تظاهرات پرشکوه ۲۸ مرداد در تهران و شهرستانها

اطلاعات

چهارشنبه ۲۸ مرداد ماه ۱۳۴۹
شماره ۱۳۲۷۳
سال چهل و پنجم
تکشماره ٤ ریال

۴۰ صفحه

شماره مخصوص ۲۸ مرداد

شاهنشاه طی پیامی بمناسبت ۲۸ مرداد فرمودند:

ما راه همزیستی و همکاری باهمه کشورهای جهان را برگزیده‌ایم

ملت ما به تلاش پی‌گیری برای آرمانهائی که روح رستاخیز ۲۸ مرداد است نیاز دارد

در صفحه سی و هفتم

جشن ۲۸ مرداد

در کاخ علیاحضرت ملکه پهلوی

در صفحه آخر

شهردار تهران اولین دسته گل را از طرف مردم تهران بپای مجسمه نهاد

کوشه‌ای از تظاهرات بزرگ امروز در خیابان های اطراف میدان ۲۸ امرداد تظاهر کنندگان افراد وابسته به سازمان کشاورزان حزب ایران نوین هستند که هریك شاخه گلی در دست دارند که هنگام عبور از میدان ۲۸ مرداد گلها را به پای مجسمه یادبود قیام ملی ریختند.
در یك سمت خیابان پرچمهای حزب مردم به چشم میخورد.

افراد ناشناس سربازان اردن وچریکها را بمسلسل بستند

حمله اسرائیل به لبنان

در اولین روز ریاست جمهوری فرنجیه

آقای هویدا نخست‌وزیر دکتر شادمان استاندار استان مرکزی ، دکتر هدایتی وزیر مشاور دکتر مجیدی وزیر کارو امور اجتماعی ، دکتر یگانه وزیر مشاور در صف اول رهبران حزب ایران نوین در پای مجسمه ۲۸ مرداد

مدیرعامل بیمه‌های اجتماعی و معاونین تازه آموزش وپرورش

تعیین شدند

رئیس کل بانك رفاه کارگران انتخاب گردید

در صفحه چهارم

نمایندگان احزاب ، زنان ، فرهنگیان ، دانشجویان، کارگران و کشاورزان در تظاهرات با شکوه امروز شرکت کردند

از طرف شاهنشاه آریامهر تاج گلی نثار آرامگاه شهدا ۲۸ مرداد شد

۶۶۰۵ شاخه گل بمناسبت شش هزار و ششصد و پنجمین روز قیام ملی از طرف حزب مردم نثار مجسمه ۲۸ مرداد شد
نخست‌وزیر در صف رهبران حزب ایران نوین برای رهبران حزب مردم کف زد

درصفحات ٤ و ۳۷

تاج گل بزرگی از گلایل‌های سفیدامروز از طرف شاهنشاه آریامهر نثار آرامگاه شهدای ۲۸ مرداد گردید. در عکس آقای علم وزیر دربار شاهنشاهی هنگام نثار این تاج گل دیده میشود .

عراق ۱۲ هزار سرباز خود را برای جنگ احتمالی با اردن دراختیار چریکها گذارد

- شوروی اعلام کرد : اسرائیل در کار صلح اخلال میکند
- آمریکا اعلام کرد: هواپیماهای شوروی هم میتوانند برنقل وانتقالات ارتش اسرائیل نظارت کنند
- هواپیماهای آمریکا نقل و انتقالات نظامی مصر را زیرنظر گرفتند

در صفحه ۲ و ٤

«سلیمان فرنجیه » رئیس‌جمهوری منتخب لبنان امروز بملاقات شارل حلو رئیس جمهوری کنونی رفت و باوی مذاکره نمود . دراین ملاقات شارل حلو لیوان خودرا به‌افتخار سلیمان فرنجیه بلندکرد.
عکس رادیوئی اطلاعات

زنان امریکا هفته آینده ، تظاهرات وسیعی برپا میکنند

- در روز تظاهرات محصولات کارخانجاتی که در تبلیغات خود به زنان توهین میکنند تحریم میشوند

درصفحه ۲

قاچاقچیان میکرب «وبا» را منتقل میکنند

دریك بندر ایتالیا هشتاد کشتی تجارتی که از خاورمیانه رفته بودند براثر وجود خطر وبا سرگردان شدند
در لیبی وبا شایع شد

در صفحه ۳

پلیس کلمبیا اعلام کرد:

بابی‌مور بی گناه است

در صفحه ۳

آغاز سفر هیئت «حقیقت‌یاب» انگلیس به خلیج‌فارس

«لوس» راه خروج قوای انگلیس را هموار میکند!

- مشاور ویژه وزیر خارجه انگلیس نیمه دوم شهریور ماه بتهران می‌آید

از : محمدپورداد

بازدید ها و گفتگو های قریب الوقوع هیئت حقیقت یاب دولت محافظه کار لندن از کشور ها و امارات خلیج فارس سرآغاز یك سلسله فعالیت های سیاسی نوین دراین منطقه است و همزمان با ورود این هیئت بریاست سرویلیام لوس در پایتخت های اغلب کشور های ذینفع اظهار نظر میشود که لوس دراین بازدید ها راه رابرای خروج قوای انگلیس از خلیج فارس تاپایان ۱۹۷۱ هموار خواهد کرد.

هیئت «حقیقت‌یاب » انگلیس امروز بریاست سرویلیام لوس ، مسئول تمرکز امور خلیج فارس در وزارت خارجه بریتانیا برای انجام یك سفر چهار هفته‌ای وارد جده پایتخت سیاسی عربستان سعودی خواهدشدوازفردامذاکرات خودرا با رهبران سعودی آغازمی کند.

هیئت حقیقت یاب انگلیس سپس از کویت ، بحرین ،مسقط،

بقیه در صفحه چهارم

برای جدا کردن تلفنهای شماره ۸ ازمرکز دانشگاه

۱۵ هزار تلفن تهران فردا قطع میشود

- مدت قطع تلفنها ۸ ساعت خواهد بود
- یك تلاش ۲٤ ساعته برای بهبود وضع تلفن تهران صورت میپذیرد

شرکت تلفن مراکز مادر رااز مراکز نوزاد جدا کرد . اینکار شرکت درست بمثابه از شیر - گرفتن کودك از مادر است که‌از آن پس باید خود مسئله تغذیه‌را حل‌وفصل نماید . مراکز نوزاد شرکت از بس‌افزون شده بود «پاپیچ» مراکز مادر بود و برای سوا کردن آنها یکصد مهندس فردا شب هزاران رشته کابل و هزاران دستگاه تلفن را ازمرکز دانشگاه قطع و بمرکز جدید امجدیه وصل مینمایند .

۳٤ ساعت کار

این کار از مهمترین اقدامات شرکت تلفن در سالهای‌اخیراست واجرای آن در کار شبکه تلفنی

بقیه در صفحه چهارم

آپارتمانهای فرهنگیان ۱۸ ماه دیگر تحویل داده میشود

ساعت ۹ونیم صبح امروز باحضور آقای هویدا اولین کلنك‌سری‌اول آپارتمان های معلمین در غرب تهران «خیابان هاشمی» بزمین‌زده شد .

آقای هویدا پس از پایان رژه حزب ایران نوین در میدان ۲۸ مرداد به‌این محل رفت و درآنجا آقای نوابی مدیر عامل سازمان مسکن فرهنگیان طی گزارشی گفت : کار ایجادخانه‌های‌فرهنگی بعداز ۱۸ ماه باتمام می‌رسد .

وی اضافه نمود که ساختمان های فرهنگی شامل آپارتمان های ۳و ٤ اطاقی می‌باشد . سپس‌مدیر عامل سازمان مسکن معلمان از آقای نخست‌وزیر درخواست کرد که کلنك ساختمان خانه های فرهنگی را بزمین بزند و آقای نخست‌وزیر از خانم مویدی رئیس هیات مدیره خانه های فرهنگی خواست که کلنك ساختمان فرهنگی رابزمین بزند . درخاتمه آقای نخست‌وزیر از ماکت و طرح ونقشه‌ها بازدید بعمل آوردومقارن ساعت ده به کاخ نخست‌وزیری بار گشت .

مشخصات خانه‌ها

خانه‌های فرهنگیان به‌تعداد ۳۸۵ دستگاه دارای ۳ ویا ٤ اطاق‌خواهد بود . قیمت خانه های ۳اطاقه ۳۰ هزار تومان و ٤اطاقه ٤۰ هزار تومان است از هریك از معلمان بابت این خانه‌ها ۱۰ هزار تومان «پیش‌قسط» دریافت شده استو بقیه قیمت ۱۰تا۱۵ ساله وصول خواهد شد .

در اراضی مزبور دومسجد، دو فروشگاه و یك استخر ساخته می‌شود .

شهریه مدارس ملی باید درجه‌بندی شود

- یك وکیل دادگستری : شهریه مدارس غیر دولتی را باید هیئت‌امنای‌مدارس تعیین کنند

نظر یکی از قضات دادگستری که دیروز اعلام کرد مدارس غیر دولتی اگر شهریه گران‌بگیرند باید طبق قانون کیفر گران - فروشان مورد تعقیب قرارگیرند مورد توجه‌محافل مختلف‌ومخصوصا محافل قضائی قرار گرفت .

آقای حسن نزیه یکی ازاعضای هیات مدیره کانون وکلای دادگستری بامداد امروز در یك گفت و شنود با خبرنگار قضائی اطلاعات این نظریه را تایید کردو گفت :

آموزشگاههای خصوصی صرفنظر از جنبه معنوی و علمی که دارند موسسه انتفاعی نیزمی‌باشند وبه قول معروف کاسب هم‌هستند.

مسئولان امر برای کاسب ها نرخهای معینی تعیین کرده‌اند که تخلف از آن جرم محسوب می - شود .

مثلا هتل در مملکت ما نرخ معینی داردو هتل‌دارانی که‌از نرخ مقرر تجاوز کنند و گرانتربگیرند مورد تعقیب واقع می‌شوندومدارس غیر دولتی نیز باید چنین باشند .

این مدارس باید کنترل شوند وبسته به‌اوضاع و احوال‌تحصیلیشان مسئولان امر درجات مختلفی برای آن ها قائل شوند ودرست مثل هتلهای درجه بندی شده برای‌آن ها تعیین نرخ کنند .

* هیئت امناء

تعیین کنندگان نرخ مدارس غیر دولتی می توانند به دو صورت باشند بااینکه هیات امنائی برای

بقیه در صفحه چهارم

مهستی هنرمند محبوب در انجمن

سه‌شنبه ۳ شهریور ، مهستی هنرمند معروف و محبوب در جشن هفتگی مجله اطلاعات - بانوان شرکت میجویند. کلیه خوانندگان اطلاعات بانوان با ارائه مجله این هفته و اعضای انجمن با ارائه کارت‌عضویت میتوانند کارت رایگان را از امروز از دبیرخانه انجمن (بهار شمالی . نبش نامجو تلفن ۷۵٦۸۳۱) دریافت‌دارند

پیشگاه مبارك شاهنشاه آریامهر

افتخار دارد از طرف کارمندان و کارگران بندر خرمشهر سالروز قیام ملی ۲۸ مرداد رابه‌پیشگاه خدایگان شهریارعظیم‌الشان تبریك و تهنیت عرض نموده سلامتی ذات اقدس شهریاری و شهبانوی گرامی و والاحضرت ولایتعهد محبوب و خاندان جلیل سلطنت را از خداوند متعال خواهانم .

جان‌نثار - سرهنگ رضامیردامادی رئیس اداره بندروکشتیرانی - شهرستان خرمشهر

آ-۳۲۸٦۸

مدرسه عالی ادبیات وزبانهای خارجی

فقط روز های پنجشنبه ۲۹ و شنبه ۳۱ مرداد ماه ٤۹ برای دوره لیسانس ثبت‌نام می‌نماید .

بین‌ویلا و فیشرآباد خیابان اراك شماره ۳۵ تلفن ٤۱۲٦۷ - ٦۸۲۹٤ ۱-۲ آ-۳۲٤٥٤

آگهی ثبت‌نام دانشجویان مدرسه عالی ترجمه در صفحه ۳

اطلاعیه مرکز آزمون شناسی

درباره توزیع کارت مسابقه‌ورودی کلاس های شبانه مدرسه عالی ترجمه

کارت‌ورودی کلاسهای شبانه مدرسه عالی ترجمه در روز های جمعه ۳۰ مردادماه و شنبه ۳۱ مرداد ماه در محل مرکز آزمون شناسی (خیابان نادرشاه - جنب کوی عدل) توزیع می‌گردد داوطلبان باید برای دریافت کارت ورودی به ترتیب زیر مراجعه نمایند :

صبح جمعه ۳۰ مرداد داوطلبانی که‌نام خانوادگی آنان با حروف‌الف ،ب، پ، ت،ث، ج،چ،ح،خ، شروع میشود .

بعداز ظهر جمعه ۳۰ مرداد داوطلبانی که‌نام خانوادگی‌آنان باحروف د،ذ، ر،ز،ژ،س، ش،ص، ض، ط،ظ، ع،غ، شروع‌میشود.

صبح شنبه ۳۱مرداد داوطلبانی که نام خانوادگی آنان با حروف ف،ق،ت،ك، ل شروع میشود .

بعداز ظهر شنبه۳۱ مرداد داوطلبانی که نام خانوادگی آنان باحروف م،ن،و،ه، ی، شروع میشود .

محل و ساعت اجرای امتحان در روز توزیع کارت به اطلاع داوطلبان خواهد رسید . م‌الف ٥٤٥٤

آ-۳۳۲٦۰ ۱-۲

اطلاعیه شهرداری پایتخت

جرائم بقایای عوارض ملغی شده قبل از ۱۹ر۱۰ر٤۰ (عوارض بایر غیر محصور ، بر بالکن) و بقایای عوارض سطح شهر بموجب مقررات قانونی بپایان شهریور ماه سال جاری بخشوده شده و از آن ببعد اصل و جرائم متعلقه تواما مطالبه و وصول خواهدگردید.

مودیان محترمی که اراین بابت بدهی دارند و تا کنون موفق به تادیه آن نشده‌اندمیتوانند ازاین آخرین مهلت قانونی استفاده نموده‌بامراجعه‌بنواحی‌شهرداری‌فقط اصل بدهی خودرا برداخت و مفاصا حساب دریافت دارند.

اداره کل درآمد شهرداری پایتخت

قابل توجه شرکت کنندگان درکنکور روزانه مدرسه عالی ترجمه

۱-۲ آ-۳۲۹۷۸ درصفحه حوادث

شرکت علم نو بامسئولیت محدود

ازتاریخ اول شهریور ۱۳٤۹ بمحل جدید خیابان نخت طاوس نبش خیابان شاه عباس کبیر ساختمان آرك طبقه سوم نقل مکان مینماید .

تلفن ٦۲٦۲٤۱

سرمقاله

پایان شب سیه ، سپید بود !

امسال جشن های ۲۸ مرداد با شور و هیجان بیشتری همراه است . طبقات مردم در سراسر کشور خاطره این قیام تاریخی راکه منشاء تحولات مهمی در تاریخ معاصر ایران بشمار می‌آید گرامی میدارند و گوشه‌یی ازین احساسات را که با مروری در تاریخچه بیست‌و هشتم مرداد و هدفها و نتایج این قیام توام است در صفحات مخصوص روزنامه ما که بهمین مناسبت در چهل صفحه انتشار می‌یابد ملاحظه میفرمائید .

در مقاله دیروز اشاره کردیم که قیام ملی بیست‌و هشتم مرداد ،جریان بیست‌و نه‌ساله ۱۳۳۲ -۱۳۲۰ رابدو فصل‌متمایز تقسیم میکند. گفتیم که یورش‌شبانه قوای‌مسلح خارجی‌بمرزهای ایران و اشغال نظامی کشور نظم نوینی را که بقیمت یك‌تلاش بزرك بیست ساله درین سرزمین مستقر شده بود ازهم گسست و عرصه رابرای تاخت‌و تاز عوامل ضدملی آماده ساخت .اما ملت ایران که زیربار توانفرسای جنك و قحطی و بیماری و هرج‌و مرج‌و ناامنی و بحران‌های حاد سیاسی ناتوان شده‌بود وطی آن سالهای سیاه بزحمت حالت دفاعی خود را در قبال حوادث تلخ‌و ناگوارحفظ میکرد سرانجام دربیست‌و هشتم‌مرداد ۱۳۳۲ بپاخاست‌و در چنان لحظات حساسی ، بساط شعبده و افسون رادرهم نوردیدو وفاداری خود را به‌رژیم شاهنشاهی و آرمان های شاهنشاه خردمند و ترقیخواه ایران بقیمت جانبازی وفداکاری اثبات کرد.

ملت‌ایران بااین‌قیام مردانه، موفق شددروازه‌های یك‌آینده روشن‌و سرشار از مظاهر نیکبختی و رفاه و پیشرفت رابروی فرزندان این آب‌و خاك بگشاید . در حقیقت قیام بیست‌و هشتم مرداد. درعین حال نقطه پایانی برسالهای آشفتگی وپریشانی وانحطاط و نقطه‌شروع یك دوران درخشان ثبات و امنیت و توسعه ورفاه بود .

ازآن‌پس هرروزی که‌گذشت ، درسایه امنیت و ثبات ، پیروزی تازه‌یی در زمینه اصلاحات اجتماعی و توسعه اقتصادی واجرای طرحهای بزرك عمرانی و تحکیم مبانی حاکمیت ملی‌و رفورم طبقاتی نصیب ملت‌ایران شد که این قوس‌اعتلا وعظمت تابامروز همچنان سیرصعودی خود را ادامه میدهد .

اینکه می‌بینید سالگرد قیام بیست‌وهشتم مرداد هر سال شکوهمندتراز سال پیش برگزار میشود بخاطر آنست که هر چه‌از بیست‌و هشتم مرداد ۱۳۳۲ دور میشویم آثار و نتایج آن روز بزرك بیشتر جلوه میکند .

کافیست شما صفحات مخصوص این شماره را که بمناسبت سالروز قیام بیست‌و هشتم مرداد تنظیم شده است ورق‌بزنید و صفحه بصفحه ، بلکه سطر بسطر، پیشرفت هاو پیروزی هایی راکه طی‌این سالها نصیب ملت‌ایران شده وبی‌شك همه آنها مرهون شرایط خاص روزگار بعداز ۲۸ مرداد است در نظر آورید .

درصفحه سیزدهم ، زیر عنوان «۲۸مرداد- آنروز که ملت بپاخاست تاایران زنده بماند» متن بیانات شاهنشاه در ساعت ۹ بعدازظهر روز شنبه ۳۱ مرداد ۱۳۳۲ درج شده است .درین نطق تاریخی‌شاهنشاه اظهار میفرمایند :«بطبقه‌جوان وروشنفکر که‌چشم وچراغ ملت‌هستند پدرانه‌اندرزمیدهم که چشم‌وگوش راازوسوسه بدخواهان ببندند وهدف خود را کسب کمال‌قرار داده خداوند را همواره راهنمای خود بدانند . منهم کوشا خواهم بود پیرو اقدامات سابق خود که متاسفانه مانع ازادامه آن شدند وسایل‌یك‌زندگی دمکراتیك وتامین عدالت اجتماعی را که خوشبختانه در تعالیم اسلام هم آنرا دستور داده‌اند فراهم نمایم» .

صفحات بعد ، همه و همه گواه برایفای این وعده شاهانه هستند که درطول هفده سال ،آرمان بزرك خودرا جهت‌ساختن جامعه نوینی مبتنی بر عدالت اجتماعی و روش های دمکراتیك صورت تحقق بخشیده وایران را به آندرجه از اعتلا و ترقی رسانیده‌اند که امروز در سراسر دنیا بعنوان یك کشور نمونه شناخته میشود .

چون مجمع قاریان قرآن کریم

تصمیم گرفته‌اند میلاد باسعادت ملکه عالم اسلام زهرا علیهاسلام را در مسجد فخرالدوله واقع در دروازه شمیران جشن بگیرند لذا از آقایان محترم مخصوصا از علماء اعلام و حجج اسلام و گویندگان توانای مذهبی و هیئات مذهبی دعوت میشود دراین جشن عظیم در تاریخ شنبه ۳۱ مرداد ماه مطابق ۱۹ جمادی‌الثانی از ساعت ۷ تا ۱۰ بعداز ظهر شرکت فرموده مارا سرافراز فرمایند .

از طرف مجمع قاریان قرآن کریم . سید جواد ذبیحی

۱-۲ آ-۱۵۷۹۷

تاریخ فلسفه سیاسی

تالیف وترجمه دکتر بهاءالدین پازارگاد

باتجدید نظر و افزودن فصل تحولات در کمونیسم جهانی (از سال ۱۳۳۶ تاسال ۱۳۴۸ شمسی) در سه جلد منتشر شد .

ناشر کتابفروشی زوار تهران شاه‌آباد

دبیرستان حکیم الهی

برای کلاسهای دوره اول ودوم رشته‌های :

طبیعی وریاضی

همه روزه صبح و عصر ثبت نام مینماید

نادری - قوام‌السلطنه -کوی‌سیمی- تلفن: ۴۴۴۷۶

دبیرستان خیام

برای دوره اول ودوم (طبیعی - ریاضی- ادبی) ثبت‌نام میکند . تعداد دانش‌آموز در هر کلاس ۳۰ نفر . خیابان شاه-چهارراه سیمتری‌تلفن ۶۹۷۴۰

داستان شورانگیز

محله پیتون

هرهفته در اطلاعات باپوان

رانندهٔ عزیز

هنگام شب در خیابانهائی که نور کافی وجود دارد از چراغهای کوچك استفاده کنید

سازمان ملل متحد - خبرگزاری فرانسه - دولت اسرائیل برای سومین بار در مورد نقض مقررات آتش‌بس درجبهه کانال‌سوئز به اوتانت دبیرکل سازمان ملل متحد شکایت کرد .

سخنگوی دبیرخانه سازمان ملل اظهار داشت‌که نامه اعتراضیه اسرائیل در مورد جابجا شدن سکوهای پرتاب موشك‌درساحل‌غربی کانال‌سوئز توسط رئیس ستاد ناظران سازمان ملل متحددر خاورمیانه به‌دبیرخانه سازمان‌فرستاده‌شده‌است.

از طرف دیگر در تل‌آویو گفته می‌شود که بتازگی نقل و انتقالات مهم نظامی درساحل‌غربی کانال سوئز صورت گرفته و نیرو های مصری‌در خطوط دفاعی جدیدی موضع میگیرند . روزنامه های «تل‌اویو» گزارش میدهند موشك هائی که اخیرا در نزدیکی خط‌آتش‌بس مستقر شده‌اند از نوع موشکهای «سام۲» و «سام۳» بوده وکارکنان آنهاعموما‌ازکارشناسان شوروی هستند .

تیراندازی بسوی سربازان و چریکهای الفتح

عمان -در عمان افراد ناشناسی بسوی پاسداران مشترك مرکب از سربازان اردنی و چریك های فلسطینی آتش گشودند و سه نفر از افراد الفتح را مجروح کردند.

این خبر را روزنامه الفتح داد. افراد ناشناس راه رابسته بودند و وقتی اتومبیل های پاسداران مشترك‌متوقف شدبسوی‌آن آتش گشودند و گریختند . سربازان و چریك‌ها بدون برخورد مقاومتی راه بندان را برداشتند و بعدکه بطرف مرکز پلیس شهر می‌رفتند بار دیگر مورد گلوله باران قرار گرفتند.

روزنامه مزبور نوشته است : این حادثه نشان‌میدهد که توطئه‌گران بار دیگر به فعالیت آغاز کرده میکوشند نقشه آمریکارابرای خنجر زدن از پشت به نهضت مقاومت فلسطین عمل کنند.

اخطار عراق به اردن :

۱۲هزار سرباز عراقی مقیم اردن تحت فرماندهی چریکها قرار گرفتند

عمان -آسوشیتدپرس - عراق به اردن اخطار کرد که ۱۲هزار نیروی عراقی مقیم اردن درهرگونه برخوردی بین چریکها و قوای دولتی‌اردن از چریکها حمایت خواهند کرد .

این‌اخطار پس‌از آن بود که چریکها اعلام کردند ملك حسین در خارج از عمان نیرو گرد آورده ومقدمات حمله به کماندو ها را تدارك می بیند .

سخنگوی‌دولت عراق گفت :نیرو های عراق در جبهه شرق هم اکنون دراختیار نهضت مقاومت فلسطین درعمان قرار گرفته‌اند .

این‌اظهار نظر در تایید گزارشی بود که در بغداد مذاکراتی بین رهبران حزب بعث عراق ویاسر عرفات رهبر چریکهای الفتح در جریان است .

گفته می شود در ماه ژوئن در اثربرخوردهای بین قوای اردن و چریکها چند صد چریك و غیر نظامی کشته شده اند .

همزمان با این روابط مصر وعراق گام دیگری بسوی‌گسستن علنی‌برداشت . روزنامه الاهرام گزارش داد که رژیم یعنی عراق سفارت مصر در بغداد را محاصره کرده و ۵ نفر از اتباع مصر رابه انتقام توقیف دو تن از اتباع عراق در قاهره توقیف کرده‌است .

رابطه بین این دو کشور عربی ازیك‌ماه پیش ، بمناسبت قبول پیشنهادصلح‌آمریکاتوسط‌عبدالناصر تیره‌شده بود .

الاهرام نوشت سفارت مصر و مرکز بازرگانی مصرتحت‌محاصره نیروهای عراقی درآمده و هرکس را که خارج یا داخل آنها میشود تفتیش بدنی میکنند . الاهرام رژیم عراق‌رامتهم کرد که‌بعملیات تحریك آمیز علیه مصریها دست زده‌است بطوریکه دونفر عراقی که درقاهره توقیف شده‌اند ،اوراق ضد دولت مصر پخش‌می کرده‌اند که‌درسفارت عراق در قاهره چاپ شده بود و دراتومبیلی که شماره سفارت عراق داشت در قاهره پخش‌میشد.

ایزوستیا نوشت :

اسرائیل در کار صلح اخلال میکند

در واشنگتن امروز بار دیگر ژنرال «رابین » سفیر اسرائیل با معاون وزارت امور خارجه امریکاملاقات کردو مدتی پیرامون نقض مقررات آتش بس از طرف مصر با وی‌به گفتگو پرداخت و بلافاصله به اسرائیل حرکت کرد .

ژنرال «رابین » پس از پایان این مذاکرات به خبرنگاران گفت که پس از برقراری آتش بس در منطقه کانال سوئز مصریها چندین سکوی جدید پرتاب موشك در کمتر از پنجاه کیلو متری کانال کار گذاشته‌اند . وی افزود که‌با برقراری این موشك‌هاهم اکنون موازنه قوا بنفع مصر در خط‌آتش- بس تغییر یافته است .

در عین حال وزارت امور خارجه امریکا امروزفاش کرد که‌هواپیما های اکتشافی این کشورازارتفاع زیاددرمنطقه‌شرقی‌خط‌آتش بس‌در منطقه کانال سوئل پرواز میکنند. دولت امریکا این موضوع را به مصریها اطلاع داده و اضافه کرده است که ایالات متحده با پرواز هواپیما های اکتشافی شوروی نیز در آنسوی خط آتش بس مخالفتی ندارد.

در محافل رسمی واشنگتن گفته میشود که هدف این پرواز ها بررسی اوضاع در منطقه کانال سوئز میباشد. هنوز معلوم‌نیست که امریکائیها برای این پروازهای اکتشافی از چه هواپیما هائی‌استفاده میکنند ،ولی‌محافل رسمی‌واشنگتن اظهار میدارند که این پرواز ها منحصرا در منطقه آتش بس‌انجام میشود.

امریکائیها میگویند از آنجاکه ایالات متحده ابتکاربرقراری‌آتش- بس را بدست گرفته لازم است در اجرای کامل مقررات آتش بس نقش مهمی ایفاء کند.

ماجرای موشك ها

روزنامه‌ایزوستیا ارگان دولت شوروی این مسئله را تحت عنوان «ماجرای موشك ها »در صفحه‌اول شماره امروز خود عنوان کرده و نوشته است : «تل اویو » ادعامی کند که پس از برقراری آتش بس جمهوری متحد عربی موشك های جدیدی از نوع زمین به‌هوادرمنطقه کانال کار گذاشته است ، درحالی که این‌ادعا کاملا پوچ وبی‌اساس است.

«ایزوستیا» اضافه میکند : به‌محض آنکه توپها در دو طرف‌کانال‌سوئز از غرش افتادند « تل اویو » مبارزه تبلیغاتی دامنه‌داری راآغاز کرد هد فاصلی مقامات اسرائیل این بود که در مذاکرات سیاسی برای رفع مسالمت آمیز بحران خاور میانه خرابکاری کنندو آغاز این مذاکرات را به‌تعویق بیاندازند.

مفسر سیاسی‌ایزوستیادرگزارش دیگری می نویسد: شایعاتی که اسرائیل در باره نقض مقررات آتش‌بس از طرف مصر بر سر زبان ها انداخته نشان میدهد که برخی از محافل اسرائیل از حل و فصل مسالمت آمیز اختلافات بیم‌دارندو حتی کار بجائی رسید که‌ملوین‌لرد وزیر دفاع امریکا نیز ناچار شد ادعا های اسرائیل را رد کند.

«ایزوستیا» ضمن بحث ازکمك‌های نظامی شوروی باعراب می نویسد که این کمك هاازاحساس‌همکاری وهمبستگی‌ملت‌شوروی‌نسبت‌بمبارزه عادلانه ملت های عربی الهام می - گیرد . ضمنا ما این موضوع رانیز بخوبی میدانیم که هرقدر پایه‌های استقلال کشور های عربی محکمتر شود بهمین اندازه نیز پایه های صلح در خاورمیانه و سراسر جهان استوار تر خواهدبود.

در عمان آنتوان عطاءالله وزیر امور خارجه اردن گفت که‌اسرائیل تاکنون به بهانه این که مصر پس از برقراری آتش بس پایگاه های جدید موشکی در ساحل‌غربی کانال سوئز کار گذاشته‌ماموریت‌یارینك رابه تعویق انداخته است. ادامه این روش تلاش گونار یارینك را برای بکار بستن مفاد قطعنامه‌های شورای امنیت باشکست کامل‌روبرو خواهد کرد.

گروهی از طرفداران « سلیمان فرنجیه »رئیس جمهوری جدیدپس از انتخاب شدن وی بریاست جمهوری در خیابان های بیروت به تظاهرات و رقص و پایکوبی‌دست زدند.

مقامات الجزایری امروز در پایتخت اسرائیل گردش کردند

تل‌اویو - خبرگزاری فرانسه - نمایندگان کمیته بین‌المللی‌صلیب سرخ امروز از دو شخصیت عالی مقام الجزایری که از روز جمعه‌در اسرائیل بازداشت شده‌اند دیدن کردند و مدتی در باره چگونگی حادثه دستگیری‌شان با آنها به گفتگو پرداختند .

مقامات اسرائیلی هنوز باوجود درخواست سازمان ملل متحد و دولت انگلیس اقدامی‌برای آزادی سرهنك خطیب‌جلول ویك‌شخصیت دیگر الجزایری بعمل نیاورده‌اند.

رادیو اسرائیل گزارش داد که خطیب جلول و «علی‌بارزیل» امروز بنا بدرخواست خودشان از اطراف «تل‌اویو» دیدن کرده و مدتی در شهر بگردش‌پرداختند .نمایندگان صلیب سرخ در گزارش خودتایید کرده‌اند که‌شخصیت‌های‌الجزایری ازرفتار مقامات اسرائیلی هیچگونه شکایتی ندارند .

از طرف دیگر دولت الجزایر در پیامی که بعنوان کشور های سوسیالیست و کوبا ارسال داشته از این کشور ها درخواست کرده است که هرچه زودتر برای آزادی دو شخصیت الجزایری اقدام کنند .

پیام های مشابهی نیز در این زمینه برای کشور های افریقائی و دبیرخانه سازمان ملل متحد فرستاده شده است .

میانجی‌گری سودان

قاهره - گزارش های‌رسیده حاکی است که دولت سودان میخواهد بین‌مصروعراق‌میانجی- گری کند و همچنین سوریه و الجزایر را با مصر آشتی دهد. بهمین منظور یك هیئت سودانی عازم بازدید از بغداد ، الجزایر و دمشق شده است .

زنان امریکا هفته آینده دست به‌تظاهرات دامنه‌داری میزنند

نیویورك - کمیته‌هم‌آهنگی‌اعتصاب زنان آمریکائی برای برابری‌بامردان اعلام کرد هفته آینده تظاهراتی در شهرهای امریکا راه خواهد انداخت که شامل تحریم اقتصادی خرید از مغازه‌ها نیز خواهد بود .

دو فرماندار و چند شهردار از تقاضاهای نهضت زنان حمایت می کنند . « بتی‌فریدان » عضو کمیته اعتصاب گفت : این تظاهرات و اعتصاب بیش از آنچه ما در رویا می دیدیم موفقیت کسب کرد ومیزان عظمت آن شاید باندازه تظاهرات‌ضد جنك ویتنام بشود . وی گفت:مخارج ما برای تظاهرات و اعتصاب در حدود یك میلیون دلار میشود .

وی عملیاتی را که نهضت زنان در ۲۶ شهریور و ۱۴ ایالت انجام خواهدداد بر شمرد . در این روز پنج محصول امریکائی که در تبلیغات آنها به‌زنان توهین شده ، تحریم خواهند شد .

« بتی‌فریدان » به تمام کارخانه‌ها و تولید کنندگانی که برخی کالاهای خود را با تبلیغات موهن در باره زنان بفروش میرسانند اخطار کرد که‌اگر هرچه زودتر یعنی‌تا۴ روز دیگر دست از اینکار برندارد در تظاهرات وسیع روز ۱۶ اوت کالاهای آنها تحریم خواهد شد چندی قبل زنان امریکائی اعلام کردند که روز ۲۶ اوت دست باعتصاب میزنند تا مردان متوجه شوند زن یك وسیله رفع احتیاجات جنسی نیست . هفته گذشته مجلس نمایندگان امریکا لایحه‌ای تصویب کرد که بموجب آن زن و مرد دارای حقوق مساوی میشوند .

کشتی حامل گازسمی غرق‌شد

واشنگتن - کشتی لیبرتی که حامل ۱۲۵۰۰ کپسول گاز مهلك عصبی بود سرانجام پس‌از ایجاد جنجال زیاد دیروز با محموله خود به قعر اقیانوس اطلس فرورفت.

ازموقعی‌که دریچه کشتی‌گشوده شد تا وقتی تمام آن‌زیرامواج‌پنهان شد شش ساعت طول کشید ده دقیقه قبل از فرو رفتن نوك کشتی دردریا آخرین کارکنان آن‌بیرون آمده بودند . وقتی کشتی داشت غرق می شد . دویدك کش که آن را به مدفن گاز ها آورده بودندبه علامت احترام سوتهای خودرابصدا در آوردند .

کشتی ارام آرام بزیر دریافرو می‌رفت ،تا اینکه نیمی ازآن‌ناپدید شد . نیمه دیگر ناگهان به‌سرعت شروع‌به غرق شدن نمود .ده‌دقیقه بعد این کشتی در عمق اقیانوس جاگرفته بود و باسرعت۴۰ کیلومتر درساعت به کف اقیانوس اصابت کرد .

همزمان با این‌امریکا به«کمیته استفاده صلح‌آمیز از قعر دریاها» که وابسته به سازمان ملل است اطمینان‌داد که گاز های مهلك موجود دراین کشتی باعث‌صدمه‌ای برای‌انسانها و موجودات دریائی نخواهد بود .

کمیته مزبور هفته پیش‌قطعنامه‌ای صادر کرده ونگرانی خودرا از تخلیه گاز های مهلك در قعر اقیانوس اعلام کرده بود .

آخرین اخطار چریکهای اوروگوئه

مونته‌ویدئو- انقلابیون اوروگوئه اعلام داشتند که اگر دولت اوروگوئه تا ساعت شش بعدازظهر روز شنبه آینده‌نسبت‌بتعویض «دیاز گومیدز» کنسول برزیل بازندانیان سیاسی تصمیم نهائی اتخاذ نکند دیپلمات برزیلی در ساعت ۲۳ روز یکشنبه اعدام خواهد شد .

در اعلامیه شماره پانزده انقلابیون اوروگوئه گفته شده است : این آخرین فرصتی است که برای‌آزادی کنسول برزیل بمقامات اوروگوئه‌داده میشود .

در عین حال واحد های نظامی اوروگوئه باسك‌های پلیس‌به‌جستجوی خود برای پیدا کردن کنسول و ربایندگان ادامه میدهند ولی تاکنون کوچکترین نتیجه‌ای‌بدست‌نیاورده‌اند.

در خلیج فارس چه میگذرد ؟

پس از سه سال در یمن باران آمد

قاهره - سه سال است که در یمن یك قطره باران نیامده و در حدود ۴۰ درصد از جمعیت ۵ میلیونی آن ، در منتهای قحطی و گرسنگی هستند .

اما دیروز خبرگزاری خاورمیانه از صنعا خبرداد که بالاخره باران باریده است . محمدجنید وزیر کشاورزی گفت : این باران برای کمك به زارعین بسیار دیر بوده است و اکنون حتی بذر کافی در یمن برای کشت وجود ندارد . بارانی که باریده است بیشتر در سواحل جنوبی کشور بوده است . در کشوری که حرارت آن درتابستان از ۴۵ درجه بالای صفر میگذرد ، نیامدن باران وضع فواق‌لعاده ناراحتی ایجاد کرده و در هفته های اخیر ۶۰۰ تا ۱۰۰۰ نفر از گرسنگی مرده‌اند .

گروه های کمك بین‌المللی که به یمن آمده‌اند میگویند در حدود ۱٫۸ میلیون نفر در آستانه مرك از گرسنگی هستند وبهمین جهت کمك ازهمه‌جا به‌یمن‌آغاز شده است .

گروه فرهنگی ابونصر

۱- دبیرستان ابونصر دوره اول و دوم کامل متوسطه - هاشمی چهارراه جیحون تلفن ۹۵۷۱۲۱

۲- دبستان جهان‌علم انتهای‌خیابان‌بهارخیابان شیراز کوی اتابك‌تلفن ۷۰۲۲۹- باتدریس زبان‌انگلیسی وارمنی - وماشین‌نویسی فارسی و لاتین زیرنظر دبیران و آموزگاران مجرب و کار آزموده همه روزه صبح‌ها از ساعت ۸تا۱۲ و بعداز ظهر ها ۴الی ۶ ثبت‌نام مینماید .

اطلاعیه مدرسه عالی سپهسالار

مدرسه عالی سپهسالار برای دوره شش ساله مقدماتی‌علوم دینی با شرایط زیر ثبت‌نام می کند :

۱- داوطلب متدین به دین اسلام و آراسته به صلاح وتقوی و ملبس به لباس روحانی باشد .

۲- اشتغالی بجز تحصیل در مدرسه عالی سپهسالار نداشته باشد و از محصلین مدارس و یا دانشگاه های دیگر نباشد .

۳- دارای گواهی نامه ابتدائی باشد یا معادل آنرا امتحان بدهد .

۴- کمتر از ۱۵ سال تمام و بیشتر از ۲۵ سال نداشته باشد.

۵- پذیرفتن داوطلب از طریق امتحان ورودی و مسابقه بعمل می آید .

مواد امتحان : قرائت صحیح کلام‌الله مجید . فارسی . دیکته و قرائت کلیله‌ودمنه عربی صرف از صرف میر نحو از انموزج- منطق از کبری - فقه از عبادات و معاملات جامع عباسی - تاریخ امتحان بعدا اعلان خواهد شد - داوطلبان میتوانند از اول تا ۱۵ شهریور ۴۹ با تسلیم یك برك رونوشت شناسنامه و سه قطعه عکس ۴×۶ به دفتر این مدرسه و یا ارسال آن بوسیله پست سفارشی ثبت‌نام کنند .

دفتر امور علمی مدرسه عالی سپهسالار

آ-۱۵۸۵۷

شماره : ۱۹- (۱رق) ۵۰۱-۳۱

تاریخ : ۲۵رمرداد ۴۹

آگهی مزایده نوبت سوم

بانظارت اداره اوقاف تهران مساحت ۲۶ قطعه اراضی و یك قطعه باغ باین کلا حدود ۴۰۵۰۴۹ متر مربع (یکدانك وشش دانك) اراضی قریه لتمان کن واقع در غرب رودخانه کن و ۱۸ کیلومتری شمال غربی تهران از میدان شهباد موقوفه خاص مرحوم مشهدی باقر قره‌باغی باحداقل مبلغ ۲۰۲۵۲۴۵۰ ریال نقد از طریق مزایده بفروش میرسد . داوطلبان خرید بایستی مبلغ یك‌دهم قیمت برسم سپرده بصندوق اوقاف یا حساب‌شماره ۲۰۹۷ بانك مرکزی بسپارند و پیشنهاد خود را با قبض سپرده در پاکت سربسته تا پایان وقت اداری روز دوشنبه شانزدهم شهریور ماه ۴۹ بدفتر اوقاف تهران تسلیم و رسید دریافت‌دارند. پیشنهاد های رسیده در روز سه‌شنبه هفده شهریور ماه ۴۹ ساعت ۱۰ صبح در اداره اوقاف تهران خوانده میشود . برای کسب‌اطلاع‌ازشرایط مزایده به آگهی تفضیلی یا بدفتر اداره اوقاف تهران مراجعه نمایند .

رئیس اداره اوقاف تهران - محمدباقر تاجیك

آ-۱۵۸۳۳

آگهی دعوت مجمع عمومی فوق‌العاده وعادی

بدینوسیله از کلیه شرکاء شرکت سهامی آرد جهان دعوت میشود برای شرکت در جلسات مجمع عمومی عادی و فوق‌العاده در روز ۱۷ر۶ر۴۹ ساعت ۴ونیم بعدازظهر در محل شرکت‌حضور بهمرسانند.

دستور جلسه مجمع‌فوق‌العاده : تغییر بعضی از مواداساسنامه

دستور جلسه مجمع‌عمومی :

۱- تعیین هیئت مدیره و هیئت بازرسی

۲- تصمیم درباره خط‌مشی آینده شرکت

شرکت سهامی آرد جهان

دبیرستان دخترانه‌مهین

با ۵۰ در صد قبولی در کنکورسراسری دانشگاه‌ها همه روزه برای تمام کلاسها ثبت‌نام مینماید .

باغ‌صبا - خیابان ملك تلفن ۷۱۷۶۲

دبستان - خیابان سلیم تلفن ۷۰۲۹۹

آ-۳۲۹۱۴

آگهی مناقصه شماره ۸۱۲ر۴۹

راه‌آهن دولتی‌ایران ۱۲۹ دستگاه‌ساعت دیواری ترانزیستوری مدور بقطر ۳۵ سانت‌از نوع مرغوب‌را برطبق شرایط ومشخصات مربوطه

از طریق مناقصه تحویل تهران انبار مرکزی ط خریداری مینماید .

داوطلبان شرکت در مناقصه میتوانند در ساعات اداری جهت دریافت اسناد مناقصه باداره کل کارپردازی مراجعه فرمایند شرکت کنندگان در مناقصه باید مبلغ ده هزار ۱۰۰۰۰ ریال بعنوان سپرده شرکت در مناقصه‌به صندوق راه‌آهن پرداخت و رسید صندوق یامعادل همان مبلغ ضمانت‌نامه بانکی‌صادره یکی ازبانکهای مجاز ایران که لااقل یکماه‌اعتبار داشته باشد به ضمیمه پیشنهاد خود تاساعت ۹صبح روز ۲۸ر۶ر۴۹ در صندوق پیشنهادها واقع‌در اداره کل کارپردازی بیاندازند پیشنهادهای واصله ساعت ده‌روز مزبور بازو قرائت خواهدشد .حضورپیشنهاد دهندگان یا نمایندگان مجاز آنها در جلسه مناقصه آزاد است وراه‌آهن در رد ویا قبول هریك یا تمام پیشنهاد ها مادامی که قرارداد مبادله نشده است جزئا و کلا مختار می‌باشد . به‌پیشنهاد فاقد سپرده‌و مشروط و مبهم و پیشنهادیکه بعد از موعد مقرر برسد ترتیب اثر داده نخواهد شد سپرده برنده اول و نفر دوم مناقصه نگهداری و در صورت استنکاف از انجام معامله بدون هیچگونه تشریفات بنفع راه‌آهن ضبط خواهد شد مالیات متعلقه .هرگونه عوارض دیگر بعهده برنده‌مناقصه می‌باشد . راه آهن میتواند تاصدی بیست‌و پنج از میزان معامله راکسر یا اضافه نماید. م‌الف ۵۲۹۲

راه‌آهن دولتی ایران

۳۱۸۷۴ ۱-۲

موسسه تناسب اندام ، سونا استخر سرپوشیده

خیابان کاخ‌پائین‌تراز تخت‌جمشید‌پلاك ۱۵۱تلفن ۷۷۴۸۹۷

مراسم قرعه‌کشی

دومیلیون ریال

جوائز حساب پس‌انداز

بانك‌اعتبارات تعاونی توزیع باشرکت‌خانم سوسن

خواننده محبوب مردم

ساعت ۹٫۵ روز ۵شنبه فردا

ازتلویزیون‌ملی ایران کانال۷

پخش میشود

دبیرستان راه بهتر

خیابان تخت جمشید اول‌ایرانشهر شمالی تلفن ۴۶۷۴۵

ریاضیات : باهمکاری آقایان -شیخان . عبداللهی . مدغم. کرباسی. صیامی. دقیق

فیزیك وشیمی: باهمکاری آقایان : رسولی. هنردان . شریعتی. دکتر باباپور

طبیعی:باهمکاری آقایان : دکتر باباپور . دکتر فاتح . دکتر صابری

زبان : باهمکاری آقایان : معتمدزاده . معظمی .

ادبیات : باهمکاری آقایان : مشیریان . کاشانی . منصور موید .

بنا به معمول هرساله که سالی یك کلاس به آن اضافه شده است امسال کلاسهای‌ششم ریاضی وطبیعی‌خودرا کامل کرده‌است وبرای کلاسهای جدید همه‌روزه ثبت‌نام میکند .

تفسیر سیاسی

گرایش به‌راست درلبنان

سلیمان فرنجیه در اولین روز تعیین شدنش به ریاست جمهوری لبنان با حمله قوای اسرائیل به‌پناهگاه‌های چریك ها درجنوب‌کشور خود روبرو شد در آینده نیز بزرگترین مشگل‌فرنجیه‌که‌یك سیاستمدار دست راستی است ، مشگل چریکها خواهد بود . ارگان جبهه دمکراتیك خلق فلسطین در اولین ساعات انتخاب «فرنجیه» بریاست جمهوری نوشت : «ارتجاع لبنان پیروز شد ، آنها که‌مخالف فعالیت چریکها و دشمن نهضت فلسطین‌هستند نماینده خودرا برکرسی‌رهبری‌لبنان‌نشاندند.»

درلبنان بیش‌از ۲۷۰ هزار نفرآواره‌فلسطینی‌وجود دارند که بسیاری از آنها چریك هستند . ناظران سیاسی عقیده دارند که ظریفترین و دشوارترین وظیفه فرنجیه تلاش برای حفظ هماهنگی‌و توافق بین‌دولت‌و چریکهاست.

در حال حاضر طبق موافقتنامه‌ای که در قاهره منعقد شده ، برخوردی بین چریکها و دولت لبنان وجود ندارد . دولت لبنان متعهد شده به چریکها آزادی عمل برای‌حمله به اسرائیل ازخاك لبنان بدهد . اما با حملات متقابل اسرائیل وضع دشوار میشود، بطوریکه‌فرنجیه بطور خصوصی گفته است نهضت چریکی امنیت لبنان را بخطر انداخته‌است و ما باید این امنیت را حفظ کنیم. آرامش فعلی بین‌چریك‌هاودولت لبنان متزلزل است و ممکن است در آینده‌ای که چندان دور نخواهد بود بهم بخورد .

لبنان از نقشه آمریکا برای صلح خاور میانه حمایت کرد در حالیکه چریکها بشدت مخالفند و همین‌یك عامل‌برای بروز اصطکاك کافی است .

طبیعی است‌که‌حمله چریك ها به‌قلمرو اسرائیل واقدامات انتقامی اسرائیل ، مواردیگر برخوردرا پیش خواهد آورد. ازوقتی آتش‌بس برقرار شده، نیرو های اسرائیل پنج بار به خاك لبنان حمله کرده‌اند و چریکها نیز اعلام کرده‌اند حملات‌خودرابه‌قلمرو اسرائیل افزایش خواهند داد .

با افزایش مخاصمات ، روابط چریکها و دولت لبنان زیر فشار شدید قرار خواهد گرفت و به احتمال به‌برخورد منجر خواهد شد .

«فرنجیه» که از حمایت بیرجمائیل ، کامیل شمعون و «ادمون‌عده» و درحدود یکصد هزار مسیحی مسلح طرفدار این افرادبرخوردار است‌خود در اولین فرصت که بعد از انتخاب شدنش دست داد مخالفت خودش را با فعالیت چریکها در داخل خاك لبنان ابراز داشت . فرنجیه گفت : من میخواهم امنیت ، رفاه و دمکراسی بمردم بدهم. فعالیت چریکها امنیت‌لبنان‌را بمخاطره میاندازد.

با انتخاب فرنجیه لبنان‌در روزهائی که‌قسمت‌اعظم دنیای عرب بافدائیان عرب درافتاده است یك گام دیگر در راه‌منع فعالیت سازمان های فلسطین برداشته شد و در عین حال آنها که میخواهند چهره‌فعلی خاور میانه عربی را تغییر دهند گامی بجلو برداشتند.

مشگل دیگر «فرنجیه» مخالفت قسمتی از ارتش و بخصوص اداره دوم ارتش با اوست . این سازمان که ریاست آن را سرگرد «غابی لحود» بعهده داردو باتفاق‌عده‌ای‌از افسران جوان دست‌چپی آن را اداره میکند طی دوازده سال‌گذشته نفوذبزرگی بر سیاست داخلی وخارجی اردن داشته‌و امروز که یك سیاستمدار دست - راستی به ریاست جمهوری برگزیده شده و در عین حال در صدد است تنها یك رئیس جمهوری تشریفاتی نباشد وقوع برخوردبین آنها ناگزیر مینماید «سلیمان فرنجیه» تا اول مهر فرصت دارد تا همکاران مناسبی برای کابینه خود پیدا کند .

هنگام تعیین همکاران ، هدف او دردرجه اول پیدا کردن افرادی است که در کشور تقسیم شده لبنان او را در حکومت یاری دهند و از اشتقاق بیشتر سیاسی و مذهبی جلوگیری کنند . با اینحال‌لبنان‌با انتخاب«سلیمان فرنجیه» براست گرایش پیدا کرده‌است‌شرایط کنونی‌دنیای عرب در حال حاضر نه تنها این‌گرایش را تائید می‌کندبلکه خود عامل عمده‌ای در این جهت‌یابی بوده‌است با اینحال شرایط فردالزوما مانندامروز نخواهند بود.

قاچاقچیان حامل میکرب هستند

جنوآ - (ایتالیا) - درحدود هشتاد کشتی تجارتی که از دریای سیاه ، خاوره‌انه و ترکیه وارد جنوآ ، بندر ایتالیائی شده‌اند سرگردان مانده‌اند ، زیرا مقامات بهداشتی تا اطمینان کامل از اینکه حامل میکروب وبا نیستند نمیگذارند کالای خود را تخلیه کنند یا ملوانان خود را به ساحل بفرستند .

آخرین خبر حاکی است که اثری از وبا در کشتی ها یافت نشده و پس از کنترل پزشکان اجازه پهلوگیری به کشتی ها داده شد .

«جنوآ» بزرك ترین بندر ایتالیاست و بهمین جهت شدید ترین اقدامات بهداشتی برای جلوگیری از ورود وبا به ایتالیا در آن بعمل می آید .

در همه فرودگاه ها نیز مقررات مشابهی معمول شده است . از لیبی چند مورد پراکنده وبا گزارش داده شده است و مقامات بهداشتی اقدامات شدید احتیاطی را بعمل آورده‌اند .

در استانبول نیز مقامات بهداری کنترل شدیدی برقرار کرده‌اند زیرا در شوروی وبا شایع شده ، در سوریه نیز وبا دیده شده است .

اوزکان وزیر بهداری ترکیه دیروز اعلام کرد دلیلی برای نگرانی در ترکیه وجود ندارد ، اما تلقیح عمومی ، جلوگیری از شنا در رودخانه اسکندرون که از سوریه سرچشمه میگیرد و افتتاح قرنطینه در مرزسوریه بعمل آمده است .

همچنین مبارزات شدیدی برضد قاچاق معمول گردیده ، زیرا ممکن است قاچاقچیان بدون توجه باعث گسترش وبا شوند .

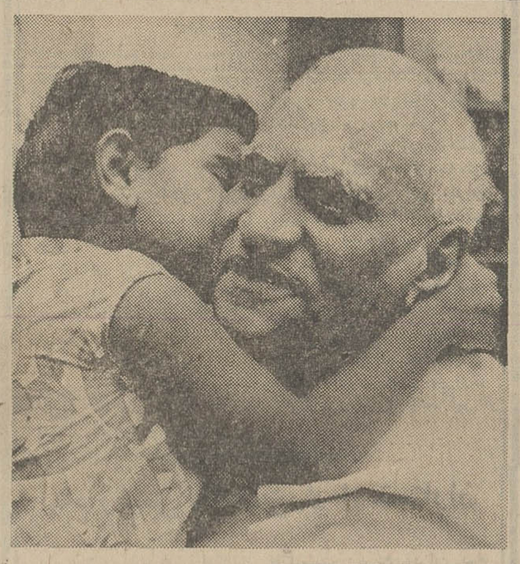

بهترین هدیه

در حالیکه تاکنون بیش از ۲۰ هزار کمونیست و دست چپی که میخواسته‌اند زمین های دولتی و ثروتمندان را بزور تصاحب کنند دستگیر شده‌اند . «گی‌ری»رئیس‌جمهوری هندهفتاد وششمین‌سالگرد تولد خودرا جشن گرفت و باین مناسبت بهترین هدیه را از نوه۶ ساله خود دریافت کرد.

«گی‌ری» گفت هدیه نوه‌شش ساله‌ام که چیزی جز یك بوسه گرم نبود بهترین هدیه است که تاکنون دریافت کرده‌ام .در عکس نوه «گی‌ری» در حال بوسیدن پدر بزرگش دیده میشود .

تصادم هنگام فیلم برداری

دوبلن - یك هواپیمای دو باله متعلق به زمان جنك جهانی اول بایك هلیکوپتر تصادم کرد و سه نفر دراین حادثه کشته شدند.

حادثه مزبور در جریان فیلمبرداری ، فیلمی‌بنام«پیلن» رخ‌داد.

فیلم بردار و دو خلبان هلی‌کوپتر قربانیان این‌حادثه هستند.

پلیس کلمبیا اعلام کرد :

اتهام دزدی به بابی‌مور

یک توطئه جنایتکارانه بود

بابی مور

بوگوتا - پلیس کلمبیا دیروز اعلام کرد دلایل قاطع در دست دارد که «بابی‌مور» کاپیتن تیم فوتبال انگلیس بی‌گناه بوده واتهام دزدی به او بی اساس بوده‌است.

رئیس اطلاعات پلیس گفت : ما گزارش مفصل کشفیات خود را در باره اتهام سرقت دستبندتوسط «بابی‌مور» به سه قاضی دادگستری مامور رسیدگی داده‌ایم .

دیروز سه قاضی دادگاه‌رسیدگی و اخذ تصمیم نسبت‌به اتهام‌بابی‌مور را تا پنجشنبه به تعویق انداخته بودند . اما پلیس اعلام کرد که «بابی‌مور» هدف‌یك توطئه جنایت‌کارانه بوده است که توسط یك گروه چیده شده بوده است ، تا بتوانند از او اخاذی کنند .

پلیس گفت : دستور توقیف شاهدماجرا «آلواروسوارز» وجواهر فروش «دانیل روجاس» را داده است .

پلیس افزود : سوارز- ۵هزاریز (۲۰۰۰ تومان) رشوه گرفته بود تا شهادت دروغ بدهد . «سوارز» به دادگاه گفته‌بود «بابی‌مور»چیزی را که گمان میکنم دستبند جواهر بود زیر کت خود پنهان کرد در حالی که من در شش متری او ایستاده بودم .

با اعلامیه پلیس تصور میرود مسئله اتهام سرقت بابی‌موروشن شود و قرار منع تعقیب برای وی صادر گردد .

فرود آرام سفینه شوروی در زهره

مسکو - سفینه خودکار «ونوس ۷» که از طرف دانشمندان شوروی به فضا پرتاب شده‌است همچنان بسوی کره زهره درحرکت است . خبرگزاری تاس گزارش داد که بین سفینه و رصدخانه «کریمه» تماس رادیوئی برقرار است.

سفینه اکنون در راه خود بسوی کره زهره به ۱۷۰ هزار کیلو متری زمین رسیده‌است . گفته میشود که دانشمندان شوروی در نظردارند سفینه را به آرامی درسطح کره زهره فرودآورند.

فاصله ستاره زهره باکره زمین بیش‌از ۲۷۰ میلیون کیلومتراست.

جریان گاز سفارت کامبوج قطع شد

پراك - سفارت کامبوج در پراك همچنان در محاصره ماموران پلیس چکسلواکی است . پس از ۹ روز که جریان آب و برق سفارت قطع شده است امروزجریان گاز نیز قطع شد. ارتباط تلفنی با سفارت نیز از چند روز قبل قطع گردیده‌است .

از امروز ماموران پلیس بهیچکس اجازه‌نمیدهند حتی از پشت نرده های سفارت‌نیز بادانشجویان کامبوجی‌صحبت کند .

مقامات چکسلواکی اعلام داشته‌اند کسانی که باسفارت کامبوج کار داشته باشند باید به سفیر این کشور که در خارج از سفارت درخانه شخصی خود بسر می‌برد یا به وزارت امور خارجه چکسلواکی مراجعه کند .

مانسون زبان لیندا را نیشگون‌میگرفت

لوس‌آنجلس- لیندا‌کازابیان دیروز زست هائی را که چارلز- مانسون موقع‌خشم میگرفت به قضات و تماشاگران نشان‌داد .

وی گفت : مانسون باآین ژست‌ها میخواست‌ما رابترساند. از جمله این کارها این بود که مانسون زبان خود را به تن‌لیندا‌کازابیان میمالید وبعضی موقع با انگشت خودزبان‌لیندارا نیشگون میگرفته است .

لیندا که پریروز خود را « رسول خدا » میدانست‌دیروز دیگر از این حرفهای نامعقول درداگاه نمیزد .

عنوان ملکه زیبائی فراری چکسلواکی پس گرفته شد

پراك - روزنامه ارگان جوانان چکسلواکی‌در شماره امروز خود گزارش داد : دوشیزه «کریستانیاهانرالودا» ملکه زیبائی چکسلواکی که چند روز قبل از دولت آلمان غربی تقاضای پناهندگی سیاسی کرد عنوان ملکه زیبائی چکسلواکی راازدست داده است .

این روزنامه می نویسد: «هانرالودا» نخستین ملکه زیبائی چکسلواکی بود که برای شرکت در مسابقه انتخاب ملکه زیبائی جهان به «میامی‌بیچ» فرستاده شده بود و این عنوان برای او وسیله‌ای شده بود که در آینده بتواند زندگی بهتری داشته باشد ولی او نه‌تنها به کشور خود بلکه بمادر و دوستانش نیز خیانت کرد .

سفر چوئن‌لای به یمن

عدن -چوئن‌لای نخست‌وزیر چین کمونیست در آخر ماه اکتبر از یمن جنوبی دیدن خواهد کرد. این خبر را روزنامه نیمه رسمی الثوره چاپ یمن جنوبی داده‌است.

چوئن‌لای دراین ماه از تانزانیا و زامبیا نیز دیدن خواهد کرد. در هفته گذشته سلیم ربیعه رئیس شورای جمهوری یمن جنوبی از چین کمونیست دیدن کرده‌وبه‌یمن جنوبی بازگشته است .

تلویزیون پلر
جام جهان نما

ته‌دانسان متل اوین

باگروه‌ربلز
یکشنبه -سه‌شنبه و جمعه ازساعت۱۸ تا ۲۱ باجایزه مخصوص بلیط‌دوسره‌باروپا
شاهراه ونك - ۳۹ - ۸۹۱۰۳۱

ازامشب درسینماهای

رادیوسیتی مولن‌روژ-سهیلا

ششلول‌بندی قهار ... تیراندازی چیره‌دست ...
بخاطر دفاع از حق و عدالت بپاخاسته بود تا جانیان و تبهکاران را مجازات کند و در اینراه تاآنجا پیش‌رفت‌که..

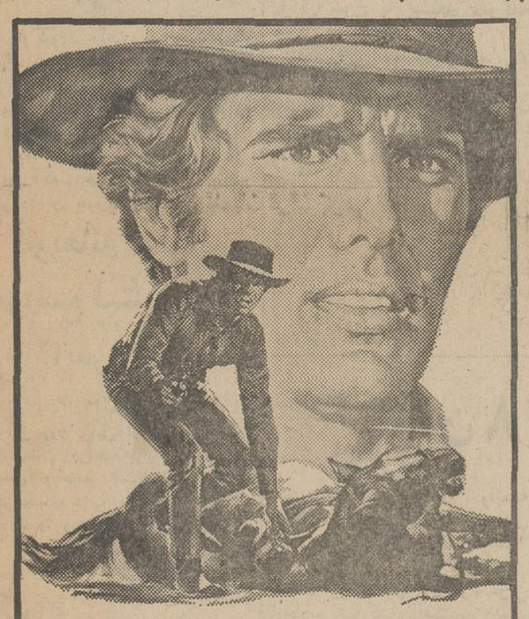

جولیانوجما
درفیلم رنگی وسکوپ
دفاع از حق
باشرکت: وارن واندرز ، ماریاکوادرا

کنسرت‌خواننده‌بزرگ‌ایران الهه

وگروه‌مشهورربلز
دربرنامه‌اختصاصی‌رستوران‌دریاکنار
پنجشنبه شب ۲۹ مرداد
دریاکنار

کارکنان کارخانجات شرکت سهامی‌جهان‌چیت‌وکارخانجات پلاستیک‌سازی آرمه‌سالروزقیام‌ملی۲۸مردادرابعموم هموطنان عزیز تبریك عرض نموده پیشرفت و موفقیت‌روز افزون ملت ایران را در بثمر رسانیدن‌هدفهای‌ملی‌خواستار است .

FORTIS
فورتیس ساعت‌سلطنتی
اولین‌سازنده‌ساعت‌اتوماتیک‌درجهان
نمایشگاه‌وتعمیرگاه‌مرکزی - اول‌خیابان‌نادری
گالری‌گلشن - تلفن ۳۳۴۴۶۸

ازامشب فقط در
سینماامپایر
عشق‌برای‌اوزندگی بودوبرای‌آفرینش‌آن‌جسم‌وروح‌خودرابپای‌معشوق‌فداکرد تاجائیکه‌دیگر..

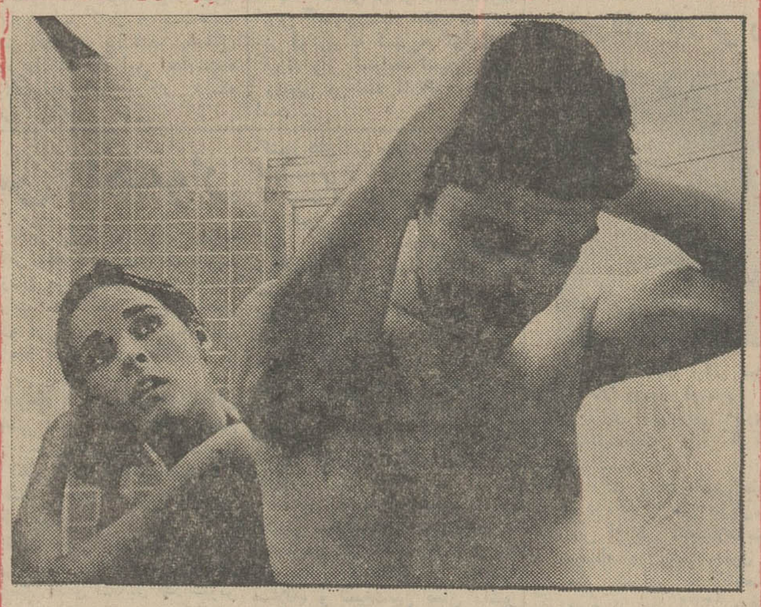

الی‌مک‌گراو/ریچاردبنجامین درفیلم رنگی
خداحافظ، کلمبوس
GOODBYE, COLUMBUS
کارگردان : لاری‌پیرس
محصول پارامونت

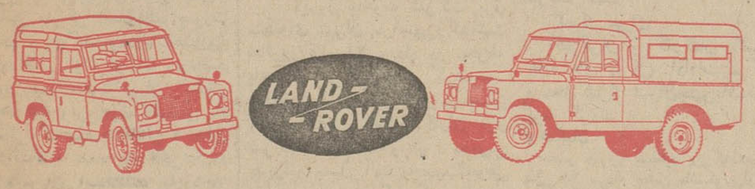

وانت لندروریك‌تن
لندرور۷نفری
آدرس جدید و شماره‌های تلفن
شرکت‌سهامی‌صنعتی تولیدی‌مرتب
(لندرور)
خیابان شاه - چهارراه آشیخ‌هادی - ساختمان صلع جنوب غربی
تلفن های مرکز : ۶۵۶۸۴ - ۴۸۱۴۹
تلفن‌مستقیم دایره‌فروش‌اتومبیل۶۰۰۷۳
شماره‌های جدید تلفن تعمیرگاه لندرور درخیابان خوش شمالی
۹۷۱۶۳۰ - ۹۷۳۰۷۸
شماره های تلفن دایره فروش لوازم یدکی‌لندرور در خیابان سعدی
۳۰۲۵۲۲ - ۳۳۹۶۵۷ - ۳۳۲۳۴۹ - ۳۳۴۶۵۶

آغاز ششمین‌هفته نمایش درسینما
گلدن‌سیتی

عشق من گریه مکن
"MY LOVER, MY SON"
محصول متروگلدوین‌مایر

بزودی سوگلی
در بزرگترین سینماهای پایتخت

آگهی ثبت نام دانشجویان مدرسه عالی ترجمه

الف - تاریخ ثبت‌نام
دانشجویان مدرسه عالی ترجمه برای ثبت‌نام درسال تحصیلی ۵۰-۴۹ باید از تاریخ ۳۱ر۵ر۴۹ به‌ترتیب زیر همه روزه‌باستثنای ایام تعطیل از ساعت۸صبح تا ۱۲ و ۴ تا ۷ بعداز ظهر بدبیرخانه مدرسه عالی ترجمه مراجعه نمایند .

۱- دانشجویان سالهای سوم و چهارم از تاریخ ۳۱ امرداد تا ۳ شهریور ماه .

۲- دانشجویان سال دوم از تاریخ ۴ شهریور ماه تا ۱۰ شهریور ماه .

۳- دانشجویانی که در نیمسال دوم ثبت‌نام نموده‌اند ازتاریخ ۱۱ شهریور ماه تا ۱۲ شهریور ماه .

ب- مدارك لازم :
۱- عکس ۴×۳ ۶ قطعه
۲- فتوکپی شناسنامه ۲ برك

دانشجویان قبل از پرداخت شهریه باید بدبیرخانه مدرسه مراجعه نمایند . بعداز مهلت های ذکرشده ازدانشجویان ثبت‌نام نخواهد شد .

دبیرخانه مدرسه عالی ترجمه
۱-۲ آ-۳۲۴۶۲

مجله‌دختران وپسران یکشنبه‌ها منتشرمیشود

تظاهرات پرشکوه ۲۸ مرداد در تهران و شهرستانها

خبرهای روز

وزیر خارجه هفته اول شهریور بتهران بازمیگردد

اردشیر زاهدی وزیر خارجه که از سه هفته قبل برای انجام معاینات پزشکی و عمل لوزتین به خارج از کشور سفر کرده در هفته اول شهریور ماه بتهران بازمیگردد.

وزیر خارجه در نخستین هفته اقامت در زوریخ تحت عمل جراحی لوزتین قرار گرفت وسپس برای گذراندن دوران نقاهت به مونترو رفت و در این هفته برای انجام عمل دوم به زوریخ بازگشت و اینك دوران نقاهت را در سویس میگذراند و در هفته اول شهریور به تهران باز خواهد گشت.

مراجعت معاون وزارت خارجه

بامداد امروز آقای خوانساری معاون وزارت امور خارجه ملی (هما) از اروپا به تهران با هواپیمای شرکت هواپیمائی بازگشت.

مدیر کل جدید

خانم مریم دفتری به سمت مدیر کل اداره روابط فرهنگی و بین المللی وزارت آموزش و پرورش منصوب شد. وی قبلا سرپرست این اداره بود.

فرانك بورمن بتهران می آید

فرانك بورمن فضانورد مشهور امریکائی سه شنبه آینده «سوم شهریور» در جریان سفر به ۱٤ کشور جهان برای توقف کوتاهی وارد تهران خواهد شد.

فضانورد مشهور امریکائی که بافرماندهی سفینه جمینی هفت و آپولوی هشت شهرت جهانی یافت در مدت توقف در تهران یك مصاحبه مطبوعاتی انجام میدهد.

هدف او از این سفر ها اینست که از افکار عمومی جهان بخواهد دولت ویتنام شمالی را در انجام رفتار انسانی با اسیران جنگی تحت فشار قرار دهند.

او تاکنون از کشور های اروپای شرقی ازجمله شوروی ولهستان و ممالك اروپای غربی دیدن کرده است و از تهران رهسپار کشور های آسیائی دیگر خواهد شد.

تصویب نقشه جامع تبریز

در جلسه شورای عالی شهرسازی که بریاست آقای کورس آموزگار و وزیر آبادانی و مسکن تشکیل گردید مرحله دوم طرح جامع شهر تبریز به تصویب نهائی رسید.

دیروز ورزشکاران سالگرد قیام ملی ۲۸ مرداد را در استادیوم رضا پهلوی جشن گرفتند. مراسم این جشن در حضور والاحضرت شاهپور غلامرضا پهلوی برگزار گردید. در عکس بالا تیمسار سرلشگر خسروانی معاون نخست وزیر و سرپرست سازمان تربیت بدنی در حال سخنرانی در حضور والاحضرت دیده میشود.

صبح امروز بزرگترین سان و رژه طبقات مختلف مردم بمنظور بزرگداشت روز تاریخی ۲۸ مرداد در میدان ۲۸ مرداد برقرار شد.

این میدان که ازچهارسوی آن میدان بهارستان وچهار راه فردوسی و استانبول و سعدی و اکباتان و کوشك و سعدی حرکت اتومبیل ها ممنوع شده بود پراز جمعیت و صفوف منظم تظاهر کنندگان و شعار های رنگارنك پارچه ای بود.

* اولین تاج گل

مقارن ساعت هشت صبح آقای غلامرضا نیك پی شهردار تهران اولین تاج گل را بنام اهالی تهران به پای مجسمه قیام ۲۸ مرداد نثار کرد.

این مجسمه که یك سرباز ملی و یك کارگر را در حال حمله به اژدهای سیاه نشان میدهد نمودار همکاری سربازان دلیر و مردم زحمتکش ایران در قیام روز تاریخی ۲۸ مرداد است. بهمین مناسبت در سال های اخیر تظاهرات عظیم مردم تهران در مقابل این مجسمه انجام میگردد و حلقه های گل به پای این مجسمه نثار میشود.

شهردار تهران در بیانات خود از قیام مردم تهران در ۱۷ سال قبل در چنین روزی یاد کرد و از آن تجلیل و ستایش بسیار نمود.

* نخست وزیر و وزراء

بعد از شهردار تهران آقای امیر عباس هویدا در حالی که عده ای از وزراء وی را همراهی میکردند دومین دسته گل را بنام دولت به پای مجسمه نثار کرد و سپس با همراهان که همه وزراء و رهبران حزبی بودند در ضلع شمال شرقی در مقابل خیابان استانبول بصف ایستادند تا از رژه اعضای حزب ایران نوین سان به بینند.

در چهار ضلع میدان فرهنگیان، اعضای حزب مردم و دسته های دیگر بصف ایستاده بودند. چهار دسته بزرك موزیك از واحد های مختلف ارتش در چهار سوی میدان قرار داشتند، هریك از این دسته ها به ترتیب موزیك و مارش میهنی مینواختند و در تمام طول مدت رژه که بیش از دو ساعت بود صدای موزیك در میدان مترنم بود.

در مقابل صف وزراء در ضلع شمال شرقی اعضای حزب مردم که نمایندگان محلسین وابسته به آن حزب در راس آن قرار داشتند بصف ایستاده بودند. در بالای سر این دو صف در مدخل خیابان سعدی شمالی شعار بزرگی باحروف سفید زمینه سبز رنك بچشم میخورد که از فرمایشات شاهنشاه آریامهر بود. در این تابلو عظیم نوشته شده بود:

«درود بروان پاك شهدائی باد که در رستاخیز ۲۸ مرداد ۱۳۳۲ جان خویش را در راه بقای استقلال ایران از دست دادند. یك بار دیگر درخت برومند ملیت و حاکمیت این سرزمین کهنسال و پر افتخار را با خون خود آبیاری کردند.»

مقارن ساعت هشت و ده دقیقه آقای دکتر کلالی دبیر کل حزب ایران نوین تاج گل بزرگی به پای مجسمه نثار کرد و بعد پشت بلندگو قرار گرفت و نطق مبسوطی در بزرگداشت روز ۲۸ مرداد ایراد کرد و از طرف حزب ایران نوین بنام حزب پاسدار انقلاب سفید درود فراوان بروح پاك شهدای این روز بزرك فرستاد.

سپس به ترتیب سازمان دانشجویان و فرهنگیان وابسته بحزب ایران نوین تاج گلهائی نثار کردند.

بعد از طرف شورایعالی اصناف دسته گل بسیار زیبائی نثار شد و آقای سعادت فر نماینده شورای عالی اصناف نیز مطالبی اظهار داشت.

نمایندگان کشاورزان واصناف کارگران در صفوف منظم به ترتیب وارد میدان شدند و هر یك، یك شاخه گل نثار کردند نمایندگان سازمان زنان ایران و زنان پایتخت امروز در دستجات مختلف رژه رفتند و تاج گلی نثار پیکره ۲۸ مرداد کردند.

خانم یوسفی سرپرست ونماینده سازمان زنان پایتخت در مراسم امروز مطالبی ایراد کرد و به تساوی حقوق زنان اشاره کرد وسپاس زنان را به پیشگاه شاهنشاه آریامهر تقدیم نمود.

دستجات مختلف کارگران با شعار های مختلف رژه رفتند و پس از رژه کارگران کارخانجات خصوصی کارگران دخانیات ایران در صفوف منظم در ساعت نه وارد میدان شدند و دسته گل زیبائی نثار کردند و سپس زنان کارگر با چادر و روسری وارد میدان شدند و تاج گل خود را به پای مجسمه ۲۸ مرداد نثار کردند.

میهمانداران هواپیمائی ملی ایران نیز دسته گل زیبائی نثار کردند و در اونیفورم یك شکل صفوف این گروه بسیار جالب بود.

● دانشجویان

سپس دانشجویان دانشگاه تهران و نمایندگان دانشگاه ها و مدارس عالی تاج گل نثار کردند و نماینده دانشجویان دانشگاه رستاخیز ۲۸ مرداد را ستود.

* حزب مردم

دراین موقع رژه اعضای حزب ایران نوین و سازمان های وابسته به آن پایان یافت و از دور صف حزب مردم باشعار بزرگی که بر روی سرشان نگهداری میشد نمودار گردید. نخست وزیر از اولین صف حزب مردم رژه دید و برای آنها کف زدو آنگاه میدان راترك کرد در آنموقع آقای سناتور غلامه وحیدی رئیس شورای عالی حزب مردم پشت تریبون قرار گرفت و از طرف حزب پیرامون سالروز ۲۸ مرداد مطالبی ایراد کرد و سپس یك تاج گل بزرك که از ٦٦۰۵ شاخه گل مختلف تشکیل شده بود بر روی یك چهارچرخه به میدان حمل شدو نثار گردید.

* سپاهیان انقلاب

دانشجویان دانشسرای عالی با لباس های مختلف بمیدان آمدند و دسته گل نثار کردند و بدنبال آنها سپاهیان انقلاب رژه رفتند و خانم رباب موسوی نماینده دختران سپاهی و پس از آن علیرضا عابدی نماینده سپاهیان پسر مطالبی ایراد کردند. نمایندگان جمعیت خیریه فرح پهلوی دسته گلی نثار کردند و سپس نیروی پایداری کشور و فراوان بروح پاك شهدای این روز بزرك فرستاد.

سپس به ترتیب سازمان دانشجویان و فرهنگیان وابسته بحزب ایران نوین تاج گلهائی نثار کردند.

بعد از طرف شورایعالی اصناف دسته گل بسیار زیبائی نثار شد و آقای سعادت فر نماینده شورای عالی اصناف نیز مطالبی اظهار داشت.

نمایندگان کشاورزان واصناف کارگران در صفوف منظم به ترتیب وارد میدان شدند و هر یك، یك شاخه گل نثار کردند نمایندگان سازمان زنان ایران و زنان پایتخت امروز در دستجات مختلف رژه رفتند و تاج گلی نثار پیکره ۲۸ مرداد کردند.

خانم یوسفی سرپرست ونماینده سازمان زنان پایتخت در مراسم امروز مطالبی ایراد کرد و به تساوی حقوق زنان اشاره کرد وسپاس زنان را به پیشگاه شاهنشاه آریامهر تقدیم نمود.

دستجات مختلف کارگران با شعار های مختلف رژه رفتند و پس از رژه کارگران کارخانجات خصوصی کارگران دخانیات ایران در صفوف منظم در ساعت نه وارد میدان شدند و دسته گل زیبائی نثار کردند و سپس زنان کارگر با چادر و روسری وارد میدان شدند و تاج گل خود را به پای مجسمه ۲۸ مرداد نثار کردند.

میهمانداران هواپیمائی ملی ایران نیز دسته گل زیبائی نثار کردند و در اونیفورم یك شکل صفوف این گروه بسیار جالب بود.

● دانشجویان

سپس دانشجویان دانشگاه تهران و نمایندگان دانشگاه ها و مدارس عالی تاج گل نثار کردند و نماینده دانشجویان دانشگاه رستاخیز ۲۸ مرداد را ستود.

* حزب مردم

دراین موقع رژه اعضای حزب ایران نوین و سازمان های وابسته به آن پایان یافت و از دور صف حزب مردم باشعار بزرگی که بر روی سرشان نگهداری میشد نمودار گردید. نخست وزیر از اولین صف حزب مردم رژه دید و برای آنها کف زدو آنگاه میدان راترك کرد در آنموقع آقای سناتور غلامه وحیدی رئیس شورای عالی حزب مردم پشت تریبون قرار گرفت و از طرف حزب پیرامون سالروز ۲۸ مرداد مطالبی ایراد کرد و سپس یك تاج گل بزرك که از ٦٦۰۵ شاخه گل مختلف تشکیل شده بود بر روی یك چهارچرخه به میدان حمل شدو نثار گردید.

* سپاهیان انقلاب

دانشجویان دانشسرای عالی با لباس های مختلف بمیدان آمدند و دسته گل نثار کردند و بدنبال آنها سپاهیان انقلاب رژه رفتند و خانم رباب موسوی نماینده دختران سپاهی و پس از آن علیرضا عابدی نماینده سپاهیان پسر مطالبی ایراد کردند. نمایندگان جمعیت خیریه فرح پهلوی دسته گلی نثار کردند و سپس نیروی پایداری کشور و

پیام نخست وزیر

بمناسبت روز ۲۸ مرداد

آقای امیرعباس هویدا نخست وزیر بمناسبت سالروز ۲۸ مرداد این پیام را فرستاد:

خواهران و برادران عزیزم سالروز پیام ملی ۲۸ مرداد را که مظهری از پیوند شاه و ملت و سرآغاز انقلاب ایران است بهمه شما هموطنان عزیز شادباش میگویم.

در این روز تاریخی بود که مردم ایران با قیام مقدس خود و جانبازی در راه وطن موجبات حفظ و بقای کشور را در حساس ترین لحظات تاریخ آن فراهم کردند. امروز که در سایه اراده توانای شاهنشاه آریامهر و در اجرای اصول انقلاب شاهد پیشرفت ها و ترقیات روزافزون کشور خود در تمام شئون اقتصادی و اجتماعی آن هستیم بروان پاك آن هموطنان که با فداکاری های خویش فصلی درخشان در تاریخ میهن ما گشوده اند درود می فرستیم. و خاطره آنان را گرامی میداریم و با اتحاد و اتفاق و صمیمیت هرچه بیشتر و باتلاشی بی گیر باید بکوشیم تا در پیشرفت کشور با تائیدات خداوند قادر متعال بازهم موفقیت ها و پیروزی های بزرگتر و چشم گیر تر نائل شویم.

پیام رئیس ستاد بزرك ارتشتاران

دیشب تیمسار ارتشبد فریدون جم رئیس ستاد بزرك ارتشتاران طی پیامی که بمناسبت سالروز رستاخیز ملی ۲۸ مرداد فرستاد گفت: برای نیرو های مسلح شاهنشاهی جای سربلندی و افتخار است که در روز تاریخی ۲۸ مرداد دوشادوش پدران و مادران و خواهران و برادران خود برای ساختن ایرانی آباد و سربلند پیکار نمود و بدین پیکار دیگر همبستگی ناگسستنی مردم ایران به جهانیان ثابت گردید.

رئیس ستاد بزرك ارتشتاران گفت: ارتش شاهنشاهی، ژاندارمری، شهربانی و نیروی پایداری سرافرازند که اینك همگام با همه نیرو های ملی در راه پیشبرد برنامه های سازنده انقلاب سپید شاه و مردم که آن امنیتی است که از رستاخیز ۲۸ مرداد بنیاد گرفته است تلاش می نمایند.

۱۵ هزار تلفن در تهران

بقیه از صفحه اول

تحول بیسابقه ای ایجاد خواهد کرد. بهنگام اجرای این برنامه مدیر عامل شرکت و مدیران دیگر و کلیه مهندسان و هرکسی که در این شرکت سراز کابل و تلفن در می آورد بمدت ۲٤ ساعت بکار قطع و وصل کابلها خواهند پرداخت و یك شبانه روز بدون خواب و استراحت کار خواهند کرد.

امروز آقای مهندس حمیدیه، رئیس اداره شبکه شرکت تلفن گفت: در شهر تهران چندین مرکز تلفن مادر وجود دارد که بعنوان مراکز اصلی کار کرده و بهریك از این مراکز مادر چندین مرکز فرعی متصل شده است. دو مرکز از این مراکز مادر که یکی مرکز اکباتان و دیگری مرکز دانشگاه است براثر اتصال مراکز فرعی باین دو مرکز وضع شلوغی پیدا کرده و شماره های شش و هشت تهران و تلفن های امیرآباد یوسف آباد، محمودیه، تجریش قلهك، نیاوران باین مرکز متصل واز آن تغذیه مینمایند که در نتیجه مرکز مادر دانشگاه بسیار شلوغ شده و هزاران سیم و دهها رشته کابل به آنجا مربوط شده است.

تلاش بزرك

رئیس اداره شبکه شرکت گفت: ازدوسال پیش طبق تصمیم مدیر عامل شرکت ماموران بر آن شده اند که مراکز فرعی را از مراکز مادر جدا کنند و برای تحقق این تصمیم تلاش بزرگی در پنجشنبه شب بوسیله مهندسان شرکت آغاز خواهد شد.

از غروب فردا مهندسان شرکت سه هزار شماره تلفن های محمودیه پنجزار شماره تلفن های تجریش دوهزار شماره تلفن های قلهك و پنجهزار شماره تلفن های نیاوران را از مرکز دانشگاه قطع و در مدت هشت ساعت این تلفن ها را به مراکز جدید امجدیه وصل خواهند کرد.

باین ترتیب مرکز امجدیه خود بمرکز مادر شماره هشت تبدیل و موجب بهبود وضع ترافیك تلفنی در شبکه های شماره هشت شده و از تمرکز مکالمات در مرکز دانشگاه بکلی کاسته خواهد شد.

بدنبال این اقدام مهم، شرکت قادر خواهد بود بتدریج ده هزار شماره تلفن نصب شده مرکز امجدیه را به مشترکین واگذار و ده هزار شماره دیگر را پس از تکمیل عملیات نصب بمردم بدهد.

همزمان با این اقدامات کهنسال ترین مرکز تلفنی تهران که مرکز دوهزار شماره ای قلهك است بازنشسته شده و از سرویس خارج میگردد وبجای این مرکز یك مرکز ششهزار شماره نو در قلهك بکار میافتد که فعلا فقط دو هزار شماره تلفن آن بجای مرکز بازنشسته بکار خواهد افتاد و ٤ هزار شماره دیگر این مرکز به تدریج به مشترکین داده خواهد شد.

شرکت تلفن امروز اعلام داشت که قطع ووصل پانزده هزار تلفن و هزاران رشته کابل در مدت هشت ساعت انجام خواهد شد و مهندسان اظهار داشتند که این اقدام منشاء تحولات بیسابقه ای در کار شبکه تلفنی می باشد.

مدیر عامل جدید بیمه های اجتماعی

امروز آقای عبدالمجید مجیدی وزیر کار وامور اجتماعی به پیشگاه شاهنشاه آریامهر شرفیاب شد و آقای منوچهر نیکپور رئیس کل بانك رفاه کارگران را بسمت معاون وزارت کار وامور اجتماعی و مدیر عامل سازمان بیمه های اجتماعی معرفی کرد.

شرح حال

آقای منوچهر نیکپور در سال ۱۳۰۳ در تهران متولد شد. تحصیلات دانشگاهی خود را در دانشکده حقوق به پایان رسانید و سپس برای ادامه تحصیل به امریکا رفت واز دانشگاه ایندیانا درجه «بی.اس» درمدیریت دریافت داشت.

آقای نیکپور درسال ۲۹ به تهران بازگشت خدمات خود را ابتدا با سمت مدیر عامل یك کارخانه بلور سازی شروع کرد وسپس در بانك پارس سرگرم کار شد.

وی در تیرماه ٤۱ مدیر عامل فروشگاه فردوسی شد ودر شهریور ٤۲ عضو هیئت عامل و بعد قائم مقام بانك اعتبارات کشاورزی گردید و درآبان همین سال بریاست کل بانك رفاه کارگران منصوب گشت.

آقای نیکپور درمدت هفت سالی که ریاست بانك رفاه کارگران را بعهده داشت، قدمهای مثبتی در راه کارگران برداشت. ازجمله این اقدامات اجرای طرح تامین مسکن برای کارگران و تشکیل شرکت تعاونی اعتبار در واحدهای کارگری را می توان نام برد.

شهریه

بقیه از صفحه اول

تمام مدارس تشکیل شود یا این که هر مدرسه هیات امنائی خاص خود داشته باشد که به مساله شهریه رسیدگی کند و به این ترتیب می توان براساس تجهیزات مادی و معنوی و وضع کلاس و بهداشت مدرسه نرخ گذاری کرد ومتخلفین از آن را در اختیار مقامات قضائی گذارد.

* تعیین نرخ

یك قاضی دیگر دادگستری امروز گفت پیشنهاد تعقیب مدارس غیر دولتی که شهریه گران می گیرند واز ضوابط تعیین شده رپیچی می کنند عادلانه وعاقلانه است.

رئیس کل جدید بانك رفاه کارگران

ازطرف آقای دکتر مجیدی وزیر کار وامور اجتماعی آقای دکتر مهدی امینی علی آبادی به ریاست کل بانك رفاه کارگران منصوب شد.

آقای دکتر مهدی امینی علی آبادی در ۱۳۰۳ در تهران متولد شد پس از طی تحصیلات ابتدائی و متوسطه در رشته حقوق از دانشگاه تهران فارغ التحصیل گردید و در سال ۱۳۳۲ موفق به اخذ درجه دکترای حقوق دانشگاه پاریس شد.

آقای دکتر مهدی امین علی آبادی از سال ۲۲، خدمت دولتی خود را در وزارت دارائی شروع کرد و در سال ٤۱ به بانك اعتبارات صنعتی منتقل گردید.

آقای علی آبادی از هنگام انتقال به بانك اعتبارات صنعتی در سمت های سرپرست وامهای صنعتی، مشاور بانك، معاون فنی انجام وظیفه نموده و آخرین سمت وی قبل از ریاست کل بانك رفاه کارگران قائم مقام مدیر عامل بانك اعتبارات صنعتی بود.

تجلیل از صفیر اصفهانی

انجمن ادبی هاتف واقع درقلهك خیابان نوبهار برای بزرگداشت نام صفیر اصفهانی ساعت ۷ بعدازظهر جمعه آینده جلسه فوق العاده دارد.

شاهنشاه درمراسم معرفی معاونان جدید وزارت آموزش و پرورش گفتند:

کاغذبازی و مکاتبات بیهوده باید از بین برده شود

والی زاده — حسن صدر — غلامرضا یامین — محمدعلی غروی

* معاونان جدید وزارت آموزش و پرورش درمراکز مناطق خود خدمت می کنند

ساعت ده صبح امروز وزیر آموزش وپرورش به حضور شاهنشاه آریامهر شرفیاب شدوچهارتن معاونان اجرائی امور منطقه ای آموزش و پرورش رابااین شرح به پیشگاه ملوکانه معرفی نمود:

۱- آقای اسمعیل والیزاده برای امور استانهای آذربایجان غربی - شرقی - کردستان - کرمانشاهان فرمانداری کل همدان و زنجان - مرکز واحد معاونت درتبریز

۲- آقای حسن صدر برای استان های کرمان، فارس، سیستان و بلوچستان و بنادر ساحلی (مرکز معاونت دربندر عباس)

۳- آقای غلامرضا یمین برای استانهای خراسان، مازندران، گیلان و فرمانداریکل سمنان (مرکز معاونت ساری)

٤- آقای محمد علی غروی برای استانهای خوزستان، اصفهان و فرمانداریهای کل لرستان - کهکیلویه و چهارمحال بختیاری و ایلام پشتکوه (مرکز معاونت اهواز)

بیانات شاهنشاه

شاهنشاه آریامهر ضمن اشاره بلزوم توجه وسرمایه گزاری بیشتری درراه تعلیم و تربیت، بوظیفه خطیر مسئولین آموزش و پرورش توجه فرموده ودستورات موکدی درزمینه ازبین بردن کاغذ بازی و مکاتبات بیهوده و جلب اعتقاد و همکاری و نظارت مردم درامور آموزش و پرورش صادر فرموده و یادآور شدند که امروز برای اولین مرتبه مسئله عدم تمرکز و رسیدگی امور در محل بوسیله وزارت آموزش و پرورش عملی میشود انتظار ما ازاجرای این قانون زیاد است و این انتظار در راه گسترش کمی و کیفی هرچه بیشتر امر آموزش وپرورش وتهیه انسانهای رشید و لایق است در راه اجرای این قانون بایستی ازکلیه امکانات مادی و معنوی محل حداکثر استفاده بشود و همچنین موجبات تربیت معلم بهتر و کوشش درراه رفاه وآسایش معلمین فراهم آورده شود.

مصاحبه وزیر

وزیر آموزش و پرورش بخبرنگار ما گفت خوشوقتم که بفرمان شاهنشاه آریامهر برای اولین بار درراه انقلاب اداری ودراجرای اصل عدم تمرکز وواگذاری کار مردم به مردم در شهریور ماه سال جاری شوراهای ۵۲ منطقه آموزش و پرورش تشکیل میشود و کوشش و هماین شوراها درجهت گسترش آموزش وپرورش ورسیدگی بامور معلمان و ایجاد رفاه برای معلمان ومربیان کشور مصروف خواهد شد وموجبات بهبود کیفی کار رافراهم خواهد نمود.

وزیر آموزش و پرورش سپس افزود وجود معاونان در محلهائی خارج ازمرکز و نظارت دائم با مسئولیت و اختیارات کامل موجب خواهد شد که مناطق باابتکارات مخصوص درامر آموزش وپرورش مشکلات راخیلی زود و در محل مرتفع نمایدو درضمن یك نوع هماهنگی کامل برقرار گردد و از کاغذ بازی و سرگردانی جلوگیری بعمل اید.

وزیر آموزش و پرورش ضمن تشکر از همکاری سازمان امور اداری واستخدامی کشور و دفتر مرکزی بودجه و وزارت دارائی که دراجرای این قانون تهیه و تدوین اینینامه های آن همکاری داشته اند گفت امیدوارم که همه مابخصوص مسئولین مناطقی که این کار تازه را شروع کرده اند بادرك مسئولیت و استفاده از کلیهٔ امکانات بتوانیم در راه پیشرفت آموزش و پرورش توفیق حاصل کنیم.

سمتهای قبلی

آقای صدر تاامروز مدیر کل کارگزینی وزارت آموزش وپرورش بود، آقای والی زاده سرپرستی هیئت نظارت وپی گیری این وزارتخانه را برعهده داشت، آقای یمین تادوماه قبل مدیر کل آموزش و پرورش استان مرکز بود آقای غروی نیز مدیر کل اطلاعات و رادیو خراسان بود.

جشن ۲۸ مرداد

بقیه از صفحه ۳۷

هاو نمایشگاه اتومبیل وابسته هستند به مناسبت ۲۸ مرداد در هتل ونك جشن وسرور برپا داشتند.

دراین مراسم چند صدنفر اعضای این اتحادیه ودیگر مدعوین اتحادیه شرکت داشتند و درباره اهمیت قیام ملی ۲۸ مرداد در پیشرفت و تحولات ایران سخنانی ایراد شد.

در بخش ۱۵

بعداز ظهر دیروز بدعوت آقای حاج فتحعلی راه پیما مراسم جشن و سرور سالروز ۲۸ مرداد از طرف شورای انجمن های محلی غرب تهران و بخش پانزده و استخر و راه پیما در محل انجمن استخر تشکیل شد. دراین مراسم چند صدنفر از ساکنان محلات اطراف و اعضای انجمن هاشرکت داشتند

برق

دیروز بدعوت شرکت برق منطقه ای تهران مراسم بزرگداشت سالروز قیام ۲۸ مرداد در محوطه باغ آن شرکت جشن گرفته شد. دراین مراسم مدیران ومهندسان و کارکنان و استاد کاران برق شرکت داشتند و از مدعوین پذیرائی بعمل آمد وجمعیت انبوهی دراین مراسم شرکت کرده بودند.

در وزارت کشور

بامداد امروز بمناسبت روز رستاخیز ملی ۲۸ مرداد مراسمی در سالن اجتماعات وزارت کشور باشرکت کلیه معاونان و مدیران کل، مسئولان و کلیه کارکنان این وزارتخانه برپا بود.

راه آهن

دیروز از طرف راه آهن ووزارت راه و اداره راهداری سالروز ۲۸ مرداد درمحل کارخانجات راه آهن، محوطه وزارتخانه و راهداری جشن گرفته شد.

نواحی شهرداری

بعد از ظهر دیروز در یازده ناحیه شهرداری تهران مراسم جشن و سرور بمناسبت سالروز ۲۸ مرداد برگزار گردید.

در اداره آتش نشانی تهران نیز مراسم باشکوهی برپا شده بود و دراین مرکز و پارك شهر و دیگر نواحی مراسم آتش بازی و آتش افروزی بعمل آمد.

بزرگترین جشن

مراسم جشن و سرور ۲۸ مرداد که همه ساله از طرف انجمن محلی باغ صبا در تهران برگزار میگردد از بزرگترین جشن ها و مراسم است. از طرف این انجمن سراسر محوطه پارك کودك تزئین وچراغانی شده و دهها نفر از خوانندگان و هنرمندان تهران برای شرکت در این مراسم که امشب برگزار میگردد دعوت شده اند. ازطرف انجمن باغ صبا چندین هزار کارت دعوت برای ساکنان محلات اطراف انجمن ودیگر محلات فرستاده شده است.

جشن کارگران

شورای همکاری سندیکا های کارگران ایران امروز سالروز ۲۸ مرداد را جشن گرفت و کارگران وابسته باین شورا در مراسم بزرگداشت قیام ۲۸ مرداد شرکت کردند.

دبیر شورا طی سخنانی پیرامون اهمیت روزتاریخی ۲۸ مرداد صحبت کرد و موفقیت مردم و مملکت را درانقلاب اجتماعی و سیاسی کشور تبریك گفت.

گمرك تهران

کارگران و کارکنان گمرك خانه های مرکزو ادارات مرکزی درمحل گمرك تهران جشن باشکوهی برپا کردند

فرهنگیان

عصر دیروز بمنظور بزرگداشت قیام ملی ۲۸ مرداد جشن باشکوهی ازطرف وزیر آموزش و پرورش در تالار فرهنك و محوطه دبیرستان رضاشاه کبیر برپا شد.

در این جشن همه مدیران مدارس پایتخت و کارکنان اداری وزارت آموزش و پرورش پایتخت و صدها دبیر و آموزگار با اعضای خانواده هایشان شرکت کرده بودند.

بانو دکتر پارسای وزیر آموزش و پرورش، یکی ازمدیران دبیرستانهای پسرانه تهران و نیز خانم اقدس کاظمی رئیس دبیرستان آذرمیدخت شهر قم ضمن ایراد نطقهائی اهمیت قیام ملی ۲۸ مرداد را تشریح کردند

در ژاندارمری تهران نو

در ژاندارمری تهران نو بمناسبت سالگرد قیام ملی ۲۸ مرداد جشن باشکوهی در محل ژاندارمری تهران نو برپا بود که در آن جمع کثیری از اهالی محل شرکت کرده بود و سرکار سروان یداله کاشانی رئیس ژاندارمری تهران نو اهمیت تاریخی قیام ملی ۲۸ مرداد را ضمن اشاره به پیشرفت هائی که در ۱۷ سال اخیر نصیب ایران شده است تشریح کرد.

طبق گزارشهای خبرنگاران ما سایر پاسگاه های ژاندارمری، کلانتریهای تهران نیز در ٤۸ ساعت اخیر چراغانی شده بودند و در آنها جشنهائی برگزار شد و نطقهای مهیجی ایراد گردید.

هواپیمای ژاپنی با ۸۱ مسافر ربوده شد

توکیو - رویتر - امروز یك مرد مسلح یك هواپیمای مسافری ژاپن را با ۸۱ مسافر و سرنشین ربوده و بیك پایگاه نیروی هوائی در نزدیکی «ناگویا» برده

یك سخنگوی خطوط هواپیمائی ژاپن گفت هنوز اطلاعات دقیقی در مورد این هواپیما در دست نیست.

توپخانه اسرائیل مواضع لبنان را زیر آتش گرفت

بیروت - اسوشیتدپرس - در اولین روز پس از انتخاب شدن «سلیمان فرنجیه» بریاست جمهوری لبنان توپخانه اسرائیل مواضع چریکهای عرب واقع در جنوب لبنان را زیر آتش گرفت.

یك سخنگوی اسرائیلی گفت این حمله به تلافی حملات چندروز اخیر چریکها به مواضع اسرائیل صورت گرفته است.

وحشت بمب در ۳۹ سینمای لندن

لندن - مامورین اسکاتلندیارد دیشب ۳۹ سینمای لندن را که فیلم «فرودگاه» را بمعرض نمایش گذاشته بودند از جمعیت تماشاگر تخلیه کردند وتمام روایای ساختمان رابرای پیدا کردن یك بمب ساعت شمار جستجو نمودند.

این اقدام بدنبال تلفن یك ناشناس بمرکز اسکاتلند صورت گرفت، وی گفته بود درست هنگامی که در فیلم بیك هواپیما سوءقصد میشود بمب ساعت شمار منفجر خواهد شد ولی چون ناشناس نام سینمائی که بمب «خیالی» درآن کار گذاشته شده بود فاش نکرده بود ماموران اسکاتلند یاردناچار شدند تمام سینما هائی را که فیلم «فرودگاه» را نمایش میدادند جستجو کنند.

پیش بینی هوا

هوای گیلان کمی تا قسمتی ابری، هوای مازندران قسمتی ابری در بعضی نقاط ابری همراه با رگبار پراکنده که بتدریج رو به بهبود میرود. هوای شهرستانهای جنوب شرقی ایران کمی تا قسمتی ابری بارگبار پراکنده در ارتفاعات خواهد بود.

هوای تهران صاف وغبارآلود و شب هنگام همراه با لکه های ابر میباشد هوای دیگر نقاط صاف در بعضی از این نقاط هوا لکه های ابر و غبار محلی خواهد داشت. درجه حرارت امروز تهران نسبت بروز گذشته یك درجه گرمتر خواهد شد و ازفردا یك تا دو درجه خنك تر میشود.

گرمترین نقطه ایران شهر حداکثر ٤۵ درجه حداقل ۳۱ درجه و خنك ترین نقطه کرمانشاه حداکثر ۳٦ و حداقل ۱۱ درجه حداکثر درجه حرارت تهران ۳۷ و حداقل ۲۲ درجه. درجه حرارت آب دریا ۲۹ درجه میباشد.

«لوس» راه خروج قوای انگلیس را هموار

بقیه از صفحه اول

دوبی، ابوظبی، قطر، تهران، بغداد دیدن میکند و در پایان سفر به منطقه خلیج فارس به قاهره خواهد رفت.

انتظار میرود نماینده ویژه وزیر خارجه انگلیس در دوبی با حکمرانان شارجه، عجمان، راس الخیمه و ام القوین ملاقات کند.

آخرین سخن

سفر ویلیام لوس ومذاکرات او با رهبران کشور ها و امارات خلیج فارس در ادامه سیاست جدیدی است که دولت محافظه کار لندن در قبال مسائل مربوط به تخلیه قوای انگلیس از پایگاه های خلیج فارس تا پایان ۱۹۷۱ در پیش گرفته است.

دولت محافظه کار ادوارد هیث پس از پیروزی در انتخابات انگلستان مصمم گردید و تصمیم گرفت در سیاست دولت کارگری در تخلیه قوا از خلیج فارس و خاورد دور تغییر و تعدیل دهد و ادعا کرد تصمیم دولت کارگری برخلاف تمایل «دوستان بریتانیا» در خلیج فارس اتخاذ گردیده بود.

محافظه کاران پس از روی کار آمدن از یك سیاست غیر مشخص در برابر مسئله تخلیه قوا پیروی کردند و اینك آخرین سخن آنان اینست که تا زمانی که دولت محافظه کار باتمام کشورهای ذینفع در خلیج فارس مشورت بعمل نیاورده سیاست آینده بریتانیا در این منطقه قطعیت نخواهد یافت.

مخالفت ایران

در جریان این تحولات و در نخستین روز های روی کار آمدن دولت محافظه کار در لندن، تهران نخستین پایتخت منطقه ای بود که باصراحت کامل مخالفت خود را با هر نوع ادامه حضور انگلیس در خلیج فارس بعد از پایان سال ۱۹۷۱ میلادی رسما اعلام داشت و بدنبال مخالفت صریح تهران ابتدا کویت و آنگاه عربستان سعودی نظریات ایران را مورد حمایت قرار دادند و با ادامه حضور نظامی انگلیس در منطقه خلیج فارس مخالفت نمودند.

طی دو ماه گذشته تهران - کویت و جده همانند گذشته با تاکید فراوان ازحق تعیین سرنوشت امارات بدست خود، جانبداری کردند و ادامه حضور نظامی انگلیس در خلیج فارس را امری غیر ممکن اعلام کردند. درچنین شرایطی سیاستمداران محافظه کار انگلستان تحت تاثیر موقعیت استوار ایران و پشتیبانی کویت وجده از سیاست تهران روش انعطاف پذیری نسبت به سیاست گذشته درپیش گرفتند.

انتصاب «سر ویلیام لوس» سیاستمدار کهنه کار انگلیس در پست خلاءه وجدیدی دروزارت خارجه انگلیس برای تمرکز امور خلیج فارس و همچنین تغییر «سراستوارت - گراتورد» نماینده سیاسی انگلیس در بحرین را درلندن عده ای بعنوان شواهد زنده تعدیل سیاست محافظه کاران تلقی کردند واینك چنین بنظر میرسد که هدف عمده «ویلیام لوس» از مسافرت به کشور ها و امارات خلیج فارس این باشد که تعیین کند لندن به چه نحو میتواند حفظ صلح و ثبات منطقه را پس از تخلیه قوا از خلیج فارس یاری بخشد.

نظریات شیوخ

باید توجه داشت که لندن اینك بطور کامل از نظریات حکمرانان امارات خلیج فارس نسبت بحضور قوای انگلیس آگاه است. سیاستمداران جدید در لندن طی دو ماه گذشته چه از مجرای دیپلماسی و چه از طریق تماس ها و ملاقات های مستقیم با حکمرانان امارات خلیج فارس به عدم توانائی در تحقق برنامه گذشته پی برده اند و این واقعیت برای آنان بیش از هرزمان دیگری روشن است که امارات تحت سلطه نظامی وسیاسی آنان در خلیج فارس دیگر نمی خواهند حضور نظامی انگلیس را در این منطقه هضم کنند.

باتوجه باین حقایق در محافل سیاسی اغلب کشور های ذینفع این پرسش همچنان مورد بحث است که لندن از اعزام هیئ

دنیای پر گفت و گوی کتابها و کتابخوانها...

گزارش از: کاظم لطفی

«اسکندرنامه» پرفروشترین کتاب فارسی است !

در نیشابور برای هر ۳ نفر یک کتاب وجود داشت اما امروز ..؟

این مرد ۳۵ سال است که فقط دائرة المعارف می‌خواند !

« بیکباره جاسوسان خبر آوردند که‌زنگیان سر کردند! چون اسکندر ، ایشان رادید به‌آنجماعت تاجران گفت که شما یکدست اسلحه بمن بدهید و تماشا کنید که چه برسر ایشان می آورم !

آنجماعت ، دردم سلاح حاضر کردند . صاحبقران بسم‌اله گفت و اسلحه‌رابرسر مرب ودربرساخته سوارشد و زنگیان رسیدند و چشم اسکندر بر زنگی قوی‌هیکلی افتاد بر کرگدنی سوار شده، باسلاح رسید و نعره‌بر کشید. گفت : ای سوداگران از میان مال و اسباب مردم‌بیرون روید تا از من آسیبی بشما نرسد ! اسکندر ، مرکب‌از جای برانگیخت و بر سر راه آن زنگی آمده ،نعره‌الله‌اکبر برکشید ، گفت : ای زنگی ترا با ایشان چه کار است ؟ زنگی گفت: ای جوان بتعقل تو ظاهرا خداپرستی و آوازه مرا نشنیده‌ای که من بهنگام نبرد و جدال با هزار جنگی برابرم ؟اسکندر گفت : ای مرد زنگی بیا و حرف‌مرابشنو و مسلمان شو تا ترا پادشاه هر ولایت که خواهی کنم .

طلوع‌الشجر گفت ای خداپرست گویاازجان‌خودسیر شده‌ای و نیزه‌راحواله‌اسکندر کرد . صاحبقران دست مردی را دراز نموده و او را از کف او بیرون آورده بدورانداخت. طلوع‌الشجر چون چنان دید دست انداخته ساطور خودرا کشیده برجانب‌اسکندرحواله کرد . آن شهریار دست اورا گرفته و ساطور را از کفش ربوده در همان گرمی کمر زنجیر او را گرفته‌وقوت‌کرده او را از خانه زین کنده بر زمین خود را بروی سینه او کوفته ،دست و گردن او را بسته بدست سوداگران داد وتیغ‌را برکشیده برلشگریان زنگیان حمله کرد . »

این قسمت کوتاهی بود از «اسکندر نامه » که بروایتی پر فروشترین کتاب فارسی است ، گرچه از کتابهای « امیرارسلان نامدار» و «حسین کرد شبستری » نیز به عنوان«پرتیراژ ترین» گهگاه یاد شده ویاد میشود .

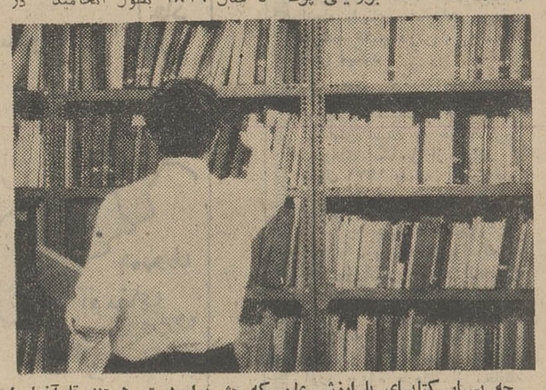

چه بسیار کتابهای با ارزش علمی که چشم‌براه دستی هستند تا آنها را بگشاید . اما این کتابها ، سالها در ردیف دیگر کتابهامی‌مانند و همچنان انتظار میکشند .

* مارکوپولو وچاپ درایران ؟

وقتی صحبت ازکتاب وکتابخوانها، به میان می آید ، نمی‌توان‌مساله‌ی چاپ را از قلم انداخت و برای همین ناگزیر به اشارتی مختصر ، دربارەی فن چاپ در ایران،هستیم.

بطوری که از کتاب جهانگردی «مارکوپولو» برمی آید ، صنعت چاپ در دوره‌ی ایلخان مغول از چین به ایران آورده شد ، ازاین ارمغان چینی‌ها ،برای چاپ«پولهای کاغذی» ـ که « چاو»خوانده‌میشد ـ استفاده گردید... اگرروی واژه‌ی «چاو» تعمق کنیم ، در می‌یابیم که‌واژه‌ی «چاپ» چهره‌ی‌دیگرگون همین « چاو» است .

تحقیق دیگر ، چنین می نمایاند که اولین چاپخانه بسال ۱۶۴۰ بوسیله‌ی ارامنه‌ی ساکن آمستردام به جلفای اصفهان آورده شد و در همین نقطه آن را بر پا کردند . نخستین محصول این‌چاپخانه‌روشن است که «انجیل» بود.

با این‌حال ، چاپ چندان توجه ایرانیان را بر خود جلب نکرد ، چرا که بیشتر شعراء ،دانشمندان و محققان نمی خواستند آثارشان تحت اختیار این و آن قرارگیرد! از سوی دیگر ، ایرانیان نسخ‌خطی کتب را بر چاپ ترجیح می دادند روی همین اصل ، چاپخانه کم کم به بوته فراموشی سپرده شد واین تا سال ۱۸۱۶ بطول انجامید در این سال ـ همزمان با حکومت فتحعلیشاه قاجار ـ چاپخانه‌یی بکوشش‌عباس میرزا ـ نایب‌السلطنه ـ در شهر تبریز دائر گشت،همزمان با این ، چاپخانه‌ی دیگری نیز در تهران‌تاسیس‌شد که‌میرزاعبدالوهاب معتمدالدوله سرپرستی آن را برعهده گرفت .

میرزا صالح شیرازی ، بوسیله همین ماشین چاپ بود که اولین روزنامه چاپ شده در ایران را بوجود آورد .

* برای هرسه‌نفر، یك کتاب

شاید چنین بنظر آید که‌تحقیق در باره کتاب و کتابخوانها رابايد در دوران پس از آمدن چاپخانه به ایران ، خلاصه کنیم، در حالی که قرنها پیش از این ره‌آورد ، ایران دارای کتابخانه های‌بزرگی بوده است و حتی می توان گفت که کتابخوانی‌ارزشی به‌مراتب‌بیش از امروز داشته است .

در قرن چهارم و پنجم هجری، ایران دارای بزرگترین کتابخانه های جهان بود . از جمله این کتابخانه ها می توان کتابخانه‌ی «ابوالومابن‌سلمه» در همدان با «ابن‌عمید» ـ وزیر صاحب‌بن‌عباد درری‌ـو نیزکتابخانه های مدارس بیهقیه‌ـ نظامیه‌ـصابونی وطرسوسی در نیشابور را ذکر کرد .

وقتی آمار امروز را با دیروز مقایسه می کنیم ،جای تاسف‌بسیار خواهد بود ، چرا که در آن‌زمان در نیشابور ، برای هرسه نفر یك کتاب در کتابخانه ها وجود داشت ولی امروز ، این رقم غم انگیزمی‌ـ نماید . اگر دیروز برای هر سه نفر یك کتاب بود . امروز برای هر سیصد نفر ، یك کتاب داریم.

حال که به اینجا رسیدیم ، بی مناسبت نیست که بیشتر در آمار فرو برویم :

از ۳۸۵ دانشجو ، طی سال‌تحصیلی گذشته ، فقط هفت نفر مطالعه‌ی خارجی داشته‌اند . بطور کلی به این‌نتیجه می رسیم که فقط دو در صد از کل دانشجویان ، مطالعه‌ی آزاد دارند و در حاشیه‌ی کتب و جزوه های درسی خود ، کتابهای دیگر می خوانند .

* ماهی ۱۱۸ جلد کتاب

چنان که‌از جزوه‌ی«کتاب شناسی‌ملی ایران»برمی‌آید، روی هم در اردیبهشت ماه سال جاری ـ ۱۱۸ جلد کتاب در ایران انتشار یافته است که بیشتر جزو کتب تجدید چاپ شده‌بوده‌اند . اگر درمقام مقایسه‌برآئیم، تحصیلکرده های ما ۶برابر کمتر از تحصیلکردگان سویسی ، به مطالعه می‌ـ پردازند .

یك نکته در بررسی کلی روی مسئله‌ی مطالعه، مستتر است : جوانان ما به مطالعه، اعتیاد ندارند ! درد واقعی‌این است !

* فصل‌وارتباط‌آن باکتابخانه

در سراسر استان مرکزی تنها چهل کتابخانه‌ی عمومی و سیصد کتابخانه‌ی خصوصی وجود دارد . کتابخانه های‌خصوصی بوازرتخانه، دوائر دولتی ،دانشکده ها،مطبوعات مدارس ، مربوط میشود. شرائط عضویت در کتابخانه های عمومی سهل و ساده است ، با این حال چرا جوانان علاقه‌ی چندانی نشان نمی دهند جای گفت و گوی‌بسیار دارد .

جالب این جا است که میزان مراجعه کنندگان به کتابخانه ها، بستگی مستقیم به فصول دارد ! هنگام شروع امتحانات پایان سال تحصیلی و آغاز کنکور دانشکده ها، هجوم به کتابخانه ها، سرسام آور میشود . اما تا امتحانات‌پایان می گیرد ناگهان از تعداد مراجعه کنندگان به کتابخانه هانیزکاسته می گردد .

ایلخانان مغول ، صنعت چاپ را از چین به ارمغان آوردند

اولین چاپخانه را ارامنه‌ی مقیم آمستردام ، در جلفای اصفهان‌برپا داشتند .

* ۳۵ سال مطالعه‌ی دائرةالمعارف

در ایران ، کتاب خوانهابر دو دسته تقسیم میشوند : آنهایی که کتاب می خوانند و آنان که کتاب خوانند .

یکی از علاقه‌مندان سرسخت مطالعه آقای «آبرشاك» نامی‌است که از ۳۵ سال پیش تاکنون در کتابخانه‌ی ملی عضویت دارد .

ذوق، علاقه و عادت این‌شخص به حدی است که از چندی پیش، مطالعه یك دوره انسکلوپدیا (دائرةالمعارف) را شروع کرده و هم اکنون به حرف« او» ,,O,, رسیده است .

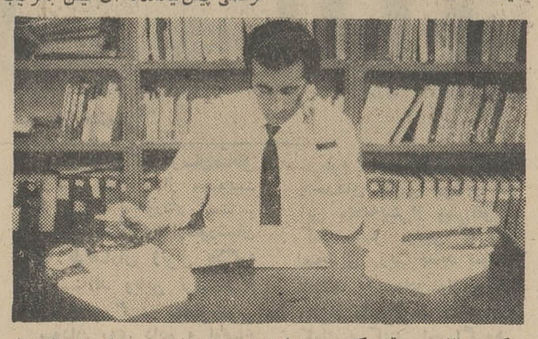

گرم مطالعه ...وقتی کسی به‌دنیای کتابها پا ی‌نهاد ، دیگر از آن دل برنمی کند .

* کتابهای منتظر

در کتابخانه‌ها، کتب‌علمی وسنگینی یافت‌میشود که حتی برای یکبار هم کسی آنهارا نگشوده و این کتب ،پس‌از صحافی همانطوردست نخورده باقی مانده و در قفسه های کتاب انتظار می کشدتاشاید روزی دستی پیش آید و صفحاتش را بگشاید !!

* حاشیه نویسان !

یکی از مشکلات اساسی کتابخانه ها ، عدم آشنائی مردم به روش کار آنهاست . هم‌اکنون بیشتر کتابخانه های موجود ، با روش‌های صحیح و مدرن کتابداری ، اداره میشوند و دارای فیش‌هائی هستند که مراجعه کننده ، میتواند بوسیله آن‌شماره کتاب مورد علاقه خود را بیابد و با ارائه آن به متصدی مربوطه ، در مدت کوتاهی ، کتاب را تحویل بگیرد .

تعداد زیادی از استفاده کنندگان بعلت آگاه نبودن ، خود فیش را از فیشینه خارج کرده و به کتابدار تحویل میدهند و این کار آنها سبب میشود که نفرات بعدی تا زمانی که فرصتی پیش‌نیامده‌تا آن فیش باترتیب حروف الفباء در محل خود قرارگیرد، نتواند ازآن کتاب استفاده کند !

نکته دیگر که عدم رشد فکری و اجتماعی بعضی از مراجعان به‌کتابخانه ها را میرساند ، حاشیه نویسی‌است! تعدادی ازاستفاده کنندگان پس از مطالعه کتب ، در حاشیه ، نظرات‌خود را یادداشت میکنند که در نتیجه هم وسوسه‌ای است برای نفرات بعدی و هم سبب از بین رفتن کتاب میشوند. این حاشیه نویسان تا جائی پیش رفته‌اند که از نوشتن عبارات رکیك نیز ابائی ندارند . من نمونه های بسیاری از آنها را با چشم خود دیدم و ایکاش نمیدیدم .

در یکی از کتابخانه‌های مشهور تهران ، متصدی کتابخانه ، کتاب نفیسی را نشان داد که شخصی ، در صفحه آخر آن نوشته بود : «تا صفحه ۵۰ خواندم ولی هیچ نفهمیدم. امضاء محفوظ» و در زیر آن با خط دیگری نوشته شده بود : «پس‌معلوم میشود نفهمی. امضاء من هم‌محفوظ!»

* قدیمیترین کتابخانه ها

تنها کتابخانه‌قدیمی‌و موجودایران، کتابخانه آستان‌قدس‌رضوی است که وجود آن از قرن نهم هجری ثابت شده است و اینك دارای انواع کتب نادر و قدیمی ، جزوات کلام‌اله‌مجید و چندین دستخط‌از قرآن بایسنقری‌و عراقی و تذهیب کاری است .

کتابخانه ملك که وقف آستان‌قدس رضوی است توسط حاج‌آقا حسین ملك ، در بازار حلبی‌سازها ، در تهران ایجاد گردیده و هزینه آن‌از محل عواید املاك وقفی ایشان تامین میگردد .

این کتابخانه دارای ۲۰ هزارکتاب خطی نفیس و ۱۹۵۰۰ جلد کتاب‌چاپی است . قدیمی‌ترین کتاب چاپی موجود این کتابخانه کتاب «تحریر اصول اقدیدس» تالیف خواجه نصرالدین طوسی است که در هندسه و بعربی نگاشته شده و نزدیك به ۴۰۰ سال قبل‌درسال۹۹۶هجری‌قمری‌در قسطنطنیه به چاپ رسیده است . قدیمی‌ترین کتاب خطی «ثمره بطلمیوس» است که ترجمه و شرح «ابوعلی‌حسین‌بن عبدالرحمن‌بن‌عمرالصوفی رازی» است و در سال ۳۷۱ هجری قمری بعربی نوشته شده است .

کتاب « اشجار و اثمار » تالیف «علیشاه‌بن محمدبن‌قاسم خوارزمی» به خط عبیدزاکانی که در سال ۷۶۷ هجری قمری نوشته شده نیز از قدیمی‌ترین کتب خطی این کتابخانه محسوب میگردد .

ورود به کتابخانه ملك برای عموم آزاد است و ساعات کار آن صبحها از ۸ تا ۱۲ میباشد .

کتابخانه‌های مجلس شورای ملی ، مسجد سپهسالار و بانك ملی نیز از بزرگترین کتابخانه‌های ایران‌هستند.

ازامشب درسینماهای

دیانا ـ کریستال
رنگین کمان ـ همای
چرخ‌وفلك ـ ارانوس

دختری زیباوفتنه‌گربرجنگلی دست نخورده حکومت میکند تااینکه پای سفید پوستان‌به آنجا باز میشود و ماجرا و هیجان آغاز میگردد .

آگهی استخدام

انجمن بهداری بهبهان برای تکمیل کادر فنی و اداری‌بهداری آغاجاری به اشخاص مشروحه زیر نیازمند است.

۱ـ پزشك دیپلمه یکنفر حقوق ماهیانه ۳۵۰۰۰ ریال
۲ـمامای دیپلمه یکنفر حقوق ماهیانه ۳۰۰۰۰ ریال
۳ـ کارمند اداری دیپلمه دونفر حقوق ماهیانه هرکدام ۴۸۰۰ ریال.

علاوه بر حقوق فوق‌الذکر کارکنان فنی از خانه مجهز بوسائل لازم برقو آب‌رایگان استفاده خواهند نمود داوطلبین‌میتوانند بمنظور کسب اطلاعات بیشتر با این بهداری مکاتبه فرمایند.

مدیر عامل انجمن بهداری شهرستان بهبهان دکترصالحی‌پور

بمناسبت آغاز سزون سینمائی و نمایش‌آثار خوب وارزنده

گروه سینماهای: متروپل ـ پولیدور ـ رویال ـ سانترال

و...درایوین سینماونك

نمایش در درایوین سینما و نك بزبانهای فارسی و انگلیسی در یکزمان

ازامشب ـ نمایش میدهند

یك وسترن استثنائی ـ یك اثر پرحادثه که هرگز خاطره‌اش را فراموش نکرده و تماشای آنرا به دوستان خود توصیه خواهید کرد .

محصول پارامونت
باشرکت: ترنس هیل ـ بروک پیترز ـ بود اسپنر

سینما ایفل که مشغول تغییر دکورا سیون ونصب دستگاههای جدید است تا چند روز دیگر همکاری‌خودرا مجددا با گروه بالا آغاز خواهدکرد.

سینما ایفل ـ خیابان نادری

قابل توجه نمایندگان محترم شرکت آزمایش درشهرستانها

خواهشمند است اعزام داوطلبان شرکت درامتحان ورودی آموزشگاه حرفه‌ای آزمایش را طوری ترتیب دهیدکه روز سی‌ویکم مرداد ماه جاری خودرا بدفتر آموزشگاه در محوطه‌کارخانه های آزمایش معرفی نمایند .

آموزشگاه حرفه‌ای آزمایش

درهشت هفته گذشته استقبال مردم تهران ازقویترین فیلم امسال تهران ثابت کردکه فیلم خوب همیشه مشتری دارد واینك

آغاز نهمین هفته نمایش در

سینما ریولی

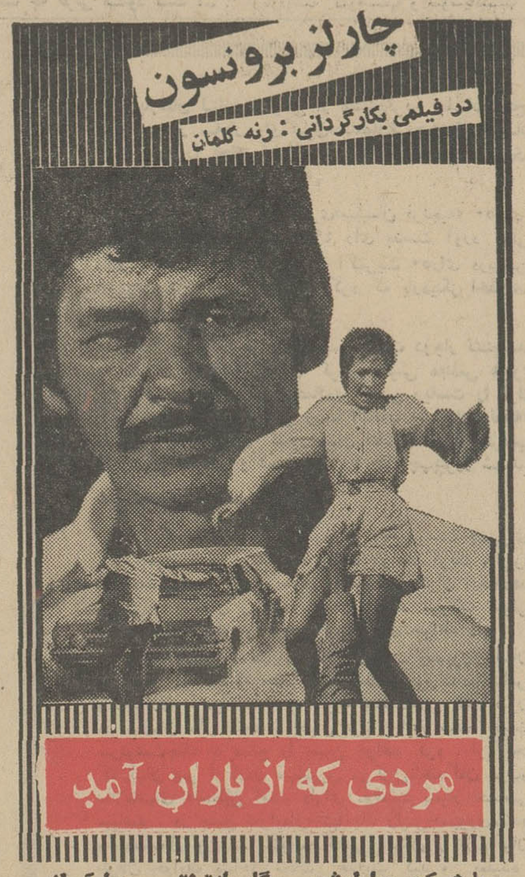

با شرکت : مارلن‌ژوبر ـ گابریله‌تینتی ـ جیل‌آیرلند و ... آنی‌کورده رنگی ـ پانورامیك

● دهها رپورتاژ...
● دهها مقاله...
● دهها داستان...
● دهها عکس رنگی...

فقط در یك شماره اطلاعات بانوان که در سراسر کشور در دست روزنامه فروش هاست.این شماره را ببینید و تهیه آنرا به دوستان خود نیز توصیه کنید

دو مرد ... دو سمبول قدرت ... یکی خبیث‌وراهزن‌ودیگری باایمان‌و خدمتگزار خلق....

ایندو در بزرگترین ماجرای غرب رودرروی یکدیگرقرار میگیرندواز برخوردآنهاشاهکارسینمای‌انگلستان‌بوجودمی‌آید

ازامشب فقط در

سینما کاپری

سیماسکوپ رنگی
باشرکت: درك بوگارد
جان میلز ـ میلن دومونژو

ازامشب درسینماهای

اروپا ـ اوپیورسال ـ آسیا
میامی ـ ایران ـ سایتا
تیفون ـ مارلیك ـ مونت کارلو
پانوراما و آستارا و سیلوانا

هنرمند بزرك **ناصر ملك مطیعی**
ستاره زیبای ترك **نازی** و ...
ایرج قادری ـ کاوه ـ و... همایون

دراثری از «نورکرعنان» بزرگترین کارگردان ترکیه و برنده جایزه فستیوال برلین ـ محصول همگامی مشهورترین هنرمندان سینمای ایران وسینمای‌ترکیه

گزارش از : هفته نامه نوول ابزرواتور
ترجمه : علی بهارلو

پانزده سال است که سودان در آتش «جنگ فراموش شده» میسوزد

پانصد هزار نفر در جنگ داخلی سودان کشته شدند

سودان از پانزده سال قبل در حال جنگ است .جنگی که تاکنون پانصد هزار نفر قربانی داده است ولی کمتر از آن سخن بمیان میاید.دراین جنگ «فراموش‌شده» که‌در مناطق‌جنوبی باسودان‌جریان دارد پانزده هزار سرباز مسلح دولتی دربرابر سه گروه شورشی قرار گرفته‌اند . این گروه های شورشی که در گذشته یك‌گروه متشکل راتشکیل میدادند اکنون باهم اختلاف پیداکرده‌اند و روز هائی که بایکدیگردر نبردنیستند به‌کاروانهای ارتش سودانی حمله می‌کنند و پیکار شدیدی درمی‌گیرد که‌اغلب نیروی هوائی نیز درآن شرکت میکند . خلبانان سودانی وقتی که برفراز مناطق نبرد پرواز میکنند حتی گله های گاو وگوسفند و چادر های قبائل را زیر بارانی از بمب قرارمیدهند و شورشیان را مجبور میکنند به کشور های‌همسایه پناهنده شوند.

درماه مه ۱۹٦۹ هنگامی که گروهی ازافسران‌جوان «ترقیخواه» زمام‌امور را بدست گرفتند اعلام داشتند که در اسرع وقت بجنك داخلی پایان‌خواهند دادولی رژیم جدید نتوانست طرحهای خود را برای آرام‌کردن‌کشور بموردا‌جرا درآورد و برعکس باسیاستی‌که‌در پیش گرفت ، بسیاری از کشور های غربی و عربی را به‌مخالفت با سودان برانگیخت .

دیگر چاره‌ای نبود .می‌بایستی جنگید و یك ویتنام جدید دراین منطقه بوجود آورد .اکنون‌مداخله خارجی دراین کشور کاملا بچشم‌می‌خورد .

دوخبرنگار مجله«نوول ـ ابزرواتور» که‌اخیرا ازمناطق جنوبی سودان دیدن‌کرده‌اند جریان مسافرت خود راچنین گزارش داده‌اند :

هنگامی که در ماه‌مارس ۱۹٦٦ برای نخستین بار از جنوب سودان دیدن کردیم اوضاع‌این منطقه اسفناك‌ولی روشن بود .

درآن موقع شورشیان‌که نام «دنیاناس» برخود نهاده بودندبایکدیگر همکاری‌می‌کردند و عملیات چریکی را یك فرماندهی واحد بعهده داشت . آنها سیاستمداران خود را که در کشور های خارجی بسر می‌بردند برای تشکیل یك دولت موقت بنام (کشورنیل) به‌سودان دعوت کرده بودند .اینك پس از چهارسال دوباره به سودان بازگشته‌ایم .برای‌وارد شدن بمناطق جنوبی‌سودان این‌بار نیز مجبور ؛ردیم بانمایندگی های شورشی‌در «کامپالا»یا «اوگاندا» تماس بگیریم ولی چهار سال‌قبل‌این نمایندگیها سازمان واحدی را تشکیل میدادند در حالیکه اکنون چندین هیئت نمایندگی در این کشورها مشغول فعالیت هستند که همدیگر را نمی‌شناسند وهریك‌از آنها ادعا میکنند که نمایندگی عالی شورشیان را بعهده دارند . و همین امر نشان میدهد که سیاست بزرك بین‌المللی در جنوب سودان رخنه کرده است .

تاسال ۱۹٦۹ مداخله خارجی به‌بعضی گروه های مذهبی محدود میشد که‌برای طرفداران خود پول‌و موادداروئی میفرستادند .

ولی اکنون‌دامنه برخورد های سیاسی بین‌المللی به این منطقه کشیده شده‌است.

اسرائیل‌میکوشد ازشورش سیاهان برای‌استفاده درجنك علیه اعراب استفاده کندولی تعجب دراین جا است که اسرائیلی ها حاضر نشده‌اند از تشکیل یك دولت موقت در این‌منطقه‌پشتیبانی کنند.

پول واسلحه

سرهنك «لاگو» پس از یك دوره کارآموزی در اسرائیل اکنون بسودان باز گشته و در منطقه «توریت» مستقر شده است .

دومستشار اسرائیلی و یك پزشك زن‌درخدمت اوهستند این دونفردر سپتامبر ۱۹٦۹ وارد سودان شده‌اند و ازآن پس «لوگا»تنها رهبرشورشی است که‌پول‌واسلحه دریافت میکند .

هریك از گروه های دیگر که بخواهند پول‌واسلحه دریافت کنند باید از «لوگا»اطاعت کنند وهمین مسئله مقاومت سودان را در خطر متلاشی شدن قرار داده است .

ژنرال «تافنك» یکی از چهره های مورد احترام و بانفوذ شورشیان که بهیچ قیمت حاضر نیست در برابر «لاگو» تسلیم شود گروهی از مزدوران آلمانی را بدور خود جمع کرده است .

باین ترتیب دولت «نیل» کاملا منفرد شده و بسیاری از طرفداران خود را ازدست داده است .

اعضای حکومت موقت سودان جنوبی

حال‌برای چه اسرائیل ازدولت نیل پشتیبانی نمی‌کند ؟ معلوم نیست محافل‌سیاسی جنوب‌سودان میگویند که اسرائیل نیز مانند امریکا باتجزیه مناطق جنوبی سودان از دولت مرکزی مخالف است زیرا متلاشی شدن سودان با استراتژی‌اسرائیل مخالف‌است. اسرائیلی هاعقیده‌دارند که‌سودان باحفظ تمامیت ارضی خود باید جزو بلوك غرب درآید. زیراهفتاد در صد طرفداران احزاب سیاسی محافظه‌کار مانند حزب «امه» در جنوب سودان بسر می‌برند و اگر این منطقه از سودان مجزاشود نیرو های سیاسی که ممکن است روزی رژیم سودان را سرنگون سازند دوچار ضعف‌و ناتوانی شده درآینده نخواهند توانست کاری انجام دهند . ظاهرا تنها هدف اسرائیل و امریکا این است که دولت «ترقیخواه» خرطوم را با مشکلات داخلی روبرو ساخته و مقدمات سقوط‌آن‌رافراهم سازند.

«دولت نیل»که باین‌ترتیب درانزواقرارگرفته بامشکلات فراوانی روبرو شده و حتی لوازم داروئی که برای آن فرستاده میشود بسوی منطقه «لاگو» سرازیر میشود . معذلك رئیس دولت «نیل» مدعی است‌که درمیان‌مناطق جنوبی سودان از محبوبیت فراوانی برخوردار است . اخیراعده‌دیگری ازشورشیان به طرفداران ژنرال «لاگو» پیوسته‌اند وباین ترتیب‌هرج ومرج بزرگی‌در مناطق‌جنوبی سودان روی داده و اوضاع از هر زمان دیگر بحرانی‌تر شده است .

اثرات مداخله خارجی‌در صفوف شورشیان کاملا‌خارجی نمایان است .

در برابر حضور اسرائیلی ها در جنوب سودان دولت خرطوم ناچار شده است واحدهای نظامی خود را در این منطقه‌بیش‌از پیش‌تقویت کند. مصر ولیبی که از متحدین رژیم جدید سودان هستند بافرستادن‌مواد جنگی وافراد نظامی‌به دولت خرطوم کمك می‌کنند .اخیراگروهی از مستشاران‌شوروی وآلمان شرقی نیزوارد پایتخت‌سودان شده‌اند و «میگهای» دولتی پیوسته کلبه های عشایر و احشام آنهارا بمباران‌میکنند باین ترتیب‌جنك سودان‌بی‌سروصدا ادامه دارد .

دراین نقشه موقعیت سودان و مناطق‌جنگی

از: ساندی تایمز

انگلستان راهی جز خروج از خلیج فارس ندارد

تابستان در منطقه خلیج‌فارس، فصل گرمای فوق‌العاده و طاقت فرساست و بنابراین ، یکی از نگرانیهای دولت‌انگلیس درباره منطقه خلیج فارس اینست که این هفته درحالیکه شدت گرما به اوج خودمیرسد سفر نماینده ویژه دوگلاس‌هیوم ، سرویلیام لوس به این منطقه آغازمیگردد درحالیکه نیمی از حکمرانان و مقامات شیخ‌نشین‌ها هنوز در خارج از امارات خویش و یا در مرخصی بسر میبرند . نماینده ویژه وزیر خارجه انگلیس‌برای انجام پاره‌ای مشاورات درباره آینده خلیج فارس ، به منطقه سفر میکند .

سردوگلاس هیوم ، اگربخواهد تعدیلی درسیاست حزب کارگر انگلیس نسبت به خارج کردن نیروهای انگلیس از منطقه تا پایان ۱۹۷۱ بعمل آورد فقط پانزده ماه فرصت دارد .

اما به عقیده شخص من خبرنگار ساندی تایمز) که ده روز پیش‌برای‌دومین‌بار ازبحرین و دیگر امارات دیدن کردم ـ سردوگلاس هیوم هیچگونه پیشنهاد یا پیشنهادات جدید و موثری بعمل نخواهد آورد بویژه پاره‌ای از محافظه کاران را عقیده بر اینست که هر نوع تغییری‌در سیاست‌دولت پیشین کارگری دایربرنگهداری ٦ هزار سرباز انگلیسی‌درمنطقه خلیج فارس ، با واقعیاتی که اینك منطقه با آن روبروست مطابقت نمی‌کند .

اگر سردوگلاس هیوم می‌خواهد اقدام موثر و مفیدی به عمل آورد بزودی پی خواهد برد که نیاز به روشن کردن این مسئله دارد .

سردوگلاس‌هیوم بایدارزیابی کند که نگهداری نیرو های انگلیس در منطقه خلیج فارس درقبال هزینه سنگینی که دربر دارد میزان سودش به بریتانیا تا چه پایه است تردید نیست که قدرت‌های بزرك منطقه با ابقای نیروهای انگلیس مخالفند و قدرت‌های کوچك که ممکن است مایل به ابقای نیرو های انگلیس باشد جرات نمی‌کنند میل خود را علنا ابراز دارند .

باوجود در نظر گرفتن این حقایق ، اصرار بریتانیا درابقای نیروهای خویش پس از پایان مهلت مقرر ، به منزله «دعوت تشنج» خواهد بود .

سخن کوتاه ، کوشش برای نگهداری نیروها پس از پایان سال ۱۹۷۱ ، مطمئن‌ترین راه ایجاد اغتشاش و تشنج درمنطقه خواهد بود . یك دوست‌بحرینی حین دیدارم‌از این شیخ‌نشین‌به طعنه به من گفت : « عدن را فراموش مکن»!..

اما خارج کردن نیروها از منطقه خلیج فارس بدان معنی نیست که بریتانیا باید این منطقه را بطور کامل ترك گوید مغزهای دوراندیش مدتی است براین عقیده پابرجا هستند که راه‌های مختلفی وجود دارد که نوعی ارتباط منطقی ممکن‌است ادامه یابد .

امارات خلیج‌فارس(۹ شیخ‌نشین کوچك) که امیدهای انگلیس از ۱۹٦۸ به بعد بر روی آنها متمرکز گردیده است طفل صغیری را می‌ماند که امید کمتری به پای‌گیرش میرود .

سرویلیام ممکن است‌شانس دیگری به این فدراسیون بدهد اما باوجود هرتحولی که رخ‌دهد، درس اصلی که بریتانیا باید فراگیرد اینست‌که دیگر ممکن است راه بازگشتی وجودنداشته باشد وبیشترین امید انگلستان میتواند این باشد که به رفورم‌و شکلی که خلیج فارس میرود بخود گیرد کمك کند .

نویسنده : آرت‌بوخوالد

«اندرمزیت مأمور «سیا» بودن»!

اگر رخصت و فرصت «عمر دوباره » می‌یافتم بهر تمهید در کسوت ماموران « سیا » در جزیره تاهیتی در می‌آمدم و چنان می زیستم که یك مامور سیا در این جزیره می‌زید :

صبح از خواب ناز دوشین بر می‌خاستم . صبحانه‌مفصلی‌نوش جان می کردم و پس از یك آبتنی جانانه سرو گوشی در ساحل می جنباندم ، اگرکشتی و یا ناوچه دشمن ، بدور از چشمان تیزبین سیالنگراندا‌خته بود نام و مشخصاتش را روی تکه کاغذی به رمز می نوشتم، توی پاکتش می‌گذاشتم و به آدرس پیرزن در « سالست ـ لیك‌سیتی » پست می‌کردم که البته ناگفته پیدا است‌واشنگتن در طرفة‌العینی از محتوی وکماکیف قضیه اطلاع می‌یافت و « اقدامات لازمه» بدنبال‌آن‌روان می‌شد . الباقی روز راروی‌شن‌ها دراز می کشیدم ، چرت می‌زدم و پس از رفع خستگی روزهنگام به ماهیگیری ، اسکی روآبی ، می‌گذراندم و غروب گاهان آنگاه که منظره بدیع دل از عالم‌وعامی می‌برد با میهمانداران دلربا و دخترکان کارخانه‌دار های فرانسوی که در اثنای جنك دوم جهانی در این جزیره چشم به جهان گشوده‌اند به خوشی و کامیابی زنگار اندوه غربت از دل می‌زدودم ..

در سفر اخیر به تاهیتی با یکی از مامورین سیا درباره هتل « تاهارا » که برقله کوهی مشرف بدریاچه بنا شده ملاقات کردم . از کجا فهمیدم او مامور « سیا »ست خود داستانی دارد. وقتی عقربه‌ساعت‌نه ضربه‌متوالی نواخت مامور که مشغول صرف شام رنگین مفصلی بود شتابان از پله های هتل سرازیر شد . گشت‌وگشت و در گوشه‌دنجی کمین کرد . فندك عجیبی راکه تا آن روز نظیرش را ندیده بودم از جیبش درآورد ، روشن کرد ، و آنرا جلوی دهانش گرفت ، مثل اینکه بخواهد سیگار روشن کند . اما من که پشت سرش ایستاده بودم ، بوضوح دیدم سیگاری دم دهان ندارد و فقط تظاهر به این کار می‌کند .

وقتی مستخدم‌بار توضیح‌داد که وی هرصبح و شب این کار را می‌کند برایم جای تردیدباقی نماند که مردك یا باید سیابوده باشد و یا اینکه دارد عادت ناپسند سیگار دود کردن را از سربدری می‌کند .

از اینکه باین فوریت ماهیتش را از هم شکافته بودم‌غرق در حیرت‌بود. زیرا او نیز چون بسیاری فکر میکرد من برای کمپانی دائرة‌المعارف‌بریتانیا کار می‌کنم . گفتم :

ـ در این تاریکی به کی علامت می‌دهید ؟

ـ به ماموران در جزیره «مورآکه» آنسوی آبهای تاهیتی است . یکسال وخورده‌ای است اثری از آثارش به ظهور نرسیده و من ماموریت دارم روزی دوبارباداد‌ن‌علامت‌های مخصوص و رمزی بوی حالی کنم که سیا را با وی کار فوری و فوتی است .

باور نکردم آنچه که میشنوم در خواب نیست و در بیداری است معهذا پرسیدم :

ـ این چگونه امکان پذیر تواند باشد ؟

با خونسردی جواب داد :

ـ نامش«امیل دبك» است ازبومیان فرانسوی‌الاصل ونسب است که‌جزیره مورا را مثل کف دستش می‌شناسد . او را در جزیره نامبرده کاشته‌ایم تا هر وقت کشتی های ژاپنی خواست فضولی کند به ما گزارش دهد .

سئوال کردم :

ـ چه سودی در اینکار هست . جنك با ژاپن که ۲۵ سال است تمام شده .

پوزخندی بر لب آورد :

ـ جنك و این حرفها اصلا مطرح نیست . خبردار شدیم که کشتی‌های ژاپنی توسط‌آبهای‌این جزیره گیرنده های تلویزیون ، دوربین ، اتومبیل و رادیو ترانزیستوری حمل و نقل می کنند . پیش از آنکه‌این کشتی‌ها به سانفرانسیسکو برسند باید ازمیزان بار و محموله‌شان اطلاعات دقیق‌داشته باشیم و تولیدات داخلی خود را از تورم رهائی بخشیم .

برای این منظور بود که «دبك»را روی تپه‌ها فرستادیم تا مراقب اوضاع باشد . یکسال بیشتر است که ازوی خبری نداریم امامن همچنان به‌دستور مافوق مربوطه ادامه میدهم و او را به پاسخ متقابل به پیام دعوت میکنم . این اواخر دلم برآیش شور میزند و میترسم بلائی بسرش آمده باشد .

همانطور که مشغول صحبت بودیم دختر دلربائی از دور ظاهر شد که‌بر زلفش روی برك درختی نوشته بود : میخواهم دمار از روزگار آن«مردك» برآورم .

از مستخدم بار پرسیدم توضیح‌دهد چه خبر شده است :

ـ اسمش «نلی فوربوش» است‌شبی دبك را در سالن‌رقص هتل «والی‌هال» ملاقات کرد .از همان شب‌عشقی‌شدید میانشان جریان یافت . پس از مدتی دخترك جسته وگریخته فهمید که‌دبك دو فرزند قدو نیم قد از یك زن‌بومی تاهیتی دارد . نلی در بدو امر خیلی ناراحت و عصبانی شد اما باگذشت زمان‌چنان‌با بچه‌های‌دبك‌انس گرفت‌که حتی بمادر بچه‌هاقول‌داداز شغل‌شرکت هواپیمائی استعفا داده و بقیه عمر به نگهداری از بچه‌ها سپری کند .

گفتم : چه سوژه خوبی برای یك فیلم موزیکال است .

مستخدم بار گفت :

ـ کلمه «درام» را بکار ببری بهتر و صحیح‌تر است زیرا درست یکماه پس از عقد پیمان زندخورد و دشمنی بین زن عقدی و رفیقه «دبك» ، تازه کاشف بعمل آمد که مامور سر سازمان سیا شیره‌مالیده و کشتی‌های دوست را در گزارشات خود به جای دشمن قالب میکرده است و این گرفتاری منحصربفرد دبك‌در سالهای طولانی ماموریتش در تاهیتی است .

سری به تحسر تکان دادم و گفتم:

ـ اگر ماموریت‌اینست که‌ماموران سیا انجام میدهند‌ایکاش‌من بی‌نصیب نیز مادرزاد مامور سری سیا چشم به دنیا میگشودم از قلم به تخم چشم زدن و آه یا ناله سودا کردن که روزنامه‌نویس جماعت را گرپیانگیر است چه طرفی میشود بست !..

از : تایمز مالی

هند: بحران «زمین» در بزرگترین دموکراسی جهان

اخیرا در هندوستان چند هزار کمونیست و سوسیالیست ، بهمراه چند عضو پارلمان در بسیاری از ایالات اینکشور بازداشت گردیدند. بازداشت اینعده بخاطر سوء استفاده از قوانین «جنبش تصاحب زمین » که ماه پیش از طرف فراکسیون معتدل حزب کمونیست هند بعمل آمد صورت گرفته است .

تاهفته پیش ، زمانیکه فصل دوم‌جنبش‌زمین دارکردن پی‌زمین‌ها درهندوستان بمرحله اجرا درآمد ، کمونیست وسوسیالیست‌ها با توسل به زور کوشیدند تازمین های وسیعی را از کف مالکان عمده بدر آورند . بهنگام وقوع این امر ، پلیس هندوستان وارد عمل نشد و فقط چند روز پیش بود که پلیس در یك اقدام ناگهانی و غیر مترقبه به‌بازداشت هزاران تن از متخلفین کمونیست و سوسیالیست مبادرت ورزید ، چرا که دولت تنها به تقسیم‌زمین‌های دولتی بین میلیونها مردم فقیر و کارگران بی خانه و کاشانه صحه نهاده‌بود.اقدام کمونیستها در تصاحب‌زمین‌های‌مالکان‌وضع‌وخیم و در عین حال هشدار دهنده‌ای برای بانو ایندیرا‌گاندی فراهم آورده ، وخیم از اینجهت که اصل مالکیت خصوصی در این کشور در معرض تاخت و تاز قرار گرفته است .

وضع خطرناك

در نظر گیریم که بانوگاندی به کمونیست های معتدل پارلمان هند برای پشتیبانی از دولت اقلیت‌وی نیازمند است . باوجود این ، هفته پیش‌وی‌ضمن تشریح و توضیح اقدام دولت در بازداشت کمونیستها و سوسیالیستها گفت که بطور کلی ابتکار جنبش بوجود آمده از جانب کمونیستهای معتدل ، غیر قانونی بوده است . نخست‌وزیر هند اعتراف کرد که بموقع برای جلوگیری از بازداشتن کمونیستها از تصاحب زمین‌داران خصوصی اقدام نکرده است .

جنبش تصاحب زمین ، برای هند ، بطور بالقوه وضع خطرناکی بوجود آورده است و اگر در آینده نیز از نیروی محرکه بیشتری برخوردار شود ممکن است جنبش و انقلاب دهقانان این کشور را درپی‌آورد هم اکنون سوسیالیستهای مبارزه طلب « سامیوکتا » به کمونیستها پیوسته‌اند و امکان زیادی هست که دیگر جناح های سیاسی نیز به این دو حزب به پیوندند وآنگاه‌است که کنترل یك‌چنین‌نیروی عظیم برای دولت بانوگاندی بسیار دشوار و تحمل ناپذیر آید .

اقدام غیر قانونی کمونیستهاوسوسیالیست‌ها در تصرف عدوانی زمین‌ها ،صحنه را برای یك جنبش گسترده و همگانی دهقانان آماده میسازد و با اینکه احصائیه‌ای از زارعین و کارگران مزارع بی زمین دردست‌نیست‌باوجود این میلیونها تن در هندوستان که طبعا یك کشور فلاحتی است بدون زمین‌اند .

شعار احزاب

شعار اجرای اصلاحات ارضی ، جزوی از اعلامیه های کلیه احزاب هند بوقت انتخابات است اما اجرا و بمرحله عمل درآوردن این عامل تاکنون از مرحله حرف به عمل درنیامده است .

بانوگاندی نیز که در ایام کنونی بیشتر با رنك و جلای سوسیالیستی خویشتن می آراید بارهااز لزوم اجرای قانون اصلاحات ارضی در هند سخن بمیان آورده است . در ماه ژوئن گذشته‌وی نامه‌ای به عنوان کلیه وزرای‌اصلی فرستاد و از آنها خواست که برنامه‌ای را بشکل «الگوی» «کرالا» (ایالتی که بدست کمونیستها اداره میشود وبنحوی‌قانون‌اصلاحات ارضی‌را اجرا می کند) اجراکنند.این‌میرساند که بانوگاندی خود موافق است که کاری و اقدامی برای زمین‌دار کردن خیل‌بی‌زمین‌ها در هند انجام گیرد .

بی‌زمین‌ها ، زمین میخواهند و مالکین بزرگ تسلیم نمیشوند!

عقربه زمان را اندکی که به عقب کشیم می‌بینیم که جنبش اصلاحات ارضی در هند ، از مدتها پیش خواست میلیونها نفوس فقیر این کشور بوده‌است . گرچه بیشتر ایالت‌ها برای قانونی‌تر کردن مالکیت ،قوانینی‌مخصوص وضع وبموردا‌جرا گذارده‌اند امابا گذشت زمان معلوم شده که حتی « نبردآزادی»مهاتماگاندی که درورای آن میخواست طرح همگانی کردن زمین را با آرامش و بدون خشونت پیاده کند نیز به شکست انجامیده‌است .

پروفسور «آشاریا» پیرو پابرجای گاندی نیز که چندسال پیش در هند براه افتاد تا رضایت مالکان را در تسلیم داوطلبانه اراضی‌شان‌جلب کند با اقبال زمین‌داران مواجه نشد و توفیقی ببارنیاورد .

در دوسه سال اخیر ، موج نارضائی بین بی‌زمین‌ها بسرعت و شدت بالا گرفته است . کمونیستها که از هرچه بلندتر بودن این‌امواج بهره سیاسی می گیرند و می‌کوشند آنرا با «عصر بی ثباتی سیاسی هند » بطریقی‌بپیوندند دهند وواکنش های انفجاری بوجود آورده در عین حال تشنج و هرج و مرجی را موجب شوند که بعنوان حربه‌ای موثر در کف‌مخالفان افراطی بانوگاندی در تخریب بنیاد کنونی هند بکار افتد .

بانوگاندی نیز دیریازود ناگزیر است که خودرابابحرانی عظیم‌روبرو یابد . اما چگونه‌وی بیاری حزب کنگره خویش که‌روز بروزضعیف‌تر میگردد خواهد توانست از این بحران سرفراز بیرون آید به آینده وی و به شرایط کشورش بستگی خواهد داشت .

ترجمه : پرویز ایرانزاد

گزارش از: خبرگزاری فرانسه

لبنان: پنجمین رئیس جمهوری وآینده لبنان

پارلمان لبنان در یکی از متشنج‌ترین جلسات‌تاریخ خود پس از سه‌بار رای‌گیری«سلیمان‌فرنجیه»وزیراقتصاد این کشور را بجای شارل حلو بمقام ریاست جمهوری برگزید .

در سومین دور رای‌گیری«سلیمان فرنجیه» ۵۰رای برقیب او «الیاس‌سرکیس» ٤۹ رای بدست آورد ولی رئیس مجلس که عقیده داشت اکثریت ۵۰رای دربرابر ٤۹ رای کافی نیست پیشنهاد کرد که باردیگر اخذرای بعمل آید .

دراین هنگام بود که جلسه بشدت دوچار تشنج‌شد وطرفداران «فرنجیه» بسوی کرسی رئیس مجلس هجوم بردند و سرانجام «صبری‌حماده» کرسی ریاست را ترك گفت و نایب‌رئیس مجلس رسما انتخاب «سلیمان‌فرنجیه» را بریاست جمهوری کشور لبنان اعلام داشت‌باین‌ترتیب گروههای میانه‌رو و دست‌راستی برجناح‌چپ‌پیروز شدند.

موقعیت حساس

بی‌گمان «سلیمان فرنجیه» در مقام ریاست جمهوری اداره امور کشور را شخصا بعهده خواهد گرفت ، زیرا او عادت ندارد کارهای خودرا بوسیله دیگران انجام‌دهد. وازاین‌رو باحتمال زیاد درماههای آینده تحولات عمیقی در سیاست داخلی و خارجی لبنان روی خواهد داد .

«سلیمان‌فرنجیه» هنگامی مقام ریاست جمهوری لبنان را اشغال میکند که خاور میانه لحظات فوق‌العاده‌حساس و دشواری را میگذراند چه نتیجه فعالیت‌هائی که اکنون در سازمان ملل متحد و جهان عرب آغاز شده است سرنوشت‌جنك یا صلح را تعیین خواهد کرد . از آنجا که لبنان پس از اردن مهمترین مرکز پناهندگان عرب‌و سازمانهای فلسطین است دارای موقعیت بسیار حساسی میباشد . در چنین شرایطی تنها یك رئیس‌جمهوری‌مقتدر وسیاستمدار ورزیده میتواند کشتی لبنان را از میان طوفان حوادث بساحل نجات هدایت کند و بعقیده صاحب‌نظران سیاسی «سلیمان فرنجیه» این صفات را در خود جمع کرده است . بطوریکه میدانیم دولت لبنان به پیروی از مصر واردن طرح پیشنهادی «راجرز» را برای برقراری صلح در منطقه عربی خاورمیانه پذیرفته است‌در حالیکه سازمانهای فلسطین اعلام داشته‌اند که بدون توجه بمقررات آتش‌بس عملیات خودرا از لبنان واردن علیه اسرائیل ادامه خواهند داد و شك‌نیست این مسئله در آینده دوکشور رادربرابر مشکلات بزرگی‌قرارخواهد داد .

اخطار به فلسطینی‌ها

«فرنجیه» چند ساعت پس از انتخاب‌شدن بمقام ریاست جمهوری تلویحا به‌چریکهای فلسطین اخطار کرد که‌از هرگونه عملیات خرابکارانه و اقداماتی که ممکن است آرامش داخلی کشور را متزلزل سازد خودداری کنند .

«فرنجیه» طرفدار جدی عدالت اجتماعی است و عقیده دارد که باید از توانگران مالیات زیادی گرفته شود و در عوض به‌تهیدستان کمك شود .

«سلیمان فرنجیه» پنجمین رئیس جمهوری لبنان پس از استقلال این کشور میباشد نخستین‌رئیس‌جمهوری لبنان‌مستقل شیخ‌بشارالخوری بود که روز ۲۱ سپتامبر ۱۹٤۳ بریاست جمهوری انتخاب شد ودر اواخر سال ۱۹٤۸ پارلمان لبنان قانون اساسی این کشوررا اصلاح کرد تاشیخ‌بشارالخوری بتواند برای دومین‌بار به مقام ریاست جمهوری برگزیده شود ولی براثر فشار حوادث سیاسی در سال ۱۹۵۲ از مقام خود کناره‌گیری کرد و در ۲۳ سپتامبر همان سال کامیل شمعون جانشین او شد یکی‌از حوادث مهم آخرین ماههای دوران ریاست‌جمهوری کامیل شمعون شورش لبنان بود وبدرخواست او در سال ۱۹۵۸ نیروهای امریکا در بیروت پیاده شدند .

پس از پایان مدت ریاست جمهوری کامیل‌شمعون ژنرال فواد شهاب که فرماندهی کل قوارا بعهده داشت در ۳۱ ژوئیه ۱۹۵۸ بمقام ریاست کشور برگزیده شدو ۱۸ اوت ۱۹٦٤ شارل حلو رئیس جمهوری کنونی جای او راگرفت .

۲۳ تیم در مسابقات فوتبال قهرمانی باشگاههای ایران

دیدارهای قهرمانی ایران، بزرگترین عامل تحول در فوتبال شهرستانها است

پیروزی تاج آبادان در دیدار با پیکان قهرمان باشگاههای تهران نشانه شایستگی تیمهای شهرستانی است!

نماینده ایران برای بازیهای جام باشگاههای آسیا، تیم پیروز این دوره مسابقات خواهد بود

نخستین دوره مسابقات فوتبال قهرمانی باشگاههای ایران که‌از روز سه‌شنبه هفته پیش در سه منطقه از چهار منطقه مسابقات آغاز شده است،زمانی تادیدارهای سرنوشت گروههای منطقه‌ای فاصله ندارد. در حالیکه‌از دیروز بعدازظهر ،چهار تیم حاضر در منطقه دوم در رضائیه مسابقات‌این منطقه را آغاز کرده و روزیکشنبه هفته آینده ، دیدارهای خود را که بطور دوره‌ای انجام می‌شودبه پایان خواهند رساند.

در اولین دوره‌مسابقات باشگاه های ایران جمعا ۲۳ تیم حضور دارند که تهران با گسیل چهار تیم صدر مسابقات قهرمانی باشگاه های خود ،بیشترین تعداد رادر این جمع‌در دست دارد.

* اولین دوره مسابقات

برگزاری نخستین دوره مسابقات فوتبال قهرمانی باشگاههای ایران که مرحله‌نهائی آن‌با شرکت‌چهار تیم قهرمان مسابقات منطقه‌ای در تهران انجام خواهد شد، بدون شك یکی از مهمترین گامهائی است در راه پیشرفت و گسترش فوتبال ایران که‌در سطح کشور برداشته شده‌است. خصوصااینکه بنابر تصمیم فدراسیون فوتبال ایران ، از این پس فاتح‌مسابقات قهرمانی باشگاههای‌ایران ،شانس حضوردر مسابقات‌قهرمانی باشگاه های آسیا را خواهد داشت.

انجام مسابقات فوتبال قهرمانی باشگاههای کشور ، گذشته از شناخت بیشتر سطح فوتبال شهرستانها ویافتن چهره‌های‌جدید برای تیم ملی جوانان ، شانس تازه‌ایست برای فوتبال شهرستان های کشور برای پیشرفت و رقابت باتیمهای تهرانی.

رقابت شهرستانیها در برابر تیمهای تهرانی ، چیزیست که تا این مرحله از مسابقات قهرمانی باشگاهها بخوبی احساس شده است. چه دوتیم امیدوار تهران برق و پیکان هردو در دیدارهای منطقه‌ای خود صاحب شکست بوده‌اند، و این چیزی نبود که از قبل برای‌هریك ازتیمهای پایتخت قابل پیش‌بینی باشد.

* برق تهران و تاج شیرازدر دیدار سرنوشت

در حالیکه مسابقات دو منطقه سوم و چهارم در رشت و اصفهان بخاطر تعداد بیشتر تیمها در دو مرحله‌و بطورگروهی انجام‌گرفت. امشب منطقه چهارم ، اصفهان زودتر از سه منطقه دیگر قهرمان خود را خواهد شناخت ، و اولین تیم فینالیست تعیین خواهد شد.

در منطقه چهارم هفت تیم بدین شرح حضور داشتند،سهند تبریز، تاج شیراز ، جوانان اصفهان و برق تهران ،تاج اهواز ، پاس مشهد، تاج کهکیلویه ، سه تیم اول در گروه نخست و چهار تیم بعدی در گروه بعدی مسابقات مقدماتی را بطور دوره‌ای انجام دادند.

شگفتی دیدارهای مقدماتی در این منطقه شکست (۲ـ۳) برق تهران برابر تاج اهواز بود ، و اهوازیها در کنار این پیروزی با شکست (۰ـ۹) تاج کهکیلویه و غلبه‌برپاس مشهد فاتح دیدارهای گروهی خود شدند . لیکن برق باوجود شکست برابر تاج اهواز ، (۱ـ۴) تاج کهکیلویه را پشت سر گذارد و (۱ـ۳) پاس مشهد را درهم شکست و موفق‌شد بعنوان تیم دوم گروه خود راهی مسابقات نیمه نهائی گردد.

* جوانان اصفهان برگزیده گروه اول

در گروه اول جوانان اصفهان باوجود مساوی (۲ـ۲) باتیم تاج شیراز فاتح این گروه گردید . چه در حالیکه تیم سوم این گروه سهند تبریز در اولین روزبازیها (۱ـ۱) باتاج شیراز مساوی کرده بود، در دیدار باجوانان اصفهان بخاطر اعتراض بنظر داور هنگام بازی ، زمین‌را ترك کرد وجوانان اصفهان (۰ـ۳) برنده مسابقه شناخته‌شدند. بدین‌ترتیب‌اصفهان در این گروه اول و تاج شیراز دوم شد.

در دور نیمه‌نهائی مسابقات این منطقه که بطور ضربدر انجام گردید ، شگفتیهای بعدی بوقوع پیوست ، چون قهرمانان مسابقات مقدماتی هردو در نیمه‌نهائی حذف شدند. تاج شیراز در مقابله با تاج‌اهواز (۲ـ۳) به پیروزی‌رسید وبرق تهران ، جوانان اصفهان قهرمان گروه‌اول‌را (۰ـ۴)شکست داد. باین ترتیب برق‌از تهران و تاج از شیراز نامزد دیدار فینال منطقه چهارم هستند که امشب‌این مسابقه در استادیوم باغ همایون اصفهان برگزار خواهد گردید ، در حالیکه دوتیم جوانان اصفهان وتاج اهواز قبل از مسابقه نهائی دیدار رده‌بندی رانیز برگزار می‌کنند.

در منطقه سوم، رشت دیروز دو مسابقه مرحله نیمه نهائی بین پاس تهران ، آریا از مشهدو گیو بندر پهلوی ،تاج‌خرم آباد انجام گردید.

تیم فوتبال پیکان قهرمان جام باشگاههای تهران و قهرمان جام دوستی در منطقه یکم در حالی شانس قهرمانی دارد که در دیدار با تاج آبادان «۱ـ۴» مغلوب‌شد! اعضاء این تیم در کنار مربی تازه وانگلیسی خود دیده‌میشوند.

در این منطقه نیز هفت تیم حضور داشتند.

پاس تهران ، گیو بندر پهلوی تاج گنبد ، تاج رشتت و تاج‌تبریز، تاج خرم‌آباد و آریا از مشهد، که چهار تیم نخست در گروه اول و سه تیم بعدی در گروه دوم قرار داشتند.

* پاس تیم برترمنطقه سوم

موفق ترین تیم این منطقه که شانس بزرك فتح مسابقات بشمار می رود ، تیم پاس تهران فاتح مسابقات جام حذفی باشگاه های پایتخت می باشد . چه پاس درهر سه دیدار مقدماتی خود صاحب۴ گل شد . در حالی که در دیدار با گیو بندر پهلوی و تاج گنبد، هربازی یك گل نیز از دست‌داد، ولی تاج رشت ۰ـ۴ مقابل پاس تسلیم شد . گذشته از پاس،گیو بندر پهلوی نیزبا چهره‌ای‌درخشان به مسابقات نیمه نهائی رسید،چون این تیم پس از ناکامی دیدار نخست خود برابر پاس ، ۱ـ۵تاج گنبد را در هم کوبید و۲ـ۶ ازسد تاج رشت عبور کرد . در گروه دوم که سه تیم قرار داشتند، تیم آریا از مشهد با دو پیروزی‌وچهار امتیاز فاتح گروه خودگردید.چه تاج تبریز ۰ـ۲ وتاج‌خرم آباد۱ـ۳ مسابقات خود رابرابرآریا از دست دادند . تاج خرم‌آباد به خاطر گل زده بیشتر خود موفق شد بدنبال آریای مشهد راهی دیدار های‌نیمه نهائی گردد ، چون مسابقه تاج تبریز و تاج خرم آباد ۱ـ۱مساوی پایان یافته بود و هردو تیم از دو مسابقه خود فقط یك امتیازداشتند.

در منطقه اول، کرمان باوجودی که‌ازقبل‌قرار بود هفت تیم دیدار های این منطقه را برگزار کنند. به خاطر غیبت دو تیم پاس یزد و پاس زاهدان ، مسابقات باشرکت پنج تیم پیکان تهران ،تاج آبادان، جوانان شیرو خورشید اصفهان ، آرش بندرعباس وراه کرمان بطور دوره‌ای آغاز گردید .

* پیکان در بیم و امید

از قبل پیش بینی میشد، به خاطر حضور تیم پیکان قهرمان‌جام باشگاه های تهران و مسابقات جام دوستی سال قبل، هیچگونه شانسی برای تیم های دیگر در این‌گروه وجود نداشته باشد.لیکن درسومین روز مسابقات ، بزرگترین شگفتی ممکن روی داد و تیم تاج آبادان «۱ـ۴ » پیکان را شکست داد .در حالیکه پیکان در این بازی تنها گل خود را نیز در آخرین لحظات‌مسابقه بدست آورد .لیکن گذشته از این باخت پیکان ، این تیم دو مسابقه دیگر خود را با دو نتیجه قابل توجه به پایان رسانده است. پیروزی «۱ـ۱۰» بر تیم جوانان اصفهان و «۳ـ۱۱» بر تیم آرش بندرعباس تیم تاج آبادان که بزرگترین رقیب پیکان در منطقه یکم محسوب میشد با وجود پیروزی «۱ـ۴» برپیکان در سومین روز مسابقات با مساوی «۱ـ۱» خود در آخرین دیدار انجام شده برابر مسئولان ورزشی رضائیه با انجام سایر مسابقات ورزشی قهرمانی کشور بود .

در منطقه دوم ، جمعا چهارتیم حضور دارند ، تاج تهران ، کارگر آبادان ، پاس همدان وپرسپولیس رضائیه ، دیشب در افتتاح‌مسابقات دو تیم کارگر آبادان وپرسپولیس رضائیه با هم مسابقه دادند .امروز پاس همدان با تاج تهران دیدار خواهند داشت و جمعه دیدار سرنوشت این گروه بین‌تاج‌تهران و کارگر آبادان انجام خواهد شد و مسابقه دیگر بین پرسپولیس رضائیه و پاس همدان خواهدبود.

در روز یکشنبه آخرین روز مسابقات این گروه ، تاج تهران‌با پرسپولیس رضائیه و پاس همدان‌با کارگر آبادان مسابقه خواهندداد.

آگهی ابلاغ

به کمك مهندس محمدتقی میرزانیا فرزند محمد رضا دارنده شناسنامه شماره ۱۷۲ صادره از آباده متولد ۱۳۲۳ که جمعی نیروی هوائی بوده و فعلا مجهول المکان میباشد ابلاغ میگردد که باتهام فرار از خدمت در بازپرسی دادگاه عادی نیروی هوائی شاهنشاهی واقع در خیابان فرح‌آباد ژاله تحت پیگرد میباشد لازم است ظرف ۲ماه‌از تاریخ انتشار آگهی خود رابابن بازپرسی معرفی نمایند در صورت عدم حضور و انقضای مهلت مقرره‌غیابا به پرونده امر رسیدگی و قرار مقتضی صادر خواهد شد این آگهی در سه نوبت متوالی در روزنامه رسمی کشور شاهنشاهی ویکی از جراید کثیرالانتشار محلی درج میگردد.م‌الف۵۳۵۲

بازپرس دادگاه عادی نیروی هوائی

آـ۳۲۷۳۴ ۱ـ۳

آگهی قبول داوطلب دردانشکده‌افسری

تعدادی از داوطلبان نامبرده زیر از طریق مصاحبه حضوری در دانشکده افسری پذیرفته میشوند نامبردگان می‌توانند در ظرف سه روز از تاریخ نشر این آگهی بدانشکده افسری‌مراجعه تا ترتیب مصاحبه آنان داده شود .م‌الف

دانشکده افسری

اسامی داوطلبان دانشکده‌افسری که از طریق مصاحبه حضوری پذیرفته میشوند

ردیف	نام نام خانوادگی	شناسنامه
۱	هاشم صادق درمعایدی	۱۳
۲	شمس‌اله یاری	۱
۳	غلامرضا نجفی	۵
۴	خلیل صفارود کیانی	۹
۵	عطاءاله راضی	۱۰۲۸
۶	علی سلیمانی فلاح	۱۸
۷	قربان رستمی	۹
۸	علی اکبر جعفری	۷۵۶
۹	اله‌قلی درویش	۱۰
۱۰	کاکه‌محمد محمدی	۸۷۲
۱۱	محمد قاسمی خوزانی	۲۳۹
۱۲	حسینقلی زاهدی دره‌شوری	۱
۱۳	خضر کاکادرویش	۱۱۳
۱۴	مهدی پورحاجی‌نژاد	۳۳۰
۱۵	غلامرضا شیخ‌ویسی	۳
۱۶	علی اصغر طیری	۳۹۴
۱۷	چنگیز محمدپور	۲۵
۱۸	غلامحسین غیاثی فرد	۲۹۲
۱۹	محمد فیروزی	۲۶
۲۰	احمد رستمی داوری	۷۷
۲۱	جلال هاشمی طرقی	۱۷
۲۲	کاظم آذری	۱۵
۲۳	جعفر کاظمی می‌آبادی	۴۷۱۶۶
۲۴	اسداله معینی	۷۵۶۰
۲۵	حشمت‌اله مهریان	۹
۲۶	نقی قربانی	۳۸۷۷
۲۷	بهروز دولتشاهی	۴۴۴
۲۸	اسداله شریعتی سامانی	۱۳۳
۲۹	مظفر کمانگر	۴۰۹
۳۰	غلامحسین عروجی	۷
۳۱	کرم‌اله رضائی	۴
۳۲	رضا مناجات	۹
۳۳	محمد جعفر رازقی	۲۶
۳۴	محمد ابراهیمی اشلقی	۵
۳۵	مجید مولوی	۵
۳۶	عبدالرضا خان مهدی	۲۶۳
۳۷	هوشنك‌علی محمدی جفائی	۴۶۷
۳۸	جهانوش بهروز	۴۶۸
۳۹	داود خالدآبادی	۱۶۷۰
۴۰	علی عمو	۲۷۰
۴۱	غلامرضا سنجوبی نژاد	۱۶
۴۲	حسن نیك‌مرام	۱۲۹
۴۳	سیاوش غفاری صدیقه	۱۲۵
۴۴	محمد رضا عرض‌خامنه	۵۹
۴۵	محمد رضالك‌زاده	۶۸۲
۴۶	سیدخلیل رکنیان	۴۴۸
۴۷	محمدمسعود گلشنی	۱۵۵
۴۸	نعمت‌اله اسکندری‌نه‌ابی	۱۷
۴۹	رحیم شکورپور	۷۱۴
۵۰	صادق سلیمانی	۲۲۶
۵۱	غلامرضا دیداری	۴۱۹
۵۲	حسین اشتیانی	۷۳
۵۳	احمد بهرام حسینی	۴۲۸
۵۴	سیامك کریمی	۱۲۳۸
۵۵	باقر احمدپناه	۳۶۶
۵۶	محمد حسن صادقی	۸۱۰۳
۵۷	حمید رحمان بروجردی	۵۰۵
۵۸	قهرمان دودانگه	۴۹۹
۵۹	محمد جعفر هاشمی	۷۳۶
۶۰	احمد حاج حسن خوانساری	۴۵
۶۱	محمد رضا پریسای	۳۰۳
۶۲	فیضل‌اله رضائی	۶۰
۶۳	محمود جمالی	۲۴۱
۶۴	بهرام بهزادی	۳۲۳
۶۵	اسماعیل شهرکی	۴۰۵۶
۶۶	گلدار عصمت آبادی	۴
۶۷	سیدکریم هاشمی	۸۸۹
۶۸	محمد دانشور	۹
۶۹	مصطفی جعفری	۷۳۴
۷۰	محمود زادبود	۵۶۲
۷۱	مرتضی محمد	۱۴۷۵
۷۲	بهرام صفائی قصرالدشتی	۱
۷۳	محمد شیروانی مقدم	۱۳۳
۷۴	غلامعلی جمالی	۳۲۹۷۶
۷۵	محمدعلی ظهرابی	۷۲۲
۷۶	نادر نیری	۶۱۸
۷۷	محمد قبادی‌نیك	۱۵۹۸
۷۸	شعبانعلی منصوری بابقوتك	۴
۷۹	عباسعلی نادری	۱
۸۰	علی محمد شرفی	۱
۸۱	عنایت‌اله کشنیزی	۲۸۶
۸۲	فرج‌اله‌مرادی بیدهندی	۲۶
۸۳	محمدعلی‌بهرام سلطانی	۲۰۸
۸۴	محمدحسن عزیزی	۶۸
۸۵	نبی کریم	۳۴۵۹
۸۶	ابوالحسن شاهقلی	۱۹۰
۸۷	غلامحسین محمودی	۱۱۴
۸۸	علی‌امینی	۷
۸۹	محمدعلی منفرد	۵۷۹
۹۰	مصطفی علیاری	۷۲۰۰۶
۹۱	عبدالعلی منصوریان	۳۵۷
۹۲	بیژن قصریانی	۵۵
۹۳	میرسعید طبسی	۵۰۵
۹۴	شمس‌الدین مبصر	۴۵۲
۹۵	فریدون پرنیاکان	۳۱۲
۹۶	سیدعلی‌مهابین	۱۲۸۹
۹۷	حسن‌ولدخانی	۴۲۶
۹۸	مرتضی نویدی یکتا	۱۵۰۸
۹۹	مسعود آذرخشی	۴۸۵
۱۰۰	محمد رضا کمال هدایت	۵۲۵
۱۰۱	محمدعابدین شیرازی	۵۶۸
۱۰۲	نصراله کاشانی	۷۷۳
۱۰۳	احمدتجاریان	۶۱۵
۱۰۴	حجت‌صادقی	۷۸۷۹
۱۰۵	رضا مهدیانی	۱۹
۱۰۶	محمدتقی‌ایلخانی‌پور	۱۷۶۰
۱۰۷	عنایت‌اله‌سلجوقی	۴
۱۰۸	شهرام جوادیان	۲۵۸۸۲
۱۰۹	غلامرضا چهره‌نشان	۳۲۵
۱۱۰	بهزاد قدیمی	۱۵۴
۱۱۱	محمد حسین‌بیگلربیگی	۳۰۲
۱۱۲	محمد کاوس نظام آبادی	۲
۱۱۳	محمدرضا جوادی	۳۳۲
۱۱۴	مسعود بهمرام	۵۳۷
۱۱۵	غلامعلی عابدین	۸۹۵
۱۱۶	احمد خجك	۴۷۶
۱۱۷	اسماعیل خسروانی	۸
۱۱۸	عباس حمیدی	۱۳۷۸
۱۱۹	محمدرهائی	۳۴۲۰۲
۱۲۰	میراصغر سیدآقا	۱۱۶۳
۱۲۱	محمدعلی مولائی	۳۱۲
۱۲۲	محمدهاشمی کردمحله	۲۳۲
۱۲۳	محمدعلی دباغ	۵۱۹
۱۲۴	ابراهیم هزینی	۷۰۱
۱۲۵	بهروز خاکپور کرمانی	۶۷۲
۱۲۶	ناصرطاهری شعار	۶۲۳
۱۲۷	مسعود ملکی	۱
۱۲۸	داود کلمکانی	۴
۱۲۹	غلامرضا عابدی	۸۴۹
۱۳۰	جعفر حجازی جهرمی	۴۲۶
۱۳۱	جمشید طریقی	۶۵۳
۱۳۲	محمد سالاری	۱۱
۱۳۳	سیف‌اله صافی سنندج	۹۰
۱۳۴	هادی نفیسی	۱۱٫۵۹
۱۳۵	ابوالفضل‌اکبریهی	۴۷۰
۱۳۶	رضانفر	۹۴
۱۳۷	عباسقلی جوادی	۶۲۷
۱۳۸	علی قانونی	۵۰۰
۱۳۹	سپیدار شیرافکن	۱۹۴۴
۱۴۰	مسیح‌حیاط‌فرجی	۹۲۰۶۲
۱۴۱	رسول‌شعریاف اکبری	۳۹۵
۱۴۲	محمدقنبری	۶۹۲
۱۴۳	ابراهیم صابری	۸
۱۴۴	منصور گزازی	۲۲۵
۱۴۵	بهمن مهاجر کیانوش	۴۷۶
۱۴۶	حسین‌پور خشکواری	۵۲۴
۱۴۷	حسین وثوق	۶۸۷
۱۴۸	رجبعلی قلی‌امام وردیان	۲
۱۴۹	حسین مرزبان	۳۵۴
۱۵۰	بهمن‌شرفیابی	۱
۱۵۱	ناصرآقالطیفی	۳۵۵۳
۱۵۲	مجید سالاری جلیلیان	۴۴۰
۱۵۳	محمد رسول محمدی‌زاده خوشرو	۳۳۰۳۹
۱۵۴	انیس احسانی	۲
۱۵۵	حسین‌وکیلی‌نیا	۶۷۵
۱۵۶	ناصر نصیری	۴۵
۱۵۷	محمدرضا رجبی فشندی	۱
۱۵۸	علی‌گوهری مقدم	۸۰
۱۵۹	حمید غایب	۱۹۱
۱۶۰	محمود یزدان‌پناه	۱۰۱۹
۱۶۱	بهزاد رحمتی	۲۶۲
۱۶۲	خلیل قوی پنجه	۴۸۶
۱۶۳	مصطفی مرتضی فریز هندی	۲۳۶
۱۶۴	ناصرنوری	۶۸۵۹۱
۱۶۵	حسن شهمنش	۱۵۹
۱۶۶	صادق‌محرمی	۱۴۱
۱۶۷	حسین احمدی	۶۰۶۹
۱۶۸	محمد صبوری	۶۷۸
۱۶۹	احمدواعظی آشتیانی	۲۲۵۱

م‌الف ۵۳۷۱

آـ۳۳۱۱۰

آگهی مناقصه شماره ۱۲ مورخ ۱۲ر۵ر۴۹

آمادگاه ۱۰۱ صحرائی کرمانشاه بنج قلم لبنیات (پنیر تبریز ـپنیر بلغارـ ماست ـ کره ـ شیر) نیازمندی را برابر مشخصات و شرایط معامله موجود در بخش خرید آمادگاه واقع در جاده طاق بستان از طریق مناقصه خریداری مینماید داوطلبان‌میتوانند بامراجعه بدفتربخش‌خرید آمادگاه وملاحظه مشخصات و مقدار اجناس و دریافت برك مشخصات و شرایط معامله پیشنهاد خودرا طبق مفاد شرایط معامله تنظیم و تا ساعت ۱۲ صبح روز شنبه ۷ر۶ر۴۹ بدفتر بخش خرید آمادگاه تسلیم و رسید دریافت دارند . م‌الف۵۳۲۳

آمادگاه۱۰۱ صحرائی کرمانشاه

آـ۳۲۴۰۶ ۱ـ۲

پیرو آگهی شماره ۸۵۶ ۱۸ر۴ر۴۹

موضوع استخدام‌ده نفرلیسانسیه وفوق لیسانس جنگل ومرتع یا کشاورزی که در مرتع تخصص داشته باشند بدینوسیله تاریخ‌ثبت نام لغایت سه شنبه دهم شهریورا ماه ۴۹ تمدیدمیشود ضمنا درتاریخ شنبه چهاردهم شهریور ماه از داوطلبان مصاحبه بعمل خواهد آمد . م‌الف ۵۳۱۹

وزیر منابع طبیعی

آـ۳۲۴۲۴ ۱ـ۲

تجدید آگهی مناقصه شماره ۱۱ مورخ ۱۲ر۵ر۴۹

آمادگاه ۱۰۱صحرائی کرمانشاه چهار قلم سبزیجات (سبزی‌تر مخلوط هویج فرنگی ـ چغندر لبو هویج ایرانی) نیازمندی را برابر مشخصات و شرایط معامله موجود در بخش خرید آمادگاه واقع در جاده طاق بستان از طریق مناقصه خریداری مینماید داوطلبان می ـ توانند با مراجعه بدفتر بخش‌خرید آمادگاه و ملاحظه مشخصات و مقدار اجناس مزبور ودریافت برك مشخصات وشرایط‌معامله پیشنهاد خودراطبق مفادشرایط معامله‌تنظیم وتاساعت۱۲صبح روز۲ر۶ر۴۹بدفتر بخش خرید آمادگاه تسلیم‌ورسید دریافت دارند.م‌الف ۵۳۲۴

آمادگاه۱۰۱ صحرائی کرمانشاه

آـ۳۲۴۱۰ ۱ـ۲

دنیای ورزش

دنیای هیجان، نشاط وتحرك است

شما ازهرطبقه وشخصیتی هستید

نمیتوانیددوراز

دنیای ورزش باشید

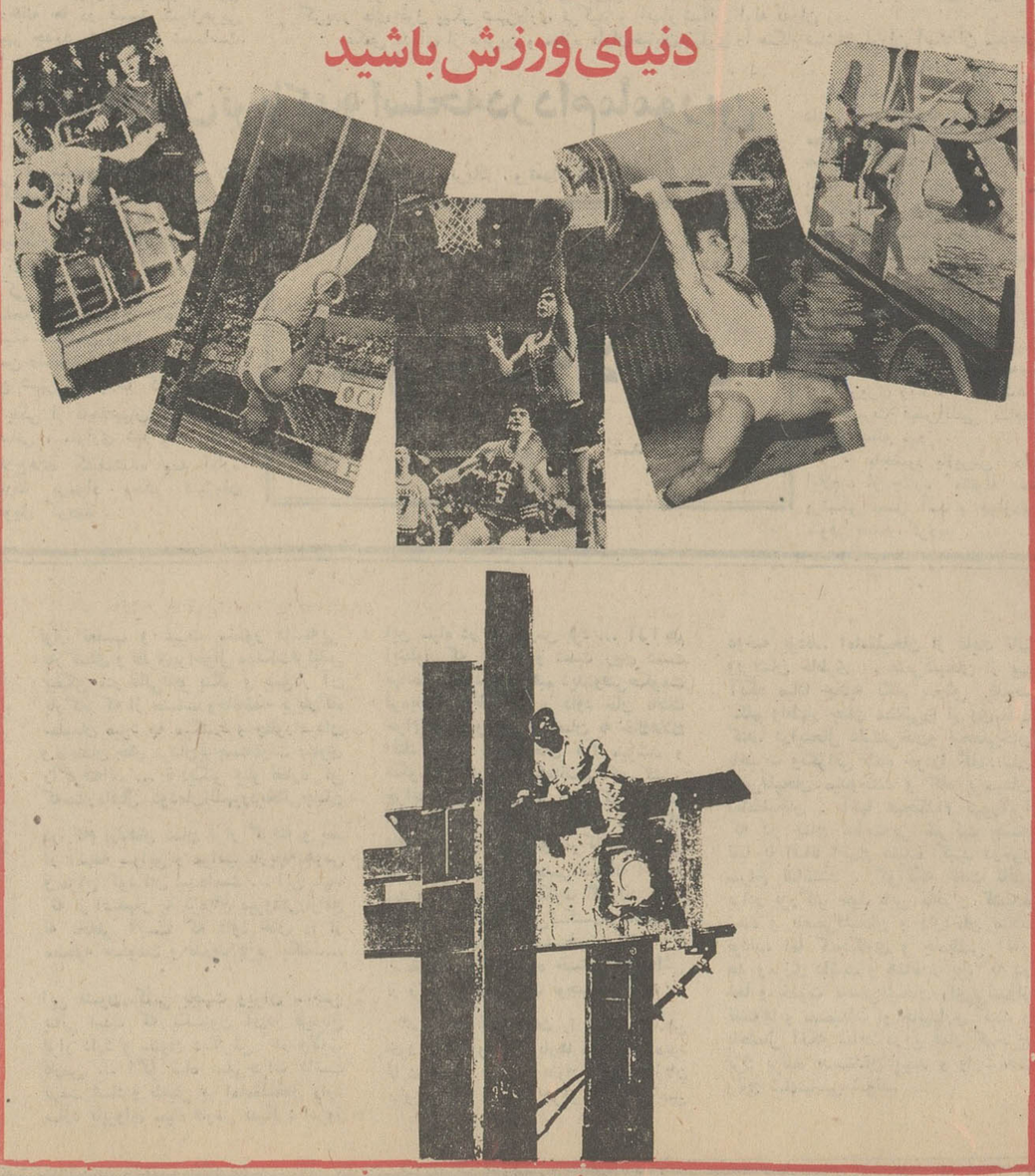

باهرپیس وگیسوی کوماچی

خوشگل‌ها خوشگل‌تر ومتوسط‌ها زیبامیشوند

Komachi Hair JAPAN

ساختمان آلومینیوم تلفن: ۶۵۲۴۳ ـ ۶۱۲۱۲۵

ازامشب درسینماهای

رکس ـ لیدو ـ ژاله

پاسارگاد ـ اسکار ـ فیروزه

نرمن ویزدام درفیلم رنگی

نرمن هیپی شده

باشرکت: ترنس الکساندر و سالی گیسون

هنرستان عالی موسیقی

برای رشته‌های پیانو ـویلن ـ باله کلاسیك از کلاس چهارم ابتدائی و برای سازهای بادی آواز ـویلن سازسال‌اول متوسطه (در قسمت آموزش موسیقی جهانی)هنرجوی‌دختر وپسر میپذیرد. دفتر هنرستان واقع در خیابان پهلوی روبروی کاخ مرمر روزهای یکشنبه وچهارشنبه صبح‌ها از ساعت ۸الی ۱۲ نام‌نویسی‌مینماید.

آـ۱۵۶۵۷

آغاز دهمین و آخرین هفته

نمایش سینما دیاموند

پیتر سلرز درفیلم پاناویژن ورنگی

پارتی

"THE PARTY"

باشرکت: کلودین لونژه

موزیك از: هنری مانسینی ـ کارگردان: بلیك ادوارد

محصول کمپانی یونایتدآرتیست

برنامه آینده ـ ازهمه شما متشکرم

اطلاعات

کاوش در «ارك علیشاه»

برای حفاری محوطه ارك علیشاه تبریز، برنامه‌ای تنظیم شد

پرده از اسرار ساختمان «ارك علیشاه» تبریز برداشته میشود

چندین ستون مرمرین در زیرزمین ساختمان ارك مدفون است
تعمیرات اساسی بقعهٔ شیخ صفی‌الدین اردبیلی آغاز شد..

ارك، یا مسجد علیشاه تبریز که از آثار ارزشمند باستانی تبریز است، از طرف اداره کل فرهنك و هنر آذربایجان شرقی مورد کاوش علمی قرار میگیرد و در کاوشهای مقدماتی که طی چند روز اخیر در زیر بنای ارك علیشاه صورت گرفته آثار و اشیاء گرانبهائی از دل‌خاك بدست آمده است.

ارك علیشاه که حدود هفتصد سال پیش بدستور خواجه تاج‌الدین علیشاه جیلانی یکی از وزراء وقت ساخته شده، تحت شماره ۱۷۰ جزو آثار ملی به ثبت رسید و پس از گذشت هفتصد سال، نحوه ساختمان خصوصا تفاوت پستی و بلندی سطح قسمت های مختلف آن هنوز مورد مطالعه متخصصین فن است.

وجود برجستگی هائی بین سه دیوار ارك علیشاه و در محوطه «باغ» ارك که ارتفاع برجستگی‌ها به ۶ متر میرسد، برای ماموران باستان‌شناسی تردیدی باقی نگذاشته که دردل این برجستگی‌های تپه مانند آثار و اشیاء گرانبهائی مدفون است.

به پیشنهاد اداره کل فرهنك و هنر و تصویب وزارت متبوعه، قرار شد که در این نقاط اقدام به‌حفاری و خاکبرداری شودو در نتیجه کمانه زنی که بمنظوریبدا کردن کف اصلی ارك صورت گرفت معلوم‌شد که کف اصلی ارك، در عمق ۸ متری زمین فعلی است.

دیروز ضمن کاوش یك ظرف سفالی زیبا از زیر خاك ارك علیشاه پیداشد که بنابظهار متخصصین‌ی مربوط به دوره مغول است. این ظرف در عمق ۷ متری زمین (زیر ارك) بدست آمد ... گفته میشود در زیربنای ارك، ستونهای‌مرمرینی که در ساختمان ارك بکار رفته بود و براثر مرور زمان ویران و دردل خاك مدفون شده وجود دارد.

طبق نظر دفتر فنی حفاظت آثار باستانی، اجرای برنامه‌خاکبرداری حدود یك‌میلیون‌ریال هزینه‌خواهد داشت و ضمن خاکبرداری و کاوش های علمی، پی های ساختمان ارك تقویت و محکم خواهدشد.

*** سابقه تاریخی**

همانطور که اشاره شد، ارك یا مسجد علیشاه از بنا های بسیار قدیمی تبریز است و همیشه مورد توجه و بازدید جهانگردان بوده است

محمد رضا ابن محمد صادق - الحسینی الطباطبائی تبریزی مولف کتاب تاریخ اولاد الاطهار نوشته است: «کتیبه هائی در اطراف این مسجد قرار داده‌اند که آیات کلام‌اله‌مجید برآنهابخط ثلث‌ونسخ نوشته شده و الحال نیز موجود است» منارهای بلند ارك براثر زلزله فرو ریخته و اکنون جز سه دیوار عظیم‌ویك محراب چیزی به‌جا نیست، این مسجد بعد ها، به صورت‌یك‌برج وقلعه‌جنگی‌درآمده و به «ارك علیشاه» معروف شده است. ارتفاع این ساختمان از سطح محراب تاطاق قریب ۲۶ متر است و تا بالای طاق ۶۹ پله‌می‌خورد.

*** قلعه‌ای مستحکم**

دونالد ویلبر، در باره این مسجد مینویسد: تاچندی پیش از ساختمان این مسجد کهن‌به‌عنوان قلعه‌ای مستحکم استفاده میشده و آثار گلوله های توپ قرن‌هیجدهم بر دیواره های عظیم آن مشهود است

غیر از حمداله مستوفی وابن‌بطوطه، بدرالدین الحسینی که یکی از همراهان سفیر قاهره در آنروزگار بوده و بدربار «ابوسعید بهادر» رفت‌و آمد داشته، در کتاب خودبنام «عقدالعجمان‌فی‌تاریخ‌اهل‌الزمان» این مسجد را دقیقاوصف کرده‌است ...

در ساختمان محراب مسجد، دقت و ظرافت فراوانی بکار رفته است. ایوان این بنا در اصل دارای‌سقفی بشکل استوانه بوده که طبق قول حمداله مستوفی بعدا فرو ریخته است.

در تصویری که «شاردن» از بنای مسجد کشیده، قسمت های داخلی آن که قبلا وجود داشته کاملا تشریح شده است. بر اساس این تصویر، در آن زمان دیوار عقب که طاق در مقابل آن ساخته شده بودو همچنین قسمتی از طاق وجود داشته بنابراین‌احتمال میرود که اندکی پس از ساختمان طاق، قسمتی از آن فرو ریخته که در نقشه «شاردن» این قسمت‌طاق مشخص گردیده است.

تعمیراتی که در آن زمان در ساختمان مسجد صورت گرفته، تجدید بنای سمت چپ ساختمان و پر کردن دهنه سردر آن میباشد. کناره های دهنه سمت شرقی‌ارتباط باشبستان داشته و این دهنه بعدا مسدود گردیده است.

در یکی‌از کتب معتبر آمده‌است که: در اطراف مسجد، طاقهائی باسنگهای عالی ساخته شده که ستونهای مرمر آنها رانگاه داشته است ... این ستونها بقدری شفاف است که به بلور شباهت دارد و ارتفاع آنها در حدود ۶ متر است.

در ساختمان این بنا، ظاهرا قصد آن بوده که از نظر وسعت، از ایوان مدائن بزرگتر وعالیتر باشد.

بدرالدین عینی مینویسد: علیشاه دستور داد، مسجد را شبیه‌ایوان مدائن بسازند و بهمین سبب عرض دهنه این ساختمان از دهنه ایوان مدائن زیادتر است.

*** تعمیرات بقعه شیخ صفی**

بقعه شیخ صفی‌الدین اردبیلی‌در اردبیل با هزینه شش میلیون ریال، مرمت میشود.

این مبلغ در اختیار اداره کل فرهنك و هنر آذربایجان شرقی قرار گرفته و ازروز گذشته‌تعمیرات اساسی بقعه شیخ‌صفی آغاز شده است.

دو نفر از مهندسین یونسکو به اتفاق آقایان مهندس پیرنیا و مهندس هدایتی رئیس دفتر فنی حفاظت استان آذربایجان شرقی‌از بقعه شیخ‌صفی دیدن کردند و مقدمات اجرای برنامه مذکور را آماده نمودند.

قسمت اعظم تعمیرات در «چینی خانه» بقعه شیخ‌صفی خواهدبود.

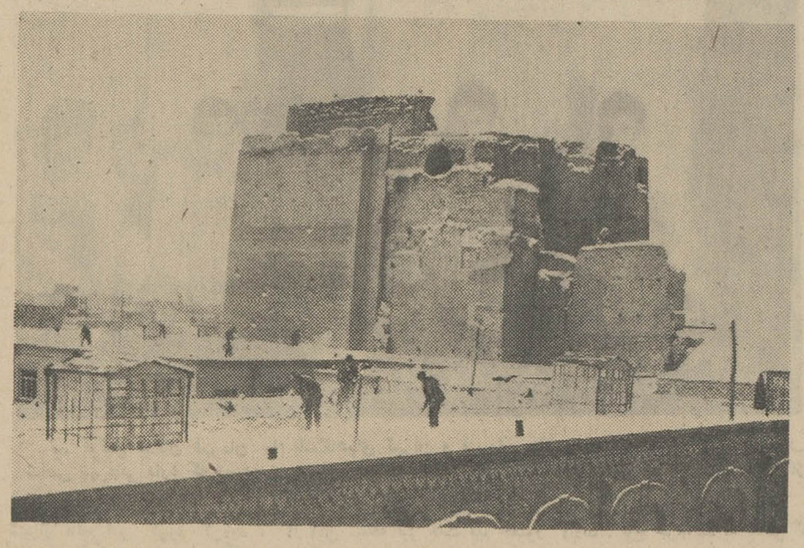

ساختمان ارك علیشاه تبریز که از اسرار آن پرده برداشته میشود.

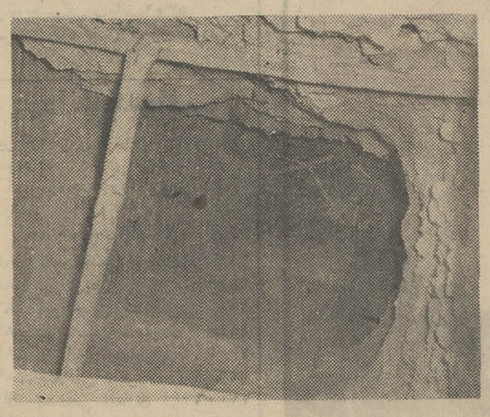

حفاری مقدماتی کف «ارك علیشاه» ادامه دارد ...

انتخاب اعضای انجمن عمران سورك

انتخابات سومین دوره انجمن عمران روستائی سورك‌طی مراسمی باحضور دهیار حوزه میاندرود و جمعی از معتمدان محلی این روستا برگزار شد که بعداز اخذ آرا آقایان: حاج‌علی‌اصغر سورکی بسمت رئیس، محمد طاهر شریفی نایب رئیس، غفارفانی صندوقدار، نوروزعلی یعقوبزاده منشی و محمد ابراهیم مجیدی بعنوان عضو این انجمن عمران انتخاب شدند.

کمك به معلولین

تربت‌جام: ازطرف جمعیت‌شیرو خورشید سرخ شهرستان تربت جام به‌چهارنفر از معلولین‌این‌شهر کمك شد.

خبرنگار مادر تربت‌جام می‌نویسد باین چهارنفر ٤ دستگاه‌سه‌چرخه اهداء گردید.

برای ایجاد چند کارخانه در شهر جدید مشهد
۲ میلیون ریال سرمایه گذاری میشود

در زمین های اطراف شهرجدید مشهد، برای ایجاد کارخانه های صنعتی متجاوز از دو میلیارد ریال، سرمایه گذاری میشود.

سرمایه گذاری از طرف بخش خصوصی و صاحبان صنایع،صورت میگیرد. کارخانجاتی که در اطراف شهر جدید مشهد ایجاد میشود، بیش از دوازده کیلو متربا مرکز شهر، فاصله خواهد داشت.

با اقداماتی که از طرف آقای پیرنیا استاندار خراسان، در زمینه تاسیس موسسات صنعتی بعمل‌آمده است، نظر عده‌ای از صاحبان صنایع وبخش خصوصی در مورد ایجاد چند کارخانه عظیم صنعتی‌در شهرجدید مشهد، جلب‌شده‌است.

بموجب گزارش خبرنگار ما در مشهد: در حال حاضر مقدمات ایجاد یك کارخانه پارچه بافی، یك کارخانه سازنده قطعات یدکی اتومبیل و چند کارخانه پشم پاك‌کنی و پنبه پاك کنی فراهم گردیده و از چندی پیش پی ریزی این کارخانه ها در قسمت شمال‌غربی شهر جدید مشهد آغاز شده‌است.

قدرت تولیدی برق نیروگاه های مشهد
۲۰۰ هزار کیلووات افزایش مییابد

ظرف سال آینده قدرت تولید برق نیروگاه های مشهد تا دویست هزار کیلووات افزایش‌خواهد یافت.

مطلب فوق راآقای مهندس افتخاری سرپرست واحد تولید نیروی‌برق منطقه خراسان اظهار داشت وگفت: طی سال آینده دو واحد توربین گاز هریك بقدرت ۲۰ هزار کیلووات نصب خواهد شدوسوخت آن باگاز طبیعی سرخس که در آینده‌ئی نزدیك‌به مشهد اتصال خواهدیافت تامین میگردد.

خانه کارگر در مشهد ایجاد میشود

بدستور استاندار خراسان، کلیه سازمان های دولتی‌واداری‌خراسان موظف شدند که همه‌ماهه گزارش کارهای انجام‌شده خودرا باطلاع استانداری خراسان برسانند.

آقای پیرنیا استاندار خراسان ونیابت تولیت عظمی در جلسه شورای اداری استان خراسان که با حضور مدیران کل و مسئولان سازمان های اداری استان‌درمحل استانداری خراسان تشکیل شده بود طی سخنانی اظهار داشت: چندی قبل از طرف استانداری خراسان طی نامه‌ای به‌عنوان‌نخست وزیری از کلیه وزارت‌خانه‌های مختلف خواسته شد تا فعالیت‌هاو برنامه‌های سال جاری خودرا در سطح استان خراسان در اختیار سازمان های مربوطه قرار دهند، تابراساس آنها پیگیری و اقدام گردد. البته این کار انجام‌شد و تاکنون چند وزارت‌خانه برنامه‌های خودرا در این زمینه باستانداری اعلام داشته‌اند. طبق این‌برنامه‌ها سازمان های مختلف موظف‌هستند همه‌ماهه گزارش کارهای انجام شده را اطلاع دهند.

استاندار خراسان سپس در مورد ساختمان خانه کارگر اشاره‌کرده وتاکید کرد که باتوجه به‌فراهم شدن مقدمات کار، نسبت به ساختمان آن اقدام گردد و نیز برای تامین آب مصرفی شهر جدید سرخس که موردنیازاهالی است، دستورات را به مدیرعامل سازمان آب مشهد داد، بموجب گزارش خبرنگار اطلاعات در مشهد:

رئیس اداره تلفن خراسان نیز در مورد ساختمان مرکز دوم‌تلفن گزارشی باستحضار رسانید و خاطرنشان ساخت که این مرکز براساس نظر کارشناسان اعزامی از مرکز در احمدآبادبکارخواهد افتاد و در شهر جدیدی که از طرف آستانقدس ایجاد میگردد، مرکز دیگری آماده خواهد شد.

آقای پیرنیا در پایان جلسه گفت: برای ساختمان جدیدسالن‌فرودگاه وتامین اعتبار آن‌باوزیرراه‌مذاکره و گفتگو بعمل آمد و موافقت وی دراین مورد جلب گردید.

در مورد نحوه فعالیت دفترلژیون خدمتگزاران بشر در مشهد و پیشرفت امور مربوط به آن نیز گزارشی باطلاع استاندارخراسان رسید.

از: پوزنگ
سیمای شهرستانها
-۷۰۹-

رودسر و فومن

شهر کوچك رودسر مرکز شهرستانی است‌بهمین نام ... ودر شرق لنکرود، رودسردرمحل «کوتم»باستانی که اعراب آنرا «هوسم» خوانده‌اندقراردارد ورودکوچکی به‌نام «گوارود» از آن عبور می‌کند.

رودسر دارای ده‌دهستان ونزدیك به۴۰۰ روستا می‌باشد. دهستانهای آن به‌شرح زیراست.

حومه رودسر، رحیم‌آباد، سیاه‌کلرود، سیاه‌رستاق پل‌رودسر، رشیان، سمام، املش، اشکوربالا، اشکور پائین.

وحالا نوبت شهرستان فومن است.

فومن درجنوب غربی رشت واقع شده وشمال آن‌گسکر و مرداب وولم ودر شرق‌آن شفت‌ورودپسیخان ودرجنوب پشتکوه طارم و کوهستان شفت و ماسوله قرار دارد و از مغرب به ماسال محدود است شهرستان فومن دارای۳۰۲ روستاست، که روزهای چهارشنبه طبق رسم دیرین روستائیان از اطراف در آنجا گرد می‌آیند و کالا های خویش راعرضه میدارند و اجناس‌ومصنوعات مورداحتیاج خویش را خریداری میکنند.

سرتاسر شهرستان فومن جز بخش جنوبی آن که کوهستان است از جلگه‌های بالنسبه وسیع تشکیل‌شده.

فومن تا سال ۹۸۰ هجری که جمشید سلطان‌مرکز آن ناحیه رابه‌رشت منتقل کرد، تختگاه بود. فومن‌دو بخش و ٦ دهستان و ۳۰۲ روستا دارد. رود پسیخان‌از مشرق این شهرستان می‌گذرد، درگذشته غالبا طغیان می‌کرد، وبه‌فومنیان و مردم کرانه‌نشین زیان میرساند.

محصول عمده فومن برنج وتوتون‌سیگار و ابریشم است، اندکی هم عسل دراین شهرتولید می‌شود که سوقات خوبی است برای مسافرانی که از فومن‌میگذرند.

در کوهستان گندم و جو زراعت محدودی‌از کشاورزان فومن است و نیز جالیزکاری که از آن جمله است‌کشت خربزه وهندوانه و همچنین سیروپیاز در فومن رونق‌دارد.

زمین فومن استعداد پرورش نی‌شکر را بغایت داراست ودرگذشته نیز این سرزمین محل کشت نیشکر بوده‌که اکنون متروك‌مانده است.

چموشهای فومن (نوعی کفش بدوی از چرم یك پارچه) درگذشته بسیار معروف بوده و گلاب که از لحاظ جنس از گلاب لاهیجان پست‌تر بود در آنجا تولید می‌شده و شانه وقاشق و سینی و ظروف چوبی و داس و تبر و کرباس (بیل بلند محلی) نیز از ساخته های دستی مردم این شهر است.

انجمن شهرستانها

راهزن، مردی را بگلوله بست!

در قریه «گلجبین» رضائیه مرد مسلحی راه رابر یکی ازساکنان این قریه که حاج‌حسین صدر فروش نام دارد بستو با ارعاب و تهدید از وی خواست تا مبلغ‌یکصد هزار ریال، به‌او بدهد!

ولی چون با مقاومت حاج حسین روبرو شد، دو گلوله به طرف او شلیك کرد.

خبرنگار ما در رضائیه گزارش داد: حاج حسین به یکی از بیمارستان های رضائیه انتقال یافت‌و تحت درمان قرار گرفت.

ضارب پس از این حادثه متواری شد وهم‌اکنون مامورین ژاندارمری رضائیه برای دستگیری وی تلاش میکنند.

«ماهیگیر» غرق شد

پسربچه‌ای در رودخانه بابلسر غرق شد. وی مسعود ماهیگیرنام داشت و هفت ساله بود.

خبرنگار مادر بابلسر گزارش داد: مسعود در کنار رودخانه، مشغول بازی بود که درآب‌سقوط کرد.

جنازه وی پس از ساعتی ازآب گرفته شد و دفن گردید.

۱۲ تن گونی آتش گرفت

کامیون حامل دوازده تن گونی، که از خرمشهر به طرف تهران‌در حرکت بود، بعلت نامعلومی، دچار حریق شد.

خبرنگار ما در خرمشهر گزارش‌داد: با اطلاع از جریان، مامورین آتش‌نشانی خرمشهر در محل حادثه حضور یافتندو محمولات کامیون راکه‌طعمه حریق شده بود بیرون ریختند وازسوختن کامیون جلوگیری کردند.

میزان دقیق خسارت وارده هنوز تعیین نشده است

بازرسان شاهنشاهی درشهریار

اعضای هیات بازرسان شاهنشاهی بریاست آقای دکتر برزگر به بمنظور رسیدگی به شکایات مردم شهریار وارد این شهرشدند.

بعداز ظهر پریروز اعضای هیات بازرسان شاهنشاهی باتفاق آقای دکتر مشایخی مدیر کل بهداری استان مرکز پس‌از دریافت‌شکایات ساکنان قراء بهاء، باباسلمان و رضی آباداز بهداری شهریارنیزبازدید کردند.

آب ناگهان از زمین فوران زد!

قسمتی از لوله آب آشامیدنی تبریز هنگام کندن اسفالت خیابان پهلوی این شهر توسط گریدر های غول پیکر شهرداری ترکید و آب‌از شکاف لوله فوران زد.
عکس عده‌ای از عابرین و مغازه داران‌خیابان پهلوی را هنگام تماشای فوران آب‌نشان میدهد.

قاچاقچیان تریاك و اسلحه در دام مأمورین.

از سه‌قاچاقچی در شیروان، مقدار سی‌وشش کیلو تریاك و تعداد شش قبضه اسلحهٔ کمری کشف گردید و دونفرازقاچاقچیان باسامی: سیدعلیزاده و محمد رحیم‌بدام مامورین افتادند.

گزارش خبرنگار مادرشیروان حاکی است: کشف تریاك و اسلحه و دستگیری قاچاقچیان، وسیله ماموران ژاندارمری‌شیروان ضمن راه‌بندی در جاده های‌اطراف این شهر، صورت گرفت.

یکی از قاچاقچیان بنام شعبان شعبانی، متواری شد و تریاك و سلاح‌های کشف‌شده به اداره نظارت برمواد مخدر شیروان تحویل گردید.

بعلت تراکم مطالب، درج ستون

سوغات ولایات

دراین شماره میسر نشد

نمایندگان اطلاعات در خدمت مردم

نرخ میوه در دوگنبدان گران است!

میوه، در دوگنبدان، کمیاب و گران است. فروشندگان میوه و بار-فروشان، هر روز نرخ‌میوه را بالا برده وآنرا به قیمت دلبخواهی به خریداران‌عرضه میدارند واز این راه به مردم اجحاف میکنند.

اصولا نرخ میوه در دوگنبدان، نسبت به شهر های همجوار، دوبرابراست.

عده‌ای ازاهالی دوگنبدان، بدفتر نمایندگی روزنامه اطلاعات، مراجعه کرده و ضمن عنوان مطالب بالا، اظهار داشتند: از مقامات شهرداری دوگنبدان تقاضا داریم، ترتیبی‌بدهند تادرباره تعیین و تثبیت نرخ میوه در این شهر، تجدید نظرشود.

امتحان ورودی انستیتو تکنولوژی

امتحانات ورودی انستیتو تکنولوژی، مکانیك، ماشین‌های کشاورزی و آب و خاك در محل انستیتو واقع درکوی گلستان اهواز برگزار شد.

طبق گزارش‌خبرنگار ما دراهواز: آقایان سالور استاندار خوزستان، فرماندار اهواز و خانم‌مهشت‌مدیر کل آموزش و پرورش خوزستان از جلسات امتحان بازدید کردند.

افتتاح دوره دوم

شورای داوری

دوره دوم حوزه‌های شورای داوری همدان گشایش یافت و اعتبارنامه های اعضای شورا وسیله معاون وزارت دادگستری به‌آنان تسلیم شد.

خبرنگار مادر همدان گزارش داد: این مراسم باحضور آقایان هنرمندی معاون وزارت‌دادگستری و پیشوائی مدیر کل شوراهای داوری برگزار گردید.

دانشجویان انگلیسی در فریمان
یك برنامه جالب هنری اجرا کردند

کاروان یکصدوپنج نفری‌دانش‌جویان دختر و پسر کشور های مشترك‌المنافع بریتانیا که چندروز قبل وارد تهران شد و پس‌ازتوقفی کوتاه در محل دانشکده کشاورزی کرج بصوب مشهد عزیمت کرد پریشب رادر فریمان گذراند و هنرمندان کاروان یك‌برنامه‌هنری دراین شهر اجرا کردند.

گروه یکصدوپنج‌نفری دانش‌جویان صبح پس‌ازآنکه به‌فریمان وارد شدند، در محل باغ ملی‌این شهر اقامت کردند.

دانشجویان انگلیسی، صبح دیروز از طریق تربت‌جام و تایباد به افغانستان رفتند.

سم خورد و مرد

خبرنگار مادر گرگان گزارش داد: روز گذشته پسربچه‌ای بنام محمدعلی هوشیاری اهل قریه «حاجی کلاته» از توابع گرگان براثر خوردن مقداری سم نباتی درگذشت. هنوز معلوم نیست محمدعلی بقصد خودکشی سم خورده یا اشتباها آنراخورده‌است.

قربانی نزاع

در یك نزاع دستجمعی که در قریه «بخش چوار» ایلام رویداد، زنی بعلت اصابت سنك به‌سرش و خونریزی زیاد، کشته شد. وی نصرت فیض‌اللهی نام‌داشت و ۳۵ ساله بود.

باحضور بازپرس دادگاه ایلام، از جنازه مقتوله معاینه پزشکی بعمل آمد و جوازدفن‌بنام متوفی صادر گردید.

اژدها

-۱۷۹-

نوشته: احمداحرار

معهذا صفی قلیخان بخوبی حس‌می کرد که کلمات در سخن امامقلیخان آن استحکام و صلابت همیشگی را ندارد. حس میکرد این توپ و تشر تنها ازسر عادت برزبان امامقلیخان جاری میشود، حال آنکه در شرایط معمولی احتیاج‌نبود امامقلیخان چنان تذکری بدهد. همان برقی که از چشمان والی فارس میجهید بیش از هزاران‌کلمه تهدید و تاکید، بر مخاطب او نهیب میزد که اگر لفظی دور از ادب و اخلاص نسبت به‌پادشاه بر زبانش بگذرد سرش بر سر این گستاخی بباد میرود. بهمین جهت عتاب امامقلیخان در پسر بزرگش تاثیری‌نکرد بلکه بر خشونت و تندی کلام وی افزود:

- کدام پادشاه؟... پادشاهی‌اسباب و لوازم میخواهد. تخت و تاج ونسب کمترین لوازم سلطنت و جهانداری است. از آن مهمتر صفات مهتری وسروری است، خردو تدبیر و عدالت و شجاعت‌و رعیت نوازی است که ازین جمله دروجود شاه صفی کمتر نشانه‌یی سراغ نداریم... اگر بردمه خلایق بود که هرکس راتاج و تختی بارث برده و بر مسند والای سلطنت تکیه زده است لابشرط اطاعت کنند باید اولاد کیقباد و کیخسرو بر سریر سلطنت قائم باشند نه اولاد شیخ صفی و شیخ حیدر ... هیچ شرع‌و آئینی تمکین به پادشاه ستمکاره از خرد عاری را بر مخلوق واجب نکرده‌است ... مرسوم این دیار است که پادشاه زاده را حتی اگر جامع کمالات و حائز جمیع صفات کلاهداری و سروری بوده اما از حلیه بصر عاری باشد لایق مرتبه‌سلطنت نمیدانند ... بجهت آنکه پادشاه باید از عیب و ضعف عاری باشد... حال چگونه میتوان تسلیم مزدکی همچون شاه‌صفی شد و بر سلطنت او تعصب ورزید که کله‌اش از عقل و دلش‌ازشفقت ووجودش از مکارم اخلاق تهی است؟... بجز تخت و تاج که بر حسب بازیچه و فال شاه صفی را مسلم شده و سفاکی و عیاشی و سبکسری که آنرا هم از اسمعیل میرزای فقید بمیراث برده کدام صفت و کدام صنعت این پادشاه شباهت به‌اسلاف و اجدادش میبرد؟ وانگهی او راکه هنوز فرزند ذکوری از کتم عدم بمرحله‌وجود نرسیده، خودش هم که وجود لم‌یزلی و جاویدانی نیست. با این سلاخی که از برادران و اعمام و عم زادگان و جمیع ابناء دودمان صفوی کرده و از آنهمه اجاق زادگان یکی را زنده نگذاشته‌است اگر فردا او راضایعه‌یی در رسدوبوجهی از وجوه طومار عمرش بسته شود تکلیف این تاج‌و تخت چه خواهد بود؟... پدر آن چشم‌خردو عاقبت اندیشی را که با نوار تعصب و غیرت مستور داشته‌یی بازگشای و نظری‌براحوال مملکت‌قزلباش بیفکن، در عالی‌قاپو بنگر و ببین‌در آن بارگاه که از حشمت وجاه‌طعنه بربارگاه سلیمان میزد چه میگذرد و چطورامردان و مخنثان جای مردان‌برجسته‌دولت صفوی راگرفته‌اند ... نزدیکتر بیاو نظاره کن که‌ستاره‌اقبال دودمان‌اللهوردیخانی‌چسان در کام اژدهای دمان فرار گرفته و بعد از آنهمه سوابق و مراتب بازیچه هوس و مزاح کودکان شده‌است ... این سپاه که از اصفهان به قره‌باغ میرودفی‌الواقع نه بخاطر آنست که داود خان را از مصطبه حکومت و قدرت بزیر بکشد...

این فتنون کشی بجهت ویران ساختن بنائی است که یکستون آن‌در قره‌باغ قرار دارد و ستون دیگرش در ولایت فارس ... اگر شاه صفی‌جرات داشت تهمت فساد و طغیان بر امامقلیخان وارد سازد یاپروای سپاه فارس نمیکرد امروز این سپاه در راه فارس بود ... آنرا هم اینطور که نشسته و دست روی دست نهاده‌ایم بزودی خواهیم دید. وقتی‌حکومت قره‌باغ سقوط کرد و داود خان بانك حرام نمکی و بغی و طغیان به خاك‌هلاك افتاد نوبت امامقلیخان فرا میرسد و حکومت فارس، همانقسم که کشتن چراغخان مقدمه‌ای‌بود برهلاکت یوسف آقا ... چه میگویم؟ همان شبی که داود خان در الکای تویسرکان و بر سر سفره برادرش از مجلس شاهانه اخراج شد و امامقلیخان بسکوت گذراند سقف و ستون‌حکومت فارس‌شکست‌برداشت...

صفی قلیخان متوالیاسخن میگفت وبه امامقلیخان که چهره خسته‌وشکسته‌اش از رنج منقبض میشد توجهی نداشت.

گوئی که آن‌کلمات را از پیش بذهن خود سپرده وبارها وبارها مرور کرده‌بود تا در چنین فرصتی بدون لکنت برزبان بیاورد. پدر و پسر هردو چشم برزمین دوخته بودند. امامقلیخان از غایت تالم وپریشان خاطری. صفی‌قلیخان از بیم آنکه مبادا جاذبه نگاه پدرش قدرت تکلم واظهار چنان مطالبی‌را از وی‌سلب کند. دراینحال علیقلی‌خان‌و فتحعلی‌خان باحیرت وتگرانی نگاه خودرا گاه‌برلبان صفی‌قلیخان میدوختند و گاه برسیمای امامقلیخان. آنها هیچکدام تهورآنرا که در چنان مباحثه‌یی شرکت جسته نفیا یا اثباتا اظهار عقیده کنند درخود سراغ نداشتند. گوآنکه تحت تاثیر برادر بزرگتر خود باین ماجری کشیده شده و باصفی‌قلیخان و داودخان متحد بودند، اما کنجکاوی و جاه‌طلبی آندو حد ومرزی داشت و همانقدر بود که در خفا و خلوت باصفی‌قلیخان رای‌بزنندواز نقشه‌ها و تصمیمات او جانبداری کنند و باحتمال آنکه شاید درین قمار کم‌خرج برك برنده بدستشان بیفتد و وارث‌تخت وتاج شاه‌عباسی شوند.

تصدیق صحت مزاج در موقع عروسی از دکتر پویا

چهل سال قبل در همین روز

دکتر پویا

آقای دکتر یحیی‌پویا طی‌مقاله‌ای مینویسد: مطابق احصائیه پرفسورهاودانشمندان بزرگ شدت ابتلاء سفلیس و سوزاك از سن پانزده سالگی است یعنی افرادعموما قبل از آنکه تاهل اختیار نمایند مبتلا به‌هو مرض خانمانساز میگردند. امروزه بعضی از ممالك متمدنه‌از قبیل‌ممالك اسکاندیناو وهلندوغیره موفق‌شده‌اند که در موقع عروسی در محافل رسمی از طرفین درخواست تصدیق صحت مزاج نمایند و اگر فاقد تصدیق صحت مزاج باشند مراسم رسمی عروسی بعمل نمی‌آید. علما و دانشمندان فرانسه نیز در این راه زحمات بسیار کشیده و طرح قانون تصدیق صحت مزاج بتوسط وزارت صحیه تقدیم مجلس شده است.

اما در ایران‌چون فعلا قانون‌ازدواج تقدیم پارلمان شده خیلی بموقع خواهد بودکه تبصره‌ای برای‌تصدیق صحت مزاج برآن علاوه شود.

برای اینکه قارئین محترم کاملا بوجود تبصره مزبور پی‌برندا‌ینجانب ناچار است مختصری ازمشاهدات روزانهٔ خود را بعرض برساند.

دو مرض خانمانسوز یعنی سفلیس وسوزاك بی‌نهایت در طهران شیوع دارد و بیشتر جوانان مبتلا باین دو مرض میباشند، متاسفانه چون در مدارس‌ما راجع به‌حفظ‌الصحه وطریقه سرایت امراض تناسلی و خطرات آنها هیچ ذکری نمیشود جوانان ما کورکورانه به‌گرداب بلا غوطه‌ور میشوند و چون بعد از ابتلاء هیچ آشنائی‌بسرایت امراض‌مزبوره‌ندارند ودر خانواده برای‌اختفا داشتن مرض خود نهایت کوشش‌رادارند بدبختانه آتش سرایت مرض دامنگیر اطفال معصوم خردسال میشود. از این نوع شیوع همه روزه در خانواده اتفاق می‌افتد و در مطب امراض تناسلی بلدی اقلادر عرض هفته چند نوزاد ویاکودك مبتلا بامراض تناسلی مشاهده میشود.

جوانان بی‌خبراز همه‌جابعد ازآنکه مخفیانه چندین‌بار باطباء مراجعه کردند وعوارض ظاهری را مرتفع ساختند مجددا اعمال ناشایسته خود را تعقیب ودر عرض هفته و ماه‌ممکن است چندین نفر دیگر را مبتلاسازند ویا اگر لاابالی نباشنددرصددازدواج برمی‌آیند وپدر ومادر را که هیچ از صحت مزاج پسر اطلاع ندارند وادار بخواستگاری‌و عروسی‌مینمایند.

بعضی از جوانان و پیر مردان ازفرط نادانی معتقد هستند بعد از ابتلاء به امراض تناسلی اگر دختران جوان‌را صیغه نمایند مرض آنهابه آن‌دختر ریخته و خود آنها بکلی معالجه و فاقد مرض میشوند غافل از اینکه میکروب موذی وقتی وارد بدن شد باید بوسیله معالجات دقیقه برطرف گردد و امید است این نکات مورد توجه قانونگزاران محترم واقع شود وضرورت الحاق تبصره را طرف‌توجه قرار دهند.

عضویت فروغی درشورای معارف

فروغی

شورایعالی معارف با حضور آقای وزیر معارف تشکیل جلسه داد و آقای میرزا ابوالحسن خان‌فروغی را بعضویت شورا بعنوان‌دانشمند معرفی نمودند.

عزیمت به بغداد

توفیق بیك سویدی وزیر مختار عراق دردربار شاهنشاهی بسمت‌بغداد عزیمت نمودو آقای‌عباس‌بیك‌المهدی نایب اول سفارت عراق وارد طهران بعنوان‌شارژدافر بوزارت خارجه‌معرفی نمود.

آب مشروب تبریز وترمیم خرابی

در تعقیب اقداماتی که برای آب مشروب شهر تبریز از طرف بلدیه بعمل آمده بود که از استخر بیرون شهر آب را جاری سازند اخیرا یك منبع تصفیه آب ساختمان گردیده ودر اطراف آن ساختمان‌هائی برای گردشگاه از طرف‌بلدیه فراهم‌آمده همچنین جهت ساختمان خیابان‌جلوی شمس‌العماره مشغول کار شده‌اند و برای ترمیم خرابی‌های وارده ازسیل اخیر درصدد تشکیل گاردن‌پارتی برآمده‌اند که باین وسیله بتوان جبران خرابی‌ها را نمود.

لبنیات سیستان

بواسطه مراتع و علف چرهای‌خوب اراضی سیستان میتوان از لبنیات حاصله از احشام‌و اغنام آنجااستفاده عمده نمود بطوریکه در صورت‌توجه میتوان سیستان را یکی از منابع مهم صادرات پنیرواقسام محصولات لبنیات شمرد و همچنین پشم گوسفند آنجا خوب و منوط بتوجه ومراقبت احشام و اغنام است.

زمین‌های اداره حکومت طهران

چون در اثر توسعه خیابان‌جباخانه مقداری از اراضی‌اداره حکومتی‌جزو خیابان میشود و عمارت عقب هم‌برای اداره مزبور کافی نیست از طرف حکومت طهران بوزارت داخله‌نوشته شد باقی مانده زمین رابطور مزایده بفروش رسانیده‌و از قیمت آن‌عمارت جدیدی جهت‌اداره حکومتی‌ساختمان شود.

مس ممنوع‌الورود شد

چون مس یکی از اقلام واردات و معادن مس در نقاط مختلفه مملکت فراوان است باینجهت مس جزو اجناس ممنوع‌الورود گردید تا در نتیجه این متاع داخلی رونق خود را بدست آورد.

در تعقیب منع ورود مس کلیه‌مس های موجودی ترقی کرد و مس‌های تخته نیز که از اروپاوارد میشدترقی فاحشی کرد و همین مسئله سبب شده است که‌تجار واشخاص‌ذی‌علاقه درمقام بهره‌برداری از مس داخلی مملکت برآیند و بحکومت کاشان نیز نوشته شود که علاقمندان را در آنجا برای‌توسعه‌محصول مس‌تشویق نمایند.

سلطنت در فلسطین وشهر اردن

ملك عبدالله

یکی از جرایدآلمان مینویسد احتمال داده میشود که دولت انگلیس حکومتهای فلسطین و شرق‌اردن رابشکل یك‌حکومت واحد مستقلی در آورده و امیر عبدالله دومین فرزند ملك حسین مرحوم را به پادشاهی آن مملکت منصوب‌نماید.همچنین دکتر ویزمن رئیس انجمن صهیونی‌ها در فلسطین بسمت رئیس‌الوزراء منصوب شود یعنی پادشاه عرب و رئیس‌الوزراء صهیونی باشد. دکتر ویزمن کسی است که عقد قرارداد مزبور را بدولت‌انگلیس پیشنهاد کرده و آنرا برحسب عقیده خودش برای پیشرفت امور آنجا بطوریکه مطابق میل این دو ملت عرب ویهود تمام شده و آنها را بیکدیگر نزدیك نموده باشدپیشنهاد کرده است که در اینصورت امیر عبدالله حالیه ملك عبدالله خواهد شد و از بین سائر وزرائی که عرب خواهند بود فقط وزیر مالیه را نیز از صهیونی‌ها انتخاب خواهد کرد و شاید معتمدسامی جدیددولت‌انگلیس هم برای همین مقصدروانه شده‌است که این موضوع فوق‌العاده عجیب را عملی نموده و بالنجام برساند.

(نقل از اطلاعات۲۸ مردادماه۱۳۱۰)

شهر دیوانه‌ساز

محمد حیدری

آقای «ف» را چهار سال و چند ماه است می شناسیم. مردی‌است شهرستانی، پاك - دل، خوش نیت، مردم‌دار، خوش مشرب، متین و ...و خلاصه واجد تمام‌خصوصیاتی که یك مرد دوست داشتنی‌و قابل معاشرت باید دارا باشد.

در طول زمان نسبتا دراز آشنائی آقای «ف» رابدانسان آزموده بودیم که به تمام خصوصیات و ویژگی های اخلاقیش آشنائی داشتیم و فی‌المثل می دانستیم وی‌چنان خوددار و متین است که‌بهیچ‌وجه‌امکان ندارد به‌تنابنده‌ای کمترین آزاری‌برساندچه رسد باینکه یقه مردك بینوائی را بچسبد و اورا بقصد کشت کتك بزند. اماتاسفانه‌چنین حادثه‌ای بوقوع پیوست و ما امروز شاهد بودیم که آقای «ف» با خشم مرد بیچاره‌یی‌را بباد کتك گرفته و بادشنام‌گوئی و درشت پردازی وی‌را بیرحمانه آماج ضربات‌مشت‌و لگد قرار داده بود.

حیرتمان از وقوع‌این‌واقعه غریب بیش از آن بود که بتصور بگنجد، اما بهرحال یکی می بایست بر حیرتش فائق آید و مرد فلك زده را از دسترس آقای «ف» که حالت اشخاص جنون زده را داشت نجات دهد، و ما چنین کردیم و مردکتك خورده و خون آلود را به اطاقی بردیم‌و آقای «ف» راکه چون ببرتیر خورده میغرید به اطاقی‌دیگر.

***

ساعتی از این ماجرا گذشت تا اعصاب متشنج و روح‌ناآرام آقای «ف» آرامشی گرفت.

نصیحتش کردم که :فلانی از تو بعید است بایك ارباب رجوع اینطور «تا» کنی ،یارو ممکن است برود و شکایت کند، تازه کارتو از نظر انسانیت و اخلاق هم صحیح نبود ...

لبخند تلخی روی لبهای آقای «ف» نقش بست. پك محکمی به سیگار روشنی که در دست داشت زد و بعد با لحن آدمهای خسته ،متساصل و درمانده شروع به صحبت کرد:

- شما مرا می شناسید. میدانید آدمی نیستم که حتی به موری آزار برسانم. اما این شهر لعنتی چنان‌اعصابم را خرد کرده است که‌امروز نتوانستم کنترلم را حفظ کنم و با آن مرد بینواچنان‌کردم که دیدید.شایدشماودیگران موجودات خارق‌العاده‌ای‌هستید و میتوانید با محیط‌ومقتضیات تهران خو بگیرید اما منکه اهل شهرستانم نمیتوانم. ایکاش چهار سال و نیم قبل که تقاضای انتقال به تهران را کردم قلمم می شکست یا روسا با تقاضایم موافقت‌نمی‌کردند، اما افسوس که من سودا زده که خیال میکردم علی‌آباد هم شهری است به سهولت به تهران منتقل شدم همه میدانید زندگی کردن در تهران هزاروك‌نوع‌دردسر دارد. یکی از این دردسرها «سر وصداست» و برای اینکه شما بفهمید مسئله‌صدا چقدر مرا بیچاره کرده یك روز زندگیم را بطور خلاصه برایتان شرح میدهم:

من برای آنکه بموقع به اداره برسم مجبورم درفاصله خانه واداره‌ام سه اتوبوس عوض کنم. غالب روز ها به علت شلوغی‌خیابان هاومعطلی در صف اتوبوس حتی ناچار میشوم پس از پیاده شدن از اتوبوس دوم سوار تاکسی‌پنج ریالی یا تاکسی لوکس‌بشوم. و دیروز یکی از همین روزها بود ...

سر چهار راه‌انتظارتاکسی خالی را می کشیدم. دلشوره داشتم که دیر به اداره نرسم از طرفی تمام حواسم متوجه وسط خیابان بود تااگر تاکسی خالی دیدم شکارش کنم. در همین احوال ناگهان صدای وحشتناکی مرا از جا پراند بنظرم رسید دنیا به آخر رسیده، از جا پریدم، دلم فروریخت ونزدیك بودازترس سکته کنم .صدا ،صدای گوش‌خراش ترمزیك‌اتومبیل شخصی بود و راننده که‌گویا قصد داشته پیش از قرمز شدن چراغ از چهارراه‌بگذرد با قرمز شدن چراغ راهنمائی (شاید هم با دیدن‌افسرپلیس) پا را با تمام نیرو روی پدال گاز فشار داده و اتومبیل را در یك قدمی آن متوقف کرده ....

میدانید صدای ترمز اتومبیلی که با سرعت در حرکت است چقدر شوم و تکان دهنده می باشد. این صدا اعصاب مرا تا آخر وقت اداری دیروز متشنج نگهداشت، رخوتی شدید در من بوجودآورده‌بود، طوری که حالت آدمهای خواب‌آلود را داشتم، بهمین جهت پس از تعطیل اداره، ووقتی بعد از عوض کردن‌سه اتوبوس در گرمای‌فوق‌العاده، مرداد ماه بخانه رسیدم ولقمه غذائی را با بی‌میلی به‌معده‌ام فرستادم روی تختخواب افتادم و خیلی زودتر از آنچه که بشود فکرش را کردچشمهایم گرم شد، اما قبل از آنکه بخواب روم همسایه بغل‌دستی که اطاق من از ساختمان‌آنها فقط بوسیله یك تیغه‌نازك‌جدا شده برنامه روزانه خود را شروع کرد.

این همسایه من عادت عجیبی دارد. هر روز بعد از ظهر موقعیکه همه موجودات خدا اززورخستگی‌و گرمای‌تابستان بخواب فرو رفته‌اند اوبهوس رقصیدن می افتد، موزیك تندی برای رقصیدن انتخاب می کند و پیچ گرام را هم تا آخرین درجه باز می گذارد و بعد رقصش شروع میشود، آنهم چنان رقصی که سه ساختمان آنطرف را هم می لرزاند.

خواب بعد از ظهر هم به این ترتیب منتفی شد وبناچار بعد از ظهر تلخ وفرساینده‌ای را گذراندم و محله مادریکی از نقاط خلوت تهران قرار دارد و شب از ساعت ۹ به‌بعد سروصدا در آن فرومی‌نشیند بهمین جهت‌من‌ساعت نه ونیم برختخواب رفتم. زود خوابم برد. آنهم چه خواب‌خوشی. اما بدبختانه این خواب‌خوش خیلی کوتاه مدت بود وباز صدای وحشتناکی مراازخواب پراند. صدای خالی کردن آجر بوسیله کامیون بود..

بنده خدائی که‌قطعه‌زمینی واقع در روبروی خانه محل سکونت من دارد چند روزی است که شروع به ساختمان کرده. گردوخاك و کثافت کاری ناشی از کار بنائی که زندگی دیگران و مرا به‌لجن کشیده بجهنم اما نمیدانم‌چه اصراری است که مصالح ساختمانی را نیمه شب بمحل بیاورند ...

صدای خالی کردن آجرو بعدهم صدای موتور کامیون اسقاط هنگام سر و ته‌کردن در آن سکوت شب چنان اثر بدی بر اعصاب من گذاشت که خواب را بکلی از چشمم ربود. نمیتوانم حالتم را در آن نیمه شب توصیف کنم، چون تاکسی دچار وضع من نشود نمی فهمد چه میگویم. بطورخلاصه فقطمیتوانم بگویم که یك وقت متوجه شدم که دارم جنون می گیرم و الان است که فریاد بکشم. خوابم می‌آمد،احتیاج بخواب داشتم، برایم لازم بود ولی نمیتوانستم بخوابم ...

ناچار بلند شدم وبه‌خیابان رفتم .ساعتی در خیابان های خلوت قدم‌زدم و سیگار کشیدم تا حالم کمی جا آمد. آنوقت در حالیکه به دمیدن صبح وقت‌زیادی‌باقی نمانده‌بودبخانه برگشتم و مجددا برختخواب رفتم.

تازه داشت چشمهایم گرم میشد که باز واقعه‌ای مانع خوابیدنم شد. این بار نوبت طوطی های صاحبخانه بود. صاحبخانه ما که در طبقه پائین زندگی می کند هال طبقه اول راتبدیل به‌باغ‌وحش کرده است چهار طوطی و دو مرغ مینا دارد که هر روز صبح خیلی زود، حتی پیش ازآنکه‌سپیده بدمدست‌جمعی شروع به سرو صدا می‌کنندو مجموع‌صداهایشان حکم‌آوای ساز های ناهماهنك ارکستری را دارد که شنیدنش مو بر اندام شنونده راست‌می‌کند!.

***

امروز صبح خسته تر از روز پیش عازم اداره شدم. در طول راه یك بار صدای ناشی از برخورد دو اتومبیل مرا از جا جهاند. در اتوبوس دعوای دو مسافر با کمك‌راننده‌مدتی از وقت من و دیگران راتلف کرد ناچار کورس سوم راه‌را باز با تاکسی آمدم .وقتی جلوی اداره از تاکسی پیاده شدم و یك ده تومانی برانندهٔ دادم که کرایه خود رابردارد نگاه تندی‌انداخت وغرغرکنان گفت: تو هم‌نوبرش‌راآوردی. دارد ؟بروخودت‌خردش کن! کی اول صبح ده تومن‌خرد خرد کردن ده تومانی‌مدتی وقت گرفت، چون مغازه ها اغلب بسته بودند یا پول خرد نداشتند بهمین جهت وقتی برگشتم تاپول‌راننده رابدهم او که خیلی عصبانی شده‌بود سرم فریاد کشید!

- نمیشه شما مسافرای عوضی سوار تاکسی نشین ؟!

هنگامیکه وارد اداره شدم حالت آدمهای جنون زده را داشتم کنترلم دست خودم‌نبود و بهمین جهت وقتی آن‌ارباب رجوع نگون‌بخت شروع کرد به زنجموره کردن برای‌انجام تقاضایش یکمرتبه از کوره دررفتم ....

راستش این مردك وام می خواست و چون درخواستش قانونی نبود میخواست با آه‌و ناله مرا و مقررات اداری را تغییر دهد. اصرار وسماجتش کنترل اعصابم را یکسره از دستم گرفت و من دیگر هیچ نفهمیدم ...

انتقاد

بیماری روحی دچار شده‌اند

بیماری روحی دچار شده‌اند لذا از مقامات مسئول تقاضا میشود یك‌راه حلی پیداکنند که مردم این‌ناحیه از این ناراحتی آسوده شوند.

محمود جباری

ساختمان میشود

عطف بشرح مندرج در شماره ۱۳۲۵۵ - ۷ر۵ر۴۹ با عنوان«زمین آماده است، اما» اشعار میدارد: اعتبار ساختمان پست‌و تلگراف و تلفن اسفراین تصویب و تامین گردیده وقریبا ساختمان آن‌آغاز خواهد شد.

اداره اطلاعات ومطبوعات‌وزارت پست‌و تلگراف

تابلو توقف ممنوع

۳۱۱۰۸۰

درچهار راه قصر روبروی داروخانه دو طرف تابلو ایستادن ممنوع زدند اگر بیماری احتیاج بدارو داشته باشد که یك امرحیاتی است نمیتواند ۵ دقیقه توقف کند اگر امکان دارد تابلو توقف ممنوع بمدت ۵ دقیقه آزاد باشد.

دکتر دانش راد

شدیدا تعقیب میشوند

بازگشت بشرح‌مندرج درشماره ۱۳۲۳۲ -۱۱ر۴ر۴۹ آن روزنامه تحت‌عنوان «راه کوتاهتر‌خطرداره» اشعار میدارد برابر گزارش‌اداره وابسته به مسئولین امردستور داده شد ضمن جلوگیری ازورودتاکسی های‌سرویس به‌داخل کوچه معینی در صورت مشاهده تخلف از ناحیه رانندگان متخلفین را شدیداتحت پیگرد قانونی قرار دهند.

رئیس‌شهربانی استان‌مرکز: سرتیپ مهدی رحیمی

اتوبوس کم است

مسافران اتوبوس های خط شاهزاده عبدالعظیم طی نامه‌ای که به روزنامه ارسال داشته‌اند متذکر شده‌اند که در چند روز اخیرتعداد اتوبوس های این خط‌کم شده‌است وباتوجه به اینکه از تعدادمسافران بهیچوجه کاسته نشده و شاید هم اضافه ترشده باشند معلوم است برای هررفتو آمدچقدر بایدمعطل اتوبوس باشیم. از مقامات‌شرکت واحد تقاضا داریم نسبت بموضوع رسیدگی و تعداد اتوبوس های‌این مسیر را افزایش دهند.

مسافر

جدول کلمات متقاطع

شماره ۴۸۱۲

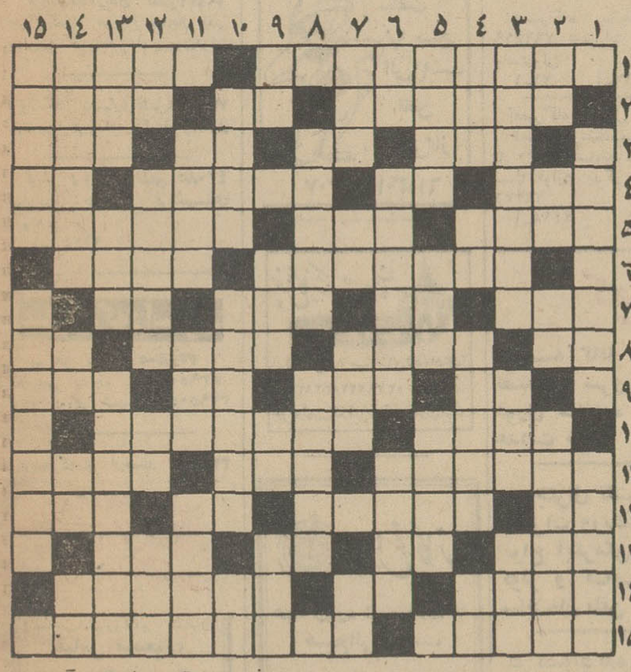

افقی:

۱- اکنون محل پارلمان‌انگلستان‌است - شهری در استان اصفهان۲-فدراسیونی عضو کشور های مشترك المنافع آسیا- فلز سرخ روی - سازمانش آپولو به هوا میفرستد۳- برای تفکر، سر درش فرو برند - علامت مفعول بیواسطه-حساب‌بدبده را برآن نویسند - بستن و دوختن ٤- رنك گونه - عشق و دوستی - شهری در استان فارس - دماغ احساسش کند ٥ - جدائی و پراکندگی- عشق انگلیسی- چوبی که به زیر پل کار میگذارند ٦ - در باشگاه، بی گمان توان یافت- خدانکند بازار چنین شود ۷- علاقه و الفت - دست عرب - پیامبران - واحد پول ژاپن ۸- بعد از باران در هوا پدیدآید- راهی‌بین دودریا - خطی‌درهندسه- تصدیق روسی ۹- در بازی بیشتر زنند - موئی برگردنی - حرف شرط - کمك و یاری ۱۰- کسیکه زمین بسیار داشته باشد - از معروفترین خیابانهای تهران ۱۱- در قدیم وسیله‌یی برای سفربود- یکی از مشتقات نفت - حمله ناگهانی ۱۲- ضمیریست - اکنون برای دوشیزگان آرزوئی شده - در بیابان روید - مثل و مانند ۱۳- هرچیز که زود پخته شود - حرفی در زبان انگلیسی - مزاحم را چنین کنند - کلمه‌یی اختصاری برای کتابی درسی ۱٤- در دست شاطر بهرشکل درآید - زیر پا مانده - از مصالح زینتی ساختمان ۱۵- شادباش- صاحب کتاب‌مثنوی یوسف و زلیخا.

عمودی:

۱- در کار سخت که باشد، پیروزی همی آورد - از غذا های ایرانی ۲- ناخن چهارپایان - در ساختمانهای قدیم، جائی بود - عددیست - پیوستگی دائم داشتن ۳- از گلهای زیبای تابستانی - روشن و آشکارا - ضمیر اشاره ٤- دولتی نیست - گاهی در کمر خشك شود - به عقب بازگشتن - واحدی در وزن - از حیوانات بارکش- بردوچرخه نیزتوان‌یافت- برای دعوت بسیار فرستند ٦- چوپان خوش می‌نوازد - عشق و شیفتگی- عید مسیحیان ۷- پرنده ایست معروف - آسیب - سرسرا- علامت جمع ۸- دوره‌ها- بی‌بندوبار است وبه‌او اطمینان نتوان کرد! ۹- عرق‌نیشکر - درسی درمدرسه- قدم یکپا - شکسته ۱۰- شاعر، زیبایش را از برادر خواسته! - اینهم صورتی چون گلی دارد - از آثار نیزمیگیرند ۱۱- جزیره‌یی در جنوب - از درندگان - خانهٔ منزل ۱۲- رودی دراروپا- موجودی ذره‌بینی که بیماری می‌آورد - حرف ندا - سنگش معدن دارد! ۱۳- دوست و رفیق - در حمام توان‌یافت- غلتانش، ارزش‌بیشتری دارد ۱٤- وقتی که بزنند دزدی کرده‌اند - حیوان وحشی - خاك کوزه‌گری - جمعی از جزء ۱۵- گاهی مرگش به صدا درآید - پسر پوستین دوزی که فرزند شمشیر لقب گرفت.

حل جدول شماره ۴۸۱۱

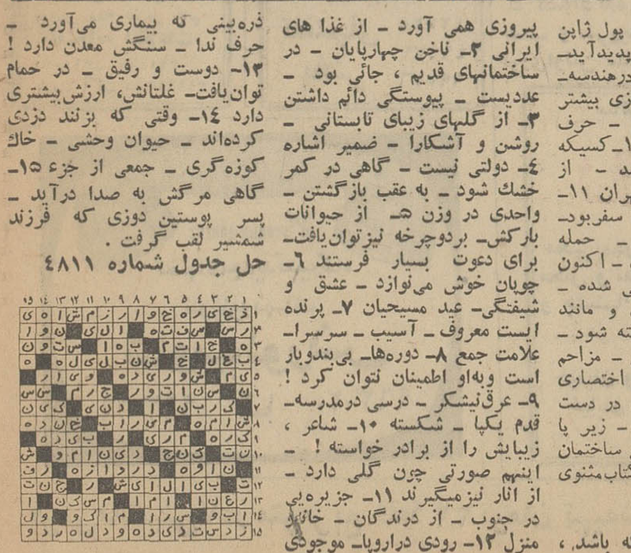

سازمان تخریب بلاتعمیر!؟

خانه بنده در ضلع شمال غربی میدان ۱۷ نارمك واقع است. تقریبا دو ماه پیش ماموران تخریب شرکت‌محترم برق‌منطقه‌ای نارمك برای تعویض محل تیر برق پیاده‌رو جلو منزلم را که حاشیه‌ای بطول ده متر گلکاری کرده‌بودم خراب کرده گودالی‌به عمق دو متر ایجاد کردند و رفتند که در نتیجه احداث این گودال و بیرون انداختن ریشه درختان جلوخانه دو اصله ازدرختانی را که با زحمات فراوان بعمل آورده بودم خشك کردند. بعد از سه هفته که عده‌ای از بچه های کوچك کوچه شب یا روز در این گودال افتاده مجروح شدند آمدند و تیر برق را در این گودال نصب کرده‌رفتند. بیست روز قبل آمدند بدون اطلاع در حدود ۲۵ عدد از موزائیکهای جلو منزل راشکسته و گودالی بطول ۵و عمق ۲متر نمیدانم بچه منظور ایجاد کردند و رفتند. بعد از یك هفته مجددا آمدند گودال را پر کرده آنجا را بهمان وضع خراب موجود باقی گذاشته رفتند. علاوه بر همه اینها در نتیجه تعویض محل تیر دیگر برق که در قسمت شرقی‌تیر اول و نزدیك پلی قرار دارد مقداری مخلوط سیمان و آهك و سنك جلو جدول کوچه ریخته‌اند که مانند فولاد سفت و سخت شده و بهیچوجه حتی کلنك هم کمترین اثری در آن ندارد، مخصوصا چند روز پیش کارگری را با کلنك برای رفع این مانع مامور کردم نوك کلنك برگشت و باندازه ده سانتیمتر مکعب از این فولاد آبدیده کنده نشد. بابسته شدن این جدول هرچه فاضلاب و کثافات دیگر است جلو خانه‌بنده متراکم شده و چنان منظره‌مشمئز کننده‌و محل متعفنی بوجود آورده که از مشاهده این منجلاب حتی از رفتن بخانه خود اکراه دارم و باید بینی و چشم خودرا ببندم تا این منظره را نبینم واین‌رایحه‌دلپذیر رااستشمام نکنم.

مگرما مردم‌مرتکب‌چه گناه‌نابخشودنی‌شده‌ایم که باید عوارض سطح شهر بدهیم، عوارض نوسازی بدهیم، جریمه پرداخت کنیم‌انواع واقسام مالیاتهای مستقیم و غیر مستقیم را تقدیم کنیم و متحمل خساراتی از این‌قبیل هم‌بشویم. اگر قرار باشد موسساتی ازاین گونه. برحسب لزوم‌ماموریت‌تخریبی خودرا انجام داده و بدون تعمیر و ترمیم، آثار مخروبه را بحال خود بگذارند و برونده‌خوب است سازمانی هم بنام «سازمان تخریب- بلاتعمیر» با موازین و مقررات قانونی‌تاسیس کنند تااینگونه امور هم جنبه قانونی بخود گرفته دیگر کسی از این نوع اقدامات شکایتی نکند خواهشمند است اولیاء و متصدیان محترم شرکت برق بکارگران خود دستور فرمایند این سد و مانع را با هر وسیله‌ای که در اختیار دارند از قبیل دیلم، مته برقی یا دینامیت از جلو جدول بردارند.

ضمنا دستور فرمایند موزائیکهای کنده و شکسته شده را که بجای آنها موزائیك های تازه خریده‌ام در جای خود نصب نمایند.

محمد شاملو دبیر دبیرستان

بدتراز بوق اتومبیل عروس!

در تاریخ‌شنبه ۲٤ر۵ر۴۹ شرحی تحت عنوان« عروسی و بوق‌اتومبیل ها» به امضای آقای سعید یغمائی درج شده بود که نویسنده محترم از سرو صدای ماشین های حامل عروس و بوق گوشخراش آنها در ساعات‌آخرشب که‌خلق‌اله استراحت نموده‌اند شکایت کرده بود .البته شکایت ایشان‌صحیح و صد درصد وارد است و شایسته است که از طرف مامورین انتظامی دراین‌مورد بخصوص سختگیری‌بیشتری معمول گردد. ولی هزاران نفر مردمی که در جنوب غرب تهران ساکن هستند در فصل‌تابستان که درحیاط وپشت‌بام استراحت می کنند با مصیبتی هزاران‌مرتبه بدترو کشنده تر از سرو صدای- ماشین حامل عروس روبرو هستند باین معنی که همه‌شب از ساعت ده تا نزدیك‌صبح باغرش هواپیماهای غول‌پیکر جت‌و فانتوم ومسافربری که در فاصله خیلی کم از بالای سر آنها عبور می کنند که حتی درو پنجره هارا می لرزاند از خواب می پرند.و این برنامه تا صبح ادامه دارد و بهمین دلیل بیشتر ساکنین این منطقه‌به و موجهای فراوان و سرو صدای ماشین جهاز عروس و بوق گوشخراش آنها در فاصله کم از بالای سر آنها عبور می کنند که حتی درو پنجره هارا می لرزاند از خواب می پرند.و این برنامه تا صبح ادامه دارد و بهمین دلیل بیشتر ساکنین این منطقه‌به

دیوارکشی شود

چند روز قبل جهت دیدار یکی از بستگان به خیابان گرگان. ایستگاه روشنائی، کوچه رفیعی رفتم. در این محل که محدوده شهرداری ناحیه ۳ میباشد قطعه زمین مخروبه‌ئی وجود دارد که متعلق به «مرحوم عبداله شرخر» میباشد. وجود این زمین باعث شده که آسایش اهالی از هرنظر سلب شود. یکی از اهالی‌میگفت چندی قبل شهردار ناحیه ۳ جهت افتتاح رختشویخانه باین محل آمده بود. اهالی از ایشان خواستند ترتیبی داده شود که بادیوار کشی اطراف این محوطه رفع مزاحمت‌از اهالی بعمل آید وتا حدودی رفاه اهالی تامین شود. متاسفانه‌تاکنون هیچگونه اقدام مثبتی در این‌مورد بعمل نیامده وعده‌ای از ساکنین این خیابان و خیابانهای اطراف از وجود این زمین برای ریختن زباله های منازل خود استفاده میکنند. ضمنا این قطعه زمین بعلت نداشتن دیوار محل بازی بچه ها شده زیرا این اطفال بدون توجه وبی‌خبر از همه چیز در این محل شروع ببازی میکنند وبطور حتم اگر در این مورد اقدام عاجلی نگردد جان اطفال بیگناه واهالی در خطر خواهد افتاد.

محمد نیرومندی

اطلاعات مردم

۳۱۱۰۸۰

همه روزه ازساعت ٦ تا ۷ بعد ازظهر نظریات شمارا منعکس می کند

بارو بنه مقاطعه کار

گفته‌اند کسی که بمنبع ومخزن نزدیکتر است از مزایای بیشتری استفاده میکند، این گفته درباره شهر سمنان مصداق ندارد زیرا با اینکه تا پایتخت فاصله‌زیادی‌ندارد از داشتن جاده اسفالته محروم است.

در پی تقاضا های مکرر مردم سمنان ،دو سال قبل وزارت راه بوعده وفا کرد و شروع باسفالت راه سمنان -تهران نمود مردم‌بخود نوید دادند بزودی دارای‌راه‌اسفالت میشوند و خطر مرك از مسافران دور میشود متاسفانه این‌خوشحالی فرجام یاس آوری داشت زیرا هنوز بیست کیلو متر اسفالت‌نشده بود که ناگهان مقاطعه کار بارو بنه خود را جمع کرد و رفت که رفت. اکنون دو سال بیشتر است‌سمنانی ها چشم‌براهند تاوزارت‌راه‌بمصداق الاکرام‌بالاتمام‌بقیه جاده را اسفالت کند و انتظار اهالی سمنان‌راپایان بخشند که‌عبور از طوفان گردوخاك و موجهای فراوان اگر مسافر را بکام مرك نکشاند حداقل‌جانش‌بلب رسیده است.

علی عنایتی

ازمعلمین این رشته استفاده شود

اخیرا طبق آگهی که‌درروزنامه ها درج میشود دانشکده‌علوم‌تربیتی برای‌رشته‌های تخصصی «مدیریت آموزش و پرورش - مشاوره و راهنمائی - روانشناسی تربیتی» دانشجو میپذیرد وهم اکنون در وزارت آموزش و پرورش‌عده‌ای‌از معلمین ضمن کار در رشته علوم اجتماعی «جامعه شناسی» وعلوم اداری‌ادامه تحصیل‌وفارغ‌التحصیل شده‌اند. چون رشته تخصصی‌این عده با کار تدریس و برنامه درسی دبیرستانها تناسبی ندارد .و عملا این عده در دبیرستان هابلاتکلیف هستند. وواماندهٔ برنامه ها را باین اشخاص وامیگذارند. بسیار بجا و شایسته خواهد بود که دانشکده علوم تربیتی دانشجویانی که برای ترتیب رشته های تخصصی خود نیاز دارد از بین این قبیل معلمین و دارندگان لیسانس در رشته‌علوم اجتماعی و علوم اداری‌انتخاب‌نماید چون هم رشته آنها با چنین کار هائی نزدیك میباشد و هم از وجود آنان بهتر میشود استفاده نمود.

محمودی - لیسانسیه علوم اجتماعی و دبیرآموزش و پرورش

برنامه رادیو

برنامه اول

برنامه امشب

۳-۰۰ پخش مستقیم‌مسابقات تنیس جام آریامهر (در پیشگاه شاهنشاه آریامهر)
٦-۰۰ پخش مستقیم برنامه جشن انجمن محلی باغ‌صبا
۸-۳۰ مشروح اخبار همراه‌با فیلمهای خبری
۹-۰۰ روزهای زندگی شماره ۱۳۷ و ۱۳۸
۱۰-۰۰ ایران زمین «جنبش های ایرانیان دربرابر خلفای عرب در جنوب ایران»
۱۰-۳۰ فیلم بازی سرنوشت «چهره حقیقت»

هرگونه تغییر در برنامه‌های اعلام شده فوق توسط تلویزیون ملی ایران اعلام میگردد ضمنا پخش مستقیم مراسم مخصوص سالروز۲۸ مرداد از میدان ۲۸ مرداد و در صورت امکان دنباله‌جشن انجمن محلی باغ صبا در پایان برنامه های عادی از دو فرستنده رله میشود.

برنامه نیمروز پنجشنبه

۱۲-۱۵ اسلاید و موزیك
۱۲-۳۰ اعلام برنامه
۱۲-۳۱ بهداشت
۱۲-٤۵ مردم سر زمین های گوناگون
۱-۱۵ فیلم محله بیتون شماره ۱۵۰
۱-٤۵ اخبار نیمروز
۲-۰۰ موسیقی ایرانی
۲-۱۵ سرکار استوار «سیاه بهار قسمت سوم»

برنامه دوم

برنامه امشب

٦-٤۵ آهنگهای روز همراه با اسلاید
۷-۰۰ اعلام برنامه
۷-۰۲ فیلم ویژه
۸-۰۰ شهر آفتاب «بررسی ومعرفی چندکتاب تازه»
۸-۳۰ مشروح اخبار همراه‌با فیلمهای خبری
۹-۰۰ تئاتر «نمایشنامه عشقبازان»
۱۰-۰۰ موسیقی کلاسیك
۱۰-۳۰ آخرین اخبار
۱۰-۵۰ فیلم‌هالیوودوستارگان

تلویزیون آموزشی

برنامه امشب

۵-۳۰ آهنك‌هاو چشم‌اندازها
٦-۰۰ انگلیسی
٦-۱۵ برنامه هنری
٦-۳۰ فرانسه
٦-٤۵ برنامه هنری
۷-۰۰ فیلم داستانی
۷-۳۰ پایان برنامه

برنامه صبح پنجشنبه

۸-۰۰ آهنك‌هاو چشم‌اندازها
۸-۳۰ انگلیسی «گرامر»
۸ر٤۵ برنامه هنری
۹-۰۰ شیمی سال ششم
۹-۲۵ شیمی «مسابقه»
۹-٤۰ ریاضی سال ششم
۱۰-۰۵ برنامه هنری
۱۰-۲۰ فیزیك سال ششم
۱۰-٤۵ طبیعی «مسابقه»
۱۱-۰۰ طبیعی سال ششم
۱۱-۲۵ در راه آموزش
۱۱-۵۰ برنامه هنری
۱۲-۰۰ پایان برنامه

تلویزیون آمریکا

برنامه امشب

۵-۰۰ مسابقه هوش
۵-۳۰ دشت سر سبز
۵-۵۵ برنامه آینده‌تلویزیون
٦-۰۰ اخبار
٦-۳۰ اطلاعات مخصوص
۷-۰۰ برنامه مخصوص
۸-۰۰ خلاصه اخبار
۸-۰۵ برنامه روان ومارتین
۹-۰۰ چهار مرد نومید (دومین قسمت این برنامه در ساعت ٤۳-۱۰ نمایش‌داده خواهد شد)

برنامه بامدادی فردا

-۸ر کارتون فلیکس گربه
-۹ر کاپیتان کانگرو
-۱۰ر دانیل‌بون
۱۰ر۵۵ پایان برنامه بامدادی

در تهران مرکز تحقیقات الکترونیکی تاسیس میشود ...

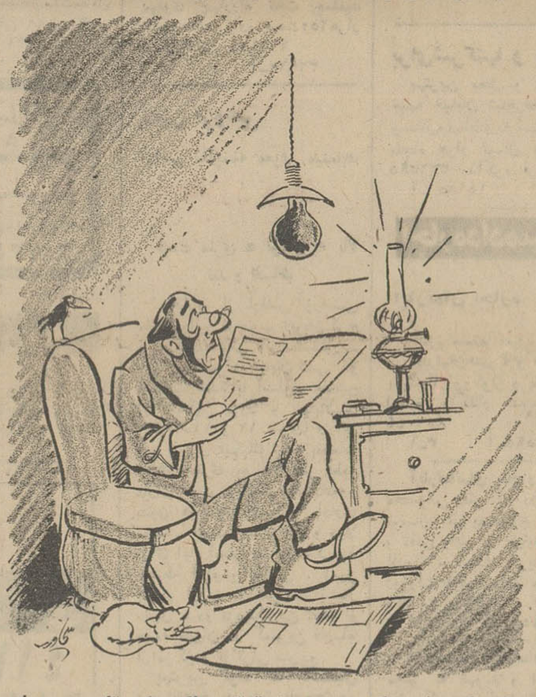
- کاشکی یك مرکزهم برای تحقیقات الکتریکی تاسیس میشد

نیازمندیهای شما

آگهی تلفنی
درصفحه نیازمندیها
باتلفن
۳۱۱۲۳۱
پذیرفته میشود

اثاثیه

خرید
بازرگانی کیهان
تلفن ۷۶۳۷۷۶
خریدار نقدی همه رقم فرش کهنه و نو جهت صادرات روزولت میدان ۲۵ شهریور

فروشگاه فرش طوسی فرشهای کهنه‌ونوسنگین قیمت شما را جهت صادرات ازسایرین بهتر میخرد : تلفن ۷۵۹۰۲۹

فروشگاه نادر ۳۵۲۳۶۶ فرشهای کهنه و نو یخچال تلویزیون -اجاق گاز و کلیه لوازم برقی وچوبی شما را تلفنی‌در منزل منصفانه خریدار است .

نمایشگاه فرش گلشن ۶۳۱۴۲۱ همه نوع‌فرشهای کهنه‌خریداریم و همه رقم فرش‌نو موجود می باشد فرشهای کهنه‌بانو معاوضه میشود خیابان پهلوی بالای ایستگاه بیمه جنب بانك ملی یوسف‌آباد

فروشگاه‌شایان ۶۱۳۳۸۱ تلفنی خریدار هر نوع قالی قالیچه‌کهنه‌نوجهت صادرات یخچال‌تلویزیون اجاق گاز لباسشوئی.

فرش محسن
فرشهای کهنه ونوشما نقدا خریداری ومعاوضه میشود تلفن ۶۰۹۴۰
سی‌متری‌بین شاه وحشمت‌الدوله

فروشگاه‌آستارا-۶۶۴۰۲ خریدار یخچال، تلویزیون فرش وکلیه‌لوازم منزل

فروشگاه و نمایشگاه آسیا یخچال - تلویزیون - اجاق گاز و فرش شما را عادلانه خریداریم شاه چهارراه پیروز تلفن ۶۱۲۸۳۲

فروشگاه خالقی
تلفن ۳۵۲۰۹۰
فرش کهنه و نو و یخچال تلویزیون لوازم منزل شما را خریداریم

فروشگاه آرمان تلفن ۶۹۶۲۴ چراغ گاز و هرنوع یخچال نفتی بهترین خریدار تلویزیون‌فرش

فروشگاه بختیاری تلفن ۷۵۹۳۲۹ بهترین خریدار کلیه‌لوازم‌منزل

فرش فروردین تلفن ۴۳۰۸۵ بهترین خریدار فرشهای کهنه و نو
آ- ۲۱۷۴

مبل ودکوراسیون

پیراهن مبل : ۳۳۹۵۰۵
تعویض پارچه مبل: ۳۳۹۵۰۵
پرده دوزی شهرزاد ۳۳۹۵۰۵

پرده دوزی ارجمند ۳۳۷۳۷۰

اطلاعات ۱۳۱۵

صاحب‌امتیاز ومدیر مسئول
عباس مسعودی
خیابان حمام ایران چاپ تلفنخانه اطلاعات
۳۱۱۰۷۱ تا ۳۱۱۰۸۹
شعبه آگهی‌ها ۳۱۱۲۱۳

شستشوی مبل وفرش

دوراکلین‌سرویس‌امریکا
خشکشوئی مبلمان فرش وابسته به کارخانجات تاول ماستر ایران تلفن ۷۵۸۳۹۵ و ۷۵۸۳۹۶ و ۷۳۶۸۳

خشکشوئی مبل فرش آناهیتا شستشوی اتومبیل وموکت درجای خود مثل گل تازه میکند

شستشوی مبل وفرش کلین سرویس مهر متکر وپیشرو نظافت مبل و فرش درجای خود با مواد آزمایش‌شده‌با دستگاه منحصر بفرد تلفن ۹۵۲۵۴۶

شستشوی مبل و فرش‌ادیب
مبل و فرش تشکهای ماشین درجای‌خودتمیز مینماید ۹۵۲۴۵۴

شستشوی مبل وفرش ساحل نظافت مبلمان وپلیش‌بوسیله دستگاه برقی در جای خود ۹۵۶۵۶۵

کارخانه قالیشوئی داوید فردوسی۱۳۱ تلفن ۳۱۲۵۴۲

کارخانه قالیشوئی
اطلس
با سابقه چندین ساله مجهز به رفوگری ورنك برداری تلفن ۹۶۰۲۹۸
۱-۲۶ آ- ۲۹۰۷

کارخانه قالیشوئی بیوك
با پروانه مجاز تلفن۲۹۹۱۵
۱-۱۷ آ-۳۰۱۵

کارخانه قالی شوئی
ادیب
مجهز به‌کلیه وسایل ۹۵۸۹۵۰

گاز

پخش گاز
شرکت بوتاگاز از۷ونیم صبح تا ۸ شب تلفنهای: ۳۳۳۲۲۳-۳۳۳۲۳۸۹

اسا گاز
« پخش گاز »
۴۴۸۰۲ - ۴۶۷۶۶
۶۹۷۴۵
سرویس
۶۱۲۴۷۱

شرکت پرسی گاز
برای سفارش گاز با سرویس از ساعت ۹ صبح الی ۱۰ شب تلفنهای ۶۴۵۹۱ و ۶۵۲۴۰ و ۴۷۲۴۷ و ۴۷۹۹۰ مراجعه شود.

ایران گاز
همه‌روزه‌از ساعت ۷ صبح الی ۱۱ شب
تلفن بخش گاز
۶۱۱۳۰۱ الی ۳۰۷

پخش گاز شرکت بوتان
BUTANE
بوتان
از ۷/۵ صبح تا ۸ شب تلفنهای ۵۵، ۵۱، ۵۳۰۱۵ و ۳۳۸۲۲۱، ۳۳۸۲۲۲، ۳۳۴۹۴۰ آماده قبول سفارشات مشتریان محترم خود در تهران میباشد

چراغ گاز
همه روزه از ساعت ۷ صبح الی ۱۰ شب
تلفنهای پخش ۴۲۹۲۸ ۴۹۴۷۱ ۶۹۵۷۶

SCHAUB-LORENZ
تلفنهای جدید تعمیرگاه تلویزیونهای
شاوب لورنس
۹۶۳۰۱۶ تا ۹۶۳۰۲۰

نصب آنتن

اهم الکترونیك سرویس
نصب آنتن تلویزیون
تصاویر صاف و روشن فقط با نصب آنتن های امپریال و تنظیم کانال آموزشی با سرویس سیار در تهران بویژه شمیرانات‌تلفن ۶۲۴۸۱۷
۱-۴ آ-۲۵۵۹

نصب آنتن
تمام کانال خارجی با قیمت مناسب تلفن ۳۵۱۱۲۰
آ- ۳۳۶۲ ۱-۵

تعمیرات

تلویزیون
تعمیر تلویزیون الکترون
تلفن ۷۶۳۶۸۴
تعمیر تلویزیون های R.C.A شاوب‌لورنس - تلفنکن سیبرا فلیپس و سایر مارکها ونصب کنورتور و آنتن تمام کانال با سرویس مجهز سیار بویژه شمیرانات

تلویزیون سرویس
R.T.I.R.C.A
تعمیر انواع‌تلویزیون مجهز سرویس سیار و تضمین کتبی
۳۱۳۲۷۸ و ۳۱۳۲۶۲

شاوب لورنس
تلویزیون سرویس
تلفن ۹۶۱۸۸۰

سرویس تلویزیون R.C.A و R.T.I تعمیر هر نوع تلویزیون در منزل تلفن ۴۳۰۴۱
آ- ۲۳۱۵

سرویس
تعمیرگاه تلویزیون
R.C.A-R.T.I
تلفن ۶۴۳۰۲
۱-۶۰ آ-۳۲۸۷۸

شاوب لورنس
تلویزیون
سرویس گرتس زیر نظر متخصصین سابق کمپانی
تلفن ۶۴۳۰۲
۱-۶۰ آ-۳۲۸۷۶

یخچال
تعمیرگاه فنی کلمن سیدحسین تعمیرات‌انواع یخچال‌آبگرمکن و لباسشوئی تلفن ۷۲۶۲۰
۱-۲۶ آ-۲۶۸۱

تعمیرگاه کیانوس
تعمیر یخچال و کولر - گازی و کولر آبی وکولر اتومبیل‌سردخانه‌وماشین لباسشوئی‌تلفن۳۱۳۶۳۹

تعمیرگاه وازگن تعمیر یخچال -کولر ۷۶۰۷۹۳

تعمیرگاه یخچال نوریك ۷۶۲۳۱۹ تعمیرات یخچال و لباسشوئی
۱-۲۶ آ-۳۵۱۷

تعمیرگاه یخچال فریجیدر تحت نظر متخصصین وردیده با ۳۰ سال‌سابقه درامور یخچال ضمنا لوازم یدکی موجودتلفن ۷۲۳۳۳۶
آ-۲۴۱۸ ۱۲-۱۳

کولر
موسسه گاما ۷۹۳۸۹۷
نصب و سرویس کولر فوری سازنده کانال هدایت هوا

جنرال تکنیك
تعمیرات ورنك‌وسرویس انواع آبگرمکن، بخاری، کولر و کانال کشی ساختمان تلفن ۳۱۲۲۸۸

شرکت‌مونت‌کارلو ۷۹۶۱۰۳
نصب و سرویس کولر فوری‌اولین سازنده‌کانال

سرویس کولر ۲۰۰ ریال
قطعات یدکی ۲۰درصد تخفیف کارهای انجام شده یك فصل گارانتی تلفن ۷۸۰۱۴۵

سرویس کلمن
نصب و سرویس آبگرمکن و کولر و تعمیرات لوله‌کشی ۷۹۵۸۱
۱-۷ آ-۳۲۵۸۸

دریچه کولر
باتخفیف ۵۰ درصد
تلفن ۴۵۷۷۱
سازمان روکا

فروش اتومبیل

دکاو
مدل ۶۰
چهار در تمیز مرتب بارادیو بفروش میرسد از ۵ تا ۸ بعداز ظهر به میدان شاهپور خیابان مهدی خان صفحه فروشی سایورانا مراجعه فرمایند .
۱-۵ آ- ۳۳۸۰

بنز
مدل ۶۰
بنز ۱۸۰ بنزینی به فروش میرسد تلفن ۳۵۲۴۹۱
۱-۵ آ-۳۴۹۰

مدل ۶۴
بنز ۱۹۰ با رادیو وگرام‌سفید رنك تلفن ۶۰۲۳۲
۱-۲ آ-۳۵۹۵

شورولت
مدل ۶۳
تمیز با رادیوتلفن ۸۵۰۹۴۰
۱-۲ آ-۳۲۵۶

شاهین
مدل ۴۷
شاهین ۴۷ بسیار تمیز ۳۸ هزار کیلومتر کارکرده با تو دوزی رنك آبی آسمانی مقطوع ۲۰ هزار تومان تلفن۶۲۲۶۴۳
آ- ۳۵۱۸

مرسدس بنز
مدل ۶۶
یك دستگاه مرسدس بنز ۲۳۰ مدل ۶۶بسیار تمیزبفروش میرسد تلفن ۸۹۰۴۸۶
آ- ۱۵۷۱۷

شورلت
مدل ۷۰
شورلت۷۰ امپالا (۸)سیلندر اتوماتیك با کولر گمرك‌پرداخت نشده تلفن ۳۰۱۲۸۲

کادیلاك
مدل ۶۱
بعلت مسافرت کادیلاك مدل ۶۱ تمیز به قیمت مناسب به فروش میرسد ۸۵۲۲۶۱ مراجعه فرمایند
آ- ۳۵۷۱

جیپ وانت
مدل ۶۰
جیپ وانت مدل ۶۰ بدون واسطه به فروش میرسد ۷ تا۸ بعد از ظهر تلفن ۹۵۹۲۳۳
۱-۲ آ-۳۵۶۹

بی ام و
مدل ۶۹
بی ام و ۲۰۰۲ تمیز۶۱۲۲۷۷
۱-۲ آ-۳۵۹۴

فولکس
مدل ۷۰
فولکس ۱۹۷۰وارد شد۷۶۴۵۷۹
۱-۲ آ-۳۵۹۳

پژو
مدل ۶۵
پژو با رادیو بسیار تمیز به فروش میرسد تلفن۳۵۱۵۹۲
آ- ۳۵۹۲

استیشن
مدل ۶۰
یکدستگاه ماشین شورلت مدل ۶۰ بدون واسطه به فروش میرسد طالبین به تلفن۹۵۹۴۸۷ مراجعه نمایند
۱-۲ آ-۳۵۹۰

سالن چلوکباب وجوجه‌کباب
رویال ونك
مجهز بمدرن‌ترین‌وسائل بهداشتی‌وسالن‌بسیار مجلل و مدرن جهت پذیرائی‌خانواده‌های‌محترم و جشنها
ومیهمانی های خصوصی همه روزه ناهار وشام آماده پذیرائی میباشد
خیابان ونك بالاتر از درایوین سینما ونك خیابان شیراز سالن چلوکباب رویال‌ونك
تلفن ۶۲۲۶۴۸

خرید

ژیان دست دوم‌خریداریم تلفن۹۵۹۶۶۶و۹۵۰۰۹۰

پیکان دست دوم خریداریم ۵۸۸۴۹
۱-۲۶ آ-۰۱۸۸۰

فروشگاههای اتومبیل

انواع جیپ ولندرور و وانت موجود ۴۷۰۷۵

برای اتومبیل شما

شرکت نریمیان
واردکننده مستقیم‌قطعات
سیتروئن،وانت‌وژیان
فروش کلی و جزئی - تخفیف فوق‌العاده. حشمت‌الدوله غربی ۴۲۲ ساعت کار ۷ صبح الی ۱½ بعداز ظهر و از ۴½ الی ۷ بعداز ظهر تلفن ۹۵۰۱۱۱

روکش صندلی
فرش وچادراتومبیل
کالی
نمایشگاه رحمتیان
فردوسی جنب‌کوچه‌برلن
تلفن : ۳۰۴۲۵۰

ORIGINAL VOLKSWAGEN
جهان فولکس روشن کلیه لوازم اصلی فولکس‌واگن با ۳۷ در صد تخفیف‌خیابان‌ملت‌مقابل پاساژ اعظم تلفن ۳۰۵۴۸۸
۱-۸ آ- ۳۳۸

روکش صندلی اتومبیل
ایرانشهر
بانصب فوری
میدان فردوسی - اول ایرانشهر
تلفن : ۶۱۲۳۵۲

کرایه

اتو لوکس
اتومبیلهای تشریفاتی باراننده برای داخل‌وخارج تهران میدان فردوسی‌تلفن ۴۴۶۰۵و۶۱۱۲۷۰

کالج بار
بارکش شهر وحومه
بیمه اثاثیه منزل
تلفن
۴۱۱۱۱
۶۱۱۱۱۱

جرثقیل و تریلی ملك تلفن۹۵۰۰۶۸و۹۵۴۰۰۰

جرنقیل وتریلی جاسب. تلفن ۲۵۷۶۵ و ۲۷۸۱۸

میدان جرثقیل توکل
شاه
۵۵۸۲۲
۵۰۶۹۱
پلاك ۵۱۴

جرثقیل عنایت ۵۳۷۷۰
۱-۱۵ آ-۲۶۰۶

ماشین آلات

قابل توجه
یکدستگاه ماشین‌آرمیچر پیچی آلمانی بفروش میرسد .
تلفن ۳۱۴۶۵۱
۱-۳ آ-۳۵۳۵

املاك ومستغلات

فروش
آژانس شایسته ۳۰۵۳۴۹ مرکز عمده معاملات املاك در شهر و شمیرانات

فروشنده اراضی تهران‌پارس و نارمك امینی تلفن۷۹۰۰۹۰

آژانس شایسته ۳۰۵۳۴۹ فروشنده انواع مختلف خانه - مستغلات - ویلا در شهر و شمیرانات
۱-۷ آ- ۳۳۲۳

لاله‌زار بنگاه کوشان ۳۳۹۷۸۴
با ۳۲ سال سابقه و حسن شهرت‌فروشنده املاك درهمه‌جا لطفا باتلفن‌دستورفروش‌بفرمائید

خانه فروشی

ویلا - مستغلات مدرن زمین ساختمان شمال شهرو شمیرانات تلفن۴۰۰۰۰و۶۰۰۰۰
۱-۳ آ- ۳۳۵۴

سلطنت‌آباد
خانه‌ای شخصی ساز مجهز ۳۸۴متر مساحت ۳۵۰ متر زیر بنا بدون واسطه بفروش‌میرسد تلفن ۷۷۵۴۴۱
۱-۵ آ- ۳۳۰۹

ساختمان نوسازبا درآمد۵۶۰ تومان در ماه به قیمت ۵۵۰هزار تومان به فروش میرسد تلفن : ۹۶۳۳۷۶
۱-۴ آ-۳۷۹۲۴

خانه کلنگی دریوسف‌آباد
۵۰۴ متر دو نبش شمالی با آب و برق کاخ دوم پلاك ۱۰۶ به همان خانه مراجعه شود
۱-۲ آ-۱۵۷۴۱

خانه فروشی و خیلی ارزان

۳ دستگاه حیاط هر یك دارای ۴ اطاق شمالی با آب و برق تیرآهن و آجر روی کار سیمان‌بترتیب بمساحت۷۵متر۱۰۰ متر ۱۱۰ متر ۳۵ و ۴۵ و ۵۰ هزار تومان به فروش میرسد. برای بازدید و خرید به اوائل جاده تهران‌نو چهارراه امامیه خیابان قاضی کوچه فخرآباد درب روبرو کاشی ۵۸ر۱مراجعه فرمائید .
آ- ۳۵۷۶

یك خانه فروشی
دارای ۷ اطاق واقع‌درخیابان پهلوی چهارراه تخت جمشید کوچه نصیرزاده قیمت۲۵۰هزار تومان تلفن ۶۲۲۱۲۱
۱-۵ آ-۳۲۹۲۰

زمین فروشی
آژانس شایسته معرفی مینماید

ملارد ویلا
قیمت متری ۵ تومان به بالا نقد و اقساط
مقداری از اراضی زراعتی ملارد واقع درجنوب اتوبان کرج با موقعیت عالی و استثنائی - خاك مستعد - خیابان‌کشی و اسفالت شده با اسلوب صحیح (با میادین بزرك و خیابانهای ۳۰-۲۰-۱۶ و ۱۲ متری) دارای آب و برق تفکیك شده بقطعات ۱۵۰۰ متری به بالا هر قطعه دارای سند مالکیت جداگانه و بدون هیچگونه اشکال اداری مناسب جهت احداث باغ و ویلا برای ایام استراحت وزندگی در محیط آرام و ییلاقی . زمین بسیار ارزان - شرایط بسیار سهل - در نزدیکترین نقطه از حومه تهران در کمترین فاصله از مرکز و با ترقی سریع
بهترین گواه ما استقبال بی‌سابقه‌وخرید مشتریان‌محترمی است که از این زمینها شده‌و میشود
آژانس شایسته تلفن۳۰۵۳۴۹
۱-۷

زمینهای شمس‌آباد و مبارك‌آباد و کاظم‌آباد و سلطنت‌آباد مجیدیه ومهران‌خریداریم‌دفتر امیرآبادی تلفن ۷۷۵۶۰۸
۱-۷ آ- ۳۳۵۴

زمین بقطعات بزرك وکوچك دردراودیه . البیه. کامرانیه. فرمانیه سلطنت‌آباد بفروش میرسد ۷۷۴۳۵۳
۱-۱ آ- ۳۴۴۱

زمین سه نبش در بهترین نقطه شمیران نصف قیمت ۵تا۷ تلفن ۸۴۳۶۱
۱-۵ آ- ۳۳۴۹

۴۳۰ متر مسطح درارتفاعات البیه شمیران خوش منظره خوش آب و هوا تلفن ۸۵۱۱۵۳ و ۸۴۲۸۵
۱-۳ آ- ۱۵۷۳۳

زمینی‌است در کیلومتر ۱۲ جاده مخصوص کرج‌تفکیك‌شده بقطعات دوهزار متری هزارمتری دوبر دیوار کشی شده مناسب برای کارخانه به آقای درویش تلفن ۹۵۵۷۱۷ مراجعه شود .
۱-۳ آ-۳۵۰۹

سرآسیاب مهرآباد
قطعات۲۰۰۰ متری و ۴۰۰۰ متری هر متری۶۰ تومان‌بفروش میرسد تلفن ۴۷۹۴۹
۱-۴ آ-۳۳۸۵

در بهترین نقطه جاده شاه دشت‌کرج
زمینهای ۵-۶-۷- ۱۰- ۲۰ هزار متری مشجر با آب برق‌و تلفن بعلت مسافرت‌فوری‌بفروش میرسد . تلفن ۸۹۰۷۳۷
۱-۲۶ آ- ۳۱۳۹۸

خرید. وفروش‌زمین‌های سعادت آباد ومکانیرتلفن ۳۳۹۰۶۷ و ۳۳۶۸۸۵

فروش و سرقفلی

مغازه واگذاری
سه‌باب مغازه واقع‌درنارمك با تلفن وبرق‌بفروش‌میرسدبه‌تلفن ۷۹۲۷۱۲ مراجعه فرمائید .

یکباب مغازه واگذاری دوراهی قلهك تلفن ۸۶۰۲۳
آ- ۳۵۲۵

مغازه‌ای در خیابان شاه آباد
با برق و تلفن به فروش‌میرسد با تلفنهای ۷۰۰۶۶ و ۳۰۲۶۶۹ تماس بگیرید .
۱-۵۱ آ-۳۵۸۳

جاده شمیران - بالای‌بیسیم مغازه و مستغلات نوساز با درآمد ماهی سی هزار تومان به فروش میرسد . تلفن ۸۵۱۳۹۹
۱-۸ آ-۲۹۴۶۰

مرغداری واگذاری
فروش مرغداری نقد واقساط یا دو دستگاه سالن و اطاقهای کارگری باضافه باغ به قطعات کوچك و بزرك در کاوسیه به فروش میرسد طالبین به کرج اول خیابان فرح مشاور املاك امید مراجعه نمایند تلفن۲۵۵۰ و ۴۲۸۶
۱-۴ آ-۳۵۸۸

مطب واگذاری
مطب مجهز دندانپزشکی (یا فقط وسایل آن) واگذار میشود . از ساعت شش و نیم تا هشت ونیم بعد از ظهر .تلفن ۴۳۸۷۵
۱-۹ آ-۳۲۴۷۸

برای‌شرکتها و بانکها
بهترین محل و موقعیت در جبهه خیابان شاهرضا با تمام وسائل و ده‌اطاق به‌مت‌شش‌صدو پنجاه هزار تومان با تلفن - ۳۳۲۵۹۵ مذاکره فرمائید.
آ- ۱۵۱۸۵ ۱-۳

اجاره داده میشود

اپارتمان اجاره
حدود سینما امپایر
آپارتمان‌های ۴ و ۵ و ۶اطاقه با شوفاژ و گولر و پارکینك به اجاره واگذار میشود تلفن ۸۵۲۰۴۴
۱-۳ آ-۱۰۵۵۹۵

آپارتمانهای پنج وشش‌اطاقه مخصوص دفتر کار در ساختمان نوسازبا تهویه‌مطبوع .آسانسور و تلفن واقع در خیابان صنیع‌الدوله - امتداد ثریا ازخیابان روزولت اجاره داده میشودتلفن ۷۴۶۳۲ - ۷۴۲۵۹
۱-۳ آ-۳۴۵۸۰

۵ دستگاه آپارتمان ۹ اطاقه مجهز به تهویه و تلفن برای دفتر کار درخیابان تخت‌جمشید به اجاره داده میشود لطفابتلفن ۴۵۹۸۴ مراجعه شود
۱-۱۵ آ-۳۰۷۸

محلهای مناسب برای دفترکار موجود ۶۲۸۶۱۰
۱-۱۳ آ-۲۷۲۷

آپارتمان پنج اطاقه طبقه دوم بدون تلفن ماهیانه هزار تومان خیابان روزولت کوچه ناهید شماره ۳۶
آ- ۱۵۷۳۵

یك آپارتمان طبقه دوم شامل پنج اطاق بر خیابان ظهیرالاسلام - نزدیك میدان بهارستان مناسب برای دفتر ، مطب ، مسکن ، اجاره داده میشود. عصرهابا تلفن۳۰۳۲۳۳ مکالمه فرمائید .
۱-۲ آ-۳۵۸۶

خانه اجاره
برای‌شرکتهاوموسسات‌و مدارس
خانه با ۱۶ اطاق بزرك و تمام وسائل و گولر و تلفن و حیاط در خیابان شاهرضا صبای جنوبی اجاره داده میشود تلفن ۶۱۲۰۲۰ - ۴۴۳۴۱
۱-۲ آ- ۳۱۲۵۲

منزل ۵ اطاقه با آب و برق و تلفن و حمام مقطوع نه هزار ریال اجاره و یخچال وظرفشوئی اتوماتیك و وسائل دیگر به فروش میرسد تلفن ۷۵۴۱۷
آ- ۱۵۸۰۷

سماور برقی اتوماتیک
ساخت کارخانه
برلیان
بدون آب هرگز نمیسوزد
دارای مدال صنعت
اولین‌سازنده‌سماوربرقی‌اتوماتیك‌دردنیا

مزرعه اجاره
مزرعه‌ای محصور واقع در قزوین به مساحت ۲۰ هکتار دارای چاه آب و برق۱۰۰ کیلو وات ۳۴۰۰ متر ساختمان‌مناسب برای دام دارای و مرغ داری جهت اجاره اماده است تلفن - ۵۱۲۲۵
۱-۳ آ- ۳۴۵۴

ویلا اجاره
اجاره ویلا کنار دریا نزدیك متلقو بسیار مجهز و مبله عصرها تلفن۳۳۴۸۴۲

اجاره ویلای‌مبله‌دریاکنار تلفن ۶۲۰۰۳۱

ویلا مبله دریا کنار اجاره داده میشود
تلفن ۶۹۷۹۷
۱-۲ آ- ۳۵۷۰

کافه
کافه‌ای‌به‌مساحت ۳۰۰ مترمربع واقع در خیابان لاله‌زار کوچه امان پور جنب سینمار کس‌جهت اجاره یا فروش . طالبین بتلفن ۷۵۹۸۰۹ مراجعه نمایند .
۱-۱۰ آ- ۳۰۳۳

نیازمندیهای اجاره

سازمان نیازمندیهای خارجیان
خانه‌شمارا اجاره میدهد
۶۱۳۹۳۹

آژانس پرسپولیس
اجاره‌وتجارجیا - ۶۲۲۵۲۰

مستغلات‌شمارادر شهر و شمیران اجاره میدهیم - تلفن ۶۱۲۹۶۴ و ۴۹۷۱۳

یك منزل کهنه ساز باآب‌و برق و تلفن برای موسسه فنی مورد نیاز است تلفن ۷۲۶۲۰
آ- ۲۴۶۴

موسسه امور خارجیان ،اجاره به خارجیان تلفن ۷۱۷۸۲
۱-۲۶ آ-۳۵۱۲

موسسه مشاورخارجیان‌اجاره منزل بخارجیان ۶۲۴۴۱۶
۱-۱۰ آ- ۳۳۶۹

بخانه و آپارتمان مبله‌وغیرمبله در شهر و شمیران نیازمندیم تلفن ۷۰۶۰۱
۱-۵ آ- ۲۷۶۳

اجاره میشود
سفارت کبرای ژاپن یکدستگاه ساختمان‌در دوپاسه‌طبقه‌که‌دارای ده اطاق مشتمل بر چهار اطاق دفتر یك سالن نمایش فیلم به گنجایش یکصد نفر یك اطاق پروژکتور اطاق کتابخانه اطاق نگاهداری فیلمها آبدارخانه ودو اطاق بایگانی با کلیه وسایل مدرن آب و برق و تلفن برای مرکز اطلاعات و امور فرهنگی ژاپن در محدوده بین خیابان شاهرضا و بلوار الیزابت اجاره مینماید از دارندگان آپارتمان مزبورخواهشمنداست پیشنهادات خودشانرا با ذکر نشانی محل‌و مشخصات کامل و میزان مال‌الاجاره‌ماهیانه تاپنجم‌شهریور ماه ۱۳۴۹ به صندوق پستی ۲۱۶۵ ارسال فرمایند .
۱-۴ آ-۳۲۳۱۲

مالکین محترم
منازل شمارابه خارجی یاایرانی اجاره میدهیم ۶۲۸۶۱۰
۱-۱۳ آ-۲۷۲۶

بنگاههای معاملات املاك

بورس املاك سیران دفتربراتی باغ فردوس ۸۵۲۵۷۵

پهلوی دره فشلاق ، فیطریه کوی میکانیر و لنجك‌عابدی ۸۵۰۰۹۵

مرکزعمده معاملات‌مستغلات مستغلات خانه زمین عباس‌آباد و شمیرانات ۷۶۴۹۷۳
۱-۹ آ- ۳۳۳۴

برای تهیه هرنوع مسکن به آژانس نیری مراجعه فرمائید ۶۲۸۶۱۰
۱-۱۳ آ-۲۷۲۵

زمین مستغلات و خانه های ویلائی در شمال‌شهر خریدارو فروشنده‌ایم تلفن ۷۷۳۵۸۱دفتر قاسمیان
۱-۹ آ-۳۵۱۹

خریداری میشود

دفتر پارس اراضی سیصد متری داخل طرح عباس‌آباد خریدار است تلفن ۷۶۱۵۵۸

مستغلات بدهی‌دار فورا خریداریم ۴۸۴۶۳
۱-۱۰ آ- ۲۱۱۲

خرید کوهك جنت‌آباد‌باغ‌فیض عباس‌آباد سازمان برنامه ۶۶۳۰۳

اراضی یوسف‌آباد خریداریم ۶۲۴۳۵۲

زمینهای زعفرانیه دره فشلاق، مکانیر وسعادت‌آباد عباس‌آباد فرحزاد را خریداریم بازرگانی جلالی خیابان پهلوی‌تلفن‌های۶۳۶۴۱۱ و ۶۳۴۱۹۳

خرید زمین افسریه ۷۹۳۳۴۶
۱-۲۶ آ-۲۵۸۸

بازرگانی‌نراقی تلفن ۸۵۴۸۵
آ- ۲۶۴۱

دفتر مسعود
خریدار زمینهای دره فشلاق داودیه دروس قیطریه بتلفن ۷۷۰۲۴۱ و۷۷۵۸۲۵ رجوع فرمائید .
۱-۶ آ-۳۴۹۱

اراضی تهران‌پارس خریداریم بازرگانی امینی تلفن ۷۹۰۰۹۰

نوشهر به محمود آباد
حدود پنجاه هزار متر مربع زمین ساحلی بین۵ کیلو متری تا۱۰ کیلو متری جاده نوشهر به محمود آباد با سند مالکیت خریداری میشود ۶۳۶۷۹۵
۱-۲ آ-۳۵۴۵

اهواز
کلیه زمینهای اهواز را خریداریم .
قوام السلطنه پاساژ نوبهار شماره ۱۹
تلفن ۳۱۱۷۰۶

برای ساختمان شما

پرده کرکره
کاغذ دیواری‌نقاشی‌ساختمان جانقدا تلفن ۷۸۱۹۷۷

سازمان تعمیر مسکن‌وتاسیسات انجام کلیه‌تعمیرات ساختمان تاسیسات تزئینات از هزارریال تا ده میلیون ریال ۷۷۰۸۱۳

هر نوع مصالح‌ساختمانی کهنه خریداریم . تلفن ۹۵۷۶۸۵

پرده کرکره آمریکائی
مترمربع ۴۵ تومان
تزئینات ایران امریکن
تلفن ۷۶۵۴۷۵

لوله بازکنی
رفع گرفتگی لوله ۴۳۳۵۵

رفع گرفتگی لوله ساختمان در ۲۴ ساعت سازمان تراکم تلفن ۸۸۱۶۸۱

رفع گرفتگی هرنوع لوله‌ساختمانی باه‌دستگاه‌تراکم‌هوا-تلفن ۷۸۷۲۷

لوله بازکنی فاضل آب
باه‌دستگاه‌تراکم‌هوا
۶۴۴۸۵ مسعود

جنرال-سرویس
لوله بازکنی فاضل آب
باه‌دستگاه‌مجهزتراکم‌هوا
آبگرمکن-بخاری-کولر
تلفن ۷۹۳۰۵۷

لوله بازکنی فاضل آب
مقدم ۶۴۶۳۵

لوله بازکنی فاضل آب
باه‌دستگاه‌تراکم‌هوا
سازمان فنی رفاه پیشرو لوله بازکنی در ایران
تلفنهای : ۷۶۳۲۸۶ ۷۵۶۴۰۸

قبوض

قبل از مراجعه بدیگران بدون‌هزینه‌ازقیمت‌واقعی قبض‌فرش‌خودمطلع‌شوید اردهالی اول بازارکفاش ها سرای مهدیه تلفن - ۲۳۴۸۲

قبوض اصلاحات ارضی بیواسطه خریدار پاکپور ۶۴۶۱۸و۲۲۷۲۹
آ- ۲۵۸۱

معاملات تلفن

سه شماره تلفن‌بدون‌واسطه در محل‌خریداریم۶۲و۷۵و۶۷و۴۰- تلفن ۶۱۲۰۲۴
۱-۵ آ- ۳۳۸۶

یك شماره تلفن ۷ بفروش‌میرسد تلفن ۶۰۸۲۵
۱-۳ آ-۳۶۰۰

یکشماره‌تلفن ۷۹ خریداریم ۳۰۳۲۳۶
آ- ۳۵۹۱

معاملات پول

مورد نیاز
پول‌شرطی۱۸٪نیازمندیم ۴۸۴۶۳

پول مورد نیاز است ۷۰۱۵۴
۱-۳۰ آ-۲۵۹۲

پول موجود
پول شرطی باسودبانکی ۴۸۴۶۳

پول بیواسطه ۶۴۶۱۸و۲۲۷۲۹
۱-۲ آ- ۲۹۳۲

پول موجوداست ۷۰۱۵۴
۱-۳ آ-۲۵۹۲

خانه پول فرح شمالی
مرکز معاملات پول تهران ۷۷۱۳۸۸
آ-۲۱۱۴

پول‌تومانی ۵ر۲ شاهی بدون معطلی ۷۶۲۶۵۹

رستورانهای خانوادگی

حاتم
ناهار شام
پهلوی تلفنهای ۸۹۲۲۸۱ ۸۹۲۲۸۳-۸۹۲۲۸۲

چلوکباب
چلوکبابی‌فرصت مطبوعترین‌غذا را در اختیار مشتریان محترم قرار میدهدسلسبیل شمالی‌نبش فرصت تلفنهای ۹۵۶۵۳۷ و ۹۵۳۵۱۹

حراج
PURPLE
بوتیك پرپل (زنانه - مردانه)
باطرحهای انحصاری ادامه دارد کاخ شمالی خیابان (ابتهاج) شماره ۵۵ تلفن ۴۳۸۹۵

درود گران محترم
گوزن نشان
REGISTERED TRADE MARK
خواهشمند است توجه داشته باشید
فورمیکای فیبری متفرقه را بجای مارك **گوزن نشان** ابتیاع نفرمائید **فقط مارك گوزن نشان قابل استفاده در پرس گرم وسرد بوده** و بهیچ نحوی روکش آن کنده نمیشود و مطابق استاندارد ژاپن ساخته شده است .

فرش‌ماشینی‌نادر مترمربع فقط ۳۲ تومان تهیه‌شده ازمحکمترین‌الیاف درانواع رنگهای ثابت‌ومرکز پخش‌اکوستیك‌دکوراسیون OKEY خیابان‌شمیران ۴ راه‌حقوقی ساختمان‌فداج طبقه‌چهارم ۷۶۲۶۰۷

نیازمندیهای شما

سازمان نیازمندیهای روزنامه اطلاعات

تلفنهای ۳۱۱۲۲۰ ، ۳۱۱۲۲۴ ، ۳۱۱۲۲۷ ، ۳۱۱۲۲۹ ، ۳۱۱۲۳۰

استخدام

آگهی استخدام

به بیست نفر تعمیرکار تلویزیون که حداقل ۵ سال سابقه وحداکثر ۳۵ سال سن داشته باشند برای سرویس تلویزیون درتهران وشهرستانها احتیاج است . داوطلبان به خیابان شوش میدان زاهدی جنب بانك ملی پلاك ۱۰ مراجعه فرمایند .
۱-۵ آ- ۳۱۷۵۲

شرکت داروئی بین‌المللی برای ویزیت

داروهای خود در اهواز وشهرهای تابعه احتیاج بیك ویزیتور تمام وقت با شرایط زیر دارد:
۱- دارا بودن دیپلم کامل
۲- داشتن سابقه ویزیت حدود پنجسال در شرکتهای معتبر
۳- داشتن ماشین شخصی
۴- آمادگی سکونت دراهواز
۵- سن بین ۲۵ تا ۳۰ سال
لطفا فقط واجدین شرایط فوق مشخصات کامل خود را همراه با ذکر سوابق کار به راهنمای شماره ۲۶۲ روزنامه اطلاعات ارسال دارند .
۱-۲ آ-۳۵۵۱

این کارخانه احتیاج بیکنفر ماشین نویس لاتین و فارسی آشنا به امور بایگانی یا دیپلم کامل متوسطه و سابقه کار دارد .
از داوطلبان خواهشمند است همه روزه صبح و عصر به دفتر کارخانه واقع در ویلای شمالی جنب کلیسای ارامنه ساختمان ۳۴۵ طبقه چهارم مراجعه‌نمایند
۱-۲ آ-۳۵۵۰

شرکت سهامی کاغذ پارس در هفت‌تپه برای کادر فنی خود به افراد زیربا شرائط مشروحه نیازمند است :
۱- مکانیسین کارخانه با ده سال سابقه کار در یکی از شرکتهای مهندسی‌یا تعمیرگاه های کارخانجات تا حدودی‌آشنا بزبان انگلیسی
۲- ۴نفر برقکار یا آشنائی به ماشینهای برق و نحوه کنترل آنها ، تحصیلات کمتر از سوم متوسطه نبوده و تا حدودی آشنا به زبان انگلیسی باشد.
داوطلبان‌میتوانند تقاضای‌خود را مستقیما به کارگزینی‌شرکت سهامی کاغذ پارس - هفت‌تپه- به آدرس شرکت- تهران بلوار الیزابت‌دوم۱۶۶ برای کارگزینی هفت‌تپه ارسال دارند .
آ- ۳۲۹۴۶

آگهی استخدام‌دانشیار واستادیار

هنرسرای عالی برای تکمیل کادر آموزشی خود احتیاج به تعدادی دانشیار و استادیار در رشته‌های زیر دارد و بصورت تمام وقت استخدام مینماید .
مکانیك
برق
الکترونیك
فیزیك
ریاضیات
داوطلبان میتوانند برای دریافت پرسشنامه و کسب‌سایر اطلاعات تقاضای خود را به دفتر امور اداری‌هنرسرای عالی (واقع در نارمك) تسلیم نمایند .
رئیس هنرسرای عالی
۱-۲ آ-۳۲۹۱۸

استخدام مهندس یکنفر مهندس مکانیك برای خدمت در شیراز مورد نیاز است .

تلفن ۲۹۱۷۳
۱-۳ آ-۳۵۹۸

ویزیتور

چند نفر جوان فعال برای گرفتن آگهی های کوچك از موسسات برای یك موسسه مطبوعاتی با حقوق مکفی و مزایای عالی بطور تمام وقت با شرایط زیر استخدام
۱- حداقل ۲۱ و حداکثر ۲۷ سال
۲- داشتن تحصیلات چهارم دبیرستان ببالا
۳- داشتن معافی دائم یاورقه خاتمه خدمت سربازی
۴- دارای بیان قوی شیك - پوش خوش برخورد و فعال و با حوصله باشد تلفن ۳۱۱۲۲۹ و ۳۱۱۲۳۰

موسسه جام

برای تکمیل کادر بازاریابی خود عده‌ای فروشنده با سابقه با حقوق ثابت و پورسانتاژ استخدام میکند .
خیابان امیریه مقابل منیریه طبقه‌سوم‌بالای‌فروشگاه‌پرسپولیس اطاق‌شماره۴۴ تلفن ۶۸۶۲۴ ۶۸۶۲۴
۱-۹ آ- ۳۳۴۷

ده نفر دیپلمه علاقمند

بحسابداری مورد نیاز است ۳۳۵۰۴۰
۱-۵ آ- ۳۴۱۵

آگهی استخدام

یك‌شرکت‌دولتی برای‌تکمیل کادر حسابداری دو نفر کارمند با شرایط زیر میپذیرد :
۱- داشتن دیپلم کامل (ریاضی - طبیعی - بازرگانی)
۲- داشتن حداقل ۶ سال تجربه در امور حسابداری و حسابرسی
۳- داشتن برك خاتمه خدمت یا معافی دائم (باستثنای معافی پزشکی)
۴- حداکثر سن ۳۵ سال
متقاضیان میتوانند از این تاریخ لغایت ۱۰ شهریور ماه ۴۹ تقاضای کتبی خود را با مشخصات کامل و یك قطعه عکس و تعیین حداقل حقوق به صندوق پستی ۱۴٫۱۳۱۱ ارسال دارند .
۱-۳ آ-۳۲۵۳۲

شرکت تولیدی وصنعتی سیگار

بیکنفر دوشیزه ویابانو که ازعهده‌ماشین‌نویسی فارسی ولاتین برآید مورد نیاز است. خیابان پهلوی اول عباس آباد پلاك ۲۵ ساختمان‌سیگار
۱-۲ آ-۳۵۴۶

موسسه تولیدی بین‌المللی

مایل به استخدام شخصی با شرائط ذیل میباشد :
دارا بودن حداقل دیپلم متوسطه
تسلط کامل‌به‌زبان انگلیسی یا آلمانی
شخص مزبور متصدی کنترل و دنبال کرد ن‌سفارشات تولید در کارخانه و مسئول کاردکس کالای تمام شده خواهد بود .
متقاضیان به صندوق پستی ۱۴-۱۲۸۷ مکاتبه نمایند .
۱-۳ آ-۱۵۷۵۳

ماشین نویس فارسی

بیکنفر دوشیزه یا بانو که حداقل ۴ سال سابقه ماشین نویسی فارسی داشته و کاملا ورزیده و مسلط باشد برای تمام وقت استخدام میشود .
داوطلبان بین‌ساعات ۷½صبح تا۱۲½ و ۳½تا ۷ بعد از ظهربه شرکت سهامی جنرال مکانیك خیابان تخت جمشیدبعد ازمیدان کاخ خیابان کیوان شماره ۶۷ ساختمان‌جنرال‌مراجعه فرمایند.
۱-۴ آ-۱۵۷۲۱

یك نفر خدمت‌کار زن برای

شبانه‌روزی و یکنفر آشپز با سابقه مرد احتیاج است . تلفن ۶۱۲۳۰۵
آ- ۱۵۷۷۷

به زن و شوهری‌برای خدمت کاری و باغبانی در باغ نزدیك تهران‌احتیاج‌است تلفن۶۱۲۳۰۵
آ-۱۵۷۷۷

استخدام دوشیزه

عده‌ای دوشیزه که دارای تحصیلات اول تا سوم متوسطه سن آنها بیش از بیست سال نباشد برای کار بسته‌بندی لوازم آرایش استخدام میشود . با در دست داشتن مدرك تحصیلی ۲ برك رونوشت شناسنامه و چهار قطعه عکس به ساختمان پلاسکو طبقه دوم شماره ۳٫۶ مراجعه فرمائید .

شرکت سهامی آریا - شاهین وجیپ

جهت کار در کارخانجات خود افراد واجد شرایط زیر را استخدام مینماید .
۱- مهندس طراح با سابقه کار و آشنائی به زبان انگلیسی
۲- مهندس ابزار با سابقه کار و آشنائی به زبان انگلیسی
۳- مهندس تریم با سابقه کار و آشنائی به زبان انگلیسی
۴- مهندس میکانیك با سابقه کار و آشنائی به‌زبان انگلیسی
۵- نقشه کش فنی
۶- صافکار درجه یك
۷- نقاش اتومبیل (پیستوله کار)
۸- تراشکار درجه یك
۹- دیپلمه فنی با سابقه کار
۱۰- راننده پایه یکم ودوم همگانی و آشنائی کامل به میکانیکی اتومبیل
واجدین شرایط میتوانند همه روزه به‌استثنای روز های تعطیل از ۸ صبح الی ۴ بعد از ظهر با در دست داشتن ورقه خاتمه خدمت یا معافیت دائم به کارگزینی کارخانجات واقع در کیلومتر ۱۴ جاده کرج مراجعه نمایند .

به یك نفر مدیر فروش ماشین آلات راه سازی و ساختمانی که‌به زبانهای‌انگلیسی یا آلمانی آشنائی داشته باشد نیازمندیم .
خیابان آیزنهاور چهار راه اسکندری شماره ۱۸۸ تلفن‌های ۹۵۰۳۸۹ _۹۵۰۳۷۹ _۹۵۹۱۲۰
۱-۳ آ-۳۵۴۸

به دو نفر ویزیتور

جهت فروش ماشین‌آلات راه سازی و ساختمانی که به زبان های انگلیسی‌یا آلمانی آشنائی داشته باشند نیازمندیم .
خیابان آیزنهاور چهار راه اسکندری شماره ۱۸۸ تلفن‌های ۹۵۰۳۸۹ _۹۵۰۳۷۹ _۹۵۹۱۲۰
۱-۳ آ-۳۵۴۷

سازمان تبلیغاتی بیستون

(سازنده تابلو پلاستیك و نئون) بیك دوشیزه یا بانوی تلفنچی مجرد و یك نفر مرد برای ویزیتوری نیازمند است تلفن ۳۳۵۸۴۰
۲-۳ آ-۳۲۴۲۸

آموزشگاه حرفه‌ای آزمایش

برای‌سرپرستی‌هنرجویان جدید خود ۸ مادر با شرایط ومزایای زیر استخدام می‌نماید .
۱- حداقل سن سی سال
۲- داشتن‌گواهی قبولی‌ششم ابتدائی یا بالاتر
۳- سپردن تعهدخدمت برای حداقل یکسال
مادران در بخش شبانه روزی اقامت کرده هر یك سرپرستی ۲۲ هنرجو را بعهده خواهند داشت و از ۲۴ ساعت مرخصی هفتگی و ۲۵روز مرخصی‌سالیانه و مزایای بیمه و بازنشستگی کارمندی بهره‌مند خواهند گشت .
حقوق مادران در سال اول استخدام به ترتیب ذیل خواهد بود
۱- دارندگان مدرك پائین‌تر از سیکل ۴۵۰۰ ریال
۲- دارندگان سیکل ۵۰۰۰ ریال
۳- دارندگان دیپلم ۵۵۰۰ ریال
از مبالغ فوق ماهیانه یکهزار ریال بعنوان هزینه خوراك کسر میشود
داوطلبان واجد شرایط می توانند ازاین‌تاریخ تا۱۵شهریور ماه همه روزه از ساعت ۷٫۳۰ بامداد تا ۴٫۳۰ بعد از ظهر به دفتر آموزشگاه واقع در محوطه کارخانه‌های آزمایش کیلومتر ۱۲ جاده آبعلی مراجعه نمایند
۱-۳ آ- ۳۲۹۴۲

آگهی استخدام

جمعیت شیروخورشید سرخ ایران برای خدمت در موسسات درمانی شعب‌جمعیت‌در شهرستان ها به تعدادی جراح ، متخصص زنان ، پزشك عمومی ، قابله و تکنیسین‌رادیولوژی، آزمایشگاه بیهوشی‌و داروخانه نیازمنداست از داوطلبان خواهشمند است برای کسب اطلاعات بیشتر همه روزه باستثنای پنجشنبه‌ها از ۴½ الی ۸½ بعد از ظهر به‌اداره امور بیمارستانهای جمعیت واقع در خیابان سیمتری روبروی ژاندارمری کل کوچه ساسان شماره ۱۲ مراجعه فرمایند .
۱-۸ آ-۳۲۹۳۴

تزئینات پروین

به‌چند نفر ویزیتور مردجهت کارهای تزئینی نیازمند است.
نشانی:خیابان روزولت‌چهارراه تخت‌جمشید مقابل تریا فناری پلاك ۱۰۱٫۱
۱-۲ آ-۳۵۸۲

یکنفر دیپلمه که به امور دفترداری وارد باشد مورد نیاز است تلفن ۷۶۳۶۲۴
۱-۴ آ-۳۵۸۹

کارگر ورق‌کار ورزیده

برای ساختن میز تحریر و کتابخانه‌های آهن با حقوق‌مکفی استخدام میشود طالبین به‌خیابان فیشرآباد جنب‌پمپ بنزین‌شماره ۲۱ به آقای مرتضوی مراجعه نمایند
۱-۵ آ-۳۵۸۰

یکنفر کارگر برای تگهبانی شب با ضامن معتبر مورد نیاز است به راهنمای ۲۶۴روزنامه اطلاعات مراجعه شود
۱-۵ آ-۳۵۸۱

تعدادی بازاریاب دارای

تحصیلات دیپلم‌به بالا موردنیاز است . متقاضیان میتوانند همه روزه از ساعت ۱۱ تا ۱۲ صبح بشرکت سهامی‌بیمه آسیامیدان فردوسی پلاك ۳۵۳ طبقه چهارم قسمت بیمه عمر مراجعه نمایند.
آ-۱۵۷۹۱

کارخانه دورمن دیزل تبریز

به یك نفر سرپرست تعمیرات‌با حداقل هفت سال سابقه‌تعمیرات برق و مکانیك آشنا به زبان انگلیسی احتیاج دارد
تبریز صندوق پستی شماره ۱۸۹ مهندس سماواتی تلفن ۹۹۸۳۱
۱-۳ آ-۳۲۸۱۰

EMPLOYMENT
A FOREIGN pharmaceutical company requires a secretary with excellent knowledge of English and Farsi as well as typing in both the languages. Applications with full details should be sent to P.O. Box 2497, Tehran.

آگهی استخدام

شرکت حمل‌و نقل‌بین‌المللی ترانسکواکسپرس احتیاج به‌دو نفر دوشیزه یا بانوئی که‌دارای سواد کامل فارسی و آشنا به ماشین نویسی فارسی و لاتین و بتوانند بزبان انگلیسی تکلم و بخوانند نیازمند است.
آدرس: خیابان‌شاهرضاساختمان ارفرانس طبقه پنجم .
۱-۳ آ-۱۵۷۸۵

دفتر بیمه خاور

نمایندگی کل‌شرکت سهامی بیمه آسیا تعدادی نماینده‌فعال با حقوق و مزایای کافی‌آستخدام مینماید سه‌راه شاه نبش کوچه ملك مقابل بانکملی شماره ۱٫۲۰۴
۱-۴ آ-۳۵۷۷

نمایندگی کل یك شرکت

هواپیمائی به افراد زیر احتیاج دارد :
یکنفر کارمند برای قسمت بار در فرودگاه
یکنفر کارمند برای قسمت ترافیك فرودگاه
یکنفر کارمند برای قسمت فروش دفتر شهر
داوطلبین با صندوق پستی ۳۳۴۳ آقای ه . ك مکاتبه فرمایند
۱-۲ آ-۱۵۷۲۵

استخدام

چند بانوی‌تحصیلکرده جهت سرپرستی کودکان مورد نیاز است . افراد با سابقه مقدم خواهند بود آشیانه کودك : موسسه نگاهداری و پرورش فکر کودك تلفن ۶۷۷۸۰
۱-۲ آ-۳۵۶۷

استخدام مهندس

بیکنفر مهندس‌مکانیك‌برای خدمت در شیراز مورد نیازاست تلفن ۲۹۱۷۳
۱-۳ آ-۳۵۷۲

شرکت سهامی خوراك وابسته به گروه صنعتی مینو

برای تکمیل کادر قسمت پانچ ماشینهای آی بی ام خود به چند نفر دوشیزه یا خانم با شرایط ذیل احتیاج دارد .
۱- حداکثر سن ۲۵ سال
۲- تحصیلات حدود دیپلم .
۳- نداشتن موانع قانونی استخدام
افرادبا تجربه‌حق تقدم‌خواهند داشت . واجدین شرایط می توانند برای انجام مصاحبه از ساعت ۸ صبح الی ۳ بعد ازظهر روز شنبه ۴۹٫۵٫۳۱ بساختمان مرکزی مینو واقع در کیلو متر ۱۴ جاده شمالی کرج مراجعه نمایند .
۱-۲ آ-۳۳۰۵۶

بیك خانم منشی برای مطب نیازمندیم ۴۲۴۴۵
۱-۲ آ-۳۵۹۷

استخدام حسابدار

شرکت سهامی پنبه جاوید بابل یکنفر حسابدارکه درامور حسابداری دوبل حد اقل دوسال تجربه داشته‌باشد استخدام میکند . داوطلبان بنشانی بابل - سرای عبداللهی - شرکت سهامی پنبه جاوید مراجعه نمایند.

آگهی استخدام

کارخانجات رادیو تلویزیون‌بلر جهت‌تکمیل کادر سرویس تلویزیون عده‌ای کار آموز با شرایط زیر استخدام میکند .
۱- حداقل تحصیلات سوم متوسطه .
۲- داشتن برك خاتمه خدمت سربازی یا معافیت دائم .
۳- داشتن گواهینامه رانندگی .
۴- حداکثر سن ۳۵ سال .
واجدین شرایط همه روزه باستثنای پنجشنبه‌ها وایام تعطیل از ساعت۹ الی۱۱ و از ۱۵ الی ۱۷ بادردست‌داشتن‌اصل‌شناسنامه وبرك خاتمه خدمت یا معافیت دائم ویك‌قطعه از آخرین عکس خود به کارگزینی‌شرکت‌واقع درخیابان تهران‌نو- ایستگاه پل خیابان سی- متری نیروی هوائی کارخانجات‌رادیوتلویزیون بلر مراجعه نمایند .

تعدادی بازاریاب فعال و یا سابقه با حقوق مکفی و پورسانتاژ استخدام‌میشودخیابان شاه غرب سینما نیاگارا بالای بانك صادرات شرکت فوبال
۱-۳ آ- ۳۴۴۵

آگهی استخدام

شرکت زوبین استخدام میکند .
یکنفر حسابدار .
یکنفر فروشنده دیپلمه .
تلفن ۳۰۵۲۶۱
۱-۲ آ-۱۵۴۹۵

شرکت پرسیانا

تعدادی ویزیتور با تجربه رابا حقوق‌وپورسانت‌استخدام‌مینماید داشتن برك معافی یاخاتمه‌خدمت فتوکپی دیپلم و سپردن تضمین معتبر شرایط پذیرش میباشد. وقت ملاقات صبحها . نشانی شاهرضا مقابل دبیرستان البرز شماره ۱۱۷-۱۱۹

خانمها توجه فرمائید

اگردارای برخورداجتماعی خیلی خوب و تحرك زیاد هستید واگر مایل به کسب درآمد ماهیانه حداقل ۲۰ هزار ریال میباشید به ما مراجعه کنید خیابان شاه نزدیك سینما نیاگاراپلاك ۱۸۴ شرکت فوبال تلفن۶۰۱۳۵ از ۵ تا ۷ بعد از ظهر
۱-۳ آ-۳۵۲۲

یك‌شرکت‌داروئی‌خارجی

بیکنفرانباردارباتضمین‌معتبر که حداقل پنجسال سابقه کار دراین رشته داشته‌باشد وبه‌امور نگهداری حسابهای انبار و موجودی اجناس وارد باشد با حقوق مکفی مورد نیاز است آشنائی به زبان انگلیسی ضروری است. واجدین شرایط صبحها با تلفن ۴۲۲۵۱ مکالمه نمایند .
۱-۲ آ-۳۵۱۴

یك شرکت تجارتی برای‌تکمیل

کادر خود چهار نفر مهندس کشاورزی آشنا به امور تجاری و بازاریابی را جهت تصدی شعبات خود در شهرستانها استخدام میکند .
شرائط عمومی‌استخدام برای داوطلبین سپردن تعهد برای‌پنج سال کار و داشتن گواهینامه رانندگی و حداکثرسن ۳۵سال تعیین گردیده .
واجدین شرائط درخواست خود را با ذکر آدرس دقیق و شماره تلفن به صندوق پستی ۸۹۰ ارسال فرمائید .
آ- ۳۵۲۰

بچند نفر دوشیزه با معلومات ششم ابتدائی یاسیکل جهت مونتاژ رادیو وتلویزیون نیازمندیم . تلفنهای ۹۶۱۴۸۹ و ۹۶۱۴۹۰

۱-۲ آ-۳۵۴۴

استخدام

اگر شما مایل باشید که بعد از یادگرفتن ارك‌الکترونیك گیتار الکتریك جاز خارجی ویا آکوردئون حداقل سه‌ماه برای ما کار کنید سازهای فوق را با گرفتن تعهد و تضمین بشما مجانا یاد خواهیم‌داد همچنین وسایل فوق برای تمرین‌مجانا در اختیار شما قرار میگیرد - تلفن ۷۵۹۱۰۰
۱-۶ آ- ۳۳۱۴

تعدادی کارگر (کتی‌باف)با

حداقل دو سال سابقه کار و داشتن دفترچه خاتمه خدمت و سواد ششم ابتدائی مورد احتیاج است . واجدین شرایط باتلفن ۵۹۱۵۴۰ تماس بگیرند
۱-۳ آ-۳۵۴۹

بکارگر برقکار نیازمندیم

شرکت سهامی خاص آرمه جهت تکمیل کادر فنی خود به چند نفر کارگر برقکار نیازمند است . نشانی کیلو متر ۱۲ کرج ، استادیوم یکصد هزار نفری آریامهر .
۱-۳ آ-۱۵۶۵۵

جویای کار

دیپلم ریاضی

سابقه‌کار کرامورمالی بااتومبیل بعدازظهرها آماده کار میباشد تلفن ۷۹۶۷۴۲

حسابدار دیپلمه

با سابقه جویای کار است تلفن ۳۰۴۰۸۹
۱-۵ آ- ۳۴۱۶

مهندس راه و ساختمان جویای کار است صبح‌هاساعت ۱۱-۱۲ تلفن ۶۳۱۸۵۲
۱-۳ آ-۳۴۶۳

مهندس برق آماده کار در اهواز
۳۳۳۸۲۵ - ۳۳۸۱۶۸
۱-۳ آ-۱۵۸۲۱

راننده جوانی‌با سواد سیکل و گواهینامه دو شخصی ۴ سال سابقه کار و متاهل آماده کار در تهران و شهرستانها باحقوق هفتهزار ریال میباشد به‌راهنمای شماره ۲۶۳ روزنامه اطلاعات مراجعه فرمائید
آ- ۱۵۷۹۵

راننده ۲ شخصی با تجربه

تحصیلکرده آماده کار در موسسات میباشد به راهنمای شماره ۲۵۸ روزنامه اطلاعات مراجعه شود
۱-۳ آ-۱۵۰۵۳

جوانی با دارابودن

دیپلم و برك پایان‌خدمت‌وبیکان ۴۸ - از ساعت ۷ بعد از ظهر ببعد آماده کار در هتل‌ها و شرکتها تلفن ۳۳۶۸۱۴
۱-۵ آ- ۳۱۲۸

مهندس مکانیك تحصیل‌کرده درآلمان‌آشنابزبان انگلیسی‌چهار سال سابقه کار جویای کارحتی در جنوب اهواز صندوق پستی ۳۷۵
۱-۳ آ-۱۵۶۳۹

گمشده

گذرنامه بنام همت کیونکو صادره کشور ترکیه و روادید آن درپارکینك تختانی‌فروشگاه بزرك ایران مفقودشده ازیابنده تقاضا دارد به اطلاعات فروشگاه بزرك ایران تحویل فرماید .
آ- ۱۵۸۰۳

چك شماره ۱۷۸۲۱۶ بسر رسید ۴۹٫۶٫۵ بانك خاورمیانه شعبه بازار به‌مبلغ‌نه هزار ریال در وجه شاه‌محمدی از حساب جاری شماره ۸۲۹۰۱۰ مفقود گردیده از درجه اعتبار ساقط است یابنده به تلفن ۲۵۹۹۵ اطلاع فرمایند .
آ- ۱۵۷۸۹

آگهی برای عموم

چك شماره ۳۷۷۷۱۳-۴۹٫۹٫۳۱ بانك بازرگانی شعبه بهار از حساب جاری ۱۷۷۹ به مبلغ یکمیلیون و هفتصدو پنجاه‌هزار ریال که‌ازطرف شرکت‌بهسازنو عهده شرکت توزیع فلز ایران صادر شده‌مفقود گردیده‌چنانچه نزد کسی پیدا شود از درجه اعتبار ساقط است .
شرکت توزیع فلز ایران
۱-۳ آ-۳۵۷۹

کارت بازرگانی شماره ۲۶۷۳۳ شرکت لسان با مسئولیت‌محدود مفقود گردیده از درجه اعتبار ساقط است .
شرکت لسان‌با مسئولیت‌محدود
آ- ۱۵۷۱۳

در روز ۴۹٫۵٫۲۵ کیف مشکی بغلی اینجانب عبداله بلورچی محتوی گواهینامه ۲ همگانی کارت‌شناسائی وگواهی نامه موتورسیکلت‌و مبلغ۳۹۰۰ ریال وجه نقد مفقود شده از یابنده خواهشمند است وجه آن را به عنوان مژدگانی‌برداشته و اسناد را به این آدرس ارسال نماید - زعفرانیه کوی آرام پلاك ۶ منزل آقای بی‌طرف
آ- ۳۲۸۹۸

یکعدد کیف محتوی گواهی نامه رانندگی برك خاتمه‌خدمت. برك بیمه و کارت اتومبیل‌مفقود شده است از یابنده خواهشمند است به آدرس‌میدان کل حسین‌راه‌آور مراجعه و مژدگانی دریافت دارند .
آ-۱۵۸۱۵

چك به شماره ۳۲۲۰۸۴۰ به مبلغ ۱۳۵۵۱۲ ریال در بانك سپه شعبه کرج به حواله‌کرد حاج یوسف‌طاهری‌از بابت ۱۲۰ راس گوسفند به شماره ۲۱۲ گم گشته به تلفن شماره ۵۰۷۶۲ اطلاع دهید .
آ- ۱۵۶۱۳

سفته به شماره ۷۰۰۲۹۱ سری ج متعهد شرکت ندا در وجه آقای مهندس محمد علی بهمنیه به‌سر رسید ۴۹٫۵٫۲۵ به مبلغ ۲۵۰۰۰ ریال درتاریخ ۴۹٫۵٫۲۱ مفقود گردیده ازدرجه اعتبارساقط‌است .تلفن۸۹۲۰۷۳ امانیان اطلاع دهند .
آ-۱۵۶۱۵

دسته چك حساب ۴۱۰۶۸ بانك ملی شاه آباد و ۶۳۴۱۳ بانك تهران چهارراه پهلوی و یکبرك چك ۱۱ هزار ریالی بانك صادرات یزد با کت و مقداری‌اوراق‌دیگر روز۴۹٫۵٫۲۱ از داخل اتومبیلم بسرقت رفته برای دستگیری سارق پرونده تحت تعقیب اداره آگاهی است و چکها و اوراق مذکور ازدرجه اعتبار ساقط است .
عباسعلی معلم
آ-۱۵۶۵۹

چك شماره ۵۶۹۰۷۴ازحساب ۱۴۲ بانك بازرگانان شعبه فردوسی در وجه حامل مفقود شده و از درجه اعتبار ساقط است .
حسن کریمی جعفری
آ- ۱۵۶۵۳

چکهای شماره ۵۴۴۹۳۱ تا ۵۴۴۹۵۰ از حساب جاری‌شماره ۵۰۲۹۷ بانك ملی شعبه موزه بسرقت رفته و از درجه اعتبار ساقط است
علیمحمد امیرتاش
آ-۱۵۷۰۳

آموزشگاهها

کلاس درس

فکر کنید و تصمیم بگیریدویك‌عمرانگلیسی صحبت‌کنید

موسسه انگلیسی نژاد برای کلاسهای انگلیسی - ماشین- نویسی شورت هند ثبت‌نام می نماید پهلوی مقابل کاخ‌مرمر تلفنهای ۴۷۱۴۱ - ۴۲۰۸۶

اطلاعیه

کاخ دانش

آقایانی که در کلاس نقشه برداری‌دوره ۵۱ ثبت‌نام کرده‌اند خواهشمند است‌روزدوم شهریور ماه ۴۹ ساعت ۶ بعد از ظهربه شعبه نادری جهت شرکت در کلاس حضور بهمرسانند.

انجمن فرهنگی کاخ دانش
۱-۳ آ-۳۲۳۱۴

تعلیم رانندگی

هنرسان فنی پرستو

مرکز اموزش صحیح‌رانندگی و مکانیکم ترافیك مجهز به بهترین و مدرنترین آموزش تهران خیابان شاهپور چهارراه گمرك تلفن ۲۳۹۱۶

آموزشگاه رانندگی پرنده‌آبی آریا - شاهین - پیکان: با نازلترین قیمت از حد معمول‌در اختیار مشتریان محترم خواهد گذاشت میدان فوزیه جنب‌بانك تهران تلفن ۷۶۴۱۵۸
۱-۴ آ- ۳۰۱۸

تدریس خصوصی

ریاضیات . فیزیك وشیمی توسط دانشجو تلفن۷۰۱۰۱
۱-۲ آ-۳۵۴۰

دبیر طبیعی بعد از ظهرها تلفن ۶۲۸۴۰۴
آ- ۳۵۷۰۷

فارسی انگلیسی فرانسه‌آلمانی ایتالیائی به خارجیان ۴۸۱۹۹
۱-۶ آ- ۳۴۴۷

تدریس کلیه‌دروس‌اختصاصی توسط دبیر دبیرستانها۳۵۳۳۰۷
آ- ۲۵۵۱

پانسیون

پانسیون وستا

ویژه بانوان‌و دختران‌دانشجو امیرآباد نرسیده به بلوار کوچه مرعشی شماره ۱۸ تلفن

آگهیهای متفرقه

چین‌چیلا

تعدادی چین‌چیلا با قفس بفروش میرسد ۸۹۰۴۸۶
۱-۱۰ آ- ۱۵۰۰۱

نماینده برای قطعات
سیتروئن - ژیان

شرکت نریمیان وارد کننده مستقیم قطعات سیتروئن‌وانت و ژیان . از شهرستانها نماینده معتبر می پذیرد. خیابان‌خدمت- الدوله غربی پلاك ۴۲۴ تلفن ۹۵۰۱۱۱

اسناد لاوصولی خریداریم - ۳۵۱۶۱۷
آ- ۲۵۴

ایران‌لئوم

کف پوش یك پارچه پلاستیکی نادری گالری گلشن ۳۱۰۵۴۳

شیشه فروشی مخملی

شیشه برای نصب و پنجره های آلومینیم و شیشه رنگی‌نقد و اقساط سیدخندان تلفن ۶۷۲۹۷۶
۱-۵ آ-۳۵۶۸

آبلیمو وآب غوره

و سرکه صددرصد خالص سی متری تلفن ۶۰۵۸۱
۱-۳ آ-۳۵۹۶

پیمانکاری آریا سازنده کلیه کار های فلزی ساختمان و غیره تلفن دفتر ۵۹۱۴۱۸ تلفن کارگاه ۵۹۷۸۸

کفش درگاهی

مدلهای زنانه و مردانه
اول خیابان منیریه جنب فنادی میهن تلفن ۶۶۴۶۷
۱-۹ آ-۲۹۹۹

نئون

نئون آزاد سازنده‌مدرن ترین تابلوهای نئون و پلاستیك‌تلفنهای ۳۱۴۲۷۰ و ۳۱۲۱۰۵ و۳۰۴۷۱۷

داروخانه‌ها

داروخانه مهران
خیابان شیرو خورشید چهار راه استخر تلفن۹۵۴۰۰۷

داروخانه دراك استور تهران
خیابان سیمتری نظامی و عباس‌آباد مقابل پمپ بنزین ۶۲۷۳۹۶

سینما و سیستمها

* شناگر کوچولو - رنگی - لوئی دوفونس - آندره‌پاریزی
شهرفرنك (۶۲۷۶۲۸) ۱۵٫۱۱-۳۰٫۳-۳۰٫۵-۳۰٫۷-۹٫۴۵
* خداحافظ کلمبوس - رنگی- الی‌مك‌گراد - ریچارد بنجامین
امپایر (۶۲۳۹۴۲) ۱۵٫۱۱- ۳۰٫۳- ۳۰٫۵- ۳۰٫۷- ۹٫۴۵
* پارتی - رنگی - پیترسلرز - کلودین‌لوئزه
دیاموند (۶۲۸۴۰۰) ۱۵٫۱۱- ۳۰٫۳- ۳۰٫۵- ۳۰٫۷- ۹٫۴۵
* کامیلیون طلائی - رنگی - مارك دامون - لیزبارت
نیاگارا (۶۵۳۰۷) ۱۱- ۳- ۵- ۷- ۹
ادئون (۳۳۸۱۱۸) ۳۰٫۱۰- ۲- ۴- ۶- ۸- ۱۰
سیلورسیتی (۸۱۲۰۵) ۳۰٫۱۰-۳۰٫۲-۳۰٫۴-۳۰٫۶-۸٫۳۰
* آوازخوان نه‌آواز - رنگی - میلن دومونژو - درك بوگارد
کاپری (۴۸۴۰۱) ۱۱- ۳- ۵- ۷- ۹
* دفاع از حق - سینماسکوپ - رنگی - جولیانوجما
رادیوسیتی (۴۳۳۲۰) ۱۵٫۱۱-۳۰٫۳-۳۰٫۵-۳۰٫۷-۹٫۳۰
مولن‌روژ (۷۲۹۲۹) ۳۰٫۱۱- ۳۰٫۳- ۳۰٫۵- ۳۰٫۷- ۹٫۳۰
شهوند (۳۵۴۰۴۰) ۱۵٫۱۰-۱۵٫۲-۱۵٫۴-۱۵٫۶-۱۵٫۸
سهیلا (۳۳۶۴۲۴) ۳۰٫۱۰-۳۰٫۲-۳۰٫۴-۳۰٫۶-۸٫۳۰
نپتون (۷۶۰۱۳۶) ۹- ۱۱- ۱- ۳- ۵- ۷- ۹
مهتاب (۴۷۷۷۷) ۱۱- ۳- ۵- ۷- ۹
* فریب - رنگی - آن‌مارگرت - لارنس هاروی
ب.ب (۶۹۶۴۱) ۳۰٫۱۰- ۲- ۴- ۶- ۸- ۱۰
* سینما ایفل برای تعمیرات وتغییردکوراسیون تعطیل است
* آس برنده - رنگی - ایلای والاك - ترنس هیل
پولیدور (۶۴۵۸۵) ۳۰٫۱۱-۳۰٫۳-۳۰٫۵-۳۰٫۷-۹٫۳۰
سانترال (۴۸۶۸۶) ۱۱- ۳- ۵- ۷- ۹
متروپل (۳۳۹۴۱۰) ۳۰٫۱۰-۳۰٫۲-۳۰٫۴-۳۰٫۶-۸٫۳۰
درایوین ونك (۶۲۲۵۵۷) ۸- ۱۵٫۱۰
رویال (۴۹۷۸۵) ۱۱- ۳- ۵- ۷- ۹
* مردی‌که از باران آمد - رنگی - چارلزبرونسون
ریولی (۷۵۷۷۷۷) ۱۱- ۳٫۳۰- ۳٫۳۰- ۵- ۷٫۳۰- ۹٫۴۵
* مردان کینه‌توز - رنگی - ارنست بورگناین - جرج هیلتون
پارامونت (۴۸۳۲۱) ۱۵٫۱۱-۳۰٫۳-۳۰٫۵- ۳۰٫۷- ۹٫۳۰
* دختر مسخره - رنگی - عمرشریف - باربارا استریسند
بولوار (۶۰۲۹۲) ۱۱- ۳۰٫۲- ۵- ۳۰٫۷- ۱۰
* کوتوله - رنگی - راس تامبلین - تری توماس - پیترسلوز
سینه‌موند (۴۸۳۲۲) ۱۱- ۳- ۵- ۷- ۹
* درنیمه شب - رنگی - آل‌بانو - رومیناپاور
آتلانتیك (۶۲۷۱۷۱) ۱۵٫۱۱-۳۰٫۳-۳۰٫۵- ۳۰٫۷-۹٫۳۰
* عشق من گریه نکن - رنگی - رومی‌اشنایدر
گلدن‌سیتو (۶۱۳۲۶۹) ۱۱- ۳۰٫۳- ۳۰٫۵- ۳۰٫۷-۹٫۳۰
* مکتب عشق - رنگی - ربرت‌حسین - ناتالی ولون
کسری (۷۵۶۹۳۹) ۱۰- ۲- ۴- ۶- ۸- ۱۰
* زن پلنك - رنگی - مونایازمال - کریستوفرلی
دیانا (۴۷۳۶۵) ۳۰٫۱۱- ۳۰٫۳- ۳۰٫۵- ۳۰٫۷- ۹٫۳۰
کریستال (۳۳۷۶۷۵) ۱۱- ۱- ۳- ۵- ۷- ۹
همای (۳۱۱۶۶۹) ۱۱- ۱- ۳- ۵- ۷- ۹
اورانوس (۲۷۹۷۱) ۱۵٫۱۰- ۱۵٫۲-۱۵٫۴-۱۵٫۶-۱۵٫۸
رنگین کمان (۷۵۶۷۶۰) ۳۰٫۱۰- ۳۰٫۲- ۳۰٫۴- ۳۰٫۶ - ۸٫۳۰
چرخ و فلك ۱۰- ۱۲- ۲- ۴- ۶- ۸
* نرمن هیپی شده - رنگی - نرمن ویزدوم
رکس (۳۳

هیأتی از بازرگانان و صاحبان صنایع افغانی بایران میآیند

*** هیئتی از بازرگانان ایرانی نیز بافغانستان سفر خواهند کرد**

یك هیات بازرگانی افغانی به زودی به ایران می‌آید . اعضای این هیات بین ۷تا ۱۰نفر است آقای جلیل شرکاء رئیس کل مرکز توسعه صادرات ایران که روز پنجشنبه گذشته برای‌دعوت از بازرگانان افغانی به این کشور رفته بود به تهران مراجعت کرد ووی طی مدت اقامت خود در افغانستان بامقامات اقتصادی و همچنین بازرگانانیکه قرار است به‌ایران بیایند ملاقات کرد و مذاکراتی پیرامون گسترش مبادلات بازرگانی دو کشور انجام داد .

انتظار میرودبا سفر هیات بازرگانی افغانی بایران و همچنین مسافرت بعضی از مدیران صنایع‌و بازرگانی ایران که در نظر است در آینده نزدیکی به افغانستان صورت‌بگیرد وضع‌بازرگانی دو کشوردریك کوران تحول جدیدی قرار بگیرد.

باید توجه داشت که درافغانستان برای پذیرش کالاهای ایرانی و متقابلا بازار ایران برای کالاهای افغانی از جهات مختلف منجمله نزدیکی راه از ارجحیتهای خاص میباشد علاوه برنزدیکی راه و زبان مشترك و همچنین علاقه‌عمیق تاریخی که بین دو ملت ایران‌و افغان وجود دارد امکانات‌مبادلات بازرگانی‌دو کشوررابیشتر میسازد.

لازم بیادآوری است که رئیس کل مرکزتوسعه صادرات‌بلافاصله بعداز مراجعت به‌ایران جلساتی برای صاحبان صنایع وبازرگانی ایران ترتیب میدهد که در آن مسائل مربوط‌به گسترش‌مبادلات بین دو کشور بررسی خواهد شد، در این جلسات مدیران صنایع ایران و همچنین بازرگانان‌ایرانی درجریان مسافرت رئیس کل‌مرکز توسعه صادرات‌قرار خواهند گرفت وبزودی عده‌ای از صاحبان صنایع وبازرگانهای صادر کننده ووارد کننده ایران عازم افغانستان خواهند شد.

امید فراوانی وجود دارد که سفر صاحبان صنایع و بازرگانان ایرانی با خرید کالاهای افغانی و همچنین افزایش صادرات کالاهای صنعتی ایران به این کشور همراه باشد، چون ایران علاقمندبخرید کالاهای‌افغانی وهمچنین‌مشارکت‌درطرحهای صنعتی آن کشور میباشد.

یك مقام مرکز توسعه صادرات در باره تاریخ قطعی سفر هیات بازرگانی افغانی بایران گفت : تاریخ این مسافرت فعلا مورد بررسی اعضای هیاتی است که بایران دعوت شده‌اند و پس از روشن شدن از طرف آنها رسما اعلام خواهد شد بعد از مراجعت رئیس کل مرکز توسعه صادرات مقدمات تشکیل یك نمایشگاه اختصاصی از کالاهای صنعتی‌ایران برای بازدید بازرگانان افغانی نیز فراهم شده است. این نمایشگاه اختصاصی در محل نمایشگاه‌بین‌المللی ایران‌ایجادخواهد گردید.

ماشین سازی تبریز چه میسازد؟

اختصاصی اطلاعات

آذربایجان در عصر انقلاب صنعتی ایران

- انواع ماشین‌های ابزار
- ماشین‌های مته
- ماشین‌های تراش
- ماشین‌های صفحه‌تراش
- ماشین‌های سنگ‌سمباده
- کمپرسورها
- پمپ‌ها
- الکتروموتورها
- و.....

گوشه‌ای از کارخانه عظیم ماشین سازی تبریز

گزارش از : فرستاده مخصوص روزنامه اطلاعات

۱۴

دراین قسمت از ربرتاژ فرستاده مخصوص روزنامه اطلاعات اهمیت کارخانه ماشین‌سازی تبریز بطور مشروح بیان شده است.

بی‌شك آموزش فنی ، یکی از عوامل اصلی پیشبرد هدفهای یك طرح صنعتی است.در بخش‌ماشین سازی تبریز به‌آموزش حرفه‌ای توجه زیادی شده است .

همانگونه که در «کنگره رامسر» تاکید شد لزوم‌تاسیس آموزشگاه های حرفه‌ای در حوزه های صنعتی امروز بیش از پیش‌احساس‌میشود.

چرا که بدینوسیله اولا تجربه اندوزی بخوبی امکان پذیرخواهد بود و کارگران در حین اشتغال‌به کار از آموزش‌های لازم‌سودجسته وآنرا در راه بهتر و کاملتر کردن شیوه‌های‌عملکردخودبکارمی‌بندند.

ثانیا فاصله بین تئوری و عمل کمتر شده و محصل وکارگر در وجودی واحد ازآموزشگاه‌حرفه‌ای و محیط عمل استفاده میجوید . با افزایش آموزشگاههای حرفه‌ای در حوزه‌های صنعت ، قسمتی از مسائل تحصیلات عالیه حل‌میشودو دارندگان دیپلم،همه پشت درهای بسته دانشگاه گرد نمی‌آیند و فرصت را به‌کسانی می‌سپارند‌که عمیقا به دانش نظری وابسته‌اند ، استعداد کفایت وفرصت‌آزادارند. آنها که استعداد کسب ، تجارت فنی در خود سراغ دارند ، یا اشتغال در کارگاهها‌و کسب‌معرفت تجربی ، به‌مهارت فنی خودافزوده و خلاء کارگران فنی راکه‌اکنون جامعه صنعتی بدان دچار است پر می‌کنند .

ارقام‌نشان میدهد که تعداد مهندسین ، طراحان وتکنوکرات که از دانشگاههای ایران و اروپا فارغ‌التحصیل شده‌اند بحد کفایت دراینجا وجود دارد ، از سوی‌دیگر کارگر ساده بحدوفور با شرایط خوب «مزدکم ، کار زیاد» در دسترس است اما آنچه که در حوزه‌های‌صنعت ، کشاورزی‌وبطور کلی در بخش‌های مختلف اقتصاد ایجاد اختلال می‌کند . نبودن‌طبقه متوسط ، سرکارگرها، تکنیسین ها و بعبارت بهتر گروه اجرائی است که طرح‌های پیش‌بینی شده را بادقت ودانائی پیاده کند.

گروه میانی

آموزشگاه های حرفه‌ای بماکمك خواهدکردکه‌گروه میانی پدیدآید ، سرکارگر های باتجربه که ضمنادانش مورد نیاز خودرا بخوبی آموخته‌باشند ، تکنیسین‌های درجه ۱ و ۲ مدیران ، حسابدارها ، ناظران‌و تمام آنها که حلقه‌های رابط صنعت بین تکنوکرات‌ها و کارگران ساده هستند ، می توانند سلسله مراتب‌عمودی را در صنعت بحالتی منطقی‌و متعادل درآورند .

بمنظور تربیت کارگران ماهرو تکنیسین‌ها و کادر فنی که‌مرکز ثقل نیروی انسانی کارخانه را تشکیل‌میدهد، ماشین‌سازی‌تبریز اقدام به‌تاسیس آموزشگاهی اختصاصی نمود.

۵۵۰ نفر فارغ‌التحصیلان این آموزشگاه،نیازهای موجودکارخانه راازنظر کادر فنی ، مرتفع می ـ نمایند .

این فارغ‌التحصیلان اعم از تکنیسین وکارگران ماهر ونیمه ماهر در قسمتهای فنی وتولید و نصب‌ماشین‌آلات وبازرگانی‌اشتغال دارند .

برای تربیت کادرفنی تعداد ۴۰ نفر از مهندسین وتکنیسین‌های ایرانی به چکسلواکی اعزام شدند . وپس از طی دوره اختصاصی به‌ایران باز گشته و اینك‌با دانشی جدید عملیات‌اجرائی طرح را کارسازی می‌کنند. هم‌اکنون ۵۰ نفر دیگر نیز درچکسلواکی‌مشغول‌آموزش فنی هستند .

بابورسهائی که در اختیارچهار نفر از مهندسین کارخانه گذاشته شد آنها به اروپا اعزام شدند .

همچنین ۱۰ نفر از تکنیسین های کارخانه برای آموزش فنی ماشین آلات خریداری شده به ممالك مختلف فرستاده شدند .

و دومین گروه مرکب از ۵۱نفر از مهندسین ، تکنیسین و کارگر در خرداد ماه ۴۹ بخارج اعزام شده‌اند .

«مرکز آموزش» مقارن‌باصدور تصویب‌نامه هیئت دولت (فروردین ۱۳۴۶) بمنظور تامین‌نیروی‌انسانی مورد لزوم کارخانه تاسیس شد . دراین مرکز همه ساله متناسب با احتیاجات کارخانه افرادی‌بامدارك ششم ابتدائی ، سوم متوسطه ، دیپلم کامل دبیرستان وهنرستان صنعتی پذیرفته میشوند .

پذیرفته‌شدگان در سطوح‌مختلف فنی ، آموزش های لازم رامیبینند ضمنا کارگران‌نیمه‌ماهر ، کارگر ماهر ، تکنیسین‌ها پس از طی‌دوره کارآموزی و فراگرفتن‌برنامه‌علمی و عملی بخدمت گمارده میشوند. بدین طریق ترکیبی مناسب از جوانان تعلیم یافته ، استادکاران باتجربه ، وکارگران ماهر در این مرکز ، بکار مشغول هستند که حاصل کارآنان محصولاتی‌خواهد بود که نه‌تنهاوطن‌ماراازاقلام‌وارداتی بسیاری بی‌نیاز خواهد کرد بلکه صادرات مارا افزایش خواهد داد.

در سال جاری ۲۷۰۰ میلیون ریال مصنوعات داخلی به کشور رومانی صادر خواهد شد و این خود یکی از اقلام صادراتی به کشورهای اروپای شرقی است ، ایران باقراردادهای تجاری که‌با کشورهای اروپای شرقی وشوروی دارد ، یکی از بازارهای عمده صادرات کالاهای داخلی را فتح کرده است .

بازار صادرات

این مساله ، که کشورهای‌توسعه نیافته ، در ابتدای فعالیت های صنعتی‌خود ، احتیاج‌به‌بازارصادرات خود دارند ، مشکل اساسی و پیچیده‌ای ایجاد کرده است .

امکان رقابت باکشور های‌صنعتی پیشرفته برای کشورهائی که‌تازه پابه عرصه بازارهای بین‌المللی صنعت و تجارت پانهاده‌اند، بسیار مشکل است .

از طرفی آنها بااقتصاد مسلطو مهاجم خود که بیشتر ناشی از سلطه‌های سیاسی آنهاست بازار های جهان را قبضه کرده‌اند ، از سوی دیگر انحصارهای ناشی از قدرت‌های بزرك تجاری صنعتی ،و جریان مطلوب مکانیسم‌های‌داخلی‌و خارجی تولید و توسعه بازار های محلی و اتحادیه های مشترك ، هر گونه رقابتی را غیر ممکن‌میسازند.

یکی از امکانات خوب برای توسعه بازارهای یك کشورتوسعه نیافته ، گسترش‌دادن بازار داخلی است واز نظر صادرات ، انعقاد قراردادهای تهاتری باکشور های بلوك شرق است چرا که دادوستد بازرگانی این کشورها با بلوك غرب محدود است از طرفی می ـ توانند مواد خام و وسائل تولیدی ساخته شده را باقیمتی‌مطلوب از کشورهای صنعتی تازه خریداری کنند .

باتلاشی سریع به قراردادهای تجاری مختلفی که ایران‌باشوروی و کشورهای اروپای شرقی‌منعقد کرده است ، متوجه فرصت های نیکوئی میشویم که ایران مغتنم شمرده و گامی موثر برای تعادل تراز پرداختها برداشته است .

این روابط تجاری و فرهنگی بی‌آنکه شائبه تاثیرنفوذ سیاسی درآن برود به گسترش بازارهای ایران خواهد انجامید .

اعتبارات چگونه مصرف میشود

باستناد قراردادهای منعقد بین دولت‌ایران‌وچکسلواکی از محل دوفقره اعتبار بمبلغ پانزده میلیون‌دلار و دویست میلیون دلار احتیاجات‌مربوط به : امور ساختمانی ـطرح‌ـ نقشه و تدارك‌ـ ماشین‌آلات ابزار ووسائل یدکی‌ـقطعات منفصله مواد اولیه وخلاصه کلیة مایحتاج کارخانه‌تدارك میشود و تحویل میگردد .

امور ساختمانی

فعالیتهای ساختمانی طبق‌برنامه پیش‌میرود اسکلت فلزی کارگاه ها تمام شده و بطور موقتی‌تحویل داده شده‌است .

کارهای ساختمانی و تاسیسات وبرق طبق برنامه تنظیم شده‌پیش میرود .

ساختمانهای اصلی اعم ازساختمان اداری ، آموزشگاه ، کارگاهها، انبار و غیره تقریبا تکمیل شده‌و تااین تاریخ۸۴ درصد تعهدات ساختمانی انجام یافته است .

بدنیست بدانید که تنها سالن بزرك کارخانه که برای ساخت و مونتاژ پیش بینی شده در حدود ۳۸۰۰۰ متر مربع مساحت دارد. طول راه آهن اختصاصی کارخانه ۵۵۰۰متر خواهد بود.

جمع کل اعتبار ساختمان که برای کارخانه در نظر گرفته شده وخرج میشوددر حدود۱۱۰۰میلیون ریال است.

کلیه امور ساختمانی باهمکاری کارشناسان چك وبوسیله‌مهندسان مشاور وپیمان کاران ایرانی انجام میشود.

اسکلت فلزی کارخانه های ماشین سازی تبریز توسط کارخانه مهندس سیروس ارجمند ساخته شده است .

شرکت های ایرانی در انجام امور ساختمانی این واحد صنعتی همکاری می کنند.

کار های ساختمانی و محوطه ماشین سازی تبریز توسط شرکت ساختمانی ارکان صورت پذیرفته است .

برنامه خانه سازی

برای رفاه کارگران در نظر گرفته شد که برنامه‌ای اساسی جهت تامین مسکن آنها طرح‌شده‌و بمرحله اجرا درآید . بدنبال این تصمیم قطعه زمینی بمساحت ۸۰ هزار متر مربع از اراضی شاهگلی خریده شد . ساختن تعدادی خانه‌و آپارتمان آغاز شد ولی این خانه ها تکافوی کارگران را نمی دهد . ازاین رو برای ساختن یك شهر کارگری در مجاورت کارخانه مطالعاتی در جریان است که پس‌از تامین اعتبار لازم ، اقدام به ساختن آن خواهدشد.

در قطعه زمینی که در اختیار کارخانه است در حدود ۲۰ خانه مسکونی و آپارتمانی ساخته شده است .

در محل کارخانه های ماشین سازی و تراکتور سازی بطور کلی در حوزه گروه صنعتی ، لزوم بیمارستان و یا درمانگاه مجهز ، حس میشود گویا قرار است بیمارستانی که اکنون در اختیار سازمان برنامه است و محل آن نزدیك کارخانه ها می باشد برای مداوای کارگران این حوزه‌صنعتی تخصیص یابد.

این نکته گفتنی است که کلیه امور ساختمانی کارخانه های‌ماشین سازی تبریز توسط‌مهندسین‌ایرانی انجام میشود.

قراردادها

۵فقره قرارداد و ملحقات آنها، جهت تحویل طرح نقشه ، مدارك ماشین هاو ابزار و وسایل یدکی جمعا بمبلغ ۱۵٫۵۰۰٫۰۰۰ دلار با مقامات چکسلواکی منعقد شده است ، ضمنا قرار داد هائی با ۱۲ کشور اروپائی جهت خرید ماشین‌ـ آلات بمبلغ ۲٫۶۰۰٫۰۰۰ دلاربسته شده‌است .

از مجموع وسائل و ماشین های موضوع قرارداد بادولت چکسلواکی در حدود ۱۱ میلیون دلار و از ممالك دیگر اروپائی قریب ۱٫۳۰۰٫۰۰۰ دلار لوازم و ابزار رسیده و تحویل ماشین سازی شده است و بقیه هم در راه یا در گمرکات است .

امور فنی و تولید با همکاری کارشناسان چك ـ طبق‌استاندارد های چك ، بوسیله مهندسین و تکنیسین های ایرانی انجام می‌ـ گیرد.

تولیدات کارخانه

طبق برنامه ، کارخانه‌محصولات خودرابدین صورت عرضه می‌نماید:

انواع ماشین های ابزار
ماشین های مته
ماشین های تراش
ماشین های صفحه تراش
ماشین های سنك سمباده و پرداخت پرسها
کمپرسور ها
پمپ ها
الکترو موتورها
و چند محصول دیگر.

در حال حاضر ، اولین‌محصول کارخانه ماشین مته رومیزی، تهیه گردیده و آماده عرضه به بازار شده‌است.

با اتمام اموزساختمانی سالن بزرك ، کار باز کردن صندوقهای محتوی ماشین آلات و نصب آنها آغاز گردیده است .

پس از پایان گرفتن مرحله‌نصب ماشین ها که تا آخر سال ادامه خواهد یافت کار اصلی کارخانه یعنی تولید به شکل سری شروع خواهدشد.

مصرف آب وبرق کارخانه

* قدرت کل نصب ماشین‌آلات برابر ۲۰٫۰۰۰ کیلو وات .

*دیماند کارخانه درظرفیت کامل برابر ۶۵۰۰ کیلووات .

* انرژی مورد نیاز سالیانه‌برابر ۱۴٫۵۰۰٫۰۰۰ کیلووات ساعت از شبکه ۲۰٫۰۰۰ولتی‌نیروگاه‌حرارتی تبریز تامین میگردد.

* آب مورد نیاز کارخانه در تابستان ۱۳۴۷ متر مکعب و در زمستان ۹۷۰ متر مکعب و سالیانه ۳۱۴۵۱۶ متر مکعب خواهد بود و از شبکه آب شیرو چاه های عمیق کارخانه تامین میگردد .

سازمان امور اداری

کارخانه بشکل شرکت سهامی‌و بصورت بازرگانی اداره میشود و از طرح سازمانی منظمی برخوردار است که با مطالعه آخرین اصول علمی و مدیریت تنظیم و بمرحله اجرا درآمده است .

در حال حاضر مجموع افرادی که در قسمت های مختلف اداری و فنی تولید کار می‌کنند درحدود ۵۰۰ نفر است . دراین میان ، مدیران ،، کارمند فنی ،مهندسین، تکنیسین ها ، هیات عامله راتشکیل میدهند.

کارهای تاسیساتی

کار های تاسیساتی کار خانه های ماشین‌سازی تبریز بوسیله شرکت « کانتیشن » در دست‌انجام است و همزمان با بهره برداری از کارخانه ماشین سازی تبریز به انجام خواهد رسید .

باید دانست که کار های ساختمانی و تاسیسات آب و برق طبق برنامه پیش بینی شده پیش میرود و روبه تکمیل است .

دنباله‌دارد

اقتصادی

تحولات نفتی خاورمیانه

درماه ژوئن ۱۹۷۰ تغییرات و تحولاتی در برخی از کشورهای عمده تولید کننده‌نفت جهان‌بوقوع پیوست ودر نتیجه نوساناتی در میزان تولید این کشورها بوجود آمد .باآنکه‌صادرات نفت‌عربستان سعودی بمدیترانه از طریق خط لوله‌سراسری‌این کشور (تاپ‌لاین) همچنان متوقف بود مع‌الوصف تولید ماه ژوئن ۱۹۷۰ این کشور افزایش تولیدی معادل ۱۵۰هزار بشکه در روز نسبت به تولید ماه قبل (ماه‌مه ۱۹۷۰)را نشان‌میدهد.

در ماه مورد گزارش کشور های ایالات متحده ـ شوروی ـ ونزوئلا ـعربستان سعودی ـایران ـلیبی وکویت مراتب اول تا هفتم را در تولید نفت جهان بدست آوردند.

تولید نفت‌خام چهار منطقه‌عمده نفتخیز خاورمیانه(ایران ـعربستان ـکویت وعراق) در حوزه فعالیت اعضاء اصلی کنسرسیوم در ماه ژوئن و نیمه اول سال ۱۹۷۰ به ترتیب روزانه به ۱۰ میلیون و ۹۷۷ هزار و ۸۸۹بشکه بالغ بوده ۷۶۵هزارو۳۰۲بشکه و۱۰میلیون‌و که در مقایسه با مدتهای مشابه سال ۱۹۶۹ بترتیب موید ۹٫۸ در صد و ۷٫۱۱ درصد افزایش می‌باشد.

میزان کل تولید نفت ایران (کنسرسیوم ، سیریپ ،ایپاك ، ایمینوکو ونفت‌شاه) وسایر کشور های عمده تولید کننده نفت خاور میانه در ماه ژوئن برحسب بشکه در روز از اینقرار بوده است .

ایران ۳میلیون ۴۷۱هزار ۸۸۰ بشکه ،لیبی ۳ میلیون ۲۶۰ هزار میلیون ۶۰۷ هزار ۴۰۰ بشکه ، ۴۰۰بشکه ، عربستان سعودی ۳ کویت ۳ میلیون ۹هزار ۴۰۰ بشکه .

رئیس اتاق‌بازرگانی بین‌المللی به تهران می‌آید

آقای دکتر«برات‌رام» رئیس‌اطاق بازرگانی بین‌المللی بدعوت کمیته ایرانی اطاق بازرگانی بین‌المللی در نیمه ماه آینده به تهران‌خواهد آمد .

آقای «برات‌رام»یکی‌از شخصیت های ممتاز بازرگانی جهانی است و در مدت سه روز اقامت خود در ایران طی یك برنامه‌ای که برای وی تدوین شده باوزیر اقتصاد و مدیران بانك های مرکزی و ملی و رئیس اطاق بازرگانی و صنایع‌و معادن ایران و عده‌ای از شخصیت های اقتصادی کشور ملاقات و مذاکره خواهد کرد .

آقای «برات رام» در مدت‌تصدی ریاست خود از کشور های خاور‌ـ دور و آسیای جنوبی دیدن کرد و ازکمیته های‌ملی اطاق‌های‌بازرگانی این کشورها بازدید بعمل آورد.

اطاق بازرگانی بین‌المللی یکی از مراجع مهم اقتصادی بخش خصوصی است و نوعی ارتباط با سازمان ملل متحد دارد و هردو سال یکبار کنگره‌ای با شرکت بازرگانان و صاحبان صنایع بزرك جهان در یکی از شهرها تشکیل میدهد در سال آینده این کنگره در شهر وین تشکیل خواهد شد و آقای برات رام‌در مدت اقامت خود در تهران پیرامون همه امور اطاق بین‌المللی با کمیته ایرانی‌مذاکره و مشورت خواهد کرد .

اخبار اقتصادی جهان

لوله نفت مصر

وزیر اقتصادبازرگانی‌خارجی مصر در نمایشگاه اوزاکا ژاپن در مورد خط لوله نفت مصر اظهار داشت این خط لوله که طولش ۳۳۳ کیلو متر است و در موازات کانال سوئز کشیده میشود و از دریای احمر نفت را به دریای مدیترانه دربندر اسکندریه می‌آورد دوماه دیگر ساختمان آن آغاز خواهد شد و پس از یکسال آماده بهره‌برداری خواهد بود ظرفیت این لوله ۴۲ اینچی سالانه ۵۰ میلیون‌تن نفت‌خام است که معمولانفت خام حوزه خلیج فارس از آن خواهد گذشت .

غرامت ملی شدن نفت لیبی

شرکت نفت گلف که تاسیسات آن در این کشور ملی شده قرار است قریب ۴۸ میلیون لیره از بابت غرامت از دولت لیبی‌دریافت کند .

هنوز رقم دقیق این غرامت روشن نیست .

نمایشگاه اختصاصی پارچه انگلیسی

مدیر یکی از شرکت‌های‌پارچه‌ـ فروشی انگلستان از تاریخ ۳۱ شهریور تا ۳ مهر در تهران نمایشگاه اختصاصی تشکیل می دهد و انواع پارچه های پشمی سال ۱۹۷۱ را در معرض نمایش خواهد گذارد . شرکت‌فوق‌مدعی است که میتواند ۲هزار نمونه پارچه عرضه کند و در ۴۹کشور ۴ هزار بازار دارد و در نظر دارد که به فروشندگانی که پارچه های این شرکت را به‌بهترین وجهی برای فروش در معرض نمایش عموم قرار دهندجایزه‌اعطاء کند .

اختلافهای دوقانون گمرکی

دومورد از اختلاف لایحه جدید تعرفه گمرکی‌باقانون فعلی در شماره گذشته‌بنظر خوانندگان رسید در زیرسه مورد دیگر بچاپ میرسد .

*** کمیسیون ارزش**

در قانون جدید کمیسیون‌ارزش مرکب از نمایندگان عالیمقام‌وزارت دارائی ، وزارت اقتصاد ، بانك مرکزی ، اداره کل گمرك و اطاق صنایع و معادن ایران برای رسیدگی باختلاف ناشی از ارزش کالای اظهار شده پیش بینی شده است که در قانون سابق وجود نداشت .

*** تقلیل مرور زمان**

مروز زمان مطالبه کسر دریافتی و اضافه پرداختی در قانون سابق یکسال از تاریخ صدور سند ترخیص بود و اغلب اتفاق میافتاد که پس از ترخیص و فروش کالا و تا موقعی که یکسال سپری نشده گمرك متوجه کسر دریافتی شده و بمطالبه می‌ـ پرداخت و این مسئله مشکل بزرگی برای واردکنندگان بود ولی طبق ماده ۱۵قانون جدید این مدت به چهار ماه تقلیل داده شده است .

*** تقلیل مدت توقف**

حد نصاب مدت توقف کالا در انبار های گمرك در قانون سابق هشت ماه بود که غیر منطقی‌بنظر میرسید زیرا اگر کالائی واقعامورد احتیاج و ضروری باشد دلیل‌ندارد هشت ماه تمام در گمرك متوقف بماند و موجب‌تراکم کالا در گمرك گردد این مدت در قانون جدید به چهار ماه تقلیل‌داده شده است.

یخچال جنرال استیل

بیمه نامه هرخانواده به یک زندگی پرآسایش وسالم است

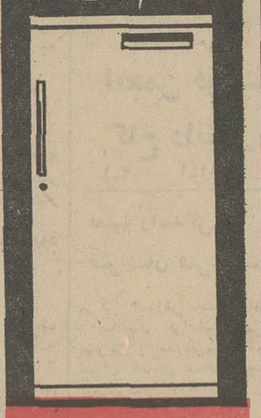

با هر بودجه میتوانید نقد واقساط دارای یخچال جنرال استیل باشید

تلفن ۶۹۴۷۳-۶ P.O

اخبار کشاورزی و روستائی

رکوردگیری میزان شیر و چربی

گزارش سازمان دامپروری وزارت کشاورزی‌حاکی‌است که طی هفته گذشته‌ماموران فنی و کارشناسان قسمت رکوردگیری میزان شیر و چربی تولیدی نژاد های مختلف « اصیل ـ دورگه‌و بومی» دامها به چندین دامداری مراجعه و جمعا تعداد ۳۸۰ نمونه شیر تهیه ودر اختیار آزمایشگاه شیر مرکز قرار دادند .

این نمونه ها درآزمایشگاه مزبور از نظر رکوردگیری مقدار شیر وچربی دقیقا آزمایش میشود .

سخنگوی وزارت کشاورزی گفت :

همچنین بمنظور کمك در بهداشت دامداریها و تهیه شیر سالم از ۷ دامداری تا شعاع ۸۰ کیلومتری بازدید گردیده و راهنمائیهای فنی‌و بهداشتی لازم بعمل آمده است .

***

آموزش فروشندگان سموم

فروشندگان سموم دفع آفات نباتی یك‌دوره‌آموزشی را طی خواهندکرد ، به‌این جهت اولین کلاس آشنائی فروشندگان سموم و دفع آفات نباتی بانحوه استعمال سموم و مواد شیمیائی در هفته گذشته در مرکزاستان آذربایجان غربی تشکیل گردید .

وزارت کشاورزی اعلام‌داشت که از این کلاس استقبال فراوانی شده و بدین جهت برنامه آموزش در کلیه استانها بمورد اجرا گذاشته خواهد شد .

آگهی دعوت مجمع عمومی عادی

چون در اولین جلسه مجمع عمومی عادی شرکت تعاونی مسکن کارمندان وزارت کشاورزی اکثریت حاصل نشد، از صاحبان سهام شرکت خواهشمند است برای شرکت در دومین جلسه‌که ساعت ۵بعدازظهر روز پنجشنبه ۱۹ شهریور ماه چهل‌ونه در سالن اجتماعات وزارت کشاورزی تشکیل خواهد شد تشریف بیاورند.

دستور جلسه :

استماع گزارش هیئت مدیره و مدیر عامل و تصویب بیلان وترازنامه انتخاب بازرسان و تعیین خط‌مشی شرکت.

رئیس هیئت مدیره عظیمی

تشکر وقدردانی

بدون هیچگونه توقع وانتظاری وظیفه انسانی‌خود میدانم که‌از کلیه افسران اداره راهنمائی ورانندگی اصفهان که باکمال پاکی ودرستی شبانه‌روز در فعالیت وازخود گذشتگی هستند تشکرو سپاسگزاری نمایم

امیدوارم اولیاء امور ازاین گونه افسران لایق که در راه‌خدمت به‌کشور زیر نظر رئیس شهربانی اصفهان انجام وظیفه‌مینمایند قدردانی بعمل آورند.

حسین علاقمندان

آ ـ ۳۲۹۰۶

دروازه لوزان (سویس)

حومه لوتری ـدریاچه لومان

آپارتمانهای مجلل برفراز تپه های آفتابی و با چشم اندازهای دلپذیر وزیبا ،با تسهیلات لازم بفروش میرسد.

قیمت آپارتمانهای سه اطاقه از ۸۹٫۰۰۰ فرانك

قیمت آپارتمانهای سه اطاق و نیمی از ۱۴۰٫۰۰۰ فرانك

قیمت آپارتمانهای چهار اطاقه از ۲۰۰٫۰۰۰ فرانك

هر آپارتمان با آشپزخانه کاملا مدرن ، یخچال ، اجاق‌برق ،حمام، توالت، بالکن ، گاراژ و پارکینك وغیره مجهز است.

برای فروش شرایط بسیارمناسب در نظر گرفته شده است.

لطفا برای کسب اطلاعات و بازدید آپارتمانها با نشانی زیربه زبان فرانسه یاانگلیسی مکاتبه فرمائید.

GERIMOB S.A. 3, av. Florimont CH 1003 Lausanne/ Suisse

۳۲۸۸۴ـ۱

اورا
کاغذ دیواری
برگزیدهٔ مهندسان ساختمان و دکوراسیون

طرحهای مدرن و مخصوص موسسات عمومی:
ادارات . بانکها . شرکتها . هتلها . بیمارستانها ...

ORA
اورا صددرصد قابل شستن ـ محصول نروژ

شرکت ایران پیک خیابان فردوسی . روبروی صندوق پس‌اندازملی ـ کوچه بلریک ساختمان مسعود ـ تلفن ۳۱۲۸۰۳

ملت فناناپذیر است وهیچ نیروی اهریمنی قادر نیست بآن زیانی برساند

از فرمایشات شاهنشاه آریامهر در ظهر روزشنبه ۳۱ مردادماه ۱۳۳۲

۲۸ مرداد ۱۳۳۲

آنروز که ملت بپا خاست تا ایران زنده بماند

«ملت خداپرست ، میهن دوست و شرافتمند ایران . برادران و خواهران عزیزم .

این احساسات بی‌ریا و صمیمانه شما که از هزاران فرسنگ راه‌ابراز گردیدچنان در دل من پرتو افکند که خستگی ها و نگرانی ها را که ناشی از علاقه بوطن و ملت عزیز بود مرتفع نمودو مجال یکساعت‌تاخیر درعزیمت بایران و دیدار هم میهنان عزیز نداد .

ملت عزیز ، من چطور از شما تشکر کنم که باریختن خون خود برایگان برای‌حفظ شعائر ملی و شاه خودتان فداکاری نموده و شهید داده‌اید . منهم چنانچه می دانید چندین بار حاضر بودم جان خود را بیدریغ در راه شما فدا کنم و چرا که‌نکنم وبازهم هر موقع که لازم شد از آن خودداری نخواهم‌کرد. در حادثه بهمن ۱۳۲۷ که خائنین قصد جان مرا کردند تنها حمایت خداوند متعال بود که آن روز نخواست حوادثی شوم حیات سیاسی و استقلال کشور ما را نابود سازد و این کابوس همیشه درکمین‌حیات‌سیاسی‌واستقلال مابوده‌است . در این مدت اخیر میخواستنداین مبارزات افتخار آمیز را از جریان طبیعی منحرف ساخته‌به آنجا بکشانند که‌فردفردشما نظایر آن‌را بادیده‌عبرت بنگرید که چه کشورهای عظیمی درعین موجودیت حیات معنوی آنها نابوده‌شده‌است.ازبدومبارزات ملی اخیر که پشتیبانی ازآن فراموش شدنی‌نیست حملات افراد فرومایه را باخونسردی تلقی کردیم . از این بابت در اینجا تذکری نمی‌دهم و نمیتوانم شما را متاثر سازم. اکنون نسبت بخودنظر کینه خواهی‌نداشته ودر قلب‌صاف من جز عفو و اغماض حس دیگری وجودندارد امادرباره تجاوز بقانون‌اساسی که‌بحفظ آن سوگند یاد کرده‌ام وچه بسا کسانیکه آن سوگندرا فراموش کرده‌اند و درباره ازهم پاشیدن ارتش و عدم احترام بشعائر ملی نمی‌توان اغماض نمود.

در پایان ضمن‌ابراز امتنان از احساسات پاك قاطبه هم میهنان عزیزبروان پاك‌مردم رشیدتهران‌وافرادودرجه‌داران و افسرانی که در قیام آزادی بخش ۲۸ امرداد که ثابت کردند ملت ما فنا ناپذیر است و هیچ نیروی اهریمنی قادرنیست به‌آن زیانی‌برساند درود می فرستم و از مردم شرافتمند تهران‌و شهرستانها که در این قیام ملی شرکت کرده‌اند تشکر کرده ودر عین تسلیت تبریك میگویم و بطبقه جوان و روشنفکر که چشم و چراغ ملت هستند پدرانه اندرز میدهم که چشم و گوش را از وسوسه بدخواهان ببندند و هدف خود را کسب کمال قرار داده و خداوند را همواره راهنمای خود بدانند و منهم کوشا خواهم بودپیرو اقدامات‌سابق خود که متاسفانه مانع از ادامه آن شدند وسایل یك زندگی دمکراتیك و تامین عدالت‌اجتماعی‌راکه‌خوشبختانه در تعالیم اسلام هم آن را دستور داده‌اند فراهم نمایم.

مخصوصا با اعتمادی که بلیاقت و شایستگی تیمسار سرلشکر زاهدی دارم مطمئن میباشم که بزودی در ترمیم خرابی ها اقدامات موثری خواهند نمود . همگی رابخدا میسپارم و سعادتتان را آرزومندم .»

این نطق تاریخی را شاهنشاه‌در ساعت ۹ بعداز ظهر روز شنبه ۳۱ مرداد ماه ۱۳۳۲ یعنی چهار روز بعد از بشررسیدن انقلاب ملی۲۸ مرداد از رادیوتهران ایرادفرمودند و بقول نخست وزیر وقت «فرمایشات ملوکانه که خطاب به ملت ایران ایراد فرمودند مانند آب زلال مایه حیات والتیام بخش جراحات دلها گردید .»

وامروز

امروز بیست‌وهشتم امرداد۱۳۴۹ است . هفده سال پیش در روز تاریخی بیست‌وهشتم امرداد ۱۳۳۲ مردم شاه دوست و میهن پرست ایران که استقلال و تمامیت‌وشرف وطن و ملت خود را بموئی بسته‌می دیدند و عوام فریبان و خائنان و فریب خوردگان عوامل‌بیگانه خاك میهن ما را میدان تاخت و تاز خود ساخته بودند ، بدون آنکه سازمانی آنها را رهبری کند و فقط با گوش دادن بندای قلب و وجدان خودسربکف‌دست گرفتند و با گذشتن از جان خود بخیابان ها ریختند تا بدنیا نشان دهند این ملت زنده است و تا آخرین قطره خونش از شرف واستقلال خود و از مظهر تمام اینها یعنی شاه خود دفاع میکند . بدیهی است عوام فریبانی که حکومت را بدست داشتند و بیگانه پرستانی که خود را در آستانه بدست گرفتن قدرت میدیدند در مقابل قیام ملت سخت مقاومت کردند . خون های بسیار از مردم بیگناه ریخته شد وخیابان ها از خون انقلابیون سرخگون گردید .

اما ملت از پای ننشست زیرا پای شرفش درمیان‌بود. مردم پابرهنه درمقابل شلیك تانك های ضد انقلاب فریاد میزدند :جاوید شاه . جاوید ایران . مبارزه حق‌طلبانه انقلابیون سرانجام در غروب روز تاریخی بیست‌وهشتم امرداد بثمررسیدو شب‌هنگام کار سقوط تمام مراکز ضد انقلاب بپایان رسیدو انقلاب قدرت را بدست گرفت . اجازه بفرمائیدشمه‌ای ازآنچه در آن‌روزهای بحرانی‌برملت و میهن‌ما گذشت‌با یکدیگر مرور کنیم .

وقایع چگونه روی‌داد؟

از چند روز قبل از ۲۵ امرداد ۱۳۳۲ اوضاع کشور سخت بحرانی و متشنج بود . همه ازوقوع‌حوادث غیرمترقبه صحبت میکردند و در این اواخر شایعات‌در روزنامه‌های وابسته به دولت وقت سرایت کرد و آن روزنامه ها ازیك قیام که بزودی روی خواهد داد سخن ها می نوشتند . در شب ۲۵ امرداد سرهنك نصیری رئیس‌گارد شاهنشاهی بمنزل دکتر مصدق رفت تا نامه شاهنشاه راداثر برمعاف بودن وی از سمت نخست‌وزیری بدست او بدهد . صبح فردادادیوی دولتی‌اطلاع داد که یك توطئه کودتادرهم شکسته شده و عوامل آن بازداشت شده‌اند .

در همان‌روز اعلامیه‌نخست وزیر در مورد انحلال دوره هفده مجلس شورای ملی

بقیه در صفحه ۱۴

ایرانین اکسپرس

بزرگترین و
مجربترین آژانس
مسافرتی و
جهانگردی ایران

سالگرد قیام تاریخی ۲۸ مرداد

روز رستاخیز و همبستگی ملت ایران

را بعموم هم میهنان عزیز بخصوص مسافرین محترم ایرانین اکسپرس تبریک می‌گوید و آرزومندست مردم ایران در اجرای نیات رهبر عالیقدر شاهنشاه آریامهر به ترقیات درخشان تری نائل گردند .

پیشگاه مبارک

شاهنشاه آریامهر

افتخار دارد از طرف کارکنان پیمانکاری

ظهیر اهواز سالروز ۲۸ مرداد جشن بزرگ

وتاریخی ملت ایران را به حضور اقدس

ملوکانه تبریک عرض کرده دوام و بقای

سلطنت آن رهبر عظیم الشأن را از درگاه

باریتعالی مسئلت دارد

ازطرف کارکنان پیمانکاری ظهیر اهواز

پیمانکاری ظهیر

در قلب من جز عفو و اغماض حس دیگری وجود ندارد

از فرمایشات شاهنشاه آریامهر در ظهر روز شنبه ۳۱ مردادماه ۱۳۳۲

واین قیام بیست‌و هشتم مردادبودکه پیوند «شاه و مردم» راثبات و تحکیم بخشید. لحظه‌ای بافراغت به‌این‌عکس دقیق شوید چگونه‌مردم یك سوی پیوند ، به‌دور شاه خود حلقه‌زده‌اند و هرکس سعی دارد سیمای شاه رابیشترو بهتر به‌بیند و از سخنان حکیمانه‌اش بهره‌بیشتری گیرد.

بقیه از صفحه ۱۳
منتشر گردید .

تاساعت های بعد از نیمه شب ۲۵ مرداد اوضاع تحولات زیادی پیدا کرده بود. عده‌ای از افسران بدستور دکتر مصدق بازداشت شدند . عده‌ای سرباز با ده عدد تانك سنگین و سایر تجهیزات به کاخ سعدآباد اعزام شد. افرادگارد سلطنتی خلع سلاح و جمع آوری گردیدند . درمیدان‌تجریش‌تعدادی سرباز و تانك مستقر شدند و سه تانك هم در خارج و داخل کاخ سعد آباد مستقر گردید. سربازان گارد سلطنتی را از ساعت ٤ بعد از نیمه شب خلع سلاح نمودند و در یکی از آسایشگاه های کاخ گرد اوردند و صبح زود به آنها دستور داده شدکه اثاثیه خود را جمع آوری نمایند تا به پادگان باغشاه منتقل شوند.

بجای سربازان مزبور در تمام قسمت های کاخ‌سعدآباد از سربازان پادگان مرکز گمارده شدند.

ساعت ۷ صبح روز ۲۵ امرداد پنج کامیون ارتشی سربازان گارد را با اثاثیه و چمدان های آنها به‌پادگان باغشاه منتقل کرد.

دراین روز شاهنشاه در کلار ـ دشت تشریف داشتند . شاهنشاه از این که فرمان صادره در مورد نخست‌وزیری سرلشگر زاهدی به موقع اجرا گذارده نشده و دولت غیر قانونی علنا مخالفت آغاز کرده است سخت متاسف و متاثر بودند شاهنشاه که ملاحظه میفرمودند قانون اساسی زیرپا گذارده شده و به فرمان‌برکناری نخست وزیر رنك کودتا داده‌اند و قصد دارند بلوائی بپاکنند تصمیم گرفتند برای جلوگیری از این وضع موقتا از کشور خارج شوند.

***

از ساعت ۱۰ صبح روز ۲۵ مرداد درخیابان‌های‌نادری‌واسلامبول تظاهراتی از طرف دستجات مختلف مخصوصا حزب توده بوقوع پیوست دراین خیابان ها اغلب مغازه ها بسته و برخی نیمه باز بودند .از طرف دستجات چپی و عمال حزب توده شعار هائی داده میشد ولی چون ماموران انتظامی تکلیف‌خودرا از لحاظ این که از چه نوع شعار هائی جلوگیری نمایند نمی دانستند فقط به متفرق کردن مردم اکتفاء میکردند و حتی‌المقدور از اجتماع جلوگیری میکردند .

مقارن ساعت ۱۱ صبح یك اتومبیل حامل بلندگو متعلق بیکی از احزاب دولتی در خیابان ها مردم را به شرکت در میتینگی که قراربودساعت ۵٫۴۰ بعداز ظهر ۲۵ مرداد در جلوی عمارت بهارستان تشکیل شود دعوت میکرد .

* **مصاحبه باسرلشکر زاهدی**

در آن موقع که دکتر مصدق و عوامل او مشغول جلوگیری از اقدامات‌وعملیات شاهدوستان بودند سرلشگر زاهدی که‌طبق فرمان‌شاهنشاه نخست وزیر قانونی کشور بود می خواست یك مصاحبه مطبوعاتی تشکیل دهدونظرات خودرا بهر نحو شده به اطلاع مردم برساند و چون محل سکنای خود را مرتبا تغییر داده و در خفا زندگی می کرد انجام این عمل مقدور نمیشد تا این که پس از وقایع ۲۵ مرداد نامه‌ای انتشار داد و ضمن آن مصاحبه‌ای را که در یکی از خانه های دور از تهران با خبرنگاران خارجی بعمل آورده بود باطلاع مردم رساند.

این مصاحبه روی یك کاغذنازك ماشین شده و عکس فرمان‌نخست وزیری سرلشگر زاهدی هم به‌آن ضمیمه شده بود.

* **مصاحبه نخست‌وزیر جدید**

در آغاز مصاحبه آقای نخست وزیر(سرلشگرزاهدی) ضمن ارائه عین فرمان‌نخست‌وزیری از طرف شاهنشاه به خبرنگاران اظهار نمودبطوری که ملاحظه میفرمائیداینجانب از طرف اعلیحضرت به‌نخست‌وزیری منصوب شده‌ام .و چون متن این فرمان باطلاع نخست وزیر سابق (دکتر‌مصدق) هم رسیده است بنابر این ایشان اکنون هیچ‌سمتی ندارند و هر عمل و اقدامی بنام ریاست دولت نمایند در حکم قیام‌و اقدام علیه امنیت‌و استقلال کشور است‌وهمچنین مسئولین و متصدیان امور هم پس از آنکه فرمان راملاحظه نمودند هرگاه دستورات و اوامر مصدق راکه اکنون دیگر سمتی ندارد بکار بندند مسئول بوده و مورد مواخذه قرار خواهندگرفت .

دراین موقع یکی‌ازخبرنگاران در باره اخباری که از طرف دستگاه نخست وزیر سابق‌در باره کودتا منتشرشدسئوالاتی نمود. آقای نخست وزیراظهار داشت این پرده سوم یك کمدی است که از طرف‌آقای دکتر محمد مصدق برای‌تغییر رژیم بازی شده‌است . پرده اول آن انحلال مجلس وپرده دوم رفراندوم و این پرده‌سوم بود.

سپس آقای نخست وزیر اضافه نمود افایان که همه کم‌و بیش در امور سیاسی بصیرت دارند بخوبی میدانند که چنین جریان مضحکی که اسم آن را کودتا گذاشته‌اند سراسر ساختگی و مانندسایر کار های دکتر مصدق‌بمنظور

بقیه در صفحه ۱٦

SEPANTA

۲۸ مرداد

رستاخیز پرشکوه ملت ایران را به عموم هموطنان عزیز تبریک گفته،

توفیق ملت ایران و سعادت میهن عزیز را از خداوند مسئلت دارد

کارخانجات سپنتا

روز ۲۸ مرداد

روز قیام ملی برای نجات میهن و خلع ید از استعمار و استثمار

روز برچیدن بساط عوام فریبان و بالاخره روزیکه

اساس انقلاب میهنی بامر شاهنشاه آریامهر در آن پی ریزی شد

ما این روز خجسته را بعموم ایرانیان شرافتمند میهن پرست تبریک میگوئیم

از طرف کارکنان سازمانهای فداج

جمشید شوروی

سالروز رستاخیز ملی ایران

قیام تاریخی ۲۸ مرداد

را به هم وطنان عزیز تبریک گفته و توفیق ملت ایران و سعادت

میهن عزیز را از خداوند مسئلت دارد .

پرس ترانسپورت بار

حمل ونقل بین المللی

ارساگاز

۲۸ مرداد

سالگرد رستاخیز ملی
و
روز همبستگی ملّت ایران

را به عموم هم وطنان تبریک و تهنیت عرض نموده،

سعادت میهن عزیز و توفیق روز افزون عموم را در وصول بهدفهای

انقلاب سفید شاه و ملّت از درگاه ایزد توانا خواستار است

هیئت مدیره و کارکنان ارساگاز

رستاخیز ملت ایران چگونه شکل گرفت و ملت چگونه قیام کرد

بقیه از صفحه ۱۴

انحراف افکار عامه صورت گرفته است . تنها از این جریان آنچه حقیقت دارداین است که فرمانده گاردسلطنتی فرمان عزل دکتر مصدق رابه ایشان رسانده و ابدا قصد حمله و تجاوزی بخانه دکتر مصدق نبوده . بطوری که حتی یك فشنك هم‌شلیك‌نشده و از این جهت عقیده من‌این است که کودتا سازان خیلی ناشی‌گری به خرج‌داده‌اند.

سئوال دیگری که‌خبرنگاران از نخست وزیر نمودند این بود که چه موقع و به چه ترتیب شروع به کار خواهید نمود.

جواب نخست وزیر این‌بود: بطوری که می‌بینید اکنون بیمارم و تب شدیدی دارم‌و همین که بیماریم برطرف گردید به مقتضای خوی سربازی پشت سنگری که بما واگذار شده خواهم رفت.حالا باآقای دکتر مصدق ازقانون تمکین میکندوصندلی‌صدارت راترك مینماید یا خیر .

در هر حال من هدفی جز اجرای قانون و فرمان شاهانه ندارم و دراین اقدام پس از فضل‌الهی و توجهات شاهانه‌به نیروی حقیقی ملت که اکنون در منتهای نگرانی و اضطراب بسر می برد مستظهر هستم و یقین دارم کمال پشتیبانی را از من خواهند کرد.

*** وضع منقلب تهران**

روز ۲۵ مرداد با دستگیری‌عده‌ای از میهن پرستان تظاهرات عناصر وابسته به جبهه ملی و توده‌ای ها پایان یافت . روز ۲۵ مرداد گروهی روی تحریك عمال حزب توده و جبهه ملی وجریان واقعه‌شب قبل تظاهرات و اجتماعاتی برپا کردند. ولی شب ۲۶ مرداد عمال حزب‌توده و جبهه ملی میدان داران دستجات مختلف را دور هم جمع کرده و طرح عملیات روز ۲۶ مرداد را ریختند . صبح روز ۲۶ مردادوضع تهران منقلب ترو متشنج تر از روز های قبل بود . وایادی مزدور خودرا برای اقدامات اساسی‌تری در جهت نظرات خائنانه خود آماده کرده بودند. اینها بانقشه های معین از خانه های خود بیرون‌آمده و در هر یك از میدان ها و خیابان های شهر تشکیل دسته های چند نفری داده و شعار های زننده‌ای میدادند از صبح روز ۲۶ مرداد میدادند.

از صبح روز ۲۶ مرداد افراد وابسته به حزب توده و جبهه ملی در خیابان ها براه افتاده دست به ویرانی مجسمه های شاهنشاه و رضاشاه کبیر زدند و مغازه هائی راکه باز بودندببهانه داشتن‌تصاویر شاهنشاه غارت میکردند.

اژدها سمبل بدی و پلیدی است که‌باسرنیزه سرباز وپك‌کارگر کشته می‌شودو خون پلیدش می‌ریزد. در پائین پیکر مجسمه ۲۸ مرداد گلباران گردیده است .

عامل اصلی کلیه این وقایع عمال حزب توده بودند که‌ازضعف وکینه‌جوئی و همچنین ائتلاف‌دولت دکتر مصدق باخودشان استفاده کرده و بایك‌لجام‌گسیختگی‌عجیب یك کشور باستانی و ملت‌مسلمان وصلح‌دوستی را به منجلاب‌سیاست شوم‌وخانمانسوز دیکتاتوری‌توده‌ای که عاقبتش استعمار و استثمار همیشگی بیگانه بود سوق‌میدادند.

روز ۲۶ مرداد در شهرستان ها نیز اوضاع مغشوش و بحرانی بود و روزنامه‌های دست‌چپ آزادتر بودند.

از صبح روز ۲۶ مرداد اعلامیه های مختلفی از رادیو تهران‌پخش شده و اشخاصی که تحت تعقیب قرار گرفته و متواری شده بودند بوسیله رادیو احضار میشدند . ضمنا دولت بوسایل‌مختلف‌درصدد دستگیری سرلشگر زاهدی بودو حتی جایزه برای دستگیر کننده نیز تعیین شد و چون دسترسی‌به او نداشتند بوسیله اعلامیه‌های تهدیدآمیز وی را احضارمیکردند وبهمین نظر در تعقیب اقدامات خود روز ۲۶ مرداد این اعلامیه‌از طرف فرمانداری نظامی صادر و بوسیله رادیو پخش گردید .

اعلامیه

چون حضور سرلشگر بازنشسته‌زاهدی‌برای‌تحقیقات ضروری است‌علیهذا‌بنامبرده اخطار میشود که برای تحقیقات لازم در ظرف ۲۴ ساعت خودرا بفرمانداری نظامی تهران معرفی نماید.

باین ترتیب روز ۲۶ مردادپایان یافت و روز ۲۷ مرداد باماجراهای فراوان‌تری آغاز گردید .

در آغاز این روز چنداعلامیه از طرف فرمانداری نظامی منتشر شد وازجمله‌اعلامیه‌ای بود در ممنوعیت تظاهرات بدون کسب اجازه و اعلامیه خطاب به سرلشگر زاهدی دراین روز یکی از رهبران جبهه ملی اعلام کرد که ظرف امروز و فردا تکلیف دولت ومقام سلطنت روشن‌و اعلام خواهد شد .

اظهارات غیرقانونی نشان میداد که آنها در نظردارند در مرحله اول‌تکلیف‌مخالفان وتشکیل دادگاه‌برای‌محاکمه آنان روشن سازد ودرمرحله دوم تشکیل شورای سلطنتی را اعلام نماید .

گروهی از اطرافیان‌نخست‌وزیر غیرقانونی مایل بودند که یك شورای موقتی تشکیل شودومسئله تغییر رژیم مورد بررسی ومطالعه قرار گیرد .

پس از جلسه‌ای که در منزل نخست‌وزیر غیرقانونی تشکیل شد یك تصمیم کلی گرفته شد وآن اینکه تشکیل شورای سلطنتی‌در صورت موافقت نخست‌وزیر غیر - قانونی به‌آراء عمومی گذارده‌شود.

در روز ۲۷ مرداد بازهم‌عده‌ای از طرفداران شاهنشاه و مخالفان دولت دستگیر شدند وبه‌سیاهچال انداخته شدند . اوضاع‌ازروزهای قبل بحرانی‌تر و آشفته‌تر بود و همه انتظار وقایع‌بزرگی راداشتند مردم از سرنوشت کشور سخت نگران بودند واز اینکه‌عوام‌فریبان عوامل بیگانه برای تسلط بر سرنوشت آنها باهم ائتلاف کرده بودند سخت بخشم آمده بودند.

قیام ملی روز ۲۸ مرداد ۱۳۳۲ تاریخی‌ترین روز سیاسی کشور ، روز تضمین‌آزادی ملت-روزتثبیت قانون اساسی ، روز رفع خطر اضمحلال کشور و روز سقوط نهائی حزب منفور توده زائیده‌شب ۲۸ مرداد است .

بیم وامید

چه شبی ، شب پراز بیم و امید ، شب پرالتهاب، شب بیداری ، دراین شب‌یك‌ملت باستانی یك کشور کهنسال در تاریخ حیات خود بدون مجلس ، بدون قوای تامینی منظم و بدون اطلاع ازبرنامه فردا سربه‌بالین خواب نهاد ولی در آن شب سه گروه در ایران بیدار بودند .

دسته اول - گروه اجنبی پرست حزب توده که خود را در آستانه موفقیت میدید وبمنظور تعیین حط مشی‌آتی وبرای دردست‌گرفتن زمام امور کشورطرح‌ریزی‌مینمود.

دسته دوم - دکتر مصدق ویاران وی برای تقویت موقعیت وبقای دولت معزول خود و همچنین برای بدست آوردن موفقیت نهائی از طریق اعدام متهمین واقعه ۲۵ مرداد و تغییر رژیم سلطنت و منکوب‌نمودن مخالفین وطرفداران شاه، دستوراتی صادر میکردند.

دسته سوم -سرلشگر زاهدی با عده‌ای از دوستان هم قسم بمنظور اجرای فرمان‌شاهنشاه و جلوگیری از تغییر رژیم سلطنت و نجات بازداشت شدگان وکیفیت مبارزه بادو دسته فوق در تلاش بودند و

بقیه در صفحه هفدهم

۲۸ مرداد

رستاخیز شکوه ملت ایران

را بعموم هموطنان عزیز تبریک گفته ، وازدرگاه

خداوند بزرگ پیروزیهای درخشانتری

را برای مردم این سرزمین آرزومندیم .

شرکت ساختمانی مجیم

گروه جنرال

بامحکمای افتخار وخرسندی سالروز قیام ملّی ۲۸ مرداد روز شکوهمند

رستاخیز ملت ایران را بعموم هم وطنان عزیز تبریک و تهنیت

گفته ، سعادت و توفیق همگان را در اجرای منویات

رهبر عالیقدر شاهنشاه آریامهر از درگاه ایزد یگانه مسئلت دارد .

تبریکات صمیمانه خود را بمناسبت

سالگرد قیام تاریخی ۲۸ مرداد به پیشگاه

هم وطنان عزیز تقدیم داشته ، سعادت و توفیق روزافزون

ملت ایران را از درگاه احدیت خواستار است

شرکت کارخانجات صنعتی و تولیدی

پیچاز

PI. CO.

ملت ایران حساس ترین روزهای تاریخی پایان مرداد را چگونه گذراند؟

بقیه از صفحه ۱۶

برنامه کارفردارامورد بررسی قرار داده وتا نزدیکی های صبح مشغول مشاوره و صف‌آرائی گردیده و منتظر فرا رسیدن روز بودند .

روزبیست‌وهشت‌مرداد فرارسید. دکتر مصدق‌نخست‌وزیرغیرقانونی ساعت ۵ صبح از خواب بیدار شد پس‌ازاستحمام واصلاح سروصورت ابتدا چند نامه معمولی مربوط به وزارت خانه ها را به ماشین نویس مخصوص دیکته کرد و پس از ساعت شش‌مشغول خوردن صبحانه شد .

درساعت ۶٫۳۰ فرماندار نظامی بملاقات دکتر مصدق رفت و آندو مدتی در باره تظاهرات خیابانی و تمدید قانون امنیت اجتماعی‌مذاکره کردند و دکتر مصدق به فرماندار نظامی تهران‌گفت دستور داده‌ام چندماده‌دیگر به‌قانون امنیت اجتماعی‌اضافه کنند تا تظاهرکنندگان بموجب آن دستگیر وتبعید شوند . در همان‌ساعت۶٫۳۰ از منزل دکتر مصدق‌بمنزل وزیر کشور بوسیله تلفن اطلاع داده میشود که‌هرچه زودتر خودرا به‌خانه شماره ۱۰۹ برساند .

ده دقیقه بعد وزیر کشور در آنجا حاضر و منتظر اجازه ورود میشود . پس از ورود این دونفر مدتی درباره اجرای یك رفراندوم قلابی دیگر برای تعیین شورای سلطنت صحبت مینمایند . قبلا به‌فرمانداران واستانداران دستور داده شده بود که بهیچوجه حق ندارند از محل ماموریت خود خارج شوند .

وحتی دستور اکید صادر شده بود که بهیچیك‌ازاینگونه‌ماموران اجازه مرخصی داده نشود ، چون دولت در نظر داشت رفراندوم دیگری بعمل آورد .

بهرحال اتخاذ تصمیم نهائی درباره نحوه عمل رفراندوم به بعد موکول میشود .

پس از خروج وزیر کشور،رهبر یکی از احزاب دولتی بنام پان ـ ایرانیسم بدنبال تلفنی که شب قبل باو شده بود بمنزل دکتر مصدق رفت . شب قبل‌این‌شخص در حزب خود از اینکه عده‌ای از افراد حزب توده بمرکز حزب او حمله کرده و مامورین‌انتظامی که‌شاهد ماجرا بودند دست روی دست گذارده و دخالتی نکرده بودند از دولت گله کرده بود. وحتی گفته بود که اگر دولت دکتر مصدق بخواهد با توده‌ایها همکاری کند او و افراد حزبش تغییر رویه میدهند .در خانه‌شماره ۱۰۹ دکتر مصدق ازوی گله کرد وگفت دستور داده است جلوی تظاهرات را بگیرند .

واینجا میدان ۲۸مرداد است. مردم ازهر تیره وطبقه درمیدان اجتماع‌کرده‌اند تا «روزپرشکوه» راکه نقطه‌عطفی درتاریخ سیاسی ایران بشمار آمدجشن گیرند و به سرورو شادمانی پردازند.

در ساعت ۹٫۳۰ یکی از مدیران جراید طرفدار دولت بخانه دکتر مصدق میرود و میگوید در شهر تظاهرات علیه دولت شروع شده و خود او هنگامیکه از بانك ملی خارج میشد با این تظاهرات مواجه میشود و چون یکی از مردم تظاهر ـ کننده او را می شناسد وی فوراً داخل بانك شده و پلیس در بانك را می بندد و او پس از چند دقیقه از در بهداری خارج شده و به‌خانه دکتر مصدق میرود .

دکتر مصدق فورا موضوع رابه رئیس ستاد ارتش اطلاع میدهد . هنوز صحبت تلفنی او با رئیس ستاد تمام نشده بود که یکی از روسای کلانتریها تقاضای ملاقات دکتر مصدق را می کند . رئیس کلانتری پس از ملاقات با دکتر مصدق باو میگوید که مردم از اطراف‌شهر بطرف‌خیابانهای‌مرکزی حرکت کرده‌اند و **تظاهرات علیه دولت شدت یافته است.**

دکتر مصدق به رئیس شهربانی دستور میدهد « آقا زود جلوی‌این کار را بگیرید »

در ساعت ده و یکربع کریم‌پور شیرازی مدیر روزنامه شورش که از طرفداران سر سخت مصدق‌بود باتلفن جریان آتش زدن روزنامه خودش را از طرف مخالفان دولت به مصدق اطلاع می دهد. واطلاع میدهد که مردم برای‌آتش زدن روزنامه باختر امروز وکلوپ حزب‌پان‌ایرانیسم حرکت کرده‌اند. این خبر دکتر مصدق را سخت متوحش میسازد بطوریکه دستور میدهد بتعداد مامورین انتظامی خانه‌او اضافه شود واز پادگان ها مامورین امدادی به شهربفرستند.

در ساعت ۱۰٫۳۰ دو نفر از رهبران طرفدار مصدق سراسیمه بخانه او میروند و بوی میگویند اوضاع‌سخت وخیم است و آنهاقصد دارند تا دوساعت دیگر تهران را ترك گویند .

دکتر مصدق بلافاصله با روسای ستاد و شهربانی تلفنی تماس‌می‌ـ گیرد و با عصبانیت میگوید این چه اخباری است که میرسد ؟ و بعد بدون آنکه روحیه سرباز ایرانی و میزان شاه دوستی او را در نظر بگیرد میگوید :« هر قدر قوای کمکی لازم هست از پادگانها به تهران بیاورید .»

نیم ساعت‌بعد یکی ازافسران ارتش با تلفن به دکتر مصدق میگوید هرقدرقوای کمکی ارتش فرستاد میشود افسران و سربازان به دسته های مخالف می پیوندند و موافقین حکومت و توده‌ایها را سرکوب میکنند .

دکتر مصدق در صدد تشکیل « شورای امنیت » برمی‌آید تا مجوز تیراندازی بسوی مردم را پیدا کند .

در این موقع وزرای کابینه معزول و سر گردان جبهه ملی وارد خانه مصدق شدند .

ساعت ۱۱صبح سرپرست‌تبلیغات سراسیمه وارد میشودو جریان‌حمله مردم را به اداره رادیو تعریف میکند .

مقارن ساعت ۲ بعد ازظهروزرای کابینه‌معزول‌ودیگران که‌ازاوضاع بیمناك شده بودند یکی یکی خانه شماره ۱۰۹ را ترك میگویند و به خانه های خود میروند بطوری که جز چند نفر از محارم مصدق که از بیم جان خود جرات خارج‌شدن

بقیه در صفحه ۱۹

تبریکات صمیمانه خود را بمناسبت
سالگرد قیام تاریخی
۲۸ مرداد
به پیشگاه هموطنان عزیز تقدیم داشته ، سعادت وتوفیق
روزافزون ملت ایران را از درگاه احدیت خواستار است
کلگیت پالمولیو ایران

باکمال افتخار و خرسندی سالروز
قیام ملی ۲۸ مرداد
روز شکوهمند رستاخیز ملت ایران را به عموم هم وطنان عزیز
تبریک وتهنیت گفته ، سعادت وتوفیق همگان را در
اجرای منویات رهبر عالیقدر شاهنشاه آریامهر از درگاه
ایزد یگانه مسئلت دارد .
مدیر جوجه کبابی حاتم - حاتم

۲۸ مرداد
رستاخیز پرشکوه ملت ایران
را بعموم هم وطنان عزیز تبریک می گوید و از درگاه
احدیت پیروزیهای درخشانتری را برای مردم ایران آرزومند است
شرکت ساختمانی کارا

Abeali
PRODUCTION

ALBOR
Mineral Water

هیئت مدیره و کارکنان

شرکت سهامی آبمعدنی ایران

بمناسبت بزرگداشت خاطره قیام ملی ایران افتخار دارند

سالگرد روز تاریخی ۲۸ مرداد

را به رهبر انقلاب ایران نوین شاهنشاه آریامهر و عموم هموطنان عزیز
بریک تهنیت گفته، توفیق روزافزون ملت ایران را در راه ترقی و
تعالی میهن عزیز از درگاه باریتعالی مسئلت دارد

اطلاعات: صفحات مخصوص قیام ۲۸ مرداد

ملت عزیز، من چطور از شما تشکر کنم که باریختن خون خود برایگان برای حفظ شعائر ملی و شاه خودتان فداکاری نموده‌اید

از فرمایشات شاهنشاه آریامهر در ظهر روزشنبه ۳۱ مردادماه ۱۳۳۲

بقیه از صفحه ۱۷

از آنجا را نداشتند. در آنجاکسی نمی‌ماند .

واما ببینیم در خارج از خانه دکتر مصدق ودر شهر اوضاع‌روز ۲۸ مرداد از چه قرار بود .

برگشت موج

از صبح روز ۲۸ مرداد ۳۲ناظر هوشیاری که از خیابانها عبورمی‌کرد متوجه میشد که و قایعی در شرف اتفاق است .

زیرا مردم دسته دسته از جنوب شهر بسمت شمال درحرکت بودند و ظاهر امر چنین مینمود که حرکات عابرین غیر طبیعی می‌باشد زیرا تا آنوقت سابقه‌نداشت که در آن موقع صبح‌مردم با سرعت و دسته جمعی‌چنین حرکت کنند .

اینگونه حرکت مردم یکی دو ساعت ادامه داشت تاآن که ناگاه سیل مردم ازچهار گوشه شهر بسوی خیابانهای مرکزی بحرکت درآمد . مردم تصاویر شاهنشاه رابه دیوار ها ،و شیشه تاکسی‌ها نصب میکردند واز بلندگو ها شعار های شاهدوستانه میدادند . از داخل تاکسی ها مسافران بسلامتی‌شاهنشاه شعار میدادند و فریاد می‌زدند مرگ بر مصدق هنوز ساعتی نگذشته بود که در تمام خیابانها شعار های شاه‌دوستانه بگوش میرسید .

مردمی که ازخیابانها میگذشتند از دیدن تظاهر کنندگان‌و شعارها بهیجان می آمدندو بصفوف‌تظاهرکنندگان می پیوستند . وروی یکدیگر را می‌بوسیدند وشادباش میگفتند .

در این جریان سربازان ،پاسبان ها وماموران دیگر که ازگستاخی های چند روز گذشته توده‌ایها به جان آمده بودند ودر انتظارفرصتی برای تادیب آنها بودند بالباس سربازی و پاسبانی با اسلحه به صفوف مردم وارد میشدند و متفقا بنفع مقام سلطنت وارد عمل می گردیدند .

نزدیك ساعت ۹ صبح روز ۲۸ مرداد ۳۲ چندین هزار نفر ازمردم پایتخت در قسمت شمالی میدان سپه اجتماع کرده و مشغول‌صحبت بودند .این عده پس از ۳۰ دقیقه مذاکره و دادن شعار به نفع شاهنشاه بطرف خیابان سعدی راه افتادند . ودر مدت بسیار کمی توانستند عده زیادی را با خود همراه سازند واز آنجا بطرف‌چهار راه مخبرالدوله (میدان ۲۸ مرداد) براه افتادند . در این چهار راه‌عده زیادی از مردم که در خیابانهای اسلامبول سعدی و شاه آبادبنفع سلطنت شعار میدادند به آن ها پیوستند .

وجمعیت بطرف میدان بهارستان حرکت کرده درطول‌خیابان‌شاه‌آباد عده زیادی از پاسبان ها به جمعیت ملحق شدند و بنفع شاهنشاه‌دست به تظاهرات زدند و مردم نیز پاسبانان را در آغوش گرفته می‌بوسیدند . در این موقع چهار کامیون سرباز مسلح به‌مسلسل که برای متفرق کردن مردم آمده بود بمیان جمعیت رسید ولی سربازان بجای تیراندازی بسوی مردم‌به‌آنها ملحق‌شدند وخود در جلو و عقب جمعیت‌راه افتادند تاکسی متعرض آنان‌نشود . در جلوی حزب ایران که درخیابان شاه‌آباد قرارداشت یك طفل ده یا ۱۲ ساله مردم را به تصرف حزب دعوت کرد . مردم نیزوارد حزب شدند و عکس های دکتر مصدق و رهبران حزب را پاره کردند .

دراین موقع چند نفر از سران جمعیت فریاد زدند (بسوی روزنامه باختر امروز برویم ودکترفاطمی رادستگیر کنیم .)

جمعیت بسوی اداره باختر امروز به حرکت در آمد و آنجارا نیز تصرف کرد .

جمعیت سپس‌به مرکز حزب ملت ایران و بنیاد پان‌ایرانیسم ، دفتر روزنامه شورش ، حزب‌نیروی سوم‌و چند مرکز دولتی دیگر حمله بردند و آنجارا تصرف کردند. جمعیت سپس بطرف‌شهرداری حرکت کرد . کارمندان شهرداری بانزدیك شدن‌مردم برای آنها ابراز احساسات کردند وشعارهای‌شاهدوستانه دادند . مردم دستجمعی بنفع شاه و علیه خائنین شعار می‌دادند . رانندگان اتوبوسها وسایل خودرا در اختیار مردم قرار میدادند و گروهی‌ازمردم نیزبا اتوبوسها عازم خیابانهای شمالی شدند .

موج‌جمعیت به شهربانی ، وزارت خارجه نزدیك شد . درحدود نیم بعد ازظهرجمعیت به باشگاه افسران، شهربانی ووزارت خارجه‌هجوم بردبرائر تیراندازی‌چند نفر از مامورین که هنوز از ماهیت انقلاب بی‌خبربودند درنزدیکی‌باشگاه افسران چند نفربا گلوله مجروح‌شدند .

جمعیت سپس بسوی خانه دکتر مصدق حرکت کردودر سرراه اداره روزنامه شهباز ارگان جمعیت کمونیستی مبارزه‌با استعمار را موردحمله قرار دادند . مسئولین این روزنامه که از میزان خشم مردم آگاه بودند کمترین مقاومتی نکردند و بلافاصله پا بفرار گذاردند .

دراین موقع جمعیت دو هدف داشت یکی حمله به خانه دکتر مصدق ودیگری حمله‌به‌اداره‌رادیو. جمعیت هنوز در خیابان‌فردوسی‌بود که ناگهان صدای غرش‌هشت تانك وچندین کامیون سرباز بگوش رسید . تانکها پس از نزدیك شدن‌به مردم متوقف شدند و سربازان از داخل آنها سر بیرون آوردند و فریادزدند مردم ما باشما هستیم . زنده باد شاه . مرك برخائنین .

تانکهای مزبور باین ترتیب در اختیار مردم قرار گرفت کسانیکه از قبل اداره تبلیغات را محاصره کردند بادیدن تانکها حمله‌خود را برای تصرف آن آغاز کردند وپس ازمدتی اداره رادیو زیر کنترل انقلابیون درآمد .

منتهی یکی از عوامل توده‌ای‌برای آنکه رادیو تهران کار نکند کلید پمپ آب کارخانه برق بی سیم پهلوی‌را قطع کردوباین دلیل رادیو تهران تاساعت ۴٫۳۰ با برق شهر کار می کرد ودر ساعت ۵ دستگاه رادیو مجددا بابرق‌خودش شروع بکار کرد.

دراین گیرودار والاحضرت شاهپور حمیدرضا که بااتومبیل‌خود ازجاده قلهك بطرف شهر می آمد در مقابل رادیو تهران بعلت‌ازدحام جمعیت ایستاد و چند نفر از مردم والاحضرت راشناختندوتقاضاکردند که‌ازرادیو نطقی‌ایراد کند و بهمین منظور والاحضرت راباخودبایستگاه فرستنده بردند .

دراین‌موقع‌سرلشگرزاهدی نیزبه‌رادیو تهران آمد ونطق مختصری ایراد کرد .

ازطرف دیگرمردم ازساعت ۳بعداز ظهر به طرف‌خانه‌دکتر مصدق‌حمله‌ورشدند از همین ساعت تیراندازی از طرف خیابان کاخ شروع شد .

وصدها نفر مردم بی گناه در این محل بدست عوامل‌دولت شربت شهادت نوشیدند .

پس‌از سقوط حکومت مصدق ، تلگرافهای متعددی‌بحضورشاهنشاه مخابره شده واز پیشگاه معظم‌له استدعا می گردید که هرچه‌زودتر به تهران مراجعت فرمایند .

درساعت ۵٫۳۰ جمعه ۳۰ مرداد ۳۲بوقت رم در حالیکه عده زیادی از مخبرین جراید واهالی شهر رم وایرانیان‌مقیم آنجادر فرودگاه حاضر شده بودند هواپیمای حامل شاهنشاه و همراهان عازم تهران گردید .

وهواپیما پس‌از یك شب‌توقف دربغداد نزدیك ساعت۱۱صبح روزشنبه ۳۱مرداد بر فراز فرودگاه مهرآباد ظاهر شد ودرمیان ابراز احساسات شورانگیز مردم شاه دوست که ورود شاهنشاه را دقیقه شماری‌میکردندبزمین‌نشست وبدین ترتیب ملت‌یکباردیگر پیوندهای ناگسستنی بین‌شاه ومردم را ثابت کرد .

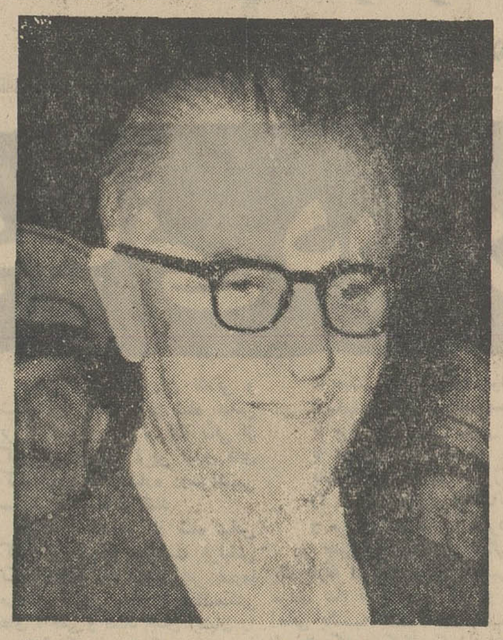

سپهبد فضل‌الله زاهدی‌در بثمر رساندن رستاخیز ملی ۲۸ مرداد سهم بزرگی بعهده گرفت.

وصحنه‌ای دیگری ازپیوند شاه و مردم در قیام ملی

۲۸ مرداد

رستاخیز پرشکوه ملت ایران

را بعموم هموطنان عزیز تبریک می‌گوید و از درگاه

احدیت پیروزیهای درخشانتری را برای مردم ایران آرزومند است

قنادی شاهرضا محمدرضا آذربا

۲۸ مرداد

رستاخیز پرشکوه ملت ایران را بعموم هموطنان عزیز تبریک گفته

واز درگاه احدیت پیروزیهای درخشانتری را برای مردم ایران

آرزومند است .

شرکت هیرش ایران سیگاری

حمل ونقل بین المللی

باکمال افتخار

قیام تاریخی ۲۸ مرداد

نشان همبستگی ملت ایران را به فرد فرد هم وطنان عزیز صمیمانه

تبریک و تهنیت می‌گوید.

شورایعالی اصناف

رستاخیز ملی

قیام ۲۸ مرداد

راکه سرآغاز زندگی نوین برای ملت

ایران است بهمه هموطنان عزیز تبریک میگوئیم

شرکت ساختمانی بنادر

- انقلاب مشروطیت
- قیام ۲۸ مرداد
- انقلاب ششم بهمن

رپورتاژی بزرگ
از سیر تحولات اجتماعی
ایران طی قرون معاصر

طی هشت سال:

● زمین بین دهقانان تقسیم شد ● زنان ایران آزاد شدند ● ذوب آهن، پتروشیمی، ماشین سازی و سایر صنایع مادر بایران راه یافت ● سپاهیان انقلاب بدورترین روستاها نفوذ کردند ● دهها دانشگاه و مؤسسه علمی بوجود آمد ● وضع اجتماعی ایران شکل نوین یافت و...

عظیم ترین دگرگونی بنیانی در تاریخ ملت ایران

پس از یك دوران طلائی و شکوهمند، با مرك شاه عباس بزرك کشوری که میراث یکی از کهن‌ترین و غنی ترین تمدن های کره ارض بود بیکباره درسراشیبی سقوط و انحطاط افتاد

شاهانی که پس از شاه عباس کبیر بر اریکه سلطنت قزلباش تکیه زدند بجز چند نفر عموما مردانی نالایق بودند و باکشمکش های داخلی و فساد چنان ایشان را مستغرق کرده بود که بهیچوجه نمیتوانستند به تحولاتی که در جهان آنروزگار روی میداد توجه داشته باشند.

بدین طریق دولت قدرتمند قزلباش طی زمانی کوتاه‌چنان در ورطه ناتوانی سقوط کرد که مشتی افغان‌به سرکردگی محمود به سهولت توانستند شیرازه آنرا از هم بگسلند و سرزمین ثروتمند و متمدن کشور ما را لگد کوب سم ستوران خویش کنند. چنین وضعی، به‌قدرت های‌نیرومند همسایه ایران و نیز وحشیان ازیك فرصتی داد که آن دسته از پی تمایلات توسعه طلبانه خویش و این دسته برای غارت وچپاول مرز های ایران را تاخت و تاز قرار دهند.

روسیه بنا به‌وصایای پطر-کبیر خواهان‌راه‌یابی به‌دریای گرم بود و دولت نیرومند عثمانی نیز به قطعاتی ازکشور ما چشم طمع دوخته بود و ازیکها ودیگر طوایف‌همسایه با مرز های شمال شرقی نیز با هجوم های وحشیانه خود بخش هائی از این سرزمین را به آتش وخون میکشاندند و مردم رابه اسارت میبردند.

در چنین بحبوبه تاثر انگیزی یك بارقه امید درخشید، شیر-مردی بنام نادر ظهور کرد و طی زمانی بالنسبه اندك دست‌اجانب را از خاك کشور کوتاه کرد و موقتا وحدت و آرامشی برشئون مملکت مستولی ساخت.. اما افسوس که زمان این دوره کوتاه بود و مرك نادر تمام موفقیت های بدست‌آمده را از بین برد.

قاجاریه

حکومت کوتاه‌مدت زندیه نیز نتوانست ثبات وآرامشی در خور برای مملکت ارمغان بیاورد، و پس از آن با استقرارحکومت‌قاجاریه یکی از فاجعه‌آمیزترین‌ادوار تاریخ کشور ما آغاز شد.

ضعف عمومی سلاطین این سلسله دست سیاست های استعماری و توسعه طلب را برای مداخله در امور داخلی ایران بازگذاشت، روسها با عهدنامه های ننگینی چون عهدنامه ترکمان چای قسمت هائی از خاك ایران را از پیکره کشور ما منفك کردند و به خاك‌خود ضمیمه ساختند افغانستان با کمك و دسائس انگلیسها از ایران جدا شد و درجنوب نیروی استعمارگر انگلیس به مداخله در امور داخلی کشور پرداخته بود. رجال فاسد دستگاه حکومتی با استفاده ازکشاکش پنهانی کشور های بیگانه هر یك‌به سیاست خارجی‌خاصی پیوسته بودند، در حالیکه کشوری میرفت تا به فناپیوندد آنها، به فکر انباشتن کیسه های خود بودند.

مزید بر تمام‌این نابسامانیها‌عقب-ماندگی‌فکری توده‌های‌مردم‌بود.چه، در حالیکه مغرب زمین به پیشرفت های شگفت‌انگیزی در زمینه های مختلف علوم و تکنیك دست‌یافته وزندگی‌مردم دستخوش دیگرگونی های حیرت‌آوری شده بود، در ایران زندگی همچنان بروال کهنه ادامه داشت و علوم و فنون بهمان شکل اولیه باقی مانده و حتی مواردی به انحطاط گرائیده بود.

در این‌بحبوبه اگر مردانی واقع بین و میهن پرست ظهور میکردند و میکوشیدند تا مملکت را از آن وضع فلاکت‌بار نجات دهند فساد دستگاه حکومت‌وکوته‌بینی مصادر امور موجبات نابودی سریع آنهارا فراهم میکرد و مردانی چون‌امیر-کبیر پیش از آنکه بتوانند منشاء اثری شوند بدیار عدم فرستاده میشدند.

یك سرآغاز

اما بهر حال چنین وضعی برای ملتی که در طول‌اعصار وقرون بشر متمدن و متحول بود نمیتوانست قابل دوام باشد و بهنگامی که فساد و ضعف به اوج خود رسید ناگهان ملت منفجرشد و در جستجوی تحول برآمد تا خویشتن را از مذلتی که دچار بود برهاند.

بقیه درصفحه ۲۱

مردی که‌تا به آنروز از نعمت خواندن و نوشتن‌محروم بوداینك ببرکت سپاهی دانش خواندن و نوشتن فرامیگیرد تا دیگر به کلمه «شرمساری» خط بطلان کشد.

هیئت مدیره و کارکنان گروه تولیدی ایران
سالروز پیروزی قیام ملی ۲۸ مرداد و سرآغاز ثبات سیاسی
وامنیت اجتماعی ایران عزیز را به پیشگاه بانی ایران نوین
شاهنشاه آریامهر
وعلیاحضرت شهبانوی ایران
وخاندان جلیل سلطنت وعموم ملت ایران تبریک عرض مینمایند
گروه تولیدی ایران

PARS MANUFACTURING GROUP
گروه تولیدی پارس
رستاخیز ملی
قیام ۲۸ مرداد
را به قاطبه ملت شریف ایران تبریک
وتهنیت گفته، توفیق وسعادت روزافزون
میهن عزیز را از درگاه خداوند متعال مسئلت مینماید
گروه تولیدی پارس

سالگرد قیام ملی
۲۸ مرداد
روز رستاخیز ملت ایران را به قاطبه هم میهنان
عزیز تبریک وتهنیت گفته، توفیق عموم را در اجرای مقاصد انقلاب
شاه وملت آرزومند است
شرکت سهامی مهک

اطلاعات: صفحات مخصوص قیام ۲۸ مرداد

غروب ۲۸ مرداد ۱۳۳۲

دیگر یک فریاد بگوش میرسید

جاویدشاه، جاویدشاه، جاویدشاه

ایجاد سپاه دانش که جهان‌آزاد راغرق در شگفتی آمیخته به‌احترام ساخت یکی‌دیگر ازثمرات نیکوی انقلاب ششم بهمن بود. انقلابی که‌در۲۸ امرداد پایه‌گذاری گردید.

بقیه از صفحه ۲۰

این انفجار منجر به استقرار حکومت مشروطه‌در ایران شداگر چه زمانی کوتاه این تحول دچار وقفه گردید و مردانی مستبد بر دست و پای آزادی خواهان و ترقی طلبان زنجیر زدند لیکن با فداکاری و از خودگذشتگی گروهی مجاهد حکومت مشروطه‌سلطنتی درایران مستقر شد .

این تحول گرچه حرکتی در توده ملت پدید آورد و موجب شد افکار تا حدودی روشن گردد ولی به علت‌فساد خارج از حد حکومت‌نتوانست متوجه تحولی بیانی واساسی شود و وضع همچنان خراب باقی ماند تا جنك اول جهانی پیش آمد .

فرصت مناسب

با خاتمه جنك و پس از انقراض سلطنت قاجاریه و انتقال آن به دودمان پهلوی فرصت مناسبی‌پیش آمد تا ملت‌ایران با سرعتی‌حیرت‌انگیز به جبران عقب ماندگی خود بپردازد .

این فرصت به یمن‌وجود سردار توانای تاریخ‌معاصر ایران رضاشاه کبیر بدست آمد وآن رادمردبزرگ ملت ایران را با اراده توانای خود چنان سریع در شاهراه ترقی سوق داد که حیرت‌انگیز و باور نکردنی بود .

با اقدامات آن رادمرد توانا‌ملتی که در آستانه قرن بیستم یکی از محرومترین وعقب‌مانده‌ترین ملل روی‌زمین محسوب‌میشد طی زمان کوتاه بصورت یکی از ملل زنده و فعال گیتی‌درآمد .

ارتش پراکنده و ضعیف ایران بصورت ارتشی مدرن‌و نیرومند درآمد ، کارخانجات متعدد دایر شد. راه‌آهن سرتاسری کشوراحداث‌گردید بناهای معظم و راه های خوب ساخته شد واقدامات متعددی ازاین قبیل . لیکن افسوس که حوادث روزگار نگذاشت این دگرگونی های همه‌جانبه به نتیجه نهائی برسد و با پیش آمدن جنك جهانی دوم و اشغال ناجوانمردانه ایران از طرف نیرو های متفقین اصلاحاتی که بهمت والای رضاشاه کبیر آغاز شده‌بود تعطیل گردید .

* روزهای تیره . . .

جانشین لایق رضاشاه کبیر یعنی فرزند برومند ایشان اعلیحضرت محمد رضاشاه پهلوی زمانی‌اداره کشور را به عهده گرفت که ایران در یکی از تاریکترین‌مراحل تاریخ خود بسر میبرد .

کشور در اشغال بیگانه بود ، فقرو بیماری و گرسنگی و کمبود مواد غذائی بیداد میکرد و رنج‌و مصیبت مردم را مستاصل ساخته بود .

در این بحبوحه مصیبت‌بار پادشاه جوان می‌بایست سکان کشتی‌طوفان زده کشوری کهنسال را به کف باکفایت خود بگیرد و آن را به سلامت از امواج طوفان برهاند. آیا این کار آسانی بود ؟

برای پاسخ دادن به این سئوال وضع کشور را در سال های بعداز ۱۳۲۰ اجمالا بررسی میکنیم :

پس ازخاتمه‌جنك بین‌الملل دوم در عرصه سیاست بین‌المللی دگرگونی های شگفت‌آوری پدید گردید . اساس سیاست دول‌تغییر یافت .بلوك بندیهای‌گذشته شکل تازه‌ای یافت و شوروی وآمریکا جای آلمان و بریتانیا را بعنوان قدرت های درجه اول جهانی . گرفتند .

این دگرگونی ها بنوبه خود باعث بروز رقابت هائی بین کشور های بزرك جهان شد که تاثیر شوم آن فقط و مستقیما بر روی کشور های‌جنك زده اثرمیگذاشت این قدرتها برای پس‌زدن حریف خود در ممالك مختلف از بین گروه های مختلف‌مردم هر مملکت افرادی را تقویت میکردند و از وجود آنان برای پیشرفت مقاصد خود سود می‌بردند و طبعا کشور ما بواسطه منابع غنی نفت‌وموقعیت حساس سوق‌الجیشی نیز از این کشمکش‌ها بدور نماند و حوادث بسیار تلخی را پشت سر گذاشت که یکی از آنها حادثه آذربایجان بود که بحمدالله با فداکاری و شجاعت رهبر ملت بخیر گذشت.

* افق تیره

تحریکات و دخالت های بیگانگان وضع عجیبی در مملکت ما ایجاد کرده بود جناحهای مختلف و متضادی در مملکت‌بوجود آمد که‌همه آنها عملا سدراه ترقی‌مملکت و ایجاد و آرامش میشدند .

هر روز تظاهرات و دمونستراسیون های توام با حادثه‌ای ترتیب یافت و هر لحظه کسی‌نغمه‌ای سازمیکرد.

اکثریت‌مصادرامور بسیاست های خارج وابسته بودند و مجلس نیز غالبا تحت تاثیر تلقینات عوامل بیگانه صحنه مشاجرات وبرخورد های‌دائمی شده بود مردم جنك زده و محروم و مصیبت دیده نیز نمیتوانستند و قادر نبودند با این وضع نا بهنجار به مقابله برخیزند .

در این میانه تنها یك تن بود که با نگرانی بوضع اسف‌بارملت خویش می‌نگریست و میکوشید تا کشورش را از بن‌بستی که بدان دچار شده بود رهائی دهد . او بعنوان سمبل قومیت و وحدت‌این ملت کهنسال خویشتن را موظف میدانست باعوامل اهریمنی بمبارزه برخیزد ، دست بیگانه راکوتاه سازد و ملت خویش را از فقر و عقب‌ماندگی برهاند و در این راه از هیچ کوشش و فداکاری دریغ نورزید و حتی به بخشش اموال و املاك شخصی خود نیز اقدام‌کرد بارها بمیان ملت آمد و دست نوازشگر و مهربان خود را بر سر آنها کشید ، اما افسوس که او در این راه تنها بود و کسی وجود نداشت که به هشداریهای واقع بینانه معظم‌له‌گوش فرا دهد.

چنین بود که ایران باسرعتی سرسام‌آور بسوی فنا و اضمحلال گام بر میداشت ، رشته امور از هم گسیخته بود و کار به انفجار کشید .

سپاهیان دانش که‌با عشق‌وشور وعلاقه به وطن شهر و دیار وخانواده خود را ترك گفته و در روستاها مسکن گزیده‌اندفکری جز خدمت به هموطنان خودوپیشبرد هدف‌های انقلاب ندارند .

بپاخیزید ای آزاده‌ها ..

وضع چنان شده بود که به اصطلاح‌می‌باید فاتحه‌ملتی با ۲۵۰۰ سال سابقه مدون تاریخی خوانده‌میشد . بظاهر عوامل اهریمنی پیروز شده بودند . اما مگر ممکن است ملتی که‌در طول تاریخ‌طولانی خود حوادث‌سهمگینی راپشت سر گذاشته‌واز بوته‌آزمایش همیشه سرفراز بیرون آمده باین سادگی مقهور گردد و فنا شود ؟

بنا به دلایل انکار ناپذیر یکی از عوامل اصلی بقای قومیت جامعه ایرانی در طول ۲۵۰۰ سال وجود رهبرانی بوده که در لحظات خطیر ملت را به اتحاد و یگانگی‌واداشته و با حوادث به مقابله برخاسته‌اند.

در مرداد سال ۳۲ و درست در لحظاتی که همه کار را تمام شده می‌پنداشتند باز هم چنین عاملی بود که ایران را از خطر عظیمی که تهدیدش میکرد رهاند ، ملت که موجودیت‌خود را در خطرمیدید از طرفی حس‌میکرد تمام درهای امید برویش بسته به یکباره بر-اساس خصیصه قومی خود به‌رهبر واقعی خود روآورد ، رهبری که در طول ۱۲ سال سلطنت فداکاری و عشق و علاقه پایان ناپذیر خودرا به ملت و کشور خویش به ثبوت رسانده بود .

روز ۲۸امرداد ۱۳۳۲بدون شك یکی‌از حساس‌ترین روز های حیات ملی ما است و به علاوه رویداد های این روز بزرك و پر عظمت بدون شك در تاریخ دنیای معاصر نیز تاثیر فراوان گذاشته‌است .

دراین روز پر عظمت دنیا شاهد قیام قهرمانانه ملتی بود که فقر و عقب ماندگی و جور وستم به ستوه آورده بودش ، ملتی‌که میخواست آزاد و سرفراز زندگی کند اما میدید که دیگران این طبیعی-ترین حق اورا از او بازستانده‌اند، ملتی که طی ۱۲ سال پس ازخاتمه جنك جز حرمان و محرومیت و خونریزی چیزی ندیده بود ، ملتی که به رژیم و میهن خویش عشق میورزید و میدید نیرو های بیگانه مقدساتش‌را درتهدیدانهدام‌ونابودی قرار داده‌اند .

و چنین بودکه ملت ایران در بیست و هشتم مرداد ۳۲ به یکباره بر علیه تمام این نابسامانیها قیام کرد و چه مردانه هم قیام کرد .

ایران ،سرزمین آزادگان در روز ۲۸ مرداد ۳۲ شاهد تجلی یکی دیگر از مظاهر استثنائی‌ومنحصر بفردمردمی بود که حاضر بودند خون خود را نثار کنند اما میهن ومقدساتشان‌دستخوش تمایلات بیگانه نشود .

ملت قیام کرد ، اماسلاحی نداشت . سلاح او ایمانش به وطنش و عطش شدیدش به آزادی‌بود . با چنین ایمان

بقیه در صفحه ۳۲

قیام ملی ۲۸ مرداد

را که موجب ظهور انقلاب نوین شاه و ملت در کشور ایران گردید به پیشگاه

رهبر خردمند شاهنشاه آریامهر و عموم هم میهنان عزیز تبریک و تهنیت عرض مینماید

هیئت مدیره و کارکنان شرکت سهامی منسوج پارس

انقلاب مشروطیت: بما آزادی داد

شاه جاوید شاه کوی و برزن را پشت سر گذاشتند ، موانع رادر-نوردیدند و در حالی که سینه های فراخ و سرشار از عشق به شاه و میهنشان را پیش داده‌بودند به از بین بردن همه عوامل سیه روزی خود همت گماشتند و دراین راه چنان سریع و قاطع عمل کردند که در شامگاه همان روز دیگر نشانی از نیرو های مخرب و اهریمنی باقی نمانده بود .

بود قیام ملت در ۲۸ مرداد ۳۲ تفاوت فاحش خود رانشان میدهد .

سرعت عمل

سرعت عمل توده قیام کنندگان دراین قیام بی نظیر بود ونشانه‌ای دوش بدوش هم میهنان خود با عوامل ارتجاع جنگیدندو آنان را نابود کردند وبدون شك نقش فداکارانه ارتشیان و افراد پلیس در این روز بعنوان برك زرینی در تاریخ کشور ما ثبت خواهد شدو خاطره آن تا ابد در سینه تاریخ ضبط خواهد بود .

قیام ۲۸مرداد۳۲ بدینسان با پیروزی کامل انجام شد . موجودیت کشوراز خطررهائی یافت وزمینه‌ای فراهم‌گردید تا ملتی کهن کار خلاقه و سازنده خویش‌را برای دست-یابی به سعادت و نیکبختی آغاز کند .

شاهراه ترقی

به یمن این قیام محیط امن و آرامی در کشور بوجود آمد . شاه و ملت با صمیمیت و علاقه بیش از پیش در کنار یکدیگر قرار گرفتند و شاه دلسوز وفداکار با کوشش و فداکاری قهرمانانه‌ای ملت خویش را بشاهراه ترقی هدایت فرمود .

بعد از مرداد ۳۲ . ملت ایران حیات تازه‌ای را آغاز کرد . کوشش های همه جانبه‌ای برای‌پیشرفت‌شروع شد . برنامه های عمرانی یکی پس ازدیگری بمرحله اجرا در آمد ،سدها ساخته شد ،مدارس جدیدی‌احداث گردید ، خرابیها ترمیم گردید ، صنایع تاحدودی رونق یافت و خلاصه گام های موثری بسوی ترقی برداشته شد .

اما این چیزی نبود که شاه و ملت ایران را قانع کند . کشورایران به دلایلی که در این مقال ذکر شد از قافله تمدن بسیار عقب‌افتاده بود . تحولات علمی وصنعتی گذشته کشور های پیشرفته شکاف عمیقی بین کشوری چون ایران با کشور هائی‌از آن سنخ‌بوجود آورده بود .

پر کردن این فاصله بعید با اقداماتی عادی امکان پذیر نبود زیرا بواسطه پیشرفت مستمر وقفه ناپذیر ممالك مترقی ، کشوری که خواهان جبران عقب ماندگی های‌خود بود نه فقط باید برای پر کردن خلاءمورد بحث‌بکوشد بلکه از سوئی باید همواره با به پای ترقیات و پیشرفت های ممالك‌راقیه‌نیز پیش‌برود وگرنه همواره فاصله‌ای‌بعید بین این چنین کشوری بایك کشور پیشرفته وجود خواهد داشت .

از سوئی کشور ما دربعد از مرداد سال ۱۳۳۲ باعوامل و تحریکات ته مانده های نیرو های ارتجاعی که بهر ترتیب و کیفیت میکوشند موجودیت زائد و زندگی پارازیتی خود را ادامه‌بدهند رنج‌میبرد .

این گروه درتمام شئون زندگی ما کارشکنی میکردند . آنان‌که حتی در پارلمان نفوذ داشتندبرنامه ترقیخواهانه‌ای را با مخالفت جدی استقبال میکردند و بطور کلی‌سد راه اصلاحات بودند .

یك نمونه بارز این کار شکنی موانعی است که فئودالها در سر راه اجرای برنامه اصلاحات ایجاد کردند که همه کمابیش از آن آگاهی داریم .

بهر حال ادامه این وضع برای شاه و ملت ایران‌قابل تحمل نبود . ملتی که‌سالیان سیاهی را پشت سر گذشته و تشنه اصلاحات بود نمی-توانست بیش از این اعمال نفوذ مشتی سودجو ومرتجع را تحمل کند .

شاهنشاه ایران با آگاهی بر این حقیقت و بنا به مسئولیت هائی که در قبال ملت برای خود قائل بودند سرانجام بایك‌تصمیم انقلابی تصمیم به محو بقایای ارتجاع‌منفور ونابودی نظام فئودالیزم گرفتند تا زمینه لازم برای انجام اصلاحات سریع وهمه‌جانبه درشئون مختلف کشور فراهم گردد .

انقلاب

بدینسان‌انقلاب ششم‌بهمن انجام پذیرفت . این دیگر-گونی گرچه از سوی مشتی معدود مرتجع و فئودال‌باعدم قبول و واکنش منفی مواجه گردید وحتی موجد بروز حوادثی شد لیکن از طرف قاطبه ملت تشنه اصلاحات ایران با آغوش باز و شوق وشعف استقبال گردید .

تردید نیست که انجام‌انقلاب ششم‌بهمن ثمره‌ای‌ازقیام ملی ۲۸ مرداد سال ۱۳۳۲میباشد چه اگر در آن روز ملت ما قیام نمیکرد و شیرازه‌هستی مزدوران بیگانه‌را در هم‌نمی-ریخت این سرزمین کهنسال معلوم نبود به چه سرنوشتی دچار میشد .

از سوئی این‌وحدت ویکپارچگی مردم بعد از قیام ۲۸ مرداد بود که زمینه را برای اجرا و انجام انقلاب ششم بهمن آماده ساخت . توجیه این امر نیز بسادگی‌امکان پذیر است .

- ملتی که در طول ۱۲ سال پس از جنك بین‌المللی لطمات فراوانی از اختراق خمودگی و بی-تفاوتی دیده‌بودحال بخوبی‌میدانست هیچگونه ترقی و پیشرفتی نصیبش نیست مگر در سایه اتحادویگانگی و پیروی از رهبری که واقع‌بینی، ترقیخواهی و ملت دوستیش به اثبات رسید .

وجود چنین روحیه‌ای بود که انقلاب همه جانبه‌و دیگرگون‌سفید ایران را در بین تمام انقلابات جهان با عنوان «انقلاب سفید» مشخص کرد ، چراکه این انقلاب باوجود آنکه یك انقلاب‌بنیانی بود و همه چیز را در هم میریخت با کمترین خونریزی انجام شد .

باین دلایل است که‌میگوئیم انقلاب‌ششم بهمن‌بدون‌انجام قیام ملی ۲۸ مرداد انجام نمیشد وبازبهمین سبب است که‌بایدبین‌این‌دوواقعه‌تاریخی ارتباط مستقیم قائل شد و قیام ۲۸ مرداد را گام اول و انقلاب ششم بهمن را گام دوم و تعیین کننده تلقی کرد .

غیرقابل باور

از قیام ۲۸مرداد ۳۲ ، ۱۷سال و از وقوع انقلاب ششم بهمن بیش از هشت سال‌نمیگذرد لیکن‌اثرات این دو واقعه تاریخی در زندگی ملت ایران چنان است که غیر قابل باور مینماید و از حد باور خارج است .

ما که خود شاهد دو واقعه بوده‌ایم وقتی امروز مملکتمان را باسال های قبل از این دو حادثه مقایسه میکنیم نیز غرق در حیرت میشویم . یعنی اینهمه پیشرفت‌در طی این زمان کوتاه امکان دارد؟

ولی این یك واقعیت است و مابا واقعیت سروکارداریم نه خیالات و اوهام آری‌مابه برکت‌وحدت‌ملی وبرخورداری از راهبری رهبری خردمند، ترقیخواه ، و دلسوز درزمانی کوتاه به پیشرفت هائی‌چنان عظیم نائل شده‌ایم که‌اعجاب و تحسین جهانیان را بر-انگیخته‌ایم .

ما که دیروز ملتی فقیر و دستخوش تمایلات قدرت های‌بزرك بودیم اینك ملتی بالنسبه مرفه و آزاد هستیم و خود برمقدرات خویش‌حاکم میباشیم .

یادآوری

تاپیش از قیام ۲۸ مرداد و انقلاب سفید ششم بهمن ملت ایران ملتی کشاورز و مصرف-کننده کالای صنعتی ممالك‌مترقی

بقیه درصفحه ۲۳

دختران سپاهی که‌تا پیش از قیام ملی۲۸ امردادنقشی در سازندگی اجتماعی نداشتند اینك حتی تفنك بدوش در مرزهای کشور پاسداری می‌دهند

جوانان و لابراتوارها نیزازرستاخیز ۲۸ امرداد که به انقلاب ششم بهمن منتهی شد بهره‌ای بسزا گرفتند . در این عکس یك دانش پژو جوان در لابراتوار مشغول آزمایش و فراگیری علم است .

بقیه از صفحه ۲۱

مستحکمی توده های مردم در خیابانها براه افتادند و چون سیل بنیان‌کن طومار هستی عواملی وطن را از بیخ وبن برکندند .

در این قیام راهبر واقعی مردم ندای رهبر آنها بود که قبلابارها ایشان را به یگانگی و وحدت‌برای حفظ میهن خویش فراخوانده بود و تحت تاثیر همین پیام و نداتوده قیام کنندگان با فریاد های‌جاوید

حقیقت تاریخی

قیام ملت ایران دربیست‌و هشتم مرداد ۳۲ یکی از عجیب‌ترین قیام های تاریخ بشر است در قیاس با قیام هائی چون قیام مردم فرانسه و طول زمان این قیام که ماهها بطول انجامید و موجد کشمکش های‌خونین‌و طولانی از اکثریت بود که فقط در طول یك روز تکلیف قیام را روشن ساخت، آنرا باپیروزی قرین کرد وطومار دسیسه سازی‌ها ، دغل کاریها و دخالت های غیر را درهم نوردید .

نقش ارتش و پلیس را در این قیام نیز نباید ناگفته گذاشت . ارتش و پلیس در این روز با فداکاری و از خود گذشتگی غرور آمیزی یکپارچگی و وحدت عقیده

باکمال افتخار

قیام تاریخی ۲۸ مرداد

نشان همبستگی ملت ایران را به فرد فرد هم وطنان عزیز صمیمانه تبریک و تهنیت می‌گوید.

کارخانجات پارس ماشین

سازنده محصولات

امرسون - آدمیرال - فریجیدر آمریکا

باخرسندی فرا رسیدن سالگرد قیام تاریخی

۲۸ مرداد

را به قاطبه ملت شریف ایران تبریک گفته، سعادت و توفیق روز افزون میهن عزیز را از درگاه احدیت مسئلت دارد.

سازمان توریستی و مسافرتی

اودیانت

سالروز رستاخیز ملی ایران

قیام تاریخی ۲۸ مرداد

را به هم وطنان عزیز تبریک گفته، توفیق ملت ایران وسعادت میهن عزیز را از خداوند مسئلت دارد.

از طرف عموم کارکنان

مؤسسه انتشارات فرانکلین

انقلاب ششم بهمن: درهای پیشرفت را بروی ما گشود

بقیه از صفحه ۲۲

بود . مافراموش نکرده‌ایم که در آن روزگار یك ایرانی برای‌نشان دادن میزان عقب ماندگی صنعتی کشورش میگفت :

ـ ما حتی ناچاریم سوزن‌خیاطی را هم از خارج وارد کنیم .

و حالا در اطراف و اکناف این سرزمین هزاران کارخانه به‌تولید انواع‌و اقسام کالا ها (از اتومبیل گرفته تا تراکتور) ، مشغولند. بیائید ببینیم چند کارخانه قند داریم ، چند کارخانه‌اتومبیل‌سازی داریم ، چند کارخانه سیمان‌سازی داریم ،چند کارخانه‌سازنده‌یخچال، کولر .آبگرمکن . وسائل فلزی داریم ، چند کارخانه سازنده‌مواد غذائی داریم ، چند کارخانه‌پارچه بافی داریم ، چند کارخانه نورد و لوله‌سازی داریم ، چند واحد پتروشیمی داریم صنایع نفت در چه حال است مگر نه اینست که صنایع ما در کشور نظیر ذوب آهن و تهیه آلومینیوم درحال براه افتادن است و همین امروز و فرداست که این آرزوی‌دیرین ملت جامه عمل‌بپوشد وآذربایجان نیز به قطب دوم صنعتی مبدل گردد .

بیائید ازصنعت نفت کشور سخن بگوئیم

روزگاری بود که این ثروت بیکران طبیعی ما دستخوش طمع کارتل های نفت بود ،قیمت را آنها تعیین میکردند ،میزان بهره‌برداری نیز بسته به میل و مصالح آنها بود . اما حالا این ما هستیم که نرخها را تعیین میکنیم و میگوئیم چه میزان نسبت درسال باید استخراج شود . ما در زمینه قرارداد های نفتی انقلابی بوجود آوردیم قرار داد های غیر منصفانه قبلی را فسخ کردیم و بجای آن قرارداد های عادلانه بستیم و حالا بسیاری از کمپانی های‌منظم نفتی‌فقط پیمانکاران ما هستند .

مکانیزم .. شریان هستی بخش هر اجتماعی که تا به آنروز یك عامل فراموش شده بود دیگربار که جان گرفت وتراکتورها بجای وسایل‌شخم زنی‌ابتدائی بیاری روستائیان شتافتند.

بیائید ازسیاست مستقل خارجی خود سن بیگوئیم:

ـ قبلا مقدرات ما در عرصه سیاست گیتی دستخوش تمایلات قدرت های بزرك بود ، کسی ما را به‌بازی نمیگرفت و هر زمان‌که ازحاکم بودن خودمان و مقدراتمان سخن میگفتیم برایمان‌پوزخند می‌زدند . اگر میخواستیم راجع به حقوقمان درزمینه نفت سخن‌بگوئیم برایمان خطو نشان میکشیدند و اگر اصرار میکردیم‌چنك ودندان نشانمان میدادند ،نه وزنی داشتیم ونه اعتباری ، ملتی بودیم بی ـ اهمیت .

اما اینك یکی‌از باحیثیت‌ـ ترین و قابل احترام‌ترین‌ملل جهان محسوب میشویم . در محافل و مجامع بین‌المللی وزنه‌ای محسوب میشویم .همه میدانند مقدرتمان در دست خودمان است وآنقدر نیرومند هستیم که بتوانیم حقوقمان را حفظ کنیم .

بیائید به کشاورزی کشورمان نظری بیاندازیم

بیشتر ما باوجودیکه ساکن کشوری به اصطلاح کشاورزی بودیم کسری غله‌مان را از خارج وارد میکردیم ، اما حالا صادر‌ـ کننده گندم هستیم ، بازار تولید برنج داریم و سایر محصولات کشاورزیمان در بازار های خارج خریداران فراوان دارد .

در زمینه وضع اجتماعی خود سخن بگوئیم :

اجرای‌موفقیت آمیزبرنامه اصلاحات ارضی توده وسیع دهقانان ما را صاحب آب و زمین کرد . ملت هائی چون هند که سالها پیش از ماازاصلاحات ارضی سخن می‌ـ گفتند هنوز نتوانسته‌اند این برنامه ها را اجرا کنند و ما هنوز میخوانیم و میشنویم‌که این قبیل ممالك در گیرودار مسئله مالك ، زمین و زارع هستند اصلاحات ارضی چنان سریع و عالی در ایران پیاده شد که در هیچ جای دنیا سابقه ندارد و زارع مقید و محروم ایرانی شب خوابید و صبح که بیدار شد دید صاحب زمین ودرنتیجه صاحب دسترنج خویش است .

تشکیل شرکت های تعاونی روستائی و شرکت های سهامی زراعی و خانه های فرهنك روستائی مظاهری از پیشرفت های‌حیرت ـ انگیز ما است . در خانه های فرهنك روستائی روستانشینان مابا روی داد ها و علوم و فنون زمان خود آشنا میشوند و نو باوگان روستائی فرصت می‌یابند استعداد های ذاتی خود را متجلی سازند.

شرکت های‌سهامی زراعی که یکی دیگر از ابتکارات بی نظیر رهبر ملت ما است از تجزیه زمین به قطعات کوچکتر و غیراقتصادی‌جلو‌ـ گیری میکند و با امکاناتی که در این شرکت‌ها پیش ـ بینی شده درآمدهر کشاورز به چند برابر افزایش‌می‌یابد. شبکه‌گسترده ووسیع‌شرکت های تعاونی روستائی ایران مظهری است از توسعه روح همکاری‌وتعاون بین کشاورزان کشور ما . متجاوز از هشت هزار شرکت و حدود ۱۸۰ اتحادیه تعاونی روستائی‌قدرت اقتصادی ـ اجتماعی عظیمی را تشکیل داده‌اند که حافظ منافع زحمتکشان روستااست. توسعه کمی و کیفی بیسابقه شرکت های تعاونی روستائی ایران را که زبانزد محافل بین‌المللی تعاون است باید مرهون برنامه ـ ریزی صحیح و منطقی در این‌زمینه و حمایت شخص شاهنشاه آریامهر دانست .

بقیه در صفحه ۲۴

بانك اعتبارات ایران
سالروز قیام تاریخی ۲۸ مرداد
را به ملت ایران تبریك میگوید

شرکت سهامی
ارمغان
سالروز قیام ملی ۲۸ مرداد
را به هموطنان عزیز تبریك میگوید

رستاخیز ملی
قیام ۲۸ مرداد
را به قاطبه ملت شریف ایران تبریك
وتهنیت گفته ، توفیق وسعادت روزافزون
میهن عزیز را از درگاه خداوند متعال مسئلت مینماید
شرکت سهامی نفت پارس

سالروز رستاخیز ملی ایران
قیام تاریخی ۲۸ مرداد
را به هم وطنان عزیز تبریك گفته توفیق ملت ایران وسعادت
میهن عزیز را از خداوند مسئلت دارد .
شرکت سهامی پارس لوکس

قیام ۲۸ مرداد: بما امنیت و استقلال داد

دختران نیز به صفوف سپاهیان پسر پیوستند تا در جنبش همگانی سهمی داشته باشند اینجا در دبستانی است دریکی از روستاهای مملکت و فرشتگان سفید پوش به‌یاری خواهران دردمند خود گوش هوش فرا داده‌اند

بقیه از صفحه ۲۳

این شرکت‌ها اینك به آن درجه از رشد رسیده‌اند که میخواهند برنامه کار خودرا وسعت و توسعه بخشند ، تولیدات کشاورزان رامستقیما به بازار های مصرف عرضه کنند و نیاز های روستائیان را تهیه و بلاواسطه در اختیار آنان بگذارند .

در زمینه پیکار با بیسوادی‌نیز همه ما آنقدر چیز میدانیم که نیاز به شرح و تفصیل ندارد ، همینقدر میگوئیم برنامه سپاهیان دانش ما که باز همزائیده نبوغ شاهنشاه آریامهر است با چنان موفقیتی قرین بود که بسیاری ملل از آن تقلید کرده‌اند و کشور ما از حیث مبارزه با بیسوادی کشور نمونه شناخته شده است .

از آزادی زنان سخن بگوئیم :

زنان ما که پیش از این بهیچ گرفته نمیشدند حالا بصورت نیروئی فعال وسازنده درآمده‌اند . اعطای آزادی‌به آنان ننك بزرگی را از دامن ملت کاست زنان ما اینك در مقام وزارت فراردارند . آنان دوش بدوش مردان در کار- سازندگی کشور شرکت دارند.

ملی کردن جنگلها و آبهای کشور ،اصلاح قانون‌انتخابات و انطباق آن باشرایط زمان، تشکیل شورا های داوری ،

خانه های انصاف ، سهیم کردن کارگران در سود کارخانجات ، تشکیل سپاه های‌بهداشت‌وترویج‌وآبادانی، انقلاب‌اداری .انقلاب‌آموزشی و ... هزار ها برنامه‌عمرانی و اصلاحی دیگر نمونه هائی هستند از پیشرفت هائی که در طی زمانی کوتاه نصیب ملت ماشد .

ما اینك به یمن برکات‌قیام ملی ۲۸ مرداد وانقلاب ششم بهمن بسرعت بسوی ترقی میرانیم و بی هیچ اغراق تا چند سال دیگر کشور ما در ردیف مترقی‌ترین کشور ها قرار میگیرد و اینهمه نصیب نشد مگر به برکت رهبری خردمندانه شاهنشاه‌آریامهر ووحدت ملی موجوددربین‌احاد ملت ما .

خداوند را بمناسبت الطافش نسبت به این ملت سپاس میگوئیم و از درگاهش آرزوی طول عمر و بقای سلطنت پرافتخار شاهنشاه آریامهر و پیشرفت های روزافزون ملت ایران را مسئلت داریم .

و در این فرصت بار دیگر خاطره شهدای قیام ۲۸ مرداد ۳۲ راگرامی میداریم و به ارواح پر- فتوحشان درود میفرستیم .

پیشگاه مبارك شاهنشاه آریامهر

قیام ملی ۲۸ مرداد ملت ایران را که بانثار خون خود پشتیبانی ایرانیان را نسبت به ذات مقدس شاهنشاه محبوب به جهانیان اعلام نمود و موجب سربلندی ملت ایران گردید با نهایت افتخار به پیشگاه مبارك تهنیت عرض مینماید.

رئیس اتحادیه صنف کاشی‌ساز و کاشی فروش تهران جان نثار : علی‌باوفا

فرخنده سالروز ۲۸ مرداد

را به پیشگاه اعلیحضرت همایون شاهنشاه آریامهر

و کلیه هموطنان عزیز تبریک میگوئیم

مدیران و کارکنان

شرکت سهامی کارتن ایران

SIEMENS

شرکت سهامی زیمنس ایران

روز فرخنده ۲۸ امرداد را به

اعلیحضرت شاهنشاه آریامهر

وملت ایران تبریک عرض میکند

تبریکات صمیمانه خود را بمناسبت سالگرد

قیام تاریخی ۲۸ مرداد

به پیشگاه هموطنان عزیز تقدیم داشته، سعادت و توفیق روزافزون

ملت ایران را از درگاه احدیت خواستار است.

میکائیلیان

کارخانه کنسرو و کالباس سازی

کارکنان سازمان آب و برق منطقه‌ای شمال

سالروز رستاخیز ملی ۲۸ امرداد ماه را به پیشگاه مبارک شاهنشاه آریامهر و ملت شریف ایران تبریک عرض مینمایند.

پیشگاه مبارک اعلیحضرت همایون شاهنشاه آریامهر

بمناسبت یادبود روز فرخنده ۲۸ امرداد روز قیام بزرگ ملت ایران دانشجویان، استادان، کارکنان و ورزشکاران مدرسه عالی ترجمه بهترین تبریکات خودرا تقدیم داشته وامیدوارند که در تحت راهنمائی آن شاهنشاه بزرگ ودادگستر بخدمات فرهنگی ومیهنی مورد نظر شاهنشاه ادامه دهند. **جان‌نثار ـ عباس آریانپور کاشانی**

باکمال افتخار و خرسندی سالروز

قیام ملّی ۲۸ مرداد

روز شکوهمند رستاخیز ملت ایران را به عموم هم وطنان عزیز

تبریک و تهنیت گفته، سعادت و توفیق همگان را در

اجرای منویات رهبر عالیقدر شاهنشاه آریامهر از درگاه

ایزد یگانه مسئلت دارد.

مدیران و کارکنان **شرکت سهامی اونیورسال**

G.A.M.A

عضو اتحادیه سازندگان وسایل گازی آمریکا

Universal

سالروز قیام مقدس ۲۸ مرداد

را به پیشگاه مقدس اعلیحضرت همایون شاهنشاه آریامهر

و ملت ایران تبریک میگوئیم

هیئت مدیره و کارکنان و کارگران

شرکت سهامی ایتالران

باکمال افتخار و خرسندی سالروز

قیام ملّی ۲۸ مرداد

روز شکوهمند رستاخیز ملت ایران را به عموم هم وطنان عزیز

تبریک و تهنیت گفته، سعادت و توفیق همگان را در

اجرای منویات رهبر عالیقدر شاهنشاه آریامهر از درگاه

ایزد یگانه مسئلت دارد.

شرکت تضامنی یدالله داداش زاده و پسران

بنیان گذار صنعت نوین شکلات سازی در ایران

سالروز قیام تاریخی ۲۸ مرداد

روز پرشکوه همبستگی ملت ایران

را به پیشگاه باسعادت رهبر خردمند ایران شاهنشاه آریامهر و قاطبه

ملت شریف و حق شناس ایران تبریک و تهنیت گفته، سعادت

میمن عزیز و توفیق همگان را در پیش بر دهد فهای انقلاب نوین

ایران از درگاه احدیت مسئلت دارد

از طرف کارمندان و کارگران

کارخانه سماورسازی برلیان

مهندس ملا احمد

هیئت مدیره و کارکنان

شرکت سهامی بی اف گودریچ ایران

باحساس افتخار و خرسندی سالروز قیام ملّی ۲۸ مرداد روز شکوهمند

رستاخیز ملت ایران را بعموم هم وطنان عزیز تبریک و تهنیت

گفته، سعادت و توفیق همگان را در اجرای منویات

رهبر عالیقدر شاهنشاه آریامهر از درگاه ایزد یگانه مسئلت دارد.

B.F.Goodrich بی. اف. گودریچ

خطوط اساسی سیاست خارجی ایران پیش وبعداز قیام ۲۸ مرداد ۱۳۳۲

انقلاب اجتماعی ایران اساس سیاست خارجی کشور را دگرگون کرد

دیپلماسی پر تحرک ایران امروز یکی از فعالترین وسازنده‌ترین دیپلماسی جهان است

زمانی بود ـ نه چندان دور ، نزدیك به دودهه ـ که در این مرز و بوم ، از نظر مردم ، هرچه میشد یا «پولتیك انگلیس » بودیا«دسیسه های کرملین » و یا « دستور واشنگتن »

این چنین بود که ایران را سیاستی نبود ، نه‌داخلی،نه‌خارجی، و اگر بودنه تنها ابن‌الوقتانه،بلکه خلق‌الساء بود و آنها که بعضی از کسانی که به نام وزیر و وکیل حکومت میراندند براستی دستور از اینجا یا آنجا میگرفتند .

نه تنها در جولانگاه های‌بین‌المللی چون سازمان‌ملل ، ما را جائی شایسته نبود ، بلکه در داخل مرز ها نمیدانستیم چه بکنیم و دچار سرگیجه بودیم .

نه تنها از آنچه که در چهار گوشه جهان رخ میداد ناآگاه بودیم و نسبت به مسائل دنیائی بیگانه ، بلکه از مرز های خود نیز غافل .

نه افغان میدانست با ماچه کند و نه ترك ، نه عرب می دانست که ما چه‌رنگی‌هستیم و نه پاکستانی ـ روس ایران را پایگاه امپریالیسم غرب می دانست و غرب را به ما کوچکترین اطمینانی نبود .به مثال گردونه ، امروز با افغانستان روابط تیره می کردیم فردا با همسایه‌شمالی و روز بعد با ترك و آخرهفته باعرب‌و آنگاه‌زمان‌آشتی‌هاو امتیاز دادن های بی مورد می رسید .

اینگونه گمان میرفت که خطر از همه سو تهدیدمان میکند ،در حالیکه خطر در داخل بود و ناشی از بی سیاستی و بلاتکلیفی ،چون عده‌ای را از این‌آب گل آلودهرج و مرج ماهی های فراوان میرسید.

قرارداد های تحمیلی امضاء می شدند و برای راضی کردن این یا آن از در دشمنی وارد میشدیم و براستی آلتی بودیم در دست‌این و آن و اینها حقایقی هستندتلخ که بودند .

شگفتی اینجاست که در مدتی نسبتا کوتاه همه چیز دگرگون شد ، بطوریکه امروز ، ایران نه تنها دارای سیاستهای داخلی و خارجی مشخص و روشن است ، بلکه‌خطوط اساسی سیاست ایران طرفداران وحتی‌پیروانی در میان کشور های دیگر پیدا کرده است.

سیاست خارجی ایران را ،نام ، «سیاست مستقل ملی » است و شاهنشاه آریامهر که بنیانگزار و خالق آنند این دیپلماسی را چنین شرح میدهند :

« سیاست ما مبتنی برحفظ و حمایت از صلح است ، ما در ایران سیاستی را در پیش گرفته‌ایم که به آن سیاست مستقل ملی میگوئیم و اصول آن عدم دخالت در اموردا‌خلی کشور های دیگر و همزیستی مسالمت‌آمیز است . به این اصول باید اضافه کنم که‌باید حتی از این مرحله هم گام فراتر نهادوهمزیستی مسالمت‌آمیز راتبدیل به همکاری و تفاهم بین‌المللی کرد ودامنه این تفاهم و همکاری را مخصوصا به کشور هائی که دارای نظامهای سیاسی و اجتماعی متفاوت هستند بسطو توسعه داد ، زیرا حل تمام مشکلات اساسی که جهان امروز با آن روبرو است ،از قبیل بیسوادی ، بیماری ، گرسنگی و عدم تغذیه کافی احتیاج بدین همکاری وتفاهم دارد . ما بعنوان اصلی قطعی پذیرفته‌ایم که راه‌واقعی‌تامین مصالح کشورمان همزیستی و همکاری‌صمیمانه با همه‌کشور ها و ملل جهان‌بر اساس حفظ حاکمیت ملی آنهاست. ما پذیرفته‌ایم که صلح و تفاهم بین‌المللی شرط حیاتی‌و لازم برای پیشرفت اجتماع ما و هر اجتماع دیگر جهان است و در عین‌حال‌اعتقادداریم که استقرار این تفاهم و صلح جز بر پایه رفع تبعیض ها و بیعدالتی های کنونی جهان ، کوشش در تعدیل اختلافات فاحش سطح‌زندگی کشورهای پیشرفته با ممالك باصطلاح در حال‌توسعه ،حل عادلانه اختلافات‌نژادی‌ومذهبی،رعایت شرافتمندانه اصل همزیستی ایدئولوژیها و سیستمهای حکومتی مختلف و خودداری کشور ها در امور داخلی یکدیگر عملی نخواهد بود.»

در این گفته شاهانه خطوط اساسی سیاست بین‌المللی ایران کاملا مشخص شده است .ولی ، اجرای آن از یك سو و پذیرشش از جانب قدرت های خارجی ازسوی دیگر بسادگی امکان پذیر نبود . اجرای چنین سیاست مشخص و مستقل ، در دل این دنیای اتم زده‌و تقسیم شده بدو بلوك شرق وغرب نیازمند مجریانی نیرومند و بیش از آن استقامت و پایداری دربرابر فشار های دیگران و جلب اعتماد بود .

شرق و غرب

تا مدتی ، شرق و غرب ، بیطرف ها و با طرف ها بطور مردد و مشکوك ناظر وشاهد نضج گرفتن وقوام‌یافتن این سیاست جدید ایران ،که در نوع خود در جهان تازگی داشت و طولی نکشید که با عناوین دیگر در سایر کشور ها نیز عملی گردیده‌بودندو آنوقت دیدیم که آقای پادگورنی صدر هیئت رئیسه اتحاد جماهیر شوروی ازپشت بلندگوی کرملین فریاد برآورد که «مابراستی‌بداشتن چنین همسایه‌ای در مرز های جنوبی خود افتخار میکنیم!»و در همان حال و کیلومترها آنطرف تر پرزیدنت ریچارد نیکسون ایران را « بهترین دوست و متحد آمریکا » نامید . !

آنوقت ناگهان این‌مرز های هراس‌آور شمال نام « مرز های صلح » را بخود گرفتند و پرچم‌سه رنك برفراز کشتیها در آبهای شطالعرب باهتزاز درآمد و پس‌از گذشت زمانی چند ، دیپلوماسی ایران بعنوان نمونه یك سیاست صلح و آشتی ، یك سیاست‌مستقل و ملی و بدون اتکاء به هیچ یك از دو قطب بزرك جهان معرفی گردید !

آنگاه دیدیم که ایران اولین کشوری شد از یك پیمان دفاعی جمعی غربی که از شوروی اسلحه وذوب آهن خرید و نیز برای‌اولین بار در منطقه با کمك همسایه شمالی خود دست به اجرای یك طرح بزرك‌عمرانی‌مشترك‌در رودخانه مرزی‌ارس‌زد و باز دیدیم که‌ایران اولین کشوری بود که خروج نیرو های مسلح اسرائیل را از مناطق اشغالی اعراب خواستار شد ، همانگونه که از آمریکا نیز دعوت کرد تا نیرو های خود را از شبه‌جزیره هندوچین فراخواند و انگلیس از خلیج فارس بیرون‌رود!

و باز دیدیم که ایران اولین کشوری شد در دنیا که یکی از بغرنج ترین و دیرینه ترین و در عین حال احساسی ترین مسائل‌خود را ،یعنی مسئله بحرین‌را،براساس موازین سیاست مستقل ملی خود که همانا احترام گذاردن‌به‌خواست های ملل دیگر است حل کرد و جهان به این اقدام بیسابقه ایران درود فرستاد وآقای‌اوتانت دبیر کل سازمان ملل متحد اظهار امیدواری کرد که سرمشق ایران نمونه‌ای باشد برای حل بسیاری دیگر از اختلافات مشابه !

ولی سیاست مستقل ملی ایران فراتر از یك دکترین سیاسی‌است چه آنرا یك فلسفه انسانی نیز همراه است .

اردشیر زاهدی وزیرخارجه ایران که نقش مهمی را در اجرای سیاست مستقل ملی شاهنشاه ایران بازی کرده است در مقدمه‌ای بر سومین مجموعه گزارش روابط‌خارجی ایران در سال ۱۳۴۸ به تشریح جنبه های اجتماعی و انسانی و دید جهانی‌سیاست مستقل ملی ایران پرداخته‌و مینویسد . ..

پس نخستین گام آنست که در راه استقرار اخلاق بین‌المللی برمبنای برابری جوامع و افراد بشر کوشش شود و در عین حال در ایجاد زیر بنای اقتصادی و اجتماعی،بنحویکه انسان از تلاش معاش فارغ باشد بذل مساعی گردد . چنین‌است مبانی واصولی که انقلاب شاه و مردم در دید جهانی خود بر آن‌استوار گردیده است .

« ... شك نیست که سپردن این راه از نخستین گام دشوار است و خود خواهی بین‌المللی که جوامع بشری بدان گرفتارند ، موانعی فراراه ملت ما پدید می آورد ، ولی اعتقاد به اصالت‌انقلاب و انطباق آن با سنن دیرین و تاریخی مردم ایران را بر آن خواهد داشت که بی اعتنا به سختی هاو مستقل از افکاردیگران در اجرای این سیاست «ملی »و «مستقل » پایمردی کنند .

« این سیاست «مستقل و ملی » از عامل خود خواهی‌ویا تنفر از بیگانه عاری است و در حالیکه در درجه اول بمنافع ملی ایران توجه دارد خیر و سعادت انسانیت را نیز مورد نظر قرار میدهد .

« بعبارت دیگر سیاست خارجی ایران نه تنها فقط حافظ منافع کشور بوده ، از آزادی ، استقلال و انقلاب آن پاسداری‌میکند، بلکه به‌صلح جهانی و سعادت سایر ملل نیز در هر زمان توجه داشته و در انتظار آنروزی است که جنك و فقر و نادانی از گیتی رخت بر بندد‌وعدالت اجتماعی برقرار شود »

رئیس دیپلوماسی ایران که با قدرت و قاطعیت تمام و یك رزم خستگی ناپذیر تحت راهنمائی‌های مستقیم شخص اول مملکت‌سیاست مستقل ملی ایران را « پیاده » کرد و آنرا به جهانیان قبولانید در دنباله نوشته خود به نقل از کتاب انقلاب‌سفیدنوشته‌شاهنشاه آریامهر ادامه میدهد که « ... براساس همین خطوط اصلی است که ما در هر مورد با قاطعیت و بدون تردید و تزلزل میدانیم که در مسائل مختلف بین‌المللی چه راهی را باید در پیش گیریم و از چه اصول و موازین باید دفاع کنیم ... »

براساس یك‌چنین سیاست صریحی است که ایران با شرق و غرب بهترین و شاید مستحکم‌ترین و اصولی ترین روابط را دارا میباشد ، زیرا وقتی میگویند طالب صلح است این گفته خود را ، چون در مورد بحران بحرین عملا ثابت میکند و باز وقتی می گوید که برای حفظ منافع و دفاع از حقوق خودسرسختانه مبارزه مینماید آنرا هم چون در مورد اختلاف‌بر سر کشتی‌رانی در رودخانه مرزی شطالعرب عملا ثابت میسازد.

براساس یك چنین خط مشی روشنی است که ایران اظهارعقیده میکند که «چین باید بعضویت سازمان ملل متحد در آید برا اجرای خلع سلاح عمومی بنحوی موثر وهمگانی بدون عضویت‌چین کمونیست در سازمان ملل متحد میسر نخواهد شد ... »

و خوب میدانیم که ایران چین سرخ را برسمیت نشناخته و باآن هیچ رابطه سیاسی ندارد و باز براساس و با داشتن یك چنین دیپلوماسی نیرومندی‌است که‌ایران پاسداری از صلح و امنیت خلیج فارس را عهده‌دار میشود .

دیپلماسی ایران که تا چندسال پیش از اظهار نظر در باره‌مهمترین رویداد های جهان عاجز بود اینك تبدیل به یکی از هوشیار ترین دیپلماسی های جهان گردیده کماآنکه دیده‌ایم در بسیاری از کنفرانس ها و مجامع بین‌المللی ایران نقشی‌پیشروو‌سازنده داشته است .

زمانی بود که نام ایران را عده معدودی بیش نمیدانستند و کمتر کسی میدانست تهران در کجای دنیا قرار دارد ولی امروز کمتر ماهی‌است که‌یکی‌دو کنفرانس‌بزرك بین‌المللی در پایتخت ایران برگزار نگردد . رئیس دیپلماسی ایران میگوید که سیاست مستقل وملی‌ایران ناشی‌از انقلاب اجتماعی شاه ومردم و اصول فکری آنست و چون انقلاب تا حصول هدفهای خود باز نمیایستد بنابراین‌سیاست ایران‌نیزدرسالهای آینده مانند گذشته ادامه خواهد یافت . وچرا ادامه نیابد ؟ مگر نه آنکه‌شاهنشاه آریامهر در یکی از سخنرانیهاء خود فرموده‌اند موفقیت‌های‌فراوانی که با پیروزی از این سیاست در تامین مصالح ملی خود بدست آورده‌ایم بخوبی ثابت میکند که راهی صحیح و واقع بینانه‌ای را برگزیده‌ایم .

سالروز رستاخیز ملی ایران
قیام تاریخی ۲۸ مرداد
را به هم وطنان عزیز تبریک گفته ، توفیق ملت ایران
وسعادت میهن عزیز را از خداوند مسئلت دارد .
از طرف عموم کارکنان
شرکت سهامی کتابهای جیبی

سالگرد قیام ملی
۲۸ مرداد
روز رستاخیز ملت ایران را به قاطبه هم میهنان
عزیز تبریک و تهنیت گفته ، توفیق عموم را در اجرای مقاصد انقلاب
شاه و ملت آرزومند است
کارخانجات صنعتی
شیشه میرال

رستاخیز ملی
قیام ۲۸ مرداد
را به قاطبه ملت شریف ایران تبریک
و تهنیت گفته ، توفیق و سعادت روزافزون
میهن عزیز را از درگاه خداوند متعال مسئلت مینماید
شرکت سهامی زمزم
پپسی کولا ـ شوئپس ـ اسو ـ بابل آب

شرکت سهامی پخش لیسنولئوم ایران

روز فرخنده و تاریخی ۲۸ امرداد را به

شاهنشاه آریامهر

و ملت ارجمند ایران

صمیمانه تبریک میگوید

۲۸ مرداد

رستاخیز پرشکوه ملت ایران

را به عموم هم وطنان عزیز تبریک میگوید و از درگاه قادر متعال پیروزیهای

درخشان تری را برای مردم این سرزمین آرزومند است

شرکت ماجدی

ارد کننده انواع ماشین آلات ذوب صنعتی

۲۸ مرداد

رستاخیز پرشکوه ملت ایران

را به عموم هم وطنان عزیز تبریک گفته و از درگاه قادر متعال پیروزیهای

درخشان تری را برای مردم این سرزمین آرزومند است

شرکت سهامی تیغ پرما - ایران

خاطرهٔ پُرشکوه قیام ملّی ایران

روز تاریخی ۲۸ مُرداد

را به قاطبهٔ ملت شریف و حق شناس ایران

تبریک گفته، ترقی و تعالی میهن عزیز را در لوای رهبر خردمند شاهنشاه آریامهر

از درگاه ایزد یگانه مسئلت مینماید

هیئت مُدیره و کارکُنان

شرکت سهامی تولید و پخش یخ مصنوعی تهران و حومه

اطلاعات: صفحات مخصوص قیام ۲۸ مرداد

۲۸ مرداد ۱۳۳۲: آغاز زندگی نو برای زنان ایران

از ۹۰۹ هزار و ۹۸۳ زن شاغل ۵۰۸ هزار و ۸۰۱ نفر در سراسر کشور در تولیدات صنعتی فعالیت دارند

پس از قیام ۲۸ مردادماه ۱۳۳۲ تغییرات شگرفی در زندگی‌زنان ایران‌روی داد وبا اعلام تساوی‌حقوق زن و مرد ، امروز زنان در ساختن ایران نوین سهمی هم پایه مردان دارند . آنچه‌در زیرآمده آماری است‌از زنان‌روستا نشین و شهری در کشور

*

خانه‌نشینی زن از گذشته های دور و سرگرمی او فقط به مسائل داخلی منزل سبب شده بودکه مردها زن خود را«منزل» خطاب کنند .

امروز نیروی فعال زن در گرداندن چرخ‌زندگی‌بکار افتاده است . زنان چه در مناطق شهری و چه در نقاط روستائی پا پیش نهاده‌اند تا دوشادوش مردان در گرداندن چرخ زندگی تلاش کنند . و بدون تردیدقیام ۲۸ مرداد ۱۳۳۲ سرآغاز زندگی نوین برای زن ایرانی بود .

اگر زن امروز درزندگی داخلی نقشی دارد همان نقش مدیریت است که حاصل‌آن آسودگی خیال مرد خانه‌رافراهم میسازد. آمار سرشماری ۴۵ نشان میدهد که بسیاری اززنان در نقش رئیس خانواده وظائف سنگین تری را عهده‌دار شده و خود گرداننده چرخ زندگی بی‌مرد خویش یا مرد از کار افتاده‌خانواده هستند. باوجود آنکه تعداد زنان روستائی بیشتر از زنان شهری است ولی در مورد مسئولیت و اداره زندگی زنان شهری‌وظیفه سنگین تری را بعهده دارند .

* در سراسر کشور بطور کلی ۳۲۹ هزار و ۶۲ زن رئیس خانواده هستند که ازاین تعداد ۱۸۴ هزار و ۵۱۰ زن شهری و ۱۴۴ هزار و ۵۵۲ زن روستائی هستند .

وباین‌ترتیب زنان‌روستائی با اختلاف قریب ۴۰ هزار نفر در اقلیت هستند و زنان شهری‌در اداره امور خانواده موظف‌ترند ..

* بطوریکه آمار نشان‌می دهد حتی در سنین کمتر از ۲۵ سال زنان عهده‌دار اداره خانواده هستند بطور کلی چهار هزار و ۴۶۶ زن کمتر از این حدسنی عهده‌دار تامین مخارج خودشان هستند و بقیه باید مخارج خانواده را تامین نمایند .

* در سراسر کشور ۱۶ هزار و۵۲ زن جوان‌رئیس خانواده هستند که ازاین عده ده هزار و ۶۸۶ زن شهری و پنجهزار و ۸۳۹ زن روستائی کمتر از ۲۵ سال وجود دارند .

در این مورد هم با وجود آنکه تعداد زنان روستائی بیشتراز زنان‌شهری است معهذا تعداد زنان کمتراز ۲۵ سال که عهده دار تامین مخارج خانواده هستند در شهر بیشتر از روستاهاست .

* بطورکلی ۶۲ درصدزنان کشور دارای همسرهستند که زنان‌شهر۷ر۵۶ درصد و زنان روستائی ۶۴درصد را شامل میشوند و این اختلاف هم گویای‌زندگی تجملی شهری و عدم‌توجه جوانان شهر به ازدواج و برعکس علاقه بیشتر مردان و زنان روستائی‌به زندگی مشترك است .

* ۲ر۷ درصد دختران روستائی از ده سالگی ازدواج نموده و زندگی زناشوئی‌را آغازکرده‌اند.

* زنان ۳۰ تا ۳۴ ساله با ۹۴ر۷ درصد دارای همسر هستندو در سراسر کشور زنان شوهردار در این‌سن اکثریت دارند .

* درمقابل بیش از ۷۵هزار زن که در نتیجه‌طلاق‌تنها شده‌اند بیش از ۴۰ هزار مرد وجود دارد که براثر طلاق زندگی زناشوئی آنها درهم ریخته است و مقایسه این ارقام نشان میدهد که بعد از طلاق مردها به تعداد بیش از زنان تشکیل عائله مجدد داده‌اند و برای زنان این شانس کمتر وجود داشته است چون اغلب مردان بعد از طلاق بجای زنان بیوه از گروه‌دختران همسراختیار کرده‌اند .

* برابر سرشماری آبان ماه ۴۵جمعیت کل کشور بالغ بر ۳۵ر۷۸۱ر۹۰ میلیون نفراست که‌تعداد ۱۳ میلیون و ۳۳۷ هزار و ۳۴۴ نفر آن را مردان و ۱۲ میلیون ۴۴۳ هزار و ۷۵۶ نفر آن را زنان تشکیل میدهند .

* در سراسر کشور از ۷ میلیون و ۹۸۹ هزار و ۶۰۶ زن دهساله به بالا ۹۹۹ هزار و ۸۲۷ نفراز نظر اقتصادی فعال هستند و به این نسبت فقط یك هشتم زنان دهساله به‌بالا فعال بشمار میروند .

* زنان خانه‌دار در گروه غیر فعال از نظر اقتصادی در اکثریت مطلق هستند باین ترتیب‌که درسراسر کشور ۵ میلیون و۸۴۳ هزار و ۵۱۶ زن به خانه داری اشتغال دارند .

در گروه غیر فعال ۶۰۹ هزار و ۶۱۳ دختر وزن محصل وجود دارد و۴۸۲ هزار و ۶۹۴ زن از کار افتاده نیز در اجتماع‌زنان بسر میبرند .

* در مناطق روستائی تعداد زن فعال از نظر اقتصادی بسمراتب بیشتر از شهرهاست بطوریکه در مناطق شهری ۳۱۹ هزارو ۶۳ زن‌فعال ازنظراقتصادی وجود دارد درصورتیکه ۶۸۰ هزار و ۷۶۵ نفر فعال شناخته شده‌اند .

با این حساب در مقابل ۹ر۹درصد زنان‌فعال‌شهری ۱۴ر۲درصد زنان روستائی از نظر اقتصادی فعال هستند و این ارقام نشان دهنده فعالیت زن در روستاست .

* زنان ۲۰ تا ۲۴ ساله شهری اکثریت گروه فعال را تشکیل میدهند درصورتیکه در روستا فعالترین گروه زن ۱۵ تا ۱۹ ساله است و این نکته نمودار رشد زنان‌در روستا و پذیرش کاری آنهاست که بیش اززنان شهری است و در عین‌حال افزونی اشتغال به‌تحصیل در شهرهاسبب این‌اختلاف سنی در فعالیت اقتصادی است .

* در گروه‌های سنی‌بالاتر نسبت فعالیت زنان شهری بیش از زنان روستائی است‌باین ترتیب درگروه سنی ۵۰ تا ۵۴ ساله فعالیت اقتصادی زن روستائی از نسبت ۱۲ر۸ درصد به۱۰ر۶ درصد تقلیل پیدا میکند درحالی که فعالیت زن شهری در همان ۱۱ درصد گروه های ۴۰ تا ۴۴ ساله باقی میماند و این میرساند که چون زنان روستائی فعالیت‌خود را در سنین پائین‌ترشروع میکنند قوای جسمی خود را زودتر از دست داده و در سنین بالاتر از کار افتاده‌و خانه‌نشین‌میشوند، درحالیکه زنان شهری به فعالیت خود تا سن ۶۵ سالگی نیز ادامه‌میدهند.

* بطورکلی ۱۷۳۲ زن کارفرما هستند و ۱۹۷ هزار و ۷۱۲ نفرکارکنان مستقل که شامل گروه های اصناف ، پیشه‌وران، صاحبان مشاغل آزاد می شود .

* زنانی که در استخدام دولت هستند ۵۶ هزار و ۸۳۱ نفر میباشند .

* بزرگترین رقم اشتغال زنان مربوط است به‌مزد بگیران و کارگران که در سراسر کشور ۴۲۹ هزار و ۶۲۸ نفر بحساب آمده‌اند

* زنان شاغل در امور استخراج‌وتولید درسراسر کشور نسبت به سایرین در اکثریت هستند و بعد از آن گروهی که درامور کشاورزی فعالیت دارند قرار دارند .

* از ۹۰۹ هزار و ۹۸۳ زن شاغل ۵۰۸ هزار و ۸۰۱ نفر در سراسر کشور در تولیدات صنعتی فعالیت دارند .

* زن روستائی درکشاورزی و جنگلبانی شکار و ماهیگیری در اکثریت است ودر مقابل ۱۹۳هزار و ۶۹۰ زن شهری در این قسمتها به فعالیت مشغول هستند .

* ۸ هزار و ۲۲۷نفر زن‌در بازرگانی فعالیت دارندکه متاسفانه ۴۷۵۲ نفر آنها بیسواد هستند .

* ۲۰۵۷ نفر زن در امور مربوط به ساختمان و ۴۰۱ زن در استخراج معادن و استخراج سنگ اشتغال دارند .

* ۷۹۳ هزار و یکصد زن بیسواد در سراسر کشور بکار مشغول هستند که این رقم نسبت به‌جمعیت شاغل فعال اکثریت‌مطلق بیسوادها را نشان‌میدهد.

* درمقابل هر ۱۰۰ نفر زن ۱۰۷ نفر مرددر کشور زندگی می‌کنند و فقط در شهرهای یزد ، فردوس، سوسنگرد ، سنگسر ، ابرقو ، گلوگاه ، راور ، میناب و دستجرد تعداد زنان بیش‌از مردان است.

* در گروه های سنی اکثریت با زنان ۳۰ ساله است بطوریکه در مقابل بیش از ۴۱۶ هزار زن سی ساله ، کمی بیش از۴۵۳ هزار زن ۴۰ ساله وجود دارد . با توجه به این واقعیت آماری در ایران، هرچه سن بالا میرودآمار گروه‌های سنی کاهش می‌یابد .

* آمار نشان میدهد که زنان در مناطق روستائی طول عمر بیشتری دارند بطوریکه از ۱۲۱۹ زن۸۴ ساله ۷۹۱ نفر درروستاها و ۵۰۰ نفر در شهرها زندگی میکنند .

زنان ۶۹ ساله درروستاها بیش از دو برابر زنان در شهرهاست بطوریکه در مقابل ۲۹۱۲ زن ۶۹ساله شهری ۷۰۴ زن روستائی وجود دارد .

PHILIPS

شرکت سهامی فیلیپس ایران

سالگرد روز فرخنده ۲۸ امرداد

روز قیام شاه وملت ایران را

صمیمانه شادباش میگوید

پیشگاه مبارک شاهنشاه آریامهر ارواحنافداه

جان نثاران افتخار دارند که روز تاریخی رستاخیز ملی ۲۸ مرداد

را که منشاء تحول عظیم و انقلاب سفید شاه و مردم است به پیشگاه مبارک

شاهنشاهی عرض نموده دوام عمر و بقای سلطنت شاهنشاه آریامهر و سلامت و سعادت

شهبانوی عالیقدر و والاحضرت همایون ولیعهد عزیز را از درگاه احدیت مسئلت نمایند

اتحادیه صنف مسافربری کشور

مدیر شرکت سهامی تی. بی. تی باقرزاده — مدیر مسافربری اتوشهر کامیاب — مدیر مسافربری میهن نورد عاملی

پلاسکو-کار
PLASCO-KAR CO.

سالروز رستاخیز ملی ایران

قیام تاریخی ۲۸ مرداد

را به هم‌وطنان عزیز تبریک گفته و توفیق ملت ایران و سعادت

میهن عزیز را از خداوند مسئلت دارد .

پلاسکو کار

پیشرو صنایع پلاستیک

تبریکات موسسات فرهنگی بمناسبت سالروز قیام تاریخی ۲۸ مرداد

پیشگاه مبارک اعلیحضرت همایون شاهنشاه آریامهر

مفتخرا بشرف عرض میرساند

غلام جان‌نثار افتخار دارد بمناسبت فرارسیدن روز ۲۸ امرداد که مصادف با روزقیام ملی میباشد خالصانه‌ترین تبریکات عبیدانه را از طرف خود و عموم آموزگاران وکارمندان دبستانهای نمونه علاءالدین وکودکستان زیبا به پیشگاه خدایگان شاهنشاه آریامهر تقدیم داشته عظمت وبقاء سلطنت وسلامت ذات اقدس شاهانه و خاندان جلیل سلطنت را از درگاه قادر متعال مسئلت مینماید .

مدیر عامل سازمان فرهنگی سارت وعضو لژیون خدمت گذاران بشر سرهنگ ستاد مصطفی رفیعی تهرانی

مؤسسه فرهنگی کودک پاد

با افتخار و خرسندی سالروز قیام تاریخی ۲۸ امرداد را به پیشگاه شاهنشاه آریامهر رهبر خردمند ملت ایران وهموطنان عزیز تبریک میگوید .

رئیس موسسه کودک پاد ـ مرادی

مدرسه عالی دماوند

سالگرد قیام ملی ۲۸ امردادماه را که روز رستاخیز ملی ملت ایران است به پیشگاه پدر تاجدار شاهنشاه آریا مهر وملت عزیز ایران تبریک میگوید .

رئیس مدرسه عالی دماوند ـ آزادگان

سازمانهای فرهنگی خزائلی

سالگرد قیام ۲۸ امرداد ماه را که موجب نجات ملت و مقدمه ظهور انقلاب شاه و مردم در کشور عزیزماست به پیشگاه با عظمت شاهنشاه آریامهر وملت عزیز ایران تبریک عرض مینماید .

ازطرف کلیه کارکنان موسسه فرهنگی خزائلی دکتر خزائلی

گروه فرهنگی دکتر اقبال

دبیرستان شماره ۱ پسران (آرین)

قیام تاریخی ۲۸ امردادروز رستاخیزملی را بعموم هم میهنان عزیز تبریک گفته پیروزی ملت ایران را در لوای منویات شاهنشاه آریامهر رهبر خردمند آرزومند است .

ازطرف کلیه کارکنان دبیرستان آرین و گروه فرهنگی اقبال پرویز خلیلی فر

کودکستان ودبستان ایران شعله

باکمال افتخار و خرسندی سالروزقیام ۲۸ امرداد ماه را که نشانه همبستگی ملت غیور ایران است تبریک گفته و توفیق و سعادت همگان را در اجرای منویات و رهبری شاهنشاه آریامهر از درگاه ایزدمتعال مسئلت مینماید .

رئیس هیئت مدیره دبستان ایران شعله

گروه فرهنگی هدف

مفتخر است بمناسبت قیام ملی وتاریخی ۲۸ امردادماه خالصانه‌ترین تبریکات رابه پیشگاه شاهنشاه آریامهر رهبرعالیقدرو پدر تاجدار وهمچنین ملت غیور و شجاع ایران عرضه نماید.

رئیس هیئت مدیره هدف احمد بی‌رشك

۲ـ۳۲۸۵۴

کودکستان ودبستان پیشرو

باکمال افتخار سالروز قیام ملی ۲۸ امرداد را که نشانه تهور و همبستگی ملت ایران و طلوع انقلاب سفید شاه و ملت می‌باشد به پیشگاه شاهنشاه آریامهر وملت عزیز ایران تبریك میگوید.

رئیس هیئت مدیره دبستان پیشرو ـ دکتر جلالی

۱ـ۳۲۸۴۸

گروه فرهنگی خوارزمی

با کمال افتخار و خرسندی سالروزقیام ملی ۲۸ امرداد را بعموم هم میهنان عزیز تبریك گفته ، سعادت و توفیق همگان رادراجرای منویات رهبر عالیقدر شاهنشاه آریامهر از درگاه ایزد متعال مسئلت دارد.

ازطرف کلیه کارکنان گروه فرهنگی خوارزمی ـ دکتر عرب اف

۱ـ۳۲۸۳۴

دبستان ایرانیان

سالروز رستاخیزشکوهمندو قیام ملی ۲۸ امرداد را بعموم ملت عزیزایران تبریك میگوید

گروه فرهنگی آذر

سالروز قیام تاریخی ۲۸ امرداد راکه طلوع انقلاب شاه وملت میباشد به قاطبه هم میهنان عزیز تبریك گفته توفیق عموم را در اجرای مقاصد انقلاب نوین ایران عزیز آرزومند است .

رئیس هیئت مدیره گروه فرهنگی آذر ـ آذرنوش

۱ـ۳۲۸۲۸

کودکستان ودبستان وپانسیون شبانه‌روزی کاخ کودک

سالروز تاریخی قیام ۲۸ امرداد راکه نشان همبستگی ملت ایران است بفردفرد هموطنان عزیز صمیمانه تبریك و تهنیت میگوید.

رئیس هیئت مدیره کاخ کودك ـ مرتضی شفیعی مقدم

۱ـ۳۲۸۶۴

کودکستان ودبستان ودبیرستان ایران جهانبانی شماره یک وکودکستان ودبستان ایران جهانبانی شماره ۲

قیام تاریخی ۲۸ امرداد ماه را که همبستگی ملت ایران و ظهور انقلاب سفید شاه و ملت میباشد بملت عزیزایران تبریك گفته ـ پیروزی ملت ایران را در لوای منویات شاهنشاه آریامهر آرزومند است

رئیس موسسات فرهنگی ایران ـ شوکت ملك جهانبانی

گروه فرهنگی پارت (دبستان دیده‌بان)

سالروز قیام تاریخی ۲۸ امرداد را که نشان همبستگی ملت ایران میباشد . به پیشگاه شاهنشاه آریامهر و ملت عزیز ایران تبریك و تهنیت میگوید.

از طرف آموزگاران و کارکنان دبستان دیده‌بان ـ طیبه دیده‌بان

۱ـ۳۲۸۴۶

دبستان وکودکستان وپانسیون شبانه‌روزی فردای کودک

قیام تاریخی ۲۸ مرداد روز رستاخیز ملی را به پیشگاه شاهنشاه آریامهر رهبر خردمند ملت ایران و هموطنان عزیز تبریك عرض مینماید .

مدیر مسئول فردای کودك ـ خاتمی

باکمال افتخار و خرسندی سالروز

قیام ملی ۲۸ مرداد

روز شکوهمند رستاخیز ملت ایران را به عموم هموطنان عزیزتبریك وتهنیت گفته . سعادت و توفیق همگان را دراجرای منویات رهبر عالیقدر شاهنشاه آریامهر از درگاه ایزد توانا مسئلت دارد .

کودکستان و دبستان پروین بهنام

دبستان جلوه دانش

قیام ملی ۲۸ امرداد ماه را که نشانه آغاز انقلاب سفید شاه و ملت است به فردفرد ملت عزیز ایران تبریك میگوید.

هیئت مدیره دبستان جلوه دانش

کودکستان ودبستان نهال نو شماره یک وشماره ۲

با افتخار وخرسندی سالروز قیام تاریخی ۲۸ امرداد ماه را به پیشگاه ملت شریف ایران تبریك میگوید .

رئیس هیئت مدیره دبستان‌های نهال نو ـ عقیلی

۱ـ۳۲۸۵۰

دبستان راه بهتر

قیام تاریخی ۲۸ امرداد روز رستاخیز ملی را بعموم هم میهنان عزیز تبریك گفته پیروزی ملت ایران را در لوای منویات شاهنشاه آریامهر آرزومند است .

هیئت مدیره دبیرستان راه بهتر

دبستان ارمغان تربیت

باافتخار و خرسندی سالروز قیام تاریخی ۲۸ امرداد را به پیشگاه شاهنشاه آریامهر و ملت شریف ایران تبریك میگوید وسعادت وتوفیق روزافزون هم میهنان عزیز را از درگاه احدیت خواستارند .

ازطرف کلیه کارکنان ارمغان تربیت ـ دکتر تفرشی

دبیرستان راه نو

قیام تاریخی ۲۸ امرداد روزرستاخیزملی را بعموم هم میهنان عزیز تبریك گفته پیروزی ملت ایران را در لوای منویات شاهنشاه آریا مهر آرزومند است .

هیئت مدیره دبیرستان راه نو

گروه فرهنگی فرگام

سال روز قیام تاریخی ۲۸ امردادروز رستاخیز ملی را بعموم هم میهنان عزیز تبریك میگویدو پیروزی ملت عزیز ایران را خواستار است .

هیئت مدیره گروه فرهنگی فرگام

دبیرستان دخترانه جهان علوم

با افتخار و خرسندی سالروز قیام ملی و تاریخی ۲۸ امرداد را به پیشگاه ملت شریف ایران تبریك گفته سعادت و توفیق روزافزون هم میهنان عزیزرا درلوای منویات رهبر عالیقدر از خداوند بزرك آرزومنداست

هیئت مدیره دبیرستان دخترانه جهان علوم

۲۸ مرداد

رستاخیز پرشکوه ملت ایران

را بعموم هم وطنان عزیز تبریک می‌گوید و از درگاه

احدیت پیروزیهای درخشانتری را برای مردم ایران آرزومند است

دبیرستان کیهان نو ـ مهدی شاه صاحبی

کودکستان ودبستان نوگل

سالروز قیام تاریخی ۲۸ امرداد ماه را که نشانه همبستگی شاه و ملت است به هم میهنان عزیز تبریك عرض مینماید.

هیئت مدیره دبستان نوگل

مجله دختران و پسران یکشنبه‌ها منتشر میشود

۲۸ مرداد

رستاخیز ملی را صمیمانه به ملت شاهدوست ووطن ـ پرست ایران تبریك میگوید .

مدیر و کارکنان قنادی کاخ

لوله و ماشین سازی ایران

هیئت مدیره و کارکنان

شرکت سهامی لوله و ماشین سازی ایران

رستاخیز بزرگ و پرشکوه ۲۸ امرداد روز

همبستگی شاه و ملت را صمیمانه تبریک میگویند

مدیر عامل شرکت سهامی لوله و ماشین سازی ایران
مهندس داود رجبی

پارک هتل

قیام ملی

۲۸ مرداد

رستاخیز پرشکوه ملت ایران

را بعموم هم وطنان عزیز تبریک میگوید و از درگاه

احدیت پیروزیهای درخشانتری را برای مردم ایران آرزومند است

پیشگاه مبارک بندگان اعلیحضرت همایون شاهنشاه آریامهر

غلام جان نثار افتخار دارد از طرف خود و هیئت مدیره شرکت تعاونی تهیه و توزیع گوشت گاو تهران

قیام ملی ۲۸ مرداد

را به پیشگاه ملوکانه تبریک عرض نموده سلامت و بقای ذات همایون و والاحضرت ولایتعهد

و شهبانوی گرامی و خاندان جلیل سلطنت را از خداوند بزرگ مسئلت دارد.

رئیس هیئت مدیره شرکت تعاونی تهیه و توزیع گوشت گاو تهران
مرتضی طوسی

شرکت سهامی تولیدی و صنعتی ایران و غرب

سالگرد روز تاریخی ۲۸ امرداد

روز پیروزی شاه و ملت را به

شاهنشاه آریامهر

و ملت ارجمند ایران صمیمانه شادباش میگوید

اطلاعات: صفحات مخصوص قیام ۲۸ مرداد

۱۳۳۲-۱۳۴۹

هفده سال چگونه گذشت؟

مهمترین وقایع حوادث ایران از سال ۱۳۳۲ تاکنون

۱۳۳۲ـ سرتیپ افشار طوس رئیس شهربانی کشته شد ـ ۲۸ مرداد قیام عمومی ملت ایران ـ تجدید رابطه ایران و انگلیس.

۱۳۳۳ـ تشکیل کنگره هزاره بوعلی سینا ـ ۸ آبان هواپیمای حامل شاهپورعلیرضا سقوط کرد ـ مسئله نفت حل شد ـ شاهنشاه به امریکا سفر کردند ـ پیمان دفاعی ترکیه وایران وعراق امضاء شد.

۱۳۳۴ـ سرلشگر زاهدی استعفا کرد وعلاءنخست‌وزیر شد ـ بیمارستان نمازی شیراز افتتاح شد ـ شوروی طلاهای ایران را پس داد ـ رئیس‌جمهوری ترکیه به ایران سفر کرد ـ ۲۵ آبان به‌علاء سوء قصد شد ـ هامرشولد بایران آمد.

۱۳۳۵ـ شاهنشاه به ترکیه سفر کردند ـ چهارم تیر شاهنشاه به‌شوروی سفر کردند ـ چاه قم به‌نفت رسید ـ دهم آبان سرشماری عمومی در کشور آغاز شد ـ نامزدی والاحضرت شهناز وآقای اردشیرزاهدی ـ شاهنشاه نمایشگاه اتم برای صلح را گشودند ـ شاهنشاه به‌عربستان سعودی سفر کردند.

۱۳۳۶ـ ادنائر صدراعظم آلمان، ملك فیصل پادشاه عراق، دالس وزیر خارجه امریکا، گرونکی رئیس جمهوری ایتالیا در این سال بدعوت شاهنشاه به‌ایران سفر کردند ـ شاهنشاه به اسپانیا سفر کردند.

۱۳۳۷ـ راه‌آهن تهران ـ تبریز افتتاح شد ـ ۲۲ اردیبهشت سفر شاهنشاه به‌چین ملی ـ سفر شاهنشاه بامریکا ـ ۶ آذر شاهنشاه به ایتالیا سفر کردند.

۱۳۳۸ـ تقسیم املاك آغاز گردید ـ ۱۲ اردیبهشت شاهنشاه بمنظور بازدید رسمی از انگلستان، دانمارك و هلند تهران را ترك گفتند ـ نهرو به‌تهران سفر کرد ـ آبان ماه خبر انتخاب دوشیزه‌فرح دیبا بعنوان ملکه ایران منتشر شد ـ آبان ماه والاحضرت فاطمه و تیمسار محمد خاتمی ازدواج کردند.

۱۳۳۹ـ افتتاح جلسات کنفرانس سنتو ـ مرحله دوم تقسیم املاك ـ سفر شاهنشاه به اتریش ـ قطع رابطه سیاسی ایران و مصر ـ تولد والاحضرت ولیعهد ـ سفر ملکه انگلستان بایران ـ

۱۳۴۰ـ شاهنشاه وشهبانو رهسپار بازدید از نروژ شدند ـ ایران کویت را برسمیت شناخت ـ مبارزه بابیسوادی آغاز شد ـ شاهنشاه وشهبانو به‌فرانسه سفر کردند ـ سد کرج افتتاح شد.

۱۳۴۱ـ شاهنشاه به امریکا سفر کردند ـ ژاکلین کندی به تهران آمد ـ شاهنشاه به پاکستان سفر کردند ـ شاهنشاه در اختلافات هند و پاکستان میانجیگری کردند ـ جانسون بتهران آمد ـ شاهنشاه بترکیه سفر کردند ـ کنگره دهقانان تشکیل شد وشاهنشاه منشور شش‌گانه انقلاب ششم بهمن را اعلام کردند.

۱۳۴۲ـ نمایشگاه هفت هزار سال هنر ایران افتتاح شد ـ پادشاه دانمارك بتهران آمد ـ سد شهبانو افتتاح شد ـ راه هراز افتتاح شد ـ ایران قرارداد منع آزمایشهای اتمی را امضاء کرد ـ ملکه هلند بتهران آمد ـ ژنرال دوگل بتهران سفر کرد ـ پرزیدنت لوبکه بتهران آمد ـ برژنف بتهران آمد ـ شاهنشاه به اطریش سفر کردند.

۱۳۴۳ـ مرحله‌دوم اصلاحات‌ارضی آغاز شد ـ در خرداد ماه شاهنشاه وشهبانو به امریکا سفر کردند ـ ۳۰ تیر کنفرانس سران ایران و ترکیه و پاکستان ـ شهریور امپراطور اتیوپی به‌ایران سفر کرد ـ مهرماه جدائی والاحضرت شهناز وآقای اردشیرزاهدی ـ شاهنشاه به رهبران ۱۱۵ کشور جهان بخاطر پیکار با بیسوادی پیام‌فرستادند ـ در دیماه پادشاه‌نروژ بایران‌سفر کرد ـ حسنعلی منصور ترور شدو هویدا کابینه راتشکیل داد.

۱۳۴۴ـ روز ۲۱ فروردین در کاخ مرمربجان‌شاهنشاه سوءقصد شد ـ ۱۲ اردیبهشت‌شاهنشاه وشهبانو بامریکا سفر کردند ـ نرخ بنزین و نفت کاهش یافت ـ ۳۱ خرداد شاهنشاه‌به شوروی سفر کردند ـ کنگره جهانی پیکار با بیسوادی با پیام شاهنشاه گشایش‌یافت.

۱۳۴۵ـ بفرمان شاهنشاه قرآن آریامهر چاپ‌و منتشرشد ـ ۱۸ اردیبشهت دومین پسر شاهنشاه بدنیا آمد ـ بفرمان شاهنشاه‌یکروز بودجه‌نظامی صرف مبارزه‌با بیسوادی‌شد ـ ۶ خرداد شاهنشاه وشهبانوبه مراکش سفر کردند ـ ۱۰ شهریور شاهنشاه وشهبانو برای دیدار از بلغارستان و مجارستان و لهستان تهران راترك کردند.

۱۳۴۶ـ ۲۷ فروردین: اعلام شد براساس توافق بین ایران و شوروی، شوروی دراکتشاف نفت ایران شرکت میکند ـ ۲ اردیبهشت: ریچاردنیکسون معاون اسبق‌ریاست جمهوری امریکا در تهران بحضور شاهنشاه آریامهر بار یافت ـ ۱۳ اردیبهشت: طرح‌نهائی بیمه مسافران بتصویب‌رسید ـ ۲۵ اردیبهشت: شاهنشاه آریامهرسد فرحناز راافتتاح فرمودند ـ ۲ خرداد: شاهنشاه وشهبانو بمنظور بازدید از کشورهای چك‌اسلواکی ـ آلمان ـ فرانسه ـ کانادا ـ ایالات متحده‌و ترکیه‌تهران را ترك فرمودند ـ ۳ خرداد: قانون استخدام بمرحله‌اجرا درآمد و بکلیه سازمانها ابلاغ شد ـ ۲۵ خرداد: لایحه حمایت خانواده بتصویب نهائی رسید ۱ـ تیر: سپاهیان بهداشت بیمه شدند ۴ تیر: خدمت وظیفه قبل از سفر بخارج برای تحصیل اجباری شد و برنامه جنگلکاری در اطراف تهران‌شروع گردید ۲۴ تیر: ایران از بازار مشترك امتیازاتی گرفت ۵ مرداد: کنفرانس عالی رامسر با حضور شاهنشاه آریامهر ـ پرزیدنت‌ایوبخان ونخست‌وزیران سه کشور ایران، ترکیه و پاکستان تشکیل شد ۱۳ مرداد: اخذ رای‌برای انتخابات‌نمایندگان مجالس سنا ـ شورای ملی‌و موسسان در سراسر کشور انجام گرفت ـ ۲۵ مرداد: لایحه واگذاری اراضی ساحلی بتصویب رسید ـ ۳۰ مرداد: شاهنشاه آریامهر به امریکا مسافرت فرمودند ـ ۵ شهریور: بزرگترین کارخانه برق خاورمیانه در فرح آباد تهران شروع بکار کرد ۲۱ شهریور: اساسنامه سازمان گسترش نوسازی ایران تصویب شد ـ ۱ مهر: شاهنشاه آریامهر بمناسبت آغازسال تحصیلی پیامی فرستادند و دستور اجرای برنامه جدید آموزشی را صادر فرمودند ـ ۱۲ مهر: طرح‌های ذوب آهن طی مراسمی در تهران به تصویب رسید ـ ۱۴ مهر: شاهنشاه آریامهر مجلسین جدید را افتتاح فرمودند و سه اصل جدید «ملی شدن آب‌های کشور» ـ نوسازی کشور و انقلاب اداری و آموزشی را براصول ۹ گانه افزودند ـ ۱۵ مهر: آقای عباس امیرهویدا مجددامامور تشکیل کابینه شد ۴ آبان: آئین فرخنده تاجگذاری شاهنشاه آریامهر و علیاحضرت شهبانو بطرز با شکوهی انجام شد ـ ۲ آذر: اعلام شد ۲۰ میلیارد ریال صرف تقویت نیروهای‌دفاعی کشور میشود ۱۷ دی: متن لایحه خدمات اجتماعی زنان منتشر شد ـ ۱۸ دی: غلامرضا تختی خودکشی کرد ـ ۷ بهمن: کنگره انقلاب‌اداری در محل باشگاه افسران تشکیل گردید ـ ۱۴ بهمن:

بقیه درصفحه ۳۳

پیشگاه مبارک بندگان اعلیحضرت همایون شاهنشاه آریامهر

جان نثار افتخار دارد از طرف خود و اعضاء شرکت تعاونی تهیه و توزیع گوشت گاو تهران

قیام ملی ۲۸ مرداد

را به پیشگاه ملوکانه تبریک عرض نموده سلامت ذات شاهنشاه معظم و والاحضرت ولایتعهد و شهبانوی گرامی و خاندان جلیل سلطنت را از درگاه احدیت خواستار است.

مدیر عامل شرکت تعاونی تهیه و توزیع گوشت گاو تهران

سید رضا کاشفی

شرکت سهامی آرزومان
TRADE MARK
ARZUMAN CO.

رستاخیز ملی

قیام ۲۸ مرداد

را به قاطبه ملت شریف ایران تبریک

و تهنیت گفته، توفیق و سعادت روزافزون

میهن عزیز را از درگاه خداوند متعال مسئلت مینماید

مدیر شرکت سهامی آرزومان گورک آودیسیان

رستاخیز ملی

قیام ۲۸ مرداد

را به قاطبه ملت شریف ایران تبریک

و تهنیت گفته، توفیق و سعادت روزافزون

میهن عزیز را از درگاه خداوند متعال مسئلت مینماید

شرکت سهامی لوانت اکسپرس ترانسپورت (ایران)

با خرسندی فراوان سالگرد

قیام تاریخی ۲۸ مرداد

را به قاطبه ملت شریف ایران تبریک گفته

سعادت روزافزون میهن عزیز را از درگاه احدیت

مسئلت دارد.

مهاجری و شرکاء

آژانس جهانگردی مهاجری و شرکاء

قیام تاریخی

۲۸ مرداد

سالگرد رستاخیز پرشکوه ملت ایران

را به پیشگاه رهبر خردمند و توانا شاهنشاه آریامهر و عموم هموطنان عزیز

تبریک و تهنیت گفته، ترقی و تعالی میهن و توفیق و سعادت عموم را در

وصول بهدفهای انقلاب نوین ایران از درگاه ایزد بزرگ مسئلت دارد.

شرکت سهامی لپتی ایران

۱۷ سال چگونه گذشت؟

بقیه از صفحه ۳۲

نخست‌وزیر اعلام کرد : بفرمان شاهنشاه تمام مردم ایران بیمه میشوند ـ ۲۶ بهمن : ۲۱۰ میلیون تومان باعتبارات عمران روستائی اضافه شد ـ مقررات جدید اخذ گواهینامه رانندگی اعلام شد ـ۳۰بهمن :عوارض جدیداراضی‌املاك ومستقلات تعیین شد ـ۱۳ اسفند : یك رتبه ترفیع کارمندان دولت در هیئت دولت بتصویب رسید ـ۱۶ اسفند لایحه برنامه چهارم تصویب شد . ۲۳ اسفند : کارخانه ذوب آهن‌بدست شاهنشاه‌آریامهر بنیانگذاری شد .

۱۳۴۷ ـ ۵فروردین : ممیزی مستغلات تهران شروع شد. ۶فروردین . ساعات کار وزارتخانه‌ها به ۴۰ ساعت در هفته افزایش یافت ـ قیمت مشروبات الکلی افزایش یافت ـ۱۰فروردین :تشکیل شرکت‌های سهامی زراعی اعلام شد ـ۱۹ فروردین : لایحه جدیدی جهت خدمت مشمولین عادی بتصویب رسید ـ۲۷فروردین :مقررات کنکور دانشگاهها اعلام شد ـ۲۹ فروردین : بخدمت مشمولین تحصیل کرده ۶ ماه‌اضافه گردید۲اردیبهشت: کنفرانس حقوق بشر با نطق شاهنشاه آریامهر در تهران گشایش‌یافت‌ـ۱۰اردیبهشت: مشمولین غایب و فراری و عادی ۱۳۱۲ تا ۲۲ معاف شدند ـ۱۷ اردیبهشت : در اراضی‌استردادی‌از کنسرسیوم فرانسه نفت‌استخراج میکند ـ۳۰اردیبهشت:ایران‌سلطان فوتبال آسیا شد‌ـ۱۱ خرداد: مقررات بیمه کارکنان بخش خصوصی اعلام گردید ـ۱۲ خرداد : دستور تعقیب مسبل خواران صادر شد.مذاکرات نفتی باکنسرسیوم اروپائی شروع گردید ـ۲۰ خرداد: دستور معافیت مشمولین‌خارج از کشور صادر شد ـ ۲۵ خرداد : در مجلس سنا از مدارس ملی انتقاد شد ـ ۲۹ خرداد :اعلام‌شدلایحه‌ای جهت اصلاح قانون استخدام تهیه میگردد‌ـ۱ تیر:شرایط پرداخت وام بگروه‌های پزشکی اعلام شد ـ آبان : بفرمان شاهنشاه آریامهربا الحاق یك ماده و ٤ تبصره به‌لایحه قانونی واگذاری املاك استیجاری مقرر شد املاك موات،اراضی وجنگلی وسهام کارخانه‌های دولتی به مالکان‌اینگونه زمینهاواگذار شود آذر: کابینه آقای‌هویدا ترمیم شد،

دی : شاهنشاه و شهبانو به پاکستان و هندوستان مسافرت کردند‌ـ لایحه کشت محدودخشخاش تقدیم‌مجلس شد .

بهمن : سیل مهیب‌خوزستان ـ بودجه کل کشور تقدیم مجلس شد.

اسفند :شاهنشاه آریامهر به کنسرسیوم نفت اخطار فرمودند:

۱۳۴۸ـ سفر پادشاه‌و ملکه‌مالزی بتهران ـ روابط ایران و عراق تیره شد . اخراج ایرانیان‌مقیم‌عراق‌ـمذاکرات مهم نفتی‌ـ کابینه آقای هویدا ترمیم شد. سفر چائوشسکو به‌ایران ـ سید ضیاءالدین طباطبائی درگذشت. شاهنشاه درمورد دفاع از کشور بیاناتی‌ایراد فرمودند .

۱۳۴۹ـ سفر شاهنشاه به فنلاندو رومانی ـ زلزله در نواحی شمال‌شرقی‌ایران ـکنفرانس سرمایه‌گذاران امریکائی در ایران ـپشتیبانی ایران از ورود چین کمونیست به سازمان ملل متحد ـموافقت ایران با گزارش نماینده سازمان ملل متحد در مورد بحرین .

انجمن محلّه استخر و راه پیما و انجمن های محلّه و معتمدین بخش پانزده تهران،

انجمن محلّه جمال الحق ، انجمن محلّه حق شناس و میرفندرسکی،

انجمن محلّه رباط کریم ، انجمن محلّه امامزاده حسن ، انجمن محلّه جنوب دُخانیات

انجمن محلّه شیر و خورشید بدینوسیله سالگرد قیام تاریخی

۲۸ مرداد

را به رهبر انقلاب ایران نوین شاهنشاه آریامهر

و هموطنان عزیز تبریک گفته و موفقیت روز افزون مردم ایران و نیرومندی کشور

عزیز را از درگاه خداوند متعال خواستارند

از طرف شورای انجمن های محلی بخش پانزده و معتمدان حاج فتحعلی راه پیما

رستاخیز ملّی

قیام ۲۸ مرداد

را به قاطبه ملّت شریف ایران تبریک

و تهنیت گفته ، توفیق و سعادت روز افزون

میهن عزیز را از درگاه خداوند متعال مسئلت مینماید

شرکت سهامی تهران مو «ولا ایران»

WELLA

پیشگاه مبارک بندگان اعلیحضرت همایون شاهنشاه آریامهر

چاکر افتخار دارد از طرف اعضاء شرکت تعاونی اتوبوسداران روز تاریخی رستاخیز ملی

۲۸ مرداد را که مظهر تحول تاریخی و انقلاب سفید شاه و مردم است

به پیشگاه همایونی شاهنشاه غرض نموده دوام و قدرت سلطنت شاهنشاه آریامهر

و سلامت و سعادت شهبانوی عالیقدر و ولاحضرت ولایتعهد را از درگاه ایزد توانا

خواستار است .

نادعلی کریمی

اطلاعات: صفحات مخصوص قیام ۲۸ مرداد

پیشرفتهای ایران در آیینه ارقام

شاهنشاه آریامهر در آغاز سال جاری بیاناتی ایراد فرمودند و پیشرفت‌های یك‌ساله کشور را در زمینه های گوناگون تشریح فرمودند. بیانات شاهنشاه آریامهر یکی ازقاطع‌ترین وزنده‌ترین سند ترقیات سال های اخیرایران است و تردید نیست که قیام ۲۸ مرداد سرآغاز این پیشرفتها میباشد.

برای آنکه خواننده بدرستی دریابد ایران با چه سرعتی بجلو میرود لازم آمد ارقام مربوط به پیشرفت های یکساله ایران بار دیگر در برابر هم قرار گیرد.

سال گذشته را ما بارشدسالانه ۳ر۱۰ در صد بقیمت ثابت و ۶ر۱۱ در صد بقیمت جاری به پایان رسانیدیم و برآورد های مقدماتی در باره شش ماهه اول‌سال جاری‌در مقایسه با شش ماهه اول سال گذشته رشدی معادل ۶ر۱۵ درصد بقیمت ثابت را نشان میدهد که بر مبنای آن‌برای تمام سال ۱۳۴۸ رشدی در حدود ۱۲ در صد پیش بینی میشود. بطوری که میدانید رشد متوسط سالانه تولیدناخالص ملی ما در پنج سال گذشته ۴ر۹ در صد بوده است.

برق

در سال گذشته رشدمصرف برق معادل ۳۷ در صد بوده و در شش ماه اول سال‌جاری این رشد باهمین آهنك‌ادامه داشته است. قدرت برق‌نصب شده مملکت در آغاز برنامه پنجساله چهارم یك‌میلیون‌و ۲۰۰ هزار کیلووات بوده‌که امیدواریم این رقم تا آخر این برنامه به دو میلیون و ۷۰۰ هزار کیلووات برسد مصرف سرانه سالانه برق مملکت نیزکه در حال حاضر کمی بیش از ۲۰۰ کیلووات ساعت است در آخر برنامه چهارم به ۴۰۰ کیلووات ساعت خواهد رسید.

اصلاحات ارضی

در امر اصلاحات ارضی وتعاون روستائی ـ در این یکساله گذشته از توسعه شبکه شرکت ها و اتحادیه های‌تعاونی روستائی وتامین اعتبارات مورد نیاز بیش از یك میلیون و ۳۰۰ هزار خانوار زارع عضو این شرکت هاو آغاز برنامه تعلیم و تربیت مدیران حرفه‌ای جهت اداره‌امور شرکت های‌تعاونی در حین انجام خدمت وظیفه با همکاری ارتش و وزارت اصلاحات ارضی و تعاون روستائی اقدامات موثر دیگری صورت گرفته است که از جمله آنها تصویب و شروع اجرای قانون بیمه های اجتماعی روستائیان ـ قانون تقسیم و فروش املاك مورد اجاره‌به زارعین‌مستاجر که با اجرای تدریجی آن موجبات مالکیت بیش از یك میلیون و ۲۰۰ هزار خانوار کشاورزدیگر بامتجاوز از شش میلیون نفر عائله فراهم خواهد شد و بدین ترتیب ازاین پس دیگر زارعی بصورت زارع مستاجر وجود نخواهد داشت.

تشکیل بانك تعاون کشاورزی ایران که‌سهام‌آن قابل‌انتقال به شرکتها و اتحادیه های تعاون روستائی و کشاورزی بوده و تامین اعتبارات مورد نیاز شرکت ها و اتحادیه‌های تعاون روستائی و تعاونی‌های کشاورزی را بر عهده‌خواهد داشت. تاسیس خانه های فرهنك روستائی بمنظور بالا بردن سطح اطلاعات عمومی اجتماعی و پرورش استعداد‌های جسمی و روحی روستا ـ نشینان و ارشاد افکار کشاورزان در جهت پیشرفت برنامه های آبادانی مملکت ایجاد مرکزتحقیقات روستائی بمنظور ارزیابی فعالیت های شرکت های سهامی زراعی‌و نظارت در حسن اجرای‌قانون بیمه های اجتماعی روستائیان و مسائل مربوط به امور اقتصادی و اجتماعی روستاها است.

در زمینه توسعه آبیاری کشاورزی جدید و بوجود آوردن‌واحدهای بزرك‌بصورت شرکت های کشت و صنعت و شرکت های سهامی زراعی قدمهای موثری برداشته‌شده وکار ساختمان سدهای بزرك طبق برنامه بخوبی ادامه‌یافته است.

هم‌اکنون شش‌سد دردست ساختمان است و بنای سد عظیم رضاشاه کبیر نیز از سال ۱۳۴۹ آغاز خواهدشد.

منابع طبیعی

در زمینه حمایت و بهره‌برداری از منابع طبیعی که از اصول مهم انقلاب ایران است‌قدم های موثری در این سال برداشته شده که حفاظت آب‌خیزها و تثبیت ریگهای روان که بر اثر آن در یکساله گذشته ۱۴۰۰۰ هکتار از کویر های کشور تبدیل به جنگل شده و واگذاری اراضی جنگلی‌مخروبه و غیر قابل احیاء به کشاورزان بمنظور تولید محصولات کشاورزی و فرآورده های دامی که با اجرای آن در حدود یکصد هزار هکتار از بوته زار های شمال کشور به اراضی زیر کشت افزوده میشودو برنامه بهره برداری از یك‌میلیون متر مکعب چوب در سال وتاسیس کارخانه کاغذ سازی در منطقه گیلان و تصویب و اجرای قانون جلوگیری از صید غیر مجاز در دریای مازندران و احداث مراکز بزرك تکثیر و پرورش ماهی از آن جمله است.

در زمینه پیشرفت کمی وکیفی امر کشاورزی اجرای طرحهای افزایش تولید محصولات مهم فلاحتی از قبیل گندم و برنج و پنبه و چغندر قند و انجام برنامه های مکانیزه شدن کشاورزی‌وتهیه بذرهای‌اصلاح شده وترویج‌روش های نوین زراعتی و حفظ‌محصولات گیاهی و ثروت دامی کشوربمورد اجرا گذاشته شده است ودراین مورد مخصوصا لازم میدانیم‌رضایت خود را از خدمات سپاهیان ترویج و آبادانی در روستاهای کشورابراز داریم.

تامین اجتماعی

در زمینه امور اجتماعی به دولت دستور داده‌ایم که به منظورحمایت کلیه حقوق بگیران و کارمندان موسسات‌لایحه قانونی بنام حمایت کارمندان در برابر از کارافتادگی و پیری، و فوت تنظیم وتقدیم قوه مقننه نماید تا کلیه کارمندان موسسات خصوصی و آن دسته از کارمندان بخش عمومی که‌از چنین حمایتی برخوردار نیستنداز مزایای آن بهره‌مند گردند. همچنین‌برای کارکنان بخش خصوصی و آن دسته از کارمندان بخش عمومی که از چنین حمایتی برخوردارنیستند از مزایای آن بهره‌مند گردند. همچنین برای کارکنان بخش خصوصی پیش بینی بازنشستگی کرده‌ایم ـ و امیدواریم این فکردر بین‌عموم ازطریق بیمه‌های اجتماعی عمومیت پیدا کند.

در مورد کارگران قالی‌بافی براساس سیاست دائمی ما که از بین بردن کوچك‌ترین آثار بی عدالتی های اجتماعی و اقتصادی است اقدامات لازم برای دفاع از حقوق آنان انجام گرفته ودر سایر موارد مشابه نیز بهمین ترتیب اقدام شده است.

خانه‌های انصاف

فعالیت خانه های انصاف وشورا های داوری در این سال طبق‌برنامه به خوبی پیشرفت داشته‌و در امر دادگستری نیزدرسه‌مرحله اول‌سال جاری نسبت به سه‌ماهه اول سال گذشته در حدود چهل هزارپرونده بیشتر مورد رسیدگی قرار گرفته ومختومه شده است.

آموزش

در زمینه های انقلاب‌آموزشی چه در سطح تعلیمات عالیه‌و چه در سطح عادی آموزش‌و پرورش که مورد توجه خاص ما است قدمهای موثری برداشته شده است.

دختران سپاهی

با اجرای قانون‌خدمات اجتماعی زنان ـ برای اولین بار در سال گذشته ۲۸۰۰ دختر سپاهی دانش‌وبهداشت به خدمت مشغول شدند ودر همین چند روزه قریب نهصد نفر دیگر به خدمت خواهند رفت و با احتساب دخترانی که در دوره تعلیماتی کارمی کنند بزودی جمعا در حدود شش هزاردخترسپاهی مشغول کار خواهند بود.

در همین سال بمنظور تعمیم آموزش و پرورش طرحهای تازه‌ای بمورد اجرا گذاشته شده که‌ایجاد دبستان ها و دبیرستان‌های شبانه‌و تاسیس مراکز آموزش کودکان استثنائی و عقب ماندگان ذهنی‌و کرولالها ونابینایان وتشکیل‌انجمن های معلمان و تربیت معلمان امور پرورشی در نقاط مختلف کشور به منظور تقویت و پرورش استعدادها و راهنمائی آنها و بخصوص طرح منطقه‌ای شدن آموزش و پرورش از نظر امور اداری ومالی واستفاده از نظریات و کمکهاو مسئولیت‌های مردم بوسیله شوراهای آموزش و پرورش محلی که لایحه قانونی‌آن از طرف دولت به قوه مقننه تقدیم شده است از آن جمله است.

در مورد تعمیم آموزش کماکان سپاهیان دانش‌وظیفه ملی و انسانی خویش را با شهامت و فداکاری انجام می دهند. تعداد این سپاهیان‌که تاکنون در روستاها خدمت کرده‌اند از شصت هزار نفر تجاوز کرده‌وجالب توجه‌است که‌در حدود ۲۴ هزار نفر از آنان پس پایان خدمت وظیفه خود داوطلبانه‌بامر تعلیم‌ادامه داده وبعنوان آموزگار به استخدام وزارت آموزش و پرورش درآمده‌اند.

شاید تذکر این نکته‌بیمورد نباشد که در سال ۱۹۷۰ که از طرف سازمان ملل متحد سال بین‌المللی تعلیم‌وتربیت اعلام شده است ترازنامه موفقیت های ملی ما دراین زمینه از درخشانترین‌ترازنامه هائی است که در جهان در زمینه این کوشش بزرك انسانی و اجتماعی ارائه می‌توان داد.

پیکار با بیسوادی

در سال ۱۳۴۸ لااقل یك میلیون نفر از افراد کشوردر قریب بیست هزار کلاس پیکار با بیسوادی مشغول تحصیل بوده‌اند وطبق برنامه پیش‌بینی شده در سال جاری تحصیلی این رقم به یك میلیون و دویست هزار نفر بالغ خواهد شد تاکنون ۱۹ میلیون نسخه کتاب درسی و کتابهای حاوی اطلاعات‌عمومی در دسترس‌این افرادگذاشته شده است‌وروزنامه مخصوصی برای نوسوادان به چاپ می رسد.

در سطح علوم و آموزش عالی نیز کوشش های تازه‌ای بر مبنای اصول انقلاب آموزشی کشورصورت گرفته است. تعداد دانشجویان موسسات آموزش‌عالی‌برای‌نخستین بار از پنجاه وهشت هزار نفرتجاوز کرده و دراین‌مدت بیش ازدویست استاد ازمیان فارغ‌التحصیلان‌ایرانی مقیم خارج از کشور برای‌دانشگاه ها استخدام شده‌اند و بیش از۹ هزار نفر از دانشجویان به تناوب‌یا توالی در سازمانهای آموزشی و اداری در سطح مملکتی مشغول کار شده‌اند.

با پرداخت‌شهریه بصورت وام شرافتی افراد با استعداد ولی کم بضاعت توانسته‌اندبه تعلیمات عالیه دست یابند.در امر تبادل نظر میان استاد و دانشجو و وارد کردن دانشجویان به اداره امور مربوط به کار های تحصیلی خود و استفاده ازوسایل‌جدید فنی و علمی در دانشگاه هاو نیز ایجادمرکز اسنادومدارك علمی ایران و توسعه آن‌به صورت یك‌محیط مناسب‌برای فعالیت محققان‌ایرانی قدمهای جدیدی برداشته شده است.

در مورد انقلاب‌آموزشی همچنان که بار ها گفته‌ایم سیاست کلی ما این است که آنچه را که‌احیانا ده سال دیگر ناگزیر به انجام‌آن خواهیم بود از هم اکنون بدلخواه خویش وبه صورتی که با مصالح‌و احتیاجات ملی ما بطور کامل تر تطبیق داشته باشدانجام دهیم واین کار را چه از لحاظ شیوه هاوطرق جدید تدریس و چه با تزریق خون تازه و جوان به کادر آموزشی و اختلاط همه نوع افرادی که به درد آموزش عالی می خورند و ایجاد حس اشتراك مساعی واشتراك‌منافع در محیط آموزشی عملی کنیم.

در موردتولیدات کشاورزی‌تذکر این نکته ضروری است که‌سیاست مامی بایدبراساس‌زیاد تولیدکردن و ارزان فروختن متکی باشدونه‌کم تولید کردن و گران فروختن زیرا اگر فرآورده های ماچه زراعی و چه صنعتی از قیمت های بین‌المللی گرانتر باشد این معرف اقتصاد ناسالمی خواهد بود وماقدرت‌رقابت در بازار های جهانی را نخواهیم داشت. ما در حال حاضر بیشتر متکی به درآمد های نفتی خودمان هستیم در صورتی که می بایدسعی کنیم‌بصادرات‌غیرنفتی خویش‌اتکاء داشته باشیم.

درآمد های نفتی ما باید محرك فوق‌العاده‌ای برای پیشرفت فوق‌العاده باشد نه اینکه برای‌زندگی عادی و روزمره کشور بکار رود.

طی یکسال:

برق: مصرف برق معادل ۳۷ درصد افزایش یافت

اصلاحات ارضی: دیگر زارع مستاجر وجود نخواهد داشت

سدسازی: شش سد در دست ساختمان است

کویر: ۱۴ هزار هکتار از زمینهای کویر تبدیل بجنگل شده‌است

عدالت: چهل هزار پرونده بیشتر سالهای گذشته‌موردرسیدگی قرار گرفت

سپاهیان: شش هزار دختر سپاهی مشغول کار خواهند بود

پیکار با بیسوادی: یك میلیون‌نفردر ۲۰ هزار کلاس پیکار بابیسوادی

مدیران وکارکنان
شرکت سهامی کارخانه‌های صنعتی
آزمایش
سالگرد پرشکوه ۲۸ امرداد
سرآغاز انقلاب شاه ومردم را
صمیمانه تبریك میگویند

قیام ملی ۲۸ امرداد را به پیشگاه
شاهنشاه آریامهر وملت عزیز ایران
صمیمانه تهنیت عرض مینماید
کارخانجات صنعتی وتولیدی جواهریان

پیشگاه مبارك شاهنشاه آریامهر را وخانواده
جانفشار افتخار دارد که روز رستاخیز ۲۸ مرداد
را که منشاء تحول عظیم وانقلاب سفید شاه ومردم است به پیشگاه
مبارك شاهنشاهی عرض نموده دوام وبقاء سلطنت شاهنشاه آریامهر وسلامت
وسعادت شهبانوی عالیقدر والاحضرت ولیعهد عزیز را از درگاه حضرت احدیت
مسئلت مینمایم
نادعلی کریمی

سالروز قیام پرشکوه
ملت ایران
را صمیمانه بفرد فرد هموطنان عزیز تبریك‌گفته
سعادت میهن عزیز وتوفیق همگان را در اجرای
مقاصد انقلاب نوین شاه وملت آرزومند است
شرکت وزنه

شرکت سهامی صنعتی نیتوالکتریك
تولیدکننده محصولات شناخته شده
نیتون
جشن فرخنده رستاخیز ملی ۲۸ مرداد
را به پیشگاه مبارك شاهنشاه آریامهر
وخاندان جلیل سلطنت وعموم هموطنان گرامی تبریك عرض مینماید

جهشی بزرگ در کشاورزی ایران امروز

پس از قیام ۲۸ مرداد ماه ۱۳۳۲ کشاورزی ایران جهشی بزرگ به پیش داشته است و تنها در یکسال اقداماتی در این زمینه صورت گرفته است که در تاریخ کشاورزی ایران کم‌نظیر است رپرتاژ زیر پیشرفتهای یکساله کشاورزی ایران را نشان میدهد که خود معیاری است از توسعه آن در سالهای بعد از ۲۸ مرداد ماه ۱۳۳۲.

بطور کلی فعالیت های عمرانی و اصلاحی کشاورزی در قالب یکی از برنامه های زیر گنجانیده شده است.

دامپروری

بمنظور افزایش کمیت و بهبود کیفیت دام و فرآورده های دامی تعداد ۱۷۳ سر قوچ از نژاد مشهور جهت اصلاح نژاد خریداری و در استانهای مختلف بین دامداران توزیع گردید.

همچنین ۳۸۴ سر میش خریداری و برای اصلاح نژاد در شهرستان های شیراز و مشهد توزیع شد.

این برنامه در مورد پرورش گاو نیز بعمل آمد و اقدام به خریدسه هزار و ۴۶۷ راس گاو از نژاد های جرزی، آرشایر وهلشتین از کشور های اروپائی گردید.

برای تامین علوفه مورد نیاز از ۱۷۶ هکتار اراضی زیر کشت حدود ۲۲۷ تن یونجه خشک و یکهزار و ۹۸ تن یونجه تر و شش هزار و ۹۰۰ تن ذرت باضافه ۲٫۵ تن بذر خالص علوفه برداشت گردید.

بعلت کمبود گوشت وزارت کشاورزی برای ازدیاد محصول راهنمائیهای لازم را در اختیار یکهزار و صد موسسه مرغ‌داری در تهران و حومه قرار داده در آذربایجان نیز اقدام به ایجاد یك موسسه جوجه‌کشی بظرفیت صدو چهل و چهار هزار عدد در هر دوره تخم‌گذاری که مجموعاً در سال بالغ بر ۲ میلیون عدد میشود نموده است.

این موسسه در آذربایجان شرقی واقع شده و ساختمان آن نیز شروع شده است.

پرورش زنبور عسل

برای توسعه پرورش زنبور عسل و بهبود کیفیت و افزایش کمیت فرآورده های زنبور عسل ـ ایستگاه زنبور داری ترویجی و آموزشی با وسایل نوین استاندارد شده در نقاط مختلف کشور بوجود آمده است.

در اثر ارشاد و تشویقی که در این زمینه بعمل آمد موسسات خصوصی و دولتی تاکنون ۸ هزار ملکه زنبور عسل ازخارج وارد کرده و ۳ هزار ملکه زنبور عسل نیز به کمپانیهای امریکائی سفارش داده‌اند.

علاوه بر اینها بمنظور آموزش بازدهی بیشتر عسل و تولید نسل و سهل ترین طریقه ازدیاد طبیعی ملکه ۲۳۲ نفر از افراد بخشهای خصوصی و دولتی تعلیم و کار آموزی کردند.

پرواربندی

یکی دیگر از مهمترین طرح هائی که در وزارت کشاورزی در جهت افزایش میزان گوشت مورد نیاز کشور بمرحله اجرا گذاشته شده طرح پرواربندی می باشد.

در این زمینه در سال گذشته از شهرستانهای گرگان ـ تهران ـ مازندران ـ گیلان ۱۹۹ طرح پرواربندی به مبلغ یك میلیارد و صد و نه میلیون وصدو شصت و شش هزار وپانصد ریال بوزارت کشاورزی رسید که با تصویب شورای سرپرستی سازمان دامپروری ۷۰ طرح بمبلغ دویست و نود و شش میلیون و سیصدوبیست هزار ریال درجه یك و قابل پرداخت وام شناخته شد واین مبلغ دراختیار متقاضیان قرار گرفت.

در نتیجه اقداماتی که از طریق اجرای طرح پرواربندی برای افزایش گوشت و تامین کمبود بعمل آمده تعداد دویست و چهل و سه هزار و ۳۲۷ راس گوسفند پرواربندی تولید خواهند شد که اگر بطور متوسط افزایش گوشت هردام پرواری ۲۰ کیلو محاسبه شود مقدار چهار میلیون و هشتصد و شصت و هفت هزار کیلوگرم اضافه گوشت بارزش حدود ۳۹۰ میلیون ریال حاصل خواهد شد.

معاینه و معالجه دام

بموازات اجرای طرحهای حفظ و افزایش تولید گوشت سازمان دامپزشکی وزارت کشاورزی طی سال گذشته «۴۷» میلیون راس دام را بر ضد بیماریهای شاربن و آبله و انگلی واصولا بیماریهای واگیردار مایه کوبی نمود.

بموجب آمار تعداد ۶۵ میلیون و ۲۸۸ هزار و ۸۸۶ دام و طیور برضد بیماریهای مختلف مایه کوبی گردیده‌اند. برای مبارزه با بیماری سل گاوی نیز ۸۲ واحد گاوداری کنترل شد و چهارده هزار راس گاو تحت کنترل بوده‌اند، همچنین یك میلیون و ۸۹۵ هزار و ۳۱۶ ریال بابت غرامت گاو های معدوم پرداخت شده.

طبق آماری که توسط مامورین دامپزشکی تهیه شده در ایران حدود ۵۰ میلیون دام و ۲۶ میلیون طیور وجود دارد که با توجه به حد متوسط بهای سرانه ارزش تقریبی آنها حدود ۸۳ میلیارد ریال می باشد.

حفظ دام وطیور

هرگاه میزان ۳۱ میلیارد ریال بهره سالیانه دامهای فوق را اعم از نتایج و فرآورده های مختلف در نظر بگیریم اهمیت وظیفه خطیری که برای نگهداری و حفظ دام و طیور کشور در برابر خطرات بهداشتی و بیماری بعهده بخش دامپزشکی وزارت کشاورزیست روشن میشود.

تولید واکسن ودارو

موسسه رازی که یکی از مفید ترین سازمانهای کشور بشمار میرود علاوه بر اینکه سرمها و واکسنهای مورد احتیاج وزارت کشاورزی را برای توزیع و مصرف مجانی آن بین کشاورزان ودامداران تهیه مینماید دارو های شیمیائی ضدبیماریهای انگلی وهمچنین واکسن و سرم های مورد نیاز سازمان های بهداشتی و ملی و دولتی را ساخت و با بهای نازل در اختیار آنها قرار می دهد.

این موسسه درسال گذشته حدود ۱۱۴ میلیون واکسن مطابق با آخرین روشهای علمی تهیه و به ادارات دامپزشکی وزارت کشاورزی تحویل نموده است.

در زمینه فرآورده های مصرف پزشکی تولید موسسه تعداد یك میلیون و ۸۸۷ هزار و ۴۰۴ از واکسن های مصرف پزشکی ۲۳۳ هزار و ۸۵۴ آمپول سرم ضد مارگزیدگی هاری ـ سیاه زخم بوده است.

بطور کلی ارزش اقتصادی این موسسه و تولیدات داروئی آن با فروش محصولات بحدی است که در سال تقریبا سه برابر بودجه موسسه رازی است.

اصلاح بذر ونهال

نقش اصلاح نباتات در پیشرفت های کشاورزی و بالا بردن درآمد کشاورزان غیر قابل انکار است.

فعالیت هائی که در این زمینه بعمل می آید مانند تربیت نژادهای مقاوم به بیماریها و یا نژاد هائی که قدرت همسازی باشرایط مختلف اقلیمی دارند از جنبه های پراهمیت کشاورزی امروزی بشمار میرود.

با توجه باهمیت این مطلق در سال گذشته ۷۶ نوع بذر کنف خریداری و در ۴۰ هکتار اراضی آزمایشی کاشته شد.

آفتابگردان ـ سویا و گلرنك با همکاری کارشناسان خارجی در منطقه گنبد و جیرفت بابذر اصلاح شده در زمینی بمساحت متجاوز از ۸۰ هزار هکتار بزیر کشت رفت.

همچنین فعالیت شدیدی در مورد سردسیری در ۳۱ ایستگاه بمساحت ۲۳۱ هکتار آزمایش بعمل آمد که ۲۳ هکتار خزانه بذری جهت تهیه پایه ایجاد گردید.

طی سال گذشته ۴۵ هزار نهال جدید مرکبات بین باغداران شمال توزیع گردید.

تکثیر بذر

در سال گذشته ۲۰۴ تن بذر پنبه مادری تولید و جهت کشت در ۵ هزار هکتار توزیع شد

همچنین ۲ هزار و ۵۳۴ تن بذر پنبه اصلاح شده خریداری و در ۷۵ هزار هکتار مورد استفاده قرار گرفت.

تولید وتکثیر بذر گندم و برنج نیز در تمام طول سال گذشته چه از طریق خریداز خارج و چه در ایران ادامه داشت و دهها هزار تن بذر جدید و اصلاح شده گندم و برنج در زمینی بمساحت ۵۶ هزار هکتار کاشته شد و مورد بهره‌برداری قرار گرفت.

بموجب آمار اختلاف عملکرد بذر اصلاح شده با بذر بومی در حدود ۴۰۰ کیلو در هر هکتار می باشد.

اقداماتی که در جهت افزایش تولید در سطح انجام میشود و عملیاتی که بمنظور رعایت اصول زراعی بکاربرده میشود مصرف کود شیمیائی، اصلاح بذر و سایر فعالیت‌های کشاورزی چه به تنهائی و چه در مجموع موقعی به نتیجه میرسد که بموازات سایر عملیات اقدامات احتیاطی لازم هم برای حفظ محصول از گزند بیماریها و آفات نباتی بعمل آید وزارت کشاورزی در این زمینه در سال گذشته دو نوع فعالیت داشته است. ابتدا عملیات بررسی و پیش گیری و سپس عملیات اجرائی ومبارزه با آفات و بیماریها صورت گرفته است. بررسی وپیش‌گیری روی بیماری سفیدك دروغی «داخلی» توتون، جالیز وسایر بیماریهای نباتی بمقیاس وسیعی در سراسر کشور در سال گذشته دنبال شد.

این بررسی رویهمرفته در سال گذشته در سطح هفتاد هزار ونوزده هکتار اراضی صورت گرفت.

همچنین مبارزه با موش صحرائی نیز در سطح ۱۵۳ هزار و ۶۴ هکتار در مناطق آلوده صورت گرفت.

مبارزه باکرم خاردار

عملیات مبارزه با کرم خاردار در سال گذشته که یکی از کار های اساسی ومهم وزارت کشاورزی بود در مناطق گرگان، گنبد و مازندران بشدت دنبال شد.

این مبارزه بصورت سمپاشی هوائی صورت گرفت و با استفاده از ۱۶ فروند هواپیمای سمپاش وزارت کشاورزی ۵ فروند هواپیمای ارتاکسی ۷ فروند هواپیمای بزرك بلغاری و ۵ فروند هواپیمای بزرك شوروی متجاوز از ۵۰ تن سم روی مزارع پنبه در نقاط مذکور ریخته شد.

حجم عملیات سمپاشی هوائی ۷۳ هزار و ۵۰۰ هکتار و زمینی با سمپاش های مختلف ۸ هزار و ۶۰۰ هکتار بوده است.

در نتیجه در سال گذشته افزایش قابل ملاحظه‌ای در میزان محصول پنبه مناطق گرگان، گنبد و مازندران حاصل گردید.

مبارزه با آفات در سال مورد بحث در مورد اشجار نیز بشدت دنبال شد و قریب ۱۳ میلیون اصله درخت مختلف سمپاشی گردید.

همچنین وزارت کشاورزی در سال ۴۷ معاینه و صدور گواهی بهداشت جهت متجاوز از ۵ بیلیارد کیلو فرآورده های کشاورزی را صادر نمود.

کلیه عملیات مبارزه با سموم و حفظ بهداشت محصولات کشاورزی تحت نظر هیئت نظارت بر سموم که در سال گذشته تشکیل یافت صورت گرفت.

مهندسی زراعی

آموزش علمی و عملی ۴۸۶ نفر راننده تراکتور در کرمانشاهان، کرج، رشت، اصفهان، تبریز، شیراز و مشهد یکی از اقدامات مهندسی زراعی در سال گذشته بود.

همچنین مهندسی زراعی در سال گذشته تسطیح و جنگل تراشی و ریشه کنی حدود ۱۰۳۸ هکتار اراضی باضافه ۱۵ هزار و ۳۹۲ ساعت کار باماشین آلات سنگین درمشهد اراضی دامپروری دشت‌پارس آباد ـ مغان ـ مرودشت شیراز و خوزستان و ورامین بنادر و جزایر دریای عمان خلیج فارس انجام دهد.

بررسی خاك حاصلخیزی وبررسی های زراعی که یکی از ارکان امکان توسعه و افزایش تولید در سطح می باشد در سال گذشته جمعا ۲ هزار و ۶۸۶ آزمایش در ۱۸ منطقه بر روی بیش از ۳۰ نوع نباتات زراعی بعمل آمد. علاوه بر اینها برای توسعه مصرف کود شیمیائی در ۱۸ نقطه آزمایشهائی انجام شد ونتیجه این ازمایشها مصرف بیش از ۲۱۰ هزار تن کود شیمیائی بود.

بموجب آمار در سال مورد بحث قریب ۳۰ میلیون کیلو گرم کود شیمیائی توسط بنگاه شیمیائی که از کارخانجات شیمیائی کرج تامین گردید بین کشاورزان توزیع شد.

در صورتیکه افزایش مصرف کود شیمیائی بهمین منوال پیشرفت داشته سالانه صد ها تن به میزان مصرف کود شیمیائی کشور افزوده خواهد شد و در نتیجه تولیدات کشاورزی نیز افزایش می یابد.

سهیم کردن کارگران درسود

ضمنا بمنظور اجرای قانون سهیم کردن کارگران در سود ویژه کارگاهها اقداماتی در کارخانجات شیمیائی کرج شروع شده است.

بنگاه شیمیائی برای عرضه کود و سموم با ایجاد شبکه جدید از طریق عقد قرارداد و همچنین از طریق شرکت های تعاونی وادارات کشاورزی مواد مورد نیاز را در اختیار کشاورزان گذاشته و برای ذخیره کود مصرفی آنها نیز انبار های مجهزی در نقاط مختلف کشور ساخته شده است.

گرچه ارزشیابی اقتصادی فعالیت های مربوط به توزیع کود مستلزم اینست که برای هر یك از محصولات که از نتایج و اثرات آزمایش های فعالیت های مزبور برخوردار بوده‌اند محاسباتی جداگانه بعمل آید ولی چنانچه برای افزایش محصول در هر هکتار زراعت گندم از ۷۰ کیلو کود استفاده شود اضافه محصولی برابر ۴۷۲ کیلو گرم در هر هکتار عاید میگردد.

باتوجه باین مطلب چنانچه میزان کل توزیع کود شیمیائی در سال گذشته که ۲۱۰ هزار تن بوده در نظر بگیریم اضافه محصولی بارزش تقریبی ۷ میلیارد ریال عاید گردیده است.

فعالیت ماشینهای کشاورزی

سال گذشته جمعا ۳ هزار و ۷۱ دستگاه تراکتور و گاو آهن در سرتاسر کشور با شرایط مناسب بدون سپردن وثیقه و ۲۵۰ دستگاه سمپاش موتوری باضافه ۲ هزار دستگاه سمپاش ساده ازطریق بنگاه توسعه ماشینهای کشاورزی به کشاورزان فروخته شده است.

همچنین ۷۰ دستگاه تراکتور مورد احتیاج سازمانهای دولتی نیز از طریق بنگاه مذکور تهیه و تحویل گردید.

افزایش سطح کشت محصولات

در سال گذشته تمام امکانات وزارت کشاورزی چه از جهت فنی و چه از حیث خدمات بکار افتاد تا طرح افزایش سطح تولید بمرحله اجرا درآید.

این طرح شامل کشت برنج، گندم و سایر محصولات کشاورزی می باشد و بطور کلی در تمام نقاط کشور بعمل آمد و در دشت قزوین صرفنظر از محصولات کشاورزی ایجاد باغات میوه در سطحی برابر ۲۲۹ هکتار و احیاء باغات انگور نیز یکی از اقدامات بود.

همچنین در همین سال در دشت قزوین ۱۵۵۰ هکتار چغندر قند کاشته شد و قریب ۶۰ هزار و ۹۷۸ تن محصول بدست آمد.

افزایش تولید گندم در سال گذشته در اراضی بمساحت ۵۴ هزار هکتار صورت گرفت که از بذر های ضد عفونی خارجی و داخلی استفاده شد.

با محاسبه سابقه‌ای که در مورد طرح افزایش تولید گندم بعمل آمد باوجود وضع نامناسب جوی در بعضی از مناطق معهذا می توان رشد و

بقیه در صفحه ۳۶

۲۸ مرداد
رستاخیز پرشکوه ملت ایران
را بعموم هموطنان عزیز تبریک می گوید و از درگاه
احدیت پیروزیهای درخشانتری را برای مردم ایران آرزومند است
AFSHARTEX
کارخانجات پشمبافی افشار یزد

قیام ملی ۲۸ مرداد
رستاخیز پرشکوه ملت ایران
را بعموم هموطنان عزیز تبریک گفته، و از درگاه خداوند بزرگ
پیروزیهای درخشانتری را برای مردم این سرزمین آرزومندیم
مدیران، کارمندان و کارگران
شرکت سهامی صنعتی بوخان

سیمان مشهد
پرتلند
شرکت سهامی سیمان
باحساس افتخار و خرسندی سالروز قیام ملی ۲۸ مرداد را روز شکوهمند
رستاخیز ملت ایران را بعموم هموطنان عزیز تبریک و تهنیت
گفته، سعادت و توفیق همگان را در اجرای منویات
رهبر عالیقدر شاهنشاه آریامهر از درگاه ایزد یگانه مسئلت دارد.

رستاخیز ملی
قیام ۲۸ مرداد
را به قاطبه ملت شریف ایران تبریک
و تهنیت گفته، توفیق و سعادت روزافزون
میهن عزیز را از درگاه خداوند متعال مسئلت مینماید
شرکت ساختمانی آ. پور

کارخانجات تولیدی صنعتی فربه با مسئولیت محدود، تهیه کننده خوراک طیور و دام
در راستای فرامین مورد مسئولیت مؤکد شاهنشاه عظیم الشان برای رفاه هم میهنان
در راه تکمیل است، سالروز فرخنده ۲۸ امرداد ماه را به پیشگاه مبارک
شاهنشاه آریامهر محبوب و خاندان جلیل سلطنت و ملت شریف ایران شادباش عرض مینماید
شیراز ـ مدیرعامل شرکت تولیدی و صنعتی فربه با مسئولیت محدود
جواد میرباقری

جهشی بزرگ در کشاورزی

بقیه از صفحه ۳۵

ازدیاد محصول حاصله از اجرای این طرح را در حدود دویست میلیون ریال اضافه درامد برای گندم کاران برآورد نمود.

وزارت کشاورزی طی سال گذشته طرحهای متعددی بمنظور پیشرفت و بالا بردن درصد محصولات کشاورزی و تامین مصارف گوشت مورد نیاز کشور بمرحله اجرادرآورد که ازنکات فوق‌الذکر بطور اجمال اشاره شد و در ذیل مختصر تشریحی در مورد طرحها داده میشود.

این طرحها توسط سازمان ها و ادارات مختلف تابعه وزارت کشاورزی اجرا گردیده است.

بنگاه اصلاح وتهیه بذرچغندرقند و متجاوز از ۱۶ هزار هکتاراراضی حوزه کارخانجات قند چغندر کاری خطی صورت گرفت و در مجاورت کارخانجات قند کرج - قزوین- کرمانشاه - میاندوآب - رضائیه. اصفهان - شیراز - داراب ومشهد و کرمان ۱۶ رقم بذر مادری کشت و برداشت گردید.

موسسه جوجه کشی نارمك در سال ۴۷ حدود ۴۱۶ هزار تخم‌مرغ خریداری و قریب ۲۸۴ هزارجوجه تولید نمود و ببازار عرضه داشت.

همچنین اقدام خرید و نصب۳ دستگاه ماشین بیك چی و یك دستگاه کولر والکتروپمپ گردید و مجموعا ۱۴٫۳ میلیون ریال درآمدو ۵٫۳ میلیون ریال سود تحصیل گردید.

یکی دیگر از ادارات و سازمان های تابعه وزارت کشاورزی سازمان پنبه می باشد و این سازمان در سال ۴۷ اقدام به بررسی و رفع نقص ۷۹ کارخانه پنبه پاك کنی قبل از بهره برداری نموده است.

برای تعلیم و آموزش کشت صحیح پنبه نیز ۵۰ مزرعه نمایشی در مازندران و ۲۰ مزرعه نمایشی درخراسان‌ایجادگردیدو کشاورزان به بازدید از این مزارع دعوت شدند.

سازمان پنبه در سال موردبحث ۲۷٫۵ میلیون ریال درآمد ازطریق دریافت درآمد اختصاصی از بابت کیلوئی ۲۵ دینار کارمزد داشته است.

سازمان عمران جیرفت

سازمان‌عمران‌جیرفت ۱۰ هکتار زمین در شهر سبزواران خریداری و اقدام به ایجاد ساختمان های تاسیسات مرکزی سازمان ۵ دفتر کار، باشگاه، مهمانسرا و ۷ دستگاه ساختمان مسکونی، ۳ دستگاه ساختمان دفاتر کشاورزی و استقرار نیروی برق۵۰ کیلوواتی و حصار کشی نموده است.

همچنین ۱۰۰هکتاراراضی‌دیگر نیز انتخاب شده که دو قریه دولت آباداسفندقه واقع شده که ترتیب خرید اراضی داده شده است.

در این اراضی مزارع نمایشی با اصول کشاورزی مکانیزه برای کشت غلات، پنبه، چغندر قند نباتات روغنی و علوفه‌ای‌سبزیجات- سیب زمینی - جالیز -نیشکرفعالیت وسیعی شروع شده و هرروز دامنه این فعالیت گسترش خواهد یافت.

سازمان دامپروری کل کشور

سازمان مذکور که تحت نظر وزارت کشاورزی فعالیت دارد با اجرای طرحهای مختلف پرواربندی و حفظ بهداشت دام کشور نقش موثری در تامین گوشت مورد نیاز کشور بعهده دارد.

سازمان مذکور با نظارت در امر پرورش طیور درسال گذشته توانست ۲٫۴ میلیون عدد تخم‌مرغ که قریب ۶۰۰ هزار عدد برای جوجه کشی بود تولید نماید.

همچنین موسسات مرغداری خصوصی تحت نظر سازمان‌مذکور در سال ۴۷ از حیث ظرفیت‌توسعه و افزایش قابل ملاحظه‌ای یافتند.

میزان ظرفیت مرغ مادر به ۱۸۴ هزار رسید که این میزان مرغ‌مادر قادر به تولید حدود ۲۱ میلیون تخم مرغ با نطفه می باشد.

همچنین ظرفیت ماشینهای جوجه کشی آنها از۳۰میلیون تخم مرغ به ۳۷٫۵ میلیون عدد رسید.

جوجه این ماشینها یکروزه می باشدوبهمین‌جهت واردات جوجه یك روزه کشور با توجه به افزایش‌میزان‌مصرفی گوشت افزایش زیادی‌درسال گذشته نداشته است.

اصلاح نژاد زنبور عسل یکی دیگرازبرنامه های‌سازمان‌دامپروری است.

در زمینه مدلهای کندو نیز سازمان دامپروری اقدام به تهیه مدلهای جدید کندو متداول در آلمان نموده و پس از آنکه مدلها دقیقا مورد بررسی قرار گرفت توسطیك‌عده از کارشناسان‌سازمان جهت تکثیر و انتشار چنین کندو های مدرن و. تکنیکی به صاحبان کندو آموخته و راهنمائی میشود.

در ضمن متجاوز از ۱۰ هزار نسخه بروشور حاوی اطلاعات فنی کندوی عسل در اختیارصاحبان کندو قرار داده شده است.

در مورد آزمایشات علمی‌برروی زنبور عسل از نژاد های مختلف با ایجاد یك آزمایشات در سال ۴۷ آزمایشات موثری در جهت تولید عسل روی‌سه‌نژاد زنبورعسل ایرانی قفقازی و کارنیولان در حیدرآباد بعمل آمد.

این آزمایشات نشان داد جداکثر استفاده‌ای که می توان از زنبوران عسل ایرانی نمود مشخص گردید. سازمان‌دامپروری‌بمنظوراجرای‌طرح های‌متعددازحیث‌تقویت کادرپرسنلی نیز دهها جوان دیپلمه را استخدام و پس از آموزش در رشته های مختلف به نقاط مختلف کشوراعزام داشت.

استخدام عده‌ای مهندس کشاورزی و دیپلمه های مختلف که متجاوزاز ۵۰ نفر گردید یکی از سری استخدام های این سازمان در سال گذشته بود.

این عده پس از طی دوره به۱۴ منطقه کشور در اجرای طرحهای پرواربندی عزیمت کردند.

این برنامه در سطح برنامه های توسعه ماشینهای جوجه کشی و افزایش تولید مرغ نیز دنبال شد و عده‌ای از کارشناسان برای راهنمائی به صاحبان موسسات مرغداری خصوصی اعزام شدند.

فروشگاه منصور
سازنده یخچال های وستینگهاوس
سالروز قیام تاریخی ۲۸ مرداد
را به ملت ایران تبریک میگوید

لاستیک جنرال
GENERAL
سالگرد ۲۸ امرداد روز درخشان و پرافتخار تاریخ نوین
ایران راکه سرآغاز تحولات اجتماعی وملی کشوراست، صمیمانه
به شاهنشاه آریامهر و هم میهنان عزیز تهنیت میگوئیم
هیئت مدیره و کارکنان
شرکت سهامی جنرال تایر و رابر ایران

۲۸ مرداد
رستاخیز پرشکوه ملت ایران
را بعموم هم وطنان عزیز تبریک می گوید و از درگاه
احدیت پیروزیهای درخشانتری را برای مردم ایران آرزومند است
شرکت تجارتی ایران واسکودا

باکمال افتخار
قیام تاریخی ۲۸ مرداد
نشان همبستگی ملت ایران را به فرد فرد هم وطنان عزیز صمیمانه
تبریک و تهنیت میگوید
کارکنان کارخانجات شکومارس

BUTANE
بوتان
شرکت بوتان
خاطرهٔ پرشکوه قیام ملی ایران
روز تاریخی ۲۸ مرداد
را به قاطبهٔ ملت شریف وحق شناس ایران
تبریک گفته، ترقی وتعالی میهن عزیز را در پرتو رهبری خردمند شاهنشاه آریامهر
از درگاه ایزد یگانه مسئلت مینماید

رستاخیز ملی
قیام ۲۸ مرداد
را به قاطبه ملت شریف ایران تبریک
وتهنیت گفته، توفیق وسعادت روزافزون
میهن عزیز را از درگاه خداوند متعال مسئلت مینماید
شرکت سهامی سازمان آب منطقه ای اصفهان

شاهنشاه‌طی پیامی بمناسبت ۲۸ مرداد فرمودند :

ماراه همزیستی - همکاری باهمه کشورهای جهان را برگزیده‌ایم

امروز شاهنشاه آریامهربمناسبت سالروز قیام ۲۸ مرداد پیامی به شرح زیر فرستادند :

بمناسبت سالروز بیست‌وهشتم مرداد باردیگر بملت ایران‌وبروان پاك کسانی که ۱۷ سال پیش در چنین روزی بخاطر بقای استقلال و دفاع از شرافت و حاکمیت ملی ایران جان‌سپردند درودمی‌فرستم.

شاید در تاریخ ملل جهان ، کمتر نمونه‌ای چنین بارز بتوان یافت که فداکاری عده‌ای‌شرائطی چنین مساعد برای تامین آرزو و هدف قلبی آنان را ازاین‌فداکاری تامین کرده باشد . مردمی که در ۲۸ مرداد۱۳۳۲ در راه‌آرمانی بزرك جان برکف نهادند ، مسلما پااین ازخودگذشتگی خواستار آینده‌ای توام با سربلندی ورفاه و ترقی برای فرزندان خویش بودند . آرزو داشتند که جامعه فردای کشورشان جامعه‌ای برخوردار از استقلال و حاکمیت و حیثیت جهانی‌ومتشکل ازمردمی فهمیده وکوشا و مترقی باشد .

ملت ما باانقلاب ششم بهمن و باتلاش وسیع و همه‌جانبه‌ای که براساس اصول این انقلاب درراه پیشرفت شرایط ملی وبین‌المللی خود درپیش گرفت ، در واقع‌دینی راکه به‌جانبازان ۲۸ مرداد داشت تاآنجا که برایش مقدور بود ادا کرد ،واکنون پس از گذشت۱۷ سال ، میتواند در مقابل خاطرهٔ پرافتخار آنان احساس کند که وظیفه خویش را بخوبی انجام داده است .

امروز ، ما باتوجه به وضع کشور و اجتماع خود در خانواده بزرك بشری ، قطعا احساس‌غروری مشروع میکنیم ، زیرا می‌بینیم ملت ما باتلاشی شایسته ،درراهی شایسته بسوی هدفی شایسته‌پیش میرود . کشورماکنون ازیکطرف از حیثیت و شخصیت بین‌المللی کم‌نظیر و از ثبات وامنیت‌سیاسی استثنائی برخوردار شده است واز سوی دیگر روزبروزدرراه‌پی‌ریزی جامعه‌ای مترقی و مرفه‌وبرخوردار از رشد مستمر مادی و معنوی واز عدالت اجتماعی پیشتر میرود در صحنه غالبا آشفته جهان امروز ، جامعه ایرانی مظهر برجستهٔ جامعه‌ای است که با اعتمادبنفس وباامید و قاطعیت ، در راهی‌روان است که به صحت و اصالت آن ایمان دارد . این راه راهی است که هم با عالیترین اصول‌وموازین بشری و هم بابالاترین‌حدودمصالح و منافع حقه مردم این آب وخاك هماهنك وسازگار است .

در دنیای امروز ، مانمونهٔ بارز ملتی هستیم که در عین‌حفظ کامل حقوق ملی خویش راه همزیستی و همکاری ثمربخش باهمه کشور های جهان را برگزیده‌ایم وورنه سیاسی و معنوی خود را درترازوی سیاست جهانی ، جز در راه‌تامین منافع واقعی جامعهٔ بشری و دفاع از صلح وتفاهم و عدالت بکارنمی بریم . ندای ماندای‌منطق‌وحق‌طلبی وبشردوستی وکوشش ما کوششی در راه سازندگی است . زیرا اعتقاد راسخ ما این است که‌هیچ جامعه‌ای که واقعابرومند و سالم باشد احتیاج به‌تظاهراتی نداردکه غالبا در لباس قدرت از ضعف و عدم سلامت آن اجتماع حکایت میکند .

تاکنون راه حال و آینده خود را کاملا مشخص کرده‌ایم : هم هدف ما معلوم و هم‌احتیاجات ما در راه نیل بدین‌هدف‌معین‌است و هم طرق و وسائل پاسخگوئی به این احتیاجات بدقت بررسی شده و در هر مورد طرحهای ضروری تهیه شده و در دست اجرا قرار گرفته است . آنچه اکنون لازم است این است که تمام نیروهاو امکانات ملی‌وهمهٔ‌توانائیهاواستعداد های افراد مملکت ما درراه‌اجرای هرچه بیشتر و هرچه بهتر این طرحها بکار افتد .

هفده سال پیش قیام‌کنندگان ۲۸ مرداد آنچه راکه در توانائی خود داشتند در راه حفظ این سرزمین مقدس در طبق اخلاص نهادند و بسیاری از ایشان عزیز ترین چیزی راکه داشتند ، یعنی جان خویش را در این راه نثار کردند . امروز دیگر کشور ما نیازی به چنین فداکاری ندارد و آنچه مهم است فقط تلاش و کوشش پی‌گیر ملت ایران ، در راه تامین هرچه کاملتر آرمان هائی است که روح و مفهوم رستاخیز ۲۸ مرداد را در بردارد و من یقین دارم که مردم ایران دراین تلاش بزرك در راه سعادت و عظمت روزافزون کشور خویش و نسلهای آینده این سرزمین از پای نخواهد نشست .

تاج گل شاه برمزار شهدای ۲۸ مرداد

صبح امروز به مناسبت سالروز رستاخیز ملی آرامگاه شهداء ۲۸ مرداد در مسگرآباد غرق‌در گلهای میخك سرخ وگلایل‌های‌سفید شد.

*** تاج گل شاهنشاه برای شهدا**

صبح امروز آقای علم وزیر دربار شاهنشاهی تاج گل اعطائی شاهنشاه آریامهر را نثار مزار شهیدان‌روز ۲۸مرداد ۱۳۳۲ در مسگرآباد نمود .

دراین مراسم آقای‌معینیان‌رئیس دفتر مخصوص شاهنشاه ، معاونین وزارت دربارشاهنشاهی وآجودانان کشوری شاهنشاه‌آریامهروخانواده شهیدان ۲۸ مرداد شرکت داشتند.

پس‌از اعلام اسامی شهیدان موزیك سلام شاهنشاهی و سپس‌مارش‌عزا نواخت و آنگاه آقای علم تاج گل شاهنشاه آریامهررا نثار نمود وبدنبال آن تاجهای گل کلیه وزارتخانه ها ، احزاب واصناف نثارآرامگاه شهیدان‌شدواین‌مراسم تاظهر ادامه داشت ومحوطه‌آرامگاه شهیدان که از طرف امور اجتماعی‌دربار شاهنشاهی بنا شده غرق در گل شد .

اقای علم از آرامگاه شهیدان ۲۸ مرداد درمسگرآبادروانه‌آرامگاه سپهبد زاهدی شد وبیادبود روز تاریخی ۲۸ مرداد و خاطره‌فدا کاری های مرحوم زاهدی تاج گلی‌نثار نمود .

● وزیر علوم در آرامگاه

بامداد امروز آقای دکتر مجید رهنما وزیر علوم و آموزش عالی باتفاق چندتن ازروسای‌دانشگاهها ومدارس عالی‌ومعاونین و مدیران کل وزارت علوم‌درآرامگاه‌شهیدان ۲۸مرداد در مسگرآباد حضور یافتند و تاج گلی نثار کردند .

مقامات تلویزیون ملی ایران‌نیز تاج گلی به مناسبت سالروز رستاخیز ملی ۲۸مردادنثارآرامگاه شهیدان‌نمودند.

*** وزارت تولیدات کشاورزی**

ساعت ۹ صبح امروزنماینده‌وزارت تولیدات کشاورزی مواد مصرفی و نمایندگان سازمانهای وابسته باین وزارتخانه در آرامگاه شهیدان رستاخیز ملی ۲۸ مرداد در گورستان مسگرآباد حضور یافتند و تاجهای گل از طرف وزارتخانه و دخانیات ایران ، شرکت چای ایران - شرکت صنایع شیرایران، فروشگاه‌فردوسی، سازمان قند و شکر ، سازمان گوشت کشور و سازمان غله کشور بر آرامگاه شهیدان‌نثار کردند

از طرف بانك مرکزی ایران‌نیز بهمین مناسبت تاج گل بسیار زیبائی برآرامگاه شهیدان ۲۸ مرداد نثار شد .

بامداد امروز آقای دکتر ایرج وحیدی وزیر کشاورزی باتفاق‌معاونان کل و مدیران آنوزارتخانه‌درآرامگاه شهدای ۲۸ مرداد حاضر شدند تاج گل نثار کردند .

معاونان و مدیران کل‌وزارت کشور نیز صبح امروز از طرف کارکنان وزارت‌کشور تاج‌های گل نثارکردند.

بامداد امروز آقای‌مهندس‌صدقیانی رئیس کل بانك‌تعاون کشاورزی باتفاق هیئت عامل و معاونان بانك درآرامگاه شهدای ۲۸ مرداد حاضر شدند و یك تاج‌گل نثار کردند .

*** دارائی**

صبح امروز آقای رهبرمعاون‌وزارت دارائی باتفاق عده‌ای ازمقامات‌عالی‌رتبه وزارت دارائی به گورستان مسگرآباد رفت و تاج گل زیبائی به آرامگاه شهدای ۲۸ مرداد نثار کرد .

*** دادگستری**

امروز عده‌ای از مقامات عالیرتبه وزارت دادگستری در گورستان مسگرآباد تهران حضور یافتند وتاج گلی نثار آرامگاه شهدای رستاخیز ۲۸ مرداد ماه کردند .

صبح امروز نیز نمایندگان‌شورا های داوری ، خانه های انصاف و سپاهیان خدمات دادگستری درمیدان ۲۸ مرداد حاضر شدند و یك‌تاج گل نثار مجسمه یادبود رستاخیز ۲۸مرداد کردند .

*** وزارت اطلاعات**

بمناسبت بزرگداشت روز تاریخی ۲۸ مردادماه آقای همایونفرمعاون وزارت اطلاعات باتفاق عده‌ای از مدیران کل و روسای ادارات وزارت اطلاعات درآرامگاه‌شهیدان ۲۸ مرداد حضور یافتند و ضمن نثار تاج گل باشکوهی‌درمراسمی که بمناسبت این روز تاریخی در آرامگاه شهیدان برگزار شده بود شرکت نمود .

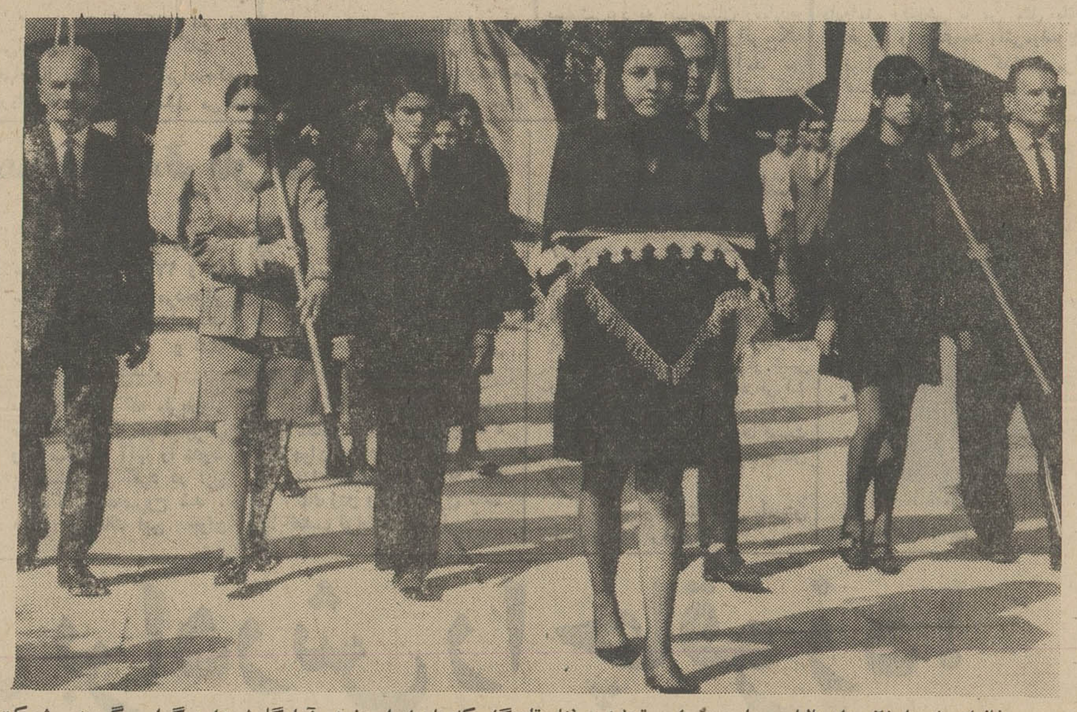

خانواده شهدا ۲۸مرداد بالباس سیاه در مراسم تجلیل و نثار تاج گل که بامداد امروز در آرامگاه شهدا برگزار گردید شرکت کردند ، در عکس همسر یکی از شهدا و فرزندان‌او دیده میشودکه‌قرآنی را بروی دو دست حمل می کند .

رستاخیز ملی
قیام ۲۸ مرداد
را با کمال افتخار به‌پیشگاه شاهنشاه آریامهر وخاندان جلیل سلطنت و ملت شریف ایران از صمیم قلب تبریك و تهنیت عرض مینمائیم .
مدارس اتفاق

جشن‌های باشکوه ۲۸ مرداد در تهران و شهرستانها

بمناسبت سالروز قیام ملی ۲۸ مرداد دیروز و دیشب جشن های باشکوهی ترتیب یافته بود ، این جشنها امشب و فردا نیز درتهران و شهرستانها ادامه خواهد داشت.

عصر دیروز با حضور والاحضرت شاهپور غلامرضا پهلوی سالگرد قیام ملی ۲۸ مرداد در استادیوم ورزشی نازی‌آباد جشن گرفته‌شد. در این جشن تیمسار سرلشگر خسروانی معاون نخست‌وزیر و سرپرست سازمان تربیت بدنی - جمعی از مقامات مملکتی-مدیران باشگاهها و گروه کثیری از ورزشکاران وورزشدوستان حضور داشتند .

● جشن فرهنگیان

عصر دیروز همچنین بمناسبت سالگرد رستاخیز ۲۸ مردادباحضور وزیر آموزش و پرورش مجلس جشنی در تالار فرهنگ‌ترتیب‌یافت. معاون نخست‌وزیر - چند تن‌از نمایندگان سنا و مجلس شورای ملی و گروهی از طبقات مختلف مردم دراین مراسم حضور داشتند ووزیر آموزش و پرورش سخن گفت .

درپایان چند برنامه هنری‌اجرا شد .

پارك شهر تهران دیشب غرق در نور وشادی بود .

در مراسمی که عصر دیروزبرای بزرگداشت قیام تاریخی مردم ایران دراین پارك ترتیب‌یافته‌بود شهرداری پایتخت ، نمایندگان انجمن شهر"تهران ، جمعی از سناتورها و نمایندگان مجلس شورای ملی ،نمایندگان شورای عالی انجمن های محلی ، اعضای شورای عالی‌اصناف و گروه کثیری از طبقات مختلف مردم حضور داشتند .

شهرداری پایتخت در این‌جشن به‌تفصیل پیرامون قیام ملی ۲۸ مرداد سخن گفت و در پایان هنرمندان سازمان پارك های شهرداری و همچنین هنرمندان رادیو ایران چند برنامه‌هنری‌اجرا کردند .

*** در کانون ناسیونالیست**

بمنظور بزرگداشت رستاخیز ملی ۲۸ مرداد دیشب از طرف کانون ناسیونالیست و سازمان نگهبانان انقلاب ایران مراسمی در محل کانون ناسیونالیست برگزار شد .

دراین مراسم آقای ایرج‌آرین‌پور قائم‌مقام رئیس سازمان نگهبانان انقلاب وابسته به کانون ناسیونالیست ایران در باره‌اهمیت قیام تاریخی مردم سخن گفت و اظهار داشت که پیوند شاه ومردم ناگسستنی است و قیام ۲۸ مرداد نمایشگر همین واقعیت است .

***

هزاران تن از کارگران‌وکارکنان شرکت واحد اتوبوسرانی تهران و اعضای خانواده‌های آنان عصر دیروز در جشن سالگرد رستاخیز ۲۸ مرداد در استادیوم ورزشی فرح شرکت کردند . نماینده کارگران وسپس‌مدیرعامل‌شرکت واحد اتوبوسرانی طی سخنانی‌این قیام ملی را نقطه عطف تاریخ سیاسی و اجتماعی اخیر ایران خواند و سپس درباره اصل‌مترقی سهیم شدن کارگران در سودویژه کارخانه‌ها و کارگاهها به‌تفصیل سخن گفت .

در پایان این مراسم از طرف کارگران نسبت به اعلیحضرتین‌و والاحضرت ولایتعهد احساسات پرشوری ابراز شد .

● اصناف

دیروز و امروز از طرف‌شورای عالی اصناف و یکصد و هفت اتحادیه صنفی در صد ها نقطه تهران مراسم جشن وسروربرگزار شد. امسال اصناف تهران میدان شهناز رابرای برگزاری جشن های ۲۸ مرداد انتخاب کرده و آنجا را تزئین و چراغانی کرده بودند.

بعداز ظهر دیروز چند صدنفر از افراد اصناف در مراسم جشن شهرداری که در پارك‌شهربرگزار گردید شرکت نمودند و آقای محمد رضا سعادت رئیس اصناف و روسای اتحادیه های صنفی جملگی دراین مراسم شرکت داشتند.

*** کارخانه پاستوریزه**

عصر دیروز در کارخانه‌شیر پاستوریزه تهران‌جشنی برپاشد که در آن چند صدنفر از کارگران و اعضای صنف لبنیات و ساکنان محلات‌اطراف کارخانه شرکت داشتند. دراین مراسم که‌بمناسبت سالروز ۲۸مرداد برگزار گردیده بود رئیس کارخانه و مسئولان صنایع شیر و افراد اتحادیه‌دام‌پروران شرکت داشتند.

*** اتحادیه نمایشگاه‌ها**

دیشب نمایندگان فروش ایران ناسیونال که به اتحادیه فروشگاه

بقیه در صفحه چهارم

امروز چندتن‌از قهرمانان تنیس جهان که‌برای انجام «مسابقه های‌پروفسیونل» دعوت شده‌اند .باجت «هما» وارد تهران شدند .
این‌مسابقه با همکاری شرکت هواپیمائی ملی در تهران انجام‌خواهد شد .
عکس بالا قهرمانان را هنگام‌پیاده شدن از هواپیمای جت «هما» نشان میدهد .

بازدید از ناحیه ۷ ثبت احوال

در بازدیدی‌که آقای حمیداسعد رزم‌آرا مدیرکل ثبت‌احوال تهران ازناحیه۷ بعمل آورد حسن جریان کار اداری ناحیه‌مزبور مورد توجه ورضایت قرارگرفت و بهمین‌جهت آقای هوشنك شکوهیده رئیس ناحیه۷ ثبت‌احوال بعلت شایستگی درانجام امور محوله مورد تقدیر واقع‌شد .

استاندار فارس از فعالیتهای سازمان نوسازی که اخیراً در شیراز کار خود را شروع نموده است قدردانی کرد

آقایان صدری استاندار فارس‌و مهندس تیرانداز شهردار شیرازازسازمان‌نوسازی این‌شهر بازدیدنمودند

سازمان جدیدالتاسیس‌نوسازی شهر شیراز که با مساعدت‌وتلاش مداوم آقای‌مهندس‌تیراندازشهردار شیرازاخیرا آغاز بفعالیت نموده است در مدت کوتاهی با استقبال بی نظیر مردم روبرو گردیده و توانسته است گامهای نافع وبسیار موثری درراه تامین زندگی و به زیستی مردم بردارد .

چند روز پیش آقای صدری استاندار فارس از سازمان مذکور بازدید و از یك یك کارمندان سئوالاتی در زمینه‌های مختلف‌نمود که پاسخهای لازم باستحضار رسید .

آنگاه آقای استاندار‌دستوراتی درمورد تسریع بیشتر در کار مراجعین صادر و از چند نفرارباب رجوع سئوالاتی راجع به نحوه انجام کار کارکنان این سازمان نمود که همه اظهار رضایت کردند.

در خاتمه بازدید آقای استاندار آقای شمشیری ریاست سازمان نوسازی شیراز سخنانی بشرح زیر ایراد نمود که مورد توجه فوق - العاده آقای استاندار و حاضرین قرار گرفت .

جناب آقای استاندار معظم

افتخار داردتشریف‌فرمائی آن جناب را به سازمان جدید درآمد ونوسازی شیراز تبریك و خیرمقدم عرض‌نماید این سازمان جدید و جوان که‌امروز مورد عنایت‌وبازدید آنجناب قرار می گیرد از یازدهم ماه جاری در این محل شروع‌بکار نموده وبا کوشش‌پی‌گیر وباارشاد وراهنمائیهای بی دریغ جناب‌آقای مهندس تیرانداز شهردار و با کادری فشرده یعنی ۱۴ نفر تحصیلدار ومامور وصول و پنج‌نفر کارشناس و ۷ نفر کارمند جدید وظیفه خودرا آغاز نموده است و خوشبختانه با همین حداقل کارمند مفتخراست یکی از منشور های انقلاب شاه و مردم که همانا انقلاب اداری است در این سازمان پیاده نماید .

طرز رفتار وادب کارکنان این سازمان با مراجعین بقدری قابل توجه است که در همین مدت کوتاه علاوه بر اینکه مراجعین در پرداخت عوارض صمیمانه ابراز علاقه می نمایند بلکه‌مشاهده‌شده اغلب مشوق دیگران نیز بوده‌اند.

این‌نمونه برخورد کارمندان با مردم سرمشقی است که آن جناب بخدمتگزاران آموخته‌اند چه آنکه همگی ما از صمیم قلب معترفیم که اززمان تشریف‌فرمائی آن جناب به استان فارس علاوه بر تمام محسنات فطری و ذاتی حسن ذاتی ، حسن خلق آن بزرگوار باعث‌شده مردم بکار و کوشش و فعالیت هرچه بیشتر ترغیب شوند و نتیجه عالی آن چهره شهر ماست که بطور کلی دگرگون شده تا جائیکه‌ازبهترین وزیباترین شهر های ایران شده است

بهمین مناسبت ما کارمندان‌این سازمان به‌پیروی‌از همین اصل مردم‌داری که از آن جناب آموخته‌ایم کار مراجعین‌رادراسرع وقت وبا نهایت ادب و مهربانی انجام میدهیم نمونه همکاری مردم با این سازمان آماری است که باستحضار می رساند .

درآمد ۲۴ روزه مرداد ماه ۴۹
۵۷۹۸۴۷۰ ریال
درآمد ۲۴ روزه ماه مشابه
۳۹۵۷۱۸۸ ریال
افزایش ۱۸۴۱۲۹۲ریال

بنابراین نتیجه گرفتیم که با این نوع خدمت می توان همکاری مردم‌را جلب نمود از اینرو امید است با استفاده از دستورات و راهنمائیهای مداوم جناب آقای مهندس‌تیرانداز شهردار شیراز که بحق یکی‌از مهندسین و صاحبمنصبان ارزنده وزارت کشور هستند و بتمامی امور اداری ، مالی . فنی شهرداری وقوف کامل دارند رضایت خاطر آن جناب را که همیشه مشوق خدمتگزاران صدیق هستند فراهم سازد .

اینك با کمال افتخار آمادگی تمام کارکنان این سازمان‌را در اجرای مسویات مقدس شاهنشاه آریامهر که‌همانا خدمت به مردم است اعلام‌میدارد وامیدوار است همگام با سایر سربازان انقلاب وظیفه‌ای که بعهده ما برگزارشده بنحو شایسته‌ای انجام دهیم .

دانش آموزان ممتاز

فرشید غلامی شاگرد اول کلاس اول‌دبستان‌فردوسی رودسر — فرحناز غلامی دانش‌آموز ممتاز کلاس سوم دبستان تربیت نسوان رودسر — فرزاد غلامی دانش آموز ممتاز کلاس پنجم دبستان فردوسی رودسر — فرهاد غلامی دانش‌آموز ممتاز کلاس‌هفتم‌دبیرستان خیام رودسر — ستاره هدایتی دانش‌آموز ممتاز کلاس اول دبستان ۲۵ شهریور ساری‌بامعدل ۱۹٫۴۲ — سیدفرید علویون دانش - آموز ممتاز کلاس پنجم دبستان مهر روستابامعدل ۱۹

سعید روغن گرهاشاگرد اول کلاس چهارم دبستان طلیعه دانش — علیرضا فلاح عقلی دانش آموز ممتاز کلاس اول دبستان شهپرست — حمید رضا احمدیان‌زاوچی دانش‌آموز ممتاز کلاس‌اول دبستان انصاری — رامین رجاوی‌نائینی‌شاگرد اول کلاس اول دبستان۱۵ بهمن نائین — سپهر ضیائی شاگرد اول کلاس چهارم دبستان کاخ کودك — فردین فریور دانش آموز ممتاز کلاس اول‌دبستان کاخ کودك

ناصر اربابیان دانش‌آموز ممتاز کلاس دوم دبستان پولاد — شهرزاد رازی دانش‌آموز ممتاز کلاس پنجم دبستان ایران شماره ۲ با معدل ۱۷٫۱۴ — افسانه فاتح‌نژادشاگرداول کلاس دوم دبستان‌پارسای رامسر بامعدل ۱۹٫۵۴ — خانمی استواری حقیقی شاگرد اول کلاس اول دبستان سپاهی قریه‌خوشل حومه‌سیاهکل با معدل۲۰

تصحیح و توضیح

عکس ٤ شاگرد اول و ممتازکه در صفحه ۱۷ شماره دیروز چاپ شده بود دانش آموزان دبستان صارمی سلطنت‌آباد بودند که نام دبستان اشتباهادبستان صادقی درج شده بود و بدینوسیله تصحیح میشود .

دختران وپسران
یکشنبه منتشر میشود

کانون آموزش زبان و کلاسهای پروفیشنسی
سالروز قیام تاریخی ۲۸ امرداد ماه را که نشان همبستگی ملت غیور ایران میباشد به پیشگاه شاهنشاه آریامهر رهبر خردمند و ملت عزیز ایران تبریك‌عرض می‌نماید .
از طرف کلیه کارکنان کانون‌آموزش زبان - دکتر رسائی

عشق یک زن ۴۵ ساله جوانی را از عمر خود سیر کرد

یك جوان ۲۰ساله که گرفتار عشق یك زن ۴۵ساله‌شده‌است‌خود رامسموم کرد .

این جوان که کریم نام دارد پس‌از اینکه معالجه شد گفت : چهارسال قبل همراه برادرم که‌در دردانشگاه تهران تحصیل می کند ازشیراز به تهران آمدم ودرخانه‌ای واقع درخیابان تخت‌جمشید زندگی می کنم .

ماه پیش‌با شنیدن صدای‌استمداد یك زن که درهمسایگی ما سکونت داشت خودرابه خانه‌او رساندم‌و در آنجا با شوهر این زن که میان اطاق افتاده بود مواجه‌شدم‌زن‌شیون کنان می گفت کمکم کنید و من شوهر وی را که در حالتی شبیه بیهوشی‌بود به بیمارستان رساندم‌و در آنجا معلوم شد که براثر سکته قلبی مرده است. رفت‌و آمد من به خانه این زن که در مراسم کفن ودفن شوهرش نیزبه او کمك کرده بودم ادامه یافت و چهار ماه بعد احساس کردم که این زن‌را دوست دارم‌اما رفتارش با من مثل یك خواهربود و چندی‌بعد وقتی‌موضوع عشقم‌را با او در میان گذاشتم مرا به علت‌اختلاف سنی‌که با هم داشتیم مسخره کردوبرای‌فراموش کردن عشق این زن به شیرازرفتم لی‌در آنجا نیز فکراو مرا آزار می‌داد ،به همین دلیل هفته پیش به تهران بازگشتم ولی وقتی به سراغ این زن رفتم متوجه شدم که بامرد دیگری‌ازدواج کرده‌است .

کریم افزود : این خبر مرا از زندگی بیزار کرد بطوریکه تصمیم گرفتم به زندگی خود خاتمه دهم‌و شب گذشته‌با خوردن تعدادی‌قرص سمی‌که در مشروب حل کرده بودم تصمیم خودرا عملی کردم ، ولی‌نجاتم دادند .

این جوان در درمانگاه احسان معالجه شد .

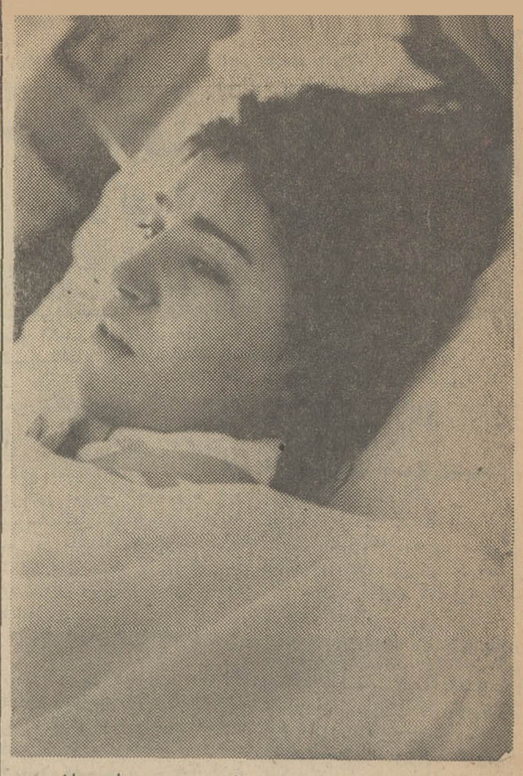

نجیبه در بیمارستان

مکافات «قربان‌صدقه» رفتن

میترا ، منیژه و منیره ، سه خواهر ۱۹ ، ۱۷ و ۱۵ ساله اهل رشت ، مردجوانی را که در خیابان مزاحم‌آنها شده بود با مشت و لنگه کفش کتك زدند .

مرد جوان که «قربان ـ صدقه» این سه خواهرمیرفت و با سماجت آنها را دعوت به سینما می کرد در این کتك‌کاری مجروح شد . بیشتر جراحات این جوان خراش هائی است که‌براثر فرو رفتن ناخن های بلند و نوك‌تیز میترا به بدن او وارد آمده است . ناخن های دو خواهر دیگر کوتاه است و ناخن های بلند میترا دلیلی علیه او شده است .

کتك‌کاری با مداخله مامور انتظامی خیابان پایان یافت ، جوان مزاحم به اتهام ایجاد مزاحمت وسه‌خواهر به اتهام کتك زدن و ایراد جرح تحت تعقیب قرار گرفتند !

دریك حادثه موتوسیکلت زن جوانی کشته شد !

فرشته احمدی

در تصادف موتوسیکلت باتیر چراغ‌برق ،زنی کشته شد .

این حادثه در خیابان«آرامگاه» شهر ری روی داد و فرشته احمدی ۱۵ساله همسر قربانعلی قریبی که بر ترك موتوسیکلت شوهرش نشسته بود وموتوسیکلت از شهر ری بطرف کوی‌نهم آبان‌درحرکت بود به سختی مجروح گردید .

گزارش خبرنگار ما حاکیست که فرشته پس‌ازانتقال‌به‌بیمارستان درگذشت .

قربانعلی و فرشته شش ماه‌پیش باهم‌ازدواج کرده‌بودند .

حمل امعاء و احشاء مردگان با پست

در مکاتبه پزشکی قانونی و اداره پست مطرح شد

پزشکی قانونی امروز به اداره پست‌تاکید کرد که نباید از حمل امعاءواحشائی که‌پزشکان‌شهرستان ها جهت آزمایش‌به‌مرکز پزشکی قانونی در تهران می‌فرستند خودداری کند .

طبق گزارش خبرنگار مااخیرا اداره پست به‌پزشکی قانونی‌اطلاع داده بود که دریك مورد امعاء و احشاء مرده‌ای که با پست ارسال شده بود یکی از بسته های دیگر پست را آلوده کرده است لحن نامه نشان می‌داد که ممکن است روزی ازقبول‌امعاءواحشاء مردگان خودداری کند .

پزشکی قانونی ضمن تاکیداین موضوع که پست باید بسته ها را برساند خاطر نشان ساخت که پست می‌تواند در مورد بسته‌بندی احشاء بطوریکه بسته های‌دیگررا آلوده نسازدبه‌پزشکان شهرستان هاتذکر بدهد و از آنها بخواهد که بسته‌بندی‌خودرا اصلاح کنند.

تعیین علت هرمرك مشکوك بر عهده پزشکی قانونی است و چون در بعضی‌ازشهرستانها آزمایشگاه مجهز پزشکی قانونی وجود ندارد، پزشك محل در صورتی که لازم بداند امعاء واحشاء مرده راجهت آزمایش وتعیین علت مرك‌به‌تهران می‌فرستد .

وان‌اسیل والارین‌گاز

جسد دانشجوی‌فرانسوی از آب گرفته شد

جسد «وان‌اسیل‌والارین گازا» دانشجوی ۲۲ ساله فرانسوی که دو روز قبل در ۵ کیلومتری محمودآباد در دریا غرق شد ۳ کیلومتردورتراز آب گرفته شد.

گزارش مربوط به غرق شدن این فرانسوی که به اتفاق چند فرانسوی دیگر برای شنا به‌دریای مازندران رفته بود در شماره‌دیروز به چاپ رسید .

جسد این جوان ۲۴ ساعت بعد ازآب گرفته شد .

او چند روز قبل به ایران وارد شده بود .

دختری زن برادرش را چاقو زد!

یك دختر ۱۴ ساله باتهام چاقوکشی تحت تعقیب‌قرار گرفت .

این حادثه در سالهای اخیر کمتر سابقه داشته است او رضیه‌نام‌داردومتهم است که نجیبه همسر برادر خود را چاقو زده است نجیبه که‌به پاسگاه ژاندارمری کوی اتابکی (خزانه امامزاده ـ حسن) شکایت کرده است اظهار داشت :

شوهرم که حفار است‌در همدان کار می‌کند او خواهرش مرضیه را به من سپرده است چون‌به‌من‌اعتماد کرده باید وظیفه خودرا در مورد نگهداری از مرضیه‌به انجام برسانم .

اخیرا متوجه شدم که‌مرضیه بیش از حد معمول به خانه همسایگان می‌رود واین‌رفت‌و آمد روحیه اورا تغییر داده است‌در این مورد چند بار به‌او تذکر دادم،ولی حریفش نشدم ، لذا امروز به‌اواخطار کردم که حق ندارد بدون اطلاع و کسب اجازه از من به‌این خانه و آن خانه‌برود که ناراحت شد ، فریاد زد: چرا تهمت می‌زنی ؟ حال آنکه من تهمت‌نزده بودم ، همچنانکه فریاد می‌زدبسوی آشپزخانه دوید و چاقوئی‌را که روی سینی بود برداشت وبه‌من حمله کرد . ترس‌از چاقو مانع آن شد که‌بموقع دفاع کنم ، لذا از چندناحیه بدن مجروح شدم .

مرضیه که بوسیله ماموران به پاسگاه احضار شده بود ضمن تکذیب اظهارات‌نجیبه گفت : نجیبه بامن لج‌است‌و برای اینکه از من انتقام بگیرد خودش را مجروح کرده و مرامتهم‌ساخته‌است! ماموران پاسگاه ژاندارمری کوی اتابکی اینك مشغول تحقیق درباره اظهارات‌عروس و خواهر شوهر هستندنجیبه در بیمارستان بستری است.

مرضیه (متهم)

جان فدای کبوترپرانی !

دیروز در احمد آباد اصفهان «محمد رسول رفعی رشتی‌نژاد » قلمزن ۲۷ساله قربانی کبوتر بازی‌خودشد. او که درپشت‌بام‌باسروصدای زیاد مشغول کبوترپرانی بود مورد اعتراض زن همسایه‌قرار گرفت‌و موقعی که‌به لبه پشت‌بام رفت تابه زن‌همسایه «دهن کجی » کند به پائین افتاد ودرگذشت .

واژگون شدوآتش‌گرفت

عصر دیروزیك بارکش‌سه‌چرخه که علاوه بر راننده‌اش ۳ سرنشین داشت درخیابان مازندران واژگون شد و آتش گرفت .

در این حادثه‌هر چهارسرنشین بارکش مجروح شدند .

icp

آگهی تاسیس شرکت سهامی مارم‌اکسپورت‌خاص

نظر بماده یکصد و نودو هفت قانون تجارت‌وماده‌شش‌آئین‌نامه همان قانون خلاصه اظهار نامه و اساسنامه شرکت سهامی مارم ـ اکسپورت (خاص) که در تاریخ هیجدهم مرداد ۱۳۴۹ تحت‌شماره ۱۴۱۱۲ در این اداره ثبت ودر تاریخ بیست و دوم مرداد۱۳۴۹ از لحاظ امضاء ذیل ثبت تکمیل گردیده برای اطلاع عموم در روزنامه رسمی کشور و روزنامه کثیرالانتشار اطلاعات آگهی میگردد .

۱ـ نام و نوع شرکت . شرکت سهامی مارم‌اکسپورت(خاص)

۲ـ موضوع شرکت . صادرات انواع سنگهای ساختمانی ـ موزائیك و سایر کار های مجاز بازرگانی

۳ـ مرکز اصلی شرکت . تهران خیابان جاده قدیم شمیران شماره ۶۶۱

۴ـ مدت شرکت . از تاریخ دهم مرداد ماه ۱۳۴۹ بمدت نامحدود .

۵ـ تابعیت شرکت . ایرانی است .

۶ـ سرمایه شرکت . مبلغ پنج میلیون ریال منقسم به پانصد سهم دو هزار ریالی . بی‌نام

۷ـ میزان سرمایه پرداختی و شماره فیش بانك مربوطه و مبلغیکه تعهدشده است تمام بهای سهام بحساب شماره ۲۶۵ در بانك پارس شعبه کورش تودیع گردیده است .

۸ـ موسسین شرکت آقایان عبداله رحیم زاده خوئی ـ مجید طسوجی ـ دکتر علی رحیم زاده خوئی ـ فرخ محسن زاده ـ طسوجی ـ اکبر دستمالچی

۹ـ اولین مدیران شرکت آقایان عبداله رحیم زاده خوئی ـ مجید طسوجی ـ دکتر علی رحیم زاده خوئی ـ فرخ محسن‌زاده ـ یعقوب طسوجی ـ اعضاء هیئت مدیره شرکت میباشند که آقای فرخ محسن زاده را بسمت رئیس هیئت مدیره و مدیر عامل و آقای یعقوب طسوجی را بسمت نایب رئیس هیئت مدیره برای مدت دو سال انتخاب نموده‌ند

۱۰ـ روزنامه کثیرالانتشار که برای دعوتها تعیین شده است اطلاعات

۱۱ـ دارندگان حق امضاء در شرکت حق امضاء چکها ـ سفته هابروات اسناد و قرارداد بادونفر از پنج‌نفر اعضاء هیئت‌مدیره بامهر شرکت خواهد بود و اوراق عادی ومکاتبات را رئیس هیئت مدیره و مدیر عامل به تنهائی امضاء مینماید

۱۲ـ اولین بازرسان اصلی و علی البدل شرکت آقای اکبر دستمالچی تبریزی بازرس اصلی و بانو فرنگیس نطاق بازرس علی البدل

۱۳ـ انحلال شرکت. طبق ماده۱۹۹قانون‌اصلاحی تجارت

آ ـ ۱۵۸۰۵ رئیس اداره ثبت شرکتها و مالکیت صنعتی

دوره‌جدید
کلاس‌منشیگری

شامل : دفترداری ، بایگانی، نامه نگاری،آداب معاشرت ، آشنائی باقوانین وماشین‌های‌حساب

برای نامنویسی بدبیرخانه انجمن دوشیزگان و بانوان (خیابان بهارشمالی تلفن ۷۵۶۸۳۱) مراجعه فرمائید .

علاوه براین ، برای دوره‌های‌جدید کلاس‌های خیاطی ، آشپزی ، انگلیسی، ماشین نویسی،فارسی زبان ، آرایش وزیبائی نیز نام ـ نویسی میشود .

ازفردا صبح
فقط در سینما
ب.ب
حرص زندگی

O'HARA'S
سوزان‌پلشت
برادفورددیلمن
و بن‌گازارا
محصول یونایتدآرتیست
نمایش این فیلم برای اشخاص کمتر از ۱۸ سال ممنوع است

آگهی مناقصه

انجمن ملی حمایت کودکان کرایه حمل حدود دو هزار تن نان روغنی‌ماشینی برنامه تغذیه سال تحصیلی ۵۰ـ۴۹را بمناقصه میگذارد. داوطلبان میتوانند بدفتر انجمن واقع در خیابان‌پهلوی‌ـ میدان ولیعهد خیابان خسرو خاور شماره ۲۹ مراجعه و بااخذ برك شرائط مناقصه پیشنهادات خودرا در پاکت لاك و مهرشده تاساعت ۹ صبح روز شنبه ۱۴ شهریور ماه ۴۹ بدفتر انجمن تسلیم و رسید دریافت دارند .

انجمن ملی حمایت کودکان

۱ـ۲ ۱ـ۳۲۹۵۲

قابل توجه شرکت کنندگان در کنکور روزانه مدرسه عالی ترجمه

اسامی قبولشدگان کنکور روزانه مدرسه عالی ترجمه در محل آزمون شناسی و مدرسه عالی ترجمه اعلام شده است . قبولشدگان برای ثبت‌نام باید در روز جمعه ششم شهریور ماه ۱۳۴۹ از ساعت ۸ صبح تاهشت بعداز ظهر همانروز بدبیرخانه مدرسه عالی ترجمه واقع‌در خیابان پهلوی کوچه‌بیدی مراجعه نمایند. پس‌از تاریخ‌مزبور بهیچ‌عنوان ثبت‌نام بعمل‌نخواهدآمد.

الف‌ـ مدارك لازم .

۱ـ عکس ۴×۳ ۶قطعه

۲ـ فتوکپی شناسنامه ۲ برك

۳ـ فتوکپی کارت معافیت یابرك آماده .

بخدمت ۱برك

۴ـ فتوکپی دیپلم یاجواز قبولی ۱برك

۵ـ رسید ارزش تحصیلی ۱برك

۷ـ ارائه اصل دیپلم یاجواز قبولی

ب‌ـ

۱ـ شهریه پرداختی قابل استرداد نیست .

۲ـ تغییر ساعات درسی از صبح به‌بعداز ظهر بهیچ عنوان ممکن نخواهد بود .

دبیرخانه مدرسه عالی ترجمه

۱ـ۲ آ ـ ۳۲۹۷۸

آگهی مناقصه شهرداری بهار

شهرداری بهار طبق تصویب‌نامه۱۰۵ ـ ۲۵ر۴ر۴۹ انجمن‌شهر و موافقتنامه شماره ۵۶۷۷ـ ۱۹ر۵ر۴۹ مقام محترم فرمانداری کل همدان ۲۰۰ متر از روپوشی نهر داخل شهر و زیر سازی جدولسازی اسفالت ریزی پیاده‌روسازی امتداد خیابان فرح رابا مبلغ ۱۵۲۵۰۰۰ ریال اعتبار طبق نقشه و مشخصات وواحدبهای دفتر مهندسی فرمانداریکل از طریق مناقصه و باشرایط زیر اقدام مینماید .

۱ـ داوطلبان باید دارای برك صلاحیت فنی از دفتر مهندسی فرمانداریکل باشند .

۲ـ داوطلبان بایستی با پرداخت مبلغ ۱۵۰۰ ریال نقشه و مشخصات انجام کار را از دفتر مهندسی فرمانداریکل دریافت وبه تنظیم پیشنهاد اقدام نمایند .

۳ـ داوطلبان باید معادل ۵٪ مبلغ پیشنهادی وجه نقد بحساب ۶۸ سپرده شهرداری به بانك ملی بهار بعنوان سپرده انجام کار تودیع و رسید آنرا ضمیمه پیشنهاد خود نمایند .

۴ـ پیشنهادات بایستی در دو پاکت الف و ب بشرح زیر : پاکت الف محتوی نقشه و مشخصات و واحد بهاء و برك صلاحیت و مدارك فنی و رسید ۵٪ سپرده انجام کار .

پاکت ب محتوی پیشنهاد که بایستی با امضای شخص‌پیشنهاد‌ـ دهنده امضاء شده باشد .

۵ـ در صورتیکه پاکت الف فاقد مدارك و صلاحیت فنی و رسیده۵٪ سپرده باشد از باز کردن پاکت ب صرفنظر وپیشنهاد مزبور مردود شناخته میشود .

۶ـ مدت انجام کار سه ماه و نیم و دوره تضمین از تاریخ تحویل موقت (رفع نقص) دو سال تمام خواهد بود .

۷ـ پیشنهادات باید در دو پاکت الف و ب که روی هردو با ذکر جمله مربوط بمناقصه‌روپوشی نهر وزیر سازی وجدولسازی و پیاده‌روسازی خیابان فرح باشد تاساعت ۱۰ صبح سه‌شنبه ۳ر۶ر۴۹ بدفتر شهرداری تسلیم تا درکمیسیون مناقصه که‌ساعت ۱۰ صبح روز بعد در شهرداری باحضور نماینده دفترمهندسی و انجمن شهر تشکیل میگردد رسیدگی و برنده مناقصه تعیین و در روز کمیسیون مطلقا پیشنهادی پذیرفته نخواهد شد .

۸ـ به پیشنهادات مشروط و مبهم و فاقد سپرده وپیشنهادی که دیرتر از موعد مقرر برسد ترتیب اثر داده نخواهد شد و شهرداری در رد یا قبول یك یا کلیه پیشنهادات مختار است. سپرده برندگان ۱و۲و۳ تاعقد قرارداد باقی تا در صورت عدول هریك ضبط شود .

۹ـ هرگونه هزینه مالیات و عوارض و حق‌الدرج آگهی و سایر هزینه های قانونی بعهده برنده مناقصه وشرایط و اطلاعات مربوط به مناقصه که در اسناد مناقصه و پیمان و مشخصات عمومی درج شده برنده مناقصه موظف باجرای آن خواهد بود.

۱۰ـ هزینه کارهای انجام شده طبق‌صورت وضعیت های گواهی شده از دفتر مهندسی فرمانداری کل بتناسب پیشرفت کار پرداخت میگردد .

شهردار بهار ـ منصور شاملو

آ ـ ۳۳۱۲۰

بزودی سوگلی
در بزرگترین سینماهای پایتخت

آگهی مناقصه

انجمن ملی حمایت کودکان خرید حداکثر یکهزار وهفتصد تن آرد ستاره‌مورد نیاز برنامه تغذیه دبستانهای کشور را که میبایستی متناوبا در مدت یکصد روز تحویل شود بمناقصه میگذارد . لازم است پیشنهاد دهندگان مبلغ پانصد هزار ریال بعنوان سپرده بحساب شماره ۲۲۷ بانك بازرگانی ایران شعبه ایرانشهر پرداخت و رسید آنرا ضمیمه پیشنهاد خود در پاکت لاك ومهر شده تاساعت ۹صبح روز شنبه ۱۴ شهریور ماه۴۹به دفتر انجمن واقع در خیابان پهلوی میدان ولیعهد خیابان خسرو خاور شماره ۲۹تسلیم ورسید دریافت دارند.

پیشنهادات واصله در ساعت ۱۱ صبح همان روز در کمیسیون رسیدگی بمناقصه باز و قرائت خواهد شد.

حضور پیشنهاد دهندگان در کمیسیون مزبور آزاد است و انجمن نیز دررد یاقبول یك یاکلیه پیشنهادات بدون ابراز دلیل مجاز و مختار خواهد بود.

انجمن ملی حمایت کودکان

۱ـ۲ ۱ـ۳۲۶۲۲۲

از امشب درسینماهای

پلازا ـ حافظ ـ الوند ـ کیهان
مراد ـ پرسپولیس ـ فردوسی
قصرطلائی ـ کارون
آسمان آبی

دو برادر

امشب وهرشب

به کاباره باکارا خوش آمدید

سه تکخال، سه‌هنرمندیکه کلیه هنردوستان از مشاهده برنامه آنان لذت میبرند.

جمیله — هنرمند پرقدرت
گوگوش — دیگه‌اشگم واسه‌من ناز میکنه
ضیاء — محبوب همه

اطلاعیه

ته‌دانسان‌روزهای‌جمعه کاباره باکارا برای نسل جوان از ساعت۴ بعدازظهرالی۸

شب باشرکت‌وهنرمندی‌ضیاءوارکستر بزرك پپی استرودی شروع واز

ساعت۹شب به‌بعدمطابق‌معمول برنامه شو اجرا میگردد.مدیریت کاباره باکارا

تقاضا دارد که هر روز از ساعت۹ بعدازظهربوسیله‌تلفن ۶۲۷۷۸۰ میز را رزرو فرمائید .

کاباره باکارا ـ خیابان پهلوی ـ جنب سینما آتلانتیك

ازامشب درسینماهای

مهتاب ـ شهوند
نیتون

ششلول‌بندی‌قهار ... تیراندازی چیره‌دست ... بخطر دفاع از حق و عدالت بپاخاسته بود تا جانیان و تبهکاران‌را مجازات کندودراین راه تاآنجا پیش‌رفت‌که..

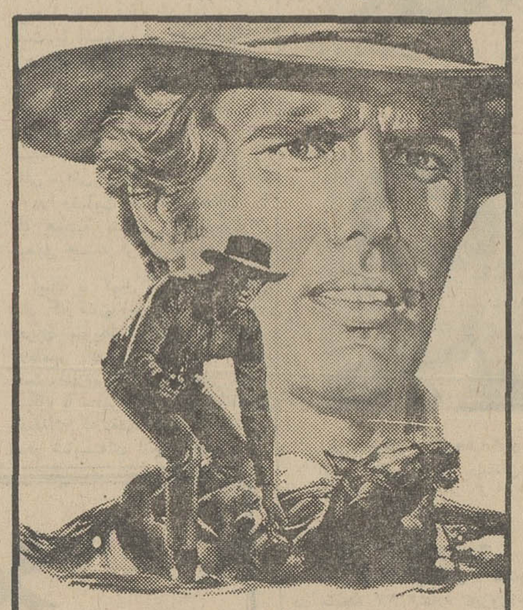

مجالس ترحیم

بانهایت تاسف درگذشت مادر گرامی آقای مهندس احمد حریری کارمند نخست‌وزیری راباطلاع میرساند. مجلس ختم آن مرحومه از ساعت چهار ونیم الی شش‌و نیم بعداز ظهر روز پنج شنبه ۲۹ر۵ر۴۹ در مسجدالجواد منعقد خواهد بود.

نخست وزیری

آ-۱۵۸۵۵

باکمال تاسف درگذشت **بانو زهرا حریری** مادر گرامی همسر جناب آقای سید عبدالباقی تنکابنی و خاله عزیزفخری انشاء و عالم انشاء دبیران عالیقدر وزارت آموزش و پرورش را باطلاع میرساند مجلس ختم مردانه و زنانه آنمرحومه در ساعت ٤ونیم تا٦ونیم بعد از ظهر روز پنجشنبه ۲۹ مرداد ماه جاری در مسجد الجواد برگزار خواهد شد.

وزارت آموزش و پرورش

آ- ۱۵۸٦

بانهایت تاسف درگذشت مادرگرامی جناب آقای‌مهندس احمد حریری همکار محترم خودرا باطلاع دوستان و همکاران میرساند. مجلس ختم آن‌مرحومه از ساعت ٤ونیم الی ٦ونیم بعداز ظهر روز پنجشنبه ۲۹ر۵ر۴۹ در مسجدالجواد برگزار خواهدشد.

سپهبد محمد بهروز

آ-۱۵۸۹۱

انالله وانااليه راجعون

بدین وسیله درگذشت مرحومه **زهرا حریری** مادر همسر فاضل ارجمندجناب آقای سید عبدالباقی‌تنکابنی وخاله جناب آقای منصور انشاء نماینده محترم مجلس شورایملی را باطلاع عموم دوستان میرساند. مجلس یادبود فقیده سعیده در مسجدالجواد روز پنجشنبه ۲۹ امرداد ماه از ساعت ٤ونیم تا٦ونیم بعداز ظهر منعقد است.

دکتر محمدخزائلی

آ-۱۵۸۵۹

بانهایت تاسف درگذشت **بانو زهرا حریری** یکی از بانوان نیکوکار گیلان و خاله همکار محترم جناب آقای منصور انشاء را باستحضار دوستان و آشنایان میرساند. مجلس ختم آن مرحومه از ساعت٤ونیم تا ٦ونیم عصر روز پنجشنبه ۲۹ مرداد ماه در مسجدالجواد منعقد می‌باشد.

صفاری، اکبر، نیره‌ابتهاج سمیعی، سرتیپ‌پور، رامبد، صادق سمیعی، ادیب سمیعی، توسلی، ماهیار، فیاض، دکتر طالع، مهندس اسدی سمیع.

آ-۱۵۸٦۳

بانک‌اصناف ایران باکمال‌تاسف درگذشت‌بانوزهراحریری مادر گرامی بانو عطیه حریری کارمند و جناب آقای محمود حریری همکار صدیق و صمیمی وسابق این بانک را باستحضار میرساند. مجلس‌ختم‌انمرحومه‌ازساعت ٤ونیم‌تا٦ ونیم عصر پنجشنبه۲۹ر۵ر۴۹ درمسجد الجوادمیدان ۲۵ شهریور برگزار می گردد.

بانک اصناف ایران

آ-۳۳۳۲۰

بانهایت تاسف درگذشت مادر گرامی آقای مهندس احمد حریری همکار عزیز و محترم این سازمان را باطلاع میرساند.

مجلس ختم آن مرحومه از ساعت چهارونیم تاشش‌ونیم بعدازظهر روز پنجشنبه ۲۹ مردادماه در مسجد الجواد واقع در میدان بیست‌وپنج شهریور منعقد خواهد بود.

سازمان مرکزی شرکت‌ها

آ-۳۲۹٤۸

بانهایت تاسف فوت مرحومه **بانو زهرا حریری** مادر آقای مهندس احمد حریری استاد این دانشکده راباستحضار میرساند.

مجلس ترحیم آن مرحومه از ساعت ٤ونیم تا ٦ونیم بعداز ظهر پنجشنبه ۲۹ر۵ر۴۹ در مسجد الجواد منعقدخواهد بود.

دانشکده صنعتی «پلی‌تکنیک‌تهران»

آ-۱۵۸۰۹

باکمال تاثر و تاسف درگذشت **بانو زهرا حریری** مادر همکار عزیزمان محمود حریری رئیس بودجه و اعتبارات سازمان مسکن را باطلاع میرساند:

مجلس ختم زنانه و مردانه آن مرحومه از ساعت ٤ونیم الی ٦ونیم بعدازظهر روز پنجشنبه ۲۹ر۵ر۴۹ در مسجد الجواد برگزار میگردد.

سازمان‌مسکن

آ-۳۲۹۵۰

بانهایت تاثر و تاسف درگذشت **بانو زهرا حریری** مادر گرامی آقای شاپور حریری کارمند شرکت سهامی سیمان ری را باطلاع دوستان و آشنایان میرساند. مجلس ختم زنانه و مردانه آنمرحومه از ساعت ٤ونیم الی ٦ونیم روز پنجشنبه ۲۹ر۵ر۴۹ در مسجد الجواد واقع در میدان ۲۵ شهریور منعقد می‌باشد.

شرکت سهامی سیمان‌ری

آ-۱۵۷۲۳

خانواده‌های: حریری، انشاء، احمدی، تنکابنی، مظفرپور، محلوجیان، شباهنك، اسدی، زمانی، نخچی، فرید، نخجوانی، سلطانی، تقی‌زاده، محمودی، خاتمی، شنگری، توانا، شریف‌پور، حداد، غفاری، رضوی،جعفری سهرمانلو، متفکر، جزایری، وارث، متین‌رزم، فتاحی، امیدوار، مرندی، دکتر مظفریان، صنیعی، کسرائیان، مشیر، مشیرنیا

باکمال تاسف و تاثر درگذشت بانوی حیرنیکوکار **زهرا حریری** بزرك خاندان حریری را باطلاع میرسانند. مجلس ترحیم مردانه و زنانه انمرحومه در روز پنجشنبه ۲۹ مردادماه جاری در مسجد الجواد از ساعت ٤ونیم تا ٦ونیم بعدازظهر برگزار میشود.

آ-۱۵۸۵۹

باکمال تاسف درگذشت مرحوم **علی جباری** کارمند بازنشسته شرکت سهامی بیمه ایران را باطلاع خویشان و دوستان میرساند. مجلس ختم مردانه بنابوصیت آن مرحوم صرف امور خیریه خواهد شد.

مجلس ختم زنانه روز پنجشنبه ۲۹ مرداد از ساعت۵الی۷ بعدازظهر در خیابان فرح جنوبی جنب داروخانه راسل کوچه ویدا شماره ۸برگزار خواهد بود.

خانواده‌های: جباری، اذرنیا، حسین‌نژاد، اهری، بهروان، مجتهدی

آ-۱۵۸۲۹

بعموم بازماندگان آنمرحوم مصیبت وارده را تسلیت میدهیم

نظر بفوت جناب **آقای حاج‌محمد تقی مسگرزاده**تبریزی که یکی از ارادتمندان اهل بیت‌بوده‌است مجلس ختم روز پنجشنبه در مسجد آذربایجانی ها منعقد، امید است ارباب با ایمان باشرکت در مجلس مذکور روح آنمرحوم راشاد فرمایند.

الاحقر حاج سیدعلی اصغر خوئی، الاحقر حاج سید ابراهیم میلانی، الاحقرحاج سید مهدی کمارى، الاحقر حاج میرزا محمد علی چراندابی، الاحقر حاج سید مهدی امینی دروازه‌ای،العبد حاج میرزا مسیح زنجانی.

بانهایت تاسف‌و تاثر درگذشت مرحوم مغفور خلد آشیان جناب **آقای محمدتقی مسگرزاده** تبریزی را که یکی از ارادتمندان خاندان عصمت و طهارت بودباطلاع دوستان و اشنایان میرساند. مجلس ختم فقیدسعیدصبح روز پنجشنبه ۲۹ر۵ر۴۹ از ساعت ۹ تا۱۱ در مسجد آذربایجانیها برگزار خواهدشد.

خانواده های: پوراسکوئی، مسگرانی، علمی، علی‌اکبر تقی‌خانی، علمی پاك،حاج‌علی‌اکبر جباری، حسن رهنمون، غلامعلی منیری، اشرفی، محمود غروی، خان‌محمدی، حاج مجید دقیق،حاج‌سید محمود موسوی، ناصح‌مشفق، تبریزیان، فتح‌الله زاده، شیخ‌الائمه، سراج انصاری، حاج‌علی‌اصغر حافظ‌زاده، حاج‌ابوالحسن چایچیان، حاج‌علی‌اصغرخادم‌حسینی.

مجلس ختم زنانه نیز در همان روزاز ساعت ۵ تا۷بعد ازظهر در خیابان‌شاه چهارراه‌باستان کوی روشن پلاك ۱۰ منعقد خواهد گردید.

آ-۳۳۱٤٦

بعموم بازماندگان آنمرحوم مصیبت وارده را تسلیت میدهیم.

باانده فراوان درگذشت شادروان **مسعود رشدی** همکار گرامی را باستحضار کارکنان وزارت دارائی میرساند مجلس ترحیم ازساعت ٤½ الی ٦½بعداز ظهر روز شنبه ۳۱ر۵ر۴۹ در مسجد الجواد واقع در میدان ۲۵شهریور برگذار خواهدشد.

مدیر کل کارپردازی - سید مهدی ممهدوی

آ-۳۳۲۲٤

بانهایت تاسف فوت شادروان **مسعود رشدی**را باطلاع دوستان و آشنایان میرساند. مجلس ترحیم زنانه و مردانه از ساعت ٤ونیم تا٦ونیم بعداز ظهر روز شنبه ۳۱ مردادماه در مسجدالجواد میدان ۲۵ شهریور برگزار خواهد بود.

خانواده های: رشدی، رشدیه، کاوه،قاضی‌زاده،بیهقی، صدقی، صنیع‌پور، ساری‌زاده، آزاد، شمس حکیمی، راجی، میثمی، تیمورپور، شفیع‌زاده، قاضی، پیرزاده، دواتگر، روستا، محجوب، دکتر نورآبادی، نوروزی، کاشانچی، مهندس حسینی.

آ-۱۵۸۳۵ — ۱-۲

بعموم افراد بازماندگان عزادار بویژه آقای تیمور رشدی همکار عزیز مصیبت وارده را تسلیت میدهیم.

بانهایت تاسف درگذشت **بانو شهربانو شیرین‌زاده** مادر گرامی آقای نادر شیرین‌زاده رئیس اداره تدارکات این شرکت را باطلاع میرساند.

مجلس یادبود آنمرحومه از ساعت ۹تا۱۱ بامدادپنجشنبه ۲۹ مردادماه (فردا) در مسجدالجواد (میدان ۲۵ شهریور)منعقد است.

شرکت سهامی بیمه ایران

آ-۳۲۹۲۸ — ۲-۲

بسمه تعالی

باکمال تاسف‌وتاثر فوت‌مرحوم جنت‌مکان آقای سیدعلی آیت‌اللهی یزدی را باطلاع فامیل و دوستان گرام میرسانیم مجلس ترحیم آن‌مرحوم پنجشنبه ۱۷ج ۲مطابق با ۲۹امرداد ماه از ساعت۵تا۷ بعداز ظهر در مسجد خرقانیها واقع در خیابان بهار وجمعه ازساعت٤ تا۷ بعداز ظهر در مسجدسلمان فارسی در حشمتیه کوچه اکبریان و مجلس ترحیم زنانه روز جمعه درهمان ساعت در منزل آن مرحوم برقرار می‌باشد.

الاحقر حاج‌سید مرتضی آیت‌اللهی. الاحقر حاج میرزا خلیل کمره‌ای مجتهد. سید مصطفی وسید محمودآیت‌اللهی. سیدابوالفضل علوی. حاج سید عطاءالله‌علوی. حاج محمدتقی میناچی. حاج محمدجواد میناچی. مهندس اکبرنیك‌بخت. حاج‌اسماعیل شیردل. مهندس پیروزبخت. و خانواده های آیت‌اللهی. قدیر. ادبی.

آ-۳۳۱٤٤

بعموم بازماندگان آن مرحوم مصیبت وارده را تسلیت‌میدهیم

بانهایت‌تاسف وتاثر درگذشت شادروان **محمدعلی‌مشیری** را باطلاع دوستان و آشنایان میرساند. مجلس ختم زنانه و مردانه فقید سعید از ساعت ۹ تا۱۱ صبح روز شنبه۳۱ر۵ر۴۹ در مسجدالجواد علیه‌السلام منعقد خواهد بود.

ازبانوان خواهشمند است با پوشش کامل شرکت فرمایند.

ستوان یکم نصرت‌الله مشیری، عزت‌الله مشیری، امیرمشیری، قمر، طلعت، اعظم‌و عصمت مشیری، خانواده‌های: رحمانی، دکتر کمالی، مویدفر، شیرفر، ندیمی، اسمعیلیان، بزرك‌سپاسی، مهندس ابراهیمیان، فرجامی، ابوالمعالی،

آ-۱۵۸٦۷

بعموم‌بازماندگان آن مرحوم مصیبت وارده‌را تسلیت میدهیم

یادبود

مراسم یادبود شب هفت درگذشت مرحومه مغفوره **بانو حاجیه گوهرشاد سپهری زنگنه** از ساعت چهارونیم تا شش‌ونیم بعدازظهر روز پنجشنبه بیست‌ونهم مرداد جاری‌در آرامگاه آنمرحومه واقع در امامزاده قاسم شمیران برگزار خواهد شد.

حضور خویشان و دوستان و آشنایان موجب شادی‌روح پرفتوح فقیدسعید خواهد بود.

خانواده‌های: بختیار سنجابی، زنگنه، سپهری‌زنگنه ظلی، ابراهیمی زنگنه، اعظم زنگنه، رشید یاسمی، یاسمی دولتداد، یاوری، فزونی، جهانسوز شاهی، جهانسوز، ناظمیان، دارابی، سجادی، فرهمند، قبادی، دولتشاهی، خالقی، روانبخش‌زنگنه، ارجمند، جلیلی، کهیاری،خواجوی سعیدی، بیگلری، مروتی، اصانلو، ناصری، لاری،هنجنی صدیقی، کرباسی، اتفاق

آ-۳۲۸۸۸ — ۲-۲

مراسم هفتمین روز درگذشت برادر بزرگوارم شادروان قنبرعلی بهبودی روز شنبه ۳۱ امرداد ماه ٤۹ ساعت ۵تا ۷بعد از ظهر بطور خانوادگی و خصوصی برمزار آن‌مرحوم در ابن‌بابویه برگزار میشود.

سلیمان بهبودی

آ-۳۳۲۲٦ — ۱-۲

بمناسبت چهلمین روز درگذشت حضرت آیت‌الله‌حاج **سیداحمد صفائی** اعلی‌الله مقامه مجلس یادبودی روز جمعه ۳۰ر۵ر۴۹ از ساعت ۵تا۷ بعدازظهر برمزار آن مرحوم در صحن شاهزاده حسین قزوین برپاست.

شرکت سروران و دوستان گرامی موجب شادی روح آن‌بزرگوار و سپاسگزاری بازماندگان خواهد بود.

خانواده‌های: صفائی، خضری، اقمشه وخانواده‌های وابسته

آ-۱۵٦۳۱

خانواده‌های: **گیلانشاه - پیرنظر ووابستگان** باطلاع میرسانند بمناسبت سالگرد درگذشت شادروان **امیرمنصور گیلانشاه** مجلس یادبودی از ساعت ۵الی۷ بعدازظهر روز جمعه ۳۰ مردادماه جاری در آرامگاه فتوحی واقع‌درامامزاده عبداله برگزار میگردد.

سرتیپ سلیمان گیلانشاه

آ-۱۵۷۵۹ — ۱-۲

العلماء یافون‌مابقی‌الدهر

چهلمین روز درگذشت مرحوم مغفور جنت ورضوان آرامگاه حجةالاسلام والمسلمین **آقای حاج سید احمدصفائی** واعظ شهیر مصادف باعصر جمعه ۱۸ جمادی‌الثانیه سی‌ام‌مرداد است لذا از طرف آقازادگان و بستگان فقید سعید کنارمزار صحن مقدس شاهزاده حسین قزوین مجلس تذکر و فاتحه منعقد خواهدبود ونیز بهمین مناسبت عصر شنبه ۱۹جمادی‌الثانیه سی و یکم مرداد در مسجد همت آباد بازارچه کربلائی عباسعلی تهران مجلس تذکر منعقد از علماء اعلام و حجج اسلام و وعاظ والامقام و مومنین خواستار است در مجلسین مزبور شرکت و باتلاوت آیات سبحان قلب مقدس ولی‌عصر ارواحناله‌الفداء را مسرور فرمایند.

سیدعلی اکبر واعظ حاج سیدجوادی

آ-۱۵۸٦۹

بمناسبت چهلمین روز درگذشت **بانو فاطمه‌نیاورانی**مادر گرامی آقای اسماعیل نیاورانی مجلس یادبودی از ساعت٤ الی ٦بعداز ظهرروز پنجشنبه ۲۹مرداد ماه جاری در حسینیه نیاوران منعقد است حضور فامیل و دوستان و آشنایان موجب شادی روح آن مرحومه خواهد شد.

خانواده‌های نیاورانی، داودی راد، عرفانی، شاه‌حسینی.

آ-۳۳۱۳۰

نظر باین که روز پنجشنبه ۲۹مرداد ماه مصادف است با هفتمین شب درگذشت **بانو شاه‌حسینی** متعلقه مرحوم‌محمد حسن شاه حسینی که تصادفا پانزدهمین سال درگذشت آن مرحوم نیز میباشد. مجلس تذکری از ساعت ٤ الی ٦بعد از ظهر روز مذکور در حسینیه نیاوران برگزار میگردد. مجلس زنانه در همان ساعت در منزل آنمرحوم منعقداست.

خانواده های‌شاه حسینی، خیری، نیاورانی، معینی، نوری‌فیاض، قاسمی، طیرانی، نظر، نصیریان، شیرزاد، جوزی،وهاجی، گرجی.

آ-۱۵۸۹۷

مراسم یادبود شب هفت درگذشت شادروان **انوشیروان انصاری جابری** از ساعت ٤ونیم الی ٦ونیم بعداز ظهر روز پنج شنبه بیست‌و نهم مرداد جاری‌در آرامگاه آن مرحوم واقع‌در امامزاده علی‌اکبر شمیران (چیت‌زر در جنوب خیابان فرمانیه وغرب خیابان کامرانیه) برگزار میگردد.

خانواده های: انصاری‌جابری، صدری، انصاری، سدهی، جابری‌انصاری، ولی‌زاده انصاری، پورانصاری، اعتمادانصاری، جابر انصاری، فروهر،رهروی، نظمی، وپودة.

آ-۳۳۲٤٦

باقلبی اندوهناك دومین سالگردهمسر و پدرعزیزمان شادروان **تیمسار سرتیپ ابراهیم شریف** را باطلاع فامیل و دوستان ارجمندمی رساند. بدین‌مناسبت‌مجلس تذکری روز جمعه ۳۰ مرداد ماه ۱۳٤۹ از ساعت ٦ بعد از ظهر در منزل آن مرحوم منعقد است. با تشریف - فرمائی خود قرین امتنانمان فرمائید.

زری صمدی (شریف) - محمدناصرشریف

آ-۱۵۵۳۱

بمناسبت هفتمین روز درگذشت شادروان**سید محمدموسوی خوانساری** مجلس یادبودی از ساعت ۵تا۷ بعداز ظهر پنجشنبه ۲۹ مرداد ماه‌در آرامگاه آن مرحوم واقع در بهشت‌زهرا بلوك ۸ برگزار میشود.

خانواده موسوی

آ-۱۵۸۹۳

سپاسگزاری

بدین وسیله از عموم سروران گرام‌و کلیه طبقات که در مراسم تشییع جنازه و مجلس ترحیم‌و شب هفت **حاج علی مخملباف** قبول زحمت نموده حضورا و تلگرافی و درجراید ابراز همدردی فرموده‌اند صمیمانه سپاسگزاری میشودوچنانچه بعلت تالمات‌روحی در عرض تشکر حضوری قصوری رخ‌دهد امیدعفو داریم.

حاج رضا مخمل‌باف

آ-۱۵۸٤۹

تشکر وسپاسگزاری

ازمحضر مبارك علمای اعلام واز بذل مراحم خالصانه جنابان: شخصیت های برجسته کشوری و لشگری -استادان دانشگاه، بانوان محترمه صاحب‌منصبان وزارتخانه ها به‌ویژه فرهنگیان عظیم‌الشان - کارمندان ادارات - تجار اصناف بخصوص صنف‌شریف بارفروشان - ورزشکاران محبوب همشهری های عزیز - محترمین حسن‌آباد گروس -منسوبین گرامی کلیه دوستان و آشنایان که‌با شرکت در مراسم: تشییع -تدفین مجالس ترحیم وشب هفت پدر بزرگوارمان‌حاج عبدالله قائمی توکلی که بنا به مشیت‌الهی دارفانی را وداع گفت. قدم‌رنجه فرموده و اظهار تفقدو همدردی نموده‌اند یا بوسیله تلگراف - تلفن- درج‌آگهی انعقاد مجالس ترحیم و به‌هر عنوان دیگر مارا مورد لطف قرار داده و موجبات‌تسلی خاطر بازماندگان رافراهم کرده‌اند نهایت تشکر. وامتنان‌خود را ابراز میداریم و سعادت و توفیق همگان رااز درگاه قادر متعال خواهانیم. چنانچه بعلت تالمات روحی و اجتناب از تصدیع درشرفیابی حضوری توفیق تشکرو سپاسگزاری را نیابیم ویا درعرض جواب تاخیری روی دهد از همه سروران عزیز معذرت میخواهیم وامید عفو و بخشش داریم.

خانواده های: قائمی توکلی، سرلشگر شهنام. حسینخانی، گل‌بلاغی، عزیزی، طباطبائی، شهبازی، فرید.

آ-۳۳۰۹٤

تشکر و اعتذار

بدینوسیله از کلیه ذوات معظم و همشهریان محترم مخصوصا حضرات حجج‌اسلام و علماء اعلام و جنابان آقایان فرماندار و دادستان و ریاست شهربانی کاشان و بازرگانان و فرهنگیان وسایر طبقات که در تشییع جنازه و مجالس ترحیم حضرت آیت‌الله آقای سید خلیل‌الله فقیه در تهران و کاشان و قمصر شرکت فرموده یا بوسیله نامه و تلگراف و مطبوعات بازماندگان آن مرحوم را مورد تفقد قرار داده سپاسگذار و چنانچه در عرض تشکر حضوری وجواب نامه‌ها و تلگرافات بعلت تالمات و گرفتاری تاخیر گردد امید عفو و پوزش داریم. ضمنا مراسم شب هفت پنجشنبه ۲۹ر۵ر۴۹ در آرامگاه خانوادگی در سلطان امیراحمد کاشان برگزار خواهد شد.

خانواده های فقیه، صدری. مزینی. فیضی.

آ-۳۳۲۱٦

تسلیت

دوست عزیز نازی مشیری

باقلبی آکنده از تاثر ضمن‌عرض‌تسلیت‌خودمانرا در غم و اندوه شما و فامیل محترم سهیم و شریك میدانیم.

دانشجویان دوره ۳۷ آموزشگاه عالی اشرف پهلوی

آ-۱۵۸٦۵

باانده فراوان مصیبت وارده را بخانواده های حریری. احمدی. وانشاء صمیمانه تسلیت عرض نموده وخود رادر این غم بزرك شریك میدانیم.

ابوالقاسم صدیقی، محمود صدیقی، علاالدین صدیقی

آ-۱۵۸٤۵

آقای ماشاءاله برزین

باتاثر فراوان درگذشت مادرتان بانو حاجیه بی‌بی‌را تسلیت میگوئیم.

مهندس‌فیض‌اله زینلی وبانو

آ-۱۵۸۲۷

جناب آقای پرتو وزیر محترم دادگستری

ضایعه اسفناك قاضی عالیمقام شادروان مسیح عطارد معاون آن‌جناب وسرپرست ثبت کل را که تاآخرین‌رمق‌خود درراه بهدف‌رسیدن انقلاب مقدس شاه و مردم کوشش‌سعی بلیغ داشتند بجنابعالی تسلیت عرض مینماید.

از طرف کارکنان ثبت‌منطقه ٦ خوزستان سردفتران اهواز - موفرزاده

آ-۳۳۱۱۸

باتاثر و تاسف فراوان فوت مرحوم مسعود رشدی را به فامیل محترم رشدی و رشدیه تسلیت عرض مینماید.

هیئت مدیره گروه فرهنگی رشدیه

آ-۱۵۸۳۷

بانهایت تاسف مصیبت وارده‌را بخانواده‌های‌انصاریان بالاخص سرور معظم جناب آقای محمد باقرانصاریان‌ودانشمند گرامی جناب آقای حسین انصاریان‌تسلیت می گوئیم.

حاج ابوالقاسم گازری. حاج محمد رزاقی. اصغرکاشانی محمود محمودی. محمد جوادپور.حاج حسین هنری، رمضان جعفری

آ-۱۵۹۱۵

بانهایت تاسف درگذشت جانگداز احمد سلامتیان رابه خانواده محترم و کلیه دوستان آن مرحوم تسلیت میگوید.

دکتر امیر هوشمند ممتاز

آ-۳۳۱٤۲

جناب آقای عباس بهبودی

بانهایت تاسف و اندوه درگذشت پدرگرامیتان راتسلیت گفته بقای عمر آنجناب و خانواده محترم را خواستاریم از خداوند بزرك برای شما و فامیل محترم صبرو شکیبائی آرزو میکنیم.

اسماعیل زارعی - علی زارعی

آ-۳۳۲۲۲

شادنیای عزیز

مصیبت وارده را بشما و خانواده محترمتان از صمیم قلب تسلیت میگویم.

تربیت بدنی استان -عاصمی

آ-۱۵۸۵۳

همکار گرام آقای شادنیا

مصیبت وارده راتسلیت عرض نموده وامیدواریم ما را در غم خود شریك بدانی.

مدیران تربیت بدنی نواحی ۱۷ گانه تهران

آ-۱۵۸۵۳

شادنیای عزیز

درگذشت ابوی را از صمیم قلب تسلیت میگویم.

کاظم کدخدا زاده

آ-۱۵۸۵۳

کارکنان تعمیرگاه برق آسا

مصیبت وارده درگذشت شادروان موسی سیدزاده کهن رابه بازماندگان آنمرحوم: خانم‌نعیمه سیدزاده وآقای دیوید وایزی والیازرکهن تسلیت بقای عمر بازماندگان آنمرحوم را ازخداوند متعال‌خواستاراست.

آ-۱۵۸۵۵

مصیبت وارده رابخانواده موسی‌سیدزاده کهن تسلیت عرض نموده بقای عمر بازماندگان آنمرحوم راخواستارم.

ازغدی

آ-۱۵۸۵۵

مصیبت وارده رابخانواده موسی‌سیدزاده کهن تسلیت عرض نموده بقای عمر بازماندگان آنمرحوم را از خداوند خواستارم

داود واثقی خواه

آ-۱۵۸۵۵

افسران، درجه‌داران وسربازان گارد شاهنشاهی مصیبت وارده را به‌خانواده محترم قناعتی تسلیت میگویند.

سرلشگر هاشمی‌نژاد

آ-۱۵۸۲۵

دوستان بسیار عزیزمان آقایان فرامرز وپرویز میر احمدپور

مصیبت‌وارده را صمیمانه تسلیت گفته بقاء وسلامت‌شما رااز یزدان پاك خواستاریم.

کیومرث اورکی. عنایت‌اله بردائی

آ-۱۵۸۹۹

تیمسار سپهبد صادقیان

از سوی خود و کلیه همکارانم مصیبت‌وارده را تسلیت عرض نموده و بقاء عمر تیمسار و خانواده محترم را از خداوند بزرك خواهانم.

سرلشگر محسنی شبستری

آ-۱۵۹۱۱

کارمندان اداره کل کارپردازی وزارت دارائی

درگذشت مسعود رشدی همکار گرامی خودرا بخانواده آن مرحوم تسلیت میگویند.

مادرشاهی،سپها، صالح، نوبان، رحیمی، البرزی،تقدیری، وهمن، ریاحی،منتظرین، تمکین، تهرانی، حقیریان، مومنی، عرب‌مقدم، وثوقی، اسلامی، شیخ‌الاسلامی، هاشمی، گرامی، رحمتی‌پور، مودتی.

آ-۱۵۸۸۷

جناب آقای مهندس جمشید فرهومند

بمناسبت درگذشت شادروان آقای مسیح عطارد معاون وزارت دادگستری وکفیل ثبت‌کل کلیه کارمندان‌وکارکنان شرکتهای سهامی معادن فاریاب و اسفندقه بجنابعالی وفامیل محترم مرحوم عطارد تسلیت عرض مینمایند.

آ- ۱۵۸۷۷

مصیبت وارده رابخانواده‌محترم بهبودی بویژه جنابان آقایان عباس و مهدی بهبودی واسداله آقازاده تسلیت عرض نموده بقای عمر بازماندگان آنمرحوم را از خداوند متعال مسئلت مینمائیم.

سرهنك دکتر غلامحسین اسمعیلی. سرهنك حسنعلی اسمعیلی. دکتر مهدی اسمعیلی. عبدالحسین اسمعیلی.

آ-۱۵۸۸۱

جناب آقای ایرج عطارد

در اندوه بزرك شما شریکیم واین مصیبت جانگداز را به‌جنابعالی و بازماندگان‌محترم آن فقید سعیدصمیمانه تسلیت میگوئیم.

سرگرد نادر کسری و بانو

آ-۳۳۱۵۰

ولتکن منکم امة یدعون الی الخیر

«حسینیه ارشاد»

شرف و فضل را تمامی تو — مادر یازده امامی‌تو

میلاد مسعود بانوی بانوان اسلام حضرت فاطمه‌الزهراء علیهاسلام علاوه بر برکاتی که متضمن مولود مسعود «صدیقه طاهره» است در حقیقت مبداء ولادت یازده امام علیهم‌السلام‌و اهمیت آن فزون در فزون «ویومئذ یفرح‌المومنون».

ازاینروی بتوفیق رب‌العباد حسینیه ارشاد برای بزرگداشت آن قدم وسیعتری نهاده و مدت این جشن همایون‌را به چهار شب و یك روز گسترش داده و برآن ارج‌بیشتری میگذارد وبرنامه آن را بشرح زیر اعلام میدارد:

شب جمعه:

۱- برنامه معارف منظوم.

۲- سخنرانی جناب آقای دکتر عباس زریاب‌خوئی تحت عنوان تاریخ اسلام «دوره‌قبل‌از ظهوراسلام یا عهد جاهلیت».

شبهای شنبه - یکشنبه و دوشنبه:

۱-برنامه معارف منظوم

۲-سخنرانی جناب آقای دکترعلی شریعتی تحت عناوین «روشنفکر و مسئولیت‌آن» و «فلسفه تاریخ در اسلام».

۳- پاسخ به پرسشها.

برنامه بجهت اختصاص وقت بیشتری برای پاسخ به پرسشها از ساعت ۸ بعداز ظهر شروع خواهد شد.

در برنامه اختصاصی بانوان روز یکشنبه ساعت ۵. بعداز ظهر سرکار علیه خانم کاتوزیان سخنرانی میفرمایند.

موسسه خیریه‌تعلیماتی وتحقیقات‌علمی ودینی حسینیه ارشاد

فبشر عباد الذین یستمعون القول فیتبعون احسنه

مسجد جواد (ع)

برنامه هفتگی

شب جمعه. ادامه تفسیر قرآن کریم.

جناب آقای دکتر محمد مفتح

شب شنبه. بررسی روح واحضار ارواح

جناب آقای محمد امامی کاشانی.

شروع ساعت ۸بعداز ظهر.

آ-۱۵۸۷۳

خاندان محترم عطارد و باختر

باقلبی خونین و چشمی اشکبار فقدان مسیح نازنین یار دبستانی خودرا تسلیت عرض مینمایم.

شهربانی آبادان - سرهنك دوم یزدان‌فر

آ-۳۳۱٦٤

دوست و همکار عزیز آقای سید عبداله هاشمی اقدم

فوت ابوی گرام ضایعه‌ای است که همگی مارا دچار اندوه فراوان نمود، از خداوند بزرك سلامتی شما و بقاءسایر بازماندگان را خواستاریم.

اداره بروات بانك اعتبارات ایران

آ-۱۵۹۰۳

درگذشت مادر، پدر وخواهر عزیز جنابان آقایان ناصر. مهدی فرهنك. امیر. بهروز و هوشنك خسروی را تسلیت عرض کرده دراین غم بزرك خودرا سهیم می دانیم.

سرهنك فتحی وبانو

آ-۱۵۹۲۵

سرکار خانم شراره چنگرك

باکمال‌تاسف مصیبت‌وارده‌را تسلیت می گوئیم.

اداره کل طبقه‌بندی و ارزشیابی‌مشاغل

آ-۱۵۹۲۱

کارمندان و کارگران ماشین سازی اراك

باانده فراوان مصیبت‌وارده به‌سرکار سرهنك‌سرودی ریاست شهربانی اراك را از صمیم قلب تسلیت عرض نموده بقای عمر وسلامتی آن خاندان رااز‌درگاه احدیت خواستارند.

آ-۳۳۱۵۲

بانهایت تاثر مصیبت وارده را بخانواده های زمانی و محلی تسلیت میگوئیم.

سروان برهانجو و بانو

آ-۱۵۸٤۵

توقعات مردم اصفهان از شهرداری برآورده نشده

● هیچ دستگاهی نمیتواند گناه کندی کار را به‌گردن دیگری بیاندازد

صبح دیروز اولین جلسه‌انجمن شهر اصفهان پس از تعطیلات تابستانی با حضور آقایان سام استاندار، فرماندار نمایندگان اصفهان در مجلس شورای ملی، شهردار عده‌ای از مدیران کل و اعضای انجمن شهر در محل تالار انجمن تشکیل شد.

در آغاز جلسه آقای دکتر دانشگر رئیس انجمن شهر ضمن خیرمقدم گفت: خوشبختانه در سایه رهبریهای خردمندانه شخص اول مملکت هر روز برك نوینی‌بر دفتر افتخارات مردم‌کشورما افزوده میشود.

سپس آقای‌سام استاندار‌اصفهان در پاسخ رئیس انجمن شهراظهار داشت: همانطور که آقایان مستحضرند چندی‌قبل‌طی‌مصاحبه‌ای نظر خودرا در زمینه امور عمرانی استان اصفهان و همچنین مسائل شهری اعلام داشتم. پس ازاعلام این نظریات طبقات مختلف مردم مطالب قابل توجهی در این باره ابراز نمودند و غالب آنان عقیده داشتند که نیازمندی های مردم و توقعاتی که آنان از دستگاه شهرداری آنهم در شهری نظیر اصفهان دارند بر آورده نشده و در این مورد کارها باکندی پیش رفته است منظور اینست که غالب مردم اصفهان از جهات مختلف باینده همصدا و همداستان شدند وکندی کار های مربوطه را در شهرداری اصفهان تائید کردند.

استاندار اصفهان در پایان سخنان خود گفت: در عصر کنونی دیگر جائی برای افراد سودجو و کسانیکه قصد دارنداز هرموقعیتی به نفع خود بهره برداری کنندوجود نداردو هیچ‌دستگاهی‌نیز نمیتواند درانجام وظایف خودتسامح ورزیده و یاگناه کندی کارها رابه گردن دیگران بیندازد!

برای تامین نیازمندیهای سازمان های دولتی وبیمارستانها:

کلیه برنج کشاورزان عضو شرکت‌های تعاونی خریداری میشود

برای حفظ منافع مشروع کشاورزان تولید کننده و مصرف کنندگان برنج در کشور در اجرای فرمان شاهنشاه آریامهروزارت اصلاحات ارضی وتعاون روستائی برنج‌مورد نیاز کلیه سازمانهای دولتی و بیمارستانها رادر سال جاری راساز کشاورزان عضو شرکت های تعاونی روستائی خریداری خواهد شد.

این‌مطلب‌رابامدادامروز آقای‌دکتر ولیان وزیر اصلاحات ارضی‌وتعاون روستائی هنگام بازدید از شرکت سهامی‌زراعی «رودپیش گیلان» بیان داشت.

دراین بازدید آقای طاهری استاندار گیلان و یکی‌از معاونان وزارت اصلاحات ارضی شرکت داشتند. آقای ولیان که دراجتماع سهامداران این شرکت سهامی زراعی سخنرانی می کرد ضمن اشاره به نتایج کار شرکت های سهامی زراعی دراولین سال‌فعالیت گفت خرید برنج کشاورزان‌عضو شرکتهای تعاونی‌روستائی برای از بین‌بردن دست‌واسطه‌هاودلالهاانجام میشود. وزیر اصلاحات‌ارضی‌اضافه کرد همچنین میزان پانصد هکتار از اراضی جنگلی نیز در اختیار این شرکت سهامی زراعی قراردادده میشود تا با افزایش سطح‌زیر کشت درآمد بیشتری نصیب‌زارعین سهامدار بشود.

درپایان مراسم وزیر اصلاحات ارضی‌واستاندار گیلان از قسمت های مختلف خانه فرهنك روستائی ودرمانگاه‌بیمه‌های‌اجتماعی‌روستائیان بازدید کردند. وسپس برای‌افتتاح اولین خانه فرهنك‌روستائی‌درروستای «م

صادر کنندگان کشمش اعلام خطر کردند

اطلاعات ۱۳۰۱

چهارشنبه ـ بیست و هشتم امرداد ماه ۱۳۴۹
شانزدهم جمادی‌الآخر ۱۳۹۰ ـ نوزدهم اوت ۱۹۷۰
شماره ۱۳۲۷۳ ـ سال چهل و پنجم

استخراج دکتر ریاضی کرمانی

ساعات شرعی

اذان صبح	ساعت ۳ و ۴۷ دقیقه
طلوع آفتاب	ساعت ۵ و ۲۴ دقیقه
ظهر شرعی	ساعت ۱۲ و ۸ دقیقه
اذان مغرب	ساعت ۷ و۷ دقیقه

تقلیل لیره‌ترک ، بازار کشمش ایران را به‌مخاطره انداخته‌است

دیروز دریك جلسه طولانی با حضور صادر کنندگان کشمش در اطاق بازرگانی وصنایع و معادن ایران، آثار تقلیل قیمت لیره‌ترك بر صادرات خشکبار ایران مورد بررسی قرار گرفت .

در این جلسه آقای علی‌اصغر پیرزادسرپرست اتحادیه‌های وابسته به‌اطاق بازرگانی و صنایع ومعادن نیز حضور داشت .

در جلسه عنوان شد که تقلیل نرخ لیره ترك نسبت به دلار ،به صادر کنندگان کشمش ترکیه امکان تقلیل بهای کشمش رامی‌دهد ودر نتیجه ، تمام تلاش‌های سالهای اخیر ایران که برای‌بدست آوردن بازار کشمش بعمل آمده بود، یکجا مورد مخاطره قرارمی‌گیرد . کشمش ایران تا چند سال قبل ازطریق جوائز صادراتی مورد حمایت قرار میگرفت ، امادر چند سال اخیر ، بعلت بهبود بازاریابی ، این جایزه ازبین رفت. اما امسال‌دوخطر صادرات کشمش ایران راتهدید میکند ،اول زیادی محصول ،دوم رقابت ترکیه روی مسائل فوق . پس‌از بحث زیاد تصمیم گرفته شد ، که از دولت خواسته شود امسال به صادرات کشمش جایزه پرداخت‌شود .چون اگر جایزه داده نشود بناچارقیمت کشمش درداخل تنزل خواهدکرد وضرر این کار مستقیما متوجه زارعین خواهدشد.در حقیقت‌جایزه صادراتی بخاطر حمایت مالی از زارعین خواهد بود .

پیشنهاد دیگراین‌بود که‌امسال طبق ضوابطی صدور کشمش‌طبیعی (ناشور) اجازه داده شود. این کار بایدبانظارت استاندارد‌انجام‌پذیرد، تابه‌ضوابط مورد نظر توجه کافی گردد .

قرارشد این پیشنهادات در یك جلسه دیگر که‌در آن نمایندگان اطاق بازرگانی و صنایع و معادن ووزارت اقتصاد و بخصوص مرکز توسعه‌صادرات حضورداشته‌باشند، مورد بررسی قرار گیرد .

ثبت نام مشمولین دیپلمه‌خرداد در دانشگاهها بلامانع است

● مشمولین دیپلمه متولد ۱۲ تا ۱۳۲۹ برای نبت‌نام احتیاج به برك‌اماده‌بخدمت ندارند

امروز اداره وظیفه‌عمومی تهران اعلام کرد که فارغ ـ التحصیلان دیپلمه‌متولد۱۳۲۹ و همچنین فارغ‌التحصیلان متولد سال های ۱۳۱۲ الی ۱۳۲۸ (به‌استثنای دیپلمه های متفرقه) که در خرداد ماه ۴۹ از دبیرستان هادیپلمه شده‌اند و در مسابقات ورودی دانشگاه ها یا مدارس عالی موفق گردیده‌اند برای ثبت نام احتیاج به‌برك‌آماده بخدمت ندارند ...

آقای سرهنك معینی‌رئیس منطقه وظیفه عمومی تهران گفت : اینگونه مشمولین‌می توانند بدون برك آماده به خدمت در دانشگاه‌هاومدارس عالی ثبت نام نمایند و از معافیت تحصیلی استفاده کنند.

هیئت پارلمانی ایران در مسکو

هیئت پارلمانی ایران‌مرکب از نمایندگان‌دو مجلس‌دیروز بریاست آقای‌مهندس‌عبدالله ریاضی رئیس‌مجلس شورای ملی با استقبال گرم مقامات شوروی وارد مسکو شد .

در فرودگاه مسکو بانو یادگار نصیرالدین اف صدر شورای ملیت های شورای عالی اتحاد شوروی، گروهی از مقامات پارلمانی شوروی ، سفیرو اعضای سفارت ایران در مسکو از هیئت مذکور استقبال کردند.

هیئت پارلمانی ایران بعد از ظهرامروز در مجلس‌ملیت های اتحاد شوروی حضور یافت و با رئیس این مجلس ونیز رئیس شورای اتحاد و دبیر کل‌هیئت رئیسه شورای عالی اتحاد شوروی ملاقات کرد .

آقای‌ریاضی رئیس مجلس شورایملی و رئیس این‌هیئت در این ملاقات ضمن اشاره بمناسبات حسنه بین‌ایران‌و شوروی گفت‌ـاستفاده مشترك دوکشور ازسدارس‌و تاسیس کارخانه ذوب آهن وارسال گاز جنوب ایران به‌شوروی نمونه بارز و ارزنده‌ای از همکاری فنی بین دو کشور است .

اعضای هیئت پارلمانی‌ایران پس ازاین ملاقات موزه‌لنین رادر کاخ کرملین موردبازدید قرار دادند .

رادیو مسکوبرنامه دیشب بازدید هیئت پارلمانی ایران راز اتحاد شوروی گواه جدیدی برتحکیم رشته های حسن همجواری‌میان‌دو کشور قلمداد کرد .

سالروز مقدس ۲۸ مرداد آغازگر مجد و عظمت دیرین کشور کهنسال ایران رابه‌پیشگاه شاهنشاه آریامهر و ملت شریف ایران تبریك میگوید .

سازمان کاسپین

فروش فوق‌العاده
فروشگاه مرکز صنایع دستی ایران

مجموعه‌ای‌اززیباترین پارچه‌های ابریشمی تابستانی، بااصیل‌ترین طرحها ورنگها، محصول دست صنعتگران اسکو، مشهدورامیان‌را ازتاریخ اول تا دوازدهم شهریورماه باتخفیف ویژه‌ای بفروش خواهدگذارد .

فروشگاه ونمایشگاه ـ خیابان تخت جمشید روبروی سفارت آمریکا شماره ۳۸۱

ساعات کار : صبح ۹ الی۱۳ عصر ½۴الی۸ر۳۰

کارکنان فروشگاه فردوسی

افتخار دارند سالروزقیام تاریخی ۲۸ مرداد را به پیشگاه شاهنشاه آریامهر و ملت رشید ایران تبریك گفته و آرزو کنند با تلاش بیشتر مجری منویات‌مقدس شاهنشاه معظم در جهت رفاه و آسایش‌مردم ایران باشند .

آگهی ثبت نام قبول شدگان مسابقات ورودی دانشگاه جندی‌شاپور (سال‌تحصیلی ۵۰ـ۱۳۴۹)

کلیه قبول شدگان در مسابقات ورودی دانشگاه جندی‌شاپور اهواز میتوانند از روز شنبه ۷ شهریور ماه لغایت ۱۲ شهریور ماه برای نام‌نویسی خود در محل مرکز آموزش دانشگاه یا در دست داشتن مدارك زیر مراجعه و نسبت به ثبت‌نام خود اقدام نمایند :

۱ـ عین گواهینامه شش ساله متوسطه یا پروانه قبولی‌خرداد ماه ۱۳۴۹

۲ـ شش برك رونوشت یا فتوکپی صفحه اول شناسنامه .

۳ـ دوازده قطعه عکس ۴×۳برقی (کاغذ نازك که در پشت آن نام ونام خانوادگی و شماره شناسنامه صاحب عکس قیدشده باشد).

۴ـ برك معافی خدمت وظیفه یا برك آماده بخدمت برای مشمولین .

۵ـ دوبرك رسید بانکی پرداخت مبلغ ۱۰۵۰۰ ریال شهریه مقرر بحساب شماره ۲۰۱۱۶ دانشگاه جندی‌شاپور ، بانك ملی ایران‌ـ شعبه اهواز .

(دانشجویان رشته پرستاری از پرداخت شهریه معافند).

۶ـ تکمیل تقاضانامه صدور ارزش تحصیلی و پرداخت مبلغ ۴۰ ریال وجه تمبر تاییدیه

۷ـتکمیل گواهی تندرستی از بیمارستان جندی‌شاپور که توسط مرکز ثبت نام در اختیار داوطلبان قرار میگیرد .

۸ـ چون‌مقررات لغو تعهد پس‌از تصویب در مجلس شورای ملی تقدیم‌مجلس سنا گردیده است ، داوطلبان تحصیل در دانشسرایعالی تعهدی خواهند سپرد که پس از تصویب نهائی مقررات لغو تعهد در مجلس سنا آن تعهد باطل خواهد شد. از این‌رو داوطلبان برك تعهد دبیری رااز متصدی ثبت‌نام اداره آموزش در اهواز میگیرند و پس از تکمیل آن در یکی از دفاتر اسناد رسمی برای ضبط در پرونده تحصیلی خود به قسمت ثبت نام دانشگاه جندی شاپور ارسال میدارند .

۹ـ گواهی حسن‌اخلاق از دبیرستانی که در آن مشغول تحصیل بوده‌اند م‌الف ۵۳۶۷

اداره آموزش دانشگاه جندی‌شاپور

آ‌ـ۳۳۱۱۲ ۱ـ۳

آگهی مناقصه شماره ۱۱۲۹ر۱۱۲۶ر ۱۱۲۳ر ۴۹

راه آهن دولتی ایران ۲۴ قلم لوله آهن سیاه و سفیدناودانی ومفتول آهن باندازه های مختلف را برطبق مشخصات و شرایط مربوطه از طریق مناقصه تحویل تهران انبار مشترك المصرف (الف) خریداری مینماید .

داوطلبان شرکت در مناقصه میتوانند در ساعات اداری جهت دریافت اسناد مناقصه باداره کل کار پردازی مراجعه فرمایند شرکت کنندگان در مناقصه باید مبلغ ۹۵۰۰۰ ریال بعنوان سپرده شرکت در مناقصه به صندوق راه آهن پرداخت و رسید یامعادل همان مبلغ ضمانت نامه بانکی صادره یکی از بانکهای مجاز ایران که لااقل یکماه اعتبار داشته باشد بضمیمه پیشنهاد خود تاساعت ۹صبح روز ۶ر۷ر۴۹ در صندوق پیشنهاد ها واقع در اداره کار پردازی بیاندازند پیشنهاد های واصله ساعت ده روز مزبور باز وقرائت‌خواهد شدحضور پیشنهاد دهندگان‌یانمایندگان مجاز آنها در جلسه مناقصه آزاد است و راه آهن دررد ویاقبول هریك یاتمام پیشنهاد ها مادامیکه قرارداد مبادله نشده است جزا و کلا مختار میباشد . به پیشنهاد فاقد سپرده و مشروط و مبهم و پیشنهادیکه بعد از موعد مقرر برسد ترتیب اثر داده نخواهد شد سپرده اول و نفر دوم مناقصه نگهداری ودر صورت استنکاف از انجام معامله بدون هیچگونه تشریفات بنفع‌راه‌آهن ضبط خواهد شد مالیات متعلقه و هرگونه عوارض دیگر بعهده برندگان مناقصه میباشد . راه آهن میتواند تاصدی بیست وپنج از میزان معامله را کسر یا اضافه نماید .م‌الف ۵۱۷۹

راه آهن دولتی ایران

آ‌ـ۳۱۶۵۶ ۱ـ۲

شکوفه‌نو

یکی از چهار کاباره بزرك جهان و بزرگترین موسسه هنری کشور تقدیم میکند

سوسن
خواننده برگزیده مردم

عارف
درخشان ترین و محبوب‌ترین چهره جاز ایران

گیتاهولد GITTA HOLD
زیباروی هنرمند آلمانی باعملیات مافوق تصور در برنامه آکروبات نرمش

کارازینی KARAZINI
بزرگترین شعبده باز جهان از آمریکا

بلواستارز BLUE STARS
بالت زیبارویان هنرمند بین‌المللی دربرنامه جدید

شکوفه‌نو

تلفن های رزرو : ۹۵۴۰۴۴ ـ ۹۵۳۰۳۳

جشن ۲۸ مرداد در کاخ علیاحضرت ملکه پهلوی

از آن سال که ایران ازسقوط رهائی یافت و قیام ملی ۲۸ مرداد نجات این‌مملکت‌را فراهم ساخت، علیاحضرت ملکه پهلوی بشکرانه این روز بزرك تاریخی ، روزنجات و سربلندی و پیشرفت و ترقی‌ملت ایران همه‌ساله مجلس جشن و ضیافتی درکاخ اختصاصی‌سعدآباد منعقد میسازند که هرسال نسبت بسال پیش جلوه و جلال بیشتری بخود می گیرد . چنانکه دیشب این جشن‌باشکوه‌ترو فرح‌انگیزتر از سال های پیش بود و این‌جلوه‌گری نه‌فقط در تزئینات باغ زیبای سعدآباد و در قیافه بشاش اجتماع کثیری از مدعوین که بانشاط و خوشحالی و افتخار ازاینکه هرسال مملکت قدم های تازه و بلندی بسوی مجد و عظمت شاهنشاهی برمیدارد ظاهر بود ، بلکه در همه چیز تجلی‌بخش‌بود ،ازجمله برنامه هائی که امسال از طرف اداره‌هنر های زیبای کشور تهیه و تنظیم شده بود و بروی صحنه آمد نشانه‌ای از تحول بزرگی بود که دراثر مساعی و مجاهدت مسئولان و کارمندان وزارت فرهنك و هنر بوجود آمده در چند قسمت هنر های ملی ایران را روی صحنه جلوه‌گر ساخت .

جشن ساعت ۷ونیم بعداز ظهر شروع شد . چیزی نگذشت که محوطه باغ مملو از جمعیت کثیر مدعوین وشرکت کنندگان دراین مراسم گردید که‌مرکب بودند از هیئت‌دولت‌وجمعی‌از رجال‌وشخصیت های‌مملکتی، امراءارتش‌شاهنشاهی و روسای عالی‌مقام دولت ، همچنین سفرای کشور های خارجه مقیم دربار شاهنشاهی که همه با لباس شب در این‌ضیافت باشکوه‌شرکت کرده بودند و دسته‌دسته حضور علیاحضرت ملکه پهلوی معرفی‌می شدند و بحضور ایشان تبریك و تهنیت عرض می کردند .

ساعت ۸ونیم‌بعدازظهر شاهنشاه و شهبانو درحالی که والاحضرت رضا ولیعهد و والاحضرت فرحناز و والاحضرت علیرضا را همراه داشتند از کاخ اختصاصی بمحوطه جشن قدم نهادند و در جمع‌خاندان جلیل سلطنت قرار گرفتند .چند دقیقه بعد مراسم آتش‌بازی در آسمان سعدآباد انجام گردید و پیش‌از آن پیشکسوت هنرمندان بانو ملوك ضرابی چند بیت درمیان ابراز احساسات حضار خواند و بعد برنامه هنرمندان‌اداره هنرهای زیبای کشور که زنده کننده روح میهن پرستی واحیای‌ذوق واستعداد ملی و درعین حال نمودار پیشرفت سریع هنرمندان جوان ایران بود بمعرض نمایش گذارده شد که فوق‌العاده مورد تمجید و تحسین حضار اعم از داخلی و خارجی‌قرار گرفت .

پس از این مراسم والاحضرتها برای استراحت بخوابگاه های‌خود رفتند و مدعوین بشام دعوت‌شدند. در این موقع شاهنشاه و شهبانو و اعضای خاندان سلطنت درمیان مهمانان بگفتگو پرداختند و علیاحضرت ملکه پهلوی در سر میز های شام حضور یافته و با محبت خاص نسبت بمدعوین ابراز لطف می فرمودند . پس از صرف شام نمایشات جالب دیگری که مربوط به هنر های زیبای کشور نبود انجام‌گرفت‌و ساعت ۱۱برنامه موسیقی و آواز ایرانی بوسیله‌بانو الهه اجرا شد و این جشن مجلل و باشکوه درمیان شعف و مسرت پایان پذیرفت .

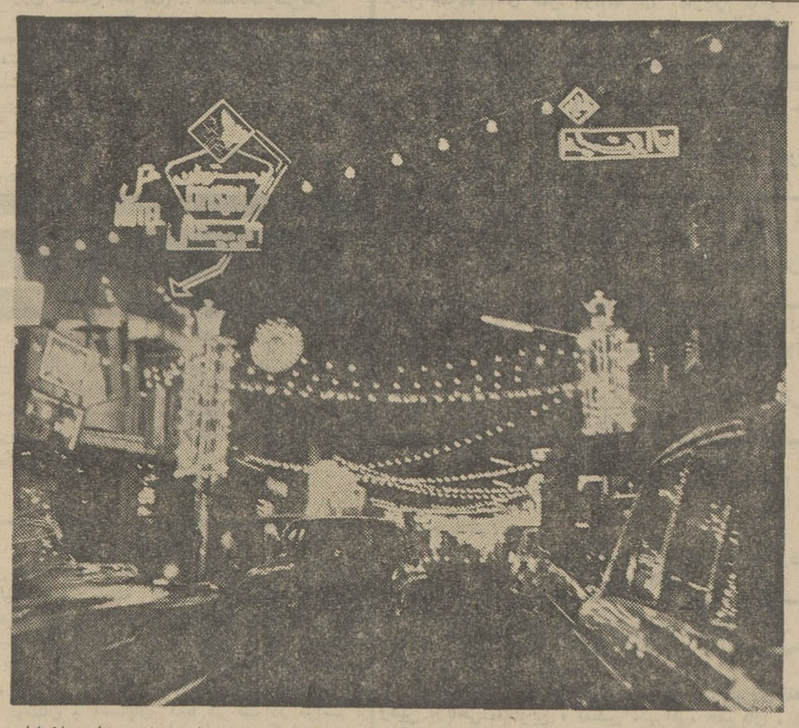

از چندروز پیش بمناسبت فرا رسیدن سالروز قیام ۲۸ مرداد ، مردم تهران و شهرستان هاخیابان ها را چراغانی کردند و درمحلات مختلف پایتخت و سایر شهر ها مجالس جشن و سخنرانی برپابود. عکس بالا یکی از خیابان‌های‌تهران‌راکه بطرز زیبائی تزئین‌وچراغانی شده نشان میدهد.

افتتاح دریاچه‌ی مصنوعی سنندج

دودریاچه مصنوعی و یك پارك جدید در مسیر رودخانه «گریزه» سنندج طی‌مراسمی وسیله آقای رئوفی‌استاندار کردستان گشایش یافت .

دراین مراسم که مدیران کل وروسای ادارات دولتی سنندج ، نمایندگان مردم کردستان در مجلس شورای ملی و گروهی از علما و روحانیون و طبقات مختلف مردم شرکت داشتند ابتدا آقای صیاد شهردار سنندج گزارش فعالیت های شهرداری را داد سپس آقای رئوفی استاندار ضمن اشاره به لزوم‌ایجاد تفرجگاه و فراهم کردن وسیله وتفریحات سالم و تامین رفاه حال مردم بویژه جوانان اظهار داشت : باایجاداین‌دودریاچه آب مصرفی زمینهای زیر کشت و آب مصرفی شهر سنندج بخوبی تامین میشود و پس‌از تجهیزوپمپاژ دریاچه های مصنوعی مذکور مشکلات احداث باغ و جنگلهای مصنوعی‌از نظر آب‌مرتفع می گردد.

خبرنگار مادرسنندج گزارش میدهد : ظرفیت‌دودریاچه مصنوعی سنندج مجموعا یك میلیون متر مکعب آب بوده و در آینده تا دومیلیون متر مکعب توسعه داده می شود .

هم‌اکنون سه قایق موتوری‌برای تفریح مردم در دو دریاچه مذکور به آب انداخته شده و سودحاصله از آنها به نفع‌شهرداری سنندج جمع‌آوری می شود .

رودخانه «گریزه» درابتدای‌شهر سنندج واقع شده است .

توديع

اکنون که پس از شش هفته اقامت در میهن عزیزو دیداریاران به‌سوی واشنگتن بازمیگردم باین وسیله‌ازدوستان‌و هم‌میهنان گرامی خداحافظی میکنم .

عادل‌نژاد خلعت‌بری(غوغا) مدیر روزنامه آینده‌ایران چاپ‌واشنگتن

آ‌ـ۱۵۸۳۱

شهرداری دهق

تجدید آگهی مناقصه شبکه برق دهق (نوبت دوم)

شهرداری دهق بموجب تصویب‌نامه شماره ۱۴۷۹۲ ـ ۲۳ر۴ر۴۹ مقام معظم استانداری اصفهان ایجاد شبکه برق فشار ضعیف واقع در ۱۱۰ کیلومتری اصفهان باشرایط‌زیربمناقصه میگذارد

۱ـ مبلغ کل کار در حدود یك‌میلیون‌وپانصدهزارریال‌میباشد

۲ـ شرکت کنندگان در مناقصه باید صلاحیت فنی از دفتر مهندسی استان را داشته باشند .

۳ـ شرکت کنندگان در مناقصه باید مبلغ ۷۵۰۰۰ ریال‌اسناد خزانه یارسید آنرا از بانکهای مجاز ضمیمه پیشنهاد خودنمایند

۴ـ شرکت کنندگان در مناقصه باید رعایت‌منع مداخله کارمندان را بنمایند .

۵ـ پیشنهاددهندگان باید تاآخر وقت اداری روز ۹ر۶ر۴۹ بدفتر مهندسی استان مراجعه و باپرداخت مبلغ یکهزار ریال نقشه واسناد مناقصه را خریداری نمایند .

۶ـ شرکت کنندگان باید پیشنهاد خودرا تاساعت ۱۰ صبح روز ۱۰ر۶ر۴۹ در دوپاکت لاك ومهرشده (الف‌وب) تحویل دفتر مهندسی استان اصفهان نموده ورسید دریافت دارند .

پاکت الف محتوی نقشه و مدارك مناقصه ـ برك صلاحیت‌فنی اسناد خزانه یارسید آن

پاکت ب محتوی پیشنهاد پیمانکار که‌باید باحروف خوانا نوشته شده باشد

۷ـ پیشنهادات رسیده ساعت ۱۲ همان روز در کمیسیون مناقصه که در دفتر مهندسی استان اصفهان تشکیل‌میگردد باز وقرائت خواهد شد حضور پیشنهاددهندگان در مناقصه آزاد است .

۸ـ کمیسیون مناقصه در رد یاقبول یك یاکلیه پیشنهادات مختار است به پیشنهاداتی که‌بعداز موعد مقرر رسیده باشد و همچنین بعد از موعد مقرر رسیده باشد ویا مشروط‌ویامخدوش ویا فاقد اسناد خزانه باشد ترتیب‌اثر داده نخواهد شد .

۹ـ سپرده نفر دوم وسوم تاانعقاد قراردادبانفراول‌درشهرداری باقی خواهد ماند و چنانچه نفر اول از تاریخ و ابلاغ کتبی شهرداری ظرف مدت هفت روز از انعقاد قرارداد خودداری‌نماید سپرده او بنفع شهرداری ضبط وقرارداد با نفر دوم منعقدخواهد شد .

۱۰ـ مدت‌انجام کار از تاریخ‌انعقاد قرارداد بمدت سه‌ماه خواهد بود .

۱۱ـ هرگونه هزینه از قبیل آگهی مالیات بیمه بعهده‌برنده مناقصه میباشد

۱۲ـ پرداخت بهاء کارهای انجام‌شده در مقابل صورت وضعیتهائی که به‌گواهی دفتر مهندسی استان رسیده باشد تاموقع تحویل وبقیه‌بمدت یکسال باقساط متساوی ماهانه‌قابل پرداخت میباشد .

شهردار دهق‌ذوالقدر

آ‌ـ۳۲۸۷۲

برای بینوایان ایران
انجمن ملی حمایت کودکان

آگهی قبول دانشجو

آموزشگاه فرحناز پهلوی وابسته بانجمن ملی حمایت کودکان برای‌دوره یکساله تربیت«بهیار مددکار» تعدادی داوطلب باشرایط زیر می‌پذیرد .

۱ـ حداکثر سن ۳۰ سال .

۲ـ داشتن گواهینامه بهیاری از آموزشگاه های بهیاری دوساله شناخته شده از طرف وزارت آموزش و پرورش .

۳ـ داشتن‌گواهی حسن اخلاق‌از آموزشگاه‌مربوطه

۴ـ قبولی در آزمایش ومصاحبه ورودی .

واجدین شرایط می‌توانند با دردست داشتن مدارك زیر از اول تابیستم شهریور ماه ۱۳۴۹ صبحها به آموزشگاه فرحناز پهلوی واقع‌در خیابان محمدرضا شاه ایستگاه دوم مراجعه نمایند .

الف‌ـ اصل یارونوشت گواهینامه بهیاری

ب‌ـ اصل شناسنامه .

ج‌ـ شش قطعه عکس۴×۶

د‌ـ فیش بانکی پرداخت مبلغ ۵۰۰ ریال به حساب شماره ۲۲۷ شعبه ایرانشهر بانك بازرگانی بنام انجمن ملی حمایت کودکان(این مبلغ‌بهیچ عنوان مستردنخواهد شد.)

انجمن ملی حمایت کودکان

آ‌ـ۳۲۷۷۶ ۱ـ۲

اطلاعیه وزارت اقتصاد در مورد ماشین تراش عدسی

بی‌نیازی از ماشین آلات ساخت خارج در پیشبرد اقتصاد و صنعت کشور ماگام بلندیست که بایدبهر شکل ممکن برداشته شود. برای‌هر ماشینی که وارد میشود مقداری ارزخارج میگردد وتااستهلاك کامل ماشین که چندین‌سال طول میکشد نیزبرای خرید قطعات یدك آن ادامه مییابد .

بسیاری ازماشین هائی که در کارخانجات مامورد استفاده قرار می گیرند اراجزای متعدد ولی ساده‌ای تشکیل شده‌اند که بیشتر آنها رامی‌توان باوسایل موجود ساخت و فقط قطعاتی را که امکان ساختن آنهاموجود نیست وارد کرد .

سازمان صنایع کوچك ونواحی صنعتی ایران بنوبه خود وبهمین منظور درکارگاه مرکزی ناحیه صنعتی اهواز اقدام بساخت یك ماشین تراش عدسی کرده است که‌پس از تکمیل بشماره ۸۶۹۹ در دفتر اختراعات به‌ثبت رسیده است . تمام قطعات این‌ماشین غیراز موتور الکتریکی آن‌در کارگاه مرکزی ناحیه صنعتی اهواز ساخته شده است . این موتور بانیروی یك چهارم اسب و ۱۴۴۰ دور در دقیقه محور اصلی ماشین را درهر دقیقه ۶۰۰ دور می‌گرداند و یك دستگاه اکسنتریك (گریزازمرکز) دوران محور اصلی رابا ۲۰۰ ضربه به بازوی تراش منتقل میکند وچون طول این ضربه ها قابل تنظیم است ماشین میتواند عدسی های مختلفی را تراش دهد . بربازوی تراش یك‌فنر قابل تنظیم باوزنه های مختلف برای تراش و پرداخت عدسی ها ، سوارشده است . برای ایجاد انحناو سطح کروی موردنظر سنك سمباده یا پرداخت اصلی روی محور مرکزی نصب میشودوبرای عدسی های مختلف سنك‌های سمباده باندازه های متفاوت لازم‌است بااین ماشین تراش عدسی می‌توان انواع عدسی ها را بقطر حداکثر ۱۲۵ میلیمتر در اشکال محدب (کوکس) یا مقعر (کنکاو) تولید کرد وچون‌با استفاده از دستگاه اکسنتریك کار ماشین بطور دقیق سریع و کاملا خودکار انجام میگردد مخصوصا برای تراش عدسی هائی که درعینك سازی مورد استفاده است بسیار مناسب می‌باشد .م‌الف ۵۲۹۴

آ‌ـ۳۱۸۶۶ ۱ـ۲

آگهی استخدام

اداره مهندسی ورفاه شهربانی کل کشور بمنظور تامین نیازمندیهای فنی ادارات مرکزی و شهربانی های شهرستان ها تعدادی آشپز و متصدی شوفاژ که دارای مدرك تحصیلی‌ششم ابتدائی بوده و در رشته‌های مزبور تخصص داشته‌باشندمیپذیرد.

۱ـ تابعیت ایران

۲ـ متدین بیکی از ادیان رسمی

۳ـ داشتن بنیه قوی وصحت مزاج برطبق گواهی بهداری شهربانی

۴ـ نداشتن سوء پیشینه کیفری و داشتن حسن شهرت و صلاحیت اخلاقی

۵ـ سن داوطلب حداقل ۱۸ و حداکثر ۲۸ سال تمام

۶ـ معرفی‌ضامن معتبر

۷ـ عدم اعتیاد بمواد مخدره والکل

۸ـ ارائه اصل و فتوکپی مدرك تحصیلات ابتدائی وفنی

ضمنا متذکر میشود از داوطلبان وسیله موسسات وعوامل‌فنی ذیصلاح دررشته مزبور قبلا ازمایش بعمل خواهدآمدودرصورت تخصص وورزیدگی انتخاب میشوند .

حقوق و مزایای داوطلبان ضمن طی دوره سه‌ماهه آموزشگاه پاسبانی در دانشگاه پلیس ماهیانه ۵۰۰ ریال دریافت و از غذا و لباس خدمت استفاده مینمایند و پس از موفقیت بسمت پاسبان درجه۳ با (۵۱۰۰) ریال حقوق ومزایا استخدام میشوند افزایش حقوق و ترفیع درجه‌بندی آنان تابع قانون استخدام نیروهای مسلح شاهنشاهی خواهد بود واجدین شرایط پس از طی دوره سه‌ماهه‌و موفقیت در امتحانات مشروط براینکه ۱۲ سال تمام‌در شهربانی انجام وظیفه نمایند از خدمت زیرپرچم معاف خواهند بود .

داوطلبان واجد شرایط بادردست‌داشتن مدارك لازم میتوانند همه‌روزه بجز ایام تعطیل‌باداره مهندسی ورفاه شهربانی کل واقع در خیابان سوم اسفند کوچه هنرستان مراجعه نمایند .تا پس‌از تشخیص صلاحیت فنی جهت ثبت‌نام بدانشگاه پلیس معرفی شوند . م‌الف ۵۳۶۹

آ‌ـ۳۳۱۰۶ ۱ـ۲

یك رپرتاژ استثنائی و مدرن
یك سرگذشت خواندنی وخارق‌العاده

یعقوب لیث

مردی بالاتر ازشکوه تاریخ
ازتاریخ ۱۶ شهریور درمجله جوانان .غاز میشود

تمام قصه‌ها ، داستانها و افسانه هائی‌که درباره این مرد بزرك آمده همراه با روشن کردن زوایای تازه دراین سلسله رپرتاژ گرد آمده است .

دوشنبه‌هاشماهم«جوانان»بخوانید

شرکت سهامی رویال دوما ایران

قیام ملی۲۸ امرداد را به ملت‌ایران تبریك میگوید .

شرکت سهامی رویال دوما ایران