بعد از ظهر امروز طی اطلاعیه‌ای بوسیله تیمسار سرلشکر پاکروان معاون نخست‌وزیر و رئیس سازمان اطلاعات و امنیت کشور :

اسناد توطئه پانزدهم خرداد ماه فاش شد

محمد القیسی جاسوس عرب اعتراف کرد چند میلیون پول بوسیله دو تن از عمال ناصر بتهران آورده است

جاسوس عرب پولها رادر تهران بشخصی بنام حاج جواد نقره‌چی میداده است افرادی که در تهران پول میگرفتند شناخته شده‌اند و بزودی معرفی میشوند

تیمسار سرلشگر پاکروان معاون نخست‌وزیر و رئیس سازمان اطلاعات وامنیت کشور

■ **عبدالقادر ربات از عمال شناخته شده خرابکاری در خاورمیانه است**

■ محمد القیسی طی یکسال ۵ میلیون تومان پول به تهران آورده است

■ **درمحاکمه دستگیرشدگان جزئیات امر باطلاع عموم خواهد رسید درصفحه ۱۳**

محمد القیسی، جاسوسی که ازلبنان، ازطریق دمشق بایران پول می‌آورد و درتهران تحویل اشخاص معینی‌میداد

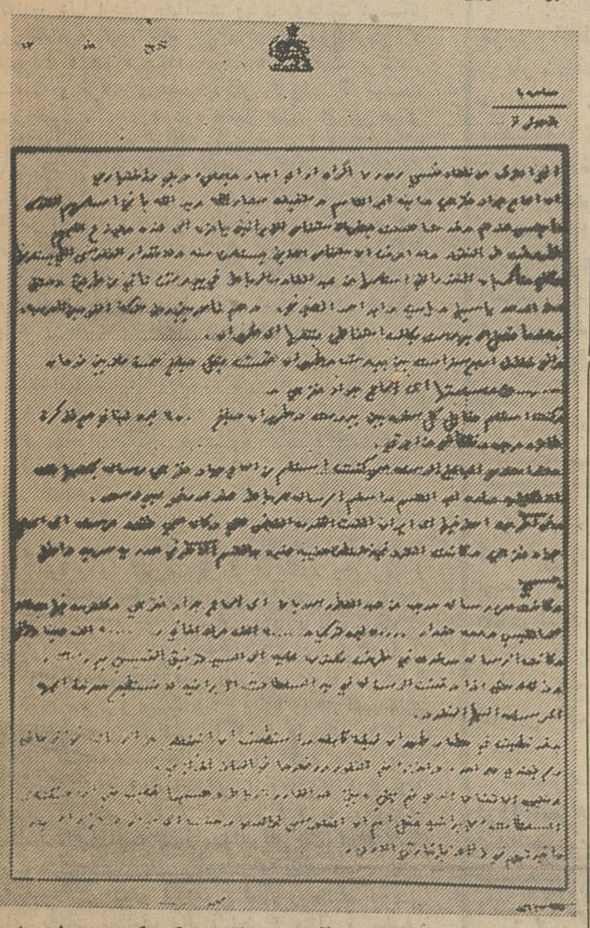

قسمتی از اعترافات محمدالقیسی در بازپرسی که عکسبرداری‌شده است ترجمه این اعترافات در صفحه ۱۳ چاپ شده است .

اطلاعات

سال ۳۷ـشنبه ۲۵ خرداد ماه۱۳۴۲ـ شماره ۱۱۱۱۵ـ تکشماره ۳ ریال

ساعات

منع عبور و مرور تقلیل یافت

بقیه درصفحه آخر

در مسابقه تنیس دیویس کاپ آمریکاوایران درحضور شاهنشاه و شهبانو :

تیم آمریکا ، تیم تنیس ایران را شکست داد

آخرین مسابقه دو تیم بطور انفرادی عصر امروز انجام میشود

ساعت چهار بعد از ظهر روز شنبه درپیشگاه شاهنشاه وعلیاحضرت شهبانو مراسم افتتاح

بقیه در صفحه آخر

اعلیحضرتین هنگام ورود به جایگاه مخصوص در ورزشگاه فرح‌آباد ، والاحضرت شاهپور غلامرضا پهلوی‌نیز درعکس‌دیده میشوند.

رادیو بغداد اعلام کرد در جنگ با نیروهای دولتی :

۳۰۰ نفر از عشایر کشته‌شدند

■ **۲۰۰ نفر از عشایرضمن جنگها مجروح‌ویا تسلیم شده وبنابرگفته رهبران عشایر هزاران نفر در سراسر کشور بازداشت شده‌اند در صفحه ٤**

بیانیه سفارت عراق درتهران‌پیرامون:

حوادث عراق

درصفحه ۱٤ ستون چهارم

شوروی پنجمین انسان را بفضا فرستاد

درصفحه۳

در مسکو که‌شوروی اولین فضانوردزن‌رانیز بدنبال‌بیکوفسکی بفضا میفرستد شایع‌است

صبح دیروز در میدان‌دروازه کازرون شیراز :

همدست ضرغام پور بدار آویخته‌شد

■ **عده‌ای دیگر از همدستان حبیب شهبازی تسلیم نیروی جنوب گردیدند**

همانطور که در شماره گذشته اطلاع دادیم طی زد و خوردی که بین واحد های مامور تعقیب اشرار و دسته های طرفدار ناصر طاهری و عبداله ضرغام پور در نزدیکی اردکان فارس رویداد دو تن از اشرارمسلح باسامی‌سید میرمحمد صالح فرزند اسماعیل اهل بویر احمدی و عیدی فرزند ملك که از

بقیه در صفحه ۱۵ ستون اول

دیلی‌تلگراف مینویسد :

محاکمه مسببان وقایع‌اخیر

پرده از کار مخالفین اصلاحات برمیدارد

روزنامه های انگلستان درشماره های اخیر خود اجرای برنامه های اصلاحی و مترقیانه ایران را با رهبری شاهنشاه مور دبحث قرار

بقیه در صفحه ۱٤ ستون سوم

والری بیکوفسکی پنجمین‌فضانورد

معاون پارلمانی وزارت کشور امروز گفت :

کارتهای انتخاباتی

درسریعترین مدت درسراسر کشور پخش میشود

■ **تاریخ شروع انتخابات پس از تصویب آئین‌نامه در هیئت وزیران اعلام میگردد**

امروز آقای فرهودی معاون پارلمانی وزارت کشور بخبرنگارما گفت: مواد اصلاح شده‌آئین‌نامه انتخابات در همین هفته بتصویب هیئت دولت خواهد رسید .

پس ازتصویب این آئین نامه تاریخ انجام انتخابات تعیین و اعلام خواهد شد

بقیه در صفحه آخر ستون اول

وکیل مدافع سرتیپ نوکیانی در جلسه‌امروزدادگاه نظامی گفت :

کارخانه باطری سازی ارتش

با تصویبنامه هیئت‌وزیران وقت خریده شده‌واگرجرمی هست متوجه آنان است

* **وقتی هیئت دولت‌طرحی رابرای خرید کارخانه امضاء میکند گناه این افسران بیگناه چیست ؟**

ساعت هشت صبح امروز سومین جلسه علنی دادگاه عادی ویژه‌نظامی برای رسیدگی بپرونده اتهامی ۱۳ نفر از امراء افسران ارتش و غیر نظامیان در محل باشگاه افسران ، اداره دادرسی ارتش بریاست تیمسار سرلشگر پیروزان تشکیل گردید .

رئیس (با نواختن زنگ) رسمیت جلسه را اعلام داشت .

در این هنگام سرهنگ‌سماك نژاد منشی‌دادگاه‌صورتجلسه راقرائت‌نمود

رئیس ــ تیمسار بازنشسته احمد بهار مست وکیل مدافع تیمسار علی نوکیانی چنانچه نسبت به صلاحیت دادگاه ــ نقص پرونده ومرور زمان اعتراضاتی دارید بفرمائید .

بقیه در صفحه ۱۳

خسارت دیدگان ۱۵ خرداد

تا ظهر امروز ۹۰ تقاضا تسلیم کمیسیون کردند

خبرنگار ما گزارش میدهد که تا روز پنجشنبه‌هفته جاری‌خسارت‌دیدگان حادثه ۱۵ خرداد فرصت دارند به فرمانداری تهران ، سازمان کمك به خسارت دیدگان مراجعه نمایند و اظهار نامه های چاپی را که دردسترس آنان قرار میگیرد پر کنند .

خبرنگار ما در گزارش خود اضافه میکند تا ظهر امروز در حدود نودنفر از خسارت دیدگان به فرمانداری‌تهران مراجعه کرده واظهار نامه پر کرده‌اند

در بین خسارت دیدگان طبقات مختلف مردم دیده میشوند و اغلب آنان پیشه‌وران و دکه داران مقابل سبزه میدان و بازار هستند که اجناسشان بغارت رفته است‌نمایندگان چند شرکت بزرك نیز ادعای خسارت کرده‌اند .

خسارت جانی

صبح امروز خانمی به فرمانداری تهران مراجعه کرد و گفت : من سرپرست و نان آور خانه‌ام را از دست داده ام و تقاضای کمك کرد پسر این خانم۲۵ سال داشت و از محل رانندگی چند سر عائله خواهر

بقیه در صفحه ۱٤ ستون چهارم

طی نامه ها ، تلگرافات و طومار های متعدد :

برنامه‌های ملی

از طرف مردم تائید و مخالفت باآنها محکوم میشود

■ **روحانیون بلوچستان نوشته‌اند : برنامه های مصلحانه شاهنشاه باعث آسایش مسلمین است.**

■ **کارگران یك کارخانه مینویسند : متاسفانه عده‌ای‌منفی‌باف‌ومفسده‌جو بنام دفاع‌ازحقوق‌ما‌امنیت عمومی را مختل‌ساخته‌اند**

■ **یك دبیر دبیرستان مینویسد : مانع آزادی دیگران شدن و جلوگیری از اصلاحات در شان‌یك ایرانی ویك مسلمان‌شیعه نیست**

طبقات مختلف مردم ازشهرستانهاو تهران همچنان طی نامه ها وتلگرافات و طومار های متعدد نسبت‌به حوادث پانزدهم خرداد ماه ابراز تنفر میکنند و پشتیبانی خودرا درباره لوایح‌شش گانه اصلاحات اعلام میدارند .

بقیه در صفحه ۱۵ستون دوم

خرابیهای بنگاه برق

در واقعه پانزدهم خرداد ترمیم‌میشود

■ **رئیس کارخانه‌برق‌هنگام حمله باین کارخانه به کارگران گفت : هیچکس حق ندارد چراغ مردم را خاموش کند**

■ در شرکت‌تلفن‌گفته‌شد: گردهای آتشزا حتی‌کابل های زیر زمینی را هم سوزانده است

امروز مقامات بنگاه برق میزان خسارات وارده باین بنگاه را که طی حوادث چهارشنبه پانزدهم خردادوارد آمده اعلام کردند . مسئولین بنگاه گفتند که در روز حادثه اقدامات‌بموقع و فداکاری کارمندان برق درمقابله با کسانی که میخواستند این سرمایه ملی را نابود کنند موجب شد که روشنائی پایتخت همچنان تامین‌باشد.

حمله ناگهانی

یك مقام مسئول در بنگاه برق گفت در آنروز ناگهان خیابان ژاله که‌یکی از آرام ترین خیابانهای تهران است دچار تشنج گردید گروهی از شرق و جمعی از غرب خیابان با چوب و چماق و آهن پاره وارد خیابان ژاله شدند . ابتدا مهاجمین که کاملامعلوم بود تعلیم دیده و برنامه مشخصی را تعقیب میکنند بساختمانهای شهرداری و بانك ملی حمله ور شده و صدمات زیادی باین ساختمانها زدند سپس دستجاتی از آنها بطرف چند کافه رستوران و سایر مغازه های خیابان حمله بردند و چندین دکان در این خیابان ویران و غارت شد و پس‌از اینعمل بطرف میدان ژاله بازگشتند .

بقیه در صفحه ۱٤ ستون اول

از فردا :

دنباله امتحانات دانشگاه آغاز میگردد

امروز از طرف دانشگاه تهران تاریخ انجام مابقی امتحانات بشرح زیر اعلام شد :

یکشنبه ۲۶ خرداد امتحانات شفاهی رشته‌های تاریخ و جغرافیای دانشکده ادبیات در محل موسسه جغرافیائی آن دانشکده، واقع‌در میدان کاخ کاشی۱۰۶ انجام‌میشود ودر همین روز امتحانات دانشکده هنرهای زیبا طبق‌برنامه‌ای که‌اعلام شده است از ساعت ۸ صبح در محل دانشکده آغاز خواهد شد .

بقیه در صفحه آخر ستون دوم

بموجب قطعنامه کنفرانس اقتصادی راه‌آهن :

بلیط قطار ارزان میشود

گرفتن عوارض مختلف درشهرها از بلیط قطار بزیان راه‌آهن است

■ **از وجوهی که از واردات برای تشویق صادرات وصول میشود باید سهمی براه‌آهن پرداخت شود**

■ تعرفه راه‌آهن تغییر میابد وطرح بارنامه‌مستقیم مورد توجه راه‌آهن قرار گرفت

■ **در شهر های بزرك آژانس های بار ومسافر برای راه‌آهن تشکیل میشود**

بعد از ظهر روزپنجشنبه آخرین جلسه کنفرانس اقتصادی راه آهن باشرکت گروهی از تجاروصاحبان کالاهای صادراتی وواردانی کشور درسالن ایستگاه تهران تشکیل‌شد ریاست‌جلسه راآقای‌دکترجالینوسی بعهده داشت .

بقیه در صفحه ۱۵ ستون پنجم

آب نباتهای شری مینو باعلامت K مشخص شده است .

درموقع خرید توجه فرمائیدجنس دیگری‌رابنام مینو بشما نفروشند.

آ ـ ۷۱۰۶ ـ ۱ ـ

شن و ماسه شسته طبق اصول فنی خلیج مرکزی

سرویس منظم ـ قابل اطمینان ـ باصرفه

تلفن : ۳۲۸۰۱ ـ ۳۰۴۳۷۴

تلفن تجریش : ۸۵۲۷۷۸

• محکم ترازچوب
• ظریف ترازآهن
• ارزان ترازهردو

پروفیل سپنتا

تلفن های : ۲۸۸۰۶ ـ ۵۰۵۷۱ ـ ۵۸۱۴۱۱

کدری جهان چیت بهترین کدری جهان است

فروشگاه خیابان بوذرجمهری غربی‌نزدیك گلوبندك

پتوهای جهان در شش نوع مختلف

لطفا یادداشت فرمائید

آدرس جدید شرکت آنتر پوز

خیابان آیزنهاور ـ نبش خیابان کسری‌شماره ۵۱

تلفن ٤۷۳٦٤

پنج شماره جدید تلفن

ارنج

۵۳۲۱۷ تا ۵۳۲۱۳

جهان بهتر است

مودیان محترم مالیاتی حوزه شهر تهران

۹ روزدیگر فرصت خواهند داشت که‌صبح و عصر

با تسلیم درخواست توافق بادارات مربوطه نسبت بمالیاتهای قطعی نشده قبل‌از سال ۱۳۴۱ خود از تسهیلات ومزایای قانونی تصویبنامه تصفیه بقایای مالیاتی بهره‌مند گردند .

اداره کل وصول تهران وحومه

نام نویسی در آموزشگاهها ـ دبیرستانها ـ دبستانها

درصفحات ۲ و ٤ چاپ شده است

دو پرونده جدا ازهم!

بسیار خوشوقتیم که آقای علم درمصاحبه پریروز خود با خبرنگاران خارجی حساب حوادث روز وبلواو محرکین بلوارا از جامعه‌روحانیت جداکرد . ایشان‌برای خبرنگاران توضیح دادکه «آقایان وقتی خبر مخابره میکنند چنین احساس میکنندکه تمام این بلوا بدست روحانیون ایران پایه‌گذاری شده است‌درصورتیکه‌چنین چیزی نیست. راست‌است که‌بعضی از روحانیون مرتجع نسبت باین بلوا علاقمندبودندوحتی در آن دست‌داشتند ولی‌اینرامن‌باید روشن کنم‌که روحانیون ایران عموما دراین‌کار وارد نبودند ودرمیان آنها مردمانی روشنفکر داریم، هیچکس نمیتواند قوانین مترقی اسلام رابصورت دیگری تفسیر کند مگر آنهاکه‌غرض‌خاصی داشته‌باشند.

درمقاله «مرتجع کیست» مانوشته بودیم این عبارت‌هیچوقت یک‌صنف‌و طبقه بخصوص اطلاق‌نمیشود زیرا در هر طبقه‌ای همه‌جور آدم هست باافکار وعقاید متنوع. فکرونظر و عمل هرکس مبین شخصیت اوست، ای‌بسا آدم بیسواد که‌فکربازوروشن وبسائقه آن‌قضاوت منطقی درامور دارد، ای‌بسا عناصر تحصیلکرده وداشگاه دیده که افق‌فکر ودرک وشم آنها محدود و تاریک‌است.

درجامعه روحانیت‌مانیز همیشه افکارو عقایدمختلف دیده شده‌است. بسیاری از روحانیون مطلقا معتقدندکه مردم‌دین‌بدنیا کاری ندارد وسرشان بعبادت و تسبیح خودشان گرم است. بعضی روحانیون بعکس معتقدند که‌امور دنیا ازدین جدانیست وباید روحانیت درمسائل روز مداخله کند. تازه بین طرفداران این دونظر که هیچوقت عقیده هیچکدام درجامعه روحانیت برکرسی ننشسته و طرفداران عقیده دیگر را جلب نکرده‌است تندروهست . کندروهست ، معتدل هست، افراطی هست. ولی‌البته یك نکته درعالم روحانیت مورد اتفاق‌است‌که عالم روحانی باید اعمال‌و افعالش صرفا متوجه عالم‌معناو منزه ازاهواء وجاه‌طلبی هاو حبو بغض های‌عالم مادی باشدو آن وقار و طمانینه وجذبه ومتانتی که‌در حرکات وسکنات ودر ناصیه اغلب علمای روحانی دیده‌میشودفرق براین جنبه واین‌نکته است. احترام روحانی وروحانیت درجامعه نیز وابسته بهمین اصل است ، یعنی هرچقدر جامعه روحانیت ومرد روحانی ازعالم ماده دورترو بعالم معنی نزدیکتر باشد خودبخود احترام بیشتری جلب میکند. البته‌مقصودما این نیست که‌روحانی درمسائل‌مربوط باین‌دنیا دخالت نداشته‌باشد بلکه مقصود نوع برخورد با مسائل‌است. بعبارة‌آخر میخواهیم‌بگوئیم آنطوریکه یك پینه‌دوز عامی بامسائل روز مواجه میشود وآن‌عکس‌العملی که‌او نشان‌میدهد دونشان یك طبله‌است تاچه رسدبیك عالم دین . اگر پینه‌دوز مثلا نسبت بمسئله اصلاحات ارضی احساسات مخالفش بجوش بیاید ودرفش ومشته خودبردارد وبرود توی خیابان فریاد بکشد وهل‌من‌مبارز بگوید وهرکس جلو رفت نیشی ازدرفش یاضربه‌ای‌از مشته نثارش‌کند باو حرجی‌نیست‌اماآیا عالم روحانی هم‌میتواند بامسائل باین وجه روبرو شود ؟ هرگز !

پس ما بهیچوجه نمی‌توانیم بطور دربست بگوئیم روحانیون محرك و مسبب هیاهو وبلوا وبرادرکشی هفته قبل‌بوده‌اند. حتی آن‌کسی راکه‌بلوا بپامیکند ولولباس روحانی داشته‌باشد روحانی نمیشود گفت برای اینکه قال چاق‌کردن وبلوا راه انداختن کارروحانی حقیقی‌نیست. روحانی که‌یکعمر دنبال تزکیه نفس و تنزیه روح‌وتبری ازمفاسد دنیوی است چطور میتواند قال چاق کن بشود؟!

مایقین‌داریم این بلوای‌کذائی مطلقا مورد تایید جامعه‌روحانیت نبوده وازاین وقایع، روحانیت نیزمثل سایر طبقات وصنوف وافراد اجتماع متاثر و متاسف است واتفاقا الان درشرایط ناگواری که پیش آمده وظیفه جامعه‌اصیل روحانی نیزهست که‌برای التیام‌آلام واستمالت از کسانیکه ضایعه و صدمه‌ای بر آنها وارد آمده‌و همچنین تقویت آرامش روحی در محیط واردیك کوشش اصیل بشود. برای‌اینکه صرفنظر ازهمه اینحرف ها مانمیتوانیم فراموش کنیم که‌در این حوادث هرکس صدمه دیده وهرکه کشته یا زخمی شده بهر حال شناسنامه ایرانی درجیب داشته، وبدبختانه اغلب اینها بیگناه بوده‌اند ولی البته عده‌ای هم فریب خورده واغفال شده‌بودند مع‌الوصف همانطورکه در هر اجتماعی‌زمینه برای اغفال و فریب وجوددارد زمینه ارشادو هدایت‌نیز فراهم است. بعقیده مادرشرایط حاضر روحانیون‌واقعی ومنزه به‌آسانی میتوانند سوءتفاهمات موجود را خنثی کنندو حیثیت‌روحانیت راکه ملعبه حوادث اخیر قرار گرفته محفوظ بدارند و سد تعصب‌را بشکنند و عملا نشان بدهندکه جامعه روحانیت باپیشرفت و حرکت‌جامعه بهمراه زمان مخالف نیست زیرا مذهب اسلام که‌مترقی ترین مذاهب آسمانی ومکمل سایر ادیان‌است بالضروره بیش‌از ادیان و مذاهب دیگر بازمان سازگاری و با پیشرفت واعتلاءابناء زمان موافقت دارد .

مجالس ترحیم و یاد بود

نظر به فوت همسر آقای نظام‌الدین نقبائی رئیس دبیرستان پرورش مجلس ختمی ازطرف بازماندگان آنمرحومه در روز یکشنبه ۲۶ر۳ر۴۲ ازساعت ۵ تا ۷ بعد از ظهر در مسجد مجدمنعقد خواهد بود . از همکاران محترم تقاضا میشود در این مجلس یادبود شرکت فرمایند .

رئیس اداره فرهنك‌ناحیه۷تهران‌ـحبیب‌الله‌زاده

درنهایت تاثرو تالم سکته و فوت بانو **منیرالسادات عالمیان** طاب ثریها همسر آقای نظام‌الدین نقبائی را به اطلاع می رساند مجلس ختم مردانه آن مغفوره یکشنبه ازساعت ۵ بعداز ظهر در مسجد مجدو ختم زنانه همان روز از ساعت ٤ بعد از ظهر در انتهای خیابان مرتضوی کوچه سلطانی شماره ۱۲ برگزار می گردد .

خاندان . عالمیان . نقبائی . عطاردیان . ملکزاده . اوسطی شریف الملك . ملایری . گوهرنیا .فاطمی . مدیرنیا. عارف پور.ابریشمی رووف‌پناه .احمدی . اصفهانی

بعموم بازماندگان آنمرحومه تسلیت می‌دهیم

با کمال تاسف و تالم درگذشت شادروان مرحوم **کاظم اعتضادی(اعتضادی شریف)** کارمند دربار شاهنشاهی را به اطلاع دوستان‌وآشنایان می‌رساند . مجلس یادبود هفت آنمرحوم روز یکشنبه ۲۶خرداد از ساعت ۵تا ۷ بعد از ظهر د رامامزاده عبدالله‌آرامگاه فتوحی برگزارمیشود

اصغر اعتضادی . ابوالفتح آتشین صدف حسین اعتضادی . علی اکبر نوری . رحیم ابری . حبیب‌الله روح آراء . ابوالقاسم انیسی . سرهنك حسن راسخ . امیر معصومی. مهندس صائب . دکتر سبحانی . مهندس بلوری بهمن صدقیانی .احمدصدقیانی.ایروانی . علی پورپائی

بعموم بازماندگان آنمرحوم مصیبت وارد را تسلیت میدهیم .

بانهایت تاسف درگذشت **بانو شمس‌النهار آجودانی (ملك‌الزمان)** را به استحضار میرساند مجلس ختم زنانه در روز یکشنبه ۲۶ خردادد منزل شخصی آنمرحومه واقع دردزاشیب‌خیابان بوعلی روبروی کوچه حجازی شماره ۸۳ از ساعت پنج‌بعداز ظهر منعقد خواهدبود هزینه مجلس ختم مردانه بمصرف امور خیریه‌خواهد رسید .

شمسیه آجودانی .سکینه کنی . منزه‌السلطنه فرزانه.نزهت‌الزمان سعیدوفا. ربابه مومنی . عبدالحسین علی‌آبادی.دکترعلینقی‌کنی .سرتیپ قاسمعلی‌آجودانی . سرتیپ احمد آجودانی . دکترمرتضی‌آجودانی. محمود آجودانی . دکتر محمد حسین‌علی‌آبادی

بعموم‌بازماندگان آنمرحومه تسلیت می دهیم .

خانواده های : مدنی . پاسدار . ورزیده . آزموده . ایازی . اشراقی . اصفهانیان .زاهدی قائمی تهرانی . خدایار . جزائری . شاکری . نگهبان . متین

بانهایت‌تاسف‌درگذشت **بانو فاطمه‌عزب‌باشی** (بهجت‌الملوك) عیال مرحوم سید نصرت الله مدنی (حسام حضور) را به استحضار بستگان وآشنایان می رسانند .هزینه‌مجلس ترحیم‌مردانه صرف‌امورخیریه می‌شود ومجلس ختم زنانه‌روز دوشنبه ۲۷ خردادازساعت ٤بعد از ظهر در منزل مهدی مدنی واقع در خیابان مختاری (بین امیریه وشاهپور) کوچه ۵ متری‌کاشی ۹منعقد است . آ_۵۱۳۲

بعموم بازماندگان آنمرحومه تسلیت می‌دهیم

خانواده های **معتمد هاشمی . ترابی . عشقی مشیری . صدر .مشیرپور.مشیرزاده.بزرگمنش فرد . یمین‌مردوخی کردستانی** باکمال تاسف درگذشت جوان ناکام شادروان**همایون معتمد هاشمی** دانشجوی دانشکده علوم را باطلاع‌اقوام و دوستان می رساند مجلس ترحیم مردانه و زنانه یکشنبه ۲۶ خرداد ازساعت ۵ الی ۸ بعداز ظهر در منزل شخصی خیابان امیر آباد مقابل جلالیه خیابان بهمن کاشی ٤۳ برگزارضمناز ساعت ۵تاهفت سه شنبه ۲۸ خرداد مراسم شب هفت در امامزاده عبدالله برقرار می باشد .

آ_۸۰۷۲

به عموم خانواده های مصیبت دیده بویژه به آقای مردوخی کردستانی تسلیت می گوئیم .

بانهایت تاسف فوت شادروان **بانو محترم مودب میرفخرائی** مادر سرهنك دکتر عبدالله مودب میرفخرائی وسید محمد مؤدب میر فخرائی را به اطلاع کلیه اقوام و دوستان میرساند . مجلس ترحیم و تذکر آنمرحومه از ساعت ۱۷تا ۱۹ روزیکشنبه ۲۶ خرداد در مسجد حاجی‌حسن واقع در خیابان ارامنه برگزار می شود .

سید نصرالله مودب میرفخرائی (مودب همایون) دکترفتح‌الله‌انتظامی .دکترهادی‌مودب میرفخرائی مهندس مهدی مودب میرفخرائی . سرهنك علی اصغر میرفخرائی . سعید میرفخرائی . سرهنك فتح‌الله معظمی . هادی کمالی . مهدی گروگان. خانواده صدفی و شیخان . امیر مصطفی کمالی. دکتر ایرج شفق.پرویز کمالی.اسمعیل‌هزارخانی غلیرضا اشتری

بعموم بازماندگان آن مرحومه تسلیت‌میدهیم

با اندوه فراوان درگذشت شادروان**اسفندیار اشیدری** را باطلاع اقوام و آشنایان میرسانیم مجلس پرسه از ساعت ٤ تا ۷بعد از ظهر روز یکشنبه ۲۶ خرداد در سالن ایرج واقع‌درخیابان استالین جنب دبیرستان فیروز بهرام برگزار می شود .

هرمزدیاراشیدری . بانو اشیدری .سلطنت اشیدری . مهربان اشیدری . طوطی فرخ زاد . اردشیر اشیدری . تاج اشیدری .مهربان‌رستمی پروانه فروهری . مهری رستمی

بعموم بازماندگان آنمرحوم تسلیت می دهیم

خانواده های : آقائی . مهدیان . بستانی . شمسیان . سومخ . پروشلمی . نوریل آقائی . برناجیان . نخمان . نحمادی بانهایت تاثروانده درگذشت **بانو گوهر آقائی** را باطلاع‌دوستان‌و آشنایان میرساند . مجلس ترحیم آن‌مرحومه‌روز یکشنبه ۲۶ خرداد ٤۲ ازساعت ٤ و نیم الی ٦ ونیم بعداز ظهر در کنیسه موشی حسقیل‌حیم خیابان آناتول فرانس (شرق دانشگاه) شماره ۵ برقرار خواهد بود .

حاجی عبودی آقائی . دکتر سلیمان آقائی. پروین شمسیان . دکتراستر آقائی .موسی‌آقائی حبیب آقائی . کورس آقائی . زهره آقائی

بعموم بازماندگان آنمرحومه تسلیت می‌دهیم

مجلس ختم‌مردانه‌شادروان**بدیع‌الله‌اعتمادی** که درگذشت ایشان قبلا اعلام‌گردیدروزیکشنبه ۲۶ر۳ر٤۲ ازساعت ۹ الی ۱۱ صبح در مسجد فخرالدوله دروازه شمیران برگزار خواهد شد .

عبدالله اعتمادی. اسماعیل حبیبیان .سرهنك دکتر حبیبیان . اسماعیل ماهرالنقش . مهندس کاظم مسعودنیا.علی‌اکبردیانی .رحیم‌ماهرالنقش خانواده های تابش . خوئی . اعتمادی . مهاجر شیرازیان . ادهم . باقرزاده .ماهرالنقش.شفیعی

باکمال تاسف درگذشت مرحومه مغفوره **کبری حسن آشتیانی** مادر علی حسن آشتیانی را به اطلاع سروران گرام و دوستان میرساند .

مجلس ترحیم مردانه روز دوشنبه۲۷خرداد ماه ساعت پنج بعد از ظهر الی هفت بعد ازظهر در مسجد توتونچی خیابان غفاری و ختم زنانه همان روز ساعت شش الی ۸ بعد از ظهردرمنزل آنمرحومه خیابان قزوین چهار راه ملك کوچه صدف شماره ۲۶ منعقد می باشد.

خانواده های علی حسن آشتیانی . عفت حسن آشتیانی . ملیحه حسن آشتیانی . توران رئیس دانائی . دکترحاجی رئیس دانائی. حسن محمدی . حاجی‌غفوری . مهندس کیانمهر . سرهنك درخشانفر . علی منصوری . محمود پرآورتاش . منصور رئیس‌دانائی . کیانی .کیان برومند .آشتیانی. قبادی . فوشریان . معصومی

بعموم بازماندگان آنمرحومه بویژه آقای‌علی حسن آشتیانی مصیبت وارده را تسلیت میدهیم

تسلیت

باکمال‌تاسف‌وتاثرشهادت ستوان یکم خلبان معماری و ستوان دوم خلبان فرجون رابه‌خانواده آنان تسلیت عرض نموده و صبرو شکیبائی بازماندگان را از خداوند متعال خواستاریم .

خرمی. باقری . یوسفی . گوهری .شعیرغفاری زلالی . انور .عبداللهی‌فرد .دانشکندی.قاسمیان بزرك‌نیا . ادیائی. فرازریان

جناب آقای مهندس منصورکامکار

مهندسین اداره کل فنی وزارت‌راه‌بانهایت تاسف و تاثرفقدان اسفناك درگذشت مهندس سعید کامکار را در امریکا صمیمانه به آنجناب تسلیت می گویند .

مهندس میرحسینی . مهندس صالحی .مهندس پزشکپور . مهندس کریمیان .مهندس بابا . مهندس فرزام . مهندس ساغری .مهندس‌خبیری مهندس فرنوش . مهندس ضیاء فنی . مهندس حکیم زاده . مهندس آسنگری . مهندس نصرت مهندس یادگار جم . مهندس فروغی

ضایعه مولمه درگذشت‌حضرت علیه بانوصفا رضوانی را بعموم بازماندگان خصوصا جناب آقای دکتر اکبر رضوانی و جناب آقای حاج ابراهیم رضوانی تسلیت عرض می نمائیم .

گچساران . سرگردعیسی جراحی‌وبانو

باکمال تاسف فوت مرحوم آقای بدیع الله اعتمادی‌را به خانواده های اعتمادی و باقرزاده بخصوص سرکار سروان زرهی جواد باقرزاده تسلیت می گوئیم .

سرگرد سرهنك زاد ـ سروان غفاریان ـ سروان فرازی ـ سروان فتوت ـ سروان‌خلیلی فرد ـ ستوان یکم‌اسدی ـ ستوان دوم حاجی رحیم ـستوان‌دوم قزوینی ـ ستوان دوم‌یزدانی استوار طهماسبی آ_۵۱۶۳

دوست ارجمند جناب آقای نقبائی

فوت همسر آنجناب برای کلیه کارکنان دبیرستان پرورش تاثری عمیق بوجود آورد و ضمن عرض تسلیت بقای عمر حضرتعالی را آرزو دارد . از طرف دبیران و کارمندان دبیرستان پرورش **محمود بینش**

افسران ودرجه داران مرکز زرهی وسوارفوت مرحوم آقای بدیع‌الله اعتمادی را به خانواده‌های محترم‌اعتمادی وباقرزاده‌مخصوصاسرکارسروان جوادباقرزاده تسلیت می گویند .

آ_۵۱۶۵ **سرلشگر امین‌زاده**

سرکار سرهنك ستاد اصغرمومنی

دانشگاه نظامی مصیبت‌وارده بجنابعالی را تسلیت می گوید . **سرتیپ‌عباس‌قره‌باغی**

با کمال تاسف و تالم درگذشت شادروان سید باقر موثقی‌را به عموم خاندان محترم موثقی مخصوصا سرکار سرهنك موثقی ریاست‌محترم سازمان اطلاعات و امنیت استان دوم تسلیت عرض می‌نمائیم سلامتی و سعادت و موفقیت ایشان را در راه خدمت به شاهنشاه محبوب و میهن عزیز از خداوند خواهانیم .

رحمت‌الله سپهبدی . حاج عطا جان قرقلتانی حاج احمد قلی محمدی . حاج بهرام دردی . قجوقی . حاج اله قربان شیر مجمدی.عطا محمد تورانی آ_۸۰۲۰

با قلبی مملو از تاثرو تالم درگذشت فاضل عالیقدر و عالم ربانی حجت‌الاسلام جناب آقای فاضل هاشمی را در سبزوار بجامعه علمای‌اعلام وفامیل محترم آنجناب بخصوص یگانه‌دانشمند عصر یعنی بحرالعلوم جناب آقای‌کمالی‌سبزواری فرزند ارشدش وآقای‌حسن‌فاضل‌هاشمی‌تسلیت عرض نموده و بقای عمر بازماندگان را با صبر جمیل و مصداق وبشرالصابرین‌ازپیشگاه مولای متقیان علی ع خواستارم . **جعفرملك زاده**

افسران ـ درجه داران ـ کارمندان وافزارمندان کارخانجات شیمیائی اداره تسلیحات ارتش شاهنشاهی شهادت نابهنگام جوان ناکام**ستوان دوم هوائی قاسم فرجوند** را به بازماندگان آن شادروان بویژه سرکاراستوار یکم‌محمودفرجوند تسلیت می گویند .

آ_۵۱۱۵ **کارخانجات شیمیائی ارتش**

بانهایت تالم فوت نابهنگام فقید سعیدناصر فرخنده‌پی رابخاندان محترم بقائی وفرخنده پی بخصوص‌بانو عشرت ونوشین وفری فرخنده‌پی تسلیت عرض نموده شادی روح آنمرحوم‌وصبر وشکیبائی‌بازماندگانش را از خداوند بزرك مسئلت می نماید .

سرهنك ستاد حبیب‌الله تاجبخش

سرکار سرهنك موثقی ریاست محترم و محبوب سازمان اطلاعات‌و امنیت‌استان‌دوم

از خبر درگذشت شادروان سید باقر موثقی برادر بزرگوار آنجناب کلیه اهالی استان دوم مازندران بویژه ما دهقانان و کشاورزان که امنیت‌و آسایش خودرامدیون‌زحمات شبانه‌روزی جنابعالی می دانیم بی‌نهایت متاثر در این‌مصیبت افتخار داریم که شریك غم و اندوه جنابعالی بوده وبه آن خانواده محترم تسلیت عرض می نمائیم .

سید مهدی باقری امرهٔ . سید حسین‌شریفی امرهٔ . سید رضا قاسمی امرهٔ . سید حسین یحیائی . سید حسین‌شریفی .سیدحسن‌درویشی میراحمد قاسمی . مسیب انگیزه . مشهدی‌عموی محمدی . میررمضان رسولی . سید میرزا علی رضوی . میر غلام صالحی آ_۷۹۸۶

بانهایت تاثروتالم درگذشت فقید سعید مرحوم آقا سید باقر موثقی را به دودمان جلیله موثقی مخصوصا حضور سرکارسرهنك موثقی ریاست محترم سازمان‌امنیت استان‌دوم‌مازندران تسلیت عرض‌نموده بقاءعزت‌بازماندگان‌خاندان شریف موثقی‌را از خدای بزرك آرزو دارم .

آ_۸۰۷۲ **بهشهر شهرداری_ فرقانی**

باکمال‌تاسف وتالم درگذشت فقید سعید آقای سید باقر موثقی‌را از طرف خود و آقایان اعضاء انجمن شهر و قاطبه اهالی شهرستان بهشهر بخاندان جلیله‌آنمرحوم مخصوصاحضور سرکار سرهنك مسعود موثقی ریاست محترم سازمان امنیت استان دوم مازندران تسلیت عرض می نماید .

رئیس انجمن شهرداری بهشهر ـعطار

بقیه آگهیهای ترحیم‌وتسلیت درصفحه۱۳

کلینیك جراحی دکتر لطیفی

لطفا در ایام تابستان روزهای شنبه ـ دوشنبه ـ چهارشنبه از ۵ تا۷بعد از ظهرمراجعه بفرمائید_متشکرم.

دکتر معانی

امراض مقاربتی ـ مجاری ادرار_ معالجه قطعی‌سوزاك تازه وکهنه ـورم‌پروستات و سستی و ناتوانی_ ضیق مجرا. خیابان فردوسی‌مقابل بانك ملی مرکز.

بیماریهای آمیزشی ـمجاری ادرار_ سستی‌وناتوانی‌مرداز خیابان صفی علیشاه دکتر یحیی صدری .

دکتر مرتضی یزدی

استاد سابق دانشکده پزشکی طهران در مطب‌جدیدخیابان‌شاهرضا کوچه رفعت جاه بین فرصت و ایرانشهر) از بیماران پذیرائی میکند تلفن ٦٤۷۳۷

۱_۵ آ_۷۱۹۸

دبیرستان سینا

خیابان امیریه چهارراه معزالسلطان

دفتر دبیرستان سینا همه روزه ازساعت ۸ صبح الی ۱۲ برای‌ثبت نام دانش آموزان دوره اول و دوم دبیرستان شعب ریاضی و طبیعی مفتوح علاقمندان بتحصیل تا محل باقیست میتوانند باولی خودو در دست داشتن مدارك لازم مراجعه نموده ثبت‌نام نمایند .

۱_۳ آ_۸۰۰۰

دکتر نادر اتحادی

جراح دندانپزشك

محل جدید کلینیك‌مجهزخود را باطلاع بیماران محترم میرساند.شاه آباد ـخیابان باغ سپهسالار شماره ۲۸ پذیرائی صبح و عصر .

۱_۲ آ_۵۱۲۳

اطلاعات کودکان روزهای سه شنبه منتشر میشود

دکتر یحیی شهردار متخصص جهاز هضم

از بیماران محترم متمنی است که برای مراجعه بمطب ۲٤ ساعت قبل طرف صبح توسط تلفن ۳۷۰۳۵ وقت بگیرند.

خیابان باغ سپهسالار شماره ۱۵٤

دبیرستان امروز (ملی پسرانه)

دورهٔ کامل متوسطه بسرپرستی محمودابوالضیاء

دبیرستان خوب مدرسه‌ای است که دارای دبیران دانشمند و مجرب و علاقمند باشد .

همکاری‌دبیران‌دکتر و لیسانسیه ورزیده یکی از علل اساسی موفقیت‌های شایان‌توجه دبیرستان امروز است.

برای کلاسهای دوره اول‌ودوم (ششم ریاضی و طبیعی) ثبت نام میکند

نشانی : خیابان بهار نرسیده بچهارراه ایرج کوچه سمنان تلفن ۷۲۹۶۶. ۱_۲ آ_۵۱۱۳

امتحانات دانشکده ادبیات

بقیه امتحانات کتبی دانشکده ادبیات در ساختمان شماره ۲ دانشکده نزدیك میدان بهارستان درایام و ساعات زیر بعمل‌خواهد آمد لازم است دانشجویان با ارائه کارت انتخاب دروس در ساعات معین در محل مزبور حضور بهمرسانند .

دو شنبه ۲۷ خرداد ساعت ۹ صبح امتحان هنر نمایش و تئاتر
دوشنبه ۲۷ خرداد ساعت ۹ صبح جامعه شناسی عمومی
سه‌شنبه ۲۸ خرداد ساعت ۱۰ صبح جامعه شناسی خصوصی
پنجشنبه ۳۰ خرداد ساعت ۸ صبح علم اخلاق **دانشکده ادبیات**

کلاسهای تابستانی روش نو

کلاسهای تابستانی روش نو مطابق معمول هرساله از اول تیرماه برای مدت تابستان درباشگاه بچه ها افتتاح میشود . شنا ـ زبان ـ حساب ـ هندسه ـ فارسی_دیکته_ داستان نویسی‌وتفریحات سالم جزو برنامه است هر روز از ۸ صبح تا۱۲ انجام میگردد .

ازشاگردان‌کودکستانی ودبستانی ثبت نام میشود

نشانی ـ تخت جمشید اول خیابان ایرانشهر

(رئیس موسسات روش‌نو عباس یمینی شریف)

۱_۳ آ_۷۹۹۸

کتاب «اصول وروشهای صحیح تربیت»

تالیف محمود ابوالضیاء

در ۴۲۰ صفحه قطع وزیری

راهنمای جامع وکاملی است‌که طرز پرورش کودك واصول‌وروشهای‌صحیح‌تربیت راازپیش‌از تولداطفال‌تارشد کامل آنها بمادران و معلمین ارجمندمی‌آموزد .

محل‌فروش : کتابفروشیهای معتبر مرکز وشهرستانها

۱_۲ آ_۵۱۱۳

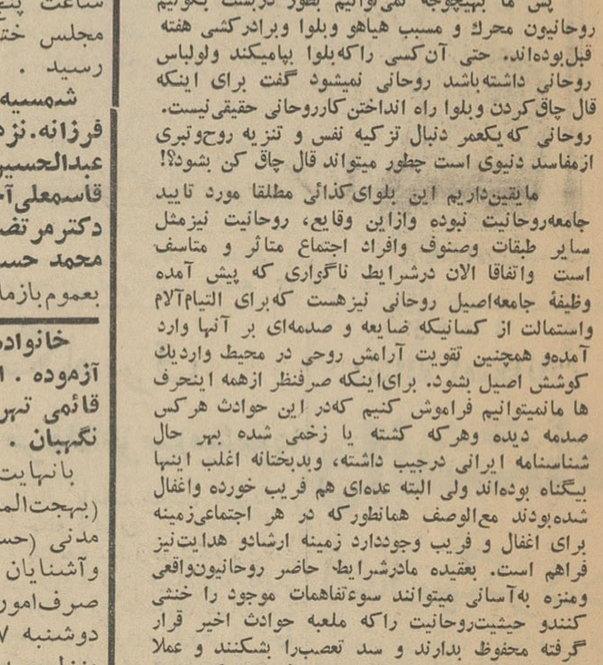

آگهی مناقصه شماره ۲۲

نیروی هوائی تهیه ونصب یکدستگاه‌ساختمان فلزی به ابعاد تقریبی ٤×۵۰×۲۰ متر در قریه بیشه کلا از توابع مازندران را کلا به مناقصه میگذارد .

داوطلبین میتوانند با مراجعه به ستادفرماندهی نیروی هوائی (خیابان آیزنهاور چهار راه بیمارستان) مشخصات و شرائط مصوبه را برایگان دریافت‌ودر صورت تمایل پیشنهادات خود را حداکثرتاساعت ۹ صبح روز چهار شنبه ۵ر٤ر٤۲ بدفتر ستادتحویل نمایند

۱_۲ آ_۷۹٤۰ **نیروی هوائی**

شوروی پنجمین انسان رابفضافرستاد

مسکو ـ۱۴ ژوئن ـ خبرگزاری فرانسه ـشوروی بعداز ظهردیروز پنجمین فضا نورد خود را بایك سفینه‌فضائی بنام وستوك پنجم به آسمان پرتاب کرد.

خبرگزاری رسمی شوروی‌تاس ضمن پخش این خبر اضافه‌کرد فضا نورد جدید شوروی سرهنك دوم والری بیکوفسکی نام داردو هدف از پرواز او به گرد زمین بررسی مقاومت اندامهای بدن انسان در فضا و آزمایش‌بعضی آلات علمی است .

تمام رادیوها و تلویزیونهای شوروی برنامه معمولی خودرابرای پخش خبر پرتاب‌سرهنك دوم‌والری بیکوفسکی به فضا قطع کردند و روزنامه‌های پراودا وایزوستیاشماره مخصوصی انتشار دادند.

خبرگزاری تاس تصریح‌نکرد که فضا نورد جدید شوروی چند بار بدور زمین میگردد.

متن اعلامیه رسمی پیرامون‌پرواز فضا نورد جدید شوروی از این قرا راست .

«سفینه فضائی وستوك ۵ که فضا نورد آن همشهری والری بیکوفسکی است اطلاعاتی‌پیرامون نوع کار اندامهای انسانی در فضا هنگام پروازهای طولانی کسب میکند.

وستوك پنجم نزدیك مدارپیش‌بینی شده زمین قرار گرفت ومدت یك دور گردش آن بدور زمین ۸۸ دقیقه و چهار ثانیه است .»

■ پرواز طولانی

بنظر میرسد که پرواز سرهنك دوم والری بیکوفسکی طولانی باشد محافل موثق خاطر نشان می‌سازد هرلحظه ممکن است یك سفینه دیگر فضائی شوروی‌حامل یك زن بفضا رفته و ضمن گردش بدور زمین با سرهنك والری بیکوفسکی‌تماس‌حاصل کند.سرهنك دوم والری بیکوفسکی قبل ازپرواز سفینه پیام زیر را در روی سکوی پرواز خطاب بمردم شوروی‌فرستاد:

«رفقای عزیز تسخیر فضا که توسط شوروی آغاز گردیدنتیجه نبردهای خلاقه ملت قهرمان ما است . تقریبا یکسال است که‌رفیق فضا نورد آندریان نیکلایف وپاول پوپوویچ یك پرواز دسته جمعی‌بفضا انجام دادند . قبل از آن یوری ـ گاگارین و گرمان تیتوف راه فضا را گشودند . امروز افتخار بزرگی برای من است که هدف بزرگی را که میهن ما شوروی در صدداجرای آنست دنبال میکنم .

اجازه دهید از کمیته مرکزی حزب کمونیست شوروی از رفیق نیکیتا سرگویچ خروشچف وتمام کسانی که‌درراه اعتلای ملت‌شوروی تلاش میکنند تشکر کنم.»

■ در انتظار

سرهنگ دوم‌والری بیکوفسکی‌روی امواج ۲۰،۰۰۶ و ۱۹،۹۴۸ مگاسیل بازمین در تماس‌است دورترین فاصله وستوك ۵بازمین ۲۳۵کیلومتر ونزدیك ترین فاصله آن بازمین ۱۸۱ کیلومتر است .

بموجب اطلاعاتی که خبر گزاری تاس منتشر کرده است گفته است وستوك‌پنجم باوستوکهای‌قبلی اختلاف فاحش ندارد.زاویه پرتاب ودورترین ونزدیکترین فاصله وستوك بازمین مشابه وستوکهای قبلی است .

همچنین فضانورد شوروی نیز مانند چهار فضانورد قبلی یك مرد وعضو ارتش شوروی است .

محافل مطلع تایید مینمایند که‌هر لحظه باید درانتظار یك خبر هیجان انگیز و یك آزمایش حیرت انگیز فضائی از طرف شوروی بود . زیرا تماس در فضا قبلا توسط نیکلایف و پوپوویچ صورت‌گرفته‌است واین باردر پرواز سرهنگ دوم والری بیکوفسکی بایددر انتظار یك عمل خارق‌العاده بود .

تلویزیون مسکو در ساعت ۱۸،۵۵ بوقت محلی فیلمی بمدت ۴۰دقیقه ازوالری بیکوفسکی نشان داد. در این فیلم سرهنگ والری بیکوفسکی داخل سفینه فضائی وستوك پنجم قرار داشت .

رصد خانه جودرل بانك لندن‌اعلام کرد احتمال دارد وستوك ۵بیش از ۶۰بار بدور زمین بچرخد .

■ نخستین پیام

والری بیکوفسکی درساعت ۱۶،۳۶ دقیقه بوقت مسکو نخستین پیام خود را از فضا برای کمیته مرکزی حزب کمونیست شوروی ،نیکیتا خروشچف و حکومت شوروی فرستاد .

او سپس ضمن پرواز از فرازخاك شوروی و افریقا پیامهائی برای ملل افریقائی ارسال داشت . هنگامیکه سرهنگ دوم‌والری بیکوفسکی ازفراز خاك شوروی پرواز میکرد تماشاچیان تلویزیون مسکو توانستند مدت سه دقیقه اورا روی پرده تلویزیون‌ضمن گردش بدور زمین مشاهده کنند .

بیکوفسکی تبسمی برلب داشت ، بعلامت آن که همه چیز خوب جریان دارد .

این پنجمین‌باراست که‌دانشمندان شوروی مبادرت به فرستادن انسان به فضا میکنند و مجموعا امریکا و شوروی تاکنون یازده تن را بفضا فرستاده‌اند .

آخرین پرواز انسان شوروی به فضا ده ماه قبل بود .

گاگارین ۱۷ بار ، تیتوف ۴۸ بار ونیکلایف وپوپوویچ هر یك ۶۴ بار به گرد زمین چرخیدند .

مدیر رصد خانه بوخیم در آلمان اظهار عقیده نمود که سفینه فضائی وستوك ۵ کاملا باسفینه های قبلی متفاوت است و بزرگتر از آنهاست.

مدیر رصد خانه بوخیم تائیدنمود که موفق باخذ علائم رادیوئی سفینه ۵بازمین شده است .

شرح حال سرهنك دوم والری بیکوفسکی

سرهنگ دوم‌والری بیکوفسکی پنجمین فضانورد شوروی مفتخر به اخذ مدال ستاره سرخ است که کمتر در زمان صلح به کسی داده میشود . او ازورزشکاران مشهور شوروی است او جزء نخستین گروهی است که برای پرواز بفضا انتخاب شدند . بیکوفسکی در سال گذشته هنگام پرواز نیکلایف بعنوان ذخیره انتخاب شده بود .

تلویزیون مسکو عکسی از او باتفاق نیکلایف چند لحظه قبل از پرواز نیکلایف به فضا نشان داد .

بیکوفسکی از دوستان نیکلایف بوده وبااو درواحدهوائی نظامی شوروی کار میکرده است .

بیکوفسکی متاهل و دارای پسری است که چهار ماه دارد .

فئودور پدر والری در یك‌خانواده کشاورزبدنیاآمده‌و پس‌ازنخستین جنگ جهانی یتیم شد و مدتی چوپان بود . او سپس به دره‌دون آمده‌ودر معدن‌مشغول بکارگردید. فئودور در این سال وارد سازمان جوانان کمونیست شد و سپس به مسکو آمده‌سمت های زیادی‌را درحزب‌عهده‌دار گردید .

فئودور و کلاودیادر مسکوباهم آشنا شدندو نخستین فرزندآنها والری بود .

مادر والری زنی ورزیده وقوی است .

والری بیکوفسکی بعنوان یك خلبان شجاع و خونسرد معروف میباشد . خلبانی که در شرایط بغرنج تصمیمات سریع ولازم را اتخاذ میکند .

والری‌بیکوفسکی‌معلم چتربازی است و اینك در آکادمی مهندسی هوانوردی تحصیل میکند همسر او والنتین از اهالی مسکو ۲۵ ساله است .

خواهر والری بیکوفسکی معلم اقتصاد است .

■ مذاکره با خروشچف

سرهنك دوم والری بیکوفسکی پنجمین فضانورد شوروی دراولین گردش بدور زمین باخروشچف‌نخست وزیر شوروی مذاکره‌تلفنی بعمل‌آورد اوضمنا باپاول پوپوویچ ونیکلایف مذاکراتی نمود .

خبرگزاری تاس متن مذاکرات‌تلفنی بین‌خروشچف و والری‌بیکوفسکی را بدین‌ترتیب پخش کرد .

بیکوفسکیـ نیکیتا سرگویچ عزیز من ازسخنان صمیمانه‌شما بسی‌خرسند ومشعوف شدم .من از صمیم قلب از محبت پدرانه‌شما سپاسگزارم. برای من‌شاگردکمسومول افتخاری بر تر از انجام وظیفه‌ای که بمن‌محول‌شده نیست من‌میخواهم‌یك‌کمونیست‌باشم یك‌عضو مفیدحزب لنین .

من آنچه در امکان‌دارم‌برای‌انجام موفقیت آمیز برنامه پروازفضائی‌خود بکارخواهم برد.

خروشچفـ والری فیودوروویچ من یك باردیگر بشماتبریك میگویم . صدای‌شما مملو ازشجاعت است .

بیکوفسکی ـمن بسخنان شماگوش فرا میدهم . بسیار متشکرم

خروشچف ـمن آرزومندم‌که پرواز خود را باموفقیت انجام دهید وطبق برنامه پیش بینی شده‌بزمین‌فرود آئید .

بیکوفسکی ـ نیکیتا سرگویچ ماموریت من عملی خواهد شد.خیلی متشکرم.

خروشچفـ ملت شوروی‌بگرمی از شما استقبال میکند .من‌برای‌بازگشت افتخار آمیز شما موفقیت آرزو میکنم.

بیکوفسکی ـنیکیتا سرگویچ بی نهایت از شما متشکرم .بامیدیدار.

■ پیام برای کشورها

رادیو مسکو در ساعت ۲۰ به وقت محلی‌اعلام کردکه والری بیکوفسکی طبق‌برنامه پیش‌بینی شده غذای خود راخورده وضمن پرواز از اروپا، چین‌وامریکای لاتین پیامهائی برای ملل این قاره هاارسال داشت .

وزیر امور خارجه سلطان یمن گفت :

اگر مصریها از یمن خارج میشدندرژیم جدید واژگون میگشت

لندن ـ ۱۳ ژوئن ـ یونایتدپرس ـ احمدشامی وزیرامورخارجه امام‌محمد‌ـ البدر دیروز گفت نیروهای طرفدارامام اکنون بیش‌از نیمی از کشور را تحت کنترل خود دارند واگر کمك مصرو شوروی نبود رژیم عبدالله‌السلال را بسرعت ازیمن برمیانداختند .

شامی که‌برای دیدار خانواده خود بلندن آمده است بخبرنگار یونایتد‌ـ پرس گفت ماازد پیشنهاد سازمان ملل درباره خارج شدن نیروهای خارجی‌از یمن استقبال کردیم. وی گفت ما اطمینان داریم بمجردی‌که‌نیرو های مصری خاك‌یمن را ترك نمایند ،جنك پایان میپابد وتمام یمنی‌ها دورامام‌حلقه خواهند زد.

وی‌گفت اکنون نیروهای امام‌سربازان مصری رادردوشهرمهم «سده»،«جیحه» محاصره کرده‌اند .

وی‌گفت سربازان‌مصری گفته‌بودند شما بااسرائیل ـعربستان وانگلیس خواهید جنگید ولی آنها خودرا بایمنی ها مواجه دیدند باین سبب روحیه‌آنها ضعیف شد وزیر خارجه امام گفت عربستان کمك‌خودرا بماقطع کرده‌است ولی‌کمك مصریها بدولت یمن ادامه دارد .

از فردا صبح برنامه‌افتتاحیه تراس‌باشکوه نیاگارا

وسالن **نیاگارا** مجهز بدستگاه ارکاندیشن (تهویه مطبوع)

چارلتون هستون

درفیلم

پیکار خصوصی بناپ برگرد

باشرکت :

جولی آدامز ویلیام دهارست

کودک آتشپاره **تیم هاوی**

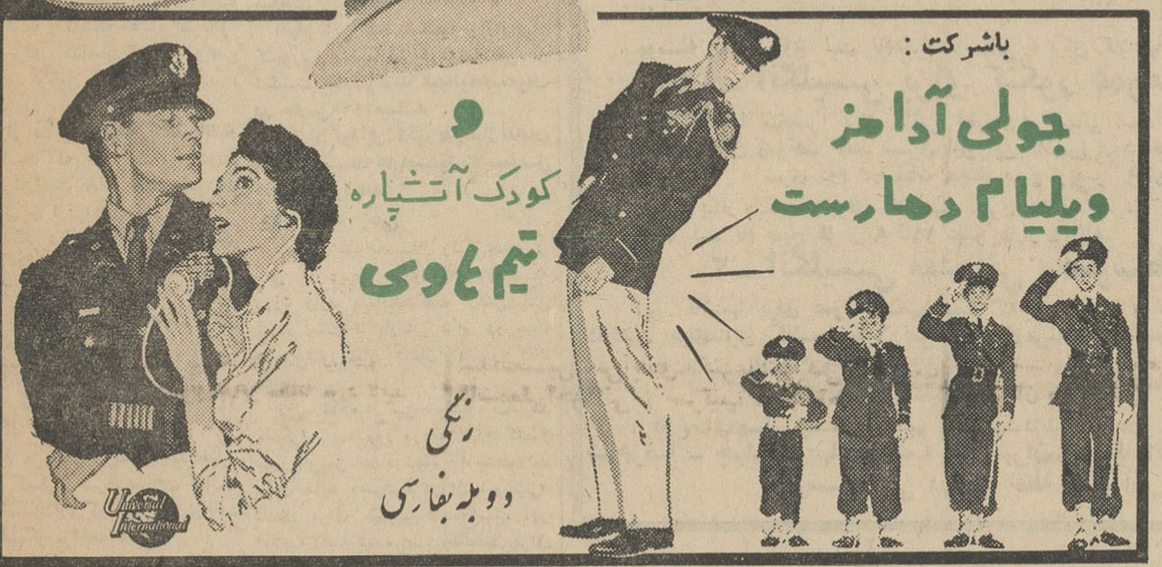

رنگی

دوبله بفارسی

Universal International

The PRIVATE WAR of MAJOR BENSON

شروع‌سئانسها در سالن ۱۱صبح‌ـ۲ر۳۰ـ ۴ر۳۰ـ ۸ر۳۰ بعد ازظهر تراس ۷ر۳۰ـ۹ر۳۰ بعد از ظهر .

کندی مصمم است به تبعیضات نژادی پایان دهد

دیروز سیاهپوستان بمناسبت قتل ادگاراورس تظاهراتی در نقاط مختلف آمریکا ترتیب دادند

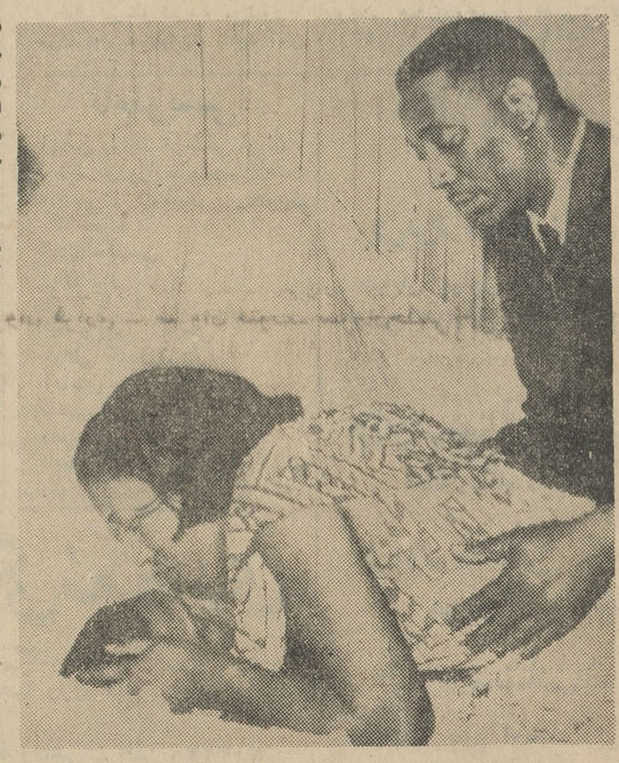

بیوه‌ادگاراورس بر جسد شوهر مقتول خود ندبه و زاری میکند .

جاکسون ـ۱۴ ژوئن ـخبرگزاری فرانسه سیاه پوستان آمریکادیروز طی میتینك‌بزرگی که‌درجاکسون‌ترتیب دادند در مرك رهبرشان«ادگاراورس» اشك ریختند . تظاهرات دیگری نیز در شهرهای شمالی و جنوب‌آمریکا صورت گرفت .

در واشنگتن نیز سیاه پوستان‌در نزدیکی‌کاخ‌سفیدبه تظاهرات آرام‌دست زدند . ربرت کندی وزیردادگستری آمریکادربرابر کاخ‌دادگستری‌برای تظاهر کنندگان سخنرانی کرد وخطاب به سیاه پوستان گفت که از طرف دولت قدم مهمی در راه‌اصلاح قانون حقوق مدنی‌برداشته شده است‌وما باقدامات دیگری در این زمینه دست خواهیم زد گزارشهای رسیده حاکی است دیروز یك‌دانشجوی سیاه‌پوست‌دیگر در دانشگاه آلابا مائبت نام کرده‌است

پرزیدنت کندی دیشب درکاخ‌سفید واشنگتن مدتی‌در باره حوادث اخیر با رهبران‌کنگره مذاکره و تبادل نظر کرد.

رئیس جمهوری آمریکاتصمیم‌گرفته است باتمام‌وسائلی که‌در اختیاردارد برضد تبعیضات نژادی مبارزه کندو در قانون جدیدی که بزودی‌به‌کنگره تسلیم خواهدکرداقدامات موثری‌برای ازبین بردن تبعیضات نژادی درنظر گرفته‌شده است .

ملك میلان باخطر سقوط روبرو است

لندن ـ ۱۳ ژوئن ـ یونایتدپرس ملك میلان نخست وزیر انگلیس برای روبرو شدن بابحرانی نظیر انچه خود وی را برسر کار آورد و در میان تقاضاهای روز افزون کناره گیری وی بر سر ماجرای عشقی وزیر جنك کابینه‌اش دست بمبارزه زده‌است .

ملك میلان دیروز برای دومین بار ضمن دو روز گذشته جلسه فوق‌العاده کابینه راتشکیل دادوبه وزرایش اطلاع داد بدون توجه به اقدامات آنها قصد دارد مسئله‌وزیر جنك مستعفی را روز دو شنبه در مجلس عوام مطرح سازد .

قبل از شروع جلسه هیئت‌دولت گزارش رسید «انوچ پاول » وزیر بهداشت و احتمالا دو وزیر دیگر قصد دارند برای اعتراض‌بجریانات اخیر از سمت خود کناره گیری نمایند .

ناظران سیاسی بر این‌عقیده‌اند که چنین اقدامی دولت ملك میلان راسرنگون خواهد ساخت .

بعد از پایان جلسه هیئت دولت پاول باقیافه درهم کاخ‌نخست‌وزیری راترك گفت . اکنون موج مخالفت باکابینه ملك میلان اوج میگیرد و احتمال شکست حزب محافظه کار درانتخابات آینده بیش‌از پیش افزایش میپابد . ناظران سیاسی معتقدند شکست حزب محافظه‌کار درانتخابات آینده حتمی است مگر انکه ملت‌انگلیس‌قانع شود‌مسئولیت آنچه را که اسقف سو ت‌وارك بنام «بوی‌فساددر‌محافل‌عالیمقام» خوانده است بعهده آن حزب نیست .

■ حفظ وحدت

تمام کوشش ملك‌میلان در حال حاضر مصروف حفظ وحدت‌اعضای کابینه تا هنگام مطرح شدن‌بحث رسوائی وزیر جنك سابق و امکان درز کردن ، اسرار دولتی بخارج میشود .

ملك‌میلان میکوشد بر بحران فعلی که خطر استعفای چهار وزیر کابینه آن را بحد اعلا رسانده‌است فایق آید .

■ اتهام جدید

یك وکیل دعاوی انگلیسی‌امروز ادعا کرد که میس کریستین کیلر بوی گفته است که عاشق روسی وی‌معاون‌وابسته‌دریائی سابق‌شوروی از او خواسته است تا از وزیر مستعفی جنك انگلیس اطلاعاتی‌در مورد گلوله‌های اتمی بدست‌آورد.

«مایکل ادوز» دریك مصاحبه با روزنامه ایونینك استاندارد گفت وی از آن جهت این خبر را فاش میسازد که نگران است مبادادولت ملك‌میلان از آن‌اطلاع کافی‌نداشته باشد میس کریستین کیلرادعای وکیل دعاوی مزبور راتکذیب نمود و گفت این اتهام بهیچ‌وجه حقیقت ندارد و سروان ایوانف هرگز از وی نخواسته است که اسراراتمی انگلیس را از وزیر جنك بدست آورد .

بدنبال اتهام مزبور و آورده‌شدن نام جان پروفیومو در موضوع جاسوسی اتمی بحران انگلیس‌به نهایت شدت خود رسید و کابینه ملك میلان را بیش‌از پیش با خطر سقوط روبرو ساخت .

■ پاداش به‌کیلر

دیروز یك کاباره شبانه درلندن به میس کریستین کیلر پیشنهاد کرد درازاء ۶۰هزارلیره استرلینك در آنجانمایش دهد .

مدیر کاباره مزبور تلگرافی برای کیلر فرستاده و در آن‌بوی پیشنهاد کرده است حاضر است هفته‌ای ۵ هزار لیره در ازاءحضور وی در کاباره مزبور بپردازد .

وی گفت لازم نیست اوبرقصد کافی‌است بکافه‌بیایدوهنرپیشگان‌را بحضار معرفی نماید .

محاکمه ۱۴۵۹ دانشجو در ترکیه

آنکارا ۱۳ژوئن ـ آسوشیتد پرس ـ محاکمه۱۴۵۹ نفرازدانشجویان‌دانشکده افسری آنکارا باتهام‌شرکت درکودتای بی‌فرجام ۲۱مه آغاز شد .

این دومین محاکمه‌ای است که هم‌اکنون در پایتخت ترکیه جریان دارد. محاکمه سرهنك ایدیمیررهبر کودتای شکست‌خورده ۲۱ مه که‌زمانی فرمانده همین دانشجویان بود همراه با ۱۰۲ تن دیگر ازهمکارانش در یك دادگاه نظامی ویژه ادامه دارد .

---

۱۴۱ روز زندگی با قلب دیگری

بقلم پروفسور دمیخوف جراح‌معروف شوروی

پروفسور دمیخوف وگریشکا قبل ازعمل پیوند قلب‌وریه

جراح شوروی در این مقاله که‌برای‌افراد غیرفنی هم کاملا قابل استفاده است پیشرفت های علوم پزشکی و کوشش‌خلاق‌و انسانی دانشمندان شوروی را در بیست‌سال اخیرنشان‌می دهد . سخنی بارئیس جدید دانشگاه ـ مشکلات تعلیمات عالیه در دانشگاه ازپروفسور نیبلت‌استادورئیس موسسه علوم تربیتی دانشگاه‌لیدز انگلستان ـ مشکل داروسازی امروز ـ نکاتی چند راجع بشمارش گلبولهای قرمز داروهای ضد انعقاد ـ تقاضای بهداری‌ازوزارت بهداری ـ علت دگرگونیهای صور رویائی ـ مقالات دانشجویان زیر نظر دانشجویان و خبر های علمی از ایران و جهان

درشماره خرداد ماهنامه دارو پزشکی منتشر شد .

در تهران از روزنامه فروشیهاخریداری ودرشهرستانهابا ارسال ۱۵۰ ریال‌آبونمان یکساله (بابیمه پستی) با صندوق پستی۱۶۴۲ مکاتبه نمائید . آ ـ۷۹۸۴

برنامه‌امشب تراس وسالن **سینما آریا** فیلم رنگی ـ دوبله بفارسی **بربادرفته** باشرکت : کلارك گیبل ـ ویوین‌لی

شروع‌سئانسهادر سالن ۱۰ صبح ۲ بعداز ظهر تراس ۶ ۷ر۳۰

رادیو بغداد اعلام کرد در جنگ با نیرو های دولتی :

۳۰۰ نفر از عشایر کشته شدند

بغداد ـ ۱٤ ژوئن ـ رویتر ـ آسوشیتد پرس ـ خبرگزاری فرانسه ـ یونایتد پرس ـ رادیوی بغداد امروز اعلام داشت که سیصد نفراز عشایر در طی جنگهای نیروهای دولتی باعشایر درشمال عراق کشته شده‌اند .

فرمانده عملیات نظامی دولت عراق درشمال طی بیانیه‌ای اضافه نموده که تعداد زیادی از شورشیان نیز تسلیم شده‌اند .

در بیانیه افزوده شده است که بسیاری از دهکده های مناطق شمالی وفاداری خود را به دولت مرکزی اعلام داشته‌و مناطق مذکور ازوجود پیروان رهبر عشایر پاك گردیده است .

روزنامه‌الاهرام نوشت که‌طی‌چند روز اخیر ضمن‌جنگها ۲۰۰ نفراز عشایرنیز مجروح ودستگیر شده‌اند .

*** جنگ نابود کننده**

بنابر گزارشهای رسیده از عراق نیروهای دولتی آنکشور دست بیك جنگ نابود کننده علیه‌عشایر شمال زده‌اند، نیروهای دولتی درحین‌پیشرفت افراد کشوری و دهقانان را بی‌محابا بقتل‌رسانیده وخرمنها راآتش میزنند وبولها و جواهرات زنان رامیربایند.

تمام دهات عشیره نشین‌تا حدود ۲۵ کیلو متری مرکز نفتی کرکوك و تا نزدیك سلیمانیه بوسیله نیرو های توپخانه و تانکهای ارتشی زیر آتش قرار گرفته‌است وعده بیشماری اززنان و کودکان بوسیله افراد کشوری‌گارد ملی (سازمان جوانان)بقتل رسیده‌اند.

دراین گزارشها اضافه شده است که حمله غافلگیرانه شدیدی سه‌روز قبل ازاعلام جنگ رسمی از طرف دولت عراق، درروز جمعه گذشته علیه عشایر آغازشده‌بود باید درنظر داشت که چهارماه‌قبل بین‌دولت‌عراق‌وعشایرمتارکه اعلام شده‌بودودرطی‌این مدت‌مذاکراتی درباره خواستهای عشایر جریان‌داشت.

روز دوشنبه گذشته عشایرالتیماتوم دولت‌را برای گذاشتن اسلحه بزمین رد نمودند وباین ترتیب مجددا نبرد آغاز گردید .

یکی‌از منابع نزدیك بعشایراظهار داشته است که جنگ عشایر باذوت عراق نبردی‌است بخاطر حفظ‌موجودیت و جلوگیری ازنابودی محض .

سه‌لشگر عراقی‌از مجموع پنج‌لشگر آنکشور در حمله‌بعشایر شمال شرکت دارند که‌با تجهیزات واسلحه فراوانی برابر پنجاه‌درصدکل سلاحهای ارتش عراق مجهز هستند .

*** یاران عشایر**

رهبر عشایر دارای۴۰۰۰ تا ۶۰۰۰ نفر افراد تحت‌السلاح می‌باشد .

منابع مزبورمیافزایند که‌رهبرعشایر تاکنون کمکی‌از شرق دریافت نداشته است وامکان‌دارد که‌اینك برای‌دریافت کمك بمسکو مراجعه نماید .

گرچه بدرفتاری و خشونت باعشایر ده‌نشین ازطرف‌محافل دولتی آشکارا اعلام نشده است ، ولی نیروی هوائی با هواپیماهای ایلوشین ساخت‌شوروی مواضع عشایررا در کوهستانهای شمال مورد بمباران قرار داده و فرمانده نیروی هوائی عراق‌نیز رسما آمادگی نیرو های تحت فرماندهی خود را برای «امحاء شورش در مناطق شمالی طی یك هفته» اعلام نموده است .

محافل وابسته بدشرکت نفت‌عراق که‌در کرکوك‌عملیات‌استخراج وبهره‌برداری را بعهده داردااظهار داشته‌اند که‌مناطق بهره‌برداری بشدت از طرف نیرو های دولتی محافظت میشود .

کمپانی مذکور گزارش میدهد که شورشیان بعهده داردولی‌افراد کشوری هدف این حملات واقع نمی‌شوند .

هنگامیکه ازکتانی سئوال شدکه چه کشور هائی شورشیان شمال را تقویت کرده‌اند نامبرده جواب صریحی نداد .

ضمنا سخنگوی دولت عراق گفته است، که‌شورشیان باسلاحهای ساخت شوروی و انگلستان مسلح می‌باشند.

■ توجه انگلستان

محافل وابسته بدولت انگلستان اظهار داشتند که دولت انگلستان‌توجه زیادی بعملیات نظامی دولت عراق علیه عشایر ابراز میدارد .

همین منابع اضافه کردند که‌تمام دولتهای غرب در توجه و علاقه نسبت بتصمیم اخیر دولت عراق با دولت انگلستان سهیم می‌باشند .

سفرای بسیار ازدول غرب اخیرا بدولت عراق گوشزد نموده‌بودند که حل مسالمت‌آمیز اختلافات باعشایرراه بهتری برای حلو فصل این‌قضیه‌است

درحال‌حاضر تعدادافراد جنگی‌عشایر چنده‌زار نفر تخمین‌زده میشود که سلاحهای آنها بیشتر ازنوع سبك است.بهمین جهت احتمال نمیرود که عشایر بتوانند مدت زیادی بمقاومت‌خود علیه نیروهای دولتی ادامه دهند .

■ اعلامیه رهبر عشایر

رهبرعشایر امروز اعلامیه‌ای بوسیله نمایندگان خوددر لندن انتشار داد . دراین بیانیه گفته‌شده است که‌عشایر نبرد خود رابخاطر ایجاد حکومت غیر متمرکز درچهارچوب جمهوری‌عراق ویا جمهوری متحده عرب باتمام امکاناتی که‌دراختیار دارند ادامه خواهند داد .

دربیانیه مذکور افزوده‌شده که‌نیرو های عشایر پیشرفت خود را تاتصرف تمام نواحی عشیره‌نشین ادامه خواهند داد .

دربیانیه گفته شده که نیرو های عشایر تمام ایالت کرکوك را بجز شهر کرکوك بتصرف درآورده و اینك‌بسوی موصل‌پیشرفت میکنند و قسمت بزرگی ازایالت دیاله رانیز اشغال کرده‌اند .

نماینده رهبر عشایر در لندن‌اعلام داشت که‌درحال‌حاضرشماره زندانیان سیاسی عراق به‌یکصد هزار نفرمی‌رسد که‌ازاین عده ۳۵۰۰ نفر شان‌از عشایر هستند .

■ مرز ترکیه وعراق

آنکارا ـ ترکیه ـ ۱۳ ژوئن ـ آسوشیتد پرس ـ سفیرعراق درترکیه طالب‌مشتق اظهارداشت که دولتهای عراق و ترکیه در شمال عراق در مورد عشایر با یکدیگر همکاری خواهند کرد .

وی اضافه کرد که‌این همکاری در جهت هماهنك باروش سیاسی ترکیه می‌باشد .مشارالیه که‌دریك کنفرانس مطبوعاتی سخن میگفت افزود که‌بعضی از کشور ها شورشیان راتقویت‌میکنند ولی نامبرده نام کشور خاصی رابمیان نیاورد .

بعدا یك‌سخنگوی‌وزارت امورخارجه ترکیه اظهار نمود که طبیعی است که دولت ترکیه اقدامات لازم را برای جلوگیری از تشنج وناراحتی در مرز های ترکیه و عراق بعمل خواهد آورد.

سخنگوی مزبور اضافه کرد که اقدامات مشترك ترکیه و مقامات مرزی عراق‌در چهارچوب قرارداد مرزی دو کشور صورت خواهد گرفت و منظور سفیر عراق از همکاری دو کشور که در کنفرانس مطبوعاتی خود اشاره‌نمود، همین نوع اشتراك مساعی بوده است .

خروشچف درباره روابط بازرگانی آمریکا و روسیه گفت :

تجارت کامیون بهتر از خرچنك است

■ نخست‌وزیر شوروی از پیشنهادهای کندی‌استقبال کرد

مسکو ـ ۱۵ ژوئن ـ خبر گزاری فرانسه ـ نیکیتا خروشچف نخست وزیر شوروی در پاسخ به ۲۰ سئوالی که مدیران پراودا و ایزوستیا ازاو بعمل آوردند ، از علاقه پرزیدنت کندی به بهبود مناسبات شوروی و امریکا و علاقه‌دوملت امریکا وشوروی به حفظ صلح و امنیت جهان اظهار رضایت و خرسندی نموده است .

نخست وزیر شوروی بیانات‌اخیر کندی را مبنی براینکه براثر مسابقه شدید تسلیحاتی و انباشته شدن تسلیحات اتمی خطر دائمی برای‌صلح جهانی بوجود آمده تایید نموده و از آن اظهار رضایت کرد .

نخست وزیر شوروی معتقد است که‌درحال‌حاضرشماره زندانیان سیاسی عراق به‌یکصد هزار نفرمی‌رسد که‌ازاین عده ۳۵۰۰ نفر شان‌از عشایر هستند .

■ مرز ترکیه وعراق

آنکارا ـ ترکیه ـ ۱۳ ژوئن ـ آسوشیتد پرس ـ سفیرعراق درترکیه طالب‌مشتق اظهارداشت که دولتهای عراق و ترکیه در شمال عراق در مورد عشایر با یکدیگر همکاری خواهند کرد .

وی اضافه کرد که‌این همکاری در جهت هماهنك باروش سیاسی ترکیه می‌باشد .مشارالیه که‌دریك کنفرانس مطبوعاتی سخن میگفت افزود که‌بعضی از کشور ها شورشیان راتقویت‌میکنند ولی نامبرده نام کشور خاصی رابمیان نیاورد .

بعدا یك‌سخنگوی‌وزارت امورخارجه ترکیه اظهار نمود که طبیعی است که دولت ترکیه اقدامات لازم را برای جلوگیری از تشنج وناراحتی در مرز های ترکیه و عراق بعمل خواهد آورد.

سخنگوی مزبور اضافه کرد که اقدامات مشترك ترکیه و مقامات مرزی عراق‌در چهارچوب قرارداد مرزی دو کشور صورت خواهد گرفت و منظور سفیر عراق از همکاری دو کشور که در کنفرانس مطبوعاتی خود اشاره‌نمود، همین نوع اشتراك مساعی بوده است .

رادیو دانشگاه امریکائی واشنگتن که گفته بود روش امریکا نسبت بمسئله آلمان تغییر ناپذیر است موردانتقاد قرار داده و اظهار داشته است این احساس‌وجوددارد که حکومت‌واشنگتن بهیچ عنوان در صدد جستجوی حل مسئله آلمان‌نیست‌و همچنان درروش گذشته خود پافشاری کرده و آنرا تغییر نمیدهد .

نیکیتا خروشچف در پاسخ به سئوالات مدیران پراودا وایزوستیا علاقه خود را به حل قطعی مسئله آلمان و بخصوص مسئله برلن اظهار داشته و خاطر نشان نموده است که حل این مسئله بستگی به‌شناسائی وجود دو آلمان دارد .

اوباد آور شده است که بهترین راه حل مسئله برلن ایجاد یك شهر آزاد برلن غربی است واین آزادی در چهار چوبه سازمان ملل متحد باید ضمانت شود .

■ آرزو کافی نیست

خروشچف ضمن اشاره به مسئله تهدیداتی که جنگ سرد برای صلح بوجود آورده گفت تنها آرزو کردن کافی نیست اینك زمان آنست که‌به عمل بپردازیم . برای آنکه تهدیداتی که‌برای صلح وجود دارداز بین برود باید پایگاه های‌نظامی درکشور های خارجی برچیده شود .و کشورهائیکه مدت‌زمانی‌است نقش ژاندارم جهانی راایفا میکنند دست از چنین‌فعالیت های خود بردارند .

در مورد‌پیمان‌عدم تجاوز بین‌کشور های عضو اتحادیه اتلانتیك و پیمان ورشو نخست وزیر شوروی اظهار داشته است .

در غرب گفته میشود چنین پیمانی بی‌ثمراست زیرا که اتازونی ودیگران عضو سازمان ملل متحدند که‌منشور آن عدم تجاوز را پیش بینی کرده. اظهارات غربیها مبنی براینکه بلوك های تجاوز کار بعلت مقابله باتجاوز ازطرف‌بلوك‌سوسیالیستی بوجودآمده عاری از هرگونه حقیقتی است . زیرا اگر چنین است چرا غرب به ندای امضای پیمان عدم تجاوز ما پاسخ نداده و معتقد است چنین پیمانی بی ثمر میباشد .

اگر ایجاد بلوکهای نظامی برای مقابله باتجاوز بلوك سوسیالیستی است بهتر نبود که غرب به ندای ما پاسخ میداد و باانعقاد قرارداد عدم

بقیه در صفحه ۱۳

نام نویسی در

آموزشگاهها ـ دبستانها ـ دبیرستانها

THE NATIONAL INSTITUTE OF ENGLISH LANGUAGE

موسسه ملی زبان انگلیسی

موسسه ملی شروع ثبت نام ترم تابستانی را برای کلاسهای زیر اعلام

۱ـ انگلیسی برای کنکور عمومی دانشگاه

این کلاسها منحصرا برای دانش آموزان و کسانی است که میخواهند در کنکور ورودی دانشگاههای ایران شرکت کنند .سری اول این کلاسها از ۲۵خرداد شروع می‌شود

سری دوم درساعات مختلف‌صبح وعصر **ازاول تیر** شروع بکار میکند . برای کلاسهای سری دوم تا۳۰خرداد ثبت نام میشود

اوقات ثبت نام صبح ها از ۹ تا۱۱ عصر ها از ٤ تا ۸

۲ـ انگلیسی مقدماتی . متوسطه.عالی

این کلاسها برای عموم کسانی است که بیاد گرفتن و تسلط یافتن بزبان انگلیسی علاقه دارند . برای این کلاسها تا ٦ تیر ثبت نام می‌شود و کلاس باامتحان قوه تعیین میگردد.

اوقات ثبت نام صبح‌ها از ۹ تا۱۱ عصرها از ٤ تا ۸

رئیس مؤسسه ملی (زبان انگلیسی) ـ حری

فارغ التحصیل انستیتوی تعلیم و تربیت دانشگاه لندن

شاهرضا ـ چهارراه پهلوی جنب بانك‌تهران ـ ایستگاه اتوبوسهای شمیران تلفن ٤٤٦٨٤

(موسسه ملی درهیچ نقطه ازتهران شعبه ندارد)

۱ـ۲ آـ ۷۸۷۰

برنامه تابستان

کلاسهای انگلیسی بهشت

از اول تیرماه شروع می‌شود . شهریه‌سه ماهه ٤۰۰ ریال علاوه‌بر کلاسهای‌انگلیسی مخصوص خردسالان دروس ریاضی و فارسی دوم تاششم دبستان صبحها تدریس میگردد

این برنامه برای دانش‌آموزانیکه در دبستانهای بهشت برای سال تحصیلی آینده تاآخر خردادماه ثبت نام کرده‌اند مجانی است دوره تابستانی‌کلاس های انگلیسی بزرگسالان نیز از ٥تا۸ بعد ازظهر از اول تیرماه شروع می‌شود . نام‌نویسی همه‌روزه صبح و عصر در دبستان بهشت خیابان شاه ـ بیست متری اول ـ چهارراه ناهید تلفن ٤۳٦٥۷ آـ۷۸٤٤ ۱ـ٦

نام‌نویسی

انجمن روابط فرهنگی ایران و پاکستان هرروزازساعت‌چهارتاهشت بعدازظهر از داوطلبان تحصیل در کلاسهای :

زبان انگلیسی
زبان اردو
نظم و نثر فارسی
تند نویسی انگلیسی
خیاطی گلدوزی
آرایش
ماشین نویسی
دفترداری دوبل

نام‌نویسی میکند . نشانی‌خیابان پهلوی ـ کوچه اتفاق تلفن ٤۸۳۰۰

گروه فرهنگی هدف

دبیرستان شماره ۱ پسران

خیابان پهلوی «چهارراه پهلوی وجامی شماره۲۹۲» تلفن ٦٦۸۲۳ و خیابان‌پهلوی (امیریه)«کوچه‌بهبودی» تلفن ٤۲۰۷۸

دبیرستان شماره۲ دختران

خیابان شاه «چهارراه بهرامی» تلفن ٤۰٦۹٥

دبیرستان شماره ۳ پسران

خیابان ژاله «کوچه فلاح» تلفن ۳۲٥۲۲

دبیرستان شماره ٤پسران

خیابان سوم اسفند «کوچه میرشکار» تلفن۳٤۰۸۰

برای کلاسهای اول تاششم متوسطه داوطلب میپذیرد

دبستان شماره ۱ پسران

دبستان شماره۲ دختران

خیابان سپه «روبروی بیمارستان نجات و خیابان پهلوی «کوی عدل» تلفن ٦٥۰۰۸

برای کلاسهای اول تاششم ابتدائی دانش‌آموز قبول میکند

ازکلاسهای دوم ببالا تا ۱۵ تیرماه اختصاص به‌ثبت نام دانش‌آموزان خود مدارس داردوپس ازآن‌داوطلب ازخارج قبول میکند .

برای کلاسهای اول ازحالا ثبت نام میشود تاآخر خردادماه هرروز صبح وعصر واز اول‌تیرماه روز های دوشنبه و چهارشنبه قبل از ظهر .

۱ـ۳ آـ٦٥۷۰

سازمان فرهنگی مُعتضدی

نام نویسی برای شرکت‌درکلاسهای عمومی‌وخصوصی دوره تابستانی زبان آلمانی همه روزه قبل از ظهر و بعد از ظهر انجام میگیرد .

خیابان لاله‌زار ـ کوچه رفاهی ـ تلفن ۳۰۳۲۳۸

مهندس معتضدی

دبستان ملی دخترانه شیوا

بمدیریت پروین دولت آبادی

برای سال تحصیلی ٤۲ـ٤۳ نام نویسی میکند امیرآبادخیابان نصرت تلفن ٦۱۱٦٤۲ وسیله ایاب وذهاب موجوداست

در

مکتب نوبخت

کلاسهای زیر درفصل تابستان تشکیل میشود

۱ـ کلاسهای مخصوص برای تجدیدیهای کلاس دوم تاششم ابتدائی

۲ـ کلاسهای نقاشی ـ سیرامیك ـ رقص ـ کارهای دستی فنی ساده زیرنظر متخصصین

۳ـ کلاسهای ماشین نویسی مخصوص دانش‌آموزان کلاس پنجم وششم ابتدائی

٤ـ کلاسهای انگلیسی مخصوص نوآموزان دبستانی

نام نویسی همه روزه بین ساعات ۸ صبح تا۱۲ انجام میگردد.

نشانی ـ خیابان پهلوی روبروی‌بلوار کرج ـ انتهای کوچه شقاقی تلفن ٦۲٥۸۹٦ ۱ـ٥ آـ۷٦۲٦

دانشنامه تحصیلی آمریکائی

از دانشگاه پنسیلوانیا ـ فیلادلفیا ـ ایالت پنسیلوانیا ـ امریکا فعلا کلاسهای ذیل عرضه‌میشود

۱ـ تاریخ ادبیات و زبان ـ مطالعه و بررسی داستانها (نوولهای) مؤلفین مشهور آمریکا .

۲ـ تاریخ و علوم اجتماعی امریکائی ـ مطالعه سوابق سیاسی ـ اجتماعی و اقتصادی ایالات متحده امریکا

خواهشمند است برای اطلاعات بیشتر به کانون فرهنگی ایران وامریکا درعباس آباد مراجعه فرمائید .

۱ـ۲ آـ۷۹٥٤

آموزشگاه دوره کامل متوسطه دخترانه

صفی نیا

زیر نظر استادان مجرب شروع بکار مینماید

کلاسهای تابستانی ،زبان خارجه ، ریاضیات ،فیزیك وشیمی و کلیه مواد از پانزدهم تیرماه آغاز میشود .

نام‌نویسی از ۲۵ خردادهمه‌روزه صبحهادردفتر آموزشگاه

نشانی تجریش باغ فردوس تلفن ۸۳٥۲۷

گروه فرهنگی هدف

کلاسهای تقویتی و تجدیدی

برای پسران و دختران دانش‌آموز سالهای اول تا ششم متوسطه

باروش واسلوب ویژه

نشانی خیابان شاه، نزدیك چهارراه‌شاه دبیرستان شماره ۲ هدف

برای کسب اطلاعات بیشتر وثبت نام تادهم‌خرداد از ساعت ٥ تا ۹ بعدازظهر

بدبیرستان شماره ۱ هدف خیابان‌پهلوی تلفن۶۶۸۲۳ روزهای یکشنبه وسه‌شنبه وپنجشنبه صبح وعصر بدبیرستان شماره ۲ هدف خیابان شاه تلفن ٤۰٦۹٥ مراجعه فرمائید.

۱ـ٦ آـ٦۱٤٤

کودکستان

مکتب نوبخت

ازاول تیرماه تا ۲۵ شهریور باز است

ساعات‌کار از ۸ صبح تا ۱۲ خواهد بود

ازنظر نام نویسی اطفال فعلی کودکستان مکتب بردیگران حق تقدم دارند. نام نویسی همه روزه‌بین ساعات ۸ صبح تا۱۲ انجام میگردد.

نشانی ـ خیابان پهلوی روبروی بلوار کرج‌انتهای کوچه شقاقی ـ مکتب نوبخت . تلفن ٦۲٥۸۹٦

جهان کودك

باساختن استخرشنای اختصاصی مجهز

درمحل کودکستان و دبستان جهان کودك

برای دوره تابستانی همه‌روزصبح‌وعصر نام‌نویسی میکند

انگلیسی ـ نقاشی‌وکارهای دستی‌وهنری ـ رقص ـ موزیك ـ سرامیك ـ فیلم ـ کلاسهای تقویتی‌قسمتی از برنامه‌های این دوره است.

خیابان پهلوی ـ بالای رادیوسیتی ـ کوچه فیروزگر تلفن‌های ٤۳۰۲۳ و٤٤٦۳۸ ۱ـ٤ آـ٥۰۲۱

رهبر حزب کارگر انگلیس گفت :

شوروی یك پالایشگاه‌صد میلیون‌ایره‌ای‌از انگلیس میخرد

■ خروشچف با تشکیل سالانه کنفرانس سران در سازمان ملل متحد موافق است

مسکو ـ ۱۰ ژوئن ـ خبرگزاری‌فرانسه ـ هارولدویلسون رئیس حزب کارگر انگلستان امروز اعلام کرد که‌حکومت شوروی علاقمند است یك تصفیه‌خانه کامل نفت بارزش ۱۰۰ میلیون لیره استرلینك بانگلستان سفارش دهد .

ویلسون گفت تصور میکند فروختن پالایشگاه نفت به‌شوروی با تعهدات انگلستان مبنی برعدم صدور محصولات استراتژیکی به‌کشور های کمونیستی مغایرتی ندارد .

ازطرف دیگر فروختن تصفیه‌خانه نفت به‌شوروی مشروط به‌خرید محصولات نفتی خام‌ازآن کشور نیست .

■ مشکلات انگلستان

ویلسون گفت بنظر من بعلت مشکلاتی که‌اخیرا برای انگلستان در زمینه بازرگانی بوجود آمده شوروی‌علاقمند توسعه مناسبات بازرگانی بین شوروی و انگلستان است .

ویلسون بروزنامه نگاران گفت هرچندکه محصولات نفتی‌شوروی مازاد چندانی ندارد معذلك‌رهبران شوروی باو گفته‌اند که‌شوروی حاضر است در ازای خرید کشتی بانگلستان نفت بفروشد .

رئیس حزب کارگر انگلستان افزود بنظر او رهبران شوروی علاقمندند در قبال صدور نفت‌به انگلستان ، کارخانجات تولید موادشیمیائی مواد پلاستیکی، نخ‌نایلون وخمیرکاغذازانگلستان خریداری نمایند .

هارولد ویلسون در پایان بروزنامه نگاران گفت نیکیتا خروشچف اظهارداشته‌است بدون تشکیل کنفرانس سران شرق‌و غرب نمیتوان به‌پیشرفت مذاکرات منع آزمایشهای اتمی امیدوار بود.

ویلسون افزود خروشچف از پیشنهاد من دائر به‌ملاقات منظم بین روسای حکومتهای امریکا، شوروی و انگلستان و فرانسه اظهار خرسندی کرده از آن حمایت نمود .

ویلسون‌گفت خروشچف تائید کرد که بهتراست کنفرانسهای سران شرق‌و غرب هرسال قبل از تشکیل جلسه سالیانه مجمع عمومی سازمان ملل‌متحد تشکیل شود .

از : لوموند
چاپ پاریس

جنك عراق

چرا شروع شد ؟

اطلاعات
صفحه ۵
شنبه ۲۵ خردادماه ۱۳۴۲

جنك میان عشایر شمال ونیرو های عراق پس از چهار ماه مذاکرات بی نتیجه بار دیگر آغاز گردید ونیرو های‌دولتی پس از یك اولتیماتوم ۲۴ ساعته حملات خودرا بر ضد عشایر از سر گرفتند .

حال باید دید علت این اقدام ناگهانی دولت عراق‌چه بوده است ؟ شك نیست که رهبر عشایر عراق و نیرو های تحت فرماندهی وی در سرنگون‌ساختن رژیم قاسم نقش‌مهمی داشتند بهمین جهت پس از انقلاب چهاردهم رمضان رهبران جدید تفاهم زیادی نسبت به عشایر ابراز داشتند نبرد میان نیروهای عراقی و عشایراز سال ۱۹۶۱ یعنی از هنگامی که عبدالکریم قاسم دعاوی آنها را ردکرد بشدت توسعه یافته و هنگام کودتای ۸فوریه عده زیادی از نیرو های‌عراقی در مناطق شمال آن کشور به‌زدوخورد با عشایر مشغول بودند . پس از انقلاب ۸ فوریه‌رهبرعشایرنمایندگانی از جانب خود به بغداد گسیل داشت که ازطرف‌رهبران‌جدید عراق بگرمی مورد استقبال قرار گرفتند . بعدا هیئتی نیزاز جانب دولت تازه عراق برای ملاقات رهبر عشایر به مناطق کوهستانی‌آنکشور اعزام گردید. در ماه مارس درباره راه حل اصولی اختلافات خود توافق کردند معذلك بعدا اشکالات تازه ای در این راه پدیدآمدودر اوایل ماه شایع شد که نیروهای‌جدیدی از طرف دولت‌عراق‌به مناطق عشایر نشین فرستاده شده است.در این هنگام بود که عشایر در جستجوی کمکهای خارجی‌برآمدند و درموقعی که مناسبات بین عراق و مصرروبسردی میرفت جلال طالبانی نماینده مخصوص‌رهبرعشایر رهسپار قاهره شد .

بطور کلی در اوایل روی کارآمدن رژیم عبدالسلام عارف رهبران عراقی نسبت به دعاوی عشایر روش خوش نشان می‌دادند معذلك ظاهرا امضای اعلامیه تشکیل فدراسیون سه جانبه عراق وسوریه و مصر نقشه های قبلی را برهم زد .

امضای این قرارداد رهبران‌عشایررا بشدت مضطرب و وحشت زده‌ساخت زیرا با تشکیل این فدراسیون‌عشایر کاملا در اقلیت قرار می‌گرفتند وباین ترتیب مشکل بنظر میرسید که دولت عراق به قبول دعاوی عشایرتن‌دردهد

این بود که پس از امضای اعلامیه قاهره رهبران عشایر دولت عراق را برای پذیرفتن درخواست های آنها تحت‌فشار قراردادند اما شورای ملی انقلاب عراق بدرخواست های مکرر آنها وقعی نگذاشت تا آنکه شورای ملی انقلاب ناگهان تصمیم گرفت که نبرد بر ضد عشایر شمال‌عراق را از سر گیرد .

اونان - پلوگر
باتخفیف مخصوص
ماشین جوشکاری اونان وتلمبه شناور پلوگر
باقیمت وشرایط مناسب در اختیار شماست
شرکت تهرانشهر - محدود - خیابان سعدی تلفن ۳۰۲۱۱۵ - ۴۳۵۳

اولین شب نمایش نمایشنامه
«رگن‌ماخر» اثر ر.ن. ناش
در کلاینه شتودیوبونه تهران «تئاتر آلمانی» خیابان کاخ ۱۱۳ (۳۱۰)
روز های نمایش ۲۵و۲۶و۲۸و۲۹و۳۰ خرداد شروع ساعت ۱۹٫۳۰ بهای بلیط برای تمام روزها یکسان وتهیه بلیط در انستیتو گوته همه روزه از ساعت ۸ تا ۱۲ تلفن ۴۲۲۲۶ و عصر ها در گیشه تئاتر خیابان کاخ ۳۱۰ تلفن ۴۳۸۲۵
سالن تئاتر مجهز بدستگاه تهویه و کولر میباشد.

دنیا در تصرف مارشال ها
MARSHALL
چرخ خیاطی
مارشال
روان . مستحکم . بادوام
برای یک عمر خدمت در خانه شما
نماینده انحصاری
شرکت سهامی بازرگانی آرین - تهران - خیابان یوذرجمهری - سرای حافظ - تلفن ۵۰۰۹۱ تا ۵۰۰۹۵

آب دریاهم وارد جبهه جنك شد !

برای جلوگیری از پیشرفت سریع‌قوای آلمان در خاك هلند

نیروی احتیاط مرکب بود از۴۷ لشکر که ۲۰ لشکر ازآن‌پشت‌سر سپاهیان فوق الذکر حاضر بخدمت نگهداشته‌شده‌و ۲۷لشکر بقیه در حال ذخیره عمومی بودند.

ژنرال فن بوك ودر نتیجه سپاه اول که جناح راست جبهه عملیات را بعهده داشت مامور حمله به‌هلند وبلژیك و تصرف آندو کشور و سپس تعرض بخاك فرانسه بود.

ژنرال فن روندشتدت که بار سنگین این جنك را بدوش‌داشت مامور حمله بخاك فرانسه شکافتن خط ماژینو ،بی‌خطر ساختن استحکامات خط مزبور و سپس کمك به سپاهیان فن بوك بود.

در برابر این ارتش عظیم که فرماندهانی لایق و کار کشته‌چون فوق بوك ، روند شتدت وفن‌لب‌در راس آن قرار داشتند متفقین نیز سه سپاه مرکب از سربازان انگلیسی و فرانسوی تدارك دیده بودند .

سپاه‌اول تحت فرماندهی ژنرال (بیلوت) فرانسوی ومرکب بود از پنجاه ویك لشکر که نه لشکر آن انگلیسی بودند . واز انتهای خط ماژینو یعنی از شهر (لونگوی) تا بندر (دونکرك) واقع در ساحل دریای مانش در امتداد سر حدات بلژیك وهلند گسترده شده ودفاع از این نواحی را بعهده داشتند.

سپاه دوم تحت فرماندهی ژنرال (پرتلا) و سپاه سوم تحت فرماندهی ژنرال (بسون) رویهمرفته شامل چهل وسه لشکر بودند که دفاع‌از سرحدات‌فرانسه‌راازشهر(لنگوی) الی مرز سویس برعهده داشتند قوای احتیاط ارتش متفقین جزو ارقام فوق‌الذکر منظور شده وپشت جبهه نیروی احتیاط وجود نداشت.

دولتین فرانسه ، انگلستان، بلژیك وهلند دربدو آغاز تعرض بمغرب اروپا یعنی دردهم‌ماه مه ۱۹۴۰ مجموعادارای یکصدو سی‌و پنج لشگر سرباز بودند مجهز بسلاحهای جدید .

ولی ارتش فرانسه که قسمت اعظم نفرات ارتش مزبور را تشکیل میداد بر اثر تبلیغات کمونیستها دارای روحیه‌ای ضعیف و قدرت جنگاوری متزلزلی بود .

سه‌سپاه ارتش آلمان که‌مجموعا یکصدو پنجاه وپنج لشگر بودند ده لشگرشان موتوریزه و تحت فرماندهی ژنرالی عالیمقام بنام (فن کلایست)قرار داشت. این قوای موتوریزه با کمك سپاه اول ماموریت داشت از کشور بلژیك ونواحی (آردن)عبور نموده در کوتاه ترین مدت‌خود را بشهر(سدان) واقع درخاك فرانسه برسانند .

درمقابل ده لشگر موتوریزه‌آلمان که دارای سه‌هزار ارابه جنگی بود سپاههای متفقین بیش‌از دو هزار و سیصد ارابه جنگی که‌غالبا از نوع قدیمی و سبك بود بیشتر نداشتند و میخواستند بااین وسائل فرسوده و کهنه دربرابر قدرت عظیم حریف که کلیه تجهیزات رزمی اش‌جدید ونو سازبود ایستادگی نمایند و حتی کسب پیروزی کنند .

هواپیما های آلمانی ساخته شده در بعداز سال ۱۹۳۷ همگی نوساز بودندو در جبهه‌جنگهای داخلی اسپانیاچنانکه دیدیم آزمایششان راداده‌و خلبانانشان تجربیات کافی بدست آورده بودند .

درشب دهم مه ۱۹۴۰ که‌تعرض آلمان برمغرب اروپا آغاز گردید . این هواپیما ها قبل از شروع‌عملیات پیاده‌نظام وقوای موتوریزه ، فرودگاه ها، خطوط ارتباطی ، مراکز راه آهن و پست های فرماندهی متفقین رابنحوی موثر بمباران کرده تلفات وخسارات بیشماری وارد آوردند .

سپس سپاه اول تعرض خود راآغاز کرد ودر چند نقطه ازخاك هلند و بلژیك دست‌به حمله زد .بطوریکه وقتی سپیده صبح دمید قریب دویست وسی کیلومترمربع از سرحدات دو کشور نامبرده طعمه حریق های موحشی شده بودند .

دولتین بلژیك و هلند که‌گفتیم بیطرف بودند چون بیطرفی خود رادر معرض مخاطره واز نظر قوای نظامی خودرادربرابر دشمن متجاوز بسیارحقیر وناچیزدیدند از متفقین تقاضای کمك نموده وبه‌آنان اجازه دادند هرچه‌زودتر درخاك آنها نیروپیاده کنند .

متفقین نیز بلادرنك این تقاضا را مورد قبول قرارداده درخاك هلند و بلژیك نیرو پیاده کردند و پشت‌خط دفاعی (موز- آنورس) موضع گرفتند. علاوه‌برآن دولت هلند برای جلوگیری از سرعت پیشرفت دشمن سدهای دریا را شکست ومقدار زیادی ازاراضی کشوررا بدست آبها سپرد ولی چنین تمهیدی مفید واقع نشد .

وقتی درساعت ۴و ۳۰ دقیقه صبح تجاوز شرم‌آور به‌سه کشور اروپای غربی انجام گرفت دوباره همان حوادث شرم‌آوری که درکشور های لهستان و چکسلواکی بوقوع پیوسته بود تجدید گردید .

(روبرتس) یکی دیگراز اعلام جرم کنندگان انگلیسی دردادگاه نورنبرك یك گزارش رسمی حکومت بلژیك‌را مورد قرائت قرارداد و چنین خواند : درساعت ۸و۳۰ دقیقه سفیر آلمان دروزارت خارجه حضوریافت .

بمحض اینکه قدم بدرون‌اطاق وزیر گذاشت مشغول بیرون آوردن کاغذی از جیبش شد.آقای اسپاك (وزیرخارجه بلژیك) جلوحرف اورا گرفت وگفت:

اسرار فاش نشده ازجریان تاریخی دادگاه نورنبرك

ترجمه: احمد مرعشی

رادیاتور ایرکورد
برای اتومبیل
دیگر احتیاجی بتعمیر رادیاتور ندارید ، زیرا رادیاتور ساخت وطن در اختیار شما است .
گردونه
IRCORD
شرکت سهامی رادیاتور ایران - تهران خیابان سعدی پاساژ شمیران تلفن ۳۶۲۳۷

انتقاد

احمد احرار

شما را بخدا دست نگهدارید!

از طرف سازمان جلب سیاحان، طبق شرحی که پریشب در روزنامه درج شده بود تهیه « آفیش ایران » بین هنرمندان بمسابقه گذارده شده است . البته میدانید «آفیش» اعلان های بزرك دیواری است و لابدسازمان جلب سیاحان میخواهد با تهیه و چاپ و توزیع آفیش هائی از مناظر زیبای ایران نظر سیاحان خارجی را بکشور گل و بلبل جلب کند .

در اینکه تهیه «آفیش» از وسائل موثرجلب‌سیاح‌است حرفی‌نیست ولی گرفتیم‌که آفیش تهیه شد و چاپ‌شد وتوزیع شد وتوریستها مناظر زیبای دلفریب ایران را دیدند ویکدل‌نه‌صد دل عاشق‌شدند ، بار خودرا بستند و راه افتادندبطرف ایران.حالا بالاغیرتا سازمان جلب سیاحان به‌بنده فضول آغاسی جواب بدهد که آیا اینکار ، منار دزدیدن قبل ازکندن‌چاه نیست؟!

بنده باهمیت جلب سیاح‌تا آنجا واقفم که میدانم‌اگر مملکتی‌مثل‌مملکت ماهیچگونه منبع درآمدارز نداشته‌باشد می‌تواندازطریق جلب توریست آنقدر ارز بدست آورد که از سرش هم زیاد بیاید ، گذشته از این عقیده‌دارم مملکت ما استعداد کافی برای جلب سیاح دارد برای اینکه مدتی است برج ایفل و برج پیزا و خرابه های بعلبك و باقی مانده آثار تاریخی‌المپ در فرانسه و ایتالیا و بیروت‌ویونان برای توریستها عادی شده وارتباطات سریع و وسیع در مغرب زمین سفر باین کشور ها را برای مردم اروپاو امریکا مثل سفر بی‌بی سکینه وبی‌بی رقیه به سید ملك خاتون و امامزاده گل زرد عادی و معمولی ساخته است. بنابراین توریستها ، با آن ولع عجیب برای تماشای آثاردنیای‌گذشته وآن جیبهای پر پول بدنبال جا های تازه می گردند . ملت ژاپن باتوجه باین موضوع ، اکنون چندیست که میل توریست های خارجی رابکشور خود کشانده و این مردم چشم‌بادامی فعال هوشیار چنان رك خواب مهمانان غربی‌را بدست آورده و چنان قاب‌آنها را دزدیده اند که هنرو فرهنك ژاپنی دارد بسرعت در اروپا و امریکا برای خود جاباز می کند .

خوشبختانه کشورما برای جماعت توریست آنقدر دیدنی داردکه بتوان به آسانی سیاح جلب کرد ولی چنانکه ذکرشد تنها جا های دیدنی‌و ابنیه و آثار تاریخی برای جلب‌سیاح کافی نیست وعوامل و اسباب دیگری هم لازم است ما متاسفانه آنرا فاقدیم وبعقیده این بنده بوالفضول تا وقتی آن وسائل‌را آماده نداریم اقدام برای جلب توریست جز آبروریزی و جزرم دادن سیاحان نتیجه ای ندارد .

اگر مقصود متصدیان‌کنونی‌سازمان جلب سیاح اینست که در زمان مسئولیت خودشان چهار نفر سیاح بایران بکشانند وچند فقره کار از قبیل تهیه و طبع و نشر « آفیش» وکتابچه راهنماو غیره انجام دهند و بعدها بنشینند و باین کار ها فخر کنند و بگویند ما چنین‌و چنان کردیم ودیگران نتوانستند دنبال کار مارا بگیرند بنده ازهمین‌حالا آب پاکی روی دست ایشان میریزم و از طرف‌مردم قول‌میدهم که هرگزکسی فریب این حرف‌را نخواهد خورد . زیرا هرآدم بالغی می‌تواند تشخیص بدهد که‌یك امر اساسی و بزرك ، اگر با اقدامات اسمه ای و جنجال بی‌پشتوانه‌شروع شود برای مدت درازی آن کاراصیل عقب خواهد افتاد . بعکس ،اگرآقایان سعی کنند درین ابتدای امر بجای‌منار دزدیدن چاه‌را بکنند و زمینه را برای اقدامات اساسی آینده فراهم سازند اجرشان پیش مخلوق محفوظ و قدرشان مرعی‌خواهد بود .

چون آقای مهندس‌شیبانی که‌امروز در راس سازمان جلب سیاحان قرار دارند در دوره‌گذشته نماینده مجلس شورایملی‌بودند بپاس سلام و علیك قدیم این نکته‌را با ذکرمثالی‌واضحتر عرض‌می کنم .

شما خودتان ازکسانی بودید که بلوایح از کجا آورده ای و منع‌مداخله کارمندان دولت در معاملات دولتی‌رای دادید و من حاضرم بجای شما قسم بخورم که با صفای باطن و از صمیم قلب‌هم رای‌دادید ،زیرااین هردولایحه بیشتریك‌رفورم بزرك برای اصلاح مملکت بود .

تصدیق بفرمائید که اگر آن روز کسی‌بلندمیشدومی‌گفت این‌کاراساسی را بگذارید پخته شود و اول زمینه اجرای آنرا فراهم آورید تا بی جهت چنین فکر اصیلی‌فدای جنجال وتظاهر غیر اصیل نشود باو هزار تهمت می بستند ومی گفتند مخالف رسیدگی‌به حساب‌دزدها و کوتاه کردن ایادی متنفذین از معاملات دولتی است. اما امروز که چند سال برآن‌تاریخ‌وبرتصویب لوایح‌مزبورگذشته همه‌می‌بینیم طرحی که ممکن بود یکروزبااجرای صحیح آن زمینه‌یك رفورم واقعی‌و یك تصفیه دامنه دار در مملکت فراهم کردو بنحو بسیار موثری افکار مردم را باصلاحات مومن و معتقدساخت قربانی یك‌تظاهر بیجاو یك مانوربیحاصل شدوامروز ملت برای پیشنهاد کننده و تصویب کننده آن طرح‌فاتحه‌نمیخواند . ضمنا آن بازی‌عروسکی سبب شد که برای همیشه ـیا لااقل برای مدتی دراز ـ آن فکر بسیار مقدس بمیردو هرگز کسی‌نتواند درباره‌اش کلمه‌ای برزبان آورد .

پس‌بیائید مسئله جلب سیاح را، که اهمیتش خیلی‌بیش‌ازاین‌حرفهاست وبه تمام معنی یك مسئله ملی است با دقت‌و توجه بیشتری نگاه کنیم و آنرا از هیاهوی تبلیغاتی که بحد کافی در این مملکت مبتذل شده دور نگاه داریم وبا قدمهای متین وحساب شده در این‌راه پیش برویم .باز هم دراین‌باره حرف خواهیم زد .

گفتگوی تلفنی

اهالی محترم تهران‌ازساعت ٦تا ۳۰ر۷ بعد از ظهر هر روز غیر از روز های‌تعطیل میتوانند مشکلات‌و گرفتاری های خودراوسیله‌تلفن‌شماره

۳۰۰۱۰

با ما در میان بگذارید

شرکت واحد توجه‌کند

حالا که‌ساعت برقراری‌حکومت‌نظامی از ۱۰ به ۱۱ شب تغییر کرده شایسته است مدیر عامل شرکت واحد دستور دهند لااقل آخرین اتوبوس خطوط در ساعت ۱۰شب از انتهای خطوط حرکت نماید تا از سرگردانی عده ای جلوگیری شود .

ع‌ـ یاری

پاسخ بخش دوازده

روزنامه اطلاعات « آیا چهارروز وقت لازم است ؟» این جمله‌عنوان خبر یاشکایتی بود که درصفحه٦ شماره ۱۱۱۰۳ روزنامه اطلاعات‌از قول یك دانشجو درج‌شده واظهار داشته در بخش۱۲ مدت تحویل رونوشت‌راچهارروزتعیین‌نموده‌اند با مراجعه بسوابق مربوطه در تاریخ ٤ر۳ر٤۲ شخصی بنام عبدالمهدی یادگاری دارنده شناسنامه شماره ۱۵٦۲ حوزه کنسولگری ایران‌در کربلا بخش ۱۲ ثبت احوال‌مراجعه و تقاضای ده برك رونوشت شناسنامه نموده ودر ظرف کمتر از مدت ۲٤ ساعت رونوشتهای مطلوبه دریافت داشته و چون نامبرده میخواسته بمحض مراجعه رونوشتهای خود را دریافت‌دارد این امر مورد اعتراض ارباب رجوع‌واقع شده‌وازطرفی‌شناسنامه او دارای تحولات زیاد (یك زن و ٦فرزند بود) وبرای کارمندمقدور نبود با وجود ازدحام‌زیاد بخواسته او در همان دقیقه ترتیب‌اثردهند.

لذا مبادرت بشکایت نموده‌است باوجود این‌اگر مدرکی دارد راجع بشکایت خود بادردست‌داشتن آن باداره بازرسی کل ثبت احوال مراجعه نماید . تا نسبت‌بشکایت او طبق موازین اداری رسیدگی شود زیرا بخش ۱۲ باوجودکثرت مراجعین سهلتر وزودتر وسریع‌تر ازتمام‌بخش‌های تهران‌بخواسته های ارباب رجوع پاسخ مثبت میدهد .

باتقدیم احترامات فائقه

رئیس بخش ۱۲ ثبت احوال‌یاوری

زندگی در عهد عتیق !

من یکی ازساکنین‌داودیه‌هستم درخیابان شیرین‌داودیه برق‌بقدری ضعیف است که صد رحمت به چراغ موشی عهد بوق !آنوقتها که برق اینجا ملی بود گاهی‌اقلا پرنور میشد ولی حالا که دولتی شده صنار نمی‌ارزد . مابدبختها نه از یخچال می‌توانیم استفاده کنیم نه از سایر ادوات برقی درست مثل اینکه در عهد عتیق زندگی میکنیم .

ر‌ـ روحانی

تقاضای خارج ازنوبت

مادر من مریض است و چون وضع قلبی او وخیم است باید مرتبا با دکتر تماس‌تلفنی داشته باشیم دوسال قبل تقاضای تلفن کرده‌ایم‌وفیش‌شماره ۵۰٤۲۱ رادر دست داریم ، از هیئت مدیره شرکت تلفن در خواست کرده‌ایم نظر باین وضع غیر عادی دستور فرمائید تلفن ما را زود تر از موعد مقرر نصب نمایند لیکن این درخواست مورد قبول واقع نشده‌است شمادرروزنامه‌بنویسید شاید مورد قبول واقع شود .

تورج پورسعید

کارگران اطلاعات

اسناد مالکیت خانه‌های خود رادریافت داشتند

مدیر اطلاعات در میان کارگرانی که اسناد مالکیت خانه‌های خود را دریافت‌داشتند.

روز یکشنبه این هفته در جلسه شورای نویسندگان و کارکنان روزنامه اطلاعات بمناسبت توزیع اسنادمالکیت‌بین‌عده‌ای از کارگران موسسه که صاحب خانه شده‌اند مراسمی انجام گردید.

خانه‌های تهران‌نو

در این‌جلسه،ابتدا آقای‌مسعودی مدیر موسسه ضمن بیاناتی بسابقه خدمت‌وعلاقه همه کارگران‌بموسسه اظهار داشت :بی‌نهایت خوشحالم که امروز میتوانم اسناد مالکیت خانه‌های ۱۵ نفر از کارگران این موسسه را که‌صاحب خانه شخصی میشوند به‌آنها تسلیم نمایم .

در سال ۱۳۳۲ موسسه اطلاعات تصمیم گرفت که برای کارگران وکارمندان خود خانه بسازد و باین منظور ۵۷۲۱٤ متر زمین ازشرکت عمرانی وثوق خریداری نمود از قرار متری ۱۸ ریال موسسه تصمیم داشت که از این اراضی حداقل ٦۰ دستگاه خانه برای کارگران بسازد و بقیه را نیز بین کارمندان اداره تقسیم نماید و آنها رانیز از طریق وام و دادن مصالح درساختن خانه کمك نماید . در حال حاضر در حدود ٦۰ خانواده از کارگران و کارمندان موسسه اطلاعات در تهران‌نو سکونت دارند.

عملیات ساختمان خانه برای کارگران اطلاعات ابتدا با ۱۵ دستگاه شروع شد که تمام این خانه‌ها با آجر و تیر آهن ودارای لوله‌کشی آب و برق و مشتمل‌بر خانه‌های دو اطاقه و سه اطاقه ودو طبقه‌است خانه‌های‌دو اطاقه۱۹۲ر۷۹ ریال وبهای خانه‌های سه اطاقه ۱۵۵ر۹٦ ریال و خانه‌های دوطبقه مبلغ ۷۷۹ ر۱۲۷ ریال تمام شدکه در اختیار کارگران عائله‌دارقرار گرفت .

برای پرداخت بهای خانه‌ها از طرف کارگران قرار شد که‌معادل قیمت اجاره یك اطاق در شهربمدت دهسال مستهلك گردد.

واینك که آقایان کارگران اقساط خود را پرداخته‌اند اسناد مالکیت خانه‌های ایشان داده میشود این خانه‌ها در وضع فعلی هر کدام سه الی چهار برابر قیمت تمام شده ارزش‌دارد.

سپس آقای مسعودی اسناد مالکیت یك‌یك کارگرانی را که صاحب خانه شده‌اند به‌آنان‌تسلیم نمود .

سند پیوند ...

بعد آقای‌سیدمجتبی ناصری‌از طرف کارگران صاحب خانه شده ضمن تشکر و سپاس از کمکهای ارزنده‌اولیای موسسه‌درراه تامین رفاه حال‌همه کارگران و کارمندان گفت:

این اسنادی که امروز میگیریم تنها اسناد خانه نیست ،بلکه سند تائید علاقه و پیوند ناگسستنی ما باموسسه‌اطلاعات میباشد.امیدواریم که در آینده نیز بتوانیم‌پیوستگی خودمان رابیش‌از پیش حفظ‌نمائیم.

کارگرانیکه اسناد مالکیت‌خود را دریافت داشتند عبارتند ازآقایان سیدمجتبی ناصری،سیدرضاناصری محمد حفظی ، ابراهیم عباسی ، رضا صادقی ،اوهان کوچاریان ، اصغر خسروی ، حسن خسروی ، فاضل،محمودزرریز،اسداله کاشانی

بهداری شهرداری اعلام‌کرد :

بستنی نباید خامه داشته باشد

روز گذشته اداره کل بهداری شهرداری این اخطاریه را خطاب به سازندگان و فروشندگان‌بستنی صادر نمود :

چون‌شکایاتی مبنی برمسمومیت ناشی از مصرف بستنی خامه‌دار باین بهداری کل رسیده است و باتوجه باینکه خامه مخصوصا در تابستان سریع‌الفساد بوده وممکن است ایجاد مسمومیت و بیماری نماید ،لذا اداره کل بهداری شهرداری‌درتعقیب آگهی‌های‌قبلی مجددا به تهیه کنندگان بستنی متذکر میگردد که از مصرف‌خامه د ربستنی جدا خودداری نمایند . متخلفین شدیدا تحت تعقیب قرار خواهند گرفت .

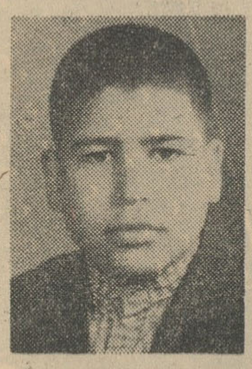

آقای داود حبیبی مؤخر

فرزند محمد شاگرد کلاس ششم ابتدائی دبستان مجیدیه‌قلهك بین ۲۱۰ نفر بامعدل۶۵ر۱۹شاگرد اول شده است

آ‌ـ۵۰٤۹

شرکت‌سهامی‌رادیو تلویزیون‌ایران

سرویس و تعمیر انواع گیرنده‌های تلویزیون

تحت نظر متخصصین کارآزموده

مجهز ترین تعمیرگاه تلویزیون ایران

تلفن ٦۱۳٤٦٦ ـ ٦۱۳٤٦۵

خیابان آیزنهاور ـ خیابان‌جیحون‌ـ جنب پپسی کولا

قابل توجه مرغداران محترم

زمینی بمساحت ٤۲۰۰ مترمربع واقع در کیلومتر۲۸ کرج مجهز برای مرغداری دارای چهار سالون بظرفیت۱۲ هزار مرغ با حق استفاده از آب قنات بفروش میرسد خریداران به تلفن ۳۰۳۲۵۱ مراجعه فرمایند .

۱ـ۲ آ‌ـ۷۹۳۰

خط کشتیرانی ان ـ وای ـ ك

N.Y.K. LINE

بدین وسیله به اطلاع میرساند

کشتی میساکی ماروسفر۱٦ S.S. "MISAKI MARU" VOY. 16

در تاریخ ۲۲ خرداد ماه ۱۳٤۲وارد بندر خرمشهر گردیده و مشغول تخلیه میباشد همچنین برای بنادر خاوردور و سانفرانسیسکو بارگیری خواهدنمود . خواهشمند است برای اطلاع بیشتر و تعیین جا به نمایندگی کل در ایران مراجعه فرمائید .

شرکت گلف اجنسی (ایران) محدود

تهران ـ خیابان تخت جمشید چهار راه‌بهار تلفن ۷۰۳۵۸ـ۷۰۸۰۳

خرمشهر‌ـ خیابان چاسبی تلفن ۲۲۸۰ ـ ۲۲۷۹ و بندر شاهپور .

در مسافرت ها

نگران بی پولی نباشید

اگر بسواحل سرسبزوزیبای‌شمال مسافرت میکنیدو اگر در نظر دارید بجنوب سری بزنید ، ابدا نگران بی‌پولی نباشید زیرابادردست‌داشتن‌یك دفترچه

حساب دیداری

در سراسر کشور ، کلیهٔ‌شعبات

بانك بیمه بازرگانان

بلافاصله‌پول مورد نیاز را دراختیار شما قرار میدهند . همین امروز در نزدیکترین شعبهٔ بانك بیمهٔ بازرگانان بافتتاح حساب دیداری‌بپردازید ، تا گذشته از مزایای کم نظیر دیگر از

یك‌میلیون‌وپانصدهزار ریال جایزه

نیز بهره‌مندگردید .

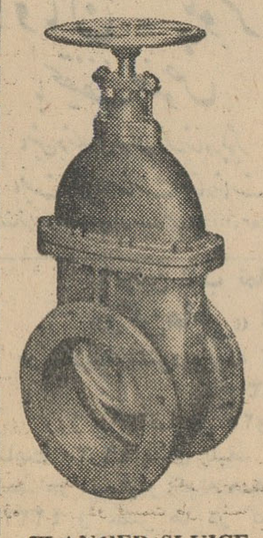

شیرفلکه‌های فلانج دار انگلیسی

از ۲ تا ۱٦ اینچ

محصول کارخانجات مشهور

GLENFIELD & KENNEDY

محل فروش: شرکت منوال ـ خیابان فردوسی پاساژ فردوسی تهران تلفن ۳٦۷۵۷ و کالای آهن خیابان خیام تلفن ۳۰۲۸۲۲

FLANGED SLUICE VALVES

CONCORDIA LINE کنکوردیالاین

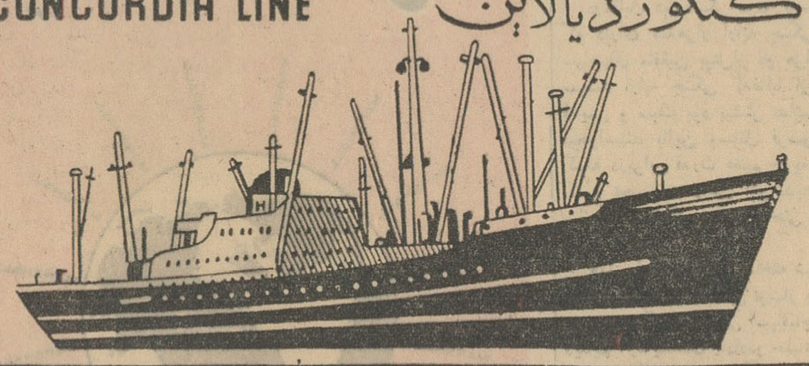

کشتی کنکوردیا فیورد m/s "CONCORDIA FIORD"

هم‌اکنون درخرمشهرمشغول تخلیه‌میباشد ودرضمن برای بنادرذیل‌بارگیری مینماید

ماساوا‌ناپل‌ـلگهورن‌ـجنوا‌ـمارسی‌ـنیویورك

بستن ـ فیلادلفیا ـ بالتیمورونورفولك

این‌کشتی تا۲۹خردادبرای بنادر فوق بار صادراتی قبول مینماید و در حدود ۱۸ روز پس از خروج از خلیج فارس به جنوا و۳۱ روزبه نیویورك خواهد رسید.

کشتی کنکوردیافون m/s "CONCORDIA FONN"

در حدود ٦ تیربه خرمشهر واردودرضمن تخلیه بار صادراتی‌قبول‌خواهدنمود

برای کسب‌اطلاعات بیشتروتامین‌جا بنمایندگی کل‌درایران

شرکت سهامی لوانت اکسپرس ترانسپورت (ایران)

خیابان سعدی‌ـ کاشی: ٤٤۷ تلفنهای ۳۰۵۳۱۳ـ۳۰۵۳۱٤ـ ۳۰۵۳۱۵

ویا بشعبات این شرکت درخرمشهر وتبریز مراجعه فرمائید.

باخبرنگار سیار اطلاعات
از گوشه و کنار کشور دیدن کنید

با احداث اسکله های جدید ولاروبی کانال بندر پهلوی

دروازه قدیمی اروپا

دوباره رونق سابق خود را پیدا میکندو بصورت دروازهٔ جدید بازرگانی ایران با اروپا درمی‌آید

پس از تعمیر پل متحرك غازیان ، ساختمان اسکله‌ها آغازشده‌وتعمیرگاه کشتی‌هاپس ازسالها که بلااستفاده‌مانده بوددوباره بکارافتاده‌است

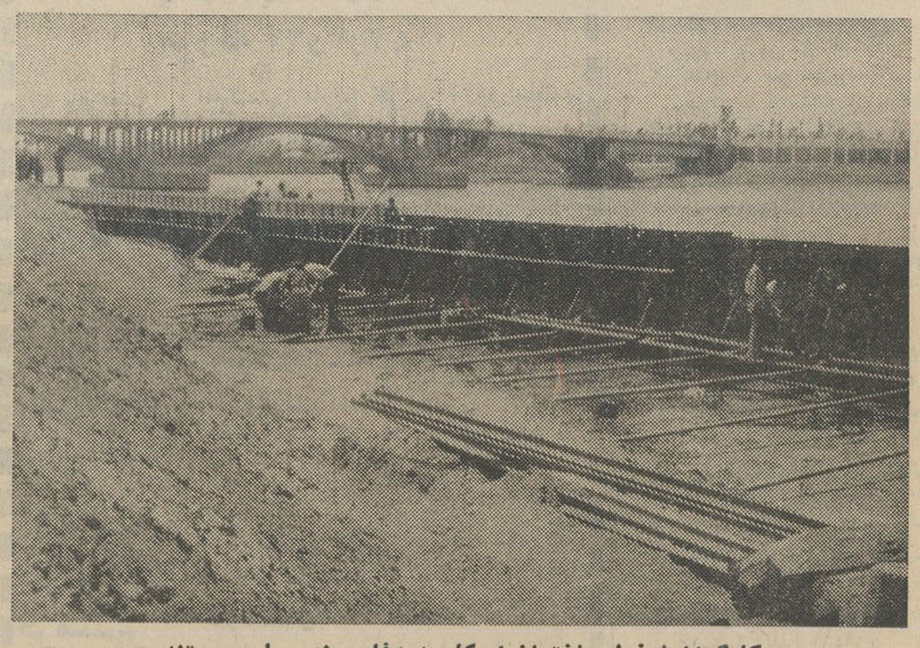

کارگران مشغول ساختمان اسکله جدید فلزی بندر پهلوی هستند

بندر پهلوی ـ گزارش شماره ۲۱

بندرگاه‌زیبای بندر پهلوی در کنار پل آهنین و متحرك غازیان جلوه مخصوصی به شهرستان خیالپرور بندر پهلوی بخشیده است بااقداماتی که‌برای توسعه بندرگاه پهلوی‌شروع شده بمنظور رفت‌و آمد بیشتر کشتیها طول اسکله های بندر پهلوی‌افزایش داده می شود و اسکله های آهنین‌با دیواره هائی محکم جای اسکله های چوبی‌را می گیرد .

پل متحرك غازیان

مطالعاتی دربارهٔ کانال و مرداب غازیان‌و اسکله‌های «بندر »شهرستان بندر پهلوی از ده سال پیش ازطرف سازمان برنامه آغاز گردید ومنظور توسعه و حفاری کانال ومرداب‌غازیان وافزایش طول اسکله ها واقدامات دیگر آن بود تا یکبار دیگربندر ـ پهلوی به عنوان دروازه اروپا ارزش و اهمیت سابق خودرا پیدا کند ، در سال ۱۳۳۴ طوفان ناگهانی و جریان سیل‌قسمتی‌ازاسکله‌های بندرگاه بندر پهلوی‌راخراب‌کردوعلاوه‌براین خرابی، پل متحرك غازیان نیز آسیب دید .

پس از این خرابی ها ، مطالعات سازمان برنامه علاوه‌بر آنکه دربارهٔ توسعه اسکله ها و حفاری کانال و مرداب صورت‌می‌گرفت ،متوجه ترمیم خرابی های اسکله و پل متحرك‌غازیان نیز شد .

برای این کار اعتباری از طرف سازمان‌برنامه اختصاص یافت وپس از انجام مطالعات‌کافی با این اعتبار ابتدا پل متحرك غازیان تعمیر شد بطوری‌که هم اکنون مانند سابق در صورت لزوم هنگام عبور کشتی ها از زیر پل می تواند با دستگاههای‌عظیم وغول پیکری که دارد از جا بلندشود و پس از عبور کشتی ها دوباره‌برسر جای خود قرار گیرد .

ساختمان اسکله جدید

پس از تعمیر پل برای ترمیم و توسعه اسکله های بندر پهلوی پروژه ای در دو قسمت طرح‌شد . قسمت اول ایجاد اسکله از فاصلهٔ یکصد متری پل متحرك غازیان به طرف دریا بطول ۳۱۱ متر است که‌در اواخر سال ۱۳۴۱ اجرای این قسمت آغازگردیده‌است. قسمت دوم ایجاد اسکله بطول ۱۸۶ متربدنبال‌ساختمان اولین‌قسمت از اسکله های بندراست که قرار است پس از اتمام‌ساختمان قسمت اول دومین قسمت از ساختمان اسکله بندرگاه بندر پهلوی به طول ۱۸۶ مترساخته شود . با این‌ترتیب طول اسکله بندر پهلوی به ۴۹۷متر خواهد رسید .

فعلا کشتی های تجارتی که از شوروی وارد بندرگاه بندر پهلوی‌می شوند در اسکله های چوبی قدیمی که فرسوده است‌پهلو می گیرند ولی پس از ساختمان اسکله های جدید ، دیگر از اسکله های قدیمی استفاده نخواهد شد

واحد های شناور

در حال حاضر کشتی‌های نسبتا بزرك که طول هریك از آنها ۱۲۰ متر می باشد می توانند از کانال مرداب عبور کنند و در اسکله‌ها پهلوبگیرند واحد های شناور اداره‌بندرشهرستان پهلوی هم اکنون عبارت است از :

کشتی بزرك حفاری بنام«مازندران» که مخصوص حفاری کانال مرداب‌است ومی تواند ساعتی ۱۰۰۰ متر مکعب لاروبی کند .

کشتی لاروبی «لاروب گیلان» که‌با سطل لجنهای‌کانال مرداب‌رابرمیدارد ومسیر کشتی های بازرگانی رالاروبی می کند و می تواند روزانه‌با ۸ساعت کار در حدود ۲۰۰ مترمکعب لجن برداری کند .

کشتی‌یدك‌کش «الماس» و کشتی یدك کش «مرجان» که مخصوص راهنمائی کشتی های بازرگانی است وبرای یدك کشیدن سایر واحد های شناور بکار میرود .

علاوه بر این کشتیهای لاروبی و یدك‌کش ، اداره بندر شهرستان بندر پهلوی دو کشتی کوچك دیگر بنام بارکاس بندر پهلوی و بارکاس مینا دارد که برای انجام امور بندری بکار میرود .ولی بزرگترین کشتی دریای شمال که در آبهای ایران لنگرانداخته است کشتی سلطنتی شهسوار می باشد .

***

قبول کشتی های بزرگتر

با اقداماتی که صورت گرفته‌است فعلا رفت‌و آمد کشتی های تجارتی به بندرگاه بندر پهلوی با سهولت بیشتری انجام می گیرد سابقاحداکثر ظرفیت کشتی‌هائیکه می توانستند وارد بندرگاه شوند ۱۲۰۰ تن بودولی با حفاری کانال مرداب غازیان وایجاد اسکله های جدید اخیرا یك کشتی بزرك شوروی بطول ۱۲۰ متر و ظرفیت ۴۰۰۰ تن وارد آبهای ایران شد و در بندرگاه پهلو گرفت و بار های خودرا تخلیه کرد .

مرمت موج شکن ها

آقای مهندس موسی پور رئیس اداره بندر شهرستان بندر پهلوی‌در این باره می گفت : بابرنامه هائیکه پیش‌بینی شده است از لحاظ آنکه کشتی های بزرگتر با ظرفیت بیشتر بتوانند به بندرگاه بندر پهلوی رفت وآمد کنند احتیاج به‌تجهیزات‌بیشتری از قبیل کشتی های راهنما و کشتی های باربری داریم . علاوه بر آن دامه رفت وآمدکشتی‌های‌بزرك‌باظرفیت بیشتربه‌بندرگاه بندرپهلوی مستلزم نگهداری کانال مرداب با همین عمق‌و یا عمق بیشتر می باشد.گرچه‌باایجاد اسکله های جدید تعدادبیشتری‌کشتی بازرگانی می‌توانند در بندر گاه‌پهلو بگیرندولی‌نگهداری‌تاسیسات‌اسکله‌ها نیزمحتاج وسائل و لوازم بیشتری است وعمق کانال اهمیت فوق‌العاده برای کشتی ها از نظر میزان‌بارگیری وظرفیت آنها دارد .

برای تسهیل رفت‌و آمد کشتی ها ونگهداری تاسیسات بندری از طرف اداره بندر ساختمان‌موج شکن(دروازهٔ ورود و خروج کشتی‌ها) که‌حفره‌هائی در آن ایجاد گردیده و پایه هایش سست شده بود ترمیم گردیده و حفره های ایجاد شده در موج شکن مسدود شده وبا زیرسازی کامل موج شکن از خطر انهدام رهائی‌یافته‌است

تعمیرات واحد های شناور حفاری (کشتی حفاری مازندران و کشتی لاروبی گیلان) انجام گردیده است .

کارگاه تعمیرات کشتی

در بندرگاه بندرپهلوی یك‌کارگاه بزرك تعمیراتی کشتی ها به نام (گهوارهٔ تعمیرات واحد های‌شناور) است‌که این گهواره فقط در بندر پهلوی است‌و سایر بنادر ایران‌فاقد آن می باشد . ارزش وسائل و هزینه نصب آن در حدود ۲۰ میلیون تومان می باشد واز ۲۰سال پیش تا بحال این گهواره تعمیراتی ، تعمیر نشده بود که اخیرا ترمیم گردید و هم اکنون می تواند کار تعمیر و ترمیم کشتی ها را انجام دهد .

در تمام کارگاههای بندر گاه بندر پهلوی کارگران و کارمندان ایرانی کار می کنند و از وجود متخصصین خارجی در این کارگاهها اثری‌نیست.

وقتی‌وارد کارگاههای تعمیراتی ادارهٔ بندر شدم کشتی یدك کش «مرجان» را از آب بیرون کشیده و روی «سرسره» مخصوص قرارداده بودند تا قسمت زیرین آنرا تعمیر کنند . آقای مهندس موسی پور رئیس اداره بندر می گفت : همه وسائل و ابزار و آلات یدکی این کشتی که مورد احتیاج بوده است‌همه در گهواره تعمیراتی اداره بندرساخته شده است .

ساختمان اسکله جدید

در قسمت اسکله سازی بندرگاه بندر پهلوی پایه های آهنین اسکله بارتفاع ۹ متر در آب قرار می‌گرفت‌و با چکش چهارتنی برسر این دیواره های آهنین فرو کوفته می شد تا در حدود سه متر از پایه ها بیرون از آب قرار می گرفت و در پشت این دیوار ه‌های‌آهنین مصالح ساختمانی بتونی ریخته می شد تا اسکله‌ساخته شود .

وقتی‌برای تماشای اسکله سازی بندرپهلوی رفتم در حدود پنجاه متر اسکله ساخته شده بودوکشتی‌بزرگی که برروی آن چکش چهارتنی نصب بود در ساحل پهلو گرفته بود و

بقیه در صفحه ۸

جدول کلمات متقاطع شماره ۲۴۱۶

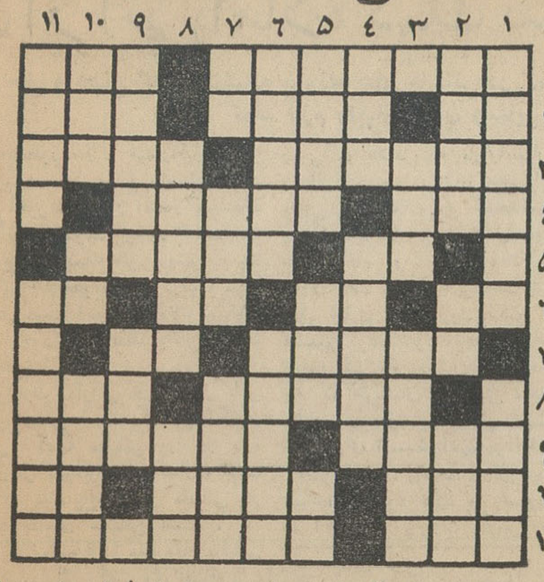

افقی :۱ـ در مجلس عروسی از قهقهه سست شده بود ـ ازسلاحهای خطرناك کمری ۲ـ حرف نفی ـ از رنگهای خانواده آبی ـ لوله‌ای‌در دستگاه گوارش ۳ـ میشود خورد ـ زینت گلزار وحافظ شمع شب افروز درخانه یار ۴ـ نتیجه نعمتی که بیش از اندازه نازل شود ـ از شهرهای ایران ۵ـ ایست به زبان شاگرد شوفری ـ عظمت ووقار ۶ـ در خستگی بیشتر میزنند ـ نوعی لباس زنانه قدیمی ـ در گوشه‌دنج میزنند ـ اندکی ازیك متر کم‌دارد ۷ـ مانند و هم شکل ـ مادر تازی ۸ـ از سرداران خونخوار تاریخ ـ فقط مراقبت از دروازه چوبی راباو سپرده‌اند ۹ـ برای‌دانش هم‌تشکیل دادند ـ از انواع چراغ ۱۰ـ میوه خراسان ـ رودخانه‌ای در اروپا ـ همیشه یکی از آن بهتر از دوتا میرسد ۱۱ـ آزاد ورها ـ ازشهرهای مرکزی ایران .

عمودی :۱ـ لابد از جوریار چنین خسته دل شده است ـ از بهانه‌های شاعر برای بسیار گریستن ۲ـ روایت همی کند ـ حرفی برای بسیاری دردها را تحمل نکردن ! ـ از حیوانات عظیم ۳ـ تقویت رادیوئی ـ چین وچروك وله شده ۴ـ از سلسله‌های شاهان ایران ـ کوهی در اروپا ۵ـ از جزایر معروف که چندی قبل‌برسر آن اختلافی هم پیدا شد ـ معمولا سنك به پای او می‌آید ـ حرف نفی ۶ـ سور نورسیده ـ از اقسام تور ۷ـ ضمیر انگلیسی ـ اگر رویش سیاه است دلش سفید است ـ بیش ۸ـ برای نشکستن لوله‌آن‌بایدسبك‌آمد! ـ کاشتن ۹ـ اگر آخرش را عوض کنید از او صاف ابرو است واگر پایش را ببرید باتیر می‌نشیند ـ برای آبروریزی در عرصه سیمرغ به‌جولان درمی‌آید ۱۰ـ ازهنرپیشگان کمدی ـ اندوه وگرفتاری ـ ازچندسال پیش‌جانشین پاشنه شده‌است ۱۱ـ از پرندگان خوش‌گوشت ـ سرگذشتش بعداز کتابهای‌مذهبی پرفروش‌ترین کتابهای جهان بوده است .

حل جدول شماره ۲۴۱۵

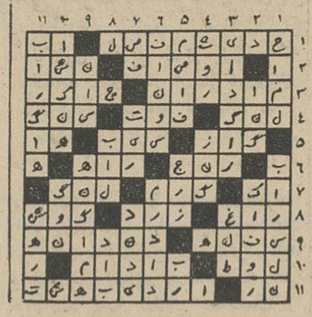

آگهی مناقصه

بانك ملی ایران تهیه و نصب پنج دستگاه آسانسورهای ساختمانهای شعب‌امیریه و حسن‌آباد و کرمانسه درفروشگاه اکباتان را از طریق مناقصه کتبی خریداری مینماید .

داوطلبان شرکت در مناقصه میتوانند از تاریخ ۲۲ر۳ر۴۲ تا تاریخ ۲۶ر۴ر۱۳۴۲ بدفتر اداره ساختمان بانکملی ایران واقع در خیابان سعدی کوچه ممتاز مراجعه و باپرداخت مبلغ ۲ر۰۰۰ریال اسناد و مدارك مناقصه رادریافت نمایند .

شرکت کنندگان بایستی مبلغ دو یست‌هزار ریال‌بعنوان سپرده شرکت در مناقصه بحساب شماره ۸۴۰۹ اداره‌ساختمان نزدبانکملی ایران شعبه سعدی تودیع نموده قبض سپرده راضمیه پیشنهاد لاك و مهر شده که روی آن جمله مربوط بمناقصه ۵ دستگاه‌آسانسور نوشته شده باشد تاآخر وقت اداری روز پنجشنبه ۲۷ر۴ر۱۳۴۲ بدفتر اداره ساختمان تسلیم و رسید دریافت نمایند

ضمانت نامه صادره از بانکملی بمبلغ دویست هزار ریال وبمدت سه‌ماه بجای سپرده نقدی مورد قبول خواهد بود .

پیشنهاد های رسیده در ساعت ۱۰ صبح روز یکشنبه ۳۰ تیرماه ۱۳۴۲ در محل اداره ساختمان بازو قرائت خواهد شد .

حضور پیشنهاد دهندگان در جلسه مناقصه آزاد وبانك دررد یاقبول یك یاکلیه پیشنهادات مختار است

هزینه نشر آگهی و سایرهزینه‌های مربوطه بعهده برنده‌مناقصه خواهد بود. الف ۱۶۴۶

بانك‌ملی ایران

۱ـ ۳ آ ـ ۷۶۶۸ :

دانستنی های پزشکی برای همه

نگارش دکتر مرتضی یزدی استادسابق‌دانشکده پزشکی طهران «**برای‌هر خانواده** :که درپیش آمدهای روزانه احتیاج براهنمائی پزشکی دارند .

برای عموم :که بدون داشتن‌اطلاعات پزشکی‌وسیع میخواهند به‌مبانی‌طب امروز وعلت بیماریهاو طرز جلوگیری‌آنها آشنائی پیداکنند .

برای‌دانش‌آموزان پرستاری وکمك آزمایشگاهی و دانشجویان پزشکی مطالعه‌این‌کتاب‌که محصول‌سالها گوشه نشینی ومطالعه وتجربه‌است توصیه میگردد .»

ازتقریظ جناب‌آقای دکترفرهاد رئیس سابق دانشگاه طهران برکتاب‌دانستنی های پزشکی برای همه)

جلداول این‌کتاب**انسان سالم** شامل تشریح‌فیزیولژی وبهداشت‌از طرف شرکت کانون کتاب انتشاریافت

بهاء صدریال

۱ـ۳ ۱ـ۷۲۰۰

ابلاغ دادخواست

جهت اطلاع آقای رضا دقوقی‌ـ آقای حسینعلی ایراندوست ساکن گرگان‌بوکالت ازطرف‌بانوخورشید ارشاددرتاریخ ۲ر۲ر۴۲ دادخواستی بطرفیت شما بخواسته بیست هزار ریال باخسارات دادرسی بموجب‌یك فقره چك و همچنین در تاریخ ۷ر۲ر۴۲ دادخواست مجددی علیه شما بخواسته تخلیه یکباب مغازه پلاك شماره ۲۸۴۰ واقعه‌درخیابان پهلوی گرگان باضافه خسارات‌به دفتر دادگاه‌های بخش گرگان‌تقدیم نموده دوفقره دادخواست تقدیمی وکیل خواهان جهت رسیدگی‌باین شعبه ارجاع و تحت کلاسه های ۱ ـ۸۳ر۴۲ و ۲ـ ۱۰۷ر ۴۲ طرح دعوی شده چون‌نامبرده در دادخواست تقدیمی لامکان ومتواری معرفی شده است لذا بر حسب‌درخواست وکیل خواهان وبا اجاز ه‌ماده ۱۰۰قانون آئین‌دادرسی مدنی مراتب سه نوبت متوالی در روزنامه اطلاعات‌و مجله‌رسمی کشور شاهنشاهی ایران آگهی مینمایدتا درروز شنبه سی‌ام شهریورماه‌سال چهل ودو ساعت ۱۱ صبح در شعبه دوم دادگاه بخش گرگان حاضر شده دفاع‌نمائیددر صورت‌عدم‌حضور دادخواست وضمائم آن‌و همچنین وقت دادرسی مزبور بشما ابلاغ‌شده محسوب ودادگاه تصمیم مقتضی اتخاذ خواهد نمود ـضمنا چنانچه بعدا ابلاغی بوسیله آگهی‌لازم‌شود فقط یك نوبت در روزنامه درج و مدت آن ده روز خواهد بود

مدیر دفتر دادگاه های بخش گرگان ـ ابراهیمی

۱ـ۳ آ ـ ۴۸۰۸

دیگهای چدنی جدید ایده آل استاندارد

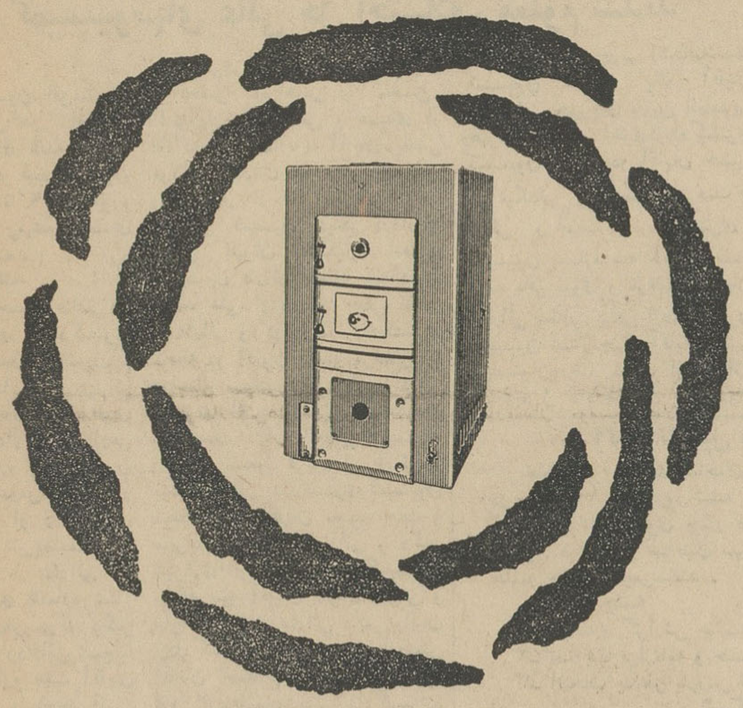

باراندمان بیش از ۸۵٪ دیگهای چدنی جدید سری (LB) باراندمان فوق‌العاده خود مخارج جاری دستگاه حرارت مرکزی شما را به‌حداقل‌میرساند . اندازه گیریهای دقیق نشان داده که با زده حرارتی این دیگها چه برای سوخت مایع وچه برای سوخت گازی بیش از ۸۵٪ میباشد. این دیگها دارای مزایای بیشماردیگری از لحاظ شکل ظاهری ، اندازه های دیك وسهولت‌تمیز کردن مجاری دود اصلی ومجاری بین‌پره‌ها میباشد .

برای کسب اطلاعات بیشتر به نمایندگی انحصاری ما درایران شرکت سهامی راوکو خیابان شمیران شماره ۷ ـ ۹۵۳ تلفن ۲ ـ ۷۲۱۴۱ مراجعه فرمائید.

EXPORT MARKETING DEPARTMENT
IDEAL-Standard
SEE YOUR ARCHITECT OR ENGINEER

DOUBLE COIN BRAND

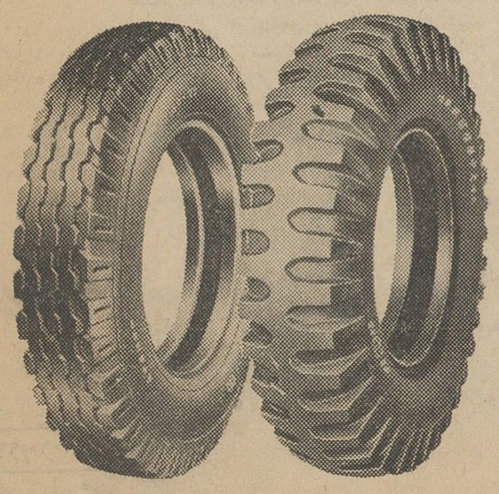

• با دوام
• مطمئن
• باصرفه

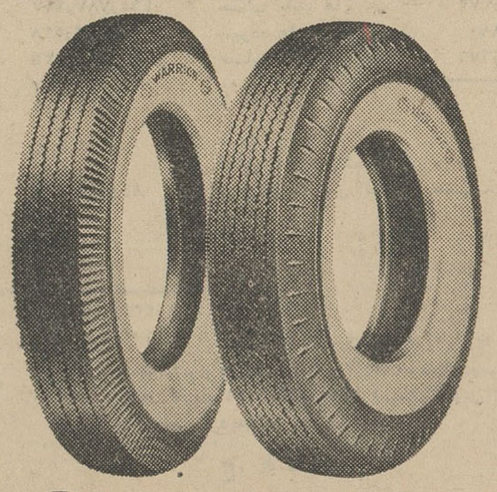

上海市化工進出口公司經營出口
EXPORTED BY
CHINA NATIONAL CHEMICALS IMPORT & EXPORT CORP.
SHANGHAI BRANCH
27 Chung Shan Road, E. 1, Shanghai, China. Cable Address: "SINOCHEMIS" Shanghai

WARRIOR BRAND

دوچرخهٔ رالی
از بهترین فولاد ساخته شده
رالی
زیبا، تندرو، راحت و بادوام
رالی دوست همیشگی شما
RALEIGH رالی دو چرخه تمام فولاد
STURMEY ARCHER
رالی دوچرخه بی رقیب
THE RALEIGH NOTTINGHAM ENGLAND
نماینده انحصاری خیابان فردوسی ـ ساختمان امینی ـ شرکت گری مکنزی ـ تلفن ۳۵۱۸۳

در زمینه رسیدگی به‌پرونده های مالیاتی ووصول مالیات

دارائی آماده کمك بباز اریان است

در حل و فصل کدخدامنشانه پرونده های مالیاتی در کمیسیونهای‌توافق، وزارت دارائی کمك لازم رابابازرگانان وسایر بازاریان میکند

همانطوریکه در شماره‌قبل اطلاع دادیم در اثر وضع نامساعد چند روز اخیر در بازار انتظار مساعدت مالیاتی از دولت بوجود آمده‌است وضع این کمك هنوز روشن نیست که به چه نحو و بچه ترتیب مورد انتظار است انچه که فعلا گفتگوی آن وجود دارد فقط یك(کمك ـ مالیاتی) است .

وزارت دارائی در مقابل این توقع مدعی است که هم اکنون نوعی «کمك مالیاتی» را در باره بازاریان بموقع‌اجراء گذارده است و آن موضوع توافق مالیاتی در مورد بقایای مالیاتی است .

این موضوع را یك مقام مالیاتی وزارت دارائی گفت وی اضافه کرد ما متوجه وضعی که بازار با آن روبروست هستیم .

در یکطرف قضیه‌دولت قراردارد که بامخارج تصویب‌شده وتعهدات سنگین فراوان چشم براه وصول درآمد میباشد . اگر این مسئله بطور کلی مورد توجه مودیان‌قرار گیرد راه حل بر آوردن تقاضاهای بازار آسان است و این شاید‌همان بحث و صحبت هائی است که هم‌اکنون بین مامورین دارائی و مودیان در کمیسیونهای توافق‌بعمل می‌آید و در آنجا سرانجام مابیك توافق عادلانه میرسیم .

وزیر دارائی در دو روز قبل به مامورین کمیسیونها تذکر داد‌که بمودی ظلم نکنید شاید این همان روحیه‌ای باشد که بازارانتظارآن را دارد . یعنی پرونده های‌مالیاتی بازاریان بایك روشن کدخدامنشی در کمیسیونها حل و فصل شود .

همین مقام در مورد مالیات سال جاری گفت در مورد پرداخت‌مالیات سال جاری هنوز زود است که تصمیم گرفته شود آنچه مسلم‌است تاپایان تیر ماه مودیان میتوانند هر چه که خودشان تشخیص میدهند مالیات بپردازند و ممکن است‌راه حلی برای تقسیط آنهم پیدا شود.

بهرحال در وزارت دارائی روحیه مساعدت وجود دارد و وضع‌بازار هم اکنون در وزارت دارائی بطور محسوسی موثر است .

آمار وصولی دو ماه وبیست روز وزارت‌دارائی‌نشان میدهد که‌دریافت مالیات هیچوقت‌باندازه امسال کاهش نداشته .

بازار باید قبول کند که این عدم‌وصول برای همیشه قابل‌ادامه نیست اما تسهیلات و مساعدت چیزی است که قابل ادامه دادن میباشد در پرونده های مرجوعه به کمیسیون های توافق نسبت‌پرونده های توافق شده مختومه شده بهترین گواه روحیه معاضدت و همکاری وزارت دارائی با مودیان مالیاتی بازار است .

متقاضیان خانه

درکوی فرح ببانك رهنی دعوت میشوند

امروز خبرنگارما کسب اطلاع کرد بانك رهنی شروع به‌ارسال دعوتنامه برای متقاضیان واجدشرائط خانه‌های کوی فرح نموده است .

تاکنون برای متقاضیان خانه های دوطبقه صدو چهار هزار تومانی که ۳۶ نفر می‌باشند دعوتنامه ارسال‌شده است .

برای سایر گروهها نیز بتدریج دعوتنامه از طرف بانك ارسال‌میشود. دراین دعوتنامه بانك رهنی متقاضیان زمین یاخانه رادرکوی فرح برای‌انعقاد قرارداد دعوت میکند .

تاکنون چندین نفراز کسانی که دعوتنامه برای آنان ارسال شده‌برای انعقاد قرارداد مراجعه نموده‌اند .

متقاضیان برای انعقاد قراردادخرید خانه از کوی فرح قیمت زمین راکه از متری۳۰۰تا ۶۰۰ ریال می‌باشدنقدا باید بپردازند . برای هزینه‌ساختمان نیز ۳۰ درصد مخارج ساختمانی رابابد ببانك رهنی تسلیم دارند. بانك رهنی ۷۰درصد بقیه مخارج ساختمان را بعنوان وام میپردازد وباقساط ماهانه در ظرف ۱۵سال دریافت میدارد .

اعضای کمیسیونهای توافق مالیاتی

و کمیسیونهای عالی حل اختلاف معلوم شدند

احکام‌اعضاء۱۵کمیسیون‌توافق‌مالیاتی‌و ۵ کمیسیون عالی حل اختلاف مالیاتی که اخیراصادر شده ازطرف وزارت‌دارائی منتشر شدکمیسیون توافق شماره یك تا ۹ در حوزه وزارت‌دارائی‌تشکیل میشودواعضای ان بشرح زیر است :

کمیسیون شماره یك

آقایان غیاثی و حسین قناعتی از وزارت‌دارائی‌وباقرزاده ازدادگستری شماره دو آقایان جدلی و اشرف ـ الدین مشیری از دارائی و برزگر از دادگستری شماره سه آقایان خردمند و تاجر از دارائی و مزارعی از دادگستری شماره چهار آقایان عباس مرتضائی و عباس رحیمی از دارائی و صفی نیا از دادگستری شماره پنج آقایان شریعتمداری و منوچهر اسکندری از دارائی و فرید از دادگستری شماره شش آقایان حسینعلی بحرینی و دکتر هوشنك داریوش ازدارائی‌وشیخ‌نیا از دادگستری شماره هفت آقایان دکتر رضا احمدی و محمد قلی شادمان از دادگستری شماره هشت آقایان ابوالحسن ابراهیمی و محسن کاتوزیان از دارائی و عمیدی از دادگستری شماره نه آقایان‌مرتضی مولائی و مهدی شه ملکی ازدارائی و طباطبائی از دادگستری .

شش کمیسیون دیگر دردارائی مناطق تهران تشکیل اعضای کمیسیون دارائی منطقه یك‌آقایان محمد علی اردلان و جعفر نجفی از دارائی و گودرزی ازدادگستری منطقه دو آقایان محمد مرتضوی و هوشنك سعادتی از دارائی دکتر محمودی از دادگستری کمیسیون منطقه‌سه آقایان انوشیروان‌سهراد و دکتر مسعود قریب از دارائی و یوسف‌زاده‌از دادگستری کمیسیون منطقه چهار آقایان مجید نجات و نصرالله خالقی از دارائی و دکتر شیرازی از دادگستری کمیسیون منطقه پنج آقایان مهدی امینی و حاج حریری‌از دارائی دکتر والیان ازدادگستری کمیسیون منطقه‌شش آقایان احمد کیا وعلی اکبرخاکباز ازدارائی‌وعلیمحمدبشرازدادگستری.

اعضای پنج کمیسیون عالی حل اختلاف هم بشرح‌زیر انتخاب‌شدند کمیسیون شماره یك آقایان جمشید منوچهریان وزین العابدین رهبری‌ازدارائی‌و اخوی‌ازدادگستری کمیسیون شماره دو آقایان حسین ضیا بیگدلی و مصطفی فرهنك از دارائی و اصف از دادگستری کمیسیون شماره سه آقایان سید محمد باقر نیری و مرتضی هادیان ازدارائی وطالب بیکی ازدادگستری کمیسیون شماره‌چهار آقایان‌حسین کی‌استوان‌ورضا تجدد از دارائی و مجرد از دادگستری کمیسیون شماره پنج آقایان محمدشریفی‌و دکتر امین دیزجی از دارائی و ئیسیان از دادگستری .

تاسیس شرکت

* شرکت‌سهامی الکتریك استودج باطری ایران (ساسس‌ـبی‌ـ ایران) برای ساخت و تهیه و سوار کردن خریدو تحصیل و فروش باطری و لوازم الکتروکمیکال و ترمو الکتریك وماشین آلات برقی و هرگونه‌عملیات صنعتی و بازرگانی و مالی باسرمایه یك میلیون ریال بمدیریت آقایان ورن‌ـولزـ جون . م . دونپورت حاج محمد تقی برخوردار تشکیل گردید .

مجمع بانك تجارت خارجی

هفته گذشته مجمع عمومی‌عادی سالیانه بانك تجارت خارجی ایران تشکیل گردید .

در این مجمع آقای خوش‌کیش مدیر کل بانك ملی ایران ازطرف بانك‌ملی بعنوان سهامدار ایرانی بانك شرکت کرد .

همچنین نمایندگان سهامداران خارجی اعضای شورای بانك و بازرسان قانونی در جلسه مجمع حضور داشتند و طی آن‌ترازنامه و حساب سود و زیان بانك بتصویب رسید و خط مشی‌بانك نیز درسال ۴۲ مشخص شد .

مدیر عامل بانك گزارشی از وضع بانك و فعالیت های بانك‌را درسال مالی گذشته باطلاع‌مجمع رسانیدودرپایان‌بازرسان‌جدید بانك انتخاب شدند .

دروازه قدیمی اروپا

بقیه از صفحه ۷

کارگران اسکله ساز مشغول فعالیت بودند . دو مهندس دانمارکی‌ازشرکت کامپساکس کار های فنی‌اسکله‌سازی را نظارت می کردند و کشتی های بازرگانی شوروی در اسکله های قدیمی یکی پس از دیگری لنگر انداخته بودند .

هفته ای لااقل دو یا سه کشتی شوروی‌وارد بندر پهلوی می شود و پس از تخلیه وبارگیری ،آبهای ایران را ترك می کند .

بهر حال با مجهز شدن اسکله‌بندر پهلوی برای پذیرفتن کشتی های بزرك با ظرفیت های زیاد ، همانطور که اشاره کردم این بندر ارزش‌قدیمی خودرا مجددا بدست خواهد آورد و با اجرای قرارداد ترانزیت ایران و شوروی که بیشتر از این راه خواهد بود و از طریق این‌بندر خواهد بود بندرپهلوی عملادروازه‌جدید بازرگانی ایران با اروپا خواهد شد .

آگهی تشکیل مجمع عمومی

مجمع عمومی عادی صاحبان سهام شرکت سهامی سیمان فارس در ساعت ۱۰ صبح روز شنبه ۱۵ تیر ماه ۱۳۴۲ در محل شرکت طهران خیابان پهلوی چهار راه شاه کوچه سیمرغ شماره ۱۶ تشکیل میشود از صاحبان سهام تقاضا میشود در موعد مقرر در جلسه حضور بهمرسانند .

دستور جلسه

۱ـ استماع گزارش هیئت مدیره و بازرسان قانونی
۲ـ تصویب ترازنامه و حساب سودو زیان سال ۴۱ شرکت
۳ـ انتخاب یکنفر بازرس قانونی برای مدت یکسال

شرکت سهامی سیمان فارس

آ_۷۹۳۸ ۱_۲

STRICK & ELLERMAN LINE

خط کشتیرانی استریك والرمن

حالت‌کشتیهای استریك والرمن در بنادر ایران

مورخه ۴۲ر۳ر۲۳

نام بندر	نام‌کشتی	تاریخ تقریبی ورود به‌بندر
بندرعباس برای تخلیه	رجیستان	رحدود ۱۹ ژوئن
	بلوچستان	در حدود ۲۰ ژوئن
بوشهر برای تخلیه	بلوچستان	در حدود ۳ ژوئیه
	بردستان	درحدود ۵ ژوئیه
	فلورستان	در حدود ۲۶ ژوئیه
بندرشاهپور برای تخلیه	سیتی‌اف‌کراچی	در حدود ۲۸ ژوئن
آبادان برای تخلیه	ارمنستان	در حدود ۲۰ ژوئن
	سیتی‌اف بروکلین	در حدود ۲۱ ژوئن
	بردستان	در حدود ۷ ژوئیه
خرمشهر برای تخلیه	فارسستان	در بندر است تا ۱۱ ژوئن
	ارمنستان	در بندر است
	سیتی‌اف بروکلین	در بندر است
	مورستان	در حدود ۱۵ ژوئن
	عربستان	در حدود۲۸ ژوئن
	بلوچستان	در کنادرام‌سعید ترانشیپ مینماید
برای بارگیری	سیتی‌اف‌کراچی	درحدود ۳۰ ژوئن
	بردستان	در حدود ۱۰ ژوئیه
	رجیستان	در حدود ۲۶ ژوئیه
	فلورستان	در حدود ۲۹ ژوئیه
	ارمنستان	درماه ژوئن برای بارگیری بمقصدبنادر انگلستان وآنتورپ

برای کسب اطلاعات بیشتر خواهشمند است به‌آدرس‌اینشرکت مراجعه فرمائید.

تهران

شرکت گری‌مکنزی‌محدود

خیابان فردوسی‌ـ ساختمان امینی
تلفن ۳۰۴۲۶۰ـ ۳۴۵۰۷ـ۳۵۱۸۳

خرمشهر

شرکت گری‌مکنزی محدود

صندوق پستی شماره ۳

برنامه سینماها

* **آستارا ـ (تجریش)ـ استراحت جنگجو** ـ اسکوپ ـ رنگی ـدوبله بفارسی ۱۱ـ۳ـ۵ـ۷ـ۹ (تلفن ۸۴۰۲۲ـ۸۵۹۶۶)
* **آسیا ـ ساحل انتظار** ـ فارسی ـ تهمینه ـ جعفری ـ فروزان ـ ۱۱ـ۳۰ر۲ـ۳۰ر۴ـ۳۰ر۶ـ۳۰ر۸ (تلفن ۴۲۹۰۹)
* **ادئون ـ استراحت جنگجو** ـ اسکوپ ـ رنگی ـ دوبله بفارسی ـ بریژیت باردو ۳۰ر۱۰ ـ ۲ ـ ۴ ـ ۶ ـ ۸ تلفن ۳۸۱۱۸
* **امپایر ـ پنج سرنوشت** ـ دوبله بفارسی ـ روزالیندراسل ـجك هوکینز ـ ۳۰ر۱۱ـ۳۰ر۲ـ۳۰ر۴ـ۳۰ر۶ـ۳۰ر۸ (تلفن ۶۲۳۹۴۲)
* **ایران ـ زنها فرشته اند** ـ فارسی ـ دلیله ـ روفیا ـ فردین ۳۰ر۱۰ ۳۰ر۲ ـ ۳۰ر۴ ـ ۳۰ر۶ ـ ۳۰ر۸ (تلفن ۳۶۳۵۴)
روسانا اسکیافینو ـ ۱۰ ـ ۳۰ر۲ ـ ۳۰ر۴ ـ ۳۰ر۶ ـ ۳۰ر۸ تلفن ۴۵۷۹۷ ـ ۷۵۸۸۸۸
* **ایفل ـ قربانی باکره** ـ اسکوپ ـ رنگی ـ دوبله بفارسی ـ ۱۱ ـ ۱ـ۳ـ۵ـ۷ـ۹ (تلفن ۳۷۲۷۷ـ۷۵۸۸۸۸)
* **ب . پ ـ سنیلیتا** ـ دوبله بفارسی ـ کلودیا کاردیناله ـ آنتونی فرانسیوزا ۳۰ر۱۰ ـ ۲ر۳۰ ـ ۴ر۳۰ ـ ۶ر۳۰ ـ ۸ر۳۰تلفن۶۹۶۴۱
* **بلازا ـ ننها مرد شجاع** ـ دوبله بفارسی ـ گریگوری پك ـ باربارا ـ پیتون ۱۱ ـ ۳ـ۵ـ۷ـ۹ تلفن ۴۴۲۵۵
* **تخت جمشید ـ توپهای ناوارون** ـ اسکوپ ـرنگی ـ دوبله بفارسی آنتونی کوئین ـ ۱۱ـ۴۵ر۲ـ۵ـ۱۰ر۷ (تلفن ۴۳۵۵۰)
* **تهران ـرازجنگل‌سیاه** ـرنگی ـدوبله‌بفارسی ـ لکس‌بارکر ۳۰ر۱۰ـ ۲ر۳۰ـ ۴ر۳۰ـ ۶ر۳۰ تراس ۸ر۳۰ (تلفن ۳۸۱۶۵)
۱ر۳۰ ـ ۲ر۳۰ ـ ۳ر۳۰ ـ ۵ر۳۰ تراس۷ر۳۰ـ ۹ر۳۰ تلفن۴۷۳۶۵ـ۷۵۸۸۸۸
* **دنیا ـ زنها فرشته‌اند** ـ فارسی ـ دلیله ـ روفیا ـ فردین ۳۰ر۱۰ ۳۰ر۲ ـ ۳۰ر۴ ـ ۳۰ر۶ ـ ۳۰ر۸ تلفن ۳۳۸۱۲
* **چارلی ـ بربادرفته** ـ رنگی ـ دوبله‌بفارسی ـ کلارك‌گیبل ـ ویویان‌لی ۱۰ـ۲ـ۶ (تلفن ۶۸۴۶۱)
* **حافظ ـ مرد بی‌اسلحه** ـ دوبله بفارسی ـ ادی مورفی ۳۰ر۱۰ ـ ۳۰ر۲ ـ ۳۰ر۴ ـ ۳۰ر۶ ـ ۳۰ر۸ تلفن ۳۴۰۷۴
* **رادیو سیتی ـ استراحت جنگجو** ـ اسکوپ ـ دوبله بفارسی بریژیت‌باردو ـ ۱۱ ۳۰ر۲ـ۳۰ر۴ ـ ۳۰ر۶ـ ۳۰ر۸ تلفن۴۳۳۲۰
* **رکس ـ ساحل انتظار** ـ فارسی ـ تهمینه ـ جعفری فروزان ۳۰ر۱۰ ـ ۳۰ر۲ ـ ۳۰ر۴ ـ ۳۰ر۶ ـ ۳۰ر۸ تلفن ۳۴۱۶۹
* **رویال ـ ننهامرد شجاع** ـ دوبله بفارسی ـ گریگوری‌پك ـ باربارا پیتوان ۳۰ر۱۰ ـ ۳ـ۵ـ۷ـ۹ تلفن ۴۹۷۸۵
* سانترال ـ سنیلیتا ـ دوبله بفارسی ـ کلودیا کاردیناله ـ آنتونی فرانسیوزا ۱۱ـ۳۰ر۱ـ۳۰ر۳ـ۳۰ر۵ـ۳۰ر۷ (تلفن ۴۸۶۸۶)
* **سعدی ـ ننها مرد شجاع** ـ دوبله بفارسی ـ گریگوری‌پك باربارا پیتون ۳۰ر۱۰ ـ ۳۰ر۲ ـ ۳۰ر۴ ـ ۳۰ر۶ ـ ۳۰ر۸ تلفن ۳۶۴۶۸
* **سهیلا ـ استراحت جنگجو** ـ اسکوپ ـ رنگی ـ دوبله بفارسی ـ بریژیت‌باردو ـ ربرت حسین ۳۰ر۱۰ ـ ۳۰ر۲ ـ ۳۰ر۴ ـ ۳۰ر۶ ـ ۳۰ر۸ تلفن ۳۶۴۲۴
* **کریستال ـ قربانی باکره** ـ اسکوپ ـ رنگی ـ دوبله بفارسی ۱۰ـ ۱۲ـ۲ـ۴ـ۶ ـ تراس ۸ (تلفن ۳۷۶۷۵ـ۷۵۸۸۸۸)
* **مولن‌روژ** قربانی باکره ـاسکوپ ـ رنگی ـ دوبله بفارسی ۳۰ر۱۰ ۳۰ر۲ـ۳۰ر۴ـ۳۰ر۶ـ۳۰ر۸ (تلفن ۷۲۹۲۹ـ۷۵۸۸۸۸)
* **مهتاب ـ قربانی باکره** ـ اسکوپ ـ رنگی ـ دوبله بفارسی ـ ۱۱ـ ۳۰ر۲ـ۳۰ر۴ـ۳۰ر۶ـ۳۰ر۸ (تلفن ۴۷۷۷۷ـ۷۵۸۸۸۸)
* **متروپل ـ رازجنگل سیاه** ـ رنگی ـ دوبله بفارسی ـ لکس‌بارکر ۳۰ر۱۰ ـ ۳۰ر۲ ـ ۳۰ر۴ ـ ۳۰ر۶ ـ ۳۰ر۸ تلفن ۳۹۴۱۰
* **میامی ـ راز جنگل سیاه** ـ رنگی ـ دوبله بفارسی ـ لکس‌بارکر ۳۰ر۱۰ ـ ۳۰ر۲ ـ ۳۰ر۴ ـ ۳۰ر۶ ـ ۳۰ر۸ تلفن ۷۴۳۲۹
* **ماندانا ـ سرزمین نبهکاران** ـ رنگی ـ دوبله بفارسی ـ جوئل مك‌کری ۲ـ۴ـ۶ـ۸ تلفن ۷۹۹۸۲
* **نیاگارا ـ پنج سرنوشت** ـ دوبله بفارسی ـ روزالیندراسل ـ جك‌هوکینز ۴۵ر۱۰ـ۳ـ۵ـ۷ـ۹ (تلفن ۶۵۳۰۷)
* **هما ـ ننها مرد شجاع** ـ دوبله بفارسی ـ گریگوری‌پك ـ باربارا پیتون ۳۰ر۱۰ ـ ۳۰ر۲ ـ ۳۰ر۴ ـ ۳۰ر۶ ـ ۳۰ر۸ ـ تلفن۳۰۲۱۶۹
* **سیلوانا ـ سر بزنگاه** ـ دوبله بفارسی ـ نورمن ویزدم۳ـ۵ـ۷ـ۹ تلفن ۳۳۷۷۷
* **فری ـ زنها فرشته‌اند** ـ فارسی ـ روفیا ـ دلیله ـ فردین ـ ۳ـ۵ ـ۷ـ۹ تلفن ۲۷۸۹۳
* **رامسر ـ زنها فرشته‌اند** ـ فارسی ـ دلیله ـ فردین ـ روفیا ـ ۱ـ۳ـ۵ـ۷ـ۹ تلفن ۵۲۰۶۰
* **برلیان ـ قربانی باکره** ـ اسکوپ ـ رنگی ـ دوبله بفارسی ـ ۳۰ر۹ ۳۰ر۱۱ـ۳۰ر۱ـ۳۰ر۳ـ۳۰ر۵ـ۳۰ر۷ (تلفن ۳۳۵۳۵ـ۷۵۸۸۸۸)
* **زهره ـ قربانی باکره** ـ اسکوپ ـ رنگی ـ دوبله بفارسی ـ ۳۰ر۹ ۳۰ر۱۱ـ۳۰ر۱ـ۳۰ر۳ـ۳۰ر۵ـ۳۰ر۷ (تلفن ۳۰۴۸۰۸ ـ ۷۵۸۸۸۸)
* **جهان ـ مبارزات علی‌بابا** ـ اسکوپ ـ رنگی ـ دوبله بفارسی ـ ایلوش ـ بلاکورتز ۱ ـ ۳ ـ ۵ ـ ۷ ـ ۹ تلفن ۶۰۳۰۵
* **فردوسی ـ سربزنگاه** ـ دوبله بفارسی ـ نورمن ویزدم ۳۰ر۱۰ ـ ۳۰ر۲ ـ ۳۰ر۴ ـ ۳۰ر۶ ـ ۳۰ر۸ تلفن ۳۵۷۸۴
* **فیروزه ـ مبارزات علی‌بابا** ـ رنگی ـ اسکوپ ـ دوبله بفارسی ـ ایلوش ـ بلاکورتز ۳۰ر۲ ـ ۳۰ر۴ ـ ۳۰ر۶ ـ ۳۰ر۸ تلفن ـ ۷۴۲۱۹
* **تاج ـ شعله‌های سوزان آمستردام** ـ دوبله بفارسی ـ رنگی ـ بیتر فنیچ ـ۳۰ر۱۰ـ۳۰ر۲ـ۳۰ر۴ـ۳۰ر۶ـ۳۰ر۸ (تلفن۳۳۰۶۴)
* **آریا ـ برباد رفته** ـ رنگی ـ دوبله بفارسی ـ کلارك‌گیبل ـ ویویان‌لی ۳۰ر۱۰ ـ ۳۰ر۳ ـ ۳۰ر۷ تلفن ۳۹۸۸۴
* **المپیا ـ سربزنگاه** ـ دوبله بفارسی ـ نورمن ویزدم ۳۰ر۱۰ ـ ۳۰ر۲ ۳۰ر۴ ـ ۳۰ر۶ ـ ۳۰ر۸ تلفن ۶۵۷۹۸
* **مونت‌کارلو ـ تایتان** ـ رنگی ـ دوبله بفارسی ـ ژاکلین‌ساسارد ـ ۳۰ر۱۰ـ۳۰ر۲ـ۳۰ر۴ـ۳۰ر۶ـ۳۰ر۸(تلفن ۷۹۷۴۱)
* **البرز ـ اولیس** ـ رنگی ـ دوبله بفارسی ـ کرك‌داگلاس ۹ـ۱۱ ـ۱ـ۳ـ۵ تراس ۷ـ۹
* **مشعل ـ هرگز نمیر مادر** ـ اسکوپ ـ دوبله بفارسی ۸ر۳۰ ـ ۱۰ر۳۰ ۱۲ر۳۰ ـ ۲ر۳۰ ـ ۴ر۳۰ ـ ۶ر۳۰ ـ ۸ر۳۰ تلفن ۳۳۸۲۶
* **کارون ـ زنها فرشته‌اند** ـ فارسی دلیله ـ فردین ـ روفیا ۱۰ر۳۰ ۲ر۳۰ ـ ۴ر۳۰ ـ ۶ر۳۰ ـ ۸ر۳۰ تلفن ۴۰۰۶۵
* **مراد ـ زنها فرشته‌اند** ـ فارسی ـ دلیله ـ فردین ـ روفیا ۱۰ـ ۱۲ـ۲ـ۴ـ۶ـ۸ تلفن ۷۳۳۸۲
* **ژاله ـ زنها فرشته‌اند** ـ فارسی ـ دلیله ـ فردین ـ روفیا ۳۰ر۲ ـ ۴ر۳۰ ـ ۶ر۳۰ ـ ۸ر۳۰ تلفن ۳۰۴۱۲۰
* **فلور ـ زنها فرشته‌اند** ـ فارسی ـ دلیله ـ فردین ـ روفیا ۳۰ر۲ ـ ۴ر۳۰ ـ ۶ر۳۰ ـ ۸ر۳۰ تلفن ۲۹۰۸۶
* **پارك مرد سرگردان** ـ رنگی ـ دوبله بفارسی ـکورت یورگنز ۱۰ـ۱۲ ـ۲ـ۴ـ۶ـ۸ (تلفن ۳۹۶۳۷)
* **پرسپولیس ـ سر بزنگاه** ـ دوبله بفارسی ـ نورمن ویزدم ـ ۱۰ـ ۱۲ـ۲ـ۴ـ۶ـ۸ تلفن ۵۸۱۰۸۳
* **خورشید ـ نرویا درانش وخون** ـ اسکوپ ـ رنگی ـدوبله بفارسی استیوریوز ـ ۳۰ر۱۰ ـ ۳۰ر۲ ـ ۳۰ر۴ ـ ۳۰ر۶ ـ ۳۰ر۸ تلفن ۳۳۵۷۸
* **پردیس ـ نیرانداز چپ‌دست** ـ دوبله بفارسی ـ پل نیومن ـ ۳۰ر۱۰ ـ ۳۰ر۲ ـ ۳۰ر۴ ـ ۳۰ر۶ ـ ۳۰ر۸
* **ونوس ـ فاتح‌کوردیتو** ـ رنگی ـ دوبله بفارسی ـ واك سرناس ۳۰ر۱۰ـ۴۰ر۲ـ۳۰ر۴ـ۳۰ر۶ـ۳۰ر۸ (تلفن ۳۵۱۱۵)

بانك ایران و انگلیس

ترازنامه درتاریخ ۲۹ اسفند ۱۳۴۱ (بیستم مارس ۱۹۶۳)

سرمایه ثبت شده ۲۰۰ر۰۰۰ر۰۰۰ ریال

۲۹ اسفند ۱۳۴۰	دارائی	۲۹ اسفند ۱۳۴۱	۲۹ اسفند ۱۳۴۰	بدهی	۲۹ اسفند ۱۳۴۱
ریال		ریال	ریال		ریال
۳۷ر۰۷۹ر۴۹۲	اسکناس و مسکوك	۳۱ر۶۱۶ر۴۰۲			
	سپرده نزد بانك مرکزی‌ایران				
		۱۱۹ر۰۷۱ر۲۵۴			
۱۰۱ر۵۰۶ر۲۱۸	سپرده قانونی		۲۰۰ر۰۰۰ر۰۰۰	سرمایه ثبت شده	۲۰۰ر۰۰۰ر۰۰۰
۱۰۴ر۹۰۶ر۳۸۴	سایر سپرده ها	۷۵ر۱۳۰ر۵۷۷	۳ر۱۶۱ر۴۹۳	اندوخته قانونی	۴ر۴۰۰ر۰۰۰
			۱ر۹۱۵ر۱۲۹	مانده حسا ب‌سود و زیان	۸۶۸ر۸۳۶
۸۱ر۱۷۲ر۷۷۸	موجودی نزد بانك های داخلی	۳۵ر۹۵۰ر۹۹۹			
۶۲ر۷۸۰ر۹۴۲	نقود بیگانه و موجودی‌نزد بانکهای خارجی		۲۰۵ر۰۷۶ر۶۲۲	حساب های جاری اشخاص وسایر	۲۰۵ر۲۶۸ر۸۳۶
		۳۶۱ر۷۶۹ر۲۳۲			
۵۰۳ر۵۱۹ر۲۵۸	اسناد نزولی و بروات خریداری	۷۹ر۸۴۸ر۱۹۹		سپرده های دیداری	
۴۹۹ر۲۶۱ر۵۵۷	وامها و سایر مطالبات	۷۸۲ر۰۹۴ر۶۱۳	۴۶۵ر۷۸۷ر۲۹۷	حساب بانك ها	۴ر۸۸۳ر۳۷۳
۶ر۹۴۱ر۱۴۹	سایر دارائی ها	۶۳۴ر۶۸۹ر۲۴۱	۶ر۳۵۲ر۰۲۸	سپرده های مدت دار	۸۱۸ر۰۲۳ر۸۱۰
	مشارکت	۷ر۳۷۲ر۶۶۷	۶۴۶ر۶۰۸ر۵۳۴	حساب های پس انداز	۱۴۷ر۴۰۲ر۶۷۶
	در شرکت سهامی انبار های‌عمومی ایران		۲۵ر۰۷۵ر۳۳۷		
	سهام به بهای تمام شده ـ ۲۰ سهم یکصد				
۱ر۰۰۰ر۰۰۰	هزار ریالی که پنجاه‌درصد آن پرداخت شده	۱ر۰۰۰ر۰۰۰		سایر بدهی ها شامل ذخیره	
۱ر۷۵۰ر۱۳۶	منقول پس از کسر استهلاك	۲ر۱۸۸ر۲۶۳	۸۴ر۰۴۸ر۲۵۶	برای هزینه های اتفاقی و تقسیم سود	۷۷ر۱۱۴ر۶۳۲
۱۵ر۷۹۰ر۱۸۰	غیر منقول پس از کسر استهلاك	۱۳ر۶۲۰ر۷۰۶			
	اقلام در راه	۶ر۷۰۷ر۷۱۵	۲۴۴ر۸۳۱	اقلام در راه	
۱۸ر۰۹۸ر۶۹۷	هزینه های تاسیساتی پس از کسر استهلاك	۹ر۰۴۹ر۳۴۸			
		۱ر۷۹۸ر۳۳۹ر۹۸۴	۱ر۴۳۳ر۱۹۳ر۴۰۵		۱ر۷۹۸ر۳۳۹ر۹۸۴
۱ر۴۳۳ر۱۹۳ر۴۰۵					
۶۷۶ر۴۰۰ر۲۸۶	تعهد مشتریان بابت ضمانتنامه هاو اعتبارات باز شده	۴۳۹ر۰۹۹ر۰۵۵	۶۷۶ر۴۰۰ر۲۸۶	ضمانتنامه های صادره و اعتبارات باز شده	۴۳۹ر۰۹۹ر۰۵۵

توضیح : دارائی و بدهی ارزی برنرخهای رسمی ـ در تاریخ ۲۹ اسفند ۱۳۴۱ (بیستم مارس ۱۹۶۳) تسعیر گردیده است .

عباسقلی نیساری	رئیس هیئت مدیره	
محمد مهدی لاری	مدیران	ج. ه.فنیك
دبلیو . جی . پولن		محمدعلی معین‌زاده
		ئی.ئی. پرایس
		رئیس‌کل
		نایب رئیس‌کل
		حسابدار

۲ر۲۳۷ر۴۳۹ر۰۳۹		۲ر۱۰۹ر۵۹۳ر۶۹۱	۲ر۱۰۹ر۵۹۳ر۶۹۱		۲ر۲۳۷ر۴۳۹ر۰۳۹

پابپای آنچه در جهان میگذرد

ژاکلین کندی دوماه دیگر فرزندی بدنیا می‌آورد

کاخ سفید واشنگتن اعلام‌نموده است که بانوی اول امریکاژاکلین کندی باحتمال زیاد در اواخر ماه اوت فرزند جدید خودرا بدنیا خواهد آورد .

ژاکلین کندی تاکنون تحت‌نظر دکتر «جان‌والش»بوده است و در نظر است که برای وضع حمل در بیمارستان نظامی «والتررید» بستری گردد بهمین جهت ژاکلین کندی قبل از آخرین هفته ماه اوت به‌بیمارستان مزبور منتقل خواهد شد .

بزرگترین فرزند خانواده رئیس جمهوری «کارولین» ۵ ساله در بیمارستان نیویورک متولد گردیده وپس سه‌ساله آنها «جون» نیز در بیمارستان دانشگاه «جورج تون» متولد گردیده است .

کاخ سفید از لحاظ تامین‌وضع سلامتی ژاکلین کندی ترجیح‌داده است که نامبرده رادر بیمارستان «والتررید» بستری نماید ودرمدت بستری بودن‌اوطبقه‌چهارم‌بیمارستان مزبور اختصاص بژاکلین کندی وخانواده ریاست جمهوری خواهد داشت .

نیوزویک

پرنسس میکرب‌شناس

پرنسس مارگارت‌خواهرملکه‌انگلستان‌اخیرا از نمایشگاه صنایع نساجی منچستر دیدن کرد .

در این عکس مارگارت بوسیله میکروسکب الیاف‌پارچه‌های نخی‌جدید را تماشا میکند .

آگهی انتخاب رئیس درمانگاه

دانشکده پزشکی اصفهان برای خدمت در آزمایشگاه آسیب شناسی احتیاج بیك نفر رئیس درمانگاه دارد .

داوطلبان میتوانند با در دست داشتن مدار کلازم ازتاریخ نشر اولین آگهی در روزنامه اطلاعات و یاکیهان تایکماه دراصفهان بدبیرخانه دانشکده پزشکی و در تهران باداره کل تعلیمات عالیه مراجعه و ثبت نام نمایند استخدام پذیرفته شدگان در مسابقه موکول به تامین اعتبار ووصول اجازه استخدام خواهد بود .

الف ۱۵۳۵

رئیس دانشکده پزشکی و داروسازی اصفهان- دکتر نفیسی

عبور از پنج قاره

بدنبال همگانی شدن آبله در سوئد تاکنون :

۴۰۰ تن در سوئد مشکوك به بیماری آبله بستری شدند

امروز این خبر صفحه اول جراید جهان بود

درحدود ۴۰۰ نفر از اهالی‌استکهلم پایتخت سوئد بعنوان مشکوك بمرض آبله اجبارا تحت نظر قرار گرفته و رابطه آنها بامردم بکلی قطع شده است آبله برای‌اولین بار توسط یکی ازاهالی کشور اندونزی به‌استکهلم وارد شدوتاکنون‌درحدود ۲۰ نفرازمردم سوئد بطور قطعی به‌آن مبتلاشده‌اند که‌سه‌نفر آنها مرده و بقیه بستری شده‌اند .

طرح قرنطینه اجباری ازموقعی در استکهلم بموقع اجرا گذارده شدکه یك زن۵۸ساله‌سوئدی که‌مبتلابمرض آبله بوده است یك روز تمام درشهر وبین مردم برای‌بستری شدن دریك کلینیك گردش میکرده است .

کلیه کسانیکه درمدت گردش‌پیر زن مزبور بااو درتماس بوده‌اند از قبیل متصدیان بیمارستان هوارانندگان تاکسی که‌او رابه کلینیك ها میبرده است ...درصورتیکه قبلا واکسینه نشده بودند بوسیله ، مامورین دولت در قرنطینه تحت نظرقرار گرفتند .

مطبوعات‌جهان

اتوراه

نخستین «اتوراه» ژاپن ۱۵ ژوئیه افتتاح میشود - هزینه این «اتوراه» رایك شرکت امریکائی میپردازدودولت ژاپن باگرفتن عوارض از اتومبیلها قرض شرکت مزبوررا میپردازد - درطول این اتوراه گیاه مخصوص کاشته‌میشود که نوراتومبیلها را جذب کرده مانع تصادم میشود.

در عصر ما

روز ۱۵ ژوئیه نخستین اتوراه ژاپن افتتاح خواهد شد . این‌اتوراه بسیار مدرن است و ۷۰ کیلومتر طول دارد . این راه یکی از بنادر معروف ژاپنی یعنی کوب رابشهر صنعتی ازاکا مربوط میسازد ضمنا از مرکز جهانگردی ژاپن یعنی شهر کیوتو نیز میگذرد . قرار است بعد از پنج سال دیگر این اتوراه‌بعداز عبور از کنار کوه‌فوجی بشهر توکیو منتهی شود.

فاصله بین بندر کوب و توکیو ۵۴۰ کیلو متر است و اتومبیل‌ها میتوانند این فاصله را ظرف پنج ساعت طی کنند.

ولی حالا طی فاصله بین توکیو وازاکا در جاده معمولی آن۱۵-۱۰ ساعت بطول میانجامد.وگاه‌شلوغی جاده این مدت را طولانی‌تر میسازد افتتاح اتو راه کوب - کیوتو اولین قدم در راه ایجاد تحول در وضع ارتباطات ژاپن میباشد .

هم‌اکنون طول راههای شوسه در ژاپن بالغ بر نهصد هزار کیلومتر میشود . و دولت ژاپن در نظردارد تمام این راهها را بتدریج ترمیم کند و برعرض آنها بیفزاید و چون اتوراههای ژاپنی از میان مزارع برنج هم میگذرند برآورد شده است که هر کیلو متر آن نزدیك دو میلیون دلار خرج‌برمی‌دارد و یك پنجم این مبلغ باید صرف خرید زمین بشود.

مهندسین راهسازی ژاپن ازمدتها پیش در آمریکا و اروپا سرگرم مطالعه‌شده‌اندوهم‌اکنون کارشناسان آمریکا و آلمان دراین کشور سرگرم کار هستند . اتوراه‌کوب ازاکا تقریبا مستقیم است و از تپه‌ها و پلها و تونلهای متعدد می‌گذرد . این جاده درتمام طول‌خود بوسیله نوازی بعرض سه متر که در آن گیاه مخصوصی کاشته اند بدوقسمت تقسیم میشود تا تصادفی در آن رخ ندهد .این گیاه نور چراغ اتومبیلهائی راکه هنگام شب از طرف مقابل می‌آیند میپوشاند .

در هر فاصله ۴۰ -۳۰ کیلو متری یك پمپ بنزین‌ویك‌رستوران مخصوص اتومبیل بسبك‌امریکائی ساخته شده است .

هنوز معلوم نیست که‌عوارض عبور از این جاده برای هراتومبیل چقدر خواهد بود .

مخارج ساختن این جاده‌توسط یك کمپانی آمریکائی تامین‌میشود و دولت ژاپن از محل اخذ عوارض قرض خود را باین کمپانی خواهد پرداخت .

بنظر میرسد که عوارض اخذ شده از هر اتومبیل درجاده ازاکا، توکیو پنج هزار ین باشد، یعنی کمی بیشتر از قیمت بلیط‌مسافرت باترن درجه یك .

سرویس مخصوص خبرگزاری فرانسه

قضیه دختر «سامرست موآم» !

قضیه‌خانم«جون‌هوپ» که‌ادعا میکنددختر قانونی«سامرست موام»نویسنده‌شهیر انگلیسی میباشد در یك دادگاه فرانسوی مورد بررسی قرار گرفت «سامرست‌موام» بارها گفته است من چنین دختری نداشته و ندارم ولی خانم «هوپ» تاکنون‌دست از ادعای جالب توجه خود برنداشته است .

دادگاه بدون آنکه تصمیم قطعی در این مورداتخاذکندبرای مدت‌نامعلومی تعطیل شد . وکیل مدافع موام‌دادگاه های فرانسه را برای رسیدگی به مسئله صالح‌نمیداندولی دادگاه بعلت اقامت طرفین دعوا در فرانسه خود را صالح میداند منابع نزدیك بدادگاه گفتند احتمال فراوان دارد که‌دادگاه بنفع خانم «هوپ» رای دهد . در اینصورت خانم «هوپ» وارث ثروت هنگفت موام خواهد شد .

تازه های سینما

همبازی الویس پریسلی راهبه شد

«دولورس هارت» هنرپیشه بلوند گردیده بودو بعداز مدتی از صومعه هولیود چندروز قبل اعلام کرد که‌از خارج‌شد ودرسال ۱۹۵۸ کار هنری امروز من زندگی خودرا برای همیشه خودرادر براودوی آغاز نمود .

باهولیود بریده وبا یك هیئت مذهبی یکی‌از دوستان نزدیك میس‌هارت درکشور های شرقی‌و آسیائی همکاری بمخبرین اظهارداشت که نامبرده‌مدتها خواهم کرد».

میس‌هارت که‌برای اولین بار کار درنظر داشته وارد فعالیت مذهبی‌شود سینمائی خودرا باالویس پریسلی در واکنون این تصمیم خودرا بمرحله سال ۱۹۵۷ در فیلم «عشق‌بتو»شروع عمل میگذارد .

نمود، دربیشتر از ده فیلم دیگر مانند میس هارت قبل‌از اینکه راهبه‌شود «بادوحشی‌است»و «دلهای تنها»شرکت مدت یکسال با هیئت مذهبی مزبور نمود .

کار مذهبی خواهد نمود .

هارت قبل‌از اینکه هنرپیشه سینما میس‌هارت نامزدی خود را سال شود در « نیوانگلند» وارد یك صومعه گذشته با «دون روبینسون» که کارمند

حکومت لوس‌آنجلس می‌باشد بهمین علت قطع کرد ، نامبرده دراین باره گفته‌بود «من‌هیچ‌چیزو هیچکس راترك نمیکنم، بلکه یك قلب بزرك ومملو از عشقی رابا خود میبرم؟».

نیوزویك

پرونده جاسوسی شرق و غرب

جنك‌دوم جهانی اهمیت سازمانهای جاسوسی را دررهبری عملیات جنگی ونقش‌مهمی‌را که‌جاسوسان زبردست دوطرف درپیروزی نیروهای نظامی داشته به‌ثبوت‌رسانید. این‌بود که‌بلافاصله پس‌از پایان جنك شرق‌و غرب درصدد توسعه شبکه های‌جاسوسی خود برآمدند .ماجرای جاسوسی فرانسیس‌پاورز خلبان هواپیمای یو-۲ امریکا که‌باعث بهم خوردن کنفرانس سران شرق‌و غرب‌گردید ودستگیری سرهنك ابل یکی‌از افسران‌شوروی دراوشنگتن که‌بعدا با پاورز مبادله شد برای نخستین بار فعالیت بی‌سابقه‌ای راکه دولتهای بزرك درراه توسعه‌شبکه های‌جاسوسی خود بخرج‌میدهند روشن ساخت. ازآن هنگام روزی نمی‌گذرد که درشرق‌وغرب ماجرای تازه‌ای از فعالیت های جاسوسی کشف نشود .

ماجرای جاسوسی پنکوفسکی یکی‌ازافسران دانشمند شوروی که‌بجرم جاسوسی به‌نفع غرب اخیرا درمسکو اعدام شد هیجان شدیدی درجهان ایجادکرد .

بتازگی نیزماجرای روابط عاشقانه وزیرجنك انگلیس بایك‌مانکن زیبا که‌درعین حال باایوانف وابسته سابق‌دریائی شوروی درلندن ارتباط داشته ستونهای تمام مطبوعات جهان راپرکرده وکابینه مك‌میلان را بابحران بزرگی روبرو ساخته است .

برای‌آشنائی خوانندگان محترم باسرار جاسوسی شرق و غرب ازشماره آینده یکی‌ازهیجان انگیز ترین ماجراهای جاسوسی راکه بقلم‌یکی‌از نویسندگان معروف فرانسوی بنام «گرامون» برنده جایزه پولیتزر تحت‌عنوان «پرونده جاسوسی شرق‌وغرب» انتشار یافته‌است، چاپ خواهیم کرد .

این پرونده شمارا بافعالیت های جاسوسی حیرت انگیز سرهنك آبل‌این شخصیت مرموز که‌از طرف سرویس جاسوسی نیرومند خروشچف به‌واشنگتن فرستاده شده‌بود آشنا خواهد کرد .

امروز مطبوعات جهان از چه سخن گفتند

یك پسر و دختر :

پس از ۳۸ سال نامزدی‌در سن ۵۵ سالگی ازدواج کردند

چند روز قبل درشهر «ورونا» در ایتالیا «سیلوانواسپری» و «تئولینا - زانون» که سن هردو ۵۵سال تمام بود باهم ازدواج کردند !

مدت‌نامزدی این دوعاشق‌دلداده ۳۸ سال‌تمام طول کشیده‌است ، آنها از مواقعی که بدبیرستان میرفته‌اند باهم آشنا شده ویکدیگر را نامزد کرده بودندولی پدر سیلوانو باازدواج آنها مخالفت میکرد ، سیلوانو منتظر شد تاتئولینا خدمت وظیفه خودرا انجام دهدو بعد هرساله ازدواج آنها بسال دیگر موکول میگردید تا چندروز قبل تاخیر را (بعداز ۳۸سال!) بیش از این‌جایزه ندیده ودنده‌بقضا دادند .

نیویورك هرالدتریبون

الی‌لیای‌اندکمپانی مقیم ایندیاناپلیس - ایندیانادرآمریکا
صاحب اختراع راجع به «اصلاحات مربوطه به ترکیبات وطریقه تهیه آن » که در ایران تحت شماره ۲۰۳۷ به ثبت رسیده است اجازه بهره برداری از اختراع مزبور راباشخاص ذینفع عرضه مینماید . برای‌کسب‌اطلاع بیشتر بدفتر وکالت ر. آقابابیان خیابان نادری - کوچه نوبهار مراجعه شود .
آ-۷۹۲۸

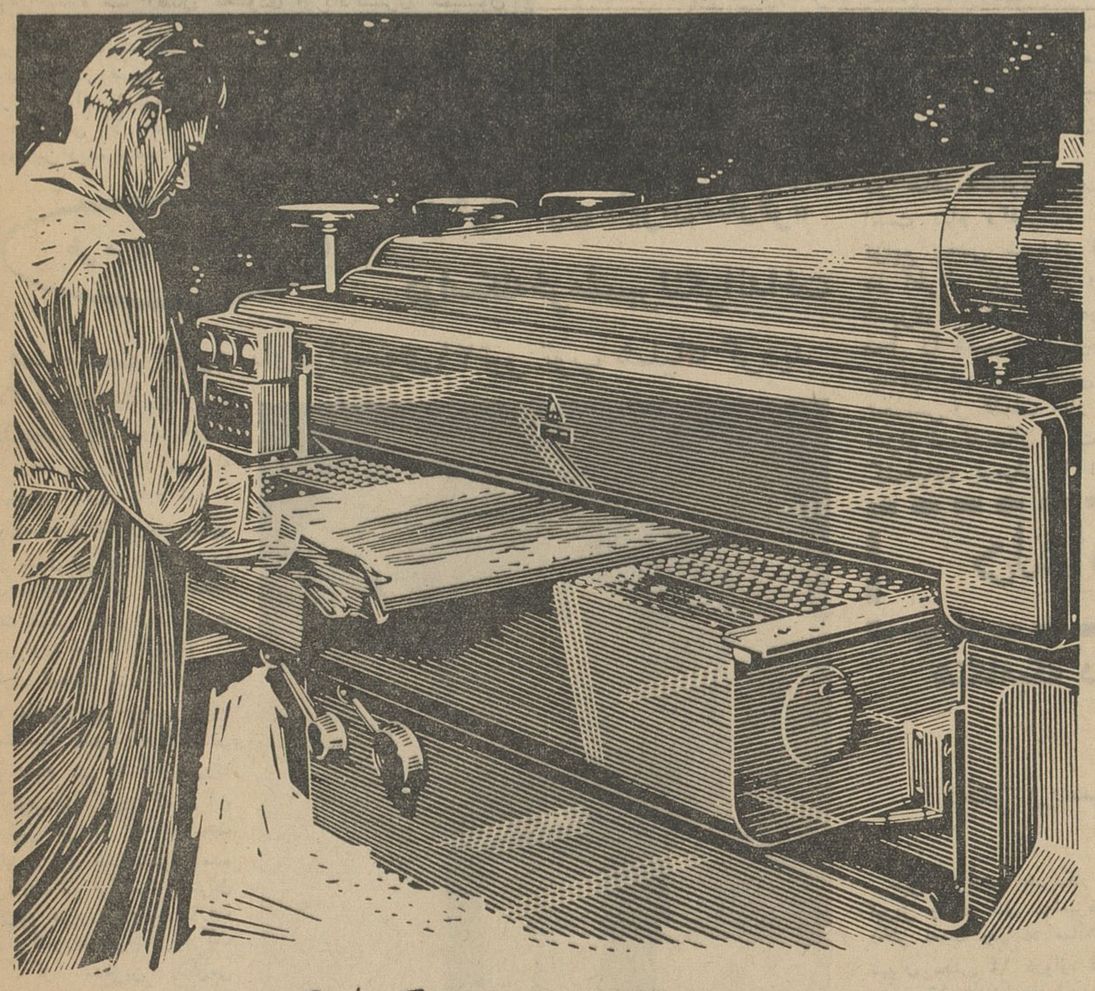

ماشینهای نجّاری ساخت چکسلواکی
به ۷۰ کشور صادر میشود

انواع دستگاههای مخصوص نجاری شامل :
دستگاههای‌برش سبك‌دارای‌موتورگازوئیلی که‌توسط یکنفراداره میشود - ماشینهای الکتریکی پرتابل - اره های‌گرد و همچنین گروهی و ماشینهای اتصال دهنده لوازم مخصوص کارخانجات ساخت روکش و تخته‌های چندلائی - کارخانجات برای اثاثیه منزل وغیره .

برای هرگونه همکاری وسیع تکنیکی آمادگی کامل داریم

تکنواکسپورت شرکت تجارت خارجی برای صادرات و نصب تأسیسات کامل - پراك - جمهوری چکسلواکی

برای اطلاعات بیشتر به :
TECHNOEXPORT PRAHA CZECHOSLOVAKIA
وابسته بازرگانی سفارت جمهوری چکسلواکی - خیابان تخت جمشید - نبش کوچه بندر پهلوی مراجعه فرمائید .
آوازه

باسابنا به اروپا ازراه بروکسل مرکز بازار مشترک

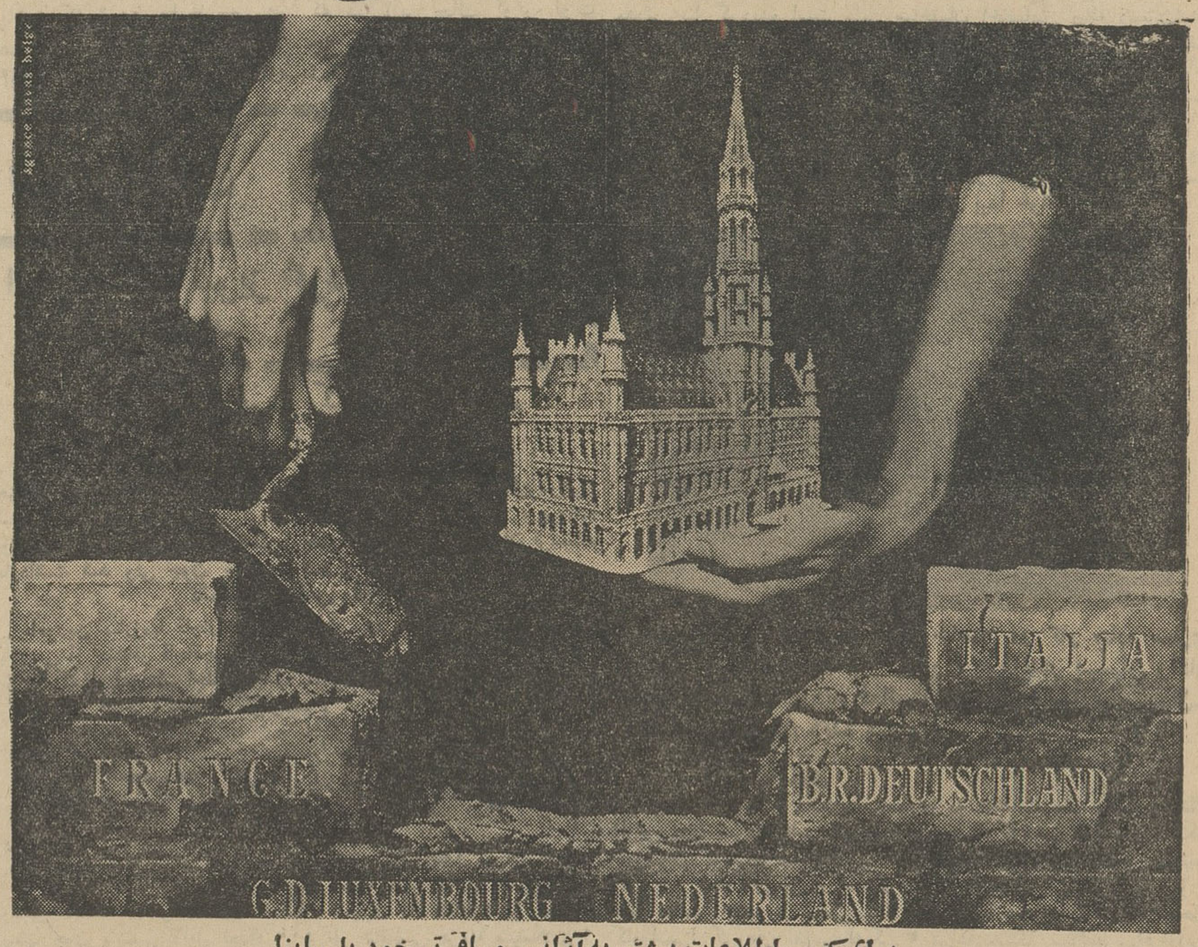

برای کسب اطلاعات بیشتر به آژانس مسافرتی خود یا سابنا
۵۲ خیابان ویلا تلفن ۶۸۵۱۵ - ۴۱۲۵۷ مراجعه فرمائید .

۴۰ سال تجربه SABENA BELGIAN World AIRLINES

سابنا مهماندوست‌ترین شرکت هواپیمائی

وزیر کشور در رضائیه :

کسبه را برعایت بهداشت تشویق نمود

آقای دکتر سید مهدی پیراسته وزیر کشور در جریان مسافرت برضائیه ضمن رسیدگی بتقاضاها ونیازمندیهای عمومی چند ساعتی در شهر زیبای رضائیه بگردش پرداخت واز مغازه‌های شهر دیدن کرد و کسبه را برعایت بهداشت تشویق نمودعکس بالا آقای وزیر کشور را هنگام گردش در شهر رضائیه و بازدید مغازه‌ها نشان میدهد تیمسار سرلشکر دیلمی استاندار آذربایجان غربی و آقای دکتر خطیبی مدیر عامل جمعیت شیر وخورشید سرخ ایران نیز در عکس دیده میشوند

بازدید کردند

خبرنگار ما در بم مینویسد چند روز قبل آقای دکتر بنائی دبیر کل پیشاهنگی ایران باتفاق همراهان وارد بم شد ومورد استقبال قرار گرفت .آقای دکتر بنائی بمهراهی آقایان عون جزایری فرماندار ، بهشتی رئیس فرهنگ بم از سازمان پیشاهنگی این شهرستان بازدید کردند .

کشف اشیاء تاریخی در بیجار

اشیاء مکشوفه دارای ارزش زیادی است

خبرنگار ما در بیجار گزارش میدهد چند روز قبل اطلاع رسید که در قریه «روزگل» از توابع شهرستان بیجار بوسیله شخصی بنام محمد نجفی مقداری اشیاء عتیقه خرید و فروش میشود با وصول این گزارش بلافاصله نمایندگان دادگاه ، وهنك ژاندارمری به محل عزیمت کردند و پس ازبازرسی منزل شخص مذکور تعداد چهار عدد مهر امضاء تاریخی که خط میخی دارد و یکی از آنها حداقل متعلق به دوهزارسال قبل میباشد و همچنین یك عدد سکه نقره مربوط بدوره اشکانیان و تعداد ۳۹ سکه متعلق بادوار مختلف کشف شد در این مورد پرونده‌ای در دادگاه بیجار تشکیل گردید و فعلا جریان تحت رسیدگی است .

زمین اهدائی بلااستفاده مانده

معلوم نیست چرا نسبت بایجاد ساختمان اقدام نمیشود

خبرنگار ما در گرمسار اطلاع میدهد مدتی است بموجب سند شماره ۱۶۴۵۷ بتاریخ ۱۵ر۷ر۴۱ آقایان حاج حسن باقری ومحمود باقری و حسین باقر زاده ششدانك قطعه زمین شماره ۱۱واقع درقشلاق بزرك روبروی ساختمان اداره دارائی را باداره پست وتلگراف گرمسار بطور رایگان واگذار کرده‌اند بشرط آنکه از تاریخ صدور سند در ظرف ۱۸ماه از طرف اداره پست و تلگراف احداث بناشود .ولی تاکنون که ۹ماه از تاریخ صدور سند میگذرد کوچکترین اقدامی در باره احداث ساختمان پست و تلگراف بعمل نیامده است و اگر تا پایان مدت معینه نسبت بایجاد ساختمان اقدام نشود اختیار فسخ با آقایان مذکور خواهد بود. خبرنگار ما اضافه میکند جادارد وزارت پست وتلگراف اعتباری جهت ساختمان اداره پست و تلگراف گرمسار تعیین کند تازمین مجانی از بین نرود واداره پست و تلگراف گرمسار هم از وضع فعلی که رضایتبخش نیست نجات یابد.

براثر واژگون شدن اتومبیل تازه داماد کشته شد

چندروز قبل اتوسیل جیپ استیشن مسافربری برانندگی رحمان که عازم شیراز بود در سه کیلومتری دشت ارژن براثر سرعت زیاد از جاده منحرف و واژگون گردید . در نتیجه این حادثه جوان بیست و چهارساله‌ای بنام قربانعلی عزیزی پرستار بیمارستان نمازی شیراز درگذشت و چندنفر از مسافرین نیز بسختی مجروح شدند . جنازه مقتول بکازرون حمل گردید و مجروحین نیز جهت معالجه بشیراز انتقال یافتند.

خبرنگار ما اضافه میکند مقتول یك ماه پیش عروسی کرده بود.

پنج روز در کهکیلویه

نام «کهکیلویه» همزمان باحوادث ووقایع خونین و ناگوار فارس بر سر زبانها افتاد این منطقه کوهستانی وسیع که یك سوی آن بقلب فارس و سوی دیگرش تا جنوب خوزستان پیشرفته است با آنکه دارای سکنه نسبتا زیادی است وسابقه آن با تاریخ فارس و خوزستان برابری میکند با اینحال از قافله تمدن امروزی بسیار عقب مانده وعلت عمده آن موقعیت جغرافیائی این ناحیه و کوهستانهای سربفلك کشیده و صعب‌العبورش میباشد .همین امر موجب گردید که در غائله چند ماه اخیر فارس سر دسته‌های اشرار برای گریز از برابر قوای دولتی و حفظ جان خود به بیغوله‌های مخوف کهکیلویه گریخته و با آشنائی کاملی که بمواضع این محل داشته و دارند توانستند مدتی خود را ازتعقیب قوای انتظامی مصون بدارند سر انجام هفته گذشته ضرغام پور سر دسته قسمت عمده‌ای از اشرار فارس در این دژطبیعی بقتل رسید ودر گزارش این واقعه ،خوانندگان محترم اغلب بانام (کهکیلویه) بر خورد نمودند.

سازمان شهرستانهای موسسه اطلاعات برای آنکه خوانندگان گرامی اطلاعات را با کهکیلویه که منطقه وسیعی ازخاك میهن ما است بیشتر آشنا سازد به آقای حسام منصوری نماینده اطلاعات در اهواز ماموریت داد که باین ناحیه مسافرت نموده و مشاهدات خود را برای خوانندگان ارجمند اطلاعات تشریح کند.

آنچه در زیر از نظر شما میگذرد شرح بازدید خبرنگار ما از منطقه افسانه‌ای کهکیلویه می‌باشد.

***

چند روز قبل باتفاق تیمسار صفاری استاندار خوزستان که برای بازدید مناطق بهبهان و کهکیلویه عزیمت مینمود بدانمحل رفتم آقای استاندار پس از بازدید باهواز مراجعت کرد و من در بهبهان‌ماندم. فردای آنروز باتفاق تیمسار سرتیپ نادور معاون لشکر ۹ مستقل پیاده خوزستان و فرمانده ستون عملیاتی بهبهان و کهکیلویه ،آقای سرهنك علیزاده فرماندار کهکیلویه و آقای لطف‌اله طبیبی خبرنگار و عکاس روزنامه اطلاعات در بهبهان بطرف کهکیلویه حرکت کردیم.

پس از نیمساعت راه پیمائی بدهکده‌ای بنام منصوری واقع‌در شش کیلو متری بهبهان رسیدیم . این دهکده در حدود دویست خانوار با پانصد نفر جمعیت دارد و دارای باغهای بسیار مصفا وزیبائی است که بیش از دو کیلو متر اطراف جاده آنرا درختهای سر سبزی پوشانیده است آب آشامیدنی شهرستان بهبهان از این دهکده عبور میکند. اخیرا در دهکده منصوری از طرف اداره فرهنك ساختمان مدرنی بنا گردیده است واین ساختمان اختصاص بیك دبستان‌شش کلاسه داده شده است . دهکده مذکور از نظر بهداشت خیلی عقب مانده است . در این دهکده از حمام خبری نیست و اهالی در نهر آب آشامیدنی مردم بهبهان استحمام میکنند که این کار از نظربهداشت بهیچوجه صحیح نمیباشد . ولی خوشبختانه اقدامات برای‌لوله‌کشی‌آب تصفیه شده بزودی آغاز خواهدشد و با ایجاد لوله‌کشی آب این وضع ناگوار خاتمه پیدا میکند ولیکن در آنموقع هم معلوم نیست که وضع بهداشت این قریه چه صورتی پیدا خواهد کرد.

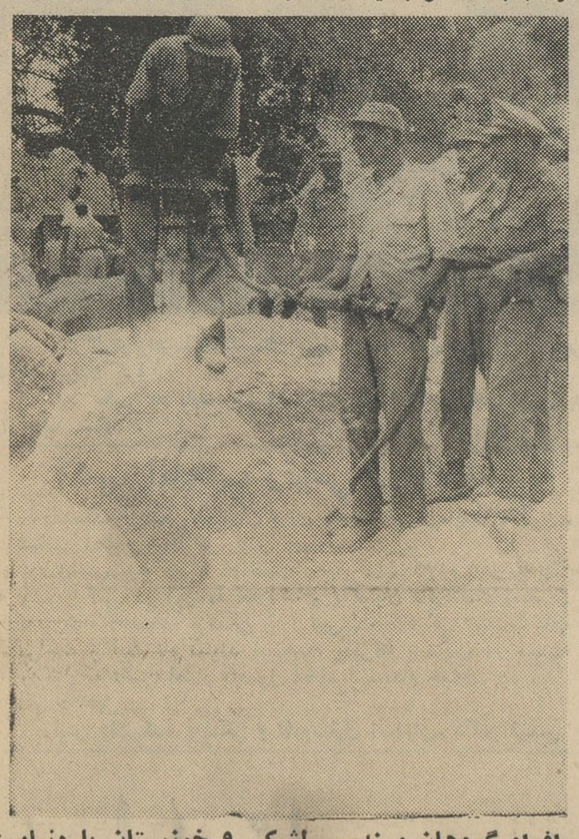

افراد گروهان مهندسی لشکر ۹ خوزستان با دینامیت کوههای صعب‌العبور را منفجر میکنند .

سربازان ، باشور و علاقه خاصی در کار جاده سازی کوشش میکنند ، تیمسار نادور ، فرماندار بهبهان وآقای منصوری هنگام بازدید فعالیت های جاده سازی بهبهان‌ـ کهکیلویه باصفهان دیده میشوند .

کار جاده سازی

پس از بازدید دهکده منصوری به تنك معروف تکاب و تنك (اریوبرزن) سردار نامی ایران رسیدیم . گروهان مهندسی لشکر خوزستان کوههای صعب العبور این منطقه رابادینامیت منفجر میکنند واز کنار تنك آریوبرزن جاده‌ای بطرف اصفهان کشیده میشود ودر حال حاضر جاده تا محلی بنام کاروانسرا رسیده است در محل کاروانسرا گروهان نظامی لشکر ۳ مراغه مستقر میباشد . افراداین گروهان در کنار رودخانه «مارون» چادرهای خود را بطور منظم برپا کرده‌اند در داخل این چادرها وسایل لازم وجود دارد . تیمسارنادور در اینجا ضمن بازدید چادرها در باره افراد و غذای آنها از مسئولین سئوالاتی بعمل آورد که پاسخ لازم داده شد .

در طول راه افراد گروهان مهندسی سرپرستی آقای ستوان‌یکم نیك نام‌ما شور وعلاقه خاصی مشغول جاده سازی بودند تیمسار نادور از پیشرفت کار افراد گروهان مهندسی لشکر مراغه ابراز رضایت نمود و از آنان تقدیر کرد .

ناتمام

در حاشیه کویرلوت

شهر لوت پیدا شد

معاون ناحیه ژاندارمری کرمان که به‌آثار شهر لوت برخورد کرده میگوید :

آثار موجود متعلق بدوران قبل از تاریخ است

چند سال قبل جسد زنی بدون عیب و اسب مومیائی شده دراین محل از زیر خاك بیرون آمده است

آقای سرهنك هاتفی که به آثار تاریخی شهر لوت برخورد کرده است

چند روز قبل یکی‌ازافسران ارشد ژاندارمری که برای انجام وظیفه بمنطقه کویر لوت عزیمت کرده بود ضمن اقامت در این نواحی به‌آثار برجسته قدیمی برخورد کرده است که‌ازنظر باستانشناسی و تاریخ ارزش فراوانی دارد.

خبرنگار ما در شهداد از توابع کرمان در این باره مینویسد :

آقای سرهنك هاتفی معاون ناحیه ژاندارمری کرمان که برای تعقیب و سر کوبی عده‌ای سارق مسلح بکویر لوت مسافرت نموده بود در ضمن ماموریت به آثاری برخورد کرده است که‌متعلق بدوران قبل‌از تاریخ‌میباشد در تماسی که باآقای‌سرهنك هاتفی بعمل آمد ایشان اظهارد اشت :

در حاشیه کویر لوت‌محلی است بنام «کشیت» که از توابع بخش شهداد است. در اطراف آن علائم و آثار شهری است که معمرین‌آن محل را شهر لوت مینامند. چنانچه هیئتهای علمی برای تجسس و کشف آثار بمحل اعزام شوندممکن است موفق کشفیات بسیار با ارزشی کرد بطوریکه کدخدای محل اظهار میداشت در چند سال قبل هنگام خاکبرداری‌اسب مومیائی شده‌ای از زیرخاك بیرون آمده است و جسد زنی بدون عیب در حالیکه گردن بند و دستبند طلا بر گردن و مچ دست داشته در صندوقی بدست آمده که اهالی چون بارزش واقعی موضوع پی‌نبرده‌اندمتاسفانه آنها را از بین برده‌اند !

خبرنگار ما در شهداد با آقای سرهنك هاتفی‌مصاحبهٔ جالبی بعمل آورده که در شماره های‌آینده باستحضار خواهد رسید تا معلوم‌شود که در زیر خاك کویر لوت چه آثار پر ارزشی مدفون شده است .

در شماره گذشته اطلاع داده شد که مامورین فرمانداری نظامی وشهربانی شیراز ضمن بازرسی منزل شخصی‌بنام رحمن ستایش یکی از اهالی این شهرستان مقدار زیادی آب پرتقال تقلبی کشف کردند در عکس بالا رحمن و بطریهای محتوی آب‌پرتقال تقلبی در میان مامورین دیده میشود .

کشف آب پرتقال تقلبی

ناو فرانسوی «ایرال‌شارفر» دراسکله‌خرمشهر لنگر انداخت

طی مراسم باشکوهی

بمناسبت ورود ناوفرانسوی۲۱ تیر توپ شلیك گردید

تیمسار دریادار صفوی فرمانده نیروی دریائی جنوب، هنگام اهداء نشان مخصوص به فرمانده‌ناوفرانسوی ،

خبرنگارما در خرمشهرمینویسد چند روز پیش ناوفرانسوی «ایرال شارفر» برای یك بازدید دوستانه بخرمشهر و آبادان وارد شد . هنگام ورود ناو فرانسوی بخرمشهر وعبور از مقابل نیروی دریائی‌جنوب از طرف نیروی دریائی این منطقه احترامات نظامی بعمل آمد وبیست ویك تیر توپ شلیك گردید.

از طرف تیمسار دریادار صفوی فرمانده مناطق‌دریائی جنوب و خلیج فارس‌بمناسبت ورودناوایرال‌شارفر ضیافتی بشام در باشگاه نیروی دریائی جنوب برپا گردید که در آن سفیر کبیر فرانسه که بمناسبت ورود ناو مزبور بخرمشهر آمده بود، فرمانده ناو فرانسوی،افسران کارکنان‌ناو مزبور، روسای‌ادارات لشکری و کشوری خرمشهرشرکت داشتند . از مدعوین بگرمی پذیرائی شد وسپس بمنظور یادبود ودوستی تیمسار دریادار صفوی یك قطعه نشان‌نیروی‌دریائی شاهنشاهی ایران را بفرمانده ناو فرانسوی ایرال شارفر اهداکرد . در این موقع فرمانده ناوفرانسوی ازترتیب این ضیافت باشکوه و اهداء نشان نیروی دریائی شاهنشاهی ایران اظهار تشکر کرد و مجلس ضیافت بپایان رسید.

دلدادگان فراری

هنگامیکه دریکی ازخیابانهای تبریز گردش میکردند دستگیر شدند

دختر وپسری از تهران به‌تبریز فرار کردند تا باهم ازدواج کنند !

طبق گزارش خبرنگار ما در تبریز چندی قبل دوشیزه فریده دختر نعمت چهارده ساله ساکن تهران بخش ۱۴ دروازه غار ، با جوان ۱۶ساله‌ای بنام شوبرمعروف به‌اکبر فرزند محمود شهرت‌اکبری شغل دانش آموز که آنهم ساکن بخش چهارده بوده است آشناشده وسپس باهم روابط عاشقانه برقرار مینمایند . چون والدین این‌دخترو پسر با ازدواج آنها موافق نبودند عاشق ومعشوق بیقرارکه‌دل ودین باخته بودند قرار میگذارندمقداری پول پس انداز کنند و سپس‌فرار نمایند بدنبال این تصمیم اکبرمبلغ دویست تومان پس انداز خود رااز منزل برداشت وباتفاق معشوقه‌خود فریده بطرف تبریز حرکت میکنند.

در یکی از خیابان‌های تبریز پاسبانی به آنها ظنین میشود وآنها را بکلانتری جلب میکند . در کلانتری پرده‌از راز عشق وعاشقی این دختر و پسر چهارده وشانزده ساله برداشته شد و پرونده امر بدادسرای تبریز ارجاع گردید جریان زیرنظرآقای صنایع‌بازپرس شعبه ۸تحت رسیدگی قرار گرفت واکبر باتهام فرار دادن دختر بازداشت شد ولی چون جرم در شد تا مورد رسیدگی قرار گیرد.

کشف اجناس قاچاق

مامورین مبارزه‌با قاچاق‌هنگهای ژاندارمری بوشهر واهواز ضمن بازرسی از چندنفر قاچاقچی‌مقداری اجناس قاچاق از قبیل چای وانواع پارچه کشف نمودند. اجناس‌قاچاق مشکوفه به گمرك حمل و متهمین بمقامات قانونی تحویل گردیدند .

توضیح مسئولین امر درباره تقاضاهای مردم

همایونشهر

از طرف شرکت سهامی تلفن ایران درباره تاسیس شبکه تلفن داخلی همایونشهر توضیح میدهند :شرائط‌نصب دستگاه شهری در همایونشهر موجود نیست چون بایستی لااقل تعداد ۵۰۰ نفر متقاضی هزینه سیمکشی‌را بپردازند تادر این‌مورد اقدام لازم معمول گردد . ضمنا راجع بنصب تلفن همگانی هم موضوع تحت مطالعه است در صورتیکه از نظرفنی بلا اشکال باشد اقدام خواهد گردید.

شاهپور

درباره درج شرح «تکلیف بیماران‌چیست» که‌رد این صفحه منتشر شد از طرف اداره روابط اجتماعی وزارت بهداری توضیح میدهند در شهرستان شاهپور چندین سال است کشیك مرتب پزشکان بر قرار و صورت کشیك همه‌روزه جهت اطلاع اهالی‌درمیدان عمومی شهردرتابلو مخصوصی نصب‌میگردد.

نمایندگان اطلاعات در خدمت مردم

علیه شهردار کلاچای اعلام جرم شد

اعلام جرم شامل اعضای انجمن شهر نیز میشود

خبرنگار ما در کلا چای گزارش میدهد بقرار اطلاع اخیرااز طرف اهالی کلاچای چند فقره اعلام جرم علیه شهردار و۵ تن ازاعضای انجمن شهر این منطقه تسلیم دادستانی دیوانکیفر نموده‌اند اینك پرونده امر در دادسرای شهرستان لاهیجان ودادگاه بخش رودسر تحت رسیدگی است وآقای کنارسری رئیس دادگاه رودسر مشغول رسیدگی بجریان است .

کشف تریاك

مامورین مبارزه با مواد مخدره هنك ژاندارمری رضائیه و کرمان ضمن گشت وبازرسی و همچنین زدوخورد با قاچاقچیان مسلح موفق بکشف تعداد ۸ر۱۰۰ کیلو گرم تریاك گردیدند . تریاك مکشوفه باداره نظارت‌برمواد مخدره‌ومتهمین بمقامات قانونی تحویل شدند.

نیازمندیها

استخدام

یك جوان کمتر از ۳۵ سال
که دارای تحصیلات بالاتر از دیپلم باشد (ولو ناتمام باشد) و زبان انگلیسی را بخوبی بداند و همچنین دارای بیان قوی باشد برای قسمت فروش یك شرکت تجارتی تمام روز استخدام میشود.
کسانیکه بعنوان Salesman سابقه کار داشته باشند حق تقدم خواهند داشت.
واجدین شرایط مشخصات کامل خود را کتبا بصندوق پستی تهران ۱۰۳۶ ارسال دارند.
۱ـ۵ آ ـ ۷۶۴۸

ماشین نویس انگلیسی
یك شرکت وارداتی احتیاج به یك دوشیزه و یا بانوی جوان لیسانسیه آشنا بزبان انگلیسی که به مکاتبات انگلیسی کاملا وارد است احتیاج دارد
علاقمندان برای تعیین وقت ملاقات با تلفن های شماره ۴۷۱۷۲ و ۶۴۲۳۱ تماس حاصل نمایند.
۱ـ۲ آ ـ ۷۷۴۸

بیك دوچرخه سوار فعال
برای نصف روز نیازمندیم براهنمای شماره ۷۵ روزنامه اطلاعات مراجعه فرمائید.
آ ـ ۵۰۸۵

استخدام میشود
یك جوان کمتر از ۲۰ سال که دارای تحصیلات حدود دیپلم باشد و دفترداری و ماشین نویسی فارسی و لاتین بداند و ۲ نفر جوان دیگر کمتر از ۲۰ سال که سواد فارسی داشته و با قدرت و قوی باشند برای کارمندی در یك شرکت تجارتی با ضامن معتبر استخدام می شود از داوطلبین محترم خواهشمند است مشخصات کامل خود را بضمیمه یك برگ رونوشت شناسنامه و یك قطعه عکس و نشانی و شماره تلفن به صندوق پست شماره ۷۱۱ تهران ارسال دارند.
۱ـ۲ آ ـ ۵۰۸۱

جریای کار

جوانی ۲۵ ساله با معلومات
چهارم متوسطه و گواهینامه رانندگی ۲ همگانی تهران از ساعت ۱ بعد از ظهر تا ساعت ۷ روز بعد با حقوق کمی جویای کار است. براهنمای شماره ۷۴ اطلاعات مراجعه شود

تعمیرات

سرویس تلویزیون پارس
تعمیر تلویزیون و رادیوگرام در منازل با سرویس مجهز سیار ۷۵۸۰۹۴ و ۳۳۶۹۲
۱ـ۳۰ آ ـ ۶۴۹

تعمیرگاه یخچال سازی ارشاك
متخصص فنی سابق یخچالهای بورژ
تلفن ۷۵۰۴۸
۱ـ۳۰ آ ـ ۵۷۵

الکتریکی نورهاشمی ۵۳۴۷۷
بزرگترین موسسه تزئین مجالس با متخصص کار آزموده در اسرع وقت.
۱ـ۲۶ آ ـ ۶۰۵

تعمیر گاه یخچال اردشیر
متخصص از ایتالیا تلفن ۷۳۳۶۰
آ ـ ۷۱۶ ۱ـ۳۰

الکتروسرویس آسیا
متخصص تعمیر یخچال ـ کولر و یخچالهای بستنی سازی و لبنیاتی آزمایش یخچال مجانی است تلفن ۲۸۰۵۳
۱ـ۵ آ ـ ۷۴۴

کارگاه فنی کرمانی
مرکز تهیه و تعمیر انواع دوربین های عکاسی فیلمبرداری تلفن ۳۶۵۰۸
۱ـ۳۰ آ ـ ۷۷۱

سرویس الروند (مجانی)
متخصص تعمیرات انواع یخچالهای برقی و کولر با تضمین نشانی جاده پهلوی خیابان تخت طاووس تلفن ۶۲۱۰۶۸
۱ـ۱۵ آ ـ ۷۸۹

بارکش های شهری

باستان بار بارکش شهرو
حومه تلفن ۶۴۹۲۱ و ۶۵۹۲۱
خیابان شاه چهارراه باستان
۱ـ۳۰ آ ـ ۴۳۹

فروش اتومبیل

بازرگانی امیر کبیر
اتومبیل دلخواه شما را تهیه و یا معاوضه مینماید مقابل کوچه میرزا محمود وزیر ۳۹۰۳۲ مرتضوی یزدی
۱ـ۲۶ آ ـ ۶۸۵

اولین بازار اتومبیل در ایران
آقای محترم برای خرید و فروش و معاوضه اتومبیل خود فقط ببازار اتومبیل ۹۴۰ مراجعه فرمائید ـ سر چشمه مقابل مسجد محمودیه داخل توقفگاه کاروان تلفن ۳۱۳۲۷
۱ـ۶ آ ـ ۷۶۰

کالج بار
با تلفنهای جدید
۶۱۱۱۱۱ - ۶۱۱۱۱۲
۴۰۳۹۷ - ۶۱۱۱۱۳
بار و اسباب کشتی شهر دخود

کارخانه اطاقسازی پارس
صادق کرملو
سازنده مدرنترین اطاقهای چوبی و آهنی اتوبوس با قیمت مناسب در اسرع وقت نقد و اقساط تلفن ۵۷۵۲۸
۱ـ۲۶ آ ـ ۷۴۵

دستگاه دقیق میزان فرمان و شاسی تعمیر کامل فرمان های روغنی هیدرلیك توسط اصغر سعادت متخصص سابق کمپانی دوج در خیابان تهران نو نرسیده به پمپ بنزین (دوج سرویس تعمیرگاه شادفر) کماکان دائر است.
تلفن ۷۵۷۰۷۳
۱ـ۱۵ آ ـ ۲۲۹۹

بعلت مسافرت
شورلت سواری ۵۵ مرتب بفروش میرسد تلفن ۶۲۲۴۵۵

پژو ۴۰۳ وانت مدل ۵۹
کاملا مرتب بفروش میرسد تلفن ۳۸۰۰۷
۱ـ۲ آ ـ ۴۶۸۷

معاملات پول

پول
چند پارتی پول شرطی با بهره ارزان در مقابل وثیقه ملکی ارزنده بدون سرگردانی آماده معامله فوری است تلفن ۶۱۱۱۱۳۳
۱ـ۳ آ ـ ۷۸۲

تومانی دوشاهی و نیم ۷۳۲۴۲
۱ـ۲۵ آ ـ ۶۱۳

پول در مقابل شماره تلفن داده می شود تلفن ۵۳۸۴۰ و ۶۳۲۹
۱ـ۲۰ آ ـ ۶۶۷۶

پول شرطی نیازمندیم ۷۳۲۴۲
۱ـ۲۵ آ ـ ۶۱۴

پول تومانی دوشاهی و نیم وسه شاهی موجود است تلفن ۶۹۲۲۷
۱ـ۱۰ آ ـ ۷۰۰

پول شرطی نیازمندیم ۶۹۲۲۷
۱ـ۱۰ آ ـ ۶۹۹

برای تهیه و بهره دادن پول
باکوشان ۳۹۷۸۴ مشورت فرمائید.
۱ـ۱۰ آ ـ ۷۵۲۸

کلیه معاملات بولی تلفن ۷۲۶۳۸
۱ـ۵ آ ـ ۷۶۴

ملك مرغوب باشد پول دوشاهی و نیم موجود است ۳۱۸۵۳

مستغلات

نارمك ـ تهران پارس ـ تهران نو معاملات املاك و پول شرطی بازرگانی امینی
۷۹۰۰۹۰

کاتی بازار املاك تلفن ۴۹۸۹۶
۱ـ۱۰ آ ـ ۷۲۹

معاوضه املاك تلفن ۷۲۶۳۸
۱ـ۵ آ ـ ۷۶۱

چند باب خانه خریداریم خانه املاك تلفن ۷۲۶۳۸
۱ـ۵ آ ـ ۷۶۵

خانه های رهنی نیازمندیم ۷۲۶۳۸
۱ـ۵ آ ـ ۷۶۲

شماره تلفن جدید دفتر لاجوردی ۶۲۴۴۶۰ ویژه معاملات املاك و اجاره فیشرآباد خیابان سپند شماره ۳۹
۱ـ۱۰ آ ـ ۷۶۹

اجاره داده می شود

پنج اطاق با لوازم
وآب و برق در طبقه سوم ماهی ۶۵۰ تومان باجاره داده میشود نشانی خیابان شاهرضا نزدیك سینما دیانا جنب پمپ بنزین پلاك شماره ۹ به محل رجوع شود سرایدار در طبقه چهارم است.
۱ـ۱۰ آ ـ ۵۱۶۸

در سراسر تهران
هررقم خانه و آپارتمان برای اجاره موجود داریم موسسه کاتی ۴۹۸۹۶
۱ـ۷ آ ـ ۷۳۰

اجاره داده میشود
نبش شاه آباد و بهارستان
یکدستگاه آپارتمان طبقه دوم مشتمل سه اطاق ـ آشپزخانه ـ حمام با کلیه لوازم. آب. برق. تلفن مناسب مطب ودفتر اجاره داده می شود بعد ازظهر تلفن ۷۵۹۳۴۱
آ ـ ۷۸۳

بفروش میرسد

بفروش میرسد
بنگاه شاهین بار باشش دستگاه اتومبیلهای مجهز شورلت، فورد و یك گاراژ بانضمام تلفن های ۵۱۱۱۱ ـ ۲۹۴۵۱ ـ ۵۵۴۵۱ با کلیه امتیازات کسب بفروش میرسد تلفن های فوق هرگونه اطلاعی راجع اختیار شما میگذارد
۱ـ۳

خانه فروشی سه راه شاه
۲۲۰ متر با عمارت سه مرتبه نه اطاق حمام. برق. گاراژ تلفن رجوع ۳۹۷۸۴ به:
بنگاه کوشان
۱ـ۲ آ ـ ۷۹۸

خانه های اقساطی
خانه های مدرن و حالی با قیمت مناسب و اقساط طولانی
غرب قیان تهران پارس قطعه ۲۸
تلفن ۷۹۱۷۲۵ صندوق پستی ۲۶۹۲

خانه چهار طبقه با حیاط
شخصی ساز و مدرن پر بیست متری ایتهاج نزدیك بولوار تمام نقد فروشی است مراجعه بتلفن ۴۳۸۹۵ همان خانه
۱ـ۲ آ ـ ۷۸۰

مستغل و ساختمانهای خوب
در مقابل دستور پرداخت های سال ۴۲ ـ ۴۳ ـ ۴۴ وزارت کشاورزی بفروش میرسد علاقمندان به نشانی زیر مراجعه فرمایند.
تخت جمشید ایران شهر شمالی ساختمان ۱۱۹ تلفن ۴۶۸۲۶
۱ـ۵ آ ـ ۵۰۶۹

معاملات تلفن

شماره تلفن فروشنده ایم ۳۵۴۱۵
۱ـ۲۶ آ ـ ۶۶۰

هرنوع شماره تلفن نقد و اقساط خرید و فروش می شود تلفن ۶۳۳۹ ـ ۵۶
۱ـ۲۰ آ ـ ۶۶۷۸

تلفن و فیش تلفن خریداریم ۵۵۴۹۶
۱ـ۲۶ آ ـ ۷۳۸

تلفن نقد یا اقساط فروشنده ایم ۵۵۴۹۶
۱ـ۲۶ آ ـ ۷۳۹

بورس تلفن ۷۲۶۳۸
۱ـ۵ آ ـ ۷۶۳

فروش تلفن نقد واقساط ۶۰۰۲۵
۱ـ۲۶ آ ـ ۷۸۶

سالن مد و آرایش

آموزشگاه آرایش هنگامه
دیپلمه پاریس و رم برای دوره جدید هنرجو میپذیرد و با ۴۰۰ تومان درصورت از عهده برآمدن امتحان یك ماهه دیپلم میدهد خیابان شاه جنب ایران کالا ـ خیابان دقیقی شماره ۱۵۵
۱ـ۱۵ آ ـ ۶۹۶

وسیله جدید بهداشتی برای برطرف کردن موهای دست و پا و صورت مومك زیبائی انستیتو دکتر هایل تلفن ۶۲۳۳۵۱
۱ـ۳۰ آ ـ ۷۶۷

بزرگترین انستیتو زیبائی خاورمیانه

آنتونیو باردیگر هنرجو میپذیرد
با امتیاز رسمی وزارت فرهنگ و متخصصین آلمانی و ایتالیائی و اطریشی بدون فوت وقت عیناطبق برنامه درسی اروپا و باشهریه بسیار نازل تمام فنون علمی و عملی آرایش و زیبائی را در مدت چهار ماه آموخته و از هر جهت تضمین مینماید. انتهای خیابان ویلا محل سابق سوبر ویلا تلفن ۶۶۹۴۸

آموزشگاه وآرایش مارینا (ماندانا)
دیپلمه لندن با امتیاز وزارت فرهنگ برای تعلیم آرایش گیسو هنرجو می پذیرد.
امیر آباد چهارراه جمشیدآباد شمالی شماره ۱۸۸ تلفن ۴۱۲۱۲

سالن آرایش وزیبائی موند
بعلت مسافرت با تمام وسائل مدرن و مجهز بفروش میرسد ـ آدرس ـ خیابان شاه اول چهارراه جمشیدآباد شمالی شماره ۱۰۴ تلفن ۴۷۳۶۷
۱ـ۴ ـ ۶۸۷

آموزشگاه خیاطی زمان وآموزش آرایش سایه
برای دوره جدید خیاطی وآرایش هنرجو میپذیرد ـ ضمنا میزانپلی عالی ۵۰ ریال ـ خیابان مولوی جنب تشکیلات مقابل دبستان رازی
۱ـ۵ آ ـ ۷۷۹

لوازم یك آرایشگاه
تماما بقیمت ۴۰۰۰۰ ریال بفروش میرسد تلفن ۶۹۶۰۹
۱ـ۲ آ ـ ۷۸۷

آموزشگاههای رانندگی

هنرستان عالی رانندگی بدیع
یکدوره رانندگی کامل را تا اخذ گواهینامه طبق پیمان نامه‌ای که در هنرستان منعقد میگردد فقط بمبلغ ۳۵۰۰ ریال در سه قسط تضمین می نماید نشانی خیابان شاه نبش چهار راه سیمتری تلفن ۶۸۷۹۶
۱ـ۲۶ ـ ۶۸۶

تعلیم رانندگی بختیار
خیابان امیر آباد چهارراه نصرت تلفن ۶۸۱۸۸

کشیك امشب داروخانه ها

داروخانه اشرافی ـ خیابان اردبیجان
داروخانه هوشفر ـ تهران پارس کارخانه برق.
داروخانه پورمند ـ دلگشا جنب خیابان بیژن.
داروخانه مجد ـ میدان بروجردی خیابان پرنده.
داروخانه پروین ـ خیابان شاهرخ سه راه اکبرآباد سلسبیل.
داروخانه جاودان ـ خیابان حشمت الدوله خاکی تلفن (۴۰۲۵۱).
داروخانه شماره یك بنگاه دارونی خیابان سیمتری مقابل ژاندارمری کل کشور.
داروخانه شبدیز ـ جاده ری حسین آباد
داروخانه شماره ۲ بنگاه دارونی بوذرجمهری مقابل بازار انتهای کوچه تکیه دولت.
داروخانه شماره ۳ بنگاه دارونی میدان شهر ری

تلفنهای اطلاعات

مرکز تلفنخانه	۳۰۰۱۱ الی ۳۰۰۱۹
سرویس اقتصادی	۳۰۴۵۹۱
نیازمندیها	۳۱۵۳۳
سرویس حوادث	۳۰۳۵۶۹
سازمان شهرسانها	۳۱۵۳۲
مجله اطلاعات هفتگی	۳۰۴۸۷۸
مجله اطلاعات کودکان	۳۰۳۳۱۳
مجله الاخاء (عربی)	۳۲۰۸۹

آموزشگاههای فنی و فرهنگی

در آموزشگاه رقص ایدا
رقص های مدرن سالنی رابیاموزید تخت جمشید بین بهار وروزولت کاشی ۴۲۹
۱ـ۳۰ آ ـ ۵۴۶

کلاسهای تابستانی (سراج)
از ۲۲ خرداد ثبت نام واز اول تیرماه شروع بکار مینماید ـ ضمنا وسایل تفریحات سالم برای کودکان دائر است تلفن ۲۰۹۳۱
۱ـ۱۵ آ ـ ۷۲۲

کلاس سنتور ملك
برای کلیه سازها شاگرد میپذیرد تلفن ۷۵۶۷۰۲
۱ـ۲۶ آ ـ ۷۶۶

آموزشگاه عالی خیاطی آبام
دوره کلاسهای تابستانی خیاطی و ماشین نویسی هنرستان آبام جهت رفاه دانش آموز با تخفیف کلی ثبت نام می نماید. خیابان سعدی چهار راه مخبرالدوله تلفن ۳۰۲۹۰۰
۱ـ۱۵ آ ـ ۷۰۳

پانسیون شبانه روزی کودك

واقع در یکی از خوش آب وهوا ترین نقاط در بند بمدیریت خانم اختراربابی با ۲۵ سال سابقه فرهنگی برای تابستان و سال تحصیلی آینده ثبت نام مینماید برنامه های تفریحی ـ درسی کلاسهای تجدیدی استفاده از استخر شنا و گردشهای دستجمعی ـ قسمتی از برنامه پانسیون است آدرس شمیران ـ در بند ایستگاه افخمی پانسیون کودك تلفن ۸۴۵۷۷
۱ـ۵ آ ـ ۷۴۲

درس خصوصی انگلیسی
بوسیله آقای پطرسیان با تلفظ صحیح ـ گرامر ساده وبرنامه بسیار سودمند برای سریع آموختن مکالمه نامه نگاری ـ امتحان نهائی فرهنگ و ورودی دانشگاه خیابان حافظ بالای عزیزخان جنب کوچه ایرج پلاك ۲۸۲

باگذراندن دوره کامل شورت هند استخدام شما حتمی است تلفن ۶۹۹۵۹
۱ـ۱۵ آ ـ ۷۵۵

کلاس انگلیسی نژاد
زیرنظر مربیان انگلیسی (شاه مقابل بانك بیمه بازرگانان) ۴۱۸۵۹
۱ـ۲ آ ـ ۷۷۴

کلاسهای خصوصی زبان انگلیسی
آقا و خانم استیونسن (Stevenson)
نویسندگان کتابهای درسی انجمن ایران و امریکا اکنون کلاسهای خصوصی زیر را عرضه میدارند.
۱ـ کلاسهای تقویتی برای امتحان (Proficiency)
برای شاگردانی که علاقمند به ادامه تحصیل در آمریکا هستند.
۲ـ کلاسهای انشاء برای شاگردان دوره های عالی.
۳ـ کلاسهای خواندن نوشتن و مکالمه برای شاگردان دوره های عالی شاگردان این کلاسها بیشتر از ۱۵ نفر نخواهند بود و همچنین معلم امریکائی خواهد بود شروع کلاسها پنجم تیر ماه ۴۲.
برای اطلاعات بیشتر به شماره ۶۲۳۳۶۶ بعد از ساعت ۲ بعد از ظهر تلفن نمایند یا به خیابان ایرانشهر شمالی خردمند شماره ۱۱۱ مراجعه فرمایند.
آ ـ ۷۷۳

نمونه یکتا (باشگاه تابستانی)
کودکستان ـ دبستان و دبیرستان دخترانه و دبستان پسرانه (در محل مجزا) همه روزه ازساعت ۸ تا ۱۲ نامنویسی می شود.
نشانی ـ خیابان شمیران باغ صبا خیابان ملك خیابان میرهادی تلفن ۷۰۲۶۸
مدیر سازمان فرهنگی نمونه یکتا بانو حشمت بیگدلی
آ ـ ۷۸۸

هنرستان فردوسی زیر نظر خانم عسگرپور
دوره کامل خیاطی با متد گرلاوین انواع گلهای مصنوعی و گل آرائی ـ طباخی سبد بافی ـ کار های دستی ـ شمع سازی برای دوره جدید هنرجو می پذیرد.
نشانی ـ خیابان سپه ـ جنب بیمارستان نجات کوچه مریخ
آ ـ ۵۱۰۳ ۱ـ۲

آموزشگاه کشور
تعلیم ماشین نویسی درمدت پانزده روز خیابان خیام مقابل پارك شهر
۱ـ۱۰ آ ـ ۷۸۵

آگهیهای متفرقه

کارخانجات صنعتی طلوع
تلفن ۵۷۹۳۱

لوازم فلزی آشپزخانه
توسط متخصصین کارآزموده کارخانجات صنعتی طلوع
جهت تهیه وتزئین لوازم آشپزخانه با ما مشورت فرمائید خیابان خیام مابین وزارت بهداری و صنایع معادن فروشگاه طلوع تلفن ۵۷۹۳۱ و ۵۷۳۷۶
۱ـ۵ آ ـ ۷۹۰

یك ابتکار جدید
مبلهای کثیف بوسیله تلفن ۲۷۳۶۷ سرجای خود شسته میشود
۱ـ۱۰ آ ـ ۷۵۶

شین آب
آب تصفیه شده تلفنهای ۶۲۲۹۹۷ و ۷۵۷۸۲۵
۱ـ۳۰ آ ـ ۵۷۲

شرکت آب تصفیه شده
خیابان شهناز چهار راه صفا کاشی ۱۲۹ تلفن ۷۵۹۱۰۱
۱ـ۳۰ آ ـ ۷۰۸

وانت بار شمالی
همیشه آماده خدمت است
خیابان سعدی مقابل بیمارستان امیراعلم
تلفن: ۳۲۴۰۶ و ۳۰۸۹۶

نقد واقساط
فلز ۷ ۷

سازنده کلیه محصولات فلزی
درب و پنجره پروفیل متری ۶۵۰ ریال آهنی متری ۴۵۰ ریال تلفن ۷۹۸۹۳
آ ـ ۷۷۰ ۱ـ۱۰

آب میوه طبیعی پاستوریزه (آلبالو، انگور، سیب، گوجه فرنگی)
جزئی و کلی بین ساعت ۵ تا ۸ بعد از ظهر تلفن ۶۹۷۵۱
۱ـ۴ آ ـ ۷۷۰۲

میخریم
میخریم
جانور
میخریم
میخریم
پرنده
نمایشگاه حیوانات
پاساژ پلاسکو (ایلقانیا)
طبقه پائین مغازه ۲۹ هرنوع جانور و پرنده را بقیمت خوب
میخریم
میخریم
۱ـ۲ آ ـ ۵۰۳۵

آگهی
شرکت عمرانی و ساختمانی کیشا به کوی شاپوریه محل اراضی شرکت کیشا منتقل گردید.
آ ـ ۵۰۵۹

سرویس
جنرال
برای نصب و تعمیر آب گرم کن جنرال
در اختیار شماست
تلفن: ۶۹۷۲۰ ـ ۴۷۴۸۹

ساختمان

دفتر ساختمانی فرزانه
پشت شهرداری پاساژ فتوت ۳۰۴۸۳۲
۱ـ۲۶ آ ـ ۵۷۱

سازمان ساختمانی معماریان
مقاطعه کاری نقشه بناء وکارگر برای هرگونه کار های ساختمانی آخر نظام آباد تلفن ۷۲۲۲۳
۱ـ۳۰ آ ـ ۶۲۰

نقشه های ساختمانی
باقیمت نازل تلفنهای ۵۱۱۴۵ و ۵۲۱۰۵ و صندوق پستی ۲۰۶
۱ـ۱۰ آ ـ ۷۲۵

راهنمای پزشکی اطلاعات

ترك تریاك دکتر رحمانی
متخصص امراض اعصاب و روح از دانشگاه لندن خیابان پهلوی بالاتر از چهارراه امیر اکرم تلفن ۴۵۱۱۴

دکتر معانی
امراض مقاربتی ـ مجاری ادرار معالجه قطعی سوزاك تازه و کهنه ورم پروستات و سستی و ناتوانی صیق مجرا خیابان فردوسی مقابل بانکملی مرکز

دکتر دانشگر
امراض مقاربتی و جلدی وسوزاك تازه و کهنه ودم پرستات ضیق مجرا سستی وبواسیر امراض زنانه ونازائی خیابان سپه مقابل بستخانه ۳۰۲۴۱۶

پلی کلینك
دکتر مجاهدی دکتر صدیقی
روزیدنت سابق بیمارستان های امریکا پزشك سازمان بیمه های اجتماعی کارگران بیماری های داخلی اطفال مقاربتی ـ ترك تریاك وسایر مواد مخدره ترك الکل مجهز بدستگاههای رادیو اسکیی لانتازول ترابی ـ اتروسل ترابی ـ دیاترمی و بخور پنی سیلین و غیره پذیرائی بعدازظهر ها خیابان شاه روبروی مسجد سجاد تلفن ۴۹۵۲۶

دکتر در طب پولوسا
متخصص بیماری های مقاربتی، (سوزاك تازه و کهنه و سفلیس) امراض مجاری، ادرار و نباسلی ـ خیابان فردوسی شمالی کوچه سادق پذیرائی ۹ تا ۱۲ و ۵ تا ۸ تلفن ۴۶۵۸۹

دکتر عباس نیك نژاد
متخصص از دانشگاه پاریس بیماری های معده، روده، کبد، لوزالمعده درمان بواسیر بدون عمل، فیستول فیستور، متد موتر دروازه شمیران خیابان گرامی پذیرائی ۳ تا ۷ بعدازظهر

درمان قطعی سوزاك تازه و کهنه وتقویت قوای تناسلی
دکتر عباس جناب زاده دارای گواهینامه ازدانشکده طب فرانسه ـ خیابان منوچهری مقابل کوچه ژاندارك اول کوچه مهر صبح وعصر.

دکتر محمد رضا مسدد
دارای گواهینامه از بروك مدیکال امریکا درمان بیماریهای مقاربتی ـ زنان دروازه دولت روبروی کمپانی فیات پذیرائی عصرها ۵ تا ۸ تلفن ۳۰۲۵۴۸

دکتر جمشیدی
متخصص در جراحی زنان وزایمان داخلی نادری مقابل هتل نادری عصر ها تا ۷

ترك معتادین تریاك و هروئین
بیمارهای جهاز هاضمه درونی یا داخلی دکتر صفائی سعدی جنوب شرکت بیمه عصر ها ٤ الی ۷ تلفن ۳۰۴۱۵۳

دکتر مجیدی
متخصص امراض داخلی از امریکا خیابان شاه جنب مسجد سجاد ۶۵۱۵۵
۱ـ۲۶ آ ـ ۷۴۳

دکتر افضل
متخصص پیوره و خونریزی لثه بیمارستان اول صفی علیشاه تلفن ۳۲۵۱۷
۱ـ۳۰ آ ـ ۷۶۸

دکتر احتیاطی
گواهی نامه از نیویورك امریکا امراض مقاربتی، داخلی، ناتوانی جنسی با دستگاه جدید صبح وعصر سلسبیل ـ قصرالدشت چهار راه هاشمی تلفن ۶۸۸۲۹

پزشکان شبانه روزی

بیمارستان وزایشگاه مادر
خیابان روزولت تلفن ۶۲۲۲۴۴
۱ـ۳۰ آ ـ ۵۸۳

دکتر کرامت اله فرهودی
بعدازظهر ها و همه شب تاصبح شاهرضا پل چوبی تلفن ۷۵۶۲۸۳
۱ـ۲۶ آ ـ ۷۱۳

راهنمای دندانپزشکی اطلاعات

دکتر مرتضی معین زاده
دندانپزشك و متخصص جراحی دهان از دانشگاه کلمبیا. نشانی خیابان لریا بین ویلا وفیشرآباد تلفن ۶۱۳۹۸۲

حصیر فروشیها

حصیر فروشی میهن
بهترین حصیر های درجه یك را بارزان ترین قیمت بفروش میرساند مجسمه اول خیابان امیرآباد چهارراه فرصت.

فروشگاهها

نمایشگاه ایران کالا
اولین موسسه بازار خرید و فروش لوازم منزل دست دوم در ایران خیابان شاه چهارراه گلشن تلفنهای ۴۵۶۸۹ ـ ۴۵۶۸۶
همه روزه مقداری لوازم منزل که از منازل ایرانی و خارجی خریداری می نماید باسود بسیار ناچیز بفروش میرساند چنانچه شما تصمیم بخرید لوازم منزل از قبیل ـ قالی ـ قالیچه ـ یخچال ـ تلویزیون ـ رادیو گرام ـ ضبط صوت، اجاق گاز ـ سرویس اطاق خواب ـ سرویس اطاق پذیرائی ـ مبل ـ اشکاف ـ میز و صندلی ـ تختخواب و غیره دارید قبلا باین نمایشگاه مراجعه نموده و لوازم منزل مورد نیاز خود را که بسیار نو و آخرین مدل سال میباشد با نازلترین قیمتی که باور نمی فرمائید خریداری نمائید یا اشیائی که لازم ندارید با اتالیه مورد لزوم خود تعویض کنید پس خرید و فروش و معاوضه لوازم منزل فقط در ایران کالا تلفن های ـ ۴۵۶۸۶ و ۴۵۶۸۹ احتیاجات شما را تامین می نماید.

آنتن تلویزیون

آنتن تلویزیون راگران نخرید
آنتن تمام کانال تلویزیون ـ فرنگی باسیم دکل وحق نصب فقط ۷۰ تومان فروشگاه آمیر ـ خیابان شاه چهارراه اسکندری تلفن ۴۹۴۹۸

الکترو غرب تلفن ۴۹۴۶۹
آنتن تمام کانال فرنگی با لوازم و مخارج نصب بوسیله متخصص فنی بشرط رضایت کامل فقط ۷۰ تومان

خرید اثاثیه

نمایشگاه و فروشگاه ایران کالا اولین موسسه خرید و فروش لوازم منزل در ایران نهران خیابان شاه چهارراه گلشن تلفن ۴۵۶۸۶ ـ ۴۵۶۸۹
هرنوع لوازم منزل از قبیل قالی ـ قالیچه ـ تلویزیون ـ یخچال ـ رادیو ـ گرام ـ اجاق گاز ـ ضبط صوت و اشیاء دیگر منزل را بهر اندازه و مبلغی که باشد نقد خریداری میشود.
هموطنان عزیز چنانچه تصمیم دارید لوازم منزل خود را طوری بفروشید که مغبون نشوید فقط به نمایشگاه ایران کالا مراجعه فرمائید چون ما سعی می نمائیم چه در خرید چه در فروش و چه در معاوضه رضایت ـ مراجعین محترم را فراهم نمائیم پس خرید، فروش، معاوضه لوازم منزل فقط در ایران کالا تلفن های ـ ۴۵۶۸۹ ـ ۴۵۶۸۶

برای خرید و فروش
فرشهای نو وکهنه بتلفن ۶۲۱۸۵۵
فرش رضوی مراجعه فرمائید.

فرش نو وکهنه خریداریم ۳۲۷۵۹
۱ـ۳۰ آ ـ ۶۴۸

فروشگاه محمد حسان
تنها فروشگاهی است که میتواند کلیه اثاثیه منزل شمارا بقیمت عادلانه خریداری کند تلفن ۵۸۱۵۵۸
۱ـ۳۰ ـ ۵۵۵

فروشگاه فردوست
خریدار هر نوع یخچال. تلویزیون فرش. رادیوگرام ـ ضبط صوت نشانی ـ خیابان شهناز تلفن ۷۵۷۶۸۵

فروشگاه و نمایشگاه آسیا
تلفن ۶۱۲۸۳۲
قالی ـ تلویزیون ـ یخچال ـ اجاق گاز وسایر لوازم منزل شما را عادلانه خریداریم خیابان شاه چهار راه پیروز
۱ـ۳۰ آ ـ ۷۴۰

فروشگاه حاجیان
یخچال ـ قالی ـ تلویزیون ـ رادیوگرام ضبط صوت
و سایر لوازم منزل شما را عادلانه خریداریم سه راه امین حضور ۳۸۸۳۸
۱ـ۲۶ آ ـ ۵۴۲

معاوضه میشود

فرش بهارستان
میدان بهارستان
فرشهای کهنه و نو وبانکی را در منازل خریداری ومعاوضه مینماید ۳۴۵۳۷
۱ـ۳۰ آ ـ ۶۹۳

تهران کالا تلفن ۷۹۶۱۵
خرید و معاوضه فرش کهنه ونو

صاحب امتیاز و مدیر مسئول: عباس مسعودی
جای اداره: خیابان خیام چاپخانه اطلاعات

از دکتر فریدون ناصری

پیشنهادهائی برای اصلاح دانشگاه

هیچ استادی نباید دانشگاه‌راپله‌اول‌نردبان ترقی‌خودکند ـ استادی دانشگاه نبایدوسیله استفاده مادی و احراز مقام سیاسی گردد ـ عده‌ای‌از اساتید دانشگاه های ایران فقط مترجم محض هستند ـ دانشجویان دانشگاه تهران بجای تحصیل علوم امروز تاریخ علوم را فرا میگیرند .

درشماره دیروز قسمت اول مقاله آقای دکتر فریدون‌ناصری را درباره وضع دانشگاه نوشتیم امروز قسمت دوم و آخرین قسمت آنرا باطلاع خوانندگان خود بصورت یك بحث‌آزاد منتشر مینمائیم .

استاد و دانشیار دانشگاههای‌خارج بتمام معنی استاد و صاحب نظرند نه مقلد و مترجم !!

استاد خارجی نه‌تنهادررشته خود متخصص و حائز بهره‌کافی علمی‌است بلکه وقتی تدریس رشته موضوع تخصصش را بدو محول ساختند پیوسته در آزمایشگاهها ـ کتابخانه هاویامؤسسات تحقیقاتی به‌پژوهندگی وفراگیری حقایق علمی میپردازد . به استنباط و تحقیق دیگران اکتفانکرده میکوشد تا خود صاحب نظر گردد و صحت فرائض موجوده را با تجزیه‌و تحلیل احساس کند ـ گو آنکه درزبان مادریش تالیفات بسیار و منابع و مآخذ فراوان است ولی دست‌کم بدو زبان زنده‌دیگر دنیا تسلط کامل‌دارد. درتحلیل وشناخت ماهیت عنوان خود جنبه معنویت را برجنبه مادیت ارجح داشته ـ استاد شدن را وسیله‌استفاده مادی ـ جلب مشتری ـ کسب مقام اجتماعی یا احراز منصب سیاسی‌قرار نمیدهد ـ یعنی میخواهم بگویم در خارجه استاد شدن نوعی دکان نیست و دانشگاه نقش پله اول نردبان ترقی را ایفا نمیکند ـ نحوه تدریس وتتبع وفراگیری دائما درحال تغییر وتحول است ـ کمتر دانشکده‌ای در اروپا یا امریکا تا آنجا که دیده یا اطلاع دارم میتوان یافت که لااقل یك یادونشریه ماهانه نداشته باشد . کمتر استادی پیدا میشود که صاحب نظر نباشد و ما اگر بخواهیم استادان دانشگاههای خارجی را با اساتید دانشگاههای‌خود مقایسه‌کنیم بانتیجه‌تاسف‌آور وروح آزاری مواجه میشویم زیرا اساتید ایرانی (البته بعضیها) مترجم محض وصرفند تا مبتکر و صاحب‌نظر ـ تازه درترجمه وتقلیدهم پیرو اصول‌صحیح ومنطقی نیستند و جز بعض اساتید دانشکده‌های معقول و منقول ـ ادبیات علوم ـ حقوق درمسائل فقه و اصول وعده انگشت‌شماری ازدانشکده‌های دیگر که کار خارجی‌قبول نکرده‌استاد صاحب‌نظر و اهل مطالعه در دانشگاه نمی‌یابیم ـ گوئی آنان‌نظرات وعقاید ونتایج آزمایشات و تفحصات خودرا احتکار کرده یا با مجاهدت فراوان در عالم‌تخیل درست نتایج تتبعات‌اساتید خارجی را بدست آورده بدین لحاظ برای سهولت کار تنها به ترجمه‌کتب خارجیها قناعت کرده‌اند ـ ای کاش این ترجمه‌هم هرچندسال یکبارتجدید میشد نه بیست سال یکدفعه آنهم ناقص و مغلوط ـ این آقایان‌اساتید دانشگاه هنگامیکه در خارج تحصیل میکرده‌اند ازجمله‌شاگردان‌ممتازونمونه دانشکده خود بوده‌اند اما متاسفانه بعداز آمدن بایران آنقدر در مسائل اجتماعی ـ سیاسی و مادی غرق و آلوده شده‌اند که همه‌کار میکنند جز استادی وهمه‌چیز هستند جز استاد!! مثلااستادیکه از هشت صبح تا یك بعداز ظهر دربیمارستان واز ٤ تاهشت بعداز ظهر درمطب خود کار میکند ـ کی وقت مطالعه و تحقیق دارد ـ علمی که هردقیقه درحال تحول و تغییر است‌آیا میتوان با این شیوه‌کارکردن عالم آن علم بود ؟ محققا نه

بعبارت بهتر دانشجویان دانشگاه ایران بجای تحصیل ومطالعه واقعیت فعلی علوم تاریخ‌علوم را فرا میگیرند درحالیکه دانشجویان خارجی بمعیت اساتید فاضل خود هفت شهر عشق را تماشاکرده‌اند وما درخم نخستین کوچه سربجیب فکرت فروبرده‌ایم !! البته اساتید ایرانی غیراز اینهم نمی‌توانند بکنند ـ زیرا آنکه مطب ـ دارالوکاله ودفتر مشاوره فنی دارد دخل‌مادی را برنفع‌دانشجو ومعنویت مقام استادی مقدم داشته‌وآنکه وکیل ووزیر است چنان مغروق فعالیت های اجتماعی و سیاسی است که گوشش بدانشجو و دانشگاه بدهکار نیست تنها دانشجو تکبرو غرور استاد وزیر ووکیل و صاحب منصب خودرا تحویل میگیرد و چون استادش صاحب این عناوین‌شده حتی جرات بلند سئوال کردن و حرف زدن بااستاد راهم ندارد

استاد خارجی فقط‌استاد است‌کما آنکه دانشگاه خارجی هم تنها خانه و منزل دانش‌است نه‌نردبان ترقی وتعالی سیاسی واجتماعی ولی استاددانشگاه ایرانی همه چیز هست غیراز استاد دانشگاه اما دانشیاران : در مورد دانشیارانیکه تنها در ایران تحصیل کرده‌اند باید دست تاسف وتحسر بهم سائید زیراوقتی معلمین واستادانشان راتوصیف کردیم معلوم میشود که شاگردان آنها نه‌فقط بهترو همردیف آنان نیستند بلکه بیك زبان خارجی هم‌آشنائی بایست‌راندارند ازدانشیاران دانشمند وفارغ‌التحصیلان فاضل‌ایرانی دانشگاه های معتبراروپائی یاامریکائی باید فایده ها برگرفت ـ بدین معنی که‌با وضع‌قانونی حتی شدیدتر ازقانون (فول‌تایم) آنانرا وادارو مجبور ساخت که منحصرا کارو فعالیت خود را در دانشگاه متمرکزسازندوبامراقبت‌شدید امکان تحقق هرنوع سرپیچی یا عدم متابعت رامنتفی ساخت ـ آنچه‌راماتحلیل کردیم مربوط بدانشگاه تهران و اساتیدآن بود بدین ترتیب وضع و موقعیت دانشگاه های شهرستانها که از جنبه اداری بمراتب ناقص تر از دانشگاه تهران وازنظر کادر تعلیماتی اساتیدش بیشتر طبیب عمومی هستند تا متخصص واز لحاظ تعدد مشاغل دست استادان تهرانی رااز پشت بسته واکثرا مبین تقلید استادان دانشگاه تهران هستند تا مترجم آثار استادان خارجی معلوم است ـ نتیجه میگیریم که‌نباید دانشگاه رابحال خود رهاکرد ورخصت‌داد تا روزبروز برجنبه تاریخی آن افزوده واز جنبه‌فعلی‌و واقعی کاسته گردد شایسته‌است تادانشگاه تهران دردرجه اول ودانشگاه های شهرستان ها دردرجه دوم اصلاح و توسعه یابند تادیگر کسی مجوزی برای تحصیل‌در خارجه نداشته باشد و مدارك دانشگاه های ایران واجدارزش بین‌المللی بیشتر گردد ودانشجویان کشور های دیگر برای تحصیل علم و کسب معرفت راه کشور ما پیش گیرند .

ماامروز با توجه به تاکید صریح شخص اول مملکت درمورد اصلاح و توسعه دانشگاه و گسترش علم و دانش‌در مملکت‌نظررئیس‌جدیددانشگاه رابه نکات فوق‌و بسیاری مسائل موثر دراصلاح دانشگاه جلب و پیشنهادمی‌کنیم‌که بامعمول داشتن اصلاحات‌زیر دانشگاه را بمعنای واقعی‌خود نزدیك وباآن کاملا منطبق‌سازند .

۱ـ استاد را بدون ترس‌و بیم از نفوذ وقدرتش ازکار خارجی بازدارید واگر برای حراست منافع مادی این نظررا اجابت نکرد ازدانشگاه‌اخراجش کنید ووظیفه اورا به‌یك دانشیار محول سازید وچنانچه منحصر بفرد است‌از خارج استاد بیاورید وبلادرنك دانشیار یادانشجوی فاضل وبااستعدادی رابرای تحصیل و تخصص در آن رشته‌بخارجه گسیل دارید .

۲ـ نام استادی راکه‌کار غیردانشگاهی قبول کردو اشتغال بآن شغل اورا از تحقیق و مطالعه صحیح دررشته خود بازمیدارد ازکادر علمی دانشگاه‌حذف کنید .

ناتمام

مژده بدوشیزگان عزیز

کلاس (دانا) یکدوه کامل‌دوخت و برش رافقط در یکماه به‌شما می‌آموزدو گواهینامه‌میدهدامیرآباد زیر بلوار کوچه فروزنده تلفن ۱ـ ۲ آ ـ ۶۷۲ ۷

پمپ شناور انگلیسی

سومو

تمام برنزی با مشخصات منحصر بفرد

یک فاز تا ارتفاع ۲۰۰ متر

سه فاز تا ارتفاع ۳۰۰ متر

نمایندگی : ارسطوزاده ـ فردوسی شماره ۵۶۲

چینی مسعود

سفید لب طلائی

مخصوص هتلها و رستورانها

سرویس کامل غذا و چای با همه نوع لوازم یدکی وارد

ودر چینی‌فروشی های معتبر تهران وشهرستانها موجوداست

چرا رانندگان اتوبوس بالاستیکهای بی.اِف.گودریچ آسوده‌تر میرانند؟

ـ اکثر رانندگان اتوبوس بدلیل مسافت های طولانی مجبورند، سریع برانند ودر عین حال سلامت مسافران خود را نیز بر عهده دارند و بهمین جهت به لاستیکهای معجزه‌آسای بی. اف. گودریچ‌ساخت‌ایران اطمینان دارند زیرا با راحتی خیال سریع تر و سالمتر بمقصد میرسند.

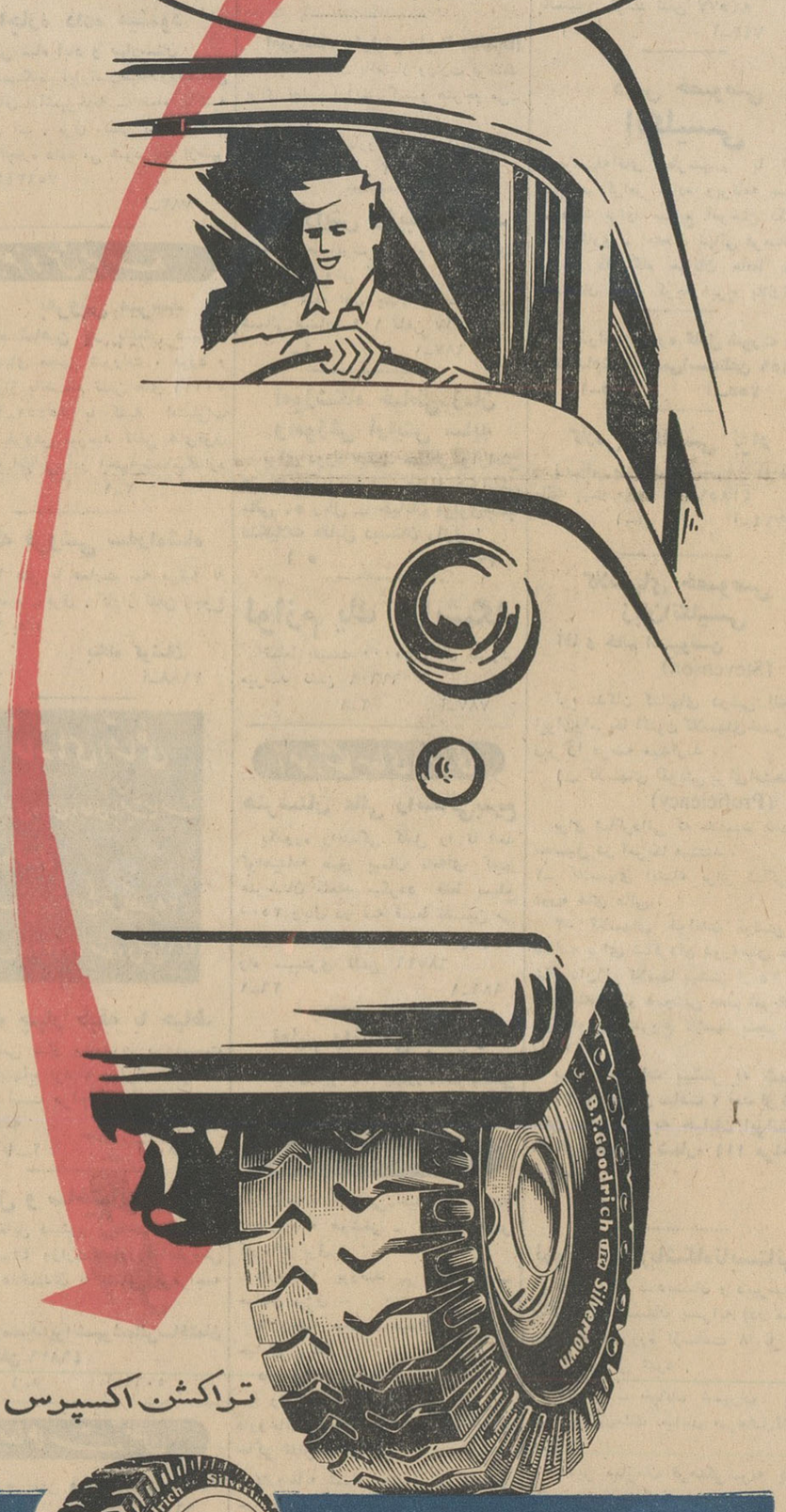

تراکشن اکسپرس

بی.اِف.گودریچ

B.F.Goodrich

ساخت ایران

لاستیک معجزه آسا کشف جدید و معظم بی.اِف.گودریچ ایران

صابون کرپدوشین

از صابون کرپدوشین معطر بهتر صابونی نیامده

MOATTAR

گردونه

William Trading Co., g.p.o. Box 13633, HONG KONG

صادر کننده :همه‌گونه بادبزن دیواری ورومیزی و تهویه ، آویز لامپ‌های فلورسنت ، مشعل ، لامپ ، یخدان و فلاسك ، زیرسیگاری ، اجاق وچراغ‌تلمبه‌ای،لوازم پلاستیك ،بارانی و غیره

آ ـ ۶۰۰۶ ۱ـ ۱۰

شرکت ملی نفت ایران

آگهی مزایده

شرکت ملی نفت‌ایران تعداد هفتاد هزار حلب خالی هیجده‌لیتری مستعمل قابل استفاده موجود در انبار شرکت در شیراز رااز طریق مزایده عمومی بفروش میرساند .

۱ـ علاقمندان میتوانند برای دریافت برك مشخصات و شرایط پیشنهاد مزایده در تهران باداره سرویسهای سازمان تدارکات واقع در خیابان تخت جمشید ساختمان شرکت نفت طبقه یازده اطاق شماره ۱۱۰۷ و در شیراز به شعبه پخش و در اصفهان به منطقه پخش شرکت مراجعه نمایند .

۲ـ سپرده جهت شرکت در مزایده فوق مبلغ پنجاه هزار ریال است که در تهران بصندوق حسابداری مرکزی و در شیراز به شعبه پخش شرکت ملی‌نفت ودر اصفهان به حسابداری منطقه‌پخش بایستی پرداخت گردد . بجای سپرده نقدی تضمین نامه بانکی مورد قبول شرکت معادل مبلغ بالا باعتبارسه ماه تاتاریخ ۳ر۷ر۴۲ پذیرفته میشود .

۳ـ پیشنهادات باید روی برك مخصوص شرکت در مزایده تنظیم و منضم به قبض سپرده در پاکت لاك و مهر شده حداکثر تا آخر وقت اداری روز ۳ر۴ر۴۲ درتهران یاشیرازیا اصفهان بادارات مذکور در فوق تسلیم شود . پیشنهادات در تاریخ ۱۳ر۴ر۴۲ در کمیسیون معاملات شرکت باز و قرائت خواهد شد .

٤ـ به پیشنهادات مبهم مشروط و پیشنهاداتیکه با شرایط مندرج در آگهی و برك مشخصات و شرایط مزایده مغایرت داشته باشد یا بعد از مدت مقرر در آگهی برسد مطلقا ترتیب اثر داده نخواهد شد .

۵ـ شرکت در رد یا قبول یك یاکلیه پیشنهادات واصله بدون آنکه محتاج بذکر دلیل باشد مختار خواهد بود .

حضور پیشنهاد دهندگان درجلسه قرائت پیشنهادات آزاد است.

۱ـ۲ آ ـ ۷۴۹۲

کارخانه یخ سازی اِسترن

ساخت انگلستان

سه تنی ـ پنج تنی وهشت تنی

وارد گمرک خرمشهر شد

طالبین میتوانند به

تجارتخانه احمد حاجی علی کتبی

خرمشهر ـ تلفن : ۲۵۵۱

اهواز ـ تلفن : ۲۸۴۴

مراجعه فرمایند.

شرکت تعاونی ساختمانی کارکنان نفت‌خوزستان ـ آبادان

بدینوسیله باستحضار میرساند که جلسه عمومی سالیانه روز شنبه ۲۵ خرداد ۱۳۴۲ ساعت ٦ بعدازظهر درسالن زیرین تالار اجتماع کارمندان نفت ـ آبادان تشکیل میگردد .

دستور جلسه بقرار زیر خواهد بود

۱ـ گزارش هیئت مدیره وتصویب آن

۲ـ طرح بیلان مالی سال ۱۳۴۱ و تصویب آن

۳ـ انتخاب هیئت مدیره جدیدو بازرسان

٤ـ تعیین خط مشی آینده شرکت

از سهامداران محترم تقاضا میشود حداکثر تلاش‌را برای‌حضور دراین جلسه بنمایند که‌بتوان تصمیم مقتضی باحضور اکثریت قابل ملاحظه سهامداران در اطراف خط مشی آینده شرکت و صدور اسناد مالکیت گرفت .

چنانچه طبق ماده ۲۱ عده حاضر بحد نصاب قانونی در تاریخ فوق نرسد جلسه بعد در تاریخ ۲۷ خرداد ۱۳۴۲ درساعت پنج بعد ازظهر درسالن زیرین تالار اجتماع کارمندان نفت آبادان تشکیل خواهد گردید .

آبادان ـ رئیس هیئت مدیره ـ مجید طباطبائی دیبا

۱ـ۲ آ ـ ۷۱۳۰

اسناد توطئه پانزدهم خرداد فاش شد

اطلاعیه زیرامروز پیرامون وقایع اخیر بوسیله تیمسار سرلشکر پاکروان معاون نخست وزیر و رئیس سازمان اطلاعات و امنیت کشور در اختیار جراید و خبرگزاریها گذاشته شد:

آنچه در روز پانزده خرداد در تهران روی داد و منجر بغارت و چپاول و انهدام وآتش زدن اموال مردم و درنتیجه مداخله قوای انتظامی برای حفظ امنیت گردید همانطوریکه امروز بر همهٔ مردم ایران آشکار شده است یك اتفاق عادی نبوده بلکه طبق اسناد ومدارك موجود و اعترافات توطئه گران و با مراجعه بجریانات سه ماه اخیر در چندنقطه مملکت نتیجه دسائس عوامل وافرادی بوده است که از انقلاب اخیر ملت ناراضی بوده‌اند و بخیال خام خود سعی کرده‌اند برای تامین مقاصد جاهلانه خود دربرابر ارادهٔ یك ملت متشکل حمایت وپول دشمنان خارجی ایران رانیز بدست آورند .

نیروهای پراکنده عوامل ضدملی رابرای برهم زدن یاتاخیر نهضت وانقلاب مردم ایران بسیج نمایند غائله‌ایکه در فارس روی داد و ارتباطاتیکه بین فارس و تهران و چند نقطه دیگر در عرض چندین ماه گذشته وجود داشت وجزء بجزء آن بر دولت اشکار شده است همه زمینه سازیهائی برای توطئه‌ای بوده که درده روز پیش در هم شکست ومقارن آن غائله فارس نیز خاتمه یافت و در هر انقلاب ملی بروز نظائر اینقبیل دسائس بهیچوجه غیر منتظره نیست و مقابله و ایستادگی در برابر ارادهٔ ملتها همانطوریکه دیدیم باشکست وناکامی روبرو خواهد شد .

■ کمك های مالی

بااینکه افشای همه اسرار ازنظر روشن شدن افکار عمومی مفیداست ولی طبق نظر مقامات قانونی و ماموران تحقیق فرمانداری نظامی مادام که تحقیقات کامل نشود نباید اطلاعات محرمانه ماموران تحقیق راعلنی کرد زیرا دراینصورت ممکن است در کار رسیدگی نسبت باتهامات متهمین خللی وارد سازد باتوجه باین نکات برای آنکه ملت ایران هرچه زودتر ازیك قسمت از فعالیتها و دخالت عوامل بیگانه‌ای که دشمنان داخلی نهضت ملت ایران از آنها کمك مالی گرفته‌اند آگاهی حاصل کنند وبدانند که قسمتی از مخارج این دسائس چگونه میرسیده است ودر نقلو انتقال پول چه عواملی موثر بوده‌اند امروز پرده از اسراریك رشته فعالیت عمال خارجی که در این دسیسه دخالت داشته‌اند برداشته میشود. بعلاوه یادآور میشود که براثر اطلاعاتیکه در مورد ورود احتمالی ماموریں تخریب برای دادن کمك بعوامل داخلی ضد ملی به دستگاه های امنیتی رسیده بود کلیه مرزها و فرودگاه ها مورد مراقبت دقیق و شدید قرار داشت .

■ یك آدم مشکوك

در ساعت یك صبح روز ۱۱ خرداد برابر با ۸ محرم دربین مسافرینی که بایك هواپیمای مسافربری وارد فرودگاه مهرآباد شدند شخصی که ظاهری مشکوکی داشت وبعدا معلوم شد که نام او محمد توفیق القیسی میباشد توجه ماموریں مربوطه را بخود جلب نمود در پاسخ سئوالی که از این شخص در باره علت مسافرتش بایران شد او اظهار داشت که برای خرید قالی به ایران آمده است وقتی که از او سئوال شد چه چیز هائی با خود دارد او جواب داد مقداری دینار عراقی با خود همراه آورده است . مطابق تشریفات متداول گمرکی اظهار نامه‌ای در اختیار او قرار داده شد و او در آن اظهار داشت مبلغ پولیکه همراه دارد بیست هزار دینار عراقی است که تقریبا معادل چهارمیلیون وپانصد هزار ریال میشود .

ماموریں مربوطه در اثر سوءظنی که نسبت باین شخص پیدا کرده بودند بازرسی بدنی دقیقی از او بعمل آوردند و در نتیجه معلوم شد پولهائیکه او با خود دارد علاوه بربیست هزار دینار عراقی شامل پانصد هزار لیره ترك (در حدود چهار میلیون و پانصد هزار ریال) و سی هزار مارك آلمانی (در حدود ششصد هزار ریال) یعنی مجموعا در حدود یك میلیون تومان می‌باشد .

■ داخل جلیقه

عدم انطباق اظهارات نامبرده در مورد پولیکه بعنوان کلیه موجودی خود در اظهار نامه گمرکی قید کرده بود با مقدار پولیکه در نزد او کشف شد از یکطرف و اینکه نامبرده بیش از نیمی از پول هائی را که با خود آورده بود بطور مخفی یعنی داخل جلیقه‌ایکه زیر پیراهن خود پوشیده بود حمل میکرد از طرف دیگر و اینکه اصولا خروج پول از لبنان طبق قوانین مالی و ارزی آن کشور و ورود آن بایران طبق قوانین ارزی ایران مانع قانونی ندارد (مشروط بر اینکه در اظهار نامه مربوطه قید شود) باعث شد که سوءظنی که ماموریں نسبت بهدف واقعی او از مسافرت بایران پیدا کرده بودند تقویت گردد و از او رسما بازجوئی شود . در مراحل اولیه بازجوئی نامبرده هدف از مسافرت خود را همانطوریکه در فرودگاه گفته بود خرید قالی اظهار داشت از او سئوال شد آیا هدف از مسافرت های متعددی هم که طی یکسال گذشته بایران نموده بود (و این مطلب یعنی مسافرت های متعدد او بایران طی یکسال اخیر از تعداد دفعاتیکه گذرنامه او برای مسافرت بایران ویزا شده بودبخوبی آشکار بود)همان خرید قالی بوده است او جواب مثبت داد ولی وقتی نشانی طرف معامله از او خواسته شد از جواب عاجز ماند و ناچار بازجوئی بصورت دقیقتری در آمد .

■ گیرنده پولها

در اولین اعترافات او که طی بازجوئی روز بعد صورت گرفت نامبرده اظهار داشت که از چهار سفری که تاکنون بایران نموده این اولین باریست که با خود پول آورده است و ضمنا شخصی بنام ماشاءالله عبدالجواد ر اکه نشانی اورا یکی از هتل های تهران داد گیرنده وجه معرفی نمودولی تااین مرحله هنوز در باره مصرف واقعی تقریبا یك میلیون تومانی که باخود آورده بود اظهاری نکرده بود .

تحقیقات سریع آشکار نمود که اصولا شخصی بنام ماشاءالله عبدالجواد در هتلی که نامبرده اظهار داشته بود سکونت نداشته است و این اظهار او کذب محض است ضمنا تحقیقات جداگانه‌ای که بعمل آمد ثابت نمود که خود نامبرده نیز در گذشته در هتلی که میگفت محل اقامت او بوده هیچوقت سکونت نکرده است.طبعا تمام این تناقضات باعث شد که ماموریں مربوط کاملا مطمئن شوند شخص مظنون هدفی کاملا متفاوت با آنچه که گفته داشته است .

او مصمم بود بهر ترتیبی که شده دو نامه ـ یکی نشانی طرفهای تماس خود یعنی گیرندگان وجهی که او با خود آورده بود و دیگری بنشانی پدرش در بیروت که راننده تاکسی و فلسطینی‌الاصل میباشد نوشته و استخلاص خودرا از آنها بخواهد .چون در همین موقع یکی از زندانیان عرب که مامور سری سازمان امنیت کشور میباشد با محمد توفیق القیسی هم اطاق بود توانست بتدریج اعتماد او رابخود جلب کند و باو چنین تفهیم نماید که او در اثر طول مدت اقامت در زندان توانسته است با عده‌ای از ماموریں زندان روابط بسیار حسنه‌ای برقرار نماید محمدتوفیق القیسی موضوع رسانیدن نامه‌ها را بخارج با او مطرح نمود وزندانی اظهار داشت میتواند با صرف مبالغی نامه‌های مورد نظر متهم را بخارج رسانیده و کارهای مشابه دیگری برایش انجام دهد .

■ دو نامه

محمدتوفیق القیسی بدین ترتیب فریب خورد و نامه‌های خویش را بزندانی عرب که همان مامورسری سازمان امنیت است تسلیم نمودو بدین ترتیب این دونامه بدست مقامات امنیتی کشور افتاد در نامه‌ای که متهم بطرفهای تماس خود در تهران یعنی کسانیکه قاعدتا میبایستی پولهائی را که او باخود آورده بود دریافت دارند نوشته تاکید کرده است که طرفهای او در تهران باید هرچه زودتر وسائل استخلاص او را فراهم نماید تا او در اثر بازجوئی مداوم خود را به اصطلاح لوندهد و باعث دستگیری طرفهای او یعنی همان کسانیکه نامه برای آنها نوشته شده بودنگردد.

عین نامه محمد توفیق القیسی که بخط خودش نوشته شده در پرونده مربوط موجود است نامه دوم او بپدرش که در شهر بیروت راننده تاکسی بوده وفلسطینی الاصل میباشد خطاب شده بود. در این نامه نامبرده بپدرش خبر دستگیری خود را داده ولی ضمنا او را مطمئن کرده است که هنوز هیچگونه اعترافی ننموده است . قسمتی از این نامه باین شرح است .

پدرم ـ دستت را میبوسم ـ من دستگیر شده‌ام ولی با کمکی که توانسته‌ام بدست بیاورم نامه‌ای بطرف‌های خود در تهران نوشته‌ام وتا استخلاص خودرا از آنها بخواهم ولی آنها یعنی طرفهای تماس من در تهران احتیاط زیادی بخرج میدهند و ممکن است اقدام سریع و موثری نکنند ضمنا نحوه اعتراف خود راعوض کرده گفته‌ام پولهائیکه همراه آورده ام متعلق به محمود شیخ‌الارض و زهیر الحکیم از اتباع لبنان می باشد بنابراین باین دو نفر توصیه نمائید بهیچ عنوان و اسمی بایران نیایند ولی به عبدالقادر رباط (این شخص از عمال شناخته شده خرابکاری خاورمیانه بوده و سوابق او در بایگانیهای دستگاههای اطلاعاتی موجود است) بگوئید همانطوریکه قرارگذاشته بودیم بوسیله مقامات رسمی دربیروت ادعا نماید که پولی که من همراه آورده ام از او سرقت کرده و به ایران گریخته ام واو از طریق مقامات ایرانی تقاضای استرداد من و وجوه همراه من را بنماید . عین این نامه نیز در پرونده مربوطه موجوداست.

همانطوریکه گفته شد عین این دو

■ مدارك اثبات دروغ

نامه در دست ماموریں بازجوئی بوده ولی آنها در اینموقع آنرا به متهم نشان نداده بیازجوئی ادامه دادند. طی این بازجوئیها متهم بازاظهارات قبلی خود را تکرار نمود و این مرحله لازم بود مدارك اثبات کذب اظهارات متهم باوارائه شود . این مدارك همان دونامه مذکور بود و ضمنا طرفهای تماس متهم در تهران که تا اینموقع دستگیرنشده بودند با او مواجه داده شدند . در اینجا صحنه بکلی عوض شد و اعترافات واقعی شروع گردید که آنرا بخط خودش بزبان عربی نوشته است و عینا از آن عکسبرداری شده است او در این اعترافات پس ازاذعان باینکه پولهائی توسط شخصی بنام عبدالقادر رباط برای فعالیتهای تخریبی به عناصری منجمله خود او داده میشد چنین مینویسد :

ولی من مطمئن هستم که این پولهائی که عبدالقادر رباط در بیروت بمن میدهد از طریق دمشق از افرادی بنام یاسین دیاب و ابو احمدالصیرفی به بیروت میرسد و این افراد ازعمال سیاست ناصری هستند و هنگامیکه این پولها به بیروت میرسد وی (عبدالقادر رباط) افرادی را مامور میکند وجوه مذکور را بتهران منتقل سازند .

■ برای خرید قالی

در نتیجه توافقیکه بین من و عبدالقادر رباط حاصل شد او از من‌خواست تا در صورتیکه من‌بردست مقامات ایرانی دستگیر شدم بآنها بگویم که پولها متعلق بپدرم میباشد و برای خرید قالی بایران آمده‌ام وهمین‌کار را هم کردم و در اعترافات اولیه همین اظهارات را نمودم که البته اینموضوع دروغ بوده است . در سفر سومی که من از بیروت به تهران میآمدم عبدالقادر رباط بمن گفت در صورت دستگیر شدن و اضطرار در مرحله بازجوئی اظهار کنم که پول را دزدیده ام تا او بتواند نزد مقامات رسمی علیه من شکایت کند و مرا از مقامات ایرانی بخواهد. در بازجوئی دومی که از من شد اظهارداشتم این پولها را برای شخصی بنام ماشاء الله عبدالجواد آورده‌ام که در یکی از هلتهای تهران اقامت دارد . طبیعی است اینموضوع حقیقت نداشت .هدف من از اینکار ها دفع الوقت بوده و میخواستم بازجوئی را بتعویق اندازم تابتوانم مجالی بطرفهای خود در ایران و عبدالقادر رباط بدهم تا وسائل استخلاص مرا فراهم نماید .

■ اشخاص دیگر

سپس متهم بطور مشروح بتوضیح جریان آوردن پول در سفر های قبلی وتحویل آن بطرفهای خود در تهران پرداخت وآنگاه چنین ادامه داد .

من در اینموقع اطلاع داشتم که غیر از من افراد دیگری منجمله علی سموری پول بایران می‌آورند اکثر این اشخاص طبق اطلاعیکه من داشتم از عمال همان سیاست خارجی بوده وباشاره سیاست مذکور کار میکنند و اغلب آنها بیش از یك گذرنامه دارند من چندین بار ازعلی سموری پرسیدم این پولها برای چه شخصی بایران فرستاده می شود او اظهار داشت برای عده‌ای افراد ایرانی که در کوهستانها هستند وبداد و ستد و تجارت پاره‌ای کالاهای ممنوعه از قبیل حشیش و هروئین و تریاك و غیره اشتغال دارند ولی من قبول نکردم و گفتم که این پولها برای انجام یك منظور سیاسی است و تصور میکنم که برای اجرای نقشه های معینی بمصرف میرسد واین نقشه‌ها جنبه خرابکاری و اخلالگری دارد .

در اینجا متهم اظهار داشت که علی سموری از ماموریں موثر بوده و در تهیه گذرنامه وراه انداختن اوراق فرودگاه کمك میکرده است وهمچنین همین علی سموری است که میداند پولهائی که توسط خودش بافراد دیگر برای رابطین انها در ایران آورده می شود برای چه منظور هائیست و نیز

امضاء محمد القیسی

ترجمه اعتراف محمد القیسی

من بدون اکراه و اجبار و از روی رضا و اختیار و آزادی اقرار میکنم که به حاج جواد نقره‌چی و پسر او ابوالقاسم و کارگرانش ماشاء الله و یدالله پول دادم . هنگامیکه پول معهود را بآنها تسلیم میکردم عده‌ای از افرادایرانی را مشاهده میکردم که نزد او میآمدند و او آن پولها را بین آنها تقسیم میکرد پولهای مزبورهمراه نامه ای از طرف عبدالقادر الرباط در بیروت از طریق دمشق رسیده بود و از اشخاصی مانند یاسین دیاب و ابواحمدالصیرفی که آنها ازطرفداران ناصر واز سیوسیالیستهای عرب میباشند رسیده بود .

من در خلال چهار سفر بین بیروت و تهران مبلغ پنج میلیون تومان پول به حاج جواد نقره‌چی تحویل دادم .

ودر مقابل در هر سفر بین بیروت و تهران ۲۰۰ لیره لبنانی اجرت گرفتم

در هر سفر که پول به حاج نقره‌چی میدادم یك نامه‌ای بزبان انگلیسی از پسرش ابوالقاسم میگرفتم و آنرا در مراجعت خود به بیروت به رباط میدادم را کردم .

آخرین دفعه که به تهران آمدم توسط حکومت ایران دستگیر شدم در آنوقت هم مبلغی پول برای حاج جواد نقره‌چی همراه داشتم این پولها در یك چمدان کوچك بود و قسمتی از آن را در کیسه ای درسینه خودپنهان کرده بودم .

در آن هنگام من یك نامه ازعبدالقادر رباط برای حاج جواد نقره چی داشتم که در آن نامه نوشته شده بود محمدالقیسی پنجاه هزار لیره ترکی وسی هزار مارك آلمانی و بیست‌هزار دینار عراقی همراه دارد و من روی آن پاکت اسم سید توفیق‌القیسی را نوشتم برای آنکه اگر این نامه‌کشف شود گیرنده آن شناخته نشود .

یکشب‌که در فرودگاه تهران بودم این‌نامه را پاره کردم و در مستراح فرودگاه انداختم ولی‌پولهارا از من گرفتند و به بانك مرکزی تحویل دادند .

به من‌گفته بودند که اگر این‌پولها کشف شد بگویم برای خرید فرش می‌باشد و من اولین دفعه همین‌اقرار اضافه نمود که او شخصا مطمئن است برای منظورهای سیاسی است . وی پس از اظهاراتیکه در اثر تلقیناتیکه باو شده تصور میکرد که ایرانیها از اسلام وحضرت رسول (ص) بیزار هستند چنین ادامه داد .

■ آلت اجرای مقاصد

من در اثر جهل نسبت بحقیقت آلت اجرای مقاصد آشوب طلبانه قرار گرفتم ولی اکنونکه در دست مقامات ایرانی میباشم در نتیجه رفتار خوبی که با من کرده‌اند و حسن اخلاقی که نزد مردم ایران یافته‌ام و ملاحظه کرده‌ام تا چه اندازه آنها بقوانین احترام میگذارند از اینکه در چنین اقدامات مضر بمصالح ایران شرکت داشته‌ام پشیمان هستم و مطمئن می باشم که آن افکار و عقایدی که در باره ایران و مردم آن داشتم همگی غلط و ناصواب بوده است .

نامبرده در خاتمه اعترافات خود مینویسد «من بگناه خود اعتراف می کنم و هراینه ملت و دولت ایران گناه مرا ببخشد من سپاسگزارخواهم بود واین نیکی را بخاطر خواهم داشت وحاضرم که اطلاعات مفیدی دراختیار مقامات امنیتی ایران بگذارم تا آنها بتوانند بمیزان واقعی پولهائیکه ماازطریق غیر مجاز وارد ایران میکردیم پی ببرند و مجددا اقرار میکنم که این اعترافات راخود بشخصه مینویسم و خدا رابراین امر گواه میگیریم» این بود شمه‌ای از اظهارات این شخص که برای روشن شدن اذهان مردم ایران بدین ترتیب افشا میگردد.

نظر باینکه تحقیقات هنوزادامه دارد وخصوصا باتوجه باینکه کشف هویت کامل کلیه همدستان داخلی او که برای ایجاد توطئه از این پولها استفاده میکردند تحت اقدام وبررسی است در حال حاضر افشاء حقایق بیش از آنچه که در بالا ذکر شد مقدور نمیباشد . نکته قابل توجه در اظهارات متهم یعنی محمد توفیق القیسی اینست که در طی ماههای گذشته غیر از خود اوعده دیگری در طی مسافرتهای متعدد بایران میلیونها تومان پول بایران آورده‌اند . آنچه که محمد توفیق القیسی شخصا در ظرف یك سال اخیر بایران آورده است بالغ بر پنج میلیون تومان میگردد واین مبلغ را بطرفهای تماس خود در تهران تحویل داده است که این افراد بوسیله مقامات انتظامی شناخته شده‌اند وبزودی بملت ایران معرفی خواهند شد.

■ خرابکاران بین‌المللی

برای درك ماهیت واهمیت واقعی جریان این مسافرتها و انتقال پول از خارج بداخل کشور و برای اینکه این رشته فعالیتها با عملیات قاچاق ارز و فعالیتهای مشابه اشتباه نشود ذیلا اسامی چند نفر از این عمال شناخته شده که میتوان آنان را خرابکاران واخلالگران حرفه‌ای وبین‌المللی نامید و بنامهای خود یا نامهای مستعار فعالیتهای تخریبی خویش راانجام میدهند برده میشود:

۱ـ علی سموری ۲ـ ریاض الجوجو ۳ـ غازی الجوجو ٤ـ حسن الجوجو ٥ـ حسن الجوجو ٦ـ زهیر العربی ـ ۷ـ محمود شیخ الارض ۸ـ زهیر الحکیم ـ ۹ـ ابواحمد الصیرفی ـ ۱۰ـ ادوارد شهوان ۱۱ـ سرکیس ۱۲ـ یاسمین دیاب

■ محاکمه علنی

شاید اطلاعات مختصری که طی سطور فوق داده شده برای تفهیم کامل ماهیت امر و فعالیت هائیکه می شود غیر مکفی باشد ولی چون پس از دستگیری کلیه عوامل ذیمدخل و ایادی آنها محاکمه بصورت علنی انجام خواهد گرفت طبعا جزئیات امرو اطلاعات کامل در اختیار عموم قرار داده خواهد شد و ملت ایران خواهد دانست که دشمنان انقلاب ملی و مخالفان الغاء رژیم ارباب و رعیتی با چه پستی و دنائتی جهت تامین مقاصد خودمتوسل به بیگانه‌ای شده‌اند که تحریکات او کمترین اثری در کار انقلاب ملی ایران نمی تواند داشته باشد بلکه به تسریع انقلاب سفید ایران کمك خواهد کرد .

متهم ساختن سازمانهای یك کشور خارجی به اعمال نفوذ بیجا و اجرای نقشه های تخریبی در کشور دیگر امریست بس خطیرو با وجود اینکه در بسیاری از کشور های جهان باید با کمال تاسف اعتراف نمود بصورت یك رویه متداول در آمده است معهذا مقامات دولت شاهنشاهی کاملا به مسئولیت خودواقف بوده و بهیچوجه تسلیم وسوسه این رویه ناپسند نمی گردد و چنانچه در مورد مطالب مذکور در فوق اطمینان کافی و مدارك مقنع در دست نبود حتی به‌افشای این مختصر هم مبادرت نمی گردید . همان طوری که قبلا نیز گفته شد جریانات فوق‌الذکر فقط نمونه ایست از نوع فعالیت های ناپسندی که در طی چندماه اخیر در حال انجام بوده و اثرات آن که نتیجه مستقیم همبستگی وهمکاری تعداد معدودی خائن برای جلب کمك عوامل خارجی می باشد به صورت پاره ای تشنجات بمنصه ظهور در آمده است .

■ بیداری مردم

در پایان بذکر این نکته اکتفا می شود که مقامات انتظامی بیش از هر عامل برای توفیق در وظیفه خود متکی به بیداری و هشیاری همه ملت غیرتمند و وطنخواه ایران و کمك و همکاری آنها از طریق دادن هر گونه اطلاعاتی که به شناخته شدن دشمنان ملت کمك کند می باشد . ضمنا یادآور می شوم که نسبت به عوامل ارتجاعی و دشمنان الغاء رژیم ارباب رعیتی وتوسل آنان به بیگانگانیکه خصومت آنان با ملیت ایرانی بر دنیا آشکار است بقدر ذره ای در پیشرفت هدفهای ملی اثرنداد و در آینده نزدیك بمجرد خاتمه تحقیقات طرز تقسیم این پولها و جریانات دیگر باطلاع افکار عمومی خواهد رسید .

خروشچف

بقیه ازصفحه چهارم

تجاوز بین شرق و غرب موافقت می کرد .

■ منع آزمایشها

خروشچف سپس به مسئله مذاکرات منع آزمانشهای اتمی اشاره نموده و گفت مذاکرات ژنو جهت ازبین بردن آزمایشهای اتمی سالهاست ادامه دارد . علت آن چیست ؟

غربیها این مسئله را وابسته و منوط ببازرسی کرده‌اند زیرا مایل‌اند که خاك شوروی را مبدل به میدانی برای جاسوسان خارجی سازند واضح است که حکومت شوروی چنین اجازه‌ای را نمیدهد .

■ مناسبات بازرگانی

خروشچف سپس افزود توسعه مناسبات اقتصادی بین دول یکی از عوامل مهم بهبود مناسبات جهانی است و جای تاسف است که پرزیدنت کندی در نطق خود در مورد صلح به آن اشاره ننمود

در واقع حکومت امریکا بامناسبات بازرگانی بین امریکا وشوروی مخالفت میورزد . این صحیح است که اخیرا حکومت امریکا ممنوعیت برواردات خرچنك از شوروی را برداشته است خرچنك غذای لذیذی است امادر مقایسه با کامیون بسیار آهسته راه میرود .

از فردا صبح در سینماهای

ب . ب . سالن امپایر

کارخانه

بقیه از صفحه اول

سرتیپ بهار مستـ باکمال احترام بعرض دادگاه میرسانم .

در این دادگاه ، در میان متهمین چند تن از امراء ارتش که از جهت رتبه در ردیف عالیترین درجات ارتش بشمار میروند مورد اتهام هستند

در مورد چند کارخانه باطری نیز افسران با مقامات آلمانی تماس می گیرند و وزیر جنگ وقت طرح لازم را به هیئت وزیران میبرد وهیئت مجریه که مسئولیت اداره عمومی کشور را بعهده دارند دوبار (خطاب به منشی دادگاه ـ زیر دوبار چند بار خط بکشید) آن طرح را بررسی و رسیدگی وبعدا تصویب و برای اجراء ابلاغ میکنند .

وقتی هیئت دولت طرحی رابرای خرید کارخانه باطری سازی تصویب میکند گناه این افسران بیگناه چیست؟ لذا اگر جرمی واقع شده کلیه اعضای هیئت وزیران وقت که دوبار تصویب نامه صادر کرده‌اند بایدتحت بیگرد درآیند .

در ساعت ۹ و ۲۰ دقیقه مجددا جلسه دادگاه رسمیت یافت

آقای سرهنك خلعتبری ـ وکیل مدافع دیگر سرتیپ نوکیانی پس از اشاره به وظایف وکلای مدافع پیرامون عدم صلاحیت دادگاه نظامی سخن گفت

در ساعت ۱۲ جلسه دادگاه بعنوان تنفس تعطیل شد

مجالس ترحیم و یاد بود

خانواده های :**سهیلی . حاجی محمدسهیلی جورابچی . حسین‌غنی . ناصرسهیلی . ابوالقاسم سهیلی . احمد سهیلی . حسین مشیری . محمود سهیلی . میرجمال اصیلی . مهدی سهیلی . اصغر خوشیده . منوچهرسهیلی**

باکمال تاسف درگذشت **حسن سهیلی** برادر و پدر عزیزمان را باطلاع دوستان وآشنایان می رسانند . مجلس ختم مردانه روز یکشنبه ۲۶ر۳ر۴۲ ازساعت ۵ تا ۷ بعد از ظهر درمسجد اردبیلیها واقع در گلوبندك ـ کوچه چاله حصار دایر است و مجلس ختم زنانه عصر همانروز از ساعت ۵ الی ۷ بعداز ظهر در قلهك خیابان دولت کوچه حکیم زاده منزل سهیلی منعقد است .

بخانواده محترم سهیلی بویژه بازماندگان آنمرحوم مصیبت وارده را تسلیت میدهیم .

تسلیت

بانهایت تاسف درگذشت دوست و هم‌دوره عزیزم شادروان ستوان یکم خلبان اسماعیل معماری‌را به افسران نیروی هوائی و هم دوره های خود بخصوص فامیل محترم معماری تسلیت عرض نموده بقاء عمر همه را از خداوند بزرك مسئلت می نمایم .

کرمانشاه . ستوان یکم پیاده . محمدکشاورزی

درگذشت جوان ناکام مهندس سعید کامکار رابخانواده های محترم تیمسار سپهبد کمال کامکار پارسی ـ شایگان ـ رحمانی ـ همایونی تسلیت عرض می نمائیم .

حاج سید علی اکبر میر محمد صادق . حاج سید حسن میر محمد صادق . سیدابوالقاسم میر محمد صادق . سید صالح میر محمد صادق ماشاالله میرمحمدصادق . تیمسار سرتیپ محمد علی لشگری تفرشی . دکتر منوچهر لشگری . حسین لشگری . حاج آقا رضا میر محمد صادق شجاع میرمحمد صادق

آ ـ ۵۱۸۱

سرکار سرهنك ستاد رضا شیفته

دانشگاه نظامی مصیبت وارده به جنابعالی‌را تسلیت می گوید . **سرتیپ عباس قره‌باغی**

سرکار سرهنك موثقی رئیس سازمان اطلاعات وامنیت استان ۲

درگذشت شادروان سید باقر موثقی رابه آن جناب تسلیت عرض می نمائیم .

مهدی بریمانی . سرپرست نمایندگان و خبرنگاران روزنامه اطلاعات استان ۲ ـ محمد صادقی . نماینده و خبرنگار روزنامه کیهان در ساری . حسین عابدیان . خبرنگار اطلاعات در ساری . جعفر سلطانی خبرنگار پست تهران . علی‌دانش‌راد خبرنگار روزنامه اثر . سیدتقی رسولی خبرنگار روزنامه پیغام امروز . محمد مفتاحی. خبرنگار مجلات تهران مصور و خوشه

بانهایت تاثر وتاسف درگذشت مرحومه بانوامی خوش‌نیت خامنه ای رابکلیه بازماندگان آنمرحومه خصوصا آقای عباسعلی خوش نیت و حسین خوش نیت تسلیت عرض نموده و سعادت وسلامت آنهارا از خداوند متعال مسئلت مینماید

اتحادیه صنف عطار و سقط فروش تهران وتوابع

افسران وکارکنان اداره تسلیحات ارتش مصیبت وارده را به خاندان کمال بخصوص تیمسار سپهبد کمال صمیمانه تسلیت میگویند

شهادت دوست عزیزمان سرکارستوان دوم خلبان قاسم فرجون را به خانواده آنمرحوم بخصوص مادر داغدیده‌اش تسلیت عرض مینمائیم

ستوان یکم خلبان محمد حسن‌ریاحی ـ ستوان دوم خلبان هوشنك بنی فضل ـ ستوان دوم خلبان ـ محمد تقی شهلائی

باکمال تاسف و تاثر ضایعه اسفناك فوت مرحوم مغفور جنت‌مکان سلالة‌الاطیاب آقای آقا سید باقر موثقی را بجناب مستطاب ریاست محترم رئیس‌سازمان امنیت استان دوم آقای سرهنك موثقی و کلیه وابستگان جلیل آنمرحوم تسلیت و ابراز همدردی‌نموده وبقاءعمر و عزت خاندان شریف مخصوصا ریاست محترم را از خداوند بزرك مسئلت می نمایم .

اقل‌الداعی حاج سید احمد مصطفوی واعظ شهرستان بهشهر

آ ـ ۸۰۷٤

دادستان تهران درباره حوض اعلام خطر کرد

دادستان میگوید : درماه گذشته ۳۲ کودك قربانی بی‌احتیاطی شده و این رقم بالا میرود و من معتقدم که باید پدران و مادران بی‌احتیاط مجازات شوند

امروز آقای صادق‌احمدی دادستان تهران در باره عدم توجه پدران و مادران از نگهداری اطفال خرد سال و آمار اطفالی که ماه گذشته براثرخفگی‌درحوض درتهران و حومه درگذشته‌اند بمردم تهران اعلام خطر کرد وگفت بنظر من پدران و مادرانی که باسهل انگاری موجب خفه شدن فرزندان خود درحوض میشوند باید تعقیب جزائی شوند .

دادستان تهران از روزنامه ها تقاضا کرد تا ضمن طرح‌این‌مسئله توجه پدران و مادران را باین‌خطر جلب کرده و مردم‌را متوجه‌نمایند برای نگهداری اطفال خودمراقبت بیشتری نمایند .

۳۲ کودك در یکماه

دادستان تهران ضمن بیان این مطلب‌به خبرنگار ما گفت : ماه گذشته بموجب آمار اداره‌پزشکی قانونی ۳۲ طفل معصوم قربانی‌عدم توجه اولیاء خود شده‌اندواینجانب بحکم وظیفه و بمنظور حفظ جان اطفال بیگناه ضمن طرح این مطلب یادآور میشود که بارسیدن فصل تابستان آمار این تلفات بالا رفته وازاین پس نیز امکان ازدیاد دارد

دادستان تهران گفت : بنظر من برای جلو گیری از این تلفات و رفع خطری که در فصل تابستان اطفال معصوم را تهدید میکندباید طرحی تهیه شود تا بموجب آن اولیاء اطفال و کسانی‌راکه بر اثر سهل‌انگاری یا بی توجهی موجب خفگی اطفال در حوض خانه‌میشوند مورد تعقیب جزائی قرار داد .

طرحی باید تهیه شود

آقای صادق احمدی افزود : در گذشته فکر تدوین لایحه‌قانونی برای تعقیب‌جزائی پدران ومادرانی که فرزندان آنها بر اثر خفگی در حوض کشته میشوند وجود داشته ولی بمرحله قطعی نرسیده است . اینجانب با توجه به آمار موجود این تلفات‌تهیه‌و تدوین چنین‌طرحی را لازم میدانم و عقیده دارم باید مقدمات تهیه طرح فراهم شود و پس از تحصیل مجوز قانونی‌بموجب مواد این طرح پدران و مادرانی که اطفالشان بر اثر سهل انگاری در حوض خانه ها میافتند تحت‌تعقیب جزائی قرار داد .

دادستان تهران گفت : درست است که در گذشته قانونگزار ناراحتی روحی‌ناشی از مرك فرزند را در این قبیل حوادث برای پدران ومادران بمنزله مجازات دانسته ولی‌در حال حاضر این مجازات کافی بنظر نمیرسد و من شخصا عقیده دارم که باید در این باره طرحی تهیه و اجراشود .

ایران وشوروی

بقیه از صفحه اول

اجرائی آن درتهران بامضاءخواهد رسید.

قراردادرا آقای دکتر مولوی مدیر عامل‌شرکت معاملات خارجی از طرف ایران و مدیر موسسه حمل و بقل شوروی امضاء خواهند کرد. امروز گفته شد که احتمال دارد تا امدن سفیر کبیر جدید شوروی بایران آئین نامه مزبور آماده شود

براثر تصادف در راه همدان وکرمانشاه
۲ نفر کشته و ٤ نفر مجروح شدند

صبح امروز خبرنگارما درهمدان تلفنی گزارش داد ساعت نه ونیم دیشب اتومبیل سواری شماره ۱۸۳۰۷۳ برانندگی ابراهیم علی مددی که چند نفر سرنشین داشت و از همدان عازم کرمانشاه بود در کیلو متر ۱۵ بعلت انحراف ازمسیر باکامیون‌شماره ۱۸٤۲٤۲ برانندگی مهدی درخشنده تصادف کرد .

در این‌حادثه‌دو نفر ازسرنشینان اتومبیل‌سواری بنام هوشنك‌بهروزی و جواد احدیان کارمندان شرکت نفت کرمانشاه در محل حادثه جان سپردند و چهار نفر باسامی‌علیرضا رزقی ، نصرت ، غلامحسین‌رشیدی، عزیزاله فرخندی و از جمله راننده سواری بسختی مجروح گردیدند که فعلا در بیمارستان همدان بستری میباشند .

جریان این حادثه از طریق دادسرای همدان تحت رسیدگی است .

خرابیهای بنگاه برق

بقیه از صفحه اول

شاهین افتاد

مسئولان بنگاه برق میگویند که امکان حمله بکارخانه از طرف این افراد برای ما غیر قابل تصور بودچون در تمام تظاهرات سیاسی بزرك‌وکوچك تهران ـ احدی بطرف کارخانه وچراغ برق حمله نکرده بود زیرا کارخانه برق مهمترین نیازمندی مردم تهران است و دلیلی ندارد که مورد حمله واقع شود مگر اینکه قصد خرابکاری در کار باشد .

ولی اطمینان خاطر ما بیجا بود خرابکاران پس از اندکی تامل در میدان ژاله بطرف شاهین بتونی وسط میدان هجوم آورده و آنرا واژگون ساختند .

افتادن شاهین میدان ژاله بدست همین افراد اعلام خطری برای بنگاه برق بود . در این موقع مدیر کل‌برق کلیه کارکنان بنگاه را فرا خواند و به آنان دستور داد تا در مقابل‌هر کسی که قصد ورود بکارخانه را داشته‌باشد مقاومت نمایند مدیر کل گفت ماحافظ روشنائی شهر تهران هستیم‌هیچکس حق ندارد چراغ مردم را خاموش کند و بدون تردید هر کس چنین قصد و هدفی داشته باشد حسن‌نیت ندارد و باید بااو مقابله کرد .

*** اجتماع کارمندان**

دراین موقع کارمندان بنگاه برق و کارگران که در حدود چند هزارنفر میشدند در محوطه کارخانه‌تجمع کردند و اجتماع اینعده‌باعث شد که‌مهاجمین را در حمله اساسی بکارخانه دچار تردید نماید و پس از وارد آوردن خساراتی بدرو شیشه های بنگاه و کارخانه و همزمان با رسیدن‌مامورین نظامی فرار را برقرار ترجیح داده‌و از خراب کردن کارخانه منصرف شوند .

بنگاه برق اعلام کرد که درسراسر شهر تهران براثر حوادث اخیر چند پست برق آسیب دیده‌است که‌ماموران بلافاصله در صدد ترمیم برآمده و نگذاشته اند برق مردم شهر قطع شود .

کارمندان بنگاه برق در روزحادثه پس از رفع خطر بسرکار خود رفته‌و نگهبانی از کارخانه‌رادرحالیکه‌خساراتی در گوشه و کنار شهر بشبکه ها و پست ها وارد آمده بود بماموران انتظامی سپردند .

*** وظیفه خطیر**

امروز آقای‌اتحادیه عضوهیئت‌مدیره شرکت تلفن اعلام کرد که‌اولین‌وظیفه خطیرشرکت درروز بلوا حفظ ارتباط تلفنی مردم و موسسات حساس دولتی بود .

درروز حادثه مهاجمین یکی ازجعبه های تقسیم شرکت راکه دوهزارشماره تلفن با آن ارتباط داشت آتش زدند. این جعبه که‌بکلی سوخته‌بود اکنون باکمك ماموران ارتباط ترمیم شده‌و ارتباط تلفنی مرکز مزبور برقرار گردیده است .

شرکت تلفن بسرعت دست‌بترمیم شبکه هاو پست‌های سوخته زد ودر اسرع‌وقت ارتباط کلیه مشترکین را که تلفن آنها قطع شده برقرارخواهد ساخت .

درروز بلوا مرکز تلفن بازار بشدت مورد تعرض‌واقع‌شدو مهاجمین درنظر داشتند این مرکزراویران سازند ولی مقاومت ماموران مرکز مانع ازاختلال کلی درامر ارتباط شهر گردید ومرکز پس‌از تحمل صدمات وخسارات زیاد بکار خود ادامه‌داد و بدینجهت شرکت رئیس‌و ماموران مرکز را تقدیر کرد.

کیوسك های‌تلفن‌عمومی که‌بوسیله مهاجمین سوخته و خراب شده است بسرعت ترمیم میشود و شرکت بانصب تلفن های آنهاارتباط مردم‌را برقرار خواهد کرد .

آقای اتحادیه گفت آنچه برای شرکت باعث تعجب وموجب خسارات هنگفتی شده طرز آتش‌زدن وسایل ارتباطی است که بوسیله مهاجمین صورت گرفته آنها پودر سفید رنگی بدست داشته‌اند که‌هر کجا پاشیده‌اند تااعماق زمین که‌کابلهای شرکت در آنجا مدفون است‌سوخته وباین جهت عملیات ترمیمی شرکت‌با کندی‌صورت میگیرد زیرا آتش‌سوزی کابل کیوسك تلفن عمومی‌بکابل زیرزمینی که حداقل دردومتری زیرزمین قراردارد سرایت کرده است .

مهندسین و شیمیست های شرکت تلفن تابحال پس از تحقیقات زیاد نتوانسته‌اند نوع ماده‌آتش زارا که مهاجمین هنگام بلوا مصرف کرده‌اند کشف کنند زیرااز ماده مزبور آثاری باقی نمانده‌است .

بیانیه سفارت عراق

بقیه از صفحه اول

نامه زیر همراه بیانیه‌ای امروز ازطرف‌سفارت کبرای جمهوری‌عراق درتهران درباره اوضاع این کشور بدفتر روزنامه رسید : مدیر محترم روزنامه شریفه اطلاعات.

احتراما خواهشمند است محبت نموده مقرر فرمایند بیانیه‌مطبوعاتی پیوست را جهت روشن شدن‌اذهان و افکار عمومی در کشور برادرما ایران و آشکار گردیدن حقایق دران روزنامه شریفه درج نمایند.

باتقدیم شایسته‌ترین‌احترامات

دکتر فاضل سلمان

کاردار سفارت کبرای‌جمهوری عراق در تهران

بیانیه سفارت کبرای جمهوری عراق در تهران برای روشن شدن افکار عمومی ملت گرامی ایران

سفارت کبرای جمهوری عراق علاقمند است که برادران ایرانی خود را از بعضی از حقایق درمورد وضع کرد های عراقی‌درجمهوری عراق و قیام دسته های متمردپیروان ملامصطفی بارزانی و حمله آنها به واحد های ارتش و گروه هائی از کرد ها که همچنان به‌میهن خویش عراق‌وفادارند و قتل نفوس زکیه عدیده‌ای که از نهضت متمردانه جدائی و تجزیه طلبی پشتیبانی نکرده‌اند بشرح زیر آگاه‌نماید

اول ـ یکی از هدفهای اساسی انقلاب چهارده رمضان هموار کردن اوضاع خاص و استثنائی بود که رژیم قاسم ـ که دشمن آرمانهای ملی بود ـ سعی داشت بین عرب‌و کرد که قرنهای متمادی در کنار یکدیگر در سایه محبت و همکاری و آرمان مشترك زیست میکردند ایجاد کند. دولت عراق که میل داشت آسیبی را که بهموطنان کرد دردوران سیاه حکومت قاسم وارد آمده بود برطرف کند بیدرنك عملیات نظامی را در مناطق نظامی شمال متوقف گرددوزندانیان‌سیاسی کرد راکه از طرف قاسم زندانی شده بودند آزاد کرد و کارمندان و مستخدمین و کارگران کرد را که از کار بر کنار شده بودندبرسر کارهای خویش برگردانید تا با همکاری سایر برادران خود در کار بنای اجتماع خویش بکوشند.

همچنین بفوریت در راه برطرف کردن محدودیتهای اقتصادی که نسبت بمناطق شمال وضع شده‌بود اقدامات لازم معمول داشت‌تاپیشرفت اقتصادی ان مناطق تامین گردد . ونیز بمنظوراعاده وبرقراری‌اطمینان میان اعراب و اکراد مذاکرات‌دو جانبه را باآنها آغاز کردتااختلاف مربوط بمناطق شمالی را برای همیشه بطور مسالمت آمیز حل و روابط تاریخی میان عرب و کرد رامستحکم سازدوخواسته‌های اکراد را در موضوع بدست آوردن‌شرکت مؤثر آنها در توسعه ملی‌واقدامات مترقیانه عراق تامین نماید زیراهمه بخوبی‌میدانستند که‌اوضاع‌استثنائی وخاصی که سبب بروز زدو خورد وجنك بین حکومت قاسم‌و دسته‌ای ازبارزانیهاشده بود درنتیجه‌برقراری حکومت دموکراسی‌ملی که‌نماینده واقعی تمام افراد کشور وبرآورنده آرمانها و آرزوهای آنها بود زائل شده بود .

پشتیبانان دیکتاتوری

دوم‌ـ باوجود اینکه ملا مصطفی بارزانی وهمدستانش حق‌اظهاروجود بعنوان‌نماینده‌تمام‌اکراد . رانداشتند وباوجود اینکه بارزانیهااز آن‌جمله دسته‌هائی بودند که باتمام‌امکانات خود از رژیم دیکتاتوری فردی‌قاسم پشتیبانی میکردند وباوجودهمکاری انها با کمونیستهای محلی دراجرای سیاست خصمانه نسبت بملت‌عراق و مبارزه باروح آزادی‌ودموکراسی وپیشرفت ملی وباوجوداشکارشدن هویت فئودالی باررانیها و ارتباط انان بااستعمار و ارتجاع‌وصهیونیزم وخصومت و ضدیت انان با سایر اکراد هم و طن باز دولت ملی‌عراق از نظر تامین‌وحدت عرب و کرد نمایندگان کردرادرهیئتهای‌رسمی و ملی که در کشورهای عربی‌موضوع رامطالعه میکردند شرکت داد وبا اعتماد کامل انها را درتمام‌مراحل مذاکرات مربوط به اتحاد میان عراق و مصر و سوریه دخالت‌داد.

سوم ـ پس از اینکه دولت مطالبی راکه ملامصطفی بارزانی پیشنهاد نمود مطالعه کرد واز نظر ایمانی که‌بلزوم انجام اقدامات تازه‌وفوری در راه اجابت خواسته‌اکرادو تامین ازمانهای ملی انهاو شرکت دادن عملی آنان در حکومت در تاریخ ۹ر۳ر۱۹۶۳ (۱۸ر۱۲ر۱۳٤۱) برقراری نظام عدم تمرکز را اعلام و کمیسیونهائی برای‌مطالعه‌چگونگی اجرای این تصمیم تعیین و عملا کار تنظیم لایحه قانونی مربوط باین امر نیز پایان یافت .

چهارم ـ از طرف دیگر دولت‌در طرحهای اقتصادی خود تجدید نظر نمود بنحوی که خرابیهای ناشیه از زدو خورد آن منطقه را جبران کندو سهم بزرگی از پروژه های عمران اختصاص به آنقسمت ازخاك وطن داده شود. هدف پروژه دولت اینست که تمام مناطق کردنشین عراق بصورت واحدی درآید که‌از طرف مجالس منتخب اداره گردد و زبان کردی زبان رسمی ادارات ومدارس تاکلاس نه‌ابتدائی باشد

روش مخالف وسخت

فئودال و تجزیه طلب کلیه این اقدامات‌و طرحهارازیرپا گذاردند واز ریختن خون برادران هم میهن خود از عرب و کرد و برهم زدن نظم و ارامش که‌ازضروریات‌اصلی پیشرفت کشور است باکی ازخود نشان ندادند و روشی مخالف و سخت در پیش گرفتند که بطور روشن و جلی نشان داد که نمی‌خواهند روابط برادری میان عرب‌و کرد برقرار گردد بلکه دارای‌افکار تجزیه طلبی و ارتجاعی استعماری هستند و با کشورهای بیگانه که استقلال و یگانگی وطن ما راتهدید میکنند ارتباط و همبستگی نزدیك دارند . روی این اصل به‌عده‌ای از کمونیستها و ادمکشها وفراریان از دسترس عدالت پناه دادند و مرتکب یك سلسله جنایات و تجاوزات و قتلها گردیدندواعلامیه هائی میان مردم مناطق شمالی‌پخش کردندو انهارا بتمرد علیه‌حکومت مرکزی تشویق ودست بکار راه‌زنی و حمله به دهات بی‌پناه و مراکز پلیس زدند، حال آنکه مذاکرات میان طرفین همچنان‌ادامه داشت .

ششم ـ در برابر این اقدامات دولت که خود را مسئول حفظ‌جان مردم میداند ناچار گردید از جنایات یك دسته خائن‌جلوگیری

پنجم ـ لیکن دسته‌بارزانیهای کند لذا دستور دادکه بیدرنك از اعمال جنایت آمیز و تجاوزکارانه خویش دست بردارند وگرنه در صورت خودداری از اجرای این دستور برای حفظ مصالح اهالی‌آن منطقه ودفاع از حقوق انهامتوسل بقوه قهریه خواهد شد. لیکن این گروه خودسر گمراه به‌همان یك کاری که خو گرفته و خوب آموخته‌اند یعنی تمرد و ارتکاب جنایات ادامه داد و دولت ناچاربه مقابله و پاك کردن قطعی آن‌منطقه از لوث وجودآنها گردید و تا این تاریخ نیروهای دولتی‌بموفقیت‌های سریع و مستمری نائل گشته‌اند.

نبردکرد و عرب نیست

هفتم ـ این سفارت کبری‌بطور موکد بیان میدارد که این نبرد‌ـ آنطوریکه بعضی ازمراکز مدعی هستند نبردبین عرب و کردنیست بلکه میان عده کوچکی متمرد که بهیچوجه نمایندگی کردهاراندارند بابرادران دیگر عراقیشان میباشد

هشتم ـ بزرگترین دلیل دراین زمینه آنکه واحدهائی متجاوز ازده هزار کرد دوشادوش سایر نیرو های ارتش اینك بمبارزه بااین‌دسته ازمتمردین بارزانی برخاسته‌اند .

درخاتمه سفارت کبرای‌جمهوری عراق درتهران باردیگر فرصت را مغتنم میشمارد وخالصترین‌آرزوهای خود را برای رفاه و آسایش‌وترقی وتعالی ملت دوست خود ایران‌تقدیم میدارد .

محاکمه

بقیه از صفحه اول

داده و آنها را آغاز انجام تحولات مهمی‌در پیشرفت کشور های‌آسیائی دانسته‌اند .

صد در صد رای دهندگان

روزنامه دیلی تلگراف نوشته است درسال گذشته نزدیك به‌صد در صد ازرای دهندگان ایرانی برنامه‌های اصلاحی اقتصادی و اجتماعی شاهنشاه و دولت ایران راتائید کردند. اجرای این‌برنامه‌ها از زمان تصویب لوایح انها توسط مردم تاکنون موجب پیشرفت های مهمی درزندگی اقتصادی واجتماعی ایران شده است .

روزنامه دیلی تلگراف اضافه کرده است اما گروهی از سود جویان و کسانیکه با تحولات زمان ما همراه نیستند کوشیدند که‌از اجرای‌اصلاحات‌در ایران‌جلوگیری کنند.

این روزنامه خاطر نشان ساخته است که‌محاکمه مسببان‌وقایع اخیر ایران پرده از این ماجرا برخواهد داشت و روشن خواهد ساخت که چه افرادی تحولات اصلاحی ایران را به زیان خود می‌بینند .

محکوم بشکست

نشریه مهم ماگازین چاپ‌بیروت در شماره مخصوص خود ضمن‌چاپ عکسی از شاهنشاه اهمیت وارزش تاریخی انقلاب مسالمت آمیز و مترقیانه شاهنشاه ایران را مورد بحث قرار داده است این نشریه معروف لبنانی نوشته است عناصر مخالف برنامه های اصلاحی محکوم به شکست هستند زیرا زمان ما زمان ترقی و پیشرفت است .

خسارت

بقیه از صفحه اول

و برادر کوچکتر و مادر خودرااداره میکرد علاوه براین خانم چهار نفر دیگر ادعای خسارت جانی کرده‌اند .

خبرنگار ما میافزاید پس از پایان یکهفته مهلت که جهت تسلیم اظهار نامه تعیین گردیده‌است گروهی از مدد کاران اجتماعی به نشانی هائی که وسیله خسارت دیدگان داده شده‌است مراجعه میکنند و تحقیقات‌لازم‌دراطراف اظهارات خسارت دیدگان در محل بعمل می‌آورند .

پس از تکمیل گزارش و تائید مددکاران اجتماعی پرونده ها در کمیسیون مخصوص فرمانداری تهران مورد بررسی قرار میگیرد و پس از بررسی و تصویب این کمیسیون‌جهت تصمیم نهائی تسلیم کمیسیون عالی مرکب از آقایان وزیران کشور و دادگستری و اقتصاد ملی میگردد . به تشخیص کمیسیون عالی خسارات‌وارد به پیشه‌وران و کسبه جبران میگردد ودر مورد باقیمانده‌گان کشته‌شدگان نیز تصمیمی جداگانه از قبیل‌پرداخت خونبها یکجا و یا مستمر و یا نگه‌داری از آنان وسیله دستگاههای‌دولتی‌اتخاذ میشود .

بزودی ...
تراس باشکوه‌سینما
با فیلم عشقی کمپانی
امپایر
برادران وارنر
خاطره آنشب
رنگی ـ دوبله بفارسی

باشرکت : ناتالی وود ـ جیمز گارنر
افتتاح میشود

از صبح سه شنبه ۲۸ خرداد در مولن روژها

اینهم فیلم انتخابی
مولن روژها
ازمیان بهترین فیلمهای فارسی
جاده مرگ
آرمان
شهلا
بوتیمار مینا
صارمی
آراسته
مینوشفیع

«جاده مرك» قضاوت‌کسانی را که فکر میکردند درایران نمی‌توان فیلم خوب تهیه کرد ، تغییر میدهد
کارگردان : اسمعیل ریاحی
تهیه کنندگان
عباس همایون ـ اصغر لاجوردی
دکوپاژ ـ فیلمبرداری
احمد شیرازی
محصول کارا وانفیلم

برنامه آینده‌سینماهای
رادیوسیتی ـ ادئون
جکی گلیسون
هنرمند بی نظیری که او را همپایه چارلی چاپلین دانسته اند در فیلم :
ژیگو
رنگی
دوبله بفارسی

بکارگردانی :
جن کلی
محصول کمپانی
فوکس قرن بیستم
باشرکت :
کاترین کات
«دختر خردسال»
GIGOT

همدست

بقیه از صفحه اول

همکاران معروف ناصر طاهری و عبداله ضرغام‌پور جنایتکاران معروف بودند کشته شدند و سی نفر از همدستان آنها دستگیر و تحویل دادگاه زمان جنگ گردیدند و نیز مقداری از اسلحه اشرار بدست ماموربن افتاد .

*** بدار آویخته شدند**

خبرنگار ما در شیراز تعقیب گزارش قبلی خود دراین باره‌صبح امروز تلفنی اطلاع داد: بدستور تیمسار سپهبد بهرام آریانا فرمانده نیروی جنوب جنازه های اشرار جنایتکار از محل به شیراز حمل شد تابرای عبرت مردم بدارمجازات آویخته شوند .

در اجرای این دستور ، صبح دیروز جنازه سید میر محمد صالح در میدان دروازه کازرون شیراز بدار آویخته شد و هزاران نفر از اهالی جریان اعدام آن‌جنایتکار را تماشا کردند ضمنا جنازه عیدی در پای چوبه دار افکنده شد .

جنازه ها بمدت دو ساعت بر بالای چوبه‌دار بود ولی اهالی‌شیراز تاچندساعت‌درمیدان دروازه کازرون اجتماع کرده در باره یاغیگریهای اشرار و سرانجام ننگین آنان گفتگو نمودند .

*** در تعقیب ناصر طاهری**

خبرنگار ما در گزارش خود اضافه میکند فعلا ناصر طاهری و یاران‌معدودش درمحاصره‌ستونهای نظامی هستند .

بزودی این عده نیز به کیفر جنایات خود خواهندرسید .

*** تسلیم شدند**

اخیرا عده‌ای از همدستان‌حبیب شهبازی که پس‌از مدتی یاغیگری خود را تسلیم قوای انتظامی کرد در ستاد نیروی جنوب حضوریافتند و ضمن تحویل اسلحه های خود تسلیم شدند .

تقویم اطلاعات

شنبه ۲۵خرداد ۱۳۴۲ـ ۲۲ محرم ۱۳۸۲ـ۱۵ ژوئن ۱۹۶۳

اذان صبح : ساعت ۲و۵۵ دقیقه

طلوع آفتاب : ساعت۴و ۴۵دقیقه

غروب آفتاب : ساعت ۱۹و۳دقیقه

تلویزیون ایران

۵ر۳۰ـ سرود شاهنشاهی‌اعلام برنامه

۵ر۳۲ـ فیلم‌آموزشی

۶ـ خردسالان

۶ر۳۰ ـ بخش اول اخبار

۶ر۴۵ ـ تاریخ

۷ـ بانوان

۷ر۳۰ـ فیلم مستند

۸ـ هنرهای‌زیبا

۸ر۳۰ـ آشنائی بیشتر

۹ـ بخش دوم‌اخبار

۹ر۱۵ـ فیلم سرگرمیهای گوناگون

۹ر۳۰ـ تعیین قیمت

۱۰ـ مادران وکودکان

۱۰ر۱۵ ـ تاتر آناهیتا

۱۱ر۳۰ـ پایان برنامه

برنامه امشب

تلویزیون آمریکا

ساعت ۳ر۵۸ ـ آغاز برنامه

۳ر۵۹ـ اعلام برنامه

۴ـ برنامه شاری لوئیس

۴ر۳۰ـ خانواده مک‌کوی (کمدی)

۵ـ علوم در خدمت بشر

۵ر۳۰ ـ حقیقتش اینست

۶ـ برنامه‌این ساعت‌بعداعلام خواهد شد.

۶ر۳۰ـ ستارگان

۷ـ دودیاروت (وسترن)

۸ـ برنامه پری میسن (پلیسی)

۹ـ اسلحه من در اختیار شماست (وسترن)

۹ر۳۰ـ فیلم سینمائی بنام «تراخواهم کشت» باشرکت جرج رافت‌وساتی‌گری

۱۰ر۴۷ـ فیلم مسافرتی کانادا

۱۱ر۱۰ـ پایان برنامه

پیش بینی وضع هوا

هوای‌سواحل‌دریای مازندران نیمه ابری در بعضی ساعات‌تمام‌ابری‌همراه بابارندگی های محلی خواهد بود. هوای نواحی خوزستان گاهی‌غبارآلود است .هوای نواحی آذربایجان کمی ابری گاهی همراه بابادنسبتا شدید در سطح زمین خواهدبود.

هوای تهران و بقیه‌نقاط صاف گاهی همراه بالکه‌های‌ابرپیش‌بینی‌می شود. ضمناهوای نواحی غربی وشمال غربی وسپس مرکزی و تهران ازفردا کمی خنک ترخواهدشد.

گرمترین نقاط در ۲۴ساعت‌گذشته دزفول باحداکثر ۴۳ درجه وخنکترین نقاط‌همدان با حداقل ۷درجه‌بالای‌صفر گزارش شده است .

حداکثر درجه حرارت تهران ۳۴ درجه و حداقل آن۲۴درجه بالای‌صفر بوده است . درجه حرارت آب دریا در بندرپهلوی ۲۰درجه گزارش شده است .

برنامه‌های ملی

بقیه‌از صفحه اول

نمایندگان علمای‌مذهبی بلوچستان حجت‌الاسلام مولوی شمس‌الدین، مدیر مدرسه علمیه طلاب علوم دینی ، و مولوی قمرالدین ملازمی وهمچنین مولوی محمد امام‌مسجد جامع ایرانشهر در تلگرافی نوشته اند :

برنامه های مصلحانه شاهنشاه هدف آسایش مسلمین را دنبال میکند و هرکس با این قوانین اصلاحی مخالفت ورزد بی‌شك گناهکار و نسبت‌به‌مسلمین‌خطاکار خواهد بود .

جامعه روحانیون بلوچستان از حوادث اخیر بسیار متاثر هستند و بدرگاه خداوند دعا میکنند که بشاهنشاه مسلمان ما طول عمر و دوام توفیق عنایت فرماید .

کارگران ایرانی‌شرکت‌انترپروز نوشته‌اند :

دلهای ما از تاثر نسبت به حوادث اخیر تهران لبریز است و از پیشگاه شاهنشاه خود تقاضا میکنیم اجازه فرمایند که‌همچون سربازان وطن برای اجرای شش قانون بزرك شاه و مردم‌فداکاری کنیم این قوانین موافق مصرحات قوانین اسلامی و شرع انوراسلام است .

آقای اختیار خوشنودی نماینده چهارصد تن کارگران کارخانه اطلس باف تهران در تلگراف‌خود مینویسد :

ما بسیار متاسفیم که‌گروهی منفی باف و مفسده جو بنام دفاع از حقوق ما امنیت عمومی رامختل ساخته‌اند اما آنچه که مسلم‌است این است که کارگران شرافتمند ایرانی پیشوای واقعی خودرا می‌شناسند و مقدسیات ملی خویش را همواره گرامی میدارند .

آقای اکبر دواتگر قهوه چی از میدان سید اسمعیل در تلگرافی که بحضور شاهنشاه مخابره‌کرده اینطور مینویسد :

شاهنشاها من از طرف‌کارگران قهوه خانه بخش هشت بارادهبلند آن شهریار توانا درود میفرستم ما مسلمانیم و مسلمان سایه‌خدارا گرامی می‌دارد ودر راه برقراری اساس ملیت خود جان‌بازی‌میکند.

■ **آزادی ۱۵ میلیون‌دهقان**

آقای اسداله حق دادی دبیر دبیرستانهای تهران در نامه‌مفصلی نوشته است .

نمك خوردن و نمکدان شکستن و مانع آزادی دیگران بودن و جلوگیری از اصلاحات نه درشان یك ایرانی است و نه شایسته یك مسلمان شیعه مذهب .

اینها مگر نمیدانند که امروز را فردائی هست چطور وجدان‌آنها اجازه میدهد که با آزادی پانزده میلیون دهقان ایرانی عناد ورزند و ملتی را از آسایش و امنیت محروم کنند .

■ **احترام بمقدسات ملی**

آقای کریم نریمانی نماینده دهقانان ده دهکده از توابع کجور شهرستان نوشهر نوشته‌است .

مردم ایران پای‌بند دین و ملیت خود هستند و هرگز اجازه‌نخواهند داد مقدسات ملی و مقام شریف روحانیت در تنها کشورشیعه‌مذهب جهان ملعبه دست مفسده جویان گردد .

مردم این کشور از صمیم‌قلب بدین مقدس اسلام و به جامعه روحانیت علاقه دارند و درعین حال مقدسات‌ملی خودرا نیز بشش‌قانون بزرك شاهنشاه در راس آن قرار دارد محترم و گرامی میشمارند .

■ **طومار شش متری**

طومار دیگری بطول شش متر و بعرض دو متر ازطرف‌کشاورزان دهکده چهارده از توابع لاهیجان رسیده و کشاورزان در این‌طومار پشتیبانی خودرا از اجرای قانون اصلاحات ارضی و پنج قانون دیگر ملی اعلام داشته اند .

کشاورزان منطقه لیالستان لاهیجان درطومار طولانی و چندین متری خود نوشته اند :

ما یکسی اجازه نخواهیم داد که زندگی مرگبار گذشته رابرای ما تجدید کند ـ ما از شاهنشاه خود اجازه میخواهیم که گروه متشکل و نیرومندی تشکیل داده و دریك جبهه واحد ملی تا پای جان برای پیروزی شش قانون بزرك شاه و ملت بمبارزه‌برخیزیم.

ما تا بارورکردن نهال‌اصلاحات ایران ازپای نخواهیم نشست ـ درود به‌نجات دهنده و رهبردهقانان زحمتکش ایرانی اعلیحضرت‌محمد رضاشاه پهلوی .

این طومار را بیش از چندصد نفر کشاورز از جمله آقایان سید نورالدین جعفری ـ سید اشرف ملاح علی‌پور ـ ابراهیم دانا ـ رمضان علی حسن پور ـ علی‌فلاح حق‌گو ـ سید آقا مرتضی نژاد ـ محمد میرکشاورز ـ سید معصوم جعفری ـ عزیز یوسفی ـ یداله باقی نژاد ـ عبدالحسین هاشمی نسب ـ بزرك حریری ـ سیداشرف شمس ـ هادی آقاجان ـ عبدالحسین غلامعلی‌پور ـ سیداشرف‌خوشحال‌ـ عزیز مرتضی ـ هادی خان‌خوش قلب ـ رجبعلی پرویزی ـ حجت شکرگزار ـ حسین شعبان زاده و رضاعلی گلچین و اسماعیل‌وفاری امضا کرده‌اند .

میتینك در تبریز

خبرنگار ما در تبریز گزارش میدهد از ساعت ده صبح دیروز بمنظورتائیدلوایح ششگانه‌پیشنهادی شاهنشاه و تقبیح بلوای پانزدهم خرداد ماه میتینك باشکوهی با شرکت دهها هزار نفر از طبقات مختلف‌اهالی، کارگران، کشاورزان، فرهنگیان ، روشنفکران و کسبه و اصناف تبریز و حومه در استادیوم ورزشی باغشمال برپا شد .

دراین‌اجتماع عظیم آقای‌اعتمادی فرماندار شهرستان تبریز تیمسار سرتیپ مهرداد رئیس سازمان اطلاعات وامنیت استان روسای سازمان های دولتی حضور داشتند ابتدا آقای احمد حق شناس از طرف‌کارگران استان‌مطالب‌مهیجی درباره پشتیبانی کامل از لوایح ششگانه پیشنهادی شاهنشاه ایراد کردومراتب تنفرو انزجارکارگران را نسبت بوقایع پانزدهم خرداد ماه اعلام داشت و در خاتمه سخنان‌خود از آقای دهقان استاندار آذربایجان شرقی استدعا کرد که مراتب جانبازی و فداکاری کارگران را به پیشگاه ملوکانه عرضه دارند سپس آقایان جعفر دادگر از طرف کشاورزان حوزه میانه و علی مدنی از طرف زارعین مشگین شهر در این مورد سخنرانی کردند .درپایان قطعنامه‌میتینك‌باین شرح‌قرائت‌شد:

ما کارگران ، کشاورزان ، فرهنگیان ، روشنفکران و اصناف شرکت‌کننده در اجتماع‌جمعه ۲۳ خرداد ماه باتفاق آراء قطعنامه زیر را تصویب مینمائیم .

۱ـ ما تا آخرین قطره خون خود را در راه حفظ تاج و تخت کشور شاهنشاهی ایران و شاهنشاه عظیم‌الشان خود نثار مینمائیم .

۲ـ ادامه اجرای کامل‌مواد شش گانه را از هیئت محترم دولت خواستاریم .

۳ـ نسبت‌بتوطئه خائنانه۱۵خرداد شدیدا ابراز تنفر و انزجار نموده و تقاضا داریم دولت تصمیمی اتخاذ فرماید تا دیگر کسی فکر مخالفت با خواسته های ملت را در سر نپروراند .

بلیط قطار ارزان می‌شود

بقیه از صفحه اول

■ **سنگهای معدنی**

دراین‌جلسه آقای‌میخچی‌نماینده شرکت ماکو بار صحبت کرد و گفت: بالا بودن کرایه راه آهن برای صادر کنندگان سنگهای معدنی اشکال مهمی استو اگر نرخ حمل سنگهای معدنی پائین بیاید معدن داران مقادیر مهمی سنگهای معدنی باروپا صادرخواهند کرد .

■ **اصل اقتصادی**

آقای احمد نصیر اوغلی مدیر شرکت پرتلند سمنت گفت : هر موسسه اقتصادی که باحداکثر ظرفیت کار نکند محکوم بهزوال استو راه آهن اگر ازحداکثر ظرفیت خود استفاده کندو تعرفه‌را بامقتضیات زمان هماهنك سازد کارش رونق خواهد گرفت وی‌در مورد تعرفه کاغذ مطالبی گفت و درخواست کرد تا راه آهن تعرفه حمل کاغذ را تغییر دهد .

■ **مشکلات معدن داران**

آقای حسین علاقمند پیشنهادکرد که نرخ کرایه راه آهن قابل انعطاف بوده و د رفصول مختلف تغییر داده شود و تاکید کرد که در کمیسیون تغییر تعرفه‌ازصاحبان کالاها دعوت بعمل آید آقای‌محمد یزدانی نماینده شورای‌بهره‌برداران معادن گفت :

معادن ایران با مشکلات زیادی روبرو شده‌اند و تنزل نرخهای بین‌المللی کارو فعالیت رادرمعادن قطع کرده و بهره برداران معادن بعلت بالا بودن کرایه راه‌آهن نمی توانند سنگهای معدنی را صادر کنند .

ناطق گفت : در اسکله خرمشهر برای بارگیری و تخلیه سنك های معدنی دچار اشکالاتی هستیم وراه‌آهن د راین اسکله خط کافی ندارد .

سپس آقای شاهین‌نماینده‌کمرك ازراه‌آهن تشکر کرد و گفت : موسسه راه آهن در همه حال کار کمرك را راه‌انداخته است.

■ **تولید و فعالیت**

یکی‌از تجار گفت مشکلات‌این مملکت از خارج حل شدنی‌نیست اگر میلیونها پول بسراین مملکت بریزند تااساس کار مملکت‌بروی تولید وفعالیت خود مردم نباشد کاری از پیش نخواهد رفت‌کشور های ترکیه و لبنان باخشکبارایران دراروپا رقابت میکنند دولت بایداز این همه سود بازرگانی که از کالاهای وارداتی میگیرد قسمتی‌را اختصاص بصادر کنندگان بدهدتا بتوانند کالاهای مملکت را دربازار های اروپا بفروشند .

■ **هزاران بیکار**

سپس آقای دکترخسروشباهنك مطالب جامعی پیرامون اشکالات کار معادن‌و صدور سنگهای معدنی‌بیان داشت و نتیجه گرفت که نجات سرمایه معدن داران و بهبوداقتصاد مملکت و اشتغال هزاران‌نفربیکار بکار در گرو تجدیدنظر درنرخ حمل سنگهای معدنی است .

■ **قطعنامه کنفرانس**

در پایان آقای مهندس اتابکی رئیس اداره بهره‌برداری راه‌آهن به انتقادات شرکت کنندگان در جلسات کنفرانس پاسخ گفت و سپس قطعنامه کنفرانس به‌شرح‌زیر قرائت گردید :

کنفرانس بازرگانی راه آهن پس از انعقاد جلسات سه روزه ازتاریخ ۲۱ الی ۴۲ر۳ر۲۳ وایراد سخنرانی و بیان مطالب از طرف نمایندگان اطاقهای بازرگانی ، آقایان بازرگانان و نمایندگان ادارات دولتی نتیجه مذاکرات و بیانات را بصورت‌قطعنامه زیر که مورد تائیدکنفرانس‌قرارگرفت در ۸ ماده اعلام میدارد :

۱ـ موضوع اصلاح تعرفه که از طرف اکثریت آقایان شرکت کننده در کنفرانس عنوان گردید مورد توجه راه‌آهن دولتی ایران قرار گرفته و نسبت به تجدید نظر و تدوین تعرفه جدید بااستفاده از نظریات ابراز شده از طرف راه آهن اقدام خواهد شد .

۲ـ راجع به تبدیل بهای بلیط های مسافری درجه ۳ که از طرف شرکت کنندگان در کنفرانس عنوان گردید در تدوین تعرفه جدید راه آهن مورد توجه خاص قرار خواهد گرفت .

۳ـ پیشنهاد شرکت سهامی کشتی رانی پارس درباره صدوربارنامه یکسره از مبداء بمقصد نهائی مورد استقبال راه‌آهن دولتی ایران میباشد که در این‌باره مطالعاتی هم سابقا انجام‌شده و مراتب با جلب موافقت‌مقامات‌مربوطه کشور تا حصول نتیجه تعقیب خواهد شد .

۴ـ برای فراهم کردن تسهیلات بیشتر در امر تحویل و تحول کالا و همچنین تامین حسن مناسبات بین مراجعین و ماموربن راه آهن چه از لحاظ تعدیل مقررات بنفع مراجعین و چه از لحاظ دقت درانتخابات ماموربن مسئول اقداماتی که تاکنون ازطرف مانند عوارض شهرداریها و شیرو خورشید و غیره موجب عدم رضایت مراجعین و گرانی نرخ بلیط راه‌آهن‌و طبعا انصراف ارباب رجوع از مسافرت با راه‌آهن خواهد بود و خواسته شد که ترتیب لغو و حذف وصول این گونه عوارض از طرف راه آهن داده شود .

ماده ۷ شرکت کنندگان در کنفرانس متفقا درخواست مینمایند از محل وجوهی که بعنوان‌تشویق‌صادرات از کالاهای وارداتی بکشور توسطوزارت اقتصاد وصول میشود سهمی براه‌آهن اختصاص تا راه آهن دولتی ایران بتواند در کرایه حمل‌محمولات‌صادراتی تخفیف قابل ملاحظه‌ای منظور وموجب افزایش صدور کالا که مالا کمك موثر به اقتصاد کشور خواهدبودفراهم گردد .

ماده ۸ آقایان شرکت کننده در کنفرانس و مسئولین راه آهن در محیطی صمیمانه و با حسن تفاهم کامل پیشنهادات و نظریات را بررسی و مشترکا عقیده‌مند هستند که تشکیل این کنفرانس منشاء کمال حسن اثر بوده و در تحکیم مناسبات و روابط صمیمانه بین صاحبان کالا و راه‌آهن تاثیر خوب و بسزائی داشته و در آینده نیز حائز ثمرات‌اثربخش خواهد بود .

آگهی حراج

مقداری اثاثیه فرسوده ازقبیل دوچرخه ـ لاستیك ماشین و میز و صندلی فرسوده در روز پنجشنبه ۳۰ خرداد ماه۱۳۴۲ ساعت‌چهار بعدازظهر در محوطه بانك بمعرض حراج عمومی گذارده خواهد شد شرکت کنندگان میتوانند در روز وساعت مذکور دربانك‌سپه حضور بهمرسانند .

بانك‌سپه

۱ـ۲ آ ـ ۷۹۹۰

هدف، آسایش زندگی شماست

حساب پس‌انداز زندگی

بانك اعتبارات ایران

روز ۱۷ تیرماه قرعه‌کشی میشود

* توجه کنید :
برای گشایش
حساب پس‌انداز زندگی
فقط تا۳۱ خرداد ماه وقت دارید.

تاشش درصد بهره و
* دوجائزه ۱۱۱ سکه پهلوی طلا
برای‌کسانیکه حداقل ۲۰۰۰ ریال درحسابشان موجودی دارند
* دوجائزه ۴۰ سکه پهلوی طلا
* پنج جائزه ۵ سکه پهلوی طلا
* صد جائزه ۱ سکه پهلوی طلا
برای‌کسانیکه حداقل ۱۰۰۰ ریال درحسابشان موجودی دارند.
* وصدها جائزه ربع پهلوی طلا

درانتظار شماست.

۱ـ۴ آ ـ ۷۶۰۲

لاستیک کلبر کلمب

فرسنگها بیش از سایر لاستیکها دوام میکند

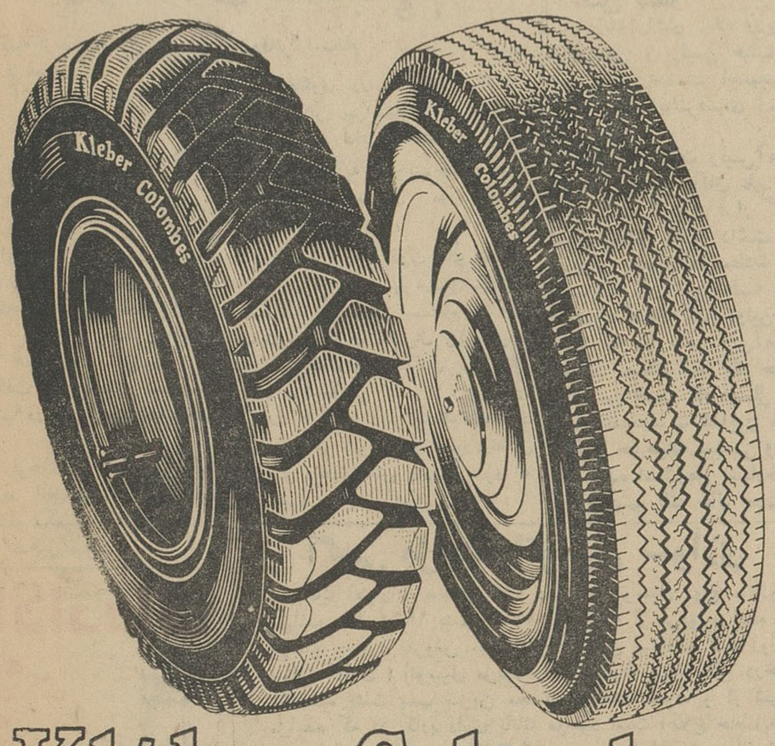

Kléber-Colombes

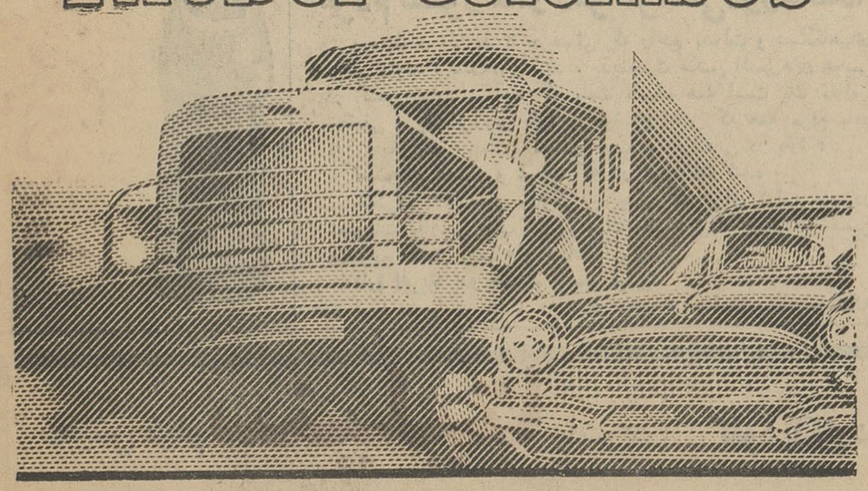

نماینده‌انحصاری : شرکت سهامی کالار. ساختمان فیات ـ دروازه‌دولت

بادبزن میدن

بانسیم آرام و بیصدائی بطراوت بهاران

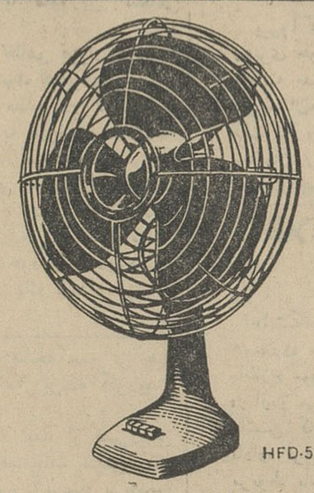

شرکت میدنشا الکتریك ژاپن برای مقابله باگرمای سخت تابستان بادبزن برقی وبیصدای میدن راعرضه میکند .

موسسه میدنشا که تخصص فراوان در ساختن وسایل برقی‌دارد تمام‌تجربه‌خود را برای بیصدائی و مرغوبیت و استحکام بادبزن های میدنشا بکار برده است و موتور آن‌نیز هرگزگرم نمیشود .

بادبزن میدن درانواع زیبا ، شیك وبی‌رقیب رومیزی ، پایه‌دار وبقیمت مناسب وسیله موثری درمقابله باگرمای تابستان .

MEW

NAME OF RELIABILITY IN ELECTRICITY

MEIDENSHA

ELECTRIC MANUFACTURING CO., LTD.

TOKYO, JAPAN

شرکت نسبی مصطفی حسین‌زاده و سامولازار

تهران ـ بازار ـ سرای ناصر ـ تلفن۲۳۰۲۴

اطلاعات

شنبه ۲۵ خرداد ماه ۱۳۴۲
۲۲ محرم الحرام ۱۳۸۳
شماره ۱۱۱۱۵

جلسه شورایعالی برنامه

در جلسه شورایعالی برنامه که از ساعت هشت صبح امروز به مدت دوساعت بریاست آقای اسدالله‌علم نخست‌وزیر درسازمان برنامه تشکیل گردید ابتداء گزارش آقای دکتر جهانگیر آموزگار نماینده اقتصادی ایران در امریکا پیرامون اعتبارات درخواستی از بانك بین‌المللی ترمیم وتوسعه و سایر موسسات جهانی و بانکهای امریکا ، برای ترمیم بودجه برنامه عمرانی سوم ایران ، مورد رسیدگی قرار گرفت و نظر بانك جهانی و موسسات دیگر در این باره بررسی شد آنگاه موضوع لوله‌کشی آب آشامیدنی شهرستان مشهد مطرح گردید و مورد گفتگو واقع شد .

اهدای نشان ورزشی بنخست‌وزیر

امروز کسب اطلاع شد که‌شاهنشاه تقاضای سازمان تربیت بدنی و تفریحات سالم را درمورد اهدای‌یك قطعه نشان ورزشی به آقای علم نخست وزیر مورد تصویب قرار دادند و دیروز نشان ورزشی‌اهدائی شاهنشاه بضمیمه فرمان مربوط‌به وسیله تربیت بدنی به آقای علم اهداء گردید .

آقای علم طی نامه‌ای از تربیت بدنی تشکر نموده و در این نامه اظهار امیدواری کرده است که ورزش مملکت بموفقیتهای بیشتری نائل آید .

شورای مرکزی دانشگاه‌ها

از ساعت یازده بامداد امروز جلسه‌شورای مرکزی دانشگاه‌های ایران با حضور آقای دکترخانلری وزیر فرهنك آقای دکترجهانشاه صالح رئیس دانشگاه و روسای دانشکده ها در دفتر وزیر فرهنك تشکیل شد و پیرامون‌امورتحصیلی وبهبود وضع دانشگاه های ایران مذاکراتی‌صورت گرفت وتصمیماتی اتخاذ شد . این جلسه تا یکساعت بعد از ظهر ادامه داشت

آئین‌نامه اجرائی قرارداد

ایران وشوروی

پس از آمدن سفیر جدید شوروی امضاء میشود

مذاکرات ایران و شوروی در مورد آئین نامه اجرائی قرار داد ترانزیت ایران و شوروی درجریان است و فعلا طرفین مشغول بررسی امکانات یکدیگر از لحاظ اجرای این قرار داد هستند .

طرح این قرار داد در مسکو به امضاء رسیده است و موافقتنامه

بقیه در صفحه ۱۴

اعتبار حقوق معوقه آموزگاران

توسط سازمان برنامه تامین گردید

سازمان برنامه اعلام کرد اعتبار پرداخت حقوق معوقه سال ۴۲ آموزگاران کلاس های ابتدائی تامین گردید درسال تحصیلی ۴۰ـ۴۱ تعداد کل دانش آموزان‌دبستان های کشور بالغ بر ۱٫۵۵۴٫۵۴۴ نفر بود در حالیکه درسال بعدتعداد دانش آموزان ۱٫۷۱۰٫۰۰۰ نفر یعنی ده در صد نسبت‌بسال‌تحصیلی قبل افزایش یافت .

دانش آموزان اضافی بوسیله ۷٫۷۳۰ نفر آموزگار که از مهر ماه سال گذشته استخدام‌شده‌اند تحت تعلیم قرار گرفته‌اند .

۱۵۰ میلیون ریال حقوق معوقه آموزگاران سال گذشته وسیله سازمان برنامه پرداخت گردیده و اینك‌نیز برای پرداخت حقوق‌معوقه سال ۴۲ آموزگاران کلاس های ابتدائی طرحی به مبلغ ۵۴۵٫۷۰۰٫۰۰۰ ریال به تصویب هیات عامل سازمان برنامه رسیده که‌بزودی در اختیار وزارت‌فرهنك قرار میگیرد .

مدیر عامل جدید شرکتهای عامل نفت

باتصویب مجمع عمومی شرکتهای‌عامل تعیین شد

امروز از لاهه تلگرافی‌بشرکت‌های عامل نفت ایران اطلاع داده شد که انتصاب آقای « واردر » بجای آقای برلین مدیر عامل سابق‌شرکت های عامل در جلسه سالانه شرکت های عامل قطعی شده و بتصویب رسیده است آقای واردر دارای ملیت‌انگلیسی است و عضو شرکت بین‌المللی شل است که ۱۴ در صد سهام کنسرسیوم نفت ایران متعلق به آن شرکت‌است.

کسالت وزیر کشور

خبرنگار ما اطلاع میدهد که دیروز وامروز نیز کسالت آقای‌دکتر پیراسته وزیر کشور ادامه داشت. صبح امروز آقای دکتر پیراسته قسمتی از کارهای مهم و فوری وزارتخانه را در منزل انجام داد.

هندبا ایران

قرار داد استخراج نفت منعقد میکند

روزنامه تایمز مالی در شماره‌اخیر خود نوشته است که دولت هندمسئله امکان امضای قرارداد بهره برداری از ۴۰هزار کیلو متر مربع‌منطقه‌ساحلی ایران را که بیك منطقه نفت خیز متصل است و آزاد اعلام شده مورد بررسی قرار داده است .

چون دولت مزبور دچار کمبودارز وکارمندان فنی است ممکن است در این زمینه باکمپانی‌های‌خارجی‌همکاری نماید‌پروژه‌هند این معنی رامیدهدکه منابع نفت خود آن کشور برای‌تامین احتیاجات ظرفیت پالایشگاههای آن کافی نیست .

اما وارد کردن نفت ایران ـ حتی اگر بوسیله هندی ها استخراج شده باشد ممکن است با محدودیت های موجود در آن کشور برخورد کند .

در ملاقات روحانیون و استاندار فارس :

روحانیون شیراز

تنفر خودرا ازجریانات اخیر اعلام داشتند

■ **دادسرای فرماندارنظامی شیراز شب وروزمشغول رسیدگی به‌پرونده های بازداشت شدگان است.**

خبرنگار ما درشیراز تلفنی‌اطلاع دادپیش از ظهر امروزتیمسارسرتیپ سهراب پور فرمانده لشکر ۱۰پیاده فارس و فرماندار نظامی شیراز اظهار داشت :

بدادسرای فرمانداری نظامی‌شیراز دستور داده شد که بادقت هرچه تمامتر بپرونده بازداشت شدگان رسیدگی‌شود وچنانچه بی‌گناهانی بین دستگیر شدگان باشد مرخص شوند .

فرماندار نظامی شیراز اضافه کرددادسرای‌فرماندارنظامی‌بدون تعطیل و بطور شبانه روزی‌مشغول رسیدگی بسوابق بازداشت‌شدگان است تاکنون در شیراز صدوپنجاه نفر دستگیر شده‌اند که ظرف‌امروز و فردا ۸۰نفر از آنها مرخص می‌شوند. دراین ماجرا افرادی که‌ثابت شود بیگناه بوده ویا آلت دست قرار گرفته‌اند بااخذ تعهد کتبی مرخص خواهند شد البته هرکس ازافرادبازداشت شدگان که‌مرتکب عملیات برخلاف قانون و شئون مملکتی بشود بشدیدترین وجهی مجازات خواهد شد .

اظهارات استاندار فارس

امروز تیمسار سپهبد ورهرام استاندار فارس بخبرنگارمادرشیراز گفت روز چهارشنبه گذشته‌عده‌ای ازعلماء و روحانیون شیرازضمن حضور دراستانداری تنفر وانزجار شدید خودرا نسبت بعملیات چند روز اخیر اعلام داشتند.

سپهبدآریانابتهران می‌آید

آخروقت امروز خبرنگار مادرشیراز تلفنی گزارش داد ساعت چهاربعد ازظهر امروز تیمسار سپهبد بهرام آریانا فرمانده نیروی جنوب‌برای شرفیابی و عرض گزارش‌حضوری باهواپیما عازم تهران می‌شود

مرغوب ترین و باصرفه ترین سیمانها

سیمان تهران

سیمان شمال

خیابان شاهرضا ـ کوچه فتوحی تلفن ۶۴۸۶۹

آوازه

آگهی

تبدیل پنجاه درصد موجودی بازنشستگی

باسناد خزانه

چون طبق آگهی انتشار یافته در جرائد تاریخ انتشار اسناد خزانه از اول تیرماه ۴۲ تعیین و اعلام گردیده است بنابراین بموجب ماده ۱۶ تصویبنامه قانونی شماره ۴۴۷۳٫۴ـ ۴۱٫۸٫۲۰ کلیهٔ مؤسسات خصوصی که صندوق بازنشستگی داشته‌و یابرای تادیه درپایان خدمات کارمندان خود وجوهی ذخیره مینمایند موظفند پنجاه درصد موجودی این صندوقها را تبدیل باسنادخزانه نمایند .

بنابراین بدینوسیله بکلیه شرکتهای خصوصی که مشمول این ماده میباشند اعلام میشود که صورت موجودیهای خود را درآخر خرداد ماه جاری تنظیم و تاآخر تیرماه جاری بخزانه‌داریکل ارسال دارند. و نسبت به تبدیل پنجاه درصد موجودی خود به خزانه با مراجعه بخزانه داریکل و یا بوسیله یکی از بانکهای عامل که اسامی آنها آگهی خواهد شد اقدام نمایند

آ ـ ۷۹۹۴ وزیر دارائی

هو

۱۲۱

از آقایان عظام و دوستان گرام که در چندروزه توقف حقیر در تهران در مراجعت‌از سفرحج اظهار لطف‌فرموده‌اند کمال تشکرو امتنان‌داشته وچون‌بواسطه تصادف با ایام سوگواری عاشورا و ضیق وقت‌و تعجیل در حرکت توفیق عرض تشکر حضوری ودرك خدمت آقایان محترم حاصل نشده خیلی عذر می خواهم وبدین وسیله تودیع نموده سلامتی و موفقیت معظم‌لهم راخواستارم .

الاقل سلطانحسین تابنده گنابادی

دانشجویان

شورای فرهنگی بریتانیا

می‌توانند در تابستان از کلاسهای تقویتی زبان انگلیسی که منحصرا توسط معلمین شورای فرهنگی بریتانیا دردبستان صفی‌نیا باغ‌فردوس تجریش تدریس خواهد شد استفاده‌نمایند ثبت‌نام ـ ۲۷ ـ ۲۸ ـ ۲۹ ـ خردادصبحهااز۸ ـ ۱۲ ـ بعد ازظهرها ۵ ـ ۷

اطلاعیه در مورد تشکیل اردوی دختران دانشجو

سازمان دختران دانشجوی دانشگاه تهران باطلاع میرساند اردوی دختران دانشجوی دانشگاه تهران ودانشگاه های استانها باکمك سازمان رهبری جوانان از تاریخ اول مردادماه الی پنجشنبه دهم مرداد درمحل فرح‌آباد ساری تشکیل‌خواهد شد .

دانشجویان میتوانند بادر دست داشتن کارت تحصیلی وپرداخت ۷۵۰ ریال تاتاریخ دهم تیرماه جاری همه روزه از ساعت ۹ تا ۱۲ بسالن سرپوشیده ورزشی دانشگاه مراجعه فرمایند .

اطلاعیه سازمان رهبری جوانان

درموردتشکیل اردوهای تابستانی

پیروآگهی های قبلی درمورد تشکیل اردوهای تابستانی سازمان رهبری جوانان بدین‌وسیله باطلاع دانشجویان دانشکده هائی که وابسته بدانشگاه‌تهران نیستند وهمچنین دانش‌آموزان سال آخر دبیرستان‌ها که‌مایل بشرکت در اردو هستند میرساند که برای ثبت نام و کسب اطلاع بیشتر همه روزه تاپایان خردادماه بدفتر سازمان رهبری جوانان واقع درخیابان صبای شمالی نرسیده به تخت جمشید شماره ۳ ۵ مراجعه فرمائید . **سازمان رهبری جوانان**

اطلاعیه درمورد اردوی آقایان دانشجویان دانشگاه

دانشگاه تهران درسال جاری اردوهای تابستانی باکمك و همکاری سازمان‌رهبری‌جوانان تشکیل میدهد اینك بدین‌وسیله باطلاع عموم آقایان دانشجویان دانشگاه تهران که مایل بشرکت در اردو می‌باشند میرساند که برای اسم‌نویسی هرروزه بادر دست داشتن کارت دانشجوئی از ساعت هشت و نیم الی ۱۲ (صبح) باداره تربیت‌بدنی دانشگاه رجوع نمایند جزئیات امر و مقررات مربوط باسم‌نویسی در موقع‌ثبت‌نام باطلاع‌خواهد رسید .

دانشگاه تهران

بعلت تغییر ساعت عبور و مرور سئانس های سینما های مولن‌روژ کمافی‌السابق خواهد بود

مولن‌روژ ـ مهتاب ـ ۱۱ صبح ـ ۳ ـ ۵ ـ ۷ ـ ۹ بعداز ظهر
دیانا ـ کریستال ـ ۱۰٫۳۰ صبح ـ ۱٫۳۰ ـ ۳٫۳۰ ـ ۵٫۳۰ ـ و در تراس ـ ۷٫۳۰ ـ ۹٫۳۰ بعد ازظهر .
ایفل ـ اسکار ـ ۱۰ صبح ـ ۲٫۳۰ ـ ۴٫۳۰ ـ ۶٫۳۰ ـ ۸٫۳۰ بعد از ظهر .

اجتماع بزرك مردم ساری برای‌پشتیبانی ازبرنامه‌های‌ملی

گوشه‌ای از اجتماع عظیم مردم ساری که به پشتیبانی از برنامه های ملی ایران و ابراز تنفر از وقایع پانزدهم خرداد در این شهرتشکیل گردید. خبر تشکیل این‌اجتماع بزرك در شماره پیش باستحضار خوانندگان رسیده بود .

فردادنباله امتحانات دانشگاه

بقیه از صفحه اول

امتحانات بیولوژی دانشکده پزشکی نیزدر ساعت ۸ صبح روز ۲۶ در دانشکده دامپزشکی انجام میشود امتحان روانشناسی نیر در همین روز در ساعت ۸ صبح در بیمارستان روزبه وامتحان بیولوژی دانشکده پزشکی ساعت ۳ بعد از ظهر در دانشکده دامپزشکی انجام خواهد گرفت.

ساعت ۷ونیم صبح روز دوشنبه ۲۷ خردادامتحان مکانیك کلاسهای اول دانشکده فنی در محل‌دانشکده انجام میگردد ودر همین روز نیز امتحانات تاسیسات ساختمان کلاسهای چهارم راه‌وساختمان‌انجام میگیرد درروز دوشنبه ۲۷ خرداد نیز امتحان شیمی و تجربه کلاس دوم دانشکده فنی در ساعت ۷ونیم صبح انجام میگیرد.

تاریخ و ساعات امتحانات سایر دانشکده ها بتدریج‌وروزانه‌بوسیله جراید باطلاع دانشجویان خواهد رسید. منحصرا دانشجویانی که امتحان دارند میتوانند در روز و ساعت امتحان‌باارائه کارت‌تحصیلی خود در محل امتحان حضوریابند.

مراسم اعطای گواهی‌نامه

فارغ‌التحصیلان آموزشگاه خدمات‌اجتماعی

بعد از ظهرروز پنجشنبه طی مراسمی جشن فارغ التحصیلان آموزشگاه خدمات اجتماعی‌در محل جدیدآن‌آموزشگاه برگزار گردید

در این مراسم که با حضورآقای علم نخست وزیربرگزار شد ، سرکار علیه خانم فریده دیبا ،آقای علاء وزیردربار شاهنشاهی آقای دکتر خانلری وزیر فرهنك آقای نفیسی شهردار تهران روسای جمعیتهای زنان ایران و گروهی‌از بزرگان و شخصیتهای برجسته مملکتی با بانوانشان حضورداشتند

افتتاح جلسه

ابتدا آقای علاء وزیر دربار شاهنشاهی و رئیس هیئت مدیره آموزشگاه خدمات اجتماعی ضمن گشودن‌جلسه‌پیشرفتهای آموزشگاه را ستود

در اینموقع بدعوت رئیس‌آموزشگاه خدمات اجتماعی آقای علم نخست وزیر پشت تریبون قرار گرفت و ضمن بیاناتی اظهار داشت :

برای بنده واقعا سعادت بزرگی است که در این جلسه شرکت میکنم متاسفانه این اولین‌جلسه‌ای است که در جشن این‌آموزشگاه شرکت میکنم اما یك خوشوقتی برای من هست که امسال حسب‌الامر اعلیحضرت همایون شاهنشاه بخانم‌ها حق‌حیات سیاسی واجتماعی داده شده است‌ومن بسیارخوشوقتم که می‌بینم یك خانم محترمی با اینهمه فداکاری یك موسسه‌ای ایجاد کرده‌اند که باعث افتخار است راهی را که ایشان در آن قدم گذاشتندواقعامورد نیازاجتماع وهمه مردم است.

آقای نخست وزیر اضافه‌کرد: اگر خیال بکنیم که همه ماگرفتار یك نوع امراض روحی هستیم‌سخن گزافی نگفته‌ایم واگر دچارامراض روحی نباشیم‌لااقل‌ازیك‌ناراحتی‌های روحی رنج میبریم و بهمین علت تربیت مددکاران اجتماعی برای کمك بمردم لازم است .

آقای نخست‌وزیرسپس باردیگر خدمات‌آموزشگاه‌خدمات‌اجتماعی‌را موردتقدیر قرارداد

پس از پایان سخنان آقای‌نخست وزیر سرکار علیه خانم فریده دیبا گواهینامه‌های فارغ‌التحصیلان آموزشگاه را توزیع کردند،

ذخیره‌بازنشستگی کارمندان

وزارت دارائی امروز اعلام‌داشت کلیه موسسات و شرکتها وادارات غیر دولتی که برای کارمندان‌خود حقوق بازنشستگی یاوجوهی ذخیره مینماید باید۵۰ درصد ازاین‌ذخایر را اسناد خزانه خریداری کنند.

چك شماره۱۸۹۹۶۸۷توبانك پارس سر رسید ۴۲٫۳٫۱۷ بمبلغ پنجهزار ریال مفقود شده از درجه اعتبار ساقط است . **افتخاری**

تیم آمریکا

بقیه از صفحه اول

مسابقات تنیس کاپ دیویس در ورزشگاه فرح‌اباد برگزار گردید.

در این مراسم والاحضرت شاهپور ها و گروهی از شخصیت های آمریکائی مقیم ایران حضور داشتند هنگام تشریف فرمائی اعلیحضرتین مراسم احترام بعمل آمدوسپس تیمسار سرلشکر ایزد پناه رئیس سازمان تربیت بدنی ضمن عرض خیر مقدم اظهارداشت از نظر انکه وجود مبارك ملوکانه در کلیه‌رشته های ورزشی‌مخصوصا تنیس مقام قهرمانی دارا هستند از طرف رئیس فدراسیون تنیس امریکا یك قطعه نشان مخصوص که تاکنون بهیچ مقام عالی‌ورزشی داده نشده بوسیله سر پرست تیم آقای اسمیت ارسال شده که‌اجازه میخواهم وسیله ایشان به پیشگاه شاهنشاه تقدیم گردد و استدعای قبول آنرا دارم .

در اینهنگام مدال مزبوربوسیله آقای اسمیت تقدیم شد آنگاه قهرمانان هر دو تیم معرفی شدند و سپس بازی اول میان آقای رضا اکبری از تیم دیویس کاپ ایران با اسکات قهرمان دیویس کاپ آمریکا شروع شد این بازی‌بسیار جالب انجام گردید و اسکات با نتیجه سه برهیچ ۰ـ۶ـ۱ـ۶ و۴ـ۶ بر رضا اکبری پیروز گردید .

در دومین مسابقه روز پنجشنبه تقی اکبری با آلن فاکس روبرو شد این بازی نیزتماشائی بود ولی آلن‌فاکس با نتیجه سه بر هیچ ۱ـ۶ـ۲ـ۶ و۲ـ۶ برنده گردید .

دومین مسابقه

ساعت چهار بعد از ظهردیروز دومین دوره مسابقات تنیس کاپ دیویس ایران و آمریکا با حضور جمعی از علاقمندان در فرح آباد انجام گردید .

این دوره مسابقه دوبل بود که از ایران تقی اکبری ، رضااکبری درمقابل‌اسکات‌ودانالدول از امریکا قرار گرفتند وطی یك بازی بسیار جالب با نتیجه سه بر هیچ ۴ـ۶ ۱ـ۶ و ۰ـ۶ مغلوب شدند و تیم تنیس آمریکا در دومین مسابقه‌نیز پیروز گردید .

آخرین قسمت مسابقه بعد از ظهر امروز در رشته انفرادی‌انجام خواهد شد ،

ساعات

بقیه از صفحه اول

اعلامیه شماره ده فرمانداری نظامی تهران و حومه امروزبشرح زیر انتشار یافت چون تامین رفاه و آسایش اهالی محترم پایتخت و حومه‌از هر جهت‌موردتوجه‌فرماندار نظامی است باین مناسبت ساعات ممنوعه عبور و مرور شب از ساعت یك تا چهار بامداد اعلام‌میگردد و انتظار میرود که ساکنین محترم پایتخت در حفظ‌نظم‌و آرامش‌نهایت همکاری را با مامورین انتظامی بفرمایند .

فرماندار نظامی تهران و حومه سپهبد نصیری

یك مقام مطلع در فرمانداری نظامی امروز به خبرنگار ما گفت: در سه ساعت ممنوعه شب‌مقررات حکومت نظامی بشدت اجراخواهد شد و از عموم اهالی تهران تقاضا میشود که تا آخرین دقایق ساعت ۱۲ کار های خود را انجام دهندتا قبل از ساعت یك بامداد درمنازل خود باشند .

کارت‌های انتخاباتی

بقیه از صفحه اول

آقای فرهودی گفت قسمت‌زیادی از مواد آئین نامه اجرائی قانون انتخابات درهیئت دولت‌موردبررسی وتصویب قرار گرفته است معاون پارلمانی وزارت کشور گفت هم اکنون ما مشغول چاپ ۱۰میلیون کارت الکترال میباشیم و تا دوهفته دیگر برای ارسال آن‌بمراکزاستان ها اقدام خواهد شد زمان لازم‌برای پخش تمام کارتهای الکترال در سرتاسر کشور و صدور آنها تخمینا ۶ هفته خواهد بود .

وی گفت دستور صادر شده‌است که کارتها درسریعترین مدت‌پخش شود .

آقای فرهودی گفت طبق‌آئین نامه جدید انجمنهای نظارت باید فورا بعد از تکمیل پخش کارتهای الکترال تشکیل شود .

دفاتر ثبت‌نام

سخنگوی وزارت کشور گفت : آقای دکتر پیراسته وزیر کشور دستور داد دفتر ثبت‌نام رای‌دهندگان که به تصویب هیئت دولت رسیده است بمیزان مورد احتیاج چاپ شود .

دفاتر مزبور با کارت های الکترال یکجا بمراکز استانها ارسال‌میگردد . شماره ترتیب دفاتر ثبت نام در محل مخصوص کارت الکترال ذکرمیگردد. هنگامی که رای دهندگان برای رای دادن مراجعه می کنند از روی‌شماره ردیف کارت در دفترثبت‌نام‌مشخصات او معلوم می شود و در صورت‌تطابق به رای دهنده اجازه داده می‌شود که رای خود را به صندوق بیندازد .

آگهی مزایده اتومبیل سواری

بانك اعتبارات صنعتی یك دستگاه اتومبیل دوج ماتادور ۸ سیلندر مدل ۱۹۶۰ بشماره ۲۵۸۱۱ ط ۴۱ از طریق مزایده کتبی باوضع موجود بفروش میرساند داوطلبین میتوانند همه روزه(در ساعت اداری) اتومبیل مزبور را در محوطه بانك واقع درخیابان آتشکده پشت پمپ بنزین مجلس مشاهده نموده و از شرایط مزایده که در کارپردازی بانك موجود است اطلاع حاصل‌نمایند پیشنهادات تاآخر روز ۴۲٫۳٫۳۱ پذیرفته خواهد شد. الف۱۶۶۶

بانك‌اعتبارات صنعتی

مردم کشور ما از دموکراسی دورمانده‌اند

ووسیله‌ای ندارند تا حرفهائی که راجع بدولت و دستگاههای دولتی دارند ، منعکس کنند ، بدینجهت عکس العمل‌های عجیبی در کشور پدید می‌آید که باعث تاسف همه است یك مقاله تحقیقی و یك بررسی دقیق از اوضاع اخیر که همه مردم باید بدقت بخوانند ، بعلاوه مطالب بدیع و خواندنی در بارهٔ :

تقلب‌های عجیب و غریب که در امتحانات شده

خاطرات ۹۰ سال زندگی چرچیل که برای اولین بار در مطبوعات فارسی چاپ میشود ویك حادثه بزرك جهانی با تفسیر وتشریح کامل اوضاع و جهات آن :

قارهٔ افریقا بدو قسمت تقسیم میشود

همه فردا صبح در مجله «خوشه» چاپ شده است ۱ـ۸۰۸۶

آگهی استخدام

ناحیه ۱ ژاندارمری مرکز یکصد نفر واجدین شرایط زیرین راجهت خدمت‌در قسمتهای‌ژاندارمری کل کشور (بهر قسمتی که اداره مرکزی تعیین نماید) باحقوق و مزایای ژاندارمری استخدام مینماید .

۱ـ تابعیت ایران
۲ـ داشتن دفترچه پایان خدمت سربازی
۳ـ حداکثر سن ۲۵ سال
۴ـ قد حداقل ۱۶۵ سانتیمتر
۵ـ معرفی ضامن معتبر
۶ـ داشتن سواد فارسی حداقل نوشتن و خواندن ـ کسانیکه دارای مدرك تحصیلی و مدارج تحصیلی بالاتر باشند حق تقدم خواهند داشت .
۷ـ سپردن تعهد پنجسال خدمت در ژاندارمری
۸ـ نداشتن اعتیاد بالکل و مواد مخدره
۹ـ داشتن تندرستی واستعداد کامل جسمانی باگواهی بهداری ژاندرامری کل کشور .
۱۰ـ نداشتن سوء سابقه

داوطلبان جهت اخذ اطلاعات بیشتر و انجام امراستخدامی بهنك ۴ احتیاط واقع در پادگان ژاندارمری مرکز مراجعه نمایند .الف

۱۷۰۸ فرمانده ناحیه ۱ژاندارمری مرکز سرتیپ خسروانی

همه روزه غیر از روز های جمعه

ارکستر معروف ایتالیائی کاپیتول

درباغ رستوران مهمانخانه دربند

۱ـ۲ آ ـ ۸۰۲۲

کانادادرای

فراورده مفیدترین میوه‌ها

نمایش فیلم سنیلیتا با شرکت : کلودیاکاردیناله ـ آنتونی‌فرانسیوزا میدان ۲۴ اسفند فقط در سینمای نمونه سانترال ادامه دارد

شروع سئانسها ۱۱صبح ۳٫۳۰ ـ ۵٫۳۰ ـ ۷٫۳۰ ـ ۹٫۳۰ بعد ازظهر