مصاحبه مهم شاهنشاه با خبرنگاران آمریکائی و سویسی

پیمان دفاعی سنتو هیچوقت جدی نبود

اطلاعات

شنبه ۲ بهمن‌ماه ۱۳۵۰ ـ شماره ۱۳۷۰۵ تکشماره ۵ ریال

شوروی‌ها انعطاف‌پذیر، باهوش و اهل عمل هستند

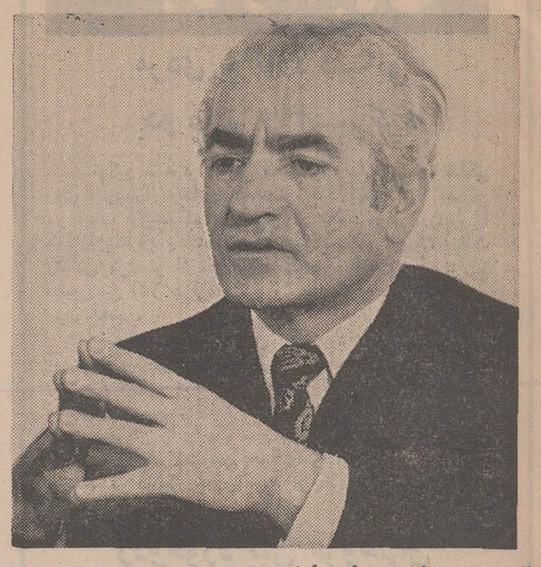

قدرت دفاعی ایران به دریای عمان گسترش خواهد یافت

★ ایران در بحران خاورمیانه بیطرف نیست

سیاست ایران در مخالفت با حضور قدرت‌های بزرگ درخلیج فارس تغییر نکرده است

★ حالا نوبت ایران است که به دیگران کمک کند در صفحات ۳و۴

در ۲۴ صفحه امروز:

خبرهای کشور صفحات آو۴ و آخر ● برنامه رادیو وتلویزیون صفحه ۷ ● چهل سال قبل ، پاورقی ، جدول صفحه ۸ ● گفتگوی تلفنی و نامه‌ها صفحه ۱۰ ● ورزشی صفحه ۲۱ ● حوادث صفحه ۲۲

برای مترجمین قلابی مستمری تعیین کنید!
احمد شاملو . رضا سید حسینی . محمد قاضی دراین‌باره صحبت‌میکنند
در صفحه ۱۶

درجمع دانشجویان دانشگاه پهلوی
صفحه دانشگاهی

بازرسان وزارت کار رابه میدان بفرستید
صفحه کارگران

کدام محله تهران بد اخلاق ترند
صفحه ۲۰

مدارس تهران ۳ روز تعطیل شد

دانش آموزان باید روز سه‌شنبه در مدارس حاضر شوند ● برف امروز ، تهران‌را غافلگیر کرد

سه روز به آخر سال تحصیلی اضافه میشود

سخنگوی وزارت آموزش و پرورش تهران اعلام کرد : بعلت نامساعد بودن هوا و ریزش برف و مشکلات شدید عبور ومرور وسائط نقلیه به پیشنهاداداره‌کل آموزش‌وپرورش و تصویب شورای آموزش و پرورش‌منطقه تهران کلیه‌مدارس تهران برای مدت سه روز از تاریخ شنبه۲بهمن لغایت ۲شنبه ٤ بهمن تعطیل است و دانش آموزان باید صبح سه شنبه پنجم بهمن ماه در مدارس‌خود حضور یابند وبرای اینکه به تحصیل آنها لطمه‌ای وارد نیاید سه روز به آخر سال تحصیلی اضافه میگردد ضمنا این‌تعطیلی فقط برای مدارس تهران است ومناطق مختلف آموزش‌وپرورش کشور در صورت نامساعدبودن وضع هوا خود راسا تصمیم اتخاذ خواهند نمود .

● اتومبیل‌های غیر مجهز ترافیک را مختل کردند

سقوط بهمن ۳ نفر را کشت و ۲ نفر از سرما خشک شدند

در صفحات ٤ـ۱۱ـآخر

امروز در گوشه و کنار تهران از این صحنه‌ها فراوان دیده می‌شد .

بعضی ازاتومبیلهاکه فاقدزنجیر بودند ، درمیان راه ماندند وکنترل آنها از دست رانندگان خارج‌شده بود .

عکس گوشه‌ای از اختلال ترافیک‌امروزتهران‌را نشان‌می‌دهد.

جزئیات زدوخورد مأموران وخرابکاران

خرابکاران نتوانستند از نارنجک استفاده کنند

میروس سپهری خرابکار مقتول

سیروس سپهری خرابکاری که همراه با شاهرخ هدایتی در منطقه کن به دام ماموران افتاد و کشته شد . سیروس سپهری از جمله افرادی است‌که‌در حمله به بانکها، ایجادارعاب‌عمومی‌وحتی‌تیراندازی به‌سوی مردم بی‌گناه شرکت‌داشت.

در صفحه ۵

بعنوان اعتراض بسیاست سادات:

دانشجویان مصر دانشگاه قاهره را اشغال کردند

◆ دانشجویان افراطی خواستار تشکیل یك‌کابینه جنگی و بسیج عمومی برای جنك شدند

درصفحه ۲

* نمایندگان اعزامی دانشجویان بدروغ اعلام کردندکه‌سادات آنهارا بحضور پذیرفته است
* دانشجویان افراطی مصرخواستاراستعفای کابینه شدند

بودجه جنگی آمریکا ۷ میلیارد دلار افزایش می‌یابد

نیکسون

نسبت به اوضاع خاورمیانه اظهار یاس کرد

نیکسون به تشریح سیاست‌داخلی و خارجی خود گفت سفر او به شوروی وچین اختلافات امریکا را بااین کشورها حل نمی‌کند .

درصفحه ۲

توافق اوپك‌وکمپانیهای نفتی

بهای نفت خام افزایش یافت

درصفحه ۲۳

آگهی برای اطلاع اهالی‌محترم اصفهان

در صفحه ۸

پیشگاه مبارك اعلیحضرت همایون شاهنشاه آریامهر

هرچند عنایات و توجهات بیدریغ شاهنشاه در باره مرحوم آیت‌اله‌العظمی آقا شیخ محمد صالح حائری علامه مازندرانی که عمرطولانی و پربرکت‌خود رادر خدمت به معارف و حقائق دین‌مبین اسلام صرف کرده تنها بخاطرترویج‌علم و دانش و تشویق کوشندگان راه حق وحقیقت بوده است. با این‌وصف ،خاندان مرحوم علامه باقلبی آکنده از امتنان وحق شناسی وظیفه انسانی خود میدانند از توجهات کامله شاهانه که پیوسته وازجمله درکسالت اخیر اوامرموکددر باره حفظ سلامت این عالم ربانی صادر فرموده و همچنین باتالم خاطر درضایعه درگذشت آنمرحوم نسبت‌به بزرك‌داشت آیت‌اله علامه آنچنانکه‌درخور مقام علمی و مذهبی او بود عنایات شاهانه مبذول گردید ، مراتب سپاسگزاری عمیق‌خود را به‌آستان همایون تقدیم دارند

خاندان مرحوم علامه مازندرانی

حراج‌مزون‌یمینی

از ٤ بهمن

نشانی ـ میدان کاخ ـ خیابان ابتهاج ـ کوچه شاهدوست پلاك ٦٠ تلفن ٤٠٩٣٥

برادر ارجمندم جناب آقای دکتر حسینعلی انواری

با نهایت مسرت و افتخار انتصاب شایسته شما را بمقام معاونت فنی وزارت اطلاعات صمیمانه تبریك میگویم .

دکتر محمد رضا آهوئی

اطلاعیه بانك مرکزی ایران

بانك مرکزی ایران‌ازکلیه‌دانشجویان موسسات عالی آموزشی کشور دعوت مینمایدکه‌در صورت تمایل مقاله‌ای درباره یکی از دو موضوع ذیل :

۱ ـ بورس اوراق بهادار

۲ ـ اوراق بهادار دولتی (اوراق قرضه و اسناد خزانه)

تهیه نموده و حداکثر تا پایان تیر ماه ۱۳۵۱به بانك مرکزی ایران ارسال دارند . برای بهترین مقاله در هر موضوع سه جایزه بترتیب۵۰٫۰۰۰ ریال و ۳۰٫۰۰۰ ریال و ۲۰٫۰۰۰ ریال پرداخت خواهد شد .

مقالات در هر مورد باید شامل مطالب ذیل‌بوده واز پنجهزار کلمه کمتر نباشد :

الف ـ بورس سهام و اوراق بهادار

۱ ـ تعریف بورس اوراق بهادار .

۲ ـ نقش بورس اوراق بهادار در اقتصاد

۳ ـ بحث پیرامون بورس‌اوراق بهادار تهران وطرز عمل آن

٤ ـ مشکلات بورس اوراق بهادار تهران

٥ ـ پیشنهادهای مربوط‌به توسعه فعالیتهای بورس اوراق بهادار تهران

٦ ـ وضع آینده بورس در ایران

۷ ـ نقش سهام و اوراق‌بهادار در رونق بازار سرمایه .

ب ـ اوراق بهادار دولتی (اوراق قرضه ،اسناد خزانه)

۱ ـ علل انتشار اوراق بهادار دولتی

۲ ـ بررسی وضع انتشار اوراق بهادار دولتی در ایران

۳ـ بهره‌اوراق قرضه دولتی و معافیت آن از مالیات

٤ ـ وظایف وزارت دارائی و بانك مرکزی‌ایران در انتشار واداره امور اوراق قرضه .

٥ ـ تنظیم حجم پول از طریق خرید و فروش اوراق بهادار دولتی توسط بانك مرکزی ایران

٦ـ نقش اوراق‌بهادار دولتی‌در حفظ‌پس‌انداز افراد و رونق بازار سرمایه .

کلیه مقالات واصله در یك هیئت رسیدگی‌مورد مطالعه و بررسی قرار خواهد گرفت و بهترین مقالات بوسیله این هیئت تعیین خواهد شد .

خواهشمند است مقالات را به آدرس : دفتر روابط عمومی ـ بانك مرکزی ایران ـ خیابان فردوسی ـ تهران ارسال فرمایند .

اطلاعیه

برای استحضار هموطنان رانده شده از عراق

بدینوسیله‌باطلاع‌عموم هموطنان رانده شده از عراق میرساند که بمنظور تدارك‌مقدمات‌تامین خسارات وارده به ایرانیانی‌که براثر تضییقات دولت عراق اموال منقول و غیرمنقول خود را درآن کشور بجای گذارده و قهرا بایران‌سوق داده‌شده‌اند اقداماتی در جریان است تا پس از تعیین نوع میزان این خسارات ، برای مطالبه آن از دولت عراق و تامین حقوق هموطنان رانده شده ازآنکشور اهتمام لازم بعمل آید .

برای این منظور پرسشنامه هائی تهیه شده است که از طرف کمیته ایرانی حقوق بشر در نقاط مرزی واردوگاههای عبوری بین ایرانیان معاود توزیع میشود .

چون هموطنانی که قبلا بایران رانده شده و اکنون در نقاط مختلف کشور اسکان یافته‌اند موفق بدریافت این پرسشنامه‌ها نشده‌اند،بدینوسیله باطلاع عموم آنان میرساند که هرگاه در جریان معاودت‌قهری از عراق ، متضررشده واموال منقول و غیرمنقول بلاتکلیفی در آن کشور دارند ، میتوانند بمراجع و دفاتر ویژه‌ای که نشانی آنها متعاقبا از طرف کمیته ایرانی حقوق بشر اعلام خواهد شد مراجعه نموده و فهرست اموال و کلیه اسناد و مدارك خود را در اختیار کمیته‌مذکورقرار دهند تا نسبت باحقاق حقوق آنان از طرف وزارت امور خارجه اقدام مقتضی بعمل آید .

وزارت امورخارجه

حالادیگه..... هرچی بگی میارزه

بشکن!

حالادیگه..... هرچی بگی میارزه

بشکن!

حالادیگه..... هرچی بگی میارزه

بشکن!

حالادیگه..... هرچی بگی میارزه

بشکن!

اطلاعیه

نظر باستقبال عموم از

شرکت پس‌انداز ووام مسکن کورش بزرگ

ازکلیه اهالی محترم تهران که قصد ساختمان یا خرید خانه دارند دعوت می نماید که با سپردن پس‌انداز و خرید سهم سهامدار این شرکت گردند تا بتوانند از وامهای این شرکت استفاده نمایند .

مزایائی که این شرکت به‌سهامداران اعطاء مینماید از اینقرار است :

۱ـ بکلیه پس‌اندازها یک‌درصد بیش‌ازسایر بانکها بهره‌میدهد

۲ـ پس‌انداز کنندگان عملا سهامدار شرکت گردیده و در سود آخر سال شریك شده و در مجامع عمومی صاحب رای و نظر خواهند بود .

شرکت پس‌انداز ووام مسکن کورش بزرك همه ماهه بترتیب بکسانیکه زودتر وبیشتر پس انداز نمایند و زودتر سهامدار شرکت‌شده‌باشند وام مسکن پرداخت مینماید .

میزان وام پرداختی برای‌هرواحد مسکونی یک‌میلیون ریال ومدت استهلاك‌حداکثر پانزده‌سال است

مراکز قبول سپرده و صدور دفترچه‌سهام بقرار زیر است :

مرکز شرکت : خیابان شاهرضا بین فرصت و ایرانشهر شماره۳۹٦

ساعات کار | صبح‌هاازساعت ۳۰ـ۸ تا ۳۰ـ۱۲ | عصرهاازساعت ۰۰ـ٤ تا ۳۰ـ٦

بانك رهنی‌ایران شعبه مرکزی : خیابان فردوسی .

ساعات کار | صبح‌هاازساعت ٤٥ـ۷ تا ۰۰ـ۱۳ | عصرهاازساعت ۰۰ـ٤ تا ۰۰ـ۷

جواهری روبی

سه راه شاه

باکمال مسرت پایان تغییرات و افتتاح مغازه را ازتاریخ شنبه دوم بهمن باطلاع مشتریان گرامی میرساند .

دانشجویان مصر دانشگاه قاهره را اشغال کردند

نارضائی دانشجویان مصری ازسیاست دولت پرزیدنت انورالسادات وضع‌وخیمی در جمهوری‌عربی مصر پدیدآورده است . دربیست‌وچهارساعت گذشته بحث‌شدیدی بین دانشجویان ادامه داشت و دانشجویان میانه‌رو با همه کوششی که‌به‌کار بردند نتوانستند افراطیون راراضی کنند، عصر روزپنجشنبه آنها کوشیدند در آمفی‌تئاتردانشکده‌برای رفقای خود سخنرانی کنندولی « افراطیون » باهووجنجال از سخنرانی آنهاجلوگیری کردند.

یکی‌از دانشجویان درتمام بعدازظهر مشغول تلاوت کلام‌الله مجیدبود تا باین ترتیب دانشجویان میانه‌رو نتوانند با سخنرانی های خود دیگران را از تعقیب هدف‌نهائی بازدارند اوفقط‌برای‌خواندن پیام‌های پشتیبانی که از دانشکده‌های دیگر میرسید تلاوت قرآن راقطع می‌کرد . باین‌ترتیب دانشجویان میانه‌روناچار به عقب نشینی‌شدند ولی آنهاخود رابرای حمله متقابل آماده می کردند . دراین‌میان‌هیئتی از طرف دانشجویان برای ملاقات باپرزیدنت سادات به‌کاخ ریاست جمهوری اعزام شده‌بود میانه‌رو هامنتظربازگشت آنهابودند تا حمله متقابل خود را آغاز کنند هنگامی که هیئت نمایندگی دانشجویان‌برای‌ملاقات رئیس جمهوری میرفت گروهی‌دیگر ازدانشجویان ناراضی برای دومین بار با «سعیدمرعی » دبیرکل حزب اتحادیه سوسیالیست عرب ملاقات کردندو ازوی خواستند که خود بمیان دانشجویان آمده‌وسیاست دولت رابرای آنهاتشریح کندولی دبیرکل حزب منحصربفرد مصرباز هم دعوت آنهارابه بهانه‌اینکه بایاسرعرفات وعده ملاقات دارد رد کرد . دانشجویان همچنین میخواستند که خودپرزیدنت سادات به‌دانشگاه بیایدوبرای آنهاسخنرانی کند.

بااینحال «سعیدمرعی »اعلامیه‌ای به هیئت نمایندگی دانشجویان داد که در آن گفته‌شده‌بود کنگره دانشجویان می‌توانندبه کار خود ادامه دهدبشرط آنکه‌رعایت نظم‌رابکند. درتمام مدت‌روز سه هزار دانشجو درآمفی‌تئاتربزرگ‌دانشگاه قاهره‌اجتماع کرده بودندو دانشجویان رشته‌پلی‌تکنیک همچنان‌ساختمان دانشکده فنی را اشغال کرده بودند.عصر خبررسید که پرزیدنت سادات نمایندگان دانشجویان رابه حضور پذیرفته‌است امابعدا معلوم شدرئیس هیئت برای آنکه دانشجویان تصمیمات‌اسف‌انگیزی نگیرند بدروغ‌به وسیله تلفن‌اطلاع داده‌است که رئیس جمهوری آنها را پذیرفته‌است.

کنگره‌دانشجویان تهدید کرده‌بود که اگرتاساعت ۲۱نمایندگان اعزامی آنهانتوانند ماموریت خود را انجام دهندتصمیمات شدیدی اتخاذخواهندکرد .

هیئت پنج‌نفری که درساعت ۹برای ملاقات پرزیدنت سادات به‌کاخ‌ریاست جمهوری که در نزدیکی دانشگاه قراردارد رفته بود نیمساعت بعدبه‌دانشگاه بازگشت‌آنها پس‌ازبازگشت به‌دانشگاه در میان فریاد های خشم آلود دانشجویان اعلام‌داشتند که ماموریتشان باشکست روبرو شده‌است.

رئیس هیئت پنج‌نفری گفت : ما را به سالن‌انتظار هدایت کردند واندکی‌بعدرئیس دفتر پرزیدنت سادات‌بدیدن ماآمد وگفت‌مطالب خود را بااودرمیان بگذاریم ومادرپاسخ گفتیم که قطعنامه های دانشگاه را فقط‌به‌شخص رئیس جمهوری خواهیم‌داد . دراین‌هنگام رئیس‌دفتر سادات‌ازاتاق خارج‌شدو ماخیال کردیم که میخواهد مارابه دیدن‌رئیس جمهوری ببرد وازینرو موضوع‌را تلفنی به دانشگاه اطلاع دادیم . اندکی‌بعد رئیس دفتر بازگشت‌و گفت:رئیس‌جمهوری نمی‌تواندشما را به‌پذیرد زیرافعلادر خارج‌ازقاهره بسرمی برد .

دراین هنگام بود که بار دیگر فریاداعتراض دانشجویان به‌آسمان‌بلندشد ، خشم‌وغضب دانشجویان هنگامی‌به اوج شدت رسید که‌نمایندگان دانشجویان گفتند یکی از دانشجویان میانه‌رو را در کاخ‌ریاست جمهوری دیدندکه برای تشریح نظریات میانه‌رو هابدیدن پرزیدنت سادات رفته بود .

پس‌ازشکست اینکار دانشجویان برای ملاقات‌پرزیدنت سادات « کنگره‌عمومی » دانشجویان تصمیم‌گرفت همچنان دانشگاه را اشغال کندبرای تامین‌امنیت دانشگاه کمیته های پنج‌نفری تشکیل شده‌است .

روزنامه های بیروت درشماره های اخیر خود به تفصیل جریان اعتصاب‌دانشگاه وناراحتی دانشجویان مصری رادر صفحات اول خود منعکس کرده‌اند.

روزنامه «لوریان‌لوژور»نوشته‌است : وقتی در مصر دانشجویان به‌جنبش درمی‌آیند یك کشور کهن‌چندهزار ساله‌تکان می خوردچه در مصربین‌دانشجویان‌ومردم دیگر بویژه کارگران شکاف‌اجتماعی واخلاقی وجودندارد.

استعفای دولت

اتحادیه عمومی دانشجویان مصر در فرانسه‌پشتیبانی کامل خود را جشن اعتراضی دانشجویان دانشگاه قاهره اعلام داشت دانشجویان مصری در فرانسه در اعلامیه خود خواستار استعفای دولت عزیزصدقی‌وتشکیل یك کابینه جنگ شده‌اند آخرین گزارشهای رسیده از قاهره حاکی است که کنگره دانشجویان مصر تصمیم گرفته است اولتیماتوم روز پنجشنبه خود را به پرزیدنت سادات پس گرفته و هیئت جدیدی را نزد رئیس جمهوری‌اعزام دارد . این‌مکتب متن قطعنامه های کنگره را به رئیس جمهوری تسلیم کرده ولی برای حضور فوری وی در دانشگاه پافشاری نخواهد کرد .

رئیس دفتر پرزیدنت سادات بار دیگر به‌دانشجویان تاکید کرد که رئیس جمهوری در خارج از پایتخت بسر می‌برد و بزودی پاسخ او را به دانشجویان ابلاغ‌خواهد کرد .

از دیشب دانشجویان علائم خستگی از خودنشان میدهند و در محیط دانشگاه آرامش کامل برقرار شده است .

الاهرام نوشته است که امروز در مرکز حزب اتحادیه سوسیالیست جلساتی با شرکت بعضی ازوزیران و مسئولان مصر و نمایندگان دانشجویان برای بررسی اوضاع تشکیل میشود .

در این جلسات ژنرال محمد صادق وزیر جنگ و سعید مرعی دبیرکل اتحادیه سوسیالیست عرب نیزشرکت خواهند کرد .

روزنامه دیلی نیوز چاپ کویت در تفسیر حوادث اخیر قاهره نوشته است آنچه که امروز در دانشگاه قاهره روی میدهد جرقه‌ای است که به بسیاری ازمناطق جهان عرب آتش خواهد زد .

این روزنامه از سیاستمداران عربی درخواست‌کرده که کوشش های خود را علیه دشمن مشترک «آمریکا» هماهنگ ساخته و بمنافع مالی و استراتژیکی آمریکا در کشور های عربی ضربت محکمی وارد کنند .

حمایت دانشجویان اسکندریه

اتحادیه دانشجویان اسکندریه ضمن تلگرامی پشتیبانی خود را در تصمیماتی که پرزیدنت سادات‌بمنظور نبرد با اسرائیل اتخاذ کرده و یا در آینده اتخاذ خواهد کرد اعلام داشت .

رئیس جمهوری مصر در پاسخ این تلگرام به دانشجویان اسکندریه اطلاع داده است که پس ازپایان مراسم عید قربان برای مذاکره با آنها به اسکندریه خواهد رفت .

بودجه نظامی امریکا ۷میلیارد دلارافزایش میبابد

نیکسون نسبت باوضاع خاورمیانه اظهار یأس کرد

واشنگتن ـ پرزیدنت نیکسون در گزارشی به کنگره امریکا اعلام‌کرد وی برای ۷۳ـ۱۹۷۲ نیازمند بودجه نظامی بیشتری است تا بتواند با قدرت های کمونیستی جهان به توافق های صلح‌آمیز نائل آید .

تصمیم نیکسون دربالا بردن بودجه دفاعی ایالات متحده ،در گزارش سالیانه او به اجلاس مشترك مجلس نمایندگان و سنای‌امریکابه اطلاع‌نمایندگان مردم امریکا رسید . نیکسون که خود را نامزد انتخابات ریاست جمهوری سال جاری امریکا کرده از نمایندگان هر دومجلس‌امریکا خواست‌سیاست داخلی و خارجی ویرا مورد پشتیبانی قرار دهند . نیکسون درگزارش خود رقم‌دقیق بودجه جدید دفاعی امریکا را فاش نکرد لیکن گفت که در بودجه امسال که قرار است روزدوشنبه هفته جاری به کنگره فرستاده شود ،میزان‌بودجه دفاعی‌امریکا نسبت به سال پیش افزایش یافته است .

نیکسون درعین حال گفت در بودجه امسال یك میلیارد دلار اضافه بودجه برای نیروی‌دریائی و ۸۳۰ میلیون دلار برای‌توسعه و پژوهش های نظامی درنظر گرفته شده است .

منابع‌نظامی‌امریکا درواشنگتن گفتند که درودجه سال جدید ممکن است بودجه‌دفاعی امریکا از ۷۶ میلیارد دلاربه ۸۳میلیارد دلار افزایش یابد .

گزارش نیکسون به اجلاس مشترك کنگره امریکا ٤هزار کلمه بود علاوه براین گزارش نیکسون طی یك پیام ۱۵ هزار کلمه‌ای سیاست خارجی خود و همچنین اقدامات دوره ریاست جمهوری خودرابرای نمایندگان امریکا تشریح کرد .

ناظران مطلع در واشنگتن گفتند که‌ازگزارش نیکسون‌به اجلاس مجلس نمایندگان‌و سنا و همچنین تاکید وی بر روی **افزایش بودجه دفاعی و نظامی جنین برمی‌آید که در سال جدید پروژه ساختمان نخستین ناوهواپیمابرانمی امریکا پیاده خواهد شد . این پروژه که برای نخستین بار تدوین وپیاده می شود یك‌میلیارد دلار هزینه برخواهد داشت و بموجب آن ناو اتمی امریکا که قادر است موشك و هواپیما حمل کند ساخته خواهد شد .**

برخی از نمایندگان امریکا با پیاده شدن این پروژه مخالف‌اند و میگویند مقرون بصرفه نیست که یك چنین‌مبلغ گزافی خرج‌ساختمان‌ناوهواپیما‌برانمی شود .آنها اصولاساختن این ناو را غیر لازم‌می‌پندارند .

سفر به چین و شوروی

پرزیدنت نیکسون با تائید زیاداعلام کرد که‌حفظ‌مناسبات نیکو و نزدیك‌با متحدان ،مشی اصلی سیاست خارجی امریکا درآینده خواهد بود . رئیس جمهوری امریکا گفت در این عصر تغییرات و تحولات سریع و شگرف حفظ مناسبات با متحدان برای ایالات متحده ضرورت حیاتی دربردارد .

در اشاره به سفر قریب‌الوقوع خود به پکن و مسکو پرزیدنت نیکسون گفت تماس های ما با متحدان ممکن است آن اهمیت و توجه گفتگو های مابارقبای بزرك ما را در برنداشته باشد بلکه بنظر من تماس و گفتگو با متحدان نیز درخور اهمیت و اعتناست .

نیکسون آنگاه به‌گفتگو های اخیر خود بارهبران برزیل‌و کانادا ، انگلستان ، فرانسه آلمان وژاپن اشاره کرد و درباره اهمیت آنها سخن گفت.

درزمینه سفر آینده به پکن و مسکو پرزیدنت نیکسون خاطرنشان ساخت که سفر به پایتخت های دوکشور نیرومند کمونیست به این معنی نیست که اختلافات ما با این قدرت‌ها برطرف شده و یا با سفرآینده برطرف خواهد شد، بلکه‌سفرها از این نظر مهم است که صلح جهانی به همزیستی قدرت های بزرك بستگی خواهد داشت و مهم اینست که ما بجای جنك‌و ستیز راه مذاکره را دربرطرف کردن اختلافات و تمایزات برگزیده‌ایم .

نیکسون گفت اشتباه بزرگی است که بپنداریم سفربه چین و مسکو و مذاکره با رهبران دنیای کمونیسم هیچ نفعی در برنخواهد داشت و همچنین اشتباه است که از این سفرها انتظارات اغراق آمیز داشته باشیم نیکسون گفت دربررسی های اخیر خود نسبت به منطقه جنوب شرقی امریکاو خاورمیانه نسبت باوضاع این دومنطقه احساس نومیدی کرده است .

اخبار کوتاه جهان

مردی با کارد قصابی دو دختر را اسیر کرد

توکیو ـ مرد جوانی که با یک کلاه پشمی اسکی روی خود را پوشانیده بود درحالیکه یک کارد قصابی در دست داشت دو منشی جوان بانک مرکزی ژاپن را که ازبزرگترین بانک‌های این‌کشوراست در «توالت» بانک زندانی کرده و از مدیران بانک درخواست میکرد ۲۰ میلیون ین (٦۵ هزار دولار) و یک اتومبیل با راننده بوی بدهند .

ماموران پلیس از ترس آنکه مبادا به دختران‌جوان آسیبی برسد پول درخواستی را بداخل توالت انداختند ولی مرد ژاپنی همچنان دو منشی‌را درتوالت تهدید بقتل میکرد و سرانجام پس‌از شش ساعت انتظار درحالیکه دست دختران را با یک سیم بسته بود از توالت خارج شد و بسوی در خروجی حرکت کرد ولی پیش از آنکه بتواند از بانک خارج شود از طرف ماموران مسلح دستگیر شد .

زدوخورد بین گروههای مختلف چریکهای بنگالادش

دهلی ـ براثر زد و خورد شدیدی که بین ماموران پلیس هند و تظاهرکنندگان وابسته به جامعه «مسیح» در شمال این کشور درگرفت دست کم هشت نفر کشته شدند و دوازده نفر دیگر زخمی گردیدند .

گزارش دیگر حاکی است که امروز ارتش هند برای پایان دادن به برخوردی که بین عناصر «موکتی‌بهی‌نی» در شمال داکا روی داده مداخله کرد . و چندین‌نفر درجریان این حادثه زخمی گردیدند .

حادثه در منطقه‌ای که اکثریت افراد مسلح ارتش آزادی بخش متمرکز شده بودند روی داد .

بدستور مجیب‌الرحمن این عده باید تا چند روز دیگر سلاحهای خود را بمقامات انتظامی تحویل دهند .

کابینه جدید ایتالیا

رم ـ امیلیوکلمبو از جانب جیوانی لئونه رئیس جمهوری ایتالیا مامور تشکیل کابینه جدید ایتالیا شد در اعلامیه‌ای که از طرف دفتر ریاست جمهوری ایتالیا انتشار یافته درباره سیاست کابینه جدید و احزابی که در آن شرکت خواهند کرد توضیحی داده شده است ولی احتمالا کابینه جدید کلمبو یک دولت میانه‌رو چپ خواهد بود .

قوزك پای دزدهواپیما شکست

این عکس ربابنده هواپیما راکه‌ماموربن مشغول منتقل کردن او به بیمارستان هستند نشان میدهد . عکس رادیوئی اطلاعات

دنوریک راهزن هوائی‌باتهدید بانفجار بمب در داخل یک هواپیمای‌خطوط داخلی امریکا توانست ۵۰ هزار دولار پول نقد،دوچتر و یک کاسکت‌تحویل گرفته و خود را از هواپیما بخارج پرتاب کند .

دزد هوائی که سه ساعت پس از حادثه در یکی از نقاط دور افتاده« کلورادو »دستگیر شد « ریچارد چارلز لاپونیت » نام دارد و ۲۳ ساله است .

« ریچارد» که هنگام پائین افتادن با چتر نجات قوزک پایش‌شکسته‌عجالتادربیمارستان بستری است . درلاس وگاس دزد هوائی در حالی که یک دستگاه عجیب در دست داشت و ادعا میکرد که بمب ساعتی است خلبان را تهدید کرد که به «دنور» پرواز کند ولی قبل از پرواز به «دنور» به ۵٦ مسافر و دو مهماندار اجازه داد که‌از هواپیما پیاده شوند.

خلبان هواپیمادر یک‌کنفرانس مطبوعاتی به خبرنگاران گفت هنگامی که هواپیما سرعت خود را به ۳۰۰ کیلو متر در ساعت تقلیل داد دزد هوائی ازارتفاع ۱٦۰۰۰ پا با چتر نجات‌پائین پرید .

ماموران انتظامی ۵۰ هزار دولاری که « ریچارد» قبل از پریدن از هواپیما از شرکت هواپیمائی گرفته بود نزد وی یافتند .

۷۷نفر در سقوط ۳هواپیما کشته شدند

استانبول ـ یک هواپیمای شرکت هواپیمائی ترکیه در نزدیکی پایگاه «عدنه» درترکیه سقوط کرد هواپیما که پس‌از پیاده کردن حجاج ترك درجده برای حمل‌عده دیگری اززایرین خانه خدا به ترکیه بازمیگشت مسافر نداشت و ازپنج‌سرنشین آن مهماندار هواپیما کشته شد و یکی از خلبانان نیز بشدت زخمی شده است .

یک هواپیمای کلمبیائی نیز با ٤۰ مسافرو سرنشین درنزدیکی بوگوتا سرنگون شد . نخستین گزارشهای‌رسیده‌حاکی است‌که کلیه سرنشینان و مسافران آن کشته شده‌اند .

در همان‌یک هواپیمای‌کلمبیائی دیگر با ۳٦ مسافر وسرنشین درخط‌هوائی بوگوتا «سولانو» پرواز میکرد درنیمه راه‌سقوط کردو کلیه مسافران‌وسرنشینان آن بقتل رسیدند .

کتاب نفت

کتاب‌نفت‌نوشته **محمود منصوری نراقی** درکتابفروشی های امیرکبیر ـ آثار ـ ابن‌سیناوسایر کتابفروشی های معتبر برای فروش آماده است.دانشجویانی‌که تقاضای تخفیف دارند با تلفن ۳۱۳۲۲٤ مذاکره فرمایند

مؤسسه مس

پخش کننده آجر بلوری ونمای ساختمان

تلفن۹۵۸۳۵۰

آموزش کمپیوتر

SERVICES & TRAINING SYSTEM & COMPUTER

موسسه جنرال سیستمز برای آموزش دوره های کمپیوتر (حسابگر های الکترونیکی) و برنامه‌نویسی تا تاریخ ۲ر۱۱ر۵۰ نام‌نویسی مینماید. نبش بلوار و امیرآباد بالا کوچه ارجمند شماره ٦ تلفن ٦٦۲۲۹۱

سئوالات و تقاضاهای دانشجویان مصر

دانشجویان مصر در کنگره عمومی خود پرسشنامه‌وقطعنامه هائی تهیه کرده‌اند که متن آنها را به پرزیدنت سادات تسلیم کنند .

قسمت هائی از این پرسش نامه‌ها در این جا نقل میشود.

سئوال شماره ۱

در دسامبر گذشته چگونه ممکن بودمصر جنگ را ازسر بگیرد در حالیکه جبهه‌داخلی بسیج نشده بود ؟

سئوال شماره ۲

معنی واقعی «پرده‌مه»چیست (این کلمه را پرزیدنت سادات در پیام روز پنجشنبه خود خطاب به ملت مصر به کار برده بود).

سئوال شماره ۳

در محافل دانشجوئی شایع است که کمک شوروی در شرایط کنونی محدود است‌ولی شما ادعا می‌کنید که‌مذاکرات در سطح عالی با شوروی‌ها ادامه دارد . ماهیت این گفتگوها چیست ؟

سئوال شماره ٤

اگر امریکا دشمن ما است برای چه تصمیمات لازم برای ضربت زدن به منافع امریکادر مصر و جهان عرب گرفته نشده است .

سئوال شماره ۵

برای چه در شرایط فعلی کشور کابینه را ترمیم کردید در حالیکه مجمع خلق باتفاق آرا برنامه اقدام دولت قبلی را تصویب کرده بود .

سئوال شماره ٦

برای چه سه کشور عضو فدراسیون عرب (مصر،لیبی‌و سوریه) از سیاست خارجی مشترکی پیروی نمی‌کنند ؟.

قطعنامه‌ها

۱ـ مصر باید ازحل سیاسی بحران خاورمیانه خود داری کرده و قطعنامه مورخ ۲۲ نوامبر شورای امنیت را رد کند .

۲ـ طرح راجرز باید رد شود و مصر طرح خود را برای گشایش کانال‌سوئز پس بگیرد

۳ـ سیاست اقتصاد جنگ به مرحله اجرا گذاشته شود باین معنی که دستمزدها محدود شود ، کارخانه های نظامی بسیج شود و فروش کالا های غیر ضروری ممنوع‌گردد .

٤ـ دانشجویان داوطلب برای تعلیمات شش ماهه بزیر پرچم فراخوانده شوند .

۵ـ آزادی بیان در دانشگاه تضمین شود .

٦ـ سانسورمطبوعات لغو شود .

۷ـ چهار نفری که به اتهام قتل وصفی‌تل زندانی شده‌اند آزاد شوند .

۸ـ مصر روابط خود را با اردن قطع کند .

طب داخلی

هاریسون ۱۹۷۱

بیماریهای دستگاه تنفس

ترجمه : پرویز بقائی نائینی

باهمکاری دکتر محمد ابراهیم دهگان

منتشر شد

موسسه انتشارات امیرکبیر

متحد کلاسهای تضمینی

توفیقیان

ششم طبیعی

تضمین میگردد

محل ثبت نام دبیرستان ایرانمهر وگامرنو

نشانی، خیابان تخت جمشید اول روز ولت تلفن ۸۲٤۸۲۹

P.51

مرکز آموزش زبان پرند

دانشجویان زبان انگلیسی ۳۲ کشور جهان بارؤس علمی ومدرن «اینترناشنال هاوس لندن» انگلیسی را درسایه میاموزند

زبان انگلیسی بامتد «اینترناشنال هاوس لندن» بوسیله استادان انگلیسی منحصراً درایران در «مرکزآموزش زبان پرند» تدریس میشود .

دیپلم «مرکز آموزش زبان پرند» در ۳۲ کشور جهان معتبر است

کلاسهای مبتدی، عالی، L.C.E پرونیشنسی وکنکور سرتاسری دایر است .

ثبت نام برای دوره های جدید صبح وعصر تا ۱۰ روز ادامه دارد .

پیچ شمیران اول خیابان شمیران تلفن ۷۵۸٦٦۳

برائر افزایش بیکاری در انگلیس

نمایندگان انگلیس فریاد زدند : هیئت استعفاء بده !

لندن ـ در لندن اعلام شد که برای اولین بار در طی ۲۵ سال اخیر تعداد بیکاران انگلیس به بیش از یک میلیون تن رسیده است . مطرح کردن این مسئله در مجلس عوام انگلیس سبب شد که نمایندگان مجلس عوام بشدت به ادوارد هیث نخست وزیر انگلیس حمله کنند . اعتراض شدید بیشتر از ناحیه نمایندگان حزب مخالف کارگر بود که بیشتر بیکاران مربوط به‌حوزه انتخابیه آنها میشود .

شدت اعتراض نمایندگان حزب‌مخالف به ادوارد هیث برسر مسئله بیکاری بی سابقه بود نمایندگان با فریاد و داد و بیداد از وی می‌پرسیدند « پس کی استعفا می‌دهی» عده‌ای نیز فریادمیزدند « بیرون ، بیرون ، بیرون » .

بر اثر تشنج فوق‌العاده جلسه مدت ۱۰ دقیقه در مجلس عوام تنفس اعلام شد چند نماینده مخالف با بلند کردن مشت و پرتاب کردن روزنامه اعتراض خودرا نسبت به افزایش بیکاری ، عملی‌کردند.

هیئت نمایندگی حزب کارگر شرکت کننده در شورای اجلاسیه اروپا که‌در استراسبورگ تشکیل یافته اعلام‌کردند بمنظوراعتراض به میزان‌شرم‌آوربیکاری در انگلیس شرکت در جلسه شورا راکه‌برای دادن جایزه عنوان‌سیاستمدار برجسته به ادوارد هیث تشکیل می‌شود تحریم خواهندکرد . در جلسه‌نمایندگان ۱۷ ملت اروپائی شرکت دارند و احتمال زیادی است که ادوارد هیث را بسمت سیاستمدار برجسته اروپا انتخاب کنند .

مصاحبه مهم شاهنشاه با خبرنگاران خارجی

شاهنشاه آریامهر در یک مصاحبه با پنج تن از روزنامه نگاران برجسته آمریکائی و سویسی مطالب مهمی پیرامون سیاست ایران در خلیج فارس، سیاست خارجی ایران ، وضع داخلی ، مسئله نفت و مسائل دیگر اظهار داشتندکه متن‌کامل آن از نظر خوانندگان گرامی میگذرد :

پرسش ـ بطور کلی نظر آن شاهنشاه نسبت به نقش آینده ایران در خلیج فارس چیست ؟ آیا ایران برای توسعه شیخ نشین‌های خلیج فارس و همچنین نسبت به جزایری که اکنون درمالکیت ایران قرار دارد کمک های لازم را خواهد کرد .
آیا ایران‌نقش‌همکاری‌عمرانی و مالی و همچنین دفاعی را در خلیج فارس بعهده خواهد گرفت ؟

پاسخ : ما شکی نسبت باین امر نداریم بنابراین هریک از کشورها وشیخ‌نشین‌ها درخلیج فارس تمایلی به اخذ کمک از ایران نشان دهند ، بدون تردید آنرا دریافت خواهند کرد، ما حتی بیش از این هم خواهیم کرد ،من تصور میکنم در چند سال آینده کشور ما باید نقش کمک دهنده را بدون هیچگونه نظر امپریالیستی بعهده بگیرد . میتوانم بگویم نه تنها بدون هیچگونه نظر امپریالیستی بلکه اصولا بدون هیچگونه هدف شخصی و انفرادی . زیراعقیده دارم ماميتوانیم‌این‌کار را انجام دهیم . بعلاوه ما دینی نسبت‌به بشریت داریم بخصوص درباره آنهائیکه احتیاج بکمک دارند. زمانی بود که ما خود این نوع کمک‌ها را دریافت میکردیم . خوشبختانه از چند سال پیش آن دوره به پایان رسیده و حالا نوبت ماست که بدیگران کمک بکنیم .

مسلما منطقه مورد توجه ما خلیج فارس است . در این منطقه ما میتوانیم به بعضی از کشورها کمک های فنی بکنیم و همچنین به ثبات و امنیت منطقه نیز کمک کنیم .

پرسش : من میخواهم بدانم که اعلیحضرت چه‌کسی را در خلیج «دشمن» تلقی میفرمایند زیرا وقتی ما پایگاه های نظامی را دیدیم بماکفته شد اگر جزیره ابوموسی و تنب‌ها در دست دشمن باشد اوضاع خیلی وخیم میشود منظور از این «دشمن» در خلیج کیست ؟

پاسخ : شمامیتوانید تمام کسانی را که مخالف آزادی‌آمد و شد کشتی‌ها هستند وتمام کسانی را که هدف اصلی آنها و منفعتشان در این آست که در این منطقه عدم ثبات بوجود آید «دشمن» تلقی نمائید . من نمیتوانم یک دشمن بخصوصی را نام ببرم ولی میشود دشمن را از این دسته‌ها دانست .

حضورآمریکا در بحرین و ایران در خلیج فارس

پرسش : درباره حضور آمریکا در «بحرین» چگونه می‌اندیشید ؟

پاسخ : میدانید که از دیرباز ما گفته‌ایم دوست نداریم‌که یک قدرت خارجی را در خلیج فارس مشاهده کنیم . این‌قدرت خارجی خواه انگلیس و خواه آمریکا و خواه اتحاد جماهیر شوروی ویا چین‌باشد، سیاست ما در این زمینه تغییری نکرده است .

پرسش : اعلیحضرتا ، دفاع از خلیج فارس را که میل دارند درآن سهیم‌باشند، بطور کلی جدا یا پیوسته به دفاع اقیانوس هند تلقی میفرمایند ؟

پاسخ : مسلم است که این کار باهمه‌دریاهای آزاد ارتباط پیدا میکند. هراقیانوسی دنباله اقیانوس دیگر است . طبعا اگر اقیانوس هند منطقه اشفته‌ای باشد عواقب و نتایج آنرا اعم از بد یا خوب ما احساس خواهیم کرد .

پرسش : آیا درنظرهست پایگاههای دور مثلا دردریای عمان درست شود ؟

پاسخ : اگرمقصودتان ازدور سرزمین خود ماست ؟ آری‌این یک امر طبیعی است کاملا طبیعی است . این امر با گسترش آتی فعالیت تمام منطقه اقیانوس هند ارتباط خواهد داشت . تقویت نظامی‌آن‌قسمت ازخاک‌ایران که در کناردریای عمان واقع است منوط‌باوضاع دریای عمان و دریای عربستان و اقیانوس هند خواهد بود .

پرسش : یک پرسش کمی دقیق‌تر ، آیا با اتحاد عرب یا امیرنشین‌ها تماسی هم گرفته‌اید ؟

پاسخ : تلگرام هائی مبادله شده است ، آری و طبعا دیدار هائی جداگانه باروسای‌کشورها دست داده‌است.

پرسش : آیا شما اتحاد آنانرا شناخته‌اید ؟

پاسخ : آری ، قطعا و مسلما ما تلگرام های شادباش مبادله کرده‌ایم و آنان تشکیل اتحادیه خود را اطلاع داده‌اند و ما به آنها شادباش گفته‌ایم .

پرسش : آیا اتحادیه عرب درباره سه جزیره مذاکره را شروع نکرده و موضوع‌را هم مطرح نکرده است ؟

پاسخ : مسئله سه جزیره از نظر ما یک امر کاملا داخلی است که بهیچ کس مربوط نیست . وقتی میگویم سه‌جزیره مقصودم آنست که در باب ابوموسی موافقت جداگانه‌ای کرده‌ایم .

موافقتنامه‌درباره ابوموسی

پرسش: در باره موافقت چه اطلاعی میتوان داشت ؟ چه نوع موافقتی است؟ زیرا در این‌باره مطلبی فاش نشده ویا دست کم بد فهمیده شده است .

پاسخ: گمان میکنم که در این‌باره سخن بسیار رفته‌است، منتهی ما کماکان این واقعیت امر را که جزیره کلا بما تعلق دارد حفظ کرده‌ایم ظاهراشیخ شارجه نیز همین امر را ادعا میکند،البته‌قرارداد امضاء شده بین شیخ و کمپانیهای نفتی به طریقی عوض شد که با قوانین ما تطبیق نماید وما این‌قرارداد را که هم‌اکنون معتبر است شناختیم. از جانب دیگر نیرو های ما بجزیره رفت برای‌اینکه مرتفعات سوق‌الجیشی‌را اشغال کند و ثبات منطقه را تضمین نماید. قطعی است بشما گفته شده است برای ما کنترل‌خلیج فارس و تنگه هرمز مسئله‌ای نیست که تابحال با آن مواجه نشده باشیم. زیرا با داشتن دو هزار کیلومتر ساحل، باوجود حدود ده پایگاه هوائی‌یادریائی ما میتوانیم همواره تنگه رابیندیم. اما درست عکس این امراست که اهمیت دارد چون یک کشور مانند کشور ما با سی میلیون جمعیت، یک کشور مسئول‌ویک کشور جدی، کشوری که آینده دارد، کشوری که موافق صلح و آرامش و امنیت است مسائل بدان شکل مطرح نمیگردد که بدنبال ماجراو حادثه‌جوئی‌رود. ولی عکس‌آن مسئله مطرح‌است یعنی اگر این جزیره‌ها دردست اشخاص غیرمسئول باشد یک کشتی کوچک حتی یک قایق سواری مسلح به بازوکا یا هر سلاح دیگری میتواند ایجاد حادثه کند کمااینکه اگر اشتباه نکنم در عرض جزایر سقطره پیش آمد .

در آنجا یک کشتی موتوری مسلح به بازوکا بیک تانکرحمله کرد. بیک تانکر خیلی بزرگ و تقریبا آنرا غرق کرد. تصورش را بکنید در جزیره خارک که آنرا بازدید کرده‌اید،باراندازی در دست ساختمان است که می تواند کشتی‌های پانصد هزار تنی را بپذیرد خوب اگر یک کشتی پانصد هزار تنی درخلیج فارس غرق شود همه خلیج از بین میرود زیرا آلودگی ناشی از آن بمیزانی نیست که بشود تصورش را هم کرد. آنوقت‌رفع این آلودگی بهمان اندازه‌ایجاد زحمت خواهدکرد وهمان‌اندازه خرج برمیدارد که خود نفت . زندگی ماهی‌ها و همه سواحل نابود خواهد شد. این‌امر کاملا جدی و حائز اهمیت است زیرا خلیج نه خیلی پهن است و نه خیلی گود و نظیر یک دریای بسته است. بعلاوه حقایق و واقعیات تاریخی مدلل میدارد که‌این جزایر مال ماستوانگهی، ما اینجا برای این نیستیم که شاهد و ناظر الحاق قسمتی‌از سرزمین خودمان مثلا برای خوش‌آیند، کشور غیر معلومی باشیم گذشته از همه اینها من معتقدم که این کار در جهت منفعت ما و منفعت دیگران است، چه این جزایر میتوانست دارای اثر مضر یا باصطلاح NUISSANCE VALUE انگلیس‌ها میتوانست دارای یعنی اسباب دردسر باشد وحالا دیگر چنین نیست .

پرسش: پوزش میخواهم که به پرسش خود برمیگردم آیا مذاکره با شیخ شارجه ادامه دارد یا تمام شده است ؟

پاسخ: نه، تمام شده ، حتی پیش از رسیدن قوای ما تمام شده بود .

پرسش :این حمله‌به‌تانکر چه‌وقت صورت‌گرفت ؟

پاسخ:دویاسه ماه قبل از آنکه ما در جزایر مستقر شویم ، این‌حادثه‌درآنسو درنزدیکی دهانه دریای قرمز روی‌داد.

جنگ هند و پاکستان

پرسش : آیا به نظر شاهنشاه جنگ هندوپاکستان خیلی‌وضع استراتژیک منطقه را دگرگون کرده‌است؟آیا این جنگ‌و عواقبش می‌تواند در سیاست دفاعی ایران‌موثر باشد.

پاسخ امکان دارد .

پرسش :ممکن‌است بفرمایید درچه جهت ؟

پاسخ:اگرپاکستان یک کشور قوی ویکپارچه بماند طبعا خطر خیلی کمتراست ولی‌اگر روزی امروحدت پاکستان همانطور که در آن طرف پیش‌آمدشدمتزلزل گرددمسائل بسیاری می تواند پیش آید چه برای ما وچه از جهات‌بین‌المللی ودرتمام صحنه بین‌المللی ممکن‌است‌دگرگونی هاپیش آید.

پرسش : آیاتصور می فرمائید که در پیمان سنتو باین سبب‌ممکن‌است‌تغییراتی پیش‌آید.

پاسخ : آری ، سنتو هیچوقت خیلی‌جدی‌نبوده است.

ایران و بحران خاورمیانه

پرسش :اعلیحضرتاباتوجه به‌شکست ماموریت یارینک وضع خاورمیانه را درآینده نزدیک چگونه ملاحظه می فرمائید وسیاست‌ایران دراین مورد چه خواهدبود ؟

پاسخ: عدم موفقیت یارینک در حال حاضرقطعاقابل تاسف‌است. ولی این به آن معنی نیست که یارینک برای همیشه ماموریتش راترک گفته باشدوشاید دکتر والدهیم کوشش کندوبتواند کاری‌انجام دهد.

پرسش ـپوزش می طلبم، آیاتصور می فرمائید این امکان باشد که روزی‌ایران نقش میانجی رابازی کند؟

پاسخ : خیلی مشکل‌است‌زیرا میانجی بایدبی طرف باشد در حالی که مابیطرف نیستیم ما طرفدار این‌اصل هستیم که اشغال خاك کشوری بازورقابل قبول نیست.

روابط ایران وعراق

پرسش : آیا ممکنست اعلیحضرت برای ما روشن فرمایند که مسئله کنونی با عراق را چگونه ملاحظه می‌فرمایند ؟

پاسخ: نمیدانم آیا می توانم این‌رامسئله روزبخوانم‌یانه زیرا این‌امری‌است که تقریبا به‌آن عادت کرده‌ایم . ماخیلی جدی هستیم ، ماکشوری هستیم که پیش از اتخاذ هرنوع تصمیمی می‌اندیشیم . دوست داریم به شئونات خوداحترام بگذاریم برای حیثیت خود اهمیت قائلیم ولی در برابر خودروسای دولت هائی‌را می بینیم که شاید کاملا اینطور نباشند و یااین طورفکر نکنند مثلاًآواره کردن‌شصت هزار نفر بطورناگهانی ، ماچنین کاری‌راهرگزنمیکنیم جداکردن پدران از فرزندان ، جداکردن مردان از همسرانشان‌عمل‌عجیبی است، شمامی‌توانید خودتان برویدوببینید واز آنها سئوال کنید. البته‌بااین عمل تعادل‌بر هم میخورد . ماباینگونه فکر نمی‌کنیم .این عمل آنها باطرز فکر مامغایرت دارد زیراچون هرگز ماچنین کاری رانخواهیم کرد طبعا درمقابل این اعمال‌هم محوراصلی کار ها از دست بیرون‌میرود.

تصور میشد که عمر فاشیزم در دنیا به پایان رسیده است اما اکنون ما درمقابل اعمالی قرار گرفته‌ایم که همان نتایج را ببارمی آورد، اما نباید خونسردی را از دست داد، کشور ما طرز تفکر و روشهای خود را به علت این قبیل تحریکها عوض نمیکند معهذا باید دقت کرد و توجه داشت که با سیاست تحریک تا جاهائی میشود رفت‌ولی طبیعی است که‌بیش ازحد معینی را نمیتوان تحمل کرد.

پرسش : ممکن است بفرمائید موج راندەشدگان چرا تخفیف یافت ؟ شاید استحضار داشته باشند که این امر به علت مداخله شوروی بوده است ؟

پاسخ : همه چیز ممکن است .

پرسش : آیا شما خواستار مداخله شوروی شدید؟

پاسخ : نه ، هرگز ، عین واقعه را به‌اطلاع‌همه دوستانمان‌رساندیم ولی اینکه مداخله مستقیمی را بخواهیم این کار را نکردیم البته دنیا را در جریان آنچه که روی داد گذاشتیم .

پرسش : اعلیحضرتا درجریان بازدیدی که ما از یک اردوی راندەشدگان کردیم دریافتیم که بسیاری از آنها اصل کردی دارند . تا چه اندازه تصور می‌فرمائید اخراج ایرانیها از لحاظ امور داخلی با مسائلی‌که دولت عراق در زمینه روابط خود بانیروهای‌کرد دارد مرتبط باشد؟

پاسخ : بنظر من بهیچوجه با هم ارتباط ندارند ، این کاملا مسئله‌ای جداست. البته چون کردها آریائی هستند و آریائی پاک ، پس ممکن است این امر از لحاظ نژادپرستی چنین تعبیر شود که اقداماتی که آنها کرده‌اند علیه آن کسانی بوده که به آنها آریائی میگویند شاید، والا گمان نمیرود که ارتباط مستقیم با این امر داشته باشد.

عراق وبحران خاورمیانه

پرسش : اعلیحضرتا ، آیا حالت تجاوز عراق معلوم میدارد یا این موضوع را روشن میکند که تغییر در جهت سیاست کشورهای عربی به جهت این است که شاید بیشتر دقت خود را متوجه خلیج فارس کرده‌اند و میخواهند منطقه اسرائیل را ترک کنند و یا مانند اینها ... یا عقیده شما در این مورد چیست ؟

پاسخ : قطعا این کار آسانتر است. زیرا خطر جنگ بدین‌ترتیب برایشان کمتر میشود . عراقی‌ها ـ روسای فعلی آنها را میگویم . زیرا من نمیخواهم از ملت عراق که هنوز برای آنان‌احساسات دوستی داریم‌حرف بزنم، بلی روسای‌عراق مایل نیستند که قوای خود را به جبهه‌های اسرائیل خصوصا در مناطق جنگ و نبرد بفرستند .البته کمی زود است که به پرسش شما. پاسخ داده شود گرچه این سئوال خارج از موضوع بحث ماست ولی بهرحال باید منتظر تشکیل دولت جدید مصر باشیم . تابحال مصری ها در آنچه پیش آمده با ما بوده‌اند و روابط دوستانه با ما داشته‌اند ولی اگر امروز ایران‌یک قدرت‌فوق‌العاده‌نظامی نیست معهذا بهرکس که میخواهد باشد توصیه نمیکند که با ما در وضع کنونی‌هم دربیفتد چه رسد به پنج سال آینده ...

پرسش : بله نظر و بلکه عقیده کاملا روشنی در زمینه تقویت قدرت ایران هست . ایران که وزنه نیرو و قدرت آن بپیوسته سنگین و پیش از پیش(دردنیا) قابل توجه است.

پاسخ : بلی ، قطعا این همان اندیشه‌ای است که به آن‌نیرو درسیاست (Power Politics) می گویند اگر تمام وزنه(قدرت) امریکادر دنبال اسرائیل باشدیا بنظر اید که دردنبال آن کشور استو به‌این ترتیب در انجام اقدام و عملی در آن منطقه‌تردید پیش آید اوقت ممکن است تصورشود که شاید بتوان یك جای خالی و محلی با کمبود و کسری در جای دیگری یافت‌در آن صورت ممکن‌است دراین صدد برآیند که درمحل‌دیگری انتقام بگیرند ولی این کاری خیلی خطرناك وبانتایج‌خطرناکتر است زیرا ما و منطقه‌ای که‌مادر آن هستیم تقریبا هفتاددرصد منابع نفتی دنیا رادر تعلق خود دارد .

نقش آینده چین

پرسش : اعلیحضرتادرباره نقشی‌که در آینده چین می‌تواند بازی کند آیا ممکن است بفرمائید این نقش‌اثر قابل توجهی میتواند داشته باشد ؟

پاسخ : تصور می کنم از آن هنگام که چین‌وارد سازمان ملل شده رویه بیش‌از پیش مسئولی را اتخاذ کرده و رفتاری مانند یك کشور قابل احترام را پیش گرفته است .

پرسش : روابط ایران‌و چین چگونه است ؟

پاسخ : اکنون ماروابط‌سیاسی باچین برقرار کرده‌ایم و به‌زودی سفیر مبادله خواهیم کرد .

اوپك ونقش رهبری ایران

پرسش : آیا ایران در کنفرانسهای مختلف اوپك خصوصادر کنفرانس تهران نقش رهبری‌پیش‌گرفته است؟ وضع ایران هم‌اکنون درباره این مسئله تغییر قیمت که فعلا مشغول بحث آن در ژنو هستند چیست ؟

پاسخ : رفتار مایك‌روش کاملا روشن و دقیق است که هرکس می‌تواند آنرا بفهمد . سال گذشته در تهران موافقتی‌درباره مسئله قیمت اعلان شده و بهای نفت بعمل آوردیم در برابر موضوع تورم وپائین رفتن قدرت دائمی پول در کشور های توسعه یافته که ناچاریم‌برای‌مدت‌مدیدی از آنها وارداتی‌برای رفع‌نیازهای خودداشته‌باشیم‌دراین‌امرسیاستی

بقیه ثر صفحه ٤

پروك جوانان
ویگ سربازان
I.B.S.
هیپیس آقایان
گیوی نوی و پوش بانوان
بدون پیش قسط باقساط ماهانه
فقط ۲۰ تومان
I.B.S.
پهلوی‌جنب‌سینما امپایر تلفن ۱۴۳۹۰۰

حالا دیگه..... هرچی بگی میارزه
بشکن!

نوبل؟
NOBEL نوبل

حالا دیگه..... هرچی بگی میارزه
بشکن!

جناب آقای عبدالرحیم جعفری مدیر و صاحب‌موسسه امیر کبیر
«سال‌ها بایدکه تا صاحب دلی پیداشود »
شاهنامه‌ای که سال هاست انتظارش را داشتیم منتشر شد
بشما تبریک میگویم من که چکیده مطبوعات هستم میدانم غیراز سرمایه مادی چه رنج ها و ناکامی ها کشیده شده تا این اثر بدیع که خود نمونه‌ای ازذوق شماست بوجود آمده است .
حبیب‌الله زانیچ‌خواه

چسب عالی
کالی
مورد مصرف کلیه :
کارخانه‌های مبل سازی
کارخانه‌های اطاق سازی(اتوبوس)
موسسات تزئینات
کارگاه های کفاشی و سراجی
سفارشات عمده و همچنین نمونه
چسب جهت آزمایش، بااطلاع تلفنی
ارسال میشود .
نمایشگاه محصولات کالی :
خیابان فردوسی جنب کوچه برلن ساختمان آفتاب شرق
تلفن ۳۰٤۲۵۰ و ۵۳۰۵۸۰
ازشهرستانها سفارش پذیرفته میشود .

بهمن ماه
آخرین فرصت
برای بدست آوردن
یك عمر ماهی
۸ هزار تومان
جایزه بانك پارس

آگهی تحریر ترکه

به آقای‌علی حقوقی به‌وکالت از آقایان شمسعلی و علیجان‌و محمدعلی وباقر شهرت‌کاظم‌زاده فرزندان مرحوم موسی بطرفیت آقایان یارعلی و خلیل و عباس و بانوان زبیده و نوابه شهرت همگی کاظم‌زاده فرزندان موسی وربابه کاظم‌زاده‌بهنمیری‌و خاور خانلری بهنمیری‌ساکنین منگلاب دادخواستی بخواسته مهرو موم و تحریر ترکه و تقسیم اموال مرحوم موسی‌کاظم‌زاده بدادگاه بخش بابل تقدیم که بکلاسه ٦ر۳۰۰ـ٤۸ ثبت اینک با انجام تشریفات مراتب در روزنامه اطلاعات آگهی میشود که برابر ماده ۲۱۰ قانون امور حبس بستانکاران و مدیونین متوفی و کسان دیگر که حقی بر ترکه دارند برای روز٦ر۲ر۵۱ ساعت ۹ صبح در دادگاه بخش بابل حضور بهمرسانند .

دادرس دادگاه بخش بابل ـ آذرنوش ملک
آ ـ ۷۵۱۰٦

گمشده

از روزدوشنبه هفته‌گذشته از عکس‌غوق‌غلامعلی‌قلی‌نیا اطلاعی دردست نیست کسانی که‌از وی اطلاعی دارند لطفا به ۷٦۵٤۰۱ خیاطی هلند اکبر اطلاع دهند .
آ ـ ۳۰٦۸۵

حراج سالانه
فروشگاه پیرایش
شروع شد
حراج شامل پوشاك مردانه ـ زنانه ـ پسرانه دخترانه و لوازم خانه میباشد
مغازه پیرایش ـ لاله‌زار

اطلاعیه

سازمان رادیو تلویزیون ملی ایران

سازمان رادیو تلویزیون ملی ایران برای تامین کادر مراکز شهرستانها ، تعدادی دکوراتور با شرایط زیر از طریق آزمایش و مصاحبه به خدمت می پذیرد .

۱ـ دارا بودن لیسانس دانشکده هنر های‌زیبایا هنرکده هنر های تزئینی .

۲ـ حداکثر سن ۳۰ سال تمام .

۳ـ دارا بودن ورقه پایان خدمت وظیفه یا معافی غیر پزشکی.

از داوطلبان واجد شرایط خواهشمند است فرم زیر را تکمیل و همراه فتوکپی مدارك تحصیلی ، فتو کپی ورقه پایان خدمت یا معافی ، دو قطعه عکس ٤×٦ و فیش بانکی بمبلغ ۳۰۰ ریال به حساب ۷۱۰ بانك مرکزی ایران تا تاریخ ۱۶ر۱۱ر۵۰ با پست سفارشی به کارگزینی این سازمان واقع در جاده پهلوی ـ بلوار جانسپار شماره ۲۳ یا صندوق پستی ۲۰۰ ـ۳۳ تجریش ارسال دارند .

نام	نام خانوادگی	سال‌تولد
مدرك تحصیلی	وضع نظام وظیفه	
نشانی	تلفن	

۱ـ ۷٤۹۳۰

شما حتی با صد تومان پس انداز در بانك سپه میتوانید جایزه ممتاز ۲،۵۰۰،۰۰۰ ریالی را یکجا تصاحب کنید
برای شرکت در دومین قرعه کشی بانك سپه فقط تا ۱۵ بهمن ماه فرصت دارید

خبرهای روز

سفیران جدید ایران دررم‌وکپنهاك بحضور همایونی معرفی شدند

شاهنشاه آریامهر پیش از ظهر امروز عباس‌خلعتبری‌وزیر امور خارجه را در کاخ سعدآباد به حضور پذیرفتند و در این شرفیابی وزیر خارجه آقایان علینقی سعید انصاری را بسمت سفیر جدید در رم و پرویز سپهبدی را به سمت سفیر جدید در دانمارک بحضور همایونی معرفی کردند.

سعید انصاری که بجای جلال عبده سفیر فعلی ایران به رم میرود از سال ٤۱ رئیس دفتر و پیشکار والاحضرت شاهدخت شمس پهلوی بود. نامبرده که تحصیلات‌عالیه خود را در رشته علوم حقوق بین‌المللی در ایالات‌متحده به پایان‌رسانیده ۲۸ سال پیش وارد خدمت وزارت خارجه گردید و آخرین‌پست وی کنسول ایران در میلان بود. وی در سال ٤۱ به کادر سیاسی منتصب گردید.

آخرین سمت پرویز سپهبدی که بجای منوچهر فرتاش سفیر فعلی به دانمارك میرود ، سرکنسول ایران در نیویورك بود.

شرکت درمراسم تشییع پادشاه فقید دانمارك

بفرمان شاهنشاه آریامهر والاحضرت شاهپور غلامرضا پهلوی بامداد امروز برای‌شرکت در مراسم تشییع جنازه اعلیحضرت فردریک نهم‌پادشاه دانمارك عازم کپنهاك شدند . دراین سفر آقای هرمز قریب رئیس کل تشریفات شاهنشاهی همراه والاحضرت است .مراسم تشییع و تدفین پادشاه دانمارک روز دوشنبه‌با حضور شخصیت های بین‌المللی درکپنهاك انجام میشود.

افتتاح موزه یادبود رضا شاه کبیر

یوهانسبورک ـ خبرگزاری فرانسه ـ روز جمعه موزه یادبود اعلیحضرت فقید رضا شاه کبیر در خانه ای که‌بین سال های ۱۹٤۱ و ۱۹٤٤ اقامتگاه‌معظم‌له‌دریوهانسبورک بود ضمن مراسم رسمی گشایش یافت .

مراسم افتتاح موزه در اقامتگاه سابق شاهنشاه فقید در جریان مهمانی باشکوهی که از طرف سرکنسول ایران و بانو تهرانی ترتیب داده شده بود مشترکا از جانب آقای‌پهلبد وزیر فرهنگ وهنر ایران و«واندئو» وزیرفرهنگ آفریقای جنوبی انجام شد .

در این خانه که یک سال قبل از طرف دولت ایران خریداری‌شده اثاثه و لوازمی که از شاهنشاه فقید بیادگار مانده جمع آوری شده است

رئیس دانشگاه ایلینوی در تهران

بامداد امروز آقای دکتر «تل تاسون» رئیس دانشگاه ایلینوی آمریکا که بدعوت دانشگاه تهران روز پنجشنبه وارد ایران شده است در سازمان مرکزی با آقای‌دکتر هوشنگ نهاوندی رئیس دانشگاه تهران ملاقات کرد .

ترفیع سردفتران

کمیسیون ترفیع‌سردفتران و دفتریاران کشور که از تاریخ بیست و چهارم آبان ماه سال جاری تشکیل شده بود به کار خود پایان دادو از ۲۷۵ فقره تقاضای ترفیع رسیده از کلیه نقاط کشور ۹٦ تقاضا مورد تصویب کمیسیون و وزیر دادگستری قرار گرفت .

اعضای‌هیئت‌مدیره‌کانون سردفتران

آقایان جمال‌الدین جمالی نیابت ریاست احمدی‌مهدوی دامغانی عضو اصلی سید عبدالهادی آقایان عضواصلی سیدمحمد تقی طباطبائی‌زیبا عضو اصلی سید محمد صادق اسلامی عضو اصلی سید ابوالقاسم سرکشیک عضو علی‌البدل محمد حسین انوار عضو علی‌البدل محمد علوی عضو علی‌البدل .

قطع موقت برنامه‌های اف ـ ام

فرستنده اف .ام .رادیو بعلت تغییراتی که در برنامه داده شده است‌تا ششم‌بهمن برنامه پخش‌نخواهد کرد واز روز ششم بهمن هرروز ۱۸ ساعت برنامه خواهد داشت.

وزیر دارائی فرانسه شرفیاب شد

آقای والری ژیسکار دستن وزیر دارائی و اقتصاد فرانسه مقارن ظهر امروز به حضور شاهنشاه آریامهر شرفیاب شد.

وزیر دارائی‌و اقتصادفرانسه ساعت یک بعد از ظهر باآقای هویدا نخست‌وزیر ناهار صرف کرد.

وی قرار است بعد از ظهر امروز به ترتیب‌باآقایان‌خداداد فرمانفرمائیان مدیرعامل سازمان برنامه و هوشنگ انصاری وزیر اقتصاد بطور جداگانه ملاقات نماید و مذاکراتی انجام دهد .

آقای ژیسکاردستن‌قرار است صبح فردا عازم شیراز شود.

توقف بوتو در تهران

ذوالفقار علی بوتو رئیس جمهوری‌پاکستان بنابرگزارش منابع غیررسمی دراسلام‌آباد پایتخت پاکستان پس‌فردا در راه سفر یک روزه به ترکیه برای انجام مذاکراتی با شاهنشاه توقف کوتاهی در تهران خواهد کرد . منابع سفارت پاکستان تا آخروقت امروز گزارش‌رسمی ازتصمیم بوتوبه‌توقف در تهران‌دریافت نکرده بودند .

سناتور جدید تبریز

آقای‌احمد بهادری بسمت سناتور انتخابی تبریزانتخاب شد.

این انتخاب‌بجای‌شادروان سناتور دکترصادق رضازاده شفق که چند روز پس از افتتاح دوره جدید سنا درگذشته است صورت گرفت.

سناتوراحمد بهادری چند دوره از تبریز عنوان‌نمایندگی مجلس شورایملی را داشت و در دو دوره قبلی سنا نیز سناتور انتخابی تبریز بود .

ملاقات دانشجویان با رئیس دانشگاه تهران

بامداد امروز در حدود سیصد نفر از دانشجویان دانشگاه تهران ضمن ملاقات با رئیس دانشگاه تهران مراتب انزجار و تنفر خودرا از کار عواملی که چند روز پیش با قرار دادن یک بمب در کنار دیوار مجاور در ورودی دانشگاه به ساحت مقدس دانشگاه تهران بی‌حرمتی کرده بودند ابراز داشتند ، این دانشجویان همچنین ضمن‌ابرازاحساسات قلبی خویش از اقداماتی که برای تامین یک محیط امن و آرام و حفظ حق تحصیل در این مرکز مهم آموزشی شده‌است سپاسگزاری‌کردند.

دستورپرداخت‌حق‌تالیف صادر شد

وزارت‌دارائی‌دستور پرداخت حق تدریس ، حق تالیف و ترجمه، حق تحقیق ، حق تصنیف، حق تهیه و تنظیم و رهبری گویندگی و اجرای برنامه‌های آموزشی‌وفرهنگی و هنری ، حق حضور در جلسه، حق‌الترجمه‌کارشناس، حق‌العلاج،حق‌الزحمه‌صاحبان حرفه پزشکی را صادر کرد .

این دستور پرداخت بدنبال تصویب و ابلاغ آئین‌نامه حق تالیف، ترجمه وغیره براساس تبصره ۲ ماده ٤۳ قانون استخدام کشوری صادرشده است .

برف شهرها را بحال نیمه تعطیل درآورد

گزارش هائی که ازخبرنگاران ما در شهرستان هارسیده‌حاکی است که برف سنگینی که در اغلب نقاط باریده ، زندگی و فعالیت مردم را فلج کرده‌است.

زنجان ـ ریزش برف‌سنگین در زنجان ، ارتباط این شهررا با شهر های بیجار ، طارم ، قیدار و «ماه‌نشان» بست.

سنندج : ارتفاع برف در سنندج بیش از ۸۵ سانتیمتر است .

حرکت اتومبیل هاووسایل نقلیه در خیابان ها بطور کلی قطع شده‌است .

ارتفاع برف در گردنه «اوباتو» نزدیك‌سنندج بیش‌ازشش‌متراست.

سقوط بهمن

سه نفر بعلت سقوط‌بهمن‌در نزدیکی سنندج، کشته شدند. این سه نفر کریم کمانگر ، محمد علی کمانگر و « محمد امین وامسامه » بودند که به قصد شکار از روستای« کوانه داورود » و سنندج ، به‌ارتفاعات «وامسانه » رفته‌بودند.

رشت : پنج روز است فرودگاه رشت بعلت ریزش برف سنگین بسته شده است.

طبق گزارش خبرنگاران اطلاعات‌در گیلان دربندرپهلوی، فومن ،صومعه‌سرا ، آستارا، هشتپر طوالش ، لاهیجان ، لنگرود و رودسر ، برف میبارد. کلیه راه های فرعی گیلان ،به علت ریزش برف بسته شده است .

در خراسان

دراکثر شهر های خراسان برف میبارد.

بعلت ریزش برف ، راه های فریمان . نیشابور ،تربت حیدریه ، درگز ، کاشمر سرخس و تربت جام بسته شده است .

ارتباط تلفنی‌این شهرستان با تهران قطع گردیده و دهها وسیله نقلیه در راه های‌فرعی و اصلی این‌شهرستان‌پشت‌برف مانده‌اند.

سرما ۲ نفر را کشت

دونفربنامی عبداله ٤۰ساله و موسی ٤٥ ساله در اطراف سرخس و نیشابور،بعلت‌سرمای شدید خشك شدند.

در آذربایجان

ریزش برف در تبریز و اکثر شهرستان های‌آذربایجان که از دیشب شروع شده‌ادامه دارد.

ارتفاع برف در گردنه های آذربایجان به ۳ متر میرسد.

در استان مرکزی

همزمان با ریزش برف در تهران در شهرهای کرج ، شهرری ، قم ، قزوین ودیگر شهرهای استان مرکزی برف ریزش کرد .

در قزوین از ساعت ۲بامداد امروز ریزش برف شروع‌شد.

* درشهر کرد ، شهسوار کلاردشت نیز برف بارید .

* اکثر جاده‌های کردستان براثر ریزش برف مسدودشده و ارتفاع برف در راههای‌سقز بیش از دومتر است . میزان برودت هوای سقز ۲٤ درجه زیر صفر اعلام شد .

مردم‌به‌مساجد پناه برده‌اند

از ساعت ٦ بعدازظهر دیروز راه اردبیل ـ آستارابسته‌شده است و دهها اتوبوس‌مسافری و کامیون در آستارا متوقف شده‌اند .

مسافرخانه‌های‌آستارا گنجایش مسافران راندارد و عده‌ای از مسافرین بناگزیر در مساجد بسر میبرند .

تعطیل مدارس

بعلت ریزش شدید برف دبستانها و دوره‌های راهنمائی شهرهای زنجان ، سقز،سنندج رشت ، تربت حیدریه ، تبریز، بیجار ، میانه ، شهسوارتعطیل شده است .

در مازندران

بعلت ریزش برف سنگین ۲۷ ساعت است که برق شهر شهسوار قطع شده و کار گرمابه‌ها ، نانوائی‌ها و سایر اماکنی که بابرق سروکار دارند ، فلج گردیده است .

در شهسوار چندین پمپ آب بعلت یخبندان شدید ،ترکید.

و سرما به سردرختی باغات شهسوار و حومه آسیب رسانده است .

در عباس‌آباد ، نشتارود ، متل‌قو ، کلارآباد ، کتالم سادات‌محله نیز بشدت برف می‌بارد .

۱۰۰ اتوبوس و کامیون

شاهرود : ریزش‌برف‌سنگین راه شاهرود ، گرگان رابست و متجاوز از ۱۰۰ اتوبوس مسافری ، کامیون و اتومبیل در دوطرف گردنه معروف «خوش‌ییلاق» متوقف شده‌اند.

اکثر کامیونها ، حامل‌نفت میباشند که از شاهرودبمقصد شمال حرکت کرده و در راه های شاهرود ـ موجن و شاهرود ـ گرگان متوقف گردیده‌اند .

هم‌اکنون ، کولاك برف‌و سرمای شدیدی درین گردنه حکمفرماست و آب «رادیاتور» اکثر اتومبیلها و اتوبوس ها درین گردنه یخ بسته است!

در غرب کشور

از نیمه شب گذشته در کرمانشاه برف می‌بارد و براثر کولاك برف ، گردنه «رنوو-قلاجه» درجاده کرمانشاه ـ ایلام بسته است .

راه کرمانشاه ـ اورامانات نیز بعلت برف سنگین مسدود گشت .

درمهاباد و بیجار ٥۰ سانتی متر برف بزمین نشسته وهردو شهر بحال تعطیل‌درآمده‌است.

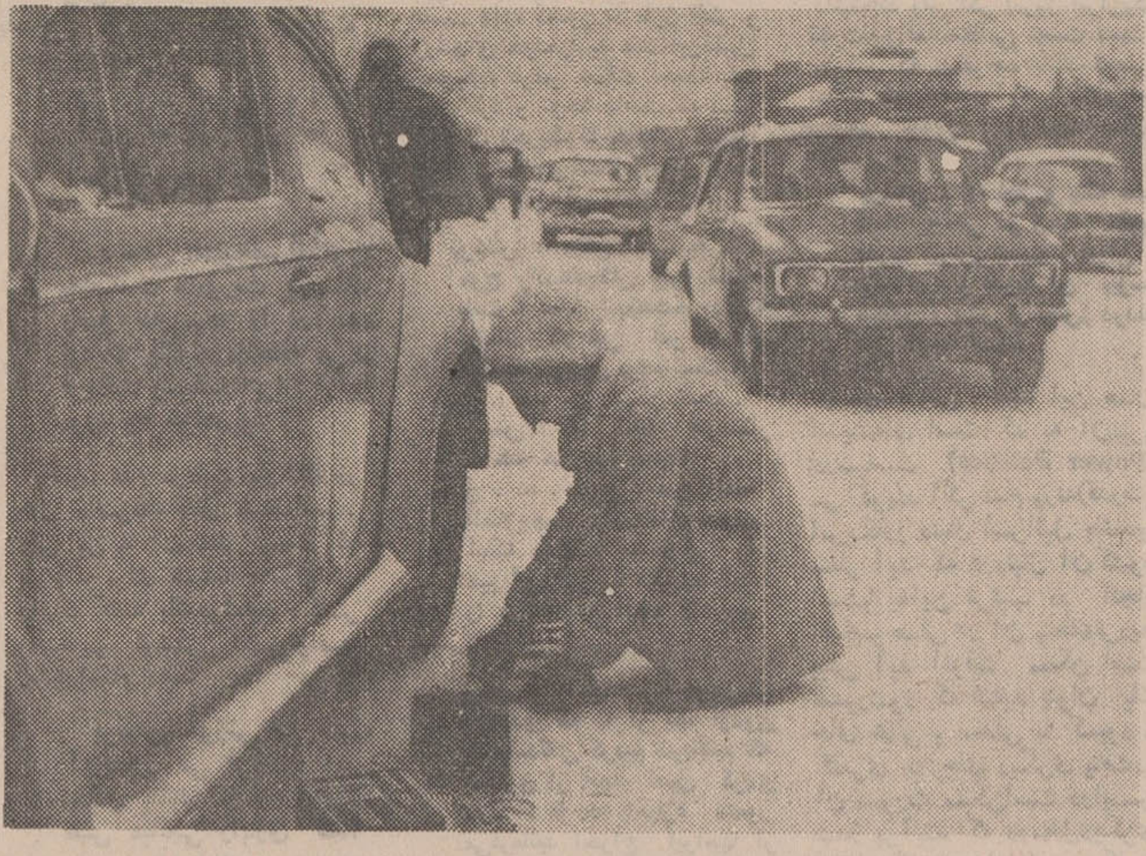

بعضی از اتومبیل‌دارها که برف غافلگیرشان کرده بود، بدون زنجیر چرخ رهسپار محل کارشان شدند اما پیشروی بدین ترتیب چندان آسان نبود. این خانم چند صدمتری ازخانه بیشتر دور نشده بود که دریافت پیشروی بدون زنجیر چرخ ممکن نیست! پس خیلی خونسرد گرم‌زنجیر بستن شد. این عکس صبح امروز در خیابان تهران‌نو گرفته شد.

نخست وزیر برای دومین بار ازمیان راه جیرفت بازگشت

بامداد دیروز آقای هویدا نخست‌وزیربانفاق خانم فرخ‌روی پارسای‌وزیر اموزش وپرورش، دهقان وزیر کشور ، دکتر مجیدی وزیر کار و امور اجتماعی ، خوش‌کیش مدیرکل بانک ملی و گروه خبرنگاران و فیلمبرداران با هواپیما وارد کرمان شدندو در فرودگاه‌مورد استقبال آقای‌درخشش‌استاندار کرمان ، روسای ادارات دولتی و جمعی از مقامات محلی قرار گرفتند .

طبق برنامه تنظیمی قرار بود ، آقای هویدا و همراهان بمنظور بازدیدازاردوگاه‌جیرفت و وضع ایرانیان رانده شده از عراق به«جیرفت» عزیمت‌نمایند ولی بعلت ریزش برف شدید در جیرفت و بسته بودن فرودگاه این شهر آقای هویدا درپاویون اختصاصی فرودگاه کرمان با مسئولان مربوطه در زمینه اقدامات انجام شده‌بمنظوررفاه ایرانیان رانده شده مذاکراتی بعمل آورد .

خبرنگار ما در کرمان‌مینویسد: آقای نخست وزیر و همراهان تا ساعت یک و بیست دقیقه روز گذشته در فرودگاه کرمان توقف کردند وچون‌هواهمچنان نامساعد بود با هواپیما عازم تهران شدند . ظرف دو هفته اخیر این دومین بار است که مسافرت نخست وزیر به‌جیرفت بعلت نامساعد بودن هوای این شهر به تعویق میافتد . بقرار اطلاع این مسافرت درصورت مساعد بودن وضع‌هوا بزودی انجام خواهد شد .

مصاحبه مهم‌شاهنشاه باخبرنگاران خارجی

بقیه از صفحه ۳

اتخاذ کردیم . میدانیم ودیده‌ایم هرچه کشوری بیشتر توسعه‌پیدا کند مبادلات تجاری‌وبازرگانیش نه فقط کم‌نمیشود ، بلکه افزایش می یابد .

ما سال گذشته نشان‌دادیم که قیمت‌اعلان شده نفت در سال ۱۹٤۸ درحدود بیست‌سنت‌نسبت به قیمت اعلان شده سال ۱۹۷۰ بالاتر بود .در حالیکه‌پائین‌آمدن ارزش پول در طول‌این مدت بیست‌سال تقریبا صددر صدبود. آنوقت می خواستیم ثابت کنیم‌و خیال می کنم بنحو عالی ثابت کردیم که ثمره و نتیجه‌همه افزایشهای قیمت نفت درآروپا یا جای دیگر بدست ما نمیرسد‌پول مالیات دهنده‌امریکائی‌وهمینطور شما که اکنون‌شروع‌به واردات نفت کرده‌اید ومالیات دهنده اروپائی‌هستید برای بنزین و یا دیگر نیاز های نفتی مستقیما یا نصیب کمپانیهای نفتی می‌شد و یا تقریبا معادل همان‌نصیب‌دولت های آنها می گشت ، من فقط بشما یك‌نمونه میدهم و بیشتراز این‌نمی گویم خیال می کنم آلمان فدرال به عنوان عوارض‌و مالیات نفت حدود ۱۲ میلیارد مارك دریافت می‌کند و این چند برابر پولی است که ما به‌عنوان درآمد نفتی‌دریافت می کنیم .در انگلیس‌ودرفرانسه‌نیزعیناهمینطور است خصوصاصادرسوئیس‌بنابراین مصرف‌کننده متوسط اروپائی که نفت‌را گران میخرد می گوید : «داد از دست این کشورهای تولید کننده نفت » در حالیکه این امر حقیقت ندارد چنین مصرف کننده مواد نفتی‌نمیداند که این دولت اواست که‌مالیات میگیرد و یا این کمپانیهای نفتی هست که پول او را می گیرند . این حقیقت سال پیش روشن و اثبات شد. ماکوشش های بسیار وطاقت فرسا کردیم تاآنکه در سال پیش به توافق رسیدیم که‌ناگهان گفتندارزش دلار پائین آمد ، براساس گفته آقای کانلی دلار نزدیك به دوازده درصد تنزل کرد . آمار دیگر هم‌هست که میگوید دلار در حدود ۱۱ یا۱۲ درصد در مقابل مارك ، ین، فرانك سوئیس واند کی کمتردرمقابل پولهائی مثل فلورن و فرانك فرانسه و فرانك بلژیك‌ودیگر پولها پائین آمده است ...یعنی ما ناگهان ۱۱ یا ۱۲ درصد از قدرت خرید خود راکه از منبع نفت است از دست دادیم زیرا که همه خرید های ما ازامریکا نیست بلکه هنوز هم‌قسمت‌اعظم خرید ما از اروپا است یعنی از آلمان فدرال در ردیف اول قرار دارد.

پرسش : آیا تصور نمی کنید که این ۱۳ درصد و ارتباط آن باسایر پولهاقابل بحث باشد؟

پاسخ : بله پیشنهاد ما این بود به توافق های تهران در سال پیش که برای مدت پنج سال امضاء شده‌احترام‌بگذاریم تنها امری که مطرح است کاهش قیمت دلار است . شما میگوئید که‌این دوازده درصدو یا ارتباط های بین دلار باسایر پولها قابل بحث است ولی یك چیز دیگر بحث ندارد و آن نرخ رسمی کاهش دلار دربرابر طلااست آیا این راهم میشود قابل بحث‌دانست ؟ نه این نرخ کدام است ۸٫٥۷ واین همه تمام آن چیزی است که مافعلا میخواهیم و شاید هم بعد ها دورتر برویم ...

اگر ارزش دلار بر اساس بهای سال گذشته‌وموافقت های تهران کاهش یافت روشن‌است که ماتفاوتش را مطالبه میکنیم ولی اگر ارزشش را بازیافت و یابعکس قوت بیشتری پذیرفت و دیگر پولهای خارجی پائین آمد ما آماده هستیم در قیمت اعلان شده‌دربرابر این‌تغییرات تجدیدنظر کنیم . آیا از این منصف‌تر و منطقی تر و عادل‌تر میتوان بود . مگر آنکه‌تصور کنند افرادی هستیم که نمی ـ توانیم از منافع خود دفاع کنیم. البته آنها هم میتوانند ازخود دفاع کنند ولی خیال میکنم دورانی که کشور های‌فقیرتولید کننده بوسیله دیگران‌استثمار میشدند بطور قطع و یقین‌پایان پذیرفته است .

مطلب بحد کفایت روشن و قابل پذیرش و عادلانه استو طبعا آخرین پیشنهادی است که میشد به آنها عرضه کرد واین پیشنهادیست که روی آن ایستادگی خواهیم کرد همه ما دراین مورد هم‌عقیده هستیم حتی تندرو ها که خیلی بیشتر میخواستند آنها هم‌به‌ماپیوستند و با ما متفق شدند این پیشنهادیست که قطعا توسط همه کشور های تولید کننده نفت پذیرفته خواهد شد یعنی‌ما پایداری میکنیم و مقاومت و این کمتر کاریست که میشود کرد.

توزیع وفروش نفت

پرسش : شاهنشاها در این دورنمای آینده ممکن است بفرمائید اگر کشور شما بار دیگر در چند سال بعد بخواهد قرارداد تازه‌ای با کمپانیهای نفتی امضاء کند دراین فکر هست که با داشتن کادر عالی و مطلع که در اختیار دارد امر توزیع و فروش نفت راخودعهده‌دار شود.

پاسخ : این مسئله را داریم مطالعه و بررسی‌میکنیم که‌نفع مملکت ما در چیست ؟

چون ما کشوری بسیار پیش رفته و نوپسند و منطقی‌هستیم ونمیخواهیم زندانی احساسات خودباشیم‌دربخش های‌بازرگانی و مبادلات در کشوری که به خود مطمئن است مسائل ملی صرف وجود ندارد و نباید هم وجودداشته‌باشد . کشور هائی که میخواهند استقلال خودرا اثبات کنند (و این مسئله‌ایست که باید به گونه های متفاوت طرح شود) در هر لحظه و در هرموردی باید نشان بدهند که محکم هستند مطمئن هستند و ازمنافع‌ملی خود دفاع میکنند.

ما ۲٥ قرن بنیانگذاری‌پادشاهی خود را تازه جشن گرفته‌ایم و اگر خدا بخواهد ۲٥۰۰ سال دیگر تاریخ در پیش داریم پس باید این قضیه را با واقع‌بینی و کمال مطالعه کنیم باید منطقی باشیم‌وحساب‌کنیم که مصلحت کشور در کدام راه است چه نوع‌مناسباتی‌باید با کشورهائی که در این بازار ها هستند داشته‌باشیم خصوصا که تا پنجاه سال دیگر هنوز ذخائر نفتی داریم در حالیکه کشور هائی هستند که بدبختانه‌شاهد پایان یافتن منابع نفتی خود خواهندبود .پس برنامه ما باید درازمدت و دقیق و حسابشده باشد وتدابیر لازم اتخاذ کنیم و این همان است که اکنون در حال مطالعه آن هستیم یعنی آن وضعی که ما باید سال ۱۹۷۹ را با آن آغاز کنیم یعنی وقتی که اولین دوره موافقتنامه نفت پایان می پذیرد .

البته میتوان سه دوره پنج ساله راهم برای بعد قبول‌کرد. یعنی‌همان‌که در موافقتنامه سال ۱۹٥٤پیش‌بینی شده است می‌توانید مطمئن باشید تصمیمی‌که ما در این مورد خواهیم گرفت آن‌چیزی خواهد بود که بیشتر مصالح‌ومنافع کشور ما راتامین میکند ومسائلی که دیگر برای ما مطرح نیست نمیتواند مزاحم ما شود .

سرقت بانك ومخالفت‌ها

پرسش : اعلیحضرتا ممکن است با شما کمی از مسائل داخلی کشور سحن گفت ؟ در مدتی‌که‌اینجاهستیم از یکبانك سرقت شد که باید بی اهمیت نباشد آیا ممکن است در باب این‌مخالفتها و انچه در باره‌آن فکرمیشود با ما سخن بگوئید ؟

پاسخ : آری ، در کشور ما میتوانید از«ضدیت» حرف‌بزنید امااگردرآمریکا بود میتوانستند ازکارگانگستر ها حرف بزنند . درآلمان‌فدرال‌متحددرفرانکفورت هرروزبانکها را میزنند‌درآمریکا ساختمان های بیست طبقه را منفجر میکنند یا تقریبا بچنین روزی‌می‌اندازندوهمه اینهابنظر معمولی میاید . راننده تاکسی بوسیله یک پوشش حفاظتی که نمیدانم از پلاستیک یا چیز دیگریست‌حمایت‌میشود و کسی که داخل تاکسی میشود پولش را باید از روزنه کوچکی به راننده‌بپردازد.در حالیکه‌آمریکا یک کشور متمدن است که مشکلی‌نداردوضدیت و مخالفتی در آن نیست .

ماهنوز به آن مرحله ازتمدن نرسیده‌ایم ولی در کشور ما آنچه می بینید واقعا ضدیت است . یعنی اینها تروریست هائی‌هستند که هدایت میشوند و ما میدانیم که از کجا می‌آیند ، آدم میکشند و میروند ، حتی آنهائی را هم که بعلامت تسلیم‌دستهایشان‌را بالای‌سرشان گرفته‌اند ومقاومتی ندارند می‌کشند‌درست باین دلیل که‌افراد این‌کشورنمیخواهند کشورشان به بحران گرفتار باشد و به بیراهه برود و با هر بادی که قوی تر است بلرزد . ما نظائر این عوامل‌رادر آمریکا وآلمان میان دانشجویان خود می بینیم و من آنها را ثمره اتحاد غیر مقدس بین تند رو های راست و چپ میخوانم .

محاکمات نظامی

پرسش : اعلیحضرتا آیا درحال حاضر محاکمه نظامی درجریان است ؟

پاسخ : آری ، دو نوع افراد واشخاصی هستند که‌درمحاکم نظامی محاکمه میشوند . اینها یاکمونیستها هستند که احزاب کمونیست غیر قانونی اعلام‌شده است (البته بحث خوب پاید بودن‌امر مطرح نیست) بهرحال کمونیسم درکشور ما خلاف قانون است . بنابراین کسانیکه این رویه را تعلیم میدهند و دستورهای این حزب را تعقیب میکنند به محاکم نظامی‌احاله میشوند ، این یك مسئله قانونی استو درمقابل‌آن اقدامی دیگر نمیتوان کرد ، یادسته دیگر از کسانی هستند که مبادرت به سرقت‌مسلحانه‌میکنند وتروریست ها که به محکمه نظامی جلب میشوند و این نیزناشی ازحکم قانون است . نمیدانم واقعا آیا میشود درکشوری که درحال خود ساختن است درمرحله رستاخیز است و پایه های‌نوی بنامیکند و شالوده جامعه آن کاملا تغییر کرده است و زیرو زبرشده جزاین‌کار دیگری‌میتوان کرد ؟ نزدیك‌به‌ده‌سالی است که ما انقلاب سفید را شروع کردیم امیدواریم ایران کشور بدون طبقات اجتماعی شود . درکشور ما طبقه اجتماعی‌خیلی بالا باطبقه کمتر بالا از نظر همشهربودن دربرابرقانون‌برابر هستند .استثمار انسانی‌بوسیله انسان دیگروجود ندارد آنگونه استثماری‌که سابقا دراینجا بود دیگرنیست‌ممکن‌است‌شمابگوئیدتا وقتی فردی‌فرددیگری رابخدمت میگیرد این استثمار هست ولی فرق است بین این استخدامو آن استخدام . دراینجا کارگر تابیست درصد سود کارخانه‌ها سهیم است و خود را در خانواده خویش می‌بیند و بسا تدابیر دیگری اتخاذ کرده‌ایم‌که اگر زحمت مطالعه‌آنهارا بخود بدهید دردوازده‌اصل انقلاب‌می توانید آنهاراپیدا کنید . بهمین جهت‌ماحق نداریم اجازه‌بدهیم که حتی یك دقیقه درحرکت بجانب آینده و پیشرفت ما را متوقف سازند تابرسیم به آن مرزی که آن را مرز تمدن بزرك نامیده‌ایم . وقتی باین مرز رسیدیم خود بخود همه چیز عوض میشود زیرادر این مرز تمدن بزرك دیگر بیسواد وجود نخواهد داشت همه مردم میتوانند بخوانند و میتوانند بنویسند . ماهمه‌گونه تصمیم‌هائی را که بمردم اجازه میدهد درزندگی اجتماعی خود شریك و سهیم شوند اتخاذ کرده‌ایم . ازشرکت های‌تعاونی روستائی و شورای دهکده‌ها و شورا های شهرداری ها و شورا های شهر ها و استان ها گرفته تاشرکت درانتخابات دو مجلس‌که‌بوسیله کارت انتخاباتی انجام میشود اگر کسی بخواهد برودرای بدهد کسی مانعش نمیشود ولی اگر کسی بخواهد دراطاقش بماند یادرشهر مثلا سانفرانسیسکو و بعدازآنجا ها بگوید انتخابات ایران تقلبی است‌من‌نمی پذیرم . من به‌آنها میگویم سعی کنید رای بدهید اگر کسی مانع شما شد من حرف شما را می پذیرم وگرنه البته قبول نمیکنم .

بصراحت می گویم در فاصله این تمدن بزرك که تا ۱۱ سال‌دیگر درپایان دوبرنامه پنجساله دیگربدان خواهیم‌رسید دیگر بی‌سوادی نخواهد بود و تمام امکانات دردسترس افراد این کشور گذاشته‌خواهد شد .

حال این وسیله خوشبختی است یانه امر دیگریست . بهرحال ما آنچه را شما در کشور های اروپائی یاامریکائی بدست آورده‌اید خواهیم داشت

فعالیت احزاب

پرسش : اعلیحضرتا ، آیا آنوقت شما به همه احزاب اجازه فعالیت خواهید داد یا بعضی از آنها همچنان از فعالیت ممنوع خواهند بود ؟

پاسخ : آیا شما میخواهید از مسئله کمونیسم حرف بزنید؟ مثلا.. نمیدانم .

بهرحال کشورهائی هستند که حزب کمونیست در آنجا قانونی نیست ولی تغییرات بقدری در دنیا هست و پیش می‌آید که این‌مسائل دیگر مطرح نیست.

شنیده‌ام در سوئیس‌هم گروه‌هائی درست شده‌اند که می‌خواسته‌اند باصطلاح مقاومت کنند.

پرسش : اینها جوانها هستند ١٤ تا ١٥ ساله .. میان آنها خیلی خیلی جوانهم هست جوانهائی که ..

پاسخ : آری ، ولی‌یکعده روزنامه و یاافراد وابسته‌به‌تلویزیون هستند که کاملا با کشور ما مخالفند مثلا در سوئد . برای چه ؟ معلوم نیست .

پرسش : شما اینها را چگونه تعبیر میکنید ؟

پاسخ : شاید علتش این باشدکه آنها حتی مخالف کشور خود هم هستند بعلاوه میگویند بزرگترین‌رقم خودکشی در سوئد است ..

مناسبات ایران وسویس

پرسش:اعلیحضرتا آینده روابط ایران و سویس چگونه خواهد بود؟ ایا برنامه خاصی در نظر است؟

پاسخ : نمیدانم شاید .. من چون در سویس درس خوانده‌ام ... احساس خاصی نسبت به کشور شما دارم .... در روابط ما با کشور خودتان سئوال کردید این بستگی دارد به نوع ارتباطی که میتواند بین دو کشور گسترش یابد از نقطه نظر بازرگانی و تجاری روابط بین دو کشوردر حال‌حاضر بد نیست و میشود آنرا گسترش داد. از نقطه نظرهای دیگر مانند مناسبات فرهنگی برای چه نه ؟ مبادلات دانشگاهی و مبادلات میان استادهاو ارتباطات خاص‌موسسات تازه آموزشی و دانشگاهی بهر صورت ازجانب ما با روی باز استقبال میشوددر زمینه‌جهانگردی و توریسم خیال میکنم فعلا کمی یک طرفه است مسیر آن بیشتر بطرف سویس است شاید روزی برسد که از سویس باینجا بیایند و این کار فعلا تقریبا آغاز شده است ... در سالهای آینده تعجب نخواهم کرد اگر بشنوم سویسی‌ها برای اسکی کردن بایران آمده‌اند زیرادر سویس‌آنقدربایداسکی‌بازها در انتظار باشند که بعضی اوقات تا سه ساعت هم منتظر تله فرنك میشوند.

پرسش : یک‌خبرنگار امریکائی: تصور میکنم در حال حاضر گروهی کارشناس جهانگردی‌در ایران هستند تا مسائل را بررسی کنند.

پاسخ : بهر صورت همه موجبات برای نزدیکی دو کشور فراهم‌است و چیزی نیست که ما را از همجدا کند همچنانکه مدتهاست اینطور بوده است.

مناسبات ایران وآمریکا

پرسش : اعلیحضرتا ، آیا در حال حاضر مسئله‌ای باآمریکا دارید؟

پاسخ : نه ، میتوانم بگویم که روابط ما هرگز باین خوبی نبوده است گسترش مناسبات ما با کشور شما ممکن است بهتر و بیشتر هم بشود زیرا از نقطه نظر اقتصادی و صنعتی اکنون یک کنفرانس بزرگ و پر اهمیت در نیویورك تشکیل است تا مردم کشور های‌متحده بطور وضوح امکاناتی را که در کشور ما هست ببینند از جانب دیگر تصور میکنم که امریکا دریافته است که‌میتواند ژاندارم بین‌المللی باشدبلکه‌ثبات و امنیت دنیاباید بهرحال‌توسط کشورهائی که‌درهرمنطقه قادرند این مسئولیت را بپذیرند باید اعمال گردد زیرا ویتنام هم اکنون برای شما یک مسئله غیر ممکن شده است .. چند بار دیگر میتوان تجربه ویت‌نام را تکرار کرد .

شوروی در خلیج فارس

پرسش : آیا بگرایش موازی در سیاست شوروی قائلید وآیا تغییراتی‌در این سیاست‌میبینید؟ و آیا نسبت به زوال گذشته کشور اتحاد جماهیر شوروی نقش‌مسالمت آمیزتری بازی می‌کند ؟

پاسخ : شورویهاکاملاانعطاف پذیر و متوجه جنبه عملی‌کارها و طبعا بسیار با هوش‌هستند. آنها سیاست خودشانراهمواره در داخل‌کشورشان بشکلی‌تعبیر میکنند که من آنرا بهر حال برای خودشان‌خیلی هوشمندانه و خیلی عاقلانه می‌بینم و شاید با یک نوع سیاست جدید امریکائی بشود انتظار نزدیکی با دیگران را هم‌داشت‌خصوصا که مسئله مربوط به « فوق قدرتهاست» و جای آنست که گفته شود بتدریج و کم‌کم این نقش فوق قدرتها نقصان میابد.

پرسش آیا حضور ناو های شوروی در خلیج فارس و خصوصا در پایگاههای عراقی ممکن است نظم و آرامشی‌راکه اعلیحضرت بدان علاقمندهستند برهم بزند ؟

پاسخ : اگر سئوال در باره ایجاد پایگاه باشد بلی مسئله تازه‌ای ببار می‌آورد ولی اگر سئوال در باره یک بازدیدباشد نمیشود بازدید تجهیزات جنگی را از هیچ کشوری در هیچ منطقه آبی بین‌المللی مانع شد اما اگرهمانطور که گفتم‌موضوع پایگاه باشد روشن است که این امر خود یک وضع کاملا تازه است .

پرسش:برنامه های‌اعلیحضرت برای ابوموسی و تنب که ما آنها رابازدید کرده‌ایم چیست؟ در باره بار آندازی‌جدیدصحبت شده است . آیا بنظر شاهنشاه این‌منطقه‌ای مسکونی میتواند باشد ؟

پاسخ : قطعا نه . ولی نیرو هائی که در ابوموسی هستند باید بتوانند نیازهای لوژستیک خود را مرتفع کنند . در تنب بزرگ چند ماهیگیر ساکن هستند طبیعی است که بایددر صدد رفع احتیاجهای آنها هم برآمدولی تنب کوچک تاکنون ماوی ومسکن مارها بوده‌است. اما بعد ما چه خواهیم کرد ؟ بهرحال ما مسلما شناسنامه های جدیدی برای این مار ها ارسال نخواهیم کرد...

ایران وانقلاب سبز

پرسش : اینک که تهیه یک قرارداد در شرف انجام است و یا لااقل بر آنستکه نوعی توافق بین‌المللی برای‌بهره برداری از منابع زیر دریائی و اعماق دریا ها برای هدفهای صلحجویانه بشود و یا روزی ایجادو خلق یک سازمان منابع زیردریائی مورد مطالعه قرار گیرد آنگاه با توجه باین اصل که در سواحل ایران بحد وفور هست در این باره وضع ایران چه خواهد بود؟

پاسخ : این مطلبی است که کاملا مورد توجه تمام مردم دنیاست زیرا اگر درپایان قرن دنیا با جمعیتی بالغ بر بیش از ۷ میلیارد روبرو گردد در آنصورت احتمال این هست‌که بازهمزمین قابل کشت و زرع برای تغذیه این افراد داشته باشیم خصوصا با دست یافتن به شیوه های نو و تازه که به آن انقلاب سبز میگویند.

اکتشافات تازه‌وفوق‌العاده‌ای‌انجام شده است . بذرهای تازه گندم بدست آمده است که در هر هکتار زمین چهار تا شش تن محصول میدهد .

در مورد برنج بازده به نوع آن بستگی دارد در ژاپن تا آنجا رسیده‌اند که از هر هکتار ۱۱ تن برنج حاصل‌برمیدارند . قطعا نوع این برنج نظیر برنج هائی که در ایران داریم نیست و با استفاده از ایزوتوپها خصوصا در زمینه حفظ مواد غذائی با اشعه گاما و با کمک روشهای جدید و نگاهداری مواد خوراکی و جلوگیری از فساد آنها در سیلو ها و انبار ها آسان و امکان پذیر شده است و باین امکان ها میتوان قدم های بزرگ‌به جلو برداشت .

اما اگر علاوه بر اینها بشودتولید را افزایش داد احتمال دارد باین خطری که مابارآنرا روی دوشهای خود احساس‌میکنیم خاتمه‌بخشید. اما تازه همه اینها برای زندگی بهتر کفایت نمیکند .

پس برای بهتر زیستن و گرسنه نماندن بایدبزودی در اعماق‌دریاها به کند و کاو پرداخت . دراین باره درمراکز مهم‌بین‌المللی مباحثی در جریانست که ما نیز در آنها شرکت داریم و طبعا از نظریات اکثریت پیروی خواهیم کرد .

ولی در خلیج‌فارس منابع عظیمی از ماهی‌ها وجود دارد که برای حفظ آنها نبایددر صید زیاده‌روی کرد و از میزان معینی تجاوز نمود والا همان داستان قدیمی است که تکرار خواهد شد ...

مرغی‌که تخم میکرد و خواستند زیاده‌روی‌کنند و مرغ از بین‌رفت.. بهمین دلیل است که باید دانست دقیقا در آبها چه میگذرد و تا چه حد میشود از این منابع بهره ـ برداری کرد در مورد ماهیها یا آلگ‌ها و دیگر سرمایه‌ها که هنوز آنها را نمیشناسیم .

پرسش : و شاید نفت ؟ ...

پاسخ : نفت ! بلی مطمئنا ولی این‌یکی شناخته شده است گو آنکه حالافکر میکنند بروند بسوی قطب شمال و نفت کشف کنند و هزاران متر در زیر کوه های یخ و ICE BERG ها وزیریخها به جستجو پرداخته‌اند،بهر صورت درباره خیلی چیزها فکر میکنندولی من در باب منابعی حرف میزنم‌که در آب وجود دارد یعنی آنچه‌که در آب است در زیر اقیانوسها و بهرحال ما باین مسائل بسیار علاقمندیم و برای ما کاملا قابل توجه است ، دیروز پروفسورپیکار آمده بود مارا ببیند و میدانید که او چقدر باین مسائل علاقمنداست و می‌بینید که ما هم چقدر برای این امور اهمیت قائل هستیم .

گروه نویسندگان وخبرنگاران‌ـاز اینکه شاهنشاه با بزرگواری خود وقت زیادی را به ما اختصاص دادند و بهمه‌پرسشها پاسخ گفتند سپاسگزاریم .

درعراق علیه ایران تظاهراتی برپا شد

بغداد ـ خبرگزاری فرانسه ـ روزنامه های بغداد گزارش دادندکه روز سه‌شنبه‌تظاهرات ضد ایرانی درشهر بصره‌انجام شده است .

بنا به نوشته این‌روزنامه‌ها مردم شهر میخواستند با این تظاهرات علیه تجاوز نیروهای ایرانی به‌منطقه وسیط‌اعتراض کنند .

دسته های نیروهای زمینی، دریائی و هوائی و همچنین کارمندان‌ادارات‌بصره واعضای محلی حزب بعث عراق در این تظاهرات شرکت داشتند .

تصحیح و پوزش

در شرح عکسی که در صفحه چهارم شماره گذشته چاپ‌شد، و آقای انصاری وزیر اقتصاد را بهنگام استقبال از وزیر اقتصاد و دارایی فرانسه‌نشان میداد ، متاسفانه اشتباهی روی داده و نام آقای‌انصاری،سهوا آقای آموزگار چاپ شده بود که بدین وسیله ضمن پوزش، تصحیح میشود .

پیش بینی هوا

هوای استانهای‌آذربایجان، گیلان و نواحی مرکزی ابری همراه با ریزش برف متناوب و مه‌آلود و در بعضی‌ساعات نیمه‌ابری‌خواهد شد . هوای استان خراسان ، مازندران نیمه ابری بتدریج ابری همراه با ریزش خفیف برف و مه‌آلود . هوای استان خوزستان ابری گاهی همراه با رگبار و مه صبحگاهی ، هوای استان فارس‌نیمه‌ابری بتدریج تمام ابری همراه با ریزش برف و باران . هوای سواحل دریای عمان قسمتی ابری بتدریج ابری‌همراه‌با رگبار خفیف . هوای تهران ابری همراه با ریزش برف متناوب و مه‌آلود که موقتا نیمه‌ابری‌خواهد شد . ضمنا حداکثر درجه حرارت‌امروز تهران نسبت به روز گذشته ۲ تا ۳ درجه سردتر خواهد شد .

گزارش گروه خبرنگاران و عکاس اطلاعات فردوس
قربانی ،عنایت‌الله گلستانه‌وفریدون ابراهیم‌زاده

خبرنگاران اطلاعات در

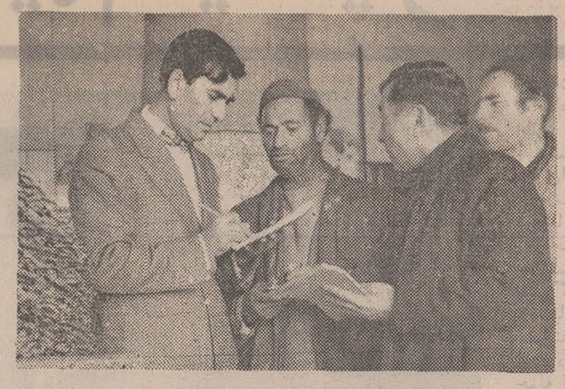

خبرنگاران اطلاعات از کسبه‌ومردم کوی کن ـ محل درگیری دزدان بانك ومامورمان ـ جزئیات واقعه را استفسار می کنند.

قلب حادثه کوی کن

● درلحظه فرار به «توتستان» تیراندازی آغازشد

در شماره گذشته اطلاع‌دادیم مقارن ساعت ۲۴ وسی‌دقیقه‌روز ۲۸ر۱۰ر۵۰ مخفی‌گاه دونفر از دزدان بانک و نشانی آنهاکشف شدومامورانشهربانی و امنیتی جهت دستگیری افراد مذکور به عملیات دستگیری پرداخته و چون خرابکاران ، مامورمان را زیرآتش گلوله گرفتند و با مونوسیکلت قصد فرار داشتند، بطرف آنها تیر اندازی شد ودر نتیجه یکی از آنها بنام سیروس سپهری کشته شد و نفر دیگر بنام شاهرخ هدایتی مورد اصابت سه گلوله قرار گرفت‌که وضع مزاجی وی رضایتبخش نیست.

خبرنگاران ما پریروز به‌محل حادثه رفتند و ضمن تماس با کسبه و ساکنان « کوی‌کن » که از نزدیک شاهد و ناظر وقوع حادثه ودستگیری دزدان بانک وقاتلین مرحوم « نشید »بودند، تماس گرفتند و ریزجزئی ازاین حادثه تهیه کردند ، که‌باطلاع خوانندگان عزیز میرسد :

محلی که دزدان‌بانک‌بدام‌ماموران امنیتی افتادند انتهای ساختمانها وبلوک های « کوی‌کن » است که در قسمت « غربی‌کن » قراردارد . درحدود ۱۰۰ متر دورتر از محل حادثه ، مغازه های‌نانوائی، لبنیات و نجاری وجود دارد .

ضمن تماسی که باآقایان رحیم و شاطر محمد، کارگران نانوائی گرفته شد آنها اظهار داشتند ما پس‌از پایان کار به خانه های‌خود میرویم وتنها «مشهدی رحیم » در دکان نانوائی میخوابد .

رحیم گفت آن نیمه شب(شب حادثه) دردکان نانوائی در خواب بودم که ناگهان صدای تیراندازی های بی‌دربی بگوش رسید و من‌از خواب پریدم .وحشت‌زده‌گوشه‌ای ازدرنانوائی را باز کردم ومتوجه شدم که در تاریکی شب ، نور و صدای تیراندازی در نزدیکی دکان است . از ترس فورا دکان رابستم وبه رختخواب خود پناه بردم چند دقیقه بعد صدای تیراندازی پایان یافتو صدای موتور چند اتومبیل بگوش رسید که محل حادثه را ترک کردند ومجددا سکوت محض دربیابان بی انتهای‌قریه‌کن‌حکمفرما شد .

اظهارات شاگردنجار

کودك ۱۲ ساله‌ای که در چند متری محل وقوع حادثه به شغل نجاری اشتغال دارد گفت : معمولا در اوایل شب استاد من دکان‌را می بندد‌وپس ازپرداخت دستمزد ، مرا مرخص میکند . صبح که به دکان آمدم کسبه از جریان تیراندازی دیشب با هم گفتگو میکردند و در محل حادثه خون هائی را که‌برسنك های اطراف جوی‌باریکی ریخته شده بود به همدیگر نشان‌می دادند . من از ترس استادکار خود جلو نرفتم ولی در کنار دیوار دکان خود و چند متر بالاتر از جوی آب ٤ شیئی‌فلز دراز دیدم ، آنها را برداشتم به دکان آوردم . در این موقع جیب ژاندارمری پاسگاه «کن» رسیدومن آن چهار عدد شیئی استوانه‌ای شکل را به ماموران ژاندارمری دادم و آنها گفتند این چهار عدد نارنجك است که پس‌از تیراندازی مامورانامنیتی خرابکاران موفق نشده‌اند آنها را بسوی آنها پرتاب کرده و منفجر کنند .

ماموران دارالتادیب

ماموران بازداشتگاه کودکان و نو جوانان نابالغ که در این نقطه نگهداری میشوند ،اظهار داشتند : نیمه شب سه شنبه گذشته که‌در محوطه‌دارالتادیب مامور گشت‌بودیم‌ناگهان‌صدای تیراندازی را شنیدیم درتاریکی شب از فاصله ۱۰۰ متری نور تیراندازی شدید درصد متری بلوك ها بگوش رسید . آنها گفتند همهٔ ساکنان بلوك ها براثر صدای‌تیراندازی ازخواب بیدار شدند و به بالکن های مشرف به خیابان آمدیم . در میدان کن و خیابان چراغها روشن بود ولی در انتهای‌بلوك ها که به جاده قریه کن‌ختم میشد تاریکی و ظلمت شب نظر ناپدید شدند .

سعادت‌الله رحیمی یکی از کارگران این منطقه اظهار داشت‌در قهوه‌خانه مشغول‌صرف چای بودم ، ساعت ۱۲ نیمه شب بود که ناگهان صدای تیراندازی در فضا طنین افکند. خواستم بیرون بیایم به‌بینم‌چه خبر شده زیرا تاکنون سابقه نداشت در کوی کن تیراندازی بشود آنهم‌بطورمسلسل‌ومداوم، ولی رفقایم مرا از خارج شدن از قهوه خانه برحذر داشتندو در قهوه‌خانه را هم بستند .

صدای گلوله ها از فاصله‌بسیار نزدیکی بگوش میرسید . در این موقع صدای موتور چند اتومبیل نیز بگوش رسید که به محل حادثه نزدیك میشدند. پس از مدتی اتومبیلها از محل دور شدند و سکوت همه جارا فرا گرفت . این کارگرافزود پس از آنکه سکوت برقرار شد و اتومبیل ها رفتند ،باتفاق چند نفر با یك چراغ زنبوری به محل حادثه رفتیم ومشاهده کردیم که در کنار جوی آب، خون زیادی ریخته شده و آب لخته‌های خون را می شوید و با خود میبرد .

اظهارات ساکنان بلوك‌های کوی کن

ضمن تماسی که با ساکنان بلوك های نزدیك محل وقوع حادثه گرفته شد همگی اظهار داشتند شب‌ازنیمه شب گذشته بود ، و بعضی اظهار میداشتند هنوز ، چند دقیقه به نیمه شب مانده بود که صدای تیراندازی شدید درصد متری بلوك ها بگوش رسید . آنها گفتند همهٔ ساکنان بلوك ها براثر صدای‌تیراندازی ازخواب بیدار شدند و به بالکن های مشرف به خیابان آمدیم . در میدان کن و خیابان چراغها روشن بود ولی در انتهای‌بلوك ها که به جاده قریه کن‌ختم میشد تاریکی و ظلمت شب حکمفرما بود . ما در تاریکی نور های پی در پی را می‌دیدیم و پس از لحظه‌ای صدای گلوله ها را می شنیدیم .

تمام همسایه ها از یکدیگرمی پرسیدند چه‌خبر است ؟ ولی هیچیك از ما قادر نبودیم جواب قانع کننده‌ای بشنویم

رئیس تصفیه آب منطقه کن اظهار داشت :ساعت ۱۲ شب‌بود که ناگهان بمن تلفن کردند که در این‌نزدیکی صدای‌تیراندازی شنیده میشود . من بلافاصله‌به دم در سازمان آب آمد ،وصدای تیراندازی مسلسل و تفنك را شنیدم ولی کاری از دستم‌برنمی آمد . دیدم تمام ساکنان بلوك های اطراف سازمان آب نیز از خواب بیدار شده‌اند و در روی بالکن های خود بطرف منطقه‌ای که در تاریکی تیراندازی میشود و بسوی نورهای ناشی از شلیك می‌نگرند .

من همانطور که با نگهبانان جلوی ساختمان ایستاده بودم که پس‌از دقایقی چند صدای‌تیر ـ اندازی قطع شد و کمی بعد چندین اتومبیل‌و یك آمبولانس از خیابان مشرف به سازمان‌آب منطقه کن عبور کرد .

سابقه

عصر روز یکشنبه ۱۹ دیماه چند سارق مسلح ببانك ملی شعبه صفویه حمله بردندو پس‌از کشتن رئیس بانك و یك سرباز وظیفه‌که‌از آن حدود میگذشت و مجروح ساختن یك پاسبان مبلغی سرقت کردند .

بانك مورد دستبرد در خیابان کاج چهارراه‌انتصاریه واقع‌شده است . بانك در نبش چهارراه کاج، انتصاریه واقع شده‌است و مقابل آن چند مغازه نانوائی، میوه‌فروشی و خواربار فروشی قرار دارد .

مهاجمان پس‌از کشتن رئیس بانك ٤ هزار و هفتصد تومان از موجودی بانك را سرقت کردەو متواری شدند .

اظهارات شهود حادثه حاکی است که مهاجمین اتومبیل‌خود را در خیابان انتصاریه چندقدم بالاتر از بانك متوقف میکنندو نفر آنها به چهارراه میروند و با یك پاسبان گارد درگیرمیشوند ضمنا یك سربازوظیفه را که از آن محل عبور میکرده است از پشت مورد حمله قرار داده وبعد گلوله‌ای باو شلیك می ـ کنند و بقیه‌وارد بانك می ـ شوند.

سارقین سپس سراغ صندوق بانك میروند و چهار هزار و هفتصد تومان از موجودی بانك رابرمیدارند ومتواری می شوند.

یکی‌ازسارقین که در چهار راه ایستاده بود برای ارعاب مردم به سوی مغازه‌دار ها و منازل تیراندازی می کند.

دراین ماجرا پاسبان بقتل‌می‌ـ رسد ویك سرباز مجروح می‌ـ شود که‌پس از رسیدن‌ماموران انتظامی مجروح به بیمارستان منتقل می‌گردد .

روز ۲۱دیماه مقامات انتظامی بامقادیر زیادی عکس به شعبه بانکملی صفویه مراجعه کردند تاضمن ارائه‌عکس‌ها‌به کارمندان بانك به شناسائی مهاجمان بپردازند . بادیدن عکس هایکی ازکارمندان بانك از میان‌عکس هایکی را برداشته و بماموران انتظامی‌اظهار داشت که صاحب این عکس از جمله‌افرادی‌بودند که به بانك حمله کردند . با مشاهده عکس‌مذکور که متعلق به‌شاهرخ هدایتی بود که از ۵ ماه قبل با خانواده‌اش‌ارتباط نداشته ودراین مدت در عراق‌در یك اردوگاه تعلیم خرابکار و چریك تحت تعلیم قرار گرفته ماموران در صدد دستگیری‌وی برمی‌آیند .

تحقیقات ماموران انتظامی‌برای شناسائی سارقین پس از وقوع حادثه از چند جهت‌آغاز شدو باتوجه به آموختگی سارقین و سرعت آنها در عملیات ماموران دریافتند که سارقین بانك‌بی گمان جزوخرابکارانی‌هستند که مشخصات آنها دراختیارماموران قراردارد و مدتی است که تحت تعقیب هستند.

تحقیقات ماموران نشان دادکه شاهرخ‌هدایتی در زمان اقامت خود در عراق با ماسالی و کلانتری نیز تماس‌هائی برقرار کرده‌است.

ماسالی‌وکلانتری از جمله افرادوابسته به کنفدراسیون دانشجویانند که به هنگام‌اقامت تیموربختیار در عراق‌باأوهمکاری داشته‌اند که‌این همکاری با پناهیان نیز ادامه یافت .

ماموران‌انتظامی باشناسائی شاهرخ‌هدایتی‌اقدامات‌دامنه‌داری رابرای دستگیری وی وسایر همکارانش آغاز کردند تا بالاخره در نیمه شب روز سه شنبه ۲۸دیماه پس از ده‌روز که‌ازقتل مرحوم محمد علی‌نشید رئیس‌بانکملی صفویه و سرباز وظیفه پاپری و مجروح شدن پاسبان‌اله‌وردی رحیمی می ـ گذشت ، در نزدیکی ده کن ضمن زدوخوردی که برای فرار وادامه عملیات خرابکارانه خود با ماموران انتظامی برپاکرده بودند در محاصره افتادند . . سپهری بر اثراصابت‌چندگلوله کشته‌شدو شاهرخ هدایتی نیز براثر اصابت‌گلوله مجروح و بدست ماموران افتاد که‌جریان آنرا در بالاخواندید.

یادبود نشید

بمناسبت شهادت محمدعلی نشید مجلس تجلیل وتذکری بعداز ظهر روز پنجشنبه گذشته از طرف بانك ملی ایران در باشگاه این بانك تشکیل شد ، در این مراسم مدیر کل بانکملی ایران ، معاون وزیر مشاور ، رئیس قسمت‌ارتباطات‌اموراجتماعی، اعضای هیئت عامل وروسای ادارات‌وشعب‌وکارمندان ونیز اعضای خانواده شادروان محمد علی نشید حضور داشتند ، ابتدا آقای خوشکیش مدیر کل بانکملی ایران در باره فداکاری و از خود گذشتگی محمد علی نشید و وظایف خطیری‌که کارمندان بانکملی ایران در پیشرفت و توسعه امور اقتصادی کشور و نقش‌مهمی که در این زمینه بعهده‌دارند سخن گفت .

سپس رئیس قسمت‌ارتباطات امور اجتماعی دربار شاهنشاهی درباره فداکاری و از خود گذشتگی ملت ایران در بروز حوادث مطالبی بیان داشت و سپس اقداماتیکه در اجرای اوامر شاهنشاه آریامهر بمنظور بهبود وضع زندگی و رفاه بازماندگان شهدا منجمله خانواده محمد علی نشیداز طرف امور اجتماعی دردربار شاهنشاهی بعمل آمده است تشریح کرد .

در پایان مراسم یك‌دقیقه سکوت اعلام شد .

قطراتی از خون خرابکاران‌پس‌از اصابت گلوله برسنگهای کناری جوی آب ریخته است‌در داخل دایره لکه یك قطره‌خون‌دیده می شود .

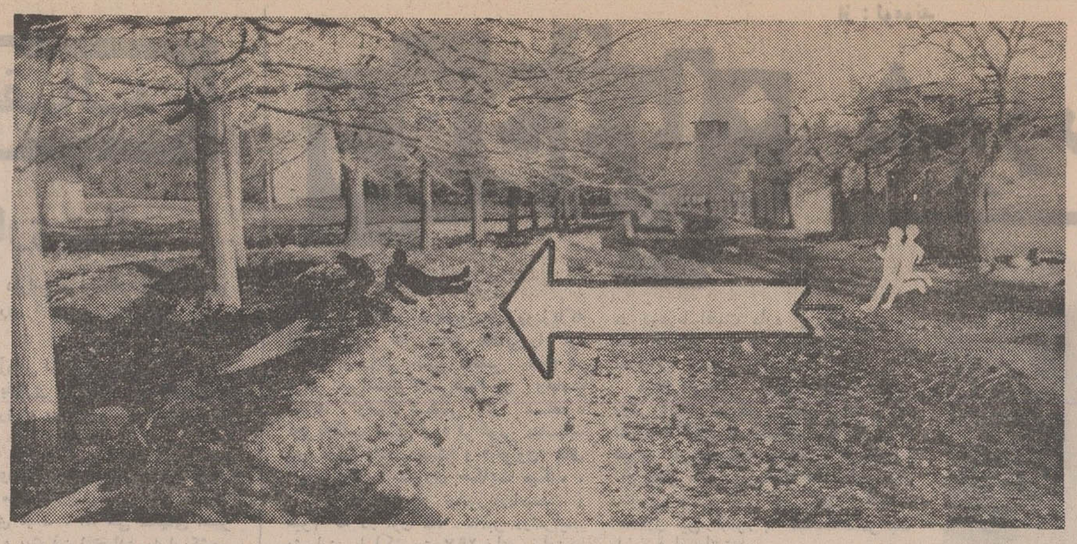

فلش دراین عکس قسمتی ازپیاده‌روی خیابان را نشان می‌دهد که خرابکاران‌چون خود را تحت‌تعقیب دیدند به آنسوی گریختند تا از دیوارتوتستان‌مجاوربالا بروند . اما ماموران به آنهافرصت فرار ندادند.

حالادیگه..... هرچی‌بگی‌میارزه
بشکن!

تکلیف خط چیست
نگارش عبداله رهنما از کتابفروشیهای امیرکبیر

حالادیگه..... هرچی‌بگی‌میارزه
بشکن!

از صبح سه‌شنبه در
مولن روژها
وقتی چندتا دزد ناشی و دست و پا چلفتی بخواهند ادای ال‌کاپون و گانگستر های او رادربیاورند معرکه‌ای بپا میشود که باید دید وخندید و خندید و خندید وباز هم خندید !

از صبح سه‌شنبه
فقط در سینما
پولیدور

راك هودسن
جنیفر جونز
ویتوریو دسیکا
در فیلم سینماسکوپ و رنگی
وداع با اسلحه

سانسها ۱۵ر۱۱ صبح ۳ ـ ۱۵ر۵ ـ ۳۰ر۷ ـ ۴۵ر۹ بعد از ظهر
گیشه سینما همه روزه بلیط رزرو می کند

مجله
دنیای ورزش
منتشر شد

چهارمین شمارهٔ
رودکی
ماهنامه فرهنگی ـ هنری
نشریه‌ای نو برای نواندیشان منتشر شد

برنامه آینده گروه ممتاز سینمائی پایتخت

بیك ایمانوردی پوری بنائی ـ ایرج قادری
و آرمان درفیلم رنگی
برای‌که قلبم میطپه
کارگردان: ایرج قادری فیلمبردار: مازیار پرتو

برای شرکت در قرعه‌کشی
یکصد هزار تومان
وام دهساله بدون بهره
بانک عمران
فقط
۴ روز
فرصت دارید

سرمقاله

ارکان همکاری سالم

«والری ژیسکاردستن» وزیر دارائی و اقتصاد فرانسه امروز بحضور شاهنشاه رسید و طی دو روز گذشته نیز با مقامات ایرانی ملاقات و مذاکره داشت .

«ژیسکاردستن» را درین سفرگروهی از مقامات دولتی‌و سرمایه ـ داران فرانسوی همراهی میکنند و بقراری که اظهار شده است این هیات در تهران پیرامون سرمایه‌گذاری و بسط روابط اقتصادی دو کشور مطالعه خواهد کرد .

فرانسه ، براثر عبور از یک دوره‌بحرانی ، چندسالی دستخوش عدم موازنه ارزی بود و بهمین‌جهت سرمایه‌های فرانسوی تحت کنترل دولت بود و از خروج آن جلوگیری میشد . اما طی سالهای اخیر اقتصاد فرانسه بار دیگر تثبیت شده و بیشرفت اقتصادی به این‌کشور امکان داده است مساله سرمایه‌گذاری خارجی را مجددا مورد توجه قرار دهد .

ایران ، ازجمله کشورهایی است که دولت‌فرانسه وسرمایه‌گذاران فرانسوی برای سرمایه‌گذاری مناسب یافته‌اند و چنانکه وزیر دارائی و اقتصاد فرانسه بهنگام حرکت به تهران اظهار کرده بود : « ایران از نظر اقتصادی شدیدا درحال پیشرفت است و با توجه به روابط عمیق فرهنگی دو کشور ، فرانسه برای همکاری‌های اقتصادی باایران اهمیت قائل است » .

این واقعیتی است که برای توسعه روابط اقتصادی ایران‌وفرانسه زمینه و عوامل مساعدی وجود دارد . ملت‌ایران برای تمدن و فرهنگ فرانسه‌احترام زیادی‌قائل‌است . فرانسویها اولین ملت اروپایی نبودند که با ایران روابط سیاسی و فرهنگی برقرار ساختند ولی درایران ، سالیان دراز تمدن فرانسه بعنوان مظهر عالی تمدن اروپا شناخته میشد و هنوز هم این رسم برقرار است که ایرانی وقتی میخواهد از اروپا یاد کند کلمه «فرنگ» را بکار میبرد .

این بدان‌علت است که ملت فرانسه در روابط خود با ایران نمونه‌یی از یک تمدن اصیل انسانی ارائه داد و در حالیکه پارمی کشورهای اروپایی ، سالها پیش از فرانسه با ایران رابطه داشتند ، چون‌روابط فرانسه‌باایران عاری‌ازمقاصد استعماری و نظریات توسعه ـ طلبانه بود بسرعت ایرانیان را جلب و عمیقا در آنها اثر گذاشت .

این‌روابط تابه‌امروزنیزاصالت‌خودرا‌حفظ کرده‌است‌وبهمین‌ملاحظه، ایرانیان نسبت به همکاری و دوستی با فرانسه ، همواره اعتقاد و اعتماد نشان میدهند و از بسط روابط دو کشور استقبال میکنند .

این سوابق از یکطرف و شرایط کنونی ایران از طرف دیگر ، مساعدترین شرایط را برای سرمایه‌گذاری فرانسه درایران فراهم می‌آورد . چرا که همکاریهای خارجی نه‌میتواند به‌صرف علائق فرهنگی مبتنی باشد و نه براساس منفعت‌جوئی و مطلق مادیات .

وابستگی‌های معنوی وپیوندهای فرهنگی ـ فی‌حدذاته ـ نمیتواند محرک همکاریهای اقتصادی و بازرگانی قرار گیرد زیرا تنها بخاطر منافع سیاسی ممکن است کشوری بدون آنکه بازگشت سرمایه ومنافع معقولی را مد نظر قرار دهد ، در نقطه‌یی از جهان سرمایه‌گذاری‌کند و در غیر اینصورت نیز قضیه صورت اعانه و خیرات پیدا میکند که این هر دو مبحثی است سوای همکاریهای خارجی .

همینطور هم ، وقتی همکاریهای دو کشور فاقد مبانی معنوی و اخلاقی باشد ، هیچوقت اعتمادی که‌لازمه پیشرفت برنامه‌هاست حاصل نمیشود . سرمایه‌گذاری کشورهای صنعتی در مستعمرات یا کشورهایی که با آنها تفاهم اخلاقی و روحی ندارند دلیلی است براین مدعا ، چه ، سرمایه‌گذاران درین‌قبیل موارد پیوسته باکارشکنی‌ها و تحریکات و عکس‌العمل‌های منفی روبرو میشوند .

در مورد ایران و فرانسه ، خوشبختانه هر دو عامل اساسی و اصولی برای یک همکاری مثبت و مفید که طرفین از آن منتفع‌شوند موجوداست و مسلما این نکته از نظر فرانسویان نیز پوشیده نیست. سفر سرمایه‌گذاران فرانسوی و نمایندگان دولت فرانسه تحت ریاست «ژیسکاردستن» براین تفاهم و اعتماد متقابل گواهی میدهد .

رودزیا: شورش عظیم سیاهپوستان

از : لوموند

ترجمه : علی‌بهارلو

شورش عظیم سیاه‌پوستان رودزیاکه از چند روز قبل مناطق معدنی را فرا گرفته و روش خشن مجلس عوام در برابر سرانك‌دوگلاس‌هیوم از وخامت شدید اوضاع سیاسی در مستعمره تجزیه‌طلب سابق و دگرگونی مناسبات بین دولت «ادواردهیث» و «کولون» های «شورشی» سالیسبوری حکایت میکند .

قرارداد مورخ نوامبریان‌اسمیت و هیوم که در اول ماه دسامبر درشرایط دشواری با اکثریت ۲۹۷ رای موافق‌در برابر ۲۶۹ رای مخالف در مجلس‌عوام به تصویب رسید اکنون به شدت مورد تهدید قرار گرفته است .

موج اعتراض

قرارداد «هیوم‌ـ یان‌اسمیت» از همان روز نخست‌موج اعتراض‌و ناراحتی‌عظیمی در انگلستان و کشور های افریقائی به وجود آورد نمایندگان پارلمان انگلیس از آن به عنوان یك قرارداد شوم نام بردند . روزنامه های لندن بانتقادشدید از قرارداد سالیسبوری زبان گشودند سازمان وحدت کشور های افریقائی به شدت آن را مورد حمله قرار داد . در شورای امنیت‌سازمان‌ملل متحدیاکوب‌ـ مالیك نماینده شوروی آن را به باد انتقاد گرفت و جهان سوم تقریباباتفاق آن را تقبیح کرد .

معذلك طرفداران قرارداد میکوشیدند بخود اطمینان دهند که اکثریت ساکت سیاه‌پوست به یك سازش نسبی‌با اقلیت سفیدپوست تن در خواهد داد .

نخستین ماموریت«پیرس» که‌اکنون در رودزیا اقامت دارد این بود که از نظر افریقائی ها نسبت به این قرارداد اطلاعاتی بدست آورد .

مردم افریقائی رودزیا که تا دیروز روش آرام و بی‌تفاوتی پیش‌گرفته بودند امروز ناگهان با خشونت تمام باقرارداد هیوم‌ـ یان‌اسمیت‌به مخالفت‌برخاسته‌اند.

افریقائی های رودزیا که فاقد کادر های سیاسی هستند پس از اعلام یکجانبه استقلال این کشور به شدت‌تحت‌مراقبت پلیس قرار داشتند .

مسافرت کمیسیون تحقیقاتی انگلیس به سالیسبوری فرصتی مناسب برای ابراز مخالفت بوجود آورد و افریقائیهای سیاه‌پوست ناگهان صدای خود را در مخالفت با این قرارداد بلند کردند .

پس از حوادثی که‌هفته‌گذشته درمنطقه «شابانی» روی داد و منجر به کشته‌شدن یك نفر و مجروح گردیدن عده زیادی شد دامنه شورش‌به‌ناحیه معدنی «گوولو» و پس از آن‌به‌حومه سالیسبوری گسترش یافت . چندین بار پلیس با تظاهر ـ کنندگان که مغازه ها را غارت کرده و اتومبیل هارا واژگون می ساختندبه‌زدو خورد برخاست در این ضمن ماموران یان‌اسمیت ، « تود» نخست‌وزیر سابق‌و دخترش و عده دیگری را بازداشت کردند .

تضاد

بار دیگر موج اعتراض بالا گرفت ، کمیسیون تحقیق از نخست وزیر «یاغی» در باره علت بازداشت این عده توضیح خواست ودرلندن دوگلاس‌هیوم درمجلس عوام اعلام داشت که یان اسمیت بوی اطلاع داده است برای حفظ نظم دستور بازداشت این عده را صادر کرده است بسیاری‌ازنمایندگان‌مجلس‌عوام‌از تضادی که‌درسیاست انگلیس نسبت به مالت و رودزیا وجود دارد سخت‌درخشم شده‌اند.

در حالی که انگلیس در برابر رودزیای یان‌اسمیت روش سازش کارانه‌ای در پیش گرفته نسبت به مالت « دوم‌مین‌توف» از سیاست خشنی پیروی می کند.

نمایندگان حزب کارگر اخیرا ادوارد هیثودوگلاس هیوم را به شدت مورد حمله قرار دادندوزیر امورخارجه‌انگلیس متهم است که کاملا به‌نظرات ادوارد‌هیث تسلیم شده و شخصا هیچگونه ابتکاری به خرج نمی دهد .

در این شرایط تصور نمی رود هیئت «پرس» بتواند ماموریتی را که به‌عهده او واگذار شده است بخوبی انجام دهدو ظاهرا نمایندگان حزب کارگر به دولت فشار می آورند که اعضای کمیسیون تحقیقات را هر چه زودتر به لندن فرا ـ خواند .

از طرف دیگر دولت رودزیا در نظردارد سازمان « شورای‌ملی افریقا»راکه جدیدا تاسیس شده است منحل کند.نمایندگان بسیاری از احزاب ناسیونالیست دراین سازمان دور هم جمع شده‌اند و با اینکه بین نظریات سیاسی آنها اختلافاتی‌وجود دارد عجالتا با هم متحد شده‌اند .تاکنون چند نفر ازناسیونالیست های عضو این سازمان بازداشت شده‌اند .

باین ترتیب در هنگامی که بنظر می رسید آرامش اوضاع در رودزیا زمینه مساعدی برای رفع بحران بوجود آورده است مسئله بابن‌بست کامل روبرو شده است .

سیاه پوستان رودزیا اکنون به‌قیمت جان خود با قراردادی که سرنوشت‌آنها را به دست سفید پوستان سپرده است مبارزه می کنند . در این شرایط نمی توان انتظار داشت که اختلافات انگلیس و رودزیا باین زودی ها برطرف شود .

مقاومت سیاهان

پلیس رژیم نژاد پرست یان اسمیت در رودزیا از سگ های تربیت شده برای بدام انـداختن شورشیان سیاهپوست استفاده فراوان می کند ـ در این عکس‌یك سگ تربیت شده سیاهپوستی را گرفته و او در برابر پلیس که می خواهد او را بزور بازداشت کند به‌مقاومت پرداخته است . عکس رادیوئی اطلاعات

چنین پیداست که شورش رودزیا راهبه ها را نیز از آتش خشم سیاهان در امان نداشته، بطوریکه در عکس دیده میشود دو راهبه پس از آنکه اتومبیل آنها مورد حمله شورشیان قرار گرفت خون از جراحت های وارده روی سینه آنها فروریخته است .

عکس رادیوئی اطلاعات

حمله به لبنان و جهان عرب

هنگامیکه صائب سلام‌نخست‌ـ وزیرلبنان اعلام کرد که تجاوز اسرائیل بر منطقه جنوبی لبنان «سلسله تازه‌ای‌از تجاوز های علنی‌ومکرر اسرائیل است ، و جای تاسف‌است که قربانی ها و آسیب ها وآزار ها نصیب لبنان میشود و از خسارت بی بهره نمیماند » خود را ناچار دید که این گفته را با گفته دیگری در باره مسئله اساسی بحران یعنی نقشه ارتش لبنان وسازمان مقاومت فلسطین تکمیل کندوبگوید « بزودی جلسه‌ای میان مسئولین ارتش وسازمان مقاومت فلسطین برای بررسی اوضاع در مرز تشکیل می ـ شود»

این سخن صائب سلام نشان میدهد، که نخست‌وزیر لبنان ، مانندسایر رهبران نظامی و غیر نظامی لبنان معتقداست که باید برای حل مسئله مرز های‌لبنان چاره‌ای اندیشیدوراه‌حل‌دیگری جز آنچه تاکنون در نظرگرفته شده پیدا کرد البته اگر تاامروز برای‌این مسئله وبطور اخص میان ارتش لبنان وسازمان مقاومت فلسطین چاره‌جوئـی شده‌باشد.

رادیوهای‌قاهره ودمشق وبغداد، بدنبال حوادث‌تجاوزهای اخیـر اسرائیل بر مرز های جنوبی لبنان اعلام کردند که‌گسترش فعالیت سازمان مقاومت فلسطین از هفته های اخیر بهترین دلیلی است که اسرائیل نمی‌توانـد حقیقت را ازنظردور بدارد.بویژه این‌حقیقت که‌ادامه‌اشغال‌اراضی اعراب و عدم شناسائی حقوق‌حقه ملت فلسطین باسرائیل اجازه نمی‌دهد که‌از امنیت وآرامش کامل بهره‌مندباشد .

حسن تفاهم

در همین احوال پرزیدنت‌حبیب بورقیبه رئیس جمهور تونس ، بخبرنگار یکی‌از فرستنده های تلویزیونی انگلستان گفت که «او همیشه آرزوداشته است که میان دولت های عربی وسایـر دولت ها ودولت اسرائیل حسن تفاهم برقرار شود و همین‌حسن تفاهم وسیله‌ای باشد بـرای پایان دادن به‌جنگی که پایان نمی‌پذیرد ، ولی‌متاسفانه‌هیچکس به‌نظر من‌پاسخ مثبت‌ندادوحالا می‌ـ فهمیم که‌چراهیچکس به آسانی صدای مرانمی‌شنود زیرا دولت های عربی هیچگونه توافقی با همدیگرندارند وبعضی از این دولت هاباسازمان‌مقاومت‌فلسطین هم‌دراختلاف هستند. بهمین‌جهت من هر گونه امیدی را در ایجاد تفاهم میان دولت های عربی ویا میان‌این دولت‌ها واسرائیل از دست داده‌ام»

دراین‌میان‌صدای سومی‌بر ـ میخیزدو یابهتربگوئیم صدای چهارم که صدای الجزایراست نماینده این دولت درکنفرانس سازمان همبستگی آسیائی و آفریقائی که اخیرا در قاهره تشکیل شد اعلام کرد که‌دولت متبوع‌او از « سازمان مقاومت فلسطین در برابرتمام توطئه‌های تصفیه و همه نقشه هـای امپریالیستی وصهیونیسم‌بین‌الملل جانبداری میکند. »

البته نماینده الـجزایر فـقط باین مسئله اکتفا نکردوبدنبال سخنانش افزود که: هدفهای انقلاب فلسطین تناقض زیادی‌با قطعنامه شورای امنیت در مورد منطقه عربی خاورمیانه داردوبه همین جهت سازمـان همبستگی آسیائی‌و آفریقائی باید از این قطعنامه که به حقوق ملی ملت فلسطین لطمه میزند ابراز تنفر نماید . »

البته صدای پنجمی هم دراردن هست.وشاید هم صدای ششم‌و صدای هفتمی دراردن و نقاط دیگر در همین‌موردوزمینه وجود داشته‌باشد .

از همینجا است که‌اهمیت مسئولیت لبنان‌وسازمان مقاومت فلسطین را از سخنان نخست‌ـ وزیرلبنان صائب سلام که‌اعلام کرد باید اوضاع مرزی بررسی وبرای‌پیدا کردن‌راه‌حل‌چاره‌جوئی شود درك می کنیم .

تاکنون این مسئله با نظرات‌و صدا های مختلفی که از سایر کشورهای‌عربی‌بر میخاست‌احاطه شده‌بود ویس از اینکه صدائی هم از لبنان شنیده شد برتعداد صدا های ناهماهنك ومختلـف افزوده گشت . ولی همه‌باید بدانند اگر هدف و قصدی در بین‌است که برای خاتمه دادن باین بحران چاره‌جوئی شودباید دراین مورد هر چه زودتر اقدام کرد تا حادثه دیگری تکرار نشود.

حالا باید دید که آیا قبل از وقوع حادثه تازه‌ای این مسئله بررسی قطعی میشود یا خیر؟ بویژه حالا که تهدید های اسرائیل افزایش یافته‌است .

از مطبوعات لبنان

تفسیر سیاسی

واشنگتن چشمان رامی گشاید

پیام دیروز پرزیدنت‌نیکسون به مردم امریکا نشانـه کامل صراحت‌وشهامت‌یک سیاستمدار روشن‌بین بود .

نیکسون نشان داد که پس از سالیان دراز تجربه وتحقیق در مسائل جهانی اکنون مانند یک پزشک ماهر انگشت روی نقطه درد آمریکا و جـهان گذارده است .

سالیان دراز است‌که بعضی ها‌آمریکا‌و زمامداران این‌کشور را در مقابل افکار عمومی جهان متهم می‌نمایند که برای حفظ منافع خود بنام آزادی ومبارزه با کمونیزم آتش می‌افروزند و یانفتی در هیزم انباشته وآماده می‌ریزند .

گواینکه کارشناسان و مردمان تیزبین بخوبی میدانستند که‌در اکثر نقاط آمریکا ناخودآگاه‌به چنین ماجرا هاکشیده میشد.

مردم آمریکا که بـراستی مردمانی نیک فطرت و صلح‌جو میباشند و آرزو دارند نقش خیرخواهان‌واقعی‌جامعه‌انسانی رابازی کنند با توجه به ایـن درگیری های ماجراجویانه در سالهای اخیر سخت به خشم آمده‌اند ونیکسون بخوبی باین حقیقت تلخ بی‌برده است و بی‌پروا چاره این درد راا‌علام کرد .

البته در این حال که رئیس جمهور آمریکا صریحا سیاست عدم مداخله‌در جنگهای محلی و اختلافات نظامی کوچکرا‌اعلام نمود آمادگی آمریکا را برای حمایت از دوستان ومتحدین خود تاکید کرد و در ضمن ، دیگر قدرت های بزرگ جهانی را متوجه نمود که آمریکا هر روز برقدرت اتمی خودمیفزاید تا از تمدن جهان در موقع‌خود دفاع نماید .

بایپام نیکسون ظاهرا در جهان غرب نوراميدی درخشید ولی از بررسی دقیق‌آن علامات سئوالی پیش چشم انسان‌قرار می‌گیردکه نخستین آن اینست:

آیا کناره گیری آمریکا از جنگهای محلی و نیروهندی ناوگان‌اتمی آمریکا کافیست که مرز های آمریکا مصون‌بمانند؟

آیا فقط حمایت از متحدین و دوستان آنهارا ازخطرات احتمالی نجات میدهد ؟

گمان نمی‌رود نیازی باین توضیح باشد که خاصیت قدرت هموار ساختن راه برای‌رسیدن به هدفهای خود است ،بدون اینکه توجه باطنی بـه‌منافـع ضعیفان داشته باشد . برفرض که ظاهرا فریاد عدالتخواهی‌و ضعیف نوازی او گوش دنیارا کر کند .

این روش همیشه در جهان وجود داشته و تنها مربوطبه زمان حال نیست .

بسیاری ازفلاسفه ومصلحان بزرگ درهر دوره و زمانی‌تحت تاثیر (ظلم‌قدرت) کوشیده‌انـد برای نجات از اشتباهاتی که قدرتمندان جهان در اثرغروری که طبیعت قدرت می‌آفریند ، راهی بیندیشند تاهم بشر از منافع ومزایای‌قدرت برخوردار گرددوهم زیانهای ناشی‌ازغرور آن دامنگیر دنیا نگردد .

چون قدرت به ذات خـود مذموم نمی‌باشد ، بلکه غرور و خودبینی یکی از عوارضی‌است که استفاده از قدرترا منحرف می‌کند. تاریخ شاهد است که قدرتهای بزرگ در دنیای قدیم چون‌بمرحله‌ای رسیدندکه‌دیگر توجه به اطراف و دید وسیع را از دست دادند بناچار دچار ضربات سهمگین قدرت هـای تازه بـه‌دوران رسیده دیگـر شدند .

آخرین علاجی که دنیا بعد از هیتلر برای جلوگیری از انحرافات قدرت های جهانـی اندیشید (سازمان ملل متحد) بود گرچه قبل از ظهور نازیسم نیز چنین اجتماعی‌در ژنووجود داشت ولی ، فـلاسفه و سیاستمداران معتقد بودند که منشور آن مجمع جهانی‌طوری تنظیم شده بود که قادر بـه هماهنگ کردن قدرتها نبود و بعد ازجنگ دوم باصطلاح‌خود کوشیدند که (منشور سازمان ملل متحد) را بانظری وسیعتر ودیدی عمیق تر تنظیم نمایند.

این آخرین امید میلیونهـا مردم داغدیده و رنج کشیده جهان بعداز جنگ دوم‌بود.

اما افسوس که پس از یک نسل می بینیم که دنیا همچنان در آتش‌اختلاف و فقر و چند دستگی می سوزد و تنهاامیدی که برای ادامه صلح باقیمانده است بمب های‌اتمی‌و هیدرژنی است .

بلی ، بمب های اتمی و هیدرژنی و سایر سلاح های نابود کننده تنها و تنها امیدبه بقای تمدن‌و پایداری صلح‌برای بشر امروزی است .

گویا برتراند راسل فیلسوف معروف انگلیسی بود که در آخرین روز های عمر در یک نامه خصوصی به دولت آمریکائی خود نوشت :

«از انسان ها قطع امید باید کرد و تنها راه برای یکصلح پایدار در جهان بوجود آمدن قدرتی مافوق قدرت ها است».

تصور نمی‌شود که این‌قدرت (مافوق‌قدرت‌ها)جز وجودسلاح های خطرناک چیز دیگری‌باشد که از ترس آن بازیگران قدرت جرات آزمایش غرور و نخوت خود را نداشته باشند .

ولی بدبختانه اکنون که با وجود بمبهای اتمی و هیدرژنی خطر افروختن آتش یک جنگ جهانی تااندازه‌ای مرتفع شده، بازیگران آتش طرحی نو کشیده‌اند و با روشی نو می ـ کوشند هر روز قدرت خود را توسعه دهند .

ایجاد جنگ های محلی تحریك قدرت طلبان کوچك‌و بالاخره افروختن آتش در هـر گوشه و کنار که شعله آن هـا بیشتر دامان ضعیفان جهان را می گیرد ، نمونه‌ای از طرح جدید قدرت ها است .

سازمان ملل متحد ،بصورت تریبونی برای توضیح وتشریح اختلافات درآمده ولی پختن آش ها و افروختن آتش ها بدون کوچکترین توجه‌به‌منشور سازمان و تصمیمات و قطعنامه های این پارلمان جهانی بعهده بزرگان است .

یعنی همان آش و همان کاسه

بقول رئیس هیئت نمایندگی ایران در مجمع عمومی سازمان ملل با کمال تاسف اکنون این بار دو اردوگاه داراها وندارها تقسیم شده و سازمان مزبور به جای اینکه کانون توازن قدرت هاو هم آهنگ کننده ضعیف و قوی باشد و بار گران ظلم‌قدرت را از دوش انسان ها بردارد، خود با عدم توانائی معنوی و مادی بصورت باری گران بـر دوش جهان درآمده است .

اکنون دو اردوگاه داراها و ندارها، یا دو اردوگاه طماع ها و سوداگران بین‌المللی و آرامش طلبان‌وعلاقمندان به‌حفظ منافع ملی در حالیکه ظاهرا در ردیف هم در تالار بزرگ‌سازمان ملل متحد می نشینندو گفتگومی کنند ،در خارج از این تـالار به جان هم افتاده‌اند و همچون کلاف سر در گم نمی دانند سرانجام به کجا راه خواهند برد .

حسین‌رامتین

مسائل ایران

علل نارضائی دانشجویان

نوشته : دکتر نجف‌بیگی

از جمله مسائل و مشکلات اکثر کشور های جهان امروز « آرامی و اعتراضات مکرر دانشجویان است ..

اعتراض به نظام اداری و آموزشی ، به سیاست کلی کشور ، به مسائل اجتماعی ، به طرز فکر بزرگسالان ، و به محدودیت امکاناتی که برای‌زندگی کنونی و اینده جوانان بدیشان عرضه می شود . عناصر اصلی نگرانیهای دانشجویان را تشکیل می دهند . این پدیده که تا پیش از جنك جهانی دوم گاه و بیگاه برخی از حکومتها وجوامع را نگران می کرد . در جهان امروز ، به علل خاصی صورتی حادو همگانی‌به خود گرفته‌و توجه رهبران‌و کارگزاران کشور ها را به خود جلب کرده است. اما به سبب پیچیده بودن مسئله هنوز راه حلی قطعی برای آنها یافته نشده است . یکی از موجبات عمدهٔ ناکامی مسئولان امور در گشودن مشکل‌دانشجو و دانشگاه آن است که این مسئله ریشه‌ای عمیق داردودر طول زمان‌پیچیده تر و جدی تر شده است ، و از طرفی کارگزاران آموزش عالی مدتی نسبتا طولانی از موضوع غافل بوده و به موقع ظهور چنین مسائلی‌راپیش‌بینی نکرده‌اند. و ناگزیر برای حل آنها آمادگی کافی ندارند .

نکتهٔ مهمی که در بررسی چنین مسئله‌ای به نظر می رسد این است‌که دشواریهای دانشجویان و دانشگاهها منحصرا زاییدهٔ محیط آموزشی و نظام اداری موسسات آموزش عالی نیست و هر جزئی از آنها ممکن است ریشه ـ هائی در خانواده ، دبستان و دبیرستان، گرفتاریهای مالی دانشجو ، اوضاع‌عمومی محیط زندگی و در مسائل سیاسی و اقتصادی جامعه ، میزان خودشناسی دانشجو داشته باشد که هر یـك بـه نوعی در رفتار او تاثیر دارند .

نیازها

کمتر دیده شده است که گروه های دانشجویان را به عنوان‌قشر اجتماعی معین با جهان بینی و نیاز ها و سودا های مخصوص آنان در نظر بگیرند و آنها را گروهی پایدار محسوب‌دارند. احتمالا این خود یکی از اشتباهات‌مهمی است که در اداره موسسات آموزش عالی مرتکب شده‌اند . درست است که هر دانشجو فقط چند سالی در دانشگاه می ماند و بعد از آن‌جدا می شود ، اما اجتماع دانشجوئی در دانشگاهها امری همیشگی و واقعیتی محسوس و انکار ناپذیر است که با آمدن و رفتن افراد در موجودیت آن خللی وارد نمی ـ شود .

از طرفی اداره امور دانشجویان به مراتب دشوارتر از گرداندن احزاب و گروههای سیاسی است ، زیرا جمعیت های دانشجوئی پیوسته در تغییرند و تجانس فکری و احتمالا اشتراك منافع احزاب را ندارند.اصولا اداره‌دانشجویان به لحاظ دوره سنی خاص آنان و به‌سبب تصورات خاصی که آنان از خود دارند (تصور دانشجو بودن) بسیاردشوارتر از گروههائی است که این دوره را پشت سر گذاشته و به مرحله «نوسازـ گاری» زندگی قدم گذاشته‌اند .

مجموع این عوامل موجب شده است که گروههای دانشجوئی از نظر مقایسه با سازمانها و جمعیتهای سیاسی و مذهبی ، به عنوان موجودیتی گذران و ناپایدار تلقی شوند و به همین‌سبب مقدار تحقیقات و آثار علمی در این امر ـ تا چند سال اخیر بسیار محدودبوده است . به نظر می رسد که این دو نقص مهم‌ـموقت شمردن گروههای دانشجوئی و محدودیت تحقیق و مطالعه در احوال آنان ـ در قیاس با نیروی جسمی و فکری نسبتا مهم گروههای دانشجوئی، که در صورت رهبری و پرورش صحیح به اجرای خدمت ارزنده توفیق خواهند یافت مسئله رادشوار تر ساخته است.

انگیزه ناآرامی

محیط دانشگاه به‌طور کلی‌انگیزشی نو در جوان پدید می آورد . اودانشگاه را متعلق به خود و همانند خانه‌اش می ـ داند و در آن احساس آزادی می کند .. دانشگاه حریم علم و تحقیق و آموزش به شمار می رود و در اصل نیرو های خارج درآن‌مداخله‌ای نداشته یامداخله آنها ناچیز بوده است‌وبنابراین ،دانشجو با درك و احساس این واقعیتها به‌خود اجازه می دهد که در این محیط جرات آزادی عمل داشته باشد .

ناتوانی مسئولان‌امور

بی شك جزئی‌از گرفتاریهای‌اکثر موسسات آموزش عالی در سراسرجهان **معلول‌ناتوانی‌مسئولان‌امور** درپیش‌بینی‌عواقب **وافزایش عده ، دانشجویان، و تدارک هیئت آموزشی صالح و امکانات تحقیق و نظائر اینهاست .**

به نظر می رسد که بین رشد و گسترش کمی (عددی) دانشگاه هـا و دانشجویان ومشکلات کنونی ارتباط‌محکمی وجود دارد ، زیرا هرچه عده استاد و دانشجو و حجم تحقیق و مطالعه افزایش یابد ، جامعه دانشگاهی احساس اهمیت‌و قدرت بیشتری خواهد کرد و خواستار آزادی تحقیق و آموزش بیشتری خـواهد شد . این تغییرات به نوبه خود نیازمندی های مالی و اداری تازه‌ای پیش خواهد آورد . مجموع‌این تحولات احتمال‌برخورد وتضاد بین گروه های مسئول (تصمیم گیرنده) از یک سوو گروههای ذینفع را (کسانی را که تصمیم ها در سرنوشت‌آنان موثر خواهد بود) افزایش خواهد داد .از جمله مسائل مورد اختلاف می توان موارد ذیل را نام برد :

۱ـ گنجایش‌محدود موسسات‌آموزش عالی که منجر به پذیرفتن تعداد‌محدودی دانشجو می شود .

۲ـ اجبار برخی از دانشجویان بـه تحصیل در رشته هائی که علاقه چندانی بدانها ندارند یا (موردی که در کشور ما متاسفانه بسیار شایع است) به کلی نسبت برشته تحصیل‌خویش،بیعلاقه‌و بیتفاوت‌اند.

۳ـ ناهماهنگی سطح آموزش برخی از دانشگاه ها با تغییرات سریع علوم و فنون .

٤ـ کمبود وسایل آموزش‌و تحقیق

باذکر این مشکلات طبعا این‌پرسش پیش می آید که اصولا موسسات آموزش عالی در جهان امروز چه رسالتی به عهده دارند ؟ در پاسخ این پرسش نخست‌باید گفت که وظیفه آموزش عالی در کشورهای پیشرفته باکشورهای در حال توسعه‌تفاوتی ندارد . در هردو گروه از این کشور ها، دست کم ، بخشی از وظیفه آموزش عالی انتقال میراث فرهنگی ، تاریخی . دانش علمی و فرهنگ ملی و جهانی‌به شیفتگان تحصیل‌است.دانشگاه مرکز پرورش‌استعداد های‌علمی وقتی درسطح‌عالی است،وباروش صحیح می توانندبرای رهبری های‌سیاسی وعلمی و اقتصادی و فرهنگی افراد مطلع و متخصص و مدیر تربیت کند .

دانشگاه باید در نزبیت یافتگان خود عشق به آفرینندگی‌وذوق انتقاد وموشکافی را ببرورد و آنانرا به‌سازندگی و نوآوری به منظور بهبود اجتماع راغب سازد .

وظیفه مهم دیگر آموزش عالی ایجاد محیط دانشگاهی مطلوبی‌است که دانشجو خود را متعلق بدان بداند و به آن افتخار کند . اگرآموزش عالی در این وظایف‌خود توفیق یابد . دانشجو را با احساس مسئولیت بار خواهد آورد.چنین‌دانشجوئی به خود حق می دهد که در امورکنجکاوی کند و در هر جا که بین اصل و عـمل تفاوتی مشاهده می کندکه به انتقادبپردازد بپرسید و جواب بخواهد . از جمله این پرسشها یکی مشکلات خود وی در ضمن تحصیل است . دانشجو منوقـع است‌که آموزش عالی ، دست کم‌تاحدی به گشودن این دشواری ها علاقه نشان دهدو عملا برای حل آنها اقدام کند اگر وظایف آموزش‌عالی فقط به‌همینجا که‌گفتیم محدود باشد ،باز هم بسیار سنگین خواهد بود .

دشواری‌های دانشجویان

دانشجوئی که پروژه یا رساله‌ای‌پرمعنی و مهم نداشته باشد که به آن عشق‌بورزد و برای بسامان رساندن آن تلاش کند ، ممکن است ندانسته‌دچار احساس‌بیهودگی وپوچی تحصیل شود و آنگاه نیروی‌جوانی را در اختیار احساسات سرکش‌بگذارد ـ احساساتی که به آسانی بهدر میرود وبه جای ساختن زندگی‌به ویرانی میل می‌کند.

دشواری های دانشجویان در کشور های مختلف وجوه‌مشترک دارد ،ولی‌ممکن است برخی از آنها خاص کشور معین یا حتی دانشگاه معین باشد . برای سهولت بررسی این مشکلات، بخصوص مشکلات مشترک دانشگاه ها ، ناگزیریم آنها را به دوگروه کمی و کیفی تقسیم کنیم‌وهریك از آنها را جداگانه از نظر بگذرانیم .در این مختصر برخی‌از آنها را ذکر می‌کنیم.

۱ـ افزایش جمعیت فعال جوامع و ازدیاد شماره دانشجویان و داوطلبان تحصیل در موسسات آموزش عالی

۲ـ گسترش آموزش عالی،بخصوص در رشته های علوم انسانی و اجتماعی

۳ـ کمبود هیئت آموزشی نسبت به افزایش شماره موسسات آموزش عـالی و دانشجویان

٤ـ استفاده اجباری‌برای تکمیل‌هیئت آموزشی از افرادی‌که صلاحیت آنان‌برای آموزش و تحقیق‌ازموازین متداول‌درگذشته پائین‌تر است .

۵ـ محدودیت‌مناسبات هیئت‌آموزشی و دانشجو

٦ـ نارضائی دانشجویان‌از صلاحیت علمی هیئت آموزشی ، احساس‌بیهودگی‌و اتلاف وقت ـوقتی که صرف مطالب‌کهنه می شود و تجربه ها و معلومات علمی‌مورد نیاز زندگی آنان را به خوبی فراهم نمی کند .

۷ـ ناهماهنگی‌برنامه های آموزشی‌با رشد و توسعه آموزش عالی و افزایش شماره دانشجویان

۸ـ تنزل نظام ارزش های رفتاری دانشجویان

سینما ـ رادیو ـ تلویزیون

گفتگو با کارگردان هریتاش:

چهره آشنا

من از حقیقت شروع می کنم

شنیده‌ام که می گویند من از یك خانواده مرفه‌الحال هستم‌درصورتیکه عکس این قضیه‌است، پدر من کارمند ساده‌ای بیش نبود و اواخر عمرش زورکی توانست خانه‌ای از خودش‌داشته باشد. امریکا رفتن من‌هم‌حاصل پنج سال‌تلاش‌است مقداری پول جمع کردم و به امریکا رفتم استعداد بدی نداشتم‌چند بورس بمن داده شد بعلاوه اینکه‌بتوانم هفته‌ای بیست ساعت کار کنم، درس که تمام شدباوجودقرارداد ۵ ساله‌ای که با «وارنر» داشتم، ترجیح دادم بایران بیایم‌وبخودم متکی باشم.

ـ مسائلی که فکر نمی کردی برایت پیش بیاید چه چیز هائی هستند؟

هریتاش ـ دانشجوی ایرانی که در خارج است باو وعده هایی‌می دهند که اگر ایران بیائی چنین وچنان‌میشود، من‌شخصا بااین امید بایران نیامدم ولی انتظار کار شکنی هم نداشتم.اساسنامه استودیو را برای خیلی ها فرستادم، انتظار داشتم که بمن کمکی بشود ولی هیچوقت‌خبری نشد. و این علاقه مرا به کارم نمی کاهد. مساله دیگرفیلم سازی و پخش فیلم و گروههای سینمائیست. ممکن است تمام دست رنج کسی براتر دسته ـ بندیها و گروه بازیها به‌هدررود نقد نوشتن برای فیلم‌هم‌متاسفانه مساله‌ای است، کسی می آید فیلمی بانیتی پاك و ایده‌ای‌باکتر می‌سازدوبانتظار حمایت‌می‌نشیند و ..... و من شخصی‌را‌می‌شناسم که شش ماه پیش گفته بود، قلم‌بدست‌ایستاده‌ام که‌پنبه‌هریتاش را بزنم. این را البته تعمیم نمی دهم ولی نمی دانم پنبه زدن یعنی چه؟

نقدی اقای‌صادق‌بهرامی نوشته بود گرچه بر ضد من بود ولی چون می دانم که‌احساس‌خودش بود برای من با ارزش است.

ـ می گویند،بدون اینکه‌شناخت آگاهانه‌ای از اجتماع خودت داشته باشی خواسته‌ای‌درفیلمت یك تحلیل اجتماعی بکنی ،چه می گوئی؟

هریتاش ـ من همیشه گفته‌ام که از حقیقت شروع می کنم که برایم اتفاق افتاده باشد ،یابرایم گفته باشند و یا جایی خوانده باشم و معتقدم اگر کسی داخل گود باشد از قضایایی که‌درآن می گذرد بی خبر استولی‌انکه کنار نشسته بخوبی می تواند قضایا را جلوی نظر داشته‌باشد. همین شهر تهران را مثال می زنم که خیلی ها معتقدند شهر زیبائی است ولی شما بمن یك خیابان نشان بدهید که متناسب باشد؟

ـ گویا کلاسی ترتیب داده‌اید که در ان به پرورش هنرپیشه می پردازیدبسیاری‌مایلند بدانند این کلاس بچه نحوی ترتیب می یابد.

هریتاش ـ کلاس ما کلاسی نیست که در ان تخته سیاه و میز و صندلی را به آن صورت متداولش بکار گرفته باشیم ـ کلاسهایمان را در نقاط مختلف شهر دایر می کنیم. باین مفهوم که‌یك روز به لاله‌زار می رویم، جلوی تئاتر ها می ایستیم‌و روی مردم مطالعه می کنیم‌به‌قهوه‌خانه می رویم و چای می خوریم و به تماشای تلویزیون می نشینیم و به رفتار مردم می اندیشیم‌تئاتر هایشان را می بینیم و حتی به تئاتر های جنوب شهر هم می رویم و بغیر از تئاتر حتی‌زندگی انها را هم مطالعه می کنیم از اینها که بگذریم به بالای شهر هم می رویم و زندگی انها را می بینیم. خلاصه اینکه هیچجا را بی نصیب نمی گذاریم.

ـدر فیلم ادمك چند داستان بموازات داستان اصلی روی یك خط موازی تا پایان فیلم پیش‌می روند. بعضی جاها بررسی‌هایی میشود از اجتماع و حرفهایی زده میشود و سئوالهائی پیش می اید. گویا در اصل ایده شما رد سنت ها و قرار داد های اجتماعی از جهتی و ازطرف‌دیگر رد بورژوازی بوده است، دلیل گفته‌ام تضاد فکری و درونی پسرك فیلم است با خانواده‌اش و اینکه می خواهد به مسائلی که برایش بصورت فورمول خانوادگی درآمده است پشت پا بزند و دیگر فصلی که «ورقها» را به آب می سپرد. ورق شاید سمبل بورژوازیست یعنی که‌او دارد بورژوازی را به اب می دهد و مسائل جنبی دیگر که در کنار زندگی پسرك می گذرد که پرداختن‌به‌آنهافرصت مناسبی می خواهد فقط می‌توانم اشاره‌ای بکنم به ورود او به‌هتل وبعد ازآن حادثه که دختر و پسری در یکی از اطاقهاخودشان را امی کشند که البته این یك زندگی است و لحظه‌ای از لحظات زندگی که با ان درگیر بوده و هستیم...

هریتاش ـقصه اصلی من، قصه «بابك» است که در زمینه اجتماع ایران بافته می شود، این قصه را با برشهای طولی و عرضی که در اجتماع دیده‌ام بصورت فیلم ساختم. در مورد مسائل بورژوازی که‌اشاره کردید من فقط خواسته‌ام این مساله‌را مطرح کنم شاید اشتباه ازهمین جاست که بسیاری فکرمی‌کنند کار من سطحی است، این‌سبك من است و آگاهانه باین مسائل پرداخته‌ام.

در مورد بابك هم باید بگویم، در اجتماع ما، همه می خواهیم خواسته های خودمان را به بچه ها تحمیل کنیم، اغلب خانواده ها می خواهند بچه هایشان‌دکتر ویا مهندس بشوند و اینرا از همان ایام بچگی در ذهن آنها می گذارند.

هریتاش می گوید در کنار داستان اصلی من محیط نیز مطرح میشود و مساله اساسی بنظر من انتخاب و بجا بودن ایجاد آتمسفر است. درکارمن یك‌مقداروافعگرائی‌باسوررئالیسم ترکیب شده است و این را من خواسته‌ام زیرا معتقدم که‌هنر ها ترکیب شده‌اند از مجموع مکتب ها فقط باید دید کجابه چه درد می خورد. هنر نمی تواند روی یك ایسم یا‌یك‌مکتب دور بزند.

آبنوس

برنامه شبکه تلویزیون ملی

۱۷ـ۱۵ اسلاید و موزیک
۱۷ـ۳۰ سلام شاهنشاهی و اعلام برنامه
۱۷ـ۳۴ تدریس زبان انگلیسی
۱۸ـ۰۰ کودکان

در برنامه کودکان این روز ضمن آنکه مولود عاطفی برای بچه‌ها قصه خواهد گفت به نامه‌های رسیده کودکان نیز پاسخ داده میشود.

۱۸ـ۳۰ سرزمین‌ها
۱۸ـ۵۵ مجله نگاه
۱۹ـ۲۵ کارآگاهان

این قسمت از سریال تلویزیونی این هفته کارآگاهان سیسلی شجاع نام دارد که در آن ادنلسون ـ لینداوی ـ پرس‌رودریگز شرکت دارند. در این فیلم عده‌ای جنایتکار را می‌بینیم که در صدد هستند صاحبان مغازه‌های لباسشوئی را وادارند که دکان‌های خود را تعطیل کنند و خودشان لبسشوئی کنند و باین‌ترتیب کارلباس‌شوئی را به‌انحصار خود درآورند. کارآگاهان از این نقشه اطلاع حاصل میکنند و برای پیشگیری از اقدامات آنها دست‌بکار میشوند وحوادثی پیش می‌آید که .....

۲۰ـ۳۰ مشروح اخبار همراهبا فیلمهای‌خبری
۲۱ـ۳۰ روزهای زندگی

قهرمانان داستان این هفته وحادثه ـ آفرینان این قسمت روزهای زندگی میکی، جولی، سوزان، بیل و دکتر هورتون هستند. مادر جولی ازپاریس تلفنی با جولی صحبت میکند و با او درباره سفرش صحبت میکند و مسائلی را درمیان میگذارد.

همچنین دکتر هورتون در مورد روابط بیلی و جولی شروع به تحقیق میکند. درضمن تحقیق درمورد جولی درگیری سختی‌بین‌آنهابوجودمی‌آیدکه بطورکلی رابطه آنها را تیره میکند و باعث بروز تصمیماتی میشود که حوادث بیشماری را به همراه دارد.

۲۲ـ۱۷ روکامبول
۲۲ـ۳۵ موسیقی ایرانی

فردا نیمروز

۱۲ـ۴۵ اسلاید و موزیک
۱۳ـ۰۰ سلام شاهنشاهی و اعلام برنامه
۱۳ـ۰۴ اخبار
۱۳ـ۱۵ کارگر
۱۳ـ۴۵ فیلم کلاسیک کمدی
۱۴ـ۰۵ آیوانهو

آیوانهو قسمت هشتم ـ این هفته می‌بینیم که سرویلیام شخصی بنام«رابرت» را بدون جهت و مدرکی دستگیر و به اتهام دزدی حکم اعدامش را صادر میکند ولی آیوانهو پس از زحمات زیاد که با حوادثی هیجان‌انگیز توام است او را نجات میدهد و تقاضای محاکمه مجدد برای رابرت میکند ولی دادگاه مجددا او را محکوم به اعدام میکند. آیوانهو بیکار ننشسته و برای پیداکردن تنها شاهدی که موجوداست اقدام میکند.

راجرمور ـ رابرت براون ـ بازیگران نقشهای این فیلم هستند.

۱۴ـ۳۰ وارپته
۱۴ـ۴۵ اخبار

ردیف اول: آلیس ـ اونیك ـ ماسیس ردیف‌دوم: داریوش ـ افشین ـ نلی

برنامه‌دوم تلویزیون ملی

۱۹ـ۱۵ اسلاید و موزیک
۱۹ـ۳۰ سلام شاهنشاهی و اعلام برنامه
۱۹ـ۳۴ خلاصه اخبار
۱۹ـ۵۰ تنها در پاریس
۲۰ـ۰۰ سرزمینهای دیگر
۲۰ـ۳۰ مشروح اخبار همراهبافیلمهای خبری
۲۱ـ۱۵ کشتی پیکاردی
۲۱ـ۴۲ دانش

دریا یکی از غنی‌ترین منابع حیاتی و غذائی بشر است. بهمین دلیل امروزه بیش از پیش مورد بررسی و مطالعه قرار گرفته است. میگویند حیات از دریا آغاز شده است و راههای ادامه حیات و رفع کمبود مواد غذائی به‌دریا ختم میشود. بمجرات میتوان گفت که درنیمه دوم قرن بیستم، با اینکه فتح ماه عملی شده است ولی هنوز اسرار ۳/۴ از سطح زمین بر بشر گشوده نشده است. در اینباره در برنامه‌دانش‌فیلمی خواهیم دید بنام فتح دریا که باسیاری از دانستنیهای مربوط به دریا آشنا می‌شویم.

۲۲ـ۱۰ فیلم سینمائی

وینست‌برایس ـ کارولین جونز درفیلم سینمائی اینساعت بنام«داستان زندگی» نقاش و مجسمه‌ساز وفاداری‌است که گرفتار شریکی میشود که‌ظاهرا دوست اوست ولی پنهانی اقدام به آتش زدن گالری نقاشی میکند. در این حادثه صورت نقاش ومجسمه‌هایش که بسیار جالب و تماشائی و گرانقیمت بوده‌است آتش میگیرد و نقاش در صدد انتقام برمی‌آید. انتقام این نقاش‌که باحوادث و ماجراهای هول‌انگیز توام است‌بسیار دیدنی و هیجان‌انگیز است.

برنامه تلویزیون آموزشی

۱۶ـ۰۰ جبر ششم
۱۶ـ۳۰ برنامه کودکان و نوجوانان
۱۶ـ۵۵ مکالمه انگلیسی
۱۷ـ۱۰ علوم تجربی دوره راهنمائی
۱۷ـ۳۰ هندسه فضائی پنجم
۱۷ـ۵۰ طبیعی اول و دوم متوسطه
۱۸ـ۱۵ زنگ تفریح
۱۸ـ۲۵ شیمی سال اول و دوم متوسطه
۱۸ـ۵۵ فیزیك سال اول و دوم متوسطه
۱۹ـ۲۰ ریاضی سال اول و دوم متوسطه
۱۹ـ۴۵ فیزیولوژی گیاهی ششم
۲۰ـ۱۰ جبر ششم

فردا نیمروز

۱۳ـ۳۰ ترانه‌ها و چشم‌اندازها
۱۴ـ۰۰ سلام‌شاهنشاهی و اعلام برنامه
۱۴ـ۰۵ گریدد انگلیش
۱۴ـ۲۰ فیزیولوژی جانوری ششم
۱۴ـ۴۵ علوم دبستانی پنجم
۱۵ـ۰۰ فیزیك ششم
۱۵ـ۲۵ ریاضی دوره راهنمائی
۱۵ـ۴۵ گریدد انگلیش

برنامه تلویزیون آمریکا

۱۷ـ۰۰ کوچه سسامی
۱۸ـ۰۰ اخبار
۱۸ـ۱۵ برنامه آگهی
۱۸ـ۳۰ دشت سرسبز
۱۸ـ۵۵ برنامه می‌بری
۱۹ـ۲۰ زندگی همین‌است
۲۰ـ۱۰ امور خانوادگی
۲۰ـ۳۵ میچارد دایموند
۲۱ـ۰۰ آیرونساید
۲۱ـ۵۵ برنامه آگهی
۲۲ـ۰۰ نخستین سه‌شنبه
۲۲ـ۵۰ نمایش امشب

فردا نیمروز

۸ـ۰۰ دنیای حیوانات
۸ـ۳۰ برنامه سیرك
۱۰ـ۳۰ کوچه سسامی
۱۱ـ۳۰ دانیل‌بون
۱۲ـ۳۰ نمایش فیلم برای اطفال
۱۴ـ۰۰ بازیهای قهرمانی

برنامه رادیو اف . ام

۲۱ـ۰۰ ارکسترهای بزرگ جهان: ماریاچی
۲۱ـ۳۰ موسیقی جاز: پیت‌سینگر
۲۲ـ۰۰ موسیقی ایرانی: ارکستر برنامه سوم. برنامه شماره ۱۲۸ آواز محمودی‌خوانساری (سه‌گاه و ضربی)
۲۲ـ۳۰ موسیقی کلاسیک: وبرکنسرتوکلارینت ـ اشپور ـ کنسرتو کلارینت باخ ـ کانات شماره ۲۰۴

از آمریکا تا ایران

میگویند حسین رجائیان‌که هم‌اکنون فیلم دعوت را بطریقه رنگی و سینما اسکوپ و با شرکت ژاله‌سام و فرزانه تاییدی کارگردانی‌میکند درآمریکا نیز دارای تشکیلات و یك سازمان تهیه و کارگردانی فیلم است. این فیلم اولین کار رجائیان در ایران است. باید منتظر بمانیم ودست‌پخت سینمائی‌جناب‌ایشان راکه ره‌آورد آموخته های ینگه دنیا است ببینیم.

توضیح

در مطلب مربوط به تغییر سیستم خبری رادیو و تلویزیون جای تورج فرازمند اشتباها تورج نگهبان چاپ شده است که بدینوسیله از هر دو آقایان معذرت میخواهیم.

برنامه‌آینده‌سینما

آتلانتیك
کتاب انتخابی مجله بانوان

متروگلدوین مایر
تقدیم میکند
فیلمی از: آندره کایات
از عشق مردن
رنگی

TO DIE OF LOVE
باشرکت: آنی ژیراردو
برونوپرادال

قابل توجه

دانشجویان
اقتصاد دانشگاه تهران
اقتصاد دانشگاه ملی
مدرسه‌عالی بازرگانی
مدرسه‌عالی حسابداری
موسسه علوم‌بانکی
مدرسه‌عالی بیمه
بازرگانی‌رشت
اقتصادوریاضیات کرج
اقتصادقزوین
مدیریت کرمان
مدرسه‌عالی‌بابلسر
کتاب‌آمار برای اقتصاد
اثر آر.جی.دی.الن منتشرشد
آ ـ ۳۰۸۳۵

آگهی مناقصه

کارخانجات نان ماشینی‌سازمان اتکامقداری کیسه نایلون ازطریق مناقصه خریداری‌مینماید. داوطلبان می‌توانند بامراجعه به کارخانه شماره ۱ نان ماشینی واقع‌درجاده آرامگاه‌و آگاهی‌ازشرایط شرکت در مناقصه ودریافت برك مشخصات پیشنهاد خود را در پاکت لاك و مهر شده تا آخر وقت‌اداری روز ۱۶ر۱۱ر۵۰ به‌دفتر کارخانجات نان ماشینی در مقابل اخذرسید تسلیم‌و ساعت ۹ صبح روز ۱۷ر۱۱ر۵۰ در کمیسیون‌متشکله‌حضور‌بهم‌رسانند.
مدیر کارخانجات نان ماشینی
سازمان اتکا

حالادیگه..... هرچی‌بگی‌میارزه
بشکن!

چه گلی بآب دادی و خواجه حافظ
جدید ترین آهنگهای سوسن را از صفحه فروشیها ابتیاع فرمائید.
۱ـ۲ آـ۳۰۷۷۷

حراج یعنی حراج
قصر پوشاك
حراج در قصر پوشاك با ۶۰ درصد تخفیف
همچنان‌ادامه‌دارد
جنب فروشگاه فردوسی

حالادیگه..... هرچی‌بگی‌میارزه
بشکن!

یاماها
دراوج افتخار
در آمریکا. آلمان. انگلیس
یاماها
رکورد فروش را
شکسته‌است
YAMAHA PIANO

برای مشاهده
طرحها و اندازه های
گوناگون پیانوی یاماها به
شرکت بازرگانی زره
خیابان سعدی ساختمان تقی نیا
مراجعه فرمائید

از شانس دیگران بنفع خود استفاده کنید
فقط
۸
روز فرصت دارید
تا از بزرگترین جایزه خانوادگی با کمترین مبلغ پس انداز استفاده نمائید
بانك رهنی ایران
برای تمام عمر
به‌شما و افراد خانواده شما
ماهانه ۷ هزار تومان
جایزه‌میدهد

چهل سال قبل در همین روز

فردا جامعه ملل چگونه قضاوت خواهد کرد؟

روزنامه اطلاعات در سرمقاله می نویسد : این چند کلمه عنوان مقاله امروز ما خلاصه فکری است که اکنون تمام ملت ایران‌رابخود مشغول داشته و بی‌اختیار از زبان ها جاری می شود ، حقیقتاتوجه‌مردم به مسئله نفت این روز ها فوق‌العاده است ، تاکنون هیچ سابقه نداشته است که تمام طبقات مملکت با یک التهاب عجیبی اینطور مترصدو مراقب‌وصول اخباری باشندواین علاقه‌وتوجه مردم طبیعی است،زیرامردم‌خودرا دربرابر یك مسئله حیاتی میدانند استرداد حقوق غصب شده ملی ، استفاده از منابع طلای مملکت ، حفظ منافع ملی و بالاخره موفقیت در احقاق‌حق البته لذت‌بخش و شایسته چنین‌عطف توجهی است .

دیروز اخبار بریتانیا اطلاع داد که سرجان سیمون وزیرامور خارجه انگلیس سمت ریاست هیئت اعزامی بریتانیا را در مجمع اتفاق ملل نسبت به قضیه نفت دارا میباشد و چون وی پس‌فردا به ژنو میرود احتمال میرود طرح اختلاف ایران وانگلیس چند روزی بعهده‌تعویق افتد ، بعلاوه ممکن است‌شورای‌جامعه ملل موضوع را به کمیسیونی ارجاع نماید که کمیسیون مزبور قبلا مطالعاتی بعمل آورده سپس در جلسه مجمع عمومی مطرح شود .

ما امیدواریم‌نمایندگان ملل‌موضوع حقانیت ایران را با کمال بی‌طرفی و منصفانه تحت شور و مطالعه قرار داده و با اخذ تصمیم و رای عادلانه خود بدنیا ثابت کنند که اساس و شالوده سازمان ملل برای استقرار صلح و مسالمت و رفع اختلافات و قضاوت عادلانه و بالاخره احقاق‌حق و دادجوئی است‌اعم‌از اینکه اختلاف بین دو مملکت اروپائی ایجاد شده باشد یا دو مملکت آسیائی واروپائی.

اختلاف بین ایران‌و انگلیس‌نسبت به استرداد حقوق و منافع مملکتی بهترین مورد آزمایشی‌است‌که جامعه ملل میتواند با ابراز عقیده بیطرفانه و قضاوت عادلانه به تمام ملل دنیا اعلام داردکه‌این سازمان جهانی این وظیفه مهم خود را به بهترین وجهی انجام میدهد .

ابلاغ قانون اوزان‌ومقیاس‌ها

قانون اوزان و مقیاس ها که به تصویب مجلس شورای ملی و بصحه ملوکانه رسیده از طرف مقام ریاست وزراء ابلاغ گردید که بموقع اجراء گذارده شود .

مقیاس ها براساس اصول متری تعیین گردید از این قرار :

ماده اول ـ اوزان و مقیاس های رسمی مملکت ایران مطابق اصول متری بوده و واحد آنها برای‌طول متر و برای سطح متر مربع و برای حجم متر مکعب‌و برای وزن کیلوگرام است .

اضعاف واجزاء مقیاس های‌مزبور مطابق اصول متری خواهد بود

تبصره ۱ـ دولت میتواند وزنه هائی با مقایسه اصول متری ازقبیل من معادل سه کیلو ، سیر معادل ۷۵ گرام تهیه نماید .

تبصره ۲ـ کلیه اوزان ومقیاس ها باید دارای علامت مخصوص دولتی باشد .

ماده دوم ـ طرز تهیه اوزان و مقیاس های مقرر در این قانون و انتشار آن در مملکت‌و همچنین‌تفتیش اوزان و مقیاس ها و جلوگیری از اوزان و مقیاس های تقلبی و سایر شرایط اجرای این قانون بموجب قطعنامه های مخصوص که بتصویب هیئت وزراء رسیده باشد مقرر می شود .

ماده سوم ـ اداره‌کل تجارت‌مکلف است اوزان و مقیاس های مورد احتیاج هر محل را بقدر کفایت تهیه و در دسترس اهالی آن محل قرار داده و لااقل دو ماه قبل از تاریخ اجرای آن را باطلاع عامه برساند .

ماده چهارم ـ پس از اجرای این قانون در هرمحل هر کاسب وتاجری که دارای اوزان و مقیاس های قلب بوده و یا هرکس با اوزان و مقیاس های تقلبی دادو ستد کند بحبس تادیبی از یک روز تا ۱۵ روز در صورت تکرارتادو ماه محکوم خواهد شد ، بعلاوه اوزان و مقیاس های تقلبی نیز ضبط میشود .

ماده پنجم ـ قانون مصوب دهم خرداد ۱۳۰۴ شمسی ملغی است .

اوضاع سیاسی هندوستان و اختلاف

کنفرانس میز مدور لندن مواجه با اختلاف شدیدی بین نمایندگان انگلستان و نمایندگان هندو و سیک گردیده است ، اختلاف آنها مربوط به مسئولیت حکومت انگلیس میشود.

ابتدا تصور می شد که کنفرانس کار خود را خاتمه داده فقط دردو مسئله امور مالی و قوای لشگری اختلاف حاصل‌شده‌که بریتانیا حاضر نشده این دو قسمت را تحت‌اختیار هندیان بگذارد مقصوددولت انگلیس اینست که قانون جدید اساسی هندوستان شامل‌اختیارات دیکتاتوری برای فرمانفرمای هند و نایب‌السلطنه امپراطوری انگلیس در هندوستان باشد .

سرساموئل هور

سرساموئل‌هور وزیر هندوستان میگوید (هندوستان هنوزبه‌اندازه درجه لیاقت و کفایت نرسیده است‌که بتواند موضوع دفاع از هندوستان‌را بخودش واگذار کرد ، و اما راجع به مسائل دیگر بریتانیانمیتواند معتقد به افکار وزین وعقاید متین وزراء و پارلمان آینده هندوستان شود) . بنابر این بایستی باوجود این وضعیت اعتراف کرد که حکام ایالات و نایب‌السلطنه هندوستان باید با سلاح اختیارات مثبت و قانونی در آنجا مجهزباشند.

آزادیخواهان هندو دیگر مایوس گردیده‌اند بخصوص که نقشه وزراء بریتانیا بکلی محرمانه است که در ساعات آخر ممکن است یک نوع توافق نظری آشکارگردد و نمایندگان هندوستان هم ولو اینکه انتظارتوقیف و حبس‌رادر هندوستان نداشته‌باشند بازهم بدون حصول موافقت جرئت مراجعت به هندوستان را ندارند .

کنگره ملی هند معتقد است که کنفرانس میز مدور لندن نخواهد توانست یک قانون جامعی بوجود آورد که مورد قبول حکومت‌مرکزی هند باشد

مسئله دیگری که در محافل هندوستان خیلی مورد توجه میباشد قضیه آزادی است که حکومت فعلی هندوستان تدابیر شدیدی در مورد اجرای قانون جدید اساسی برای جلوگیری از آشوب اتخاذ خواهد کرد .

(نقل از اطلاعات شنبه دوم بهمن ماه ۱۳۱۱)

احمد احرار

زنان در ایران

ـ ۵۴ ـ

آیت‌الله شیرازی

«کاردروف» در منزل احمدعلیخان «شیخ ـ العراقین حائری»را ملاقات کرد .

«کاردروف» میدانست که «شیخ‌العراقین» از شخصیت های متنفذ بین‌النهرین و در عین حال دوست نزدیک کاپیتان «فریدس‌ـ کلاین» مامور برجسته سرویس اطلاعاتی آلمان است . ازینرو احترام زیادی درباره او معمول داشت و در ضمن مذاکرات نیز، هرلحظه بیشتر حس میکرد که شیخ در جریان حوادث بین‌النهرین چه نقش مهمی داشته و اسناد و اطلاعاتی که بهمراه‌آورده تاچه حد حائز اهمیت است .

سفر «شیخ‌العراقین» بخصوص از آنجهت اهمیت داشت که او توانسته بود علیرغم کنترل شدید مامورین انگلیسی ، نسخه‌هایی از فتوای مراجع تقلید را در باره جهاد با خود به تهران بیاورد . فتوای آیت‌الله حاجی میرزا محمد تقی شیرازی و آیت‌الله حاج سید مصطفی کاشانی اهم این فتاوی واز جمله اسنادی بود که «شیخ‌العراقین» بهمراه داشت :

استفتاء

حضورشریف‌حضرات علماء اعلام‌حجج‌اسلام آیاتالله فی‌الانام ،ادام‌الله برکات وجود ـ هم‌العالی ، محترما عرض میشود : چمی‌ـ فرمائید درباره اشخاصی‌که بادعوی‌مسلمانی درین ایام تقابل کفرواسلام ، درمقام معاونت دول کافر معارفه برآمده، سرایاعلنا ،مالا یا حیاتو جانا یدا یا لسانا ، فکرا یا خیالا، رایا یا اظهارا ، قلما یا قدما علی‌کل‌احوال درسراء وضراء بمکفار حربی خدمت ویا بمقاصدشان اعانت مینمایندو درباره کسانی که بذریع‌اعمال و اقوال یابوسایل پارمیی نشریات مجموله و انتشارات مضره بمردم و منویات اعداء دین مبین و دشمنان اسلام و مسلمین مانند انگلیس وروس وفرانس و ایتالی و هر یک از کفار حربی که بااسلام و مسلمین طرف مخاصمه و محاربه واقعند و امروز در مقابل مسلمانان به عداوت مشهور و به خونریزی و جنگ مشغولند آنانرا ترویج میکنند و به دول‌کافرمحاربه ظاهرا و باطنا مساعدت مینمایند. چه حکم دارند و تکلیف مسلمانان باینگونه اشخاص چیست ؟ مستدعی است بجهت تکلیف مسلمین نسبت به این نوع مردمان حکم‌الله را در صدور و حواشی و صفحه مقابل مرقوم و به‌امهار و خواتیم شریف ممهور و مختوم فرمائید که عندالحاجة حجت باشد. ان‌الله لایضیع‌اجر من‌احسن عملا

جواب آیت‌الله شیرازی

مطالبةالحقوق واجبةعلی اعرافیین . و یستحب‌الیهم فی‌ضمن‌مطالبانهم رعایةالسلم والامن ویجوزلهم التوسل بالقوةالدفاعیه ، اذاامتنع‌الانکلیز عن‌قبول مطالباتهم .

الاحقر محمدتقی‌الحائری الشیرازی

مسافری از بغداد

روز هفتم فروردین را احمدعلی خان «سپهر» دبیر اول سفارت آلمان برای‌دیدار جمعی از معمرین خانواده که به بازدیداو می‌آمدند در منزل مانده بود .

احمدعلیخان‌درباغ ملک «گلاب‌دره»سکونت داشت و چون هوا آفتابی بود، در ایوان منزل که بر رودخانه مشرف بود ازمیهمانان خود پذیرائی میکرد .

حوالی‌ظهر بود که مستخدم منزل به صاحبخانه نزدیک شد و آهسته در گوش او چیزی گفت .«احمد علیخان» بلافاصله‌از جای برخاست و ضمن عذرخواهی از میهمانان ، بطرف در شتافت . پشت در منزل مردی روحانی انتظار می‌کشید . احمدعلیخان دست میهمان را فشرد :

ـ وقتی مستخدم خبرداد که‌آقای شیخ ـ العراقین تشریف آورده‌اند ، تصور کردم اسم شریف را اشتباه شنیده است .. هیچ تصور نمیکردم که از عتبات تشریف آورده باشید !

شیخ‌العراقین حائری «رهنما» درحالیکه شانه به شانه احمدعلیخان زیر درخت ها قدم میزد شرح داد که شب گذشته وارد تهران شده و درباره وقایع بین‌النهرین و قیام علماء خبرهای مهمی به همراه آورده است . احمدعلیخان هماندم پیغامی برای «فون‌کاردروف» فرستاد و عصر همان‌روز

مژده مژده مژده
حراج بیسابقه
پیراهن مجانی

پوشاک عزیزی

باطلاع عموم میرساند

از اول بهمن ماه ۱۳۵۰ بدینوسیله اعلام مینماید کت‌شلوار مردانه و پسرانه و صد ها نوع پوشاك دیگر با نازلترین قیمت در این فروشگاه به معرض حراج گذارده میشود . کت‌شلوار مردانه قیمت از ۹۵ تومان تا ۲۱۵ تومان باضافه یك پیراهن بسیار عالی بعنوان کادو داده میشود کت شلوار پسرانه‌قیمت از ۵۲ تومان تا ۱۴۵ تومان و دوخت بسیار عالی خوب و یك پیراهن عالی بعنوان کادو در اختیار هموطنان عزیز گذارده میشود از خریدارن عزیز تقاضا میشود در موقع خرید کت‌و شلوار هدیه خود را فراموش نفرمایند .

آدرس ـ خیابان باب همایون کوچه قورخانه مغازه دو دهنه

پوشاك عزیزی
آ ـ ۳۰۳۷۹

۱ـ۳

حالادیگه..... هرچی‌بگی‌میارزه

بشکن!

حراج بوتیك

چشمک

شروع شد

میدان سنائی جنب بانك پارس

۱ـ۳

قابل توجه هنرمندان

مسابقه

انجمن ملی حفاظت منابع طبیعی و محیط انسانی که بمنظور هم‌آهنگ ساختن فعالیت سازمانهای مختلف مملکتی و اتخاذ تدابیر لازم در زمینه مسائل حفاظت منابع طبیعی (آب ، خاک ، جنگل ، مرتع ، حیوانات وحشی و آبزیان) وجلوگیری از آلودگی محیط و سالم‌سازی آن و همچنین جلب همکاری و معاضدت عموم مردم با هدفها و برنامه‌های انجمن تشکیل گردیده است ، طرح آرم انجمن را با شرایط و مشخصات زیر بمسابقه میگذارد :

۱ـ آرم باید هدف اصلی انجمن را که حفاظت منابع طبیعی و محیط انسانی است مشخص نماید .

۲ـ برای چاپ روی‌نامه‌ها و تهیه‌نشان باندازه۴ سانتیمتر و حک روی برنز باندازه ۱۵ سانتیمتر قابل استفاده قرار گیرد .

۳ـ شرکت‌کنندگان در مسابقه باید طرح خود را بمقیاس دو برابر اندازه تعیین شده برای حک روی برنز(۳۰سانتیمتر) تهیه و وسیله پست سفارشی به آدرس انجمن واقع در خیابان آبان روبروی بیمارستان وزارت اقتصاد شماره ۹۰ ارسال و یا شخصا به‌انجمن تحویل نماید آخرین روز قبول طرح اول اسفندماه ۱۳۵۰ میباشد .

علاقمندان میتوانند برای کسب اطلاعات بیشتر همه‌روزه باستثنای روزهای تعطیل از ساعت ۱۶ تا ۱۹ به آدرس فوق مراجعه نمایند .

طرحهای پیشنهادی توسط هیئتی مرکب از استادان دانشکده‌های هنرهای زیبا ، معماری و هنرهای تزئینی بررسی و در صورت قبول به نفرات اول و دوم و سوم جوائزی‌بشرح زیر اعطاء خواهد شد

نفر اول ۲۵۰۰۰ ریال
نفر دوم ۱۵۰۰۰ ریال
نفر سوم ۱۰۰۰۰ ریال

دبیرکل انجمن ملی حفاظت منابع طبیعی ومحیط انسانی

اطلاعیه دفتر امور دانشجویان وزارت علوم و آموزش عالی

بدینوسیله به اطلاع داوطلبانی که تاریخ تولد آنان از ۱۳۳۱ به پائین می باشد و در امتحانات زبان اعزام دانشجو به خارج دخرداد و شهریور ماه ۱۳۵۰، قبول شده‌اند می رساند که این قبیل مشمولان می توانند با ارائه پذیرش معتبر تا آخر اسفند ماه ۱۳۵۰ نسبت به اخذ معافی تحصیلی اقدام‌نمایند.

م الف ۱۳۶۸۱ مدیر کل دفتر امور دانشجویان خارج
مدیر کل دفتر امور دانشجویان خارج

حالادیگه..... هرچی‌بگی‌میارزه

بشکن!

نوبت سوم

آگهی برای اطلاع اهالی محترم اصفهان

در اجرای ماده ۷ قانون نوسازی و عمران شهری به اطلاع کلیه مالکین اراضی و ساختمان ها ومستحدثات واقع در محدوده زیر :

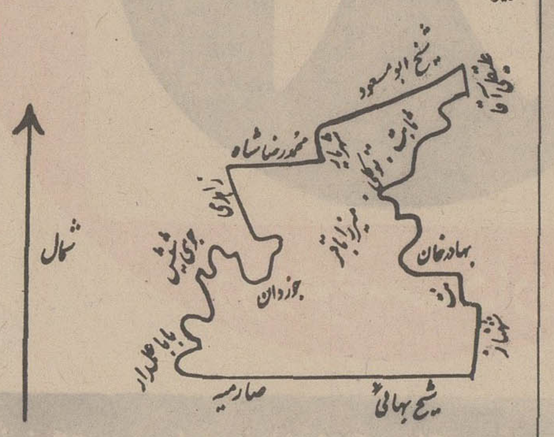

میرساند. که ممیزی منطقه۱۰ پایان یافته .

لذا از کلیه مودیان محترم دعوت میشود با مراجعه به سازمان ممیزی و درامد نوسازی در خیابان فردوسی از نتیجه ممیزی‌املاك خود اطلاع حاصل و عوارض تعیین شده راشخصا و یا با مشورت مامورین سازمان ممیزی به حساب شماره ۹۱۱۰۰ بانك ملی‌ایران در هر شعبه اصفهان که مایل باشند واریز ودر صورتیکه به‌نتیجه ممیزی اعتراض قانونی داشته باشند باتوجه به تبصره ۲ ماده ۸ قانون ظرف چهار ماه از تاریخ نشر این آگهی دلایل و مدارك اعتراض خودرا به دفتر کمیسیون ماده ۸ در شهرداری مرکزی تسلیم فرمایند درصورت عدم‌اعتراض‌ممیزی قطعی خواهد بود.

آ ـ ۷۴۴۸۰ شهردار اصفهان ـ سرلشگر بهمن رضائیا

آگهی دعوت مجمع عمومی فوق‌العاد

جلسه مجمع عمومی فوق‌العاده شرکت سهامی رایزن روز دوشنبه ۱۱بهمن‌ماه ۱۳۵۰در مرکز شرکت تشکیل خواهد شد

بدینوسیله از صاحبان سهام برای حضور در جلسه دعوت میشود .

دستور جلسه

تغییرمواد اساسنامه و تطبیق آن باقانون‌جدیدشرکتها.

شرکت رایزن

اکهی استخدام‌در نیروی هوائی شاهنشاهی

۱ـنیروی هوائی شاهنشاهی بمنظور تعلیم‌وتربیت درجه‌داران فنی تعدادی داوطلب برای تحصیل در آمورشگاه گروهبانی فنی با شرایط زیر میپذیرد.

الف ـ تابعیت دولت شاهنشاهی ایران .

ب ـ متدین بیکی از ادیان رسمی کشور .(اسلام ـ مسیحی ـ کلیمی ـ زرتشتی).

پ ـ سن بین ۱۷ تا ۲۴ سال تمام .

ت ـ دارابودن‌حداقل گواهینامه‌قبولی‌سوم دبیرستان (دارندگان مدارك تحصیلی بالاتر حق تقدم دارند).

ث ـ داشتن صحت مزاج و تناسب اندام برطبق گواهی بهداری نیروی هوائی شاهنشاهی .

ج ـ نداشتن پیشینه بد .

چ ـ نداشتن کسان تحت تکفل .

۲ـ مدت تحصیل در آمورشگاه مزبور حداقل یکسال و هنر‌آموزان در مدت تحصیل شبانه روزی بوده و هزینه زیست‌وپوشاك آنها بعهده نیروی هوائی میباشد و ماهیانه مبلغ ۱۸۷۵ ریال بعنوان حقوق و فوق‌العاده سختی خدمت دریافت خواهد داشت .

۳ـ داوطلبان بسرار خاتمه دوره واحرار موفقیت در آزمایشات بدرجه گروهبان دومی مفتخر و برطبق مقررات قانون استخدام نیروهای مسلح شاهنشاهی از حقوق و مزایای مربوطه استفاده خواهد نمود .

۴ـ داوطلبان میتوانند برای کسب اطلاعات بیشتر و ثبت نام با دردست داشتن یك نسخه فتوکپی گواهینامه تحصیلی ، عین شناسنامه (بعزم حدید عکس‌دار) ۲۲ قطعه عکس ۴×۳ ازتاریخ نشر این آگهی ة تامین احتیاجات باستثنای روز های تعطیل و پنجشنبه ها از ساعت ۷ الی ۱۲ به فرماندهی آموزشهای هوائی واقع درخیابان تهران‌نو ایستگاه فرودگاه مراجعه نمایند .

۲الف ۱۳۵۱۵ نیروی هوائی شاهنشاهی

کارگاه نمایش

وابسته به سازمان تلویزیون ملی ایران و جشن هنر

ادامه‌ی اجراها

«حالت چه‌طوره ، مس رحیم» و «گلدونه خانوم»

دو نمایش همراه ـ نویسنده و کارگردان اسماعیل خلج

بازیگران : مرتضا اردستانی ـ علی جاویدان ـ اسماعیل خلج ـ رضا رویگری ـ رضا زیان ـ فریبرز سمندرپور ـ شکوه نجم‌ابادی وفریدون یوسفی

شنبه ۲ و یکشنبه ۳ بهمن ، ۳۰ر۸ بعد از ظهر

محل فروش بلیت واجرا : چهارراه یوسف‌اباد، کوچه‌ی نادری تلفن ۴۴۶۸۸

طراح جدول : ف ـ جلوه

جدول کلمات متقاطع

شماره ۵۲۴۰

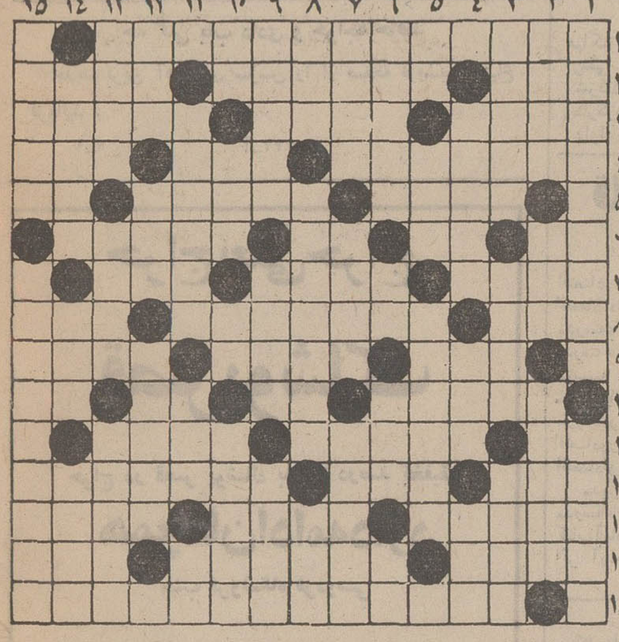

جدول شماره
افقی :

۱ـ معروفترین و بزرگترین سازنده ویولون در قرن‌هفدهم که اکنون هریك‌از ساخته هایش‌میلیونها قیمت دارد ۲ ـ از پرندگان ـ خوش و زیباست که به دل می آویزد ـ چون خیلی خوش صحبت است هر کلمه را چندبار میگوید ۳ ـ از اعضاء داخلی بدن انسان ـ شهری در اروپا ـ بزرگی و عظمت ۴ ـ از کتابهای صادق هدایت ـ چون‌درون چیزی ندارد پرسرو صدا است ـ آقا ۵ـ از کارخانه‌های‌قدیمی مشروب سازی اروپا ـ بزرگزاده نادان را به آن تشبیه کرده‌اند ـ پارچه‌بی‌مقدار ۶ـ طرف ـ همراه هومی اندازند ـ آش ـ جای درس خواندن است ۷ـ البته به‌دست گربه نبایدسپرد ـ از کشورهای قدیمی که اکنون فقط نامی از آن بجاست ـ فلزی است ۸ ـ سستی ـ کتاب معروفی از آندره موریاك ـ حرف تلفنی ۹ـ فصل چهارم ـ از اشکال هندسی و کارگردانان سینما ـ بادام کاهدی را گویند ۱۰ ـ گوشت برآن آویزند ـ سودای ناله ـ یازده ـ ریشه ۱۱ـ علامت جمع ـ هنوز هم خرابه‌هایش از عظمت ایران باستان حکایتها دارد ـ مغرب زمین ـ علی‌الاطلاق ۱۲ـ معروفترین ماکیان ـ عظیم‌ترین ساز ـ دیپلمات‌معروف فرانسوی در نیمه دوم قرن هجدهم ۱۳ ـ آبگوشت مجارستانی ـ گویااحوی اصغر آقا باشد ـ از پستاندارن گمنام که شتربی کوهانش نیز گفته‌اند ۱۴ـ میوه بهشتی ـ صحیح و سالم ـ شهری در فرانسه ۱۵ـ از کتابهای‌معروف آندره ژید .

عمودی :

۱ـ باگل گاوزبان و سنبل الطیب دوستی و هم‌نشینی قدیم و ندیم دارد ـ عموم ۲ ـ بزرگترین آرزوی کشتی شکستگان ـ از انارشاتوبریان ـ بزرك گنج داران ۳ـ سابقا تصنیف بود ـ نخود و لوبیا و عدس ـ سابقا بازر می خریدند ۴ـ فرزند لگن ـ فی‌الواقع تمام است ـ پساوند آراستن ۵ ـ آدم بریا ـ حالا دیگر بیرش‌به بازار آمده ـ از رقصهای نیمه شرقی ۶ـ آئینش را خوبان می دانند ـ از گویهای کارمندی ـ سك خطرناك ـ آخرش راعوض کنید تالنگه باشد ۷ـ معمولا از یاران چشم داریم ـ دلداده قدیمی گل‌ـ دوکانه به‌درگاهش میگذارند ۸ـ تکان شدید ـ خدابیامرز ـ خانه ۹ـ هیچکس آن را ندیده است ـ حرف‌اولی است ـ حرف‌ندا ـ زبان‌شکرین ۱۱ـ پیشاپیش کاروان میرود ـ از القاب انگلیسی ـ پایان نامه ۱۲ـ از پارچه های نازك ـ از ادوات نجاری ـ پایتختی در آسیا ۱۳ـ میگویند سلامتی است ـ سلاح کهن ـ همیشه همه از آن ناله ها دارند ۱۴ ـ از لباسهای قدیمی پنبه دوزی شده ـ بزرگان قدیم داشتند ـ برای استجابت‌دعا میگویند ۱۵ ـ بازبینی و بازرسی ـ ازعلومی که در سالنهای اخیر در همه شئون زندگی رخنه کرده‌است.

حل جدول شماره ۵۲۳۹

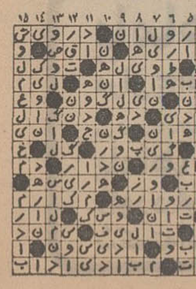

●فاجعه برای ۲ عروس ۱۲ ساله درقزوین

شوهرم مرامی زند وخرجی هم نمیدهد

خانم دکتر صناعتی: «هاجر» باید تحت عمل قرار گیرد و دیگر نباید بخانه شوهر باز گردد

قزوین‌فاجعه دختر های۱۲ساله را در حجله زفاف تکرار میکند. پنجشنبه گذشته بود که خبری از حجله مرگ « معصومه »۱۲ ساله ، در صفحه زنان چاپ کرده بودیم و امروز بازازقزوین خبر میرسد که «هاجر» عروس ۱۲ ساله دیگری به پارگی‌عمیق «واژن» دچار شده که بقول‌خانم دکتر میر :

« هاجر باید تحت عمل جراحی قرار گیرد و تا آمادگی کامل ورشد جسمانی‌نباید دوباره بخانه شوهر برود ».

اماحقیقت این است که‌قربانعلی ارجینی سی و پنج ساله یکسال پیش از این هاجر را به مبلغ ۲۰۰تومان‌ویک‌رادیوترانزیستوری بعقد خودش درآورد .

خانم چگینی‌خبرنگار «اطلاعات» در قزوین از فاجعه هاجر چنین خبر می دهد :

روز چهار شنبه ۲۹ دی‌ماه ، هاجر ابراهیمی ، ۱۲ ساله به کلانتری بخش ۲ قزوین‌مراجعه و از شوهرش قربانعلی ارجینی شکایت کرد . عروس ۱۲ ساله از شوهر ۳۵ ساله گله‌مند بود که :

« خرجی نمیدهد و با اینکه یکسال پیش مرا به‌عقد موقت درآورده است اما نه لباس برایم می خرد و نه مخارج شام وناهار مرا می پردازد . »

قد و قامت عروس ۱۲ ساله حیرت انگیز بود ، و کلانتری بخش ۲ قزوین بزودی با قسمت های حیرت‌انگیزتر از اظهارات هاجر روبرو شد :

« قربانعلی با دویست تومان مرا عقد کرد ، پدر و مادرم حاضر نبودند مراباوبدهند ولی او تعهد کرد که تا بزرگ نشوم،بمن دست نزندامافربانعلی یك شب بالشی را روی دهانم گذاشت و بزور بمن نزدیك‌شد. فردا صبح چون پدر و مادرم از موضوع با خبر شدند گفتندحال بهتر است که زنش بشوم من ناچار پیش‌او ماندم اما این‌شوهر هم خسیس است ،هم مرا کتك میزند . من دیگر طاقت ندارم‌و برای همین آمده‌ام بشکایت».

● عروس کوچولوی شیطان

اما قربانعلی ارجینی حرفهای دیگری دارد ، او می گوید که رسما عروسی کرده است و سه هزار تومان از بابت مهریه ۵ هزار تومانی « هاجر» را به پدر معتادش داده است . قربانعلی میگوید :

چون پدر هاجر معتاد و مادرش نابیناو گداست من همیشه‌به آنها کمك می کنم . این هاجر دروغ می گوید . من حتی عروسی مفصلی نیز برای هاجر براه انداخته بودم که‌فقط۴۰۰ تومان پول مطرب دادم . این هاجر را به قد ریزه‌اش نگاه نکنید ، دروغزن بزرگی است .

عروس ۱۲ ساله ، کوچولو و تپلی است . یکسال است بخانه شوهر رفته استواینك باید تحت عمل جراحی قرار گیرد .

عروس و داماد در گفتگو باخانم چگینی خبرنگار اطلاعات در قزوین

ستاره بخت شما

فروردین :ـ در سایه‌ی فعالیت و دانشی که دارید به پایه دلخواه می رسید.او در یک مجلس گرم و شادی بخش با شماروبرو می شود . از اعتیاد های زیان آور دوری کنید .

اردیبهشت :ـ اگر به شغل آزاد اشتغال دارید برای همکاری یک شریک موافق پیدا می شود. با متولد دی ماه مداراکنید.

خرداد :ـ درباره موضوع پیش آمده دلهره و نگرانی‌تان بیمورد است . در زمینه عشق و دوستی با چند ضحنه جالب و شورانگیز روبرو هستید.از خوراکی های انرژی زا بیشتر استفاده کنید .

تیر :ـ در راه خیری که قدم گذاشتید . پایداری و استقامت لازم است . به خاطر هر مسئله‌ی‌کوچکی عرصه را برای او تنگ نکنید . یکی از متولدین آبان ماهبولی‌راکه احتیاج دارید در اختیارتان می‌گذارد .

مرداد :ـ برخلاف تصورتان ، در انجام وظیفه‌ای که به عهده گرفتید موفق‌خواهید شد در محیط خانه آرامش دلخواه برقرار است .

شهریور :ـ در اجرای نقشه‌ای که داشتید . با شکست کوچکی مواجه میشوید. ولی نگران کننده نیست. در زندگی عاطفی شما تحولات دلنشینی پیش ـ بینی میشود . با متولد آذرماه بر سر مسائل‌مالی بتوافق می رسید .

مهر :ـ در جهت خواستهای خود پیش میروید و در یکی دو روز آینده موفق خواهید شدبیکی از نقشه هایتان‌جامه عمل‌بپوشانید.

آبان :ـ بمناسبت‌خوش خدمتی و فداکاری مورد محبت واقع میشوید .یک‌انگیزه درونی شما را در مسیر زندگی او قرار داده‌است. از نظر مالی در مضیقه نخواهید بود . متولد خرداد ماه خیر خواه‌شما است .

آذر :ـ در مورد پیشنهاد فریبنده‌ای که رسیده‌بهتر است حواستان جمع‌باشد به شخص‌مورد نظرمعرفی میشوید .

دی :ـ یکی از اقوام برای رفع مشکل‌خودبشمامراجعه‌می کند . مصاحبت با شخص مورد نظر شادی بخش است درانجام‌کار جدیدی که‌به عهده گرفتید ، متحمل مخارجی میشوید.

بهمن :ـ توجه داشته باشیدکه او آرزوهای خود را در وجود شما خلاصه کرده. در محیط کار تغییراتی حاصل میشود و شما در موقعیت ممتازی قرار می گیرید . از عصبانیت‌شدید خودداری کنید .

اسفند :ـ در مورد او نگران نباشید . این خشم وقهر ها موقتی‌است . به عقاید همکاران‌و اطرافیان‌احترام بگذارید ـ یکی ازمتولدین بهمن ماه در انتخاب‌چیز های دلخواه بشما کمک می کند .

اگر فردا روز تولد شماست : از هرگونه درگیری‌ومخالفت با افراد خانه خودداری کنید. طلبی که داشتید وصول می ـ شود . زمینه ارتقاء رتبه برای شما فراهم است .

حالادیگه..... هرچی بگی میارزه
بشکن!

حالادیگه..... هرچی بگی میارزه
بشکن!

● انقلاب درطرح پیراهن عروسی

لباسهای دوتکه رنگی و پیراهنهایی که از هنر و ادبیات الهام گرفته‌است

داستان نویس فقید ، لوئیزدوویلمون میگفت : « دیگر این روز ها ، به جز کشیشان ، کسی ازدواج نمیکند ...البته با وجود فراوانی زوج هائی که برای خوشبخت بودن در کنار هم ، لزومی‌نمی بینند که در خدمت آقای شهرداروآقای کشیش حاضر شدند ، این گفتار،حقیقت ندارد . با این که گرایش بسوی پیوند های غیر رسمی کاملا محسوس است ، بسیاری از جوانانی که با هم ازدواج می کنند ، هنوز هم تشریفات امر را رعایت میکنند . جالب است که این دسته از جوانان را در طبقات کاملا پائین یا کاملا بالای جامعه پیدا می کنیم:ازسوئی توده‌ی مردم : دهقانان و کارگران، از سوی دیگر : اشرافزادگان . ببینیم که لباس های عروسی انها چگونه است ؟

مدل ۲ـ پی‌یربالن ـ لباس عروسی «پرنس» از ساتن پولیامید با کاردستی از نوار های درهم پیچیده ـ کلاه کوچك از همان‌نوارها.

بی‌پول ها ، بر خلاف تصور ، کسانی نیستند که از مخارج لازم برای «بله» گفتن کذائی بزنند. فرض‌میکنند، گرفتار میشوند اما با شکوه و جلال عروسی می گیرند . و لباس سفید میخرند زیراسفید رنگیست که به عروس ها میاید ، حتی اگر ازدواج پیش از قانونی شدن ،صورت گرفته باشد .

لباسهای عروسی مدسال

امسال لباس های « مزون های بزرك » کاملا « الهام یافته » و« فرهنگی »هستند. به عنوان نمونه در انتخابی که ما ازلباس های عروسی کرده‌ایم . نشانه هائی از تاریخ باماری‌انتوانت ، هنر های زیبا باونوس بوتیچلی ، ادبیات با کلاه‌گوشی ماریا شاپلون ، به چشم میخورند . البته مد سازانی هم هستند که انقلاب کرده‌اندمانندپی‌یربالن که برای عروسی، یك لباس دوتکه آتشی‌ومشکی راپیشنهاد میکند .در حقیقت در پنجاه سالگی هم میتوان ازدواج کرد ولباس سفید دراین سن ، واقعا قابل قبول نیست .

مدل ۱ ـ پی‌یربالن لباس دوتکه‌ابریشمی. کمربند پهن از ابریشم سیاه بالانته‌ی‌ساتن سفید را به دامن متصل میکند .

تابلوی ۵۰۰ هزارتومانی

مجمع ایرانی سازمان جهانی تبلیغات از نقاشان هنرمند کشور دعوت کرده است همبستگی پرشکوه ملت ایران را در یاری به هموطنان رانده شده ، درتابلوئی بنام «روزهای همبستگی» جاودان سازند .

تابلوی روزهای همبستگی به بهای ۵۰۰ هزارتومان ، بنفع ایرانیان رانده شده به معرض‌فروش‌همگانی گذاشته میشود. بهمین منظور حساب شماره صد هزار بنام شیرخورشید سرخ ایران در بانك بیمه بازرگانان گشایش یافته است وشما بامراجعه به هریك ازشعب این بانك در سراسرکشور میتوانید باپرداخت هر مبلغ در خرید این تابلو شرکت‌کنید.

کسانیکه در این اقدام ملی وانسانی شرکت میکنند ، یك نسخه رنگی چاپ شده از تابلو رابعنوان یادبود دریافت‌خواهند داشت واصل تابلوطی مراسمی به پرداخت‌کننده بیشترین مبلغ تعلق خواهدگرفت .

اسامی‌شرکت کنندگان در خرید تابلوی «روزهای همبستگی» تا آخر وقت دیروز

آقای دکتر حسین شرافت	۱ر۰۰۰ ریال
آقای لطف‌الله ترقی	۵۰۰ر۰۰۰ ریال
آقای بهرام هرمزی	۲۵۰ر۰۰۰ ریال
کارکنان بانك بیمه بازرگانان	۲۲۲ر۳۰۰ ریال
آقای فضل‌الله تابش	۱۰۰ر۰۰۰ ریال
آقای مهندس علی کامکار	۱۰۰ر۰۰۰ ریال
شرکت پخشیران	۵۰ر۰۰۰ ریال
آقای انوشیروان روحانی	۵۰ر۰۰۰ ریال
آقای حمید قنبری	۵۰ر۰۰۰ ریال
صنف صابونساز تهران	۳۵ر۰۰۰ ریال
آقای محمد علی پارسی	۳۲ر۰۰۰ ریال
آقای دکتر ابوالقاسم تفضلی	۲۵ر۰۰۰ ریال
آقای کمال‌الدین مستجاب الدعوه	۲۵ر۰۰۰ ریال
آقای ایرج امیر ارجمند	۲۰ر۰۰۰ ریال
آقای پرویز اصانلو	۲۰ر۰۰۰ ریال
آقای محمد کاظم جزایری	۲۰ر۰۰۰ ریال
آقای حسین عدل	۲۰ر۰۰۰ ریال
سازمان تبلیغاتی گام	۱۵ر۰۰۰ ریال
آقای محمود دمیرچی	۱۲ر۰۰۰ ریال
آقای عباس‌یمینی سریف‌وبانو	۱۲ر۰۰۰ ریال
آقای مهندس محمد افشار	۱۰ر۰۰۰ ریال
آقای عباس پایدار	۱۰ر۰۰۰ ریال
آقای پرویز پرتوی	۱۰ر۰۰۰ ریال
آقای حسین جاویدان‌راد	۱۰ر۰۰۰ ریال
خانم فرزانه حریری (نظام‌العلماء)	۱۰ر۰۰۰ ریال
خانم‌نسرین‌خواجه‌نصیری(نورهاشمی)	۱۰ر۰۰۰ ریال
خانم سوری داورفر (پایدار)	۱۰ر۰۰۰ ریال
خانم مهرورداد (قاضی سعید)	۱۰ر۰۰۰ ریال
خانم شهلا ریاحی	۱۰ر۰۰۰ ریال
آقای اسماعیل ریاحی	۱۰ر۰۰۰ ریال
آقای هوشنك ریاضی	۱۰ر۰۰۰ ریال
آقای پرویز قاضی سعید	۱۰ر۰۰۰ ریال
آقای غلامرضا قره‌باغی	۱۰ر۰۰۰ ریال
خانم نصرت عظیمی	۱۰ر۰۰۰ ریال
آقای محمد قلی ملك‌پور	۱۰ر۰۰۰ ریال
خانم ناهید پارسا (مهربان)	۱۰ر۰۰۰ ریال
آقای فرهاد مهربان	۱۰ر۰۰۰ ریال
آقای جهانگیر نظام‌العلما	۱۰ر۰۰۰ ریال
آقای کاظم نورهاشمی	۱۰ر۰۰۰ ریال
جمع ۲ر۷۴۸ر۳۰۰	ریال

این محل ، از طرف روزنامه اطلاعات ، برایگان در اختیار این برنامه قرارگرفته است.

گفتگوی تلفنی

۳۱۱۰۷۱

از ساعت ۵ تا ۹ بعد از ظهر

● سلام، من دکتر محمود عالیجاه .. انتقادات و حمله‌های‌ظاهرا روشنفکرانه وعلمی بعضی از پزشکان تحصیلکرده به «دکترعلفی ها» اگر مطلقا بی‌اساس نباشد مقداری تعصب واز همه بدتر غربگرائی درآن به چشم می‌خورد ، امروز یکی از دوستان با تکرار کلمه «مردم عامی» و «دکتر های بدون جواز» قصد داشت کاملا موضوع طب سنتی و تاثیر درمانی‌گیاهان را منکر شود. البته من جواز پزشکی به این نوع گیاه شناسان بومی‌نمیدهم ولی مسئله دکتری این‌عده با اصل قضیه یعنی حقانیت طب تجربی و تاثیر گیاهان در معاله بیماران جداست

● الو، من حسین خلیلی. زندگی کارمندی و رعایت قانون‌و مقررات استخدامی مرا ناچار می‌کند که هر روز صبح سرساعت در اداره‌ام باشم ، ولی شرکت برق با این وظیفه شناسی موافق نیست . می‌پرسید چطور؟ عرض میکنم وقتی مامور برق برای تعیین مقدار مصرفی بخانه‌ای می‌آید اگر کسی در خانه نباشد یک قبض بعنوان حداقل مصرف بمبلغ ۱۰۸ ریال صادر می‌کند که در حقیقت جریمه در خانه‌نبودن صاحب کنتور است .

در چنین مواردی مامورین برق ممالک دیگر یک اخطاریه هم می‌گذارند و روز مراجعه بعدیشان رابه اطلاع‌صاحبخانه میرسانند چه اشکال‌دارد چنین‌روشی در کشور ما نیز معمول‌شود تا من و دیگر کارمندان موظف دولت و موسسات خصوصی مجبور نباشیم ماهی ۱۰۸ ریال جریمه بدهیم !

● سلام ، من حسن رشیدپور دعوتنامه‌ای برای‌متصدیان امور شهری فرستاده‌ایم تا حتی برای یکبارهم‌شده به خیابان خوش شمالی بیایند و این ناحیه را از نزدیک بازدید کنند تا بدانیم چه عکس‌العملی نشان میدهند . چون‌گمان نمیرود آنها هم باور کنند که‌در آبادترین قسمت‌شهر خیابانی وجود دارد که از برق و اسفالت محروم است .

امیدواریم این دعوت از طرف مسئولین شهرداری قبول شود و بر دیده ما پای‌گذارند تاآنچه نگفتنی است‌خود ببینند وقضاوت کنند .

● سلام ، من مهندس مهدی اسماعیلی ... مشترکین تلفن‌هائی که شماره‌آنها با عدد ۹ شروع میشود (ازمیدان شهباد تاکیلومتر ۳۱)علاوه بپرداخت‌های جدید شرکت تلفن ماهیانه ۱۵۰ تومان هم بعنوان حفاظت سیم میپردازند باین معنی که هر صاحب تلفن در منطقه یادشده مکلف است بعلت دوری از مرکز شهر جریمه‌ای‌هم تقدیم کند ، شاید زمانی این قانون صحیح بوده ولی حالا چرا باید این مبلغ‌گزاف را بپردازیم ؟

● الو ، من محمد قلیچ‌خانی. مسئله نوسازی و گرفتن اجازه تعمیر ساختمان هم گرفتاری نوظهوری برای مردم تهران شده ، وقتی سقف خانه ما فروریخت مجبور شدیم مدتها بدون سرپوش روزگار بگذرانیم زیراشهرداری ناحیه‌چهار «خیابان‌مخصوص» اجازه تجدید بنای سقف منزل‌را با بررسی همه‌جانبه و دقت زیادی بعداز مدت‌ها تصویب کرد !

● سلام ، من‌طاهره مجیدی .. افسوس که گرفتاری کارشناسان اقتصادی و گردانندگان‌اموراستخدامی کشور فرصت و حوصله مطالعه لیست قیمت‌ها را به‌آنهانمیدهد وگرنه‌حتماً از خود میپرسیدند راستی کارمندان با هزینه گران زندگی چگونه با حقوق فعلی‌خود میتوانند زندگی کنند ؟

● الو من حسن مامقانی ... قسمتی‌ازپیاده‌روی خیابان کریم‌خان (اول سنائی) تبدیل به توقفگاه اتومبیل‌های یک بنگاه حمل‌ونقل شده است ، بدتر از این، رفتار زننده و موهن رانندگان و باربران این بنگاه با دختران و زنان منازل‌مجاوراست تقاضای رسیدگی فوری داریم .

بمناسبت کمیابی پنیر

ـ رفیق ما حاضریم پیش خریدش کنیم !

نامه به روزنامه

باتلاقی بنام خیابان

ساکنان خیابان تابان‌شرقی منشعب از خیابان جردن طی دو سال اخیر متجاوز از یك میلیون ریال عوارض نو سازی به شهرداری پایتخت‌پرداخته‌اند و درازای این «وظیفه شناسی شهری» توقع داشتند یکصد متر اول این خیابان که فاقد اسفالت است اسفالت شود .

متاسفانه شهرداری بتقاضا-های مکرر اهالی در این باره وقعی ننهاده است‌و بهمین‌جهت ابتدای خیابان تابان شرقی در زمستان سال جاری نیز چون زمستانهای گذشته وضعیتی شبیه باتلاق دارد .

«همشهریان خوش حساب» ساکن این خیابان از آقای شهردار تقاضا دارند یکبار با اتومبیل از این باتلاق عبور کنند ، آنوقت اگر باز هم فتوی دادند صاحبان منزل‌تابان شرقی باید بموقع عوارض نو سازی خود را بدهند، امرشان مطاع خواهد بود !

مصطفی شفقی

شیادان در بانك

در برخی از شعب بانکها عده‌ای شیاد بعنوان مستخدم بانك به افراد مسن مراجعه‌می کنند و با دلسوزی ظاهری‌پول و قبوض آب و برق این قبیل مراجعین را می گیرندتازودتر راهشان بیندازند و باصطلاح آنها را از زحمت ایستادن در صف برهانند ، اما پول و قبوض را می ربایند . از جمله دیروز شیادی در بانك ملی شعبه حشمت‌الدوله با خانم خورشید جوادی ساکن خیابان نشاط‌چنین‌معامله‌ناجوانمردانه‌ای را کرد .

ابوالقاسم شهیدی

زنان صیغه‌ای !

پزشکیاران قدیمی‌ایران‌ازحیث میزان معلومات و تجارب علمی و حتی مدرك تحصیلی بر اغلب کارمندان قدیمی‌دولت درردشته های دیگر برتری دارند ،لیکن شرایط استخدام وبازنشستگی آنان درقانون استخدام کشوری چنان است که در مقایسه با کارمندان دیگر این عده در برابر سیر کارمندان دولت حکم زن صیغه در مقابل زن عقدی یك مرد را دارند . کی و چگونه این تبعیض برطرف خواهد شد ؟

عبدالمجید شریفی

غرب‌زدگی نیست

مقاله‌ای را که آقای‌خدامی در جواب یکی از طرفداران تغییر خط نوشته بودندخواندم ولی مقاله آقای م . جاویدان مستدل‌تر بود .

آقای خدامی می گوید : چون فارسی زبانان ضبط واژه های زبان خود را می شناسند با همین خط بدون غلط آنرا می خوانند در حالیکه با زبان لاتین‌ممکن است‌باشتباه‌بیفتند. در جواب می گویم :دیك‌عمل ریاضی ساده می توان فهمید که این شعر حافظ را که می-گوید :

کشتی شکستگانیم‌ای بادشرطه برخیز ـ باشد که باز بینیم دیدار آشنا را می توان به ۳۱۳۷۴۰ نوع مختلف خواند که فقط یك صورت آن‌درست است .

در مورد تعداد کتابهای‌فارسی فعلی ، بنا بعقیده کارشناسان کتابخانه مجلس شورایملی مجموع کتابهائی که بالقبای فارسی نوشته شده در حدود سیصد هزار جلد است .

بهر حال بعقیده من مسئله را نمی توان نمونه دیگری از غرب زدگی دانست ، چون بسیاری از طرفداران‌تغییر خط از سالمندان «آرد بیخته‌اند»

دکتر رضا صورتگر

«آویس» به «اوین»

در روزنامه اطلاعات مورخه ۲۱ دیماه آمده بود : نام شیخ ابوعلی سینا بزبان‌یونانی (آوین) است . یادآورمیشود که اروپائیان ابن‌سینا را (آویس) می خوانند .

کاشان ـ سید عبدالرحیم فاطمی

تقدیر از خادمین

یکی از دوستانم که اخیرا در راه چالوس دچار بهمن‌شده بود و این راه بندان بیش از یکساعت‌طول‌نکشیده‌وراندگان بوف روبهای بزرك وزارت راه اتومبیل ها و مسافران رانجات داده بودند،از اقدامات پی‌گیر و موثر وزارت‌راه‌برایم داستان پرهیجانی را نقل کرد .

او رهائی مسافران را از خطرات هولناك ناشی از سقوط بهمن (آنهم در ظرف‌یکساعت) امری عجیب و معجزه آسامی دانست .

نگارنده از گوشه خانه خواستم این خدمات صمیمانه و صدقانه وزیر راه و همکارانش را از صمیم قلب تقدیر کرده به ربان قلم آورده و به گوش مردم برسانم ، امیدوارم همه خدمتگزاران صدیق موفق باشند و آنان که در خدمات عمومی شیوه سهل انگاری دارند نیز بخود آیند .

حسام‌الدین دولت آبادی

پرسش و پاسخ

* او . در خبری خواندم که‌بوتو، ثروتمندان‌پاکستان را تهدید کرده‌است که اگر پولهای خود را ازبانك های خارجی ،به داخل منتقل نکنند ،محکوم به مرگ خواهند شد . بنظر شما این تهدید تاچه حدی موثر است ؟

ـ غصه نخورید ،ثروتمند جماعت پاکستانی بیدی نیست که ازاین بادها بلرزد !

***

* آقا ، نوشته بودید شورشیان سیاهپوست رودزیا، اتومبیل سفید پوستان را آتش زده‌اند و مغازه های آنان را غارت کرده‌اند ، ودر عوض ،پلیس سفید پوست رودزیا هم، هزاران سیاهپوست رابه مسلسل بسته است . خب، این سیاهپوست هاچرا ان کارها را میکنند،تاجنین بلاهائی سرشان بیاید ؟

ـ برای اینکه بالاتر از سیاهی ، رنگی نیست !

***

* آقا ، خواندم که حق‌فنی امورگاران شمیران پرداخت شد . میخواهم بپرسم‌چرا حق‌فنی آموزگاران‌دیگر را نمی پردازند ؟

ـچون سئوال‌تان خیلی «فنی» است ،ما را از جواب دادن معاف کنید !

اطلاعات هوائی

نشریه‌ای که برای دانشجویان ایرانی منتشر میشودو هر روز بخارج از کشور ارسال میگردد قیمت ابونمان اطلاعات هوائی برای امریکایکساله ۲۲۰۰ ریال و برای اروپا یکساله ۱۸۰۰ ریال تعیین شده است .

بدانشجویان ۲۵ درصد تخفیف‌داده خواهدشد

حالادیگه..... هرچی‌بگی‌میارزه

بشکن!

آگهی استخدام رسمی

وزارت بهداری طبق مفاد قانون استخدام کشوری چهار نفر کارشناس تکنولوژیست آزمایشگاه را که حداقل دارای دکترا در یکی‌ازرشته های (علوم تغذیه شیمی ،داروسازی ،دامپزشکی) ونیز گواهینامه طی دوره تخصصی علوم آزمایشگاهی باشند در گروه موقت شغلی هفت در مرکز استخدام می کند .

در صورتیکه داوطلب مستخدم رسمی دولت است بشرطی می-تواند در امتحانات شغل مذکور شرکت کند که موافقت سازمان متبوع خود همراه تقاضا ارسال دارد . داوطلبان واجد شرایط می توانند فرم ذیل را تکمیل کرده با دو قطعه عکس ۴×۳ وفتوکپی گواهینامه دوره تخصصی علوم آزمایشگاهی حداکثر تاتاریخ۱۵ر۱۱ر۵۰باپست سفارشی‌به‌نشانی‌خیابان‌شمیران دفتر کارگزینی وزارت بهداری ارسال دارند به مدارکی که بعد از این تاریخ‌به پست تحویل داده شود ترتیب‌اثر داده‌نخواهد شد . از داوطلبان در ساعت ۸ر۳۰ روز دوشنبه ۲ر۱۲ر۵۰ در سالن امتحانات سازمان امور اداری و استخدامی کشور واقع در خیابان ویلای شمالی خیابان اسفندیاری امتحان و مسابقه بعمل خواهد آمد . و داوطلبان می توانند برای دریافت پروانه ورود به جلسه امتحان در ساعت اداری روز شنبه ۳۰ر۱۱ر۵۰ به دفتر کارگزینی وزارت بهداری مراجعه کنند . م الف ۱۳۶۵۹

وزارت بهداری

برگ درخواست

نام خانوادگی	نام
نام پدر	شماره شناسنامه
محل صدور	تاریخ تولد
مدرك و رشته تحصیلی	
وضع خدمت نظام وظیفه	
نشانی : شهر	
خیابان	کوچه
شماره منزل	تلفن
	امضاء

حالادیگه..... هرچی‌بگی‌میارزه

بشکن!

آگهی استخدام رسمی

وزارت کشاورزی طبق مفاد قانون استخدام کشوری یك نفر کارشناس دامپروری را برای خدمت در شهرستان رضائیه از طریق امتحان‌و مسابقه‌ازبین دارندگان لیسانس‌در رشته‌دامپروری یا مهندس کشاورزی با گذراندن کلاس تخصصی دامپروری در گروه موقت شغلی ۶ استخدام میکنند داوطلبان میتوانند فرم ذیل را تکمیل کرده با دو قطعه عکس ۴×۳ و فتو کپی های آخرین مدرك تحصیلی و برك خاتمه خدمت یا معافیت دائم خود حداکثر تا تاریخ ۱۵ر۱۱ر۵۰ به نشانی دفتر آموزش وزارت کشاورزی واقع در میدان کندی ارسال دارند به تقاضاهائیکه ناقص باشد یا بعد از موعد مقرر به پست تحویل داده شود ترتیب اثر داده نخواهد شد پروانه ورود بجلسه امتحان که در آن تاریخ و محل امتحان مندرج است روز پنجشنبه۲۵ر۱۱ر۵۰ در محل فوق به متقاضیان داده میشود . م الف ۱۳۶۶۲

وزیر کشاورزی

برگ درخواست

نام خانوادگی	نام
نام پدر	شماره شناسنامه
محل صدور	تاریخ تولد
مدرك تحصیلی	رشته تحصیلی
وضع نظام وظیفه	
نشانی : شهر	
خیابان	کوچه
شماره منزل	شماره تلفن
	امضاء داوطلب

از: علی‌اکبر پریشان مهجوری
دبیر علوم انسانی مدرسه راهنمایی

عقیده آزاد

بررسی نقائص نظام جدید آموزشی

با تقدیم سلام و سپاس‌از توجهی که ان نشریه به مسائل روز بویژه « آموزش و پرورش»داشته و صفحاتش را بروی نقد ها و تذکر ها و عقیده‌ها همواره بازگذاشته است .

اجرای نظام جدیدآموزش مسائل تازه و ویژه‌ای را پیش اورده که لازم می - نماید معلمان ، مطلعین ، صاحب نظران ، متصدیان امور ، اولیاء دانش آموزان بویژه کسانیکه در پیشبردو اجرای این‌سیستم نوین‌سمت برنامه ریزی و نظارت دارند از هم اکنون متوجه نکات مثبت و منفی آن که با سرنوشت و آینده کشور بستگی مستقیم دارد بشوند و در این زمینه سمینار - های متعدد و گفتگو های فراوانی را باید انتظار داشت بخصوص که سال تحصیلی ۵۱ـ۵۰ در مورد نظام جدید، آزمایشی اعلام شده است . نگارنده که خود در اجرای این برنامه بدیع سهیم‌هستم برحسب وظیفه‌ای‌که احساس می کنم چند نکته‌ای را یادآوری مینمایم ، باشد که مفید افتد .

البته شك نیست که اجرای هر برنامه‌تازه ونتیجه گیری مفید و مورد نظر محتاج زمان است و درعمل خالی از لغزشها و اشتباهات «برنامه‌ای » و « اجرائی » نخواهد بود و اجرای نظام جدید آموزشی نیز چنین‌می نماید . برای مثال از درس جدید « شناخت حرفه و فن» صحبت می کنیم که دانش - آموزان در هفته باید چهار ساعت این درس را بیاموزند، آئین نامه مدارس راهنمائی میگوید « اجرای برنامه شناخت و حرفه و فن منحصرا باید بعد از ظهرها انجام بگیرد » لابد برنامه ریزان محترم متوجه این نکته نبوده‌اند که اجرای این دستور با ساعات کار فعلی مشکل و حتی محال مینماید ، زیرا اکثر مدارس راهنمائی فعلی سه کلاسه و دبیران محدود این رشته عهده دار تدریس در کلاس های متعدد مدارس راهنمائی هستند و حال اگر بنا باشد دستور فوق اجرا گردد لازم می آید : الف ـ دبیر حرفه و فن بقدری زیاد تربیت و آماده شده باشد که بعد از ظهر ها همه مدارس دبیر حرفه و فن داشته باشند که شك نیست نه این کادر را داریم و نه میتوانیم داشته باشیم . ب ـ دبیران حرفه و فن فقط هفته‌ای ده ساعت (به تعداد ساعات تحصیل‌بعد از ظهر ها که دو ساعت مقرر شده و پنج‌شنبه ها اختصاص به فعالیتهای تربیتی دارد) تدریس کنند، در اینصورت با بقیه ساعات رااا چه کنند؟ در نظر گرفتن این اصل که در نظام جدید « هر دبیری باید درس مربوط به خود را تدریس کند . » مطلب‌دیگر در مورد کمیت و کیفیت دروس وبقول بعضیها«مشکل و سنگین » بودن آنهاست. من بعنوان یك معلم‌راهنمائی معتقدم: اگردر برنامه‌مرحله اول تعلیمات عمومی که ۵ ساله دبستان را در بر می-گیرد ، به نحوهٔ تدریس و اجرای دقیق امتحانات نهائی کلاس پنجم توجه کافی و لازم مبذول بشود ـ بطوریکه دانش آموزان بیسواد وارد مرحله‌حساس راهنمائی‌نشوند دروس جدید نه تنها برای دانش‌آموزان «مایوس» کننده و غیر قابل هضم نخواهد بود ،بلکه شکوفائی استعداد ها و بدنبالش تحرك در فرا گیری و شناخت قدرتهای فردی بوسیله خود و مدرسه را خواهند داشت . اما از حیث تنظیم مطالب و صفحه بندی و تصاویرو جذاب‌بودن کتب و «گیرائی» آنهاوعمیق بودن متون نمیشود ایرادی گرفت مگر در درس علوم دینی که خسته کننده‌است‌و نسبتا درخور فهم نیست و میتوان آنرا با نمایش‌اشکال و با استفاده از حروف‌رنگین و طرح سئوالات برای هر بحش به «سادگی» سوق داد .

موضوع مهم دیگر کادر اموزشی است که باید از مجریان و متصدیان و دست اندر کاران«راهنمائی» تقدیر کرد ، زیرا تا آنجائیکه نگارنده اطلاع دارد جز معلمین تربیت و تائید شده کسی را حق تدریس در این دوره نیست و حق هم همین است . منتها برای سالهای بعد در جهت تربیت معلمین‌راهنمائی شرط‌حداقل سه‌سال‌سابقه خدمت‌آموزشی راجهت‌شاغلین نبایدفراموش کرد که امسال متاسفانه‌حتی معلمینی که سابقه یکسال تدریس نیز داشتند و طبق مقررات می بایست حداقل‌سه سال در روستا ها خدمت کنند ، بعلت موفقیت در آزمون مقرر ، و طی دوره تابستانی ۴۲۰ ساعته دربخش ها و شهر ها در مدارس راهنمائی به تدریس مشغولند و با در نظر گرفتن این نکته که انتخاب شدگان از با سواد ترین معلمین‌بوده‌اند گمان نمی رود انتقال این عده از روستا ها و مدارس به مدرسه راهنمائی در شهر و بخش به امر تدریس در مرحله مهم دبستانی که حساس تر از هر دوره و کلاسی است بی لطمه بوده باشد! در خاتمه بیك‌نکته مهمتر اشاره مینماید که‌آن تربیت و بهره برداری از لیسانسیه های مشاوره و راهنمائی است که نقش حساس و مهمی در این نظام که بایدآنرا شناخت‌استعداد ها و کمبود ها و کار ائیها و علاقه ها دانست بعهده آنهاست و حق اینست که این مهم‌بدست کسانی بانجام برسد که حداقل پنج سال تجربه‌ی تدریس بویژه در روستا ها و آگاهی از افکارو روحیات و محیط‌های گوناگون و سختیها و سرد و گرم های زندگی‌و تدریس و همه زیر و بمهایش را داشته باشند و گرنه چگونه ممکن است انتظار داشت که جوان از پشت میز و نیمکت دبیرستان به دانشگاه رفته پس از چهار سال بعنوان «مشاور و راهنما» بتواند مشکلات درسی ، ناهنجاریها و بود ها و نبود های‌استعداد ها و علاقه ها را کشف کند و دانش آموزان را بسوی آنچه که لازم است رهبری نماید . این مرحله حساس‌تر و توجه به آن شایان اهمیت بیشتری خواهد بود .دراین زمینه باز هم میتوان سخن گفت .

معاون منطقه‌ای وزارت آموزش و پرورش از فعالیت‌های آموزشی بندر پهلوی دیدن کرد

آقای انوش صوفی رئیس آموزش و پرورش بندر پهلوی فعالیتهای آموزشی بندر پهلوی را تشریح میکند. آقای سرتیپی نیز در عکس دیده میشود.

آقای سرتیپی معاون منطقه‌ای وزارت آموزش و پرورش باتفاق‌خانم طباطبائی مدیر کل آموزش و پرورش گیلان از فعالیتهای آموزشی شهرستان بندر پهلوی دیدن کرد . آقای سرتیپی سپس در جلسه فرهنگیان بندر پهلوی در تالار اجتماعات دبستان شاه عباس کبیرشرکت کرد. ابتداء دوشیزه مژگان صوفی دسته گل زیبائی به آقای سرتیپی تقدیم نمود. آنگاه آقای انوش صوفی رئیس آموزش و پرورش بندرپهلوی طی سخنانی نیازمندیهای آموزشی بندر پهلوی را تشریح و اظهار امیدواری نمود که در بازدیدهای آینده این نیازمندیها توسط معاون وزارت آموزش و پرورش مرتفع شود. در این موقع آقای سرتیپی پیرامون وظایف معلم و گسترش و تعمیم فرهنگ در سطح شهرها وروستاها صحبت کردواز اقدامات سازنده آقای انوش‌صوفی که در جهت پیشبرد هدفهای انقلاب آموزشی فعالانه کوشیده است قدردانی نمود.

انقلاب ششم بهمن سرآغاز تحولات درخشان و پیشرفتهای اجتماعی و صنعتی بزرگی در کشور ماست.

سالگرد این انقلاب ثمربخش و بزرگ را به پیشگاه مبارک شهریار توانا و رهبر عظیم الشأن انقلاب ایران صمیمانه تهنیت میگوئیم

کارکنان شرکت برق منطقه‌ای تهران

اینجا دانشگاه است

دانشجویان دانشگاه پهلوی:

استادان آسان نمره نمیدهند

قسمت اول این میز گرد دانشجویی ـ که با شرکت چهار دانشجو و یك استاد و نویسندگان اطلاعات در شیراز ـ دانشگاه پهلوی ـ برگزار شده بود ـ در روزنامه روز چهار شنبه ۲۹ دی ماه بچاپ رسید. اینك توجه‌تان را به دیگر سخنان دانشجویان دانشگاه پهلوی جلب می کنیم .

سعید زندی : یکی دیگر از مشکلات ما عدم هماهنگی میان درسهائی است که یادمی گیریم. من دانشجوی «عمران ملی» هستم. بنظر من این بهترین رشته است .

«عمران ملی» اسلحه‌ای است که کشور ما را پیش میبرد و رشد اقتصادی را نه بصورت قدم زدن بلکه بصورت «دو» افزایش میدهد . حالاخود آقای شیردلی‌پور ، استاد درس بیولوژی هم هستند ، همین درس بیولوژی به درد من نمی خورد . ولی مجبورم تحمل کنم ... حالاشما فکر کنید ما چه باید بکنیم . استاد کم داریم ، مشکل زبان انگلیسی وجود دارد و عدم هماهنگی میان دروس هم وجود دارد ...

نویسنده اطلاعات : بالاخره باید برای حل این مشکل چه تدبیری بکار برد؟

عبدالله فرهادی : بنظرمن دانشگاه باید کمی گذشت داشته باشد . یعنی در سال اول ودوم زیاد درباره انگلیسی سخت نگیرد و اجازه دهد که اساتید در مواردی که مبهم است به فارسی تدریس کنند و بعد به تدریج تدریس بزبان انگلیسی را تعمیم دهند ...

سعید زندی : مشکل دیگرما مساله کتاب و قیمت آن است. کتابها کمیاب و فوق العاده گران است . قیمت کتاب از ۳۵ تومان شروع میشود به ۱۵۰ تومان ختم میشود . البته دانشجویان دانشکده پزشکی قیمت بعضی از کتابهایشان به به ۵۰۰ تومان هم میرسد ، من دنباله این کار را گرفتم وسعی کردم از علت گران بودن کتاب ها اطلاع پیدا کنم . مسئول کتابخانه سوابق کار رانشانم داد . در متمم بودجه سال ۱۳۴۶ کارمزد حق ثبت کتاب از کسی که میخواهد کتاب وارد کند منظور شده است .

تبصره‌ای در این قانون حاکی است که ۵ر۰٪ در این باره حقوق وصول میشود ـ باید توجه داشت که ناشران آمریکائی مبالغ زیادی به خریدار تخفیف میدهند ، با اینهمه کتاب ۳۰ تومانی بقیمت ۸۵ تومان بدست ما میرسد چندی پیش آقای دکتر جهانشاهی رئیس کل بانك مرکزی برای ایرادیك سخنرانی به دانشگاه پهلوی آمده بود ، دانشجویان این مساله را با ایشان در میان گذاشتند و خواستند ترتیبی اتخاذ شود که کتاب‌های دانشگاهی بدون دریافت حق و حقوق هائی از این قبیل وارد شود ، ولی آقای جهانشاهی جوابی به این درخواست ندادند.

نویسنده اطلاعات : دل نگرانی هائی بود درباب اخراج دانشجویانی که معدل کافی نمی آورند می‌خواستم ببرسم جریان چیست ؟

رسول حدیدی : تا امسال اینطور عمل میشد که یك بار اخطار تحصیل میدادند وبعدا اگر طرف معدل نمی آورد به رشته دیگر منتقل میشد و باز اگر معدل نمی آورد ، پس از یکی دوبار اخطار مجدد از دانشگاه اخراج میشد .

سعید زندی : ولی امسال این طور نبود و یکباره ۵۲ دانشجو اخراج شدند ، آنهم باتفاق آراء در شورای دانشگاه ...

دکتر شیر دلی پور : راستش را بخواهید مساله اخراج در دانشگاه به مرحله زشتی رسیده بود . یك دانشجو ۸ بار اخطار میگرفت و در نتیجه دوره چهار ساله را طرف ۸ سال باتمام میرساند. اینها را خود دانشجویان باصطلاح «دانشجوی حرفه‌ای» می گفتند . این امر ادامه داشت تا امسال که پس از مطالعه بسیار بنفع خود دانشجویان اخراج صورت گرفت . این عده اخطار ها را دریافت داشته بودند ولی معدل آنها در حدی بود که اگر بفرض محال سایر نمرات خود را می آورند ، وقتی با این معدل قبلی جمع میشد ، معدل قبولی بدست نمی آمد . در واقع ادامه تحصیل آنها در دانشگاه به ضرر خودشان بود ، پول ووقتشان هدر میرفت بی آنکه نتیجه‌ای بگیرند. آنها در ابتدا ۲۶۵ نفر بودند ، کمیته‌ای تشکیل شد ، مطالعه بسیار کرد و ۵۲ نفر را که واقعا برای آنها راهی نبود از دانشگاه اخراج کرد .

سعیدزندی : من میخواهم از مقامات دانشگاه تشکر کنم که روی مدارك تحصیلی این عده فقط نوشتند «انصراف از تحصیل در دانشگاه پهلوی» و این بذل لطف به آنها امکان داد که بتوانند در سایر دانشگاهها به ادامه تحصیل بپردازند .

دکتر شیردلی‌پور ـ درد دانشگاه پهلوی نمره خیلی سخت به دانشجو میدهند . دلیل عمده این است که اساتید دانشگاه پهلوی اکثر، کسانی هستند ـ اینکه میگویم اکثر یعنی ۹۵ درصد اساتید ایرانی که در دوران تحصیل در دانشگاه شاگرد اول بوده‌اند و در خارج از ایران هم جزو بهترین دانشجوها به تحصیل پرداخته‌اند و طبیعی است که علاقمندند همه دانشجویان بهتر وخوبتر یاد بگیرند .

آنها علاقه دارند تمام دانشجویان بخوبی خودشان در دوران تحصیل باشند و این علاقه سطح توقع اساتید را بیش از حد لزوم بالا برده است ، ولی این سخت‌گیری موجب شده که متوسط ترین دانشجوی دانشگاه پهلوی حتی در آمریکا بهترین دانشجو ها باشند .

عبداله فرهادی : یکی از دانشجویان اخراجی دانشگاه پهلوی که بعلت کمبود معدل اخراج شده بود ، اینك در دانشگاه تبریز مشغول تحصیل است و با آنکه حداکثر واحد های دریافتی برای دیگران ۲۵ واحد است وی موفق شده ۳۱ واحد بگیرد .. ولی عکس قضیه برای ما دانشجویان دانشگاه پهلوی مصیبت بار است ، باین معنا که وقتی نمره کمی به ما داده میشود مثل لکه ننك روی مدارك تحصیلی ما میماند ، یعنی دانشجوی ضعیف دانشگاه پهلوی در دانشگاه های دیگر گل می‌کند و شاگرد ممتازی محسوب میشود ، در حالیکه دانشجویان سایر دانشگاهها اگر به دانشگاه پهلوی بیایند . گواینکه معدل خوبی دارند ، معهذا خیلی زود به ضعف خود پی میبرند . می‌خواهم نتیجه گیری کنم در شرایطی که دانشجویان ما را پس ازچند اخطار اخراج میکنند ، به جای آنها احیانا کسانی می آیند که بمراتب از آنها ضعیف‌ترهستند.

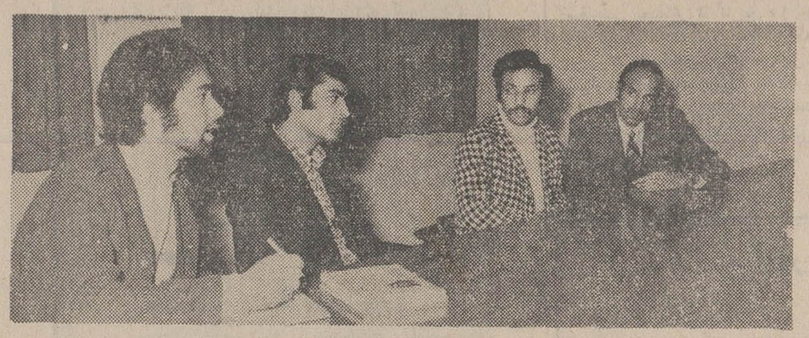

دانشجویان دانشگاه پهلوی شیراز ، از گرانی کتاب وسخت گیری استادان و اخراج دانشجویان انتقاد کردند .

نویسنده اطلاعات: با تشکر مجدد از حضور دوستان در این جلسه خواهش میکنم ، چنانچه باز هم نظراتی داشتید بنامینده اطلاعات در شیراز تماس بگیرید تا از این قبیل جلسات میز گرد تشکیل شود . سپاسگزارم .

آئین‌نامه وام مسکن دانشگاه تهران باید بسود کادر آموزشی اصلاح شود

اجحاف در حق ۳۸۲ استادیار

آئین‌نامه وام مسکن دانشگاه تهران طوری تنظیم شده است که ۴۳ درصد از کادر آموزشی تمام وقت نخواهند توانست از این وام سود جویند .

اینان که ۳۸۲ نفراز استادیاران هستند همه از ۵ سال کمتر سابقه استادیاری دارند ودر نتیجه نمی توانند از وام مسکن استفاده کنند .

یکی از استاد یاران می گوید :

استادیاران بیشتر از دیگر افراد گروه آموزشی مستحق وام مسکن هستند زیرا اغلب اینان پس از سالها تحصیل درخارج، تازه به ایران بازگشته‌اند و همه آنها هزینه های سنگین اولیه‌ای برای خرید اثاثیه خانه واتومبیل واحیانا ازدواج پرداخته‌اند. از سوی دیگر چون تازه بکار پرداخته‌اند ، هنوزهم نمی توانند پس‌اندازی داشته باشند که با آن خانه‌ای بخرند . در حالیکه اغلب اینان ۳۰ تا ۴۵ در صد از حقوقشان را ناچار در بهای اجاره مسکن می‌پردازند.

آئین‌نامه وام مسکن دانشگاه تهران که استفاده از وام را منوط به داشتن ۵ سال سابقه خدمت کرده‌است ، از جمع ۸۹۴ نفر گروه آموزشی ۳۸۲ نفراستادیار را عملا ازدریافت وام محروم داشته است در حالیکه این استادان جوان با وعده ووعید ها به تهران فراخوانده شده‌اند و اینك از اینکه باید ۳۰ تا ۴۵ درصد دستمزد رابرای کرایه مسکن بپردازند سخت ناراضی هستند. امید انکه دانشگاه تهران برای رعایت حال ورفاه استادیاران جوان ، تجدید نظری در آئین‌نامه وام مسکن بعمل آورد تا همه استادان جوان دانشگاه هم بتوانند خانه‌ای ازخود داشته باشند .

دانشگاه زیر ذره‌بین

دانشگاه مشهد بیمارستان های خصوصی را می‌خرد !

مشهد ـ دانشگاه مشهد باهزینه‌ای معادل ۲۰۰ میلیون ریال بیمارستان های خصوصی مشهد را خریداری میکند و راسا به تجهیز وسائل درمانی و اداره آنها می پردازد !

باگشایش بیمارستان مجهز ۶۰۰ تختخوابی شهناز پهلوی وابسته به دانشگاه مشهد قسمتی از احتیاجات درمانی مردم خراسان مرتفع گردیده است ولی چون این مرکز درمانی برای بیماران منطقه خراسان کافی نیست دانشگاه مشهددرنظردارد باموافقت دولت بیمارستان های خصوصی این شهر را که دارای وسائل و تجهیزات کافی میباشند خریداری کرده و هرکدام را به بخش های‌متعدد پزشکی از جمله سوانح اختصاص دهد . دکتر فریار رئیس دانشگاه مشهد دراین باره گفت : برای انجام این منظور بودجه‌ای معادل ۲۰۰ میلیون ریال لازم است که اگر آنرا دولت پرداخت کند دانشگاه بیمارستان های مزبور را تحت نظر متخصصین و اساتید دانشگاه به بهترین نحو اداره خواهد کرد .

چهار بیمارستانی که اکنون تحت‌نظر بخش خصوصی درمشهد اداره میشود عبارت است از : بیمارستان های آریا ، سینا ، فرح و شاهین‌فر که درصورت اجرای این طرح دراختیار دانشگاه مشهد قرار خواهد گرفت .

● تب امتحان روزبروز بالا میگیرد و دانشجویان به سبك سنگین‌کردن مقررات الف و ب و ج ودال مشغولند . یکی از استادان میگوید : «تمام سال ما به دنبال دانشجویان هستیم و وقت امتحان آنها بدنبال ما، و همیشه اعتراض دارند که چرا به آنها نمره کم داده‌ایم متاسفانه کمتر کسی هست که نگوید ورقه من خوب بوده شما نمره کم دادید . بیشترین حرفشان اینست که اگر نمره کم بگیریم معدل ما کم میشود وبعد نمیتوانیم در دوره فوق لیسانس شرکت کنیم

● این روزها بعلت امتحانات، کتابخانه دانشکده ادبیات همیشه پراز دانشجوست که این‌مکان را بهترین جا برای یادگرفتن دروس خود یافته‌اند. این روزها کتابخانه دانشکده حالت خاصی دارد. دانشجویان کمتر برای گرفتن کتابی مراجعه میکنند بلکه همه سرگرم خواندن جزوه‌ها و کتابهائی هستند که بایستی امتحان بدهند .

★ اشتیاق یادگیری وفراگرفتن مسائل تازه وادامه درس چیزیست که گاه آدمی را پس از سالها ترك تحصیل بسوی دانشگاه میکشاند خصوصا عده‌ای ازخانمها هستند که پس از سالها دوری و جدائی از درس وبحث از هفت‌خوان رستم گذشته‌اند وموفق شده‌اند وارد دانشگاه شوند.

اتفاقا این خانمها ازجدی‌ترین دانشجویان هستند، ودر میان آنها خانمی هست که پسرها ودخترهایش در آمریکا درس میخوانند و این خانم که نوه هم دارد فقط بخاطر ادامه تحصیل به دانشگاه آمده است . اونه تنها همیشه نمراتش درخشان است بلکه چنان روحیه قوی وشادی دارد که میتواند نمونه برای بسیاری از جوانان باشد که هنوز در اول خم کوچه ناامید میشوند ، درحالیکه این خانم با آنکه روزگار جوانی را پشت سرگذاشته توانسته است روحیه‌اش را حفظ کند آنچنان که حتی در کنکور سراسری نیز ، در این هفت خوان رستم ازجوانان جلو بزند.

حالا دیگه..... هرچی بگی میارزه
بشکن!

جوایز بلیطهای
اعانه ملی
مخصوص ششم بهمن
۶ پیکان سفید
جایزه ۶ قهرمان شانس
جایزه ممتاز: ۱۵۰ هزار تومان

بنفع رانده شدگان

بمنظور پاسخ به احساسات پرشور هم میهنان عزیز در راه تأمین رفاه و آسایش بیشتر هموطنان رانده شده ، عواید بلیطهای اعانه ملی مخصوص ششم بهمن ، سالگرد انقلاب سفید ایران ، برای کمك به بهبود زندگی بازگشتگان اختصاص یافته است .

اکنون برای فرد فرد هم میهنان عزیز در هر نقطه ایران که هستند فرصت مغتنم و گرانبهائی است تا بشکرانه برخورداری از مواهب و ثمرات درخشان انقلاب سفید باخرید حتی یك برگ بلیط اعانه ملی ، به بهبود زندگی هموطنان رانده شدهٔ خود کمك کنند و بر امکانات موجود در راه تأمین رفاه آنان بیفزایند .

بلیطهای اعانه ملی مخصوص ششم بهمن ، چهارشنبه ۶ بهمن قرعه کشی میشود

ترانسفورماتورهای ایران باندونزی صادر شد

شرکت سهامی ایران ترانسفو باسعی مسئولین ، مهندسین ، کارکنان و کارگران خود با عرضه مرغوبترین وارزان‌ترین محصولات بازار جهانی می‌یابد

اولین پارتی محصولات شرکت سهامی ایران ترانسفو به اندونزی ترانسفورماتورهای ۳ تنی میباشد

شرکت سهامی ایران ترانسفو که تنها سازنده ترانسفورماتور های توزیع فشار قوی در ایران می باشد در سال ۱۳۴۵ بوسیله سهامداران اصلی آن ـ وزارت آب و برق، شرکت سهامی ساخت و تهیه کالای برق (ساب کاب) ، بانك توسعه صنعتی و معدنی ایران و شرکت زیمنس آلمان تاسیس گردید . بهره‌برداری از این شرکت دراواخر سال ۱۳۴۷ شروع شد که درآن زمان ظرفیت تولید شرکت ترانسفو بمیزان ۷۰ هزار کیلوولت امپر بود . ظرفیت تولید از سال بپیشرفت های اجتماعی داخل شرکت وبهترشدن وضع کارکنان یکی از مهم ترین برنامه های مسئولین شرکت ایران ترانسفو میباشد که به آن توجه بسیار نموده و میکوشند که هر چه بیشتر وسیله رفاه و آسایش کارکنان شرکت را فراهم سازند، بهمین منظور کارکنان شرکت سهامی ایران ترانسفو ازمزایای بیشماری برخوردارند .بطوریکه برای بالا بردن سطح درآمد کارگران در سال ۱۳۴۹ قرارداد سهیم کردن انان در سود ویژه کارخانه تهیه شد .

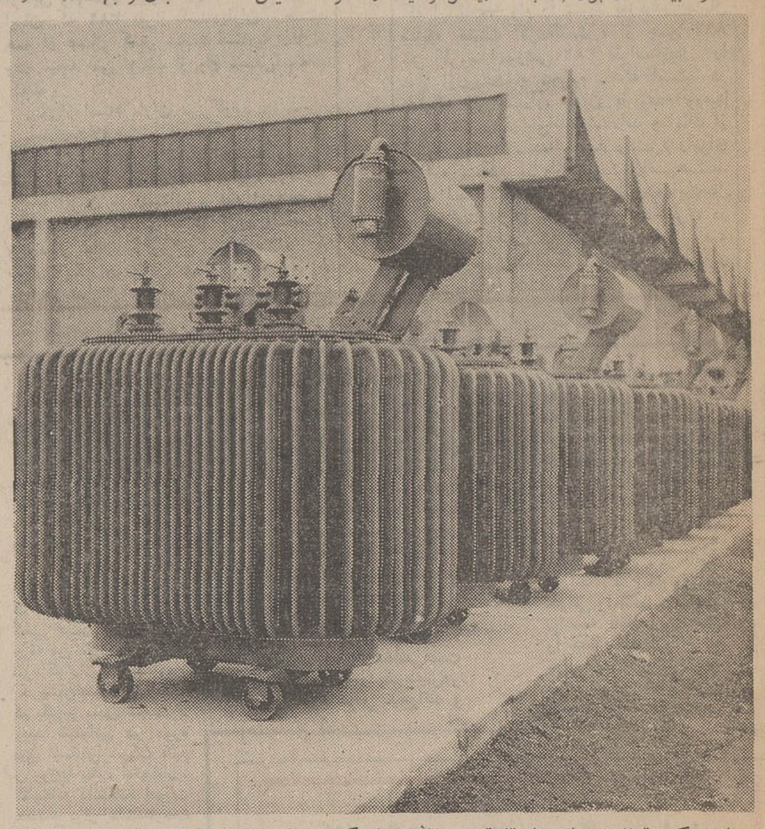

در این عکس ترانسفورماتورهای ۳ تنی ساخت شرکت سهامی ایران ترانسفو دیده می شود .

از سال ۱۳۴۷ افزایش یافت و سال به سال ترقی نمود بطوریکه درحال حاضر ظرفیت تولید آن بالغ بر یك میلیون کیلوولت امپراست که بااین‌ظرفیت میتوان احتیاجات داخلی را در این رشته رفع کرد و مقداری نیز به‌خارج صادر نمود.

شرکت سهامی ایران‌ترانسفو بوسیله تعداد زیادی مهندس و تکنیسین ، ۳۵ کارمند و ۲۷۰ کارگر اداره می شود که هر یك از این افراد در کار ورشته تخصصی خود آزموده و ماهر می باشند .

مهارت کارکنان شرکت‌ترانسفو ازعوامل مهم مرغوبیت محصولات و اعتبار این شرکت میباشد. بهداشتی از وسائل ایمنی و دستگاههای حفاظتی و بهداشتی این شرکت بعمل آورند نه‌تنها ایرادی در این وسائل دیده‌نشد بلکه مسئولین امر از اینکه شرکت ایران‌ترانسفو بخاطر حفظ جان و بهداشت کارکنان هیچ نوع تعهدی از کار آموزان برای ادامه کار در کارخانه از آنها گرفته نمی‌شود .

شرکت ایران ترانسفو در زمینی بوسعت ۴۰ هزار مترمربع قرار دارد که ۶۰۰۰ متر از آن وسعت کارگاه شرکت است . دراین کارگاه (کارخانه) مدرن ترین تجهیزات از قبیل ماشین آلات ـ وسائل حمل و نقل ـ ترتیب تولید (خط‌تولید) و آزمایشگاه های بزرك در سطح بین‌المللی می‌باشد .

آزمایشگاه های بزرك ومجهز شرکت ترانسفو بوسیله افراد تحصیلکرده و آزموده اداره میگردد وظیفه این آزمایشگاهها کنترل محصولات کارخانه می باشد محصولات در عین تولید در قسمت های مختلف جزء به‌جزء کنترل میشوند و تحت آزمایش قرار میگیرند. از مراحل ابتدائی آزمایشات بر روی محصولات انجام میشود . ترانسفورماتورها پس‌از ساخت و قبل‌از مونتاژ کنترل میشود ، مجددا پس‌از مونتاژ کامل در آزمایشگاه‌های فشارقوی‌طبق استاندارد بین‌المللی تحت آزمایش قرار میگیرند .

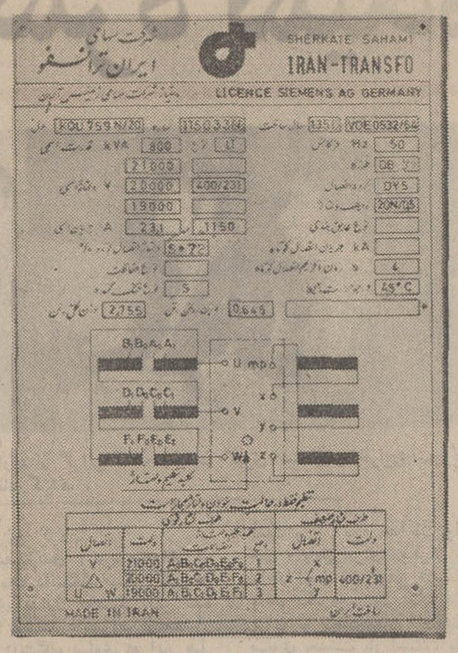

این عکس نشان دهنده علامت شرکت ایران ترانسفو میباشد که بر روی ترانسفورماتورهای ۳ تنی نصب گردید .

نتیجه این آزمایشات و کنترل های صحیح این است که از اولین سال بهره‌برداری تا بحال که در حدود ۲۶۰۰ ترانسفور ـ ماتور ساخته شده است هیچیك عیب و نقصی نداشته است .

شرکت ایران ترانسفو برای عرضه کالا های خود در سطح بین‌المللی درمناقصه های بزرگی که در کشور های مختلف انجام گردیده شرکت نموده است یکبار درمملکت اتیوپی (حبشه) ـ دوبار در کویت، یکبار در دوبی و دو بار در ایران که درمناقصه اول شرکت ترانسفو با وجود شرکت‌کنندگان کشور های مختلف و پیشرفته برنده شد و در مناقصه دوم که ۵ ماه‌پیش انجام شد امید برنده شدن شرکت ترانسفو بیش‌از سایر شرکتهای شرکت کننده‌خارجی می‌باشد . چندی پیش شرکت ترانسفو در مناقصه‌ای که در کشور اندونزی برگزار شد شرکت نمود و با وجود شرکت کشور های بزرك ازجمله ژاپون پیروز شد و طی قراردادی که سه‌ماه پیش‌بین مقامات‌اندونزی و مسئولین‌شرکت ترانسفو منعقد گردید شرکت ایران ترانسفو تعداد زیادی از ترانسفورماتور های ۳ تنی خود را به کشور اندونزی صادر نمود . البته این نکته قابل توجه است که این اولین باری است که دستگاه های فشار قوی به کشور های خارج صادر میگردد .

شرکت ایران ترانسفو برای انجام صادرات بیشتر به‌همکاری مرکز تشویق و توسعه صادرات احتیاج دارد . هدف این‌شرکت ایجاد یك واحد بزرك تولید کننده صنایع بزرك برقی و در وهله اول ترانسفور ماتور های فشارقوی می‌باشد و همگام با پیشرفت سایر صنایع درایران صنعت ترانسفورماتور سازی نیز توسعه بیابد .

شرکت ایران ترانسفو ۹۸ درصد از مواد ترانس را در کارخانه عظیم و مجهز خودمی سازد و۲ درصد بقیه‌را ازکشور های خارج‌وارد میکند .مسئولین این شرکت در نظر دارند که در صورت ممکن ۲ درصد بقیه‌مواد مورد احتیاج خودرا نیز درایران تهیه نمایند و بطوریکه در حال حاضر برای یك قسمت از تولید این عمل را شروع کرده‌اند یعنی پروفیلهای لوله‌ای خود را از شرکت سپنتا تهیه مینمایند. ۹۵ درصد ازتولیدات شرکت ترانسفو به وزارت آب و برق و ۵ درصد بقیه به بخش‌خصوصی توزیع میگردد .

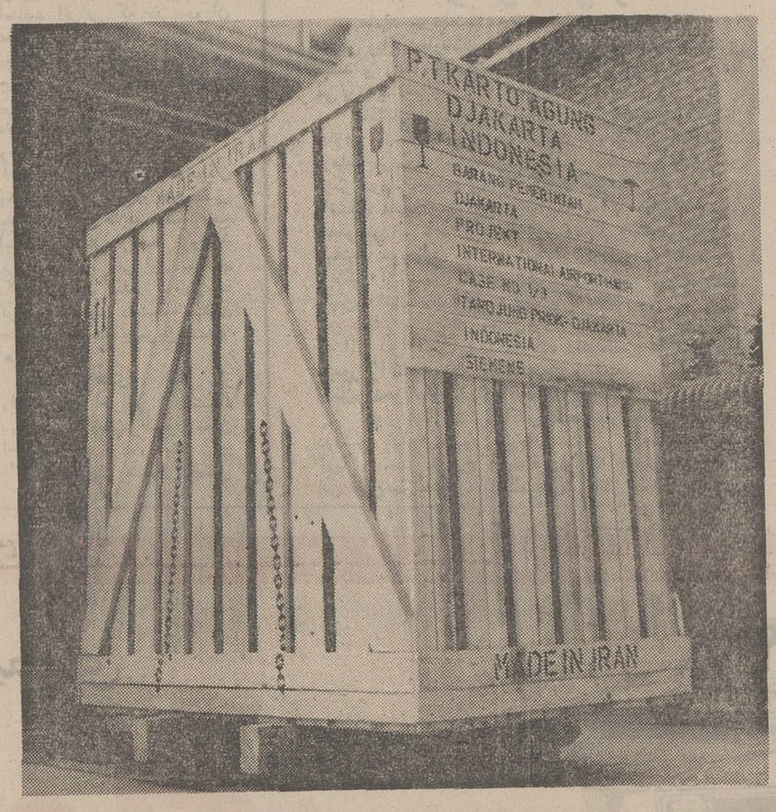

در این عکس یکی ازترانسفور ماتور های بسته بندی شده که آماده صادر شدن به اندونزی‌است دیده می شود .

نمودار پیشرفت تولید شرکت سهامی ایران ترانسفو

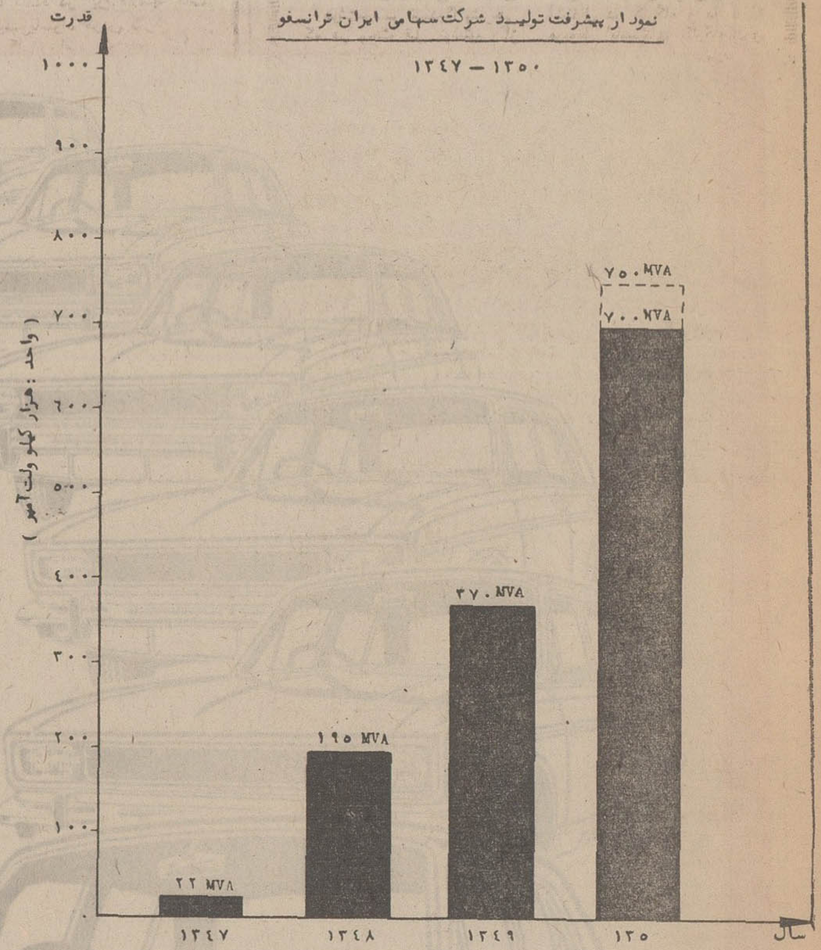

گراور نمودار پیشرفت تولید شرکت سهامی ایران ترانسفو را نشان میدهد .

حق عائله‌مندی ، استفاده از غذای گرم ، ایاب و ذهاب مجانی ، استفاده از کتابخانه و شرکت تعاونی‌ازمزایای‌بیشماری است که شرکت ایران ترانسفو برای بهتر شدن وضع کارکنان خوددرنظرگرفته است ،ترتیبات ایمنی و محافظت در کار از احتیاجاتی بود که مسئولین‌این شرکت به آن توجه نمودند و بهمین منظور مدرن ترین و مجهز ترین دستگاههای ایمنی‌و وسائل محافظتی را در کارخانه و شرکت نصب گردیده است. طی بازدیدی که ماموربن بیمه های اجتماعی و سازمان های از احتیاجاتی بود که مسئولین شرکت ترانسفو به وجود آنها آگاهی داشتند .

کلاسهای آموزشی برای تکمیل مهارت کارگران دررشته تخصصی یکی دیگر ازاقدامات مسئولین شرکت ایران ترانسفو میباشد در حال حاضر ۸۰درصد کارگران این شرکت در کار خود آزموده‌و ماهر میباشند .

شرکت ایران ترانسفو برای بهتر شدن اجناس و مرغوبیت آنها همه‌ساله تعدادی کارآموز تحت تعلیم قرار میدهد در سال ۱۳۵۰ تعداد ۷ کارآموز دراین شرکت دوره می‌بینند مدت این دوره سه سال می‌باشد که در عرض این مدت کارآموزان آموزش علمی و تئوری می‌بینند در مدت دو سال اول این‌افراد در تما م‌رشته ها آموزش می ـ بینند و در سال آخر بر حسب تصمیم کارآموزان‌دوره تخصصی خود را میگذرانند و در رشته بخصوصی وارد می‌شوند .این افراد در تمام مدت دوره‌تعلیماتی هزینه کمك تحصیلی دریافت میدارند و در پایان این سه‌سال

قابل توجه قبولشدگان امتحانات ادواری سال سازمان امور اداری و استخدامی کشور

آگهی استخدام رسمی

وزارت راه طبق مفاد قانون استخدام کشوری ۶ نفر از قبولشدگان امتحانات و مسابقات ادواری سال ۱۳۴۹ را بشرح زیر استخدام میکند .

ردیف	عنوان	حداقل‌شرط تحصیلی	تعداد‌موردنیاز	شهرموردتقاضا	گروه‌موقت‌شغلی
۱ـ	بایگان	گواهینامه‌سال‌سوم‌متوسطه	٤ نفر	سنندج،تهران،شاهرود	۲
۲ـ	انباردار	گواهینامه سال‌سوم‌متوسطه	۲ نفر	اهواز ، اصفهان	۲

داوطلبان شغل انبارداری درصورت قبولی بایستی تضمین لازم در حدود ابواب‌جمعی بسپارند .

۱ـ داوطلبان‌واجدشرایط میتوانند برگ‌درخواست زیر را تکمیل کرده با عین گواهینامه قبولی خود با پست سفارشی حداکثر تا تاریخ ۱۵ بهمن ماه ۱۳۵۰ به‌نشانی تهران ـ میدان ارك ـ اداره کارگزینی وزارت راه ارسال دارند . به مدارکی که بعد از این تاریخ به پست‌تحویل داده شود ترتیب اثر داده نخواهد شد.

۲ـ داوطلبان باید نشانی‌کامل، نوع مدرك‌تحصیلی و شماره ردیف گواهینامه قبولی خود در امتحانات ادواری را با خط خوانا پشت پاکت محتوی مدارك بنویسند .

وزارت راه در پایان مهلت ثبت‌نام ، گواهینامه‌های داوطلبان واجد شرایط را به تعداد کافی و به ترتیب تقدم قبولی در امتحانات نگهداری کرده از دارندگان آنها برای اقدامات بعدی بوسیله نامه دعوت بعمل‌می‌آورد و گواهینامه‌های داوطلبان زائد بر احتیاج رابرای صاحبان آنها عودت میدهد .

م الف ۱۳۶۸۶

وزارت راه

برگ‌درخواست شغل در وزارت راه

نام خانوادگی — نام — نام پدر

شماره شناسنامه — تاریخ تولد — محل صدور

مدرك ورشته تحصیلی — وضع خدمت وظیفه

داوطلب شغل(فقط یك‌شغل)

شهرمورد تقاضا (فقط یك‌شهر)

نشانی کامل — تلفن

امضاء داوطلب

شرکت ملی نفت ایران برای خدمت‌درشرکت ملی‌صنایع پتروشیمی ـ کارخانه گودشیمیائی شیراز بعده‌ای کارگر کارآموزمرد باشرایط زیر نیازمند است :

۱ ـ سن : حداکثر ۲۳ سال

۲ ـ مذهب : متدین بیکی از ادیان‌رسمی کشور ایران

۳ ـ خدمت وظیفه : دارا بودن گواهی‌پایان خدمت وظیفه و یا معافیت دائم غیر پزشکی

٤ ـ تحصیلات: دارابودن‌گواهی قبولی‌سال اول و یا دوم متوسطه

۵ ـ شاغل‌نبودن د رسازمانهای‌دولتی‌و موسسات وابسته بدولت

افراد واجد شرایط میتوانند باهمراه‌داشتن اصل مدارك مزبور وشناسنامه عکس‌دارویك قطعه عکس ٤×۶ ازتاریخ‌دوشنبه ۱۱ تا چهارشنبه ۱۳ بهمن‌ماه ۱۳۵۰ بین ساعات ۸ تا ٤ بعد از ظهردر شیراز خیابان نفت ـ باشگاه نفت مراجعه نمایند .

انتخاب افراد براساس مصاحبه وآزمایش بعمل خواهد آمد که تاریخ و محل آن در موقع ثبت نام باطلاع متقاضیان خواهد رسید .

قابل توجه قبولشدگان امتحانات ادواری سال ۴۹ سازمان اموراداری واستخدامی کشور

آگهی استخدام

اداره کل نظارت بر مواد مخدر طبق قانون استخدام کشوری ۳ نفر از قبولشدگان امتحانات ادواری سال ۴۹ را بشرح زیر برای شهرستان گرگان استخدام میکند .

ردیف	عنوان شغل	حداقل شرط‌تحصیلی	تعداد مورد نیاز	گروه‌موقت شغلی
۱ـ	مسئول نظارت برمواد مخدر	دیپلم کامل متوسطه و طی دوره کارآموزی	۱ نفر	٤
۲ـ	کارمند دفتری	گواهینامه سال سوم متوسطه	۱ نفر	۲
۳ـ	انباردار	گواهینامه سال سوم متوسطه	۱ نفر	۲

۱ـ داوطلبان واجد شرایط میتوانند فرم زیر را تکمیل کرده با عین گواهینامه قبولی خود با پست سفارشی حداکثر تا تاریخ ۱۷ر۱۱ر۵۰ به‌نشانی تهران خیابان ارژانتین کوچه سرشار اداره کل نظارت بر مواد مخدر ارسال دارند.به مدارکی که بعداز این تاریخ به پست تحویل داده شود ترتیب اثر داده نخواهد شد .

۲ـ داوطلبان باید نشانی کامل . نوع‌مدرك تحصیلی و شماره ردیف گواهینامه قبولی خود در امتحانات ادواری را با خط خوانا پشت‌پاکت‌محتوی مدارك بنویسند .

اداره کل نظارت بر مواد مخدر در پایان مهلت ثبت نام . گواهینامه های داوطلبان واجد شرایط را به تعداد کافی و به ترتیب تقدم قبولی در امتحانات نگهداری کرده و از دارندگان آنها برای اقدامات بعدی بوسیله نامه دعوت بعمل می آورد . گواهینامه های داوطلبان زائد بر احتیاج را برای صاحبان آنها عودت میدهد . م الف ۱۳۶۵۲

اداره‌کل نظارت برمواد مخدر

برك درخواست

نام خانوادگی — نام — نام پدر

شماره شناسنامه — محل صدور — تاریخ تولد

مدرك و رشته تحصیلی — وضع خدمت وظیفه

شغل مورد تقاضا (فقط یك‌شغل)

نشانی کامل پستی — شهر

خیابان — کوچه — شماره منزل

شماره تلفن — امضاء

سازمان امور اداری و استخدامی کشور

آگهی استخدام رسمی

انستیتو خواربار و تغذیه ایران طبق مفاد قانون استخدام کشوری ۳ نفر از طریق امتحان و مسابقه برای خدمت در تهران بشرح زیر استخدام میکند .

ردیف	عنوان شغل	حداقل شرایط تحصیلی	تعداد موردنیاز	گروه‌موقت‌شغلی
۱ـ	تلفنچی	گواهینامه ششم ابتدائی	۱	۱
۲ـ	کمك‌انباردار	گواهینامه ششم ابتدائی	۱	۱
۳ـ	نگهبان	گواهینامه ششم ابتدائی	۱	۱

داوطلبانی که حداقل دارای شش ماه سابقه کار در انستیتو خواربار و تغذیه باشند بر سایرین تقدم دارند .

داوطلبان واجد شرایط میتوانند برگ درخواست زیر را تکمیل کنند و با دو قطعه‌عکس ۳×٤ حداکثر تا تاریخ ۲۱ر۱۱ر۵۰ با پست سفارشی به نشانی صندوق پستی ۳۲۳٤ تهران ارسال دارند . از حائزین شرایط کتبا دعوت بعمل خواهد آمد و مدارك بقیه عودت داده خواهد شد . م الف ۱۳۷۳۷

انستیتو خواربار و تغذیه ایران

برك‌درخواست شغل در انستیتو خواربار و تغذیه‌ایران

نام خانوادگی — نام — نام پدر

شماره شناسنامه — محل صدور — تاریخ تولد

مدرك تحصیلی — وضع خدمت وظیفه

داوطلب شغل(فقط یك‌شغل)

نشانی کامل — تلفن

امضاء

حالا دیگه..... هرچی بگی میارزه

بشکن!

انواع جرثقیل های برقی ودستی از ۱/۲ تن الی ۱۰ تن ساخت کارخانجات

کیتو KITO

نماینده انحصاری در ایران

شرکت جنرال ابزار

خیابان سپه شماره ۴۴۵

تلفن ۳۰۲۰۴۴ ـ ۳۰۲۰۴۳

نمایندگان شهرستانها

اصفهان ـ فروشگاه بهلر تلفن۴۲۱۸

اهواز ـ شرکت ایران سوپلای تلفن ۴۸۷۳

تبریز ـ فروشگاه ممتاز ۵۸۳۳

قزوین ـ فروشگاه جنرال‌ابزار تلفن ۲۷۷۱

کرمان ـ فروشگاه موحد تلفن ۴۱۴۴

حالا دیگه..... هرچی بگی میارزه

بشکن!

بازرسان وزارت کار را بمیدان بفرستید

از فردوس قربانی

صحنه‌ای ازمیدان تره‌بار

متجون. از پنج هزار نفراز کارگران میدان های بارفروشی تهران از اینکه از مزایای بیمه های اجتماعی و بهداشت بهره‌مند نیستند و درسرمای سخت‌زمستان وگرمای طاقت فرسای تابستان با حداقل دستمزد کار میکنند و از جهت مالی تحت فشار و شکنجه بار فروشان قرار دارند، سخت ناراحت هستند و میگویند : تنها ملجا و پشتیبان ما وزارت کاراست‌که می تواند با اجرای قانون کار ما را از این وضع رقت‌بار نجات بخشد .

سفته سفید

کارگران میادین تهران ، باآنکه همگی از اجحاف و زورگوئی های بار فروشان شکایت داشتند ، از ترس بار فروش ها حاضر نبودند ضمن‌گفتن‌دردل هاوشکایات خود نامی از آنهابرده‌شود ! ولی ناگهان یکی از کارگران بنام غلامرضا توکلی با صدای بلند گفت :

ـ من ترسی ندارم ، اسم مرابنویسید!

و بعد ادامه داد :

ـکارگران میدان های خیابان ری ، انبار غله ، و میدان گمرک که چند هزار نفر هستند در سرمای طاقت فرسای زمستان و گرمای سوزان تابستان از نیمه شب (که کامیون های‌حامل میوه و تره‌بار از نقاط مختلف کشور به میدان هامیرسد) تا صبح درمحیطی‌کثیف‌و آلوده و پرهیاهو زحمت می کشند ... ولی بارفروش ها دستمزدی را که حق آنها است نمی‌دهند وبه آنها اجحاف میکنند . بار فروش ها از هرکارگری که در میادین مشغول کار میشود وباستخدام بارفروشی‌درمی‌آید ،چند سفته‌سفیدامضا شده میگیرندوبعداگر روزی کارگری بخواهد از حق خود دفاع واز کمی دستمزدش شکایت کند نه تنها او را از کار برکنار میکنند ، بلکه سفته های او را بامبلغ دلخواه خود پر میکنند وباجراء میگذارند .

۱۶ ساعت کار

این کارگر افزود :

طبق قانون کار ،برای کارگران ۸ ساعت‌کاردرنظرگرفته شده،ولی ما با انجام ۱۶ ساعت کارطاقت‌فرسا باید همان‌دستمزد ناچیز هشت ساعت کار را ازبارفروشان دریافت داریم ، هیچکس‌هم نیست کمبداد ما برسد . ماکارگران میادین تهران‌وزارت کار را تنها ملجا و پشتیبان خود میدانیم که متاسفانه این وزارتخانه و سازمان‌عظیم سازمان بیمه های اجتماعی کارگران هنوز اقدامی برای رفع مضایق ما انجام‌نداده‌اند

یکی از کارگران که باسواد بود می گفت :

ـ قوانین موجود تکلیف کارفرما و کارگر را روشن کرده‌است ولی ما باانجام ۱۶ ساعت کار وقت این را نداریم که به وزارت کار و سازمان بیمه های اجتماعی مراجعه و احقاق حق کنیم .این مامورین وبازرسین وزارت کار هستندکه در اجرای اوامر رهبر عالیقدر کشور باید بسراغ ما بیایند .

کارگران نسبت به عدم بهداشت در میادین هم اعتراض داشتند و میگفتند :

ـ در محیط‌میدانها هوا بسیارآلوده و متعفن است و علاوه بر آن اگر کمی باران ببارد ، محیط میدان تبدیل به لجن‌زار و باتلاق میشود. ضمنا برای کارگران آبریزگاه هم وجود ندارد .عرف و عادت‌در سابق حکم میکرد که به کارگران صبحانه ناهار و جای داده شود ، ولی اکنون‌اغلب بار فروشان صبحانه و ناهار و چای کارگران را قطع کرده‌اند .

فعالیت سندیکائی

فعالیت سندیکائی در محیط میادین تهران اصولا ریشه واقعی ندارد . بدلیل اینکه اگر بارفروشان بفهمند که کارگری عضو سندیکا است ، او را از کار برکنار میکنند و یا تحت فشار قرار میدهند .

عموم کارگران می خواستند که مسئولان وزارت کارسری به میادین بار فروشی تهران بزنندوضمن تماس‌باکارگران به دردد آنها گوش کنند و ترتیبی اتخاذ کنند که قانون کار وبیمه های اجتماعی درباره آنهاهمانند سایرکارگران‌کارخانجات وکارگاههای دولتی وبخش های خصوصی به مورد اجرا گذاشته شود .

کارگران شهرداری:

جارو ودسته جارو را باید خودمان بخریم

جمع‌آوری زباله ها

در نواحی شهرداری پایتخت جمعا ۳۷۰۰ رفتگر خدمت می‌کنند که همه آنها از وضع بیمه های اجتماعی و بهداشت شکایت دارند و بااینکه صدی پنج از حقوق خود را بابت حق بیمه میپردازند هنگام بیماری خود و خانواده هایشان برای بستری شدن در بیمارستان ، مدتی‌سرگردان‌هستندومجبورند مراحل مختلفی را بگذرانند

رفتگران می گویند پس از چهل سال خدمت ثلث حقوق خود را از سازمان بیمه های اجتماعی دریافت میداریم که ناگفته پیداست این وجه تکافوی مخارج زندگی‌رانمیکند

طبق قانون برای کارگران ۸ ساعت کار در نظر گرفته شده در حالیکه رفتگران بدون دریافت اضافه کار و حق کشیک شبانه ۱۴ ساعت کار میکنند .

ده هزار کارگر ورفتگر

در حال حاضر شهرداری پایتخت ده هزار سر رفتگر ، باغبان و گلکار دارد از این عده ۳۷۰۰ نفر رفتگر هستند که کار رفت و روب خیابانها و کوچه ها و حمل زباله و پاك كردن نهر ها و جوی ها بعهده آنها است .

بیشتر رفتگران عقیده دارند که این تعداد شاید برای ۲۰ سال پیش تهران کافی بوده ولی اکنون که شهر تهران وسعت زیادی پیدا کرده باید شهرداری حداقل ۸ هزار نفر رفتگر در اختیار داشته باشد .

آقای عباس شمس رئیس سندیکای کارگران ناحیه ۳ شهرداری گفت :

رفتگران با اینکه حق بیمه میپردازند از جهت بهداشت تامین لازم را ندارند و اگر رفتگر بیماری احتیاج‌به بستری شدن داشته باشد باید چندروز دوندگی کند تا موفق شود در یکی‌از بیمارستانها بستری‌شود.

حداقل واکثر دستمزد

آقای اسدالله بهروزی دبیر سندیکای کارگران ناحیه ۵ شهرداری در مورد حداقل و حداکثر دستمزد رفتگران شهرداری گفت :

ـ رفتگران در ابتدا روزانه ۷۰ ریال دستمزد میگیرندوپس از سی سال خدمت دستمزد آنها به ۱۶۱ ریال میرسد .

طبق قانون بیمه‌های اجتماعی اگر کارگر چهل سال خدمت کند و تمام حق بیمه خود را پرداخت کرده باشد میتواند تمام حقوق خود را دریافت کند ولی رفتگرانی‌درنواحی‌شهرداری وجود دارند که متجاوز از چهل سال سابقه خدمت دارند ، ولی چون فقط از ۲۰ سال قبل بیمه شده‌اند ، کارفرما با در نظر گرفتن سن، آنها را بازنشسته میکند و چون ۴۰ سال‌تمام‌حق بیمه‌نپرداخته‌اند حقوقی که از طرف سازمان‌بیمه های اجتماعی به آنها پرداخت خواهد شد ثلث یا کمی‌بیشتر از حقوق آنها در زمان اشتغال‌است

رفتگر ۷۰ ساله

اسکندر درویش زاده رفتگر ۷۰ ساله ناحیه ۶ بخش یك که پس‌از چهل سال رفتگری۱۶۷ ریال دستمزد میگیرد گفت با کهولت سن ناگزیرم کار کنم چون ۴۰ سال‌حق بیمه‌پیش‌بینی شده درقانون بیمه های‌اجتماعی را نپرداخته‌ام . میزان حقوق دریافتی کفاف مخارج خود و عائله‌ام را نمیدهد و چون کار رفتگری یك کار مشکل وطاقت فرسا است اغلب برای نظافت کوچه و خیابان ها از همسر و فرزندم کمك میگیرم .

«غلامعلی اعرابی» یکی از رفتگران شهرداری می گوید :

تمام کارگران‌ایران ۸ساعت کار میکنند و اگر دو ساعت‌هم اضافه کاری کنند ، اضافه دستمزد دریافت میدارند ولی متاسفانه رفتگران شهرداری ، در شبانه‌روز ۱۴ ساعت کارمی کنند : از ساعت ٤ صبح الی ٦ بعدازظهر .

بعلاوه شبها نیز باید در نواحی شهرداری بدون دریافت دیناری دستمزدومزایا ،برخلاف قانون کار کشیك بدهند .

دوری راه

کارگران و رفتگران عموما از دوری راه منزل با محل خدمتشان شکایت دارند و می گویندرفتگری که خانه‌اش در نهم آبان یا در شهر ری است ، در «دربند» خدمت‌میکند در حالیکه عاقلانه این است که محل خدمت رفتگر نزدیکترین منطقه به خانه او باشد .

رفع دو مشکل

آقای محمد خانزاد یکی از نمایندگان رفتگران گفت :

ـ ما کارگران شهرداری دو نگرانی داریم که اگر این دو مشکل حل نشود هم آینده ما وهم آینده‌خانواده‌مان‌تامین‌نیست. نگرانی اول مربوط به سازمان بیمه های اجتماعی است‌از لحاظ برقراری مستمری برای خانواده کارگر بعداز فوت او .

دوم‌مشکل بازنشستگی کارگران و رفتگران است که باید شهرداری پایتخت و انجمن‌شهر در این زمینه اقدام کنند و به نگرانی‌طبقه‌زحمت کش کارگران شهرداری خاتمه دهند .

دخالت درامور ساختمانی

یکی از نمایندگان رفتگران می گفت :

در روز ۲۱ شهریور سال ۱۳۴۹ شهرداری پایتخت اطلاعیه‌ای‌در جرایدتهران‌انتشار داد مبنی برآنکه پس‌از آن نظارت بر بناسازی و جلوگیری از ساختمان های بدون پروانه منحصرا بوسیله پلیس‌ساختمان و گروه اجرائی شهرداری که کار ت‌معرفی دارند صورت می گرفت و رفتگران وسررفتگران و سایر کارمندان نواحی شهرداری حق مداخله در امور ساختمانی و مراجعه بصاحبان منازل را ندارند . ولی‌متاسفانه روسای نواحی شهرداری ازسر رفتگران و رفتگران میخواهند که‌در امورساختمانی دخالت کنند که‌این‌نوع دخالتها‌مردم‌راناراضی می کند .

مشکل دیگر رفتگران‌تهران خرید جارو و دسته جاروست.

شهرداری جارو ودسته جارو در اختیار رفتگران نمیگذارد و رفتگران ناچارند از حقوق ناچیز خود وسائل کارشان را تهیه کنند .

در محافل کارگری

تشکیل اولین اتحادیه

هفته گذشته درجلسه معارفه‌ای که در دفتر آقای‌عبدالمجید مجیدی وزیرکار و امور اجتماعی انجام شد آقای حسن اکبری دبیر اتحادیه سندیکاهای‌کارگری نانوائی های‌کرمانشاه سنندج ، قصر شیرین و شاه آباد توسط آقای بهنام معاون‌این وزارتخانه معرفی شد .

وزیر کار و امور اجتماعی ضمن ابراز خوشوقتی از گسترش سازمان های کارگری یادآور شد که حدود اختیارات اتحادیه های کارگری از سندیکاها متمایز است و این‌اتحادیه ها با حوزه فعالیت وسیعتری که دارند میتوانند در جهت‌بالا بردن سطح اطلاعات و تامین رفاه هرچه بیشتر کارگران از طریق تشکیل شرکت های تعاونی مصرف ومسکن اعتبار و صندوق کمك به بیکاری وانعکاس نیازمندی های اجتماعی کارگران و مطلع کردن مقامات مسئول دولت از این‌نیازمندی ها ، اقدامات موثری بعمل آورند .

در راه با سواد کردن کارگران

دوره آموزش کارگران کلاس های تربیت معلم وزارت کار در شهرری‌به پایان رسیدوگواهینامه های فارغ‌التحصیلان توزیع شد ۱۰ .

نماینده وزارت کار و امور اجتماعی در مراسم توزیع گواهینامه های کارگران شرکت کننده در این کلاسها گفت: از ابتدای سال جاری‌که مسئولیت باسواد کردن کارگران در سراسر کشور به عهده وزارت کار و امور اجتماعی گذارده شده است تاکنون ۲۵ هزار نفر از کارگران واجب التعلیم در کلاسهای « پیکار با بیسوادی» کارگران شرکت کرده‌اند .

در طرح جدید که از سال آینده بموقع اجرا گذاشته خواهد شد ۱۵۰ تا ۲۰۰ هزار نفر از کارگران در کلاس‌های مزبور شرکت میکنند ودر سال های بعد رقم مزبور بطور تصاعدی بالا خواهد رفت .

کارگران :

باحقوق‌خود آشنامیشوند

قبلا کا رهای مقدماتی لازم برای تاسیس یک سندیکارا شرح دادیم واینک ، همچنانکه وعده کرده بودیم اقدامات‌بعدی برای تشکیل یک سندیکاراشرح میدهیم.

تنظیم اساسنامه

هیئت مدیره یک سندیکا ، برای انجام اقداماتی که هدف نهائی آن تامین رفاه و حفظ حقوق و منافع مشترک اعضای آن است باید برنامه کار و دستورالعملی در اختیار داشته باشند . اساسنامه سندیکا در حقیقت همین دستور العمل و برنامه کار است.

اساسنامه سندیکا مبین‌چگونگی طرز انتخاب هیئت مدیره و بازرسان ،وظائف دبیرخزانه‌دار و رئیس هیئت مدیره و حدود اختیارات اجرائی و مالی آنان است.

همچنین اساسنامه و هدف‌ها و برنامه‌های سندیکا و شرایط عضویت در آن را تعیین میکند و روشن میسازد که اختلافات شغلی بین‌اعضای سندیکاچگونه و بوسیله چه مرجعی باید رسیدگی شود.

تدوین یک اساسنامه کاری است مشکل و نیازمند تخصص بهمین جهت وزارت کار و امور اجتماعی در تهران و ادارات کار در شهرستانها نمونه هائی از انواع اساسنامه های سندیکائی را آماده دارند و در اختیار افرادی که مایل به تشکیل سندیکا هستند قرار می دهند.

در این اساسنامه‌ها یک سلسله مواد و تبصره هاموجود است که با توجه به قوانین و آئین نامه‌های کار کشور تنظیم شده و همه سندیکاها ناچار به تبعیت از آن هستند ، لیکن بسیاری از مواد دیگر برحسب احتیاجات هر صنف قابل تغییر است . مثلا چگونگی انجام انتخابات اعضای هیئت مدیره، مدت خدمت هر هیئت مدیره ، تعداد اعضای هیئت مدیره و بازرسان‌تعیین مبلغ حق‌عضویت ماهیانه اعضای سندیکا و دهها مورد دیگر در اساسنامه‌هاقابل تغییر است.

نخستین مجمع عمومی

هیئت‌موسس سندیکا بشرحی که در بحث قبل نوشتیم از اعضای صنف برای شرکت در نخستین مجمع عمومی دعوت میکند. در این مجمع قبل از هر کار دیگر باید یک رئیس و دو منشی جهت اداره و ثبت مذاکرات مجمع انتخاب شوند، و سپس اساسنامه‌ای که بوسیله اعضای هیئت موسس تغییرات لازم در مواد قابل تغییر آن‌داده شده است ، ابتدا ماده به ماده قرائت شود و به تصویب برسد و سپس یکبار دیگر به تمامی موارد و تبصره‌های هیئت‌مدیره و بازرسان اخذ رای شود. آزادانه‌ترین شکل انتخابات سندیکائی این‌است که به‌عده‌ای از شرکت کنندگان که افرادی را نامزد کرده‌اند فرصت داده شود علل نامزدهای خود و خصوصیات اخلاقی‌و شغلی‌آنها و همچنین دلایل مخالفتشان را با انتخاب نامزدهای دیگریازگو کنند . با چنین روشی رای دهندگان با چشم باز و آگاهی ازخصوصیات‌فردمورد‌علاقه‌شان رای خواهند داد.و طبیعی‌است کادر مدیره سندیکا از افرادی قابل اطمینان تشکیل خواهد شد.

با پایان یافتن کار مجمع عمومی ، هیئت موسس سندیکا خودبخود منحل میگردد و از این پس امور اجرائی وسیله اعضای‌هیئت مدیره‌انجام‌میشود. نخستین و مهمترین برنامه‌هیئت مدیره ثبت اساسنامه سندیکا در اداره‌کار محل است . به ماده ۲۶ قانون کار توجه فرمائید : (کلیه سندیکاها و اتحادیه ها و کنفدراسیون‌ها در موقع تشکیل موظف به تنظیم اساسنامه و تسلیم آن بوزارت کارجهت‌ثبت می‌باشند. وزارت کار درصورتی که اساسنامه مغایرتی با این قانون و آئین نامه‌های مربوط به آن نداشته باشد با ثبت آنها موافقت خواهد نمود.) اقدام ضروری‌دیگر اعضاء هیئت‌مدیره انتخاب دبیر ، رئیس هیئت مدیره و خزانه‌دار از بین خودشان است.

بموجب آئین نامه اجرائی قانون کار ، داوطلبین عضویت در هیئت‌مدیره‌یا هیئت بازرسان یک سندیکای‌کارگری بایددارای شرایط زیر باشند.

تابعیت‌ایران ـ داشتن‌حداقل بیست و پنج سال تمام‌ـعضویت در سندیکای‌مربوط ـ نداشتن سابقه محکومیت کیفری که مستلزم محرومیت از حقوق احتماعی باشد ـ دارا بودن‌یک سال سابقه کار متوالی و ادامه اشتغال در کارگاه و یا حرفه مربوط (باستثنای کارگاههای جدیدالتاسیس) ـ داشتن سواد خواندن و نوشتن فارسی .

یک توضیح :

تعداد اعضای هیئت مدیره باید فرد باشد و عده آنها نیز ازیازده نفر نباید تجاوز کند.

در سمینار توجیهی سازمان اصناف، گفته شد :

انجام‌انتخابات‌اصناف گام‌اساسی‌دیگری‌است‌درجهت تحقق‌سیاست‌دمکراتیک«ا حاله کارمردم‌بدست‌مردم»

انتخابات هیئت رئیسه اتحادیه های صنفی‌اولین آزمایش بزرك جامعه اصناف بعد از تصویب قانون نظام صنفی است

سمینار مرکزی سازمان‌اصناف حزب ایران نوین وارد دومین روز فعالیت خود شد.

در این مراسم که با حضور جمع کثیری از مسئولین حزب و روسای اتحادیه های صنفی ترتیب یافته بود ، آقای محمد شهرستانی رئیس قسمت امور استانهای حزب ایران نوین‌زیر عنوان «نحوه فعالیت واحدهای حزبی در انتخابات اتحادیه ها و ارتباط آنهاباسازمان اصناف سخنانی ایراد کرد .

ناطق گفت : کیفیت کار این سمینار از هر لحاظ قابل توجه و ارجمند است و ثمره کوشش های‌این‌سمینار میتواندراهنمای برگزاری اصولی و تحقق هدف های عالی‌حزب پاسدار انقلاب در جهت انجام دمکراتیك انتخابات اتحادیه های اصناف باشد آقای شهرستانی

متذکر شد انقلاب سفید ایران مکمل انقلاب مشروطیت بوده و در اثر اجرای منشور های ۱۲گانه ، حزب ایران‌نوین رسالت تاریخی و پاسداری از این تحول عظیم اجتماعی را بعهده گرفته است .

آقای شهرستانی سپس‌افزود: سازمان اصناف حزب ایران نوین بعنوان یك واحدارزشمند در حزب بوجود آمد و امروز در ردیف پرتحرك ترین واحد های حزبی‌است و با توجه‌به مدت کوتاه فعالیت این‌سازمان توفیق خدمات بسیاری برای جامعه اصناف ایران داشته اتحادیه وتشکیل بیش ازپیش است ، اصناف می باید به خود در سراسر ایران توجه مخصوصی داشته و از نیروی جمعی برای نیل به هدف های جامعه اصناف سود ببرند .

آقای شهرستانی در پایان بیانات خود ابراز اطمینان کرد که انتخابات اصناف در کمال آزادی‌ورعایت موازین‌دمکراتیك برگزار خواهد شد و دستور ـ العمل های حزبی را برای تشخیص افراد خوشنام وموجه صنفی جهت اعلام نامزدی در انتخابات اتحادیه هاوهمچنین تبلیغ و معرفی آنان بجامعه صنفی و بسیج عموم افراد این جامعه برای‌شرکت‌در انتخابات تشریح کرد .

ناطق بعدی

آقای روح‌الله جعفری رئیس کمیته آموزش سازمان اصناف حزب زیر عنوان تشریح اساسنامه سازمان‌اصناف‌مطالب آموزنده‌قابل‌توجهی بیان‌داشت.

آقای جعفری گفت : کار اصناف صرفا خرید و فروش نیست و این طبقه با کلیه‌گروه های اجتماعی و طبقات مردم سرو کار دارند . و هیئت‌عامل سازمان اصناف با ترکیبی از افراد آگاه به امور اصناف‌کلیه مسائل صنفی را در سطح مملکت بررسی میکند.

در مورد حوزه های صنفی و فرمهای صورتجلسات آقای منوچهر رئیس‌زاده توضیحات کاملی بیان کرد و در مورد تنظیم صورتجلسات حوزه ها ومراحل تعقیب‌وپیگیری‌پیشنهاد ها ووظایف مسئولین حوزه ها ـ قائم‌مقام ـ منشی و خزانه‌دار توضیحاتی داد .

شرکت کنندگان در سمینار بعدازظهر دیروز از حوزه های صنفی و واحد های سازمان اصناف بازدید کردند .

تشریح آئین نامه

اجلاس بعدازظهر اولین روز تشکیل سمینار سازمان اصناف به ریاست آقای جعفری از ساعت ٤ بعدازظهر در محل ساختمان مرکزی حزب آغاز شد .

اولین ناطق آقای رئیس‌زاده بود ناطق تحت عنوان‌تشریح آئین نامه انتخابات اتحادیه های صنفی مطالب مشروحی نسبت‌به‌نحوه برگزاری‌انتخابات اصناف‌بیان داشت و گفت :

برای انتخاب اعضاء هیئت مدیره اتحادیه ها هرفردصنفی که دارای جواز کسب است می تواند در امر انتخابات شرکت کند .

انتخابات هر اتحادیه تنها در یك روز انجام میگیرد .

کیفیت اخذ رای ، استخراج آرا،نحوه اعتراض برانتخابات و سایر مقررات متفرقه دیگر جزئی از بیانات جامع آقای رئیس‌زاده در مورد توضیح آئین نامه انتخابات بود .

مشکلات اصناف

دومین سخنران آقای آذرفر رئیس اتحادیه سندیکا های کامیونداران و موسسات حمل‌و نقل ایران بود که ضمن اشاره به مشکلات اصناف پایتخت مسائل مالیاتی و دیگر نکات موجود در روابط اصناف با مراجع اجرائی‌را بررسی‌کرد.

آقای آذرفر کوشش های سازمان اصناف حزب ایران نوین رادر جهت فراهم‌ساختن راه گشاهای مثبت برای‌جامعه اصناف مورد ستایش قرارداد.

وی گفت:تشکیل و پیوند امروز اصناف بکمك سازمان اصناف و اتحادیه های صنفی عضو حزب و شورایعالی اصناف ، شرایط مطلوب و لازم جهت استقرار ضوابط اصولی در کار افراد صنفی‌رافراهم‌ساخته است .

آقای علی‌باوفا رئیس اتحادیه صنف کاشی سازو کاشی‌فروش آخرین‌ناطق اجلاس بعدازظهر سمینار سازمان اصناف بود.

وی‌طی سخنانی گفت: اصناف در کنار حزب ایران نوین احساس‌آرامش میکنندوسازمان اصناف‌وهیئت عامل این‌سازمان با کمك سایر دوستان حزبی‌و صنفی مشکلات اصناف را در کمال بردباری‌وآرامش بررسی و در حد امکان به حل آنها یاری میدهند . آقای باوفا که وضع اتحادیه های اصناف پایتخت را تشریح میکرد ، از قانون نظام صنفی و تدوین آئین نامه انتخابات تجلیل‌بعمل آورد .

در خاتمه مطالب آقای باوفا چندتن‌ازشرکت‌کنندگان مطالبی اظهار داشته‌وبترتیب سئوالاتی مطرح کردند که آقای شیخ بهائی رئیس سازمان‌اصناف به یك یك آنها پاسخ داد.

آقای‌شیخ بهائی اظهارداشت: قانون اصلاحات ارضی‌که یکی از منشور های ۱۲گانه انقلاب ایران را در بر میگیرد وسائل و امکانات و شرایط لازم برای پدید آمدن و تولد قانون نظام صنفی را فراهم ساخت و با توجه به شرایط امروزتولید در بخش کشاورزی وبوجود آمدن سیستم های تعاونی اصناف ایران بسهولت وظایف خود را انجام داد . و حقوق آنهامورد رعایت قرار میگیرد در حالیکه تصویب و اجرای این قانون بدون انجام اصلاحات ارضی ممکن نبود واین خود نشانه‌ای از تکامل اجتماعی حادث از منشور های انقلاب است .

ترکیات

بوتیك تونل C.R.C (نامزدی شماره ۲۰)

خیابان قدیم شمیران جنب باشگاه بولینگ

جناب آقای دکترفتح‌اله‌سعادت
انتصاب شایسته جنابعالی را بمعاونت پارلمانی وزارت اطلاعات صمیمانه تبریك میگوئیم.
دکترفریدون مهدیون‌وبانو
آ_۳۰۷۹۹

جناب آقای دکترانواری
معاون محترم فنی‌وزارت اطلاعات
بانهایت خوشوقتی‌انتصاب بجاوشایسته آن جناب را صمیمانه تبریك‌عرض نموده و موفقیت‌شما را در پست جدید ونیل به‌پیشرفت های بیشترآرزومندیم.
جواد مقاره‌ای‌وبانو
آ_۷۵۰۰۲

جناب فرخ‌روبارسای وزیر محبوب آموزش‌وپرورش
کارکنان‌ودبیران دبیرستان پهلوی میاندوآب انتصاب شایسته‌آقای حاتمی‌به‌ریاست آموزش‌وپرورش بخش ۱۲تهران را صمیمانه تبریك عرض مینمایند.
امیرمقدم
آ_۷۴۹۷٤

ریاست‌محترم پلیس تهران
انتخاب شایسته سرکار سرهنك هوشنك فیروزبخش‌رابه ریاست کلانتری تجریش به جنابعالی وآن سازمان محترم تبریك میگوییم.
فریدون‌والی‌زاده افشار
آ_۷٤۸٤٤

اگهی احضار

بمنهم عباس‌فرزند حسین شهرت احمد بیگی شغل افسر نیروی دریائی شاهنشاهی که محل‌اقامت خود را قبلا تهران م سید خندان خیابان خواجه عبداله انصاری‌ده متری مرحباز منزل شماره ۲۰ تعیین و فعلا مجهول المکان‌میباشد اخطار میشود که بانهمم فرار از خدمت در دادگاه عادی نیروی دریائی شاهنشاهی تحت بیگرد میباشد مقتضی است ظرف‌مدت دو ماه از تاریخ انتشار آخرین آگهی خود را باین دادگاه واقع در خیابان فرح جنوبی ابتدای خیابان منصور معرفی نماید.

در صورت عدم حضور وانقضای مهلت مقرره دادگاه غیابا بپرونده رسیدگی و حکم مقتضی صادر خواهد نمود.

این آگهی در سه نوبت متوالی در روزنامه رسمی کشور و یکی از جرائد کثیرالانتشار محلی درج میگردد .

رئیس دادگاه عادی نیروی‌دریائی شاهنشاهی
۱ـ۳ آ_۷٤٥٤٦

ازکلیه دارندگان‌دانشنامه لیسانس بومی شهرستان ماکوخواهشمند است‌مشخصات خود را طبق مدل زیر تنظیم و بآدرس ادارهٔ آموزش و پرورش شهرستان ماکو باین اداره ارسال فرمایند .

نام‌ونام خانوادگی	نام پدر	شماره شناسنامه
محل صدور	تاریخ تولد	فارغ‌التحصیل دبیرستان
شهرستان		
فارغ‌التحصیل ازدانشگاه	تهران ☐	مشهد ☐
اصفهان ☐	تبریز ☐	شیراز ☐ رضائیه ☐
نشانی :	شهر	خیابان کوچه
شماره منزل	تلفن	محل امضاء

رئیس اداره آموزش‌وپرورش شهرستان ماکو : ملك‌یا

نیازمندیهای شما

اطلاعیه
حراج
فروشگاه چین چیلا
با ٤٠ درصد تخفیف

بنا باستقبال مشتریان محترم حراج پالتو اشارپ پوست فروشگاه چین چیلا در محل خیابان سعدی مقابل بیمارستان امیراعلم شماره ١٨٢ تلفن ٣١٦٦٩٩ تا ٥ بهمن‌ماه ادامه دارد.

حراج
کاموافروشی منوچهری
از شنبه دوم بهمن ماه
کامواوتریکو
خیابان لاله‌زار مقابل کوچه برلن شماره ٤١٣ تلفن ٣١٤٨٥٨

توجه
یکدستگاه برقی جدید ساخت انگلستان باسه عمل تواما
بخاری ـ سشوار
دست خشک کن
باقیمت ارزان واردشد. برای اطلاع بیشتر باتلفن ٦٢٤٩٧٨ تماس حاصل نمائید.

حراج یعنی حراج
قصرپوشاک
حراج در قصر پوشاك با
٦٠ درصد تخفیف
همچنان ادامه‌ارد
فروشگاه ٣ طبقه قصر پوشاك خیابان فردوسی جنب فروشگاه فردوسی

قابل توجه
مهندسین مشاور ـ آرشیتکتها ـ پیمانکاران معماران ـ صاحبان سلیقه

ازاین‌پس از درها و پارتیشن های آماده داخلی استاندارد برای ساختمانهاومنازل خود استفاده کنید درهای چوبی و پارتیشن‌های بابك سیستم ـ تو پر ـ محکم ـ سبك ـ زیبا باطرح های جالب و روکش های گوناگون PVC ـ گردوئی ـ آکاژور ـ آلومینیوم و ساده دراسرع وقت و باقیمت مناسب تحویل مشتریان محترم میگردد جهت بازدید نمونه ها و کسب اطلاعات بیشتر بدفتر شرکت مراجعه فرمائید.

تهران ـ بهجت آباد خیابان بابك سیستم
زاهد شماره ٣٣ تلفن ٤٩٨٢٧ شرکت سهامی (خاص)
BABAK SYSTEMS INC

جانی جانی
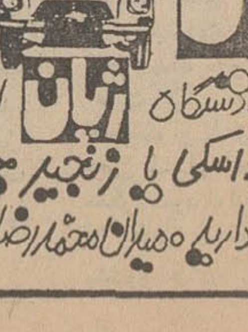
باخرید یک دستگاه ژیان از فروشگاه امید یک باربند اسکی یا زنجیر چرخ مجانی دریافت دارید میدان محمدرضاشاه
٩٥٩٦٦٦
٩٥٠٠٩٠

اثاثیه

خرید
بازرگانی فرش کیهان ٨٣٠٩٠٤ و ٨٢٣٧٧٦ خریدار نقدی همه رقم فرش کهنه و نو جهت صادرات روزولت میدان ٢٥ شهریور

فروشگاه فرش صمد تلفن ٤٩٩٨٥ خریدار همه‌نوع فرشهای نو و کهنه و لوازم منزل و اشیاء قدیمی چلچراغ، ظروف‌بلور و چینی‌ورشو

فروشگاه‌اسار ٦٦٦٤٠٢١ خریدار یخچال برقی و نفتی و تلویزیون فرش‌و کلیه لوازم منزل به‌قیمت عادلانه‌شاه‌چهارراه‌پیروز

نمایشگاه گلشن ٦٢١٤٢١ همه نوع فرش های کهنه خریداریم و همه رقم فرش نو موجود میباشد فرش های کهنه با نو معاوضه میشود خیابان پهلوی بالای ایستگاه بیمه جنب بانك ملی یوسف آباد.

فروشگاه اسیا ٦٦٢٨٢٢ خریدار یخچال تلویزیون فرش و سایر لوازم‌منزل بقیمت عادلانه‌حیابان‌شاه

فروشگاه مشرق ٤٩٣٢٧ بهترین خریدار قالی و قالیچه لوازم‌منزل‌یخچال نفتی

فروشگاه اریا ٤٩٣٩٣ خریداریخچال برقی‌نفتی فرش مبلمان اجاق‌گاز تلویزیون و اثاث منزل

فرش‌خواجه نصیر
بهترین خریدار فرش کهنه و نو معاوضه جهت صادرات‌تلفن ٧٥٢٦٩٠

فروشگاه فرش‌تهران کالا خریدار انواع قالیهای نو و کهنه و لوازم منزل ٦٦٩٢٣٦

فروشگاه ایران‌فرش‌تلفن ٧٧٤٩٧٢
کلیه لوازم منزل شما را بهر مبلغ باشد بیشتر از سایرین نقد خریداریم.
آ ـ ٨٧٤٨

فروشگاه فرش فروردین خرید فرش کهنه و نو تلفن ٦٦١٦٥٥و ٤٣٠٨٥

فروشگاه فرش شایان تلفن ٦٦٣٣٨١ بهترین خریدارفرش‌ولوازم‌منزل

نمایشگاه فرش توکلی بازار ٢٠٨٢٩ و ٦٢١٤٠٥

فروشگاه پورنیك ٧٥٧٥٤٦ خریدار کلیه لوازمات منزل
آ ـ ٩٧٨٥

فرشهای کهنه
از متری ٢٥٠تومان ببالا خریداریم فرش اشراف جنب سینما پاسیفیك
تلفن ٧٥٨٦٥٥

فروشگاه بختیاری‌تلفن ٧٥٩٣٢٩ بهترین خریدار کلیه لوازم منزل

فروشگاه آرمان تلفن ٦٦٩٦٢٣ خرید یخچال برقی و نفتی و تلویزیون قالی قالیچه

فرش اردیبهشت تلفن ٦٦٨١٦٤

فرش رضوی ٨٢٥٨٠٠

فروش دست‌دوم

بعلت مسافرت
مقداری اثاثیه منزل‌فوری‌بفروش میرسد تلفن ٩٥٧٨٩١
١ـ٢ آ ـ ١٠٨٨٨

لباس زنانه خارجی
بفروش میرسد ـ تلفن ٦٢٨٧٦١ (طبقه‌سوم).
آ ـ ٧٤٩٨٨

ماشین‌های حساب وتحریردست دوم فروش دروازه‌دولت بنگاه فنی ناصر تلفن ٨٢٦٢٠٥
١ـ١٢ آ ـ ١٠٨٥٥

فروش دست‌اول

در فروشگاه فروردین
بهترین لوازم منزل: نفتسوز، گازسوز، الکتریك موجود. خیابان بهبودی‌تلفن: ٩٧٤٧٨٤
١ـ١٠ آ ـ ١٠١٤٩

صنایع‌فلزی لطفی
سازندهو فروشنده‌انواع و اقسام کابینت های آشپز خانه‌ولوازم دفتری و اداری و غیره خیابان سلطنت آباد بالاتر از تلفنخانه ضرابخانه تلفن ٧٧٢٩٢٥

مبل‌ودکوراسیون

خشکشوئی پرده
خشکشوئی مهر پرده‌های‌شما را در منزل تحویل گرفته پس از خشکشوئی مجانا نصب می‌نماید تلفن ٩٥٢٥٤٦
آ ـ ٨٨٣٨

پیراهن مبل: ٣١٩٥٠٥
تعویض پارچه‌مبل: ٣١٩٥٠٥
پرده‌دوزی شهرزاد ٣١٩٥٠٥

پرده دوزی ارجمند ٣١٧٣٧٠

شستشوی‌مبل‌وفرش

شستشوی مبل‌وفرش
کلین سرویس مبتکر و پیشرو نظافت مبل و فرش با دستگاه منحصر بفرد ٩٥٢٥٤٦

کنت سرویس
مبلمان موکت فرش و تشك اتومبیل شمارا با آخرین تکنیك درجای خود سرویس مینماید
٧٧٦٧١٣

آناهیتا سرویس مجهزترین خشکشوئی مبلمان فرش موکت در محل:
٧٩٥٣٠٧

کارخانه قالیشوئی ادیب باانضمام شستشوی مبلمان در جای خود تلفن ٩٥٦٥٦٥

کارخانه قالی شوئی پیشرو متری ٢٠ ریال
با سرویس مجانی‌تلفن ٩٥٢٤٥٤
آ ـ ١٠٥٨٨

کارخانه‌قالیشوئی
ماژیك
تلفن جاده کرج ٦٦١٨٢٢ تلفن شعبه جمشیدآباد ٦٦١٨٢٣ تلفن تهران‌نو ٧٩٨٨١
١ـ٢٦ آ ـ ٩٨٩٢

یخچال
تعمیرگاه سید حسین ٨٨٢٤٣٨ تعمیرگاه هرنوع یخچال، شوفاژ، خشکشوئی، آبگرمکن بخاری رنگ

تعمیر یخچال فوری
٧٩٣٨٩٧

تعمیرگاه یخچال فریجیدر اساس یدکی موجود است تلفن ٧٥٢٣٣٦

در نمایشگاه بزرگ مبل ایتال استیل
دیگرحراج نیست
بلکه تاراج است
انواع مبلهای مدرن ـ و سرویس‌های مجلل اطاق خواب ـ و میز و صندلی های جدید و سایر مبلمان دیگر منزل و دفتر کار مدل‌های سال ٧٢ باندازه‌های مختلف و طرحها و رنگهای گوناگون که شاید در نوع خود بینظیر میباشد بارزانترین قیمت و سهلترین شرایط
بمعرض حراج گذارده شده است
به خانواده‌های محترمیکه از این حراج دیدن فرمایند یك کادوی مجانی وبکسانیکه خریدنمایند یك گلدان زیبای کریستال تقدیم میگردد
شاهرضامقابل‌دانشگاه ـ نمایشگاه‌مبل‌ایتال‌استیل
تلفن ٦٦٣٦٣٦

تعمیرات

تلویزیون
تعمیرگاه تلویزیون الکترون تلفن ٧٦٣٦٨٢
تعمیرگاه تلویزیونهای R.C.A شاوب لورنس فیلیپس سییرا تلفونکن‌و سایر مارکهاباسرویس مجهز سیاردر شهر وشمیرانات

سرویس تلویزیون
گارانتی تلفن ٦٢٨٣٧١
سرویس سیار R.C.A-R.T.I شاوبلورنس مدیاتور جنرال در تهران بویژه شمیرانات الکتریك سییرا وستینگهاوس صبا و دیگر مارکها در منازل
١ـ١٣ ا ـ ٨٢٥٠

تعمیر فوری
شاوب‌لورنس
تلفن ٨٦٥٠٠٥

تعمیرگاه تلویزیون‌دولت
تعمیر انواع تلویزیون فوری در محل ٨٨٣٥٥١ و ٨٨٣٢٦٢
١ـ٢٦ آ ـ ٩٥١٩

تعمیرگاه ثابت
تعمیر تلویزیونهای RCA RTI
با تخفیف استثنائی
تلفن ٦٦٩١٧٠

RCA دادار RTI
تعمیرگاه مجهز تلویزیون های آر. تی.آی.آر. سی. آ عباس‌اباد سیمتری نظامی
تلفن ٧٦٤٢٥١

تعمیرگاه مجاز شماره ١٥
شاوب لورنس
سرویس سیار فوری عباس‌اباد سیمتری نظامی
تلفن ٧٦٤٢٥١

SCHAUB-LORENZ

تلویزیون فوری در منزل تعمیر میشود ٩٦٠٥٤٦

شرکت تلویزیون سرویس
R.C.A.-R.T.I.
آماده تعمیر تلویزیونهای‌شاوب لورنس ـ گراندیك ـ فیلیپس زیمنس بلاپونکت وستینگهاوس جنرال الکتریك امرسون ـ صبا مدیاتور تلفونکن و سایرمارکهای اروپائی و آمریکائی با سرویس سیار در تمام ساعات هفته
تلفن ٧٦٥٠٢٧

RTI تعمیرگاه مجاز RCA
تلویزیون آر.تی.آی
نارمك: فلکه‌ ثبت ‌اسناد ـ تلفن ٢٩٠٦٥١

کولر
روکش‌برزنتی کولرفوری تعمیر بخاری آبگرمکن
٧٩٣٨٩٧

بخاری
سرویس‌بخاری ابگرمکن
٧٩٦١٠٣

سرویس مجاز ١٠٣
ارنگ
رنگ‌امیزی نصب ـ سرویس تعمیر و پخش لوازم یدکی یخچال ـ کولر ـ بخاری و آبگرمکن
خیابان شاه چهارراه پیروز
تلفن ٤٠٦٦٤

سرویس مجازشماره ١١٣
ارنگ
نصب رنگ و سرویس بخاری‌و آبگرمکن و پخش قطعات‌یدکی محصولات ارج‌وکانال‌کشی‌کولر جاده قدیم شمیران ـ روبروی کلانتری سوارجنب‌شماره‌گذاری شماره ٨٩٤ تلفن ٧٥٥٤٧٥
١ـ٤٤ آ ـ ٦٩٤٩٠

تکنسین اوپك
نصب‌وسرویس‌آبگرمکن بخاری. کولر و شوفاژ کانال کشی‌ساختمان
٧٦٢٦٤١ و ٧٦٤٦٠٨

پذیرش فوری از آمریکا
میدان سنائی جنب بانك ملی ساختمان شماره ٤٩ طبقه هم‌کف‌اطاق ١٠١ سازمان کورش تلفن ٨٢٧٢٢٢ داخلی ٣٥

سرویس مجاز شماره ١٢٧
ارنگ
نصب. تعمیر. سرویس ورنگ بخاری. کولر وآبگرمکن‌جهان سرویس‌نو میدان بروجردی ـ خیابان پرنده ـ شماره ٧١ تلفن ٣٩١٨٧٥

سرویس‌آبگرمکن ٤٠٦٦٤

جنرال سرویس
آبگرمکن ـ کولر ـ یخچال ـ بخاری ـ اجاق‌گاز
تلفن ٨٢١٠٦١٠

سازمان رفاه پژواك
تعمیرات رنگ‌سرویس آبگرمکن بخاری‌اجاق‌گازماشین‌لباسشوئی
تلفن ٩٦١٤٨٥
آ ـ ٩٥٥٢

شوفاژ
سرویس شوفاژ وازگن
٧٦٠٧٩٣

شوفاژ
ترموکو
٦٦٥٢٩٦
سرویس ـ نصب‌وتعمیر شوفاژ ـ تهویه مطبوع

سرویس شوفاژ
٨٨٣١٢٢

فروش اتومبیل
شش دستگاه وانت‌تویوتا وشورلت از طریق مزایده کتبی بفروش میرسد داوطلبان برای رویت خودروها ودریافت برگ شرایط مزایده به‌آدرس خیابان تهران نو روبروی بانك ایران و خاورمیانه شماره ١٫٣٣٣ انبار شرکت سهامی‌احداث مراجعه نمایند.
١ـ٣ آ ـ ٣٠٦٤١

فروشگاههای اتومبیل
اتومبیلهای مدل بالا را با زمین مرغوب معاوضه میکنیم تلفن ٤٨٤٦٣ و ٤٠٨٢٩

قبل از آخرین تصمیم‌در موردفروش و یا معاوضه اتومبیلتان بنفع شماست که‌باحکیمی تلفن ٦٢٣٦٥٠ تماس بگیرید

خرید و فروش تاکسی
در سازمان نمایشگاه های‌پارس تلفنهای ٤٢٧١١ و ٦٦٢٩٣٦

برای‌اتومبیل‌شما
محافظت
اتومبیل
قیر پاشی اتومبیل بوسیله قیر صداگیر پلاستیکی بندیکسر. پپسی کولا جیحون پائین‌تر از دامپزشکی جنب فروشگاه قیر بندیکسر سالن قیر پاشی تلفن ٩٥٣٦٠١

فروشگاه صادقی کلیه لوازم یدکی اصلی فولکس‌واگون
خیابان ژاله چهارراه ابه‌سردار تلفن ٣٠٣٧٩١ جمعه‌ها تا ظهر باز است
آ ـ ٨٦٤١

روغن صندلی اتومبیل
فقط
کارچر
ایرانشهرجنوبی ـ تلفن:
٨٢٠٣٥٢

کرایه

اتولوکس
اتومبیلهای تشریفاتی با راننده برای داخل وخارج ازتهران میدان فردوسی تلفن ٨٢١٢٧٠و ٨٢٦٦٠٥

ام.آ.اس
اتوبوس و مینی بوس دربست
٩٧٠٨١٤
٩٧٨٨١٥

تاکسی کلوپ
هر نوع اتومبیل سواری با راننده و بدون راننده عباس‌آباد خیابان میترا تلفن ٧٥٩٤١٠

کاج بار
بارکش شهر وحومه
حمل بار بتمام نقاط ایران
٦٦١١١١
٤١١١١

جرثقیل بابك ایزسهاور تلفن ٩٧٨٠٨٠و ٩٥٩٥٨٨

توکل بار
بارکش شهر وحومه
تلفن **٢٢٢٢٢**

اتوبوس دربستی
جهان بنز
٩٥٨٢٤٢ ـ ٩٥٦٦٢٩

شوش بار
بارکش شهروحومه
تلفن **٢١١١١**

املاک‌ومستغلات

معاملات تهران‌پارس نارمك و پول ـ امینی
٧٩٠٠٩٠

فروش
خانه فروشی
سیمتری ونوق
نیروی‌هوائی
خانه ویلائی ٢٤٠ متری ١١٠ هزار تومان بدون کمیسیون اقساط ٣٠تا٤٠ماهه‌با ٤٠هزار تومان پیش‌قسط بقیه‌ماهی ٥٠٠ تومان تلفن ٣٩١٣٥٦
١ـ٨ ا ـ ١٠٣٩٦

خیابان امیرآباد شمالی روبروی پمپ بنزین شیراز غربی خیابان هیئت انتهای‌کوچه‌کهان ٥ اطاق بزرگ با تلفن مستقل و سرویس کامل تلفن ٦٣٧٧٥٩
آ ـ ١٠٧٠٠

خانه شش‌اطاقه حدود ١٦٠متر مربع واقع درخیابان کاخ اول تیر کوچه زحل مجهز به آب و برق تلفن کولر وحمام بمبلغ یکمیلیون‌وششصد هزار ریال بدون واسطه بفروش میرسد تلفن ٢٢٧٥٧
١ـ٢ آ ـ ١٠٨٦٥

باغ‌صباساختمان‌فروشی
شخصی‌ساز ٣٢٠ متر زمین ٥٥٠متر بنا دوطبقه هرطبقه شش اطاق با سرویس کامل ٧٦٤٩٧٣
١ـ٤ آ ـ ١٠٨٨٤

در تهران پارس
چندین دستگاه خانه یك طبقه‌ویلائی ٥ اطاقی ٢٤٠ تا ٤٨٠ متر با سرویس کامل و شوفاژ از ١٥٠تا ٢٥٠ هزار تومان نصف نقدبقیه باقساط یکساله تلفن ٦٦٢٢٣٥ و ٧٨٦٣٤

فروش فوری دوخانه
درعباس‌آباد خیابان‌فدایش ٢٧٠ متر باتلفن و شش اطاق ولوازم درفیشرآباد کوچه فردیس ٤٤٨ بابنای سه طبقه قدیمی یازده اطاق با تلفن رجوع فرمائید ـ ٣١٩٧٨٤ به: بنگاه کوشان.
١ـ٢ آ ـ ٧٤٨٦٢

سه‌طبقه مجزا فروشی
٢٨٠متر هرطبقه پنج اطاق و هال بالوازم نزدیك سینمای ـ دیاموند درروزولت‌رجوع‌فرمائید ٣١٩٧٨٤ به: بنگاه کوشان
١ـ٢ آ ـ ٧٤٨٦٠

خانه فروشی اوکازیون با تلفن بقیمت زمین
٥٠٠متر بابنای دومرتبه ده‌اطاق که رنگ‌آمیزی و نماسازی آن باقیست با آب و برق درخیابان پهلوی‌بالای میدان‌ولیعهد مقابل پمپ‌بنزین خیابان‌میرهادی بمبلغ ٤٦٥هزارتومان میفروشیم‌رجوع فرمائید ٣١٩٧٨٤ به: بنگاه کوشان.
١ـ٢ آ ـ ٧٤٨٥٨

سیدخندان‌خیابان‌خشایار ساختمان نوساز شمالی مساحت ٤٠٠ متر بنا با در دو طبقه ٢٨٠ متر شوفاژروشن‌آماده‌فروش کنسرسیوم ساختمانی ایده تلفن ٧٧٤٥٢٩

بر ٤٦ متری شرقی نارمك
خانه های مستقلاتی نوساز دو طبقه ٨ اطاقه با سرویس ٢٠٠ متر دویست هزار تومان نصف نقد بقیه ٢٤ ماهه تلفن ٧٩١١٦٤

یکدستگاه آپارتمان دو طبقه مجهزبه‌کولر وتلفن دارای ٨ اطاق بمساحت ١٥٧ متر مربع خیابان فرصت غربی بفروش میرسد تلفن ٣١٢٣٥٧ نادر

کرج
نیمساعت فاصله‌ازمیدان شهیاد
زیبادشت
درتامین مسکن وآسایش سلامتی شما
شما را برای دیدن باغات ویلائی زیبادشت دعوت مینمائیم تلفن ٥٣٩٩٨٩ ـ ٢٣٧٠٠ بعد ازظهر ٤٤٣١١
نشانی: امتداد اتوبان کرج خروجی جاده شاهدشت ٩ کیلومتر بطرف جنوب.
زیبادشت

زمین فروشی
گفتگو با منظریه کرج
الو
اگر خواهی شوم
من از تو خوشنود
جوابم را بگو
برقی رفیق زود
کجا هست منظریه
وضع ان چیست
بود آبش زچاه
یا باشد از رود
من از بهر خرید
قطعه‌ای باغ
چه مبلغ پول کنم
بهر تو موجود
(جواب)
به زیبانیست چون
شهر سپاهان
به سرسبزی بود
مانند گیلان
صفا و لطفش
از شیراز باشد
کمی پائینتر از
خط اتوبان
بهای یك اطاق
نیم بندی
ترا کافیست
موجودی عزیزجان
خیابان کندی‌مقابل بانك ملی شماره ٤٥ تلفن ٩٦٣٢٩٦ نصراله اهورهوش شیرازی اوقات پذیرائی بعد از ظهر ها از ٣ تا ٨

فروش دوزمین فوری
٤٧٠متر درتخت‌جمشید ٧٨١متر درخیابان فروغی (ثبت‌کل) رجوع ٣١٩٧٨٤ به: بنگاه کوشان.
١ـ٢ آ ـ ٧٤٨٥٦

زمینهای یافت‌ابادرا بقطعات ٥٠٠ الی ١٠٠٠ متر با آب فروشنده‌ایم ٩٦٣٤٣٢ کلهر

خانه‌سازی رویال بنا
برای ساختن زمین خود چه در جهت ویلا های مسکونی و یا ساختمانهای مستغلاتی در طبقات مختلف با ما تماس بگیریدتابانقشه های ابتکاری زیر نظر مهندسین آرشیتکت خود انجام دهیم.
با تلفن ٨٢٤٦٨٧ تماس بگیرید

اوکازیون واقعی
١٢ هزار متر زمین‌دارای دیوار و انبارو دفترعالی در کیلومتر ٢ جاده‌ساوه بعلت‌مسافرت فوری‌مالك بخارج بفروش میرسد ٦٣٥٦٩٧

زمین ارزان
اراضی مسگرآباد قطعات ١٢٠ الی ٣٠٠ متری ساختمانی از قرار متری ٧٠ الی ٤٠٠ ریال با شرایط سهل
میدان خراسان مقابل خیابان بی‌سیم‌طبقه فوقانی‌بانك‌صادرات تلفن ٣٥٠٦٩٨
١ـ٢٤ آ ـ ١٠٧٧١

١٥٥ متر مربع زمین باپروانه ساختمان در ابتدای ٢١ آذربین بلوار الیزابت بفروش میرسد طالبین تاتاریخ ١٠٫١١٫٥٠ به بنگاه بختیاری ابتدای خیابان ایرانشهر زیرخیابان‌کریم‌خان‌زند مراجعه نمایند.
آ ـ ١٠٨٢٨

فروش سرقفلی

یکباب مغازه وسیع
بمساحت ٤٣٠ متر مربع در خیابان فرح جنوبی شمال تخت طاوس واگذارمیشود تلفن ٧٦٠١٦٥
آ ـ ١٠٥٦١

دوباب مغازه نوساز واقع در خیابان استخر حسن‌آباد واگذار میشود تلفن ٢٢٧٥٧
١ـ٢ آ ـ ١٠٨٦٤

رستوران
کافه رستوان جاده پهلوی واگذار میشود با صندوق پستی ٤٣٠ مکاتبه فرمائید.
آ ـ ٣٠٧٧٥

سالن غذا خوری یاس انتهای نظام‌آباد نبش طاوسی روبروی ارباب مهدی بفروش میرسد. تلفن ٧٩٠٠٤٧

یک سالن بزرگ در شمال میدان بهارستان برای بانکها و نمایشگاه‌کالا وکافه رستوران واگذار میشود از ساعت ٨ با تلفن های ٧٩٣٦٥٤ ـ ٧٥٠٤٢٦ تماس گرفته شود.
آ ـ ٧٤٩٠٤

حمام
حمام نوساز واقع‌درکرج
دارای قسمت عمومی مردانه و عمومی زنانه‌و٩دستگاه‌خصوصی و چهار اتاق در طبقه دوم‌مقابل کارخانه قند کرج بفروش‌میرسد تلفن ٢٢٣٩٠

بهترین نقطه لاله‌زارنو
یک سالن‌هم کفبا کارگاه بزرگ و تلفن و آب و برق‌وکولر یکجا واگذار میشود تلفن ٣٩٣٨٥٢

اطاق اجاره‌ای
اطاق واگذار میشود تلفن ـ ٧٥٧٦٧٤

فروشگاه
مرغ آریا
با چهارباب مغازه و کلیه لوازم واقع در خیابان شاه صفی به فروش میرسد به تلفن ٢٠٩٧٨ مراجعه شود.
آ ـ ١٠٧٠٧

اجاره‌داده‌میشود

آپارتمان اجاره
آپارتمان اجاره
٣و٤و٥ اطاقی در شمال‌شهر موجود است تهرانی تلفن ـ ٨٢٦٧١٧
١ـ٣ ا ـ ١٠٥٣٠

دو دستگاه آپارتمان پنج اطاقه سرویس کامل خیابان ارباب جمشیداجاره داده‌میشود ٨٢٦٠٦٤

سه دستگاه آپارتمان‌مسکونی با تماموسائل دوباب مغازه و دوباب زیرزمین به وسعت ٢٢٠ متر با برق سه فاز بر خیابان صفی‌علیشاه جهت اجاره باتلفن ٥٣٠٥٤١ تماس بگیرند.
١ـ٣ آ ـ ٣٠٧٦٥

آپارتمان طبقه هم کف
دارای٥ اطاق سرویس وحمام وتلفن مستقل اجاره داده میشود تلفن ٧٥٨٥٩٠ ـ ٧٥١٦٢٩
آ ـ ١٠٨٨٦

آپارتمان برای دفاتر کار نبش چهار راه پهلوی تخت جمشید اجاره ٦٦٠٢٠٠

ساختمان اجاره

قابل توجه ادارات و شرکت ها
ساختمانی واقع در خیابان شاه نبش لاله دارای ٣٥ اطاق و شوفاژ و آسانسور وزیرزمین بصورت دوطبقه و یکباب ـ مغازه ٢ دهنه بطور یکجا و مجزا برای دفترکار. مطب و امور تجاری باجاره واگذار میشود. تلفن ٤٢٢٨٥
١ـ١٠ ا ـ ٢٩٧٥٥

یکدستگاه ساختمان ٤ طبقه
٢٤ اطاق با دو دستگاه تلفن خیابان شمالی صبای شمالی پلاك ٢١٤ بتلفن ٣١٣٧٠٢ مراجعه شود.
١ـ١٠ آ ـ ١٠١١٦

خانه اجاره
اجاره داده میشود
یک اطاق مبله خیابان پهلوی تلفن ٦٢٤٧٦٥ ـ ٨٫٥ صبح‌الی ٨٫٥ شب.
آ ـ ١٠٧٤٥٠

اجاره هم‌کف
یکطبقه همکف
برای مطب ودفترکار ویکطبقه زیرزمین برای انبارهردوبدون سرقفلی واقع درچهارراه‌ناهیدو سی‌متری اجاره داده میشود بتلفن ٤٤٤٥٢ مراجعه فرمایند.
١ـ٣ آ ـ ١٠٨٣٧

نیازمندیهای اجاره

سازمان نیازمندیهای خارجیان
خانه‌شمارا اجاره میدهد ٨٢٣٩٣٩

موسسه نیازمندیهای هیلتون اجاره به خارجیان ٨٣٤٦٣٧
آ ـ ٩٧١١

منازل شمارا در شهر و شمیران اجاره‌میدهیم ٨٢٣٧٩٠
آ ـ ٩١٩٦

تهیه مسکن تلفن ٧٧٣٢٨٥
مرکز اجاره بخارجیها

برای چندخانواده‌اروپائی تعدادی منزل و اپارتمان مبله درشهر و شمیرانات‌موردا حتیاج فوری است تلفن ٨٢٩٧١٣ و ٨٢٣٩٦٤

موسسه هاش
منازل و آپارتمانها و ویلاهای شما رادر اسرع‌وقت‌به‌خارجیان اجاره میدهد.
٨٣٣١٩٦
آ ـ ١٠٦٧١

ویلا وآپارتمان نیازمندیم ـ ٨٣٨٨٧١
١ـ٢٤ آ ـ ١٠٨٢١

خریداری‌میشود

زمینهای افسریه خریداریم ٧٩١٣٥٩

بورس املاك شمیران دفتر براتی باغ فردوس ٨٧٢٥٧٥
آ ـ ٣١٨ ٩

خریدار زمین تهران‌پارس ٧٨١٩٢٦

اراضی کیشا خریداریم تلفن ٩٧١٣٤٨

زمینهای عباس آباد
وداودیه خریداریم ٧٧٢٢١٧
آ ـ ١٠٨٥٤

زمین سری اول ودوم نیروی هوائی خریداریم دفتر املاك صمیمی تلفن ٧٩١٥٦٣

خرید کوهك جنت‌اباد باغ‌فیض
عباس‌اباد سازمان برنامه تلفن ٦٦٦٢٠٣
آ ـ ٩٧٦٩

اراضی کیشا خریداریم دفتر هجری ٦٣٤٢٤٤

خرید زمین افسریه ٧٩٣٣٤٦

غرب تهران‌قطعات‌زمین‌بزرگ و کوچك خریداریم تلفن ـ ٩٥٢٥٠٩
١ـ٥ ا ـ ١٠٣٩٠

اراضی تهران پارس راه آهن وسازمان چای خریداریم ٧٨٤٨٥

لطفا در موقع خرید به مارك بکد روی کلیه دستگاه توجه فرمائید.
B.K.D
بکد
دربازکن برقی
قیمت یکدستگاه کامل ٢٥٠ تومان
بدون پیش قسط به اقساط ماهیانه ٥٠ تومان بپردازید
بوسیله تلفن سفارش دهید دستگاه در مدت ٤ ساعت نصب وتحویل میشود.
شرکت بکد الکتریک تلفنهای ٦٢٤٤١٤ ـ ٧٧٢٠٠٨
فروش درکلیه فروشگاههای لوازم برق والکتریکی ها
برای اخذ نمایندگی فروش باتلفن شرکت تماس بگیرید

نیازمندیهای شما

بنگاههای معاملات املاک

زمینهای زعفرانیه دره‌فشلاق مکانیر سعادت‌آباد فرح‌آباد خریداریم بازرگانی جلالی خیابان پهلوی تلفنهای ۶۲۶۴۱۱ یا ۱۲۴۱۹۳

کارخانه و انبار خریدار و فروشنده‌ایم ۹۵۲۰۴۵

بورس اراضی ولنجک
محمودیه‌علی‌آباد لطفی ۸۹۰۱۵۰
۱ـ۲۶ ا ـ ۱۰۱۵۸

خرید و فروش زمین وخانه کوچک و بزرگ در هر نقطه تهران و حومه‌تا چالوس ـ قم ـ قزوین ـ دماوند و ابعلی حاج خداداد دفتر ساختمانی اخوان خیابان گرگان چهارراه معینیه تلفن ۷۵۷۷۱۶
۱ـ۱۲ ا ـ ۹۸۳۱

بورس اراضی و خانه در کیشا قنبری ۶۳۴۹۹۲

خرید و فروش زمین . خانه مستغلات شهر و شمیرانات ـ ۸۳۳۳۰۲ و ۸۳۳۳۰۱
آ ـ ۷۳۱ ۸

املاک کیشا خالقی ۶۳۳۷۹۲

برای ساختمان شما

ایران‌نزتین
حراج ـ حراج
کاغذ دیواری ساخت المان و انگلستان متر مربع ۱۰ و ۲۰ ریال ۷۷۲۹۱۳ و ۷۷۷۲۰۵
آ ـ ۱۰۳۵۲

کاشی
سرامیک تهران نقش
سازنده مرغوبترین سرامیک بافرم ورنگهای مختلف خیابان حضرت عبدالعظیم خیابان فرح‌آباد سرای حاج حسنعلی تلفن ۲۷۱۶۴

کاغذ دیواری ونقاشی فوری باقساط ۷۸۱۹۷۷ و ۷۷۵۷۷۱

MISCHLER
میشلر
سرما گرما و نور از کرکره چوبی‌میشلر عبور نمیکند پرده چوبی میشلر در عین زیبائی در مقابل‌سرقت‌مقاوم بوده و بصورت حفاظ قفل خواهد شد

BW
پارکت
فرش چوبی‌ایران‌ساختمان شما جلوه خاصی می‌بخشد روی‌پارکت BW آتش‌سیگار جوهر اسید وسایر مواد شیمیائی اثر ندارد نمایشگاه پارکت BW کرکره‌میشلر خیابان شاهرضا کوچه سوخی تلفنهای ۸۲۹۳۹۰ و ۸۲۹۵۹۶ و ۸۲۴۳۰۷

تزئینات الکو
کلیه تزئینات منزل شمارا به اقساط طولانی انجام میدهد . پهلوی امیر اکرم ساختمان کیان طبقه۳ شماره ٤
۶۶۶۶۶۲

وقت شما طلا است
برای ساختن زمین خود بما تلفن بفرمائید تا بهترین مهندسین و معماران مجرب مابه‌شما مراجعه نمایند
۸۳۷۷۸۴ و ۸۳۸۱۸۳ و ۸۳۸۱۸۲

دفتر مهندسی ساختمان پرسپولیس
طرحهای‌مهندسی ـ تهیه‌نقشه و محاسبه و نظارت ساختمان شما مقاطعه و توسط مهندسین با تجربه ساخته میشود تلفن ۸۲۳۱۴۷

لوله بازکنی

لوله بازکنی فاضل آب سرویس منظم مسعود بلوار تلفن ۶۶۴۴۸۵

رفع گرفتگی لوله‌ساختمان در ۲۰ دقیقه سازمان تراکم تلفن ۸۸۱۶۸۱

لوله بازکنی واترام بازکننده لوله در ایران ۸۳۲۰۱۰

لوله بازکنی فاضل آب سعادت‌آباد تلفن: ۸۲۷۴۰۸

تخلیه چاه و مخازن ۸۳۲۰۱۰

لوله بازکنی
لوله‌بازکنی فاضل‌آب و تعمیرات ۳۰۰۰۳

لوله بازکنی فاضل آب قدیمی‌ترین تلفن ۹۵۵۱۱۶

لوله بازکنی فاضل آب ۶۶۴۶۳۵ مقدم ۶۶۵۳۷٤

رفع گرفتگی هرنوع لوله ساختمان با دستگاه تراکم هوا ـ تلفن ۷۸۷۲۷

لوله بازکنی فاضل آب «بادستگاه تراکم هوا» در اسرع وقت باقیمت مناسب آدرس: بلوار کریم خان زند فرامرز ۸۲۲۳۹۹

لوله بازکنی فاضل آب بادستگاه تراکم هوا تلفن جدید سازمان رفاه ۸۲۲۲۸۶

معاملات پول

پول موجود
وام فوری
به اتومبیل و تلفن شما
۸۲۸۷۲۸

گروه‌فرهنگی خوارزمی
بیکنفر ماشین نویس فارسی‌ولاتین احتیاج‌دارد داوطلبان همه روزه غیراز‌پنجشنبه‌ها ازساعت ٤تا۸ بعد از ظهر بآدرس زیر مراجعه فرمائید تلفن ٤۲۶۲۱
خیابان شاهرضا مقابل دردانشگاه‌خیابان فخر رازی چهار راه سزاوار .

اطلاعیه
شرکت رضایار باطلاع‌علاقمندان به‌فراگرفتن **زبان انگلیسی در آکسفورد انگلستان میرساند** فقط تا آخر بهمن ماه میتوانند جهت ترم ده‌هفته تابستان هزاروسیصدوپنجاه‌ویک ثبت نام نمایند. صبح ۸ تا ۱۲ عصر ۳تا۵ . دفتر خیابان آریامهر روبروی سازمان اب

پول شرطی ارزان‌موجود ۶۲۰۵۸۰ دفتر رحیمی

موجود
ارزان‌شد
در مقابل اتومبیل وتلفن خانه با ارزانترین بهره وشرایط سهل فورا وام دریافت نمائید .
۴۹۰۵۰
خیابان حافظ جنب پارک‌هتل پلاک ۱۹٤ موسسه تعاون .
آ ـ ۱۰۵۹۷

پول درمقابل مبیع ارزنده و اسناد معتبر موجود پاکپور ۶۶۶۲۶۳ و ۶۶٤۶۱۸
آ ـ ۹۶۷۰

خانه پول فرح شمالی
مرکز معاملات پول تهران ۷۷۱۳۸۸

قلك وام میدهد
درمقابل مبیع ارزنده فوری وام میدهد تلفن ۷۶۵۷٤۵

پول فوری با اصل و فرع
باقساط ۶ ساله درمقابل خانه و مستغلات موجود ٤۰۸۲۹
۱ـ۱۵ آ ـ ۹۲۰۲

وام در مقابل
مازاد قبوض فرش بانگ کارگشائی‌و ماشین تلفن٤۵۱۶۸

پول شرطی‌فوری با اقساط شش ساله اصل و فرع و بدون‌مالیات درمقابل وثیقه ملکی موجود است تلفنهای ۸۲۲۶۵۹ و ۸۳۷۶۸٤
آ ـ ۱۰۷۱۷

وام‌اقساطی
به‌ملك تلفن و اتومبیل
۸۳۳۱۹۶

پول باسود‌بانکی ٤۸٤۶۳

۱۵۰۰۰۰ تومان
پول شرطی موجود است ـ ۷۶۵۷٤۵
۱ـ۲ آ ـ ۱۰۸۸۷

پول تومانی دو شاهی همیشه موجود ۸۲۸۰۹۰

پول شرطی با یکمیلیون تومان موجود تلفن ۶۲۰٤۹۲

از یك میلیون ریال ببالا موجود پاکپور ۶۶۶۲۶۳ و ۶۶٤۶۱۸

وام فوری در مقابل اتومبیل‌و تلفن ۶۶۶۶۶۵

پول سود ۱۰٪ ۶۶۲۰۲۰

پول ۱٫۵ شاهی ۶۲٤۸۷۳

مورد نیاز
پول نیازمندیم ۸۲۶۲۳۰

پول‌شرطی ۱۵٪ نیازمندیم ٤۰۸۲۹

مورد نیاز
کسانیکه پول راکد‌دارند برای انجام معاملات سودمند با منافع تضمین شده با تلفن
۴۹۰۵۰
موسسه تعاون تماس بگیرند
۱ـ۱۰ آ ـ ۱۰۸٤۰

پول‌در مقابل مبیع‌ارزنده نیازمندیم ۸۳۳۱۹۶

قبوض

موسسه بك
قبوض فرش ـ طلا و جواهر بانك کارگشائی را فورا به قیمت عالی خریدار است‌خیابان شاه بالاتر از سینمانیاگارا طبقه دوم تلفن ٤۵۱۶۸

آژانس ۱۱۱
فرش کهنه و نو صادراتی قبوض بانگ کارگشائی را خریداری مینماید بهارستان جنب قنادی یاس تلفن ۳۹۱۵۰۰

فرش پارسا
خریدار قبوض بانك کارگشائی به قیمت عادلانه چهارراه گمرک شاهپور نبش کوچه باغ وزیر دفتر تلفن ۵۳۷۰۶۰ و ۵۳۰۱۸۰

قبوض ۷ساله عباس‌آباد و اصلاحات ارضی و قرضه دولتی بدون کار‌مزد خریدار پاکپور ۶۶۶۲۶۳ و ۶۶۰۲۰۰ و ۶۶٤۶۱۸

اوراق قرضه
عباس‌آباد خریداریم ۳۱۳۱۷۵

اوراق قرضه از همه بهتر‌خریداریم ۶۲۰٤۹۲

معاملات تلفن

خرید فروش تلفن ۸۲۰۸٤۱

استخدام

به چند نفر ویزیتور خانم و یا آقا که در امور بیمه سررشته داشته باشند نیازمندیم تلفن ۳۱۳۱۷۵
آ ـ ۱۰۷۸۳

انجمن توان‌بخشی دونفر معلم برای سواد اموزی بزرگسالان با حداقل معلومات دیپلم از طریق مصاحبه و ازمایش با حقوق مکفی برای تمام وقت استخدام مینماید کسانی که‌درامر اموزش بزرگسالان دارای تجربه کافی میباشند با در دست داشتن مدارك‌لازم میتوانند حداکثر تا روز سه‌شنبه پنجم بهمن ماه سال جاری به کارگزینی انجمن واقع در بلوار الیزابت‌دوم‌خیابان‌میدده شماره۳۱ مراجعه‌نمایند

بچند نفر راننده پایه یك نیازمندیم تلفن ۹۷۰۸۱٤ و ۹۷۸۸۱۵

چند نفر دوشیزه یا بانو خوش تیپ و خوش بیان که به کار میزانپلی کاملا وارد بوده و اطلاعاتی نیز در امر فروشندگی داشته باشند استخدام میشود داوطلبین از ساعت ۳ الی ۵بعد از ظهر به نشانی خیابان‌پهلوی بین امیراکرم و پهلوی بالا ساختمان پیروز گیسوی بلا مراجعه نمایند.
۱ـ۲ آ ـ ۷٤۶۵۶

تعدادی سلزمن ورزیده با درامد مکفی موردنیاز است عباس‌اباد مقابل پمپ بنزین شماره ۲۱۳ طبقه دوم ارامکو

یکنفر پرستار نوزاد مورد نیاز است صبح‌ها۱۰ تا ۱۲تلفن ۷۵۲۲۸۹
آ ـ ۲۹٤۸۹

تکنیسین دیك بخار
بیکنفر تکنیسین با سابقه در کارهای مکانیکی و برقی که به زبان انگلیسی نیز آشنا باشد مورد نیاز است‌به‌تلفن ۳۰۳۲۰۹ از ۳٫۵ تا ۶٫۵ مکالمه نمایند.
آ ـ ۱۰۷٤۸

شرکت پس‌انداز وام مسکن کورش بزرك به یك نفر ماشین نویس فارسی با تسلط کامل‌و حداقل سه سال سابقه کار نیازمند است . واجدین شرایط‌می‌توانند حداکثر تا اخر وقت یکشنبه سوم بهمن به محل شرکت واقع در خیابان شاهرضا بین فرصت‌و ایرانشهر پلاك ۳۹۶ طبقه سوم مراجعه نمایند .

کارخانه ماشین‌سازی واقع در تهران بیك‌دیپلمه فنی هنرستان در رشته مکانیك که دارای سابقه کار در کارخانجات ماشین سازی باشد برای‌تمام وقت احتیاج دارد تلفن
۳۱۱۶۱۷ـ۱۸

یک زن برای نظافت و کار های متفرقه منزل مورد احتیاج است بین ۵ تا ۷ بعد از ظهر با تلفن ۸۶۱۲۸۲ تماس بگیرید.
۱ـ۲ آ ـ ۳۰۱۲۹

یکنفرپزشک‌عمومی باپروانه دائم ویکنفرانترن وبهیار مورد نیاز است به تلفن ۵۳۶۵۸۷ مراجعه فرمائید .

سکرتر
برای مسافرت موقت به اروپا مورد نیاز است لطفا آدرس و مشخصات کامل را به صندوق شماره ۱۰۳۵ روزنامه اطلاعات ارسال دارید.

مبل ادوارد
بکارگر خراط درجه یک و روکوب درجه یک نیازمند است آدرس خیابان ایرانشهر شمالی جنب کنسولگری آمریکا شماره ۱۶۸

بیك نفر خانم که سابقه کار حداقل ۵ سال در ماساژ بدن‌وحمام‌پارافین داشته باشد (با حقوق کافی و مزایا) نیازمندیم به‌تلفن ۸۹۰۷۷۸ جهت تعیین‌وقت‌آزمایش‌مراجعه فرمایند

استخدام
۲۵ نفر برای کار رادیو تلویزیون نقشه‌کشی‌برق و فشار قوی و ۲۰ نفر ماشین نویس پس از یکدوره اموزش فشرده استخدام میشود
کار و اموزش
پهلوی نبش بهرامی نوقانی فروشگاه خردسالان ٤۹٤۹٤

پرستاربچه
احتیاج به پرستار سابقه‌دار و آشنا به زبان انگلیسی یافرانسه برای تمام وقت میباشد باحقوق مکفی با تلفن ۳۱۶۸٤۸ تماس گیرید .

سازمان شاهنشاهی خدمات اجتماعی ۱۳۲۶

سازمان شاهنشاهی خدمات اجتماعی برای خدمت‌در بیمارستان‌فرح پهلوی رامسر پزشك متخصص بیماریهای‌زنان ماما ـ تکنیسین رادیو‌لوژی‌وآزمایشگاه‌استخدام میکند. داوطلبان‌میتوانند همه روزه صبح ها به کارگزینی سازمان در خیابان قوام‌السلطنه مراجعه نمایند.

بیکنفر دوشیزه یابانوی
تلفنچی نیازمندیم تلفن ۶۲٤۹۷۸ و یابه عباس‌آباد مقابل پمپ بنزین جنب داروخانه تهران ساختمان شماره ۲۲۳ طبقه دوم آرامکو مراجعه فرمایند

تعدادی سلزمن ورزیده بادرآمد مکفی مورد نیاز است عباس‌اباد مقابل پمپ‌بنزین جنب‌داروخانه تهران شماره ۲۲۳ طبقه دوم آرامکو

دوشیزه‌ای دیپلمه
باتعهد سه‌سال کاربرای برای کارهای دفتری‌تمام وقت استخدام میشود تلفن ۸۳۷۰۰٤

آگهی استخدام تهران فارما
پانچیست ماشین های آی بی ام
شرکت سهامی تهران فارما یك پانچیست ورزیده سریع و دقیق‌در آلفانومریك با حقوق و مزایای خوب استخدام مینماید لطفا بادر دست داشتن مدارك خود به کارگزینی این شرکت خیابان‌تخت جمشید‌غربی چهارراه‌سهیل پلاك۱۲۸ یابا تلفنهای۶۶۳۸۶۸ ـ ٤۲۳۱۲ـ۶۶٤۷۱۵ تماس بگیرید .

یک خانم یا دوشیزه که ماشین نویسی فارسی رابخوبی بداندجهت‌بیمارستان‌پارس مورداحتیاج میباشد داوطلبان روز ها بین ساعت۹ و ۱۰صبح به‌آقای نادردر بیمارستان پارس مراجعه نمایند.

دفتر ماشین حساب همه‌رامیرسد
ماشین‌حساب‌الکترونیکی ۱۲ رقمی بوزیکوم
۱۹۶۰۰ ریال
شرکت دفتر ماشین تلفن ۸۳۹۳۵۵ و ۸۳۹۶٤۰

شرکت تجارتی بدومتخصص که آماده مسافرتهای طولانی به کلیه نقاط ایران باشند با مشخصات زیر احتیاج دارد :
۱ـ مهندس‌نساجی‌ـرنگرزی‌ـ چاپ و تکمیل پارچه با اطلاع از امور بازاریابی ومسلط به زبانهای انگلیسی آلمانی و فرانسه .
۲ـ تکنیسین رنگرزی چاپ وتکمیل پارچه با پنج سال سابقه‌کار در آزمایشگاه‌مسلط بزبانهای انگلیسی وآلمانی .
علاقمندان لطفافتوکپی‌مدارک ومشخصات خود رابانضمام یک قطعه عکس به راهنمای‌اطلاعات شماره ۱۰۳۷ ارسال دارند .

بدونفر دوشیزه یابانو جهت فروشندگی باسابقه کارنیازمندیم تلفن ۵۳۹۹۲۳

به یک دوشیزه یابانو که زبان انگلیسی بداند نیازمندیم ساعت ٤ الی ۷ بتلفن ۳۰٤۸۹۵ مراجعه شود .
آ ـ ۳۰۸۳۷

الکتریکی ادیسون
بچندنفر کارگر لوله‌کش برق وسیم‌کش نیازمند است طالبین به تلفن شماره ۸۲۰۲۹۷ و ۸۳۳۷۳۰ مراجعه نمایند .
آ ـ ۱۰۸۸۵

بیکنفر خانم مامابرای‌مطب نیازمندیم خیابان‌تهران‌نو‌روبروی بیمارستان بهرامی مطب دکتر فاطمی .
۱ـ۳ آ ـ ۱۰۸۵۸

موسسه صنعتی دیاموند
بتعدادی دوشیزه وبانو باسواد جهت انجام کار های صنعتی نیازمند است متقاضیان‌به‌خیابان ژاله مقابل بانک ملی کوچه انوشیروان پلاک ۳۰ مراجعه نمایند .
آ ـ ۱۰۸۵۹

استخدام کارگر ساده
چندنفر کارگر ساده برای‌کاردر کارخانه تولیدی واقع در اوائل تهران‌پارس استخدام میشوند . شرائط استخدام داشتن سواد خواندن ونوشتن ـ عدم اعتیاد به دخانیات ـ معافیت از خدمت سپردن یکصد هزار ریال‌تضمین وحداکثر سن ۳۵ سال میباشد. مشخصات کامل ـ افراد تحت تکفل سوابق کار و حقوق درخواستی را به صندوق‌پستی ۲۸۹۱ تهران بنویسید قبول ـ شدگان در مصاحبه پس ازطی دوره کارآزمایشی در صورت واجد شرایط بودن استخدام میشوند .
۱ـ۲ آ ـ ۷٤۹۹۶

نصب کارپرده
کارگرباتجربه نصب پرده ـ فرش‌ماشینی و کفپوش‌نیازمندیم تلفن ٤۷٤۵۷

موسسه پژواك استخدام میکند
تعدادی بانو و دوشیزه باسواد فورا استخدام میشودغرب‌تهران آریاشهر فلکه دوم شماره۳۰۳
آ ـ ۱۰۸۳۱

گروه صنعتی شهریار
جهت تکمیل‌کادرفنی‌کارخانجات وابسته در اهواز دونفر مهندس برق عمومی با تجربه کمواجد شرایط زیر باشند استخدام مینماید .
۱ـ تابعیت ایران .
۲ـ خدمت وظیفه عمومی را انجام داده یا برگ معافیت در دست داشته باشند .
۳ـ حداکثر سن ٤۰ سال .
واجدین شرایط میتوانند برای مصاحبه و کسب اطلاعات بیشتر باداره کل‌کارگزینی گروه واقع در خیابان شیراز(بهجت‌آباد) ساختمان شماره ۲٤۸ مراجعه فرمایند .
۱ـ۲ آ ـ ۱۰۸۳۰

مهندس آرشتیکت ساختمان
که تحصیلات درخارج داشته باشد نیازمندیم تلفن ۸۲٤۶۸۷
آ ـ ۱۰۸۲۹
۱ـ۳ آ ـ ۱۰۸۲۹

اگر در نصب رادیو پخش‌صوت اتومبیل تخصص ومهارت کامل دارید با حقوق مکفی فوری‌شما را استخدام مینمائیم تلفن ـ ۷۷۷۳۲۹
آ ـ ۱۰۸۲۹

شریک

به امتیاز ارایش وماشین‌نویسی نیازمندیم تلفن ۷۵۸۹۹۷
آ ـ ۱۰۸٤۲

جویای کار

راننده دو شخصی متاهل با برگ معافی جویای کار است تلفن ۳۵۳۳۸۲
۱ـ۲ ا ـ ۳۰۶۳۹

راننده پایه دو همگانی متاهل با ضامن معتبرجویای کار است تلفن ۵۳۹۸۱۷

راننده ۲ شخصی‌با معافی‌متاهل جویای‌کار ۶۲۲۲۹۵
۱ـ۲ آ ـ ۳۰۸۲۷

راننده دو شخصی با هشت سال سابقه‌وارد باموروفنی‌دارای برگ خاتمه خدمت جویای کار است تلفن ۵۳۳٤۵۰

راننده پایه دوهمگانی وارد بامور کارهای دبستان و کودکستان متاهل . با سوادتمام وقت آماده کار حقوق ۶۵۰ الی ۶۰۰ تومان تلفن ۵۳٤۰۱۰
۱ـ۲ آ ـ ۱۰۸۳۹

آموزشگاهها

کلاس رقص
آموزشگاه رقص آلیس میدان ۲٤ اسفند طبقه فوقانی فروشگاه تشکری

تعلیم گیتار ، آکاردئون ، پیانو ارگ درمنزل خودتان توسط استاد با سابقه تلفن ۶۶۲۳۵۸

تعلیم رانندگی
آموزشگاه رانندگی شکری خیابان خیام ـ تلفن ۲۳۵۵۵

هنرستان فنی پرستو
مرکز آموزش صحیح رانندگی میکانیکی ترافیک‌مجهزبه بهترین و مدرنترین وسایل آموزش با مربیان ورزیده و بدون اتلاف وقت با هزینه کم‌نشانی چهارراه گمرک شاهپور تلفن ۲۳۹۱۶

تدریس خصوصی

انگلیسی وآلمانی
ساعتی ۵۰ ریال
تلفن ۶۶۳۷۶۰

فیزیك،شیمی، ریاضیات در پنج جلسه توسط دانشجویان پلی تکنیك تهران با تضمین قبولی تلفن ۳۵٤۶۹۲

ترجمه متون انگلیسی فرانسه . آلمانی تلفن ۳۱۳۰۹٤

تدریس خصوصی
فیزیک ، شیمی ، ریاضیات ، ادبیات وسیله دانشجویان دانشگاه تهران امور دانشجوئی دانشگاه تهران تلفن ٤۷۰۶۷

گمشده

گمشده
چکهای زیرمحتوی کیف جیبی مفقود شده بدینوسیله آگهی میشود که چکهاازطرف‌اشخاص غیر اینجانب قابل پرداخت نمیباشد .
چک ۵۶۵۶۵۷ رهنی‌مرکزبه‌مبلغ ٤۲۷۳۶ ریال .
چک ۵۶۵۶۵۶ رهنی مرکز به مبلغ ۷۱۱۷۳ ریال .
چک ۸۲۳۵۷۷ صادرات‌تهران‌نو به مبلغ ۶۰۰۰۰ریال .
سه‌قطعه چک‌هریک‌۵۰۰۰۰ریال ۱۵۰۰۰۰ ریال .
چک شماره ٤۹۳۲۲۳ صادرات نارمک ٤۵۰۰۰ریال .
چک ۶۰۵۳۱۰ صادرات وثوق ۱۰۰۰۰ ریال .
چک ۶۰۵۳۱۱صادرات‌وثوق ۸۵۰۰۰ ریال .
چک ۶۰۵۳٤۹ صادرات وثوق ٤۰۰۰۰ ریال .
چک ۶۲۹٤۹٤ صادرات وثوق ۵۰۰۰۰ریال .
چک ۶۲۹٤۸٤ صادرات وثوق ۵۰۰۰۰ ریال .
چک بانک رهنی مرکز امضاء الهوردی ۲۰۰۰۰ریال .
چک۲٤٤۷۷۹رهنی‌مرکز۶۰۰۰۰ ریال .
چک۵۰۳۱٤۸رهنی‌مرکز۶۰۰۰۰ ریال .
چک ۸۳۶۵۲۱ صادرات‌تهران‌نو ۹۰۰۰ ریال.
یکقطعه سفته امضاء جوادمیر محمدی ۲۰۰۰۰ ریال .
چک ٤۵۲۹۷۰ صادرات ژاله ۳۲٤۰۰ ریال .
از جوینده تقاضا میشود به‌تلفن ۷۹۷۳۵ یا بانک رهنی مرکز سجادی مراجعه وده هزارریال مژدگانی بگیرد .
مظفر سجادی
آ ـ ۱۰۸۶۲

تعداد ۳ فقره سفته هرکدام به مبلغ ده‌هزار ریال بحواله‌کرد هروس مادیروسیان بسررسید ۱۳ر۱ر۵۱ مفقود شده ازدرجه اعتبار ساقط است .
آ ـ ۳۰۶۳۳

آگهیهای متفرقه

اسناد لاوصولی خریداریم ۳۵۱۶۱۷
آ ـ ۱۰۶۸۱

سوینا
صندلی پیکان جوانان
دوساعته تقدیم میکند
تلفن ۳۱۹۳۲۰

بست آلمانی دنده‌ای به قیمت تجارتی . سعدی‌جنوبی ۸۷٤ نفیسی تلفن ۳۱۰۵۳۲
آ ـ ۳۰۵۷۳

پرفروش‌ترین صفحه سال غم‌عشقت منوداغون میکنه از گروه شش و هشت ,تلویزیون مرکز پخش پولانکا شاهرضا جنب سینما پلازا شماره ۱۱۸ تلفن ٤۱۹٤٤
۱ـ۳ آ ـ ۱۰۶۶٤

گاز

ایران‌گاز
پخش گاز ۸۳۷۱۳۱
تعمیرات ۸۲۳۰۵۱ـ۵۳
قبول سفارش همه روزه از ۷ صبح الی ۱۱ شب
نمایندگی مرکزی خیابان شاهرضا شماره ۳۳۰

BUTANE
شرکت بوتان
از ۷صبح تا ۹ شب
پخش گاز
۹۵۳۰۵۱

آساگاز
۸۲٤۰۲۱

پرسی گاز
گازوسرویس
غرب خیابان پهلوی ۹۶۳۰۲۱ الی ۹۶۳۰۲۵ از ۷صبح تا ۷شب
شرق خیابان پهلوی ۸۲۲۰۲۵ الی ۸۲۲۰۲۱
۸۳۰۰۳۵ الی ۸۲۰۰۳۱
از ۷صبح تا ۱۰شب
تلفن مخصوص تعمیرات ۸۲۶۲٤۰

قابل توجه کشتکاران گوجه فرنگی
کارخانه کنسروسازی اناکوبرای مصرف سال ۱۳۵۱ گوجه‌فرنگی پیش‌خرید مینماید . برای کسب اطلاعات و عقد قرارداد با تلفن ۵۳۹۶۷۲ یا صندوق پستی ۶۱۶۱ـ۸ تماس بگیرید .

آگهی استخدام مدیر فروش
یک کارخانه بزرگ رنگسازی در تهران برای مدیریت فروش خود یکنفر را که دارای تحصیلات عالی و حداقل پنج سال سابقه در امر فروش این رشته یا رشته‌ای نظیر آن‌داشته باشد با حقوق و مزایای مکفی استخدام مینماید لطفا مشخصات کامل خود را با ذکر تحصیلات و سوابق کار بانضمام یک قطعه عکس خود توسط صندوق پستی‌شماره ۱۷۵۷ـ۱٤تهران ارسال فرمائید تا برای مصاحبه دعوت بعمل آید مفاد نامه‌ها کاملا محرمانه تلقی خواهد شد.

برای شرکت‌در تهیه‌فیلم‌های تلویزیونی وسینمائی
به تعدادی زن و مرد نیازمندیم علاقمندان با در دست داشتن دو قطعه عکس و یک برگ رونوشت شناسنامه به آدرس ذیل مراجعه نمایند.
عباس‌آباد روبروی مدرسه عالی‌بازرگانی‌ساختمان ۹۹ طبقه دوم

کلاسهای جدید تضمینی ششم طبیعی
ریاضیات، فیزیک ، شیمی ، زبان
گروه‌فرهنگی اروندمیدان ۲٤ اسفند
ثبت‌نام تاسوم بهمن‌ماه و شروع کلاسها درسه نوبت ازساعت ۲ر۵ و ٤ر۵ و ۶ر۵

برنامه سینماها

★ **فرودگاه ـ رنگی ـ برت‌لنکستر ـ دین‌مارتین**
شهرفرنگ (۶۲۷۶۲۸) ۱۱ ـ ۲ر۳۰ ـ ۵ ـ ۷ر۳۰ ـ ۱۰
★ **جاسوسه ـ رنگی ـ راك‌هودسن ـ جولی‌اندروز**
آتلانتیک (۶۲۷۱۷۱) ۱۱ ـ ۲ر۳۰ ـ ۵ ـ ۷ر۳۰ ـ ۱۰
★ **در تلاطم زندگی ـ رنگی ـ ریچارد چمبرلن**
رادیوسیتی (٤۳۳۲۰) ۱۰ر۱۵ ـ ۱۱ ـ ۳ر۳۰ ـ ۵ر۳۰ ـ ۷ر۳۰ ـ ۹ر٤۵
★ **قصه عشق ـ رنگی ـ رایان اونیل ـ الی‌مك‌گروا**
دیاموند (۸۲۸٤۰۰) ۱۰ر۱۵ ـ ۱۱ ـ ۳ر۳۰ ـ ۵ر۳۰ ـ ۷ر۳۰ ـ ۹ر٤۵
★ **نخستین شکوفه عشق ـ رنگی ـ جیانی‌موراندی**
شهرقصه (۶۲۷۲۹۰) ۱۱ ـ ۲ ـ ٤ ـ ۶ ـ ۸ ـ ۱۰
★ **تعقیب ـ رنگی ـ مارلون براندو**
امپایر (۶۲۹۳٤۲) ۱۰ر۱۵ ـ ۱۱ ـ ۳ ـ ۵ر۱۵ ـ ۷ر۳۰ ـ ۹ر٤۵
★ **فضانورد اجباری ـ رنگی ـ دون‌مانس**
سینه‌موند (٤۸۳۲۲) ۱۱ ـ ۳ ـ ۵ ـ ۷ ـ ۹
★ **شهر وحشی ـ رنگی ـ چارلز برونسون**
سانترال (٤۸۶۸۶) ۱۱ ـ ۱ ـ ۳ ـ ۵ ـ ۷ ـ ۹ر۱۵
مترویل (۳۱۹٤۱۰) ۱۰ر۳۰ ـ ۱۲ر۳۰ ـ ۲ر۳۰ ـ ٤ر۳۰ ـ ۶ر۳۰ ـ ۸ر٤۵
رویال (۹۲۹۷۸۵) ۱۰ ـ ۱۲ ـ ۲ ـ ٤ ـ ۶ ـ ۸ ـ ۱۰ر۱۵
گلدن سیتی (۶۶۳۲۶۹) ۱۱ر۳۰ ـ ۳ر۳۰ ـ ۵ر۳۰ ـ ۷ر۳۰ ـ ۹ر٤۵
★ **تابستان باتو ـ رنگی ـ مایکل داگلاس**
پولیدور (٤۲۶۳۱) ۱۰ر۱۵ ـ ۱۱ ـ ۳ر۳۰ ـ ۵ر۳۰ ـ ۷ر۳۰ ـ ۹ر۳۰
★ **دردسر خوشگلا ـ رنگی ـ اورسولااندرس**
ب.ب (۸۲۹۶٤۱) ۱۰ر۳۰ ـ ۲ ـ ٤ ـ ۶ ـ ۸ ـ ۱۰
★ **سامورای ـ رنگی ـ آلن‌دلون**
تخت‌جمشید (٤۳۵۰۰) ۳ ـ ۵ ـ ۷ ـ ۹
★ **چه کسی شوخی میکند ـ رنگی ـ سیدسزار**
مولن‌روژ (۷۵۲۹۲۹) ۱۱ ـ ۳ ـ ۵ر۱۵ ـ ۷ر۳۰ ـ ۹ر٤۵
دیانا (٤۷۳۶۵) ۱۱ ـ ۳ ـ ۵ر۱۵ ـ ۷ر۳۰ ـ ۹ر٤۵
کریستال (۳۱۷۶۷۵) ۱۰ر۳۰ ـ ۲ ـ ٤ر۱۵ ـ ۶ر۳۰ ـ ۸ر٤۵
مهتاب (٤۷۷۷۷) ۱۰ر۳۰ ـ ۲ر۳۰ ـ ٤ر٤۵ ـ ۷ ـ ۹ر۱۵
اسکار (۹۵۰۸۹۸) ۱۰ ـ ۲ ـ ٤ر۱۵ ـ ۶ر۳۰ ـ ۸ر٤۵
★ **رشید ـ بهروز وثوق ـ زری خوشکام**
کاپری (٤۸٤۰۱) ۱۱ ـ ۱ ـ ۳ ـ ۵ ـ ۷ ـ ۹ر۱۵
نیاگارا (۶۶۵۳۰۷) ۱۱ ـ ۱ ـ ۳ ـ ۵ ـ ۷ ـ ۹ر۱۵
اروپا (۳۰۳۱۷۹) ۱۰ر۳۰ ـ ۲ر۳۰ ـ ٤ر۳۰ ـ ۶ر٤۵ ـ ۹
سیلوانا (۳۹۳۷۷۷) ۱۰ر۱۵ ـ ۲ر۱۵ ـ ٤ر۱۵ ـ ۶ر۱۵ ـ ۸ر۳۰
میامی (۷۵٤۳۲۹) ۱۱ ـ ۳ ـ ۵ ـ ۷ ـ ۹
الوند (۳۵۶۵۳۸) ۱۰ ـ ۱۲ ـ ۲ ـ ٤ ـ ۶ ـ ۸
ارانوس (۲۷۹۷۱) ۱۰ر۳۰ ـ ۲ر٤۵ ـ ٤ر٤۵ ـ ۶ر٤۵ ـ ۸ر٤۵
کیهان (۹۵۷۳۶۰) ۱۰ر۱۵ ـ ۲ر۱۵ ـ ٤ر۱۵ ـ ۶ر۱۵ ـ ۸ر۱۵
مارلیک (۹۶۳۶۱۶) ۱۱ر۱۵ ـ ۳ر۱۵ ـ ۵ر۱۵ ـ ۷ر۱۵ ـ ۹ر۱۵
سیلورسیتی (۸۶۱۲۰۵) ۱۰ر۳۰ ـ ۲ر۳۰ ـ ٤ر۳۰ ـ ۶ر۳۰ ـ ۸ر۳۰
★ **نقره داغ ـ ناصر ملك‌مطیعی ـ امین امینی**
رکس (۳۱۵۲۹۳) ۱۰ر۳۰ ـ ۲ر۳۰ ـ ٤ر۳۰ ـ ۶ر۳۰ ـ ۸ر۳۰
آسیا (٤۲۹۰۹) ۱۱ ـ ۱ ـ ۳ ـ ۵ ـ ۷ر۱۵ ـ ۹ر۳۰
شهوند (۳۵٤۰٤۰) ۱۰ر۳۰ ـ ۲ر۳۰ ـ ٤ر۳۰ ـ ۶ر۳۰ ـ ۸ر۳۰
لیدو (۹۵۱۲۸۲) ۱۰ ـ ۱۲ ـ ۲ ـ ٤ ـ ۶ ـ ۸
رنگین‌کمان (۷۵۶۷۶۰) ۱۰ ـ ۱۲ ـ ۲ ـ ٤ ـ ۶ ـ ۸
همای (۳۱۱۶۶۹) ۱۰ر۳۰ ـ ۲ر۳۰ ـ ٤ر۳۰ ـ ۶ر۳۰ ـ ۸ر۳۰
ژاله (۳۰٤۱۲۰) ۱۰ر۳۰ ـ ۲ر۳۰ ـ ٤ر۳۰ ـ ۶ر۳۰ ـ ۸ر۳۰
پاسارگاد (۷۹۲۷۸۲) ۹ ـ ۱۱ ـ ۱ ـ ۳ ـ ۵ ـ ۷ ـ ۹
توسکا (۵۸۵٤٤) ۱۰ر۳۰ ـ ۲ر۳۰ ـ ٤ر۳۰ ـ ۶ر۳۰ ـ ۸ر۳۰
چرخ‌و فلك (۹۵۰۵۵۸) ۱۰ ـ ۱۲ ـ ۲ ـ ٤ ـ ۶ ـ ۸
المپیا (۹۵۶۷۹۶) ۱۱ ـ ۱ ـ ۳ ـ ۵ ـ ۷ ـ ۹
فیروزه (۷۵۷۶۶۹) ۹ ـ ۱۱ ـ ۱ ـ ۳ ـ ۵ ـ ۷ ـ ۹
ماندانا (۷۹۹۸۲) ۱۰ر۳۰ ـ ۲ر۳۰ ـ ٤ر۳۰ ـ ۶ر۳۰ ـ ۸ر۳۰
شرق (۵٤۰۲٤) ۱۰ر۳۰ ـ ۲ر۳۰ ـ ٤ر۳۰ ـ ۶ر۳۰ ـ ۸ر۳۰
★ **دو ساتیریکون ـ رنگی ـ چیچو ـ فرانکو**
ایفل (۳۱۱٤۷۷) ۱۰ ـ ۱۲ ـ ۳ ـ ۵ ـ ۷ ـ ۹
★ **روزهای خشم ـ رنگی ـ جولیانوجی**
فردوسی (۳۱۵۷۸٤) ۸ ـ ۱۰ ـ ۱۲ ـ ۲ ـ ٤ ـ ۶ ـ ۸
ری (۲۲۵۷۸) ۹ ـ ۱۱ ـ ۱ ـ ۳ ـ ۵ ـ ۷ ـ ۹
★ **بن‌هور ـ رنگی چارلتون‌هستون ـ استیفن‌بوید**
ادئون (۳۱۸۱۱۸) ۱۰ ـ ۱ر۳۰ ـ ۵ر۳۰ ـ ۹ر۱۵
★ **قتل دیشب اتفاق افتاد ـ رنگی ـ راف‌دالونه**
ریولی (۷۵۷۷۷۷) ۱۱ ـ ۳ر۳۰ ـ ۵ر۳۰ ـ ۷ر۳۰ ـ ۹ر۳۰
★ **مقتول فراری ـ رنگی ـ لوئی‌دوفونس**
پارامونت (٤۸۳۲۱) ۱۰ر۱۵ ـ ۱۱ ـ ۳ر۳۰ ـ ۵ر۳۰ ـ ۷ر۳۰ ـ ۹ر۳۰
★ **کندی ـ رنگی ـ مارلون براندو ـ ریچارد‌برتون**
سینما ونک (۶۲۹۰۱۶) ۱۱ ـ ۳ر۱۵ ـ ۵ر۳۰ ـ ۷ر٤۵ ـ ۱۰
★ **سامسون ـ قویترین مرد روی زمین ـ رنگی**
سهیلا (۳۱۶٤۲٤) ۱۰ر۳۰ ـ ۲ر۳۰ ـ ٤ر۳۰ ـ ۶ر۳۰ ـ ۸ر۳۰
دروازه‌طلائی (۳۵۲۱۶۰) ۹ ـ ۱۱ ـ ۱ ـ ۳ ـ ۵ ـ ۷ ـ ۹
★ **مبازه با شیطان ـ رنگی ـ بیك‌ایمادوردی**
اونیورسال (۶۶۶۹۵۳) ۱۱ ـ ۳ ـ ۵ر۱۵ ـ ۷ر۳۰ ـ ۹ر۳۰
پاسیفیک (۷۵۳۳۱۱) ۱۰ر۳۰ ـ ۱۱ ـ ۱ر۳۰ ـ ۳ ـ ۵ر۳۰ ـ ۷ر۳۰ ـ ۹ر۳۰
ایران (۳۱۶۳۵٤) ۱۰ر۳۰ ـ ۲ر۳۰ ـ ٤ر۳۰ ـ ۶ر۳۰ ـ ۸ر۳۰
ساینا (۳۵۲٤٤۲) ۱۰ ـ ۱۲ ـ ۲ ـ ٤ ـ ۶ ـ ۸
تیسفون (۹۵۸۸۸۲) ۹ ـ ۱۱ ـ ۱ ـ ۳ ـ ۵ ـ ۷ ـ ۹
مراد (۷۵۳۳۸۲) ۹ ـ ۱۱ ـ ۱ ـ ۳ ـ ۵ ـ ۷ ـ ۹
موناکو (۷۹۵۵۷۶) ۱۰ ـ ۱۲ ـ ۲ ـ ٤ ـ ۶ ـ ۸
داریوش (۲۶۲۶۵) ۹ ـ ۱۱ ـ ۱ ـ ۳ ـ ۵ ـ ۷ ـ ۹
آستارا (۸۷٤۰۲۲) ۱۰ر۳۰ ـ ۲ر۳۰ ـ ٤ر۳۰ ـ ۶ر۳۰ ـ ۸ر۳۰
پرسپولیس (۵۸۱۰۸۳) ۹ ـ ۱۱ ـ ۱ ـ ۳ ـ ۵ ـ ۷ ـ ۹
کارون (۹۵۵۱۶۵) ۱۰ ـ ۱۲ر۱۵ ـ ۲ر۳۰ ـ ٤ر٤۵ ـ ۷ ـ ۹
دریا (۷۹۱۷٤۶) ۱۰ ـ ۱۲ ـ ۲ ـ ٤ ـ ۶ ـ ۸ر۱۵
مونت‌کارلو (۷۹۷٤۱) ۱۰ر٤۵ ـ ۱۲ر٤۵ ـ ۲ر٤۵ ـ ٤ر٤۵ ـ ۶ر٤۵ ـ ۹
★ **دایره سرخ ـ رنگی ـ آلن‌دلون**
کسری (۸۲۶۹۳۹) ۱۰ر۳۰ ـ ۲ ـ ٤ ـ ۶ ـ ۸ ـ ۱۰
★ **کازینو رویال ـ رنگی ـ اورسولاآندرس**
درایوین ونک (۶۲۲۵۵۷) ۵ر۳۰ ـ ۷ر۳۰ ـ ۹ر۳۰
★ **یك مرد و یك زن ـ رنگی ـ ژان لوئی‌ترنتینال**
بولوار (۶۶۰۲۹۲) ۱۱ ـ ۲ ـ ٤ ـ ۶ ـ ۸ ـ ۱۰
★ **مادرهند ـ رنگی ـ راجندراکومار**
حافظ (۳۹۱۰۷٤) ۱۰ر۳۰ ـ ۱۲ر۳۰ ـ ۲ر۳۰ ـ ٤ر۳۰ ـ ۶ر۳۰ ـ ۸ر۳۰
★ **بن‌هور ـ رنگی ـ چارلتون‌هستون**
پلازا (٤٤۲۵۵) ۹ر۳۰ ـ ۱ر۳۰ ـ ۵ر۳۰ ـ ۹ر۳۰
★ **ترینیتی ـ رنگی ـ ترنس‌هیل ـ بوداسپنسر**
تاج (۳۱۳۸۶٤) ۱۰ر۱۵ ـ ۲ر۱۵ ـ ٤ر۱۵ ـ ۶ر۱۵ ـ ۸ر۱۵ ـ ۱۰ر۱۵
برلیان (۳۹۳۰۳۵) ۹ر۱۵ ـ ۱۱ر۱۵ ـ ۳ر۱۵ ـ ۵ر۱۵ ـ ۷ر۱۵ ـ ۹ر۱۵
★ **ساموآ ـ ۱۸ سالگان در آفتاب**
دنیا (۳۹۳۸۱۲) ۱۰ ـ ۱۲ ـ ۲ ـ ٤ ـ ۶ر۳۰ ـ ۸ر۳۰
★ **میوه گناه ـ فخرالدین ـ نیلوفر**
خورشیدنو (۳۹۳۵۷۸) ۹ ـ ۱۱ ـ ۱ ـ ۳ ـ ۵ ـ ۷ ـ ۹
★ **آدمك ـ رنگی ـ زری خوشکام**
بازستبک (۶۶۸٤۶۱) ۱۱ ـ ۳ ـ ۵ ـ ۷ ـ ۹
★ **در تابش آفتاب یونان ـ رنگی ـ آنتونی کوئین**
گلدیس (۶۲۸۷۱۳) ۳ر۳۰ ـ ۵ر۳۰ ـ ۷ر۳۰
★ **زیر آفتاب سوزان ـ رنگی ـ آلن‌دلون**
پارک (۳۱۹۶۳۷) ۹ ـ ۱۱ ـ ۱ ـ ۳ ـ ۵ ـ ۷ ـ ۹
★ **بازگشت ۷دلاور ـ رنگی ـ مرك دوبار درمیزند**
ستاره (۵۳۹۷۲۱) ۹ ـ ۱۱ ـ ۱ ـ ۳ ـ ۵ ـ ۷ ـ ۹
★ **توبروك ـ رنگی ـ جرج‌پپارد**
بردیس (۳۰٤۲۵۹) ۹ ـ ۱۱ ـ ۱ ـ ۳ ـ ۵ ـ ۷ ـ ۹
★ **حمله پنهانی ـ ژاندارم سن تروپه**
البرز (۳۰٤۲۵۸) ۸ر۳۰ ـ ۱۲ ـ ۳ر۳۰ ـ ۷ ـ ۸ر۳۰ ـ ۱۰ر۳۰

سانس انگلیسی
گلدیس ساعت ۹ر۳۰ (درتابش آفتاب یونان)
درایوین ونک ۵ر۳۰ ـ ۷ر۳۰ ـ ۹ر۳۰ فیلم (کازینورویال)

★ **تئاترها**
تالار ۲۵ شهریور ـ فرفره‌ها و سگی در خرمن‌جا علی نصیریان ـ چهره‌آزاد (کارگردان جوانمرد) شروع ۸ر۱۵ تلفن ۲۵٤٤٤٤
تالار فردوسی دانشگاه تهران ـ کرگدن

احمد شاملو:

ناشرین کتاب را از تیراژ ظاهری آن بیشتر چاپ می‌کنند

برای مترجمین قلابی مستمری تعیین کنید!

رضا سید حسینی

جوانها از کتابفروشی میترسند

محمد قاضی:

نان و شراب که روزنامه اطلاعات چاپ کردیکی از بهترین کتابهای عنست

در گفتگوئی طولانی با آقایان احمد شاملو (شاعر ـ مترجم و روزنامه‌نگار) محمد قاضی (مترجم) و رضا سید حسینی (مترجم و نویسنده) بخشی از این گفتگوی جالب را در (ویژه‌نامه ترجمه) پنجشنبه خواندید و اینک آخرین قسمت آن.

اشکوری ـ الان مترجمین، تعدادشان زیاد شده است، عجیب است که روزنامه نگارها دورهم جمع میشوند ـ و برای خود سندیکایی بوجود می‌آورند ولی مترجمین پراکنده‌اند. اقلا اینها دورهم بیایند ـ واز حق خود دفاع کنند. اقلا جلوی ترجمه‌های قلابی را بگیرند.
نوین ـ آقا از سارتر ترجمه‌ای هست به‌اسم فاجعه بزرگ که سارتر آنرا ننوشته است.

سید حسینی ـ این یک کتاب پلیسی وحشتناکی هم هست.

قاضی ـ خود این فاجعه بزرگی است.

اشکوری ـ مثلا این ترجمه آقای سید حسینی ـ شخصی به کسی توصیه کرد که طاعون را بخوان کتاب بسیار خوبی است. بعد از مدتی طرف رفت طاعون شکیبابور را آورد. آن بابا گفت مرد حسابی این طاعون را کامو ننوشته شکیبابور نوشته. طرف هنوز ترجمه‌خوب و مترجمین را نمی‌شناسد.

سیدحسینی ـ این نکته وحشتناکی است جوانها جرات نمی‌کنند در کتابخانه‌های بزرگ را باز کنند وکتاب بخرند کتاب را از دم دست میخرند. کتابفروشیهای دورمگردهم ۲۰۰تومان‌میدهند، بمترجم، مترجم یا میرود ترجمه‌های دیگران را نگاه می کند ویا نمیدانم‌چکار می‌کند ظرف یک‌شب دوشب چیزی میسازد می‌آورد البته‌خوب بعضی‌ها خودشان میسازند مثلا به‌اسم سارتر فاجعه بزرگ را ساختند ـ اینها آدمهایی هستند که باید کار اداری‌داشته باشند. پانصد یا ششصد تومان‌هم‌ماهانه حقوق بگیرند و آنوقت دیگر بطرف‌ترجمه نخواهند آمد.

مجابی ـ ادبیات نجات پیدا می‌کند.

سیدحسینی ـ کار این ناشرها اینست که میروند یک مقدار کتاب میسازند.

قاضی ـ رئیس کل‌این مترجمها‌هم‌آقای گئورگیس آقاسی است.

مجابی ـ میگویند هرچند ساعت یک کتاب درمی‌آورد.

شاملو ـ جالب است که‌این‌آقا به‌«واو» خیلی علاقه دارد. میگوید سلام و حال شماچطور است، جواب‌میدهد، «وعلیکم‌السلام وحالم خوبست»، کتابهایی‌ازکامو وسارتر درآمده که عجیب است.

شاملو ـ اینها ناشرین کوچه پسکوچه‌ها هستند.

اداره نگارش و ترجمه

جمع شوند وبه‌نحوی ازاین‌کار جلوگیری کنند؟

اشکوری ـ آیا نمیشود مترجمین‌دورهم

شاملو ـ این اداره‌ی نگارش که‌می‌آید

رضا سید حسینی

یکسال دو سال کتابی رانگاه میداردوقتی یک کتاب ترجمه را میگیرد اصل‌آنراهم بگیرد لااقل ببیند اصل این کتاب وجود دارد درباره اینکه نویسنده واقعا آنرا نوشته تحقیق کند.

سیدحسینی ـ این مسئله واقعا مهم است که آدم به دستگاه نوصیه کند که شما که باندازه کافی مزاحمت فراهم می کنید ترجمه را مدتها نگاه میدارید ـ می گوئید این کلمه را عوض کن آنرا عوض کن لااقل این آدمی را که برای نظارت کتاب می‌گذارید، از آنطرف هم اگر کار قلابی‌است نظارت‌کنیدمتن آنراهم‌بخوانید و بعد بگوئید کتاب ترا به‌این دلیل اجازه چاپ نمیدهیم.

نوین ـ مسئله‌دیگر ترجمه‌های مضاعف و سه چهار باره است فکر نمی‌کنید که این یک‌مقدار تلفکردن انرژیست.

سیدحسینی ـ قربان طاعون من‌چهارمین ترجمه است.

شاملو ـ چه اشکالی دارد این درهمه دنیا سابقه دارد

مجابی ـ مشکل اینجاست که‌ما‌آنقدر مترجم کم داریم که‌حیف است یک کتاب دوبار ترجمه شود.

قاضی ـ بله اما از دن‌کیشوت بفرانسه ۵۴ ترجمه هست.

شاملو ـ یکبار من خواستم مرگ حرفه من است روبرمرل را ترجمه کنم گفتند سید حسینی دارد ترجمه‌اش می‌کند. بعد او هم فکر میکرد کس دیگری دارد ترجمه می‌کند ـ ونکرد حالا خودم‌دومرتبه شروعش کرده‌ام.

مجابی ـ چرا همه مترجمین درجه‌اول از فرانسه ترجمه می‌کنند؟

قاضی ـ به این علت است که بیست سال پیش زبان دوم فرانسه بود و حالا انگلیسی است

مجابی ـ ولی این گرایش باعث شدکه اصولا ادبیات‌فرانسه درایران رونق‌بگیرد وادبیات ما را تحت تاثیر قرار دهد. و الان ادبیات آمریکائی این‌وضع رادارد.

انتقاد ترجمه

سیدحسینی ـ یک نکته را عرض کنم متاسفانه یک عامل مهم هدایت ترجمه در ایران انتقاد بود که زمانی‌خیلی‌محکم و خوب انجام میشد راستی یاد سیروس ذکاء و بازهم دکتر س ـ سیروس پرهام بخیر که یک وقتی اینها در صدفوسخن دقیقا انتقاد میکردند واقعا ترجمه صورتی پیدا کرد.

قاضی ـ چطور شدند آقا ؟

سید حسینی ـ وقت ندارند آقا مسئله اینست که ترجمه زندگی کسی را تامین نمی‌کند چه رسد به انتقاد آن ، زندگی الان خرج دارد.

اشکوری ـ انتقاد ترجمه کار بسیار مشکلی است.

سیدحسینی ـ بله بسیار مشکل است. الان یکنفر شروع می‌کند بترجمه مدتی کار می‌کند واز همان نیرنگ فارسی‌تمیز استفاده می‌کند و ترجمه‌اش هم بد است یکدفعه به ششمین کتابش حمله بسیار سختی میشود دیگر دست ازترجمه‌برمی دارد کسانی هستند که ترجمه‌های‌بسیار بدی دارند کسیکه حوصله کند بگوید ترجمه‌ات بد است پیدا نمیشود این یک عامل موجب بی‌اررزشی کار مترجمین درجه اول میشود. در فرنگ‌این‌مسئله حل شده است کار تخصصی ودقیق‌است که بوسیله جمعی استاد عملی میشود و روی جلد هم خیلی ریز می‌نویسندترجمه فلانکس.

شاملو ـ وادینور مثلا اگر کتاب‌ترجمه فالکنر را برمی‌دارید و می‌بینیدکه‌ناشرش «ان.ار.اف» است مطمئن هستید که از چهارپنج صافی گذشته است.

سیدحسینی ـ ویا موریس باندرومترجم آن است موریس باندرو مترجم آثار آمریکایی در عین حال استاد ادبیات آمریکاست و در امریکا درس می دهد بنابراین ترجمه‌های او ردخور نداردااسم او ریز نوشته میشود. ما بیشتر برای شهرت‌طلبی و جنجال ترجمه می کنیم. مترجم هرخایی را همحاضر است ترجمه کند و علاقه‌ای هم احساس نمی‌کند، که بهتر است البته بکار دیگری ببردازد.اما اگر کسی آشنا شد با یک سری کارهم سراغ کار دیگر نمیرود و هم کارش پذیرفته است.

کدام ترجمه‌رامی پسندید

اشکوری ـ من میخواستم از آقایان سئوال کنم روی کدام ترجمه‌تان بیشتر کار کرده‌اید ـ مردم از کدام اثر بیشتر استقبال کرده‌اند ـ آیاترجمه میتواندواقعا یک مترجم را تامین کند واصولایک‌مترجم حرفه‌ای اگر مدتها بدنبال واژه‌ای برود و ترجمه‌اش را باکار زیاد پایان دهدآیا بااستقبال مردم احساس آرامش می‌کند؟ احساس لذت می‌کند و چرا ؟

سیدحسینی ـ والله استقبال که چه عرض کنم ولی خوب احساس آرامش که می‌کند برای من طاعون باعث شد که تمام کتابهای دیگرم را فراموش کنم . و عاشقانه ترجمه کردم بقدری دوستش‌داشتم که مدتی که آنرا ترجمه کردم یک‌وسیله لذت بود.

اشکوری ـ چقدر طول کشید؟

سیدحسینی ـ بعلت تنبلی من‌سه‌سال طول کشید.

اشکوری ـ درچند نسخه منتشر شد و به‌چند چاپ رسید ؟

سیدحسینی ـ یادم نیست ولی به چاپ دوم رسیده یعنی چهار هزارتا که دارد تمام میشود.

قاضی ـ در این مورد قدمت‌ترجمه‌مهم است مثلا کتاب «سپید دندان» که اولین ترجمه من بود به چاپ هفتم رسیده‌است از سال ۳۰ تا حالا.

سیدحسینی ـ من هم کتاب چاپ هفتم و هشتم دارم ولی واقعا هیچ اهمیتی ندارد.

قاضی ـ کتابهایی که من از نظرموضوع از آنها راضی هستم اینهاست ـ نان و شراب ـ مسیح باز مصلوب ـ مهاتماگاندی ـ و آدمها و خرچنگها.

اشکوری ـ چرا فکر می‌کنید که اینها ترجمه بهتری بوده است ـ بیشترورویش کار کرده‌اید؟

قاضی ـ بخاطر اینکه با طرز فکر من و با اندیشه‌های اجتماعی من مطابق بوده‌اند.

مجابی ـ طبعا آقای شاملو پابرهنه‌ها را بهترین ترجمه‌اش می‌داند.

شاملو ـ من والله هفت هشت کتاب بیشتر ترجمه نکرده‌ام و خوب البته از پابرهنه‌ها استقبال کردند و به‌چاپ دوم رسید و در عرض سه‌ماه تمام شد. به‌آن علاقمندم از این نظر که باید نقطه عطفی باشد در کار قصه‌نویسی و رمان‌نویسی بخصوص که الان جوانها به اسم مروج کشاورزی و سپاه دانش و غیره‌دردهات هستند واین کتاب به آنها نشان میدهد که چطور ببینند و این کتاب از این‌لحاظ بخوبی می‌تواند سرمشق باشد کتاب را دوست دارم بخاطر زبان سهل و ممتنع آن بازبان محاوره که‌پراز اصطلاحات و تعبیرات است وازاین لحاظ زبان‌فارسی فوق‌العاده فنی است.

اشکوری ـ علت اینکه از ترجمه استقبال خوبی‌نمیشود البته استقبال‌به‌آن معنا که مترجم اظهار رضایت نمی‌کند و تامین نمیشود چیست ؟

شاملو ـ شما ببینید من این کتاب را خیلی زود ترجمه کرده‌ام درعرض سه‌ماه و حق‌التحریری که از ناشر گرفتم بخاطر اینکه ناشر بتواند قیمت حداقل رویش بگذارد بنده صدی ده گرفتم صدی‌ده این کتاب که دوهزارتا از آن چاپ شده‌چقدر میشود؟ ـ ۵هزار تومان، ۵ هزار تومان برای سه ماه کار!

سیدحسینی ـ واین واقعا برای من ایده‌آل است این کارفقط‌از عهده‌مشاعری مثل شاملو برمی‌آید که زبان دردستش نرم است‌وکتابی‌مثل پابرهنه‌ها را سه‌ماهه ترجمه می‌کند.

شاملو ـ یک نکته را هم بگویم درایران بازار کتاب بسیار خوب است و آنچه را دربارهاش گفته میشود شایعات ناشرین است‌ازکتاب خوب استقبال خوب میشود.

تیراژ کاذب

مجابی ـ مثل اینکه یک مقدار تیراژ کاذب هم وجود دارد.

شاملو ـ آنکه بله یکی از کتابهای پر فروش من به چاپ دوم بعد از هفت سال نرسیده حال آنکه کتابهای دیگرم به‌چاپ های پنجم و ششم رسیده و هروقت به ناشر پدر بیامرز مراجعه می‌کنم میگوید ششصدتای دیگر باقی مانده.

سیدحسینی ـ از کتاب «لایم لایت» من بقطع‌جیبی بیست هزار نسخه فروش‌رفته این نشان میدهد که روی این بیست‌هزار نفر می‌شود کار کرد.

نوین ـ شاید بتوان اصولا در بازارهای فارسی زبان ممالک مجاور رسوخ کردمثلا افغانستان، هند و پاکستان یا روسیه.

قاضی ـ روی اینها کار نشده است ـ ولی میشود.

سیدحسینی ـ بله این مسئله‌ایست که‌باید مورد توجه قرار گیرد.

شاملو ـ این کار دولت است. چون بهرحال درافغانستان چندین هزاریاسواد فارسی‌دان وجود دارد..

مجابی ـ البته این جلسه برای صحبت های ما کافی نبود تا بعد که دوستان دیگر هم تشریف بیاورندوبنشینیم و مفصل درباره ترجمه صحبت کنیم. از این که دعوت ما را پذیرفته‌اید تشکر می‌کنم.

حالا دیگه..... هرچی بگی میارزه
بشکن!

حالا دیگه..... هرچی بگی میارزه
بشکن!

امریکائیها با دلار تشکر میکنند
sale clearance
خانمها دلار میخواهید یا اسکناس؟
تهیه‌کنندگان امریکائی گیسوی الورا هزاران چک
(۳ تا ۱۰۰ دلاری)
در وجه شما امضاء کرده‌اند.
گیسوی الورا بقیمت ۱۹۵ تومان.

گیسوی الورا
به میز انپلی احتیاج ندارد
و به تمام خریدارانش بدون استثناء
چک ۳ تا ۱۰۰ دلاری جایزه میدهد.
چک‌های الورا در محل خرید تبدیل به ریال میشود.
الوراساختمان الومینیوم تلفن ۶۶۵۲۴۲

نمایندگان فروش در تهران
فروشگاه بزرگ ایران ـ داراک استور ـ تخت جمشید ـ فروشگاه فردوسی ـ فروشگاه تعاونی فرهنگیان
نمایندگان شهرستانها
آبادان : فروشگاه ستاره‌آبی ـ اصفهان : فروشگاه نورسته و فروشگاه‌بزرگ لباس ـ اهواز : سالن آرایش ژانتی ـ بابل : سالن آرایش چهره ـ بهشهر: فروشگاه بیرایش ـ رضائیه : سالن آرایش نایس ـ سنندج : سالن آرایش فریبا ـ شاهرود : سالن آرایش شعله ـ کرمانشاه : فروشگاه پروین ـ گنبدکابوس : سالن آرایش پرنتان ـ گرگان : سالن آرایش هاله ـ مشهد : سالن آرایش فتن ـ یزد : سوپر یزد ـ همدان : سالن آرایش مهران.
آ ـ ۷۴۸۰۶

نمایندگی جدید جرثقالهای کولز در ایران
شرکت ماشینهای راهسازی (سهامی خاص) تقدیم میکند:
جرثقالهای کولز فوق‌العاده مستحکم و قابل اعتماد با قابلیت انعطاف پذیری درهر نوع عملیات ساختمانی، نقل و انتقال و جابجا کردن وزنه‌های سنگین در شرایط مختلف زمین.
جرثقالهای کولز باقدرت ظرفیتهای مختلف بشرح زیر آماده تحویل فوری میباشند:
- جرثقالهای تلسکوپی هیدرولیکی بظرفیت تا ۴۵ تن
- جرثقالهای متحرک دیزل الکتریکی بظرفیت تا ۱۰۰ تن
- جرثقالهای کامیونی دیزل الکتریکی بظرفیت تا ۱۷۵ تن
COLES CRANES
آدرس، اداره مرکزی ـ تهران ـ خیابان سعدی شمالی شماره ۱۶۸ ساختمان وهاب زاده ـ تلفن: ۱۰ـ۳۱۴۰۰۱
اداره سرویس فنی و قطعات یدکی، تهران ـ کیلومتر ۱۸ جاده کرج تلفن، ۶۶۵۲۵۹ و ۵ـ۹۷۶۰۴۳ شعبه اصفهان، کیلومتر ۲ جاده تهران تلفن ۲۷۶۷۴
شعبه خوزستان، اهواز، کیلومتر ۸ جاده خرمشهر تلفن، ۳ـ۶۲۰۰ شعبه فارس، شیراز ـ خیابان نادر شماره ۲۷۸ تلفن، ۶۵۰۵

۱۲ میلیارد ریال صادرات ایران

در ۹ ماه اخیر :

بیش‌از یك سوم صادرات را فرآورده های صنعتی تشکیل میدهد

صادرات کشور در نه ماه اول امسال (بدون مواد نفتی) یك میلیون و ۳۶ هزار تن کالا به ارزش ۱۸ میلیارد و ۳۴۴ میلیون و ۸۱۶ هزار ریال رسید .

ارزش صادرات در این دوره در مقایسه با دوره‌مشابه سال قبل از رشد بسیارجالب توجهی در حدود ۳۴ در صد برخوردار بوده است .

بنظر میرسد ، که آهنك افزایش صادرات طی ماه های آخر سال ، بتدریج از سرعت بیشتری برخوردار شود زیرا به عنوان مثال آهنك رشد کلی صادرات‌در مقایسه دوره های شش ماهه ۲۳٫۵ درصد، در دوره های هفت ماهه ۳۶ درصد ، طی‌دو دوره۸ماهه ۳۰ درصد بوده و اکنون به ۳۴ در صد رسیده است .

همچنین درمقایسه دو دوره نه ماهه سال جاری با سال گذشته آهنك رشد اقلام منتخب صادرات سنتی ۳۶ درصد ، صادرات صنعتی ۶۲ در صد و صادرات مواد معدنی و مصالح ساختمانی ۲۴ درصد بوده است .

صادرات سنتی

ارزش‌صادرات اقلام عمده این گروه در ۹ ماه سال جاری برابر با دوازده میلیارد و ششصد و هشتاد و دو میلیون ریال بوده است .

علیرغم کاهش نسبی عرضه پنبه ، ناشی از کاهش تولید و تاخیربودن موجودی‌انتقال‌از سال قبل و به‌سبب افزایش قابل‌توجه قیمت ها ، معاملات صادراتی‌پنبه همچنان از رونق کافی‌برخوردار است ، حفظ روند های گذشته در صادرات این فرآورده مهم صادراتی نه تنها کاهش تولید را جبران خواهد نمود بلکه در پایان سال افزایش جالب توجهی در ارزش صادرات فرش همچنان حفظ گردیده است . ارزش صادرات فرش دستباف که از حیث ارزش اولین رقم صادراتی ایران می‌باشد در ۹ ماه اول امسال‌معادل چهار میلیارد و پانصد و هشت میلیون ریال بوده و در مقایسه با دوره مشابه سال پیش ۵۲ در صد افزایش داشته است .

صادرات صنعتی

در ۹ ماه گذشته از سال جاری متجاوز از سه میلیارد و چهار صد و هشتاد و یك‌میلیون ریال کالااز اقلام منتخب‌صنعتی از کشور صادر شده است و ارزش صادرات این گروه در مقایسه با دوره مشابه سال گذشته از رشد بسیار جالب توجهی‌برابر با ۶۲ درصدبرخوردار بوده است .

ارزش صادرات وسائط‌نقلیه در مقایسه دو دوره موردبررسی از رشدی معادل ۴۴۴ درصد ـ برخوردار بوده . روند افزایشی صادرات این مصنوعات طی ماههای گذشته از سال جاری به نحوی مطلوب حفظ گردیده و پیوسته برسرعت آن افزوده شده است . بعنوان مثال نسبت رشد در مقایسه دو دوره ۸ ماهه اول سال های ۱۳۴۹ و ۵۰ برابر ۱۸۳ در صد بوده است .

ـ انواع پارچه توری وکشباف و غیره دومین آهنگ‌بالای رشد را در مقایسه دو دوره مورد بررسی بخود اختصاص داده است . صادرات این کالا هادر ۹ ماهه اول امسال ۱۵۱ در صد بیش از دوره مشابه سال قبل میباشد .

ـ ارزش صادرات لوازم‌فلزی خانگی در ۹ ماه اول سال جاری چهل و چهار میلیون‌ریال یعنی۱۱۸درصدبیش ازصادرات ۹ ماهه سال قبل میباشد .

مواد معدنی‌ومصالح‌ساختمانی

طی ۹ ماهه سال ۱۳۵۰ جمعا یك میلیارد و چهار صدونودو هشت میلیون ریال موادمعدنی و مصالح ساختمانی از کشور صدور شده است .

صادرات این گروه درمقایسه با ۹ ماهه مشابه سال گذشته رشدی برابر با ۲۴ در صد داشته است .

کاهش ارزش صادرات‌گروه سیمان ، مصالح ساختمانی و موزائیك که در ۸ ماهه اول امسال در مقایسه با دوره مشابه سال قبل ۱۰درصد بوده در دو دوره‌نه ماهه به ۵ درصد تقلیل یافته و بهبود نسبی در روند کاهشی آن ملاحظه می گردد.

همین اوضاع و احوال درمورد کلوخه‌های کنی فلزی (که اصولا ناشی از تنزل شدیدنرخ فلز سرب در بازار بین‌المللی و صدور کلوخه‌هائی با عیار پائین‌تر در سال جاری میباشد). نیز مشهود است و کاهش آن که در دو دوره ۸ ماهه۶درصد بوده است به یك درصد تقلیل یافته است .

بیشترین درجه رشددرگروه «سایر مواد معدنی‌ونمك‌دریائی» ملاحظه میگردد لیکن باید در عین حال توجه داشت که در آمار های منتشره از جانب اداره آمار و بررسیهای اداره کل گمرك صادرات گوگردنیز درداخل همین گروه آورده‌شده است .

از میان سایراقلام این‌گروه خاك سرخ ۷۱ در صد و کاشی و چینی آلات ساختمانی ۴۶ در صد رشد داشتند .

صادرات آن این کاهش کیفی را جبران نموده است .

صادرات ریشه شیرین‌بیان و گیاهان داروئی و صنعتی ایران نیز از رشد بسیار جالب توجهی برخوردار است . در مقایسه ۹ ماهه اول امسال با دوره مشابه سال پیش‌افزایش ارزش‌صادرات این فرآورده هامعادل۳۳ درصد بوده است .

افزایش سریع در صادرات کرك ومو حاکی است که بازار صادراتی این فرآورده مجددابه سرعت بدست می‌آید . ظرف‌ماه های گذشته نسبت رشدصادرات کرك و مو با سرعت و بلاانقطاع در حال افزایش بوده است .

ـ روند افزایشی بسیار فرآورده ها در شرایطی بوجود آمده که اوضاع و احوال‌بازار بین‌المللی اکثر اقلام آن ، چندان مساعد نیست و بعلاوه میزان تولید این اقلام (کشمش، خرما ، برگه زردآلو ، قیسی ، پسته ، بادام و مغز بادام) نیز به مراتب کمتراز تولید سال گذشته است .

میزان افزایش صادرات‌انواع پوست در مقایسه دو دوره مورد بررسی ۳۳ درصده می‌باشد .در سال جاری به سبب خشکسالی شدید در برخی از نقاط‌دامپرور کشور کیفیت پوست های‌بدست آمده پائین تر از گذشته‌میباشد لیکن خوشبختانه بالابودن‌قیمت بین‌المللی‌پوست‌و افزایش‌میزان توجهی در ارز حاصل ازصادرات آن بوجود خواهد آورد .

در ۹ ماهه اول سال جاری متجاوز از سه میلیاردوپانصد و چهار میلیون ریال پنبه از کشور صادر شده است و در مقایسه با دوره مشابه سال‌قبل ۵۲درصد رشددر ارزش‌صادرات آن ملاحظه میگردد .

آهنك رشد ارزش صادرات میوه های تازه و خشك دردوره مورد بررسی و در مقایسه با ۹ ماهه اول سال گذشته ۱۸درصد می‌باشد . افزایش صادرات این

اخبار اقتصادی ایران

برنامه عمرانی ۱۳۵۱

رضائیه : نیازمندیهای عمرانی سال ۱۳۵۱ استان آذربایجان غربی طی‌جلسه‌ای باحضور استاندار آذربایجان غربی‌و هیئت اعزامی از سازمان برنامه مورد بررسی قرار گرفت. دراین جلسه‌دبیر کمیته عمرانی‌استان ضمن گزارشی اعلام‌داشت : که در طرح مجتمع عمرانی سال ۱۳۵۱ آذربایجان‌غربی هفده پروژه حمام‌روستائی دویست و ده‌طرح بهسازی محیط ـ هشتاد دبستان روستائی ـ پنج‌درمانگاه وششصد و سه کیلومتر راه روستائی برروییهم باهزینه‌ای معادل ۴۴۷ میلیون و نهصدو هفتاد هزارریال منظورشده است که‌با در نظرگرفتن نیازمندیهای هر منطقه واولویت طرحهاپس از بررسی‌و تبادل نظرانجام خواهدشد .

بودجه ۵۵ میلیون ریالی شهرداری آمل تسلیم انجمن شهر شد

در جلسه اخیرانجمن شهر آمل‌لایحه بودجه سال پنجاه‌ویك شهرداری آمل‌بمبلغ پنجاه‌وپنج میلیون و ششصد وسی‌وچهارهزار وسیصد وبیست‌ریال تسلیم‌انجمن شهر گردید.

دراین جلسه انجمن پیشنهاد رئیس شهرداری‌این شهر را دائر به تاسیس‌شرکت واحد اتوبوسرانی در آمل رد کرد ولایحه‌ای را تصویب نمود که بموجب آن بیست دستگاه تاکسی به تعداد تاکسی های آمل افزوده خواهدشد . در حال حاضر درآمل هفتادویك دستگاه تاکسی‌کار می کند و متقاضیان جدید برای دریافت یك بـرگ پروانه‌رانندگی‌تاکسی باید مبلغ یکصد و پنجاه هزارریال به حساب شهرداری آمل واریز نمایند.

افزایش تولیدگندم

ساری : طرح‌افزایش تولید گندم در استان مازندران که از سال زراعی۴۷ـ۴۸ درسطحی معادل چهارهزار هکتار آغازشده بود درسال جاری از سی هزار هکتارسهمیه اجرای طرح، حدود بیست‌و هشت هزار و پانصد هکتاراجراء شدوبراساس این‌طرح‌به کشاورزان پیمانکار علاوه بر بذر اصلاح شده کود شیمیائی وسم برای ضد عفونی بطوررایگان داده شدوضمنا مبلغ دوهزار ریال نیز مساعده نقدی‌به‌آنان‌پرداخت‌می‌شود و از بیست در صد ازبهای کود ،بابت بخشودگی از کشاورزان کسر می گردد.

لزوم توجه بمسئله صنعت و کشاورزی قند

بالغوعوارض کارخانه‌های قندو بهبود تولیدچغندر وافزایش بازده کارخانه‌های قندرقم بیشتری عایددولت خواهدشد

پیش بینی محصول چغندر قند امسال حدود ۳ میلیون و ۸۰۰ هزار تا ۴ میلیون تن است‌که نیمی از این محصول متعلق به ناحیه خراسان‌است. اگنون تمام کارخانه های قند کشور در حال بهره‌برداری‌می‌باشد . که ماده اولیه آنها باستثنای کارخانه نیشکر هفت تپه . چغندر قند است .

کشت چغندر قند تابع‌شرایط خاصی است و بهمین جهت‌هر چند شرایط کشت مساعد تر باشد میزان بهره‌برداری و تولید قند افزایش خواهدداشت وبرای این منظور استفاده از کود ـ آبیاری‌ـ منظم وسمپاشی ووجین از عملیات مهم کشت چغندر بشمار می‌آید .

تهیه چغندر قند در نقاطی که باید برای ابیاری آن ازآب چاه استفاده شود حدود سی در صد هزینه تولید را افزایش میدهد و اگر سال کم‌آبی باشد وسطح آب چاهها پائین تررود رقم افزایش قیمت تولید ارزسی درصد هم افزونتر خواهد شد.

کمبود محصول

باقیمت تثبیت شده شکر شاید زراعت چغندرقندبا مقایسه کاشت سایر محصولات کشاورزی دیگر برای کشاورزان مقرون بصرفه نباشد و کشاورزان ناگزیرخواهند شدکه بدنبال فرآورده های‌دیگری مانند کشت پنبه بروند که علاوه‌بر آنکه بمیزان کشت چغندر قند احتیاج به‌آبیاری ندارد شرایط بازار روز داخلی و افزایش قیمت ها دربورسهای بین‌المللی نیزکمك موثری بهگرایش‌کشتکاران خواهد کرد .

اگر دچار چنین وضع‌و موقعیتی شویم . میزان تولید چغندر قند کاهش خواهد یافت و بالنتیجه کارخانه های قند کشور با کمبود محصول مواجه و با ظرفیت کامل کار نخواهند کرد و از این بابت دچار خسارت خواهند شد .

مقدار قندی که‌از چغندر بدست می‌آید بر حسب منطقه کشت متفاوت است واگر چندین سال متمادی در ناحیه‌ای فقط چغندر کشت شود ووضع زمین از لحاظ فنی اصلاح نگردد، میزان تولید قنددر چغندربتدریج کاهش‌خواهد یافت، کمااینکه درحال حاضر میزان قند موجود در چغندر کرمانشاه ـ اراک ـ اقلید ـ از چغندر خراسان‌و اصفهان وفارس بیشتر میباشد .باتوجه باینکه‌فصل برداشت محصول چغندردر فصل سرما است که خود مشکلاتی‌برای کشاورزان بوجود می‌آورد وهزینه های دیگری برای کندن و حمل چغندر بکارخانه باید بپردازند چنین محصول‌با تفصیلی که گفته شد قطعا گرانتر تمام خواهدشد، بخصوص که کمك های لازم‌برای کشاورزان چغندر کار از قبیل تهیه کود ـ بذر ـ سمپاشی و مساعده کشت نیز بعهده کارخانه های قند می‌باشد . با اینکه برای براه‌انداختن کارخانه های قند کشور سرمایه های عظیمی‌ازطرف بخش خصوصی گذارده شده است ، بعلت همین مخارج ، با مشکلات فراوان مواجه و اغلب مدیون بانکها میباشند .

قیمت ثابت

این نکته قابل توجه است که محصول کارخانه های قند ،با قیمت ثابت عرضه میشود و با اینکه هزینه های روزافزون،باعث افزایش قیمت تولید گردیده ولی کوچکترین افزایش قیمت در این محصول بوجودنیامده‌چون فروش شکر نرخ مصوب دارد و تجاوزاز آن ممکن نیست واز طرف دیگر این کارخانه ها سالانه مبلغی نیز عوارض میپردازند .

سالهای قبل که تعداد کارخانه های قند کم بود و ظرفیت آن‌به قسمی نبود که رفع احتیاج کلیه نیازمندی های قند و شکرکشور را بنماید ،دولت مقادیری زیادقند و شکر از خارج‌خریداری می‌کرد ودرسال ۱۳۴۲ بعلت گرانی‌بازار شکر در خارج‌از کشور چهارریال عوارض برای شکر تهیه شده در داخل وضع نمود که قرار شدپس از عادی شدن وضع عرضه شکر در دنیا این عوارض ملغی شود بهمین جهت در سال ۱۳۴۴ دو ریال از عوارض مصوبه را کسر کردندولی نسبت به دوریال‌عوارض اضافی دیگر هنوز اقدامی صورت نگرفته و کماکان ۲ ریال اضافی دریافت میشود .

پرداخت همین دوریال عوارض برای کارخانه های قند که وضع آنان بطور اجمال دربالا گفته‌شد، شاق است و بیم آن میرود که اگر مخارج کارخانه‌ها بهمین‌طریق ادامه یابد و عوارض دو ریال‌هم وصول شود . تولید کارخانه های قند کاهش یابد ودر نتیجه‌استفاده دولت نیز کمتر خواهد شد و کارخانه های قند تهدید به ورشکستگی میشوند .

کسر عوارض

درحالیکه اگر حداقل از دریافت این دوریال اضافی (عوارض) صرفنظر شود کمک قابل توجهی به‌کارخانه های قند کشور شده که بتوانند روی پای‌خود بایستند، زیرا اولا کارخانه ها از رقم‌صرفه جوئی عوارض . خواهند توانست بکشورزان چغندر کار کمک بیشتری بنمایند ، تابرداشت محصول در واحد سطح افزایش یابد و چغندر بیشتر و بهتر تهیه شود و میزان بازده شکر کارخانه ها افزایش‌یابد، از جانب دیگر بسیاری از کارخانه ها احتیاج به‌تکمیل وسائل کار خود دارند. که از این محل پرداخت آن‌میسر خواهد شد و راندمان کارخانه‌بالا میرود و در نتیجه محصول‌بدست آمده بیش از میزان فعلی خواهد بود. باید توجه داشت که درحال حاضر کارخانه های قند باظرفیت کامل کار نمی‌کنند واگر به‌آنها کمک شود کارخانه هائی که قابل توسعه است ، ظرفیت خود را افزایش میدهند و کارخانه هائیکه چغندر کم دارند دست بکار تهیه چغندر بیشتر شده و مقداربیشتری قند تولید خواهند کرد .

مصرف قند و شکر کشور باتوجه به‌توسعه روزافزون ، قوس‌صعودی رامی‌پیماید واحتیاج بیشتر به کشت چغندر قند کاملا محسوس است .ولی متاسفانه این تولید با توجه به مخارج یاد شده در بالا برای کارخانجات صرف نمیکند و مبلغی که هم‌اکنون دولت بعنوان کسر عوارض دریافت میکند به تدریج کاهش بیشتر خواهدیافت، در حالیکه بابهبود تولید چغندرو افزایش راندمان کارخانه ها رقم بیشتری دریافت خواهد کرد و بدین ترتیب است که از رکود یک صنعت مهم کشور جلوگیری‌خواهد شد و میزان صدور ارز برای خرید شکر نیز کاهش خواهد یافت .

مذاکرات ژیسکار دستن ادامه دارد

آقای والری ژیسکاردستن وزیر دارائی و اقتصاد فرانسه در ضیافت شب جمعه گذشته آقای هوشنگ انصاری وزیر اقتصاد که به مناسبت ورود وی و اعضای هیئت اقتصادی فرانسوی ترتیب یافته بودشرکت کرد.

در این عکس آقای انصاری وزیر اقتصاد در حالی که یکی از میهمانان را به آقای ژیسکاردستن نفر اول سمت راست معرفی می‌کند ، نشان میدهد .

آقای والری ژیسکاردستن وزیر دارائی و اقتصاد فرانسه‌تمام‌اوقات دیروز را به شکار گذراند وامروز ملاقات ومذاکرات خودرا بامقامات دولتی دنبال کرد .

امروزگفته شدکه‌آقای‌ژیسکاردستن نتایج ملاقات و مذاکرات خود واعضای هیئت فرانسوی را با مقامات ایرانی در یک مصاحبه مطبوعاتی که قرار است صبح دوشنبه قبل از عزیمت وی از تهران تشکیل شود ، تشریح خواهد کرد و به پرسش های نمایندگان مطبوعات پاسخ خواهد داد .

آقای ژیسکاردستن شب پنجشنبه گذشته‌دراس یک هیئت اقتصادی وارد تهران شد و در فرودگاه مهرآباد درباره مسافرتش به‌ایران گفت . دیدار از کشور های‌دیگر بگسترش تفاهم‌بین‌المللی کمک‌می‌کند و اینک که فرصت مسافرت بایران را پیدا کرده است،کوشش خواهد کردعلاوه بر مذاکره با مقامات اقتصادی ایران ، درزمینه همکاری اقتصادی و مناسبات بازرگانی دو کشور تا جائی که امکان داشته باشد باتحولات ایران آشنا شود .

وزیر دارائی و اقتصاد فرانسه همچنین گفت ، در طول اقامتش در ایران با مقامات ایرانی درباره تعادل مبادلات بازرگانی بین دو کشور و این که فرانسه در مقابل ۷۰میلیون دلار صادرات سالانه‌به ایران باید کالای بیشتری ازایران خریداری کند ، مذاکراتی انجام خواهد داد .

وزیر دارائی و اقتصاد فرانسه روز پنجشنبه گذشته با وزراء اقتصاد ،امور خارجه و مدیرعامل شرکت ملی نفت ایران ملاقات کرد ودر باره مسائل موردعلاقه‌دو کشور در زمینه های اقتصادی‌و بازرگانی گفتگو و تبادل نظرکرد.

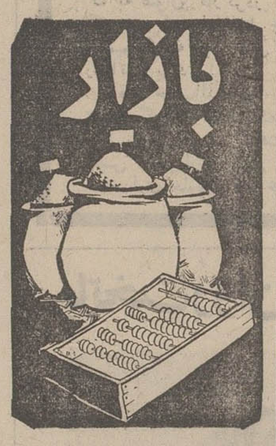

قیمت چای خارجی کاهش یافت

معاملات چای‌ظرف روزهای آینده در سطح فعلی باقی‌بماند ،انتظار میرود قیمت انواع چای خارجی و همچنین داخلی از سطح فعلی نیز پائین تر بیفتد .

قیمت چای سیلان نیز درخود سیلان هر کیلو ۶تا ۸ سنت تقلیل پیدا کرده است . ولی امروزگفته شد انتظارنمی‌رود که کاهش قیمت چای در سیلان خیلی زود به‌بازار تهران منتقل شود و روی مظنه این کالا دربازار اثر بگذارد .

قیمت انواع چای خارجی و داخلی امروز دربازار بدین‌قرار بود .

انواع چای کلکته کیلوئی ۴۵۰ تا ۶۰۰ ریال .

انواع چای سیلان کیلوئی ۳۵۰ تا ۴۵۰ریال.

انواع چای داخلی کیلوئی ۸۰تا ۱۴۰ ریال .

وضع جهانی

از موقع جنگ بین هندوستان‌و پاکستان قیمت چای در حراج‌های لندن یکتاسه پنس‌گرانتر ازحراج های قبلی شده است چون‌تولید چای معمولا در شمال‌هندوستان از اواسط دسامبر تامارس متوقف است ، تاثیر چندانی درموجودی انبار های اروپا ندارد .

براساس‌برآورد وزارت‌کشاورزی امریکا تولید چای جهانی درسال ۱۹۷۱ ، حدود ۱٫۰۹ میلیون تن بوده است .

معاملات دربازار چای آرام شد و قیمت انواع چای خارجی کیلوئی ۵ ریال‌وحواله چای‌داخلی کیلوئی یک ریال کاهش یافت .

تنزل قیمت چای خارجی و داخلی بعلت کاهش حجم معاملات چای پیش آمده است . سرما و یخبندان ازجمله عللی است ، که درکاهش حجم معاملات چای در بازار تهران تاثیر گذاشته است .

از طرف دیگر چون سرما و یخبندان و مسدود شدن راهها سبب شدکه ظرفیه، پانزده‌روز اخیر بیرون برها(بازار شهرستان ها) کمتر برای خرید به بازار تهران مراجعه کنند . کاهش دادو ستد دربازار چای تنزل قیمت‌آن را همراه داشته است .

دو کشتی حامل چای خارجی به بندر خرمشهر وارد شده ولی هنوز محموله این‌دوکشتی به‌تهران نرسیده است ، پیش‌بینی میشود با عرضه محموله این دو کشتی به‌بازار چای ، چنانچه ، حجم

آگهی مجمع عمومی فوق‌العاده
جلسه مجمع عمومی فوق‌العاده

شرکت تعاونی آهکاران در وپنجره سازولوله کش‌وجوشکار اسکلت‌فلزی درروز پنجشنبه ۱۴بهمن ماه سال جاری‌ساعت ۶ بعداز ظهر در محل شرکت‌واقع درجاده قدیم شمیران‌ترسیده به‌چهارراه حقوقی پلاك ۱۰۹ تشکیل میشود .

ازعموم سهامداران دعوت میشود در جلسه مذکور شرکت فرمایند.

دستور جلسه

یك اتخاذ تصمیم در مورد ابقاء یاانحلال شرکت .

در صورت ابقاء تصویب اساسنامه جدیدوانتخاب هیئت مدیره

مدیرعامل شرکت‌ـ حاجی‌اصغرصبوحی

● اگربه سرمایه خود علاقمندهستید ● اگرصرفه جوهستید
● اگربه حفظ ثروت اقتصادی مملکت علاقه دارید
● وسیله نقلیه ای راانتخاب کنید که دوام زیاد داشته وسالیان دراز برای شما کارکند

انواع ماشینهای لندرور

LAND ROVER

(همه مدل های شهری و بیابانی)

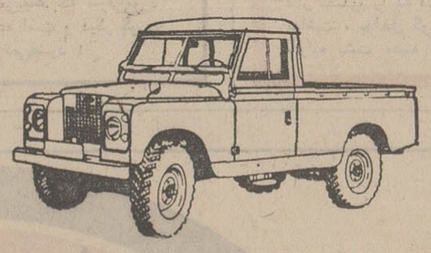

وانت یك تن ـ شش سیلندر

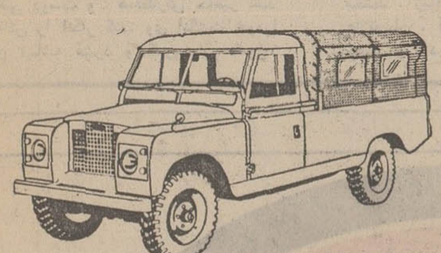

وانت یك تن ـ شش سیلندر ـ با کروك

لندرور اطاق فلزی ۷ نفری ـ چهار سیلندر

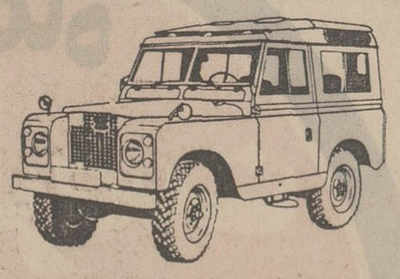

وانت نیم تن ـ چهار سیلندر ـ با کروك

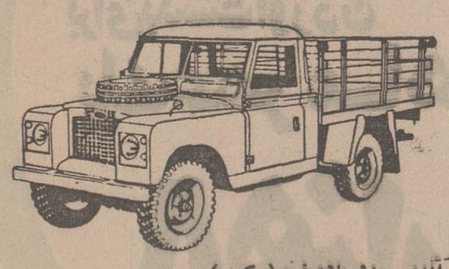

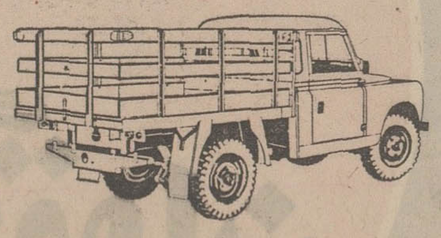

وانت لندرور یك تن ـ شش سیلندر ـ مدل پلات فرم (سکوب)

● دو دیفرنسیال ـ پر قدرت
● مستحکم ـ با دوام ـ مطمئن ـ رقابت ناپذیر
● موتورهای ۴ و ۶ سیلندر ، پر قدرت و کم مصرف

شرکت سهامی صنعتی تولیدی مرتب
خیابان شاه ، چهار راه شیخ هادی ، شماره ۲۹
تلفن مستقیم دایره فروش ۶۶۰۰۷۳ (شماره های تلفنخانه شرکت ۶۶۵۶۸۴ ـ ۴۸۱۴۹ ـ ۶۶۴۲۰۳)
اکثریت نمایندگان فروش لندرور در تهران و شهرستانها در صورت لزوم تسهیلات نقد و اقساط را نیز در اختیار مشتریان خود میگذارند.

حالا دیگه..... هرچی بگی میارزه
بشکن!

آگهی دعوت بامتحان استخدامی

شهربانی کل کشور بپروآگهی قبلی در مورد استخدام‌پرسنل موردنیاز بدین‌وسیله از اشخاص‌واجدشرائطی که‌درادارہ کارگزینی شهربانی ثبت‌نام نموده‌اند‌دعوت مینماید که‌در روزوساعت تعیین شده در زیربرای شرکت در آزمایش درسالن امتحانات سازمان اموراداری واستخدامی کشوروواقع‌درخیابان‌ویلا ـ خیابان‌اسفندیاری قسمت آزمایش وانتخاب حضور بهمرسانند.

۱ـ ساعت ۸ روز ۱۸٫۱۱٫۵۰ مهندس‌تاسیسات ، مهندس‌مکانیك، مهندس محاسب ، مهندس الکترونیك:

۲ـ ساعت ۸ روز ۲۳٫۱۱٫۵۰ کارشناس ارتباط‌ومخابرات ، تکنسین ارتباط و مخابرات و برق .

توجه ـ داوطلبان مشاغل فوق‌به‌جای دریافت کارت ورود به‌جلسه آزمایش یکرورقبل‌از انجام‌آزمایش باطاق شماره ۲٫۱۱ اداره طرح وبرنامه هاواقع در خیابان فردوسی کوچه‌فروشگاه‌فردوسی گروه‌طرح وآموزش مراجعه نمایند.

م‌الف ۱۳۶۸۲

شهربانی کل کشور

۱ـ۲

حالا دیگه..... هرچی بگی میارزه
بشکن!

اجراء کننده طرحهای آبیاری بارانی
برای مزارع ـ باغات ـ فضای سبز
شرکت سهامی هگاورد خیابان آیزنهاور شماره ۶۹۱ تلفن ۹۷۰۳۳۱ـ۹۷۲۸۷۶

از خبرنگاران اطلاعات در : اصفهان ـ اردبیل ـ یاسوج ـ نقده ـ رضائیه
گلپایگان ـ یزد ـ بحرین ومنابع خارجی

حاشیه پرداز

همه‌جا قاسم‌آباد است

هادی خرسندی

در سالن‌تحریریه روزنامه، تلفن مخصوص شکایات تلفنی زنگ زد و استثنائا من گوشی را برداشتم ، کار خوبی هم نکردم،چون‌این‌تلفن‌مخصوص یادداشت شکایت های کوتاه‌ـ مدت‌است، درحالی که‌صحبت من و آقای خوش‌صحبتی که آنطرف سیم بود ، مدتی‌طول کشید . همانطور که شاعر گفته مستمع صاحب سخن را برسر ذوق آورد :

ـ آقا سلام ، من عطاءالله حسینی !

ـ خوشوقتم قربان .

ـ من از قاسم‌آبادشمیران شکایت دارم .

چون صدا خوب نیامد ، پرسیدم :

ـ فرمودید از قاسم‌آباد شمیران تلفن می کنید ؟

ـ نه خیر ازجای دیگرتلفن میکنم ،چون‌بما قاسم‌آبادیها، از تلفن‌فقط‌قولش راداده‌اند.

ـ انشاءالله خودش را هم میدهند .

ـ بهر حال ما که پولش را داده‌ایم .

ـ بنابر این‌جزو «مشترکین خوش حساب» هستید، گرچه هنوز مشترک نشده‌اید .

ـ عرض کنم که میخواستم یك شکایت هم ازقاسم‌آباد بنویسید ، وضع رفت‌وآمد در اینجا ، آنهم توی این زمستان ، خیلی مشکل شده تبلا جاده قاسم‌آباد هفت هشت‌تا استیشن داشت که مسئولین مربوطه نتوانستند به‌بینند و آمدندمارا گول‌زدند و بهوای فرستادن مینی‌بوس، استیشن ها را جمع کردند و بجای مینی‌بوس دوتا اتوبوس بما دادند،چرا؟ معلوم نیست.

ـ شایدهمان مینی‌بوس‌ها، بزرگ شده بودند !

ـ آره ولی سرعت بزرگ شدنشان بقدری بود که‌پس‌از مدتی به سن بازنشستگی رسیدند و جمعشان کردند ! ضمنا برای رفاه حال اهالی جلوی کرایه ها راهم گرفتند، حالا ما مجبوریم صبح وظهر و شب توی این برف و سرما و یخبندان پیاده آمدو رفت کنیم .

ـ عجب آدم های بیکاری هستید !

ـ خیلی هم‌تنگ و پرنشیب و فراز و صعب‌العبور است !

ـ گردنه حیران را می فرمائید ؟

ـ نه منظورم کوچه هائی است‌که شمیران‌را بقاسم‌آباد وصل می کند ، شبها هم برق این کوچه ها را قطع می کنند !

ـ این دیگر برای چه ؟

ـ برای اینکه‌می‌گویندبرف روی سیم هامی نشیندو سیم پاره میشود .

صحبت به اینجا کمرسید آقای حسینی گفتند :

ـ شما را به خدا درباره قاسم‌آباد هم بنویسید .

گفتم :

ـ اطاعت میشود قربان ، ولی مگر شما فکر می کنید قاسم‌آباد های ما یکی دوتا هستند . خوشبختانه ما الان باوفور «قاسم‌آباد» مواجهیم ! هرگوشه ازتهران وشهرستان ها را که انگشت بگذارید هرکدام به نوبه خود پا یک قاسم‌آبادند . یعنی همه‌شان همین مشخصاتی را دارند که شما می فرمائید اینست که نویسنده گیج‌میشودکه درباره کدام قاسم‌آباد بنویسد بخدا اگر در هیچ‌کجای دنیا بتوان این همه قاسم‌آباد پیدا کرد .

ـ یعنی درباره «قاسم‌آباد» ما نمی نویسید ؟

ـ چرا مخلص شما هم هستیم . من می نویسم «قاسم‌آباد» تا هرکس هرجور دلش میخواهد تعبیر کند و هرجارادلش میخواهد مجسم کند .

ـ خیلی متشکرم .

ـ قربان شما آقای‌حسینی. گوشی راکه گذاشتم‌دوباره تلفن زنگ زد.یکنفر گفت آقا من از برق‌وآب‌و تلفن وخیلی چیز های دیگر شکایت‌دارم. گوشی را دادم دست‌متصدی مربوطه و گفتم‌بگیر بنویس از یک قاسم‌آباد دیگر است .

میخواست «آقای رئیس» راآتش بزند!

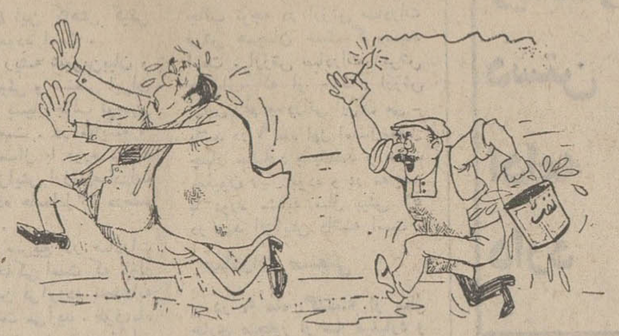

یاسوج ـ آقای حبیب‌الله خان،سالهااست که به عنوان کارگردر کارخانه قندیاسوج کار می کند ،اما فقط چند روزی‌بود که تصمیم گرفته بود رئیس حسابداری کارخانه را آتش بزند !

آقای حبیب‌اللەخان ،بالاخره روزگذشته تصمیم گرفت کاررا یکسره کند : یك‌پیت پراز نفت‌را بدست گرفت و پشت در اتاق رئیس حسابداری کمین بست،همینکه‌رئیس حسابداری جلودفتر کار خود رسید ، آقای حبیب‌اللەخان باو حمله کرد ، محتوی‌پیت را روی‌سرو لباس او ریخت و کبریت را از جیبش در آورد ، ولی ...

پیش‌از آنکه جرقه کبریت «بگیرد » عده‌ای از ماموران انتظامی کارخانه دراثر داد و فریاد رئیس حسابداری به‌دادش رسیدند و حبیب‌الله را دستگیر کردند .

حبیب‌الله خان هنوز حاضر نشده است علت‌دشمنی‌اش را بارئیس‌حسابداری کارخانه فاش کند.

عروسی که به حجله نرسید!

نقده ـ ابراهیم ، جوان ۲۴ساله‌ای‌است که از مدتی پیش ،عاشق زن‌شوهرداری‌بنام «زیبا» شده بود و می خواست بهر قیمتی شده ،به او برسد .ابراهیم سرانجام تصمیم گرفت شوهرزیبا رادر مقابل عمل‌انجام شده قرار بدهد و بدنبال این تصمیم، روزی‌زیبا را که ۹ ماهه باردار بود باخود به یکی از روستاهای اطراف نقده برد و درخانه یکی‌از اقوام خود مخفی کرد . بعد برای محمد ، شوهر زیبا ، پیغام فرستاد :

ـزن‌تومرادوست‌دارد والان هم پیش من است .اورا طلاق‌بده تا بامن‌ازدواج‌کند ... محمد که فرار زیبا بامردی غریبه‌رامایه ننك‌خود می‌دانستو دیگر حاضر نبود با او زندگی کند ، جواب‌داد .

ـحاضرم این کاررا بکنم ، بشرطی که‌تو بمن ده هزار تومان پول نقد بدهی ... محمد و ابراهیم با هم قرار ملاقات گذاشتند ، ودر این ملاقات ، محمدبالاخره راضی‌شد با گرفتن ۶ هزار تومان زنش را طلاق بدهد .

وفردای روز ملاقات ، محمد زنش‌را سه طلاقه کرد و ۶ هزار تومان پول نقد را گرفت .البته ابراهیم و محمد شرط کردند که وقتی بچه ربیا بدنیا آمد ،اورا به پدر اصلیش‌بدهند .

ابراهیم،باشوروشوق به سراغ‌عاقد رفت‌و زیبارا به عقد خود در آورد ولی هنوز عروس‌وداماد وارد حجله نشده‌بودند که عروس ، دچار دردزایمان شد و اورا به بیمارستان رساندند .اما ...

«عروس‌حامله »، هنگام وضع حمل درگذشت‌وابراهیم که ناکام مانده بود با چشمان اشکبار معشوقه‌اش را به‌گورستان بردوبه خاك سپرد .

پول‌مسافر رازیرخاک مخفی کرد!

اصفهان ـ پری زهرائی ، وقتی در بندرعباس سوار اتوبوس می شد تا به‌اصفهان برود ، یك کیف دستی پراز سوغاتی ومبلغ ۲۱۰۰۰ ریال پول نقد را به راننده‌اتوبوس امانت داد که در مقصد ازاو تحویل بگیرد ...راننده کیف دستی و پول را توی بوفه اتوبوس گذاشت‌ودرش‌راقفل کرد . ولی وقتی به مقصد رسیدند، وپری امانات خودرا خواست ،راننده ، متوجه شد که کیف دستی وپول‌نقد ، به سرقت رفته است ! راننده که می‌دانست جزمسافران اتوبوس ـ باقر رضوی ـ کس دیگری کلید بوفه راندارد ،باو مظنون‌شد وباقر ، پس‌از آنکه از طرف راننده بشدت تهدید شد ، کیف سوغاتی هارا ازلابلای بارهای اتوبوس بیرون اورد وتحویل‌داد ،اما در موردپول نقد گفت :

ـآنرادر راه اصفهان ـ یزد ، زیرخاك مخفی کرده‌ام. بلافاصله صاحب پول وچند نفردیگر سوار یك اتومبیل کرایه شدند وبه محلی که باقر گفته‌بود رفتند ، ولی در آنجادیدند از پول خبری نیست وناگزیر ،دوباره به اصفهان برگشتند . این بار باقر محل دیگری‌را به‌عنوان محل‌اختفای پول نشان‌داد . ولی‌دیگر کسی بدنبال پول نرفت ، چون این‌بار باقر ، باقراری که‌بازپرس دادسرای اصفهان برایش صادر کرد به زندان رفت،تانماینده‌دادسرا، به جستجوی پول پری زهرائی برود .

باتخت‌روان،درداد گاه‌حمایت‌خانواده!

رضائیه ـ مرد پنجاه و نه ساله‌ای که اورا با تخت روان حرکت میدادند به دادسرا آمد تا از همسر ناسازگار خود شکایت کند .

«اللەوردی سخت فیروز» که از چندی قبل اظهار شده‌است و قادر براه رفتن نیست گفت :

ـ من تا پنج سال قبل یکی از بازرگانان معتبر این شهر بودم ، همسرم «گلشن»وسوسه‌ام کرد تا به‌تهران بروم، درپایتخت بعلت ناآشنائی با محیط ، همه دارائی و اندوخته‌ام برباد رفت و ورشکست شدم . نمیدانم از فرط اندوه و رنج زندگی یا بعلل دیگر بیماری فلج مرا زمین‌گیر کرد .

بعد از سالها زندگی اکنون همسرم ناسازگارشده و زندگانی را برمن تلخ کرده است حالا به دادسرا آمده‌ام‌تا ازاودادخواهی کنم .

«گلشن» همسر سی و چهار ساله «اللەوردی» نیز متقابلا گفت :

ـ من زن دوم «اللەوردی» هستم ، حتی آنزمان که ثروتی داشت رفتارش موجب عذاب بود . و حالا هم به بهانه های مختلف بمن دشنام میدهد . بیماری و بی‌پولی این مرد را دچار حالتی شبیه بجنون کرده است‌حالاکه‌او بدادسرا شکایت آورده منهم‌تقاضای طلاق‌می‌کنم تاروزهای‌آینده زندگیم را بتوانم با آرامش بگذرانم ...

عاشق اردبیلی ، رقیب خودرا مجروح کرد!

اردبیل ـ یك جوان ۲۰ساله اردبیلی بنام بهبود ، رقیب عشقی خود « کاظم » را در خیابان‌شیخ صفی اردبیل ، با ضربات چاقو مجروح کرد.

کاظم ، اهل آبادان بود و سه سال پیش ، بعنوان آموزگار ، از زادگاه خود به اردبیل رفت و در آنجا عاشق یك دختر اردبیلی شد و با او قرارازدواج گذاشت .اما کاظم نمیدانست که معشوقه او ، دلدار دیگری بنام «بهبود» دارد .

بهبود ، در مورد معشوقه‌اش چنان تعصبی داشت که‌هیچکس جرات نمیکرد جلو او ،حتی‌اسم آن دختررابزبان بیاورد .بهمین جهت بود که بهبود وقتی شنید یك جوان آبادانی ، عاشق معشوقه او شده ، تصمیم گرفت رقیب عشقی خود را بهر قیمتی که شده از سر راه خودبردارد.

ولی بهبود ، وقتی باین فکر افتاد که کاظم ، دوره خدمت خود را تمام کرده و به شهرش رفته بود تا مقدمات ازدواج را فراهم کند .

یك سال بعد ، وقتی کاظم‌همه چیز را آماده کرد ،باز به‌اردبیل برگشت تا از معشوقه‌اش رسما خواستگاری کند .اما این خبر بگوش بهبود رسید ، و عاشق متعصب اردبیلی ، رقیب‌آبادانی خود را با ضربات چاقو مجروح کرد و پا به فرار گذاشت .

جالب اینکه در تحقیقاتی که‌از دختر و خانواده‌اش بعمل آمد ، معلوم شد نه خود دختر باین دوجوان‌علاقه‌داردو نه‌خانواده‌اش با ازدواج او ، با هر کدام از این دو جوان ، موافقند !

گلپایگانی ها ، چگونه صاحب تلویزیون شدند؟

گلپایگان ـ اهالی گلپایگان که مدتی است انتظار دارند تلویزیون ملی‌ایران ، در شهر آنها هم یکدستگاه تقویتی نصب کند. بالاخره خودشان فکر بکری کردندو بدون دستگاه تقویتی ،صاحب تلویزیون شدند !گلپایگانی ها تلویزیون خریدند و به خانه بردند ولی آنتن تلویزیون‌شان را روی‌سه‌پایه های آهنی بطول ۲۰ الی ۲۴ مترسوار کردند وروی‌پشت‌بام کار گذاشتند . حالا ، گلپایگانی ها هم‌از برنامه های تلویزیونی استفاده می‌کنند و تنها ناراحتی که دارند،اینست که‌تلویزیونشان کمی برفك دارد !

تعدادآین آنتن ها ، در این‌شهر در حال حاضر به۳۰ عدد می رسد که بطور قطع روز بروز بیشتر خواهد شد .

حالا دیگه..... هرچی بگی میارزه
بشکن!

اوریداکشن کمپانی اینکورپوریتد مقیم آمریکا

صاحب اختراع «ترکیبات پولیمر» که در ایران بشماره ۶۴۷۹ بثبت رسیده است بهره برداری از اختراع مزبور را پیشنهاد میکند برای کسب اطلاع بیشتر بدفتر وکالت آقای دکتر حسن ستوده خیابان رشت شماره ۹۸ مراجعه فرمائید .

آ ـ ۳۰۷۸۵

اوریداکشن کمپانی اینکورپوریتد مقیم آمریکا

صاحب اختراع «ترکیبات پولیمر» که در ایران بشماره ۶۴۸۱ بثبت رسیده است بهره برداری از اختراع مزبور را پیشنهاد می کند برای کسب اطلاع بیشتر بدفتر وکالت آقای دکتر حسن ستوده خیابان رشت شماره ۹۸ مراجعه فرمائید .

آ ـ ۳۰۷۸۷

اوریداکشن کمپانی اینکورپوریتد مقیم آمریکا

صاحب اختراع «ترکیبات‌پولیمر» که در ایران بشماره ۶۴۸۰ بثبت رسیده است بهره برداری از اختراع مزبور را پیشنهاد میکند برای کسب اطلاع بیشتر بدفتر وکالت آقای دکتر حسن ستوده خیابان رشت شماره ۹۸ مراجعه فرمائید .

آ ـ ۳۰۷۸۳

ترس راننده بحرینی عابری راکشت!

بحرین (خبرنگار اطلاعات): راننده تاکسی ، در خیابان شارع بحرین ، ناگهان کنترل فرمان را از دست داد ،پایش رارروی پدال‌ترمز کوبید ،ولی.. دیر شده بود: مردمیانسالی‌که سپر جلو تاکسی ، بشدت به‌او خورده بود ، بهوا پرید ونقش برزمین شد !

پیش از آنکه راننده تاکسی حرکتی کند ، پلیس سررسیدو او را وادار کرد عابر مصدوم را به بیمارستان برساند .

راننده ،عابر را روی صندلی عقب تاکسی گذاشت وبراه افتاد ،اما... بجای بیمارستان، به پشت «مدینه عیسی» رفت و عابر مصدوم را که قدرت‌حرکت نداشت ، بداخل گودالی ،در خرابه پشت مدینه عیسی ، انداخت و بی‌کار خود رفت!

ماموران انتظامی ، وقتی با بیمارستان تماس گرفتند تا از حال‌عابر مصدوم آگاه‌شوند ، متوجه شدند که راننده ، اورا به بیمارستان نبرده است . ماموران‌بلافاصله‌به تعقیب‌راننده پرداختند واورا یافتند . اما راننده ، با وحشت گفت :

ـ من چون از عاقبت کار ترسیدم،مصدوم را به‌بیمارستان نبردم و بداخل یک گودال انداختم ...

ماموران ، باراننده به‌خرابه رفتند . ولی وقتی به‌انجا رسیدند ، عابر مصدوم ، مرده بود !

اکنون راننده بازداشت شده و پرونده تحت رسیدگی است .

زمین خواران ۶ میلیون تومان‌ازدست دادند

یزد ـ اداره ثبت احوال یزد، بالغ بر ۱۹٫۰۵۰٫۰۰۰ مترمربع از اراضی واقع در محدوده شهر یزد را بنام دولت‌به‌ثبت رساند. این اراضی حدود ۶۰ میلیون ریال ارزش داردوعده‌ای اززمین خواران یزد ، از چندی قبل‌قصد داشتند قسمتی از این اراضی‌را بنام خود ، به ثبت برسانند ! این ، دومین قسمت از اراضی واقع در محدوده شهر یزداست که اداره ثبت ، از دست زمین خواران خارج میکند و به نام دولت به ثبت میرساند .

حالا دیگه..... هرچی بگی میارزه
بشکن!

مکارپت (فرش ماشینی)
مکارپت فشرده
پوشش مدرن برای کف ساختمان
با استفاده از فرش ماشینی مکارپت از هر پوشش دیگری بی نیاز خواهید بود
ساخته شده از الیاف آلمانی در رنگهای متنوع و ثابت
در ابن و متناسب با هر بودجه
محصولی ممتاز از
شرکت سهامی مکارپت ایران
خیابان شاه ساختمان آلومینیوم تلفن ۶۶۰۲۰۱ ـ ۶۶۴۲۲۶

گوناگون

گروهبان تایلندی بخاطر «شوخی» مرد !

بانکوک ـ شوخی‌و مزاح خارج از نزاکت فقط در کشور خودمان‌نیست که گاه‌وبیگاه به ضرب و جرح و حتی گاهی‌هم به مرگ و میر ختم میشود . یک گروهبان تایلندی دیشب‌هوس سربسر گذاردن باهمقطار خود بسرش زد و ضمن شوخی های متنوع ، متلکی «بار» دوستش کرد که سخت به رفیقش گران آمد ،ووی هم هفت تیرش را بیرون کشید و رفیقش را نشانه گرفت وبعد بوی گفت باید فورا حرفشرا «پس» بگیرد. اماوقتی دوست و همقطارش حاضر نشد گفته‌اش را انکار کند، وی انگشت خودرا بروی ماشه فشرد و گروهبان «شوخ» تایلندی نقش زمین شد و در این راه جان باخت !

★ مرده ها ، آزاد میشوند !

لوس‌آنجلس ـ مراسم تدفین در ایالات متحده بخصوص در «وست‌کاست»، بحال طبیعی اولیه برگشته و گورکنان هم ،دیگر کمتر زحمت مرده ها را بخود میدهند ، چون‌بیشتر اجسادرامیسوزانند وخاکسترشان را باهواپیما روی اقیانوس میپرند و از آنجا توی اقیانوس می‌ریزند .

«مایکرید» خلبان یکی از هواپیما های کوچک حمل خاکستر اجساد است که‌می‌گوید :ریختن خاکستر اجساد به دریا و اقیانوس به بازماندگان مرده ها آرامش‌می‌بخشد ، زیرا آنها می‌بینند که متوفی‌مورد علاقه‌شان ، آزاد شده است و دیگر گوری جسد اورا در خود نمی‌فشرد !

بهمن ماه
آخرین فرصت
برای بدست آوردن
یك عمر ماهی
۸ هزار تومان
جایزه بانك پارس

وزن

گزارش خبرنگاران اطلاعات شریف‌مشگین وجعفر دانیالی درگردنه امامزاده هاشم

بهمن: ماازچنگال دیوسفید گریختیم

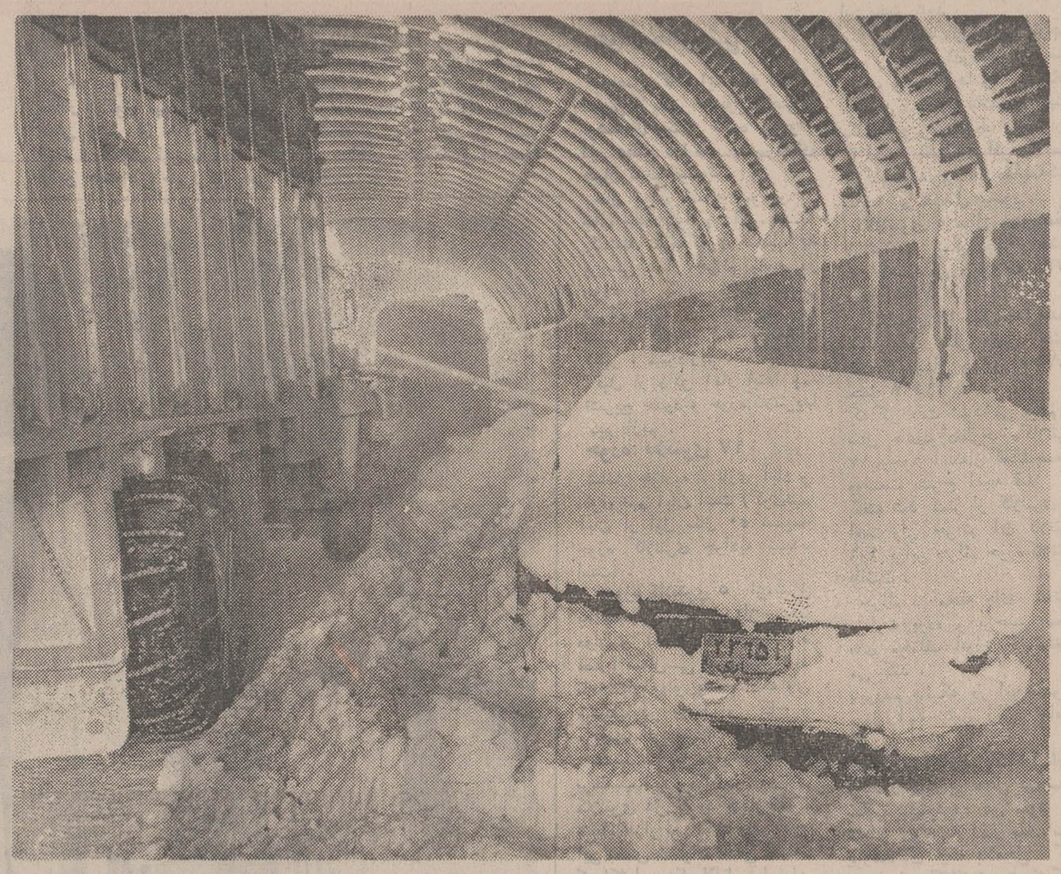

طوفان در تونل

حتی اتومبیل هایی هم که از ترس توفان برف به تونلها پناه بردند نیز از خطر نجستند. باد توفنده برفها را حتی به داخل تونلها نیز کوبید و چند اتومبیل‌را به کام خود فرو برد.

«این راه هراز همانند یك‌زن زشت‌است ، چطور که اینچنین زنی هر چند بزك کند باز هم زیبانمیشود ، حال و احوال‌راه پر ماجرای هراز نیز چنین‌است و هر چه بیشتر خرجش کنند بازهم دردسروخطرآن از میان نخواهدرفت . »

این مطالب را سرکار سروان محسن‌آرین درراه هراز و در گردنه امامزاده هاشم در هوای بیست‌درجه‌زیر صفر به‌خبرنگاران ماگفت.

این سروان ژاندارمری اظهار داشت : اگر دیشب فداکاری ماموران‌وزارت راه نبود هـزار مسافر مرده‌بودند . سروان‌دستی به‌سرورروی سیاه شده وسوخته خود از سرما کشید وگفت:خود من هم مرده‌بودم . در دل شب، هنگامی که راهنمای اتومبیل پلیس‌راه رابرای‌هدایت‌مسافرانی که اتومبیلهای خود را رهـا کرده‌و پیاده بسوی پناهگاهها میرفتند روشن کرده‌بودنا گهان بهمن فرود آمدو من در زیرآن ماندم

سروان به سخنان‌خود ادامه دادو اظهار داشت : مراد علی ساسانی راننده‌برف‌روب وزارت راه در آن مهلکه برای نجات من آمد و پس از ساعتی‌تلاش از زیربرف مرابیرون آورد ، ولی خود وی چندلحظه بعد با برف‌روب زیربهمن رفت‌وتاسحر در اطاقك برف‌روب ماند تا او راهم نجات دادند .

افسر پلیس راه گفت : شما از قول من بنویسید وبمردم حالی‌کنید که ما با مسافـران دشمنی نداریم ، از آنهابخواهید حرف پلیس را گوش کنند و بدون زنجیرو تجهیزات زمستانی در راه های‌پربرف حرکت نکنند ودر مواردی که راه بسته‌اعلام شده دراین‌راه های خطرناك مسافرت نکنند.

امکان فاجعه

افسر ژاندارم ضمن گفتگوی خود با خبرنگار ماااشاره به‌آقای حسین‌زاده رئیس راه هراز کرد وگفت:اگر دیشب میان‌ماموران وزارت‌راه‌وپلیس راه همکـاری نبود ،دراین راه فاجعه ببارمیامد اومیگفت‌ماموفق‌شدیم‌ازمرك‌صدها نفر که‌گرفتار طوفان وحشت ـ آوری‌شده‌بودندجلوگیری‌کنیم.

اتومبیل روزنامه در حالی‌که یك برف‌روب نیرومند آنـرا اسکورت می کرد در زیر تونل برف‌گیر امامزاده هاشم بامردی بنام محمدفتاحی روبرو گردید . این مرد با کمك‌ماموران درزیر کوهی از برف‌به‌جستجو پرداخته بود و به ماموران میگفت : اتومبیل‌من‌دراینجااست . راننده برف‌روب باهدایت آن‌مرد پس‌از پاك کردن خروار هابرف‌اتومبیل دوج‌قرمزرنك‌ویراکه شب پیش برای نجات جان خود آنرارها کرده‌بود بیرون کشید.

گته و چای

دراین‌منطقه اتومبیل پلیس راه رادرزیر بهمن مشاهده کردم . سروان آرین شیشه شکسته‌آن رادرزیربهمن نشان دادوگفت : من از این محل بیرون آمدم . سروان سپس اشاره بـه اطاقك برف‌روب زیر بهمن‌رفته وزارت راه کردوگفت : این مرد دنیا دیده «راننده‌برف‌روب» دراین اطاقك در زیربرف «کته» پخته وچای دم کرده‌بود واظهار داشت که این خونسرد ترین مرد عالم‌است .

بی‌سیم‌درزیربرف

بی‌سیم‌اتومبیل پلیس‌راه درزیر بهمن روشن بود از تهران ، «مرکزپلیس راه »سراغ اورا میگرفت ووضع راه را مـی ـ پرسیدند ،ولی ماموران نمی ـ توانستند از توی‌این اتومبیل با مرکز تماس‌گیرند و مراکـز دیگر در مورد راه گزارشات مختلفی میدادند که ما می ـ شنیدیم.

بنزین مجانی

دراینجامایك کارخوب‌ماموران رادیدیم آنهااول بچه هاوزنان‌را به‌پناهگاه برده‌بودندسپس‌مردان رابااین مراکز هدایت کرده‌واز مرك آنان جلوگیری‌کرده‌بودند درگردنه ماموران به‌رانندگان بنزین‌و گازوئیل تحویل‌میدادند ورانندگان میخواستند بهای‌آن را بدهند ، ولی ماموران می ـ گفتند این سوخت دولتی‌است‌و به‌رایگان وسیله وزارت راه در اختیار آنان قرار داده می‌شود.

در مدتی‌کمتر از یکساعـت بیش از هزار لیتر سوخت به مردم تحویل شد.

بدون زنجیر

در گردنه مردی با اتومبیل بدون زنجیر دراین‌راه پر خطر بدون اجازه پلیس راه حرکت کرده بود . اتومبیل وی در برابر توده های برف «درجا » میزد و راه راهنیز بندآورده‌بود.

کامیون های رومانی

ساعت ما حدود چهاربعد از ظهر رانشان میداد . دراین ساعت نزدیك به صد کامیون واتومبیل واتوبوس پشت سرهم حرکت می‌کردند و چهاربرف روب اسکورت ، باعملیات بسیار جالب خودایمنی این کاروان را تامین می کردند دراین کاروان کامیون های بلغار و رومانی و ترکیه وچنداتومبیل اتباع خارجی نیز دیده می شدند.

ارتفاع برف در «بادروبه»

در امامزاده هاشم به طورمتوسط‌پنج متردر نقاط بهمن گیراز ده‌متر بیشتر بود . دراین راه فقط‌در یك ردیف اتومبیلها میتوانستند حرکت کنندواگر اتومبیلی از روبرو میامد، بسختی می‌توانست عبورکند .

در محاصره برف

در آنطرف گردنه یك مامور دولت‌با همسرو کودك خردسال خود در محاصره برف مانده بودند . ماموران راه اتومبیل آنها را اززیربرف‌بیرون آوردند و روانه‌تهران کردند . هنگام برخورد ماموران با سرنشینان اتومبیل دیدند که مرد روحیه را باخته وزن پستان بدهـان کودکش گذارده و خودراتسلیم سرنوشت کرده‌است.

گازوئیل یخ‌زد

در بلندترین نقطه گازوئیل کامیون های بزرك یخ زده‌بود ورانندگان درسرمای‌بسیارشدید باروشن کردن آتش بـرای گرم کردن سوخت کامیون‌ها اقدام می کردند .

در گردنه ، زن‌مینی‌ژوپ‌پوشی که‌بایك‌اتومبیل‌سواری مسافرت می‌کردپس‌از آنکه اتومبیل در برف‌فرورفت ، برای‌نجات جان خود از سرما، بزور سواریـك کامیون شدوکت‌روغنی وژولیده کمك راننده را گرفت و بتن کرد.

پس از آنکه‌باسباعی رانندگان برف‌روب ها ،راه گردنه‌امامزاده هاشم بازشدو کاروان اتومبیلها از آنجا گذشتند ، ماموران‌در مورد راه وکیفیت هوادرگردنه باخبرنگاران به بحث‌پرداختند . ماموران اظهار داشتند که تونل برف‌گیر امامزاده هاشم به‌تونل مرك مبدل شدو شدت طوفان‌و کولاك این‌تونل را از برف پر کرده‌واتومبیلهائی که برای نجات‌خود به آنجا پناه‌آورده‌اند در همانجا مدفون شده‌اند .

ماموران اظهار داشتند پیش‌از وقوع طوفان در قله دماوند (یك ابرسه طبقه)ظاهر میشود و شب پیش از طوفان نیز قرص ماه‌به سرخی می‌گراید . مـاموران اظهار داشتند که مدت ایـن طوفان ها گاهی هیجده‌ساعت‌و گاهی سه‌شبانروز وزمانی هفت شبانروز است ماموران به‌مردم توصیه‌کردند که هنگام بوران وکولاك هوا در راه هرازحرکت نکنندزیرا که‌این کار به قیمت جان آنها تمام‌خواهدشد.

بهمن‌سال

دیروز در راه هراز ومنطقه آب‌اسك ، بزرگترین «بهمن سال » سقوط کرد ،این بهمن بیست‌متر ارتفاع‌و دویست مترطول داشت‌وپیش از فرود آمدن این بهمن ماموران‌محل آنرا کشف و اعلام خطر کرده‌اند وچون از توقف و کندی‌حرکت درمنطقه خطر جلوگیری شده بودروی‌این اصل سقوط بهمن تلفات وزیان هائی به‌بار نیاورد.

گزارش خبرنگاران اطلاعات شریف‌مشگین وجعفر دانیالی درگردنه امامزاده هاشم

بهمن: ماازچنگال دیوسفید گریختیم

طوفان در تونل

حتی اتومبیل هایی هم که از ترس توفان برف به تونـلها پناه بردند نیز از خطر نجستند. بـاد توفنده برفها را حتی به داخل تونلها نیز کوبید و چند اتومبیل‌را به کام خود فرو برد .

«این راه هراز همانند یك‌زن زشت‌است ، چطور که اینچنین زنی هر چند بزك کند باز هم زیبانمیشود ، حال و احوال‌راه پر ماجرای هراز نیز چنین‌است و هر چه بیشتر خرجش کنند بازهم دردسروخطرآن از میان نخواهدرفت . »

این مطالب را سرکار سروان محسن‌آرین درراه هراز و در گردنه امامزاده هاشم در هوای بیست‌درجه‌زیر صفر به‌خبرنگاران ماگفت.

این سروان ژاندارمری اظهار داشت : اگر دیشب فداکاری ماموران‌وزارت راه نبود هـزار مسافر مرده‌بودند . سروان‌دستی به‌سرورروی سیاه شده وسوخته خود از سرما کشید وگفت:خود من هم مرده‌بودم . در دل شب، هنگامی که راهنمای اتومبیل پلیس‌راه رابرای‌هدایت‌مسافرانی که اتومبیلهای خود را رهـا کرده‌و پیاده بسوی پناهگاهها میرفتند روشن کرده‌بودنا گهان بهمن فرود آمدو من در زیرآن ماندم

سروان به سخنان‌خود ادامه دادو اظهار داشت : مراد علی ساسانی راننده‌برف‌روب وزارت راه در آن مهلکه برای نجات من آمد و پس از ساعتی‌تلاش از زیربرف مرابیرون آورد ، ولی خود وی چندلحظه بعد با برف‌روب زیربهمن رفت‌وتاسحر در اطاقك برف‌روب ماند تا او راهم نجات دادند .

افسر پلیس راه گفت : شما از قول من بنویسید وبمردم حالی‌کنید که ما با مسافـران دشمنی نداریم ، از آنهابخواهید حرف پلیس را گوش کنند و بدون زنجیرو تجهیزات زمستانی در راه های‌پربرف حرکت نکنند ودر مواردی که راه بسته‌اعلام شده دراین‌راه های خطرناك مسافرت نکنند.

امکان فاجعه

افسر ژاندارم ضمن گفتگوی خود با خبرنگار ماااشاره به‌آقای حسین‌زاده رئیس راه هراز کرد وگفت:اگر دیشب میان‌ماموران وزارت‌راه‌وپلیس راه همکـاری نبود ،دراین راه فاجعه ببارمیامد اومیگفت‌ماموفق‌شدیم‌ازمرك‌صدها نفر که‌گرفتار طوفان وحشت ـ آوری‌شده‌بودندجلوگیری‌کنیم.

اتومبیل روزنامه در حالی‌که یك برف‌روب نیرومند آنـرا اسکورت می کرد در زیر تونل برف‌گیر امامزاده هاشم بامردی بنام محمدفتاحی روبرو گردید . این مرد با کمك‌ماموران درزیر کوهی از برف‌به‌جستجو پرداخته بود و به ماموران میگفت : اتومبیل‌من‌دراینجااست . راننده برف‌روب باهدایت آن‌مرد پس‌از پاك کردن خروار هابرف‌اتومبیل دوج‌قرمزرنك‌ویراکه شب پیش برای نجات جان خود آنرارها کرده‌بود بیرون کشید.

گته و چای

دراین‌منطقه اتومبیل پلیس راه رادرزیر بهمن مشاهده کردم . سروان آرین شیشه شکسته‌آن رادرزیربهمن نشان دادوگفت : من از این محل بیرون آمدم . سروان سپس اشاره بـه اطاقك برف‌روب زیر بهمن‌رفته وزارت راه کردوگفت : این مرد دنیا دیده «راننده‌برف‌روب» دراین اطاقك در زیربرف «کته» پخته وچای دم کرده‌بود واظهار داشت که این خونسرد ترین مرد عالم‌است .

بی‌سیم‌درزیربرف

بی‌سیم‌اتومبیل پلیس‌راه درزیر بهمن روشن بود از تهران ، «مرکزپلیس راه »سراغ اورا میگرفت ووضع راه را مـی ـ پرسیدند ،ولی ماموران نمی ـ توانستند از توی‌این اتومبیل با مرکز تماس‌گیرند و مراکـز دیگر در مورد راه گزارشات مختلفی میدادند که ما می ـ شنیدیم.

بنزین مجانی

دراینجامایك کارخوب‌ماموران رادیدیم آنهااول بچه هاوزنان‌را به‌پناهگاه برده‌بودندسپس‌مردان رابااین مراکز هدایت کرده‌واز مرك آنان جلوگیری‌کرده‌بودند درگردنه ماموران به‌رانندگان بنزین‌و گازوئیل تحویل‌میدادند ورانندگان میخواستند بهای‌آن را بدهند ، ولی ماموران می ـ گفتند این سوخت دولتی‌است‌و به‌رایگان وسیله وزارت راه در اختیار آنان قرار داده می‌شود.

در مدتی‌کمتر از یکساعـت بیش از هزار لیتر سوخت به مردم تحویل شد.

بدون زنجیر

در گردنه مردی با اتومبیل بدون زنجیر دراین‌راه پر خطر بدون اجازه پلیس راه حرکت کرده بود . اتومبیل وی در برابر توده های برف «درجا » میزد و راه راهنیز بندآورده‌بود.

کامیون های رومانی

ساعت ما حدود چهاربعد از ظهر رانشان میداد . دراین ساعت نزدیك به صد کامیون واتومبیل واتوبوس پشت سرهم حرکت می‌کردند و چهاربرف روب اسکورت ، باعملیات بسیار جالب خودایمنی این کاروان را تامین می کردند دراین کاروان کامیون های بلغار و رومانی و ترکیه وچنداتومبیل اتباع خارجی نیز دیده می شدند.

ارتفاع برف در «بادروبه»

در امامزاده هاشم به طورمتوسط‌پنج متردر نقاط بهمن گیراز ده‌متر بیشتر بود . دراین راه فقط‌در یك ردیف اتومبیلها میتوانستند حرکت کنندواگر اتومبیلی از روبرو میامد، بسختی می‌توانست عبورکند .

در محاصره برف

در آنطرف گردنه یك مامور دولت‌با همسرو کودك خردسال خود در محاصره برف مانده بودند . ماموران راه اتومبیل آنها را اززیربرف‌بیرون آوردند و روانه‌تهران کردند . هنگام برخورد ماموران با سرنشینان اتومبیل دیدند که مرد روحیه را باخته وزن پستان بدهـان کودکش گذارده و خودراتسلیم سرنوشت کرده‌است.

گازوئیل یخ‌زد

در بلندترین نقطه گازوئیل کامیون های بزرك یخ زده‌بود ورانندگان درسرمای‌بسیارشدید باروشن کردن آتش بـرای گرم کردن سوخت کامیون‌ها اقدام می کردند .

در گردنه ، زن‌مینی‌ژوپ‌پوشی که‌بایك‌اتومبیل‌سواری مسافرت می‌کردپس‌از آنکه اتومبیل در برف‌فرورفت ، برای‌نجات جان خود از سرما، بزور سواریـك کامیون شدوکت‌روغنی وژولیده کمك راننده را گرفت و بتن کرد.

پس از آنکه‌باسباعی رانندگان برف‌روب ها ،راه گردنه‌امامزاده هاشم بازشدو کاروان اتومبیلها از آنجا گذشتند ، ماموران‌در مورد راه وکیفیت هوادرگردنه باخبرنگاران به بحث‌پرداختند . ماموران اظهار داشتند که تونل برف‌گیر امامزاده هاشم به‌تونل مرك مبدل شدو شدت طوفان‌و کولاك این‌تونل را از برف پر کرده‌واتومبیلهائی که برای نجات‌خود به آنجا پناه‌آورده‌اند در همانجا مدفون شده‌اند .

ماموران اظهار داشتند پیش‌از وقوع طوفان در قله دماوند (یك ابرسه طبقه)ظاهر میشود و شب پیش از طوفان نیز قرص ماه‌به سرخی می‌گراید . مـاموران اظهار داشتند که مدت ایـن طوفان ها گاهی هیجده‌ساعت‌و گاهی سه‌شبانروز وزمانی هفت شبانروز است ماموران به‌مردم توصیه‌کردند که هنگام بوران وکولاك هوا در راه هرازحرکت نکنندزیرا که‌این کار به قیمت جان آنها تمام‌خواهدشد.

بهمن‌سال

دیروز در راه هراز ومنطقه آب‌اسك ، بزرگترین «بهمن سال » سقوط کرد ،این بهمن بیست‌متر ارتفاع‌و دویست مترطول داشت‌وپیش از فرود آمدن این بهمن ماموران‌محل آنرا کشف و اعلام خطر کرده‌اند وچون از توقف و کندی‌حرکت درمنطقه خطر جلوگیری شده بودروی‌این اصل سقوط بهمن تلفات وزیان هائی به‌بار نیاورد.

سناتور مسعودی در جمع بازنشستگان

صبح‌روز پنجشنبه جلسه‌ای در کانون بازنشستگان کشوری از رجال و شخصیتهای سالخورده کشور تشکیل شده بود ، سالون بزرك کانون را اشخاصی که سالیان‌دراز هریك مصدر مقامات مهمی در ایران بودند ، احاطه کرده ومیخواستند به‌سخنان بازنشسته‌ای که نه‌ازصف کارمندان دولت بلکه ازمیان مطبوعات برخاسته است ، گوش فرا دهند .

سناتور حسین‌دها از سناتور عباس‌مسعودی‌بنیانگذار موسسه اطلاعات دعوت‌نموده بود که‌روز پنجشنبه دراجتماع شورای مرکزی و جمعی از رجال خدمتگذار مملکت‌حضور یافته باهمسالان خود صحبت کند ، همانطور که هرگاه‌این جلسات سخنرانی در محل کانون بازنشستگان تشکیل می‌شود .

ساعت ۹صبح گوش‌تاگوش سالون را سالخوردگانی که سالیان دراز در سمت‌های مختلف وزارت، حکومت، معاونت ، مدیرکلی، ریاست سازمان های مختلف خدمت میکردند احاطه کرده‌بودند .

در ساعت‌مقرر پس‌از نواختن آهنك‌سلام شاهنشاهی آقای جناب‌زاده شمه‌ای درباره سازمان بازنشستگان‌ومعرفی سناتور عباس‌مسعودی و سوابق خدمات مطبوعاتی ایشان که‌خود نیزسهم‌بسزائی در این خدمت داشته اظهار نمود و رشته سخن را به‌آقای سناتور دهـا رئیس کانـون بازنشستگان داد و ایشان‌شرح‌مبسوطی درباره آشنائی و سوابق خدمت‌اجتماعی و سیاسی و مطبوعاتی سناتورعباس مسعودی در طول پنجاه‌سال خدمت ایراد نمود و گفت : درمیان جمع‌ما کسی نیست که بااین موسسه خدمتگذار که پا به پای پیشرفت‌ها و ترقیات مملکت گام‌برداشته است آشنا نباشد و مدیر موسسه اطلاعات را دعوت به‌سخنرانی برای دوستان و آشنایان که سال‌ها در خدمات مملکتی با یکدیگر تماس داشته‌اند ، نمود .

سناتور مسعودی پس از تشکر از ناطقینی که او را مورد محبت و عنایت قرار داده بودند گفت : روزی که آقای دها مرابه حضور در این جلسه که از شخصیت های خدمتگزارو صدیق این مملکت تشکیل شده دعوت فرمودند با خوشوقتی استقبال کردم بخصوص که متوجه شدم نه فقط خود به جمـع دوستان قدیم قدم میگذارم بلکه خود را در زمره بازنشستگان میدانم و در واقع به خانه‌ای راه میبابم‌که‌به حق‌شایستگی ورود به آنجا را پیدا کرده‌ام و فرصت را مغتنم شمردم که در این جلسه روحانی ، در این اجتماع مردم شریف و خدمتگذاران صدیق و عزیز مملکت صفحاتی از تاریخ بازگو کنم ، بیائیم باهم گذشته ها را بیاد آوریم . برگردیم صفحه‌ای از پنجاه سال پیش را جلوی‌خودبگشائیم به‌ببینیم در آن تاریخ که تازه رضاشاه کبیر طلوع‌کرده بودومملکت از تاریکی‌و عقب ماندگی می خواست رهائی یابدودر دنیای متمدن‌و مترقی آن روز مملکت ما عنوان و اعتباری نداشت و ایران عزیز ما تا آن موقع مانند توپ فوتبالی بود که میان کشور ها و دولت های ذینفع سرگردان بود، باهم حرف بزنیم. چون ماکه‌در متن جریان بودیم خیلی‌زودتر و بهتر درك مطلب میکنیم، همه شما به خاطر دارید که پنجاه سال پیش که بنده‌وبسیاری از شما کار خود را شروع‌کردیم همین تهران پایتخت کشور شاهنشاهی هیچ‌چیز نداشت، نه‌آب‌داشت و نه برق، نه‌از بهداشت خبری‌بود، نه‌از امنیت وآرامش، یك خیابان و کوچه‌ای که بتوان‌براحتی‌ازآن گذشت‌وجود نداشت، چه رسد به اینکه اسفالت شده باشد ، وسایط نقلیه آن روز مـا غیر از واگون اسبی از شتر و قاطر و الاغ نجاوز نمی‌کرد ، راست است که دنیا هم در این مدت به ترقیاتی نائل آمده‌ولی تفاوت‌آن‌روز ما بادنیا قابل‌مقایسه نبود همان‌روزکه‌وسایط نقلیه ما آن بود که عرض‌کردم در دنیای مترقی ازاتوبوس وهواپیما ودیگر وسایل تمدن بهره‌مند بودند و عقب ماندگی ماقابل قیاس نبود ، مملکت علی‌رغم‌مشکلات‌و موانع و ملوك‌ـ الطوایفی‌هاتحت‌هدایت‌آن شاهنشاه بزرگ‌قدم‌پیش‌گذاشت وکار های مهمی‌صورت‌گرفت‌تاوقتی جنگ‌بین‌الملل دوم‌پیش آمد ومملکت در اشغال قوای بیگانه افتاد در آن وقت همه میدانیم که‌ایران عزیزما دچارتوقف و حتی عقب افتادگی شد ، سال ها مملکت در آتش ناامنی‌و هرج و مرج میسوخت تا دوباره بخواست خداوند سرانجامی پیداشد و اعلیحضرت شاهنشاه آریامهربافداکاری های‌خود توفیق یافتند روح تازه‌ای باین مملکت بدمند و دنباله ترقی و پیشرفت هائی که پدر تاجدارشان موجد آن‌بود بگیرندوباین ترتیب تحول‌عظیمی که در مملکت روی دادو امروز شاهد و ناظر آن هستیم عمر پانزده شانزده‌ساله‌داردو درواقع‌ازوقتی‌رشدپیداکردوسرعت شایان تقدیری گرفت که شاهنشاه ما اصول انقلاب شاه‌و مردم را به‌مرحله اجرا گذاردند و آنچه امروز می بینیم حاصل و نتیجه دوازده سیزده سال زحمات‌پی‌گیری است که روی‌حسن تدبیر رهبر محبوب ما پدید آمده و ما را در دنیای امروز مفتخر و سرافراز ساخته و ایران در جهان بین‌الملل نقش بزرگی ایفا می کند.

سناتور مسعودی بسیاری از پیشرفت ها و ترقیات‌افتخار ـ آمیز مملکت را برای دوستان خود برشمرد که همه آن را تایید و تصدیق‌میکردند و گفت : مابازنشستگان درگرداندن چرخ های اجتماعی واداری مملکت خود سهم داریم زیرابا نیروی جوانی خود هریک در مراحل مختلف با کمال صداقت وعلاقمندی خدمات خود را انجام داده‌ایم وامروز که در اینجا جمع هستیم باسربلندی مفتخریم که باالهام از پیشوای بزرگ خود توانسته‌ایم صادقانه گام برداریم .

مابازنشستگان و خدمتگذاران این مملکت وظایف دیگری هم‌برعهده داریم، شماآقایان‌محترمی‌که اینجاحضور دارید واجتماع کثیر بازنشستگان کشوری که چندین هزار نفرند باید فرزندان خود و جوانان را آشنا و آگاه سازیم که درطول مدتی که ما در این مملکت خدمت می‌کرده‌ایم چه فراز ونشیبها داشته و چه مراحلی طی شده و چه افکارنورانی ودرخشنده ازجانب شاهنشاه محبوب ما بمرحله اجرا گذارده شده تا امروز که یک کشور مترقی ، پیشرفته و نمونه که مورد حیرت وحسد دیگران‌است‌پیداکرده‌ایم‌و باید سپاسگزار باشیم‌که درمیان کشور های دور و نزدیک خود وضع کم‌نظیری دارا می‌باشیم و از نعمات امنیت‌وآرامش برخورداریم.

جوانها هرگز نمی‌توانند بینندیشند که در طول این‌زمان کوتاه چه مراحلی طی شده وچه پیشرفتها و ترقیاتی نصیب این مملکت شده است واین وظیفه‌مهم‌برعهده شما رجال زحمتکش و خدمتگذار این مملکت است که خود گردانند چرخ های حساس بوده‌اید و میدانید درچه موقعیت مهمی اکنون قرار گرفته‌ایم .

سناتور مسعودی سپس گفت : این جانب هم دراانجام خدمات خود غافل نبوده‌ام ، خدمات خود را صادقانه و بیغرضانه انجام داده پابپای ترقیات مملکت برای بوجودآوردن یک موسسه آبرومند گام برداشته‌ام و موسسه‌ای که امروزبه تصدیق نمایندگان مطبوعات خارجی که بایران می‌آیند در خاورمیانه و حتی بسیاری از کشور های اروپا بی‌مانند‌است، برای این‌ملت ومملکت بوجود آورده‌ام و آرزو دارم‌فرزند عزیزم که امروز مصدر این خدمت مهم ملی گردیده همچنان در پیشرفت موسسه و خدمات اجتماعی و ملی خودموفق و کامیاب باشد و بتواند این موسسه خدمتگذار را برای این مملکت نگاهداشته و درتوسعه وتکمیل‌آن‌کوشاباشدومن‌در پایان عرایضم برای اینکه همکاران عـزیزی که افتخار حضورشان را پیدا کرده‌ام ازخانه دیگر خود یعنی موسسه اطلاعات بازدید نمایند دعوت‌میکنم‌روزیرا معین کنندو مرا سرافراز فرمایند و کارمندان این موسسه را مفتخرساخته از نزدیك تشکیلات جدید اطلاعات را ملاحظه فرمایند .

★★★

سخنان سناتور مسعودی که خلاصه‌ای از آن دراین‌جا گذشت در میان ابراز احساسات رجال سالخورده مملکت که دوران بازنشستگی‌خودرامیگذرانند پایان‌یافت وسپس‌آقای محمد مهران رئیس شورای مرکزی کانون طی سخنان‌محبت‌ـ آمیزی از دوران خدمات سناتور یاد کرد و صفحه دیگری از تاریخ گذشته تاریک ایران را برای همکاران خود گشود.

گزارش خبرنگاران اطلاعات از شمال ، غرب ، شرق،جنوب و مرکز ایران .

سرما: این آخرین گزارش من است

● دومیلیون‌دام‌دشت‌مغان درمعرض خطر

موج سوزنده یك سرمای قطبی دیروز بیش از نیمی از ایران را فلج کرد سرمای‌بی ـ سابقه امسال موجب شد که برنامه عادی زندگی روزمره بیش از نیمی از مردم کشور بر هم‌خورد ، و عصر روز جمعه سینما ها تعطیل شود .

آخرین گزارش

ساعت ٦ بعد از ظهر دیروز خبرنگار اطلاعات در بیجار گزارش تلفنی مخابره کرد که عینا درج می گردد .

« اینجا بیجار ، من خبرنگار اطلاعات . دراین لحظه برودتی ۳۷ درجه‌ای شهر بیجار را منجمد کرده است . جز من، یك خبرنگار دیگر و تلفنچی هیچکس دیگر از خانه خود بیرون نیست. خیابان های‌شهر بکلی تخلیه شده است .امشب این آخرین گزارش من است، و اگر سرما و باد سوزنده‌فعلی فرداهم‌ادامه یابد منتظر گزارش من نباشید ، در این صورت ، بیجار نیازمند کمك است . یك مرد کهنسال در مورد این سرمای بیسابقه می گوید . خودم چنین سرمائی راندیده‌ام و از پدرم هم نشنیده بودم که بیجار چنین سرمائی را تحمل کند .راه همدان بیجار همچنان بسته‌و ارتباط شهر ما با خارج قطع است . گزارش تـمام شد . »

آذربایجان

مقارن‌با گزارش فوق‌خبرنگاران اطلاعات در شهر های دیگر آذربایجان نیز خبرهائی مشابه گزارش فوق به تهران مخابره کردند . این گزارش‌ها حاکی است برودت هوا در تبریز۲۱ درجه زیر صفر در سراب ۲۹ درجه زیر صفر ـ درمرند ۲۳ درجه زیرصفر،در علمدارگرگر ۲٤ درجه زیر صفر درماکو و در بازرگان ۲۵ و ۲۷ درجه‌زیر صفر ـ در رضائیه ۱۸ درجه زیر صفر ،در اردبیل ۲٦ درجه زیرصفر ـ در سنقر و زنجان ۲٤درجه زیرصفر ودرمیانه ۲۲ درجه زیر صفر است .

در بقیه مناطق آذربایجان‌نیز برودت هوا بین ۱٤ تا ۱٦درجه زیر صفر می باشد .

سرمای شدید حوادث‌مختلفی را نیز موجد شد . منجمله‌دو نفر در تبریز از سرما خشك شدند ، لوله اب منازل‌متعددی ترکید و حوادث رانندگـی زیادی نیزبراثر لغزندگی‌سطح خیابان ها بوقوع پیوست .در سراب نیز روشن کردن آتش برای حفظ یك انبار سیب ـ زمینی از سرما زدگی ـسبب بروز حریقی شد که به‌ازبین رفتن پنجاه خروار سیب‌زمینی منجر گردید .. رفت و آمد وسائط نقلیه در شاهراه‌بازرگان متوقف شد .

راههای خلخال ، اسالم ، قره‌چمن ، سراسکند ، اردبیل، ـ آستارا(گردنه حیران) و اردبیل ـ سراب (در گردنه صائین) مسدود شد . راههای فرعی آذربایجان‌نیز بسته است.

دام‌ها در خطر

دو روز متوالی در دشت قشلاقی مغان برف شدیدی‌بارید و علوفه این دشت پر برکت در زیر قشر ضخیمی از برف پوشیده شد و باین جهت‌امکان چرای دام ها تا فروردین وجود ندارد . در ۲۰ سال اخیر این دومین بار است که چنین برف سنگینی در دشت مغان باریده است . .

بار نخست، کمك های دولت مانع تلف شدن دام های این منطقه شد و امسال نیز برای کمك به دامداران مغان و جلوگیری‌ازتلف شدن۲ میلیون دام آن ها جلسه‌ای‌در اداره کل کشاورزی تشکیل شد و تصمیماتی دائر بر خرید تفاله چغندر از پیرانشهر و ارسال آن به مغان و تحویل ٥ هزار تن جوبه دامداران منطقه‌اتخاذ گردید .

در گیلان

نزول برف در رشت و دیگر شهر های گیلان قطع شد و برودت ۸ درجه زیر صفری که برای مردم این منطقه بیسابقه است ، شهر ها را فرا گرفت. اکثر راههای فرعی گیلان و راههای رشت به ماسوله‌و فومن مسدود است ، قسمت هائی از جاده رشت ـ تهران هم یخ‌زده است . .

دیروز چهارمین روزی بود که پرواز هواپیما بین تهران و رشت انجام نشد ..

زنجان می‌لرزد

سرمای هوای زنجان۲٤درجه زیر صفر است و زندگی‌مردم فلج شده است ، ضمنا دیروز در گنبد کاوس اولین برف زمستان امسال نازل شد .

در کردستان سرما همچنان بیداد می کند . دیروز درجه برودت هوا در سنندج ۲۷درجه زیر صفر بود و شهر بمعنای واقعی کلمه «تعطیل» شد در ارتفاعات کردستان ریزش‌برف همچنان ادامه دارد .

در خراسان

سرما همچنان بر سراسر خراسان مستولی است . در شهرهائی چون مشهد و تربت حیدریه برودت هوا بیشتر می‌ـ باشد ، راههای ارتباطی کاشمر هنوز بسته است .

دیروز در بیرجند باران‌نافی نازل شد که کشاورزان را خوشحال کرد . در قاین نیز ریزش باران های پی درپی‌اگر چه کشاورزان را شادمان‌نمود اما موجب جاری شدن سیل‌و وارد آمدن خساراتی گردید .

سرما در مناطق اصفهان . شهر کرد ، بروجن و فریدن هنوز بیداد می کند . راههای فرعی «شش ناحیه» هنوزمسدود می باشد و سرمای هوای شهر کرد به ۲۷ درجه زیر صفر رسیده است .

در جنوب

هم زمان با سرمای طاقت‌فرسا در مرکز غرب ، شمال وشمال شرقی کشور ، ریزش باران های سیل آسا در برخی از مناطق جنوبی سبب جاری شدن سیل و وارد آمدن خساراتی گردید .

سیل در روستای «آل‌سیاه» از توابع بوشهر ۹ باب خانه مسکونی را بکلی ویران کرد . در شهر بوشهر و نیز در تعدادی از روستا های تابع‌آن صد ها خانه به محاصره سیل درآمده است برخی از راههای ارتباطی این منطقه نیز غیرقابل عبور و مرور شده است.طوفان شدید در منطقه دریائی بوشهر نیز حرکت موتور لنج ها را متوقف کرد .

سیل یك کامیون حامل‌چند نفر را در جاده بندر لنگه‌بندر عباس محاصره کرد و یـك کودك سرنشین آن را کشت. استاندار استان ساحلی و چند نفر از مقامات استان به کمك بقیه سرنشینان کامیون‌شتافتند و آنها را نجات دادند .

دیروز در لار ٤٥ر٥ میلیمتر باران بارید ..

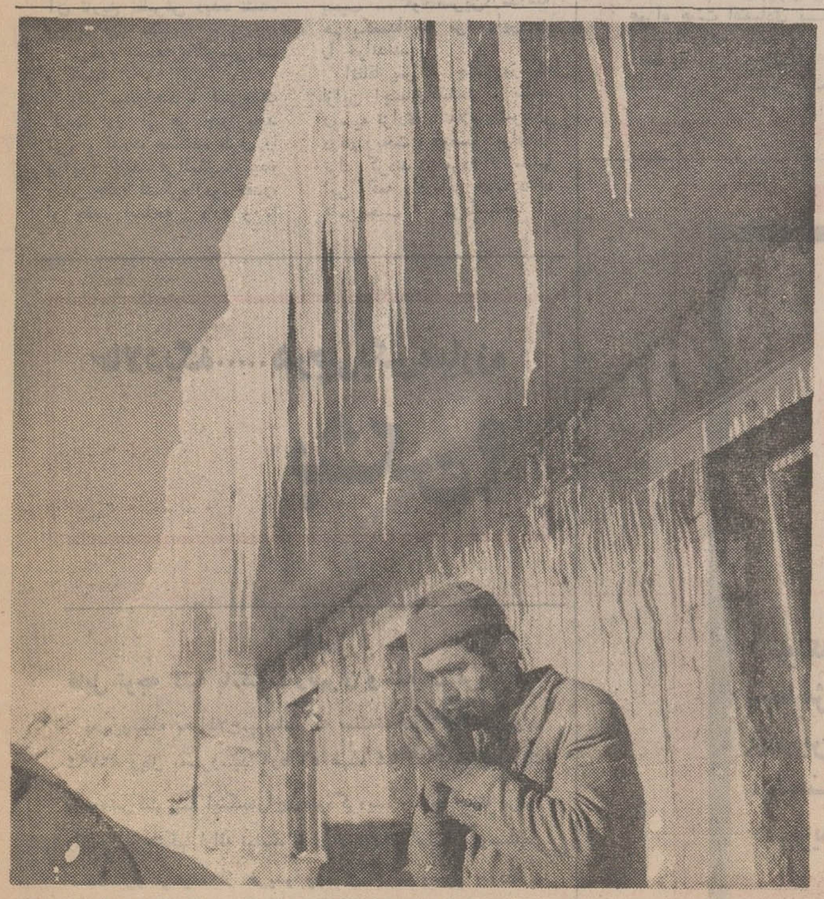

زندگی دوباره

برف همان قدر که حادثه می آفریند ، زیبا و تماشائی است . سرما چنان به اوج رسیده که‌حتی از بام پناهگاه امامزاده هاشم نیز قندیل های یخ آویخته است. مرد دستهایش را با« ها» کردن گـرم میکند و به دیشب می اندیشد .شبی که با کامیون ، اسیر بهمن شد و امیدی به رهایی و بازگشت به زندگی نداشت .

بررسی و تحقیق از : محمود زرگرانی ـ
دانشجوی فوق لیسانس علوم جزائی

کدام محله تهران بداخلاق تراست؟

در جوادیه از کلاهبرداری و صدور چك بی‌محل خبری نیست در شمال شهر کلاهبرداری و صدور چك بی‌محل بسیار شایع است .

محله های تهران هرکدام روانشناسی خاص خود را دارد. امروز نمیتوان چون افلاطون و ارسطو و ابن‌خلدون با قاطعیت گفت خلق‌و خو وخصوصیات هرکسی از شهرو دیاری که‌در آن زندگی می کند ، مایه‌می گیرد ولی درعین حال چگونه میتوان تاثیر محیط زیست را براعمال و رفتار و روانشناسی فردی بحساب نیاورد ؟

بهرحال انسان را چه از نظر فضائل و ملکات و چه از نظر رذائل و بدیهایش نمیتوان جدا از محیطو اطراف مورد دقت قرار داد و همین امر مسیر این تحقیق و بررسی را در «تاثیر محله در ارتکاب جرم» تعیین کرده است .

امروز، شهرها درحیات بشری نقش بزرگی دارند غول‌شهرها که بسرعت از جمعیت لبریز می شوند و تاحد انفجار از مردم لب پرمی‌زنند ، مسائل و دشواریهای مخصوص بوجود آورده‌اند که بی‌گمان مطالعه این دشواریها ، مطالعه در خلق و خوی مردم شهر ها نیز هست. اما اگر بخواهیم دامنه مطالعه را محدودتر ، اما دقیق‌تر کنیم، واحد های کوچکتر شهری ، یعنی محلات را برمی گزینیم . حقیقت چنین می گوید که در تهران ، بخش های مختلف و محله ها از نظر ارتکاب جرائم‌و خلافکاریها و تبهکاریها در درجات مختلف قرار دارند .حتی بزرگترین شهر ایران انواع جرائم را بطریقی ، ویژه‌محلات معینی کرده است . فی‌المثل اموال دزدی را در خیابانهای جنوبی خرید و فروش می‌کنند و یا اشیاء مسروقه اتومبیل ها در خیابان امیرکبیر عرضه می شود .

شمال شهر و سرقت

تهران را میتوان از حیث جرائم و تبهکاریها برحسب محلات و بخش ها مورد مطالعه قرار داد . برای آنکه‌میزانهای تقریبی از یك چنین مطالعه‌ای بدست آوریم ، نخست به‌آمار‌های سرقت در ۲ ناحیه تهران توجه می کنیم .

کلانتری ۱۷ جوادیه

هشت ماه سال ۱۳۴۹، ۲۹ سرقت .
از فروردین تا مهر ۱۳۵۰ ، ۵۱ سرقت .

کلانتری ۵ (کریم خان زند)

هشت ماه سال ۱۳۴۹، ۲۱۹ سرقت .
از فروردین تا مهر ۱۳۵۰ ، ۳۲۵ سرقت .

می بینیم جرم سرقت درناحیه جوادیه که مردم آن اکثر کارگرند و چند خانوار در یك حیاط زندگی‌میکنند وخانواده‌ها عموما دارای اولاد زیاد هستند کمتر اتفاق میافتد و برعکس درحوزه کلانتری ۵ واقع در بخش شمالی شهر (خیابان نادرشاه) سرقت خیلی بیشتر است .

بدیهی است فقر مردم‌جوادیه و تراکم و تعداد افرادی که در هر خانه زندگی میکنند و در تمام ساعات افرادی از چندین خانوار ساکن در هر حیاط در خانه هستند و امکان اینکه‌خانه لحظه‌ای خالی از سکنه باشد کم است از عللی است که در کاهش جرائم سرقت در ناحیه جوادیه تاثیر داشته‌و این‌مطلب مارا بیاد گفته پروفسور بوزاکه مینویسد : بدیهی است در ناحیه‌ایکه برائر فقر چیزی برای سرقت درآنجاوجود ندارد موجبی برای سرقت‌درآن ناحیه وجود ندارد و سرقتی‌بروز نمیکند چنین جرمی در ناحیه‌ای ممکن است بروز کند که در آن سطح زندگی رضایت بخش است .

برعکس جرائم ضرب و جرح در حوزه کلانتری۱۷ (جوادیه) خیلی بیشتر از کلانتری ۵ است (به‌آمار جرائم درکلانتری فوق و توضیحات آن در صفحه ۵۹ توجه فرمائید) .

و نیز جرائم مربوط به مواد مخدر درکوی نهم آبان وقیاسی خیلی بیشتر از سایر قسمتها است و میتوان این دوناحیه را ازاین حیث جرم خیزترین نواحی تهران دانست .

مال خرها (خریداران اشیاء مسروقه از منازل) بیشتر در حوالی میدان‌گمرك وخریداران اشیاء مسروقه اتومبیل بیشتر در خیابان چراغ‌گاز و آن‌حدود فعالیت دارند .

دعوا و چاقوکشی

ماحصل کلام اینستکه در هر قسمتی از شهر ها نوع خاصی‌از بزهکاری بیشتر دیده میشودو این وضع دراکثر شهر های جهان دیده میشود .

حال برای اینکه بموقع‌و در جای خود بتوانیم از مباحث گذشته نتیجه‌گیری نمائیم، به بررسی آمار جرائم واقعه در حوزه دو کلانتری در شهر تهران کلانتری‌جوادیه درجنوب شهر و کلانتری ۵ در شمال شهر ، میپردازیم .

قبل از ذکر آمار ابتدا به تشریح حدود و حوزه کلانتریها میپردازیم .

حوزه کلانتری ۱۷

شامل جوادیه ، نازی آباد و کوی نهم آبان است (کوی‌نهم آبان از اول سال ۵۰ ضمیمه حوزه کلانتری جوادیه شده است) .

حوزه کلانتری ۵ از شرق به خیابان شمیران (از سینما مولن‌روژ (شهناز ۱) تا چهارراه قصر) شمال‌سی متری‌عباس‌اباد تا خیابان پهلوی‌و امتدادخیابان سعادت در یوسف و کاج و آریامهر الی خیابان امیرآباد .

جمعیت تقریبی حوزه‌کلانتری۵ برحسب اعلام مقامات مسئول کلانتری در حدود چهارصدو-پنجاه هزار نفر است و ساکنین این بخش خانواده هائی هستند که اکثرا هریک لااقل آپارتمان مستقلی‌دراختیارداشته وزندگی مرفه‌ای دارند .

مطابق آماری که ذیلا درج می شود تعدادجرائم کلانتری ۵ و ۱۷ به این ترتیب است .

کلانتری ۱۷ سال چهل‌وهفت ۳۶۹۲ ـ سال چهل‌وهشت ۳۸۳۵ ـ سال‌چهل‌ونه ۳۹۷۱ ـ از اول‌فروردین لغایت مهرپنجاه ۳۲۰۰ .

کلانتری ۵ سال چهل‌وهفت ۴۰۷۶ ـ سال چهل‌و هشت ۳۳۸۷ ـ سال‌چهل‌و نه ۳۳۲۱ـ از اول فروردین‌لغایت مهرپنجاه

جمع کل جرائم سه ساله کلانتری ۱۷ ـ ۱۱۴۹۸

جمع کل جرائم سه ساله کلانتری ۵ ـ ۱۰۷۸۴

که مشاهده میشود میزان‌جرائم در محدوده کلانتری۵ باوجودی که بیشتر از حوزه کلانتری ۱۷ جمعیت دارد و از نظر وسعت منطقه نیز بر کلانتری ۱۷ خیلی برتری دارد کمتر میباشد حال اگربه توضیحات‌معاون کلانتری پنج دراین باره‌که درمصاحبه‌ای که در مورخه ۲۰ر۸ر۱۳۵۰با او بعمل آمده توجه شود علت زیادی جرائم در حوزه کلانتری ۱۷ بیشتر معلوم میشود .

معاون کلانتری پنج که چند سال است در این پست انجام وظیفه مینماید و قبلا نیز افسر انتظامی‌بوده‌چنین اظهار میداشت رقم عمده آمار جرائم کلانتری۵ را دو رقم مربوط به ولگردی و ایراد ضرب و جرح تشکیل میدهند که‌این ارقام به ترتیب عبارتند :

سال	ولگردی	ایراد‌ضرب‌وجرح
۴۷	۱۰۷۵	۸۹۹
۴۸	۲۱۱	۱۱۷۷
۴۹	۸۸۳	۱۴۰۱

که در مورد ولگردان باید گفته شوداین اشخاص‌هیچکدام ساکن حوزه این کلانتری نبوده و با بررسی ومطالعه لازم باین نتیجه رسیده‌ایم که ۹۹ درصد آنان ساکن خیابان جمشید و سراب واقع درجنوب شهر یعنی خیابان های‌اطراف قلعه شهرنو و یک‌درصد بقیه ساکن نظام‌آباد هستند که باین بخش آمده‌اند .

قتل در کدام محله تهران بیشتر است ؟

بعلاوه در نمودار شرح آمار سه ساله ۴۷و۴۸ و ۴۹ مشاهده شد که فقط یک پرونده قتل‌در این کلانتری تشکیل شده که در این مورد نیز بخاطر دارم که انگیزه قاتل سرقت بوده و می خواسته که جلوی سرو صدای صاحبخانه را بگیرد که منجربه قتل میشود و قاتل نیز از اهالی این بخش نبود .

اگر به اظهارات فوق توجه کنیم و بجای۲۰درصد ۵۰درصد ضرب و جرح ها را بحساب ساکنین حوزه کلانتری پنج بگذاریم و رقم‌مربوط بهولگردی را درنظر بگیریم و آنرا با آمار جرائم کلانتری ۱۷ مقایسه‌کنیم نتیجه زیر حاصل میشود .

کلانتری ۵ سال چهل‌وهفت ۳۵۵۶ ـ سال چهل‌و هشت ۱۸۰۴ ـ سال چهل‌و نه ۱۷۳۸ جمع ۷۰۹۸

کلانتری ۱۷ سال چهل‌وهفت ۳۶۹۲ ـ سال چهل‌و هشت ۳۸۳۵ ـ سال چهل‌و نه ۳۹۷۶ جمع ۱۱۴۹۸

که‌اگر دقت شود می بینیم در سال های‌موردنظرحوزه کلانتری ۱۷باوجود آنکه‌از لحاظ‌جمعیت ووسعت بشرح آنچه قبلا نیز گفته شد کمتر از کلانتری ۵ است ولی جرائم آن کلانتری ۱ر۶ برابر جرائم حوزه کلانتری ۵است .

جرائم در محله های مختلف متفاوت بوده و برحسب محله های مختلف انواع جرائم‌تغییر می کند .

بابررسی‌هائیکه در این‌خصوص بعمل آمد نتایج زیر حاصل گردید :

جرائم‌متقلبانه‌ازقبیل کلاهبرداری وصدور چك بی محل در شمال شهر بیشتردیده می شود به عنوان نمونه به آمار سه سال پرونده‌های چك بلامحل که در حوزه کلانتری ۵ تشکیل شده اشاره میشود .

سال	تعداد
۴۷	۱۱۳
۴۸	۲۰۸
۴۹	۱۴۳

درمقابل این‌ارقام در حوزه کلانتری ۱۷ حسب‌اعلام‌متصدی آمار کلانتری درناحیه جوادیه پرونده به عنوان چك بلامحل وجود نداشته که این مطلب با توجه بوضع مردم جوادیه که اکثر کارگر هستند خالی از حقیقت نیست .

برعکس‌در حوزه کلانتری جوادیه قتل ، ضرب ، جرح و جرائم جنسی‌واختلافات‌خانوادگی فراوان تردیده می‌شودارقامی‌که از کلانتریهای مورد بحث اخذ شده با توضیحاتی که درباره تعداد پرونده ها برحسب محل سکونت مرتکبین آن ها داده شد به شرح ذیل موید این مطلب است.

جمع جرائم قتل . ضرب و جرح سالهای ۴۷و ۴۸ کلانتری فوق باین ترتیب است .

کلانتری	قتل	جرح وضرب
۱۷	۵	۲۵۱۳
۵	۱	۱۷۳۹

وتعداد پرونده های مربوط به جرائم جنسی «منافی عفت» دردو سال ۴۷ و۴۸ آن دو کلانتری بدین شرح است

کلانتری	
۱۷	۱۱۳
۵	۸۰

که ملاحظه می گردد در حوزه کلانتری ۱۷ تعداد قتلهای عمدی پنج برابر وتعداد پرونده های مربوط به ضرب و جرح ۲برابر وجرائم جنسی ۱ر۵ برابر حوزه کلانتری ۵ بوده‌است .

عکسها سخن میگویند

کلاه فروشان دوره‌گرد برای جلب توجه مشتریان، ابتکاری بخرج داده‌اند . آنها ضمن آنکه از هیکل خودتمام و کمال بعنوان جارختی‌استفاده می کنند کله مربوطه را هم با رویهم گذاشتن کلاه‌های‌پوستی به‌مناره کوچکی‌تبدیل کرده‌اند.

مناره کلاه‌پوستی

عکس از : جعفر دانیالی

آلو... آقای وزیر

از واشنکتن تا کمبریج

روز پنجشنبه ، ساعت ۱۰ صبح، روی خط خانه دکتر ولیان ، وزیرتعاون وامور روستاها.

***الو آقای دکتر ولیان**

ـبله ؟خودم هستم .

***سلام آقای دکتر . رسیدن بخیر . کی تشریف‌آوردید ؟**

ـهامداد امروز ، ساعت ٤ رسیدم.

***از واشنگتن؟**

ـنه ، از لندن پرواز کردم. همراه هیئت اقتصادی به نیویورك رفته بودم ولی از آنجا به بانك بین‌المللی در واشنگتن رفتم و سپس به‌لندن دانشگاه کمبریج هم سری زدم . الان هم در خدمتتان هستم.

***سفر پرکاری بود . باید دست‌پرباز گشته باشید .**

ـدرواشنگتن ، بامقامات بانك بین‌المللی در باره شرکت های سهامی زراعی گفتگو هایی داشتیم . طرح شرکت هابسیار مورد توجه بانك بین‌المللی قرار گرفته است‌واعتبار هایی‌برای‌پیشرفت شرکت‌های سهامی زراعی تخصیص خواهند داد.

***سفر لندن هم سفر ماموریت وکار بود آقای ولیان ؟**

ـبله . در دانشگاه کمبریج با دیارتمان اقتصاد ارضی‌آن دانشگاه ، قراردادی بسته‌ایم. برای‌تحقیقات‌روستائی حقیقت اینست که وزارت تعاون وامورروستاها یك مرکز تحقیقاتی‌روستائی دارد که‌ازمدتها‌پیش‌درامور روستاها،به‌بررسی‌های علمی مشغول است . برای‌این که این بررسی ها در سطح بین‌المللی واستاندارد علمی باشد ، با گروه‌اقتصاددارضی کمبریج قرار داد همکاری بستیم . اینك هر دو ماه‌یك بارآقای پروفسوردلمن رئیس گروه اقتصاد ارضی کمبریج بمدت دوهفته به‌تهران می‌آید وبر شیوه های تحقیق ما نظارت می کند ، علاوه براین گروه دانشگاهی کمبریج ، سرگرم تدوین کتابی تحقیقی درباره اصلاحات ارضی ایران است که‌پروفسور دلمن دراین سفرها‌اسناد‌ومدارك وتحقیقات روستایی رابرای آن کتاب گرد می آورد .

***می بخشید که با همه خستگی سفروقت‌تان‌را گرفتم.**

ـخواهش می کنم.

یک خاطره

سناتور علامه وحیدی که سالها در راس کار های مهم بوده است خاطرات جالبی دارد. سناتور ، خود می‌گوید:

« یکی از خاطرات جالب‌من مربوط به اعلام جهاد از طرف مرحوم آیت‌اله‌آسید‌محمد کاظم است :

بعداز فوت مرحوم آخوند ملا کاظم ، سیادت عمه به مرحوم‌آسید ، محمد کاظم‌رسید و تمام مرجعیت بایشان محول شد و مسلمانان هم ایشان را تائید کردند.

چون مرحوم اخوند ملا کاظم بر علیه روس تزاری اعلام‌جهاد داده بود ، پس از مرگ آن مرحوم ، مردم دراین باره از «سید» پرسش کردند که‌تکلیف آنها چیست ؟

مرحوم «سید» دعوت عام بعمل آورد و از همه خواست که در مدرسه حاج میرزاخلیل تهرانی ، اجتماع کنند . مردم هم دعوت « سید» را قبول کردند و اجتماع عظیمی که تا آن تاریخ نظیرش دیده نشده بود فراهم آمد.

مرحوم «سید» بالای‌منبر‌رفت و گفت:

وقتی میخواهید با کسی‌جنك کنید، اول از هر چیز باید نیرو و قدرت جنگنده طرف را برآورد کنید. فی‌المثل به‌بینید، روس چقدر لشگرداردو چقدر، او چقدر اسلحه دارد و ما چقدر . مدتی در این باره صحبت کرد و آخر سرگفت:

ولی ما از یك نیروی خدائی بهره میگیریم و بقدرت آن دشمن را نابود خواهیم کرد و این نیرو دعای «امن‌یجیب » است ، وچون عده شما هم به اندازه کافی است وبجای یك دفعه هم هرکدام سه مرتبه امن‌یجیب را میخوانیم، بنابراین دشمن نابود خواهد شد. و شروع کرد، بخواندن« امن ـ یجیب ... »وحاضرین‌در‌مدرسه هم یکصدا سه مرتبه این دعا را خواندند.

اتفاقا پس از چند روز که ازاین اجتماع گذشت ، بساط روسیه تزاری باانقلاب‌بلشویکی درهم ریخت و روسها ایران را ترك کردند . مردم تا مدتها این واقعه رادر اثر همان دعای «امن‌یجیب » می‌دانستند. !

حالادیگه..... هرچی‌بگی‌میارزه
بشکن!

حالادیگه..... هرچی‌بگی‌میارزه
بشکن!

حرّاج
داغ و پرمنفعت
خانمهای عزیز
اکنونکه پولهای خود را در دیماه خرج نکرده‌اید بشما مژده میدهیم‌که فروشگاه های کریستال ایران بهترین کریستال خود را از ۱۰ تا ۰٫۲۵ تخفیف میدهند تا تمام نشده بشتابید وبهترین آنرا خریداری فرمائید
۱ـ نمایشگاه وفروشگاه کریستال ایران ـ خیابان شاهرضا مقابل سینما دیانا
۲ـ نمایشگاه وفروشگاه کریستال ایران ـ خیابان لاله‌زار نو مقابل سینما متروپل
ام.بی

آگهی
قابل توجه کلیه بانکها د رتهران و شعبات مربوطه
بدین‌وسیله به اطلاع‌میرساند که سفته‌شماره ٤٣٧٦ بمبلغ ـ ٨٦٧٩٤ ریال به‌سررسید ۱ر۵۱ عهده شرکت پروفیل‌نیم‌سبك دروجه‌شرکت بیمه اینگستراخ مفقودگردیده چنانچه سفته مرقوم رابیکی از بانکها ارائه نمایند از درجه اعتبارساقط است‌ومستدعی است‌دستور فرمایند از خریدوقبول آن جهت وصول خودداری فرمایند.
نمایندگی بیمه‌اینگستراخ‌ـژوزف‌ترکان
آ ـ ۷۵۰۲۰

دکتر حاج سید جوادی

انتقاد

تجهیز نیروی انسانی

استفاده از نیروی‌انسانی و تربیت‌وتجهیز آن از مهم‌ترین‌واساسی ترین مسائل مربوطه‌رشدو توسعه‌اقتصادی یك کشور محسوب میشود . بدون تجهیز نیروی‌انسانی وتعلیم و تربیت‌کادر های شایسته‌و لایق هرگز نمیتوان نسبت باجرای موفقیت آمیز برنامه های اقتصادی‌خوشبین وامیدوار بود . در حالی‌که، نیاز مبرم‌وشدیدی باستفاده‌از نیروی انسانی داریم تعداد بیکاران روز بروزافزایش‌می‌یابد ، چنانکه در بحث قبلی نیز یادآور شدیم در سال گذشته تنها ۵۴ هزار نفر بیکار به اداره اشتغال وزارت کارمراجعه کرده‌اند .استفاده از نیروی انسانی که جامعه در حال پیشرفت و گسترش نیاز مبرمی به آن دارد قبل از هر چیز منوط ومربوطه تجهیز و تعلیم افراداست. چون ما فاقد تحرك وبرنامه های لازم برای تجهیز وتعلیم نیروی‌انسانی بوده‌ایم لذا قسمت عظیمی ازنیروی انسانی موجود در جامعه ما قابل استفاده نیست .

امروز که ما میخواهیم اقتصاد قدیمی‌و کهنه خودرا یك اقتصاد صنعتی زنده و پیشرفته تبدیل کنیم قبل از هر چیز حتی مواد اولیه و ماشین‌وسرمایه مالی می‌باید در فکرنیروی انسانی باشیم زیرا جامعه در حال‌پیشرفت در وهله نخست احتیاج به نیروی متحرك و فعالی‌داردکه چرخ صنایع را بگرداند‌و جامعه را در مسیر پیشرفت همراهی نماید.

در شرائطی که کار های فراوانی در مملکت وجوددارد گروه بیکاران در همه جا بچشم میخورد زیرا این گروه فاقد تخصص و شایستگی لازم برای اشتغال به کار هستند و در حقیقت از تعلیم‌و تربیت صحیح برخوردانشده و کاروحرفه‌ای نیاموخته‌اند که مورداستفاده قرار گیرند.

اکنون‌دستگاه های‌ولیدی عمرانی ، صنعتی و فنی کشور از نظر نیروی انسانی یعنی افراد تعلیم دیده‌و کارآزموده سخت در مضیقه هستند ، بطوری که بسیاری از کارهای عمرانی ودستگاه های صنعتی دچار اختلال ونابسامانی و مشکلات ناشی از کمبودنیروی انسانی شده‌است.

بسیاری از کارخانه های‌ما که‌ازوجود بهترین ماشین ها ومدرن ترین تجهیزات سود می‌برند‌محصول‌وفرآورده های نامرغوب دارند که بهیچوجه به‌استانداردهای بین‌المللی نمیرسد و اگر هم بعلت‌اجبار این کالا ها در بازار های داخلی مصرف داشته باشد هرگز رضایت‌مصرف کننده‌را نمی‌تواند بدست آورند.علت اساسی را باید درعدم مهارت کارگران فنی ، استادکاران، تکنیسین هاوسایر مسئولان کارخانه جستجو کرد .

نتیجه آنکه در کشورهائی نظیر ما کار فراوان است‌ولی کاردان‌وجود ندارد . این مشکل‌اجتماعی یعنی‌عدم‌تجهیز و تربیت نیروی انسانی مربوط به معایب و نواقص تعلیمات عمومی‌است‌زیراوقتی نوجوانی تحصیلات دوره‌اول متوسطه‌را بپایان میرساندو یا حتی. از دبیرستان با اخذ دیپلم‌فارغ‌التحصیل میشود فاقد لیاقت وشایستگی برای انجام کاری است که مورد تقاضای بازار کار می باشد ، اگر هم ناچار بکاری گمارده شودمی‌باید مدتی تحت تعلیم وکارآموزی قرار گیرد یعنی‌بطریق‌تجربی کار خود را فراگیرند‌بطریق علمی.

متاسفانه تاسیس مدارس حرفه‌ای نیز نتوانسته است این مشکل اساسی و مهم را حل کند . گرچه تاسیس مدارس حرفه‌ای در کشورما سابقه طولانی ندارد‌ولی بعلل گوناگون که مجال بحث‌آن در اینجا نیست از اینگونه مدارس استقبال نشده‌است. در کشور های پیشرفته‌صنعتی جهان مانند آلمان بیش از شصت در صد از فارغ ـ التحصیلان دوره ابتدائی‌به مدارس فنی و حرفه‌ای روی می‌آورند ، سی درصد ازآنان در دبیرستان هابادامه‌تحصیل اشتغال مییابند و ده در صد بقیه به‌کار می‌پردازند .امادر مملکت ماحتی ده در صدداز دانش‌آموزانی که‌دوره‌ابتدائی راپایان‌سانیده‌اند بمدارس حرفه‌ای جذب نمیشوند.

بدین ترتیب نمی‌توان نسبت به موفقیت صد در صد دوره راهنمائی تحصیلی نیز که از سال تحصیلی‌جاری تاسیس شده امیدوار بود .هرچندگذراندن این‌دوره‌برای‌فارغ التحصیلان ابتدائی ،اجباری است‌ولی با توجه‌بمشکلات‌بنیادی‌واساسی اظهار امیدواری به نتایج درخشان و پر ثمری که از تاسیس این‌دوره و تقسیم تعلیمات متوسطه بدو دوره متفاوت حاصل می شود یك پیش‌داوری‌منطقی نمیتواند باشد.

بهر حال باآنکه هرسال نیاز به نیروی انسانی بیشتر میشود ، مشکل بیکاری همچنان وجود دارد وگروه بیکاران نیز افزایش‌مییابد در صورتی که بااجرای طرحهای صنعتی و اقتصادی‌ماندساختن سد ها ، مهار کردن وبهره برداری رودخانه‌ها، ساختن وتجهیز بنادر،استفاده‌ازمنابع زیرزمینی ومعادن، ایجادخطوط ارتباطی، مکانیزه کردن کشاورزی ، تبدیل زمین‌های خشك بمزارع و جنگل‌وسایر برنامه های عمرانی نیاز به نیروی انسانی بیشتر میشود.

جوانان ما که ازدبیرستان هافارغ‌التحصیل شده‌و به دانشگاه ها راه نیافته‌اند مایوس وسرخورده برای‌یافتن کار بهروسیله‌ای متشبث می شوند ولی مایوس تر وسر خورده تر برانبوه بیکاران می پیوندند . زیرا متاسفانه جز خواندن و نوشتن چیزی نمیدانندو فاقد تبحر و تخصص لازم برای انجام کار های مورد نیاز هستند . اگربخواهیم مشکل بیکاری رااز میان‌برداریم‌باید یك‌برنامه طویل‌المدت داشته باشیم و طی این برنامه ابتدا بمسئله تجهیز نیروی‌انسانی توجه کنیم و کودکان‌وجوانان را آنچنان تحت تعلیم قرار دهیم که برای انجام کارهای موردنیاز جامعه شایستگی و تبحر لازم را داشته باشند . درباره چگونگی این برنامه‌و نیز علل‌دیگر بیکاری که یکی از اساسی‌ترین مشکلات اقتصادی‌واجتماعی است بازهم بحث‌خواهیم کرد.

مجله دنیای ورزش
با مطالبی خواندنی
و خبرهای ورزشی
ایران و جهان
منتشر شد

فوتبال قهرمانی باشگاههای ایران

پاس باگل دقیقه ۵۸ میرزاحسن مقابل تاج مسجدسلیمان همچنان درصدر باقی است

پرسپولیس بعلت نامساعد بودن هوا نتوانست به دیدار تاج نوشهر برود ولی سه دیدار دیگر در جام باشگاههای ایران انجام شد ،دیدارهائی که با همه هیجان و بی‌آرامی با فقر گل همراه بود .

تاج تهران مقابل عقاب تهران ۰ـ۱ به پیروزی‌رسید و پاس با همه هستی برابر تاج مسجد سلیمان با گل دقیقه ۵۸ میرزاحسن فاتح زمین حریف را ترک کرد درحالیکه جم ، سایه ناکامیها چهره‌اش را در غروبی اندوهبار فرو برده در خانه خود بدون گل مقابل سپاهان اصفهان متوقف شد .

حادثه بزرگ در این روز طول دیدار تاج و عقاب در تهران شکل گرفت ، عقابیها روی توپی که گل میدانستند و داور مردود اعلام کرد، آرامش را ازدست دادند وهیجان واضطراب با خروش تماشاگران به آنجا کشید که سرانجام افتخاری با چشمانی گریان بدستور داور میدان را ترک کرد .

مسئله مورد بحث دیگر قضاوت دو داور تهرانی دردیدار پاس ـ تاج مسجدسلیمان و جم ـ سپاهان اصفهان است که بعد از مصیبت دیدار پرسپولیس ـ تاج مسجدسلیمان فدراسیون فوتبال بدان توجه کرده و برای دیدارها داوران تهرانی یا نماینده فدراسیون اعزام میکند ، درحالیکه اصولا تشکیلات داوری و کمیته‌های فنی و نظارت فدراسیون فوتبال در سطحی که امروز نیاز داریم گسترش ، تلاش و موجودیت ندارند .

و عموم نابسامانیها را در دیدارها باید از این رو دانست، ما نیاز به داورانی مقتدر ، پرتلاش و حاکم در میدان داریم که واقعیت وجودشان آرامش‌بخش میدان باشد .

در حالیکه این مهم امروز بوجود نیامده و در بحثی کلی طول هفته‌های آینده گفتگو خواهیم کرد . حادثه بزرگ این‌هفته مساوی بدون گل تیم صاحب‌نام جم آبادان درخانه خود مقابل سپاهان اصفهان بود و یادآوری این مسئله که جم طول ۵دیدار برگزاری دو مساوی مقابل تاج مسجد سلیمان وسپاهان‌اصفهان با سه شکست در برابر تیمهای پایتخت داشته نشان میدهد که سایه‌های غروب برچهره این تیم بزرگ نقش گرفته !

از جهت دیگر شکست ۰ـ۱ تاج مسجد سلیمان مقابل پاس با موجودیتی که از پاس و یارانش داریم نشانه مقاومت و تلاش خوب میزبان میباشد و سرانجام به بازی تاج و عقاب میرسیم که با اضطراب و خروش فراوان همراه بود و باردیگر میرفت تا آرامش مسابقات را بهم بپاشد .

طول ۵ هفته گذشته رویهم ۱۶ دیدار در سری مسابقات جام قهرمانی ایران انجام شده که از آن میان ۴۶ گل بدست آمده و پاس با هشت امتیاز از ۴ بازی صدرنشین جدول‌بازیها است با ۹ گل زده و بدون گل خورده .

درحالیکه تاج نیز همین تعداد امتیاز را از ۵ بازی‌بدست آورده و بهرحال درکنار پاس درصدر قرار دارد . گرچه تاجیها ۱۱ گل زده و ۲ گل خورده دارند .

تاج مسجد سلیمان صفر ـ پاس تهران ۱ (۰ـ۰)

جمعه‌اول بهمن ـ استادیوم ورزشی مسجدسلیمان ، دیدارکنندگان تیم های پاس تهران ، تاج مسجدسلیمان در کادر مسابقات فوتبال قهرمانی باشگاههای ایران ، داورسعیدصدری، کمک‌داوران خلفی وشریفزاده، تماشاگرنزدیک به شش هزارتن ، نتیجه وقت اول بدون گل مساوی و نتیجه پایان وقت ۰ـ۱ بسود پاس ، تنها گل بازی در دقیقه ۵۸ بوسیله پرویزمیرزاحسن برای پاس. بازیکنان دو تیم :

پاس تهران : محمدخسه (دروازه‌بان) ـ حسن حبیبی، مجیدحلوائی، حسین‌کازرانی ، محسن هوشنگی ـ پرویز قلیچ‌خانی ، همایون شاهرخی (محمودیاوری) ـ پرویزمیرزا حسن ، محمدعلی مالکیان (جهانگیرنصیری از دقیقه ۳۰) ، محمدصادقی ، اصغرشرفی.

تاج مسجدسلیمان: علی‌مردان اسفندیاری (دروازه‌بان) شیخ‌ابولی‌پور، مظفروالی‌زاده، محمدکاظم امیرخانی ، محمدرضا نریموسائی ـ موسی ململی ، منوچهرجابرزاده ـ ممبینی ، هوشنگ مجین، جمالی، محمدلرستانی .

پاس تهران‌بعدازظهر دیروز دریک هوای‌سرد وابری در مسجدسلیمان‌چهارمین‌دیدارخودرادرکادر مسابقات‌قهرمانی باشگاههای کشور با پیروزی پشت‌سرگذاشت و بانتیجه ۰ـ۱ صاحب ۲ امتیاز دیگر گردید .

پاسیها که بااین پیروزی موقعیت صدرنشینی‌خودراهمچنان حفظ کردند درحالی با نتیجه ۰ـ۱ این بازی را بردند کمدر وقت اول تلاش هردوحریف بدون نتیجه مساوی خاتمه پذیرفته بود .

ولی پرویز میرزاحسن دردقیقه ۵۸ سرانجام گل برتری تیم خودرا بثمررسانید و با همین یک گل پاس پیروز شد .

جم آبادان صفر . سپاهان‌اصفهان صفر

جمعه اول بهمن ، استادیوم رضا پهلوی آبادان،دیدار کنندگان تیم های جم آبادان و سپاهان اصفهان ، داور داود حیدری ، کمک داوران گیشولی و توده، تماشاگر حدود ۸ هزار تن ، نتیجه وقت اول و پایان وقت‌بدون گل‌مساوی . بازیکنان دو تیم :

جم آبادان پیران (دروازه‌بان) ـ حسن‌پور یوسف، مسعود دهداری ، محقق زاده ، سلیمانی ـ ذاکری ،زارع (سنگرودی از دقیقه ۵۵) ـ ملکزاده ، بهاریان ، امان‌الله (ستاینده از دقیقه ۷۰) ، حمید سعدونی .

سپاهان اصفهان : محمد برزمهری (دروازه‌بان) ـ تابش ، ایرج کبیری ، ندیمیان ، فیلا دهقان سلنگر ـ ملافاضل ، حاجی رسولی ، حیدری ، ملارضا .

* جم آبادان که سه بازی گذشته خود را بطور غیر منتظره‌ای در برابر سه تیم پایتخت از دست دادو با شکست روبرو شد ، دیروز بعد از ظهر در پنجمین دیدار مسابقات رفت بازیهای قهرمانی باشگاههای ایران با چهره‌ای از یاران جوان خود مقابل تیم سپاهان‌اصفهان صاحب دومین امتیاز طول این مسابقات شد .

چه مسابقه رفت خود با تاج مسجدسلیمان را نیز مساوی بپایان رسانده بود و دیروز در خانه خود نیزبا سپاهان اصفهان بدون گل مساوی کرد .

جم در این دیدار براستی جوانگرائی کرده بودو از چهره‌های صاحب نام تیم در مسابقه با سپاهان خیلی کم در زمین دیده می شدند ، بزی را میهمانان اصفهانی آغاز کردند و احتیاط طرفین موجب تعادل نسبی آن شده بود . بطوریکه توپ عموما در میانه میدان جریان داشت .

تاج۱ـ عقاب صفر (۰ـ۰)

جمعه اول بهمن، استادیوم امجدیه، دیدارکنندگان تیم‌های فوتبال تاج و عقاب درکادر مسابقات قهرمانی‌باشگاههای کشور، تماشاگر بیش‌از ۱۵ هزار تن ، داور محسن‌زمانی ، کمکداوران حسین سلیم‌آبادی و نیکفتار، نتیجه وقت اول بدون‌گل مساوی، نتیجه پایان‌وقت ۰ـ۱ بسودتاج ، تنهاگل مسابقه در دقیقه ۵۴ بوسیله غلامحسین مظلومی برای تاج . بازیکنان دو تیم :

تاج : منصور رشیدی (دروازه‌بان) ـ منصور پورحیدری، اکبرکارگرجم ، جواد اللهوردی ، عزت جان‌ملکی ـ علی‌جباری (میرشکار از دقیقه ۸۵) ، جوادقراب، کارو حقوردیان ـ مسعود مژدهی ، غلامحسین مظلومی ، علی رحمانی (مهدی حاج محمد از دقیقه ۳۹).

عقاب : اکبر مالکی (دروازه‌بان) ـ منصور ضرابی ، احمد رحیمی ، مجید تشرفی ، مصطفی عرب (کاپیتن) ـ حمید امینی‌خواه ، حسن مرادی ـ حسین‌باباخانلو، فریبرزاسماعیلی، غلام وفاخواه ، اکبر افتخاری (از دقیقه ۶۷ اخراج شد) .

● باوجودیکه دقیقه ۵۴ مسابقه لحظه سرنوشت بازی را دربرداشت و در این دقیقه تاج گل پیروزی خود را با ضربه سر غلامحسین مظلومی بدست آورد اماديداربزرگ عقاب ـ تاج در دو زمان دیگر به اوج هیجان و اضطراب خود رسید .

بار اول در دقیقه ۶۵ که اکبر افتخاری گوش چپ عقاب روی یک ضربه کرنر از جناح چپ آنچنان با مهارت و استادی بسیار توپ را روی دروازه شلیک کرد که درعین پرواز مدافع و مهاجم و دروازه‌بان درجلوی دروازه تاج ، توپ بدون اصابت به هیچیک از اینها مستقیما در آستانه ورود به دروازه و در سمت دیگر آن بود که عزت جان‌ملکی مدافع تاج توپ را در حساسترین لحظه ممکن به‌میان زمین شوت کرد !

عقاب ـ تاج‌بازیگران‌حساسترین دیدار چهارمین روز بازیها بودند ، تاجیها بعداز گل دقیقه ۵۴ که در یک غافلگیری مقابل دروازه عقاب با ضربه سر مظلومی بثمر رسید ، این نتیجه را باهمه رویدادها تا پایان حفظ کردند ، عکس صحنه به ثمررسیدن این گل را نشان میدهد .

اما این حادثه بسادگی خاتمه نپذیرفت چون همراه با بسیاری از تماشاگران بازیکنان عقاب معتقد بودند که این توپ از درون دروازه بوسیله جان‌ملکی به بیرون فرستاده شده‌است و رد این موضوع از جانب داور موجب شدت اعتراض عقابیها شد .

اخراج افتخاری باچشم گریان

چون علیرغم اینکه بعد از فرستاده شدن توپ بمیان‌میدان چند لحظه دیگر هم مسابقه دنبال شد و روی یک شلیک دور و سنگین عقابیها رشیدی دروازه‌بان تاج مجبور به کرنرکردن توپ گردید ، عقاب دست از اعتراض بخاطر کرنری که آنها نتیجه‌اش را یک گل صد در صد میدانستند برنداشت و اینبار بازیکنان این تیم با شدت بیشتری به اعتراض خود ادامه دادند

بطوریکه برای چند لحظه داور در میان زردپوشهای‌عقاب دوره شده بود و دراین میان شدت اعتراض تشرفی و افتخاری زننده کرنر بیش از دیگران بود . درحالیکه تنها عرب کاپیتن عقاب سعی به آرام‌کردن یاران خود داشت ، سرانجام داور امر به اخراج افتخاری کرد و این بازیکن بعد از یکی دو دقیقه با چشم گریان میدان را ترک گفت .

۴ دقیقه‌ای که بازی متوقف شده بود ، موج اعتراض گروه کثیری از تماشاگران همراه با عقابیها بخاطر گل مردود عقاب تا حدی آرامش میدان را برهم زده بود اما با دنبال‌شدن بازی و باوجودیکه عقابیها دمنفره به نبرد خود مقابل تاج ادامه دادند در دقیقه ۸۶ بازی ، حادثه‌ای غیرمترقبه و دیگر هیجان مسابقه و اضطراب تماشاگران را چند برابر افزون کرد .

بزرگترین شانس ممکن برای عقاب

چون عقاب که از دقیقه ۵۴ ، ۰ـ۱ عقب افتاده و در دقیقه ۶۷ ، مهاجم پرتلاش و پرتحرک خود افتخاری را از دست داده بود روی سماجت باباخانلو صاحب یک ضربه پنالتی شد و این واقعا شانسی بود غیرمترقبه و بزرگ برای عقابیها جهت رهائی از درد شکست .

توپ روی نقطه‌پنالتی مقابل دروازه تاج کاشته شد ، بعد از چند لحظه تردید بالاخره اسماعیلی پشت‌توپ قرارگرفت و لحظاتی بعد درحالیکه از هیجان ، حرکت قلبهای تماشاگران غیرعادی شده بود ، شلیک سنگین اسماعیلی توپ را بسوی جناح چپ دروازه فرستاد .

شاید همراه بااسماعیلی بسیاری از تماشاگران این‌توپ راگل مساوی عقاب میدانستند ولی جسارت و قدرت پرش دروازه‌بان جوان تاج رشیدی که باسرعت عمل تحسین‌انگیزی مسیر توپ را تشخیص دادو برای سد کردن راه توپ ومهار آن خیزی بلند برداشت ،همه این تصورات را باطل کرد و شادی تاجیها کمبا این گل مساوی به ناراحتی تبدیل میشد همچنان باقی ماند .

چون چند دقیقه بعدسوت پایان بازی حاکی ازپیروزی ۰ـ۱تاج در این دیدار پرحادثه بود .

سرویس نومان
Naumann
چرخهای خیاطی وگلدوزی
تلفن : ۶۶۲۵۴۵
دنیا ورزش منتشر شد

میتسوبیشی
هواکش‌هیتاچی
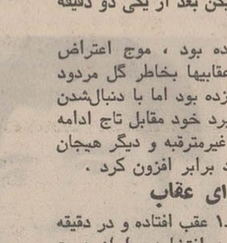
بورس‌هواکش ـ مالکی ـ دروازه‌دولت‌کهن ۸۲۵۵۸۷
هواکش هیتاچی‌ومیتسوبیشی ۶ساعت‌پس‌ازاطلاع‌تلفنی‌شمانصب‌میشود

پزشکان ایرانی در مکه زائران عراقی را معالجه می کنند

★ هوای جده ومکه کاملا مساعد است

یك زائر سرطانی به تهران برگردانده شد

امروز ـ شنبه دوم بهمن ماه ـ فرودگاه جده‌پروی کلیه هواپیما های جهان‌بسته شد زیرا ازنظر تشریفات مراسم حج ، دیروز آخرین مهلت برای رسیدن‌زوار به‌فرودگاه جده‌بود.دیروزمراسم استقبال از والاحضرت فاطمه و سرکار خانم فریده دیبا و همراهانشان که برای انجام مناسك حج آمده‌اند ، در جده برگزار شد .

در فرودگاه جده والاحضرت امیر خالدپسر امیرعبدالله فرزند ارشد ملك‌فیصل، آقای رائد سفیرایران ، رئیس تشریفات دربارسعودی ووزارت‌امور خارجه واعضای سفارت‌ایران و رئیس هیئت پزشکی وزارت بهداری‌و رئیس هیات‌اعزامی‌شیروخورشید سرخ واعضای هیات سرپرستی وبانوانشان حضورداشتند.

والاحضرت و همراهان‌امروز ناهاررا در جده صرف خواهند کردوعازم مدینه منوره خواهند شد.

بطوری که هواپیمائی ملی اطلاع‌میدهد ظاهرا تاروز جمعه کلیه‌زائرین‌ایرانی‌وارد شده‌اند، ولی‌مع‌الوصف در تهران هواپیما آماده برای زائرینی است که احیانا جا مانده‌اند و تعداد زائران ایرانی که با هواپیما واردجده شده‌اند تا روز جمعه بالغ بر ۲۷هزار و ۷۲۹ نفر است که با ۱۶۲ پرواز ازتهران وآبادان وشیرازوارد شده‌اند.

هوا مساعد است

هوای جده ومکه خوب استو بعکس سه‌روز پیش که هواسرد شده‌بود هواکاملا برای انجام مراسم حج مساعد می‌باشد ، بخصوص برای‌زائرینی که باید از جده تامکه را بااتوبوس احرام‌و اتومبیل روباز حرکت کنند.

کارکنان بیمارستان یکصد تختخوابی‌صحرائی‌شیروخورشید سرخ‌ایران همچنان به مداوای مراجعان که اکثرا از اهالی مکه هستند مشغولند ، ضمنا همین‌امروز صبح عده قابل ملاحظه‌ای در چند اتومبیل از زائرین عراقی به بیمارستان‌شیر وخورشیدسرخ مراجعه کردندو تحت‌درمان قرارگرفتند.

متاسفانه دراثر بی‌توجهی و عدم دقت کامل هنگام معاینه زائران درتهران‌واجازه مسافرت به‌آنان دراینجا عده‌ای‌ازبیماران ایرانی که سابقه کسالت ممتد دارند دچار ناراحتی شده‌اند وتخت‌های بیمارستان صحرائی شیرو خورشید را اشغال کرده‌اند .

زائر سرطانی

این بیماران اکثرا دچار ناراحتی های قلبی هستند و همچنین یك زن بیمار که در اثر سرطان قبلا تحت عمل جراحی سینه واقع شده بود و بیماری‌قلبی شدیدهم دارداجازه مسافرت گرفت و دراینجا بعلت ناراحتی شدید مجبور شدندکه او را به تهران بازگردانند .

وضع کلی زائران ایرانی خوب است ولی درمورد بعضی ازکاروان ها زائران اظهارعدم رضایت میکنند زیرا مقررات را کاملا رعایت نمی‌نمایند.

هوا مساعد است

امشب در حضور اعلیحضرت ملك‌فیصل حسب‌المعمول همه ساله ، شام باشرکت شخصیت های عربی‌وپادشاهان وشخصیت های عالی‌مقام خارجی صرف خواهدشدو تعداد مدعوین از هزارنفر متجاوزاست .

روزبعد نیز مراسم‌شستشوی خانه کعبه باگلاب توسط ملك‌فیصل انجام می‌پذیردولی دراین مراسم عده قلیلی دعوت میشوند که‌از صدنفر تجاوز نمی کنند.

آغاز مناسك حج

زائران بیت‌الله‌الحرام بانزدیك شدن مناسك حج عازم مکه معظمه شده‌اند .

خبرنگار ما از مکه گزارش داد : روزدوشنبه ۸ ذیحجه به افق کشور سعودی مناسك حج آغاز میشود و کلیه‌زائران باید قبل از این روز خود را به مکه معظمه برسانند بهمین مناسبت هم‌اکنون سیل‌زائران از جده و مدینه بسوی مکه معظمه سرازیر شده است زائران دسته دسته عازم خانه خدا می‌باشند. زائرین ایرانی بنابه یك‌سنت‌همیشگی با خودروهای روباز رهسپار خانه خدا شدند.

کلاس حسابداری ودفترداری دوبل

دوره جدید کلاس حسابداری و دفترداری دوبل زیرنظر استاد محترم آقای‌محمدحمیدی‌تشکیل میشود. دراین کلاس‌فن دفترداری وحسابداری را فرا خواهید گرفت . قبلا نامنویسی فرمائید .

اطلاعیه کلاس منشیگری

از کلیه کسانیکه درکلاس منشیگری نامنویسی نموده‌اند خواهشمند است روز۱۰ بهمن ساعت ٤ بعدازظهر در شعبه فرانسه این انجمن حضور بهمرسانند .

کلاس خیاطی

دوره جدید کلاسهای خیاطی کاخ دانش تشکیل میشود کاخ دانش نماینده رسمی مدرسه گرلاوین پاریس در ایران‌است وبه فارغ‌التحصیلان پس ازگذراندن‌امتحانات دیپلم‌گرلاوین پاریس داده خواهد شد. قبلا نامنویسی فرمائید.

کلاس تکنیسین برق وفشارقوی

دوره جدید کلاس تکنیسین‌برق وفشار قوی تشکیل‌میشود مجهزترین وسائل برای آموزش این فن در این کلاس آماده گردیده است و استادان فارغ‌التحصیل از آلمان تعلیم در این کلاس را بعهده خواهند داشت. قبلا نامنویسی فرمائید.

کاخ دانش

خیابان نادری . پاساژ معتمد . خیابان فرانسه. کوچه‌مرجان

پنج‌شبانه روز میهمان بانك‌عمران

کلیه برندگان ۲۵ جایزه ۲۵ سالهٔ بانك‌عمران از سراسر کشور مدت پنج‌شبانه‌روز باتفاق‌همراهان خود میهمان بانك عمران بودند

برنده بوشهری با برنده تبریزی و گرگانی برسر یك میز ناهار خوردند وهرکدام از شهرودیارخود سخن گفتند

همانطوریکه اطلاع دارید بانك عمران درسال گوروش بزرك ۲۵ جایزه ۲۵ ساله برای کلیه دارندگان حساب‌تشکیل‌سرمایه در سراسر کشور یکجا قرعه کشی کرد و درنتیجه ۲۵ برنده از شهرستانهای مختلف ایران بحکم قرعه تعیین شدند که سه‌نفر آنهااز تهران و ۲۲ نفربقیه‌از شهرستانهابودند. ضمناطبق برنامه‌ایکه‌قبلاتوسط بانك عمران طرح ریزی شده‌بود کلیه برندگان‌از سراسر کشور در یك روز معین به تهران آمده و بمدت پنج شبانه روز میهمان بانك عمران بودند.

۲۵ برنده خوشبخت بانك عمران برای دریافت جوائز دربانك عمران

در رپرتاژقبل‌در موردنحوه قرعه‌کشی ۲۵جایزه ۲۵ساله بانك عمران بطور کامل شرح دادیم و ضمناباطلاع رسانده‌یم که کلیه‌برندگان بهمراه‌افراد نزدیك خانواده بمدت پنج شبانه روز در تهران میهمان بانك عمران خواهند بود.روز جمعه ۲۴ دیماه در اولین ساعات‌صبح‌اولین‌گروه‌برندگان به تهران رسیدند و به اداره روابط عمومی بانك عمران مراجعه نمودند و به‌ترتیب‌بر تعداد آنان اضافه شد و در آخرین ساعات روز در حدود چهل و پنج نفر از سراسر شهرستانهای ایران در بانك عمران اجتماع نمودند . و مستقیما جهت استراحت به هتلی که قبلا برایشان رزرو شده بود اعزام شدند .

چهره های متفاوت :

اولین چیزیکه در نظر اول توجه را جلب مینمود تفاوت چهره‌های برندگان بود .میان برندگان بانك عمران‌ازکودك ۶ ساله تا مرد ۵۰ ساله‌دیده میشد والبته شانس بیشتر باآقایان و بزرگسالان بود . در هر صورت هرکدام از این برندگان تا مدت ۲۵ سال هر ماه برابر موجودیشان ازبانك عمران‌جایزه‌دریافت میدارند. آن‌کودك‌شش ساله تاهنگامی که میتواند با جدیدترین‌طرق آموزش تحصیلات عالیه خود را بپایان برساند و آن برنده مسن نیز هم خود و هم فرزندانش از این جایزه استثنائی بهره‌مندمیشوند .

پذیرائی طبق برنامه :

● قبل از ورود برندگان و همراهانشان به تهران‌برنامه مفصلی جهت پذیرائی ازآنان طرح ریزی‌شد که بااستقبال فراوان برندگان مواجه شد طبق این‌برنامه برندگان ضمن گردش در تهران در اولین روزازموزه جواهرات‌سلطنتی بازدید نمودند . که فوق العاده برایشان‌جالب و دیدنی بود . در دومین روز اقامت درتهران **موزه ایران باستان** ویادبودهای گرانبهای‌فرهنك و تمدن باستانی ایران رابا هیجان بسیاری‌تماشا کردند. بعد از ظهر همان‌روز بطور دسته جمعی در سینمای‌ونك جمع شده و فیلم جالبی را دیدند **اما هیجان بیشترآنها بخاطر دیدن‌میدان شهیادبود** که روز سه شنبه گذشته بتماشای آن‌رفتند . ضمنایك روزنیزجهت شرکت‌دربرنامه یابندگان بانك عمران که‌روز پنجشنبه از تلویزیون‌ملی‌ایران پخش‌شددر تلویزیون حضور یافتندودر این برنامه‌برندگان خوشبخت ۲۵ جایزه بانك عمران‌به تماشاچیان‌تلویزیون معرفی شدند .

اسامی این۲۵ برنده خوشبخت بانك عمرآن بدین شرح است:

۱ـآقای محمد رضامژدهیان بندر پهلوی ـ ۲ ـآقای‌حسن هاشمی مقدم . آمل ـ۳ـآقای محمد هاشمی سیگاری . مشهد ـ ٤ ـآقای حسین شفیعی . شیراز ـ۵ـ آقای غلامرضا اسدی‌نیا .دزفول ـ ۶ـ آقای علینقی نصرتی . کرمانشاه ـ۷ـخانم سیمین منیعی . سنندج ـ۸ـخانم روح‌انگیز علیزاده . تبریز ـ ۹ـآقای مهدی حمزه‌پور . رضائیه ـ ۱۰ـآقای مصطفی معلم . گنبدکاووس ـ۱۱ـ آقای سعید امیرحسینی . کرمان ـ۱۲ـآقای حکیم‌شهابی بندر بوشهر ـ۱۳ـ آقای حسینعلی فعالی . یزد ـ۱۴ـ آقای علی قبادیان . زنجان ـ ۱۵ـ آقای اصغر رنجبریان. همدان ـ۱۶ـدوشیزه‌رافت پیراهنی . مدائن (تهران) ـ ۱۷ـآقای حسین ساوه‌ای . کرج ـ۱۸ـ خانم‌امینه‌سرکار. کاشان ـ۱۹ـ آقای محمدآلیا. الله‌محمدی مقدم . گرگان ـ ۲۳ـ آقای حسن نیک‌بخت قم ـ۲۰ـ خانم بتول دفتری. اراك ـ۲۱ آقای علی محبت خواه مسرور .شعبه مرکزی (تهران) ـ۲۲ـ آقای رحمت‌ـ نصرآبادی . اصفهان ـ۲۴ـ آقای سید حبیب طالبی . شهناز (تهران) ـ۲۵ـ آقای مراد زنگنه . خرمشهر .

سعید امیر حسینی کودك خردسال از کرمان جایزه خود را دریافت میدارد .

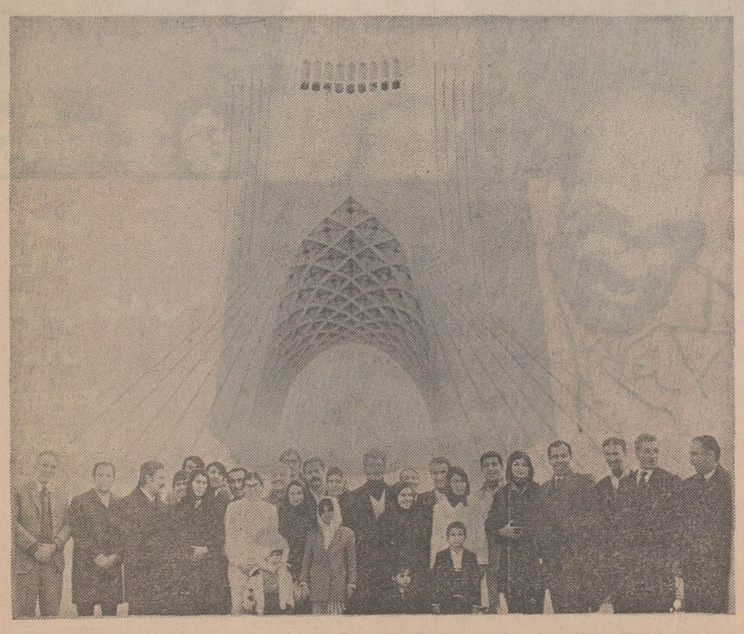

۲۵ برنده خوشبخت بانك عمران هنگام بازدید از موزه‌و میدان شهیاد .

بازگشت

● روز چهار شنبه گذشته طبق برنامه قبلی هرکدام از برندگان‌و همراهانشان‌بادلی شاد و آکنده از امید به شهرستانهای‌خود بازگشتند درحالیکه هر کدام از این ۲۵ برنده نقشه استفاده بهتر از جایزه خود را در ذهن می پروراندند.وهر کدام‌آینده‌ای روشن را برای خودوخانواده خود مجسم مینمودند . و حقیقتا آن کودك تازه پا بدبستان گذاشته‌در ذهن‌خود در تمام دانشکده های بزرك را بروی خود باز میبینند و تا مدت ۲۵سال هر ماه از بانك عمران جایزه میگیرد که البته ۲۵ سال زمان کمی‌نیست .

خاور
KHAVAR
آگهی مزایده فروش ضایعات

کارخانه اتومبیل سازی خاور

کارخانه اتومبیل سازی خاورضایعات مشروحه زیر را از طریق مزایده کتبی بفروش میرساند

لفاف آهنی‌ـخورده آلومینیم ـ سرسیم مسی‌ـ خورده فیبر ـ خورده مشمع‌وابر خورده آهن‌کرد‌ـ خورده ورق ۲و۳ میلیمتر ـ بشکه‌خالی سالم و فرسوده کوچك‌وبزرك‌ـنفت کثیف بابشکه‌هیزم بخاری

علاقمندان بشرکت در مزایده میتوانند پس از مراجعه بکارخانه اتومبیل سازی خاور واقع در کیلومتر ۱۰ جاده ساوه ورویت مورد مزایده و سپرده صد هزار ریال‌وجه‌نقد بصندوق کارخانه بعنوان تضمین شرکت در مزایده پیشنهادات خود را پیوست به فیش سپرده درپاکت لاك‌ومهر شده تا تاریخ ۱۶ بهمن جاری‌به‌اداره کارپردازی شرکت واقع در خیابان سعدی جنوبی ساختمان تقی‌نیا طبقه سوم اتاق ۳۰۳ تسلیم نمایند .

تیشنهادات رسیده در ساعت ۱۰ صبح روز۱۶ بهمن در حضور شرکت‌کنندگان حاضر درجلسه قرائت و برنده اعلام خواهد گشت .

شرکت‌سهامی اتومبیل‌سازی‌خاور

تلویزیونهای Shahab HITACHI
شهاب هیتاچی
افسونگر قرن

قتل پس از کشیدن حشیش

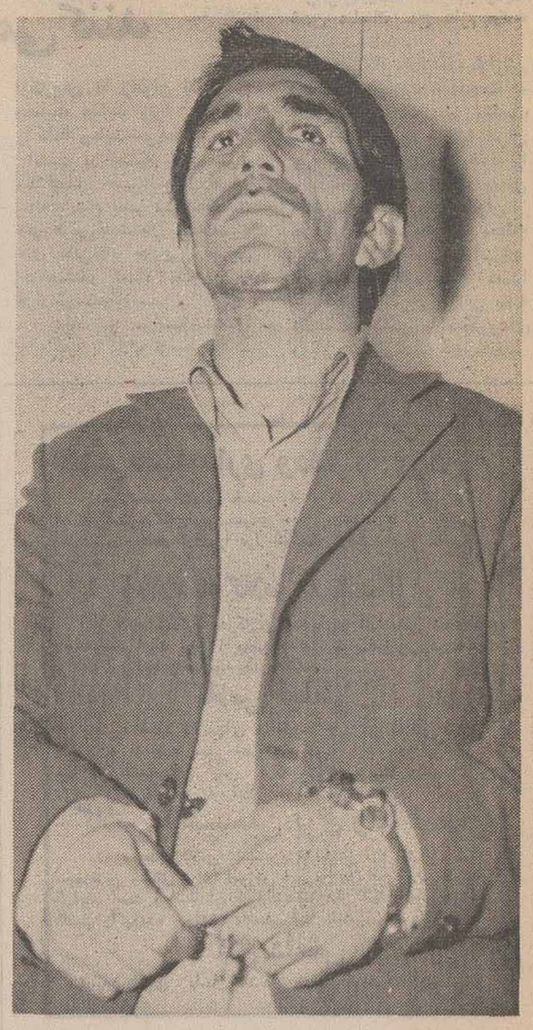

عباس (متهم)

متهم به قتل ۱۳ سال از عمر خودرا در زندان گذرانیده است

عصر پریروز دربلوار الیزابت‌دوم، مردی که همان روز از زندان‌آزاد شده بود پس از کشیدن حشیش با چندتن از دوستانش ، یکی‌از آنها را کشت.

حادثه ساعت ۱۸ روی داد . پلیس خیابان اندکی بعد اطلاع یافت‌که اواسط خیابان بلوارمردی که مجروح شده است در گوشه پیاده‌رو خیابان افتاده است فورا خود را به محل‌رسانید و مجروح را به بیمارستان منتقل‌کرد،اما وی درگذشت و پزشکان گفتند که با ضربه چاقو مجروح شده بود.

مامور پلیس در تحقیقات محلی به این نتیجه رسید که چند نفر میخواستند مجروح‌را به‌بیمارستان برسانند، اما چون تاکسی خالی پیدا نکردند و اتومبیل‌های سواری هم حاضر به رساندن مجروح‌به بیمارستان نشدند وی را در کنار خیابان روی زمین گذاردند و رفتند.

شهود گفتند تصور میکردند که این مرد دچار حمله قلبی شده است واز جراحت او خبرنداشتند در جیب مقتول اسنادی به‌دست آمد که نشان می‌داد نامش‌حسین طاهر خانی است و ۲۱ سال از عمرش میگذشته است.

حسین (مقتول)

از جیب مقتول ۲۷ گرم حشیش بدست آمد. کشف این حشیش‌به ماموران کمک کرد که از سوابق حسین طاهرخانی آگاه شوند .

سرکارسرهنگ ابوالحسن‌قائمقامی کلانتر بخش ۷ تهران سرکار سروان امیر نظامی و سرکار سروان شبستری افسران تجسس کلانتری را مامور دستگیری قاتل و یا قاتلان حسین کرد.

این دو افسر با توجه به کشف حشیش در جیب مقتول واطلاع کامل از هویت او با یک سلسله عملیات پلیسی پی بردندکه عصر ۵شنبه حسین‌به‌اتفاق عباس‌احمدی معروف به‌عباس‌شصت‌تیری وحسن رشتی دیده شده‌اند.

افسر تجسس کلانتری حسن‌رشتی را در خیابان تخت جمشیددستگیر کرد.

حسن گفت باحسین طاهرخانی (مقتول)، عباس شصت تیری و محسن موطلائی و یک نفر دیگر به گردش رفته بودیم، در گوشه خلوتی حشیش کشیدیم و پس از اینکه عباس از حال طبیعی خارج شد با توجه به‌اینکه با حسین اختلافاتی داشت با او به نزاع پرداخت و ضمن نزاع با چاقو حسین را مجروح کرد ، خواستیم حسین را به‌بیمارستان برسانیم ماشین پیدا نکردیم ، او را کنار خیابان گذاردیم تا ماموران به بیمارستانش برسانند و تصور نمیکردیم او بمیرد.

افسران کلانتری ۷ به‌جستجوی عباس شصت تیری پرداخته وبا تلاش بسیار او را در قهوه‌خانه‌ای واقع در امامزاده حسن پیداکردند وبه کلانتری بردند . در جیب عباس یک چاقوی ضامندار بدست آمد.

عباس در کلانتری هنگامی که متوجه شد علیه او دلایل کافی تهیه شده است اعتراف کرد که حسین به‌وسیله او مجروح شد.

عباس اظهار داشت که بتازگی از زندان آزاد شده است وعصر پنجشنبه پس از کشیدن حشیش باحسین نزاع کرده است او گفت که بطورمتناوب۱۳ سال از عمر خود را در زندان سپری کرده است.

عباس گفت که تصور نمیکرد حسین در این نزاع کشته شود.

یکی از ماموران پلیس اظهار داشت که‌عباس بارهابه‌اتهام‌سرقت و فروش مواد مخدربزندان افتاده است.

پرونده این جنایت بوسیله‌سرکار ستوان یکم یوسف نژاد تنظیم و امروز به‌دادسرای تهران فرستاده شد.

بخاری و کرسی ۳نفررا کشتند!

پریشب ۳ نفر در تهران‌براثر استنشاق اکسید دو کربن‌ناشی از سوختن ناقص نفت و ذغال جان سپردند .

یکی از این ۳ نفر که علی اسدی نام داشت و ۲۰ساله بود براثر سوختن ناقص بخاری دستی جان سپرد و دو نفر دیگر که احمد نظر و فخرالدین محمد زاده نام داشتند زیر کرسی درگذشتند .

۲ تصادف

دیروز در تهران در۲ حادثه رانندگی ۲ نفر کشته شدند .

این دو نفر کاظم فریدی و مسعود حسینی نام داشتند .

کاظم بااتوبوس‌شماره۷۲۳۵۸، ومسعود باکامیون شماره۱۳۹۷۶ تصادف کردند .

تلفن سرویس حوادث ۳۱۱۲۱۲

گشت وگذاری درکاخ عدالت

بهرام

٤ سال حبس

★ شعبه ٥ دادگاه جنائی تهران یک مرد ۲۷ ساله‌را به اتهام قتل به ٤ سال حبس با اعمال شاقه محکوم کرد .

وی که بهرام کریمی نام دارد متهم است که یوسف باقری را کشته است .

بهرام در یکی از کارخانه های رشته سازی تهران کار می‌کرد و یوسف را که از ...تان صمیمی او بود برای کار به آنجا برده بود .

یک روز بهرام به یوسف گفت که آب حوض کارخانه را عوض کند ، ولی یوسف به حرف‌او گوش نکرد. بهرام خواست اورا کتک بزند که کارگران دیگر ممانعت کردند.

چند روز بعد ، یکی ازروز های تیر ماه امسال ، بهرام و یوسف به شوخی با یکدیگر کشتی گرفتند که ضمن آن یوسف به زمین خورد و مهره گردنش شکست‌ودربیمارستان جان سپرد .

یوسف قبل از مرگ اظهار داشت که بهرام عمدا و با یک نقشه حساب شده اورا کشته است .

برنامه‌مخصوص عیدقربان‌قویترین گروه سینمائی پایتخت

تینافیلم بعدازموفقیت بزرك فیلم غلام‌ژاندارم
دومین محصول سینمائی خود را باافتخارفراوان تقدیم مینماید .

تینافیلم تقدیم میکند
فردین
دوفیلمی بکارگردانی
جلال مقدم
راز درخت سنجد
بازیگران: ژاله سام . عصمت صفوی
مفیدی . تهرانچی . اسدزاده . پریا
دانائی . و صادق بهرامی
تهیه‌کننده: رضا شیبانی فیلمبردار: خانی سناریو: مسعود اسدالهی موسیقی متن: حنانه
خواننده: پوران

مجازات مرد نابینا تأیید شد

این مرد شوهر همسر سابق خود را کشت و به حبس ابدمحکوم شد

جعفر رستم آبادی

علی اکبر خیام

مجازات مرد نابینائی که به‌اتهام قتل شوهر همسرسابق خود در یک دادگاه جنائی تهران به حبس ابد محکوم شده است در دیوانعالی کشور تائید شد.

این مرد ، که علی اکبر خیام نام دارد درخردادماه امسال باتهام قتل جعفررستم‌آبادی شوهر همسر سابقش محاکمه شد.

علی اکبر نزد مقامات قضائی‌گفته است شش سال پیش با کبری ازدواج کردم چون نابینا هستم او را نمی‌دیدم ،ولی دوستش داشتم ودر کنار او احساس آرامش می‌کردم . طی ٤ سال زندگانی‌با کبری صاحب دو فرزند شدم . ولی ۹ ماه پیش از حادثه رفتار او ناگهان تغییر کرد و احساس کردم دیگر دوستم ندارد .

در این باره چندبار با اوصحبت کردم، حاضر نشد سازش کند وی با سماجت تمام می‌خواست که طلاقش بدهم .

خیلی سعی کردم او را منصرف کنم، ولی‌زیربار نرفت عاقبت بااین شرط که پس از جدائی از من ، بچه‌ها را نزد خود نگهدارد او را طلاق دادم.

از دوری همسر و فرزندانم رنج می‌بردم، ولی چاره نداشتم همیشه امیدوار بودم که یک روز کبری پشیمان شود و نزد من باز گردد.

روزی به من اطلاع دادند که کبری با یک شاگرد قناد به نام جعفر رستم آبادی ازدواج کرده است ، سخت ناراحت شدم ،امید آشتی کردن با کبری را برای همیشه از دست دادم . چند بار نزدجعفررفتم و از او خواستم که کبری را طلاق گوید تا با من‌آشتی کند و فرزندانم از دربدری نجات یابند ، لکن او نپذیرفت و حتی گفت‌که دیگرحاضرنیست فرزندانم نزد کبری بمانند.

شنیدن این حرف مرا سخت ناراحت کرد ناراحتی من بیشتر از این جهت بود که نمی‌توانستم باچشمان نابینا دو فرزندم را نگهداری کنم.

خیلی فکر کردم ، ولی راهی‌جز آنچه انتخاب کرده بودم بنظرم نرسید روز حادثه به خانه کبری رفتم وارد اطاق او شدم و جعفر را کشتم و بعد خواستم کبری را بکشم اما چون دوستش داشتم‌واز طرفی با این کار فرزندانم بی‌مادر می‌شدند منصرف شدم .

دادستان تهران برای علی‌اکبر تقاضای مجازات اعدام کرده‌بود ، ولی دادگاه در مجازات او یک درجه تخفیف قائل شد ووی را به حبس ابد محکوم کرد.

مبلمان‌خوب ـ کارخوب ـ قیمت مناسب از مبل مهدی
میدان دروازه شمیران تلفن های ۷۵۵۸۱۳ ـ ۷٦٤۳٦۰
آ ـ ۷٤۹٤۲

اطلاعیه

سازمان رادیوتلویزیون ملی ایران

سازمان رادیو تلویزیون ملی ایران برای تامین کادرتهران و شهرستانها تعدادی گریمور با شرائط زیر از طریق‌آزمایش و مصاحبه به‌خدمت میپذیرد .

۱ـ دارا بودن دیپلم کامل دبیرستان .
۲ـ آگاهی به نقاشی و مجسمه سازی و دارا بودن استعداد آرایشگری .
۳ـ حداکثر سن ۳۰ سال تمام .
٤ـ دارا بودن ورقه پایان خدمت وظیفه یا معافی غیر پزشکی .

کسانی که دارای مدارك تحصیلی بالاتر از دیپلم یا تحصیلات تخصصی یا سابقه کار در زمینه آرایش هستند در شرایط مساوی حق‌تقدم دارند .

از داوطلبان واجد شرایط خواهشمند است فرم زیر را تکمیل و همراه با فتوکپی مدارك تحصیلی فتوکپی پایان خدمت یا معافی ودو قطعه‌عکس ٤×٦وفیش بانکی به‌مبلغ۳۰۰ ریال به حساب ۷۱۰ بانك مرکزی ایران تا تاریخ ۱٦ر۱۱ر۵۰ با پست سفارشی بکارگزینی این سازمان واقع در خیابان‌پهلوی ـ بلوار جانسپار ـ شماره ۲۳ یا صندوق پستی ۲۰۰ـ ۳۳تجریش ارسال دارند .

نام . . . . نام‌خانوادگی . . . . .
سال تولد . . . . . مدرك تحصیلی . .
وضع نظام وظیفه . . . .
نشانی . . . تلفن . . . .

۱ـ۲ ۱ـ۷٤۸٤٦

حالادیگه..... هرچی بگی میارزه
بشکن!

عوض کنید کهنه هارو
تازه کنید پرده‌هارو
هرچی بخواین ارزون‌شده
پرده قشنك ، موکت عالی
حراج ریتس شروع شده
دور بریزید دوخته هارو
چون در حراج ریتس
کف‌پوش زیبا ، کاغذدیواری
مفت نشده ارزون شده
ریتس میدان فردوسی

از صبح چهارشنبه
یك فیلم ساده وخوب
از نصرت کریمی
از صبح چهارشنبه
نیاگارا ـ کاپری ـ اروپا ـ سهیلا ـ میامی
الوند ـ کیهان ـ مارلیک
ارانوس(وسیلورسیتی قلهك)و...سیلوانا

نصرت کریمی
تقدیم میکند
محلل
محصول استودیومیثاقیه
باشرکت
ایرن
حالتی
کرم رضائی
دیانا
مفیدی
بلورچی
جابری زاده
ماندانا
وحید
و سیما
فیلمبردار: نصرت اله‌کنی
موزیک متن: مجتبی میرزاده

بهمن ماه
آخرین فرصت
برای بدست آوردن
یك عمر ماهی
۸ هزار تومان
جایزه بانك پارس
سوزه

حالادیگه..... هرچی بگی میارزه
بشکن!

مجالس ترحیم

هو

خانواده های : مهران ، خلعتبری ، تهرانچی ،احدی، شاهنگی ، فهیمی ، شیروانی ، متقیان ، منتظمی ، جمالی ، ادیبزاده ، کجوری ، زهری ، شهیدی ، نکوئی ، اصانلو ، شکی ، حاج‌سیدجوادی،فرح ، فلسفی ، رضائی ،اسکندی‌پور، موحد ، معانی ، جزایری ، تهرانی ،منشی، آل‌حبیب ، پیرنیا، یکتام ،هرمزان، اعزازی، مستوفی ، دیلمی ، جعفرپور ، خاقانی، هاشمی،مظاهرمصفا، صادقی،شیرازی، امیرمختاری.

با کمال تالم و تاثر درگذشت شادروان **قاسم مهران** را باطلاع خویشان و دوستان میرسانند مجلس ترحیم مردانه و زنانه فقید سعید روز یکشنبه سوم بهمن ماه از ساعت ۲ الی ٤ بعداز ظهر در تالار تبلیغ الجواد (میدان ۲۵ شهریور) منعقد خواهد بود.

آـ۳۰۸۵۷

بعموم افراد خانواده های عزادار بویژه بازماندگان ان مرحوم مصیبت وارده را تسلیت میدهیم.

باکمال تاسف درگذشت مرحوم مغفور **میراحمد سیدی** بازنشسته شهربانی ابوی گرامی سید محمد سیدی-سید رضی سیدی ـ سید قدیر سیدی ـ سیدجواد سیدی را باستحضار دوستان و آشنایان و همشهریان میرساند . مجلس ترحیم ان مرحوم زنانه و مردانه روز یکشنبه سوم بهمن ماه۵۰ از ساعت ۳ الی ٥ بعداز ظهر در مسجد اردبیلیها واقع در گلوبندک منعقد میباشد.

الاحقر حاج سید عبدالکریم انواری

خانواده های : سیدی ، کلاهی ، پیغامی ، عاصمی ، ریاحی ،قاسم‌پزشگ ، فضلی ، اشرفی‌مقدم ، زرتاری ، اسماعیلی ، بشرخواه ، خانبدری ، برنجیان ، حکمتی ، دقتی ، مختارزاده ، رفیع‌زندی ،ابرکانی ، ناظمی‌اصل ، اوستا ، افشار ، نیکنام ، کریمپور .

آـ۳۰۸۳۳

بعموم بازماندگان آن مرحوم مصیبت وارده را تسلیت میدهیم.

با نهایت تاسف‌و تاثر درگذشت مرحوم **غلامحسین عشقی** برادر آقای علی عشقی رئیس اداره حسابداری این شرکت را در اراک باطلاع عموم آقایان کارکنان شرکت و بستگان آن مرحوم میرساند . مجلس ترحیم مردانه از ساعت ۱ونیم الی ۳ونیم بعداز ظهر روز یکشنبه سوم بهمن ماه ۱۳۵۰ در مسجد کارخانه سیمان ری واقع در خیابان سیمان برگزار خواهد شد.

شرکت سهامی سیمان ری

آـ۳۰۸۱۳

نظر به فوت جانگداز آقای **غلامحسین عشقی** در اراک مجلس ترحیم آن مرحوم در روز یکشنبه سوم بهمن ماه ۱۳۵۰ ساعت ۱ونیم الی ۳ونیم بعدازظهردر مسجد کارخانه سیمان‌ری برگزار خواهد بود.

خانواده های : عشقی ، نجفی ، ایرانی ، موفقیان ، افجه ، سروری و سایر خانواده های وابسته

آـ۳۰۸۱۳

بعموم بازماندگان آن مرحوم مصیبت وارده را تسلیت میدهیم.

خانواده های : صدقیانی ، صادقی ، میلانی ، زارع ، برزگر ، خواص ، علوی‌زاده ، مهندسی ، دانشگر ، صادمیان میلانی ، شهبندی ، صفاری ، هنربخش ، حبشی‌زاده،مظهری، تقی‌پور .

باطلاع اقوام ـ خویشان ـ دوستان میرسانند خلدآشیان **غلامحسین صدقیانی** برحمت حق پیوست و در جوار حضرت ثامن«ع» آرمید . مجلس ختم آن مرحوم روز یکشنبه سوم بهمن ماه از ساعت دو الی چهار بعداز ظهر در خانقاه صفی علیشاه برگزار میشود حضور دوستان و اقوام مایه تسلای دل بازماندگان خواهد بود.

آـ۳۰۷٤۵

مصیبت وارده را بعموم بازماندگان آن مرحوم تسلیت میدهیم.

خانواده های : مفتخری ، فرشید ، کوکبی .

درگذشت آقای **اکبر مفتخری** را به اطلاع دوستان و بستگان میرسانند . مجلس ترحیم روز یکشنبه ۳ر۱۱ر۵۰ از ساعت ۲ تا ٥ بعداز ظهر در مسجد مهدوی واقع در خیابان شهباز ـ خیابان جهان‌پناه برقرار است .

حسین فرشید ، عباس مفتخری ، حسن کوکبی

آـ۷۵۱۰۸

بعموم بازماندگان آن مرحوم مصیبت وارده را تسلیت میدهیم

بدین وسیله درگذشت مرحومه **حاجیه فاطمه سیدموقر** را باطلاع کلیه دوستان و آشنایان محترم میرسانیم مجلس ختم آن مرحومه روز یکشنبه ۳ر۱۱ر۵۰ ازساعت ۱٤ لغایت ۱٦ونیم در مسجد هدایت خیابان اسلامبول و مجلس ختم زنانه در همان روز و ساعت در منزل آن مرحومه انتهای خیابان بهار خیابان فرح جنوبی کوچه امین‌الهی کاشی ۳ برگزار خواهد شد .

حاجی میرحیدر موقر، میراسد سیدموقر ، حاجی‌میریحیی سیدموقر ، میراحد سیدموقر ، محمد هورفر ، احمد احـدی ، میرابوطالب شیخاوندی ، دکتر محمد حسن زعفرانچی ، حاجی عبدالعلی واحدی ،سرهنگ حبیب‌الشرف ، غلامرضا معززی ، حاجی محمود واحدی ، سرهنگ یونس هاشمی ، سرگرد محسن زعفرانچی ، سیداحمد فاضلی ، حاجی احمد واحدی ، حسن رضائی ، سید حبیب عابدین‌زاده ، مهندس عبدالوهاب واحدی ، خرازی ، قلیزاده ، علی‌کاری .

آـ۳۰۸۵۳

بعموم بازماندگان آن مرحومه مصیبت وارده را تسلیت میدهیم.

بانهایت تاسف فوت مرحومه **حاجیه صغری خانم طوبی** مادر عیال حاج اسماعیل‌آقا عبداللهزاده فهیمی را که از زنان صالحه‌و متدین بوده باطلاع عموم میرساند . مجلس ترحیم آن مرحومه روز یکشنبه ۳ بهمن ماه از ساعت ۹ تا ۱۱ در مسجد آذربایجانیها برگزار میباشد .

الاحقر حاج میرزاعلی‌اصغر خوئی ، سید مهدی‌کماری، سید مرتضی ایروانی ، سید ابراهیم میلانی .

آـ۳۰۸٤۵

با کمال تاسف و تالم فوت مرحومه مغفوره **حاجیه‌صغری خانم طوبی** بزرگ خاندان طوبی ،عیال مرحوم حاج رضا طوبی را باطلاع دوستان و آشنایان میرسانیم . مجلس ترحیم از ساعت ۹ تا ۱۱ روز یکشنبه ۳ بهمن ماه ۱۳۵۰ در مسجد حاج شیخ عبدالحسین معروف به آذربایجانیها برگزار میباشد و مجلس ترحیم زنانه نیز همان روز از ساعت ۳ تا ٥ بعداز ظهر در منزل جواد عبداللهزاده فهیمی در چهارراه پهلوی (سپه) کاشی ۱۸ برگزار میشود .

خانواده های : طوبی ، عبداللهزاده فهیمی ،عیوقی ، معراجی ، صالحزاده ، فهیمیان ، عبداللهزاده ،محدثی ، دستمالچی ، خداداد ،فراز ، خراسانچیان ،مجرب ،تربتی، خسروشاهی ،مکاره‌چی ، دکترزهتاب، ایران‌پور ، رومینا .

آـ۳۰۸٤۵

بعموم بازماندگان آن مرحومه مصیبت وارده را تسلیت میدهیم.

با نهایت تاثر فوت جانگداز مرحوم **نجفگرشابی** هموطن ازدست رفته و عضو هیئت حسینیه طالقانی های مقیم تهران را باطلاع کلیه اعضاء هیئت میرساند .

مجلس ترحیم مردانه و زنانه آن فقید سعید در روز سوم بهمن ماه از ساعت ۳ تا ٥ بعداز ظهر در مسجد امامحسن عسگری واقع در خیابان قزوین چهارراه عسگری شمالی‌منعقد است .

هیئت حسینیه طالقانی های مقیم تهران

آـ۳۰۸٦۷

با کمال تاسف و تاثر درگذشت ناگهانی مرحوم استوار شهربانی **نجف گرشاسبی** ، مامور وزارت دارائی را باطلاع عموم دوستان میرسانیم . مجلس ترحیم مردانه و زنانه روز یکشنبه سوم بهمن ماه در مسجد امامحسن عسکری واقع در خیابان قزوین عسگری شمالی از ساعت ۳ تا ٥ منعقد میباشد .

همسر و برادران داغدیده‌اش : اقدس بهرامی ، علینقی و طاهر گرشاسبی ، ابوالفضل گرشاسبی ، خانواده های : گرشاسبی ، بهرامی ، حسینی ، نظری ، ادریس ، محرابی، دانا ،میربابائی ، حاج عاشوری ، مهندس فنونی ، عباسی .

آـ۳۰۸٤۷

بعموم بازماندگان آن مرحوم مصیبت وارده را تسلیت میدهیم .

بسمه تعالی

باکمال تاثر و تاسف درگذشت خواهر عزیزم را به اطلاع دوستان و آشنایان میرسانم مراسم ختم آن‌مرحومه روزیکشنبه سوم بهمن ماه از ساعت ۳ الی ٥ در مسجد ولی‌عصر واقع در نارمک انتهای‌خیابان مدائن و مجلس زنانه عصر همانروز در منزل آن مرحومه واقع در نارمک خیابان مهرگان پلاک ۱۳٦ منعقد میباشد . آـ۳۰۸۷۱ **سروان محرم پیرائی**

بسمه تعالی

بانهایت تاسف و تاثردرگذشت نابهنگام **بانو ستارا پیرائی** را باطلاع دوستان و آشنایان میرسانیم . مراسم ختم آن مرحومه روز یکشنبه سوم بهمن ماه از ساعت ۳ الی ٥ بعداز ظهر در مسجد ولی‌عصر واقع در نارمک انتهای خیابان مدائن و مجلس زنانه عصر همان روز در منزل ان مرحوم منعقد میباشد .

خانواده های : لامعی ، پیرائی ، قربان‌پور ، رحیمی ، شمس ، هوشمند ، علیزاده ، شریفی ، واحدی .

آـ۳۰۸۷۳

بعموم بازماندگان آن مرحومه مصیبت وارده را تسلیت میدهیم .

بمناسبت رحلت فقید سعید مرحوم **آقای سید مصطفی غیوری** ابوی گرامی حضرت حجت‌الاسلام حاج‌سیدعلی غیوری مجلس ختمی از طرف موسسه خیریه صدوق روز یکشنبه‌فردا ۲ر۱۱ر۵۰ از ساعت ۲ونیم تا ٤ونیم بعداز ظهر در مسجد آیت‌الله فیروزآبادی در شهرری منعقد است حضور برادران دینی در این مجلس موجب خوشنودی بازماندگان ان مرحوم خواهد بود .

از طرف موسسه صدوق ـ حاج مرتضی محمدیان

آـ۷۵۱٤۰

با نهایت تاسف و تاثر فوت سرکار **سرهنگ کاظم‌خسروانی** را باطلاع بستگان و آشنایان میرسانیم . مجلس ختم مردانه و زنانه آن مرحوم از ساعت ۲ تا ٤ بعداز ظهر روز یکشنبه سوم بهمن ماه ۱۳۵۰ در مسجد مجد منعقد است .

احترام‌السادات خسروانی (نصیری) ، سوسن ،مرتضی، سهیلا ، سودابه ، ناهید و رویا خسروانی . خانواده های : خسروانی ، نصیری ، قطبی ، مجتبائی ، باخدا ، بهکو ، سجادی ، پورسجادی ، شیبانی ، ملکی ،قرمگزلو ، زمانی ، میرسعیدی ، عسگری فراهانی ، دبیری ، الموتی ،بزرگنیا ، جلالی ، مقیمی،هدایتی ، وفائی،سرهنگ توسلی ،شامصاحبی، معصومی ، امامی میبدی ، میرشرف‌الدین .

آـ۳۰۸۵۱

مصیبت وارده را بعموم افراد خانواده های عزادار بویژه بازماندگان آن مرحوم تسلیت میدهیم .

بدین وسیله درگذشت نابهنگام **پرفسور رندلف کلتکه** دانشمند ایران شناس همسر بانو پروین کلتکه (عنایت‌پور) در سوئیس باطلاع دوستان و آشنایان میرسد .

مجلس یادبود روز دوشنبه چهارم بهمن ماه از ساعت ٤ تا ٦ بعداز ظهر در خانه شخصی ایشان (قلهک ـ خیابان دولت ـ ایستگاه قنات ـ خیابان مرات ـ خیابان عطارشماره ۸) برگزار میشود .

پروین کلتکه (عنایت‌پور) ، محمدعلی عنایت‌پور، نزهت‌الزمان ناصر ، نادر ابراهیمی .

آـ۷۵۱٤۲

بعموم بازماندگان آن مرحوم مصیبت وارده را تسلیت میدهیم .

خانواده های : پورسردار ، هوشمند ، شیبانی ،دانشور، بزرگمهر ،انتظام ، غفاری ، پاشائی ، جهانشاهی ، شاممیر ، حکمتی .

با نهایت تاسف و تاثر درگذشت مرحومه **ملکتاج (نیرالسلطنه) پورسردار (هوشمند)** را باطلاع خـویشان و دوستان و آشنایان میرسانند . مجلس ترحیم مردانه و زنانه آن مرحومه روز سه‌شنبه پنجم بهمن ماه جاری از ساعت ٤ تا ٦ بعداز ظهر در خانقاه مرحوم صفی‌علیشاه منعقد خواهد بود .

پریچهره هوشمند ، پرویز هوشمند ، ناصرقلی هوشمند ، همایون پورسردار ، هما افخمی ، پروانه دانشور ، پری دانشور ، احمدعلی شیبانی ، محمدعلی شیبانی ، منوچهر بزرگمهر ، اسفندیار بزرگمهر ، جمشید بزرگمهر ، عباسقلی هوشمند ، نعمت‌الله هوشمند ، حسنعلی هوشمند ، ایرج هوشمند .

۱ـ۲ آـ۳۰۸۸۷

بعموم افراد خانواده های عزادار بویژه بازماندگان ان مرحومه مصیبت وارده را تسلیت میدهیم .

با نهایت تاسف فوت مرحوم **رضاعلی دوستعلی‌افجه** را اعلام مجلس ترحیم روز یکشنبه ۳ر۱۱ر۵۰ از ساعت ۲ونیم تا ٤ونیم بعداز ظهر در مسجد صفا واقع در خیابان نظام‌آباد منعقد است .

خانواده های : وفاجو ، محمدی ، یونسی ، افجه ،زمردی

آـ۳۰۸۹۳

بعموم بازماندگان آن مرحوم مصیبت وارده را تسلیت میدهیم .

یادبود

باطلاع دوستان و خویشان و آشنایان میرساند شب‌هفت والده اینجانب محمدجناتی فردا ۳ر۱۱ر۵۰ در بهشت‌زهرا از ساعت ۳ تا ٥ بعداز ظهر در ساختمان شماره یک برگزار میگردد .

آـ۷۵۲۱۸

آقای میرحاجی‌حسینی کوکمری ساکن بخش فیرورق خوی

از سوی خود و کلیه فرهنگیان و ۱۲۷ نفر افسران و سپاهیان دانش این شهرستان فوت‌جانگداز جوان ناکام سپاهی دانش میرجعفر حسینی کوکمری فرزند دلبند شما و همکار گرامی خود را به‌جنابعالی و مادرداغدیده و سایر بستگان آن شادروان باکمال تاثر تسلیت گفته برای آن مغفور شادی روح و برای شما صبر جمیل مسئلت دارم

عبدالکریم حسینی ـ رئیس‌آموزش‌و پرورش شهرستان قروه

آـ۷۵۱۳۰

خانواده های : نخجوان‌پور ، جهان‌بیگلری ، ناظمی یزدی ، نتبل اوغلی ، کریملو ، آیرم .

باکمال تاسف و تاثر درگذشت ناگهانی **بانو بدرالملوک جهان‌بیگلری (نخجوان‌پور)** صبیه مرحوم‌تیمسارسرتیپ‌محمدقلی جهان‌بیگلری را باطلاع دوستان و اشنایان میرسانند . مراسم ترحیم زنانه و مردانه آن مرحومه در روز دوشنبه ٤ر۱۱ر۵۰ از ساعت ٤ الی ٦ بعداز ظهر در خانقاه صفی‌علیشاه منعقد و مراسم شب هفت آن مرحومه در روز سه‌شنبه ۵ر۱۱ر۵۰ ساعت ۳ الی ٥ بعداز ظهر در مقبره خانوادگی واقع در باغچه علیجان صحن حضرت عبدالعظیم برگزار خواهد شد .

خانواده های وابسته : رشتی ، مویدطلوع ، دکتر عسکری ، زالتاش ، تهمتنی ، خزند ، دهدشتی ، محصصی، جرنگ ، هاشمی ، مهرابیان ، صفاریه ، سمراد ، ابراهیمی‌راد، قراگزلو ، عسکری ، بایندر ، احمدی‌پور ، درخشانی ، طهماسبی .

آـ۳۰۸۸۳

مصیبت وارده را بعموم بازماندگان آن مرحومه تسلیت میدهیم

تسلیت

علی پروین عزیز

مصیبت وارده را تسلیت عرض نموده و خود را در غمت شریک میدانیم .

مینو ، شاهین ، علی و همایون بهزادی

آـ۳۰۸۷۷

مهراب شاهرخی عزیز

با قلبی اندوهگین مصیبت وارده‌را تسلیت عرض‌مینمائیم.

مینو ،شاهین ، علی و همایون بهزادی

آـ۳۰۸۷۷

علی پروین عزیز

مصیبت وارده را از صمیم قلب تسلیت عرض نموده و خود را در غم تو شریک میدانم .

یونس تبریزیان

آـ۳۰۸۷۷

همکار عزیز آقای روبرت قازاریان

مصیبت وارده را تسلیت میگوئیم .

مهدیزاده ، نوریه ، بیران ، علیزاده ، جلالی ،صاحب‌جمعی، حجتی ، خسروی ، رئیس‌دانا ، تهرانی ، کردبچه .

آـ۷۵۱۸۰

دوست ارجمند جناب آقای حمید محمودزاده

با نهایت تاثر و تاسف مرگ ناگهانی فرزند عزیزتان را بجنابعالی و خانواده محترم تسلیت عرض نموده و خود را در این غم بزرگ سهیم میدانم .

رئیس شورای پیشاهنگی ناحیه ۱۷ سیدمرتضی خادم

آـ۷۵۱۷٤

جناب آقای دکتر جواد سعید تهرانی

مصیبت وارده را تسلیت گفته سعادت و سلامتی آن جناب و فامیل محترم را از خداوند متعال خواستاریم .

افسران و درجه‌داران وکارمندان پایگاه و گروه های سپاه بهداشت ساوه .

آـ۷۵۱٤۸

سرکار سرهنگ بانکی

با نهایت تاسف درگذشت خواهر گرامیتان را خدمت شما و فامیل شهپریان و گلستانه تسلیت عرض نموده بقاء عمر بازماندگان آن مرحومه را از خداوند خواهانیم .

سروان عمانی ، دکتر قطره سامانی ، بهمن عمانی

آـ۷۵۱۱٤

جناب آقای دکتر حمید محمودزاده

مصیبت جانگداز را بسرکار علیه خانم و آن جناب تسلیت میگویم .

دکتر محمود متین

آـ۳۰۸٤۳

تیمسار سرتیپ رکنی‌فرد

با یکدنیا تاسف مصیبت جانگداز را حضور تیمسار معظم و خاندان ارجمند تسلیت عرض و خود را در این ضایعه شریک میدانیم .

بیرجند: سرهنگ خزائنی وبانو ، سرهنگ کاملی وبانو

آـ۷۵۱۱۲

استاد معظم جناب دکتر محمودزاده

مصیبت وارده را به آن جناب و خانواده محترم تسلیت عرض مینمائیم .

مسئول آزمایشگاه بهداری ـ شهریار مسعودصالحی

آـ۳۰۸٤۹

جناب آقای عبدالله مستقل

فوت پدر بزرگوارتان را به جنابعالی و خانواده محترم تسلیت عرض نموده بقاء عمروسلامتی بازماندگان ان خانواده محترم را آرزومندم .

دکتر پارساکار و کارکنان لابراتوار مارین

آـ۳۰۸۵۵

آقای مهراب شاهرخی همکار عزیز

با نهایت تاسف درگذشت پدر گرامیتان را تسلیت عرض نموده و بقای عمر شما و آن خانواده محترم را از خداوند متعال خواستاریم .

خانم ها : ناد ، عادلانی ، خستو .

آقایان : فیض محمدی ، بشیری ، حسین ابدی ، تقی بگلو ، شهابی ،سرهنگپور ، شیدائی ، سعدی ،سماتی، ستوده ، رضائی ، عبدالزهرا عامری ، بهمدی ، فقیه ، مروج، شوخ‌چشم ، رمضان عامری .

آـ۳۰۸۵۹

ورزشکاران یهود ایران

درگذشت نابهنگام جوان ناکام مهندس منصور بنایان را به بازماندگان آن مرحوم خصوصا برادر ارجمندش اقای ناصر بنایان رئیس باشگاه ورزشی کورش تسلیت گفته و خود را در این غم بزرگ شریک میدانند .

از طرف کلیه ورزشکاران یهود ایران مدیر باشگاه ورزشی کورش ـ منصور ایساخاریان

آـ۷۵۱۱۸

جناب آقای دکتر صمد عربشاهی

با تاسف مصیبت وارده را بشما و خانواده محترمتان تسلیت میگوئیم .

دکتر اعظم شجاعی ، دکتر داریوش صدری ، دکتر سمیعی ، دکتر محتشم

آـ۳۰۸٦۵

خواهر بسیار عزیزم خانم فروغ خواجه‌نوری

با تاسف فراوان درگذشت مادر گرامی را از صمیم قلب تسلیت عرض مینمایم .

بندربوشهر : دریادار شاهرخ هدایت

آـ۷۵۱۳٤

درگذشت دلخراش و تاثر انگیز دوشیزه اعظم سروش را به خانواده محترم سروش بویژه والده همشیره و برادران ان مرحوم از صمیم قلب تسلیت عرض می نمایم .

بندربوشهر : ایرج فرزانه و بانو

آـ۷۵۱۳٦

آقای مهندس شریفی

همدردی ما را بمناسبت درگذشت پدر عزیزتان‌بپذیرید

کارمندان اداره کل تعاون و امور روستا های یزد

آـ۷۵۱۳۸

همکار محترم سرکار خانم زینت شامبخشی

با اندوه فراوان از سوی خود و همکارانم مصیبت‌وارده را تسلیت عرض‌مینمایم .

رئیس دبیرستان آموزش ـ حشمت مهاجری

آـ۷۵۱٦٦

دوست ارجمند آقای منوچهر بحرینی

فوت ابوی گرامیتان را به جنابعالی تسلیت میگوئیم .

نوشهر : انوش ، جعفر ، حمید ، مسعود ، البرت ، ژان ، احمد ، هادی‌روئین ، درویش .

آـ۷۵۱۵٦

دوست عزیز خانم لیلی محسنی و خانواده محترم

ضایعه دلسوز و اسفناک وارده موجب تاثر و تالم فراوان دوستانت گردید و از شروع حادثه در غم واندوه شما شریک بوده‌ایم .

بلت برخورداریان ، میترا حقوقی، آرمن ملکی ، کامران افشار ، همایون مخلصی ، علی نمازی .

آـ۳۰۸۸۱

با کمال تاثر مصیبت وارده را به خانواده محترم لاری و محقق یزدی بویژه بدوست عزیزم آقای حسین لاری و خانم محترمه تسلیت عرض بقاء عمر و صبر و شکیبائی بازماندگان را از خداوند متعال خواهانیم .

سرتیپ فیروزآبادی و بانو

آـ۳۰۸۸۵

همکار محترم جناب آقای دکتر محمودزاده

مصیبت وارده را تسلیت عرض مینمایم .

دکتر نور موسوی

آـ۳۰۸۹۷

همکار ارجمندم آقای کلهر راجعیان

فوت مادر گرامیتان را صمیمانه تسلیت میگوئیم .

از سوی همکاران شما ـ سروان ناهیدی

آـ۳۰۸۹۹

جناب آقای کلهر راجعیان

فوت‌ناگهانی مادرتان مارا سخت‌متاثر کرد، درغم‌شما شریکیم.

از سوی همکاران شما ـ دهقانی

آـ۳۰۸۷۹

جناب آقای مهندس پرویز بنائیان

با نهایت تاسف درگذشت ناگهانی برادر عزیزتان را صمیمانه تسلیت میگوئیم .

شرکت نورتاب : ناصر عراقی ، محمود صبوری

آـ۳۰۸۹۵

استاد عزیز جناب آقای دکتر حمید محمودزاده

با قلبی مالامال از اندوه ضایعه جانگداز فوت فرزند دلبندتان را تسلیت میگوئیم .

بهجت ارسانی ، مهدی درهمی

آـ۷۵۱۵۰

جناب آقای ناصر علیزاده ، همکار محترم

کارکنان حسابداری کارخانه آریامهر با نهایت تاسف فوت ناگهانی ابوی بزرگوارتان را صمیمانه تسلیت میگویند .

سعادتی

آـ۷۵۱۵۲

سروران ارجمندم آقایان محمد سلیمانی و هوشنگ سلیمانی

باکمال تاسف درگذشت مادر گرامی‌تان را تسلیت عرض نموده بقاء عمر و سلامتی بازماندگان را آرزو می‌نمایم .

کرمان ـ فیروزی

آـ۷۵۱۵۸

دوست عزیز خانم لیلی محسنی و خانواده محترم

با قلبی آکنده از تاسف درگذشت پدر گرامیتان را تسلیت عرض مینمائیم .

نازی ،لی‌لی برخورداریان ، پروین امین ، فرامرز خسروشاهی ، دانشجویان سال دوم دانشکده هنرهای تزئینی

آـ۳۰۸۸۱

سپاسگزاری

مرحوم آیت‌اله العظمی آقاشیخ محمد صالح حائری علامه مازندرانی

که قریب ۸۰ سال از عمر پرثمر خود را در گوشه کتابخانه، صرف احیاء علوم دین و نشر معارف اسلامی فرموده و نه‌تنها در متجاوز از سیصد جلد کتاب و رساله مهم و دقیق ، بلکه در روح و اندیشه و ایمان صدها هزار نفر از مردم مسلمان و متدین آثاری گرانقدر بجای گذارده شخصیتی نبود که فقط بخانواده خود تعلق داشته باشد .

معهذا خاندان آن مرحوم خود را وظیفه‌دار میدانند ، از پیشگاه والاحضرت شاهپور غلامرضا پهلوی که در اجراء امر مبارک همایونی جهت صدور اجازه ختم مجلس ترحیم آن مرحوم به مسجد شاه تشریف اوردند ، همچنین ازساحت علمای اعلام در مرکز و شهرستان ها خاصه از آیت‌الله‌العظمی مرجع عالیقدر شیعیان عصر حضرت آقای‌میلانی مدظله که با اعزام روحانیون و طلاب حوزه علمی مشهد بسرپرستی فرزند گرامی خود بایستگاه راه‌اهن جهت شرکت در تشییع تا حرم مطهر و همچنین با حضور در مجلس ترحیم که از طرف نیابت تولیت عظمی منعقد گردید ، و با امر به تشکیل مجلس ترحیم دیگر در جامع گوهرشاد و نیز از جناب آقای وزیر محترم دربار شاهنشاهی و روسای معظم مجلس سنا و شورا و حضرت آیت‌الله آقای امام‌جمعه تهران و معاون محترم وزارت دربار شاهنشاهی و نیابت تولیت عظمی و استاندار خراسان جنابان آقایان وزرا و سناتور ها ونمایندگان مجلس شورای ملی و دیگر سروران و همچنین از مردم‌پاک‌دل سمنان و مشهد مقدس که تشییع و تجلیل بی‌نظیر و درخور مقام آن مرحوم فرمودند و همچنین مردم مازندران و دیگر شهر های ایران که مجالس ترحیم متعدد تشکیل داده یا در آن حضور یافته و هنوز نیز ادامه میدهند و از سروران و دوستانی که با تشریف فرمائی خود جهت دلجوئی بازماندگان و نشر نامه های تسلیت در جرائد و ارسال تلگرام و نامه های تسلی‌بخش ، افراد این خاندان را مشمول الطاف کریمانه خود قرار داده‌اند از طرف خودوهمسر و صبایا و سایر بازماندگان مرحوم علامه مازندرانی صمیمانه سپاسگزاری مینمائیم .

الاحقر جلال‌الدین علامه حائری ـ کمال الـدین صالحی‌علامه ـ جمال‌الدین‌علامه ـ بهاءالدین‌علامه ـ محمد یوسف حائری زاده ـ محمد فضائلی .

آـ۷٤۸۵۲

اوپک و کمپانی‌های نفتی بتوافق رسیدند

بهای نفت‌خام افزایش یافت

★ **میزان افزایش‌بهاء مبلغی در حدود ۷۰۰ میلیون دلار خواهد بود**

اوپک وکمپانیهای نفتی بایک فرمول مرضی‌الطرفین قیمت‌نفت خام را۴۹ر۸ درصد بنفع کشور های تولید کننده افزایش‌دادند. این امر اگرچه در ایران یک توافق عادی تلقی شده است‌اما در کشورهای صنعتی که‌مصرف کننده اصلی نفت‌و پرداخت‌کننده اضافه بهاء میباشند انعکـاس فوق‌العاده داشته است .

۴۹ر۸ درصد قریب ٦٪بیشتر از تقلیل رسمی نرخ دلار و ۸٪ کمتر از رقمی است که اوپک تقاضاداشت‌ظاهرا توافق‌براساس فرمول آموزگار که درکنفرانس اول تهران اعلام شده بودانجام گرفت .

در فرمول فوق علاوه برنرخ رسمی دلار جدید تغییر نـرخ رسمی ارزهای‌کشورهای بزرگ دیگر نیز مورد توجه قـرار گرفت. ظاهرا نرخ جدید نفت برای همه کشورهای مصرف کننده نفت اضافه‌بهائی بدنبال خواهد داشت بخصوص امریکا و انگلستان و کشورهائیکه نرخ ارز آنها تقلیل یافته یا ثابت‌باقی مانده باشد .

رادیو کلن در آلمان غربی‌توافق ژنو را ضمن اینکه پیروزی‌کشور های صاحب نفت عنوان نمود برای کشورهای‌غربی بخصوص آلمان و ژاپن پیش‌بینی‌مشکلات زیادی نموده است .

رادیو لندن توافق فوق را مورد ارزیابی قرارداد و اثـر آنرا برکشورهای مختلف‌بررسی کرد و مدعی شد «دیگر مسئله اصولی ومهم که درباره آن اختلافات شدید باشد وجـود ندارد» .

یک سخنگوی اوپک بـه خبرنگاران گفت کشورهای‌تولید کننده نفت خلیج فارس حـدود ۸۲۰۰ میلیون دلار سالیانـه درآمد از نفت دارند وافزایش جدید ۷۰۰ میلیون دلار سالیانه به‌درآمد قبلی آنها از نفت‌اضافه خواهد کرد .

سخنگو اضافه کرد کمپانیها هنوز نظر خود را در مورد افزایش بهای نفت مصرف‌کننده ابراز نداشته‌اند وی‌گفت هریک از کمپانیهای خریدار نفت‌منطقه خلیج فارس در تدوین بهای‌نفت این افزایش را مدنظر خواهند داشت لیکن‌این‌صرفا به‌این‌معنی نیست که آنان بهای‌نفت‌مصرف کننده را افزایش دهند .

سخنگوی اوپک در ژنو خاطرنشان ساخت اکنون‌انتظار میرودکه‌دیگراعضای‌اوپک‌بخصوص لیبی و نیجریه نیز خواستـار افزایش بهای نفت‌خودخواهند شد .

وزرای کشورهای عضواوپک اینک دور جدید مذاکرات‌خود را با کمپانیها درباره مشارکت بیشتر کشورهای عضو اوپک‌در عملیات بهره‌برداری نفت آغاز خواهند نمود .

راهها و بنگاههای مسافربری

از دو اتوبوس مسافری خبری نیست

امروز صبح خبرنگار ما بـا دفتر چنـد شرکت مسافربری تماس گرفت تا درباره وضـع مسافران وبطورکلی «مسافرت» اطلاعاتی بدست بیاورد .

مسئول قسمت امورمسافری تی بی تی دراینباره گفت : درحال حاضر تعداد مسافرانی که‌ازتهران قصد مسافرت‌بشهر هـای مختلف دارند بـه نصف رسیده است .

هنوز اتوبوسهائی کـه از تبریز و آبادان حرکت کرده‌اند خبری نیست درحالیکه در روز های عادی تااین‌ساعت‌اتوبوس هـای این دو شهر بتهران میرسیدند .

دفتر ایران‌پیمادرباره وضع مسافران اطلاع داد : در حال حاضر راه چالوس بسته است و مسافران چالوس از طریق رشت حرکت میکنند ودر وضع فعلی حرکت از کندوان نیـز غیرممکن است واصولادرچنین مواقعی رفت و آمد ازاین‌جاده خطرناک است .

با یکی از مسئولان بنگـاه مسافربری‌تهران‌ـ هراز‌گفتگوئی کردیم ، اظهار داشت :

ـ آقا به جاده‌ها اطمینـان نداریم و در نتیجـه مسافـر نمیگیریـم و در حقیقت کار مـا تعطیل‌شده‌است . فقط ازطریق رشت ، یکی‌دودستگاه اتوبوس حرکت میدهیم و اغلب‌مسافران گرگان ، بهشهر، ساری، بابل، بابلسر از طریق رشت میروند.

رانندگان بی‌احتیاط، ترافیک را مختل کردند

در میان مشکلات نـاشی از باریدن برف‌امروز، بی‌احتیاطی بعضی از رانندگان ناآشنا بـه مقررات قابل تعمق است . در خیابانهای تهران‌درگوشه وکنار شهر صحنه های متعددی کـه زائیده بی‌توجهی‌بعضی‌رانندگان بود ، دیده می‌شد و اتومبیـل منحـرف شده ویا ازکارافتاده آنان ، ترافیک را مختل کرد و رامبندان به وجود آورد .

رامبندان امروز چنان بـود کـه حتی اتومبیلهای وزراء ، شهربـانی و پلیس و دیگـر مسئولان در خیابانها لابـلای صف‌هـای طولانی اتومبیلهـا مانده و نمیتوانستند خود را به محل کارشان برسانند . ایـن وضع تا ساعت ده بامدادامروز ادامه داشت و از آن‌پس‌وضع درهم ریختن وضع رفت و آمد عبور و مرور اندکی بهتر شد .

تردید نیست که یکی ازعوامل امروز ، اتومبیلهای غیرمجهز ـ مثلا فاقد برف پاک‌کن و زنجیر چرخ ـ بود . ازین‌رو جا دارد که پلیس از رفت و آمد یـک چنین خودروهای غیرمجهز در روزهای برفی، بشدت‌جلوگیری کند .

شهرداری در خیابانهای‌سلطنت آباد ، کورش کبیر ، جردن ، پهلوی ، بزرگراه ونک،عباس آباد، بزرگ راههای فرسیو ، نارمک،وداودیه مستقرمیباشند. از اهالی محترم پایتخـت خواهشمنداست حتی المقـدور از خیابانهای مزبور استفـاده نموده و لاستیک های ماشیـن را مجهز به زنجیر چرخ‌نمایند. یا از لاستیک های یخ شکـن استفاده نمایند در غیراینصورت هر تصادف کوچک موجـب انسداد راه خواهد شد .

اطلاعیه شهرداری پایتخت

نزول برف بین ساعت ۵تا۷ صبح امروز بعلت برودت هـوا مبدل به یخ شد و علیرغم‌مساعی ماموران شهرداری پاک کردن خیابانها مشگل گردید و در حال حاضرماشین آلات سنگین

توضیح

در تیتر مقاله بررسی صادرات ایران (صفحه‌اقتصادی)بجای ۱۸میلیارد ریال رقم ۱۲ میلیارد ریال چاپ شده است .

مذاکرات «مالت» شکست خورد

رم ـ مذاکرات بریتانیا و مالت شکست خـورد و لرد کارینگتون وزیر دفاع انگلیس به‌خبرنگاران‌گفت درسراسر مذاکرات بامداد روز جمعـه هیچ پیشرفتی در مذاکرات حاصل نگردید وی گفت امکان دارد مذاکرات میـان دو کشور هفته آینده دنبال شود .

جوزف لانز دبیر کل سازمان پیمان آتلانتیک‌شمالی که به نمایندگی از طرف کشورهای عضو ناتو در مذاکرات رم شرکت جسته بود درپایان‌مذاکرات بی‌نتیجه از رم وارد هنگ‌کنگ شد و گفت متحدان آتلانتیک شمالی در این‌دور مذاکرات مبلغ ٤ر۳٦ میلیون‌دلار سالیانه برای حفظ‌پایگاه های هوائی و دریائی ناتو به مین‌توف پیشنهاد دادند .

مین‌توف نخست وزیر مالت خواستار ۸ر٤٦ میلیـون دلار سالیانه است درحالیکه بریتانیا حاضر نیست بیش از ۷ر۲٤ میلیون دلار بپردازد .

دبیرکل سازمان پیمان آتلانتیک شمالی درعین حال این مسئله را خاطرنشان ساخت که براساس مذاکراتی‌که با نخست وزیر مالت به عمل آمده امید زیادی هست کـه در آینده‌ای نزدیک مالت پیمانی را امضا خواهد کرد که درازای دریافت ۱٤ میلیون لیره استرلینگ اجازه دهد پایگاههای این کشور مورد استفاده امضای ناتو و بریتانیا قرار گیرد .

چین ببر کاغذی است

مانیل ـ وزیر امور خارجه چین ملی گفت جنگ هند و پاکستان ثابت کرد که چین کمونیست یک «ببرکاغذی» بیش نبوده و سفر آینده پرزیدنت نیکسون به پکن نتایج سیاسی مهمی ببار نخواهد آورد . وزیر خارجه چین ملی در یک مصاحبه اختصاصی در مانیل همچنین اعلام نمود که اتحاد شوروی هنوز کلید مسائل عمده جهانی چـون جنگ ویتنام و خاورمیانه را در دست دارد . وی‌پیش‌بینی کرد که چوئن‌لای نخست وزیر چین کمونیست به زودی مورد تصفیه قرار گرفته و از کار برکنار خواهد شد .

در اشاره به جنگ هند و پاکستان وزیر امورخارجه چین ملی گفت بنظر من پکن نتوانست به وعده‌ای که داده بود عمل کند و پاکستان را در قبال هند تنها گذاشت از اینروی چین یکبار دیگر ثابت کرد که یک ببرکاغذی بیش نیست .

شماره ۱۳۷۰۵ ـ سال چهل و ششم

اطلاعات

شنبه ـ دوم بهمن ماه ۱۳۵۰
پنجم ذیحجه ۱۳۹۱ ـ بیست‌ودوم ژانویه۱۹۷۲

استخراج دکتر ریاضی کرمانی

ساعات شرعی	اذان صبح .... ساعت ۵ و ۳۶ دقیقه
	طلوع آفتاب .... ساعت ۷ و ۹ دقیقه
	ظهر شرعی .... ساعت ۱۲ و ۱۷ دقیقه
	اذان مغرب .... ساعت ۵ و ۳۸ دقیقه

امروز برف تهران را فلج کرد!

ریزش ناگهانی برف که از سحرگاه امروز آغاز شد ، تمام مردم تهران را غافلگیر کرد .

امروزتمام کارمندان وزارتخانه هاو موسسات دولتی و خصوصی و دانش‌آموزان مدارس ، باچند ساعت تاخیر، سرکار خودحاضر شدند . غیبت دانش آموزان مدارس نیز امروز چشمگیربود، وتعدادکثیری از دانش‌آموزان باتاخیر چندساعته بمدارس‌خود رسیدند . عده‌ای‌نیز به مدرسه نرفتند.

ریزش برف درشمیران‌واطراف آن‌زودتر از تهران آغاز شدو صبح ، هنگاهی که اهالی شمیران از خانه هابیرون‌آمدند، بابرف سنگینی که ازسحر گاه باریده‌بود ، روبروشدند .

برف‌امروز شرکت‌واحد را نیز غافلگیر کرد وچون ساعات ریزش برف تقریبا همزمان با خروج‌اتوبوس ها از توقفگاهها بودو می‌بایستی اتوبوس ها در راس ساعات مقرر ، کارخودرا شروع کنند ازاینروفرصت‌بستن زنجیرچرخ رانیافتند و به همین جهت‌عبورو مرور اتوبوس ها کند شده‌بود و اختلال شدیدی در ترافیك بوجود آورده‌بود ،در حالی که از سوی دیگرو هر لحظه به تعداد مسافرین درصف هاافزوده می شد.

برف‌امروز بر خشم مسافران اتوبوس صدچندان‌افزود .یکی از مسافران همیشگی اتوبوس می گفت : «دریك چنین مواقعی است که‌شرکت‌واحد بایدخودی بنماید . شرکت‌واحد میگوید که‌برف ما را غافلگیر کرده‌است امااین عذر موجهی برای کسانی که‌توی برف وسرما می‌لرزیدند، نیست. امروز در خیابان هاتعداد اتوبوس های شرکت‌واحد کمتر از همیشه بود در حالی‌که در یك چنین روزی تمام اتوبوس های شرکت‌واحدباید در خدمت مردم باشد .

گروه کثیری از اهالی تهران، امروز علیرغم ریزش برف و وزش سوز آزار دهنده ، پیاده رفتن رابرایستادن در صف های طویل اتوبوس ها ترجیح‌دادند وپیاده روانه محل کار خود شدند.

توزیع مواد مصرفی مردم

ریزش برف در توزیع مواد غذائی از جمله‌توزیع شیر و گوشت امروز اثرگذشت و کامیون های حامل شیر که‌همه روزه در ساعات اولیه صبح‌شیر مصرفی مردم را به‌مغازه‌ولبنیات فروشی هامیرسانند ، نتوانستند بموقع شیر مصرفی اهالی‌تهران وشمیران راتوزیع کنند.

وضع‌توزیع گوشت هم کمابیش گرفتار وضع‌توزیع شیر بودو به‌اکثر قصابیهاتا ظهر امروز گوشت نرسید . بدنبال شیرو گوشت ، نفت هم در پایتخت کمیاب شد ونفت‌فروشان دوره‌گرد باخواهش‌وتمنا ، فقط‌برای مشتریان همیشگی خود نفت بردند.

امروز مطابق معمول گروهی از رانندگان تاکسی ترجیح دادند ، در خانه‌هابمانند وریزش برف را از پشت شیشه پنجره هاتماشا کنند !از نیرو،همراه‌با ریزش برف سنگین ، تاکسی در تهران کمیاب بودو درنتیجه بسیاری از مسافران با التماس سوار اتومبیلهای شخص می‌ـ شدند.

یکی از کارمندان‌وزارت پست وتلگراف می گفت : « اگر در یك چنین مواقعی اتومبیلهای شخصی در حمل ونقل مسافر درمسیری که‌دارند کمك کنند، بسیاری از مشکلات حل‌خواهد شد . » این کارمندافزود:«امروز بیشترصاحبان‌اتومبیلهای‌شخصی، به‌کمك پیاده هاشتافتند وواقعا اگراین همکاری‌وجود نداشت، خدامیداندچه‌ددرسرهای‌دیگری بوجودمیامد.»

مجروحین برف

برف‌امروز مثل هرروزبرفی دیگربرمیزان مصدومین افزود تابه‌جایی که شصت در صداز مراجعین به بخش اورژانس بیمارستان‌هارامصدومین تشکیل میدادند که‌براثر لغزش وزمین خوردن دچار شکستگی‌استخوان شده‌بودند.

دانشجویانی که بمنزل باز گشتند

ساعت ۸ونیم صبح‌امروز در چهارراه پهلوی‌انبوه دانشجویان دانشگاه ملی‌وچندین‌مدرسه‌عالی که‌محل‌اکثر آنها در شمیران وونك می‌باشد ، به‌چشم‌میخورد، که انتظار اتوبوس رامیکشیدند ولی اتوبوسی که‌مجهز به‌زنجیر باشدو بتواند آنان را به‌شمیران ببرد دیده نمیشدوبهمین‌مناسبت عده‌ای ترجیح میدادند که به خانه های خودباز گردند .

بعضی از جوانان کارگر که عازم شمیران بودند دست های خودرا به‌سپرعقب‌اتومبیلهائی که زنجیرداشتند وبشمیران میرفتند گرفته ودرحالی‌که روی زمین لیزمیخوردند عازم محل کارشان شدند!

مردم یا مسئولان

گزارش خبرنگاران ما حاکی از این است که امروز باریدن برف مردم شهر تهران را غافلگیر کرد اما گناه این غافلگیری متوجه مردم نبود، زیرا آنها به‌امید شهرداری و شرکت واحد و مسئولان ترافیک و دیگر مراجع دل بسته بودند ! اما از آن جا که مقامات مسئول از «غافلگیر» شدن خوششان نمی‌آید، پس بهتر همان که‌بنویسیم مردم غافلگیرشدند!شاید این‌درسی باشد برای مردم که ازاین پس ، امید به‌مسئولان، غافلگیرشان نکند و خود پیشاپیش برای یک چنین روزهایی ، چاره بیندیشند .

برف امروز براستی رفت وآمد را در شهر تهران فلج‌کرد. مردم و ماموران و مسئولان شهرداری هیچیک در هیچ نقطه شهر با اقدامی که بشود روی آن یک فعالیت چشمگیر و یا یک کارساده برای آسان‌کردن حرکت نام نهاد، بعمل نیاوردند . بناچار مردم شهر در سحرگاه امروز زنجیر بسته و یا بدون زنجیر در معابر تهران حرکت کردند که این حرکت نیز بزودی متوقف گردید.

مردم شمال شرق تهران درجاده های تهران‌نو و چهل و پنج‌متری درون اتومبیلها ماندند و تا ساعت ده بامداد امروز ، رفت و آمد در خیابانها غیر ممکن‌بود. مردم شمال غرب تهران نیز در خیابانهای تاج، شاهرضا، سلسبیل ، سپه غربی ، قزوین ، شوش درجا زدند! دراین مناطق صف طولانی اتومبیلها ، چشم را سیاه میکرد . در مشرق و جنوب شرق نیز خیابانها وراهها بسته شد و مردم محلات حومه نتوانستند بموقع سرکار بیایند.

شهرداری تهران امروز درساعات اول روز هیچکاری برای‌مردم شهر نتوانست انجام دهد. محصول کار شهرداری در خیابانهای چهل و پنج متری، جاده‌های شمیران ، جاده تاج و تهران‌نو و پارک وی‌و دیگر خیابانهای داخلی میتوانست محسوس باشد که آثاری از چنین اقداماتی نبود! در این خیابانها از سحرگاه راه مسدود شد و مردم ماندند .

هوای نامفهوم ؟ !

سیستم هوائی که امروز در تهران موجب باریدن برف شد از غرب کشور به پایتخت نفوذ کرده‌هواشناسی به این سیستم «هوای‌نامفهوم»نام‌داد!هواشناسی میگویداین‌سیستم«هوای‌نامفهوم!» ناگهان بوجود آمد و سریع حرکت کرد و تهران و غرب و شرق و مرکز و جنوب غرب و جنوب ایران را در برگرفت‌این سیستم‌بمدت۲۴ساعت درآسمان ایران جولان خواهد داد .

هواشناسی‌ارتفاع برف رادر تهران‌ده‌سانتیمتر و درشمیرانات پانزده‌سانتیمتراعلام‌کردوهمچنین گفته شدکه امشب درجه‌حرارت هوای‌تهران‌به هشت درجه زیر صفر خواهد رسید .

اختلال تلفن

باریدن برف دیشب و امروز در تهران موجب اختلال در شبکه تلفن تهران نیز شد .این اختلالات مختصر و محلی‌است و ماموران سرگرم رفع آنها هستند .

میدانها

امروز میدانهای کشتارگاه ، سبزی ،تره‌بار ، میوه و مراکز دادوستد تهران ، بحالت نیمه تعطیل در آمد . میدان سبزی برای آنکه سبزی کاری ها در زیر برف مانده و سبزی از شهرستانهانیزنرسیده است کار را تعطیل کردند و در میدان کشتارگاه ، کولاک اجازه‌نداد تاداد وستد بشود و در دیگر میدانها نیز وضع بهمین منوال بود .

بازار

امروز بازار تهران نیز بصورت نیمه تعطیل در آمد اصناف و بازرگانان نتوانسته بودند به موقع در سرکار خود حاضر شوند و روی این اصل بازار عملا نیمه تعطیل شد .

مهرآباد

بعلت باریدین برف سنگین در تهران امروز باند فرودگاه مهرآباد لغزنده شده بود و هواپیما ها نتوانستند فرودآیند بدین منظور از برج مراقبت به خلبانانی‌که در آسمان تهران و روی ابر ها چرخ میزدند گفته شد که در فرودگاه بیروت بنشینند

برف «رجال» را خانه‌نشین کرد!

برف امروز بیشتر رجال‌را خانه نشین کرد و حتی اغلب وزراء نیز که باید صبح‌خیلی زود بسرکار خود بیایند ، تا ساعت یازده به وزارت‌خانه هایشان نیامده بودند !

خبرنگار روزنامه اطلاعات می نویسد :

ـ بیشتر وزراء ، سناتور ها ، نمایندگان‌مجلس و بطور کلی رجال و شخصیت های مملکتی‌درشمیران اقامت‌دارند و ازاین‌رو مشکل برف‌برای آنها شدیدتر بود !

شرفیابی وزیر دریاداری ایالات متحده

شاهنشاه آریامهر «جان . اچ . شفی» وزیر دریاداری ایالات متحده را که برای دیدار کوتاهی به تهران آمده بود دیروز بحضور پذیرفتند. وزیر دریاداری ایالات متحده که درآستانه سفربه‌کشورهای آسیا به تهران آمده بود ، امروز تهران را ترک گفت . عکس «داگلاس مک آرتور دوم» سفیر آمریکا وجان‌شفی را در حضور همایونی‌نشان میدهد .

امروز در خیابانهای تهران

اتومبیلها سانتیمتر به سانتیمتر حرکت میکردند !

امروز ترافیك تهران‌فلج بود و اتومبیل هاسانتیمتر به سانتیمتر حرکت میکردند .

صد ها اتومبیل که فاقد زنجیر چرخ بودند و یا بعلت نقص فنی خاموش شده بودند ، درکناریا وسطخیابان ها متوقف شده و عبورو مرور بدشواری انجام میشد .

از بامداد امروز ، میزان تصادفات ناشی از لغزندگی خیابان ها افزایش یافت بخصوص درخیابان های شمالی شهر ده ها اتومبیل با یکدیگر تصادف کرده بودند .

گروهی از رانندگان وسائط نقلیه که‌خیابان هاراپوشیده از اتومبیل دیدند ، اتومبیل های خود را درکناری‌متوقف کرده و پای پیاده به محل کار خود عزیمت میکردند و یکی از سرگرمی پیاده ها ، تماشای تصادف اتومبیل بود .

ضمنا از ساعت ۹ بامداد، تعدادی از اتوبوس های مسافربری مجهز به زنجیر و اتوبوسهای ارتشی برای رساندن مسافران درخیابان های شهر براه افتادند و تا ساعت یازده صبح ، به مسافران خطوط کمك کردند.

خبرنگار ما در گزارش‌خود اضافه کرده است :

از ساعت ۷ ونیم بامداد تاساعت ۱۰ونیم خیابان های شمیران کاملا بسته بود و هزاران وسیله نقلیه سانتیمتر به سانتیمتر دراین خیابان ها حرکت میکردند .

دکتر اردشیر نهاوندی

متخصص بیماریهای قلب و عروق از مسافرت مراجعت کرده است .

تابلوی ۵۰۰ هزارتومانی

روزهای همبستگی

مجمع‌ایرانی‌سازمان‌جهانی‌تبلیغات ازنقاشان هنرمند کشور دعوت‌کرده است،همبستگی پرشکوه ملت ایران را در یاری‌به هموطنان رانده شده در تابلوئی بنام «روز های‌ـ همبستگی» جاودان سازند .

این تابلو ، بمبلغ ۵۰۰ هزار تومان بنفع ایرانیان رانده شده،بمعرض فروش همگانی گذاشته شده و تا کنون مبلغ ۲٫۴۶۸٫۳۰۰ ریال برای شرکت در خرید تابلوپرداخت گردیده است .

اسامی‌خریداران‌تابلوی‌روزهای همبستگی‌تا آخروقت دیروزدرصفحه۹ بچاپ‌رسیده‌است

سخنرانی جناب آقای دکتر نهاوندی رئیس دانشگاه تهران

ساعت ۵٫۷ بعد از ظهر روز دو شنبه چهارم بهمن ماه‌جناب‌آقای‌دکتر نهاوندی رئیس دانشگاه تهران‌در موضوع فرار و بازگشت مغزها درمحل کانون تهران واقع در خیابان روزولت ، بالاتر از امجدیه شماره (۱۹۱) سخنرانی خواهند فرمود.

دبیرکل کانون تهران ، دکتر محمد موتمنی

آگهی

در پیروآگهی قبلی‌بدین‌وسیله باطلاع عموم‌میرساند: حوزه های تابعه سر ممیزی مالیاتی ۳۰ـاداره‌کل مالیاتهای تهران بشرح زیر اعلام میگردد.

حوزه های یك ـ هشتادو هفت ـ هشتادوهشت‌ـ هشتادونه ـنود‌ـ دویست‌وشصت‌وچهار و دویست‌وشصت و پنج م الف ۱۳۶۳۰

مدیرکل مالیاتهای تهران . ضیاءالدین خاقانی

PARSCERAM پارس سرام

ISIRI

لوازم چینی بهداشتی پارس سرام بامهر استاندارد

در ردیف لوازم بهداشتی استاندارد شده جهان قرار گرفت

شرکت پارس سرام اولین تولیدکننده چینی بهداشتی در ایران بدینوسیله باطلاع مصرف کنندگان محترم خودمیرساند که‌لوازم‌بهداشتی‌پارس‌سرام ازاین پس بامهر استاندارد دراختیارعموم قرار گرفته :

افتخار داردکیفیت عالی محصولات تولیدی این کارخانه درسطح محصولات‌جهانی‌قرار گرفته است

پارس سرام

تهران خیابان دامغان پلاك ۲۵ تلفن ۸۲۱۸۳۲ ـ ۸۳۰۹۲۱ ـ ۸۳۰۹۲۲

از صبح چهارشنبه ۶ بهمن ماه در سینماهای تهران و شهرستانها

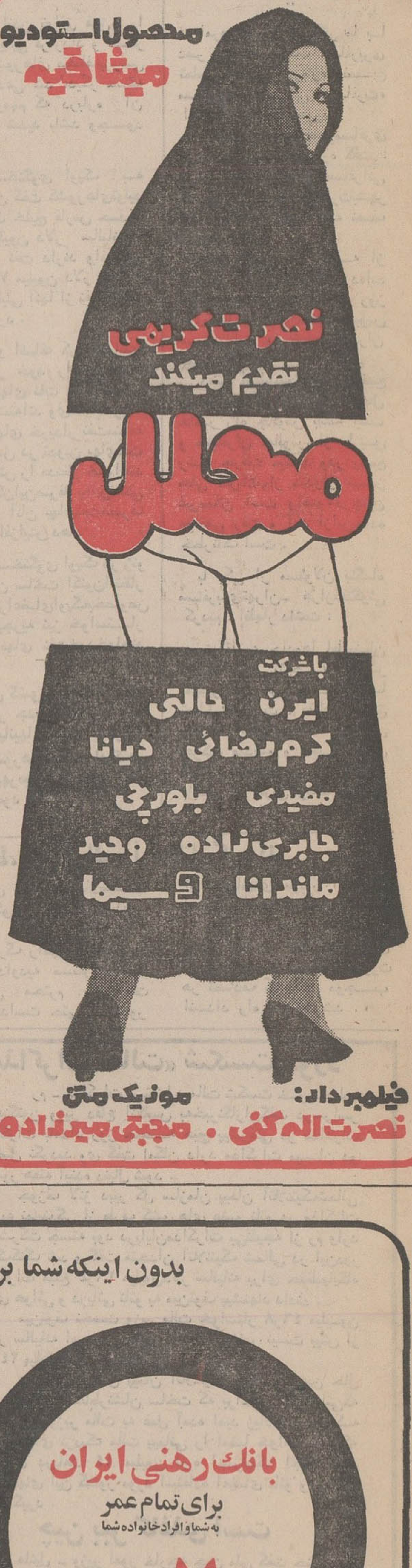

محصول استودیو میثاقیه

نصرت کریمی تقدیم میکند

محلل

باشرکت

ایرن حالتی

کرم‌رضائی دیانا

مفیدی بلورچی

جابری‌زاده وحید

ماندانا و سیما

فیلمبردار: نصرت‌اله‌کنی . موزیک متن: مجتبی میرزاده

برنامه امشب سینماهای

ری ـ فردوسی

روری کالهون ـ ژرژ مارشال

لئاماساری ـ آنجل آراندا

در شاهکار سینما سکوپ و رنگی

آخرین روزهای رود

قابل توجه‌داروخانه هاو سوپرمارکت‌های کشور

هاکوزان محصول کشو رسویس واردشد

نماینده‌انحصاری شرکت‌بازرگانی فریس صندوق پستی ۲۶۲۰

مرکز پخش‌داروئی سویس خیابان‌ناصرخسرو تلفن۳۱۳۸۰۶

ربکا کلیه پارچه‌های خودرا حراج‌میکند .ازدوشنبه ۴ بهمن

ربکا چهارراه تخت‌جمشیدوویلا

اطلاعیه

مراکز آموزش‌فنون هواپیمائی کشوری ایران

بدین وسیله باطلاع میرساندکه مرکز آموزش فنون هواپیمائی کشوری ایران آمادگی دارد به کلیه‌سئوال‌های‌مختلف علاقمندان در زمینه های هواپیمائی از طریق‌مکاتبه‌پاسخ‌دهد علاقمندان میتوانند سئوال های خود را به صندوق پستی شماره ۲۸۴۳ و یا دفتر روابط عمومی مرکز آموزش فنون‌هواپیمائی کشوری ایران واقع در میدان شهیاد خیابان مهراباد ارسال دارند

آ ـ ۷۴۹۸۶

بدون اینکه شما برنده شوید جایزه میگیرید

بانك رهنی ایران برای تمام عمر به شما و افراد خانواده شما ماهانه ۷ هزارتومان جایزه‌میدهد

۱۰ بهمن آخرین فرصت برای افتتاح حساب

هرکس ازخانواده‌شما برنده‌شد به یکایك افراد خانواده شما جایزه تعلق میگیرد