خبرگزاریها اطلاع میدهند :

ملا مصطفی بارزانی به ایران آمد

عراق مهلت بازگشت کردهای پناهنده به ایران رایکماه تمدید کرد

ملا مصطفی

عفو کردها بمدت یکماه تمدید شد

●

تاکنون ۲۰ هزار کرد از ایران به عراق بازگشتند

●

دو پسر و عده‌ای از سران سیاسی و نظامی کردهاهمراه ملامصطفی بایران آمدند

●

ملا مصطفی پناهندگی سیاسی به امریکا راتکذیب کرد .

درصفحه ٤ ستون سوم

۲۰ صفحه

اطلاعات

سه‌شنبه ۱۲ فروردین‌ماه ۱۳۵٤ـ شماره ۱٤٦۷۰ تکشماره ۱۰ ریال

نسخه‌های پزشگان

سازمان تأمین درمان ۴۸ ساعت اعتبار دارد

درصفحه ٤ستون چهارم

قاتل ملک فیصل

جمعه این هفته گردن زده می شود

★ پزشکان سلامت عقل امیرفیصل را تائیدکردند

صفحه ۳ ستون سوم

هوای روز ۱۳ آفتابی است

میلیونها نفر برای «بدرکردن» سیزده آماده شدند

★ گروههای امدادی در جاده های اطراف تهران مستقر میشوند

★ مردم در ییلاقات جا «رزرو» کرده‌اند

درصفحه ٤ ستون اول

رآکتور اتمی امریکا در چنگ ویت کنگ

★ کی‌نهون ، بندر بزرگ ویتنام جنوبی ظهر امروز سقوط کرد .

★ وزیر دفاع آمریکا : ویت‌کنگ به سایگون حمله خواهد کرد

★ کشتی های آمریکائی براثرشکست‌ویت‌کنگ عقب‌نشینی کردند وان‌تیو با تظاهرات و انتشارات داخلی روبرو شد

صفحه ۲ ستون سوم

یک ستون ویت کنگ از روی‌پل «ترانگ تین» می گذرد تا وارد شهر هوئه شود. این شهر هفته قبل به دست ویت‌کنگ افتاد.هوئه که سابقا پایتخت امپراطوری هندوچین بود دارای قصرها،دژها و معابرباستانی است وویت کنگ‌ممکن است بعدا آن را به پایتختی انتخاب کند. (عکس رادیوئی آسوشیتدپرس)

لون نول امروز از پنوم پن گریخت

★ لون‌نول و ۳۰ تن از بستگان و همکارانش با یك هواپیمای امریکائی به پایگاه امریکادر تایلند رفت

در فرودگاه نزدیك بود ، هواپیمای حامل لون‌نول براثر اصابت موشك منفجر شود

★ رئیس سنای کامبوج کفالت ریاست جمهوری را برعهده گرفت تا با خمر سرخ مذاکره کند

صفحه ۲ ستون سوم

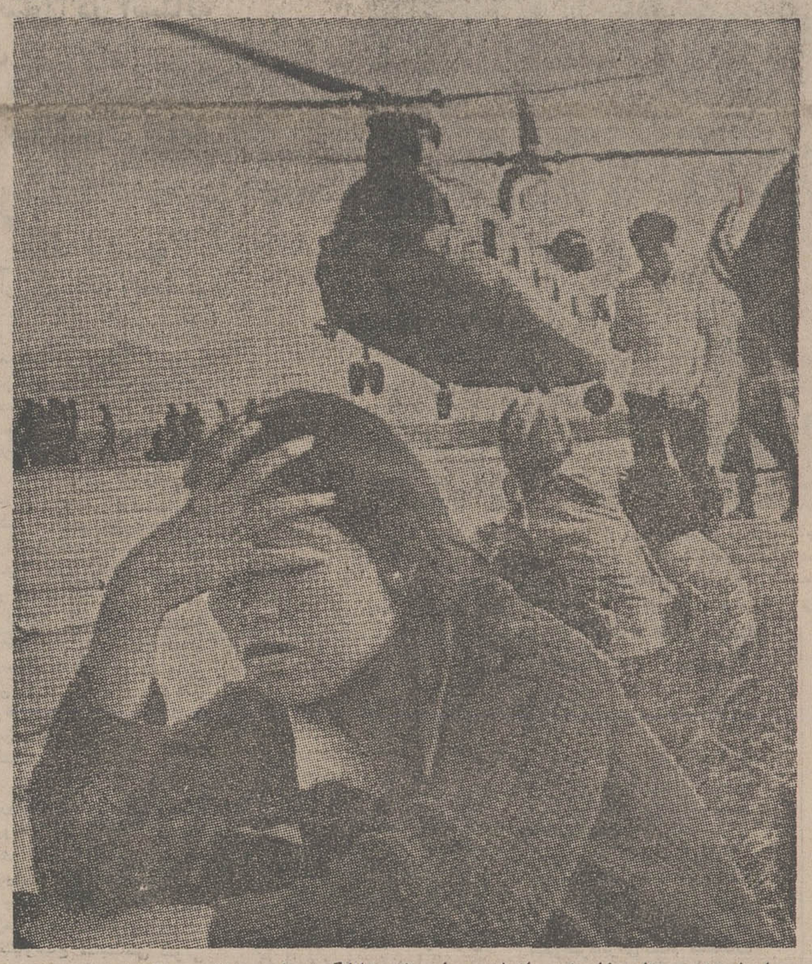

برای این زن ویتنامی خارج‌شدن از شهر محاصره‌شده دانانگ درمیان بی نظمی و آشفتگی شدیدی که در فرودگاه حکمفرماست خواب و خیالی بیش نیست. تخلیه شهر محاصره‌شده دانانگ با کندی انجام میشد و تنها کسانی‌که رشوه میدادند میتوانستندباهواپیما های حمل ونقل ارتش از فرودگاه خارج شوند.

مشخصات وقیمت آپارتمانهای دولتی هفته آینده اعلام خواهدشد

★ متقاضیان آپارتمان باید ۲۵ درصدقیمت ساختمان را اوراق پس‌انداز مسکن خریداری کنند .

اولین سری اوراق پس‌انداز مسکن هفته اینده بوسیله بانک رهنی ایران منتشر میشود و خریداران‌این‌اوراق‌برای خانه‌دار شدن در نوبت قرار میگیرند.

همزمان باانتشار اوراق‌پس‌انداز مسکن ، مشخصات کامل طرح ساختمانی بانک رهنی نیز اعلام خواهد شدوباین‌ترتیب علاقمندان خرید آپارتمان در صورت تمایل میتوانند به خرید اوراق مذکور اقدام کنند . باین ترتیب‌علاقمندان خرید آپارتمانها باید حداقل‌بیست وپنج درصد قیمت ساختمان را وجه نقد آماده داشته باشند تا فورا اوراق پس‌انداز بانک را بخرند.

خبرنگار ما اضافه میکندآپارتمان های بانک رهنی ایران بیشترسه اتاقه واز نوع متوسط خواهد بود ودر شهرهای اهواز ـ بندر عباس ـ بوشهر ساختند میشود. وقیمت‌های آن در مقایسه با قیمت ساختمانهای مشابه متناسب است.

خبرنگار مامیافزاید : بنابه تصمیم مقامات مسئول، نام اوراق قرضه مسکن، تغییریافته وعنوان قرضه روی آن گذاشته نمیشود واوراق‌مذکورنام اوراق‌پس‌انداز مسکن بخود گرفته است.

پس از بانک رهنی ایران ، بانک ساختمانی، بانک ملی و بانک سپه نیز بتدریج باشروع طرحهای ساختمانی‌خود مقداری اوراق پس‌انداز مسکن منتشر خواهند ساخت.

هفتاد وپنج درصد قیمت آپارتمانها، بخریداران ، وام‌داده میشود واین وام پانزده ساله بابهره ٦،٤،۲ درصد نسبت‌به‌نوع وقیمت آپارتمان مسترد خواهد شد.

بانک رهنی ایران طرحهای دیگری را در دست مطالعه دارد که براساس آنهاساختن آپارتمان هائی رادرتهران نیز آغازخواهد کرد.بانکمیل‌این‌مطالعات‌و تصویب آنها، بانک مذکور اوراق پس انداز جدیدی را انتشار خواهد داد.

مشمولان لیسانسیه تا آخر فروردین مهلت دارند

درصفحه آخر ستون سوم

تشریفات گمرکی ترخیص کالا کم شد

★ در تشکیلات گمرکات تجدیدنظر میشود .

همچنین‌فرمهای گمرکی‌مورد بررسی وتجدید نظر قرار می گیرد و این فرمها باتوجه به نیازهای فعلی تهیه خواهدشد.

دراین قطعنامه ایجاد گمرک در اهواز و تبریز برای جلو گیری از تراکم کالا در گمرکات مرزی پیش‌بینی شده است .

همچنین صدور احکام مربوط به‌آن درگمرکات کشور در تابستان هرسال صورت‌میگیرد ودرمناطقی که امکانات زیست کمتر است ، مدت خدمت کارمندان نیزمحدودتر خواهد شد .

چهارمین اجلاس مسئولان گمرکات کشور امروز باصدور قطعنامه‌ای در زاهدان بکار خود پایان داد.

براساس این قطعنامه ، مسئولان گمرک ایران درتهران وشهرستانها مکلف شدند در جهت رفع‌تشریفات زائدگمرکی درمقررات ترخیص کالا وانجام تشریفات گمرکی‌مسافران‌تجدید نظرکنند تاضمن‌تعمیم اصل‌اعتماد به‌مراجعین ،مدت انجام‌تشریفات گمرکی نیز هرچه بیشترکاهش یابد.

در این قطعنامه استفاده از کانتینر درحمل کالا موردتاکید قرار گرفته‌واز مسئولان‌گمرک خواسته شده تا وارد کنندگان وشرکتهای حمل ونقل رابه استفاده از این وسیله تشویق کنند .

بقیه در صفحه ٤

گزارش هشتمین نمایشگاه بین‌المللی قاهره

دیدار بیش از ۳ میلیون تماشاگر از غرفه ایران در نمایشگاه بازرگانی و صنعتی بین‌المللی قاهره که از روز ۲۰ اسفند ۱۳۵۳ تا ۱۱ فروردین سال ۱۳۵٤ در این‌شهربرگزار شد توجه جهانیان را به پیشرفت و کامیابیهای صنعتی ایران جلب کرد و اکثر ناظران‌اقتصادی موفقیت‌ایران را در زمینه‌های فنی‌وتولیدی ستودند .

روابط دوستانه ایران و مصر و همکاریهای صنعتی‌دو کشور و گزارشی از جزئیات این رویداد اقتصادی‌و صنعتی را در صفحات ۹ تا ۱۲امروز اطلاعات مطالعه می‌کنید .

کمیسیونهای مشترک ایران وعراق بکارخود پایان دادند

★ دور دیگر مذاکرات در اواخر ماه جاری در بغداد آغاز میگردد

مقامات عالیرتبه وزارت‌امور خارجه ایران امروز اعلام کردند اولین دور مذاکرات سه کمیسیون مشترک‌ایران وعراق والجزایر که‌بدنبال گفتگوهای وزیران خارجه سه کشور در تهران تشکیل‌شده‌بود باموفقیت پایان یافته واعضای هیئتهای نمایندگی عراق والجزایرتهران را بصوب کشور های خود

بقیه در صفحه ٤

پهلوی طلا ارزان شد

پهلوی طلا امروز در بازار آزاد ۹ تومان ارزان شد و یک پهلوی تا ۳۱٦ تومان پائین‌آمد.

نیم پهلوی ۱۷۰ تومان و ربع پهلوی ۸۵ تومان بود . قیمت شمش طلا در بازار آزاد هر مثقال ۱۸٦ تومان شد . قیمت شمش طلا و مسکوکات در بانک ملی‌تغییری‌نکردو قیمتهاهمان‌است که از هنگام فروش مسکوکات در اواسط اسفند ماه گذشته اعلام شده است .

امروز در بازار علت کاهش قیمت مسکوکات طلا که در ایام نوروز برای یک پهلوی ۳۳۷ تومان و بتدریج ۳۲۰ تومان و سپس ۳۲۵ تومان و اکنون ۳۱٦ تومان شده است ، عرضه زیاد توجیه شد .

کسانی که در ایام عید پهلوی طلا عیدی گرفته‌اند ظرف دو سه روز گذشته برای فروش به بازار هجوم آوردند و همچنین هجوم و عرضه زیاد ، قیمت مسکوکات را در بازار بنفع صنف طلاساز شکسته است .

هوای بهاری شهرها ناگهان زمستانی شد

در «بروجن» ۱۳ سانتی‌متر برف به‌زمین نشست!

★ هوای مسیر جاده هراز آفتابی است .

هوای مطبوع‌و بهاری‌استان اصفهان ناگهان سرد وزمستانی شد و در بروجن ۱۳ سانتیمتر برف به زمین نشست .

بدنبال ریزش‌باران سیل‌آسا در شهر اصفهان ، خبرنگاران اطلاعات از شهرستان های‌این استان گزارش دادند که طی دیروز و امروز برف و باران مردم شهر های استان اصفهان را غافلگیر کرده است . از بعداز ظهر دیروز ریزش برف و باران در بروجن آغاز شده و تاکنون (۹ صبح) بیش‌از ۱۳ سانتی متر برف به زمین‌نشسته است . در داران ، خوانسار ، گلپایگان ، فریدونشهر، چادگان و شهر کرد ریزش‌برف و باران ادامه داردوهمین موضوع‌باعث قطع ارتباط تلفنی اصفهان با داران ، خوانسار و گلپایگان شده است . در استان اصفهان هوا همچنان مستعد بارندگی است .

خراسان منهای شهر های جنوبی !

در خراسان نیز به جز شهر های جنوبی،هوا سرد وبارانی است .

خبرنگار اطلاعات در مشهد گزارش می دهد :

هوای مشهد در ٤۸ ساعت گذشته بارانی بود و هم‌اکنون هوا سرد است و مردم بملباس های زمستانی و بخاری پناه بردند .

با وجود این بارندگی های نافع ، در شهر های جنوبی استان خراسان ازجمله گناباد هوا خشک است و اثری از باران نیست .

باران سه روزه!

بنابه گزارش خبرنگاراطلاعات در شیراز :

سه روز است که در این شهر باران می بارد . با بارندگی مداوم طی این‌سه‌روز شیرازیها نگران هوای‌روز سیزده هستند!

هوای آفتابی

در طول‌جاده‌هراز هواخوب و آفتابی است . این ، برای آنان که می خواهند فردا (روز سیزده) از طریق این جاده به سوی شمال بروند خبر خوبی است . پارک جنگلی (۲۲ کیلو متری آمل)نیز فرداپذیرای گروه زیادی مسافر خواهد بود .

پلیس راه آمل فردا ازحرکت کامیون ها و تریلر ها از آمل‌به سوی تهران جلوگیری می‌کند . هم اکنون نیز ، حرکت اتومبیل بیشتر از تهران به سوی آمل است و کمتر اتومبیلی در جهت عکس این مسیر حرکت می‌کند. جاده هراز خشک است و هوا در طول این‌جاده‌خوب وآفتابی است . آمل نیز در چند روز اخیر هوای معتدل و آفتابی داشته است .

در جام طیار یالماز

کشتی گیران ایران ۳ مدال طلا گرفتند

مسابقات بین‌المللی کشتی فرنگی جام «طیاریالماز» ترکیه دیشب خاتمه پذیرفت . ضمن اینکه کشتی گیران ایران موفق بکسب سه مدال طلا ، یکنقره و یک برنز شدند .

خلیل رشید محمد زاده (٤۸ کیلو) ، علی معرب (۵۷ کیلو) و رمضان زاده (۹۰ کیلو) سه مدال طلای ایران را بدست آوردند و بهرام مشتاقی (۱۰۰ کیلو) مدال نقره و غلامرضاخلج (۱۰۰ کیلو به بالا) مدال برنز گرفتند .

از جمله حوادث غیر منتظره بازیها شکست با ضربه فنی «نقیب‌زاده» کشتی‌گیر ۵۲ کیلو ایران‌بودکه درعین برتری ۳ـ۱۰ برحریف ترک ، مغلوب شد و حذف گردید .

فاتحین مدالهای طلای‌مسابقات جام طیار یالماز باین شرح می‌باشند .

٤۸ کیلو: خلیل رشید محمدزاده (ایران) .

۵۲ کیلو : احمایت (ترکیه) .
۵۷ کیلو : علی معرب (ایران)
٦۲ کیلو : یان‌پون (رومانی)
٦۸کیلو : اریس‌تاف (بلغارستان)
۷٤ کیلو : دانف (بلغارستان) .
۸۲ کیلو: محمد الظئا (مصر) .
۹۰ کیلو : رمضان زاده (ایران).
۱۰۰ کیلو: مارتیسکو (رومانی).
۱۰۰ کیلو ببالا : ویکتور دولیبایس (رومانی) .

از فردا صبح فقط در سینما متروپل قوی‌ترین فیلم کاراته‌ای پنجه‌های پلنگ

از سروران ارجمندی که‌در مشهد باحضور درمراسم تشییع ومجالس ترحیم شب هفت مادر بزرگوارمان حاجیه خانم خیامی سرافرازمان فرمودند و همچنین‌از کلیه‌دوستان، همکاران و بستگانی که‌باشرکت در مجلس ترحیم‌آن‌شادروان درتهران مارا مورد عنایت قرار دادند نهایت سپاسگزاری را داریم .

چنانچه درپاسخ بنامه‌ها و تلگرامهای تسلیت و یامعرض‌تشکر حضوری تاخیری روی‌دهد پوزش میطلبیم و سلامت و سعادت همگان را از درگاه ایزد متعال خواستاریم.

احمد خیامی ـ محمود خیامی ـ مسعود خیامی

چون در روز سیزده فروردین ماه سال جاری، کلیه پارکهای شهر برای استفاده همشهریان محترم‌مفتوح‌خواهندبود، تقاضامیشودحتی‌المقدور در حفظ ونظافت و نگهداری اشجار و گلها که متعلق بخودشان میباشد دریغ نفرمایند .

سازمان پارکها

سازمان اوقاف

به آگاهی خواهران و برادران مسلمان که هرروز بقصد کسب اطلاع از چگونگی تشرف به عتبات عالیات باین سازمان مراجعه می‌کنند میرساند که تا قبل ازبررسی های لازم و مطالعات کافی هیچگونه اقدامی در این زمینه میسور نخواهد بود . بدیهی است سازمان اوقاف بنا بروظیفه‌ایکه برعهده دارد بموقع و بطور رسمی جزئیات مربوط به این سفر مذهبی را برای استحضار هموطنان گرامی اعلام خواهد کرد ، بنابراین‌خواهشمند است از هرگونه مراجعه به این سازمان خودداری فرمایند .

جناب آقای مهندس جهانگیر مهدمینا
مدیرعامل شرکت توانیر

مصیبت وارده را صمیمانه تسلیت عرض مینمائیم .
مهندسین مشاور کوانتاومرتس کوانتا

جنابان آقایان احمد خیامی
و محمود خیامی و مسعود خیامی

با اندوه وتاثر فراوان مصیبت جانگداز را تسلیت عرض نموده درغمتان شریک میباشیم .

بم ـ افلاطویان

لون نول امروز برای همیشه از کامبوج خارج شد

دیشب درحالیکه کاخ لون نول زیر موشکهای خمر سرخ قرار داشت، وی با بستگان، دوستان و همکارانش خداحافظی کرد

لون نول به آمریکا خواهد رفت

پنوم‌پن، خبرگزاری فرانسه ـ مارشال لون‌نول رئیس جمهوری کامبوج امروز پنوم‌پن رابسوی جاکارتا پایتخت اندونزی ترک میکند.

«لونگ‌بورت» نخست‌وزیر کامبوج و اعضای خانواده‌اش و همچنین گروهی از مشاوران رئیس جمهوری، لون‌نول را در این سفر همراهی خواهند کرد. اما ظاهرا برادر لون‌نول که یک سرلشکر است تصمیم گرفته است در کامبوج بماند.

ژنرال «سوخام‌خوی» رئیس سنای کامبوج از امروزبجای لون‌نول کفالت رئیس جمهوری را بعهده خواهد داشت.

محافل سیاسی پنوم‌پن اظهار عقیده میکنند که انتخاب ژنرال «سوخام» به‌فالت ریاست جمهوری نخستین گامی است که در راه تشکیل یک هیئت حاکمه جدید برای‌مذاکره باخمرهای سرخ برداشته شده است.

مارشال لون‌نول دیشب ژنرال سوخام را به درجه ارتشبدی ارتقاء داد. نام لون‌نول که اینک پنوم‌پن را ترک میکند در تاریکترین واسفناک‌ترین فصل تاریخ کامبوج باقی خواهد ماند.

تا۱۸ مارس ۱۹۷۰، روزی که پرنس سیهانوک ازرهبری کامبوج خلع شد، ژنرال لون‌نول که امروز ۶۱ سال دارد دوست و دست‌راست پرنس سیهانوک بشمار میرفت و در ارتش محبوبیت داشت.

لون‌نول هنگامی که در غیاب پرنس سیهانوک علیه او دست بکودتا زد هفت ماه نخست‌وزیر بود.

پااین کودتا کامبوج بسوی اردوگاه آمریکا گرایش پیدا کرد وباین ترتیب کشور وارد یک جنگ داخلی خونین شد که هنوز هم ادامه دارد.

لون‌نول باکمک آمریکا توانست یک ارتش جدید تشکیل دهد، ولی خمرهای سرخ که عموما از افراد جنگ دیده و تعلیم یافته تشکیل میشوند عرصه را برنیروهای لون‌نول تنگ کردند و در مارس ۱۹۷۵ بدروازه‌های پنوم‌پن رسیدند.

ازآن پس پایتخت کامبوج و فرودگاه آن پیوسته در زیر باران موشکها وگلوله توپهای خمر سرخ که از پشتیبانی بی‌دریغ چین برخوردار هستند قرار گرفته است.

زمینه مذاکره

وزیر امور خارجه کامبوج گفت‌عزیمت مارشال لون‌نول و بسیاری از رهبران کامبوج ممکن است زمینه مساعدی برای مذاکره باخمر سرخ بوجود آورد و گفتگوهائی برای‌برقراری صلح بین طرفین صورت گیرد.

وزیر امور خارجه کامبوج ضمن اشاره به کمک‌های آمریکا گفت: آمریکا کمک‌های مهمی بما میکند.

آتش‌بس

پارلمان کامبوج دیشب تصویب کرد که روز ۱۳آوریل بمناسبت حلول سال‌نو کامبوجی آتش بس اعلام کند.

و اینک لحظه‌ی خداحافظی فرا رسیده است. مردی که پس از ساقط کردن شاهزاده سیهانوک از قدرت‌در کامبوج رهبری این کشوررا بدست گرفت اینک ناچار شده است از کامبوج احتمالا برای همیشه برود. لون‌نول دیشب‌طی‌مراسمی با افراد کابینه، فرماندهان نظامی و نیز دوستان ونزدیکان خود خداحافظی کرد. در عکس، یکی از فرماندهان نظامی کامبوج به علامت خداحافظی دست لون‌نول را میفشارد. عکس رادیوئی آسوشیتدپرس

استقبال

در واشنگتن سخنگوی وزارت امور خارجه آمریکا اظهار داشت اگر ژنرال لون‌نول بخواهد پس از خارج شدن‌ازپنوم‌پن به آمریکا بیاید ما مقدم او را گرامی‌خواهیم داشت، ولی نگفت که از وی در واشنگتن بعنوان رئیس جمهوری کامبوج استقبال خواهد شد یا خیر.

سخنگوی وزارت امور خارجه آمریکا گفت: هنوز نمی‌داند که لون‌نول از آمریکا درخواست روادید کرده است یا خیر. بنابه گزارشهائی که به واشنگتن رسیده است لون‌نول میخواهد به «هاوائی» برود.

مذاکره نمی‌کنیم

در پکن پرنس نوردوم سیهانوک که پس از ۵ سال پیروزشده‌است‌دریک مصاحبه تلفنی به‌خبرنگار خبرگزاری فرانسه‌گفت‌عزیمت‌لون‌نول خائن بزرگ» تصمیم خمر سرخ به‌خودداری از مذاکره بارژیم پنوم‌پن را تغییر نخواهد داد.

سیهانوک‌باردیگر تاکید کرد که بهیچوجه و در هیچ شرایطی خواه درآینده‌ای نزدیک یا دور سازمان مقاومت کامبوج به صلح و آشتی باخائنان تن در نخواهد داد. سیهانوک‌گفت‌آمریکا میخواهد پس از خارج شدن لون‌نول ازپنوم‌پن‌دامجدیدی در سرراه ما بگستراند و به خمر های سرخ پیشنهاد مذاکره بدهد تا باین ترتیب رژیم جمهوری را در کامبوج حفظ کند.

سیهانوک گفت خمر های سرخ او را بعنوان رئیس کشور پادشاهی وحدت ملی کامبوج برسمیت می‌شناسند.

استقبال اندونزی

جاکارتا ـ آسوشیتدپرس ـ سخنگوی‌رئیس‌جمهوری اندونزی‌اعلام کرد که از مارشال لون‌نول در طول اقامتش در اندونزی همانند یک رئیس کشور استقبال و پذیرائی خواهد شد. لون‌نول قرار است امروز در سرراه خود به آمریکا وارد جاکارتا شود. این سخنگو گفت مارشال لون‌نول از اندونزی برای خود و خانواده‌اش تقاضای پناهندگی نکرده است و فقط بدولت اندونزی اطلاع داده شده است که لون‌نول بزودی در سر راه خود به آمریکا وارد جاکارتامی‌شود. هنوز روشن نشده است که علاوه‌بر لون‌نول چه مقام های دیگری از کامبوج بیرون می‌روند. شاهزاده سیهانوک اعلام کرده است که فقط هفت تن را اعدام خواهد کرد و یکی از این هفت تن «چنگ‌هنگ» از کامبوج خارج شده است. مسلما شش تن دیگر نیز که یکی از آنها لون‌نول است از پنوم‌پن خارج خواهند شد.

خداحافظی

پنوم‌پن ـ یونایتدپرس ـ لون‌نول‌رئیس جمهوری‌کامبوج دیشب را بعنوان آخرین شب اقامتش در این کشور با اعضای کابینه کامبوج و نیز نزدیکان خود خداحافظی کرد.

دیشب در حالیکه لون‌نول با قیافه‌ای گرفته باوزرای کابینه خود و نزدیکان خویش خداحافظی میکرد فرودگاه پنوم‌پن و چند نقطه این شهر بوسیله نیرو های سیهانوک گلوله‌باران می‌شد.

خمرهای‌سرخ‌دیشب‌حدودپنجاه راکت بطرف فرودگاه پنوم‌پن پرتاب کردند.

لون‌نول در پایان خداحافظی ـ بایکایک اقوام و دوستانش، روبوسی کرد، در همان حال کاخ او هدف ۳ موشک قرار گرفت، یک گزارش حاکیست که لون‌نول به چندتن از اطرافیان خود بعنوان هدیه، مبلغی پول داده است. دیشب همچنین یک میهمانی شام به نشانه خداحافظی در کاخ ریاست جمهوری پنوم‌پن برپا شد که در آن اعضای کابینه شرکت کرده بودند. منابع رسمی پنوم‌پن‌اظهارداشتندکه لون‌نول یک پیام خداحافظی خطاب به ملت‌کامبوج ضبط کرده است. که امروز بعد ازخروج او از کشور از رادیو ملی کامبوج برای آگاهی مردم‌پخش میشود.

هواپیمای آمریکائی

دیروز یک هواپیمای حمل و نقل نظامی آمریکا در زمینی خارج از فرودگاه پنوم‌پن بزمین نشست. ادامه حملات موشکی خمرهای سرخ فرود آمدن هواپیما های حمل ونقل درفرودگاه پنوم‌پن را بسیار دشوار کرده است.

هواپیمای‌آمریکائی‌درمنطقه‌ای واقع در دو کیلومتری شرق‌فرودگاه‌که‌عجالتادر خارج از تیررس خمر های سرخ قراردارد فرود آمد.

دیروز کمونیستها چهل و دو موشک بسوی فرودگاه پوچی‌تونگ شلیک کردند این‌حملات، این سئوال رامطرح کرده است که لون‌نول و همراهانش با چه وسیله‌ای از پنوم‌پن خارج خواهند شد

برای همیشه

منابع‌موثق دولتی متفقا تایید کردند که لون‌نول امروز همراه۲۶ تن از افراد خانواده و بعضی همکارانش پنوم‌پن را برای همیشه ترک میکند.

پنوم‌پن را ترک کرد

پنوم‌پن ـ یونایتدپرس ـ (ساعت یازده بوقت تهران) مارشال لون‌نول رئیس جمهوری کامبوج درحالیکه‌فرودگاه پنوم‌پن زیر بارانی از موشک و گلوله‌های توپ‌های ۱۰۵ میلیمتری خمر سرخ قرار داشت بایک جت حمل و نقل آمریکائی کامبوج را ترک گفت. هواپیمای حامل لون‌نول که ۳۰ تن از افراد خانواده وهمکاران و دوستانش‌درآن بودند عازم پایگاه بمب‌افکنهای ب ۵۲ آمریکا درتایلند شد.

هواپیما هنگامی به پرواز درآمد که سه موشک ۱۰۷ میلیمتری به باند اصابت کرد. ونزدیک بود جت آمریکائی منفجر شود. لون‌نول ازتایلند به جاکارتا خواهد رفت.

لون‌نول با هلیکوپتر از کاخ خود به فروهگاه پنوم‌پن رفته بود وضمن راه چندبار نزدیک بود هلیکوپترحامل‌وی هدف گلوله خمر سرخ قرار گیرد. گلوله‌ها در اطراف هلی‌کوپتر منفجر می‌شد و آنرا تکان می‌داد.

پیام اسد به بومدین

الجزیره، خبرگزاری‌فرانسه ـ عبدالحلیم خدام‌معاون نخست وزیر و وزیر امور خارجه سوریه دیشب وارد الجزیره شد. خدام قرار است پیامی از سوی ژنرال حافظ‌الاسد رئیس جمهوری سوریه تسلیم هواری‌بومدین‌رئیس‌جمهوری الجزایر کند. بومدین بزودی به دمشق خواهد رفت.

ماکاریوس با تاسیس دفتر سازمان های فلسطینی در قبرس موافقت کرد

نیکوزیا، آسوشیتدپرس ـ دیشب‌اعلام‌شداسقف‌ماکاریوس رئیس جمهوری‌قبرس باگشایش دفتر سازمان‌رهائی‌بخش‌فلسطین در قبرس موافقت کرده است، این توافق بدنبال دیدار یک هیئت از سازمان رهائی بخش فلسطین از نیکوزیا ومذاکرات آن باماکاریوس صورت‌گرفت.

مصر برای تشکیل کنفرانس‌ژنو عجله ندارد

قاهره ـ یونایتدپرس ـ منابع دیپلماتیک در قاهره فاش کردند که علیرغم تلاشهای کنونی برای ازسر گرفته شدن کار کنفرانس صلح ژنو، مصر شتابی برای آغازکار کنفرانس در آینده نزدیک ندارد.

بنابه‌گفته منابع آگاه قاهره مصر علیرغم درخواست رسمی از امریکا و شوروی برای تجدید فعالیت کنفرانس ژنو، عجله‌ای برای از سرگرفته شدن کار این کنفرانس ندارد، زیرا چنین پیداست که مصر پس از شکست ماموریت صلح کی‌سینجر بانظر چندان خوش‌بینانه‌ای به کنفرانس ژنو نمی‌نگرد.

ورود ژنرال امین به سودان

خرطوم ـ خبرگزاری فرانسه ـ پرزیدنت عیدی امین رئیس جمهوری اوگاندادیروز برای دیداری از سودان وارد خرطوم شد. در فرودگاه‌جعفر نمیری‌رئیس‌جمهوری سودان از وی استقبال کرد. عیدی امین در فرودگاه خرطوم به خبرنگاران‌گفت مقدمات‌تشکیل کنفرانس سران آفریقائی در ژوئیه آینده در کامپالا ازهر جهت فراهم آمده است.

عزم سیاسی مصر

قاهره ـ خبرگزاری‌خاورمیانه ـ عبدالعزیز حجازی نخست‌وزیر مصر امروز گفت. اینکشور همواره به مسئولیت های‌خود در قبال جهان گردن می‌نهد. وی همچنین اعلام کردگشایش مجدد آبراه سوئز بروی کشتیرانی بین‌المللی علیرغم این که احتمال برقراری صلح عادلانه و بادوام در منطقه خاورمیانه زیاد نیست بهترین مثال عزم سیاسی مصر در راه کمک به علائق تمام جهان‌است. دو روز قبل رئیس جمهوری مصر اعلام کرد که کانال سوئز را پنجم ژوئن (۱۵ خرداد) درست هشت‌سال‌پس ازگشودن آن خواهدگشود.

مرگ فرمانده نیروی هوائی اکوادور

کیتو ـ خبرگزاری‌فرانسه ـ ژنرال لویس مورخون المدیا سرفرمانده نیرو های هوائی اکوادور بامداد امروز در یک سانحه هوائی در کیتو کشته شد.

ژنرال‌المدیا درژانویه‌گذشته فرماندهی نیروی هوائی اکوادور منصوب شده بود.

قحطی درسومالی ۱۰ هزار تن را نابود کرد

نایروبی ـ یونایتدپرس ـ بزرگترین خشکسالی که چند سالی بود مناطق بزرگی از آفریقا را دربر گرفته است طبق گزارشهای رسیده از نایروبی مناطق وسیعی از سومالی را و نیز حدود ده هزار تن از اهالی این کشور را نابود کرده است.

بنابه گزارشی که از طرف مقامات گروههای امداد به نایروبی رسیده مناطق‌وسیعی ازسومالی براثر خشکسالی بصورت لبیزرع درآمده و ده هزار تن که اکثر آنها را کودکان تشکیل میدهند، براثر گرسنگی جان سپرده‌اند.

عبور از بسفر

استانبول ـ خبرگزاری فرانسه ـ دو کشتی جنگی شوروی دیروز از تنگه بسفر گذشتند و وارددریای‌مدیترانه شدند.

یکی از این‌کشتی ها رزمناو بیست هزار تنی «زادالف» و دیگری یک ناوشکن موشک‌انداز از نوع «کاشین» بود.

سوء قصد به دیپلمات یوگسلاوی

لیون، یونایتدپرس ـ بیمارستانی که «ملادن‌دوگوویچ» معاون کنسولگری یوگسلاوی در لیون درآن بستری است اعلام کرد که دیپلمات ۳۶ ساله پس از سوء قصد نافرجام که دیروز علیه جان او بعمل آمد، توسط پزشکان این‌بیمارستان بشدت تحت مراقبت قرار گرفته است.

عده‌ای ناشناس دیروز چند تیر بطرف این دیپلمات‌شلیک کردند.

محاکمه جان کانالی باتهام قبول رشوه

واشنگتن ـ رویتر ـ جان کانالی وزیر پیشین‌خزانه‌داری امریکا که زمانی ریچارد نیکسون‌ازاو بعنوان معاون‌آینده‌اش نام برده بود امروز باتهام قبول رشوه در یکی از دادگاه‌های واشنگتن زیر محاکمه قرار خواهد گرفت.

جان کانالی که زمانی نیز فرماندار تکزاس بود بهشش اتهام منجمله گرفتن رشوه، و سوءاستفاده از مقام تحت محاکمه قرار خواهد گرفت.

اگر جان کانالی در دادگاه محکوم شود امکان دارد حداکثر به ۹ سال زندان و پرداخت جریمه تا پنجاه هزار دلار محکوم گردد.

سفارتخانه‌های سایگون وپنوم پن درلائوس بسته شدند

وین‌تیان ـ خبرگزاری چین ـ دولت لائوس تقاضاکرده است سفارت های ویتنام جنوبی و کامبوج دروین‌تیان‌بسته شود.

این تصمیم درجلسه هیئت دولت لائوس مورد قبول واقع شده است شاهزاده سوانافوما نخست وزیر لائوس دراین جلسه اظهار داشته است‌که‌ازسفیران سایگون وپنوم‌پن خواسته است که سفارتهای خود را ببندند.

پیشروی ویت کنگ ادامه‌دارد

شهر بزرگ کی نهون در آستانه سقوط قرار گرفت

وزیر دفاع آمریکا: حمله ویت‌کنگ تا سایگون ادامه خواهد یافت

یک سخنگوی امریکائی: جنگ ویتنام بما مربوط نیست

سایگون ـ خبرگزاری فرانسه ـ در حالیکه در سایگون موج مخالفت علیه ژنرال‌وان‌تیو همچنان‌بالامی گیردویت‌کنگ درهمه‌جبهه‌ها به‌فشار خود علیه نیروهای دولتی ادامه میدهد وسیل پناهندگان بسوی شهر هائی که هنوز در کنترل رژیم سایگون قرار دارد جریان دارد.

پس از سقوط‌بندر مهم دانانگ، اوضاع در شهر «نهاترانگ» بشدت آشفته و متشنج است. و از ساعت هشت بعداز ظهر تاشش بامداد رفت وآمد درخیابان های شهر ممنوع‌شده است.

«نهاترانگ» که در شمال شرقی سایگون قرار دارد، درمعرض غارت واحد های رنجر باقیمانده گردانهای متلاشی شده ویتنام جنوبی قرار گرفته است درخیابانها ورستورانها زدوخورد های شدیدی بین افسران و سربازان پایگاه هوائی «نهاترانگ» ورنجرها روی داده است. رنجرها خلبانان ویت نامی رامجبور می کنند که نامزد ها و یا همسران خود را در اختیار آنها بگذارند و پس از آن درفرصت مناسب جواهرات آنها رامیربایند.

براثر تیراندازی افسران رنجر یک مامور پلیس‌کشته شد و چند تن زخمی شدند. زنان و دختران جوان‌جرات خارج شدن از خانه های خود راندارند.

یک سخنگوی نظامی‌در سایگون اظهار داشت چهار کشتی ذوحیاتین آمریکا که از طرف پرزیدنت‌فورد برای کمک به تخلیه مردم غیر نظامی و نظامیان فرستاده شده‌اند دیروز واردسایگون شدند.

اعزام این کشتی هابشدت مورد اعتراض ویت‌نام‌شمالی قرار گرفته است.

گزارشهای رسیده حاکی است که پس از حملات موشکی کمونیستها به‌کشتی های آمریکائی، تخلیه‌دانانگ از مردم غیرنظامی متوقف شد وکشتی هابه سایگون رفتند. در این عملیات فقط ۳۰ هزار نفر تخلیه شدند.

اظهارات کائوکی

ازسوی‌دیگر ژنرال کائوکی نخست‌وزیر پیشین ویت‌نام جنوبی در یک مصاحبه مطبوعاتی اظهار داشت که با تشکیل یک دولت جدیدمیتوان از راه مذاکره با کمونیسم‌به جنگ ویت‌نام پایان داد.

وی حمایت اکثریت مردم ویت‌نام مخالف جنگ هستند و اداره امور کشور بدون در نظر گرفتن خواسته‌های ملت امکان‌پذیر نیست.

کودتای جدید کرد که‌وان‌تیو باید هرچه زودتر از قدرت‌کنار برود ویک هیئت حاکمه جدید در سایگون زمام‌امور رابدست گیرد.

نخست‌وزیر پیشین گفت‌باید بهر قیمت که باشد فرماندهی ارتش ویت‌نام جنوبی تغییرپیدا کند.

تقاضای استعفا

دیروز هزاران نفر ازکاهنان بودائی از زن و مرد دربرابر معبد وان‌دوانک در یک تظاهرات‌ارام‌خواستاراستعفای وان‌تیو شدند.

رهبر تظاهر کنندگان ضمن نطقی دفت وان‌تیو کشور را بسوی بدبختی و فاجعه پیش میبرد و ما از کلیه مردم‌ویت‌نام جنوبی میخواهیم که با ما همصدا شوند ووان‌تیو را وادار به استعفا کنند.

غارت

گزارشهای رسیده به‌سایگون حاکی است که اوضاع در منطقه دوم نظامی نیز بشدت روبوخامت گذاشته است.

دیروز بسیاری از مغازه‌ها در شهرهای نزدیک سایگون مورد چپاول قرار گرفت و بدنبال آن در سراسر این‌منطقه حکومت نظامی اعلام شد.

در اعلامیه‌ای که بدنبال وضع مقررات حکومت نظامی انتشار یافت گفته شده است کسانی که‌مرتکب‌غارت وسرقت شوند در محل اعدام خواهند شد.

سربازان اجازه ندارندبدون دردست‌داشتن‌پروانه‌مخصوص واحدهای خود را ترک‌کویند. سربازانی که با غیر نظامیان بدرفتاری کنند در دادگاه نظامی محاکمه خواهند شد.

این اعلامیه هنگامی انتشار یافت که جنگ شدیدی در فرودگاه «خوکات» بیست‌کیلو متری شمال شهر «کی‌نهون» مرکز ایالت «بین‌دین»درگرفته بود.

سخنگوی فرماندهی عالی نیروهای ویت‌نام جنوبی سقوط «کی‌نهون» را تکذیب کرد معذلک اعتراف نمود که پاسگاه نظامی «دابدا» که در سر راه فرودگاه «کی‌نهون» قرار دارد بدست ویت‌کنگ افتاده است.

وی افزود که نیروهای‌ویت کنگ سرپازان دولتی رانزدیکی «بین‌خه» مورد حمله قرار داده‌اند.

خبرگزاری ویتنام شمالی اعلام داشت کلیه خارجیانی که در مناطق زیر کنترل دولت انقلابی ویت‌نم جنوبی زندگی میکنند در صورتیکه رفتار شرافتمندانه داشته باشند از حمایت دولت انقلابی‌برخوردار خواهند شد.

آخرین گزارشهای رسیده حاکی است که نیروهای ویت‌کنگ سحرگاه امروز وارد «کی‌نهون» شده‌اند و نیروهای دولتی این شهر را تخلیه کرده بسوی «کامران» عقب نشینی میکنند.

جیمزشلزینگر وزیر دفاع آمریکا اظهار عقیده کرد که نیروهای دولتی ویتنام درروز های آینده به عقب‌نشینی‌های جدیدی دست خواهند زد.

وی گفت هنوز مدتی وقت لازمست‌تاویت‌نام جنوبی‌بتواند باوضاع نابسامان کنونی سروسامان بدهد وزیر دفاع آمریکا افزود که پرزیدنت وان‌تیو تعداد زیادی‌ازبهترین واحد های خود را در جریان جنگ های اخیر از دست‌داده است. نیروهائی که‌توانسته‌اند خود را از مهلکه نجات دهند از مردانی تشکیل میشوند که اسلحه و مهمات کافی در اختیار ندارند و باین ترتیب اکنون موازنه قوا در ویت‌نام جنوبی به نفع کمونیست ها تغییریافته‌است. شلزینگر گفت به‌احتمال زیاد حمله ویت‌کنگ تا سایگون نیز ادامه خواهد یافت.

بما مربوط نیست

از سوی دیگر رونالدنسن سخنگوی کاخ‌سفید واشنگتن اظهارداشت که‌اوضاع‌ویت‌نام ساعت به ساعت به پرزیدنت جرالدفورد گزارش داده می شود.

بااینکه کاخ سفید واشنگتن اوضاع ویت‌نام جنوبی را وحشت‌آور می داند معذالک پرزیدنت جرالد فورد علنا در این باره سخنی نگفته است.

سخنگوی کاخ‌سفید در پاسخ خبرنگاران که از وی پرسیدند برای چه پرزیدنت فورد برای نجات ویتنام جنوبی کاری انجام نمیدهد گفت رئیس جمهوری آمریکا چه‌کاری می تواندبکندکنگره پرزیدنت‌فورد را از هرگونه مداخله در هند و چین منع کرده و از آن گذشته این جنگ بما مربوط نیست.

وزارت امور خارجه آمریکا نیز در برابر حوادث جاری ویت‌نام‌جنوبی‌کاملا سرگردان شده ونمیتواند در باره روش سیاسی و دیپلماتیک ایالت متحده نسبت به ویتنام اطلاعاتی بخبرنگاران بدهد.

رابرت اندرسون سخنگوی وزارت امور خارجه آمریکا در پاسخ سئوال خبرنگاران که از وی پرسیدند آیاامریکا هنوز هم معتقد است که می تواند در رفع بحران هند و چین نقشی ایفا کند گفت که عجالتا نمیتواند باین سئوال پاسخ‌دهد. وی گفت‌تابازگشت ژنرال‌ویاند ازسایگون‌وزارت امور خارجه آمریکا نمیتواند دراین باره توضیحی بدهد.

این سخنگو در عین حال گفت که دستور خروج کارمندان سفارت آمریکا از ویتنام جنوبی‌داده‌شده است.

سقوط

مسکو ـ رویتر ـ پراودا ارگان رسمی‌حزب کمونیست‌شوروی امروزنوشت‌که‌دولت سایگون سرانجام زیر فشار نیرو های ویت‌کنگ‌سقوط خواهد کرد. پرودا نوشت مردم ویت‌نام جنوبی از دولت سایگون حمایت نمیکنند. ولذااینکشور در آستانه سقوط قرار گرفته است.

پراودا نوشته است در پی تشدید فشار نیروهای ویت‌کنگ‌اینک بحران، دو دستگی وهرج‌ومرج شدیدی‌درمحافل حکومتی، سایگون بروزکرده است.

راکتور اتمی

واشنگتن ـ رویتر ـ یک مقام‌دولت آمریکا اظهارداشت که سوخت اتمی یک راکتور اتمی ساخت آمریکا در دالات واقع در ویتنام از محل آن خارج شده است تا از افتادن آن‌بدست نیرو های کمونیست که در حال پیشروی بسوی این‌شهربیلاقی‌هستندجلوگیری شود.

خودراکتور اتمی که ۲۵۰ کیلوواتی‌تحقیقاتی پزشکی‌می‌باشد در محل باقی گذارده شده است.

این راکتور در سال ۱۹۶۳ طبق‌موافقت‌نامه همکاری‌های فنی با امریکا در اختیار دولت ویتنام جنوبی گذارده شدوصرفابرای‌انجام تحقیقات پزشکی‌مورداستفاده‌قرارگرفته است و دارای اهمیت نظامی نیست و نمیتواند بمب اتمی تولید کند.

میانجی‌گری

بائودای امپراطور پیشین ویتنام که از ۲۰ سال پیش در فرانسه زندگی میکندابراز علاقه کرده است که برای پایان‌دادن‌به نبرد درکشورش میانجیگری کند.

تقاضای والدهایم

کورت والدهایم دبیر کل سازمان ملل متحد دیشب از مقام های ذینفع درگیر در هندوچین، عاجلانه دعوت کرد تلاش های خود رابرای محدود کردن مصائب انسان های بیگناه مخصوصا زنان و کودکان بکار برند.

تصرف کی‌نهون

گزارشی که «ساعت ۱۲بوقت تهران» از سایگون مخابره شده حاکیست که شهربزرگ کی‌نهون به تصرف ویت‌کنگ درآمده است و نیرو های ویت‌کنگ به‌سوی دالات‌مرکز راکتوراتمی آمریکادرحرکتند. کشتی های آمریکائی که به دستور پرزیدنت فورد برای انتقال آوارگان به‌دانانگ و کی‌نهون اعزام شده بود پس از روبرو شدن با شلیک ویت‌کنگ عقب‌نشینی کردند چون رئیس جمهوری آمریکا دستور داده‌بود درگیرنشوند.

در جریان جنگ شدیدی که بین سربازان دولتی‌ویتنام جنوبی و ویت‌کنگ در شاهراه شماره ۲۲ رخ دادنیروهای دولتی ویتنام، قسمتی از شاهراه را بتصرف خود درآورده و نیروهای کمونیست را عقب راندند.
درعکس‌که‌درپایان عملیات‌جنگی‌شاهراه شماره۲۲برداشته شده است دو سرباز دولتی ویتنام بربالای جسد یکویت‌کنگ پیروزمندانه ایستاده‌اند و یکی از آنها پای خود را روی جسد ویت‌کنگ کشته شده قرارداده، فشار میدهد.
«عکس رادیوئی یونایتدپرس»

توجه

زائرین حج‌عمره نوروزی که با گروه ۲۶۸ به سرپرستی علی مطیعی و گروه ۲۶۲ بسرپرستی حسین گلزار و گروه۲۵۰ بسرپرستی کریم‌دولت به مکه معظمه مشرف شده اندهمگی‌شاد و سلامت و بدعاگوئی مشغول هستند

سمپاش
موتوری پشتی • موتوری زنبه‌ای
صدلیتری چرخدار
شرکت فلات
تهران ـ شاهرضا ـ مقابل سینمادیانا ـ باساز خبیری ـ تلفن ۴۴۰۱۱ ۳۸۸۹۱

منتشر شد
معجزه ایرانی بودن
نوشته
علی‌اصغر حلبی
انتشارات زوار: شاه‌آباد
آ ـ ۱۰۴۰۹

موزائیک ماشینی ناهید
تلفن ۶۲۱۰۵۲ - ۶۲۱۰۵۳

ششم طبیعی و ششم ریاضی
کلاس‌های فشرده تک درس وتمام درس برای مدت شش هفته
فضیلت
۱ـ خیابان امیریه نبش منیریه تلفن ۴۲۶۴۵
۲ـ پهلوی مقابل کاخ‌مرمر دبیرستان‌سهند ۴۳۰۵۹

دمیرل یک کابینه راست گرادر ترکیه تشکیل داد

دمیرل

آنکارا ـ رویتر ـ دیروزسلیمان دمیرل رهبر حزب عدالت‌یک کابینه راست‌گرا بمنظور پایان دادن به بحران سیاسی ۶ ماهه ترکیه تشکیل داد.

نخست وزیر ترکیه گفت: رئیس جمهوری ترکیه فهرست اسامی اعضای کابینه را که تسلیم وی شد مورد تصویب قرار داد. اعضای کابینه دمیرل از چهارحزب راست‌گرای‌ترکیه انتخاب شده‌اند.

دمیرل بدنبال تشکیل کابینه ترکیه که در آن ۳۰ وزیر شرکت دارند اعلام کرد دولت او برنامه‌های اقتصادی رابا سرعت هرچه بیشتر به مرحله اجرا خواهد گذاشت‌و جنبش های ضدمیهنی،بویژه‌کمونیست هارا باشدت هر چه بیشتر سرکوب خواهدکردودرسراسر ترکیه عدالت اجتماعی برقرار خواهد نمود.در کابینه جدید ترکیه احسان‌صبری‌چاگلایانگیل به وزارت امور خارجه این کشور منصوب شده است. چاگلایانگیل از سال ۱۹۶۵ تا سال ۱۹۷۱ نیز وزیر امور خارجه ترکیه بود. در کابینه جدید فریت‌ملن نخست وزیر پیشین ترکیه به مقام وزیردفاع این کشورمنصوب شده است. کابینه سابق دمیرل چند سال قبل بوسیله فرماندهان ارتش ترکیه ساقط شد.

تکذیب مداخله سیا

واشنگتن ـ یونایتدپرس ـ وزارت خارجه امریکا امروز روزنامه پراودا را بخاطر ادعای این مطلب که سازمان «سیا» پشت قتل ملک فیصل پادشاه عربستان سعودی‌قرار داشته است تکوهش کرد. سخنگوی وزارت خارجه امریکا گفت تا آنجا که ما می‌دانیم این‌خبر بی‌اساس‌است.

احضار سفیران امریکا

واشنگتن، خبرگزاری‌فرانسه ـ هنری کیسینجر وزیر امور خارجه امریکا سفیران امریکا را در مصر، اسرائیل، اردن‌و سوریه بواشنگتن احضار کرد تا برای تجدید نظر و بررسی سیاست دولت امریکا در خاورمیانه‌باآنها مشورت‌شود.

جرالد فوردرئیس جمهوری امریکا چند روز قبل تصمیم خود رابه‌تجدیدنظر درسیاست دولت امریکا در خاورمیانه اعلام کرد.

هشدار وزیر دفاع امریکا به کشورهای تولید کننده نفت

واشنگتن ـ خبرگزاری فرانسه ـ جیمزشلزینگر وزیر دفاع امریکا اعلام کرد آمریکا در برابر یک تحریم تازه از جانب کشور های نفت‌خیز عکس‌العملی بسیار جدی نشان خواهد داد.

شلزینگر که در یک مصاحبه تلویزیونی شرکت کرده بود متذکر شد که آمریکا حاضر نیست یک تحریم دیگر نفت را تحمل کند.

وزیر دفاع امریکا گفت احتمال یک تحریم تازه نفتی هم‌اکنون در چارچوب بررسی مجدد سیاست امریکا در خاورمیانه دردست مطالعه است.

پایان مذاکرات کارشناسان اوپک

وین ـ یونایتدپرس ـ کارشناسان اوپک دیشب به اجلاس یک هفته‌ای خود پایان دادند. در این اجلاس پیرامون آینده قیمت های نفت و قطع ارتباط سنتی دلار و نفت بحث شد. نتایج این گفتگوهابه کمیسیون اقتصادی اوپک که قرار است امروز در وین تشکیل جلسه دهد تسلیم خواهد شد. یکی از شرکت کنندگان در کنفرانس کارشناسان اوپک گفت این اجلاس تنها از کارشناسان فنی تشکیل می شود. قیمت نفت در حال حاضر دارای ارزشی بیش‌از ده دلار برای هر بشکه است.

این قیمت تا ماه سپتامبر تثبیت شده است. منابع اوپک گفتند کارشناسان سیزده کشور پیرامون احتمال مربوط ساختن قیمت های نفت‌به‌حق برداشت ویژه‌صندوق بین‌المللی پول مذاکره کرده‌اند.

حق برداشت ویژه، واحد محاسبه‌ای است برمبنای ارزش شانزده پول دنیا که برای معاملات پولی در بین اعضاء صندوق مورد استفاده قرار میگیرد.

باتوجه به تائید سلامت عقل امیرفیصل هنگام قتل‌عمویش

قاتل ملک فیصل گردن زده خواهد شد

بیروت ـ آسوشیتدپرس ـ در بیانیه‌ای که از رادیو ریاض پخش شد اعلام‌گردید که شاهزاده‌فیصل بن‌مساعدطبق نظرپزشکان کاملا عاقل تشخیص داده شده است و هنگامیکه دست به قتل ملک فیصل‌زده کاملا اعمال خود را زیر کنترل داشته است.

رادیو ریاض گفت قاتل ۲۷ ساله ملک فیصل دردادگاه‌شرع محاکمه‌و کیفرخواهد شد. در اعلامیه همچنین خاطرنشان گردیده است که شاهزاده فیصل بن‌مساعد در ملاء عام گردن زده خواهد شد.

در بیانیه‌ای که رادیو ریاض‌چند بارآنرا پخش کرد تاکید شده است که علیرغم‌رفتار نامتعادلی که قاتل سابقا داشت هنگام‌به‌قتل رساندن ملک فیصل کاملا عاقل بوده و لذا محاکمه ومجازات او اشکال قانونی ندارد.

بیانیه‌ای که از رادیو ریاض پخش شد بامضای نایف‌بن‌عبدالعزیز رسیده بود. امیر نایف بسمت وزیر مشاور در امور داخلی عربستان سعودی منصوب شده است.

نظر پزشکان

منابع ریاض گفتند هیئت پزشکانی که‌پس از قتل ملک‌فیصل قاتل او فیصل‌بن‌مساعدرا پیوسته تحت آزمایشات پزشکی قرار داده بودند دیروز باتفاق آراء اعلام کردند که وی ناراحتی روانی ندارد و باین ترتیب گردن زدن او در ملاء عام طبق قوانین اسلامی اشکال نخواهد داشت.

در اعلامیه‌های قبلی که از رادیو ریاض پخش شده بود امیرفیصل از نظر روانی آدمی غیر متعادل اعلام گردیده بود.

طبق اظهار مقامات رسمی عربستان‌قاتل هنگامیکه وارد دفتر کار ملک فیصل شد نخست تظاهر کرد که میخواهد برپیشانی عموی خود بوسه زند اما بلافاصله بایک طپانچه کالیبر کوچکه‌ازجیب خودبیرون آورد سه‌تیر پیاپی بطرف ملک فیصل‌شلیک کرد وبزندگی عموی خود«مقتدرترین رهبر جهان عرب» خاتمه داد.

آسوشیتد پرس نوشته است اگر فیصل بن‌مساعد در دادگاه شرع محکوم باعدام شود، تنها یک شانس برای زنده بودن‌او وجود خواهد داشت و آن اینست که پادشاه تازه عربستان سعودی‌او رابخشد.

در صورتیکه مقدمات مجازات امیر فیصل از هر جهت آماده شود وی روز جمعه پس از پایان نماز جمعه گردن زده خواهد شد. طبق سنت عربستان سعودی، هرکس میتواند ناظر براجرای حکم اعدام باشد. معمولا حکم اعدام دریک میدان بزرگ و بوسیله جلاد و باتشریفات خاصی انجام می‌گیرد.

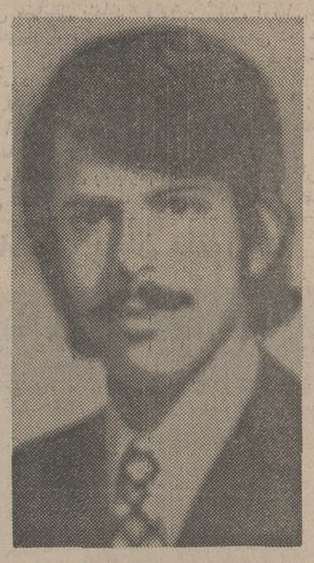

امیرفیصل بن مساعد که عمویش را بقتل رسانید، طبق گزارش‌رادیو ریاض احتمالاجمعه این هفته‌در یک‌میدان بزرگ گردن زده خواهد شد

وزیر خارجه اسرائیل:

مذاکرات مصر و اسرائیل ازسر گرفته می‌شود

تل‌اویو ـ خبرگزاری فرانسه ـ ایگال‌الون وزیر امور خارجه اسرائیل دیروز ضمن نطقی در اجتماع کارکنان کیبوتص های آن کشور (مزارع اشتراکی) اظهار عقیده کرد که بزودی مذاکرات میان مصرو اسرائیل برای انعقاد یک‌قراردادموقت از سر گرفته میشود.

الون گفت اعراب باید بدانند راه حلی که بوسیله توافقهای نسبی بدست می‌آید در ژنو بدست نخواهد آمد.

وزیر امورخارجه‌اسرائیل گفت کشور وی حاضراست در کنفرانس صلح ژنو شرکت کند مشروط براین که شرکت کنندگان در کنفرانس، همانهائی باشند که دردسامبر ۱۹۷۳ تعیین شده بودند. الون درباره شکست ماموریت کیسینجر وزیر امورخارجه امریکا در خاورمیانه گفت هدف مصر ایجاد شکاف‌دررو ابط میان اسرائیل و امریکا بود.

وزیرامور خارجه‌اسرائیل افزود اعراب‌ممکن‌است‌نه‌به امید کسب پیروزی‌در میدان نبرد، بلکه برای تحمیل یک راه‌حل سیاسی‌مناسب‌حال خود، بلطف فشار های امریکاو شوروی‌جنگ‌تازه‌ای را آغاز کنند.

تلویزیون بلر جام جهان نما

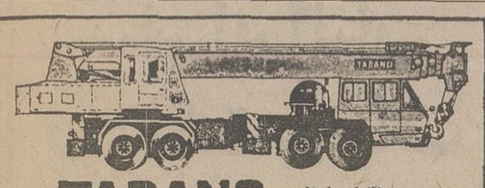

جرثقیل تادانو TADANO

جرثقیل از ۵۰۰ کیلو تا ۷۵ تن تلکسوپی هیدرولیک باوینچ

نماینده انحصاری: شرکت ارکان ماشین. آیزنهاور مقابل دانشگاه آریامهر شماره ۶۲۸ تلفن ۸۸ـ۹۵۰۰۸۵ ـ ۹۵۸۵۵۵

قابل توجه کشاورزان و پیمانکاران محترم

حفر چاههای عمیق با دستگاههای مجهز و فروش پمپهای توربینی ۴۰۰ الی ۲۵۰۰ گالن و موتور های دیزل شرکت سهامی خاص رگبار تهران سعدی جنوبی ساختمان‌نمازی ۷۵۴ تلفنهای ۳۰۴۱۳۰ ـ ۳۰۳۰۹۲

آگهی رسمی

بموجب صورتجلسه مجمع عمومی عادی صاحبان سهام صنایع الکترونیکی ایران ونیبون (سهامی خاص) مورخ ۵۳٫۹٫۶ ترازنامه و حساب و سود وزیان شرکت مربوط بسال مالی منتهی به‌نهم مرداد ماه ۱۳۵۳ مورد تصویب و بانک توسعه صنعتی و معدنی ایران (بمعرفی صاحبان سهام طبقه‌الف) و آقای مجیدهریسچی(بمعرفی صاحبان سهام طبقه الف) و آقای سابوروا‌ویاما (بمعرفی صاحبان سهام طبقه ب) و آقای مونه‌تاکا ـ ناکاکاریا ـ (بمعرفی صاحبان‌سهام طبقه‌ب) و آقای محمدباقر برادر بمعرفی صاحبان سهام طبقه ج) بمدت دوسال بعضویت هیئت مدیره و آقایان هوشنگ قزوینی و فرهاد قزوینی بعنوان بازرس اصلی و علی‌البدل شرکت برای مدت یکسال انتخاب و بموجب صورتجلسه هیئت مدیره مورخ ۵۳٫۹٫۶ آقای مجید هریسچی بسمت رئیس هیئت مدیره‌و آقای سابوروا‌ویاما بسمت نایب رئیس و آقای مونه‌تاکا ـ ناکاکاریا بسمت‌مدیرعامل‌تعیین گردیده‌اند.

رئیس ثبت شهرستان شیراز ـ فیلی

م‌الف ۱۵۳

آ ـ ۱۳۴

خطوط سیاست داخلی و خارجی عربستان سعودی‌اعلام‌شد

پادشاه جدید عربستان سعودی خواهان آزادی بیت‌المقدس است

بیروت ـ آسوشیتد پرس ـ ملک‌خالد پادشاه جدیدعربستان سعودی طی اعلامیه‌ای سیاست آینده داخلی و خارجی این کشور را تشریح کرد.

خبرگزاری رسمی عربستان سعودی که این اعلامیه رامنتشر ساخت نوشته است: ملک خالد برنامه‌عمرانی‌ملک فیصل پادشاه سابق‌این کشور را ادامه‌خواهد داد و آنرا طی ۵ سال باتمام خواهد رساند. وی اعلام کرد که ضمن اجرای این برنامه‌نیرو های‌مسلح عربستان سعودی نیز تقویت خواهند شد.

خبرگزاری رسمی عربستان سعودی اعلام‌کرد با توجه به تصمیم‌های کنفرانس سران‌اوپک در الجزایر، در سیاست نفتی این کشور تغییری داده نخواهد شد و پادشاه جدید عربستان سعودی بعنوان رهبر یک کشور نفت‌خیز بمسئولیت ویژه جهانی خود واقف است و به تلاش خویش‌ادامه‌خواهد داد تا تفاهم را جانشین درگیری و مقابله سازد. خبرگزاری عربستان سعودی نوشته است عربستان سعودی‌خواهان‌آزادی، صلح، دوستی، و همکاری است اما آنچه در گذشته برای احقاق حقوق خود انجام داده همچنین آنچه در آینده باین منظورانجام خواهد داد نباید مغایر با این خواستهاتلقی‌شود. در اعلامیه پادشاه عربستان سعودی آمده است: منظور ما تضییع حقوق دیگران‌نیست‌ونمیخواهیم متجاوز بحساب آئیم، اما در عین حال مایل نیستیم هدف متجاوزین قرار گیریم. آزادی بیت‌المقدس اولین شرط‌حل‌مسئله خاورمیانه است.دراعلامیه پادشاه‌عربستان سعودی تصریح شده است عربستان‌سعودی‌به‌همکاری‌نزدیک خود با کلیه دول اسلامی و عرب ادامه خواهد داد.

پیشنهاد یک روزنامه اسرائیلی بدولت این کشور

تل‌اویو ـ آسوشیتدپرس ـ روزنامه متنفذهاآرتص چاپ تل‌آویو در شماره دیروز خود پیشنهاد کرد که اسرائیل‌به عنوان نشان دادن حسن نیت خود به انور سادات رئیس جمهوری مصر، نیرو های خود را ۵ کیلو متر عقب کشاند تا مانعی در راه باز گشوده شدن آبراه سوئز در تابستان سال جاری (۱۵ خرداد)بوجود نیاید. این روزنامه متذکر شده است عقب نشینی نیرو های‌اسرائیل در طول جبهه آبراه سوئز به میزان ۵کیلومتر،زیان چندانی برای این کشور نداردو امنیت اسرائیل را بخطر نخواهد انداخت.

ماموریت کیسینجر وزیر امور خارجه آمریکا به این علت با شکست مواجه شد که دولت اسرائیل فشاری کرد که تنها در صورتی با عقب نشینی نیرو های اسرائیل از صحرای سینا موافقت خواهد کرد که مصر به آماده باش جنگی خود پایان بخشد.

وزیر خارجه یونان وارد مصرشد

قاهره، خبرگزاری فرانسه ـ دیمیتریوس بیتسیوس وزیر امور خارجه یونان امروز از آتن وارد قاهره شد، تا دیدارسمی خود را از مصر آغاز کند. وزیر امورخارجه یونان بهنگام ورود به‌قاهره مورد استقبال اسماعیل فهمی همتای‌مصری‌خود قرارگرفت.

سادات به یوگوسلاوی می رود

بلگراد ـ خبرگزاری یوگسلاوی اعلام کرد انور سادات رئیس جمهوری مصر ممکن است بزودی از یوگسلاوی دیدن کند.

این خبرگزاری یادآور شده است که رئیس پارلمان یوگسلاوی درسفر اخیرخود به قاهره دعوتنامه‌ای در این خصوص‌ازجانب مارشال‌تیتو رئیس جمهوری یوگسلاوی تسلیم رئیس جمهوری عربی مصر کرد.

هلاصفی

(رقاصه ملکه ها)

پس‌از بازگشت موفقیت آمیزش از دانمارک با رقص های مسحور کننده عربی به همراه ارکستر بزرگ رادیو و تلویزیون قاهره

ازامشب

به جمع هنرمندان

شکوفه‌نو

پیوست و اینست سایر برنامه های هیجان‌آور شکوفه‌نو در سال جدید

نمایش عروسکی

(تئاتر سیاه)

دوئو آلفردو

زیباترین عملیات زانگولر و اکروبات

بالت اسپانیولی پدرومارتی

با رقصها و آواز های فلکلوریک اسپانیا

بالت دختران کره‌ای

نمایشی از سکس و هنر

برادران رسولی

کمدین‌های محبوب

شهرام و ابی

سمبل شادی و نشاط

و ... کارکوناس (برنامه حیوانات تربیت شده تقدیم به تمام خانواده‌ها از کودکان ۵ ساله تا افراد ۹۰ ساله)

تلفنهای رزرو

۵۴۴۰۴۴ ـ ۵۴۳۰۳۳

دریافت نشان عدالت

بناپراستدعای وزیر محترم دادگستری، حسب‌الامر مطاع مبارک اعلیحضرت همایون شاهنشاه آریامهر بپاداش‌خدمت یک قطعه نشان عدالت بوسیله آقای دکتر موتمنی استاندار یزد در مراسم سلام نوروزی به‌آقای حاج محمدصادق‌روحانیان اهداء گردید. این موفقیت ارزنده رابه ایشان تبریک میگوئیم.

دنیای ورزش

روز های شنبه

منتشر میشود

سازمان جنگلها و مراتع کشور سرجنگلداری کل استان کرمانشاهان

تاریخ ۵۳٫۲٫۱۷ شماره ۱۹۲۰۳

(آگهی مزایده فرآورده‌های منابع ملی)

مربوط به‌حوزه استحفاظی جنگلداری‌صحنه (سنقر، کرمانشاه. پاوه) سرجنگلداریکل استان کرمانشاهن بهره برداری از فراورده های منابع ملی حوزه استحفاظی جنگلداری صحنه (سنقر. کرمانشاه. پاوه) را از قبیل کتیرا (سیاه و سفید) ـ سقز ـ قلفاف ـ بند ـ مازوج ـ نی‌وسایر محصولاتی راکه در منابع ملی موجود ومورد نظراشخاص می‌باشد. راپرای یکدوره بهره‌برداری سال ۱۳۵۴ ازطریق مزایده باشرایط زیر به‌اجاره واگذار مینماید.

۱ـ داوطلبین میتوانند پیشنهادات خود را ضمن تعیین تاریخ شروع به بهره‌برداری بصورت جزء (بنام یک جنگل یامرتع) یاکلا، (بنام مراتع یا جنگل های مختلف ضمن قیدنام منابع ملی مورد نظر خود بردیف وذکر بهاء مورد اجاره برای هر یک در روبروی ردیف مربوطه) در پیشنهاد خود مرقوم داشته و در پاکت لاک و مهر شده که شماره آگهی نیز درآن قید شده‌باشد تسلیم دفتر جنگلبانی مربوطه بنماید، ضمنا نام محل بهره برداری باید باعرف محل وفق دهد.

۲ـ کسیکه حداکثر بهاء ممکنه را پیشنهاد و پیشنهاد مذکور بنظر اعضاء کمیسیون بصرفه وصلاح دولت تشخیص داده شود و پنج درصد وجه مورد تقاضای خود را نیز بعنوان سپرده فیلا بحساب شماره ۱۹۸۱ این سرجنگلداریکل نزد بانکملی شعبه کرمانشاه واریزنموده واعلامیه بانکی را بضمیمه تقاضای خود یکروز قبل از تاریخ تشکیل کمیسیون بمراجع مشروحه زیر تسلیم و رسید دریافت نموده باشند. برنده مزایده شناخته خواهد شد.

الف ـ طالبین بهره‌برداری در حوزه استحفاظی سنقرکلیائی و نقاط تابعه باید پیشنهادات خود را لغایت سرویس اداری روز شنبه ۳۰ فروردین ۱۳۵۴ به جنگلبانی سنقر تسلیم دارند وکمیسیون مزایده در ساعت یازده‌صبح روز یکشنبه۵۴٫۱٫۳۱ در محل جنگلبانی سنقر تشکیل خواهد شد.

ب ـ طالبین بهره‌برداری در حوزه استحفاظی مناطق (پاوه ـ روانسر ـ جوانرود ـ باینگان ـ نوسود ـ ودیبجی) باید پیشنهادات خود رالغایت سرویس اداری‌روز دوشنبه‌اول اردیبهشت ۱۳۵۴ به‌جنگلبانی پاوه تسلیم دارند و کمیسیون‌مزایده مناطق یادشده در ساعت یازده صبح‌روز سه شنبه دوم اردیبهشت ماه مذکور در واحد جنگلبانی پاوه و اورامانات واقع در شهرستان پاوه تشکیل خواهد شد.

ج ـ طالبین بهره‌برداری در حوزه استحفاظی مناطق (صحنه ـ کنگاور ـ هرسین ـ ماهیدشت ـ دورفرامان) باید پیشنهادات خودرالغایت سرویس روزشنبه ششم اردیبهشت ۱۳۵۴ به جنگلداری صحنه واقع در شهر کرمانشاه. میدان فردوسی‌خیابان کسری. کوچه دمتری شهیاد تسلیم‌دارند و کمیسیون مزایده در ساعت یازده‌صبح‌روزیکشنبه ۱۳۵۴٫۲٫۷ در مرکز جنگلداری صحنه تشکیل خواهد شد.

۳ـ پیشنهادات مشروط و مبهم و فاقدسپرده بانکی و همچنین پیشنهاداتیکه بعد از تاریخ مقرر درآگهی برسد ترتیب اثر داده نمیشود.

۴ـ پرداخت هرگونه عوارض ومالیات بعهده برنده مزایده خواهد بود و هیچگونه عذری به عنوان عدم امکان بهره‌برداری یا آفت و سیل‌زدگی یاعدم اطلاع از موقعیت محل بهره‌برداری ازمعترض مسموع نخواهد بود.

۵ـ در صورت تساوی شرایط و پیشنهادات حق‌تقدم با افراد محلی خواهد بود.

۶ـ عملیات بهره‌برداری زیر نظر مامورین سرجنگلداری‌کل انجام‌خواهد گرفت وبرنده‌مزایده باید بترتیبی بهره‌برداری نماید که بمرتع وبرنامه تعلیف احشام لطمه‌ای وارد نسازد.

۷ـ مال‌الاجاره با صدور اجازه بهره‌برداری ضمن محاسبه سپرده اولیه بابت قسمتی از مال‌الاجاره محسوب بقیه تماماباید وسیله برنده مزایده بحساب شماره ۱۹۳۰ این سرجنگلداری کل در بانکملی شعبه کرمانشاه واریز و فیش آن ارائه شود در صورت عدم امکان بصورت ضمانتنامه بانکی وصول خواهد شد.

۸ـ چنانچه برنده مزایده ظرف یکهفته(باستثناء ایام تعطیل) حاضر به پرداخت مال‌الاجاره و دریافت اجاره بهره‌برداری نشود سپرده وی به‌نفع دولت ضبط خواهد شد در اینصورت‌چنانچه بهاء پیشنهادی نفردوم بصرفه وصلاح دولت‌باشد برنده خواهد شد.

۹ـ سپرده نفر دوم تا صدور اجازه بهره برداری نفراول نگهداری و چنانچه‌او نیز پس‌از ابلاغ سر جنگلداریکل و استفاده از مدت یکهفته فرصت حاضر به‌پرداخت مال‌الاجاره نشود سپرده وی نیز ضبط خواهد شد.

۱۰ـ کمیسیون در رد وپا قبول هریک یاتمام پیشنهادات مختار است.

م‌الف ۱۵۴

سرجنگلداریکل استان کرمانشاهان

سازمان جنگلها و مراتع کشور سرجنگلداری کل استان کرمانشاهان

شماره ۱۹۲۰۲ تاریخ ۵۳٫۱۲٫۱۷

(آگهی مزایده فرآورده های منابع ملی)

مربوط به حوزه استحفاظی جنگلداری های قصر شیرین‌و شاه‌آباد غرب سرجنگلداری کل استان کرمنشاهان بهره‌برداری از فراورده های منابع ملی حوزه استحفاظی جنگلداری های قصر شیرین و شاه‌آباد غرب را از قبیل (کتیرا (سیاه وسفید) ـ سقز ـ قلفلق ـ بنه ـ مازوج ـ نی و سایر محصولاتی راحه در منابع ملی موجود و مورد نظر اشخاص باشد) را برای یکدوره‌بهره برداری سال ۱۳۵۴ از طریق مزایده‌باشرایط زیر به‌اجاره واگذار مینماید.

۱ـ داوطلبین میتوانند پیشنهادات خود را ضمن تعیین تاریخ‌شروع به‌بهره‌برداری به صورت جزء (بنام یک جنگل یامرتع) یاکلا (مراتع یاجنگل های مختلف ضمن قید نام منابع ملی مورد نظر خود بردیف ذکر بهاء مورد اجاره برای هریک درروبروی ردیف مربوطه)در پیشنهاد خودمرقوم داشته و در پاکت‌لاک و مهر شده که شماره آگهی نیز در آن قید شده باشد تسلیم دفتر جنگلبانی مربوطه بنماید: ضمنا نام محل‌بهره برداری باید باعرف محل وفق دهد.

۲ـ کسیکه حداکثر بهاء ممکنه را پیشنهاد و پیشنهاد مذکور بنظر اعضاء کمیسیون بصرفه و صلاح دولت تشخیص داده شود ۰و پنج در صد وجه مورد تقاضای خود را نیز بعنوان سپرده فیلا بحساب شماره ۱۹۸۱این سرجنگلداری کل‌نزد بانک ملی شعبه کرمانشاه واریز نموده و اعلامیه بانکی را بضمیمه تقاضای خود یکروز قبل‌از تاریخ تشکیل کمیسیون بمراجع‌مشروحه‌زیر تسلیم و رسید دریافت نموده باشند، برنده‌مزایده شناخته خواهد شد.

الف ـ طالبین بهره برداری از حوزه‌استحفاظی مناطق (قصر شیرین ـ گیلانغرب ـ سرپل ذهاب ـ نفتشاه ـ وسومار ـ از کله‌و شیخ‌صله و سایر حوزه استحفاظی جنگلداری قصر شیرین) باید پیشنهادات خود را بدفتر جنگلداری قصر شیرین واقع در شهرستان قصر شیرین تسلیم دارند و کمیسیون مزایده مناطق یاد شده در ساعت یازده صبح روز شنبه بیست و سوم فروردین ماه۱۳۵۴ در مرکز جنگلداری مذکور تشکیل خواهد شد.

ب ـ طالبین بهره‌برداری از حوزه‌استحفاظی مناطق (شاه آباد غرب ـ کرند ـ گواورزواره کوه ـ سرخک سنجابی ـ ریجاب ـ گهواره ـ شاهبداغ ـ کفراور ـ باباجانی ـ حسن‌آباد) باید پیشنهادات خود را بدفتر جنگلداری شاه‌آباد غرب تسلیم دارند و کمیسیون مزایده مناطق یادشده درساعت یازده صبح روز چهارشنبه بیست و هفتم فروردین ماه ۱۳۵۴ درمرکز جنگلداری‌مذکور تشکیل‌خواهد شد.

۳ـ به پیشنهادات مشروط و مبهم و فاقد سپرده بانکی و همچنین پیشنهاداتی‌که بعد از تاریخ مقرر در آگهی برسد ترتیب اثر داده‌نمی شود.

۴ـ پرداخت هرگونه عوارض ومالیات بعهده برنده مزایده خواهد بود و هیچگونه عذری به عنوان عدم امکان بهره‌برداری یا آفت و سیل زدگی یاعدم اطلاع از موقعیت محل بهره‌برداری از معترض مسموع نخواهد بود.

۵ـ در صورت تساوی شرایط و پیشنهادات حق تقدم با افراد محلی خواهد بود.

۶ـ عملیات بهره‌برداری زیرنظر مامورین سرجنگلداریکل انجام خواهد گرفت و برنده مزایده باید بترتیبی بهره‌برداری نماید که بمرتع وبرنامه تعلیف احشام لطمه‌ای وارد نسازد.

۷ـ مال‌الاجاره باصدور اجازه بهره‌برداری ضمن محاسبه سپرده اولیه بابت قسمتی از مال‌الاجاره محسوب بقیه تماما باید وسیله‌برنده مزایده بحساب شماره ۱۹۳۰ این سرجنگلداریکل در بانکملی شعبه کرمانشاه واریز و فیش آن ارائه شود در صورت عدم امکان بصورت ضمانتنامه بانکی وصول خواهد شد.

۸ـ چنانچه برنده مزایده ظرف یکهفته(باستثناء ایام تعطیل) حاضر به‌پرداخت مال‌الاجاره‌و دریافت اجاره بهره‌برداری نشود سپرده وی بنفع دولت خواهد شد در اینصورت چنانچه بهاء پیشنهادی نفر دوم بصرفه وصلاح دولت باشد برنده‌خواهد شد.

۹ـ سپرده نفردوم تا صدور اجازه‌بهره‌برداری نفر اول نگهداری و چنانچه او نیز پس ازابلاغ سرجنگلداری کل واستفاده از مدت یکهفته فرصت حاضر به‌پرداخت مال‌الاجاره نشود سپرده وی‌نیز ضبط خواهد شد.

۱۰ـ کمیسیون در رد و یاقبول هر یک یا تمام پیشنهادات مختار است.

م‌الف ۱۵۴

سرجنگلداریکل استان کرمانشاهان

وزارت امور اقتصادی و دارائی

«آگهی»

شماره ۷۰۳٫۰۳٫۴۳ـ ۲ـ ۱۱۵۳

اداره کل گمرک خرمشهر باطلاع افراد مشروحه زیرکه لوازم شخصی یا کالای تجارتی آنها وسیله موتورلنج‌وارد و تحویل شده میرساند چون چهار ماه حداکثر توقف قانونی کالای آنها با توجه به ماده ۲۲ قانون امور گمرکی‌منقضی گردیده و به علت عدم ترخیص کالای آنها متروکه‌شده‌است باستناد ماده۷۵آئین نامه اجرائی قانون مزبوربدین‌وسیله اخطار مینماید چنانچه ظرف مدت بیست روز از تاریخ‌انتشاراین آگهی کالای خود را اظهار و از گمرک خارج ننمایندنسبت بفروش طبق مقررات اقدام خواهد شد بدیهی است پس از فروش کالا باعتراضات بعدی ترتیب اثر داده‌نخواهدشد.

اداره کل گمرک خرمشهر

ردیف	نام ـ شهرت	تعداد نگله	نوع جنس	وسیله حمل	بارنامه شماره	تاریخ ورود	بخش	محل نگهداری‌کالا
۱	آقای علی حسینی	۴۶ نگله	لوازم اتومبیل	لنج شماره ۲۰۲	۴۲۹	۵۳٫۳٫۳	۱۵۹	انبار خانیان
۲	ناخدا یونس محمد مطور	۱ عدد	اجاق گاز	لنج شماره ۹۳۶۳	۴۸۴	۵۳٫۳٫۱۰	۱۸۳	» »
۳	ناخدا عزیز حیدری	۴ صندوق	لوازم اتومبیل	لنج ۸۹۷۹ خرمشهر	۴۹۲	۵۳٫۳٫۱۱	۱۹۰	» »
۴	ناخدا رضا محمدی	۳ صندوق	لوازم اتومبیل	لنج ۸۹۷۹ خرمشهر	۴۹۲	۵۳٫۳٫۱۱	۱۹۰	» »
۵	ناخدا محمد رحیم	۳ کارتن	لوازم منزل	لنج ۹۰۲۸ خرمشهر	۴۹۲	۵۳٫۳٫۱۱	۱۹۰	» »
۶	ناخدا بهمن عباسی	۵۰ قطعه	لوازم اتومبیل	لنج ۸۴۶۲ خرمشهر	۵۴۰	۵۳٫۳٫۱۸	۲۱۹	» »
۷	ناخدا عبداللطف	۴ نگله	لوازم اتومبیل	لنج ۸۱۴۹ خرمشهر	۵۴۳	۵۳٫۳٫۱۸	۲۲۲	» »
۸	ناخدا رجب‌علی روشندل	۱ نگله	لوازم برق	لنج ۸۹۷۹ خرمشهر	۶۳۳	۵۳٫۳٫۲۸	۲۶۳	» »
۹	ناخدا فتح‌اله محقق زاده	۳ صندوق	لوازم یدکی اتومبیل	لنج ۸۹۷۹ خرمشهر	۶۹۵	۵۳٫۴٫۳	۲۹۵	» »
۱۰	ناخدا محمد رحیم	۱ صندوق	موتور اتومبیل	لنج ۸۹۷۹ خرمشهر	۶۹۵	۵۳٫۴٫۳	۲۹۵	» »
۱۱	ناخدا صفر علی افتاجی	۳۵ قطعه	لوازم اتومبیل	لنج ۹۰۲۸ خرمشهر	۷۵۵	۵۳٫۴٫۹	۳۳۲	» »
۱۲	ناخدا نصراله محمد	۳ عدد	موتور اتومبیل	لنج ۸۹۷۹	۸۱۷	۵۳٫۴٫۱۵	۳۶۵	» »
۱۳	ناخدا بهرام عباسی	۵ نگله	لوازم اتومبیل	لنج ۳۳۵ بوشهر	۸۷۵	۵۳٫۴٫۲۱	۴۰۰	» »
۱۴	ناخدا حضرت علی	۲۰ قطعه	لوازم اتومبیل	لنج ۲۲۸ بوشهر	۹۳۷	۵۳٫۴٫۲۷	۴۳۳	» »
۱۵	ناخدا بهمن عباسی	۲۵ قطعه	لوازم اتومبیل	لنج ۳۰۷ کویت	۹۸۰	۵۳٫۵٫۱	۴۴۹	» »
۱۶	ناخدا بهرام عباسی	۲۵ قطعه	لوازم اتومبیل	لنج ۳۰۷۰ کویت	۹۸۰	۵۳٫۵٫۱	۴۴۹	» »
۱۷	ناخدا سید حسن امامی	یک کارتن	کولر	لنج ۳۰۷۰ کویت	۱۰۵۶	۵۳٫۵٫۹	۴۷۶	» »
۱۸	ناخدا بهمن شکرگفتار	۲ نگله	کمد و میز آهنی	لنج ۶۵۲ بوشهر	۱۱۸۱	۵۳٫۵٫۲۲	۵۳۳	» »
۱۹	آقای بهرام غیاث	۵۰ قطعه	لوازم اتومبیل	لنج ۸۳۱۷	۱۲۳۱	۵۳٫۵٫۲۹	۵۵۴	» »
۲۰	آقای عبدالنبی توسلی	۱ صندوق	لوازم منزل	لنج ۳۰۷ کویت	۱۲۳۶	۵۳٫۵٫۳۰	۵۵۷	» »
۲۱	آقای ناصر فرقانی	یک کیسه	لوازم شخصی	لنج ۹۵۳۴ ایران	۱۲۳۶	۵۳٫۵٫۳۰	۵۵۷	» »
۲۲	آقای محمد متوسل	یک عدد	موتور اتومبیل	لنج ۹۳۵۴ اریان	۱۲۳۶	۵۳٫۵٫۳۰	۵۵۷	» »
۲۳	آقای جاسم میناب	۶۵ قطعه	لوازم اتومبیل	لنج ۹۳۵۴ ایران	۱۲۳۲	۵۳٫۵٫۳۰	۵۶۳	» »
۲۴	آقای احمد	۶۹ نگله	لوازم اتومبیل	لنج ۹۰۳۸ ایران	۱۲۳۲	۵۳٫۵٫۳۰	۵۶۴	» »
۲۵	آقای محمد نزاری	۱۵ قطعه	لوازم یدکی	لنج ۹۰۳۸ ایران	۱۳۵۴	۵۳٫۶٫۱۵	۶۱۹	» »
۲۶	آقای محمد قربانی	۴۰ نگله	تشک خواب و بالش	لنج ۳۳۵ ایران	۱۳۷۶	۵۳٫۵٫۱۵	۶۲۹	» »
۲۷	آقای‌عباس حسین‌نورزاده	۲۱ نگله	اثاثیه منزل	لنج ۶۴۸ کویت	۱۴۰۹	۵۳٫۶٫۲۰	۶۵۱	» »
۲۸	بدون علامت	۷۵ قطعه	لوازم اتومبیل	لنج ۹۸۹ ایران	۱۱۲۱	۵۳٫۵٫۱۶	۵۱۳	» »
۲۹	بدون علامت	۱۰ قطعه	لوازم اتومبیل	لنج ۹۰۲۸ ایران	۱۴۰۷	۵۳٫۶٫۲۱	۶۵۸	» »

اظهارات سخنگوی دولت در مورد

سفر ایرانیان به‌عتبات عالیات

دیشب سخنگوی دولت اعلام کرد:
در مورد سفر ایرانیان به عتبات عالیات و زیارت اماکن مقدسه، همچنین تعیین‌ضوابطی برای رفامو آسایش زائران بررسیها و مطالعاتی آغاز شده است که در آینده نتیجه این بررسیها برای آگاهی عموم اعلام میگردد.

ملامصطفی بارزانی بایران آمد

دیروز خبرگزاری بین‌المللی خبر آمدن ناگهانی ملامصطفی بارزانی‌و عده‌ای ازهمراهان‌وی را به ایران مخابره کردند .

خبرگزاری اسوشیتد پرس در گزارشی که‌از تهران ارسال کرد نوشت طبق‌اطلاعات بدست آمده از منابع موثق نزدیک به کرد ها ،ملامصطفی درحالی که توسط دو پسرش ادریس‌و مسعود و گروهی‌از طرفدارانش همراهی میشد ، روز یکشنبه با گذشتن از مرزوارد مناطق‌غربی ایران شد .

این خبرگزاری سپس‌میافزاید از ۱۴۰ هزار کردی که درطول سال گذشته از عراق به ایران آمده‌اند ، تابحال‌قریب ۲۰هزار نفر با استفاده از عفو عمومی که وسیله بغداد اعلام شد، به عراق بازگشته‌اند .

خبرگزاری یونایتد پرس نیز ضمن مخابره خبر آمدن ملامصطفی بارزانی به ایران‌می افزاید : هفته پیش ملامصطفی طی مصاحبه‌ای که با چند روزنامه نویس خارجی در حاج‌عمران انجام داد اظهار داشت مبارزات‌اکراد شمال‌عراق بکلی خاتمه یافته است .

خبرنگارانی که در این‌مصاحبه شرکت داشتند در گزارشات خود قیدکردند ملامصطفی‌مصمم است از دولت آمریکا تقاضای پناهندگی سیاسی بنماید ولی ملامصطفی‌بارزانی بدنبال‌پخش این خبر ، طی اطلاعیه‌ای آنرا تکذیب نمود . یونایتد پرس در گزارش خود اضافه می کند در تاریخ ۱۳ مارس ، دولت عراق با اعلام‌عفو عمومی، از آندسته از کرد ها که مایل به بازگشت به عراق هستند دعوت نمود به این کشور بازگردند .

یونایتد پرس میافزاید هنوز نزدیک به ۲۹ هزار کرد عراقی در ایران هستند که مایل به بازگشت به عراق می‌باشند ولی انتظار نمیرود که این تعداد نسبتا زیاد بتوانند قبل‌از روز اول آوریل که مهلت آخر عفو عمومی در عراق است به این کشور مراجعت نمایند .

تمدید مهلت عفو

رادیو لندن نیز دیروز طی پخش خبر آمدن ملامصطفی‌به ایران اظهارنظر کرد محافل بین‌المللی تصمیم ملامصطفی را جهت آمدن به ایران بعنوان‌یک نتیجه‌گیری منطقی مبنی‌بر عدم مقاومت بیشتر در مقابل ارتش عراق تلقی کرده‌اند . رادیو لندن از قول منابع‌کرد درتهران اضافه کرد که کلیه رهبران کرد ها اعم از سیاسی ونظامی به ایران رفته‌اند و یا خواهند رفت .

رادیو لندن امروز صبح در پخش خبری خود اعلام کردکه دولت عراق حاضر شده مهلت عفو عمومی اکراد را تا آخر آوریل یعنی بمدت یک ماه‌تمدید کند .

دیروز شورای فرماندهی‌انقلاب عراق طی بیانیه‌ای تصمیم خود را دایر بر امتناع‌از ادامه‌مهلت آتش‌بس وعفو عمومی‌اعلام کرد و افزود نیرو های مسلح ارتش عراق از روزاول آوریل(امروز) اقدامات خود را برای تحت کنترل گرفتن مناطقی که سابقا دردست‌اکرادبوده شروع‌خواهد کرد .

خبرگزاری عراق ضمن پخش این خبر افزود هرنوع مخالفتی از جانب شورشیان کرد شدیدا مجازات خواهد شد .

در اعلامیه مذکور گفته شد آن دسته از اکراد که نتوانند بدلایل آب‌و هوای نامساعد ویا دلایل دیگرخود را تا موعدمقرر تسلیم کنند ، درصورتی جزو بخشودگان محسوب خواهند شد که بمحض ورود نیرو های دولتی به مناطق آنها ، اسلحه خود را تسلیم نمایند .

خبرگزاری رویتر نیز طی گزارشی از بیروت پیش‌بینی‌می کند نیرو های مسلح عراق از امروز جستجوی وجب بوجب مناطق کوهستانی‌شمال عراق‌را برای یافتن باقیمانده نیرو های کرد شروع خواهند کرد .

مهلت بازگشت کرد های پناهنده به ایران

این اعلامیه دیشب از سوی شورای فرماندهی انقلاب عراق صادر شد :

«از آنجائیکه عده‌ای ازهموطنان کرد بعلت اوضاع فوق‌العاده‌ای که در منطقه آنان حکمفرما بود مجبور شدند به کشور همسایه ایران پناهنده شوند و مراجعت آنان به‌وطن در خلال مدت بخشودگی عمومی که از طرف شورای فرماندهی انقلاب در ۷۵/۳/۸ اعلام گردیده میسرنشد و چون شورای فرماندهی‌انقلاب مایل است بخلیه هموطنان مذکور فرصت بازگشت بوطن‌داده شود تا در گردانیدن چرخ سازنده کشور واستوار نمودن پایه‌های حکومت خودمختاری سهیم باشند لذا مقرر داشت مدت بخشودگی عمومی در مورد اکرادی که به ایران پناهنده شده‌اند از اول آوریل ۱۹۷۵ لغایت ۳۰ آوریل تمدید یابد».

در مورد تمدید مهلت بازگشت برای اکرادعراقی‌پناهنده به‌ایران، امروز مقامات دولت ایران‌سکوت کردند و مطلبی در اختیارجراید نگذاشتند. اما در محافل دیپلماتیک گفته شد از آنجا که عده‌اکراد عراقی پناهنده به ایران زیاد بود و مهلت یکماهه تعیین شده‌برای بازگشت آن ها کافی به نظر نمی رسید ، ایران از عراق خواست که با تمدید مهلت به اکراد فرصت کافی دیگری برای تصمیم گیری جهت بازگشت به عراق یا اقامت در ایران داده شود و این خواسته با موافقت شورای فرماندهی انقلاب عراق‌مواجه شده است .

ضیافت بمناسبت پایان ماموریت

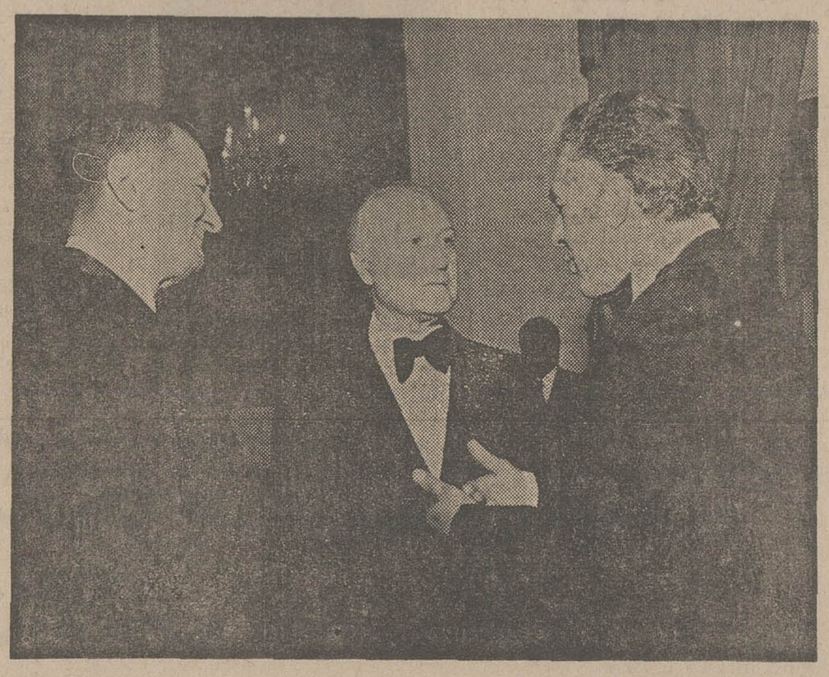

شب دوشنبه از طرف عباسعلی خلعتبری وزیر خارجه ایران به‌مناسبت پایان دوران ماموریت سعدی‌الدم سفیر دولت ترکیه دردربار شاهنشاهی نفر سمت چپ‌ضیافت شامی در محل کاخ‌وزارت امور خارجه ترتیب داده شد که درآن‌علاوه برعده‌ای ازنمایندگان سیاسی مقیم تهران، گروهی از مقامات عالیرتبه وزارت خارجه‌نیز شرکت داشتند .

میلیونها نفر برای «بدر کردن» سیزده آماده شدند

در حالیکه گروهی ازتهرانی هائی که از آغاز نوروز تاکنون در سفر بوده‌اند بتدریج به پایتخت بازمیگردند ، عده زیادی از تهرانیها با بهره‌گیری از سه روز تعطیل پیاپی چهارشنبه ، پنجشنبه‌وجمعه ، از ظهر امروز عازم سفر شدند . این مسافرین اکثرا شهر های شمالی و نیز تعدادی از شهر های خوش آب و هوا و نزدیک به تهران را برای سپری کردن تعطیلات سه روزه خود انتخاب کرده‌اند .

سفر این عده تهران را که پس از بازگشت صد ها هزار مسافر نوروزی در پنجشنبه و جمعه گذشته مجددا شلوغ شده بود ، خلوت کرد .

آماده‌باش در ییلاقات

فردا با هجوم بردن اکثریت جمعیت پایتخت به ییلاقات و شهرک های اطراف ، تهران خلوت‌ترین روز سال خود را خواهدگذراند . پیش‌بینی‌خروج گروهی کثیر از پایتخت نشینان، مقامات شهربانی و پلیس راه را واداشته‌است‌تدابیرایمنی‌خاصی پیشبینی کنند و مقررات عبور و مرور ویژه‌ای را برای خیابان های پررفت و آمد اطراف به مرحله اجرا بگذارند .

مردم ییلاقات اطراف تهران نیزبرای‌پذیرائی از صد هاهزار تهرانی بصورت آماده‌باش در آمده‌اند و از سوئی ، هزار ها پیشه‌وردوره‌گرد تهرانی ازامروز به‌ییلاقات رفته‌اند تا مقدمات کار خود را برای فردا که درآمدی سرشارنصیب آنها خواهد کرد، آماده کنند .

گروهی از مردم از دو روز پیش اقدام به ذخیره جا در سبزمزار ها و استراحتگاههای رودهن ـ آبعلی ـ بومهن ـ جاجرود ـ مبارک آباد ـ شاله اوزنه ـ دشت‌مزار ـ جاجه‌علی ـ آئینه‌ورزان ـ دماوند ـ آب‌سرد ـ سربندان ـ جابان ـ کرج ـ آوران ـ گچسر ـ کندوان ـ گلشهر ـ شاهدخت ـ گوهردشت ـ محمدآباد ـ کردان ـ حصارک و پیشواکرده‌اند .

جالب اینکه کشاورزان این مناطق که از سیزده بدر سال های‌قبل‌خاطرات‌خوشی ندارند، امسال تابلو هائی در اطراف مزارع خود نصب کرده‌اند ودر آنهامردم‌را از ورود به کشتزار ها اکیدا برحذر داشته‌اند .

گزارش های رسیده از شهرستانها نیز حاکی است که میلیون ها نفر از مردم ایران خود را آماده کرده‌اند تا از نخستین ساعات بامداد فردا به صحرا و ییلاق بروندو سیزده نوروز را در دامن طبیعت بگذرانند .

۲ هزار اتوبوس

آخروقت امروز اعلام شد شرکت‌واحد اتوبوسرانی تهران دو هزار دستگاه اتوبوس برای بردن‌مردم‌به‌ییلاقات‌و بازگرداندن آنها به تهران در روز سیزده نوروز آماده کرده است .

ها مواجه شد).

شهرتهران ۴۰ پارک دارد که فقط‌چندپارک آن قابل استفاده است . این پارک ها عبارتند از پارک‌شهر ـ ساعی ـ شاهنشاهی ـ فرح و نیاوران . بقیه پارک ها فقط اسم پارک را دارند .

مرکز کمک‌های درمانی فوری ۱۳ نوروز

بمناسبت ۱۳ فروردین فردا بخشهای اورژانس ومراکز درمانی زیر جهت مراجعه بیماران‌و مصدومین سوانح‌احتمالی مفتوح است :

ـ بخش اورژانس بیمارستان جابر انصاری ویژه‌معالجه مسمومین واقع در خیابان مخصوص ـ بخش اورژانس مصدومین بیمارستان سینا واقع در خیابان سپه ـ بخش اورژانس بیمارستان فیروزآبادی واقع در شهرری ـ بخش اورژانس بیمارستان فیروزگر واقع در خیابان پهلوی کوچه همایون ـ بخش اورژانس بیمارستان امدادی‌خمینی‌واقع در شیرو خورشید سرخ واقع در چهارراه مولوی باغ فردوس ـ بخش اورژانس بیمارستان ۲۵ شهریور واقع در جاده تهران‌نو ـ بخش اورژانس بیمارستان نمونه شیروخورشید سرخ واقع در خیابان آرامگاه ـ بخش اورژانس بیمارستان رضا پهلوی واقع در میدان تجریش .

ضمنا بهداری تهران امروز اعلام کرد فردا کلیه مراکز پزشکی ودرمانی کرج ـ قزوین و شمیران مفتوح است.

علاوه براین، یک مرکز درمانی سیار با همکاری پلیس راه در جاده قم منطقه حسن‌آباد مستقر خواهد شد . همچنین از عصر امروز تاپایان تعطیلات کلیه مراکز سپاه بهداشت در مناطق اراک ـ قم ـ دلیجان ـ ساوه جاده‌های قزوین ورشت ـ چالوس و گچسر بحالت آماده‌باش بسر میبرند.

شیروخورشید سرخ ایران نیز امروز اعلام کرد امدادگران این سازمان از عصر امروز تا غروب فردا درمرکز کوشک نصرت آماده کمک به مراجعین هستند.

در جاده یزد ـ رفسنجان :

۸ مسافر اصفهانی کشته‌شدند

در یک حادثه غم‌انگیز رانندگی که بعد از ظهر دیروز در راه یزد ـ رفسنجان رویداد ، هشت نفر افراد دو خانواده که عازم بندرعباس بودند کشته شدند.

گزارش خبرنگاران ما در رفسنجان و یزد حاکیست: این عده که دو زن ، دو مرد و چهار کودک بودند با اتومبیل آریا شماره ۶۵۱۱۱ تهران در جاده یزد ـ رفسنجان حرکت می‌کردند که در فاصله یکصد کیلومتری رفسنجان کامیون بنزشماره ۱۹۷۸۸ اصفهان به رانندگی عباس راوندی که از کرمان عازم یزد بود با اتومبیل آنهابشدت برخورد کرد .

تصادف به حدی شدید بود که اتومبیل آریا بکلی درهم کوبیده‌شد و هرهشت‌سرنشین اتومبیل در دم جان سپردند.

با اطلاع جریان بماموران مربوط ، اجساد تا ساعت ۱۰ دیشب از میان آهن پاره های درهم فرو رفته اتومبیل‌بیرون کشیده شد و از صبح امروز تحقیقات لازم‌درباره‌علت حادثه و هویت مقتولین آغاز شد .

مقتولین حادثه

کشته شدگان عبارت بودند از : خانم مهین بینا کارمند آموزش و پرورش اصفهان ـ منوچهر صیرفیان پور صاحب نمایشگاه اتومبیل در اصفهان ، منوچهر ناصری رئیس امور مالی باشگاه برق منطقه‌ای اصفهان ـ یک زن که حامله بوده و هویتش معلوم نشده است . سیروس ناصری یکی ازچهار کودک کشته شده که احتمالافرزند مرحوم منوچهر ناصری بوده است . هویت بقیه کشته‌شدگان معلوم نشده و دراین باره ازطرف‌ماموران تحقیق میشود .

هوای ۲ روز آینده آفتابی است

اداره‌پیش‌بینی‌سازمان‌هواشناسی امروز هوای روز سیزده را بشرح زیر پیش‌بینی کرد .

هوای تهران ـ مناطق مرکزی ـ آذربایجان‌ـ کردستان لرستان ـ همدان صاف و آفتابی خواهد بود . هوای سواحل دریای مازندران کمی تا قسمتی ابری پیش‌بینی شده است هوای فارس و استان های ساحلی ـ کرمان ـ سیستان و بلوچستان وشهر های جنوبی خراسان فردا نیمه ابری و همراه با رگبار خفیف پراکنده و باد ملایم خواهد بود .

هوای سایر نقاط کشورکمی ابری پیش‌بینی شده است . حرارت تهران فردا بین ۹ تا ۲۱ درجه بالای صفر درنوسان خواهد بود .

همین پیش‌بینی در مورد هوای روز پنجشنبه حاکی است که‌پس‌فردا نیز وضع‌هوا چون روز سیزده خواهد بود ودرین روز هوای استانهای جنوبی (ساحلی) نیز بهبود خواهد یافت .

ماهی نیست

صد ها تن کاهو و سبزی‌پلو برای روز سیزدهم فروردین به تهران‌واردشده است . اماکمبود ماهی‌سبب‌شده‌که‌عده‌ای نتوانند سبزی پلو و ماهی برای شب و روز سیزدهم فروردین تهیه‌کنند.

پارک‌ها باز است

امسال ، برای اولین بار در دهسال گذشته ، شهرداری در پارک های شهر را روز سیزدهم فروردین‌به‌روی مردم بازخواهد گذاشت .(سال گشته بسته‌بودن درپارک های تهران با اعتراض شدیدمردم و گروهی از سناتور

نسخه‌های پزشکان سازمان تأمین درمان ۴۸ ساعت اعتبار دارد

بیمه شدگان‌بایدتا ۴۸ساعت پس‌از نوشتن نسخه بوسیله پزشکان آن رابرای نسخه‌پیچی به داروخانه ها تحویل دهند . پس‌از انقضای این مهلت ، داروخانه ها از پیچیدن نسخه ها خودداری میکنند .

سازمان تامین درمان ضمن اعلام این مطلب یادآور شد کار تعویض کارت بیمه درمانی بیمه شدگان به دفترچه نسخه‌دار از روز شنبه آینده آغاز خواهد شد .

دفترچه بیمه درمانی که دراختیار بیمه شدگان قرار می گیرد حاوی ۲۵ نسخه است و هریک از نسخه‌ها در سه برگ و سه رنگ زرد ـ سبز و سفید تهیه شده است .

برگ سفید مربوط به داروخانه و برگ زرد مربوط به پزشک و برگ آبی برای‌بیمه شده است.درصورتی‌که ازمایش و عکس برداری مورد نیازباشد پزشک روی همان سرنسخه ها به‌سرویس‌رادیولوژی‌و آزمایشگاه دستور عکس برداری‌و آزمایش خواهد داد .

در دفترچه‌های بیمه درمانی ذکر شده است که وسایل و مواد بهداشتی زیر در تعهد سازمان تامین درمان نیست : عینک ،شکم‌بند، جوراب‌واریس، کلیه کرست های طبی، سمعک، قند های طبی ، لمبوستات ، شیرخشک ، غذا های اطفال ، خمیر دندان ، لوازم آرایش ، انواع صابون و شامپو و مشابه آن ، کف طبی ، ادیگاتور ، کیف آبگرم ، کیف یخ ، شیشه شیر خوری ، پستانک ،مسواک، الکل ، باند ، گاز ، پنبه ، نوار های بهداشتی ، روغن زیتون ، مخمر آبجو و مواد کالریفوری.

نسخه هائی که از طرف پزشکان هر شهر صادر میگردد باید در همان شهر نیز پیچیده شود .

اخبار خارجی

هواپیمای حامل لون نول در تایلند به زمین نشست

بانکوک ـ رویتر ـ لون‌نول‌رئیس جمهوری کامبوج که ساعت ۱۱ امروز از پنوم‌پن خارج شده بود مقارن ظهر امروز در سرراه خود به جاکارتا وارد پایگاه نظامی «یوتاپو» در تایلند شد .

لونك بروتوئیس نخست‌وزیر کامبوج برادر کوچکتر لون‌نول و ۲۴ تن دیگر از مقامات بلند پایه کامبوج همراه لون‌نول هستند.

هنگام ورود لون‌نول به پایگاه نظامی تایلند وزیر خارجه این کشور و فرمانده ارتش تایلند از وی استقبال کردند .

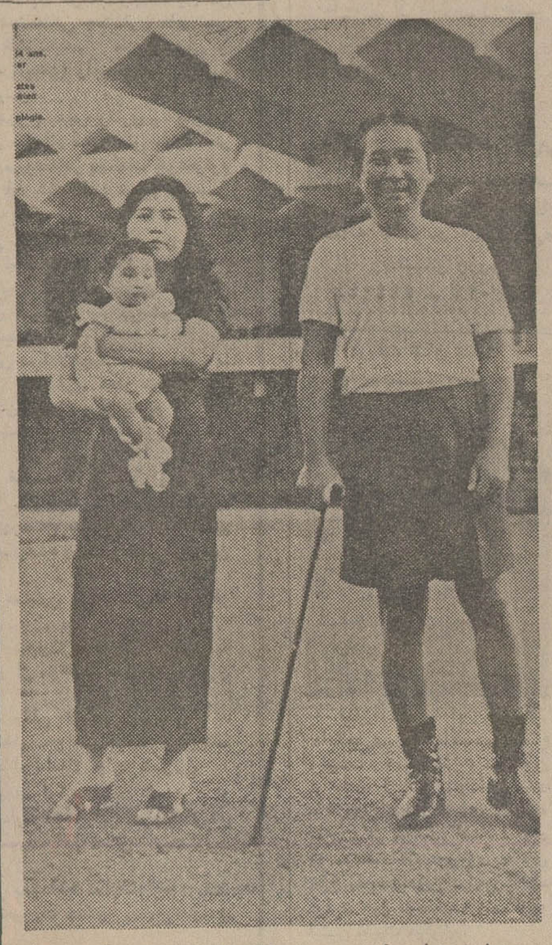

مارشال لون‌نول رئیس جمهوری کامبوج که‌تا امروز سه‌شنبه درویلای خود در پنوم‌پن بسر می‌برد امروز پایتخت کامبوج را بسوی تایلندترك گفت .

او در حالیکه نیروهای دولتی در سرخ عقب‌نشینی میکردند خبرنگاران خارجی رادر کاخ ریاست جمهوری می‌پذیرفت .

در این عکس لون‌نول‌و همسرش با آخرین کودکشان در کاخ‌ریاست جمهوری دیده میشوند .

فوتبال و پینگ‌پنگ ورزش محبوب ایرانی‌ها است

در ایران مردان بیش از سایر رشته‌های ورزشی به‌سوتبل علاقه دارند و زنان به تنیس روی‌میز (پنگ‌پنگ)

براساس امار سالنامه آماری سال۱۳۵۲ کشور در طول سال ۵۲ عده مردانی که‌در مسابقات فوتبال در سراسر کشور شرکت کرده‌اند ۸۷ هزار و ۷۹۱ نفر بوده است. در همین سال بیشترین عده زنان با۳۳هزار و ۵۱۱ نفر در مسابقات تنیس روی میز شرکت کرده‌اند.

مردان بعد ازفوتبال به تنیس روی میز علاقه‌نشان داده‌اند و عده شرکت‌کنندگان‌در مسابقات این رشته در طول سال ۵۲ برابر با۶۲ هزار و۹۶۲ نفر بوده است .

زنان نیز بعد از تنیس روی میزبه‌والیبال بیش از سایر رشته‌های ورزشی علاقه‌نشان داده‌اند و ۳۰ هزار و ۲۶۶زن درمسابقات والیبال سال ۵۲ در سراسر کشور شرکت کرده‌اند . سایر رشته‌های ورزشی که مردان بیش از همه در طول سال ۵۲ در مسابقات آنها شرکت‌کرده‌اند. عبارتست از: والیبال ۵۷ هزار و ۳۳۵ نفر ، کشتی ۴۶ هزار و۱۷۲ نفر ، بسکتبال ۴۳ هزار و۹۳ نفر، دوومیدانی ۳۰ هزار و۸۵۷نفر و شنا ۳۰ هزار و۵۲۵ نفر.

رشته‌های ورزشی که زنان شرکت کننده در آنها بیش از سایر رشته‌ها بوده نیز عبارتست از: بسکتبال ۱۸ هزار و۶۶ نفر ، شنا ۱۱ هزار و ۳۹۰ نفر، دوومیدانی ۱۰هزارو۸۶۱ نفر و هندبال ۴ هزار۳۵۴ نفر.

کمیسیون‌های مشترک ایران

بقیه از صفحه اول

ترک کرده‌اند. قرار است قبل از اینکه دور دوم مذاکرات این سه‌کمیسیون روزپنجشنبه ۲۸فروردین دربغداد شروع شود نمایندگان سه کشور فعالیتهای خود را در مناطق مرزی دنبال کنند.

یکی‌از مقامات‌برجسته‌وزارت خارجه عراق که در مذاکرات تهران شرکت کرده بود قبل از ترک تهران اظهار داشت گفتگو ها جهت تطبیق خطوط مرزی آبی‌و خاکی بطورموفقیت آمیزتکمیل گردیدو نمایندگان ایران و عراق و الجزایربزودی کارشت علائم مرزی را شروع خواهند کرد .

طبق مفاد موافقتنامه‌ایکه در طول کنفرانس سران کشور های صادر کننده‌نفت درالجزایر بین شاهنشاه آریامهر وصدام حسین‌معاون شورای فرماندهی انقلاب عراق امضاء شد ، دو کشور توافق کردند که تا ۱۶ اردیبهشت سال جاری کلیه اختلافات فیمابین‌راحل نمایند.

بدنبال این موافقت نامه ، سعدون حمادی وزیرخارجه عراق وعبدالعزیزبوتفلیقه وزیر امور خارجه الجزایربه تهران آمدند و بدنبال سه روزمذاکره بین عباسعلی خلعتبری وزیر امور خارجه ایران وهمکاران عراقی و الجزایری وی ، در پایان آخرین دور گفتگو ها که تمام شب بطول انجامیدموافقت نامه‌ای امضاء گردید که طبق آن سه‌کمیسیون مشترک‌تشکیل شد .

یکی‌ازکمیسیونهامسئول‌تعیین مرزآبی وکمیسیون‌دیگرمسئول تعیین مرزهای خاکی گردید و کمیسون سوم که در آن نمایندگان نظامی سه کشور شرکت دارندمسئولیت‌جلوگیری عوامل مختلف را از مرزهای دوکشور عهده‌دارشد.

انتظار میرود که یک‌هیئت عالیرتبه ایرانی که شامل‌مقامات طرازاول وزارت خارجه ایران باشد ، برای شرکت درگفتگو های‌بغداد دراواخرماه‌فروردین عازم این کشور گردد.

سوزاندن زباله درخیابانها ممنوع شد

شهرداری سوزاندن زباله را در خیابانهای تهران ممنوع کرد و به ادارات نواحی و مناطق شهرداری دستور داد از اتومبیل های جاروکش فقط در نیمه شب ها برای نظافت خیابانها استفاده کنند .

طبق دستور شهرداری ازاین پس رفتگران‌حق‌سوزاندن،زباله، مقوا ، و کاغذ های محتوی‌زباله را در خیابانها ندارند . این دستور پس از آنکه سازمان جلوگیری از آلودگی هوای تهران تذکر داد که سوزاندن زباله در شهر هوای پایتخت را بشدت آلوده میکند ، صادر شد. پیش از این رفتگران شهرداری برای کاستن از حجم زباله های جمع‌آوری شده‌مقداری‌ازمحتوای کاغذ و مقوای آنها را می‌سوزاندند .

تشریفات گمرکی ترخیص کالا کم شد

بقیه از صفحه اول

درقطعنامه۲۷ماده‌ای‌مسئولان گمرک تفویض اختیارات بیشتربه‌مقامات‌گمرکات‌شهرستان ها مورد توجه قرار گرفته وبراین اساس در تشکیلات گمرکات کشورمتناسب‌باوظایف آنها تجدید نظر خواهد شد.

بموجب قطعنامه فوق از سال جاری ارسال نمونه‌کالا به‌آزمایشگاه خصوصا درمورد مواد شیمیائی ورنگی متعلق‌به وارد کنندگانی که کالای آنها مستقیما ازطرف کارخانه‌سازنده بسته بندی و فاکتور میشود خوددداری کنند.

بعلاوه ارزیابان با استفاده از کاتالوک وسایر اسنادنسبت به‌تشخیص وطبقه‌بندی کالا راسا اقدام‌میکنند وحتی‌المقدور از ارجاع آن بکارشناسان فنی خوددداری خواهند کرد .

طبق‌این قطعنامه مرحله دوم بازبینی اظهارنامه‌گمرکی‌باروش نمونه‌ای انجام میشود که گمرکات تجاری کشور نسبت به ایجاد سرویسهای ارزیابی اختصاصی برای ترخیص‌کالای متعلق به موسسات دولتی‌اقدام خواهند کرد .

خبرهای کوتاه

وزیر خارجه به ترکیه رفت

عباسعلی خلعتبری وزیر امور خارجه ایران امروز ظهرتهران را بصوب ترکیه ترک نمود . خلعتبری که‌در این سفر وسیله تنی چنداز مقامات وزارت‌امور خارجه همراهی میشود برای شرکت‌در مذاکرات سازمان‌پیمان مرکزی (سنتو) مدت سه روز در ترکیه اقامت خواهدداشت.

مرکز جدید ۱۱۸

تلفن راهنمای ۱۱۸ که از اول فروردین ماه به ساختمان جدید واقع در خیابان اکباتان منتقل شد بااستفاده از دستگاه میکروفیلم‌فوراجواب متقاضیان را میدهد.

این مرکز همچنین قادرخواهد بود که پاسخگوی سئوال مراجعین شهرستانی نیزباشد.

بازدیدوزیر کشور

وزیر کشوراز فرمانداریهای دهدشت، دوگنبدان، ویاسوج در حوزه‌فرمانداریکل کهکیلویه و بویراحمدی بازدید کرد و ضمن بررسی نیازمندیهای این مناطق‌دستوراتی‌برای پیشرفت امور داد.

بازدیداز کارگاه‌ها

صبح امروز آقای امیرقاسم معینی وزیر کاروامورا‌جتماعی از قسمت ها و کارگاه های مختلف مراکز کارآموزی‌سیار که از کشور فرانسه خریداری شده است در مرکز آموزش حرفه‌ای کرج بازدید کرد .

این مراکز برای آموزش روستائیان کشور تهیه شده است و روستائیان در این مراکز با حرفه های بنائی ، نجاری ، سیمکشی ، ساختمان، جوشکاری ، لوله‌کشی ، بتون کاری ،آرماتور بندی و قالب بندی آشنا میشوند .

باله اشتوتکارت‌درتهران

باله ۱۰۵ نفره اشتوتکارت برای اجرای۶ برنامه در تالار رودکی فردا شب وارد تهران خواهد شد . مرام کردن زن سرکش، براساس‌متن شکسپیر و موسیقی اسکارلتی نخستین برنامه‌این گروه در تهران‌است و در دومین برنامه گروه‌آثاری از استراوینسکی ، دبوسی و پولنگ اجرا خواهد شد .

احداث سومین موزه

سومین ساختمان موزه مجموعه شهیاد بنام‌موزه‌ششم بهمن در عمق ۱۴ متری و به مساحت ده هزار متر زیرپارک شهیاد آریامهر ساخته میشود. این موزه با ۱۲ستون متحرک که محور آنها بسقف متصل شده است احداث میگردد که هر یک نشانه یک اصل از منشور انقلاب شاه و ملت است و بازدید کنندگان‌توسط فیلم و اسلاید های مختلف با پیشرفت های دهه انقلاب آشنا میشوند : موزه ششم بهمن هنگام برگزاری‌جشن‌های بزرگداشت پنجاهمین سال سلطنت خاندان پهلوی گشایش خواهد یافت .

مجموعه شهیاد فردا تعطیل است

امروز اعلام شد مجموعه شهیاد اریامهر در روزسیزدهم فروردین (فردا)تعطیل خواهد بود.

پرتقال خارجی خریدار ندارد

باوجود صدها تن پرتقال خارجی در بازار ، مرکبات شمال وجنوب ایران کیلوئی ده ریال بیشتر از نرخ خریدو فروش میشود. این وضع موجب گرمی و شیرینی بازار مرکبات داخلی و سستی کار وارد کنندگان میوه خارجی شده است.

فروشندگان میوه میگویند که پرتقال‌های خارجی مزه و طعم پرتغال شهسوار را ندارد به‌گفته مصرف کنندگان‌پیچیدن کاغذ شیمیائی پرتقال ها را بی‌مزه میکند.

انتصابات

تبریز ـ این انتصابات در دانشگاه آذرآبادگان صورت گرفت :

دکتر رشیدعیوضی .سرپرست دوره های شبانه دانشگاه .

دکتر مهدی روشن ضمیر رئیس دانشکده ادبیات‌و علوم انسانی ، دکتر غلامحسین کشاورزی رئیس دانشکده داروسازی .

* * *

این‌انتصابات‌دردیوان محاسبات انجام شد.

آقایان مصطفی کروریان معاون اداری و مالی دیوان محاسبات ـ احمد ضرغامی‌سواد کوهی بسمت ممیز مستقل حسابهای سازمان دامپزشکی ، محمد امیری بسمت ممیز مستقل حسابهای شمیرانات، رضاشفیع بسمت ممیز مستقل حسابهای سازمان دامپروری ، محمد حسین ملکوتی‌بسمت ممیزمستقل حسابهای‌مرکزتوسعه صادرات، حسین فرهنگ مهر بسمت ممیز مستقل حسابهای‌زمین شناسی، عباس دیباج‌بسمت ممیز مستقل حسابهای خاکشناسی و حاصل خیزی خاک،محمد حسن‌معزی قدیم بسمت ممیز مستقل حساب های خزانه ، علی وثیق پارسا بسمت ممیز مستقل حسابهای سازمان تحقیقات منابع طبیعی، حسینعلی میرفخرائی بسمت‌ممیز مستقل حسابهای شهرستان نیشابور.

غرفه ایران مدال طلا گرفت

غرفه‌ایرانی‌در نمایشگاه‌بین‌المللی قاهره مدال طلاگرفت.

سخنگوی نمایشگاههای بین‌المللی ایران امروز اعلام کرد غرفه ایران‌در هشتمین‌نمایشگاه بین‌المللی قاهره‌مدال‌طلاگرفت، به غرفه کشور های آمریکا ، شوروی، آلمان غربی ، فرانسه نیز مدال طلا داده شد .قرار است ایران در محل جدید نمایشگاههای قاهره یك غرفه دائمی احداث نماید ، به‌همین منظور مذاکراتی بین هاشم معماری مدیر عامل نمایشگاه ـ های ایران و رئیس نمایشگاه قاهره صورت گرفته است که براساس آن ایران در دوهزار متر مربع از محل نمایشگاه جدید قاهره یك غرفه میسازد و همه ساله در نمایشگاههای بین‌المللی قاهره شرکت‌خواهد کرد .

مراسم قرعه‌کشی زنان مشمول قانون خدمات اجتماعی

مراسم قرعه‌کشی وانتخاب مشمولان قانون خدمات اجتماعی زنان در سازمانهای دولتی به شرح زیر در مرکز آموزش سپاه دانش زنان تهران واقع در خیابان قدیم شمیران‌خیابان معلم‌انجام‌خواهدگرفت: مشمولان دیپلمه ۱۶ فروردین ساعت ۸ صبح ، مشمولان فوق دیپلم و دارندگان مدارك تحصیلی‌بالاتر ۱۷ فروردین ساعت ۸ صبح

نامگذاری کتابخانه بنام محمد سلطانی

بمناسبت آغاز سال جدید جواد منصور رئیس کل بیمه مرکزی ایران‌دراجتماع‌معاونان، روسا و کارکنان بیمه مرکزی ضمن اشاره به فعالیت های تاکنون بیمه مرکزی ، سال جدید را سال بهره‌وری از اقدامات زیر بنائی این سازمان خواند و به منظور بزرك داشت خدمات مرحوم محمد سلطانی رئیس سابق روابط عمومی بیمه مرکزی ایران، دستور داد با تهیه لوحه یادبودی، کتابخانه بیمه مرکزی ایران بنام آن شادروان نامگذاری شود .

بازدید دانشجویان از فعالیتهای کشاورزی

مقدمات بازدید دانشجویان ایرانی خارج‌ازکشور ازنحوه پیشرفت فعالیت های مدرن کشاورزی‌ایران فراهم‌میشود. طبق برنامه‌ای که توسط سازمان ترویج کشاورزی تهیه شده است از هم‌اکنون طی برنامه‌ویژه‌ای برای‌اولین گروه دانشجویان ایرانی که برای گذراندن تعطیلات به تهران خواهند آمد فراهم شده است .

سازمان ترویج کشاورزی در یک برنامه فشرده درماه های تیر و مرداد اجرای برنامه بازدید دانشجویان ایرانی را بعهده خواهدگرفت و بتدریج که دانشجویان به کشور وارد شوند ، بازدیداز مناطق مختلف کشت وصنعت و سرمایه گذاری های تازه برای پیشرفت کشاورزی در برنامه بازدید های آنان گنجانده خواهد شد .

کنفرانس ریاضی‌دانان

ششمین کنفرانس ریاضی کشور که از روز هشتم فروردینماه با شرکت ۱۴۳ تن از ریاضی دانان ایرانی و خارجی در تالار دانشکده‌علوم دانشگاه جندی شاپور تشکیل شده‌بود عصر دیروز بکارخود پایان داد . بعد از ظهردیروز در آخرین‌جلسه‌این کنفرانس میزگردی تشکیل شد و ضمن آن برنامه های دوره لیسانس ریاضی مورد بررسی قرار گرفت.در جریان این‌کنفرانس که ۲۰ تن از ریاضی دانان آسیایی ، اروپایی‌و امریکایی نیز شرکت داشتند قریب ۶۰ مقاله تحقیقی و علمی درزمینه ریاضیات ارائه شد . همچنین بموازات کار این کنفرانس چهارمین‌مجمع عمومی‌ریاضی کشور تشکیل شد و در آن سه تن از اعضای اصلی ودو تن اعضای علی‌البدل برای مدت دوسال انتخاب شدند .

پیش‌بینی هوا

هوای سواحل‌دریای مازندران نیمه ابری در بعضی نقاط ابری با بارندگی های خفیف و پراکنده و مه صبحگاهی ، هوای استانهای سیستان و بلوچستان ، کرمان ، یزد ، اصفهان ، سواحل دریای عمان و جنوب خراسان نیمه ابری گاهی ابری با رگبار و وزش باد در سطح زمین ، هوای شهر های‌شمال‌خراسان نیمه‌ابری با بارندگی های پراکنده و هوای تهران وسایر شهر های ایران کمی تاقسمتی ابری پیش‌بینی میشود .

در ۲۴ ساعت گذشته ایرانشهر با حداکثر ۳۵ درجه بالای صفر گرمترین وزنجان با حداقل ۴ درجه زیر صفرسرد ترین شهر ایران بوده است .

درهمین‌مدت حداکثر درجه حرارت تهران ۱۹ و حداقل ۱۰ درجه بالای صفر بوده است .

برای اولین بار اختصاصی اطلاعات: ۱۳ بدر آنطور که تاکنون نمی‌شناختید

گفت‌وگوی احمدرضا طاهری با دکتر بهرام فره‌وشی پیرامون آخرین تحقیقات درباره «سیزده بدر» ...

فردا، جهان از نابودی نجات پیدا میکند!

فردا سیزدهمین روز سال ۱۳۵۴ یا روز «سیزده بدر» است: روزی که چه آفتاب گرم ودرخشان بتابد، چه هوا ابر وبارانی باشد، مردم دسته دسته از خانه های خود بیرون میزنند، به دامن دشت وصحرا ، به سینه سبزه‌زارها و به کوهپایه‌ها میروند تا «سیزده» را بهرشکل که هست «بدر» کنند ...

فردا روزی است که هرجا سبزه‌یی ، درخت و چمنی ، گل‌و گیاهی ، یا حتی نهر و جویباری باشد ، بقول معروف جای سوزن انداختن پیدا نمیشود . مراسم «سیزده‌بدر» از جمله مراسم باستانی ایرانیان است که هجوم امواج سنت‌شکنی‌در زندگی‌امروز مردم و خرد و شکسته شدن آداب و رسوم قدیم در گیرودار زندگی ماشینی ، همچنان پابرجا مانده است و هرسال ، باشکوه‌تر و زیباتر از سال پیش برگزار می شود : آمار نشان‌میدهد که در طول ده سال گذشته ، عده‌کسانی که روز «سیزده» را از شهر بیرون زده‌اند ، هرسال به میزان حیرت‌آوری بیش از سال پیش بوده است . بدینگونه ، با توجه به اینکه سیزده بدر سال ۵۳ حدود ۱۴۵ هزار اتومبیل ،قریب یک میلیون و ۸۰۰ هزار زن و مرد و کودک تهرانی را به خارج شهر و دشت‌ها و بیابان‌ها برد ـ و این رقم اتومبیل‌ها و آدم‌ها ۲۰ درصد بیش از رقم‌اتومبیل‌ها و آدمهایی بود که سال ۵۳ از شهر خارج‌شده بودند ـ می‌توان پیش‌بینی کردکه امسال‌قریب ۱۷۵ هزاراتومبیل‌با۲میلیون و ۱۶۰هزار زن و مردو کودک برای «بدر» کردن «سیزده» به دامن دشت و صحرا خواهند رفت ..

طبیعی است که هجوم اینهمه وسیله نقلیه به جاده‌های اطراف تهران، و تراکم جمعیت در چند نقطه پر از دارو درخت حومه شهر ، نمیتواند حوادث واتفاقات مختلف ـ و گاه ناگواری ـ را دربر نداشته باشد . از جمله‌آنکه آمار سرویس حوادث روزنامه اطلاعات نشان میدهد که کم نبوده‌اند کسانی که از صبح تا غروب «سیزده» ، به حد افراط مشروب خورده‌اندو هنگام‌بازگشت به شهر ، براثر مستی کنترل اتومبیل‌شان را از دست‌داده‌اندو جان خویش و دیگران را قربانی کرده‌اند .

ازاین حوادث ، غالبا میتوان پیش‌گیری کرد. و ازاین روست که در این گزارش ، وهم‌اکنون که هنوز تا شروع روز «سیزده بدر» بیش از ۱۲ ساعت فاصله هست ، برخی از این خطرات‌را برمی‌شماریم و در زمینه پیشگیری از آنها به مردم هشدار می ـ دهیم

★ پیش از ترک خانه خود ، حتما یکی از همسایگان مورد اعتمادتان را که قصد دارند «سیزده» را در خانه خود «بدر» کنند ، از خروج خود آگاه کنید و خانه را به آنهاسپارید، تا خدای نکرده در پایان یکروز خوش و به هنگام بازگشت از «سیزده بدر» با خانه خالی و دزد زده مواجه نشوید. همچنین بهتر است غیر از سپردن خانه به همسایه‌ها دقت کنید که‌هیچیک از در و پنجره‌ها باز نباشد وتا آنجا که ممکن است از قفل‌وبست و وسایل ایمنی در خانه‌استفاده شود .

● هنگام رانندگی در جاده‌ها ، مقررات راهنمایی و رانندگی ،و مخصوصا مقررات ویژه‌یی را که برای امد و شد در این روز وضع شده بطور کامل و دقیق رعایت کنید .

★ حتما یک جعبه کمک های اولیه را جزو باروبندیلی که با خود به خارج شهر میبرید ،قرار دهید .

● بیش از ظرفیت اتومبیل‌ت ان سرنشین سوار نکنید و ازسوار شدن روی باربند و گگیراتومبیل رودخانه نزدیک نشوند ، ازکوه بالا نروند ، تاب‌های بلند و خطرناک نبندید ، سنگ پرانی نکنند و از درخت‌ها بالانروند..

★ از آنجا که در روز سیزده بدر ، مار گزیدگی یا گزیده شدن توسط حیوانات دیگربسیار دیده شده است ، بیاد داشته باشید که به محض مشاهده‌چنین‌موردی باید فورا شخص گزیده شده را به پزشک برسانید اما بیش از رساندن شخص گزیده شده به پزشک ، شخص را به پشت بخوابانید و ریسمانی را بالای محل زخم ببندید و آن را آنقدر بپیچانید و تاب بدهید تا جریان خون قطع شود و «سم» در تمام رگ‌های بدن جریان پیدا نکند . اگر ریسمان دراختیارتان نبود، از دستمال ، حوله ، یا حتی کمربند نیز میتوانید استفاده‌کنید و حتی مانعی ندارد که قسمتی‌از پیراهن یا سفره غذای خود را پاره کنید و در این مورد بکار برید .

درمورد ریشه تاریخی آداب و رسوم مخصوص سیزده بدر و مراسم این روز ، تاکنون بسیار گفته و نوشته شده است. ازجمله آن‌که در تواریخ آمده است : ایرانیان قبل از اسلام روز ۱۶ فروردین هرسال‌را که «فروردگاه» نامیده میشد جشن میگرفتند و به گشت‌وگذار در بیرون شهر ها میرفتند . در زمان ساسانیان ، مردم قبل از نوروز ، روی ۱۲ ستون کوچک از خشت خام ، انواع غلات و حبوبات را می‌کاشتند و روز شانزدهم فروردین این ستون‌ها را در کوچه و بازار شهر می‌گرداندند و همراه با ساز و آواز ، سبزیهای روی این ستون‌ها را در معابر شهر پرپر میکردند . جشن فروردگاه ، پس از اسلام ، از روز ۱۶ به روز ۱۳ فروردین تغییر کرد . عدمیی میگویند ، این تغییر در زمان ملکشاه سلجوقی ـ که تقویم جلالی در دوره او درست شد ـ بوجود آمد وروزشانزدهم‌فروردین بر روز سیزدهم این ماه منطبق شد .

اما در مورد این روز ، مراسم آن ، ریشه تاریخی آن و علت نحس شمرده شدنش، آقای دکتر بهرام فره‌وشی ، استاد دانشگاه و محقق ارزند، اخیرادرتحقیقات با ارزشی که انجام داده به‌نکات و مطالب تازه وبسیار جالبی‌دست یافته است که اینک ، اطلاعات برای اولین‌بار نتیجه این‌تحقیقات را چاپ میکند .

غم! برو، جایی برایت نیست ـ روز «سیزده بدر» اگرچه انگشتی خورده است اما سراسر شادی و فروردین ، به دشت و هامون رو پایکوبی و گل‌افشانی است . دربزم گرم آنهایی که هر سال ، روزسیزده می‌کنند ، برای غم و اندوه جایی نیست . رنگ غم و غصه ، تلخکامی و نحسی سیزده را تنها با گردهم آمدن ، و پایکوبی و دست‌افشانی میتوان زدود . این‌نسخه را ـ حتی اگر غمی ندارید ـ فردا حتما بپیچید !

مرگبارترین زلزله تاریخ، سیزده‌فروردین رانحس کرد

دکتر فره‌وشی . در گفت‌وگویی با گروه گزارشگران‌اطلاعات‌گفت: بنا برروایات ایرانی و هند و اروپایی ، جهان بر روی ۱۲ ستون و پایه قرار گرفته است و دوازده روح پلید (اهریمن) ، در طول سال این پایه‌هارامی‌جوندو این کار را تا هنگام فرا رسیدن نوروز ادامه میدهند . تنها در ایام نوروز است که این دوازده اهریمن ، از کار خود دست کشیده ، برای تماشای جشن نوروزی مردم ـ که در زمان‌قدیم با براه انداختن کارناوال‌های‌زیبا و خیره کننده همراه بوده ـ می‌رفتند .

در طول دوازده روزی که این دوازده روح پلید مشغول تماشای جشن‌های نوروزی بودند۱۲ستون جهان مرمت میشد ، ودرحقیقت ۱۲ ستون جدید برای نگهداری جهان ، به‌وجود می‌آمد . اما ارواح پلید روز سیزدهم‌فروردین باردیگر به سراغ‌ستون‌ها میرفتند و جویدن انها راشروع میکردند. و از طرف دیگر ، مردم در این روز شادی میکردند و جشن میگرفتند ، زیرا معتقد بودند که در این روز زندگی دنیا « نو» میشود و جهان و جهانیان ، از خطر نابودی نجات‌پیدا میکنند.

دکتر فره‌وشی، درباره‌ریشه‌های نحس شمردن این روز نیز ، به مطالب تازه‌یی دست یافته است: بنا برانچه در کتب و روایات قدیم ، از جمله تورات وروایات سرخپوستان و مکزیکی‌ها ، یا در کتابهای ایرانی به زبان‌پهلوی وجود دارد ، در عهد یکی از فراعنه مصر ـ که قبل‌ازسلطنت هخامنشیان میزیسته ـ یکحادثه بزرگ فلکی در جهان رخ داده است . این واقعه ، که درست روز سیزدهم سال نوی مصری، که برابر اول‌فروردین ماه‌ایرانیان بود، اتفاق افتاده عبارت بود از: نزدیک شدن یک ستاره دنباله‌دار به زمین که سبب شد سه روز پی‌درپی روز باشد و سه روز پی‌درپی سیاهی شب جهان را بپوشاند . غیر از این ، همین ستاره دنباله‌دار با زمین‌برخورد کرد و زلزله مهیبی را باعث‌شد که براثر آن عده زیادی به‌هلاکت رسیدند ، بطوری که گفته‌میشود هرگز ، زلزله در جهان آنقدر قربانی نگرفته بود .

از این حادثه در تاریخ ملل مختلف صحبت شده است وچون روز وقوع آن سیزدهم سال‌نوی مصری بوده ، پس از ان درتمام دنیا عدد ۱۳ را نحس‌شمردند و این عقیده تا امروز هم پا برجا مانده است .

دکتر فره‌وشی افزود : بنابراین، علت بیرون رفتن مردم در روز سیزده بدر و هجوم انها به دشت و صحرا نیز بخاطر آن بوده است که کسی در این روز نحس ، زیر سقف نباشد ، تا اگر باز حادثه ناگواری همچون زلزله رخ داد ، همه زیر سقف‌آسمان باشند و خطری آنها را تهدید نکند . چنانکه در روزی هم که آن حادثه وحشتناک رخ داد ، مردم برای فرار از هلاکت،خانه و زندگی‌شان را جا گذاشتند و دسته دسته به دشت‌ها وصحراها هجوم بردند ، ولی با این همه فقط عده کمی توانستند جان‌خود را نجات دهند .

دکتر فره‌وشی ، پیرامون مراسم «سیزده بدر» در ایران گفت : همانطور که گفتم، در قدیم مراسم نوروز ، عبارت از برگزاری‌جشن ها و کارناوال‌های باشکوه بود و زیباترین‌و باشکوه‌ترین این‌مراسم، در روز سیزدهم فروردین ـ روز «نو» شدن دنیا و نجات جهان از نابودی ـ برگزار میشد. همچنین در این روز مسابقات مختلف از جمله مسابقه کشتی برگزار می کردند که این مسابقات هم تمثیلی از نبرد میان اورمزد و اهریمن بود که به پیروزی‌اورمزد وشروع دوره نو در جهان می‌انجامید .

دکتر فره‌وشی ، در مورد گره زدن سبزه‌ها، توسط دختران در این روز نیز گفت : بنابراعتقادات ایرانیان قدیم ، در ایام نوروز ارواح از آسمان به زمین می ـ آمدند و در روز سیزدهم‌فروردین که دوره اقامت آنها در زمین‌تمام میشد به آسمانها باز می‌گشتندتا ترتیب برکت و همچنین تحقق آرزوهای خانواده‌های خود رادر سال نو بدهند . ازاین‌رو ، دخترانی هم که آرزومند پیدا کردن شوهر در سال نو بودند ، می‌بایستی آرزوهای خود را بنا بر سنن ، در جهان مادی نیز تحقق بدهند ، و گره زدن سبزه، که نشانه اتحاد و ازدواج بین دختر و پسر است ، در حقیقت تحقق بخشیدن به همین آرزو ، در جهان مادی بوده است ، و چون نوروز ، در عقاید ایرانیان باستان ، روز خلقت انسان بوده است ، دختران جوان هم دراین روز به فکر پیدا کردن شوهر و آغاز یک زندگی مشترک وتولید مثل و بدنیا آوردن نوع انسان می‌افتادند .

دکتر فره‌وشی همچنین گفت : رسم به آب انداختن سبزه‌ها ، از آنجا سرچشمه میگیرد که «آناهیتا» یا «ناهید» ، فرشته آب و باران است ، و مردم این سبزه‌ها را ، به عنوان فدیه به آناهیتا میدادند و آنگاه دست به دعا برمیداشتند و از این فرشته درخواست باران میکردند تا کشتزارهایشان درسال نو،همواره سبز و خرم باشد .

درمورد خوردن غذاهایی که سبزی در انها بکار رفته است‌نیز دکتر فره‌وشی گفت : در ایران قدیم ، برگزاری هر جشنی با خوردن غذاهای گوناگون همراه بود، زیرا غذا نیز در حقیقت فدیه‌یی به فرشتگان بود . و چون سبزی‌و سبزه همیشه نشانه‌زندگی و خرمی بوده است ، مردم دراین روز غذاهایی مثل اش ، سبزی پلو ، کوکوسبزی ، قورمه‌سبزی و امثال آن می‌پختند که در انها سبزی بکار رفته بود . این‌رسم، هنوز هم ادامه دارد .

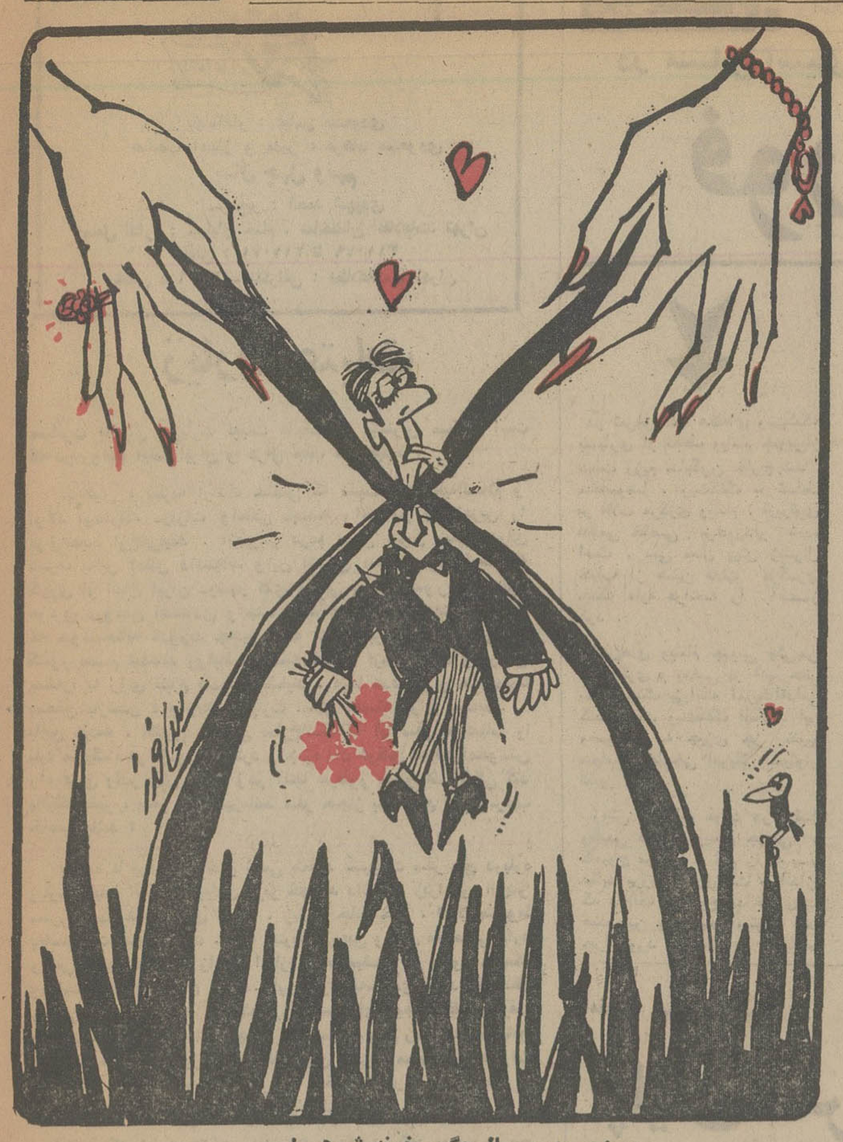

سیزده بدر، سال دگر، خونه شوهر !..

آگهی استخدام

اداره آجودانی ستاد بزرگ ارتشتاران جهت مشاغل مشروحه زیر تعدادی کارمند برابر مقررات بصورت رسمی استخدام مینماید .

۱ـ تابعیت دولت‌شاهنشاهی ایران
۲ـ متدین به یکی از ادیان (اسلام ، مسیحی، کلیمی ، زرتشتی)
۳ـ داشتن دفترچه پایان خدمت یا برگ‌معافیت دائم از خدمت زیر پرچم (داوطلبان مشمول‌درصورت سپردن تعهد ده سال خدمت در ارتش از خدمت زیر پرچم معاف خواهند بود) .
٤ـ داشتن مدرک تحصیلی و تخصصی لازم در شغل مربوطه .
۵ـ حداقل سن ۱۸ سال و حداکثر ٤۰ سال تمام .

مشاغل مورد نیاز	شرایط احراز شغل
الف ـ مترجم زبان های (انگلیسی ، فرانسه ، آلمانی ، ایتالیائی ، اسپانیائی، روسی، چکسلواکی، لهستانی،مجارستانی ،رومانی، عربی ،ترکی‌استانبولی افغانی ، آسوری ، ارمنی ، عبری ، اردو، چینی ، کره‌ای ، فیلیپینی)	دارای مدرک تحصیلی لیسانس (لیسانس در رشته مربوطه مرجح است)
ب ـ تجزیه و تحلیل کننده سیستم کامپیوتر	دارای مدرک تحصیلی لیسانس در یکی از رشته های علوم ویا یکی از رشته های مربوط بخدمات ماشینی وتجربه کافی .
پ ـ برنامه نویس	دارای مدرک تحصیلی دیپلم کامل متوسطه

داوطلبان میتوانند برای کسب اطلاع بیشترو ثبت نام همه روزه (باستثناء پنجشنبه و جمعه) از تاریخ انتشار این آگهی‌به مدت ده روز از ساعت ۱۰ الی ۱۲ بادردست داشتن مدرک تحصیلی و دوقطعه عکس باداره آجودانی ستاد بزرگ ارتشتاران(قسمت استخدام) واقع در جاده قدیم شمیران چهارراه‌قصر مراجعه نمایند
م‌الف ۱۵۷

آگهی تجدید مناقصه شماره ۱۸-۵۳

شرکت سهامی تولید و انتقال نیروی برق ایران (توانیر) لوازمی برای‌تانک‌ذخیره دزوئیل توربین گاز نیروگاه شهریار بشرح زیر ازطریق مناقصه عمومی طبق آئین‌نامه معاملات شرکت خریداری مینماید .

۱ـ بیست و پنج ورق آهنی	۸ × ۱۵۰۰ × ۶۰۰۰
۲ـ دوشاخه شش متری لوله آهنی	۱۰ × ۱۵۰
۳ـ ده‌شاخه شش متری لوله آهنی	۵ × ۵۰
٤ـ لوله آهنی (هفت‌متر)	۱۰ × ۲۰۰
۵ـ بیست و هشت ورق آهنی	٦ × ۱۵۰۰ × ۶۰۰۰
٦ـ پانزده شاخه شش متری نبشی	۵۰ × ۵۰
۷ـ پانزده‌شاخه شش متری تسمه آهنی	۱۰ × ۵۰
۸ـ سه متر تیرآهن	۷۵۰
۹ـ ده شاخه شش متری میل گرد	۲۰

۱۰ـ دویست و پنجاه متر مربع ورق آهن سفید نیم میلیمتری
۱۱ـ هزارو پانصد کیلو گرم الکترود ۲۳ چهار میلیمتری

مدت تحویل حداکثر بیست روزپس‌از ارجاع سفارش قطعی یا تاریخ مبادله قرارداد میباشد که در شرایط مساوی پیشنهادیکه زمان تحویل آن زودتر است ارجح خواهد بود.

داوطلبان شرکت در مناقصه میتوانند بامعرفی کتبی نماینده خود برای دریافت برگ شرایط و مشخصات مناقصه تا پایان روز ۱۹ر۱ر۵٤ در ساعات اداری به‌غیراز ایام‌تعطیل به اداره قرارداد هاومناقصه شرکت واقع در خیابان ایران نوین‌مقابل هتل اینترکنتیننتال مراجعه نمایند .پیشنهاد دهندگان بایستی قیمت پیشنهادی خود راحداکثرتاساعت ۹ صبح روز۳۰ر۱ر۵٤ به‌اداره قرارداد ها و مناقصه تسلیم و رسید دریافت دارند .

پیشنهادات رسیده در ساعت ۱۰ صبح همان روز در کمیسیون مناقصه باز و قرائت خواهد شد حضور پیشنهاد دهندگان یا نمایندگان آنان در جلسه مناقصه آزاد است و شرکت توانیر در رد یاقبول کلیه پیشنهاد ها مجاز است .

شرکت‌سهامی تولید وانتقال نیروی برق ایران
(توانیر)

آگهی دعوت مجمع عمومی عادی

مجمع عمومی عادی شرکت سهامی بیمارستان و زایشگاه تهران (خاص)طبق‌ماده ۲٦ اساسنامه روز دوشنبه اول اردی‌بهشت ماه ۱۳۵٤ در ساعت ۸ ونیم بعد از ظهر در محل کتابخانه بیمارستان تشکیل میشود .

دستور جلسه :
۱ـ استماع گزارش هیئت مدیره و بازرس
۲ـ رسیدگی به ترازنامه و حساب سود و زیان سال۱۳۵۳ وتصویب آن و گزارش مدیر مالی
۳ـ انتخاب هیئت مدیره و بازرس
٤ـ شور در امور آتی شرکت .

از کلیه سهامداران دعوت میشود که در روز مزبور راس ساعت مقرر در جلسه شرکت فرمایند .

هیئت مدیره شرکت سهامی بیمارستان و زایشگاه تهران

آگهی مناقصه محدود شماره ٤ر۵٤

شرکت مخابرات ایران در نظر دارد تعدادی کامیون کمپرسی ٦ چرخ بظرفیت ۳ تا ۵ تن ، کامیون ٦ چرخ بظرفیت ۵ تا ۱۰ تن ، کامیون ۱۰ چرخ بظرفیت ۱۰ تا ۱٦ تن ، وانت بظرفیت‌نیم تا ۱٫۵ تن ، ماشین کار ۵و ۷نفره غیر سواری ، کامیونت به ظرفیت ۳تا ۵ تن ماشین تانکر آب و سوخت بظرفیت ۵ تا۱۰ تن را از طریق مناقصه محدود خریداری نماید ، از موسساتی که مایل به شرکت در مناقصه میباشند دعوت میشودبه دبیرخانه کل خرید شرکت مخابرات ایران به نشانی خیابان کورش کبیرمحوطه بیسیم پهلوی مراجعه و پرسشنامه های مربوطه را دریافت دارند پرسشنامه ها باید تا تاریخ ۳۰ر۱ر۵٤ تنظیم وباداره کل خرید تحویل گردد .

کلیه پرسشنامه ها توسط شرکت مخابرات ایران بررسی شده و شرایط معامله طرح قرارداد و مشخصات فنی به موسسه های ذیصلاح ارسال خواهد شد ، تا پیشنهاد خود را تهیه‌وتنظیم نموده و به دبیرخانه کل شرکت مخابرات ایران به نشانی فوق تسلیم نمایند .
م الف ۱٤۷

شرکت مخابرات ایران

آگهی احضار

بدین وسیله به‌آقای کیومرث‌مدنی دفتردار سابق گاراژ ایران پیمای سنندج که‌فعلا متواری و مجهول‌المکان است اخطار میشود که به اتهام سرقت وجه نقد بشرح منعکس در پرونده مربوطه تحت تعقیب است ظرف دوماه از تاریخ انتشار آخرین آگهی که‌در سه نوبت متوالی منتشر خواهد شد خودرا جهت رسیدگی باین بازپرسی‌معرفی نماید در صورت عدم حضور پس‌از مهلت مقرر غیابا رسیدگی و اظهار نظر خواهد شد .
م‌الف ۱۵۲

بازپرس شعبه‌سوم سنندج ـعلیزاده

آگهی مناقصه

دانشگاه تهران درنظر دارد اکسیژن مورد احتیاج بیمارستان های تابعه را از طریق مناقصه باعقد قرارداد ازیکی از فروشندگان خریداری و تهیه نمایند داوطلبان شرکت در مناقصه میتوانند به‌امور عمومی دانشگاه مراجعه و پس‌از اخذ برگ شرائط پیشنهادات خود را بانضمام برگ شرائط مذکور در پاکت لاک ومهر شده تا آخر وقت اداری روز شنبه ۲۳ فروردین ماه ۵٤ بدفتر دبیرخانه دانشگاه تسلیم و رسید دریافت دارند پیشنهادات رسیده درساعت ۱۰ صبح روز یکشنبه ۲٤ فروردین در جلسه مناقصه بازو قرائت خواهد شد، حضور پیشنهاد دهندگان در جلسه مناقصه آزاد است.
م‌الف ۱۱۸

امور عمومی دانشگاه

در بانک عمران پس انداز کنید و از ۳٫۰۰۰٫۰۰۰ ریال وام آن استفاده فرمائید

آگهی استخدام

وزارت جنگ بمنظور خدمت در سازمان توابع خود تعدادی‌کارمند غیرنظامی با مدرک تحصیلی و تخصصی بشرح زیر با توجه به بندب ماده ۵ قانون استخدام نیرو های مسلح شاهنشاهی انجام مینماید .

ردیف	عنوان شغل	مدرک تحصیلی	مدرک تخصصی	سایر شرائط
۱	حسابداری	لیسانس حسابداری	حسابداری	آشنائی کامل بزبان انگلیسی
۲	مترجم	لیسانس انگلیسی		آشنائی کامل بزبان انگلیسی
۳	سکرتر	لیسانس منشیگری		آشنائی کامل بزبان انگلیسی
		شسم طبیعی ـ ریاضی ـ ادبی	منشیگری	
٤	ماشین نویس فارسی و لاتین	منشیگری	گواهینامه ماشین نویسی	آشنائی کامل بزبان انگلیسی

داوطلبان واجد شرایط میتوانند از تاریخ ۲۷ر۱۲ر۱۳۵۳ تا ۲۹ر۱۲ر۱۳۵۳ با در دست داشتن عین شناسنامه عکسدار و فتوکپی مدارک تحصیلی و تخصصی و چهار قطعه عکس ٤ × ٦ و فتوکپی‌پایان خدمت و یا معافی به آجودانی وزارت‌جنگ (شعبه استخدام) واقع در خیابان سوم اسفند مراجعه نمایند .
م الف ۱۳۲

آجودانی وزارت جنگ

گزارشهای امروز از مسائل سیاسی جهان

اطلاعات
بنیانگذار : عباس مسعودی
صاحب امتیاز و مدیر : فرهاد مسعودی
سال چهل ونهم
سردبیر : احمد شهیدی
محل اداره : خیابان خیام . ساختمان اطلاعات. تهران
تلفن : ۳۱۱۰۷۱ تا ۳۱۱۰۷۹
تلکس : ۲۳۳۶ ـ تلگرافی : اطلاعات ـ تهران

زیارت عتبات

مسافرت به‌عراق وزیارت عتبات عالیات از مهمترین مسائلی است که در روابط اینده ایران و عراق جلب نظر میکند .

ایرانیان ، نظربه ارادت خاصی که نسبت به‌علی‌علیه‌السلام و اولاد اودارند، مزارات واماکن مقدسه واقع در بین‌النهرین را فوق‌العاده ارج‌می‌نهند . ازدیرباز مردم ایران شوق زیادی برای تشرف به‌این اماکن داشته‌اند واین اشتیق انچنان بوده است که کثیری از اتباع ایران درشهر های مذهبی عراق مجور شده نقش موثری دروضع اقتصادی واجتماعی عراق ایفا میکرده‌اند . حالاهم که خوشبختانه کدورت چندین ساله ازمیان برخاسته است و دو کشور مصمم شده‌اند روابط دوستانه خودرا ازسر گیرند و مرزهای بستهرا به روی اتباع یکدیگر بگشایند ، طبعا عده کثیری مترصدندتا بمحض بازشدن دروازه‌ها به‌زیارت اماکن مقدسه عراق بشتابند.
بااین مقدمه ، اکنون سئوالی مطرح‌است که آیا سفر به عتبات را باید مثل‌یک سفر عادی تلقی کرد واجازه داد هرکس به‌دلخواه‌خودش راه عراق رادر پیش بگیرد ودر آنجا هرطور میخواهد زندگی کند یااینکه خیر ، سفر عراق نیزمانند سفر حجاز باید تابع نظم وترتیب خاصی باشد ؟

بعقیده ما برقرار ساختن نظمی همانند تشریفات سفر حج درباره زیارت عتبات اشکالات زیادی دربر خواهد داشت . زیرا بین این‌دو سفر تفاوت های زیادی هست . زیارت خانه خدا ، اولا مشروط به‌استطاعت حجاج است . ثانیا تشریفات معین وزمان مشخصی دارد وحتی در عمره نیز به زائران اجازه داده نمیشود از حدود مناسک ومراسم متداول خارج شوند. این قیود به‌خودی خود یک نظم زیارتی‌رابرقرار میدارد که‌کمک بزرگی‌است‌برای ایجاد نظم‌آمدورفت واقامت ، چه‌در حج تمتع وچه‌در حج عمره ، ولی زیارت عتبات تابع چنین قیودی نیست وزائر میتواند بدون کمترین محدودیتی هروقت میخواهد به زیارت برود و هرچه میخواهد در حرم بماند و مراسم عبادت و زیارت و توسل رابجای آورد .

اینست که زیارت عتبات رانه‌میتوان به‌کیفیتی که‌درموضوع حج معمول‌است ، تحت نظم درآورد و نه‌به شیوه های متعارف توریستی. چون، در «تور»های مسافرتی ،تماشای جاهای دیدنی و بعد هم وضع خواب و خوراک واقامت مسائل اصلی را تشکیل میدهد و برای توریست‌آنگرها اهمیت‌ندارد که‌چه وقت‌به‌دیدن فلان‌بنابرود وچقدر درآنجا بماند ، در یک «تور» مسافرتی ،معمولا مسافران با جاهائیکه میروند و می‌بینند رابطه مشابه سمعی و بصری بر قرار میکنند ولی درامر زیارت ،مسئله مهم آن رابطه جاذب ومجذوبی است واینکه هرکس میخواهد درعالم خودش بحال خودش‌باشد.

درعین حال ،نباید ازیاد برد که وقتی اشخاصی به‌هر عنوان‌از یک کشور به کشور دیگر میروند وضع اقامت و معاش و رفتار وکردار آنها جنبه شخصی ندارد و دولت متبوع آنها موظف‌است ترتیبی فراهم سازد تا اتباع کشور در خارج از وضع آبرومندی برخوردار و درعین حال حافظ آبروی کشور باشند. وبدیهی است هرچه میزان تردد و عدمسافران بیشتر باشد ، این تکلیف حساسترو مهمتر خواهد بود. در روابط ایران وعراق ، بعداز گشوده شدن مرزهای دو کشور، مابا مسئله خروج دهها بلکه صدها هزار مسافر روبرو خواهیم بودکه چون موجی به‌سوی شهرهای‌زیارتی میروند ودربازگشت جای‌خود را به دهها وصدها هزار تن دیگر می‌سپارند . چگونه میتوان در شرایط امروزی جهان ، همچوموجی را به‌حال خود واگذاشت و دربند آن نبود که چگونه میروند و چگونه بازمیگردند ؟ این‌کار حتما بایدتابع نظم و ترتیبی باشد . نهایت آنکه‌باید از همین حال نظمی متناسب باوضع خاص زائران عتبات در نظر گرفت و به‌کاربست . نظمی که درآن ، همه جوانب ، وبخصوص آسودگی زوار رعایت شده باشد .

علل شکست ویتنام جنوبی

سقوط دانانگ آخرین دژمستحکم نیروهای وان‌تیو دومین شهر بزرگ ویتنام جنوبی وضع نیروهای دولتی‌را در همه جبهه‌ها بویژه منطقه سایگون با خطر بزرگی روبرو ساخته است ، باحتمال زیاد پایتخت ویتنام جنوبی هدف‌آینده حملات نیروهای ویت‌کنگ خواهد بود .
از هم اکنون سایگون خود را برای مقابله بایک تعرض وسیع عمومی کمونیستها آماده میکند .

شکست پیاپی نیروهای دولتی که در همه جا بسرعت از برابر ویت‌کنگ ها فرار میکنند کارشناسان نظامی غربی‌را دچار حیرت و شگفتی کرده است .

قبل از آغاز تعرض ویت‌کنگ شماره افراد ارتش‌ویتنام جنوبی از یک میلیون نفر تجاوز میکرد که نیمی از آنها نیروهای منطقه‌ای و در اختیار فرماندهان ایالتی بودند، ولی تصور نمی‌رود که بیشتر از نیمی از این ارتش باقی‌مانده باشد .

کاهش فعالیت هوائی یکی ازعلل شکست‌نیروهای دولتی در برابر کمونیستها است نیروهوائی ویتنام جنوبی ، روی کاغذ از یکهزارو‌پانصد هواپیما و هلیکوپتر تشکیل‌میشود ولی عملا بعلت کمبود خلبانان تعلیم یافته و بعد از آن‌وسائل یدکی ، شماره هواپیماهای آماده پرواز از یکهزار فروند تجاوز نمیکند .

وان‌تیو در جریان تعرض جاری تصمیم گرفته بود که نیروهای دولتی تنها «پلیکو» «کنتوم» راترک کندومیخواست «بان‌می‌توت» هوئه ، و دانانگ بهرقیمت که باشد دردست نیروهای دولتی باقی بماند ولی دستورهای او بخوبی اجرا نشد .

البته امریکا نیز با کاهش کمک های نظامی خود در ماجرای شکست نیروهای ویتنام جنوبی مسئولیت سنگین بعهده دارد .

در مسائل آسیای جنوب شرقی

فورد به‌راه روزولت نزدیک می‌شود؟

از: نوشیروان کیهانی‌زاده

یک نظامی ویتنام جنوبی پس از شکست واحدش در جنگ باویت‌کنگ با همسر خود به سوی یکمنطقه امن می‌گریزد . این زن و شوهر مختصر اثاثه خود را با خویش می‌برند . این سرنوشتی است که‌این روزهادو میلیون ویتنامی به آن‌دچار شده‌اند .

در تعرض سه هفته‌ای ویت‌کنگ بسیاری از نقاط ویتنام جنوبی‌از دست رژیم سایگون خارج شد . مخصوصا ، ویت‌کنگ با تسلط بر فلات مرکزی ویتنام ، ازبرتری نظامی خاصی برخوردار شده است . سی سال پیش ژنرال جیاپ از همین فلات مرکزی جنگ علیه فرانسه را آغاز کرد .

شهرهای ویتنام جنوبی یکی‌پس از دیگری و بعضی از آنها حتی بدون جنگ بی‌آنکه آمریکااقدامی کند بدست ویت‌کنگ افتاد . این وضع را به چیزی جز تغییر سیاست خارجی امریکا نمیتوان تعبیر کرد .

روش جرالد فورد در قبال وقایعی که در ویتنام جنوبی و کامبوج میگذرد ، آدم را به یاد عقاید پرزیدنت روزولت می‌اندازد که مخالف هر نوع مداخله‌ای در هندوچین بود، پس میتوان گفت جرالدفورد بازگشتی به سیاست روزولت کرده است . روزولت‌در یالتا و در قاهره‌وحتی‌درکنفرانس تهران مخالف بود که فرانسه باردیگر به هندوچین بازگردد . ژاپنی‌ها هندوچین را از چنگ فرانسه خارج ساخته بودند . در آن موقع هندوچین شرقی که به هندوچین فرانسه معروف بود تقریبا یک حکومت‌مرکزی‌داشت ، یعنی لائوس ، ویتنام و کامبوج تحت یک لوا اداره میشدند ، با اینکه فرهنگ کامبوجی‌ها نزدیک به هندیها است و با فرهنگ لائوسی‌ها و ویتنامی‌هاتفاوت‌دارد معذلک این ۳ سرزمین یک جامعه سیاسی را تشکیل می‌دادند .

روزولت معتقد بود که اگر هندوچین فرانسه باید یک «آقا» داشته باشد این «آقا» بهتراست چین که در آن هنگام‌تحت‌ریاست «چیان‌کای‌چک» اداره میشدباشد. و با مداخله اروپائیان در آن منطقه مخالف‌بود ، ولی‌فرانسویان با کمک انگلیسیان به هندوچین بازگشتند ، اما بلافاصله به نیروهای «هوشی‌مین» روبرو شدند که ژاپنی‌ها هنگام تسلیم شدن به متفقین ، سلاحهای خود را دراختیارشان گذارده بودند . دولت وقت فرانسه در جریان جنگ با نیروهای هوشی‌مین که نام «ویت‌مین»بر خودگذارده‌بودند از دولت آمریکا تقاضای کمک کرد، حتی دولت امریکا راترساند که اگر فرانسه شکست بخورد کمونیست‌ها بر آسیای جنوب شرقی مسلط خواهند شد ، باز امریکا اعتنا نکرد ، ولی جنگ کره سیاست امریکا را تغییرداد، به نحوی که پس از کنفرانس ژنو و تقسیم ویتنام به دو منطقه‌شمالی و جنوبی ، به تشکیل یکحکومت ضد کمونیست در جنوب کمک کرد .

طبق مواد کنفرانس ژنو ،مدار هفده درجه عرض جغرافیائی مرز دو ویتنام تعیین شد و قرارشد دو سال بعد ، از طریق یک انتخابات آزاد سرنوشت وحدت ویتنام تعیین شود . این‌کنفرانس آینده لائوس و کامبوج را از ویتنام جدا کرد . سیهانوک پادشاهی‌کامبوج‌و«وونگ»پادشاهی لائوس را بدست گرفتند .

امریکا که دیگر سیاست تازه‌ای در پیش گرفته بود تحت عنوان مبارزه با کمونیزم ، کمک کرد که نگودین دیم بر بائووای پیروزشود و یک حکومت ضد کمونیست در ویتنام جنوبی بوجود آورد و مسئله انتخابات را منتفی کند .

هوشی‌مین که چنین دید بتدریج در ویتنام جنوبی‌با کمک‌طرفداران خود و اعزام «نفر» از ویتنام شمالی دسته‌های آزادیبخش که بعدا ویت‌کنگ نام گرفتند تشکیل داد و مبارزه را با جانشینان نگون دیندیم که در یک کودتای نظامی از بین رفته بود ، آغاز کرد .

دولت آمریکا که اخلاقاخود را متعهد به دفاع از دولت‌سایگون می‌دید ابتدا مستشار نظامی و سپس واحد رزمی‌به ویتنام‌جنوبی فرستاد و جنگ ویتنام شدت یافت .

شماره نیروهای امریکائی در ویتنام جنوبی در یک زمان از ششصد هزار تن‌تجاوزکرد . عده تلفات از پنجاه هزار نفربالاتر رفت و مخالفت‌هائی در جامعه امریکا با این لشکرکشی آغاز شد، بطوریکه نیکسون‌درسیاست قبلی امریکا اندکی تغییر داد و اعلام کرد ما به کشورهایی‌کمک می‌کنیم که خودشان نیز دربرابر خطر ایستادگی کنند بعلاوه ما وسیله خودیاری منطقه‌ای‌رافراهم میسازیم .

جنگ ویتنام‌که مشکلات‌اقتصادی بر جامعه امریکا وارد کرده بود با تلاشهای کی‌سینجر که درآن زمان مشاور نیکسون بود با امضای قرارداد پاریس ، از صورت جنگ مستقیم‌امریکا خارج شد و سربازان امریکائی‌ازویتنام جنوبی خارج شدند . تا مدتی جز تیراندازیهای پراکنده یا زدوخوردهای محلی ، درگیری مهمی روی نمیداد و یک‌کمیسیون چند جانبه‌ای بر این آتش بس نظارت میکرد که سه هفته پیش در زمانی‌که پنوم‌پن‌پایتخت‌کامبوج به محاصره خمرسرخ افتاده‌بود، ناگهان ویت‌کنگ تعرض وسیع خودرا آغاز کرد و سراسرمناطق شمالی و مرکزی ویتنام جنوبی‌را تصرف کرد و اینک میرود تا سایگون را نیز زیر آتش‌بگیرد ، خطر حمله به سایگون از انجا احساس میشودکه امریکاکارمندان سفارت خود را از این شهر خارج ساخته است .

روز ولت

وارد جزئیات مسائل نظامی نمیشویم ، جنگ ویتنام نشان‌داد که دولت امریکا بدون اینکه قبلا اعلام کند ، سیاست خود راتغییر داده است شاید فعلا این تغییر سیاست آزمایشی باشد و ممکن است نتیجه توافق‌های پنهانی با چین و شوروی و یا یکی ازآنها باشد ، در هر حالت دولت‌امریکا در سه هفته اخیر بدون اینکه عکس‌العملی نشان دهد شاهد سقوط منطقی بوده است که ده سال برای حفظ‌آنها جنگیده بود و کشته داده بود. رئیس‌جمهوری امریکا علی‌رغم مقالاتی که‌درباره عهدشکنی آمریکا به چاپ رسیده است حتی پریروز به کشتی‌های حمل‌ونقل نیروی دریائی که برای انتقال اوارگان به سواحل‌دانانگ اعزام شده بودند تاکید کردکاری نکنند که امریکا متهم شود که‌در جنگ ویتنام مداخله میکند و هر وقت با اتش ویت‌کنگ روبرو شدند ، عقب بنشینند و این‌نشانه آنست که امریکا نمیخواهد منبعد در جنگهای آسیای جنوب شرقی خود رادرگیر کند .

به‌هرحال تردیدنیست ، سیاست امریکا در آسیای جنوب شرقی تغییر یافته است و با توجه به اینکه آمریکابدنبال‌شکست‌ماموریت کیسینجرمیخواهدخطوط سیاست خارجی خود را مورد تجدیدنظر قرار دهد معلوم نیست‌که خطوط اینده این سیاست‌چه خواهدبود، ولی آنچه که مسلم است با توجه به رویداد پرتغال‌و مسائل‌مدیترانه و اختلافات ترکیه‌و یونان سیاست خارجی آینده‌آمریکاتوجه‌بیشتری به اروپا خواهد داشت .

مفسر نیویورک‌تایمز

پایان عمر سیاست گام به گام

بزعم ناامیدی عمیقی که براثر شکست مساعی اخیر کی‌سینجر، برای مصالحه و توافق بین‌مصر و اسراییل برانگیخته شده، وزیر امور خارجه امریکا ، درکنفرانس مطبوعاتی اخیر خود به کنفرانس ژنو درباره خاورمیانه ، ابراز امیدواری فراوان کرد . هیچکس نمیتواند گرفتار این توهم شود که امریکا ، و نه حتی‌اسراییل ، در ژنو ، موقعیت امیدبخشی دارد، و در مواجهه با اتحاد شوروی ، یا حتی اعراب دست برتری دارد .

کابینه اسراییل ، جمعه شب گذشته ، در رد پیشنهاد های نهایی مصر ، بدان‌گونه که کی‌سینجر در اورشلیم ، برای آنها توضیح داد ، خطرات‌نظامی و سیاسی این تصمیم خود را به دقت تمام محاسبه کرده بود . ظاهرا عامل‌اصلی‌چنان تصمیمی، این انتظار بود که احتمال‌خروج نظامی از صحرای سینا ، در ژنو به عنوان یک پیشرفت سیاسی به سوی توافق صلح‌آمیز، کاملا میسر است ، و فورمول ناکام صلح «گام به گام» ، به نظر اسراییلی‌ها فقط یک مورد تازه از جداسازی نیروهای نظامی در مدتی معین است ـ بی‌آن که همراه اقدامات سیاسی مناسبی‌از جانب اعراب باشد .

با توجه به تغییرات وسیع‌نیرو های نظامی متخصمان ، و نیز با توجه به مسایلی که این‌نیروها را درگیر کرده ، اگر هم‌خوشبین بودن به پیشرفت سریع مذاکرات در ژنو ، غیر ممکن باشد،دست‌کم این است که شکل تازه مصالحه، (مذاکره در ژنو) بهیچوجه‌ناامید کننده نیست. کنفرانس ژنو، البته آمیخته به کابوس تاکتیک ها و روان‌شناسی مصالحه و مذاکره است، اما ، به عنوان مقر مقابله نظرات بر سیاست «گام به گام» امتیازهای آشکاری دارد .

اتحاد شوروی ، و به احتمال بسیار زیاد ، پاره‌ای از نمایندگان سازمان آزادی‌بخش فلسطین ، بجای آنکه در کنفرانس مذکور مانند ناظران بی‌اعتنا ، کناری بگیرند ، درهر توافقی که احتمالا بین متخاصمان صورت بگیرد ، مشارکت فعالی خواهند داشت . پرزیدنت‌سادات هم ، به‌نوبه‌خود، درقبال اتهام‌های اعراب مبنی بر قبول صلح جداگانه ، کمتر در معرض انتقادهای آسیب‌زننده‌قرار میگیرد .

مسیر صحیح امریکا ، در این وضع‌و حال ، ملامت کردن مصر یا اسراییل به خاطر این که نتوانسته‌اند آنچه را میخواهند، به دقت برای طرف دیگر توضیح دهند ، نیست . مسیر صحیح امریکا ، در این وضع و حال این است که ممنوعیت هایی که هریک از دو طرف برای طرف دیگر قایل است ، درک کند ، و سعی کند که نظرات دوطرف را تصحیح کند . به‌طوری که کی‌سینجر ، درکنفرانس‌مطبوعاتی تازه خود عنوان کرده،واشنگتن خود را متعهد ، نوع خاصی از دیپلماسی یا تبادل نظر های دیپلماتیک نکرده است . ناکامی روش گام به‌گام ، بدین معنانیست که دیپلماسی امریکا منجر به شکست شده ـ خاصه هنگامی که هنوز هم شکل‌های متعددی از مصالحه و مذاکره را میتوان‌مورد استفاده قرار داد .

نقش سازنده امریکا در ژنو (جایی که اتحاد شوروی هم ممکن است مانند امریکا ، درآن نقش میانجی برعهده گیرد) این است که گروه‌های موثر در حل‌و فصل مسایل خاصی ، از جمله وضع فلسطین ، و تضمین مرز های مطمئن برای اسرایل را ، گرد هم اورد ، و نظرات آنهارا با یکدیگر نزدیک و سازگارکند. بسیاری از روش‌های مصالحه متقابل که کی‌سینجر تاکنون بکار برده است ، ممکن است مجددا مورد عمل واقع شود تا متخاصمان به توافق های‌خاصی برسند ، و هر توافق ، مبنای توافق بعدی قرار بگیرد .
اکنون فقط‌یک‌جریان دیپلماتیک به پایان‌خط‌رسیده است(سیاست گام به گام) . ولی هنوز حرکت به سوی مصالحه و توافق ادامه دارد، و میتواند تا مرحله نهایی یعنی تا حصول به یک صلح پایدار ، دنبال شود . تا زمانی که اعراب و اسراییل در اندیشه یافتن چاره‌هایی برای حل‌مسایل نزدیک و دور خود هستند ، هیچ‌یک از آنها نمیتوانند این واقعیت را نادیده بگیرندکه برای بقای موجودیت حراست ازامنیت کشور و ملتشان ، راهی بهتر از مذاکره وجود دارد .

از : النهار

مرگ ملک فیصل مشی سیاسی سادات را تغییر داد

بهمان اندازه که غیبت ملک فیصل روی برنامه‌های پرزیدنت انورالسادات کمبا همکاری پادشاه فقید عربستان طرحریزی کرد و اطمینان داشت که «ملک» در اجرای ان با وی‌همفکری خواهد نمود اثر دارد ، اینطور بنظر میرسد که این غیبت مشکلی را از سر راه فعالیت سیاسی رئیس جمهوری مصر برداشته است و بدون‌شک گروه زیادی ازناظران موقعیکه مشاهده‌کنند که پرزیدنت انورالسادات پس ازشکست‌امیدش به آمریکا از روی ناچاری به شوروی روی خواهد برد ، این واقعیت را درک خواهند کرد .
در زمان حیات ملک فیصل ، پرزیدنت انورالسادات در مورد روابط مصر با شوروی حساب ملک فیصل را از نظر دور نمیداشت و طرح ملک فیصل بر این امر استوار بود که مصر باید بطور نهائی از شوروی دور و بطورکلی‌به آمریکا نزدیک‌شود، ولی اینک با مرگ ملک . فیصل و شکست هنری کی‌سینجر ، انورالسادات ناچار است عمیقاتر نقشه فعالیت سیاسی خودتجدید نظر کند او از واشنگتن بریده نخواهد شد و نباید هم بریده‌شود ولی نمیتواند روی ابتکاری که واشنگتن تدارک می‌بیند تکیه داشته باشد ، مگر اینکه این ابتکار فوری‌وجدی واطمینان‌بخش باشد .
شکست کی‌سینجر به عنوان شکستی برای طرحریزی انور ـ السادات تصور شد و بجای‌اینکه دستگاه تبلیغاتی مصر به فعالیت درآید تا بازتابهای این تصور را عمیق‌تر نسازد ، این شکست‌را مانند یک بهت‌زده بررسی کردو در نتیجه این بررسی نتیجه مطلوب نداد ، شاید علتش ان بود که شکست مزبور پیش‌بینی نمیشد و شایدهم بدین جهت‌است که دستگاههای تبلیغاتی فعلی‌مصر می‌توانند جنبه‌های قراردادی را که کی‌سینجر نتوانست آن را تحقق دهد جلومگر سازند ، ولی قادر به جلومگری جنبه دیگرآن نیستند ضمنا کاملا روشن است که پرزیدنت سادات در تغییرات کادر مطبوعاتی‌مصرکه روزیازدهم مه انجام داد مطمئن بود که کی‌سینجر موفق خواهد شد و قرارداد تحقق می‌یابد . و اگر احتمال شکست پیش‌بینی میشد، انورالسادات این تغییرات را صورت نمیداد و یا حداقل انجام آنرا به تعویق میانداخت بویژه آنکه تغییرات مزبور آنقدر مهم و فوری نبود .
علاوه بر آن اگر سادات ، شکست کی‌سینجر را پیش‌بینی میکرد ، یک هفته قبل از اعلام شکست طی مصاحبه‌ای به مجله «روزالیوسف» نمیگفت که :
«در ابتدا قرار نبود لیبی وارد اتحاد جماهیر عرب شود ، زیرا شعارهائی را که سرهنگ قذافی در آن موقع مطرح ساخت در ظاهر در جهت وحدت بود ولی در باطن مخالفت داشت ».
نه فقط برای اینکه‌احساسات قذافی خدشه وارد نسازد ، بلکه برای این امر که بتواند استراتژی تازه‌ای را که پس از مرگ ملک فیصل دنبال خواهد نمود حفظ کند . در این استراتژی بایدنقش لیبی هم در نظر گرفته شود مگر اینکه انورالسادات ، پس از حمله شدید روزنامه دولتی لیبی «الفجرالجدید» خواهان یک استراتژی غیر کامل بدون‌شکست لیبی باشد . نوشته ارگان دولت لیبی هم در قاموس جمله ها تازگی دارد و بدون‌شک اگر ظرف ماههای گذشته مطبوعات مصر مسئله روابط با لیبی را بویژه پس از امید داشتن به تحقق یافتن رامحل مسئله اعراب و اسرائیل و برقراری روابط مافوق عالی با ملک فیصل ، بی‌اهمیت قلمداد نمیکردند و همچنین اگر امید انورالسادات‌به آمریکا به ناامیدی‌مبدل نمیگشت، لیبی چنین حملاتی را که باید در مجالس خصوصی مطرح شود نه‌صفحه روزنامه، آغاز میشود .
بطور روشن‌تر میتوانیم بگوئیم‌که لیبی در چند سطر چیزی گفت که معادل نوشته‌چندین‌ماهه مطبوعات مصر در صدها صفحه است .

بررسی دلایل سفر فوری هویدا به‌عراق

هویدا برای آب کردن یخ‌ها به بغداد رفت

از: علی باستانی

هویدا درموعدی زود تراز آنچه پیش‌بینی می‌شد ـ یعنی فقط ۲۰ روز پس از امضای توافقنامه الجزایر ـ به‌عراق سفر کرد ، و پیش‌بینی میشود صدام حسین‌نیز برای سفر به ایران تاهمین اندازه‌عجله کند.
دیدوبازدیدهای فوری‌مقامات عالی‌رتبه دو کشور ، برای عده‌ای این سئوال را پیش آوردکه‌اخر مسائل واختلافات در الجزایر حل و فصل شد ، و توافقنامه‌هم به‌امضاء رسید، وبعدهم وزرای خارجه دو کشور و کمیسیون های انتخابی به پی‌گیری جزئیات مسائل مورد نظر دو کشور پرداختند ، پس در مسافرت مقامات عالی‌رتبه دو کشورچه چیزهائی مورد بحث ومذاکره قرار می‌خیرد؟ کرچه‌این‌سئوال منطقی بنظر میرسد، اماحقیقت امر اینست که علاوه بر موارد ذکر شده در توافقنامه‌الجزایر مشکلات و مسایل مختلف دیگری نیز بین‌دوکشوروجود دارد که‌باید حل‌و فصل شود. جزاین ،باید دانست روابط بین دو کشور بدنبال سردی سال‌های اخیر، احتیج به عوامنی دارد که آن را گرمو دوستانه کند و این دید و بازدید های صمیمانه و آشنائی نزدیک موثرترین وسیله برای نیل بدین مقصود است .
توافقنامه الجزایر مربوط به چند اصل مهم است و در حکم چهارچوبی برای حل و فصل مسائل مختلف دیگر است در حقیقت باید توافقنامه الجزایر را مربوط به مشکلات و اختلافات‌بین دو مملکت دانست ، و مذاکرات هویدا را مربوط به مسائل و مشکلات موجود بین دو دولت و اتباع دو کشور تلقی کرد . طبیعی است تا اختلافات اصولی دو کشور حل و فصل نمیشد ، مسائل مربوط به اتباع قابل طرح وبحث نبود . صرفنظر از توافق های مندرج‌در توافقنامه الجزایر، مشکلات بیشمار دیگری وجود دارد که برخی از آنها را درزیر برمی‌شماریم :
ـ موضوع زندانیان یکی از مسائل مهم است . خوشبختانه اولین دسته زندانیان ایرانی در عراق ، بعداز اشاره‌ای که‌هویدا در مذاکرات شب اول خود با صدام حسین کرد ، ازاد شدند وبا همان هواپیمائی که نخست وزیر و همراهان را بایران باز ـ گرداند به‌وطن بازگشتند این زندانیان که اکثرا در اثر عبور غیرمجاز از مرز مورد تعقیب مقامات عراقی قرار گرفته بودند، شب‌قبل از بازگشت هویدا به سفارت آمدند واز نخست وزیر خواستند که اجازه دهد با هواپیمای حامل او و همراهانش به‌تهران بازگردند . نخست وزیر تقاضای آنها را قبول کرد وروز شنبه اولین‌دسته ایرانیان زندانی شده در عراق وارد تهران‌شدند. قبل‌از حرکت این گروه یک خبر غیر رسمی حاکی بود که دسته دوم نیز یاآزاد شده‌اند یا در شرف آزاد شدن هستند .
هنوز عده‌ای دیگری هم هستند که در روز های آینده باید‌آزاد شوند .
باید دانست ایران عراقی ها را به‌جرم عبور غیرمجاز از مرز زندانی نکرده است . زیرا دراین مورد ما روحیه مساعدتری نشان داده‌ایم‌و در اکثر مواقع عراقیانی راکه ازمرزگذشته‌اند به‌کشورشان بازگردانده‌ایم، در حالیکه قوانین عراق در این زمینه سخت گیرتر بوده است .
بهرحال موضوع زندانیان و آزادی آنها یکی از مسائل و مشکلات مهمی بود که در سفر اخیر هویدا به‌حل و فصل نهائی نزدیک شد .

تکلیف معاودین

مذاکرات نخست وزیر دربغداد برای حل مسئله‌معاودین ایرانی نیز چهار چوبی تعیین کرد . مسئله معاودین تنها با حسن‌نیت، وآنهم باسرعت و فوریت ـ قابل حل و فصل نیست . تا ۷۴ هزار نفر ایرانی از عراق بایران رانده شدند . اینها تقریبا بهمین تعداد مشکلات فردی دارند . همین تنوع مشکلات موجب پیچیدگی قضیه شده است. دیپلماتهای دو طرف دارای نقطه نظر های‌خاص خود هستند . چیزی که موجب امیدواری است وجود تفاهم متقابل است. بهمین جهت برای حل و فصل‌نسبی این مسئله و پیدا شدن یک فرمول مرضی ـ الطرفین ، امیدواری بسیاروجود دارد.گرچه میتوان گفت‌مذاکرات نخست وزیر ایران در بغداد ، موضوع را از نقطه نظر های اصولی به‌تفاهم نزدیک کرد ، اما باید دانست حل نهائی مسئله مدتها وقت لازم دارد . در این زمینه کفتنی است که گرچه همه معاودین حاضر به بازگشت به عراق نیستند،اماخواستار اموال منقول وغیرمنقول‌خود میباشند.
در مذاکرات آتی دو طرف روشن خواهد شدکه از این اموال، چه مقدار باقی مانده و چه‌چیزهائی قابل استرداد است. ظاهرا اموال غیر منقول بهترقابل محاسبه و تحویل و تحول‌است همچنین کوشش میشود که اگر عده‌ای از معاودین مایل یامجبور به‌بازگشت به عراق باشند ،دولت عراق تسهیلات لازم را برای‌آنها فراهم کند وآن مقدار اموال‌غیر منقول آنان راکه باقی‌مانده است مسترد کند.
ایرانیهای مقیم عراق و عراقی های مقیم ایران‌نیز هر یک بنوبه خود مسائل و مشکلات قابل بحثی دارند که بعلت سردی و قطع ۷ساله روابط دو کشور به صورت معضلات بسیارپیچیده‌ای درآمده. ولی‌حالاکه صمیمیت‌جای اختلاف را گرفته است ،دولت‌ها مجبورند به این انتظار بی‌تابانه اتباع خود پاسخ فوری بدهند. این مسئله از نظر ایران بخاطر آنکه اتباع بیشتری در عراق‌دارد، فوری‌تر و ضروری تر است .
اکنون بیش از ۲ هزار معلم ومحصل ایرانی در عراق هستند که تسهیلات و مساعدت بیشتری از دولت عراق انتظار دارند . ایرانیهای بیشماری در نجف ، کربلا ، سامره ، کاظمین ، بصره و دیگر شهر های عراق اقامت دارند که منتظردریافت اجازه‌رفت و آمد به‌ایران و همچنین‌تسهیلات پستی و ارسال هدایا و از آن مهمتر حمایت قانونی هستند .در این زمینه هیچه در مذاکرات دوجانبه هویدا و صدام حسین وچه‌درمذاکرات نمایندگان‌وزارت خارجه‌دوکشوربررسی لازم آغاز شده است .
در این بین باید به یک نکته حساس و مورد علاقه دولت‌و شیعیان ایرانی اشاره کرد و آن موضوع روحانیون شیعه‌وطلاب علوم دینی ایرانی‌در عراق است. نجف اشرف ، کربلا و کاظمین همیشه از مراکز تعلیم‌و تدریس علوم دینی‌و بطور کلی حوزه علمی و دینی بوده است . هنوز عده بیشماری از روحانیون‌عالیقدر و طلاب علوم‌دینی در این مراکز اقامت دارند . راحتی و رفاه‌این عده هدف دولت ایران است .

مشکلات مرزنشینان

در کنار مسایل فوق که جنبه عمومی برای‌اتباع‌دو کشوردارد مواردی هم هست که خاص‌مرز نشینان میباشد و رفاه اتباع‌مرز نشین به آن ها بستگی دارد . از جمله موضوع تعلیف احشام در مناطق‌است‌که مخصوصا برای ایل سنجابی اهمیت دارد .
استفاده ازرودخانه های‌مرزی و سد هائی که براین مناطق‌بسته شده یکی دیگرازمسایل مرزنشینان محسوب میشود . طرفین علاقه دارند مشکلات موجود در این زمینه را نیز حل و فصل کنند . برای آنکه اهمیت قضیه بیشتر درکه شود باید گفت : ازخاک ایران بیش از سی رودخانه به سوی‌جلگه‌بین‌النهرین جریان‌دارد که رودخانه های بزرگ الوند ، کنگرو کنجان‌چم از جمله آنها است .
مسایل فوق ،بخشی‌ازمشکلات موجود در روابط بین ایران و عراق است که در سفر هویداهر یک از آنها بطوراعم و دربعضی موارد بطور اخص موردبحث قرار گرفت .
اما بنظرمطلعین اهمیت فوریت سفر هویدا منحصر به طرح ویا حل و فصل‌این مسایل نبود .این مسایل مسلما دیریازود قابل بحث وحل‌وفصل بود و خواهد بود یک دلیل کاملا مهم‌سفر فوری هویدا به عراق آبکردن‌یخ‌روابط بین دو کشور است . ایران و عراق ۷ سال است که درمقابل‌هم قرار گرفته بودند و در بعضی موارد بشدت‌علیه‌یکدیگر درمجامع بین‌المللی اقدام می کردند . این واقعیت تاسف‌آور گذشته را باید باحقیقت شیرین وخوشحال‌کننده توافقنامه الجزایر واقدامات‌مثبت و صمیمانه مستمر ، زدود .
سفر هویدا قدمی‌دراجرای همین سیاست بود. دیدار صدام‌حسین در روزهای آینده نیزبازقدم مثبت دیگر درهمین زمینه است.موفقیت الجزایر تقریبا بصورت غافلگیرانه بدست آمد . تا دقایقی قبل از ورود شاهنشاه آریامهر به‌الجزایر ایران و عراق نمیدانستند که مذاکرات چه صورتی پیدا خواهد کرد . درحقیقت وقتی مذاکرات به نتیجه مطلوب رسید، و خبر آن منتشر شد، دنیا و بخصوص‌مردم ایران و عراق بصورت غافلگیرانه در مقابل یک تفاهم غیرمترقبه‌قرار گرفتند . همانطوریکه اختلاف یکبار پیدا میشود و بعد عمیق و وسیع میگردد تفاهم هم یکباره بدست آمد وحالاهم باید بسرعت عمق و توسعه بیداکند .
فوریت سفر هویدا بخاطر همین امر ـ یعنی ایجاد صمیمیت،رابطه و آشنائی متقابل ـ مقامات عالی دوکشور بوده است . برخورد هویدا با صدام‌حسین هنگام ورود بفرودگاه بغداد رسمی‌واحترام‌آمیز بود اما بدرقه صدام حسین‌هم در همان فرودگاه بسیار دوستانه و صمیمانه می نمود . این امر طبیعی است که سه دور تماس مستقیم بین هویدا و صدام‌حسین ومذاکرات دوبه‌دو ـ آنهم بازبان عربی ، آشنائی بدوی را مبدل‌به صمیمیت خواهند کرد .
تسلط هویدا بزبان عربی وبحث وگفتگو در مجالس مختلف باهمه وزرا ورجال عراقی در آبکردن یخ و گرم‌کردن سردی روابط اثر فوری داشت
هرسه دور مذاکرات هویدا و صدام‌حسین بطور مستقیم انجام گرفت و کسی در جلسه حضور نداشت . شاید همین امر موجب شد که دو طرف زودتر به نتایج مثبت برسند .
هویدا بادست‌پربازگشت و صدام حسین‌هم از مذاکرات راضی بود وحتی یکبار تاکید کرد که در آینده حل مشکلات ، باتفاهم سریع‌تری عملی خواهد شد . در حقیقت سفر نخست‌وزیر ایران به عراق زیربنای محکمی برای تفاهم بین دو کشور بی‌ریزی کرد. سفر صدام‌حسین این پایه را محکمتر خواهد کرد.
سفر هویدا قدمی‌در اجرای‌همین

مقالات کوچک از روزنامه‌های بزرگ

DAILY EXPRESS

سقوط دانانگ یک زنگ خطر بود

پس از سی سال جنگ وحشتناک، کمونیستها، بپیروزی نهایی در آسیای جنوب شرقی بسیار نزدیک هستند. واین امر، برای امریکا، طعم شکست را نچشیده، رنج‌آور است.
بسیاری از امریکایی‌ها، ازاین که شاهد کشته شدن پنجاه هزار تن از هموطنان خود بوده‌اند ـ آن هم بی‌هیچ نتیجه م

فوتبال جام باشگاههای آلمان غربی

یک روز خوب برای پیشتاز

بیست و پنجمین روز مسابقات فوتبال جام باشگاه‌های آلمان ، برای تیم بروسیامونشن گلادباخ «پیشتاز مسابقات» یک روز پرگل بود ، چه این تیم موفق شد برحریف دیرین خود که سال ها است برایش «حریف ترس‌آور» لقب داردو نامش « فورتونادوسلدورف» است پیروز گردد درحالیکه دوسلدورف در سه سال اخیرهمیشه‌در زمین مونشن‌گلادباخ پیروز بوده است ، ولی این بار مونشن‌گلادباخ حریف رابا نتیجه ۱ـ۳ شکست داد و از سوی دیگر تیم هرتابرلین، که در مکان دوم تیم پیشتاز را تعقیب میکرد ، بدنبال یکدیدار مشکل مغلوب شالکه گردید .

و باندازه ۳ امتیاز از صدرنشین فاصله گرفت .برلین، بدنبال گلی که شالکه در دقیقه ۷۷ بوسیله «بونگارتس»بدست آورد مغلوب گردید و با این شکست مقدار زیادی ازشانس خود را برای بدست آوردن عنوان قهرمانی از دست داد.

بایرمونیخ ، قهرمان دوره پیشین این مسابقات ، پس از مدت ها یک پیروزی خارج از خانه داشت . این تیم در شهر برمن موفق شد با گل هایی که «روت» در دقیقه ۶۳ و «هونس» در دقیقه ۸۹ بدست آوردند ،پیروز شودو مقام خود را در پله یازدهم جدول حفظ کند :

کرامر کنار میرود :

در آلمان شایع است که میان باشگاه بایرمونیخ و «دیتمار کرامر» مربی باشگاه اختلافاتی بروز کرده است و احتمال میرود «ماکس مرکل» مربی اطریشی به جای مربی بایرمونیخ شود .

نتایج کلی در پایان بیست و پنجمین روز باین شرح است :

مونشن گلادباخ ۳ـ دوسلدورف ۱
کلن ۴ـ هامبورگ ۱
برلین ۱ـ اسن صفر
برمن صفر ـ بایرمونیخ ۲
شالکه ۱ـ هرتا برلین صفر
کایزرزلاوترن ۲ـ دویزبورگ صفر
(سه دیدار از مسابقات این روز انجام نشده‌است) .

جدول : ۱ـ مونشن گلادباخ ۳۵ امتیاز ، ۲ـهرتابرلین ۳۲ امتیاز ،۳ـ اوفن باخ ، کلن، هامبورگ ۳۰ امتیاز ، ۶ـ فرانکفورت ۳۰ امتیاز .

جدول گلزن ها: هاینکز (مونشن گلادباخ) ۱۹ گل، ساندوگ (کایزرلاوتون) ۱۸ گل
گردمولر (بایرمونیخ) ۱۵ گل

اخبار کوتاه ورزشی

مسابقات جهانی هاکی روی یخ

مسابقات جهانی هاکی روی یخ ، از روز پنجشنبه‌آینده در سالن ورزش های استادیوم المپیک مونیخ ، با دیدار چکسلواکی ـ لهستان آغاز خواهد شد . تیم های شوروی و آمریکا در بعد از ظهر اولین روز دیدار خواهند کرد.

تمرینات تیم والیبال ارتش ایران

تیم والیبال ارتش ایران برای آمادگی جهت برگزاری دیدار دوستانه‌ای مقابل تیم ارتش جمهوری خلق چین که قرار است ، روز ۲۰ فروردین ماه جاری وارد تهران‌گردد، تمرینات خود را آغاز کرد .

والیبالیست های چینی در اولین بازی خود درتهران با تیم منتخب تهران روبرو میشوند و دومین دیدار را با تیم ارتش ایران برگزار خواهند کرد .

تیم ارتش چین پس از انجام دو مسابقه در تهران‌دیدار هائی نیز در شهر های اهواز ، شیراز و اصفهان برگزار مینماید .

«روشن» دور از میدان !

« حسن روشن» بازیکن ملی پوشتیم فوتبال تاج‌بخاطر صدمه‌ای که در دیدار پاس ـ تاج به ساق پایش وارد آمده، به دستور پزشک میبایستی ۲ هفته بدور از تمرینات‌استراحت کند .

به این ترتیب « روشن» ضمن اینکه در بازی دارائی ـ تاج روز ۵ شنبه غایب خواهد بود ، به احتمال فراوان‌قادر نخواهد بود در سفر عراق تیم تاج را همراهی نماید .

شششمین دوره مسابقات کشتی آزاد قهرمانی جوانان ایران(۱۳۵۴ـ بابل)

پیکار ۱۶۳ کشتی گیر جوان در بابل

ششمین دوره مسابقات کشتی آزاد قهرمانی جوانان ایران از ساعت ۵ بعدازظهر یکشنبه در بابل آغاز گردید ، دراین‌مسابقات ۱۶۳ کشتی‌گیر از ۲۲ استان و فرماندار‌یکل شرکت دارند که در ۱۰ وزن بمبارزه پرداخته‌اند .

مراسم‌افتتاح مسابقات‌روزیکشنبه باحضور « درخشش » استاندار مازندران ، مهندس رمضانی فرماندار بابل ، رضاقربانی‌مدیرکل دفتر مشترک فدراسیونها، جمعی از روسای ادارات و بیش از یکهزار تماشاگر درسالن‌سرپوشیده رضا پهلوی بابل انجام گرفت و سپس مبارزات آغاز شد که در اولین دور دیدارها این نتایج بدست امد :

۴۸ کیلو

ناصر نوربخش (لرستان) ـ حسین علیزاده (آذربایجان‌غربی) برنده عیزاده باضربه فنی ، محمد کاملان (خراسان) ـ عبدالعلی میرخنجری (بوشهر)برنده‌کاملان باضربه فنی ، شاپور تیرانداز (کرمانشاه) ـ غلامرضا شیرانی (اصفهان) برنده تیرانداز با امتیاز ، جوادغزالی(چهارمحال)ـ حسین مهتاب(گیلان) برنده‌مهتاب با امتیاز،نعیم‌بچاری (خوزستان)ـ سلیمانی (سمنان) برنده بچاری با ضربه فنی ، مسعود شاکر حسینی (بندرعباس) ـ علاالدین غلامی (کردستان) برنده غلامی باضربه فنی ، محمد حسین‌نیری (یزد) ـ سیف‌الله مردانی (آذربایجان شرقی) برنده‌مردانی با ضربه فنی ، نوروزامینی (تهران) بامحمدحسین سلیمانی (کرمان)برنده امینی باضربه فنی، عباس بیطرفان (استان مرکز)ـ محمدحسین عابدی (شیراز) ـ برنده بیطرفان با امتیاز ، حسین مظفری (مازندران)ـ محمدعلائی (ایلام) برنده مظفری‌باضربه‌فنی.

۵۲ کیلو

نصرت‌الله علی‌آبادی (استان ساحلی) ـ علی‌اکبر یادگاری (چهارمحال) برنده یادگاری با امتیاز ، عبدالمجید سبحانی (اصفهان) ـ سیروس عیمرادی (کردستان) برنده سبحانی با امتیاز،طهمورث حدادپور(گیلان)ـ محمدعلی یعقوبزاده (مازندران)ـ برنده یعقوبزاده باضربه فنی ، مسعودشمشیری (بوشهر)ـاصغر کشاورز (فارس) برنده کشاورزبا ضربه فنی ، سلمان‌پور امام (آذربایجان‌غربی)ـرسول‌شمسی (لرستان) برنده شمسی باضربه فنی ، علی علیدادی (ایلام) ـ رضارضوی (یزد) برنده‌علیدادی با ضربه فنی ، غلامحسین‌شیرعلی (خوزستان) ـ محمدحسین عطاردی (همدان) برنده‌شیرعلی باضربه فنی ، محمدرضاغفارزاده (آذربایجانشرقی)ـ احمدسرپنجه (خراسان) ـ برنده سرپنجه (ضربه فنی) ، امیرخداکرمی (کرمانشاه) ـ محمدمیرزابیگی (گرگان) برنده خداکرمی با ضربه فنی ، ذبیح‌الله مقدم(استان مرکز) ـ غلامعلی بیگی (تهران) برنده مقدم با امتیاز .

۵۷ کیلو

محمود محمدی (فارس) ـ محمدصادقی(آذربایجان شرقی)ـ برنده صادقی با امتیاز ، رضا راوند (کرمان) ـ مصطفی نجفی (استان ساحلی) ـ برنده نجفی باضربه فنی ، عزیزالله الهاعی (کردستان) ـ سروش دادائی (گیلان) ـ برنده الهاعی باامتیاز، مرتضی بهرامزاده (کرمانشاه) ـ علیرضا ترابی (اصفهان) ـ برنده ترابی با امتیاز ، غلامرضا ابراهیمی (بوشهر) ـ محمدتقی امیدی (ایلام) برنده امیدی با امتیاز ، علیرضا یادگاری (چهار ـ محال) ـ بهروز عطاریان (آذربایجان غربی)برنده عطاریان باضربه فنی ، قاسم روزبهانی (تهران) ـ غلامرضا احمدی (مرکز)ـ برنده روزبهانی باضربه فنی ، سید رسول حسینی (مازندران) ـ حمیدرضاگرشاسبی (خوزستان) ـ برنده حسینی‌با امتیاز ، ابوالقاسم افراسیابی (خراسان) ـ داریوش فولادی (لرستان) برنده فولادی با امتیاز .

۶۲ کیلو

محمدذوالفقاری (تهران) ـ الماسی‌وند (کرمانشاه) ـ برنده ذوالفقاری باضربه فنی ، جعفر احسانی (مازندران) ـ حیدر شیسفی (استان مرکز) ـ برنده احسانی باضربه فنی ، نورعلی داور (خوزستان) ـ شعبان عسکریان (آذربایجانغربی) ـ برنده نورعلی داور باضربه فنی ، ابوالقاسم حق‌شناس (اصفهان)ـ علیرضا بصیری (سمنان ـ)برنده حق‌شناس باضربه فنی ، سهراب غلامی (همدان) ـ قاسم‌الله‌وردی (فارس) برنده غلامی باضربه فنی ، سید احمد نبوی (گرگان)ـ اسیوندزاده (آذربایجان شرقی)ـ برنده اسیوندزاده باضربه فنی ، محمدرحیم رشید (بوشهر) ـ رمضانعلی میرشمسی (یزد) ـ برنده میرشمسی با امتیاز ،خسرو ستار (استان ساحلی)ـ عزت‌الله آقابابائی (چهارمحال) برنده‌آقا بابائی باضربه فنی ، محمدکریم عبداللهی (ایلام) علیمردان سگوند (لرستان) برنده‌سگوند باضربه فنی ، براتعلی لطیف (خراسان) ـ اسماعیل پسندیده (گیلان) برنده لطیف باامتیاز.

۶۸ کیلو

عبدالمجید رجبی (بوشهر) ـ صادق سلیمانی (خوزستان) ـ برنده سلیمانی باضربه فنی ، منوچهر حیدری (کردستان) ـ محمدباقر میرحسینی (یزد) ـ برنده حیدری ، ابوالفضل عطری (آذربایجان شرقی)ـمحمدحسین محبی (کرمانشاه) برنده محبی با ضربه فنی ، پرویز خیرالهپور (آذربایجانغربی) ـ ابراهیم خلیلی (لرستان) ـ برنده‌خلیلی با امتیاز ، علی‌نجات‌رازی(ایلام)ـ رمضان مردانی (مازندران) ـ برنده مردانی باضربه فنی ، قاسم علی‌رشیدی (اصفهان) ـقاسم عبدالحسینی (استان مرکز) ـ برنده علی‌رشیدی‌باامتیاز ، حسین قنبری (گرگان) ـ احمد خرمی (همدان) ـ برنده خرمی‌باضربه فنی .

۷۴ کیلو

یگانه (لرستان) ـ محمدرضا اعلاملکی (سمنان) برنده یگانه باضربه فنی ، محمدباقر فتحی (کردستان) ـ خدابخش عفتدار (خراسان) ـ برنده عفتدار با ضربه فنی ، علی‌اکبر رادیانی (گرگان) ـ حسن‌تقی‌پور(فارس)ـ برنده رادیانی باامتیاز ، صمدپور فردی (بوشهر) ـ احمد احدی (اصفهان) برنده احدی ، مهدی طاهری (همدان) ـ مصطفی کبابی (خوزستان) برنده کبابی باضربه فنی ،محمدرفیع‌موسوی (آذربایجانغربی) ـ علی‌اکبر طهماسبی (استان مرکز) برنده طهماسبی، محمدنوشادار(گیلان)ـ احمد نوری (تهران) ـ برنده نوری با ضربه فنی ، مرادعلی پناهی (چهارمحال) ـ کیخسرو بهرامی (کرمانشاه) ـ برنده علی پناهی باضربه فنی .

۹۰ کیلو

محمدکاظم شاهرخی(مازندران)ـ اسماعیل عربی‌زاده (خوزستان)ـ برنده شاهرخی باامتیاز .

تعداد کشتی‌گیران هروزن

۴۸کیلو : (۲۱نفر) .
۵۲کیلو : (۲۰نفر) .
۵۷کیلو : (۱۸نفر) .
۶۲کیلو : (۲۱ نفر) .
۶۸کیلو : (۱۹نفر) .
۷۴کیلو : (۱۸نفر) .

بازیهای دانشگاه ها و مدارس‌عالی‌ایران

دیدارهای اوج

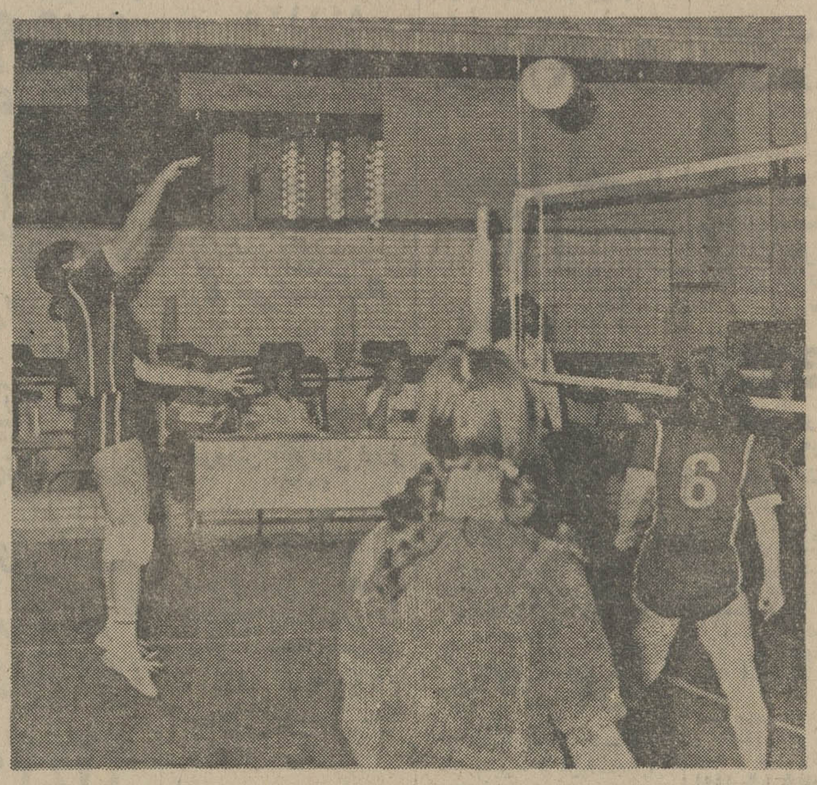

دانشگاه تهران با باخت ۰ـ۳مقابل مدرسه عالی ورزش شانس‌رسیدن به فینال را از دست داد ، و حالا برای کسب مکان سوم بامدرسه عالی ترجمه دیدار میکند .عکس مهرش کمالی‌فرد بازیکن ملی پوش دانشگاه تهران را در حال اسپک نشان میدهد .

دیشب دیدارهای والیبال بازی های دانشگاهها و مدارس عالی ایران مرحله نیمه نهائی خود را پشت‌سر گذاردو تیمهای فینالیست شناخته شدند .

در والیبال دختران مدرسه‌عالی ورزش و تربیت معلم با پیروزی ۰ـ۳برابر حریفان شانس‌برگزاری پیکار سرنوشت برای تصاحب جام قهرمانی‌برابریکدیگر رابدست آوردند که بعد از ظهر امروز جدالی پر اضطراب خواهند داشت .

اولین بازی مرحله نیمه نهائی را دانشگاه تربیت معلم و مدرسه عالی ترجمه برگزارکردند ، ایندو تیم سال پیش مسابقه فینال دانشگاهها و مدارس عالی را انجام دادند که تربیت معلم (دانشسرایعالی) صاحب پیروزی شد و این‌بار نیز پیروزی با تربیت معلم بود که ۰ـ۳ حریفرا شکست داد .

در مسابقه دیگر مرحله مقدماتی دانشگاه تهران با مدرسه عالی ورزش روبرو شد که نتیجه‌پایان ۰ـ۳ بسود ورزش بود .

تربیت معلم قهرمان سال پیش با بخدمت داشتن‌چهره‌هائی نظیر حبیبه پاشائی ، شهلا صفوی ، ایران سبحانی امید به تکرار عنوان مسابقات دور گذشته‌دارد درحالیکه مدرسه عالی ورزش با چهره‌هائی چون ثریا یگانه ، فهیمه فرمان‌آرا ، گیتی محبان در اندیشه تصاحب جام است .

از سوی دیگر مدرسه عالی ترجمه و دانشگاه تهران برای مکان سوم رودرروی یکدیگرقرار میگیرند ، ضمن اینکه ترجمه گیتی یگانه و ناهید حسینی و دانشگاه تهران مینو اشتیاق و مهوش کمالی‌فرد را به خدمت دارند .

جوانان ۱ـ تاج ۱

تیم ملی فوتبال جوانان ایران‌در آخرین دیدار تدارکاتی خود پیش از سفر به کویت برای شرکت در هفدهمین دوره مسابقات قهرمانی جوانان آسیا ، بعد از ظهر یکشنبه‌باتیم‌تاج پیشاهنگ بازی های جام تخت جمشید روبرو شد . این سابقه که در استادیوم امجدیه با حضور نزدیک بـه۴۰۰۰ تماشاگر برگزار گردید با نتیجه مساوی ۱ـ۱ پایان گرفت.

در این بازی ضمن اینکه تیم تاج از تمام نفرات ثابتش سود نمی‌برد در تیم جوانان نیز چندین چهره موردآزمایش قرار گرفتند

در بیستمین دقیقه بازی «عادلخانی» اولین گل مسابقه را بسود تاج بثمر رساند و وقت اول با همین گل ۰ـ۱بسود تاج به پایان رسید .

در دقیقه ۷۲ « هادی آهنگران» بازیکن جوانان بـا گشودن دروازه تاج نتیجه را ۱ـ۱ کرد که مسابقه سرانجام با همین نتیجه خاتمه یافت .

تیم جوانان ایران قرار است بعد از ظهر امروز راهی کویت گردد و بازی ها از روز جمعه آغاز میشود که ایران اولین بازی خود را روز یکشنبه برگزار مینماید .

تیم جوانان در دور گذشته این مسابقات در فینال‌با هند ۲ـ۲ مساوی شد و مشترکا با این تیم عنوان قهرمانی‌را بدست آورد .

تجدیدآگهی مناقصه کندن و بارگیری حمل خاک

بانک رهنی ایران کندن و بارگیری حمل هفتاد هزار مترمکعب خاک از فاصله ۲۲ کیلومتری تا کارخانه آجرسازی فیروزآبادشهر ری (کیلومتر ۱۳ جاده‌تهران ورامین)رابمناقصه میگذارندداوطلبین مینوانند همه روزه برای کسب اطلاعات بیشترو دریافت برگ شرائط مناقصه باداره مهندسی بانک واقع در خیابان فردوسی طبقه چهارم مراجعه نموده و پیشنهاد های خود را به انضمام قبض رسید سپرده که نباید از پنج درصد مبلغ پیشنهادی کمتر باشد و برگ شرایط مناقصه امضاء شده در پاکت لاک و مهرشده تاساعت ۱۰ صبح روز ۱۷ر۱ر۵۴ بدفتر اداره مرکزی (طبقه اول ساختمان مرکزی بانک رهنی) تسلیم دارند و در همان روزدراطاق شماره ۲۱۳ پیشنهادات باز و قرائت خواهد شد .

حضور پیشنهاد دهندگان در جلسه مناقصه‌آزاد بودموبانک در رد یا قبول یک یا کلیه پیشنهادات مختار است .

هزینه آگهی و هزینه ثبت و مالیات عهده‌برنده‌مناقصه‌خواهد بود .

م‌الف ۲۹

الفبای انگلیسی
برای کودکان
طرح و ابتکار: ثریا امین‌پور
طرحهایی ابتکاری و زیبا
بر مبنای حروف الفبای .
انگلیسی که برای آموزش
الفبا ولغات آسان ومورد
احتیاج زبان انگلیسی به
کودکان تنظیم شده است.
مؤسسه انتشارات امیرکبیر

گروه فرهنگی هدف

برای دانش آموزان‌دبیرستانهاوافراد دیگری که بخواهندبرای ورودبه‌دانشگاه ها و مدارس عالی آماده شوند از ۱۷ فروردین ماه تا ۱۵ تیر ماه در مراکز ذیل کلاسهائی دایر میکند که در آنها ۳۶۰ ساعت تدریس میشود .

۱ـ برای‌رشته طبیعی‌و پزشکی
۲ـ برای رشته ریاضی‌وعلوم ومهندسی
دبیرستان شماره ۱ ـ خیابان پهلوی چهار راه پهلوی و جامی ـتلفن۶۶۶۸۲۳
دبیرستان شماره ۳ـ خیابان ژاله‌ـکوچه فلاح ـتلفن ۳۶۱۰۸۰
۳ـ برای رشته ادبیات‌وعلوم انسانی
۴ـ برای رشته اقتصادوعلوم اجتماعی
دبیرستان شماره ۳ـ خیابان ژاله ـ کوچه فلاح تلفن ۳۶۱۰۸۰
دبیرستان شماره۴ـ خیابان‌شاه‌ـنزدیک چهارراه شیخ هادی ـتلفن ۴۷۸۵۲
داوطلبان تهران برای ثبت نام تا ۲۸ اسفند واز۹ فروردین به بعد هر روزاز ساعت ۵ تا۹ بعداز ظهر به مراکزمذکور مراجعه کنند. داوطلبان شهرستانها با پرداخت ۶۰۰۰ ریال به حساب۱۷۹بانک صادرات‌ایران شعبه ۹۳۵ رسید بانک را با دو قطعه عکس به هریک از مراکز که مورد علاقه آنان باشد بفرستند .

داوطلبان تحصیل بامکاتبه مبلغ ۳۰۰۰ ریال‌بحساب شماره ۱۹۵ بانک صادرات‌ایران شعبه ۱۴۷۸ البرز پرداخته رسید آن را به نشانی خیابان امیریه ـ خیابان البرز ـ دفترمرکزی گروه فرهنگی هدف ارسال دارند .

گروه فرهنگی آذر

برای کسانی که قصد شرکت در امتحانات رشته های فنی ، ریاضی ، پزشکی ، طبیعی ،اقتصاد،علوم‌اجتماعی، ادبیات‌وعلوم انسانی‌دانشگاهها رادارند ازروز هفدهم فروردین ماه ۱۳۵۴کلاس هائی دائر می نماید .
داوطلبان می توانند برای ثبت نام از روز شنبه نهم فروردین ماه از ساعت۴تا ۸ بعداز ظهر به محل های زیر مراجعه نمایند .

۱ـ دبیرستان‌آذر شماره ۱ خیابان نادری چهارراه قوام السلطنه‌تلفن۶۶۷۱۷۰
۲ـ دبیرستان آذر شماره۲ میدان بهارستان خیابان صفی‌علیشاه تلفن۳۱۸۴۸۱
۳ـ دبیرستان آذر شماره۳ خیابان کریمخان زند تقاطع بهجت‌آباد تلفن ۶۶۴۶۷۱

از داوطلبان طبق معمول آزمایشهای تستی مشابه امتحانات دانشگاه بعمل می آید .
داوطلبان شهرستانها می توانند با پرداخت ۷۵۰۰ ریال به حساب شماره ۵۸۴۷ بانک صادرات شعبه نادری و ارسال دو قطعه عکس و رسید بانکی به هر یک از نشانی های بالا در کلاسهای مورد نظر ثبت نام نمایند .

با خرید بلیط بخت آزمائی
همین چهارشنبه
صاحب پول و خانه ۷۰۰ هزار تومانی شوید

نیازمندیهای اطلاعات تلفنی آگهی قبول میکند ۳۱۱۲۲۵-۳۱۱۲۲۴ ۳۱۱۲۳۰-۳۱۱۲۲۹

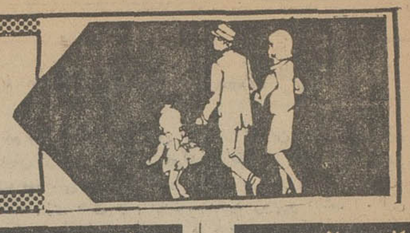

اثاثیه

فروش دست‌دوم قابل توجه مقداری اجناس عتیقه و قدیمی بفروش میرسد
ساعت شمعدانهای برنزی ـ گلدان‌سرو ـ چارهای برنزی و کریستال ـ آئینه و کنسول ژاردنین واشیاء دیگر شنبه ۹ فروردین الی ۱۲ فروردین از ساعت ۹ صبح الی ۱۰ شب یوسف‌آباد خیابان محمدرضاشاه خیابان ۲۶ خیابان ۲۷ خیابان ترانه دست چپ شماره ۱۴ طبقه دوم تلفن ۶۸۱۳۲۷

مقداری تابلو و اثاثیه منزل ساخت خارج به فروش می‌رسد تلفن ۷۷۷۹۳۲ از ساعت ۸ تا ۱۰ صبح و از ساعت ۱۷ تا ۲۰

خرید

بازرگانی فرش کیهان ۸۳۰۹۰۴ و ۸۲۳۷۷۶
خریدار نقدی همه رقم فرش کهنه‌ونو جهت صادرات‌روزولت میدان ۲۵ شهریور .

جهان کالا ۹۲۵۴۵۸
خریدار یخچال تلویزیون و لوازم منزل شما

فروشگاه‌آستارا ۹۲۶۴۰۲۱
خریدار یخچال برقی و نفتی‌تلویزیون‌فرش‌وغیره

فرش کارلو
تلفن ۴۲۶۴۱
خریدار فرش نو و کهنه

گالری‌فرش
شایان ۶۶۱۰۶۹
بهترین خریدار هر نوع قالی و قالیچه کهنه ونو

ایران فرش ۷۷۴۹۷۲
فرشهای کهنه وسایر لوازم‌منزل بهر مبلغ نقدا بیشتر ازسایرین خریداریم تلفن ۷۷۷۰۲۵

فرش کاشان
توکلی
کلیه فرشهای نو و کهنه‌شمارا بالاترین قیمت خریداریم تلفن
۸۳۸۸۲۸
کلیه لوازم خانگی شما را خریداریم تلفن ۸۷۱۲۱۲

فروشگاه‌آریا ۹۲۹۳۹۳
خریدار فرش سایر لوازم‌منزل

فرش زنجانی ۳۴۹۴۳۸

شستشوی مبل وفرش

دوراکلین سرویس‌آمریکا
خشکشوئی مبلمان‌موکت فرش تشک اتومبیل در محل مطابق با آخرین تکنیک متداول آمریکا گرانتر مطمئن‌تر ۸۴۵۶۸۳ و ۸۴۸۳۹۶ و ۸۴۸۳۹۵

آناهیتاسرویس بزرگترین
خشکشوئی مبلمان فرش موکت پرده در محل ۷۹۵۳۰۷

خشکشوئی مبلمان ادیب
یکدست ۵۰ تومان
خشکشوئی پرده پارچه وکرکره بانصب‌مجانی ۹۵۶۵۶۵

کارخانه قالیشوئی ادیب
۹۵۶۵۶۵
۹۵۸۹۵۰ و ۹۵۲۴۵۴

کورش تلفن ۹۵۸۳۰۹
قالیشوئی رفوگری لکه‌گیری ۱ـ۱۵

قالیشوئی و رفوگری شمسائی تلفن ۳۱۲۸۱۹

خانم عزیز با تلفن ۷۵۴۸۱۲ و ۷۵۸۴۹۶
تماس بگیرید‌متخصصین‌مجرب وکارآزموده آمریکن سرتیفاید هوم سرویس کلینیک مبلمان فرش . موکت . پرده را با تکنیکی برتر وباتجربه‌ای بیشتر بطریقه خشکشوئی درمحل‌تمیز و تحویل مینمایند .

خشکشوئی مبل عدالت
یکدست ۵۰ تومان‌سریع
تلفن ۹۵۸۳۰۹

کارخانه قالیشوئی اطلس
تلفن ۹۵۲۵۴۶ و ۹۷۵۴۳۰

آنبیه انگلیس سرویس
خشکشوئی
موکت • فرش • مبل • پرده
تایل • پارکت • وتشک اتومبیل
درمحل مطابق باجدیدترین تکنیک رابح درانگلستان
تلفن ۸۴۳۸۴۵

رفوگری
فرش صفری
تلفن ۲۵۳۰۷

خشکشوئی فوم‌کلینر سرویس شستشوی مبلمان موکت فرش پرده در محل تلفن ۷۹۵۲۴۸

کلین سرویس
خشکشوئی مبل فرش موکت با دستگاه وپرده بانصب مجانی تلفن ۹۵۲۵۴۶

کارخانه قالیشوئی بیوك
تلفن ۹۷۷۱۱۸ و ۵۲۹۹۱۵

کلین سرویس ناوران
خشکشوئی مبل ، موکت،فرش اتومبیل، ونظافت کلی‌ساختمان در محل ۸۵۷۵۲۴
۱ـ۱۰ آ ـ ۲۱۵

آنتن تلویزیون

نصب آنتن تمام کانال ضد زنك با ضمانتنامه تلفن ۷۶۲۵۰۵

نصب آنتن
تمام کانال و آموزشی ارزانتر ازهمه‌جا موسسه ورتیکال تلفن ۹۵۱۲۲۱

تعمیرات

تلویزیون
تعمیرگاه تلویزیون الکترون با تائیدوزارت کار ۷۶۳۶۸۲
تعمیرتلویزیونهای R.C.A-R.T.I شاوبلورنس . فیلیپس . سیپرا تلفونکن وسایر مارکها سرویس مجهز سیار درشهروشمیرانات

ایران‌الکترونیك
تعمیرگاه فیلیپس، تلفنکن آرتی،آی ، شاوب‌لورنس بلر ، گروندیك و سایر مارکها
آنتن ۱۰۰ تا ۱۸۰ تومان
۷۷۶۹۴۴

تعمیرگاه مجاز شماره ۱۱ شاوب لورنس
سرویس سیار فوری برای کلیه نقاط تهران و شمیرانات
تلفنهای ۶۶۷۱۷۱ ۶۶۹۵۱۴ ۴۲۷۳۳
SCHAUB-LORENZ

تلویزیون شما فوری در منزل تعمیر می شود ۸۷۴۷۷۰

شاوب لورنس SCHAUB-LORENZ
تعمیر هرنوع تلویزیون در اسرع وقت تلفن ۷۸۳۴۳۹

سرویس تلویزیون
گارانتی تلفن ۶۲۸۳۷۱
سرویس‌سیار R.C.A-R.T.I سیپرا مدیاتور جنرال الکتریک وگراندیک بویژه شمیرانات

تعمیر تلویزیون و نصب آنتن تمام کانال تلفن
۷۶۴۱۹۳

تعمیرگاه مجاز
آر.تی.آی شاوب‌لورنس
سرویس ۷۵۵۴۵۰ فوری

تعمیرگاه‌فیلیپس‌سرویس تلویزیون‌تلفن ۳۱۶۶۱۵

تعمیرات انواع مارکهای تلویزیون با گارانتی و نصب آنتن‌تلفن ۹۳۵۰۳۶

تعمیرگاه بزرگ
شاوب لورنس
رنگی وسیاه وسفید
تعمیرات فوری درمنازل
۹۳۹۰۹۳
۹۳۹۰۹۴
۹۳۹۰۹۵
۹۲۴۷۶۴
۹۲۴۳۰۲
نصب آنتن تمام کانال
حتی نقاط سایه‌دار
گروندیگ
آر تی آی
۹۲۴۳۰۲
۹۲۴۷۶۴
SCHAUB-LORENZ
شاوب‌لورنس
سرویس فوری ۸۸۳۳۶۲

شوفاژ
تعمیرات نصب نگهداری شوفاژ باسرویس شبانه روزی فوری ۷۹۳۸۹۷

شرکت ایران تاسو
سرویس و طرح و نصب تاسیسات شوفاژ تهویه ۷۵۱۶۵۱ و ۷۵۴۴۵۰

شرکت مهندسی وایس هاپت
طرح واجراء تاسیسات‌حرارت مرکزی‌ودوسال سرویس مجانی ۸۵۰۸۳۷
۱ـ۲۰ آ ـ ۱۹۱

سرویس ، تعمیر ونصب
شوفاژ
لوله‌کشی ـ ساختمان فوری ۷۶۰۹۹۳ ـ ۷۶۳۷۸۵

نصب و تعمیرات شوفاژ ۶۲۱۴۴۸ و ۷۹۶۱۰۳

شرکت رام‌شین
نصب ـ سرویس و نگهداری سالیانه شوفاژ تلفن ۲ـ۹۳۹۷۳۱

شوفاژ
نصب و تعمیرات شوفاژ در اسرع‌وقت تلفنهای ۸۴۱۱۲۵ ۸۵۲۵۶۸

بخاری
سازمان فنی کوروش سرویس مجاز ۱۲۴

ارنو
نصب و تعمیر و سرویس کولر آبگرمکن کانال‌کشی ساختمان و پخش قطعات یدکی کولر و آبگرمکن و پوشال .
تلفن ۳۵۰۱۸۴

سرویس آبگرمکن فوری ۴۷۷۹۹

آبگرمکن
سرویس و نصب
آبگرمکن لباسشوئی گاز کولر ، یخچال‌باضمانت تلفن ۷۵۴۴۹۳

کولر
تعمیرگاه مجاز ۱۳۱ ارج سرویس ونصب، تعمیرات‌کولر، آبگرمکن ، بخاری وکانال‌کشی خیابان عباس‌آبادنظامی‌تلفنهای ۸۴۱۱۲۵ ـ ۸۵۲۵۶۸

یخچال
تعمیرگاه سید حسین
تعمیر همه‌نوع‌لباسشوئی یخچال‌آبگرمکن ۸۸۲۴۳۸

تعمیرات یخچال فوری ۷۹۳۸۹۷

تعمیرات یخچال ، کولر آبگرمکن ، اجاق گاز تلفن ۳۴۴۱۷۳

تعمیرگاه‌یخچال‌فریجیدر
اثاث یدکی موجود ۸۴۸۷۵۶
تعمیریخچال فریژیدر ۸۳۹۲۲۵

فروش اتومبیل

راهنمای شما در پاریس جهت خرید سواری و کامیون شرکت فرامات تلفن ۶۲۲۴۴۷۵ (پاریس)

پژوی ۷۳ بدون گمرکی ۳۲۴۰۰ تومان تلفن ۹۲۱۴۱۱

مرسدس بنز ۲۵۰ مدل ۷۲ اتوماتیک تمیز بدون واسطه تلفن ۸۴۷۸۱۳

کامارو مدل ۷۵ رنگ زرشکی متالیک ۶ سیلندر ۳ دنده دانشجوئی گمرک شده بقیمت ۱۲۵ هزار تومان‌تلفن ۵۴۰۷۴۷
۱ـ۳ آ ـ ۱۷۷

فورد کاپری مدل ۷۳
آلمانی بیواسطه ۵۰ هزارتومان ۵الی۷ بعدازظهرتلفن ۷۷۲۹۷۷
آ ـ ۱۲۴

فروشگاههای اتومبیل

سورلت ایران مدل ۵۴
آماده تحویل در
اتومبیل امیر
انتهای خیابان شاه میدان محمد رضا شاه
تلفن ۹۳۵۰۵۰
۳ـ ۹۳۵۰۵۱

نمایشگاه اتومبیل
مظفر هاتفی
آماده تحویل فوری همه مدل
پیکان
نقد و اقساط تلفن‌های ۵۳۰۷۶۰ ، **۵۲۴۰۷۸**

بنام خدا
اولین موسسه تحویل فوری پیکان ۵۴و۵۳ جوانان‌دولوکس کار ، وانت در ایران . درایام عید اماده تحویل هرنوع‌پیکان میباشد نمایشگاه برادران منصوری اریانا بین کارون و قصرالدشت
۹۵۳۱۳۹
۹۵۶۲۲۵

شورلت ایران
آماده تحویل در نمایشگاه های اتومبیل
سهیل
نمایشگاه شماره یکسیمتری‌بین شاه و حشمت‌الدوله ۹۲۳۳۱۶ و ۹۲۰۰۶۱
نمایشگاه جدید شماره۲شاهین جمشیداباد و پیروز تلفن ۹۳۶۵۶۴ و۹۳۱۳۵۳

پیکان ۵۴
نو آماده نقد و اقساط
شاهرضا ۴راه گرگان‌پلاک ۱۰۶۸

برای اتومبیل شما

کارگاه فنی رسم
تعمیر کیلومترشمار و آمپرها میزان موتور ، بوش‌زدن کاربراتور ودنکو ایزنهاور اول خیابان بهبودی دست راست اتو مهربانپور جمعه‌ها تاظهر باز است تلفن ۹۷۹۹۸۶

کرایه

اتولوکس
اتومبیلهای تشریفاتی با راننده برای داخل و خارج از تهران میدان فردوسی تلفن ۸۲۱۲۷۰ و ۸۲۶۶۰۵

کالج بار
بارکش شهر وحومه
۶۶۱۱۱۱-۴۱۱۱۱

اتو آسیا
اتومبیل کرایه باراننده و بدون راننده در ۲۴ ساعت درخدمت شماست‌تلفن ۷۵۴۹۸۰ و۷۵۱۶۲۰

کرایه
اتومبیلهای لوکس‌کرایه با راننده و بدون‌راننده برای داخل‌وخارج‌تهران ۷۵۷۲۹۴ ـ ۷۵۷۵۳۵

گیتی بار
بارکش شهر وشهرستان
تلفن ۹۵۶۴۰۵

ماشین آلات

موتور های مولد برق‌وتمبه اب برای اجاره موجود است‌تلفن های ۷۷۲۳۸۱ و ۸۶۳۴۴۲ سلیمانی

فروش یکدستگاه کومباین
مارک جان‌دیرمدل ۶۳۰ مرتب تلفنهای ۸۵۶۰۰۱ـ ۸۵۶۰۰۲ـ ۸۵۵۶۶۰
۱ـ۳ آ ـ ۱۰۳۳۸

مدیریت کارخانه ایران دریل
ضمن تبریک به مشتریان عزیز باطلاع میرساند که درتعطیلات عید اماده انجام هرگونه سفارشات میباشد
سازنده تانکر ، تریلر ـ برج آب ، مخازن فلزی، اسکلت فلزی ، خرپا
جاده تهران کرج تلفن ۹۷۰۰۸۰

آموزشگاهها

کلاس درس فقط با ۴۹ تومان بطور فشرده
دوره ماشین نویسی فارسی و لاتین دفترداری دوبل حسابداری منشیگری . بایگانی را درکمترین مدت با دریافت گواهینامه فرا گرفته آماده استخدام شوید . به کسانیکه امروز یا فردا ثبت نام نمایند ۲۵۰ ریال کتابهای مربوطه رشته های بالا مجانی داده میشود
ضمنا بمحصلین ، دانشجویان و فرهنگیان ۵۰ درصد تخفیف داده و نصف مبلغ بالا (۲۴۵ریال) گرفته میشودمیدان فردوسی بالای هواپیمائی ملی آموزشگاه ایران تلفن ۸۲۸۳۲۶

ماشین نویسی
بیژن همتا ندارد
میتوانید امتحان کنید میدان ژاله تلفن ۳۴۸۳۸۴

ماشین‌نویسی ربانی
شما را بابهای کم در زمانی کوتاه برای استخدام اماده میکند شاه‌اباد مقابل‌سینماحافظ تلفن ۳۱۷۱۳۵

تعلیم رقص
رقص و موزیك ریتا
بین سه راه شاه و امیراکرم ۶۶۳۰۲۴

تعطیلات عید
بهترین فرصت جهت آموزش رانندگی صحیح در آموزشگاه های
جمشید و بهار
با مربیان مجرب و کارآزموده تلفن های ۹۲۰۲۹۶ ـ ۹۵۳۸۹۵

تدریس خصوصی

فیزیك شیمی ریاضیات دوره راهنمائی ۶۶۳۰۳۴

تدریس خصوصی موسیقی
گیتار ارگ . ویلن کنترائی ۶۶۳۰۳۴

انگلیسی توسط‌بانوی انگلیسی ۴۷۱۴۱

استادان خارجی
آماده‌تدریس‌درمنزل‌شما
۸۳۳۳۱۹

ریاضیات فیزیکشیمی‌راهنمائی دانشجوی مهندسی دانشگاه آریامهر تلفن ۷۹۰۴۱۸
۱ـ۲ آ ـ ۱۸۳

ریاضیات ، فیزیک شیمی‌توسط گروه دانشجویان دانشگاه آریامهر و فنی تهران تلفن ـ ۸۴۴۴۱۸
۱ـ۲ آ ـ ۲۴۶

تضمینی
راهنمائی دبیرستان دانشگاه تماس صبحها ۸۳۳۳۱۹

تدریس دروس دبستان‌راهنمائی متوسطه تلفن ۸۳۷۶۸۲
۱ـ۱۰ آ ـ ۳۵۶۱۱

مکالمه انگلیسی عربی‌فرانسه‌در ۵۰ جلسه باضبط نوار تلفن ۷۵۲۱۹۱ و ۸۵۹۹۸۸
۱ـ۱۰ آ ـ ۲۵۷

انگلیسی کنتراتی تضمینی ۸۳۳۳۱۹

انگلیسی خصوصی ۹۵۴۹۴۲

انگلیسی فشرده
سه ماهه ۸۳۳۳۱۹

پانسیون

پانسیون مدرن‌مینا
ویژه بانوان ودوشیزگان ـ ۸۴۷۹۸۱

استخدام

بیك خانم بین ۲۰الی۳۰ سال جهت خدمت ۸ریك خانواده خارجی احتیاج داریم تلفن ۸۲۷۰۵۷ از ساعت۹الی۵ر۴بعدازظهر

اتوکندی بافرادی که اتومبیل امریکائی دارند جهت کار نیازمند است ۹۲۱۸۱۸

تعدادی کارگرلوله‌کش‌آب‌وچدن کار جهت دزفول نیازمندیم به تلفن ۸۳۵۸۵۰ ـ ۸۳۵۲۵۰ یا به آدرس خیابان سنائی خیابان هفدهم شماره ۴۰ بین ۵تا۸ بعدازظهر تماس بگیرند.
۱ـ۳ آ ـ ۲۲۸

یك موسسه حفاری‌نفتی افراد زیر را جهت‌خدمت در شیراز استخدام می‌نماید
۱ـ منشی وارد به امور دفترداری‌وماشین‌نویسی فارسی و لاتین بدوسال تجربه کار
۲ـ کمك حسابدار با دو سال تجربه کار
برای هردوکاردانستن زبان انگلیسی ضروری است‌افراد بومی‌ارجحیت خواهند داشت
درخواست های خود را همراه‌یك قطعه عکس و شماره تلفن به صندوق پستی ۱۶۹۳ـ۱۲ تهران ارسال داشته‌یا به‌آدرس تهران خیابان نادرشاه کوچه ۲۱ شماره ۱۶بین ساعت ۸ر۵ الی ۱۲ر۵ و ۲ر۵ الی ۴ر۵ مراجعه فرمایند

۵۰ نفر کارگر جوشکار وساده نیازمندیم
۱ـ۳ آ ـ ۲۲۱

استخدام میشود
مجله‌تهران‌اکونومیست‌اشخاص زیر را بطور تمام وقت باحقوق مکفی استخدام مینماید :
۱ـ معاون سردبیر : دارای تجربه و آشنائی‌بزبان‌انگلیسی
۲ـ مدیر قسمت آگهی .
۳ـ حسابدار درجه دو دارای تجربه درحسابداری چاپخانه
۴ـ خبرنگار آشنا به اقتصاد وزبان انگلیسی پنج‌نفر.
۵ـ مصحح آشنا به زبان انگلیسی دونفر.
۹۹خیابان سوم اسفند تلفن ـ ۴۴۱۸۱
۱ـ۲ آ ـ ۱۰۳۳۹

راننده پایه یکم با حقوق مکفی استخدام می‌شود موسسه ام . آ. اس‌تلفن ۹۷۸۸۱۵

یکنفر مهندس مکانیک جهت کار در همدان و یکنفر سرمکانیک ـ مکانیک جرثقیل راننده پایه یک جهت کار در تهران و شهرستانها استخدام میشوندمتقاضیان‌بتلفن ۷۹۱۸۷۳ مراجعه نمایند .
۱ـ۵

بچندنفر کارگر ساده باحداقل تحصیلات ششم ابتدائی نیازمندیم . متقاضیان با شماره تلفنهای ۹ـ۹۷۰۰۹۵ تماس بگیرند
۱ـ۳ آ ـ ۲۱۹

یك موسسه حفاری‌نفتی افراد زیر را جهت‌خدمت در جنوب استخدام می‌نماید
۱ـ سرپرست کمپ‌وارد به زبان انگلیسی یا فرانسه با دو سال‌تجربه کار
۲ـ نرس مرد با دو سال تجربه کار
۳ـ جوشکار درجه یك با دو سال سابقه کار
واجدین شرایط‌میتوانند همه روزه غیراز روزهای تعطیل بین ساعت۹ الی ۴ر۵ با تلفن ۸۲۷۰۵۷ تماس بگیرند

برای ساختمانهای واقع در تهران نیازفوری به یکنفرمترور و یکنفر نقشه‌کش بالااقل۵سال سابقه کاردرشرکتهای‌پیمانکاری میباشد لطفا به تلفنهای ۴۸۹۴۴ و ۴۲۰۰۹ و ۴۵۴۰۸ و۴۹۸۳۶ الی ۳۷ مراجعه فرمائید .
۱ـ۳ آ ـ ۲۷۷

یکنفر مترور با سابقه « مهندس یا تکنیسین » جهت سن پرستی امور متره‌یك‌شرکت‌ساختمانی با حقوق و مزایای مکفی استخدام میشود با ـ راهنمای شماره ۱۰۱ روزنامه اطلاعات مکاتبه فرمائید .

بچند نفر کارگر نجار رنك‌کار و رویه‌کوب ـ نیازمندیم تلفن ۵۴۰۴۷۲

استخدام سکرتر
دوشیزه یابانو برای سکرتری‌و آشنا بتایپ فارسی نیازمندیم تلفن ۶۶۱۹۷۶ و ۴۷۹۳۷ داخلی ۳۹
۱ـ۲ آ ـ ۲۳۶

مستخدم زن شبانه‌روزی برای خانه باحقوق مکفی نیازمند است تلفن ۶۲۳۷۵۵

به تعدادی فروشنده دستگاه های شماره‌گیر الکترونیك نیازمندیم خیابان تخت طاوس روبروی باشگاه بانك سپه نبش بن بست فیروزه‌شماره ۷۴شرکت مهندسی تایدال تلفن ۸۵۷۳۷۳

دوشیزه یا بانو منشی تسلط کامل به تایپ فارسی نیازمندیم تلفن ۳۱۲۶۶۱ و ۳۱۲۸۱۱

بیك سرویس کار شوفاژ تهویه و یك کارگر ساده نیازمندیم . تلفن ۸۳۷۵۰۰

یکنفر مهندس تاسیسات
با تجربه حداقل ۵ سال جهت سرپرستی امور تاسیسات یک شرکت ساختمانی با حقوق و مزایای مکفی استخدام میشود براهنمای شماره ۱۰۰ روزنامه اطلاعات مکاتبه فرمائید
۱ـ۵ آ ـ ۲۳۵

یکنفر مهندس ساختمان باسابقه جهت‌سرپرستی یك‌کارگاه بزرك آپارتمان سازی درمشهداستخدام میشود متقاضیان با راهنمای شماره ۱۰۲ روزنامه اطلاعات مکاتبه نمایند .

به دونفر لیسانسیه آشنابه‌زبان انگلیسی و حسابداری‌وچندنفر دیپلمه باتضمین‌نیازمندیم‌طالبین به خیابان تخت جمشید غربی خیابان کیوان جنوبی‌شماره۲۴ ساختمان آخگر مراجعه نمایند.
۱ـ۲ آ ـ ۲۴۰

به تعدادی پزشك ، ماما، بهیار و کمك بهیار و پرستار نیازمندیم ۹۶۳۰۹۱

تعدادی کارمند جهت کار در صفحات جنوب نیازمندیم . داوطلبان بشرکت مسکو واقع در خیابان تخت‌جمشیدروبروی درمانگاه احسان‌ساختمان‌شهلا طبقه ششم مراجعه نمایند .
۱ـ۲ آ ـ ۲۵۸

بیك دوشیزه یا بانو جهت امر سکرتری نیازمندیم . تلفن ۸۳۷۵۰۰

درمانگاه شبانه روزی شهداد استخدام بهیار تلفن ۷۹۴۵۳۵

B.K.D دربازکن برقی **بکد** ۲۵۰ تومان
بوسیله تلفن سفارش دهید ، شرکت بکدالکتریک تلفن ۱۵ الی ۶۸۱۰۱۱
فروش درکلیه الکتریکی‌ها درتهران وشهرستانها

به‌یك بانو یا دوشیزه آشنا به تحریر فارسی و لاتین با سابقه دو سال کار نیازمندیم از ساعت ۷ صبح به بعد مراجعه نمائید تلفن‌های ۸۲۷۲۹۲ و ۸۲۹۳۸۰

شرکت کفش جم برای تکمیل کادر فنی واداری خودافرادمشروحه‌زیر راکه‌مانع استخدامی نداشته باشند به‌قبول همکاری دعوت مینماید
۱ـ کارمند دیپلمه مرد یارن ۷ نفر
۲ـ کارمند کارگزینی که‌سابقه درطبقه بندی مشاغل داشته باشد یك نفر
۳ـ نگهبان باسواد که‌خدمت‌وظیفه‌انجام‌داده‌باشد۲ نفر
۴ـ کارگر ساده ۱۰۰ نفر
داوطلبین می توانند همه‌روزه‌تاساعت ۴ بعدازظهر به محل شرکت واقع درکیلومتر ۲۴ جاده تهران کرج نرسیده به‌کاروانسرا سنگی مراجعه نمایند .

کامیون
هرنوع کامیون داف آماده تحویل اول فرح‌شمالی پلاك ۱۱ طبقه سوم شماره ۵ تلفنهای ۸۴۵۷۱۱و ۸۵۱۴۵۱
شاهرضا نظام‌آباد شماره ۱۹۵ تلفن های ۷۵۱۹۱۴ و ۷۵۳۵۳۷

یك شرکت مقاطعه‌کاری برق
یک نفر مهندس برق که در خطوط فشارقوی و پست های فشارقوی تخصص و تجربه داشته باشد و قادر به برآورد و تهیه پیشنهاد برای پروژه های برقی باشداستخدام مینماید . داوطلبین میتوانند به خیابان بهار شماره ۱۲۰ مراجعه و یابا تلفن ۸ـ۸۳۹۹۶۶ تماس بگیرند .

مهندسین مشاور پارس استخدام میکند
۱ـ مهندس راه با سابقه
بیش‌از ۲ونیم سال راه‌سازی
۲ـ نقشه بردار با تجربه
باسابقه بیش‌از ۲ونیم سال
و نقشه‌بردار لیسانس
۳ـ تکنیسین راه
۴ـ دیپلمه ریاضی
محل کار یکی از استانهای خراسان ـ زنجان ـ کردستان در کادر نظارت راه‌سازی
واجدین شرایط به تلفن ۸۴۹۷۱۹ مذاکره نمایند

آگهی استخدام
نیروی دریائی شاهنشاهی بیک نفر داوطلب ماشین نویس لاتین که بزبان‌انگلیسی آشنائی کامل داشته وازعهده مکاتبات انگلیسی برآید جهت خدمت درطهران باحقوق مکفی استخدام مینماید، طالبین میتوانند برای اطلاعات بیشتر همه روزه باستثنای ایام تعطیل و پنجشنبه بمعاونت پرسنل‌نیروی دریائی شاهنشاهی واقع در خیابان سپهبد زاهدی جنب مسجدالرحمن مراجعه نمایند . م‌الف ۱۱۵

مجمع عمومی فوق‌العاده باشگاه ایران
چون روزشنبه ۹ر۱ر۵۴ به علت عدم حضور اعضاء حد نصاب حاصل نگردید و جلسه تشکیل نشد لذا بدینوسیله باطلاع عموم اعضاء محترم باشگاه میرساند مجمع عمومی فوق‌العاده باشگاه ایران در ساعت ۵ بعد از ظهر روزیکشنبه ۲۴ فروردین ۱۳۵۴ در محل باشگاه واقع در خیابان کاخ جنوبی تشکیل میگردد .
از عموم اعضاء محترم تقاضا میشود در روز وساعت مقرر در جلسه حضور بهمرسانند .
دستور جلسه :
۱ـ گزارش هیئت مدیره .
۲ـ رسیدگی به اظهارات ۲۸ نفر اعضاء باشگاه که درخواست دعوت مجمع عمومی فوق‌العاده نموده‌اند.
باشگاه ایران

درخت سیب ۱۰ ریال
تلفن ۵ـ۴ـ۹۲۹۱۰۳
انواع دیگر درخت موجود است

PROFIT MINIMUM 24% (12% bank guaranteed rent and 12% builder guaranteed appreciation). Buy cash/ installment fully furnished Rls. 600,000 Apts. and 1,320,000 villas in Canary Islands, Mallorca, Spain, French Riviera. Paris, London, Geneva, Canada, USA. Also land, hotels, farms, boutiques, etc. Call 822293 - 822991. Home 833466.

کارخانه پپسی کولا در تهران بعده‌ای فروشنده با شرایط ذیل نیاز دارد
۱ـ دارا بودن سیکل اول متوسطه
۲ـ دارا بودن گواهینامه رانندگی.
۳ـ دارا بودن برك خاتمه خدمت یا معافی‌دائم
۴ـ دارا بودن تضمین
۵ـ افرادیکه دارای مدارك تحصیلی بالاتری باشند ارجحیت خواهند داشت .
واجدین شرایط میتوانند برای کسب اطلاعات بیشتر همه روزه بجز ایام‌تعطیل بکارگزینی‌شرکت سهامی زمزم واقع در خیابان‌آیزنهاور نبش‌جیحون مراجعه فرمایند .
۱ـ۴

آگهی استخدام
شعبه سازمان بین‌المللی کار واقع در شهر تورن در ایتالیا به چند نفر مددکار اجتماعی وپرستار با مشخصات‌ذیل احتیاج دارد :
۱ـ دارا بودن لیسانس در رشته مددکاری‌اجتماعی یا علوم اجتماعی یا روانشناسی‌و آشنائی کامل به زبان‌انگلیسی یا فرانسه .
۲ـ دارا بودن دیپلم پرستاری و آشنائی به زبان فرانسه یا ایتالیائی .
از واجدین شرایط تقاضا میشود با در دست داشتن فتوکپی مدارك تحصیلی و سوابق کارو دو قطعه‌عکس‌روز شنبه ۱۶ فروردین ماه ۵۴ از ساعت ۴ الی ۷ بعد از ظهربه ساختمان سازمان ملل طبقه چهارم واقع در تهران خیابان بندر پهلوی به شماره ۱۲ مراجعه نمایند .

CHEMICAL ENGINEER
AN INTERNATIONAL company has vacancy for a Chemical Engineer with at least 5 years experience in oil refining process operations. Fluent English language is required. Please telephone 963284, Saturday to Wednesday or send resume to the Personnel Manager, P.O. Box 11/1436, Tehran.

تفسیر یک فصل از روابط سیاسی و اقتصادی ایران و مصر

هشتمین نمایشگاه بازرگانی بین‌المللی قاهره

تصویر درخشان صنایع ملی ایران

★ ایران باپرداخت یك میلیارد دلار به مصر همکاریهای اقتصادی جدیدی را بین دو کشور پی ریزی کرد

★ انجام تعهدات مالی وپذیرش مواد قراردادهای صنعتی اعتقاد راستین ایران را بهمزیستی باکشورمصر واستحکام مبانی دوستی وبرادری به ثبوت رسانید

★ امید به توسعه مبادلات صنعتی از هدفهای نهائی ایران در شرکت نمایشگاه بین‌المللی قاهره بشمار می‌آید

پیوند تاریخی ایران ومصر و روابط سیاسی و اقتصادی این دو کشور مهسل با سر شاهنشاه آریامهرو علیاحضرت شهبانوی ایران در روز ۲۲ دی ماه ۱۳۵۲ باردیگر در ابعاد گسترده‌ای تجدید شد.

رشته مودت و مناسبات فکری و فرهنگی دو جامعه ایران و مصر که از اعتقاد مشترک‌دینی و پاسداری شعائر اسلامی و اندیشه های تاریخی سرچشمه می گیرد همواره مت های این دو نقطه جهان رابرای همکاری های نزدیك جهت سازندگی و بهزیستی برانگیخته و شواهد بیشمار تاریخی‌نشان میدهد که ایران و مصر همیشه برای حصول به پیروزی های بیشتر در کنار یکدیگر راه پیموده‌اند.

آقای محمدحسن الزیات وزیر خارجه مصر هنگام بازگشت از شرفیابی خودبه پیشگاه‌همایونی در روز سوم فروردین ۱۳۵۲ به خبرنگاران گفت:

ـ در شرفیابی خود به‌پیشگاه شاهنشاه اریامهر درود های حضرت انورالسادات رئیس جمهوری مصر و ارزو های ملت مصر را برای سعادت و نیکبختی شاهنشاه اریامهر و مردم ایران بحضور معظمله تقدیم داشتم، در این‌شرفیابی همچنین اوضاع این منطقه را که ما و شما در ان زندگی می کنیم و شاهد همکاری ما وشما برای ایجاد تمدن و سعادت بوده است بعرض اعلیحضرت همایون شاهنشاه اریامهر رساندم.»

روش مستقل سیاسی و جهان‌بینی روشن‌ایران دربرابر مسائل جهان خاصه تحولات منطقه خاورمیانه را وزیر امور خارجه مصر درهمین مصاحبه چنین مورد تاکید قرارداد:

در ملاقات خود با آقای‌هویدا نخست وزیر و خلعتبری وزیر امور خارجه و سایر مقامات ایرانی سه مساله مهم واساسی را مطرح کردم. نخست اوضاع جهانی که برای مصر و ایران و سایر مناطق خاورمیانه حائز اهمیت است.

در این زمینه نظریات مصر و ایران کاملابایکدیگر هم‌آهنگ است و می‌توانیم بگوییم‌هیچگونه اختلاف نظری پیرامون مسائل یاد شده بین دو کشور وجود ندارد.

مسئله دیگر بررسی شرائط موجود در منطقه خاورمیانه و تبادل‌نظر درباره حقوق ملت فلسطین بود و در اینجا به صراحت باید بگویم که شکی نیست علاقمندی ایران نسبت به بیت‌المقدس‌کمتراز دلبستگی مصر باین شهرنیستو همچنین میزان‌علاقمندی‌ایران بسرنوشت و حقوق فلسطینی ها با مصر برابر است.

نکته سوم مطالعه همه‌جانبه روابط بین ایران‌و مصر بود و خوشوقتم که در این دیدار توانستیم یک‌موافقتنامه همکاری فرهنگی امضاء کنیم.

ولی شک نیست ارزو میکنم که در آینده موافقتنامه های دیگری در زمینه های مختلف بین دو کشور انعقاد یابد و روزی را شاهد باشیم که این همکاری ها بودن نیاز به عقد قرارداد ها وامضای موافقتنامه ها انجام پذیرد و آنچنان که در شایسته دو ملت دوست و برادر است صمیمیت مطلق بر مناسبات ما حاکمیت کند.

با چنین آغازی‌دور ازانتظار نبود که باردیگر ایران و مصر به حرمت قرن ها همزیستی و روابط حسنه سیاسی‌و فرهنگی رشته های پیوند خود را مستحکم ترنمایندو برای‌گسترش مناسبات همه‌جانبه بکوشند.

سرانجام این کوشش بثمر رسید و ایران با ارائه پیشنهاد های سازنده خود که موردنظر کشور دوست ما مصر نیز بود توانست مناسبات خاص و وسیع خود را تجدید کند.

سرانجام مذاکرات نخستین کمیسیون مشترک‌وزیران ایران و مصر که در اردیبهشت ماه ۱۳۵۳ پیرامون‌همکاری‌اقتصادی در تهران پایان گرفت، به امضای قرارداد مهمی بین دو کشور منجر گردید.

بموجب پروتکل یاد شده ایران موافقت کرد در برنامه های نوسازی پورت‌سعید که شامل ایجاد طرح های‌مختلف شهر سازی می شود شرکت کند و باین منظور با ایجاد موسسه مشترک ساختمانی و مهندسی مشاور در مصر هردو کشور بتوافق‌های اصولی‌دست یافتند.

همچنین در این قرارداد ایران با اعطای وام هائی با شرائط مناسب‌تا میزان‌دویست وپنجاه میلیون‌دلار برای اجرای این طرح آمادگی خود رااعلام کرد و موافقت های اصولی دیگری نیز در رشته‌های‌صنعتی و معدنی و کشت و صنعت در مصر و عرضه تولیدات‌صنعتی در بازار های جهانی انجام گرفت و همکاری ایران و مصر برای بهره‌گیری سودبخش از منابع گاز طبیعی بمیزان‌وسیع و اجرای طرح مشترکی در مصر برای تولید سالانه‌سیصد هزار تن آمونیاک و ایجادیک کارخانه کود شیمیائی فسفات به ظرفیت روزانه یکهزار تن با استفاده از معادن فسفات مصر و گوگرد ایران ازجمله توافق های دیگر این هیئت بود که مقدمات ایجاد این واحدها بلافاصله آغاز گردید.

ایجاد یک کارخانه دی‌ـ‌ام.تی به ظرفیت سالانه هشتاد هزار تن و یک کارخانه تولید مواد نرم کننده بظرفیت پنجاه هزار تن نیز در این موافقت‌نامه‌تهیه شده است.

ایران همچنین تعهد ایجاد تاسیسات بازرگانی و صنعتی سواحل مدیترانه‌و سهولت‌بنیاد های بندری را طبق این‌قرارداد امضاء کرد و آمادگی خود را برای اجرای طرح احداث لوله نفت از سوئز به پورت‌سعید به منظور انتقال نفت به بنادراروپا و سایر بازار های جهانی اعلام داشت.

عامل تعیین کننده‌صلح در خاورمیانه

تجدید روابط ایران ومصر که درحقیقت بایدآنرا استحکام همه‌جانبه رشته های دوستی‌و مودت و ارزیابی دقیق پیمان های صمیمانه دو ملت بشمار آورد منشاء تحولات عظیم و گسترده‌ای در زمینه‌های مختلف سیاسی، اقتصادی و فرهنگی بود و به دو کشور دوست و همکیش فرصت بخشید تا در آغاز فصل تازه مناسبات خود امکانات همپیمانی و کوشش مشترک انسانی و سیاسی برای حصول بمقاصد عالی را مورد بررسی جدی قراردهند وحیات نوینی را در همکاری های‌خود پدید آورند.

یک مفسر سیاسی در این زمان نوشت:

ـ سیاست مستقل‌ملی ایران که اکنون بعنوان نمونه بارزی از یک شیوه تفکر سیاسی بین‌المللی جنبه های مثبت ان در محافل جهانی مورد تائید است و اکثر آگاهان به مسائل اقتصادی و اجتماعی آنرا از روش های مثبت و ثمربخش می شناسند و اصول کلی آن ستایش و تقدیر همگان را برانگیخته است و حتی در برقراری مناسبات دوستانه‌خود با کشور های مختلف جهان، تفاوت های ایده‌ئولوژیک و تضاد های نظام های اقتصادی و سیاسی را نادیده می گیرد اکنون‌بموفقیت‌برجسته‌ای دست یافته و با کشوری که پیوندهای تاریخی و فکری زیادی آنها را با یکدیگر نزدیک ساخته عهد و میثاق برادری و دوستی خود را تجدید میکند که بدون شک حاصلی شگفت‌آور ببار خواهد آورد.

همین مفسر میافزاید:

ـ شک نیست وقتی ایران با سیاست جهان‌مشمول‌و گسترده خود با صاحبان نظام های سیاسی مختلف روابطی حسنه و مناسبات صلح آمیز برقرار می سازد در جهت استحکام مبانی دوستی با کشورهای آنچه تصور میشد نیز حاصلی بیشتر داشته است تا آنجا که این روابط به دوران شکفتگی و کامیابیهای‌شگفت‌آور منجرگردید واینک ایران و مصر شاهدعصر روشن و تابناکی هستند که‌در پیشرفت های صنعتی‌واقتصادی آنان فوق‌العاده موثر خواهد بود.

ایران طی سالهای اخیر با همکاریهای اقتصادی، صنعتی و همچنین مشارکت در برنامه های‌نوسازی مصر اعتقاد عمیق خود را به اصول دوستی و همزیستی آشکار ساخت ونقش موثری را در انجام طرحهای جامعه مصر بعهده گرفت که نمودار های غرورآمیز وتیک‌فرجامی است از کوشش‌راستین ملتها برای رسیدن بهدفها و آرمانهای بزرگ جهانی.

باحتمال قوی اعلام همکاری ایران در طرحهای جامعه‌جدید مصر هر کدام از خصوصیات و ویژگیهای برجسته‌ای برخوردار است که تاکنون پیرامون آن‌بررسی های زیادی انجام‌پذیرفته است ولی در صدر جدول این مشارکت و فعالیت باید از امکانات مالی و توجهی که ایران بمنظور لاروبی و آماده ساختن کانال سوئز در اختیار کشور دوست و برادر خود گذارده بتفصیل سخن گفت زیرا کانال سوئز گذشته از جهات مختلف اقتصادی واجد ارزش بین‌المللی و سیاسی خاصی‌است که رویداد سیاسی چند سال گذشته حساسیت استراتژی‌واجد ارزش این گذرگاه را تائید می کند.

گذرگاه آبی سوئز که در جنگ اکتبر (رمضان ۱۳۵۲) به پل ارزنده نظامی و معبر پیروزی دو کشور ایران و مصر و توجیه یکایک مواد قرارداد افزود:

«نکات ذکرشده در موافقتنامه‌ای که امروز به امضاء رسیدبخوبی اثرات ونشانه‌های یک دوستی عمیق و تاریخی را فاش میکند و باید گفت انعقاد این پیمان اقتصادی‌فرصتی تاریخی‌درزندگی دو ملت ایران و مصر بشمار می‌آید که بدون شک در مسیر روابط ما نقطه درخشانی را پدید خواهد آورد زیرا کشور های ما با پشتوانه تمدن‌و تاریخ درخشانشان از همه امکانات و هم‌آهنگی با جهان امروز برخوردارند و قادرند مراحل پیشرفت را با سرعتی شگفت‌لمس کنند.» قرارداد خرداد ۱۳۵۳که باعتقاد کارشناسان اقتصادی‌دو کشورآغاز راهی بسوی‌کامیابی های بازرگانی درزمینه همکاری های‌مشترک بود بهره‌برداری‌از امکانات‌مختلف صنعتی مصر را نیز توسط ایران مطرح ساخت وبدنبال مذاکرات همه جانبه‌ای مقرر گردید همکاریهای‌دامنه‌دار و وسیعی بمنظور استفاده از ظرفیتهای صنعتی مصر انجام بپذیرد.

دراین قرارداد اقتصادی که سزاوار است آنرا طرح نخستین‌همکاری‌دوکشورصنعتی دوکشورمحسوب داشت‌همچنین مصر امادگی خودرا برای خرید ماشین آلات و تجهیزات و ابزارهای فنی کارخانه‌های اراک وتبریزاعلام داشت وبدین ترتیب هر دو کشورموافقت کردند از تجربیات وکارآوری صنعتی وتکنولوژی یکدیگربنفع آینده‌سودبجویند و ازآزمون هاوشرایط فنی ودست‌آورده های صنعتی خویش بدون‌نیاز به صاحبان صنایع غربی به رشد جامعه یاری کنند.

نتایج روابط دوستانه ایران ومصر و ثمره این تعهد زودآشکارشد وایران با پرداخت وامی معادل یک میلیارد دلار علاقه خودرا به رفاه ملت مصر نشان داد انجام مواد پیمان تنظیم شده را بمرحله اجرا در آورد.

ارزیابی یك رویداد اقتصادی

برگزاری نمایشگاه بازرگانی بین‌المللی قاهره فرصت‌مناسب دیگری‌در جهت‌توسعه‌همکاریهای مشترک دو کشور بود وتفاهم عمیق ملت مصر هنگام‌استقبال از آئین‌ویژه روز ملی و توجه مسئولین اقتصادی وشخصیتهای سیاسی این کشور ریشه های استوار پیوند های قلبی ایران ومصر را تائید کرد. اختصاص غرفه‌ای به مساحت ۱۷۰۰متر مربع وارائه نمونه‌های‌تولیدی بیش‌از ۴۰ واحد صنعتی‌ایران که شناساننده چهره واقعی تولیدات‌صنایع سنگین‌وفرآورده های تکنولوژی «مادر» است صرف‌نظر از نمایش امکانات فنی وتولیدی کشور ما در زمینه های مختلف و رهگشائی دربازارهای مصرف خاورمیانه بیان کننده این واقعیت نیز هست که‌مصر دراین‌نمایشگاه به‌قدرت سازندگی‌ومحصولات صنعتی‌ایران‌توجه‌خاصی‌دارد.

کارشناسان اقتصادی هنگام بررسی‌کیفیت نمایشگاه صنعتی بین‌المللی‌قاهره اظهارنظرکردند که آمار ارائه شده‌ازسوی واحدهای صنعتی ایران از نظر حجم تولیدی وارزیابی فنی پس‌ازایالات متحده آمریکا نخستین مقام را دارد چنین پایگاه ارزنده‌ای را ایران در نمایشگاه قاهره مرهون‌دوعامل اصلی اقتصادی وسیاسی‌است که بختصار باید آنرا ناشی ازتحولات‌بنیادی وعظیم‌کشور در جهت‌صنعتی شدن ودیگری روابط گسترده و وسیع‌ایران بامصر دانست.

شرکت سازمان گسترش و نوسازی صنایع ایران که از بزرگترین واحد های تولیدی صنعت بخش دولتی است در این نمایشگاه سهم برجسته و موثری را بعهده دارد باین ترتیب که کالاهای تولیدشده درکارخانه های ماشین سازی اراک وچند واحد دیگر صنعتی توانسته نمونه‌ای از برتری تکنولوژیک ایران را ارائه دهد ونمایشگر بخشی از قدرت تولید عظیم کشور در سالهای کنونی باشد.

با یک بازدید سریع وگذرا از این نمایشگاه و باتوجه به فهرست فرآورده‌های عرضه‌شده به آسانی میتوان وسعت قلمرو صنعتی ایران رادریافت‌و نمونه‌ای از صنایع غذائی، داروئی، شیمیائی و پتروشیمی، انواع ماشین آلات صنعتی کوره های عظیم ۳۰ تنی بخار، پمپهای آبی، اتوبوسهای یك‌طبقه و دو طبقه، انواع اتومبیل سواری، ماشینهای آتش‌نشانی و کامیون های مخصوص نظافت شهر، انواع لوازم الکتریکی و الکترونیکی، وسائل خانگی، برقی، نفتی و گاز سوز را مشاهده کرد.

ساخت و تولید ابزار های الکترونیکی و اتومبیلهای سواری و انواع گوناگون فرآورده های صنعتی که تا چند دهه قبل فقط در انحصار قدرتمندان اقتصادی جهان بود و احتمال موفقیت در ساختن لوازم ابتدائی آن نیزامری غیر ممکن جلوه میکرد اکنون چشم اندازی وسیع‌ازقلمروصنایع ملی ایران را به نمایش میگذارد و نشان دهنده این حقیقت است و هزاران دستیار و طراح کشور که مهندسان و کارگران ایرانی ما در اندك مدتی توانسته است فاصله زمانی را طی کنند و در صف مقدم سازندگی جای گیرند و نمودار هائی از درك فنی و آمادگی حیرت‌انگیز صنعتی خود را به جهانیان عرضه کنند.

تمایل واحد صنعتی بخش‌خصوصی برای همکاری در این نمایشگاه تاکید غرور آمیز دیگری است‌از حرکت همه جانبه ملت ایران در راه کسب موفقیتهای صنعتی و آگاهی عمیق مردم ما برای بهتر زیستن و تجدید حیات اقتصادی و اجتماعی.

گشایش مراکز اطلاعاتی و خدماتی کشتیرانی ملی آریا و هواپیمائی ملی ایران در این‌غرفه موجبات آشنائی دقیق بازدید کنندگان را با شبکه های حمل‌و نقل وسیع دریائی و هوائی ایران فراهم ساخته است و در جذب بازرگانان و ایجاد ارتباط های آینده در کشور مصر و ایران نقش برجسته‌ای را ایفا میکند.

تاوکان بازرگانی ایران با نیروی عظیم خود از جمله امید های توسعه روابط اقتصادی ایران و مصر است و براساس طرحهای جدید و باگشایش کانال سوئز دو کشور خواهند توانست شبکه اقتصادی و داد و ستد های خود را از طریق دریا گسترش فوق‌العاده‌ای بدهند. همچنین‌انتظار میرود هواپیمائی ملی ایران(هما) با برقراری خط هوائی بین دو کشور موفقیتهای چشمگیری را در زمینه صنعت جهانگردی کسب کند.

نمایش چند حلقه‌فیلم واسلاید از پیشرفت های ایران در زمینه های مختلف اجتماعی و اقتصادی نیز از برنامه های موفقیت آمیز ایران در این نمایشگاه بود که‌در آگاهی بازدید کنندگان از سیر تکاملی جامعه‌ماسهم فوق‌العاده‌ای بعهده داشت.

نیاز به تاکید نیست که‌نمایش فرآورده های صنعتی ایران و آشنائی هزاران بازرگان خارجی سراسر جهان با تولیدات عظیم امروز کشور ما ثمرات بی‌پایانی را بدنبال دارد که بدون تردید راهگشای بازار های بین‌المللی بویژه جلب نظر اقتصاد دانان را بدنبال خواهد داشت و همچنین‌در گسترش رابط تجاری بین ایران با مصر و کشور های آفریقائی و ممالك عربی‌نقش تعیین کننده‌ای را ایفا میکند.

این امیدی است که شرکت سهامی نمایشگاههای بین المللی و مرکز توسعه صادرات را از آغاز برگزاری این جشنواره‌بزرك الهام بخشیده تا در معرفی هرچه بیشتر تولیدات صنعتی ایران بکوشند و جهانیان را با قدرت عظیم و امکانات بیشمار ایران در قلمرو صنایع آشنا سازند.

بازتاب جهانی

گشایش غرفه ایران‌در نمایشگاه بین‌المللی قاهره

★ مردم مصربامیهمان‌نوازی و توجه خاص خود بایران دوستی دیرینه دو کشور را بار دیگر مورد تائید قرار دادند.

چهره صنایع ایران در نمایشگاه‌بین‌المللی قاهره که‌از روز۲۰ اسفند تا۱۱ فروردین ادامه یافت خوش‌درخشید! ومیلیون ها بازید کننده را با امکانات عظیم فنی و خصوصیات برجسته جامعه صنعتی جوان ایران آشنا ساخت.

اکثر ناظران اقتصادی و مفسران مسائل بازرگانی جهان در دیدار ازغرفه ایران بستایش و تقدیر ازنیروی سازنده و قدرت بنیادهای صنعتی ایران پرداختند و ضمن تشریح علل تاریخی این موفقیت حیرت‌اور و شگفت‌آمیز یادآور شدندکه «چنین‌کامیابی دور ازتصوری برای یک ملت نو صنعتی که نخستین گام های حرکت سوی تکامل را برمیدارد جزبه نبوغ برنامه ریزان واستعداد سو کاراوری صنعتگران نمیتواند تعبیرشود» این قضاوت ازکجا ناشی میشود و چرا همه کارشناسان به‌ستایش ایران و فرآورده های صنعتی جامعه ما لب‌میگشایند؟

شاید پاسخ این سئوال رادر توصیف بازدید کنندگان غرفه‌گاه بهتر بتوان بازشناخت زیرا ازمیان عده بیشماری که در دفتر یادبود غرفه ایران نظر خودرا نگاشته‌اند باین سطرها برمیخوریم.

«ازراهنمای‌ایرانی درباره سابقه صنعتی این کشور پرسیدم‌او گفت نزدیک به۱۲ سال است که ایران همزمان ـ باانقلاب‌اجتماعی خود به تجربه اندوزی در زمینه تولید پرداخته. راستی‌که عجیب است ،ملتی بتواند در چنین مدت کوتاهی باین مرحله از کارآئی و قدرت صنعتی برسد».

عزیمت هیئت بازرگانی ایران و برگزاری آئین ویژه روزملی در نمایشگاه بین‌المللی قاهره وشرکت گروه کثیری از شخصیت های اقتصادی دو کشور ایران ومصر عوامل دیگری در موفقیت های ایران در این نمایشگاه بشمارمی‌آید.

ولی بدون تردید عامل اصلی این کامیابی صرفنظر از ارائه برگزیده ترین پدیده‌های صنعتی ایران مهروالفت وتوجه مردم مصر نیزبودکه بااستقبال بی‌شائبه و بدون پیرایه خویش باردیگردلبستگی عمیق و پیوندهای قلبی دو کشور را تائید کردند.

یک بازدید کننده ایرانی از نمایشگاه بین‌المللی قاهره دربازگشت ازسفر اظهار داشت: درتمام مدت برگزاری نمایشگاه مردم قاهره و تماشاگران مصری‌از علاقمند ترین بازدید کنندگان غرفه ایران‌بودند».

آمار بدست آمده‌از طریق دفتر مرکزی نمایشگاه نیز این نظر را تائید می‌کند و نشان میدهد که تقریبا ۹۰ درصد ازبازدیدکنندگان به‌غرفه ایران مراجعه کرده‌اند.

روز یکشنبه موعد تعیین شده نمایشگاه بپایان رسید ولی در نظر است غرفه ایران بیک مرکز دائمی نمایش آثار صنعتی کشور ما درقاهره تبدیل شود که آنرا میتوان موفقیت دیگری در روابط اقتصادی ایران با جهان بویژه مصر بشمار آورد.

نظیر مصر که پیوستگی عمیق تاریخی و دینی دارد از بذل هیچ کوششی دریغ نمی ورزد و برای حصول باین مقصود لحظه‌ای درنگ نمیکند و از همین روست که میتوان آغاز مناسبات ایران ومصر را نقطه عطفی برای حفظ صلح وتقسیم مبانی انسانی و مهر و الفت در خاورمیانه دانست.

گذشت زمان نشان داد که نه تنهاپیش‌بینی آگاهان سیاسی و ناظران مسائل بین‌المللی از واقعیت به دور نبوده است‌بلکه ثمرات این تجدید عهد حتی از شهرت یافت و خاطره یک فتح بزرگ را در صفحات تاریخ به یادگار نهاد از دیر باز مورد توجه همه کشورهای صلح جو برای توسعه روابط اقتصادی بشمار می‌آمده و ایران به‌گواه تاریخ از جمله این علاقمندان بوده است وهمیشه میکوشیده این بزرگراه آبی وسیله‌ای‌برای ارتباط منطقه با جهان‌باشد.

نایب نخست وزیر مصر آقای حجازی هنگام امضاء پروتکل مهم اقتصادی ایران ومصر در خرداد ماه ۱۳۵۳ ضمن اشاره به امید های آینده همکاریهای

قاهره میهماندار ایران

درهشتمین نمایشگاه بازرگانی بین‌المللی

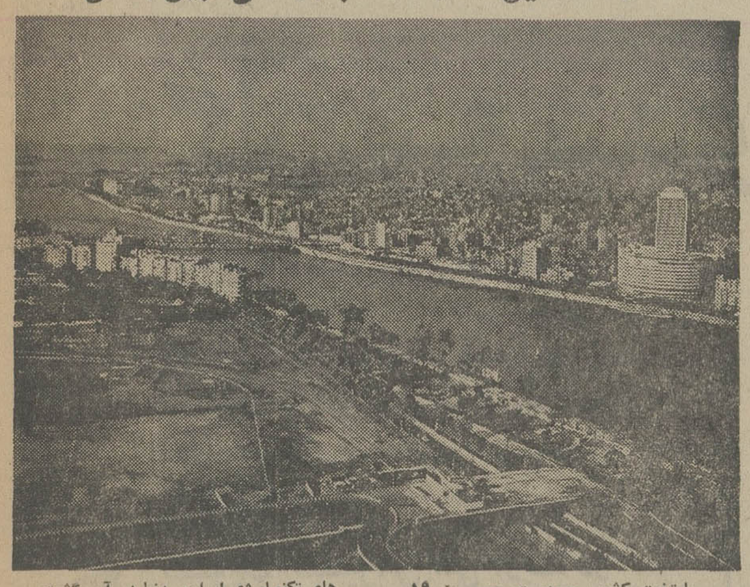

پایتخت کشور جمهوری مصر، از ۱۹ اسفندشاهد برگزاری نمایشگاه پرشکوهی بود که در روز دوشنبه چهارم فروردین ماه ۱۳۵۴ بمناسبت آئین ویژه روز ملی ایران به اوج جاذبه‌وعظمت خود رسید.

قاهره ،شهری که نیل پهناور از شمال به‌جنوب آن میگذرد و باامواج لاجوردی خویش برکت و فراوانی و زندگانی و بقاء را ارمغان میدهد امسال درهشتمین نمایشگاه بین‌المللی مصر میهماندار ایران بود و با گرمی و صمیمیتی که شایسته یک دوست و برادر است رهسپاران ایرانی به این کشور را پذیرا شد و با گشاده روئی و صداقتی عمیق به‌میهمانان خویش درود گفت:

در مراسم ویژه روز ملی ایران در نمایشگاه بازرگانی بین‌المللی قاهره که چهارم فروردین ماه با حضور فریدون مهدوی وزیر بازرگانی و گروهی از صاحبان صنایع ایران و مصر و سرمایه گذاران و مقامات دو کشور برگزار شد ایران باردیگر بخشی‌از توانائی های شگفت آور صنعتی‌ونیروی تولید ممتاز وبرجسته خودرا بنمایش گذاردونمونه‌هائی از آهنگ سریع پیشرفت های خلاقه ملت سرافراز ما را بجهانیان ارائه داد.

قاهره شهری که اکنون‌هزاران تماشاگر آثار صنعتی جهان و دوستداران فرآورده های تکنولوژی ایران‌و دنیا در آن بگشت‌و گذار و تجربه اندوزی عینی پرداخته‌اند نزدیک به۴میلیون جمعیت دارد ودر واقع بزرگترین شهر قاره آفریقا یابگفته پاره‌ای از ناظران قلب پرطپش تمدن کرانه های‌نیل است.

اهرام ثلاثه‌و مجسمه سنگی ابوالهول‌که عده‌ای آنرا مظهر قدرت‌خدایان و نمونه‌ای از نیروی آفرینندگی هنر باستان میدانند و معتقدند آمیخته‌ایست از خشم وصف ناپذیر فوق بشری و حقارت انسان در برابر طبیعت در ناحیه «جیزه» نزدیک قاهره برپا شده واز پس قرنها هنوز چشم و دهن هر بیننده‌ای را بخود جذب میکند.

موزه های بزرگ‌وسرشار از آثارتاریخی ونمونه های‌تمدن‌باستانی مصر و شهرسازی مدرن و ساختمان رفیع تلویزیون قاهره ودانشگاه الازهر که از معتبرترین مراکز پژوهشی مبانی فلسفه اسلامی است‌دنیائی از زیبائی و جاذبه را فراروی مسافران این کشور میگسترد.

روزنامه اطلاعات بیاد این رویداد اقتصادی بزرگ و موفقیتی‌که ایران در عرضه‌نمودار های جامعه صنعتی‌شده‌خود دراین نمایشگاه بین‌المللی کسب کرده‌است مروری بر تاریخ روابط سیاسی، اجتماعی، فرهنگی دو کشور ایران و مصر را ضروری دانست تاراهنمای هموطنان با میهماندار کشورمان در هشتمین نمایشگاه بازرگانی بین‌المللی قاهره باشد.

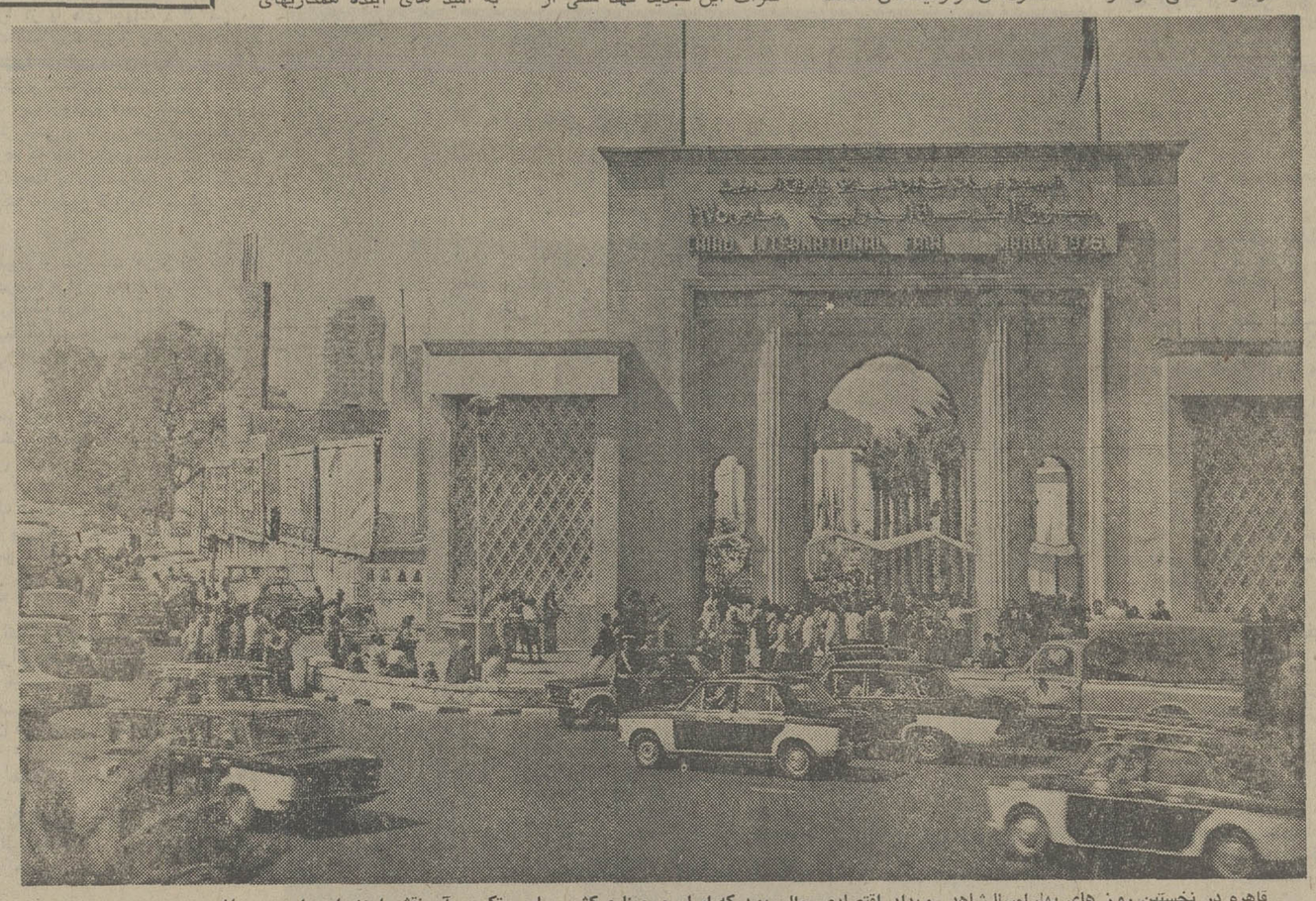

قاهره در نخستین روز های بهارامسال‌شاهد رویداد اقتصادی جالبی‌بود که ایران و صنایع کشور ما در تکوین آن نقش ارزنده‌ای را بعهده‌داشت. باعبور از مدخل هشتمین نمایشگاه بین‌المللی قاهره که بشیوه معماری‌اصیل شرقی بنا شده تماشاگران با چشم اندازی از صنایع نو ایران و جلوه های پیشرفت جامعه رشد یافته ماآشنائی یافتند. عکس بالا لحظه‌ای از استقبال بازدید کنندگان را ازاین نمایشگاه نشان میدهد.

الفبای آشنائی باکشور مصر

★ مساحت کشور مصر ۳۸۶ هزار میل مربع است ودر شمال شرقی افریقا واقع شده

★ آخرین آمار، جمعیت مصررا نزدیک به ۳۵ میلیون و ۹۰۰ هزار نفر (آمار منتشرشده درسال ۱۹۷۳) برآورد کرده است که ۹۵ درصد آن از نژاد اصلی این‌کشورند.

● در سراسر کشور زبان عربی وسیله ارتباط انسانی است ومذهب اکثریت اسلام می باشد.

● حکومت مصر طبق‌قانون‌اساسی، مصوبه در سال ۱۹۵۸ جمهوری است و رئیس جمهوری حق انتخاب وزراء وسفراء ونمایندگان عالی رتبه دولتی را دارد.

● قوه مقننه تحت نظر کنگره ملی است که تعداد نمایندگان آن ۶۰۰ نفر وبرای مدت پنجسال از طرف مردم‌برگزیده میشوند.

● آموزش ابتدائی از سن ۶ تا ۱۶ سالگی مجانی واجباری است، درسال تحصیلی ۱۹۵۳ ـ ۱۹۵۴ تعداد ۱۹۵۴ دبستان‌با۱۴۹۴۰۰۰ نوآموزو۵۹۵ دبیرستان‌با ۳۶۲۰۰۰ دانش آموز در این کشور به‌تحصیل اشتغال داشته‌اند.

● مصر دارای چهار دانشگاه است که از میان آنان دانشگاه «جامع» الازهر با ۴۸ هزار دانشجو شهرت بسزائی در جهان اسلامی دارد واز مراکز تحقیقات علوم الهیات و اصول و مبادی دینی بشمار می آید.

● رود نیل در شمال قاهره به شاخه های متعددی تقسیم میشود که مهمترین آن «دمیاط» و «روزتا» است.

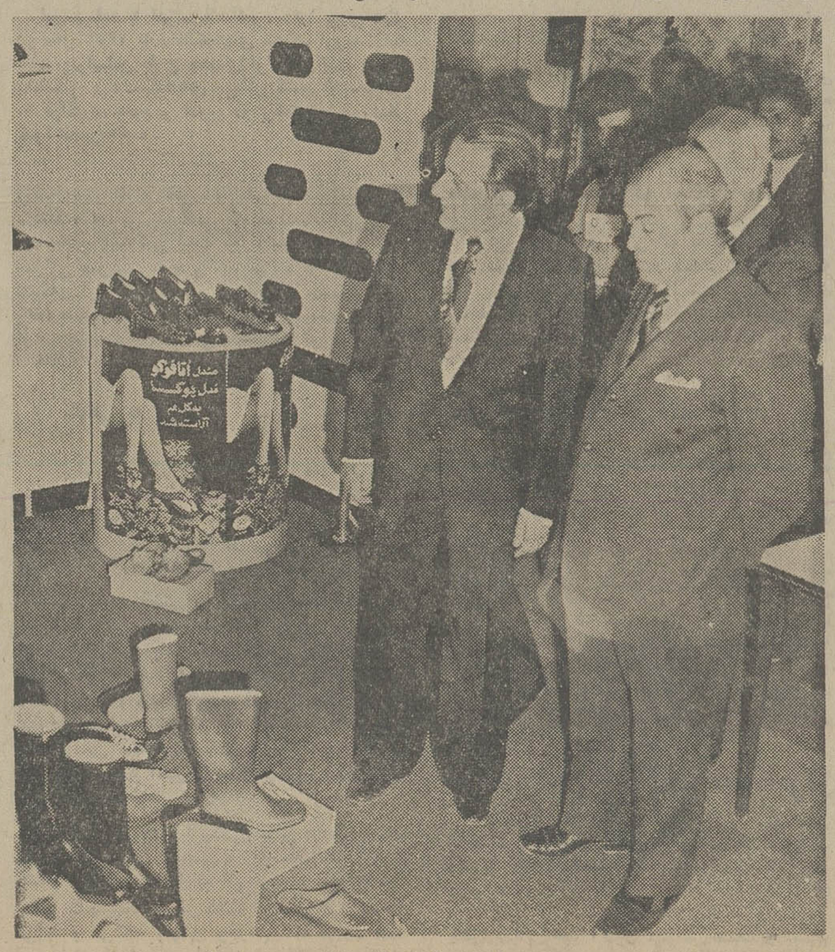

بازدید مشترک آقای فریدون‌مهدوی‌وزیر بازرگانی ایران‌و آقای المقبول‌وزیر بازرگانی مصر از غرفه مختلف صنایع ایران در هشتمین نمایشگاه بین المللی‌قاهره خاطره دیگری از این مراسم بودکه وحدت نظر واشتراک مساعی‌دو کشور رابرای رسیدن به هدفهای صنعتی تاکید کرد.

«کشتیرانی هم مانند ذوب آهن جزو سیاست ملی است»
شاهنشاه آریامهر

کشتیرانی ملی آریا

ناوگان نیرومندی که بنادر جهان را بیکدیگر متصل میکند

★ تاکنون ۱۰۲ دانشجو برای فراگیری اصول مختلف کشتی رانی در رشته های افسر عرشه، مخابرات و مهندسی میکانیك به دانشگاه های دریائی انگلستان و بلژیك اعزام شده‌اند

★ عضویت کشتیرانی ملی آریا در کنفرانسهای متعدد جهانی نشان منزلت واحترامی است که واحدهای بین‌المللی برای این شرکت قائلند

★ تا پایان برنامه پنجم ۶۰۰ فروند کشتی در خطوط دریائی ـ ایاب و ذهاب می‌کنند وتعداد کارکنان کشتیرانی ملی آریا به ۳۰٤۱ نفر میرسد

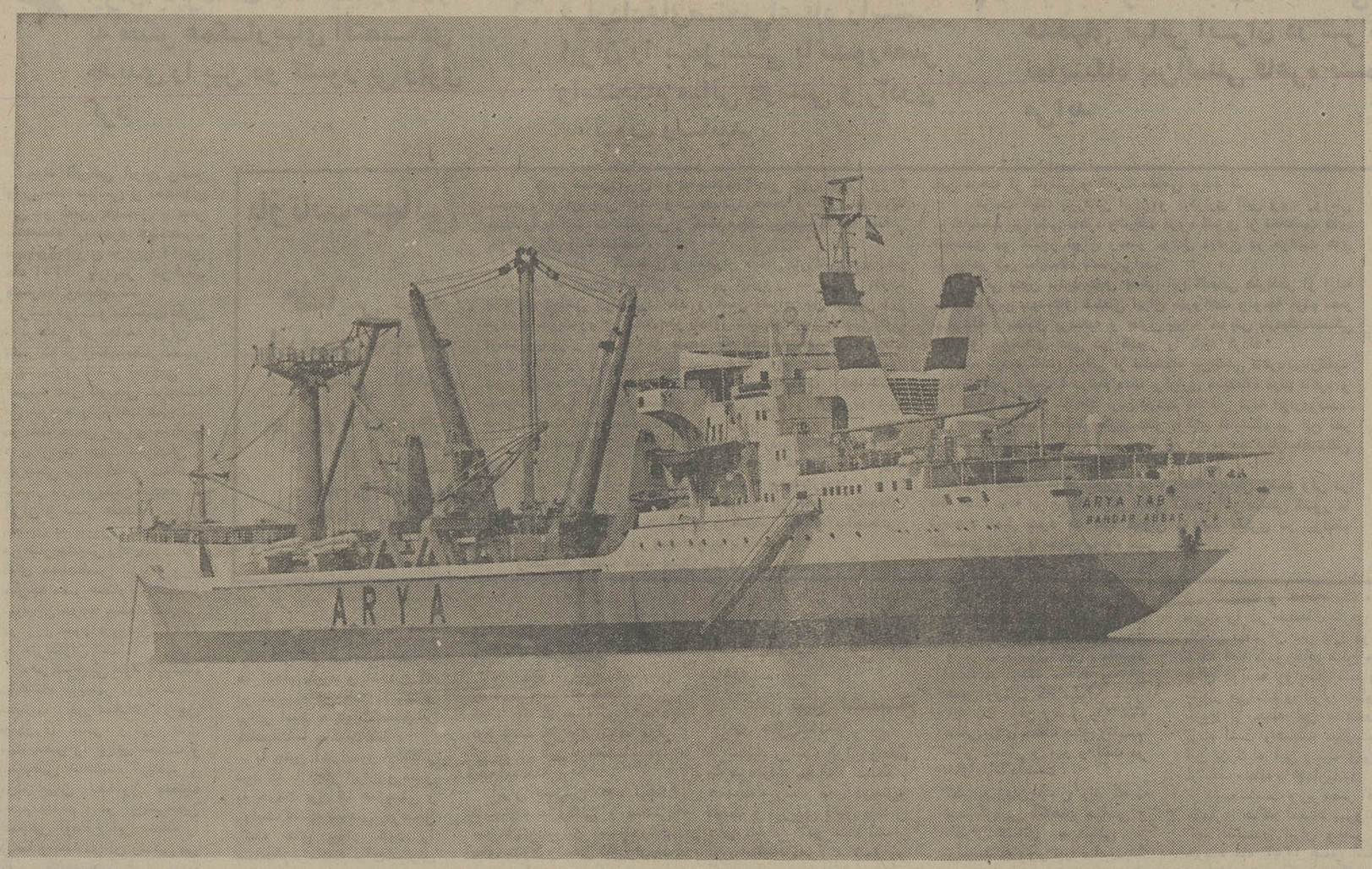

یك فروند از کشتی های مدرن کشتیرانی ملی آریا که حمل و نقل بخش وسیعی از کالا های صادراتی و وارداتی کشور را از بنادر ایران بسراسر جهان عهده‌دار است .

انکاء سیاست اقتصادی جامعه های صنعتی به نیروی بازرگانی دریائی و توجه به گسترش خطوط کشتیرانی در حقیقت بیان کننده ارج خاص و ارزیابی مثبتی است که طراحان نواندیش و مبتکر برای این بخش اقتصادی به عنوان یک مرحله از رشدقائلند.

لزوم توسعه شبکه‌اقتصاد دریائی و ایجادرابطه دائمی ایران با بنادر جهان را شاهنشاه آریامهر در سال ۱۳٤٦ چنین عنوان فرمودند :

«کشتیرانی هم مانند ذوب آهن جزو سیاست ملی ما میباشد و توسعه آن آینده بزرگی برای ما دربرخواهد داشت و هر کمکی لازم است بایدبه شرکت مورد نظر بشود» .

تاکید واقع‌بینانه رهبر ایران به این مساله‌بیش از پیش محافل اقتصادی کشور را باهمیت و نقش سازنده کشتی‌رانی در جهت پیشرفت طرحهای آینده آگاه ساخت و میتوان گفت از آن هنگام مقدمات‌ایجاد یک نیروی دریائی بازرگانی‌نیرومند فراهم گردید.

پهنه‌بی‌کرانی که هم‌اکنون کشتیرانی ملی آریا در آن راه می‌پیماید و بنادر مختلف جهان رابیکدیگر پیوند میدهد خطوط اصلی سیاست اقتصاددریائی ایران را مشخص میکند و نمودار وسعت ویژه‌ای است که برای این شبکه ارتباط دریائی باید قائل شد .

سرمایه گذاری مشترک چند واحد اقتصادی بزرگ ایران برای بنیان کشتی‌رانی ملی آریامهر آغاز فعالیت و تلاشی بود که امروز کامیابیهای آنرا آشکارا میتوان به چشم دید .

کشتیرانی ملی آریا در مرداد ماه سال ۱۳٤٦ در اجرای فرمان همایونی با سرمایه گذاری ودریافت اعتبارات ضروری از بانک ملی ایران ، بانک توسعه صنعتی و بانک اعتبارات صنعتی و بخش خصوصی تاسیس شد و بادو کشتی به ظرفیت ناخالص ۲۹۳۵ تن فعالیت بازرگانی خود را در خلیج فارس آغاز کرد .

در مدت ۳ سال ظرفیت کشتی‌ها و خطوط ارتباطی این شرکت بمنظور حمل و نقل کالا های تجاری در خلیج فارس بمیزان امیدبخشی فزونی‌یافت بدین‌معنی که در سال ۱۹٤۹ این شرکت با ۷ فروند کشتی بظرفیت ۷۵۹۹۵ تن بخشی از انتقالات بازرگانی بین خلیج فارس باچند بندر اروپائی را بعهده گرفت و توفیق یافت کارآئی ستایش آمیز و قدرت برنامه ریزی و همچنین آمادگی خود را برای تبدیل بیک نیروی دریائی اقتصادی منظم و مجهز نشان دهد .

ناوگان بازرگانی ملی ایران‌درسال ۱۳۵۰بمرحله جدیدی از تلاش خود گام نهاد و آغازگر جهشی بزرگ همزمان با دیگر تحولات‌بنیادی جامعه در عرصه دریا و شبکه ارتباط آبی بود زیرا طی‌زمانی اندک که از یکسال تجاوز نمیکرد امکانات نیروی دریائی بازرگانی ایران از ۷ فروند کشتی در سال ۱۳٤۹ به ۲۸ فروند رسید وظرفیت ناخالص آن به ۳۳۵۸۹۱ تن بالغ گردید .

از دیدگاه آماری و دقیق‌تر باید افزود که طی سه سال کشتی‌رانی ملی آریا از نظر تعداد وسائل به رشدی معادل سیصد درصد و ازنظرحجم و ظرفیت به رشدی معادل ۳۳۰ درصد نسبت بسال ۱۳٤۹ دست یافت .

سال ۱۳۵۰ را از پاره‌ای جهات دیگر نیز می توان نقطه حرکت بسوی تعالی و پیشرفت‌های‌عظیم محسوب داشت زیرا در این زمان ناوگان بازرگانی کشور به حاکمیت واستقلال کامل وهمه جانبه مورد نظر خود رسید وکلیه امور نظام دریائی اعم از روابط بازرگانی و تامین نیروی انسانی و مشاوران اقتصادی که قبلا بیاری نمایندگی های خارجی انجام میگرفت به‌این شرکت واگذارگردید واز مرحله تدارک تا پایان قرارداد مسئولیت‌هارا پذیرفت .

انتقال یک میلیون و دویست هزار تن کالای وارداتی و ۹۵ درصد فرآورده‌های صادراتی‌کشور از طریق شبکه ارتباط دریائی و خطوط منظم کشتیرانی ملی آریا گویای موفقیت بی‌وقفه وشیوه های مدیریت قابل تائید این واحد خدمات دریائی است .

ایجاد یک مسیر کمربندی بین کشورهای ساحلی خلیج فارس و خریداری و اختصاص دو کشتی دیگر هریک بوزن ٤۸۵۰ تن در این بخش نشان دهنده برنامه‌های آینده این شرکت است که بدون تردید در خطوط دریائی منطقه نقش موثری را ایفا خواهد کرد وبراعتبار و قدرت اجرائی‌ایران در پهنه خلیج فارس بمقیاس وسیعی میافزاید.

سازندگان آینده

بسیج نیروی انسانی کارآور و امکان بهره‌گیری از متخصصان ایرانی از دیرباز هدف های آینده شرکت کشتیرانی ملی آریا را مشخص میکرد و با پی‌گیری این روش بودکه این شرکت موفق شد تعداد کارکنان دریائی را که تاسال ۱۳٤۹ جمعا ۲۸۰ نفر بود به ۱۰٤۰ نفر برساند واز این‌جهت ناوگان بازرگانی ایران را از نیروی‌فعال وآزموده‌ای برخوردار سازد .

از مجموع کارکنان نیروی بازرگانی ملی آریا ۸۱۰ تن‌ملیت ایرانی دارند وبزبان دیگر ۷۸ درصد از کارگزاران و مجریان طرحهای بازرگانی‌بعهده ایرانیان است .

تعداد کارکنان دیگر شرکت حدود سیصد نفر است که در زمینه‌های مختلف غیر دریائی بکار اشتغال دارند وامور تجاری وارتباط باسازمانهای اقتصادی را انجام میدهند .

رشته های پیوند

ناوگان بازرگانی ملی ایران با استقرار خود در خلیج فارس هم‌اکنون نقطه ارتباطی وسیعی را با سراسر جهان وبنادر مختلف دنیا ایجاد کرده است که شامل‌بنادر زیر است .

★ خلیج فارس شمال اروپا
★ خلیج فارس ژاپن ـ خاوردور
★ خلیج فارس خلیج مکزیک
★ خلیج فارس دریای مدیترانه

★ خط کمربندی خلیج فارس دریای قرمز
★ سرویس مسافربری

★ اقیانوس‌پیمائی جهانی (سرویس فله‌بر)

میداء و مقصد جدول فوق نشان می‌دهدکه ناوگان بازرگانی دریائی ایران‌ازوسعت قابل‌توجهی در گستره اقیانوسهای گیتی برخوردار است وبا فعالیت خود دورترین نقاط دریائی را با پایگاه های دریائی ایران متصل میسازد .

با برنامه‌ریزی گسترده‌ای که درآینده برای توسعه ارتباطات دریائی درنظر گرفته شده است احتمال قوی میرود ایران‌دریک شبکه‌وسیع‌بازرگانی دریائی به‌فعالیت بپردازد .

همکاریهای بین‌المللی

عضویت کشتی‌رانی ملی آریا در کنفرانسهای متعدد جهانی و حضور در سازمانهای نیرو های دریائی بازرگانی صرفنظر از نقش بارز و مشخصی که در تعیین خطوط اصلی ناوگانهای بازرگانی دنیا دارد از سوی دیگر نشان دهنده منزلت و احترامی است که واحدهای بین‌المللی برای این شرکت قائل هستند.

باختصار پیوستگی شرکت کشتی‌رانی ملی آریا را به مجامع بزرگ جهانی میتوان چنین یادآور شد :

★ شرکت و حق تبادل‌نظر و رای در کنفرانس اکمل که شامل کلیه امور کشتی‌رانی درمسیر خلیج فارس و بنادر شمال اروپا میشود .

★ عضویت در کنفرانس (آر- سی- دی) که مسیر آن از خلیج فارس تا بنادر شرقی آمریکا امتداد دارد .

کنفرانس مدیترانه شامل کشتیرانی فعال در مسیر خلیج فارس دریای مدیترانه و بنادر اروپا کنفرانس ژاپن که بررسی واتخاذ تصمیمات نهائی در باره کشتی‌رانیهای فعال در مسیر خلیج فارس و ژاپن را در برمیگیرد .

نیروی انسانی متخصص

تنظیم برنامه‌های آموزشی که هدف آن تامین نیروی‌انسانی متخصص ملی‌وبی‌نیازی‌ازکارشناسان خارجی در زمینه های فنی، مخابرات و مهندسی میکانیک ودیگر رشته‌های تکنولوژیک است ازجمله طرحهای دراز مدت است که کشتی‌رانی ملی آریا به پی‌جوئی کامل آن مبادرت ورزیده و اولویت های خاصی در این مورد قائل شده است. مجموع دانشجویان اعزامی به‌دانشگاههای دریائی‌بانگلستان بلژیک ۱۰۲ نفر دررشته‌های افسر عرشه، مخابرات و مهندسی مکانیک است که از این تعداد تاکنون۱۱۰ تن موفق بپایان دوره آموزشی شده‌اند و به کسب دانشنامه توفیق یافته‌اند و بقیه نیز بتدریج پس از انجام تحصیل به انجام وظایف خواهندپرداخت .

این برنامه با اعزام یک گروه ۱۵۰ نفری دیگر در سال ۱۳۵۳ به دانشگاههای مختلف اروپا ادامه یافت وبراساس طرح جدیدی از سال آینده سیصد دانشجو دردانشگاههای دریائی کشورهای‌خارجی به فراگیری علوم و فنون در رشته‌های موردنظر خواهند پرداخت .

تاسیس دانشگاه بلوچستان و اختصاص رشته‌ای در قلمرو فنون و علوم دریائی موسوم‌به دانشکده دریائی بازرگانی از مواد اساسی دیگر برنامه‌های آموزشی است که تا پایان برنامه ششم عمرانی پیش‌بینی شده وامید میرود که ازاین‌زمان ناوگان آریا توسط فرماندهان و مهندسین و متخصصان ایرانی اداره شود وقسمت عمده‌ای از نیازهای نیروی انسانی متخصص این شرکت را دانشکده نوبنیاد دریائی ایران برآورد .

نگاهی به آینده

برآوردهای آماری و پیش بینی های پژوهشی نشان میدهد که تعداد کشتی‌های ناوگان بازرگانی ملی‌ایران تا پایان برنامه پنجم به ۶۰۰فروندافزایش خواهد یافت وکارکنان کشتیرانی ملی آریا در این مدت به ۳۰٤۱ نفر خواهد رسید.

اعتبار خرید کشتی و سایر هزینه‌های احتمالی برنامه های توسعه پذیر ناوگان بازرگانی ملی‌ایران از طریق وامی معادل بیست میلیارد ریال تامین خواهد شد که پرداخت آنرا دولت در سال های ۱۳۵۳ـ ۱۳۵٤ متعهد گردیده است‌وهمچنین‌پرورش نیروی انسانی متخصص که از جمله طرح های اساسی این بخش اقتصادی و بازرگانی کشور محسوب میشود اعتباری معادل‌سیصدوشصت‌وهشت میلیون ریال پرداخت خواهد شد .

آگاهی ناوگان بازرگانی ایران به هدف های ملی و آرمانهای سیاسی و اجتماعی که اکنون کشور ما برای حصول به آن کوششی بی‌وقفه‌دارد ضامن کامیابیهای بیشتر کشتیرانی ملی آریا بشمار می‌آید و بی‌شک باچنین وقوفی امید میرود که این بخش از نیروی بازرگانی و اقتصادی کشور هم گام با دیگر شئون اقتصادی بتواند بهم‌آهنگی کامل با برنامه‌های آینده ساز دست یابد .

پرورش نیروی انسانی ورزیده و متخصص در رشته های مختلف فنی و میکانیك و صنایع وابسته به‌کشتی رانی از جمله برنامه ریزیهای وسیع شرکت کشتی‌رانی ملی آریاست که تا کنون با اعزام ۱۰۲ دانشجو به دانشگاههای دریائی‌انگلستان‌وبلژیك مراحل موفقیت آمیزی را پیموده است .

عکس ، گروهی از دانشجویان اعزامی کشتی رانی ملی آریا را به دانشگاههای دریائی انگلستان نشان میدهد .

راهنمای خطوط کشتیرانی ملی آریا

خط خلیج فارس بشمال اروپا

مسیر کشتی ها از هامبورگ به بریمن،آنتورپ، رتردام آغاز میشود و تا خلیج فارس ادامه میبابدو دو سرویس سریع و منظم هر ماه این مسیر را می‌پیمایند .

خط خلیج فارس به ژاپن ـ خاوردور

هر ماه دو سرویس از بنادر خلیج‌فارس به هیروهاتا ، فوکویاما ـ هیروشیما ـفاگویاـ موجی ـ یوکوهاماـ کوب و سایر بنادر خاوردور مسیر خود را طی میکند .

خط خلیج فارس مکزیك

با دو سرویس منظم هر ماه کشتی‌رانی ملی آریا مسیر بین بنادر خلیج فارس تا بنادر ساحل شرقی آمریکا را طی میکند .

خط خلیج فارس ـ مدیترانه

یك سرویس در ماه از بنادر خلیج فارس‌بسوی بنادر میگموون، ژنو ـ نابل و براساس برنامه های تنظیم شده به بارسلون والنسیا و مارسی رهسپار میشود .

خط کمربندی خلیج فارس

در این خط که بمنظور ایجاد تسهیلات بیشتر صادر کنندگان ایرانی ترتیب یافته است هر دوهفته یك فروند کشتی از خرمشهر به بنادر کویت ـدمام‌ـ بحرین ـ دها ـ ابوظبی، دوبی، بندرعباس سفر می کند .

خلیج فارس دریای سرخ

هر ۵۰روزیك فروند کشتی از بنادر خلیج‌فارس به مسقط ، بربرا ـ جیبوتی، عدن، آلساب، حمدیده، بندر سودان ، جده ، سفاکا و عقبه رهسپار می ـ گردد .

سرویس مسافربری

این خط کشتی رانی که به منظورمسافرت ـ های دریائی در جنوب کشور ایجاد شده و فاصله بین بنادر خرمشهر و کویت را میپماید به‌استانداری ساحلی خلیج فارس واگذار شد و هم اکنون حمل مسافر بین بنادر جنوبی را این استانداری به عهده دارد .

سرویس فله بردور دنیا

ایجاد این سرویس بقصد تامین امکانات‌بیشتر برای صاحبان کالا و یا اجاره کنندگان است تا انواع فله‌را به دورترین نقاط گیتی حمل کند .

اداره و برنامه ریزی این خط بعهده‌کشتیرانی جنوب وابسته بشرکت کشتیرانی ملی آریاست .

کشتیرانی جنوب ـ خط ایران

این بخش از شبکه حمل و نقل دریائی با چهار فروند کشتی باری بظرفیت ۸۵۰۰ تا ۱۰۰۰۰ تن فعالیت خود را آغاز کرد و حمل کالا ها رابه صورت فله انجام داد و بتدریج با دریافت و خرید کشتی های فله برامکانات بازرگانی را در این مسیر افزایش داد .

کشتیرانی جنوب ـ خط ایران

تاکنون موفق به عقد قرارداد هائی برای حمل گندم ـ سیمان ـ شکر ـ کودشیمیائی ـلوله ـ آهن ـ گوشت منجمد و گوسفند زنده‌از نقاط‌مختلف جهان به بنادر ایران شده است .

کشتی رانی ملی آریا با برخورداری ازنیروی کامل دریائی خود اکنون میتواند خدمات و کشتی های اجاره‌ای را در سراسر جهان برای حمل ونقل انواع بصورت فله با شرائط مناسب و رقابت آمیزی در اختیار خواستاران بگذارد .

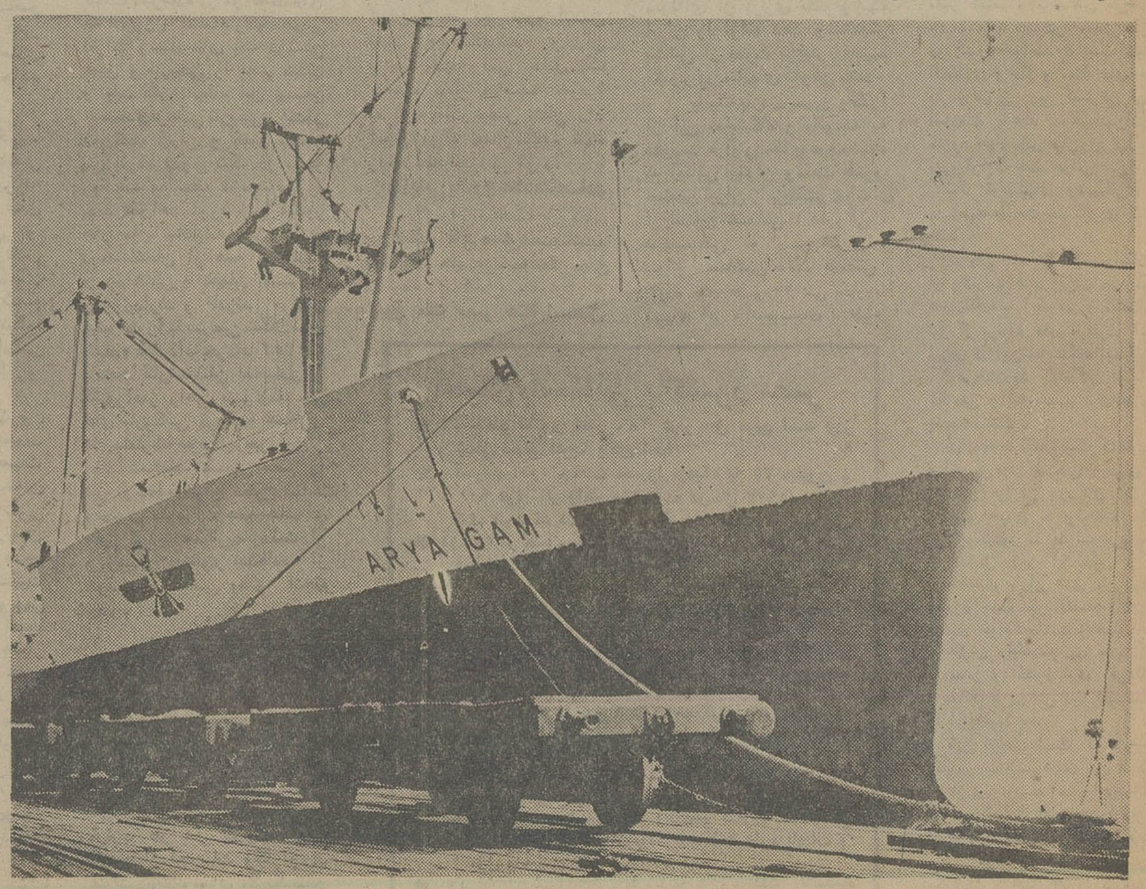

کشتی های غول پیکر ایران هر بار هزاران تن کالای مختلف را که از چهارسوی جهان به مقصد ایران ارسال شده است به مراکز توزیع منتقل میسازند و نقش مهمی را در تامین نیاز های اقتصاد کشور بعهده دارند . در این عکس یك کشتی پس از تخلیه دیده میشود .

۳۷ سال فعالیت تولیدی و اقتصادی شرکت دخانیات ایران

باصدور میلیونها کیلو توتون و سیگار به بازارهای جهانی

مردم دنیا باطعم سیگار ایرانی آشنا میشوند

★ با ایجاد نمایشگاه‌های متعدد و شرکت در جشنواره‌های اقتصادی و صنعتی شرکت دخانیات موفق شد حاصل مزارع توتون ایران را به جهانیان بشناساند

★ توتون ایران باکیفیت ممتاز خود دروازه های بازار های بین‌المللی را بسوی‌فرآورده های دخانیات ایران گشوده است

★ پرداخت‌وام‌سالیانه‌ای معادل ۱۰۰۰ میلیون ریال‌به کشاورزان‌توتونکار ایرانی از عوامل پیشرفت واحد های زراعی توتون‌در کشوربشمار می‌آید

★ امضاءقراردادی‌بمبلغ ۴۲۵ر۹۳۶ر۴ فرانك سویس برای صدور ۷۵۰ تن تنباکوی ایران به اروپاآغازگر روابط جدید دخانیات ایران به خارج است

دشت‌های گسترده شمال ایران و بخش بی‌کرانی از جلگه‌های باران‌پذیر و معتدل گرگان ، رضائیه ، ساری و بالاخره یک حوزه وسیع از جغرافیای کشاورزی‌کشور خوشه‌های توتون ایران را برای‌مصرف بازارهای جهان آماده میسازد و آنرا پرورش میدهد .

مزارع سبز توتون که در نقاط مختلف کشور هکتارها زمین را به کشت و زرع این گیاه معطر وخوش رایحه اختصاص داده وزیر نور آفتاب سرزمین ما میشکفد وبا شعله‌های خورشید برنگ طلائی و چشم‌نوازی تبدیل میشود از منابع بزرگ کشاورزی صنعتی ایران بشمار می‌آید.

تلاش خستگی ناپذیر وستایش آمیزبیش از ۳۰۰ هزار کشاورز توتونکار در مزارع پراکنده ایران وانجام طرحهای صنعتی و بهره‌گیری از وسائل وابزارهای مدرن‌برای پیشرفت‌های‌تولیدی‌به‌این‌بخش ازکشاورزی جدید در دشتها و جلگه‌های بارانی و آفتاب‌گیر و معتدل ایران ابعادی از یک موفقیت وکامیابی اقتصادی و صنعتی بخشیده وبا رشد سریعی امکانات توسعه آنرا فراهم ساخته است.

نقطه آغاز

باتصویب نهائی تاسیس شرکت‌انحصاری دخانیات ایران در سالهای ۱۳۱۳ و ۱۳۱۴ نخستین واحد تولید توتون وفرآورده‌های دیگر این بخش اقتصادی ، کشاورزی‌حیات خود را آغاز کردودر سال ۱۳۱۶ توسط اعلیحضرت رضاشاه کبیر افتتاح گردید واز آنهنگام کشف وپرورش و برداشت علمی و صحیح مزارع توتون ایران به این‌مرکز نوبنیاد سپرده شد.

شرکت دخانیات باروشهای‌موثر مدیریت نه‌تنها برداشت حاصل مزارع توتون را بعهده گرفت بلکه نگاهداری فرآورده‌ها، حفاظت محصولات خام ، ساخت و تبدیل انواع توتون به‌فرآورده‌های مصرفی‌قابل عرضه ببازارهای داخلی و خارجی ،توزیع وفروش آن را با همکاری و مباشرت دولت به انحصار این شرکت در آمدو در حقیقت بخش جدیدی در زمینه کشاورزی صنعتی واقتصاد ملی پدید آمد.

تجزیه و تحلیل برنامه‌های این واحد تولیدی‌که اکنون‌بیک موسسه‌اقتصادی‌بزرگ مبدل شده ومنشاء یک نیروی پرتوان در خدمات صنعتی بشمار می‌آید باارائه ارقام وآمار بسادگی میسر نیست زیرا شرکت دخانیات طی ۲۳ سال تلاش وسازماندهی توانسته است توفیق عظیمی در جهت گسترش بازار وجلب نظر مصرف کنندگان کسب کند که بررسی یکایک آن نیاز به گزارشی مفصل وهمه جانبه دارد ولی آغاز فعالیت دومین کارخانه‌بزرگ سیگارت‌سازی که در سال ۱۳۳۹ بدست‌مبارک اعلیحضرت همایون شاهنشاه آریامهر گشوده شد کامیابی این واحد را در زمینه‌های‌اقتصادی و صنعتی تائید کرد و نشان داد که‌شرکت دخانیات در طول عمر نسبتا کوتاه خود توانسته است یک فرآورده کشاورزی رابه کالائی مطلوب و مورد اعتماد مصرف کنندگان در آورد و آنرا باکیفیت‌ممتازی‌در اختیار خواستاران بگذارد.

ایجاد نظام صحیح تولیدی ، نظارت‌در کشت مواد دخانیاتی، اجرای طرحهای صادراتی و توزیع منظم فرآورده‌ها در سطح کشور وبالاخره‌بهبود کیفیت‌محصول بااستفاده از شیوه‌های علمی و تحقیقاتی، تربیت کادر فنی و متخصصان وراهنمائی کشاورزان بمنظور افزایش درآمد از هدف های نهائی تاسیس انحصار دخانیات‌ایران بود که در سالهای فعالیت خود به‌محصول آن توفیق یافت و سود فوق‌العاده‌ای را نصیب خزانه‌دولت و درآمد ملی‌ساخت.

پیشرفت شرائط تولیدی و نقش‌سازنده شرکت دخانیات ایران را در دهسال‌اخیر بانگاهی به‌ارقام زیر دقیق‌تر میتوان دریافت و سیر تکاملی این واحد را از آغازتاکنون بازشناخت :

هم‌اکنون این واحدعظیم صنعتی‌زندگانی ۳۵۰۰۰ نفر از کارکنان و ۳۰۰۰۰۰ نفر خانواده کشاورزان مزارع توتون راتامین میکند چنانچه‌دریک‌آمارگیری بسیطه‌میتوان گفت نزدیک به یک میلیون کارگزار صنعتی و کشاورزی و مسئولین اداری از این واحد بهره میبرند.

عایدات شرکت دخانیات طبق ارقام بدست آمده در سال ۱۳۵۰ بیش از ۶ر۰۰۰ر۰۰۰ ریال برآوردشده که‌این رقم در سالهای بعد افزایش‌چشمگیری‌داشته وپیش‌بینی میشود سود حاصله از این واحد تاپایان برنامه‌های اقتصادی آینده کشور بچند برابر خواهد رسید.

تغییر موسسه انحصار دخانیات ایران‌در سال ۱۳۴۷ بیک‌شرکت بازرگانی آغازمرحله دیگری از پیشرفت این واحد تولیدی بود که نخستین مجمع عمومی آن در تاریخ ۲۱ مهر ۱۳۴۷ با انتخاب اعضاء هیئت مدیره و مدیر عامل ورئیس هیات مدیره با سرمایه‌ای معادل ۸۰۰۰ میلیون ریال‌مدیریت بازرگانی و روشهای اقتصادی را بعهده گرفت.

کشت انواع توتون در مساحتی‌متجاوز از ۱۸۰۰۰ هکتار وپرورش فرآورده‌های مزارع گسترده این کالا و توزیع وفروش نزدیک به ۱۳۴۵۱۰۰۰ عدد سیگارت و ۵۴۰۰۰۰۰۰ کیلو تنباکو وتوتون چپق‌و تامین زندگی بیش از یک میلیون کشاورز وکارگزاران‌اداری‌وکارشناسان‌و متخصصان ورزیده در حال حاضر شرکت دخانیات ایران را بعنوان‌یک سازمان‌وسیع‌اقتصادی کشور ویاری دهنده موثر اقتصاد و کشاورزی‌و صنعت‌وبازرگانی ملی‌جایگاهی استوار بخشیده و بدون اغراق میتوان این بنیاد تولیدی را از جمله‌ارکان‌اقتصادی و صنعتی ایران بشمار آورد که همگامها دگرگونیهای سریع جامعه مراحل نهائی رشد وتکامل را طی میکند.

سنجش ارقام تولیدی شرکت دخانیات‌در سالهای مختلف گویای‌روشن‌تری ازموفقیت های این واحد در جهت تولید وبازاریابی واجرای برنامه‌های آینده است باین‌معنی که محصولات توتون سیگارت در سالهای قبل از ۱۳۴۱ نزدیک به ۷۰۰ کیلوگرم در هکتار بود و در سال ۱۳۵۰ معدل رشد رقمی نزدیک به ۱۲۷۶ کیلوگرم را نشان میدهد اگر این بازده رضایت‌بخش باتوجه به بهبود کیفیت‌فرآورده‌ها و بهای عرضه آن نسبت بسالهای گذشته مقایسه شود بخوبی نتایج مدیریت صحیح وتلاش ارزنده مسئولان را میتوان باز شناخت . زیرا محصول یک هکتار توتونکاری که درسال ۴۰ بالغ بر ۱۱۱ر۲۹ ریال بود در سال۵۰ بمرقمی معادل ۲۹۳ر۶۶ ریال رسید وبدین گونه میزان تولید در سطح کشتزارها به ۱۲۰ درصد افزایش رسید.

همزمان بااجرای برنامه‌های موفقیت‌آمیز کشت وبرداشت، میزان تولید نیز تغییرات اساسی کرد و انواع سیگارت که در سال ۱۳۴۰ نزدیک به ۹ر۰۵۷ میلیون عدد بود در سال۱۳۵۰بمبیش‌از ۱۳ر۴۵۱ر۰۰۰ر۰۰۰ عدد که معادل ۴۸ در صدتولید است‌فزونی یافت.

تولید انواع سیگارتهای فیلتردار که در سال ۴۳ به حدود ۸۴۲ر۰۰۰ر۰۰۰ عدد میرسیددرسال۱۳۵۰بالغبر۴ر۴۳۵ر۰۰۰ر۰۰۰ عدد گردید که از نظر آمار نمایشگر ۵برابر تولید بوده است .

انستیتو تحقیقاتی توتون

هم‌اکنون واحدهای تولیدی ایران ۷نوع سیگارت برگ ، پانزده نوع مختلف‌تنباکو، توتون، پیپ ومواد دخانیاتی دیگر جز سیگار ببازار عرضه میکند.

گسترش شبکه‌های توزیع در سراسر کشور نیز تسهیلات زیادی را برای مصرف کنندگان فراهم‌ساخته وفرآورده‌های‌توتون ایران در کلیه نقاط کشور در دسترس خواستاران این کالا گذارده میشود.

انجام بررسی‌های تحقیقاتی و آزمایشی بمنظور شناسائی بیشتر عناصر ترکیب‌دهنده خاک و یافتن شیوه‌هائی برای بهبود نوع زمین واستفاده از تکنیک بهتر در کشت وزرع توتون وتهیه و پرورش نژادهای مناسبتر از جمله فعالیت‌هائی است که بخش‌های پژوهشی شرکت دخانیات بر اساس برنامه‌های دقیقی آنرا دنبال میکند واز این طریق موفق به‌تهیه سمومی برای مبارزه با آفات وبیماریهای توتون وهدایت وراهنمائی توتونکاران در جهت رعایت اصول فنی کشت وبرداشت شده است .

توتون ایران در بازار های اروپا

نتایج ثمر بخش این تحقیقات وپژوهش های ازمایشگاهی و علمی موجب گردیدکه شرکت دخانیات برای بهبود هرچه بیشتر کیفیت فرآورده‌های خود وارتقاء سطح تولید توتون ایران بمیزان بین‌المللی در صدد احداث انستیتو تحقیقاتی جدیدی برآید تا با ایجاد کارخانه‌های جدید ورفع نواقص و نوسازی ماشین‌آلات قدیمی و انبارهای مناسب برای نگاهداری ذخیره‌های توتون به ارزش فرآورده‌های این واحد بیافزاید و رقابت در سطح جهانی بازارهای بین‌المللی را حفظ کند.

صادرات توتون وسیگار ایران تاسال ۱۳۴۰ رقم خاص و قابل توجهی را در بیلان اقتصادی کشور نشان نمیداد ونی‌طی دهه نخست شکوفائی صنعت و اقتصاد ایران و پاتلاش مستمر وبرنامه ریزیهای وسیعی که در جهت بازاریابی و نفوذ در اقتصاد جهانی بابرگزاری نمایشگاههای متعدد وشرکت در نمایشگاههای بین‌المللی انجام پذیرفت بیش از ۲۰۰۰ تن توتون سیگارت وتنباکو استاندارد اصفهانی به کشورهای اروپائی و ممالک عربی صادر گردیده است و باآشنائی بازار خارجی با نوع مطلوب و کیفیت عالی توتون ایران قرارداد صدور ۷۵۰ تن تنباکو بمبیزان ۴ر۹۳۶ر۴۲۵ فرانک سویس منعقد گردیدکه کارشناسان آنرا از مراحل اولیه بازاریابی جهانی بشمار می‌آورند و معتقدند درآینده حجم صادرات توتون ایران بمیزان فوق‌العاده‌ای افزایش خواهد یافت و باشناخت بهتر مصرف کنندگان خارجی توتون ایران بعلت مزایای خاص خود در بازارهای سراسر گیتی خواستاران بسیاری بدست میاورد.

در بیلان فعالیت‌های شرکت دخانیات‌ایران باید از طرحهای آموزشی و برنامه‌هائی که بمنظور آگاهی فنی و مهارت‌کارکنان‌و مسئولین انجام میگیرد و همچنین امکانات رفاهی گروه کارمندان وبویژه از وامهای بدون بهره ودراز مدت‌به کشاورزان‌توتون کار که سالیانه بالغ بر ۱۰۰۰ میلیون ریال است اشاره شود.

شک نیست که همه اقدامات رفاهی و خدمات این شرکت را در این مقاله نمیتوان یادآور شد ولی لازم است توسعه امور بهداشتی ودرمانی ، تهیه غذای گرم ،ایجاد شیرخوارگاه ، تامین مسکن وایجاد شرکت تعاونی ووام مسکن را که اعتباری بمبلغ ۳۰۶۰۰۰۰۰۰ ریال است خاطرنشان‌ساخت.

ظرافت بسته بندیهای سیگار و کیفیت ممتاز توتون پرورده ایران فرآورده‌های مختلف دخانیات‌ایران را در بازارهای اروپا و کشورهای عربی از شهرت خاصی برخوردار ساخته است و سالیانه بمیزان قابل توجهی محصولات توتون ایـران بخارج صادر میشود.

تجهیزات صنعتی شرکت دخانیات ایران و آگاهی‌های فنی کارگران و طراحان ایرانی ومدیریت صحیح موجب شده که این بخش‌اقتصادی بزرگ، آهنگ سریعی به هدفهای نهائی خود برای تامین نیازهـای داخلی و صدور انواع سیگار و توتون به بازارهای خارجی توفیق یابد. عکس، قسمتی از سالن تولیدشرکت دخانیات را نشان میدهد .

---

۶ سال فعالیت صنعتی شرکت بلبرینگ ایران

چرخهای صنایع ایران بحرکت درمی آید

هر سال با تولید ۶ میلیون «بلبرینك» و «تیپررولربرینك»

۸۰۰۰۰ بلبرینك ایران تاکنون به کشور آمریکا صادر شده است باتوسعه طرحهای تولیدی شرکت بلبرینك ایران فرآورده های این واحد صنعتی به انگلستان ، عربستان، آلمان ارسال میگردد در شش کیلو متری شهر تبریز عظیم‌ترین واحد بلبرینك سازی کشور سالیانه ۴۰۰ نوع بلبرینك و تیپررولربرینك تولید می‌کند

ضرورت های جامعه صنعتی ایران و تامین ابزار های اساسی ومورد نیاز واحد های تولیدی کشور موجب گردید تا در ۲۵ سپتامبر ۱۹۶۹ شرکت بلبرینگ ایران با همکاری کارخانه عظیم اس‌ـ‌کـاف بنیانگذاری شود و تولید انواع بلبرینگ و تیپررولر برینگ را برای‌نخستین بار در ایران آغاز کند .

شرکت بلبرینگ ایران که با مشخصات فنی ای ـ اس ـ او بساخت‌انواع‌مختلف این‌فرآورده صنعتی توفیق یافته است‌طی سال های فعالیت خود توانسته پاسخ گوی بخش عظیمی از نیاز های اساسی صنعتی ایران باشد .

مدیر عامل‌شرکت بلبرینگ ایران درتوجیه اهمیت این پدیده‌صنعتی گفت :

«تولید بلبرینگ در جهان با گسترش فعالیت های صنعتی همزمان بوده است‌زیراهیچ‌واحد سازنده‌ای ازاین ابزار بی‌نیاز نمیتواند باشد . و در حقیقت پیشرفت برق‌آسا و سریع صنعت بلبرینگ سازی نتیجه‌نیازمیکانیکی هروسیله گردنده‌ایست که بیک اهرم‌محرک نیازداردو اغراق‌نیست اگر گفته شودچرخش دندانه‌های هرمحوری ناگزیر از استفاده بلبرینگ می‌باشد . او همچنین پیرامون اهمیت این پدیده‌صنعتی افزود :

«هر ماشینی که در زمین ، هوا و یادریا حرکت می‌کند و هرچرخی از چرخهای کارخانه‌ها وبالاخره کلیه وسائل صنعتی کشاورزی بـوجود بلبرینگ وابسته است وازاین نظر می‌توان بابررسی صنعت بلبرینگ سازی به حدود توانائی‌ها و میزان قدرت تولیدی کشورهایی برد».

ایجاد واحد های عظیم‌صنعتی دردهسال اخیر و نیازی که این بنیاد های تولیدی به‌وسائل‌دیگر دارند ضامن موفقیت‌های‌شرکت بلبرینگ درعرضه کالا های‌خود بوده است واین کارخانه موفق شده با استفاده‌از طرح های‌دقیق تولیدی و امکانات متعدد فعالیت خود را تاحد دور از تصوری توسعه بخشد .

تاپیش از تولید بلبرینگ در ایران ، اکثر صنایع کشور این کالا را با تحمل هزینه‌ای گزاف و صرف وقت بسیار و پذیرفتن ضررهای غیر قابل پیش‌بینی از خارج دریافت میکردند ولی کارخانه مدرن شرکت بلبرینگبا اختصاص سرمایه‌ای چشمگیر و اجرای طرح وسیعی در تبریزبا تولید نهائی سالیانه معادل ۵ر۵ میلیون نوع بلبرینگ وتیپررولر برینگ و همچنین ۱۲ میلیون ساچمه در ابعاد واندازه های مختلف در آهنگ رشد صنعتی جامعه ایران سهم بسزائی‌وابعهده گرفت.

حمل آسان کالا به مقصد ، فاصله کوتاه و سهولت‌درتحویل ابزارهای سفارش شده که از نظر اقتصادی نتایج مثبتی‌رابدنبال دارد و مانع از پرداخت هزینه زیاد حمل‌ونقل‌و همچنین انتظار طولانی و احتمالا وقفه در طرح های تولیدی خریداران میشوداز مزایائی بودکه این‌شرکت دردادو ستدهای صنعتی کشور بوجود آورد .

هم‌اکنون شرکت‌بلبرینگ ایران باتجهیزات وسیع فنی و ماشین آلات متعدد خود که از آخرین پدیده‌های تولید بلبرینگ‌محسوب گردد ۴۰۰ نوع مختلف این فرآورده را ببازار های داخلی عرضه می‌کند که برآورنده یک سوم از نیاز واحدهای صنعتی کشور می‌باشد .

بمنظور دستیابی به هدف های نهائی و ساخت وارائه کلیه احتیاجات صنعتی در این‌زمینه که بالغ بر ۴۰۰۰ نوع بلبرینگ است این شرکت‌قراردادی را با کارخانجات اس ـ کا ـ افسوئد که‌از نظر تولیدو توزیع بلبرینگ از شهرت خاصی برخورداراست منعقد ساخته تا ۱۱ نوع بلبرینگ را با کیفیت مطلوب دراختیار صاحبان صنایع ایران بگذارد .

هدف‌دیگر شرکت‌بلبرینگ‌سازی ایران صرفنظر از تلاشی که‌بقصد توسعه و افزایش میزان تولید انجام میدهد سپردن کلیه مراحل ساخت ، تولید کنترل و نظارت با همکاری مهندسین ومتخصصان ایرانی است. چنانکه تقریبااکنون همه طرح ها بااستفاده از تجربه های ارزنده‌طراحان وکارشناسان ایرانی انجام می‌گیرد .

صدور ۸۰۰۰۰بلبرینگ تولیدی ایران به کشور آمریکا نیز از نقطه های برجسته حیات‌صنعتی ودوران فعالیت های این شرکت محسوب می‌گرددو نمایشگرقدرت کارآئی و کیفیت ممتاز تولیدات این کارخانه است .

طی یکسال گذشته درخواست هاو سفارش های زیادی برای خرید محصولات این کارخانه‌از کشور های همسایه دریافت شده که بااجرای برنامه های تکاملی امید میرود شرکت بلبرینگ ایران همزمان با افزایش تولید خود بتواند نیازبخشی از این بازارها رانیز تامین کند ودر ایجادروابط اقتصادی بادیگرنقاط جهان‌بتوفیق زیادی نائل آید.

برنامه های آینده

تولید ۶ میلیون بلبرینگ و تیپررولربرینگ‌وکلیه‌قطعات‌منفصله بلبرینگ در سال‌گذشته نموداری ازکوشش پی‌گیر ومداوم شرکت بلبرینگ سازی ایران(تبریز)است که گردانندگان این واحد را برای نیل به مقاصد آینده به تلاش بیشتری برانگیخته ودرنظر است بااجرای طرحهای گسترشی خاصی علاوه بر حفظ اصالت تولید و مرغوبیت کالا بمیزان قابل توجهی بلبرینگ به کشور های خارجی ازجمله عربستان، انگلستان ، آلمان ارسال گردد.

همچنین شرکت بلبرینگ ایران به‌بررسی همه‌جانبه‌ای‌درچگونگی نحوه صدور فرآورده های‌خود بسایر نقاط جهان پرداخته است که بدون تردید با شرایط مناسب صنعتی ایران و مزایائی که‌واحد های تولیدی ازآن برخوردارند وبا اتکاء به‌اصول سیاست‌مستقل ملی و حمایت دولت از بخش خصوصی این شرکت خواهد توانست بموقعیت های زیادی‌در بازار های جهانی نیز دست‌یابد.

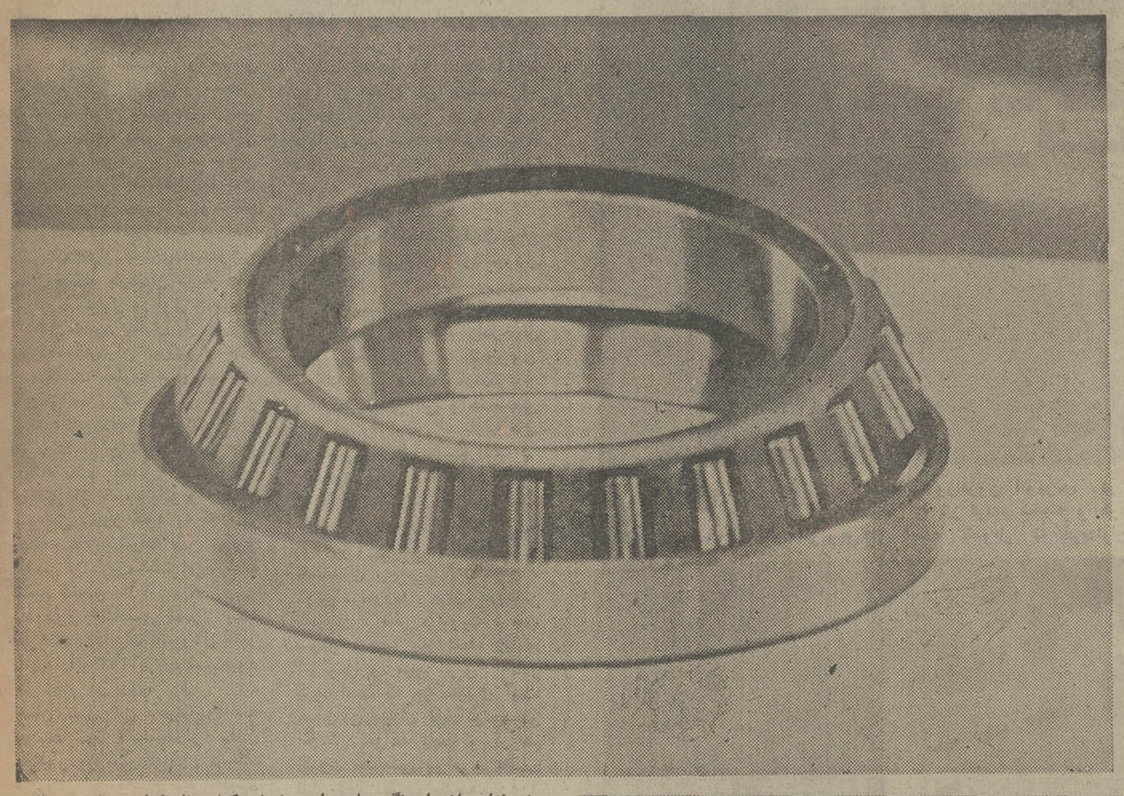

نمونه‌ای از بلبرینگ های‌تولیدی ایران که‌از نظر کیفیت‌ممتاز واصالت جنس در مدت کوتاهی در بازارهای مصرف جهان به‌شهرت زیادی‌رسیده است.

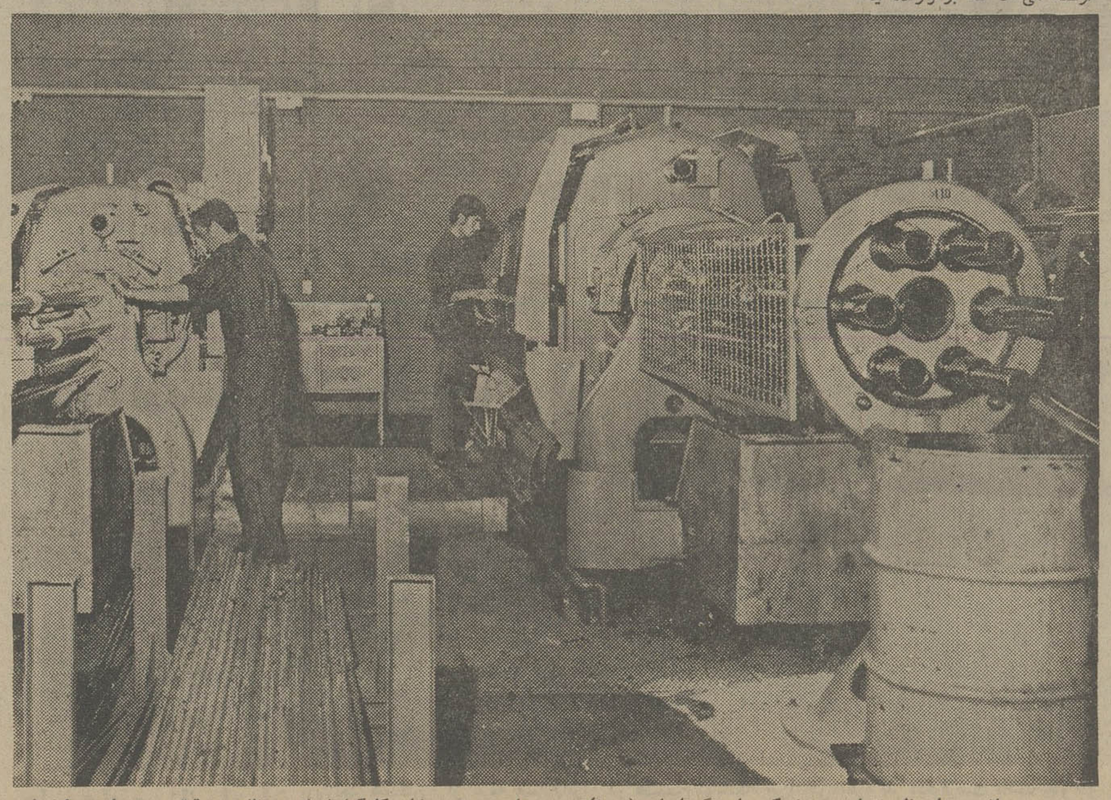

نصب ماشین های‌عظیم تولیدی شرکت بلبرینگ ایران (تبریز) و مهارت‌و توجه‌خاص‌کارگران‌ایرانی ونظارت دقیق مهندسان وطراحان کشور به فرآورده های این مرکز صنعتی امتیازات برجسته‌ای بخشیده است . عکس قسمتی از ماشین های‌پرش لوله را نشان میدهد .

شرکت بلبرینك ایران

عباس‌آباد ـ نبش روزولت
ساختمان دفتر ماشین
صندوق پستی ۳۳۵۱
تهران ـ ایران
تلکس ۲۶۶۳
تلگرافی بلبرینك ایران
تلفن ۸۴۲۳۲۱ ـ ۸۴۹۸۲۷

گامی بسوی دروازه‌های اقتصاد جهان

کارخانجات ایران ناسیونال ۱۰۰۰ دستگاه اتوبوس به مصر صادر کرد

شگفتی‌های صنعتی ایران در نمایشگاه بین‌المللی قاهره

ایران ناسیونال ۳ نوع اتومبیل جدید باحجم و مشخصات فنی مختلف تولید می‌کند

●

باپایان شهرك كارگری ایران ـ ناسیونال بمساحت ۱۸۵۹۳۸ متر مربع ۸۷۳۶ نفر در واحد های مسکونی آن زندگی خواهند کرد

●

تعداد کارگران و کارکنان این واحد عظیم صنعتی تا سال ۱۹۸۰ به ۲۸۵۲۳ نفر میرسد

راهگشاهی و نفوذ در بازار مصرف جهان و جذب سرمایه‌های بین‌المللی اگر از مراحل اساسی برنامه ریزیهای تکنولوژی و عامل اصلی بسط و توسعه صنایع ملی بشمار نیاید بی‌تردید از مسائل عمده اقتصاد صنعتی محسوب میگردد و از همین روست که بنیادهای صنعتی همزمان باگسترش برنامه‌های تولیدی خود میکوشند با شیوه های دقیق مدیریت و تنظیم طرحهای ضروری امکانات وسیع‌تری را نیز در جهت شناساندن فرآورده های خود در سراسر جهان فراهم آورند.

کامیابیهای فنی وافزایش تولیدی کارخانجات صنعتی ایران‌ناسیونال که‌درزمان نسبتا کوتاهی پاسخگوی نیاز جامعه رشد یافته ما درزمینه وسائط نقلیه موتوری و تامین احتیاجات شبکه ارتباطی عظیم کشور بودناگزیربه ارائه‌طرحهائی در قلمرو اقتصادجهانی نیزتوجه خاصی نشان داد زیراکارخانجات ایران ناسیونال باموفقیت‌چشمگیر خود در بازار داخلی که ناشی ازکیفیت‌ممتاز تولید بودمیتوانست در بازار های جهانی‌نیز توفیق زیادی را انتظار داشته باشد.

نخستین تجربه برای بازاریابی جهانی همانگونه که پیش‌بینی میشد با استقبال همه جانبه‌ای روبروشد و کشورهای مختلف دنیا توجه و علاقه خود را به ایجاد ارتباط اقتصادی و مبادله کالاهای این واحد عظیم صنعتی ابزار داشتند.

مصر کشور دوست و برادر ایران از جمله‌خواستاران‌برقراری این مناسبات اقتصادی و صنعتی بود که بدنبال بازبینی و سنجش تولیدات ایران ناسیونال از نظر فنی و مطالعه دقیق در چگونگی فرآورده های این بنیاد صنعتی تمایل خود را بعقد قرار دادهای دراز مدت و خریداری وسائط نقلیه مختلف اعلام کرد و آقای دکتر عبدالعزیز حجازی‌نخست‌وزیر مصر هنگام بازدیداز کارخانجات ایران ناسیونال در اول خردادماه ۱۳۵۳ ضمن ستایش از نیروی سازنده کارگران ایرانی واشاره به کیفیت مطلوب فرآورده های این واحد بزرگ صنعتی‌گفت:

«هم‌اکنون زمینه صادرات انواع تولیدات ایران ناسیونال به مصر آماده شده است و امیدواریم بخشی از کمبود اتوبوس و اتومبیل کشور خود را که اکثر جامعه های پیشرفته باآن روبرو هستند از طریق‌ساخت این‌کارخانه تامین کنیم.»

همکاری اقتصادی مصر با کارخانجات ایران ناسیونال که‌در خردادماه ۱۳۵۳نویدداده‌شده‌بود سرانجام در روز اول تیرماه همان سال در قاهره بواقعیت پیوست و قرار دادی بمنظور فروش یکهزار دستگاه اتوبوس بین آقای سید احمد مرعی ناظر اقتصادی مصر که مسئولیت نظارت بر همکاریهای اقتصادی ایران و مصر را از سوی پرزیدنت سادات رئیس جمهوری مصر بعهده دارد و آقای محمود خیامی رئیس هیئت مدیره و مدیرعامل شرکت‌سهامی کارخانجات صنعتی‌ایران‌ناسیونال بامضاء رسید.

مواد قرار داد امضاء شده‌حاکی است که کارخانجات صنعتی‌ایران ناسیونال در چند مرحله‌اتوبوس های تولیدی خود را به‌این‌کشور تحویل خواهد داد.

تاپایان ۱۹۷۴ مجموعا ۲۵۰ دستگاه اتوبوس ایران ناسیونال با علامت مشخص «ساخت ایران» به مصر صادر شد و از آغاز سال ۱۹۷۵ نیز ایران ناسیونال هرماه تعداد ۴۰ دستگاه اتوبوس به این کشور صادر میکند.

قریب دو سوم از اتوبوسهای صادراتی ایران بمصر یعنی ۷۰۰ دستگاه آن در شهر قاهره‌و مناطق پرجمعیت دیگر این کشور مورد بهره برداری قرار خواهد گرفت و سیصد دستگاه بقیه نیز عهده دار حمل مسافر در شبکه های بین شهری است که با تجهیزات کامل‌رفاهی وفنی‌و توجه به شرایط اقلیمی آماده صدور خواهد گردید.

این قرارداد که مجموعا بالغ‌بر ۵۲میلیون‌دلاراست ایران‌ناسیونال همچنین تعهدات فنی و خدماتی ویژه‌ای را ـ پذیرفته‌است وبرای پیشگیری از استهلاک وسائط نقلیه پیش از موعد تعیین شده و امکان حداکثر استفاده از فرآورده‌های صنعتی‌خودبتاسیس تعمیرگاههای مجهزی اقدام میکند وراهنمائی های ضروری را در زمینه های فنی و عملی بعهده ـ خواهد داشت.

تضمین موتور و بدنه اتوبوس های صادراتی و همچنین انجام دیگر خدمات فنی و پذیرفتن تعهدات صنعتی متقابل، این قرار دادراازچارچوب‌و محدوده یک دادوستد صرفا اقتصادی خارج ساخته و به آن برتری‌های خاصی بخشیده است که بیش از همه نشانه همکاری صادقانه دو کشور دوست و پیشرفته وفعالیت های پیوسته جهت رفاه ملت‌مصر وایجاد ارتباط های آینده‌صنعتی مصر و ایران است.

آمار نشان میدهد که ۹۱ درصد از کلیه اتوبوسها و مینی‌بوسها که در سال ۱۳۵۳به ثبت‌شهربانی رسیده ساخت ایران ناسیونال بوده است و معادل ۵۰ درصد محصول اتوبوس ایران‌ناسیونال نیز به کشورهای مختلف جهان صادر شده است که‌رقم چشمگیری از مجموع کالای صادراتی ایران میباشد.

کارخانجات صنعتی‌ایران‌ناسیونال همزمان با تحول بنیادی جامعه ایران و آغاز طلوع انقلاب ملی کشورما بعنوان نمودارى از این دگرگونی عظیم در ۱۲ مهر ماه ۱۳۴۱ طرح تولید انواع‌اتوبوس و مینی‌بوس و کامیونت رافراهم ساخت که در ۲۸ اسفند ۱۳۴۲ پس از افتتاح آن بدست‌مبارک شاهنشاه آریامهر مورد بهره برداری قرار گرفت و اتوبوسهای مدل مرسدس بنز ایران ناسیونال تاپایان سال ۱۳۴۴ بتولید قابل توجهی دست یافت.

هم اکنون ظرفیت تولیدی‌انواع اتوبوس‌و مینی‌بوس‌ایران‌ناسیونال روزانه بالغ‌بر ۳۰دستگاه‌مینی‌بوس و ۱۰ دستگاه‌اتوبوس است که‌از نظر حجم‌دومین مقام رادرجهان دارد و صدور آن به کشورهای مختلف گیتی قدرت سازندگی‌برتر و امکانات فنی این واحدصنعتی را برای راه یافتن به بازار های بین‌المللی بثبوت رسانیده است.

یادآوری این نکته ضروری‌است که ایران ناسیونال با توجه به نیاز بازار داخلی به کشورهای، رومانی، لهستان، ابوظبی، افغانستان، بحرین، پاکستان، دوبی، سوریه، عراق، عربستان سعودی، قطر، کویت، یمن سوتو، مصر نیز تعداد زیادی اتوبوس و مینی بوس صادر کرده است که در سالهای آینده حجم آن بمیزان قابل توجهی افزایش خواهد یافت و از هم اکنون مطالعاتی پیرامون عقد قرار داد دیگری بظرفیت ۱۰۰۰ دستگاه اتوبوس بامصر انجام گرفته است که جمع اتوبوسهای صادراتی به این کشور را به ۲۰۰۰ دستگاه خواهد رسانید.

گروهی از ناظران اقتصادی و بررسی کنندگان مسائل بازرگانی در مدت اقامت خود در مصر فرصت یافتند از قضاوت وارد کنندگان اتوبوسهای‌ایران‌ناسیونال اطلاعاتی کسب کنند که‌همه‌حاکی از رضایت خاطر واطمینان آنان به شرایط فنی و کیفیت عالی این فرآورده های صنعتی ایران بود.

یک مدیر سازمان حمل‌ونقل در قاهره به خبرنگار ماگفت:

«من افسوس میخورم که چرا زودتر با صنایع‌ایران‌آشنانشده‌ام زیرا اتوبوسهائی که من اکنون در اختیار دارم مرا از همه جهات آسوده خاطر ساخته و اغراق نیست اگر بگویم در تمام مدت فعالیت خود هرگز تا این اندازه‌به وسائط نقلیه خودمطمئن‌نبوده‌ام».

تامین آسایش مسافرین، استحکام وسائل وابزار های موتوروسهولت دسترسی به لوازم یدکی نیز از نکات دیگری بود که مردم مصر درپاسخ به سئولات ما موردتاکید قرار میدادند.

محمدجدی، راننده‌ای که بگفته خود مدت سی سال است در سازمانهای مختلف مسافری کار می‌کند اظهار داشت: «درباره اتوبوسهای ایران‌ناسیونال مطالب زیادی از همکاران خود شنیده بودم و هرگز فراموش نمی کنم برای اولین‌بار وقتی‌بااین اتوبوس به رانندگی پرداختم دچار هیجان وشادی فوق‌العاده‌ای شدم زیرامن تاآنزمان هرگز باورنمیکردم که صنعت توانسته باشد باین‌حداز کمال برسد، حرکت منظم موتور وهم‌آهنگی اجزای‌مختلف آن، تسلط راننده هنگام‌هدایت‌اتوبوس وبالاخره دهها مزیت دیگر سبب شده که من رانندگی را باسادگی بیشتر وبدون احساس خستگی انجام دهم».

تکامل صنعت ملی

درسال ۱۳۴۵ ایران ناسیونال با ساخت انواع اتومبیل سواری چهارسیلندر مرحله جدیدی رادر تولیدات صنعتی خود آغاز کرد و در ۲۳ اردیبهشت ۱۳۴۶ تولید پیکان با امتیاز گروه سواری رویس‌سابق وکرایسلر بریتانیای فعلی توسط شاهنشاه آریامهر افتتاح شد و تحولی عمیق در صنایع داخلی را موجب گردید.

توصیه رهبر ایران در زمینه افزایش تولید وبهبود کیفیت فرآورده های این واحد صنعتی رهنمون ارزنده‌ای بود که مدیران این بنیاد صنعتی را در ادامه طرحهای آینده یاری والهام‌بخشید وازآن هنگام دستیابی به میزان مناسب تولید و غنی‌کردن‌محتوای صنعت داخلی به یک هدف نهائی مسئولین این بخش تبدیل شد.

تولید اتومبیل پیکان‌که‌درنخستین سال از ۳۰۰۰ دستگاه تجاوز نمیکرد اکنون ظرفیتی معادل ۷۵۰۰۰ دستگاه دارد و بیش از ۲۰۰٫۰۰۰ اتومبیل پیکان‌درکشور نمره شده که باین ترتیب رقم برجسته‌ای را در خدمات‌شهری وشبکه‌ارتباطی‌عهده‌داراست.

ساخت ابزار های تکاملی پیکان نیزدرسال۱۳۵۳ بمیزان ۶۰درصد رسید که با اجرای برنامه های خاص وبهره‌مندی از رهنمود های طراح انقلاب ایران و سیاست اقتصادی دولت در جهت استقلال صنعت اتومبیل تا پایان سال ۱۹۸۰ توفیق‌درساخت‌کامل‌اتومبیل بانضمام همه ابزارها ووسائل‌دیگر حتمی است و میزان تولیدسالیانه طبق برآورد های آماری به ۵۰۰٫۰۰۰ دستگاه خواهد رسید.

هم‌آهنگی با شرائط صنعتی زمان ودرک نیاز های‌بازارجهانی از یکسو و تکامل فرآورده های صنعت ملی از جانب دیگرهمواره ایران ناسیونال را به انتخاب سریع‌ترین راه برای حصول به مقاصد نهائی راهنمائی کرده است و کوشیده رسالت صنعتی خودرا بعنوان یک‌واحدتولیدی‌عظیم بانجام رساند.

تسخیر بازار اتومبیل اروپا در سال ۱۳۴۷ بامینی‌بوسهای مدل ۳۰۹ بلافاصله طراحان ایران ناسیونال را متوجه بازسازی و تجدیدنظر دربرنامه های تولیدی خود کرد و بهمین خاطر مقدمات ساخت مدل جدید رافراهم گردید ودرآبان ماه ۱۳۴۷ کارخانه مینی‌بوس‌سازی مدل ۳۰۹باظرفیت تولیدی ۳۰ دستگاه در روز طی مراسمی بدست مبارک‌شهبانوفرح پهلوی ووالاحضرت‌ولایتعهدافتتاح شد.

تولیدمدل‌جدید مینی‌بوس‌صرفنظر از نقشی که در ارزش بخشیدن‌به صنایع ملی ایفا کرد بمقام دوم درگروه تولید اتوبوس ومینی‌بوس بنز درجهان نیز نائل شد و کشور را از ورد مینی‌بوس بی نیاز کرد وامکانات بیشتری را برای‌صدور این مدل بدیگر نقاط جهان‌فراهم ساخت.

کارخانه‌های ریخته‌گری و موتورسازی

تولید روزافزون کارخانجات ایران ناسیونال و تامین بازارهای داخلی و صادراتی وازهمه مهمتر توجه به اصل استقلال صنعتی طراحان این واحد را که همواره به ضرورت های‌جامعه‌می‌اندیشند به تنظیم برنامه گسترده‌ای در زمینه تکامل فنی برانگیخت و مقدمات ساخت داخلی موتور های پیکان درسال ۱۳۵۳ آماده گردید

گشایش کارخانه های ریخته‌گری وموتورسازی ایران ناسیونال که در اجرای فرمان موکد اعلیحضرت همایون شاهنشاه آریامهر مبنی برحاکمیت صنعتی واقتصادی ـ ایران و بااستفاده از حمایت دولت دراین مسیر انجام گرفت بی تردید تحولات عمیقی را بدنبال خواهد داشت که حداقل آن دگرگونی بافت صنعتی جامعه ایران است وگام دیگری بسوی موفقیت های ملی خواهد بود و امکانات تازه‌ای‌دراختیارصنعتگران ایرانی برای نمایش استعداد و قدرت سازندگی آنان میگذارد با ایجاد کارخانه ریخته‌گری و موتورسازی جدید، ایران‌ناسیونال به تحقق بخش دیگری ازهدفهای خود یعنی تولید خالص و کامل ملی دست‌می یابدوخواهدتوانست کلیه قطعات پیکان را در ایران تهیه کند. قدرت ذوب‌کوره‌های ریخته‌گری با دوکوره برقی یونکر باظرفیتی بالغ بر ۸ تن در ساعت وامکان ساخت ۳۰۰٫۰۰۰دستگاه قطعات جدنی موتور درسال پیکان را از ابزار های مشابه واحدهای صنعتی خارجی بی نیاز میسازد.

ظرفیت تولیدی موتورسازی در سال ۱۳۵۴ معادل ۱۰۳٫۰۰۰ دستگاه موتور خواهد بود که در سال ۱۳۵۵ به ۳۶۰٫۰۰۰دستگاه افزایش می‌یابد.

سالن رنگ‌آمیزی تمام اتوماتیک وفضای تولیدابزار های تزئینی و صندلی‌سازی ایران ناسیونال نیز بمنظور ایجاد تعادل با میزان نهائی تولید در سال های آینده با ظرفیتی نزدیک به۳۰۰۰۰۰ دستگاه‌درسال بنا شده است تا کلیه مراحل هم آهنگ و بدون وقفه انجام‌گیرد.

برنامه های تولید داخلی

آغاز فعالیت‌کارخانه ذوب‌آهن و تولید ورق آهن در ایران و گشایش کارخانه های ریخته‌گری وموتور سازی ایران ناسیونال به این واحد صنعتی امکان می بخشد تا با بهره برداری‌ازشرایط مناسب کنونی بر وسعت طرح های مستقل خود بیفزاید.

برخلاف سال های پیشین که قسمت عمده نیاز های فنی ایران ناسیونال از طریق صنایع‌خارجی و شرکت های بزرگ بین‌المللی تامین میشد امروز کلیه موتور های دیزل گروه ـ مرسدس بنز ایران ناسیونال و شرکت های کامیون سازی بنز از محصولات «شرکت‌ایدم» دریافت میشود.

برنامه های همکاری مشترک دیگری نیز با چند شرکت معتبر وصاحب نام بین‌المللی در زمینه تولید قطعات اتومبیل در ایران انعقاد یافته که از آن جمله باید با قرارداد های شرکت «ماله» برای پیستون سازی، شرکت «بی.او.سی» برای الکترود و دستگاه های جوشکاری، شرکت اتوموتیوپرودکتس برای تولید کلاچ و ترمز، شرکت لپله برای قالب سازی، شرکت دانا برای اکسل سازی، شرکت لوکاس‌و مارشال‌برای‌قطعات الکتریکی‌اشاره کرد که تاپایان‌سال آینده‌باسرمایه اصلی بانک‌توسعه صنعتی‌و معدنی و دیگر بانک های ایرانی‌و سهام گذاری مردم در مشهد، تبریز، زنجان، ساوه و اصفهان مورد بهره‌برداری قرار میگیرد.

طرح های آینده

کارخانجات صنعتی ایران‌ناسیونال همچنان که در نخستین مراحل فعالیت خود اعلام‌کرده بود چشم به آینده دوخته و در جهت گسترش طرح های فنی‌و توسعه امکانات صنعتی کوششی خستگی ناپذیر دارد.

انعقاد قراردادهای ایران ـ ناسیونال باشرکت کرایسلرایالات متحده برای دریافت قطعات‌منفصله و جداگانه اتومبیل و تحویل قطعات و ابزار های محرکه از کرایسلر آمریکا، فرانسه‌انگلستان بیان کننده تلاش های ایران ناسیونال بمنظور تکامل فرآورده های صنعتی میباشد

ساخت و ارائه اتومبیل های جدید و مدل های تازه درحجم و اندازه های مختلف نیزازطرح هائی است که ایران ناسیونال‌به موازات توسعه امکانات فنی‌خود به آن توجه نشان می دهد و برای استفاده بیشتر از اتومبیل های کوچک و متوسط کرایسلر برنامه ریزی دقیق فراهم ساخته است که با نگاهی بموارد زیر می توان به بخشی از فعالیت‌های آینده تولیدی ایران ناسیونال آگاهی یافت.

★ انواع مدل های اتومبیل پیکان بسبب توجه‌و اطمینانی که در میان مردم ایران و بازارهای جهانی کسب کرده است‌همچنان ادامه خواهد یافت.

★ یک اتومبیل کوچک با حجم کمتر و نام ایرانی به‌بازارداخلی عرضه میشود.

★ ساخت اتومبیل استیشن‌به منظور استفاده خانواده های پر جمعیت آغاز می‌گرددکه‌با ویژگی های خود بدون تردید ازاستقبال گرومکثیری‌ازطبقات مردم‌برخوردار خواهد شد.

★ عرضه یک اتومبیل بزرگتر با دیفرانسیال جلو و مشخصات فنی‌برتر و خصوصیات عالی نیز از تولیدات آینده ایران ناسیونال استکه‌برای‌تامین نظر خواستاران این نوع اتومبیل تهیه شده‌و آماده میگردد.

برنامه های تولیدی وطرح های پیش‌بینی شده ایران ناسیونال‌که به اختصار به چند مورد آن در بالا اشاره شد توجه گردانندگان و مدیریت ایران ناسیونال را برای ایجاد رابطه بیشتربا مصرف کنندگان و بازارهای خریدداخلی همچنین بازار های المللی نشان می دهد و به گفته دیگر ایران ناسیونال با اجرای طرح های آینده خود رفاه و خواست اکثریت را در گروه های مختلف اجتماعی برآورده میسازد وبه‌نیاز های زمان بعنوان یک اصل می‌نگرد..

انتخاب مدل های مختلف از یک سو و ادامه تولید پیکان از طرف دیگر بی تردید خواهد توانست قلمرو وسیعی‌ازاحتیاجات جامعه را تامین کند و همین مسئله تاکید آشکاری است به برقراری رابطه گسترده بین تولید و مصرف‌و مشارکت آنان در تقویت ونیرو بخشی به صنایع ملی ایران.

مراحل چهارگانه توسعه

بی‌مناسبت نخواهد بود در این گزارش جدول سرمایه گذاری تولید پیکان را که در چهارمرحله بانجام رسیده و شاخص سیر تکاملی این بخش صنعتی است‌با ارقام در اختیار خوانندگان گذارده شودتا خطوط اصلی‌رشد تولیدی را بهتر بتوان در نظر گرفت.

در مرحله نخست توسعه‌جمع سرمایه گذاری ۴۱٫۶۴۲٫۰۰۰دلار بود که در مراحل دوم و سوم‌به ارقام۳۴٫۲۱۴٫۰۰۰و ۳۶٫۸۸۱٫۰۰۰ دلار افزایش یافت.

چهارمین‌مرحله توسعه‌نمایشگر رشد و فزونی تولیدوکار برداست زیراسرمایه‌ای‌معادل ۴۲۰٫۷۸۸٫۰۰۰ دلار به آن اختصاص یافته.

از آنجا که دراین بیلان قصد ارائه کلیه جزئیات‌آماری رانداریم بهمین نکته اکتفا میشود که در مراحل چهارگانه‌با احتساب‌سرمایه گذاری کارخانه شمالی ۵۷۹٫۱۱۵٫۰۰۰ دلار یعنی ۳۹٫۰۹۰٫۲۶۲٫۰۰۰ریال‌در این بخش ـ سرمایه گذاری شده است.

اشتغال نزدیکبه ۶ هزارکارگر و کارمند متخصص فنی و طراح در کارخانجات صنعتی ایران ـ ناسیونال اجرای یک سلسله‌طرح های خدماتی برای تامین رفاه و آسایش این گروه که بزرگترین واحد صنعتی و تولیدی بخش خصوصی کشور است ضروری بود.

با توجه بتوسعه برنامه های تولیدی تا سال ۱۹۸۰ که‌بجذب نیروی انسانی به میزان ۲۸۵۲۳ نفر در این واحد خواهدانجامید و مجموعا ۱۰۰٫۰۰۰ نفر در صنایع وابسته بکار گماشته می‌شوند می توان اهمیت چنین طرحی را بخوبی دریافت.

ایران ناسیونال پیوسته سعی کرده است برای بهره‌وری بیشتر از نیروی انسانی شاغل‌یک نظام صحیح دستمزد و طرح رفاهی‌را به اجرا درآورد که بدون شک در بهبود شرایط کلی کارگزاران صنعتی‌ایران‌اثرات مطلوبی‌خواهد داشت

ارزیابی و طبقه بندی مشاغل، اجرای قانون کار و قانون‌سهیم کردن کارکنان در سود کارخانه و بیمه های اجتماعی کارگران، خدمات رفاهی، وام بدون‌بهره مسکن، تهیه‌مسکن برای کارگران و ایجاد شهرک کارگری ایران ناسیونال، تشکیل شرکت‌تدارکات رفاهی و تخفیف ۲۵ درصدهزینه های مواد خوراکی، فروش سهام به کارکنان و مشارکت آنان از طریق عام کردن شرکت تصویب مقررات جدید عائله‌مندی کارکنان ایران‌ناسیونال‌و خدمات بهداشتی و درمانی و همچنین تدارک وسائل‌ضروری رفاه‌مانند: ایجاد میدان های ورزشی از مواردی استکه‌این واحدصنعتی جهت آسایش و تامین زندگانی کارکنان خود به اجرای آن‌توفیق یافته است.

ایجاد شهرک کارگری ایران ناسیونال با ۱۸۵۹۳۸ متر مربع‌و ۵۷ بلوک آپارتمان ۴ تا ۱۳طبقه که مجموعا شامل ۲۶۴ واحد مسکونی یک اطاقه‌و ۳۲۶ واحد دو اطاقه و ۵۵۲ واحدسه اطاقه و۵۵۲ واحد چهاراطاقه و ۱۶۰ واحد پنج اطاقه میشود امکان زیست ۸۷۳۶نفر رابا‌همه‌تجهیزات لازم مانند حمام ـ آشپزخانه، فاضلاب وتاسیسات حرارت‌مرکزی لوله‌کشی گاز و آب و برق‌و مرکز تلفن برای هر بلوک فراهم می سازد.

نیمی از این شهرک هم‌اکنون آماده بهره‌برداری است و به احتمال قوی طبق برنامه های تنظیم شده در آینده نزدیکی ساختمان آن به پایان خواهد رسید.

ارتباط صنعتی باجهان قرارداد های‌مشترک ایران ناسیونال با کشور های مختلف جهان برای‌ارسال فرآورده های صنعتی خود بخش بزرگ صادرات ایران را دربر میگیرد.صدور ۱۰۰۰دستگاه‌اتوبوس کارخانجات ایران ناسیونال به‌مصر رقم چشمگیر دیگری را در مناسبات‌صنعتی ایران با کشور یاد شده پدید آورد که کارشناسان آنرا آغازروابط وسیع اقتصادی ایران و مصر بشمار می آورند.

عکس، از چپ براست آقایان‌محمد جورابچیان مدیر سازمان توزیع ـ محمود خیامی رئیس هیئت مدیره‌و مدیر عامل شرکت‌سهامی کارخانجات صنعتی ایران ناسیونال ـ دیسوقی ابراهیم رئیس هیئت مدیره شرکت اتومصر وحسن مراد معاون‌وزارت حمل و نقل مصر را هنگام امضاء قرارداد نشان می دهد.

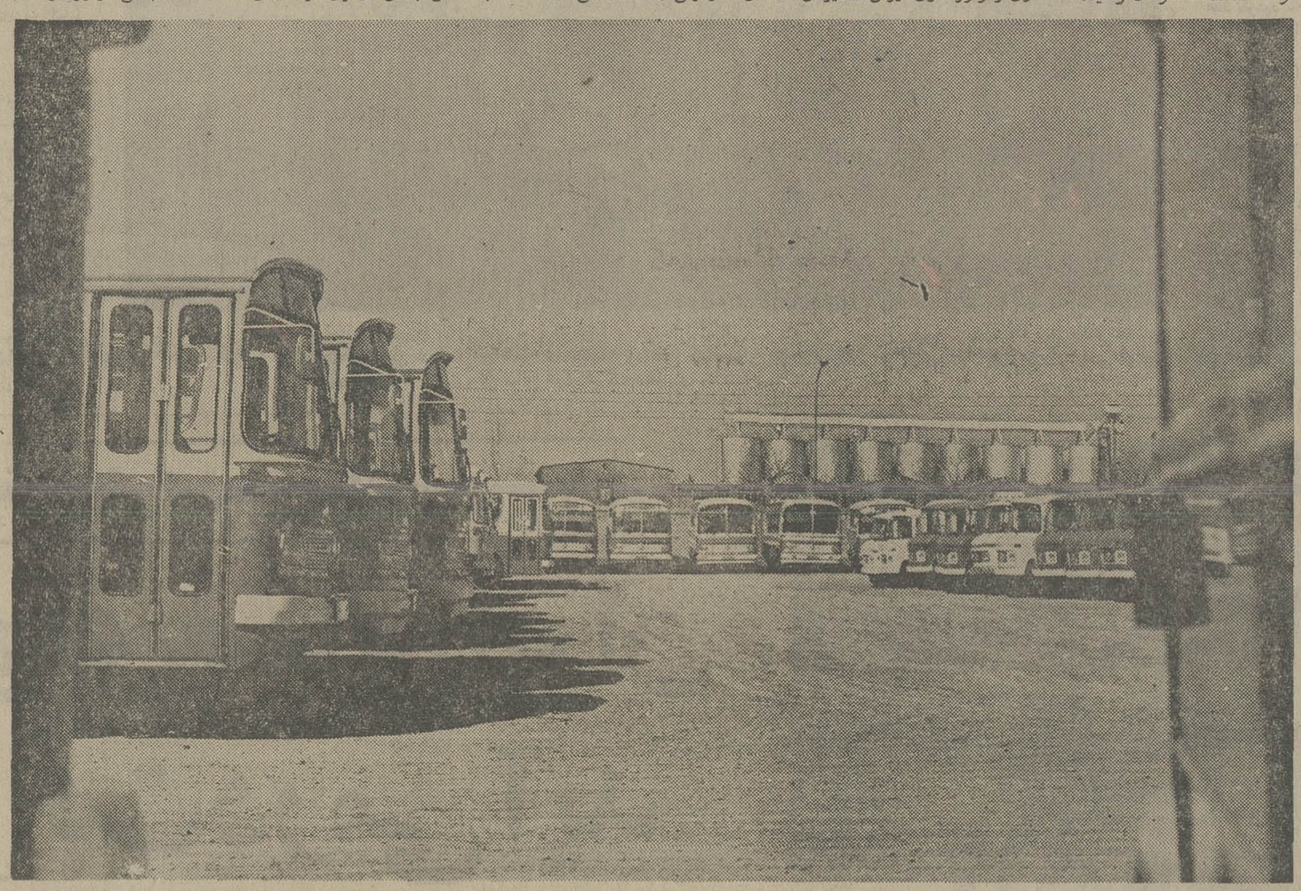

در انتظار حرکت تولید روزافزون اتوبوس درکارخانجات صنعتی ایران ناسیونال‌گذشته از تامین نیاز های داخلی‌امکان بازاریابی در کشور های‌متعدد خارجی را نیز فراهم ساخته و هرماه دهها دستگاه اتوبوس مدرن و زیبای این واحد به نقاط گوناگون‌جهان رهسپار میگردد. در این‌عکس گوشه‌ای از صف طولانی اتوبوس‌های آماده تحویل به خریداران‌خارجی دیده میشود.

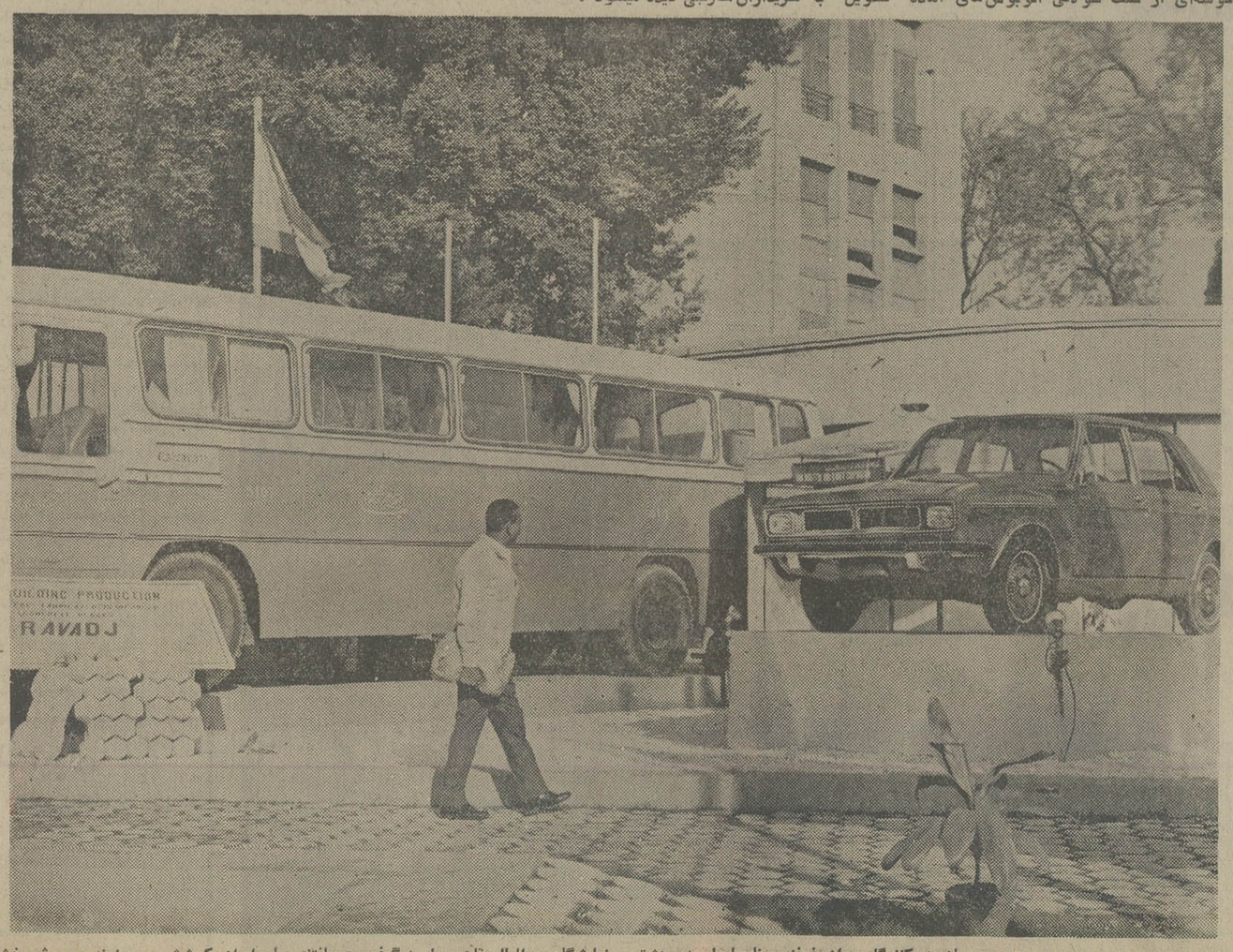

جلوه‌های صنایع ایران بازدید کنندگان از غرفه صنایع‌ایران در هشتمین نمایشگاه بین‌المللی قاهره بار دیگرفرصت یافتند جلوه‌ای‌از کوشش پیروزمند و ثمربخش صنایع امروز ایران را از نزدیک‌مشاهده‌کنند. عکس،بخشی‌ازنمایشگاه‌قاهره را که به نمایش فرآورده های مختلف ایران ناسیونال اختصاص یافته نشان می دهد.

نیازمندیهای اطلاعات تلفنی آگهی قبول میکند

۳۱۱۲۲۴-۳۱۱۲۲۵
۳۱۱۲۲۹-۳۱۱۲۳۰

دوشیزه یا بانوی ماشین نویس فارسی و مستخدم آبدارخانه تمام‌وقت استخدام می شود تلفن ۶۶۲۹۱۶ و ۶۶۲۹۱۷

بیست نفر کارگر ساده چهار راننده دو همگانی وارد به ماشین های کمپرسی و چهار نفر جوش کار و آهنگر و دو نفر سرویس کار و یکنفر برقکار صنعتی موردنیاز است .
تلفن ۹۶۳۹۰۴

یکنفر مهندس باسابقه حداقل ۵ سال در راه ـ سازی جهت سرپرستی یك کارگاه بزرگ راه‌سازی در آذربایجان با حقوق مکفی استخدام می‌شود متقاضیان با راهنمای شماره ۱۰۳ روزنامه اطلاعات مکاتبه نمایند .

استخدام مهندس راه و ساختمان
چند نفر مهندس راه‌وساختمان با سابقه کار در کارگاههای ساختمانی جهت کار درتهران و شهرستانها مورد نیاز است واجدین شرایط با صندوق پستی شماره ۱۴۰۶ر۱۴ مکاتبه فرمایند .
۱ـ۵ ـ ۱۰۳۶۳

بدو نفر پرستار تمام‌وقت با حقوق مکفی نیازمندیم تلفن ۸۷۳۵۷۲

یکنفر راننده مجرد و یك نفر آشپز زن مجرب نیازمندیم : آدرس خیابان سوم اسفند دفترخانه ۱۴۷

بچند نفر مکانیك باطری ساز و تراشکار برای خارج از تهران موردنیاز است داوطلبین بخیابان وصال شیرازی کوچه آذین پلاك ۱۹ شرکت بتا با آقای یزدانیان مراجعه نمایند.

به تعدادی دوشیزه و بانو نیازمندیم خیابان شاه ساختمان آلومینیوم طبقه پنجم شماره ۵۴۴

راننده پایه یکم
استخدام میشود .
تلفن : ۹۶۲۱۷۳ ـ ۹۵۵۲۸۲

آگهی استخدام
یکی از بانک های معتبر جهت تکمیل کادر کارگزینی و حسابداری خود بتعدادی کارمند دیپلمه که سن آنها کمتر از ۲۵ سال باشد احتیاج دارد داوطلبان میتوانند حداکثر تا ۲۵ فروردین ماه باصندوق پستی شماره ـ ۱۵۸۴ تهران مکاتبه نمایند .
آ ـ ۲۷۲

فروشنده محصولات غذائی با ضامن معتبر و گواهی نامه رانندگی جهت پخش اجناس برای تهران و شهرستان ها استخدام میشود ۳۷ـ۳۴۷۴۳۶

بچند نفر سرویسکار
یخچال، گولر، ماشین لباسشوئی و کانال ساز باموتور سیکلت نیازمندیم تلفن ۵۹۳۲۶۵ و ۸۵۹۱۸۴
۱ـ۲ آ ـ ۲۷۱

بچند نفر کارگر جوشکار برق کار و کاربیت و پرسکار با حقوق مکفی احتیاج است طالبین با تلفن ۵۳۵۴۱۱ و ۵۳۳۶۷۶ تماس بگیرند.

استخدام مینماید
حسابدار باتجربه و کارمند دیپلمه زبان انگلیسی آشنائی داشته باشند استخدام‌می‌نماید علاقمندان می توانندمشخصات و سوابق کارمندی خود رابه صندوق پستی‌شماره۲۱۴تهران ارسال نمایند .
۱ـ۳ آ ـ ۲۸۷

استخدام نامه‌رسان
بچندنفر نامه‌رسان با سابقه گواهینامه موتوردنده‌ای‌وضامن معتبر و سواد ششم ابتدائی نیازمندیم .
از واجدین شرایط دعوت میشودبه نشانی خیابان‌محمد رضاشاه ایستگاه اول شماره ۶۸شرکت دورال‌مراجعه‌فرمایند
۱ـ۲ آ ـ ۲۵۲

تعدادی کارگر ساده نیازمندیم استانبول اول لاله‌زارنو جنب سینما متروپل پاساژ گیت‌فر طبقه زیر زمین .

تعدادی کارگر لوله کش آب و چند نفر کارگر ساده تمام‌وقت‌نیازمندیم تلفن ۷۶۰۶۲۷

کارگر نصب کن و سرویس کار نیازمندیم تلفن ۹۵۲۶۳۸

مورد نیاز
یکنفر راننده پایه دو شخصی تمام وقت جهت کاردرپارکینگ مورد نیاز است .
۱ـ۲ آ ـ ۲۶۵

بدوشیزه یا بانو جهت منشیگری برای مطب‌عصر ها نیازمندیم تلفن ۸۴۲۱۲۱

املاك ومستغلات

فروش
خانه فروشی
خانه‌های مستغلاتی فروشی تلفن ۳۵۶۹۵۹ تهرانچی

خانه و آپارتمان های نوساز تهران پارس با وام بانکی تلفن ۷۸۱۹۴۸

جهت برقراری ارتباط بین کارکنان آلمانی‌وایرانی در کارگاه ساختمانی واقع در شاهی احتیاج به جوانی مسلط به زبان آلمانی میباشد تلفن ۸۲۷۲۹۲ ـ ۸۲۹۳۸۰

جهت کار در منطقه گرگان به افراد زیر نیازمند است :
۱ـ نقشه‌بردار وارد با داشتن سابقه کار
۲ـ الکتریسین با داشتن سابقه کار
۳ـ تعدادی راننده پایه یك
۴ـ تعدادی راننده لودر ـ گریدر ـ غلطك وانواع بلدوزر
لطفا با تلفنهای ۶۶۳۱۴۰ ـ ۶۶۵۵۹۸ تماس حاصل فرمائید

شرکت کارخانجات پارس الکتریك
افرادزیر را بهمکاری دعوت میکند:
۱ـ پلیشکارورنك کارپلی استر با حداقل سه‌سال سابقه کار و تحصیلات سیکل اول .
۲ـ نجار با حداقل سه سال سابقه کاروتحصیلات ششم ابتدائی .
۳ـ پلیشکار وسمباده‌کار نواری باحداقل سه‌سال سابقه کار و تحصیلات ششم ابتدائی .
۴ـ نگهبان با داشتن ضامن معتبر و انجام‌خدمت سربازی با تحصیلات حداقل ششم ابتدائی .
۵ـ کارگر ساده مرد با تحصیلات حداقل دوره‌دوم پیکار .
۶ـ عده‌ای دوشیزه جهت مونتاژ رادیووتلویزیون با تحصیلات حداقل ششم ابتدائی .
داوطلبین از تاریخ چهارشنبه ۶ر۱ر۵۴ به کارگزینی شرکت واقع در خیابان آیزنهاور ایستگاه شاوب‌لورنس شماره ۵۶۳ مراجعه‌نمایند.

خانه های فروشی شرق تهران ۳۵۰۳۶۲ فرجی

خانه های فروشی در شرق تهران آژانس ۴۲۰ تلفن ۳۴۷۴۱۴ نصراله زاهدی‌کرمانی
۱ـ۱۵ آ ـ ۲۵۰۲۹

فروش فوری
بعلت مسافرت خانه‌ای ۳طبقه ۴۰۰ متر مدرن باشوفاژ ـ گولر جاده قدیم شمیران خیابان‌جنفا کوچه شاهین تلفن ۷۷۵۵۱۹
۱ـ۲ آ ـ ۱۲۵

یکباب خانه واقع
در خیابان ژاله اول فرح‌آباد باتلفن فوری بدون واسطه با قیمت نازل بفروش میرسدتلفن ۸۴۳۳۷۶
آ ـ ۲۷۶

هفت دستگاه ساختمان سه‌طبقه واقع در بهترین نقطه سید خندان با مستاجر بقیمت عادلانه فروشی ۷۸۱۹۱۸

خانه های‌ویلائی‌درتهران پارس ۷۸۱۳۷۳

خانه های ویلائی در تهران پارس ۷۸۶۴۳

خانه‌ای بمساحت ۱۰۰متردوبر سه طبقه هرطبقه دارای دو اطاق یک هال ویک آشپزخانه وحمام گرم باتلفن واف‌اف‌واقع درخیابان مخصوص‌ـاول سینا بدون واسطه ۳۰۰ هزارتومان بفروش میرسد از ساعت ۵ ببعد باتلفن ۵۴۴۲۵۰ تماس گرفته شود .
۱ـ۲ آ ـ ۲۶۷

خانه نوساز دوطبقه‌واقع در سلطنت‌آباد ۴۱۰ هزار تومان ۸۵۴۱۱۳

خانه‌ای در کرج
نزدیک بیمارستان کسری ۳۰۰ متر زمین ۱۰۵ متر ساختمان بفروش میرسد تلفن ۸۴۹۵۴۲
۱ـ۲ آ ـ ۱۱۱

ویلا فروشی
یك‌دستگاه‌ویلای‌مهندسی ساز با آب لوله‌کشی و برق و تجهیزات کامل درمتل‌قو بفروش میرسد تلفن ۶۳۹۰۹۴

فروش خانه های ویلائی تهران‌پارس ۷۸۰۴۶۸

اپارتمان فروشی
آپارتمان فروشی
خیابان اریامهر کاج میدان‌گلها تلفن ۶۳۵۹۵۴
۱ـ۱۰ آ ـ ۲۰۵۵۵

آپارتمانهای فروشی‌سیدخندان ۱۳۰ هزار تومان‌بیلا ۷۷۷۷۵۴

فروش آپارتمان های لوکس در گیشا تلفن ۶۳۹۳۱۵

آپارتمانهای لوکس و مدرن در گیشا ۴ و ۵ اطاقی فروشی تلفن ۹۷۱۳۴۸

با ۱۵۰ هزار تومان‌پیش قسط مالك آپارتمان ۳ اطاقی مجهز بشوفاژ نزدیک کاج میشوید ۴۶۶۸۵
۱ـ۱۰ آ ـ ۲۴۹۹۱

آپارتمان های فروشی‌در شمال شهر بهترین‌نقطه تهران ۲ اطاق خوابه از ۳۰۰ تا ۵۵۰هزارتومان بفروش‌میرسد ۸۳۲۷۴۱ و ۸۳۴۵۷۰

آپارتمان مجردی
یکدستگاه آپارتمان زیرزمینی باشوفاژ و سرویس کامل بمساحت ۶۰ متر مربع واقع‌در خیابان وزراء کوچه ۱۸ نقدا بفروش میرسد تلفن تا ۶بعداز ظهر ۸۲۷۱۶۶ و بعد۸۸۰۴۰۷
۱ـ۳ آ ـ ۲۴۴

آپارتمانهای لوکس
بهترین و مجهز ترین آپارتمانهای آماده‌تحویل بر خیابان پهلوی وناهید بین تخت‌طاوس و عباس آباد ۲ و ۳ اطاق خوابه و سالن ، بهار خوری و هال و کلیه لوازمات لوکس باآب‌برق وتلفن، تهویه مطبوع ،لوله‌کشی گاز و اساسور بفروش میرسد طالبین لطفا به خیابان شاه ساختمان آلومینیوم شماره ۱۵ هم‌کف مراجعه فرمایند تلفن ۶۶۶۴۹۲

آپارتمان های لوکس در خیابان گاندی
۲الی ۵ اطاقه باسیستم‌فن‌کوئل وتلفن مستقل، آسانسور، استخر انباری و تجهیزات کامل آماده فروش ۴۴۰۲۲
آ ـ ۲۴۶۸۱

آپارتمان های فروشی ۱۸۰ هزار تومان ببالا ۳۴۱۷۸۰

بهترین نقطه داودیه آپارتمانهای لوکس‌مدرن و مجهز ۲و۳ اطاق‌خواب نقد و اقساط فروشی تلفن ۷۵۵۲۵۶ و ۷۵۱۳۷۹

آپارتمان
۴ اطاقه در گیشافروشی ۶۳۴۲۵۵

توجه توجه
دراثر استقبال مشتریان محترم وارزانی و خوبی ساختمانهاو آپارتمانهای این موسسه تعداد کثیری از ان در مدت چندروز بفروش رسید و چون بعضی از مشتریان از شهرستانهاتلفن نموده‌اند مدت‌تخفیف‌تا آخردهم فروردین‌ماه تمدید میشود لطفا هرچه زودتر مراجعه و تا تمام نشده خریداری و از امتیازات ارزانی و عدم‌کمیسیون‌استفاده فرمائید قیمت‌ها۱۵۵هزارتومان الی ۲۵۵ هزار تومان و آپارتمان‌ها ۳ و ۴ و ۵ اطاقی خواهد بود. برای دیدن‌هرروز از ۱۰ صبح الی ۶بعدازظهر حتی ایام جمعه و تعطیلات نوروز مراجعه فرمائید آدرس: میدان هفت حوض نارمک‌جنب تالار پوشاک داخل کوچه‌دست چپ درب ششم حیدری‌فر .
تلفن ۷۹۱۵۵۴

آپارتمان فروشی
پهلوی بالاتر ازرسوران چاتانوگا کوی‌شناسا پلاك ۳۸ تلفن۶۳۳۴۲۶

آپارتمان سه اطاقه
چهارراه شاه سیمتری فروشی ۴۵۴۲۶
آ ـ ۲۵۴۲۲

قابل توجه شرکتهای ساختمانی ومقاطعه کاران
برای اینکه هیچگاه با مشکل سیمان‌روبرو نشوید‌برای اینکه سیمان مصرفی شما به هرمقدار بموقع در سرکار شما آماده باشد . برای اینکه در هزینه شرکت خود صرفه جوئی مائید با ما مشورت کنید شرکت ما با تجهیزات کامل‌آماده حمل سیمان شما به هرنقطه ایران است .
شرکت باربردار شماره ثبت ۲۰۵۲۷ تلفن ۴۹۲۱۰

کارخانه‌های صنعتی
آزمایش
استخدام مینماید
۱ـ کارمند دیپلمه آشنا به امور کمرکی‌وبانکی با سه‌سال سابقه کار
۲ـ کارمند دیپلمه آشنا به امور بایگانی و دانستن زبان انگلیسی تاحدی ضروری است .
۳ـ خانم سکرتر وارد به امور ماشین‌نویسی فارسی‌و لاتین‌با آشنائی‌کامل به مکالمات‌انگلیسی
۴ـ عده‌ای جوان دیپلمه با دوسال سابقه‌کار در امور حسابداری
۵ـتعداد ۱۰۰ نفر کارگر ساده زن و مرد با سواد خواندن و نوشتن (برای مردان داشتن دفترچه پایان خدمت یا معافی غیر پزشکی‌ضروری است .)
متقاضیان به کارگزینی کارخانه های صنعتی آزمایش واقع در کیلومتر ۱۲ جاده آبعلی مراجعه نمایند.

آپارتمانهای ۲ الی ۶ اطاقه درشمال شهر بفروش میرسد دفترجمشید تلفن ۹۲۸۰۸۲

آپارتمان فروشی
نیاوران ۲ اطاق خوابه تلفن‌و پارکینگ مستقل تلفن۶۲۳۰۶۴
آ ـ ۲۴۴۳۱

با ۱۶۰ هزار تومان پیش‌قسط مالك‌آپارتمان ۴ اطاقی مجهز بسوفاژدر شادمان نزدیک‌ایزنهاورمیشوید ۴۶۶۸۵

آپارتمان‌فروشی ۴۹۷۴۰

زمین فروشی
۸۰۰۰ متر زمین در بر جاده ساوه کیلومتر ۶ نقدا بفروش میرسد
۵۴۸۲۷۹ و ۹۵۹۱۹۱
۱ـ۱۰ آ ـ ۲۵۶۰۱

قطعات ۹۰۰ و ۵۰۰متری
اقبالیه کرج
متری ۱۷ تومان
زمینهای‌پرسپولیس‌کرج
متری ۷ تومان
قطعات ۱۰۰۰ متری مقابل مهرشهر با آب برق واسفالت شده نقد و اقساط موسسه ساختمانی زمین و مسکن‌مقابل درب شمالی کاخ دادگستری طبقه فوقانی بانک صادرات‌تلفن
۳۱۶۹۲۱

یك قطعه زمین ۱۰۰۰ متری در بهترین نقطه باغستان کرج بقیمت مناسب بفروش میرسد تلفن ۶۳۹۰۹۴

فروش زمینهای مشیریه و مسعودیه تلفن ۳۵۴۵۵۴

فروش سرقفلی
خیابان شوش شرقی
لب خط نبش صدرالاشراف مغازه ۳نبش ۵ دهنه آب وبرق و تلفن و کولر واگذار میشود ۳۶۱۹۶۲
۱ـ۵ آ ـ ۱۸۳

دوباب‌مغازه‌بادکوراسیون و جواز واقع در میدان ۲۴ اسفند اول آیزنهاور بفروش‌میرسدمزون‌کوپر تلفن ۹۳۳۵۷۱

درمانگاهی‌جدیدالتاسیس با وضعیت عالی بفروش میرسد ساعت ۵ تا ۸ بعدازظهر ۳۹۱۳۸۹

یك‌موسسه فروش‌گیسو با تمام وسایل و جواز و تلفن در شمال شهر بفروش‌میرسد ۸۳۴۵۰۷ و ۸۳۲۷۴۱

کافه رستورانی با موقعیت‌عالی اول آیزنهاور فروشی تلفن ـ ۹۲۲۹۶۳
۱ـ۳ آ ـ ۲۴۵

اجاره‌داده‌میشود

اپارتمان اجاره
واقع در آپادانا
طبقه اول یک منزل دارای سرویس کامل ـ شوفاژ ـ تلفن گولر باچهار اطاق خیلی‌لوکس فوری اجاره داده میشود تلفن ۸۴۲۳۱۹

شمیران زعفرانیه خیابان آصف شماره ۱۲۷ آپارتمانی‌با۵اطاق خواب ۲سالن نهارخوری یکو نیم حمام ، تلفن مستقل‌باشوفاژ کولر پارکینگ و استفاده از استخر باتمام وسایل منزل مبله اجاره داده میشود تلفن ـ ۸۷۳۰۸۳
۱ـ۲ آ ـ ۱۹۲

طبقه دوم نصرت غربی اجاره ۹۳۴۶۱۱
۱ـ۲ آ ـ ۱۷۹

یکدستگاه آپارتمان
دو اطاق‌خوابه مجهز به شوفاژ وتمام وسایل بدون واسطه‌واقع درپارکوی روبروی‌کیشا‌اجاره داده میشود صبحها ۲۱۱۰۸۳ بعدازظهرها ۶۶۳۷۹۲
آ ـ ۲۷۵

ویلا اجاری
ویلای اجاره‌ای دررامسر
ویلای مبله عالی ۱۰اطاقی در باغی بزرك روبروی هتل رامسر برای نوروز یا برای ۶ ماه اجاره‌داده میشود تلفن ۶۲۱۵۳۸ و ۸۹۴۳۱۲

موردنیازاجاره

چندین ساختمان مستغلاتی ویلائی زمین‌واجاره‌موجوداست تلفن ۸۴۴۱۴۹
آ ـ ۲۴۴۳۲

آپارتمان مبله
آپارتمان مبله و غیرمبله برای خانواده خارجی موردنیازاست تلفن ۸۴۱۴۲۷
آ ـ ۲۵۲۱۹

مورد نیاز
به ساختمان بزرگ و یک و۲ اطاق خوابه برای اجاره بخارجیان ۸۴۱۴۲۷

نیاز فوری
به‌چندین ویلا برای سکونت خانواده‌های خارجی ۸۴۱۴۲۷

برای دفتر
مهندسین مشاور
۱۲ اطاق باضافه سالن بامساحت ۲۰۰ مترجمعا حدود۶۰۰ متر باپارکینك تلفن . شوفاژ بالاتر از کریمخان زند اجاره می شودتلفن۸۴۵۵۳۳صبحها

یك انبار جهت کالا های تجارتی مورد نیاز است تلفن ۳۱۳۰۴۵ و ۳۰۲۲۲۷

موردنیازبرای خرید

زمین
اراضی تهران پارس خریداریم ۷۸۰۰۶۱

زمین تهران‌پارس خریداریم‌تلفن ۷۹۳۰۲۰

خریدار زمین تهران پارس ۷۸۱۴۳۴

اراضی صنعتی جاده‌کرج‌تهران بریم‌ام.ار.اس‌ام‌سی کارگاه کارخانه خریدار و فروشنده‌ایم ۹۲۷۲۸۰

محلی حدود سیصدمتردرداخل یاخارج از محدوده جهت‌ایجاد کارگاه مورد نیاز است . از ۵تا۷ بعدازظهر تلفن ۳۱۸۹۰۷

زمینهای افسریه را خریدار و فروشنده‌ایم ۳۴۶۳۹۴ سیروس

خریدار اراضی تهران پارس ۷۸۶۳۴

خرید اراضی تهران پارس ـ ۷۸۰۰۷۱

زمین افسریه‌خریداریم۳۴۱۳۵۹

خرید زمین تهران‌پارس۷۸۶۴۳

بنگاههای معاملات املاك

توجه ـ توجه
تهیه مسکن کورش
بزرگترین‌موسسه‌معاملات‌املاک برای‌خرید وفروش‌یااجاره‌خانه آپارتمان ، ویلا و زمین ازهم اکنون و تمام ایام نوروز آماده است تلفنهای ۸۴۷۹۸۲ و ۸۵۳۷۳۶
۱ـ۳ آ ـ ۲۵۲۴۱

دفترمرکزی جلالی
خریدار اراضی سعادت‌اباد و عباس‌اباد ودره فشلاق و شمیرانات و مبارک‌اباد تلفن ـ ۶۲۶۴۱۱ ـ ۶۲۴۱۹۳

دفتر پارس
مرکز معاملات املاك و مستغلات در شهر و عباس‌آباد و شمیرانات تلفن ۸۴۱۵۵۸

مدیریت دفتر املاك شاهی
ضمن تبریك نوروزی باطلاع مشتریان گرامی میرساند که این دفتر در ایام تعطیلات نوروزی‌باز بوده‌وآماده خرید‌وفروش هر نوع ساختمان در شمال شهر و تحویل آپارتمان های بسیار ـ مدرن در شمال شهرمی باشد تلفنهای
۹۳۸۴۴۹
۹۳۷۰۶۲

آژانس ۱۱۰
خرید و فروش ساختمان ، اپارتمان زمین ثارمک تهران‌ـ پارس ۷۹۰۵۳۶

خرید و فروش
هرنوع خانه و مستغلات در خیابان کوکاکولا تلفن۳۴۴۳۶۵

بورس املاك شمیران
دفتربرانی ۸۷۲۵۷۵ـ۸۷۷۸۷۵

خرید و فروش و اجاره املاك شمیران ۸۷۱۱۵۳

معاملات پول

پول موجود
با چك وام بکارمندان فوری بدون ضامن ۷۹۳۹۰۶

پول
نیاز پولی شما رادرمقابل چك کارمندی تاسه‌برابر حقوق و در مقابل‌هرنوع اتومبیل و تلفن و مازاد سند ملك یا آپارتمان چنانچه در رهن یا گرو باشد بدون خرج محضر فوراپرداخت‌مینمائیم تلفن
۶۶۰۴۰۰
۶۶۹۷۰۰

پول
هر مقدار پول شرطی لازم دارید لطفا با تلفن
۸۳۳۷۷۵
۸۳۰۸۳۵
دفتر ۵۵۵ تماس بگیرید

پول
بدون کمیسیون
هزاری ۱۲ تومان
بسند اتومبیل یا تلفن و ملك از همه جا ارزانتر
۴۵۵۳۲
۴۸۲۳۹
آدرس خیابان کاخ بین شاه و شاهرضا پلاک۱۴۱شرکت‌جعفر

وام
در مقابل ملک ، تلفن، فرش و قبض بانک کارگشائی تلفن ـ ۴۴۹۸۱

دوست من
به شما در مقابل چك ـ اتومبیل ـ تلفن ـ مازاد ملك در صورتی که در گرو باشدفورابه اقساط وام میدهیم ۴۲۲۲۷

وام بهر طریقی
۹۳۱۷۳۱
۹۳۱۷۲۱
۹۳۱۸۲۱

پول
باسودبانکی
در مقابل سند اتومبیل تلفن بدون خرج‌محضر
ملك
وچك
کارمندی
از همه جاارزانتر
۷۵۶۴۲۴
۷۵۶۴۲۵
۷۵۷۵۳۵
۷۵۷۲۹۴
ادرس جاده قدیم‌شمیران‌مقابل سینما مولن‌روژ جنب شهنازا ساختمان ۳۱۲ طبقه‌اول‌پلاک۵ شرکت ویکتوریا

دادوستدپول از ۲ میلیون ریال ببالا پاکپور
۶۶۰۲۰۰، ۶۶۶۲۶۳، ۶۶۴۶۱۸

وام نیم‌ساعته
به سند اتومبیل و تلفن
۸۳۶۷۳۵

پول
مورد نیاز خود را بهر مقدار با سود عادلانه از ما دریافت دارید تلفن های۹۲۱۹۳۱ـ۹۳۵۳۵۲

خانه پول ـ فرح شمالی مرکز معاملات پول تهران ۸۴۸۳۸۸

پول ارزان و فوری
موجود است دفترسام۸۲۲۶۵۹

فلك وام میدهد
درمقابل مبیع ارزنده فلك فورا وام میدهد تلفن ۷۶۵۷۴۵

پول فوری با سود بانکی در مقابل خانه‌مستغلات ۹۲۸۴۶۵

پول‌ه‌ر۱شاهی۶۲۴۸۷۳

مورد نیاز
پول شرطی درمقابل‌خانه مستغلات‌فوری‌نیازمندیم ۹۲۸۴۶۶

بپول راکد شما باانتقال مبیع هزاری ۵۰ تومان سود میدهیم ۷۵۶۴۲۵

پول درمقابل خانه‌ارزنده نیازمندیم ۷۵۶۴۲۵

پول جهت خانه درشمال شهر نیازمندیم۸۲۸۳۴۹

پول شرطی نیازمندیم ۸۲۲۶۵۹

قبوض

قبوض‌شهرداری‌وقرضه‌های دولتی‌راخریداریم پاکپور ۶۶۴۶۱۸ ، ۶۶۶۲۶۳ ، ۶۶۰۲۰۰

خریدار قبوض‌شهرداری ۴۵۹۵۷

معاملات تلفن

بنفع شماست قبل از خرید و فروش تلفن با ۸۵۳۰۳۱ تماس بگیرید.

خرید و فروش تلفن
۳۱۷۴۳۷ اسلامبول کمیانی ۱۷ و ۲

خانه‌شمارا بخارجیان اجاره‌میدهیم

سازمان نیازمندیهای خارجیان
خانه‌شمارا اجاره میدهد
۸۲۳۱۵۵
۸۲۸۱۰۶ ۸۲۳۹۳۹

مؤسسه نیازمندیهای خارجیان
خانه بخارجیان اجاره میدهد
۸۳۰۰۸۱ - ۸۳۰۰۸۲
۸۲۱۸۱۱ - ۸۲۱۷۲۳
۳۶۱ تخت جمشید مقابل سفارت آمریکا

شرکت سلحشور
باکره و مجرد خوش خلق سریع اجاره بخارجیان
۶۳۳۶۷۴ و ۶۳۷۴۵۵

مؤسسه امپایر ۷۷۷۵۰۰
خانه بخارجیان اجاره میدهد
۷۷۸۹۵۵-۷۷۲۲۲۲

مؤسسه ظفر ۷۷۷۷۴۶
خانه بخارجیان اجاره میدهد
۷۷۸۶۰۰-۷۷۸۵۸۹

مؤسسه امور خارجیان
مرکز اجاره بخارجیان ۵۰۴
۷۵۱۷۸۲-۷۵۲۳۵۸

۲۴ ساعته
اجاره بخارجیان
با تضمین کیاله
تلفن ۸۵۶۱۷۴-۷۷۹۱۱۸
۸۴۱۱۱۴

سازمان مسکن پارس
مرکز ۸۵۳۸۵۳
۸۴۸۴۲۴
اجاره بخارجیان ۸۵۷۵۸۵

آپارتمان ویلای مبله و غیرمبله شمارابخارجیان اجاره میدهیم ۶۶۵۸۰۸

شرکت امداد
اجاره بخارجیان فوری خریدو فروش املاک و مستغلات . سریع تحت نظر مدیریت فعال
تلفن ۹۲۱۹۳۱

موسسه پارامونت
در کوهنترین مدت منزل شما را به خارجیان‌اجاره میدهد ۸۴۱۴۲۷

آژانس بین‌الملل
به خارجیان هر نوع مستغلات شما را اجاره میدهد ۳ـ۲ـ۸۳۰۸۴۱

۸۲۹۷۶۶ - ۸۳۵۱۲۰
سازمان کورش
اجاره منازل بخارجیان

اجاره ویلا و آپارتمان به خارجیان دفاتر کار به ایرانیان فوری
۸۵۹۹۸۸

پیشتاز
پیشتاز اجاره به‌خارجیان
۳۱۷۷۴۲

آژانس سی ـ اند ـ آر
اجاره‌بخارجیان۸۴۹۶۲۵

موسسه کوئیک
خانه بخارجیان اجاره میدهد
۸۵۵۵۵۶-۸۵۵۶۰۵

دربازکن برقی
اف‌باکس
مباقفل‌برقی اف اف
ساخت آلمان غربی
باگوشی نشکن و مغناطیسی منحصر بفرد
نماینده انحصاری ومرکز پخش ، شرکت کارور میدان ۲۵ شهریور
بانشانی : ۸۲۲۳۸۴ - ۸۲۳۶۹۸ - ۸۳۱۸۷۷
سفارش دهید تا در اسرع وقت نصب و تحویل گردد .

دفتر جهان تقدیم میکند
زمین در ۷ کیلومتری و ۱۲ کیلومتری میدان شهیاد
بقطعات ۱۰۰ متری ببالا با آب لوله کشی و برق منطقه‌ای نقد و اقساط طویل‌المدت
دفتر جهان تلفن ۹۷۳۲۶۴

تخلیه هرنوع چاه‌وتوالت باماشینهای تانکر سازمان مژگان تلفن ۹۵۷۲۷۱

تهیه‌ونصب دستگاه
تصفیه‌استخروشوفاژ
تلفن ۸۵۲۹۴۸

تخلیه چاه فاضلاب
تخلیه چاه فاضلاب و توالت و سپتیك تانك وفوسپتیك و ساختمان آنها و کانال کشی وحفر چاه با دستگاه موتوری ـ لوله‌بازکنی
شرکت ایران شوشتر تلفن :
۸۲۹۵۵۶-۸۳۰۷۲۲

تخلیه وحفرچاه ولوله بازکنی
باموتورو ماشینهای تانکر
شرکت پرسپولیس
تلفن ۸۳۴۹۲۰

بقیه آگهی نیازمندیها درصفحه ۱۴

نامه روز

اگر میل دارید سوار شوید، وگرنه خوش آمدید!

با همه اخطاریه های اتاق اصناف که گویا قرار بود بخصوص در ایام عیدچهار-چشمی مواظب گرانی‌ها باشد بلیت اتوبوس ، مینی‌بوس و کرایه های خارج از شهر تا ۷۰۰ درصد ترقی کرد!

روز ۲۹ اسفند،بازن‌وبچه‌ها بقصد شمال کشور ـ شاهی- بار سفر را بستیم اما وقتی به بنگاه مسافربری مراجعه‌کردیم دود از کله‌مان بلند شد . در آن گرمای ساعت ۱۱ صبح‌روز پنجشنبه ۲۹ اسفند ، بلیت۱۴ تومانی اتوبوس شده بود ۸۰ تومان ، بلیت ۱۰ تومانی مینی‌بوس ۷۰ تومان و بلیت۲۰ تومانی بنز کرایه ۱۰۰ تومان!!

صاحب بنگاه در جواب اعتراض مسافران ، مرتبافریاد میزد : خانمها و آقایان‌محترم، کسی بشما زور نمیگوید،همین است که هست ! میل دارید، سوار شوید واگر میل ندارید، خوش آمدید!البته بنده چندبار سعی کردم که « میل‌نداشته ـ باشم » ، اما درآنطرف جاده، چندین‌نفر از افراد خانواده‌و فامیل و دوست و آشنا چشم انتظار ما بودند . بالاخره سیصدتومان ناقابل بابت سه بلیت پرداخت کردم و با زن‌و بچه‌ها روی صندلی عقب نشستیم ، در حالیکه این رقم برای ایام معمولی فقط ۶۰ تومان و برای عید پارسال ۹۰ تومان بود.

وقتی از گاراژخارج‌میشدیم یکی از مسافران با حالت عصبی به مدیربنگاه که مثل معرکه‌گیرها در فضای گاراژ جولان میداد وعرق صورتش‌را با اسکناس های صد تومانی خشک میکرد اعتراض کرد و گفت : من باتاق اصناف‌شکایت میکنم ، ومرد بنگاهدار در حالیکه دهانش از شدت فریاد هائی که میزد کف کرده بود، دستی به پشت مسافر زد و گفت :

ـ برویابا خدا بدرت را بیامرزد ، توهم دم عیدی‌یه سرت زده ؟!

شاهی-گودرزهاشمی

هجوم به‌خیابانها

بنظر من یک مشکل اساسی ترافیک تهران ، یکنواخت بودن ساعات کار ادارات و سازمانهای مختلف است که درنتیجه،دریکساعت معین همه کارمندان به خیابانهای اصلی شهر هجوم می آورند و نظم ترافیک را بهم میزنند .

برای رفع این مشکل ، ساعات کار سازمانهای دولتی و غیر دولتی در ساعات‌حساس روز باقاصله زمانی معین باید چنان تعیین گردد که صبحها و بعد از ظهرها در ساعاتی بخصوص ، تمام صاحبان مشاغل مجبور به هجوم به خیابانها و درنتیجه بسته‌شدن راهها نگردند . مثلا کار سازمانهای دولتی و خصوصی از ۷ تا ۹ صبح تعیین گرددو باتنظیم برنامه‌ای صحیح کارمندان سازمانهای مختلف‌در پنج زمان متناوب یعنی ۷ و ۷½ و ۸ و ۸½ و ۹ صبح‌بسر کار خود بروند واز آنطرف نیز بهمین ترتیب ، تعطیل گردند .

شهزاد کیوانی-دانشجو

اطلاعات برای همه

زمین‌های خارج ازمحدوده

در سال ۱۳۵۳ قطعه زمینی بمساحت بسیار وسیعی از اراضی خارج محدوده فرحزاد که فاصله آن از پل تاج (تقاطع ایوبی وخیابان آلستوم) سه‌کیلو متراست ودر سمت چپ اتوبان ایوبی قرار گرفته، توسط بانک عمران باقیمت‌مناسبی خریداری شدکه پس‌از تصویب از نظر تامین آب،برق وغیره بقطعات ۷۰۰ متری به مردم فروخته شد. اینک که نظردولت تامین مسکن برای طبقات مختلف است بهترین راه ، خرید قطعات دیگری از اراضی خارج محدوده در جنب همین قطعه و واگذاری آن بمردم است . باهمان قیمت خرید ، چون در این قطعات میتوان از امکانات خدمات شهری که قطعه خریداری شده بانک عمران از آن برخوردار است استفاده کرد .

دکتر اصلانی

نامه به سردبیر

روزنامه اطلاعات
خیابان خیام
تهران

تصویر تلویزیون ما ، میپرد !

تصویر تلویزیون ما دیروز می‌پرید ، امروز هم می‌پرد و مطمئنا فرداهم خواهد پرید! روزی که «تلویزیون» به شهرما آمد، همه خوشحال شدند ولی این شادی دیری نپائید چون ازهمان اوایل ، این‌جام جهان‌نما از مسجد سلیمانیها زیاد خوشش‌نیامد، چون چند روز تصویرش هویدا بود ولی صدایش بگوشمان نمیرسید و چند روز دیگر ، تصویرش ، غیب میشد ولی صدا قابل شنیدن بود .

هرچه‌بود ، مردم تحمل کردند . چاره‌ای جز تحمل نداشتند ـ اما ماجرای‌تلویزیون دیدن ما مسجد سلیمانیها، بهمین جا ختم نمیشود واین رشته سردراز دارد : قریب سه ماه‌است که معلوم نیست چرا تصویر تلویزیون می‌پرد و هیچوقت سرجایش‌بند نمی‌شود ؟ آنهم چه‌پریدنی ! هرقدر کله‌دلش بخواهد میپرد و پرشش اصلا قابل کنترل نیست، درآغاز، مردم این نقص راهم تحمل کردند، اما حالا واقعا برایشان قابل تحمل نیست بالاخره کاسه صبر هرکس اندازه‌ای دارد و کاسه صبر ما مسجدسلیمانیها نیز دیگر لبریز شده است . برای ماروشن‌نیست که چرا تصویر تلویزیون مامسجدسلیمانیها میپرد .

مسجدسلیمان ـ گیتی جباریان

حلقه اول

نوشته : الکساندر سولژنیتسین
ترجمه : نامور خلیر

ـ۱۰۳ـ

مسئول سوم «زملیا» نام داشت ، مردی بود باصلاح«برهنه خوشحال» که ازهیچ چیزدر زندگی تاسف نمیخورد ، و هرگز برکسی یا برچیزی خشم نمیگرفت و از هیچ‌چیزو هیچکس ترس نداشت.مهندس بسیار خوبی بود ، ولی تخصص او در موتور هواپیما بود و سهوا او را به انستیتو ماورینو فرستاده بودند ، ولی‌او از سرنوشت خود راضی بودوکوچکترین اقدامی بعمل‌نمیاورد تا از ماورینو منتقل گردد. عقیده داشت همین جا که هست، زندگی قابل تحملی دارد .

شبها وقتی دستگاه های خلاء ازکار میافتاد «زملیا» دوست داشت به صحبت بنشیند ، داستان بگوید و داستان بشنود:

ـ آنوقت ها،با پنج «کوپک» انسان یک صبحانه عالی میخورد . همه چیز برای خرید یافت میشد ، جنس ها بنجل‌نبود، وقتی آدم یک جفت چکمه میخرید واقعا جنس آن خوب بود و میشد آنها را ده سال بپا کرد بدون اینکه احتیاج به‌تعمیر داشته باشد ...

ناگهان لبخندی روشن برلبانش نقش میبست.مثل اینکه آفتاب از زیر ابر بیرون آمده باشد :

ـ مثلا در ایستگاه های راه آهن ، یک دقیقه قبل از حرکت قطار وارد ایستگاه میشدی بلیط میخریدی و آسوده سوار قطار میشدی و روی صندلی راحت می‌نشستی ، همیشه در قطار ها کوپه خالی پیدا میشد با این حال قطار ها حرکت میکرد ، کسی بفکر صرفه‌جوئی بیهوده نبود ، زندگی خیلی آسان بود .. خیلی آسان ...

وقتی زملیا مشغول صحبت میشد«دویتو سوف» آهسته از پشت میزکار خود برمیخاست‌وبه آسانی به جمع می‌پیوست، دستها را در جیب میکرد از پشت عینک درشتی‌که روی نوک بینی‌اش قرار داشت باینطرف و آنطرف نگاهی‌میافکند ومیگفت :

ـ زملیا از چه چیز صحبت میکنی ؟ توتمام اینها را بخاطر میاوری ؟

ـ کمی بخاطر میاورم .

زملیا لبخندی میزد . مثل اینکه می‌خواهد از کار خود عذرخواهی کند .

آنوقت دویتو سوف در حالیکه سرخود را تکان میداد اضافه میکرد :

ـ جای تاسف است ، بهتر است همه اینها را فراموش کنی و تلمبه دستگاه خلاء را بکار بیندازی .

سپس چند دقیقه‌ای همچنان در میان جمع میماند و بدون اینکه کلمه‌ای برزبان راند از بالای عینک بهمه نگاه میکردبعد دوباره بمحل کار خود میرفت و در گوشه خود میخزید ...

وظایف کلارا خیلی ساده بود . یک روز از صبح تا ساعت شش بعد ازظهر کار میکرد و روز بعد از ظهر تا ساعت یازده شب و نوبتی با «تامارا» کشیک میداد . تنها سروان رئیس آزمایشگاه‌هر روز از صبح تا شب در محل کار خود حاضر بود ، زیرا امکان داشت روسا بوجود او احتیاج داشته باشند . ولی هرگز شبها به آزمایشگاه نمیامد . سروان نمیخواست ترفیع بگیرد و در این مورد تصمیم خود را گرفته بود . کار دختر ها هم فقط مراقبت از زندانیان بود . سروان گاه گاه و بخاطر آنکه دو دختر چیزی یاد بگیرند،وتجربه بیندوزند بعضی کار ها را که فوریت نداشت بانها محول میکرد .

کلاراروزی‌دو ساعت تامارا را میدید. تامارا از یک سال پیش در انستیتو کار میکرد و بازندانیان رفتاری خشن‌داشت، ولی کلارا متوجه شده بود که تامارا گاه‌گاه برای یکی از زندانیان کتاب میاورد و پنهانی آنها را به زندانی میدهد . علاوه براین تامارا در یک کلاس درس زبان انگلیسی در انستیتو شرکت میکرد . در این کلاس بزندانیان مجانی درس میدادند و کارمندان آزاد تحصیل میکردند ، ولی از همه مهمتر بزودی تامارا به کلا را فهمانده بود که زندانیان چنان افراد خطر ناکی که روسای بازداشتگاه عادت داشتند آنها را معرفی کنند ، نیستند .

چندی بعد کلارا با یکی از زندانیان صحبت کرد . گرچه این فرد یکزندانی عادی بود نه سیاسی (عده کمی زندانی عادی در انستیتو ماورینو بسرمیبردند) این زندانی ایوان شیشه‌گر بود که در کار خود مهارتی بسزا داشت . مادرزنش همیشه میگفت که ایوان یک هنرمند عالی در شیشه‌گری و یک سیاه مست عالیتر در مشروبخواری است . قبل از انکه ایوان زندانی شود زیاد کارمیکرد ، زیاد پول‌بدست میاورد،زیاد پول خرج مشروب میکرد و هر وقت‌مست بود همسرش را زیاد کتک میزد ، وزیاد مزاحم همسایگان خود میشد ، ولی اینها همه بهیچ بود تا آنکه گذارش به سازمان «ام . گ . ب.» افتاد . در آنجا یک رفیق رئیس باو پیشنهاد کرد که بادستمزدی برابر سه هزار روبل در ماه برای این سازمان کار کند . ایوان که در یک کارخانه شیشه‌سازی با دستمزدی کمتر کار می‌کرد ولی با اضافه کار درآمد بیشتری بدست میاورد این پیشنهاد را نپذیرفتو گفت ، با کمتر از چهار هزار روبل در ماه حاضر نیست برای سازمان کارکند. رفیق رئیس تا سه هزار و دویست روبل راضی شد ، ولی ایوان سرسختی کرد و اهمیتی برای مقام رفیق رئیس قایل نشد . به او اجازه دادند برود ، ولی هفته بعد که دستمزد خود را گرفت و مشروب خوردو مست کرد و در محوطه منزل بدمستی آغاز کرد ، عده‌ای چریک حزبی که تا آنروز سروکله آنها درآن حوالی پیدا نشده بود در محل حاضر شدند و ایوان را دستگیر کردند . صبح روز بعد دادگاه او را بیک سال زندان محکوم کردوبلافاصله ایوان را ازدادگاه پیش رفیق رئیس سازمان بردند . در آنجا رفیق رئیس گفت که از این پس ایوان در سازمان خدمت خواهد کرد ، منتها بدون دستمزد ولی اگر بخواهددر این سازمان بعنوان شیشه‌گر مجانی‌کار کندواوراباکمال میل بمنطقه قطبی خواهند فرستاد تا در معادن ذغال سنگ انجام وظیفه کند ...

حالا ایوان هم زندانی بود و هم از صبح تا شب لامپ چراغ برق برای دستگاه‌های‌الکترونیک میساخت و چون این محکومیت برای او سابقه شده و با داشتن سابقه ، کار کردن برای او در مسکو غیر ممکن بود حالا ایوان التماس میکرد که در پایان مدت محکومیت او را بعنوان کارگر آزاد با ماهی یکهزار و پانصد روبل در خدمت سازمان بگمارند تا از مسکو دور شود .

جلوی فرزند مرا نگیرید !

فرزند من ، از کلاس‌اول‌ابتدائی علاقه زیادی به خواندن درس و کسب دانش داشته است . او در تمام مدت تحصیل‌حتی‌یکساعت غیبت موجه یا غیر موجه نداشته و دریک درس‌هم‌تجدیدنشده‌است. در تمام مدت تحصیل ، حداقل معدل سالیانه او همیشه از ۱۶ بالا بوده اما متاسفانه در ایام امتحانات سال ششم که در سال گذشته بود بعلت کسالت ناشی از سرماخوردگی و بی حوصلگی ، معدل کتبی سال ششم ریاضی او ۱۳٫۳ و معدل کل او ۱۵٫۰ شد درحالیکه معدل سالهای چهارم و پنجم وی از ۱۶ و ۱۵ بالاتر بوده است، با اینحال فرزند من حق ورود بدانشگاه را ندارد . زیرا بعضی از دانشکده‌ها بدون درنظر گرفتن انضباط و سایر امتیازات مدت تحصیلی ، شرط نام نویسی رافقط معدل سال ششم دبیرستان قرارداده‌اند .

آیا این کار عادلانه است و آیا بهتر نیست که معدل سه سال آخر دبیرستان را ملاک عمل قراردهند ؟ چرا بخاطریک‌کسالت ناهنگام ، راه ورود فرزند من بدانشگاه باید سد شود؟

ابوطالب مظلومی- کارمند بازنشسته

سرلشگر امیر فضلی به کفالت وزارت جنگ منصوب شد

امیرفضلی

بقرار اطلاع تیمسار سرلشگر امیرفضلی‌بسمت کفالت وزارت جنگ منصوب شده‌اند .

چهل سال قبل در همین روز

کارخانه حریربافی

عملیات ساختمانی محل کارخانه حریربافی در نوشهر ادامه دارد و مطابق اطلاع تلگرافی تیمسار سرلشگر جهانبانی رئیس‌اداره کل‌صناعت به نوشهر وارد و کارخانه حریربافی را که مشغول ساختمان بنای آن هستند بازدید نموده‌اند .

تحقیقات جریان دارد

با ارجاع دوسیه مربوط به اتهامات علی منصور وزیر سابق طرق و متهمین دیگر بدیوان عالی تمیز موضوع دوسیه و مدارک اتهامیه مورد مطالعه آقای مدعی‌العموم دیوان عالی تمیز قرار گرفته است تا در حدود قانون محاکمه وزراء ادعانامه خود را تنظیم و تقدیم دیوان عالی تمیز کنند . ضمنا برای‌تکمیل تحقیقات آقای حسن معاصر مستنطق دیوان جزا مامور تحقیقات از رئیس کمپانی‌هلندی که‌درنوشهر میباشد گردیده و مطابق تلگراف واصله آقای معاصر وارد نوشهر ومشغول انجام وظیفه‌گردیده‌اند .

مراجعت وزیر طرق

مطابق تلگراف واصله از مخبر اداره در بندرپهلوی آقای آهی وزیر طرق که‌برای سرکشی به امور مربوطه بندرپهلوی‌عزیمت نموده بودند موسسات بندر را بازدید و امروز ساعت ۹ صبح باتفاق آقای شقاقی از آنجا مراجعت نموده‌اند .

فوت سردارکل

یارمحمد افشار سردار کل غفلتا در اثر سکته فوت‌نمود. جنازه آن مرحوم با احترامات لازم برداشته شد و بطهران حمل گردید .

کنفرانس در دارالفنون

احمد وثوق

روز گذشته ساعت ۵ بعد از ظهر آقای سروان وثوق کنفرانسی در موضوع علل جنگ بین‌المللی و نتایج آن در سالن دبیرستان دارالفنون با حضور آقای مدیر کل وزارت معارف‌برای محصلین دبیرستانها ایراد نمودند .

تشکیلات صحی حیوانی

اخیرا برای تاسیس و ایجاد تشکیلات صحی حیوانی در گیلان اقداماتی بعمل آمده و آقای‌یاکوب رئیس تفتیش‌صحی حیوانات گیلان بمعیت آقای حق‌شناس به رشت رفته و مشغول تاسیس تشکیلات‌مزبور میباشند . محصلینی‌که‌مشغول تحصیل مبارزه امراض حیوانی میباشند پس از اتمام دروس خود به نقاط لازمه‌جهت‌عملیات ضد آفات حیوانی اعزام خواهند شد .

عزاداری

شیراز ـ بمناسبت ایام محرم باقتضای امروز با صندلی و نیمکت مشغول عزاداری‌هستند.

★★★

بیرجند ـ از شب قبل بتصدی راغبی در حسینیه شوکتیه جلسه عزاداری با داشتن میز و صندلی ونیمکت شروع شده است .

★★★

قزوین ـ مجالس تعزیه‌داری با صندلی و نیمکت منعقد و وعاظ اهالی را با نصایح‌مفید بهرمند میدارند .

«نقل از اطلاعات ۱۲ فروردین ۱۳۱۵»

نیازمندیهای اطلاعات تلفنی آگهی میپذیرد — تلفنهای ۳۱۱۲۲۵-۳۱۱۲۲۴ ۳۱۱۲۳۰-۳۱۱۲۲۹

خرید و فروش انواع تلفن با نصب ۶۶۷۸۵۰
فروش تلفن در هر مکان فوری تلفن ۷۷۰۰۵۸
فروش تلفن در هر مکان ۶۶۱۸۱۸
خرید و فروش تلفن ۸۲۱۸۸۲
تخریدوفروش‌هرنوع‌تلفن۸۹۴۰۵۰

فروش
فروش هر نوع شماره تلفن با نصب فوری ۶۶۵۷۵۷
فروش تلفن ۵۳۳۰۳۰
فروش و خرید تلفن ۳۰۱۴۰۴

خرید
خرید هر نوع تلفن ۶۶۷۱۷۲
۷۹ خریداریم ۷۹۲۳۴۹
خرید تلفن در هر مکان فوری تلفن ۷۷۰۰۵۸
تلفن ۳ و ۷ و۶۲ خریداریم ۳۰۳۲۳۷
خرید و فروش تلفن ۶۶۵۸۰۸
خرید تلفن در هر مکان ۶۶۱۸۱۸
خریدار تلفن ۵۲۳۰۳۰

تزئینات‌ودکوراسیون
تعمیرات و سرویس‌پرده کرکره‌ولوستر ۹۳۵۳۸۳

با۳تومان
با روزی ۳ تومان منزل‌و محل‌کار خودرا تزئین نمائید
۹۲۲۴۰۷

نقدواقساط
آسفالت سیمانکاری و موکت و کاغذ دیواری ـ تعمیرات تلفن ۴۸۰۶۳

ایست!
نقدواقساط
پرده‌کرکره با ۵ سال ضمانت وکاغذ دیواری با ۱۵ درصد تخفیف موکت و کفپوش و اف‌اف منزل تزئینات‌مهران‌تلفن ۹۳۷۷۶۱

نقدواقساط
تعمیر ساختمان‌وتزئینات نقاشی ، اسفالت، کاغذدیواری موکت ۸۳۳۵۱۵ و ۸۳۹۵۰۱
موکت فوری ۷۷۵۷۷۵

پلژر
نقدواقساط
باشرایط‌دلخواه
موکت و کاغذ دیواری کفپوش و پرده کرکره موکت سرای پلژر مقابل سینما ریولی
۷۶۵۶۹۴
۷۵۲۶۰۱
تلفن ۷۵۸۵۵۰
پرده پارچه کاغذ دیواری پرده کرکره ـ فرش ماشینی ـ کف پوش

موکت
متری ۲۰ تومان
۸۳۳۵۱۵ و ۸۳۹۵۰۱

تزئینات ساحل۸۴۳۱۹۶
کلیه بنائی رنگ‌آمیزی‌ساختمان
درکشوئی فوری ۷۷۵۷۷۵
کاغذدیواری فوری ۷۷۵۷۷۵
پرده‌کرکره فوری ۷۷۵۷۷۵

برای ساختمان شما
پاکتان
انجام کلیه امور نظافتی نقاشی و دکوراسیون ساختمان ۸۳۸۱۷۲ و ۷۵۴۷۵۳

آسفالت وعایق
شمیران ـقلهک ـ تلفن ۸۶۱۳۲۷

چکه‌سقف
ایزولاسیون پشت‌بام بدون خرابی تعمیرات شیروانی ۷۵۰۶۳۴

آسفالت
قیرگونی، آسفالت‌خیابان، جاده های‌محدود محوطه، بام، حدول ۵۳۶۲۱۶۹۸۹۱۹۶۵

نقاشی تزئینات‌ساختمان با تخفیف کلی۹۷۸۴۲۰
آسفالت و نقاشی ۶۲۵۷۳۲
شرکت نشت‌جو
تشخیص و تعمیرمحل‌فرسودگی لوله‌های آب تلفن ۸۷۷۹۹۲ و ۸۷۷۹۹۳
رابیتز
فروش و نصب‌سقفهای کاذب صادکو تلفنهای ۸۱-۷۶۱۲۸۰
لوله بازکنی
لوله بازکنی فوری یکساعته تلفن ۷۶۵۲۴۴
لوله بازکنی امید لوله کشی و تعمیر بنائی‌تلفن ۹۳۶۵۴۴
سازمان فنی۱۱۰ لوله بازکنی باتراکم‌هوا ۷۶۳۷۸۵-۷۶۰۹۹۳
لوله بازکنی ارزان ۷۶۰۶۲۷

لوله بازکنی فوری‌سعدی تلفن ۳۵۵۴۷۳
لوله‌بازکنی روزولت شبانه‌روزی ۴۷۱۴۳
لوله‌بازکنی‌ولوله‌کشی مقدم ۹۲۵۳۷۴
لوله بازکنی‌ولوله‌کشی دروازه‌دولت ۸۲۷۴۰۸
تخلیه چاه
تخلیه ولاروبی باحمل فضولات و لوله بازکنی تلفن ۵۳۸۷۱۵
تخلیه‌چاه ۵۳۷۸۱۷ و ۵۳۸۳۲۷ ۵۳۴۴۲۲
تخلیه‌چاه ارزان فوری ۹۳۲۸۷۰

تخلیه‌چاه ولوله بازکنی تلفن : ۵۳۱۷۰۵
تخلیه‌چاه ولوله بازکنی تلفن : ۵۳۲۵۵۰
تخلیه‌چاه ولوله بازکنی تلفن : ۵۳۷۱۸۳
تخلیه‌چاه توالت و لوله بازکنی ۵۳۱۵۵۰
تخلیه‌چاه فوری ارزان ۹۵۰۷۷۷

تخلیه‌چاه فوری ارزان ۹۲۳۳۵۹
تخلیه‌چاه ارزان فوری ۶۶۹۸۶۵
تخلیه چاه ، لوله‌بازکنی دروازه‌دولت ۸۲۲۲۸۶
تخلیه‌چاه لوله‌بازکنی‌وحفر چاه تلفن ۵۳۷۸۸۵
تخلیه چاه ۵۲۳۴۸۴

گاز
بوتان گاز BUTANE 8 بوتان
قبول‌سفارشات‌گازازلاصبح‌تاشب
باشماره‌های ۹۵۳۰۵۱-۵۹
صدورکارت‌اشتراک ۳۱۳۱۱۳
سرویس‌وتعمیرات ۳۱۳۱۶۱-۲
دفترمرکزی‌وفروش ۳۰۶۷۱۱-۱۵
شکایات‌گازرسانی ۹۶۲۰۶۰
بوتان

گمشده
یکبرگ چک شماره ۱۴۶۱۷۹ بمبلغ هشتاد هزارریال‌سررسید ۲۵ر۱ر۵۴ ودیگری ۱۴۶۱۸۰ بمبلغ هفتاد هزارریال‌سررسید ۲۵ر۲ر۵۴ از حساب ۳۰۴۹ بانکملی شعبه امامزاده حسن خیابان امین‌الملک دروجمه شعبان خیری مفقود شده واز درجه اعتبار ساقط است .
سلمان مریمی

آگهیهای متفرقه
ترجمه ارزان
اسناد رسمی وغیر رسمی‌اخذ پذیرش تحریرات فارسی‌لاتین- شاه‌آباد- ماشین نویسی ربانی تلفن۳۱۷۱۳۵ آ- ۲۰۴۶۱

بازرگانی گل
باطلاع عکاسان محترم تهران و شهرستانها می رساند که این شرکت در تعطیلات نوروزی باز بوده و آماده انجام سفارشات شما می‌باشد تلفنهای ۹۵۰۹۷۳ - ۹۵۵۲۶۶

ADIBI HARRIS ASSOCIATES
CONSULTING ENGINEERS
EXPANDING ENGINEERING SERVICES
REQUIRES IMMEDIATELY—OF ALL GRADES & CATEGORIES
* Engineers – Structural, Mechanical Electrical & Civil
* Architects
* Planners
* Designers
* Draftsmen
* Field Inspection Staff
For Projects of Water Front & Marine, Highways, Water Supply & Sanitary Systems, Industrial Buildings and Architectural Works
Apply, with resume, to P.O. Box 3394, Tehran.

ایران آحاد
به تمام مردم ایران عیدی میدهد
کنتراتی ویلا و آپارتمان میسازد
ضمنا خرید زمینهای داخل محدوده برای آپارتمان سازی
آدرس : خیابان شاه عباس جنب فروشگاه شرکت نفت . طبقه چهارم
تلفن‌های مستقیم ۶۲۵۶۷۳ - ۶۲۹۶۵۲
داخلی ۴۲ ۶۲۷۹۴۷ ۶۲۷۹۴۸ ۶۲۷۹۴۹

شرکت ملی ذوب آهن ایران
آگهی استخدام
شرکت ملی ذوب آهن ایران تعدادی لیسانسیه زمین شناس را جهت خدمت در واحد ساختمانی شرکت‌سهامی خاص ذوب‌آهن آریامهر با شرائط زیر از طریق مصاحبه و آزمایش استخدام مینماید :
۱ـ تابعیت کشور شاهنشاهی ایران
۲ـ متدین به‌یکی از ادیان (اسلام- مسیحی- کلیمی- زرتشتی) .
۳ـ دارا بودن سلامتی کامل باتائید قسمت بهداری ذوب‌آهن آریامهر .
۴ـ عدم اشتغال درسایر سازمان‌های دولتی یاوابسته به دولت .
افراد واجد شرائط میتوانند با دردست داشتن‌اصل مدرک تحصیلی شناسنامه عکس‌دار وچهار قطعه عکس ۴×۶ برقی حداکثر تا پایان روز ۱۵ر۱ر۵۴ جهت ثبت‌نام به‌اداره امورکارمندان قسمت کارگزینی ساختمانی‌ذوب‌آهن آریامهر واقع در ۴۵ کیلومتری جاده اصفهان شهر کرد مراجعه نمایند .
م‌الف ۲۵۲۳۲
ذوب‌آهن آریامهر (شرکت سهامی خاص)

دفتردار در اصفهان
شرکت بین‌المللی بخدمت جوانی با داشتن پایان‌خدمت یا معافی و تحصیلات حدود دیپلم متوسطه و حدود یکسال سابقه کار دفترداری و حسابداری برای نوشتن دفاتر و فاکتور های فروش جهت اشتغال در دفتر فروش شرکت‌در اصفهان نیازمند است .
فقط ساکنین اصفهان و متقاضیانی که قبلا در اصفهان بوده‌اند مراجعه فرمایند . تلفن ۹۶۳۲۸۴
متقاضیان ساکن اصفهان میتوانند درخواست خود را با ذکر آدرس و مشخصات و یک قطعه عکس به آدرس‌اداره کارگزینی صندوق پستی شماره ۱۴۳۶ ـ۱۱ تهران ارسال نمایند .

آگهی استخدام
بانك رهنی ایران بمنظور تکمیل کادر خود تعدادی لیسانسیه‌اقتصاد- بازرگانی -بانکداری - تعاون و حسابداری را که تسلط کامل بزبان انگلیسی داشته باشند ،از طریق امتحان کتبی و مصاحبه استخدام می نماید .
داوطلبان میتوانند برای کسب اطلاعات بیشتر و ثبت نام همه روزه در ساعات اداری روز ۳۱ر۱ر۵۴ به اداره کارگزینی کل بانك واقع در خیابان فردوسی مراجعه فرمایند . م‌الف ۱۳۰ ۱-۲
بانك رهنی ایران

گروه فرهنگی دکتر هشترودی

برای کلاسهای آمادگی کنکور در گروههای زیر:

۱ـ گروه اول پزشکی وطبیعی ۲ـ گروه دوم ریاضی و مهندسی
۳ـ گروه سوم ادبیات و علوم انسانی ٤ـ گروه چهارم اقتصاد و علوم اجتماعی

که از روز شنبه شانزدهم فروردین ماه ٥٤ شروع میشود ثبت نام می نماید.
از داوطلبان در طول دوره کلاس امتحان تستی بروش کنکور دانشگاه ها و مدارس عالی بعمل می‌آید.
داوطلبان جهت ثبت نام بادو قطعه عکس همه‌روزه از ساعت ٥ تا ۸ بعداز ظهر به‌میدان کاخ دبیرستان دکتر هشترودی تلفن ٤۳٥۹٥ ـ ٤۳٥۷٥ ـ ٦٦۲۲۱۲ مراجعه فرمایند.
داوطلبان شهرستانها می توانند جهت ثبت نام مبلغ ۷٥۰۰ ریال بحساب جاری شماره ۲۱۱ بانک صادرات کورش کبیر شعبه ۲۱۱۰ در نزدیکترین شعبه بانک صادرات شهرستان خود واریز وچك بانکی دریافت وعین چك را بافرم پرشده زیر توسط پست سفارشی به‌نشانی دبیرستان دکتر هشترودی ـ میدان کاخ ارسال نمایند.

گروه فرهنگی دکتر هشترودی .خواهشمند است نام اینجانب را در کلاس آمادگی کنکور گروه ... ثبت فرمائید دو قطعه عکس ویك برك چك‌بانکی بشماره بمبلغ ریال پیوست میباشد

گروه فرهنگی دکتر هشترودی

برای آمادگی شرکت کنندگان درامتحانات نهائی کلاسهای ویژه‌ای بشرح زیر تشکیل میدهد:

۱ـ ششم ریاضی ـ دروس: جبر ـ مثلثات ـ حساب ـ ترسیمی ورقومی ـ فیزیک ـ شیمی ـ مکانیک

۲ـ ششم طبیعی ـ دروس: فیزیک ـ شیمی ـ جبر ومثلثات

۳ـ ششم ادبی ـ دروس: عربی ـ فلسفه ومنطق

شروع کلاسها: شنبه شانزدهم فروردین ۱۳٥٤ ـ ثبت نام همه‌روزه از ٥ تا ۸ بعد از ظهر
میدان کاخ ـ دبیرستان دکتر هشترودی تلفن ٤۳٥۹٥ ـ ٦٦۲۲۱۲

قابل توجه شرکتهای ساختمانی و مقاطعه کاران محترم

شرکت کاوکار سهامی نماینده انحصاری کامیونهای «ماک» در ایران

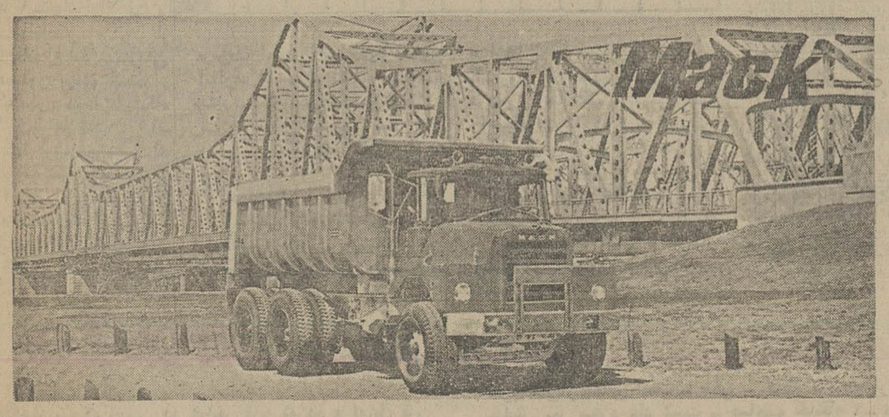

«ماک کمپرسی»

خواهشمند است برای کسب اطلاعات و عقد قرارداد بقسمت فروش شرکت کاوکار سهامی مراجعه فرمائید
آدرس: تهران ـ خیابان قزوین
تلفنهای ٥٤۹۰٦٥ تا ٥٤۹۰٦۱

بانك مرکزی ایران باطلاع میرساند:
خزانه جواهرات سلطنتی روزهای دوشنبه یازدهم و چهارشنبه سیزدهم فروردین‌ماه ۱۳٥٤ تعطیل خواهد بود

اطلاعیه حج طریقت

طبق تلگراف واصله از مکه کلیه مسافرین کاروان حج طریقت سلامت هستندو روزپنجشنبه ۷ر۱ر۱۳٥٤ از مکه عازم مدینه شدند

مکه رضا طریقت

جمس کلی مقیم تگزاس در آمریکا صاحب اختراع

راجع به «دستگاه حفاری و طریقه آن» که در ایران تحت شماره ۷۳۳۹ بثبت رسیده است اجازه بهره‌برداری از اختراع مزبور را باشخاص ذینفع عرضه مینماید. برای کسب اطلاع بیشتر بدفتر حقوقی ر. آقابابیان و همکاران خیابان شاه کوچه نوبهار شماره ۱۸ مراجعه شود.

آ ـ ۱۰٤۳۸

سازمان مدیریت صنعتی (شعبه اصفهان)

برای کلاس های زیرکه از تاریخ ٤ر۲ر٥٤ شروع خواهد شد ثبت‌نام مینماید.
ارزیابی وطبقه بندی مشاغل، تشکیلات، سرپرستی، کارگزینی، بایگانی، مدیریت اسناد، حسابداری بازرگانی و صنعتی، مدیریت مالی، بودجه برنامه‌ای و سیستم کنترل انبار.
آدرس: اصفهان، دانشگاه اصفهان، دانشکده علوم تربیتی سازمان مدیریت صنعتی (شعبه اصفهان) تلفن: ٥ـ٤۰۰٦۱
م الف ۱۱۳

آ ـ ۱۰۲۸۱

شرکت ملی ذوب آهن ایران

آگهی استخدام

شرکت ملی ذوب‌آهن ایران کادر مندرج در ذیل رابا حقوق و مزایای مکفی جهت خدمت درواحد ساختمانی ذوب‌آهن آریامهر وواحد طراحی شهرسازی شرکت و واحدساختمانی آریامهر استخدام مینماید:
۱ـ مهندس راه و ساختمان باسابقه کار در نظارت و اجرای محاسبات ساختمانی.
۲ـ مهندس مکانیك باسابقه کار درتاسیسات تکنولوژی.
۳ـ مهندس تاسیسات باسابقه کار در لوله کشی گاز وآب و فاضلاب، حرارت رسانی.
٤ـ مهندس الکترونیك.
٥ـ مهندس برق باسابقه کار در شبکه‌های شهری.
٦ـ مهندس معمار.
۷ـ مهندس نقشه‌بردار باسابقه کار در ترازبندی وژئودزی ساختمانی.
۸ـ پزشك متخصص قلب و عروق.
۹ـ پزشك متخصص جهازهاضمه.
۱۰ـ پزشك متخصص گوش وحلق و بینی.
۱۱ـ پزشك متخصص زنان وزایمان.
۱۲ـ پزشك متخصص جراحی عمومی.
۱۳ـ پزشك متخصص ارتوپدی.
۱٤ـ پزشك متخصص اطفال.
۱٥ـ پزشك متخصص امراض روانی.
۱٦ـ پرستار.
۱۷ـ بهیار.
۱۸ـ تکنیسین راه و ساختمان «دیپلم وفوق دیپلم».
۱۹ـ تکنیسین نقشه‌برداری.
۲۰ـ مترجم زبان روسی.
۲۱ـ مهندس بهداشت صنعتی.
۲۲ـ نقشه کش ونقشه کش کارتوگراف.
۲۳ـ تکنیسین اطاق عمل.
۲٤ـ لیسانس علوم اداری.
۲٥ـ لیسانس باکتریولوژی.
۲٦ـ پانچیست واپراتور ماشین‌های محاسباتی با مدرك دیپلم.
۲۷ـ مترجم روسی و انگلیسی یکنفر.
متقاضیان میتوانند همه‌روزه با دردست داشتن مدارك لازم به‌اداره کاریابی شرکت ملی ذوب‌آهن ایران واقع درمیدان کاخ خیابان ابتهاج باقسمت کارگزینی ساختمانی ذوب‌آهن آریامهر واقع در ٤٥ کیلومتری جاده اصفهان ـ شهرکرد مراجعه نمایند.
م الف ۱۳۲۳٦
سرپرست کل عملیات ذوب‌آهن آریامهر

شهرداری همدان

آگهی مناقصه

شهرداری همدان دراجرای مفاد تصویبنامه شماره ٤٦۳ ـ ۱۸ر۱۲ر٥۳ انجمن شهر وتائیدیه شماره ۳۱۱۰۲ مقام معظم استانداری همدان تعداد سه هزار تن قیر مذاب ۷۰ × ٦۰ (استاندارد شرکت ملی نفت) مورد نیاز کارخانه اسفالت را باشرایط زیراز طریق مناقصه خریداری مینماید.
۱ـ پیشنهاد دهندگان بایستی معادل ٥٪ مبلغ پیشنهادی را بماخذ بهاء سه هزار تن قیر ضمانت‌نامه بانکی اخذ و ضمیمه پیشنهاد خود نمایند.
۲ـ به پیشنهادات فاقد سپرده و مبهم و مشروط ترتیب اثر داده نمیشود.
۳ـ شهرداری در رد یاقبول یک یا کلیه پیشنهادات مختار است.
٤ـ پیشنهاد دهندگان بایستی مشمول منع مداخله کارمندان در شرکت مناقصه یا مزایده نباشند.
٥ـ محل تحویل قیر کارخانه اسفالت شهرداری واقع در جاده ملایرجنب باغ بهشت میباشد وبرنده مناقصه مکلف است قیرمورد معامله را روزانه حداقل تامقدار چهل تن بشهرداری تحویل واز نماینده معرفی شده شهرداری رسید دریافت دارد در صورت تاخیر خسارت مربوط بقرار روزانه (ده هزار ریال) از سپرده بامطالبات پیمانکار کسر خواهد شد.
٦ـ مدت تحویل قیر ازتاریخ انعقاد پیمان و حداکثر بمدت سه ماه بوده و میزان مصرف روزانه و سایر شرایط ضمن پیمان تعیین میشود.
۷ـ پیشنهاد دهندگان بایستی پیشنهادات خود را در دو پاکت الف شامل ضمانت‌نامه بانکی و بشامل قیمت پیشنهادی لاک ومهر شده تهیه و منتهی تاساعت ۱۰ صبح روز چهارشنبه مورخ بیست و هفتم فروردین ماه ٥٤ باخذ رسید بدفتر شهرداری تسلیم دارند پیشنهادات رسیده در ساعت ۱۱ صبح همان روز با حضور اعضاء کمیسیون باز و قرائت میشود حضور پیشنهاد دهندگان در کمیسیون مناقصه آزاد است.
۸ـ شهرداری مختار است تا میزان ۲٥٪ موردمعامله راکسر ویا اضافه نماید کلیه هزینه ها (آگهی وغیره) به عهده پیمانکار خواهد بود.

شهرداری همدان

لوتر

جان آزبرن
ترجمهٔ محمد تهامی‌نژاد

نمایشنامه‌ای در سه پرده که بر مبنای زندگی «مارتین لوتر» یکی ازمبلغین وکشیشان کیش مسیح نوشته شده و شرح درگیریها ومبارزات مردی معتقدرا در برابر ناهمگونیها و تبعیضات بازمی گوید.

مؤسسه انتشارات امیرکبیر

انجمن دوشیزگان بانوان

با آغاز سال نو، دوره جدید کلاس ها آغاز میشود:

خیاطی ـ آشپزی ـ ماشین‌نویسی ـ انگلیسی ـ آرایش و زیبائی ـ کاردستی ـ گل سازی ـ منشیگری
برای نامنویسی از ۱٦ فروردین بدبیرخانه انجمن دوشیزگان و بانوان مراجعه فرمائید.

بیمه ایران

بیمه ایران سفر خوشی را برای شما آرزومی کند

به‌منظور رفاه هرچه بیشتر هموطنان عزیزی که تاکنون نتوانسته‌اند کارت بیمه شخص ثالث خود را دریافت نمایند، تمامی شعبه ها وباجه های شرکت سهامی بیمه ایران در تهران و شهرستان ها، درروزهای تعطیل نوروزی، از ۲ فروردین، همه روزه از ساعت ۸ تا ۲ بعداز ظهر آماده‌ی صدور فوری بیمه‌نامه شخص ثالث است:

باجه های بیمه ایران در مرکز:
۱ـ سعدی شمالی ـ کاخ بیمه تلفن: ۲۹ر۳۰٤۰۲٦
۲ـ بازار سبزه میدان تلفن: ۲٥۰٦۹
۳ـ آلومینیوم ـ خیابان‌شاه پاساژ آلومینیوم تلفن: ٤۳٥۲۳
٤ـ دخانیات خیابان قزوین روبروی دخانیات تلفن: ٥٤٥۳٤۲
٥ـ بهجت‌آباد ـ خیابان بهجت‌آباد چهارراه زمرد تلفن: ٦ـ۸۲٤۱٤٥
٦ـ شمیران ـ میدان تجریش اول خیابان پهلوی تلفن: ۸۷۲۲۲۷
۷ـ کرج ـ خیابان قزوین تلفن: ۲۳۸۰
۸ـ ایرانشهر ـ خیابان ایرانشهر شمالی تلفن: ٥ر۸۲۷۱۰۳
۹ـ کورش‌کبیر ـ خیابان کورش کبیر ـ بالاتراز سه‌راه زندان‌داخل بانک بیمه ایران تلفن: ۸٥۱۱۳۳
م الف ۱۲۰

مرکز آموزش زبان گروه فرهنگی خوارزمی

KHARAZMI'S LANGUAGE CENTER

مرکز آموزش‌زبان گروه فرهنگی خوارزمی برای کلاسهای زیر در ٥ رشته ثبت‌نام می کند.
۱ـ کلاسهای ترمی
۲ـ کلاسهای تقویتی کتاب
۳ـ کلاس های تری توفل و توفل
٤ـ کلاسهای کنکور زبان واعزام دانشجو بخارج

شعبه شماره ۱ـ خیابان آناتول فرانس شماره ۲٥ تلفن ٤۳٤۰٦ ـ ٤۷۷۱۹
شعبه شماره ۲ـ خیابان شهناز ایستگاه کلانتری تلفن ۳۰۲۰۹۲
شعبه شماره ۳ ـ خیابان رودکی (سلسبیل) چهار راه وثوق تلفن ۹٦۳٤۸٥ ـ ۹٥۱٦٤٤ ـ ۹٥۲۱۹٤
شعبه شماره ٤ـ شمیران میدان تجریش خیابان ارم تلفن ۸۷۱۹۲۲
شعبه شماره ٥ـ کرج ـ خیابان‌دانشکده ـ کوچه یاس تلفن ٦۹۷۲

کمک هزینه برای دانش آموزان داوطلب شغل خلبانی

۱ـ نیروی هوائی شاهنشاهی به‌دانش‌آموزان دوره دوم دبیرستانهای روزانه و شبانه کشور در رشته های «طبیعی، ریاضی» ودوره دبیرستان نظام‌جدید «رشته نظری» که به تحصیل اشتغال دارند و بلند پس‌از اخذ دیپلم وارد دانشکده افسری خلبانی نیروی هوائی شاهنشاهی بشوند چنانچه واجد شرایط باشند کمك هزینه تحصیلی به شرح زیر پرداخت مینماید.

الف ـ شرایط:
۱ـ تابعیت دولت شاهنشاهی ایران.
۲ـ متدین بیکی از ادیان «اسلام، مسیحی، کلیمی وزرتشتی».
۳ـ تناسب اندام و صحت مزاج طبق گواهی بهداری نیروی هوائی.
٤ـ داشتن حداقل نمره ۱۳ معدل گروه ریاضی وتجربی.
٥ـ حداقل وحداکثر سن داوطلبان:
نظام قدیم آموزش وپرورش:
الف ـ دانش آموزان سال چهارم بین ۱٤ ـ ۱۷ سال تمام.
ب ـ دانش آموزان سال پنجم بین ۱٥ ـ ۱۸ سال تمام.
پ ـ دانش آموزان سال ششم بین ۱٦ ـ ۱۹ سال تمام.
نظام جدید آموزش وپرورش:
الف ـ دانش آموزان سال اول دبیرستان بین ۱۳ ـ ۱٥ سال تمام.
ب ـ دانش آموزان سال دوم دبیرستان بین ۱٤ ـ ۱٦ سال تمام.
پ ـ دانش آموزان سال سوم دبیرستان بین ۱٥ ـ ۱۷ سال تمام.
ت ـ دانش آموزان سال چهارم دبیرستان بین ۱٦ ـ ۱۸ سال تمام.

ب: میزان کمك هزینه نظام‌قدیم:
۱ـ دانش آموزان سال چهارم ماهیانه مبلغ ۱٥۰۰ ریال حقوق باضافه ۱٤۸٥ ریال جیره دانشجوئی و ٦٥۰ ریال هزینه نوشت افزارو مبلغی بعنوان ارزش لباس دریافت خواهند داشت.
۲ـ دانش آموزان سال پنجم ماهیانه مبلغ ۲۰۰۰ ریال حقوق وباضافه ۱٤۸٥ ریال جیره دانشجوئی و ۸۰۰ ریال هزینه نوشت‌افزار و مبلغی بعنوان ارزش لباس دریافت خواهندداشت.
۳ـ دانش آموزان سال ششم ماهیانه ۲٥۰۰ ریال حقوق باضافه ۱٤۸٥ ریال جیره نقدی دانشجوئی و مبلغ ۱۰۰۰ ریال هزینه نوشت‌افزارو مبلغی بعنوان ارزش لباس دریافت خواهندداشت.
٤ـ دانش آموزان سال چهارم دبیرستان ماهیانه مبلغ ۲٥۰۰ ریال حقوق باضافه ۱٤۸٥ ریال جیره دانشجوئی و ۱۰۰۰ ریال هزینه نوشت افزارو مبلغی بعنوان ارزش لباس دریافت خواهند داشت.

۲ـ مزایا:
دانش آموزان در تعطیلات تابستان از تسهیلات ورزشی و تفریحات سالم و کلاسهای زبان یکانهای نیروی هوائی استفاده خواهندنمود.

۲ـ داوطلبان برای کسب اطلاعات بیشتر و نام‌نویسی از تاریخ نشر این آگهی همه روزه به استثناء روزهای تعطیل با دردست داشتن شناسنامه عکس‌دار و ٦ قطعه عکس ٤ × ۳ گواهی اشتغال به تحصیل و گواهی حسن اخلاق ازدبیرستان مربوطه از ساعت ۷ الی ۳۰ر۱٤ درتهران به‌خیابان دموند «جاده تهران نو» فرماندهی آموزش‌های هوائی ودر شهرستان ها به نزدیکترین یکانهای نیروی هوائی شاهنشاهی مراجعه نمایند.

م الف ۱٥۰۲۸ نیروی هوائی شاهنشاهی

امروز و فردا بر صفحه تلویزیون شما...

فیلم‌های سینمائی :

۱
رنك پریده : باشرکت: « باب هوپ » و « جین راسل » ساعت ۲٫۳۰ بعد از ظهر چهار شنبه (شبکه)

۲
گذرگاه : با شرکت : «سوزان هایوارد » و « دانا اندروز » ساعت ۱۰٫۴۰ بعد از ظهرچهار شنبه (شبکه)

۳
ویلی استاك : باشرکت: برودریك کرافور، جان‌درك ساعت ۹٫۳۰ بعد ازظهر سه شنبه (برنامه دوم)

۴
نبی‌گودمن : با شرکت : «استیوآلن» ، « سامی دیویس » ، « دیوید کاسدی » ساعت ۵٫۳۰ بعد ازظهر چهار شنبه (برنامه دوم)

برنامه های دیدنی :

۱
تلخ و شیرین : سریال ایرانی ساعت ۸٫۳۰بعد ازظهر سه شنبه(شبکه)

۲
دلیران تنگستان:سریال ایرانی ساعت ۸٫۴۰بعد از ظهر چهارشنبه (شبکه)

۳
جنك و صلح : مجموعه تلویزیونی ساعت ۷٫۳۵ بعد از ظهر سه شنبه (برنامه دوم)

برنامه شبکه

سه‌شنبه :

● ۴٫۳۰ بعداز ظهر :موسیقی‌و تصویر
● ۵٫۰۰ : اخبار
● ۵و پنجدقیقه : برنامه روستائیان ـ موسیقی محلی
دراین برنامه آهنگهای محلی وبومی سیستانی و بلوچستانی پخش خواهد شد .
● ۵٫۳۰ : نقالی : دراین برنامه که مخصوص کودکان تهیه شده، ماجرای تولد رستم و کمک سیمرغ به رودابه مادر رستم‌نقل میشود .

بوب‌هوپ

● ۵٫۴۵: ظهر کارگاه موسیقی
● ۶٫۱۵ : آتش درسپیده‌دم
● ۷٫۱۵ : یکی‌بود یکی نبود
● ۷٫۳۰: مسابقه عقل و هوش
● ۸٫۰۰: اخبار
● ۸٫۳۰: تلخ و شیرین ـ سریال ایرانی
دراین قسمت از سریال تلخو شیرین ، راز منیژه دوست سابق خسرو از پرده بیرون می‌افتد و معلوم میشود که منیژه بخاطر فرار از یک دروغ به خسروپناه آورده است واز او کمک می‌خواهد .
● ۹٫۳۰: ادب امروز
● ۱۰٫۰۰: دان‌اکوست
باشرکت برت‌ریولدز
جیمی‌باراوی سیدهپوست پس ازآنکه بوسیله تلفن تهدیدمیشود، حدس می‌زند که تلفن کننده . شخصی بنام «لیو» است .جیمی بخانه لیومی‌رود تا با او صحبت کنداما لیو درخانه نیست وپس از اینکه جیمی از خانه اوبیرون می‌آید خواهر لیو بقتل‌میرسد . ماجرای اصلی از همین زمان آغاز میشود .
● ۱۰٫۵: نیروی هوائی
تلویزیون برنامه ویژه‌ای بنام «نیروی هوائی» در این ساعت پخش میکند . در این برنامه تاریخچه پیدایش‌و تکامل هواپیما ازآغاز تاکنون ، ضمن نمایش فیلم باز گفته میشود .

چهارشنبه :

● ۱۲ :ترانه های ایرانی
● ۰٫۳۰ بعداز ظهر: خیمه‌شب بازی
۱٫۰۰: کشتی فضائی هوکی
● ۱٫۳۰: رقص های محلی : برنامه‌ای از گروه‌ملی باله پارس دراین برنامه مجموعه‌ای ازرقص های محلی نقاط مختلف ایران پخش میشود .
● ۲: اخبار
● ۲٫۳۰: فیلم سینمائی رنگ‌پریده باهنرمندی : باب‌هوپ وجین راسل: این اولین فیلمی است که ازباب‌هوپ‌هنرپیشه مشهورآمریکا در تلویزیون ملی ایران نمایش داده میشود .
در این فیلم دونقابدار به‌زندان می‌روند . و جین (باب‌هوپ)را از زندان می‌ربایند و او را به دفتر فرماندار می‌برند . فرماندار به‌او ـجین ـ ماموریت می‌دهدکه عاملین فروش اسلحه به سرخ‌پوستان را بشناسد و معرفی کند. فرماندار به‌جین قول میدهد که درمقابل کاری که میکند ده سال از مدت زندانی اوبخشوده میشود .
جین از همان آغاز کار مورد تعقیب چند نفر قرار میگیرد و ماجرای کمدی و خنده آوری اتفاق می‌افتد .
● ۴٫۰۰: موسیقی محلی
دراین بخش از برنامه موسیقی تلویزیون چند ترانه از آواز ها وترانه های محلی‌جنوب پخش میشود .
● ۴٫۳۰: تئاتر روحوضی
در این «تئاتر روحوضی» هنرمندان‌مرکز تلویزیون آبادان بازی کرده‌اند .
● ۵٫۳۰ (دنباله نقل روز قبل)
● ۵٫۴۵: برنامه‌ای بمناسبت‌روز جهانی کتاب کودک .
● ۶٫۴۵: آتش در سپیده‌دم
● ۷٫۱۵: یکی بود یکی بود (برنامه مخصوص کودکان)
● ۷٫۳۵: زن محبوب من

سامی دیویس

● ۸٫۰۰ : اخبار .
● ۸٫۴۰ : دلیران تنگستان : سریال ایرانی .
● ۹٫۴۰ : ایران‌زمین : بررسی تاریخی داوریهادرایران باستان وانواع سوگندهاوداوریها موضوع این برنامه است .
● ۱۰٫۱۰ : موسیقی ایرانی .
● ۱۰٫۴۰:فیلم‌سینمائی گذرگاه. هنرپیشگان : سوزان هیوارد ، داناآندوز و جمیزکاردول .
لوگان استوارت که از طریق حمل‌ونقل صاحب ثروت شده‌است بدختری بنام کارولین عشق می ورزد . ازسوی دیگر اوسی که نامزد جرج بانکدار شهر است لوگان‌را دوست دارد .
جرج که قمارباز است یکبار در حین قمار مرتکب قتل میشود ، اما باکمک لوگان‌از زندان فرار میکند . « پراک» اوباش معروف شهر یکی از دختران سرخپوست را بقتل میرساند . سرخپوستان‌به انتقامجوئی برمی خیزند و جنگو جدال میان مردم‌شهروسرخپوستان آغاز میشود ...

نیمروز پنجشنبه

● ۱۲ ظهر : اخبار .
● ۰٫۰۵ بعدازظهر : موسیقی ایرانی .
● ۰٫۳۰: رقص محلی .
● ۱٫۳۰ : موسیقی محلی .
● ۲٫۰۰ : اخبار.
● ۲٫۳۰ : خیابان سسامی .

جین راسل

برنامه دوم

سه‌شنبه :

● ۷٫۰۰ بعدازظهر : موسیقی و تصویر.
● ۷٫۲۰ : اتاق خبار .
● ۷٫۳۵ : جنگ و صلح : قسمت یازدهم
هنرپیشگان آنتونی‌هاپکینزودیوید سوئیفت .
مجموعه پی‌دربی تلویزیون جنگ وصلح براساس کتاب معروف‌جنگ وصلح تهیه شده است .
درقسمت یازدهم شاهد پیروزی ناپلئون ورسیدن قوای فرانسه به مسکو خواهیم بود .
پس‌از اینکه ناپلئون به مسکو رسید ، دستور داد تا بزرگان مسکو و شهردار شهر را نزد او ببرند اما مامورین ناپلئون جز گروهی از اهالی محله فقیرنشین مسکوکسی دیگر را در شهر پیدا نکردند ...
● ۸٫۲۰ : هفت‌تارجنگ .
● ۹٫۰۰ اخبار .
● ۹٫۳۰ : فیلم هفته : فیلم سینمائی ویلی‌استارک .
هنرپیشگان : برودریک‌گرافورد، مرسدس‌مک‌کمبریج، جان‌درک ، جوآن‌درو .
فیلم‌سینمائی‌ویلی‌استارک‌که‌درسال ۱۹۵۰ توسط کمپانی کامیا و بکارگردانی رابرت راسن ، که خود نویسنده فیلمنامه نیز هست تهیه شده است . این فیلم درسال ۱۹۵۰ برنده جایزه اسکار برای بهترین فیلم ـ بهترین بازیگر نقش اول مرد (برودریک‌گرافور) و بهترین بازیگر نقش دوم زن (مرسدس‌مک‌کمبریج) بوده‌است.
درفیلم‌ویلی‌استارک » جکمیرتون نویسنده و خبرنگار ماموریت پیدا میکند تا درباره ویلی‌استارک که نامزد خزانه‌داری است، مطلبی تهیه کند.
ویلی استارک که معتقد است مسئولین شهر همه افرادی‌متقلب هستند با مخالفت های مقامات شهر روبرو میشود . دوبارقصد می کنددرمجامع‌مختلف سخنرانی کند اما کمیسر پلیس مانع کاراو میشود .
کمیسر در این گیرودار وقتی می‌فهمد که جک میخواهد از ویلی استارک مطلبی تهیه کند با او درگیر میشودو دوربین جک را نیزتوقیف میکند . دربی همین برخورد درگیری جک با کمیسر پلیس و سایر مقامات ، همراهی اوویلی استارک آغاز میشود...
● ۱۱ـ۰۰ موسیقی نیمه‌شب

چهارشنبه :

● ۵ـ۰۰بعدازظهر : موسیقی وتصویر .
● ۵ـ۳۰ : فیلم سینمائی : سرگذشت بنی‌گودمن .

تازه‌چه‌خبر؟!

نمایشها

★ نمایشنامه انسان حیوان و تقوا نوشته « لوئیجی پیراندلو » به کارگردانی « اربی‌آوانسیان » و با شرکت گروه « بازیگران‌شهر » درتئاتر شهر به صحنه آمد . اجرای نوبت اول این نمایشنامه تا دوازدهم فروردین ادامه دارد و ساعت شروع نمایش ۸ بعداز ظهر است .
● « قمردرعقرب»نمایشنامه تازه اسماعیل خج است که به کارگردانی نویسنده‌درکارگاه نمایش (چهارراه یوسف‌آباد کوچه کلانتری) با شرکت بازیگران گروه تئاتر کوچه‌اجرا میشود .
ساعت شروع این‌نمایشنامه ۸ بعدازظهر است .
★ نمایش بنگاه تئاترال ، نمایشنامه روحوضی ، نوشته علی‌نصیریان و با شرکت گروهی از هنرمندان ادارهتئاتر وزارت فرهنگ و هنر ـعزت‌اله انتظامی ـ فرزانه تاییدی ـ رضاکرم‌رضائی ـ در تالار ۲۵ شهریور ادامه دارد .
● فیلم « ملاقات‌درموسسه آلبرتی » از سری فیلمهای جنائی « کمیسر » ساعت ۸٫۵ بعدازظهر روز شنبه ۲۶ فروردینماه در انستیتو گوته تهران به نمایش درمی آید.
★ انجمن فرهنگی ایران و آمریکا برای نمایش ویژه فیلمهای سینمائی در چهارشنبه شب ، سری جدیدی ازفیلمهای سینمائی را روزهای چهارشنبه نمایش میدهد .

جان درک

هنرپیشگان : استیوآلن، باری تروکس ،هربرت‌آندرسون،سامی دیویس و دیوید کاسدی .
بنی گودمن کوچک ترین‌فرزند یک خانواده پرجمعیت است که بزحمت میتواند نزد پرفسور شاب موسیقی را فراگیرد . اوبرخلاف نظر استادش که طرفدار موسیقی کلاسیک است به موسیقی مدرن رو می کند و به موفقیت هائی نیز میرسد . بنی گودمن درآغاز کار و شهرت توسط یکی از دوستانش که عضو یک خانواده ثروتمند شهر است برای‌اجرای کنسرت به یک میهمانی دعوت‌می شود و دراین ضیافت اوباآلیس خواهر دوستش بنام آلین آشنا می شود.اما چودآدم محجوبی است قادر به ابراز عشق خود نیست .
مادر آلیس ازعشق بنی‌گودمن به دخترش‌آگاهی می‌یابد وگرچه از آغاز با وصلت آنها موافق نیست ، ولی ناگهان تصمیم می‌گیرد تا وسیله ازدواج‌آن دو را فراهم کند ...
۷٫۳۵ : لحظه های بحرانی
نام این قسمت از مجموعه تلویزیونی لحظه های بحرانی « در اعماق» است. در این‌قسمت لوسیل بنتون در استخر خانه معشوق خود « کیمبر» ، غرق‌می میشود . خواهر لوسیل یک کارآگاه خصوصی‌بنام«دان‌واش» را استخدام می کند تا قضیه‌قتل خواهرش را تعقیب کند . در پی‌گیری این‌قتل، حسابدار کیمبر نیز بقتل میرسد ومسئله پیچیده‌تر میشود ...
● ۱۰ـ۰۰ مرز های دانش
این برنامه اختصاص به زمین شناسی دارد و در آن چین خوردگی ها و پیدایش سلسله کوه ها و فرسودگی آنهابررسی میشود .
● ۴۰ـ۸ : واریته باشرکت هنرمندان خارجی
● ۹ـ۰۰ اخبار
● ۹ـ۳۰ موسیقی کلاسیک
● ۱۰ـ۰۰ سریال سینمائی ، خواهران فضولباشی
این بار«جی» و «ارنست»برای تماشای فیلم های مایکل‌ماسنیون به محل بالماسکه‌ای که مایکل برگزار کرده است، میروند وقتی نمایش فیلم ها به پایان میرسد متوجه میشوند که آماندا همسر مایکل باخنجری که متعلق‌به‌مایکل است به قتل رسیده . ارنست و جی که میدانند قتل ، کار مایکل نیست درصدد کمک باو برمی‌آیند .
● ۱۱٫۱۵ : موسیقی‌نیمه‌شب

آگهی دعوت مجمع عمومی عادی سالیانه شرکت بی‌اف گودریچ ایران (سهامی خاص)

مجمع عمومی عادی سالیانه شرکت بی.اف . گودریچ ایران (سهامی خاص) در ساعت ٤ بعداز ظهر روز شنبه ٦ اردیبهشت ماه ۱۳۵٤ (۲٦ آوریل ۱۹۷۵)در محل شرکت واقع در تهران خیابان آیزنهاور تشکیل میگردد . از صاحبان سهام شرکت دعوت میشود که در روز و ساعت مقرر در جلسه مجمع حضور بهمرسانند .
دستور جلسه بقرار زیر است .
۱ـ استماع گزارش هیئت‌مدیره‌راجع‌به‌عملیات سال مالی گذشته و تسلیم ترازنامه و حساب سودو زیان در پایان سال مالی .
۲ـ استماع گزارش بازرسان حساب راجع‌به عملیات و ترازنامه و حساب سود و زیان‌شرکت در پایان سال مالی .
۳ـ تصویب یا تصحیح ترازنامه وحساب‌سودو زیان شرکت در پایان سال مالی و دادن مفاصابه اعضای هیئت مدیره .
٤ـ انتخاب اعضای هیئت مدیره .
٥ـ انتخاب بازرسان شرکت .
٦ـ تعیین روزنامه کثیرالانتشار برای آگهی های شرکت .
۷ـ مسائل متفرقه
شرکت بی‌اف گودریچ ایران (سهامی خاص)

کاشی سندی
پیشرو صنعت سرامیک ایران

اطلاعیه پلیس راه‌ژاندارمری

چون اهالی‌محترم تهران و حومه در روز۱۳ فروردین ماه بخارج از تهران در جاده های‌کرج ـاتوبان ـ چالوس ـ آبعلی ـ لشگرک ـ ورامین ـقم‌و ساوه عزیمت خواهند نمود ودر نتیجه ترافیک در جاده های مذکور متراکم خواهد بود لذا پلیس راه ژاندارمری بمنظور تامین و رفاه اهالی وایجاد ایمنی در راهها مقرراتی بشرح زیر اعلام واجرا مینماید.
۱ـ حرکت کلیه وسائط نقلیه سنگین ازقبیل کامیون ـ تریلی ـ و کمپرسی و غیره باستثناء کامیون های حامل مواد نفتی و خواربار از ساعت ۱۸روز ۱۲ فروردین ماه الی ساعت ۲٤ روز۱۳ فروردین در جاده های فوق‌الذکر ممنوع خواهد بود .
۲ـ از حرکت کلیه وسائط نقلیه کندرو از قبیل دوچرخه ـ گاری ـ درشگه و غیره‌از ساعت ۱۸ روز ۱۲ فروردین الی ساعت ۲٤روز ۱۳ فروردین در جاده های مزبور جلوگیری بعمل خواهد آمد .
۳ـ عبور سه چرخه موتوری ـ موتورسیکلت درساعات مزبور در محور های مشروحه ممنوعه میباشد .
٤ـ حرکت احشام و چهارپایان در ساعات فوق‌الذکر در محور های اطراف تهران ممنوع خواهد بود .
٥ـ حمل و نقل مسافر منحصرا بایستی با اتوبوس ـ مینی‌بوس و سواری کرایه انجام‌گردد ومطلقا حمل مسافر با وانتهای باری بدون‌صندلی وچادر و سه‌چرخه موتوری ممنوع بوده واز حرکت این قبیل وسائط نقلیه جلوگیری میگردد.
٦ـبمنظور جلوگیری از تضییع وقت رانندگان محترم تاکید می‌گردد که مدارک لازمه را شامل گواهینامه و کارت بیمه شخص ثالث ـ کارت مشخصات خودرو وبرگ معاینه فنی برای‌وسائط نقلیه را همراه‌داشته باشند تادر مواقع لزوم به مامورین‌پلیس رامکه‌برابر مقررات موظف می‌باشند مدارک مزبور رامورد کنترل و بازدید قراردهند ارائه نمایند.
۷ـ از تردد وسائط نقلیه باسرنشین اضافه برظرفیت مجاز جلوگیری خواهد شد پلیس راه از کلیه ساکنین محترم پایتخت تقاضا دارد که برای جلوگیری ازهر نوع اتفاقات ناشی از عدم توجه بمقررات از سوار نمودن سرنشین اضافه برظرفیت مجاز مندرج در کارت مشخصات‌وسینه خودداری نموده و باماموریت پلیس راه همکاری فرمایند .
۸ـ پلیس راه از رانندگان محترم انتظار دارد که از توقف در سطح اسفالت جاده و همچنین سرعت و سبقت غیرمجاز حرکت بطور مارپیچ ـ زدن بوق ممتد خودداری نموده و در موقع‌عبور از مجاورت اتومبیل های مقابل بهیچوجه از نوربالا استفاده نکرده و درگردشها از چراغ راهنمای وسیله استفاده نمایند.
۹ـ در تفرجگاه ها از پارک وسیله نقلیه در نقاط ممنوع که وسیله پلیس راه تعیین میگردد خودداری فرمائید.
۱۰ـ مقررات عبور و مرور جاده های اطراف تهران بشرح زیر می‌باشد .
الف ـ جاده مخصوص کرج (شمالی) از ساعت ٦ الی ۱۳ وسی دقیقه از تهران به‌کرج بکطرفه واز ساعت ۱٤ الی ۲۲ از کرج بتهران یکطرفه خواهد بود .
ب‌ـ جاده کرج به چالوس ـ از کرج تاگچسر ازساعت ٦ الی۱۳ وسی دقیقه از جنوب بشمال یکطرفه واز ساعت ۱٤ الی۲۲ بالعکس از گچسر به‌کرج یکطرفه خواهد بود .
پ‌ـ مسیر عزیمت اتوبوس های شرکت‌واحد و سواری های کرایه خط کرج از تهران بسمت کرج و مسیر مراجعت آنها به تهران در ساعات فوق‌اذکر از طریق اتوبان کرج خواهد بود .
ت‌ـ اتوبوس های شرکت واحد وسواری های کرایه که از ساعت ٦الی ۲۲ از کرج قصد مراجعت بتهران رادارند بایستی از طریق خیابان دانشکده کشاورزی کرج به اتوبان وارد و از طریق جاده مزبور بتهران مراجعت نمایند بدیهی است این قبیل وسائط نقلیه که‌از قزوین عازم تهران می‌باشند بایستی از گلشهر باتوبان وارد شوند .
ث‌ـ اتوبوس های شرکت‌واحد و سواری‌های کرایه که‌از ساعت ۱٤ الی ۲۲ قصد عزیمت به کرج رادارند بایستی از طریق شاهراه‌اتوبان به کرج عزیمت واز محل خروجی گلشهر (خروجی چهارم) وارد شهرستان کرج شوند .
ج‌ـ ازساعت ۱۳و سی دقیقه الی ۲۲ خروج هرگونه وسیله نقلیه از طریق پل ملارد به کرج ممنوع میباشد ووسائط نقلیه‌ایکه قصد ورود به شهرستان کرج را دارند بایستی از خروجی گلشهر و شاهدشت استفاده نمایند.
چ‌ـ کلیه اتومبیل‌های سواری در طول جاده چالوس در شانه خاکی طول جاده و بسمت کرج مجاز به پارک میباشند از توقف در خلاف جهت کرج و سطح آسفالت و نقاطی که پلیس راه ممنوع اعلام میکند جلوگیری خواهد شد .
ح‌ـ از کلیه رانندگان محترم تقاضا میشود که در طول اتوبان فقطدردو ردیف حرکت نموده وهنگام سبقت‌حتما از چراغ راهنما استفاده و از تجاوز بهشانه خاکی خودداری فرمایند .
۱۱ـ پلیس راه از اهالی ورانندگان محترم انتظاردارد به تذکرات مامورین پلیس راه که صرفا درراه خدمت گذاری به‌هموطنان عزیزاست توجه نموده و باماموریت همکاری لازم معمول دارند .

پلیس راه ژاندارمری
۲ـ۲ آ ـ ۱۰٤٦۱

سینما کسری : اژدها وارد میشود

برنامه سینماها

تماشای فیلمهائی که با علامت (×) مشخص شده برای اشخاص کمتر از ۱۸سال ممنوع است.

★ اژدها وارد میشود ـ رنگی ـ بروس‌لی
کسری (۸۲٦۹۳۹) ۱۰ـ۱۲ـ۲ـ٤ـ٦ـ۸ـ۱۰
★ (×) اردوگاه زیبارویان سینماسکوپ ـ رنگی
سهیلا (۳۱٦٤۲٤) ۳۰ر۱۰ـ ۳۰ر۲ـ ۳۰ر٤ـ ۳۰ر٦ـ ۳۰ر۸
پلازا (٤٤۲۵۵) ۱۵ر۱۱ـ ۱۵ر۳ـ ۱۵ر۵ـ ۱۵ر۷ـ ۱۵ر۹
مراد (۷۵۳۳۸۲) ۹ـ ۱۱ـ ۱ـ ۳ـ ۵ـ ۷ـ ۹
ناهید (۳٤۹۵۰۹) ۱۰ـ ۱۲ـ ۲ـ ٤ـ ٦ـ ۸
داریوش (۲٦۲٦۵) ۳۰ر۱۰ـ ۳۰ر۲ـ ۳۰ر٤ـ ۳۰ر٦ـ ۳۰ر۸
★ بازگشت بورسالینو و شریک ـ رنگی ـ الن‌دلون
شهر تماشا (۹۲۸٦۸٦) ۱۵ر۱۱ـ ۳۰ر۳ـ ۳۰ر۵ـ ۳۰ر۷ـ ۳۰ر۹
★ برای هرمشت یک دلار ـ پرفسورکم حافظه
البرز (۳۰٤۲۵۸) ۳۰ر۸ـ ۳۰ر۱۱ـ ۳۰ر۲ـ ۳۰ر۵ـ ۳۰ر۸
★ بمن میگن پاکنده ـ ساحره
آسمان آبی (۳٤۱٦٦۸) ۹ـ ۱۱ـ ۱ـ ۳ـ ۵ـ ۷ـ ۹
★ پاشنه طلا ـ ملک مطیعی ـ شورانگیز
انیورسال (۹۲٦۹۵۳) ۱۱ـ ۱ـ ۳ـ ۵ـ ۱۵ر۷ـ ۳۰ر۹
پاسیفیک (۷۵۳۳۱۱) ۱۵ر۱۱ـ ۱۵ر۳ـ ۱۵ر۵ـ ۱۵ر۷ـ۱۵ر۹
ایران (۳۱٦۳۵٤) ۳۰ر۱۰ـ ۳۰ر۲ـ ۳۰ر٤ـ ۳۰ر٦ـ ۳۰ر۸
ساینا (۳۵۲٤٤۲) ۱۰ـ ۱۲ـ ۲ـ ٤ـ ٦ـ ۸
تیسفون (۹۵۸۸۸۲) ۳۰ر۱۰ـ ۳۰ر۲ـ ۳۰ر٤ـ ۳۰ر٦ـ ۳۰ر۸
رنگین کمان (۷۵٦۷٦۰) ۹ـ ۱۱ـ ۱ـ ۳ـ ۵ـ ۷ـ ۹
موناکو (۷۹۵۵۹٦) ۹ـ ۱۱ـ ۱ـ ۳ـ ۵ـ ۷ـ ۹
پرسپولیس (۵۳۸۰۸۱) ۱۰ـ ۱۲ـ ۲ـ ٤ـ ٦ـ ۸
کارون (۹۵۵۱٦۵) ۳۰ر۱۰ـ۳۰ر۲ـ ۳۰ر٤ـ ۳۰ر٦ـ ۳۰ر۸
دریا (۳٤۱۷٤٦) ۹ـ ۱۱ـ ۱ـ ۳ـ ۵ـ ۷ـ۹
آستارا (۸۷٤۰۲۲) ۳۰ر۱۰ـ ۳۰ر۲ـ ۳۰ر٤ـ ۳۰ر٦ـ ۳۰ر۸
★ ۵ دختر ناقلا ـ رنگی ـ تری‌نوردی
تاج (۳۱۳۸٦٤) ۱۰ـ ۱۲ـ ۲ـ ٤ـ ٦ـ ۸ـ ۱۰
★ توطئه در مارسی ـ رنگی ـ آنتونی کوئین
شهر فرنگ (٦۲۷٦۲۸) ۱۵ر۱۱ـ ۱۵ر۱ـ ۱۵ر۳ـ ۱۵ر۵ـ ۳۰ر۷ـ ٤۵ر۹
★ تله مرگ ـ رنگی ـ چارلزبرونسون
دیاموند (۸۲۸٤۰۰) ۱۵ر۱۱ـ٤۵ر۱ـ ۳۰ر۳ـ۳۰ر۵ـ۳۰ر۷ـ
★ تیزنک ـ رنگی ـ کلینت‌ایستوود
پارامونت (٤۸۳۲۱) ۱۵ر۱۱ـ۳۰ر۳ـ۳۰ر۵ـ۳۰ر۷ـ۳۰ر۹
★ جاذبه‌جسم ـ رنگی ـ جی‌نورث
رادیوسیتی (٤۳۳۲۰) ۱۵ر۱۱ـ ۳۰ر۳ـ۳۰ر۵ـ ۳۰ر۷ـ٤۵ر۹
★ جونم بره ، قولم نمیره ـ رنگی ـ سونیل‌دات
حافظ (۳۹۱۰۷٤) ۳۰ر۱۰ـ ۳۰ر۲ـ ٤۳۰ر۳ـ ۳۰ر٦ـ ۳۰ر۸
★ جذر و مد ـ رنگی ـ درمندرا ـ سارابانو
ایفل (۳۱۱٤۷۷) ۱۰ـ ۱۲ـ ۲ـ ٤ـ ٦ـ ۸ـ ۱۰
★ خواب‌آلود ـ رنگی ـ وودی‌آلن
شهرقصه (٦۲۷۲۹۰) ۱۱ـ۲ـ٤ـ٦ـ۸ـ۱۰
★ دوست ـ درمندرا ـ هما ماسینی ـ رنگی
همای (۳۱۱٦٦۹) ۳۰ر۱۰ـ ۳۰ر۲ـ ۳۰ر٤ـ ۳۰ر٦ـ ۳۰ر۸
★ دنیای دیوانه ، دیوانه ، دیوانه ـ سه برادر علیه اژدها
ستاره (۵۳۹۷۲۱) ۹ـ ۱۱ـ ۱ـ ۳ـ ۵ـ ۷ـ ۹
★ دایره مرگ ـ رنگی ـ آلن‌دلون
دروازه طلائی(۳۵۲۱٦۰) ۹ـ ۱۱ـ ۱ـ ۳ـ ۵ـ ۷ـ ۹
★ دختران آمازون ـ رنگی ـ رابرت دیدمارک
فلور (۲۸۰۹٦) ۹ـ ۱۱ـ ۳ـ ۵ـ ۷ـ ۹
★ راز های نهفته اعماق دریاها ـ رنگی بن‌گازارا
پولیدور (٤۲٦۳۱) ۳۰ر۱۱ـ ۳۰ر۱ـ ۳۰ر۳ـ ۳۰ر۵ـ ۳۰ر۷ـ ٤۵ر۹
★ سربازهای چوبی ـ لورل‌وهاردی
سینموند (٤۸۳۲۲) ۱۱ـ۳ـ۵ـ۷ـ۹
★ صمد خوشبخت میشود ـ پرویز صیاد
نیاگارا (٦٦۵۳۰۷) ۱۱ـ ۳ـ ۱۵ر۵ـ ۳۰ر۷ـ ٤۵ر۹
رکس (۳۱۵۲۹۳) ۳۰ر۱۰ـ ۳۰ر۲ـ ۳۰ر٤ـ ۳۰ر٦ـ ۳۰ر۸
میامی (۷۵٤۳۲۹) ۱۱ـ ۱ـ ۳ـ ۵ـ ۷ـ ۹
الوند (۳۵٦۵۳۸) ۱۰ـ ۱۲ـ ۲ـ ٤ـ ٦ـ ۸
کیهان (۵٤٦۳٦۰) ۹ـ ۱۱ـ ۱ـ ۳ـ ۵ـ ۷ـ ۹
مارلیک (۹٦۳٦۱٦) ۳۰ر۱۰ـ ۳۰ر۲ـ ۳۰ر٤ـ ۳۰ر٦ـ ۳۰ر۸
اسکار (۹۲۰۸۸۸) ۱۰ـ ۱۲ـ ۲ـ ٤ـ ٦ ۸
ارانوس (۷۷۹۷۱) ۳۰ر۱۰ـ ۳۰ر۲ـ ۳۰ر٤ـ ۳۰ر٦ـ ۳۰ر۸
شهرام (۸٤٤۵٤۹) ۹ـ ۱۱ـ ۱ـ ۳ـ ۵ـ ۷ـ ۹
سیلوانا (۳٦۳۷۳۷) ۳۰ر۱۰ـ ۳۰ر۲ـ ۳۰ر٤ـ ۳۰ر٦ـ۳۰ر۸
سیلورسیتی (۸٦۱۲۰۵) ۱۰ـ ۳۰ر۲ـ ۳۰ر٤ـ ۳۰ر٦ـ ۳۰ر۸
★ عشق دانمارکی ـ رنگی لاندوبوزانکار
بولوار (٦٦۰۲۹۲) ۱۱ـ ۱ـ ۳ـ ۵ـ ۱۵ر۷ـ ۱۵ر۹
برلیان (۳۹۳۵۳۵) ۹ـ ۱۱ـ ۱ـ ۳ـ ۵ـ ۷ـ ۹
★ غیرازاین‌باشه دیوونه‌میشیم ـ رنگی
سانترال (۹۲۸٦۸٦) ۱۱ـ ۱ـ ۳ـ ۵ـ ۷ـ ۱۵ر۹
متروپل (۳۱۹٤۱۰) ۹ـ ۱۱ـ ۱ـ ۳ـ ۵ـ ۷ـ ۹
رویال (۸۲۹۷۸۵) ۱۰ـ ۱۲ـ ۲ـ ٤ـ ٦ـ ۸ـ ۱۰
★ فستیوال فیلمهای کارتون ـ رم فلینی
تخت‌جمشید (٤۳۵۵۰) ۱۰ـ ۱۲ـ ۲ـ ٤ـ ٦ـ ۸ـ ۱۰
★ فرار از جزیره شیطان ـ رنگی ـ جیم براون
آتلانتیک (٦۲۷۱۷۱) ۱۵ر۱۱ـ ۳۰ر۱ـ ۳۰ر۳ـ ۳۰ر۵ـ ۳۰ر۷ـ ٤۵ر۹
★ فستیوال فیلم های جیمزباند
گلدیس (٦۲۸۷۱۳) ۱۱ـ ۳۰ر۱ـ ۳۰ر۳ـ ۳۰ر۵ـ ۳۰ر۷
★ قدرت طلا ـ رنگی راجرمور
ریولی (۷۵۷۷۷۷) ۱۱ـ ۳۰ر۳ـ ۳۰ر۵ـ ۳۰ر۷ـ ۳۰ر۹
★ گناهکاران جزیره بهشت ـ رنگی
پارک (۳۱۹٦۳۷) ۹ـ ۱۱ـ ۱ـ ـ ۵ـ ۷ـ۹
★ ماجرای دیوانه ، دیوانه در روسیه ـ رنگی
گلدن سیتی (٦٦۳۲٦۹) ۱۵ر۱۱ـ۳۰ر۱ـ۳۰ر۳ـ ۳۰ر۵ـ ۳۰ر۷ـ ٤۵ر۹
★ نخاله ها در المپیک ـ رنگی ـ گروه شارلو
ب.ب (۸۲۹٦٤۱) ۱۰ـ۱۲ـ ۲ـ ٤ـ ٦ـ ۸ـ ۱۰
★ نخاله های تفنگدار ـ رنگی ـ گروه شارلو
امپایر (٦۲۳۹٤۲) ۱۵ر۱۱ـ ۳۰ر۱ـ ۳۰ر۳ـ ۳۰ر۵ـ ۳۰ر۷ـ ٤۵ر۹
★ وقتی کلفت خوشگل باشه ـ رنگی
ونک (٦۸٤۱۱٦) ۳۰ر۱۱ـ ۲ـ ٤ـ ٦ـ ۸ـ ۱۰
★ همسفر ـ بهروز وثوقی ـ گوگوش
کاپری (۹۲۸٤۰۱) ٤۵ر۱۰ـ٤۵ر۱۲ـ٤۵ر۲ـ۵ـ۱۵ر۷ـ۳۰ر۹
اروپا (۳۰۳۱۷۹) ۳۰ر۱۰ـ ۳۰ر۲ـ ۳۰ر٤ـ ۳۰ر٦ـ ۳۰ر۸
آسیا (٤۲۹۰۹) ۱۱ـ ۱ـ ۳ـ ۵ـ ۷ـ ۳۰ر۹
مولن روژ (۷۵۲۹۲۹) ۹ـ ۱۱ـ ۱ـ ۳ـ ۵ـ ۷ـ ۹
شهوند (۳۵٤۰٤۰) ۳۰ر۱۰ـ ۳۰ر۲ـ ۳۰ر٤ـ ۳۰ر٦ـ ۳۰ر۸
لیدو (۹۵۱۲۸۲) ۹ـ ۱۱ـ ۱ـ ۳ـ ۵ـ ۷ـ ۹
نپتون (۷٦۰۱۳٦) ۹ـ ۱۱ـ ۱ـ ۳ـ ۵ـ ۷ـ ۱۵ر۹
ژاله (۳۰٤۱۲۰) ۳۰ر۱۰ـ ۳۰ر۲ـ ۳۰ر٤ـ ۳۰ر٦ـ ۳۰ر۸
المپیا (۹۲٦۷۹۷) ۳۰ر۱۰ـ ۱ـ ۳ـ ۵ـ ۷ـ ۹
چرخ‌فلک (۹۵۰۵۵۸) ۱۰ـ ۱۲ـ ۲ـ ٤ـ ٦ـ ۸
توسکا (۵۳۹۵٤٤) ۳۰ر۱۰ـ ۳۰ر۲ـ ۳۰ر٤ـ ۳۰ر٦ـ ۳۰ر۸
پاسارگاد (۳٤۲۷۸۲) ۹ـ ۱۱ـ ۱ـ ۳ـ ۵ـ ۷ـ۹
شرق (۵۳٤۰۲٤) ۳۰ر۱۰ـ ۳۰ر۲ـ ۳۰ر٤ـ ۳۰ر٦ـ ۳۰ر۸
سانس انگلیسی
گلدیس ساعت ۹٫۳۰(فستیوال جیمزباند)

آگهی

شهرداری پایتخت برطبق قانون نوسازی و بموجب تصویبنامه های شماره ٤۵۰۹ مورخه ۲۳ر۱۱ر۵۳ و ٤۷۳٤ مورخه ۷ر۱۲ر۵۳ در نظردارد طرح ایجاد خانه های سازمانی و آپارتمان سازی برای کارمندان شهرداری پایتخت را که بموجب آن سه قطعه زمین به مساحت هفده هزار و بیست و پنج متر مربع عرصه وهفتصد و شانزده متر ونود دسی‌متر مربع اعیان در ضلع شرقی و دو قطعه زمین دیگر بمساحت شش هزار و یکصد و بیست و سه‌متر و بیست‌و پنج دسی‌متر مربع‌عرصه بایکهزار و بیست و یک متر وپنجاه دسیمتر مربع اعیان در شمال باشگاه کارمندان شهرداری قرار دارند بمرحله اجراء بگذارد . لذا مراتب باستناد ماده ۱۷قانون نوساز و‌ماده ۵آئین‌نامه طرز اعلام طرحهای مصوب قانون‌مذکور باطلاع مالکین املاک واقع در مسیر

قیمت مصالح ساختمانی رو به افزایش است

بااینکه هنوز فعالیت های ساختمانی ،درسال جدید آغاز نشده است ، معهذاهزارشهائی که رسیدمحکایت‌دارد که قیمت مصالح ساختمانی بشدت رو به افزایش استو خریداران‌برای تحویل گرفتن جنس خود باید به نسبت ازیکتاچهار ماه وحتی درمواردی بیشتر در نوبت بایستند . این مشکل درسطح مملکت وجود داردو مختص به تهران نیست .

درمحافل ساختمانی و دست اندرکاران مسکن گفته میشود در صورتیکه اقدامات شدیدی برای‌کنترل و تثبیت قیمت مصالح ساختمانی نشود ، در ماههای آینده قیمت هابصورت وحشتناکی گران خواهد شد .

در همین‌محافل‌اظهارنظر می‌شود که‌هرگاه‌قیمت مصالح ساختمانی تثبیت شود ، مشکل گرانی بنا و عملهو دیگرعوامل فعال‌درامور ساختمانی بشدت آزاردهنده خواهد بود .

کارشناسان معتقدند که لایحه معاملات زمین که اکنون در مجلس‌سنا مطرح‌است‌و تغییرات قابل توجهی در آن پیش‌بینی میشود ،عامل‌اصلی‌گرانی‌مصالح ساختمانی است . محافل‌مذکور اظهار عقیده میکنند : گرچه لایحه معاملات زمین‌قیمت زمین را تا حدود زیادی ثابت نگاه داشته است ، ولی متاسفانه افزایش هزینه های ساختمانی اعم‌از مصالح‌ساختمانی‌و نیروی انسانی وحمل و نقل و غیره مانع از آن خواهد شد که قیمت تمام شده ساختمان‌نسبت به گذشته پائین بیاید .

وزارت مسکن‌و شهرسازی کوشش‌دارد که‌در فعالیت‌های ساختمانی جمعی ، وایجاد شهرک‌ها ،از قطعات‌پیش‌ساخته استفاده شود و مسلما تا اینکه کارخانه‌های تولید قطعات‌پیش ساخته ،بکارافتند وتولیدمصالح استاندارد نضج یابد ، مدت نسبتا زیادی وقت لازم خواهد بود .

ورود کامیون ادامه دارد

در هفته های اخیر چندین‌هزار کامیون از کشور های‌خارجی خریداری شده و حمل آنها به ایران همچنان ادامه دارد . در محافل اقتصادی گفته میشودکه کامیونهای وارداتی از انواع گوناگون و از کشور های مختلف خریداری شده است و صدها بازرگان که پیش بینی سود کلانی کرده‌اند ، راهی خارج شده و سفارشاتی برای ورود کامیون داده‌اند .

قسمتی از کامیونهای‌خریداری از خارج ، مستعمل است و این کامیونها بیشتر از کشور های همسایه مانندترکیه‌خریداری شده است .

مسئله‌ایکه در محافل‌اقتصادی تولید نگرانی کرده است‌کمبود راننده است در حال حاضر راننده کامیون ، کیمیا شده و حقوق نهصد تومان تا یکهزار و دویست تومان این طبقه در سال قبل ، اکنون به سه تا پنج هزار تومان رسیده است .

علاوه براین ، مشکل دیگر ، کمبود تعمیرگاههای لازم برای هزاران کامیونی‌است‌که جدیدا بکار افتاده و یا درآینده بکار خواهد افتاد .

اداره کل خدمات دریائی تاسیس میشود

براساس موافقتنامه‌ای که میان سازمان بنادر و کشتیرانی و مدیر کل‌امور دریائی کانادامبادله شد، این کشور ایران رادرتشکیل اداره کل خدمات دریائی یاری خواهد داد .

به قرار اطلاع عملیات اجرائی این طرح از اوایل سال جاری آغاز خواهد شد .

سخنگوی وزارت راه وترابری گفت که با توجه به اعمال‌حق حاکمیت و تصدی بر راههای آبی کشور و تامین دریانوردی امن برای کلیه کشتی هائی که به بنادر ایران رفت و آمد می کنند تشکیل سازمانی به‌نام‌اداره کل خدمات دریائی فوق‌العاده ضروری احساس میشد .

بدین منظور و برای تکمیل‌کادر موردنظر بادولت کانادامذاکراتی صورت گرفت تا کارشناسان امور دریائی آن کشور برای ایجاد تسهیلات و تشکیلات و بررسی در زمینه همکاری های فنی و آموزش و استفاده از امکانات کشور کانادا با ایران همکاری کنند .

کارشناسان مذکور در اسفند سال گذشته به ایران آمدند و پس ازمطالعات لازم موافقتنامه نهایی‌بین‌سازمان بنادروکشتیرانی و آقای جکمان مدیر کل امور دریائی کشور کانادا مبادله شد.

اوپک ارتباط قیمت نفت بادلار را مورد رسیدگی قرارداد

وین ـ یوناتدپرس ـ در وین اعلام شد که کشور های صادرکننده نفت عضوسازمان (اوپک) درنظر دارند بمنظور جلوگیری از زیانهائی که در رهگذر سقوط های پی‌درپی دلار بدرآمد آنها وارد می‌شود ارتباط خود با پول آمریکائی را قطع کنند .

این مطلب بوسیله مقامات و منابع نزدیک به اوپک‌مورد تایید قرار گرفت .

بموجب این گزارش ها طرح قطع ارتباط با دلار در کمیسیون اقتصادی اوپک مورد بررسی قرار گرفته‌است در کمیسیون اقتصادی اوپک کارشناسان اقتصادی امور نفتی ۱۳ کشور تولیدکننده نفت شرکت دارند .

جمعیت شیروخورشید سرخ گرگان

آگهی استخدام

بیمارستان پهلوی وابسته به جمعیت شیرو خورشید سرخ گرگان برای تکمیل کادر پزشکی احتیاج به‌استخدام‌افراد زیر دارد .

۱ـ جراح عمومی ۲ نفر
۲ـ متخصص جراحی زنان ۱ نفر
۳ـ متخصص‌هوش‌بری ۱ نفر
۴ـ متخصص رادیولژی ۱نفر
۵ـ متخصص علوم آزمایشگاهی ۱ نفر
۶ـ پزشک عمومی ۱ نفر
۷ـ پرستار لیسانسیه ۳ نفر
۸ـ پرستار ماما یامامای دیپلمه ۲ نفر

متمنی است برای اطلاع از حقوق و مزایا و هرگونه پرسش باجمعیت شیر و خورشید سرخ گرگان مکاتبه فرمائید.

آ ـ ۱۴۱

خبرهای تلفنی شهرستانها

درگذشت یک‌روحانی

تبریز ـ حضرت آیت‌الله حاج میر عبدالحجت ایروانی ،یکی از مراجع تقلید شیعیان در تبریز ، به دنبال کسالت ممتد در سن ۸۰ سالگی در تهران درگذشت.

جنازه آن شادروان دیروز به‌قم منتقل‌شد تاپس ازتشریفات مذهبی به خاک سپرده شود.

جنازه حضرت آیت‌اله آقا سیدعبدالحجة ایروانی، دیروز از تبریز به قم حمل شد وپس از طواف‌درحرم مطهرحضرت معصومه علیهاسلام در یکی از بقاع آستانه مقدسه بخاک سپرده شد .

انحلال انجمن شهر

اندیمشک ـ انجمن شهر اندیمشک به دنبال استعفای۵ نفر از اعضای آن، عملا منحل شد .

۵ تن از ۷ نفر اعضای این انجمن‌به‌اسامی‌ابراهیم سوزنگر، عبدالصمد اقبال، محمد حاجی شیخ و باتریک نالتی و یکنفر دیگر به‌دنبال اختلاف شدید و دامنه‌داربین اعضای انجمن ، استعفای خودرا به بخشداری اندیمشک تسلیم کردند و با استعفای آنان انجمن شهر اندیمشک عملا منحل شد.

جنازه دختری در دریاچه

دریاچه « سراب نیلوفر » کرمانشاه ، جنازه دختر زیبائی را که در این دریاچه غرق شده بود پس داد .

« زلیخا » دختر ۱۸ ساله ،و زیبای دهکده سراب نیلوفر دو روز پیش ناپدید شده بود و سرانجام دیروز جنازه‌اش در آبهای ساحل دریاچه پیدا شد .

هنوز معلوم نیست وی خودکشی کرده یا جنایتی در کار بوده است .

قهرمانی تبریز و اردبیل

تبریز ـ مسابقات‌آموزشگاه های آذربایجان شرقی که در ۱۱ رشته ورزشی و با شرکت ۱۴شهرستان وبخش در تبریز انجام میشد پایان یافت .

در رشته های بسکتبال ، تنیس رومیزی ، دوچرخه‌سواری ،والیبال ، فوتبال‌و هندبال‌تبریز به مقام قهرمانی رسیدو در رشته های‌کشتی فرنگی،کشتی‌آزاد،ژیمناستیک وزنه‌برداری و دوومیدانی اردبیل عنوان قهرمانی را کسب کرد .

۱۰ روز مهلت

رضائیه ـ چون تاکنون گروهی از اکراد پناهنده به ایران که‌در استان‌آذربایجان باختری بسر میبرند، نظر خودرا برای اقامت قطعی درایران یا مراجعت‌به عراق رسما اعلام نکرده‌اند . استانداری‌آذربایجان‌باختری باانتشار اطلاعیه‌ای اعلام‌کرد که‌تاده روز دیگر (۲۲ فروردین ۵۳) باینگونه از اکراد مهلت داده میشود تا وضع خودرا روشن کنند. همچنین استانداری‌ازافرادی که به اکراد مذکور پناه داده‌اند واز کلیه دهبانان استان‌خواست تادر معرفی اکراد وباماموران‌ژاندارمری همکاری کنند .

اردوی جوانان

بوشهر ـ اردوی ۵ روزه اعضای سازمان‌جوانان جمعیت شیر و خورشید سرخ استان بوشهر تشکیل شد.

در این اردو که در محل آموزشگاه حرفه‌ای بوشهر تشکیل‌شده‌است،اعضاء، مربیان وسرپرستان سازمان جوانان برنامه‌هایی رادر زمینه اهداف جمعیت اجرا خواهند کرد.

خود را بدار آویخت

کرمانشاه ـ جوان ۳۵ ساله‌ای بنام حیدر حاتمی ، در روستای فیروزآباد کرمانشاه بعلت نامعلومی خود را بدار آویخت !

جنازه با انجام تشریفات قانونی بخاک سپرده شد و در اطراف علت این واقعه تحقیقات لازم از طرف مامورین آغاز شده است.

جشن‌های باشکوه

قم ـ دیروز به مناسبت سالروز ولادت باسعادت پیامبر گرامی اسلام حضرت محمدبن عبدالله (ص) و میلاد خجسته حضرت امام‌جعفرصادق(ع) شهر های ایران به‌ویژه شهر های مذهبی غرق در نور و شادی و سرور بود.

بنابه گزارش خبرنگاراطلاعات در مشهد:بامداددیروز از سوی نیابت تولیت‌آستانقدس رضوی و استاندار خراسان مراسم‌سلام رسمی باشکوه خاصی در تالار دارالزهد آستانقدس رضوی برگزار شد.

در قم مردم دسته‌دسته برای عرض تبریک به خانه های حضرت آیت‌الله العظمی آقای نجفی مرعشی، حضرت آیت‌الله العظمی حاج سید محمد رضا گلپایگانی ، حضرت آیت‌الله العظمی حاج‌سید کاظم‌شریعتی، حضرت آیت‌الله العظمی آقای روحانی مراجعه می کردند .

هنگام نجات یک چاه کن

۴ مأمور آتش نشانی زیر خروارها خاک مدفون شدند!

★اللهوردی محمودی ، چاهکنی که در چاه کشته شد

★ یکی از ماموران آتش‌نشانی را که زیر خروارها خاک مدفون شده بود ، باطناب بیرون‌می‌کشند..

۴ مامور آتش نشانی تبریز هنگامیکه برای نجات چاهکنی‌که به علت ریزش دیواره چاه زیر خروارها خاک مدفون شده بود، فعالیت می‌کردند ، به سرنوشت اودچار شدند زیرا دیوار حیاط مجاورچاه نیز ریزش کرد و چاه آنها را به کام خود کشید !

بنابه گزارش خبرنگار اطلاعات در تبریز :

این ماموران برای نجات الهوردی محمودی ، چاهکن ۳۳ ساله ، به خانه آقای مناجاتی‌در کوچه وثوق محله کوره‌باشی تبریز رفته بودند . الهوردی با همکارش‌میرهاشم موسوی ،هشت متراز چاه آب این خانه راحفر کرده بود که ناگهان دیواره چاه ریزش کرد و الهوردی پیش از آن‌که‌به خود بیایددر زیرخروارها خاک ماند و همکارش مختصر جراحتی برداشت .

ماموران آتش نشانی تبریز بااطلاع از جریان به محل‌حادثه شتافتند تا شاید الهوردی را با وجودی که امیدی به زنده بودن او نمی رفت نجات دهند ولی هنگامیکه آنها سرگرم فعالیت بودند دیوار حیاط مجاور چاه نیز ریزش کرد و ۴ نفر از ماموران آتش نشانی را به کام خود کشید .

با تلاش دیگر ماموران ،پیش ازآن که این ۴ نفر در زیرتوده خاک‌جان خود را از دست‌دهند، عملیات نجات به نتیجه رسید و ماموران‌سالم ازچاه بیرون‌آورده شدند . ماموران هنوز موفق به بیرون آوردن جسد چاهکن تبریزی نشده‌اند . مقتول دارای زن و یک فرزند است.

۲نفر کشته شدند

شیراز ـ در برخورد دو اتومبیل‌درنزدیکی«سعادت‌آباد» شیراز ۲ نفر کشته و ۵ نفر مجروح شدند .

شورلت ۶۷۹۱۳ تهران الف برانندگی صابری با ژیان شماره ۹۱۹۴۶ تهران ، د برانندگی پرویز ثقفی تصادف کرد .

راننده ژیان و یکی از سرنشینان آن بنام محمود بانکی کشته‌شدندو۵ سرنشین دیگر ژیان باسامی اشرف ، ترانه و تورج بانکی و اقدس و آذر ثقفی مقدم جراحات سختی برداشتند .

بخاطر شوخی‌های بیجای اقوام :

جوان ۱۶ ساله در دیدوبازدید عید،شکم‌خودرا باکاردپاره کرد !

جوان ۱۶ ساله‌یی که هنگام صرف ناهار از شوخی میهمانان و بستگان خانواده‌اش بشدت عصبانی شده بودبا کاردی که وسط سفرقرارداشت شکم خودرا پاره کرد و پیش ازرسیدن به بیمارستان جان سپرد!

خبرنگار ما در همدان می‌نویسد:

مقصود غفاری دانش آموز یکی از مدارس همدان‌که جوان حساس و بسیار زود رنجی بود وقتی با شوخیهای بی‌امان خانواده و میهمانان نوروزی‌اش مواجه شد باآنها به مشاجره لفظی پرداخت و در یک لحظه باکاردی که در سفره قرار داشت شکم خودرا پاره کرد. بستگان مقصود وی را به بیمارستان پهلوی همدان منتقل کردند ، اما جوان حساس پیش‌از رسیدن به‌بیمارستان ،روی دست بستگان و اقوام خود جان سپرده بود!

بازپرس دادسرای همدان سرگرم رسیدگی و تحقیق‌روی پرونده این ماجری است.

۴ فوتبالیست جوان کشته شدند !

بقیه از صفحه حوادث

اهالی به بیمارستان شاهپوربابل انتقال یافتند و بستری شدند.

مجروحین عبارتند از :

حسین شکرویان ۱۰ ساله ، اسحاق شکرویان ۱۳ ساله ، محترم عزیزی ۳۰ ساله ،صدیقه موسوی ۵۰ ساله، ابوالحسن‌احمد پور ۲۲ ساله (راننده پارکش) زلیخا احمد پور ۱۴ساله ،فریده گرایلی ۳ ساله ، علی کرم‌احمد پور ۴ ساله و محمد شکرویان ۴۳ ساله .

حال دوتن از مجروحین وخیم گزارش شده است . راننده‌پیکان توسط مامورین‌پاسگاه ژاندارمری بابل دستگیر شد .

در جاده کاشان ـ قم

پمپ بنزین آتش گرفت

یک جایگاه فروش فرآورده ـ های نفتی در جاده کاشان ـ قم پیش از ظهر امروز دچار آتش سوزی شد .

بنابه‌گزارش خبرنگار اطلاعات در کاشان :

حادثه در جایگاه بنزین«راوند» در ۱۵ کیلو متری جاده کاشان‌ـ قم روی داد . این جایگاه‌متعلق به شخصی به نام «طحانی »است و علت آتش سوزی هنوز معلوم نیست .

ماموران آتش نشانی کاشان پس از اطلاع از جریان ، به‌محل حادثه رفتند و آتش را مهار کردند .

طی ۲ حادثه در شیراز وآذرشهر

۳تازه‌داماد کشته‌شدند

دو تازه داماد شیرزای به علت سقوط به چاه‌کشته‌شدند و یک‌تازه داماد آذربایجانی نیز خودسوزی کرد و جان سپرد .

بنابه‌گزارش خبرنگار اطلاعات در شیراز :

دانیار یوسفی و محمد حسین کشاورز دو تازه داماد شیرازی هنگامی که مشغول درست‌کردن تلمبه آب‌بودند به دورن چاهی به عمق ۶متر سقوط کردند و خفه شدند . این حادثه در «دزگاه»ـ ۱۵۰ کیلو متری شیراز ـ رویداد و اهالی پس از ۴ ساعت تلاش توانستند جسد این دوجوان راکه فقط ۳ روز بود عروسی‌کرده بودند، از چاه بیرون آوردند .

خبرنگار اطلاعات در آذر شهر آذربایجان نیز گزارش داد :

تازه داماد ۲۵ ساله‌یی به نام کاظم‌کریمزاده اهل آذرشهر به دنبال اختلافات قبلی باپدر و مادرش ، باریختن نفت به روی خود دست به خود سوزی زد و پس از انتقال به بیمارستان شیر و خورشید سرخ آذر شهر به علت شدت سوختگی جان سپرد .

کاظم دو ماه پیش با دختر جوانی عروسی کرده بود.

در آگهی مناقصه شرکت شهدسازکه روز پنجشنبه چاپ شده اشتباها مهدساز شده بدینوسیله تصحیح میشود .

سپاس مردم حقشناس کرمانشاهان به پیشگاه شاهنشاه آریامهر بمناسبت تأسیس دانشگاه

پیشگاه مبارک

شاهنشاه آریامهر

مژده مسرت بار صدور فرمان همایونی هم زمان با رستاخیز ملی ایران و نوروز باستانی مبنی بر تاسیس دانشگاه در کرمانشاه یکبار دیگرمردم‌این‌استان‌راغرق‌در سرور و شادی نموده است . بدینوسیله عالیترین مراتب سپاس و حق شناسی را به پیشگاه مبارک همایونی‌عرضه میداریم .

کارگران‌واتحادیه‌های کارگری استان کرمانشاهان

شاهنشاها

مهرت را بدل داریم وخاکپایت توتیای دیدگان ، جان بر کف‌سر به آستانت میسائیم وبا خون بی‌بهای‌خودبخاطرصدور فرمان‌تاریخی‌تاسیس‌دانشگاه کرمانشاه که برآورد آرزوی دیرینه کرمانشاهیان وفاداراست سپاس‌مرحمت‌شاهانه رادر دل تاریخ جاودانه میسازیم

رئیس‌دانشکده‌علوم کرمانشاه‌ـ دکتر گویا

پیشگاه مبارک اعلیحضرت همایون شاهنشاه آریامهر

تاسیس دانشگاه‌درکرمانشاه که یکی از آرزو های بزرگ و دیرین مردم شاهدوست و میهن‌پرست کرمانشاهان بود بااوامر شاهنشاه عظیم‌الشان تحقق‌پذیرفت‌وموجب‌خشنودی و مسرت تمام مردم کرمانشاهان گردید بدین‌وسیله مراتب سپاس و حق شناسی و شکرگزاری این مرحمت خاص را به پیشگاه‌ملوکانه معروض بقاء عمر و دوام سلطنت خاندان جلیل پهلوی را از درگاه احدیت مسئلت داریم .

انجمن‌شهرستان‌شاه‌آبادغرب

شاهنشاها

سپاس که علم و دانش به‌کرمانشاه و کرمانشاهیان‌ارزانی داشته‌اند و آرزوی دیرینه مردم این سرزمین به‌فرمان همایونی برآورده شد.

سپاس ، سپاس ، سپاس‌به‌پیشگاهت که مردم کرمانشاهان از دل‌وجان رهبر عالیقدر و فرهنگ دوست خودرا میستانید .

شورای آموزش‌وپرورش منطقه‌قصرشیرین

۲ حادثه رانندگی در جاده‌های اصفهان وبابل ۹ نفر کشته و ۹ نفر مجروح داشت.. در حادثه دردناك راه اصفهان

۴ فوتبالیست جوان کشته شدند!

• اصغر سرایان ۱۶ ساله

• محمد سمیعی ۲۲ساله

• رضا عموزیدی ۱۸ ساله

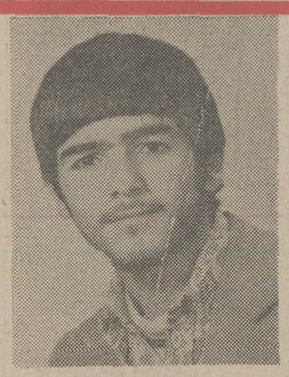
• علی عموزیدی ۱۶ ساله

۹ نفر از جمله یك مهندس شرکت نفت و ٤ فوتبالیست جوان در دو حادثه رانندگی که درجاده های اصفهان ـ تهران و بابل ـ آمل رخ داد کشته شدند.

اولین حادثه که محل آن ۱۲۰ کیلو متری اصفهان بوده قربانی گرفت.

بموجب گزارش خبرنگار ما در اصفهان: اتومبیل پیکان ۱۷۳۷۱ تهران ـ الف برانندگی مهندس نعمت بخش با چهار سرنشین ـ که عضو تیم فوتبال البرزاصفهان بودند ـ از اصفهان عازم تهران بود که بااتوبوس ایران‌پیما ۷٤۷۱۵ برانندگی رضا فرهادی تصادف کرد. شدت حادثه بحدی بود که راننده پیکان ـ مهندس نعمت‌بخش ـ ودو تن از سرنشینان اتومبیل بلافاصله کشته شدند. و نفر دیگر از سرنشینان پیکان که جراحات سختی برداشته بودندبه بیمارستان کامکارقم انتقال‌یافتند.

خبرنگار ما در قم گزارش داد دو نفر از مجروحین این حادثه نیز پس از چند ساعت که در بیمارستان کامکار بستری بودند سرانجام‌بعلت‌شدت جراحات‌وارده و خونریزی شدید جان سپردند.

به‌این‌ترتیب تعداد قربانیان حادثه راه اصفهان ـ تهران به ٥ نفر رسید. فوتبالیست های جوان که در این حادثه کشته شدند عبارت بودند از: رضا عمو زیدی یزد خواستی، علی عمو زیدی یزد خواستی، محمد سمیعی و اصغر سرایان.

حادثه برای روستائیان

دومین حادثه ساعت ۹ پریشب در ۸ کیلومتری جاده بابل ـ آمل رخ داد و ضمن آن ۳ روستائی کشته و ۹ نفر دیگر بشدت‌مجروح شدند.

اتومبیل پیکان ۶۲۹۳۲ تهران ـ س که هویت راننده آن هنوز اعلام نشده است در محل روستای «زرگر محله» بابل با یك‌بارکش که در قسمت بار آن ۱۳ زن و مردروستائی‌سوار بودند برخورد کرد.

در این حادثه بارکش واژگون شد و ٤ نفر از سرنشینان آن باسامی ملیحه موسوی ٤٦ساله، شهر بانو احمدپور ۳۵ ساله، فاطمه شکرویان ٥ ساله‌وحسن گرایلی یکساله کشته شدند.

خبرنگار ما در بابل می ـ نویسد:

۹ سرنشین دیگر بارکش که بشدت مجروح شده بودند باکمك

بقیه در صفحه ۱۷

قتل تهران‌نو، برسر فوتبال شرطی‌وبازی «شیریاخط» اتفاق افتاد

جوان ۲۱ ساله بخاطر ۱۰ تومان کشته‌شد

★ مرتضی تکیه، مقتول‌حادثه تهران نو ...

فوتبال شرطی و بدنبال آن بازی «شیر یاخط» باعث شد که جوان ۲۱ ساله‌یی بدست جوان دیگری کشته شود!

بعدازظهر یکشنبه از کلانتری تهران‌نو به‌دادسرای تهران‌اطلاع داده شد که جوانی بنام عزیز عابدی باجوان دیگری که مرتضی تکیه نام دارد نزاع کرده است. ماموران کلانتری همچنین اطلاع دادند: مرتضی تکیه که در این نزاع بسختی مجروح شده بود به بیمارستان سینا انتقال یافت، اما ساعتی بعد، براثر شدت جراحات، روی تخت بیمارستان جان سپرد.

متهم به‌قتل، که توسط‌ماموران کلانتری دستگیر شده بود به دادسرا اعزام شد و معاون دادسرای تهران، رسیدگی به‌این حادثه را به آقای امامی، بازپرس شعبه ۳ دادسرا سپرد.

من ده تومان برده بودم!

عزیز عابدی، متهم به قتل، در بازجویی‌های مقدماتی گفت: من با مرتضی فوتبال شرطی بازی می‌کردم وشرط ما سر ده تومان پول نقد بود. در پایان بازی، من ده تومان را از او بردم، اما او «برد» مرا قبول نکرد وحاضر نشد باخت خود را بپردازد.

متهم به‌قتل افزود: همان‌لحظه باهم قرار گذاشتیم برسر ده‌تومان «شیریاخط» بیندازیم، تا اگر مرتضی برنده شد ده تومان‌باخت او از بین برود، ولی اگر من برنده شدم بجای ده تومان، از او بیست تومان بگیرم. اتفاقا در بازی شیر یاخط هم من برنده شدم. ولی مرتضی بجای دادن بیست تومان پول، شروع به‌گفتن فحش وناسزا کرد. من هم که سخت عصبانی‌شده‌بودم، خودرا به‌خانه رساندم و با چاقویی که از آشپزخانه برداشته بودم، به کوچه برگشتم. من قصد داشتم فقط دست مرتضی را مجروح کنم، اما نمیدانم چطور شد که چاقو به سینه او فرو رفت و باعث مرگش شد.

اما علیرغم‌گفته‌های عزیزعابدی، همسایگان و مردم‌محل به‌خبرنگار ما گفتند: عزیز جوان شروری است که همه اهل محل ازدستش به ستوه آمده بودند.

بازپرس شعبه ۳ دادسرای تهران، تحقیقات خود را دراین زمینه ادامه میدهد.

★ عزیز عابدی، متهم به‌قتل: مقتول‌ده تومان به‌من باخته بود.

نجات معجزه آسای یك‌مرد ازمرك

جوان ۲۵ ساله‌از چاه ۷۰ متری زنده بیرون آمد!

★ علی پروینی، به یک چاه ۷۰ متری سقوط کرد و هنگامی که دوستانش از زندگی او قطع امید کرده بودند، از چاه زنده بیرون آمد ...

جوان ۲۵ساله‌یی به داخل‌چاهی که ۷۰ متر عمق دارد سقوط‌کرد و پس ازدوساعت‌و نیم ـ هنگامی که دوستانش از زندگی اوقطع امید کرده بودند ـ ماموران‌امداد آتش نشانی اورا بطرزی‌معجزه‌آسا از مرگ نجات دادند!

این جوان که علی پروینی‌نام دارد و اهل کرمانشاه است، در بیمارستان شماره ۲ بیمه های اجتماعی به خبرنگار ما گفت: دیشب از محل کارم به خانه‌یی که با دونفرازدوستانم درنزدیکی کارخانه شیر پاستوریزه اجاره کرده‌ایم میرفتم که ناگهان‌احساس کردم زیر پایم خالی شد ... باتمام وجودم فریادزدم‌و کمک‌خواستم اما هیچکس به کمکم نیامد و من هنگامی‌بخود آمدم‌که‌درقعریک‌چاه بسیار عمیق بودم و تا نزدیک گردنم زیر آب فرو رفته بود ... نمیدانم چه مدتی گذشته بود، ولی میدانم که دیگر از زندگی قطع امید کرده بودم، که‌ناگهان شنیدم از بالای چاه، دوستان هم اتاقی‌ام مرا صدا میکنند ..

ناگهان علی ناپدید شد!

دو هم‌اتاقی علی نیز به‌خبرنگار ما گفتند: علی هر شب ساعت ۸ به خانه می‌آمد. اما شب حادثه، هرچه منتظر ماندیم از او خبری نشد. این بود که بانگرانی به محل کار علی سرزدیم، ولی کارفرمای علی گفت که او طبق معمول و سرساعت همیشگی‌محل کارش را ترک کرده است.

دوستان علی افزودند: با شنیدن این حرف نگرانی ما بیشتر شد و باز به جست و جوی خود ادامه دادیم. این بار از محل کار علی تا خانه را پیاده طی کردیم ولی باز از علی‌خبری نبود، او ناگهان ناپدید شده بود. تا ساعت ده توی خانه ماندیم. ولی چون دلمان شورمیزد، ساعت ده‌مجددا از خانه بیرون آمدیم و به جستجوی خودادامه دادیم. ولی این بار وقتی‌به پشت کارخانه‌شیر پاستوریزه رسیدیم متوجه شدیم که آنجا یک چاه قرار دارد. انگار کسی توی دل ماگفت که علی‌توی این چاه است. فورا به کنار چاه رفتیم و علی را صدا کردیم و با کمال تعجب متوجه شدیم که‌علی، از ته چاه به ما جواب میدهد ..

دوستان علی افزودند: ابتدا به علی اطمینان دادیم که او را بزودی نجات‌خواهیم داد وسپس حادثه را تلفنی‌به امدادگران آتش نشانی اطلاع دادیم‌و ماموران‌چند دقیقه بعد آمدند وعلی را نجات دادند ...

خبرنگار مامینویسد: زنده‌ماندن علی بیشتر به یک معجزه شباهت دارد. زیرا اولا بعید بنظرمیرسد که کسی به یک چاه ۷۰ متری سقوط کند و تنها کمر و سرش بشکند و خود زنده بماند، ثانیا اگر دوستان علی متوجه آن‌چاه نمیشدند، علی‌آنقدر ته چاه‌میماند که از فرط‌گرسنگی، همانجا توی آب جان میسپرد ...

جلال‌الدین ـ آقایاری (عکس بالا) ۱٦ ساله اهل‌میانه مدت‌بیست روز است ازوی خبری نیست هرکس اطلاعی از نامبرده دارد خواهشمند است بتلفن ۱۲۷ یا ۲٤۹ میانه اکبر ممانی یا آدرس تهران خیابان شاهپور کوی زمانزاده پلاک ۸۲ اصغر ممانی خبر دهد.

آ ـ ۲۷۳

تلفن سرویس حوادث ۳۱۱۲۱۲

جزئیات تازه‌یی ازماجرای قتل دختر ۱۹ ساله بابلی فاش‌شد ..

متهم به قتل می‌گوید: «مرضیه ـ دختر ۱۹ ساله بابلی حامله بود و از من میخواست با او ازدواج کنم، و من بخاطر همین‌اورا کشتم»، اما پزشکان‌قانونی پس‌از کالبدشکافی جسد نظر دادند:

دختر ۱۹ ساله بابلی، حامله نبوده‌است!

★ مرضیه، مقتول حادثه‌بابل: پزشکان قانونی، ادعای متهم به‌قتل را در مورد او رد میکنند ...

با گذشت چند روز از قتل‌فجیع دوشیزه «مرضیه منیعی» دانش ـ آموز ۱۹ ساله بابلی که جسدش داخل یک گونی و در حاشیه جاده بابل ـ شاهی پیدا شدنتیجه کالبد شکافی از جسد مرضیه روشن ساخت که برخلاف ادعای نظام‌الدین حقی ـ متهم به قتل ـ دانش آموز بابلی حامله نبوده است!

با کشف جسد مرضیه‌که‌درداخل یک گونی کنار جاده بابل‌ـشاهی افتاده بودماموران برای‌دستگیری قاتل وی به تلاش پرداختند و سرانجام نظام‌الدین دانش آموز سال پنجم دبیرستان شاهپور بابل را باتهام قتل‌وی بازداشت کردند. دیروز ماموران شهربانی بابل متهم به قتل را به محل حادثه ـ اتاقی که وی در خانه پدرش دارد ـ بردند. در اتاق متهم به قتل، اثری از وقوع جنایت‌دیده نمیشد و معلوم بود که والدین نظام‌الدین آنجارا مرتب کرده‌اند.

مادر متهم به محض دیدن پسر خود به گردن او آویخت و از وی تقاضا کرد حقیقت جریان را به ماموران بگوید.

نظام‌الدین برای چندمین بار اعترافکرد که به تنهائی دست‌به این جنایت زده است و در عین حال گفت که مرضیه دوست پسر دیگری بنام سیروس‌رسکی داشته و احتمالا مقتوله از وی حامله بوده است.

اظهارات چوپان ..

نظام‌الدین جریان قتل و پنهان کردن جسد مرضیه را درشالیزار یکبار دیگر برای ماموران و بازپرس تشریح کرد وی اظهار داشت:

وقتی مرضیه‌راخفه کردم‌جسدش را با یک گونی به ده کیلو متری جاده قدیم بابل ـ شاهی بردم و در یک گودال انداختم.

هنگامی که ماموران متهم را به محل پیدا شدن جسد میبردند بازپرس از او خواست محلی را که گونی را درآنجا انداخته‌است نشان بدهد.

نظام‌الدین قبول کرد اما از ماموران خواست‌اوراز اتومبیل پیاده نکنند چون طاقت دیدن آن محل را ندارد.

مامورین چوپانی را که شاهد افتادن گونی‌درمحل بود وجریان را به اطلاع ماموران رسانده‌بود به محل کشف جسدآوردند. او گفت:

یکربع به یازده شب‌پنجشنبه‌بود که‌وانت باری در این محل توقف کرد. من دیدم جوان قدبلندی که ریش و موی بلندی نیز داشت یکگونی را از وانت‌خارج کرد و در گودالی انداخت.

با پیاده شدن جوان از وانت، راننده حرکت کرد جوانی که من دیدم پس ازچند دقیقه با اتومبیلی که از «کپاکلاه» به بابل میرفت از محل دور شد.

بازجوئی از سیروس رسکی

متهم به قتل در ادامه صحبت های چوپان گفت:

در بابل‌سوار ماشین دیگری‌شدم و به آمل نزد دوستم سیروس رسکی آملی که از جریان رابطه من و مرضیه اطلاع داشت رفتم.

من از موضوع قتل به اوچیزی نگفتم و دوباره به بابل برگشتم.

خبرنگار ما در بابل مینویسد:

دیروز سیروس رسکی که از تاریخ وقوع قتل متواری بود توسط مامورین شهربانی بابل دستگیر شد ومدت ٥ ساعت‌تحت بازجوئی قرار گرفت، همچنین پدر و مادر و خواهر متهم به قتل نیز که گفته میشود ازرابطه نظام‌الدین‌بامرضیه اطلاع‌داشته‌اند به بازجوئی فرا خوانده شدند.

★ نظام‌الدین حقی، متهم به‌قتل: مرضیه از دوست پسر دیگرش‌حامله بود ...

جناب آقای امیرعباس هویدا
دبیر محترم حزب رستاخیز ملی ایران
بدینوسیله مهندسین و کارمندان شرکت نقشه‌برداری آلتیمتر وابستگی کامل خود را به حزب رستاخیز ملی ایران اعلام میدارند
مدیرعامل شرکت نقشه‌برداری آلتیمتر

«آگهی دعوت مجمع‌عمومی عادی سالیانه سهامداران لپتی‌ایران (شرکت سهامی‌خاص)»
از کلیه صاحبان سهام لپتی ایران (شرکت سهامی خاص)، دعوت میشود ساعت ۹ صبح روز ۲٦ فروردین ۱۳٥٤ در محل شرکت واقع‌درخیابان کورش‌کبیر دوراهی‌قلهک‌شماره ۸۹٥۰ برای شرکت در مجمع عمومی عادی سالیانه شرکت حضور بهمرسانند.
دستور جلسه
۱ـ تصویب عملیات سال منتهی به ۱۳٥۳/۹/۳۰ واخذتصمیم در مورد سود همان سال.
۲ـ انتخاب اعضاء هیئت مدیره.
۳ـ انتخاب بازرسان حساب شرکت.
٤ـ تعیین روزنامه که آگهی های شرکت در آن منتشر خواهد شد.
٥ـ موضوعات متفرقه.
هیئت‌مدیره لپتی ایران (شرکت سهامی خاص)

همه شب دربزم خانوادگی
لانه کبوتر
پروا ـ مهدیان ـ طاوس
برادران طلائی ـ برادران فضولباشی ـ فرجی ـ نرگس‌و برنامه‌روحوضی
تلفن رزرو ۷٥۷۲۰۱

جناب آقای امیرعباس هویدا
نخست‌وزیر و دبیرکل حزب رستاخیز ملی
باکمال افتخار سهامداران و کارکنان این شرکت آمادگی خود را جهت پیوستن به حزب رستاخیز ملی اعلام میدارند.

آگهی
بانك عمران اصفهان استخدام مینماید
بانک عمران اصفهان به عده‌ای کارمند و تحویلدار و ماشین نویس فارسی و لاتین احتیاج دارد.
داوطلبان میتوانند همه روزه برای کسب اطلاعات و شرایط استخدام به قسمت کارگزینی بانک عمران واقع در خیابان چهار باغ ـ پاساژ کازرونی یابه تلفن ۳۸٦۱۷ مراجعه نمایند.
سرپرست شعب بانک عمران دراستان اصفهان

سهامداران ـ اعضاء صنف هیئت مدیره وکارکنان اتحادیه وشرکت تعاونی تهیه وتوزیع نقاشان ساختمانی تهران
بانهایت افتخار و سربلندی آمادگی خود را برای پیوستن به رستاخیز ایران اعلام داشته و آماده هرنوع جانبازی و فداکاری در راه نیات مترقیانه رهبر عالیقدر و نیك اندیش خویش می باشند.

وزارت‌آب‌وبرق‌شرکت سهامی‌برق‌منطقه‌ای‌گیلان
آگهی مناقصه شماره ۱۰٫٥۳
مورخ ۵۳/۱۲/۲۰
شرکت برق منطقه‌ای گیلان مقدار یکصد تن سیم مسی (نمره ۱٦ بیست تن و نمره ۲٥ هشتاد تن) مورد نیاز خود را طبق برگ شرایط و مشخصات موجود از طریق مناقصه خریداری مینماید. داوطلبان مایل بشرکت در این مناقصه می‌توانند برای دریافت برگ شرایط به اداره تدارکات این شرکت واقع در رشت خیابان آریامهر و یابه‌اداره نمایندگی این شرکت در تهران ـ خیابان تخت جمشید خیابان بندر پهلوی پلاک ۲۳ مراجعه و برگ شرایط را امضاء نموده ضمیمه پیشنهاد خود تا ساعت ۱۰ صبح روز پنجشنبه ۵٤/۱/۲۱ به محل های فوق تسلیم دارند. پیشنهادات‌رسیده درساعت ۱۰ صبح روز یکشنبه ۵٤/۱/۲٤ در کمیسیون مناقصه که در محل اداره تدارکات تشکیل خواهد گردید مفتوح و قرائت خواهدشد. حضور پیشنهاد دهندگان یا نماینده مجاز آنها بامعرفی‌نامه کتبی در جلسه کمیسیون مناقصه آزاد بوده و کمیسیون در رد یاقبول یک یاکلیه پیشنهادات مختار است.
م‌الف ۱٤۹
شرکت سهامی برق منطقه‌ای گیلان

کانون زبان انگلیسی پایه
شروع دوره بهاری کلاسهای خودرا از روز شنبه ۱٦ فروردین‌ماه به‌اطلاع میرساند. علاقمندان برای کسب اطلاع و ثبت نام میتوانند عصرها به دفتر کانون واقع در خیابان شاهرضا غرب‌میدان فردوسی نبش کوچه نیایی مقابل ساختمان فیلیپس تلفن ۸۲٦٦۱۰ مراجعه نمایند.

سیزده بدر را با دیوانه‌ها بدرکنید!
دوهنرپیشه محبوب شما در دوهفته گذشته شیرین کاشتند و همه را با بزن‌بزنها و متلکهای بی‌سابقه خود شاد شاد کردند و فردا که سیزده‌بدر است بازهم‌منتظر شما هستند تا دیوانه‌بازی را باوج اعلاء برسانند!

آغاز سومین هفته‌درگروه سینمائی
رویال ـ سانترال
ترنس هیل ـ بود اسپنسر
(برادران ترنیتی) درآخرین فیلم‌خود
غیراز این باشه دیوونه میشیم!
WATCH OUT, WE'RE MAD!
تماشای این فیلم برای اشخاصی که فردا را از شهرخارج نمی‌شوند کاملا آزاد است:

C&L
GENERAL MANAGER Tehran
An international company manufacturing consumer products is looking for a highly qualified General Manager for it's Iran Company.
Candidates must have several years experience in a Senior Management position, supervising manufacture and/or marketing as well as internal financial control. Fluency in Farsi and English is essential. An overseas qualification is an advantage.
Age, 35-45
The position and salary offered will satisfy the requirements of the most qualified candidates.
Prospects for development and a career are excellent.
A detailed resume, which will be treated in strictest confidence, should be sent to Reference 114 Coopers & Lybrand (Management Consultants) Ltd. P.O. Box 1993 Tehran Iran, or candidates may contact Miss Adjamian at 835071 between 8 a.m. and 4 p.m. to complete application forms.

اطلاعیه وزارت علوم و آموزش عالی در مورد محل جدید سازمان امور دانشجو یان کشور
بدینوسیله باطلاع میرساند محل سازمان امور دانشجویان کشور وزارت علوم و آموزش عالی از تاریخ شنبه شانزدهم فروردین ماه ٥٤ از خیابان مدیری به‌خیابان کریمخان زند(نزدیک میدان ولیعهد) مقابل فروشگاه شهر و روستا انتقال خواهد یافت. لطفا برای انجام امور اداری به نشانی فوق مراجعه فرمائید.
تلفن: ٦۲۳۱٥۳ م‌الف ۱٥۹ آ ـ ۱۰٤٦۳

اینست بزرگترین شوایرانی سال
هدیه نوروزی
کاباره میامی
هایده رامش عارف
دینامیك و لیلافروهر
زندوکیل وکمدین‌بامزه سیدکریم ورقص‌عربی فهیمه
بانضمام دهها برنامه گوناگون دیگر تلفن رزرو ٦۲۰۲۰۰

مجالس ترحیم

بانهایت تالم وتاسف فوت مرحوم آقای **حاج میرزا مهدی نورائی همسر آقای محمد رفیع رفیعی همکارم** را به اطلاع میرساند مجلس ختم آن مرحوم از ساعت ۲ الی ٤ بعد از ظهرروز۵شنبه ۱٤ فروردین ماه ۱۳۵٤ در خانقاه صفی‌علیشاه منعقد میگردد .

مدیرکل دربار شاهنشاهی ـ امیرناصردیبا

باتاسف و تاثر فراوان درگذشت همسر و پدر عزیزمان مرحوم **حاج میرزا مهدی نورائی** فرزندمرحوم‌میرزاحبیب الله خان‌آجودان حضور عضو عالیرتبه بازنشسته شهرداری تهران را باستحضار میرساند . مجلس ترحیم زنانه و مردانه آن مرحوم‌ازساعت ۱٤ الی ۱٦ روز پنجشنبه ۱٤ فروردین (فردا) در خانقاه صفی‌علیشاه منعقد میباشد .

کبری پسیان ـ علی ـ نیره ـ رضا ـ حبیب ـ صادق ـ رابعه و جعفر نورائی

خانواده‌های : نورائی ـ پسیان ـ آیرم ـ آیرملو ـ رفیعی مهریاری ـ ماهونی ـ عبدالوند ـ یزدانی ـ دامغانی ـ پاشائی ـ انصاریان ـ نیلچیان ـ وحدانی ـ خسروپرویز ـ ایران‌پور ـ قائمقامی ـ خسروگرجی ـ شهیدنورائی ـ پرویزی ـ رباطی ـ و سایر خانواده های وابسته .

باتاسف فراوان درگذشت مرحوم **حاج میرمهدی‌نورائی** را باستحضار میرساند . مجلس ترحیم زنانه و مردانه آن مرحوم از ساعت ۱٤ الی ۱٦ روز پنجشنبه ۱٤ فروردین در خانقاه صفی‌علیشاه منعقد میباشد . ضمنا مراسم شب هفت آن‌مرحوم از ساعت ۳ تا۵بعد از ظهر روز شنبه ۱٦ فروردین در آرامگاه فتوحی (امام زاده عبدالله ع) برگزار میگردد .

روزنامه اطلاعات ـ مصیبت وارده را بعموم بازماندگان آن مرحوم تسلیت میدهیم .

باکمال تاسف و تاثر درگذشت ناگهانی بانوی نیکوکار **حاجیه بی‌بی طیبه طوسی** (فریدنی) صبیه مرحوم آیت‌الله حاج میرزا محمد حسین فریدنی ومادر آقای مهندس رضا طوسی و بانو بتول طوسی (نور صادقی) و خواهر آقایان دکتر حسین فریدنی ومهندس جمال‌الدین فریدنی رادر اصفهان به اطلاع دوستان و خویشاوندان می رساند . مجلس ترحیم مردانه آن مرحومه از ساعت ۱۰ تا ۱۲ صبح روز سه شنبه ۱۲ فروردین ماه در مدرسه سلطانی اصفهان و ختم زنانه از ساعت ٤ تا ٦ بعد ازظهر همان روز در خیابان خیام کوی نور صادقی پلاک ۳۳ منعقد گردیده است.

خانواده های: طوسی. فریدنی. نورصادقی. کتابی .سادات. جعفری. شریفی.بمانیان. جوادی. میکلادزه . مومن زاده. سرباز. روستائیان . کازرونی. حق جو. اخلاصی. شهشهانی. منتصر، صیرفیان . یقینی .شیمیاء . صناعت . اعلم. لاریزاده.

آ ـ ۱۰٤۹۵

روزنامه اطلاعات ـ به بازماندگان آنمرحومه مصیبت وارده را تسلیت میگوئیم.

درنهایت اندوه درگذشت **بانو افسرالملوک زعیمی (ویسی)** مادر ارجمندمان را باطلاع میرسانیم . مجلس ترحیم زنانه و مردانه آن مرحومه پنجشنبه ۱٤ فروردین ماه جاری از ساعت٤ الی٦ بعد از ظهر در مسجد الجواد برگزار میشود.

ملک ساسان ویسی ـ هایده ویسی (روشنیان) ـ واستی ویسی ـ نوذر ویسی

خانواده های : ویسی ـ زعیمی ـ سرتیپی ـ روشنیان ـ خردیار ـ مجیدی ـ رستار ـ بهاری ـ گرکانی ـ فرخ نیا ـ ادیب سمیعی و خانواده های وابسته .

باتاسف و تاثر درگذشت **بانو افسرالملوک زعیمی (ویسی)** راباطلاع میرسانند.

مجلس ترحیم زنانه و مردانه آن مرحومه پنجشنبه ۱٤ فروردین ماه جاری از ساعت ٤الی٦بعد از ظهر در مسجدالجواد برگزار خواهد شد.

آ ـ ۲٦۱

با اندوه فراوان درگذشت **بانو مریم وفادار** مادرگرامی آقایان مجید وحمید وفادار را باطلاع اقوام و آشنایان‌میرساند مجلس ختم آنمرحومه ازساعت ٤تا٦ بعدازظهر روز پنجشنبه ۱٤ر۱ر٥٤ در خانقاه صفی علیشاه منعقد می‌باشد .

خانواده‌های : وفادار. پسیان سلطان. گرجیان. ایرانپور. افتخاری. خاجوئی. شفیعی. قربانی‌نیک. مجلسی. سلطانپور. گل‌بیدی. زردوزنیا. رسولی. الهیاری. کردی .

آ ـ ۲۸۱

روزنامه اطلاعات ـ مصیبت وارده را بعموم بازماندگان آنمرحومه تسلیت میدهیم

خانواده‌های: روشن. صمصامی. زند وکیلی. منصوری. نصرتی. ذکاوتی. اسدی. خاکپور. رضوان. ایناللو. ضرغامی. قرابگلو. ناصری. اویسی. پاکزاد. والی. محیط. احسانی . قزاگزلو . صیادی و فامیلهای وابسته .

باکمال تاسف و تاثر درگذشت شادروان **اسماعیل روشن (صمصامی)** را باطلاع دوستان و آشنایان میرسانند .

مجلس ترحیم (زنانه ومردانه) از ساعت ۱٦ تا ۱۸ روز سه‌شنبه دوازدهم فروردین (امروز) در مسجد مجد ومراسم شب هفت آن خلدآشیان ساعت ۱۵ تا ۱۷ روز جمعه پانزدهم فروردین در مسجد (نو) واقع درقم برگزار میگردد .

روزنامه اطلاعات ـ مصیبت وارده را بعموم بازماندگان آنمرحوم تسلیت میدهیم

آ ـ ۳۸۷

باکمال تاسف وتاثر درگذشت همسر ومادر و خواهر عزیزمان **سرور هدایتی (برابری)** را در یزد باستحضارفامیل، دوستان و آشنایان میرساند .

مجلس تذکر آن مرحومه از ساعت ۵تا۸ بعدازظهرجمعه ۱۵ر۱ر٥٤ در خیابان بخارست ـ خیابان ۱۲ پلاک ۳۷ منزل هدایتی تشکیل میگردد .

خانواده‌های : برابری. هدایتی. عدالتی. پورعنایتی . حق‌پژو . بهمرد. انوری. زامیادی. پرتو مقدم و شهرزادی .

آ ـ ۱۵۱

روزنامه‌اطلاعات ـ مصیبت واردمرا بخانواده‌های‌عزادار تسلیت میدهیم

هوالباقی

باندوه بی‌پایان درگذشت همسر و پدر بزرگوارمان سرهنگ بازنشسته **عزیزالله رزمجو** را در شیراز باستحضار اقوام ، دوستان و آشنایان میرساند مجلس ختم آن مرحوم از ساعت ۳تا۵ بعد ازظهر روز پنجشنبه ۱٤ر۱ر٥٤ درمسجد سپهسالار شیراز منعقد و مجلس ختم زنانه همان روز ساعت در منزل شخصی واقع در خیابان مشیرفاطمی کاشی ۳۱ برگزار میگردد .

عصمت. زینت. ایراندخت. توراندخت «آذر». شیرین . منوچهر. شاپور وایرج رزمجو و خانواده های وابسته.فهیم. زندیه . داداش آذر. هدایت. تقوی. رضازاده صابر . ایلچی‌کبیر. سمیعیان. آجودانی.محصص. احتشامی افشار. دارابی .سپندآسا. پریزاد. امامی. فقیری. چاوشی . سالک نژاد، نیاد، فارمر «بخشاب» و مدرس نهاوندی.

آ ـ ۱۵۳

روزنامه اطلاعات ـ مصیبت وارده را بعموم بازماندگان‌آن مرحوم تسلیت میدهیم.

بدینوسیله فوت همسر و پدر عزیزمان **دکتر محمود پاریا** را به اطلاع خویشان و دوستان محترم میرساند بنابر وصیت آن مرحوم مراسم ختم برگزار نخواهد شد و هزینه آن بمصرف امور خیریه اختصاص داده میشود.

شورانگیز پاریا. وحیده پاریا (ایروانی) ، ناهید پاریا (دبیر علائی). فاطمه معتمدی (پاریا). همایون پاریا.

آ ـ ۲۹۹

روزنامه اطلاعات ـ مصیبت وارده را به بازماندگان آن مرحوم تسلیت میدهیم .

فوت‌همسر ـ پدر ـ برادر و پدر بزرگ عزیز خود **دکتر حسین ایرانپور** طبیب بازنشسته شرکت ملی نفت ایران را باطلاع دوستان و آشنایان میرسانم طبق خواسته آنمرحوم مجلس ختم برگزار نخواهد شد و بهمین مناسبت مجلس یادبودی روز پنجشنبه ۱٤ر۱ر٦٤ از ساعت ۳ بعد از ظهر در منزل‌آنمرحوم‌واقع در خیابان اسکندری شمالی کوچه محمدی پلاک ۹ برگزار میگردد .

عصمت ـ ایرج ـ خسرو ـ علی ـ ملک منصور ـ و ملک مسعود ایرانپور و فامیل های وابسته .

آ ـ ۱۰۵۱۵

بمناسبت درگذشت نابهنگام شادروان **شکراله دانائی** کارمند شیر و خورشید سرخ سمنان مجلس ختمی از ساعت ۲ الی ۵ بعدازظهر روز چهارشنبه ۱۳ر۱ر٥٤ در عباسیه‌سمنان منعقد است .

خانواده‌های دانائی ـ مقدم و فامیل‌های وابسته

آ ـ ۱۵۸

بانهایت تاسف درگذشت **بانو صغری طاهائی** والده آقایان حسین و نوری طاهائی راباطلاع دوستان و آشنایان‌میرساند.

مجلس ترحیم زنانه ومردانه آنمرحومه روزجمعه‌پانزدهم فروردین ماه ۱۳۵٤ ازساعت ۹تا۱۱ صبح در دروازه‌شمیران مسجد فخرالدوله برقرار خواهد بود .

فامیل برهانی. طاهائی. بهشتی. ماهباز. اعرابی. بلورچی. پوردکان. سعیدی. ذاکری. مشرفی. بنی هاشمیان. غفوری. چایچی. فردوسی. غزالی. زمانی. ایلخانی. فاریابی. مسعودی. میلانی. نماینده. خواجوی .خدادوست و خانواده‌های‌وابسته.

آ ـ ۲۹۱

روزنامه اطلاعات ـ مصیبت وارده را بعموم بازماندگان آنمرحومه تسلیت میدهیم

بانهایت تاسف فوت ناگهانی جوان ناکام **حسن‌زورآبادی** خوئی فرزند ستار زورآبادی را در اصفهان باطلاع عموم خویشان و دوستان و همشهری‌های محترم میرساند مجلس ترحیم زنانه و مردانه از ساعت ٤ الی ٦ بعد از ظهر روز پنجشنبه ۱٤ فروردین ماه در میدان شاهپور خیابان‌مهدیخانی کوی سعادت حسینیه مسلمیه منعقد خواهد بود .

الاحقر سید علی اصغر خوئی ـ الاحقر سید ابراهیم علوی خوئی ـ الاحقر فاضلی خوئی ـ الاحقر میرزا خلیل ـ خانواده‌های : زورآبادی ـ هاشمی خوئی ـ سید قنادی ـ مهبد ـ قاضی‌زاده ـ صبوراردوبادی ـ پناهی ـ نصیری ـ میرهادی‌زاده ـ سپهپور ـ پورناظری ـ رادآذر ـ شکرچی ـ صابونچی ـ پور سلطانی ـ اسکندرانی ـ قصابزاده ـ علی اکبر خوئی ـ اسدپور ـ شهیدی ـ محمودزاده ـ مجتهدزاده ـ خانواده‌های وابسته .

باکمال تاسف درگذشت ناگهانی دوست دیرینمان **حسن زورآبادی** را باطلاع کلیه‌دوستان و آشنایان میرساند ، مجلس ختم‌زنانه و مردانه آن مرحوم روز پنجشنبه چهاردهم‌فروردین از ساعت ٤ الی ٦ بعد از ظهر در حسینیه مسلمیه واقع در میدان شاهپور خیابان مهدیخانی‌کوی سعادت منعقد میباشد .

غلامحسین ـ محسن ـ ابراهیم ـ جواد ـ حمید ـ مهدی آدمیکان ـ هادی مهاجر ـ هادی ایزدی ـ عبدالله و حسن کربلائی ـ مسعود پرویزرو ـ عبدالله طاهر ـ مهدی‌ابراهیمی ـ حسین شایزادگان ـ و سایر دوستان .

حسن زورآبادی دوست و همدوره عزیزمان در عنفوان جوانی از دنیا رفت جهت شادی روح او یاران دانشگاهیش روز پنجشنبه ۱٤ فروردین ماه از ساعت ٤ الی ٦ بعد از ظهر در حسینیه مسلمیه واقع در میدان شاهپور خیابان مهدیخان کوی سعادت برای تسلیت به بازماندگانش شرکت خواهند کرد .

محسن آدمیکان ـ یحیی‌بلوری‌ابراهیمی ـ فریدون‌شاهوار

روزنامه‌اطلاعات ـ مصیبت وارده را بعموم بازماندگان آن مرحوم تسلیت میدهیم .

بانهایت تاسف فوت مرحوم آقای **موسی خطیبی** بزرگ خاندان خطیبی زنجانی را که از صاحب منصبان ارشد و خدمتگزاران صدیق وزارت دادگستری‌بودند باطلاع‌دوستان و آشنایان میرساند .

مجلس ترحیم آن مرحوم روز پنجشنبه ۱٤ فروردین از ساعت ٤ تا ٦ بعد از ظهر در مسجد مجد منعقد میباشد . می‌باشد .

الاحقر سلطان‌العلماء زنجانی ـ الاحقر سیدبیوک‌آقا زنجانی

فوت مرحوم همسر و پدر ارجمندمان آقای **موسی خطیبی** را باطلاع کلیه دوستان و آشنایان میرسانیم .

لیلی خطیبی ـ ناخدا هوشنگ خطیبی

خانواده های : خطیبی ـ صفوی ـ وثیقی ـ وزیری ـ صابر ـ میربها ـ رهبری ـ حکیمیان ـ فرقانی ـ کریم‌زاده ـ عمادی‌پور ـ شفیع‌ها ـ عاصمی ـ حمدی ـ میرطاهری ـ پیکرنگار ـ ولائی ـ کتابی ـ وثیق ـ اعزازی ـ انگورانی ـ نوابیان ـ مقدم ـ عطائی ـ الیکائی ـ بلوری ـ شجاعی .

بانهایت تاسف فوت آقای **موسی خطیبی** را باطلاع کلیه دوستان و آشنایان میرسانند .

مجلس ختم مردانه و زنانه آن مرحوم روز پنجشنبه ۱٤ فروردین ساعت ٤ تا ٦ بعد از ظهر در مسجد مجد منعقد خواهد بود .

روزنامه اطلاعات ـ مصیبت وارده را بکلیه بازماندگان آن مرحوم تسلیت می‌گوئیم .

باتاثر واندوه فراوان‌درگذشت ناگهانی همسر و مادر نیکو کارمان شادروان **حاجیه خانم گوهرنعیما (صادقی)** را باطلاع دوستان و آشنایان میرسانیم.

مجلس ترحیم مردانه و زنانه آن شادروان از ساعت۳و نیم تا۵و نیم بعدازظهر روز جمعه ۱۵ فروردین ماه در مسجد سجاد واقع در خیابان شاه منعقد میباشد.

ضمنا مراسم شب هفت آنمرحومه از ساعت ٤ تا٦ بعد از ظهر روز شنبه ۱٦ فروردین ماه در شبستان شماره ۲ واقع‌در بهشت زهرا منعقد میگردد.

علی صادق . سرگرد مرتضی صادق. قمر صادق. مصطفی صادق. شمسی‌صادق. علیرضا صادق. مهندس مهدی‌صادق.مهندس عزیزاله نعیما. حسن زاهدی. ابراهیم بهبودی . امیر سرهنگ‌پور. ملکمی. عبادی‌پور. عسگری‌پور.فریده اعتماد. اسکندری . پهلوانی. شهابی . طالبی. وخانواده های وابسته.

روزنامه اطلاعات ـ مصیبت وارده را به بازماندگان آن مرحومه تسلیت میدهیم

باندوه‌و تاثر فراوان درگذشت مرحوم **حاجی جواد مهرافزا** (درتبریز) برادر این‌جانب‌حاجی عباسعلی پارس را باطلاع‌دوستان و آشنایان میرسانیم.

مجلس ترحیم مردانه و زنانه در تهران از ساعت ۳ تا۵بعد از ظهر پنجشنبه ۱٤ر۱ر٥٤ در مسجد آذربایجانیها منعقد می باشد .

خانواده های : اهری . پورپروین. کوکبی و بیدقی.

آ ـ ۳۰۷

روزنامه اطلاعات ـ مصیبت وارده را بعموم بازماندگان آن مرحوم تسلیت میدهیم.

باندوه فراوان درگذشت شادروان **خانم وجیهه فرهمند** کارمند شرکت پتروشیمی ایران فرزند آقای لطف‌اله فرهمند را در لندن باطلاع خویشاوندان‌و دوستان آنمرحومه میرساند . مجلس ترحیم مردانه و زنانه آنمرحومه روز جمعه ۱۵ر۱ر٥٤ از ساعت ٤تا٦ بعد از ظهر در خانقاه صفی علیشاه برگزار میگردد .

خانواده های : فرهمند. اسدی‌پور. دادرس . اصفهانی . سربی . رستمی. مجمع. ولائی. پاکزاد. رضائی . اجودی . محمدی‌پور. موهبتی . پرتوی پناه. نکوزاده.

باکمال تاسف درگذشت بانو **حاجیه صغرا ملاحسنی فراهانی** مادر گرامی آقایان اسداله ـ غلامحسین ـ غلامرضا ـ ولی‌اله ـ احد ـ و نصرت ملاحسنی مجد آبادی فراهانی را باطلاع‌اقوام ودوستان میرساند مجلس ترحیم مردانه و زنانه روز جمعه ۱۵ر۱ر٥٤ از ساعت ۲ الی ٤ بعد از ظهر در مسجد الجواد منعقد میباشد شرکت دوستان محترم موجب تسلی خاطر بازماندگان خواهد بود.

خانواده های : ملاحسنی مجد آبادی (فراهانی) . مجد تبار. خدا دادی . علیرضائی. مستعلی. مجد آبادی . مسلمی . مهاجرانی . نیکنامیان. زندی. فرشچی . محسن زادگان . مباشر. ضرغام . معصومی . احمد زاده . تقی زاده . امراللهی. عسگری . غلامعلی مجدآبادی. میرسعیدی فراهانی.

روزنامه اطلاعات ـ مصیبت وارده را بعموم بازماندگان آن مرحومه تسلیت میدهیم.

مجالس وعظ وسوگواری

بهمه مسلمین جهان مبارک باد

۱۳ فروردین مصادف میباشد با سوم میلاد دو رهبر عظیم‌الشان اسلام خاتم الانبیاء (ص) و رئیس مذهب حضرت صادق (ع) طبق معمول سنواتی از دانشمندان خطیب دعوت شده در این مجالس باشکوه شرکت فرمائید ودر این فرصت‌که بسیاری از مجتمع‌هادچار خستگی‌هائی هستند شما دست فرزندان خودرا گرفته در اینگونه مجمع های آرا ـ پاک ـ با خاطر آسوده ـ سرشار از وجد شور و شوق بخوبی و راحتی و خوشی بگذرانید.

مسجد نوروز زاده ـ انتهای بیسیم نجف آباد
سید جعفر میردامادی
مسجد حاج عبدا . . . .انتهای شهباز جنوبی
الاحقر محسن محدث زاده

آ ـ ۲٦۳

بمناسبت سومین روز میلاد مسعود پیامبر گرامی اسلام و ولادت باسعادت حضرت امام جعفرصادق (ع) رئیس مذهب جعفری مجلس جشن و سخنرانی از ساعت ۸ صبح الی ۱۲ روز سیزدهم فروردین ماه در **مسجد المصطفی (ص)** چهارراه حسن‌آباد برگزار میشود .

آ ـ ۱۰٤۹۳

تسلیت

سرکار خانم زهره سلطانی (طباطبائی)

همکاران‌شما از ضایعه اسفناکی که برایتان پیش آمده متاثروخود را در غم شما و خانواده های سلطانی و طباطبائی شریک میدانند .

مهدی‌صفویان ـ عبدالله شاه امیری ـ منوچهر تهرانی ـ صفاری ـ محمد جلیلیان ـ فریبرزپاکزاد ـ منصور فرساد ـ محمود مهتدی ـ فریدون صراف ـ ملیحه ـ ایلی‌پور ـ اکرم مهرداد اتحاد ـ غلامعلی مهابادی ـ حمید اسکندانی ـ پرویز دادخواه ـ پروین‌امیری ـ شهین‌شرفی ـ تامارا ـ جمیل‌زاده ـ ویدامیرپوریان ـ هوشنگ‌قانعی ـ زهرا ضرابی ـ محمد رزاقی‌فر ـ فریبرزبرادران قاسمی ـ محمد یزدی ـ محمود عمادی ـ فرزانه سپاسی ـ حشمت‌طهماسبی ـ مرضیه‌شریفی خوب ـ فریده صمصامی ـ محمد جواد درمیشیان ـ قاسم دائی‌پور ـ منصور احمری ـ مینانجمی ـ میرهاشم قنادی ـ محمد نشرفی ـ ناصر غفوری ـ پوران قاجار ـ پروانه‌ملکوتی.

آ ـ ۱۰٤۷٤

سرکار خانم بهبود کشاورز

کارمندان بنگاه حمایت مادران و نوزادان مصیبت وارده به سرکار و خانواده ارجمند را صمیمانه تسلیت میگویند.

دبیرخانه بنگاه حمایت مادران و نوزادان

آ ـ ۱۰٤٦۷

آقای مهندس ایرج زنگانه

همکاران خود رادر این اندوه بزرگ شریک بدانید.

دفتر ترویج معماری ملی

آ ـ ۲۷۵

جناب آقای هوشنگ مصلح

بانهایت تاثر درگذشت آقای سید مرتضی ماجدی راصمیمانه به آنجناب و خانواده محترم ماجدی و خاقانی تسلیت عرض مینمائیم .

منصور ابریشمکار . هوشنگ اردستانی. بهرام اعرابی . خلیل ایلخانی .علیرضا خادمی. هوشنگ خلیق. علی خوشبختی. ربیعی محمدرضا. کریم‌زعیمی . حسین سالک . ابوالقاسم سرمدی. نوش‌آذر سعیدی.علی‌ضرغام. فرهنگ عطائی. محمد جعفر فاطمی. عباس فردی. محمد صادق قاسمی . بهرام کسمائی. منوچهر مهجوری. محمد ناصرآبادی .ابوالقاسم نجات. مسعود نخستین

آ ـ ۲۷۱

جناب آقای هوشنگ مصلح

بانهایت تاسف درگذشت آقای سید مرتضی ماجدی راصمیمانه به آنجناب و خانواده‌های محترم ماجدی و خاقانی تسلیت عرض مینمائیم.

منوچهر خاضع . محمدعلی اسفندیار فرد . محمد اسپهانی. داریوش بداغی . عزیز چهره عالم . یونس طاهری. عبدالحسین نوروز بختیاری. اکبر مظاهر . ابوالقاسم خاضعی. رضا سادات شیرازی . جلال محمود زاده.

آ ـ ۲۷۱

جناب آقای علی‌اکبر کمال

مصیبت وارده را به‌آن جناب و همچنین آقای حاج کمالی وخاندان محترم صمیمانه تسلیت عرض نموده خودرادر سوک شما شریک میدانیم

حبیب‌الله قدس و بانو

آ ـ ۱۲۳

جناب آقای علی‌اکبر کمال

مصیبت وارده را از طرف خود و کارکنان تربیت بدنی بخش سنگسر صمیمانه تسلیت عرض مینمایم.

شیرالله نورانی

آ ـ ۱۳۱

جنابان آقایان احمد و محمود خیامی

بدینوسیله فوت مادر گرامی آن جنابان را به عموم‌بازماندگان آنمرحومه تسلیت عرض نموده بقای عمر شمارا از درگاه احدیت مسئلت دارد.

شرکت تعاونی تاکسیرانی تهران

آ ـ ۱۰٤۵۸

بانهایت تاسف درگذشت شادروان **محسن نظری** عموی بزرگوار دوست و همکار محترم جناب آقای دکتر انوشیروان نظری را تسلیت گفته سلامت و بقاء ایشان و خاندان محترم نظری را مسئلت دارند .

گروه پزشکان و کارکنان بیمارستان پارس

آ ـ ۱۰٤۷۱

جناب آقای بهرام فتحی

باکمال تاسف درگذشت عموی بزرگوارتان را از صمیم قلب تسلیت گفته سلامتی خاندان محترم را از درگاه الهی مسئلت میشود .

هیئت مدیره و کارکنان شرکت مشتمع کشت و صنعت چین چین سهامی خاص

آ ـ ۱۰٤۸۵

جناب آقای پرویز آل مذکور

درگذشت عموی گرامیتان را تسلیت عرض نموده بقای عمر آنجناب‌وفامیل محترم را از درگاه باری‌تعالی خواستاریم.

مدیر عامل و هیئت مدیره شرکت تولیدی هارد

آ ـ ۱۰٤۸٤

جناب آقای نجات‌بخش
سرپرست مرکز کامپیوتر دانشگاه اصفهان

بانهایت تاسف درگذشت پدر بزرگوارتان را صمیمانه تسلیت عرض می‌نمائیم .

مرکز کامپیوتر دانشگاه اصفهان

آ ـ ۱۵۱

جناب آقای احمد خیامی
جناب آقای محمود خیامی

مصیبت وارده را به آنجنابان وخانواده محترم تسلیت عرض مینمایند .

برادران جواهرچی (شرکت ترانه ورویال)

آ ـ ۲۷۹

همکاران گرامی جناب آقای کریم دستگیری وحبیب‌رضوانی

بانهایت تاسف و تاثر مصیبت وارده را تسلیت‌عرض کرده بقای عمر شما و سایر بازماندگان فقید سعید را از درگاه ایزد متعال خواهانیم .

کارکنان قسمت مهندسی تولید جنرال موتورز ایران

آ ـ ۲۸۳

خانم حمیده صبری

مصیبت وارده را بشما تسلیت میگوئیم .

پزشکان و کارکنان مرکز بهداشتی ودرمانی ابن‌سینا

آ ـ ۲۸۹

جناب آقای حاج موحدی

باکمال تاسف مصیبت وارده را صمیمانه تسلیت گفته‌بقای عمر و سلامتی شما و سایر بازماندگان را از درگاه‌خداوند متعال خواستاریم .

خانواده‌های : شکوهی. پنجه‌شاهی. شهریاری. کدخدائی. شایسته . ایروانی .

آ ـ ۲٦۹

جناب آقای علی‌اکبر کمال

کلیه کارکنان ومربیان قسمت‌تربیت‌بدنی فرمانداری‌کل سمنان

مصیبت وارده را به‌آن جناب وفامیل محترمتان تسلیت عرض نموده بقای عمروسلامتی خاندان محترم کمال‌و خانواده‌های وابسته را از خداوند متعال خواستارند .

آ ـ ۱۳۳

جناب آقای ابوالقاسم حاج موسی تهرانی و جناب آقای علیرضا جعفری نژاد

بانهایت تاسف مصیبت وارده را به جنابان و آن خانواده محترم تسلیت عرض نمودهوسلامت و بقاء عمر شما وبازماندگان آن مرحوم را از خداوند متعال خواستاریم

مدیر عامل و کارکنان گروه صنعتی رنا

آ ـ ۱۰۵۰۱

جناب آقای فرامرز قائم مقامی
مدیریت محترم شرکت فسان

باکمال تاسف مصیبت وارده را تسلیت عرض نموده‌سلامتی و بقای فامیل محترم را ازدرگاه ایزد متعال خواستاریم .

مدیریت وکارمندان شرکت سکوساز

آ ـ ۱۰۵۲۱

جناب آقای فرامرز قائم مقامی
مدیریت محترم شرکت فسان

باکمال تاسف مصیبت وارده را تسلیت عرض نموده‌سلامتی و بقای فامیل محترم را ازدرگاه ایزد متعال خواستاریم .

مدیریت و کارمندان شرکت فسان

آ ـ ۱۰۵۲۲

جناب آقای فرامرز قائم مقامی
مدیریت محترم شرکت فسان

باکمال تاسف مصیبت وارده را تسلیت عرض نموده‌سلامتی و بقای فامیل محترم را ازدرگاه ایزد متعال خواستاریم .

مدیریت و کارمندان شرکت مونتافسان

آ ـ ۱۰۵۲۳

جناب آقای فرامرز قائم مقامی
مدیریت محترم شرکت فسان

درگذشت پدر بزرگوار همسرتان را بحضور سرکار خانم‌و جنابعالی تسلیت میگویم

منوچهر مرزبان

آ ـ ۱۰۵۲٤

با قلبی اندوه و تاثر درگذشت دائی عزیزم مرحوم حاج علی بهنام را در تهران بخاندان بهنام وفامیل وابسته خصوصا جناب آقای حاج حبیب و آقای حمید و آقای سعید بهنام و خانم کامران تسلیت عرض مینمایم .

مشهد ـ اداره صنایع و معادن‌آستان قدس ـ هادی‌موسوی

آ ـ ۱٦۱

کانون بازنشستگان بانک ملی ایران

ارتحال ملال‌انگیز بانوی بافضیلت و تقوی شادروان حاجیه خدیجه طهماسبی اراکی را به بازماندگان ارجمند آن مرحوم تسلیت عرض کرده از خدای بزرگ خواستار است که خاک پاک درگذشته فخیمه را با سهاب رحمت خود سیراب ، و به فرزندان برومندشان مخصوصا جناب آقای عزیزالله طهماسبی (نایب رئیس محترم کانون بازنشستگان بانک ملی ایران و رئیس اعتبارات بانک عمران)جزای خیر توام باسلامت و سعادت‌عنایت فرماید .

دبیر کل : محمد فیضی

آقایان مصطفی هوبخت و مهندس حسین نجاتبخش و خانواده‌های وابسته

باکمال تاسف مصیبت وارده را تسلیت گفته بقاء عمر و سلامت بازماندگان را از درگاه احدیت خواستاریم .

شرکت مالتی کورپ و شرکتهای وابسته

آ ـ ۳۱۹

جناب آقای مهدی چایچیان

درگذشت مادر عزیزتان را تسلیت عرض می‌کنیم .

کرمانشاه ـ نسرین وکامبخش بشیری

آ ـ ۱٦۰

جناب آقای رضا کبیری برادر بزرگوار

درگذشت مادر بزرگوارتان که عمری را به نیک‌اندیشی و نیکرفتاری گذراند و نمونه یک انسان باگذشت با همه‌خصال نیکو بود عمیقا مارا متاثر ساخت و خودرا چون شما دراین اندوه بزرگ سوگوار میدانیم از درگاه یزدان پاک برای شما آرزوی صبر داریم .

دکتر اکبر مرشدزاده نائینی. مهندس حسین مرشدزاده. مهندس حسن مرشدزاده نائینی .

آ ـ ۱۵٦

جناب آقای دکتر محمد مهدی رضائی ریاست محترم بهداری آموزشگاههای شهرستان لاهیجان

با نهایت تاثر و تاسف فوت نابهنگام همسرتان پری‌ایراندوست که یکی از فرهنگیان انساندوست این شهر بوده تسلیت عرض نموده صبر و شکیبائی برایتان آرزو میکنیم .

دکتر جعفر عادلی. دکتر کهنسال. دکتر صادقی . دکتر فاضل‌زاده. دکتر مبین.دکتر رحیمی محسنی. محبوبه‌یاورزاده. دکتر شبان. دکتر کریمپور. دکتر صابر. دکتر نعیم‌آسا . دکتر مظفری. دکتر مهین‌دخت بهمنیار. دکتر نیک‌فطرت. دکترعمید. دکتر غریب. دکتر محجوبی. دکتر غروی. دکتر فرهگوزلو.دکتر یگانه. دکتر فاتحی. دکتر دانشور. دکتر حسنی. دکتر پروانه باورزاده. دکتر سوزنکار. دکتر کاکوان. دکتر مشفقی. دکتر طلوعی. دکتر گلشاهی. دکتر مستوفی. دکتر معصومی . دکتر میثمی دکتر رحیمی زاده. دکتر فقیه . دکتر فرخزاد . دکتر روجانی. دکتر شاهرخی. دکتر بشردوست. دکتر نقی عادلی. دکترکوچکی‌نیا .

آ ـ ۱۵۹

جناب آقای علیرضا طاهری ـ ملایر

فوت ناگهانی فرزند عزیزتان را صمیمانه بشما تسلیت می‌گوئیم .

شرکت سهامی کارخانجات تولیدی فیلور

آ ـ ۱۰۵۱٤

یاد بود

پنجشنبه۱٤ فروردین یکسال از مرگ مادر عزیزمان مرحومه **بانو منصوره‌الزمان آهی** میگذرد. حضور فامیل و دوستان در مجلس یادبودی‌که بهمین مناسبت ازساعت ۱۸ برگزار میشود التیام‌بخش غمها خواهد بود .

آذر آهی. دکتر سرور آهی (امین صادقیه). ناصرآهی. دکتر مهدی آهی. مهندس سیروس آهی. نادر آهی .

نشانی : باغ صبا ـ خیابان ملک ـ میرهادی ـ کوچه عباس‌زاده پلاک ۵

آ ـ ۲۵۳

امسال بنفشه‌ها سیاهند همه
گلهای بهار سربراهند همه
در سوک افسر عزیز غمگین و خموش
خورشید و فلک به اشک و آهند همه
ما را نه بهاری ونه عیدی و نه گل
بعد از تو دگر همه تباهند همه

افسرالملوک آصفی عزیز: برای شادی روحت پنجشنبه ۱٤ر۱ر٥٤ درسومین سالگرد درگذشت سنگ سرد آرامگاهت را بااشکی گرم می‌شوئیم .

همسر و فرزندانت

آ ـ ۱۸۸۲۷

از مرگ ناگهانیت‌ای‌عباس عزیز بیگانه سوخت تاچه‌رسدآشنای تو

باطلیعه چهاردهم فروردین ۱۳۵٤ یکسال از غروب زندگی نورچشم‌عزیزمان عباس‌شلالوند گذشت. ولی داغ ماتمش هر لحظه تازه و جانگدازتر شد . در این مدت طلوع و غروب آفتاب‌درچشم اشکبار و خونین مادر و پدر ماتمزده و برادر داغدیده‌اش یکسال گذشت . زیر آسمان وجودشان تار و خورشید امیدشان تیره بود مجلس‌تذکر سالگرد فقید سعید از ساعت ۳ونیم تا۵ ونیم بعد از ظهر روز مزبور در مسجد سراج‌الملک واقع در خیابان امیرکبیر برپامی باشد . از خویشان و دوستان معظم متمنی است با قدوم خود روح آن‌ناکام را شاد فرمایند.

آ ـ ۳۲۱

بدینوسیله باطلاع خویشان و آشنایان میرساند که مراسم سالگرد درگذشت مرحوم **حاجی نقی اعتمادی** طاب ثراه روزپنج شنبه ۱٤ فروردین از ساعت ۳ تا٦ بعد از ظهر برسر مزار آن مرحوم در شاه‌عبدالعظیم باغچه علیجان برگزار خواهد بود.

خانواده اعتمادی

آ ـ ۱۰٤۹٤

بمناسبت چهلمین روز درگذشت فقید سعید شادروان «**الحاج سرهنگ فرج‌اله افشار**» مجلس یادبودی از ساعت ٤ الی ٦بعد ازظهر روز پنجشنبه ۱٤ر۱ر٥٤ در منزل آنمرحوم واقع در شهرآرا خیابان ۲٤ شماره ۳ برگزار میشود.

خانواده سرهنگ افشار ـ علامیر دولو

آ ـ ۱٤۰

همکار گرامی جناب آقای غلامحسین شمالی

مصیبت وارده را صمیمانه بشما تسلیت میگوئیم .

شرکت سهامی کارخانجات تولیدی فیلور

آ ـ ۱۰۵۱٤

بانهایت تاسف درگذشت مرحوم کربلائی حسن مرادی کهدر سن ٦٦ سالگی بدرود حیات گفته ببازماندگان آنمرحوم ستوان‌مرادی .حسین‌مرادی . یوس

سال چهل و نهم ـ شماره ۱۴۶۷۰

اطلاعات

سه شنبه ـ دوازدهم فروردین ماه ۱۳۵۴
هجدهم ربیع‌الاول ۱۳۹۵ ـ اول آوریل ۱۹۷۵

استخراج دکتر ریاضی کرمانی

ساعات شرعی	اذان مغرب . . . . . ساعت ۶ و ۴۳ دقیقه اذان صبح (فردا) . . . . ساعت ۴ و ۱۷ دقیقه طلوع آفتاب (فردا). . . ساعت ۵ و ۴۷ دقیقه ظهر شرعی (فردا) . . .ساعت ۱۲ و ۱۰ دقیقه اذان مغرب (فردا) . . .ساعت ۶ و ۴۴ دقیقه

مشمولان لیسانسیه تا آخر فروردین مهلت دارند

ستون های عظیم و تندیس های افسانه‌ای بقایای کاخ های شاهان هخامنشی در تخت جمشید ، حلول یک نوروز و آغاز بهاری تازه‌را نظاره کردند . دو هزار سال پیش در این جایگاه آئین شکوهمند نوروز در پیشگاه شاهان قدرتمند هخامنشی برگزار می‌شد ، و در فضای بین این دیوار ها صدای فرمانروایان و سردارانی که از سراسر امپراطوری وسیع هخامنشی برای عرض تهنیت نوروزی به تخت جمشید می‌آمدند ، می پیچید . اینک نیز در هر نوروز دهها هزار مسافری که‌ازسراسر کشور به شیرازمی روند، ساعاتی رادر تخت جمشید حضور می یابند و شکوه نوروز را باعظمت بازمانده های کاخ رفیع هخامنشیان‌در می آمیزند.

عکس گروهی از مسافران نوروزی امسال رادر خرابه های تخت جمشید نشان می دهد .آن ها اینک در راه بازگشت به شهر های خود هستند.

مشمولان لیسانسیه به بالا که بعد از آبانماه سال گذشته‌فارغ‌التحصیل شده‌اند اما هنوز وضع خدمت وظیفه‌خودراروشن‌نکرده‌اند، حداکثر تا آخر فروردین ماه مهلت دارند که برای اعزام اردیبهشت ماه خود را به حوزه های ثبت‌نام معرفی کنند ودفترچه آماده بخدمت بگیرند .

این مشمولان باید در تهران‌به حوزه های وظیفه عمومی ودر شهرستانها به مراکز ژاندارمری مراجعه کنند .

براساس ماده ۳۳قانون خدمت وظیفه عمومی مشمولان فارغ ـ التحصیل باید بلافاصله بعد از تاریخ فراغت از تحصیل خود را به حوزه های وظیفه عمومی‌معرفی کنند و در صورتی که بلامانع‌و قادر به انجام خدمت باشنددفترچه آماده به خدمت دریافت دارند در غیر اینصورت‌غائب‌محسوب‌خواهند شد.

مشمولان لیسانسیه به بالا که ادعای کفالت دارند نیز می باید هر چه زودتر برای رسیدگی به حوزه های مربوطه مراجعه کنند.

مشمولان لیسانسیه به بالا که بعدازآخرین اعزام فارغ‌التحصیلان لیسانسیه به بالا که در آذرماه گذشته انجام‌گرفت فارغ‌التحصیل شده‌اند در اردیبهشت ماه سال جاری‌به‌خدمت اعزام خواهند شد .

لازم به یادآوری است که‌اعزام آن گروه از مشمولان لیسانسیه به بالا که در خرداد ماه سال جاری فارغ‌التحصیل خواهند شد در اواخر آبان یا اوائل آذرماه سال جاری انجام خواهد شد .

بورس تحصیلی برای کارکنان گمرک

گمرک ایران بکارکنان خود بورس تحصیلی میدهد و بر اساس طرحی که در این مورد تدوین و اعتبار آن تامین شده است سالانه پنجاه‌نفراز کارمندان دیپلمه و ۲۵ نفر از کارمندان لیسانسیه گمرکات کشور بورس تحصیلی دریافت خواهند کرد . بورس تحصیلی کارکنان گمرک ایران دو ساله‌ومنحصر به‌رشته گمرکی خواهد بود.

براساس همین طرح کارمندان دیپمه و لیسانسیه‌با گذراندن یک دوره دو ساله به ترتیب فوق دیپلم‌و فوق لیسانس امور گمرکی از دانشکده‌علوم اداری‌ومدیریت بازرگانی دانشگاه تهران اخذ خواهند کرد و کارمندان واجد شرایط در مدت تحصیل ازحقوق ومزایای خود استفاده میکنند و بابت آموزش نیز شهریه‌ای نمی پردازند.

یک مقام مسئول در گمرک ایران در این مورد توضیح داد که تعداد بورس‌تحصیلی به کارکنان گمرک ایران هم اکنون سالیانه ۷۵ نفر است که در سالهای‌آینده افزایش‌داده‌میشود تاتعدادبیشتری از کارکنان گمرک‌از این تسهیلات آموزشی استفاده کنند.

این مقام اضافه کرد بورس تحصیلی کارکنان گمرک فقط در رشته گمرکی‌است و بهمین‌منظور فارغ‌التحصیلان این رشته پس‌از پایان دوره باضوابط استخدامی تازه مجددا در گمرک ایران مشغول بکار خواهند شد.

این مقام افزود : گمرک ایران علاوه بر فراهم آوردن تسهیلات مربوط به استفاده از بورس تحصیلی توسط کارکنان گمرک برای بالا بردن سطح کارآرائی دراین سازمان طرحهائی پیرامون آموزش قبل از خدمت به مورد اجرا گذارده که در سال قبل ۵۹۱ نفر این آموزش را طی کرده و ۸۸۷ نفر دیگر از کارکنان گمرک نیز آموزش حین خدمت دیده‌اند.

در ایام نوروز ۴۰۰ هزار نفر باقطار مسافرت کردند

راه‌آهن دولتی‌ایران اعلام‌کرد در ایام نوروز متجاوزاز چهار- صد هزار نفر مسافر ازتهران و سایر نقاط کشور با قطار به مشهد ، گرگان ، تبریز ،خرمشهر اصفهان سفر کرده‌اند و برای بازگرداندن آنها روزانه ۱۴قطار عادی و سریع‌السیر به سوی مشهد ـ گرگان ـ تبریزـخرمشهر و اصفهان گسیل داده میشوند.

سخنگوی‌راه‌آهن اظهارداشت: قطار های مزبور با تعداد کم مسافر بسوی مقاصد فوق‌اعزام میشوند و با ظرفیت تکمیل به تهران باز میگردند .

بانک‌سپه برای کارکنان خود خانه میسازد

★ ضریب حقوق در این بانک به ۷۰ ریال‌افزایش میبابد

بانک سپه برای‌کارکنان خود در تهران خانه می‌سازد .واحد های مسکونی که قرار است برای کارکنان این‌بانک احداث شود ، بصورت بلوک های آپارتمان خواهد بودودر مرحله نخست در ۸منطقه تهران‌یکصدو سی واحد آپارتمان ایجاد می گردد .

این مطلب‌را منوچهر نیکپور مدیر کل بانک سپه که برنامه های سال ۵۴ این‌بانک رابرای مقامات و مسئولان بانک‌تشریح میکرد اعلام داشت .

نیکپور گفت : دریافتی کارکنان بانک سپه با توجه به اصل مهم تامین رفاه و آسایش آنان افزایش خواهد یافت و در بودجه سال ۵۴ پیش‌بینی شده است که ضریب حقوق کارکنان بانک سپه از ۶۰ ریال به ۷۰ ریال افزایش یابد .

نیکپور درسمینار بهره‌برداری بیشتر از منابع بانک گفت : تشریفات زائد اداری و انجام معاملات بانکی ، در بانک سپه ازبین خواهدرفت‌و در معاملات بانکی با ساده کردن روش ها انجام خواهد گرفت .

برای بهبود کافی در انجام امور ارزی مطالعاتی صورت گرفته که براساس آن در این بانک یک مرکز معاملات ارزی در تهران ایجاد خواهد شد . در این مرکز از کارشناسان خارجی نیز استفاده میشود .

مدیرکل‌بانک‌سپه‌گفت: پرداخت حقوق موظفین شهریانی کل کشور درسال ۵۴ برعهده بانک سپه خواهد بود .

در تمام خطوط راه‌آهن توربوترن بکار می‌افتد

براساس مطالعاتی‌که‌در جریان است، سایر خطوط راه‌آهن‌پس از حذف پیچ‌های تند ، برای حرکت قطارهای سریع اسیر «توربوترن» آماده خواهد شد.

راه‌آهن دولتی ایران چهار دستگاه‌توربوترن‌از کشورفرانسه خریداری کرده‌است‌که دودستگاه آن قبل از فرارسیدن نوروزوارد ایستگاه مرکزی تهران شد ودر خط مشهد بکار افتاد. دودستگاه دیگر نیز تا دو ماه دیگر وارد تهران خواهد شد.

راه‌آهن درصدد است تعدادی دیگر توربوترن از کشور فرانسه خریداری نماید وتاقبل از تحویل توربوترن‌ها، مطالعات وسیعی را برای اصلاح سایر خطوط راه ـ آهن‌انجام خواهد داد و باحذف پیچ‌های تند و برداشتن قوس‌ها، خطوط راه‌آهن سراسری کشور را مجهز به‌قطارهای سریع‌السیر توربوترن نماید.

علاوه براین راه‌آهن دولتی ایران تعدادی قطار وواگن‌های عادی مسافری نیز به کشورهای مختلف از جمله اتریش سفارش داده که‌قرار است در طول سال جاری تحویل راه‌آهن ایران شود.

کتابداران در گروه یک تا ۷ استخدامی قرار گرفتند

خریداری کتب خطی ونظارت در حفظ ونگهداری و شناسائی و تائید اصالت این کتب از این پس به‌عهده کتابداران خواهدبود وافراد فاقد صلاحیت اجازه ارزیابی وقیمت‌گذاری کتب خطی را ندارند.

در شرح وظایف کتابداران که به تصویب مشترک اداره امور استخدامی‌کشورو وزارت‌فرهنگ و هنر در گروه یک تا۷ قرار گرفته‌اند مبادلات بین‌المللی کتاب وپیشنهاد ایجاد کتابخانه‌ها و تماس بامجامع علمی و فرهنگی سایرکشورهابه‌منظور جمع‌آوری آثارمربوط‌به‌ایران و ایران‌شناسی وتهیه کتب تحقیقی مورد نیاز به عهده کتابداران واگذار گردیده است.

از جمله وظایف دیگر کتابداران تهیه آئین‌نامه‌های لازم جهت برقراری ارتباط با مراکز علمی داخلی و خارجی و تبادل نظر وارائه نظرات مشورتی وتحقیقی وشناسائی کتابخانه‌های معتبردنیا و شناساندن کتابخانه‌ها به‌مراکز و محافل علمی ایران ذکر شده است.

کمک کتابداران نیز که طبق‌این طبقه‌بندی در رده یک تا گروه ۳ استخدامی قرار گرفته‌اند حفاظت از اموال کتابخانه ، نظارت بر تالار مطالعه ، تهیه فهرست‌کتب امانتی وثبت‌مشخصات کتب‌صادر کتابخانه را به‌عهده دارند.

با تاسیس ۱۶ مجتمع و ۶۱۸ میلیاردریال سرمایه‌گذاری‌جدید

تولیدمرغ ۷۵ هزارتن افزایش می‌یابد

براساس قرار داد هایی که میان وزارت کشاورزی و منابع طبیعی باسرمایه‌گذاران داخلی وخارجی‌ومشارکت بانک توسعه کشاورزی‌ایران بسته شده است رویهم تا ۶٫۸ میلیارد ریال در زمینه گسترش تولید گوشت‌مرغ در کشور سرمایه‌گذاری خواهد شد .

با این سرمایه‌گذاری که ۱۶ مجتمع و مرکز پرورش و تولید و بسته‌بندی مرغ و گوشت‌مرغ را شامل می‌شود در حدود ۷۵ هزار تن برتولید مرغ و گوشت مرغ در کشور افزوده می ـ شود که به خوبی نیاز های روبه رشد بازار مصرف داخلی را برآورده خواهد کرد .

ازمجتمع‌های تازه دومجتمع بالای ۱۰ هزار تن در سال‌تولید خواهند کرد اولی مجتمع تولید گوشت مرغ ایران و انگلستان است که با ۶۵۰ میلیون ریال سرمایه‌گذاری تاسیس شده و دیگری مجتمع تولید گوشت دیوسپیدکه با ۷۵۵ میلیون ریال سرمایه‌گذاری‌در قزوین به‌بهره‌ـ برداری خواهد افتاد .

علاوه بر این یک مجتمع کشت‌وصنعت‌مرغداری باسرمایه ۱۴۶۰میلیون‌ریال در بوئین‌زهرا ایجاد می‌شود که ۵۰۰۰ تن در سال گوشت مرغ به بازار می‌ـ فرستد .

مجتمع دیگری در قزوین ـ مرغداری‌اقبال ـ ایجاد میشود که با ۴۲۰ میلیون ریال‌سرمایه‌گذاری‌در سال ۴۴۰۰ تن گوشت مرغ تولید خواهد کرد و گروه تولیدی سپید مرغ با۱۲۲۰میلیون‌ریال سالانه ۲۲۰۰ تن گوشت مرغ بدست خواهد داد .

از مرغداریهای دیگر که با کمک وزارت کشاورزی و منابع طبیعی و بانک توسعه کشاورزی ایران ایجاد می‌شود شرکت مرغداری‌برکت‌قزوین‌با۳۰میلیون ریال سرمایه و شرکت تولید مرغ‌مشهد با همین مقدارسرمایه گذاری است که هر کدام سالانه ۱۰۰۰ تن گوشت مرغ تولید می‌کنند .

در مجتمع گوشت مرغک نیز که ۵۵۵ میلیون ریال هزینه تاسیس آن خواهد شد ۳۸۳۰ تن‌گوشت‌مرغ‌تولید خواهد شد .

مرغداری اصفهان با ۴۰ میلیون ریال سرمایه‌گذاری تازه ۱۰۰۰ تن گوشت مرغ‌برتولید گوشت ۱۳۰میلیون‌سرمایه گذاری ۳۰۰ تن‌گوشت مرغ‌تولید خواهدشد.

مرغ کشور خواهند افزود .

وزارت کشاورزی و منابع طبیعی در کنار فعالیت های بزرگ تولیدی گوشت مرغ به واحد های کوچک‌مرغداری نیز توجه داشته است و در این زمینه مرغداری گلشهر اصفهان با ۱۸۶ میلیون ریال سرمایه ـ گذاری ۹۰۰ تن گوشت مرغ عرضه خواهد کرد .

مرغداری مقصودی شاهی با ۲۳ میلیون ریال سرمایه‌گذاری ۴۰۰ تن ، مرغداری شعاعی با ۱۵ میلیون ریال سرمایه ۴۰ تزو مرغداری‌مهیائی‌با۲۰میلیون‌ریال ۲۰۰تن‌گوشت‌مرغ تولیدخواهند کرد .

طرح تاسیس یک کارخانه بسته‌بندی و آماده کردن گوشت مرغ نیز به تصویب رسیده است که اجرای آن ۶۰۰ میلیون ریال هزینه می‌برد ، ۳۱ هزارتن گوشت مرغ بصورت بسته‌بندی شده توزیع خواهد شد . این واحد دارای کشتارگاه های متعدد مرغ و سردخانه خواهد بود .

یک‌مجتمع تولید بوقلمون‌نیز باسرمایه ۶۸۰ میلیون ریال که در قزوین تاسیس می‌شود در همین مدت ۴۶۲۰ تن برتولید سالانه‌گوشت مرغ کشورخواهد افزود .

پرداخت‌سودویژه در کارخانه ری

پنجاه‌میلیون‌ریال سودویژه کارگران کارخانه ریسندگی و بافندگی ری در آخرین روز سال گذشته پرداخت شد و نماینده کارگران چک آنرا دریافت داشت .

این بالاترین‌رقم‌سودویژه‌ای است که در یکی از کارخانه های خصوصی نساجی‌کشور پرداخت شده است .

کارخانه‌ریسندگی و بافندگی ری یکی از چند واحد صنعتی است که سهام آن در بورس عرضه شده و در هفته خریداران زیادی دارد .

کارخانه مذکور از نظر تولید و مرغوبیت کالا در موقعیت کم نظیری قرار دارد.

۹۰ میلیون ریال وام به‌صیادان جنوب داده‌شد

صیدآبزیان درآبهای جنوب کشور هیچگونه ممنوعیت و محدودیتی ندارد و هریک از صیادان عضوشرکتهای تعاونی صیادی جنوبکه دارای‌پروانه باشند ، میتوانند بهرمیزانکه مایل باشند ، ماهی ومیگوصید کنند.

این مطلب راتیمسار اسمعیل ریاحی مدیرعامل شرکت‌سهامی شیلات جنوب عنوان و اضافه کرد : صیادان جنوبکه به‌آنان پروانه صیدبطور رایگان داده میشود ،میتوانند مازادفروش درمغازه های‌شهر های‌ساحلی راطبق یک قرار داد جداگانه دراختیار شرکت‌شیلات جنوب قرار دهند تا برای عرضه‌بسایر مناطق کشور فرستاده شود.

مدیرعامل شیلات جنوب افزود که تاکنون شش شرکت تعاونی صیادان‌درجنوب‌تاسیس شده که فرنگ ازاین شرکتها ۳ تا ۷ گروه‌تعاونی را شامل می‌شوند واین شرکتها در اروندکنار ، بوشهر، بندرعباس قشم وجزایر جاسک وکنارک فعالیت خود را آغاز کرده و تا این تاریخ مبلغ ۹۰ میلیون ریال بصورت وام دراختیاراین شرکتها قرار داده شده است.

مدیرعامل شیلات اظهار امیدواری کرد که درسال‌جاری چهار شرکت تعاونی صیادی‌بر تعداد فعلی افزوده‌شود وطرح ایجاد مجتمع تاسیسات ساحلی شامل سردخانه ۲۰۰ تنی‌با تونل انجمادوکارخانه‌یخسازی باظرفیت هر ۲۴ ساعت ۳۰تن بانضمام محل‌فروشگاه ،شرکت وسالن اجتماعات صیادان در اروندکنار ، کنگان ، جاسک وکنارک فراهم واز سال آینده بهره‌برداری آن شروع شود.

تیمسار ریاحی درپایان به قانون شرکت ومقررات صید اشاره کرد و افزود : دراین قانون همه‌گونه کمکهای لازم به صیادان‌واقعی جنوب‌انجام خواهد شد و وسائل صید بیشتر در اختیار آنان قرار داده می‌شود تاابابی‌نیازی از سلف خرها ،هرچه بیشترصید را درآبهای خلیج‌فارس انجام داده وبهره بیشتری بردارند.

حزب رستاخیز ملی از ۱۳ اردیبهشت شروع بفعالیت میکند

امروز باورود آقای هویدا نخست‌وزیروبیر کل حزب‌رستاخیز ملی ایران به تهران چند کمیته حزب شروع بکر کردند .

دبیر کل حزب‌تاکید کردکمیته ها در ظرف‌چندروز آینده‌مرامنامه و اساسنامه را براساس اظهار نظر هائی که در اجلاسیه عمومی قبل از عید داده شد، تدوین‌می‌ـ کنند و در هفته آینده مرامنامه‌و اساسنامه چاپ ودر سراسر کشور توزیع میشود.

مرامنامه و اساسنامه منتشره هنوز طرح نهائی نیست ، طرح نهائی پس از آنکه مردم‌پیرامون آن اظهار نظر کردند ، درکنگره حزب‌که روزیازدهم اردیبهشت در تهران تشکیل میشود،اصلاح وبه تصویب میرسد .

دبیر کل حزب گفت : روز یازدهم اردیبهشت جلسه عمومی‌یا کنگره با حضور نمایندگان‌طبقات وصنوف مختلف و مردم سراسر کشور تشکیل‌خواهدشد،کمیسیون مامور این کار در روز های آینده معلوم خواهدکرد که‌در کنگره چند نفروبچه نحوی انتخاب‌شوند.

روز جمعه ۱۲ اردیبهشت مراسم باشکوه سپاس‌در استادیوم‌یکصد هزار نفری برگزار خواهد شد .

در این مراسم بیش از یکصدو بیست هزار نفرازتهران‌وشهرستان ها شرکت خواهندکردنمایندگان شهرستانهاروزچهارشنبه وپنجشنبه دهم‌و یازدهم اردیبهشت بتدریج وارد تهران میشوند و روز شنبه ۱۳ اردیبهشت به شهرستانهای خود باز میگردند . بهمین جهت اواخر هفته اول و اوایل هفته‌دوم اردیبهشت جنبش‌و فعالیت‌شدیدی در حزب رستاخیز ملی ایران وجود خواهد داشت و حزب نیراز ۱۳ اردیبهشت کار خود را رسما آغاز خواهد کرد .

گزارش دیگری از خبرنگار ما حاکی است که روزنامه ارگان حزب رستاخیز ملی‌ایران درهمان روز ویادهم‌یا دوازدهم اردیبهشت انتشار خواهد یافت . برای محل روزنامه یك ساختمان جدید و جداگانه در خیابان ویلادر نظر گرفته شدکه از ۱۶فروردین در اختیار مسئولین روزنامه قرار می‌ـ گیرد .

روزنامه ایران‌نوین و مردم و ایرانیان و خاك و خون که‌متعلق‌به چهار حزب قدیمی است تا ۱۶ فروردین تعطیل است . از هم اکنون در هیئت تحریریه این روزنامه ها مطالعاتی در جریان است، که آیا این روزنامه ها بعد از تعطیلات عید بکار خود ادامه دهند یا نه ؟ در هر صورت روزنامه های فوق مثل احزاب مذکور کار خود را حداکثر تا اوایل اردیبهشت تعطیل خواهند کرد و در آینده نیز روزنامه های جدید از طرف صنوف و اتحادیه های مختلف منتشر و آغاز بکار خواهندکردکه در حقیقت روزنامه های جدید را باید ناشوارگان این واحد ها دانست .

با تصویب کمیسیون مشترك وزارتخانه‌های رفاه اجتماعی ، دادگستری و کانون وکلا

حق بیمه و باز نشستگی وکلا

برمبنای پایه‌های ۴ تا ۱۱ قضائی پرداخت میشود !

مطالعات کمیسیون مشترک‌وزارت رفاه اجتماعی، وزارت دادگستری و کانون وکلای دادگستری برای تدوین طرح بازنشستگی و بیمه وکلابه مراحل‌تصمیم‌گیری نزدیک میشود. این کمیسیون درجلسات اخیر خود کمباشرکت نمایندگان دو وزارتخانه و همچنین نماینده کانون وکلا ـ آقای محمد رضا فیض مهدوی ـ به پیشنهادهای عملی طرح بازنشستگی و بیمه وکلا رسیدگی کرده، به‌این نتیجه رسیده است که با طرح قانون متناسبی که پرداخت حق بیمه آن از توانائی وکلا خارج نباشد، مشکل بازنشستگی و بیمه رادر آینده نزدیک حل کند .

در حال حاضر بحث این کمیسیون، نحوه پرداخت ۲۱در صد حق بیمه وکلا است واز پیشنهادهائی که مطرح‌شده‌آنست که حق بیمه و بازنشستگی وکلا باید برمبنای پایه‌های از ۴تا۱۱ قضائی پرداخته شود. باین منظور نیاز به یافتن آمارهای دقیقی از لحاظ کیفیت پرداخت حق‌بیمه ـ که فعلا بصورت حق تعاون از جانب وکلا پرداخت میشود ـ و همچنین مبلغی که دولت میتواند از بابت وکالت های معاضدتی و تسخیری به صندوق وکلا بپردازد، احساس شده است.

به‌این ترتیب گفته میشودمبلغی از کل ۲۱ درصد مزبور رادولت بعهده خود میگیرد و بقیه را وکلادر صورت‌توانائی‌ـ خواهند پرداخت.

برای مواردی که‌وکلاتوانائی پرداخت بقیه ۲۱ درصد رانداشته باشند،کمیسیون رامحل‌های‌دیگری را در نظر میگیرد.

ساعات کار شرکت نسبی هامازاسب مارتین وشرکاء

از ۱۵ فروردین تا اول مهر ماه یکسره و به ترتیب زیر میباشد روز های شنبه تا چهارشنبه ۷ صبح تا ۳ بعدازظهر روز های پنجشنبه ۷صبح تا ۲ بعد از ظهر

۱ـ۳

جناب آقای هویدا نخست‌وزیر ودبیر کل حزب رستاخیز ملی ایران کارکنان‌وکارمندان مهندسین وهیئت مدیره شرکت ساختمانی پرژام

باسپاس بی‌پایان از رهبری های خردمندانه شهریار عدالت‌گستر و با ایمان و با اعتقاد به نظام شاهنشاهی ایران قانون‌اساسی و ششم‌بهمن افتخار دارند در صف رزمندگان نهضت عظیم رستاخیز ملی ایران پذیرفته شوند

شرکت ساختمانی‌پرژام (سهامی خاص)

جناب آقای امیر عباس هویدا

نخست‌وزیر محبوب‌ودبیر کل

حزب رستاخیز ملی ایران

افتخار دارم پیوستگی خود و کلیه کارکنان‌وکارمندان سازمان توزیع و پخش پارچه و پتو را با اعتقادی که به نظام شاهنشاهی ایران و قانون اساسی و انقلاب شاه و ملت داشته و داریم به حزب رستاخیز ملی‌ایران اعلام دارم

مدیر سازمان توزیع وپخش پارچه وپتو

عبدالرحیم جلالی

در پارلمان ایران

کارمندان بانکها را برای مطالعه بخارج بفرستید

★ وقتی که‌بانك محرم‌اسرار مالی‌است ،چراصددرصد ایرانی نباشد !

★ ایرانی در بانکداری لیاقت دارد ، بانك پنجاه‌ساله سپه ، سمبل لیاقت و شایستگی ایرانی‌دربانکداری است

★ کارمندان بانکها بخارج اعزام شوند تا اطلاعات‌لازم فرا گیرند .

★ چرا به حیثیت ۲۵۰۰ کارمند بانك بیمه‌بازرگانان لطمه زدند .

علیرضا شفائی

بموجب لایحه‌ای که از تصویب گذشته و امسال پس از طی مراحل لازم، بموقع اجرا گذارده میشود، بانك سپه که در سال ۱۳۵۰ بصورت شرکت سهامی خاص (بانك‌سپه) به ثبت رسیده ،از شمول مقررات بند الف ماده ۳۱ قانون پولی و بانکی‌کشور مصوب ۱۸ تیر ۱۳۵۱ در مورد تبدیل وضع خود به شرکت سهامی عام، مستثنی میشود . در این بند قید شده است که تشکیل بانك‌فقط بصورت شرکت سهامی عام باسهام بانام ممکن خواهد بود .

همچنین بانك سپه مکلف شد اساسنامه خود را ظرف‌یکسال از تاریخ تصویب لایحه ـ یعنی تا پایان سال جاری ، با مقررات قانون پولی و بانکی کشور تطبیق داده و به تصویب شورای پول و اعتبار برساند. اساسنامه مزبور پس از تائید وزارت جنك قابل اجرا است و مادام که اساسنامه جدید تصویب نشده ، اساسنامه فعلی بانك معتبر است .

★ نمایندگی بانك مرکزی در داخل کشور در مورد انجام کلیه عملیات و معاملات بانکی وزارت جنك و شرکتهای وابسته به آن در محلهائی که بانك مذکور شعبه یا نمایندگی ندارد ، به بانك سپه محول گردید و در صورتیکه بانك سپه شعبه یانمایندگی نداشته باشد ، بانك مرکزی ایران میتواند ببانك ملی و در صورت نبودن شعبه یا نمایندگی بانك ملی ایران، به بانك‌دیگری‌نمایندگی بدهد .

اگر از همان روز اول اقدام میشد

● هنگام طرح این لایحه در سنا عنوان شد : بر طبق‌قانون ناقص پولی کشور، یك بانك ایرانی (بانك بیمه بازرگانان) را منحل کردند . اگر در اثر خبط یا خیانت یا تقصیر مدیر یا هر مقام دیگری بود ، اقلا دو هزار و پانصد کارمند داشت ... چرابه حیثیت این عده لطمه زدند و آنها را بلاتکلیف کردند ؟ درصورتیکه اگر همان روز اول همین‌کاری راکه نسبت ببانك دیگر کرده‌اند، میکردند و آن مجرم که مدیر عامل هیئت مدیره یاهرکس دیگری است مطابق مقررات و قوانین تحت تعقیب قرار میدادند و اعلان‌هم میکردند که این جرم ها را مرتکب شده است ، ما یك موسسه ملی را اینقدر خراب نمیکردیم . همه تصور میکنند بانك موسسه ایست که با چند صد میلیون یا هزار میلیون تومان اسکناس تشکیل میشود و افراد برای ساختمان، کارخانه و احتیاجات شهر سازی بدانجا میروند و تقاضای اعتبار میکنند . اینطور نیست ...

بانکدار نزدیکترین فرد به مردم است . حتی نزدیکتر از پدر، مادر، برادر، دوست و قوم‌وخویش زیرا کسی‌به برادرش تا موقعی که‌هزار جور تعهد نگیرد ، قرض نمیدهد ولی بانك با گرفتن یك سند، صد و یا یك میلیون تومان در اختیارش میگذارد و گیرنده پیش بانك درد دل میکند و مثلا میگوید باغ دارم و زمین دارم و قصد دارم چه کاری انجام دهم. یعنی اسرار مالی خود را در اختیاربانك میگذارد ... وقتی بانك تا این حد محرم اسرار است چرا صددر صد ایرانی نباشد ؟ درکمال تاسف نه تنها در بعضی از بانکهای ایرانی، خارجی هم هست ، بعضی که اصلا دولت خارجی در آن هست. وقتی فرانسوی، هلندی، انگلیسی‌یاآمریکائی می‌بیند که‌بانك خودش در این‌کشور هست، دیگر ببانك ایرانی مراجعه نمی کند . بانك شاهی سابق حالا ایران و خاورمیانه شده و همان‌آش وهمان بساط است ...

★ ضرورت اعزام کارمند بخارج

★ همچنین گفته شد چه لزومی دارد حقوق کارمندان دولت ببانکهای دولتی سپرده شود وبه بانکهای ملی نرود ؟ چه اجباری استکه پول برق، تلفن، آب وامثال آن به‌بانك دولتی داده شود؟ کار مردم را بمردم بسپارید، آنهارا تشویق کنید و وسایل در اختیارشان بگذارید وبعد اگر دیدید کار خلافی کردند تنبیه‌شان کنید، اعلامیه بدهید ومعرفی نمائید. مسلما مجرم باید مورد تعقیب قرار گیرد و تنبیه شود و خادم مورد تشویق قرار گیرد .

● درتشریح لیاقت‌ایرانی دربانکداری گفته‌شد : بانك سپه سمبل‌ونمونه لیاقت ایرانی دربانکداری است. پنجاه سال است تاسیس شده وخیلی خوب کارمیکند.ایرانی‌لیاقت‌اداره بانك ملی ودولتی‌را دارد ونباید اورا مایوس کرد. بانکهای خارجی باتمام امکانات وسیع‌که دارند وقتی بایران میایند دارای همان مزایا، مقررات و همان وظایف یک موسسه صد درصد ایرانی دارد ، میشود. پس چگونه بانکدار ایرانی تشویق بشود؟ خارجی‌بیهوده باین مملکت نمی‌آید میخواهد منتفع بشود. ما باید با خارجی قراردادهائی منعقد کنیم واز آنها چیزهائی نو یاد بگیریم و از اطلاعات فنی‌شان استفاده کنیم وکارمندان بانك را بخارج‌بفرستیم که کارهای بانکی را از خارجی‌ها یاد بگیرند... دیگر بخارجی اجازه ندهیم‌که درهرده ودهکوره‌ای راه پیدا کند .

★ بهترین قانون پولی و بانکی

★ نکته دیگری که هنگام طرح لایحه عنوان گردید این‌بود: روزی که قرار شد آپارتمان‌سازی در ایران انجام گیرد و ۶۰ میلیون تومان برای اینکار تخصیص یابد، بانك ملی وبانك سپه قادر بپرداخت آن نشدند ویک بانك غیردولتی وصددرصد ایرانی در حالیکه بهره آنروز ۹ درصد بود، با ۴درصد بمدت ۱۵ سال، شصت میلیون تومان برای آپارتمان‌سازی در اختیار گذاشت. بیست ودو سال قبل که کارخانه سیمان خصوصی برای اولین‌بار در ایران تاسیس میشد، یک بانك غیردولتی وصد درصد ملی ، وام مورد تقاضای موسسین کارخانه راباصدی شش‌دراختیارشان گذاشت وحالا ۲۳ سال است که دارند کار میکنند .

● در سنا همچنین عنوان شد: متاسفانه امروز بانکهای غیر دولتی را ضعیف کرده‌اند درحالیکه باید موسسات دولتی وملی‌که عام‌المنفعه هستند مورد تشویق قرار بگیرند. بانکهای دولتی‌وملی را تشویق کنید و اختیارات بیشتری به‌آن‌بدهید. بانکداری‌پانصد سال عمر دارد، در سوئیس ۱۸۶۰ بانك وجود دارد با قانون‌و اساسنامه. بیائید یکی از اساسنامه‌های پولی بانکهای امریکا ، انگلستان، فرانسه، آلمان ودیگر کشور را بگیرید ومطالعه کنید و بهترین را قانون پولی وبانکی کشور کنید !...