کنفرانس مُهم
امنیت اروپا فرداتشکیل میشود

نماینده ۲

شرق و غرب اروپا درکنفرانس ضد جنگ سرد

نان بربری ماشینی میشود

نان سنگک و تافتون نیز بتدریج بصورت ماشینی تهیه خواهدشد

برای تاسیس کارخانه های نان ماشینی حق تقدم با بخش خصوصی است
در صفحه ٤

۲۴ صفحه
اطلاعات
سه‌شنبه ۳۰ آبانماه ۱۳۵۱ - شماره ۱۳۹۵۶ تکشماره ۵ ریال

برای حفظ جان نمایندگان اقدامات امنیتی شدیدی بعمل آمده است

آلبانی اعلام کرد در کنفرانس امنیت آسیا شرکت نمی‌کند
در صفحه ۲

تیم سواری ارمنستان شوروی بتهران میاید
در صفحه ۲۱

در طول برنامه پنجم براساس هزینه زندگی
حداقل دستمزد افزایش می‌یابد
در صفحه ۱۷

سرعت قطارها اضافه میشود
در صفحه آخر

برنامه امتحانات کلاس اول متوسطه
در صفحه آخر

سایگون به‌امریکا و ویتنام‌شمالی اخطار کرد

حمل اسلحه به‌ویتنام جنوبی قطع شد

زدو خورد پلیس و طرفداران پرون

بدنبال زدوخورد دیروز پلیس بوئنوس آیرس با تظاهرکنندگان طرفدار پرون دیکتاتور سابق آرژانتین ، بر مراقبت مامورین اطراف اقامتگاه اختصاصی وی در حومه بوئنوس آیرس افزوده شده است . در این زدو خورد دوتن از افراد پلیس زخمی شدند .

در عکس که در نزدیکی اقامتگاه پرون برداشته شده‌یکی‌از افراد پلیس مردی را که مظنون به حمل اسلحه است بازرسی بدنی می کند و پلیس دیگر صحنه را می نگرد . روی‌دیوار شعار «پرون رئیس جمهور» که توسط طرفداران دیکتاتور ۷۷ ساله آرژانتین نوشته شده به چشم میخورد .

کی‌سینجر وله‌دوک پنج‌ساعت مذاکره کردند

ویتکنك اعلام کرد : درقرارداد صلح‌هیچ تغییری نباید داده شود
در صفحه ۲

در صفحات

فرهنگ انقلاب

جزیره خارک در ۱۴ سال پیش

چه بود و امروز چیست ؟

خاطراتی از سناتور مسعودی

نحوه سئوالات امتحانات آئین‌نامه رانندگی تغییر میکند
در صفحه ٤

شیراز

ازشهرهای دیگر گل وارد میکند

شهردار : شب عید برای تمام خانه‌های شیراز کوزه گل میفرستم
در صفحه آخر

مجلس یادبود

بمناسبت چهلمین روز درگذشت همسر و دختر عزیزمان بانو قدس ایران امیراحمدی (هنجنی) مجلس تذکری روز پنج‌شنبه دوم‌آذرماه‌ازساعت ۳تا۴بعدازظهر درکوی‌صاحبقرانیه خیابان گلستان شمالی پلاك۹ برگزار می‌شود
(توران امیراحمدی- دکترعلی‌اکبر هنجنی)

فوت نابهنگام وجانگدازسرورمهربان مهندس امیرمسعود شکرائی قلبم را جریحه‌دار وروحم را آزرده نمود. این‌مصیبت بزرگ و غم‌انگیز را بکلیه خانواده های شکرائی تسلیت می گویم. قزوین- کارخانه شیشه- مهندس معزی

جناب سرگرد علی اکبر اخباری

ارتقاء درجه آنجنابرا تبریک عرض نموده توفیق‌خدمت بیشترتانرا در راه خدمت شاهنشاه آریامهر و میهن عزیز از خدای بزرگ آرزومندم. اهواز- حاج‌رحیم تقی‌زاده واخوان

جناب آقای دکتر پیرنیا

ریاست محترم دانشکده پزشکی دانشگاه تهران

کادر آموزشی و اداری مرکز پزشکی پهلوی با نهایت تالم مصیبت وارده را تسلیت عرض نموده سعادت‌وسلامت جنابعالی وخانواده گرامیتان رااز خداوند متعال خواستار است . رئیس مرکز پزشکی . دکتر میر

جناب آقای دکتر پیرنیا

ریاست محترم دانشکده پزشکی دانشگاه تهران

با نهایت تاثر مصیبت وارده را به آنجناب وخانواده محترمتان تسلیت عرض نموده بقای عمر آنجناب وخانواده عزیزتان را از درگاه احدیت مسئلت مینمایند .

رئیس انستیتو تاج پهلوی . دکتر مجتبائی

جناب آقای دکتر ابوالقاسم پیرنیا

ریاست محبوب دانشکده پزشکی

کادر آموزشی و اداری دانشکده پزشکی بانهایت تالم مصیبت وارده را بحضور آنجناب تسلیت عرض نموده واز خداوند متعال صبر جمیل برای جنابعالی و خاندان گرامی مسئلت می‌نمایند .

برنامه آذرماه تالار رودکی

چهارشنبه ۱ آذر ۵½ بعد از ظهر
پنجشنبه ۲ آذر ۸½ بعداز ظهر
گروه رقصهای اسپانیائی آنتونیوگادس
با شرکت بهترین هنرمندان رقص های فلامنکو
بهای بلیط : ۵۰۰، ۳۰۰، ۲۰۰و ۱۰۰ ریال
(۲ آذر: مخصوص مدعوین)

شنبه ٤ آذر ۸ بعدازظهر (تالار کوچک)
موسیقی اصیل ایرانی
با شرکت : استاد عبادی- استاد تهرانی - شجریان - شهناز بهاری - پایور بهای بلیط : ۵۰ ریال

یکشنبه ۵ آذر ۸ بعدازظهر (تالار کوچک)
موسیقی مجلسی
با شرکت : اینگرید رضائی لوچیااستاماتوپول- هاینس سوسنیتسا
بهای بلیط : ۵۰ ریال (آبونه‌ها نیز میتوانند استفاده کنند)

دوشنبه ٦ آذر ۵½ بعدازظهر
اپرای کمك کمك مریخها
و اپرای دیدار کنندگان شب
بزبان‌فارسی
اثر: جان کارلومنوتی- نخستین اجرا در تالار رودکی
خوانندگان : هیلا قراخانیان مه جواد-نجفی-سودابه صفائیه - توران نیکجو- هرمینه پریسیان - عنایت‌رضائی- ماریزاسانوسیان - دانیل‌گوژوین
رهبر ارکستر: آنتونین کوهنل کارگردان : فدریک میردیتا
بهای بلیط : ۵۰ ریال

سه‌شنبه ۷ آذر ۸ بعداز ظهر
چهارشنبه ۸ آذر ۸ بعداز ظهر
پنجشنبه ۹ آذر ۵½ بعداز ظهر
کنسرت ارکستر سنفونیك تهران
رهبر : فرهاد مشکوة
سولیست: نوین‌افروز (پیانو)
با آثاری از : بلابارتوک- آنتونن دورژات
بهای بلیط: ۲۰۰، ۱۵۰، ۱۰۰، ۵۰ریال(برای دانشجویان نیمبها)

یکشنبه ۱۲ آذر ۸ بعد از ظهر
دوشنبه ۱۳ آذر ۵½ بعداز ظهر
اپرای کمك کمك مریخها
و اپرای دیدار کنندگان شب
بزبان فارسی
بهای بلیط : ۵۰ ریال

سه‌شنبه ۱٤ آذر ۸ بعداز ظهر
چهارشنبه ۱۵ آذر ۵½ بعداز ظهر
پنجشنبه ۱٦ آذر ۵½ بعداز ظهر
باله شهرزاد و باله سیلفیدها
همراه رقص دو نفره از باله دون کیشوت و رقص چهار
نفرمتوسط سازمان باله ملی ایران
سولیست‌ها : مارگرت سقاباشی- هایده‌چنگیزیان- مرسیده تحویلداری - هایده احمدزاده - امین‌طاعتی - جمشید سقاباشی - اولین الله وردیان - آواک آبراهامیان - ماریون دلانیان- سارا انگلز . جورجینا تانجی .
(۱٤ آذر: مخصوص مدعوین: دانشجویان دانشکده‌افسری
بهای بلیط برای ۱۵ و ۱٦ آذر
نیمبهاء : ۱۵۰، ۱۰۰، ۵۰ و ۲۵ ریال

یکشنبه ۱۹ آذر ۸ بعدازظهر
موسیقی و رقصهای فولکلوریك ایران
شامل‌رقص‌ضرب- رقص‌کهکیلویه - رقص کولی
توسط سازمان‌ملی فولکلور ایران
طراح‌ومدیر هنری: رابرت‌دووارن
بهای بلیط : ۲۰۰، ۱۵۰، ۱۰۰ و ۵۰ ریال
(برای دانشجویان نیم بهاء)

دوشنبه ۲۰ آذر ۸بعداز ظهر (تالار کوچک)
سیری در آثار استاد صبا
با شرکت : استاد حسین‌تهرانی- خاطره پروانه - طهوری هما پرتوی و گروه ساز های ملی
(سرپرست : فرامرز پایور) بهای بلیط : ۵۰ ریال

سه‌شنبه ۲۱ آذر ۸ بعداز ظهر
کنسرت موسیقی ایرانی
ارکستر بزرگ آذربایجانی
وابسته به اداره کل فرهنگ و هنر آذربایجان شرقی
ارکستر بزرگ سازهای ملی
بهای بلیط : ۲۰۰، ۱۵۰، ۱۰۰و ۵۰ ریال
(برای دانشجویان نیم بهاء)

چهارشنبه ۲۲ آذر ۸ بعدازظهر (تالارکوچک)
سیری در آثار استاد صبا
بهای بلیط : ۵۰ ریال

پنجشنبه ۲۳ آذر ۸ بعدازظهر
اپرای هلندی سرگردان اثر : ریشاردواگنر
بزبان آلمانی
توسط گروه اپرای تهران
خوانندگان: جف‌فرمرش الیزابت لوزوکی- آلک‌ملکونیان- احمد پارسی- جرج پیالوگا- ویلمرنویفلد- ماریزا سانوسیان رهبر ارکستر: لوریس چکناوریان
کارگردان : رودلف شنکل بهای بلیط : ۳۰۰- ۲۰۰- ۱۰۰ و ۵۰ ریال (برای دانشجویان و آبونه‌ها نیمبهاء)

شنبه ۲۵ آذر ۵½ بعداز ظهر
اپرای کمك کمك مریخبها
و اپرای دیدار کنندگان شب
بزبان فارسی
بهای بلیط : ۵۰ ریال

یکشنبه ۲٦ آذر ۸ بعداز ظهر
اپرای هلندی سرگردان اثر : ریشارد واگنر
(برای دانشجویان و آبونه‌ها نیم بهاء)

سه‌شنبه ۲۸ آذر ۸ بعداز ظهر
چهارشنبه ۲۹ آذر ۸ بعداز ظهر
پنجشنبه ۳۰ آذر ۵½ بعداز ظهر
کنسرت ارکستر سنفونیك تهران
رهبر : فرهاد مشکوة
سولیست : والودیا تارخانیان (ویولن آلتو)
با آثاری از : جوزف هایدن کارل شتلیتس - یوهانس برامس بهای بلیط : ۲۰۰- ۱۵۰- ۱۰۰ و ۵۰ ریال
(برای دانشجویان نیمبها)
(آبونه‌ها نیز می‌توانند از برنامه ۲۹ آذر استفاده کنند)

کلیه بلیط‌های تالار رودکی علاوه‌بر گیشه این تالار، در هتل های هیلتون - اینترکنتینانتال و آریاشراتون وانجمن فیلارمونیک تهران نیز بفروش میرسد

از فردا صبح در
سینما دیاموند
آخرین شاهکار
آلفرد هیچکاك
جنون
رنگی

باشرکت
جان فینچ
الك مك‌کاون
بیلی وایت‌لا
باری فاستر
محصول
کمپانی یونیورسال
شرح در صفحه ۱۸

آگهی استخدام پیمانی در دانشگاه تبریز
شرح در صفحه ۱۵

کاشیکاری تازیرسقف با
کاشی ایرانا

بانك اعتبارات تعاونی و توزیع شعبه لاهیجان
افتتاح و برای انجام کلیه امور بانکی آماده میباشد

قابل توجه مصرف کنندگان نشاسته
کارخانه‌های قنادی بیسکویت سازی
بافندگی وصنف عطار
شرح در صفحه ۱۱

کاباره باکارا
همراه با بهترین برنامه های ایرانی و خارجی
امشب- افتتاح میشود

مشخصات :
✿ دیپلم : ریاضی- طبیعی یا ادبی ✿ سلامتی کامل
✿ هوش و استعداد کافی ✿ علاقمندی به فن خلبانی
✿ حداکثر سن تا ۲۵ سال ✿ حداقل‌قد ۱۶۱ سانتیمتر
امتیازات
✿ تحصیل در دانشکدهٔ خلبانی به هزینهٔ نیروی هوائی شاهنشاهی در داخل و خارج کشور بمدت کمتر از سه‌سال ✿ دریافت ماهانه تا ۱۵۲۰ تومان ضمن تحصیل ✿ نیل بدرجهٔ ستوان دومی با حقوق اولیهٔ ماهانه ۳۶۷۵ تومان ✿ پیشرفت سریع : در نیل بدرجات بالاتر افسری و برخورداری از مزایای خدمتی بیشتر ✿ شغل پر افتخار خلبانی با ارزش و اهمیت فوق‌العاده در سطح جهانی .
نیروی هوائی شاهنشاهی ایران

اطلاعات بیشتر درصفحه ۱۵

کی‌سینجر وله‌دوك‌تو ۵ساعت مذاکره‌کردند

حمل اسلحه امریکائی به‌ویتنام جنوبی قطع شد

کی‌سینجر هنگام ورود به‌پاریس گفت نیکسون بمن دستور داده است تا موقعی که لازم باشد در پاریس بمانم وبه گفتگو ادامه‌دهم. در عکس کی‌سینجر هنگام گفتگو با خبرنگاران و در سمت راست‌او فام‌وانك‌لام رئیس‌هیات‌نمایندگی ویتنام جنوبی در مذاکرات صلح دیده میشود عکس رادیوئی اطلاعات

پاریس ـ آخرین دورمذاکرات کی‌سینجر و «له‌دوك‌تو» کـه سرنوشت صلح ویتنام را تعیین خواهد کرد در محیط کاملاسری ادامه دارد .

ناظران سیاسی درپاریس‌اظهار میدارندکه مذاکرات بسیار طولانی ومشکلی در پیش‌است. اماهنری کی‌سینجر گفته است که‌اگرویت‌نام شمالی حسن‌نیت نشان دهد صلح‌به‌زودی‌در هندو چین برقرار خواهدشد .

از جریان گفتگو های‌دیروز هیچگونه اطلاعی بدست نیامده تنهاروزنامه«فیگارو» در نخستین صفحه‌خود عکس مشاورویـژه نیکسون را در حالی که برای ملاقات «له‌دوك‌تو» وارد یکی از ویلای اطراف پاریس‌میشودچاپ کرده است .

در دومین عکس اتومبیل «سیتروئن» بزرك نماینده‌ویتنام شمالی که به حزب کمونیست تعلق دارد در حال ورود باین ویلادیده می شود . مذاکرات دیروز ۵ساعت طول کشید

اخطار سایگون و ویت‌کنك

دولت‌ویتنام جنوبی‌دیشب‌اخطار کرد که اگرویتنام‌شمالی‌حاضر نشودمستقیما درباره شرایط‌حل مسئله‌ویتنام بادولت‌ویتنام‌جنوبی مذاکره کندصلحی که براساس توافق‌هانوی وواشنگتن درویتنام جنوبی‌برقرار شد از همان‌آغاز برهم خواهد خورد.

رادیوسایگون ضمن تفسیری که‌لحن تندوتهدید آمیز آن ظاهرا بیك‌اندازه متوجه‌آمریکا وویتنام شمالی‌بود گفت : صلح ویتنام کاری نیست‌که بتوان‌آن راظرف یك هفته و یاچندروز مذاکره به انجام رساند.

این‌اخطار هنگامی عنوان‌شده است‌که نمایندگان آمریکا و ویتنام شمالی‌احتمالا آخرین‌دور مذاکرات صلح ویتنام را در پشت در های بسته در پاریس آغاز کرده‌اند.

رادیوسایگون گفت اگرصلح ویتنام از همان آغاز مختل شود گناه‌این‌وضع بطور کامل‌متوجه ویتنام شمالی خواهدبود .

روزدوشنبه در همان‌ساعت که هنری کسی‌سینجرمشاور رئیس جمهورآمریکاوله‌دوك‌توفرستاده مخصوص‌ویتنام شمالی‌مذاکرات حساس خود را در باره صلح ویتنام در پاریس آغاز کردند ویت‌کنگها اعلامیه‌ای انتشار دادند وضمن‌آن دولت ریچارد نیکسون‌را متهم کردند که‌درباره صلح‌ویتنام «بلوف» میزند.

دراین‌بیانیه که به امضاء حکومت انقلابی‌موقت ویت‌کنك ها وبه‌عنوان یك سندرسمی ازطرف نمایندگی ویت کنگهادر کنفرانس صلح پاریس انتشار یافته تاکیدشده‌است که درمفاد طرح مقدماتی آتش‌بسی که در هشتم اکتبر اخیر موردتوافق آمریکا وویتنام شمالی قرار گرفته‌است نباید هیچ تغییری داده شود .

سخنگوی ویت کنگها به خبرنگاران اظهار داشت که‌این اعلامیه رسمی حکومت انقلابی موقت ویت کنك‌باتوجه‌به‌همزمان بودن انتشار آن با آغاز دور جدید مذاکرات سری دکتر کی‌سینجر وله‌دوك‌تو درپاریس بایدبسیار مهم تلقی شود .در اعلامیه ویت کنك اخطارشده که حمل مقدار زیادی‌اسلحه به ویتنام‌جنوبی و کامبوج نشانه قصد امریکا برای خرابکاری در صلح‌است .

توقف حمل اسلحه

منابع‌نظامی آمریکا درسایگون خبردادند که عملیات دامنه‌دار رساندن‌اسلحه وتجهیزات‌جنگی ازراه هوابه‌ویتنام جنوبی که‌از اول نوامبر بوسیله آمریکاآغاز شده‌بود پایان‌یافته‌است.

ایالات متحده در این مدت درهرروز تقریبا تا ۵۰۰ تـن اسلحه‌وتجهیزات مدرن جنگی را از راه هواوارد ویتنام جنوبی کردتا در صورتی که بعد از برقراری آتش‌بس ادامه ارسال اسلحه از جانب آمریکا بـه ویتنام‌جنوبی بر طبق قرارداد آتش‌بس‌تحریم‌شود،ارتش‌ویتنام جنوبی قبلا تدارکات‌مورداحتیاج خودرابه اندازه کافی‌دریافـت کرده باشد .

آنچه که در این مدت ازراه هوا برای‌ویتنام جنوبی ارسال شده عبارت از قطعات منفصله صدهافروند هواپیمای شکاری وبمب‌افکن ، هلی‌کوپتر ،قطعات توپخانه تانکهاـزره‌پوشها وغیره بوده‌است.

درحالی‌که کی‌سینجروله‌دوك‌تو گفتگو های خود را از سـر گرفته‌اند درویتنام‌برشدت‌پیکار در جبهه‌های جنك افزوده شده است.

در جبهه«کوانك‌تری» نبـرد های شدیدی بین نیرو های ویتنام‌جنوبی‌و کمونیست‌هاجریان دارد. تفنگداران دریائی‌ویتنام جنوبی بشدت‌ازطرف ویت کنك ها زیرفشار قرار گرفته وچند موضع‌خود را از دست داده‌اند.

هواپیما های استراتژیکـی آمریکاطبق‌معمول ازنیرو های زمینی ویت‌نام جنوبی پشتیبانی می کنندولی نامساعد بودن هوا دامنه فعالیت‌آن ها را محدود کرده‌است.

آتش سوزی در ناو جنگی

حریقی که دیروز در زیر عرشه‌پروازناوهواپیمابرد«آمریکا» متعلق به‌ناوگان هفتم ایالات متحده در نزدیکی ساحل‌ویتنام برپاشد برای مدت کوتاهـی عملیات ضربتی هواپیما هایی‌را که‌براین ناومستقرهستند علیه ویتنام شمالی دچار وقفه کرد. دراین آتش‌سوزی به‌هیچکس آسیب جانی نرسید.

در ۷ هفته‌اخیر این‌چهارمیـن سانحه مشابهی است که در سفاین ناوگان هفتم آمریکـا بوقوع پیوسته‌است.

فرماندهی ناوگان هفتم‌آمریکا امکان‌خرابکاری را در ایـن آتش‌سوزی منتفی دانست‌و اعلام کردکه‌آتش سوزی ظاهرامعلول دلایل تصادفی بوده‌است.

ناوهواپیمابر ۸۰ هزار تنـی «آمریکا» در حدود ۷۰ فروند هواپیما را حمل می‌کند و تعداد خدمه وابواب جمعی نیروی دریایی‌که در آن مستقر هستند پنجهزارنفر است.

خلاصه اخبار مهم جهان

- عمان- وزارت کشور اردن اعلام داشت بدنبال انفجار شدیدی که بعد از ظهر دیروز در اداره کذرنامه‌وزرقاء روی داد یک نفر کشته شد.
  سخنگوی وزارت کشور اردن جزئیات این حادثه را فاش نکرد و همینقدر گفت که یک مامور پلیس بنام محمدالفریح براثر انفجار کشته شد.
- پاریس ـ مطبوعات فرانسه بابحران بزرگی روبروشده‌اند بسیاری از روزنامه های این کشور دیروز کار خودرا تعطیل کردند.
  مسئله دستمزد اساس بحران را تشکیل میدهد.
  اعتصاب بیست و چهارساعته از طرف اتحادیه ملـی سندیکا ها اعلام شده بود ودر نتیجه دیروز بسیاری از روزنامه های این کشور منتشر نشد.
- لندن- الیزابت دوم ملکه انگلستان و دوك ادینبورودیروز بیست و پنجمین سالگرد ازدواج خودرا جشن گرفتند. باین مناسبت خیابانهای بزرگ شهر لندن با پرچم های انگلیس تزئین‌گردیده و بدستور ملکه انگلیس تمام مدارس آن کشور تعطیل شده بود.
  شهردار لندن و روزنامه های پایتخت بیست و پنجمین سالگرد ازدواج ملکه انگلیس و دوك ادینبورو راتبریک گفته خوشبختی آنها را آرزو کرده‌اند.
- استانبول- ماموران پلیس ترکیه بعد از ظهر دیروز یک مرد مسلح رادر داخل یک هواپیمای شرکت هواپیمائی رومانی که در خط هوائی بیروت- استانبول بخارست کار میکند بازداشت‌کردند.
  مرد مسلح که «عزت‌جتن» نام دارد واهل ترکیه است اندکی قبل از آنکه هواپیما از فرودگاه پرواز کنـد بازداشت شد.
  وی در بازجوئی مقدماتی خودرا دانشجو معرفی کرده است.
- سازمان ملل- دبیر کل سازمان ملل متحد اعلام داشت که آماده است بمحض تقاضا دولت آلمان شرقی را بعنوان ناظر در امور سازمان ملل متحد بپذیرد .
- توکیو- در یک کشتی هندی در بندر یوکوهاما درژاپن مقدار زیادی تریاك به ارزش یک میلیون دلار کشف شد .
- بیت‌المقدس ـ یک مهندس الکترونیک در بیت‌المقدس دستگاهی ساخت که به کمك آن اشخاص نابینا می‌توانند هرنوع کتابی را با چاپ معمولی بخوانند.
- بیروت ـ علی ناصر محمد نخست‌وزیر یمن جنوبی‌فکر برقرار کردن مجدد رابطه میان این کشور وآمریکارا به‌این دلیل که واشنگتن از اسرائیل حمایت می کند و در توطئه برضد ملت یمن شرکت دارد رد کرد .
  نخست وزیر یمن جنوبی اضافه کرد که نیروهای‌یمن شمالی و یمن جنوبی هفته آینده از زمین‌هایی که‌دو ماه پیش در جریان جنگ در اراضی یکدیگر اشغال کرده‌اند بیرون خواهند رفت .

متحدین‌غربی، آلمان شرقی را برسمیت میشناسند

لندن ـ دیپلماتهای متحدیـن غربی در لندن دیروز گزارش دادند که‌فکر شناسائی رژیـم کمونیست‌آلمان شرقی ازطرف انگلستان ـ فرانسه وآمریکا درروز های اخیربطور جدی موردبحث‌و مطالعه قرار گرفته است.

ظاهرا متحدین بزرك باختری متفقا به‌این نتیجه رسیده‌اند که بعد از تصویب شدن‌پیمان‌جدید عادی کردن روابط دوآلمان در پارلمان آلمان‌غربی راه برای شناسائی آلمان شرقی ازطرف آمریکاوفرانسه و انگلستان‌باز خواهد شد .

انتظار میرود پارلمان آلمان غربی پیمانی را که اخیرا برای بهبود و عادی کردن مناسبات دو آلمان مورد مذاکره وتوافق آنها قرار گرفته است تاماه مه آینده تصویب کند .

در اینحال چنین بنظر میرسد که بعضی از کشور های عضو پیمان آتلانتیك‌شمالی وخصوصا دانمارك ، نروژ وهلندسریع‌تر از دیگران برای شناسائـی آلمان شرقی اقدام کنند .

فنلاند دیروز اولین کشور اسکاندیناوی بود که عملا وبه طور علی‌الاصول آلمان شرقـی را برسمیت شناخت .

اعتصاب وزدوخورد دریونان

آتن- بمناسبت انجام انتخابات سازمان دانشجویان دانشگاه‌های یونان از طرف دانشجویـان تظاهراتی‌برپاشد. شرکت‌کنندگان در این تظاهرات به انتخابات دانشجوئی اعتراض‌نموده واین انتخابات‌راغیرقانونی‌اعلام‌کردند.

بین پلیس و دانشجویان زد و خوردهائی روی‌دادودولت یونان امروز اعلامیه‌ای صادر کرد که دران گفته شده است ۳۵۰ نفر تروریست تلاش‌کردنددردانش ده حقوق‌جریان انتخابات‌دانشجوئی را برهم بزنند و مانع از دادن رای دیگران بشوند .

وزیر اطلاعات یونان گفت‌این عده جایشان در دانشگاه نیست وی گفت در سایر نقاط کشور انتخابات دانشجوئی به آرامی جریان دارد،گزارش دیگرحاکی است‌که فدراسیون ۱۵هزارنفری کارمندان بانکهای یونان تهدید کرد که دست باعتصاب‌سراسری خواهد زد. از کودتای نظامی سال ۱۹۶۷ این نخستین‌اعتصاب بزرگ یونان بشمار میرود.

ادامه بازجوئی از معاون وابسته اردن در لبنان

بیروت ـ بازجوئی از «حشام لطفی» کارمند سفارت اردن در لبنان که با یک چمدان محتوی مواد منفجره بازداشت شده است درتمام مدت دیروز ادامه داشت .

هنوز ازجزئیات این ماجرا اطلاعی بدست نیامده است.

سخنگوی وزارت کشورلبنان به‌خبرنگاران گفت تحقیقاتی‌که تاکنون بعمل آمده بسیاری از مسائل را روشن کرده است.

خبرگزاری فلسطین«وفاء» به شدت‌دولت اردن‌را مورد حمله قرار داده و نوشته است که این نخستین بار نیست که کارمندان سفارت‌اردن درلبنان به عملیات خرابکارانه دست میزنند.

ویلی‌برانت بانیکسون وهیث ملاقات میکند

بن ـ ویلی‌برانت صدراعظم آلمان غربی دیروز در حالی که بعد از پیروزی انتخاباتی بزرك‌حزب خودسرشار از اطمینان بنظـر میرسید به خبرنگاران اظهـار داشت که‌ترتیبی داده‌است‌تا با رهبران انگلستان‌و آمریکا در آینده نزدیك ملاقات کند.

برانت که در یك کنفرانس کوتاه با خبرنگاران روبروشده بوداظهار داشت که‌بعد از آگاه شدن از پیروزی خوددرانتخابات بااددوارد‌هیث‌نخست‌وزیرانگلستان و ریچاردنیکسون رئیس‌جمهور آمریکاتماس گرفته و قراراست باهردوی آنهایکی پس‌ازدیگری دراوایل سال آینده ملاقـات کند.

طبق اظهار نزدیکان ویلی‌برانت انتظار می‌رود ملاقات وی‌بـا نیکسون در جریان‌سفر اروپایی رئیس جمهور آمریکا که‌اوایل بهار‌آینده صورت خواهد گرفت عملی‌شود.

برانت در جواب این‌پرسش که نتیجه انتخابات روز یکشنبه چه تاثیری برسرنوشت‌آینده‌آلمان خواهدداشت گفت که‌درزمینـه داخلی‌پیروزی‌او بمعنای‌ثبات‌بیشتر در داخل آلمان‌غربی است‌و در زمینه سیاست خارجی نیز همین ثبات در آینده احساس خواهد شد.

صدراعظم آلمان غربی اضافه کرد که‌اکنون آماده‌است تا با حزب اقلیت دمکرات مسیحـی در درجات بالاتری همکاری کندو بهمین‌سبب‌نامه‌ای بـرای راینربارتسل رهبرحزب‌دمکرات مسیحی فرستاده و به اوپیشنهاد کرده‌است که هر چه زودتر بایکدیگر ملاقات کنند.

نقش‌دمکراتهای مسیحی تا ـ کنون در برابردولت‌ویلی‌برانت محدود به مخالفت‌هایشان با سیاست‌اروپایی وی بوده‌است .

حزب‌دمکرات مسیحی عقیده دارد که ویلی‌برانت چنانکـه بایدروابط آلمان را با متحدین باختری آن‌توسعه نبخشیده و درعوض به‌کشور های کمونیست اروپای شرقی‌امتیاز های بزرگی داده‌است.

برانت در کنفرانس مطبوعاتی خود گفت که مهمترین عنصر اجرایی سیاست‌نزدیکی به‌شرق وی تاکنون عبارت از انجـام مذاکرات دوجانبه باشوروی و دیگرکشور های اروپای شرقی بوده‌است اما از این پس‌ایـن مذاکرات ازصورت‌دوجانبه‌بودن به‌شکل چند جانبگی تکامـل خواهدیافت.

اشاره‌ویلی برانت در اینجـا ظاهرا متوجه کنفرانس امنیت اروپایی بود که قراراست‌جلسه تدارك آن فردا در هلسینکی گشایش یابد.

ویلی برانت‌در جریان‌مبارزات انتخاباتی گفته بود که‌سیاست نزدیکی به‌شرق وی تـدارك کنفرانس امنیت اروپایی را امکان پذیر کرده‌است .

کنراد‌آهلرز سخنگوی دولت آلمان‌غربی اعلام کرد که‌ویلی‌ـ برانت ظرف چند روز آینده با والترشل وزیر خارجه خود و رهبرحزب ائتلافی کوچـك دمکراتهای آزاد (لیبرال) تماس خواهد گرفت تا کار تشکیل کابینه‌جدید را تکمیل کند.

آهلرز پیشگویی کرد کـه این‌کار ممکن است تاقبل از تشکیل اولین جلسه پارلمان جدیدآلمان غربی جامه عمل بپوشد .این جلسه قراراست روز ۱۴ دسامبر تشکیل شود.

در همان روز پارلمان آلمان‌غربی ویلی‌برانت رابرای یك دوره چهارساله دیگر به عنوان‌صدرـ اعظم آلمان غربی انتخاب‌خواهد کرد.

سخنگوی دولت‌آلمان غربـی ضمنا اطمینان داد که ویلیـ برانت از اکثریت نیرومندی که در پارلمان‌بدست‌آورده‌است برای‌گذراندن لوایح ضدقانونی علیه‌مردم آلمان غربی استفاده نخواهد کرد.

توافق و اختلاف

درحالی‌که ویلی‌برانت خود را آماده میکند تابعداز پیروزی در انتخابات اخیر آلمان غربـی کابینه جدیدی تشکیل دهـد محافل نزدیک به دولت آلمان غربی عقیده‌دارند که بین حزب سوسیال دمکرات برهبـری ویلی‌برانت و حزب دمکراتهای آزاد برهبری والترشل وزیـر خارجه درزمینه‌لزوم‌عدنبال کردن سیاست نزدیکی به شرق اتفاق نظر کامل وجود دارد . ایـن سیاست درحقیقت مهمتریـن وسیله پیروزی بزرگ حکومت ائتلافی ویلی‌برانت ـ والترشل درانتخابات روز یکشنبه اخیر بوده و یکی از تکیه گاه های مهموجهه ملـی حکومت بخاطر آلمان غربی درمیان مردم‌است.

بااینحال ناظران آشنا بـه اوضاع سیاسی آلمان انکـار نمی کنند که درجزئیات‌باریکتر امور مربوط به تشکیل کابینـه پاره‌ای اختلاف نظرهانیز میان احزاب برانت و شل وجود دارد .

بهمین سبب انتظار نمیرود که تشکیل کابینه جدید آلمان غربی بدون چانه‌زدنهای دشوار و طولانی میان صدراعظم آلمان غربی و وزیر خارجـه او امکان پذیر باشد .

دراین‌میان بعداز باطل شدن رویای راینربارتسل رهبرحزب دمکرات مسیحی برای رسیدن به مقام صدارت عظمای آلمان غربی یک بحران داخلی ایـن حزب را تهدید میکند .

بارتسل یکشنبه شب گذشته بعداز اعتراف کردن به شکست خود درانتخابات گفت : مـا اکنون احساس میکنیم که لازم است صفوفمان دربرابر دیگران ازاین پس بیش از پیش‌فشرده باشد . صفوفی که بارتسل از آن سخن‌میگویدمتشکل ازحزب دمکرات مسیحی برهبری خود او و حزب دست راستی‌تر و محافظه‌کارتراتحاد سوسیالیست های مسیحی باواریا برهبری فرانتز ژوزف اشتراوس است .

این جبهه متحد بزرگترین احزاب دست‌راستی‌آلمان غربی تاکنون دوبار از جبهه ائتلافی ویلی‌برانت ـ والتر شل در دو انتخابات پی‌درپی پارلمانی شکست‌خورده است درجریان انتخابات اخیر حزب افراطی نئونازی‌ناسیونال دمکرات‌شکست متلاشی کننده‌ای را متحمل شد . درحالی که درانتخابات گذشته حزب‌نئونازی ۴٫۳درصد کل آراء را بدست آورده‌بود درانتخابات اخیر تعداد آرای آن از ٤ دهم درصد کـل‌آرا تجاوز نکرد .

تفسیر «اهمیت پیروزی ویلی برانت» صفحه ٦

پرون بارهبران احزاب سیاسی ملاقات کرد

بوئنوس‌آیرس ـ خوان دومینگو پرون رئیس جمهور اسبق ارژانتین دیـروز در خانه اختصاصی خود در حومـه بوئنوس آیرس با رهبران احزاب ملـی آرژانتین در باره مسائل سیاسی روزاین کشور و انتخابات آینده گفتگو وتبادل نظر کرد و باین ترتیب شروع به طرح ریزی سازمان آینده کشور کرد . در این مذاکرات که با شرکت نمایندگـان تقریبا تمام احزاب عمده ارژانتین انجام میشد پرون کوشید تا حمایتی را کـه برای شروع‌مذاکره بارژیم نظامی بوئنوس آیرس‌احتیاج دارد تحصیل کند .گروهی از این رهبران احزاب قبلا در زنـدان خود پرون بوده‌اند .

امکان برگزیدن یک کاندیدای ملی‌برای مقام ریاست جمهوری در انتخابات آینده آرژانتین از جمله مسائلی بود که بین پرون و رهبران احزاب مورد بحث قرار گرفت .

در همان حالیکه این مذاکرات ادامه داشت ۵۰۰ نفر از ماموران پلیس در برابر خانه دیکتاتور سابق آرژانتین‌برای پراکندن تظاهر کنندگان هیاهو گر و پر سروصدا تقلا میکردند .

از روز شنبه گذشته که پرون و همسر سوم و ۳۹ ساله‌اش از هتل فرودگـاه بین‌المللی « ازیزا» به خانه جدید شان در حومه زیبای بوئنوس آیرس نقل‌مکان کرده‌اند تاکنون بیش از یکصد هـزار نفر از طرفداران او به این خانه رفته‌اند تا بازگشت وی را به کشورش بعد از ۱۷ سال دوری از وطن تبریک بگویند.

پرون دیروز بالاخره مجبور شد شخصا از هوا خواهان خود خواهش کند کـه او را بحال خود بگذارندو خانه‌هایشان باز گردند.

خانه‌ای که پرون در آن مستقر گردیده چندی‌قبل به قیمت ۹۶ هزار دلاربوسیله هواخواهانش برای او خریداری شـده است .

بنا به اظهار یکی از رهبران حزب پرونیستها ـ افراد بیشماری که در روز های اخیر برای تهنیت گفتن به پرون و یابر پا کردن تظاهرات به نفع وی بـه نزدیکی خانه وی رفته‌اند بیش از ۱۰ هزار دلار به خانه‌ها و باغها و جاده‌های اطراف خسارت وارد کرده‌اند .

روز گذشته هنگامیکه پرون از روی مهتابی خانه‌اش آهنگ تصنیفی را شنید که یکی از آهنگسازان آرژانتینی برای تجلیل از او ساخته است چشمهایش از اشک پرشد .

پرون که اکنون ۷۷ سال دارد رهبر نیرومند ترین حزب سیاسی آرژانتیـن است و رژیم نظامی این کشور بـرای اولین بار در ۱۷ سال اخیر موافقت کرده است که این حزب در انتخابات ریاست جمهوری شرکت کند .

مقاله برخوردپرون وژنرال لانوس صفحه ٦

۴۰۰ نماینده از ۳۴ کشور در کنفرانس امنیت اروپا شرکت دارند .

کنفرانس مقدماتی امنیت اروپا فردا تشکیل‌میشود

کنفرانس بزرك ضدجنك‌سرد فردا با شرکت ۴۰۰ سفیر و نماینده از کشورهای اروپای شرقی‌واروپای غربی‌وکشورهای امریکا و کانادا در پایتخت فنلاند تشکیل می شود .

دولت فنلانـد برای تضمین امنیت و حفاظت از۴۰۰نفر نماینده ۳۴ کشوری که قرار است فردا در جلسه افتتاحیه مشورتهای‌چند جانبه کنفرانس امنیت اروپا در هلسینکی‌گردآیند تدابیراحتیاطی شدیدی اتخاذ کرده است . دویست پلیس مخفی از کاخی کـه قراراست مذاکرات در آن صورت گیرد به شدت مراقبت میکنند . اتوبوس های مخصوص نمایندگان‌را به محل میرسانند .

روزنامه‌نگاران ناگزیر هستند که در طبقه اول کاخ بمانند و از آنجاخارج‌نشوند ونمایندگان نیز در طبقه دوم خواهند بود. گذشته‌از پلیس مخفی یکدسته پلیس مخصوص نیز هر لحظه آماده دخالت خواهد بود.

سفیران شرق و غرب در کنفرانس فردا شرکت دارند.

دولت آلبانی اعلام داشت‌که در کنفرانس مقدماتی هلسینکی برای بحث درباره امنیت اروپا وتقلیل موازنه نیرو های نظامی شرکت نخواهد کرد.

این کنفرانس فردا باشرکت سفیران کشور های شرق و غرب درپایتخت فنلاند گشایش می‌یابد .

دولت آلبانی در پاسخ خود به دولت فنلاند نوشته است‌که دودولت امپریالیستی فوق‌بزرگ میخواهند مسائل‌مهم بین‌المللی را بزیان کشور های دیگر و به نفع خود حل و فصل کنند.

دولت فنلاند در پاسخ خود اضافه کرده است : کنفرانسی که از طرف شوروی و آمریکا تشکیل شودجنبه بین‌المللی‌پیدا نمیکند و تشکیل آن چیزی جز عوام‌فریبی نیست.

«مقاله پیروزی برانت و کنفرانس امنیت اروپا» صفحه ٦

گرگها ازشدت سرما به‌شهرها حمله‌ور شده‌اند

استانبول ـ از چند روز قبل در آناتولی شرقی سرمای شدیدی حکمفرما شده است . دیشب در این منطقه گرمانسنج ۲۰ درجـه زیر صفر را نشان میداد .

براثر یخبندان و ریزش بـرف رفت‌وآمد در راههای این منطقه متوقف شده است .

براثر برف و سرمای شدیـد گله‌های گرگ‌بطرف شهرهاسرازیر شده و اهالی را مورد حمله‌قرار میدهند . حتی گرگها به شهـر ۱۳۰ هزار نفری ارضروم راه یافته‌اند . یکی ازساکنان ایـن شهر دیروز موردحمله دسته های گرگ قرار گرفت ولی بـا کمک شکارچیان جان سالم بدر برد .

در یک دهکده آناتولی گرگها دوازده گوسفندرا از همدریده‌اند.

از طرف دیگر براثر شیوع‌بیماری گریپ دبستانها و دبیرستانها در پنج ایالت ترکیه شرقی بـرای مدت نامعلومی تعطیل شده‌اند.

دادگاه یک نفری بنگلادش مالك را محکوم کرد

دهلی‌نو ـ دادگاه ویژه‌داکادیروز دکتر عبدالمطلب مالک فرماندار سابق پاکستان شرقی را به حبس ابد و تبعید محکوم کرد .

در دادگاه ویژه داکا که یک دادگاه یک نفری‌بود و عبدالمنادی چودری تنها عضوآن بشمارمیرفت به این نتیجه رسید که دکتـر مالک بخاطر برپا کردن جنگ بر ضدحاکمیت‌ملی‌و استقلال‌بنگلادش و به سبب همکاریهایش با رژیم نظامی پاکستان در زمان ادامـه جنگ داخلی در پاکستان شرقی سابق و بنگلادش امروز گناهکار است .

دکتر مالک که اکنون ۷۰ سال دارد اصلا بنگالی است . وی تحصیلات خودرا در رشته‌پزشکی به پایان رسانده و مدتها رهبر اتحادیه‌های کارگری و سیاستمدار بوده است .

وی چهار ماه‌قبل از شعله‌ورشدن آتش جنگ میان هند و پاکستان که منجر به‌جدایی پاکستان شرقی از پاکستان غربی‌و تاسیس‌کشور بنگلادش در دسامبر گذشته شد از طرف ژنرال یحیی‌خان رئیس جمهور وقت پاکستان‌به فرمانداری پاکستان شرقی منصوب شده بود .

در کراچی خبر محکوم شدن دکتر مالک به حبس ابد در یک دادگاه اختصاصی بنگلادش بـه عنوان یک عمل بسیار تاسف‌آور و نابخردانه بوسیله یکی‌ازسخنگویان رسمی دولت پاکستان محکوم شد.

سخنگوی پاکستانی مضافا از مقامات بنگلادش را بخاطر اینکه اجازه نداده‌اند تا «سردینگل‌فوت» قانون‌دان و وکیل معروف‌انگلیسی از دکتر مالک دفاع کند ، بشدت انتقاد کرد.

سخنگوی دولت پاکستان دادگاه یک نفره‌ای را که دکتر مالک در آن محاکمه و محکوم شده است یک خیمه‌شب‌بازی نامید.

کیانا عکاس مجالس
تلفن ۹۲۸۸۸۱ میدان کندی اول خیابان تاج

آگهی شورای فرهنگی ایران

با همکاری عده‌ای از فرهنگیان ایرانی و انگلیسی و مدیریت آقای علی‌اصغر امامی اهری رایزن فرهنگی و سرپرست سابق دانشجویان ایران در انگلیس از فرزندان شما در انگلستـان سرپرستی می نـد .

برای اطلاع از شرایط و مقررات آن به نشانی زیر مکاتبه فرمائید .
IRAN EDUCATION ADVISORY
4 PHILLIMORE GARDENS
LONDON W8 7QD

همه‌کودکان نابغه میشوند

میترا سعدی‌نژاد یک کودک معمولی بود در کودک یاد تعلیم گرفته نابغه معروف بدویل سویر شده است .
و توانست پس از سه سال تعلیم دو گواهینامه (٦ ابتدائی) و (گواهی ممتاز در رشته مکانیک و اصول کار موتور هـای انفجاری را در ۷ سالگی بگیرد) .
کودك یاد خصوصی تعلیم میدهد تلفن ٦٢٧٧٥٩

شمازحمت نکشید
موبی دیک
مجلل‌ترین میهمانی را با لذیذترین غذاهای‌ایرانی و فرنگی به‌اتومبیلهای مخصوص حمل میشوددر منزل شما ترتیب میدهد .
میدان ولیعهد خیابان شقاقی شماره ۵۵ تلفن ۴۸۹٦۰

محصول زیاد ومرغوب ازخاك مرغوب وقوی بدست می‌آید
بیوژن
محصول شرکت (خاکساز)
که‌اکنون بمقدار محدود وبه بهاء مناسب آماده فروش‌است جوابگوی مشکلات زارعین ـ باغداران و گلکاران میباشد با تلفنهای ۸۲٦۹٦۰ و ۸۳۷۲۸۵ و ۸۳۷۲۸٦ مراجعه‌فرمائید.

قابل توجه
شرکت برق‌هـای منطـقه‌ای و کارخانجات تابلوسازی‌توزیع‌برق
انواع فتوئل (کلید فرمان نوری) جهت فرمان روشنائـی معابر و ساختمانها و سایر مصارف دیگر رسید .
شرکت نورافکن بامسئولیت محدود
شاهرضا ـ فخررازی ـ مشتاق شماره ۱۸۰ تلفن ٦٦۰۴٦۲

بهشت‌درمنزل‌شما
از هم اکنون طرح فضای سبز و باغات‌منازل‌خود را تهیه کنید تا د بهار از زیبائی آن راحت و بی‌دردسر لذت ببرید .
کشتمان در اختیار شمااست . تلفن ۸۲۴۹٦۰

بمناسبت سال جهانی کتاب
کتاب نفیس
اسرارخوشبختی
تالیف : دکتر ۱ . س . ماردن
ترجمه : محمد علی خلیلی
منتشر شد بها ۲۰۰ ریال
مرکز انتشار
شرکت نسبی اقبال
تلفن ۳۱۸۷۰۱
اقبال
EQBAL

دانستنیهای پیش‌ازسفر به خانه‌خدا
نگارش مهدی ملتجی ـ کتابی است که تمام اطلاعات لازم مربوط به سفر حج را در اختیار جویندگان دانش ، بصیرت میگذارد : نیازمندیهای امروزی سفر، خوراك پوشاك، وضع جدید کاروانها،راهها، منزلها، زیارتگاهها، مقابر و مساجد و مقامات متبرکه در مکه و مدینه وموقعیت و تاریخ و تغییرات جدید، چگونگی اعمال حج و عمره ، کیفیت حرکت و توقف و رفتار صحیح از لحظه عزیمت تا مراجعت که دانستن آنها مایه سلامت و معرفت کامل در کلیه مراحل این سفر پرفیض است .
(۳۰۸ ص وزیری بانقشه وتصاویر جلد سلوفان ۲۰۰ریال)
کتابفروشی اشرفی ـ تهران میدان شهناز ـ اول مهران تلفن ۷۵۴۰۵۳

مناسك حج
شامل دوره کامل راهنمای اعمال و مناسك حج مطابق‌باافتاوی هشت نفر از مراجع تقلید شیعیان بضمیمه متن کامل و صحیح کلیه دعاهای واجب و مستحب (قطع جیبی، ۲۰۰ ص ۴۰ ریال)
کتابفروشی اشرفی ـ تهران میدان شهناز اول مهران تلفن ۷۵۴۰۵۳

A large Consulting Engineering Firm associated with American Engineering Companies has excellent opportunities in its Tehran Office for qualified persons for the following positions:
— SOILS & FOUNDATION ENGINEERS
— IRRIGATION ENGINEERS
— STRUCTURAL ENGINEERS
— HYDRAULIC ENGINEERS
for design work on dam & irrigation projects.
Salary commensurate with qualifications and experience. Applicants must have working knowledge of the English Language.
Please contact Mr. Akbarnia Tel: 662305 between 8:00 A.M. to 4:00 P.M.

تیم فوتبال ارتش بر عقاب پیروز شد

قلیچ‌خانی و لواسانی یاران جدید عقاب در تیم ارتش بازی کردند

دیروز تیم های فوتبال عقاب و ارتش شاهنشاهی دراستادیوم امجدیه در حضور تعداداندکی تماشاگر یك دیدار دوستانه برگزار کردند و سرانجام بازیکنان تیم ارتش شاهنشاهی با دوگل زده در برابر یك گل خورده به پیروزی رسیدند.

عقابیها که در این دیدار چندیار اصلی خود را درخدمت نداشتند بازی متوسطی راارائه کردند. در این بین مصطفی عرب کاپیتان معروف این تیم بهمراه باباخانلو بازیگر سرشناس عقاب که هردو در تیم فوتبال نیروی هوائی نیز عضویت دارندبرای انجام دیداری باتیم ارتش شوروی به شیراز رفته‌اند ومجیدتشرفی یارپیشین عقاب نیز در جمع بازیکنان این تیم نبود.

پرویز قلیچ خانی و لواسانی نیز که هر دو از یاران جدید عقابند دیروز پیراهن تیم‌ارتش را برتن کرده و در میدان‌ظاهر شدند.

نیمه اول

در نیمه اول بازی متعادل بود و تنها چندبار شوتهای سنگین روی دروازه های طرفین‌شلیك شد در دقیقه ۱۰ درحالیکه قلیچ‌خانی در داخل محوطه ۱۸ قدم قرار داشت شوتی روی دروازه عقاب کردکه این‌شوت سنگین از فاصله بین دو دست مالکی به خارج رفت و یکبار نیز در این نیمه شوت سنگین فتاحی از عقاب با فاصله کمی از بالای دروازه تیم ارتش به خارج رفت و این نیمه بدون ردوبدل شدن گل پایان یافت.

اولین گل‌تیم ارتش‌شاهنشاهی در دقیقه ۵۱ روی سانتر خوب مناجاتی‌و ضربه سراصغرشرفی که از زاویه تنگی شلیك کرده بود به ثمر رسید.

و دومین گل این تیم نیز در دقیقه ۸۴روی‌پاس خوب‌نصیری و ضربه سراصغر شرفی وارد دروازه تیم عقاب شد.

گل عقاب

تنهاگل تیم عقاب در آخرین دقیقه نیمه دوم در حالیکه بوق پایان وقت‌نیز بصدا درآمده‌بود به ثمر رسید و در حقیقت ظلی دروازه‌بان تیم ارتش که بوق پایان وقت را شنیده بود دیگر بفکر مقابله با عقابیها نبود و این سبب شد تا در آخرین ثانیه های نیمه دوم تنها گل عقاب به ثمر برسد.

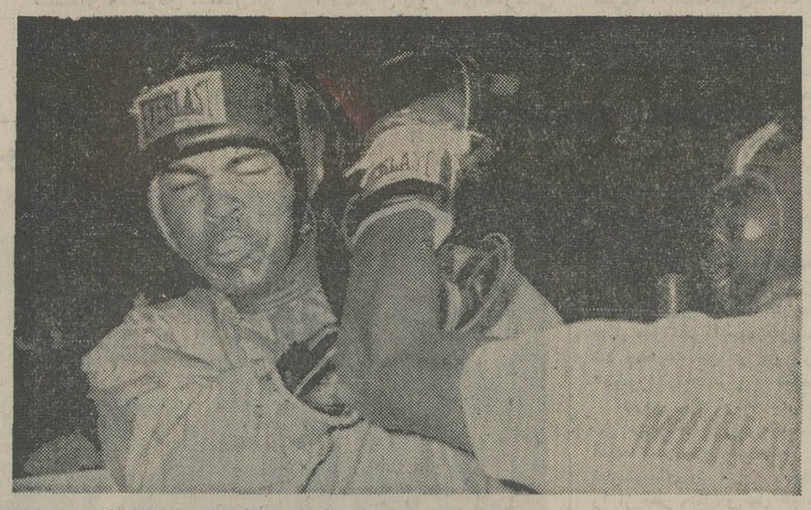

محمد علی کلی برای روبرو شدن با باب فاستر تمرینات سختی را پشت سر گذاشته است. برخلاف گذشته کلی این‌بار دست از رجزخوانی وپرحرفی برداشته وبیشتر به عمل پرداخته است.

نفرات‌اول‌تاسوم مسابقات‌کشتی فرنگی جوانان

مسابقات کشتی فرنگی‌تشویقی جوانان تهران که از شنبه گذشته باشرکت یکصد وچهل وچهارکشتی‌گیر آغازشده‌بود، دیشب پایان یافت ونفرات‌اول تاسوم هروزن‌پس ازهشت‌دور مسابقه بشرح زیر انتخاب شدند.

۴۸ کیلو گرم: رشیدمحمدزاده اول، حسن شجاعی دوم و منصور رضائی سوم.

۵۲ کیلو: محمود بهاری‌اول، فرهاد چهل‌امیرانی‌دوم‌واحمد رضامحمدی سوم.

۵۶ کیلو: داود ارغنده اول، ابوالقاسم قاطع دوم ومصطفی کریمی سوم.

۶۰ کیلو:حسین تورانیان‌اول، محمد حسین حسینی دوم و ناصر نیکرو سوم.

۶۵ کیلو: حمید رستم‌پوراول، محمد علی زنگنه دوم و سید محمود خرمی سوم.

۷۰ کیلو: مسعود مقربی اول، رضا رضائی دوم و یوسف حاج قاسم سوم.

۷۵ کیلو: حمید رضا شاکری اول، هاشم کلاهی دوم و قدرت‌الله عرب سوم.

۸۱کیلو: محمد حسین بابائی و فریبرز جعفری مشترکااول و مجتبی نواب سوم.

۸۷ کیلو: ناصر ذوالقدراول، محمدحسین‌زنگنه‌دوم‌وسیاوش موسوی سوم.

۸۷ کیلو به‌بالا: محمدحسین سرائی‌زاده اول.

کلی فردا با «فاستر» مبارزه میکند

محمدعلی کلی مشتزن معروفکه بی‌صبرانه در انتظار نبرد مجدد باجوفریزیر قهرمان سنگین وزن مشت زنی جهان بسر میبرد، هفتمین مبارزه خود را طی سال جاری مسیحی بامداد فردا در برابر باب‌فاستر قهرمان نیم سنگین مشتزنی جهان انجام خواهدداد.

فاستر که عنوان قهرمانی میان وزن خودرابهر حال حفظ‌خواهد کرد، در شرایطی به دیدار کلی میرود که حدود ۱۶٫۳۴۰ کیلو از او سبک تر است.

دستمزد کلی در این مبارزه ۲۰ میلیون ریال و دستمزد فاستر ۱۰ میلیون ریال تعیین شده است.

کلی در مورد این دیدار ادعا کرده است که کار فاستر را در راند هشتم خواهد ساخت.

این چهلمین مبارزه کلی در مسابقات حرفه‌ای است که تنها در یک مبارزه در سال ۱۹۷۱ در برابر فریزیر شکست‌خورده است.

نبرد قهرمانان شطرنج در سن‌آنتونیو ادامه دارد

شطرنج باز ۶ ساله

بااستاد بین‌المللی شطرنج، چشم بسته بازی کرد

سه استاد بزرگ شطرنج بین‌المللی در اولین دور مسابقات شطرنج «سن آنتونیو» در تکزاس آمریکا با اولین پیروزی‌های خود مرحله نخست این مسابقات را پشت‌سر گذاشتند و وارد دومین دور آن شدند.

«هنریک مکینگ» قهرمان مشهور شطرنج آمریکای جنوبی «جولیو کاپلان» شطرنجباز پورترویکوئی را پس‌از ۳۱ حرکت وادار به قبول شکست کرد.

«بنت لارسن» استاد بین‌المللی شطرنج دانمارک نیز حریف آمریکائی خود «کنت‌اسمیت» رابسختی شکست‌داد.

«لارسن» تنها در ۲۴ حرکت ودر زمانی برابر با۴۵ دقیقه کمتر از زمان «اسمیت» پیروزی خود را به ثبت رسانید.

«سوتو ژارگلیگوریک» شطرنجباز یوگسلاوی که در مسابقات داخلی این کشور یازده‌بار مقام قهرمانی رابدست آورده است نیز در مسابقه دیشب در ۴۵ حرکت «دانکن ساتلز» شطرنجباز کانادائی را مغلوب ساخت.

از سوی دیگر نبرد بین «ولاستیملیل هودت» از چک‌اسلواکی و «لاری اوانز» و نیز مبارزه د تر «آنتونی سیدی» شطرنجباز آمریکائی و حریف جوان روسی او آناطولی کارپف نیمه‌تمام ماند و دنباله آن امروز انجام خواهد شد.

دیروز مسابقات بین‌المللی شطرنج سن آنتونیو چند نتیجه مساوی نیز داشت. در یک نبرد دکتر «والتر براون» از استرالیا و «لاری اوانر» شطرنجباز مشهور آمریکائی و در نبردی دیگر «ماریو کامپوس لوپز» از مکزیک‌و«لایوس پورتیش» ازمجارستان ونیز دانلدپیرن «وتیگران‌پطروسیان» شطرنجباز مشهور شوروی و(قهرمان پیشین‌شطرنج جهان) طبق نظر داوران به نتیجه مساوی دست یافتند.

ازسوی‌دیگر«اسکار آلخاندرو» شطرنجباز مشهور ۶ ساله مکزیکی از انجام اولین مسابقه خودداری ورزید.

اسکار که بازی او با چشم بسته با «بنت لارسن» تحسین همگان را برانگیخته است واز طرف‌برگزارکنندگان مسابقه به‌سن‌آنتونیو دعوت شده است، مورد تشویق‌لارسن قرار گرفت.

لارسن درباره او می‌گوید: درصورتیکه اسکار مورد تربیت صحیح قرار گیرد بطوریقین مکزیک را صاحب‌عنوان قهرمانی شطرنج جهان خواهد نمود.

مسابقات جودو

در یک مسابقه جودو سه‌جانبه که در شهر سانتاکروز جزایر قناری انجام شد تیم اسپانیا به پیروزی رسید.

تیم سنگال و مراکش نیز مقام های بعدی را بدست آوردند.

تیم اسپانیا با ۱۱۷ امتیاز و ۱۱۳ پیروزی تیم سنگال با ۵۷ امتیاز و ۹ پیروزی و همچنین تیم مراکش با ۳۱ امتیازو چهار پیروزی مقام اول تا سوم را برای خود بدست آوردند.

تلویزیون بلر جام جهان نما
مجهز به ماسك مخصوص که چشم‌ها را خسته نمیکند

گروه‌شرکتهای تولیدی ووارداتی ماشین‌آلات راه‌سازی وساختمانی
ارکان ماشین. وزنه
ماشین رول. رولر
خیابان‌آیزنهاور ـ مقابل دانشگاه آریامهر شماره ۶۲۸ و ۶۴۶
تلفن: ۹۵۹۰۷۸ ـ ۹۶۲۴۵۹ ـ ۹۵۲۸۹۹ ـ ۹۵۹۰۰۲ ـ ۹۵۸۵۵۵

نوار کارتریج پرشده ۴۰ تومان
نوار کاست پرشده ۲۵ تومان
استریودیسکو ـ روزولت‌شمالی بالای‌سه‌راه دیبا تلفن ۸۳۶۷۹۶

لباسشوئی فقط فیلکو

ورق شیروانی پلاسکوکار
تنهاورق‌شیروانی است که‌نمی‌شکندوتضمین شده‌است
سقف‌پوشی زیباو روشن، سایبانی‌مدرن‌ومحکم
حفاظی قابل‌اطمینان برای‌هر نوع ساختمان‌ومصارف گوناگون
مرکزپخش: مؤسسه پوشش‌کار
خیابان‌پامنار ـ ساختمان پوشش کار تلفن ۳۰۳۰۳۹
هنگام خرید بعلامت مخصوص PLASCO-KAR CO. روی ورق توجه فرمائید
برای‌سفارش‌ساخت اسکلت‌فلزی‌سبک‌ونصب‌ورق‌شیروانی باتلفن ۳۱۳۳۹۹ تماس بگیرید

فروشنده دیگهای چدنی صددرصد خارجی کرینا
مدرنترین پدیده صنعت دیك سازی
شرکت مهندسی ترموکول
تهیه ونصب شوفاژ وتهویه
تلفن ۸۲۷۰۵۴ ـ ۸۲۶۸۰۹

طرحهای جدید در بوتیک نازلی
چهارراه پهلوی‌مقابل آمفی‌تئاتر
تلفن: ۴۰۷۵۶

یك خانم و جوانی بین ۱۶ تا ۱۸ سال برای امور پیشخدمتی استخدام میشود.
طالبین به خیابان شاه ساختمان آلومینیوم طبقه دوم شرکت پاپیتال مراجعه نمایند.

آغاز سومین هفته نمایش
درسینما ماژستیک
خیابان شاه ـ تلفن ۶۶۸۴۶۱

نصرت کریمی
حسن سیاه

بام خانه شما
هرگزچکه نخواهد کرد
اگرآنرا با ایزوگام بپوشانید.
شرکت سهامی پشم شیشه ایران
شاهرضا ـ صبای جنوبی ـ شماره ۱۳ ـ تلفن ۴۴۳۱۷ ـ ۴۸۵۲۱ ـ ۶۶۷۵۳۷
برای فروش و نصب ایزوگام در تهران ـ مشهد ـ بندرعباس ـ زاهدان ـ کرمان ـ کرمانشاه ـ همدان ـ سنندج ـ خرم‌آباد ـ رشت ـ ساری ـ گرگان ـ اراك ـ قم ـ زنجان ـ سمنان ـ قزوین و یزد نماینده فعال می پذیرد. علاقمندان با ما مکاتبه کنند.

همیشه زیبا با گیسوی بلّا
یک میز مجلّل آرایش «استیل»
یک سشوار عالی با ۵ سال ضمانت
یک سری کامل لوازم آرایش آیرفرانسه در ۵۹ قلم
گیسوی بلّا
هرماه سه مجموعه از این جوایز نفیس را به سه نفر از خریداران خود اهدا میکند
گیسوی بلّا ـ درانواع خارجی با اقساط ماهیانه ۲۰ تومان بدون پیش قسط
نشانی ـ خیابان پهلوی بین امیراکرم و پهلوی بالا ساختمان پیروز تلفن ـ ۶۶۱۴۶۹

قاتلی نیمه دیوانه، مرموز وخونخوار، بخاطر تسکین هوسهای پایان ناپذیر خود دست به‌جنایاتی سهمگین‌میزندو چنان هیجان و دلهره‌ای ایجاد میکند که تماشاگر یك لحظه روی صندلی سینما آرام نمیگیرد!...

ازفردا صبح فقط در سینما پولیدور

سوزی کندال فرانک فینلی فردی جونز تونی بکلی
در فیلم رنگی 'ASSAULT'
تشنه هوس
سئانسها ۱۱٫۳۰ ـ ۳٫۳۰ ـ ۵٫۳۰ ـ ۷٫۳۰ ـ ۹٫۳۰ بعداز ظهر ـ بلیط را قبلا در گیشه سینما رزرو فرمائید

خبرهای کوتاه

شرفیابی مدیر یونیسف بحضور شهبانو

« هنری لابوئیس» مدیراجرائی یونیسف «صندوق بین‌المللی کودکان سازمان‌ملل » کهسرگرم دیداری از ایران است پیش‌از ظهر امروز به اتفاق همسرش در کاخ نیاوران به حضور علیاحضرت شهبانو رسید .

مدیر اجرائی یونیسف که‌از دور شاهد توجه عمیق شهبانو به رفاه کودکان و نوجوانان ایرانی است در این شرفیابی فرصت‌یافت‌تااز نزدیک‌درجریان نظریات معظم‌لها نسبت به‌فعالیت های یونیسف درکمک وتوسعه به رفاه کودکان‌جهان قرارگیرد.

او پس از این شرفیابی در یک مصاحبه مطبوعاتی اعلام کرد که‌فعالیت‌های‌یونیسف‌درایران طی چهار سال آینده با هدف های برنامه پنجم عمرانی ایران هماهنگ خواهد بود .

لابوئیس عصر دیروزدرکاخ وزارت خارجه‌باعباس خلعتبری وزیر خارجه ملاقات داشت و فردا به شیراز میرود و ازطریق شیراز به قطر خواهد رفت.

عزیمت فرستاده رئیس جمهوری تونس

عبدالطیف‌شطی رئیس‌دفتر مخصوص پرزیدنت حبیب بورقیبه رئیس جمهوری تونس بامداد امروزدر پایان یک سفر چند روزه به ایران تهران را ترک گفت .

شطی در سفر به تهران و در شرفیابی به حضور شاهنشاه پیام دوستی و مودت پرزیدنت‌بورقیبه رامبنی بر علاقمندی تونس به‌توسعه روابط با تهران تقدیم کردو متقابلا حامل پیامی از جانب همایونی برای رئیس کشور تونس است . شخصیت برجسته سیاسی تونس که دوازده‌سال‌قبل‌سفیراکرادیته تونس درایران بود درفرصت اقامت در تهران و در گفتگو با مقامات سیاسی ایران امکانات توسعه روابط میان دو کشور را بررسی کرد وبه تهران اطلاع داد که دولت تونس به تاسیس سفارت مستقلی در تهران تصمیم گرفته است .

تلگرام تبریک به بن

از جانب آقای امیرعباس هویدا نخست وزیر ایران بمناسبت پیروزی آقای ویلی برانت صدر اعظم فدرال در انتخابات عمومی آلمان غربی دیروز تلگرام تبریکی به بن مخابره شد .

شعبه جدید بیمه درجده

آقای دکتر امیر هوشنگ کاتوزیان‌مدیرعامل شرکت‌بیمه ایران صبح امروزبرای‌افتتاح شعبه بیمه ایران در جده به عربستان سعودی عزیمت‌کرد.

سخنرانی درباره نیروی دفاعی

دیروز در جلسه هفتگی کانون ناسیونالیست ایران آقای دکتر گودرز قوام زاده عضو شورای مرکزی درمورد اهمیت ارتش در تشکیل نیروی دفاعی کشور بیاناتی ایراد کرد.

آموزش نظامی دفاعی

در اجرای طرح سپتامحوله به نیروی پایداری ژاندارمری کل کشور مربوط به‌آموزش نظامی دفاعی به کارگران کارخانه ها و کارمندان وزارتخانه‌ها از اول‌آذرماه سال جاری(فردا) این آموزش درنیروی‌پایداری بمرحله اجرا در می‌آید و یکصد و چهل نفراز کارگران سازمان آب تهران زیر نظر مربیان ورزیده ۱۵ روز به فرا گرفتن آموزش های لازم خواهند پرداخت .

نطق وزیر علوم

وزیر علوم عصر امروز در مرکز آمار ایران درباه توسعه تحقیقات در زمینه تکنولوژی و نقش دانشگاه در آن سخنرانی خواهد کرد .

جشن پایان تحصیلی

جشن پایان تحصیلی دوره دوم افراد نگهبان و آتش نشان گارد بنادر و گمرکات با حضور معاون وزارت دارائی و سرپرست گمرک انجام گرفت .

در این مراسم که امروز در مرکز آموزش فیروزآباد برگزار گردید عده‌ای از شخصیتهای‌لشگری وکشوری حضور داشتند .

بازگشت از کنفرانس یونسکو

خانم هما آهی مدیر کل تعلیمات استثنائی و آقای نقیب زاده مدیر کل امور اداری وزارت آموزش و پرورش که برای شرکت در کنفرانس یونسکو به پاریس رفته بودند به تهران مراجعت کردند .

نصب «در» جدیدصحن آستانقدس رضوی

مقارن ظهر امروز باحضور نایب‌التولیه آستانقدس رضوی و جمعی‌ازروحانیون وشخصیت های خراسان ، «در» ورودی صحن عتیق زیر نقاره خانه نصب شد . این «در» که‌توسط فضل‌اله شهبازی یکی‌از اهالی اصفهان ساخته شده ، ده‌متر ارتفاع و پنج متر عرض دارد.

سمینار صنایع لهستان

سمینار صنایع لهستان صبح امروز بمنظور آشنائی با صنایع این کشور در رشته های ماشین آلات ، ابزار ، نیروی برق و ریسندگی و بافندگی با همکاری اتاق ایران و اتاق لهستان درمحل اتاق بازرگانی و صنایع و معادن ایران گشایش یافت . این سمینار دو روز طول خواهد کشید .

نمایندگان هتل های ایتالیائی در تهران

نمایندگان هتل های ایتالیادر یک گروه ۸۰ نفری برای‌آشنائی بیشتر با امکانات جهانگردی ایران وارد تهران شدند ، هدف این گروه که از اکثر ممالک آسیائی دیدن کرده‌اند ، مطالعه درزمینه‌امکانات توریستی‌وانجام مذاکرات برای مبادله توریست می‌باشد .

کنفرانس گسترش‌واگن های سردخانه !

روز بیستم آذرماه کنفرانس گسترش واگن های سردخانه منطقه اروپا و خاورمیانه در سویس،شهربال تشکیل خواهد شد .

راه آهن دولتی ایران اعلام کرد سه نفر از کارشناسان‌راه آهن ایران انتخاب شدند تا در این کنفرانس شرکت جویند.

توسعه وتجهیز فرودگاه مهرآباد

★ برای استقبال ازمسافران پرواز های خارج ، سالن شیشه‌ای ایجاد میشود

★ دستگاه های نقاله بار مسافران را به گمرک می رسانند

کار توسعه ساختمان ها و تجهیزات جدید در فرودگاه مهرآباد ، تا اسفند ماه و قبل از نوروز آینده به پایان‌خواهد رسید و مهرآباد قادر خواهد بود بادوبرابر ظرفیت امروز از مسافران خطوط هوائی داخلی و خارجی پذیرائی کند .

قسمت نخستین طرح توسعه مهرآباد شامل توسعه پارکینگ هواپیمابرای پذیرش ۳۶ فروند هواپیما درآن‌واحد و همچنین توسعه پارکینگ‌اتومبیل، هم‌اکنون پایان یافته وعملیات قسمت دوم طرح که شامل توسعه سالن ترانزیت به دوبرابر ، سالن گمرک به یک برابر ونیم می باشد آغاز و باسرعت ادامه دارد .

درهواپیمائی کشوری امروز یک مقام عالیرتبه اعلام کرد که همزمان‌باتوسعه‌سالن‌های‌ترانزیت و گمرک مهرآباد ، عملیات ساختمانی برای ایجاد سالن شیشه‌ای مخصوص استقبال از مسافران پروازهای خارجی که مهرآباد تاکنون از داشتن آن محروم بود آغاز گردیده است وباایجاد این ساختمان استقبال ازمسافران پروازهای خارجی دیگردرزیرآسمان صورت‌نخواهد گرفت .

تجهیزات انتقال‌بار

همزمان باتوسعه سالن گمرک ، دستگاههای‌نقاله‌که بار مسافران‌را به گمرک میرساند نصب خواهدشد و درتجهیزات جدیدهردوسالن، گیشه‌های‌پست، تلگراف و تلفن و جلب‌سیاحان تعبیه خواهد شد . عدم وجود گیشه‌های پست ، تلگراف و تلفن درسالن ترانزیت هم‌اکنون یکی از کمبود های مهم برای سالن ترانزیت مهرآباد بشمار میرود .

باساختمان های جدیدجمعا ۳۵۰۰ مترمربع به ۱۲ هزار مترمربع زیربنای ساختمان‌های فعلی مهرآباد افزوده خواهد شد و هزینه اجرای این طرح ۵میلیون تومان براورد شده .

اجرای طرح توسعه مهرآباد این فرودگاه را قادر میکند تا آماده شدن فرودگاه جدید ، نیازمندیهای‌روز افزون پایتخت را از نظر حمل و نقل هوائی پاسخگو باشد .

دیدارهای مطبوعاتی

در عکس بالا که در فرودگاه مهرآباد گرفته شده از راست به چپ‌مارجی نیانو ، میرجامیرونتکو وابسته مطبوعاتی سفارت رومانی‌در تهران ، سناتور مسعودی و کاردار سفارت‌رومانی‌درایران‌دیده میشوند

آقای یون‌مارجی‌نیانو رئیس کل انتشارات و تبلیغات کشور رومانی‌که‌ازطرف موسسه‌اطلاعات به ایران دعوت شده است ، دیشب‌ازراه بیروت وارد تهران شد. درفرودگاه مهرآباد مراسم استقبال ازاین شخصیت‌رومانی انجام یافت .

مارجی‌نیانو صبح امروز در وزارت اطلاعات باآقای رهنما وزیر اطلاعات ملاقات کرد و درباره‌روابط مطبوعاتی ومبادله اطلاعات میان‌دو کشورمذاکراتی انجام گرفت و طرح نوینی با شرکت آقای انوری‌معاون‌وزارت اطلاعات‌در این‌جلسه موردمطالعه قرار گرفت .

بازدید از اطلاعات

مارجی‌نیانو سپس درموسسه اطلاعات حضور یافت و از تاسیسات روزنامه‌و شعب‌مختلف فنی و تحریری دیدن کرد و باسردبیران نشریات اطلاعات آشنا شد . درپایان این‌دیدار درضیافتی که به افتخار ایشان درموسسه اطلاعات ترتیب‌داده شده بود شرکت کرد و ناهار را دررستوران اطلاعات باتفاق سردبیران و اعضای عالی‌رتبه سفارت رومانی صرف کرد .

دربازدید اطلاعات‌مسئله مبادله عکس میان ایران‌ورومانی‌صورت قطعیت پذیرفت .

امشب‌از طرف سناتورمسعودی یک‌میهمانی درهتل اریاشرایتون بافتخار مارجی‌نیانو ترتیب‌داده میشود .

در جلسه امروز مجلس شورا گفته شد

ارتش‌ایران‌درسازندگیهای انقلابی شرکت دارد

ساعت ۹ بامداد امروز جلسه علنی مجلس شورای ملی بریاست آقای دکتر حسین خطیبی (نایب رئیس) تشکیل گردید.

هفته روشندلان

آقای دکتر شمس‌الدین ابوالهدی لنگرودی نماینده لنگرود در نطق قبل از دستور خود راجع به هفته روشندلان صحبت کرد وگفت توجهات عالیه علیاحضرت شهبانو به طبقه روشندلان باعث گردیدکه هفته‌ای ازسال به این طبقه اختصاص یابد و جا دارد که‌همه هموطنان عزیزازنزدیک بااستعداد های این طبقه و اقداماتی که‌برای رفاه آنان میشود ، اشنا گردند.

ناطق گفت اعضای گروه‌پارلمانی حزب مردم یک روز از حقوق‌خود را برای کمک به نابینایان کشور اختصاص دادند و این مبلغ در اختیار سازمان ملی رفاه نابینایان قرار گرفت .

لقب ارتش ما

مهندس حاج حسن‌صائبی‌نماینده ملایر راجع به روز ارتش‌صحبت کرد و گفت بفرمان اعلیحضرت رضاشاه کبیر ارتشی توانا تشکیل شد که در سرزمین کورش ها بساط پراکندگی خان‌خانی رادرهم نوردند و امنیت را در سراسر کشور حکمفرما سازند.

ناطق افزود در سایه این امنیت بود که ایران بسوی ترقی و آبادانی ، گامهای بلندی برداشت و مایه سرفرازی است که درپرتو رهبریهای خردمندانه شاهنشاه اریامهرارتش شاهنشاهی روزبروز قوی‌تر و مجهزتر شده تا انجا که امروز دارای مدرن‌ترین ، کامل‌ترین تجهیزات نظامی بوده و این وسایل در دست افسران و درجه داران و افراد کارازموده است که وجودشان غرق درغرور و عشق و علاقه‌به میهن‌وشاهنشاه میباشد.

مهندس حاج حسن صائبی‌ضمن تشریح جریان بازدید نمایندگان‌از واحد های نیرو های مسلح شاهنشاهی درآذربایجان شرقی‌و غربی و کردستان ، اظهار داشت با کمال‌افتخاربعرض مجلس‌محترم میرسانم که ارتش دلیر ایران در حالی که بعلت شرکت وسیع در سازندگی‌های انقلابی کشور به ارتش صلح ملقب است ، از لحاظ دفاعی‌یکی‌ازپرقدرت‌ترین‌ارتشهای جهان استو با سرعت چشم‌گیری مدارج ترقی و تعالی را طی کرده و در اجرای اوامر شاهنشاه‌برای حفظ ثغور و استقلال کشور جان بر کف آماده است .

سودای تخلف

خانم شوکت‌ملک جهانبانی‌نماینده تهران گزارشی از بازدید زنان عضو حزب ایران‌نوین‌ازتاسیسات ارتش داد و طی سخنانی گفت گرچه بیش ازسه سال از پیدایش اداره مهندسی ارتش نمیگذرد ، باید گفت که لابراتوارو تجهیزات این اداره میتواند مورد استفاده کلیه ساختمانهای کشور قرار بگیرد .

ناطق افزود ملت ایران به منظور تقویت و تحکیم مبانی نیروهای سه‌گانه ارتش تاحدی که هیچ قدرت خارجی نتواند حتی‌سودای کوچکترین تخلف و تجاوزی را به مرزهای‌مقدس‌ایران‌بنماید. نهایت درجه علاقمندی دارند و درهنگام ضرورت هر فرد ایرانی با ایثار جان خود از تمامیت ارضی‌دفاع خواهد کرد.

بارقه امید

خانم جهانبانی گفت ارتش شاهنشاهی با اجرای موفقیت‌امیز سه اصل از اصول مقدس انقلاب بیش از پیش توجه ملت را بخود جلب کرد . سپاهیان دانش‌بخاطر انسانیت مشعل دانش را درروستا های ایران برافروختند . سپاهیان بهداشت به درمان و بهداشت و سلامت مردم خدمت کردند و فرشتگان نجات و سلامت مردم شدند . سپاهیان‌ترویج به ابادانی روستاها همت گماردند و ازاین رهگذر بزرگترین احترامات ملت را برای خود ذخیره کردند.

ناطق در پایان سخنان خود گفت : در پایان بازدید ازسازمان های ارتش بارقه امیدی در چشم همه حاضران‌میدرخشیدو دراینجا بود که بیشتر متوجه شدم از عشقی است که همه ملت به شاه دارند . شاه به میهن و مردم . مردم نسبت به شاه و میهن و ارتشی‌ها به شاه ـ میهن و ملت عشق دارند . اینجاست‌که‌میگویند هرگز نمیرد آنکه دلش زنده شد به عشق ...

تقدیم دو لایحه جدید

در دستور جلسه علنی امروز مجلس شورای‌ملی‌آقای دکتروحید مهدوی معاون پارلمانی وزارت‌کار لایحه آزمایش متقاضیان پروانه های تشکیل‌موسسات کارآموزی و پروانه‌های صلاحیت فنی‌وحرفه‌ای و ارزیابی میزان تخصص‌ومهارت حرفه‌ای را تقدیم داشت .

لایحه اصلاح‌بندهای۸ و ۹قانون مالیات های مستقیم‌نیز وسیله‌آقای دکتر کاشفی‌معاون پارلمانی‌وزارت دارائی تقدیم گردید . آنگاه‌مجلس به بررسی لوایح در دستور خود پرداخت .

مرکز پزشکی جدید

آقای دکتر طهمورث‌فروزین نماینده شمیران بعنوان ناطق بعد از دستور به‌کمبود پزشک در دنیا اشاره کرد و گفت در حالیکه کمبود پزشک دنیا را تهدید میکند تحت رهبری خردمندانه شاهنشاه آریامهر در اقصی‌نقاط‌کشور ما خدمات پزشکی وسیله سپاهیان انقلاب انجام وظیفه میکنند . ناطق سپس گفت مرکز پزشکی‌جدیدی تحت عنوان امداد منطقه‌ای در منطقه تجریش پیاده شده است و بجای اینکه بیمار به بیمارستان مراجعه کند سازمان سیار درمانی بسراغ او میرود

جلسه امروز مجلس شورای ملی در ساعت ۱۱ وبیست‌دقیقه پایان یافت .

۵ دانشمند بزرگ ایران شناس در تهران

پنج نفر از بزرگترین‌دانشمندان ایران‌شناس کنونی جهان:پرفسور گیرشمن‌و پرفسور کربن‌ازفرانسه، پرفسور توچی از ایتالیا، پرفسور ویدن‌گرن از سوئد و پرفسور دوشن‌گیمن از بلژیک که اکنون در تهران بسر میبرند از طرف مرکز امورفرهنگی‌دربارشاهنشاهی مورد تجلیل قرار میگیرند . این پنج نفر اعضاء کمیته بین‌المللی بیست نفری‌مرکب ازایران‌شناسان درجه اول امروز جهان هستند که کار نظارت‌علمی‌برچاپ«یادنامه فرهنگی جشن‌دوهزار و پانصدمین سال شاهنشاهی ایران» رابرعهده گرفته‌اند.

این یادنامه مجموعه‌ای از۱۰۰۰ مقاله علمی و تحقیقی است که توسط ۷۰۰ تن از دانشمندان سراسر جهان، به ۳۰ زبان‌درباره جنبه‌های مختلف تاریخ و تمدن و فرهنگ ایران نوشته شده است.

بدعوت آقای شجاع‌الدین شفا معاون فرهنگی دربار شاهنشاهی و دبیر کل اتحادیه جهانی‌ایران شناسان ، عصر فردا در کتابخانه پهلوی بافتخارپنج دانشمندنامبرده ضیافتی با شرکت مقامات و شخصیتهای فرهنگی و مطبوعاتی داخلی و خارجی ترتیب داده شده است .

نحوه سئوالات امتحان آئین‌نامه‌رانندگی‌تغییر کرد

ورقه های آزمایش‌آئین‌نامه راهنمائی و رانندگی هر ٦ ماه یکبار تغییر خواهد کرد . این ورقه‌ها در ۱۰ شکل مختلف چاپ شده و هر ٦ ماه این‌فرم‌ها تغییر میکند .

این اوراق که سئوالات آئین نامه در آن درج شده‌است هر روز بین متقاضیانی که امتحان آئین‌نامه می‌دهندتقسیم می‌شود .

یک مقام اداره راهنمائی و رانندگی در مورد تغییر فرم‌های مربوط به آزمایش آئین نامه بخبرنگار اطلاعات گفت : محتویات این فرم ها طبق جدول آئین نامه تهیه می‌شود و در تغییرات این فرم‌ها فقط جای سئوالات تغییر می‌کند ولی در ماهیت سئوالات هیچگونه تغییری به وجود نمی‌آید .

صدور کارت نوبت

وی گفت روزانه ۲ هزارکارت نوبت برای متقاضیان دریافت گواهینامه رانندگی‌صادر میشود ولی هر روز بین ٤۰۰ تا ۵۰۰ متقاضی‌موفق‌به‌دریافت‌گواهینامه می‌شوند.

این مقام‌افزود : بمنظورتسهیل در کار متقاضیان سئوالات مهم‌وغیرمهم از امتحان‌آئین‌نامه حذف شد و افسران راهنمائی سعی خواهند کرد حین‌آزمایش شهر مواردی از آئین نامه را نیز از متقاضی سئوال کنند .

وی گفت : خانمها بیشتر در امتحان شهر شکست می‌خورند و مرد ها بیش از خانمها در امتحان آئین نامه مردودمیشوند ولی شانس قبولی آنها در آزمایش شهر بیش از خانمها است .

درپرسشنامه‌های جدید مربوط به آزمایش اثین نامه ۳ نوع سئوال گنجانیده شده است :

در مورد اول از داوطلبین درباره‌مفاهیم تابلوها سئوالاتی میشودمورد دوم‌تصویری‌است‌که باید متقاضی حق تقدم وسائط نقلیه‌ای‌راکه در تصویرمشخص شده‌اند تعیین کند و مورد سوم سئوالاتی است‌مربوط‌به‌مقررات آئین نامه که باقید بله ـ نه متقاضی به سئوالات پاسخ می‌دهد .

در حال حاضر اداره صدور گواهینامه در امتحان آئین‌نامه تا ۳ غلط را ندیده می‌گیرد و متقاضیانی که‌بیش از۳غلط نداشته باشنددرامتحان‌آئین‌نامه قبول می‌شوند.

طبق گزارش خبرنگار ما به علت سردی هوا و فرا رسیدن زمستان بتدریج‌ازتعدادمتقاضیان دریافت گواهینامه کاسته میشود و این رقم از اوائل بهارمجددا افزایش می‌یابد .

اخبار خارجه

بزرگترین فروشگاه سنگاپور درآتش سوخت

سنگاپور ـ رویتر ـ بامداد امروز آتش سوزی مهیبی در ساختمان بزرگترین فروشگاه شهر سنگاپور رخ داد.گزارش های رسیده حاکی است که در این حادثه ساختمان‌فروشگاه بکلی ویران شده و چندین نفر به هلاکت رسیدند .

گزارش پلیس سنگاپور حاکی است که آتش سوزی مهیبی ساعت یک بامداد بوقت محلی (٤ بامداد بوقت تهران) در ساختمان فروشگاه سنگاپور روی داد و عده‌ای که اخرین گزارش پلیس سنگاپور شماره آنها را ۱۲ نفر قید کرده به هلاکت رسیدند . هنگامیکه شعله های آتش تقریبا تمام ساختمان فروشگاه را در بر گرفته بود صدها نفر مشغول خرید مایحتاج پیش از عید کریسمس بودند . آتش سوزی نخست آسانسور های فروشگاه را از کار انداخت و دهها نفر از جمله چند زن حامله‌را به تله انداخت .

ماموربن اتش نشانی به منظور جلوگیری‌از سرایت‌حریق به ساختمانهای اطراف ساکنان ساختمانهای مجاور فروشگاه را تخلیه کردند .

برای ۳ نفرازجوانان‌شورشی ترکیه تقاضای اعدام‌شد

آنکارا ـ سلیمان دمیرل رهبر حزب عدالت ضمن نطقی که‌درمجلس نمایندگان ترکیه ایراد کرد درخواست کردکه مجلس در برابر مانور هائی‌که علیه آن‌بعمل‌می‌آید ایستادگی کند .

سلیمان دمیرل‌روش«اجویت بولنت » رهبر حزب جمهوری خواه خلق را بشدت موردحمله قراردادو ضمن اشاره‌به‌شایعاتی دائر بر اینکه یك مجلس موسسان ممکن‌است جایگزین مجلس کنونی بشودگفت این شایعات در راهرو های‌پارلمان انتشار نیافته بلکه در تمام‌قهوه خانه های شهر از این مسئله صحبت می شود .

ناظران سیاسی آنکارا‌عقیده دارند که اظهارات دمیرل و طرفداری نمایندگان مجلس از وی برای دولت «فریت ملن » خوش آیند نیست .

از طرف دیگر دولت «فریت ملن » دیروز پرونده محکومیت «ضیاء بیلماز » را برای‌محاکمه مجددوی به دادگاه نظامی استانبول احاله کرد .

«ضیاء بیلماز » یکی از افراطیون دست‌چپی ترکیه‌است که در دادگاه نظامی محکوم‌به اعدام شده است . اقدام دولت ملن در باره فرستادن پرونده وی به دادگاه برای محاکمه مجدد در ترکیه بیسابقه‌است. ظاهرا دولت مایل است‌مجازات خفیف‌تری برای‌بیلماز تعیین شود .

از طرف‌دیگردادستان‌دادگاه نظامی آنکارا برای سه نفر دیگر از اعضای کمیته رهبری سازمان جوانان انقلابی ترك درخواست صدور حکم اعدام کرده است . این سه نفر به کوشش برای واژگون کردن رژیم ترکیه متهم هستند.

«زسکا» سه‌گل به‌نیروی هوائی‌زد

تیم فوتبال ارتش شوروی‌که بدعوت سازمان تربیت‌بدنی ارتش شاهنشاهی برای‌انجام سه‌دیدار به ایران دعوت شده است، بعد از ظهر دیروز در حضور بیش از پانزده هزار تماشاگر در استادیوم تاجگذاری شیرازباتیم نیروی هوائی روبرو گردید ودر پایان باسه گل به پیروزی رسید.

تیم ارتش شوروی «زسکا»که در اولین دیدار در مقابل‌بازیکنان تیم تاج بدون ردوبدل شدن گل به نتیجه مساوی رسیده بود ، دیروز در برابر بازیکنان نیروی هوائی شاهنشاهی چهره‌ای پر فروغ داشت و توانست سه بار دروازه این تیم را بگشاید .

اولین گل تیم زسکا را شماره ۱۰ «الکساندر گوزنیفسف» در دقیقه چهاردهم نیمه اول وارد دروازه تیم نیروی هوائی ردو نیمه اول با همین نتیجه پایان یافت .

بازیکنان زسکا در نیمه دوم حملات بیشتری‌بروی دروازه‌تیم نیروی هوائی بردند ودوباردیگر در دقایق ۵۸ و۸۹ دروازه تیم نیروی هوائی را گشودند .

نمونه آبگوشت سمی به آزمایشگاه فرستاده شد

تاکستان و قزوین ـ خبرنگار اطلاعات : تحصین برای دشت علت مسمومیت چهارصد نفر از ساکنان‌قریه یحیی‌اباد تاکستان که مشروح آن در صفحه ۲۰ چاپ شده ادامه دارد ونمونه آبگوشت سمی برای آزمایش‌به سازمان بهداشت‌قزوین فرستاده شده است هنوز چندین نفر از مسمومین در بیمارستان بوعلی قزوین تحت مداوا قرار دارند .

هنوز علت مسمومیت غذائی ساکنان‌قریه یحیی‌آباد معلوم‌نشده و متصدیان امر منتظر اعلام‌نتیجه آزمایش و تشخیص سازمان بهداشت قزوین میباشند .

انتخاب ملکه صلح و دوستی

ایران در این مسابقه شرکت می‌کند

امسال ، برای اوین‌بار ، مسابقه‌ای در سطح جهانی ، بنام « ملکه صلح و دوستی »، دردهلی‌نو ، برگزار میشود . ازهم‌اکنون ، در اغلب‌کشورها، مسابقاتی بمنظور گزینش برجسته‌ترین دختر هرکشور ، برای معرفی به کمیته انتخاب کننده « ملکه صلح ودوستی » آغاز یافته است .

ایران ، در این مسابقه شرکت میکند و یک دختر برجسته از نظر دانائی،هوش، برازندگی، شخصیت‌واراستگی را برای فرستادن به دهلی‌نو، برمیگزیند . این کار ، با همکاری مجله اطلاعات‌بانوان وسازمان جلب سیاحان صورت میگیرد . همزمان با برگزاری این مراسم در دهلی‌نو ، که نمایندگان اغلب کشورها حضور دارند و ترتیب انعکاس آن در سطح جهانی داده میشود ، سازمان جلب‌سیاحان برنامه مخصوصی‌دردهلی‌انجام میدهد .

بازار سیاست

اخبار ، رویداد ها ، شایعات و گفتگو ها در

امیر عباس هویدا نخست وزیرپیروزی ویلی برانت صدر-اعظم‌آلمان را طی تلگرام‌مفصلی از طرف خود و ملت ایران به او تبریک گفت و طی آن برای رهبر آلمان آرزوی سعادت و موفقیت در پیشبرد هدف های او کرد . برانت در اسفند ماه گذشته در بحبوحه یک بحران سیاسی که پایه های حکومت او را در آلمان سست ساخته بود بدعوت هویدا رسما از ایران دیدن کرد و خاطره این سفر ازجمله‌رویداد های مهم روابط ایران و آلمان بشمار میرود . درهمین‌سفر هویدا دعوت‌برانت رابرای بازدید از آلمان پذیرفت هویدا یکبار در گذشته درایام حکومت آخرین دولت دمکرات مسیحی از آلمان دیده کرده بود .

★★★

پیروزی چشم‌گیر ویلی‌برانت و احزاب سوسیال دمکرات و دموکرات‌آزاددر انتخابات‌آلمان همچنان‌موردبحث‌محافل سیاسی تهران است و ناظران تهران با اطمینان به اینکه پیروزی مجدد ویلی‌برانت ، موقعیت سوسیال‌دموکرات ها را حداقل برای چندین سال آینده در صحنه‌سیاست بن تحکیم‌بخشیده است به‌ارزیابی دورنمای‌روابط تهران ـ بن پرداخته‌اند . با ادامه‌حکومت‌سوسیال دموکرات هااینک‌باید منتظر دید و بازدید هائی در سطح مقامات عالیرتبه ایران وآلمان‌بود وبنظر میرسد «والترشیل» معاون صدراعظم و وزیر خارجه آلمان از نخستین شخصیت هائی باشد که در آینده‌ای نزدیک دعوت دیدار‌از ایران را اجابت کند .

★★★

جلسات فراکسیون پارلمان شهری‌که‌در سالن دربسته حزب اکثریت تشکیل میشود ،جلسات علنی انجمن شهر تهران را از رونق انداخته . این بار تدبیر رهبران‌اکثریت‌برآن قرار گرفته تاهیچگونه مذاکرات جنجالی‌در جلسات‌علنی انجمن شهز انجام نگیرد و اگر نمایندگان انجمن شهر مطالب انتقادی دارند در فراکسیون‌شهری عنوان نمایند. درنتیجه تصمیم رهبران اکثریت جلسات‌انجمن شهر تهران‌فقط جنبه نشست و برخاست پیدا نموده است . تصمیم رهبران اکثریت‌بصورت یک دستورالعمل حزبی برای ۳۰ تن نمایندگان انجمن شهر قابل اجرا است .

★★★

«هنری‌کرنز» رئیس بانک صادرات و واردات آمریکا سومین «هنری» آمریکایی است که در این هفته از ایران‌دیدن میکند و از همین رو میتوان او را عنوان «هنری سوم» داد !

دو «هنری» دیگر که در این هفته از ایران دیدن کردند و یکی از آنان هنوز میهمان‌ایران است «هنری لابوئیس» مدیر اجرائی یونیسف‌ودیگری «هنری جکسون» سناتور دمکرات آمریکائی اند .

اتفاق دیدار سه هنری‌آمریکایی از ایران در ظرف یک هفته یاد تشابه‌اسمی‌میان ۱۲ نفر اعضای تیم فوتبال‌زسکا شوروی رازنده میکند که ۹ تن از آنان‌جملگی نام «ولادیمیر» داشتند .

★★★

«جمال بیجدیک» نخست وزیر یوگسلاوی که روز جمعه در راس یک هیئت سیاسی و اقتصادی عالیرتبه بدعوت امیرعباس هویدا به ایران می‌آید ، روز ملی یوگسلاوی و سالگرد اعلام موجودیت‌جمهوری فدرال یوگسلاوی را نیز در تهران برگزار خواهد کرد . دیدار رئیس دولت یوگسلاوی درپاسخ‌دیداری است که هویدا اتفاقا سال گذشته در همین ایام از یوگسلاوی بعمل آورد.

★★★

«بنیامین‌لوسان‌چولاتام» نخستین سفیر اکرادیته جمهوری خلق مغولستان در تهران فردا برای تقدیم استوارنامه های خود حضور شاهنشاه‌شرفیاب خواهد شد . مناسبات سیاسی میان تهران و اولان باتور اوائل سال گذشته و قبل از روابط تهران ـ پکن برقرار شد و دو کشور سفرای خودرا در مسکو متقابلا اکرادیته پایتخت های یکدیگر کردند . محمدرضا امیرتیمور سفیر ایران درمسکو دراوائل‌سال‌جاری به مغولستان سفر کرد و استوارنامه های خود را تقدیم رهبر مغولستان نمود .

★★★

روزنامه ندای ایران نوین ارگان حزب اکثریت و دولت حاکم از قول منابع آگاه‌امکان تغییراتی در هدف ها و فعالیت های سازمان پیمان مرکزی «سنتو» را پیش‌بینی میکند . اشارات ارگان اکثریت از آنجائیکه یك روزنامه رسمی بشمار میرود میبایستی مهم جلوه کند . ایران نوین می‌نویسد پاکستان‌بر این‌تغییرات بیشتر متمایل است و ایران‌با آن روی موافق دارد و اظهارات سناتور جکسون نیز در مورد فعالیت های منطقه بر این نظر صحه میگذارد .

آنفلوآنزا در تهران

بیماری انفلوانزا در چندروز اخیر بین افراد خانواده‌ها زیاد شده و جمعی از کودکان کودکستانی و دبستانی در اثر ابتلا به آن در خانه‌ها مانده‌اند.

پزشکان داخلی اطفال ضمن تایید این مطلب خاطرنشان می سازند بیماران مبتلا به این بیماری را در حال حاضربیشتر اطفال و سالخوردگان تشکیل‌می دهند که باید تحت مراقبت‌های کامل بهداشتی قرار گیرند تا از عوارض نسبتا خطرناک مصون بمانند .

از عوارض آنفلوآنزا بایدبیماری های ریوی را نامبرد . بهترین تجویز پزشکان به مبتلایان‌آنفلو-آنزا استراحت کامل و استفاده از مایعات است. یکی‌ازپزشکان به‌بیماران‌قلبی توصیه کردهنگام سردی هوا و وزش باد شدیداز خانه بیرون نیایندویا درصورت الزام نهایت توجه را در طرز پوشیدن لباس خود بنمایند زیرا سرما وبادوگریپ برای بیماران قلبی خطرناک است .

تیم دانمارکی فردا باتاج بازی میکند

بازیکنان تیم بولدکلوب‌دانمارک که بدعوت باشگاه تاج برای انجام‌دو دیدار دوستانه به‌تهران آمده‌اند ، فردا بعد از ظهر اولین دیدار خود را بابازیکنان تاج در استادیوم امجدیه‌برگزار خواهند کرد.

بازیکنان تیم « بولد کلوب » دانمارک روبهم‌رفته از ۹بازیکن تیم‌های‌ملی و جوانان این‌کشور سود می‌جویند . این بازیکنان سپس از کلوب رضا پهلوی وابسته به سازمان ورزشی و فرهنگی تاج بازدید بعمل آورند

تیم بولدکلوب روز شنبه‌چهارم آذرماه دومین دیدار خود رابا بازیکنان حرفه‌ای پرسپولیس در استادیوم امجدیه برگزار خواهند کرد .

نان‌بربری‌ماشینی‌میشود

وزارت تعاون و امور روستا ها پس از انجام مطالعات و بررسی های لازم طرح ماشینی کردن تهیه نان بربری را به منظور تامین شرایط‌بهداشتی و تقلیل هزینه و جلوگیری از کم فروشی و گران فروشی‌و یکنواخت نمودن کیفیت آن تهیه کرد و برای اتخاذ تصمیم در اولین جلسه هیات وزیران آماده نمود .

بر اساس طرحی که تهیه شده در مرحله اول بااستفاده از ماشین های کوچکی که ظرفیت تولید ۲ تا ٤ تن نان بربری رادرروزدارد، احتیاجات خریداران را تامین‌خواهد کرد. و سپس بتدریج امکان تهیه ماشینی نان سنگك و تافتون نیز مورد بررسی قرارخواهد گرفت . طبق این طرح اولویت تاسیسات کارخانجات‌نان‌ماشینی به بخش خصوصی داده‌میشود و ترتیبی داده خواهد شد که بخش خصوصی برای تامین اعتبارات مورد نیاز خود ، به ضمانت شرکت های تعاونی نانوایان وامهای طویل‌المدتی را با بهره نازل از بانکهای دولتی دریافت کند !

مهلت مقرر

متقاضیان با استفاده از نقش ارشادی وزارت تعاون و امور روستا ها در ساختمان و نصب ماشین آلات و بهره برداری آزمایشی از کارخانه ها در مهلت مناسبی که وسیله‌هیات وزیران تعیین خواهد شد ، نسبت به اجرای طرح‌ماشینی نمودن تهیه نان بربری اقدام خواهند کرد .

در صورتی که‌بخش‌خصوصی ظرف مهلت مقرر در این‌مورد نخواهد و یا نتواند اقدام‌لازم را انجام دهد سازمان غله‌کشور نسبت به اجرای طرح وتاسیس کارخانجات مورد نیاز و تهیه نان بربری ماشینی اقدام می-کند و وسیله بخش عمومی نسبت به توزیع نان‌بربری‌مورد نیاز مردم اقدام خواهد کرد و در چنین صورتی باز بخش خصوصی خواهد توانست که نسبت بخریداین‌قبیل کارخانجات احداثی از سازمان غله کشور نیز اقدام نماید .

مادام که موجبات ماشینی نمودن تهیه نان‌سنگك وتافتون فراهم نشده بخش خصوصی کماکان میتواند نسبت به تهیه این قبیل نانها اقدام‌کند.

تاخیر ورود قطار

مشهد : امروز قطار مسافری عادی‌و سریع‌السیر تهران ـ مشهد ، بعلت خرابی‌ریل‌در نزدیکی‌شاهرود با پنج ساعت تاخیر وارد مشهد شد .قسمتی از ریل راه آهن تهران ـ مشهد در منطقه شاهرود ، که‌اخیرا مرمت‌شده بود ،بدنبال‌ریزش باران شدید در این منطقه، خراب شده و باعث وقفه در حرکت قطارها گردید .

شاخص دستمزد عمله ،بنا

بانک مرکزی ایران گزارش داد : شاخص کل دستمزد کارگران ساختمانی در شهر های‌کشور در مهرماه ۱۳۵۱ نسبت به ماه قبل ۹ر۲ درصد افزایش یافت .

این شاخص نسبت بماه‌مشابه سال گذشته ٦ر۲۵ درصد ترقی نشان میدهد .

طی ۷ ماه اول سال جاری شاخص کل‌دستمزد ، کارگران ساختمانی نسبت به دوره مشابه سال‌گذشته بطورمتوسط ۱۲ درصد افزایش یافته است.

شاخص دستمزد بنا درمهرماه نسبت بماه قبل ۷ر۵ درصد و نسبت‌بماه‌مشابه سال گذشته ٤ر۲۵ درصد افزایش نشان میدهد ، در این ماه شاخص دستمزد کارگران‌ساده‌ساختمانی نسبت بماه قبل ۱ر. درصد و نسبت بماه مشابه سال‌گذشته ۸ر۲۵ درصد افزایش یافته است .

اطراف زمین های وقفی حصار کشیده میشود

اطراف اراضی اوقاف در محدوده شهرها حصار کشیده میشود تا اراضی‌وقفی ازتجاوز موقوفه خواران مصون ماند .

منوچهر آزمون معاون نخست وزیر و سرپرست سازمان‌اوقاف ضمن اعلام این مطلب توضیح داد عملیات اجرائی اوقاف‌برای پس گرفتن زمین های مورد تجاوز در دومرحله در سراسر کشور انجام میشود .

مرحله اول شامل محصورکردن زمین های وقفی داخل محدوده شهرها است و در مرحله دوم انجام اقدامات قانونی از طریق مراجع قضائی بمنظور خلع ید از متجاوزین است‌که با تصرف زمین های‌وقفی‌اقدام به ایجاد اعیانی نموده‌اند.

در مورد مرحله اول امروز کلیه مدیران کل استانها و فرمانداریهای‌کل اوقاف دستور کشیدن حصار اطراف زمین های وقفی داخل محدوده‌داده شد .

مسائل جمعیت در مواددرسی گنجانیده میشود

از روزشنبه آینده (٤آذر) یك مجمع پژوهشی‌برای‌بررسی مسائل جمعیت‌و نحوه گنجانیدن آنها در مواد درسی از طرف وزارت بهداری برگزارخواهد شد .

در این‌سمینار نمایندگانی‌از دانشگاههای ایران و وزارت آموزش و پرورش و چند تن از متخصصین امور تربیتی و کارشناسان‌وصاحبنظران‌جمعیت شناسی شرکت دارند .

برنامه این سمینار به‌نکات مختلفی در باره افزایش‌جمعیت و مشکلات ناشی از آن‌توجه می کند و در وهله اول‌اهمیت این موضوع‌و انتخاب خط‌مشی آموزشی مسائل جمعیت و همچنین نحوه گنجانیدن امور جمعیت شناسی در مواددرسی و شیوه های‌تدریسی آن‌توسط آموزگاران ، بررسی خواهد شد .

مدت این سمینار ۵ روز تعیین گردیده و گفته میشود نتایج بررسی ها بعدا باطلاع مسئولین میرسد .

پیش بینی هوا

هوای کرانه های دریای مازندران ابری همراه با بارندگی موقت ـ هوای‌استان های آذربایجان نیمه ابری که بتدریج برمقدار ابرها افزوده شده و در آخر وقت همراه با بارندگی های‌خفیف بویژه در ارتفاعات ـ هوای استانهای سیستان ـ بلوچستان ، جزایر تنب و ابوموسی قسمتی ابری‌گاهی نیمه ابری با رگبار های خفیف پراکنده ـ هوای‌تهران صاف‌تاکمی ابری . هوای‌بقیه نقاط‌صاف‌تاکمی‌ابری باگرد و غبار محلی پیش بینی‌میشود.

گرمترین نقاط در ۲٤ساعت گذشته چابهار با حداکثر ۳۰ و حداقل ۲۰ و سردترین نقطه همدان با حداکثر ۱۲ و حداقل ۷ درجه زیر صفر گزارش داده شده .

حداکثردرجه‌حرارت‌تهران‌در ۲٤ساعت گذشته ۱٦ وحداقل ٤ درجه بوده است .

استادان و صاحبنظران در جلسه مشاوران روزنامه اطلاعات

دانشکده معماری
سنت معماری ایرانی را تباه کرد!

هنگامیکه دانشکده معماری تأسیس شد بمسئله‌یی که فکر نکردند معماری ایرانی بود

آموزش معماری درکشور ما آیابه‌صورتی هست که پاسخگوی نیازمندیهای جامعه ایرانی امروز باشد ؟ با توسعه سریع مملکت ومسائلی که این توسعه بوجود می آوردبرای معماری کشور چه‌بایدکرد ؟آنچه در زیر می خوانید پاسخی است به‌مسائل کنونی آموزش معماری کشور.

مهندس اشراق :موضوعی که مادر این میز گرد مورد بحث قرار میدهیم در حقیقت یکی از مسایل مبتلابه کشور ویکی از مطالبی است که‌مکرراًدرمحافل معماری مورد گفتگوقرارگرفته است.

باید دید که آیاآموزش‌معماری درکشور مابه‌شیوه‌ای هست که پاسخگوی نیازمندی های ایران امروزومردم آن باشد ؟

معماری غربی

بهمن‌پاك‌نیا:

باتجربه‌ای که بنده در زمینه آموزش معماری بدست‌آورده‌ام معتقدم بطور کلی باید دربرنامه های آموزشی معماری کشور تجدیدنظراساسی‌بعمل آوریم . روش فعلی آموزش معماری درکشور ما مبتنی بر قواعد اصولی است که بیشترآن ها را از غرب استنساخ کرده‌و همانطور هم تحویل دانشجومی دهیم.

در حدود ۳۰سال‌است که در ایران دانشکده معماری تاسیس شده‌است .این دانشکده ها براساس برنامه های خارجی طرح‌ریزی شده‌است‌ومعلمان‌آن در آغاز ، عده‌ای آرشیتکت خارجی ویاایرانی‌هائی‌بودند که‌در خارج تحصیل کرده‌بودندروش معماری وبرنامه های آن دراین دانشکده ها ، مشابه دانشکده های خارجی بوده‌وواقعا شاید تنهاچیزی که مورد توجه قرار نمی‌گرفته معماری ایرانی بوده است.

معماری که ما در قدیم داشتیم یك معماری سنتی‌وغیر آکادمیك بود که‌نسل‌اندرنسل از پدر به پسروازاستاد به شاگرد انتقال میبافت.

هنگامی که ماشروع به‌تاسیس دانشکده معماری کردیم ازیك نکته غافل ماندیم وآن اجتماع ایرانی و معماری ایرانی بود،از اینرو آنچه که ما امروز به دانشجویان می‌آموزیم معماری ایرانی نیست .

یك معمار در درجه‌اول بایدبا تاریخ‌معماری و فرهنك اجتماعی کشورش آشناباشد و این عملی‌نیست ، مگر آنکه‌آموزش باتعلیمات جامع‌در زمینه‌شناخت جامعه‌ونیاز های آن‌و همچنین مطالعه‌و مرور تاریخچه معماری ملی همراه باشد.

اکثر منابعی که در اختیار دانشجویان قرار می‌گیرد،منابع خارجی‌است ومنابع‌داخلی‌بسیار کم‌هستند . در صورتی که ما، دردرجه‌اول به منابعی‌احتیاج داریم که‌بااالهام‌از محیط ایرانی برای‌ایرانی نوشته شده باشد.

۱۰ خانه هایی درمناطق زلزله‌زده میسازیم که بعدا هیچ‌روستایی‌حاضر نمیشوددر آنهازندگی کند . این‌مسلم است که ما بهیچ‌روی‌خواهان چنین‌وضعی نیستیم‌ولی‌اشکال کارمادرعدم شناخت محیط خودمان است . اگر ما با روحیات‌ایرانی و خصوصیات جامعه‌ایرانی‌درسطوح‌مختلف اجتماع آشنا باشیم بدیهی است که‌هیچگاه با چنین مسایلی روبرو نخواهیم شد.

مسئله‌دیگر،مسئله معلمان خبره وکارآزموده است یك عده‌ای می‌آیند و ده پانزده‌سال در دانشگاه درس میدهند و تجربه پیدامی کنندولی پس‌از مدتی این افراد ، دانشگاه را رهامی کنندو می آیندبیرون ، روی‌این‌اصل دانشگاه هاهمیشه در دست‌یك عده آرشیتکت جوان‌است که اکثرا فارغ ـ التحصیل خارجه هستند و هنوز تجربه‌ای در کار معماری‌ایرانی بدست‌نیاورده‌اند .

برای‌این کار لازم‌است که‌ما دانشجویانمان را با معماری کشورمان بیشتر آشناکنیم ، من تصور می کنم در مورد دانشجویان دانشکده معماری بایدتااندازه‌ای مقررات‌تحصیلی را تغییر داد ، بدین معنی که مثلادر طی مدت۸ماه‌دانشجویان بادرس تئوری آشناشوند وبعد، ۳ یا ٤ ماه آنها را به میان مردم بفرستیم تا بامعماری‌عملی کشورمان آشنا شوند . اگرما بتوانیم این آموزش را به دانشجویان بدهیم ، که بداند در چه محیطی کار می کندو باچه انسان هائی طرف است و خواست آنهاچیست مسلما خدماتی که‌انجام میدهد بهتر و خوبتر از حالا خواهدبود .

از راست به چپ : دکتر بهمن پاك نیا ، دکتر بهروز حبیبی،جوادمجابی ،احمدمرادی، دکتر کاظم ودیعی ، مهندس کامران دیبا ، مهندس نادرخلیلی ، مهندس‌اشراق ،دکتر پرویز وزیری ، پشت بدوربین دکتر رضا کسائی .

دگرگونیهای معماری

پرویزوزیری :

درباره گنبود هایی که در ایران‌وجود دارد صحبت کردیم، حالا باید به‌بینیم که‌آیاآموزش معماری در کشور ما باید دریك سطح‌یکسان و بایك شیوه‌خاص صورت‌پذیرد ،یادروجوه‌وسطوح گوناگون .

معماری اساسا با خصوصیات و چگونگی مردمی که خواهان آن هستند ارتباط دارد ، آیا مردم‌مادارای خصوصیات‌مشترك و مشابهی هستند ؟

آیا در حال حاضر خانواده های ایرانی‌در موقعیتی یکسان قرار دارند ؟

آیا فرهنك خانوادگی آنها با هم مشابه است .

نکته دیگرآنکه درمعماری قدیم ما از یك هماهنگی خاصی برخوردار بوده‌ایم‌که امروزه متاسفانه آن‌یگانگی مشاهده نمیشود در معماری قدیمی اگر مادو منزل‌که‌به دوفرد از دوطبقه متفاوت‌تعلق دارد مورد بررسی قراردهیم، خواهیم دید که اساس و خصوصیات آنها بکلی با هم متفاوت میشود شاید از نظر اندازه ها و امکانات تفاوت داشت .

در صورتیکه امروز اگر شما یك اپارتمان با ۵۰متر مربع زیر بنا را در جنوب شهرمقایسه کنید باآپارتمان دیگری با همان سطح در شمال شهر ، خواهید دید که اساسا خصوصیات‌بنیادی آنها با هم متفاوت است .

نکته دیگر ، اینستکه‌ما باید در سیستم‌آموزشی‌مان تغییرات کلی بدهیم ، الان همه‌مدارس دنیا در حال ، تغییر و تحولند و سیستم های آموزشی خود را دگرگون میسازند .

این دگرگون ساختن بدین معنی نیست که اگر مثلا تا حال درس هندسه ترسیمی تدریس میشده ، آنرا برداریم وبجایش درس‌دیگری‌بگذاریم. **بلکه اساسا و بطور کلی سیستم و نحوه آموزش باید تغییر کند ، در این سیستم اول معلم باید بداند که چه‌می گوید .**

روش های مختلف آموزشی

کامران دیبا :

ما اول باید مسایل اجتماعی را برای خودمان روشن کنیم‌و برایشان جوابی بیابیم بعد به بینیم که چه نوع معماری‌یی لازم است تا پاسخ گوی این اشکالات و احتیاجات باشد .

راجع به غیر متجانس‌بودن جامعه ایرانی صحبت کردید من کاملا قبول دارم که شرایط اجتماعی ما بسیار متفاوت است و مسایل و مشکلات‌بصورت های‌مختلف تظاهر میکنند ولی این‌دلیل نمیشود که ما نتوانیم برای جامعه نامتجانس خودمان‌یك روش معماری تنظیم کنیم . مسئله‌ای که برای من‌مطرح است ، این است که اگر اجتماع و فرهنك اجتماعی‌ما متجانس نیست ، میتوانیم‌که سیستم آموزشی‌مان را نیز با این عدم تجانس هماهنك بکنیم ، یعنی آنکه روش های آموزشی متفاوت داشته باشیم .

ما میتوانیم‌در رده های‌مختلف حتی در سطح مدرسه حرفه‌ای معمار تربیت کنیم. ممکن‌است مدارسی‌درست کنیم که‌افرادی که از آن بیرون میآیند هیچ مدرکی نداشته باشند ولی از نظر عملی دارای تجربیات گرانبهائی باشند .

مهندس خلیلی :

از گفتگوهائی که‌شدنکته‌ای بدستم آمد و آن این استکه باید در گروه های مختلف به

بقیه درصفحه ۱۷

شرکت کنندگان در گفتگوی امروز

۱ ـ مهندس عبدالحمید اشراق ـ استاددانشکده معماری
۲ ـ دکتر پاك‌نیا ـ رئیس دانشکده معماری دانشگاه ملی
۳ ـ دکترحبیبی ـ استاد دانشکده معماری
٤ ـ مهندس خلیلی ـ مهندس شهرساز
۵ ـ مهندس کامران‌دیبا ـ مهندس مشاور و معمار
٦ ـ دکتر کسائی ـ استاد معماری
۷ ـ دکترکاظم ودیعی ـ استاد شهرشناسی
۸ ـ دکتروزیری ـ استاد معماری

هیجانی خرد کننده سراپای وجود شمارا دربر میگیرد هنگامیکه صحنه‌های داغ وآتشین این وسترن خیره کننده را تماشا میکنید ! . . .

سانترال | گلدن سیتی | متروپل | رویال

از فردا صبح درگروه سینمائی

از فردا صبح ـ فقط در
سینماتاج

شون کانری
جیمزباند مامور ۰۰۷ در فیلم رنگی
گلدفینگر

این طرز خشك کردن لباس، غیربهداشتی ومتعلق به زمانی بود که

لباسشوئی کِن وود Kenwood

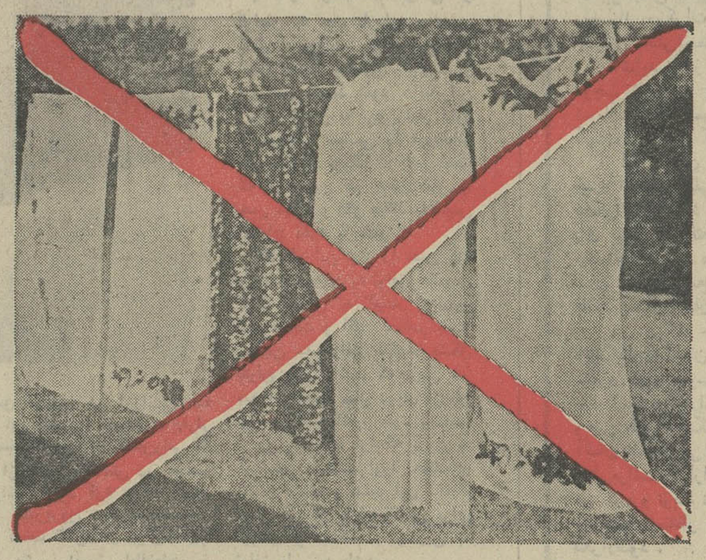

مجهز به خشك کن به بازار عرضه نشده بود

کن وود تنها ماشین لباسشوئی است که بوسیله خشك کن مجزا که روی دستگاه نصب شده لباس‌ها را در هر شرایط آب وهوا وبدون نیازبه پهن کردن روی بند وتماس باذرات آلوده هوا خشك میکند.

این کار را هیچ لباسشوئی دیگر انجام نمیدهد

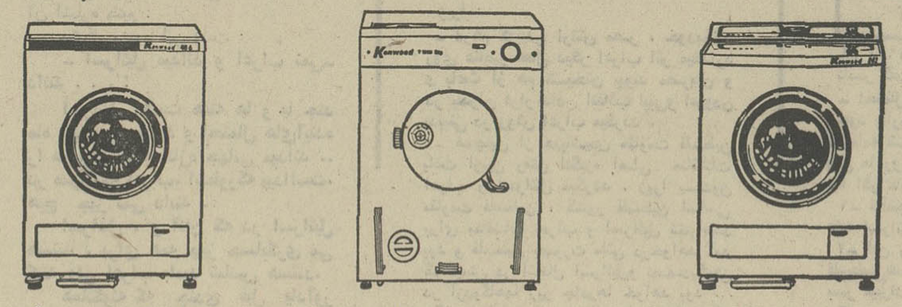

مدل ۸۶۲ شش کیلوئی واقعی | مدل ۱۲۹۰ با خشك‌کن | مدل ۴۸۶ پنج کیلوئی

فروش در کلیهٔ فروشگاههای معتبر

نمایندهٔ انحصاری : شرکت سیراکو خیابان سوم اسفند ـ شمارهٔ ۴۴ ـ تلفن ۱۵ ـ ۳۰۹۱۱ تلفن سرویس ۳۱۶۷۷۸

مقالات وگزارشهای سیاسی

سرمقاله

طرح جامع
حمل و نقل در تهران

درباره « طرح جامع حمل‌ونقل تهران » گزارشی در شماره‌اخیر «اطلاعات» منتشر شد .

طرح جامع حمل و نقل تهران ، از مسائلی است که در فصل مهم «رفاه اجتماعی» برنامه پنجم پیش‌بینی و اعتبار آن تامین شده است . حقا هم از حیث آسایش و رفاه متجاوز بر سه میلیون نفوس فعلی تهران که پیوسته روبه افزایش میرود ، یک شالوده‌ریزی اصولی کمال ضرورت و اهمیت را دارد .

آمار نشان میدهد که در حال حاضر تهران ، دارای پانصدهزار وسیله نقلیه است و این تعداد نیز مثل جمعیت شهر ، دائما افزایش پیدا میکند درحالیکه‌ضمت عمده شهر مطلقا برای جذب یک چنین ترافیک سنگینی آمادگی ندارد و نتیجه‌اش هم‌این که در ساعات معینی از روز غالب خیابانهای تهران دچار راه‌بندان میشوند و ساعتها طول میکشد تا یک اتومبیل از یکطرف شهر به‌طرف دیگر برود .

عدمی رانندگی مغشوش را علت اصلی این اشکالات میدانند و البته منکر این حقیقت نمیتوان شد که بی‌توجهی به مقررات یکی از گره‌های کور ترافیک تهران است ولی اشکال عمده ناشی از آن قانون معروف فیزیکی است که میگوید وقتی فشار بر ظرفیت غابه کرد انفجار حاصل میشود . همان بی‌نظمی و اغتشاش در رانندگی را باید معلول افزایش فشار ترافیک بر حجم معابر دانست . چون رانندگی درچنین شرایطی آنچنان اعصاب فرساست که اغلب کنترل فکر و عمل را از راننده سلب میکند .

در همین روزنامه دیروز ، شرحی از طرف پلیس راهنمایی درج شده بود که ظاهرا قرار است نسبت به مواردی از تخلفات شدت‌عمل نشان داده شود . در شرایط غیرعادی ـ که ترافیک تهران بنوعی از آن دچار است ـ شدت عمل تنها چاره کار بنظر میرسد ولی‌حقوقدانان و جامعه‌شناسان اکثرا در قبول شدت عمل بعنوان یک راه حل مستمر و مداوم تردید دارند و معتقدند برای حل مسائلی که جنبه دائمی‌پیدا میکند باید راه‌حل‌های منطقی یافت ، معلول را از طریق رفع علت‌چاره کرد . وقتی یکنفر بقصد رسیدن به محل کار یا به عزم خرید و بهر علت دیگری با اتومبیل خود از خانه خارج میشود و باتحمل انواع دردسرها در مقصد به خیابانی میرسد که نه راهی‌برای دورزدن دارد، نه جایی برای ایستادن، نه توقفگاهی، نه حتی معبری برای خارج‌شدن و گریختن از بن‌بست ، برای این آدم اعصاب سالمی باقی نمیماند که بتواند خودش را کنترل کند و مطابق نص مقررات اتومبیل براند !

شما مکرر در هنگام عبور از خیابانها دیده‌اید که اشخاص موقر و موجه چطور بهنگام رانندگی از حالت عادی خارج میشوند و به دیگران جنگ و دندان نشان میدهند یا به جزئی‌ترین موجبی ، زبان به ناسزاگویی میگشایند و برای‌دست به یقه‌شدن از اتومبیل پائین می‌آیند . از کسی که موقعیت خودش را درک نکند و خلاف عادت ازو سربزند ، چگونه میتوان رعایت مقررات راهنمایی و رانندگی را توقع داشت ؟

پس ، استقرار یک نظم تازه و حساب‌شده حمل و نقل در تهران عملی است اجتناب‌ناپذیرو جز در سایه این نظم نمیتوان شکل‌صحیحی به‌ترافیک تهران بخشید .

مطالعاتی که طی چند سال اخیر بوسیله سازمانهای داخلی و کارشناسان خارجی پیرامون ترافیک تهران و عال نابسامانی آن‌صورت گرفته است بی‌شک برای تدوین طرح جامع حمل و نقل تهران زمینه مناسبی به‌دست میدهد و بهرحال ، همانطور که در گزارش خبرنگار ما قید شده بود دستکاری در شرایط موجود ، برای حل مشکل حمل‌و نقل تهران کافی نیست و محققا به‌ایجاد وسایل و امکانات تازه‌ی مثل مترو یا ترن برقی نیازمند خواهیم بود .

از : خبرگزاری فرانسه

ترجمه : علی بهادلو

پیروزی برانت وکنفرانس امنیت اروپا

پیروزی درخشان دولت ائتلافی «ویلی برانت ـ شل» در انتخابات عمومی آلمان‌فدرال بیشک‌تحولات عظیمی را در جهت بهبود روابط شرق و غرب و همکاری بین‌المللی بدنبال خواهد داشت که مهمترین آنها تشکیل کنفرانس امنیت اروپا است .

تشکیل کنفرانس امنیت اروپاچند سال قبل از طرف اتحاد شوروی و سایر کشور های عضو پیمان ورشو مطرح شد ولی مسئله برلن و ابهامی که در روابط دو آلمان وجود داشت‌تشکیل چنین‌کنفرانسی را امکان ناپذیر میساخت .

ویلی‌برانت میتکرسیاست «اوست پلی تیک» ـ گرایش بشرق ـ با امضای قرار داد های ورشو و مسکو زمینه را برای حل مسئله برلن و برقراری روابط عادی‌بین آلمان هموار ساخت و باین ترتیب دیگر مانعی در راه تشکیل‌کنفرانس امنیت اروپا باقی نماند ، سه روز قبل از انجام انتخابات آلمان‌غربی و کشور های عضو اتحادیه آتلانتیک شمالی بلوک شرق را به تشکیل این کنفرانس دعوت کردند کنفرانس مقدماتی امنیت اروپا روز چهارشنبه (فردا) در هلسینکی تشکیل میشود .

باین‌ترتیب سال ۱۹۷۳ شاهد دو کنفرانس مهم‌بین‌المللی خواهدشد که سرنوشت اروپا را برای سالیان دراز روشن خواهد کرد .

هدف اصلی نهائی این‌کنفرانسها از بین بردن بلوک های نظامی ، ایجاد روح سازش ، عادی کردن کامل روابط بین کشورهای‌مختلف اروپا و تضمین دائمی امنیت اروپا است .

ـ با تحقق یافتن این هدف با شرکت آمریکا و کانادا یک عصر همکاری اقتصادی،امنیتی وفرهنگی در اروپا آغاز خواهد شد .

«کنفرانس‌مقدماتی امنیت‌وهمکاری اروپا» با این هدف بزرگ روز ۲۲ نوامبر (فردا)باحضورنمایندگان سی و چهارکشورآغاز بکار میکند.

در این کنفرانس مقدماتی نه‌تنها تاریخ تشکیل کنفرانس اصلی و محل آن بلکه برنامه کار آن تهیه خواهد شد .

مذاکرات‌مربوط به‌امنیت اروپادر سه مرحله انجام خواهد شد .

نخستین مرحله مذاکرات در ماه ژوئن آینده با شرکت وزیران‌امور خارجه کشور های شرق و غرب تشکیل خواهد شد .

دومین مرحله مذاکرات در ماه سپتامبر آغاز میشود و در سومین مرحله بار دیگروزیران امورخارجه دور هم جمع خواهند شد .

برزیدنت نیکسون و لئونید برژنف در ملاقاتی که در ماه مه گذشته در مسکو انجام دادند باتشکیل کنفرانس امنیت اروپا موافقت کردند .

در جریان مذاکراتی که در آن زمان بین رهبران دو کشور بعمل آمد سرانجام دبیر کل حزب کمونیست شوروی نظر آمریکا را دائر بر اینکه بین کنفرانس امنیت اروپا و کاهش متقابل موازنه قوا در اروپا ارتباط نزدیکی وجود داشته باشد پذیرفت . این مسئله ازنظرسیاست داخلی برای‌نیکسون حائز اهمیت‌زیادی بود چه مایک‌مانسفیلد سناتور با نفوذ آمریکا از دو سال قبل مبارزه دامنه‌داری را برای کاهش‌نیروهای آمریکا در اروپا آغاز کرده و حتی طرح قطعنامه‌ای را در این باره به‌کنگره تسلیم کرده است . نیکسون بارها تاکید کرده است که با کاهش نیرو های آمریکادر اروپا مخالفتی‌ندارد ولی شوروی نیز باید متقابلا از تعداد نیرو های خود در اروپا بکاهد .

این مسئله در کنفرانسی که فردا با شرکت نمایندگان امریکا ، کانادا و دواروپا در باشگاه‌دانشجویان فنلاند در ده کیلو متری‌هلسینکی پایتخت فنلاند تشکیل میشود‌مورد بررسی قرار خواهد گرفت .

. دراینجا است که مقدمه تشکیل بزرگترین اجتماع سران کشورهای جهان‌که درتاریخ دنیا سابقه‌نداشته است فراهم میشود . اما باید یاد آورشویم که درهر ۱٦۰ سال یک بار چنین کنگره‌ای برای‌تعیین موازنه قوا دراروپا تشکیل می شود .

برای‌نخستین بار درسال۱٦٤۸ سران کشور های جهان در وستفالی اجتماع کردند. درسال ۱۸۱۵ نیز کنفرانس مشابهی در شهر «وین» تشکیل گردید. برخی از سیاستمداران و کار‌شناسان تاریخ‌معتقدندکه مردشماره یک اتحاد جماهیر شوروی«لئونید برژنف» برای‌برآوردن هدفهای‌خود خواستار تشکیل این کنگره شده است .

وی در سال ۱۹٦٦ طرح خود را در مورد کنفرانس امنیت اروپا با ژنرال دوگل در میان گذاشت‌و از آن پس اطراف و جوانب‌مسئله را بررسی کرده و معتقد است که کنگره باید تسلط شوروی را به اروپای شرقی تایید کند و یک فضای خالی نظامی‌در غرب بوجود بیاورد تابتواند تمام توجه خود را بسوی چین معطوف کند . او در عین حال میخواهد از پیشرفت بازار مشترک‌اروپا جلوگیری کند. این عده یادآور میشوندکه‌الکساندر اول تزار شوروی میخواست در کنگره وین بطور قطع ورشو را به امپراتوری خود ضمیمه کند برژنف نیز میخواهد به منضم‌شدن کشور های بالتیک‌به‌اتحاد جماهیر شوروی جنبه رسمی دهد .

اما صرفنظر از این نظریه‌بدبینانه مخالفان‌کنفرانس‌مقدماتی هلسینگی و بدنبال آن کنفرانس اصلی‌که موفقیت تحول عظیمی در اوضاع بین‌المللی بوجود آورده و دورنمای نوید بخشی در افق سیاست پر آشوب جهان‌بوجود خواهد آورد. روسای هیئت‌های نمایندگی دو آلمان در فنلاند و سفیران کشور ها ی‌شرق و غرب و نماینده پاپ‌پل ششم در این کنفرانس شرکت میکنند .

این نخستین‌باراست که‌نمایندگان جمهوری فدرال و جمهوری دموکراتیک آلمان شرقی در کنار یکدیگر در یک کنفرانس بین‌المللی حضور می‌یابند .

از : سندی‌تایمز

ترجمه : پرویز پرتو

برخورد پرون و ژنرال لانوس

پرون با بازگشتن به‌آرژانتین رقیبی خطرناک برای قدرت و محبوبیت ژنرال لانوس رئیس جمهوری آرژانتین شده است ، لانوس که خود زمانی زندانی پرون بود در واقع گمان نمیبرد که پرون به آرژانتین بازگردد بهمین علت بود که تا لحظه آخر هیچگونه‌اقدام‌جدی برای‌جلوگیری از ورود او بکشور انجام نداد و وقتی پرون بعد از ۱۷ سال‌تبعید به فرودگاه بوئنوس آیرس پای گذارد ، لانوس متوجه شد که ژنرال پیر و دیکتاتور باصطلاح بلوف سیاسی نزده است و مصمم بوده است که به آرژانتین باز ـ گردد و حالا این لانوس است‌که باید وجود او را در کشورتحمل کند . ناظران سیاسی ونزدیکان پرون در مادرید معتقدند که پرون نیز خود چندان تمایلی در آغاز به بازگشت به کشور نداشت و نمیخواست‌زندگی مرفه و پرتجمل خودرا در مادرید رها کند و در ۷۷سالگی‌درگیر بحرانهای‌سیاسی شود ولی این طرفداران اوبودند که باصرارو سماجت‌بازیگری‌نقش «پدرملت» را به ژنرال پیر تحمل کردند و او بالاخره در جوابگوئی به طرفدارانش ناچار شد که‌راهی آرژانتین شود ، چه نقش «پدر ملت» برای پرون نقش تاریخی و مهم و مطلوب است .

وقتی‌در هوای‌بارانی هواپیمای پرون در فرودگاه بوئنوس‌آیرس بزمین نشست نیروهای انتظامی ژنرال لانوس آنرا محاصره‌کردند و فقط ۳۰۰ نفر از طرفداران او که قبلا با دقت انتخاب شده‌بودند و بیم اغتشاشی ازطرف آنهانمی‌رفت اجازه یافتند که از ژنرال‌پیر استقبال کنند و بعد بلافاصله در پناه نیروهای انتظامی‌و پلیس که او را اسکورت میکرد همراه با همسر سومش که در بازگشت به آرژانتین با او همراه بود به‌یکی از هتلهای بوئنوس آیرس انتقال داده شد و مدت دو روز تمام ، ژنرال‌پرون‌درهتل‌خود درمحاصره پلیس بود واین‌طرز برخورد دولت با پرون این سئوال را مطرح کرد که اگر قرار بود ژنرال پرون همچنان زیر نظر و در محافظت بماندچرا دولت‌آرژانتین باواجازه بازگشت بوطن را داد ؟

جواب این سئوال را ژنرال لانوس بهتر ازهرکس دیگر دارد، درحقیقت لانوس وقتی پرون به آرژانتین وارد شد ، فکر کردکه میتواند ژنرال پرون را در این کشور احیانا با نشان‌دادن اعتبار و محبوبیت وقدرت خود، کوچک و ناچیز بنماید و بطرفداران او تفهیم کند که ورود ژنرال پیر هیچگونه امتیازی محسوب نمی‌شود و دیگر نمیتواند نقش یک رهبر را بازی کند . از طرف‌دیگر لانوس تصور میکرد که میتواند با دادن اجازه بازگشت به پرون طرفداران او را خاموش کند و از تشدید اختلافات بین آنها و موافقین دولت بکاهد .

ورود پرون به آرژانتین مشکلات جدیدی را برای لانوس بوجود آورده که از آن جمله تردید در تعیین یک خط مشی منطقی و پسندیده در برخورد با اواست. آیا لانوس میتواند تا مدت زیادی ژنرال پرون را زیر نظر داشته باشد و طرفداران او که بیشتر کارگران و دانشجویان اصلاح‌طلب هستند ، نیز خاموش و آرام دارد ؟

محبوبیت وقدرت

پیش‌بینی میشود که‌بزودی بین پرون و ژنرال لانوس ملاقات و مذاکراتی انجام شود که در طی آن نسبت به‌آینده کشورو ماندگار شدن پرون تصمیم گرفته شود ، پرون قصد بازگشت به مادرید را ندارد و او که از حمایت عده‌ای زیاد از مردم آرژانتین برخوردار است محبوبیت و قدرت خود را دربین مردم بیش از آن میداند که راهی مادرید شود درحقیقت تا زمانیکه پرون زنده‌است میتواند بروی ٤۰ درصد آراء رای ـ دهندگان‌آرژانتین بنفع‌خود حساب کند و باین ترتیب او بیش از هر رئیس جمهوری بعد از خود در بین مردم محبوبیت دارد .

بعد از سقوط حکومت پرون و خروج او از کشور در ۱۹۵۵تا بازگشت او بعد از ۱۷ سال‌هشت دولت در آرژانتین بروی کار آمده است تعداد آنها خود نمونه‌ای از تزلزل سیاسی است که این کشور با آن دست‌بگریبان است .

در چنین شرایطی تورم در آرژانتین به حداکثر رسیده است و تعداد بیکاران بطورمداوم روبه افزایش است و نشان میدهد که لانوس بهتر از پیشینیان خود نبوده است و نمیتواند ادعا کند که بین مردم کشور خود دارای محبوبیت است . لانوس تلاش میکند که بین کارگران و ارتشیان یکنوع ائتلاف نظیر آنچه که‌پرون به آن دست یافته بود بدست‌آورد تا از بحرانها و دو دستگی‌ها بکاهد .

«پرون» در ماه‌گذشته شرایطی برای رسیدن به توافق با لانوس پیشنهاد کرد ، او خواستاربهبود وضع اقتصادی و تعویض قانون اساسی و لغو قانون ضدتروریسم است و میخواهد که زندانیان سیاسی آزاد شوند . تحقق این خواسته‌ها باتوجه باینکه در آرژانتین یک دولت نظامی بروی کار است‌که‌بشدت‌از مارکسیست‌ها و طرفداران پرون در بیم است تقریبا غیر ممکن است و نمیتوان قبول کرد که دولت لانوس این خواسته‌ها را بپذیرد . پرون‌تنها کسی است که میتواند اتحادیه‌های کارگری را بانفوذی که‌بروی آنها دارد ازاقدامات افراطی و گرایش به چپ بازدارد و بدون کمک او بدولت، مارکسیسم ممکن است توسعه بیشتری یابد و تروریسم تشدید شود ، بنابراین ژنرال لانوس به پرون نیاز دارد تا تشنجات سیاسی را فرونشاند ولی سئوال بزرگ در این است که آیا پرون هم همین نیاز را حس میکند و فکر میکند به‌لانوس احتیاج دارد یا خیر ؟

اگر او این نیاز را حس کند و آماده رسیدن به توافق بالانوس باشد میتوان به آینده آرژانتین امید داشت و اگر حاضر به رسیدن به توافق نباشد مشکل بتوان باور داشت که پرون پیر بعد از اینهمه سال دوری ازوطن بتواند بکمک کشور خود بشتابد.

دو روز بعد ازاینکه پرون به آرژانتین واردشد اورا به‌خانه‌ای انتقال دادند و شاید این اقدام اولین گام از طرف لانوس برای ملاقات و مذاکره و رسیدن به توافق با پرون باشد .

حضور «پرون» در آرژانتین همه مسائل این کشوررا تحت‌الشعاع‌قرار داده است «پرون» در سخنرانی که دیروز از بالکن خانه‌اش در حومه طرفدارانش ایراد کرد دولت ژنرال داد.در عکس‌پرون درحالیکه‌همسرش دست او را گرفته در بالکن‌خانه‌اش درحال دست تکان‌دادن برای‌جمعیت هوادار خود دیده میشود .

عکس رادیوئی اطلاعات

از :
مطبوعات انگلیس

نقش صدراعظم سازان

درشب پیش از انتخابات اخیر آلمان غربی ، یکی از اعضاء حزب اقلیت دمکرات مسیحی به مسخره گفته بود :

«خوشابحال صدر اعظم سازها ، چون آنهاویلی‌برانت را خواهند دید ! »

واین «صدر اعظم‌سازان»، سیاستمداران حزب کوچك دمکراتهای آزاد «لیبرالها» هستند که بوسیله «والترشل» وزیر خارجه متبسم آلمان غربی رهبری می شوند .

در انتخابات گذشته آلمان غربی که در ۱۹٦۹انجام شد . حزب والترشل ۳۰ کرسی پارلمان را تصاحب کرد ولی حتی یکی از این کرسیهاباآراء مستقیم‌رای‌دهندگان بدست نیامد .

نمایندگان دمکراتهای آزاد در واقع سهم کوچك خود را از کرسیهای دوره قبل پارلمان مرهون سیستم خاص انتخابات آلمان غربی بودند که اجازه می دهد تا عده‌ای از اعضاء مجلس باآراء غیر مستقیم‌ویا چنانکه مصطلح‌تر است بوسیله «لیست ثانوی» برگزیده شوند . باوجود ناچیز بودن تعداد کرسیهائی که در انتخابات ۱۹٦۹ به حزب دمکراتهای آزاد تعلق گرفت . معذلك آنها موفق شدند ویلی‌برانت را به قدرت برسانند و به ازای این «صدراعظم سازی»پست های وزارت خارجه و وزارت کشور را در کابینه وی پاداش بگیرند .

بدنیست یادآوری شود که حزب‌والترشل در انتخابات گذشته تنها ۵٫۸ درصد از مجموع آراء ریخته شده به صندوق ها را بدست آورد و این رقم تنها۸دهم درصد از حدنصاب خطرناکی که سقوط از مرز آن مانع‌از راه‌یافتن نامزد های یك حزب آلمان غربی به دستگاه قانونگذاری فدرال می شود . بیشتر بود .

والترشل و هم‌مسلکان حزبی وی در آستانه‌انتخابات اخیر باخوش‌بینی آشکاری که تصادفا حقانیت‌آن‌درجریان انتخابات به ثبوت رسید پیشگوئی می کردند که حزب آنها این‌بار مواضع‌خود را در پارلمان بهبود خواهدبخشید، در حالی که نتایج بدست آمده از تحقیقاتی که درآخرین روزهای قبل از انتخابات بوسیله موسسات آمارگیری‌انجام شده بود حکایت از این داشت که حتی شانس قبضه کردن ۵درصد از مجموع‌آراء بوسیله دمکراتهای آزاد ـ یعنی حداقل آرائی که برابر عضویت کاندیدا های یك حزب در پارلمان لازم است در انتخابات روز یکشنبه قابل تردید است .

اهمیت این پیشگوئی آماری هنگامی مضاعف می شد که براساس نتایج همان تحقیقات مواضع انتخاباتی حزب سوسیال دمکرات ویلی برانت نیز بقدر کافی مستحکم‌و اطمینان بخش بنظر نمی رسید .

شاید هنوز بسیار زود باشد تابتوان دلایلی را که موجب شدند تا پیشگوئیهای موسسات آمارگیری از تمایلات افکار عمومی مردم آلمان تابدین اندازه نادرست‌از آب درآید درك کرد .

اما اکنون که انتخابات باپیروزی نسبتا درخشان جبهه ائتلافی ویلی برانت ـ والترشل پایان یافته و حزب دمکراتهای آزاد نیز علیرغم آن پیشگوئیها صد ها هزار رای بیشتر از انتخابات ۱۹٦۹ بدست آورده است تجسم چشم‌اندازی که ممکن بود در صورت شکست این حزب نشان دهنده وضع جدید صحنه سیاست در آلمان غربی باشد بسیار آسان‌تر است .

هرگاه حزب‌والترشل نمی توانست به دوره جدید قانونگذاری آلمان غربی راه یابد . حتی در صورت‌پیروزی منفرد حزب سوسیال دمکرات موازنه متزلزلی که درسه سال اخیر در پارلمان این کشور وجودداشت‌ادامه می‌یافت وحتی طبق پیشگوئی بسیاری از ناظران آشنا به امور آلمان تشدید می شد . پدید آمدن چنین وضعی بدون‌شك ویلی‌برانت را ازاتکاء به‌یك اکثریت قابل اعتماد محروم می کرد و نوبت نیرو های محافظه کارودست راستی‌آلمان میرسید تامنتظر باشند که تاریخ این‌بار به سود آنها تکرارشود .

تفسیر سیاسی

اهمیت پیروزی برانت

بیسمارک وکنراد آدنائر می‌گفتند ما آلمانی‌ها بایدیا ازسیاست کامل عیاربهره‌ببریم یا انتظار پیروزی سیاسی را نداشته باشیم اما ویلی‌برانت خطاب به شنوندگان نطق‌های انتخاباتی‌اش گفت بگذارید ما اشتباهات گذشتگان را تکرار نکنیم.

ونتایج انتخابات دیروز نشان داد که اکثریت رای دهندگان آلمانی بابرانت همرای و همعقیده‌اند.

برانت در نطق پیروزی‌اش گفت رای ملت آلمان را رای اعتمادی برای درست بودن سیاست خود تلقی می‌کند ووعده داد سیاست خارجی را که از سه سال پیش در پیش گرفته همچنان دنبال کند همان سیاست صلح و آشتی که در سال ۱۹۷۱ جایزه صلح نوبل را ازآن وی ساخت .

کمیته جایزه صلح نوبل آنسال توضیح داد که چراجایزه رابه‌ویلی‌برانت داده است :

«هربرانت» بعنوان رهبر دولت آلمان غربی از سیاست‌آشتی با دشمنان قدیم پیروی کرده است . صدراعظم آلمان غربی به‌ایجاد حال و هوای صلح و مسالمت‌دراروپا کمک‌های‌موثر نموده است.»

حزب مخالف دموکرات مسیحی بااین ارزیابی کمیته صلح جایزه نوبل موافق نبود. آنها گفتند : ویلی برانت‌با پذیرفتن مرزهای تعیین شده در پایان جنگ دوم برای آلمان به افزایش تشنج در اروپا ـ ونه تخفیف‌آن‌ـ کمک کرده‌وتخم نفاق ودشمنی تازه‌ای را پاشیده است .

ویلی‌برانت در پاسخ مخالفت‌ها گفت باقبول کردن نتایج جنگی که پیروزی مجدد نمی‌توان برآن متصور بود. مانع اصلی تخفیف بحران در اروپای مرکزی رفع خواهد شد.

برانت در تعقیب این سیاست در سه ساله نخست زمامداری‌اش پیمان‌های عدم تجاوز با اتحاد شوروی ولهستان امضاء کرد . وباآلمان شرقی نیز پیمانی را تکمیل نمود که اینک پس‌از پیروزی درصدد است تاپیش از کریسمس‌آنرا بطور نهایی ورسمی امضاء کند و سپس متوجه بهبود روابط باچکسلواکی شود و با بلغارستان و مجارستان نیز مناسبات سیاسی برقرار کند.

باتضمین آزادی رفت وآمد بین دو آلمان و همچنین‌میسر کردن مهاجرت برخی از اهالی آلمان شرقی به آلمان غربی، برانت امیدوار است از اعتراضات خود مبنی بر عضویت‌آلمان شرقی در سازمان ملل دست‌بردارد. بطوریکه هردوآلمان تاسال آینده به عضویت سازمان جهانی پذیرفته شوند.

در اهمیت سیاست خارجی ویلی اشاره باین حقیقت‌کافی است که همین سیاست تشکیل کنفرانس امنیت اروپا راامکان پذیر ساخته است.

هدف اسرائیل نابودی ارتش مصر وفلسطین است

از : محمد حسنین هیکل

ترجمه : شهرام

در این روز ها نوعی فعالیت درسطح کره زمین جریان دارد که میتوان چکیده‌ای از آنرا از نظرگذراند وپرسش های زیر را مطرح ساخت :

۱ـ انگیزه و معنی توافق (نمی‌گویم توطئه) میان‌ایالات متحده واتحادشوروی چیست ؟

۲ـ معنی نزدیکی میان ایالات‌متحده و چین کمونیست چیست ؟

۳ـ معنی خروج انگلستان از پشت دیوار مانش و نزدیک شدن و بالاخره پیوند کاملش با اروپای غربی چیست ؟

٤ ـ معنی روابط تازه میان ژاپن از یکطرف و چین و اتحاد شوروی از طرف دیگر چیست ؟

۵ـ معنی راه حل سیاسی که برای پایان بخشیدن به نبرد سخت ویتنام ارائه شده و ایالات متحده و شوروی و چین‌درتدوین‌آن همکاری‌کرده‌اند چیست؟

٦ـ معنی پیمان میان آلمان غربی و آلمان شرقی که در حقیقت زمینه را برای کنگره امنیت اروپای شرقی وغربی فراهم می سازد چیست ؟

۷ـ معنی ترافقنامه هائی که برای محدود ساختن‌تهیه سلاح های هسته‌ای منعقد شد و انگیزه قرارداد های همکاری اقتصادی و مبادلات باررگانی چیست ؟

***

با بررسی موارد بالا میتوان باین نتیجه رسید که هم اکنون قوانینی با قدرت کامل بر سرنوشت جهان حکومت دارد :

۱ـ مناقشات در جهان خاتمه نیافته و نخواهد یافت، زیرا هرگونه مناقشه‌ای، سنت روزگاراست ولی‌ازاین ببعدمناقشات جهان ، بگونه تازه‌ای وجود خود را ارائه خواهد داد .

۲ـ جنگ داغ جهانی دیگر تنها راه ممکن یا احتمالی راه حل مناقشات نیست و این امر در سه مرحله بخوبی ثابت شده است یکی از آنها بمب اتمی هیروشیما بسال ۱۹٤۵ و دومی التیماتوم شوروی در نوامبر سال ۱۹۵٦ در جنگ سوئز و سومی التیماتوم آمریکا در اکتبر سال ۱۹٦۲ هنگام بحران کوبا بود .

۳ ـ جنگ سرد جهانی دیگر نه فقط ضروری بنظر نمی رسد ، بلکه به کسانی که قدرت بکار بردنش را داشتند ، اسیب میرساند زیرا هزینه های اقتصادی و اجتماعی و روانی آن از حد انرژی‌همه تجاوز کرده است .

خاورمیانه

در مورد بحران خاورمیانه که مبتلابه اعراب است آنچه مورد توجه می باشد بشرح زیر است :

۱ـ باید در انتظار باشیم که ظرف هفته های آینده یا چند ماه اینده ، شاهد تلاشی بمنظور طرح راه حل تازه‌ای برای بحران خاورمیانه باشیم ، زیرا این بحران ، پس از بحران ویتنام در جنوب شرق‌آسیا ، بیش از سایر بحران ها ، جهان را در معرض انفجار قرار میدهد .

۲ـ این راه حل ممکن است یک راه حل صددرصد آمریکائی باشد و دیگران چنین شایع کنند که کلید بحران فقط در دست امریکا است .

البته این راه حل بد ترین راه حل ها برای اعراب است، زیرا بانگیزه جنبه امریکائیش ، منافع اسرائیل را دربست در مد نظر قرار میدهد .

۳ـ ممکن است این راه حل ، یک راه حل آمریکائی شوروی باشد و در نتیجه منعکس کننده تعادل قوای جهانی از یکطرف و تعادل محلی میان خواسته های اسرائیل و خواسته های اعراب از طرف دیگر باشد .

٤ ـ وبالاخره ممکن است این راه حل ، که البته ، ترین خواهد بود ، یک راه حل استثنائی باشد که اعراب در آن نفوذ کرده و منافع خود را بیشتر تامین کنند .

اینک که در بررسی خود باین‌مسئله رسیدیم به مشکلی برخورد می کنیم که بنظر اول چنین بنظر می رسدکه فرصت بررسیش نرسیده ولی بد نیست به آن اشاره کنیم :

مشکل مزبور این است :

ـ اسرائیل میداند و اعراب نمی‌دانند . . . !

اسرائیل اهمیت هفته ها و یا چند ماه آینده را میداند و احتمال های‌آینده را در پرتو وضع تازه جهانی میداند .. در صورتیکه اعراب، اینطورکه پیداست، هیچ چیز نمی دانند .

اسرائیل ، و آنان که در اسرائیل هستند ، برای همه چیز حسابگری می کنند ولی اعراب بامید شانس هستند.

همانگونه که چندی قبل یادآور شدم ، اسرائیلی ها شطرنج ، که نیاز به عقل و دانش دارد بازی می کنند ، در صورتیکه اعراب به بازی تخته نرد که به شانس متکی است پرداخته‌اند.

در اینجا با تاکید میتوان گفت که اسرائیل و یارانش ظرف مدت آینده سعی خواهند کرد که برای تحقق بخشیدن به پنج هدف زیر تلاش کنند:

۱ـ از هم‌گسیختن پیوند مصریان

۲ـ درهم کوبیدن ارتش مصر .

۳ـ بانزوا کشاندن انقلاب لیبی .

٤ـ از هم پاشیدن مقاومت فلسطین .

۵ـ افزودن بدبینی در روش اعراب بطور اعم .

در اینجا از میان پنج هدف بالا ، دو هدف زیر را میگزینیم و بررسی میکنیم :

مصر وفلسطین

★ ارتش مصر .

★ مقاومت فلسطین .

البته منظور این نیست که این دو هدف از سایر هدفها اهمیت بیشتری از لحاظ اعراب دارد ،بلکه اسرائیل‌در فعالیت‌خویش باین دو هدف مقام اولویت داده است ، تا ظرف هفته‌های آینده برای کوبیدن‌ان‌تلاشی کند .

زیرا :

ـ درهم کوبیدن ارتش مصر ، خودبخود روی عناصر فعال دیگر اعراب اثر میگذارد و باعث از هم گسیختن پیوند مصریان و در بحران قرار دادن انقلاب لیبی‌و افزودن بدبینی در روش اعراب میگردد .

ـ همچنین از هم‌پاشیدن مقاومت فلسطین باعث ازبین رفتن انگیزه اصلی مناقشات اعراب و اسرائیل میگردد . زیرا بدون مقاومت فلسطین ، کشور فلسطین اساسی برای مناقشات اعراب و اسرائیل نخواهد بود و فلسطین بصورت ملتی درخواهد آمد که نیمش در اشغال اسرائیل‌و نصف‌دیگرش در اردوگاهها زیر چادرها خواهد بود .

گذشته ازاین باید انتظار داشته باشیم که ظرف هفته‌ها و چند ماه آینده ، ارتش‌مصر و مقاومت فلسطین بیش از عوامل فعال دیگر عربی در معرض تعرض قرارخواهد داشت .

من نمیدانم که در فکر طراحان سیاست مصر چه میگذردو طراحان سیاست مقاومت فلسطینی چه‌میگویند .

ولی درهرحال بیاد دارم در جلسه‌ای با شرکت رهبران سازمان مقاومت که یاسر عرفات و ابوایاد هم حضور داشتند و جمال عبدالناصر در آن سخنرانی میکرد حضور داشتم .

آن جلسه ، بدنبال قبول طرح راجرز در سال ۱۹۷۰ تشکیل یافته بود .

ناصر گفت :

ـ احتمال کمی که ازنیم‌درصدتجاوزنمیکند وجود دارد ، که ممکن است براساس قطعنامه شورای امنیت به راه‌حلی برسیم . ولی ما روشی داریم و شما روشی دیگر . لذا اگر مایل باشید گوش کنید تا بگویم :

۱ـ تاآنجا که میتوانید مبارزه خود را علیه اسرائیل فشرده‌تر سازید.

۲ـ این روش شما تنها وسیله پیوندتان‌با فلسطینی‌هائی است که در اشغال اسرائیل بسر میبرند.

۳ـ در هر کشور عربی که فعالیت دارید ، خود را در معرض تصفیه قرار ندهید .

٤ـ در هرگونه راه حل سیاسی برای خاورمیانه به عنوان طرف متخاصم شرکت نکنید .

۵ـ اگر احتمالا دولتهای متخاصم بتوافقی رسیدند ، شمافقط عقب‌نشینی کنید،همانگونه که مائوتسه‌تونگ در عقب‌نشینی معروف به «ینان» صورت داد تا نیروی خودرا سازمان دهد و منتظر رویدادها باشد .

درپایان میخواهم بگویم ، آیا اعراب نمیتوانند با روشنگری بیشتری به اوضاع جهان بنگرند تابا بیداری‌بیشتری‌درمناقشات آینده شرکت جویند ؟

دکتر سیدحسین نصر:

پیوند بین دو قطب فلسفه و صنعت

قبلا اطلاع دادیم که آقای دکتر سیدحسین نصر، رئیس پیشین دانشکده ادبیات به‌نیابت تولیت دانشگاه صنعتی آریامهر انتخاب شد.

دکتر سید حسین نصر را در یك فرصت کوتاه یافتیم و بعلت کمبود وقت گفتگو کوتاه بود. از ایشان سئوال شد:

ـ استاد. شما که دکترای فلسفه داشته و استاد فلسفه هستید و بیشتر در کار ادب و فلسفه می‌توانید در دانشکده ادبیات فعالیت کنید چگونه با مسایل یك دانشکده صنعتی روبرو شده‌اید؟

دکتر نصر: من قبل ازاین که فلسفه بخوانم در دانشگاه «ام. آی. تی.» در رشته فیزیك فارغ‌التحصیل شدم و تخصص من در فلسفه و تاریخ علوم است و علاقه خاصی به علوم جدید دارم که باسنت علمی که ما همواره دراین‌داشته‌ایم پیوند دارد و ضمن ترویج علوم جدید باید دانشجویان این کشور را با مفاخر علمی خود بیشتر آشنا کنیم تا ادامه آن فرهنگ غنی علمی هرچه بیشتر امکان پذیر گردد و در دانشجویان ما حس ملی وعلاقه به فرهنگ و وطن خودشان تقویت شود. معتقدم که بین فلسفه ـ علوم از یکسو وبین صنعت و آثار اجتماعی‌ازسویی دیگر رابطه‌ای دقیق هست که در مجموعه فرهنگ انسانی قرار میگیرد.

امیدوارم دانشگاه صنعتی آریامهر بیش‌از پیش ادامه دهنده سنت علمی فرهنگ کشور باشد.

آشنائی با دکتر نصر

دکتر نصرفرزند مرحوم دکتر سیدولی‌اله نصر کفیل اسبق وزارت فرهنگ و رئیس پیشین دانشکده ادبیات به سال ۱۳۱۲ در تهران متولد شد. جد پدری او نصرالاطباء اصلا اهل کاشان بود و از جانب مادری نواده مرحوم شیخ فضل‌اله نوری‌است.

دکتر نصر تحصیلات ابتدائی خویش را در دبستان های منوچهری و فیروزکوهی و تحصیلات متوسطه خود را در دبیرستان های شرف وروشن‌و سپس در امریکا در مدرسه «پدی» که از مهمترین مدارس آنجاست با احراز رتبه اول به دانشگاه «ام. آی. تی» آغاز کرد و در سال ۱۳۳۳ با درجه ممتاز در رشته فیزیك و فلسفه و علوم باخذ درجه لیسانس نائل آمد. سپس بدانشگاه «هاروارد» وارد شد و مدتی تحصیلات خود را دررشته ژئوفیزیك دنبال کرد و در همان اوان نسبت بمطالعه‌در فلسفه و تاریخ وعلوم علاقه خاصی پیدا کرد. لذا پس ازاخذ درجه فوق لیسانس درژئوفیزیك یکسره توجه خود را بفلسفه و تاریخ علوم معطوف داشت و با دانشمندانی مانند «جرج‌سارتون» و «سرهمیلتون گیب» رشته تاریخ‌علوم و مخصوصا تاریخ علوم اسلامی را دنبال کرد و در سال ۱۹۵۸ موفق به اخذ درجه دکتری در فلسفه وتاریخ علوم از دانشگاه‌هاروارد گردید. از سال ۱۳۳۷ پس ازبازگشت به ایران بسمت دانشیارتاریخ علوم و فلسفه دردانشکده‌ادبیات تهران منصوب شدو نیزریاست کتابخانه آن دانشکده‌و سرپرستی برنامه دانشجویان‌خارجی را عهده‌دار شد. وی در سال ۱۳۴۱و ۱۳۴۴ باسمت‌استادی در دانشگاه «هاروارد» تدریس کرد. وبعد در سال ۱۳۴۳ به عنوان اولین استاد کرسی «تتبعات اسلامی» آقاخان، در دانشگاه امریکائی‌بیروت‌انتخاب شد. در سال ۱۳۴۲ بسمت‌استاد دانشکده ادبیات دانشگاه‌تهران منصوب شدو بالاخره در سال ۱۳۴۷ بسمت‌سرپرست‌دانشکده ادبیات انتخاب گردید و در تیرماه ۱۳۴۹ باحفظ سمت، بمعاونت آموزشی و دانشجوئی دانشگاه تهران برگزیده شد.

وی در مجامع فرهنگی زیر عضویت دارد:

شورایعالی فرهنگ و هنر، هیات مدیره موسسه عمران منطقه‌ای ایران، پاکستان و ترکیه ـ اولین رئیس هیات مدیره انجمن فلسفه و علوم انسانی ـ کنگره بین‌المللی فلسفه قرون وسطی (که بیش از یکصد عضو ندارد و وی نخستین ایرانی است که به عضویت پذیرفته شده)ـ کنگره بین‌المللی تاریخ علوم ـ کنگره بین‌المللی تاریخ ادیان ـ کنگره بین‌المللی فلسفی پاکستان ـ کنگره بین‌المللی مستشرقین و عضویت مدیره آن.

دکتر نصر، همچنین در بیش از ۱۵ مجمع بین‌المللی شرکت داشته است:

وی دارای تالیفات و مقالات بسیاری است که شمار آنها از ۱۵۰ متجاوز است حدود ۴۰ مقاله و کتاب از آنها بزبان فارسی و بیش از ۶۰ مقاله و کتاب بزبان های انگلیسی، فرانسه و عربی نوشته شده است. بعضی از آثار او به زبان های دیگر نیز ترجمه گردیده‌است.

مهمترین کتب او عبارتند: سه حکیم اسلامی (که به زبان های عربی، ترکی، اردو، بنگالی و فارسی ترجمه شده است) ـ مقدمه‌ای بر تئوری

دکتر نصر نایب‌التولیه جدید دانشگاه صنعتی آریامهر

جهانی اسلام ـ علم وتمدن در اسلام ـ بررسی های اسلامی ـ هدف و واقعیات اسلام ـ برخورد بشر با طبیعت ـ ایران ـ تاریخ فلسفه اسلام ـ تصحیح وتحشیه رساله سه اصل صدرالدین شیرازی ـ تصحیح و تحشیه مجموعه آثار فارسی سهروردی ـ نظر متفکران اسلامی در باره طبیعت (برنده جایزه سلطنتی) ـ معارف اسلامی در جهان معاصر.

دکتر نصر متاهل میباشد و چند فرزند دارد.

وی صبح دیروز توسط آقای علم وزیر دربار شاهنشاهی به عنوان نایب‌التولیه دانشگاه صنعتی آریامهر بحضور ملوکانه معرفی گردید.

مدارك روشنی از تاریکترین دوره تاریخ ایران

دکتر عبدالحسین زرین‌کوب

عصر روز دوشنبه، جلسه‌ای برای قدردانی و تجلیل‌ازمرحوم حسن پیرنیا مشیرالدوله‌درتالار اجتماعات کتابخانه مرکزی دانشگاه در حضور مقامات و شخصیت های علمی کشوروعده زیادی از دانشجویان برگزار شد.

در ابتدای این جلسه، دکتر نهاوندی رئیس دانشگاه تهران راجع به جهات تجلیل‌ازمشیرالدوله اظهار داشت:

«توجیه تجلیل از مقام مشیرالدوله، بخصوص برای‌ما دانشگاهیان اینست که وی‌برای نخستین بار مدرسه‌علوم‌سیاسی را ایجاد کرد که دانشکده حقوق و علوم سیاسی فعلی، جانشین همان مدرسه است، مشیرالدوله هیچگاه از خدمت صادقانه به میهن انحراف‌نجست و نمونه بارز این امر ایستادگی او در برابر قرارداد شوم ۱۹۰۷ بود که نگذاشت مملکت‌توسط دو دولت نیرومند تقسیم گردد.

ما امیدواریم این جلسه مقدمه‌ای برای فراهم آوردن زمینه های شناخت بیشتر نسل جوان ازاین خدمتگزار راستین میهن باشد.»

بررسی احوال اجتماعی

آنگاه پس از سخنان دکتر باستانی پاریزی در باره شرح زندگانی مشیرالدوله و استاد محیط طباطبائی راجع به‌صفات و خدمات مشیرالدوله، دکتر عبدالحسین زرین کوب مفصلابه نقد وبررسی کتاب‌ایران‌باستان مشیرالدوله پرداخت وگفت:

«در مورد تاریخ باستان ایران، پژوهنده امروز دیگر اهمیت نمیدهد که مثلا کورش بدست چه کسی کشته شد یا زن خشایارشا که بود، بلکه برای وی مساله عمده اینست که دنیای او با دنیای گذشته چه پیوندی دارد و تضاد های آن کدامست وسنت های حاضر تا چه اندازه جنبه اصیل قومی‌و ملی دارد وبطور کلی متوجه احوال اجتماعی‌اقتصادی‌وفرهنگی است نه‌شرح‌سلسله‌فرمانروایان و جنگها و صلح‌هایشان.»

دکتر زرین کوب بعد ازاین مقدمه به بیان اهمیت کتاب مشیرالدوله پرداخت و گفت:

«در نیم قرن قبل که دنیا هنوز از آثار زشت نتایج جنگ جهانی اول ناراحت بود، آنچه برای مشیرالدوله اهمیت‌داشت این بود که ایرانی آنروز با قوم آریایی که به آن میتازد چه رابطه‌ای دارد و این همان چیزی است که مشیرالدوله در کتاب ایران باستان خود دنبال کرده است. دوره‌ای که‌موضوع بررسی و تحقیق مشیرالدوله را در بر میگرفت، از دشوار ـ توین و تاریکترین ادوار ایران است، زیرا که کهن ترین ماخذ پادشاهان این دوره، روایات یونانی است که پر است از مسامحه و غرض و چنانکه از بیان ثعالبی‌وفردوسی پیداست، حتی در خود دوره ساسانیان هم ایرانیان اطلاع درستی از زمان اشکانیان نداشته‌اند و باتوجه به این که کتیبه های باقی مانده از آن زمان هم چیزی جز ادعای‌صرف در بر ندارد، سختی کارمحقق روشن میگردد. در واقع‌تاریخ باستانی ایران از جهت فقدان ماخذ و وجود تناقض در آن، از تاریخ مصر وبابل قدیم نیز پیچیده‌تر است و در این میان تاریخ مادو اشکانیان از سایر ادوار تاریکتر است، چه جانشینان بعد از این دوره کوشیده‌اندتافرمانروایی‌سلاطین قبل از خود را بی اهمیت جلوه دهند. برای مثال مبارزه با آثار ماد ها در عهدهخامنشیان وجود داشته است و این‌عوامل، اشکال کار مشیرالدوله را در این راه روشن میسازد ونشان میدهد که مورخ تاریخ‌باستان ایران در عصر کنونی‌بامشکلی بنام کمبود ماخذ صحیح روبرو بوده است.

بررسی کتاب ایران باستان نشان میدهد که مشیرالدوله‌با اصول علمی نقد تاریخی آشنایی داشته‌ودر مطالعه و تطبیق‌منابع تاریخی، از صبر وحوصله‌ای که از خصوصیات لازم یك مورخ واقعی است برخوردار بوده‌است وچنانکه از نوشته های وی برمیاید، درباب ارزش واقعی مورخان قدیم نیز دچارتوهمات خوش بینانه نشده است و با آنکه نسبت به هرودت بخاطر این‌که بیشترین ماخذ این‌زمان را ازاو گرفته خوشبینی بیشتری نشا ن‌داده است، باز این‌اعتماد باعث تکیه به روایات مبالغه‌آمیز هرودت نشده است.

این دقت نظر در نحوه استفاده مشیرالدوله ازروایات تورات نیز بچشم میخورد که اینگونه روایات را از سایر روایات جدا داشته و در بیان چیزی که برایش دلیلی ندارد احتیاط کرده‌است.

با مقیاس علمی امروز، در کتاب مشیرالدوله، روح نقادی بارز ولی ملایمی وجود دارد که شایسته سیاستمدار نجیبی‌چون اوست و در عین حال از سوءظن افراطی بعضی از مورخان دیگر در نوشته های او خبری نیست. مشیرالدوله در کتاب‌خودروایات کتیبه‌ها، سخنان تورات، گفته‌های مورخان، همه و همه را بهم می‌آمیزد تا حق مطلب را ادا کرده باشدو کمبوددانستنی های خودرا از تورات یا کتیبه ها میگیرد که این ناشی از اعتمادی است که باطرز فکر زمان وی نیز منافاتی ندارد اما محققان عصر ما که بهمه چیز به‌چشم شك می‌نگرند، اسناد نوع اخیر را باین‌مایه ازحسن ظن‌نمینگرند اما بهرحال برای مورخی چون مشیرالدوله، سند اعم از رسمی وغیر رسمی، هردو عبارت از شهادت تاریخ است.»

دکتر زرین کوب آنگاه مفصلا به نقل چندشاهدو مثال‌تاریخی از کتاب ایران باستان پرداخت وباذکر چند واقعه تاریخی‌این کتاب به صحبت های خودپایان داد.

در نمایشگاه آثار و عکس مشیرالدوله که در کتابخانه مرکزی دانشگاه ترتیب یافته بود، ویژه نامه‌روزنامه‌اطلاعات نیز بچشم میخورد که هفته‌پیش بمناسبت بزرگداشت‌این‌صدر ـ اعظم فرهنگ پرور منتشر شده بود.

در نمایشگاه عکس و آثار مشیرالدوله، ویژه نامه روزنامه اطلاعات درباره این صدر اعظم، در معرض‌دیدار تماشا کنندگان قرار گرفته بود.

جراح بزرگ فرش

برای تمام طبقات و مناسب با هرنوع قوه خرید

شامل بیش از ۶۰۰۰ قطعه فرش از ۲۰ تومان تا ۶۰ هزار تومان

همه روزه از ساعت ۲ تا ۸ (جمعه‌وروزهای تعطیل از ۱۰ صبح تا ۸ شب)

سالنهای ۱۲ و ۱۳ شرکت نمایشگاهها ـ خیابان پهلوی پارك وی جنب هتل هیلتون

شرکت سهامی فرش ایران

کاشی سعدی

پیشرو صنعت سرامیك ایران

تلویزیون

برنامه امروز وفردا

برنامه شبکه تلویزیون ملی

سه‌شنبه

۱۶ـ۲۸ سلام شاهنشاهی‌و اعلام برنامه
۱۶ـ۳۰ برنامه روستائیان
۱۷ـ۰۰ اخبار
۱۷ـ۱۰ کودکان
۱۸ـ۰۰ گشت‌وگذار
۱۸ـ۳۰ اطاق ۲۲۲
۱۹ـ۰۰ اخبار
۱۹ـ۱۷ بعدا اعلام میشود
۱۹ـ۴۵ اخبار ورزشی
۱۹ـ۵۶ افسونگر
۲۰ـ۳۰ اخبار
۲۱ـ۰۰ روزهای زندگی
۲۲ـ۰۰ روزنامه جهان
۲۲ـ۱۰ فیلم
۲۲ـ۳۵ هفت‌شهر عشق
۲۳ـ۰۰ آخرین اخبار

نیمروز چهارشنبه

۱۲ـ۵۸ سلام شاهنشاهی‌و اعلام برنامه
۱۳ـ۰۰ اخبار
۱۳ـ۰۵ بحثی پیرامون زبان فارسی
۱۳ـ۳۰ پیتون
۱۴ـ۰۰ اخبار

برنامه دوم تلویزیون ملی

سه‌شنبه

۱۹ـ۳۰ اسلاید و موسیقی روز
۲۰ـ۰۰ اخبار
۲۰ـ۰۵ ورزش دریك‌هفته
۲۱ـ۰۰ دهه شگفت‌انگیز سال ۱۹۶۱
۲۱ـ۵۰ خوانندگان اروپا
۲۲ـ۰۰ اخبار
۲۲ـ۳۰ فیلم جنایت
۲۳ـ۳۰ موسیقی کلاسیك

تلویزیون آموزشی

قسمت دوم برنامه سه‌شنبه

۱۷ـ۰۰ برنامه دفاع غیرنظامی و ایمنی و تندرستی
۱۷ـ۱۵ علوم دوبراهنمائی
۱۷ـ۳۵ شیمی پنجم
۱۷ـ۵۵ زنگ تفریح
۱۸ـ۰۵ مسابقه طبیعی
۱۸ـ۲۵ طبیعی پنجم
۱۸ـ۵۰ جبر چهارم
۱۹ـ۱۰ فیزیك ششم
۱۹ـ۳۵ ترسیمی و رقومی ششم
۲۰ـ۰۰ زنگ تفریح
۲۰ـ۱۰ ادبیات فارسی ششم ادبی
۲۰ـ۳۵ هندسه فضائی پنجم طبیعی

قسمت اول برنامه چهارشنبه

۱۳ـ۳۰ ترانه‌ها و چشم‌اندازها
۱۳ـ۵۰ سلام شاهنشاهی‌ـ سرود فرهنگ و اعلام برنامه
۱۴ـ۰۰ نیایش
۱۴ـ۰۵ زبان انگلیسی
۱۴ـ۲۰ ریاضی اول
۱۴ـ۴۰ آموزش نوسوادان
۱۴ـ۵۵ رسم فنی
۱۵ـ۲۰ زنگ تفریح
۱۵ـ۳۰ هندسه ومخروطات
۱۶ـ۰۰ مکانیک ششم
۱۶ـ۳۰ برنامه کودکان

تلویزیون آمریکا

سه‌شنبه

۱۷ـ۳۰ شو بوك‌اوان
۱۸ـ۰۰ اخبار
۱۸ـ۱۵ بولتن مدرن
۱۸ـ۳۰ تصویر بزرگ
۱۹ـ۰۰ افسونگر
۱۹ـ۳۰ شو دین‌مارتین
۲۰ـ۳۰ شو دوریس‌دی پری‌میسن
۲۱ـ۰۰ آگهی
۲۱ـ۵۵ اخبار
۲۲ـ۰۰ بولتن مدرن
۲۲ـ۱۵ شو دیکتاوت
۲۳ـ۲۰ برنامه مذهبی.

مزون معروف فرانسوی

نیناریچی

تازه‌های مد پائیز و زمستان ۱۹۷۳ را در هتل اینتر کنتیننانتال تهران توسط مانکن‌های پاریسی بنمایش میگذارد

سه شنبه ۷ آذر عصرانه
چهارشنبه ۸ آذر ناهار
پنجشنبه ۹ آذر شام وشب‌نشینی باشکوه

با همکاری

Alitalia

آلیتالیا هواپیمائی جهانی ایتالیا

جوراب استارلایت

هماهنگ باهر نوع لباس

در بالروم هتل اینتر کنتیننانتال ـ تهران

HOTEL INTER-CONTINENTAL TEHRAN

تلفن رزرو: ۶۳۵۰۲۱/۹ داخلی ۱۷۱

شهر قصه

از فردا صبح فقط در

نمایش دهنده آثار سینمائی برتر
(عباس‌آباد ـ جنب سینما شهر فرنك ـ تلفن ۶۲۷۲۹۰)

سانسها ۱۱ صبح ـ ۲ ـ ۴ ـ ۶ ـ ۸ ـ ۱۰ بعد از ظهر برای رزرو بلیط به گیشه سینما شهر قصه مراجعه فرمائید.

انتقاد

علی جواهر کلام

خدیجه خنجری!

در روزنامه اطلاعات (دوشنبه ۲۲آبان)عکس‌چندزن‌چادرنمازی بچه به بغل وبچه بدست دیده شد که زیر آن نوشته بودند : «این‌باند زنان‌سارق اصفهان است که با تلاش فراوان شهربانی اصفهان‌دستگیرشده‌اند.این زنان‌نابکارتنها یادوتادوتابفروشگاهها ومغازه‌ها میرفتند وباتردستی چیز های قیمتی میدزدیدندو بهر وسیله‌ای که ممکن میشد آنرا آب‌می کردند وداررووسته خودرا نونوار می کردند و این‌بود شرح مختصر باندی که ما آنرا باند نوظهور می‌خوانیم چون تابحال دیده و شنیده نشده که زنها هم برای‌دزدی باند داشته‌باشند و بطوردسته جمعی‌باین‌کار خطرناك دست بکار بشوند .شاید این‌باند نوظهور هم سوقاتی فرنگ و نتیجه آمیزش‌ما بامردم دنیای متمدن‌باشد البته در سوابق ایام درایران هم مثل همه جای دنیا زنانی بودند که دزدی می کردند ولی‌باند وتشکیلات نداشتند وزووهم دستگیرمی شدنددر سالهای پیش‌از مشروطه هریکی‌از محله های تهران کدخدا و کلانتری داشت که امنیت‌آن محله را بعهده‌گرفته بود کدخدای محله‌ما (محله بازار) مرحوم نایب‌هادی‌خان خیبردربار بود نایب‌هادی‌خان چند دستیارزن هم‌دردستگاه خود آورده‌بود که به خانه هاسر میزدند و از وضع اندرون‌ها باخبرمی شدند خانم ها وکلفتها را زیرنظرمی‌گرفتند که اگر درخانه‌ای دزدی یا جنایتی واقع می‌شد این‌زنهای کاردان‌به آسانی موضوع را حل و فصل می کردند سردسته این زنان کارآمد زن دلیر قهرمانی‌بود که اورا خدیجه خنجری می گفتند خدیجه خنجری چادروچاقچور داشت ولی روبنده‌ونقاب روی صورتش نمی‌انداخت همه می گفتند خاله خدیجه‌لوطی‌محله‌است همه مردها ، پسران و برادران‌او هستندو احتیاجی‌به روگرفتن‌ندارد خاله خدیجه همیشه‌یك‌کاردبلند باقمه زیر چادربکمرمی بست باین جهت‌اورا خدیجه خنجری می‌گفتند خدیجه خنجری اگرچه دستیار نایب هادی‌خان کلانتر محله بازار بود ولی‌بسایر محله های تهران هم رسیدگی‌می کردهروقت نان ویاگوشت گران وکمیاب می‌شد جلوی کاسکه صدراعظم رامی‌گرفت‌وفریادمیزد :قربانت گردم اجاق مردم تهران خاموش مانده دیزی‌ها خالی‌افتاده گوشت‌گران شده به داد مردم‌برسید حرف خدیجه خنجری خیلی موثرواقع می شد و فردای آنروز نان‌و وگوشت فراوان می‌شد از آنرو روضه‌خوانها بالای منبر خدیجه خانم‌رادعا می کردند بفرموده فردوسی زنانشان چنیند ایرانیان: من‌خودم که بچه محله‌بازار هستم از شاهکار هاو شیرین‌کاریهای خدیجه خانم یا خدیجه خنجری داستانهائی بیاد دارم که یکی‌از آنهارا خدمتتان عرض می کنم :

درمحله‌بازار کوچه‌ای‌بود بنام کوچه حمام باغ بیشتر اهل این کوچه مردم تجار وکاسب‌کار بودند که سحرگاه برای ادای فریضه حج‌ونماز جماعت‌به مسجد پاچنار میرفتند و از همانجا یکسر راهی بازار می شدند غالبا نماز مغرب‌و عشارا در مسجدمی‌خواندند وبا جیب‌پراز پول و کیسه های‌مملو ازخوراکی به‌خانه‌هامی آمدند وبااهل وعیال خود خوش بودند برعکس حالا که بیشترینه ما مردم نه دنیاوته آخرت داریم نه دین‌ودنیا ونه دوزخ‌ونه بهشت . بهرحال در همان کوچه حمام باغ تاجری بود که اورا حاجی صدتومانی می گفتند و مشهور بود که حاجی همیشه صدتومان پول نقره زیر تشکچه دارد حاجی صد تومانی‌دم ودستگاهی بهم‌زده وحیاط بیرونی واندرونی همسر های متعدد قالی‌وقالیچه و کنیزو غلام وقلیان نقره ،الاغ بندری سرطویله‌واز آن‌جورمخلفات زمان خود که اسباب آبرومندی بود زندگانی حاجی خیلی مرتب‌بود وبا آنکه چند عیال صیغه وعقدی داشت بقدری باغرضه ولایق بود که صدای هیچکدام از زنها بلندنمیشد موقع غروب که میشد زنها لباس عوض می کردند سروصورتشان را صفامی‌دادند و منتظر تشریف فرمائی حاجی میشدند حاجی سریك سفره باهمه شام‌می‌خورد وبعداز شام با رعایت نوبت به اتفاق‌یکی از همسرها می رفت . چندی اوضاع به همین منوال بود تااینکه یك روز صبح‌در محله ما غوغائی برپا شد مردها با عباو زنها باچادر نماز بچه‌ها (ازآن‌جمله‌خود من) پابرهنه توی کوچه ریخته بودند نایب‌هادی‌خان باسرداری ماهوت قرمزشلوار آبی کلاه‌نمدی تخم‌مرغی‌نشان نقره شیرو خورشید جلوی درخانه حاجی‌قدم میزد وازاوقات تلخی سیبلهای‌خودرا میجوید و همانطور که انتظارمیرفت خدیجه خنجری هم توی اندرون بود صدای‌آه‌و ناله وشیون بگوش میرسید چه خبر شده‌است بله‌دیشب یکی از زنها حاجی‌را چیزخورکرده یعنی‌زهر بخوردش‌داده (تاتولا) توی غذایش‌ریخته حاجی در حال مردن‌است شیخ‌الاطباء را برای معالجه‌حاجی‌آورده‌اند همه کلافه‌سردرگم‌شده‌اندحکیم‌باشی گفته حاجی‌آقا مسموم شده حالش خطرناك است زبانش بند آمده‌حرف نمیزد .بالاخره مطابق معمول آنروزحاجی رارلئزدند خون گرفتند تنقیه کردند وشیروبادزهر به حلقش‌ریختند کم‌کم به هوش آمد حکیم‌باشی حق‌القدم خوبی گرفت ورفت اما خدیجه خنجری همچنان‌در خانه حاجی‌ماند نایب‌هادی خان هم‌باو سفارش کردتا مقصررا پیدا نکند ازخانه حاجی‌بیرون‌نیاید .فردای آنروز کاشف بعمل آمد که روزپیش حاجی‌یك قلقلی طلا (قلقلی دانه های‌ریز قلفل ماتند طلابود که سوراخ کرده آنرا نخ می کردند وزنها بجای النگو دست‌می کردند)برای‌جان‌خانم زن سوگلی صیغه خود آورده و عذرا سلطان صیغه دیگر حاجی از روی حسادت کمی زرنیخ که درخانه بوده توی غذای حاجی ریخته است . این قضیه‌بعداز تحقیق‌کامل ثابت شد و مسلم گردید که عذرادوتا لقمه نان وگوشت‌کوبیده وترشی‌بادنجان با دست خود به دهان حاجی گذارده واورا مسموم کرده‌است .

نایب هادی خان همانروز ملای محله‌رابه خانه حاجی آورده‌و بدستور نایب‌هادی‌خان حاجی با حضور ملا صیغه عذرا سلطان را پس‌خواند خدیجه خنجری باکمك‌چندزن دیگرعذرا سلطان را درخانه خود حاجی توی‌جوال‌انداخته وفراشهای دولتی با شلاق عذرا را خونین ومالین کردند همه همسایه‌ها هم‌از بالای پشت‌بام وازتوی کوچه بجان خدیجه خنجری و نایب هادی خان دعا می کردند .

آری‌این رسم ورسوم شصت‌هفتادسال‌پیش‌بود وبالطبع مقامات انتظامی‌وقضائی‌اصفهان‌هم‌طبق‌مقررات‌قانون این باند کثیف زنان سارق اصفهان‌را چنان کیفربدهندودربند وزنجیر بیندازند که دیگرآبجی‌خانمهای اصفهان هوس بندبازی وباند سازی نکنند . لال نمیری‌بلندبگو انشاءالله .

آگهی شرکت گوهر (سهامی خاص)

برابر صورتجلسه مجمع عمومی عادی سالیانه شرکت گوهر (سهامی خاص) مورخ ۲۵ر۴ر۵۱ وصورتجلسه مجمع عمومی‌فوق‌العاده و هیئت مدیره مورخ ۲۶ر۴ر۵۱ تغییرات زیر در شرکت صورت گرفت:

۱ـ ضمن تصویب ترازنامه و حساب سود و زیان سال ۱۳۵۰ آقایان احمد برومند و محمدرضاقنبری برای مدت یکسال بترتیب بسمت بازرس اصلی و علی‌البدل شرکت انتخاب شدند .

۲ـ سرمایه شرکت از محل دیون حال شده صاحبان سهام از مبلغ ده میلیون ریال بمبلغ پانزده میلیون ریال افزایش یافت درنتیجه ماده ٤ اساسنامه‌شرکت بدین‌شرح اصلاح‌گردید . ماده ٤ ـ سرمایه شرکت پانزده میلیون ریال است که به ۱۵۰۰ سهم‌با نام ده‌هزار ریالی تقسیم میشود . تمام سرمایه شرکت تعهد گردیده و کلیه بهای آن نقدا پرداخت شده است .

۳ـ ماده ۳۵ اساسنامه بدین شرح اصلاح گردید . ماده۳۵ـ شرکت بوسیله هیئت مدیره‌ای مرکب از سه نفر که‌ازطریق‌مجمع‌عمومی عادی یا فوق‌العاده و از بین صاحبان سهام انتخاب میشوند اداره میگردد . مجمع عمومی میتوانند بتعداد لازم اعضای علی‌البدل برای هیئت مدیره انتخاب نماید .

٤ـ آقای امیراخوان مظفریان ـ خانم افسر برخورداری یزدی و خانم سهیلا اخوان مظفریان با کلیه اختیارات مندرج در اساسنامه‌برای مدت دو سال بسمت اعضای هیئت مدیره‌شرکت انتخاب شدند که‌آقای امیراخوان مظفریان با کلیه اختیارات مندرج در ماده ٤۳ اساسنامه بسمت رئیس هیئت مدیره و مدیرعامل و خانم‌افسر برخورداری‌یزدی بسمت نایب‌رئیس هیئت مدیره انتخاب شدند . کلیه اسناد و مدارک تعهدآور شرکت همچنین‌چکها ـ سفته‌ها ـ بروات ـ قراردادها و غیره باید بامضای تنهای آقای امیراخوان مظفریان‌رئیس هیئت‌مدیره‌و مدیر عامل شرکت رسیده و ممهور بمهر شرکت باشد .

۵ـ کلیه آگهیهای شرکت در روزنامه اطلاعات منتشر خواهدشد.

مراتب ثبت دفتر گردید و در تاریخ ۱۶ر۸ر۵۱ از لحاظ امضای ذیل دفاتر تکمیل گردیده است .

رئیس اداره ثبت شرکتها و مالکیت صنعتی ـ مهدی نراقی
آ ـ ۶۱۹۳۸

چهل سال قبل درهمین روز

درخصوص نقشه تفصیلی شهر طهران مذاکراتی درمجلس انجام شد

در لایحه مقررات و نظامات بلدی که در مجلس شورایملی مطرح مذاکره و شور بود در ماده دوم‌بحث زیادی صورت گرفت از اینقرار :

ماده دوم ـ اداره بلدیه مکلف‌است نقشه مشروح معبر یا خیابان و یا میدان منظور را مقدار ذرعی که از هرخانه یا مستغل ویا زمین مشجر و یا مزروع ویا بیاض یا میدان جزو شارع خواهد شد ترسیم نموده پس از تصویب انجمن بلدیه و حکومت محل و وزارت داخله با تعیین‌موقع اجرای نقشه که لااقل سه ماه پس از انتشار اعلان یا اخطار کتبی خواهد بود بوسیله اعلان یا اخطار به مالکین ویا متولیان و متصدیان در موقوفات اطلاع‌دهد، درمواردی که ضرورت ویا فوریت اقتضا کند انجمن‌بلدیه‌میتواند با تصویب‌وزارت داخله مدت مزبوررا باقتضای موقع و محل تقلیل دهد .

از تاریخ انتشار اعلان مزبوردر ظرف مدت یکماه‌مالکین خط‌توسعه خیابان‌یااحداث میدان‌میتوانند برنقشه بلدیه چه از حیث لزوم و چه از حیث ترتیب نقشه اعتراض و لااقل اعتراضی را به انجمن بلدیه محل تسلیم نمایند و انجمن مکلف است بدلایل اعتراض رسیدگی کرده نظر خود را در رد یا قبول اعتراض ضمیمه نقشه نموده دوسیه را بوزارت داخله ارسال دارد و رای وزارت داخله قطعی است .

در غالب نقاط مملکت روزنامه نیست

طباطبائی دیبا (سیدالمحققین)

آقای طباطبائی دیبا گفت : در این جا تصریح شده که نقشه را بوسیله اعلان اطلاع بدهند در غالب نقاط‌مملکت روزنامه نیست که مردم مطلع شوند و ممکن است یکعده از مالکین اعتراض کنند و بلدیه به انکاء اینکه عده‌ای دیگر اعتراض نکرده‌اند بشکایات آنها ترتیب اثر ندهد .

وزیر عدلیه در جواب اظهار داشت : اساسا باید دید اعتراض قابل توجه میباشد یاخیر . یکوقت یک خیابانی است که عده مالکین آن کم یا زیاد است درهردوصورت اگر یک نفر هم اعتراض بدهد کافی است بشرطی که ایرادش‌واردباشد رسیدگی خواهد شد و در هرمحل بلدیه باید موضوع را باطلاع مردم برساند .

نقشه کامل طهران باید منتشر شود

آقای طهرانی‌تبصره‌ذیل‌را پیشنهاد کرد : (تبصره ـ بلدیه طهران‌مکلف است از تاریخ تصویب این قانون در ظرف شش ماه نقشه کامل شهر و خیابان های طهران و وسعت کوچه‌ها و آنچه که برای بلدیه در موقع توسعه خیابانها و میادین لازم است طبع و نشر نموده دردسترس عامه بگذارد) .

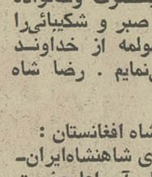
شیخ حسین تهرانی

آقای طهرانی گفت : چند سال است بلدیه طهران مشغول توسعه و احداث خیابان های شهر شده ولی بعد برای جلوگیری ازتزلزل مردم و املاک‌آنها بهتر آنست که بلدیه نقشه شهر را زودتر منتشر نماید .

وزیر عدلیه در جواب طهرانی گفت : نقشه ممکن است بعدازآنکه اعلام شد تغییر کند و دراینصورت اسباب زحمت خواهد شد چون هرروز احتیاجات‌شهری دچارتغییر و تبدیل است ، بنابراین ذکر این تبصره لزومی ندارد .

متن تلگراف تسلیت و جواب آن

بمجرد وصول خبر مقتول شدن اعلیحضرت نادرشاه‌پادشاه افغانستان تلگراف ذیل از طرف اعلیحضرت همایونی به کابل مخابره شد :

اعلیحضرت محمدظاهر خان پادشاه افغانستان . از خبر وحشت اثر شهادت اعلیحضرت محمد نادرشاه غازی بی‌نهایت متاثر شدم ویا قلبی مملو از حزن و الم تسلیت‌صمیمانه خود را به‌آن‌اعلیحضرت وخانواده سلطنتی اظهار ، صبر و شکیبائی‌را در این حادثه مولمه از خداوند متعال مسئلت می‌نمایم . رضا شاه پهلوی .

متن جواب پادشاه افغانستان :

اعلیحضرت پهلوی شاهنشاه‌ایران ـ از اظهار تاثرات‌قلبی‌آن اعلیحضرت نسبت به سانحه شهادت‌حزن‌انگیز اعلیحضرت پدرم خیلی متاثر شده صمیمانه تشکرات خویش وخانواده شاهی را به آن اعلیحضرت اظهار و دوام و صحت و سلطنتشان‌را از خداوندمتعال‌مسئلت می‌نمایم . محمد ظاهر پادشاه افغانستان .

ورود نفت از بادکوبه

از بندرپهلوی اطلاع میدهند موسسات تجارتی شوروی تعداد دو کشتی بالغ برشصت‌هزار بوط نفت وارد نموده وبه تجارتخانه پرس‌آذ نفت تحویل و بفروش میرساند، قیمت‌آن‌در خودتجارتخانه هربوطی ۱۱ ریال و ۳۰ دینار و عمده فروشان در ۱۳ ریال بفروش میرسانند .

کارخانه کیسه بافی رشت

کارخانه کیسه بافی رشت که مشغول ساختمان و نصب ماشین آلات و ادوات آن بودنداخیراپایان پذیرفته و مشغول نخ ریسی‌شده‌اند و قریبا محصول کیسه و گونی در دسترس عموم قرار خواهد گرفت.

مراجعت از مازندران وگیلان

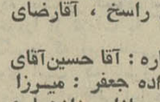
امیرلشگر آیرم

آقای امیرلشکر آیرم رئیس تشکیلات نظمیه مملکتی که چند روزقبل‌به‌مازندران و گیلان مسافرت نموده بود وارد طهران شد .

بال‌ماسکه

شب جمعه سوم آذر (۲٤ نوامبر) ساعت ۹ بعد از ظهر در سالون کازینو گراند هتل سه جایزه‌نفیس برای جالب ترین لباس و بهترین رقص شرقی و رقص تانگو .

خانواده های محترم و کافه ژاله

عصرها برای رفع خستگی‌دماغ و استفاده از شیرینی جات ممتاز و اشربه گوارا به‌سالون‌آبرومندانه کافه ژاله تشریف بیاورید و برای امتحان لذت و گوارائی غذا های مخصوص ناهار و شام سالون باشکوه رستوران ژاله را دیدن بفرمائید .

پارچه‌های پالتوئی اعلای‌وطن

برای خرید پارچه های پالتوئی بشم اندریشم اعلای‌وطن به رنگ‌های مختلف‌وبادوام و ظریف به‌اشخاص ذیل مراجعه فرمائید : برادران حجره .

بازار چهارسوق کوچک : حاجی سید رضای گیوه فروش ، میرزا علی‌اکبر گیوی ، آقا محمدحسین گیوه‌چی ، میرزا علی‌اکبر معتمد ، آقا شیخ حسین راسخ ، آقارضای بیرجندی .

شمس‌العماره : آقا حسین‌آقای جهرمی ، امامزاده جعفر : میرزا علی‌آقا عطائی ، بازار بزازها : آقا رضای پرده فروش ، میدان شاهپور : آقا رضای گیوه‌چیان چهارراه‌حسن‌آباد: میرزا عبدالعلی گیوه‌فروش ، سرچشمه ، حسین آقا راسخ ، آقا سید محمود شعبه گیوه‌چی .

(نقل ازاطلاعات ۳۰آبانماه ۱۳۱۲)

احمد احرار

تهران در ایران

ـ ۲۹۳ ـ

حسین نزهت‌بیك کاردار سفارت عثمانی

روا چ‌این شایعات و هراسی که‌مهاجرت ارامنه بوجودآورده بود «حسین‌نزهت‌بیک» کاردار سفارت عثمانی را ناگزیر ساخت با صدور اعلامیه‌یی ، مردم را ازحسن سلوک عساکر عثمانی مطمئن سازد .

این اعلامیه ، صبح پنجشنبه هفدهم شوال در روزنامه‌های تهران انتشار یافت و نسخه‌هایی از آن بر دیوارها الصاق شد :

ازطرف سفارت کبرای عثمانی اعلام میگردد

در این چند روزه که بعون‌الله‌تعالی نظام فتح فرجام عثمانی در محال مختلفه موفق به فتح و فیروزی گردیده‌اند شنیده میشود که از طرف دشمنان اسلام در شهر تهران پاره‌ای تحریکات بعمل آمده مردم را بواسطه انتشارات کاذبه دچار وحشت و دهشت‌نموده‌اند . لهذا سفارت کبرای دولت هویشوکت عثمانی به تمام اهالی اطمینان کامل میدهد که از طرف اردوی مظفر و منصور عثمانی به‌هیچ‌وجه به کسی اذیت و آسیبی نخواهد رسید و حتی نخواهند گذارد که از طرف دیگران هم به یکفرد واحد صدمه برسد . چنانکه اهالی تهران که از وضع رفتار آنها در کرمانشاهان و همدان و سائره مستحضر گردیده‌اند کمبه اهالی آن‌سامان بقدر ذره‌ای‌هم آسیب وارد نگردیده است . لهذا کلیه اهالی در نهایت اطمینان ، آسوده و راحت باشند .

سفارت‌کبرای دولت‌علیه عثمانی در تهران شارژه دافر : نزهت

در همین ایام ، خبرنگار روزنامه «رعد» ضمن گزارشی که از قزوین فرستاده‌و ورود «سپهسالار» رئیس‌الوزرای سابق را به‌آن شهر منعکس ساخته بود ،اطلاعاتی درباره قشون روس و قشون عثمانی و وضع جبهه ارسال داشت :

قزوین ـ صبح‌امروز سپهسالار اعظم با اتومبیل به فرونت حرکت نموده مقارن ظهر به قریه آوج مرکز آتاماژور قشون روس وارد و ژنرال باراتف وارکان حرب او را ملاقات کرد و سپس به اتفاق ژنرال‌به مراکز مختلفه‌و تشکیلات قشونی که از قریه سلطان بلاغ تا مانیان امتداد یافته است . یکی از همراهان‌گفت پیشقراولان قشون روس تا «آب‌گند» و «کبوتر آهنگ» که تقریبا در هفت‌فرسخی همدان است توقف دارند .

در این روز وضعیات فرونت حرب در حال آرامش و سکون بوده و بموجب بیانات اتاماژور قریب دو هفته است که مخاراباتی بین فریقین متحاربین رخ نداده و از هیچ طرف عملیات تعرضی و تدافعی صورت نیافته است .

عساکر ژنرال باراتف فعلا متجاوز از چهارده‌هزار نفراست که سه‌هزارآن تازه‌واردشده‌اند★ قوای فوق‌الذکر ازقزوین‌تاآوج در بین راه درسیامدهن و قریه‌نهاوند و سرما ـ مربوط به‌اداره‌جات است۱۰ـ ضمیر ـ ازخوانندگان معاصرفرانسه‌ـ می‌فروش ۱۱ـ خوب نیستند ـ پلوی شله کوفته ـ گوارا ۱۲ـ اداکردن حروف از مخرج در تلاوت قرآن ـ خفه میسازد اگرآید و بیرون نرود ـ شهر مذهبی ۱۳ـ متاعش بی‌مشتری‌نیست‌ـ پای سوم ـ محبت ـ اهل شوخی نیست ۱٤ـ اتومبیل وطنی ـ همراه در می‌آید ـ قرض ۱۵ـ لقب شایسته‌ای برای خضر شیراز .

عمودی :

۱ـ پادشاه فرانکها و امپراطور روم غربی در قرن‌نهم میلادی‌ـ از لوازم چایخوری ۲ ـ اگر خوش گذرد زندگی نوح کم است ـ لقب هشتاد درصد دخترچه های امروزی ـ علم اطلاع برحوادث آینده ۳ ـ عمله‌اش مطربانند ـ جوان شدن ـ حصیر ٤ـ ازدرختان پربرکت ـ عالم آخرت ـ جاویدان ـ حرف نفرت ۵ـ از دریاهای جنوب ـ تیز ـ همراه مانع می‌آید ٦ـ بزرگوار ـ رل کشتی ـ بعنوان برقراری آن خونهامیریزند ۷ـ معجون‌ـ معشوقه فرنگی ـ پناهگاه ۸ ـ از القاب انگلیسی ـ صحبت‌از دوستی و علاقه نیست ، در دستگاهش تسبیح بند می‌کنند و واکسیل می‌سازند ـ تکرار یک حرف ۹ـ عیال موقت ـ از کارخانه های عطرسازی‌فرنگ‌ـ اندوهگینی‌که یک حرفش‌عوض شده ۱۰ـ حسادت ـ مارمولک‌ـ منعم هرجا برسد میزند ۱۱ ـ عالیرتبه ـ انشاء الله از همه شیرین باشد ـ مرغابی ۱۲ ـ زنده ـ از چوبهای سخت و سیاه ـ حالا دیگر هرچه هست کوتاه است ـ پهلوان ۱۳ـ درباره‌متنهائی او جندسال پیش کتاب جالبی نوشتند ـ دستگاهی برای سرگردانی ارباب رجوع ـ تیپ ۱٤ ـ بیهوده‌مدم برآوردن ـ معامله غیراقساطی ۱۵ـ غرض‌حیوان است ـ سابقا همیشه همراه آسپرین می‌آمد .

حل جدول شماره ۵۴۹۳

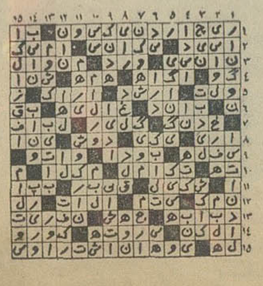

جدول کلمات متقاطع

شماره ۵۴۹٤

طراح جدول ف ـ جلوه

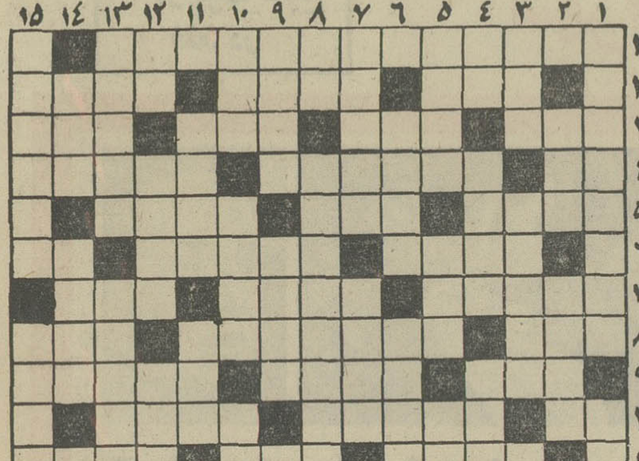

افقی :

۱ـ نان به تنور میزد و شعر می‌سرود ۲ـ پیکار ـ قرار بود بهمین زودی به‌آنجا نیز سفر کند اما اخیرا انصراف‌حاصل شد ـ واحد ۳ ـ ترس‌سیسواد‌ـ مبالغه کردن ـ زبانه آتش ٤ـ فوت و فن‌ـ جنگ و جدال کردن ـ هنوز قومی‌گرفتارآنند وسیر هپروت می‌کنند ۵ـ چهارگوش‌ـ آدمی را بدتر از آن علت نباشد ـ غذای‌شیرین ٦ـ ناچار ـ بخیه جراحی ـ آفرین ۷ـ ترکیب بسیار تند و تیز بـرای سرعت بسیار ! ـ نزدیک ـ در غربت، آسان توان زد ۸ـ قسمتی از دارو آهن ـ ادای‌قرض به تدریج ـ از بنادر فرانسه ۹ـ موسم‌سوز و سرما ـ مربوط به‌اداره‌جات است۱۰ـ ضمیر ـ ازخوانندگان معاصرفرانسه‌ـ می‌فروش ۱۱ـ خوب نیستند ـ پلوی شله کوفته ـ گوارا ۱۲ـ اداکردن حروف از مخرج در تلاوت قرآن ـ خفه میسازد اگرآید و بیرون نرود ـ شهر مذهبی ۱۳ـ متاعش بی‌مشتری‌نیست‌ـ پای سوم ـ محبت ـ اهل شوخی نیست ۱٤ـ اتومبیل وطنی ـ همراه در می‌آید ـ قرض ۱۵ـ لقب شایسته‌ای برای خضر شیراز .

عمودی :

۱ـ پادشاه فرانکها و امپراطور روم غربی در قرن‌نهم میلادی‌ـ از لوازم چایخوری ۲ ـ اگر خوش گذرد زندگی نوح کم است ـ لقب هشتاد درصد دخترچه های امروزی ـ علم اطلاع برحوادث آینده ۳ ـ عمله‌اش مطربانند ـ جوان شدن ـ حصیر ٤ـ ازدرختان پربرکت ـ عالم آخرت ـ جاویدان ـ حرف نفرت ۵ـ از دریاهای جنوب ـ تیز ـ همراه مانع می‌آید ٦ـ بزرگوار ـ رل کشتی ـ بعنوان برقراری آن خونهامیریزند ۷ـ معجون‌ـ معشوقه فرنگی ـ پناهگاه ۸ ـ از القاب انگلیسی ـ صحبت‌از دوستی و علاقه نیست ، در دستگاهش تسبیح بند می‌کنند و واکسیل می‌سازند ـ تکرار یک حرف ۹ـ عیال موقت ـ از کارخانه های عطرسازی‌فرنگ‌ـ اندوهگینی‌که یک حرفش‌عوض شده ۱۰ـ حسادت ـ مارمولک‌ـ منعم هرجا برسد میزند ۱۱ ـ عالیرتبه ـ انشاء الله از همه شیرین باشد ـ مرغابی ۱۲ ـ زنده ـ از چوبهای سخت و سیاه ـ حالا دیگر هرچه هست کوتاه است ـ پهلوان ۱۳ـ درباره‌متنهائی او جندسال پیش کتاب جالبی نوشتند ـ دستگاهی برای سرگردانی ارباب رجوع ـ تیپ ۱٤ ـ بیهوده‌مدم برآوردن ـ معامله غیراقساطی ۱۵ـ غرض‌حیوان است ـ سابقا همیشه همراه آسپرین می‌آمد .

تبریکات

سرکار سرهنگ سیف‌الدین عصار
ارتقاء درجه جنابعالی را صمیمانه تبریک میگویم .
بهرام افرهی
آ ـ ۶۱۸۹۶

جناب آقای رضا ایزدی
انتصاب شایسته جنابعالی را بمقام مدیریت کل مبارزه بابیسوادی صمیمانه تبریک عرض مینمایم .
ایرج دانشور آملی
آ ـ ۵۹۷۵۰

تیمسار سرلشگر طهمورث آگهیان
ارتقاء درجه تیمسار معظم را تبریک عرض مینمائیم .
سنوان یکم ایرج نوروز ـ ستوان‌یکم خسرو شجاعی طباطبائی
آ ـ ۶۱۸۵۰

تیمسار ارتشبد اویسی
اکنون که با عنایات خداوندی و بفرمان جهانمطاع ملوکانه به فرماندهی نیروی زمینی ارتش شاهنشاهی منصوب و مفتخر گردیده‌اید بهترین تبریکات صمیمانه خود را تقدیم میدارد و توفیق روزافزون آن تیمسار معظم را در خدمت به شاهنشاه آریامهر ومیهن عزیز ازخداوند متعال مسئلت مینماید .
محی‌الدین رضوی
آ ـ ۱۹۰۶۵

جناب آقای دکتر بهمن شفیع‌زاده
انتخاب بجا و شایسته جنابعالی را به سمت شهردار گرگان صمیمانه تبریک میگویم .
گرگان ـ دکتر دربان
آ ـ ۶۱۵۵۲

تیمسار ارتشبد غلامعلی اویسی
انتصاب آن تیمسار معظم را تبریک عرض‌نموده و توفیق خدمت‌ـ گزاری به شاهنشاه آریامهر و میهن عزیز را از خداوند بزرگ مسئلت دارم .
مهندس صدرای صدر سمنانی
آ ـ ۱۹۰۵۳

جناب آقای مسعود امین‌پور
بدینوسیله انتصاب شایسته آن‌جناب رابسمت مدیریت عامل شرکت سهامی کارخانجات نورد آریا تبریک عرض نموده موفقیت روزافزون شما را آرزومندیم .
شهر کرد ـ دارائی ـ کرباسیون ـ میرسعیدی
آ ـ ۶۱۵۷۲

تیمسار سپهبد محمد حسین ضرغام
انتصاب شایسته آن تیمسار معظم را بفرماندهی ژاندارمری کل کشور صمیمانه تبریک عرض نموده وتوفیق روزافزون آن سرورارجمند را در راه خدمت به رهبر عالیقدر شاهنشاه آریامهر آرزومندم .
عبداله زنوزی
آ ـ ۱۹۰۵۷

تیمسار ارتشبد اویسی فرمانده محترم نیروهای‌زمینی شاهنشاهی
ضمن تقدیم عرض تبریک موفقیت روزافزون آن تیمسار ارجمند را در راه خدمتگزاری بهشاهنشاه آریامهر وملت‌نجیب ایران‌آرزومندم.
علی اکبر میثاقی
آ ـ ۶۱۷۴۴

آگهی شرکت دانزاس ایران (سهامی خاص)

برابر صورتجلسه هیئت مدیره شرکت دانزاس‌ایران «سهامی خاص» مورخ ۲۳ر۷ر۵۲ و۲ر۸ر۵۱ تغییرات زیر در شرکت صورت گرفت .

۱ـ مرکز شرکت از محل سابق به تهران خیابان شاه عباس‌ـ نبش خیابان جم ساختمان عشاقی انتقال یافت .

۲ـ کلیه اسناد و مدارك تعهدآور شرکت همچنین چکها ـ بروات ـ سفته ها‌ـ قرارداد ها وغیره باید بشرح زیر امضاء گردد و در هر حال ممهور به مهر شرکت باشد .

الف امضای آقای پیتر شلایفر مدیر عامل شرکت باتفاق هر یك از اعضای هیئت مدیره .

ب ـ امضای آقای پیتر شلایفر مدیر عامل شرکت باتفاق هریك از آقایان یعقوب بنایان ـ رالف سلمریادیترسیگر .

ج ـ امضای متفق دو نفر از سه نفر آقایان یعقوب بنایان ـ رالف . سلمرو دیترسیگر .

۳ـ امضای چکهای حساب شرکت در بانك ملی ایران شعبه خرمشهر با آقای محمد سعید مسعود نژاد و در بانك ملی ایران شعبه تبریز با آقای عبدالحمید مرادی خواهد بود .

الف ۱۲۹۷۶

رئیس اداره ثبت شرکت ها و مالکیت صنعتی ـ مهدی نراقی
آ ـ ۶۱۹۳٤

تیمسار معظم سپهبد مشاور
انتصاب شایسته شما را بسمت معاونت نخست‌وزیر و ریاست سازمان بسیج همگانی و آمادگی ملی که نشانه‌ای از توجه شاهنشاه آریامهر به خدمتگزاران بصیر و صدیق میباشد تبریک گفته توفیقات روزافزون آنجناب را در راه خدمت بشاهنشاه بزرگ و ایران عزیز آرزو مینمایم .
دکتر غفاری
آ ـ ۶۱۵٤۸

جناب آقای اکبری فرماندار تویسرکان
انتخاب شایسته آنجناب را بسمت ریاست کمیته حزب ایران‌نوین شهرستان تویسرکان از طرف خود و قاطبه اهالی شهر سرکان‌تبریک میگویم و موفقیت بیشتر جنابعالی را در اجرای منویات شاهنشاه آریامهر آرزومندم .
شهردار سرکان ـ اسدالله صمدی
آ ـ ۶۱۵۸۲

جناب آقای اکبری فرماندار تویسرکان
انتخاب جنابعالی را بریاست کمیته حزب‌ایرا ن نوین شهرستان تویسرکان صمیمانه تبریک عرض مینمایم .
شهردار و کارکنان شهرداری تویسرکان ـ شریفی آذر

جناب آقای اکبری فرماندار تویسرکان
انتخاب جنابعالی را بریاست کمیته حزب ایران نوین شهرستان صمیمانه تبریک عرض مینماید .
سرپرست شهرداری سرابی ـ وحیدی

جناب آقای کاظم اکبری فرماندار شهرستان تویسرکان
کارکنان فرمانداری انتخاب شایسته جنابعالی را بسمت ریاست کمیته حزب ایران‌نوین شهرستان تویسرکان صمیمانه تبریک میگویند .

جناب آقای‌اکبری فرماندار محبوب تویسرکان
انتخاب شایسته جنابعالی را بسمت ریاست کمیته حزب‌ایران‌نوین شهرستان تویسرکان از طرف خود و اعضاء انجمن شهر صمیمانه تبریک گفته موفقیت روزافزون آنجناب را خواهانم .
نایب رئیس انجمن شهر تویسرکان ـ حسن یوسفی
آ ـ ۶۱۵۹۰

جناب آقای اکبری فرماندار لایق شهرستان تویسرکان
انتخاب شایسته جنابعالی را بریاست کمیته حزب ایران‌نوین تویسرکان از طرف خود و اعضاء انجمن شهرستان صمیمانه تبریک عرض مینمایم
رئیس انجمن شهرستان تویسرکان ـ حسن محمودی

سه‌شنبه ۳۰ آبانماه ۱۳۵۱
شماره ۱۳۹۵۶
اطلاعات

دیروز و امروز

جزیره خارك در ۱۴ سال قبل

بقلم سناتور مسعودی

اطلاعات به ابتکار جالبی دست زده است ، صفحه تازه‌ای باز کرده تا نتایج ده سال عمر انقلاب را در دگرگونی زندگی عمومی ملت ایران و تحولات بزرگی که در تمام شئون اجتماعی و اقتصادی مملکت پیدا شده همه روزه در جای مشخصی منعکس کند که بعد از پایان بتوان به صورت مجموعه نفیسی درآورد . این فکر بدیع هیئت تحریریه مرا نیز برآن داشت خاطره‌ای که از جزیره خارك داشتم ، چهارده سال پیش برای اولین بار به آن سرزمین قدم گذاشتم و دو هفته پیش نیز به هنگام اجرای مراسم افتتاح جزیره پولادین دریائی برای پهلو دادن به‌کشتی های پانصد و سیصد هزار تنی از نزدیك تاسیسات جدیدرا دیدم‌این‌دو خاطره سفررابرای خوانندگان عزیز اطلاعات شرح دهم .

بعقیده من هیچ لذتی بالاتر از این نیست که شخص گذشته راباامروز پیش‌هم گذارد وتفاوتهای دیروز و امروز رامقایسه کند و تغییر و تحولی که دررشته‌های مختلف زندگی عمومی پدید می‌آید مورد توجه قرار دهد .

اگر این امر درمقیاس وسیعتری درمی‌آمد و هرکس برای چند دقیقه چشم‌برهم می‌نهاد و وضع زندگی اجتماعی ، اقتصادی ، سیاسی حتی ده‌سال پیش را باامروز مقایسه میکرد ، مسلما همین خوشوقتی باو دست میداد که دردیدار دو هفته پیش خارک برمن گذشت ، چه ، میدید دراین ده‌سال که از عمر انقلاب سفید ایران میگذرد چه تحولات عظیمی درگوشه و کنار این کشور پدید آمده است که جزیره خارک بسهم خود و البته برماخذ و مبنای وسیعتری به مقتضای موقعیتی که دارد بهره‌مند شده است .

★★★

خارک جزیره‌ای مروک‌درخلیج فارس افتاده بود ، تنهااستفاده‌ای که ازاین جزیره میشد اعزام تبعیدشدگان و زندانیان به انجا بود . همچنانکه بندرعباس چنین نام‌و نشانی بخود گرفته بود . چندماه بود می‌شنیدم‌این بدنامی ازروی آن جزیره و این‌بندر برداشته شده و این دونقطه موردتوجه خاص قرار گرفته و طرح های بزرگ عمرانی در این دومحل درشرف پیاده شدن است و از جمله شهرت‌پیدااکردکه‌تبعیدگاه‌زندانیان‌بصورت‌پایگاه‌دریائی صدور نفت درمی‌آید و جزیره شکل و قیافه تازه‌ای بخود میگیرد ، اعتبارات هنگفتی برای اجرای برنامه‌های بزرگ خارک پیش‌بینی شده و عملیات نقشه‌برداری و ساختمانی آغاز شده است واین دی‌ماه ۱۳۳۶ یعنی پانزده سال پیش بود .

★★★

یکسال بعد دراوایل بهمن‌ماه ۱۳۳۷ که‌اکنون چهارده سال ازآن میگذرد قدم باین جزیره‌گذاشتم و آنچه درزیر مطالعه می‌فرمائید خلاصه‌ایست از آنچه درآن تاریخ دراطلاعات تحت عنوان جزیره خوشبخت منتشر شده است که وقتی بانچه در چند روز گذشته خود بچشم در جزیره‌خارک‌دیدم مقایسه کردم مبهوت شدم که چگونه درمدت چهارده‌سال که از عمر جدید خارک میگذرد چنین تحولات عظیمی بوجود آمده است .

حالا به‌خلاصه‌ای از یادداشت های چهارده سال قبل اینجانب که دراطلاعات چاپ‌شده‌توجه فرمائید و درپایان باهم باین جزیره خوشبخت قدم میگذاریم و از نزدیک تحولات عظیم ان را دیدن می‌کنیم :

از یدداشت روز ۹ بهمن ۱۳۳۷

جزیره خوشبخت

قبل‌از اینکه جزیره خارک را ازنزدیک به‌بینم و پیش‌از اینکه آوازه فعالیت‌های یکسال اخیر بگوش برسد ، من هم‌مثل‌بسیاری ازهم‌میهنان‌عزیز وقتی صحبت از خارک بمیان می‌آمد جزیره‌ای متروک و معلوک ، مخروبه‌ای بداب‌و هوا درنظرم مجسم میشدکه هیچوقت ارزوی دیدن انرا نداشتم‌و هرگز فکر نمیکردم روزی ازان دیدن خواهم کرد ، ولی حالا بیائید باهم باین جزیره قدم گذاریم و از وضع طبیعی و استعداد اب و خاک و موقعیت شایسته‌ان‌اگاه شویم ، فعالیت‌های مهمی که برای آبادی و تجدید عظمت تاریخی این جزیره آغاز گردیده تماشا کنیم .

یقین دارم پس‌از آشنا شدن بااین جزیره و ساکنین بومی ان ، شما هم بامن درانتخاب‌عنوان این یادداشت‌ها هم‌آهنگ خواهید شد ، جزیره خارک را «جزیره خوشبخت» مینامید که ساکنین فقیر امروزی‌ان خوشبختی‌بزرگی‌را درپیش‌خواهند داشت . فقر و مسکنت را پشت‌سر خواهند گذاشت و زندگی نوینی درانتظار آنها است .

★★★

خارک سرگذشتی عجیب دارد ، زمانی‌مهد تمدن بوده ، عظمت دریائی داشته ، یکی از مراکز مهم‌قدرت‌و نفوذ دریانوردی شاهنشاهان ایران‌بوده که پس‌از گذشت چندهزارسال هنوز آثار تاریخی آن‌عهدو زمان درتپه‌های این جزیره دیده میشود ، آثاری وجود داردازجمله پایه‌های معبد و آتشکده زرتشت و آثار تاریخی بابلی‌ها و مقابرعجیب و غریبی‌که‌دردل سنگ‌ها ساخته شده و حجاری‌هائی که نمونه‌هنر و صنعت ایرانیان قدیم است .

جز این آثار چیزی که حکایت از تاریخ مدون‌این جزیره کند دردست نیست جز انکه از نهصد سال پیش آرامگاهی برجای مانده که زیارتگاه مردم‌وبنام امامزاده‌میرمحمد نامیده میشود و مشهوراست‌که‌محمد حنفیه فرزند حضرت‌علی(ع) درآنجا مدفون است و کتیبه و کاشی که برسردر این آرامگاه وجود دارد ، تاریخ‌بنارا مشخص میسازد .

از دوقرن به این طرف تاریخ این جزیره پراز حوادث و تاخت‌وتاز و کشمکش است که درخلال این یادداشت‌ها قسمت‌های جالب آنرا شرح خواهم داد و آخرین حادثه‌ای که‌دراین جزیره قبل‌از اینکه پابعرصه حیات‌جدیدو یافتن عظمت باستانی خود بگذارد وقوع یافت این‌بود که زندان‌تبعیدیها گردید . گناهکاران و مقصرین سیاسی را ازتهران و شهرهای دیگر به آنجا می‌فرستادند تادور از اجتماع مدت محکومیت خود را دراین جزیره خاموش و بی‌سروصدا بسربرند .

از یادداشت ۱۱ بهمن ۳۷

آنروز هوا ابر و بارانی بود، باوجود باران ریزی که برزمین‌می‌نشست ، نسیم ملایم وروح‌بخشی می‌وزیدکه‌نشانه اعتدال هوا بود. بمحض پیاده‌شدن ازهواپیما آقای ابوالقاسم قائم‌مقامی پیش‌آمد دست مرا فشرد ، خیرمقدم گفت و مرا به‌داخل چادر فرودگاه راهنمائی کرد، در آنجا دونفر مهندس انگلیسی وهلندی بودندکه آماده حرکت باآن هواپیما به آبادان میشدند.

تنها وسیله رفت و آمد، اتومبیل جیپ بودکه کنار فرودگاه ایستاده بود. باتفق‌قائم‌مقامی‌معاون اداری پروژه خارك که از طرف شرکت ملی‌نفت از آبادان مامور حوزه خارك شده بود وبرکلیه امور ساختمانی و عمرانی خارك از جنبه اداری نظارت داشت، بسوی منطقه کار یامیدان فعالیت خارك رهسپار شدیم.

درودیوار وزمین ودارو درخت، همه چیزبرایم تازگی داشت و من باولع اطراف را می نگریستم وتوضیحات قائم‌مقامی را گوش میدادم. او از ساختمانهای تازه و تاسیسات جدید برای اقامت کارگران و کارمندان و مهندسین نفت صحبت‌می کرد ومن در تعجب بودم که چگونه جایگاه زندانیان به چنین میدان فعالیتی تبدیل شده واین استعداد طبیعی چطور از نظرها دور افتاده بود.

قائم‌مقامی گفت : خارك هوای دلپذیری دارد، درتابستان گرم میشود امانه‌باندازه آبادان‌همیشه نسیم فرح‌بخشی وجود دارد، زمستان آن هم اینست که می بینید واحتیاج به آتش نیست ، بعلاوه بقدری مناظر دریای آن زیبا و روح برور است، پلاژ های آن بقدری طبیعی و جالب و برای شنا مناسب‌استکه من در جای دیگرسراغ ندارم.

جزیره خوش آب و هوا

اتومبیل جلوی‌چادرایستاد وقائم‌مقامی آقای‌گولبک وخانمش را در کنار چادر معرفی کرد. گولبک دراولین برخورد گفت: افسوس میخورم که طبق برنامه همین ساعت باید باهواپیمابه‌شیراز بروم ولی میل دارم‌صبحانه را باهم صرف کنیم، سپس وارد چادر درازی کسرتاسر آنرا میزهای آماده غذا پر کرده بود و پیشخدمت ها بالباس ودستکش های سفید آماده پذیرائی بودند شدیم. دروسط این تالار غذاخوری (رستوران) میز چای‌حاضر بود، ساعتی درکنار میز صبحانه با گولبك و خانمش‌که عاشق جزیره خارك بودند بصحبت پرداختیم.

این زن‌و شوهر که عمری در عراق و سواحل خلیج فارس گذرانیده ودراین‌گونه‌پروژه های ساختمانی‌تخصص دارند وطرح خارك راهمین آقای گولبك تهیه نموده و بموقع اجرا میگذارد، صحبت های شیرینی میکردند و می‌گفتند در تمام حدود خلیج فارس و ماموریت‌هائی‌که داشتیم محلی به این خوش آب‌وهوائی ندیده بودیم.

گولبك گفت: اول دفعه که باقایق موتوری به این جزیره وارد شدم من هم مثل شما خیال میکردم این جزیره فاقد آب شیرین و هوای مطبوع است ولی‌بزودی متوجه استعداد طبیعی ووجود آب شیرین دراین جزیره متروك که در دریای شور خلیج فارس واقع است،شدم. پنج قنات از بیست قنات اکنون دایر است و بامرمت سایر قنوات میتوان‌ازتمام آب شیرین جزیره بهره‌برداری کرد.

پرسیدم آیا تصور نمیکنید وجود قنوات در این سرزمین علامت‌آبادی و ثروتمندی و جمعیت این جزیرمیباشد؟ تبسمی برلبان خانم گولبک‌نقش بست و گفت: آقای سناتور، من علاقه بسیاری‌به تحقیقات تاریخی دارم، مطالعات زیادی کرده‌ام، این جزیره تاریخ پرافتخار ودرخشانی داردکه امروز آثار آنرا می بینید ، خارك روزگاری سی هزار جمعیت داشته واز صنعتگران ماهر ایرانی آثار افتخارآمیزی در اینجا وجود دارد. در سه قرن پیش جمعیت خارك را دوازده هزار می گویند که بعد دوره انحطاط آن آغاز شده و رفته رفته در طول دویست سیصد سال اخیر سکنه‌خارك بسواحل خلیج‌فارس پراکنده‌شده‌اند، اما بدانید که این جزیره استعداد همه‌چیز دارد، تمام گیاهان و میوه‌جات را میتوان دراین‌جزیره عمل آورد.

خانم گولبک دست‌مراگرفت و جلوی چادر رستوران برد وگفت: این درختان زیبا و سرسبز کهن را می بینید، این درخت‌ها عمر طولانی دارند، هریک چندمتر اطراف خودریشه می‌دواندوبرگ های سبز آن روی‌زمین پخش میشود وجنگل خرمی بوجود می آورد، اما این بزها مانع رشد و نمو درخت ها هستند ، بزهائی که در این جزیره وجود دارند وساکنین خارك از شیر آن ها استفاده می کنند، آفت این درختانند، بزها برگ‌های پائین‌و ساقه های درختان را میخورند و نمیگذارند رشد طبیعی پیدا شود، من دراین محل دویست درخت تازه از همین نوع کاشته‌ام که می‌بینید چطور رشد کرده‌اند ولی امان از دست این بزهای شیطان که هیچ علاجی هم ندارد.

از یادداشت ۱۲ بهمن ۳۷

دریای نیلگون کناره‌های خارك

گولبك رئیس پروژه خارك که مرا در جریان طرح عمرانی خود میگذاشت، از کارشناسان بنام خارجی و اصلا ایرلندی است که سالیان دراز در عراق، بحرین ، هند وپاکستان و سواحل خلیج فارس ماموریت‌هائی‌انجام میداده ولی تاکنون باچنین موقعیت و پروژه مهمی‌ماسد خارك‌مواجه نگردیده است.

وقتی از موقعیت دریا و آب روشن و نیلگون کرانه های خارك صحبت میکرد بالذت فراوان از شناو صید ماهی نقل میکرد، میگفت: چه محل های خوبی برای‌شنا وجود دارد و چه‌زیبائی‌هائی دراین کرانه‌ها بچشم‌می خورد ، ماهی‌هائی که در این دریا وجود دارد دردنیا بی‌مانند است، انواع واقسام ماهی در این دریا بااشکال مختلف بخصوص بشکل پرندگان مثل طوطی ، کبک و حیوانات دیگر وجود دارد، نقش و نگاری که برپوست ماهی های‌دریائی‌دیده میشود، بقدری زیبا است کساعت ها‌انسان را بخود مشغول میدارد.

از کوسه ماهی های درنده‌ای که درکرانه‌های دریای خلیج فارس و کارون وشط بحدزیادی وجود دارد وهرسال تلفاتی وارد می‌آورند، از گولبك پرسیدم‌و اضافه کردم آیا خطری ازکوسه احساس نمی کنید؟ خنده‌ای کرد و گفت: کوسه ها از ما می‌ترسند و فرار میکنند . گفتم چطور؟ گفت: کوسه در آب گل‌آلود موفق به شرارت خود میشود، نه در آب صاف و شفاف اینجاکه کاملا دیده میشود، در اینجا بمحض اینکه‌کوسه از دور پیدا میشود ومارا در آب می‌بیند راه خود را تغییر داده برمیگردد این را هم باید بگویم که ما وقتی به آب میرویم قصد شکارماهی نیز داریم و ماسك مخصوصی بصورت میزنیم، لوازم دفاع و شکار رادر دست داریم و با این کیفیت هر حیوانی پیش بیاید طعمه ما خواهد بود!

این اولین عکسی است که از خارک منتشر میشد ، دراینجا دروازه خارک نشان‌داده‌میشود . یکطرف تابلوی جزیره ، طرف دیگر تابلوی ورودبه خارک و تابلوی دیگر چادری را نشان میدهدکه اطاق انتظار فرودگاه خاکی‌کوتاه خارک استبرای نشستن هواپیماهای دوموتوره و هلیکوپتر .

زندگی در خانه‌ای متحرك

خانم گولبک گفت: زندگی موقت مادر چادر ودر اتومبیل دیدنی است. در همین موقع وارد چادر دوپوش بزرگی که چند اطاق کوچک را تشکیل میداد شدیم و گفت: اینجا دفتر شوهر من است، این قسمت اطاق نقشه‌کشی و قسمت دیگر اطاق استراحت و پذیرائی ، اینهم کتابخانه آقای گولبک واینهم تابلوی نقاشی کــه پسرم از انواع واقسام ماهی های دریای خارك کشیده است.

بعد ما را بداخل اتوبوس درازی راهنمائی کرد و گفت : اینجا خانه ما است ، این اتوبوس بزرگ دارای شش‌چرخ وازچند اطاقک تشکیل‌میشد . یک اطاق مخصوص پذیرائی بود که در آن چندصندلی چیده شده بود ، اطاق دیگر مخصوص خواب بود، اطاق بعد حمام و دست‌شوئی ، بعدا آشپزخانه و یخچال و اطاق پشت اتوبوس هم اطاق پسر ده ساله‌اش بود که با اسباب بازی های خود مشغول بود و بدین ترتیب تمام لوازم زندگی یک خانواده در این اتوبوس جمع بود .

خانم گولبک گفت : جمعیت زیادی ازکارمندان و کارگران در چادر های دوپوشی‌که‌ملاحظه کردید زندگی میکنند و هنوز خانه سازی بصورتی که تکافوی جمعیت را کند ، ساخته نشده بعلاوه من از زندگی در این اتوبوس که بزحمت با کشتی‌باین جزیره انتقال یافت بیشتر لذت می برم خاصه که هروقت اراده کنیم این خانه متحرک را به هرسو که میل داریم می بریم .

وقتی در اطاق پذیرائی اتوبوس نشسته بودیم و گرم صحبت بودیم از گولبک پرسیدم : ایا ممکن است پروژه خارک را برای من شرح دهید ؟نگاهی به ساعت خود کرد و گفت : خیلی تاسف دارم‌که برنامه امروز من قبلا معین شده و تا چند دقیقه دیگر باید در فرودگاه حاضر باشم . من همه‌چیز را دراختیار شما میگذارم تا مطالعه نمائید ، بعلاوه قائم‌مقامی شما را در جریان خواهد گذاشت .

گولبک به صحبت خود ادامه داد و گفت : البته میدانید که جزیره خارک به بندرگاهی تبدیل خواهد شد که میتوانم بگویم بزرگ ترین مرکز حمل‌و نقل نفتی جهان خواهد شد زیرا موقعیت این جزیره وعمق دریا درکرانه های خارک طوری است که کشتی های‌صدهزار تنی بتوانند درساحل خارک لنگر انداخته بارگیری کنند . اکنون‌مقدمات لوله‌کشی زیر دریا در این جزیره فراهم میشودو بسرعت پیش میرود و میتوانم بگویم که اگر کشتی بزرگ حامل اشیاء و اثاثیه بندر سازی که چند ماه قبل در خلیج فارس نزدیک کویت آتش گرفت و سوخت دچار این حادثه نشده بود ، کار بندر سازی‌و لوله‌کشی ما خیلی سریع تر انجام‌می گرفت ، معهذا امیدواری دارم که تا یکسال و چند ماه دیگر بهره برداری نفت از جزیره خارک آغاز گردد .

از یادداشت روز ۱۳بهمن ۳۷

اولین‌طرح باپنجاه میلیون‌لیره

خارك جزیره کوچکی است کــه در حدود ۹ کیلومتر طول و چهار کیلومــتر عرض دارد و روزگاران درازی مرکز قدرت دریائی کشور شاهنشاهی در خلیج فارس بوده که اکنون روی احتیاج روز افزون‌بشر به نفت ، میرود عظمت باستانی را احراز کند ، بصورت بندرگاهی درآید که از نظر حمل ونقل دریائی بزرگ ترین مرکز جهان برای پهلو گرفتن کشتی های اقیانوس‌پیما و بارگیری نفت گردد .

گولبک کارشناس معروف که از طرف شرکت های عامل‌نفت‌ایران ماموریت اجرای طرح خارك را یافته در مقام آنست که نفت خام منطقه گچساران را در لوله‌ای به قطر چهل سانتی متر داخل کرده و ۱۴۴کیلومتر راه بین گچساران و بندر گناوه را طی کند و در آنجا زیر آب فرو رفته و در جزیره کوچک خارکو سر از آب درآورده و پس‌از گذشتن از آنجا باردیگر زیر آب رفته در خارك بیرون آید و وارد مخازن بزرگ‌نفتی گردیده آماده بارگیری شود .

فاصله خارك با خارکو شش کیلو متر و از آنجا تا بندر گناوه در حدود ۳۰ کیلو متر است . باین ترتیب‌قسمت اعظم‌لوله‌کشی در فاصله‌گچساران تا بندر گناوه روی زمین کشیده خواهد شد . گولبک یکسال‌ونیم پیش پروژه خود را به تهران آورد . مراتب باستحضار شاهنشاه رسید و اعلیحضرت همایونی پروژه‌گولبک‌را بخصوص برای تجدید مجد و عظمت کرانه های خلیج فارس‌مفید دانستند و مقرر فرمودند بموقع اجرا درآید ،سپس طرح مزبور با اولیای شرکت ملی نفت و مدیران شرکت های عامل درمیان گذاشته شد و پس‌از مطالعه و بررسی بتصویب رسیدو بلافاصله مقدمات امر زیرنظر گولبک شروع شد .

قائم‌مقامی گفت : مخارج این کار پنجــاه میلیون لیره پیش‌بینی شده که تا امروز در حدود ۱۸ میلیون لیره خرج شده و تا یکسال دیگر ۳۲ میلیون لیره خرج خواهد شد تا اسکله عظیم جزیره خارک ساخته شود ، لوله ها کشیده شود ، تلمبه های عظیم بین راه و در جزیره خارکو نصب‌گردد و بالاخره لوله نفت در خارک سراز آب درآورد و نفت خام گچساران را که منبع بزرگ نفتی ایران بشمار میرود باین جزیره انتقال دهد .

خارک پس‌از اتمام عملیات ساختمانی قدرت آنرا پیدا خواهد کرد که ساعتی ۷ هزار تن نفت به کشتی های یکصد هزار تنی که در اسکله پهلو خواهند گرفت بریزد ، چندین مخزن نفت درمرتفع ترین نقاط جزیره ساخته خواهد شد که گنج‌یش دو میلیون‌ونیم تن را خواهد داشت و خلاصه‌جزیره خارک استعداد آنرا پیدا میکندکه‌سالی ۵۰ میلیون تن نفت صادر کند .

اسکله بزرگی که اکنون در دست ساختمان است دوبال خواهد داشت که در هربال و یا ضلع آن کشتی صد هزار تنی میتواند پهلو بگیرد و بارگیری کند .

خارکو غیر مسکون است

جزیره غیرمسکون خارکو چهار کیلو مترطول و کمتر از یک کیلو متر عرض دارد ، غیرمسکون است و در آنجا لاک‌پشت های بزرگ دریائی‌وجود دارد که گاهی اوقات علاقمندان به شکار این‌حیوان از کرانه های خلیج فارس برای صید و شکار لاک‌پشت به خارکو میروند و اکنون درنتیجه‌فعالیت ساختمانی در جزیره خارک ، خارکو نیز موقعیتی پیدا کرده و چندین چادر برای اقامت کارمندان و کارگران در آنجا افراشته شده و همه روزه عده‌ای از مهندسین و کارگران بوسیله قایق های‌موتوری از خارک به خارکو میروند تا برای امر لوله‌کشی و نصب ماشین های لازم نقشه برداری کنند اما شب به خارک برمی گردند .

از یادداشت ۱۴ بهمن ۳۷

زندگی درچادرها بود

کشتی ها برای تخلیه بار کمی دورازساحل لنگر میاندازند و بار خود را بوسیله قایق های کوچک و بزرگ که آنرا (دوبی) می نامند خالی میکنند ، دو کشتی بزرگ تجارتی در کرانه خارک از دور بچشم میخورد و اطراف آن چند دوبی لنگر انداخته و مشغول تخلیه بار که همه لوازم بندر سازی است ، بودند ، اما وقتی ماشین هــای غول‌پیکر جاده سازی و سنگ شکنی و وسایل‌عظیم بندرسازی را در جزیره خارک دیدم دچار حیرت شدم که چگونه این دستگاه‌های بزرگ بوسیله‌دوبی از کشتی بساحل انتقال داده شده است .

توضیح قائم‌مقامی مشکل را حل کرد ، او گفت : کار جاری ما بوسیله این قایق ها بیشتر تخلیه لوله ها و آهن آلات و لوازم خانه سازی و ماشین های کوچک و این قبیل وسایل است . ماشین های بزرگ خیلی سنگین که در خارک می بینید بوسیله کشتی مخصوصی تخلیه شده است .

درهرگوشه خارک قدم میگذاشتم میدان فعالیت و آثار حیات و زندگی را میدیدم ، همه‌جا کارگران و صنعتگران با جدیت مشغول انجام کار های سازندگی بودند تا خارک خوشبخت را موجودیت دهند .

مسئله خانه سازی و تهیه منزل و وسایل

زندگی در خارک بموازات کار های بندر سازی‌و لوله‌کشی پیش میرود ، هرچه برتعداد خانه های کارگران و کارمندان افزوده میشود برعده آنهانیز اضافه میگردد و دسته دسته از آبادان به خارک انتقال پیدا میکنند ولی اکنون عده بیشماری کارگر و کارمند در چادر های دوپوشی که متصل بهم افراشته شده و میدان وسیعی را سفید کرده است بسر می برند .

خانه‌هائی که برای کارگران ساخته می‌شود فعلا انفرادی است. مادامکه‌احتیاج شدید به کارگر وجود دارد، بهمین ترتیب رفتار می‌شود و کارگران اعضای خانواده خود‌رادر آبادان گذاشته‌به‌خارک می‌آیند تا بعدها وسایل زندگی خانوادگی کارگران مهیا گردد .

بکارگران شصت درصد اضافه حقوق داده می شود، بعلاوه در تهیه وسایل خوراک و پوشاک‌آنها تسهیلات لازم فراهم می‌شود ولی این اضافه حقوق مادامی است که‌هنوز خانه به‌آنها نداده‌اند ودر زیر چادر بسر می‌برند .

تمام مواد خوراکی و وسایل پوشاک و غیره‌از آبادان و سواحل دیگر ایران با هواپیما وارد می شود، تا چندی پیش نان هم از آبادان ونقاط دیگر هرروز به خارک وارد می‌شد ولی اکنون سازمان اداری پروژه خارک دستگاه مفصل نانوائی دائر نموده که تمام احتیاج کارمندان و کارگران را در داخل خارک تهیه می‌کند .

قیمت زمین ودرخت وچاه

ضمن گردشی در جزیره، بیمارستان موقت، سالن تاتر و سینمای موقت، رستوران و باشگاه و سایر خصوصیات و احتیاجات زندگی وجود داشت که تدریجا به ساختمان‌های دائم تبدیل خواهد شد و بالاخره روزی خواهد رسید که در جزیره خارک یک متر زمین بی‌مصرف یافت نشود .

هم‌اکنون مسئله زمین برای تاسیسات نفت مورد کمال توجه واقع شده است، آنچه زمین وملک و خانه ودرخت متعلق به‌مردم ودرنقشه عملیات شرکت نفت قرار دارد در مقابل پرداخت قیمت قابل‌توجهی خریداری می‌شود و بهای آن فورا به صاحبانش پرداخت می‌گردد .

در نتیجه تحقیقی که‌نمودم بهای عادله هرچه مورد معامله قرار می‌گیرد از طرف مامورین شرکت ملی نفت مشخص گردیده و پرداخت می‌شود . گفته میشد که مثلا قیمت یک چاه آب که در زمین مورد معامله واقع باشد پنجاه هزارریال ویک درخت‌خرما یکهزار و پانصد ریال،یک درخت لیلک ده‌هزار ریال هم‌بنطورسایرچیزها قیمت‌گذاری‌می‌شود وباین‌ترتیب ساکنین بومی جزیره خارک که‌یکصد وبیست‌خانوار واز ششصد نفرتجاوز نمی‌کنند بزودی صاحب‌ثروت سرشاری خواهند شد .

باید توجه داشت که جزیره خارک‌اکنون‌متعلق به دولت و خالصه است واعیانی آن به شرکت ملی نفت و شرکت‌های عامل برای تاسیسات بندری و ساختمان‌های دیگر واگذار میشود .

از یادداشت های ۱۵ بهمن ۳۷

آثار تاریخی در جزیره

مهمترین آثار تاریخی که در خارک مربوط به چند هزار سال باقی مانده یکی دخمه‌ایست در قله جزیره که در دل کوه ساخته شده و دیگری پایه‌های ازهم فروریخته‌ایست که به معبد زرتشت و آتشکده مقدس معروف گردیده و نظیر آثاری است که در کوه‌های مسجد سلیمان وجود دارد .

در گوشه و کنار این دخمه‌ها که قبور اشخاص مهم بوده یادگارهائی روی سنگ‌ها نوشته شده که گفته‌میشد مربوط به‌تبعیدی‌هائی‌است که درسالهای اخیردرخارک بسرمی‌برده‌اند، سرستون‌های‌حجاری با خطوطی که مشخص نیست در قسمت خارجی دخمه جلب توجه می ند .

اگرچه تاریخ صحیحی برای آثار کهن جزیره خارک در دست نیست ولی مورخین و جهانگردان خارجی که به این جزیره قدم گذاشته‌اند برای این آثار تاریخی اهمیت بسیاری قائلند آنرا مربوط به سه چهار هزار سال پیش میدانند واز بابلی‌ها ذکر می‌کنند و می‌گویند زمان اسکندر کبیر این جــزیره موقعیت مهم دریائی داشته وسرداران اسکندرچندی

آرامگاه میرمحمد

دراین جزیره بسر می‌برده‌اند .

قبوری که در دل کوه ساخته شده، برای‌حفاظت اجساد کسانی بوده که نزد مردم احترام وجلال داشته‌اند، در طول تاریخ این قبور مورد دستبرد جهانگردان ودزدان دریائی قرار گرفته و آثار نفیس وجواهراتی که‌دردل سنگ در آرامگاه شاید مربوط به سلاطین قدیم‌ایران وجود داشته از میان رفته است و حالا جز تخته سنگ‌هائی که جای قبور می‌باشد وحجاری‌ها چیزی برجای نمانده است.

درباره آرامگاه میرمحمد

اگر تاریخ کهن خارک را پشت سر بگذاریم به تاریخ نهصدسال‌پیش میرسیم که آرامگاه‌میرمحمد حنفیه در سمت دیگر جزیره در ارتفاع بلندی‌ساخته شده است. این آرامگاه نهصد سال پیش بدست معماران ایرانی ساخته شده و صنعتگران ایرانی تزئینات و کاشی و کتیبه‌های آنرا درقسمت‌خارجی و داخلی آرامگاه بوجود آورده‌اند .

اینجا آرامگاه امامزاده‌ایست که اکنون‌زیارتگاه ساکنین جزیره‌می‌باشد. مشهور است‌که محمدحنفیه فرزند حضرت علی(ع)دراینجا مدفون است‌وبرلوحه کاشی نوشته شده است :

(هذالمشهد امیرالمومنین محمدابن‌امیرالمومنین علی ـ کتیبه حسین‌النجاری).

مردم روزهای جمعه و روزهای عید باین‌جا می‌آیند و ضمن زیارت آرامگاه که آنرا امامزاده میرمحمد می‌نامند در محوطه خوش آب وهوای آرامگاه، زیر درختان تنومند، روز خودرا بشام می رسانند. قسمت اعظم این آرامگاه از سنگ های تراش ساخته شده باین ترتیب نهصد سال پیش جزیره خارک جای معمور وآبادی بوده وسکنه آن زیاد بوده است .

خارك در نشیب و فرازها

اگر تاریخ نهصد سال را نیز پشت‌سربگذاریم به دو سه قرن پیش می‌رسیم که این جزیره تاریخ نسبتا مدونی دارد، چندبار در نشیب و فراز وتاخت وتاز قرار گرفته، ازدستی بدست دیگر افتاده‌است، گاهی بدست میرمهنا نام‌خان‌معروف بندر ریک‌افتاده وزمانی هلندیها این جزیره را مرکز تجارت ودریانوردی خود قرار داده ومدتی‌هم بدست انگلیسیها افتاده است تا زمان کریمخان زند که‌مسترد شد و بعد از آن درزمان سلسله قاجار جزیره خارک بار دیگر مرکز سیاسی ونظامی انگلیسها در خلیج‌فارس بوده است .

درباره خارك روایات بسیار وجود دارد از جمله گفته میشود که این جزیره درنتیجه موقعیت‌مهم دریائی،آب‌شیرین وهوای‌معتدل، ساختمان‌های مجلل‌اش‌تفریحگاه دریانوردان بوده، محل عیش و نوش ملاحانی کــه در دریای هند وخلیج‌فارس سفرمیکرده‌اند بوده است، کشتی‌های باری حامل مال‌التجــاره مسافری که در آن زمان شراعی بوده است در کرانه‌های این جزیره ماهها لنگر مــی انداختند و سرنشینان کشتی و ملاحان در خارك به خوشگذرانی می‌پرداخته‌اند .

از مجموع گفته‌ها و روایات و آثاری که وجود دارد این نتیجه گرفته می‌شود کــه جزیره خارک‌پرجمعیت بوده‌وموقعیت دریائی آن تازمان درازی مورد توجه شاهنشاهان قدیم ایران بوده ودر طول چند قرن اخیر بواسطه ضعف و فتوری که در ایران پیدا شده توجه سوداگران خارجی باین جزیره معطوف گردیده و در همین زمان جمعیتی‌در حدود دوازده هزار نفر دارا بوده که بعدها در اثر از میان رفتن موقعیت جزیره وتاخت وتاز اشرار، مردم بسواحل خلیج فارس و بنادر ایران روی آورده جزیره را خــالی کردند تاامروز که فقط ششصد نفر مجموع سکنه بومی خارک میباشد .

از یادداشت های ۱۶ بهمن ۳۷

داستان میرمهنا و هلندیها

از روی کتب تاریخی که در دست می‌باشد هلندیها پیش از آنکه بندرعباس را بواسطه ناامنی و اغتشاش آنجا ترک گویند، مرکز تجارتی خودرا در بصره قرار داده بودند ودر سال ۱۷۵۳ رئیس تجارتخانه هلندی در بصره بنام (بارون نیفوزن) در صدد تصرف جزیره خارک برآمد. آنجا را برای مقاصد بازرگانی خودمناسب‌دید. درآنموقع‌میرنصیر رئیس بندر ریک را وادار نمود کــه جزیره را بــه کمپانی هلندی واگذار کند وپس از گرفتن‌کاغذانتقال نامه به (باتاویا) رفت و روسای هلندی را درکشور خود وادار کرد که بدون فوت وقت اقدام به‌تصرف جزیره خارک نمایند .

(نیفوزن) بادوکشتی و پنجاه نفر از شهرباتاویا (هلند) حرکت کرد و جزیره خارک را که در آنوقت ساکنین آنرا مردمانی صیاد که بشغل ماهیگیری و صید مروارید اشتغال داشتند ودر مسکنت بسرمیبردند متصرف شد و چون درموقع مسافرت مقدار کمــی آذوقه و لوازم همراه آورده بود ،ابتدا هلندیها دچار شدائد و مشقات بسیار شدند ولی رفته رفته گشایش در زندگی یافتند ، مقارن همین احوال برای تقویت وحراست خود در مقام ساختن قلعه‌ای‌در نقطه مرتفع خارک برآمدند و عده‌ای کارگر به‌آنجا انتقال داده و قلعه کوچک محکمی که بتواند از حملات دشمن‌مدافعه نماید بنا کردند.

درهمین کتاب که مطالب بالااز آن اقتباس شده‌و بنام خلیج فارس انتشار یافته چنین نوشته شده‌است:

کمی بعداز استقرار هلندیها در خارک مناقشه‌ای بین نیفوزن و میرمهنا رئیس بندرریک تولید شد ، موضوع این‌بود که آیا هلندیها باید از بابت توقف خود در جزیره مال‌الاجاره بپردازند یا خیر ؟ این مشاجره تاچند سال باقی‌بودو عاقبت نیفوزن به‌باتاویا مراجعت کرد و شخص دیگری موسوم به(وان‌درهولت) که‌دربصره سمت‌معاونت اورا داشت بجای وی بــه حکومت جزیره خارک منصوب گشت واین شخص در نتیجه مماشات و حسن سلوک خود روابط دوستانه بامیرمهنا برقرار کرد .

ازاین تاریخ رفته رفته نفوذ هلندیها در خلیج فارس روبه انحطاط و زوال گذاشت تا در سال ۱۷۵۷ میلادی که بساط تجارت آن ها در بصره‌بکلی برچیده شد و چندسال بعد از بوشهر و بندرعباس‌نیز بالمره خارج گردیدند و دراین وقت تنها نقطه‌ای که در تصرف آنها بود قلعه و جزیره خارک بود ولـی اقامت هلندیها در خارک بطول نیانجامید زیرا درسال ۱۷۶۵ خصومت دیرینه آنها با میرمهنا تجدید شد و مشارالیه سال بعد قلعه آنها را محاصره کرد .

مورخ‌دیگری (پارسونز) می‌نویسد :میرمهناقلعه را متصرف شد و کلیه اموال هلندیها را گرفته وخود آنهارا بوسیله کشتی روانه وطنشان .ساخت اما قبلا مخزن باروت و گلوله توپ های کشتی مزبور راتصرف کرد و برای مسافرین بمقدار کفایت لوازم و آذوقه نگذاشته بود ، بدینجهت علاوه بر اینکه جزیره را متصرف شد مبلغ هنگفتی هم پول و اسباب و اثاثیه متعلق بکمپانی هلندی یا مستخدمین آنها را تصرف کرد .

باسقوط خارک نفوذ و تسلط هلندیها نیز یکباره از منطقه خلیج فارس برافتاد و امروزه هیچگونه آثارو بقایائی از قلعه هلندیها باقی نیست زیرا مابین سنوات ۱۹۱۴ ـ ۱۹۲۴ (چهل پنجاه سال اخیر)، تمام اشیاء و مصالح آنرا برای ساختمان به‌گناوه و بصره وآبادان حمل کردند.

دوره کریم خان زند

پس‌از خروج هلندیها عمال کمپانی انگلیسی با قشون کریم خان زند متفق شده به‌خارک حمله‌کردند که میرمهنا را از آنجا بیرون کنند و به‌یاغی‌گری و شرارت اودر دریا خاتمه دهند لکن حملات آنها بی‌نتیجه ماند و مهنا پس از شکست دادن قوای متفق ایران و انگلیس برجرئت و جسارت خود افزوده و

بقیه درصفحه بعد

سه‌شنبه ۳۰ آبانماه ۱۳۵۱
شماره ۱۳۹۵۶

اطلاعات ۱۳۰۴

فرهنگ انقلاب

نوآوری در آموزش و پرورش ایران از ۱۳۲۰ تا امروز

شهریور ۱۳۲۰ و اشغال کشور از طرف بیگانه و بحران هائی که حاصل ایندوره است . در همه شئون کشور تاثیر ناروائی بجا گذاشت از جمله، این نابسامانی در تعلیم و تربیت نیز موقتا بی تاثیر نبود ولی وارث اندیشه های رضا شاه کبیر فرزندی روشن اندیش است که با فدا کاری وصرف نیروی‌جوانی خویش به ترمیم خرابی ها و کاستی های زمان جنگ برخاستند و با احاطه و تسلط کامل که به جنبه های مختلف اجتماعی و سیاسی کشور دارند در فاصله زمانی نه چندان‌زیاد کمبود ها در سطوح مختلف‌اقتصادی و اجتماعی کشور جبران گردید و قدمهائی‌موثر به رهبری و پیشوائی شاهنشاه آریامهر برداشته شد .

از آنچه که در کشور ما اجرا شده است و امروزه بعنوان طرحی مترقی توجه جهانیان را بخود جلب کرده است که نظیر آنرا در هیچیک از کشور های دیگر نمی توان یافت طرح سپاه دانش میباشد و مبتکر آن در کتاب انقلاب سفید چنین می فرمایند : « یک حماسه واقعی که میتوان آنرا حماسه سپاه دانش ایران نام داد .»

در سرلوحه اقدامات فراوان و گوناگون که در زمینه تعلیم و تربیت در دوران شاهنشاه آریامهر انجام شد . از سپاه دانش ، این روشنگر روستا های کشور باید سخنی بمیان آید . در این مورد «... وضع ناگوار ناشی از جنگ دوم‌جهانی طبعا در جریان امور آموزشی کشور اثر گذاشت .

در نخستین سال های پس از شهریور ۱۳۲۰ یک باز دیگر قوانینی بنفع تعلیمات اجباری وضع شد که باز هم چون ضامن اجرا نداشت و با امکانات موجود تطبیق نمی کرد فقط در روی کاغذ باقی ماند .

. . آماری که در دست است نشان میدهد که تا قبل از انقلاب ششم بهمن در استان‌کردستان فقط ۱۶ درصد و در استان بلوچستان ۲۰ درصد اطفالی که در گروه سنی ۶ تا ۱۲ سال بودند به دبستان میرفتند و بقیه براثر فراهم نبودن وسائل بیسواد مانده بودند .

تاهمان تاریخ نسبت اطفالی که بدبستان راه یافته‌بودند به کلیه اطفال لازم‌التحصیل در شهر های مراکز استان ها بطور متوسط ۷۴ درصد و در روستا ها فقط ۲۴ درصد بود .

بعبارت دیگر تا قبل از اجرای طرح سپاه دانش ، طفل شهری سه بار بیش از یک روستائی امکان راه یافتن بمدرسه را داشت . مطالعه امار مربوط به نوآموزان شهر ها و روستا ها در سال های قبل از ۱۳۴۱ نشان میدهد که باوجودی که در آن تاریخ جمعیت دهات ایران تقریبا سه برابر جمعیت شهر ها بود ، تعداد نوآموزان روستا ها همواره بین ۳۵ تا ۴۰ درصد کمتر از تعداد نوآموزان شهر ها بوده است .

در سال ۱۳۴۱ وقتی که اصول انقلاب ششم بهمن در ذهن من پایه گزاری می شد، وضع بدین منوال بود که گفته شد . نتیجه‌ای که از این واقعیت بدست می آمد این بود که تنها از طریق عادی و جاری تعدیل اساسی در وضع آموزشی کشور مقدور نیست ، واگر بخواهیم سریعا در تغییراین شرایط وانجام یک مبارزه موثرباپیسوادی کار کنیم می باید برای این کار بسراغ وسایلی انقلابی و غیر معمولی برویم .

یکی از بزرگترین ارمغان هائی که انقلاب ما می توانست بنوده های عظیم ایرانی بدهدمسلما کوشش در باسواد کردن آنها بود . دو هزار سال پیش سیسرون خطیب معروف روم ، میگفت : «حکومت چه هدیه‌ای بزرگتر یا بهتر از این می تواند بما بدهد که جوانان ما را تعلیم بدهد و باسواد کند » واین گفته پس از دو هزار سال در مورد ما صادق بود ، و همواره بر هر کشور و هر جامعه صادق خواهد بود .

این طرح انقلابی که می بایست بعد ها انعکاس آن در همه جا طنین افکن شود و بصورت یکی از مترقیانه ترین طرحهای اجتماعی عصر حاضر درآید ، در چهارم آبانماه و دوازدهم آذر ماه سال ۱۳۴۱ با دو لایحه مصوبه دولت بصورت قانون درآمد ودر ششم بهمن ماه همان سال مورد تصویب قاطع ملی قرار گرفت و از دی ماه ۱۳۴۱ نخستین دسته سپاهیان دانش دوره آموزشی چهار ماهه خود را آغاز کردند تا روانه روستاها شوند و بقول افلاطون : «آن‌مشعلی راکه در دست خود داشتند بدیگران بسپارند .»

بمنظور بهره‌گیری از آموزش و پرورش برای دختران ما در دوران جدید امکانات وسیعی فراهم شد
بطوریکه تمام خانواده‌ها دختران خود را برای استفاده از این امکانات به آموزشگاه‌ها ، مدارس عالی و دانشگاه ها فرستادند .

نتیجه می گیریم که :

قدم اول در این راه نیز با اجرای طرح ابتکاری شاهنشاه برداشته شد . در همان موقع که مالکیت بزرگ ، ملغی و اراضی بین کشاورزان تقسیم می‌شد طرح بزرگ سپاه دانش برای اموزش سواد به روستائیان و آشنا کردن آنان به مزایای زندگی جدید و بالا بردن سطح فکر و درآمد آنها تهیه شد و متعاقب آن سپاهیان بهداشت و ترویج و آبادانی بروستا ها رفتند و با عشق و ایمان بماموریت خطیری که به عهده داشتند مکتب تازه‌ای درزمینه آموزش و پرورش و ترقی جامعه روستائی بوجود آورده و چنان تحرک مطلوبی را در اقتصاد روستا ها موجب شدند که امروز مورد تکریم و ستایش جهانیان است .

درمکتب این‌سپاهیان‌علم‌ومعرفت‌ومبشرین‌انقلاب‌نه‌فقط روستازادگان و کشاورزان مملکت در کوتاهترین مدت خواندن و نوشتن و حساب می‌آموزند بلکه‌دریچه هائی تازه از فرهنگ و تمدن بر روی آنان گشوده میشود و به اصول بهداشت و سلامت تن و روان‌آگاهی می‌یابند و بمقدمات فنون و روشهای جدید کشاورزی که میزان تولید را فزونی میدهد ، آشنا میشوند . به‌این ترتیب آموزش از طریق سپاهیان دانش با بهبود شرایط اقتصادی و اجتماعی کشاورزان‌ونتایج‌اقتصادی مفید و افزایش درآمد و بالا رفتن سطح فکر و زندگی آنان توام است و نشان میدهد که این طرح بزرگ از هر حیث با آخرین نظریات علمی درباره آموزش با نتایج اقتصادی منطبق میباشد .

نتایجی که از ارزیابی کار سپاهیان دانش در امر مبارزه با بیسوادی حاصل گردیده‌استلزوم تجدید نظر در برنامه های آموزش ابتدائی را ایجاب میکند و بهمین جهت طرح جدید آموزش و پرورش از نتایج حاصل از این طرح بزرگ ابتکاری الهام گرفته است.

چشم‌انداز تازه در آموزش و پرورش‌ایران

بدنبال تحولات ژرف و همه جانبه‌ای که در سال های اخیر ، سطوح مختلف کشور ما را در بر گرفته و براثر نیاز های اقتصادی و اجتماعی جدید لزوما نظام آموزشی ما نیز که دیگر جوابگوی دگرگونی های کشور نبود دستخوش تغییر و طبعا انعطاف‌پذیری بیشتری نموده است .

پیش از این کم و بیش به این نکته توجه‌کرده‌ایم که :

سازمان مدارس جدید در ایران حدود هشتاد سال پیش با اقتباس از مبانی آموزش و پرورش مغرب زمین و اختلاط و امتزاج آن باسنت‌های ملی پایه گذاری شد ولی تحول اساسی در سازمان آموزشی کشور در دوران سلطنت اعلیحضرت رضاشاه کبیر به اقتضای تغییرات مهمی که در شئون مختلف‌سیاسی- اقتصادی و اجتماعی کشور داده شد صورت گرفت .

از آنجا که هنوز اساس اقتصاد ایران‌برکشاورزی استوار بود و صنایع جدید تنها درچند رشته محدود ظهور و پیشرفت کرده بود در آن زمان هنوز احتیاج به تربیت کارکنان فنی و تکنسین‌هاومهندسان و مدیران صنعتی قویا احساس نمیشد و پرورش کارمند برای ادارات ووزارتخانه‌های جدیدالتاسیس مهمترین‌احتیاج روز از حیث نیروی انسانی محسوب میشد .

بعد از شهریور ماه ۱۳۲۰ تحولات اساسی جدید در کلیه امور و شئون مملکتی بوقوع پیوست . رشد و توسعه اقتصادی بدنبال اجرای دوبرنامه هفت ساله عمرانی و تکامل سریع صنعتی بعد از پایان جنگ‌جهانی دوم‌چهره اقتصادی‌کشوررابکلی‌دگرگون کرد.تحول‌جامعه ایرانی‌تحت‌رهبری شاهنشاه‌آریامهر بسوی‌اجتماعی‌مبتنی براصول‌دموکراسی‌ورونق حیات‌پارلمانی‌وشرکت‌فعال‌مردم در زندگی سیاسی و تشکیل احزاب و سندیکاها و انجمن های شهر و ده و مجامع دیگر ، سازمان‌سیاسی جدیدی را در این سرزمین صورت تحقق بخشید .

لازمه این تغییرات بزرگ اقتصادی و سیاسی و اجتماعی آن بود که در روحیه و رفتار وارزشهاو امتقادات مردم نیز تحولی عمیق روی دهد و نسل جدید که به صفات مطلوب برای زندگی در دنیای‌امروز آراسته باشد ، پرورش یابد تا به نوبه خود این‌میراث بزرگ را به نسلهای آینده منتقل نماید . اعتماد به نفس و ایمان و تقوی و فضیلت و کار و کوشش و استقامت و دقت و انضباط در افراد پرورش یابد و افرادی برای اجتماع تربیت شوند که شایسته زندگی موثر در جامعه‌ای آزاد و مترقی بوده و آماده جهش اقتصادی و صنعتی باشند و بجای حس انزواطلبی و بدبینی و تک روی با عشق و علاقه و پشتکار و اعتقاد به کار جمعی قدم در اجتماع گذارد .

تغییراتی که از آن سخن رفت ایجاب میکند که هماهنگ با آن در نظام تعلیم و تربیت که گرچه در گذشته با احتیاجات جامعه ایران منطبق بود تحولی اساسی صورت تحقق پذیرد و نه فقط سازمان و تشکیلات بلکه فلسفه و هدف و برنامه و روش و وسایل و ابزار های آموزش و پرورش و کلیه عوامل دیگر تغییر یابد در شرایط حاضر اصلاح و تغییر یک قسمت یا یک مرحله از تعلیم و تربیت‌فعلی جوابگوی مقصود نخواهد بود و برای جوابگوئی به احتیاجاتی که متعاقب تحولات عظیم کشور پیش آمده بجای کوشش‌های پراکنده برای تحولات جزئی و موقت تغییری کلی و اساسی و همه جانبه با الهام از تحولات اقتصادی و سیاسی و اجتماعی و معنوی ناشی از انقلاب بزرگ ششم بهمن ۱۳۴۱ ضروری است و باید تمام امکانات موجود آموزشی در راه رسیدن به این مقصود و پرورش نسلی با فضیلت و با تقوی ومجهز برای زندگی در اجتماع مترقی ، متناسب با احتیاجات اقتصادی و اجتماعی کشور ، تجهیز شود و نسل جوان که بزرگترین سرمایه انسانی کشور است برای در دست گرفتن اداره امور این اجتماع مترقی آماده و مجهز گردد .

و اینک نظام جدید با شش هدف زیر آموزش و پرورش این مرز و بوم را واردمرحله نوینی خواهد ساخت .

نخستین هدف این نظام هدف اجتماعی است که بر اساس آن فرصتهای متساوی در راه تحصیل علم بکلیه فرزندان این آب و خاک‌اعم از شهری وروستائی- زن و مرد - کارگر و دهقان و سایر طبقات اجتماع داده شده است .

دومین ، هدف اقتصادی است و آن پرورش کارکنان ماهر و تکنسین و مهندسان و متخصصان و مدیران لایق و کافی برای اداره اقتصاد در حال رشد و توسعه کشور است .

سومین ، هدف سیاسی است و آن پرورش جوانان برای شرکت فعال و موثر در زندگی سیاسی و اجتماعی است .

چهارمین ، هدف فرهنگی است و آن پرورش‌ذوق هنری و فرهنگی در جوانان است .

پنجمین ، هدف پرورش جسم و تامین سلامت و تندرستی و نشاط نسل جوان است .

ششمین ، هدف معنوی است و آن معتقد کردن نسل جوان بیک فلسفه اجتماعی و اخلاق صحیح با الهام از اصول تعالیم دینی‌است.

جزیره خارک در ۱۴ سال قبل

بقیه ازصفحه قبل

دامنه دزدی ویاغیگری رادر دریا توسعه دادو حتی یکی از جهازات انگلیسی رانیز اسیر نمود .

همین مورخ (پارسونز) مینویسد : مهنا از این موقع ببعد رسما شروع به یاغیگری و دزدی دردریا کرد و کشتی های کوچک خود رامسلح ساخته به جهازات تمام ملل حمله میکرد واموال آنها را غارت می‌نمود رفته رفته ترس ووحشت او برسرتاسر خلیج فارس مستولی گردید و کسانیکه در آن دریا مسافرت میکردند دائما درهراس و اندیشه بودند.

کریمخان زند چون ملاحظه کرد که میرمهنا برج وباروهای جزیره را باتوپ‌های هنگفتی مستحکم ساخته وممکن نیست‌بازور آنجارا متصرف شد تصمیم گرفت که جزیره را از اطراف محاصره کند و افراد اورا بوسیله قطع آذوقه مجبور به تسلیم سازد .باین قصد در سال ۱۷۶۹ یکدسته قشون باتوپخانه و مهمات کافی به خارک فرستاد و آنجا را محاصره نمود . مهنا چون مجال را تنگ وکار خود را برداشته دید شبانه قسمتی‌از خزاین بیشمار خود را برداشته بکویت گریخت واز آنجا به بصره رفت لکن طولی نکشید که پاشای بغداد اورا دستگیر و بقتل رسانید. بدین ترتیب دوره زندگی اودر خلیج فارس بپایان رسید و جزیره خارک بدست ایرانیان افتاد که بعدها انگلیسها نفوذ خود را در خلیج و بالنتیجه در خارک مستقر ساختند .

★★★

اینست تاریخچه‌ای از خارک ، جزیره‌ای که درطول قرون متمادی نشیب و فرازهائی بخوددیده، گاهی در اوج عزت و عظمت قرار داشته و گاهی در حضیض مذلت‌وفقر و مسکنت افتاده ، مورد تاخت‌وتاز بوده واز دستی بدست دیگر خارجی ها می‌افتاده استخدا دوره اعلیحضرت رضاشاه کبیر که قدرت‌ایران درسراسر کرانه های خلیج فارس بسط و توسعه یافت و بالنتیجه سکون وآرامش درهمه نقاط حاصل گردید و خارک وسایر جزایر زیر پرچم شاهنشاهی قرار گرفت ولی خارک همچنان از نظر ها دور بود، محلی متروک و خرابی‌نمود بطوری که در سال های اخیر زندان مقصرین شد و تاچند ماه قبل هنوز عده‌ای محکوم و محبوسین سیاسی در آنجا بسر می‌بردند.

از یادداشت‌های ۱۸ بهمن ۳۷

پرورش آهو در خارک

مرحوم دریادار بایندر فرمانده نیروی دریائی ایران که در حادثه شوم شهریور ۱۳۲۰ هنگام حمله ناگهانی نیروی دریائی انگلیس به‌ایران شهید شد ،در یکی از سفرهای خود به‌خلیج فارس باین جزیره‌آمده وبا اطلاعی کمقبلا ازموقعیت طبیعی و استعداد خارک دردست داشت چون جزیره را مستعد پرورش آهو میداست دوآهوی نرو ماده رادر بیست سال پیش‌با خود به‌این جزیره آورده ودر دره بزرگی‌که ازنزدیکی امامزاده میرمحمد شروع میشود و تاکنار دریا امتداد پیدا میکند رها نموده واکنون‌ازآن دوآهو بیش‌ازهفتاد آهو دراین دره خوش‌آب وهوا وسرسبز زندگی‌می‌کنند.

بدیهی است شکار این حیوانات برای شکارچیان دریک محوطه دوسه کیلو متری که هفتاد هشتاد آهو زندگی میکنند کار بسیار آسانی است و چون باید نسل این حیوان حفظ و حراست شود از این‌جهت طبق دستور دولت شکار کلیه حیوانات در این جزیره ممنوع شده است.

زندگی درخانه‌های خشت‌وگلی

حالا بسراغ ساکنین اصلی این جزیره میرویم. گفتیم که در خارک یکصد و بیست خانوار زندگی میکنند که مجموع عده آنها از شصدنفر تجاوز نمیکند . اینها باقی مانده ایرانیانی هستند که قرن‌ها در این جزیره زیست داشته و به شغل بازرگانی و صید مروارید و ماهی‌گیری و زراعت مشغول بوده‌اندو حالا از آنچه درگذشته داشته‌اند فقط کمی زراعت و صید ماهی برای آنها باقی مانده است.

سکنه بومی خارک در دهکده‌ای که خانه‌های آنها از سنگ و خشت و گل بالا رفته است بسر میبرند و سایه و روشن محسوسی در زندگی یک طرف جزیره با زندگی سمت دیگر که در چادرها و یا خانه های مجهز بوسایل مدرن امروز بسر میبرند بچشم میخورد ولی قیافه ها متبسم بود . خنده از لبان مردمی که با آنها صحبت میکردیم حال وروزگار آنان را جویا میشدیم کنارنمیرفت، بشاش و با نشاط بنظر میرسیدند و معلوم بود به آینده خود توجه داشتند و خوشحال بودند.

وقتی قائم مقامی از روحیه واخلاق پاک‌مردم بومی صحبت میکرد و میگفت این دسته ایرانیهای خالصی هستند که دراین جزیره بسر میبرند و از دروغ‌وتقلب وکلاهبرداری ودزدی مصون ومحفوظ مانده‌اند ، گفتم : ایکاش همچنان دست نخورده می‌ماندند و این روحیه واخلاق همیشه برای آنها باقی بماند.

کدخدای دهکده خارک

جلوی دکانی‌که‌در قفسه‌هایش اجناس‌مختلف چیده شده بود ، خوراکی ، لوازم‌التحریر و اشیاء خرازی داشت ازاتومبیل پیاده شدم . قیافه باز و متبسم عبدالرسول‌زاده که‌پشت ترازوی خودایستاده بودتوجه‌مرا به یک‌ایرانی پاکو مهربان جلب‌نمود. او را بابا خطاب میکردند . کدخدای ده بود مردی خوشرو با محبت و بشاش بود از حال وروزگار مردم‌پرسیدم خنده‌ای طولانی کرد و گفت : همینقدر بگویم که اقبال بما روی آورده است اکنون ما با یکدنیا امید و آرزو به آینده خود مینگریم ، این‌کار های عظیم و تاسیساتی که شروع شده بقدری باعث خوشوقتی ما است که راستی از خوشحالی در پوست نمی‌گنجیم.

سپس علاوه کرد و گفت : ما مردمان فقیری هستیم کار ما مختصر زراعت و صید ماهی است، ما احتیاجات خود را از بندر گناوه یابوشهر با کشتی های بادی میاوریم ، خیلی در مضیقه و فشار زندگی‌بودیم‌و حالا یکسال است گشایشی در وضع مایپیدا شده و روز بروز بطور محسوس بهترمیشود و امیدواریم روزگار های خوش دیرین این جزیره را که تاریخ از آن حکایت ها میکند بازیابیم.

پرسیدم چرا کشت سبزیجات و میوه‌جات را توسعه نمی‌دهید ؟ گفت : ما درگذشته همینقدر میتوانستیم چند ماهی صید کنیم و آنرا مصرف نمائیم‌یا در سواحل خلیج فارس آنرا تبدیل به گندم نموده سد جوع کنیم . کجا فکر کشت سبزیجات و میوه‌جات بودیم ولی‌حالاکه دوسه هزار نفر جمعیت تازه در این جزیره پیدا شده طبیعی است که زراعت ودرختکاری رونق‌خواهد یافت‌و ما میتوانیم از طریق بدست آوردن محصول کشاورزی زندگی خود را بهبود سازیم.

بابا دریاسخن‌من‌راجع به‌تبعیدیهای جزیره خارک خندید و گفت : این جزیره همه چیز بخود دیده چند سال هم بود تبعیدشدگان را درخود جای‌داده بود، مردمانی بودند، همه جورو همه شکل ، بااخلاق و رفتار مختلف، بعضی‌ها شرارت داشتند که در اینصورت قوای انتظامی‌آنان‌را تحت نظر میگرفت والا همه آزاد بودند ودراین جزیره گردش‌می‌کردند ، گاهی عده آنها خیلی زیاد میشد و دوسال پیش از دویست نفر تجاوز کرد،باید بگویم چند ماه‌قبل‌وقتی بقایای آنهاکه هفده نفر بودند فرار شد ازاین جزیره برونده‌هیچ میل نداشتند خارج شوند.

بعد بابا خندید و گفت : شمشیری چند ماه درمنزل‌من زندگی میکرد ، مرد خوشرو و مهربانی است سلام مرا بایشان برسانید، پرسیدم راست است که شمشیری در اینجا چوکبابی باز کرده بود گفت: خیر مشغولیاتی که‌برای خود درست‌کرده بود مرغداری بود.

کدخدای دهکده خارک با اصرار زیاد مارا بخانه خود دعوت به ناهار میکرد ، او بنمام معنی دارای‌خلق و خوی ایرانی و میهمان‌نواز بود وقتی مایوس‌ازقبول دعوت شدگفت: این آقای قائم‌مقامی خیلی در فکر ما است ، به دبستان ما کمک میکند. ما میخواهیم زندگی بهتری داشته باشیم به تهران بگوئید در فکر ما باشند.

از یادداشت ۱۹ بهمن ۳۷

دبستان رازی خارک

نوباوگانی که امروز در دبستان رازی خارک تحصیل می‌کنند، ساکنین آینده‌جزیره خوشبخت هستند، اگرامروز دریک خانه خراب با وضع رقت‌انگیزی که شرح خواهم داد درس میخوانند مسلما فردای‌بهتری دارند ، من مطمئن هستم‌چیزی نمیگذرد که‌حال‌و وضع‌آنها خوب و جزیره‌خوشبخت آنها نه فقط یک مدرسه مدرن بلکه مدارس نوبنیاد خوب پیدا خواهد کرد.

به عباس‌رضائی مدیرمدرسه که التماس‌میکرد فکری برای این دبستان بکنید گفتم : متاثر مباش وضع شما و این مدرسه با جنبش عظیمی که در این جزیره آغاز شده باین شکل نخواهد ماند و حتما اصلاح میشود.

او چند سال بود که از بندر گناوه مامور دبستان رازی خارک شده و به اینجا آمده بود ولی در مقابل هفتاد شاگرد کوچک وبزرگ چه میتوانست بکند . مدرسه‌نبود، اسمی بود بی‌مسمی، فقط نام‌این مخروبه دبستان بود ، ولی از آنچه در یک مدرسه از ضروریات است دراینجا هیچ نبود، سه اطاق خشت وگلی که بزحمت از پله‌های فروریخته آن بالا میرفتیم با چند میز و تخته ویک منقل‌حلبی‌که بعنوان زنگ آویخته شده بود مجموع احتیاجات و لوازم دبستان ۵ کلاسه رازی خارک را برای هفتاد کودک معصوم تشکیل میداد ، یکی از این اطاقها خیلی کوچک بود ، مخصوص خود عباس رضائی یعنی اطاق مدیر بود که وقتی شغل او را پرسیدم صورتش از خجالت سرخ شد ، او چیزی نگفت ولی قائم مقامی‌گفت: این آقای رضائی هم مدیر است ، هم ناظم ، هم معلم و هم فراش دبستان !

سقف‌ها چکه میکرد !

وقتی ما وارد دبستان شدیم ، شاگردان به حیاط مدرسه ریخته بودند و من خیال کردم زنگ تفریح است‌ولی‌توضیح‌عباس رضائی مرابی‌اندازه متاثر ساخت . او گفت : امروز که هوا بارندگی است سقف‌ها چکه میکند و من ازترس جان‌اطفال که سقف فرو نریزد آنها را مرخص‌کرده‌ام. عباس رضائی همینکه مرا شناخت دست مرا گرفت و از پله های فرو ریخته کلاس اول و دوم و سوم که این سه کلاس در یک اطاق تشکیل میشد بالا برد و پیش بینی رضائی برای مرخص کردن اطفال بسیار بجا بود و از سقف بطور وحشتناکی آب باران سرازیر بود ، اطاق دیگر این دبستان نیز چنین بود و وقتی پرسیدم مگر گزارشی‌برای تعمیر مدرسه نداده‌اید ؟ گفت : البته اطلاع‌داده‌ام ولی‌جوابی‌نرسیده است ، یقین کردم‌که‌درخواست او در قرطاس بازی اداری افتاده چون بندر گناوه خود تابع جای دیگر و جای دیگر تابع استان دیگر و بالاخره تا ناله این دورافتادگان بمرکز برسد این زمستان هم تمام شده و شاید زمستان دیگر هم کسی یادی از این دبستان‌نکند.

وقتی توضیحات مدیر و معلم و ناظم و فراش مدرسه را گوش میدادم و در قیافه های نجیب و معصوم اطفال بومی خارک که درحیاط مدرسه بعشق تحصیل جمع‌شده‌بودند نگاه‌میکردم غرق تاثر و اندوه شدم وبه آقای قائم‌مقامی رو کرده گفتم : خوب ، شما برای اینها چه میکنید؟

قائم‌مقامی عضو فرهنگ بوده و سوابق خدمات او در فرهنگ زیاد و علاقه بسیاری به فرهنگ کشور نشان میدهد . از ساعت اولی که من وارد خارک شدم پیوسته نام مدرسه‌را می‌برد و علاقه داشت مرا به آنجا ببرد و وضع‌پریشان دبستان را بمن نشان دهد تا شاید مدرسه ازاین وضع مفلوک رقت‌انگیز با انعکاس در روزنامه و اظهار این مطالب در تهران اصلاح شود . او گفت : شک نیست که سازمان پروژه خارک از نظر کارگران شرکت ملی نفت و اعضای خود باینگونه تاسیسات کمک خواهد کرد ، ساختن بیمارستان و دبستان جزو برنامه قطعی ما است لکن اداره امور دبستان با دولت است ، اگر می‌بینید که کارگران در اینجا مجرد زندگی‌میکنند و خانواده های آنان در آبادان هستند برای همین است که موجبات زندگی آنها فراهم نشده، خانه‌سازی‌ها در دست‌اقداماست وبرای‌ساختمان دبستان هم هنوز اقدامی نشده است .

روزی که نمایندگان شرفیاب بودند

نکته قابل توجه این است که تا قبل از طلوع سلطنت اعلیحضرت کبیر که این جزیره در جزر و مد سیاست های بیگانه بود دبستانی هم وجود نداشته ، بعلاوه از نفوذ وقدرت‌حکومت مرکزی آثاری در این جزیره دیده نمیشد تا اینکه به امر آن شاهنشاه بزرگ دبستان مزبور دراین جزیره تاسیس شد و چندین سال باز بود تا حوادث شوم شهریور ۲۰ که این دبستان هم مثل بسیاری از تاسیسات و سازمانهائی که بامر آن شاهنشاه بوجود آمده بود درهم ریخت. دبستان خارک خود بخودمنحل‌گردید و بسته شد تاسال ۱۳۲۸ یعنی ۹ سال قبل که از قرارمعلوم‌گزارشی حضور اعلیحضرت همایونی درباره انحلال این دبستان میرسد و از دفتر مخصوص شاهنشاهی بوزارت فرهنگ دستور صادر میشود و دوباره دبستان دائر میگردد ، اما با کمال تاسف چون از زبان اعلیحضرت فقید تا کنون کمترین توجهی باین دبستان نشده در نتیجه بصورتی درآمده که در بالا تشریح گردید و من چون میدانستم که شاهنشاه فرهنگ دوست ما علاقه وافری به امور فرهنگی و بهبود زندگی مردم دارند ومایلند از آنچه در کشور میگذرد مطلع شوند و به رفع نواقص دستور صادر فرمایند، روزی‌که نمایندگان مجلسین شرفیاب بودند ضمن گزارش مختصری که از پیشرفت های عمرانی جزیره خارک و فعالیت های عظیم آنجا بعرض رساندم، از وضع رقت‌بار دبستان خارک خاطر ملوکانه را مستحضر ساختم ، فرمودند فورا گزارشی از آنچه میدانم بدفتر مخصوص شاهنشاهی بفرستم تا اقدام‌لازم بشود ، فردای آنروزمراتب‌بوسیله دفترمخصوص بعرض شاهنشاه رسید و بدنبال آن اطلاع یافتم که دستور اکید برای اصلاح وضع مدرسه‌صادر گردیده است .

دانش آموزان دبستان رازی

احساساتی پرشور ازشاه ووطن

حالا که صحبت از علاقه و توجه شاهنشاه به امور فرهنگی پیش آمد ذکر این مطلب ضرور میباشد که فرهنگیان کشور هم در هرکجاهستند متقابلا علاقه و محبت و اخلاص خود را نسبت به شاهنشاه فرهنگ دوست خود ابراز میدارند ولو اطفالی باشند که در جزیره خارک وبا وضع تاثرانگیزی که ذکر شد بسر برند .

در همان لحظه‌ای که آقای عباس رضائی مدیر مدرسه مرا شناخت و باطاق های مخروبه مدرسه راهنمائی میکرد به شاگردان اطلاع داد دبستان را ترک نکنند ، صف به بندند تا در حیاط دبستان از آنها دیدن کنم ، این موقع هوا صاف شده بود و بارندگی نداشت وشاگردان ابتدا صف طولانی‌یک‌نفره‌بستند وسرودشاهنشاهی خواندند و پرچم خود را روی پارچه سفیدی‌که این شعار در آن نوشته شده بود افراشتند : «ما خواهان بقای عمر و دوام سلطنت شاهنشاه هستیم» .

این احساسات پاک و بی‌شائبه کودکان مرا تکان داد ، این احساسات نشان میداد که در اقصی نقاط کشور ، در دورترین نقطه ایران ، میان امواج خروشان خلیج فارس ، دریک جزیره متروک و دورافتاده، جوش و خروش میهن‌پرستی و شاهدوستی وجود دارد ، این احساسات بی‌آلایش نشان داد که نژاد خالص ایرانی در هرجا باشد بتاریخ وتمدن‌درخشنده خود می‌بالد و درفش شاهنشاهی را می‌ستاید و به ایرانیت‌خود فخر و مباهات دارد .

از کودکان دبستان دعوت شد عکسی با هم برداریم ، همه در پشت دیوار خرابه مدرسه ایستادند و من و قائم‌مقامی و رضائی مدیردبستان میان آنها ایستادیم و عکس برداشتیم ، شعار دبستان از دست آنها خارج نمیشد ، بمحض اینکه چند صف از بچه‌ها برای عکس برداری تشکیل شد دو طفل هم در پشت صف بطوریکه در عکس دیده میشود شعار خود را برافراشتند.

آری ، اینها مردان و زنان آینده جزیره خوشبخت هستند که اگر امروز در این حال و وضع بسر می‌برند و از حداقل ضروریات زندگی محرومند ولی فردای درخشانی در انتظار آنها است .

(پایان خاطرات اولین سفر خارک)

با اینکه یادداشت‌ها به اختصار برگزار شد وازچاپ عکس‌هائی از مناظر آن روز خارک خودداری شد معهذا مطلب به‌درازا کشیدوجای‌زیادی گرفت بدین جهت‌دنباله مطلب‌درباره خارک امروز را بشماره بعد (فردا) موکول میدارم .

چاقی را از نخستین روزها مهار کنید

بعضی از مادران که دختر پنجساله چاق‌وچله‌ای دارند تصور میکنند چون بچه است باید او را بحال خود گذاشت و به وزن او توجه نکرد سپس دخترك بزرك میشود چاق‌تر می‌شود و بتصور اینکه بعد ها خود بخود لاغر خواهد شد، توجه به وزن خود نمیکنند تا روزی که ازدواج میکند و سرانجام و موقعی بخود می‌آید که برای یك کیلو وزن کم کردن باید روز ها بخود سختی و مرارت بدهد و چه بسا که به نتیجه نرسد و نتواند رنج یك رژیم غذائی را تحمل کند.

معمولا نوزادان چاق وچله در جوانی دخترانی چاق‌میشوند در اینمورد وظیفه مادران است که به دختران خودتوصیه کنند که رژیم غذائی بگیرند واندام خود را باریك و متناسب نگاه دارند. و بایشان حالی کنند اگر میخواهند در خانه بمانند و «بترشند» پایند رژیم نباشندو خود را ول کنند که روزبروز چاقتر شوند.

سنین نو جوانی برای لاغر شدن سنین خطرناکی است زیرا وقتی دختر چاقی ازدواج کرد با اولین بارداری چاقتر میشود و پس از وضع حمل مادری چاق خواهد بود او در اینموقع تنها فکر و ذکرش نوزاد است و به لاغر شدن‌خود توجه ندارد بهترین غذا ها را میخورد و روز بروز چاقتر میشود غذا های چربی دار و چاق کننده بروزن بدنش می‌افزاید کمتر فرصت دارد بخودش فکر کند‌دیری‌نمیگذرد که برای دومین بار بارداری شود صحنه های قبلی تکرارمی گردد او ابدا فرصت رژیم گرفتن و وزن کم کردن‌ندارد فرصت ورزش و ژیمناستیك ندارد فرصت پیاده روی ندارد در اینموقع است که بایدبرای همیشه با باریك اندامی و ظرافت هیکل وداع کند در غیر اینصورت بایستی خیلی‌به خود فشار بیاورد و رنجهای فراوان تحمل کند تا اندامی دلپذیر پیدا کند بسیاری از مادران جوان مدتها بعدازوضع حمل اولین‌یا دومین فرزندشان بفکر لاغر شدن میافتندوآنقدر بخود رنج و سختی میدهند تا سرانجام بمقصود میرسند در صورتیکه اگر از همان دوره نو جوانی کمی ورزش کرده و اندکی رژیم گرفته بودند حالا دچار این مصائب نمیشدنداضافه وزن و سنگینی همیشگی برای مادران جوان نه فقط جسما آزار دهنده است بلکه روحا هم دردناك و طاقت فرسا است بنابراین لازم است بدختران جوان هشدار داده شود بمحض اینکه احساس کردندبروزنشان اضافه میشود فورا از طریق ورزش و رژیم غذائی از وزن خود بکاهد تا برای همیشه راحت و آسوده خاطر و سالم و بانشاط باشند

محفل زنان

بطوریکه از جمعیت زنان امید فردا خبر میدهند روز پنجشنبه دوم آذر ماه جلسه بحث پیرامون‌مواد قانون‌حمایت خانواده برای تشریح مسائل مربوط به این قانون در محل جمعیت تشکیل خواهد شد که عده‌ای‌ازاستادان وصاحبنظران مباحث این‌قانون را برای‌روشن شدن بیشتر اعضای این‌جمعیت مورد بحث وگفتگو قرارخواهند داد.

جمعیت امید فردا ازاعضای خود و عده‌ای‌از بانوان‌علاقمند دعوت کرده است که در این جلسه حضور یابند. رئیس جمعیت پیرامون علت تشکیل این جلسه اظهارداشت کمچون عده‌ای از بانوان این جمعیت در شوراهای داوری تهران عضویت دارند و بدون تردید در کار حل وفصل دعاوی خانوادگی که به این شوراها کشیده میشود نیازمند اطلاعات و تفسیرهای وسیعتر قانون حمایت خانواده هستند لذا این جلسه ترتیب داده شد که بیشتر به مواد قانون مذکور آگاهی یابند.

فال فردا

نروردین ـ در تنظیم و تهیه برنامه‌ها کمی حوصله داشته باشید دیگران در کار شما دخالت میکنند.

اردیبهشت ـ بی‌مهری شما نسبت به افراد مورد علاقه‌تان رنجش ایجاد میکند زیادهم کنجکاو نباشید.

خرداد ـ اقدامات شما موجب رضایت یکی از دوستان میشود روز پرهیجان وپر نشاطی را در پیش‌دارید.

تیر ـ با وساطت دوستان‌آرامش گذشته را بدست میاورید از تظاهر بپرهیزید.

مرداد ـ از نظر کار تغییر خوشایندی برای شما پیش‌بینی می‌کنیم‌تندخوئی را کنار بگذارید.

شهریور ـ از خرید بیمورد و مخارج اضافی خودداری کنید، از یکی از بهترین دوستان‌خبر تازه‌ای‌میشنوید.

مهر ـ مشکل مالی یکی از بستگانتان را حل میکنید سفر خوبی را برای شما پیش‌بینی میکنیم.

آبان ـ برای ایجاد عشق و محبت از دست رفته لازم است شما پیشقدم شوید، کمی بی‌پول میشوید.

آذر ـ بهتر است بجای‌هرگونه اقدام عجولانه کمی صبر داشته باشید احتمالا عصبانی می‌شوید.

دی ـ در تصمیمی که دارید ثابت‌قدم باشید، به اطرافیان خود توجه بیشتری داشته باشید.

بهمن ـ در یک اجتماع یا میهمانی دوستانه اتفاقی باعث تعجب شما میشود زیاد خودخواه نباشید.

اسفند ـ بدون مشورت همسر یاشخص مورد علاقه‌تان‌از انجام کار مورد نظر خودداری کنید هدیه‌ای دریافت میکنید.

اگر فردا روز تولد شماست ـ حاصل کار شما غیر منتظره و جالب خواهد بود ـ پول قابل‌ملاحظه‌ای دریافت میکنید واز بقیه جهات‌تغییرات مهمی تصور نمی‌رود.

باران الماس

با ابتکاری که «ژان‌پیر فلوریمون» آرایشگر و چهره آرای معروف پاریس در مورد تزئین صورت بادانه های الماس بکار برده دیگر کلمه «رودخانه الماس» مفهومش را از دست داده و باید کلمه «باران الماس» را جایگزین آن ساخت او در آرایش خانمها دانه های الماس‌رادرچین‌پلك‌چشم‌در انحنا‌ابرو وروی‌شقیقه‌هاوگونه ها می چسباند یکی از ستارگان تلویزیون فرانسه‌حاضر شده در عید امسال با این آرایش روی صفحه‌تلویزیون ظاهر شود.

پوشاک زن اشکانی

* «زن در زمان‌اشکانیان» عنوان سخنرانی خانم‌دکتر طلعت بصاری در چهارمین کنگره تاریخ‌و فرهنك ایران بود.

خانم بصاری در این کنگره بحثی در باره زندگی زن در دوره اشکانیان مطرح کرد و پس از بیان مطالبی تاریخی اشاره‌ای به پوشاك زنان عهد اشکانی نمود و گفت:

مجسمه‌ای از یکی از بانوان دوره اشکانی در موزه پالمیره‌مشق هست که‌پوشاك بانوان این دوره را روشن میسازد.

بر دیوار های معبد زئوس در شهر دورااوریوس نقاشی هائی کشیده شده است که عده‌ای را با لباس مخصوص مراسم مذهبی نشان میدهد که مربوط‌به دوران‌اشکانیان است. در میان برگزار کنندگان این مراسم‌تصویر زنی‌به‌نظر میرسد که‌دستاری برسر نهاده و موی سرش از زیر آن نمایان است و کف دست راست را نیز به علامت احترام‌بالاگرفته‌است. این زن چند ردیف گردن‌بند فلزی به گردن دارد وچادری ارغوانی وبزرك برسرافکنده که سرتاسربدنش رابپوشانده است و باز زنی دیگر را بر این دیوار نقاشی کرده‌اند که چادری سراسرسفیدروی پیراهن ارغوانی خود بر سر کشیده و بر روی آن یك تکه پارچه ارغوانی افکنده است. از زیر این پوشاك کلاهی بلند و استوانه‌ای شکل و پر زر و زیور جلب نظر می کند این بانو کفشی نظیر کفشهای ساده‌اشکانیان به پای دارد در موزه‌استانبول مجسمه زنی از سرب به اندازه ۱۴ سانتیمتر ازدوره اشکانیان وجود دارد که پوشاك آن شباهتی فراوان‌به لباس زنان موجود بر سکه های این دوره دارد و یاد آور الهه‌مادر داشتاره‌است.

قابل توجه مصرف کنندگان نشاسته کارخانه های قنادی بیسکویت سازی ـ بافندگی و صنف عطار

همانطور که اطلاع دارید شرکت سهامی نشاسته و گلوکز ایران فرآورده های خود را با رعایت کامل اصول و مقررات بهداشتی و با آب تصفیه شده تهیه نموده و در دسترس مصرف کنندگان محترم قرار می دهد خوشبختانه اخیرا این شرکت مبادرت به تهیه بهترین نوع نشاسته گل گندم نموده که در نوع خود با نشاسته های خارجی برابر است مخصوصا معایب موجود در نشاسته معمولی از قبیل بوی نامطبوع و ترشیدگی ندارد.

برای مصرف غذائی بهترین نوع نشاسته در دنیا میباشد، برای اینکه در آب زودتر حل شود بصورت پودر تهیه شده است و طالبین به تلفن های ۷۷۲۲۱۴ ـ ۷۷۲۶۱۰ ـ مراجعه فرمایند.

مجله جوانان

نشریه محبوب نسل امروز

باده‌ها رپرتاژ و مطلب خواندنی منتشر شد

آغاز هفته سوم نمایش در

سینما ونک

اولین سینمای مبله و ممتاز ایران

★ فیلمی بی‌نیاز از هرگونه توصیف و تعریف ... شاهکاری برتر از آنچه تاکنون دیده‌اید

هلموت برگر

درشاهکار فنانایذیر اسکار وایلد

تصویر دوریان گری

رنگی ـ ایستمن کالر

THE PICTURE OF DORIAN GRAY

با شرکت: ریچارد تاد ـ مارگارت‌لی

هربرت لوم ـ آلئونوراروسی دراگو

محصول ۱۹۷۲

برای رزرو بلیط به سینما ونك مراجعه فرمائید سئانسها ۳۰ر۱۱صبح ـ ۳ر۳۰ ـ ۵ر۳۰ ـ ۷ر۴۵ ـ ۱۰ بعد از ظهر

ازفردا صبح درسینماهای

نپتون ـ سهیلا

پلازا ـ پانوراما

قویترین، بزرگترین و عالیترین‌وسترنی که‌تاکنون برپرده سینما نقش بسته است.

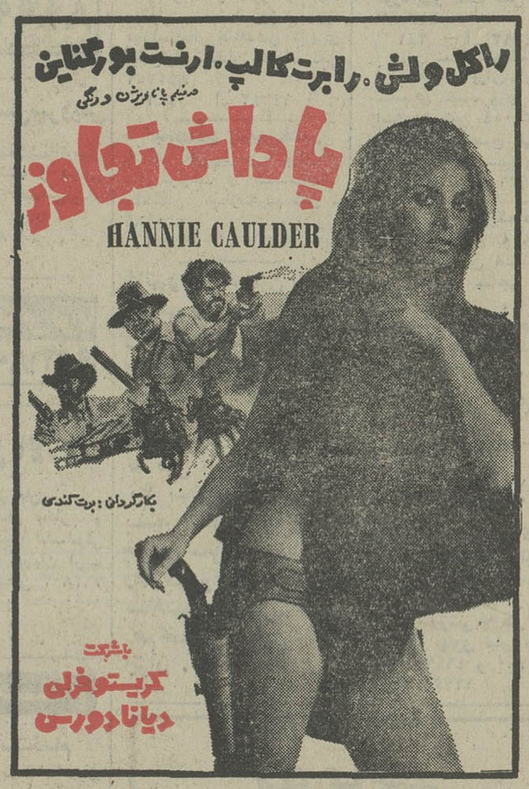

جنرال

سازنده اولین ماشین لباسشوئی در ایران

جدیدترین وکاملترین ماشین لباسشوئی را عرضه میکند

ماشین لباسشوئی جنرال یك ماشین پرکار

۱۸ برنامه شستشو را راحت و بدون زحمت انجام میدهد

امتیازات ماشین لباسشوئی جنرال استثنائی است

مقایسه کنید. حتما جنرال را انتخاب خواهید کرد

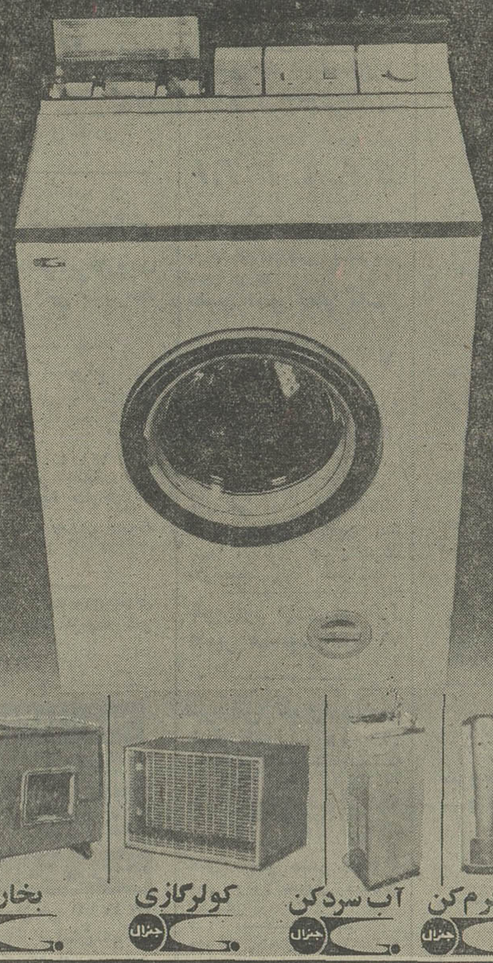

هر روز ساعت ۷ صبح با بوئینگ ۷۰۷ به اروپا

لوفت هانزا

خیابان تخت جمشید، شماره ۳۱۱ ـ رزرو جا و بلیط: ۸۲۲۰۷۱-۷۸ ـ تهران

نیازمندیهای شما

نیازمندیهای اطلاعات
تلفنی آگهی قبول میکند
تلفنهای ۳۱۱۲۲۴-۳۱۱۲۲۵
۳۱۱۲۲۷-۳۱۱۲۲۹-۳۱۱۲۳۰

اثاثیه

خرید

بازرگانی فرش کیهان
۸۳۰۹۰۴ و ۸۲۳۷۷۶
خریدار نقدی همرقم فرش کهنه و نو جهت صادرات روزولت میدان ۲۵ شهریور .

نمایشگاه فرش توکلی بهترین خریدار فرش کهنه و نو خصوصا فرش کهنه شرکت فرش جهت صادرات نمایشگاه‌وزراء ۶۲۱۴۰۵ شعبه‌بازار تلفن ۲۰۸۲۹

فروشگاه فرش شایان ۹۲۳۳۸۱ و ۹۲۸۲۷۳ بهترین خریدار قالی و قالیچه های کهنه و نو جهت صادرات یخچال و وسایل لوکس منزل

فروشگاه‌مشرق۹۲۹۳۲۷ بهترین خریدار قالی قالیچه و اثاث منزل یخچال نفتی .

فروشگاه فرش سعادت فرش نو و کهنه و کلیه اثاثیه منزل شما را خریداریم تلفن ۹۲۶۴۳۱

جهان کالا ۹۲۵۴۵۸ خریداریخچال تلویزیون و لوازم منزل شما

فرش خواجه نصیر
بهترین خریدار فرش کهنه و نو معاوضه جهت صادرات‌تلفن ۷۵۲۶۹۰

فروشگاه‌آستارا۹۲۶۴۰۲ خریدار یخچال‌تلویزیون فرش و کلیه لوازم منزل

فرش گلشن‌تلفن ۶۲۱۴۲۱ بهترین خریدار فرش کهنه‌همه وقم فرش نو موجود میباشد
آ ـ ۱۲۲۲۱

فروشگاه‌پروین۹۲۵۳۹۴ بهترین خریدار فرشهای نو و کهنه و تمام لوازم منزل

فروشگاه فروردین
خرید فرش کهنه و نو تلفن۶۶۱۶۵۵ و ۴۳۰۸۵

نمایشگاه‌فرش طباطبائی
انواع فرشهای کهنه و نوشما را در منزل نقدا خریداراست تلفنهای ۹۲۰۴۱۰ و ۹۲۲۱۴۸

ایران فرش
خریدار فرشهای کهنه و نو و قبول رفوگری تلفن ۷۶۱۰۳۲
۱ـ۲ آ ـ ۱۴۲۶۵

اطلاعات
صاحب امتیاز
عباس مسعودی
تهران خیابان خیام
تلفن ۳۱۱۰۷۱

شرکت سهامی
ایران‌چاپ
چاپخانه اطلاعات
خیابان سپه مقابل پست خانه مرکز
تلفن ۳۱۱۲۲۳

فروشگاه پروانه
فرشهای نو مخصوصا فرشهای کهنه‌وکلیه‌لوازم منزل شما را در اسرع وقت با کارشناس کار - آزموده خریداری مینمائیم تلفن های ۳۱۹۶۳۲ و ۳۱۸۲۹۷

فروشگاه فرش صمد
تلفن ۹۲۹۹۸۴ خریدار همه رقم فرش کهنه و لوازم منزل اشیاءقدیمی

فروشگاه‌پیروز۹۲۸۱۳۸ خریدار فرش کهنه ونو قبض بانک کارگشائی

فرشهای کهنه
ازمتری ۳۰۰ تومان ببالا خریداریم فرش اعتماد مقابل سینما مولن‌روژ۔ تلفن ۷۵۸۲۷۰

فرش امید
خریدار فرش های کهنه ونو تلفن ۷۶۵۶۵۵

فرش‌طوسی۷۵۹۰۲۹

فرش اردیبهشت شاه تلفن ۶۶۸۱۶۴

فروشگاه اریا ۹۲۹۳۹۳
خریدار فرش وسایرلوازم منزل
۱ـ۳۰ ا ـ ۱۲۵۲۳

فروشگاه ایران‌فرش ۷۷۴۹۷۲
کلیه لوازم منزل شما را بهر مبلغ باشد بیشتر ازسایرین‌نقد خریداریم

کرایه
کرایه هر نوع ماشین تحریر بنگاه هنی ناصر تلفن ۸۲۶۲۰۵ دروازه‌دولت مقابل سعدی .
آ ـ ۱۳۰۵۲

فروش‌دست‌دوم
یکدستگاه‌فتوکپی‌فارویت سالم بفروش میرسد تلفن ۶۲۵۶۴۹

مزون شهرام
لباسهای زمستانی وپالتوخارجی دست دوم رسیدآریامهرکاشی۔ ۲۵۰
۱ـ۲ آ ـ ۱۴۱۰۵

مقداری البسه خارجی
نو ودست دوم بفروش میرسد بتلفن ۶۲۱۹۷۰
آ ـ ۱۴۲۴۰

فروش ضبط صوت ودوربینهای عکاسی با وسائل مربوطه تلفن ۶۶۴۰۷۷
آ ـ ۱۴۲۷۵

مبل ودکوراسیون
پیراهن مبل ۳۱۹۵۰۵
عویض پارچه مبل ۳۱۹۵۰۵
پرده دوزی شهرزاد ۳۱۹۵۰۵

شستشوی مبل وفرش
کنت سرویس ۷۷۶۷۱۳ خشکشوئی‌مبلمان،موکت فرش - تشک اتومبیل

دوراکلین‌سرویس‌امریکا
با تکنیک برترگرانترمطمئن‌تر تلفن‌های۸۴۸۳۹۵ و ۸۴۸۳۹۶ و۸۴۵۶۸۳

کارخانه قالیشوئی‌اطلس
تلفن ۹۵۲۵۴۶ و ۹۷۵۴۳۰

خشکشوئی مبلمان ادیب یکدست ۵۰ تومان در جای خود تلفن ۹۵۶۵۶۵

قالیشوئی ایران دویچ
بهترین نوع شستشوی ۳۵۰۰۴۵ و ۳۵۵۱۴۹

کارخانه قالیشوئی ادیب
تلفن شعبه مرکزی ۹۵۶۵۶۵
تلفن خیابان نواب ۹۵۲۴۰۴
تلفن خیابان‌آذربایجان۹۵۸۹۵۰

کلین‌سرویس‌خشکشوئی
مبل فرش وموکت با دستگاه منحصر بفرد وخشکشوئی‌پرده بانصب مجانی ۹۵۲۵۴۶

درایگلین سرویس آلمان خشکشوئی مبلمان فرش موکت در محل ۷۹۵۳۰۷

تعمیرات

تلویزیون
تعمیرگاه تلویزیون الکترون ۷۶۳۶۸۲ با تائید وزارت کار تعمیرگاه تلویزیون RTI شاوب‌لورنس فیلیپس. سیرا تلفونکن وسایر مارکها‌باسرویس مجهز سیار در شهروشمیرانات

تعمیرگاه‌مجاز‌شماره ۱۱
شاوب‌لورنس
پهلوی۔سرویس‌سیارفوری
تلفنهای: ۶۶۷۱۷۱
۶۶۹۵۱۴
۴۲۷۳۳
SCHAUB-LORENZ

شرکت مهندسین ایران الکترونیک
تعمیرگاه مجهز تلویزیونهای
R.C.A.-R.T.I
فیلیپس تلفونکن شاوب‌لورنس و کلیه مارکهای‌اروپائی‌و امریکائی با ضمانتنامه کتبی و سرویس سیار فوری
نصب آنتن تمام کانال
تلفن ۷۷۶۹۴۴

تعمیر تلویزیون فوری در محل تلفن۸۸۳۸۲۸

سرویس تلویزیون گارانتی تلفن ۶۲۸۳۷۱
R.I.R.R.C.A سرویس سیار سیبرا مدیاتور جنرال‌الکتریک وگراندیک بویژه شمیرانات

تلویزیون فوری در منزل تعمیر میشود ۹۶۰۵۴۶

سرویس تلویزیون‌پارس شاوب‌لورنس ۸۶۵۰۰۵

یخچال
تعمیرگاه سید حسین ۸۸۲۴۳۸ تعمیر هرنوع یخچال رختشوئی ابگرمکن .

تعمیرات یخچال‌فوری ۷۹۳۸۹۷
ا ـ ۱۰۹۲۳

تعمیر یخچال فرزیدر وغیره ۸۲۱۴۱۷
ا ـ ۱۱۳۵۶

تعمیر یخچال‌فریجیدر ۷۵۲۳۳۶

بخاری
رنك و سرویس بخاری آبگرمکن روکش برزنتی کولر کانال کشی فوری ۷۹۳۸۹۷

سرویس بخاری
رنگ بخاری ورروکش کولر و غیره فوری تلفن ۹۵۲۶۳۸
۱ـ۲۵ آ ـ ۱۲۵۳۲

رنك کوره‌ای مخصوص بخاری تلفن ۹۲۰۶۶۴

نصب و تعمیرات و رنك آمیزی بخاری‌و آبگرمکن و روکش برزنتی کولر ۷۶۵۲۶۴

سرویس نصب بخاری‌و وآبگرمکن‌فوری۲۱۷۷۹۸ ۹۷۵۳۶۷ - ۲۱۸۵۳۶

سرویس‌توکل
تعمیر بخاری آبگرمکن لوله بازکنی فاضل آب تلفن ۷۷۶۹۸۹

کولر
الکترویطروسیان سرویس و نصب کولرآبگرمکن بخاری۔ ۷۶۴۱۳۹
آ ـ ۱۲۷۲۳

فقط روکش کولر
سونا
ازنوع برزنت‌واترپروف
بانصب مجانی
تلفن ۳۱۹۳۲۰

شوفاژ
حرارت مرکزی
تاکو سرویس و نصب شوفاژ
۷۵۱۶۵۱
سید عباسی

موسسه فنی کالج
شوفاژ و آبگرمکن‌شمارا بیمه‌میکند‌نصب‌سرویس تعمیرات لوازم یدکی ۸۴۹۷۵۷

تعمیر شوفاژ ابگرمکن بخاری یخچال روکش کولر فوری ۷۹۶۱۰۳

سردساز
نصب ، تعمیرات و نگهداری شوفاژ،تهویه،سردخانه
۳۹۱۷۴۸
۱ـ۱۰ آ ـ۱۳۰۴۷

آبگرمکن
سرویس آبگرمکن فوری ۳۰۰ ریال ۷۶۱۹۹۵

سرویس‌آبگرمکن۹۲۰۶۶۴

فروش اتومبیل

هوندا
۱۷۵
موتورسیکلت ۱۷۵ فروشی نوبا تلفن ۶۶۰۰۰۲ تماس بگیرید .
۱ـ۲ آ ـ ۱۴۲۳۱

آریا
مدل ۵۰
آریا ۵۰ - ۳۵۰۰۰ کیلومتر جزئی بدهی بیواسطه تلفنهای ۸۲۹۵۷۶ - ۳۹۳۹۳۱
آ ـ۱۴۳۴۰

مدل ۵۰
یکدستگاه اتومبیل آریا مدل ۵۰ بفروش‌میرسد. طالبین به بانك ایران و خاورمیانه کوچه برلن مراجعه فرمایند .

اپل کاپیتان
مدل ۶۶
اپل کاپیتان مدل ۶۶ به رنگ قهوه‌ای تمیز با بهترین وضع به فروش میرسد صبحها ۷الی ۱۴ تلفن۷۰ - ۷۸۳۳۶۱داخلی ۲۶۱
آ ـ ۱۴۲۵۸

پیکان
مدل ۴۸
پیکان ۴۸ تمیز خریداریم از ساعت ۳ تا ۸بعدازظهر تلفن۔ ۵۳۵۴۴۶
آ ـ ۱۴۲۳۳

مدل ۵۰
پیکان برنگ کرم ۲۵هزار کیلو متر کارکرده ۲۱ هزار تومان فروشی از ۳ تا ۶ به تلفن ۶۶۶۶۳۱
۱ـ۲ آ ـ ۱۴۲۶۰

دوج
مدل ۵۹
یکدستگاه دوج مدل ۵۹ خیلی تمیز مقطوع ۱۲ هزار تومان فوری به علت مسافرت بفروش میرسد تلفن ۷۰۳۵۰۰ سازمان برنامه‌توسط آقای‌جوادمیرسپنج
آ ـ ۱۴۲۸۲

فروش اتوبوس
سه دستگاه اتوبوس لیلاند بفروش میرسد طالبین به کارخانجات لندروواقع‌درجاده کرج کیلومتر ۲۷ تلفن۹۷۷۰۲۱ مراجعه نمایند .
۱ـ۲ آ ـ ۶۱۱۴۸

کامیون سردخانه‌دار فروشی
تعداد ۵ دستگاه کامیون‌سرد۔ خانه‌دار جهت حمل شیر و بستنی و کلیه مواد فاسدشدنی بفروش میرسد طالبین با تلفن ۹۵۴۰۰۳ صبحها و ۳۱۹۵۱۹ بعداز ظهرها مذاکره نمایند .
۱ـ۳ آ ـ ۱۴۱۰۶۰

فروش اتوبوس
سه دستگاه اتوبوس لیلاند بفروش میرسد . طالبین به کارخانجات لندرور واقع‌درجاده کرج کیلومتر۲۷ تلفن۹۷۷۰۲۱ مراجعه نمایند .

فروشگاههای اتومبیل
ژیان ۵۱ باقساط
اتوارابه
تحویل در محل فوری اول جاده تهران‌نو مقابل بیمارستان جرجانی ۷۵۹۸۰۹

خرید
ژیان‌بابدهی خریداریم۷۷۴۲۸۵
۱ـ۱۵ آ ـ ۱۳۵۱۲

برای اتومبیل شما
FIAT
تعمیرگاه مرکزی فیات تعمیر همه نوع اتومبیل فیات با سرویس مجهز شهنازچهارراه صفا شماره ۱۲۹ تلفن۷۵۹۶۷۴
آ ـ ۱۴۲۴۱

کرایه

اتولوکس
اتومبیلهای تشریفاتی باراننده برای داخل و خارج از تهران میدان فردوسی تلفن ۸۲۱۲۷۰ و ۸۲۶۶۰۵

M.A.S
ام.آ.اس
اتوبوس ومینی بوس دربست
۹۷۰۸۱۴
۹۷۸۸۱۵

مهراکسپرس
اتوبوس و مینی‌بوس دربست برای داخل و خارج شهر ۹۷۹۵۴۱

کالج بار
بارکشی شهر وحومه
۶۶۱۱۱۱
۴۱۱۱۱

خاور تاکسی تلفن ۷۵۳۳۲۵ اتومبیلهای مدرن کرایه باراننده و بدون راننده داخل وخارج شهر ، فرح جنوبی خیابان منصور

اتوبار فرح شمالی
مخصوص حمل بار و اسباب کشی شهر و شهرستان
تلفن ۸۴۸۷۸۸

تلفنهای جدید
جرثقیل توکل
۳۵۸۵۱۱ ۳۵۸۵۱۲و۳۵۸۵۱۳ و ۳۵۸۵۱۴ و ۳۵۸۵۱۵ و ۳۵۸۵۱۶ و ۳۵۸۵۱۷ خیابان‌ری میدان‌شاه‌شماره ۵۱۴

شاهین بارنو
بارکش‌شهروحومه‌وحمل‌باربتمام‌نقاط‌ایران
۹۶۰۰۲۷
۹۶۰۰۲۸

برادران منصوری
اتومبیل کرایه . اریانا ۹۵۶۲۲۵

روزولت بار
بارکش شهر وتمام نقاط ایران
تلفن ۸۴۹۹۰۳
روزولت ـ سه راه عباس آباد

مرکوری تاکسی‌سرویس
۲۴ ساعت درخدمت‌شمااتومبیل های مدرن باراننده و بدون راننده آدرس : عباس‌آباد خیابان مهناز .
تلفن ۸۴۴۷۹۰
آ ـ ۱۴۰۱۴

جرثقیل وتریلی توانا
۹۵۲۱۸۰-۹۵۴۰۹۱

ماشین آلات
کارگاه فنی مان
سازنده ماشین‌های بخار و اطوکشی و ماشین لباسشوئی میدان ثریا اول خیابان آریا مقابل کلانتری۶ تلفن ۷۶۳۸۰۳ عزیز ابراهیمیان
آ ـ ۱۴۲۶۱

استخدام

آگهی استخدام
بیمارستان وزارت دادگستری به یکنفر پزشك متخصص‌علوم آزمایشگاهی جهت صبحها احتیاج دارد واجدین شرایط میتوانند همه روزه به دفتر بیمارستان مراجعه نمایند.
آ ـ ۱۸۹۴۱ ۱ـ۳

بیکنفر پزشک باپروانه‌دائم و یکنفر بهیار مورد نیاز است تلفن ۵۳۶۵۸۷
۱ـ۵ آ ـ ۱۴۰۰۵

بیك نفر دفتردار
باسابقه سن حدود ۴۰ سال که اشنائی به امورات ثبتی داشته باشد باضامن معتبرتمام روز مورد نیاز است واجدین شرایط بشماره‌تلفن۲۳۹۴۲ بین ساعات ۱۰ الی ۱۲تماس‌بگیرند
۱ـ۷ آ ـ ۱۴۱۰۱

برای اداره یک خانوده چهار نفری احتیاج بیک‌خدمتکار زن تمام وقت‌میباشد تلفن۶۲۶۹۸۱
آ ـ ۱۴۱۴۹

استخدام منشی‌وحسابدار
یکنفر منشی شایسته ویکنفر حسابدار آشنا به زبان‌انگلیسی دریک موسسه بزرگ بازاریابی باحقوق مکفی استخدام‌میشوند علاقمندان لطفا با صندوق‌پستی شماره ۱۵۸۱ـ۱۱ مکاتبه فرمایند .
۱ـ۳ آ ـ ۱۸۶۰۹

تعدادی جوان دیپلمه پرتحرک و علاقمند به امور ملکی و ساختمانی مورد نیاز است شاهرضا بن‌بست غربی سینما پلازا دفتر امین .
۱ـ۳ آ ـ ۱۴۱۲۱

یکنفر تحصیلدار که دارای ضامن معتبرباشد با حقوق مکفی استخدام میشود با صندوق‌پستی ۴۹۳ تهران مکاتبه‌شود

یکنفر بانو یا دوشیزه آرایشگر با تجربه مخصوصا برای شانه کردن تمام وقت مورد احتیاج است با تلفنهای ۸۸۲۴۳۵ و ۸۸۱۷۲۴ تماس گرفته شود

به‌چند نفر بازاریاب
جهت معرفی مصنوعات آلومینیومی نیازمندیم خیابان پهلوی جنب سینما امپایرکوچه فرشید شماره ۱۵ار۱ (بعد از ظهرها ازه‌تا ۸) تلفن۶۲۶۱۳۰
آ ـ ۱۴۲۲۱

یك بانو جهت کارهای منزل شبانه‌روزی‌نیازمندیم تلفن ۳۱۳۰۲۷
آ ـ ۱۴۲۱۶

کارخانجات زاگرس
دو نفر بازاریاب
با سابقه و تسلط کامل بزبان انگلیسی داشته باشندباحقوق و پورسانتاژ کافی استخدام میکند.
داوطلبین به خیابان نادری پاساژ گیو دفتر فنی مهندس موسی بهار مراجعه فرمایند.
۱ـ۲ آ ـ ۶۱۸۲۶

فروشنده
چندنفرفروشنده‌جهت‌فروشندگی شیرینی در سلطنت آباد و خیابان ویلا لازم است صبحها از ۱۰ تا ۱۲ به خیابان ویلا شیرینی‌دانمارکی مراجعه‌فرمایند
آ ـ ۱۹۰۷۳

درمانگاه مرکزی نارمک به دو نفر دندان پزشک برای صبح و بعد از ظهرنیازمند است‌تلفن ۷۹۰۴۳۶
آ ـ ۱۴۲۶۲

تعداد دو نفرکارگر زیگزالدوز و دو نفرکارگر دانه‌گیر احتیاج است. تریکو کیوان لاله‌زارنو ساختمان جنرال‌استیل
ا ـ ۱۴۲۸۰

چاپار
تعدادی دوشیزه یا بانو با حقوق مکفی استخدام می‌نماید تلفن:۶۶۲۰۰۶

یکنفر دکتر داروساز جهت مسئولیت شب یا روز مورد نیازاست‌داروخانه‌دکتر تبریزی عباس‌آباد خیابان آپادانا تلفن ۸۴۲۲۵۹
۱ـ۳ آ ـ ۱۴۲۴۲

به‌تعدادی ویزیتورخانم
یا آقا خوش‌برخورد برای‌کار های تزئینات و تاسیسات ساختمان نیازمندیم تلفن ـ ۵۳۰۹۸۹
۱ـ۳ آ ـ ۱۴۲۴۷

خانم و آقای‌ماشین نویس فارسی و لاتین با تجربه و سابقه کار تمام وقت مورد نیاز است تلفن ۴۸۸۰۲ ـ ۶۶۳۷۰۲

به‌چند‌نفردوشیزه یابانو که سن آنها از ۱۶ الی ۳۰ سال باشد جهت بسته بندی احتیاج‌است خیابان سوم‌اسفند چهار راه قوام السلطنه ساختمان همایون طبقه هم‌کف‌شرکت‌هیدروفیل ایران .

افراد زیر فورا استخدام میشوند
۱ ـ چند نفر برق‌کار ماشین آلات صنعتی‌با سابقه کار .
۲ ـ چندنفر تعمیرکار ماشین آلات صنعتی .ب سابقه کار
۳ ـ جوشکار درجه یك باسابقه کار .
متقاضیان‌روزچهارشنبه اول آذرماه به کارگزینی شرکت
ترانس پیك
واقع د رکیلومتر۲۴جاده مخصوص کرج جنب قالی‌شوئی ماژیت مراجعه نمایند .

مزون الیزابت لیدو احتیاج به تعدادی‌کارگر دوخت ودوز زنانه‌دارد. سه راه تخت‌جمشید فوقانی بانك صادرات طبقه دوم

برای مطب بیك دوشیزه نیازمندیم‌تلفن ۶۶۴۱۸۹

شرکت سباریت
چند نفر جوشکاربرق‌و کاربیت وچندنفرسوهانکار نیازمنداست ۷۵۴۶۶۰
آ ـ ۱۴۲۷۱

شرکت
چینی سازی پارس
طراح درجه یك جهت طراحی ظروف چینی خانگی استخدام می‌کند کسانیکه به کار نقاشی مینیاتور وارد باشند ارجحیت دارند . آدرس خیابان سیمتری عباس آباد شماره ۲۴۵

منشی برای مطب مورد نیاز است تلفن ۴۲۴۴۵

طبیب با پروانه دائم نیازمندیم ۳۵۲۶۵۹

سرویس کار بخاری‌و آبگرمکن و کارگر ساده نیازمندیم تلفن ۹۷۶۲۱۸
آ ـ ۱۴۱۵۲

آگهی استخدام
یک شرکت ساختمانی برای تصدی و سرپرستی کارگاه بزرگی در شرق ایران نیاز به استخدام یکنفر مهندس‌سیویل که سابقه بیش از ۱۲ سال کار در ساختمان سدهای انحرافی و سدهای کوتاه‌خاکی داشته باشد با حقوق مکفی دارد متقاضیان واجد شرایط میتوانند همه روزه از ساعت ۱۰ صبح الی ۳ بعد از ظهرب تلفن‌های شماره ۷۵۲۰۹۲ و ۷۵۵۰۲۲ با دفتر شرکت‌تماس بگیرند.
آ ـ ۱۴۱۶۶

یک راننده بیل میکانیکی مورد نیاز است تلفن۳۱۲۵۰۰و ۳۱۳۰۸۷
۱ـ۲ آ ـ ۱۴۱۹۳

بیک کدبانو برای‌ادارمخانواده سه‌نفری شبانه‌روزی نیازمند است با تلفن ۹۳۱۰۵۴ تماس بگیرید از ۸ صبح الی ٤بعداز ظهر غیراز پنج شنبه و جمعه .
۱ـ۳ آ ـ ۱۴۱۸۳۶

یک واحد بزرگ صنعتی
واقع در تهران به چند نفر دیپلمه هنرستان صنعتی کشور در رشته‌های نساجی ورنگرزی نیازمند است . داوطلبان مشخصات خود را همراه با یک قطعه عکس‌به صندوق‌پستی شماره ۵۴۴ تهران ارسال دارند.
۱ـ۲ آ ـ ۱۸۱۱۵

کار وآموزش
۲۵ نفر علاقمند به کار رادیو تلویزیون نقشه‌کشی برق فشار قوی و ۲۰ نفر علاقمند به ماشین‌نویسی پس از یکدوره کوتاه آموزشی به کار .مشغول میشوند پهلوی نبش بهرامی تلفن ۴۹۴۹۴ و ۶۶۳۷۶۰
آ ـ ۱۲۷۷۰

جویای کار

راننده باسابقه با سوادراهنمای ۵۰۱ تلفن ۳۱۱۲۳۱
۱ـ۲ آ ـ ۱۸۹۶۷

جوانی دارای سابقه کار در امورچاپ‌و مطبوعات ومیزانپاژ و مقاله‌نویسی و وارد در امور روابط عمومی و تبلیغات‌آماده کار میباشد لطفا با صندوق پستی ۷۰۳۱ـ۷ تهران مکاتبه فرمائید .
آ ـ ۱۴۱۴۲

راننده دو شخصی، پیکان ۵۰ نصف روز یا تمام روز جویای کاراست‌تلفن ۳۱۱۲۳۱راهنمای ۵۰۳ روزنامه اطلاعات
آ ـ ۱۹۰۴۵ ۱ـ۲

راننده پایه دوم شخصی
متاهل باضامن معتبر ورقه معافی دائم اماده کار است راهنمای ۴۹۵ روزنامه‌اطلاعات تلفن ۳۱۱۲۳۱
۱ـ۴ آ ـ ۱۸۷۷۳

راننده دو شخصی جویای کار است تلفن ۳۱۱۲۳۱ راهنمای ۵۰۲ روزنامه اطلاعات
آ ـ ۱۹۰۳۱

آموزشگاهها

با ارزانترین شهریه
ماشین نویسی
فارسی و لاتین و بایگانی رادر کمترین مدت‌فرا گیرید‌اموزشگاه اندیشه میدان فردوسی بالای هواپیمائی ملی تلفن ۸۲۸۳۲۶
۱ـ۱۵ آ ـ ۱۲۷۴۳

برای استخدام فوری‌آموزشگاه فائز آموزش I.B.M و ماشیر نویسی‌خیابان‌شاه‌آباد ۳۰۲۱۳۵

کودکستان‌و شبانه‌روزی
بی‌بی‌لند BABYLAND
زیر نظر پزشك اطفال و متخصص روانشناس و مربیان کارآزموده تلفن ۸۲۰۸۲۲ ،
آ ـ ۱۳۸۷۱

آموزش و تعلیم مدل و
مانکن
هنرجالب ودوره کامل مانکنی را در همین تهران بیاموزید .
۶۶۵۰۷۵ و ۶۶۶۶۶۵

تعلیم رانندگی
هنرستان فنی پرستو
مرکز آموزش صحیح رانندگی ومکانیکی ترافیک مجهز به بهترین ومدرنترین وسایل آموزش با مربیان ورزیده و بدون اتلاف وقت باهزینه کم نشانی چهارراه گمرکشاهپور تلفن ۲۳۹۱۶
۱ـ۱۳ آ ـ ۱۴۲۳۹

تدریس خصوصی

فیزیك شیمی ریاضیات در ده جلسه توسط دانشجویان پلی‌تکنیك با تضمین قبولی تلفن ۳۵۴۶۹۲

ریاضیات فیزیک شیمی
توسط دانشجو تلفن ۴۰۹۸۴
آ ـ۱۴۲۲۸ ۱ـ۲

ریاضیات‌فیزیک شیمی
دانشجوی سال ٤فنی۶۲۷۵۲۲
۱ـ۲ آ ـ ۱۸۸۷۵

با هفته‌ای یك جلسه تدریس در کلیه دروس قبولی شما را تضمین مینم.نیم‌دانشجویان‌سال چهارم پلی‌تکنیك تهران باچهارسال‌سابقه‌تدریس خصوصی و دبیرستانی تلفن ۹۲۶۱۲۷

۴۹۶۲۹

تدریس خصوصی ریاضیات و شیمی
۱ـ۳ آ ـ ۱۴۱۶۸

شیمی بویژه ششم ۸۴۶۵۴۲

ریاضیات فیزیك شیمی فوق لیسانس فنی ۹۲۷۷۱۲

املاک‌ومستغلات

فروش

خانه فروشی
تهران‌نو خیابان حقانی روبروی دبیرستان جامجم‌خانه هی ویلائی ۲۰۷ متری دارای ٤اطاق بازیرزمین و سرویس کامل ۱۴۵ هزارتومان نقد تلفن ۷۸۷۷۴
۱ـ۳ آ ـ ۱۴۰۲۳

اکازیون
خانه در انتهای خیابان منظریه اراضی چیذربه مساحت۲۲۰۰متر۱۲۰۰ متر ساختمان مدرن که تمام‌نشده بعلت‌مسافرت بفروش میرسد دفتر امین تلفن ۹۲۲۳۲۷

خانه‌ای شمالی میدان کندی
برخیابان نصرت غربی دوطبقه ۷ اطاق ، تلفن ، پرده کرکره، کولر ۲۵۰ هزار تومان تلفن ۹۵۰۵۲۷
۱ـ۳ آ ـ ۱۴۰۹۷

درخیابان حافظ کوچه سام شماره ۱۲ و ۱۰ خانه‌ائی دو طبقه ۴۲۰ متر دارای دوکنتور برق و تلفن بفروش میرسد . طالبین باتلفن ۶۶۰۶۸۸ تماس بگیرند .
آ ـ ۱۴۲۳۸

منزلی دوبر ۱۴۰۰مترمیدان ولیعهد ۱۸ اطاق اب برق تلفن کولر شوفاژ اجاره فروش یا باخانه نوساز شمیران معاوضه تلفن ۹۲۵۹۲۰
۱ـ۳ آ ـ ۱۴۲۳۴

خانه های فروشی در شمال‌شهر تلفن۷۷۶۱۱۰، ۷۷۸۷۹۹

خانه فروشی
بین روزولت و بهار مقابل کریمخان‌زند ۸ اتاق . گاراژ ، کولر و تلفن به مبلغ دویست و پنجاه هزار تومان به فروش میرسد . تلفن ۸۲۰۴۰۲
۱ـ۲ آ ـ ۱۹۰۱۱

ساختمانی بامساحت ۵۶۰ مترمربع مجهز به اب ، برق ، تلفن و حرارت مرکزی واقع‌در خیابان کاخ جنوبی به فروش میرسد . به تلفن شماره ۴۶۰۶۶ مراجعه شود .
آ ـ ۶۱۶۴۴

نصف‌دانگ‌دبیه۶و۱۲و۲۴ ماهه در نیروهوائی و تهران‌نو خانه‌های نوساز ٤ تا۸اطاقه‌یکطبقه و دو طبقه ۱۳۰تا۲۵۰هزار ۳۹۳۰۵۸
آ ـ ۱۴۲۷۳

آپارتمان فروشی
آپارتمان فروشی
۵ اتاقی اسکلت فلزی باهال بزرگ - حیاط وسیع - فرش موکت - شوفاژ وکلیه وسایل‌در انتهای پارکساعی نقدواقسط ۲۴۰ هزارتومان‌تلفن ۶۸۶۹۳۱
آ ـ ۱۹۰۲۱

ویلای فروشی
داودیه کوی‌نفت
ویلای یک طبقه ۵۰۰ متربرای فروش تلفن ۷۵۰۷۵۸
ا ـ ۱۴۲۷۰

دربازکن برقی کالدر آلمانی
CALDER
بوسیله تلفن سفارش دهید دستگاه در مدت ٤ ساعت نصب تحویل میگردد
نماینده انحصاری و مرکز فروش و نصب تلفن ۷۵۰۴۵۶

شرکت سهامی صنعتی
برلیان (کارخانه خرم)
بعده‌ای کارمند دیپلمه‌ریاضی نیازمنداست‌واجدین شرایط که خدمت زیر پرچم را انجام داده و یا معافیت دائم داشته باشند میتوانند همه روزه با در دست‌داشتن مدارك لازم از ساعت ۹ صبح تا ظهر بمحل کارخانه واقع در کیلومتر ۱۵ جاده کرج مراجعه‌نمایند .

کوماچی
استخدام میکند
کوماچی‌دوشیزه‌یابانو برای‌عرضه، وفروش گیسوی برای کار نصف روز و چند متخصص آرایش و میزانپلی را استخدام مینماید .
داوطلبین به خیابان‌شاه ساختمان آلومینیوم طبقه‌دوم‌شرکت‌پاپیتال مراجعه نمایند .

امسال ازسرمای زمستان نهراسید
در حراج فوق‌العاده پوشاك زمستانی فروشگاه‌دوطبقه عزیزی قیمتها آنقدر ارزان است که‌تعجب خواهید نمود .
وشمامیتوانیدبامراجعه به‌فروشگاه عزیزی‌صاحب بهترین و شیك ترین البسه مد روز شوید .
شیك ترین پالتوی زنانه از ۹۵ تومان به بالا
بارانی نینو آلمانی زنانه از ۱۲۵ تومان به بالا
انواع بارانی مردانه از ۷۵ تومان به بالا
باب همایون کوچه قورخانه فروشگاه دوطبقه عزیزی

برادران گلپایگانی
نمایندگی مجاز فروش محصولات بنز ایران ناسیونال
وانت ۵۰۸ - انواع مینی بوس بنز ۳۰۹
آمبولانس ۳۰۹ - انواع اتوبوس بنز ۳۰۲
تلفن های نمایشگاه ۵۳۶۳۰۱-۲۷۹۰۰

دفترهنرمندان برگزار کننده هرگونه **جشن عروسی ، تولد** وپاضیافتهای‌دیگر ومعرف **خوانندگان رادیو وتلویزیون** ومعروفترین گروههای **هنری** ویا دراختیار داشتن‌مجللترین سالنها، باشگاهها وهتلها باهر **بودجه** وامکان **تلفن ۴۱۳۲۲**

نیازمندیهای شما

اکازیون

ویلای فروسی در دریا کنار تلفن ۸۸۴۱۵۶ و ۶۲۷۶۴۳

باغ فروشی

اکازیون

باغ مرکبات ۷۲ هزار متر بین شهسوارعباس‌آباد ـ ۱۰۰هزار متر باغ درخت صنوبر حدود نوشهر و ۱۳ هزار متر ـ ۵ هزار متر ـ ۳۶۰۰ متر ـ ۹۶ هزار متر حدود متلقو باسند مالکیت به فروش میرسد تلفن ۸۲۲۳۴۱

۱ـ۲ آـ ۱۴۲۲۷

باغ میوه فروشی

باغی است با درختان سیب لبنانی ۴ ساله دارای استخر وبرق سه‌فاز منطقه‌ای‌والکترو‌پمپ‌بمساحت ۱۴۶۰۰ متر در۴ سند و سه اطاق مسکونی در ۹ کیلومتری جاده‌ساوه (قاسم‌آباد شش‌دنگه) ۲۰۰ متر فاصله باجاده اسفالته مقواسازی طالبین بتلفن ۸۲۵۰۵۲ صبحها رضائی‌فر تماس بگیرند

۱ـ۲ آ ـ ۱۴۲۴۵

زمین فروشی

مفت و مجانی

یک قطعه زمین‌بمساحت ۵۲۸۰ مترمربع و مسطح ازاراضی طرشت جنوب اتوبان بفروش میرسد تلفن ۹۲۷۴۸۱

۱ـ۵ آ ـ ۱۸۴۳۷

شمیران قیطریه

زمین بقطعات تفکیک‌شده با اجازه ساختمان و اسفالت داخل‌محدوده‌از ۳۵۰ متر ببالا نقدومدت تلفن ۹۷۱۸۷۱ـ۹۷۳۲۶۴ و ۸۳۸۴۷۵

کرج

باغات و ویلائی

زیبادشت

زندگی خود را در حومه قراردهید

زیبا دشت در تامین مسکن و سلامتی و آسایش شما و مطمئن‌ترین پس‌انداز .

از باغات میوه محصور با تامین آب زیبا دشت که آماده برای ساختمان است دیدن فرمائید .

تلفن ۵۳۹۹۸۹ ـ ۲۳۷۰۰ و بعد از ظهر ۴۴۳۱۱

نشانی : اتوبان کرج خروجی جاده شاهدشت ۹کیلو متر بطرف جنوب

زیبادشت

ویلادشت

شماوهمه

ممکن نیست در حومه کرج زمین تفکیک شده بقطعات ۱۵۰۰ متر ببالا با سند مالکیت وسند آب از چاههای عمیق حیابان های اسفالت شده باعهدی‌میوه قیمت متری ۶۵ ریال ببالا نقد و اقساط پیدا کنید .

از شما و همه دعوت میکنیم از ویلادشت‌دیدن فرمائید . هرجمعه صبح ساعت ۸٫۵ سرویس مجانی‌ویلادشت درحدمت شماست . دفتر مرکزی خیابان‌ایزنهاور درمعابل خیابان کاوه پلاک ۱۶۳ تلفن ۹۲۲۵۶۷

جاده ملاردسمین‌دشت

زمین بقطعات ۱۱۲۰ متری با آب بفروش میرسد تلفن ـ ۹۵۲۶۸۳

۱ـ۲ آـ ۱۴۲۳۵

قطعات ۱۰۰ متری در جنوب غربی تهران باآب و برق متری

۵۵ تومان

نقد و اقساط

دفترجهان سه راه تهران ویلا طبقه فوقانی بانك تهران تلفنهای ۹۷۱۸۷۱ و ۹۷۳۲۶۴

خرید

باغ‌دشت

توصیه بطبقات ویلانشین در شهریار متری

۶۰ ریال

¼ نقد بقیه باقساط ۲۵ ماهه دفتر جهان تلفنهای ۹۷۱۸۷۱ و ۹۷۳۲۶۴

فروش‌وسرقفلی

مغازه واگذاری

در کریمخان زند

طبقات و مغازه و زیرزمین با کولر و شوفاژ اجاره ۹۷۴۷۹۲

۱ـ۱۲ آـ ۱۳۸۵۶

چهار راه گلوبندك‌مغازه واگذاری ۵۳۲۹۳۰

دفتر واگذاری

دارای ۶ اطاق ـ کفپوش با۳ شماره تلفن ـ شوفاژ واقع در کوچه برلن واگذار میشود . تلفن ۳۰۰۶۱

آـ ۶۱۷۸۶

بفروش میرسد

یک رستوران مجهز و آماده برای افتتاح واقع در چهارراه امیراکرم با جوازبفروش‌میرسد تلفن ۴۳۱۵۰

آ ـ ۶۱۸۶۶

اجاره‌داده‌میشود

اجاره آپارتمان

چهار دستگاه از آپارتمان‌ها برای محل کار و سه دهنه از سرقفلی مغازه‌های ساختمان زندیه واقع در خیابان پهلوی حدودپنجاه‌قدم بالاترازفروشگاه کورش نبش کوچه میرهادی باقی و آماده به اجاره است طالبین بین ساعت ۵ الی ۷بعد از ظهر هر روز به دفتر ساختمان مذکوردر طبقه‌فوقانی راه‌رو مراجعه و یا به شماره ۶۲۳۱۱۴ تلفن فرمایند.

آـ ۶۱۲۳۶ ۱ـ۲

یک آپارتمان ۵ اطاقه با تلفن اجاره ۱۲۰۰ تومان تلفن ۷۵۲۹۸۲

آـ ۱۳۸۴۴

مشرف به پارک ساعی

آپارتمان لوکس با شوفاژاجاره دو هزار تومان تلفن ۶۲۱۹۲۵

آـ ۱۸۹۴۷ ۱ـ۳

سه دستگاه‌اپارتمان اجاره‌واقع در خیابان سیدخندان جنفابعد از مدرسه امریکائیها روبروی بانک صادرات تلفن ۷۷۳۰۷۹

آـ ۱۴۳۷۶ ۱ـ۶

عباس‌آباد آپادانا

آپارتمان طبقه دوم سالن نهار خوری ۳ اطاق خواب ۲ هال اطاق و سرویس خدمتکارگاراژ شوفاژ و کولر تلفن مستقل‌تلفن ۸۹۱۶۰۷

آـ ۱۴۲۷۸

یکدستگاه آپارتمان

دارای ۶ اطاق‌و تجهیزات‌کامل واقع در خیابان نوبهار قلهک پلاک ۸ اجاره داده میشودتلفن ۸۶۱۴۵۹

۱ـ۲ آـ ۱۴۲۵۶

ساختمان اجاره

ساختمان ۲۸ اطاقه

۳ زیرزمین وپارکینگو شوفاژ دارای ۴ شماره تلفن‌اجاره‌داده میشود دفتر ساختمان تلفن ـ ۸۴۳۲۲۴

۱ـ۳ آـ ۱۳۸۳۱

ساختمان ۵ طبقه

هر طبقه ۵ اطاق با وسایل خیابان وصال شیرازی تلفن ۴۰۷۶۲

۱ـ۴ آـ ۱۴۰۶۷

شمال آپادانا

۴ اطاق باضافه یک اطاق مستخدم حیاط شوفاژ تلفن بسیار لوکس ماهیانه ۱۶۰۰ تومان اجاره داده میشود تلفن ۷۶۲۳۱۹

۱ـ۲ آـ ۱۴۲۷۴

طبقه چهارم یک ساختمان

چهار طبقه دارای چهار اطاق، هل ، شوفاژ و کانالکشی کولر با سرویس کامل و تلفن مستقل و یک اطاق در تراس که دارای سرویس میباشدبرای دفاتراجاره‌داده میشودمراجعین با تلفن‌های۴۲۲۶۲یا ۶۶۳۷۹۹ تماس حاصل نمایند.

آـ ۱۴۲۵۱

مستغلاتی با ۳۰اطاق درخیابان خانقاه خیام یکجا به اجاره واگذار میشودبه تلفن۸۲۴۶۴۶ و ۸۳۵۲۶۲ تماس گرفته شود

آـ ۱۴۲۶۳

خانه اجاره

یکباب خانه شامل ده اتاق با کلیه لوازم و سرویس و تلفن و کولر واقع در خیابان‌اسکندری شمالی کوچه خازنی پلاک ۱۳٫۱۵ اجاره داده میشود شرکت های خصوصی مقدم هستند خواستاران همه روزه از ساعت ۱۲ تا ۱۵ با تلفن ۹۲۷۸۵۰ تماس بگیرند .

آـ ۱۸۹۹۳ ۱ـ۳

ویلای اجاره

ویلای اجاره در کرج

یک ویلای شیکو مجهز دریک باغ وسیع و مصفا اجاره داده میشود طالبین درکرج‌به‌خیابان قزوین مقابل خیابان شهربانی املاک شهبا و یا در تهران از ساعت ۱۰ صبح تا ۵ بعد از ظهر به تلفن شماره ۵۳۴۶۲۶ مراجعه فرمایند.

آـ ۶۱۵۲۸ ۱ـ۲

ویلا اجاره

تهران پارس ویلاو آپارتمانهای ۳ تا ۱۲ اطاقه با سرویس‌کامل ۷۸۲۱۲۸

آـ ۱۴۲۲۵

محل اجاره

محل مناسب برای‌شرکت ها و موسسات

با ۶ اطاق و هال بزرگ ۲ شماره تلفن ـ شوفاژ ـ آسانسور وپارکینگ واقع در لاله‌زارنو اجاره داده میشود . به تلفن ۳۱۲۳۰۷

آـ ۶۱۷۸۴

بهترین محل

برای مطب یا دفتر کار ومنزل اجاره داده میشود خیابان ۲۱ آذر تلفن ۹۲۰۰۵۶ و ۴۶۱۸۱

آـ ۱۹۰۲۷ ۱ـ۳

نیازمندیهای اجاره

سازمان نیازمندیهای خارجیان خانه‌شمارا‌اجاره میدهد ۸۳۳۹۳۹

آژانس امپایر ۷۷۳۲۸۵ ۷۷۸۹۵۵ اجاره به خارجیها

۸۲۹۷۶۶-۸۳۵۱۲۰ سازمان کورش ـ اجاره به خارجیان

موسسه شهر طلائی

اجاره به خارجیان ۷۵۶۹۲۲

آـ ۱۳۷۱۶

موسسه نیازمندیهای خارجیان خانه بخارجیان اجاره میدهد ۸۳۰۰۸۲-۸۳۰۰۸۱ ۸۲۱۷۲۳-۸۲۱۸۱۱ ۲۶۱ تخت جمشید مقابل سفارت آمریکا

تعدادی خانه یا آپارتمان جهت اجاره فورا نیازمندیم ۴۶۰۸۱ (دفترامین) .

سازمان مسکن پارس اجاره به خارجیان ۸۴۸۴۲۴

بیک دفتر شامل‌دو اطاق‌حوالی فروشگاه فردوسی احتیاج‌است تلفن ۳۹۳۷۴۲

آـ ۱۴۰۰۲

خریداری میشود

اراضی ام ام سی . ام ار . اس- تهران‌بریم- مونترال چیتگر- سلیمانخانی-سورداورد گرمدره - کلاک . جاده کرج وجاده قزوین خریداریم تلفن ۹۷۸۰۹۰

اراضی کیشا خریداریم تلفن ۹۷۱۳۴۸ امیری

زمین تهران پارس خریداریم ۷۹۳۰۲۰

زمین های تهران پارس خریداریم تلفن ۷۸۱۹۴۱

زمینهای تهران‌پارس خریداریم ۷۸۲۱۲۸

زمینهای داخل شهر و شمیرانات خریدار فروشنده‌ایم ۸۴۴۳۳۳

خریدار زمین تهران‌پارس ۷۸۱۹۲۶

اراضی جاده کرجتا قزوین راخریدار و فروشنده‌ایم ـ ۹۲۲۴۳۲ و ۹۳۰۵۸۹ کلهر

خرید کوهک جنت‌ابادباغ‌فیض عباس‌اباد سازمان برنامه تلفن ۶۶۶۲۰۲

پهلوی جردن سلطنت‌آباد ـ ۸۷۱۱۵۳

۱ـ۲۶ آـ ۱۳۷۷۴

زمین تهران پارس خریداریم تلفن۷۸۲۴۱۹

زمینهای کوی نیروی هوائی راخریداریم تلفن ۷۹۳۸۶۴ املاک صبا

زمینهای افسریه شاه‌آباد شرق مشریه خریداریم تلفن۳۵۵۵۲۶

۱ـ۲۶ آـ ۱۴۲۸۱

بنگاههای معاملات املاک

کارخانه و انبار خریدار و فروشنده‌ایم تلفن ۹۵۲۵۴۵

آژانس املاك آسیا

مرکز خرید و فروش هرنوع ساختمان و منزل ویلائی تلفن ۶۲۰۵۰۸

۱ـ۲۶ آـ ۱۴۰۸۰

بازرگانی نیك ۶۲۱۶۰۶

مرکز معاملات املاکومستغلات یوسف‌آباد ونک وحومه تهران

آـ ۱۳۳۵۴

زمین‌های تهران پارس‌را نقدا خریدار و فروشنده‌ایم تلفن ۷۸۱۰۷۹

بورس اراضی ولنجک محمودیه علی‌آباد لطفی ـ ۸۹۰۱۵۰

خانه اجاره رهن فروشی داریم کیشا ۶۳۸۷۲۴

زمینهای گیشا خریداریم دفتر قنبری ۶۳۴۹۹۲

دفتر پارس

مرکز معاملات املاك و مستغلات در شهر و عباس‌آباد و شمیرانات تلفن ۷۶۱۵۵۸

معاملات پول

پول موجود

خانمهای محترم

بشما با شرایط سهل وام و فرش به‌اقساط میدهیم ۴۰۳۱۴

۱ـ۲۶ آـ ۱۴۰۴۹

خانم... آقا

وام فوری باتخفیف کلی در مقابل اسناد اتومبیل و تلفن و ملك و هر گونه وام متفرقه که بخواهید با شرایط سهل بمدت دلخواه فورا بشما داده میشود تلفن .

۴۹۰۵۰

۴۵۰۵۷

ادرس : خیابان حافظ جنب پارك‌هتل‌پلاک ۱۹۴موسسه‌تعاون

وام در مقابل تلفن‌واتومبیل

۳۰۳۲۳۶

دادوستد پول از یك میلیون ریال ببالا باکپور ۶۶۴۶۱۸ و ۶۶۶۲۶۳

سریع بدون سرگردانی پول‌شرطی با بهره‌بانکی موجود است ۸۲۸۳۴۹

برای گرفتن وام وگروگذاشتن روی اتومبیل وتلفن وملک‌حود باتلفن ۴۴۳۰۴ تماس بگیرید

وام در مقابل تلفن واتومبیل

۳۱۷۴۳۷

وام روی اتومبیل تلفن ملك موسسه ایرانشاد

۷۵۳۷۶۸

پول فوری با سود بانکی در مقابل خانه،مسغلات ۹۲۸۴۶۵

پول یکمیلیون ریال‌ببالا دوشاهی‌موجود۸۲۲۶۵۹

پول ۱٫۵شاهی۶۲۴۸۷۳

پول دوشاهی ۸۲۹۶۸۰

پول دوشاهی ۶۲۶۵۰۶

پول شرطی‌با سودبانکی ۴۰۷۵۵

قلك وام میدهد

درمقابل سیع ارزنده ملك فورا وام میدهد تلفن ۷۶۵۷۴۵

مورد نیاز

سریع و با بهره خوب پول شرطی شماراجهت شمال شهر نیازمندیم ۸۳۲۴۷۵

پول‌شرطی در معابل‌خانه مستغلات فورانیازمندیم ۹۲۸۴۶۶

معاملات تلفن

تلفن ۲ ویا۵خریداریم۵۳۵۷۴۴

۱ـ۲۶ آـ ۱۲۵۲۵

خرید و فروش تلفن ۸۲۰۸۴۱

تلفن۳و۸ فروشنده‌ایم ۳۱۷۴۳۷

خرید و فروش تلفن ۳۰۲۲۳۶ اسلامبول کمپانی ـ ۱۷٫۲

خرید فروش هرنوع تلفن نصب ودرجا ۶۳۱۲۱۲

قبوض

موسسه تک

صددرصد قبوض فرش طلا- جواهر بانک کارگشائی را خریدار است و بمازاد ارزیابی نبوض شما وام میدهد خیابان شاه‌روبروی‌بانک‌بیمه بازرگانان ۶۶۲۴۵۹ و ۴۵۱۶۸

تزئینات‌ودکوراسیون

پوش

۷۷۵۷۷۱

کاغذ دیواری . پرده کرکره نقاشی ساختمان‌وفرش ماشینی

باقساط۷۸۱۹۷۷

کاغذ دیواری با نصب نقد واقساط تلفن ۹۷۸۴۲۰

MISCHLER میشلر

پارکت BW

نمایشگاه : شاهرضاکوچه قنبری

۸۲۴۳۰۷-۸۲۹۳۹۰

۸۲۹۵۹۶ و ۸۲۴۸۷۰

با۳تومان

با روزی ۳ تومان منزل و محل کار خود را با بهترین انواع کاغذ دیواری پرده کرکره‌موکت و کفپوش تزئین فرمائید . تزئینات روز ۷۷۴۵۳۷

آـ ۱۳۹۰۹

مؤسسه‌طلائی

تزئینات دکوراسیون، زیرنظر متخصصین باسابقه با شرایط استثنائی

تلفن ۸۳۲۹۵۴

تزئینات فروزان

کاغذ دیواری فرش ماشینی پرده کرکره ۶۳۷۶۰۹ ـ ۶۳۷۶۱۰

برای ساختمان شما

تخلیه‌چاه

شرکت کنت

متر مکعب ۳۰۰ ریال

۷۷۶۷۱۳

نقاشی جزئی و کلی ساختمان‌پذیرفته میشود تلفن ۶۶۱۹۵۲

آسفالت کاری

پشت بامهای خیابانهای محدود پذیرفته میشود تلفن ۶۶۱۹۵۲

تعمیرات و تغییرات ساختمانی

پذیرفته میشود تلفن ۶۶۱۹۵۲

سیمان‌کاری

۴۰۰۰ هزار مترمربع + ۹۰۰۰ مترمربع سیمان کاری روی کار برای دوساختمان در شمال تهران به یک یا چندنفر به مقاطعه‌داده‌میشود علاقمندان میتوانند جهت اطلاع بیشتر با تلفن ۸۹۱۴۷۷ تماس بگیرند

۱ـ۷ آـ ۱۴۰۲۶

لوله بازکنی

لوله بازکنی فاضل آب جهان دولت تلفن: ۸۲۷۴۰۸

لوله بازکنی کنت تخلیه‌چاه تلفن ۷۷۶۷۱۳

لوله بازکنی ولوله‌کشی مقدم ۹۲۵۲۷۴

لوله بازکنی ۲۰ تومان جهان ۶۶۴۷۹۲

لوله بازکنی فاضل آب گل‌دنیا ۸۲۲۲۸۶

لوله بازکنی فاضل آب ۸۲۹۹۹۰ با تضمین بدون خرابی

رفع گرفتگی بنوع لوله ساختمانی بادستگاه‌،تراکم‌هوا- تلفن ۷۸۷۲۷

لوله بازکنی شبانه‌روزی ایرانمهر ۶۳۷۵۳۵

لوله بازکنی فاضل آب و تخلیه چاهو مخازن۸۳۲۰۱۰

آـ ۱۳۲۸۸

لوله کشی آب و فاضلاب تهران و شهرستانها تلفن ۶۶۱۹۵۲

تخلیه چاه فاضل آب بوسیله پمپ مخصوص شرکت ثروشتر ۸۳۰۷۶۱

نیازمندیهای اطلاعات

تلفنی آگهی قبول میکند

تلفنهای ۳۱۱۲۲۴-۳۱۱۲۲۵

۳۱۱۲۲۷-۳۱۱۲۲۹-۳۱۱۲۳۰

لوله‌بازکنی مؤسسه بهروز ۶۲۹۱۹۶

آگهیهای متفرقه

سازمان N.O.F

ضعیف‌ترین اثار نظم و نثر شما را تصحیح میکنیم و در برابر کارمزد بچاپ میرسانیم درضمن ترجمه و نوشتن هرگونه‌مطلبی را میپذیریم از ۶ تا ۱۰ بعداز ظهر تلفن ۸۲۷۳۱۹

آـ ۱۴۰۰۷

دوغ اراج تلفنهای ۳۱۹۵۱۲ و ۸۸۰۶۷۲

۱ـ۲۰ آـ ۱۴۰۸۷

صندوق نامه فلزی

برای قبوض برق ، آب ، تلفن ونامه‌های پستی درساختمانهای چند طبقه تلفن ۸۲۰۹۸۶

۱ـ۲ آـ ۱۴۰۹۹

خانم ایوانووا

آماده برای گرفتن فال قهوه تلفن ۷۵۶۴۰۷

آـ ۱۴۲۵۳

فروشگاه توکلی

انواع ادویه‌جات و خواربار و مواد شیمیائی کلی و جزئی‌در دسترس مردم بازار چهارسوق بزرگ تلفن۵۳۷۰۰۶ و۲۶۵۶۱

آـ ۱۴۲۶۴

حل مسائل هیدرولیك

تالیف مهندس جلال آشفته‌منتشر شدفروش کتاب فروشی تهران روبروی دانشگاه تهران

گاز

اساگاز ۸۲۴۰۲۱

شرکت بوتان BUTANE

پخش گاز ۹۵۳۰۵۱

سرویس وصدور کارت

تغییر آدرس ۲۱۲۱۶۱

ثبت فروش ۳۰۴۷۱۱

قبول سفارشات گاز

از ۷ صبح الی ۹ شب

پرسی گاز

گازوسرویس

از ساعت ۷ صبح الی ۱۰ شب

۹۶۳۰۲۱-۶

۹۵۰۰۰۱-۶

سرویس و تعمیرات اجاق ۹۶۳۰۳۰

گمشده

پاکتی محتوی گذرنامه

هوشنگ یوآبیان ومبلغی پول حواله بازار مفقودگردیده‌یابنده به تلفن ۵۳۳۴۱۱ اطلاع داده ومژدگانی دریافت دارد .

آـ ۱۴۱۷۲

یک فقره چک شماره ۹۹۵۱۳۹ از بانک بازرگانی شعبه تهران نو شماره حساب ۱۱۵۰ به مبلغ ۹۷ هزار ریال در وجه آقای صادقی‌نژاد مفقود شده‌و از درجه اعتبار ساقط میباشد

آـ ۱۴۲۱۰

دربازکن برقی

EFBOX

اف باکس

با گوشی‌تلفن و اقساط ماهیانه مرکز فروش و نصب در ایران شرکت کارور خیابان روزولت میدان ۲۵ شهریور ساختمان منوچهری.

تلفن : ۸۲۲۳۸۴ - ۸۳۳۶۹۸

مؤسسه زیبائی اندام وپوست

سونا F.D برای رفع چاقی عمومی‌وموضعی با نتیجه قطعی ، خیابان‌پهلوی روبروی بوزرگمهر ساختمان افشار طبقه دوم .

زمین شما را بطور نقدواقساط ساختمان میکنیم تلفن ۴۲۰۱۱ زمین قولنامه‌ای خریداریم تلفن ۴۲۰۱۱ با هر سرمایه‌ای می‌توانید در کارهای ساختمانی شرکت کنید تلفن ۴۲۰۱۱

آگهی استخدام منشی

سازمان بنادر وکشتیرانی یکنفر دوشیزه یابانو بعنوان منشی برای خدمت در تهران از طریق امتحان ومصاحبه باشرایط زیر بطور پیمانی استخدام مینماید:

۱ـ تابعیت دولت شاهنشاهی ایران .

۲ـ متدین بیکی از ادیان رسمی کشور.

۳ـ سن بین ۲۰ سال تا۲۵ سال.

۴ـ دارا بودن برگ معافیت دائم یاگواهی خدمات اجتماعی زنان.

۶ـ حداقل دوسال سابقه کار.

۷ـ اشنائی کامل به مکالمه زبان انگلیسی .

۸ـ مهارت در ماشین‌نویسی فارسی ولاتین.

داوطلبان واجد شرایط میتوانند تا آخر وقت اداری روز ۵۱٫۹٫۹ با در دست داشتن فتوکپی مدرک تحصیلی ودو قطعه عکس به‌امور پرسنل و اموزش سازمان واقع در خیابان پهلوی چهارراه شاه‌کوچه سیمرغ مراجعه نمایند.

م‌الف ۱۲۹۱۶

آگهی تغیرات در شرکت‌سهامی خاص پشم‌بافی جهان ثبت شده بشماره ۵۸۱۰ .

برابرتصمیم مجمع عمومی‌عادی مورخ ۵۱٫۳٫۲۹ تغییرات زیر در شرکت نامبرده بعمل آمد.

۱ـ ترازنامه و حساب سود و زیان سال۱۳۵۰ بتصویب‌رسید.

۲ـ آقای سید مهدی سعیدی بسمت بازرس اصلی و آقای سید محمد حمزویان بسمت بازرس علی‌البدل‌برای‌سال مالی ۱۳۵۱ تعیین گردیدند .م.

م‌الف ۱۲۹۸۴

رئیس اداره ثبت شرکت ها و مالکیت صنعتی . مهدی نراقی

آ ـ ۶۱۹۵۴

آگهی تاسیس شرکت سهامی خاص تکوین

نظر به لایحه قانونی اصلاح قسمتی‌از قانون تجارت مصوب ۱۳۴۷٫۱۲٫۲۴ و ماده ۱۹۷ قانون تجارت وماده ۶ آئین‌نامه قانون مصوب ۱۳۱۱ خلاصه اظهارنامه و اساسنامه شرکت سهامی‌خاص تکوین که در تاریخ ۱۳۵۱٫۸٫۲۰ تحت شماره ۱۶۱۶۱ در این اداره ثبت و در تاریخ ۱۳۵۱٫۸٫۲۱ از لحاظ امضاء ذیل ثبت تکمیل گردیده برای اطلاع عموم در روزنامه رسمی کشور و روزنامه کثیرالانتشار اطلاعات آگهی میگردد

۱ـ نام‌و نوع شرکت ـشرکت سهامی‌خاص تکوین .

۲ـ موضوع شرکت ـ خانه سازی و ایجاد هر نوع مستقل و خریدو فروش زمین و هر نوع ملك‌و ساختمان و خرید لوازم ساختمان و انجام هرگونه معاملاتی که باموضوع شرکت بطورمستقیم یاغیر مستقیم ارتباط داشته باشد .

۳ـ مرکز اصلی شرکت ـ تهران خیابان ایران نوین شماره ۱۵۱

۴ـ مدت شرکت ـ از تاریخ اول آبان ماه ۱۳۵۱ بمدت نامحدود .

۵ـ تابعیت شرکت ـایرانی است.

۶ـ سرمایه شرکت ـ مبلغ بیست میلیون ریال منقسم به دویست سهم یکصد هزار ریالی بانام .

۷ـ میزان سرمایه پرداختی و شماره فیش بانك مربوطه و مبلغی که تعهد شده است ـصدی پنجاه بهای سهام بموجب گواهی شماره ۲۶ بانك صادرات ایران شعبه اکباتان بحساب جاری ۴۴۵۲ پرداخت وبقیه تعهد شده است.

۸ـ موسسین شرکت ـآقایان اسمعیل کاتوزیان، فتح‌اله فردوسی ، غلامعلی عبادی ، احمد محمود روشن ضمیر ، محمدعلی فارابی وعده‌ای دیگر .

۹ـ اولین مدیران شرکت ـ آقایان اسمعیل کاتوزیان وفتح‌اله فردوسی ، محمدعلی فارابی ، عنایت‌اله عبادی ، فریبرز فردوسی اعضاءهیئت‌مدیره شرکت بمدت دو سال میباشند که آقای اسمعیل کاتوزیان رابسمت رئیس هیئت مدیره وآقای‌فتح‌اله فردوسی رابسمت نایب رئیس وآقای محمدعلی‌فارابی رابسمت مدیر عامل شرکت برگزیده‌اند.

۱۰ـ اختیارات مدیر عامل ـ اداره و سر پرستی امور شرکت و مجری مصوبات هیئت مدیره .

۱۱ـ روزنامه کثیرالانتشاری که برای دعوت ها تعیین شده است ـ اطلاعات

۱۲ـ دارندگان حق امضاء در شرکت ـ کلیه اوراق و اسناد بهادار ـ چکها و سفته ها و قرارداد ها با مدیر عامل باتفاق یکی از اعضاء هیئت مدیره وبامهر شرکت واوراق عادی را مدیر عامل و یارئیس هیئت مدیره ویانایب رئیس هیئت مدیره هریك بتنهائی میتوانند امضاء نمایند.

۱۳ـ اولین بازرسان اصلی وعلی‌البدل‌شرکت ـآقای احمد محمود روشن‌ضمیر بازرس اصلی و آقای موسی‌حاجت‌دوست‌ثانی‌بازرس علی‌البدل برای مدت یکسال.

۱۴ـ انحلال شرکت ـ طبق ماده ۱۹۹ اصلاحی قانون تجارت .

م‌الف ۱۲۹۷۴

رئیس اداره ثبت شرکت‌هاو مالکیت صنعتی ، مهدی نراقی

آـ۶۱۹۴۴

تلفن ۸۳۲۹۰۰

نبش تخت‌طاووس ونادر شاه

کیسوی ویگ شاپ

مدلهای جدید فنردار فقط ۱۲۰ تومان

آگهی استخدام

چند نفر کارگر با مشخصات زیر استخدام میشوند

۱ـ حداقل تحصیلات سیکل اول متوسطه و ششم ابتدائی

۲ ـ داشتن برگ انجام خدمت نظام‌و یا برگ‌معافیت دائم غیر پزشکی

۳ ـ داشتن صحت مزاج

واجدین شرایط فوق همه روزه باستثنای روز های تعطیل به شرکت سهامی خاص کارتن ایران واقع در کیلومتر ۹ جاده قدیم کرج مراجعه‌نمایند

تخفیف مخصوص برای‌دانشجویان

خیاط دیاموند بکلیه دانشجویان عزیز که جهت دوختن لباس مراجعه فرمایند ۲۰ درصد تخفیف میدهد .خیاط دیاموند شاهرضا بین ایرانشهر و فرصت تلفن ۸۳۲۹۸۰

EXPERIENCED FEMALE TELEPHONE OPERATOR WITH GOOD KNOWLEDGE OF ENGLISH ARE REQUIRE PLEASE APPLY TO THE PERSONEL OFFICE. TEL: 683537.

تلفن جدید نمایشگاه پارس ۸۴۴۸۸۷ میباشد کارخانجات پارس سازنده مدرنترین کابینت‌های آشپزخانه ولوازم دفتری

ازفرقِ سَرتانوکِ پا

پوشاک ـ لوازم آرایش ـ لوازم بهداشت

با ۱۰ درصد تخفیف

فروشگاه تقی زاده

سینما کسری

نمایش دهنده برگزیده‌ترین آثار سینمائی جهان
تلفن ۸۲۶۹۳۹ ـ سانسها
۱۰ـ۸ـ۶ـ۴ـ۲ـ۱۰:۳۰

برنامه سینماها

★ **آخرین مرد روی زمین ـ رنگی ـ چارلتون هستون**
پولیدور (۴۲۶۴۱) ۹٫۳۰ـ۷٫۳۰ـ۵٫۳۰ـ۳٫۳۰ـ۱۱٫۳۰

★ **ازدواج سیسیلی ـ رنگی ـ لانداپوزانکا**
کسری (۸۲۶۹۳۹) ۱۰ـ۸ـ۶ـ۴ـ۲ـ۱۰:۳۰
تخت‌جمشید (۴۳۵۵۰) ۱۰ـ۸:۳۰ـ۶:۳۰ـ۴:۳۰ـ۲:۳۰ـ۱۱

★ **انتقام والدز ـ رنگی ـ برت لنکستر**
فلور (۲۸۰۹۶) ۹ـ۷ـ۵ـ۳ـ۱ـ۱۱ـ۹
دروازه‌طلائی (۳۵۲۱۶۰) ۱۰ـ۸ـ۶ـ۴ـ۲ـ۱۲ـ۱۰

★ **بی بندوبار ـ رنگی ـ ژان لوئی ترن تینیان**
رادیوسیتی (۴۳۳۲۰) ۹٫۳۰ـ۷٫۳۰ـ۵٫۳۰ـ۳٫۳۰ـ۱۱٫۱۵

★ **باغ فیتزی گونتین ـ رنگی ـ هلموت برگن**
شهرقصه (۶۲۷۲۹۰) ۱۰ـ۸ـ۶ـ۴ـ۲ـ۱۱

★ **تصویر دوریان‌گری ـ رنگی ـ هلموت برگر**
سینماونک (۶۸۴۱۱۶) ۱۰ـ۷٫۴۵ـ۵٫۳۰ـ۳٫۳۰ـ۱۱٫۱۵

★ **تایتان ـ رنگی ـ جولیانوجما**
تاج (۳۱۳۸۶۴) ۱۰ـ۸ـ۶ـ۴ـ۲ـ۱۰:۳۰

★ **تجسم ـ رنگی ـ ژان سورل**
آریا (۳۱۹۸۸۴) ۹ـ۷ـ۵ـ۳ـ۱ـ۱۱ـ۹

★ **تابستان ۴۲ ـ رنگی ـ جنیفر اونیل**
ادئون (۳۱۸۱۱۸) ۸٫۳۰ـ۱٫۳۰ـ۴٫۳۰ـ۲٫۳۰ـ۱۰:۳۰

★ **پستچی ـ نصیریان ـ انتظامی ـ ژاله سام**
کابری (۹۲۸۴۰۱) ۹٫۳۰ـ۷٫۱۵ـ۵ـ۳ـ۱ـ۱۱

★ **پرنده‌ای با بالهای بلورین ـ رنگی ـ سوزی کندال**
ایفل (۳۱۱۴۷۰) ۱۰ـ۸ـ۶ـ۴ـ۲ـ۱۲ـ۱۰

* **جاسوسی که هرگز نبود ـ رنگی ـ جوج پپیارد**
گلدن‌سینی (۶۶۳۳۶۹) ۹٫۳۰ـ۷٫۳۰ـ۵٫۳۰ـ۳٫۳۰ـ۱۱٫۱۵
سانترال (۹۲۸۶۸۶) ۹٫۱۵ـ۷ـ۵ـ۳ـ۱ـ۱۱
مترویل (۳۱۹۴۱۰) ۸٫۳۰ـ۶٫۳۰ـ۴٫۳۰ـ۲٫۳۰ـ۱۲ـ۱۰:۳۰
رویال (۸۲۹۷۸۵) ۱۰ـ۸ـ۶ـ۴ـ۲ـ۱۲ـ۱۰

★ **جهنم + من ـ فردین ـ پوری بنائی**
نیاگارا (۶۶۵۳۰۷) ۹٫۱۵ـ۷ـ۵ـ۳ـ۱ـ۱۱ـ۹
اروپا (۳۰۳۱۷۹) ۲٫۳۰ـ۱۲٫۳۰ـ۱۰:۳۰ـ۶٫۳۰ـ۸٫۳۰
میامی (۷۵۴۳۳۹) ۹ـ۷ـ۵ـ۳ـ۱ـ۱۱ـ۹
الوند (۳۵۶۵۳۸) ۱۰ـ۸ـ۶ـ۴ـ۲ـ۱۲ـ۱۰
کیهان (۹۵۷۳۶۰) ۹ـ۷ـ۵ـ۳ـ۱ـ۱۱ـ۹
اسکار (۹۲۰۸۸۸) ۹ـ۷ـ۵ـ۳ـ۱ـ۱۱ـ۹
ارانوس (۲۷۹۷۱) ۸ـ۶ـ۴ـ۲ـ۱۲ـ۱۰
مارلیک (۹۶۳۶۱۶) ۴٫۱۵ـ۲٫۱۵ـ۱۲٫۱۵ـ۱۰٫۱۵ـ۶٫۱۵ـ۸٫۱۵
آسمان آبی (۳۹۲۶۶۸) ۹ـ۷ـ۵ـ۳ـ۱ـ۱۱ـ۹
سیلورسیتی (۸۶۱۲۰۵) ۸٫۳۰ـ۶٫۳۰ـ۴٫۳۰ـ۲٫۳۰ـ۱۰ـ۱۰:۳۰
سیلوانا (۳۹۳۷۷۷) ۸٫۳۰ـ۶٫۱۵ـ۴ـ۲ـ۱۲ـ۱۰
بلوار (۶۶۰۲۹۳) ۱۰ـ۸ـ۶ـ۴ـ۲ـ۱۱

★ **جدال در آفریقا ـ رنگی ـ پیربرایس**
پلازا (۶۶۰۴۷۶) ۹ـ۷ـ۵ـ۳ـ۱ـ۱۱ـ۹
نپتون (۷۶۰۱۳۶) ۹ـ۷ـ۵ـ۳ـ۱ـ۱۱ـ۹
سهیلا (۳۱۶۴۲۴) ۸٫۳۰ـ۶٫۳۰ـ۴٫۳۰ـ۲٫۳۰ـ۱۲ـ۱۰:۳۰

★ **حسن سیاه ـ نصرت کریمی ـ مهناز**
آسیا (۴۲۹۰۹) ۹٫۴۵ـ۷٫۳۰ـ۵٫۱۵ـ۳ـ۱ـ۱۱ـ۹
رکس (۳۱۵۲۹۳) ۹ـ۶٫۴۵ـ۴٫۳۰ـ۲٫۳۰ـ۱۲ـ۱۰:۳۰
شهوند (۳۵۴۰۴۰) ۸٫۳۰ـ۶٫۳۰ـ۴٫۳۰ـ۲ـ۱۲ـ۱۰:۳۰
نیدو (۹۵۱۳۸۲) ۹ـ۷ـ۵ـ۳ـ۱ـ۱۱ـ۹
رنگین‌کمان (۷۵۶۷۶۰) ۸٫۳۰ـ۶٫۱۵ـ۴ـ۲ـ۱۲ـ۱۰
ژاله (۳۰۴۱۲۰) ۹ـ۷ـ۵ـ۳ـ۱ـ۱۱ـ۹
پاسارگاد (۷۹۲۷۸۲) ۸٫۳۰ـ۶٫۱۵ـ۴ـ۲ـ۱۲ـ۱۰
توسکا (۵۲۹۰۴۴) ۸ـ۶ـ۴ـ۲ـ۱۲ـ۱۰
المپیا (۹۲۶۷۹۷) ۸٫۳۰ـ۶٫۳۰ـ۴٫۳۰ـ۲٫۳۰ـ۱۲ـ۱۰:۱۵
چرخ‌وفلک (۹۵۰۵۵۸) ۸ـ۶ـ۴ـ۲ـ۱۲ـ۱۰
شرق (۵۳۴۰۲۴) ۹ـ۷ـ۵ـ۳ـ۱ـ۱۱ـ۹
فیروزه (۷۵۷۶۶۹) ۹ـ۷ـ۵ـ۳ـ۱ـ۱۱ـ۹
دراپوین‌سینماونک (۶۸۲۵۵۷) ۱۰ـ۸ـ۶
دیانا (۴۷۳۶۵) ۹٫۴۵ـ۷٫۳۰ـ۵٫۳۰ـ۳٫۳۰ـ۱۱٫۱۵
حافظ (۳۹۱۰۷۴) ۸٫۳۰ـ۶٫۱۵ـ۴ـ۲ـ۱۲ـ۱۰

★ **دامی برای شفت ـ رنگی ـ ریچاردرانتری**
پارامونت (۴۸۳۲۱) ۹٫۳۰ـ۷٫۳۰ـ۵٫۳۰ـ۳٫۳۰ـ۱۱٫۱۵

★ **دکتر جون تازه چه‌خبر ـ رنگی ـ رایان اویل**
دیاموند (۸۲۸۴۰۰) ۹٫۴۵ـ۷٫۳۰ـ۵٫۳۰ـ۳٫۳۰ـ۱۱٫۱۵

★ **درشکه‌چی ـ نصرت کریمی**
ماژستیک (۶۶۸۴۶۱) ۹ـ۷ـ۵ـ۳ـ۱ـ۱۰ـ۱۰:۳۰

★ **در غبار خورشید ـ رنگی ـ ماریاشل**
ریولی (۷۵۷۷۷۷) ۹ـ۷ـ۵ـ۳ـ۱۱ـ۱۱:۳۰

★ **دوستان ـ رنگی ـ شون بری ـ انیسی آلونیا**
ب ب (۸۲۹۶۴۱) ۱۰ـ۸ـ۶ـ۴ـ۲ـ۱۲ـ۱۰

★ **ده‌فرمان ـ رنگی ـ چارلتون هستون**
گلدیس (۶۲۸۷۱۳) ۱ ـ ۵
سانس انگلیسی ده فرمان سینما گلدیس ساعت ۹

★ **سرقت هواپیما ـ رنگی ـ چارلتون هستون**
شهرفرنگ (۶۲۷۶۲۸) ۹٫۴۵ـ۷٫۳۰ـ۵٫۱۵ـ۳ـ۱۱٫۳۰

★ **شاهد عینی ـ رنگی ـ سوزان جرج**
مولن‌روژ (۷۵۲۹۲۹) ۱۰ـ۸ـ۶ـ۴ـ۲ـ۱۱

★ **شکوفه های عشق ـ رنگی ـ ایستمن کالر**
همای (۳۱۱۶۶۹) ۸٫۳۰ـ۶٫۳۰ـ۴٫۳۰ـ۲٫۳۰ـ۱۰ـ۱۰:۳۰

★ **صد هزار دلار برای رینگو ـ ۱۸ ساله‌گان در آفتاب**
دنیا (۳۹۳۸۱۲) ۹ـ۷ـ۵ـ۳ـ۱ـ۱۱ـ۹

★ **عشق دنیای ناشناخته ـ رنگی ـ هلموت برگر**
امپایر (۶۲۳۹۴۲) ۹٫۴۵ـ۷٫۳۰ـ۵٫۳۰ـ۳٫۳۰ـ۱۱٫۱۵

★ **عروسکی بالای دار ـ رنگی ـ باربارا پرگینز**
پارک (۳۱۹۶۳۷) ۹ـ۷ـ۵ـ۳ـ۱ـ۱۱ـ۹

★ **قدرت یك تیرانداز ـ دختران و شیطان**
البرز (۳۰۴۲۵۸) ۸٫۳۰ـ۵٫۳۰ـ۲٫۳۰ـ۱۱٫۳۰ـ۸٫۳۰

★ **هفت‌تیرکش آریزونا ـ رنگی ـ جولیانوجما**
پردیس (۳۰۴۲۵۹) ۹ـ۷ـ۵ـ۳ـ۱ـ۱۱ـ۹

★ **گوبی قهرمان المپیك ـ رنگی ـ والت‌دیسنی**
سینه‌موند (۴۸۳۳۲۲) ۱۱ـ۷ـ۵ـ۳ـ۱۱

★ **گروهبان ـ ملك‌مطیعی ـ منوچهر وثوق**
اونیورسال (۹۲۶۹۵۳) ۹ـ۷ـ۵ـ۳ـ۱ـ۱۱ـ۹
پاسیفیک (۷۵۳۳۱۱) ۹٫۳۰ـ۷٫۳۰ـ۵٫۳۰ـ۳٫۳۰ـ۱۱٫۳۰
ایران (۳۱۶۳۵۴) ۸٫۳۰ـ۶٫۳۰ـ۴٫۳۰ـ۲٫۳۰ـ۱۲ـ۱۰:۳۰
سانا (۳۵۲۴۴۲) ۸٫۳۰ـ۶٫۱۵ـ۴ـ۲ـ۱۲ـ۱۰
نیسفون (۹۵۸۸۸۲) ۹٫۴۵ـ۷٫۳۰ـ۵٫۳۰ـ۳٫۳۰ـ۱۲ـ۱۰
مراد (۷۵۳۳۸۲) ۹ـ۷ـ۵ـ۳ـ۱ـ۱۱ـ۹
موناکو (۷۹۵۵۷۶) ۹ـ۷ـ۵ـ۳ـ۱ـ۱۱ـ۹
برسپولیس (۵۸۱۰۸۳) ۱۰ـ۸ـ۶ـ۴ـ۲ـ۱۲ـ۸
داریوش (۲۶۲۶۵) ۹ـ۷ـ۵ـ۳ـ۱ـ۱۱ـ۹
ذریه (۷۹۱۷۴۶) ۸٫۳۰ـ۶٫۱۵ـ۴ـ۲ـ۱۲ـ۱۰
کارون (۹۵۵۱۶۵) ۸٫۳۰ـ۶٫۳۰ـ۴٫۳۰ـ۲ـ۱۲ـ۱۰
کریستال (۳۱۷۶۷۵) ۸٫۳۰ـ۶٫۳۰ـ۴٫۳۰ـ۲٫۳۰ـ۱۰ـ۱۰:۳۰
استارا (۸۷۴۰۲۲) ۴٫۳۰ـ۲٫۳۰ـ۱۲٫۳۰ـ۱۰٫۳۰ـ۸٫۳۰ـ۶٫۳۰
مهتاب (۴۷۷۷۷) ۹٫۳۰ـ۷٫۱۵ـ۵ـ۳ـ۱ـ۱۱
معرفت جسم ـ رنگی ـ جك نیکولسون
آتلانتیک (۶۲۷۱۷۱) ۹٫۴۵ـ۷٫۳۰ـ۵٫۳۰ـ۳٫۳۰ـ۱۱٫۱۵

★ **وحشی های سوموررو ـ دو قهرمان**
ستاره (۵۳۹۷۲۱) ۹ـ۷ـ۵ـ۳ـ۱ـ۱۱ـ۹

★ **عزیز قرقی ـ منوچهر صادقپور**
خورشدنو (۳۹۳۵۷۸) ۹ـ۷ـ۵ـ۳ـ۱ـ۱۱ـ۹

سانس انگلیسی تاستان ۴۲ سنماگادیس ساعت ۹٫۳۰

آغاز هفته سوم نمایش در

سینما امپایر

فیلمی که تماشای آن برای اشخاص کمتر از ۱۸ سال ممنوع است

فیلمی از: انتونیو پیترانجلی

عشق، دنیای ناشناخته

رنگی

باشرکت
هورست بوخهلتس
دانیل گوبر
فیلیپ لروس

پخش از کمپانی کلمبیا

HOW, WHEN and WITH WHOM

آغاز دومین هفته نمایش در

سینما ریولی

سکسی‌ترین فیلم وسترن که تاکنون بر پرده سینما آمده است

موزیك متن از: فرانسیس‌له (برنده‌جایزه اسکار) ـ فیلم‌برداری توسط تاداسو سوزوکی (برنده جایزه اسکار).
برای رزرو بلیط به گیشه سینما ریولی مراجعه فرمائید.

دارندگان محترم محصولات

ارت

درصورت احتیاج به تعمیرات وسرویس
با تلفن

۹۶۲۰۴۵

تماس بگیرید تا نزدیکترین مرکز سرویس مجاز به شما معرفی شود
از ساعت ۷ صبح تا ۷ بعدازظهر

نظر باینکه عده کثیری از علاقمندان مایل بتماشای فیلم موفق «دوستان» بودند لذا نمایش این اثر دل‌انگیز

ازامشب در

سینما ب.ب

آغاز خواهد شد

کمپانی پارامونت هدیه میکند
فیلمی از
لوئیس گیلبرت
(سازنده فیلم ماجراجویان)

دوستان

"FRIENDS"
رنگی ـ با شرکت:
شون بری
(پسر ۱۶ ساله)
انیسی آلوینا
(دختر ۱۵ ساله)
و
پاسکال روبرتز
رونالد لولیس

سینماهای

از فردا صبح فقط در سینما

اینبار سینمای هند به شیوه‌ای نوین برفراز قلل مرتفع افتخار گام برمیدارد و درقالب داستانی موثر و شورانگیز نمایشگر برترین عواطف انسانی میگردد.

هیجان آنزمان باوج خود میرسد که مردی خبیث میکوشد تا گلی را که دوباغبان حافظ ونگاهبان آنند بچیند و پرپر سازد . . . و این جدالیست خونین، پراضطراب ونفس‌گیر آنچنان‌که در هیچیك از آثار سینمائی ندیده‌اید.

ساونا سانی و بالراج سانی و نابغه هنرمند بوبی

یک گل و دو باغبان

رنگی ـ ایستمن کالر / تهیه‌کننده و کارگردان: دوندرا گول / موزیک: داوی / محصول ۱۹۷۲ گول سینه کورپرویشن

بعلت فوق‌العاده بودن فیلم همزمان با تهران در سینماهای (فردوسی ـ هما) مشهد نمایش داده می‌شود

از فردا صبح در ـ بهترین گروه سینمائی پایتخت

نیاگارا ـ اروپا ـ بولوار ـ میامی ـ الوند ـ کیهان ـ اسکار
مارلیک ـ ارانوس ـ آسمان آبی ـ و.. سیلورسیتی (قلهک) ـ و.. سیلوانا

فیلمی از: ناصر تقوائی

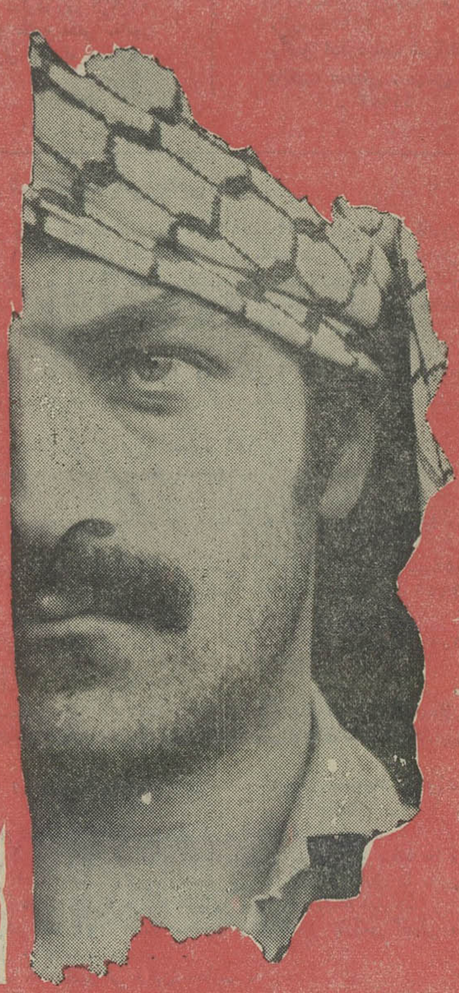

صادق کُرده

سعید راد
محمدعلی کشاورز
رمضانی فر
جلال ـ دلیله
تجدد ـ اتشخیز
گیتی فروهر
روشن ضمیر
و باهنرمندی
عزت‌الله انتظامی

موزیک: هرمز فرهت ـ فیلبردار کنی

محصول استودیو میثاقیه

همزمان با تهران در شهرستانهای زیر نیز نمایش داده میشود:
* شیراز (سینما پرسپولیس) * تبریز (سینماهای متروپل ـ دیانا) * رشت (سینما کوروش) * آبادان (سینماهای سهیلا ـ کیهان) * کرمانشاه (سینما آتلانتیك)

گفتگوی تلفنی

۳۱۱۰۷۱

از ساعت ٤ تا ۹ بعد از ظهر

★ **الو من علی نیکو ...**
طبق‌قوانین اداره‌راهنمائی ورانندگی، کلیه دارندگان گواهینامه باید ، هر چهار سال یکبارگواهینامه های خود را تجدید کنند. بدیهی‌است باتوجه بکثرت‌دارندگان‌گواهینامه در مواقع تجدیدگواهینامه هم اداره راهنمائی ازاین جهت با تراکم کار روبرو میشود وهم قسمتی از وقت دارندگان گواهینامه تلف می‌گردد. پیشنهاد می‌کنم اداره راهنمائی و رانندگی ، مدت تجدید گواهینامه‌ها را حداقل بدوبرابر یعنی ۸ سال برساند ، در نتیجه ناراحتی های ناشی‌ازاین کار به نصف تقلیل می‌یابد.

★ **الو من ح - م -**
در خیابان آیزنهاور ، اول خیابان‌بهبودی مقابل یک توقفگاه، همیشه چند بشکه پر از زباله بچشم میخورد. وجود این بشکه از یک سوی برخلاف اصول بهداشت است و از سوی دیگر شکل بدی به خیابان آیزنهاور داده است ، بنظر من این سهل‌انگاری از جانب ماموران مربوطه در این منطقه ناشی میشود که شهرداری باید به آنها تذکرات لازم را بدهد تا وجود این قبیل معایب کوچک به دهها برنامه مثبت و مفید این موسسه اثر نامطلوب نگذارد .

★ **الو من مهین شیرازی -**
چند روز پیش باتفاق شوهرم از خیابان شاه‌آباد می‌گذشتیم ناگهان چند جوان که از کنارم میگذشتند ، مقابل‌دیدگان شوهرم ، شروع بمتلک گوئی کردند .شوهرم که از فرط عصبانیت ،حالتی نامتعارف باو دست داده بود، خواست شروع به دعوا کند که باوساطت عده‌ای از رهگذران ، خوشبختانه کار به نزاع کشیده نشد . خواستم بنویسید خوب است مقامات مسئول ، درمورد مزاحمین خیابانی تصمیم جدی‌تری بگیرند.

★ **الو من هادی ابراهیم‌زاده-**
باآن که در جمع‌آوری گدایان تهران و تسیم‌آنها به اردوگاههای کار اقداماتی صورت میگیرد، معهذا هر روز برتعداد گدایان افزوده میشود . تازه بعضی ازآنها بحدی سمج هستند که بدنبال آدم راه می‌افتند و تا مبلغی نگیرند ، دست‌بر نمیدارند . از طرفی‌وجود آنها در خیابانها سبب میشود که تهران از نظر خارجیان ، شکل بسیار زشتی جلوه کند خوب است در این مورد شدت عمل بخرج داده شود.

★ **الو من حسین میرزائی -**
انتظارهای مسافرین اتوبوسهای شرکت واحد، تاحدودی از سنگینی ترافیک که موجب‌حرکت وسائل نقلیه میشودناشی میشود ولی در مورد نظافت‌اتوبوسها، آنهائیکه مسئول تمیز نگاهداشتن اتوبوسها هستند ، مقصرند . بعضی از اتوبوسها از لحاظ عدم رعایت نظافت شکل بسیار بدی پیدا کرده‌اند . مسئولان شرکت واحداین موضوع مورد انتقاد را، به‌آسانی می‌توانند ازبین ببرند.

★ **الو من اکبر جوادی ...**
دیروز همسرم از پله‌ها افتاد وسرش شکافت و بیهوش شد. برای خبر کردن آمبولانس بهداری اداره ، از خانه‌مان در سلسبیل - بیرون امدم ، ولی درست ۳۵ دقیقه دنبال تلفن عمومی گشتم، چون تنها تلفن عمومی محله‌مان خراب بود . خلاصه وقتی همسرم را بدکتر رساندیم ، دکتر گفت اگر بیست دقیقه دیرتر میرسید ، مرده‌بود. حالا که تلفن عمومی تا این حد ارزش حیاتی دارد ، خوب است اولا تعداد آنها را زیاد کنند ثانیا تلفن‌های خراب را فورا تعمیر کنند.

نامه به‌روزنامه

★ **بازهم کنکور دانشگاه**
مدتی است عده‌ای بحث‌می کنند و دلیل می آورند ، که باید شیوه‌فعلی کنکورسراسری دانشگاهها تغییر کند ... بنظر من طریقه‌و روش کنونی کنکور دانشگاهها خوب و بجا است . زیرا اگر مثلا شرط ورود به دانشگاه این باشد که نمرات سال ششم دبیرستان را ملاك عمل قرار دهند ، دیگر هیچ دانش آموزی در پی فراگیری مطالبی جز مطالب کتابهای درسی خود نمیرود. درصورتیکه وجود همین کنکور سراسری باعث شده ، علاقمندان به تحصیل در دانشگاه به مطالعه کتابهائی علاوه بر کتابهای درسی خود بپردازند و بر اطلاعات عمومی خود بیفزایند.
سعید یغمائی

★ **ماشین آلات مزاحم**
وجود دو شرکت خصوصی در خیابان ٢٤ ، واقع در کوی گیشا ، موجب گردیده اهالی خیابان در وضع‌نامطلوبی‌زندگی کنند . چرا که همیشه چندین دستگاه از ماشین آلات‌مستعمل این دو شرکت در خیابان‌مقابل تعمیر گاهشان پارك شده است. این ماشین آلات فرسوده روز ها بصورت زباله دانی در می - آید و شبها آشیانه سگهای ولگرد میشود . از این جهت برای اهالی خیابان ، بخصوص کودکان خطرات بیماریهای گوناگون در بردارد . لذا اهالی این خیابان ازشهرداری تقاضا دارند ، ترتیبی دهند که به بهداشت و نظافت این‌خیابان هم توجه بیشتری شود زیرادر موارد دیگر دیده‌ایم که شهرداری از هیچ کوششی‌فرو گذار نکرده است .
اهالی خیابان ٢٤ کوی گیشا

★ **انشاء و ورزش ...**
امروز فرزندم که در کلاس سوم دبیرستان تحصیل می - کند ، بعد از ظهر به مدرسه نرفته بود . از او علتش را پرسیدم. گفت : چون دو ساعت پی در پی انشاء و ورزش‌داریم، در خانه مانده است و توضیح داد که معمولا ساعات این دو درس ساعات بیکاری است ، چون در زنگ ورزش همه بچه های کلاس را با یك‌توپ توی حیاط مدرسه .می ریزند و بدون مربی بحال خود رهامی کنند و در زنگ انشاء هم‌معلم موضوعی میدهد و خودش می- نشیند و به بچه ها می گوید که در باره موضوع داده شده ، هر چه میخواهند بنویسند و به این ترتیب نه درسی در کار است ، نه راهنمائی وآموزشی. خیلی متاسف شدم، زیراورزش و انشاء دو درس‌از مهمترین دروس دبیرستانی است و در حالیکه باید شدیدا موردتوجه باشد ، متاسفانه اصلا طرف توجه و اهمیت اولیای غالب مدارس قرار نمی گیرد .خوب است وزارت آموزش وپرورش در این مورد سختگیری کند و نگذارد ورزش و انشاء را سرسری بگیرند
حسین کمالی

★ **درد دل پزشکان ...**
اخیرا صحبت از این است که چرا حدود نیمی ازپزشکان ایران ، در تهران مستقرشده‌اند و شهرستانها از این بابت بی نصیب مانده‌اند . من چون برادرم پزشك است در این زمینه بر ها با او صحبت کرده‌ام و او علت این امررا برایم گفته است . او می - گوید : علت عدم اقبال‌پزشکان به شهرستانها ، اینست که‌نه تنها در شهرستانها وسایل راحت و رفاه‌و گردش وتفریح باندازه تهران نیست ، بلکه بعضی از دستگاههای مسئول هم بین پزشکان ساکن تهران با پزشکان مقیم شهرستان ، تفاوت و تبعیض قال میشوند و حتی به آنها فرصت آن رانمی دهند که به اندازه پزشکان ساکن تهران پول درآورند . اگر مسئولان امر محدودیت هائی را که برای پزشکان‌مقیم شهرستان وجود دارد ، از میان بردارند ، بی شك عده زیادی از پزشکان راهی شهرستانها میشوند و ساکن شهرستانها را از کمبودپزشك رهائی میدهند .
مجید - پ -

وقتی شیر سنگی هم بشکند!

عکس‌ها سخن میگویند

این ، یکی از شیرهای سنگی اطراف میدان باغشاه است که به این روز درآمده است . چنانکه از ظواهر امر پیداست ، این شیر سنگی شکسته است و بعد آن را باسیمان مرمت کرده‌اند . ولی از آنجا که تا روزی که سیمان ، محکم شود و باصطلاح خودش را «بگیرد» ، امکان‌داشته شیر شکسته از پا بیفتد ، بمقصد جلوگیری ازاین امر ، در اطراف شیر سنگی ، چهار تیر چوبی کار گذاشته‌اند که اصطلاحا‌آنها را «شمع»می‌نامندو برای‌جلوگیری از فرو ریختن دیوارهای شکسته بکار میبرند ...
خبرنگار عکاس ما که این‌عکس را گرفته است می‌گفت : راستی وقتی که شیر - آنهم از نوع سنگی‌اش - بشکند ، وای به‌ما آدمهای شکننده‌و بی‌طاقت ونازک نارنجی ..
اما .. گویا خبرنگار عکاس ما فراموش کرده‌که شاعر گفته‌است:
شیر شیر است اگرچه پیر بود
پیر پیر است اگرچه شیر بود !
عکس از : عباس جلائی

عقیده آزاد

(قسمت دوم)

نوشته : علی‌اصغر حکمت استاد ممتاز دانشگاه

دشت ارژن که بپای کتل پیرزن است

علی‌اصغر حکمت

دشت ارژن از نظر نویسندگان غرب مستشرق و مورخ معروف انگلیسی ل‌استرنج Gue strange در کتاب نفیس خود (سرزمین های خلافت شرقیه‌ص ۲۵۳ دشت ارژن Aryan راوصف کرده میگوید نام دشتی است که بنام ارژن یعنی بادام تلخ موسوم شده و از لحاظ مراتع و چمن‌زار ها بسیارعالی و معروف است طالاب دشت ارژن که از هر طرف کوههای بلند آنرا احاطه کرده دریاچه مانندی است که در اوقات خشک سالی خشک میشود ولی در دیگر سالها آب فراوان‌دارد و دریاچه تشکیل میدهد که ده میل (لیک) بهنای آن است و آب آن‌شیرین است . اصطخری میگوید کهدر این دریاچه ماهی‌فراوان است و حمدالله مستوفی‌گفته است که در جنگل های اطراف ان شیر زیادی وجود دارد و از درخت ارژن که صلابت و استحکام دارد از قدیم عصا و چوبدستی می‌سازند - دشت ارژن نام دیهی است در منطقه «اردشیر کوره» که بواسطه آندرخت باین نام معروف شده است.

Conte de j...ineau متوفی سال ۱۸۸۲ دیپلومات و نویسنده معروف فرانسوی است که سالها در دربار ایران از طرف دولت فرانسه نماینده و وزیر مختار بوده . او در کتاب خود «مناسه سال در آسیای مرکزی» از دشت ارژن نام برده و ظاهرا شبی رادرآن دیهیه بسر برده و آواز و نعره شیر را در اطراف قریه می - شنیده است واین خود سندی است کهآن حیوان تا قرن نوزدهم وجود داشته است.

J.V. Piereloti پیرلوتی صاحب منصب بحریه و عضو آکادمی فرانسه متوفی به ۱۹۲۳ م در کتابی کهبنام Ver si isphahan بسوی اصفهان موسوم است وسفرنامه طولانی او از بوشهر تا بندر انزلی (پهلوی) میباشد از کازرون به شیراز میرفته در دشت ارژن مقام داشته واز آنجا وصفی شیرین کرده است .

★ **اولین ایرانی که مسلمان شد**

اول مرد ایرانی که بشرف اسلام مشرف گردید از اهل قریه دشت ارژن است این مرد بزرگ نه‌تنها در زمان حیات پیغمبر اسلام (ص) بقبول دین مبین‌درآمد بلکه از اجله‌صحابه واز مقربین حضرت نبی‌اسلام قرار گرفت - او همانا سلمان فارسی است او پس‌از اینکه کتب حکمت‌و دانش ایرانیان و نصاری رومیان و یهودیان رامطلعه نمود از جمله دانشمندان صدر اسلام است .در مسافرت بشام وروم‌بدست‌اعراب بادیه‌ازقبیله بنی کلب اسیر گردید تاجری از یهودیان «بنی‌قریضه» اورا بغلامی خریده بمدینه برد وی در آنجا نعمت دیدار نبی اسلام را حاصل کرد و سخنانش دردل وی جای گرفت پس بدین‌اسلام درآمدو وبجائی رسید که پیغمبر (ص) اورا از اهل بیت خود خواند و طرف مشورت قرار دادوی صاحب رای صائب و فکر قوی بود چندانکه حفر خندق رابرای مدافعه از شهرو نصب‌منجنیق را برای گشودن حصار بسبک ایرانیان به عربان آموخت ظاهرا در زمان خلیفه دوم بامارت شهر مدائن پایتخت شاهان ساسانی منصوب گردید و در آنجا بود تا در سال ۳٦ هجری وفات کرد و مدفون گشت و قبر اودر نزدیکی ایوان کسری‌هم اکنون معروف وزیارتگاه مسلمانان‌است .

در روایات اسلامی آمده است که در جوانی در جنگل دشت ارژن راه را گم‌کرد نزدیک چشمه گوارائی شیری درنده باو حمله کرد وی بغیب متوسل شد ناگهان برای او مکاشفه دست داد جوانی عرب را دید کمبراو فرود آمده واو را از چنگال آن حیوان خونخوار نجات داد - بعد از سالها که بمدینه افتاد آن صورت غیبی را در تمثال امیرالمومنین یافت و باو ایمان آورد و داستان نجات سلمان بدست علی از اسطوره ها و روایات معروف تواریخ اسلام است در جنب همان چشمه که هم اکنون بنام چشمه سلمان وجود دارد از قدیم ضریحی ساخته‌اند که به (قدمگاه) معروف است و زیارتگاه اهالی است و نویسنده در سال ۱۳۰٦ ش به آنجا رفته ویک روز در کنار آن‌آبزلال و گوارابسر آوردم .

مورخین بزرگ همه او را اهل دشت ارژن از محل کازرون نوشته‌اند و قبیله قوم او بنام سلمانی در آن شهر تا قرن پنجم هجری وجود داشته و تاکنون قبرستان سلمانی هادر آن قصبه باقی است .

***

★ **دشت ارژن در ادبیات**

گذشته از کتب جغرافیائی و تاریخی که از این قریه بسیار یاد کرده‌اند در عالم ادب و شعر نیز مقامی ارجمند دارد و درطی اشعار و آثار ادبی اشاره بسلمان و شیر مذکور آمده است کهاز آن جمله یکی این قطعه است که در کتب تواریخ و تذکره های ایرانی و هندی ذکر شده ، گویند در اواسط قرن دهم هجری همایون پادشاه گورکانی درهند سلطنت میکرد یکی ازامراء اوبراو بشورید و با او بجنگ پرداخت این امیر که بنام شیرخان افغان معروف است در تاریخ هند مکانی دارد و قبرش در آن دیار معروف است همایون چون تاب‌مقاومت با او نیاورد در سال ۹۵۲ هجری بایران مهاجرت کرده بشاه طهماسب صفوی که درآن زمان پادشاه ایران بود پناه برد . شرح پذیرائی شاهانه و مجللی کهشاه ایران درباره او بعمل آورد و هدایائی که بیکدیگر هدیه کردند در تواریخ آن‌عهد بتفصیل آمده و نقش مجلس ضیافتی که پادشاه ازاو کرده به زیبائی تمام هم‌اکنون در چهلستون موجود است ونمودار کرم‌اخلاق وجوانمردی پادشاه صفوی است وی در بین راه ظاهرا از هرات نامه به شاه طهماسب نوشته واز او استمداد کرده درآن نامه قطعه ذیل را بمناسبت مذهب تشیع شاه و قیام‌شیرخان برعلیه او سروده است این سه بیت از آن قطعه است :

پادشاها خسروا عنقای عالی همتم -
قله قاف قناعت را نشیمن کرده است .
دشمنم شیر است ووقتی پشت برمن کرده بود
اینک از راه عداوت روی برمن کرده‌است
دارم اکنون التماس از شاه تا بامن کند -
آنچه باسلمان علی‌در دشت ارژن‌کرده‌است

در این اواخر آقای انوار که از افاضل شعرای معاصر است در سفرنامه منظوم و فصیحی که از شرح سفر خود بکازرون سروده است از دشت ارژنه که در بین راه او بوده یاد میکند و چنین میسراید :

دشت ارژن که بپای کتل پیرزن است
چون گلشتی کتل دخترگل پیرهن است
بیشه هاهست در آن دشت پراز شیروپلنگ
سربسر دشت ودمن پرزگل رنگارنگ
طره دختر صحراست که پیچان آمد
جمع گردیده دریای پریشان آمد ... الی

نام این قریه تاریخی از ادبیات فارسی تجاوز کرده ودر ادب عربی نیز نام ومقامی دارد باین معنی که شاعر بزرگ و نامدار عرب‌ابوالطیب احمدالمتنبی چون از بغداد عزیمت فارس کردبه در بار شاهنشاه‌بزرگ امیر عضدالدوله فناخسرو دیلمی که در آنزمان سلطنتی عظیم داشته است آمده و اووزیر نامدار او را در قصایدی مدح گفته که در دیوان او مسطور و زیب وزینت ادب عربی است . چون امیر دیلمی بقصد شکار شیر بدشت ارژن رفت شاعر استاد نیز در خدمت او بود در آنجا قصیده ساخته واز دشت ارژن وصفی لطیف کرده است در آنجا میگوید.

ماجدرالایام واللیالی
بما یقول‌مالهومالی ...
متقیا لدشت ارزن‌الطول
مجاورالخنزیروالریبال-بین‌المروج‌الفیح‌والاغیال
متشرف‌التاب علی‌الغزال
مستجمع‌الاضدادوالاشکل

که ترجمه تقریبی آن از این قرار است :
سیراب باد درازنای دشت ارژن - که در میان مرغزارها و بیشه‌ها قرار دارد - همسایه شیرها وگرازهاست سرزمینی که بچه‌های گراز از بچه‌های شیرگریزانند در آن دشت دیدگان خرس‌ها و غزال‌هاست (گوئی) مجمع اضداد واشکال گوناگون است چون وفات متنبی راومورخین در۳۵۳ ق . بعد از سفر او که از شیراز به‌بغداد می‌رفته در بین راه کشته شده ثبت کرده‌اند بنابراین معلوم می‌شود که مسافرت اوبشیراز ورفتن او بدشت ارژن در حوالی سال۳۵۲ ه ق بوده که اکنون هزار سال تمام ازآن میگذرد .

شکار شیر در فارس و خوزستان یکی از اسپورت‌ها و هنرنمائیهای مهم و معروف بوده است . افسوس که از این پادشاه سباع اثری باقی نمانده و تفنگهای سیستم جدید که در قرن اخیر بدست اهالی و عشایر مجاور افتاد نسل این حیوان نجیب وشجاع را منقرض ساخته است .

امید که با ایجاد محیط زیست شناسی جدید وایجاد جنگل‌های مطابق اصول‌علمی دوباره در آن سرزمین این حیوان معروف پدیدار گردد .

آگهی تغییرات در شرکت ریسمانریسی سمنان (سهامی خاص) ثبت‌شده بشماره ۱۳

طبق صورتجلسه‌مورخ۵۱ر٤ر۲۷ مجمع عمومی شرکت ریسمانریسی سمنان «سهامی خاص» موضوعات زیر مورد تصویب قرار گرفت.
ترازنامه سال ۱۳۵۰ شرکت به تصویب رسید .
۲- آقایان حاججواد کاشانی‌پور و مهندس حشمت‌اله نیایش و محمد علی صیرفی وناصر پور کاشانی و محمودزرتاش بسمت اعضاء اصلی و آقایان علی کاشانی‌پوروعباس کاشانی‌پور بسمت اعضاء علی‌البدل هیئت مدیره برای مدت دوسال و آقای محمدعلی میرسعیدی بسمت بازرس اصلی و آقای نعمت‌الله علیخانی‌بسمت بازرس علی‌البدل شرکت برای مدت یکسال انتخاب شدند .
۳- روزنامه اطلاعات جهت درج آگهی‌های شرکت درنظر گرفته شد وطبق صورتجلسه مورخ ۵۱ر٤ر۲۷ هیئت‌مدیره آقای جواد کاشانی‌پور بسمت رئیس و آقای مهندس حشمت‌اله نیایش‌بسمت نایب رئیس هیئت مدیره و آقای محمود زرتاش بسمت منشی هیئت مدیره و آقای ناصرپور کاشانی بسمت مدیر عامل شرکت تعیین شدند وحق امضاء اوراق و اسناد بهادارو چکها به‌تنهائی بامدیرعامل و در غیاب ایشان بارئیس هیئت مدیره و یکنفر از اعضاء اصلی هیئت مدیره متفقا وبامهر شرکت خواهد بود .
رئیس اداره ثبت شرکت ها و مالکیت صنعتی .مهدی‌نراقی
م الف ۱۲۹۸۳
آ-٦۱۹٥۳

آگهی تاسیس شرکت سهامی خاص ساختمانی‌و تاسیساتی گریدر

نظر به لایحه قانونی اصلاح قسمتی از قانون تجارت‌مصوب ۴۷ر۱۲ر۲٤ و ماده ۱۹۷ قانون تجارت و ماده ٦ آئین‌نامه قانون مصوب ۱۳۱۱ خلاصه اظهار نامه و اساسنامه شرکت مذکور که در تاریخ ۵۱ر۸ر۲۲ تحت شماره ۱٦۱٦۹ در این اداره ثبت و درتاریخ ۵۱ر۸ر۲۲ از لحاظ امضاء ذیل ثبت تکمیل‌گردیده برای اطلاع عموم در روزنامه رسمی کشور و روزنامه کثیرالانتشار اطلاعات آگهی می گردد ۱- نام و نوع شرکت : شرکت سهامی خاص ساختمانی و تاسیساتی گریدر ۲- موضوع شرکت: انجام کلیه امور ساختمانی ، سد سازی ، فرودگاه راهسازی ، خانه سازی ، نصب و تاسیسات کارخانه شوفاژ و تهویه مطبوع ، برق نمایندگی کارخانجات داخلی و خارجی و هر نوع عملیات مجاز مربوطه ۳ - مرکز اصلی شرکت : تهران خیابان خردمند جنوبی شماره ۲٦ر٤- مدت شرکت : از تاریخ ۵۱ر۸ر۸ بمدت نامحدود ۵ - تابعیت شرکت : ایرانی است ٦- سرمایه شرکت: مبلغ یک میلیون ریال منقسم به یکصد سهم ده هزار ریالی بانام ۷- میزان سرمایه پرداختی و شماره فش بانک مربوطه ومبلغی که تعهد شده است مبلغ سیصد و پنجاه هزار ریال (۳۵٪) سرمایه شرکت پرداخت‌که بموجب گواهی ۱۷۳ر۲۰ - ۵۱ر۸ر۲۰ بحساب جاری ۵۷ بانک تهران شعبه ایرانشهر واریز و بقیه تعهدی است ۸- موسسین شرکت : آقایان مهندس نصرت‌اله احدپور - ناصر منوچهری - سید فرج‌الله امیر قطبی تفرشی بانوان - زهرا ومریم جهنده بیاتی‌ومهندس بوزانت آپلن‌کاراکاش ومحمد عروجی وبانو عزیزالملوک بنی‌طباطاطمی ۹- اولین‌مدیران شرکت : آقایان - مهندس نصرت‌اله احدپور و ناصر منوچهری و سید فرج‌اله امیرقطبی تفرشی بسمت اعضاء هیئت مدیره و نیز آقای مهندس نصرت‌اله احدپور - بسمت رئیس هیئت مدیره ومدیر عامل وآقای‌ناصر منوچهری بسمت نایب‌رئیس برای مدت‌۲ سال انتخاب شدند و مدیرعامل بتنهائی و با مهر شرکت دارای حق امضاء میباشد ۱۰- روزنامه کثیرالانتشاریکه برای دعوت‌ها تعیین شده است : اطلاعات ۱۱- اختیارات مدیر عامل : اجرای مصوبات هیئت مدیره ، امضاء کلیه اوراق و اسناد و چکها و سفته ها و بروات و قرارداد ها و مدارک مربوط بشرکت ۱۲- اولین بازرسان اصلی و علی‌البدل شرکت : اقای محمد عروجی اصلی و بانو مریم جهنده بیاتی علی‌البدل ۱۳- انحلال شرکت: طبق ماده ۱۹۹ اصلاحی قانون تجارت .
م الف ۱۲۹۸۲
رئیس اداره ثبت شرکت ها و مالکیت صنعتی

آگهی دعوت

مجمع عمومی عادی گروه فرهنگی رشدیه (شرکت سهامی خاص) بطور فوق‌العاده ساعت ۹ صبح روز جمعه ۱۳۵۱ر۹ر۱۷ در محل شرکت واقع در کوی تهران ویلاتشکیل میشود.
از صاحبان سهام بدین‌وسیله دعوت میگردد که شخصا یا با معرفی نماینده تام‌الاختیار خود در مجمع حضور بهم - رسانند.
دستور جلسه :
۱- استعفای هیئت مدیره و انتخاب هیئت مدیره جدید و اعضاء علی‌البدل .
۲- انتخاب بازرسان شرکت .
۳- تعیین روزنامه کثیرالانتشار جهت درج آگهی های رسمی شرکت .
٤- شور در امور جاری شرکت .
هیئت‌مدیره
آ-٦۱۸۳۸

آگهی تغییرات درشرکت سهامی‌خاص‌یوگواینتك‌ثبت‌شده بشماره ۱٤۲۷٦

برابر تصمیم مجمع عمومی عادی مورخ ۱۳۵۱ر٦ر۲۱ تغییرات زیردر شرکت نامبرده بعمل آمد .
۱- آقایان: مارك‌خازن‌زاده ، محمد درینو ، دانیلومالشو ، ژان ماسیولیس بسمت اعضاء هیئت مدیره برای بقیه مدت تصدی‌هیئت مدیره تاتاریخ ۱۳۵۲ر۷ر۲۲ تعیین گردیدند .
۲- آقایان بایرون ب -نلسون و نصراله مختار به ترتیب بسمت بازرس اصلی وبازرس علی‌البدل ووینی‌موری‌اند کمپانی به عنوان حسابرسی برای سال مالی منتهی به ۲۹ اسفند ۱۳۵۱ انتخاب شدند .
۳- به‌موجب صورتجلسه هیئت مدیره مورخ ۱۳۵۱ر٦ر۲۱ آقای مارك خازن زاده بسمت رئیس هیئت مدیره و آقای ژان ماسیولیس بسمت نایب رئیس هیئت مدیره و آقای محمد درینو بسمت مدیر عامل برای تمام مدت تصدی خود برگزیده شدندو کلیه‌اختیارات لازم جهت رسیدگی و اداره کلیه امور شرکت به مدیر عامل تفویض گردید .
٤- کلیه چکها و سفته ها وبرواتوقرارداد هاواسنادتعهدآور شرکت متفقا توسط دونفر از اعضای هیئت مدیره به یکی از چهار نفر به ترتیب زیر امضاء خواهد شد الف - آقای درینو و آقای خازن‌زاده‌ب - آقای درینو و آقای ماسیولیس‌ج- آقای‌مالشو وآقای خازن‌راده د - آقای مالشو و آقای ماسیولیس .
م الف ۱۲۹۷۹
رئیس اداره ثبت شرکت هاومالکیت صنعتی مهدی‌نراقی
آ-٦۱۹٤٦

آگهی پرداخت سرمایه‌تعهدی و افزایش سرمایه و تبدیل سهام شرکت سهامی خاص همداد ثبت شده بشماره ۱٤۰۷۵

طبق تصمیم مجمع عمومی فوق‌العاده مورخ ۵۱ر۵ر۲۸ و باستناد صورتجلسه هیئت مدیره مورخ ۵۱ر۸ر۱۰ بقیه سرمایه شرکت تعهدی مذکور بمبلغ یک میلیون و سیصد هزار ریال طبق گواهی شماره ۲٦۹ بانکبازرگانی ایران شعبه ۷۲ر۸ پامنار پرداخت گردید. بنابراین ماده ۵ اساسنامه بشرح زیر اصلاح گردید. ماده۵- سرمایه شرکت مبلغ دو میلیون ریال منقسم به دویست سهم ده هزار ریالی بی‌نام تمام پرداخت میباشد . ۲- برابر صورتجلسه مجمع عمومی فوق‌العاده مورخ ۵۱ر۵ر۲۹ کلیه سهام بی‌نام‌شرکت به سهام بانام تبدیل گردید و نیز باستناد صورتجلسه هیئت مدیره مورخ ۵۱ر۵ر۲۹ سرمایه شرکت از مبلغ دو میلیون ریال بمبلغ هیجده میلیون ریال افزایش یافت و افزایش سرمایه برابر دوفقره گواهی مورخ ۵۱ر۷ر۳ بانک بازرگانی ایران شعبه ۷۲ر۸پامنار از طرف کلیه صاحبان پرداخت شده استبنابراین‌ماده ۵اساسنامه بشرح زیر اصلاح گردید . ماده ۵ اساسنامه سرمایه شرکت مبلغ هیجده میلیون ریال منقسم به یکهزار و هشتصد سهم ده‌هزار ریالی با نام تمام پرداخت میباشد ثبت افزایش سرمایه در تاریخ ۵۱ر۸ر۱٦ از لحاظ‌امضاء تکمیل گردید . م
م الف ۱۲۹۸۰
رئیس اداره ثبت شرکتها و مالکیت صنعتی . مهدی نراقی
آ-٦۱۹٤۲

آگهی تبدیل سهام بی‌نام به سهام بانام در شرکت سهامی خاص کنسرسیوم همکاری مهندسین مشاور «س . ا . اك» ثبت شده بشماره ۷۸۰٤

باستناد تصمیم هیئت مدیره مورخ ۱۳۵۱ر٦ر۲۲ بنابه‌اختیار حاصله از مجمع عمومی فوق‌العاده مورخ ۱۳۵۰ر۳ر۱۸ نود وشش سهم بی‌نام شرکت بارعایت مقررات قانون تجارت به سهام بانام تبدیل گردید بنابر این سرمایه شرکت عبارتست از مبلغ دو میلیون ریال منقسم به دویست سهم ده هزار ریالی بانام تمام پرداخت .
رئیس اداره ثبت شرکتها و مالکیت صنعتی.مهدی‌نراقی
م الف ۱۲۹۸۱

۱۷۳٤۲ - ۱۳۵۱ر۸ر۲۲

آگهی استخدام پیمانی

دانشگاه تبریز بر اساس آئین‌نامه‌استخدام پیمانی افرادی بشرح زیر از طریق امتحان و مسابقه بطور پیمانی استخدام مینماید

ردیف‌عنوان شغل	حداقل مدرك تحصیلی	سایر شرایط	تعداد	میزان حقوق ومزایا
۱ - برنامه نویس کامپیوتر	لیسانس در رشته فیزیك یا ریاضی	دارای دو سال سابقه کاردر مراکز محاسبات الکترونیکی -تسلط‌کامل به برنامه‌نویس و زبانهای R.P.G. Fortran .	یکنفر	۲۵۰۰۰ ریال
۲ - کتابدار	لیسانس در رشته کتابداری	-	دونفر	۱٤٤۰۰ ریال

داوطلبان واجد شرایط میتوانند برك درخواست شغل ذیل این آگهی را تکمیل نموده وهمراه مدارك زیر :
۱ - فتوکپی آخرین مدرك تحصیلی — یك برك
۲ - فتوکپی‌سوابق کاربرای‌داوطلبن‌مشاغل ردیف یك — از هرکدام‌یکبرك
۳ - فتوکپی گواهی خاتمه خدمت نظام یا معافیت دائم — یك برك
٤ - عکس ٤ × ۳ — چهارقطعه
۵ - فیش بانکی بابت حق ثبت‌نام بحساب شماره ۹٤۰۸ بانك ملی شعبه تبریز بمبلغ سیصد ریال

حداکثر تا آخر وقت اداری روز پنجشنبه ۵۱ر۹ر۹ با پست سفارشی بنشانی اداره کارگزینی دانشگاه تبریز ارسال دارند . بمدارکی که بعد از تاریخ مذکور به پست تحویل‌داده‌شود ترتیب‌اثرداده نخواهدشد. پروانه ورود بجلسه امتحان و مصاحبه روز شنبه ۵۱ر۹ر۱۸ در محل اداره مذکور بین‌داوطلبان توزیع خواهد شدومحل امتحان و مسابقه که در روزهای ۱۹ و ۲۰ آذرماه جاری انجام خواهد گرفت در پروانه ورودی قید خواهد گردید .
دانشگاه تبریز

برك درخواست شغل ازدانشگاه تبریز

نام خانوادگی — نام — نام پدر
شماره‌شناسنامه‌ومحل صدور — تاریخ تولد
مدرك تحصیلی — رشته تحصیلی — وضع خدمت نظام
نشانی کامل : شهر — محل امضاء داوطلب

شماره ۱۳٤۳٤
تاریخ ۱۳۵۱ر۸ر۲۲

«اطلاعیه»

شهرداری شاهرود باستناد ماده ۵ آئین‌نامه اجرائی تبصره۲ ماده ۱٦و ماده ۱۷ قانون نوسازی وعمران شهری اجرای طرح احداث ۹ خیابان فرعی منشعب از خیابان های ششم بهمن ۲۸ متری رضا پهلوی - ۳۰ متری فرح پهلوی بعرضهای ۸و ۱۵ و۱۲ و ۱۵ متر رابااطلاع اهالی و مالکین املاك و اراضی واقع در مسیر طرح مذکور میرساند تاریخ شروع طرح مذکور از تاریخ ۵۱ر۸ر۲۵ لغایت سه ماه تمام خواهدبود فهرست‌ارزیابی ونقشه تفصیلی خیابان مذکور در دایره فنی شهرداری برای ملاحظه عموم الصاق میباشد نتیجه ارزیابی هر ملك وسیله پست برای مالکین و متصرفین قانونی یاقائم مقام آنان ارسال میگردد مدت قبول اعتراض به ارزیابی از تاریخ نشر اولین آگهی لغایت دوماه و محل قبول اعتراضات دفتر شهرداری خواهدبود معترضین به ارزیابی باید نشانی کامل و روشن خود را در ذیل برك اعتراض بطور خواناقید نمایند مفاد این اطلاعیه در سه نوبت هر نوبت به فاصله یك هفته در روزنامه اطلاعات منتشر خواهدشد.
شهردار شاهرود - نوری
آ-٦۱۵٤۲

پذیرش دانشجوی خلبانی

نیروی هوائی شاهنشاهی باشرایط زیردانشجو جهت دانشکده خلبانی استخدام مینماید .
الف- شرایط نام نویسی .
۱- تابعیت دولت شاهنشاهی و متدین بیکی از ادیان رسمی کشور (اسلام ، مسیحی ،کلیمی ، زرتشتی).
۲- دارابودن حداقل دیپلم کامل متوسطه رشته های (ریاضی ، طبیعی ، ادبی).
۳- قبولشدن از معاینه جسمی و آزمایش استعداد خلبانی و داشتن حداقل قد ۱٦۱ سانتیمتر.
٤- حداکثر سن ۲٤و برای کسانی که خدمت زیر پرچم را انجام داده‌اند ۲۵ سال میباشد.
۵- نداشتن همسر و کسان تحت تکفل.
ب- مدت تحصیل :
حداقل مدت تحصیل در دانشکده دو سال در داخل ویاخارج از کشور میباشد.
حقوق‌و مزایا:
۱- دانشجویان در سال یکم حداکثر تا ۸ماه ماهیانه ۷۷۰۰ وبلافاصله پس از آغاز پرواز۱۳۹۵۰ ریال و در سال دوم ماهیانه ۱٤۵۷۵ ریال و درسال سوم ماهیانه ۱۵۲۰۰ ریال بعنوان حقوق و حق‌پرواز دریافت میدارند ضمنا چنانچه .دانشجویان برای تحصیل‌بخارج از کشور اعزام شوند علاوه برحقوق و مزایای مذکور از فوق‌العاده تحصیل نیزاستفاده خواهند نمود و هزینه زیست وپوشاك آنان نیز با نیروی هوائی شاهنشاهی میباشد.
۲- دانشجویانی که دوره تحصیل راباموفقیت طی نمایند بدرجه ستواندومی مفتخر واولین حقوق آنان معادل ۳٦۷۵۰ ریال میباشد.
داوطلبان میتوانند برای کسب اطلاعات‌بیشتر و ثبت نام بادردست داشتن‌فتو کپی گواهینامه‌تحصیلی عین شناسنامه (بفرم جدیدعکس‌دار) و۲۲ قطعه عکس ٤ ×۳ تاتامین احتیاج همه روزه از جمله‌روز های پنجشنبه و جمعه‌ازساعت ۸ الی ۱۲ به‌فرماندهی آموزش های ،هوائی واقع در خیابان تهران نو ایستگاه فرودگاه مراجعه نمایند.
نیروی هوائی شاهنشاهی
آ-٦۰۹٤۲

مقایسه لازم نیست

وقتی مارک ماشین لباسشوئی است

وستینگهاوس

در میان صنایع جهانی مارکهائی هست که بعلت متکی بودن به تحقیقات دائمی علمی و بررسیهای مستمر فنی و بهره وری از تکنیک پیشرفته بر هر محصولی گذاشته شود آنرا معیار مقایسه برای انتخاب محصولات مشابه خود میسازد

وستینگهاوس

یکی از این مارکها است

مثلاً هنگام انتخاب ماشین لباسشوئی معمولاً وقتی مارک وستینگهاوس باشد آنرا مقایسه نمیکنند زیرا که وستینگهاوس خود معیار مقایسه است.

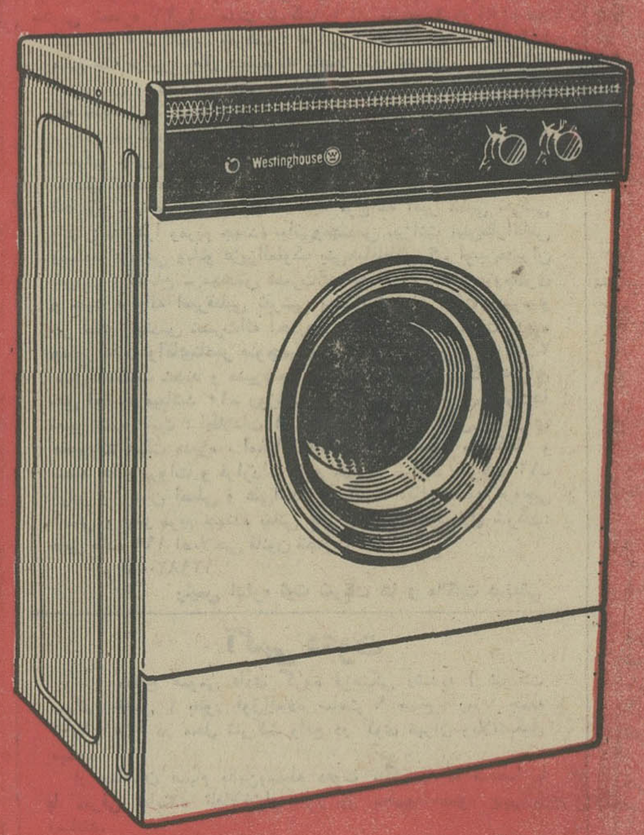

ماشین لباسشوئی وستینگهاوس

دارای کاملترین برنامه هاست که تمام آنها بطور اتوماتیک انجام میشود و در مورد هرنوع پارچه درجه حرارت آب و تعداد برنامه های شستشو بدلخواه قابل کنترل است

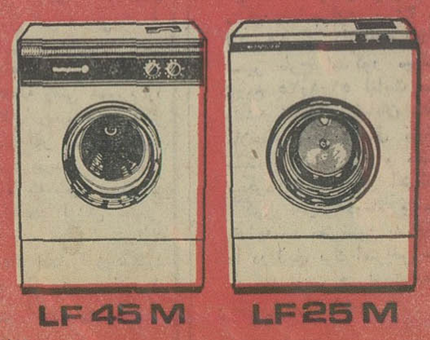

ماشین لباسشوئی وستینگهاوس

- باضمانت نامه یکساله ونصب مجانی
- دارای سرویس مجهز در سراسر کشور

Westinghouse

51W-8

اطلاعات بانوان هر هفته

شماره مخصوص منتشر میکند

نوع مطالب اطلاعات بانوان طوری تهیه میشود که از نظر تنوع و تعداد مقالات مانند اینستکه اطلاعات بانوان هرهفته شماره مخصوص منتشر میکند. در شماره جدید اطلاعات بانوان که امروز منتشر شد علاوه بر دهها مقاله و ریرتاژ این مطالب اختصاصی را نیز مطالعه خواهید کرد.

- یک گفتگوی اختصاصی واستثنائی بادختر مادام کوری در تهران
- نظرات جالبو خواندنی موافقین ومخالفین آزادی دخترها
- سفرنامه مستند و هیجانانگیزی از سرزمین عجیب تایلند
- ریرتاژهای تکاندهنده از زندگی زنان فریب خورده
- پر سروصداترین اخبار هنری از پشت پرده سینما ، رادیو و تلویزیون
- عکسهای رنگی پوران ،فریدون فرخزاد ، ضیاء و «راجرمور»
- الگوی ساده و عملی برای لباسهای شما و فرزندان شما
- مسابقات بیسابقه با جوایز بزرگ در سطح جهانی

همه دختر ها ، زنها و مرد ها این روزها اطلاعات بانوان را میخوانند شماهم از این شماره آغاز کنید .

دنیای ورزش

شنبه‌ها منتشر

می‌شود

سه برگ چک های شماره ۳۷۹۸۶۳ و ۳۷۹۸۸۰ و ۳۷۹۸۷۱ حساب جاری شماره ۸۰ اینجانب حاجی اکبر مازندرانی دربانک صادرات ایران شعبه راه‌آهن بشماره ۱۷۴۷ بسرقت رفته ویک برگ آن اخیرا جعلو مورد استفاده سارق قرار گرفته بدین وسیله مراتب باطلاع عموم میرسد که‌دو برگ چکهای ۳۷۹۸۷۰ و ۳۷۹۸۷۱ بانک صادرات راه‌آهن گرگان از درجه اعتبار ساقط و هرنوع معامله روی آنها انجام شود از نظر اینجانب بلااثر است .

آدرس گرگان- روبروی سازمان آب حاجی‌اکبر مازندرانی آ-۶۱۵۵۰

الکتروموتورالکتریم

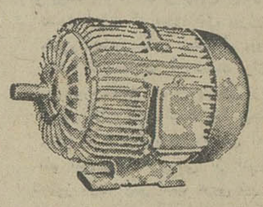

ELEKTRIM

الکتروموتورهای الکتریم (لهستانی)

نامی آشنا درجهان صنعت

تمام بسته ـ سه‌فاز ـ یك فاز ـ دودور ـ فلانچ‌دار در اندازه‌های مختلف .

نماینده انحصاری درایران :

پخش دینامو سعید

مرکز پخش : خیابان سپهبدرزم‌آراء کوی شاه پلاك ۲۰۱ تلفن ۵۳۴۲۳۹ ـ ۲۸۵۶۴

از شهرستانها نماینده می‌پذیریم

---

۵ سری جواهر

هدیهٔ روز مادر

یك سری جواهر **زمرد** بارزش ۱۰۰ هزار تومان

یك سری جواهر **الماس** بارزش ۱۰۰ هزار تومان

یك سری جواهر **یاقوت** بارزش ۱۰۰ هزار تومان

یك سری جواهر **فیروزه** بارزش ۱۰۰ هزار تومان

یك سری جواهر **برلیان** بارزش ۱۰۰ هزار تومان

جوایز ممتاز بلیطهای **اعانه ملی** مخصوص روز مادر

برای ۵ نفر

باضافه : میلیونها ریال جوایز نقدی دیگر

بلیطهای اعانه ملی مخصوص روز مادر

در سراسر کشور منتشر شد

درطول برنامه پنجم عمرانی

حداقل دستمزد براساس هزینه زندگی افزایش میابد

تفسیر اقتصادی

بزرگترین مشکل کشاورزی

ناصر معتمدی

در راه افزایش درآمد ورفاه روستائیان و کاهش فاصله درآمدی آنان با شهریها ونیز افزایش تولیدات کشاورزی به منظور تامین حداکثر احتیاجات داخلی ،بحق بزرگترین برنامه کشاورزی وآبیاری ، در قالب برنامه پنجم تنظیم گشته‌است . گفتیم بحق ، زیرا طی این‌برنامه، میزان سرمایه‌گذاری سالیانه در کشاورزی وآبیاری به مقدار زیادی افزایش یافته است . وقتی به این اعتبارات افزوده شده ، قیمت های بیشتری که اجتماع بایستی در نتیجه حمایت های گمرکی وبازرگانی برای محصولات کشاورزی بپردازد و نیز بخشودگیهای مالیاتی اضافه گردد، درواقع می‌توان گفت ، این سرمایه‌گذاریها ، در سطح ملی،بحدیست که‌باارزش واقعی تولیدات سالیانه کشاورزی کشور برابری می نماید !

در مقابل چنین سرمایه‌گذاری عظیم ، بدون‌تردید انتظارات زیادی از این برنامه میرود و برای موفقیت آن لازمست تلاشی وسیعتر از آنچه در گذشته‌نموده‌ایم‌ارائه نمائیم .

بنظر نگارنده بزرگترین مشکل کشاورزی و یکی از عظیم ترین تنگناهای کسب موفقیت ، تعداد زیاد روستائیان نسبت به آب وزمین موجود است . به عبارت دیگر آب وزمین سرانه کشاورزی در ایران بسیار ناچیز است .

وقتی از کنار روستا ها گذر می کنیم و ناظر نابسامانی بی‌حد و حصر در بهره‌برداری بیشتر از امکانات زمین و آب میشویم ، ناچار اذعان می کنیم که کشاورزی سنتی جواب‌گوی احتیاجات دوران تحول و انقلاب نیست وبایستی نظامی موثرتر و علمی‌تر برای بهره‌برداری از این امکانات در روستا ها بکار گیریم .

کشت وصنعت یکی ازاین راهها می باشد . ولی طی این راه ، بدست خارجیها ، چندان جالب نیست . زیرا این نوع کشاورزی نوین که برای تامین احتیاجات ترویجی ، خدماتی و تحقیقاتی خود ، به منابع خارجی وابسته است ، کوچکترین اثری برروی کشاورزی داخلی کشور ندارد و در واقع جزیره‌ایست میان کشاورزی عقب افتاده اطراف و این بی‌شباهت به مزارع بزرگ خارجی ها «پلانتیشن» در امریکای جنوبی وافریقا نیست که سالهاست از نظر توسعه کشاورزی و اقتصادی کشور ها مردودشناخته شده است . در این مورد بحث زیاد است ، ولی در اینجا، بهمین اندازه اکتفاء می کنیم که این روش بدرد کار ایران نمی‌خورد . البته ممکن است به عنوان نمونه معدودی از این شرکت ها بوجود آورد ، ولی علی‌الاصول روش قبول شده‌ای نمی تواند باشد .

راه ، دیگر همان شرکت های سهامی زراعیست که با ابتکار شاهنشاه آریامهر پایه‌گذاری گردیده و درسال های اخیر موفقیت عظیمی در تحول روستاهای کشور کسب نموده است . این راهیست میان کشت و صنعت خارجی و کشاورزی سنتی عقب افتاده . راهیست ایرانی و چاره درد کشاورزی کشور ایران .

حتی سازمان های عمران ، نظیر سازمان عمران قزوین ،نمی تواند با چنین روشی قابل مقایسه باشد . با متجاوز از سه هزار کادر پرسنل این سازمان ، که نزدیك به چهارصد نفر آن مهندس و دانشگاه دیده می باشند ، می توان این منطقه را حتی پس از آنکه تونل طالقان وشبکه آبیاری مربوطه تکمیل گردید به وسیله ده شرکت سهامی زراعی اداره نمود و با بقیه این کادر ، بین پنجاه تا یکصد شرکت سهامی زراعی دیگر در سرتاسر کشوربوجود آورد و با هزینه‌ای بس‌ناچیز تر شاهد موفقیت هائی بس عظیم تر درافزایش تولید وبالا بردن سطح درآمد ورفاه روستائیان گردید.

ولی با این همه هنوز مشکلی که در آغاز مقاله در مورد نسبت منابع کشاورزی به تعداد روستائیان به آن اشاره گردید بجای خود باقیست . این مشکل ، البته در مورد شرکت های سهامی زراعی باندازه شرکت های کشت وصنعت احساس نمی شود ، ولی معذلك علی‌رغم همه‌فعالیت های صنایع دستی و روستائی و فعالیت های غیر کشاورزی، هنوز در شرایط کشت مکانیزه و مدرن ، نسبت روستائیان به مقدار اراضی زیرکشت در هر شرکت ، بسیار زیاد است وبایستی فرصت های اشتغال دیگری برای آنان در سایر فعالیت های اقتصادی باز شود .

اینجاست که ایجاب می کند اعتبارات کشاورزی تا آنجا که باعث افزایش تولید و بهبود وضع روستائیان می شود ، هرچه موثرتر بکار افتد و در غیر این صورت اعتبارات بیشتر ، صرف توسعه فعالیت های غیر کشاورزی گردد تابتواند جمعیت زیادی روستا ها را بخود جلب نموده امکان بکار گرفتن روش های نوین کشاورزی راهرچه بیشتر تسهیل نماید . در اینجا با نقل قولی در همین مورد، از کتاب «مسائل سرمایه گذاری در ممالك عقب‌افتاده »از آقای نورکس ، اقتصاددان شهیر ،به بحث خود پایان می دهیم .«بنظر می رسد متخصصین ، با این فکر موافقت داشته باشند که تنها موقعی گسترش روش نوین زراعتی مقدور است که‌جمعیت اضافی‌روستائی کاهش یافته‌باشد... بنابر این گرچه عجیب بنظر می رسد ولی حقیقتی است تائید شده که در واقع تولید نهائی زارعین اضافی ، ارزش منفی دارد .»

هیات بررسی دستمزد و درآمد ، نوسانات قیمت را مرتبا به دولت گزارش خواهد کرد

قسمت مهمی از اعتبارات برنامه پنجم عمرانی‌کشور صرف تربیت نیروی انسانی متخصص در رشته های مختلف فنی می شود و در طول ۵ سال آینده ، با افزودن ظرفیت پذیرش دانشجو در دانشگاه ها و مدارس عالی حدود سی هزار کادر ورزیده فنی و مدیر تازه تربیت خواهد شد که این تعداد افراد متخصص جذب بخش های عمومی و خصوصی می ـ شوند .

پیش بینی شده است که در طول برنامه پنجم۲هزار مهندس راه و ساختمان ، ٤ هزار مهندس برق‌والکترونیک، ۱٦۰۰ مهندس مکانیک ، ۵۰۰۰ مهندس معدن ، ۲۳۰۰ تکنسین برق‌و الکترونیک ، ۳ هزار تکنسین مکانیک، ٦۵۰۰ تکنسین شیمی، ۱۵۰۰ تکنسین استخراج ذوب فلزات و ۱٤ هزار نفر مدیر و کادر عالی اداری ازدانشگاه ها و مدارس عالی فارغ‌التحصیل و مشغول بکار خواهند شد .

حداقل دستمزد

دربرنامه پنجم موضوع دستمزد مورد توجه مداوم دولت قرار خواهد گرفت و عده‌ای از کارشناسان و مقامات اقتصادی تحت عنوان‌هیات‌بررسی‌دستمزد و درآمد شروع بکار می‌کنند.

وظیفه هیات مزبور این است که در طول سال های آینده مرتبا نوسانات قیمت را بررسی نموده و سطح حداقل دستمزد را تعیین نماید

گزارشات هیات بررسی‌دستمزد و درآمد تسلیم دولت می شود و دولت باتوجه به مفاد این گزارشات در صورت لزوم در حداقل دستمزد تجدید نظر می کند

هیات بررسی دستمزد ودرآمد در سال‌آینده شروع‌بکارخواهد کرد و عده‌ای از مقامات و کارشناسان اقتصادی مسئله نوسانات قیمت و تاثیر آنرا بر روی دستمزد مورد مطالعه قرار میدهند .

هدف

هدف اساسی از تشکیل هیات بررسی دستمزد و درآمد ایجاد تعادل در حداقل دستمزد با نوسانات قیمت در کشور می‌باشد .

بهمین منظور در ۵ سال آینده در حالیکه اقدامات وسیع و مداومی در زمینه کنترل قیمت ها بعمل می آید ، چنانچه هزینه زندگی افزایش داشت به میزان حداقل دستمزد اضافه خواهد شد .

اخبار اقتصادی شهرستانها

کاهش محصول گندم

سنندج : محصول گندم در کردستان نسبت به‌سال‌گذشته کاهش یافته و بهای گندم مرغوب فعلا سه‌کیلو ۲۰ ریال است و نسبت به سال قبل در هر سه کیلو ۳ ریال گرانتر میباشد.

یکمقام مطلع اقتصادی به خبرنگار اطلاعات در سنندج گفت :

ـ دامداری در کردستان باتوجه به‌اینکه این منطقه یکی از مراکز عمده دامداری و گله‌داری میباشد در دو سه سال اخیر به‌علت بزیرکشت گرفتن مقدار زیادی از مراتع و نیز شیوع امراض دامی وسختی زمستان سال گذشته رونق سابق را ازدست داده است .

این مقام اضافه کرد : بهمین مناسبت روغن حیوانی کردستان که خالص‌ترین روغن منطقه غرب است هم‌اکنون هر کیلو نسبت به سال گذشته ٦۰ ریال گرانتر شده است . سال گذشته روغن حیوانی کیلوئی ۱۹۰ ریال به فروش میرسید و فعلا ۲۵۰ ریال است .

آموزش موکاری

شیراز : به منظور استفاده صحیح از عوامل تولید بیشتر محصول و جایگزین‌کردن روشهای جدید بمجای روش‌های قدیمی و ایجاد موستانهای ایستاده، کلاس آموزش موکاری با شرکت مروجان کشاورزی مناطق موخیز استانهای فارس ـ خوزستان و فرمانداری کل لرستان در ایستگاه تهیه نهال و بذر «زرقان» تشکیل شد .

تشکیل کلاس

کرمانشاه : یک کلاس کوتاه‌مدت ترویجی برای‌کشاورزان روستای «فش» از توابع «کنگاور» تشکیل شد . در این کلاس کارشناسان اعزامی اداره ترویج ، شرکت‌کنندگان در کلاس را با روشهای تازه کشت وزرع و مبارزه با آفات نباتی و بیماریهای دامی ، توسعه کشت گندم و علوفه آشنا کردند .

قیمت فروش آلومینیوم ایران هنوز تعیین‌نشده است

محصول آلومینیوم اولین‌کارخانه ذوب آلومینیوم ایران به بازار عرضه شد ، ولی قیمت قطعی آن هنوز تعیین نشده است . درحال حاضر هیاتی متشکل‌ازکارشناسان و مقامات آلومینیوم سازی مشغول برآورد و تعیین قیمت هستند .

عرضه آلومینیوم بمبازار درحال حاضر به صورت فروش باقبول سپرده انجام میگیرد ، بدین نحو که خریداران بابت قیمت ، مبلغی به عنوان سپرده نزد شرکت تادیه میکنند تا پس از روشن شدن و تعیین دقیق قیمت آلومینیوم ،اقدام بواریز حساب نمایند.

تولید سالانه کارخانه ذوب آلومینیوم فعلا ٤۵ هزار تن است و از زمان بهره‌برداری تاکنون از حدود یک چهارم ظرفیت کارخانه بهره‌برداری میشود . بهره‌برداری کامل از بقیه تاسیسات بتدریج‌که آماده میشود صورت خواهد گرفت .

اخبار اقتصادی جهان

تقاضای شوروی ازژاپن برای استخراج نفت

توکیو ـ یک منبع ژاپنی اظهار داشت که اتحاد جماهیر شوروی برای استخراج نفت و گاز طبیعی از منابع فلات‌قاره ساخالین، از ژاپن تقاضاکرده است که اعتباری بیش از ۲۰۰ میلیون دلار در اختیار این کشور قرار دهد .

این تقاضا در مذاکرات کمیته اقتصادی غیر رسمی ژاپن ـ شوروی که اخیرا به منظور بررسی همکاری مشترک دو کشور برای توسعه منابع شمال «ساخالین»گشایش یافته است مطرح گردید.

این منبع اضافه نمود نمایندگان ژاپن و شوروی موافقت نمودند که یک کمیته‌فرعی بمنظور بررسی افزایش میزان اعتبارات‌ژاپن برای اجرای طرح مزبور تشکیل گردد .

کمبود تولید شکر

پاریس ـ در کنفرانس اخیر تولید کنندگان و بازرگانان عمده شکر که اخیرا درپاریس گشایش یافته است ، دورنمای صنعت‌تولید شکر در جهان مورد بررسی قرار میگیرد . پیش‌بینی میگردد که در دهه آینده‌مصرف جهانی شکر به میزان زیادی افزایش یابد لیکن آنچه حائزاهمیت‌است هماهنگ‌ساختن تولید شکر با مصرف آن میباشد . برای تامین تقاضای جهانی شکر ، تولید آن میبایست طی ۱۰ سال آینده ۲۰ الی ۳۰ میلیون تن افزایش یابد . رقم کل تولید جهانی شکر در ۷۲ـ۱۹۷۱ حدود۷۲میلیون تن بوده است و پیش‌بینی میگردد تا آخر سال آینده تولید آن فقط پنج میلیون تن افزایش یابد که برای تامین مصرف‌جهان کافی بنظر نمیرسد .

دانشکده معماری

بقیه ازصفحه ۵

تربیت تکنیسین بپردازیم . معمارانی در سطح پائین ترکه در رشته های خاصی ازمعماری دارای تخصصی باشند .

مسئله دیگر آنکه آموزش ما باید آموزش روز باشد . برای این کار لازم نیست که حتما یك‌انقلاب‌بزرك درسیستم آموزشی بوجود آوریم بلکه میتوانیم‌همراه‌و همگام‌مشکلات و مسایلی که برایمان پیش میآید جلو برویم ، مثلا تا چندین سال پیش آلودگی هوا و محیط زیست مسئله‌ای نبود ولی امروز مسئله بزرگی است که روز بروز هم به اهمیت آن افزوده میشود باید مطابق با شرایط ، راه حل هائی پیدا کرد .

رضا کسرایی:

نباید اصرار داشته باشیم که هر آموزش دیده معماری‌اینرا بسازد و آنرا نسازد از اول‌نمی شود روی کسی مهرزد و گفت که این معمار ایرانی سازاست و آن یکی نیست .

وقتی ما بکسی آموزش دادیم و وارد اجتماعش کردیم این آدم بمرورزمان خودش رفته رفته از محیطی که در آن زندگی میکند ، برداشت هایی میکند و خودش را میسازد .

مطلب دیگر توسعه‌سریع مملکت است ، کشور ما مواجه شده است با یك توسعه شدیدو سریع‌اقتصادی ما ، درگذشته خانه سازی بااین مقیاس وسیع نداشتیم، خیابان سازی نداشتیم ، آپارتمان سازی‌نداشتیم ،این توسعه سریع که بااحتیاجات شدید توام بود ، از طرفی‌و عدم آمادگی ما برای پاسخگویی به این احتیاجات

ازطرف دیگر موجب همین نابسامانی هایی است که الآن مشاهده میکنیم .

بهروز حقیقی :

حقش‌بود اول توضیح میدادیم که معمار کیست و بچه کسی میگویند معمار، ادامه فعالیتش در کشور ما چیست و چطور میتواند آنرا توسعه دهد ؟

معمار باید قبل از هر چیز دارای‌مطالعات وشناخت‌اجتماعی باشد . این آدم باید اجتماعی را که در آن زیست میکند بشناسد و بآن علاقمند باشد .

امروزه دامنه فعالیت معماری توسعه بسیار پیدا کرده و از طرح فضا های بزرك زندگی و کار و طرح منازل‌و کارخانه ها گرفته‌تا طرح‌محله‌ای وقاشق ووسایل فنی دیگر همه اینها در قلمرومعماری قرار میگیرد. این یکی ازخصوصیات‌توسعه‌ای است که از ۱۵۰ تا ۱۷۰ سال پیش در کشور های صنعتی‌پیدا شده و منتج‌به‌شاخه‌شاخه شدن آن گردیده است. برای‌هریك از این رشته ها تخصص هایی پیدا شده که دیگر عمر آموزشی یك فرد کفاف نمی ـ دهد که در همه این زمینه ها وارد شود .

توجه به سطوح قبل ازدانشگاه

دکتر ودیعی :

نکته‌ای که میخواهم بدان اشاره کنم اینست که چرا احتیاجات دانشکده هایمان را از مدارس حرفه‌ای تامین‌نکنیم بدین ترتیب ما با کسانی‌طرف خواهیم بود که دستی روان‌تر و ورزیده‌تر دارند .

پس ما باید زیربنای‌آموزش معماری را درست کنیم همان چیزی که به آن اشاره کردید یعنی تربیت تکنیسین در رشته های مختلف . مطلب دیگر آموزش مردم‌است‌مردم مابطور عجیبی مقلد شده‌اند برای بر طرف کردن این نقیصه بایدبه مردم آموزش داد و آموزش مردم چیزی نیست که با یك میز گرد چنین بحثهائی‌درست شود .

این کار باید طی برنامه‌همه جانبه و طولانی از طریق رادیو تلویزیون و مطبوعات صورت تحقق پذیرد .

پالایی :

مطلب دیگری که‌بایداضافه کنم عدم هماهنگی میان دستگاه های مشابه و عدم اطلاع از تجارب یکدیگر میباشد .باید یك همکاری بین رشته های مختلف مثل علوم اقتصادی و اجتماعی برقرار شود .

نکته دیگر عدم اطلاع دانشجویان در سطوح پیش از دانشگاه است یك دانشجوی معماری وقتی وارد دانشگاه می شود هیچ اطلاعی در این زمینه ندارد در صورتیکه درخارج دوره های آموزشی پیش از دانشگاه در این مورد نقش مهمی ایفاء میکند بطوریکه دانشجویی که وارد دانشگاه‌می شود دارای یك اطلاعات کلی در باره معماری یا بعبارت‌دیگر محیط مادی خویش میباشد .

پرویز وزیری :

جامعه ما در حال‌حاضر یك جامعه انتقالی است ما هنوز خودمان نمیدانیم که چه می‌ـ خواهیم و چه نوع ساختمانی با چه خصوصیاتی برای زندگی‌ما مناسب است وقتی‌ما این‌شرایط انتقالی را پشت‌سر گذاشتیم بسیاری از این مسایل و مشکلات حل خواهد شد .

این بحث را ادامه میدهیم .

بانك مرکزی ایران باطلاع عموم‌میرساند:

در روز شنبه چهارم آذرماه ۱۳۵۱ مبلغ چهار میلیاردو نهصد و چهل میلیون ریال اوراق‌قرضه‌مشتمل بر دومیلیارد ریال اوراق سه‌ساله با بهره ۸ درصد در سال‌وپانصد وچهل میلیون ریال اوراق پنجساله با بهره ۸½ درصد درسال‌ودو‌ـ میلیاردو چهارصد میلیون ریال اوراق هفت ساله با بهره ۹ درصد در سال منتشر میشود .

بهره اوراق قرضه از مالیات‌بردرآمد معاف و هر ششماه یکبار پرداخت میگردد .

علاقمندان میتوانند برای خرید اوراق قرضه‌به‌بانك‌مرکزی ایران و یا هر یك از بانکهای اعتبارات،ایران و خاورمیانه ، بازرگانی ، بیمه‌بازرگانان ، تجارت خارجی ، پارس ، رفاه کارگران ، سپه ، صادرات ، عمران ، کشاورزی و ملی‌مراجعه نموده و در مقابل پرداخت اصل بهای اسمی ، اوراق مورد درخواست خود را خریداری نمایند .

دکتر منوچهر امیر جمشیدی
متخصص اعصاب و روان از مسافرت اروپا مراجعت نموده است
تلفن ۳۹۲۳۰۳

آب و برق

با اجرای طرح کشت و صنعت در دشت‌مغان،دامداران ایل‌شاهسون اسکان داده میشوند
در سال‌گذشته ۵۲۰ هکتار گندم‌و ۲۰۰ هکتار پنبه در دشت مغان کشت گردید

۱۸ هزار هکتار از اراضی دشت مغان زیر کشت

عمران دشت مغان از سال۱۳۲۸ باتاسیس شرکت شیارآذربایجان آغاز و اقدام به‌کشت گندم‌و جو و حبوبات بطور دیم نمود . درسال ۱۳۳۱ اقدام به‌حفر دو رشته‌کانال آبیاری بظرفیت های ۳ و ۱۷متر مکعب درثانیه بترتیب در طول ۱٤٦ و ۷۳۸ کیلومتر جهت‌آبیاری جمعا ۱۸٤۰٦ هکتار از اراضی گردید . همزمان با حفر کانال‌ها اقداماتی در زمینه اسکان عشایر شاهسون و نقشه برداری وتقسیم اراضی و ایجاد دهات وساختمان های عمومی واصلاح شبکه‌آبیاری و احداث راه های ارتباطی‌به‌عمل آمد . در سال ۱۳۳۷ شرکت شیار به بنگاه عمران دشت مغان تبدیل گردید و از اسفند ماه سال ۱۳٤۲ یعنی یک سال پس از انقلاب‌سفید شاه و مردم و اقدامات همه جانبه در تمامسطوح مملکت، بنگاه‌عمران دشت مغان در سازمان آب و برق آذربایجان ادغام گردید . ازآن تاریخ تاکنون عملیات بهره برداری ازشبکه‌آبرسانی‌و کشت‌محصولات کشاورزی و همچنین نگهداری و ترمیم و اصلاح کانال ها وسایر تاسیسات مربوطه به عمران‌وآبادی دشت‌مغان به سرعت ادامه داشته است .

هدف ازاجرای طرح

با اتمام ساختمان سد انحرافی میل و مغان دولت ایران میتواند از میزان ۸۰ متر مکعب در ثانیه آب سهمی‌خوداستفاده نموده، وبا ایجاد یکشبکه‌آبیاری جدیدحدود ۷۲ هزار هکتار از اراضی را که تاکنون بصورت‌لم‌یزرع و بلااستفاده باقیمانده بودمورد‌بهره‌برداری قرار دهد .

ایجاد این شبکه جدید درنحوه آبیاری ۱۸ هزار هکتار ازاراضی زیر شبکه موجود بهبود کامل فراهم خواهد آورد و مشکلات آبگیری تابستانه را که در حال حاضر موجود است مرتفع خواهد نمود . بااجرای طرح شبکه‌بزرگ آبیاری مغان مساحت اراضی زیر کشت در حدود چهار برابر میزان فعلی افزایش‌خواهد یافت‌وبالنتیجه همه ساله‌مقدار متناسبی برتولیدات کشاورزی کشور افزوده خواهد گردید .

از ۷۲ هزار هکتار اراضی جدید که با احداث سد مخزنی ارس و سد انحرافی آن و شبکه آبیاری مربوط به زیرکشت‌خواهد رفت حدود ۱۸ هزار هکتار آن بوسیله پمپاژ و بقیه بصورت ثقلی آبیاری خواهد شد .

اسکان دامداران ایل شاهسون

برای شروع طرح‌کشت وصنعت در منطقه مغان ۱۲ هزار هکتاراز اراضی مذکور شخم‌زده‌شد وکشت پائیزه در منطقه‌مشروع شده است. طبق قراردادی که با سازمان آب و برق آذربایجان منعقد گردیده، صندوق عمران مراتع حدود ۵۰تا ٦۰ هزار تن علوفه در محل تهیه کرده است که به محض مراجعه دامداران که اکثرا شاهسون مهندسین مشاور واگذار گردید.

عملیات انجام شده

از بدو تاسیس تا پایان سال۵۰ عملیات دردشت مغان انجام گرفته است . آبیاری و اصلاح شبکه : تامین آب زراعت های سینی و شتوی زارعین زیر شبکه ومقداری از اراضی شرکت سهامی زراعی مغان ، مرکز اصلاح بذرونهال ـ دانشگاه تبریز .

منابع طبیعی و غیره :

خاک ریزی و تقویت دیواره‌کانال های درجه ۱ و ۲ بطول تقریبی ۳۰ کیلومتر .

لایروبی وتخلیه حوضچه‌رسوب گیر بوسیله مانور دریچه هاوتخلیه گل و لای آن به میزان تقریبی بیست و دو هزار متر مکعب .

لایروبی ۷۸۵ کیلومتر ازکانال های درجه ۱ و ۲ و کلکتور ها .

عملیات زراعی

در سال گذشته حدود ۵۲۰هکتار یعنی ۲۰۰ هکتار پنبه و ۱۵۷ هکتار آفتابگردان و گلرنگ‌کشت گردید که برداشت هر یک از محصول ها بشرح زیر است :

گندم کشت شده ۵۲۰ هکتار ، محصول بدست آمده ۱۲۹ر۱۹۱۰ تن، یعنی درهر هکتار ۳ر۳٦۷۳تن محصول بدست‌آمده‌است که‌درآمد خالص آن بالغ بر ۱۸۲ر۲۸۸ر۱٦ ریال گردیده است .

کشت پنبه در مساحت ۲۰۰هکتار محصول بدست آمده ٤۰۰ر٤۰۰ تن ، در هر هکتار ۲۰۰۲ کیلوگرم محصول و درآمد خالص آن‌بالغ بر ۰۰۰ر۷۰۰ر۸ریال گردیده‌است.

در سال گذشته در دشت مغان در حدود ۸۰ دستگاه ماشین‌آلات سنگین وکشاورزی از قبیل‌بولدوزر دراگلین ، کمباین ، تراکتوروغیره و همچنین وسائل نقلیه تعمیر کلی و جزئی شده است .

شبکه بزرك آبیاری دشت مغان

باتوجه‌به نتایج درخشانی که‌از اجرای طرح عمران دشت مغان‌در مساحت ۱۸۰۰۰ هکتاری محدوده شبکه آبیاری فعلی دشت مغان بدست آمده است و در تعقیب قرارداد منعقده با دولت اتحاد جماهیر شوروی برای استفاده مشترک از آب رودخانه ارس‌لزوم ایجاد یک شبکه آبیاری وسیعتر بیش از پیش مورد توجه قرار گرفت .

برای استفاده از این امکانات مطالعه اراضی قسمت جنوبی‌کانال های فعلی که در نتیجه ساختمان سد انحرافی میل ومغان قابل آبیاری و بهره‌برداری بودند و در حدود ۷۲ هزار هکتار از اراضی جدید دشت مغان میگردید به

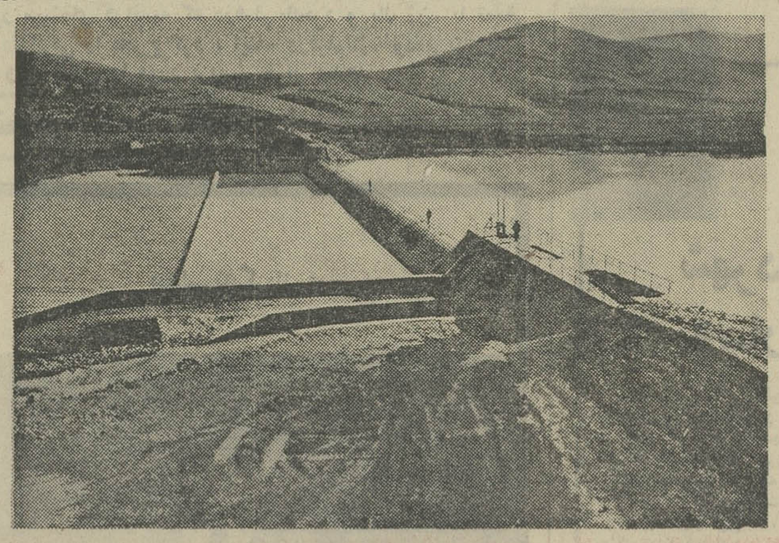

هستند علوفه مورد نیاز را به آنان تحویل بدهند .

تحویل‌علوفه مورد نیازدامداران بخصوص باتوجه به نزدیک‌شدن زمستان یکی از مشکلات مهم دامداران منطقه را حل کرده‌است و به آنان این فرصت را داده است که از علوفه تامین شده به نرخ بسیار ارزان استفاده کنند .

ضمنا قسمت مسئول عشایر در سازمان جنگل ها و مراتع‌ترتیبی برای تشریح سیاست دولت برای اسکان عشایر ایل شاهسون و آمادگی آنها برای انجام این امر ظرف برنامه‌پنجم‌کشور خواهدبود.

در بازدیدی که چندی قبل‌هیئت عالیرتبه وزارت کشاورزی ومنابع طبیعی از دشت‌مغان به عمل‌آورد، طی مذاکرات و تبادل نظر فراوان بین سازمان ها و مراتع کشور سازمان گوشت کشور صندوق عمران مراتع و واحد کشت و صنعت و مجتمع های شیروگوشت و سایر مقامات محلی در استان به عمل آمد تا با ایجاداین همکاری وسیع حداکثر تلاش ممکن برای تامین گوشت فراهم آید .

علاوه براین‌بدستور وزیرکشاورزی ومنابع طبیعی‌هیئت سازمان‌گوشت کشور برای خرید گوشت مورد نیاز در منطقه دشت مغان مستقر گردید وبااعتباراتی که در اختیار این هیئت قرار گرفته ، هریک از دامداران میتوانند در محل‌گوسفند خود راتحویل وقیمت‌آنرا بصورت نقدی دریافت کنند .

ادامه دارد

اطلاعیه هواپیمائی ملی ایران «هما»

دفاتربارهواپیمائی ملی ایران «هما» همه‌روزه حتی درایام‌تعطیل برای دریافت بسته های مخصوص کریسمس وحمل‌آنها به‌نقاط مختلف دنیا بازاست.

دفتر مرکزی بار،خیابان فرصت تلفن‌های۹۱۱۵٦۷، ۹۱۱۵۵۷ ۸۲۹۰۸٤،۸۲۵۰٦٦ دفتر بار فرودگاه مهرآباد تلفن۹۱۱۵٦٤ آ ـ ٦۱٤۲۰

استقلال اقتصادی ایران لازمه‌اش داشتن کشتیرانی ایرانی است

بازرگانان عزیز ، وطن‌پرستی ایجاب میکند که کشتی‌رانی ایرانی را تشویق و کالاهای‌خود را باکشتی های ایرانی‌حمل نمائید . تابدینوسیله این بخش جدید و مهم اقتصادی روزبروز توسعه یابد .

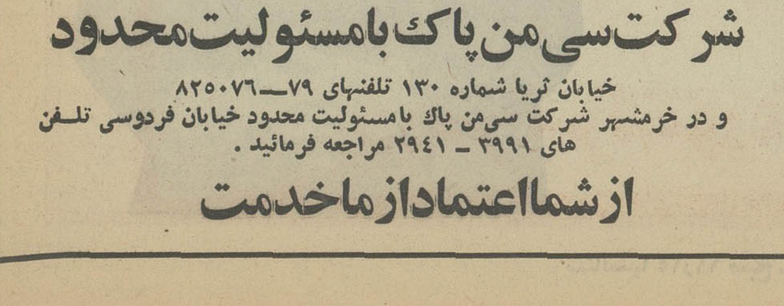

شرکت کشتی رانی جنوب ـ خط ایران

باکمال افتخار در خدمت شما است ودر خطوط زیر همه نوع تسهیلات برای حمل کالا :

۱ ـ واردات از بنادر شرقی آمریکابایران

۲ ـ صادرات‌ازبنادر ایران به پاکستان، هندوستان ، سیلان ، آفریقا و آمریکا .

فراهم کرده و کالای شما را در اسرع وقت با بهترین وضع و کاملترین وسیله برای شما بمقصد میرساند و بعلاوه کشتی‌های این شرکت دارای‌سردخانه است که میتواند مواد غذائی صادراتی را سالم و صحیح بمقصد حمل نماید و همینطور همه کشتی‌ها مجهز به جرثقیل‌های سنگین وزن میباشند .

برای کسب اطلاع بیشتر به نمایندگی‌این شرکت در تهران

شرکت سی‌من پاك بامسئولیت محدود

خیابان ثریا شماره ۱۳۰ تلفنهای ۷۹ـ۸۲۵۰۷٦

و در خرمشهر شرکت سی‌من پاك بامسئولیت محدود خیابان فردوسی تلفن های ۳۹۹۱ ـ ۲۹٤۱ مراجعه فرمائید .

ازشما اعتماد ازما خدمت

حاصل یک زندگی

۱۱۰ سال عمر

۱۰۰ فرزند ـ نوه و نبیره...

شهرضا ـ بانو کوکب لرهونجانی بدون شك یکی از شگفت‌انگیز ترین زنان زمان ما است ، چرا که او با داشتن ۱۱۰ سال عمر و ۱۰۰ فرزندنوه و نبیره سالی چهار ماه به بیابان‌میرود و یك گله بزرك گوسفند را اداره میکند !

کوکب در روستای هونجان که یك روستای کوهستانی است زندگی می کند و هنگامیکه ۲۳ سال داشت با یگانه مرد زندگیش ازدواج کرد حاصل ین ازدواج ۶ دختر و یك پسر میباشد که از اینان نیز ۹۳ نوه و نبیره نصیب کوکب شده است . بزرگترین فرزند ین زن یکی از دختران اوست که هم کنون یك پیر زن ۸۶ ساله است ، کوچکترین فرزند او نیز ۴۲ سال‌دارد. شوهر کوکب ۳۱ سال قبل فوت کرده و او اینك در خانه یکی از دخترانش زندگی میکند .

کوکب همه نوه و نتیجه های‌خود را دقیقا می شناسد و به آنها عشق می ورزد ، علیرغم کبرسن چون یك زن سالم کار میکند و سالی چهار ماه‌نیز یك گله بزرك گوسفند را به بیابان میبرد و می چراند .

این زن که راز طول عمر خود را در خوردن لبنیات سالم ـ کار در هوای کوهستان و نیندیشیدن‌به مادیات می‌داند ۳۲ سال قبل هنگامی که سرگرم چرانیدن یك گله گوسفنددر کوهستان بود ، مورد حمله عده‌ای از اشرارقرار گرفت ولی گر چه گله و اموال خود را از دست داد اما توانست جان سالم بدر برد.

در عکس کوکب را که با علامت ضربدر مشخص شده با قامت راست‌و رسا در بین عده‌ای از فرزندان و نوه‌ها و نبیره‌هایش می بینید .

فرودگاه ۷۰۰ میلیون دلاری برای سال ۲۰۰۱

دالاس ـ ماکت فرودگاه جدید دالاس که‌قراراست در اولین‌سال قرن بیست‌ویکم مورد بهره‌برداری قرار گیرد آماده شده است و ساختمان آن قریبا شروع خواهد شد . این فرودگاه که بزرگترین فرودگاه جهان است ، دارای۱۹ محل سوارکردن مسافر است که در یک لحظه از همه آنها میتوان استفاده کرد .هواپیما ها در جلوی هرسکو به آسانی پارك می شوند و بدون‌این که‌نیازی به وسیله نقلیه دیگری باشد ، می توانند بدون فوت وقت و بطور مستقیم مسافران خودرا سوار کنند . در این فرودگاه چند آسانسور افقی وجود دارد که می توانند ۸۰۰۰ نفر را یکجا حمل کنند . مخارج ساختمان این فرودگاه ۷۰۰ میلیون دلار برآورد شده‌است وتازه‌ترین و جالبترین وبهترین وسائل مدرن برای هواپیما ها ورفاه مسافرین در آن وجود خواهد داشت . این فرودگاه دارای ۲۳۴ راه خروج وورود خواهد بود که از آنها سالی ۶۰ میلیون مسافر عبور خواهند کرد .ساختمان این فرودگاه ، که بقولی مدرن‌ترین فرودگاه دنیا خواهد بود ، در سال۲۰۰۱ پایان می گیرد .

KOMATSU
با تکنیك برتر و استحکام بیشتر

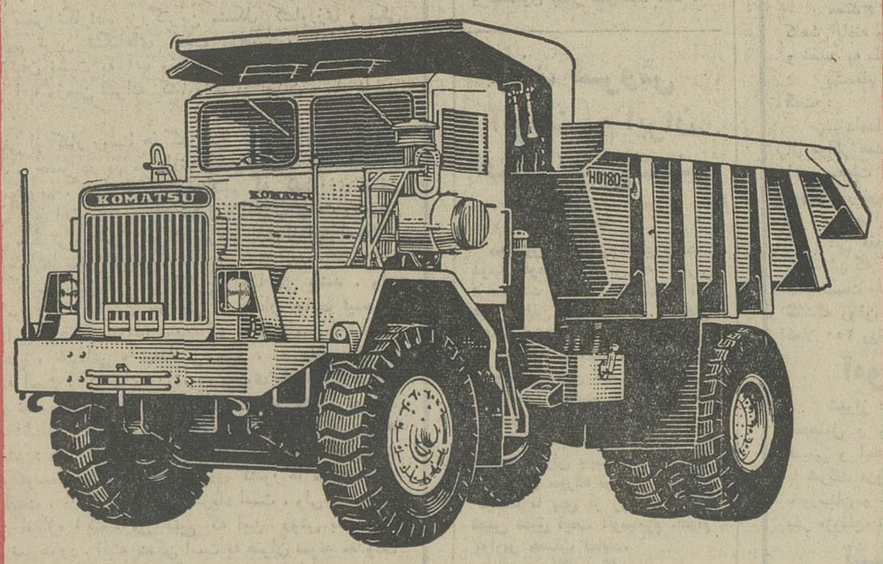

کامیون کمپرسی
کوماتسو
بقدرت
۲۳۰ اسب ۱۸ تن

شرکت هاماراگ بامسئولیت محدود تهران ـ خیابان تخت طاووس شماره ۵۶
ساختمان آرک تلفنهای: ۹۹ـ۸۳۳۲۹۸ و ۲۶ـ۲۵ـ۸۳۲۱۲۴

«کلودللوش» کارگردان مشهور سینمای فرانسه که درفیلم«یك‌مرد و یك زن» با تعمقی واقع گرایانه مسئله‌عشق و دلدادگی را مطرح کرد ، اینك درفیلم‌تازه‌خود«بی‌بندوبار» باهمان‌دیدخاص جنایت و تبهکاری را مورد بررسی قرار میدهد

ازامشب فقط در
سینمارادیوسیتی

ژان لوئی ترن‌تینیان درفیلمی بکارگردانی : کلودللوش

بی بند وبار
رنگی

باشرکت : دانیل دلرم
شارل دنرو... ساشا دیستل

موزیك متن از «فرانسیس‌له» برنده جایزه اسکار
برای رزرو بلیط همه روزه به گیشه رادیوسیتی مراجعه فرمایید .

حاشیه پرداز

شهردار انتخابی وسارق فراری!

حقیقتش ، وقتی مطلع شدم که پول نقد واسباب و اثاثیه شهردار انتخابی خرمشهر ، توسط یک یا چند سارق غیر انتخابی . به سرقت رفته ،آنهم در اولین شب ورود شهردار جدید به شهر مربوطه ، کلی دلگیر و غمگین شدم . چرا ؟ واقعا چرا ؟

یکی از همکاران باسابقه مطبوعاتی ، از وکلای‌بنام‌عدلیه هم هست ، من هروقت چهار چنگولی ، توی یک مسئله قضائی در میمانم دست به دامن او می شوم . در اینمورد هم همینطور :

ـ الو سلام ، میخواستم بدانم اگر سارق یا سارقین ، به خانه یکی از اهالی‌محترم، شبیخون بزنند وداروندارش‌را ببرند ، قانون چه مجازاتی را پیشنهاد میکند .

ـ برای سارقین ، یا برای صاحبخانه ؟.

ـ همکار عزیز . قصدشوخی ندارم ، جواب جدی بدهید .

ـ والله موردش‌فرق‌می کند. حالا اگر صاحبخانه ، از اهالی محترم نباشد ، بلکه از طایفه مسئولان امور باشد ، چطور ؟

ـ بازهم فرق میکند . بسته به این است که چه مقامی داشته‌باشد .

ـ فرض بفرمائید شهردار باشد .

ـ انتخابی یا غیر انتخابی؟

ـ صددرصد انتخابی .

ـ والله در قانون ، ماده‌ای دال بر محکومیت سارق یا سارقینی که به منزل‌شهرداران انتخابی دستبرد بزنند ، وجود ندارد .

ـ یعنی قوانین ما ، دراین مورد ناقص است ؟

ـ نه . نمی شود گفت قانون ناقص است ، حقیقت اینست‌که درزمان وضع قانون‌اصلامسئله شهردار انتخابی مطرح نبوده.

ـ فکر می کنید سارق یا سارقین هم ، با علم بدین موضوع ، از فرصت استفاده کرده‌اند ؟

ـ نه خیر ...

ـ بهرحال ، درحال‌حاضر، از نظر قانون چه کسی مسئول سرقت اموال شهردار جدید خرمشهر است ؟

ـ انجمن شهر .

ـ یعنی شما دارید ...

ـ نه خیر . نه خیر . منظورم اینست که اگرانجمن شهر ، به ایشان رای نمی‌داد واورا مجبور نمی کرد به خرمشهر کوچ کند ، نقشه سارقین عقیم می‌ماند .

ـ لابد حالا باید اعضای انجمن شهر خرمشهر را مجازات کرد .

ـ نه جانم . خوب شد تو قاضی نشدی ؟

ـ بالاخره من نفهمیدم که این وسط ، چه کسی مستحق مجازات است .

ـ اگر از من که چهل سال است سابقه‌قضائی‌دارم‌بپرسند، تو فلان فلان‌شده مستحق مجازاتی که با این سئوال‌های بی سروته ، مزاحم مردم می شوی .

دوست قانوندان ، دراینجا، گوشی را کوبید روی تلفن در حالیکه من بالاخره نفهمیدم‌این وسط ، حق با دزد است یا بامن ، یاباشهردار انتخابی .

آلفرد هیچکاک
معتبرترین نام درعالم سینما... کارگردا نیکه منتقد وتماشاچی بیکسان اورا تحسین میکنند ، اینك با شاهکارتازه وپردلهره خود درانتظار شماست . . .

از فرداصبح فقط در
سینمادیاموند

آخرین شاهکار آلفرد هیچکاك

جنون
رنگی

باشرکت : جان فینچ ـ الك مك کاون
باری فاستر ـ بیلی وایت لا محصول کمپانی یونیورسال

سئانسها ۱۵ر۱۱ صبح ـ ۳ر۳۰ ـ ۵ر۳۰ ـ ۷ر۳۰ ـ ۹ر۴۵ بعد از ظهر ـ برای رزرو بلیط گیشه سینما دیاموند همه‌روزه مفتوح است

مجموعه یکصد مقاله از ملک‌الشعرای بهار

بهار و ادبیات فارسی

به کوشش محمد گلبن و با مقدمه دکتر غلامحسین یوسفی
از انتشارات شرکت سهامی حبیبی با همکاری موسسه انتشارات فرانکلین

من برسر آن نیستم تا مندرجات کتاب را در طول این مقاله بخوانندگان معرفی کنم زیرا اولا تاحدی نویسنده مقدمه این کار را انجام داده و دوباره کاری من بیهوده است و ثانیا نقد وبررسی و حتی معرفی یکصد مقاله در صفحه کتاب روزنامه نیست این است که تنها به معرفی شخصیت ادبی بهار باجمال و اختصار می پردازم .

بهار یکی از پرکارترین ادیبان روزگار مابود بطوری که میراثی از او برای دوستداران ادب فارسی بجای مانده است که امروز برای ما از جهت کمیت و کیفیت هردو شگفت‌انگیز است . بهار هرچند بیشتر شهرت خویش را از شعر ها باوقارش دارد و در نثر نیز چیره دست و تواناست . او در زمینه های مختلف ادبیات و هنر ، سیاست وجامعه، نقد ، فرهنگ ، تعلیم و تربیت ، ایران‌شناسی ، زبان شناسی تاریخ سخن رانده است . کتاب حاضر هرچند مجموعه کامل مقالات او نیست اما می توان گفت سودمندترین مقالات او را دربر دارد و مقدمه دکتر یوسفی هرچند که با مبلغی شیفتگی نوشته شد مدخل خوبی برآن است .

★ بهار وطن

از مسائل سیاسی که هنگام خواندن این کتاب دستگیر نویسنده می شود مجذوبیت و دلبستگی شدیدی است که بهار نسبت به ایران دارد علاقه‌ای همه سویه است و سنن هنر ها و ادب و تاریخ و فرهنگ این سرزمین را شامل می شود و همین وطن‌پرستی است که فضای خالی بسیاری از اشعار ومقالات وسخنرانیهای او را انباشته می کند بویژه که همه‌جا با تجددخواهی و اصلاح طلبی توامان است بهار به اصلاحات اجتماعی باوردارد و آنرا ره‌گشای جامعه ما میداند .

از تسلط غرب شکایت آمیزسخن می ـ گوید اما تسلط آنرا برجامعه به عنوان واقعیتی که از آن گریزی نیست می ـ پذیرد . بخلاف آنچه مقدمه‌نویس کتاب آورده است بهار همیشه نوجونیست بلکه درمیان دو قطب سنت‌خواهی ونوگرائی در نوسان است از یکسو فرهنگ غرب را می پذیرد چرا که این راهی است که بشگفتن میانجامد و از سوئی دیگر از دست رفتن سنتها و ارزش های گذشته نگران و غمگین است از سوئی خوددر دگرگون کردن محتوای شعرفارسی بتن خویش شرکت میجوید و از سوئی از دست بردن در قالب وفرم خودداری می کند شاهد مدعای‌من این واقعیت‌است که بهار با همه استعداد و قریحه‌ای که داشت سی سال شاهد نوآوری های نیما در قمرو شعر فارسی بود ولی شعری که واقعا نو باشد نگفت «از ۱۳۰۱ تا ۱۳۳۰» بسیاری از نظریات بهار در زمینه ادبیات و هنرسنت گرایانه است و باید اذعان کرد بسیاری از نظریات او نیز نسبت به زمان زیستنش دارای تازگی است .

من خوداز علاقمندان بهار هستم ولی هرگز با شیفتگی از او سخن نمی رانم و معتقدم بهار بحکم‌همه فن حریفی‌اش‌در بعضی جاها کارش دارای نقائصی است و این ربطی به شرایط زمانی او ندارد برای مثال نویسنده مقدمه‌ازسبک‌شناسی بهار آنگونه یاد می کند که گوئی اصلا و ابدا اشکالی در کارش نیست در حالی که با همه علاقه‌ای که من باین مرد بزرگ دارم می‌گویم که این کتاب بحکم آنکه کاری بوده است در آغاز دارای عیوب فراوان حتی بگمان پاره‌ای از ادیبان معاصرسبک‌شناسی استادمجموعه‌ای ازنمونه های نثر فارسی و شرح حال نثرنویسان وزبانشناسی وتاریخ زبان‌است من این را نمی‌گویم که از قدر بهار بکاهم چرا که او آنقدر آثار ارجدار منظوم و منثور دارد که سخن‌مرابی‌اثر نماید چیزی که هست این است که‌آدم از یك مرد صاحب‌نظر و متخصص در کار خویش همچون دکتر یوسفی توقع دارد لااقل در تحقیق واقع‌گرا باشد این درست نیست که فقط آدم ستایشگر خوبی باشد بلکه باید اشکالات را هم گوشزد کند مقدمه نویس بهار را باین خاطر که دیدی انتقادی داشته است ستوده و پیداست این صفت را در نویسندگان مطلوب میداند ولی معلوم من نشد که چرا خود در مقدمه بهار را سرمشق قرار نداده است .

باخواندن این کتاب با درك وشناخت رجال چهل پنجاه سال پیش از فرهنك و اجتماع دانش و هنر آشنا می‌شویم و علاوه بر این بایکی از نمونه های استادانه نثر این دوران .

آقای گلبن درراه گردآوری مقالات کتاب رنج‌فراوان برده‌اند و مقالات را به ترتیب زمان آنها آورده‌اند تاخواننده هم درروندفکری واندیشگی بهاردرزمینه های مختلف قرار گیرد و هم تغییراتی را که در طی سالیان نثر نویسنده پذیرفته است دریابد . بنظر من کار آقای گلبن ارجدار و درخور تمجید است وشایسته است آثار دیگر بزرگان ادب و فرهنك معاصر نیز همچون اقبال آشتیانی وسعید نفیسی و محمد معین نیز گردآوری وطبع ونشر شود .

نگارش : مهدی ملتجی
از انتشارات اشرفی
در ۳۰۷ صفحه قیمت ۲۰۰ ریال

کتابی برای راهیان خانه‌خدا

دانستنی های پیش از سفر بخانه خدا ، نگارش مهدی ملتجی در ۳۰۷ صفحه به بهای ۲۰۰ ریال از انتشارات اشرفی .

میان هرقوم و ملتی سنت های بازمانده از روزگاران دوردست از حرمتی خاص برخوردار است اما سنت‌هائی که بمناسبت وضع تاریخی شان میان چندین ملت پایدارمانده از احترام بیشتری برخوردار است . حج گزاران وتمامی مراسم و آداب‌مربوط بدان از آن دسته سنن است که در میان تمامی ملل مسلمان محترم است . کمتر سنت‌اسلامی سراغ داریم که اینهمه بدان ارج گذارند واینهمه درباب تشریفات مربوط به‌آن تالیف و تصنیف کنند. چهارده قرن از پیدائی وتکوین دین‌مبین ما میگذرد ودراین زمان دراز فقیهان و محققان مسلمان دربیان چگونگی حج گزاردن و آنچه برای کاردانستنش ضرور است صدها کتاب ورساله مطول و مختصر (ترتیب داده‌اند و کمتر دانشمندالهیات اسلامی را میشناسیم که اثری دراین باب نداشته باشد شاید این بدان دلیل بوده‌است که زمان تا زمان دگوگونی هائی در اوضاع عمومی مکه و شهرهای زیارتی مجاور آن روی میداده است و نوشتن کتاب های تازه را ایجاد میکرده است.

کتابی که هم‌اکنون بررسی میکنیم آخرین اثری‌است‌که‌بزبان فارسی درباره آداب حج گزاردن و چگونگی رفت وبرگشت به مکه و مدینه تالیف شده . این‌کتاب همانگونه که مولف چندبار تاکید کرده ضمانت فقهی ندارد و تنها حاوی مجموع مطالب و معلوماتی است که راهی‌خانه خدا رابکارمی‌آید.

این کتاب از نظر تنوع و رنگارنگی مطالب بر همه آثار سلف خود پیشی گرفته و نویسنده کوشیده است در تهیه‌آن هیچ دقیقه و نکته‌ای را فرو نگذارد واثری جامع وهمه جانبه فراهم آورد .

این کتاب علاوه بر آنکه راهی خانه خدا رابامناسک وآداب ومراسمی که باید درهنگام بجای آوردن فریضه حج بجای آورد کاملا آشنا میکند مطالب وموضوعات سودمندی رادربردارد که یک مسلمان چه حج بگذارد و چه موفق به انجام آن نشود میتواند از آنها استفاده کند .

درابنجا مطالبی درباب وقایع و اتفاقات صدراسلام، سرگذشت پیغامبران ائمه اطهار سنت های متنوع اسلامی، اقوال واعمال انبیاء و اولیاء مقام های مکه و مدینه و دیگر اعتاب متبرکه ، اصول و عقاید اسلامی ، فرایض دینی‌نکته هائی ارزنده از جلوه های خیره کننده فرهنگ اسلامی بویژه فرهنگ تشیع ، چگونگی سفر ، نحوه زیستن و معاشرت حجاج بایکدیگر و سایر معلمین ، نکته های‌تاریخی و جغرافیائی درباب زیارتگاه های اسلامی و پاسخ بمپاره‌ای انتقادات‌که پاره‌ای گروهی از متجددان از برخی احکام شریعت کرده‌اند و توضیحات مناسب در مورد محتوای‌حج گزاردن وبیان اینکه قصد شارع از فریضه کردن این مراسم برمسلمین چه بوده است میخوانیم واینهمه گواه تبحرنویسنده است در کلیه مسائل اسلامی بویژه آداب حج .

نویسنده این کتاب خود چندین بار حج گزارده واز این نظر میتوان بکتاب او بعنوان یک دستورالعمل تجربه شده نگریست و بمندرجات آن یقین داشت .

دانستنی های پیش از سفر به خانه خدا حاوی تازه‌ـ ترین اطلاعات درباره سفر به کعبه است‌و مقتضیات زمانه مادر تالیف آن مورد توجه دقیق قرار گرفته است.

آقای ملتجی در مقدمه کتاب میگوید بسیاری ازحجاج رادیده‌ام که وقتی از سفر برگشته‌اند متوجه شده‌اند که یک یاچند مقبره متبرک را فراموش کرده واز فیض زیارت آنها بی‌نصیب مانده‌اند در حالیکه درهنگام اقامت درشهر های مقدس بارها از نزدیکی های آنها گذشته‌اند . کتاب این‌حسن رادارد که مسلمانی که قصد انجام فریضه رادارد پس از مطالعه دقیق آن و بخاطر سپاردن مطالب ضروری میتواند مطمئن باشد که در ضمن گزاردن واجب خویش از فیض هیچ مستحبی بی‌بهره نخواهد ماند.

دنیای بدون «از را پاند»

از : هوشنك بوذری

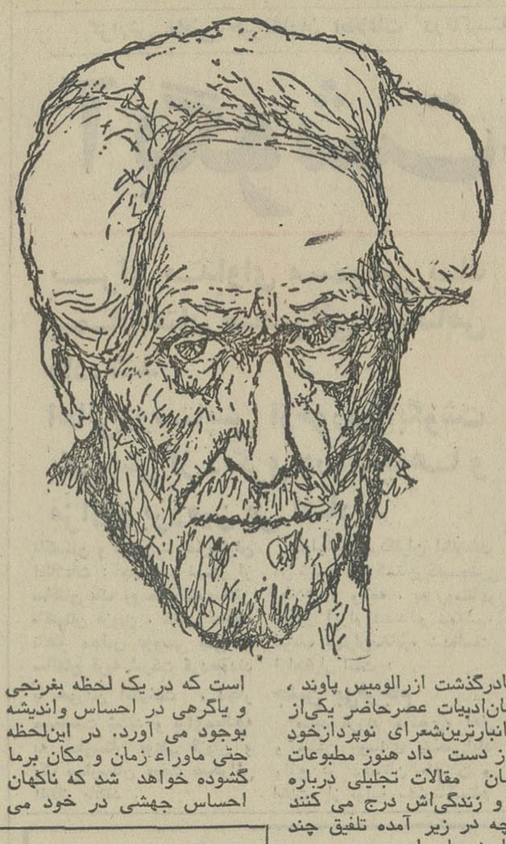

بادرگذشت ازرالومیس پاوند ، جهان‌ادبیات عصرحاضر یکی‌از گرانبارترین‌شعرای نوپردازخود رااز دست داد هنوز مطبوعات جهان مقالات تجلیلی درباره او و زندگی‌اش درج می کنند آنچه در زیر آمده تلفیق چند مقاله در باره اوست .

ازرا پاوند مردی که آمیزه‌ای از تصویر و کلام را به یاری گرفت تا غنای فرهنگی ادبیات امریکا را بیش از پیش قوام بخشد ، و در اینکار تا بجائی پیشرفت که « تی‌اس الیوت » شاعر نامور انگلیسی درباره‌اش می گوید :

«دیگر هیچ اثری بدون تاثیر «پاوند» درادبیات زبان مابوجود نخواهد آمد » .

در سال های جوانی در میان مکتب های گوناگون شعری به سبک ایماژیسم دل بست واین دلبستگی تا پایان عمر همه جا درلابلای اشعارش، در محتوای شعرش نمایشگر تلاش عظیمی است که شاعر برای پالایش این مکتب ادبی آغاز کرده بود و بفرجام رساند .

از این رو او را از سردمداران مکتب ایماژیسم ومروج‌واقعی‌این سبک می دانند . در سن نوزده سالگی نخستین مجموعه شعر خود را در ایتالیا بچاپ رساند، اما این کتاب مورد توجه قرار نگرفت و از اینرو « پاوند» به انگلستان سفر نمود تا اینکه فاصله سال های ۱۲ ـ ۱۹۰۹ دیوان شعر او محافل ادبی انگلیس را بشدت تکان داد.

اشعار او که در فضای‌خاص تصویر سروده شده ، بازآفرینی واقعیت به محک تصویر است درعین آنکه‌ازهمه سوباموسیقی کلام وآهنگ گفتار ارتباط محکم و ناگسستنی دارد و این همه شیوه‌ای نو در سرودن اشعار بدست میدهد .

تصویری که پاوند از آن گفتگو می کند ازآنه پیچیده ترین برداشت های عقلی و عاطفی در مقطع زمان است .

خود پاوند بعد از اینکه در سال ۱۹۱۴ باتفاق « ریچارد الدینگتون»و«اچ . دی» مجموعه آثار شاعران ایماژیست را منتشر نمود ، در مورد اصول روش این سبک چنین می ـ نویسد :

« ... ایماژ در هنر شکلی است که در یک لحظه بغرنجی و یاگرهی در احساس واندیشه بوجود می آورد. در این‌لحظه بینانه به ایسم های گوناگونی نظر می افکند . او معتقد است که شاعر باید بتمام جوانب تاریخی شعر محیط باشد . از اینرو دراغاز جوانی‌به آموختن زبان های یونان باستان و چینی پرداخت و اینکار بجائی رسید که کنتوهایش ملغمه از تمام زبان ها و فرهنگ های دنیا است گواینکه او در این میان بیش از همه به ادبیات چین چشم دوخته است .

درفاصله سال های ۲۵ـ۱۹۲۰ علاقه فراوان او به اقتصاد او را بسوی مطالعه‌درزمینه سیستم های اولیه اقتصادی درآمریکا و چین کشاند . حاصل این گرایش ها دو اثر منتور او (الفبای اقتصاد) و (راهنمای فرهنگ)اند .

قهرمانان این کتاب ترکیبی از خدایان و نیمه خدایان و به‌تعبیری شهزادگان مقتدرآسیا و مردان افسانه‌ای هستند .

در تمام اشعارش‌اورا دردریائی از تصاویر می بینی ، با آنها درمی آمیزد ، دستمایه‌ای انباشته از صورت ها فراهم می آورد و از اینرو در زوایای تاریک وروشن اشعارش‌خطوطی از سادگی موج می زند .

در چار چوب اشعارش ، جائیکه ابعادایماژ برآنها حکم‌ـ فرماست درمی یابیم که سروده های اوذهن خواننده را تخدیر می کند و با خود بدنیائی می کشاند که مراد و مطلوب پاوند بوده است .

با این وجود پاوند از کاهلی شعرای طرفدار مکتب ایماژیسم رنج میبرد . کنج عزلت می ـ نشیند و به تنهائی به پیرایش و آرایش این مکتب می پردازد . گواینکه بزعم او دردنیائی‌زندگی می کنیم که همه چیز در آن تهی و پوچ می نمایاند .

و دنیای بدون ازرا‌پاوند اکنون دیگر چنان شور انگیز نیست .

جسم رقص

سیه چشم
اوه ، زن رویاهایم
ای سندل عاجی به پا
در میان رقاصه ها کسی چون تونیست
هیچ کس با چنان پاهای چابک
من تو را در خیمه ها نیافته‌ام
در تاریکی شکسته
من تو را برسر چاه نیافته‌ام
میان زنان سبو بدست
بازوان تو همچو نهال های جوان زیر پوست است
چهره تو هم چون شطی با چراغها
سپیدند همچون بادام شانه های تو
همچون بادام های شاداب برهنه از پوست
آنان ترا با خواجگان حراست نمی کنند
نه با میله هائی از مس
فیروزه مطلا و نقره بجای سینه توست .
ردائی قهوه‌ای با نخهائی از طلا بافته در نقش و نگار را برخود پیچانده‌ای
آی « ناتات ایکانای» ای « درخت کنار شط»
دستان تو بر من همچون جویباری است میان درختچه های سعد
انگشتان تو جویبار یخ زده
دوشیزگان تو سپیدند همچون سنگریزه ها
موسیقی آنها گردادگرد تو
درمیان رقاصه ها کسی چون تو نیست
هیچکس با چنان پا های چابک .

کاکو و دنیای ساده‌اش

کاکو در کنار یکی از آثارش

گالری سیحون نمایشگاهی از آثار نقاشی (کاکو) ترتیب داده است . کارهای (کاکو) برای کسانی که از نزدیک با اوآشنایی دارند تاحدی تعجب‌آور است ، زیرا (کاکو)برغم آنکه مردی است بسیار عصبی و پرجوش‌وخروش، آثارش همگی از یک آرامش و سادگی عجیب‌برخوردارند وآنچه پیش از هر چیز توجه بیننده را جلب میکند کمپوزیسیون دلپذیر و ملایم رنگها است که چشم را از «ذهنیت» برایم مهم است‌بهمین دلیل میکوشم که پیش از هرچیز اثری ارائه دهم که تماشای آن در وهله اول چشم تماشاگر را سیراب سازد .

و آرامش کارهایم اغلب باعث تعجب اطرافیانم میشود دلیل این سادگی این است که من درهنگام نقاشی واقعا احساس راحتی و آرامش میکنم برای‌من هر خطی، هر زاویه‌ای میتواندمعنا ومفهومی خاص دربر داشته باشد ، البته انتخاب رنگها و هماهنگی آنها نیز مسئله‌ایست دیگر . آنچه در کار برای من مطرح است فرم نقاشی است نه محتوای‌آن بعبارت دیگر ، عینیت درحال‌حاضر بیش از «ذهنیت» برایم مهم است‌بهمین دلیل میکوشم که پیش از هرچیز اثری ارائه دهم که تماشای آن در وهله اول چشم تماشاگر را سیراب سازد .

بناهای تاریخی مرمت شده

بمناسبت جشن‌های‌فرهنگ و هنر ، یک نمایشگاه عکس از بناهای باستانی که در خطر نابودی قرار داشته‌اند وبوسیله وزارت فرهنگ و هنر مورد مرمت و ترمیم قرار گرفته‌اند درموزه شهید اریامهر ترتیب یافته است .

درگذشته بسیاری از بناهای تاریخی ایران‌درمعرض انهدام قرارداشتند،خوشبختانه با کوششهای وزارت فرهنگ و هنر در زمینه نوسازی وتعمیر این آثار گرانبها کارهای بسیاری انجام پذیرفته است ، شناساندن این فعالیت‌ها و آشناساختن مردم با چگونگی‌ـ کارهای آنها خودکار بسیار شایسته‌ای بشمارمی آید .

نمایشگاه نقاشی شهاب موسوی زاده

نمایشگاهی از آثار نقاشی شهاب موسوی‌زاده در گالری قندریز تشکیل شده و در این نمایشگاه نقاش اخرین کارهای خود را به تماشاگران عرضه کرده است .

تابلوهای این نمایشگاه بدو بخش تقسیم شده .

سری اول کارهای طراحی هنرمند است که با استفاده از مرکب و آبرنگ کشیده شده است و این تابلوها بسیارساده و گویا تهیه شده‌اند.

سری دوم پرتره‌های این نقاشی است که اغلب تابلوهای این نمایشگاه را تشکیل میدهد الهم‌بخش این پرتره‌ها مردم کوچه و بازار هستند و مدل های این نقاش را هر روزه‌در خیابان و محافل عمومی می‌ـ بینیم .

اما نقاش با کمک گرفتن از رنگهای تیره و تند این‌تصاویر را در هاله‌ای مبهم و مرموز قرار داده است‌غالبا چهره‌های بیروح و نگاهها بیفروغند و گویی این آدمها از زندگی واقعیشان جدا مانده و در فضای مهجوری قرار گرفته‌اند و یا آنها را درمقابل دوربین عکاسی نشانده‌اند.

این حالت و این انتخاب رنگ بیننده را به اعماق پرتره برده و تماشاگربا تصویر نوعی قرابت و همدردی احساس میکند.

آثارموسوی‌زاده نشان‌دهنده کوششی است برای ورود به قلمروی واقع‌گرائی موسوی‌زاده بدون اینکه از نظر تکنیک‌تحت تاثیر گوگن یا وان‌گوگ قرار گرفته باشد از نظر فضای‌کار، باین دو نقاش توجه دارد .

معرفی کتاب

نادرویش مجموعه ۲۴ قصه کوتاه از عباس پهلوان در ۲۰۴ صفحه بقیمت ۴۰ ریال از انتشارات امیرکبیر

هرکس که کمترین آشنائی با مطبوعات فارسی داشته باشد پهلوان‌را میشناسد.

او نویسنده‌ای که هم از سر تفنن و هم از سر درد چیز می نویسد و میتوان گفت در بیشتر قصه هایش موفق است یادم هست چند سال پیش « روزنامه نویس واقعی» او را خواندم و خیلی بدلم نشست وقتی نادرویش را مطالعه می‌ـ کردم چند تا از قصه ها همان حال را بمن داد موضوعات آثار پهلوان سخت متنوع است و این نمودار ذهن سیار و سیال اوست که بهمه جا دست می ـ اندازد درست مثل مطالبی که زیر عنوان برای خالی نبودن عریضه مینوشت زبان او دینامیک و همه جا طنز آلود است حتی در قصه هائی که گاه از سربیدردی زائیده است گاه مطلبی کوچک و کم اهمیت را آنقدر طول و تفصیل میدهد که رفته رفته آدم را از خواندن اثرش دلگیر می کند اما تا میرود دلت بگیرد پهلوان مطلب مهم تری را می آغازد و چنان بایجاز از آن رد می شود که همه چیز را فراموش می کنی و بخواندن باقی قصه‌مشتاق می‌شوی و این شگرد اوست وکمتر نویسنده‌ای را می شناسم که با این چابکی از اطناب به ایجاز بکوچد آنهم استادانه .

نادرویش ، تب سرب ، طعمه ، آدمها، اطاق ودر ، فکر فردای این مجموعه به نظر ما بیشتر از دیگران قصه هاگیرائی دارند .

بزرک علوی تقریظی کوتاه ولی جاندار بر نادرویش نوشته است و از حرف های جالبی که در آن زده این است که آثار پهلوان را در مجموعه‌هائی که از آثار ادب معاصر تهیه می‌شود تاکنون ندیده‌اند و «گویانان بحضرات قرض نمیدهد .»

عشق چیز باشکوهی است

نوشته هان‌سوین
ترجمه سیروس ارشادی
۴۵۲ صفحه ۱۹۰ر۲۵۵ ریال از انتشارات امیرکبیر

هان‌سوین نویسنده‌ای چینی است که بغرب رفت و در آنجا تحصیل کرد و مردی فرنگی را برای عشق ورزیدن برگزید کتاب حاضر داستان عشق‌باشکوه او با این غربی است که باتمام ریزه‌کاری کاری ها و حال و هواهایش نوشته شده است در این کتاب میل شدید سوین به هموطنانش علاقه وافر او بسرنوشت و آینده چین و تمام شرق متجلی است این کتاب علاوه برآنکه خواننده را باشرق دور آشنا می کند ارزشهای اجتماعی خاوردور را نیز بدست میدهد ازاستعمار و نتایجش گفتگو می کند و دورنمائی از التقاط فرهنگ های شرق و غرب بما می نمایاند در این داستان می بینیم دور از غوغای تبعیضات نژادی برکنار از حقارت های فرهنگی و غرور قومی از دو سوی جهان دوادمی از دو نژاد و دو فرهنگ بیکدیگر دل می سپارند شمائی از آینده دور فرهنگ هماهنگ بشری‌را ترسیم می کنند و نشان میدهندکه انسان بودن اصل است نه از این نژاد یا آن نژاد بودن و می نمایندکه همه اختلافات دربرابر اتحاددربشریت ازمیان رفتنی‌اند.

بیمورد نمی دانیم چند جمله‌ای از هان سوین را بعنوان حسن عاقبت این یادداشت بیاوریم .

«نویسندگان آمریکائی و انگلیسی مطالب زیبائی در مورد آسیا و آسیائی ها می نویسند ولی من بعنوان یک فرد آسیائی و باتمام احساساتم می نویسم ممکن است عده زیادی از نوشته های من خوششان نیاید و آنچه را که غربی ها در مورد قاره ما می نویسند ترجیح دهند اما من فقط حقیقت را می نویسم حقیقت محض نوشته من به عمل جراحی می ماند که برای شفا دادن بیمار او را می آزارد .»

زبان مترجم فصیح و یکدست و تا آنجا که ما دریافتیم عاری از عیب‌است.

افسانه باران

مجموعه قصه‌های کوتاه «نادرابراهیمی»

نادر ابراهیمی از قصه نویسان موفق رورگار ماست که سبکی ویژه خویش دارد، او در کار خویش مبدع و سنت شکن است. این چیزی است که از فرم و محتوای داستان های او دستگیر آدم میشود . اندیشه‌ی او عمیق و زبان او هموار است و هنر او در این میان ، جمع میان این دو عنصر متضاد است که بیشتر اوقات با پیروزی همراه است .

«افسانه باران » مجموعه‌ای از ۱۳ اثر کوتاه است که بنظر ما شهر صبور ، افسانه باران کنگره جانوران، رابطه آنسوی تسلیم، گیراتر از بقیه است . زبان‌ابراهیمی تا بدانجا هموار و لغزنده است که گه‌گاه خودرا تامرز شاعرانگی در آنسوی تسلیم می‌بینیم .

در دامن یك دشت .
در تنگنا بودیم .
و میان دیوار دشمنان
از همه جانب از تنگناها و معابر ، قله‌ها ویال های سنگی .
گیاه زره‌برتن کینه می‌روئید.
زمین دشت ، سنگی‌بود .
وتقب زدن ممکن نبود.
و پریدن بی بال .
رویای فرش سلیمان نیز ، دیگر شفانبود
مانگین بودیم ،
در حلقه دشمنان خویش « آه ای نگین سلیمان ...»
گفتیم طاس بریزیم تایکی از ما بامید گریز ،پیغام و مدد ،
به سپاه دشمن زند
برای مردن نوبت گرفتیم.

درباره کتاب ماه

چند سال پیش بهمت ناشران نشریه‌ای پراکنده میشد بنام‌کتاب های ماه که با آنکه جنبه‌تبلیغاتی داشت از این نظر که کتابهای نشر شده را معرفی میکرد و علاوه برآن‌محتوی مطالب‌سودمند دیگر از قصه ومقاله و شعربود بخواندش میارزید.

کتاب امروز نشریه‌ای است‌که علاوه بر آنکه خواننده را در جریان آثاری که انتشار میابد میگذارد دارای مطالب ارزنده‌از نویسندگان طراز اول این مرزو بوم است و خواندنش واقعا مغتنم است.

در این شماره کتاب امروز گفتگوئی با شاهرخ مسکوب در باب اساطیر ایرانی بویژه‌افسانه سیاوش و مقالاتی از استادزرین کوب، حمید عنایت، بهمن‌فرسی وبخشی از کتاب خوابگرد ها اثر آرتور کوستلر به ترجمه منوچهرروحانی‌ومطالبی ارزشمند درباب کتاب در ایران و جهان وبسیاری تازه های دیگر می خوانید ازمیان مطالب این‌شماره

از معرفی کتب بطور مختصرکه بگذریم مقاله‌ی استاد زرین‌کوب در باب کتاب از صباتانیما و مقاله درست و نادرست در اسلامشناسی استاد حمید عنایت وگفتگوئی که با شاهرخ مسکوب بعمل آورده‌اند گیراو خواندنی است.

امیدواریم روز بروز جا های خالی مانده در ادبیات معاصرپر شود و همانگونه که اصحاب کتاب امروز جائی تهی را پر کردند دیگرادب دوستان‌نیزچنین کنند.

پارکر ۷۵ مظهر شخصیت

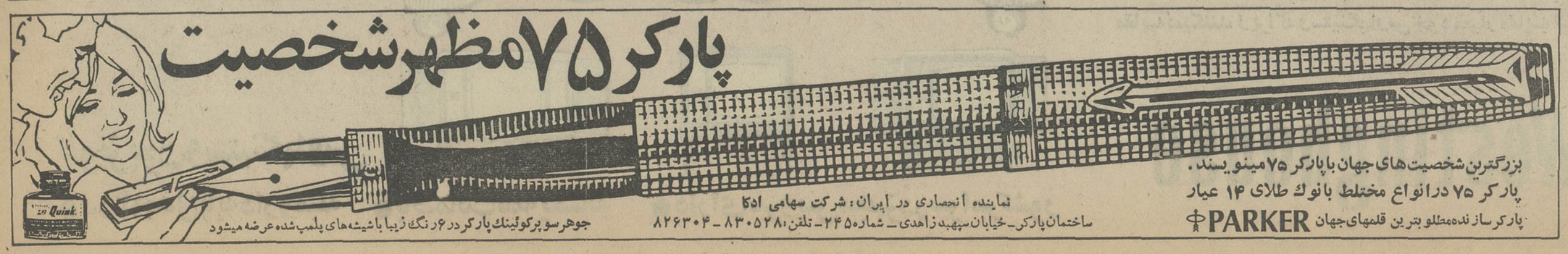

بزرگترین شخصیت‌های جهان با پارکر ۷۵ مینویسند.
پارکر ۷۵ در انواع مختلط بانوك طلای ۱۴ عیار
پارکرساز نده‌مطلوبترین قلمهای‌جهان PARKER

نماینده انحصاری در ایران: شرکت سهامی ادکا
ساختمان پارکر ـ خیابان سپهبد زاهدی ـ شماره ۲۴۵ ـ تلفن: ۸۳۰۵۲۸ ـ ۸۲۶۳۰۴

جوهرسو پرکوئینك پارکر در ۶ رنگ زیبا با شیشه‌های پلمب شده عرضه میشود

۷۱-۵۰-۱۸۸

آگهی مناقصه

شرکت دخانیات ایران حمل در حدود ششصدو پنجاه تن کالای حاضر بمصرف و متفرقه از تهران به استان چهارم را بمناقصه میگذارد . داوطلبان میتوانند همه روزه باستثناء ایام تعطیل رسمی باداره باربری این شرکت مراجعه وبا دریافت یك‌نسخه از شرایط مشخصات و اطلاع کامل از مفاد آن پیشنهاد خودرا تنظیم وبه پیوست شرایط مشخصات امضاء شده تاساعت نه صبح مورخه« ۱۹ر۹ر۵۱» باداره دفتر شرکت دخانیات تسلیم‌و رسید اخذنمایند قادرجلسه‌ای که ساعت ده صبح همانروز در شرکت تشکیل خواهدشد بازو مورد رسیدگی قرار گیرد حضور شرکت کنندگان و یانماینده آنها درجلسه آزاد شرکت در ردو قبول یك یاکلیه پیشنهادات مختار است ضمنا به پیشنهادات مبهم و مشروط و یا این که بعداز وقت تعیین شده برسد ترتیب‌اثر داده نخواهد شد.

م الف ۱۲۹۴۲ شرکت دخانیات ایران

آگهی دعوت مجمع عمومی فوق‌العاده

طبق تصمیم هیئت مدیره بدینوسیله از کلیه صاحبان سهام شرکت سهامی خاص پارساون دعوت می شود که برای ساعت ۳ بعدازظهر روز یکشنبه دوازدهم آذر ماه ۱۳۵۱ در جلسه مجمع عمومی عادی فوق‌العاده و فوق‌العاده شرکت واقع در خیابان خیام شماره ۷۹۲ حضور بهم رسانند .

موضوع رسیدگی عبارتند از :
۱ـ گزارش هیئت مدیره
۲ ـ تقلیل سرمایه
۳ـ تعیین اعضای هیئت مدیره که استعفا داده و یا تغییر سمت داده‌اند .
۴ ـ تغییر نشانی محل شرکت .

هیئت مدیره

گزارش تلفنی خبرنگاران اطلاعات درتاکستان وقزوین

آبگوشت عروسی ۴۰۰ نفر را مسموم کرد!

برای مداوای مسمومین یک بیمارستان صحرائی اختصاص داده شد

اهالی روستا پس از خوردن آبگوشت یکی پس از دیگری در کوچه‌ها و مزارع برزمین می افتادند

تاکستان و قزوین ـ خبرنگاران اطلاعات : چهارصد نفر از ساکنان یک روستای تابع‌بخش تاکستان قزوین ، که درضیافت ناهار مجلس عروسی یکی از ساکنان قریه شرکت کرده‌بودند با خوردن آبگوشت ، دچار مسمومیت شدند و برای‌معالجه به بیمارستان بوعلی قزوین و یک بیمارستان موقت صحرائی انتقال یافتند .

گزارش خبرنگاران اطلاعات در قزوین و تاکستان که‌بمحض اطلاع از واقعه ، به روستای مذکور اعزام شدند و نیمه‌شب دیشب بتهران‌مخابره شده‌است ازاینقرار است :

جشن بی‌فرجام

«سید فرزند موسوی» اهل و ساکن روستای یحیی‌آباد واقع در دهستان «قافزان و ایلات» از توابع بخش‌تاکستان قزوین ، دیشب برای چندمین بار هنگام شرح ماجرا برای خبرنگاران اطلاعات، از جشن عروسی فرزند خود ، جشن شوم و«جشن‌بی‌فرجام» یاد کرد و چنین گفت : برنامه این بود که ناهار جشن عروسی را با حضور آشنایان وخویشاوندان آبگوشت بپزیم و چنین هم کردیم . میهمانان جشن از ، زن و مرد و کوچک و بزرگ به چهارصد نفر میرسیدند و سفره آبگوشتخوران دستجمعی درمیان خنده و شعف و شادی مدعوین گسترده‌شدو غذا برای صرف آماده گشت ...

ساعتی پس از صرف ناهار و جمع شدن سفره ، هنگامی که مدعوین متفرق شده و بخانه‌های خودمیرفتند ، چند تن از آنان احساس دل‌درد و ناراحتی کردند و چند طفل نیز بعلت مسمومیت ، درکوچه‌ـ های دهکده بین راه منازل‌خود بحال اغماء افتادند .

همه مسموم شدند

دنباله ماجرا را از زبان چند تن از مسمومین می ـ شنویم ....

آنها گفتند : بین دو تا سه ساعت بعد از صرف ناهار ، بتدریج همه مدعوین‌جشن‌دچار ناراحتی شدند و بسیاری از آنها در خانه‌ها یا مزارع و یا معابر قریه نقش بر زمین گردیدند .

محمود پریشانی علائی و علی‌اکبر توکلیان ، سپاهیان دانش قریه، که ازوضع‌مدعوین جشن مطلع شده بودند ، به چاره‌جوئی پرداختند و باتلاش موثر و سریع آنها عده‌ای از مسمومین ازکوچه‌ها جمع‌آوری شده و به بیمارستان بوعلی قزوین انتقال یافتند .

با کمک فوری افراد لشگر ۱۶ زرهی‌قزوین، بقیه‌مسمومین نیز با کامیونهای ارتشی به قزوین‌وبیک بیمارستان‌صحرائی که در نزدیکی قریه مستقر بود منتقل و تحت مداوا قرار گرفتند .

گزارش خبرنگار ما در قزوین حاکی است :

ابتدا ۵ تن از مسمومین به بیمارستان بوعلی‌آورده شدند، این عده بتدریج زیاد شدند و راهروها و سالنهای بیمارستان بوعلی از انبوه‌مسمومین پرشد. مسمومین غالبا از اعضای یک خانواده و یا یک فامیل هستند .

اقدامات سریع لشگر قزوین

بدستور سرهنگ خداوردیان فرمانده پشتیبانی لشگر شانزده قزوین یک بیمارستان صحرائی موقت که در نزدیک قریه‌مستقر بود بمداوای مسمومین‌پرداخت و بیماران قبل از اینکه خطری متوجه آنها شود به بیمارستان مذکور انتقال یافتند .

سرگرد دکتر ممتحن ، سرگرد دکتر کنی و ستوانیکم دکتر عزیزیان و سایر پزشکان و مسئولان بهداری لشگر شانزده قزوین ضمن یک بسیج شبانه روزی در بیمارستان صحرائی مذکور حضور یافتندو بمداوای مسمومین پرداختند .

در مرحله اول مداوا بیش‌از دویست تن از ساکنین روستای «یحیی‌آباد» به بیمارستان صحرائی‌انتقال یافتند و درمان آنها بطور سریع و قابل‌توجهی آغاز شد .

اکثر بیماران در همان محل بستری شدند وبرخی سرپائی معالجه و مرخص گردیدند .

آشپزهم مسموم شد !

خبرنگار ما در تاکستان گزارش داد : آشپز این‌مجلس عروسی شخصی بنام عیسی شهبازی از اهالی روستای «یحیی‌آباد» بود که خود وی نیز مسموم شده بود !

یکی از مدعوین گفت : مدت جشن عروسی سه روز بود و این حادثه در دومین روزاتفاق افتاد .

عروس وداماد

داماد «سید محمود حسینی» فرزند سید ۲۴ ساله وعروس «ربابه‌آشوری» فرزند حجت‌اله ۲۰ ساله بود .

در دهکده «یحیی‌آباد» رسم براین است مردم ازطرف داماد به خانه وی دعوت می‌شوند و سه شبانه روز مراسم عروسی برگزار می‌گردد .

خدمات سپاهیان دانش روستا که در عروسی حضور نداشتند و در نتیجه مسموم نشده بودند به تنهائی توانست جان دهها نفر را از مرگ حتمی نجات بخشد .

در حال حاضر چهار نفر به‌اسامی محمود سلیمی‌فرزند ذکریا ، اسداله دوستی فرزند محمدحسین ودختر و همسرش در بیمارستان بوعلی قزوین بستری هستند و حالشان روبه بهبود است .

موقعیت دهکده

قریه یحیی‌آباد که این‌واقعه عجیب و حیرت‌انگیز در آن رویداده است در شمال جاده اسفالته قزوین ـ تاکستان‌واقع است و ۷ کیلومتر تا جاده اصلی فاصله دارد .

این قریه دارای یکهزار و دویست و سی و چهار نفر جمعیت و ۲۹۹ خانوار است. روستا دارای دوسپاهی‌دانش‌ـ یک دبستان سپاهی ـ شرکت تعاونی و چاه عمیق است و دهبان قریه آقای محمود محمودیان میباشد .

از فردا صبح در گروه ممتاز سینمائی
آسیا ـ رکس ـ شهوند ـ لیدو ـ رنگین کمان ـ ژاله ـ پاسارگاد ـ توسکا ـ
المپیا ـ چرخ فلک ـ شرق ـ فیروزه ـ و... درایوین سینما ونک و... دیانا ـ حافظ

عبدالعلی همایون . حسین حسینی . مرتضی عقیلی

استوار پاسبان

کارگردان
نظام فاطمی

شهروز دامغانی . بهادر
پرتو . مهدوی فر . تهرانچی
بنی احمد . جهانگیر

فیلمبردار: ابراهیم دیلمانی . سناریست: سعیده طلبی

همزمان با تهران در شهرستانهای ★ مشهد (فردوسی ـ هما) ★ شیراز (کاپری ـ مترو) ★ تبریز (آسیا ـ سعدی) ★ اهواز (آپادانا) ★ کرمانشاه (دیانا) ★ قزوین (خیام)

وقتی مارک تلویزیون وستینگهاوس است

در میان صنایع جهانی مارکهائی هست که بعلت متکی بودن به تحقیقات دائمی علمی و بررسیهای مستمر فنی و بهره وری از تکنیک پیشرفته بر هر محصولی گذاشته شود آنرا معیار مقایسه برای انتخاب محصولات مشابه خود میسازد

وستینگهاوس
یکی از این مارکها است

مثلاً هنگام انتخاب تلویزیون معمولاً وقتی مارک وستینگهاوس باشد آنرا مقایسه نمیکنند زیرا که وستینگهاوس خود معیار مقایسه است .

تلویزیون وستینگهاوس
● در ۱۲ مدل پایه دار و مبله ● باضمانت نامه یکساله ● دارای سرویس مجهز در سراسر کشور

Westinghouse

51W-7

دراجرای برنامه پنجم، انگلیس باایران همکاری می کند

* مذاکرات نمایندگان کنفدراسیون صنایع انگلیس در تهران شروع شد .

نمایندگان کنفدراسیون صنایع انگلستان مرکب از «جان استونس» رئیس کل بانک «مورگان گرنفل» رئیس هیات «دنیس هاملتون» سردبیر کل روزنامه تایمز لندن ، «ناستی بریچارد» مدیر عامل شرکت تراکتور سازی «رمسی‌فرگوسن» و «دانکن اوینهام» رئیس‌کمیته سرمایه گذاری کنفدراسیون صنایع انگلیسی صبح امروز با آقایان مهندس روحانی وزیر کشاورزی و منابع طبیعی ، منوچهر تسلیمی مدیر عامل سازمان گسترش نوسازی صنایع ایران ، فروزان معاون وزارت دارائی ، علینقی فرمانفرمائیان مدیر عامل بانک اعتبارات صنعتی ملاقات نموده و مذاکراتی انجام دادند .

این گروه بعد از ظهر امروز نیز در مرکز توسعه صادرات حضور یافتند وبا آقایان جلیل شرکاء معاون بازرگانی وزارت اقتصاد و دکتر علیزاده رئیس کل مرکز ملاقات کردند .

در این ملاقات مذاکراتی پیرامون توسعه صادرات بین دو کشور صورت گرفته و امکانات سرمایه‌گذاری دررشته هائی که صادرات آن به انگلستان و کشور های ثالث امکان پذیر باشد بررسی شد.

مذاکرات دیروز

خبرنگار اقتصادی ما درگزارش خود مینویسد : این گروه ، دیروز بعد از ملاقات با آقای هوشنگ انصاری وزیر اقتصاد، اولین دور مذاکرات خود را با مقامات وزارت اقتصاد آغاز کردند و در یک جلسه دوساعته رئوس کلی همکاریهای‌اقتصادی وسرمایه‌گذاری مشترک وتوسعه روابط صنعتی و بازرگانی‌ایران و انگلیس را مورد بررسی‌قرار دادند .

در این جلسه که علاوه بروزیر اقتصاد ، پنج تن از معاونان این وزارتخانه شرکت داشتند ، امکانات سرمایه گذاری مشترک دو کشور در طرحهای صنعتی وعمرانی‌برنامه پنجم و زمینه های مختلف همکاری در برنامه‌های صنعتی ایران و توسعه روابط‌اقتصادی و بازرگانی دو کشورموردگفتگو و بررسی قرار گرفت .

در جلسه علنی سنا :

ازاقدامات بنیادآرشام تجلیل شد

* مدرسه‌جامع کرمان۴۵۰۰ محصل خواهد داشت

* علیاحضرت شهبانو : دیگران‌ازاقدام‌نیکوکارانه فرهنگی بنیاد آرشام‌الهام بگیرند .

سناتور سید جلال‌الدین شادمان که باتفاق رئیس‌مجلس سنا و چند تن از سناتورها برای شرکت در مراسم آغاز اولین مدرسه جامع ایران به کرمان‌رفته بود ، در جلسه‌علنی دیروزمجلس سنا ضمن‌قدردانی از همت بلند و اقدامات نیکوکارانه بنیاد آرشام ، هدف و مقصود خانم و آقای آرشام را در تاسیس بنیاد مزبورانجام امر بزرگ فرهنگی تاسیس‌مدرسه جامع کرمان به تفصیل بیان داشت و گفت آنهادراساسنامه بنیادیادکردند: بدوران شکوهمند سلطنت شاهنشاه آریامهر ، بروزگار تجلی ثمرات انقلاب سفید ، در آستانه گشایش دروازه تمدن بزرگ و همزمان با برگزاری جشن افتخارآمیز دو هزار و پانصدمین سال بنیانگذاری شاهنشاهی ایران. با الهام از نیات خیرخواهانه علیاحضرت شهبانوی نیکوکار و گرانقدر ، خداوند بماتوفیق داد بامید تحقق بخشیدن به آرزوی دیرین خویش، بنیادی را پایه‌گذاری کنیم که هدفش کمک به فرهنگ کشور وایجاد تسهیلات و امکانات لازم و فراهم ساختن زمینه های مساعد بمنظور بروز پرورش استعداد جوانان علاقمند به کسب‌علم‌وهنر باشد. آرزومندیم با تائیدات خداوند وبااستظهار بعواطف پاک وارشادبرگزیدگان مردم‌هرمحل که همواره‌بعنوان هیئت امناء ، موسسات این سازمان فرهنگی و غیرانتفاعی را زیر نظر خواهند داشت، بنیاد آرشام همچنان فعال و پایدار بماند . همت وپایمردی خیرخواهان دانش دوست و میهن پرستان پاک سرشت ، ما را در انجام این مهم یاری کند و پدیده کاری که با ایثار اندوخته ناچیز زندگی ما آغاز شده است تا حد کمال مطلوب و افتخارآمیز پایان پذیرد .

محرک بنیان گذاران

سناتور سید جلال‌الدین شادمان در تشریح هدف آقا و خانم آرشام نیکوکاران‌کرمان اظهار امیدواری کرد که طی دورانی کوتاه‌موسسه عام‌المنفعه آرشام از طریق تربیت افراد متخصص و تاسیس مدارس و اعطای کمک هزینه تحصیلی و پرداخت وام شرافتی‌بدانش‌آموزان واجد شرایط ، نقش موثر و اساسی خود را در بهسازی و نوسازی روستاهای مملکت ایفا نماید و جوانان با استعداد بتوانند با کمک این بنیاد ، خدمتگزارانی ارزشمند برای اعتلای ایران عزیز باشند. ناطق به سخنان خود افزود و گفت خانم وآقای‌آرشام میگویند اصلاحات اجتماعی و پیشرفت های کشور در خلال دهسال گذشته و کشف معادن غنی و ذخائر سرشار مس و ذغال سنگ در استان کرمان وفعالیت همه جانبه‌در کلیه شئون‌کشور، امید و امکان توسعه عظیم اقتصادی و تحول سریع‌صنعتی را در منطقه جنوب شرقی‌ایران افزایش داده است و چون وجود افراد ذیصلاح و کارشناسان ماهر در رشته‌های مختلف صنعت ، کشاورزی ، خدمات عمومی و فرهنگ وهنر از ضروریات اجرای طرحهای توسعه صنعتی و بهبود زندگی روستائی و اقتصاد کشاورزی در منطقه کرمان است ، بنیاد آرشام‌ایجاد شد تا حتی‌الامکان این نیازمندی را مرتفع کند و با تاسیس وسایل تعلیم وتربیت برای جوانان‌ایرانی ، موجباتی فراهم آورد که آنان بتوانند در پیشرفتهای روزافزون و رونق اقتصاد ایران نقش موثر خود را ایفاء نمایند .

۴۵۰۰ دانش آموز

سناتور انتصابی کرمان در سخنان خود گفت در اجرای منظورمقدس‌خانم و آقای‌آرشام درحال حاضر مدرسه جامع آرشام در کرمان در محلی که از طرف وزارت آموزش و پرورش در اختیارآنها گذاشته شده است ۵۰ نفر مهندس و فوق لیسانس و لیسانسیه ۲۵۰ نفر دانش‌آموز در رشته های صنعت ، کشاورزی ، فرهنگ و هنر تربیت مینماید و محلی‌که برای ساختمانهای اساسی‌این مدرسه و سایر مختصات آن‌از قبیل آزمایشگاه ، کارگاه ، زمینهای ورزشی ، کتابخانه و خوابگاه در نظر گرفته شده زمینی است بمساحت ۲۰۰هزار مترمربع در کنار بلوار رضاشاه کبیر در کرمان که از طرف بنیاد پهلوی در اختیار بنیاد آرشام گذارده شده است و کلنگ شروع ساختمان مدرسه جامع از طرف رئیس مجلس سنا در همین محل زده شد . هزینه این ساختمانها ، پنجاه میلیون ریال برآورد گردید که ۴۰ درصد آن از طرف خانم و آقای آرشام تعهد شده و بقیه از طریق وام تامین‌میگردد و پس از آماده شدن ، مدرسه جامع آرشام کرمان ظرفیت ۴۵۰۰ محصل را خواهد داشت .

هنرستان صنعتی

سناتور شادمان که در تشریح اقدامات نیکوکارانه خانم و آقای آرشام صحبت میکردگفت آنها در سال ۱۳۵۰ هنرستان صنعتی‌جیرفت را در سبزواران مرکز این شهرستان با ظرفیت ۵۲۰ هنرجو تاسیس کرده‌اند که در حال حاضر ۱۸۹ نفر هنرجو در سال اول و دوم آن مشغول تحصیل میباشند و ده نفر استاد در رشته های ماشین سازی‌ـمکانیک راه وساختمان‌ـ معدن ـ برق و زبان تدریس میکنند و برای این هنرستان نیز هشت میلیون ریال خرج شده است ولی برای قسمت شبانه روزی ، ساختمانی لازم بود . مراتب‌درتشریف‌فرمائی‌علیاحضرت به جیرفت معروض گردید و معظمله‌ا مبلغ ۳ میلیون ریال جهت ساختمان خوابگاه شبانه روزی ، اعطاء فرمودند تا این نقیصه نیز مرتفع گردد. علاوه براین بنیاد آرشام با توجه به احتیاجات منطقه ، یک‌هنرستان روستائی نیز در شهرستان بم تاسیس کرده است که در حال حاضر با ۹ نفر دکتر و مهندس و ۱۷ نفر لیسانسیه و ۱۲۰ نفر محصل در رشته های عمرانی روستائی ، صنایع‌غذائی و فرآورده های دامی ، کار خود را آغاز نموده و هزینه این هنرستان ده میلیون ریال برآورد شده که قسمتی از اعتبارات بنیاد آرشام پرداخت و بقیه از طریق دریافت وام تامین میگردد .

علیاحضرت شهبانو پس از بازدید از موسسات فعلی بنیاد آرشام و آگاهی از برنامه‌نهائی آنها فرموده بودند این برنامه‌ها فوق‌العاده خوب و مفید خواهد بود . مخصوصا برای آموزش و تربیت نونهالان و آینده‌کشور عزیزمان. و اظهار امیدواری فرمودند که دیگران نیز از این اقدام نیکوکارانه فرهنگی‌آرشام الهام بگیرند . وتاکید فرمودند که تربیت و کارآموزی جوانان کشور ، بهترین پاداش ایجاد کنندگان این قبیل موسسات میباشد .

بوقلمون‌های‌قربانی روز شکرگزاری

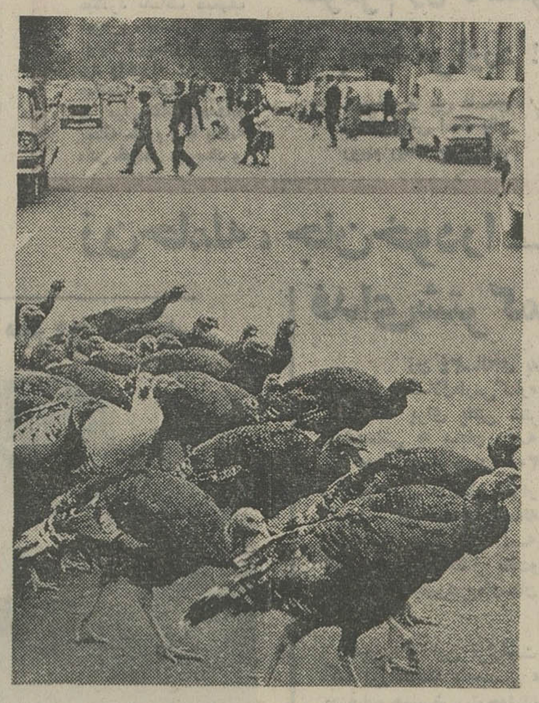

این روز ها در خیابان های شمال تهران بازار عبور گله های بوقلمون چشمگیر استو اگربه‌گله‌های بوقلمون‌برخوردید، زیاد تعجب نکنید . این بوقلمون ها ـ بوقلمون های روز شکرـ گزاری‌ومورد‌مصرف آمریکائیان مقیم تهران است و حضورآنان در خیابان ها یاد عید قربان و عبور گله های گوسفند را زنده میکند با این تفاوت که گله های گوسفنددر ایام عید قربان‌معمولا در جنوب پایتخت بیشتر به‌چشم میخورند . اما بوقلمون شمال شهرنشین است !

تاریخچه‌برگزاری‌روز شکرـ گزاری که مختص آمریکائیان است‌به‌قرن هفدهم میلادی‌میرسد و آن زمانی است که مهاجران اروپائی‌به‌آمریکاپس‌از مهاجرت به‌قاره آمریکا با برگزاری‌مراسم خاص‌شکرگزاری ورود و ادامه حیات خود را در آمریکا جشن گرفتند . میهمانان جشن روز شکرگزاری‌مهاجران خارجی‌در سال‌های‌قرن‌هفدهم ،آمریکائیان هندی الاصل بودند که اجداد آنان قبل از اروپائیان به آمریکا مهاجرت و در آنجامقیم شدند . خاطره این جشن را آمریکائیان از آن تاریخ همه ساله در آخرین پنجشنبه شب ماه‌نوامبرزنده میکنند ـ خوراک اصلی این جشن بوقلمون است و آمریکائیان مقیم خارج ازوطن معمولابرای شرکت در این‌جشن ازدوستان خود در کشورمیزبان دعوت میکنند .

از فرداصبح

فقط در سینما

فردوسی

سانسها ۸٫۳۰ ـ ۱۰٫۳۰ـ ۱۲٫۳۰ صبح ۲٫۳۰ ـ ۴٫۳۰ ۶٫۳۰ ـ ۸٫۳۰ بعد از ظهر

تیم سواری ارمنستان شوروی فردا وارد تهران میشود

تیم سواری‌ارمنستان‌شوروی بدعوت‌فدراسیون‌سوارکاری‌ایران فردا وارد تهران خواهد شد .

در تیم سواری‌ارمنستان‌شوروی ۱۲ نفر عضویت دارند ودر روز های سه شنبه هفتم آذر ساعت ۲ ونیم بعداز ظهر و جمعه دهم آذرماه ساعت ۹ صبح در مانژ سلطنتی فرح‌آباد مسابقاتی با سوارکاران باشگاههای تهران برگزار می کنند .

چون برای‌اولین باری است که سوارکاران ایران‌در پرش با اسب با سوارکاران‌خارجی‌دیدار خواهند کرد از این رویک‌داور بین‌المللی‌سوارکاری‌ازفدراسیون جهانی‌این رشته که دربرو کسل پایتخت بلژیک واقع است‌دعوت شده تاداوری این مسابقات را برعهده بگیرد .

در گفت‌وگوئی که خبرنگار سرویس ورزشی روزنامه‌اطلاعات باسرتیپ خسروداد داشت وی اشاره کرد که درتیم‌سوارکاری ارمنستان شوروی سوارکاران معروفی عضویت‌دارند و سوار ـ کاران ایرانی که درددیدار با سوارکاران شوروی شرکت دارند عبارتند از سرهنگ‌سهراب خلوتی ، کامبیز آقایای علیرضا سودآور وچندسوارکار ازسایر باشگاههای تهران .

سرتیپ خسروداد که‌خود نیز درددیدار باتیم سواری‌ارمنستان شوروی شرکت می جوید سپس اعلام کرد که روزیهم رفته سوارکاران ۱۰ باشگاه سوارکاری تهران در این‌دیدار مهم شرکت خواهند جست .

خبرهای تلفنی شهرستانها

ملکه های زیبائی اتوبوس در اصفهان

اصفهان: بعد از ظهر دیروز « سیرکوالولیلا » و «الولاپرسن» ملکه های‌زیبائی اتوبوس فنلاند و نروژ به مناسبت برقراری خط اتوبوسرانی بین کشورهای ایران و اسکاندیناوی با همکاری جلب سیاحان‌ومجله « ایکواوایران » واردا‌صفهان شدند و مورد استقبال قرار گرفتند « اولیلا» و «برسن» طی گفتگوئی با خبرنگار اطلاعات در اصفهان گفتند: مردم ایران ، سبک‌دهکده‌ها و لباسهای اصیل ایرانی جالب است .

گشایش سیلوی ۳۶۰ هزار تنی

بندر شاهپور ـ بهره برداری از سیلوی ۳۶۰هزار تنی آلومینیوم‌دربندرشاهپور آغاز شد . دراین سیلوبودر آلومینیوم نگهداری می شود وبهمین جهت دیروز اولین کشتی‌نروژی‌حامل بیست‌هزار تن پودر آلومینیوم واردبندر شاهپور شد ودر اسکله‌شماره شش پهلو گرفت .

پودر آلومینیوم « محموله کشتی » وسیله پل متحرکی که طول آن هشتصد متر می‌باشد و از غرب بندر شاهپور به اسکله شماره شش‌متصل گردیده مستقیما به سیلوی آلومینیوم منتقل می شود .

تاسیس کارخانه‌نساجی

مشهد : از طرف آستانقدس رضوی یك کارخانه بزرك نساجی‌با پنجاه هزار دوك ریسندگی تاسیس می شود. این کارخانه باسرمایه‌ای معادل دو میلیارد ریال احداث خواهد شد .

آغاز کابل کشی تلفن

شوشتر : باتکمیل ساختمان جدید اداره تلفن شوشتر ، عملیات کابل کشی تلفن این شهر آغاز شد و دستگاه‌کابل جدید نیز به ساختمان تازه منتقل گردید .

دستگیری سارقین پالتو فروشی اسلامبول در قم

قم : سارقین‌یک مغازه‌پالتو فروشی درخیابان اسلامبول تهران،وسیله‌ماموران‌شهربانی قم دستگیر شدند و متجاوزاز یکصد هزارریال‌پالتو مسروقه از آنان بدست امد .

سارقین‌که عباس منتظری، محمود صاحب اختیار واکبر اکرامی نام دارند ، باقرار قانونی به زندان رفتند.

ملکه های زیبائی اتوبوس در اصفهان

اصفهان: بعد از ظهر دیروز « سیرکوالولیلا » و «الولاپرسن» ملکه های‌زیبائی اتوبوس فنلاند و نروژ به مناسبت برقراری خط اتوبوسرانی بین کشورهای ایران و اسکاندیناوی با همکاری جلب سیاحان‌ومجله « ایکواوایران » واردا‌صفهان شدند و مورد استقبال قرار گرفتند « اولیلا» و «برسن» طی گفتگوئی با خبرنگار اطلاعات در اصفهان گفتند: مردم ایران ، سبک‌دهکده‌ها و لباسهای اصیل ایرانی جالب است .

گشایش سیلوی ۳۶۰ هزار تنی

بندر شاهپور ـ بهره برداری از سیلوی ۳۶۰هزار تنی آلومینیوم‌دربندرشاهپور آغاز شد . دراین سیلوبودر آلومینیوم نگهداری می شود وبهمین جهت دیروز اولین کشتی‌نروژی‌حامل بیست‌هزار تن پودر آلومینیوم واردبندر شاهپور شد ودر اسکله‌شماره شش پهلو گرفت .

پودر آلومینیوم « محموله کشتی » وسیله پل متحرکی که طول آن هشتصد متر می‌باشد و از غرب بندر شاهپور به اسکله شماره شش‌متصل گردیده مستقیما به سیلوی آلومینیوم منتقل می شود .

تاسیس کارخانه‌نساجی

مشهد : از طرف آستانقدس رضوی یك کارخانه بزرك نساجی‌با پنجاه هزار دوك ریسندگی تاسیس می شود. این کارخانه باسرمایه‌ای معادل دو میلیارد ریال احداث خواهد شد .

آغاز کابل کشی تلفن

شوشتر : باتکمیل ساختمان جدید اداره تلفن شوشتر ، عملیات کابل کشی تلفن این شهر آغاز شد و دستگاه‌کابل جدید نیز به ساختمان تازه منتقل گردید .

دستگیری سارقین پالتو فروشی اسلامبول در قم

قم : سارقین‌یک مغازه‌پالتو فروشی درخیابان اسلامبول تهران،وسیله‌ماموران‌شهربانی قم دستگیر شدند و متجاوزاز یکصد هزارریال‌پالتو مسروقه از آنان بدست امد .

سارقین‌که عباس منتظری، محمود صاحب اختیار واکبر اکرامی نام دارند ، باقرار قانونی به زندان رفتند.

بیمه صیادان

بندر پهلوی ـ چهارصد تن‌از صیادان شرکت تعاونی ماهیگیران بندر پهلوی بیمه شدند وقراردادی بین این شرکت وشرکت بیمه ایران منعقد گردید .

به قرار اطلاع مسئولان، شرکت تعاونی ماهیگیران بندر پهلوی درصددند آسایشگاه جدیدی برای صیادان این شرکت احداث کنند .

ایجاد هنرستان صنعتی

سبزوار ـ ساختمان‌هنرستان صنعتی سبزوار طی مراسمی در شمال شهر آغاز گردید.

اولین کلنگ این ساختمان باحضور آقای صدر فرماندار سبزوار بزمین زده شد .. هنرستان صنعتی سبزوار در زمینی بمساحت ۲۲ هزار مترمربع ساخته میشود .

افتتاح اداره آمار و ثبت احوال

همایونشهر ـ دیروزاداره آمار و ثبت احوال‌همایونشهر اصفهان توسط آقای رزم‌آرا مدیر کل ثبت احوال‌کشور گشایش‌یافت .

دراین مراسم روسای ادارات دولتی و گروهی از شخصیت های محلی‌و مردم همایونشهر حضور داشتند

قربانیان خفگی و سوختگی

قم ـ امروز ، دو پسربچه براثر دو حادثه در قم مردند.

ابوالفضل آجیلی ۷ساله، بعلت سقط در حوض آب منزل مسکونی خود در کوی چهل اختران دچار خفگی شد و پرویز شادروان ۳ ساله براثر سوختگی از آب جوش سماور درگذشت .

«بهشت رضا» در مشهد ایجاد میشود

مشهد : درقسمت شمالی جاده ترانزیتی ایران ـ افغانستان یك گورستان یك میلیون و پانصد هزار متری برای مشهد ایجاد می شود.

این گورستان بنابتقاضای شهرداری مشهد و موافقت نیابت آستان قدس‌واستاندار در ۱۵۰ هکتارازاراضی‌استان قدس رضوی واقع در بخش شمالی جاده ترانزیتی در نزدیکی مزار خواجه‌ابا‌صلت وخواجه مراد احداث میگردد وزمین این گورستان در اختیار شهرداری‌قرارداده‌شده واین گورستان به نام «بهشت‌رضا»نامیده‌شده است.

سیمای کرمان در سال ۱۳۵۱

منحنی جغرافیای‌عمومی عمران شهرکرمان برزمینه‌ی نظرآقای مصطفی درخشش استاندار در نخستین دهه انقلاب به شکل کم سابقه‌ای باسیستم تصاعدی بالارفته است . وجوه علمی و کادر های آگاه و باشعور و کارشناسان مسائل اجتماعی نیز که تاحدودی‌خطوط منحنی‌رشد اقتصادی و اجتماعی و عمران تاریخی را در واحد جغرافیای کرمان مطالعه کرده‌اند در چهارچوب این پدیده که از مظاهر انقلاب است مایه های عمیقی از باروری دراعماق ذهن خود جای داده‌اند . در حقیقت میتوان گفت جغرافیای‌اقتصادی واجتماعی وسیاسی کرمان طی نسلهای نسل براثر عوامل‌بی شمار تاریخی دچار انحطاط و ضعف شده بود تنها درپرتو برکت های‌انقلاب شئون‌زندگی همه جانبه مردم رشد و توسعه پیدا کرده و این خطه که با مقداری ازبافت های معماری بومی سنتی اصیل و با ارزش‌در یك قطب وبافت های معماری پوسیده وبی ارزش شهری در قطب دیگر به عنوان نمونه‌ی تناقض ها و تضاد هائی درمقوله طبقاتی و معماری و تاریخی و اقتصادی خصلت خاص خود را یافته بود . اینك در مرحله تکامل‌تاریخی سازندگی‌تصویر بسیار درخشانی پیدا کرده است .

ارزش‌های معماری شهری کرمان :

ـصرفنظراز بعض مجموعه‌های معماری تاریخی فاخرونفیس ـتا همین چند گاه پیش با هیچ موازینی تطبیق نمی کرد چندتا خیابان و مغازه تنك و تاریك‌و کوچه ها وراههای پرپیچ و خم وسوراخها و نقبهای‌گل رختشتی وفضا های تاریك و خفقان‌آور و غم انگیز برروی هم معماری بومی شهر ما را تعبیه کرده بود ولی در یکسال گذشته که همه چیز به برکت انقلاب‌بسیار سریع و جهش‌آساتغییرپذیرفته شهرسازی نیز روی اصول و مبانی فنی پیشرفت کرده است. دیدار شهبانو از کرمان موج شهرسازی را در مفهوم دقیق علمی و انقلابی گسترش داده است .دگرگونیها بویژه‌دریك سال گذشته عمیقا در تاروپود زندگی مردم رسوخ کرده و منحنی رشد و توسعه جغرافیای عمران شهری یکباره شرایط زندگی ورفاه رازیرورو کرده و سیمای این شهر در سال۱۳۵۱ باچهره کرمان قبل از انقلاب بهیچ روی همانندی ندارد وهر کس با هر ممیز و طرز تفکر و عقیده وبرداشت خود می‌تواند این همه را ارزیابی کند و آثار کار وفعالیت و خدمت را به محك‌آزمایشهای تاریخی بزند و هم آرمان های خود را در دگرگونی ارزشهای زندگی جستجو کند مهندس، کارگر، شهردار دوره سازندگی کرمان می گفت در تمام زمینه عمر شهرداری هرگز گستردگی دامنه کار وفعالیت بدین‌مقیاس نبوده و حقیقت هم همین است باید گفت آقای درخشش استاندار کرمان به عنوان عامل موثر تغییرچهره تاریخی کرمان با تحقق ایده های بزرگ‌شهبانو نام‌خودرا برجسته کرده است .

از : باختر

عرضه سهام کارخانه سیمان کرمان

شرکت سیمان کرمان اولین شرکتی است که بهمراه عرضه و فروش سهام به کارگران و کارمندان معادل یکمیلیون‌ریال سهم جدید ابتدا در سه‌استان کرمان و سیستان و بلوچستان و بندر عباس و سپس درسراسر ایران درمعرض‌فروش عموم‌مردم قرار داد. نظر باستقبال‌عمومی که در خرید سهام این شرکت پیش آمد مسئولین شرکت تصمیم گرفتند برای گسترش بیشتر مالکیت سهام‌بهرمتقاضی بیش از یکصد سهم نفروشند . در کارخانه سیمان کرمان بانک توسعه صنعتی و معدنی ایران و ۲۴۰ نفر سهامدار خصوصی شریکند و این کارخانه باخاتمه برنامه توسعه در نیمه دوم سال آینده روزانه ۱۳۵۰ تن سیمان تولید خواهد کرد . شرکت سیمان‌کرمان بیستمین شرکتی است که سهام آن در بورس اوراق بهادار تهران پذیرفته شده است .

توضیح لازم

در رپورتاژ آب و برق که در صفحه ۱۷ چاپ شده است،عکس مربوط است به سد انحرافی شاپور اول، در مهاباد .

نتیجه امتحان داوطلبان دستیاری در دانشکده پزشکی دانشگاه ملی ایران

گوش وحلق‌وبینی
پذیرفته‌شدگان
دکتر حسینعلی شریفیان
دکتر بهرام صادقی اردستانی
ذخیره‌ها
دکتر فریدون آزموده
دکتر محمد حسین سراج جباری
جنسم‌پزشکی
پذیرفته‌شدگان
دکتر فرهاد محمد حسین فرزاد
دکتر حسین ولی‌پور
ذخیره‌ها
دکتر ایرج امامی
دکتر عبدالنبی حبیب‌زاده
بیماریهای داخلی
پذیرفته‌شدگان
دکتر سید حسن شایسته صادقیان
دکتر محمد حسین جدبائی
دکتر سید حسین موسویان
دکتر سید محمد شهدی
ذخیره‌ها
دکتر احمد جعفری اصفهانی
دکتر تقی زمانیان عضدی
آسیب‌شناسی
پذیرفته‌شدگان
دکتر پوراندخت سعادتی
دکتر سید ضیاء فرزانه
ذخیره‌ها
دکتر رستم هخامنشی
دکتر مکرم‌ابوالحسن‌زاده
بیماریهای کودکان
پذیرفته‌شدگان
دکتر مسعود میرسعیدی
دکتر میرمحمدعلی سجادیه
دکتر مخرالسادات شریفی
دکتر نادر فرامرزی
دکتر محمد اسمعیل غفاریان
دکتر ابوالقاسم کمالی
ذخیره‌ها
دکتر محمد کاظم شفیعی
دکتر احمددرخشانی
دکتر جواد پارسا

پذیرفته‌شدگان
رادیولژی
دکتر مجتبی روحانی رانکوهی
دکتر مصطفی جام‌ساز
دکتر محمد کیانفر
دکتر احمد رحیمی
ذخیره‌ها
دکتر پرویز شادفر
دکتر فیروز حمیدی
بیهوسی‌ورا نیماسیون
پذیرفته‌شدگان
دکتر محمدعلی مسعودراد
دکتر مصطفی مصطفوی
دکتر غلامحسین عزیزی مهر
دکتر جمشید جباری
ذخیره‌ها
دکتر محمد سعیدیان
دکتر مهدی حسین‌زاده
جراحی
پذیرفته‌شدگان
دکتر منوچهر احمدی علی آبادی
دکتر جمشید ابرامی
دکتر مسعود داوید
ذخیره‌ها
دکتر عبدالقادر شیخی
دکتر پرویز صمدیان
زبان وزایمان
پذیرفته‌شدگان
دکتر فرامرز مهتدی
دکتر مهدی شکوه زنگنه
دکتر عبدالرضا لنکرانی
دکتر شاهرخ جهانشاهی
دکتر سید علی پورابریشمی
ذخیره‌ها
دکتر حسین صاحب نسق
دکتر عباس قجرزاده
فیزیولوژی
پذیرفته‌شده
آقای دکتر جهانگیر دریانبرد
فارماکولوژی
پذیرفته‌شده
آقای دکتر سیروس انوشیروانی
آ ـ ۶۲۰۲۴

آگهی قبول داوطلب

دانشکده پزشکی دانشگاه ملی ایران برای تحصیل در آموزشگاه عالی پرستاری روزانه خود تعدادی داوطلب پسر یا دختر که دارای گواهینامه ششم متوسطه طبیعی یا ریاضی باشند برای سال تحصیلی ۱۳۵۲ ـ ۱۳۵۱ از طریق مسابقه و مصاحبه می‌پذیرد.

از داوطلبان خواهشمند است با در دست داشتن مدارک زیر حداکثر تا ظهر روز پنجشنبه ۹آذرماه۱۳۵۱ به آموزشگاه عالی پرستاری واقع در خیابان پهلوی‌کوچه سمنان (بین سینما آمپایر و آتلانتیک) مراجعه و ثبت نام نمایند .

مدارک ثبت نام

۱ـ فتوکپی گواهینامه ششم متوسطه طبیعی و یا ریاضی ۱ برگ
۲ـ عکس ۳ قطعه
۳ـ رسید مبلغ پانصد ریال حق‌الثبت که بحساب ۱۰۰۲ بانک ملی شعبه دانشگاه ملی ایران منظور شده باشد .
۴ـ داوطلبان چنانچه ترک تحصیل داشته و سن آنها بحد مشمولیت رسیده باشد باید موافقت اداره وظیفه را جهت ادامه تحصیل خود اخذ و بانضمام مدارک خود به‌آموزشگاه تسلیم نمایند .

توضیح

۱ـ آموزشگاه روزانه میباشد و فارغ‌التحصیلان آن تعهدی برای خدمت در بیمارستانهای تابعه‌دانشگاه ملی ایران نخواهند اشت .
۲ـ حق التعلیم سالهای اول و دوم سالیانه ۲۵۰۰۰ ریال بوده و در سال سوم از دانشجویان شهریه دریافت نمیشود .
۳ـ بفارغ‌التحصیلان این آموزشگاه گواهینامه معادل لیسانس داده خواهدشد.
۴ـ امتحان مسابقه ورودی یکشنبه ۱۲ آذرماه در محل آموزشگاه در ساعت ۸ صبح انجام خواهد شد .

دانشکده پزشکی دانشگاه‌ملی‌ایران

آگهی استخدام

اداره کل آبهای سطحی وزارت آب و برق طبق مفاد آئین‌نامه استخدامی پیمانی (کارکنان طرحهای غیر مستمر) ۱۴ نفردیپلم رشته ریاضی بعنوان آمارگر ساختمانی از طریق امتحان و مصاحبه با شرایط زیراستخدام مینماید :

۱ ـ دیپلم ششم ریاضی
۲ـ گواهی انجام خدمت وظیفه
۳ـ گواهی صحت مزاج و نداشتن نقص بدنی و توانائی کار در صحرا
۴ـ حداکثر سن ۲۳ سال
۵ـ تابعیت ایران
۶ـ تضمین شخصی بمبلغ یکصد هزار ریال
۷ـ عدم سوءپیشینه

داوطلبان باید در نظر داشته باشند که هر سال از ۶ تا ۹ ماه در نقاط مختلف کشوربرای‌تاسیسات هیدرولوژی درماموریت خواهند بود و افرادیکه انتخاب میشوند پس ازدوماه کارآموزی در موسسه آبشناسی و موفقیت در امتحان با آنها پیمان منعقد خواهد شد .

افراد واجد شرایط میتوانند فتوکپی مدارك تحصیلی وخدمت وظیفه خود را بانضمام یکبرگ رونوشت شناسنامه‌ودو قطعه عکس ۴×۶ با پست سفارشی تا روز ۲۰٫۹٫۵۱ به آدرس زیرارسال دارند :

خیابان کریم خان زند ویلای شمالی کوچه لیلا اداره کل آبهای سطحی

بتقاضاهائیکه‌بعد از تاریخ مذکور برسد ترتیب اثر داده نخواهد شد . روز امتحان و مصاحبه ساعت ۸½ روز پنجشنبه ۵۱٫۹٫۲۳ در موسسه آبشناسی واقع در بلوار الیزابت کوچه قادسی پلاك ۶۴ خواهد بود .

م الف ۱۲۹۵۹ اداره کل آبهای سطحی وزارت آب و برق

صبح جمعه همین هفته در انجمن دوشیزگان و بانوان نمایش فیلم جالب و استثنائی :

توبه

با شرکت ، زری خوشکام ، ایرج قادری ، بهمن مفید ، فرنگیس فروهر
همراه با برنامه هنری هنرمندان محبوب :

کیوان یوسفی ، پرویز خسروی ،مهرداد نعیمی ، مرمرك

و با حضور هنرمند ارزنده سینما :

بهمن مفید

برای تهیه کارت ورودی همه روزه صبح و عصر و همچنین‌صبح جمعه بدبیرخانه انجمن خیابان بهار نبش نامجو شماره ۲۵۶ مراجعه فرمائید تلفن ۸۲۴۸۳۱

از استودیو مجهز فیلمبرداری اسکار فیلم تهیه کننده بهترین فیلمهای سینمائی بخاطر در اختیار گذاشتن فیلم توبه سپاسگزاری میشود .

۱ـ۶۱۹۲۴

CHIEF ACCOUNTANT

Tabriz — Salary in excess of Rls. 80,000/-p.m.
Age around 35

A leading international manufacturing company wishes to recruit a dynamic chief accountant for its newly-established operations in Tabriz.

His responsibilities will include the setting up of a standard costing system and the formulation and preparation of budgets and management reports. The job offers an excellent opportunity to experienced accountants who are fluent in English, to make a career with a renowned company from the incention of its operations in Iran and to participate in the establishment of its infrastructure and future growth.

The starting salary will be not less than Rls. 80,000/-p.m. in addition to a car allowance.

Applicants should telephone Miss Adjemian of MCS at 835074 between 8 to 4 within seven days.

مؤسسه‌زبانهای‌خارجی

چون فقط برای ثبت نام ۳۰ نفر محل باقی‌است از طریق امتحان‌ورودی‌برای‌کلاسهای‌آمادگی شرکت در امتحان تافل ۱۵ ژانویه ۱۹۷۳ (۲۵دی۱۳۵۱)درساعات۱۲ـ۱۰ روز های زوج‌و۵ـ۳روزهای فرد داوطلب میپذیرد.

برای ثبت نام و اطلاعات بیشتر تاهفتم آذرماه ۱۳۵۱ به‌دومحل‌زیرمراجعه‌نمائید.

۱ ـ خیابان پهلوی ـ چندقدم بالاتر ازچهارراه تخت‌جمشید شماره ۱۵۹
تلفن ۶۶۰۶۷۸ ـ ۶۶۴۵۳۱ ـ ۴۸۱۹۹

۲ ـ خیابان شاه ـ ساختمان‌آلومینیوم‌ـ طبقه پنجم ـ تلفن ۶۶۰۸۲۹

زن شوهرکش شوهر دوم خودرا به زندان فرستاد!

زنی به نام محترم ، ساکن روستای مبارک‌آباد که چندسال پیش طی یك نزاع باعث مرگ شوهر اول خود شده بود اخیرا شوهر دوم خودرا روانه زندان کرد !

این زن هنگام نزاع باشوهر دوم خود، بایك داس باو حمله کرد، اما داس باسر بچه خودش اصابت کرد وسراو راشکافت و محترم گناه شکافته شدن سر بچه‌اش را به گردن شوهر دوم خود انداخت و علیه او شکایت کرد و همین شکایت باعث زندانی شدن شوهر بی‌گناه گردید!

محترم ،زندگی و اخلاق و عادات عجیبی دارد و اهالی روستای مبارک‌آباد میگویند که بیشتر زنان وحتی مردان روستا از این زن بشدت حساب می برند !

این زن چندسال پیش به عقد مرد ۵۰ساله‌ای بنام حسن حسین زاده درآمد ، ولی به‌زودی بین او و شوهرش اختلافاتی رخ داد ، بطوری که از آن پس هرروز بین زن و شوهر زدوخورد های شدیدی در می گرفت و از آنجا که حسن حسین زاده پیرمرد نحیفی بود، محترم همیشه اورا به‌شدت کتك میزد .

تا آنکه پس‌ازمدتی یکروز که زن و شوهر باهرچه بدستشان میرسید ، به یکدیگر حمله می کردند حسن بر اثر ضربات وارده ازطرف محترم به‌زمین افتاد و جان داد.

محترم چندسال به تنهائی زندگی کرد، تا آنکه پس‌ازمدتی متوجه شد که برادر شوهرش «قدمعلی حسین‌زاده» نیز مدتی است همسر خود را از دست داده است و تنها زندگی می کند .وی مدتی به خانه قدمعلی رفت‌وآمد کرد تا توانست وی را فریب داده ، به ازدواج باخود راضی کند.

قدمعلی هم که از رفتار محترم بابرادر خود خبر نداشت، برای آنکه زن برادر خودرا از تنهائی نجات دهد با وی ازدواج کرد.

امامدت کوتاهی بعد محترم با قدمعلی بنای ناسازگاری را گذاشت و با اونیز به کتك کاری های هرروزه پرداخت تا آنکه در یك کتك کاری ،داسی که محترم برای حمله به قدمعلی بدست گرفته بود ، به سردختر ۱۱ساله‌اش اصابت کرد ودخترك رامجروح وبیهوش ، برزمین افکند.

محترم بلافاصله علیه شوهر خودشکایت کرد و قدمعلی به جرم ایراد ضرب‌وجرح به‌دختر ۱۱ساله‌روانه زندان شد .

جالب اینکه عده‌ای از همسایه های محترم می گویند:

ـ آن روز ماشاهد نزاع محترم و قدمعلی بودیم ، ودیدیم که خودمحترم داس را برسر بچه‌اش کوفت. اماهیچکدام از ترس محترم جرات نکردیم به‌پاسگاه برویم وعلیه او شهادت بدهیم . این بود که قدمعلی ،گناهکار شناخته شد و به‌زندان رفت!

در یك تصادف دیوانه‌ای عاقل شد !

شیراز ـ یک بیماروانی بنام «عباس‌نافذ» براثر تصادف با اتومبیل در حوالی دروازه قرآن شیراز دچار شوك آنی شد و شعور خود را باز یافت!

«عباس» که‌بشدت مجروح شده بود به بیمارستان شیراز انتقال یافت و تحت معاینه پزشکان قرار گرفت.

دکترتعقل رئیس پزشکی قانونی شیرازدر اینمورد گفت: در بیمارستان های روانی برای اینکه برخی ازبیماران مبتلا به خون را معالجه‌کنند برروی آنها عمل «شکوتراپی» انجام میدهند.

اکنون بنظرمیرسد با ضربه هائی که باین مرد وارد شده، عمل «شکوتراپی» خودبخود انجام گرفته ووی شفا یافته است. دکترسلامی رئیس مرکز شیراز که قبلا پزشك معالج بهداشت و بیمارستان روانی «عباس‌نافذ» بود بخبرنگار ما گفت : وی اکنون از چند نقطه بدن مجروح شده‌است واز این لحاظ در ناراحتی شدید بسر میبرد ، احتمال دارد شوك مذکور برای بهبود وی موثر باشد.

اینجا نقطه پایان است و نقطه آغاز...

تنظیم از: ابراهیم آبار

شوهرم زن فاسدی را بخانه می‌آورد !

درغیاب ما زن فاسدی را که مدتی است بااو رویهم ریخته بمنزل می آورد و عشقبازی می کند!

چندبار اعتراض کردم وگفتم این صحیح نیست که مردی باداشتن زن و بچه زن فاسدی را بخانه خودش بیاورد و در اطاقی که بازن و بچه‌اش زندگی میکند با او عشقبازی کند، اینکار ها دور از شرف و عفت واخلاق است واو در مقابل اعتراض من ، مرا بباد فحش و کتک می گیرد و بقصد کشت کتکم میزند! دیگر نمیتوانم رفتار شوهرم را تحمل کنم و امروز بدادگاه خانواده آمده‌ام تا حرفهایم را بگویم واز قانون مدد بخواهم تا از این زندگی سراپا دردآلود و رنج آور نجات پیدا کنم.

حادثه‌ای که در آن ۵ نفر کشته و عده‌ای مجروح شدند

این عکس ، از اتوبوسی که هنگام حمل ۴۷ مسافر به مشهد بین‌راه تهران ـ گرگان‌واژگون گردید ، برداشته شده است .

همانطور که قبلا نوشتیم ، در حادثه راه‌گرگان‌که بعلت‌واژگون شدن اتوبوس روی داد ۵ نفر کشته و عده‌ای زخمی شدند.

بطوریکه درعکس دیده میشود، شیشه‌ها و سقف اتوبوس پس از حادثه ، درهم کوبیده شده است .

زن حامله ، جان خودرا فدای شتر گمشده‌اش کرد!

زن ۲۴ساله‌ای به نام «حلی» «قشلاق«ارس کنار» ماکو که برای یافتن شتر گمشده‌اش به بیابان رفته بود مورد حمله جوان ۲۰ ساله‌ای باسم «سلمان» قرار گرفت . وی که هفت ماهه حامله بود ساعتی بعد به بیمارستان ماکو انتقال یافت و پس از سقط‌جنین در بیمارستان درگذشت !

ماجری از این قراراست که: روزگذشته «حلی» در غیاب همسرش متوجه‌شد، یکی‌از شترهایش به‌صحرا رفته و ظاهرا مفقود گردیده‌است. «حلی» به جستجو پرداخت وکم‌کم از قشلاق«ارس کنار» دورشدو در بیابان های اطراف این منطقه سرگردان گردید. «حلی» که هفت ماهه نیز حامله بود پس از ساعتی جستجوبرای رفع خستگی در کنارجوی آب نشست وازجوانی که‌از آن‌حوالی می گذشت سراغ شتر گمشده‌اش را گرفت ، جوان مزبور که۲۰ ساله‌است و «سلمان» نام دارد، به حلی قول داد هر چه‌زودتر شتراوراپیدا کند !

«سلمان» پس از چند دقیقه برگشت‌و به «حلی» اظهار علاقه کردو به‌سوی وی حمله‌ور شد . حلی‌بناچار به‌دفاع از خویشتن پرداخت وبراثر لغزش پاسقوط کرد وسلمان بابفرار گذاشت !

حلی که دچار خونریزی شدید شده بود به‌وسیله‌چند کشاورز به بیمارستان ماکو انتقال یافت و تحت درمان قرارگرفت وی پس از سقط جنین‌درگذشت.

«سلمان» بوسیله مامورین انتظامی ماکو دستگیر وتحت تعقیب قرارگرفت پرونده‌این جریان تحت رسیدگی‌است.

حوادث در گوشه و کنار ایران

حادثه رانندگی در جاده کرج

اتومبیل شماره ۲۹۶۳۴ آبادان برانندگی مرتضی گودرزی درجاده کرج کارگری بنام سلطانعلی عبداله زاده ۴۵ ساله را زیر گرفت و کشت.

حادثه‌در محل انبار های‌عمومی زیرپل جاده کرج اتفاق‌افتاد. راننده بوسیله کارگرانی که در آن محل بودند دستگیر و به پاسگاه ژاندارمری تحویل داده شد.

کامیون آتش گرفت و راننده کشته شد !

صبح امروز کامیون شماره ۲۸۹۸۳ تهران ـ الف بعلت نامعلومی در کیلومتر ۱۳ جاده مخصوص تهران ـ کرج‌واژگون شد و آتش گرفت ، در نتیجه این حادثه راننده کامیون که هویتش فعلا مشخص نیست کشته شد . تحقیقات توسط ماموران ژاندارمری مهرآباد شمالی پیرامون این حادثه ادامه دارد .

موتورسوار کشته شد

رشت ـ براثر برخورد کامیون با یک موتو سیکلت سوار در جاده رشت ـ سنگر ، درمحل دره‌بشت ، ۱۴ کیلو متری رشت موتور سوار کشته شد مقتول ، کاس آقابشقابی نام داشت و راننده کامیون تحت رسیدگی قرار گرفت .

مرفین در تاکسی بار !

خوی: از مسافر یک تاسی بار ۴٫۸۵۰ کیلو گرم مرفین کشف شد .

ـ مامورین ژاندارمری خوی به تاکسی بار شماره ۱۲۹۵ تهران برانندگی محرم فرزند مهدی که از شاهپور از طریق بیراهه عازم خوی بود در نزدیکی‌قریه قشلاق واقع در ۶ کیلو متری این شهر مظنون شدند و پس از بازرسی محمولات تاکسی‌بار مقدار ۴٫۸۵۰ کیلو گرم مرفین که متعلق به عبدالعزیز فرزند قاسم اهل شاهپور آذربایجان و سرنشین تاکسی بار بود ، کشف کردند جریان تحت تعقیب است .

کشف طلای قاچاق

ماکو: مامورین انتظامی مرز بازرگان به هشت نفر ایرانی که از مرز ترکیه وارد ایران شده بودند ظنین‌شدندو ضمن‌بازرسی ۴۸ شمش طلا ازآنان کشف شد .

کلیه این عده اهل جنوب‌ایران هستند و سرپرستی آنان را انسون ـ فانوس عهده‌دار بود. نامبردگان از طریق بازرگان به اداره آگاهی تهران انتقال یافتند ، وزن‌شمش‌ها هنوزمعلوم نیست.

بخاطر عشق دانشجو دخترارمنی مسلمان شد

یک دختر ارمنی بخاطر عشق یک دانشجوی جوان خانواده‌اش را ترك گفت.

خانواده‌این‌دخترعازم ارمنستان شوروی بودند ، روز حرکت‌دختر بعنوان‌خداحافظی‌از دوستان‌خود، به خانه پسر مورد علاقه رفت و بازنگشت. خانواده دختر که از جریان‌آگاه شده بودند، بپاسگاه شکایت کردند ودر پاسگاه معلوم شد دختر مسلمان شده و با پسر ازدواج کرده است.

درپاسگاه‌خانواده دختر حاضرشدند ۵هزار تومان به پسر بدهند تا دخترشان را طلاق بدهد.

اما این جوان گفت: اگر میلیون ها تومان پول هم بدهید حاضربه این کار نیستم ، مگر عشق رامی توان بابول خرید.

خانواده دختر بالاخره‌مجبور شدند دختر خودشان‌را در تهران بگذارند وایران را ترك کنند.

تلویزیون آمریکائی
جنرال الکتریک
آئینه افسانه ها

لباسشوئی کن وود
Kenwood
محصولات کن وود ساخت انگلستان

تایل ریتس
تنها کفپوش تمام وینیل
طرح دار بارگه های طلائی در ایران
مرکز پخش شرکت افراشته ساختمان ریتس
ریتس میدان فردوسی تلفن ۸۳۸۶۱۳ ـ ۸۳۸۶۱۲ ـ ۸۳۸۶۱۱

فردا و پس فردا شب در
کازینو و کانتری کلاب
آبعلی
گل سرسبد هنرمندان
گوگوش
توجه
ورود اشخاص کمتر از ۲۱ سال به کازینو ممنوع است
لباس : کت و کراوات
تلفن رزرو ۲۸ ـ ۸۹۰۰۲۶

کیلکا
تازه ترین تازه ها
مقوی ـ خوشمزه

سوسن
خواننده محبوب پس از اجرای برنامه موفقیت آمیز خود در امریکا به ایران بازگشت و از امشب برنامه خودرا فقط در
تاتر نصر
ادامه خواهد داد
تلفن ۳۱۷۳۵۱
آ ـ ۶۱۸۶۸

آیدا ـ اصفهان

مهمانی ـ جشن تولد
عروسی
با پذیرائی مجلل و کامل
۱۴۹ ریال
با شکوه‌ترین سالن‌ها (مجانی)
تشریفات عروسی (مجانی)
یک سری‌کامل ازلوازم توالت گرل (مجانی)
حلقه های گل (مجانی)
(باهدایای دیگر مجانی)
(یک حلقه فیلمبرداری مجانی)
تلفن ۶۶۳۶۳۵

سومین هفته نمایش فقط در
سینما مولن روژ
یك قتل ... این کودك شاهد آن ... تمام هیجاناتش در قلب شما ... شما نیز شاهد ماجرائید ، شاهد شکار یك انسان ... و اکنون شاهد انتهاب قلب کودکی هستید که هدف این شکار است .

مارکیز ـ وزان برج
لیونل جفریز در فیلم زنگی
شاهد عینی

شروع سئانسها ۱۱ صبح ـ ۳٫۳۰ ـ ۵٫۳۰ ـ ۷٫۳۰ ـ ۹٫۳۰ بعد از ظهر

از صبح چهارشنبه در قویترین گروه سینمائی
اقتباس ازداستانی مشهوروپرکشش‌از حماسه جاودانی‌جعفر برمکی رادمرد بزرك ایرانی که دیدن آن برای همه کس لازم است .
اودئون ـ رسال ـ پاسیفیک ـ ایران ـ سایتا ـ تیفون ـ مراد ـ موناکو ـ پرسپولیس ـ کارون ـ دریا ـ (و مهتاب ـ کریستال) و آستارا
تجریش

پارس فیلم تقدیم میکند
عباسه و جعفر برمکی
سینماسکوپ
کارگردان : امیر شروان
مدیر فیلمبرداری : محمود کوشان
تهیه کننده : دکتر اسمعیل کوشان

همزمان باتهران در شهرستانهای : اصفهان (سینماهای چهار باغ ـ مهتاب ـ ـ مایاك ـ پارس) ★ مشهد (سینما های آسیا ـ سانترال) ★ تبریز (سینما های متروپل ـ کریستال) ★ اهواز (سینمادنیا) ★ آبادان (سینما های سهیلا ـ کیهان) ★ شیراز (سینما های پارس ـ پارامونت) ★ رشت (سینما های رادیوسیتی ـ سالار) ★ کرمانشاه (سینما شهرفرنك)

مجالس ترحیم

باکمال تاسف فوت آقای عبدالعلی لنکرانیان فرماندار کرج ـ شوهر همشیره جناب آقای سناتور حیدرعلی ارفع رااباستحضار میرساند. مجلس ترحیم فقید سعید روز پنجشنبه دوم آذر ازساعت ۳ تا ۵ درمسجد مجد منعقد خواهد بود.
رئیس مجلس سنا ـ جعفر شریف امامی
آ_۱۹۰۸۵ ۱_۲

با نهایت تاثر و تاسف درگذشت ناگهانی شادروان عبدالعلی لنکرانیان همسر گرامی خواهر جناب آقای‌حیدرعلی ارفع سناتور محترم را باطلاع میرساند.
مجلس ترحیم فقید سعید از ساعت ۳ تا ۵ بعداز ظهر روز پنجشنبه دوم آذر ماه ۱۳۵۱ در مسجد مجد منعقد خواهد بود.
رئیس مجلس شورای ملی ـ عبدالله ریاضی
آ_۶۲۰۷۸ ۱_۲

سناتورها و نمایندگان گیلان
باکمال تاسف و تاثر فوت آقای عبدالعلی لنکرانیان فرماندار شهرستان‌کرج‌و برادر خانم آقای ابراهیم چهاردهی را باطلاع عموم گیلانیان میرسانند.
مجلس ترحیم مردانه و زنانه آنمرحوم از ساعت ۳ الی ۵ بعدازظهر روز پنجشنبه دوم آذر درمسجد مجدبرگزار میشود.
سرتیپ صفاری . حسن‌اکبر . نیره ابتهاج سمیعی . هلاکو رامبد . اسدی لنکرودی . اسماعیل اکبر . نادر ادیب سمیعی . منصور انشاء . سیدمحمود توسلی . علیقلی سمیعی . اصغرفیاض . دکترابوالهدی . دکترصمدزاده . دکتر قاسم صوفی . مهدی احمد .
آ_۱۹۰۷۷ ۱_۲

بانهایت تاسف درگذشت ناگهانی شادروان عبدالعلی لنکرانیان فرماندارشهرستان کرج‌ویکی‌ازصاحبمنصبان عالیرتبه و صدیق این وزارت را باطلاع میرساند.
مجلس ترحیم آن شادروان از ساعت۳الی ۵ بعدازظهر روز پنجشنبه دوم آذرماه درمسجد مجد برگزار میگردد.
وزارت کشور
آ_۱۹۰۷۹ ۱_۲

بانهایت تاسف‌درگذشت آقای‌عبدالعلی لنکرانیان فرماندار شهرستان کرج برادر آقای محمدرضا لنکرانیان رئیس اداره امور عمومی مدیریت کل طرحها و برنامه‌های این وزارت‌را به‌اطلاع‌میرساند مجلس ترحیم مردانه و زنانه‌روز پنجشنبه دوم آذرماه از ساعت ۳ تا ۵ بعدازظهر درمسجد مجدبرگزار خواهد شد.
وزارت پستو تلگراف و تلفن
ا_۱۹۰۸۱ ۱_۲

باکمال تاسف درگذشت شادروان عبدالعلی لنکرانیان فرماندار شهرستان کرج و یکی از صاحبمنصبان‌عالیرتبه و صدیق را باطلاع میرساند و مجلس ترحیم آن شادروان از ساعت ۳ تا ۵ بعدازظهر روز پنجشنبه دوم آبانماه درمسجد مجد برگزار میگردد.
استاندار استان مرکزی ـ سیدضیاءالدین شادمان
آ_۱۹۰۸۳ ۱_۲

بانهایت تاثر فوت ناگهانی شادروان آقای عبدالعلی لنکرانیان فرماندار کرج را که از صاحبمنصبان لایق وصدیق وزارت کشور بودند باستحضار بستگان و دوستان میرساند.
مجلس ترحیم آنمرحوم روز پنجشنبه دوم آذرماه از ساعت ۳ تا ۵ بعدازظهر درمسجد مجد منعقد است ضمنا مراتب تسلیت خودرااز این فقدان دردناک به جناب آقای سناتور حیدرعلی ارفع رئیس کلوپ رتاری مرکز تقدیم میداریم.
دبیر کلوپ رتاری مرکز
آ_۱۹۰۴۷ ۱_۲

با اندوه فراوان درگذشت نابهنگام دوست عزیز وگرامی خودشادروان عبدالعلی لنکرانیان فرماندارکرج‌را باستحضار دوستان میرسانیم.
مجلس ختم آنمرحوم از ساعت ۳ تا ۵ بعد از ظهر روز پنجشنبه دوم آذر ماه در مسجد مجد برگزار میشود.
رضی ویشکائی ، دکتر عباس بابک ، عزیزاله اکبر ، حسن پورصفر ، یوسف رئیس سمیعی ، احمد حاتم ، دکتر محمدعلی قوامزاده ، مهندس ابوالحسن مقتدر مژدهی ، صدر امعالی ، مهندس پرویز کسمائی ، مهندس علی معین، ضیاء ویشکائی ، خشایار سرتیپ پور ، یوسف صوفی .
آ ـ ۱۹۱۱۵

بمناسبت درگذشت فقید سعید عبدالعلی لنکرانیان از ساعت ۳ تا ۵ بعد از ظهر روز پنجشنبه ۲ آذر ماه مجلس ختمی در مسجد مجد منعقد میگردد از عموم اعضای سندیکاتقاضا میشود جهت شادی روح آن مرحوم در این مجلس‌حضور بهمرسانند.
سندیکای صاحبان چوب ایران
آ ـ ۶۲۰۴۰

نمایندگان مجلس شورایملی از فرمانداریکل همدان و اراک
فوت نابهنگام شادروان آقای عبدالعلی لنکرانیان فرماندارکرج وشوهرخواهر دوست ارجمندجناب آقای‌سناتور حیدرعلی‌ارفع را باطلاع بستگان و دوستان میرسانند.
مجلس ترحیم زنانه و مردانه آنمرحوم روز پنجشنبه دوم آذرماه ازساعت ۳ تا ۵ بعدازظهر درمسجد مجد منعقد است.
مهندس‌علی‌برومند . علی‌طباطبائی . مهندس معینی‌زند . مهندس اسمعیل جلالی . مهندس حسن صائبی . مهندس اردلان . خلیل‌اسعدرزم‌آرا . روح‌الله‌جعفری . اکبرمهاجرانی. پروین . دکتربیگلری .
آ_۱۹۰۵۱ ۱_۲

باکمال تالم و تاسف فوت ناگهانی دوست ارجمند و صاحب منصب شایسته و پاکدامن وزارت کشور مرحـوم عبدالعلی لنکرانیان را باطلاع دوسنان و آشنایان میرسانیم.
مجلس ترحیم آن شادروان از ساعت ۳ تا ۵ بعد از ظهر روز پنجشنبه دوم آذردرمسجد مجد برگزار خواهدشد.
امیر بیرجندی ، سید حسن مصطفوی نائینی ، عبدالوهاب خواجه نوری ، مصطفی علیمدد ، محمد امین البرزی ، ابوتراب خارابی ، اردشیر ساسان ، علاءالدین عابدی ، اسماعیل ناصحی ، صمدالله عسگری ، احمد بهروز ، ناصر جنیدی .

با اندوه فراوان درگذشت ناگهانی شادروان عبدالعلی لنکرانیان خاله‌زاده عزیزمان را ضمن عرض تسلیت بخانواده محترم باطلاع دوستان و اشنایان میرساند.
مجلس ختم فقید سعید از ساعت ۳ تا ۵ بعداز ظهر روز پنجشنبه دوم آذر ماه در مسجد مجد منعقد خـواهد بود.
عظیم عسکری رانکوهی ـ دکتر هادی عسکری رانکوهی

بااندوه فراوان درگذشت نابهنگام شادروان عبدالعلی لنکرانیان فرماندار کرج را باستحضار دوستان و بستگان و آشنایان میرساند.
مجلس ترحیم زنانه و مردانه از ساعت۳تا ۵ بعدازظهر روز پنجشنبه دوم آذرماه درمسجد مجد برگزار میشود.
خانواده‌های : لنکرانیان . ارفع . اعتمادزاده . چهاردهی. رئیس‌سمیعی . مهرعلی . بزرگزاده . شفیع‌زاده . آگاه . پاسدار . خواجوی.هژیر . مساوات . شاهمیرانی . گودرزی. گودرزنیا . وزیری . سلیمانلو . آزرم . نورچشم . نورافشان. روشندل . بنان . سجادی . سیگارودی . عسگری . حبیبی . پیشوا . ابدی . احمدی . فتحی .
آ_۱۹۰۲۹ ۱_۲
بخانواده‌های‌محترم لنکرانیان و ارفع‌و سایرخانواده‌های عزادار مصیبت وارده را تسلیت میدهیم .

خانواده های : عطارها ، رزم‌آرا ، ضرابی ، ژاله ضرابی ، اسد زاده ، غفارپور ، صفازاده ، احدیت ، الهی نراقی ، صالح ، گرانمایه ، شیبانی ، قطبی ، کلانی ، غفاری ، فرازنده ، فرشچیان ، اللهیاری ، زندی ، رزاقپور، نوابی ، امامی ، امام ، نامی ، مرکزی .
بانهایت تاسف فوت ناگهانی مرحوم حسین عطارها برادر آقایان : محمد عطارها و سرهنگ عباس رزم‌آرا را باطلاع دوستان و آشنایان میرسانند . مجلس ترحیم آنمرحوم زنانه و مردانه از ساعت ۵ تا ۷ بعد از ظهر روز چهارشنبه اول آذرماه ۵۱ در مسجد مجد برگزار میشود.
آ ـ ۱۹۰۷۱
مصیبت وارده را بعموم بازماندگان آن مرحوم تسلیت میدهیم .

باکمال تاسف درگذشت بانو صفیه اعتماد مادر گرامی آقای دکتر محمد اسماعیل اعتماد استاد دانشکده دامپزشکی و عضو هیئت ممیزه دانشگاه را باطلاع میرساند.
مجلس ترحیم مردانه و زنانه آن مرحومه از ساعت ۵ تا ۷ بعد از ظهر روز پنجشنبه ۲ آذر در مسجد مجد منعقد خواهد بود.
رئیس دانشگاه تهران
آ_۶۲۰۹۸ ۱_۲

بانهایت تاسف و تالم درگذشت شادروان صفیه اعتماد والده گرامی جناب آقای دکتر محمد اسماعیل اعتماد استاد ارجمند دانشکده دامپزشکی را باطلاع میرساند.
مجلس ترحیم مردانه و زنانه آن مرحومه از ساعت ۵ تا ۷ بعد از ظهر روز پنجشنبه ۲ آذر در مسجد مجد منعقد خواهد بود.
رئیس دانشکده دامپزشکی
دکتر حسنعلی نشاط
آ_۶۲۰۹۸ ۱_۲

با کمال تاسف و تاثر فوت شادروان صفیه اعتماد مادر گرامی جناب آقای دکتر ا.بر اعتماد عضو هیئت مدیره ایـن سازمان را باطلاع می‌رساند. مجلس ترحیم آن مرحومه در روز پنجشنبه ۲ آذرماه از ساعت ۵ تا۷ بعدازظهر در مسجد مجد منعقد می‌گردد.
سازمان مدیریت صنعتی
آ_۱۹۱۶۵ ۱_۲

باکمال تاسف درگذشت بانو صفیه اعتماد مادر گرامی جناب آقای اکبر اعتماد رئیس موسسه تحقیقات و برنامه‌ریزی علمی و آموزشی را باطلاع میرساند . مجلس ختم مردانه و زنانه آن مرحومه از ساعت ۵ تا ۷ بعد از ظهر روز پنجشنبه ۲ آذر در مسجد مجد منعقد میباشد .
موسسات تحقیقات و برنامه ریزی علمی و آموزشی
آ_۶۲۰۹۸ ۱_۲

بانهایت‌تاسف و تاثر درگذشت مادر عزیزمان را باطلاع بستگان و دوستان میرسانیم .
مجلس ختم مردانه‌وزنانه آن شادروان در روز پنجشنبه ۲ آذر از ساعت ۵ تا ۷ بعد از ظهر در مسجد مجد منعقد خواهد بود .
محمد مهدی اعتماد ، محمد اعتماد ، اسماعیل اعتماد ، اکبر اعتماد ، صدیقه ـ مکارچیان ، صغری حسنین ، ربابه عسگریان ، ملیحه اعتماد ، ملوک شریفی مینو .
آ_۶۲۰۹۸ ۱_۲

خانواده های : اعتماد ، غفاری ، مکارچیان ، حسنین ، عسکریان ، شریفی‌مینو ، مفخم ، زیرک ، سوداگر ، ضرابی، مساعد ، سپهری ، ملک محمدی ، خداکرمی .
بانهایت تاسف درگذشت بانو صفیه اعتماد راباطلاع خویشاوندان و دوستان میرسانند مجلس ختم مردانه و زنانه آن‌مرحومه روز پنجشنبه ۲ آذر از ساعت ۵ تا ۷ بعد از ظهر در مسجد مجد منعقد میباشد .
آ_۶۲۰۹۸ ۱_۲
بعموم فرزندان و سایر بازماندگان آن مرحومه مصیبت وارده را تسلیت میدهیم .

بانهایت تاسف فوت شادروان مهندس‌سیدابراهیم حیاتغیب (مهندس‌الدوله) کارمند ارشد بازنشسته صنعت نفت ایران را باطلاع‌میرساند‌مجلس‌ترحیم آن‌مرحوم‌روز چهارشنبه ۱ر۹ر۵۱ از ساعت ۳ تا ۵ بعداز ظهر درخانقاه صفی‌علیشاه و شب هفت از ساعت ۳ تا۵بعدازظهر دربهشت‌زهرا سالن شماره۵ برگزار خواهد شد.
رئیس امور بازنشستگی شرکت ملی نفت ایران

باکمال‌تاسف فوت شادروان مهندس سیدابراهیم‌حیاتغیب (مهندس‌الدوله) راباطلاع دوستان‌و آشنایان میرساند . مجلس ترحیم مردانه وزنانه از ساعت۳ تا۵ بعداز ظهر روزچهارشنبه اول آذرماه در خانقاه صفی‌علیشاه برگزار خواهد شد ضمنا مراسم شب هفت ازساعت ۳ تا ۵ بعدازظهر روز پنجشنبه دوم آذر ماه در سالن شماره پنج بهشت‌زهرا منعقدخواهدشد
خانواده های : حیاتغیب ـ فلاح ـ سپهری ـ دبیر سپهری ـ سپهر ـ سپهرنیا ـ کلانتر ـ حکیم‌بنان ـ ایزدی ـ آریان‌پور ـ زندنیا ـ مشایخی ـ شیخ‌الاسلام‌زاده‌ـ ایلخانی ـ کواری ـ خالصی ـ کاویان ـ میرجهانگیری ـ افتخار ـ ستوده ـ مافی ـ قرچه‌داغی ـ قزل‌ایاق ـ پرورش ـ فاطمی‌ـ بانکی ـ مالک ـ صراف ـ ندیمی ـ ورقا ـ اعتماد ـ آوارگان ـ اعلمی ـ نصرتی ـ مقتدری ـ خطیری.
آ_۱۸۸۲۷ ۱_۲

با کمال تاسف فوت شادروان مهندس سیدابراهیم حیاتغیب (مهندس‌الدوله) بزرگ خاندان را باطلاع دوستان و آشنایان میرساند مجلس ترحیم مردانه و زنانه از ساعت ۳ تا ۵ بعد از ظهر روز چهارشنبه اول آذرماه در خانقاه صفی‌علیشاه برگزار خواهد شد ضمنا مراسم شب هفت از ساعت ۳ تا ۵ بعداز ظهر روز پنجشنبه دوم آذرماه در سالن شماره پنج بهشت‌زهرا منعقد خواهد شد.
مهین‌بانو حیاتغیب (بهجت‌السلطنه) ـ مهین‌دخت حیاتغیب (فلاح) ـ انوشیروان حیاتغیب ـ دکتر رضا فلاح ـ مینودخت حکیم‌بنان (حیاتغیب).

در مسجد سلطانی سمنان
با کمال تاسف درگذشت جانگداز اردلان جعفرزاده فرزند ناکام آقای کاظم جعفرزاده مدیر .ل پست سمنان‌را باستحضار می‌رساند. مجالس ختم در مازندران برگزار شده بعد ازظهر چهارشنبه اول آذرماه ۱۳۵۱ نیز از طرف اهالی محترم‌سمنان مجلس ختم در مسجد سلطانی سمنان برگزار خواهد شد.
قاضی دادگستری ـ احمد صابر

خانواده‌های : پروانه . نظامی . ملک‌ابهری . بیاتی . زنگنه‌پور . فخرآور . پورشاهمیر . منتقمی . رضی‌فرد . دکتر رضی‌الروح . قوامی . عباسی . بلوری . باقری‌و خانواده‌های وابسته
باکمال تاسف و تاثر درگذشت بانوی نیکوکار و فرهنگ دوست مرحومه مغفوره قدسیه پروانه را باطلاع کلیه اقوام ، دوستان و آشنایان میرسانند . مجلس ترحیم زنانه و مردانه آن فقیده سعیده از ساعت ۳ تا ۵ بعدازظهر روزپنجشنبه ۲ر۹ر۵۱ درخانقاه صفی‌علیشاه منعقد است .
فروغیه پروانه . سرهنگ روح‌الله پروانه . روحانیه پروانه . سرهنگ‌محی‌الدین ملک‌ابهری . پرفسور امیرهوشنگ نظامی . سرهنگ منوچهر پروانه . فرامرز نظامی . مهندس مهرداد پروانه . ناخدادوم دکتر مهندس پرویز پروانه . نظام‌الدین‌ملک ابهری .
مصیبت وارده را بعموم افراد خانواده‌های عزاداربویژه خاندان پروانه تسلیت میدهیم .

خانواده‌های : امیر اصلانی. اعتمادی. حاج حریری . علوی. دیباج. عظیمی. میرولی . رجالی . صدری . دادور عطاپور. مشیرفاطمی. دفتریان. منجمی. واثق نوری . فیاض. مشاور. بوشهری. نامنی. چهارسوقی. گرانمایه .
بانهایت تاسف و تاثر فوت جانگداز محمد امیراصلانی فرزند مرحوم حاج رضا قلیخان امیرتومان را باطلاع فامیل، دوستان و آشنایان می‌رسانند. مجلس ترحیم مردانه و زنانه فقید سعید روز چهارشنبه اول آذرماه ۱۳۵۱ از ساعت ۵تا۷ بعدازظهر درخانقاه صفی‌علیشاه برقرار میباشد.
آ_۱۸۸۵۹ ۲_۲

با کمال تاسف درگذشت شادروان رضا مصریان را باطلاع کلیه فامیل و دوستان میرساند . هزینه مجلس ترحیـم آن مرحوم صرف امور خیریه میگردد .
خانواده های : مصریان ، فرشچی ، کرمانچی ، کیارنگ ، شاهین ، فرشچی امین ، کوشش ، قاسمیـه ، سخاوت ، خدابنده‌لو ، آقابابائی ، نوروزی .
بعموم بازماندگان آن مرحوم مصیبت وارده را تسلیت میدهیم .

باکمال تاسف درگذشت شادروان یعقوب یاحید راباطلاع می‌رسانیم، مجلس ختم آن مرحوم روز پنجشنبه دوم آذر ماه ۱۳۵۱ از ساعت ۳الی۵ بعدازظهر در کنیسای دبیرستان‌اتفاق واقع درخیابان آناتول‌فرانس (شرق دانشگاه) برگزار میشود.
خانواده‌های : آقایان یاشار. دکتر معلم. رازقی. نگاران. روبن. بخشی. ابریشمی . گوهری . فروزان . یدیدصیون ساسونی. گلشن . بخرد . نورافشان . شمسی . ساعیان . کاشانیان. نورالله روبن. رهبان. نعیم. جواهری.

العلماء ورثةالانبیاء
باکمال تاسف درگذشت جناب حجت‌الاسلام والمسلمین آقای حاج شیخ موسی اشرف الواعظین اشراقی گیلانی را باطلاع دوستان و آشنایان میرسانیم .
مجلس ختم آن فقید سعید روز چهارشنبه ۱ر۹ر۵۱ در مسجد شاهزاده خانم گذر وزیر دفتر از ساعت ۹ الی ۱۱ صبح منعقد است از عموم طبقات مخصوصا روحانیون و علماء انتظار دارد با حضور در مجلس و تلاوت کلام‌الله مجید روح آنمرحوم را شاد و بازماندگان را تسلی بخشند.
از طرف خاندان حاج اشراقی ، حاج محمدرضا اشراقی
اسمعیل کریمی ، قلیچ یوسفی ، محمد تهموری ، نصراله قنبرزاده ، سید علی مظفری ، حاج حسن بندری ، محمد بندری ، احمد بندری ، محمود بندری ، حاج عزیزاله‌نوائی، حاج سید عبدالحسین‌مستجابی، حاج‌سید حسین مستجابی شیرازی ، حاج سید ابوالفضل علامه برقعی ، حـاج سیـد محمدمهدی نجفی ، حاج نقبائی ، حاج شمائی ، سرهنگ شریفی ، عباس طوقانی و برادران ، منصور سرداری ، عبدالرحمن محسنی شیرازی ، علیرضا محسنی شیرازی ، تیمور محسنی شیرازی .
بعموم افراد خانواده های عزادار بویژه بازماندگان آن مرحوم مصیبت وارده را تسلیت میدهیم .

بانهایت تاسف درگذشت بانو حشمت الملوک سخی صبیه خام فاطمه سخی همکار عزیز را باطلاع میرساند .
مجلس ترحیم زنانه آنمرحومه ازساعت ۳ بعداز ظهر(فردا) درمنزل شخصی منعقد است.
دبستان پیک دانش

بانهایت تاثر درگذشت مادر عزیز حشمت‌الملوک سخی صبیه مرحوم حشمت دفتر را باطلاع دوستان و بستگان میرساند.مجلس ختم زنانه چهارشنبه اول آذر ماه ازساعت ۳ بعداز ظهر در منزل آن‌مرحومه واقع در خیابان امیر آباد شمالی . شیراز غربی ـ خیابان هیئت‌ـ کوچه گنجی شماره ۹ برگزار خواهد شد ضمنا برابر وصیت آن‌مرحومه هزینه مجلس ترحیم مردانه به امور خیریه اختصاص داده خواهد شد.
فاطمه (دخی) . شهرام . شهریار. شهرزاد و الهامسخی
بعموم بازماندگان آن مرحومه مصیبت وارده را تسلیت میدهیم

باکمال تاسف درگذشت ناگهانی سرکار سرهنگ بازنشسته ژاندارمری مرحوم علاءالدین فتاحی‌فرزند ارشدمرحوم مبین‌الملک همسر بانوی نیکوکار سرکار علیه خانم شکوه فتاحی ـ برادر گرامی استاد دانشمند جناب آقای فتح‌الله فتاحی از بانیان‌اولیه مسجدالمتقین و سرکار سرهنگ منوچهر فتاحی و آقای بهمن فتاحی وسرکار علیه بانو اکرم‌الملوک فتاحی میرمیرانی وسرکار علیه بانو فرنگیس فتاحی اشرفی پدر بانوان فیروزه ـ فتانه و فهیمه و آقایان رضاو فرشید فتاحی واب‌الزوجه آقایان شاهرخ پهلوان‌پورو فیروز علیزاده و دکتر سعید بنی‌صدر، عموی آقای فریدون فتاحی حیران ودوشیزه فرشته ـ فتاحی حیران وبانو فتحیه فتاحی تاج‌الدینی و علیرضا وفرهاد فتاحی ـ بزرگ خانواده های فتاحی ـ فتاحی ساسانی ـ فتاحی گرمرودی ـ فتاحی حیران ـ امیر عطائی ـ منظوری ـ حشمتی ـ شقاقی وحیدی‌و ترابی وخویشاوند خانواده های سرکار سرهنگ حسین میرمیرانی ـ سرکار سرهنگ رستگار ـ جناب‌آقای حمید نیری‌ـ جناب آقای یداله معینی و خانواده های میرمیرانی ـ صحت نیاکی‌ـ ملک ـ طلیعه ـ تاج الدینی ـ اشرفی ـ شکوهی ـ امیری ـ ولی‌بیگی ـ غفاری ـ کلانتری ـ زکی‌زاده ـ محتاط وسایر خاندانهای وابسته را باطلاع میرسانیم . برای طلب آمرزش جهت روح آن‌فقید سعیدو عرض تسلیت بعموم بازماندگان از طرف اهالی و کسبه شمال قلهک وهیئت امنای مسجدالمتقین مجلس ختم مردانه از ساعت ۳تا۵ بعداز ظهر روز پنجشنبه همین‌هفته دوم‌اذر ماه در مسجدالمتقین و ختم زنانه درهمان روز و ساعت در منزل جناب آقای فتح‌الدین فتاحی واقع در قلهک کوی درب دوم کوچه شرق سفارت انگلیس منعقد میشود.
امام جماعت مسجدالمتقین الاحقرسید محمد حسن‌موسوی خلخالی‌ـ حاج محمود براتعلی ـ علی‌اصغر کاظمی ـ دکتر محمدحسین نوری ـمحمود عسگری ـ احمد براتعلی ـ علی‌اکبر عظیمی .
مصیبت وارده را بعموم بازماندگان خصوصا آقای فتح‌الدین فتاحی تسلیت میدهیم .

درمسجد فیروزآبادی
بانهایت تاسفدرگذشت نابهنگام شادروان مرحوم علی‌اکبر فلاحی طالقانی را باطلاع دوستان و آشنایان میرسانیم .مجلس ترحیم مردانه و زنانه آن مرحوم روز چهارشنبه در ۱ر۹ر۵۱ از ساعت ۳الی ۵ بعداز ظهردرشهرری مسجد فیروز آبادی منعقد است.
خسرو ـ پرویز ـ ابوالقاسم ـ غلامعلی ـ محمدعلی فلاحی ـ محمد برجائی ـ جمشیدی و خانواده های فلاحی‌ـ سرهنگ ابراهیمی ـ عموئی ـ خانلر بیک ـ شادپور ـمجدفرید‌ـ زاهدی ـ دکتر شهرابی ـ آخوندی ـ فردین ـ رهبرنیک کیانی‌ـ اسفندیاری ـ نوابی ـ شادفکر‌ـ کشاورزی .
بعموم بازماندگان آن مرحوم مصیبت وارده را تسلیت‌میدهیم

باکمال تاسف درگذشت شادروان مرحوم مغفور رحمان‌داورپناه ابوی همکاران عزیز آقایان غفار ـ حیدر ـ تقی ـ نعمت داورپناه را باطلاع کلیه همکاران ارجمند میرساند. مجلس ترحیم آن‌مرحوم در میدان شاه مسجد حاج عبدالفتح از ساعت ۳ تا ۵ بعد از ظهر روز چهارشنبه اول آذر ماه برگزار میشود .
هیئت مدیره سندیکای کارفرمایان کارخانجات سنگبری

باکمال تاسف درگذشت شادروان رحمان داورپناه را به اطلاع اقوام و دوستان میرسانیم . مجلس ترحیم مردانه آن مرحوم در میدانشاه مسجد حاج ابوالفتح ازساعت ۳ تا۵ بعداز ظهر روز چهارشنبه اول‌آذرماه ومجلس زنانه درمنزل شخصی آنمرحوم خیابان شوش لب خطکوچه زرگرها پلاک ۱۹ برگزار میشود .
غفارداورپناه ـ حیدر داورپناه ـ تقی‌داورپناه ـ نعمت داورپناه

با اندوه فراوان درگذشت شادروان رحمن داور پناه را باطلاع دوستان واقوام میرسانیم . مجلس ترحیم مردانه آن شادروان‌روز چهارشنبه اول آذر ماه از ساعت ۳ تا ۵ بعد از ظهر در مسجد حاج‌ابوالفتح واقع در میدان شاه و مجلس زنانه در همانروز و همان ساعت در منزل شخصی آن مرحوم واقع در خیابان‌شوش لب خط کوچه زرگر ها پلاک ۱۹ منعقد خواهد بود .
مهندس دبیری . عزت علی اصغری . رمضان دبیری . سبز علی‌زاده . طاهری. فرخدلخوش . مهدی سید مفیدی. بهادری . منصوری .جوشن پوش .

با اندوه فراوان فوت پدرمان شادروان علی‌زاوش را باطلاع آشنایان و دوستان و فامیل میرسانیم . مجلس ترحیم مردانه و زنانه آنمرحوم روز پنجشنبه دوم آذر ماه ازساعت ۵ تا ۷ بعد از ظهر در خانقاه صفی علیشاه برقرارمی‌باشد.
اورانوس زاوش . زهره زاوش
خانواده های : زاوش . ملکمی . لیلخان . آریائی . کردستانی . معزی . اشرفی . ایلخانی . احمدی . دولتشاهی و خانواده های وابسته . آ_۱۹۱۰۷ ۱_۲
بعموم بازماندگان آن مرحوم مصیبت وارده را تسلیت میدهیم .

با نهایت تاثر و تاسف درگذشت ناگهانی شادروان عبدالعلی لنکرانیان فرماندار شایسته و صدیق شهرستان‌کرج را باطلاع میرساند . مجلس ترحیم آن مرحوم از ساعت ۲ الی ۴ بعداز ظهر روز چهارشنبه ۱ر۹ر۵۱ در مسجدجامع کرج برگزار می گردد . **دانشکده کشاورزی دانشگاه تهران**

با نهایت اندوه و تالم درگذشت ناگهانی شادروان آقای عبدالعلی لنکرانیان فرماندار صدیق و شایسته شهرستان کرج را به اطلاع میرساند . مجلس ترحیم آن مرحوم از ساعت ۲ الی ۴ بعداز ظهر روز چهارشنبه ۱ر۹ر۵۱ در مسجدجامع کرج برگزار میشود .
رئیس مرکز بررسی های مهندسی زراعی کرج ـ مهندس یوسف تهرانی

مدرسه عالی ریاضیات و مدیریت اقتصادی کرج با نهایت تاسف درگذشت شادروان عبدالعلی لنکرانیان فرماندار کرج‌را باستحضار می‌رساند مجلس ترحیم آنمرحوم از ساعت ۲ تا۴ بعداز ظهر روز چهارشنبه (فردا) در مسجد جامع کرج‌برگزار می‌گردد .
رئیس مدرسه عالی ریاضیات و مدیریت کرج دکتر حسین پیرنیا

با کمال تاسف و تاثر درگذشت ناگهانی شادروان آقای عبدالعلی لنکرانیان فـرماندار شایسته و صدیق شهـرستان کرج را باطلاع میرساند . مجلس ترحیم آن مرحوم از ساعت ۲ الی ۴ بعداز ظهر روز چهارشنبه ۱ر۹ر۵۱ در مسجـد جامع کرج برگزار خواهد شد .
مرکز اصلاح و تهیه نهال و بذر کرج

با نهایت تاثر و تاسف درگـذشت ناگهانی شادروان عبدالعلی لنکرانیان فرماندار شایسته و لایق و با کفایت شهرستان کرج را باطلاع میرساند . مجلس ترحیم آن مرحوم از ساعت ۲ الی ۴ بعداز ظهر روز چهارشنبه ۱ر۹ر۵۱ در مسجد جامع کرج برگزار می گردد.
مرکز آموزش ترویج کشاورزی ـ هنگ سپاهیان انقلاب کرج

با نهایت اندوه و تاثر بی‌حد درگذشت نابهنگام وجانکاه شادروان آقای عبدالعلی لنکرانیان فرماندار معظم و عزیز و مهربان خود را باستحضار میرساند و بهمین مناسبت مجلس ترحیمی از ساعت ۲ الی ۴ بعداز ظهر روز چهارشنبه ۱ر۹ر۵۱ در مسجد جامع کرج منعقد خواهد بود .
کارکنان فرمانداری شهرستان کرج

با نهایت تاسف درگـذشت نابهنگام شادروان آقـای عبدالعلی لنکرانیان فرماندار محترم شهرستان کرج را بعموم بازماندگان آن مرحوم تسلیت میگوئیم . ضمنا باطلاع عموم میرساند که مجلس ترحیم آن مرحوم از ساعت ۳ تا ۵ بعداز ظهر در تاریخ های ۱ر۹ر۵۱ در مسجد جامع کرج و روز ۲ر۹ر۵۱ در مسجد مجد تهران برقرار خواهد بود .
مرکز تحقیقات دامپروری کشور

در مسجد جامع کرج
نمایندگان مردم شهرستان کرج در مجلس شورایملی
با نهایت تاسف درگذشت ناگهانی آقای عبدالعلی لنکرانیان فرماندار شهرستان کرج را که از مامورین صدیق و خدمتگزار بوده‌اند باطلاع میرسانند مجلس ترحیم آن مرحوم از ساعت ۲ الی ۴ بعداز ظهر روز ۴ شنبه ۱ر۹ر۵۱ در مسجد جامع کرج برگزار میگردد.
محمدبدرخانی ـ عباس زاهدی ـ امیرعباس جهانی

باکمال تاسف و اندوه درگذشت ناگهـانی شادروان عبدالعلی لنکرانیان فرماندار صدیق و شایسته شهرستان‌کرج را به اطلاع میرساند مجلس ترحیم آن مرحوم از ساعت ۲ الی ۴ بعداز ظهر روز ۴ شنبه ۱ر۹ر۵۱ در مسجد جامع کرج برگزار خواهد شد.
رئیس انجمن شهرستان کرج ـ محمود کمالی

با نهایت‌تالمو تاثر درگذشت نابهنگام شادروان عبدالعلی لنکرانیان فرماندار صدیق و شایسته شهرستان کرج راباطلاع دوستان‌و آشنایان میرساند مجلس ترحیم آن مرحوم ازساعت ۱۲ الی ۴ بعدازظهر روز ۴ شنبه ۱ر۹ر۵۱ در مسجد جامع کرج برگزار خاوهد شد.
رئیس انجمن شهر کرج ـ شمس‌الدین شهیدی

بانهایت تاثروتاسف درگذشت ناگهانی شادروان‌عبدالعلی لنکرانیان فرماندار لایق وشریف شهرستان کرج را به‌اطلاع همشهریان محترم میرساند مجلس ترحیم آن مرحوم از ساعت ۲ تا ۴ بعداز ظهر روز ۴ شنبه ۱ر۹ر۵۱ در مسجد جامع کرج برگزار خواهد شد. **شهردار کرج ـ مهدیزاده**

کمیته حزب ایران نوین شهرستان کرج
با نهایت تاثر درگذشت هممسلک گرامی آقای‌عبدالعلی لنکرانیان فرماندار شهرستان کرج را که خدمتگزار شایسته بوده‌اند باطلاع میرساند مجلس ترحیم آن مرحوم از ساعت ۲ الی ۴ بعداز ظهر روز سه‌شنبه ۱ر۹ر۵۱ در مسجد جامع کرج برگزار میگردد.
رئیس کمیته حزب ایران نوین ـ مهدیزاده

بانهایت تاسف و اندوه درگذشت ناگهانـی شادروان عبدالعلی لنکرانیان فرماندار صدیق و باکفایت شهرستان‌کرج راباطلاع میرساند مجلس ترحیم آن مرحوم از ساعت ۲ الی‌۴ بعدازظهر روز ۴ شنبه ۱ر۹ر۵۱ در مسجد جامع کرج‌برگزار میگردد.
دبیر شورای آموزش و پرورش منطقه کرج ـ امیرجلالی

با کمال‌تاثروتاسف درگذشت ناگهانی شادروان عبدالعلی لنکرانیان فرماندار شایسته و صدیق شهرستان کرج را به اطلاع میرساندمجلس ترحیم آن مرحوم از ساعت ۲ الی ۴ بعداز ظهر روز ۴شنبه ۱ر۹ر۵۱ در مسجد جامع کرج منعقد میگردد .
مدیر عامل جمعیت شیر و خورشید سرخ کرج‌ـ محسنی

باکمال تاسف و تاثر درگذشت ناگهانی شادروان آقای عبدالعلی لنکرانیان فرماندار شایسته و صدیق شهرستان کرج را باطلاع میرساند مجلس ترحیم آن مرحوم ازساعت ۲ الی ۴ بعداز ظهر روز ۴ شنبه ۱ر۹ر۵۱ درمسجد جامع کرج برگزار میشود.
از طرف پزشکان و انجمن بهداری کرج ـ دکتربیت‌اوشانا

بانهایت تاثر و تاسف درگذشت نابهنگام دوست عزیز و صدیق وامین خود شادروان عبدالعلی لنکرانیان فرماندار شهرستان کرج را باستحضار دوستان و آشنایان‌میرساند مجلس ترحیم آن مرحوم از ساعت ۲ الی ۴ بعداز ظهر روز ۴ شنبه ۱ر۹ر۵۱ در مسجد جامع کرج برگزار میشود.
فتوح ـ آزادپور ـ سرهنگ اسعدزاده ـ سرهنگ کامیارـ سرهنگ خسروانی‌ـ سروان منصوری ـ مقربی ـ تنگستانی ـ دکتر اوشانا ـ مهندس اخوان‌ـ امیر جلالی ـ مهندس‌پرتوی‌ـ مهندس بنی‌زاده ـ دکتر احمدزاده ـ مهندس صدریه ـ فرزانگان ـ نصیری‌نیا ـ توانا ـ پرویزیان ـ دهکیش ـ مهروان ـ برتو ـ ادیب‌زاده ـ بیشه‌ای ـ فقیهی ـ ندیمی ـ حجازی .

یادبود

یادبود و سپاسگزاری
از ذوات معظم و دوستان محترم و علماء اعلام که درمراسم فوت پدر عزیزمان‌حضرت حجةالاسلام‌آقای‌حاج سید جعفر افجه‌ای از هرگونه ملاطفت و محبت فروگزار ننموده و قرین مباهاتمان فرموده‌اند بدینوسیله سپاسگزاری می نمائیم . ضمنا بعد از ظهر چهارشنبه اول آذر مجلس چهلم آن فقید سعید حسب الوصیه‌در افجه برقرار و مجلس زنانه روز پنجشنبه ۲ر۹ر۵۱ از ساعت۴بعد از ظهر به بعد در منزل شخصی خیابان بوعلی برگزار خواهدشد.
خاندان افجه‌ای‌و وابستگان

خانواده های عزمیان باستحضار میرسانند.
مراسم چهلمین روز درگذشت شادروان دکتر عبدالحمید عزمیان روز جمعه ۳ آذر ماه از ۳ تا ۵ بعداز ظهر در سالن شماره ۵ بهشت‌زهرا برگزار میشود. وسیله ایاب وذهاب از یک ونیم تا ۲ بعداز ظهر همانروز جاده قدیم شمیران‌مقابل پارکینگ حسینیه ارشاد اول شهرزاد آماده میباشد.
دانش‌پژوه

بدینوسیله باطلاع کلیه دوستان و آشنایان میرساند که مراسم چهلمین روز درگذشت شادروان علی مرادی ابدی در روز ۱ر۹ر۵۱ از ساعت ۲ و نیم تا ۴ و نیم برمزار آن مرحوم واقع در بهشت‌زهرا برقرار خواهد بود.
خانواده مرادی ابدی

مجلس یادبود شب هفت درگذشت شادروانان مهندس مسعود شکرائی مدیر عامل شرکت سهامی شیشه قزوین (عام) و مهندس حسین زارع .
بدینوسیله باطلاع کلیه بستگان و فامیل و همکاران می رساند که مراسم یادبود شب هفت مرحوم مهندس مسعود شکرائی و مهندس حسین زارع در روز پنج‌شنبه دوم‌آذرماه ۵۱ از ساعت ۱ بعداز ظهر تا۳ بعدازظهر در بهشت‌زهرامنعقد خواهد بود. حضور دوستان و فامیل و همکاران در ایـن مراسم باعث تسلی خاطر ماتمزده کارکنان شرکت‌سهامی‌شیشه قزوین خواهد بود .
شرکت سهامی شیشه قزوین (عام)
آ ۶۲۲۰۶

خانواده شفیعیها
بدینوسیله باطلاع بستگان و آشنایان می‌رسانند که مراسم سالروز مرحوم میرزا یوسف شفیعیها در روز پنجشنبه دوم آذر ماه از ساعت ۴ تا ۶ بعداز ظهر در منزل آن مرحوم واقع در خیابان پهلوی بلوار نادر شماره ۸۹ برگزار خواهد شد .

با کمال تاسف درگذشت جوان ناکام محمد سنجرودی‌نژاد فرزند آقای سنجرودی‌نژاد را باطلاع دوستان و آشنایان می رساند مراسم شب‌هفت ازساعت ۱تا۳ بعدازظهر روزچهارشنبه اول آذرماه در سالن شماره ۳ بهشت زهرا منعقد خواهدشد.
خانواده‌های: سنجرودی‌نژاد. میرسراجی. مومن‌زاده. نادری‌وفا. کنی. قاسمی. طهماسبی و فامیلهای وابسته.
آ ـ ۶۱۹۹۶

مجالس سخنرانی اسلامی

تالار سخنرانی مکتب ولی عصر (ع)
برای علاقه‌مندان بدرک حقایق دینی ومذهبی جلسات سخنرانی روزهای چهارشنبه هرهفته ترتیب داده است.
شروع سخنرانی از ساعت ٦ونیم بعدازظهر.
سخنران جناب آقای علی دوانی مـوضوع سخنرانی عدالت جهانی اسلام بسئوالات مربوط در همان جلسه جواب داده خواهد شد .
نشانی خیابان حشمت‌الدوله چهارراه پیروز مسجد ولی‌عصر

آستانه مبارکه حضرت عبدالعظیم (ع)
بمناسبت تصادف روز چهارشنبه یکم آذرماه باپانزدهم‌شوال المکرم‌روز وفات حضرت امامزاده عظیم‌الشان عبدالعظیم‌الحسنی علیه‌وعلی‌آبائه‌السلام از ساعت ۳تا ۵ بعداز ظهر مجلس عزاء آل محمد سلام‌الله‌علیهم‌اجمعین در مسجد جامع صحن مطهر برپااست‌و واعظ محترم جناب آقای حاج شیخ احمدکافی افاضه خواهند کرد.

سپاسگزاری

سپاسگزاری و عرض تشکر
از کلیه خویشان و دوستان و آشنایان و سروران گرامی‌که در مصیبت درگذشت خاله عزیزم خانم ضیاء الملوک حسین نویدـ السلطنه با حضور خود یا بوسیله نامه و تلگراف بذل عنایت فرمودند سپاسگزاری و چنانچه به علت تالمات روحی‌عرض تشکر حضوری امکان پذیر نباشد پوزش میطلبیم .
دکتر فریدون واسعی و خانواده های وابسته
آ_۶۲۰۴۲ ۵ ۰

تسلیت

دوست هنرمند و گرامی جناب آقای قوامی
مصیبت وارده را صمیمانه تسلیت عرض میکنم.
فرهنگ شریف

جناب آقای دکتر علی نفیسی مدیر عامل محترم بهداری‌کل‌راهها
مصیبت وارده را به آنجناب و خاندان محترم نفیسی‌تسلیت میگویم
رضاملک

کارکنان سازمان حفاظت محیط زیست
درگذشت اندوه بار عموی گرامیم همکار خود آقای فریبرز شکرائی را تسلیت میگویند و برای بازماندگان آن شادروان‌سلامت وشکیبائی آرزو دارند.
دفتر روابط عمومی سازمان حفاظت محیط‌زیست

جناب آقای دکتر بامداد
عضو محترم هیئت امناء انجمن حمایت معلولان ایران
بدینوسیله مصیبت وارده را تسلیت و بقای عمر افراد آن خاندان محترم را از خداوند متعال مسئلت‌دارد .
انجمن حمایت معلولان ایران

جناب آقای طباطبائی
ریاست محترم آموزش و پرورش ناحیه ۱۱ تهران
بانهایت تاثر مصیبت وارده را صمیمانه تسلیت عرض‌نموده بقای عمرو سلامتی جنابعالی و سایر بازماندگان را از خداوند متعال مسئلت داریم.
از طرف کارکنان و دبیران دبیرستان و دوره راهنمائی‌شمهرـ سعیده‌دخت‌برناستی
آ_۱۹۱۴۵

سرکار سرگرد حسینعلی گلشائیان
مصیبت وارده را به آن دوست عزیز تسلیت میگویم
سرتیپ احمد بازرگان

خانواده محترم یراقی
بایکدنیا تاثر درگذشت ابوی محترمتان را تسلیت میگویم
سروان سید مجید جعفری

جناب آقای طباطبائی
ریاست محترم اداره آموزش و پرورش ناحیه ۱۱
با کمال تاسف وتاثرمصیبت وارده را تسلیت عرض کرده بقای عمر بازماندگان را از خداوند خواستار است .
از طرف کارکنان دبیرستان منوچهری ـمسعود شرقی

کادر آموزشی گروه بهداشت مواد غذائی دانشگاه تهران مصیبت جانگداز را به جناب آقای دکتر اسماعیل اعتماد استاد و همکار ارجمند تسلیت میگوید .
گروه بهداشت مواد غذائی دانشگاه تهران

کامران عزیز
فوت پدر بزرگوارت را بتو و خانواده عزیزت تسلیت میگوئیم .
دانشجوی سال دوم رشته دکوراسیون

جناب آقای صیادی
ریاست محترم بانک ملی ایران شعبه خزانه
مصیبت وارده را به جنابعالی تسلیت میگوئیم .
دکتر معظمی ، جمشیدی ، باقری ، علی‌مقدم ، عونی

سرکار سرگرد منوچهر بلاری
افسران و درجه‌داران فوت پدر بزرگوارتان را صمیمانه تسلیت می‌گویند .
بیرجند ـ سرتیپ خاکساری
آ_۶۱۵۷۸

فوت مرحوم عبدالعلی لنکرانیان فرماندار وریاست سابق هیئت مدیره جمعیت ملی حمایت حیوانات کرج را به عموم بازماندگان خصوصا بهمسر گرامی آن مرحوم تسلیت عرض می‌نمائیم .
جمعیت ملی حمایت حیوانات
آ_۱۹۰۶۳

جناب آقای سناتور حیدرعلی ارفع
درگذشت آقای عبدالعلی لنکرانیان را بجنابعالی و سایر بازماندگان تسلیت عرض نموده بقای عمر و سلامتی‌برای حضرتعالی وفامیل محترم از خداوند متعال مسئلت داریم .
حسن تسلیمی. ابوالقاسم نوروز. حمید مروستی. مهدی نوروز. عسگر طالبپور. علی‌وثیقی. محمد جعفر یزدی.
شرکت سهامی‌روکش چوبی ایران‌ـ شرکت سهامی نارون
آ_۱۹۱۱۱

همکار محترم جناب آقای مهندس مهدی نفیسی
بااندوه فراوان درگذشت جانگداز مرحوم دکتر کیارش نفیسی را به جنابعالی و خانواده محترم تسلیت میگوئیم .
کارمندان اموریژوهش وآزمایشگاههای شرکت‌ملی نفت‌ایران
آ_۱۹۰۶۱

جناب آقای مهندس امیرطاهر شکرائی . آقای‌بهمن‌شکرائی و هیئت مدیره شیشه قزوین
حادثه جانگداز درگذشت نابهنگام مهندس امیر مسعود شکرائی را تسلیت میگوئیم .
خیرالله جعفری . حبیب‌الله جعفری
آ_۱۹۰۸۹

اعصای‌گروه آموزشی فیزیولوژی دانشگاه تهران‌بانهایت تاسف فوت نابهنگام دکتر کیارش نفیسی دانشیار دانشگاه را به بازماندگان آن مرحوم تسلیت میگویند .
دکتر اعتصامی . دکتر عطائی . دکتر فرخ‌سیر . دکتر بهزاد . دکتر شفیعی . دکترجهانسوز . دکتر ضرابی . دکتر شادان . دکترصدیقیان . دکترصادقی . دکترکاشفی الاصل . حکیمیان . دکتر مطلوب . دکتر مدنی . فضائلی‌نژاد.
آ_۱۹۰۸۷

آقای دکتر کیوان نقیبی
مصیبت وارده را بشما تسلیت میگوئیم .
گیتی و مهران امینی

همکار محترم سرکار خانم خطیبی
مصیبت وارده را به سرکار و خانواده محترم تسلیت گفته بقاء عمر بازماندگان را از خداوند بزرگ مسئلت‌مینمائیم
گروه فرهنگی خرداد

سال چهل و هفتم ـ شماره ۱۳۹۵۶

اطلاعات

سه‌شنبه ـ سی‌ام آبان ماه ۱۳۵۱
چهاردهم شوال ۱۳۹۲ ـ بیست‌و یکم‌نوامبر ۱۹۷۲

ساعات شرعی
استخراج دکتر ریاضی کرمانی

اذان صبح	ساعت ۵ و ۱۲ دقیقه
طلوع آفتاب	ساعت ۶ و ۴۵دقیقه
ظهر شرعی	ساعت ۱۱و ۵۱ دقیقه
اذان مغرب	ساعت ۵ و ۱۲ دقیقه

تعریض و اسفالت ۴۵ متری تاج

عملیات تعریض و آسفالت‌نوار شمالی خیابان تاج که ماهها معوق مانده بود با سرعت در دست اجرا است و ساختمان هائی که در داخل طرح قرار داشت وسیله شهرداری پایتخت خریداری و تخریب گردیده‌است. طرح تعریض و آسفالت خیابان تاج از سال ۴۹ بمرحله اجرا گذاشته شده و یکسال‌بعدقسمت جنوبی خیابان آماده‌بهره‌برداری گردید.

اما ضلع دیگر خیابان مذکورکه خیابان کندی را بفلکه دوم آریا شهر متصل می‌کند بعلت وجود یک گرمابه، یازده مغازه‌وتعدادی خانه مسکونی چندی به تعویق افتاد ده شهرداری پایتخت در ابتدای سال جاری اقدام بخرید بناهای مذکور کرد و اخیراکلیه ساختمان‌ها تخریب شد.وعملیات آسفالت آن شروع شده و قرار است ساختمان آن‌تاپایان سال جاری دوطرف خیابان تاج به عرض ۴۵ متر خاتمه یابد.

شهرداری پایتخت همچنین در تقاطع خیابان تاج و فلکه دوم آریاشهر اقدام به احداث یک میدان چمن‌کاری و زینتی کرده است.

خبرنگار ما گزارش میدهد

عملیات آسفالتکاری خیابان تاج‌که تنهاشاخه ارتباطی شرق و غرب منطقه مذکور است موجبکندی ترافیک‌شده واکثرا در ساعات روز رفت و آمد وسایل نقلیه با کندی انجام می شود.

تراکم ترافیک‌خیابان تاج به منشعبات آن وخیابان آیزنهاور نیز اثر گذاشته‌ودر حال‌حاضر بخصوص در صبح‌ها خیابان آیزنهاور نیز با تراکم وسائل‌نقلیه روبرو میشود.

مذاکرات رئیس‌بانک صادرات و واردات آمریکا در تهران

هنری کرنز رئیس بانک‌صادرات و واردات آمریکا ساعت ۱ر۳۰ صبح امروز بتهران آمد. عکس آقای کرنز(نفردوم) و بانوراباتفاق همراهان درفرودگاه مهرآبادنشان می‌دهد.

«هنری کرنز» رئیس بانک صادرات‌وواردات آمریکا برای یک بازدید سه روزه از ایران صبح امروز وارد تهران شد و مورداستقبال آقای مهدی‌سمیعی سفیر اقتصادی در دفترنخست وزیر قرار گرفت.

کرنز طی اقامت خویش در تهران‌به‌پیشگاه‌شاهنشاه‌آریامهر شرفیاب خواهد شد و بانخست وزیر، وزیر دارائی، رئیس کل بانک مرکزی و چند تن از مقامات‌اقتصادی‌و بانکی ملاقات میکند و مذاکراتی انجام‌خواهد داد.

در محافل اقتصادی و پولی وبانکی برای سفر «هنری‌کرنز» که علاوه بر موقعیت شغلی‌اش دارای شخصیت اقتصادی مهم جهانی نیز میباشد ،اهمیت زیادی قائلند و پیش‌بینی می‌کنندکه‌این سفر امکانات‌تازه‌ای را برای اخذ وام از بانک صادرات‌وواردات آمریکا فراهم سازد.

«هنری کرنز» امروز ناهار را بدعوت سناتور دکتر طاهر ضیائی رئیس اتاق بازرگانی و صنایع و معادن ایران در محل اتان صرف کرد.

وی در باره نقش بانک صادرات و واردات در توسعه اقتصادی در اتاق صحبت‌کرد. دراین‌جلسه گروهی ازصاحبان صنایع و بازرگانان و مقامات اقتصادی‌وبانکی‌حضور داشتند.

نرخ کفش کنی دراماکن مقدسه

★ سرقفلی شغل کفشداری سر به هزاران تومان زده است

نرخ کفش کنی دراماکن‌متبرکه وزیارتگاهها از طرف سازمان اوقاف یك ریال تعیین شد و بکلیه کفش‌داران ابلاغ گردید.

از چندی پیش شکایات زیادی به مسئولین نظارت بر اماکن مقدسه میرسید که‌طی آن‌نسبت به اجحاف پاره‌ای از کفش‌کنها اعتراض داشتندودرخواست می‌کردند که در این مورد‌تصمیمی اتخاذ شود.

در اکثر این‌نامه ها قید شده است که برا‌ثربعضی‌بی‌نظمی‌ها، کفش‌دارها آزادانه هروجهی را که مایل هستند اززائران‌دریافت می‌کنند.

سازمان اوقاف بدنبال بررسی این شکایات ومطالعه‌درچگونگی موضوع ضمن آئین‌نامه‌ای حق کفش کنی را یك ریال تعیین کرد.

عدم وجود یك ضابطه دراین زمینه سبب شده بود که‌کفش‌کنی و شغل کفش داری بعنوان یك‌مشغله پردرآمد و انتفاعی بین‌افراد رد وبدل شود و حتی حق‌واگذاری آن‌درسال‌ازهزاران تومان تجاوز کند.

بااجرای آئین‌نامه‌جدیدزائرین کلیه اماکن مقدسه خواه آنها که تابع سازمان اوقاف هستند ویا زیارتگاههای دیگر حق گرفتن بیش‌از یکریال به عنوان کفش کنی ندارند.

اوقاف‌ازمردم درخواست‌کرد در صورت روبروشدن باافرادی که از نرخ تعیین شده وجه بیشتری مطالبه می کنند مراتب را به مسئولین اطلاع دهند.

در صفحات دیگر میخوانید

● دانشکده معماری سنت معماری ایرانی را تبامگرد صفحه ۵
● سرمقاله . گزارشها و مقالات‌سیاسی خارجی‌صفحه ۶
مدارك روشن از تاریك ترین دوره تاریخ ایران صفحه ۷
● انتقاد ، چهل سال قبل در همین روز.پاورقی‌توفان‌در ایران صفحه ۸
● در محافل زنان.پوشاک زن اشکانی صفحه ۱۱
● اطلاعات و مردم‌صفحه ۱۵
حداقل‌دستمزد براساس هزینه زندگی افزایش میابد صفحه ۱۷
● گزارشهای خبرنگاران اطلاعات از خارج ، تهران و شهرستانها صفحه ۱۸
● اخبار هنری . در باره کتاب صفحه ۱۹
آبگوشت عروسی ۴۰۰ نفر را مسموم کرد صفحه ۲۰

سرعت‌قطارها زیادمیشود

طرح احداث راه آهن برقی بین جلفا ـ تبریز به تصویب مقامات مسئول راه آهن های ایران و شوروی رسید و با تعیین مهندسین مشاور ازاول فروردین ماه سال آینده نقشه آن به موقع اجراگذاشته‌خواهدشد

طی گفتگوئی که با مهندس پرویز آوینی رئیس کل راه آهن دولتی در باره استفاده از نیروی برق‌برای راه آهن بعمل آمد ، وی اظهار داشت درحال حاضر روزانه ۴ الی ۵ قطار باری و یك قطار مسافری از تبریز به جلفا حرکت میکند که بعد از انجام طرح جدید، بصورت قطارهای‌برقی درخواهد آمد.

برای حرکت قطار های‌برقی از سیستم خاصی استفاده‌میشود و نیروی برق‌با نقاله های‌پولادی که شبیه چنگك است به‌مخزن انرژی قطار انتقال می یابد.

حداکثر سرعت قطار های دیزل کنونی ۹۰ کیلو متراست که با تغییر آن به قطار برقی به سرعتی نزدیك به ۱۶۰کیلو متر در ساعت افزایش خواهد یافت ولی با توجه به شرایط فنی احتمال میرود هنگام بهره برداری از قطار ها سرعت آن بین ۱۰۰ تا ۱۲۰ کیلومتر در ساعت باشد.

رئیس کل راه‌آهن گفت: از نظر فنی میتوان از قطار های فعلی برای‌راه‌آهن برقی‌استفاده کرد و این خود تا حدودی موجب تقلیل‌هزینه‌ها وصرفه‌جوئی در مخارج خواهدشد.

هزینه تبدیل خط‌آهن تبریز‌ـ جلفا بسیستم برقی معادل ۶۰ میلیون دلار بر آورد شده که بعدازتصویب برنامه‌عمرانی پنجم از طرف سازمان برنامه تامین خواهد شد.

وام جدید بانك جهانی به ایران

منابع مطلع امروز گفتند که بانک جهانی ۱۰۰ میلیون دلاروام جدید در اختیار ایران قرار خواهدداد.

هیاتی از کارشناسان بانک جهانی بزودی وارد ایران خواهد شد تا در باره طرح های‌مورد علاقه ایران‌مذاکراتی انجام دهد و مقدمات پرداخت این وام را فراهم آورد.

بانک جهانی تاکنون ۱۸۶ میلیون دلار جهت اجرای‌طرح های مختلف به ایران وام داده است که ۱۴ میلیون دلار آن اختصاص‌به‌طرح های‌کشاورزی و ۵۰ میلیون دلار اختصاص به‌صنایع‌ومعادن‌و بقیه‌اختصاص به‌طرح‌های عمرانی دیگر داشته است.

برنامه امتحانات کلاس اول متوسطه

۱۴ هزار نفر در امتحانات شرکت میکنند

برنامه امتحانات یک نوبتی داوطلبان‌آزاد سال اول‌متوسطه امروز به این شرح اعلام شد:

پنجشنبه۹ آذر ، صبح‌انشاء و دیکته فارسی ، بعد از ظهر تاریخ ـ خط و رسم ونقاشی.

جمعه دهم آذر ماه ، صبح فیزیک ـ فقه ـ طبیعی ، بعد از ظهر جغرافیا ـ دیکته و ترجمه زبان خارجه.

شنبه یازدهم آذر ماه صبح هندسه و تعلیمات مدنی ، بعد از ظهر شیمی ـ کاردستی (خانه‌داری برای دختران) ـ ضمنا تاریخ امتحانات شفاهی بوسیله روسای هیات ممتحنه امتحانات اعلام خواهد شد.

تمدید ثبت نام

اداره امتحانات آموزش و پرورش تهران قبلا اعلام کرده بود که از داوطلبان آزاد سال اول متوسطه تا روز بیست و پنجم آبان ماه ثبت‌نام بعمل می‌آورد ، ولی چون عده‌ای‌از داوطلبان تا روز بیست وپنجم نتوانستند ثبت‌نام کنند تا بعد از ظهردیروز تاریخ ثبت‌نام‌آنان تمدید شده بود.

عده‌شرکت‌کنندگان

حدود ۱۴ هزار نفر ، داوطلب شرکت در امتحانات سال اول متوسطه شده‌اند. کلاس اول متوسطه طبق نظام جدید آموزش و پرورش منحل شده است.

شیراز از شهرهای دیگر گل وارد میکند!

شهردار : شب عید برای تمام خانه های شیراز کوزه گل میفرستم

جلسه انجمن شهر شیراز بریاست خانم ناهید حکیمی وبا حضور آقای رحمت‌الله ایزدی شهردار و اعضای انجمن شهر تشکیل شد.

دراین جلسه شهردار جدید شیراز طی سخنانی اظهار داشت : من شهردار پشت‌میز نشین نیستم ، روز اول انتخابم درشهر راه افتادم و یک یک نیازمندی های شهر را بررسی کردم، بعضی‌از اقدامات‌عمرانی نیز بلافاصله شروع شد.

شهردار در مورد تهیه‌خزانه گل و درخت گفت ، جای‌کمال تاسف است که شیراز آب و زمین بدین خوبی داشته باشد، وبه شهر گل و بلبل شهرت داشته باشد ، آنوقت ازشهر های دیگر گل‌وارد کند.

برای رفع این‌نقیصه دستور دادم خزانه گل‌ودرخت ایجاد شود و انشاءالله برای شب عید در هر خانه از اهالی شیراز یک کوزه گل خواهم فرستاد.

چهارسوپر !

شهردار در مورد مبارزه باگران فروشی گفت که به دستور استاندار فارس چهار «سوپر» بزرگ در چهار نقطه شهر ایجاد خواهد شد وکلیه مایحتاج مردم باقیمت مناسب در اختیار مردم قرار خواهد گرفت.

در این صورت گرانفروشان خود بخود مجبور میشوند نرخ اجناس خود را تعدیل کرده و ارزانتر بفروشند.

(درباره این قسمت ازاظهارات آقای شهردار باید نظر ایشان را باین نکته جلب کرد که‌اگر دائر کردن «سوپر» دردی دوا میکرد واز گرانی و گرانفروشی جلوگیری مینمود ، تهران می‌بایست ارزان ترین شهرایران باشد.).

وی همچنین اضافه کردن حقوق کارگران و رفتگران شهرداری را از دیگر برنامه های اولیه خود خواند.

در پایان ، جلسه مذکورانجمن شهر لایحه احداث‌خیابان چهل وپنج متری «چهل‌مقام» و تعمیر بقعه حضرت «بی‌بی دختران» را تصویب کرد.

مجله جوانان

نشریه‌محبوب‌نسل امروزبازده‌ها رپرتاژ و مطلب خواندنی منتشر شد

از فردا صبح

صادق کرده پستچی

دوائر غیر متعارف از دو کارگردان نوآور ناصر تقوائی داریوش مهرجوئی

دنیای ورزش

شنبه‌ها منتشر می‌شود

آغاز هفته چهارم

پیتی

فقط در سینما

کاپری

در تلویزیون

بلموند

بهتری ببینید

تلفنهای اداره فروش ۶۶۸۲۵۹ ـ ۴۸۳۰۷

فروشگاه میخچی

عالیترین پارچه‌های‌انگلیسی از معروفترین کارخانجات انگلستان وارد شد . بازار مقابل مسجد امامزاده زید تلفن ۲۵۴۲۱

«سازمان عمران مهرشهر»

باطلاع میرساند که در ساعت ۳ بعد از ظهر روز پنجشنبه دوم آذر آغاز لوله‌گذاری شبکه آب آشامیدنی «مهرشهر» طی مراسم خاصی برگزار خواهد شد، دفتر اطلاعات « مهرشهر» که در انتهای اتوبان کرج مستقر میباشد راهنمائی های لازم را بعمل خواهد آورد.

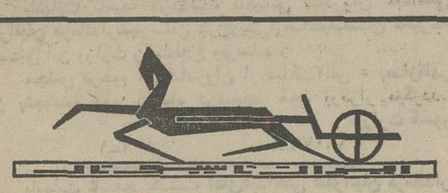

شرکت سهامی کارخانجات صنعتی ایران ناسیونال تعدادی ماشین نویس ورزیده از طریق آزمایش و مصاحبه با شرائط زیر استخدام می نماید.

۱ ـ دارا بودن دیپلم کامل متوسطه
۲ ـ داشتن حداقل سه سال سابقه کار

واجدین شرایط میتوانند همه روزه غیر از ایام تعطیل از ساعت ۱۰ الی ۱۲ و ۱۴ الی ۱۶ به اداره کارگزینی شرکت واقع در خیابان سعدی جنوبی شماره ۸۳۴ مراجعه نمایند

روزنامه فردا
فردا منتشر میشود

روزنامه دیپلمات
چهارشنبه‌ها منتشر میشود

درخشش فوتبال درامجدیه

دانمارك ـ تاج

تیم فوتبال بولد کلابن قهرمان سالهای ۶۹ و ۷۰ دانمارك بهمراهی ملی پوشانی‌که درالمپیك‌مونیخ ۴ بار دروازه تیم ایران را گشودند.

۵ بعداز ظهر چهارشنبه‌اول آذر باتیم نیرومندتاج‌روبرو میشوند.

فروش بلیط در گیشه های استادیوم امجدیه

هاویلوکس
HAWILUX
معتبرترین نام درصنعت رنگسازی

بیمه ایران

قابل توجه‌صاحبان‌محترم‌اتومبیل برای بیمه‌شخص ثالث‌وبدنه

باجه ها و نمایندگیهای کل شرکت سهامی‌بیمه ایران که نام و نشانی آنها ذیلا درج میشود برای‌تسریع‌امور بیمه‌همه‌روزه‌باستثنای‌ایام تعطیل صبحها از ساعت ۷ر۵ تا ۲ر۵ و بعد از ظهر ها از ساعت ۴ تا ۷ برای‌انجام‌کار بیمه مراجعان محترم آماده‌میباشد

باجه های بیمه ایران :

ایرانشهر	خیابان ایرانشهر	تلفن : ۸۲۷۱۰۳_۱۰۷
سعدی	خیابان سعدی ـ کاخ بیمه	« ۳۰۴۰۲۶_۹
کندی	میدان کندی ، شرکت تعاونی تاکسیرانی	« ۹۲۲۲۳۳
بازار	بازار ـ سبزه میدان	« ۲۵۰۶۹
بهجت‌آباد	خیابان بهجت‌آباد	« ۸۲۴۱۴۵_۴۶
دخانیات	خیابان قزوین ، روبروی دخانیات	« ۹۵۸۳۶۹
آلومینیوم	خیابان شاه ـ پاساژ آلومینیوم	« ۴۳۵۲۳
شمیران	میدان تجریش ، اول خیابان پهلوی	« ۸۷۲۲۲۷
کرج	خیابان قزوین	« ۲۳۸۰

نمایندگی های کل بیمه ایران :

ترابی	بوذرجمهری غربی ، سرای فردانش	« ۲۰۰۶۸
صدقی	خیابان تخت جمشید شماره ۴۲۸	« ۷۵۰۲۷۷_۷۶۵۴۰۶
ناظری	خیابان‌اکباتان شماره ۱۷۳	« ۳۱۶۳۹۵
پطروسیان	خیابان‌کریمخان‌زندبین‌فیشرآباد وایرانشهرپلاک۷۸	« ۸۲۹۶۶۶
		« ۸۳۲۱۳۴
زند	چهارراه مهنا	« ۳۹۳۶۰۰_۳۹۲۲۱۱
حلالخور	روزولت ـ چهارراه ثریا	« ۸۳۱۰۵۷

اطلاعیه بانک رهنی ایران

چون بتدریج کلیه وامهای بانك رهنی ایران ازطریق صندوق‌پس‌انداز مسکن این بانك که شرایط آن ازحیث بهره ومدت بنفع‌مشتریان محترم است پرداخت خواهد شد لذا بکلیه کسانی که درنظر دارند ازطریق ساختمان یاخرید صاحبخانه شوند توصیه میشود که‌ازهم‌اکنون‌دریکی‌ازشعب‌یاواحد های این بانك در تهران و شهرستانهاحساب پس‌اندازافتتاح فرمایندونوع وام خودراانتخاب کنند.

خلاصه شرایط انواع وامها برای مقایسه ذیلا یادآوری میشود :

نوع وام	مدت تشکیل پس‌انداز به ماه	نسبت وام به متوسطموجودی پس‌انداز	حد اکثر مبلغ وام به ریال	نرخ بهره وام	نرخ کارمزد
اول	۶	۱ برابر	۶۰۰۰۰۰	٪۷	هیچ
دوم	۹	۱½ برابر	۱۲۰۰۰۰۰	٪۷	٪۱
سوم	۱۲	۲ برابر	۲۰۰۰۰۰۰	٪۷	٪۱½
چهارم	۱۸	۳ برابر	۲۵۰۰۰۰۰	٪۷	٪۲
پنجم	پس‌انداز برنامه‌ای	۶ برابر	۳۰۰۰۰۰۰	٪۷	هیچ

توضیح: برای محاسبه متوسط موجودی پس‌انداز، مجموع کمترین پیکر مانده پس انداز در هرماه بر مدت تشکیل حساب بحسب ماه تقسیم میشود.