مذاکرات مهم نیکسون وشاهنشاه

۲۴ صفحه

اطلاعات

سه‌شنبه ۹ خرداد ماه ۱۳۵۱ ـ شماره ۱۳۸۰۹ تکشماره ۵ ریال

شاهنشاه ونیکسون مدت چهار ساعت بطور رسمی مذاکره می کنند

●

وضع جدید استراتژیکی آسیا ومنطقه خاورمیانه در مذاکرات رهبران دو کشور مورد بحث قرار میگیرد

امریکا وشوروی اعلام کردند که باهم وارد جنگ نمیشوند

نیکسون وبرژنف درموردویتنام سازش نکردند

★ رهبران دو کشور گفتند : دردوران اتم چاره‌ای‌جز همزیستی وجود ندارد .

★ سران دو کشور در صورت لزوم باردیگر با هم ملاقات میکنند

در صفحه ۲

درضیافت کاخ نیاوران

نیکسون ، امشب نطق مهمی ایراد می کند

★ نیکسون ششمین رئیس جمهوری آمریکاست که با شاهنشاه ملاقات‌وگفتگو می کند

★ جزئیات مراسم استقبال امروز وبرنامه‌های‌امشب

در صفحه ٤

هواپیمای نیکسون دچار نقص فنی‌شد

●

نیکسون ٤٥ دقیقه در انتظار تعویض هواپیما شد

نیکسون گفت باید به خلبانی که هواپیمای او دچار نقص فنی شده ترفیع درجه داد

در صفحه ۲

●

زنی ۹قلو حامله شد

زنی ۳۰ ساله درامریکا پس از مصرف کردن قرص های‌بارداری ۹قلو حامله شد

این زن‌در حالیکه ۳ماهه حامله‌بودسقط‌جنین‌کرد

در صفحه ٤

صفحات مخصوص دیدار نیکسون ازتهران

تهران ، امروز مرکز مهمترین اخبار جهان است

نقش یك آمریکائی در نهضت مشروطیت

پاتریشیا نیکسون ، برجسته‌ترین کدبانوی آمریکا

* از آمریکا چه می دانیم ؟

کلید طلائی شهر تهران دردست نیکسون !

.... ومجموعه‌ای خواندنی‌از زندگانی وافکار رئیس جمهوری‌کنونی آمریکا و هدف اواز سفربه تهران رادر این شماره‌در صفحات‌ویژه‌دیدار نیکسون مطالعه می‌کنید .

طوفان دیروز ۴ کشته داد

طوفان

یك نانوائی را به آتش کشید ، سه زن ویك مرد درمیان شعله‌های آتش جان‌سپردند و ۳ نفر بسختی آسیب دیدند

درصفحات حوادث وآخر

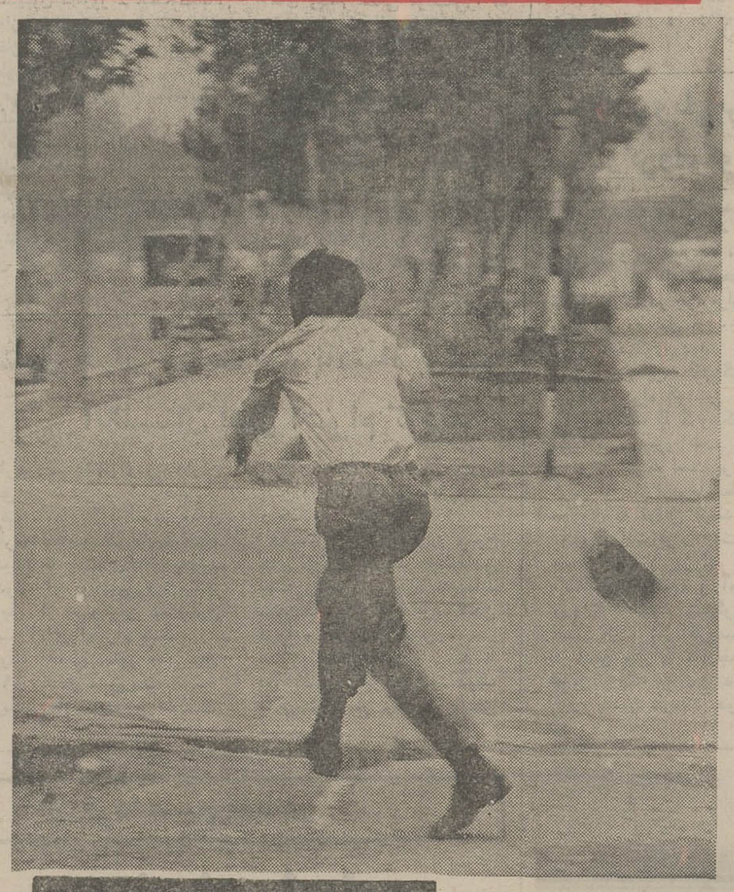

توفان دیروز تهران ،رهگذران‌را از خیابان ها فراری داد . دیروز در تهران ، توفان یک چنین صحنه هائی را فراوان‌بدید آورد . در اینجا رهگذری را می‌بینید که تعادل خود را دردل‌توفان کوبنده دیروز ، از دست داده ومی‌کوشد تا زمین نخورد ، درحالی‌که توفان ، کلاه او را ربوده است !

کارخانجات صنعتی هانری گامی مثبت درراه پیشبرد هدفهای اقتصادی برداشته است

شرح‌در صفحه ۱۰

شهریه مدارس ملی

مدیران مدارس ملی :

ماضررمی کنیم !

باید جلوی شهریه‌های ٤ـ ٥هزار تومانی را گرفت

ضوابط تعیین شده بضرر مدارس کم بضاعت است

دولت باید در مصرف شهریه نظارت کند

مدارس ملی باید کانون نظام آموزشی داشته باشند

در صفحه ٤

۷۰ حوزه امتحانات ششم متوسطه اعلام شد

صفحه ١٦

بانهایت تاسف و تاثر درگذشت شادروان عنایت‌الله مهاجرین را باطلاع کلیه دوستان وآشنایان میرسانیم جلسه تذکر روز ٥شنبه ١١ر٣ر١٣٥١ از ساعت ٤ بعداز ظهر در آدرس زیر منعقد میباشد .
خیابان کوروش کبیر (قدیم شمیران) بعد از سینما مولن روژ کوچه آذرشهر پلاک (٦)
خانواده های: مهاجرین ـقارداشم ـ مشتعل ـ عرفانی ـ احمدپور ـ سازج ـ مزدا ـ زبرجدی ـ مشگی‌ـملک محمدی‌ـ فروغی،صادقیان،جاویدی،حداد، نادری ـ متحدین ـمهاجر

آ ـ ١٥٣٣٠

دارندگان محترم حساب پس انداز وگردش

بانك تهران

مراسم قرعه‌کشی جوایزحساب پس انداز پایان اسفند ماه ۱۳۵۰ بانك‌تهران پنجشنبه ۱۱ خرداد ۱۳۵۱ از تلویزیون ملی ایران برنامه اول پخش خواهدشد.

دربانك تهران پس‌انداز کنید.

بانك تهران امین مردم ایران

دعوت از وکلای دادگستری

برای تعاطی نظر پیرامون مسائل انتخاباتی هیئت مدیره کانون وکلای دادگستری از همکاران گرامی دعوت میشود ساعت٥ بعداز ظهر روز پنجشنبه یازدهم خرداد ماه جاری درمنزل آقای‌دکترعباس ساسان‌فروکیل‌پایه‌یك دادگستری حضور یابند .

نشانی عباس‌آباد خیابان تلویزیون شماره ۱۲۳

بزرگترین مسابقه‌فوتبال سال

نبرد عظیم قهرمانان پالمیراس برزیل با سرداران تیم فوتبال تاج

درین مسابقه کلیه بازیگران ملی‌تاج‌نیز شرکت دارند

شروع مسابقه ساعت ٦ بعد از ظهر چهارشنبه (فردا) استادیوم امجدیه

فروش بلیت از صبح چهارشنبه در استادیوم امجدیه

فروشگاه خورشیدخانم

صنایع دستی ایران

افتتاح میشود

خیابان تخت جمشید روبروی سفارت آمریکا

تلفن ٨٢٨٠٨٤

تالاررودکی

تجدید بالهٔ دریاچه قو

چون بلیط های برنامه باله (دریاچه قو) برای روز های یکشنبه ۱ و دوشنبه ۱٥خرداد تمامافروش رفته است بدرخواست مکرر علاقمندان این برنامه بدین ترتیب تجدید میشود :

روز پنج شنبه ۱۸ خرداد ساعت ٦ بعداز ظهر

بالهٔ دریاچه قو

سولیست ها : ناتلاآروبلیدزه ـوالری آبولادزه (هنرمندان باله شوروی)

بهای بلیط : ۳۰۰ ـ ۲۰۰ ـ ۱۰۰ ـ و ٥۰ ریال

الف ٣٤٤٦

آگهی استخدام شرکت‌ملی ذوب‌آهن ایران

در صفحه ۸

شرکت سهامی بیمه ایران ۱۳۱۴

قابل توجه بیمه‌گزاران بیمه اتومبیل شخص ثالث

قسمت صدور بیمه نامه اتومبیل و شخص ثالث و همچنین رسیدگی بخسارات همه روزه بعدازظهر ها غیر از پنجشنبه وایام تعطیل از ساعت ٥ الی ۷ جهت انجام امور مشتریان عزیز در باجه ایرانشهر ـ اول خیابان کریمخان زند مفتوح است .

تلفن : ۸۲۷۱۰۳ تا ۸۲۷۱۰۵

شرکت سهامی بیمه ایران

قسمت بیمه اتومبیل و شخص ثالث

آ ـ ١٤٢٥٤

آگهی پذیرش دانشجو

برای

مدرسه عالی پرستاری رضاشاه‌کبیر

وابسته به جمعیت شیروخورشید سرخ ایران

شرح در صفحه ۹

خاطرخواه

سمپاشی منازل هرمتر مربع زیر بنا ۸ ریال با شش ماه تضمین‌تلفن٣٥٣٥٩٦موسسه ظریف

آگهی نام‌نویسی امتحانات زبان‌اعزام دانشجوبخارج

الف ـ شرایط نام‌نویسی :

۱ـ داوطلبان میتوانند با رعایت مقررات زیر برای شرکت در امتحانات اعزام دانشجو به خارج که در ساعت ۹ صبح روز جمعه دوم تیرماه ۱۳۵۱ انجام خواهد یافت نام‌نویسی نمایند .

۲ـ داوطلبان باید مدارک زیر را با خط خودتکمیل و به پیوست تقاضانامه که نمونه ان ذیلا درج گردیده است بوسیله پست سفارشی به‌نشانی زیر ارسال دارند :

بقیه در صفحه ۱۹

نیکسون وبرژنف اعلام کردند :

در عصر اتم چاره‌ای جز همزیستی وجود ندارد

مسکو ـ ریچارد نیکسون رئیس جمهوری امریکا و لئونید برژنف دبیرکل حزب کمونیست شوروی‌درپایان مذاکرات رسمی خود یك بیانیه و یك اعلامیه مشترك امضاء کردند که در سراسر جهان بااستقبال روبرو و بعنوان دو سند تاریخی ویك پیروزی‌بزرك برای صلح جهان تلقی شد .

دربیانیه مشترك طرفین اصول اساسی حاکم برروابط خود را تشریح‌کردند . دراعلامیه‌مشترك گفته‌شده است تصمیمات متحده درجریان‌مذاکرات رهبران‌آمریکا وشوروی‌پیرامون‌مسائل متعددی که به منافع متقابل دو کشور مربوط میشود اتخاذ شد و گفتگو ها درمحیطی صادقانه انجام گرفت رهبران دو کشور زمینه هائی را که نوید بخش دور نماهای روش تری برای‌بسط همکاریهای‌بیشتر میان دو کشور است‌باوضوح‌وافرتر تعیین کردند ودرعین حال زمینه هائی را که درآنها میان دو کشور اختلاف نظروجوددارد مشخص‌ساختند. بااینحال قید کردند که درعصر اتمی چاره‌ای جز همزیستی مسالمت‌آمیز وجود ندارد و اختلاف سیستم های حکومتی نباید مانع همزیستی شود .

رئیس جمهور آمریکا و دبیرکل‌حزب‌کمونیست‌شوروی دربیانیه مشترك خود متفقا وعده دادند که از تمام امکاناتی‌که‌درقوه دارند برای جلوگیری از وقوع یك جنك هسته‌ای‌استفاده‌خواهندکرد. دراین‌اعلامیه رهبران آمریکا وشوروی ادامه اختلاف نظر های عمیق دو کشور را در مورد مسئله ویتنام انکار نکرده‌اند .

دراعلامیه مشترك‌سران‌آمریکا وشوروی اصول اساسی روابط آینده دو کشور مشخص شده است درهمین اعلامیه توافق شده است که رهبران آمریکا و شوروی‌درآینده نیز درصورت لزوم ملاقات ها و مشورتهای بیشتری‌درسطح سران دوکشور انجام دهند .

دراعلامیه گفته شده است‌که برژنف دبیرکل‌حزب‌کمونیست ـ نیکلای‌پادگورنی‌صدرهیئت‌رئیسه شورایعالی اتحادیه شوروی و آلکسی‌کاسیگین نخست وزیر دعوت رئیس جمهور آمریکارا برای مسافرت به این کشور پذیرفته‌اند و تاریخ این‌مسافرت باید بعدا تعیین شود .

ادامه اختلاف نظر های آمریکا و شوروی برسر مسئله ویتنام و اذعان به این واقعیت که سفر پرزیدنت نیکسون به مسکو بهیچوجه به رهبران دو کشورکمك‌نکرده است تانظریات خود را دراین زمینه بیکدیگر نزدیك کنند دراعلامیه مشترك که‌مدرکی‌سوای‌اعلامیه نیکسون برژنف است مورد تاکید قرار گرفته است .

هنری‌کی‌سینگر مشاور ریاست جمهوری آمریکا به خبرنگاران اظهارداشت‌که مذاکرات‌رهبران دو کشور درباره مسئله ویتنام طولانی گاه دشوار و بسیار مفصل بوده است .

درزمینه بحران خاورمیانه رهبران‌دو کشور پشتیبانی‌خود رااز لزوم‌حل صلح‌آمیزمناقشات اعراب و اسرائیل براساس قطعنامه۲۲نوامبر۱۹۶۷ شورای امنیت و ماموریت گونارپارینك میانجی صلح سازمان ملل در شرق میانه عربی تاکیدکردند.

سران آمریکا و شوروی توافق‌کردند که تدارکات چند جانبه برای تشکیل کنفرانس امنیت اروپائی میتواند به محض امضاء شدن قرارداد چهار دولت بزرك دربارمحل مسئله برلن آغاز شود .

دراعلامیه‌مشترك آمریکا و شوروی گفته شده است که به اعتقاد هردو دولت‌کاهش‌متقابل و متوازن نیرو های مسلح وزارتخانه های جنگی ـ قبل ازهرجای‌دیگردراروپای مرکزی به ثبات و امنیت قاره اروپا و سراسر جهان کمك میکند.

اعلامیه مشترك صراحت‌دارد که تفاوت نظامهای اجتماعی و اختلافات مرامی دو کشورنباید مانع‌گسترش روابط عادی‌دوجانبه براساس‌اصول احترام به‌حقوق مالکیت ملی ـ برابری ـ عدم مداخله درامور‌یکدیگرو همکاری آنهادرصحنه بین‌المللی‌وگسترش همکاری درجهات متضمن سود هردو کشور شود .

در اعلامیه (نه‌بیانیه مشترک) سران آمریکا و شوروی وعده داده‌اند که‌درمناسبات دوجانبه خود هرگز از ضوابط مستقیم بردباری وخودداری ازتوسل‌به خشونت‌منحرف نشوند و دائما آماده باشند تا اختلافاتشان را از راه مذاکره حل وفصل کنند.

آمریکا و شوروی‌متقابلا تعهد میکنند که برای محدود کردن تسلیحات اتمی‌و موشکی مجاهدات ویژه‌ای بعمل آورند و نیل به خلع سلاح‌کامل وهمگانی وایجاد یک سیستم کارآمد امنیت بین‌المللی‌را بعنوان هدف نهائی هردو کشور مطمح نظر قرار دهند .

رهبران آمریکا وشوروی آمادگی خود را برای ادامه پیروزی از روش تبادل عقاید پیرامون مسائل مورد علاقه مشترک تاکید کرده و اعلام میدارند که آمادگی خواهند داشت تا در صورت لزوم چنین تبادل نظر هائی را در سطح های بالا واز جمله در سطح سران دو کشور انجام دهند .

دراعلامیه بروشنی‌گفته شده‌است که توسعه روابط آمریکا وشوروی هدفش تهدید کشور های ثالث و یاتهدید منافع این کشور نیست .

ویتنام

دراعلامیه نیکسون‌و برژنف گفته شده که رئیس جمهور آمریکا نیاز به ختم جنگ ویتنام را تاکیدکرده واین نکته را خاطرنشان ساخته است که مردم ویتنام جنوبی باید در محیطی فارغ از مداخله‌خارجی راسا برای تعیین سرنوشت خود تصمیم بگیرند .

نظری که از طرف رئیس جمهور آمریکا ابراز شده این است که موثر ترین راه برای تحقق‌بخشیدن به صلح درویتنام جنوبی انجام مذاکراتی است که به آزادی و بازگشت تمام اسیران‌جنگی امریکا از زندان های ویتنام جنوبی ـ استقرار یک آتش‌بس تحت نظارت بین‌المللی در سراسر هندوچین و خروج بعدی تمام نیرو های‌امریکا از ویتنام جنوبی‌ظرف ٤ ماه پس‌از برقراری آتش‌بس منجر شود .

دولت امریکا در همین اعلامیه آمادگی‌خودرابرای انجام‌مذاکرات جدی صلح باویتنام شمالی مورد تاکید قرار داده است .

ازطرف دولت شوروی‌در اعلامیه خاطر نشان شده است‌که این‌دولت خواهان قطع بمباران‌ویتنام شمالی وخروج کامل و بدون قیدو شرط تمام نیرو های آمریکا و متحدین آن از ویتنام جنوبی است و از پیشنهاد های ویتنام شمالی حمایت میکند .

(سخنگویان آمریکاوشوروی در پاسخ این سئوال که آیا مذاکرات نیکسون با برژنف به عقد قرارداد های محرمانه در باره مسئله‌هندوچین منجرنشده است باتاکید جواب منفی‌دادند.

رونالدزیگلر سخنگوی دفتر ریاست جمهوری آمریکا دراین باره گوشزدکردکه بدون‌رضایت ملت های هندوچین حصول‌هر توافقی بین آمریکا و شوروی برای حل مسائل هندوچین‌غیر ممکن است).

در بیانیه مشترك خاطر نشان شده است‌که‌برای بسط روابط اقتصادی دو کشور شرایط عینی و واقع بینانه وجود دارد و هردو کشور آماده‌اند کمتا در آینده نزدیک کار عقد یک قرارداد بازرگانی دوجانبه را میان خود یکسره کنند .

در بیانیه مشترک تمایل هردو دولت به ایجاد ترتیبات و تسهیلات اعتباری دوجانبه به منظور گسترش بازرگانی آمریکا و شوروی و بذل فوری مجاهدات لازم جهت حل‌وفصل اختلافات و از میان برداشتن موانع موجود در سرراه‌توسعه بازرگانی دو کشور ابراز شده شده است .

در پایان بیانیه مشترک‌گفته شده است که تسویه دیونی که از سالهای جنگ دوم جهانی برای شوروی نزد دولت آمریکا ایجاد شده است همزمان با مذاکرات مربوط به عقدقرارداد بازرگانی میان دو کشور مورد بحث و بررسی قرار خواهد گرفت .

سفر نیکسون به ورشو

ورشو ـ در ورشو اعلام شد که پرزیدنت ریچارد نیکسون رئیس جمهوری آمریکا چند ساعت پس از ورود به ورشو با «ادوارد ـ گیرك» رهبر حزب کمونیست لهستان وارد گفتگو های خصوصی خواهد شد .

سخنگوی دولت لهستان گفت همزمان با گفتگوهای نیکسون باگیرك ، ویلیام راجرز وزیر خارجه آمریکا و «استفن اولزوسکی» وزیر خارجه لهستان یك قرار داد دو جانبه بین آمریکا و لهستان را که گفتگو درباره آن دهسال بطول انجامیده امضاء خواهند کرد .

نیکسون روز چهارشنبه‌از از تهران به ورشو خواهد رفت .

نیکسون از پیروزی خود درشوروی خوشحال است

کیف ـ (شوروی) ـ هنری‌کی‌سینگر مشاور رئیس جمهور آمریکا در امور امنیت ملی دیشب اعلام کرد که ریچارد نیکسون بتمام هدفهائی که انگیزه‌وی در مسافرت بشوروی بود نایل شده است‌و ازامضای قراردادهای خود با برژنف کاملا خوشحال است .

واقعیت این است که رئیس جمهور آمریکا بدون آنکه زیربارعقد یک قرارداد درازمدت بازرگانی با شوروی برود ـ به هدفهائی که محرک وی در سفر به شوروی بوده است دست یافته است.

بسیاری از سیاستمداران آمریکائی قبلا پیش‌بینی کرده بودند که ریچارد نیکسون ناگزیر خواهدبودقرارداد بازرگانی‌درازمدتی را که شوروی درگذشته بارها به عقد آن‌با ایالات متحده ابراز علاقه کرده‌است بعنوان قیمت حصول‌به توافق‌جدی با رهبران‌مسکو امضاء کند.

دکتر کی‌سینگر ضمن سخنان دیشب خود به خبرنگاران گوشزد کرد که رئیس جمهور آمریکا هرگز قصد منعقد کردن یک قرارداد بازرگانی با شوروی را طی مدت اقامتش‌در مسکو نداشته ـ بلکه هدف این بوده است که در جریان این مسافرت کمیسیون مختلط بازرگانی آمریکا و شوروی به منظور دنبال کردن فعالیتهائی که بعدا منتهی به عقدیک قرارداد تجارتی خواهد شد تشکیل شود.

مشاور عالیمقام ریاست جمهوری آمریکا ضمنا فاش کرد که رهبران شوروی تا پیش از ظهر روز دوشنبه هنوز با صدور یک اعلامیه جداگانه (علاوه بر بیانیه مشترک) موافق نبودند . اما وقتی متوجه شدند که موارد اختلاف نظریات آمریکا و شوروی را نمیتوان دقیقادر بیانیه‌مشترک گنجاندموافقت کردند که اعلامیه جداگانه‌ای نیز علاوه بر بیانیه مشترک انتشار یابد. امضای اعلامیه‌و بیانیه مشترک در کاخ کرملین صورت گرفت و جریان آن بطور مستقیم از تلویزیون‌پخش شد .

درباره این اعلامیه که در ۱۲ماده تنظیم شده است و یک مقدمه نیز دارد کی‌سینگر اظهار داشت‌که هدف از انتشار این مدرک ایجاد شیوه تازه‌ای در روابط بین‌المللی‌بوده است و چنانکه جابجا در اصول‌مندرجه در اعلامیه دیده میشود سران آمریکا وشوروی حتی نحوه رفتاری را که باید در شرایط دشوار و از زمان‌های بحرانی در برابر یکدیگر داشته باشند مشخص کرده‌اند.

کی‌سینگر این نکته را انکار نکرد که‌فقدان ضمانت اجرائی‌توافق‌هائیکه‌در مسکوحاصل شده ، از نظر رئیس جمهورآمریکا پوشیده نیست . پرزیدنت نیکسون متوجه است که دولت شوروی‌درصورت لزوم خواهدتوانست خود را از هر تعهدی در قبال توافق های حاصل شده در یک هفته اخیر با آمریکا بری‌الذمه بداند و حتی درصدد برآید از این توافق‌ها همچون وسیله‌ای برای گمراه کردن جهان آزاداستفاده‌کند. اما درصورتی که معلوم شود که روسیه واقعا چنین نیتی دارد او (کی‌سینگر) فکر میکند که آمریکا دربرابر شوروی با عزم‌جزم عمل خواهد کرد.

کی‌سینگر علیرغم پرسشهای سماجت‌آمیز خبرنگاران که اصرار داشتند از نتایج مذاکرات پرزیدنت‌نیکسون‌و رهبران شوروی درباره جنگ ویتنام آگاه شوند شانه‌هایش را بالا انداخت و تنها به دادن این جواب اکتفا کرد که مسئله ویتنام به تفصیل و گاه بدشواری مورد بحث رهبران دو کشورقرار گرفته است.

یکی از خبرنگاران پرسید که آیا پرزیدنت نیکسون درحالی برای بازگشت از شوروی آماده نمیشود که‌مذاکراتش‌با رهبران مسکو او را به کامیابی‌سیاست ویتنامیش‌امیدوارتر کرده است .

کی‌سینگر جواب داد که قادر به اظهار نظر کردن درباره این سئوال نیست ومضافا خبر ندارد که اگر دراین باره سخنی گفته شود رهبران ویتنام شمالی چه برداشتی‌در این زمینه خواهند داشت .

دکتر هنری کی‌سینگر مشاور امور امنیت ملی کاخ سفید ریاست جمهوری آمریکا این شایعه را که شکست مذاکرات مربوط به مسئله ویتنام بین رهبران آمریکا و شوروی باعث شده است که دو کشور نتوانند طی مدت اقامت پرزیدنت نیکسون در مسکو قرارداد بازرگانی دراز مدتی امضاء کنند تکذیب کرد .

هدایای نیکسون به‌رهبران‌شوروی

کیف ـ اندکی پیش از ترک مسکو بسوی کیف ، پرزیدنت نیکسون یک لیموزین کادیلاک به لئونید برژنف دبیر کل حزب کمونیست شوروی که کلکسیونر اتومبیل است هدیه کرد . یک منبع خبری آمریکائی گفت اتومبیل اهدایی‌یک مدل‌معمولی است و امتیازی بر دیگر مدل‌ها ندارد . کاخ سفید اعلام کرده بود . برژنف‌درکلکسیون‌اتومبیل شوروی و رهبران اینکشور داده‌است‌کاخ‌سفید به کادیلاک برژنف هیچگونه اشاره‌ای‌نکرده بود. برژنف‌در کلسیون‌اتومبیل های خود یک رولزرویس یک سیتروئن و یک رنو ـ۱۶دارد.

نیکسون به سایر رهبران شوروی نیز هدایائی داد و از جمله برژنف ، پادگورنی‌والکسی کاسیگین‌هرکدام یک‌تفنگ‌شکاری هدیه گرفتند .

هنگام حرکت از مسکو به کیف :

هواپیمای نیکسون دچار نقص‌فنی شد

کیف (اوکرائین) ـ پرزیدنت نیکسون رئیس جمهور آمریکا دیشب از خاطره شهیدان جنك دوم جهانی در شهر کیف پایتخت‌جمهوری شوروی‌اوکرائین‌تجلیل کرد .

رئیس جمهور آمریکا در ضیافت شامی که از طرف شهردار و شورای‌عالی اتحاد شوروی به افتخار وی و همسرش در کیف برپا شده بود جام خود را برای بزرگداشت خاطره قهرمانانی که در جنك دوم جهانی بافاشیسم پیکار کردند و آنهائی که شهر کیف را در مدت ۷ سال از یك ویرانه بزرك به سومین شهر بزرك روسیه تبدیل نمودند نوشید.

پرزیدنت نیکسون گفت امیدوارم نقشی که آمریکا و شوروی در ایجاد یك رهبری تازه برای‌جهان ایفاءخواهند کرد به تحقق یافتن این آرزو کمك کند که دیگر هرگز هیچیك از شهر های دنیا تجربه تلخ کیف در سالهای جنك دوم جهانی را نیازمایند .

در عزیمت رئیس جمهور آمریکا و همسرش از مسکو به کیف به علت نقصی که‌در هواپیمای ایلوشین‌اختصاصی پدید آمده بود ٤٥ دقیقه تاخیر شد .

در این فرصت وزیر هواپیمائی شوروی بارئیس جمهور آمریکا دوستانه گفتگو کرد و از جمله از او پرسید که به عقیده وی با خلبان هواپیمائی که دچار نقص فنی شده و عزیمت او رابه کیف به تاخیر انداخته است چه باید کرد . رئیس جمهور آمریکا جواب داد که بنظر وی باید به خلبان ترفیع درجه‌داد چون او پیش از پرواز وجود نقص فنی را در موتور هواپیما کشف کرده‌است.

مقامات دولت شوروی سرانجام‌ناچار شدندهواپیمای دیگری‌در اختیارپرزیدنت نیکسون بگذارند اما او ترجیح داد که هدایت این هواپیمای دوم را نیز خلبان همان هواپیمائی که دچار نقص فنی شده بود برعهده داشته باشد . خلبان مذکور همان کسی است که روز شنبه گذشته رئیس جمهور آمریکا وهمسر وی را به لنینگراد برده است . سفربه کیف آخرین مرحله سفررئیس‌جمهوری امریکا در شوروی است . وی از کیف مستقیما عازم تهران می شود .

دیروز یک دختر ۲۱ساله لبنانی بنام «خیری‌جمعه» در حالیکه دو طپانچه در زیر لباس خود پنهان کرده بود هنگام سوار شدن به یک هواپیمای امریکائی در فرودگاه رم بازداشت‌شد.دستگاههای‌مخصوص «اسلحه‌یاب» که خود بخود وجود اسلحه را نزد مسافران کشف و اعلام میکند نتوانستند وجوداسلحه را نزد این دختر لبنانی‌کشف‌کنند. در عکس دختر لبنانی پس از دستگیر شدن در حالیکه کاملا خونسرد بنظر میرسد دیده‌میشود
عکس رادیوئی اطلاعات

جنگهای خیابانی درکونتوم ادامه دارد

سایگون ـامروز ـ جنگ خیابانی که‌از شش روز پیش‌در شهرکونتوم آغاز شده است در شرایطی که بطور آشکار حکایت از پدید آمدن نوعی بن‌بست در این جبهه دارد ادامه یافت .

طبق نظری که از طرف منابع نظامی متحدین ـ داده شده است چنین بنظر میرسد که در پایان پنجمین روز جنگهای خیابانی در کونتوم حالتی شبیه به ثبات در این جبهه بوجود آمده است نیرو های ویتنام شمالی مواضعی‌را که طی روز های اخیر در جریان شبیخون های متعدد در پناه‌تاریکی شب‌درداخل‌کونتوم بدست‌آورده‌اند حفظ کرده‌اندوارتش ویتنام جنوبی نیز تلاش بیهوده خود را برای بیرون راندن سربازان کمونیست از داخل شهر ادامه داده است.

درکمی فاصله از سمت شمال‌ـ نیرو های‌ویتنام شمالی زورآزمائی تازه‌ای راکه این‌بار هدف از آن مختل کردن دفاع شهر قدیمی‌هوئه است آغاز کرده‌اند .

مارکسیستهای ایرلند آتش‌بس اعلام کردند

دوبلین ـ جناح مارکسیستی ارتش جمهوریخواه‌ایرلندشمالی اعلام کردکه برای‌مدت‌نامعلوم کلیه عملیات نظامی‌خود راقطع خواهد کرد .

اعلامیه مربوط به آتش بس یکجانبه مارکسیست های‌ارتش سری جمهوریخواه ایرلند در دفتر جناح در دوبلین انتشار یافت .

جناح ناسیونالیستی ارتش جمهوریخواه که مهمترین قسمت ارتش سری است ، بلافاصله اعلام کرد که بدون توجه به آتش بس مارکسیست های ارتش به نبرد خود ادامه خواهد داد .

جناح ماکسیستی ارتش‌سری در اعلامیه خودخاطرنشان کرده است هدف از قطع عملیات خصمانه‌اینست که به تلاش های صلح «ویلیام وایت لاو» حکمران‌انگلیسی ایرلندشمالی فرصت انجام و موفقیت داده شود .

ملاقات ویلی‌برانت وگرومیکو

بن ـ ویلی برانت صدر اعظم آلمان باختری می‌کوشد باآندره گرومیکو وزیر خارجه شوروی ملاقات و در باره معاهده‌چهار قدرت بزرگ در باره برلن باوی مذاکراتی به عمل آورد .

یک سخنگوی دولت آلمان ضمن اعلام این مطلب گفت‌ویلی برانت در راه کوشش خود برای ملاقات با گرومیکو با مشکلاتی روبرو شده و از جمله نتوانسته است بر سر تاریخ این ملاقات با مقامات شوروی به توافق برسد .

ویلی برانت قرار است روز جمعه آینده با وزرای خارجه بریتانیا ، فرانسه و آمریکادر بن ملاقات کند . سخنگوی‌دولت آلمان گفت اگر گرومیکو نیز به جمع وزرای خارجه سه کشور بزرگ به پیوندد دولت آلمان بسیار خرسند خواهد شد .

عشاق جهان نسبت به پادشاه پیشین انگلستان ادای احترام کردند

پاریس ـ عشاق ودوستداران عشق از سفیر و سیاستمدار گرفته تا جهانگرد امروز مقابل سفارت انگلیس در پاریس‌صف کشیدند تا بامضای دفتر یادبود « دوک آف ویندسور» نسبت به یکی از معروفترین عشاق‌قرن بیستم ادای احترام کنند .

دوک آف ویندسور که‌درسال ۱۹۳٦ بخاطر عشق یک بیوه آمریکائی از تاج و تخت انگلیس دست شست ، دو روز پیش در اقامتگاه خود درپاریس درگذشت .

دوستان ، دوستداران وزوج های جوانی که حتی‌دوک‌عاشق پیشه را به عمر خود ندیده‌اند ساعت‌ها پیش از گشوده شدن دروازه سفارت انگلیس ، در صفوف منظم ایستاده بودند تا در امضای دفتر یاد بود دوک آف‌ویندسور بر دیگران پیشی جویند .

در روز های اقامت نیکسون در شوروی

جنك ویتنام از مسکو رهبری میشد

مسکو ـ « پراودا» ارگان حزب کمونیست شوروی در آخرین شماره خود اخطار کرد که قرار داد محدود کردن سلاح های استراتژیک شوروی با ایالات متحده مناقشات مسلکی شرق و غرب را تخفیف نخواهد داد.

پراودا در سرمقاله‌ای که در صفحه اول آخرین شماره خود منتشر کرده خاطر نشان می‌کند که حزب کمونیست اتحاد شوروی با بکار بردن اصول وروش‌های همزیستی مسالمت آمیز لنینیسم حتی یک گام از اصول مسلکی و ایده‌ئولوژیکی منحرف نخواهد شد .

بنظر ناظران سیاسی مقاله تند لحن پراودا برای دلجویی از کمونیست های خارج از شوروی چاپ شده است .

رهبران شوروی این دلجویی را ضروری میدانند چون سفر پرزیدنت نیکسون به شووی هنگامی صورت گرفت که آمریکا هنوزبه‌بمباران ویتنام شمالی ادامه‌میدهد. در مدتی که نیکسون در شوروی اقامت داشت جنگ ضد کمونیستی ویتنام در حقیقت از مسکو رهبری میشد. زیرا از همین‌جا بود که نیکسون دستورات لازم را صادر میکرد .

شبکه جاسوسی اسرائیل در لبنان کشف شد

بیروت ـ یک انگلیسی یک سوئیسی ودو عراقی‌دیروز به‌اتهام عضویت در شبکه جاسوسی اسرائیل در بیروت دستگیر شدند مقامات لبنانی گفتند که شبکه جاسوسی پنجشنبه گذشته کشف شد .

هویت دستگیر شدگان فاش نشده و بازجوئی ازآنها ادامه دارد .

مقامات لبنانی گفتند مقامات‌امنیتی اینک درجستجوی یک آمریکائی ودو یهودی لبنانی هستند .

رهبر شبکه که یک انگلیسی بنام «رابرت جکسون » است پنجشنبه گذشته با دو عراقی دستگیر شد وبلافاصله تحقیقات محرمانه از آنها آغاز گردید

منابع مطلع گفتند اعضاء شبکه جاسوسی درویلائی در ۲۹ کیلومتری بیروت اقامت گزیده اطلاعاتی در باره چریک های فلسطین به اسرائیل گزارش می‌داده است.

بوتو وارد کویت شد

کویت ـ پرزیدنت ذوالفقار علی بوتو رئیس جمهوری پاکستان در دومین مرحله سفر ١٤ کشور خود دیروز از ابوظبی وارد کویت شد سفر بوتو به ابوظبی به دعوت شیخ زایدابن سلطان آل‌نهیان حاکم ابوظبی صورت گرفت. پرزیدنت بوتو که همسرش نیز در این سفر همراه اوست از عراق، لبنان و چندین کشور دیگر دیدن خواهد کرد.

پرزیدنت بوتو پیش از ترک راولپندی به خبرنگاران گفت‌که سفر جاری وی دومین بخش سفر وی به کشورهای آفریقائی و خاورمیانه‌ای است. بوتو گفت لازم است ما از این کشورها بازدید کنیم .

یك سیاهپوست شیکپوش مردم رابه‌مسلسل بست‌و۳نفر راکشت

رالیج ـ کارولینای شمالی ـ یک مرد شیک پوش مسلح دریک اجتماع انتخاباتی با مسلسل خود بروی مردم آتش گشود و پس‌از کشتن ۳نفر ومجروح کردن چند نفر دیگر بلافاصله باتفنگی که در دست داشت خودکشی کرد . یک زن از اهالی «رالیج» و دومرد از ویرجینیا قربانیان این حادثه خونین هستند .

حادثه هنگامی روی‌داد که سناتور «اورت‌جردن» در پایان یک اجتماع انتخاباتی با سه قربانی سرگرم دست‌دادن و خداحافظی بود دراین موقع قاتل که در فاصله نزدیکی از جردن و سه قربانی قرار داشت آتش‌سلاح خود را بروی جمعیت گشود و پس ازآنکه این سه نفردر خون خودغوطه‌ور شدند، بزندگی خود نیز خاتمه داد ، دراین حادثه چند نفر نیز زخمی شدند که اینک دربیمارستان تحت درمان قرار دارند.

ناظران عینی گفتند که قاتل سیاهپوست شیک پوشی بود که هنوز معلوم نیست به چه انگیزه به این جنایت دست زده است. و همچنین معلوم نیست هدف وی کشتن سناتور جردن بود یا اینکه‌وی می‌خواست سه‌تن‌مورد نظر را بقتل برساند . سناتور جردن دراین حادثه آسیبی ندید ولی یکی از منشی های او مجروح شد .

طغیان خورشیدی مخابرات رادیوئی را مختل کرد

بولدر (آمریکا) ـ مرکز خدمات محیط کیهانی درشهر بولدر واقع درایالت‌کلورادوی آمریکا امروز گزارش داد که طوفان و طغیان‌های خورشیدی مخابرات رادیوئی بوسیله امواج کوتاه را در آمریکای شمالی و آمریکای جنوبی‌ـ اغلب کشور های اروپا و ممالک آفریقائی روز یکشنبه گذشته دچار اختلال کرده است .

«دان‌بیکر» سخنگوی قسمت پیش‌بینی هوا درمرکز علمی (بولدر) اظهار داشت که تشعشعات خورشیدی نزدیک ساعت ۱۵ و ۳۰ روز یکشنبه بزمین رسیده و اثرات مختل کننده آن تادو ساعت ادامه داشته است .

یك گروه ۲۰نفری از سرمایه‌داران‌آمریکائی با پرواز جت‌بوئینك‌هواپیمائی ملی ایران«هما» از کابل به‌تهران وارد شدند .

از فردا صبح فقط در
سینمابولوار
«بیبی میکر»
رنگی ـ تکنی کالر

با شرکت
باربارا هرشی
کالین ویلکاکس هورن ـ سام گروم
موزیك از : فرد کارلین The Baby Maker
محصولی از : رابرت وایز (کارگردان اشکها ولبخندها)

پروژکتورهای ناطق اومیگ
eumig
فیلمهای شمارا زنده میکند
فیلمهای ۸ میلیمتری سوپر و غیر سوپر خود را باپروژکتورهای تمام اتوماتیك اومیگ بطریق ساده ناطق کنید
اومیگ سازنده مشهورترین انواع دوربین و پروژکتور ۸ میلیمتری درجهان
شرکت‌سهامی ادکا (نماینده‌انحصاری)
ساختمان‌پارکرخیابان سپهبدزاهدی ۲۴۵
تلفن ۸۲۶۳۰۴ ـ ۸۳۰۵۲۸

آگهی احضار غیابی
بغیر نظامیان : ۱ـ مجید فرزند جلی شهرت محمدی ۲ـ کلبعلی شهرت محمدی ۳ـ یارعلی شهرت محمدی ٤ـ محمد شهرت محمدی که محل اقامت آنها اصفهانك تعیین گردیده و فعلا مجهول المکان می باشند ابلاغ میگردد که باتهام‌سرقت مسلحانه در این بازپرسی تحت تعقیب می باشند مراتب سه‌نوبت متوالی آگهی میگردد تا خود را بشعبه ۱ بازپرسی دادسرای دادگاه عادی شماره ۱۵ اصفهان واقع در چهارراه نظر معرفی نمایند در صورتی که تا دو ماه از تاریخ اعلام در جراید خود را معرفی نکنند بدون حضور آنها رسیدگی و اقدام قانونی بعمل خواهد آمد م الف ۳۱٦۰
بازپرس شعبه ۱ دادسرای دادگاه عادی شماره ۱۵ اصفهان

موزائیک ماشینی ناهید
محصول آخرین تکنیک سیمانکاری درایران
خیابان پهلوی‌سه‌راه عباس‌آباد
۵۹۳ تلفن ٦۲۱۰۵۲ـ ٦۲۱۰۵۳

دنیای ورزش
شنبه‌ها
منتشر میشود

جام قهرمانی فوتبال

ایتالیا : جوونتوس
پرتغال : بنفیکا
بلژیك : اندرلشت

۳ گل اوزه‌بیو

تاج قهرمانی را برتارك بنفیکا جای داد

«اوزه‌بیو» فوروارد و ستاره درخشان تیم‌معروف «بنفیکا»دروازه «فارنز» را سه‌بار به آتش کشید و با این سه گل ، تیم خود را در صدرجدول‌مسابقات فوتبال باشگاه های پرتغال قرار داد .

«بنفیکا» در نبرد نهایی خود بر سر کسب مقام قهرمانی فوتبال باشگاههای پرتغال ، رویاروی «فارنز» را سه بار زر آتش‌کشید ۵ـ۲ پیروز شد. این پیروزی که با درخشش خیره کننده «اوزه‌بیو» همراه بود ، «بنفیکا» را با ده امتیاز اختلاف از حریف خود ، به صدر جدول مسابقات دوره‌یی فوتبال باشگاههای پرتغال رساند. بنفیکای لیسبون از سی نبرد خود درین‌بازیها ۵۵امتیاز اندوخته است درحالی که «ستوبال» و «اسپورتینگ» دو حریف سرسخت «اوزه‌بیو» و یارانش به ترتیب‌با ۴۵ و ۴۳ امتیاز در رده‌های دوم و سوم جدول قرار گرفته‌اند.

«اوزه‌بیو» بدنبال آن که ازتیم ملی فوتبال پرتغال کنار گذاشته شد، باردیگر درخششی دور از انتظار را آغاز کرد و در سه مسابقه شش گل زد و پایه گلهای بسیاری را نیز برای یاران خود ریخت .ازین‌رو، «اوزه‌بیو»بیگمان خطرشماره یکبرای «اسپورتینگ» حریف نهایی «بنفیکا» در مسابقات جام قهرمانی فوتبال پرتغال‌خواهد بود. «بنفیکا» و «اسپورتینگ»فینال بازیهای جام قهرمانی فوتبال‌پرتغال را چهارم ژوئن آینده برگزار خواهند کرد.

«جوونتوس» تجدید خاطره

«جوونتوس» باردیگر یاد دوران خوش و درخشان گذشته راتازه کرد و تاج قهرمانی فوتبال‌باشگاه های ایتالیا را برسر نهاد .

باشگاه «جوونتوس» از شهر «تورین» که پیروزمندترین و پر موفقیت‌ترین باشگاه تاریخ فوتبال ایتالیا است، در نبرد نهایی برسر تاج قهرمانی فوتبال‌ایتالیا ،حریف پرتوان خود «ویچنزا» را بزانو درآورد .

پیروزی«جوونتوس» بر «ویچنزا» کاخ آرزوهای دو تیم «آ . ث. میلان» و «تورینو» را که به مقام قهرمانی چشم دوخته بودند ، فرو ریخت .

«جوونتوس» در نبرد با«ویچنزا» دو ـ صفر پیروز شد و عملا به مقام قهرمانی دست یافت . در ادامه مسابقات‌قهرمانی باشگاههای فوتبال ایتالیا ، این نتایج بدست آمد :

آتلانتا ۳ ناپولی (نایل) ۱
آ . ث . میلان ۱ کاتانزارو ۰
تورینو ۳ بولونیا ۲
جوونتوس ۲ ویچنزا ۰
ماینووا ۲ کالیاری ۱
انترمیلان ۳ وارز ۰
سامپدوریا ۰ فیورن‌تینا ۰

رقابت‌اندرلشت‌واستاندارد

تیم نامدار بلژیکی «اندرلشت » آخرین نبرد خود را در بازیهای دوره‌یی فوتبال و جام حذفی ، برگزار کرد.

تیم نیرومند «اندرلشت» در فینال جام حذفی باشگاههای بلژیک ، حریف نامدار و پر قدرت خود «استانداردلی‌یژ» را در بروکسل بزانو درآورد.

«استاندارد لی‌یژ» علیرغم‌شکست یک بر هیچ از «اندرلشت» ، اطمینان دارد که بطور خودکار در بازیهای جام در جام باشگاه های اروپا که فصل‌آینده دربلژیک برگزار خواهد شد ، حضور خواهدشددر حالی که«اندرلشت» با پیروزی دوجانبه در جام‌حذفی و دوره‌یی بلژیک ، برای ربودن مسابقات باشگاهی اروپا ـ تلاش جام اروپا ـ برترین‌وپر ارزشترین خواهد کرد.

تیم کره‌شمالی به پاکستان رفت

کره‌شمالی برسرمحل‌مسابقه سوم،میخواست«دبه» کند!

بازیگران تیم ملی فوتبال کره شمالی نیمشب گذشته تران رابه سوی اسلام آباد ـ پایتخت پاکستان‌ـ ترك گفتندتا از چهار روز فرصت برای خو گرفتن به آب وهوای محل برگزاری نبرد سوم با ایران ، استفاده کنند . در حالی که تیم‌ملی ایران‌بسبب درگیری یارانش ، تهران را پنجشنبه آینده‌ترك خواهدگفت. (بازیگران پرسپولیس و تاج که در تیم ملی‌ایران عضویت دارند، ناگزیرند که در برابر دو میهمان انگلیسی و برزیلی خود بازی کنند.بعدازظهر امروزپرسپولیس بابریستول‌سیتی مسابقه دارد و فردا تاج با پالمیراس برزیل مسابقه خواهد داد. در هردوی این مسابقات ، بازیگران تیم‌ملی شرکت خواهند داشت .)

ایرانپاك در تاج

بعد از ظهردیروز ، سخنگوی باشگاه تاج‌اعلام‌کرد که‌بازیگران این‌تیم فردا (امروز) بهترین یکمترجم مخصوص وکمربسته، کلیه مطالبی را که در روزنامه‌ها ومجلات راجع به فوتبال ایران وکره شمالی به چاپ میرسید، میبریدوترجمه میکردو دراختیار مربی وسرپرستان این تیم‌قرار میداد! بدینترتیب ، سرپرستان ومربی کره شمالی ، مستقیما در جریان رویداد های ورزشی در محدوده مسابقه مقدماتی المپیک ایران قرار داشتند و مثلا وقتی که در روزنامه اطلاعات نوشتیم که‌ایران در پاکستان‌هواخواهان بیشماری دارد و آب و هوای راولپیندی (اسلام آباد) به‌آب وهوای تهران نزدیکتر است تا آب و هوای پیونگ یانگ ، سرپرستان‌کره‌شمالی میخواستند «دبه» دربیاورند و یکی از شهر های شوروی را برای مسابقه سوم پیشنهاد بدهند ولی دیگر کار از کار گذشته بود و پای ورقه‌توافق‌روی‌پاکستان راامضاء کرده بودند!

سبکی خواهند پرداخت‌تا برای مسابقه با پالمیراس و غول های فوتبال برزیل، آمادگی بیشتری داشته باشند. درین تمرین‌سبک به‌احتمال قوی صفر ایرانپاک‌نیز درکنار بازیگران تاج،توپ‌خواهد زد. ایرانپاک گلزن پرسپولیس درفصل‌گذشته، بدنبال‌اختلافاتی که پیش آمد وجنجال وسیعی‌را باعث شد از پرسپولیس قهرکرد درحالی که‌اصغر ادیبی ،ابراهیم آشتیانی و علی پروین یاران او دراین باشگاه‌نیز تصمیم به ترك پرسپولیس گرفتند. درپی این جنجال، برای رفع اختلاف کوششهایی به‌عمل آمد که براثر آنها چهار بازیگر یاد شده با مدیر باشگاه پرسپولیس آشتی کردند.بااینحال ،ایرانپاک‌ترجیح دادکه به باشگاه تازه‌یی بپیوندد.

کره‌یی های روزنامه خوان

در مدت زمانی که تیم کره شمالی ، در تهران بسر میبرد،

ورودغولهای‌فوتبال به تهران

دیشب همراه تیم پالمیراس غولهای فوتبال برزیل با هواپیما وارد تهران شدند . تیم فوتبال پالمیراس که بدعوت باشگاه تاج بایران سفر کرده است‌دو مسابقه در تهران‌برگزار میکند.

جرج بست : یك علامت سئوال !

در برابر نام « جرج بست » ستاره مو بلندایرلندی تیم فوتبال باشگاه منچستر یونایتد انگلستان ، همچنان یک علامت سئوال بزرگ قرار دارد ! مربی ، سرپرستان و رهبران این باشگاه ، هنوز کناره‌گیری او را ازجهان فوتبال نپذیرفته‌اند زیرا تاکنون درین خصوص مطلبی را رسما اعلام نکرده‌اند .

«فرانک‌او،فارل» رهبر تیم منچستر یونایتد پیرامون کناره گیری فوروارد افسانه‌یی و جادوگرایرلندی ،یکشنبه گذشته به خبرنگاران گفت :

ـ ما در باره کناره‌گیری «جرج بست » بیش از آنچه در مطبوعات نوشته شد ، چیزی نمیدانیم و ناگزیر، منتظر بازگشت او از اسپانیائیم . در هرحال ، ظاهرااو تصمیم جدی گرفته است که فوتبال را ترک گوید زیرا هنوز بازنگشته در حالی که منچستر یونایتد باید روز سه شنبه(امروز) در اسرائیل یک مسابقه دوستانه بدهد .

بازنگشتن « جرج بست» مرا سخت ناامید کرده است زیرا براستی انتظار بازگشت او را داشتم .

مشتزنان ارتشهای جهان

در دوره نیمه نهایی مسابقات‌مشتزنی‌قهرمانان ارتش های جهان ، «فعلی» مشتزن پر وزن ارتش شاهنشاهی تنها پیروزی را نصیب تیم خود کرد . در مقابل«اغماض»، رستمی و حاج رسولی سه مشتزن دیگر ایرانی از حریفان خود شکست خوردند .

فعلی مشتزن مگس وزن ارتش شاهنشاهی،باامتیاز « کاچا»ی ایتالیایی را بزانو در آورد . در رشته سبک وزن ، اغماض مشتزن ایرانی پابپای حریف نیرومندتایلندی خود مسابقه را بپایان رسانید و با امتیازی اندک ،درین نبرد ، باخت .

رستمی مشتزن میان وزن ارتش شاهنشاهی،اولین شکست با ناک‌اوت را نصیب تیم ایران کرد . اودرسومین راوند نبرد با حریف فرانسویش ناک‌اوت فنی شدوداور بسود مشتزن فرانسوی ، فرمان به قطع مسابقه داد .

در رشته سنگین وزن نیز « اسپینللو» ایتالیایی طعم دومین ناک اوت را به تیم مشتزنی ارتش‌شاهنشاهی چشاند . « حاج رسولی» حریف ایرانی « اسپینللو » چهل و چهار ثانیه پس از آغاز راوند سوم ،ناک‌اوت فنی شد .

۳ خبر از ٤ گوشه جهان فوتبال

تیم ملی کلمبیا با نتیجه دو بر یک « بارسلونا»ی اکوادور را در استادیوم « رندل» نیویورک شکست داد و برای بازیهای جام جهانی کوچک برزیل ، برگزیده شد.

★

تونس در نبرد با تیم ملی‌فرنبال «مالی» برسرشرکت در بازیهای المپیک مونیخ ـ خزان آینده ـچهاربرهیچ به پیروزی رسید . با این حال ، به احتمال قریب‌به‌یقین، از گروه تونس و «مالی» تیم ملی فوتبال مراکش بعنوان یکی از سه تیم افریقایی شرکت کننده در المپیک آینده ، رهسپار مونیخ خواهند شد .

★

تیم ملی فوتبال نوروژ در خاك خود با تیم ملی‌فوتبال فنلاند مساوی کرد . در این مسابقه که در چهار چوب مسابقات جهانی فوتبال برای قهرمانان کمتر از بیست و سه ساله انجام گرفت ، تنها دو گل ردوبدل شد .

تلویزیون
بلر
جام جهان نما
مجهز به ماسك مخصوص
که چشم‌ها را خسته نمیکند

SIERA
تلویزیون سیرا
۲۴ اینچ ، اتوماتیک ، باضمانت وسرویس مجهز
از ۵ مدل تلویزیون مبله و بسیار زیبای سیرا حتما یکی را خواهید پسندید .
طرح و نویسنده 2/5151
تلفن : ۵-۶۶۲۲۸۱
تلگرافی : رادیوالکتریک ـ تهران
شرکت سهامی رادیوالکتریک ایران
تهران ـ خیابان شاهرضا ـ ساختمان فیلیپس
نمایندگان محترم سیرا در تهران و شهرستانها برای خرید به : مراجعه نمایند

خواننده محبوب همه
آغاسی
فقط در
تآتر پارس
نمایش نامه کمدی
زن دوم آقا
کنسرت خواننده‌گان معروف
علی نظری ـ حسن شجاعی ـ ناهید ـ فرجی ـ سوزان ـ صباح
همه در
تآتر پارس

پذیرش هنرجو
برای رشته سکرتری
اتاق بازرگانی و صنایع و معادن ایران برای چهارمین دوره سکرتری که با همکاری موسسه پیتمن انگلستان بوجود آمده تا تاریخ ۲۵ خرداد ماه ۵۱ ثبت نام مینماید .
شرایط ثبت‌نام داشتن‌دیپلم متوسطه‌و قبول‌شدن در مصاحبه زبان انگلیسی است داوطلبان باید برای انجام مصاحبه و ثبت نام و اطلاع از سایر شرایط بقسمت آموزش اتاق بازرگانی وصنایع ومعادن ایران واقع در خیابان تخت‌جمشید جنب سفارت‌آمریکا شماره ۲۵٤ مراجعه نمایند .

دنیای ورزش شنبه‌ها منتشر میشود

اطلاعیه پودر
برف
قابل توجه ساکنین محترم تهران
مهلت صدور کارت‌های جور کردنی پیکان یخچال ـ اجاق گاز ـ پلوپز فقط برای ساکنین محترم تهران تا پانزدهم خرداد ماه سال ۱۳۵۱ تمدید میگردد . بنابراین کسانیکه چهار قطعه تصویر پیکان ـ یخچال ـ اجاق گاز و پلوپز را جور کرده‌اند میتوانند حداکثر تا پانزدهم خرداد ماه سال ۱۳۵۱ جهت دریافت کارت قرعه‌کشی به خیابان فیشرآباد شماره ۲۸۵ مراجعه فرمایند .
شرکت سهامی خاص پاکسان

از فردا صبح در گروه سینمائی
متروپل رویال گلدن سیتی سانترال
سه جنگجوی حرفه‌ای ، سه دلاور از جان گذشته ، سه مرد بی‌باك خالق این ماجرای عجیب وپرحادثه هستند
سه حرفه‌ای
COMPANEROS
فرانکو نرو
جک پالانس
توماس میلیان
سینماسکوپ و رنگی

مذاکرات مهم شاهنشاه ـ نیکسون

از: محمد پورداد
خبرنگار سیاسی اطلاعات

پرزیدنت ریچارد نیکسون ، سی و هفتمین رئیس جمهوری ایالت‌متحده‌امریکاوسیاستمداری که‌درآخرین سال نخستین دوره ریاست جمهوری خود تاریخ‌را ورق‌زد ،از عصر امروز باتفاق همسر خود پاتریشیا میهمان شاهنشاهو شهبانو و مردم‌ایران است .

دیدار نیکسون از ایران دردنباله راه دورودراز ، اما پیروزمندانه‌ایست که وی به دو قطب حساس جهان ، پکن و مسکن صورت داد و امروز به تهران آمده تاهمانطوریکه یکبار گفته‌از «رهبری‌که برای‌نخستین بار درسال ۱۹۵۳ تحت تاثیر عمیق شخصیت ایشان قرار گرفتم»و «کشوری‌که مردم‌امریکا و من بدان علاقه مفرط داریم» تجدید دیدار کند .

آمادگی تهران به استقبال گرمی‌از رئیس جمهوری آمریکا از بعداز ظهر امروز به اوج خود رسید . نیکسون ، بعداز فرانکلین‌روزولت‌ودوایت‌آیزنهاور سومین رئیس جمهوری امریکا است که درطول یك قرن‌روابط سیاسی از ایران دیدن می کند سفر امروز او به ایران در حقیقت سومین دیدار از ایران است .

نخستین سفر نیکسون در سال ۱۳۳۲ و دومین‌آن‌در سال ۱۳۴۷ قبل از آنکه بکاخ سفید قدم گذارد صورت گرفت . او درسال ۱۳۴۸ چندی بعد از پیروزی درانتخابات ریاست جمهوری امریکا بطور رسمی از شاهنشاه‌درواشنگتن پذیرائی کردو در ضیافت شامی‌که در کاخ سفید بافتخار رهبر ایران برپا نمود ، یادآوری کرد که چهاررئیس جمهوری‌امریکا قبل از او میزبان شاهنشاه در زیر همان سقف بوده‌اند .

نیکسون در سومین سفرخود به ایران مجموعا ۲۲ ساعت‌در تهران توقف میکند که ٤ ساعت آنرا صرف مذاکرات رسمی و خصوصی با شاهنشاه خواهد نمود. مقامات آمریکائی تاکید میکنند سفر نیکسون به ایران منحصرا برای‌تجدید ویادآوری علائق امریکا بایران و مذاکره با شاهنشاه صورت میگیرد .

مقامات آمریکائی دیروز در مسکو اعلام کردند که نیکسون در پایان سفر تاریخی‌اش به اتحاد جماهیرشوروی بااشتیاق فراوان به سفر ایران‌نظردوخته است .

این مقامات گفتند در حالیکه سفر مسکو هدف ارائه دست های دوستی به شوروی بود دیدار او از ایران به منظور تایید مجدد پشتیبانی آمریکا و علاقمندی واشنگتن به ادامه دوستی با ایران، رهبر و ملت آن صورت میگیرد .

این مقامات گفتند که‌برهیچکس پوشیده‌نیست‌که نیکسون‌احساس می‌کند ایران بخاطر پیشرفت‌های اقتصادی و ثبات سیاسی آن عامل اساسی معتدلی برای‌صلح آسیا بشمار میرود و نیکسون قبل و بعد از احراز مقام‌ریاست جمهوری همواره مراتب تجلیل و دوستی خود را نسبت بمردم ایران ابراز داشته است.

نیکسون هنگامیکه در بهار ٤۷ از ایران بعنوان یک فرد عادی دیدن کرد گفت که پیشرفت اقتصادی و انقلاب‌سفیدشاهنشاه منجر به پیشرفت های وسیعی در همه جوانب زندگی‌درایران گردیده است .

مذاکرات مهم

منابع مطلع میگویند که در دستور مذاکرات رهبران ایران و امریکا مسائل متعددی برای تبادل‌نظر وجود دارد. مناسبات ایران و آمریکا و چگونگی‌تحکیم روزافزون ان از طریق توسعه همکاریهای اقتصادی و صنعتی شایدتنها موضوعی باشد که‌در یک سطح کلی در زمینه مناسبات ایران وآمریکا میان رهبران‌دو کشور مورد مذاکره قرار گیرد. اما مهمترین مسائل مورد بحث شاهنشاه و نیکسون را مسائل بین‌المللی تشکیل می‌دهند.بحران های خاورمیانه، شبه قاره هند، اوضاع در اقیانوس هند و دریا های مجاور و امنیت اروپا در صدر این مسائل قرار دارند . وضع جدید استراتژیکی آسیا بطور اعم و استراتژیکی منطقه بطور اخص‌نیز درغالب‌موضوعات دیگر مذاکرات رهبران دوکشور مورد بحث قرار خواهد گرفت. واشنگتن در گذشته از نظر و سیاست تهران در قبال هدف های تحکیم و ثبات منطقه‌ازطریق همکاری مشترک کلیه کشورها دفاع بی‌چون و چرا کرده است.

دکترین نیکسون

گذشته از مسائل مذکور و تحولاتی که در صحنه سیاست های بین‌المللی در کمتر ازیکسال بوقوع پیوسته است، دکترین جدید نیکسون و استراتژی نیکسون برای صلح‌که سفررئیس جمهوری آمریکا به‌چین ومسکو را به ارمغان آورد ، دربحث و مذاکرات رهبران دوکشورجای مهمی خواهد داشت. رئیس جمهوری آمریکا شاهنشاه را بعنوان رهبر یکی از نزدیکترین کشور های دوست آمریکا در جریان مذاکرات خود بارهبران چین و شوروی می گذارد و بخصوص مایل است ازنظریات معظم‌له نسبت به دورنمای این استراتژی آگاه شود.

نیکسون درحالیکه معتقد است صلح و پیشرفت‌بدون نقش‌عمده آمریکا امکان‌پذیر نخواهد بود، معذالک، اوضاع متغیر جهان سبب شده‌که‌درآن نقش رهبری که آمریکا در گذشته داشت به یک نقش مشارکت با کشورهای دوست و آمادگی جهت مذاکره با دشمنان احتمالی مبدل شود. دراین‌زمینه خاص بعقیده‌محافل نزدیک به مذاکرات رهبران‌دو کشور نیکسون مایل است از همکاری ایران برخوردار شود. فردا در پایان مذاکرات و سفر نیکسون اعلامیه مشترکی‌انتشار می‌یابد که در لابلای سطور آن می‌توان از نتایج رهبران ایران و آمریکا تاحدودی با خبر شد.

جوزف سیسکو

جوزف فارلند

هنری کسینگر

جوزف سیسکو به تهران آمد

ژوزف سیسکو معاون وزارت خارجه آمریکا و کارشناس عالیرتبه آمریکا در امور خاورمیانه دیشب به تهران‌آمد. نام سیسکو درلیست همراهان رسمی نیکسون‌در سفر به‌تهران قرار دارد او امروز به ملاقات و مذاکره با مقامات سفارت آمریکا پرداخت و پس از ورود نیکسون به هیئت رسمی او می پیوندد . سیسکو که درگذشته چندین‌بار به تهران آمده تاکنون ماموریت های مهمی را ازطرف کاخ سفید برای مذاکره با رهبران اعراب و اسرائیل برعهده گرفته و سیاست خاورمیانه‌ای واشنگتن تاحدود فراوانی باالهام از نظریات او تنظیم شده است .

برنامه‌استقبال از نیکسون از مهرآباد تاسعدآباد

نیکسون و همسرش امروزدر سومین دیدار خود از ایران و هنگام ورود به تهران‌درمهرآباد درپای‌پلکان هواپیما مورداستقبال گرم شاهنشاه و شهبانو قرار می‌گیرند .

برنامه استقبال گرمی که‌ازرئیس جمهوری امریکا از یکماه قبل تهیه گردیده امروز به‌مرحله‌اجرا درمی‌آید .

در پای پلکان هواپیما،شاهنشاه آریامهر، هویدا نخست وزیر ، جعفر شریف امامی رئیس سنا و بانو، عبدالله ریاضی رئیس شورا و بانو، اسداله علم وزیر دربار و بانو، عباس خلعتبری وزیر خارجه و بانو، جانشین رئیس ستاد بزرگ ارتشتاران ، سپهبد جعفرشفقت رئیس‌سرای نظامی شاهنشاهی و ژنرال آجودان همایونی ، هرمز قریب رئیس کل تشریفات شاهنشاهی و بانو نصرت‌الله معینیان رئیس دفتر مخصوص شاهنشاهی وسپهبد هاشمی‌نژاد فرمانده گارد شاهنشاهی را به نیکسون و همسرش معرفی می فرمایند .

نیکسون متقابلا همراهان رسمی خود را که عبارتند از: ژوزف فارلند سفیر امریکا در تهران‌و بانو، هنری کی‌سینگر مشاور رئیس جمهوری وژوزف سیسکو معاون وزارت خارجه آمریکارا بحضور اعلیحضرتین معرفی می کند .

پس از مراسم استقبال‌رسمی شاهنشاه و نیکسون به جایگاه مخصوص تشریف‌فرما می‌شوند و دسته موزیک ابتدا سرودملی ایالات متحده و آنگاه سلام شاهنشاهی را درحالیکه ۲۱تیر توپ شلیک میشود ، خواهند نواخت. در پشت جایگاه‌جانشین رئیس ستاد بزرگ ارتشتاران، سپهبد شفقت، سپهبدهاشمی‌نژاد قرار خواهند گرفت.فرماندهان نیروهای سه‌گانه ارتش نیز در این‌مراسم‌پشت‌جایگاه‌ایستاده‌اند. آنگاه شاهنشاه آریامهر و پرزیدنت ریچارد نیکسون‌ازگارد احترام دیدن میکنند و پس از خاتمه بازدید از گارد احترام مجددا به جایگاه مخصوص تشریف‌فرما میشوند و در این زمان مراسم رژه مخصوص بوسیله گارد احترام بعمل‌میاید. رژه‌افراد گاردرمراسم‌استقبال و بدرقه از رهبران کشورها در مهرآباد از جمله رنگین‌ترین مراسمی است که در دو سال اخیر به مراسم رسمی‌درمهرآباد افزوده شد .

در میدان شهیاد

در دنباله مراسم مهرآباد اعلیحضرتین و میهمانان عالیقدر آنان درحالیکه بوسیله رئیس کل‌تشریفات شاهنشاهی ورئیس کل‌تشریفات‌ایالات متحده‌هدایت میشوند ، بطرف صف اعضاء سفارت آمریکا و بانوان آنان میروند ودر خاتمه این مراسم رهبران دو کشور و شهبانو و بانو نیکسون در دو اتومبیل سلطنتی درحالیکه بوسیله موتور سواران گارد شاهنشاهی و شهربانی کل‌کشور اسکورت‌می شوند ، رهسپار میدان شهیاد خواهند شد شخصیت هائی که در فرودگاه‌درپای پلکان‌هواپیما افتخار حضورداشتند، بااتومبیل های جداگانه‌بدنبال اتومبیلهای سلطنتی واسکورت موتورسواران رهسپار میدان شهیاد میشوند

در میدان شهیاد غلامرضانیکپی شهردار پایتخت پس از عرض خیرمقدم بزبان انگلیسی ، کلید طلائی شهر را تقدیم نیکسون‌و همسرش خواهد کرد و انتظار میرود نیکسون در این مراسم نطقی ایراد کند .

اعلیحضرتین و میهمانان عالیقدر سپس باهمان تشریفات با دو اتومبیل سلطنتی ازمیدان شهیاد رهسپار کاخ سفید سعدآباد خواهند شد و درمدخل تالار شاهنشاه ، امیر اصلان افشار سفیر ایران در آمریکا و بانو و سپهبد منصور افخم ابراهیمی را بعنوان آجودان نظامی نیکسون به رئیس‌جمهوری معرفی میفرمایند .

اولین دور مذاکرات رهبران دو کشور بلافاصله آغاز میشود واین مذاکرات‌محتملا دوساعت بطول می‌انجامد .

نیکسون و بانو قبل‌ازشرکت در ضیافت اعلیحضرتین‌روسای هیئت های سیاسی مقیم تهران را باتفاق بانوانشان بحضور می پذیرند و سپس‌برای‌شرکت در ضیافت شام اعلیحضرتین رهسپار کاخ نیاوران خواهند شد .

میهمانان ضیافت امشب اعلیحضرتین را همراهان رسمی نیکسون ، اعضای خاندان‌جلیل سلطنت و نخست وزیر و اعضای هیئت دولت و جمعی‌از مقامات عالیرتبه که رقم آنان از یکصد نفر تجاوز نخواهد کرد تشکیل میدهند . لباس شام امشب فراك بانشان برای آقایان و لباس بلند ودستکش برای بانوان و افسران لباس رسمی شب خواهد بود .

اعلیحضرتین در مدخل کاخ نیاوران از میهمانان عالیقدر استقبال می کنند و به‌اتفاق به تالار پذیرائی کاخ نیاوران تشریف‌فرما خواهند شد در این تالار شاهنشاه اعضاء خاندان جلیل سلطنت را به رئیس جمهوری آمریکا وبانو معرفی می کنند .

آنگاه مدعوین پس از ادای احترام از تالار پذیرائی به تالار ضیافت «سفره‌خانه» می ـ روند و در محل های خود در انتظارتشریف‌فرمائی‌اعلیحضرتین و میهمانان عالیقدر خواهند ایستاد .

پس از نشستن اعلیحضرتین‌و نیکسون و بانو در جایگاه‌های مخصوص میزشام سایرمدعوین خواهند نشست و پذیرائی آغاز می گردد . هنگام صرف شام ارکستر سنفونیك وزارت فرهنك و هنر مترنم خواهدبود پس از صرف شام شاهنشاه بیاناتی در استقبال از حضور نیکسون ایراد می فرمایند که در پایان آن سرود ملی‌امریکا نواخته میشود و سپس‌نیکسون به بیانات شاهنشاه پاسخ‌میدهد و در پایان آن سلام شاهنشاهی نواخته میشود .

برنامه فردا

برنامه فردای نیکسون نثار تاج گلی بر آرامگاه اعلیحضرت رضا شاه کبیر است و نیکسون هنگام ورودبه آرامگاه‌مورداستقبال‌والاحضرت شاپور محمود رضا پهلوی قرار خواهد گرفت‌با بازگشت‌رئیس جمهوری آمریکا به کاخ‌سعدـ آباد ، دومین دور مذاکرات رهبران دو کشورآغاز می‌شود و احتمالا این دور مذاکرات نیز دو ساعت بطول خواهد انجامید .

نیکسون و همسرش ناهارفردا را با اعلیحضرتین صرف می ـ کنند و درمیزناهارمذاکرات رهبران دو کشور ادامه خواهد یافت .

پس از صرف ناهار رئیس جمهوری آمریکا و بانو در حالی که اعلیحضرتین آنان‌را همراهی می فرمایند ، با تشریفات مخصوصی برای عزیمت از تهران به فرودگاه مهرآباد خواهند رفت .

در مراسم بدرقه رسمی علاوه برشخصیت ها و مقاماتی که ازنیکسون استقبال کردند ، روسای هیئت های سیاسی و بانوان آنها نیز حضورخواهند داشت .

مراسم بدرقه‌ازرئیس‌جمهوری آمریکا و بانو نیز بوسیله تلویزیون پخش می شود .

برنامه‌بانو نیکسون

بانو نیکسون در سفر تهران هدایائی دریافت میکند . علاوه بر هدایای رسمی که به بانوی اول آمریکا داده خواهد شد، دهقان شبانه‌روزی جمعیت خیریه فرح‌پهلوی یک رومیزی اصفهانی و یک شال بنه‌دوزی (هنر دستی زنان کرمان) رابه خانم نیکسون تقدیم میکنند.

در برنامه سفررسمی رئیس جمهوری آمریکا و همسرشان به تهران ، علیاحضرت‌شهبانو و بانو نیکسون یک دیدار خصوصی دارند . فردا صبح که شاهنشاهو پرزیدنت‌نیکسون در کاخ سعدآباد مذاکرات رسمی خواهند داشت ، خانم نیکسون در کاخ نیاوران به دیدن‌علیاحضرت شهبانومیروند و پس از صرف چای باتفاق علیاحضرت شهبانواز دو مرکز آموزشی و فرهنگی کودکان در نیاوران دیدن میکنند . این دو برنامه طی چند روزگذشته برای همسر رئیس جمهوری‌در نظر گرفته شده و در برنامه رسمی‌سفر پرزیدنت‌وهمسرشان منعکس نیست .

ساعت یازده علیاحضرت شهبانو و بانو نیکسون باتفاق از کاخ نیاوران به محل کتابخانه کانون پرورش فکری کودکان و نوجوانان در پارک نیاوران تشریف‌فرما میشوند و پس از دیدار کوتاهی از این کتابخانه به اردوگاه زمستانی جمعیت خیریه‌فرح‌پهلوی‌عزیمت میفرمایند .

در این‌اردوگاه یکصدکودک شبانه‌روزیهای جمعیت خیریه فرح پهلوی دوره اردوئی را میگذرانند و برنامه عادی‌خود را اجرا میکنند.

خانم نیکسون و علیاحضرت شهبانو از کلاسهای این‌اردو دیدن‌میکنندواز نمایشگاه کار های دستی‌کودکان شبانه‌روزی ها نیز بازدید خواهند کرد.

در پایان این بازدید کوتاه، کودکان شبانه‌روزیهای جمعیت خیریه فرح پهلوی هدایای خود را تقدیم میکنند.

بازیکنان «پالمیراس»هنگام بازدید از دستگاه رتاتیو عظیم موسسه اطلاعات

در مسابقه‌سوم باکره‌شمالی

ناصر حجازی از دروازه ایران دفاع خواهد کرد

فردا ناصر حجازی‌دروازه‌بان معروف تیم ملی ایران وباشگاه تاج‌که در نبرد با کامبوج‌آسیب دیده بود ، در برابرغول‌های فوتبال‌باشگاه«پالمیراس» برزیل بازی خواهد کرد .

ناصر حجازی که در دومین مسابقه ایران و کره شمالی‌در تهران غایب بود ، بدین ترتیب باردیگربرای نگهبانی ازدروازه ایران در مقابل بازیگران کره شمالی ، خواهد ایستاد .

در نبرد فردا ، تاج تهران بانمایاران ملی خود با میهمان نیرومندش پالمیراس برزیل مسابقه‌خواهد داد بامدادروز پس از این مسابقه (پنجشنبه آینده) تیم ملی ایران رهسپار پاکستان خواهد شد تا درمسابقه سوم با کره شمالی که شنبه سیزدهم خرداد انجام میگیرد، شرکت جوید .

پیش از ظهر امروز ، غول های پرتوان فوتبال برزیل به موسسه اطلاعات آمدند و از ماشین‌های عظیم و مدرن چاپ روزنامه‌ومجلات بازدید کردند. بازیگران این تیم که بدون استثناء بلندقامت و غول پیکرند درحال‌حاضر صدرنشین جدول مسابقات‌فوتبال‌ایالت سائوپولوی برزیلند و تیم معروف سانتوزرا که چندی پیش همراه پله به تهران آمد ، دوبار با نتیجه های‌چهار بر هیچ و دو بر یک شکست داده است . اولین مسابقه پالمیراس فردا دربرابر تاج و روز جمعه در برابر تیم منتخب‌تهران‌در استادیوم‌امجدیه برگزار خواهد شد .

صاعقه ٦ نفر را کشت

بدنبال بارندگی های سیل‌آسای ٤۸ ساعت گذشته در اردبیل و مشکین‌شهر که همراه با رعدو برق بود ، در روستاهای‌اطراف این دو منطقه ، دیوار چندخانه روستائی خراب شد .

در دهکده «ملاباشی» اردبیل کودک ۸ ساله‌ای بنام میرزاآقا دچارصاعقه‌زدگی‌شد وجانسپرد.

همچنین صاعقه در روستا های «آلداشی» ، «بوتون‌سوز»و «چولا» چهار نفر را کشت .

هویت سه نفر از قربانیان صاعقه اسماعیل،محرم وولی‌الله اعلام شده‌است. هویت‌چهارمین قربانی صاعقه،هنوز روشن‌نشده است .

شایع است در روستا های اطراف مشکین شهر و اردبیل براثر صاعقه زدگی ۲۰ نفر کشته شده و عده‌ای نیز دچار سوختگی شده‌ویافلج گردیده‌اند.

شهرضا ـ صاعقه درروستای «سربازپادنا»ازتوابع سمیرم‌علیا مرد کشاورزی را بنام حسین آقائی کشت و دو راس گاورا تلف کرد .

دنباله اخبار خارجه

یک زن ۹ قلو حامله شد !

فیلادلفیا ـ یك زن سی‌ساله آمریکائی که مدت چهار سال قرص های بارداری مصرف می کرد ۹ قلو حامله شد و پس‌از سه ماه بارداری دیشب در بیمارستان‌دانشگاه پنسیلوانیا ۹ قلوهای‌نارس‌خودرا سقط کرد.

بولتن بیمارستان پنسیاوانیا نام و مشخصات این زن را فاش نکرده فقط توضیح داده است که هریك از جنین های نارس ۲ اینچ طول داشتند .

بولتن‌بیمارستان حاکی است داروئی که این زن بمدت چهار سال‌مصرف‌میکرد«گونادوفروبین» نام‌داردو دربازار های داروئی جهان بانام ها و مارك های گوناگون عرضه میشود .

سخنگوی بیمارستان گفت که‌زن‌آمریکائی ۳ سال پیش یك نوزاد طبیعی بدنیا آورده‌بود.

۳۹ مسافر درآسمان هلاك شدند

ریودوژانیرو ـ یك هواپیمای مسافری «کنستولاسیون» امروز در آسمان‌شهر«پروزیرودوسول» در نزدیکی مرز «پرو»درآسمان منفجرشد .

هواپیما به شرکت‌حمل و نقل «آمازنوس» تعلق داشت و از فرودگاه ریوبرانکو برخاسته بود .

آخرین گزارش رسیده‌حاکی است که براثرانفجار که علت آن هنوز روشن نیست کلیه۳٦ مسافر وسرنشین‌هواپیمابهلاکت رسیدند .

شهریه‌مدارس ملی

در شماره یکشنبه اطلاع دادیم‌مدیر کل آموزش وپرورش تهران‌اعلام‌کرد که ٤۰۰مدرسه شهریه خود را تقلیل‌داده‌اند.

قبلا نیز خبر دادیم جلسات متعددی‌برای‌تعیین‌ضوابط‌مربوط بمیزان شهریه مدارس ملی تشکیل شده است که در این جلسات‌صاحبان‌امتیاز ومدیران مدارس و مسئولان آموزش و پرورش شرکت داشته‌اند .

نظر اولیاء مدارس

اولیاء مدارس ملی در مورد شهریه و تقلیل یا افزایش آن نظریاتی دارند که قبلا برخی از آنها را منعکس کرده‌ایم. درهمین زمینه امروزخبرنگاران فرهنگی‌ماباچند تن ازمسئولان مدارس ملی تماس گرفتند و نظر آنان را جویا شدند که‌در اینجا منعکس می شود .

در مقابل عده‌ای از اولیاء دانش‌آموزان‌و مسئولان‌آموزش و پرورش نظریاتی دارند که با نظریات مدارس ملی منطبق نیست . ما برای تعیین‌ضوابط عادلانه‌به انعکاس کلیه نظریات میپردازیم .

آقای فرج‌الله شریفی رئیس دبیرستان مرجان پسران در مورد تعیین ضابطه شهریه مدارس ملی گفت : باید برای مدارس ملی ضوابط معنوی در نظر گرفت ، ساعات کار مدارس ، روش کار، میزان درصد قبولی از جمله مسائلی است که باید مورد توجه‌قرار گیرد.ترتیب درجه بندی‌آموزش و پرورش بصورتی که اخیرا اعلام کرده است کار اشتباهی است و توجه‌به ظاهرساختمان و مسائلی مانند اینها مسئله شهریه را حل نمیکند .

رئیس دبیرستان مرجان اظهار داشت ما در سال گذشته در حدود یکصد هزار تومان در مدرسه پسرانه مرجان ضرر کرده‌ایم و بنظر من باید پرداخت شهریه را بعهده خود مردم محول کرد .

شهریه های ٤ ـ ٥ هزار تومانی

آقای حسن جدلی رئیس و صاحب امتیاز دبیرستان توکل اظهار داشت راهنمایان‌تعلیماتی که از نظر علمی و تعلیم‌وتربیت متخصص هستند نمیتوانندبیمت میز و نیمکت راتعیین کنند . ارزیابی شهریه مدارس باید بوسیله نمایندگان مدارس ملی و نمایندگان آموزش و پرورش انجام شود . در حال حاضر قریب ۱۵ مدرسه در تهران وجود دارد که شهریه های ٤تا ٥ هزار تومانی‌از مردم‌میگیرند، باید جای‌اجحاف آنهارا گرفت .

رئیس دبیرستان نوشی اضافه کرد : ضوابطی که تعیین شده است بضرر مدارس کم بضاعت است در حالیکه هزینه زندگی بالا رفته‌است‌چطور ممکن است امکان تقلیل شهریه وجود داشته باشد . باید در فرصت کافی ضوابط قانونی برای دریافت شهریه مدارس در نظر گرفت در یک مدت‌کوتاه‌نمیتوان شهریه عادلانه برای مدارس تعیین کرد و اعتقاد من این است که مدارس مانند سال گذشته شهریه دریافت کنند و اگر میخواهند شهریه خود را اضافه کنندهمانطوریکه قبلا گفته شده است این کار را با نظر شورای آموزش و پرورش منطقه‌ای انجام دهند.

کانون نظام آموزش

آقای مهدی شاه صالحی مدیر دبیرستان کیهان نو معتقداست که باید ضوابطی را که درکشور های مترقی عمل میشود و با وضع ایران هماهنگی دارد برای این کار در نظر گرفت. او میگوید باید از جهت دریافت شهریه مدارس را آزادبگذارند ولی از جهت مصرف شهریه نظارت کامل بر آن داشته باشند ، اگرمدرسه‌ای ۹۵درصد شهریه را صرف شاگرد کند و ٥ درصد سود ببرد این کار شایسته و خوبی است .

مدیر دبیرستان کیهان نو اظهار داشت مدارس ملی باید کانون‌نظام آموزشی نظیر کانون نظام پزشکی و کانون وکلا داشته باشند تا افراد خاطی را طبق مقرراتی که وضع میشود تنبیه کنند .

به‌عقیده من ضوابطی که قائل شده‌اند فقط برای مدارس جنوب شهر که مردم کمتر به آن مدارس مراجعه میکنند عملی است وگرنه من و امثال من که سال گذشته هزار تومان شهریه گرفته‌ایم امسال چگونه میتوانیم ۷۰۰ یا ۸۰۰تومان شهریه بگیریم .

انتقاد شدید

دکتر داناپهشتی مدیر و صاحب امتیاز دبستانهای بهشت شدیدا از ضوابط آموزش و پرورش تهران انتقاد کرد و گفت ضوابطی که برای مدارس ملی تعیین شده است بسیار ناقص است‌من پنج صفحه پیشنهاد به مدیر کل آموزش و پرورش تهران دادم ولی ایشان به این ضوابط کهبا استفاده از روش کشور های مترقی تهیه شده بود توجهی نکردند .

دکتر بهشتی اظهار داشت کهباید کارشناسان مطلعی برای این کار تربیت کرد تا تکلیف پدر و مادرها و آموزش وپرورش بامدارس ملی روشن شود .

عوامل مختلف

آقای عباس یمنی‌شریف‌موسس ومدیر مدارس روش نوبا تعیین ضابطه موافق است ولی ضوابطی را که آموزش و پرورش تهران‌در نظر گرفته است صحیح نمی‌داند. اومی‌گوید ، نرخ گذاری برروی شهریه مدارس کار مشکلی است. برای مدرسه‌عوامل مختلفی راباید در نظر گرفت . برای اینکار باید از افرادی که به‌امور اقتصادی ، تعلیم و تربیت واجتماعی وارد باشند کمک گرفت . بطورکلی‌نرخ گذاری سبب رکود علم می‌شود و از کیفیت تعلیم میکاهد ،مدارس ملی مثل ادارات جنبه تشریفاتی پیدا میکنندومدارس جرئت سرمایه گذاری را نخواهند داشت .

دکتر بهشتی می‌گوید با تعیین نرخ گذاری دولت مسئول خواهد شدو مدیران مدارس ملی دست دوم قرار می‌گیرند و از خود سلب مسئولیت می‌کنند ، دراینصورت وزارت آموزش و پرورش سپربلا خواهد شد .

اگر مدارس ملی برای توسعه مدارس خود اقدام نکنند مردم فرزندان خودرا به‌مدارس خارجی درایران و یابه‌کشور های خارجی میفرستند وبااین کار ارزمملکت هم بهدر خواهد رفت .

تقاضای حج

از فردا پذیرفته میشود

۳۳ مرکزدر مساجد تهران وشعبات سازمان اوقاف در شهرستان ها از فردا بعد از ظهر بین‌متقاضیان حج اوراق‌و پرسشنامه مخصوص توزیع خواهند کرد .

مدت قبول تقاضا از زائرین بیت‌الله الحرام تا پنجم مرداد خواهد بود .

متقاضیان پس از پرکردن پرسش نامه های مزبور ، آنها را به سازمان اوقاف‌تسلیم خواهندداشت و رسید دریافت خواهند کرد .

در صورتیکه برسازمان اوقاف روشن‌شودکه متقاضی‌استطاعت مالی ندارد،تقاضای وی مردود شناخته خواهد شد . همچنین اگر متقاضی برای بار دوم قصد سفر حج داشته باشد تقاضایش رد میشود .

معاینات‌پزشکی و واکسیناسیون زائران بمنظور تشخیص قدرت بدنی در ماه شعبان (نیمه دوم شهریور) انجام خواهد شد.

درسال‌جاری اوقاف در نظر دارد سی‌هزار زائر را به‌خانه خدا اعزام دارد .

خبرهای کوتاه

مانور نیروی دریائی در خلیج فارس

اداره روابط عمومی ستاد بزرك ارتشتاران اطلاع داد: مانور نیروی دریائی شاهنشاهی در کادر سنتو از تاریخ اول خرداد ماه‌جاری بمدت هشت روز در آبهای خلیج فارس انجام یافت در این مانور تعدادی ناو ، ناوشکن ، هلی‌کوپتر هواناو و گروهی غواص و کماندوی نیروی دریائی شاهنشاهی ، چند فروند هواپیمای نیروی هوائی شاهنشاهی‌و یك‌فروند ناوشکن از نیروی دریائی انگلستان شرکت داشت و عملیاتی علیه واحد های سطحی هوائی وزیردریائی دشمن ، پاسوری کاروانهای تجارتی عملیات غواصی ، سوخت‌گیری ونقل وانتقالات دریائی انجام دادند .

سفیر جدید کانادا در تهران

وزارت امور خارجه امروز اعلام کردکه دولت شاهنشاهی ایران با انتصاب آقای «جیمز جورج» به عنوان سفیر کانادا در دربار شاهنشاهی موافقت کرده است .

انتخاب دو مدیر گروه در دانشگاه تهران

دکتر خسرو مهندسی‌استاد علوم تربیتی بسمت مدیر گروه آموزش مبانی آموزش‌وپرورش و دکترابراهیم‌رشیدپور دانشیار علوم تربیتی بسمت مدیرگروه آموزش روش‌ها و برنامه های درسی دانشگاه تهران انتخاب شدند .

افتتاح شعبه بانك رفاه

بامداد امروز شعبه بانک رفاه کارگران در محل ذوب آهن آریامهر گشایش یافت . در این مراسم‌آقای دکترکیانپور استاندار اصفهان و دکتر علی‌آبادی رئیس کل بانکرفاه حضور داشتند .

انتصابات وزارت دارائی

آقای مهدی معتمدی مدیر کل تشکیلات و روش ها و بودجه وزارت دارائی بسمت بازرس دولت در شرکت مخابرات انتخاب شد .

*آقای شاپور شیبانی به سمت ذیحساب کل‌ثبت اسناد و املاک و آقای عبدالکریم جاماسبی‌بسمت ذیحساب‌بنگاه دامپروری منصوب شدند .

میتینك در اهواز

ازطرف کمیته حزب‌ایرانیان شهرستان‌اهواز،فردامیتینگی برگزار میشود . باین منظور آقای دکتر صدر دبیر کل حزب ایرانیان برای شرکت در میتینگ مذکور امروزعازم خوزستان شد .

شرکت‌در کنفرانس فدراسیون اولیاء و مربیان

فدراسیون‌بین‌المللی‌اولیاء ومربیان‌امسال‌کنفرانس‌سالانه خود را در نوشاتل (سویس) برپا میدارد وبه‌مسائل‌مربوط به‌جوانان‌ونوجوانان‌رسیدگی خواهد کرد . برای شرکت دراین‌کنفرانس ، خانم دکتر آصفه‌آصفی‌رئیس‌هیئت‌مدیره و مدیر عامل انجمن اولیاء ایران به سویس عزیمت‌کرد.

مدیرکل وزارت اطلاعات

آقای علی مهران بسمت مدیر کل دفتر حقوقی وامور پارلمانی وزارت اطلاعات منصوب و مشغول بکار شد.

سمپوزیوم شیمیوتراپی سل

اولین سمپوزیوم شیمیوتراپی سل برای آشنائی اطباء شاغل در رشته بیماریهای سل‌روزشنبه آینده در بیمارستان ریوی‌بوعلی آغاز بکار خواهد کرد.

در این سمپوزیوم پزشکان با آخرین پیشرفت های جهان پزشکی در راه درمان سل و دارو های جدیدآن آشناخواهند شد.

واحد پولی ایران «ریال» خواهد ماند

سخنگوی وزارت دارائی امروز اعلام کرد در نتیجه بررسی مجددی که دردولت نسبت به تغییر نام واحدپول به عمل آمد تصمیم‌گرفته شد که واحد پول ایران همان ریال باشد .

درکنگره شیروخورشید سرخ

دیروز آقای دکتر خطیبی مدیر عامل‌جمعیت‌شیروخورشید سرخ ایران در هشتمین کنگره رهبران سازمان جوانان طی یک سخنرانی‌سه ساعته‌اهمیت وظائف رهبران را در اجرای آرمانهاوهدفهای شیروخورشید سرخ ایران متذکر گردید . مدیر عامل شیرو خورشیدسرخ دراین جلسه اظهار داشت تصمیمات این کنگره برای من خیلی مهم است و جمعیت شیرو خورشید سرخ کوشش صمیمانه خواهد کرد تا این تصمیمات را بنفع پیشبرد هدفهای جمعیت دنبال کند.

جشن سالگرد کانون

کانون پژوهش‌های علمی عصر دیروز یازدهمین سالگرد خود را در محل کانون جشن گرفت . آقایان دکتر سام‌وزیر کشور ، قوام صدری وزیر مشاور ، سپهبد صمدیانپور و جمعی از شخصیت‌ها و علاقه‌مندان در این جشن شرکت داشتند .

در این مراسم آقایان‌کامبیز حشمتی دبیرکل کانون و دکتر قدرت‌الله واحدی صحبت‌کردند و از مدعوین سپاسگزاری نمودند و انتشارات کانون میان مدعوین توزیع گردید.

آزمایش کارگران ٤٦ رشته صنعتی

طرح طبقه‌بندی مشاغل‌کارگران بزودی از طرف وزارت کار و امور اجتماعی اجرا خواهد شد.

براساس این‌طرح ، دستمزد کارگران باتوجه به مهارتشان ، طبقه‌بندی خواهد شد و بهمین لحاظ کارگران ٤٦ رشته از صنایع نساجی ، تولیدات فلزی وساختمانی باید از اول‌شهریور ماه آینده ، در سراسر کشور امتحان مهارت‌بدهند. کارگرانی که در این امتحان موفق شوند، گواهی‌نامه مهارت دریافت می دارند کداین گواهی‌نامه در بالا بردن دستمزد آنان نقش‌اساسی خواهد داشت.

بازدید جراحان انگلیسی

هیئت پزشکی و جراحان انگلیسی که بصورت توریست وارد تهران شده‌اند از شهر های اصفهان و شیراز بازدید خواهند کرد .

در هیئت مذکور چهار تن ازجراحان‌سرشناس‌انگلیسی، متخصص قرنیه چشم ،پیوند کلیه ، شکسته‌بند و گوش و حلق و بینی عضویت دارند و در تهران با مقامات وزارت بهداری تماس و مذاکراتی به عمل آورده‌اند .

هیئت جراحان انگلیسی‌به دعوت و بخرج یک آژانس خصوصی واردتهران شده‌اند و خبر سازمان جلب سیاحان درباره دعوت از این هیئت اصلاح میشود .

احضار نماینده سازمان برق

اصفهان ـ بدنبال مرگ گاوداری بنام علی هوشنگی و ٤ راس گاواوکه درخیابان «کاوه» اصفهان ، براثر برق گرفتگی کشته شدند بازپرس دادسرای اصفهان نماینده سازمان برق‌منطقه‌ای این شهر را ، به بازپرسی احضار کرد .

علی هوشنگی و ٤ گاو او دو روز پیش هنگام عبور از خیابان «کاوه» اصفهان بعلت افتادن تیر چراغ برق برروی‌آنها، دچاربرق‌گرفتگی شده و جان‌خودرا از دست دادند .

پیش بینی هوا

هوای استانهای آذربایجان گیلان وشهرستانهای غربی‌ایران و شهرستانهای شمالی استان خراسان، نیمه ابری گاهی با رگبار های موقت و پراکنده

هوای استانهای خوزستان ، کرمان و شهرستانهای اطراف کویر، صاف تاکمی ابری گاهی باباد نسبتا شدی

از : گروه سیاسی و رپرتاژ روزنامه اطلاعات

ویژه دیدار نیکسون از تهران

..واینك نیکسون در تهران است

امروز مهمترین اخبار جهان از تهران مخابره میشود

پنج رئیس جمهوری آمریکا میزبان شاهنشاه آریامهر وسه رئیس‌جمهوری آمریکا میهمان شاهنشاه آریامهر بوده‌اند

در لحظاتی که هواپیمای جت شماره یك نیروی هوائی ایالات متحده حامل پرزیدنت نیکسون امروز از فرودگاه مسکو برخاست و جهت تهران را گرفت با خود نگاههائی را که مدت یك هفته به پایتخت اتحاد شوروی متمرکز بود ، معطوف تهران کرد .

نیکسون در تاریخ مناسبات سیاسی یکصد ساله ایران و آمریکا سومین رئیس جمهوری آمریکا است که از ایران دیدن میکند . قبل از او فرانکلین روزولت در ایام جنك دوم جهانی و سپس پرزیدنت آیزنهاور در سال ۱۹۵۷ بطور رسمی از ایران دیدن کردند سفر روزولت برای شرکت در کنفرانس تاریخی تهران باتفاق استالین و چرچیل صورت گرفت و سفر آیزنهاور سفری سمبلیك و حاکی از وجود گرمترین مناسبات میان تهران و واشنگتن بود

سفر امروز نیکسون در مقام رئیس جمهوری آمریکا به ایران علاوه بر حفظ همان جنبه سمبلیك گرمی مناسبات ایران و آمریکا ، از اهمیت سیاسی فراوانی برخوردار است. اهمیت این سفر را شاید بتوان در دو موضوع اساسی خلاصه کرد نخست اهمیت مناسبات گرم و خلل ناپذیر ایران و آمریکا و اثرات آن در سیاست های خاورمیانه و آسیا بطور کلی و دیگر مناسبات نزدیك نیکسون و شاهنشاه .

نیکسون و ایران

از مواردنادر دیپلماسی است که یك رهبر و یك کشور نیازمند معرفی به یکدیگر نیستند . بهمان اندازه که نیکسون درایران معروف خاص و عام است ، بهمان اندازه رئیس جمهوری آمریکا با نام ایران آشنائی دارد و چنانچه نام نیکسون در ردیف مطلع‌ترین رهبران جهان نسبت به ایران عنوان شود ، سخن گزافی گفته نشده . آشنائی نیکسون با ایران و ایران با نیکسون در جای خود ناشی از مسائل متعددی است.

نیکسون قبل از احراز مقام ریاست جمهوری آمریکا دوبار یکی در مقام معاونت آیزنهاور در سال ۱۳۳۲ و دیگری در سال ۱۹۶۷ در مقام عادی از ایران دیدن کرد و بدنبال موفقیت در انتخابات ریاست جمهوری آمریکا چهار سال قبل ، شاهنشاه از جمله نخستین رهبرانی بودند که به‌طور رسمی از آمریکا دیدن فرمودند .در این سفر بود که نیکسون از مقام شاهنشاه ، رهبری واخاطه معظم‌له نسبت به مسائل جهانی به طرزشکوهمندی تجلیل کرد و در همین سفر شاهنشاه با اشاره به سفر های نیکسون به تهران و ملاقات‌های قبلی خویش باوی از نیکسون به عنوان «شخصیتی که به او احترام می گذاریم و او را میستائیم »یاد کردند . نیکسون در تجلیل از مقام شاهنشاه به ذکر نکات متعددی پرداخت اما این قسمت از بیان او خارج از تعارفات دیپلماتیك غرور انگیز بود .

میهمان ۵ پرزیدنت

نیکسون گفت شاهنشاه ایران یکی از رهبران واقعی جهان بشمار میروند و در اهمیت مقام معظم‌له همین بس که در همین اطاق قبلا میهمان عالیقدر چهار رئیس جمهوری آمریکا ،ترومن آیزنهاور ، کندی و جانسون بوده‌اند و امشب میهمان من هستند .

با همین قسمت از سخنان نیکسون ، مطبوعات امریکا فردای آنروز خبر های سفر شاهنشاه را به ایالات متحده آغاز کردند و به آن افزودند: کاخ سفید دیشب از رئیس کشوری پذیرائی کرد که در حیات سیاسی خود باشش رئیس جمهوری از سی و هفت رئیس جمهوری که حیات سیاسی آمریکا بخود دیده ملاقات و مناسبات نزدیك داشته است. بنام پنج رئیس جمهوری نام روزولت را نیز باید افزود .

نیکسون در این ضیافت گفت: «معمولا در این گونه مواردد استقبال از میهمان مطالبی به زبان تعارف بیان میشود ، ولی باید از صمیم قلب بگویم که امشب استقبال ما از شاهنشاه ایران ناشی از علاقه مفرط مردم آمریکا و علاقه شخصی من به ایران است . »

ما امریکائیان ملت ایران را می ستائیم و بسیاری ازشما که در این جمع حاضرید به خوبی بارهبری شاهنشاه آشنا هستید و میدانید شاهنشاه در کمك به صلح و آزادی در جهان همیشه کوشا بوده‌اند.

نیکسون گفت : « در سال ۱۹۵۳ برای نخستین بار با میهمان عالیقدر امشب مان ملاقات کردم و در همین ملاقات بود که عمیقا تحت تاثیر شاهنشاه قرار گرفتم . در آن سال ایران با مسائل دشواری روبرو بود و خیلی ها نسبت به امکان فائق آمدن ایران به آن انبوه مشکلات تردید داشتند . اما من بعد از ملاقات و آشنائی با شاهنشاه و هنگامیکه تهران را ترك میکردم، اطمینان داشتم و میدانستم که ایران در رفع این مشکلات تحت رهبری شاهنشاه پیروز خواهد شد . این اطمینان را در وجود شاهنشاه نیز احساس کردم .

رهبر جوان ایران

در آن زمان شاهنشاه رهبر جوانی بودند من نیز جوانی بودم که سمت معاونت رئیس جمهوری آمریکا را داشتم . اما آنچه بیاد می آورم اینست که علیرغم یاس عمیقی که بر بسیاری از ناظران اوضاع ایران مستولی شده بود ، شاهنشاه مسائل را میشناختند و درایت و توانائی یك رهبر بزرگ نیز در این است که مسائل را بخوبی بشناسد و بعد درصدد حل آنان برآید . »

نیکسون گفت : موفقیت های ایران ، امروز ایران را در ردیف نیرومند ترین و پر افتخار ترین کشور های جهان در آورده و ما افتخار داریم ازرهبر کشوری استقبال می کنیم که درایشان خصائص رهبری که واقعا بندرت در جهان یافت می شود وجود دارد .

ـ همین جا نقطه عطف روابط ایران و آمریکا است . از آن روز به بعد با آنکه میان رهبران ایران و آمریکا ملاقات دیگری صورت نگرفت ، معذلك رهبران دو کشور دائم در تماس بودند واین تماس های دائمی درچهار سالی که از ریاست جمهوری نیکسون میگذرد روزبروز موجبات تقویت مناسبات ایران و آمریکا را فراهم آورده است .

بقیه در صفحه ۱۱

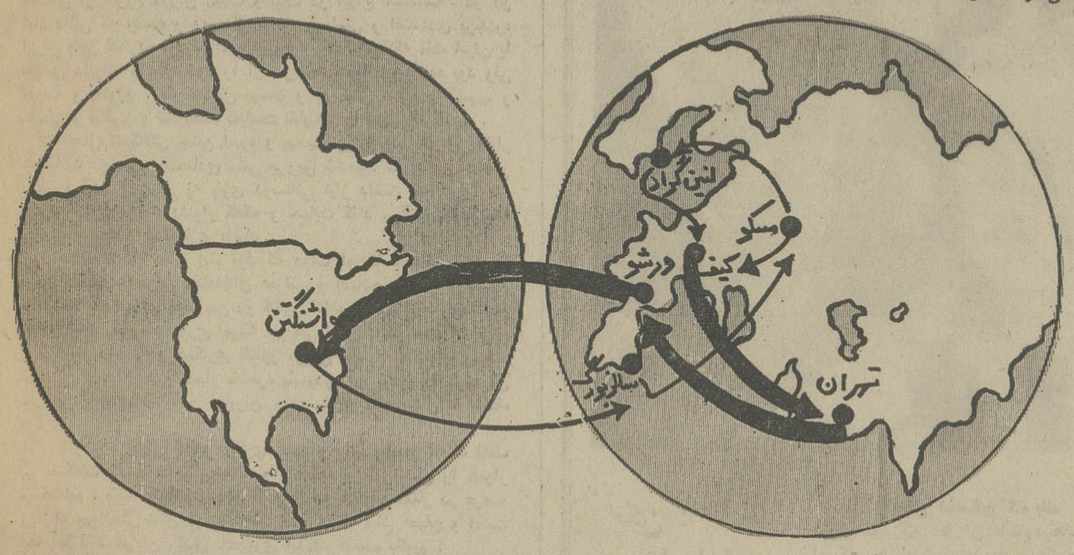

در این نقشه مسیر سفر پرزیدنت نیکسون از واشنگتن تا مسکو ـ تهران و بالعکس نشان داده شده است .

۱۳۳۲ـ نخستین ملاقات در تهران

این عکس رهبران ایران و آمریکارادرنخستین ملاقات آنان در تهران نشان میدهد ، نیکسون این عکس را همراه عکس های متعدد دیگر برای اطلاعات امضاء کرد (امضای نیکسون بالای عکس دیده میشود) و به آرشیو موسسه اطلاعات هدیه نمود .

«نخستین بار شاهنشاه رادر ۱۹۵۳ در سفر به ایران ملاقات کردم واز این ملاقات شدیدا تحت تاثیر قرار گرفتم . شاهنشاه در آن زمان رهبر جوانی بودند من نیز جوانی بودم که سمت معاونت رئیس جمهوری آمریکا راداشتم ، ولی آنچه بیاد می‌آورم اینستکه وجود شاهنشاه را یکپارچه اطمینان نسبت به آینده دربر گرفته بود .

«از سخنان نیکسون»

از فردا صبح در گروه ممتاز سینمائی پایتخت

آسیا ـ رکس ـ شهوند ـ لیدو ـ رنگین کمان ـ پاسارگاد

ژاله ـ توسکا ـ المپیا ـ چرخ وفلك ـ شرق ـ ماندانا ـ فیروزه ـ درایوین سینما ونك ـ حافظ

هنرمندان مورد علاقه شما با همان تیپ های آشنا در فیلمی که ازمدتها پیش انتظار نمایش آنرا داشتید

پروین ملکوتی
محسن پرندری
در فیلم

خانه قمر خانم

سناریست: محمد آذری ، محمدتقی اسماعیلی
کارگردان: بهمن فرمان آرا
موزیك متن: مجتبی میرزاده

باشرکت: دیانا . زری پورزند . گلچین . آقاجانی . بنی احمد . مهری رحمانی
شیده . پروین سلیمانی . صفاپور
فیلمبردار: باربد طاهری

همزمان با تهران در شهرستانهای زیر
* مشهد (فردوسی ـ متروپل) * کرمانشاه (آتلانتیك) * اصفهان (نقش جهان ـ همایون ـ مهر) * شیراز (پارس ـ پارامونت) * آبادان (شیرین ـ ایران ـ متروپل)
* اهواز (آریا) * تبریز (متروپل ـ کریستال) گرگان (مهتاب)

از : گروه سیاسی و رپرتاژ روزنامه اطلاعات

ویژه دیدار نیکسون از تهران

تاریخچه مناسبات دیپلماسی و سیاسی ایران و آمریکا

دیدامیرکبیر درباره آمریکا

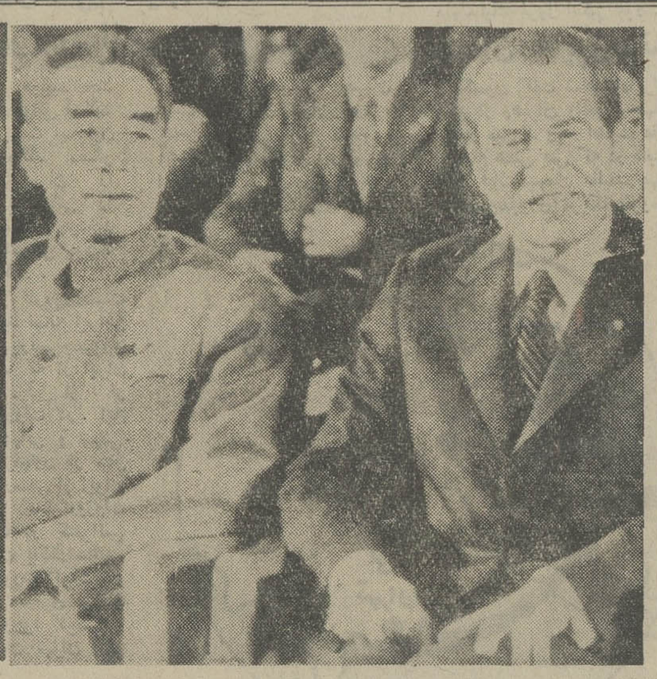

پکن : دیدار اول

سفر به پکن نخستین گام بلند نیکسون برای نزدیکی‌به دنیائی بود که تا آن هنگام درهایش کم و بیش بروی امریکاو جهانیان بسته بود . نیکسون در پکن با مائو ، چوئن‌لای و سایر رهبران چین درباره مسائل جهانی و مسائل مورد علاقه دو کشور وروابط دوجانبه چین و امریکا مذاکره کرد . در پکن نیکسون اعلام کرد که مذاکرات او بارهبران چین علیه هیچ کشوری نیست. این عکس تاریخی نیکسون را در کنار چون‌لای نشان‌میدهد. و بدین‌ترتیب یخهای جنگ‌سرد ذوب‌شدن آغاز کرد .

مسکو: دیداردوم

این عکس تاریخی پس از امضای اعلامیه مشترک امریکا و شوروی از نیکسون وبرژنف که اعلامیه مشترک را امضاء کردند گرفته شده است.

در کنار نیکسون ، نخست‌ـ وزیر شوروی کاسیگین دیده میشود .

در مسکو رهبران امریکاو شوروی درباره خاورمیانه ، ویتنام ، روابط دو جانبه ، کنفرانس امنیت اروپا ومسئله محدود کردن سلاح‌هـــای‌ـ استراتژیک مذاکره و در چند مورد مهم با هم توافق‌کردند. عکس رادیوئی اطلاعات

تهران : دیدار سوم

پرزیدنت نیکسون قبل‌ازآغاز سفر خود به شوروی وایران در واشنگتن اعـــلام کرد که ایران کشور بسیار مهمی است و با امریـــکا روابط بسیار صمیمانه‌ای دارد . پرزیدنت نیکسون گفت سفر من به‌ایران برای آنست که روی دوستی و صمیمیت روابـــط دو کشور ایران و امریکا تاکید کنم . شاهنشاه آریامهرو پرزیدنت نیکسون در تهران پیرامـــون عمده‌ترین‌مسائل جهان‌و مسائل موردعلاقه مشترک دو کشور گفتگو خواهند کرد . پس از این سفر روابط دوستانه دوکشور باز هم نزدیکـــتر و صمیمانه‌تر خواهدشد. عکس‌از یکی از ملاقاتهای شاهنشاه و پرزیدنت نیکسون گرفته شده است .

سرمقاله

نیکسون در تهران

رئیس جمهوری امریکا ـ ریچارد . ام . نیکسون ـ اینک در میان ماست .

رئیس جمهوری ایالات متحده و بانو نیکسون که سفر تاریخی «مسکو» را پشت‌سر گذارده‌اند و اینک بنا بدعوت شاهنشاه‌وشهبانوی ایران وارد تهران شده‌اند ، برنامه اقامتشان در تهران فشرده و محدود است اما همین دیدار یکروزه نیز هم برای ما حائز اهمیت است ، همبرای منطقه ما و چه بسا که‌برای جهان ما .

نیکسون در مراجعت از یک سفر مهم تاریخی به ایران می‌آید. سفری که بیگمان موضوع یکی از مهمترین حوادث و مآلا مهمترین خاطرات زندگانی سیاسی اوست . معهذا به احتمال بسیار هنگامی که هواپیمای حامل رئیس جمهوری امریکا و بانو روی آسمان‌تهران چرخ بزند ، خاطره اولین دیدار ازین شهر و این کشور در ذهن پرزیدنت نیکسون جان میگیرد .

میهمان عالیقدری که امروز وارد تهران میشود نوزده سال پیش، برای اولین مرتبه از کشور ما دیدن کرد و چند روزی در تهران اقامت داشت .

آن‌ایام ریچارد نیکسون، معاون‌رئیس جمهوری‌امریکا ـ آیزنهاور فقید ـ بود و در شرایطی از کشور ما دیدن میکرد که فقط چند هفته‌یی از شروع دوران امنیت و ثبات در ایران میگذشت . در آن ایام داغی که بیست و دو سال بحران سیاسی و اقتصادی برچهره ایران باقی گذارده بود ، التیام نپذیرفته بود . گوآنکه ملت ایران با تلاشی دلیرانه گریبان خود را از سرپنجه حوادث رهانیده بود ولی خسته و ناتوان ، بار سنگین بیست و دو سال تشنج و آشوب و قحطی و بیماری و تحریکات سیاست خارجی را بدوش می‌کشید .

تحمل مشکلاتی چنان انبوه و پیچیده برای ملتی که زیر فشار تحمیلات سیاسی‌و اقتصادی بکلی بی‌رمق شده‌بود کاری بس دشوار بنظر می‌آمد و ایران به یاری دوستانی نیاز داشت که او را در گذشتن ازین مرحله دشوار کمک و حمایت کنند بی‌آنکه آلوده بـه مقاصد و مطامع استعماری باشند .

بالاخره در همان ایام بود که دولت امریکا آمادگی خود را برای کمک به اجرای برنامه‌های عمرانی و اصلاحی ایران و شروع یکرشته همکاریهای موثر بین دو کشور اعلام داشت. ریچاردنیکسون معاون وقت رئیس جمهوری امریکا نیز طی اولین دیدار خود از ایران مبشر پیام دوستی و همکاری کشور بزرگی بود که ملت ایران بـا قدردانی و حقشناسی بسیار خاطره پایمردی آن کشور را درجریان خروج نیروهای خارجی ازایران ورفع غائله آذربایجان ، حفظ میکرد .

امروز ، ایران کشور دیگری است و ما سربلندیم که نه فقط بر مشکلات گذشته چیرگی یافته و راه آینده‌یی درخشان را هموار ساخته‌ایم ، بلکه میتوانیم بعنوان کشوری که با موقع ممتاز در عرصه روابط بین‌المللی نقش مهم و موثری در حفظ مبانی صلح و امنیت ایفا میکند ، میزبان رئیس جمهوری ایالات متحده باشیم .

همچنانکه در گزارشهای سیاسی چند روز اخیر منعکس بوده است ، پرزیدنت نیکسون ضمن اقامت بیست وچهار ساعته درتهران، مذاکرات مهمی با شاهنشاه ایران بعمل خواهد آورد . ما یقین‌داریم این مذاکرات چه از لحاظ آثاری که در روابط دو کشور خواهد داشت و چه از جهت مسائل منطقه‌یی و مسائل جهانی که احتمال دارد بین رهبران دو کشور مورد شور و گفت‌وگو واقع شود متضمن خیر و صلاح برای همگان خواهد بود .

نیکسون: از استقرار در کاخ سفید تا ورود به تهران

مردی که بین شرق‌وغرب پل‌زدولی درحل‌مسئله ویتنام‌هنوز فرومانده است

ریچارد میلهویس نیکسون ، در دومین بار که از طرف‌حزب جمهوریخواه آمریکا در ۱۹٦۸ بعنوان نامزد انتخاباتی برای کاندیدای ریاست جمهوری امریکا معرفی شد ، توانست در انتخابات‌عمومی‌رقیب‌دمکرات خود را شکست دهد و بعنوان سی و هفتمین رئیس جمهوری آمریکا انتخاب شود و به کاخ سفید برود . پیروزی نیکسون در انتخابات در سطح‌حزب و معرفی شدن بعنوان کاندیدای ریاست جمهوری از طرف حزب جمهوریخواه ، غیر منتظره‌بود. چه او در گذشته یکبار نامزد حزب‌جمهوریخواه شده بود ودر انتخابات عمومی از رقیب خود شکست خورده بود ومعمولا احزاب‌برای‌باردوم‌یك کاندیدای شکست خورده را بعنوان نامزد حزب در انتخابات عمومی بعدی معرفی نمیکنند .

ولی ریچارد نیکسون باوجود شکست در انتخابات باز بعنوان نامزد حزب جمهوریخواه در انتخابات عمومی ۱۹٦۸ معرفی شدوتوانست بطور غیرمنتظره‌ای اکثریت آراء را بدست آورده و رقیب دمکرات خود راشکست دهد .

دیوار یخی

او اولین رئیس جمهور آمریکا بود که پس از ورود به کاخ سفید اعلام کرد که حاضر است برای مذاکرات با رهبران چین کمونیست به این کشور سفر کند و دیوار یخی بزرگی را که بین آمریکا وچین‌بوجود آمده و تماس و روابط این دو کشور را قطع نموده از طریق مذاکرات و تماس های سیاسی و نشان دادن حسن نیت برای همزیستی مسالمت‌آمیز ذوب کند و بین شرق و غرب‌ازطریق برقراری روابط اقتصادی و همکاریهای فرهنگی و توسعه داد و ستد و بازرگانی تماس هائی ایجاد کند .

نیکسون همچنین برای سفر به مسکو برنامه‌ای طرح کرد و طی این برنامه بعنوان اولین رئیس جمهوری آمریکا بـه شوروی رفت .

دو مسئله

در انتخابات ۱۹٦۸ آمریکا موضوع های مهم مورد توجه مردم که نامزد های انتخاباتی در باره آنها صحبت میکردندو سعی مینمودندباارائه‌پیشنهادات و راه حل های مردم پسند نظر اکثریت رای دهندگان را بخود جلب کنند ،مسائل جنك ویتنام و اختلافات نژادی بودند که در آمریکا موج عظیمی از نارضائی و مخالفت بوجود آورده بودند. نیکسون در اکثر ایالات که برای جلب نظر مردم به‌سیاست خود فعالیت تبلیغاتی میکرد به این دو مسئله اشاره مینمودوبه مردم آمریکا قول میداد که در صورت پیروزی در انتخابات‌و راه یافتن بکاخ سفید به‌جنك ویتنام و اختلافات نژادی پایان دهد .

ویتنام و نیکسون

ریچارد نیکسون در زاویـه ۱۹٦۹ در کاخ سفید مستقر شدو مسئله‌ویتنام بزرگتریـن وعمده‌ترین واساسی تریـن مشکل‌اوبود . ولی نیکسون تا چهاردهم مه ۱۹٦۹ بطورمستقیم بعنوان رئیس جمهوری آمریکا درباره ویتنام سخنی‌نگفت و در این‌تاریخ بود که او اولیـن گزارش کامل‌خود را درباره ویتنام‌برای مردم آمریکابازگو کردوسیاست کلی خود را در این مورد توجیه کرد همـــراه بااین‌اقدام در حالی که هنوز بیش از یکماه از ورود اوبکاخ سفیدنگذشته بود که به یك سفرهشت‌روزه اروپائی رفت . نیکسون در این سفر ازبلژیك مرکز پیمان‌ناتو وانگلیس و آلمان غربی وایتالیا وفرانسه دیدار کرد .او هدف خودرا از این سفربرای سناتور هـــای برجسته آمریکائـی و رهـــبران حزبی‌وسناتشریح کرد وگفت که‌سفر او یك سفر نمایشـی سیاسی نبوده‌است بلکه در مرحله اول اقدامی بـــرای تشویق‌و ترغیب دوستان‌آمریکا به صمیمیت بیشتر و گفتگو با دوستان واقعی و صمیمی بوده است . در مذاکرات‌و دیدار ها که‌باسیاستمداران و رهبران ملت های مختلف اروپائی‌داشت بیشتر از آنکه سخن بگوید گوش می کرد .رهبران‌اروپائی از اینکه می‌دیدند او خواسته‌ای ندارد و از دیدار با انهاغیر از یك دیدار دوستانه نظـر دیگری ندارد تعجب می کردند حتی رئیس جمهوری وقت‌فرانسه ژنرال دوگل که در دیدار از کندی با سردی بااوبرخورد کرده بود از نیکسون استقبال گرمی بعمل آورد.

بعد او همراه با همسر خود بانوی اول آمریکا به گوام سفر کرد . وباین ترتیب او اولین سفر آسیائی خود رابه عنوان‌رئیس جمهوری آمریکـا آغاز کرد . نیکسون از گوام به‌فیلی‌پین ، اندونزی ،تایلند، ویتنام جنوبی ، هندوستان ، پاکستان ، رومانی وانگلیس رفت.

نیکسون در دیدار از رهبران کشور های آسیائی که در سفر آسیائی خود از آنها دیدار کرد ، نقش آمریکا را درآسیا پس از پایان جنك ویتنام و خروج سربازان آمریکائی از ویتنام جنوبی توجیه نمود وسفر او درایجاد تغییرات محسوسی در سیاست آمریکا در مقابل آسیا موثر بود . او درگوام که‌اولین محل توقف او در طول سفر آسیائی بود هدف خود را از این سفر تشریح کرد . اوکاهش نیرو های آمریکائی را در آسیاپس از پایان‌جنك ویتنام پیش‌بینی کرد و افزود که‌دیگر هرگز آمریکا در یك جنك آسیائی دخالت نخواهد کرد . نیکسون گفت درآینده ممکن‌است اگر یك کشور دوست آمریکا مورد تجاوزقرار گیرد از او دفاع کنیم ولی آمریکا دیگر از سربازان خود بعنوان حافظ منافع‌و استقـــلال کشور های آسیائی و یابمنظور توسعه نفوذ استفاده‌نخواهد کرد واز طریق دادوستد همکاریهای اقتصادی فرهنگی تکنولوژی‌و راهنمائی های نظامی بدوستان خود در آسیاکمك خواهدکرد تاقدرت ونیروی لازم را برای دفاع کامل ازاستقلال‌وحاکمیت خودبدست آورند .

در دنباله همین سفرآسیائی بود که نیکسون به رومانی نیزواردشد اوخود در باره سفر خویش به رومانی گفت:

این سفر بهترین تجربه‌ای بودکه من در طول سفر های خود در دیدار از شصت کشور جهان داشته‌ام.

نیکسون اولین رئیس ـ جمهوری آمریکا بود که به رومانـــی سفر کرد و هم او بود که بعنوان‌رئیس‌جمهوری آمریکا درطی این‌سفر پس از جنك‌دوم جهانی‌برای اولین بار واردیك کشور کمونیست‌میشد .

همزیستی مسالمت‌آمیز

نکته مهمو قابل توجه درمورد زمامداری نیکسون آن است که از آغاز ورود به کاخ‌سفید سعی کرد از ایجاد هرگونه تضادشدیدی با قطب مخالف جلوگیری نمایدو بر خلاف‌سال های پر هیجان و اضطراب زمامداری کندی‌و جانسون ، نیکسون در حفظ آرامش و جلوگیری‌ازایجادبحران کوشید وتمایل خود را به‌جلوگیری از شدت بخشیدن به تضاد ها در حادثه‌ای که‌برای یکی ازهواپیما های آمریکائی در حوالی کره شمالی ایجادشد نشان داد و این‌اولین بار در طول زمامداری نیکسون بود که اوبایك‌بحران شدید خارجی روبرو می شد.

سفر به چین

در ۱٦ ژوئیه ۱۹۷۱ نیکسون بزرگ‌ترین وهیجان‌انگیزترین خبر ها رابرای مردم بازگو می کندومیگوید:

ـمن به‌چین کمونیست خواهم رفت. وافشامیشود که‌مشاورعالی او هنری کی‌سینگر درروز ۹ ژوئیه به چین سفر کرده و با مقامات چینی درباره سفـــر نیکسون گفتگو نموده ومقدمات این سفر را فراهم آورده‌است دنیای‌سیاست‌و سیاستمداران‌در اوج هیجان غرق میشود . غرب وشرق سفر نیکسون به چین را اغاز فصل نوینی در سیاست‌بین‌المللی میدانندبعداز انقلاب چین هیچ مقام رسمی امریکائی ٥ سفر کی‌سینگربه چین سفر نکرده‌است سالیان دراز دیوار یخی بزرگی بین این دو کشورسد شده‌و راه تردیـدی آنها را بیکدیگر بسته بـود نیکسون اولین رئیس جمهور امریکائـــی و برجسته ترین سیاستمدار این کشوراست که به‌چین سفر می کندنیکسون روز ۳۱ فوریه ۱۹۷۲ همراه با همسرخود به پکن‌وارد می شود چین با احترام‌ازنیکسون‌استقبال میکند اومدت ۷روز در پکن میماندوباچوئن‌لای و مائـــو مذاکره می کندنیکسون بااین سفر برشکاف عمیقی که بین چین کمونیست وامریکا بوجود آمده‌است پل میزند پس از پایان سفراعلامیه‌ای انتشارمی یابدکه‌حاکی از تماس‌های‌مجدد امریکاو چین و آغاز همکاری های فرهنگی و اقتصادی بین این‌دوکشور است امریکا اعلام میدارد که سرزمین تایوان را بعنوان بخشی از سرزمین‌چین اصلی می شناسد وباین‌ترتیب عامل‌اساسی اختلاف بین چین‌و امریکا را از بین می برد هنوز جهان از حیرت سفر نیکسون به‌چین کمونیست بیرون نیامده است که او اعلام می‌دارد سفر او به مسکو به طور یقین‌انجام میشود .

سفر به مسکو

در ماه مه ۱۹۷۲ نیکسون همراه با همسرخودوارد مسکو شداستقبال مسکو از نیکسون درست‌بمثل استقبال پکن از اوست سردولی احترام آمیز نیکسون در مسکوبعنوان اولین رئیس جمهوری‌امریکادرشوروی بامقامات شوروی مذاکره می کند دو روز بعداعلام میشود که دراین مذاکرات بین شوروی وامریکا توافقهای بزرگـــی ایجادشده‌است‌وقراردادی برای همکاریهای بهداشتی بیـــن شوروی وامریکا امضا می‌شود وپس از آن اعلام میشود که شوروی‌وامریکا قرارداد محدود کردن‌استفاده و تهیه سـلاح استراتژیکی را امضا کردند این‌یکی از موفقیت های بزرك نیکسون محسوب میشود او یک مرد پیروز است تنهـا رئیس جمهور امریکائی است که به شوروی‌وچین رفته است‌و بادو قطب کمونیست دوقدرت جهانی به‌توافقهائی میرسد این ها همه پیروزیهائی است که تاریخ بنام نیکسون ثبت خواهدکرد او در دورانی که معاون‌ریاست جمهوری امریکابود نیز بـــه کشور های کمونیست‌سفر کرده بود اوفعالترین معاون رئیس جمهوربود که‌امریکا بیادداشت در زمان معاونت آیزنهـــاور نکیسون به ٥٦ کشور جهان سفر کرد وبرای ایجاد تفاهم بین‌شرق‌وغرب کوشید ولی‌سفر نیکسون به پکن‌ومسکوبعنوان رئیس جمهوری‌امریکا امـــر دیگری بود اواین‌بار می‌توانست خود تصمیم بگیرد وپای‌قرارداد ها را امضا کند.

اقدامات نیکسون در زمـان زمامداری او محبوبیت بسیاری در بین مردم امریکاو مـردم جهان‌برای او بوجود آورد .که در زندگی سیاسی آینده او نقش موثری خواهد داشت‌وبه زودی‌انتخاب عمومی دیگری‌در امریکاآغاز میشود و می‌توان ا زقبل پیش‌بینی کرد که با محبوبیتی که‌نیکسون برای خویش فراهم آورده‌است بار دیگرنامزدپیروزحزب جمهوری‌ـ خواه خواهد بود . او دارای محبوبیتی بمراتب‌بیشتر اززمانی است که‌برای بار اول بنام سی وهفتمین رئیس جمهوری‌امریکا به کاخ‌سفید راه یافت چون‌او به‌اکثر قول هائی که بمردم خود داده‌است عمل کرده‌است وجهان نسبت به او محبتی‌عمیق حس می کند چه اوبود که توانست‌شرق‌وغرب را بیکدیگر نزدیك کند.

• امیرکبیر برای رهائی از فشار روسیه تزاری وانگلستان چشم بامریکای انقلابی قرن نوزدهم داشت

آمریکا چگونه عالمی است ؟

از کتاب تاریخ روابط ایران و ممالک متحده امریک تالیف رحیم‌ـ زاده‌ملک شوشتری الجزایری .

سپس در باره شرح بازگشت کلمبس بـــدربـــار ملکـــه اسپانیا مینویسد و شرح‌میدهد که او جواهرات را بملکه اهدا کرد ملکه از او خشنود شد . باین ترتیب است که اولین بار دریک کتاب فارسی ازنام‌آمریکـــاو کریستف‌کلمب انهم بعنوان «حکیم که برازسنگ مغناطیس‌آگاه است» یادشده است . شوشتری در صفحات دیگر کتاب مینویسد :

بیشه‌های هولناك

« آمریکا ... عالمی است مثـل این عالم مشتمل بر اقالیم وبلدان عظیم وبحاروجبال و بیشه های هولناك و فرنگیان اقالیم آنرارصد کرده‌اند . مثل این عالم ، اندکی کوچکتر است. » بعد از کتاب شوشتری الجزایری درسفرنامه‌ای میرزا محمدصالح کازرونی‌شیرازی که در سال ۱۲۳٤ قمری هجری نوشته شده است باز نام ینگه‌دنیا رامی بینیم . میرزا صالح ازجمله محصلین اولیه بود که با چهارنفر دیگر توسط عباس‌میرزا پسر فتحعلیشاه برای آموزش فنون جدید بسال ۱۲۳۰ هجری‌قمری‌به انگلیس فرستاده شد . او مدت چهار سال در انگلیس‌بودزبانهای انگلیسی و فرانسه را آموخت . او از سفر خود خاطراتی برشته تحریر درآورده که در قسمتی از آنها شنیده های خود را درباره آمریکا نوشته است .

درکتاب خود ازینگی‌دنیا،کلمبی، واسکودیگامه جهانگرد پرتغالی‌نام برده است واما نخستین ایرانی که پای خود را برقاره‌جدیدآمریکا نهاد حاجی میرزا ابوالحسن‌خان پسر دوم میرزا محمدعلی شیرازی خواهرزاده و داماد حاجی‌ابراهیم کلانتر صدراعظم فتحعلیشاه بود.

او در سال ۱۲۱۹ هجری قمری از طـــرف دربار ایران برای دریافت کمک از انگلیس به ایـن کشور سفر کرد ، حاجی میرزا ابوالحسن‌خان همراه با سفیری از طرف دولت انگلیس پس از انجام ماموریت بر کشتی سوار میشوند که به ایران‌بازگردند ولی کشتی دچار طوفان و بادنامساعد میشود و بعوض اینکه بسواحل ایران برسد درنقطه‌ای ازامریکای جنوبی سردرآورد .

آمریکا دوازده سال و شش ماه پیش‌ازپروی‌کارآمدن‌اولین سلطان سلسله صفوی در ایران کشف شد ومردم اروپاپس از مدت کوتاهی بوجودآن پی بردند ومهاجرین اروپائی از کشور های مختلف اروپا بسوی قاره جدید مهاجرت کردند ولی ایران مدتی بیش از سیصد سال‌از وضع‌آمریکاووجود چنین قاره‌ای بی خبر بود وهیچ یک از مورخین و نویسندگان در کتب خود درباره آن اشاره‌ای نکردند اولین بار نام آمریکا در یک کتاب فارسی باسم‌تحفة‌العالم که بسال ۱۲۱٦ هجری قمری در هندوستان توسط میرعبدالطیف ـ ابیطـالب المـوسوی الشوشتری الجزایری نوشته شده است ذکر گردیده است .

حکیمی که مغناطیس یافت

دراین کتاب که باتعارفات‌معموله نثر آن‌زمان بقول نویسنده‌بنام رستم دوران فرزند دلبند دولت انگلیسه نظام حیدرآباد نوشته شده است » بعبارات زیر از آمریکا وکریستف کلمب کاشف‌آن یاد شده است .

« نخستین کسی که بسنگ مغناطیس رسید و بخاصیت او علم بهمرسانید حکیم دانشمند وباهوش مسترکلمبس بود ...

از مغناطیس قطب‌نما ساخت وبجهات عالم آگهی‌یافت که در روشن و تاریکی روز یا شب در دریا و خشکی بهر سمت که خواسته باشد برود .

جهاز باین دستگاه واسباب آن بنحویکه رواج دارد از افکار آن حکیم است. تفرس‌ـ آبادی بسمت جنوب کرده (یعنی‌کلمبس) از سلاطین عصر استمداد کرد کسی بگفته او اعتنا نکرد واکثری بخفت عقل منسوب نمودند . او همچنان برعزم خوداصرارداشت ، نزد پادشاه اسپنیول که درآن‌زمان زن‌باهوش‌رای‌بود رفت‌ومافی ـ الضمیر خود را عرضه واز اویاری خواست . ملکه بامداد اوبرخاست ...

اینجا نویسنده ازتعدادکشتیهای کریستف‌کلمب یادی میکند و بعداز ذکر مقدمه‌ای کوتاه در چگونگی سفر او در اقیانوس میافزاید .

« بعدازسه چهار روزبجزیره از آمریکا که در این زمان‌به‌اسپنیوله اشتهاردارد رسید . مردم آن جزیره از دیدن جهاز (کشتیها) رم کرده روبه بیشه وجنگل فرار نمودند و چون در اول‌ورود بنحویکه ضابط ناخدایانست‌حکیم چندتوپی متضمن رسیدن سلامت‌به بندر خالی کرده بود و مردم دیده بودند ، جهاز را جانور آبی‌آتش افشان تصور کرده و چنان پنداشتند که غضب‌آسمان‌برایشان نازل شده است . حکیم بااشاره وایمان بدلالت مردم پرداخته و همه را مطمئن و خاطرجمع نمود. عامه که بکلی از جان‌خوداطمینان بهمرسانیدند با مردم جهازآمیزش نموده آنقدر زروجواهر بحکیم و مردان او دادند که چشم همگی از جواهر آگین ومطایای آمالشان ازنفایس ورقمشه آن دیار پربار و سنگین گردید . »

ایران بهترین‌جایگاه

محمدحسن خان صنیع‌الدوله (اعتمادالسلطنه) در کتاب منتظم ناصری درباره این سفر چنین مینویسد :

« .... میرزا ابوالحسن‌خان سفیر ایران مامور دولت‌انگلیس به دربار دولت علیه مراجعه کرد و سرگرد اوزمی نام از اعاظم انگلیس به همراهی او مامور سفارت ایران روانه این سامان شده و از اتفاقات‌غریبه آنکه سفینه‌ای که دو سفیر در آن بودند در دریا دچار طوفان شده بی‌اختیار آنها را بطرف ینگی‌دنیا برده و بسواحل‌برزیل رسیدند . پادشاه پرتوغال‌که‌آن مملکت را متصرف شده‌بودخود نیز در آن تاریخ از خوف ناپلئون به اینجا آمده بود از حال دو سفیر آگاه شده‌ایشان را مهمان و آرام نمود و بـه ایران فرستاد ».

سرنوشت میرزاابوالحسن‌خان را بعنوان اولین‌ایرانی باین‌ترتیب به آمریکا برد و او از وجود چنان قاره‌ای آگاه شد . ایران و آمریکا باین ترتیب تا سال۱۸۳۲ میلادی در انزوا و بی‌خبر از یکدیگر بودند ، در این‌سال بود که برای اولین‌بار شخصی بنام ج. ال. مریک از طرف کلیسای کاتولیک آمریکا ماموریت یافت بایران بیاید و امکانات موجود در ایران را برای کار یک میسیونر مذهبی بررسی کند و بدنبال او دوتن دیگر بنام اسمیت و دوایت در همان سال برای همان‌منظور وارد‌ایران شدند. دوایت واسمیت به ارومیه‌رفتند و مریک‌به‌اصفهان رفت .

مریک اوضاع ایران را برای کار میسیونری مناسب ندید ولـی برخلاف او اسمیت به‌روسای‌خود نوشت :

«بهترین روزهائی را که‌تاکنون دیده‌ام همانا هفته اول ورود من به شهر ارومیه میباشد و سکونت و خدمت برای من در میان یک چنین مردمی از هر ملت دیگـر بهتر و خوشتر است».

بدنبال دریافت این گزارش‌بود که در سال ۱۸۳۳میلادی ازطرف هیات میسیونرهای خارجـی «جوستین برکینز» بهمراه‌همسرش به ایران فرستاده شد و دکتر

بقیه در صفحه ۱۵

از : گروه سیاسی و رپرتاژ روزنامه اطلاعات

ویژه دیدار نیکسون از تهران

نخستین امریکائی که در کنار مجاهدان تبریز در راه مشروطیت ایران جان سپرد

باسکرویل: مردی همرزم ستارخان

باسکرویل

ستارخان

نقل از کتاب تاریخ مشروطیت ایران
نوشته احمد کسروی

بانخستین گلوله قزاقان از پا درافتادودرجبهه‌خطاب به‌مجاهدان فریاد زد :

درازکش! درازکش!

باسکرویل مردی که باستقبال گلوله‌ها میرفت

۶۳ سال‌پیش در یك صبح با طراوت بهاری هاواردباسکرویل جان خود را فدای یارانش‌کرد. دوستان او هرگز او رافراموش نکرده‌اند . در مراسم تشییع جنازه او نماینده جوانی ازشهر تبریز بنام سید حسن تقی‌زاده چنین اظهار داشت (امریکای جوان‌درشخص باسکرویل‌جوان یك قربانی بزرگ به مشروطه جوان‌ایران هدیه کرد) پنج روز بعد ستارخان رهبرمشروطه خواهان تبریز تلگرافی به این مضمون‌به پدرباسکرویل مخابره کرد : ایران از فقدان افتخار آمیز فرزند عزیز شما در راه آزادی بی نهایت متاسف است‌ما قول میدهیم که ایران آینده بنام اودر تاریخ مانندلافایت احترام گذارد و آرامگاه او را محترم‌و گرامی دارد .

هفت ماه بعد ازآن جناب‌آقای تقی‌زاده در مجلس شورایملی‌از باسکرویل ستایش نمود .

دسته‌ای از دوستان جوان‌فقید امریکائی قالیچه زیبائی برای والدینش بافتند و در زیر عکس او که برقالی منقوش بودچنین نوشتند: ازطرف حزب دموکرات تبریز بافتخار باسکرویل بافته شد .

بامجاهدان تبریز

نام چند تن از ملت آمریکا ، بخوشنامی با تاریخ معاصر ملت ما پیوند دارد . یکی از اینان هوارد باسکرویل است که در جنگهای مشروطیت همگام مجاهدان تبریز بود و با نیت خیر و همدلی با ملت ایران‌جان در راه آزادی و آزادی بخشید و نامش را در کنار آزادمردانی که‌درراه به ثمررسانیدن انقلاب ایران بجان می‌کوشیدند جاوید کرد .

باسکرویل ، معلم مدرسه آمریکائی (مموریال اسکول) در تبریز بود و او به سال ۱۸۸۵ در نبراسکا بدنیا آمد. وی پس از اینکه از دانشکده علوم دینی دانشگاه پرنیستون فارغ‌التحصیل شد به تبریز آمد، و با آموزگاران آن‌مدرسه «شریفزاده» حشرونشری‌داشت.

این‌مردآزادمکه دورهسپاهیگری را در آمریکا گذرانده بود ، شوری در سر داشت و عصیان مردم‌تبریزعلیه بیدادگری‌حکومت او را با مردم همزبان و همگام کرد و با آنکه سفیر آمریکا او را از مداخله در کار حکومت و مردم ایران منع میکرد با اینهمه او ملاحظات سیاسی را بیك سو نهاد و دل در انقلاب ایران بست و جان‌برسر آزادی خواهی نهاد.

احمد کسروی در تاریخ‌مشروطه ایران می نویسد :

«گویا از ماه بهمن بود که باسکرویل با این جوانان آشنا گردیده و به آن شد که ایشان را سپاهیگری یاد دهد وازهمان روز ها بکار پرداخت و برای آنکه کونسول آمریکا و مدرسه آگاهی نیابد حیاط ارك رابرای اینکار برگزید که هر روزهنگام پسین جوانان در آنجا گردمی آمدند و بمشق و ورزش می ـ پرداختند. بدینسان‌کارباسکرویل پیش میرفت جوان ساده درون آرزوی بس بزرگی در دل می پروریدند . دسته خود را «فوج نجات» نامیده از یکایك آنان پیمان می گرفت که در هرجنگی پیشرو باشند و چون بدشمن نزدیك شوند دربند سنگر نبوده فدائی وارپایشان تازند ..»

کونسول آمریکا از این قضیه باخبر نبود به او یاد آور می شود که اعمال او نافرمانی از قانون امریکا است .

«برخی می‌گویند او پاسپورت‌تخود را درآورده به کونسل بازداد) در این میان ستارخان و مجاهدین نیز بخاطر باسکرویل و موقعیتش نگران شده واورا نصیحت کردند که‌بمدرسه بازگردد اما باسکرویل از آینده خود نمی‌هراسد و یکسره مدرسه را ترک گفته به مجاهدین می‌پیوندد .

در این هنگام قحط و غلادرتبریز بیداد میکرد و مساعی دشمنانه کونسول روس‌و انگلیس مجاهدین رادر تنگنا نهاده بود .

ستارخان تصمیم میگیرد که با یورش به‌اردوی صمد خان راهی بگشاید ، باسکرویل این معلم غیور وانساندوست میخواهدکه‌در طلایه رزمندگان پیش‌بتازد و باسکرویل پیش از جنگ شام غازان دمی نمی‌آسود ،به آرایش فوج نجات می‌پرداخت.

روز دوشنبه سی‌امفروردین(سال ۱۲۸۷ قمری) واپسین جنگ مجاهدان آغاز شد .

کسروی می‌نویسد : «چون شب دوشنبه فرا رسید باسکرویل به آمادگی پرداخته دستورداد پیروان پیش‌از نیمه شب در شهربانی‌گرد آیند تا از آنجا به قره آقاج‌روانه گردند. سپس کسانی رانزد ستار خان فرستاد و خواستار شد توپی بدست او سپارد .

گفته‌ایم ستارخان با اندیشه او همداستان نمی‌بود واین میدانست که‌از جوانان ناآزموده جنگ ندیده چنان کاری برنمی‌آید .

این هنگام نیز پاسخ داد :«می‌روید :«آمریکائی را به کشتن‌می‌ـ دهید و توپ را بدشمن گزارده می‌گریزید .

من از کسانیکه در پیرامون باسکرویل می‌بودند وهنوز زنده‌اند پرسشهائی کرده و اینک گفته‌های برخی از آنان را می‌آورم‌علویزاده که‌از آغازجنگ درمیانه‌مجاهدان وسپس با دسته باسکرویل میبود چنین می‌گوید : شبانه که بایستی در شهربانی گرد آئیم از کسانیکه پیمان فدائیگری می‌داشتند جزیاده تن نیامدند دیگران یا خودشان ترسیده پاپس گزاردند یا مادران و پدرانشان چون از آن آهنگ باسکرویل آگاهی میداشتند جلو پسران خود را گرفتند . ولی از دیگران دسته انبوهی فراهم شدند نزدیک به نیمه شب از آنجا روانه قراآقاج شدیم . این محله سرتاسر پراز مجاهد و توپچی و جنگجو می‌بودما را بسجدی راه نمودند چند ساعتی‌در آنجا بیاسائیم باسکرویل دمی‌آرام نمی‌نشست و درون‌مسجد نیز مارابه مشق و ورزش وامیداشت می‌گفتند سردار خواهد آمد و یکساعت پیش از دمیدن بامدادتاخت‌آغاز خواهدشد ولی سرداردیر رسیدو بامداددمیده وروشنی نیمه تابیده بودکه ما راه افتادیم درهمان هنگام مجاهدان دسته دسته هر یک از راهی پیش می‌رفتند هنوز آفتاب ندمیده بودکه به‌دشمن نزدیک شدیم .

کوچه‌باغی را گرفته پیش می‌ـ رفتیم این دست و آن دست ما باغها می‌بود درپایان کوچه باغ کشتزار پهناوری پدید شد درآن سوی کشتزار سنگر توپ‌قرار می‌ـ بود که در پیرامون آن قزاقها پاسداری می‌نمودند ماازدورایشان رامیدیدیم یکی‌در کنار ایستاده‌آتش گردون می‌چرخانید پیدا بود که مارا نمی‌بینند. همینکه کوچه باغ رابپایان رسانیده بدهنه کشتزار نزدیک شدیم باسکرویل فرمان دو داده خویشتن در جلو روبسوی سنگر قزاقان دویدن گرفت . چند تن از مابی‌اورا گرفتند و دیگران چون توپ و گلوله رادربرابرمی ـ دیدند پیروی نکرده بیدرنگ دو دسته شده دسته‌ای به باغهای این دست و دسته‌ای به باغهای آن دست درآمدند .

پشت‌درخت هاو دیوار ها را سنگر گرفتنداما باسکرویل‌همینکه تیری انداخت و چندگامی دوید قزاق آماج‌گلوله‌اش گردانید ودر آنهنگام که می‌افتادفرمان درازکش داد آن چند تن که بدوری چند گامی در پشت سرش می‌بودند خوشبختانه درهمان هنگام کمبرابر پشته‌ای رسیده بودند در برابرآن دراز کشیدند آواز باسکرویل‌بلند شد «حجلی‌آقا من‌تیر خوردم» این گفته دیگر خاموش شد . بدینسان جوان پاکدل امریکائی جان خودرا باخت یک تیری انداخت و بایک تیری‌هم‌از پا افتاد .

کشته باسکرویل رااز رزمگاه درآورده همراه کسانی ازپیروانش بشهر فرستادند مرگ باسکرویل به تبریزیان سخت افتاد ، همه را افسرده گردانیده بود هزار کس که‌از خود تبریزیان کشته میشد راه دیگری میداشت واین چون میهمان بشمار میرفت هرکس از آن پژمرده میشد ...

دربخاک سپردنش سراسر رامرا از شهر تاگورستان امریکائیان مجاهدان اینسو آنسو رده کشیده و با تفنگهای وارونه ایستادند شاگردان باسکرویل ورسته فدائیان ادوارمینان و گرجیان و امریکائیان هم آزادیخواهان از بزرگ و کوچک با دسته های گل پیرامون جنازه را گرفته روانه شدند برسر گوراو از کسانیکه بگفتارپرداختند بارون سدراک از آزادیخواهان ارمنی بود و چنین گفت :

من اکنون بی‌گمان شدم ، که مشروطه ایران پیش خواهد رفت زیراخون‌پاك این‌جوان‌بی‌گناه‌را در راه آن ریخته شد... در سال ۱۳۲۹ دسته‌ای‌ازدوستان باسکرویل برنزی تهیه کردمو برسنگ‌آرامگاه اونصب کردند .

باسکرویل جوان انقلابی‌پرشور که باخون‌خود درخت‌تناور آزادی وانقلاب را دراین سرزمین نیرو میداد ، گرچه نماند که بچشم آن سیاست بازیها را به‌بیند اما این ارمانخواه‌درراه حقیقت‌جان‌باخت، حقیقتی که در هر سرزمینی جان های‌پاک را می‌طلبید و همانگونه که در انقلاب امریکا فرانسویان لافایت درراه بثمر رساندن آرمان بملت امریکا هدیه کردند ، باسکرویل هدیه‌ای‌بود درراه‌آزادی ایران و خود این راه را به‌درستی و همواری‌یافته بود .

همرزمان باسکرویل در این عکس گروهی ازمجاهدان انقلاب مشروطیت ایران که از باسکرویل تعلیمات نظامی میگرفتندو در جنگ با قزاقان در کنار اوبودند دیده میشوند .

لطفا امشب استثنائا برنامه رادیو تلویزیون را در صفحه ۱۸ بخوانید

«آگهی استخدام»

نیروی هوائی شاهنشاهی تعدادی داوطلب باشرایط زیر جهت تحصیل در آموزشگاه افسری‌جزء برای (رسته های غیرتخصصی) استخدام مینماید :

الف ـ شرایط استخدام و مزایا :

۱ـ تابعیت دولت شاهنشاهی ایران.
۲ـ متدین بیکی از ادیان رسمی کشور .
۳ـ دارا بودن گواهینامه ششم دبیرستان (ریاضی‌ـ طبیعی ـ ادبی) و احراز موفقیت در آزمایشات ورودی
٤ـ سن بین ۱۸ سال تا ۲٤ سال تمام .
٥ـ نداشتن‌پیشینه بد ومعروف‌نبودن به‌فساد اخلاق.
٦ـ داشتن صحت مزاج و تناسب اندام‌برطبق‌گواهی بهداری نیروی هوائی و نداشتن کسان تحت تکفل .
۷ـ مدت تحصیل در آموزشگاه حداقل یکسال بوده و دانشجویان در تمام مدت تحصیل شبانه روزی بوده و هزینه زیست و پوشاک آنان بعهده نیروی هوائی‌میباشدو ماهیانه مبلغ ۱٦٦۰ ریال نیز دریافت خواهند داشت .
۸ـ داوطلبان پس از خاتمه دوره و احرازموفقیت در ازمایشات به درجه ستوانسومی مفتخر و ترفیع بعدی آنان برطبق قانون و مقررات استخدام نیرو های مسلح شاهنشاهی خواهد بود .

ب داوطلبان میتوانند برای کسب اطلاعات بیشتر و ثبت نام با در دست‌داشتن‌عین شناسنامه‌و فتوکپی‌دیپلم و ۲۲ قطعه عکس ٤ × ۳ از تاریخ نشر این آگهی تا تامین احتیاجات همه روزه به استثنای‌روزهای پنجشنبه وتعطیل از ساعت ۷۰۰ الی ۱۲۰۰ بفرماندهی آموزشهای‌هوائی واقع در جاده تهران‌نو ایستگاه فرودگاه مراجعه نمایند
م الف ۱۱٤٦

نیروی هوائی شاهنشاهی

ایزوگام
جانشین برتر قیروگونی
ایزوگام
برای استفاده از سرویس مشورتی رایگان
درمورد هرنوع محاسبات ایزولاسیون لطفاً به :
شرکت سهامی پشم شیشه ایران ـ شاهرضا ـ صبای جنوبی ـ شماره ۱۳ ـ تلفن‌های ۴۸۵۲۱ ـ ٦٦۷۵۳۷ مراجعه فرمائید.

برای اولین مرتبه در ایران
از فردا صبح فقط در
سینماهمای
یك اثر جاودانی از سینمای هند

زوج محبوب سینمای هند درفیلمی درخشان و خیره کننده با سوژه‌ای جدید ورقص‌ها و آوازهای قدلپذیر که نظیر آنرا تاکنون برپرده سینما ندیده‌اید .
سانسها ۱۰٫۳۰ـ۱۲٫۳۰ صبح ۲٫۳۰ ـ ٤٫۳۰ ـ ٦٫۳۰ ۸٫۳۰ بعد از ظهر ـ گیشه سینما همای برای رزرو بلیت آماده است

برنامه آینده سینما
پارامونت
بزرگترین ، پرفروش ترین و قوی‌ترین وسترن ده ساله اخیر سینما
راکل ولش
رابرت کالپ
ارنست بورگناین
در فیلم پاناوژن و رنگی
پاداش تجاوز

بکارگردانی : برت کندی

از فردا صبح فقط در
سینماریولی
دنیائی از رقص ، موسیقی ، دنیائی از زیبائی‌ورنك، دنیائی‌ازشکوه‌وجلال

تاریخ در صفحات اطلاعات

چهل سال قبل در همین روز

دنباله مذاکرات در شور اول لایحه امتیاز جدید نفت جنوب

آقای وزیر مالیه در جواب دکتر طاهری گفت : صورتی مطابق‌امتیاز جدید نسبت به هفت ، هشت ساله اخیر تهیه شده ادارات مربوطه معین کرده‌اند ، آنچه که مطابق امتیاز جدید ممکن بود عایدما شود چقدر میباشد .

در سال ۱۹۲۵ مسیحی مقدار نفتی که فروخته شده یا صادر شده سه میلیون و ۷۵۰ هزار تن بوده، در سال ۱۹۲۶ رقم سه میلیون و ۹۸۳ هزار تن در دست است و در ۱۹۲۷ چهار میلیون و۴۲۹ هزار تن ودر ۱۹۲۸ چهار میلیون و ۵۴۳ هزار تن بوده است . در ۱۹۲۸ چون سال محاسبه را تغییرداده‌اند و تفکیک شده است ۹ ماهه آن ۳ میلیون و ۵۵۳ هزار تن استخراج شده ، در ۱۹۲۹ پنج میلیون و ۲۳۴ هزار تن ودر۱۹۳۰ پنج‌میلیون و ۵۲۹ هزار تن بوده و در دو سال اخیر هم که دولت ایران حق‌الامتیاز را نگرفته است در سال ۱۹۳۱ پنج میلیون و ۳۴۷ هزار تن و در ۱۹۳۲ پنج میلیون و ۸۶۳ هزار تن بوده است و این مقدار نفتی که فروخته یا صادر شده‌ازمیزانی‌که استخراج شده همیشه چهارصد پانصد هزار تن کمتر بوده است که این مقدار اخیرالذکر بمصرف ماشین آلات خود کمپانی میرسد .

حالا اگر از این مقدار نفت استخراج شده مطابق حق‌الامتیاز جدید از هرتن چهار شلینگ طلا گرفته میشد در سال ۱۹۲۵ هشتصد و پنجاه و نه هزار و پانصد لیره گرفته میشد ، درحالی که مطابق امتیاز دارسی هشتصد و بیست و هشت هزار و ۷۵۴ لیره گرفته شده است . در ۱۹۲۶ نهصد و هفتاد و پنج هزار و ششصد لیره گرفته شده و حال آنکه بالغ بریک‌میلیون لیره باید گرفته میشد ، در ۱۹۲۷ یک میلیون و ۸۷ هزار لیره گرفته شده و حال آنکه یک میلیون و۳۸۳ هزار لیره گرفته میشد . در ۱۹۲۸ نهصد وهشتاد وپنج‌هزار و۷۲۵لیره گرفته میشد، درصورتیکه ۵۰۳هزار لیره گرفته شده است . در ۱۹۲۹ باید یک میلیون و ۵۰۰ هزار لیره گرفته میشد درصورتیکه یک میلیون و ۴۱۱ هزار و ۷۶۳ لیره گرفته‌شده است و در اینجا صورت عایدات ۹ ماهه هم ذکر شده است . در ۹ ماهه ۱۹۲۹ هشتصد و شصت و پنج هزار و ۶۳۱ لیره باید گرفته میشده و مطابق امتیاز دارسی ۵۰۹ هزار لیره بوده است .

در ۱۹۳۰ یک میلیون و ۳۳۷هزار لیره میشده درصورتیکه یک میلیون و ۲۸۸ هزار لیره گرفته شده‌است.

در ۱۹۳۱ که دولت اعتراض کرد و نگرفت مطابق امتیاز جدید یک میلیون و ۶۹ هزار و چهارصد لیره میشود درصورتیکه میخواستند ۳۰۶ هزار و ۸۷۲ لیره بدهند و در هفت، هشت سال اخیر مطابق امتیازجدید تقریبا یک میلیون و پانصدهزار لیره زیادتر میشده و چون از ذخیره خودشان هم حقی‌بدولت میرسد شاید سه میلیون لیره هم بیشتر میشده است .

آقایان میدانند که مبنای شکایت دولت روی این قسمت بود که عواید دولت روی یک پایه مطمئنی استوار نبود و حالا روی یک مبنای صحیح و اطمینان بخشی میباشد و اگر کمپانی استخراج هم نکند هرسال باید ۷۵۰ هزار لیره بدولت بدهد ، درحالی که سال گذشته میخواستند سیصد هزار لیره بدولت بدهند که قبول نکردیم .

بدون تصویب مجلس کاری نخواهیم کرد

در ماده یازدهم آقای کاشف توضیح خواست که در قسمت (د) این ماده قید شده است که بعد از سی سال ترتیب دیگری برای‌عواید دولت داده شود و آن قراری که داده خواهدشد، آیا بتصویب‌مجلس خواهد رسید یاخیر ؟

آقای وزیر مالیه جواب داد که بدون تصویب مجلس‌هیچگونه‌قراری نمیتوان داد .

عواید سهام دولت چه میشود

اسمعیل مرآت

آقای‌مرآت‌توضیح خواست سهامی که دولت دردست دارد عوایدآن چه میشود و فعلا سهام بدست کی است .

آقای وزیر مالیه گفت : سهامی که دولت‌دارد دریکی از کمپانی های فرعی‌است، بیست هزار سهم دولت دارد و عواید آن هم هرسال به بودجه می‌آید ، سال گذشته ۱۵ هزار لیره عایدی داشت و عایدات هرساله در بودجه مملکتی گذاشته میشود .

مالیات برعایدات چطور ؟

آقای دکتر طاهری توضیح‌خواست که از مالیات برعایدات آیا دولت موفق شده است‌نسبت بگذشته‌چیزی بگیرد .

آقای فهیمی توضیح داد که در ماده آخر پیش‌بینی شده که دو سال آخر را مطابق این قرارداد جدید مالیات برعایدات وصول نمایند.

تفاوت دوسال اخیر چیست؟

آقای دکتر طاهری توضیح‌خواست که این دوسالی‌را که دولت‌اعتراض کرد و حق خود را نگرفت ، چه تفاوتی در عایدات این دوسال پیدا شده و چه مبلغی خواهند پرداخت ؟

آقای وزیر مالیه گفت : تصور میکنم عایدی دوساله‌اخیرروی‌همرفته سه میلیون و ششصد یا هفتصدهزار لیره خواهد بود و از بابت مالیات برعایدات ششصد هزار لیره خواهد شد . سالی را که دولت قبول نکرد، یک میلیون و هفتاد هزار لیره شده است و سال اخیر هم یک میلیون و صد یا دویست هزار لیره خواهد شد وروی‌همرفته سه میلیون وششصد هزار لیره خواهد بود .

به‌شور ثانی رای گرفته‌شد و تصویب گردید

در ماده ۲۷ آقای دکتر طاهری اظهار داشت که ذکر تصویب این قسمت که دولت تعهد کند در اسرع اوقات قرارداد را بتصویب مجلس برساند موضوعی ندارد وپیشنهادی تقدیم میدارم‌که‌اصلاح شود وپیشنهاد بطریق ذیل قرائت وبه کمیسیون مراجعه شد .

«بنده پیشنهاد میکنم در ماده۲۷ از جمله دولت تعهد میکند الی‌آخر ماده حذف شود» .

آقای رئیس اظهار داشت : درشور ثانی لایحه این قسمت منظورخواهد شد وچون‌شور اول تمام موادخاتمه یافته بود به‌ورود درشور ثانی‌لایحه اخذ رأی بعمل آمده تصویب گردید .

بقیه مواد متمم بودجه در دستور جلسه بعد قرار گرفته و جلسه‌خاتمه پذیرفت .

(نقل از اطلاعات ۹ خرداد ماه ۱۳۱۲)

تزئینی برای شهر بی‌قواره

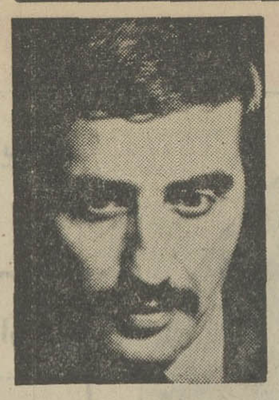

محمدعلی سپانلو

خبری آمده بود که در یکی از خیابان‌های تهران برای اولین بار یک مجسمه سبک جدید علم شده است ، مجسمه‌ای که آقای پرویز تناولی‌ساخته . داستان به‌خودی خود قابل توجه است .توجه‌به‌فکری از نوع دیگر برای گریز از این یکنواختی و یک شکلی که با چشم‌بسته میشود تصورش را کرد.

وقتی علیرغم همه موانع ، فرهنگ‌نو دارد در وسائل ارتباط‌جمعی جا برای خود باز میکند بهتر است که آثار نقاش و مجسمه‌ساز راهم از فضای تنگ‌گالری‌ها واز خانه‌های نودولتان بیرون آورد و درمعرض تماشای خلق‌الله گذاشت.

تهران از نظر چشم‌اندازهای هنری فقیر است . یک وقتی‌معماری قوطی‌شکل باب‌روز میشود ، و می‌بینی که فضای شهر بزرگ راحجم های مهیب گرفته است . و هنگامی که از خیابان‌ها می‌گذری‌احساس مورچه‌ای را داری که زیر نظر صفی از غول‌های بی‌خاصیت واخمو لنگلنگان بطرف لانه‌اش میرود . وقت دیگری میگویند معماری قاجاری و صفوی بهتر است و این چشم انداز یک نواخت جابجا باپنجره‌های هلالی‌شکل لکلک میشود ، پنجره‌هائی که برپیشانی‌شان هیکل‌بیقواره کولرها وبندرخت خودنمائی میکند . مساجد عصر صفوی‌و پارک‌ها و بازارهای قدیمی ویلاها و دروازه‌های آنتیک‌هم که دسته جمعی کوچ کرده‌اندبه‌اصفهان و شیراز و شهرستان‌های دیگر . تهران مانده‌است و حوضش ، یعنی فلکه‌های تک وتوکش . اینجاست که می‌بینیم شاید یگانه چاره برای تشخیص‌دادن به‌این شهر مشهور و بی‌هویت‌بخشیدن نوعی «چهره‌هنرنو» به‌آن باشد.

تایادم نرفته در دنباله همین مطلب بالا به مجسمه استاد ابوالقاسم فردوسی هم اشاره کنم . مجسمه سابق فردوسی اقلا یک حالت‌حماسی داشت ، رنگ برنزی آن نوعی احساس قدمت به تماشاگر میداد .ولی این شاهکار بی‌مثال بلدیه مبارکه بکل‌فردوسی را از حیز تماشاانداخته، مجسمه چنبرزده پیرمرد معیوبی که ظاهرا از گچ سفید درست شده است مثل این فرشته‌های بالداری که پیکرمشان را دم حوض کار میگذارند.

حالا بازهم فردوسی بخت سعیدی داشته است و گرنه‌مجسمه بسیاری از قهرمانان ملی ایران (که شهرداری هم به قهرمانی قبول‌شان داشته باشد) در این شهر ما جایش خالی است‌مثلا همان کورش بزرگ، یاهمان سورنا ، یاهمان آریوبرزن یا همان یعقوب‌لیث یا همین‌ستارخان.

چه اشکالی دارد مثلا در باغچه جلوی موزه ایران باستان مجسمه‌ای ، مظهری ، فکری مثلا از «زرتشت» نصب شود، کنار در پارک‌شهر توی خیابان «خیام» ، یادبودی از همین آدمی که‌اسمش‌را به خیابان داده و شعرش از باغ زندگی صحبت میکند قرار بگیرد ، یاحاشیه میدان شوش نمودی از کسی داشته باشد که نخستین‌بارشوش را در کمرگاه تمدنی پایتخت قرارداده بود.

ظاهرا گویا چند وقت پیش برنامه‌ای برای تجلیل از مفاخرملی مطرح بود که جز ضایع‌کردن یک صفحه روزنامه‌ها واتلاف وقت‌رادیو فایده دیگری نداشت و فراموش شد .

لااقل دنباله‌کاری را که از آقای تناولی شروع کرده‌اید بگیرید ، کاررا از همین‌جا شروع کنید ، صرف نظر از عقیده شخصی بنده و دیگری که احتمالاممکن است‌از سبک خاص فلان مجسمه‌ساز دل‌خوشی نداشته باشیم. مقصودم این است که اگر بخواهید با همین سلیقه‌ای که مجسمه فردوسی فعلی را خلق فرموده دست بکار شوید ، نه این که هیچگاه به ظرافت وزیبائی و دقت هنرجهانی مجسمه‌سازی نزدیک نمیشوید بلکه عملا چیزی شبیه موزه معروف «آثار صنعتی» را درهمه شهر پخش وپلا میکنید که جدا شهر فرنگی خواهد شد.

آقای شهرداری (!) میتوانند با استعانت از سلیقه و ذوق‌مدرنیست‌ها شکل و سیمای دیدنی‌تری به‌این شهر شلوغ بدهند چون این دیگر چیزی نیست که مدل مقایسه داشته باشد تا مثل قضیه مولمه مجسمه آن حکیم بزرگ آنقدر کمدی‌درام شود.

تزئین در ایران

احمد احرار

ـ۱۴۷ـ

عکسی دیگر از نایب‌حسین کاشی همراه باپسران وگروهی از اتباعش

پیشنهاد همکاری با یاغیان مسلح را « شونمان » در کمیته ملی عنوان کرد زیرا ماشاء الله خان و نایب حسین از ابتدای شروع جنگ مصلحت خود را درنزدیکی و دوستی با آلمانی‌ها تشخیص داده، در فرصت‌های مختلف برای‌مامورین آلمانی خدماتی انجام داده بودند . بملاحظه این سوابق و با توجه به اینکه ماشاء الله خان و نایب حسین چند صد تفنگچی کارآزموده و بی‌باک در اختیار داشتند ، بنظر میرسید که میتوان ازین قوه در چنان موقعی استفاده برد . ازینرو پیشنهاد «شونمان» تصویب شد وکمیته، کارمذاکره با یاغیان را بعهده «میرزا سلیمان خان» محول کرد که دارای سمت رسمی بود و میتوانست از طرف دولت به ماشاء الله خان و پسرش تامین داده آندو را برای مذاکره حاضر کند .

«سلیمان خان» حرکت کرد و چیزی نگذشت که باتفاق ماشاء الله خان و نایب حسین و سواران مسلح آنها بازگشت . در این هنگام «پرنس رویس» صندوق‌های طلا را گشوده بود و با سخاوت بسیار در راه اجرای مقاصد سیاسی و نظامی سفارت آلمان و تدارک موجبات یک قیام عمومی بر ضد روس و انگلیس طلا پخش میکرد . آنچنان که ظرف چند روز قیمت یک لیره طلای عثمانی یا مصری و یا انگلیسی در قم به هیجده‌قران پول ایران تنزل کرده بود .

پس‌از ورود نایب حسین و ماشاءالله‌خان کاشی، از طرف کمیته دفاع ملی «سلیمان میرزا» مامور شدکه‌باآندوملاقات ووظایفشان را مشخص کند . «سلیمان میرزا» باتفاق «شونمان» در یکی از دهات اطراف قم که به«متولی‌باشی» تعلق داشت با نایب حسین و ماشاءالله‌خان وارد گفت‌وگو شدند و از تفنگچیان آنها سان دیدند . نایب حسین و پسرش جمعا ۵۱۲ سوار و پیاده تحت‌فرمان داشتند و این مردان مسلح ،چه از لحاظ عدد، چه‌از جهت جسارت و مهارت ، چه‌از حیث ارادت و اطاعتی که نسبت به‌روسای خود نشان ، میدادند «شونمان» را سخت تحت تاثیر قراردادند .آنچنان که‌فی‌المجلس برای آنها مواجبی ازقرار هرسوار ۱۵ تومان و هر پیاده ۱۰ تومان تصویب کرد و معادل یکماه مواجب آنها را نقدا بالیره پرداخت . بعلاوه برای قدردانی و بعنوان یادبودی‌از آغاز دوستی و همکاری یک‌قبضه تفنگ عالی به‌ماشاءالله خان هدیه داد :

اولین ماموریت نایب حسین و پسرش حرکت به ساوه و ملحق شدن به ساخلو ژاندارمری بود که برای دفع‌حملات احتمالی قشون روس وممانعت از هجوم دشمن به قم در آنجا سنگر بندی کرده بود . از آنجا که ماشاءالله خان و اتباعش سوابق خوشی با ژاندارمها نداشتند و احتمال داشت بین آنها برخورد هایی روی دهد «میرزا سلیمان خان» با «ضیاء السلطان» مدیر کل وزارت داخله و «نظام‌السلطان» نیز به ساوه رفتند تا وسایل تفاهم و همکاری دوگروه را فراهم کنند .

همراهان ناسازگار!

علیرغم توصیه «پرنس‌رویس» که عقیده داشت باید جریان تجهیز قوا و مبارزه با روس‌وانگلیس از صورت حزبی و گروهی خارج شده جنبه عمومی و ملی پیدا کند،در قم دمکرات هاراه به‌کسی نمیدادند و حتی «کمیته دفاع‌ملی» نیز در بست تحت اختیار و اقتدار دمکرات ها بود .

این کیفیت برای سایر مهاجرین سخت موهن وتحمل‌ناپذیر بود . بهمین‌جهت جمعی از اعتدالیون و منفردین و روحانیون وگروه های دیگر زمزمه مراجعت را آغاز کردند. حتی عده‌یی نیز بعناوین مختلف رامعاودت در پیش گرفتند .

انتشار این خبر «پرنس‌رویس» رانگران ساخت و درصدد برآمد مابین دمکرات های دیگر مهاجرین پادرمیانی کند . بهمین‌منظور، تماس هایی بازعمای اعتدالی و سایر گروه ها برقرار کرد .

نخستین ملاقات بین «پرنس رویس» و زعمای‌جزب اعتدال در اداره ژاندارمری قم صورت گرفت . «آقامیرزا محمد صادق طباطبائی و «میرزا قاسم خان تبریزی» و «ناصرالاسلام گیلانی مدیر روزنامه شوری» درین ملاقات حاضر بودند . «میرزا محمد‌صادق» لیدر اعتدالیون گفت :

ـاگر تابه‌امروز حزب اعتدال‌و فراکسیون مادر مجلس شورای ملی ارتباط مستقیم با سفارت آلمان و شخص نواب‌مستطاب‌برقرار نکرده‌اند به‌ملاحظه بیطرفی دولت ایران‌بوده است .خوشبختانه امروز موانع رفع و روابط علنی ممکن شده است . نهایت اینکه رفقای ما توقع دارند ازلحاظ‌مداخل‌در اموروارتباط دوستی‌با دولت‌امپراتوری‌آلمان باسایرین دریک ردیف قرار داشته باشند و تفاوت و تبعیضی درمیان نباشد .

وزیر مختار آلمان پاسخ داد :

جدول کلمات متقاطع

شماره ۱۳۴۳

طرح جدول : ف ـ جلوه

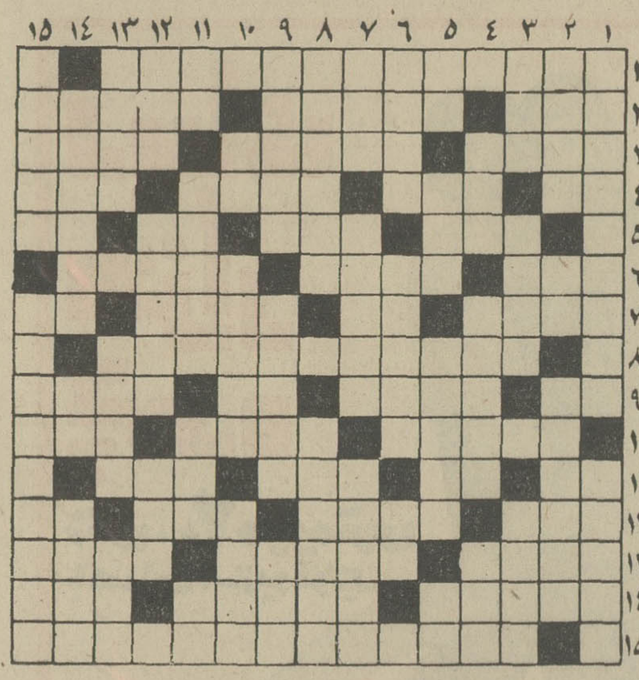

افقی :

۱ـ شاعر بزرگ و آزادمنش ایران در دوران غزنویان که سالها در زندان بسر برد ۲ـ یکی از رجال ـاز دنیا های تلویزیونی ـلش‌است وتن بکاری نمیدهد ۳ـ برقرار ـ توانا ـ پائین آوردن ۴ـ معمولا از پاریس به سایر نقاط جهان سرایت میکند‌ـمظهر چسبندگی ـ مستقیم باشد ـ بیسواد ۵ـدر سفر حج به آنجا می روند ـ از سلاحهای مخرب دریائی وزمینی ـزیرپامانده ـضمیری است ۶ـ پارچه‌زربفت ـموبد ـ بندری در مدیترانه ۷ـ از آثار داستایوسکی ـشاگرد درس نخوانده درسر امتحان میکشد ـ ستون راست بچپ ـ عدد نفس کش ۸ـ مولف‌ظهور و سقوط رایش سوم ۹ـ عددی است ـاز عناوین بزرگان‌ـاگر پایش را نبریده بودند ریشه بود ـ زوجه حضرت ابراهیم ۱۰ـ هدف اصلی بسیاری از کارمندان دریافت آن است ـ پرسش و نشان ـ آینه‌سرتاپا ۱۱ـ شرور خریدار آن است‌ـ رمق ـ مروارید سیاه ـ گوشت تازی ۱۲ـ ازدیاد آن‌درخانواده هائیکه وسیله کامل ندارند موجب نگرانی است ـ بادملایم ـدرخت بریده ـ خرس ۱۳ـ نصف آجر ـ خوش خبری‌ـ در ماه‌مبارک می خورند۱۴ـ مخالف ـعلیل و ناتوان ـ معمولا عطارا به آن می بخشند ۱۵ـ ازاقسام مثلث .

عمودی :

۱ـ صدمه رساندن به خلق خدا ـ ساعتی که در تاریکی میدرخشد ۲ـ بسیار سجده کننده ـ پروردگار ـ از اقسام دامن ۳ـشیرحق‌ـ معروف‌ترین ونوس در این مکان پیدا شده است ـ از گویندگان معروف آذربایجانی در عهد سعدی۴ـ پایه ـ شور و التهاب ـ ازاعداد ۵ـ از صورفلکی‌ـ خوب است‌ـ منطقه‌ای در نزدیکی اصفهان‌ـ بلی به زبان خارجی ۶ـ عاشق پاك باخته خاك پای‌دلدار رابجای آن در چشم کشد ـ از اقسام دندان ـ لعن کردن ۷ـ آزرده ساختن پدر و مادر ـ نتیجه نورافشانی عروس شب ـ جلوتر از دیگران میرود ۸ـ نظریه و عقیده ـ هیبی ها کاروبارش را کساد کردند ۹ـ از جفای پتك لطمه ها خورده است ـ از طرف بعضی ها دلیلی برای به سر دویدن است ـامید۱۰ ـازاقسام خاك ـ ورقه تصفیه حساب‌ـ ربع بطری ۱۱ـ از آن سر به‌شهری میرسد ـ بهم برخوردن‌ـ مبالغه کردن ـ بمعنی شیره هم‌میاید. ۱۲ـ نمونه ـ بچه گربه ماده ـ نگهداشتن ۱۳ـ از سبزیهای خوشبو ـ کارش رقم زدن است ـگلو ۱۴ـ امتحان ـ پدر پدرـ از غدد داخلی بدن انسان ۱۵ـ شهر شرقی غربی ـصحبت از خوش صحبتی نیست یکی از گیاهان طبی است .

حل جدول شماره ۱۳۴۲

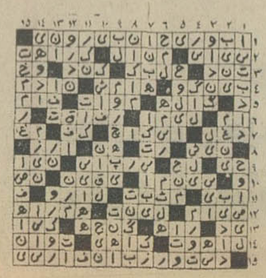

انتخاب شرکت هواپیمائی بخاطر غذایش مثل انتخاب یك رستوران است بخاطر امکانات پروازش.

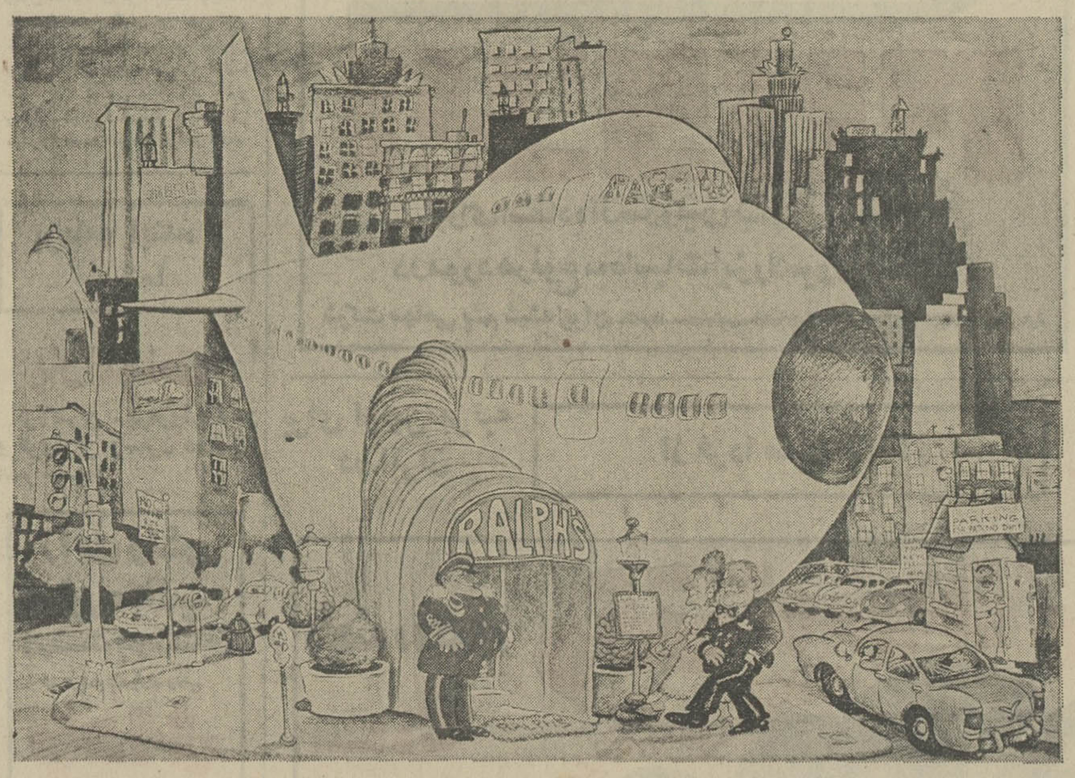

ما هیچ رستورانی رانمیشناسیم که برای‌خود بعنوان یك خط هوائی‌تبلیغ کند. این طبیعی است ، ولی خطوطی هستند که بعنوان رستورانهای بزرگ برای خود تبلیغ میکنند ، که البته بی‌معنی‌است. حداکثرکاری که یك شرکت هواپیمائی در این‌موردمی‌تواند بکند: پذیرائی باغذای‌مناسب و خوبی‌است که درارتفاع ۹ هزارمتری سرومیشود.باهمه‌اینهااصل موضوع این نیست. وقتی‌شما بجائی پروازمیکنیدکه باید۴۸۰۰ کیلومتراز روی‌اقیانوس‌عبورکنیدزیادتوجه‌ندارید که‌غذا چقدرخوبست‌بلکه میخواهیددراین‌مدت‌پروازی راحت و دلپذیرداشته‌باشید.

پیش از پرواز نیاز بکمك و راهنمائی دارید.

اگرخیلی مسافرت کرده باشید میدانیدتهیه مقدمات،سفری‌عادی را به‌سفری خاطره‌انگیز تبدیل میکند. بیش‌از۱۰/۰۰۰ آژانس مسافرتی پان آمریکن درجهان دراین‌راه بشما کمك میکنند. از برنامه گردش دسته جمعی گرفته ، که پان‌آمریکن در دنیا ابداع کننده‌آنست تارزروهتل،درهرجابخواهید این‌آژانسها درخدمت شماهستند. تنهادرایالات متحده بیش از۵۰دفترپان‌آمریکن وجود دارد که‌گوش بزنگ هستند هرنوع کمك وراهنمائی‌را بشمابکنند.

در مقصد ممکن است نیاز به‌کمك و راهنمائی داشته باشید.

درسفر چیزی هست که شما همیشه انتظارآنرا دارید. یك چیز غیرمنتظره،مثلا پول کم دارید. نامه‌هایتان نرسیده یابرنامه‌تان را میخواهیدتغییردهید.درامثال این‌موارد اگربلیطپان‌آمریکن را داشته باشید میتوانید ازدفترهای پان‌آمریکن کمك بخواهید. میتوانید نامه‌های خوددراازطریق‌سرویس پستی «ویژه» دریافت کنید،هتل یا پرواز را تغییرداده و مشکلات دیگررا هم حل کنید. ضمناً نرخ پان‌آمریکن هم‌ازهیچ‌شرکت‌دیگری‌بیشتر نیست.

یك چیز مهم هست‌که شما پولی بابت‌آن نمیپردازید.

تجربه پان‌آمریکن. ما بیش از هر شرکت هوائی دیگر پرواز کرده‌ایم و تقریباً درساخت وطرح هرهواپیمای بازرگانی در ۴۰ سال اخیر منجمله جت ۷۴۷ ، پیشرو بوده‌ایم.

فقط درسال گذشته ۱۷شرکت هوائی جهان خلبانان و کارکنان خودرا برای آموزش نزد ما فرستادند .

فکرش را بکنید، غذاهای۷خط هوائی دیگرراهم ما تأمین میکنیم.

تهران : خیابان شاهرضا،نبش ویلا ، تلفن : ۵ ـ ۸۳۲۰۵۱

Pan Am

پان‌آمریکن مجرب‌ترین شرکت هواپیمائی‌جهان

آگهی استخدام

واحد کل عملیات کارخانه اریامهر افراد زیر رابرای خدمت در محل کارخانه استخدام مینماید :

۱ـ مهندس برق والکترونیک
۲ـ مهندس مکانیک
۳ـ مهندس مکانیک (طراح ماشین)
۴ـ مهندس تعمیرات توربین و دیگهای بخار
۵ـ تاسیسات تهویه و تبرید
۶ـ مهندس تکنولوژی
۷ـ مهندس هیدروتکنیک
۸ـ تعمیرکار توربین
۹ـ تعمیرکار انواع پمپ‌ها
۱۰ـ تعمیرکار دستگاه های وانتیلاسیون
۱۱ـ تعمیرکار دستگاه های تهویه
۱۲ـ تعمیرکار دیگهای بخار
۱۳ـ تعمیرکار دستگاه های آزمایشگاهی
۱۴ـ متخصص ابزار دقیق
۱۵ـ استادکار تعمیر دستگاه های تراش
۱۶ ـ کارگر پرسکار قیچی
۱۷ـ کارگر دستگاه اهرمهای فولادی
۱۸ـ فرزکار
۱۹ـ راننده الکتروکار
۲۰ـ راننده تلشکی برقی ولیفتراک
۲۱ـ پرداخت گر
۲۲ـ تعمیرکار دستگاه های اتوماتیک بازدید فنی‌واگن‌ها
۲۳ـ بازدید کننده واگن ها
۲۴ـ نقشه کش طراح غلطکهای نورد
۲۵ـ نقشه کش مکانیک برای قطعات دکی
۲۶ـ مونتاژکار وسائل تاسیساتی
۲۷ـ جوشکار برق باسابقه کار مطلوب
۲۸ـ جوشکار گاز
۲۹ـ اوله کش لوله های فولادی و چدنی
۳۰ـ کانال ساز
۳۱ـ تکنیسین برق

متقاضیان میتوانند همه روزه بادردست داشتن مدارک لازم بانضمام چهار قطعه‌عکس باداره کاریابی سمت کارگزینی این واحد واقع در ۴۵ کیلو متری جاده اصفهان شهرکرد مراجعه نمایند ضمنا متقاضیان مقیم تهران میتوانند ازتاریخ هفتم تادهم هرماه باداره کاریابی شرکت ملی ذوب اهن‌ایران واقع در چهارراه پهلوی اول تخت جمشید مراجعه‌نمایند ./الف ۱۸۱۷

آگهی دعوت‌مجمع‌عمومی‌عادی سالیانه‌شرکت سهامی‌آردماه

بدین وسیله از کلیه شرکاو سهامداران شرکت سهامی آردماه دعوت میشود ، در جلسه مجمع عمومی عادی سالیانه شرکت که در ساعت ده صبح روز شنبه بیست و پنجم خرداد ماه ۱۳۵۱ ،در محل شرکت واقع در خرم‌آباد تشکیل میگردد حضور بهمرسانند.

دستور جلسه :

۱ـ رسیدگی به ترازنامه و عملیات سال ۱۳۵۰و تصویب آن .
۲ـ انتخاب بازرس اصلی و علی‌البدل شرکت .

آ ـ ۵۵۵۵ رئیس هیئت مدیره

از : گروه سیاسی و رپرتاژ روزنامه اطلاعات

ویژه دیدار نیکسون از تهران

پاتریشیا نیکسون،
برجسته‌ترین کدبانوی امریکا

خانم نیکسون ، بانوی‌اول امریکا، دارنده لقب کدبانوی امریکاو همسرایده‌آل

بانوی‌اول امریکا عصر امروز بهمراه همسرش ، بنابدعوت شاهنشاه آریامهر وعلیاحضرت شهبانو به تهران آمد.

واین مطلب شمه‌ای از زندگی خانم‌پاتریشیا نیکسون همسر رئیس جمهوری امریکاست .

باتریشیانیکسون همسر رئیس جمهوری آمریکا هنوز ۱۲سال بیشترنداشت که مادرش‌چشم از جهان‌فروبست ومجبور شد زندگی پدر خویش را اداره کند. ۱۷ساله بود که پدر خویش را نیز ازدست داد و برای ادامه تحصیل وتامین هزینه آن‌به‌انجام‌مشاغل مختلف‌پرداخت‌تاآنکه سرانجام ازدانشگاه کالیفرنیای جنوبی با عالی ترین نمرات فارغ ـ التحصیل گردید.

بعد از خروج از دانشگاه به تدریس در مدرسه «وایتیر» اشتغال یافت در این مدرسه بود که‌باریچارد نیکسون وکیل دعاوی جوانی که برای همکاری دراجرای نمایشی‌باوی روبرو شده‌بود آشناگردید و این آشنائی سه‌سال بعد در سال ۱۹۴۰ منجر به ازدواج آنها شد.

خانم نیکسون هنگامی که‌در زمان جنك جهانی دوم شوهرش در نیروی دریائی خدمت می کرد بکاری اشتغال داشت . بعد از آنکه شوهرش خدمت نظام رابه‌پایان رساند او را وادار کرد تا واردحرفه سیاسی گردد . در مبارزاتی که‌نیکسون درسال‌های ۱۹۴۶ و ۱۹۴۸ برای‌نمایندگی‌مجلس‌نمایندگان کردو در فعالیت هائی که در سال ۱۹۵۰ برای‌ورود به سنا بعمل‌آورد و در مبارزات سال های بعد همه جا همسرش‌اورا همراهی مینمودودوش بدوش او فعالیت می کرد وبی شك پرزیدنت نیکسون در بدست آوردن عنوان ریاست جمهوری آمریکابیش از هر چیز مدیون همسر خود می‌باشد .

خانم نیکسون در عین گرفتاری های فراوانی‌که از لحاظزندگی اجتماعی وشرکت در فعالیت‌های سیاسی شوهر خویش دارد هیچگاه کمترین‌اهمالی در امور داخلی خود و رسیدگی به زندگی داخلی‌وفرزندان خویش روانمیدارد.

در زمان معاونت شوهرش علاوه بروظایف رسمی خودمانند شرکت در مراسم عمومی و رسمی،انجام امور خیریه‌وحضور در میهمانی‌های رسمی ،اغلب نیز بجای بانوی اول امریکا (خانم‌آیزنهاور) در بعضی‌از مراسم شرکت می جست .

سفر بدور دنیا

وی بنابدرخواست پرزیدنت آیزنهاور همراه با شوهر خود به ۵۵ کشور جهان مسافرت کردو دراین مسافرت ها به بازدید از صد ها مدرسه ، بیمارستان ،پرورشگاه ،مراکز حمایت‌از سالمندان ، اردوگاه ومراکز خیریه پرداخت.

خصوصیات بارزو فعالیت‌های خستگی ناپذیر خانم‌نیکسون موجب فراهم آمدن افتخارات بسیاری برای او گردیده‌است.

درسال ۱۹۵۲ وی به عنوان برجسته‌ترین کدبانوی خانه‌دار آمریکا انتخاب شد . چندسال بعد «کنفرانس خانه داران آمریکا» به او همسر ایده‌آل لقب‌داد.

در همان سال بعنوان سفیر برجسته حسن‌نیت آمریکابرنده جایزه « روابط بین‌المللی » ازباشگاه مطبوعات آمریکا گردید.

دکترای افتخاری

درسال۱۹۵۷دانشگاه کالیفرنیا اورابه‌عنوان برجسته ترین‌فارغ التحصیل سال اعلام کرد و در سال ۱۹۶۱ دکترای افتخاری خودرا در علوم‌انسانی باواعطاء نمود.

بانونیکسون زنی زیبا و در نهایت‌لطافت و ظرافت است . موبور وقهوه‌ای چشم است ، اندامش کشیده‌و باریك‌است و آنقدر ظریف است‌که هیچکس ابراز این همه فعالیت ها را از اوباور نمی‌کند.

رفتارش در کمال متانت و روش او صمیمانه و محبت‌آمیز است.

پرزیدنت نیکسون‌وهمسرشان باتفاق دو دخترشان جولی‌وتریشیا پس از اعلام‌نامزدی برای‌ریاست جمهوری‌امریکا در سال۱۹۶۱دیده میشوند.
خانم نیکسون در تمام‌مبارزات انتخاباتی همسرش را همراهی ودرپیروزی اونقش حساسی به عهده‌دارد .

این خصوصیات باعث شده است که‌بانو نیکسون نقش های متعدد زندگی خود را به‌عنوان همسریك مقام‌برجسته کدبانوی خانه‌و مادر دوفرزند به‌بهترین وجهی ایفاء کند.

سی‌وسه‌سال از زندگی مشترك خانم‌پاتریشیا و ریچاردنیکسون می‌گذرد. دودختر ثمره زندگی مشترك آنها است که جولی‌و تریشیا نام دارندجولی بیست وهفت ساله آنها درسن بیست سالگی در جریان مبارزات انتخاباتی پدرش دل‌درگروعشق نوه آیزنهاور سپرد واکنون زندگی مشتری راسپری می کنند.

پیروزی نیکسون

خانم‌پاتریشیا نیکسون در مبارزه‌طولانی انتخابات ریاست جمهوری دوش‌بدوش شوهرش شب‌وروز تلاش می کرد و سرانجام پس از یك مبارزه طولانی در نوامبر ۱۹۶۸پیروز شدوبعنوان سی‌و هفتمین رئیس جمهور آمریکا انتخاب شد.

درپیروزی نیکسون پاتریشیا نقش‌بزرك وحساسی را به‌عهده داشت . ریچارد نیکسون دربه دست‌آوردن عنوان ریاست ـ جمهوری‌آمریکابیش از هرچیز مدیون همسر خویش‌است که درتمام مبارزات سیاسی دوش بدوش اوفعالیت داشته‌است .

بطوری که اشاره شد خانم نیکسون سفر های زیادی به خارج‌از ایالات متحده آمریکا کرد در غالب مسافرت های نیکسون همراه اوبوده‌است و بدون شك مسافرت بانوی اول آمریکا به‌چین کمونیست و شوروی ازسفر های جالب و فراموش نشدنی اوبشمار خواهد رفت.

از امریکا چه میدانیم؟

تهیه و تنظیم از : ابراهیم آبار

● ایالات متحده امریکا از قسمت های مختلفی تشکیل یافته که در آن جنگل ها ، بیابان ها ، کوهها ، جلگه های مرتفع و دشت های حاصلخیز دیده می شود . تقریبا هر نوع آب و هوائی در امریکا یافت می شود ولی قسمت بزرگ آن در منطقه معتدل واقع شده است .

★ **فاصله امریکا از اقیانوس اطلس در شرق تا اقیانوس آرام در غرب ۴۴۷۰ کیلو متراست . ایالات متحده از طرف شمال‌محدود است به کانادا و از طرف جنوب به مکزیك و خلیج مکزیك .**

● یك قطار سریع راه آهن با سرعت ۹۶ کیلو متر در ساعت ، ۴۹ ساعت وقت لازم دارد تا از یك طرف کشور به طرف دیگر برسد .

★ **با در نظر گرفتن ایالات جدید آلاسکا و هاوائی ایالات متحده ۹٫۰۰۰٫۰۰۰ کیلو متر مربع مساحت دارد .**

● شهر واشنگتن پایتخت ایالات متحده با ۸۰۰٫۰۰۰ نفر جمعیت ازحیث بزرگی در درجه نهم‌قرار دارد. واشنگتن اولین شهری بود که در قرن ۱۸ برای پایتخت ایالات متحده در نظر گرفته شد .

★ **مفهوم دولت در امریکا عبارت است از «حکومت مردم بر مردم برای مردم » . اعضای کنگره و رئیس جمهوری و رهبران دولتی و آنهائیکه در استان ها و شهرستان ها حکومت میکنند همه با آراء مردم انتخاب می‌کردند .**

● بموجب قانون اساسی اختیارات دولت بین قوای سه‌گانه تقسیم شده است که عبارتند از : قوه اجرائیه که ریاست آن با رئیس جمهوری است، قوه مقننه که شامل هر دو مجلس یعنی سنا و مجلس نمایندگان میباشد و قوه قضائیه که ریاست آن با دادگاه عالی میباشد .

★ **رئیس جمهوری امریکا از طرف تمام ملت برای مدت چهار سال انتخاب میشود و ممکن است برای‌بار دوم نیز انتخاب گردد . شخصی که انتخاب می شود باید در امریکا متولد شده و در موقع‌تولد تبعه امریکا باشد و برای انتخاب شدن حداقل‌سی و پنج سال داشته باشد .**

● حقوق رئیس جمهوری ۱۰۰٫۰۰۰ دلار در سال است علاوه براین ۵۰۰۰ دلار برای هزینه های لازم دریافت می دارد ولی باید، مالیات کل مبلغ را طبق قانون مالیات بردرآمد فدرال بپردازد .

★ **رئیس جمهوری امریکا برای مسافرت ها و پذیرائیهای خود نیز مبلغ ۴۰ هزار دلار دریافت میدارد و این مبلغ از مالیات معاف است و برای سکونت کاخ سفید در اختیارش گذاشته میشود .**

● هزینه متوسط دولت بطور کلی اعم از دولت مرکزی ـ ایالتی و محلی برای هر نفر از ساکنین امریکا اعم از مرد و زن و بچه سالیانه به ۷۰۰ دلار بالغ میگردد و در حدود سه چهارم مالیات های وصول شده بدولت مرکزی داده میشود .

★ **در توسعه امریکا آب نقش بسیار مهمی را بازی کرده است . ملت امریکا (باستثنای نواحی خشك بیابان های غربی) از منابع بزرگ آب شیرین استفاده می کنند . در ایالات متحده دره های حاصلخیز متعددی وجود دارد که در آنها رودخانه های عظیمی چون : رودخانه می سی‌سی‌پی ـ اوهایو ـ هووسون و کالورادو جریان دارند .**

● قریب یك سوم زمین های امریکا از جنگل پوشیده است و از این میزان ۲۰۰٫۰۰۰٫۰۰۰ هکتار جنگل هائی است که برای فروش چوب بوجود آمده‌اند.

★ **در حدود ۱۸٫۵۰۰٫۰۰۰ نفر امریکائی در صنایع بزرگ مشغول کارند و قریب ۱٫۸۰۰٫۰۰۰ نفرآنها در صنایع لوازم حمل و نقل و ۱٫۷۵۰٫۰۰۰ نفر بساختن ماشین آلات غیر برقی اشتغال دارند.**

● رادیو و تلویزیون از وسائل عمده ارتباطی هستند. تقریبا تمام برنامه‌های داخلی رادیو و تلویزیون بوسیله سازمان های خصوصی انجام می گیرد دولت ایالات متحده امریکا برنامه های داخلی پخش نمی کند. و در برنامه های خصوصی‌نظارت ندارد .

● **در حدود ۷۰٫۰۰۰٫۰۰۰ دستگاه تلویزیون تا ساعات آخر شب با برنامه‌های متنوع مردم را سرگرم می‌کنند. بسیاری از برنامه‌های تلویزیون دارای مطالب علمی و ادبی عالی بوده و درمیلیونها خانه استعدادهای‌فوق‌العاده را تربیت نموده است .**

★ **تعداد رادیو های موجود ۱۹۲ میلیون است و ۸۸ درصد خانه ها دارای تلویزیون میباشند . فعلا بیش از ۴۰۰۰ ایستگاه رادیو و ۵۶۶ ایستگاه تلویزیون برنامه های تفریحی ، اخبار و برنامه های آموزشی و فرهنگی برای مردم امریکا پخش می کنند .**

● سرویس پست امریکا که از طرف دولت مرکزی‌اداره میشود در حدود ۵۸۵٫۰۰۰ نفر کارگر و ۴۵٫۰۰۰ دفتر پستی دارد که سالیانه ۷۰٫۰۰۰ میلیون نامه و بسته پستی را بمقصد میرسانند .

★ **در کشور امریکا بیش از ۷۰ میلیون دستگاه تلفن وجود دارد امروز هر کسی میتواند مستقیما در هر شهری که باشد شماره تلفن مورد نظر خودرا بدون کمك و بدون مراجعه بدستگاه مرکزی بگیرد**

● در امریکا روزانه ۶۰٫۴۰۰٫۰۰۰ نسخه و روز های یکشنبه در حدود ۴۸٫۰۰۰٫۰۰۰ نسخه روزنامه چاپ می شود و تعداد روزنامه هادر حدود ۱۸۰۰ و مجلات هفتگی ۹۰۰۰ میباشد و همه آنها غیر دولتی میباشند .

★ **بیش از ۴۹۰ روزنامه و مجله خارجی که شامل ۸۵ روزنامه یومیه میباشد تقریبا به چهل زبان مختلف در امریکا منتشر می شود .**

● تعداد مجلات عمده به ۱۲۵ میرسد که ۷۶ تای آن بیش از یك میلیون نسخه از هر شماره چاپ می گردد . سه مجله عمده خبری نیز منتشر می‌شود که از آنها هر هفته بیش از ۴٫۵۰۰٫۰۰۰ نسخه بفروش میرسد . مجله ریدرزدایجست ماهیانه بیش از ۱۴ میلیون نسخه چاپ می شود.

★ **در امریکا اتومبیل معمول ترین وسیله حمل و نقل است و بیش از ۶۹٫۰۰۰٫۰۰۰ اتومبیل سواری در اینکشور کار میکند که مصرف بنزین سالیانه آنها به ۱۹۰٫۰۰۰ میلیون لیتر میرسد .**

● هواپیما یکی از وسایل عادی مسافرت است . در ایالات متحده امریکا ۸۸٫۰۰۰ فرودگاه وجود دارد که از هر یك آنها هواپیما ها با برنامه های مخصوص پرواز می نمایند . ۲۹ مرکز کنترل نیز مسافرت های هوائی را بین شهر ها راهنمائی می کند .

★ **سی و هفت درصد مشاغل حرفه‌ای را زنان انجام میدهند و اغلب آنها در قسمت تعلیم و تربیت یا پرستاری مشغول هستند .**

● در امریکا تعداد معلمینی که تمام وقت خود را صرف تدریس میکنند بیش از ۲٫۱۰۰٫۰۰۰ نفر است . دبستان های دولتی امریکا دارای ۹۵۹٫۰۰۰ آموزگار میباشد .

★ **در امریکا تعداد ساعات کار در هفته بطور کلی ۴۰ ساعت است .**

● امروز اغلب امریکائیان دارای انواع و اقسام بیمه هستند از قبیل بیمه پیری ، بیمه بیماری یا بیمه عمر . تقریبا تمام اشخاصی که کار میکنند حتی آنهائیکه بکارهای خصوصی و شخصی اشتغال دارند ازبرنامه بازنشستگی استفاده میکنند .

● با وجود عمومیت پیداکردن تلویزیون ، سینما هنوز یکی از وسائل تفریح عادی مردم است . در ایالات متحده ۱۲٫۰۰۰ سینما ، در حدود ۵۰۰۰ سینما در هوای آزاد (درایوین) وجود دارد .

● **یک بسته سیگار بیست عددی برابر مزد ۶ دقیقه کار بدست می‌آید و یک کارگر متوسط میتواند هر ۴ یا ۵ سال یک اتومبیل خریداری نماید .**

محفل زنان

● از روز شنبه بیستم‌خرداد ماه سازمان زنان سمینار حقوقی پراهمیتی درتهران خواهد داشت که در آن مسائل حقوقی مربوط به زنان بصورت وسیع مورد بررسی قرار می‌گیرد.

برای اداره و سرپرستی این سمینار از عده‌ای از شخصیتهای حقوقی دعوت شده است تا سازمان زنان را در این سمینار یاری کند

● دوره دو ماهه آموزش هشت نفر ازبانوان‌داوطلب خدمت، سازمان‌زنان‌ایران دیروزپایان گرفت. این گروه که بدنبال اعلام برنامه‌های داوطلبانه سازمان زنان برای اجرای آن آماده شده‌اند طی این مدت با خط «بریل» آشنا شده‌اند تا بتدریج کتب فارسی را به خط بریل برگردانند تا نابینایان از کتابها استفاده کنند

گروه بانوان داوطلب بدین قرارند ، بانوان : تاجماه رحیمی، شمس بنائیان فاطمه شعیبی، روحانیه تجاریان، افسرسیف، مکرم سید میکائیلی، محترم‌سیف هاشمی و امینیان .

فروشگاه خورشیدخانم

صنایع دستی ایران

افتتاح میشود

خیابان تخت‌جمشیدروبروی سفارت‌آمریکاتلفن ۸۲۸۰۸۴.

شهر قصه

نمایش دهنده آثار سینمائی برتر

(عباس‌آباد ـ جنب سینما شهر فرنك‌ـتلفن ۶۲۷۲۹۰)

گریگوری کوزنیتسف کارگردان شهیر بعد از فیلم «هملت» اینك شاهکار جدید خود را تقدیم میکند .

*برنده جایزه اول نخستین جشنواره جهانی فیلم تهران بعنوان بهترین فیلم بطورمطلق

*یوری‌یاروت برنده جایزه بهترین هنرپیشه از نخستین جشنواره جهانی فیلم تهران .

شاهکارفناناپذیر شکسپیر

شاه‌لیر

بکارگردان: گریگوری کوزنیتسف KING LEAR

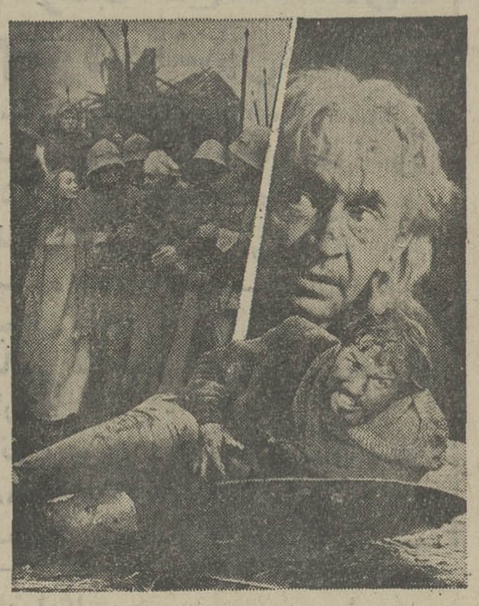

باشرکت: یوری یاروت ـ گالینا ولچک

موزیک از: دیمتری شوستاکویچ

سئانسها ۱۱صبح ـ ۲٫۳۰ ـ ۵ ـ ۷٫۳۰ـ۱۰ بعدازظهر

بلیط همه روزه در گیشه سینمارزرومیشود

چون سینما های نمایش دهنده فیلم «ده فرمان» قرارداد برای تمایش فیلم دیگری داشتند لذا باطلاع علاقمندان این شاهکار جاودانی‌سینما میرساند که چهارمین هفته نمایش «ده فرمان»

ازفرداصبح در سینماب.ب

ادامه خواهد یافت تا دوستداران این فیلم عظیم فراموش نشدنی بتوانند از آن لذت ببرند .

چارلتون هستون یول برینر

درشاهکارفناناپذیر سسیل ب دومیل

ده فرمان

رنگی ـ تکنی کالر

باشرکت : ادوارد جی رابینسون
آن باکستر ـ ایوون دوکارلو
دبرا پاگت ـ جان دیرک
وینسنت پرایس
محصول کمپانی پارامونت

سئانسها ۱۰ صبح ـ۲ـ۶ـ۱۰ بعد از ظهر

آگهی پذیرش دانشجو برای مدرسه عالی پرستاری رضاشاه‌کبیر

مدرسه عالی پرستاری رضا شاه کبیر وابسته به جمعیت‌شیرو خورشید سرخ ایران برای سال تحصیلی ۵۲ـ۱۳۵۱ از طریق مسابقه ورودی و مصاحبه تعدادی دوشیزه داوطلب با شرایطزیر میپذیرد :

شرایط نام نویسی :

۱ـ دارا بودن دیپلم ششم متوسطه در رشته طبیعی یا ریاضی
۲ـ سن بین ۱۸ و ۳۰ سال
۳ـ سلامت کامل جسمی و روانی .
۴ـ آشنا بودن بزبان انگلیسی

داوطلبان میتوانند با در دست داشتن مدارك زیر تا تاریخ ۳۱ تیر ماه ۱۳۵۱ به مدرسه عالی پرستاری واقع در انتهای خیابان روزولت جب بانك صادرات میدان نفت مراجعه کنند . داوطلبان شهرستانها میتوانند از طریق جمعیت شیر و خورشید سرخ آمادگی خود را تلگرافی به تهران اطلاع داده مدارك خود را متعاقبا بوسیله جمعیت محل برای مدرسه عالی پرستاری ارسال دارند مسابقه ورودی ساعت ۸ صبح روز سوم شهریورماه ۱۳۵۱ در سالن دانشکده پزشکی دانشگاه تهران برگزار میگردد .

مدارك لازم

۱ـ یکبرك اصل یا فتوکپی مدرك تحصیلی یا گواهی اشتغال به تحصیل در سال ششم متوسطه طبیعی یا ریاضی
۲ـ دو عد عکس ۴×۳
۳ـ دو برك رونوشت یا فتوکپی شناسنامه
۴ـ یك برك معافی از خدمت برای فارغ‌التحصیلان قبل از خردادماه ۱۳۵۱
۵ـ فیش بانکی بمبلغ ۵۰۰ ریال بحواله کرد حساب جاری شماره ۴۳ بانك صادرات شعبه عباس آباد

۱ـ۱۲۶۲۴

آگهی احضار

به رسول مرزند فرج‌اله شهرت هاشمی که در سال ۱۳۴۴ خدمت وظیفه خود را در گروهان‌ارکان لشگر ۵ گرگان انجام داده‌ومحل اقامت خود را قبلا شاهرودتعیین و معلامجهول‌المکان میباشداخطار میشود که به اتهام ایراد جرح‌در این‌بازپرسی تحت پیگرد میباشد. مقتضی است ظرف‌دو ماه ازتاریخ نشر آخرین اگهی خود را به بازپرسی دادسرای نظامی مرکز آموزش ۰۲ واقع در سربازخانه چهلدختر ۴۸ کیلومتری شاهرود معرفی نمایند در غیر اینصورت طبق ماده ۱۴۶ قانون دادرسی‌و کیفر ارتشی اقدامات قانونی‌معمول خواهد گردید .

بازپرس‌دادسرای مرکزآموزش ۰۲ چهلدختر

ای.ای. دوپن دونموراند کمپانی مقیم ویلمینگتن در آمریکا

صاحب اختراع راجع به« ۲ـ آمینوبنزیمیدازولهای جانشین شده و ترکیبی که‌بعنوان‌عامل کشنده تخم کرمها بکار میرود» که‌درایران تحت‌شماره ۶۹۰۲ بثبت رسیده‌است . اجازه‌بهره‌برداری از اختراع مزبور رابه اشخاص ذینفع عرضه مینماید. برای کسب اطلاع بیشتر بدفتر حقوقی ر.آقابابیان و همکاران خیابان شاه کوچه نوبهارشماره ۱۸ مراجعه شود .

آ ـ آ ـ۱۴۹۸۰

ای.ای. دوپن دونموراند کمپانی مقیم ویلمینگتن در آمریکا

صاحب اختراع‌راجع به«استر های‌اسیدبنزیمیدازول کاربامیك باخاصیت کشنده‌تخم کرمها و طریقه کنترل کرم ها » که در ایران‌تحت شماره۶۸۸۵ بثبت رسیده‌است . اجازه‌بهره‌برداری از اختراع مزبور رابه اشخاص ذینفع عرضه مینماید. برای کسب اطلاع بیشتر بدفتر حقوقی ر.آقابابیان و همکاران خیابان شاه کوچه نوبهارشماره ۱۸ مراجعه شود .

ای . ای . دوپن دونموراند کمپانی مقیم ویلمینگتن در آمریکا

صاحب اختراع‌راجع به«ترکیبات منهدم کننده قارچها از نوع الکیل استر های ۲ـ بنزیمید ازول کاربامیك اسید و طریقه کنترل بیماری های قارچی »که در ایران تحت شماره ۶۹۷۴ بثبت رسیده‌است . اجازه‌بهره‌برداری از اختراع مزبور رابه اشخاص ذینفع عرضه مینماید. برای کسب اطلاع بیشتر بدفتر حقوقی ر.آقابابیان و همکاران خیابان شاه کوچه نوبهارشماره ۱۸ مراجعه شود .

بریتیش هورکرافت کورپوریشن لیمیتد مقیم ینوویل در انگلستان

صاحب‌اختراع‌راجع به«اصلاحات در وسائط نقلیه دارای تماس با زمین و یا اصلاحات مربوط به آنها » که در ایران تحت شماره ۶۶۴۴ ـ بثبت رسیده‌است . اجازه‌بهره‌برداری از اختراع مزبور رابه اشخاص ذینفع عرضه مینماید. برای کسب اطلاع بیشتر بدفتر حقوقی ر.آقابابیان و همکاران خیابان شاه کوچه نوبهارشماره ۱۸ مراجعه شود .

فرآورده‌های غذائی شرکت سهامی کارخانجات اتکا

ازبهترین وسالم‌ترین مواد اولیه تهیه میشود

روغن نباتی ورامین ـ روغن زیتون ورامین ـ روغن کنجد وروغن آفتاب گردان ـ انواع کنسرو شاهی

انواع صابونهای آرایش و لباس‌شوئی ـ گلسیرین

عامل فروش وپخش جعفر لطفی

تهران ـ خیابان آذربایجان ـ جنب‌دبستان شیخ عطار فروشگاه لطفی تلفن ۹۵۸۲۹۹

۳۱۱۰۷۱

از ساعت ٤ تا ۹ بعد از ظهر

★ **الو، من محمداسمعیل رویائی ـ** من یکی از علاقمندان و تماشاچیان دائمی فوتبال هستم و در مسابقه روز جمعه بین ایران و کره شمالی که خود نیزشاهد آن بودم ، مردم مربی‌نیم ملی فوتبال را بخاطر تعویض دو بازیکن مورد ملامت قراردادند . حتی روزنامه‌ها همچنین‌کردند. ولی بعقیده من کار مربی تیم ملی فوتبال بسیار صحیح بوده و با گفته ایشان که در روزنامه‌ها درج شده (تازمانیکه ما اسیر سرطلائی‌ها و پا طلائی‌ها هستیم و هستی فوتبال را در آنها خلاصه کرده‌ایم ...)موافقم ،چون معتقدم در ورزش از بت‌سازی بایدخودداری کرد.

★ **الو،من‌رامن‌اردیبهشت** در حوالی خیابان کندی یک کارخانه مولد برق هست که با ایجاد سرو صدا ازساکنان انحوالی سلب آسایش می‌کند . مگر قرار نبود اینگونه کارخانه‌ها که مزاحم آسایش دیگران هستند . به حومه شهر انتقال داده شوند ؟

★ **الو ، من ابوالفضل میرزا تاراج ، سدن اسهی سمنن ، حیبن فرجام غربی ـ** در حدود ۵ سال پیش ۲۰۰ خانواده جوار ساختمان گرفتند و در این منطقه خانه‌ساختند. در جلسه‌ای که سال گذشته با حضور انجمن شهر و مقامات‌شهرداری تشکیل‌شده بود ،تصویب شد به کسانی که جوار ساختمان‌گرفته‌اند انشعاب آب و برق داده شود . ولی بااینکه فاصله‌منطقه ما با انشعاب برق در حدود۷۰ متر است هنوز نه از برق خبری هست نه از آب . چرا حتی‌به وعده‌هائی که خودشان میدهند عمل نمیکنند؟

★ **الو ، من نفی علی‌یا ـ** روزجمعه‌برای‌تماشای‌بازی ایران ـ کره به امجدیه رفته بودم که ناگهان از گوشه‌ای یک بطری پرتاب کردند بطری به پیشانی کسی که نزدیک من نشسته بود خورد و اورا بشدت‌مجروح‌کرد ،طوری که وی‌بیهوش برزمین‌افتاد و عده‌ای از امجدیه خارجش کردند . انتقاد اول من از کسی است که این کار زشت را کرده ـ انتقاد دوم‌از کسانی‌است که کنار وی نشسته‌بودند ونه مانعش شدند و نه به ماموران معرفی‌اش کردند و انتقاد سوم‌از ماموران است که در این موارد آنطور که باید و شاید مراقبت نمی‌کنند .براستی اگر این جوان علاقمندبه فوتبال، براثر ضربه‌وارده کشته میشد گناهش‌بگردن چه کسی بود؟

★ **الو ، من علیرضاصفائی ـ** خیابان خراسان . از وقتی که یکطرفه شده، واقعا صورت یک اتوبان را بخود گرفته است . اتومبیل‌ها ، چنان به سرعت‌می‌آیند و میگذرند که به هیچکس فرصت گذشتن از عرض خیابان را نمیدهند و عابران پیاده مجبورند گاه بیش از یکربع ساعت درکنار خیابان بایستند تا چند لحظه فرصت گذشتن از عرض خیابان را پیدا کنند . حداقل مسئولان امر بهتر است خط کشی این خیابان را کامل کنند تا جان عابران‌پیاده تاحدودی درامان باشد.

★ **الو ، من مهدی آهنگری، ساکن خیابان پنجم غربی خیابان ضرابخانه ـ** در این خیابان یک مغازه آهنگری هست که از صبح تا شب ، با ایجاد سرو صدا های ناهنجار مزاحم آسایش مردم است . وقتی به صاحب مغازه مراجعه وخواهش میکنیم حداقل بعد از ظهرها که‌مردم میخواهند بخوابند یکی دو ساعتی رعایت‌حال ما را بکند . با عکس‌العمل‌بد وزننده‌ای مواجه میشویم . چرا شهرداری طبق وعده‌هائی که داده بود ، اینگونه کارگاههای مزاحم را به خارج شهر و نقاط خالی از سکنه منتقل نمیکند؟

باخوردن قرصهای جدیدی میتوان تاصد سال‌بیشترعمرکرد

خدا پدرشون‌رو رحمت کند ، پس بالاخره می‌تونیم تا اومدن‌اتوبوس دوام بیاریم!...

نامه به روز نامه

نمونه‌ای برای سرمشق

دو هفته پیش خبر مسرت‌بخشی درروزنامه اطلاعات خواندم‌مبنی براینکه در یکی از محلات تهران مردم و اعضای یک هیئت مذهبی نفری یک تومان پول گذاشته‌اند و یک دکان مشروب فروشی‌راخریده‌اند و قصد دارند آن‌را تبدیل به کتابخانه عمومی کنند . من که خود از ارامنه ایرانی‌الاصل هستم و همواره با شغل مشروب فروشی مبارزه کرده‌ام به سهم خود این‌اقدام‌را تحسین وتمجید می کنم ،وامیدوارم‌حال که به سبب پرسود بودن شغل مشروب فروشی صاحبان این اماکن داوطلبانه‌حاضرنمی‌شوند ازاین حرفه دست بشویند،خود مردم‌به‌تاسی از اعضای هیئت مذهبی‌مسلمان فوق‌الذکر آستین همت‌بالا زنند و باپرداخت این قبیل ده ریال ها هرچه بیشتر دراین مغازه های فساد‌رابه‌بندند وبجای آنها . مسجد و کلیساو کتابخانه دایر کنند .

امضاءمحفوظ

خراب نکنید !

وقتی که طرح نوسازی در قسمتی از اراضی عباس‌آباد به تصویب‌رسید، مسئولان نوسازی بااختیاری که داشتند تعدادی ازخانه های مسکونی رابرطرح مزبورافزودند .

گزارشات اهالی عباس آباد ، به مقامات مسئول دیگری ، در سه‌سال گذشته ، موجب گردید که‌خانه های بسیاری درچندین خیابان‌این منطقه‌ازطرح‌نوسازی خارج گردد . و اکنون تنها خانه‌های بین سی متری نظامی تاسیمتری آپادانا ، که مشهور به کوی درجه داران است ، در طرح‌باقی‌مانده و مشمول‌تخریب گردیده است . درقانون‌تصریح شده که برای‌خانه‌های‌مسکونی مشمول تخریب ، پول نقد داده شود . اینک شهرداری بعداز چندین‌سال بلاتکلیفی می گوید پول نقدبرای خرید خانه ها ندارد و پیشنهاد کرده‌است که بجای پول‌اوراق قرضه‌ملی‌بدهد. استدعای ساکنین این است : حالا که شهرداری پول‌نقدندارد، می‌تواند از تخریب خانه ها جلوگیری کند و در نتیجه مبلغ شصت میلیون تومان وجه‌خرید خانه ها به نفع‌دولت‌صرفه‌جوئی می شود و چندین هزار نفرزن وفرزندان ساکنان این منطقه آرامش خاطر خواهند یافت .

خلیل علم‌جو

خواستم نیکی کنم ، اما...

چند شب پیش با اتومبیل‌خود از جلودانشگاهی می گذشتم که‌مرد جوانی دست‌بلند کرد و بالتماس خواست که او را در مسیر خودم، به نقطه‌ای‌برسانم. منهم بخاطر انسانیت اوراسوار کردم .اما وقتی‌به‌مقصدرسیدیم واز او خواستم پیاده شود ،با لحن عجیبی گفت باید ٤۰تومان هم دستی‌به او بدهم . من عصبانی شدم وبه او اعتراض کردم ،اما او ناگهان چاقوئی را از جیب درآورد و نوک آن‌را به پهلوی من گذاشت . دیگر حال خودرا نفهمیدم .وحشت‌زده از اتومبیل بیرون پریدم و شروع به‌دویدن کردم.در همین موقع یک مامور انتظامی سر رسید وبه کمکم آمد.اوهمینکه آن‌مرد جوان رادیدوی‌راشناخت وگفت که این‌جوان‌اصلا کارش همین است که سوار اتومبیل مردم شود و آنهارا سر کیسه کند .وحتی اضافه کرد که‌وی زمانی درحدود باغ صبا به کار مشغول بوده و حالا حدود دانشگاه راجولانگاه خود کرده است .این‌را نوشتم که‌اتومبیل دارها در این مورد آگاه تر باشند .

مهدی ـ دبیردبیرستانهای‌تهران

حمایت کنید . . .

خبرتاثرانگیز مرگ رقاصه اصفهانی راهمه خواندند و همه فراموش کردند ، زیرا که او زنی‌بی شناسنامه بود ... وباز روزبعد خبر دیگری و فراموش کنندگان دیگری ... ولی در این عصر پیشرفت همه‌جانبه، آیا وقت آن نرسیده است که «بی‌شناسنامه‌ها » هم‌موردحمایت قانون وعدالت قرا رگیرند ؟آیا این بی‌شناسنامه‌ها که برای اعاشه وادامه حیات خود به رقاصگی وخودفروشی نیز تن درمیدهند ، هنوز هم باید مثل نیم قرن پیش برده و بنده و اسیرباند های گانگستری و مفتخوران بی آزرم باشند ؟آیا وقت آن نرسیده که قانون از این گروه بی‌شناسنامه‌ها نیز به عنوان یک‌انسان حمایت کند تاهراز چندی ،شاهد قتل ومرگ فجیع آنان به‌دست یا به‌سبب همان مفتخوران اجیر کننده نباشیم ؟

از گلپایگان ـ مرتضی بلورچی

ایستگاه بجای توقفگاه

در پاسخ نویسنده (چه کسی معلوماتش را به رخ میکشد) مندرج در صفحه ده روزنامه اطلاعات پنجشنبه گذشته لازم‌به یادآوری است که وقتی مادر زبان‌پارسی واژه مشابه داریم نیازی‌به بکاربردن واژه های بیگانه مانند «ترمینال ،باس ، گاراژ ، و حتی توقفگاه »نیست بنابراین بهتراست بجای همه اینها واژه ایستگاه‌را که‌پارسی خالص است واکنون هم بکار برده می شود ، بکار ببریم .

اسحق رشوند ـ کارمند ثبت‌تهران

سدی میان ماوصاحب عله!

از : ناصر نجمی

ناصر نجمی

خدا نکند امری در محدوده مامتداول و معمول شود که آنوقت همین کار همچون حوره بجان این دستگاه و آن دستگاه میافتد و مثل یک بیماری واگیر و ساری اینجاوانجا بال و پرمیگستراند، بطوریکه یک روز آدم می‌بیند که دیگر جائی و مکانی نیست که این بیماری بی پیردرآنجارخنه نکرده باشد .نمیدانم این قصه منشی و سکرتر گرفتن تاچه اندازه‌کاری‌معقول‌ومنطقی استو اسباب و وسیله خوبی برای بهتر گردش کردن چرخ های دستگاه ها محسوب میشود. بهر حال کاری است که این روزها خیلی داغ و مد روز شده و شما هرکجا قدم بگذارید و بخواهید حتی کار ناچیز و کوچکی را هم انجام دهید و یا اصلا یک کارمند را ملاقات کنید ، باری بهر جهت یک منشی اعم از نر یا ماده برسر راهتان سبز میشود . یا بعبارت دیگردر مقابل‌تان قد علم میکند و البته دربعضی موارد وجود این حضرات همچون اهرمی متوقف کننده و یا نگاهدارنده امر ضروری و فوری میگردد . بله آدم تا بخواهد در اطاق منشی‌ها بخود بیاید و مطلب فوری و فوری را بر صاحب عله حالی کند دم شتر بزمین می‌آید وبجای نزدیک شدن به هدف و مقصود ـکلی هم از آن دور میگردد . حالا شما هر چه بخواهی به این آقا و خانم یاکسیکه میان شما و طرف حایل شده استدلال کنید که کار ، یک کار پیش پا افتاده وعادی است‌ومسئله ملاقات خیلی‌معمولی و خالی از هرگونه شائبه غرض و سوء نیت ! است ، فایده‌ای ندارد خوب، آخر این آقا و یا خانم منشی برای همین آنجا نشسته و مواجب میگیرد که حایل میان شما و متصدی مربوطه باشد و برای اینکه مسمائی بعمل آمده باشد ، لازم می‌آید که ارباب رجوع و یا حتی مشتری فلان موسسه تجاری و یا بازرگانی مدتی در اطاق انتظار یا در جوار رحمت منشی های شیرین بیان بگذراند ، تا آنگاه رخصت ورود داده شود . نگارنده چند روز پیش در یک شرکت خصوصی قصد ملاقات با یکی از متصدیان درجه دوم و سوم انراداشم و خواستم بنا بسابقه ارادت و دوستی تجدید دیداری کرده باشیم و لاغیر،اما منشی مربوطه بهمان دلائل عرض شده مبلغی مرامعطل‌کردتاپیغام وپسغام بیاورد و مخلص که وضع را چنان دیدم عطای صاحب عله را به لقایش بخشیدم و از خیر درک برکات دیدار و بردن فیض حضوری عدول کردم و راه خود گرفتم ورفتم . حالا کاش در ادارات و بعضی بخش های خصوصی وجود اینگونه منشی های جلد و چابک منحصر به‌مدیر یا روسا و یا مسئولان اکتفا میشد ، نخیر ، متاسفانه‌ویازبام‌لال ، خوشبختانه از برکت این اپیدمی و امرمداوله حتی متصدیان و احتمالا کارمندان معدم و غیر معدم بعضی سازمانها هم دارای منشی و سکرتر شده‌اند . حال بنده نمیدانم این کار برای نان رساندن و مشغول ساختن جمعی از مخدرات‌است و یا رونق بخشیدن و مجلل کردن کار متصدیان و کارمندان بخش ، و هرچه هست این کار اسباب کندی گردش‌امور و طولانی‌تر گردیدن تشریفات اداری است .

من فکر میکردم که شاید منشی گرفتن و اطاقی را در جوار اطاق‌مدیرومسئول و متصدی امر را اختصاص دادن به منشی‌ها و سکرترها به بعضی ازادارات و بخش‌ها محدود میگردد ولی بازهم در یکی از شرکت های جدید الولاده دیدم که اکثر اطاق‌ها در اشغال منشی هائی است که بعضا در یک اطاق ماشاء اله چندین نفرشان در کنار هم نشسته و همزیستی مسالمت‌آمیز میکنند و در حالیکه هر کدام گوش بفرمان‌یک متصدی و رئیس دارند اوقات خود را بخواندن مجله و روزنامه و یا نسکافه نوشیدن و گپ زدن میگذرانند . آنوقت همین حضرات وقتی ارباب رجوعی بحکم اضطرار و طبق مقرراتوارد اطاق‌میشود باین عنوان که آقای‌متصدی مربوطه مشغول رسیدگی به محتویات پرونده‌ویا در حال شور و مشورت در باره فلان‌امر مهم است او را بی جهت در اطاق نگاه میدارند . در حالیکه خود جناب رئیس و متصدی مربوطه از منشی و سکرترش بیکارتر است و در واقع این غوغائی است که برای هیچ براه افتاده و گویا گریز و چاره‌ای هم جز قبول و تحمل آنها نیست . گرچه وجودانقلاب اداری و هدف های آن ایجاب میکندکه تشریفات زائد بخاطر سرعت داشتن چرخ‌ها حذف گردد ولی بودن اینگونه عوامل و یا منشی ها که تعدادشان روز بروز در تزاید است بعقید نگارنده از عوامل کندی کارها و عصبانی‌کردن خلایق و ارباب رجوع است ، وبگمان بنده اگرقضیه‌گرفتن منشی‌وسکرتربهمین جامحدودنشودروزی بیایدکه‌هرکارمندی چه در بخش اداری و عمومی و چه در بخش خصوصی یک نفر منشی برای خود دست و پا کند در این صورت وای بحال ارباب رجوع که باید آنقدر در اطاق های انتظار حضرات منشی‌ها بنشیند تاگل زیر پایش‌سبز شود،وجانش بلب رسد که گفته‌اند ، الانتظار واشد من‌الموت ..

نامه برگزیده

داروی کمتری درشیشه بریزید

من سه فرزند دارم : یک پسر و دودختر دوقلو و چون پسرم کمی با خواهرهایش تفاوت سنی دارد تقریبا میتوان گفت که هر سه هم سن و سال هستند . بهمین علت وقتی یکی از آنها بیمار میشود طبعا دونفر دیگرشان هم یکی پس از دیگری به بستر بیماری می‌افتند .

وقتی آنها را پیش دکتر میبرم ، دکتر برای نفر دوم و سوم هم ، بااندک‌تغییری تقریبا همان داروی نفر اول را تجویزمیکند و اینست که با نظر خود دکتر ، که‌مراعات حال ما را میکندوسعی دارد داروی زیادی تجویز نکند ، همان داروئی را که برای نفر اول گرفته‌ام به دو بچه دیگرم هم‌میدهم. باری ، پس از اینکه قسمتی از داروها بوسیله سه فرزندم مصرف شد و هرسه‌بهبود یافتند ، باز مقداری از قرص‌ها وقطره ها و شربت ها در شیشه باقی میماند که‌بدیهی است باید آنها را دور ریخت .

با عرایض فوق معلوم میشود که غالبا وقتی برای یک بیمار داروئی خریده‌میشود، بیش از نیمی از آن‌بی مصرف باقی میماند و به هدر میرود اینست که میخواهم‌پیشنهاد کنم کارخانه های داروسازی ، بجای‌شیشه های فعلی قطره و شربت ، شیشه های کوچکتری تهیه کنند تا محتویات تمام آنها تازه به تازه و بموقع مصرف شود و ازهدر رفتن دارو و همچنین پول مردم جلوگیری شود .

یدالله فرمایشی

روابط عمومی توضیح میدهد

توضیح زیر از روابط عمومی سازمان بیمه های اجتماعی رسیده است .

خبری در شماره ۱۲۸۰۵ مورخ ٤ر۲ر۵۱ آن روزنامه محترم بامضای کارمند سازمان بیمه های اجتماعی چاپ شده بود که متاسفانه با حقیقت وفق نمیدهد ، چون اولا : طرح طبقه‌بندی مشاغل که در اکثر موسسات مملکتی در حال پیاده شدن است در سازمان بیمه های اجتماعی نیز پیاده شده ولی دریافتی‌هیچیک‌از کارمندان کم نشده است و احکام صادره شاهداین مدعا است .

ثانیا در مورد اضافه کار کارکنان در تهران و حومه نیز نه تنها دستوری مبنی بر قطع آن صادر نشده بلکه اضافه‌کار ماه های فروردین و اردیبهشت پرداخت گردیده و خرداد ماه هم که هنوز بپایان نرسیده است .

کارخانجات صنعتی هانری گامی مثبت درراه پیشبرد هدفهای اقتصادی ملی برداشته‌است

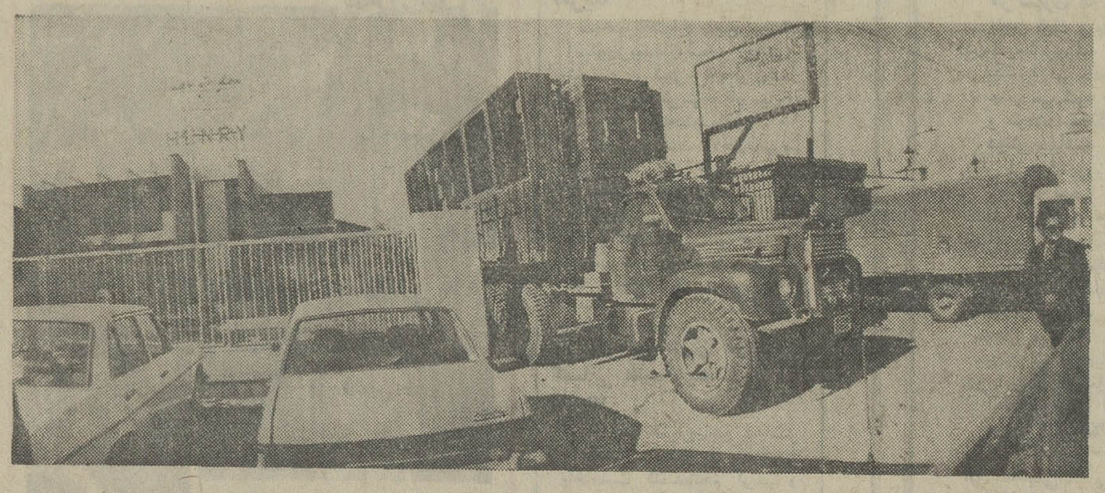

محصولات کارخانجات هانری ونمونه‌ای از صدور آن به‌وسیله کامیون به کشور افغانستان

کارخانجات صنعتی هانری‌که بخاطر مرغوبیت درتولیدصنایع فلزی توانسته است شهرت بسیار خوبی در این زمینه‌فراهم سازد چندی پیش شهرتش از مرز های کشور گذشت وگذشته از سفارشات‌داخلی، سفارشاتی نیز از کشور های همجواربه دست آورد ، آنچنانکه شرکت فرانسوی «اونی‌ماك» بخاطر همین شهرت که مایه اعتماد و اطمینانش بودبوسیله‌کنتراتچی های اطریشی خودباکارخانجات هانری جهت ساخت درب و پنجره های فلزی و صدور آن به کشور افغانستان قراردادی منعقد نمود ، که بدنباله همین قرار داد در هفته گذشته کالا های سفارشی را به کشور افغانستان صادر نمود واصولا آنچه‌که در این برنامه‌صادراتی موردتوجه‌وبررسی است اهمیت در کیفیت کار است .

آقای هانری مدیر و موسس کارخانجات هانری دراین زمینه اظهار داشت که اگر شما می‌بینید یك کشور بزرگ غربی‌که خود در کار تولید صنایع فلزی اهمیت و اعتبار زیاد دارد می آید و با ما جهت ساخت مثلا همین درب و پنجره های فلزی قرارداد می بندد فقط و فقط علتش حسن شهرت و جلب اعتماد و اطمینان آنها ازطرف ما است .

و چون اطمینان دارند که ما میتوانیم بهتر و مرغوبتر مبادرت به ساخت چنین کالائی بکنیم ، می آیند و باتمام گرفتاریهائیکه ممکن است برایشان پیش‌بیاید با ما قرارداد می بندند .

ابتدا قرارداد جهت مقدارکمی بود ولی بخاطرجلب‌اعتمادآنهاو مرغوبیت در جنس و ساخت‌کالا آنها مجددا با ما قراردادبستند و حتی ممکن است ما برای سال های زیادی به آنجا کالا و محصول صنعتی صادر بنمائیم زیرا که شرکت فرانسوی «اونی ماك» مدت ۱۵ سال است که در افغانستان فعالیت سازندگی دارد و سالها نیز این فعالیت همچنان ادامه خواهد داشت ، که مثلا اگر ما بتوانیم تسهیلات بیشتری برای آنها در امر تسریع صادرات فراهم سازیم‌قراردادهای‌بیشتری با ما خواهند بست ، همچنانکه جهت ساخت سیلوی هرات مبادرت به عقد قرار داد با ما کرده‌اند و گذشته از آن در برنامه آنها که در کابل صورت خواهد گرفت ، ساخت یك هتل و بانك بین‌المللی در نظر است .. که همچنانکه اشاره نمودم اگر از ما بیشتر ازاینها راضی بشوند کار های خود را دراین زمینه بما واگذار خواهند کرد و حتی گذشته از تولید محصولات ساخته شده فلزی امکان این هست که فلزات ساخته نشده دیگری را که از اروپا صادر می نمایند بخواهند بعد از این از ایران تهیه‌نمایند که لازم است تسریع در کار های صادراتی یکی از هدف های گمرکات ما باشد ودرحسن انجام این کار واقعا بکوشد ، تا بتوانیم بیش از اینها جلب اعتماد بیشتری رادر آنهابوجود بیاوریم . ..

آقای هانری در دنباله سخنان خود گفت : بهترین چیزی که دراین‌مسئله باعث خوشحالیست این است که ما میتوانیم هم مقدار زیادی ارز وارد مملکت نمائیم و هم با این نوع برنامه های صادراتی صنایع خود را تشویق نموده و روز بروز آن را در جهت پیشرفت و ترقی سوق دهیم . و بنوبه خود می توانیم حتی در آینده جوابگوی سفارشات زیاد تری باشیم و بتوانیم در درجه اول نیازهای داخلی را برآورده ساخته وهم مقدار معتنابهی به‌خارج‌ازکشور صادر نمائیم . و در مورد وضع کارخانه و وضع کارگران و چگونگی کار آنها آقای هانری گفت: نفرات زیادی از کارگران مجرب و کارآزموده در کارخانه مشغول بکار و فعالیت هستندو ما نیز همیشه سعی داشتیم که آنا را با کاری که میخواهند انجام دهند بخوبی آشنا ساخته و در درجه اول نیز هدفمان بهبود وضع کارگران و کار آزمودگی آنهاست ..

و اکثر آنهائیکه در این کار مشغول بفعالیت هستند ، بانام ما و کارخانجات ما آشنائی داشته و بدان اعتماد کامل دارند ..

همیشه سعی ما در این بوده که کاری را که می خواهیم انجام بدهیم . بکوشیم‌که بهترین نوع خود باشد . ..

و همیشه من و پسرم مهندس نیکو قوسیان کاملا بر همه کار هانظارت تام داشته ومحصولات خود را بارها کنترل می کنیم‌که خدای نکرده در هیچ یك از موارد آن نقص و عیبی وجود نداشته باشد . مهندس نیکو گفت : فرآورده های ما تشکیل شده است از آهن و آهن پروفیل و آلومینیوم و در حال حاضر فرآورده هائی با چند شرکت بزرگ داخلی مانند ایران ناسیونال و کفش ملی بسته‌ایم تا کوی کارگران و ساختمان های آنها را از نظر درب وپنجره فلزی تامین‌بنمائیم.

آقای‌هانری‌درموردا‌ینکه‌چه‌عواملی باعث شهرت کارخانجات و محصولات آن چه از نظرافراد داخلی و چه خارجی بوده و آنرا قابل اطمینان و اعتماد ساخته است ، گفت :

کار و عمل هر فردی معرف اوست بهمین جهت محصولات ما و چگونگی آنها بتنهائی می تواند علت و عوامل شهرت‌آن را به اثبات برساند ، زیرا ما همیشه سعی کرده‌ایم کارگران مجرب و کار آزموده‌ایرا تربیت کنیم .لذا نتیجه این عمل ما کار خوب و قابل توجهی است که‌آنها ارائه می دهند و بوجود می آورند . .

شرکت ملی نفت ایران

شرکت ملی نفت ایران برای خدمت‌در شرکت های عامل نفت ایران در مناطق‌نفتخیز جنوب به عده‌ای مهندس زمین‌شناس باشرایط زیر نیازمند می باشد :

۱ـ ملیت ایرانی
۲ـ متدین بیکی از ادیان رسمی کشور
۳ـ شاغل نبودن در سازمانهای دولتی و موسسات وابسته به آن
٤ـ تحصیلات : فارغ التحصیل رشته مهندسی زمین شناسی از دانشگاه های معتبر (کسانی که درجه فوق لیسانس و یا درجه دکترا داشته باشند ارجح خواهند بود)
۵ـ تحربیات : کسانی که تحربیاتی در زمینه های زمین شناسی نفت ، بررسی های تحت‌الارضی شامل کنترل حفاری چاههای‌نفت داشته باشند ارجح خواهند بود .
٦ـ ارائه گواهی ایان خدمت وظیفه‌عمومی و یاگواهی و معافیت دائم غیرپزشکی
۷ـ تسلط کامل بزبان انگلیسی
۸ـ سن حداکثر ٤۰ سال

متقاضیان واجد شرایط می توانندهمراه با مدارك مربوطه ویك قطعه عکس ٤×٦ همه روزه باستثنای روز های جمعه ، تعطیل حداکثر تاتاریخ ۱۱ر۳ر۱۳۵۱ ازساعت ۸تا ۱۱ صبح به اداره کل استخدام و کاریابی شرکت ملی نفت ایران خیابان کاخ شمالی شماره ۷٦ تهران مراجعه فرمایند .

گروه فرهنگی هدف

یکدوره کلاسهای فشرده کنکور (پزشکی فنی ـ کشاورزی ـ علوم) با ۱۵۰ جلسه درس ودریافت ۲۰۰۰ ریال برای دانش آموزانی که درخرداد فارغ التحصیل می‌شوند از ۲۷ خرداد تشکیل میدهد

برنامه این کلاسها تستی است واز داوطلبان امتحانی نظیر آنچه در مسابقات دانشگاهها انجام می شود بعمل آورده‌و بوسیله ماشین های (I.B.M) تصحیح‌و نتیجه رااعلام‌خواهدنمودداوطلبان شهرستانی می توانند مبلغ ۲۰۰۰ ریال بحساب شماره ۱۷۹ بانك صادرات شعبه شماره ۹۳۵ تهران خیابان پهلوی واریز نموده و فیش آن را بانضمام سایر مشخصات ورشته تحصیل به آدرس زیرارسال دارند.

خیابان پهلوی جنب کلانتری مرکز دبیرستان شماره ۱
هدف تلفن ٦٦٦٨٢٣ ـ ٦٦١٦٧٩

تدریس زبان انگلیسی

۱ـ نیروی هوائی شاهنشاهی برای تدریس زبان انگلیسی درکلاسهای جدید به تعدادی معلم زبان احتیاج دارد
۲ـ ساعات تدریس روزانه شش ساعت دردو شیفت از ساعت ۷ الی ۱۳ و بعداز ظهرها ازساعت ۱۳ر۳۰ الی ۱۹ر۳۰ خواهد بود انتخاب شیفت‌صبح و بعدازظهر باختیار داوطلبان خواهد بود
۳ـ حق‌التدریس معلمین از ۲۵۰ ریال شروع و تا ۳۰۰ ریال افزایش خواهد یافت
٤ـ از متقاضیان محترم خواهشمند است از تاریخ نشر این آگهی به فرماندهی آموزش های هوائی ۲ین نیرو واقع در جاده تهران نو ایستگاه فرودگاه مراجعه ومذاکره نمایند

م‌الف ۲۱۵٦ نیروی هوائی شاهنشاهی

ویژه دیدار نیکسون از تهران

از : گروه سیاسی و رپرتاژ روزنامه اطلاعات

مورگان‌شوستر امریکائی بنیا نگزار نظام‌مالی جدیدایران

مردی در برابر یک خزانه تهی

برای اولین بار در ۱۱۶ سال پیش‌قراردادی بین فرخ خان‌امین‌الدوله و کارل اسپنسر وزیر مختار امریکا امضاء شد و روابطسیاسی و اقتصادی مختصری بین این دو دولت برقرار بود و آمدن مورگان شوستربه‌ایران اولین‌اقدام جدی‌دربرقراری مناسبات‌دوستانه بین این دو دولت محسوب می‌شود .

بنا به تقاضای دولت ایران و بخاطر اصلاح وضع‌مالیه وگمرک «مورگان شوستر» امریکائی باچهار تن‌معاونانش‌درروز دوازدهم‌جمادی الاول ۱۳۲۹قمری‌واردتهران شدند مورگان شوستر پس از ورود به ایران فعالیت دامنه‌داری را برای اصلاح وضع مالیه و تعادل دخل و خرج مملکت و برقراری یکسیستم صحیح‌مالیاتی و گمرکی آغازکرد. دولت ایران در آن هنگام زیر بار دیون خرجی‌وولخرجی های دربار قاجاری‌و دله‌دزدیهای اعیان کمر خم کرده بود.

مورگان که پس از ورود به عنوان «خزانه‌دارکل» منصوب‌شده بود با خزانه‌تهی و وامهای‌خوف انگیز روبروشد هنگام تحویل‌خزانه دولت ۲۰۴۰٫۰۰۰ لیره‌انگلیسی‌به دولتین روس و انگلیس بدهکار بود محمودبدر معاون‌ایرانی‌شوستر می نویسد :

«روزیکه شوستر شروع بکار کرد دستگاهی که‌بنام‌وزارت مالیه‌نامیده میشد اسم بدون رسمی بود هیچ کس اطلاع نداشت جمع و خرج کشوربچه مبلغ بالغ میشود و چه مبلغ از آن قابل وصول است و خرج واقعی کشور چه میزان است و چه کسی مسئول وصول مالیات دولت و چه‌مقامی مسئول نگهداری حساب و رسیدگی به آن میباشد؟ درآمد ولایات بطور نامرتب‌نوسط مقامات محلی وصول‌وغالبا درمقابل حوالجات بیحساب مرکز برداشت میشدماخذمالیات‌همان‌جزء جمعهای قدیم بود ولی‌برخلاف گذشته‌مسئول وصول و برداخت مقام معین و مشخصی‌نبوده و بهمین جهت هم غالب مالیات ها لاوصول میماند بالنتیجه‌حوالجات‌هم بدست‌دارندگان آن لاوصول میماند .

گمرکات با یک نظم نسبی توسط ماءورین باژیکی اداره میشد در حقیقت درآمد از این ممر که‌تقریبا در حدود سالی۳ میلیون تومان‌بود در مرحله اول برای پرداخت اصل وفرع قروض خارجی بکار میرفت و درحقیقت گمرک ایران در رهن قروض خارجی بود و اگر پس از پرداخت این قلم از خرج مازادی باقی میماند حق تقدم بودجه به بریگاد قزاق حقوق و مستمری های اتباع خارجی وبعضی مخارج‌مورد توجه خارجیان داده شده بود .

مورگان شوستر با یک خزانه تهی روبرو شد و با اختیاری که در ۲۲ جوزای ۱۲۹۰ از مجلس گرفت نظام جدید مالی و گمرکی خود را چنان استوار کرد که همه دریافت هاو پرداخت ها جز بانظر او صورت نمی گرفت اختیارات قانونی شوستر موافقان و مخالفان زیادی یافت . عده‌ای می‌گفتند که ایجاد یک دیکتاتوری مالی و تسلیم بلاشرط حکومت‌در برابر یک فرنگی کار درستی‌نبوده است ولی موافقان او به صحت عمل شوستر واجرای صحیح آن مقررات مومن بودندواقدامات‌اورا درمدت ۹ ماهی که قدرت مالی کشور را دردست داشت می ستودند .

اولین اقدامی که علیه اختیارات شوستر وقدرت یافتن او انجام گرفت مخالفت روسیه وانگلیس با انتخاب معاونش ماژوراستوکس وبالمال ژاندارمری خزانه بود.

شوستر برای وصول مالیات وژاندارمری خزانه به منطقه نفوذ روس (شمال) گذری داشته‌باشد واز طرفی انگلیس مایل بود که با دولت روس کنار بیاید وهریک بفراخور از این خوان یغما که دولت مستاصل ایران بود لقمه‌ای برچینند بالاخره مکاتبات‌سیاسی موجب شد که استوکس ازپذیرفتن این شغل محروم شود ولی‌بالاخره این‌ژاندارمری بریاست معاونین شوستر قوام ودوام گرفت .

متعاقب گذراندن قوانینی از مجلس و اقدامات زیرکانه شوستر اصلاح مالیه میرفت عملی شود که او با مخالفت هائی از داخل و خارج روبرو شد نمونه‌ای از مخالفت های‌خارجی را برشمردم درزمینه کارش شوستر با مقاومت مرنارد بلژیکی مدیرکل گمرک روبرو شد که از حسن روابط و همکاری با شوستر امتناع می ورزید بازگشت محمدعلی شاه و فسددرباریان وکارشکنی های سفرای خارجی موجب شد که اصلاحات‌مالی این مردایراندوست ناتمام بماند وبالاخره براثر اولتیماتوم دولت روس از ایران برود .

مورگان شوستر

فراسوران مالیه

گروهی از افسران ایرانی و امریکائی وافراد ژاندارمری راکه تعدادشان به ۱۱۲۹ نفر میرسید بعنوان ژاندارم خزانه یاقراسوران مالیه انتخاب کرد که کارشان وصول مالیاتهای معوقه وجاری بود ومیخواست که فرماندهی این قرمسورانها را به ماژوراستوکس وابسته نظامی انگلیس در ایران بدهد .

انتصاب این افسر انگلیسی که مردی با انضباط و دوستدارایران بود با مخالفت دولت روسیه ـ بلحاظ نفوذ انگلیسها در حوزه شمال ـ و همچنین عدم تمایل دولت انگلیس روبرو شد از طرفی دولت روس مایل نبود که‌استوکس

کتاب اختناق ایران نوشته مورگان‌شوستر به تفصیل‌مشکلات کار این‌مردووضع‌اجتماعی آندوره را بازگوئی می کند و برای اینکه روحیه این مرد وایده های اورا بشناسیم بدرج قسمتی ازحرفهای او بنقل از آقای بدر می پردازیم:

« درروز های توقف شوستر در ایران وقتی از مشارالیه سئوال شد که پس از این پیشامدها آیا هنوزهم عقیده دارد که طرز عمل او درست بوده ومنافع آنان‌ارزش این مصائب وارده را داشته است یانه ؟ وی در جواب اظهارداشته که روسها مصمم بودند که از اوضاع بین‌المللی استفاده کرده و بهربهانه‌ای که شده است منطقه نفوذ خود را اشغال کند هرگاه این قضایا این جریان را پیدانمی کرد من تصمیم خود را طوری عملی می نمودم که دنیا آنها را تاحدی باین اقدام محق تشخیص میداد لکن این پیش‌آمدها قضایا را برای دنیا روشن‌کردوزورگوئی روسها ومظلومیت ایرانیان برهمه کس مبرهن شد .

بعدها در ۷ جوزا ۱۳۰۰ شمسی که باردیگر مسئله استخدام مستشاران امریکائی مطرح شد چندبار دولت ایران از شوشتر خواست که به ایران بازگرددامااو دیگر جواب مساعد نداد و بجای خود دکتر میلسپورافرستاد.

شوستر مهمان ایران

در غوغای رفتن شوستر از ایران عارف ترانه‌سرای‌میهنی چون دیگر آزادیخواهان از رفتن این مرد اصلاح‌طلب متاسف شده و ترانه‌ای سرود که دراینجا متن آنرا می‌خوانید :

-۱-

ننگ آن خانه که مهمان زسر خوان برود (حبیبم)
جان نثارش کن مگذار که مهمان برود (برود)
گر رود شوستر از ایران رود ایران برباد (حبیبم)
ای جوانان مگذارید که ایران برود (برود)
بجسم مرده جانی تو جان یک جهانی
تو گنج شایگانی تو عمر جاودانی
خدا کند بمانی خدا کند بمانی

-۲-

شد مسلمانی ما بین وزیران تقسیم
هرکه تقسیمی خود کرد به‌دشمن تقدیم
حزبی اندر طلبت بر سر این رأی مقیم
کافریم ار بگذاریم که ایمان برود
بجسم مرده جانی .... الخ

-۳-

مشت دزدی شده امروز در این ملک وزیر
تو در این مملکت امروز خبیری و بصیر

.... واینک نیکسون در تهران است

بقیه از صفحه ۵

تاریخ روابط

تاریخ روابط مستقیم و رسمی ایران و آمریکا حاوی نکات فراوانی است . در اهمیت آن همین بس‌که دو کشور درتاریخ روابط یکصد ساله رسمی و مستقیم‌درحالیکه هزاران‌فرسنگ خاك و آب آنانرا از یکدیگر جدا کرده روزبروز به یکدیگر نزدیك شده‌اند . پرونده این مناسبات حاکی ازوجوداختلافی میان دو ملت نیست شاید عجیب بنظر رسد که در میان ملل جهان و آنانکه از نزدیك با ایران در تماس‌اند هیچ ملتی چون آمریکائیان اطلاعاتشان نسبت به مردم ایران وسیع نیست . آنان که ایران را با لهجه غلیظ خود «آیران» تلفظ می کنند بر خلاف ملل اروپائی که ایران را غالبا بخاطر شکوه و جلال تاریخ گذشته‌اش می‌شناسند، از آنچه در باره‌ایران بیشتر می دانند . موقعیت امروزی و کنونی آن است . دلیل این امر را باید در خصوصیات جامعه آمریکا جستجو کرد ، جامعه‌ای که اغلب افرادآن‌می‌گویند هیچگاه مایل نیستند در دوران های گذشته زندگی کنند .

یادی از گذشته

اما فراموشی گذشته دلیلی‌بر فراموشی تاریخ یکصد و چند ساله مناسبات ایران و آمریکا و بخصوص سال های شیرین و نخستین و چگونگی شروع آن نیست . مناسبات دو کشور در حقیقت با شروع رفت و آمد مبلغین مسیحی به ایران درسال ۱۸۳۲ آغاز شد . در این سال «وکشیش‌آمریکائی بنام«اسمیت» و «دوایت» بعنوان مطالعه در احوال عیسویان ایران به‌ایران آمدند . رفت و آمد مبلغین مسیحی به ایران ادامه یافت . در سال ۱۸۳۳ مبلغی بنام «جوسیتن‌پرکینز» باتفاق‌همسرش به ایران آمد وعلاوه برکلیسا و کتابخانه و مطبعه وبیمارستان مدرسه‌ای نیز در سال ۱۸۳۴ دراروميه« رضائیه » برپا کرد . هیئت های مذهبی آمریکا در ایران بدین ترتیب پایه‌گذار روابط اولیه‌میان‌دوکشور شدندو از طریق آنان ، ایرانیان بانام آمریکا آشنائی بیشتری یافتند.

درهمین حال نمایندگان سیاسی ایران در خارج با نمایندگان آمریکاروابط دوستانه‌ای برقرار کردند و به تهران خبر دادند آمریکا مایل به برقراری روابط دوستی با ایران‌است اختلافات ایران و انگلیس در جای خود از عوامل دیگر نزدیکی ایران به آمریکا بود . این اختلافات سال بسال ایران و آمریکا را به یکدیگر نزدیك تر کردتا آنکه این تماس های غیر رسمی در دسامبر ۱۸۵۶ به عقد قرارداد دوستی و بازرگانی میان ایران و آمریکا منجر شد این قرار داد در خاك عثمانی به امضاء رسید و پس از امضاء«فرانکلین پیرس» رئیس جمهوری وقت آمریکا و ناصرالدین شاه یك سال بعد میان دو کشور مبادله شد . این قرارداد که در عین حال قرارداد برقراری روابط سیاسی میان دو کشور بود تا پانزده سال بعد از آن عملا به مورد اجرا گذاشته نشد .

بهانه‌جوئی انگلیس

در زمینه روابط‌ایران وامریکا در نشریه‌ای که اخیرا از طرف سفارت ایران در امریکاانتشار یافته این مطالب عنوان شده است .

دولت ایران که با انگلستان اختلافاتی داشت برای مقابله با این کشور در صدد جلب دوستی و کمك دول بی طرف برآمد . و در این زمینه به میرزا قاسم خان والی نماینده ایران در پطرز بورك دستور داد با وزیر مختارآمریکا مذاکره کند و ضمنادردستورالعملی که بتاریخ ۱۲۷۳ ه ق‌برای‌مشارالیه صادر شد بوی تعلیم داده‌شد که به سفیر آمریکاتفهیم‌نماید که علت اصلی خصومت وبهانه جوئی انگلیس با ایران نزدیکی ایران با آمریکا به عقد پیمان دوستی با این کشور است .

بدنبال این مذاکرات ایران اظهار علاقه نمود که آمریکا نماینده‌ای بایران بفرستد و روابط دو کشور توسعه یابد . جان‌فوستر وزیر مختار آمریکا در پطرزبورك در گزارش ماه‌مه ۱۸۸۱خودبوزارت‌خارجه‌آمریکا مینویسد :« با سپهسالار معظم سفیر کبیر فوق‌العاده پادشاه ایران که‌وارد روسیه‌شدمذاکره بعمل آمد و سپهسالار اظهار تاسف نمود که با وجود قرارداد مودت و تجارت ، آمریکا و ایران هنوز هیچگونه روابط سیاسی ندارند .

جان‌فوستر در همین گزارش مینویسد سال گذشته در لندن با وزیر مختار ایران ملاقات نمودم و او هم اظهار علاقه می کرد که آمریکا نماینده‌ای‌به ایران بفرستد و چند سال‌پیش هم شاه ایران با سر کنسول ما در پطرز بورك دراین‌خصوص مذاکره و به اعزام نماینده آمریکا بایران اظهار تمایل نمود .

تصویب بودجه !

سرانجام کنگره‌آمریکالایحه تامین حقوق کارداروسر کنسول و سایر هزینه های مربوط را در تهران به مبلغ پنج هزاردلار سالیانه با کمك یکی از ـ نمایندگان که همسر خواهرش جزو گروه مروجین مذهبی آمریکائی در ایران بود و از این راه اطلاعاتی در باره‌ایران داشت تصویب کرد و سال بعد یعنی در ژانویه ۱۸۸۳ میلادی اولین وزیر مختار آمریکا بنام « بنیامین » که از خانواده های اصیل و قدیمی آمریکا بود در ۲۷ فوریه ۱۸۸۳ با سمت‌وزیر مختار و سر کنسول آمریکا به تهران مد .

روز بعد نامه گرمی از طرف ناصرالدین شاه مبنی برتبریك ورود و دعوت به دربار دریافت داشت . بنیامین استوارنامه و نامه های خود را از طرف رئیس جمهوری آمریکا به‌ناصرالدین شاه تسلیم کرد و با کمك همسرش در ۱۱ ژوئن ۱۸۸٤ سفارت آمریکا را در تهران تاسیس نمود . یك کتابی بنام ایران و ایرانیان نگاشت که در سال ۱۸۸۷ در لندن منتشر شد. و در این کتاب به جریان ملاقات خود با ناصرالدین شاه اشاره میکند و مینویسد : «اعلیحضرت از گشایش سفارت ابراز خوشوقتی نموده وفرمودند توسعه مناسبات سیاسی بین دو ملت به نفع هر دو کشوراست. و سپس سئوال فرمودند آیا سفارت آمریکا در تهران بطور موقت خواهد بود یا دائم اعرض کردم دلائلی هست که تصور میرود بطور دائم سفارت باقی بماند .

بنیامین کتاب‌دیگری بنام‌تاریخ ایران نوشته و تا سال ۱۸۸۵ که بامریکا فرا خوانده شد در تحکیم روابط دوستانه میان‌دو کشور صادقانه کوشش نمود .

پس از انتصاب «براد »بعنوان دومین نماینده آمریکا درایران در سال ۱۸۸۸ میلادی ایران حاجی حسینقلی خان نوری ـ متحدالوزاره پسر هفتم میرزاآقا خان نوری را که بعد ها به صدرالسلطنه لقب یافت جهت تاسیس‌سفارت‌ایران درواشنگتن تعیین و منصب «ایلچی گری » ایران در آمریکا بوی تفویض گردید .

صدرالسلطنه با همراهان‌خویش که قریب ده تن کارمندان وزارت خارجه و آشنایان به زبان انگلیسی بودند از طریق خاك‌عثمانی عازم‌آمریکا گردید. این هیئت پس از قریب دوماه مسافرت و تحمل سختی های فراوان بامریکا رسید و پس از ورود به واشنگتن و ملاقات با «بایرد » وزیر خارجه بحضور «کلیولند»رئیس‌جمهوری‌آمریکا رسیدواستوار نامه خود راتقدیم و پیشنهاد های کتبی و تقاضا های شاه ایران را در باب لزوم حسن تفاهم و روابط فی‌مابین و اعزام سوداگران و سرمایه‌گذاران آمریکائی بایران‌بوی عرضه داشت . رئیس جمهور آمریکا و اولیای دولت ، مقدم فرستاده ایران راگرامی‌داشتند وضمن پذیرائی‌شایان‌درتاسیس سفارت خانه ایران با وی‌نهایت مساعدت را کردند .

فروش تابستانی
چهارراه شاه
فروشگاه بزرگ ایران
FOROUSHGAHE BOZORGE IRAN
فروشگاه بزرگ ایران
IRAN DEPARTMENT STORE
یک فروش استثنائی وکم نظیر

طبقه هم کف :

جوراب نایلون توری وساده مخصوص فروشگاه	۱۵ ریال
جوراب هلانکا یه یه	۲۵
جوراب بالاکشدار صوفیا	۳۵
جوراب شلواری مخصوص فروشگاه	۵۰
مژه مصنوعی	۵۵
برس سیمی ۱۳ ردیف بزرگ	۷۵
سشوار دستی فلزی سفارش فروشگاه	۴۴۰
دوربین اینستاماتیک کُداک	۶۹۰

طبقه دوم : پوشاک زیر وروی زنانه

شورت رنگ تن	۲۵ ریال
گن شلواری	۱۱۰
پیراهن منزل	۹۰
کرست تمام کش هلندی	۱۸۰
شلوارکتان انگلیسی	۲۹۰
بلوز طرح جیسون کینگ تابستانی	۴۹۰
پیراهن مکلون وزرسه	۲۹۰
کفش صندل طبی	۲۹۰

طبقه سوم : پارچه وپوشاک دخترانه ونوزاد

مایو دخترانه هلانکا گلدار وساده در دومدل	۱۵۰ ریال
دامن ترگال دخترانه	۲۰۰
شلوار ترگال دخترانه	۲۰۰
لباس زیر نوزاد شانه دوبل نخی	۳۵
شورت نخی گلدار بچگانه	۲۰
یک قواره ترگال ۲٫۶۰ متر	۴۸
وال گلدار ۹۰٪ عرض باطرحهای جدید متری	۲۹
چادرنمازی دوخته دراندازه های مختلف از	۳۳۵ ریال ببالا
ابریشم طبیعی گلدارعرض ۱٫۳۰ خارجی متری	۳۵۰ ریال

طبقه چهارم : پوشاک مردانه وپسرانه

بلوزتریکوتابستانی پسرانه	۱۰۰ ریال
شلوارکوتاه پسرانه	۸۰
بلوز وشلوارتابستانی	۸۰
کفش شورواعلا تابستانی مردانه	۵۰۰
کفش ورنی پسرانه تابستانی	۵۲۰
شلوارلی ازپارچه جین الوان وساده	۱۴۵
پیراهن مردانه	۱۰۰
بلوزنخی گلدار	۹۰
جوراب مردانه	۲۵

طبقه پنجم : ۱۰٪ تخفیف درلوستر سقفی ودیواری

تشک خنک کننده راننده	۱۷۵۰ ریال
ترموس آب یخ ۲ گالنی	۲۵۰
قالب یخ کشوئی خارجی	۸۰

طبقه ششم : پشه بند یکنفره ازتوربترویرا ۲۵۰ ریال
تخت مدل آلمانی کودک رنگی ۹۰۰

ساعات کارفروشگاه درمدت فروش تابستانی استثنائاً ۹ صبح تا ۹ شب یکسره
یادکمک فروشگاه برای مشتریان عزیز مجانی است .
تلفن ۶۶۰۷۱۷ تا ۶۶۰۷۱۱

نیازمندیهای شما

نیازمندیهای اطلاعات

تلفنی آگهی قبول میکند

تلفن‌های ۳۱۱۲۲۰-۳۱۱۲۲۴

۳۱۱۲۲۷-۳۱۱۲۲۹-۳۱۱۲۳۰

اثاثیه

خرید

بازرگانی فرش کیهان ۸۳۰۹۰۴ و ۸۲۳۷۷۶ خریدار نقدی همه رقم فرش کهنه و نو جهت صادرات روزولت میدان ۲۵ شهریور

فرش‌طوسی ۷۵۹۰۲۹ همه‌نو فرشهای کهنه اعلا و نو شما را قیمت صادراتی از سایرین‌بهتر نقدا خریدار است .

فروشگاه اسیا تلفنهای ۹۲۲۸۳۲ و ۹۲۵۱۰۲ خریدار یخچال برقی و نفتی تلویزیون قالی و قالیچه . سایر لوازم منزل را با اطلاع تلفنی‌و قیمت عادلانه خیابان‌شاه

فروشگاه‌استار۹۲۶۴۰۲ خریدار یخچال برقی و نفتی تلویزیون فرش‌و کلیه لوازم منزل بقیمت عادلانه‌شاه‌چهارراه‌پیروز

فرش‌خواجه‌نصیر

بهترین خریدار فرش کهنه و نومعاوضه جهت صادرات‌تلفن‌ ۷ ۵۲۶۹۰

فروشگاه ایران فرش تلفن ۷۷۴۹۷۲ کلیه لوازم منزل شمارابهرمبلغ باشد بیشتر از سایرین نقد خریداریم .

نمایشگاه فرش توکلی

فرشهای کهنه را با نو معاوضه وفرشهای کهنه را نقدا‌خریدار است نمایشگاه۶۲۱۴۰۵بازار ۳۰۸۲۹

فروشگاه آریا ۹۲۹۳۹۳ خریدار یخچال برقی‌نفتی فرش مبلمان اجاق گاز تلویزیون و اثاث منزل

فروشگاه‌شایان۶۶۳۳۸۱ خریدارفرشهای کهنه‌و نو و کلیه لوازم منزل

جهان کالا

خریدار یخچال تلویزیون ولوازم منزل شاه چهار را پیروز ۳۹۱۶۶۵

نمایشگاه‌فرش طباطبائی انواع فرش های کهنه ونوشما را در منزل نقدا خریدار است تلفنهای : ۴۰۴۱۰ و ۱۶۲۱۴۸

فروشگاه فروردین خرید فرش کهنه و نو تلفن۶۶۱۶۵۵ و ۴۳۰۸۵

فروشگاه‌مشرق۹۲۹۳۲۷ بهترین خریدار یخچال نفتی برقی فالی قالیچه لوازم منزل

فروشگاه‌بختیاری تلفن۷۵۹۳۲۹ بهترین خریدار کلیه لوازم‌منزل

فرش گلشن تلفن ۶۲۱۴۲۱ بهترین خریدار فرش کهنه همه رقم فرش نو موجود میباشد آ- ۹۲۵

فرش اردیبهشت تلفن ۶۶۸۱۶۴

فرش یاقوت ۱۱۰

خریدار قالی وقالیچه‌کهنه، نو فروشنده انواع فرش تلفن - ۷۷۴۸۱۶

اطلاعات

صاحب امتیاز
عباس مسعودی
تهران خیابان خیام
تلفن ۳۱۱۰۷۱

شرکت سهامی
ایران‌چاپ
چاپخانه اطلاعات
خیابان سپه - مقابل پستخانه مرکز
تلفن ۳۱۱۲۳۳

فروشگاه فرش تهران کالا فرش اتاتیه منزل ۹۲۹۲۲۶

فروشگاه فرش اخوان

فرش نو و کهنه و کلیه اثاثیه منزل شما را خریداریم تلفن ۴۷۲۱۲

فروشگاه جعفری

فروشنده کلیه فرشهای جالب نقد واقساط و فروش لوازمات خانگی مدرن . شهباز .خیابان غیاثی ایستگاه درختی تلفن ۳۵۵۸۸۸

فروشگاه پورنیك خرید فرش کهنه نو کلیه‌لوازم منزل عادلانه ۷۵۷۵۴۶

مرکزفرش‌کرمان فروشنده انواع واقسام فرشهای مرغوب کرمان دست اول سرای روحانی‌نو حجره ۲۶ تلفن ۵۳۹۵۶۵ یدالله پور رحیمی ۱-۵ آ- ۲۴۸۳

نمایشگاه فرش پیروز

خریدار هرنوع فرش کهنه و نو واثاثیه منزل خیابان شاه ایستگاه سیمتری تلفن۶۶۸۱۳۸ ۱-۶ آ- ۲۶۵۹

فروشگاه احمدی

کلیه اثاثیه منزل شمارا نقدادر محل خریداریم جاده پهلوی بالای اتوبان ۸۹۱۱۴۷ ۱-۳ آ- ۲۸۷۷

فرشهای کهنه
از متری ۳۰۰ تومان ببالا خریداریم فرش اعتماد مقابل سینما مولن‌روژ تلفن ۷۵۸۲۷۰

فروش‌دست‌دوم

آگهی فروش
یکدستگاه یونت دندانپزشکی با صندلی حاضر به فروش میباشد هر روز صبح بین‌ساعت ۹ الی ۱۲ با تلفن ۳۱۵۰۴۱ داخلی (۴۳۵) مراجعه‌فرمائید ۱-۵ آ- ۱۲۷۲۲

لباس زنانه دست دوم تمیز ۹-۱۲ صبح تخت جمشید چهارراه بهار کوچه آفتاب شماره ۱۹

فروش‌دست‌اول نمایشگاه لوستر بوهم

لوستر میناکاری بوهم چون جواهری گرانبها زیبا و خیره کننده‌است نشانی خیابان پهلوی نرسیده به سه راه عباس‌آباد تلفن۶۲۸۱۹۶ لوسترهای‌دیواری سقفی نماینده انحصاری انواع لوسترهای‌دیواری‌وسقفی و رومیزی بوهم‌درایران

سید مجتبی پیشنمازی

با ۳ تومان

با روزی سه تومان منزل و محل کار خودرا به بهترین انواع کاغذ دیواری پرده کرکره موکت و کفپوش تزئین فرمائید تزئینات روز تلفن ۷۷۴۵۳۷

فروشگاه صنعتی بزرگ‌کلیه لوازم دفتری ولوازم آشپزخانه خیابان شاهپور روبروی پارک شهر تلفن ۶۶۳۵۴۰ ۱-۴ آ- ۲ ۷۹۱

کرایه

کرایه هرنوع‌ماشین‌تحریر بنگاه فنی ناصر تلفن ۸۲۶۲۰۵ دروازه دولت مقابل سعدی .

لوازم خانگی

فروشگاه عظیم‌پور مرکز پخش همه نوع سماور نفتی و چراغ خوراك‌پزی میدان‌شاهپور مقابل‌ارامنه‌تلفن ۲۵۴۲۳

ایران صنعت

رادیوگرام و تلویزیون منزل شما در عرض ۲۴ ساعت مبله واستریو میشود ساختمان - پلاسکو تلفن ۳۰۳۶۰۲ ۱-۵ آ- ۲۴۸۲

فروشگاه شهباد

فروشنده همه‌نوع لوازم‌خانگی خیابان فرح‌آباد ژاله میدان بروجردی تلفن ۳۱۶۷۶۳ ۱-۱۵ آ-۲۶۰۴

فروشگاه میرمجتهدی

فروشنده رادیو تلویزیون کولر یخچال اجاق گاز سیمتری وثوق فلکه چهارگوش تلفن ۷۹۳۹۷۵ ۱-۲۶ آ-۲۶۰۳

فروشگاه مرتضوی

بورس یخچال - تلویزیون- کولر - و تمام لوازمات‌خانگی نواب چهارراه مرتضوی تلفن- ۹۶۰۷۸۱ ۱-۵ آ- ۲۵۱۷

فروشگاه مرجان

تولید کننده همه نوع پوشاك مردانه- زنانه - و بچه‌گانه سفارشات‌در اسرع وقت پذیرفته می شود. سفارش شلواردر دو ساعت تلفن های ۳۱۸۲۱۳ - ۳۱۹۲۹۶

فروشگاه الکتروامید

مرکز پخش و فروشنده کلیه لوازم منزل باقساط‌طویل‌المدت با۲۰ سال سابقه‌مرکز- خیابان شاه چهارراه کاخ فروشگاه الکتروامید۴۰۷۷۴ - ۶۶۵۶۹۵ شعبه ۱- نارمک . سمنگان میدان شیروخورشید فروشگاه ناهید تلفن ۷۹۰۲۵۷ ۱-۸ آ- ۲۱۵۱

نمایشگاههای مبل

پیراهن مبل : ۳۱۹۵۰۵
تعویض پارچه مبل : ۳۱۹۵۰۵
پرده دوزی شهرزاد ۳۱۹۵۰۵

مبل آریا

دکوراسیون و مبلمان منازل و ساختمانها آیزنهاور اول خوش‌تلفن ۹۶۰۳۱۹

پرده دوزی ارجمند۳۱۷۳۷۰

شستشوی مبل وفرش

شستشوی‌مبل‌فرش‌پرده

کلین سرویس مبتکر و پیشرو نظافت مبل وفرش وبادستگاه منحصر بفرد خشکشوئی پرده با نصب مجانی۹۵۲۵۴۶ آ- ۱۶۵۱

کنت سرویس

مبلمان موکت فرش و تشک اتومبیل شمارا با آخرین‌تکنیک در جای خود سرویس مینماید

۷۷۶۷۱۳

اونیورسال

جهت سرویس محصولات اونیورسال از سرویس مخصوص، اونیورسال‌استفاده‌کنید. تلفنهای

۷۹۰۳۸۹و۷۹۲۸۱۰

درایکلین سرویس آلمان خشکشوئی مبلمان‌فرش موکت در محل ۷۹۵۳۰۷

کارخانه‌قالی‌شوئی ماژیک

تلفن جاده کرج ۶۶۱۸۲۲ تلفن شعبه جمشیدآباد ۶۶۱۸۲۳ - تلفن تهران‌نو ۷۹۸۸۱

لوازم برقی

مؤسسه فنی اف. تی. مونتاژ

سازنده انواع گرام استریو و مونو درایران خیابان شاه‌کوچه لاله ساختمان‌لاله طبقه زیر تلفن : ۴۸۶۲۰

الکتریکی‌اسرام

لوازم الکتریکی تجریش باغ‌فردوس‌تلفن۸۷۲۸۲۱

الکتریکی نعیمی

مرکز پخش انواع کلید های سه فاز ، اتومات و ساده لالهزار پاساژبهرامی تلفن ۳۱۴۲۱۸

نصب آنتن

فوری تمام کانال وآموزشی فروشگاه جهانگیر تلفن ۹۶۳۸۱۶

تعمیرات

تلویزیون

تعمیرگاه‌تلویزیون‌الکترون تلفن ۷۶۳۶۸۲

تعمیرگاه تلویزیونهای R.C.A شاوب لورنس. فیلیپس .سیبرا تلفونکن وسایر مارکهاباسرویس مجهز سیار درشهر وشمیرانات

سرویس تلویزیون

گارانتی تلفن ۶۲۸۳۷۱

سرویس سیار R.T.I.R.C.A سیبرا مدیاتور جنرال - الکتریک و گراندیک بویژه شمیرانات .

تعمیرگاه ثابت

RCA تعمیرتلویزیونهای RTL
با تخفیف استثنائی
تلفن ۶۶۹۱۷۰

تعمیرگاه تلویزیون دولت

تعمیر انواع تلویزیون یخچال- لباسشوئی فوری در محل - ۸۸۳۵۵۱ - ۸۸۳۲۶۲

تلویزیون فوری در منزل تعمیر میشود ۹۶۰۵۴۶

کولر

تکنیسین آریا

سرویس و نصب کولر آبگرمکن و کانال کشی ساختمان ۷۶۴۶۰۸

نصب و سرویس وریك کولر و کانال کشی‌فوری ۷۹۳۸۹۷

سرویس‌مجاز شماره۱۱۴

ارنج

نصب ، رنگ‌آمیزی، سرویس، تعمیر وپخش قطعات یدکی کولر و آبگرمکن شهرری ، خیابان قم - جنب ژاندارمری موسسه آریا - ری تلفن ۵۹۱۴۸۱

سرویس‌مجازشماره۱۲۴

ارنج

نصب ، رنگ‌آمیزی، سرویس، تعمیر و پخش قطعات یدکی کولر وآبگرمکن‌خیابان سیروس بین سرچشمه و چهارراه بوذرجمهری - مقابل‌پمپ‌بنزین کارگاه‌فنی کورش‌تلفن۳۵۰۱۸۴

سرویس‌مجازشماره۱۳۱

ارنج

نصب ، تعمیر،سرویس، رنگ‌آمیزی‌و پخش‌قطعات یدکی کولر و ابگرمکن خیابان فرح جنوبی - موسوی تلفن ۷۶۱۱۲۵

مجانی

جهت معرفی شرکت جدید - التاسیس ولتیس سرویس‌کامل کولر تا ۱۵ خرداد ماه مجانی انجام میشود : معرف بهترین پوشال نصب کولر وکانال‌کشی ۱۵٪تخفیف
تلفن ۷۵۱۵۶۹
آ- ۲۵۹۸

سرویس کولر ۲۰۰ریال پوشال ۴۰۰ ریال
تلفن ۳۹۱۹۸۷

خریداران محترم کولرهای

جنرال

برای اینکه کولر بطور صحیح نصب شود لطفا به‌دایره سرویس جنرال تلفن ۷۴ تا ۹۶۳۹۷۲ تماس بگیرید

اطلاعیه

جنرال

لطفا برای سرویس مصنوعات جنرال فقط به‌تلفنهای۹۵۹۱۶۴ -۹۵۸۲۵۲- ۷۴-۹۶۳۹۷۲ - ۹۵۷۷۹۴ مراجعه فرمایند.

سرویس جنرال

جنرال

بخش لوازم یدکی مصنوعات جنرال فقطدر سرویس مرکزی واقع در جاده قدیم کرج کیلومتر دو و یا نمایشگاه جنرال واقع در تخت جمشید غربی خیابان کیوان شماره ۶۷ تلفن ۴۲۰۰۹ میباشد

یخچال

تعمیرگاه سید حسین ۸۸۲۴۳۸ تعمیر هرنوع‌یخچال.رختشوئی آبگرمکن . سرویس و نصب کولر .

تعمیرات یخچال فوری سردخانه . رختشوئی - کولر گازی ۷۹۳۸۹۷

موسسه فنی حسینی

تعمیرات یخچال نصب وتعمیر کلیه دستگاههای‌سردکننده تلفن ۶۶۰۸۵۷

موسسه فنی کالج

نصب و سرویس کولر ابگرمکن کانال‌کشی ساختمان پوشال خارجی و لوازم یدکی تلفن ۷۵۹۷۵۷

الکترو پطروسیان

نصب و سرویس کولر فوری ۷۶۴۱۳۹

سرویس آبگرمکن ۹۲۰۶۶۴

تعمیرگاه یخچال آرشاك (نورژ)
تلفن ۷۵۵۰۴۸

تعمیر یخچال سردخانه کولر شوفاژ ۴۳۳۵۵

تعمیرگاه‌یخچال فریجیدر اساس یدکی موجود است تلفن ۷۵۲۳۳۶

تعمیرگاه یخچال‌فوری ۸۸۲۴۳۸ ۱-۲۶ آ-۲۳۲

شماره‌تلفن‌جدید موسسه فنی نوریکار ۹۲۰۶۶۴ سرویس یخچال- کولر- آبگرمکن

سرویس انواع یخچال کولر در محل باتضمین ۶۳۲۲۲۸

فروش اتومبیل

فولکس ۱۳۰۰ مدل ۶۸ بفروش میرسد تلفن ۸۲۰۲۹۷

شورلت

مدل ۶۴
شورلت ایمپالا بدون واسطه بفروش میرسد از ساعت ۱۶ تلفن ۸۸۴۵۱۱ ۱-۳ آ- ۲۸۰۶

پیکان ۴۹ بژ بسیار تمیز تلفن ۸۹۱۷۹۶

پیکان مدل ۵۰ تمیز بابدهی به فروش میرسد میدان سنائی پلاک ۷۱ تلفن ۸۳۲۴۶۱ آ- ۱۴۹۶۶

جمس ایران کاوه‌مدل۶۴ ۳ تن جفت چرخ با چادرتخت طاوس بین نادرشاه و پهلوی بنگاه حاجی امان تلفن - ۶۲۲۰۲۱ ۱-۳ آ- ۲۸۴۹

یکدستگاه پژو ۴۰۴مدل ۷۱ بسیار تمیز ۲۰۰۰۰ کیلومتر کار کرده به فروش میرسد از ساعت ۵ تا ۷٫۳۰ بعد از ظهر تلفن ۷۵۳۹۵۳

۴ دستگاه فولکس واگن وانت از طریق مزایده بفروش میرسد طالبین خیابان زاهد کوچه‌موزون پشت شرکت نفت شماره ۷ مراجعه‌فرمایند

فروشگاههای اتومبیل

برادران کلپایگانی خرید و فروش‌میبی‌بوس نقدواقساط تلفن۲۷۹۰۰

نمایشگاه اتومبیل پگاه همه نوع اتومبیل دست دوم و مینی‌بوس بفروش میرسد . تلفن ۲۷۵۸۴ و۵۳۰۹۳۱ ۱-۲۰ آ- ۲۸۱۱

آژانس اتومبیل برادران اعتماد

بورس خرید و فروش وانتهای مزدا- پیکان - داتسون-نیسان وسوزوکی‌ولایت‌خیابان مولوی جنب تشکیلات ژاندارمری تلفن - ۲۳۶۲۲ ۱-۶ آ- ۲۴۹۵

اتومبیل جهان فروش اتومبیل های نوبرای تاکسی و انواع اتومبیلهای دست دوم شهباز نرسیده به غیاثی تلفن ۳۵۵۳۷۹ ۱-۲۶ آ- ۲۵۰۰

اتومبیل شما را نقدا خریداریم تلفن۸۳۸۸۲۱

برای اتومبیل شما

دوزندگی اتومبیل‌اخوان

قابل توجه اتوبوس های مسافربری دکوراسیون داخل اتومبیل پرده‌دوزی و پرده کرکره میدان خراسان خیابان خاوران تلفن ۳۵۳۷۳۷ ۱-۲۶ آ- ۲۴۹۴

تعمیرگاه مجاز شماره ۱۴ پیکان تعمیر و فروش کلیه لوازم یدکی اصلی پیکان‌خیابان نواب چهارراه اناری تلفن ۶ - ۹۵۴۰۶۳

تعمیرگاههای اتومبیل

تعمیرگاه نابت
آهنگری پرویزی

لاستیك سازی وبالانس فرمان‌صداگیری‌اتومبیل سه‌راه طرشت انتهای دانشگاه جنك تلفن ۹۵۴۴۷۷

کرایه

اتولوکس
اتومبیلهای تشریفاتی با راننده برای داخل و خارج از تهران میدان فردوسی تلفن ۸۲۱۲۷۰ و۸۲۶۶۰۵

اتوسیر ساوه

همه روزه با اتوبوسهای لوکس به ساوه و تفرش - شاهپور چهارراه گمرک تلفن ۲۶۸۰۲ آ- ۲۸۶۵

کاج بار
بارکش شهر وحومه
حمل‌بار بتمام نقاط ایران
خلیج‌های
۶۶۱۱۱۱
۴۱۱۱۱

خاورتاکسی تلفن ۷۵۳۳۲۵ اتومبیلهای مدرن‌کرایه‌با راننده وبدون راننده داخل و خارج شهر فرح‌جنوبی خیابان منصور

شیشه بار

بارکش شهر و حومه تلفن ۵۳۵۲۵۵۵ - ۵۳۱۳۶۴ خیابان‌گلوبندك بوذرجمهری غربی جنب پارکینك بلوار

ILAS
ام.آ.ا.اس
اتوبوس ومینی بوس دربست
۹۷۰۸۱۴
۹۷۸۸۱۵

اتومبیل کرایه صدیق اتومبیلهای‌آخرین‌سیستم با راننده و بدون راننده داخل و خارج از شهر آماده خدمت است تلفن ۸۶۴۶۶۶

مسافربری میهن نورد مسافرت به‌اصفهان-شیراز- اهواز- آبادان-یزد کرمان- بندرعباس- مشهد- اراك در اسرع وقت بوذرجمهری‌مقابل بازار آهنگرها تلفن ۲۵۶۵۵ ـ۲۱۹۳۷ ۱-۱۶ آ- ۲۶۰۷

جرنقیل بابك ۱۰ تن بهاور تلفن۹۷۸۰۸۰و۹۰۹۵۸۸

جرنقیل آبان تلفن ۵۹۹۷۴ ۱-۲۶ آ- ۲۲۶۱

ماشین آلات

فروشگاه ونمایشگاه

دیزل موتور پارت لوازم اصلی کامیون لیلاند تراکتور اشتایر - وکلیه لوازم پمپ و فارسونکا سی- ا- وی- وبوس - خیابان قزوین دو راهی فیان جنب بانك سپه شعبه‌پل‌امامزاده معصوم تلفن ۹۵۱۷۴۸

استخدام

استخدام ماشین نویس

ماشین‌نویس درجه اول فارسی ولاتین تمام وقت مورد نیازاست بشرکت ام . جی ام خیابان ابوریحان شماره ۱۳۳ مراجعه فرمائید . ۱-۴ آ- ۲۶۶۸

بیکنفر نویسنده خوش‌خط که سابقه کار در دفتر اسناد رسمی داشته باشد نیازمندیم بتلفن ۳۱۵۳۱۷ مراجعه‌فرمائید آ- ۵۵۶۷

الکترو ایران کار

به چند نفر کارگر سیم‌پیچ نیازمند است تلفن ۷۹۵۲۳۷ آ- ۲۶۹۵

بچند نفر کارگر کمد ساز و جوشکار استین لس‌اسیل‌و نقاش‌پیستوله کار نیازمندیم واجدین شرایط بتلفن ۹۵۵۷۱۷ ویا به آدرس کیلومتر۱۶ جاده مخصوص کرج کارخانه وارکو (مقابل پمپ بنزین) مراجعه فرمایند

یکنفر مطلع در امور املاک شمالغرب که دارای اتومبیل باشد جهت شرکت مورد نیاز است ۴ تا ۷ تلفن۶۲۶۱۹۵ آ- ۲۰۱۳

بانوی دفتردار موردنیاز است تلفن ۵۳۰۲۲۸

کار و اموزش

۲۵ نفر علاقمند به کار رادیو تلویزیون . نقشه‌کشی . برق فشار قوی و ۲۰ نفر علاقمندبه ماشین نویسی پس از یکدوره کوتاه اموزش به کار مشغول میشوند پهلوی نبش بهرامی تلفن ۴۹۴۹۴

استخدام معلم رانندگی

چندنفر معلم رانندگی باسابقه استخدام می شوند داوطلبین‌به سازمان مداح واقع در جاده قدیم شمیران بالاتراز چهارراه حقوقی نبش کوچه‌زرین‌مراجعه نمایند .

S-té SOGEMIRAN engage, pour sa mine de Ravanj (Delidjan), un ingénieur des mines libre de service militaire et ayant, si possible, quelques années de pratique dans l'exploitation de carrière et souterraine. Connaissance du Français (ou d'Anglais) indispensable. Prière d'écrire à l'adresse de la Sté SOGEMIRAN, Av. Pahlavi, K. Malek No 6.

چند نفر کارگر ورق‌کار و آهنکار با دارا بودن برك خاتمه خدمت یا معافیت سربازی مورد نیاز است . واجدین شرایط باتلفن ۶۲۷۲۷۰ تماس بگیرند

انتخاب مشاور

بتعدادی افراد فعال که دارای تحصیلات عالی خوش تیپ - اجتماعی‌و طالب درآمدی‌حدود ده‌هزار تومان در ماه باشند نیازمندیم جاده قدیم شمیران روبروی سینما ریولی ساختمان ۲۸۰ طبقه سوم شرکت‌سهامی بیمه ایران - امین . آ- ۲۴۱۲

مهندس برق

یک موسسه‌بزرگ تولیدی‌به یکنفر مهندس برق با تجربه‌که حداقل پنجسال‌سابقه کارداشته باشد نیازمند است .

داوطلبین میتوانندایام هفته از ساعت ۱۷ الی ۱۹ با تلفن ۴۸۲۷۰ تماس بگیرند. ۱-۳ آ- ۵۳۵۹

بیکنفر دوشیزه یا بانوی خوش تیپ خوش‌لباس وخوش برخورد برای‌اداره سرپرستی یک موسسه برای تمام وقت‌با حقوق بیش از ۲۰۰۰۰ ریال مورد احتیاج است دریاچه‌قو روزولت کوچه سینما دیاموند آ- ۲۶۸۶ ۱-۳

استخدام راننده

به دونفر جوان راننده نیازمندیم. پشت‌سفارت آمریکا خیابان حمید شماره ۲۳ ۱-۲ آ-۲۷۶۳

Sekretärin für deutsche und englische Korrespondenz ab fort gesucht. Bewerbungen an das Postfach 1086.

یکنفر دوشیزه یا بانو که بامور ماشین نویسی وسکرتری‌آشنائی داشته باشد تمام‌وقت موردنیاز است لطفا از ساعت ۱۶ الی۱۸ با تلفن۸۳۷۹۵۷ تماس گرفته شود .

پرستار

بانو یا دوشیزه تحصیل‌کرده و آشنا بزبان فرانسه یا انگلیسی برای سرپرستی از طفل ۸ ساله با حقوق مکفی استخدام میشود لطفا تلفن ۳۱۶۸۴۸ تماس گیرید. آ- ۵۲۹۹

استخدام

دفتر اسناد رسمی شماره ۳۱۲ دو نفر کارمند خوش خط که لااقل پنجسال‌سابقه‌کار داشته باشند با حقوق مکفی‌استخدام مینماید واجدین شرایط به دفتر مزبور واقع در خیابان تزوین دوراهی امامزاده‌حسن مراجعه نمایند. آ- ۵۴۶۱ ۱-۲

بعده‌ای ویزیتور تزئیناتی

باسابقه مورد نیاز فوری است تلفن ۴۲۳۹۰ ۱-۲ آ- ۲۶۵۱

خیاط فدرا

بچندنفر کارگر دوشیزه ویا بانوی دوزنده و دست‌دوز نیازمندیم لطفا از ساعت ۹صبح تا۷ بعدازظهر با تلفن۳۹۳۰۲۷ ۳۹۳۶۲۹ تماس بگیرید . ۱-۲۴ آ- ۲۷۹۵

عالی نسب
ALI N

کارخانجات عالی نسب استخدام میکند

چند نفر پرسکار که حداقل ۳ سال سابقه پرسکاری داشته و دارای‌سوادخواندن ونوشتن بوده و خدمت سربازی راتمام کرده و یا دارای معافیت غیر پزشکی باشد مورد نیازاست. حائزین شرایط مشخصات‌کامل و سابقه کار و میزان سواد را با حقوق درخواستی خودکتبا تا ۱۵ خرداد ماه جاری به دفتر کارخانه واقع در سه‌راه اکبرآباد خیابان خرمشهرمرقوم دارند . ۱-۳ آ- ۲۵۳۴

بانوئی که‌دارای‌مشخصات زیرباشدبرای‌اداژموسسه در قسمت گیسوبابانزده تابیست کارمند که‌دارای مشخصات‌زیر باشدمورد نیازاست‌سن۲۰تا۳۰سال دارای سوابق کار در فروشگاهها باعنوان مدیر یا پیش قسمت دارای اطلاعات دررشته آرایش گیسو واجدین شرایط به آدرس زیر مراجعه نمایند . خیابان شاه ساختمان آلمینیوم‌طبقه دوم‌شرکت پاپیتال با مسئولیت محدود

SHORTHAND TYPIST
CORRESPONDENT
MORNINGS
TEL: 622181
MR. RAEJA.
ACCOUNTANT.

استخدام ویزیتورداروئی

موسسه بزرك داروئی به همکاری دانشجویان سال پنجم یا ششم پزشکی که وسیله‌نقلیه دراختیار داشته باشند برای ویزیت پارت‌تایم در تهران نیازمنداست .

لطفا با صندوق پستی‌شماره ۸۷۹ تهران مکاتبه فرمائید . ۱-۲ آ- ۱۴۸۰۲

کارخانه قند لرستان

واقع در بروجرد برای سمت‌های زیر استخدام میکند.

۱- متصدی اتوماسیون
۲- متصدی ساتوراسیون
۳- کارگر کوره‌بخار
۴- کارگر برق
۵- ریخته‌گر
۶- کمك انباردار

داوطلبان در روزهای‌اداری از ساعت ۸ صبح تا ۲ بعد از ظهر به شرکت سهامی قند لرستان دروازه‌دولت ساختمان فیات مراجعه فرمایند. آ- ۲۸۲۷

چند نفر دوشیزه‌یا بانوجهت امور بازاریابی و معرفی کالا مورد احتیاج است ۴۷۱۴۷ آ- ۲۸۳۵

شرکت سهامی بی.اف گودریچ ایران

به چند نفر فروشنده مرد با مشخصات ذیل احتیاج‌دارد : تجربه حداقل سه سال آشنائی بزبان انگلیسی سن ۲۵ تا ۳۰ سال جهت تعیین وقت با شماره ۹۷۳۰۰۳ تماس حاصل نمائید. آ- ۲۸۴۰

پرستار بچه

باتجربه،برای خانواده‌ای با حقوق مکفی و شرایط مناسب شبانه روزی نیازمندیم تلفن ۶۲۵۱۹۷

شغل تمام وقت در کتابخانه

شامل بعد از ظهر ها برای شخص جوانی با معلومات خوب انگلیسی وکتابداری‌وماشین‌نویسی خواهشمند است تقاضای خود را شخصا با ذکر سن و تجربه و پیوست کردن روونوشت مدارك‌به صندوق پستی ۱۵۸۹ تهران نوزای سرهنگی بریتانیا ارسال نمایند . آخرین مهلت ۱۵ خرداد ۱۳۵۱

بچند نفر پزشك با پروانه دائم نیازمندیم تلفن ۷۶۳۲۲۸

زن و شوهری جوان بدون بچه برای کارمنزل در آمریکا بمدت ۵سال مورد احتیاج است . بتلفن ۹۷۸۸۷۲ مراجعه شود . آ-۲۸۳۴

بیمارستان شهرام‌به‌یك نفر سرآشپز ودو نفر آشپز با سابقه نیازمند است . داوطلبان می‌توانند برای اطلاع‌بمدیر بیمارستان مراجعه‌نمایند

بیمارستان شهرام
آ-۲۸۴۶

استخدام

تعدادی‌دوشیزه یا بانوبرای بسته‌بندی در لابراتوار با شرایط زیر مورد احتیاج این کارخانه میباشد .

۱- گواهینامه ششم‌ابتدائی
۲- حداقل‌سن۱۸ وحداکثر ۲۵ سال .

از داوطلبان‌خواهشمنداست همه روزه از ساعت ۸ الی۱۳ به ویلای شمالی ساختمان۳۴۵ طبقه چهارم‌شماره ۱۴ مراجعه فرمایند . ۱-۳ آ- ۲۸۶۴

دوشیزه دیپلم علاقمند به امور دفتری و حسابداری مورد نیاز است واجدین شرایط به آدرس زیر مراجعه نمایند . خیابان شاه ساختمان آلمینیوم طبقه دوم شرکت پاپیتال با مسئولیت محدود

آگهی استخدام

شرکت سهامی کارخانجات تولیدی فیلور برای شغل بازاریابی در تهران و شهرستانها احتیاج به‌چندنفر کارمندمردارد داوطلبان بایدلیسانسیه امور اداری یا دیپلمه بوده و گواهینامه رانندگی داشته و خدمت نظام‌راانجام داده باشند حائزین شرایط تقاضای خود را کتبا به آدرس خیابان شاهرضا چهارراه‌کالج شماره ۱۹۲ارسال نمایند

شرکت بین‌المللی آلمانی

بمنظور رفع احتیاجات پرسنلی‌درکارگاه وسیع خود مربوط به طرح نیروگاه حرارتی منجیل ،به چندنفر متخصص‌موتاژ بشرح‌زیر نیازمند است.

۱ - لوله‌کش (Pipe fiter)
۲ - جوشکار اتوژن (کاربیت) (Oxygen-Welder)
۳ - جوشکار قوس آرگون
۴ - مکانیك ماشین آلات (Mechanical Fitter)
۵ - سیم کش (Electrical Fitter)
۶ - متخصص نصب دستگاهها (Instrument Fitter)

اشخاص ذیصلاحیت میتوانند به نشانی زیر مراجعه نمایند .

شرکت کرفت ورك یونیون
تهران - خیابان بندر پهلوی شماره ۲۰
تلفن - ۶۶۵۶۱۴

کلاسهای مجانی برای معرفی بعموم

به کلیه کسانیکه امروز یا فردا مراجعه نمایند یکدوره کامل‌ماشین نویسی فارسی و لاتین دفترداری دوبل و حسابداری عالی با منشیگری را با اعطاء گواهینامه رسمی مجانا تعلیم وبجای ۲۵۰ تومان شهریه فقط ۲۰ تومان ورودیه دریافت میشود هرچه زودتر به آموزشگاه بازرگانی اقتصاد میدان فردوسی تلفنهای ۸۲۸۳۲۶ و ۸۲۸۳۸۷ مراجعه نمائید

اتومرسدس

مرکز پخش کلیه لوازمات یدکی اتومبیلهای مرسدس‌بنز خیابان‌ملت‌پلاك ۱-۶۵ تلفن۳۱۰۶۰۴

یك شرکت صنعتی‌جهت خدمت‌درشهرصنعتی البرز به افراد زیر نیازمند است .

- مهندس تعمیرات
- تکنیسین برق
- صندوقدار

برای دفتر مرکزی تهران

واجدین شرایط لطفا با تلفن های ۶۳۲۷۰۲ و۶۳۴۹۲۳ تماس بگیرند .

تدریس خصوصی

فیزیك ، شیمی ، ریاضیات ، ادبیات وسیله دانشجویان دانشگاه تهران امور دانشجوئی دانشگاه تهران تلفن ۴۷۰۶۷

فیلت‌رکس

مؤسسه آشنای‌شما تقدیم میدارد دستگاههای تصفیه آب استخر از بهترین نوع صددرصد زنك نزن (STAINLESS-STEEL) ساخت خارج

آدرس خیابان ویلا جنب هواپیمائی ملی شماره ۳۰ تلفن ۸۲۰۵۱۹ - ۸۳۷۱۶۲

نیازمندیهای شما

نیازمندیهای اطلاعات

تلفنی آگهی قبول میکند

تلفن‌های ۳۱۱۲۲۰-۳۱۱۲۲۴

۳۱۱۲۲۷-۳۱۱۲۲۹-۳۱۱۲۳۰

سازمان‌هنری چنته
به عده‌ای نوازنده ساز های ایرانی و دختر وپسر خوش صدا که بدستگاههای ایرانی وارد باشند برای ارکستر مجلسی نیازمند است چهارراه امیراکرم ساختمان کورش‌طبقه سوم تلفن ۴۱۰۴۷
آ ـ ۲۸۶۱

شریک

جهت تاسیس مهمانسرا ـ کمپینگ ـ کافه تریا ـ واقع‌در ۵ کیلو متری گرگان مسیرجاده بین‌المللی گرگان خراسان(باغ ده هکتاری) نیاز بیک شریک واجد شرایط با سرمایه کافی دارم متقاضیان با تلفن ۲۱۸۷ یادفترنمایندگی موسسه‌اطلاعات در گرگان تماس بگیرند .
آ ـ ۱۴۴۸۶

بیک شریک باداشتن ۵۰ هزار تومان پول نقد که وارد باداره کردن سینما باشد در یکی از شهرستانهای شمال‌که فقط دارای یک سینما است نیازمندیم لطفا با تلفنهای ـ ۸۲۰۹۹۷ و ۲۹۵۳۴ تماس بگیرند .
۱ـ۳ آ ـ ۲۷۶۷

سازمان‌چاپ آستانه‌شهرری احتیاج بیک شریک دارد.تلفن ۵۹۱۶۲۸ تماس حاصل شود.
آ ـ ۱۴۴۸۴

جویای کار

حسابدار دیپلمه
باسابقه جویای کار است تلفن ۳۱۴۰۴۰
۱ـ۵ آ ـ ۲ ۸۵۳

جوانی ۱۸ ساله بامعلومات سیکل وارد به امورحسابداری صندوقداری آماده کار است‌از صبح تا ۵ بعدازظهر تلفن ـ ۳۱۱۲۳۱ راهنمای۲۱۱روزنامه اطلاعات .
۱ـ۲ آ ـ ۵۴۹۷

مردی ۲۰ ساله جهت کار آشپزی ویا باغبانی درمنزل جویای کار است متاهل وبا ضامن معتبر تلفن ۸۸۲۱۹۸ ـ ۸صبح تا ۱۲ ظهر .
۱ـ۲ آ ـ ۴۵۹۵

مهندس آرشیتکت برای‌بعد از ظهرها جویای‌کار است‌تلفن ۶۲۰۲۲۲
آ ـ ۲۸۴۷

راننده با گواهی‌نامه ۲ همگانی جویای‌کار است‌خیابان قاسم‌آباد تهران‌نو کوچه مسجد مالک اشتر پلاک ۱و۹
۱ـ۲ آ ـ ۵۵۵۷

راننده دو شخصی با سواد و مجرد جویای کار است‌تلفن ۳۱۱۲۳۱ راهنمای۲۱۰روزنامه اطلاعات
۱ـ۲ آ ـ ۵۴۳۹

جوانی با دیپلم ریاضی ـ گواهینامه پایه یکم و آشنائی به سمعی‌و بصری و داروآماده کار است بعد از ظهر بین ۴ تا ۷ تلفن ۶۶۴۰۱۰
آ ـ ۵۵۲۷

آموزشگاهها

ماشین نویسی
آموزشگاه ماشین نویسی
بیژن
هتما ندارد میتوانید امتحان کنید میدان ژاله جنب‌پمپ‌بنزین

توجه توجه

اگر ماشین‌نویسی فارسی و لاتین را از بدا با قاعده صحیح تحت نظر آموزگاران با تجربه این آموزشگاه با سابقه تعلیم بگیرید . وقت گرانبهای شما تلف نشده موفقیتتان حتمی خواهد بود ـ ماشین نویسی ریانی .
خیابان شاه‌آباد ـ مقابل سینما حافظ ساختمان مظفریان تلفن ۳۱۷۱۳۵
۱ـ۱۰ آ ـ ۱۹۴۵

کلاس رقص
آموزشگاه رقص آلیس
جنوب شرقی میدان ۲۴ اسفند

تعلیم گیتار آکاردئون پیانو ارگ در منزل خودتان توسط استاد با سابقه تلفن ۶۶۲۳۵۸
۱ـ۱۳ آ ـ ۲۴۵۰

تعلیم رانندگی
هنرستان فنی پرستو
مرکز آموزش صحیح‌رانندگی میکانیکی ترافیک‌مجهزبه‌بهترین ومدرنترین وسایل آموزش با مربیان ورزیده و بدون اتلاف وقت باهزینه‌کم‌نشانی چهارراه گمرک شاهپور تلفن ۲۳۹۱۶
آ ـ ۲۶۲۱

آموزشگاه رانندگی شاهین
خیابان شهباز ایستگاه خاقانی جنب بانك ملی تلفن ۳۵۶۳۰۱

اموزشگاه رانندگی پرنده ابی
تعلیم رانندگی با مربیان کارازموده ـ پیکان ـ آریا ـ شاهین ـ نشانی میدان‌شهنازاول‌شاهرضا جنب پاساژ شهنازتلفن ۷۶۴۱۵۸

تدریس خصوصی
کلیه دورس ابتدائی و متوسطه درمنزل تدریس میشود ۷۶۵۴۸۷

املاك ومستغلات
اراضی تهران پارس خریدار و فروشنده‌ایم امینی ۷۹۰۰۹۰

فروش
خانه فروشی
خانه‌های نوساز در گیشا بفروش میرسد. هجری ۶۳۴۲۴۴

داودیه
یکدستگاه‌ساختمان‌ویلائی‌نوسازو مدرن بفروش میرسد دفتر دادوستد۸۲۱۸۹۹ و ۸۲۰۹۳۱
آ ـ ۲۸۵۷

یک ساختمان ویلائی‌مشجر دو طبقه با زیرزمین‌دارای آب برق ، تلفن ، شوفاژ، استخر و چاه با پمپ‌شناور درزعفرانیه شمالی بعلت مسافرت بدون واسطه به ۶۰۰ هزار تومان به فروش میرسد تلفن۸۷۲۵۰۰
آ ـ ۲۸۳۳

فروش خانه های ویلائی وزمین
گلشهر ویلا
شرق گلشهر سابق اخر اتوبان کرج با جاده اسفالت بند و اقساط بفروش میرسد تلفن های ۹۷۰۵۹۴ و ۹۷۷۵۴۷

اگرفروشنده ملک باشید هر کجای تهران و شمیران باشد توضیح و قیمت را با۳۱۹۷۸۴ به بنگاه کوشان بفرمائید.
۱ـ۳ آ ـ ۱۴۵۵۰

مستغلاتی واقع درآیزنهاور خیابان ۲۱ متری جی روبروی بانک تهران سه طبقه دارای چهار دستگاه آپارتمان چهار اطاقی با سرویس‌کامل‌ومسنغل مهندسی‌ساز اسکلت فلزی با دوباب مغازه بمساحت ۲۳۰متر با آب وبرق سه فاز و تلفن بفروش میرسد تلفن ۹۵۱۰۳۶
۱ـ۴ آ ـ ۲۷۱۵

خانه فروشی
در خیابان پهلوی‌کوچه‌فیروزگر بمساحت ۴۴۰ متر جنوبی ـ ۳۱ × ۱۴ ۴ طبقه مستغلاتی با سرویس مجهز بدون واسطه بفروش میرسد تلفن ۲۶۱۵۷ و ۴۵۳۲۴
۱ـ۳ آ ـ ۲۷۴۴

بهترین محل‌در نیروی‌هوائی. و سی‌متری وثوق و تهران‌پارس خانه‌های ۳ـ۴ـ۵ـ۶ـ۸ اطاقه از ۶۵ تا ۲۲۰ هزار تومان نصف نقد و بقیه ۶ ـ۱۲ ماهه ۳۹۱۳۵۶
۱ـ۹ ا ـ ۲۴۳۱

قصرنور کوچه سراب‌شماره۶ ساختمان نوساز مستغلاتی ۲ طبقه قیمت مناسب فروشی ـ ۷۷۳۶۲۸
آ ـ ۲۸۵۴

خانه‌ای ۱۰۲متر
دارای ۵ اطاق وسرویس کامل واقع در پشت باغ‌شاه بمبلغ ۱۱۰ هزار تومان فوری‌بفروش میرسد ۶۳۱۱۵۵
۱ـ۶ آ ـ ۲۷۹۹

باقساط ۴ تا ۲۴ ماهه
درتهران‌پارس مدرنترین خانه های ویلائی ۳ تا ۶ اطاقی از ۹۰تا ۳۰۰ هزار تومان ـ ۳۹۳۰۵۸
آ ـ ۲۸۰۳

بهترین نقاط نیرو هوائی
نصف نقد بقیه بمدت ۴ تا ۲۴ ماهه لوکس‌ترین خانه های نوساز ۳ تا ۸ اطاقی یکطبقه ویلائی و ۲ طبقه مستغلاتی از ۱۰۰ تا ۲۲۰ هزار تومان ۳۹۳۰۵۸
آ ـ ۲۸۲۵

در تبریز
خانه‌ای نوساز ۷ اطاق و سالن ۳ زیرزمین با تمام‌وسائل مدرن۲ حیط اندرونی‌وبیرونی ماشین‌رو در حدود ۷۰۰ متر به‌فروش‌میرسد به‌تلفن۶۶۹۲۲۹ تهران تماس بگیرید .
۱ـ۲ آ ـ ۲۸۴۳

خانه فروشی فوری
نزدیک پپسی‌کولا ۳۵۰ متر سه طبقه با چهار مغازه با شش اطاق و دو سالن بزرگ تلفن حدود قیمت ۵۰۰ هزار تومان رجوع فرمائید ۳۱۹۷۸۴ به: بنگاه کوشان
آ ـ ۱۵۰۷۸

خانه‌ای در خوش‌آب‌هواترین نقطه قلهک مشجر حدود ۵۰۰ متر آب و برق و تلفن‌سرویس کامل به مبلغ۳۵۰ هزار تومان بفروش میرسد به شماره تلفن ۸۶۳۱۸۵ مراجعه شود.
آ ـ ۲۸۲۶

خانه‌ای بمساحت ۲۰۰ متر آب و برق یکطبقه دارای ۳ اطاق گلخانه و زیرزمین گاراژ در ضرابخانه خیابان مسجد خیابان شماره ۷ غربی پلاک ۱۰۸ به مبلغ ۱۵۰ هزارتومان بفروش میرسد از ساعت ۸الی ۱۲ و ۴ الی ۷ به محل‌مراجعه فرمائید.
آ ـ ۲۸۳۹

خانه فروشی
یك‌باب منزل کنار پارك تهران ویلا ۳۰۰ متر با ۴اطاق وتلفن‌باسرویس کامل و یك باب مغازه اغذیه فروشی بدون واسطه بفروش میرسد تلفن ۹۷۲۹۷۳

ویلای فروشی
ویلا کنار دریا
یکدستگاه‌ویلای‌مدرن‌مبله‌شده‌در نزدیکی‌منل‌وبفروش‌میرسددفتر دادوستد ۸۲۱۸۹۹ و۸۲۰۹۳۱
آ ـ ۲۸۵۷

ویلائی فروشی
دوباب منزل ویلائی در شمال خیابان دولت بمساحت ۳۰۰ و ۴۰۰ متر۵اطاق‌نواطاق‌مستخدم با سرویس قیمت ۲۵۰و ۲۸۰ هزار تومان تلفن ۸۶۴۸۶۴

باغ فروشی
یك باغ در کلارك
دارای‌چاه‌عمیق ـ تلفن‌مستقیم‌ـ برق سه فاز ـ استخر ـ و ساختمان مبله شده باوسائل لوکس بفروش میرسد لطفا با تلفن ۷۵۱۶۱۶ تماس بگیرید

باغ مرکبات فروشی
باغ مرکبات واقع در ۵ کیلو متری جنوب شهسوار بمساحت ۱ر۵ هکتار نقدی یا معاوضه با زمین به فروش میرسد تلفن ۴۱۰۳۰
۱ـ۵ آ ـ۲۸۴۴

زمین فروشی
توجه فرمائید زمین های جاده خراسان هر ۱۲۰ متر با سند مالکیت فقط متری ۸۵ریال
زمینهای مسعودیه متری ۳۵ تومان بنگاه ماه سرچشمه اول سیروس ۳۹۱۸۹۶

زمین
فقط با ۵۰۰ تومان صاحب یك قطعه زمین شوید تلفن ۳۵۶۳۸۷ میدان شاه دفترشایسته فرد

زمین ارزان
با سند مالکیت بقطعات ۱۲۰ متری ببالا شمال‌و جنوب جاده ۴۵ متری اسفالته خیابان خراسان تلفن ۴۷۳۱۲ اخوان خیابان شاه‌اول فروردین جنوبی

توجه توجه توجه
قطعات معدودی درمقابل کارخانه برق سرحدآباد با آب و برق در داخل باغات باقیست‌برای‌دیدن وانتخاب عجله فرمائید تلفن ۹۲۶۹۶۴

کرج
نیمساعت فاصله از میدان شهیاد
زیبادشت
ازباغات ویلائی محصور و خیابانهای اسفالته و بلوار و آب‌نماهای متعددزیبادشت‌دیدن فرمائید .
برای راهنمائی بیشتر تلفن ۵۳۹۹۸۹ ـ ۲۳۷۰۰ و بعد از ظهر ۴۴۳۱۱
نشانی : اتوبان کرج خروجی‌جاده شاهدشت ۹ کیلومتر بطرف‌جنوب
زیبادشت
۱ـ۴ آ ـ ۲ ۶۹۳

هنوزدیر نشده
منطقه ییلاقی الهیه‌کرج
باآب و هوای بسیارعالی بقطعات ۱۱۰۰ متری و خیابانهای اسفالته‌مناسب برای‌ویلانقدواقساط‌بدون واسطه بفروش میرسد.
تلفن ۶۳۱۸۶۱ ۶۳۰۳۱۲
۱ـ۲ آ ـ ۲۲۱۴

زمین جنوبی دو نبش مستغلانی
واقع در فرح شمالی بر خیابان صفیری بمساحت ۴۱۲ متر مربع دو نبش بدون واسطه بفروش میرسد طالبین به تلفن ۷۷۴۵۲۹ مراجعه‌نمایند.

گلستان کرج
زمین تفکیك‌شده بقطعات ۱۰۰۰ متری دربهترین منطقه جهت احداث باغ وویلا سازی بفاصله ۴ کیلومتری‌اتوبان‌نرسیده به نیروگاه عظیم برق شهریار
نقد واقساط
دفتر کیان ۸۸۱۷۹۰
دفتر آسیا ۷۹۳۹۲۶
آ ـ۲۸۲۸

زمین شمال هنرسرای عالی نارمك از ۲۵۰ الی ۵۰۰ متر نقد و اقساط ۷۸۱۹۴۱
۱ـ۲۴ ا ـ ۲۱۷۷

اراضی منطقه صنعتی از ۷۰۰ تا ۴۰۰۰ متر فروشنده‌ایم ۷۹۷۳۶
آ ـ ۲۸۳۷

زمین فروشی ۵۸۲
محصور باتلفن و اب و برق نزدیک روزولت و سینمای دیاموند رجوع ۳۱۹۷۸۴ بنگاه کوشان
۱ـ۲ آ ـ ۱۴۵۴۶

زمینی در جوار دریا
یک کیلومری خزرشهر آماده فروش است تلفن ۷۵۴۶۴۵
۱ـ۲ آ ـ ۲۸۷۹

اطلاع دارید؟
که بین کرج و تهران در محلی ییلاقی و سرسبز زیرنظرمهندسین مجرب
شهری مدرن بوجود آمده
که قطعات زمین آن آماده ویلا سازی و احداث باغ برای‌شماست
آیا میدانید که این‌منطقه مشهور در اثر ارزانی قیمت ، مرغوبیت محل و درسایه تاسیسات استثنائی و مفصل خود درمقیاس وسیع وصحیح شهرسازی در بین‌طبقات مختلف همواره با پیشرفتی بی‌نظیر روبرو بوده
تا آنجا که دو منطقه وسیع از شمال و جنوب به آن‌ضمیمه‌گردیده و در معرض فروش عموم می باشد ؟
با سرویس مجانی ما از منطقه زیبای
و فعالیتهای عمرانی‌و خانه‌سازی ان دیدن‌کنید تا دلیل توجه و استقبال اکثریت مردم و سرعت آبادانی و ترقی این‌محل بشما ثابت‌شود ـ قیمت متری
۷تومان
ببالا نقد و اقساط
و بدون واسطه
نماینده انحصاری‌فروش سازمان املاك شایسته تلفنهای ۶۲۵۷۴۱ و ۶۲۷۲۵۷
آدرس ـ از پهلوی اول خیابان آریامهر میدان آریامهر ـ سازمان املاك شایسته

یك قطعه زمین جنوبی
سه نبش در قلهک‌خیابان‌دولت نقد و معاوضه تلفن ۹۲۳۱۲۱
آ ـ ۲۶۹۶

زمین فروشی
زمین محصور کوچك منطقه‌صنعتی کیلومتر۱۴ جاده مخصوص کرج‌تلفن ۹۵۵۷۱۷

ویلادشت
فقط
یکمرتبه دیدن از ویلادشت و مقایسه آن با نقاط دیگر قبول خواهید نمود که ویلادشت از هرحیث غیر قابل‌رقابت‌میباشد. ویلادشت باداشتن خیابانهای آسفالته ۲۰ متری درختکاری شده و باغات ییلاقی و آب فراوان در بهترین نقطه .
ملارد
باسند جداگانه‌هرقطعه ازمتری ۵۰ ریال ببالا نقدواقساط نظر خریداران را تامین مینماید . جهت اطلاع بیشتر بتلفن ـ ۶۶۲۵۶۷ یادفتر مرکزی‌خیابان آیزنهاور پلاك ۱۶۳ مراجعه فرمائید . ضمنا روزهای‌جمعه سرویس مجانی آماده میباشد.
ویلادشت

زمینی بمساحت ۶۰۰ متر مربع مسقف‌وزیرزمین‌به‌مساحت ۳۰۰ متر مربع یک مغازه واقع درلالزارنو باتلفن و برق یک جاویامجزا واگذار میشودتلفن ۳۱۵۶۱۶ ـ ۳۱۷۶۰۴

زمین‌فروشی‌در تجریش
جنوبی ۸۷۵ متر با تلفن وآب و برق جلوی خیابان اوین (پیراسته) رجوع فرمائید ۳۱۹۷۸۴ به : بنگاه کوشان
آ ـ ۱۵۰۷۶

معاوضه
دو قطعه زمین یکی بمساحت یکهزاروپنصد متر(۲۵متر بر بزرگ تهران) شرق منزل سابق‌مرحوم قوام‌السلطنه و دیگری‌دو بر جنوبا خیابان سپه غربا خیابان باستیون با مستغلات معاوضه میشود . برای دریافت مشخصات و اطلاعات بیشتر لطفا به خیابان شاهرضا روبروی انوشیروان‌دادگر شماره ۴۹ و تلفن های۶۶۰۸۴۵ و ۶۶۰۸۴۶ مراجعه فرمائید .

فروش سرقفلی
مغازه واگذاری
یك باب مغازه نوساز
دارای آب و برق شوفاژ فیش تلفن پروانه کسب‌واگذارمیشود شاهرضا چهارراه کاخ تلفن ـ ۹۷۴۲۰۱ ساعت مراجعه۶الی۹ بعدازظهر .

۲ دهنه مغازه به مساحت ۶۲ متر با آب برق تلفن به فروش میرسد تلفن ۷۹۱۷۷۵

سه باب مغازه واقع در خیابان مولوی مقابل تشکیلات باتلفن واگذار میشود . تلفن ۶۲۶۴۱۰

۴ دستگاه مغازه دونبش نوساز مناسب برای بانک و فروشگاه اول آیزنهاور سکندی واگذار میشود تلفن ۹۲۳۱۲۱

در یك محیط صنعتی
دوباب مغازه واقع در جده تهران‌نو با آب و برق و تلفن بفروش میرسد تلفن ۷۹۵۲۳۷

دوباب مغازه واقع درامیرآباد جنوبی نرسیده به چهارراه نصرت واگذارمیشود تلفن ۵۳۶۷۶۲
۱ـ۳ آ ـ ۱۵۱۴۰

یکباب مغازه ۲ طبقه در امیرآباد شمالی با اب برق تلفن مستقل بفروش میرسد طالبین به تلفن ۶۳۷۷۳۶تماس بگیرند .
۱ـ۳ آ ـ ۲۸۷۱

یکباب مغازه لوکس
باتلفن واقع در خیابان‌حشمت‌الدوله بقیمت مناسب واگذار میشودتلفن۷۵۶۹۸۸و۶۶۸۶۴۲
۱ـ۲ آ ـ ۲ ۸۷۸

سالن فروشی
دوسالن سقف بمساحت ۳۰۰ متر دارای برق ۳ فاز ۱۵ آمپر تلفن و آب جهت کارخانه در نیروی هوائی فروشی تلفن ۷۹۳۲۴۴

قابل توجه بانکها و سوپر مارکتها
نمایشگاه مبل فروشی باسابقه درخشان‌واقع‌درخیابان‌شمیران جنب سایه‌روشن در ۳ طبقه واگذارمیشود تلفنهای۷۵۰۵۴۷ و ۷۷۱۲۷۹
۱ـ۵ آ ـ ۲۷۶۸

کارخانه فروشی
کارخانه با سالن سوله مدرن‌با تلفن و برق سه‌فاز یکصدآمپر ببالا تلفن ۳۱۳۸۳۰
آ ـ ۵۲۹۳

دوزندگی زنانه
در محل خوب و موقعیت‌عالی با سابقه ممتاز دارای آب برق تلفن کولر و دکوراسیون‌کامل در خیابان بهبودی آیزنهاور بعلت مسافرت فوری بفروش میرسد تلفن ۹۷۰۵۳۱
آ ـ ۲۷۰۰

اجاره‌داده‌میشود

آپارتمان اجاره
دو دستگاه آپارتمان ۳ و ۴ اتاقه برای دفاتر کار نبش پهلوی تخت جمشید برای اجاره ۶۶۶۲۶۳

عباس‌آباد
آپارتمان یک الی ده اتاقه جهت اجاره تکتک یا یکجا موجود است خیابان وزراء نرسیده به خیابان یازدهم ساختمان دریچه طبقه سوم دریچه .
۱ـ۶ آ ـ ۲۶۵۵

حدودتلویزیون و بازرگانان
چند دستگاه‌آپارتمان‌چهاروه اطاقه با شوفاژ کولر تلفن به قیمت مناسب اجاره داده‌میشود تلفن ۶۲۵۹۰۶
۱ـ۲ آ ـ ۲۷۷۹

دو دستگاه آپارتمان
هریک بمساحت ۲۳۰ متر مربع شامل ۳ اطاق خواب مفروش‌با موکت سالن وغذاخوری بزرگ هال آشپزخانه و سرویس‌ها ـ تلفن ـ آب شوفاژ برق کاملا نوساز دربهترین نقطه نیاوران باجاره داده میشود طالبین به آقای غالبی تلفنهای۳۱۵۳۴۸ـ ۸۷۳۶۲۲ مراجعه نمایند .
۱ـ۲ آ ـ ۲۸۷۵

در شمال شهرخانه‌های
ویلائی در بست وآپارتمان اجاره از ۴ اطاق ببالا موجود است تهران‌سیتی‌تلفن۷۵۵۵۴۴
۱ـ۵ آ ـ ۲۸۷

۳ دستگاه آپارتمان یک اطاقو دو اطاق خواب با نهارخوری پذیرائی . هال ، مبلمان جدید نو و کاملا با داشتن شوفاژ،کولر تلفن برای اجاره موجود است ادرس خیابان تخت طاوس خیابان وجودی‌فرد ساختمان دریچه

خیابان ارباب جمشیدآپارتمان ۵ و ۳ اطاقه با سرویس کامل اجاره داده میشود ۸۲۶۰۶۴
۱ـ۵ آ ـ ۲۵۷۴

ساختمان اجاره
خیابان پهلوی میدان ونک طبقه چهارم ۶ اطاق سرویس کامل پارکینگ‌اجاره‌داده‌میشود ۸۲۶۰۶۴
آ ـ ۲۱۳۹ ۱ـ۵

یکدستگاه‌ساختمان‌مدرن
مشتمل بر ۴ دستگاه آپارتمان ۱۱ اطاقه و ۵اطاقه باسرویس کامل مجهز به شوفاژ و آب و برق و تلفن مستقل واقع‌در سلطنت‌آباد بر میدان‌اختیاریه جهت ادارات‌و موسسات‌دولتی و ملی و درمانگاه و کلینیک و سکونت باجاره واگذار میشود ضمنا در همین ساختمان بر میدان یکباب مغازه بمساحت ۸۰ متر دارای سرویس وبالکن با پروانه ساندویچ فروشی برای کسب‌های مشروع‌واگذار میگردد طالبین به تلفن۸۸۳۹۱۵ مراجعه فرمائید.
۱ـ۵ آ ـ ۱۳۶۴۴

قابل توجه
شرکتها وموسسات تجارتی خارجی
ساختمانی دربهترین موقعیت خیابان تخت جمشید که دارای۶۱ اطاق با زیر زمین ، و شوفاژ ، آسانسور، تلفن میباشد اجاره داده میشود صبحها از ۱۱ تا ۱۳ عصرها ۶ تا ۸٫۵ بعدازظهر به تلفن ۳۱۳۳۲۲ مراجعه فرمائید .

قابل توجه شرکتهاوموسسات‌ملی چهارراه تخت‌طاوس ونادرشاه ساختمان شماره ۱۴۰ دونبش آپارتمان ۴ اطاقه با کلیه‌لوازم برای اجاره موجود است تلفن ۶۲۴۲۸۴
۱ـ۳ آ ـ ۲۸۵۰

باغ زیبا ۴۰۰۰۰ متر
ساختمان دو طبقه خیابان نیاوران خیابان فریماه اجاره داده میشود تلفن ۸۷۶۳۰۸
۱ـ۲ آ ـ ۲۴۵۱

ساختمان برای اجاره
خیابان پهلوی‌چهارراه تخت جمشید ساختمانی‌با۴۵ اطاق مجهز در دو قسمت باضافه پانصد متر فضای باز برای مشاهده به شرکت بهکیش در همان ساختمان مراجعه فرمائید تلفن : ۶۶۴۵۳۱ـ۸۹۲۹۶۸

خانه نوساز اجاره
خیابان آلستوم شرق نیروگاه برق کوچه ناخدا میلانیان دو نبش دو طبقه هر طبقه شامل ۶ اطاق هال آشپزخانه حمام سرویس کامل تلفن کانال‌کشی کولر و لوله‌کشی شوفاژطبقه اول دارای‌زیرزمین با سرویس مجزا هر طبقه جداگانه و یا یکجا اجاره داده میشودتلفن ۹۵۱۵۰۸

زعفرانیه
یکدستگاه ویلا بمساحت۷ هزار متر اجاره داده میشود دفتر دادوستد۸۲۱۸۹۹ و۸۲۰۹۳۱

مقابل سلطنت آباد
ویلائی یک طبقه ۴۰۰ متر ۳اطاق‌خواب سالن ناهارخوری سرویس کامل زیرزمین شوفاژ کولر تلفن استخر نوسازاجاره ۲۶۰۰ تومان تلفن ۷۷۲۰۰۳
۱ـ۳ آ ـ۲۵۹۶

خیابان شاه‌ساختمان آلومینیوم برای دفتر کار تجارتی از یک طاق به بالا با شوفاژ آب ـ برق ـ کولر ـ تلفن ۴۸۲۰۰ مراجعه فرمائید
۱ـ۳۰ ا ـ ۱۶۳۳

رهن
۲اطاق برای رهن
در نیروی هوائی ۷۹۹۴۶
آ ـ ۲۷۵۴

مطب مشترك
در خیابان شمیران سهراه زندان یک اطاق با انتظار مشترک جهت مطب اجاره‌داده میشود ۴ تا ۷ بعد از ظهر تلفن ۳۵۷۷۳۷
آ ـ ۲۸۳۶

نیازمندیهای اجاره

سازمان نیازمندیهای خارجیان خانه‌شما را اجاره میدهد ۸۲۳۹۳۹

تهیه مسکن تلفن ۷۷۳۲۸۵ مرکز اجاره بخارجیها

موسسه نیازمندیهای هیلتون اجاره به خارجیان ۸۳۴۶۳۷
آ ـ ۸۳۰

۸۳۵۱۲۰-۸۲۹۷۶۶ سازمان کوش ـ اجاره به خارجیان

۱۲۲
اروپائی بهران می‌آید بتعدادی آپارتمان‌کوچک‌وبزرگ مبله‌وغیرمبله‌بین۵۰۰ تا ۱۰۰۰ تومان نیازمندیم تلفن ۷۵۱۸۳۵
آ ـ ۱۳۵۷

بیک‌انبار بمساحت حداکثر ۱۰۰۰ متر مربع احتیاج است تلفن ۳۹۳۷۴۲
۱ـ۷ آ ـ ۲۴۰۹

مورد نیاز است
یک سالن حداقل ۲۰۰ متری با برق ۱۰۰ آمپر سه‌فاز در تهران و یا اطراف تهران‌برای خرید و یا اجاره مورد نیاز است‌از ساعت ۹ صبح الی۶ بعد از ظهر تلفن ۵۳۷۱۵۸
آ ـ ۱۰۰۳۲

بنگاههای معاملات املاك

اراضی‌جاده کرج تا قزوین را خریدار و فروشنده‌ایم تلفن ۹۶۳۴۳۲
۱ـ۲۶ آ ـ ۲۱۳۴

زمینهای‌ام.ام.سی تهران بریم ام.آر.اس خریداریم ۴۴۱۴۱

توجه توجه توجه قبل از خرید زمین در کرج از زمینهای ارزان قیمت دیدن کنید تلفن ۹۲۶۹۶۴

مرکز معاملات مستغلات
کارخانه ـ انبار ـ سالن اراضی ـ باغ ـ درتهران وحومه تلفن ۲۷۲۸۰
آ ـ۲۷۵۹

فروشگاه خورشید خانم
صنایع دستی ایران
افتتاح می‌شود
خیابان تخت جمشید روبروی سفارت آمریکا
تلفن ۸۲۸۰۸۴

یك کارخانه بزرك صنعتی
افراد زیر را باحقوق مکفی استخدام میکند .
۱ ـ سرپرست پرسکاری باحداقل تحصیلات سیکل وپنج سال سابقه کار پرسهای ضربه‌ای ۱۰۰ تنی تا ۴۰۰ تنی یکنفر .
۲ـ قالب‌بند ماهر برای پرسهای ضربه‌ای۲ نفر متقاضیان بادر دست داشتن‌مدارك‌لازم ازساعت ۸ صبح الی ۴ بعدازظهر بکارخانجات تولیدی فیاور ـ خیابان‌فرح‌آباد ژاله ـ شماره ۷۴۱ ایستگاه (کوکاکولا سابق) یا تلفن ۷۹۶۵۵۱ مراجعه نمایند .
۱ـ۳ آ ـ۱۴۳۲۶

An International Co., has vacancies for:
1 — College educated personnel Assistant.
2 — Purchasing clerk.
Applicants must be Iranian with a good command of English language
Maximum age: 35.
Telephone 954051 Ext. 91.

آگهی حراج شماره ۱
مورخه ۳ر۳ر۵۱
تیپ نیرو های ویژه هوا بردتعداد ۱۳۰ قلم اجناس فرسوده خود را از طریق حراج در مقابل وجه نقد بفروش‌میرساندخریداران‌بمنظور شرکت در حراج ساعت ۱۰ صبح مورخه ۳ر۴ر۵۱ به تیپ نیرو های ویژه‌هوابردواقع‌درباغشاه‌مراجعه نمایند . م‌الف ۳۳۴۲
تیپ نیرو های ویژه هوابرد

خاور
استخدام‌دیپلمه‌ریاضی
شرکت سهامی اتومبیل سازی خاور جهت تکمیل کادر فنی کارخانه بچند نفر که بزبان انگلیسی یا آلمانی آشنا باشند نیازمند است .
شرایط :
۱ ـ هوش و استعداد کافی
۲ ـ حداکثر سن ۲۶ سال
۳ ـ حداقل معدل ۱۴
۴ ـ برك خاتمه خدمت یا معافیت غیر پزشکی
داوطلبان واجد شرایط با در دست داشتن یك قطعه عکس به کارگزینی مرکزی شرکت واقع در خیابان سعدی جنوبی شماره ۵۲۱ اطاق ۳۰۳ مراجعه نمایند

نیازمندیهای اطلاعات

تلفنی آگهی قبول میکند

تلفن‌های ۳۱۱۲۲۰-۳۱۱۲۲۴
۳۱۱۲۲۷-۳۱۱۲۲۹-۳۱۱۲۳۰

دفتر پیرامون
مرکز معاملات املاک و مستغلات اراضی خارج از شهر ۷۶۲۶۴۱

خریداری میشود

کوهک ، کوهک ، کوهک
خریداریم گلکار یزدی۹۵۶۶۰۶
۱ـ۲۶ آ ـ ۸۱۵

زمینهای افسریه
خریداریم ۷۹۱۳۵۹

خرید کوهک‌جنت‌آباد باغ‌فیض عباس‌آباد سازمان برنامه تلفن ۶۶۶۲۰۳

بورس املاک شمیران دفتر براتی باغ فردوس۸۷۲۵۷۵

خریدار زمین افسریه فلاح تلفن ۷۹۲۸۰۳

زمین تهران پارس‌خریداریم ۷۹۳۰۲۰

خرید زمین افسریه ۷۹۳۳۴۶

بورس اراضی ولنجک محمودیه علی‌آباد لطفی - ۸۹۰۱۵۰
آ ـ ۸۳۱

زمین سری اول و دوم نیروی هوائی خریداریم دفتر املاک صمیمی تلفن ۷۹۱۵۶۳

دو قطعه
زمین
در عباس‌آباد یا اطراف جردن فوری خریداریم تلفن ۷۶۲۳۱۹

خرید وفروش داروخانه با موقعیت عالی تلفن ۳۱۶۴۵۰

اراضی تهران پارس شرکت نفت راه‌آهن خریداریم تلفن ۷۸۴۸۵

اراضی کیشا خریداریم تلفن ۹۷۱۳۴۸

زمینهای زعفرانیه دره‌قشلاق مکانیر سعادت آباد فرحزاد خریداریم‌بازرگانی‌جلالی‌خیابان پهلوی تلفنهای ۶۲۶۴۱۱ یا ۶۲۴۱۹۳

خریدار اراضی‌ساختمانی شمال شهر داودیه جردن شمیرانات بویژه اراضی ونک‌فرحزاد نیساطرشت پونک باغ‌فیض جنت‌آباد وجاده کرج تلفن۷۶۴۳۳۳

ویلای‌مدرن‌خریداریم ۶۶۳۰۷۴
آ ـ ۲۶۲۸

اراضی فیطریه ، دروس خریدار و فروشندایم دفتر جعفری ۸۶۱۸۶۱

جنت‌آباد باغ فیض‌تهران بریم امامسی جاده کرج و قزوین خریداریم تلفن ۶۶۸۷۰۶ صحرا

خریدار زمین تهران‌پارس- ۷۸۱۹۲۶
۶ ـ ۱ ـ ۱۴۹۲

زمین قطعه بزرگ در شهر
و شمیران فوری خریداریم تلفن ۶۲۶۴۸۶

برای ساختمان شما

رحمانی
خاک برداری زمین توسط بولدوزر لودر و کامیون تلفن ۷۵۴۹۷۶ و ۷۵۵۳۹۲

شرکت پیرامون
نقشه ، نظارت ، مقاطعه . تعمیرات‌کلی و جزئی ساختمان ۷۶۲۶۴۱

شرکت ساختمانی آسیا
زمینهای شما را نقد واقساط میسازد با طرح ، نظارت و نقشه ۷۵۰۳۱۹ و ۷۶۳۱۳۸ تلفن مستقیم ۷۵۷۲۸۸

دفتر نقاشی و ساختمان نوین
نقاشی و ساختمان خیابان‌ژاله مقابل کوچه خیرپلاک ۶۰ تلفن ۳۰۳۹۷۲

موسسه تهران‌کار
کلیه مصالح ساختمانهای‌تخریبی راسرباخریداراست‌خاکبرداری بوسیله بودر - بلدوزر تلفن - ۶۶۶۱۵۵ و ۴۲۰۷۰
۱ـ۱۵ آ ـ ۱۴۵۲

طرح نقشه ساختمانی تلفن ۶۳۶۲۸۳

کارخانه صنعتی تهران
سازنده بهترین ماشین‌آلات موزائیک‌سازی .
بالاتر از سه راه آذری سی‌متری مهرآبادتلفن۹۵۱۱۰۹

لوازم‌ساختمانی

نادر فربابی
فروشنده همه نوع اهن آلات‌ساختمانی و صنعتی با نازلترین قیمت اول بازار آهنگرها تلفن ۲۶۰۵۵

کارگاه فنی میرزائی
سازنده دروپنجره‌پروفیلی ولولکشی خزانه فرح‌آباد فلکه سوم تلفن ۵۳۳۷۷۳و ۲۱۵۸۲
۱ـ۵ آ ـ ۲۷۵۰

فروشگاه پخش لولا نماینده رسمی قفل های پونیون‌ولاک‌وودآمریکایی در ایران . نشانی‌خیابان سپه جنب میدان موزه پلاک ۵۴۶ تلفن های ۳۰۲۸۰۳ و ۳۱۱۴۲۷

MISCHLER
میشلر
سرما گرما و نوراز کرکره چوبی میشلر عبور نمیکند پرده چوبی میشلر درعین زیبائی درمقابل‌سرقت‌مقاوم بوده‌وبصورت حفاظ قفل خواهد شد

BW
پارکت
فرش چوبی ایران بساختمان شما جلوه خاصی می بخشد روی پارکت BW اتش سیگار جوهر اسید و سایر مواد شیمیائی اثرندارد‌نمایشگاه پارکت BW کرکره میشلر خیابان شاهرضا کوچه فتوحی تلفنهای ۸۲۹۳۹۰ و ۸۲۹۵۹۶ و ۸۲۴۳۰۷

موزائیک ریاضتی
سازنده انواع موزائیک در طرحهای جالب نظام‌آباد جنب خیابان‌ارباب‌مهدی‌تلفن۷۹۰۰۴۷

تزئینات‌ودکوراسیون

کاغذ دیواری
با نصب فوری باقساط ۷۸۱۹۷۷ و ۷۷۵۷۷۱

کاغذ دیواری با نصب نقد و اقساط تلفن ۹۷۸۴۲۰

پرده کرکره
با نصب فوری و تعمیر تزئینات هومن ۹۷۰۸۸۸

کاغذ دیواری
از متری ۱۶ ریال نقد و اقساط
تلفن ۹۷۷۵۲۳

کاغذدیواری‌متری۱۵ریال
پرده کرکره کف پوش فرش ماشینی با نصب‌فوری باقساط تلفن ۶۳۷۶۱۰ طالقانی

نئون پلاستیک راز
تلفن ۷۹۶۰۷۷ خدمتگزار شما است .

۷۵۸۵۵۰
پرده پارچه کاغذ دیواری پرده کرکره - فرش ماشینی کف‌پوش باقساط

لوله بازکنی
لوله بازکنی کنت با تخلیه چاه
۷۷۶۷۱۳

لوله بازکنی فاضل آب
سرویس منظم مسعود بلوار تلفن ۶۶۴۴۸۵

لوله بازکنی فاضل آب
میدان دیلمت تلفن: ۸۲۷۴۰۸

لوله بازکنی فاضل آب
۶۶۴۶۳۵
مقدم ۶۶۵۳۷۴

لوله بازکنی واتررام ۸۳۲۰۱۰

رفع گرفتگی هرنوع لوله ساختمانی
پاه‌ستگاه‌تراکم‌هرا-تلفن ۷۸۷۲۷

معاملات پول

پول موجود
ارزان شد
در مقابل اتومبیل ، تلفن و خانه با ارزانترین‌بهره وشرایط سهل فورا وام داده میشود
۴۹۰۵۰
۴۵۰۵۷
خیابان حافظ جنب‌پارک هتل پلاک ۱۹۴ موسسه تعاون

پول شرطی با سود بانکی موجود ۸۲۲۶۵۹ و ۸۳۷۶۸۴

خانه پول - فرح شمالی مرکز معاملات پول تهران ۷۷۱۲۸۸

پول تومانی دو شاهی همیشه موجود ۸۲۸۰۹۰

قلك وام میدهد
درمقابل مبیع ارزنده ملک‌فورا وام میدهد تلفن ۷۶۵۷۴۵

پول فوری ۲ شاهی ۸۲۹۶۸۰

از یك میلیون ریال ببالا موجود پاکپور ۶۶۶۲۶۳

پول‌موجودتلفن ۸۳۲۰۱۰

پول دوشاهی ۸۲۸۰۹۰

پول‌سود ۱۰٪ ۶۶۲۰۲۰

پول۵ر۱ شاهی ۶۲۴۸۷۳

با چك
حقوق کارمندی دولت فوری وام داده میشود لاله‌زارکوچه ممتاز جنب آرایشگاه ممتاز موسسه وام
آ ـ ۲۷۰۸

۱۲۰ هزارتومان
پول‌شرطی موجود است تلفن ۷۶۵۷۴۵

وام در مقابل‌چك حقوق بکارمندان دولت و بانکها - ۳۱۸۶۵۹

برای وام گرفتن و گرو گذاشتن روی اتومبیل و تلفن وملک خود با تلفن ۴۴۳۰۴ تماس بگیرید .

وام فوری به اتومبیل و تلفن ومبیع بمدت دلخواه شما
۸۲۸۷۲۸

موردنیاز
پول نیازمندیم ۸۳۷۶۸۴
پول نیازمندیم ۸۳۲۰۱۰

قبوض

موسسه تك
صددرصدقبوض فرش - طلا- جواهر بانك کارگشائی را خریدار است و بمازاد ارزیابی قبوض شماوام میدهد خیابان شاه روبروی‌بانک‌بیمه‌بازرگانان ۵۳۰۱۸۰ و ۵۳۷۰۶۰

فرش پارسا
قبوض فرش طلا جواهر بانك کارگشائی به قیمت عادلانه خریداریم دربرابر قبض‌شماوام میدهیم چهارراه گمرک‌شاهپور نبش کوچه باغ وزیردفترتلفن ۵۳۰۱۸۰ و ۵۳۷۰۶۰

قبوض ۷ ساله‌عباس‌آباد و مرحله سوم اصلاحات ارضی و دیگر اوراق بهادار بی‌واسطه خریدار پاکپور ۶۶۶۲۶۳ و ۶۶۴۶۱۸ و ۶۶۰۲۰۰

معاملات تلفن

تلفن ۹۵۸۳۸۳
واقع درخیابان شاه‌بعلت مسافرت بفروش‌میرسد طالبین بشماره فوق‌تلفن بفرمائید

تلفن ۶۲ درخیابان پهلوی - تلویزیون‌بفروش‌میرسد بتلفن ۷۵۴۹۹۶ مراجعه شود
آ ـ ۲۸۷۴

گاز

پرسی گاز
گازوسرویس
غرب خیابان پهلوی
۹۶۳۰۲۱ الی ۹۶۳۰۲۵
از ۷ صبح تا ۷ شب
شرق خیابان پهلوی
۸۲۲۰۲۱ الی ۸۲۲۰۲۵
۸۳۰۰۳۱ الی ۸۳۰۰۳۵
از ۷ صبح تا ۱۰ شب
تلفن مخصوص تعمیرات ۸۲۶۲۴۰

شرکت بوتان
بوتان ۸
پخش گاز ۹۵۳۰۵۱
سرویس وصدورکارت وتغییرآدرس ۲۱۲۱۶۱
قسمت فروش ۳۰۴۷۱۱
قبول سفارشات گاز از ۷ صبح الی ۹ شب

ارساگاز
۸۲۴۰۲۱

آگهیهای متفرقه

مؤسسه فانوس باسابقه ۱۵ساله
سازنده انواع تابلونئون و پلاستیك آدرس - خیابان‌شاه‌جنب‌ساختمان آلمینیوم
تلفن ۴۳۹۲۱

نئون پلاستیك فتاحی
تلفن ۳۹۳۷۱۹

دفتر بیمه فاربیم
انواع بیمه‌باربری- آتش‌سوزی اتومبیل - عمر و حوادث تلفن ۳۹۳۹۸۳
۱ـ ۷ آ ـ ۲۶۶۱

کشاورزی‌سعید
سمپاشی باغات ومنازل‌پذیرفته میشود میدان تجریش - تلفن ۸۷۴۸۰۶
آ ـ ۲۰۳۳

بسته‌بندی مبلمان و اثاثیه‌منزل‌و غیره‌ابراهیم حسینی تلفن ۹۶۱۶۱۱ چهلمتری نواب خیابان نشانی جنب کوی کاوه شماره ۳۰۰

ظروف کرایه جعفری
شمیران ابتدای جاده پهلوی ۸۷۲۵۶۰ - ۸۷۰۴۱۸
۱ـ۷ آ ـ ۷۹۰ ۲

داروخانه‌ها

داروخانه مهران
خیابان شیروخورشید چهارراه ستخر تلفن ۹۵۴۰۰۷

مواد غذائی

گوشت سلیمی
فروشنده انواع گوشت فیله راسته . بیفتکی . امیرآباد چهارراه نصرت تلفن ۴۱۰۵۶
۱ـ۵ آ ـ ۲۴۸۱

رستورانهای خانوادگی

چلوکباب اسلام پناه
مطبوعترین چلوکباب برگ کوبیده و چلوخورش سالن پذیرائی برای خانواده های محترم میدان اعدام اول خیام شمالی تلفن ۵۳۶۷۶۱
۱ـ۱۵ آ ـ ۲۷۳۵ ۲

رستوران پاس‌نو
فلکه دوم تهران‌پارس محل‌دنج برای خانواده‌ها درباغ‌رستورا پاس‌نو از ۹ صبح تا ۱۱ شب
۱ـ۲۰ آ ـ ۷۱۸

جنرال
سرویس شماره ۱ جنرال
آبادان
خیابان‌شهرداری نبش خیابان شاهپور تلفن ۴۶۲۸

جنرال
سرویس شماره ۱ جنرال
اهواز
خیابان پهلوی خیابان سعدی شماره ۱۷۲ تلفن ۴۰۵۱

جنرال
سرویس شماره ۲ جنرال
اهواز
خیابان معین شماره ۵۲ تلفن ۶۴۷۷

جنرال
سرویس شماره ۱ جنرال
مسجد سلیمان
بازارنو تعمیرگاه جنرال

جنرال
سرویس شماره ۱ جنرال
مشهد
سعدآباد خیابان طاهری تلفن ۲۰۱۰۳

جنرال
سرویس شماره ۱ جنرال
گرگان
خیابان مولن‌روژ تلفن۸۳۴۰

جنرال
سرویس شماره ۱ جنرال
چالوس
میدان مجسمه‌جنب پست و تلگراف

جنرال
سرویس شماره ۱ جنرال
شیراز
خیابان قصردشت تلفن ۳۶۵۷

جنرال
شماره ۲ جنرال
شیراز
خیابان سیمتری تلفن ۵۸۹۴

گمشده

چك ۲۶۲۰۷۰ بانك پارس بمبلغ دهزار ریال در وجه حامل وگواهینامه رانندگی دو شخصی بنام علی ملکلی روز یکشنبه ۵۱٫۳٫۷ مفقود شده چك از درجه اعتبار ساقط است از یابنده تقاضا میشود به آدرس تخت جمشید پشت ساختمان شرکت نفت خیابان رودسر فروشگاه‌برادران‌بیاورد ومژدگانی دریافت دارد تلفن - ۶۶۳۳۱۵

چون مهر حساب شماره ۱۳۷۶ بانك بیمه بازرگانان اینجانب مفقود گردیده کلیه چکهای صادره‌و هرگونه‌رسید یا سند بهادار که ممهور به‌این مهر باشد از درجه اعتبار ساقط میباشد.گرگان، علی‌عباسی

پنج برگ چك به شماره‌های ۶۰۸۲۴۶ و ۶۰۸۲۴۷ و ۶۰۸۲۴۸ و ۶۰۸۲۴۹ و ۶۰۸۲۵۰سفید از حساب‌جاری ۵۵۷ بانك پارس شهنازضمیمه دسته چك اینجانب سرقت گردیده‌و از درجه اعتبارساقط است . فیض‌اله احمدی‌زاده

B.K.D بکد
دربازکن برقی
یکدستگاه کامل **۲۵۰** تومان
بدون پیش قسط به اقساط ماهیانه
درتمام مدت ۲۴ ساعت شبانه روز بوسیله تلفن سفارش دهید دستگاه درمدت ۴ ساعت نصب وتحویل میشود.
تلفنهای دفترفروش : ۶۲۴۴۱۴-۶۲۷۸۸۲-۷۷۲۰۰۸
تلفنهای دفترسرویس ۶۲۴۵۱۰ - ۶۲۸۷۷۴
نماینده انحصاری ومرکز فروش نصب : شرکت بکد الکتریک
تهران - خیابان پهلوی مقابل پارک ساعی شماره ۶۸۰
فروش درکلیه فروشگاههای لوازم برقی والکتریکی هادرتهران وشهرستانها
برای اخذ نمایندگی فروش به تلفنهای فوق اطلاع دهید یا باآدرس شرکت مکاتبه فرمائید

حامی دارندگان ژیان
نریمیان قطعات یدکی مدلهای مختلف سیتروئن را مستقیما از فرانسه وارد نموده و با تخفیف واقعا فوق‌العاده در اختیار شما میگذارد .
فروشگاه شماره ۱ خیابان‌حشمت‌الدوله‌غربی ۴۲۲ چهار راه باستان‌ازشهرستانها نماینده فعال‌می‌پذیریم تلفن ۹۵۰۱۱۱

شرکت سهامی پشم شیشه‌ایران
به افراد زیر نیازمند است :
۱ ـ دونفر کارگر فنی با معلومات و اطلاعات در رشته برق و حداقل سه سال سابقه کار در کارخانجات معتبر تولیدی و حداکثر سن ۳۰سال
۲ ـ یکنفرکارگرباسابقه کار فنی‌درکارخانجات تولیدی و حداکثر سن ۲۵ سال .
متقاضیان میتوانند همه روزه با در دست داشتن مدارك خود (مدرك تحصیلی-سابقه کار- شناسنامه - برك خاتمه‌خدمت یا معافی) ازساعت ۸ صبح الی ۴ بعد از ظهر به‌دفتر کارخانجات شرکت سهامی پشم شیشه ایران (خاص) واقع در کیلومتر ۵ جاده قدیم کرج مراجعه نمایند .

شاوب‌لورنس
SCHAUB-LORENZ
افراد زیر را باحقوق مکفی استخدام مینماید :
۱ ـ سه نفر تکنیسین درجه یك مکانیك یا رشته های مشابه ، علاقمندبه کار های فنی یا- تولیدی پایه تحصیلات دیپلم یا فوق دیپلم مسلط بزبان آلمانی (باامکان دادن بورس بافرادفوق)
۲ ـ مهندس یا تکنیسین درجه یك باحداقل۵ سال سابقه کار در امور ابکاری آلومینیوم و پلاستیك با آشنائی کامل‌بزبان آلمانی‌یاانگلیسی.
۳ ـ چندنفرتکنیسین درجه‌یك‌رادیو وتلویزیون، تحصیلات دیپلم با سه سال سابقه کار .
۴ ـ برقکار درجه یك ماشین آلات ، تحصیلات حدود دیپلم با ۵ سال سابقه کار .
داوطلبان بایستی دارای شرایط زیر باشند .
الف ـ دارای برك خاتمه خدمت یا معافیت غیر پزشکی .
ب ـ حداکثر سن ۳۵ سال .
خواهشمند است داوطلبان با در دست داشتن یك قطعه عکس به کارگزینی کارخانجات پارس الکتریك خیابان آیزنهاور ایستگاه شاوب‌لورنس پلاك۵۶۳مراجعه فرمایند یا به شماره‌تلفن های ۴۵ـ۹۷۲۰۴۱ داخلی ۶۸ تماس حاصل فرمایند.

فروشگاه خورشید خانم
صنایع دستی ایران
افتتاح می شود
خیابان تخت‌جمشید رو بروی سفارت آمریکا
تلفن ۸۲۸۰۸۴

آموزشگاه رانندگی دولت‌خواه
مجهز به اتومبیلهای احرین مدل قرارداد‌تاپایان گواهینامه در کمترین مدت به طور شبانه روز . وحیدیه خیابان ۱۴ متری تلفن ۷۹۵۳۱۶

مژده بعلاقمندان
درفعالیت‌اقتصادی‌پر بهره‌ومستقل
شرکت ام جی اس با مسئولیت محدود برای اولین بار در ایران اقدام‌به‌وارد کردن ماشینهای ششتشوی خودکارسکه‌ای وستینکهاوس نموده است .
از علاقمندان در این رشته فعالیت.اقتصادی تمنا میشودبرای دادن سفارش و کسب هرگونه اطلاعات به آدرس شرکت در تهران مراجعه یا مکاتبه نمایند .
انتهای خیابان میکده خیابان سازمان آب پلاك۷۰
تلفن ۶۳۷۱۴۳ و ۶۳۸۲۴۹

لطفاً توجه فرمائید
شماره تلفن دفتر وکالت‌ومنزل اقای‌دکتر محمد شاهکار به ۹۲۶۷۲۱ تغییر یافته است .
رئیس دفتر وکالت - ژاله کمالی

عینک نایس
سازنده عینکهای طبی‌وآفتابی و نمایندگی رسمی دوره سافیلو اسفرفلکس - مدرنترین عینکهای آفتابی در طرحهای مختلف موجود است.آریامهر نبش کاج تلفن ۶۶۱۳۹۳

فروشگاه دیزل کار
وازگن
فروشنده کلیه‌لوازم یدکی‌اتومبیلهای مرسدس‌بنز سواری . امیرکبیر نرسیده‌به‌سه راه امین‌حضور تلفن ۳۰۱۴۵۷

تهران کالا
فروشنده کلیه لوازم ساختمانی و بهداشتی خیام نرسیده به چهار راه گلوبندك مقابل بانك صادرات تلفن ۲۷۷۰۶

جهت جشنها و عروسیها هنرمند و گروه هنری دلخواه خودرااز کانون هنرمندان تلفن ۶۶۱۴۳۳ دعوت فرمائید

برنامه سینماها

★ **آزادی - سینه‌راما - استریوفونیك**
آتلانتیك (۶۲۷۱۷۱) ۱۱ـ۱۵ر۳ـ۳۰ر۶ـ۴۵ر۹

★ **خانه زیر درختان - رنگی فی‌داناوی**
شهر فرنگ (۶۲۷۶۲۸) ۳۰ر۱۱ـ۳ـ۱۵ر۵ـ۳۰ر۷ـ۴۵ر۹

★ **سلطان جزایر - رنگی - چارلتون‌هستون**
رادیوسیتی (۴۳۳۲۰) ۱۵ر۱۱ـ۴۵ر۲ـ۵ـ۱۵ر۷ـ۴۵ر۹

★ **تجسم - رنگی - ژان‌سورل**
دیاموند (۸۲۸۴۰۰) ۱۵ر۱۱ـ۳۰ر۳ـ۳۰ر۵ـ۳۰ر۷ـ۴۵ر۹

★ **کلوت - رنگی - جین‌ماندا - دانالدساترلند**
شهر قصه (۶۲۷۲۹۰) ۱۱ـ۲ـ۴ـ۶ـ۸ـ۱۰

★ **قوزك پا - رنگی - هورست‌بوخهولز**
امپایر (۶۲۳۹۴۲) ۱۱ـ۳۰ـ۳ـ۳۰ر۵ـ۳۰ر۷ـ۴۵ر۹

★ **ده‌فرمان- رنگی- چارلتون‌هستون- یول‌برینر**
سانترال (۹۲۸۶۸۶) ۱۰ـ۲ـ۶ـ۱۰

★ **مزدور - رنگی - وان‌جانسون - ری‌میلاند**
گلدن‌سیتی (۶۶۳۲۶۹) ۳۰ر۱۱ـ۳۰ر۳ـ۳۰ر۵ـ۳۰ر۷ـ۳۰ر۹
رویال (۸۲۹۷۸۵) ۱۰ـ۱۲ـ۲ـ۴ـ۶ـ۸ـ۱۰
متروبل (۳۱۹۴۱۰) ۳۰ر۱۰ـ ـ ۳۰ر۲ـ ـ ۳۰ر۴ ـ ۳۰ر۶ ـ ۳۰ر۸

★ **ارتباط فرانسوی - رنگی - جین‌هاکمن**
مولن‌روژ (۷۵۲۹۲۹) ۱۵ر۱۱ـ۳۰ر۳ـ۳۰ر۵ـ۳۰ر۷ـ۳۰ر۹

★ **چشمان سرد وحشت - رنگی - لیلی‌پالمر**
بولیدور (۴۲۶۳۱) ۳۰ر۱۱ـ۳۰ر۳ـ۳۰ر۵ـ۳۰ر۷ـ۳۰ر۹

★ **روزگاریکه مردم از ته دل میخندیدند**
سینه‌موند (۴۸۳۲۲) ۱۱ـ۳ـ۵ـ۷ـ۹

★ **قصه عشق- رنگی- رایان‌اونیل- الی‌مك‌گراو**
ب.ب (۸۲۹۶۴۱) ۳۰ر۱۰ـ۲ـ۴ـ۶ـ۸ـ۱۰

★ **فرار از زندگی - بوتیمار - لی‌لی - سرکوب**
اونیورسال (۹۲۶۹۵۳) ۱۱ـ۱ـ۳ـ۵ر۷ـ۳۰ر۹
پاسیفیك (۷۵۳۳۱۱) ۳۰ر۱۱ـ ـ ۳۰ر۳ـ ـ ۳۰ر۵ ـ ۳۰ر۷ـ ۳۰ر۹

ایران (۳۱۶۳۵۴) ۳۰ر۱۰ـ۳۰ر۲ـ۳۰ر۴ـ۳۰ر۶ـ۳۰ر۸
ساینا (۳۰۲۴۴۲) ۱۰ـ۱۲ـ۲ـ۴ـ۶ـ۸
تیسفون (۹۵۸۸۸۲) ۳۰ر۱۰ـ۳۰ر۲ـ۳۰ر۴ـ۳۰ر۶ـ۳۰ر۸
مراد (۷۵۳۳۸۲) ۹ـ ۱۱ـ ۱ـ ۳ـ ۵ـ ۷ـ ۹
موناکو (۷۹۵۵۷۶) ۹ـ۱۱ـ۱ـ۳ـ۵ـ۷ـ۹
پرسپولیس (۵۸۱۰۸۳) ۱۰ـ۱۲ـ۲ـ۴ـ۶ـ۸
داریوش (۲۶۲۶۵) ۹ـ۱۱ـ۱ـ۳ـ۵ـ۷ـ۹
دریا (۷۹۱۷۴۶) ۱۰ـ۱۲ـ۲ـ۴ـ۶ـ۸
کارون (۹۵۵۱۶۵) ۱۰ـ۱۲ـ۲ـ۴ـ۶ـ۸
مهتاب (۴۷۷۷۷) ۱۵ر۱۱ ـ ۱۵ر۳ـ۱۵ر۵ـ۱۵ر۷ـ۱۵ر۹
کریستال (۳۱۷۶۷۵) ۱۰ـ۱۲ـ۲ـ۴ـ۶ـ۸
آستارا (۸۷۴۰۲۲) ۳۰ر۱۰ـ۳۰ر۲ـ۳۰ر۴ـ۳۰ر۶ـ۳۰ر۸

★ **ریحانه - رنگی - نازی - کاوه‌تبا - افسانه**
کابری (۴۸۴۰۱) ۱۱ـ۳ـ۵ـ۷ـ۹
نیاگارا (۶۶۵۳۰۷) ۱۱ـ۱ـ۳ـ۵ـ۷ـ۱۵ر۹
اروپا (۳۰۳۱۷۹) ۳۰ر۱۰ـ۳۰ر۲ـ۳۰ر۴ـ۳۰ر۶ـ۳۰ر۸
الوند (۳۰۵۰۳۸) ۳۰ر۱۰ـ۳۰ر۲ـ۳۰ر۴ـ۳۰ر۶ـ۳۰ر۸
آسمان آبی (۳۹۲۶۶۸) ۳۰ر۱۰ـ ۳۰ر۲ـ۳۰ر۴ـ۳۰ر۶ـ۳۰ر۸
مونت‌کارلو (۷۹۷۴۱) ۳۰ر۱۰ـ۳۰ر۲ـ۳۰ر۴ـ۳۰ر۶ـ۳۰ر۸
سیلورسیتی (۸۶۱۲۰۵) ۳۰ر۱۰ـ۳۰ر۲ـ۳۰ر۴ـ۳۰ر۶ـ۳۰ر۸

★ **جدال در کویر - سرکوب - لی‌لی - آراسنه**
میامی (۷۵۴۳۲۹) ۱۱ـ۱ـ۳ـ۵ـ۷ـ۱۵ر۹
ری (۲۲۵۷۸) ۹ـ۱۱ـ۱ـ۳ـ۵ـ۷ـ۹
کیهان (۹۵۷۳۶۰) ۹ـ۱۱ـ۱ـ۳ـ۵ـ۷ـ۹
اسکار (۹۵۰۸۹۸) ۱۰ـ۱۲ـ۲ـ۴ـ۶ـ۸
فردوسی (۳۱۵۷۸۴) ۸ـ۱۰ـ۱۲ـ۲ـ۴ـ۶ـ۸
مارلیك (۹۶۳۶۱۶) ۱۱ـ۱ـ۳ـ۵ـ۷ـ۹
ارانوس (۲۷۹۷۱) ۱۰ـ۱۲ـ۲ـ۴ـ۶ـ۸
دنیا (۳۹۳۸۱۲) ۹ـ۱۱ـ۱ـ۳ـ۵ـ۷ـ۹

★ **تو خوشگلی من جوان - درمندرا**
همای (۳۱۱۶۶۹) ۳۰ر۱۰ـ۱ـ۳۰ر۳ـ۶ـ۳۰ر۸

★ **تصویر گناهکاران - رنگی سوزان اسکات**
کسری (۸۲۶۹۳۹) ۱۰ـ۱۲ـ۲ـ۴ـ۶ـ۸ـ۱۰

★ **رگبار - فنی‌زاده - پروانه معصومی**
دیانا (۴۷۳۶۵) ۱۱ـ۱ـ۳ـ۱۵ر۵ـ۳۰ر۷ـ۴۵ر۹

★ **دنیای پرامید - فردین - ظهوری - مرجان**
آسیا (۴۲۹۰۹) ۱۱ـ۱ـ۳ر۱۵ـ۳۰ر۵ـ۴۵ر۷ـ۱۰
رکس (۳۱۵۲۹۳) ۱۰ـ۱۲ـ۲ـ۱۵ر۴ـ۳۰ر۶ـ۴۵ر۸
شهوند (۳۵۴۰۴۰) ۱۰ـ۱۲ـ۱۵ر۲ـ۳۰ر۴ـ۴۵ر۶ـ۹
لیدو (۹۵۱۲۸۲) ۱۰ـ۱۲ـ۱۵ر۲ـ۳۰ر۴ـ۴۵ر۶ـ۹
رنگین‌کمان (۷۵۶۷۶۰) ۹ـ۱۱ر۱۵ـ۳۰ر۳ـ۴۵ر۶ـ۱۵ر۸
ژاله (۳۰۴۱۲۰) ۱۰ـ۱۵ر۱۲ـ۳۰ر۲ـ۴۵ر۴ـ۳۰ر۷ـ۱۵ر۹
پاسارگاد (۷۹۲۷۸۲) ۹ـ۱۵ر۱۱ـ۳۰ر۱ـ۳۵ر۴ـ۳۰ر۶ـ۱۵ر۸
المپیا (۹۵۶۷۹۶) ۱۰ـ۱۲ـ۱۵ر۲ـ۳۰ر۴ـ۴۵ر۶ـ۹
توسکا (۵۳۹۵۴۴) ۹ـ۱۵ر۱۱ـ۳۰ر۱ـ۴۵ر۳ـ۶ـ۱۵ر۸
چرخ و فلک (۹۵۰۵۵۸) ۹ـ۱۱ـ۱۵ر۱ـ۳۰ر۳ـ۴۵ر۵ـ۸
شرق (۵۴۰۲۴) ۹ـ۱۱ـ۱۵ر۱ـ۳۰ر۳ـ۴۵ر۵ـ۸
ماندانا (۷۹۹۸۲) ۱۰ـ۱۵ر۱۲ـ۳۰ر۲ـ۴۵ر۴ـ۷ـ۱۵ر۹
فیروزه (۷۵۷۶۶۹) ۳۰ر۱۱ـ۴۵ر۱ـ۱۵ر۴ـ۶ر۱ـ۳۰ر۸
درایوین ونک (۶۲۲۵۵۷) ۳۰ر۷ـ ـ ۱۰
حافظ (۳۹۱۰۷۴) ۹ـ۱۵ر۱۱ـ۳۰ر۱ـ۴۵ر۳ـ۶ـ۳۰ر۸

★ **من ناتالی - رنگی - پاتی‌دوك**
بلوار (۶۶۰۲۹۲) ۱۱ـ۲ـ۴ـ۶ـ۸ـ۱۰

★ **خارطوم - رنگی - چارلتون‌هستون**
تخت‌جمشید (۴۳۵۵۰) ۱۱ـ۴۵ر۲ـ۵ـ۱۵ر۷ـ۳۰ر۹

★ **بلیط یك‌سره - رنگی - ژان کلودبویون**
ریولی (۷۵۷۷۷۷) ۱۱ـ۳۰ر۳ـ۳۰ر۵ ـ ۳۰ر۷ـ۳۰ر۹

★ **دردسرازدواج‌بامکاتبه- رنگی- کلودیا کاردیناله**
پاراموئنت (۴۸۳۲۱) ۱۵ر۱۱ ـ ۳۰ر۳ ـ ۳۰ر۵ ـ ۳۰ر۷ـ۳۰ر۹

★ **صف دختران زیبا - رنگی - راك‌هودسن -**
سینماونگ (۶۲۲۵۵۷) ۳۰ر۱۱ـ۳۰ر۳ـ۳۰ر۵ـ۴۵ر۷ـ ۱۰

★ **کتاب‌آفرینش- رنگی-استیفن‌بوید-اواگاردنر**
پردیس (۳۰۴۲۵۹) ۳۰ر۱۰ـ۲ـ۳۰ر۵ـ۹

★ **چشمان طوفان‌زده - رنگی - ژان‌سورل**
پارك (۳۱۹۶۳۷) ۹ـ۱۱ـ۱ـ۳ـ۵ـ۷ـ۹

★ **پنجره - بهروز وثوقی - کوکوش**
خورشیدنو (۳۹۳۵۷۸) ۹ـ۱۱ـ۱ـ۳ـ۵ـ۷ـ۹

★ **اکسدوس -رنگی - پل‌نیومن - سال‌لینو**
ادئون (۳۱۸۱۱۸) ۹ـ۱۲ـ۳ـ۶ـ۹

★ **وایکینك‌ها - رنگی - کرك‌داگلاس**
ایفل (۳۱۱۴۷۷) ۱۰ـ۱۲ـ۲ـ۴ـ۶ـ۸ـ۱۰

★ **وقتیکه زنها دم داشتند - رنگی- جولیانوجما**
تاج (۳۱۳۸۶۴) ۱۰ـ۱۲ـ۲ـ۴ـ۶ـ۸ـ۱۰
پلازا (۴۴۲۵۵) ۱۵ر۱۱ـ۱۵ر۳ـ۱۵ر۵ـ۱۵ر۷ـ۱۵ر۹
سهیلا (۳۱۶۴۲۴) ۳۰ر۱۰ـ۳۰ر۲ـ۳۰ر۴ـ۳۰ر۶ـ۳۰ر۸

★ **توبه - ایرج قادری -زری‌خوشکام**
ماژستیك (۶۶۸۴۶۱) ۱۱ـ۱ـ۳ـ۵ـ۷ـ۱۵ر۹

★ **دختر رایان - رنگی - رابرت میچام**
گلدیس (۶۲۸۷۱۳) ۳۰ر۲ ـ ۶

★ **کاپیتان‌آپاچی- لی‌وان‌کلیف- استوارت‌ویتمن**
برلیان (۳۹۳۵۳۵) ۹ـ۱۱ـ۱ـ۳ـ۵ـ۷ـ
★ **ایستیلیو - انتقام دراکولا**
ستاره (۵۳۹۷۲۱) ۹ـ۱۱ـ۱ـ۳ـ۵ـ۷ـ۹

★ **تایتان - سه دلار نقره‌ای**
البرز (۳۰۴۲۵۸) ۳۰ر۸ـ۱۲ـ۳۰ر۳ـ۷ـ۳۰ر۸ـ۳۰ر۱۰

سانس انگلیسی
گلدیس ساعت ۳۰ر۹ (دختر رایان)
آسیدکاظم ر سگی‌درخرمن‌جا . علی نصیریان - آذرفخر

تالار ۲۵شهریور (۲۵۴۴۴) شروع ۱۵ر۸

کلید طلائی تهران را نیکسون و بانو باخود میبرند

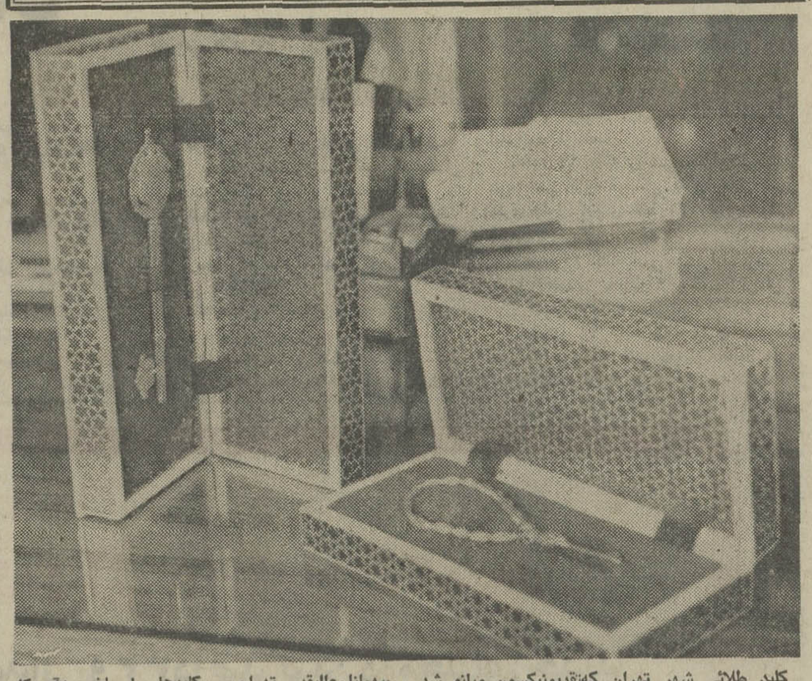

کلید طلائی شهر تهران که‌تقدیم‌نیکسون وبانو شد . میهمانان‌عالیقدر تهران ، کلیدها را باخودبه‌آمریکا میبرند .

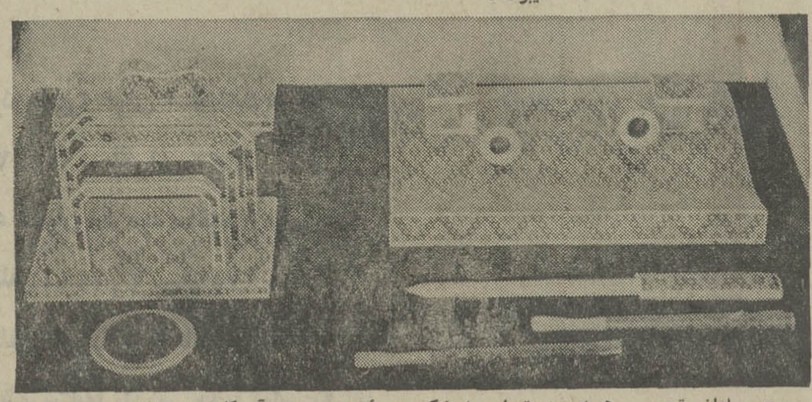

سرویس لوازم تحریر ، هدیه مردم تهران به نیکسون رئیس جمهوری آمریکا است . این سرویس‌باظرافت وسلیقه خاصی ساخته شده است.

مردم تهران هدیه جالبی برای نیکسون رئیس جمهور آمریکا تدارک دیده‌اند ، که توسط شهردار پایتخت به میهمان شاهنشاه آریامهر تقدیم خواهد شد . هدیه مردم تهران عبارتست از یک سرویس کامل‌لوازم‌التحریر که باظرافت خاص از خاتم‌برنگ سبز مغزپسته‌ای ساخته شده است .

سرویس مذکور شامل جاپاکتی، قلمدان ، جاستجاقی، آب‌خشک‌کن ، دوجاقلمی ، کاردمخصوص بریدن پاکت و یک زیردستی مخصوص نامه‌نگاری است که بدست هنرمندان ایرانی ساخته شده است .

سرویس لوازم‌التحریر در یک جعبه که روکش آن مخمل قرمز است جا داردواندازه‌آن ۵۰ × ۷۰ سانتیمتر است .

کلیدهای طلائی

از هدیه مردم تهران گذشته ، شهردار پایتخت بهنگام ورود نیکسون و بانو به تهران طی تشریفات خاصی که‌درمیدان‌شهیاد برگزار شد در حالیکه لباس مخصوص شهردار پایتخت رابتن داشت کلیدطلائی‌شهرتهران‌راتقدیم رئیس جمهوری آمریکا کرد . شهردار پایتخت برای‌ادای‌احترام به خانم نیکسون نیز کلید طلائی دیگری تقدیم ایشان کرد .

کلید طلائی پایتخت که تقدیم نیکسون شد بطول پانزده‌سانتیمتر است که از طلای ناب وباظرافت خاصی ساخته شده است این‌کلید درون یک جعبه خاتم‌کاری سبز قرار داشت که داخل جعبه از مخمل سرخ پوشیده بود . کلید طلائی شهر که تقدیم بانونیکسون شد بسیار ظریف ساخته شده و یک زنجیر طلا که بصورت الیاف بهم بافته شده به آن متصل است. این کلید نیز دریک جعبه خاتم کاری برنگ سبزقرار گرفته بود .

درحاشیه اجتماع عظیم نمایندگان وسایل ارتباط جمعی در تهران

در تهران اتفاق افتاد!

• اقمار مصنوعی ۲۰ ساعت متوجه تهران است

سفر رسمی پرزیدنت ریچارد نیکسون به تهران هر چند کوتاه ، باردیگر ایران‌واین‌بار تهران را مرکز بزرگترین اجتماع خبرنگاران جهان کرده است . اجتماع سیصدخبرنگار عکاس‌وفیلمبردار آمریکائی و یکصد خبرنگار اروپائی و آسیائی ویکصد خبرنگارایرانی وابسته به بزرگترین‌شبکه‌های مطبوعاتی رادیوئی و تلویزیونی جهان را باید دومین اجتماع بزرگ نمایندگان‌وسائل ارتباط جمعی در ایران در کمتر از یکسال عنوان داد . مهر ماه گذشته بزرگترین اجتماع خبری جهان باحضور متجاوزاز ششصد نماینده‌وسائل ارتباط جمعی‌از چهارگوشه جهان‌برای مخابره اخبار جشن های دو هزاروپانصدساله‌درایران‌تشکیل شدو نام تهران ، شیراز ، پرسپولیس‌رابرای‌یك‌هفته‌مداوم در جمله مهمترین مراکزارسال اخبار جهان قرار داد .

فعالیت‌خبرنگاران ونمایندگان مطبوعات‌وخبرگزاری های‌بین‌المللی در مخابره اخبار سفر نیکسون به‌تهران به مراکز خبری جهان در حقیقت از یك هفته‌قبل آغازشد . تاظهر امروز متجاوز از سیصدنفر از آنان در تهران سرگرم فعالیت‌بودند ونزدیك بیکصد نفردیگر همزمان با ورود نیکسون به تهران‌میایند.

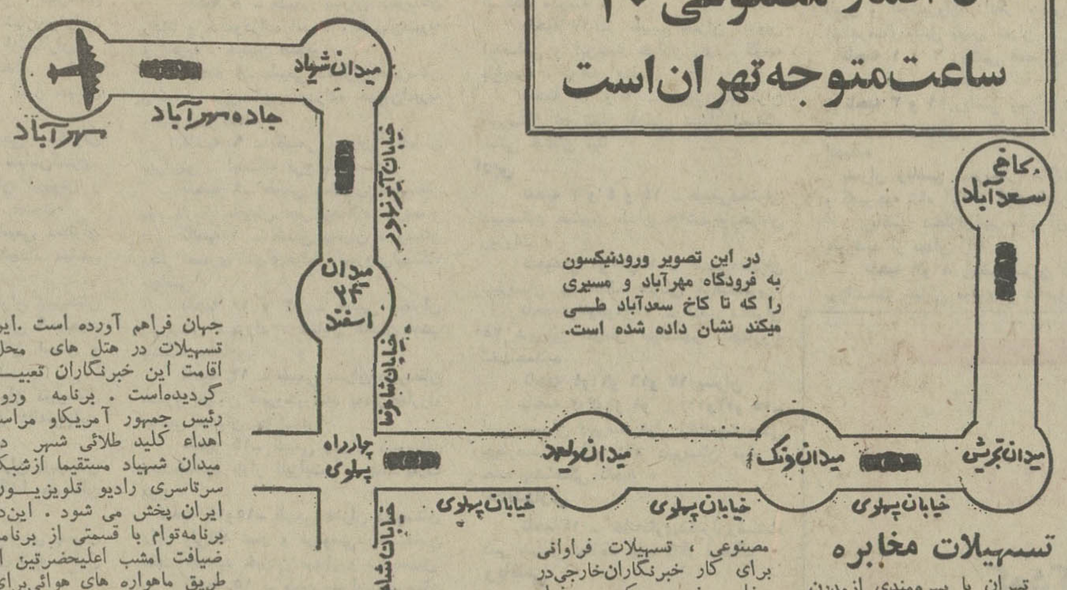

در این تصویر ورودنیکسون به فرودگاه مهرآباد و مسیری را که تا کاخ سعدآباد طی میکند نشان داده شده است.

تسهیلات مخابره

تهران با بهره‌مندی ازمدرن ترین‌وسایل ارتباط با اقمار مصنوعی ، تسهیلات فراوانی برای کار خبرنگاران‌خارجی‌در مخابره خبر ، عکس ، وفیلم های آنان به مراکز خبری جهان فراهم آورده است .این تسهیلات در هتل های محل اقامت این خبرنگاران تعبیه گردیده‌است . برنامه ورود رئیس جمهور آمریکاو مراسم اهداء کلید طلائی شهر در میدان شهیاد مستقیما ازشبکه سرتاسری رادیو تلویزیون ایران پخش می شود . این‌دو برنامه‌توام با قسمتی از برنامه ضیافت امشب اعلیحضرتین از طریق ماهواره های هوائی‌برای مردم آمریکا نیز پخش خواهد شدوبدین ترتیب علاوه بر میلیون ها ایرانی میلیون ها آمریکائی نیز در آن‌واحدقادر به‌تماشای این مراسم ازفرسنك هاراه دور هستند.

آخرین‌سفر رسمی شاهنشاه‌به ایالات‌متحده‌وجریان‌ورودمعظم‌له به کاخ سفید درسال ۱۹۶۸ نیز از طریق اقمار مصنوعی برای مردم‌ایران به طور زنده پخش شدواین در حقیقت نخستین پخش برنامه‌مخابرات‌تلویزیونی از راه دور بااستفاده ازایستگاه مخابرات فضائی ایران به‌شمار رفت.

ضیافت امشب اعلیحضرتین از طریق سیستم تلویزیون‌مدار بسته برای خبرنگاران پخش میشودو نمایندگان مطبوعات قادرخواهندبود آنچه را درسالن ضیافت می گذرد مشاهده کنند.

تاظهرامروز نزدیك به‌دویست هزار « کلمه » خبر مربوط به‌سفرنیکسون از تهران‌مخابره شدورقم کلماتی که در اطراف سفرنیکسون تا پایان‌آن‌مخابره خواهدشد احتمالا از یك‌میلیون کلمه‌تجاوز خواهدکرد .

برای خبرنگاران آمریکائی هرچیز در اطراف سفرنیکسون جالب‌است . حتی غذائی که‌او امشب در ضیافت شام‌ومواقع دیگرصرف می کند ، بهمین دلیل سردبیر غذائی یك مجله آمریکائی که همراه نیکسون در سفر پکن و مسکو بود نیز به‌تهران آمده تا غذا های‌مورد تناول نیکسون را بچشد و در باره آنها اظهارنظر کند !

برای اولین بار در ایران

آلبومهای مخصوص نوار کاست

ویسپور

مخصوص استفاده در

منزل

دفتر کار

اتومبیل

در اختیار شماست این آلبومها بصورت کتابی زیبا و با استقامت فوق‌العاده و دارای راهنمای ثبت و مشخصات آهنگها با ظرفیت ۱۲ کاست است که مانع از گردوغبار ـ آفتاب رطوبت و پراکندگی نوارها گردیده و بهترین وسیله برای حفظ نوارهای شماست

مرکز پخش : مرکز صوت ویسپور : بلوار الیزابت شماره ۱۱۲ تلفن: ۶۲۲۸۴۴ و کلیه فروشگاه های بزرك وصفحه فروشیهای معتبر در تهران .

از شهرستانها نماینده فعال‌میپذیریم

ویسپور بزرگترین موسسه خدمات صوتی در ایران

برای کلیه موارد صوتی در خدمت شماست

دیدامیر کبیر درباره آمریکا

بقیه از صفحه ۶

اسال گرانت درمعیت او برای کمکهای بهداشتی به ارومیه‌آمد. پرکینز با همسر خود عازم تبریز شد و هم او بود که مدت یکسال برای فراگرفتن زبان آسوری در تبریز ماند و بعد در ۱۸۳۵ به ارومیه بازگشت .

پرکینز که بخوبی عادات آسوریها را آموخته بود و زبان آنها را میدانست موفق شد پس از مدت کوتاهی اعتماد آنها را بخود جلب کند . پرکینز در ارومیه باختراع خط جدیدی‌برای زبان آسوری . آیات کتاب مقدس را بزبان آسوری ترجمه نمود و در میان مردم انتشار داد و پس از مدتی یک چاپخانه کوچک در ارومیه ساخت. اوبرای‌نوآموزان مدرسه‌ای ساخت و کتب‌ونشریات مختلفی بزبان آسوری انتشار داد .

بدنبال اولین گروه ، هیاتهای دیگری بایران آمدند آنها اغلب در ارومیه ساکن شدند و درآنجا حتی یک آموزشگاه دخترانه تاسیس کردند . بتدریج غیر از آسوریها ، ارمنیان نیز بطرف میسیونرهای آمریکائی جلب‌شدند در سال ۱۲۹۵ هجری قمری میسیون آمریکائی در ارومیه‌باغی را بمساحت‌پانزده هکتارخریداری کرده و در آن بیمارستانی‌بظرفیت یکصد تختخواب بوجود آورد. این بیمارستان که بنا بروایتی نخستین‌بیمارستان مجهز درایران است بنام «وست مینستر» معروف بود و بعد براثر توسعه فعالیت میسیونری توانست‌در سال۱۳۰۸ بیمارستان دیگری برای زنان بسازد و چندین پزشک‌آمریکائی در این بیمارستان‌ها شروع‌بکار کردند .

در این بیمارستانها بعدها کلاسهائی نیز برای تدریس علم طب دایر شد و از ۱۸۷۸ پزشک کاردان و معروف آمریکائی بنام دکتر کاکران اداره این کلاسها را بعهده گرفت . دکتر کاکران و دانشجویان او بی‌نهایت مورد توجه مظفرالدینشاه و اولیای‌امور بودند بطوریکه سلطان ایران‌خود القابی به پزشکان‌این بیمارستانها دادو لیعهدمدارک فارغ‌التحصیلی دانشجویان را به ایشان میداد. فعالیت میسیونرهای آمریکائی‌از ارومیه تاتهران گسترش یافت و در ششم مارچ ۱۸۷۳ میسیون آمریکائی بنا به تقاضای ارمنیان تهران یک آموزشگاه در نزدیکی قزوین تاسیس کرد . بتدریج بر فعالیت میسیونرها افزوده شد بطوریکه در سال ۱۸۹۶ یکصدو سی و چهار دانش‌آموز در آموزشگاههای ساخته شده‌توسط میسیونرهای آمریکائی در تهران تحصیل میکردند .

ولی هنوز ایران با آمریکا روابط سیاسی نداشت و فعالیت میسیونرها درمحدوده مذهبی همچنان ادامه داشت البته در بعضی از مواقع این مسیونر ها با مخالفت هائی از طرف مردم متعصب روبرومیشدند ولی‌هیچگاه ناراحتی جدی برای‌آنها بوجود نیامد . مسیونر ها در پائیز۱۸۹۳ بیمارستان آمریکائی تهران رابنا نهادند . این بیمارستان خدمات زیادی به مردم کرد و از طرف مظفرالدین شاه نیز از خدمات‌آن رسما و کتبا قدردانی شد.بتدریج مسیونر ها فعالیت های خود را در شهر های دیگر ایران ازجمله همدان توسعه دادند . دوشیزه مونتیگری آمریکائی در ۱۸۸۲ به همدان آمد و فعالیت دنباله دار میسیونری را درآنجا آغاز کرد .

اولین‌قرارداد

ایران از زمان های گذشته ، همیشه در محدوده فشار وقدرت بزرگ آن زمان بریتانیا و روسیه تزاری قرار داشت ، مورد حمله قرار میگرفت .

میرزاتقی خان امیرکبیر اولین سیاستمدار برجسته‌وبیدار ایران، کسی بود که برای ، توسعه‌نفوذ قدرت دیگر و رهائی از فشار انگلیس و روسیه تزاری و بفکر برقراری روابط سیاسی با امریکا افتاد . در اوایل سال۱۲۶۶قمری او ، به میرزا محمد خان،کاردار ایران در استانبول ، دستور داد که باوزیرمختارآمریکا دراستانبول درباره ،برقراری روابط سیاسی آمریکا و ایران گفتگو کند ،وزیر مختار آمریکا در استانبول ازاین فکر استقبال نمود و تایاور رئیس جمهوری وقت‌آمریکا،به اواختیار داد که قراردادوستی بین ایران وممالک متحده آمریکا را امضاء نماید و فرمان این امر درژوئن ۱۸۵۰ از طرف تایلورصادر شد.

پس‌از یکسال گفتگو مذاکره بین وزیر مختارآمریکا دراستانبول و« میرزا محمد خان» باخره در۹ اکتبر ۱۸۵۱ اولین قرارداد بین ایران و آمریکا بنام عهدنامه «دوستی و کشتیرانی» امضاءشد. این قرارداد در استانبول امضاء گردید و شامل ، هشت ماده‌بود این قرارداد با وجود اهمیتی که به عنوان اولین قرارداد دوستی آمریکاو ایران داشت . چندان‌در ایجاد روابط نزدیک بین آمریکاو ایران موثر نیفتادتا آنکه‌اختلافات ایران و انگلیس بشدت بالاگرفت وناصرالدین شاه بفکر دوستی بیشتر با آمریکا افتاد و ازمیرزا محمدخان‌کاردارایران دراستانبول خواست محرمانه با وزیر مختار آمریکا در مورد خرید چند کشتی جنگی واستخدام‌ملوانان آمریکائی مذاکره کند .

او در همان‌زمان به میرزاقاسم خان سفیر ایران در پطرزبورگ نیز دستور داد درباره همان‌موارد با سفیر آمریکادرآن محل‌مذاکره کند این‌تماسها راه‌رابرای‌نزدیکی ایران و آمریکا به یکدیگرگشود. مذاکرات نمایندگان ایران‌وآمریکا مدتی طولانی‌بطول‌کشید.وبالاخره در ۱۳ جون۱۸۵۷اولین عهدنامه دوستی بین ایران‌و آمریکابامضاء ناصرالدین‌شاه رسید . در این عهدنامه آزادی تجارت و حمایت از منافع ایران قید و تائیدشده بود . ولی هنوز سفیر ویا وزیر مختاری بین طرفین‌ردو بدل‌نشده بود ولی دولت ایران بسیار تمایل داشت که امریکا سفارتخانه‌ای در ایران بگشاید . ولی کنگره آمرکا با این امر مخالفت میکرد و به‌این‌علت روابط تجاری‌نزدیکی وپرتوسعه‌ای بین ایران و آمریکا برقرار نیست از تصویب بودجه سر باز میزند .

ولی بالاخره‌این لایحه‌تصویب شد و در ژانویه ۱۸۸۳ برابر با ربیع‌الاول ۱۳۰۰ هجری قمری نخستین سفیر آمریکا از طرف رئیس جمهوری آمریکا پرزیدنت آرتور روانه ایران شد . نام این سفیر اسی جی بنجامین بود . بنجامین از راه باکو رشت به تهران آمد ومورد استقبال‌پرشور مقامات ایران قرار گرفت او در اوایل شعبان ۱۳۳۰ واردتهران شد بنجامین تاسال ۱۸۸۵ در ایران بود و پس از انتخاب‌شدن کلیوند در امریکا و رفتن رئیس جمهوری قبلی ایران را ترک‌گفت و دومین سفیر امریکا پس از او بنام ونتین بجای او به‌تهران‌آمد. بنجامین ایران را به مردم کشور خود به عنوان یک کشور باتمدنی غنی و سرشار باستانی و مردم مهربان و منابع دست نخورده معرفی نمود. .

برای تهیه مطلب بالا از کتاب آقای نامدار و ناهید و آرشیو روزنامه اطلاعات سود جستیم .

۷۰ محل برگزاری امتحانات نهائی ششم متوسطه اعلام شد

امروز محل حوزه‌های امتحانی ششم متوسطه نهائی و متفرقه بشرح زیر اعلام شد :

ناحیه ۱ ـ ریاضی‌پسران ، دبیرستان دکتر هوشیار ، خیابان آیزنهاور روبروی دانشگاه آریامهر

ناحیه۱ ـ دختران‌طبیعی ، دبیرستان عاصمی خیابان آیزنهاور روبروی دانشگاه آریامهر .

ناحیه۲ ـ طبیعی‌پسران ، دبیرستان‌ـ های انوشیروان دادگر و دبیرستان کوشش پسران شاهرضا چهارراه پهلوی روبروی فیروز بهرام .

ناحیه ٤ ـ طبیعی‌پسران ، دبیرستان ادیب ، خیابان لالهزار کوچه اتابک .

ناحیه ۲ ـ طبیعی‌پسران ، دبیرستان میرافضلی ، و دبستان ۲۵ شهریورخیابان ایرانشهر کنار ستاد بزرگ ارتشتاران.

ناحیه ۲ـ مهرانگیز حمید سمیعی طبیعی دختران ، دبیرستان البرز خیابان شاهرضا ، کالج .

ناحیه ۲ ـ پروین روحی دختران هدف دختران خیابان جامی خیابان‌کسری.

طبیعی پسران دبستان ابریوش و محمدرضاشاه خیابان قصر ، حشمتیه .

ناحیه ۳ و ۱۱ ـ طبیعی دختران دبستان شهداد عباسی ، شهداد عباسی خیابان نیلوفر میدان شهناز .

ناحیه ٤ ـ طبیعی دختران دبیرستان شاهدخت و دبیرستان راهنمائی کمبوجیه.

طبیعی پسران دبیرستان اسدی ، روزبه آب سردار خیابان ژاله .

ناحیه ۵ ـ طبیعی پسران دبیرستان قوام‌و خانه‌پیشاهنگی خیابان ژاله‌فرح‌آباد فرسیده به چهارصددستگاه .

ناحیه ۵ ـ طبیعی دختران دبیرستان وحید دستگردی خیابان دلگشا میدان کلانتری خیابان کرمان .

ناحیه ٦ و ۱۲ ـ طبیعی پسران دبیرستان اخباری ، میدان شاه ، اول خیابان مولوی .

ناحیه ۷ ـ طبیعی، جاده آرامگاه (ناحیه ۷ فرهنگی) نازی‌آباد و دبیرستان دولتی الهی .

طبیعی دختران دبیرستان دخترانه عطار خیابان نازی‌آباد ایستگاه حمام دبیرستان عطار

ناحیه ۸ ـ طبیعی پسران دبیرستان رهنما و محمودزاده امیریه ، خیابان‌منیریه و امیریه ، خیابان انتظام .

ناحیه ۸ـ طبیعی دختران دبیرستان رهنما و دبیرستان‌محمودزاده خیابان‌امیریه و منیریه و انتظام .

ناحیه ۹ ـ طبیعی پسران خیابان تهران‌نو ـ ایستگاه فرح‌آباد .

ناحیه ۹ـ طبیعی دختران دبیرستان پیام نارمک خیابان مهر ایستگاه مدرسه.

ناحیه۱۰ ـ طبیعی پسران دبیرستان دکتر نصیری انتهای‌خیابان سیروس‌ایستگاه مجلسی .

ناحیه ۱۰ و ۱۳ ـ طبیعی دختران دبیرستان شهرزاد ، خیابان کاشان جنب باشگاه مقتدر .

ناحیه ۱۳ ـ طبیعی پسران دبیرستان خسرو خیابان شیروخورشید بعدازچهارراه عباسی خیابان حق‌شناس .

ناحیه ۱٤ـ طبیعی پسران دبیرستان تخت‌جمشید بلوار الیزابت ، جنب پارک فرح .

ناحیه ۱٤و۱۵ـ طبیعی‌دختران دبیرستان دکتر ولی‌الله نصر و فردوسی خیابان تخت جمشید خیابان سهیل و نبش‌سهیل.

ناحیه ۱۵ ـ طبیعی‌پسران دبیرستان پیشاهنگ خیابان فرصت‌غربی بین‌اسکندری و کندی .

ناحیه ۱٦ـ طبیعی دبستان هادیان خیابان اقبال جنب پارک خیام .

ناحیه ۱٦ ـ طبیعی دختران‌دبیرستان نوربخش ، تهران‌نو سی‌متری آشتیانی ایستگاه مدرسه .

ناحیه ۱۷ ـ طبیعی پسران پروین اعتصامی و ابن‌سینا خیابان ری ، کوچه باغ‌پسته ، کوچه آصف .

ناحیه ۱۷ و ٦ ـ طبیعی دختران دبیرستان ابوریحان خیابان شهباز ایستگاه غیاثی خیابان مینا .

ادبی

ناحیه ۳ و ٤ و ۱٤ ـ طبیعی‌دختران دبیرستان همایون میدان ۲۵شهریورخیابان روزولت .

ناحیه۲و۱۰و۱۳و۱۵ ـ طبیعی‌دختران دبیرستان پیشاهنگ خیابان فرصت‌غربی.

ناحیه۵و۷و۸و۹و۱۷ ـ ادبی دختران ۲۵ شهریور خیابان ایرانشهر چهارراه البرز و انوشیروان دادگر چهارراه کالج (شاهرضا) مقابل پلیس تهران .

ناحیه ۱ و ۲ ریاضی دختران‌دبیرستان رضاشاه کبیر خیابان حافظ

ناحیه ۳ و ۱۱ ریاضی پسران دبیرستان اندیشه و دن‌بسکو ، عباس‌آباد ، خیابان اندیشه

پسران ریاضی دبیرستان های‌شاهدخت و کمبوجیه شاه آباد و کوچه‌ظهیرالاسلام

ریاضی دختران‌دبیرستان آزرم‌خیابان خورشید از میدان ژاله

ناحیه ۷و ۸ ریاضی‌پسران دبیرستان پوراندخت خیابان مولوی و شاهپورروبروی دبیرستان ایران

ناحیه ۸ ریاضی پسران دبیرستان محمودزاده و رهنما خیابان امیریه انتظام و دکتر محمودزاده

ناحیه ۸ و ۱۰ و ۱۷ریاضی دختران دبیرستان دخترانه اسدی خیابان ژاله چهارراه آبسردار

ناحیه ٦ ریاضی پسران دبیرستان‌پیام خیابان مهر نارمک ایستگاه مدرسه

ناحیه ۱۰ و ۱۳ ریاضی پسران دبیرستان دکتر نصیری خیابان سینا

ناحیه ۱٤ ریاضی دبیرستان تخت جمشید بلوار الیزابت‌خیابان وصال‌شیرازی

ناحیه ۱٤ و ۱۵ دختران

ناحیه ۱۵ ریاضی پسران دبیرستان عبرت خیابان مولوی جنب تشکیلات و ساعت .

ناحیه ۱٦ و ۱۵ پسران

ناحیه ۱۷ ریاضی پسران علمیه و راشدی خیابان‌مجلس‌پشت مسجدسپهسالار سه‌راه امین‌حضور کوچه معاون‌السلطان .

ناحیه ۱۷ ریاضی پسران دبیرستان دارالفنون خیابان ناصرخسرو

ناحیه ۱۷ ریاضی پسران دبیرستان مروی ناصر خسرو ، شمس‌العماره

طبیعی متفرقه

نواحی ۲ و ۷ و ۸ و ۱۳ طبیعی پسران و داوطلبان آزاد کورش پسران اروندرود و طبری

نواحی ۳ و ٤ و ۱۱ و ۱٤ متفرقه طبیعی پسران دبستان ساحاکیان خیابان خواجه‌نظام‌الملک خیابان ارامنه

ناحیه ۱و ۱۰ و ۱۵ طبیعی متفرقه پسران دبیرستان سپاس وگوهر بارخیابان تاج نرسیده به سه‌راه تهران ویلا گروه فرهنگی دارالفنون

ناحیه ۵ و ٦ و ۹ و ۱٦ و ۱۷ طبیعی پسران متفرقه خوارزمی دختران خیابان پهلوی بین شاهرضا و تخت جمشید

ناحیه ۲ و ۳ و ٤و۵ و٦ و۹ و۱۱و۱٦و۱۷ طبیعی متفرقه دختران دبیرستان مروی خیابان ناصر خسرو

ناحیه ۱ و ۷ و۸ و۱۰ و ۱۳و ۱٤ وطبیعی متفرقه دختران دبیرستان باختر خیابان آیزنهاور و خیابان بهبودی

ناحیه ۲ و ۸ پسران ، دختران دبیرستان خوارزمی دختران چهارراه‌پهلوی تخت جمشید

ناحیه ۱ و ۱۰ و ۱۵ و ۱۳ و ۷ ریاضی پسران‌دبیرستان‌ناصر خسروخیابان جامی انتهای حق‌شناس

ناحیه ۵ و ٦ و ۹ و ۱٦ و ۱۷ریاضی پسران دبیرستان نوربخش تهران نو ـ خیابان خاقانی فلکه سعدی کوچه غزالی

ناحیه ۳و ٤ و ۱۱ و ۱٤ ریاضی پسران ، ابریوش ، محمد رضا شاه،عباس آباد ،خیابان قصر

ناحیه ۱۷ گانه ریاضی‌دختران‌دبیرستان بنی‌هاشمی گروه فرهنگی شیخ بهائی سی متری وثوق انتهای خط ۱۳۱ نیروی‌هوائی

ادبی متفرقه

ناحیه ۱۷ گانه ادبی دخترانه‌دبیرستان پروین اعتصامی خیابان ری کوچه دردار

ناحیه ۱۷گانه دختران

ناحیه ۱۷ گانه خانه داری دختران دبیرستان رضاشاه کبیر خیابان حافظ جنب تالار فرهنگ

خانه‌داری

ناحیه۱۷ ـ خانه‌داری‌دختران‌رضاشاه کبیر خیابان حافظ جنب تالار فرهنگ

ریاضی

ناحیه ۱ ـ ریاضی پسران دکتر هوشیار و عاصمی آیزنهاور و روبروی دانشگاه آریامهر .

ناحیه ۲ ریاضی پسران دبیرستان شماره ۲ هدف دختران چهارراه عزیزخان خیابان جامی کوچه کسری

ریاضی پسران ناحیه۲دبیرستان

اطلاعیه شرکت کود آلی اصفهان ـ کمپوست

کود کمپوست با ۱۸ ماده غذائی و ۳۲ درصد کربن در محلهای جدید بفروش میرسد:

تهران ، خیابان بوذرجمهری غربی گلوبندك سرای فردوس

تلفن : ۲۰۸۰۳ ـ تلگرافی ، تهران ۲٤۲۵

اصفهان ، خیابان صارمیه ساختمان مؤمنی

تلفن : ۲٦۱٤۹ ـ ۲۷۵۹۸

تلفن کارخانه : ۲۵۸۱۵

نمایندگی‌های شهرستانها بآدرس جدید تماس بگیرند .

قابل توجه کارخانجات قند کشور

مهندسین کشاورزی ـ سازمانهای پیشرو اقتصاد انقلابی کشاورزی .

بمنظور بازده بیشتر کمی و کیفی چغندر قند (وسایر محصولات کشاورزی) کارخانه کودآلی اصفهان (کمپوست)

با همکاری صندوق توسعه کشاورزی ایران موفق بتولید کودآلی (کمپوست) گردیده.

این کود دارای ۱۸ عنصر مواد غذائی ومخصوصاً ۳۲ درصد کربن است (میکروالمنتها ـ آهن ـ بُر ـ منیزیم ـ روی وغیره)

باتوجه به فرمول ایده‌آل تعادل مواد غذائی در زمین کشت = کربن / ازت = ۸ قسمت / ۱ قسمت

لذا بامصرف کودهای ازت‌دارشیمیائی به‌تنهائی موفق به بهره‌برداری‌بابازده صددرصد نخواهیدشد ـ توصیه میکنیم طبق فرمول زیر عمل فرمائید .

کودایده‌آل = ۱۰۰ کیلوگرم کودآلی، کمپوست + ٦٪ کودشیمیائی ازت‌دار

قیمت بسیار ارزان ـ مصرف قبل از کشت کاملا سطحی درهر مترمربع ۵۰۰ گرم ـ برای اطلاعات بیشتر مستقیما باکارخانه کودآلی اصفهان مکاتبه‌فرمائید.

آدرس ـ اصفهان کیلومتر ۵ جاده آبشار ـ تلفن ۵۸۱۵

شرکت ملی نفت ایران

آگهی مزایده شماره ۳۸۲

شرکت ملی نفت ایران تعداد ٤۸ دستگاه اتومبیل های باری ـ نفتکش ـ وانت ـ اتوبوس ـ جیپ وسواری مختلف مستعمل ویکدستگاه‌تریلر لوله کش مستعمل متوقف در انبار های بازرگانی ری را بوضع موجود از طریق مزایده عمومی بفروش میرساند :

۱ـ علاقمندان میتوانند برای دریافت برك مشخصات و شرایط شرکت در مزایده روزهای شنبه ۱۳ر۳ر۱۳۵۱ و یکشنبه ۱٤ر۳ر۱۳۵۱ و دوشنبه ۱۵ر۳ر۱۳۵۱ بین ساعت ۹ تا۱۱ صبح به نماینده اداره اجناس مازاد در طبقه همکف‌اداره مرکزی‌دوم شرکت ملی نفت ایران‌واقع‌درخیابان سپهبد زاهدی مراجعه نمایند .

۲ـ پیشنهاد دهندگان میتوانند قبل ازتسلیم پیشنهاد خود از ساعت ۸ صبح الی۱۲ روز های سه شنبه ۱٦ر۳ر۱۳۵۱ و چهار شنبه۱۷ر۳ر۱۳۵۱ و شنبه ۲۰ر۳ر۱۳۵۱ در انبار های بازرگانی ری حضور یافته وباتفاق نماینده اداره اجناس‌مازاد از اتومبیل های فوق بازدید نموده و سپس‌پیشنهاد خودرا برای یك ویا هرچند گروه که‌مایل باشند با توجه به مفاد برك مشخصات وشرایط مزایده تنظیم و تسلیم نمایند .

۳ـ سپرده شرکت درمزایده‌برابر هرگروه دربرك مشخصات ذکر گردیده‌و بایستی بصورت برداخت وجه نقد به‌صندوق شرکت والصاق‌رسید آن به پیشنهاد و یا ضمانتنامه بانکی مورد قبول شرکت که ٦۰ روز از آخرین مهلت قبول پیشنهادات معتبر باشد ضمیمه پیشنهاد گردد .

٤ـ پیشنهادات فقط تا ساعت ۱۲ روز پنج شنبه ۲۵ر۳ر۱۳۵۱ در تهران توسط اداره‌اجناس مازاد در طبقه همکف ساختمان مرکزی دوم واقع در خیابان سپهبد زاهدی پذیرفته میشود و در ساعت ۹صبح روز یکشنبه ۲۸ر۳ر۱۳۵۱ در کمیسیون معاملات واقع در طبقه دهم ساختمان مرکزی شرکت ملی نفت ایران باز و قرائت خواهد شد .

۵ـ شرکت در رد ویا قبول یك یاکلیه پیشنهادات واصله بدون آنکه محتاج بذکردلیل باشد مختار است .

۱ـ۲ آـ۱٤۱۱٦

کارخانجات شمس

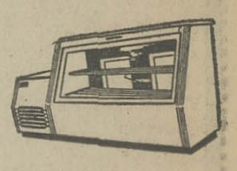

سازنده انواع یخچالهای‌مارک شمس فانتزی لبنیاتی‌ـ قصابی‌ـ کبابی‌ـ قنادی‌ـ سردخانه‌فریزر در اندازه های مختلف وقیمت مناسب (پنج سال‌ضمانت) با سهلترین اقساط و سرویس منظم سیار در تهران و تمام نقاط ایران در دسترس شما مشتریان گرامی است .

یخچالهای بستنی کارخانه شمس تا ۳۰ درجه زیر صفر تحویل مشتریان گرام مینماید.

آدرس مرکز فروش تهران شاه‌آباد خیابان ظهیرالاسلام پلاك ۱۰۲ تلفن فروشگاه ۳۱۱٤۸۸ و ۳۱۲۲۱۵ـکارخانه ۷۵۸۲۵۱

جناب آقای نیك پی شهردار محترم پایتخت

اهالی قریه‌درکه ، از جنابان آقایان یکائی شهردار و احمدزاده قائم‌مقام واردلان معاونت شهرداری ناحیه ۱۰ و بخصوص جناب آقای ناصر ریاست محترم اداره کل نان‌پایتخت که نسبت به تقاضای ساکنین این‌محل در مورد تائید موجودیت تنها نانوائی فرپزی درکه بذل عنایت فرموده‌واحقاق حق‌نموده‌اند صمیمانه سپاسگزاری کرده‌وتشویق‌این صاحبمنصبان نوعدوست ولایق شهرداری را خواستارند ساکنین و کسبه درکه آـ۵۵۷۳

ازصبح پنجشنبه فقط در

شهر فرنگ

اولین سینمای ممتاز ٤ ستاره ایران

* * * *

دو مرد و یك زن در گیرودار ماجرائی جنائی و دلهره‌آور

ژان‌لوئی‌ترن‌تینیان ۰ روبرت‌حسین

خلوریندا بولکان

در فیلم رنگی

شاهد جنایت

بکارگردانی: نادین، ترن تینیان

گیشه‌شهر فرنك‌همه‌روزه بلیط رزرو میکند

سئانسها ۱۵ر۱۱ صبح ـ ۳ ـ ۱۵ر۵ ـ ۳۰ر۷ ـ ۴۵ر۹ بعد از ظهر

از نمایش فیلم «خانه زیردرختان» «فقط۲شب دیگر باقی‌است

آغاز سومین هفته نمایش

فقط در **سینما دیانا**

● برنده پلاك طلای نخستین جشنواره جهانی فیلم تهران

● برنده جایزه منتقدین بین‌المللی (سیدالک)

● تحسین شده بخاطر بازی عالی هنرپیشه مرد (توسط هیئت‌داوری جشنواره)

تفسیر اقتصادی

نوشته : پرتواعظم

مشارکت صنعتی

هنگامی که از صنعتی شدن سخن میگوئیم نخست به‌جنبه های فیزیکی آن می‌اندیشیم وشگفت‌آنکه برخی از کشور های درحال‌توسعه دگرگونی صنایع دستی به ماشین‌و یافراوانی کارگران ماهر و یا دست‌یابی به‌آهن گدازی را صنعتی‌شدن پنداشته‌اند . حال‌آنکه تا در ذهنیات اعضای‌یك جامعه تعلق‌به صنعتی شدن راه نیابد آن جامعه در آستانه صنعتی شدن باز ایستاده‌است . مفهوم صنعتی شدن تنها استقرار ماشین در کارگاه‌وحتی تجهیز وتربیت‌نیروی انسانی برای‌انتقال موثر در بخش صنعت نمی‌تواندباشد . آنجا که ارزش های اجتماعی وابسته به اقتصاد کشاورزی در کیفیات زندگی مستقراست زمینه‌اجتماعی برای صنعتی شدن مفقوداست . صنعتی شدن یك تلاش همه‌جانبه ویك کوشش گروهی‌وشکل گرفته به‌سوی هدفهای مشخصی‌است که در قالب شعار «رفاه از راه صنعت» خلاصه میشود.

کاپیتالیسم امروزی از حالت تاجرمآبانه دیروز خودبیرون آمده‌و با فئودالیسم سازگاری ندارد . در جهان امروز مهار سرمایه ها در دست معدودکسانی نیست که حتی در اتخاذ سیاست های صلح وجنك کشورخود اثر می گذاشته‌اند .سرمایه هادرکشور های پیشرفته صنعتی‌تبلوری از پس‌انداز های کوچك است‌امانه‌باین‌ترتیب که‌تنها پس‌انداز های بانکی مردم از طریق گشایش اعتبارات و یااعطای وام های صنعتی در سرمایه‌گذاری هابکار افتد بلکه‌باین صورت که مردم‌راسا و مستقیما به خریدوفروش سهام موسسات تولیدی می پردازند وخود را در مسیر نوسانات مالی‌این گونه سازمان هاقرار میدهند. سازمان هائی که‌دیگر از لحاظ مالکیت جنبه‌فردی وانحصاری ندارندو به‌صورت سازمان های اجتماعی انتفاعی درآمده‌اند که‌ضمن‌توجه به منافع دارندگان سهام منافع همگی اعضای جامعه وپیشرفت جامعه را در نظر میگیرند.

این‌پدیده قابل‌توجه در کیفیت مدیریت که علاوه بر دارندگان سهام‌نمایندگان کارگران‌ونمایندگان مصرف کنندگان دربرنامه ریزی صنعتی و گسترش آن‌وکیفیات تولیدمشارکت و نظارت می‌کنندحاکی از ارتباط ناگسستنی موسسات صنعتی با همگی اعضای جامعه‌است.

باتوجه به آنکه استحکام این‌ارتباط موجبات انبساط تولید رافراهم می‌کند زیراکه‌تولید از لحاظ کیفی‌و کمی‌جوابگوی نیاز های شناخته‌شده جامعه‌است . اگرتعداد سهامداران در سرمایه‌گذاری افزایش یابد میزان اطلاعاتی که زمینه اتخاذ تصمیم را نسبت به میزان ونوع محصول و چگونگی های‌آن درسطح مدیریت تشکیل میدهد نیز فزونی خواهدیافت .

اگرمشارکت صنعتی باحسن نیت‌کامل از سوی سرمایه گذاران اصلی‌سازمان های تولیدی بزرك تحقق پذیرد بی‌گفتگو رکنی تازه برارکان صنعتی شدن کشور اضافه میشود که‌راه رفاه‌وبه‌زیستی راهموار می کند.

جای گفتگوباقی نمیماند که‌واپس ماندگی مادرگسترش خوی صنعتی‌شدن میوه تلخ همان بی‌اعتنائی سهامداران عمده به حقوق سهامداران کوچك‌وشکست سرمایه های کوچك برابر قدرت نمائی نامشروع بعضی سرمایه های بزرك است .این کافی نیست که‌تولید کنندگان بزرك جامعه مالکیت سهام را ازمیان گروه‌بسته ومحدودی ازخویشان و دوستان خارج کرده‌وآمادگی خودرابرای فروش سهام به کارگران ومصرف کنندگان اعلام کنند. لازمه پیشرفت مشارکت صنعتی آن‌است که اولا سهام باارزش‌واقعی عرضه شود ثانیا مدیریت نیزویژه گروه‌بسته‌ای از خویشان ودوستان نباشدو ثالثا سهامدار اطمینان یابدکه هیئت مدیره مبعوث طبیعی مجمع عمومی بوده‌و در به‌کار انداختن سرمایه اوشیوه امانت را در حفظ‌حقوق‌موکلان ورای دهندگان پیش‌خواهد گرفت .

این تنهاراه منطقی و معقول برانگیختن مردم به افزایش میل‌نهائی پس‌انداز وادغام پس‌انداز های کوچك درسرمایه‌های بزرك برای‌استقرار ونیرو گرفتن خوی صنعتی شدن است.

بموجب اعلامیه مشترك اقتصادی ایران‌وانگلیس

انگلستان یک هزار میلیون تومان به ایران اعتبار میدهد

نرخ بهره ویژه از ۶½ به ۶ درصد تقلیل یافت

★ در انگلیس کمیته عالیرتبه‌ای از صاحبان صنایع و بانکداران طراز اول برای‌سرمایه‌گذاری دربرنامه پنجم تشکیل خواهد شد

بعدازپایان مذاکرات رسمی کمیسیون مشترک وزیران ایران و انگلیس توافقنامه‌ای بین‌دوکشور امضاء شد. این توافقنامه را از جانب ایران آقای‌هوشنگ انصاری وزیر اقتصاد و ازطرف‌انگلستان آقای‌جان‌دیویس وزیر بازرگانی و صنایع این کشور امضاء کردند .

در عکس از چپ براست سر پیتر ادوارد رامبائوم سفیر انگلیس در دربار شاهنشاهی، آقایان‌جان‌دیویس وزیر بازرگانی و صنایع انگلیس ، هوشنگ انصاری وزیراقتصاد وجواد وفا معاون وزارت اقتصاد دیده‌می‌شوند .

عصر دیروز در پایان مذاکرات وزرای اقتصاد ایران و بازرگانی و صنایع انگلستان براساس توافق‌های طرفین اعلامیه‌ای‌منتشر شد که در مقدمه آن به سفرسه روزه وزیر بازرگانی و صنایع انگلستان و شرفیابی بحضور شاهنشاه آریامهر وملاقاتهای‌دیگر اشاره شد و همچنین در مورد بازدید از تاسیسات صنعتی گفته شد :

وزیر بازرگانی و صنایع‌انگلستان طی دیدار خود از ایران عمیقا تحت تاثیر آهنگ رشد سریع اقتصادی ایران قرار گرفت .

وزیر بازرگانی‌وصنایع‌انگلستان و وزیر اقتصاد ایران جلسات متعددی تشکیل دادندو در زمینه روابط بازرگانی و همکاریهای اقتصادی دوکشور مذاکره‌نمودند.

وزیران دوکشور،باتوجه به‌علائق مشترک به توسعه‌روابط بازرگانی و پیشبرد همکاریهای اقتصادی فیمابین ، تصمیم گرفتند یک کمیسیون‌مشترک درسطح وزیران تشکیل‌دهند،وبا امضاء یادداشتی دراین‌خصوص،نخستین اجلاسیه کمیسیون را در تهران تشکیل دادند .

هزارمیلیون‌تومان‌اعتبار

وزیر اقتصادایران ضمن‌اشاره به‌رشدسریع‌اقتصادایران‌درسالهای اخیر ، شمه‌ای ازهدفهای اولیه برنامه عمرانی پنجم کشور رابیان داشت . هیئت نمایندگی انگلستان آمادگی کشورخودرا برای‌شرکت در اجرای برنامه عمرانی پنجم ایران ابراز نمود و آمادگی‌خود را برای تامین اعتباری برای اجرای طرحهای بزرگ تا میزان ۵۰ میلیون لیره (یک هزار میلیون تومان) که با توافق مقامات‌مربوط دو کشور قابل افزایش خواهد بود، اعلام داشت. هیئت‌نمایندگی انگلیس‌همچنین به‌اطلاع‌کمیسیون رسانید که نرخ بهره ویژه از ۶½ درصد به ۶درصد کاهش‌داده شده است .

طرفین با آگاهی از شرایط و امکانات‌مساعد موجود، باردیگر تصمیم خودرا دایر بگسترش روابط بازرگانی میان دو کشور تائید نمودند . کمیسیون‌مشترک‌به این نکته توجه نمود که ایران خواهان افزایش و تنوع بیشتر صادرات خود به انگلستان است و هیئت نمایندگی انگلیس وعده دادکه درتامین‌این هدف مساعدت خواهد نمود .

هیئت‌نمایندگی انگلیس‌همچنین به هیئت نمایندگی ایران اطمینان داد که الحاق انگلستان به این بازار بهیچوجه مانعی در راه تقویت روابط بازرگانی میان دو کشور ایجاد نخواهد کرد بلکه بالعکس باید شالوده محکمتری برای گسترش روابط بازرگانی ایران و انگلستان فراهم کند.

طرفین همچنین اتفاق نظر داشتند که امکانات عظیمی برای آغاز سرمایه‌گذاریهای مشترک‌در ایران وجود دارد که هدف‌آنها میتواند نه تنها تامین نیازهای ایران و انگلستان باشد بلکه احتیاجات کشورهای ثالث رانیز برآورده نماید . به این ترتیب کمیسیون مشترک توافق نمود که انگلستان کمیته عالیرتبه‌ای مرکب از بازرگانان ، صاحبان صنایع و بانکداران طرازاول تشکیل‌دهد که درامر تشویق سرمایه‌گذاری در ایران مساعدت نمایند ،

همچنین توافق شد که کمیته مشابهی در ایران تشکیل گردد تا با کمیته انگلیس همکاری‌نزدیك داشته باشد . این دو کمیته پس از انجام مطالعات لازم و مشخص نمودن زمینه‌های امیدبخش‌برای سرمایه‌گذاریهای مشترک ، یک کنفرانس عالی سرمایه‌گذاری در ایران تشکیل خواهند داد .

دومین اجلاسیه کمیسیون مشترک وزیران ایران و انگلیس در سال ۱۹۷۳ در تاریخی که بعدا تعیین میگردد تشکیل خواهد شد .

اخبار اقتصادی شهرستان

افزایش «کشمش» در آذربایجان

تبریز : یك مقام مطلع در اداره استانداردآذربایجان شرقی به خبرنگار اطلاعات در تبریز گفت : سال گذشته ۲۰ در صد کشمش آذربایجان که حدود ۱۰ هزار تن بود طبق طرح جدید با روغن استرالیائی و کربنات دوپتاس تبدیل به سبزه شد و با اینکه با اجرای این روش ، نرخ سبزه گرانتر شد معهذا به علت مرغوبیت جنس ، کشور های انگلستان و آلمان از سبزه آذربایجان استقبال قابل توجهی کردند وطی نامه‌هائی مرغوبیت سبزه آذربایجان‌رابه اتحادیه خشکبار ایران اعلام داشتند این مقام مطلع اضافه کرد : در سال جاری برای اخذ نتیجه مثبت در نظر داریم ۹۰ درصد محصول کشمش این استان به سبزه خوب تبدیل شود و به بازار های جهانی عرضه شود و با این روش‌مسلما کشمش های آذربایجان بلا فروش نخواهد ماند و انبار های بازرگانان از کشمش تخلیه خواهد شد .

اجرای طرح افزایش علوفه

رضائیه : اداره کل کشاورزی آذربایجان غربی اطلاع داد : در اجرای طرح افزایش علوفه در طی ماه گذشته بیش از ۱۸ هکتار از زمین های مزروعی‌استان زیر کشت بذر یونجه و ذرت اصلاح شده رفته است . همچنین در این مدت ۹۴۵ کیلو کود شیمیائی ۱۹۹ کیلو بذر یونجه اصلاح شده ۱۷۵ کیلو بذر ذرت‌و۴۰ کیلو بذر اسپرس اصلاح شده بین پیمانکاران و کشتکاران توزیع شده است .

کشت برنج در خطر است

رودسر : تغییرات جوی اخیر در رامسر برنجکاران و کشاورزان رودسر را بشدت نگران ساخت !

خبرنگار اطلاعات در رودسر گزارش داد : بدنبال سرمای شدید ، ریزش باران در این شهر و حومه آغاز شد و برنجزار های اطراف رودسر مورد تهدید قرار دارد .

عده‌ای از کشاورزان به خبرنگار اطلاعات گفتند : اگر وضع بهمین منوال ادامه یابد ، امسال‌محصولی نخواهیم داشت !

اخبار اقتصادی جهان

اتحادیه اقتصادی آفریقا

نیجریه

ـ پانزده کشور در غرب آفریقا یك اتحادیه‌اقتصادی متشکل را بوجود خواهند آورد و از راه همکاریهای اقتصادی و توسعه داد و ستد با یکدیگر به عنوان یك واحد با دیگر کشور های جهان بجنك فقر اقتصادی خواهند رفت .

فکر تشکیل اتحادیه اقتصادی کشور های غرب آفریقا با پیشنهاد رهبر کشور نیجریه ژنرال یعقوب گوان بوجود آمده است و بنا به پیش‌بینی کارشناسان اقتصادی این اتحادیه یکی از عوامل موثر در رفع فقر و رکود اقتصادی کشور های آفریقائی عضو خواهد شد . و الگوئی چون بازار مشترك اروپائی خواهد داشت .

اتحادیه های اقتصادی منطقه‌ای نظیر بازار مشترك اروپائی و یا اتحادیه اقتصادی کشور های شرق آسیااز جمله عوامل موثر درتوسعه دادوستد ومبارزه با ضعف‌اقتصادی شناخته شده‌اند و راه را بر صادرات گران و غیردلخواه خواهند بست .

اتحاد اقتصادی کشور های آفریقائی اگر باشرکت ۱۵ کشور تحقق یابد یکی از بزرگترین اتحادیه های اقتصادی خواهد شد .

کاهش تولید کالای صنعتی در آمریکا

کلیولند ـ مجله اقتصادی آمریکائی بنام هفته‌نامه صنعتی که‌درشهر کلیولندمنتشر میشود طی مقاله مشروحی وضع صنایع آمریکائی و قدرت تولید آنها را مورد بررسی قرار داده است در این مقاله اشاره شده است که بسیاری از صنایع تولیدی آمریکا ناچار شده‌اند به علت وجود کالای ارزانتر خارجی دربازارها و رقابت‌شدیدی که در بازار های جهان از طرف تولید کنندگان خارجی مشاهده میشود ، میزان تولید خود را کاهش دهند .

مجله مزبور در مقاله فوق قید کرده است که بالا بودن سطح دستمزد کارگران آمریکائی توقع آنها برای یك زندگی نسبتا مرفه و همچنین اختلافی که در سطح زندگی کارگران آمریکائی و دیگر کارگران اروپائی و یا اروپای شرقی وجود دارد ، هزینه تولید را هرروز بالا میبردو کالای آمریکائی با مقایسه‌با کالای خارجی به قیمت گرانتری عرضه می‌شود و در نتیجه هم مصرف کنندگان داخلی و هم مشتریان خارجی به کالای ساخت دیگر کشور ها که خصوصیاتی مشابه با تولیدات آمریکائی دارند و دارای قیمت های کمتری هستند روی می‌آورند . مجله نامبرده تنهاراه‌رفع‌این مشکل راکاهش تولید و در نتیجه ایجاد توازن بین هزینه و درآمد کاهش قیمتهای کالای ساخت آمریکا با مقایسه با کالای کشور های دیگر دانسته است .

کلاس حسابداری ودفترداری دوبل

دوره جدید کلاس حسابداری ودفترداری دوبل زیر نظر استاد محترم آقای اعتمادیه تشکیل میشود. در این‌کلاس فن دفترداری وحسابداری رافرا خواهیدگرفت. قبلا نامنویسی فرمائید .

کاخ دانش

خیابان نادری. پاساژ معتمد . خیابان فرانسه. کوچه مرجان .

آگهی نوبت اول

دعوت‌ازمتقاضیان‌وام‌شرکت‌پس‌انداز و وام مسکن کورش بزرگ

پیرو اطلاعیه های قبلی دائر به پرداخت وام بسهامدارانیکه زودتر و بیشتر دارای سهام الفو ب و پس انداز بوده‌اند باطلاع میرساند که بررسی های انجام شده در پایان اردیبهشت ماه ۵۱ نشان میدهد که براساس اصل «زودتر و بیشتر» صاحبان حساب های پس انداز زیر :

۴۶ ـ ۱۰۰۱ ـ ۶۸۴۳ ـ ۶۸۶۹ـ۶۸۷۱ ـ ۶۸۶۴ ـ ۶۸۵۹ ـ ۶۸۵۰ ـ ۶۸۶۷ ـ ۷۰۳۸ ـ ۱۵۰۱۳ ـ ۶۸۴۱ ـ ۶۸۶۵ ـ۶۸۳۷ ـ۱۳۶۳ ـ۶۰۷۳ ـ۴۶۴۰ ـ۳۰۹۶ـ۲۴۰۷ـ۴۸ـ ۵۶۰۱ ـ ۴۱۴ ـ ۶۹۲۲ ـ ۴۳ ـ ۳۲۰۹ ـ ۳۳۹۱ ـ ۶۸۵۳ ـ ۵۸۶۱ ـ ۹۶ـ ۶۲۰۱ ـ ۲۲ ـ ۷۴۱ ـ ۲۰۲۰ ـ ۱۴۰۶ ـ ۳۳۴ ـ ۱۱۱ ـ ۵۷۱۵ـ۶۸۴۰ـ۶۸۳۵ـ۶۸۴۲ـ۶۸۴۵ـ۶۸۴۶ـ۶۸۵۱ـ۶۸۵۵ـ ـ ۶۸۵۷ ـ ۶۸۵۸ ـ ۶۸۶۲ ـ ۶۸۶۸ ـ ۳۵ ـ ۳۵۹۰ـ۶۱۵۵ـ ۲۱۷۱ ـ ۵۵۱۹ ـ۱۹۱۳ـ ۶۵۹۵ ـ ۴۲۷۴ ـ ۲۴۴۴ـ۶۹۴۸ـ ۵۷۸۴ ـ ۴۹۴۴ ـ ۳۶۹۶ ـ ۶۰۹۸ ـ ۴۷۲۱ ـ۵۴۴۸ ـ ۳۴۸۰ ـ ۲۵۱۶ ـ ۵۵۱۴ـ ۳۲۰۷ـ ۶۲۹۵ ـ۶۲۱۳ ـ۶۵۹ـ۶۴۳۹ـ۳۶۴۹ـ۵۷۵۱ـ۳۸۶۲ـ۳۵۴۹ـ ۵۳۵۰ ـ ۳۵۲۸ـ۶۲۳۰ـ۵۹۱۲ ـ ۶۶۱۸ ـ ۴۱۷۹ ـ ۶۳۹۱ ـ ۳۵۳۲ ـ ۴۶۵۱ ـ۶۳۹۵ ـ۱۴۴۴ ـ ۱۷۷۵ ـ ۶۶۸۹ـ۷۱۳۲ ـ ۶۹۳۸ ـ ۱۶۹۸ ـ ۶۹۴۷ـ۱۵۰ ـ ۶۷۲۷ـ۳۳۱۷ ـ ۲۳۰ ـ ۶۴۶۷ ـ ۶۰۶۳ ـ ۶۴۳۳ ـ بترتیب حق تقدم دریافت وام را احرازنموده‌اند ودر صورت تمایل می‌توانند تاپایان خرداد ماه ۵۱ برای استفاده از وام بشرکت مراجعه نمایند. شرکت طبق مقررات مصوب هیئت مدیره با توجه به میزان درآمد مسلم و قدرت پرداخت وامخواه، حداکثر تا ۷۰٪ ارزش گروگان و تامیزان یك میلیون ریال وام مسکن میپردازدضمنا بکسانیکه مایل هستند از تسهیلات‌وام شرکت استفاده کنند توصیه میشود هرچه‌زودتر در افتتاح حساب پس‌انداز و افزایش موجودی آن‌برای احراز حق تقدم اقدام نمایند تا هنگام تعیین حق تقدم در ماه های بعد نوبت زودتری به آنان داده شود. به حساب های پس‌انداز دراین شرکت ۵ر۵ درصد بهره و به سپرده ثابت تا ۸ر۵ درصد بهره‌پرداخت میشود .

در نیمه دوم خرداد ماه شماره های جدید پس‌انداز که حق تقدم آنهافرارسیده‌است‌اعلام خواهدشد.

نشانی:شاهرضا بین فرصت و ایرانشهرشماره ۳۹۶ تلفن ۸۳۳۴۶۲ و ۸۳۳۴۶۳

تلفن مستقیم جهت‌کسب اطلاعات:۸۳۱۵۱۴

آگهی مناقصه

بانک ملی ایران احتیاج به حدود ۵۷۰۰ متر دیکسیون (قفسه‌بندی‌فلزی)درسال‌دارد که‌مشخصات آن بشرح زیر است :

۱ـ کفه به ابعاد ۵ر۹۱×۳۰ سانتیمتر برابر ۱۲ ×۳۶اینچ به ضخامت یک میلیمتر
۲ـ کفه به ابعاد ۵ر۹۱×۴۵سانتیمتر برابر ۱۸×۳۶ اینچ به ضخامت یک میلیمتر
۳ـ کفه به ابعاد ۵ر۹۱×۶۱ سانتیمتر برابر ۲۴×۳۶ اینچ به ضخامت یک میلیمتر
۴ـ کفه به ابعاد ۵ر۹۱×۷۶ سانتیمتر برابر ۳۰×۳۶اینچ به ضخامت یک میلیمتر
۵ـ کفه به ابعاد ۵ر۹۱×۵ر۹۱ سانتیمتر برابر ۳۶×۳۶ اینچ به ضخامت یک میلیمتر
۶ـ نبشی به ابعاد ۴×۴ بضخامت ۸ر۱ میلیمتر
۷ـ نبشی بابعاد ۶×۴ بضخامت میلیمتر
۸ـ نبشی بابعاد ۸×۴ بضخامت ۵ر۲ میلیمتر
۹ـ بل تقویت از آهن ۵ر۱ میلیمتر
۱۰ـ پیچ و مهره گالوانیزه شده
۱۱ـ پایه پلاستیکی زیر پایه قفسه ها جهت علیق رطوبت
۱۲ـ دنگ‌پخته با آستر ضد زنگ

۱ـ داوطلبین‌فروش دیکسیون‌ها باید پیشنهاد خود را کتبا یا نمونه دیکسیون های مورد نظر تا تاریخ ۲۰ خرداد ماه۱۳۵۱بدفتر اداره کارپردازی اطاق شماره ۱۲ ساختمان صندوق پس‌انداز ملی تسلیم نمایند .

۲ـ پیشنهادات واصله در روز ۲۵ خردادماه ۱۳۵۱ ساعت ۱۰دراطاق‌شماره۱۰ اداره‌کارپردازی باز خواهد شدوحضور پیشنهاد دهندگان درجلسه مناقصه آزاد است .

۳ـ پیشنهاد دهندگان‌باید مبلغ چهارصدهزار ریال اوراق قرضه دولتی ضمن‌پیشنهاد خودارسال دارند .

۴ـ بانک در رد یا قبول پیشنهادات واصله مختار است .

۵ـ سپرده برنده مناقصه در صورتیکه‌حاضر به انجام معامله نشود ضبط خواهد شد و همچنین سپرده نفر دوم مادام که قرارداد معامله با نفراول بسته نشده مسترد نخواهد شد .

۶ـ کلیه هزینه هاوهرگونه مالیات یاعوارض متعلقه به عهده فروشنده خواهد بود .

۷ـ به پیشنهاد های مبهم و مشروط و بدون سپرده و پیشنهاد هائی که بعد از انقضای مدت مقرر در آگهی برسد ترتیب‌اثر داده نخواهد شد.

بانک ملی ایران

آگهی شرکت ایرانی هوختیف (سهامی خاص)

برابر صورت جلسه مجمع عمومی عادی سالیانه شرکت ایرانی هوختیف (سهامی خاص) مورخ ۹ر۲ر۵۱ ضمن تصویب ترازنامه و حساب‌سود و زیان سال ۱۹۷۱ آقایان نامی مشیری ـ برهان صادقی مدت یکسال به ترتیب بسمت بازرس حساب اصلی و علی‌البدل شرکت انتخاب شدند . ضمنا کلیه آگهی های شرکت در روزنامه اطلاعات منتشر خواهد شد .

رئیس اداره ثبت شرکت هاو مالکیت صنعتی ـ مهدی نراقی

آ ـ ۱۵۱۹۶

آگهی تبدیل نوع شرکت و انتخاب هیئت مدیره‌وبازرس در شرکت سهامی هرمزان ثبت شده بشماره ۸۹۳۲

بموجب صورتجلسه مجمع عمومی فوق‌العاده مورخ ۲۳ر۴ر۵۰ تغییرات زیر در شرکت مذکور بعمل آمده است .

۱ـ جمله (انجام امور بازرگانی‌ازهر قبیل) از موضوع شرکت حذف گردید . ۲ـ نوع شرکت‌به‌سهامی خاص تبدیل گردید و نام شرکت عبارتست از شرکت‌سهامی خاص هرمزان ۳ـ اساسنامه‌جدید که مشتمل بر شش فصل‌و پنجاه وپنج ماده و یک تبصره میباشد تصویب و جایگزین این اساسنامه قبلی گردید ۴ـ آقایان عباس معتمدی و کیکاوس فرازومانفرد کلات و خانم زهرا منیژه دیوشلی بسمت اعضای هیئت مدیره برای مدت دو سال انتخاب گردیدند ۵ـ آقایان عبدالرسول بیگناه بسمت بازرس اصلی و غلامرضا ترقطاری بسمت بازرس علی‌البدل برای مدت یکسال انتخاب شدند ۶ـ روزنامه اطلاعات جهت درج آگهی های شرکت تعیین گردیده است ۷ـ بموجب صورتجلسه هیئت مدیره مورخ ۲۳ر۴ر۵۰ آقایان عباس معتمدی بسمت رئیس هیئت مدیره . کیکاوس فراز بسمت نایب رئیس هیئت مدیره . مانفردکلات بسمت مدیر عامل برگزیده شدند حق‌امضاء کلیه اوراق و اسناد مربوط بشرکت از قبیل چک. سفته برات .قرارداد های تعهدآور و اسناد رسمی با رئیس هیئت مدیره و مدیر عامل متفقا بامهر شرکت معتبر میباشد .

رئیس اداره ثبت شرکت‌ها و مالکیت صنعتی . مهدی نراقی

م‌الف ۳۳۴۳

آ ـ ۱۵۱۹۸

آگهی دعوت صاحبان سهام شرکت سهامی کارخانجات تولیدی و صنعتی ایران یاسا

محترما بدین وسیله باطلاع . کلیه صاحبان سهام شرکت سهامی، کارخانجات تولیدی و صنعتی ایران یاسا میرساند که مجمع عمومی فوق‌العاده، . شرکت در ساعت ۹صبح روز سه‌شنبه ۲۳ر۳ر۵۱ در مرکز اصلی شرکت واقع‌در خیابان امیرکبیر شماره ۸۲ تشکیل‌خواهد گردید دستور جلسه‌مجمع عمومی فوق‌العاده مزبور عبارتست از :

۱ـ تطبیق وضع شرکت‌با مقررات لایحه قانونی اصلاح، قسمتی از قانون تجارت مصوب اسفند ۱۳۴۷ و اصلاح اساسنامه و تغییر نام شرکت و اتخاذ هرگونه تصمیماتی که مرتبط بامنظور فوق باشد.

۲ـ ازدیاد سرمایه از یکصدو بیست میلیون ریال فعلی به‌دویست و پنجاه میلیون ریال .همچنین مجمع‌عمومی عادی صاحبان سهام شرکت، در همان روز بلافاصله پس از پایان مجمع عمومی‌فوق‌العاد تشکیل خواهد شدو دستور جلسه مجمع عمومی عادی عبارتست از :

۱ـ انتخاب اعضای هیئت مدیره
۲ـ انتخاب بازرس‌اصلی و بازرس علی‌البدل .
۳ـ تعیین روزنامه کثیرالانتشاری که آگهی های مربوط به‌شرکت در آن‌منتشر خواهد شد .از صاحبان سهام خواهشمند است که برای تشکیل مجامع عمومی فوق در روز و ساعت مقرر حضور بهمرسانند .

هیئت مدیره شرکت سهامی کارخانجات تولیدی و صنعتی‌ایران‌یاسا

آ ـ ۵۵۵۹

آگهی دعوت مجمع عمومی عادی سالیانه

بدینوسیله‌ازسهامداران محترم شرکت سهامی کاغذپارس دعوت‌میشودکه‌درمجمع‌عمومی عادی‌سالیانه که در تاریخ سه‌شنبه ۳۰ خرداد ماه ۱۳۵۱ ساعت ده صبح در سالن کنفرانس بانك توسعه صنعتی‌ومعدنی ایران خیابان شیراز شماره ۱۳۳ تشکیل خواهد شد حضور بهم‌رسانند .

دستور جلسه مجمع عمومی عادی .

۱ ـ بررسی و تصویب گزارش هیئت مدیره
۲ ـ بررسی و تصویب‌ترازنامه و حساب‌سودوزیان‌مربوط به سال۱۳۵۰ همراه با گزارش حسابرس .
۳ ـ انتخاب جانشین اعضاء مستعفی هیئت مدیره
۴ ـ انتخاب بازرس قانونی و حسابرس‌وتعیین حق‌الزحمه حسابرس

هیئت مدیره شرکت سهامی کاغذپارس

آگهی مناقصه

واحد ساختمانی کارخانه آریامهر واقع در ۴۵ کیلومتری‌راه اصفهان ـ شهر کرد ۲۱ قلم نوار تسمه نقاله مورد احتیاج‌خود را طبق برك مشخصات‌ازطریق مناقصه‌خریداری مینماید.داوطلبین شرکت در مناقصه میتوانند با پرداخت مبلغ پنجاه ریال برك مشخصات و اسناد مناقصه را از دفتر تدارکات واحد دریافت‌و پیشنهاد خود را بر اساس تعیین حداقل‌مدت تحویل و مفادمندرج در برك شرائط و سایر مدارك مناقصه تنظیم و بانضمام رسید سپرده بانکی بحساب شماره ۹۰۵۰۳ بانك ملی ایران شعبه اصفهان یا ضمانت نامه بانکی از یکی از بانکهای معتبر بمبلغ ۱۳۰۰۰۰۰ ریال تا ساعت ۹½ روز ۲۳ر۳ر۵۱ تسلیم دبیرخانه واحد نمایند .

پیشنهادات واصله در ساعت ۱۰ همانروز در قسمت تدارکات واحد باز و قرائت خواهد شد . محل تحویل آن انبار های‌واحد ساختمانی کارخانه آریامهر میباشد .

حضور پیشنهاد دهندگان یا نمایندگان آنها در جلسه‌مناقصه آزاد و سایر شرائط در برك شرائط مندرج‌میباشد.ف

سرپرست کل عملیات کارخانه آریامهر

۱ـ ۱۴۴۷۶

آگهی مزایده بهره‌برداری‌ازمعدن‌سنك گچ سروستان

اداره کل اقتصاد فارس بهره‌برداری از معدن فوق‌الذکر را برای مدت ده سال از طریق مزایده واگذار مینماید داوطلبین میتوانند باداره مذکور مراجعه و برك شرایط و مشخصات‌معدن را دریافت نموده و مبلغ ده هزار ریال بحساب ۲۵۱۳۵ اداره کل اقتصاد فارس نزد بانك ملی ایران شعبه شیراز بابت سپرده شرکت در مزایده واریز و پیشنهاد خود را بضمیمه فیش رسید سپرده در پاکت لاك و مهر شده تا ساعت ده روز ۸ر۴ر۵۱ مستقیما به دفتر اداره کل اقتصاد تسلیم و رسید دریافت‌دارند پیشنهادات رسیده همان روز و همان ساعت باز و برنده مزایده تعیین میشود . اداره کل اقتصاد فارس در قبول یارد یك یا کلیه پیشنهاداتی که میرسد مختار است .

مدیر کل اقتصاد فارس زمانزاده

۱ـ ۱۴۴۶۲

دعوت مجمع عمومی عادی سالیانه

چینی سازی پارس (سهامی خاص) بدین وسیله از کلیه‌صاحبان سهام چینی سازی پارس (شرکت سهامی خاص) دعوت میشود که جهت تشکیل مجمع عادی سالیانه شرکت در ساعت ۱۰ صبح روز سه‌شنبه ۲۰ تیر ماه ۱۳۵۱ در مرکز اصلی شرکت واقع درتهران‌سی متری عباس‌آباد مقابل پمپ بنزین شماره ۲۴۵ حضور بهمرسانند .

دستور جلسه

۱ـ رسیدگی به ترازنامه و حساب سود و زیان شرکت‌مربوط به سال مالی منتهی به سی‌ام اسفند ماه ۱۳۵۰
۲ـ انتخاب اعضای هیئت مدیره
۳ـ انتخاب بازرس و بازرس علی‌البدل
۴ـ تعیین روزنامه کثیرالانتشاری که آگهی های مربوط به‌شرکت تا مجمع عمومی سالیانه بعدی در آن منتشر خواهد شد .
۵ـ هرگونه موضوع دیگری که با رعایت اساسنامه ممکنست در جلسه مطرح گردد .

هیئت مدیره چینی سازی پارس شرکت سهامی‌خاص

آ ـ ۱۵۰۵۶

آگهی تاسیس شرکت‌سهامی‌خاص‌تاراس

نظر به لایحه قانونی اصلاح قسمتی از قانون تجارت مصوب ۲۴ر۱۲ر۱۳۴۷ و ماده ۱۹۷ قانون تجارت و ماده ۶آئیننامه قانون مصوب ۱۳۱۱ خلاصه اظهارنامه و اساسنامه شرکت سهامی خاص تاراس که در تاریخ ۱۰ر۲ر۱۳۵۱ تحت شماره ۱۵۵۷۱ در این‌اداره ثبت و در تاریخ ۱۶ر۲ر۱۳۵۱ از لحاظ امضاء ذیل ثبت تکمیل‌گردیده برای اطلاع عموم در روزنامه رسمی کشور و روزنامه کثیرالانتشار اطلاعات آگهی میگردد .

۱ـ نام و نوع شرکت ـ شرکت سهامی خاص تاراس
۲ـ موضوع شرکت ـ مقاطعه‌کاری ساختمانی‌ـ کشاورزی و صادرات اجناس و لوازم داروئی و بهداشتی و طبی و جراحی و کلیه اموریکه مستقیم یا غیر مستقیم بموضوعات فوق ارتباط پیدامیکند .
۳ـ مرکز اصلی شرکت ـ تهران خیابان‌کاخ شمالی نزدیک‌میدان کاخ شماره ۱۵۵ طبقه چهارم
۴ـ مدت شرکت ـ از تاریخ اول فروردین ماه ۱۳۵۱ به مدت نامحدود .
۵ـ تابعیت شرکت ـ ایرانی است
۶ـسرمایه شرکت ـ مبلغ یک میلیون ریال منقسم به یکهزارسهم یکهزار ریالی بانام
۷ـ میزان سرمایه پرداختی و شماره فیش بانک مربوطه و مبلغی که تعهد شده است صدی‌پنجاه بهای‌سهام‌بموجب گواهی‌شماره۱۱۸۳۷۰ بانک بازرگانی ایران شعبه مرکزی به حساب ۴۶۲۳۷ پرداخت و بقیه تعهدیست .
۸ـ موسسین شرکت ـ بانو قمر تاج مظاهر ـ بانو ناهید سیاح‌ـ بانو پریدخت کاسمی و بانو ثریا سنگ
۹ـ اولین مدیران شرکت ـ بانو قمرتاج مظاهر رئیس هیئت‌مدیره‌ـ بانوان ناهید سیاح ـ ثریا سنگ اعضای هیئت مدیره و آقای مظفر مالک مدیر عامل شرکت برای مدت دو سال میباشند .
۱۰ـ اختیارات مدیر عامل ـ طبق مقررات جاری و قانونی ـ مجری مصوبات هیئت مدیره و سرپرستی امور شرکت
۱۱ـروزنامه کثیرالانتشاراتی‌که برای دعوت هاتعیین شده .است‌ـ اطلاعات
۱۲ـ دارندگان حق امضاء در شرکت ـ بانوان قمرتاج مظاهر و ثریا سنگ یا یکی از اعضای هیئت مدیره و مدیر عامل متفقا و مکاتبات اداری را مدیر عامل منفردا امضاء خواهد کرد .
۱۳ـ اولین بازرسان اصلی و علی‌البدل شرکت ـ آقای پرویز هدایت بازرس اصلی ـ بانو پریدخت کاسمی بازرس‌علی‌البدل
۱۴ـ انحلال شرکت ـ طبق ماده ۱۹۹ اصلاحی قانون تجارت .

زالف ۳۳۴۲

رئیس اداره ثبت شرکت هاو مالکیت‌صنعتی‌ـ مهدی نراقی

آ ـ ۱۵۳۰۶

سعیدراد چهره خشن سینما درباره فیلم ایرانی سخن میگوید

گفتگو : محمد ابراهیمیان

اینست سینمای پیر و بسته بندی شده

پس از چاپ گزارش جشنواره سپاس چندتن از چهره های جوان سینمای ایران بروزنامه آمدند ونظرات خودرا درباره سینمای ایران مطرح کردند.
نخست به‌نقل سخنان سعیدراد بازیگر جوان‌ومستعد می پردازیم واین بحث را ادامه خواهیم داد با این هدف که راهگشای سینمای فارسی باشدو انعکاسی از وضع موجود این هنرنوپا درایران .

سینما باشناختی که از آن دارم وقتی برایم جدی مطرح باشد تیتر روی جلد ماهنامه ستاره سینما بود که دوستم تقی مختار با دیدن فیلم خدا حافظ رفیق با صداقت کامل نوشته بود : خدا حافظ‌سینمای گران ، سلام سینمای ارزان و الان که پیش رویت نشسته‌ام و صحبت می‌کنم ۸ فیلم بازی کرده‌ام ۸ فیلمی که می توانم به هرکدام از آنها افتخارکنم و سرم را بالا بگیرم . ولی متاسفانه با درد میخواهم این رابگویم که‌مبارزه افرادی که در کار سینما هستندبراین‌بوده که خط بطلان بکشند روی تیتری که مختار زده بود، ولی مثال کوچك تازه‌ای می زنم همین جایزه سپاس که‌این‌آدم ها را اسم می برم تقی ظهوری، رضاکریمی ، حسین مدنی ، لرتا رابرای جایزه‌بخشی روی صحنه بردند این ثابت کننده همان فکر قدیمی است ، ثابت کننده‌سلام به سینمای گران است .

مدت زمانی لازم است تا قدرت را بدست بگیریم ومثل آنها جولانگاه داشته باشیم وقت خیلی زیادی میخواهد و اینها این مدت را نمی توانند صبر کنند ، وقتی بیضائی ، تقوائی و مهرجوئی را تاییدمی کنند بدون این که خود اینها آگاه باشند گولشان می زنند و فقط باکلمات دلشان راخوش می‌کنندولی افتخارات‌را دوست دارند صاحب شوند تاجوانتر بمانند . نمی‌دانم چرا ماجوانها راتقویت نمی‌کنند، نیرو هائی راکه میدانند روزی بار های منفی راکه آنها در سینما به وجود آوردندمثبت‌خواهیم کرد، برای خود من بار ها زده‌اند و من بارها گفته‌ام که یک هشت پا هستم هر پای‌مرا که بزنند یك پای دیگر هست و اگر بکلی مرا ازسینما کناربگذارید هنوز آن قدرت را در خودم می‌بینم که با امیر نادری ها خدا حافظ رفیق ها رابسازیم .

بار ها بمن پیشنهاد کرده‌اند که در کنار این چهره های باصطلاح پولساز فیلم بازی کنم ولی نکرده‌ام چون نمی خواهم پایم را جاپای آنهابگذارم و صرفا بخاطر مادیات و برداشت های دیگر کارم راانتخاب کرده باشم مورد بی مهری آقایان قرار گرفتم این گناه نیست که هرکس برای خودش یك جور برداشت ذهنی دارد گناه اینست که انسان حرفهایش رانزند و من‌نمی‌خواهم گناهکار باشم.

دوست دارم به چند نفر رفقائی که بامن و یا تازه کار سینما را شروع کرده‌اندبگویم ماچرا جوش بیهوده می زنیم ؟

وقتی امیر نادری ، کامران شیردل ، ناصر تقوائی،فریدون گله ، رضاعلامه‌زاده ،مسعود کیمیائی ، سعید مطلبی، مسعود اسداللهی ، خسرو یحیائی ، بهرام بیضائی ، حمیدمصدافی، حسنعلی کوثر وخسروهریتاش بعنوان کارگردان باین سینما راه یافته‌اند ،بعنوان‌هنرپیشه‌ای که کار را جدی می‌گیرد من و شما فقط داریم تلاش می ـ کنیم . وایکاش کسان دیگری که برای صاحبان مغازه های سر کوچه‌شان خرید میکردند برای چشم هم چشمی و پز دادن وارد سینما نمی‌شدند تا جهت ما محکمتر و قوی تر میشد و برای من عجیب‌است که‌سینمای ما سینمای زنانه را بیشتر تقویت می‌کند.

من می‌خواهم بدانم این‌دوستان که در کار سینما کلمه‌سینما راچگونه تلقی می کنند آیا سینما در سکسی که اینها در فیلمهایشان می گذارندخلاصه میشود که فلان طبقه خوشش میاید چراافتخارفلان کارگردان باید این باشد که نگذاشته است‌تافلان آرتیست ابروهایش رابالا بیندازد ، یا مثلا ادعا کند سینمای آبگوشتی مرد . بار ها شاهد بوده‌ام که وقت بستن قرارداد تهیه کننده می گوید بجان شما صرف نمی ـ کند ! میخواهم بدانم مگر اینهادارند تجارت‌میکنند.چیزی برایت بگویم که حتما باعث تاسف تو خواهد بود یکروز که خدا حافظ رفیق را می‌ـ ساختیم توی همین حیاط‌آریانا فیلم دو نفر از کارکنان بقصد کشت یکدیگر را می‌زدند از هم جدایشان کردم ودعوایشان سراین بود یکی می گفت آن آقای آرتیست برای هر فیلم ۳۰۰ هزار تومان میگیرد وآن یکی گفته بود ۲۵۰هزارتومان. این درد سینمای ماست .

ـبه راد گفتم برادر حرفهایت راگفتی ومن‌هم‌شنیدم می‌توانی در آخر حرفهایت این رااضافه کنی که اینها چه باید بکنند و چه باید بشود که سینما را سالم کرد آنطور که تو می ـ خواهی .

قاطع‌گفت : نمی گویم ،چون می دانند ، تمام راه حل ها را می دانند که چطور باید موفق شد چطور باید شکست خوردو باقی‌قضایا اگر بگویم بمن می خندند ، ولی این را می‌گویم سینمائی راکه بوجود آورده‌اید بچه‌اش را هم باید بزرك کنید حتی نوه‌اش راهم.

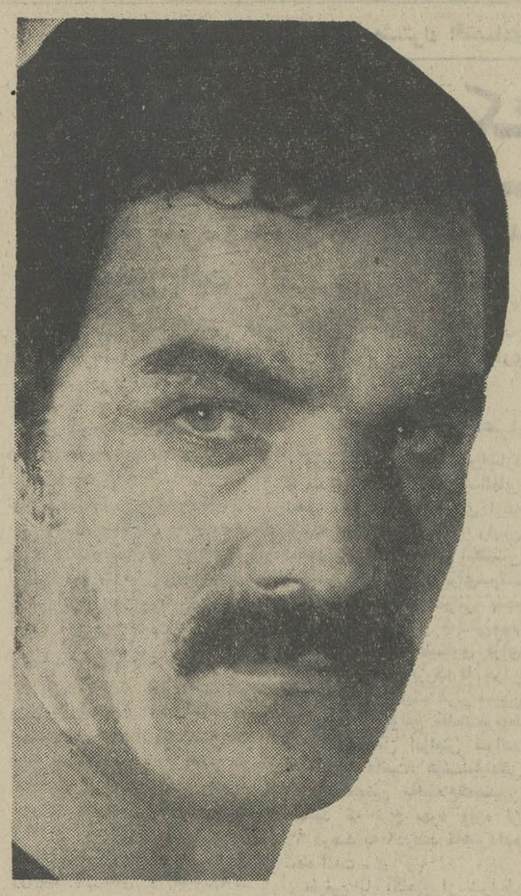

سعید راد

قهر و آشتی

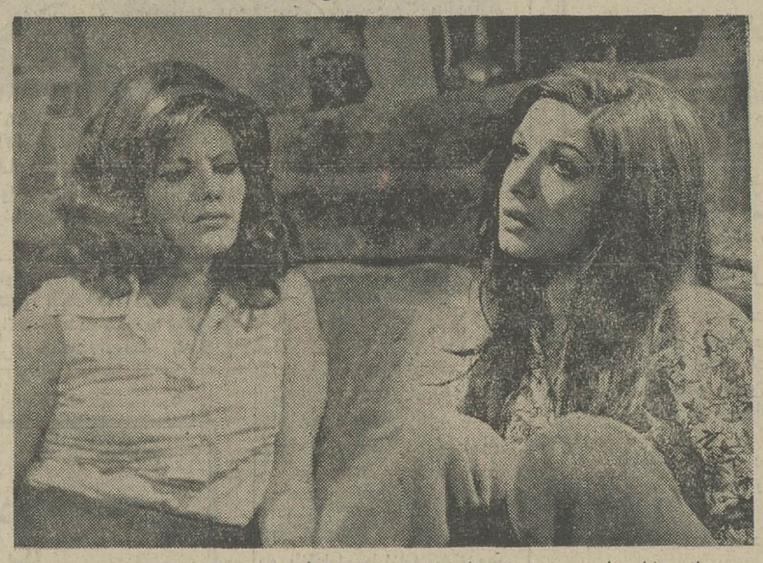

درحاشیه فیلمبرداری حسن سیاه بعلت موضوع و محتوای فیلم برخوردهای جالب و تماشائی بسیاری بچشم میخورد از آنجمله برخورد های شدید فخری خوروش در نقش شمسی و رقیب عشقی مهناز در نقش فاطی در متن فیلم دیدنی است که با بدوبیراه گفتن آغاز میشود و بالاخره کار به کتکاری میکشد. ولی صحنه های بعد از فیلمبرداری و معذرت‌خواهی مهناز از خوروش جالبتر و تماشائی است .

برادران امیدوار

شب گذشته برادران امیدوار فیلمی از فعالیت‌های هشت ساله گذشته خودرا کەبصورت رنگی‌تهیه‌کرده‌اند بنام (یک ایرانی در امریکای لاتین) در سینما کسری بنمایش گذاردند .

توضیح

آقای سردبیر روزنامه اطلاعات

بی‌اجازه‌و بی‌آگاهی من یک نوشته مرا در شماره چهارم خرداد خود چاپ کرده‌اید . با غلط هم چاپ کرده‌اید . اگر روزنامه قدیمی و سرشناس کشور چنین کاری را بکند آیا برایش حقی میماند که به کشرفتن های یک شبه استاد پرت از یک شبه‌گفتار کهنه که‌وقتی کهنه هم نبود بازیرت بود اعتراض کند ؟
کارشما درست نبوده است . امیدوارم‌در کار های نادرست دورمن وکار و عکس‌وتفصیلات مرا خط بکشند .

ابراهیم گلستان

گیتی با ارکستر سمفونیك همکاری میکند

گیتی برای اولین باردربین خواننده های ایرانی بایک ارکستر سمفونیک متشکل از سی نفر نوازنده ارکستر ، سمفونی شماره ٤ موتزارت راکه ترانه‌ای‌بر آن تنظیم شده است اجرا خواهد کرد . این ترانه را بزودی از رادیو و تلویزیون خواهیم شنید .

دوره جدید ماهنامه ستاره سینما

اولین شماره دوره جدید ماهانه ستاره سینما بسردبیری بهمن مقصودلو انتشار یافت دردوره جدید مجله ماهانه ستاره سینما غلامحسین ساعدی ـ احمد محمود ـ صفوی ـ هوشنگ طاهری ـ حسن بایرامی ـ بهرام بیضائی واکبررادی همکاری دارند .

افتتاح نمایشگاه

امروز ساعت ۱۸٫۳۰ نمایشگاهی از آثار گرافیک نقاشان معاصر آلمان در انستیتو گوته تهران (عباس آباد ـ خیابان وزراء ـ خیابان‌هفتم) افتتاح‌می‌یابد.

گیتی

خاطره پروانه

هنرمند ایران در «تئاتر دولاویل»

گروه هنرمندان موسیقی اصیل ایرانی تالار رودکی این هفته تهران را بقصد پاریس ترک میکنند تا بدعوت تئاتر دولاویل پاریس برنامه هائی در این تئاتر اجرا کنند .

تئاتر دولاویل پاریس یکی از مهمترین مراکز هنری پاریس است و اجرای برنامه در این تالار به جهت اهمیت خاص‌این برنامه ارزشی را که تئاتر مذکور برای اجرا کنندگان برنامه ایرانی قائل است نشان میدهد .

هنرمندان موسیقی اصیل ایرانی تالار رودکی مرکب از فرامرز پایور ـ اصغر بهاری ـ هوشنگ ظریف ـ حسن ناهید ـ محمد اسماعیلی همراه با خواننده وزارت فرهنگ و هنر خاطره پروانه به این سفر خواهند رفت این هنرمندان مدتی است با تشکیل ارکستر ساز های ملی درتالار رودکی واجرای برنامه های خالص‌ایرانی دراین‌تالار توجه خواستاران موسیقی خالص ایرانی را جلب کرده است سفر هنرمندان موسیقی اصیل ایرانی به پاریس مسلما در شناسائی موسیقی پرارزش ما نزد فرهنگیان فرانسوی تاثیر بسزائی خواهد داشت .

بریتیش هورکرافت کورپوریشن لیمیتد مقیم یوویل در انگلستان
صاحب اختراع‌راجع به‌«اصلاحات دربستهای قابل آزاد کردن یا اصلاحات مربوط به‌آن» که در ایران تحت شماره ٦٦٤٥ به ثبت رسیده است . اجازه‌بهره برداری از اختراع مزبور را به اشخاص ذینفع عرضه می نماید برای‌کسب‌اطلاع‌بیشتر بدفترحقوقی ر. آقابابیان وهمکاران خیابان‌شاه کوچه نوبهار شماره ۱۸ مراجعه شود .

بریتیش هورکرافت کورپوریشن لیمیتد مقیم یوویل در انگلستان
صاحب اختراع راجع به « اصلاحات در وسائط نقلیه یا اصلاحات مربوط به آنها » که در ایران تحت شماره ٦٦٤٧ به ثبت رسیده است . اجازه‌بهره برداری از اختراع مزبور را به اشخاص ذینفع عرضه می نماید برای‌کسب‌اطلاع‌بیشتر بدفترحقوقی ر. آقابابیان وهمکاران خیابان‌شاه کوچه نوبهار شماره ۱۸ مراجعه شود .

بریتیش هورکرافت کورپوریشن لیمیتد مقیم یوویل در انگلستان
صاحب اختراع راجع به «اصلاحات در وسائط نقلیه دارای تماس با زمین یا اصلاحات‌مربوط به‌آن» که‌درایران تحت‌شماره٦٦٤٣ به ثبت رسیده است . اجازه‌بهره برداری از اختراع مزبور را به اشخاص ذینفع عرضه می نماید برای‌کسب‌اطلاع‌بیشتر بدفترحقوقی ر. آقابابیان وهمکاران خیابان‌شاه کوچه نوبهار شماره ۱۸ مراجعه شود .

بریتیش هورکرافت کورپوریشن لیمیتد مقیم یوویل در انگلستان
صاحب اختراع راجع به «اصلاحات در وسائط نقلیه دارای تماس با زمین » که در ایران تحت شماره٦٦٤٦ به‌ثبت رسیده‌است. اجازه بهره‌برداری از اختراع مزبور را باشخاص ذینفع عرضه مینماید برای‌کسب اطلاع بیشتر بدفتر حقوقی ر. آقابابیان و همکاران خیابان شاه کوچه نوبهار شماره ۱۸ مراجعه شود .

از فردا صبح فقط در
سینما پولیدور
بعد از موفقیت فیلم کمدی «شش تا فضول باشی» اینك یك کمدی جدید دیگر ، با شرکت قهرمان فیلمهای کمدی دنیا

میان ماه من تا ماه گردون
تفاوت از زمین تا آسمان است

۴۵۱ر جـ الف
اطلاعیه شرکت برق منطقه‌ای تهران
استفاده ازکولرهای آبی وگازی و چراغهای فلورسنت و موتورهای برق تك‌فاز که فاقد دستگاه تصحیح ضریب قدرت (خازن) باشند برای نیروگاهها وشبکه‌های توزیع نیروی برق و بیشتر ازآن برای خود مصرف‌کنندگان نیروی برق مشکلاتی ایجاد میکند و از جمله باعث ضعف ولتاژ در نقاط مصرف میشود .
این مشکلات بخصوص در ماههای گرم سال که فصل استفاده از کولرهای آبی و گازی است پیش میاید و باعث ضعف ولتاژ مشترکین و خاموشیهای اضطراری در نقاط مختلف شبکه میشود .
برای پیش‌گیری ازمشکلات مذکور ازآن‌گروه‌مشترکین محترمی که ازکولرهای آبی و گازی و یا تعداد زیادی لامپ فلورسنت‌استفاده میکنند خواهشمند است از هم اکنون ودر فرصتی که تا تابستان‌باقی است دستگاههای برقی نامبرده را به خازن (دستگاه تصحیح ضریب قدرت) مجهز نموده ومراقبت فرمایند درآینده نیز دستگاههائی از قبیل کولرهای آبی و گازی و یخچال و نظائر آنها را در صورتی خریداری‌کنندکه بخازن مجهز شده باشد .
نصب خازن روی وسائل برقی علاوه بررفع مشکلات شبکه‌توزیع برق شهر برای ، جلوگیری از ضعف ولتاژ داخل انشعاب مشترکین محترم نیز موثر و لازم است .
شرکت برق منطقه‌ای تهران

وزارت آب و برق
شرکت برق منطقه‌ای تهران
شرکت سهامی اونیورسال
موضوع : استقرار بازخازن
عطف بنامه‌شماره ۸۷۶۰/۱۴ مورخ ۵۰/۶/۸ بطون‌کتطی شماره ۵۴/۹۱۲۹۹
مورخ ۵۰/۵/۱۲ باطلاع رسید :
نصب‌خازن برروی الکتروموتورها بمنظور اصلاح ضریب قدرت در مواقع استفاده از نیروی برق بود موردنظر صرفا خازن استارت نیست .
اکبرراد نوشی
مدیر کل نیروگاهی

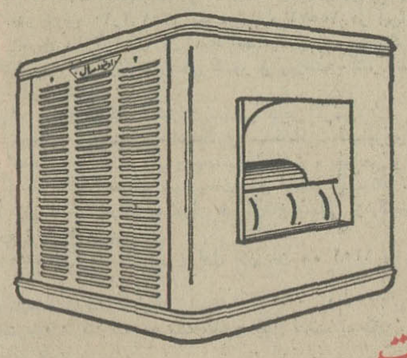

خازنهای ما فقط خازن استارت نیست ، بلکه یک خازن کامل است ...
که شرکت سهامی اونیورسال مانند همیشه برای حفظ منافع مشتریان عزیزخود تعداد محدودی راکه مورد توصیهٔ برق منطقه‌ای نیزمیباشد، وارد نموده وبادستور تلفنی شما (بوسیلهٔ تلفنهای ۹۱ تا ۷۹۴۸۸۹) سرویس کاران ما این خازن رابروی کولرآبی ساخت اونیورسال منزل شما نصب وعمر موتور کولرشما رابیشتر مینماید
شرکت سهامی اونیورسال

۷

برنامه شبکه تلویزیون

سه‌شنبه

۱۶ـ۴۵ اسلاید و موزیک
۱۶ـ۵۸ سلام شاهنشاهی و اعلام برنامه
۱۷ـ۰۰ آموزش‌کودکان‌روستائی
۱۷ـ۵۰ آموزش بزرگ سالان روستائی
۱۸ـ۳۰ موسیقی اصیل ایرانی
۱۸ـ۴۵ اخبار شبکه
۱۹ـ۰۵ اطاق ۲۲۲
۱۹ـ۳۲ برنامه‌ای بمناسبت ورود ریچارد نیکسون
۲۰ـ۳۰ مشروح اخبار همراه با فیلمهای خبری
۲۱ـ۰۵ روزهای زندگی
۲۲ـ۰۵ سرکار استوار
۲۳ـ۰۰ آخرین اخبار

نیمروز فردا

۱۲ـ۴۵ اسلایدوموزیک
۱۲ـ۵۸ سلام شاهنشاهی و اعلام برنامه
۱۳ـ۰۰ اخبارنیمروز بخش‌اول
۱۳ـ۱۰ حفاظت و ایمنی
۱۳ـ۲۵ موسیقی ایرانی
۱۳ـ۳۵ احساس و تاثر
۱۴ـ۳۰ اخبار نیمروزبخش‌دوم

۹

برنامه دوم تلویزیون

سه‌شنبه

۱۹ـ۱۰ اسلاید و موزیک
۱۹ـ۲۲ سلام شاهنشاهی و اعلام برنامه
۱۹ـ۲۵ اخبار
۱۹ـ۳۰ فیلم مستند بادجن
۱۹ـ۵۳ در سرزمین‌های دیگر
۲۰ـ۲۱ گذرگاه
۲۰ـ۵۰ برنامه دانش
۲۱ـ۰۵ واریته خارجی
۲۱ـ۳۰ اخبار برنامه دوم
۲۲ـ۰۰ موسیقی ایرانی
۲۲ـ۳۵ دانیل‌دوراندا

۱

تلویزیون آموزشی

سه‌شنبه

۱۷ـ۰۰ طبیعی چهارم
۱۷ـ۲۵ شیمی سال پنجم
۱۷ـ۵۰ زنگ تفریح
۱۸ـ۰۰ فیزیک سال ششم
۱۸ـ۲۵ ریاضی سال چهارم
۱۸ـ۵۰ پاسخ به پرسش‌های فیزیک
۱۹ـ۲۰ عربی ششم
۱۹ـ۵۰ زنگ تفریح
۲۰ـ۰۰ پاسخ به پرسش‌های فیزیک
۲۰ـ۳۰ تدریس‌ترسیمی ورقومی

چهارشنبه

۱۳ـ۳۰ ترانه‌ها وچشم‌اندازها
۱۴ـ۰۰ سلام شاهنشاهی و اعلام برنامه
۱۴ـ۰۵ زبان انگلیسی
۱۴ـ۲۰ شیمی ششم
۱۴ـ۵۰ علوم دبستان
۱۵ـ۰۵ گرامر انگلیسی
۱۵ـ۲۰ شناخت حرفه و فن و دوره راهنمائی
۱۵ـ۴۵ زنگ تفریح
۱۶ـ۰۰ هندسه و مخروطات

۸

برنامه تلویزیون امریکا

سه‌شنبه

۱۶ـ۳۰ فیلم داستانی
۱۷ـ۰۰ می‌بری
۱۷ـ۳۰ بعدا اعلام‌خواهد شد
۱۷ـ۵۵ برنامه آگهی
۱۸ـ۰۰ اخبار
۱۸ـ۱۰ مرز سیاه
۱۹ـ۰۰ دایه و استاد
۱۹ـ۲۵ سه‌پسرمن
۱۹ـ۵۰ بعدا اعلام خواهدشد
۲۰ـ۴۰ چاپارل
۲۱ـ۳۰ دیکپاول
۲۲ـ۲۰ برنامه آگهی
۲۲ـ۲۵ دیکتاوت

دو دانشمند ایرانی ۴۰۰ جسم جدید شیمیائی کشف کرده‌اند

جایزه نوبل برای دو دانشمند ایرانی!

گزارش و نگارش از: محمد حیدری

• ایران میتواند جهان را از بلای هروئین نجات دهد

شگفت‌انگیز است اما باور بدارید که داروسازان و شیمیست های کنونی ایران ، جهان را به حیرت افکنده‌اند . در اطلس «سدتلر» معتبرترین اطلس نوع خود، که هرجلد ان هفتاد هزار تومان ارزش دارد از قریب‌سی هزار جسم که در طبیعت وجود ندارد وبوسیله انسان ساخته شده‌نام برده‌شده‌است که دراین‌میان ۴۰۰ جسم به نام دو محقق‌معاصر ایران ثبت گردیده است‌و این چیزی‌است که محافل علمی جهان را به‌تحسین واداشته...

هیجان‌انگیز ترین هدیه‌ای که دانشمندان‌داروشناس‌و شیمیست های ایران به‌جهان عرضه کرده‌اند گیاهی‌است که‌منحصرا در دامنه‌کوه های رفیع البرز میروید و کشف خواص نهفته در آن ، این‌امید را به‌بشریت ارمغان کرده که‌شکل‌مصرف مواد مخدر در جهان به مدد این گل که نام علمی آن «پاپاوربراکتاتم‌لیندل »است و ما آن را شقایق سیاه می‌نامیم ، حل شود .

این گیاه رانخستین بارپزشکی اطریشی که‌برای تحقیق به ایران آمده بود مطالعه کرد وآن رابه‌عنوان گیاهی از خانواده خشخاش به جهانیان شناساند ،اماتنها از پنج سال پیش‌بود که دانشمندان ایرانی درمورد نحوه‌رشد و نموو‌خواص آن مطالعه کردند ،مطالعه‌ای که به نتیجه‌ای هیجان‌انگیز منتهی‌شد ...

دکتر نادر شرقی که درآن هنگام رئیس‌دانشکده‌داروسازی دانشگاه تهران بود و با همکاری دکترایرج‌لاله‌زاری‌درباره‌شقایق سیاه‌و خواص آن‌مطالعه کرده و آن را به جهان شناسانده است داستان تحقیقات‌پیرامون این گیاه را چنین باز می ـ گوید:

پنج‌سال پیش به این گیاه که‌فقط در دامنه های مشرف به‌دریای مازندران سلسله‌جبال البرز در ارتفاع ۱۵۰۰ تا ۱۷۰۰ متری از سطح‌دریا می روید و از عجایب طبیعت است‌برخورد کردیم . ارتفاع این شقایق های سیاه و یا بهتر بگوئیم خشخاش های خودروی بی‌ضرر ۲٫۵ تا ۳٫۵ متراست . پس‌از تحقیقاتی که کردیم دریافتیم این گیاه در خرداد ماه گل می کند. گلهای‌آن‌که‌قرمزوبسیارخوش رنگ‌است ۵ تا ۷ اینچ عرض داردو در اوایل تیروقتی گلبرگ هاریخت حقه‌ای شبیه حقه خشخاش درراس گیاه بوجودمی آیدکه درون آن مملو ازتخم های نارس‌است . اگراین‌حقه هاتیغ زده شود شیره‌ای ازآن بیرون می آید که درمجاورت هوا سفت می شود « شبیه شیره‌تریاك »و از همین شیره است که ماده معجزه آسائی بنام «تبائین » بدست می ـ آید.

تبائین چیست ؟

دکترنادر شرقی ودکتر ایرج لاله‌زاری در جریان بررسی خواص این گیاه به حقیقت حیرت انگیزی‌برخورد کردند. این حقیقت که‌ازشیره شقایق سیاه ۲۷ الی ۳۰ در صدماده کمیاب تبائین بدست می آید!

تبائین ماده شیمیائی کمیابی است که‌تا کنون‌منحصرا ازشیره تریاك معمولی حاصل می‌شد، اما به مقدار کم و حدود سه دهم در صد .و چون این ماده در داروسازی مصارف زیادی دارد و مخصوصا یکی‌ازمشتقات آن‌برای ترك اعتیاد معتادین به هروئین فوق‌العاده مفید است دانشمندان جهان از سال ها پیش‌درصدد کشت نوعی‌خشخاش بودند که‌تبائین بیشتری بدهد. اما کوچکترین موفقیتی نصیب هیچکس نشده‌بود.

فرق شیره شقایق سیاه‌دامنه های البرزباتریاك معمولی‌این است که‌شیره این گیاه جنبه تخدیری واعتیادی به صورتی که‌تریاك دارد ، ندارد تبائین این گیاه هم مخدر هست‌ولی چون تریاك حاوی مرفین‌نیست که‌بتوان از مرفین آن هروئین تهیه کرد.

تحقیقات دانشمندان ایرانی ثابت کرده‌است از تبائین می توا ن‌دارو های مفیدو مهمی‌بر ضدسرفه ونیز ماده‌ای تا ده هزار برابر مرفین اثرتخدیری داردساخت بی آنکه اعتیادآور باشد ، و یا مصرف آن‌زیانی به مصرف کننده برساند . از تبائین تریاك ماده‌ای به‌نام نالوکسن تهیه می شود که فوق‌العاده گرانبهااست وبرای درمان معتادین به هروئین مصرف‌میشود.برای‌توجیه کمیابی نالوکسن همین‌بس که‌بگوئیم اگرتمام تولید یك ساله‌تریاك معمولی‌جهان‌صرف‌تهیه‌نالوکسن شود ،فقط تکافوی ترك‌اعتیاد معتادین شهر نیویورك را می کند. حال آنکه‌گیاه پرارزش دامنه های البرزامکان میدهد به‌میزان کافی تبائین و در مرحله بعدنالوکسن تهیه‌شود و همه معتادین به شیطان سفید معالجه شوند !

مقایق سیاه که کشف‌خواص داروئی آن دنیا را به‌هیجان آورده است .

کشت خشخاش ممنوع

مهم‌ترین ثمره کشف دانشمندان ایرانی ریشه کن شدن کشت خشخاش معمولی در دنیااست .بشریت بخاطر مصارف داروئی مرفین بناچار تن به کشت خشخاش داده‌است وحالا که‌شقایق سیاه دامنه های البرزمی‌تواندجای‌مصارف‌داروئی تریاك رابگیرد ، سازمان‌ملل تاچند سال دیگر که کشت «پاپاوربراکتاتم‌لیندل » درایران به آن حد رسید که بتوان مصرف داروئی جهان را تامین کند ،باصدوریك قطعنامه که همه ملل جهان آن را بارغبت امضاء خواهندکرد ، کشت تریاك را در همه‌ی نقاط‌جهان وبرای همیشه ممنوع‌اعلام‌خواهد کردو دراین‌روزاست که جهان بخاطر رهیدن از بلیه تریاك، مرفین ، هروئین و مصائب دهشتناك آن که چندنسل‌بشر راآزرده‌است کوشش‌دانشمندان ایرانی‌راسپاس خواهدگفت .

دنباله داستان هیجان‌انگیز کشف‌خواص شقایق سیاه را از زبان دکتر نادرشرقی بشنویم:

ـوقتی به‌خواص پاپاوربراکتاتم‌ـ لیندل پی بردیم مراتب‌به شرفعرض‌همایونی‌رسید ومعظم‌له امرفرمودند کوشش‌های ما در این زمینه ادامه‌یابد تا به‌نتیجه مطلوب که رهانیدن بشریت ازورطه مهلك‌اعتیاد به تریاك‌و هروئین است برسد . از سوئی مراتب در معتبر ترین‌نشریات پزشکی و داروئی جهان‌منعکس شدوحیرت توام با کنجکاوی متخصصین رابرانگیخت .وقتی تحقیقات لابراتوار های بزرك عالم صحت نظرات ما را تایید کرد ، سیل‌محققان ونمایندگان کارخانه‌های داروسازی به‌ایران سرازیرشد . آن ها این گیاه را از ایران بردند و در نقاط مختلف کاشتند اماشقایق‌سیاه ماثابت‌کرد که هیچ‌جای‌دنیا جز در نقاط معینی از دامنه‌های البرز نمیروید . ونتیجه‌این‌شد که‌اکنون ایران در صدداست کشت پاپاوربراکتاتم‌لیندل را آنقدرتوسعه دهد تانیاز جهان ازاین‌بابت تامین شود . تاآن جا که من اطلاع دارم درسال های اول که ماهنوز فاقدوسائل لازم برای تهیه تبائین ازشیره این گیاه هستیم ، شیره را به ممالك دیگر خواهیم فروخت ، ولی‌درسال های‌بعد که دستگاه های لازم تهیه و نصب شدتمام مراحل تولید درایران انجام خواهدشدو تبائین آماده به کشور های دیگر بفروش می رسد و ازاین راه علاوه براین که خدمت ارزنده‌ای به‌بشریت می‌شود درآمدارزی قابل‌توجهی نیز عاید کشور خواهد شد .

من‌و همکار عزیزم دکترایرج لاله‌زاری هیچگونه چشم داشت مادی از نتیجه‌تحقیقاتمان‌نداریم و آنچه را بدست آورده‌ایم حتی افتخار این کشف را متعلق به ملت ایران می ـ دانیم.

۱۰۰۰ جسم تازه

نباید ناگفته بگذاریم که دکترشرقی و دکتر لاله‌زاری‌و همکاران انها نه فقط خواص شقایق‌سیاه را کشف کرده‌اند بلکه‌طی فقط چندسال هزارجسم جدید شیمیائی را کشف و به جهان علم عرضه کرده‌اند .

«جسم »تازه از لحاظ علم شیمی جسمی‌است که درطبیعت وجودندارد بلکه شیمیست ها باترکیب و یا از طریق‌تجزیه موادوعناصر طبیعی آن را می شناسند ، می‌سازند و به‌بشریت ارمغان می کنند.

از مهمترین اجسام تازه‌ای که دانشمندان ایرانی در سال های اخیر به علم طب‌ارمغان کرده‌اند انواع آنتی‌بیوتیك های جدیدو موثر دارو های ضد جذام ـ دارو های ضد هیستامین ،دارو های ضد مالاریا و دارو های ضدسرطان است ... آری حتی دارو های ضدسرطان !ابراتوار های مشهور دنیا همواره‌مراقب تحقیقات این‌دانشمندان گرامی کشورما هستند و محافل‌علمی ممالك مختلف‌برای نظرات و مطالعات آن ها ارزش خاصی قائل می‌باشند وبرای تحقیق پیرامون مطالعات آن هاصدها هزار دلار سرمایه گذاری می کنند.

نمونه هائی ازاین توجه و احترام را ذیلا یادآوری می کنیم.

۱ـ چندی قبل‌نامه‌ای ازرئیس دانشگاه تمبل واقع‌در فیلادلفیا که از بزرگترین دانشگاه های امریکااست مستقیما برای دکترشرقی رسیده که در آن تقاضا شده‌است دکتر شرقی چندنفر از شاگردان‌خودرا که در موارد فلوئوره کارکرده‌اند برای سنتزداروهای‌ضدمالاریائی قوی که‌محتوی‌مواد فلوئورباشند به امریکابرای یك سلسله تحقیقات‌و کار های علمی مربوط باین‌امر بفرستد.

ناگفته نماند که دکترشرقی ودکترلاله‌زاری از دانشمندان طراز اول سنتز مواد فلوئوره در جهان شناخته شده‌اند.

۲ـ تنهامجله علمی که در امریکامربوط به شیمی‌هترو ـ سیکلیك استو به جورنال‌آف هترویو کالیك کمستری‌موسوم‌می باشدو مندرجات آن مورد استناد کلیه محافل علمی‌جهان قرار دارد .

همه شیمی‌دان های دنیا که دراین رشته بسیار مهم ازشیمی آلی کارکرده‌و تحقیقات‌علمی می کنند مقالات خود را برای درج باین مجله می‌فرستندولی مجله مزبور فقط به شرطی آن‌ها را درج می کند که قبلا این مقالات بنظر شیمی دان های طراز اول دنیا که نوشته آنهابرای کلیه شیمیست های جهان حجت وسندداست رسیده‌و از لحاظ درستی ونادرستی‌مطالب وقابل درج بودن یانبودن مورد تائید آنهاواقع شود .

اخیرا دونفر از شیمیست های بزرك انگلستان مقاله‌ای برای درج‌دراین مجله به آمریکا فرستادند ومجله مزبور این مقاله‌رابرای اظهار نظر درباره قابل درج‌بودن یانبودن واین که‌آیا تصحیحاتی لازم دارد یانه برای دکترایرج لاله‌زاری فرستاد وضمنا در نامه مزبور اشاره کرد که دکترلاله‌زاری رابرای‌عضویت‌درهیئت‌تحریریه مجمع علمی‌شیمی آمریکا که بالاترین مرجع علی شیمی در جهان‌است‌وبزرگترین‌شیمیست های امریکا عضو آن هستند پیشنهاد کرده‌است .

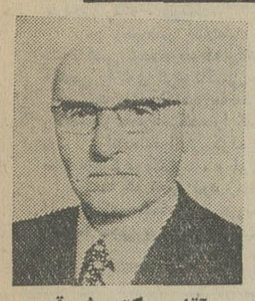

آقای دکتر شرقی

جایزه نوبل

واز همه هیجان‌انگیز تراین که سازمان های‌بهداشتی‌ارتش ایالات متحده آمریکا که درپی‌یافتن داروی کاملا موثری برای مبارزه با مالاریابوده‌اند مدتی قبل پس از آنکه از کوشش های خودومحافل علمی و دانشمندان‌جهان دراین زمینه ناامید شدند از دکتر شرقی درخواست کردند در این‌زمینه پژوهش کند .دکتر شرقی نیز پس از کسب اجازه از پیشگاه شاهنشاه آریامهر در این‌زمینه سرگرم تحقیق شدو پس‌از مدتی کوتاه داروی‌موثری کشف کرد و به‌مقامات‌بهداشتی ارتش‌ایالات متحده آمریکا عرضه نمود.

باآنچه گفته‌شد ، حق‌نیست بگوئیم این دانشمندان از افتخارات ملی ماهستندواگر در توزیع جوایز نوبل حسابی و کتابی درکارباشد جایزه‌نوبل شیمی درسال آینده حق‌مسلم دانشمندان ایرانی است .

دانشمندانی که‌خواص شقایق سیاه را به‌جهان درمانده از مبارزه علیه اعتیاد به موادمخدر شناساندند و سابقه دهها کشف هیجان‌انگیز دیگر در شیمی داشته‌اند ...

آگهی نام‌نویسی امتحانات زبان
اعزام دانشجو بخارج

بقیه از صفحه اول

دفتر امور دانشجویان
خیابان کریمخان زند
خیابان مدیری
شماره ۲۶
(روی پاکت نوشته شود قسمت نام نویسی)

۳ـ درخواست نام نویسی بایستی تا آخر وقت اداری روز دوشنبه پانزدهم خرداد ماه ۱۳۵۱ به پست تحویل داده شود .

٤ـ به درخواست هائی که مدارك آنها ناقص باشد یا بعد از تاریخ مذکور به پست‌داده شود ترتیب اثر داده نخواهد شد .

٥ـ داشتن برگ پایان خدمت زیر پرچم و یا معافیت دائم برای پسران لیسانسیه و بالاتر .

٦ـ داوطلبان دیپلمه کامل دبیرستان سال های قبل درصورتی از آنان نام نویسی خواهدشد که تاریخ تولد آنها از ۱۳۳۲ ببالا باشد و همچنین دانش آموزانی که در سال تحصیلی ۵۱ ـ ۱۳۵۰ کلاس ششم دبیرستان مشغول تحصیل میباشند و در هر حال معافیت تحصیلی دارند بدون درنظر گرفتن تاریخ تولد میتوانند ثبت نام کنند .

۷ـ داوطلبان دیپلمه که دارای برگ پایان خدمت زیر پرچم و یا معافیت دائم باشند میتوانند نام نویسی کنند .

۸ـ داوطلبانی که دارای برگ معافیت موقت پزشکی یا معافیت تکفل باشند بشرطی می‌توانند نامنویسی کنندکه اعتبار اوراق معافیت آنان منقضی نشده باشد (این نوع داوطلبان باید یك برگ فتوکپی معافی خود را بضمیمه تقاضا نامه ارسال دارند .)

ب : مدارك لازم برای نام نویسی :

۱ـ دو قطعه عکس جدید ٦×٤ تمام رخ برقی که مشخصات داوطلب در پشت آنها نوشته شده باشد .

۲ـ یك برگ فتوکپی صفحه اول شناسنامه یا یك برگ رونوشت شناسنامه .

۳ ـ نسخه اول فیش بانکی بمبلغ پانصدریال بابت حق نامنویسی که بحساب ۸۸۸ بانك مرکزی پرداخت شده باشد .

(مبلغی که برای شرکت در امتحان زبان دریافت میشود مسترد نمی شود)

تقاضا نامه

اینجانب (نام) نام خانوادگی فرزند
دارنده شناسنامه شماره صادره از شهرستان متولد سال
دانش آموز کلاس ششم دبیرستان دارنده دیپلم
دبیرستان سال تحصیلی شهرستان
دارنده لیسانس یا درجه بالاتر از سال تحصیلی
شهرستان با ارسال مدارك زیر :
۱ـ عکس ٤ × ٦ دو قطعه
۲ـ فیش بانکی شماره به مبلغ ۵۰۰ ریال .
۳ـ فتوکپی دیپلم ، لیسانس یا درجه بالاتر ـ یك برگ
٤ـ فتوکپی صفحه اول شناشنامه یك برگ یا یك برگ رونوشت شناسنامه .
تقاضا دارم نام مرا جهت شرکت در امتحان زبان
برای عزیمت بکشور ثبت نام فرمائید .
نشانی شهر خیابان کوچه
پلاك شماره تلفن :
محل امضاء داوطلب

ج: یادآوری :

۱ـ قبولی‌دانش آموزان کلاس ششم‌دبیرستان در امتحان زبان اعزام دانشجو بخارج به شرطی معتبر است که در امتحانات نهائی دبیرستان در خرداد ماه ۱۳۵۱ پذیرفته شوند .

۲ـ داوطلبان بایستی کشور انتخابی خود و زبانی را که امتحان خواهند داد در تقاضانامه قید فرمایند .

۳ـ برای دانش آموزان کلاس های ششم ارسال مدرك تحصیلی ضرورت ندارد .

٤ـ داوطلبانیکه مدارك خود را به پست تحویل داده‌اند باید با در دست داشتن عین شناسنامه عکس‌دار خود شخصا روز پنجشنبه اول تیر ماه ۱۳۵۱ از ساعت ۲ تا ۸ بعدازظهر برای دریافت کارت ورود بجلسه امتحان بمدرسه عالی بازرگانی ، خیابان عباس‌آباد، تهران مراجعه نمایند .

۵ـ محل امتحان روی کارت ورود به جلسه امتحان باطلاع داوطلبان میرسد .

٦ـ فقط از زبان های فرانسه ، آلمانی ، انگلیسی امتحان بعمل خواهد آمد .

دفتر امور دانشجویان در مورد گرفتن‌پذیرش برای کسانی که در امتحانات زبان اعزام دانشجو پذیرفته شوند کمك و راهنمائی خواهد کرد . م الف ۳٤٤٤

دفتر امور دانشجویان

کلاس کنکور برای
مدرسه‌عالی بازرگانی
مدرسه‌عالی حسابداری شرکت نفت
ریاضیات ـ انگلیسی ـ فارسی
گروه‌فرهنگی نواندیش
دبیرستان ملی بازرگانی : شاهرضا ـ روبروی لاله‌زارنو ۸۲۰٦۳۷
دبیرستان ملی منشیگری : خیابان آمل ۷۵۲٤۹۰

فروشگاه خورشید خانم
صنایع دستی ایران
افتتاح می‌شود
خیابان تخت جمشید روبروی سفارت آمریکا تلفن ۸۲۸۰۸٤

برای اولین بار در تهران بوسیله هنرمندان تئاتر روی یخ برلن ـ آلمان
بزرگترین نمایش روی یخ اروپا
۲ ساعت نمایش شگفت انگیز و فراموش نشدنی
همه شب ساعت ۲۰ در استادیوم فرح
پنجشنبه و جمعه ساعت ۱۹ و ۲۱٫۳۰
محل فروش بلیط در استادیوم فرح
پیش فروش بلیط در : همه شعبات بانك پارس ،
فروشگاه کورش خیابان پهلوی ، باشگاه شاهنشاهی
قصر یخ ، باشگاه ورزشی پرسپولیس ، خیابان قدیم شمیران
(قیمت بلیط از ۵۰ ریال)
تحت حمایت عالیه سازمان تربیت بدنی ایران

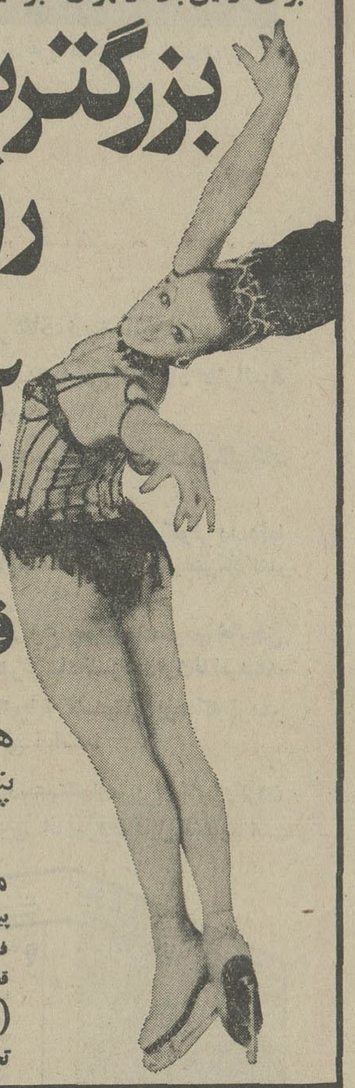

آگهی استخدام

ژاندارمری کل کشور تعدادی داوطلب‌واجد شرایط زیر را با درجه ژاندارمی و بطور موقت برای گارد انتظامی ژاندارمری استخدام می نماید .

۱ـ تابعیت دولت شاهنشاهی ایران .

۲ـ متدین بیکی از ادیان (اسلام ـمسیحی ـ کلیمی ـ زرتشتی)

۳ـ دارا بودن حداقل کارنامه قبولی چهارم ابتدائی (داوطلبینی که دارای مدرك تحصیلی‌بالاتر میباشند و همچنین اولاد درجه‌داران در صورت تساوی شرایط حق تقدم خواهند داشت)

٤ـ سن داوطلبین ۲۵ سال بیشتر نباشد.

۵ـ داشتن کارت پایان خدمت نظام‌وظیفه (انجام خدمت زیر پرچم)

٦ـ قد داوطلبین از ۱٫٦۰ متر کمتر نباشد.

۷ـ معرفی ضامن معتبر که اعتباروی به مبلغ ۲۵ هزار تومان موردگواهی‌شهربانی یاژاندارمری محل سکونت داوطلب قرار گیرد .

۸ـ نداشتن پیشینه‌بد .

۹ـ صحت مزاج و تناسب اندام بر طبق‌گواهی اداره بهداری ژاندارمری کل .

۱۰ ـ داوطلبین باید متعهد گردند که در هر کجا ژاندارمری کل مصلحت دانست خدمت نمایند .

۱۱ـ داوطلبین با درجه ژاندارمی استخدام‌و در صورت حسن خدمت طبق قانون استخدام‌نیرو های مسلح شاهنشاهی بدرجات بالا نائل خواهند شد .

۱۲ـ داوطلبین میتوانند همه روزه باستثناء ایام تعطیل در ساعات اداری بدفتر گارد انتظامی ژاندارمری واقع در خیابان‌فروردین مراجعه‌نمایند. م الف ۳۲۸٦

ژاندارمری کل کشور آ ـ ۱٤۹٤۰

از : خبرنگاران اطلاعات در آمل ـ رضائیه ـ بندرعباس ـ شیراز و اتریش

لباس دختربچه‌ها برای راننده‌های تاکسی

آمل ـ رانندگان تاکسی‌های آمل ، از چند روز پیش ، بنا به تصمیم اداره راهنمائی و رانندگی این شهر ، مجبور شده‌اند لباس متحدالشکلی به رنگ تاکسی‌های خود ، یعنی نارنجی رنگ ، بپوشند.

من (خبرنگار اطلاعات در آمل) امروز صبح تازه سوار یک تاکسی شده بودم که راننده تاکسی صفحه «جومه‌نارنجی» آغاسی را توی گرام تاکسی خود گذاشت .

پیش از آنکه به مقصد برسیم صفحه تمام شد ، امـا راننده باز همان صفحه را گذاشت . من که حوصله‌ام سرآمده بود از راننده خواهش کردم یا گرام را خاموش کند یاحداقل صفحه دیگری بگذارد ، و او با ناراحتی جواب داد :

ـ ما هم همین درد را داریم . ببینید آقا ، شما حوصله این را که صفحه «جومه‌نارنجی» را دوبار بشنوید ندارید ، ولی ما مجبوریم صبح تا شب توی تاکسی نارنجی بنشینیم و تازه لباس نارنجی رنگ هم بپوشیم ! عجیب است که اداره راهنمائی و رانندگی آمل ، ما را حتی در لباس پوشیدن هم آزاد نمیگذارد ! البته ما حاضریم هر هفته یک دست لباس تازه و تمیز و اطو کشیده بپوشیم ، ولی این رنگی که برای لباس ما انتخاب کرده‌اند ، رنگی است که بدرد لباس های دختربچه‌ها میخورد ، چون حتی زنها هم کمتر لباس های‌خود را از چنین رنگی انتخاب میکنند.

از راننده پرسیدم با اینهمه ناراحتی که از «نارنجی» دارد ، پس چرا پی‌درپی صفحه «جومه نارنجی» را گـوش میکند ؟

با خنده گفت :

ـ دیگر آب از سر ما گذشته است ، حالا چه یک نی باشد چه صد نی !

استفاده از کراوات برای تعیین میزان مالیات!

رضائیه ـ در آخرین جلسه نظام صنعتی شهرستـان رضائیه که با حضور استاندار آذربایجان غربی تشکیل شده بود ، عباس روستا نماینده سابق مجلس شورایملی گفت : اصناف رضائیه از مامورین دارائی و شهرداری دل پرخونی دارند زیرا بعضی از ماموران دارائی ، مالیات بردرآمد اصناف را از روی رنگ و طرح کراوات و شلوار اطو کرده صاحب مغازه تعیین میکنند . حتی از نظر آنها دکوراسیون مغازه می‌تواند ملاک تعیین میزان مالیات باشد ! این دسته از مامورین با وظیفه شناسی و احساس مسئولیت کارنمی‌کنند در حالیکه اگرشورای اصناف تشکیل شود اصناف می‌توانند توسط این شورا با مامورین‌دارائی مذاکره کنند و تصمیم قابل قبولی بگیرند .

در پاسخ به این ایراد پیشکار دارائی آذربایجان غربی که در جلسه حضور داشت گفت : تا آنجائی که توانسته‌ام جلو متخلفین را گرفته‌ام و عده‌ای را از کار برکنـار کرده‌ام ، منتهـا اگـر اصناف کمک کنند حاضـرم شرمامورین متخلف دارائی را تا چهار سال دیگر از سرشان کم کنم !

نرسیدن به جلسه امتحان جوانی را دچار جنون کرد

بندرعباس ـ جوانی بنام ابراهیم علمدار برای اینکه مادرش او را صبح زود بیدار نکرده بود قصد داشت او را بکشد !

ابراهیم تاکنون دوبار در امتحانات نهائی ششم ابتدائی شرکت‌کرده و هردوبار مردود شده است. او امسال نیز در امتحانـات نهائی نامنویسی کرد و شب امتحان تـا ساعت ۳ بعد از نیمه شب بیدار نشست و درس خواند ، تا این بار دیگر حتما قبول شود .

وی هنگامی که میخواست بخوابد از مادرش خواست که او را صبح زود بیدار کند ، ولی صبح مادرش ، هرچه سعی‌کرد، نتوانست او را بیدار کند و در نتیجه ابراهیم هنگامی بیدار شد که وقت امتحـان گذشته بود !

ابراهیم از فرط عصبانیت چاقوئی بدست گرفت و بطرف مادرش حمله کرد ، ولـی همسایه‌ها به صدای جیغ مادر به خانه‌آنها ریختند و ازقتل مادر بدست پسر جلوگیری کردند.

ابراهیم که‌کم‌کم‌حالت دیوانه‌واری‌پیدا کرده بود، چاقو را به گوشه‌ای پرتاب کرد واز خانه خارج شد و دیگر به خانه برنگشت و اکنون یک هفته ازآن روز میگذرد ،هنوز نشانی از ابراهیم بدست نیامده است و پدر و مادرش ، پس از زیر پا گذاشتن خانـه تمام اقوام و همسایه‌ها ، دیگر از پیداکردن پسر جوان خود مایوس شده‌اند .

حاشیه پرداز
هادی خرسندی

مگر صادق هدایت که گوشت نخورد، مرد؟!

«دی شیخ باچراغ همی گشت دور شهر ـ کز دیو دد ملولم و انسانم‌آرزوست.»

حالا بوشهری ها هم شده‌اند دیوژن حکیم ! و خبرش را توی روزنامه‌نوشته بودند که اهالی چراغ به دست گرفته‌اند و دور شهر می گردند که « شکر »پیدا کنند.

اداره قند و شکرهم‌جواب شیرینی به جویندگان شکر داده . گفته تا مدتی به‌جای شکر ، از قند استفاده کنید!

یك بابائی رفت دکتر و گفت :« برارجان ! ناراحتی دارم ». دکتر معاینه‌اش کرد و گفت : « تو مرض قند داری ». آن بابای‌خوشقلب و ساده‌دل جواب داد :« دکتر جان ! بعد از این چای را به جای قند با شکر می ـ خورم ! » .

حالا انگار آن بابا را آورده‌اند گذاشته‌اند درراس اداره قندو شکر و البته اینجور تدبیر ها ، درادارات مانوظهور نیست :

* یکنفر رفت اداره آب و برق گفت : « آقاجان ! آب خانه ما را چند روزاست قطع کرده‌اید !» گفتند «از آب خانه همسایه‌ات استفاده کن !» گفت : « همسایه ما موافقت نمی کند » گفتند: «امروز برق منزل او راقطع می کنیم تا محتاج برق شما باشدو باآب موافقت کند»!

* یکنفر بچه‌اش را برد اداره آموزش‌وپرورش گفت: «یکماه است بچه مرا ، به بهانه این‌که معلمشان‌مریض است درس نمی دهند !» گفتند : « بیخود بچه را آورده‌ای اینجا ، باید معلم را می‌بردی بیمارستان ! »

* یکنفر رفت اداره مسکن گفت: « وام بدهید ! »گفتند: «چه میخواهی بکنی »؟گفت: « میخواهم خانه بسازم » . گفتند : «خانه‌می‌خواهی‌برای چی ؟» .گفت : « برای‌اینکه تویش بنشینم » ! فوری یك صندلی تعارفش‌کردند‌گفتند: «خوب ! همین جا بنشین !»

* یکنفر رفت شهرداری گفت : «گوشت‌گران‌است»! گفتند « نخور !» . گفت : «نخورم میمیرم »! گفتند : «مگر صادق هدایت‌وابوالعلاء معری گوشت که نخوردند مردند ؟!» .

این نحو استدلال گویا ، در خارجه هم سابقه داشته :

در زمان قبل ازانقلاب کبیر ، در کشور فرانسه ، وقتی مردم درکوچه و بازار فریاد گرسنگی می زدند و صدراعظم ، از پنجره کاخ‌به ازدحام جمعیت خیره شده بود، ماری آنتوانت علت جنجال‌راسئوال‌کرد.صدراعظم بعرض رساند « قربان، مردم گرسنه هستند و نان می ـ خواهند ». ماری آنتوانت پرسید : « مگر نان‌ندارند ؟» گفت : «خیر ».ماری‌آنتوانت گفت « بگو برونشیرینی بخورند »!

راه حل رئیس اداره قند و شکر بوشهر هم همینطور است ! و اهالی محترم نباید همینطور مثل فلورانس ـ نایتینگل (بانوی چراغ بدست) هرکدام یك‌فانوس بردارند و بدوندبدنبال‌شکر. زیرا که طبق راه حل رئیس اداره قندو شکر ، می‌توانند به جای شکر ، ازقنداستفاده کنندو اصلا به جای خوردن چای شیرین ، چائی قندپهلو نوش جان فرمایند.

بنظر من ، بهترین‌پلتیکی که رئیس اداره قندو شکر با اینهمه هوش و فراست‌می تواند به کار ببرد اینست‌که به اهالی بگوید : « اصلا چای شیرین نخورید ، چون خطرناك است ! خود من هروقت چای شیرین می ـ خورم ، چشمم دردمی‌گیرد»! (البته بقیه‌اش را خودتان بلدید که اهالی می توانند‌در جواب بگویند : علت اینست که هنگام هورت کشیدن چای ، قاشق چای خوری را درنمی‌آورید !)

پادوی اسکی باز، میلیونر شد!

اتریش ـ کارل شرانتس ،قهرمان سابق اسکی بازی اتریش که زمانی در کارخانه اسکی سازی «کنایسل» ماهانه فقط مبلغی در حدودیکصد تومان دستمزد میگرفت ، امروز از مردان ثروتمند اتریش است و مثل میلیونر های بزرگ ،زندگی را به خوشگذرانی و لذت جوئی میگذراند .

کارل در آغاز جوانی بعنـوان «پادو» در کارخانه اسکی سازی «کنایل مشغول کار شد وازهمان روزها ، به ورزش اسکی علاقمند شد و از آن پس هفته‌ای یک روز به تمرین اسکی پرداخت .

مدتی بعد ، کارل که جوان برومندی شده بود ، بعنوان یک قهرمان اسکی در یک مسابقه حرفه‌ای اسکی شرکت کرد ومبلغ قابل توجهی پول نقد بدست آورد. از آن پس،وی بعنوان یک‌قهرمان با ارزش اسکی شهرت یافت ودر ۱۲ مسابقه دیگر شرکت کرد و عجیب اینکه در هر ۱۲ مسابقه نفر اول شد و جوایز قابل توجهی را از آن خود کرد !

کارل ، تمام پولی را که از طریق این مسابقات بدست آورده بود، یکجا بعنوان سهم ، در کارخانه کنایسل بکار انداخت و از آن‌پس هر روز بر ثروتش افزوده شد .

و اکنون کارل ، در ۴۷ سالگی یکی از ثروتمندترین مردان‌اتریش است . او اکنون ، سالی دوبار اتومبیل عوض میکند وهراتومبیلی که او سوار میشود پس از چند روز بین ثروتمندان اتریش «مد روز» میشود .

وی در حال‌حاضر ۳ مسافرخانه بزرگ و کرجه اول در سه‌شهر اتریش دارد که درآمد خالص‌هر کدام ماهیانه ۱۰۰ هزار تومان است .

اکنون کارل ، یک انجمن‌خیریه بعنوان «انجمن اسکی‌بازان بی ـ بضاعت» ساخته است که در آن فعلا ۳۵۰ جوان و نوجوان بی ـ بضاعت عضویت دارند و به‌خرج آقای کارل شرانتس ، با وسایل‌و مربیان رایگانی که در اختیارشان است، به‌تمرین اسکی مشغولند.

آیا از میان آنها نیز کسانی به ثروت و شهرت کارل خواهند رسید ؟ کارل ، خیلی مطمئن است .

در عکس کارل را با پسر جوانش که غرق در ناز و نعمت زندگی میکند می‌بینید .

زنی شوهرش را، در بازپرسی، کتک زد!

شیراز ـ زنی بنام «زهرا» در شعبه چهارم بازپـرسی دادسرای شیراز شوهرش «جمال» را به باد کتک گرفت و او را با مشت و لگد بشدت مجروح کرد !

پزشک قانونی برای جمال دو هفته طول درمان نوشت و پرونده‌ای در این مورد تشکیل گردید .

زهرا چندی قبل ازشوهرش جمال شکایتی تسلیم ماموران مربوطه کرد . این شکایت به بازپرس شعبه چهارم دادسرای شیراز احاله شد و روزگذشته زن و شوهر برای بازجوئـی احضار شدند.

جمال درمقابل سئوالات بازپرس گفت:

ـ من و زنم توافق اخلاقی نداریمو در این موردپرونده‌ای نیز در دادگاه حمایت‌خانواده مطرح است !

در این لحظه زهرا که در کنار شوهرش ایستاده بود ، اظهارات او را رد کرد و ناگهان با مشت و لگد بجان او افتاد ! «جمال» نیز برای اینکه دلیلی برای اظهارات‌خود داشته باشد ،هیچگونه عکس‌ـ العملی از خود نشان نداد و کتک مفصلی خورد و بشدت مجروح گردید !

مامورین با تلاش فراوان‌این زن را ازشوهرش دورساختند و پس از معایناتی که پزشک قانونی از «جمال» بعمل آورد برای وی دو هفته طول‌درمان نوشته شد!

جالب اینکه پرونده‌ای کـه دراین زمینه تشکیل شد ، به پرونده قبلی این زن‌و شوهر که در دادگاه حمایت خانواده شیراز مطرح است ، الحاق شد !

بارفروشان رضائیه بخاطر مردم از شهرداری انتقاد کردند!

رضائیه ـ درجلسه‌ای‌که باحضور اعضای انجمن شهر رضائیه تشکیل شده بود ، میوه فروشان این شهر نسبت به عوارض‌جدید شهرداری رضائیه اعتراض کردند

یکی از بارفروشان گفت :

ـ بنا بدستور شهرداری ، بارـ فروشان موظف هستند بر اجناس فروخته شده خود صدی ۳عوارض ببندند و این عوارض‌راازخریدار بگیرند و بحساب شهرداری‌واریز کنند .

در حالیکه دریافت این نوع عوارض از خریدار ، عجیب بنظر میرسد و گرفتن چنین عوارضی در هیچ شهر دیگری سابقه‌نداشته است .

اگر وضع بهمین ترتیب پیش برود قیمت اجناسی‌که کیلوئی ۱۵ ریال فروخته میشود به ۳۰ ریال خواهد رسید و هیچ بار فروشی حاضر نخواهد شد جنس ازشهر دیگر وارد کند .

وی افزود :

ـ برای اینکه این عوارض از خریدار دریافت شود ، شهرداری باید عده‌ای از ماموران انتظامی را به این کار بگمارد .

شهردار رضائیه در جواب‌گفت:

ـ شما موظف هستید این عوارض را دریافت کنید و در صورت‌لزوم مامور انتظامی‌در اختیارتان‌گذاشته خواهد شد .

بار فروش دیگری گفت :

ـ روز بروز بر میزان تولید سیب در رضائیه افزوده میشود ، در حالیکه دلالهای تهرانی سیب‌های مرغوب این شهر را از باغداران رضائیه کیلوئی بیست ریال‌میخرند و در تهران کیلوئی ۷۰ ریال میفروشند و این امر سبب زیـان شهرداری رضائیه میشود ، زیرا از این عده عوارض وصول نمی شود .

آگهی مناقصه

واحد ساختمانی کارخانه آریامهر واقع در ۴۵ کیلو متری جاده اصفهان ـ شهر کرد ۷ قلم شمش و میله گرد و ورق‌مسی مورد احتیاج خود را طبق برك مشخصات‌ازطریق مناقصه‌خریداری مینماید . داوطلبین شرکت در مناقصه میتوانند با پرداخت‌مبلغ پنجاه ریال برك مشخصات و اسناد مناقصه را از دفترتدارکات واحد دریافت و پیشنهاد خود را بر اساس مفاد مندرج در برك شرائط و سایر مدارك مناقصه تنظیم و بانضمام رسید سپرده بانکی بحساب شماره ۹۰۵۰۳ بانك ملی ایران شعبه‌اصفهان یا ضمانت نامه بانکی از یکی از بانکهای معتبر بمبلغ۴۰۰۰۰۰ ریال تا ساعت ۹½ روز ۵۱/۳/۲۱ تسلیم دبیرخانه واحدنمایند. پیشنهادات واصله در ساعت ۱۰ همانروز در قسمت تدارکات واحد بازوقرائت خواهد شد مدت تحویل کالا از تاریخ مبادله قرارداد بمدت شش ماه در سه نوبت و محل تحویل آن انبار های واحد ساختمانی کارخانه آریامهر میباشد . حضورپیشنهاد دهندگان یا نمایندگان آنها در جلسه مناقصه آزاد و سایر شرائط در برك شرائط مندرج میباشد .

از طرف سرپرست کل عملیات کارخانه آریامهر

...یك بام و دو هوا!

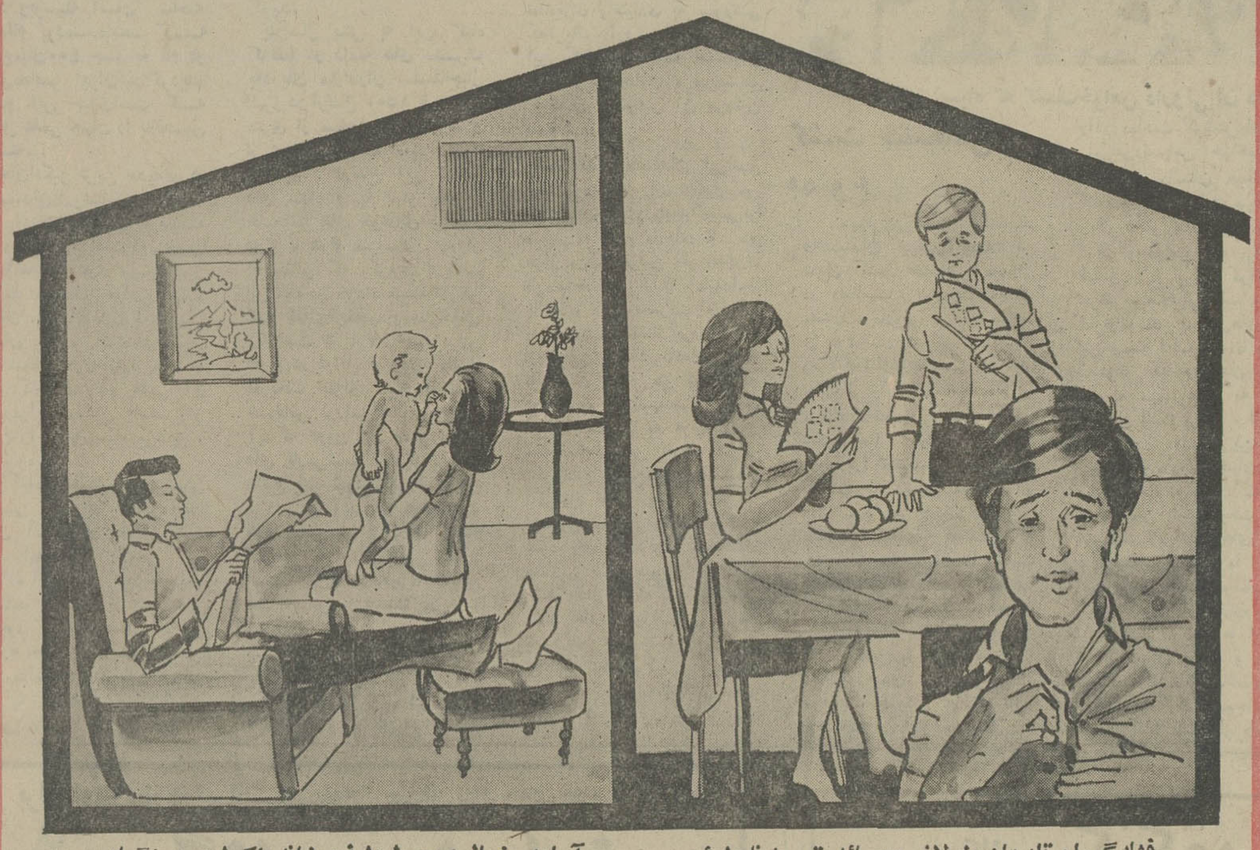

فشارگرما ، تابستان طولانی ووسائل تهویه نامطمئن

آسایش خیال ومحیط دلپذیرخانه باکولروستینگهاوس

کولروستینگهاوس
آسایش بارمغان میاورد

مزایای اختصاصی کولرهای وستینگهاوس:

تمام قسمتها و پروانه‌کولروستینگهاوس از فولاد گالوانیزه ساخته شده وهیچگاه زنك نمیزند.

رنك روی بدنه‌کولر وستینگهاوس صرفابمنظور زیبائی‌بکار رفته است.

موتورکولروستینگهاوس‌ازنوع‌بهترین موتورکولر در دنیا ساخته شده ودرصورتیکه‌تمام‌مدت‌تابستان‌متوالیاهم‌کارکند اصلا صدا ندارد .

پوشال‌کولروستینگهاوس از دونوع چوب مخصوص خارجی تهیه شده‌که‌بعلت‌چربی‌خاص هرگزکپك‌نـزده‌وبوی‌نا نمیدهد.

موتور و چرخهای بادزن دارای‌پایه لاستیکی بوده‌که نرمتر کار می‌کندوکوچکترین صدائی ندارد .

وسایل‌آبرسانی‌فیلترهای‌کولروستینگهاوس‌برای‌اشباع‌کردن صددرصدفیلترها ازآب‌براحتی از بیرون قابل تنظیم است.

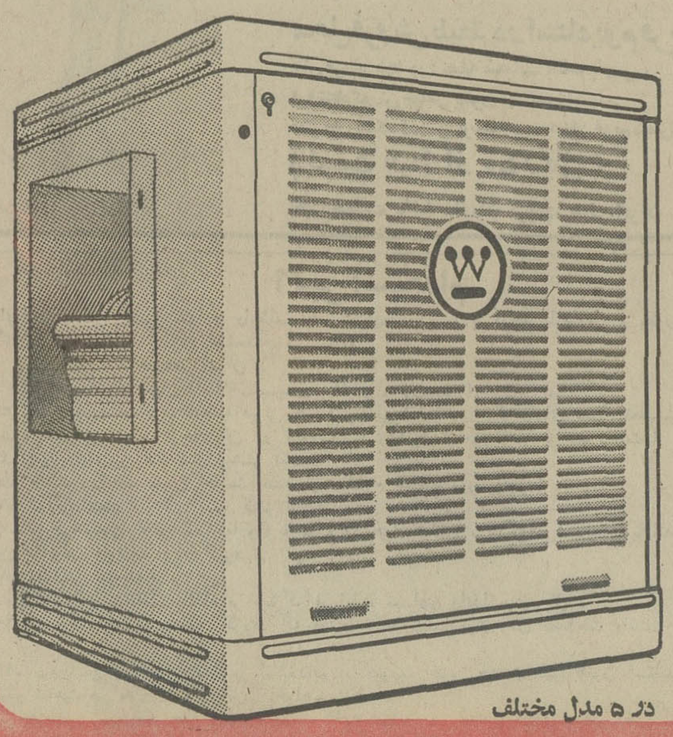

در ۵ مدل مختلف

کولرهای آبی وستینگهاوس
بااستانداردهای جهانی وستینگهاوس

Westinghouse

دنیای ورزش شنبه‌ها منتشر میشود

خبرهای کشور

در جلسه امروز مجلس شورایملی گفته شد

سفر نیکسون در تحکیم اساس صلح خاورمیانه مؤثر است

جلسه علنی مجلس شورای ملی ساعت ۹ بامداد بریاست آقای مهندس عبداله ریاضی تشکیل گردید .

● دکتر حبیب دادفر نماینده مراغه در نطق پیش از دستور خود به سفر رئیس جمهوری آمریکا و بانو بایران اشاره‌کرد و گفت ملت ایران خوشوقت است میهمانان عالیقدر در این سفر از نزدیک آثار سازندگی انقلاب ایران رامشاهده‌خواهند کرد و سیصد روزنامه نگاری که‌همراه ایشان‌هستند ازنزدیك تحولات عظیم‌اجتماعی‌واقتصادی ایران را خواهند دید . سفر نیکسون و تبادل نظر با رهبر بزرگ انقلاب ایران که در دنیا مظهر صلح و بشر دوستی شناخته شده‌اند ،در تحکیم اساس صلح جهانی بخصوص آرامش‌وثبات منطقه خاورمیانه تاثیر بسزائی خواهد داشت . ناطق با یادآوری روابط دوستانه دو ملت ایران‌وآمریکا گفت : تردید ندارم که این‌سفر بیش از پیش‌در توسعه‌مناسبات دو کشور و تحکیم اساس‌صلح خاورمیانه موثر خواهد بود .

● عاطفه امیر ابراهیمی (بیژن) نماینده بافت اثرات سفر علیاحضرت شهبانو به کرمان را بر شمرد وضمن‌بیان احساسات پرشور اهالی این استان یادآور نحوه استقبال پرشور اهالی گفت‌زنی‌درحالیکه کودك فلج خود را در آغوش داشت به استقبال شهبانو آمده بود و شهبانوی نیکوکار نیز اوامری برای اعزام کودک او بتهران جهت درمان صادر فرمودند .

● علی اصغر مظهری نماینده کرمان در بیان اثرات سفر علیاحضرت شهبانو به کرمان ، این سفر را نقطه تحولی در زندگی‌مردم‌استان کرمان‌خواند.

● دکتر حبیب‌الهی (نماینده نیشابور) و امان‌اله اولیاء (نماینده بم) نیز در سخنان پیش از دستور خود ، نیازمندی های حوزه انتخابیه خود رابر شمردند و اقدام دولت را در رفع آن خواستارشدند .

● سخنان‌ابوالحسن‌احتشامی (نماینده عضو فراکسیون‌حزب اقلیت) نیز پیرامون روابط دوستی و مناسبات دوستانه دو کشور ایران و آمریکا بود . وی اثرات این سفر را تشریح کرد .

● عبدالمجید معینی (نماینده میناب) در بیان نیازمندیهای حوزه انتخابیه خود ، خواستار شد یک کارخانه آب میوه گیری برای لیموی میناب و یک سددر میناب ساخته شود .

● رئیس مجلس شورای‌ملی یادآور شد که بنا به وصیت مرحوم آیت‌اله کفائی نسخه اصلی کتاب کفایت الاصول تالیف والد بزگوارشان مرحوم آیت‌اله‌العظمی آخوندملا محمد کاظم خراسانی که بخط خود مولف تحریر گردیده بکتابخانه مجلس اهداء شده است .

● تاج بخش(معاون‌پارلمانی وزارت امور خارجه) لایحه اساسنامه‌تشکیلاتی ،استخدامی انضباطی و مالی وزارت امور خارجه را در ۱۷۳ ماده تقدیم کرد .

● در بررسی لوایح پنج‌لایحه دولت مطرح‌واز تصویب‌گذشت.

از محمد ابراهیمی برزآبادی ۳ ماه است‌خبری‌نیست‌هر کس اطلاعی ازنامبرده دارد بادرس. اصفهان . تودشك ژاندارمری با تهران جاده کرج کاروانسرا سنك انبار شرق تهران عباس ابراهیمی اطلاع دهد .

طوفان در شهرستانها خساراتی وارد کرد

دیروز همزمان با وزش توفان های شدید در تهران ، ریزش باران و وزش توفان کم‌سابقه در شهرهای دورو نزدیك کشور نیز شروع شد و بدنبال آن آب اکثر رودخانه ها درمناطق مختلف بالاآمد .

خبرنگار اطلاعات درخرمدره گزارش داد :

براثر ریزش بیش از دو ساعت تگرك شدید در این منطقه سیل در اطراف‌خرمدره جاری گردید .

بیجار ـ دیروز نزول تگرك توام با وزش توفان شدیدی در منطقه بیجار شروع شد تگرك دیروز ، بسردرختی ها خسارت زیاد وارد کرد و به چند مغازه نیز آسیب رسید .

قطع عبور و مرور کشتیها

خبرنگاران اطلاعات‌درآبادان، خرمشهر وبندر بوشهر گزارش دادند ، از بامداد روز گذشته توفانهای شدید توام با گردو خاك و شرجی در این مناطق آغاز شد و تا پاسی‌ازشب ادامه یافت‌براثر این توفان مسئولان بندر خرمشهرو بوشهربه کلیه کشتی های مسافری و تجاری و موتور لنجها اخطار کردند که تا اطلاع ثانوی از عبور ومرور خودداری کنند . در خلال روز گذشته دریای خلیج فارس به شدت متلاطم بود و شرجی و گرما در آبادان و خرمشهر مردم را بشدت ناراحت کرده بود .

دیروز آب کارون نیزافزایش یافت و موتور لنج هائی که در حال عبور و مرور بودند در کناراسکله‌ها ، لنگرانداختند. در بوشهر عبور و مرورروسائط نقلیه آبی از صبح دیروزمتوقف شد وباد های گرم توام‌باگردو خاك شدید در خلال روز ادامه داشت . خبرنگاران ما در همدان ، قم ، زنجان و قزوین نیز طی گزارشهائی به تهران اطلاع دادند که عصر دیروز هوای این مناطق توفانی توام بارزیش رگبار های نسبتا شدید بوده است براثر این بارندگی،هوای شهرهای‌همدان وزنجان بشدت سرد شد و مردم مجبور باستفاده از لباس های زمستانی شدند .

اهواز

دیروز میزان گرمای هوا در اهواز ٤٤درجه بالای صفر بود بدنبال گرمای شدید هوا در این شهر ، توفان توام باگردو غبار در اهواز و حومه آغاز شد و هوای این مناطق بشدت تیره وتارشد .

شیراز ـ طوفان وباران شدید در شیراز به محصول‌باغداران خسارات زیاد وارد ساخت و کلیه گلهای «رز» را پرپر کرد. نیمه شب دیشب بدنبال‌طوفان و ریزش باران شدیدی که یکساعت بطول انجامید کلیه سردرختی ها آسیب دید و گلهای «رز» منازل وباغات پر پر شد بطوری که بامدادامروز سطح منازل را فرشی از گلبرگهای گل رز پوشانده بود .

تبریز : توفان شدید ، شهر تبریز را دگرگون کرد و گرد و خاك ، آسمان شهر را تیره و تار ساخت .

توفان تبریزنزدیك‌به یکساعت ادامه‌داشت .

همچنین گزارش رسیده از مراغه حاکیست : دیروز بمدت نیمساعت درمراغه‌و روستا های اطراف تگرك ریزش کرد و به سردرختی باغهای میوه این نقاطخسارت سنگینی‌واردآورد.

تگرگی که درروستای «جمال آباد» و «قیامت‌آباد» ریزش‌کرد (۱٦۰ گرم) وزن داشت .

توفان برق چالوس را قطع کرد

چالوس : بعداز ظهر دیروز براثر وزش توفان شدید در چالوس دهها درخت تنومند در گوشه و کنار شهر ریشه‌کن شد و برق قسمتی از شهر نیز قطع گردید .

سرلشگر بقائی درگذشت

باکمال تاسف اطلاع حاصل شدسرلشگرحسن بقائی(سناتور اسبق) پس‌ازیك کسالت‌طولانی دراثر بیماری ذات‌الریه زندگی را بدرود گفت .

فقید سعید هنگام مرك۸۳ سال داشت ، وی از هیجده سالگی وارد خدمت در ارتش شاهنشاهی شد و در تمام‌مدت خدمت ماموریت های نظامی را بانهایت شایستگی انجام داد . سال ها استاندار آذربایجان ، رئیس نظام وظیفه عمومی ، رئیس تسلیحات ارتش ، رئیس دادرسی‌ارتش و دادستان‌ارتش بود . چندی‌نیزریاست شهربانی کل‌کشوررابعهده‌داشت. دوازده سال‌نیزعنوان سناتوری‌انتخابی و انتصابی رادارا بود .

فقید سعیداز شخصیتهای بارز کشور و دارای فضائل و محاسن‌اخلاقی‌وموقعیت اجتماعی بود ، خدمات ارزنده وی نقطه روشن و شایسته‌ای در زندگی او بشمار میرود .

مااین‌مصیبت را بخانم فاطمه بقائی (رضوی) همسر و خانم پوران وآقایان‌علی‌اصغر کاووس و سیروس بقائی فرزندان آن مرحوم صمیمانه تسلیت میدهیم.

گیاه سحرآمیز ایرانی دشتهای فارس را پوشانده است

گیاه‌سحرآمیز«پاپاور ابراکته‌اتم» که تنها در خاك ایران میروید ونگاه‌محافل‌معتبر علمی‌و پزشکی جهان را به‌خود دوخته، دشت های پهناور فارس را پوشانده است ،چنانکه گوئی برسراسر این دشت های پهناور ، فرشی سرخ رنگ‌کشیده‌اند .هم‌اکنون، تلاش دامنه‌داری برای گسترش کشت و پرورش بیشتر این گیاه سحرآمیزومعجزه‌گر آغازشده‌است

خبرنگار روزنامه اطلاعات‌در شیراز گزارش میدهد :

بامداد امروز یکی‌از مقامات اداره کشاورزی شیراز ، اعلام کرد : «این گیاه سحر آمیز که نوعی‌شقایق‌خودرو وحشی‌است، بزودی اعتیاد به مواد مخدررا در جهان ما ریشه‌کن خواهد کرد .» وی افزود :

«در زمانی که کشت خشخاش ممنوع اعلام شده بود ، گروهی از معتادین به موادمخدر ،ساقه این‌گل‌های خودرورا می‌چیدند، در آب می جوشانیدندواز آنها شیره‌ای میگرفتند که در واقع نوعی مواد مخدر بود .»

وی اضافه کرد :

در وسط گل های شقایق ، پرزهائی میرویدو رشد میکندکه شبیه به گرز های‌خشخاش ولی کوچک تر از آن است .»

خبرنگار ما در شیراز ، در دنباله گزارش خود ، افزودکه هوای مساعد و بارندگی های بموقع اخیر در دشت فارس بر میزان این شقایق های خودرو افزوده است و اگر کشت این گیاه سحرآمیزتحت کنترل‌دقیق قرار گیرد ، پیش‌بینی می شود که بتوان میزان کشت آن را به دهها برابر رسانید .

وزیر بازرگانی وصنایع انگلیس درمسجد شاه اصفهان

«جان‌دیویس» وزیربازرگانی و صنایع انگلستان دیروز وارد اصفهان‌شد و از کارخانه ذوب آهن‌اصفهان‌وآثار تاریخی این شهر، بازدید کرد . عکس«جان دیویس» و همراهان را هنگام بازدیدمسجدشاه اصفهان‌نشان میدهد .

بالابرکاران
برقی ـ پنزینی ـ دیزل
٦٢٧٨٣٠ و ٦٢٧٨٨٤

خبرهای تلفنی شهرستانها

خفگی در آب

خرمشهر ـ بعد از ظهر دیروز عده‌ای از ماموران پلیس بندر خرمشهر جنازه جوانی‌به نام احمد مومن‌زاده را از آب کارون گرفتند . «احمد» از دو روز پیش ناپدید شده بودو پزشک‌قانونی پس ازمعاینه‌از جسد وی علت مرگ او را خفگی در آب تشخیص داد .

قربانی آوار

همدان ـ براثر فرو ریختن دیوار قدیمی کاروانسرا های همدان دو جوان هیجده و بیست و سه ساله به اسامی حمید و احمد آریان‌نژاد زیر آوار ماندند که منجر به مرگ احمد شد.

تعطیل دو چلو کبابی و یك اغذیه فروشی

قم ـ بامداد امروز از کار دو چلوکبابی و یک مغازه‌اغذیه فروشی در قم جلوگیری بعمل آمد . چلوکبابیها توکلی و شمس و اغذیه فروشی فصل، اماکنی هستند که بعلت عدم رعایت اصول بهداشتی برابر ماده ۱۳ قانون بهداشت و شهرداریها در قم تعطیل شدند.

معافیت از پرداخت عوارض

شیراز ـ از اول فروردین ماه پنجاه و یک املاک کلیه کسانیکه مجموع عوارض آنان تا مبلغ هفتصد و پنجاه ریال باشد در شیراز از پرداخت عوارض نوسازی معاف خواهند بود . این اقدام به پیشنهاد شهرداری شیراز و تصویب انجمن شهر این شهرستان از فروردین ماه پنجاه و یکقابل اجراست.

بازداشت ۱۲ کشاورز متخلف

مشهد ـ ۲٦ نفر ازساکنان روستای «گلمکان» مشهد بعلت کشت غیر مجاز خشخاش ، وسیله ماموران ژاندارمری گلمکان دستگیر شده و به دادسرای‌مشهد اعزام‌گردیدند. بازپرس شعبه‌پنجم دادسرای مشهد ، پس از رسیدگی به اتهام کشاورزان متخلف ، ۱۲ نفر از آنان را بازداشت کرد. ۱٤ نفر بقیه آزاد شدند.

آتش در پنبه

گرگان ـ قسمتی از انبار کارخانه «وش» پنبه گرگان آتش گرفت و در جریان آتش سوزی ، بیش از پنجاه عدل پنبه منگنه شده سوخت .آتش وسیله ماموران آتش نشانی و کارگران کارخانه ، خاموش شد.

خودکشی بخاطر جلوگیری از ازدواج

مشهد : جوان ۲۰ساله‌ای بنام غلامحسین یاقوتی‌به‌قصد خودکشی چند قرص سمی خورد و ساعتی بعد در بیمارستان «سوانح» مشهد درگذشت . غلامحسین باین دلیل خود را کشت که پدرو مادرش با ازدواج او با دختر مورد علاقه‌اش مخالفت کرده بودند .

درختها را مهار کردند

شهرری‌ـ ماموران‌اداره خدمات منطقه ۱۲ شهرداری‌شهرری‌از ترس ریشه‌کن شدن درختان تنومند خیابان آرامگاه درختان را با سیم و چوب و طناب‌مهار کردند . عصر دیروزدر توفان‌بیسابقه شهرری که دو ساعت ادامه داشت چندین شماره ازتلفنها قطع شد و برق منطقه‌خاموش گردید . شدت توفان بحدی بود که چندین‌درخت کهنسال وتنومند از جا ریشه‌کن شد و معابررا مسدود کرد.

از فردا صبح
برنامه سینما های
شهلا ـ ناتالی
جی ـ میهن
زرین ـ آپادانا
خورشید
شاهین
بیك ایمانوردی
زرین دست
در فیلم

فاتحین صحرا

از فردا صبح درقویترین گروه سینمائی پایتخت
اونیورسال پاسیفیک
ایران سایتا تیفون مراد موناکو پرسپولیس داریوش
کارون دریا)و مهتاب کریستال و(آستارا (تجریش)

ناصر ملک مطیعی
درفیلم
عروس استانبول

فریبا خاتمی
سیما اوسکان
تربت اوزاته
محصول: کمال فیلم
کارگردان: عثمان سدن . فیلمبردار: کتان کورت

جناب آقای دکتر آزمون

بدینوسیله از آقای ابراهیم وحید دامغانی سرپرست اوقاف فرمانداریکل یزد که علیه متجاوزین موقوفه حریم آب انبار تخت‌استاد اقدامات‌اساسی نمودند تشکر نموده قدردانی چنین مامور پاکدامن را آرزومندیم .

ازطرف اهالی تخت استاد حسین دوست حسینی
آ ـ ۵٤۱۱

آگهی استخدام

نیروی هوائی شاهنشاهی بمنظور خدمت در مشاغل مدیریت اداری درمرکز تعدادی کارمند با شرایط زیر از طریق مصاحبه و آزمایش با حقوق مکفی استخدام مینماید :

۱ـ دارابودن حداقل تحصیلات لیسانس
۲ـ دانستن زبان انگلیسی در حدود امکان استفاده از مدارک انگلیسی.
۳ـ سابقه کار در امور مدیریت اداری اعم از دولتی یا غیر دولتی حداقل بمدت ۳ سال پس ازاخذ لیسانس .
٤ـ حداکثر سن ٤۰ سال

داوطلبان حائزشرایط میتوانند حداکثر تاتاریخ ۱۵ر٤ر۵۱ فرم زیر را تکمیل‌و بستاد فرماندهی نیروی هوائی شاهنشاهی پرسنلی (دایره غیرارتشیان) ارسال دارند . درخواست های رسیده مورد بررسی و در صورت لزوم جهت انجام‌مصاحبه و شرکت درآزمایش مستقیما دعوت بعمل خواهد آمد .

نام — نام خانوادگی — نام پدر
شماره شناسنامه — محل صدور — تاریخ تولد
مدرک تحصیلی — وضع خدمت وظیفه
سابقه کار — حقوق و مزایای مورد تقاضا
نشانی کامل : شهر — خیابان — کوچه
شماره منزل — شماره تلفن
امضاء

نیروی هوائی شاهنشاهی

نمره گیری خودکار مشترکین
تلفن خرمشهر باتهران و بالعکس
از روز ۱۱ خرداد ماه ۱۳۵۱
از ساعت ۷ صبح آغاز میشود

پیرو گشایش سرویس تلفن خودکار بین شهری که بین تهران و اصفهان ،شیراز و همدان انجام شد ، اینك وزارت پست و تلگراف و تلفن در اجرای طرح مهم توسعه مخابرات کشور سرویس مزبور را بین تهران و خرمشهر و بالعکس دائر نموده است که از ساعت ۷ صبح روز پنجشنبه ۱۱ خرداد ماه ۱۳۵۱ ، آغاز بکار خواهد کرد.

کد منطقه‌ای برای منطقه خرمشهر ۰٦۵۱ خواهد بود

برقراری نمره گیری خودکار با شهر های اصفهان ـ شیراز ـ همدان با خرمشهرو بالعکس ظرف دو ماه آینده هنگامیکه شهر اهواز به‌شبکه خودکار تلفن بین شهری کشور وصل شود ، امکان پذیر خواهد بود . زمان آماده شدن مرکز اهواز بعدا باطلاع خواهد رسید .

همانطور که قبلا بهنگام گشایش سرویس فوق بین سایر شهر های کشور باطلاع عموم‌رسید، طرح تحت اجرا توسط وزارت پست و تلگراف و تلفن شامل ۵۸ شهر شده که بتدریج یکی پس از دیگری به شبکه خودکار موصوف متصل خواهند شد . مدت اجرای کامل طرح برای کلیه شهر های بالا ، دو سال از تاریخ جشن دو هزار و پانصدمین سالگرد بنیانگزاری شاهنشاهی ایران میباشد .

نرخ هر ۵ ثانیه مکالمه از تهران به خرمشهر و بالعکس ۲ ریال در روز بین ساعت های ۷ صبح الی ۹ بعدازظهر و نرخ هر ۱۰ ثانیه این مکالمات ۲ ریال در شب بین ساعت ۹ بعدازظهر تا ۷ صبح تعیین گردیده است .

م اف ۳٤٤۵ — آ ـ ۱۵۱۸۲

تبریکات

جناب آقای محمد حشمتی

انتصاب شایسته آن‌جناب را بمعاونت وزارت فرهنگ و هنرصمیمانه تبریک و تهنیت عرض مینمائیم.

آ ـ ۵۵۰۵ — عبداله نصیری وبانو

تیمسار معظم صدری ریاست محترم شهربانی کل کشور
جناب سرهنگ سجادی ریاست محترم شهربانیهای استان‌گیلان

انتصاب بجا و شایسته جناب سروان یوسف حسن‌زاده را که‌همیشه در سمتهای مختلف منشاء خدمات صادقانه‌ای برای مردم و مملکت بوده‌اند بریاست شهربانی شهرستان فومن صمیمانه تبریک گفته توفیق ایشان را در راه خدمت به شاهنشاه آریامهر و مردم آرزومندیم .

سید عبداله مغیثی رئیس انجمن شهر ـ محمدعلی غفاری عضوانجمن شهر ـ حاج غلام فرخبخت عضو انجمن شهر ـ مهدی مجیدیان عضوانجمن شهر ـ محمود محبی ـ یحیی درویشی .

آ ـ ۱٤٤٦۸

جناب آقای عباس عزیزالدین پیشکار پیکاری کرمان

انتصاب شایسته آنجناب را صمیمانه تبریک عرض مینمائیم

آ ـ ۱٤٤۸۰ — دارائی دامغان ـ میرشریفی ـ محمدریاضی

جناب آقای مهندس محمدعلی افشارراد

انتصاب بجا و شایسته آن دوست عزیز بسمت رئیس اداره بهره‌برداری مراکز تلفن تهران موید نظر تیزبین و صائب جناب آقای مهندس جابرانصاری مدیر عامل محترم شرکت مخابرات میباشد .لازم میداند این انتصاب را در وهله نخست بجناب ایشان تبریک گوید. رجاء واثق دارد در سمت جدید نیز کماکان‌منشاء خدمات مفید و موثر قرار گیرید.

آ ـ ۱٤۸۵٤ — مهندس نوراله فخرآور

دوست عزیز جناب آقای ناصر ملک‌مطیعی

دوستان و همدوره‌ایهای شما موفقیت درخشان و بی‌نظیرتان رادر چهارمین جشنواره سپاس بانهایت افتخار تبریک میگویند .

هوشیدر ،نادری ، مهدوی ، ممتحن ، مژدهی ، کدخدازاده ،فروغی، فرخی ،طاهری ،شیخ رضائی ،رایگان ، دوستمحمدی ،جاوید ،پیشوائی

آقایان اصغر پرتوی و مهدی حریری طلوع

انتخاب مجدد شما را به ریاست صنف پارچه فروش صمیمانه تبریک عرض کرده توفیق بیشتر شما را در انجام خدمات اجتماعی آرزو میکنم .

آ ـ ۱۵۳۰۲ — محمد برجسته

آگهی دعوت

بدین وسیله از کلیه صاحبان سهام خاص ریسندگی و بافندگی جنوب دعوت مینمایددر جلسه مجمع عمومی عادی سالیانه شرکت که‌در ساعت ۱۰ صبح روز پنجشنبه بیست و پنجم خرداد ماه ۱۳۵۱ درمحل‌شرکت تشکیل میگردد بارعایت مفاد اساسنامه‌حضور بهمرسانند.

دستور جلسه :

۱ـ استماع گزارش هیئت مدیره درباره علمکرد سال ۱۳۵۰ شرکت .
۲ـ تصویب عملیات و ترازنامه و حساب سودو زیان عملکردسال ۱۳۵۰ شرکت.
۳ـ انتخاب بازرس‌شرکت.
٤ـ تعیین خط مشی آینده شرکت .

هیئت مدیره شرکت سهامی خاص ریسندگی و بافندگی جنوب

آگهی احضار

به‌غیر ارتشیان ۱ـ محمد امین فرزند عبداله شهرت اسعدی ۲ـ حسین فرزند عبدالله شهرت اسعدی ، شغل چوپان که محل‌اقامت خود را قبلا اهل و ساکن قریه حمزه اباد منطقه مهاباد تعیین و فعلا مجهول‌المکان می‌باشند اخطار میشود که باتهام راهزنی در این بازپرسی تحت پیگرد می‌باشند مقتضی است ظرف دوماه از تاریخ نشر آخرین آگهی خود را به بازپرسی شعبه ۱دادسرای نظامی شماره ۷ واقع در شهرستان رضائیه معرفی نمایند در غیر اینصورت طبق ماده ۱٤٦ قانون دادرسی‌و کیفر ارتش اقدامات قانونی معمول‌خواهد گردید .

بازپرس شعبه ۱ دادسرای نظامی شماره ۷ رضائیه

آ ـ ۱٤٦۸٤ — م‌الف ۳۱۵۸

براثرواژگون شدن یك بشکه‌نفت

۴ نفر در حریق یک نانوائی کشته شدند

طوفان دیروز بشکه را سرنگون کرد

بعد ازظهر دیروز براثرآتش گرفتن یک نانوائی لواش‌پزی۳ زن و یک مرد کشته شدند و ۳ مرد مجروح گردیدند .
یکی‌از مجروحین، ازبیمارستان مرخص شده است و دو نفر دیگر بستری هستند حریق‌براثر واژگون شدن بشکه سوخت لواش‌پزی روی داده است .
مقتولین حادثه حکیمه صناعت ۴۲ ساله ، نوش‌آفرین کرامتی ۴۰ ساله، گلسراجهانی۴۴ساله، ویکمرد ناشناس ۲۵ساله بودند.
حادثه ساعت ۱۵ و۱۵ دقیقه ، هنگامیکه طوفان جنوب غربی تهران را دربرگرفته بود روی داد .
نانوائی در خیابان قلعه مرغی کوچه شاهدوست واقع شده است، تنور این نانوائی‌درزمین قرار گرفته است و هنگام‌حریق ۷ نفر آنجا مشغول کار بودند که سه نفرشان زن و چهارنفر دیگر مرد بودند .
چهار نفر از این عده اطراف تنور نشسته بودند ویکی ازآنها خمیر پهن شده را به دیواره تنور می‌زد .
مغازه یک طبقه است و مخزن سوخت آن که یک بشکه است روی‌پشت‌بام مغازه قرارداشت و سوخت بوسیله‌لوله‌ای‌ازدریچه‌ای که در سقف مغازه تعبیه شده بود به تنور منتقل میشد .
طوفان دیروز بشکه را واژگون ساخت و سوخت موجودازطریق دریچه به داخل تنور ریخت و شعله آتش از تنور زبانه کشید و مغازه و ساکنان آن را آتش زد .
اتفاقا در همین موقع در مغازه را تعمیر می‌کردند و در بسته بود و ساکنان آن راه‌فرار نداشتند و با شکستن در درحالی که بدنشان شعله می کشید به خیابان دویدند .
ماموران ژاندارمری برای‌خاموش کردن حریق اقدام‌کردند دراین عملیات لباسهای‌استوار منصوری رئیس پاسگاه نعمت‌آباد و سه نفر از مامورانش براثر حریق از حیزانتفاع افتادند با وجود این، قبل از رسیدن ماموران آتش نشانی، حریق به وسیله ژاندارمها خاموش شد.

لواش پزی پس از حریق دیروز

دوتن از مقتولین حادثه حریق لواش پزی‌سمت راست‌نوش‌آفرین و سمت چپ حکیمه

مقتولین این حادثه جزمرد ناشناس هرکدام از ٦ ماه‌تایک سال در این مغازه سابقه کار داشتند .
مرد ناشناس در چند روز اخیر مشغول کار شده بود . این مغازه به محمد همتی نورائی و حسین اسماعیلی تعلق دارد و این دو نفر اینک‌تحت‌بازجوئی قرار دارند .
جریان واقعه به آقای عباس پیشوائی دادستان تهران اعلام شده است ووی دستور رسیدگی دقیق برای پرونده جهت تعیین مسئولین واقعه داده است

۱۲ سال حبس مجازات مردی که «بدون قصد» آدم کشت

جمشید

دیروز جمشید عقیانی متهم به قتل ابوالفضل محمد سرشت در شعبه ۳ دادگاه‌جنائی‌تهران به۱۲سال زندان با اعمال‌شاقه محکوم شد .

جمشید در اردیبهشت ماه گذشته حین نزاعی درسلیمانیه (شرق‌تهران) باچاقو ابوالفضل را به قتل رسانید .

علت نزاع جمشید وابوالفضل این بود که یکی از بستگان ابوالفضل چند روزقبل‌ازحادثه از مردی کتک خورده بود و ابوالفضل تصور می‌کردجمشید اورا کتک‌زده‌است . روزحادثه ابوالفضل به قصد انتقامجوئی با جمشیدنزاع‌کرد ، ولی‌بدست او بقتل رسید .
دادستان برای جمشیدتقاضای مجازات حبس ابد کرده بود لکن قضات شعبه ۳ دادگاه جنائی با در نظر گرفتن علل مخففه ، مجازات اورا تخفیف دادند .

قاتل «زن‌روستائی» محکوم شد

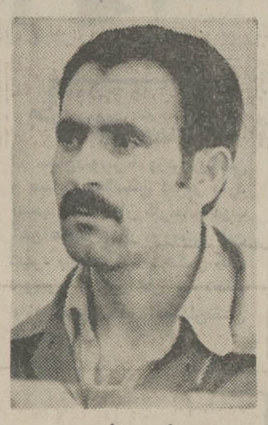

شمسعلی

دادرسان شعبه اول‌دادگاه جنائی تهران دیروز پس از دو جلسه محاکمه شمسعلی باجلان را به اتهام قتل یک زن روستائی به ۲ سال‌زندان مجرد محکوم کردند .

متهم ردیف ۲ این پرونده که صفی‌اله نام دارد و ۱۹ ساله است از اتهام شرکت در قتل تبرئه شد .

متهمان در دادگاه منکر نزاع با مقتوله که «بانو» نام داشت شدند ، ولی قضات دادگاه با توجه به محتویات پرونده شمسعلی را مجرم شناخته و صفی‌اله را تبرئه کردند .

طبق پرونده ، در مرداد ماه گذشته هنگامیکه‌شمسعلی و صفی‌اله برای حل‌اختلاف خود با «بانو» عازم پاسگاه ژاندارمری محل بودند بین راه با یکدیگر نزاع کردند و بانو بدست شمسعلی و صفی‌اله مجروح شد و درگذشت .

عشق ۲ نفر را به کشتن داد

میرحسن

میرغفار

مجازات میرغفارومیرحسن حسینی دو برادرکه به اتهام قتل دو جوان‌روستائی هر یک به زندان ابد محکوم شده‌اند در دیوانعالی کشور تائید شد . متهمان در شعبه ۲ دادگاه جنائی آذربایجان شرقی محاکمه شدند.

میرغفار ۳۲ ساله ، و میرحسن ۵۵ ساله است این دو در دیماه سال پیش در یکی از روستا های آذربایجان عبداله قربانی و نظامعلی راباچاقو و قمه به‌قتل رسانیدند
عبداله قربانی ، یکی از مقتولین که سخت عاشق «کوکب» دختر میر حسن شده بود هرچه تلاش کرد موفق به جلب رضایت میرحسن نشد تا دختر اورا به عقد خود درآورد از این رو وقتی در عشق با شکست مواجه شد به اتفاق دوست خود «نظام‌علی» نقشه‌ای طرح کرد و روزی که کوکب به سر «چشمه» میرفت تا آب بیاورد اورا به خانه خود برد تا درباره عشق خود با وی صحبت کند واحیانا اورا برای‌فرار آماده سازد پدر کوکب وقتی از ماجرا آگاه‌شد با برادرش میرغفاربخانه‌عبداله رفت مقابل خانه عبداله نزاعی بین دو برادر از یکطرف و عبداله و نظامعلی از طرف دیگر درگرفت و دو برادر با قمه و چاقو جوان عاشق و دوست اورا به قتل رساندند .

جنجالی‌ترین فیلم سال
آخرین نبرد

هنرکده پرنده آبی
میدان شهناز

تلویزیون آمریکائی
جنرال الکتریک
آئینه افسانه‌ها
general electric U.S.A.

ازامروز چهارمین وآخرین هفته
نمایش فقط درسینما مولن‌روژ

کمپانی فوکس، قرن بیستم باکمال افتخار تقدیم میکند
ارتباط فرانسوی
رنگی
THE FRENCH CONNECTION
باشرکت: جین هاکمن ـ تونی لوبیانکو ـ فرناندوری

فروشگاه خورشیدخانم
صنایع دستی ایران
افتتاح میشود
خیابان تخت‌جمشیدروبروی سفارت‌آمریکاتلفن ۸۲۸۰۸۴

دستگاه کشف گنج ومعادن ساخت آمریکا
مدل جدید ۱۹۷۲ وارد شد ، نماینده انحصاری تجارتخانه خلیل ایران زاد ، خیابان فردوسی ساختمان آفتاب شرق۶۰۳
تلفن ۳۱۳۷۰۶
۱ـ۳ آ ـ ۳۷۶۲۶

درشکه‌چی ـ یک فیلم صد درصد خالص ایرونی بدون تقلب!
ازفرداصبح دربهترین گروه سینمائی پایتخت
نیاگارا ـ کاپری ـ اروپا ـ میامی ـ الوند ـ کیهان ـ ری ـ اسکار ـ فردوسی ـ مارلیک ـ ارانوس ـ (و...سیلورسیتی قلهک) ـ و...سیلوانا
★ بهترین فیلم انتخابی مردم در رفراندم سال ۱۳۵۰ ★ فیلم انتخاب شده برای فستیوال‌جهانی پراك ★ برنده جایزه اول مجمع منتقدین فیلم‌ایران بخاطر بازی نصرت کریمی ★ فیلم برگزیده هنرمندان ، هنردوستان و هنرشناسان

کریمی را می شناسم ... بخاطر رهائیش از بند های سینمای متداول و منوچهر صادقپور را بخاطر شروع یك فیلمسازی بهتر ... درشکه‌چی خوب است و بخاطر لحظه‌های خوبش دوستش دارم .
مسعود کیمیائی
کارگردان سینما

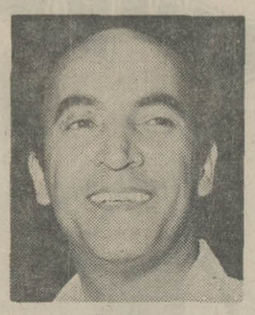

از فیلم درشکه‌چی بااطمینان و طیب خاطر میتوان بعنوان یك فیلم خوب ایرانی نام برد.
حمید قنبری
رئیس سندیای هنرمندان

منوچهر صادقپور تقدیم میکند
درشکه‌چی
سناریست و کارگردان
نصرت کریمی

درشکه‌چی فیلمی است صد درصد ایرانی و صمیمی که‌باید آنرا دید و تهیه کننده‌وکارگردانش را تشویق کرد برای اینهمه صمیمیت‌وسادگی‌بالاخره فیلمی است که باید از آن دفاع کرد بخصوص‌درشرایط فیلمسازی امروز .
بهروز وثوقی
هنرپیشه سینما

صفت سادگی که یکی از مشکل‌ترین صفات هرنوع‌آثار هنری است مثل عطر ملایمی از سراسرفیلم‌درشکه‌چی‌آشکار است همچون سلامت وروانی فوق‌العاده کلمات سعدی
ابراهیم خواجه‌نوری
سناتور

کاش سینمای ایران‌ازخیلی پیش باچنین شکل و پرداختی شروع میشد. درشکه‌چی‌فیلمی است که بیننده را به فکر وامیدارد که سینمای ایرانی چه هست و چه باید باشد.
جلال مقدم
کارگردان سینما

باتماشای فیلم درشکه‌چی آنچنان‌تحت‌تاثیرفیلم‌پویژه‌تیپ درشکه‌چی قرار گرفتم که‌بی اختیار به خود گفتم ایکاش کریمی این فیلم را قبل از کناره گیری من از عالم سینما ساخته بود .
تقی ظهوری
هنرپیشه سینما

من ۲۷ سال است که کریمی را میشناسم وهمیشه‌ازاو انتظار کاری خوب داشتم فیلم درشکه‌چی انتظار مرا برآوردو نشان داد که کریمی آن‌استعداد درخشان خودرا همچنان نگه ـ داشته است .
نادر نادرپور
شاعر

در شرایط متعارف فیلم‌فارسی درشکه‌چی فیلمی واقعا قابل دیدن ـ تحسین کردن‌واندیشیدن است.
عزت‌الله انتظامی
هنرپیشه تاتر و سینما

در فیلم درشکه‌چی حقیقت‌گرائی بیش از هرچیزچشمگیر است و این دریچه‌ایست که فضای محدود وپراز تکرارفیلم های فارسی رابه افق‌روشن‌تری باز میکند .
عباس جوانمرد
هنرپیشه و کارگردان

حقیقت‌گرائی را من در حوادث فیلم درشکه‌چی دیدم . آنقدر صمیمیت و وفاداری به سنت ها داشت که من خودرا مستاجر آن خانه حس کردم‌نه تماشاچی . درشکه‌چی‌راتحسین میکنم .
ایرن
هنرپیشه سینما

مجالس ترحیم

بانهایت‌تاسف درگذشت **سرلشگر بازنشسته حسن‌بقائی** تسلیت گفته شکیبائی بازماندگان را خواستار است .
مجلس ترحیم آن شادروان از ساعت ٤ تا٦ بعدازظهر روز ٥ شنبه یازدهم خرداد ماه در مدرسه عالی سپهسالار برگزار میگردد .

ستاد بزرگ ارتشتاران
آ ـ ۱۵٤۷۲

باکمال تاسف درگذشت **جناب آقای سرلشگر حسن‌بقائی** سناتور اسبق را که از رجال خدمتگزار کشور بوده‌اند باستحضار میرساند .
مجلس ترحیم فقید سعید از ساعت ٤ تا ٦ بعد از ظهر روز پنجشنبه ۱۱ خرداد ماه ٥۱ در مسجد عالی سپهسالار برگزار خواهد شد .

رئیس مجلس سنا . جعفر شریف امامی
آ ـ ۱۵۳۹٦

باکمال تاسف درگذشت شادروان**سرلشگر حسن بقائی** افسر ارتش شاهنشاهی و سناتور را باطلاع میرساندمجلس ترحیم فقید سعیدزنانه‌ومردانه روز پنجشنبه یازدهم‌خردادماه جاری از ساعت چهار تا شش بعد از ظهر درمسجد عالی سپهسالار برگزار خواهد شد .

سرپرست کانون بازنشستگان نیروهای مسلح‌شاهنشاهی
سپهبد جهانبانی ،
آ ـ ٥٦٥۹

بانهایت تاسف درگذشت تیمسار **سرلشگر حسن بقائی** استاندار اسبق آذربایجان را باطلاع میرساند .
مجلس ترحیم آن شادروان از ساعت ٤ تا ٦ بعد از ظهر روز پنجشنبه ۱۱ خرداد ماه جاری در مسجد عالی سپهسالار منعقد میباشد .

وزیر کشور
آ ـ ٥٦٤۷ ۱ ـ ۲

خانواده های : بقائی ، رضوی ، طباطبائی ، ممتاز ، برزین ، شیبانی ، مرتضوی ، فتحی ، شریفی ، اسدی ، امیرصدوقی ، محتشمی ، مسعودی، مبرقع ، نراقی، رفیعی، امیرپناهی ، فرخندمهی ، شکوه ، آذربال ، میرهاشمی ، کاظمی ، ظفری ، شجیعی ، جهانگیری
بانهایت تاسف درگذشت شادروان **سرلشگر حسن بقائی** را باطلاع کلیه اقوام و دوستان میرسانند . مجلس ختم مردانه و زنانه آنمرحوم از ساعت ٤ تا ٦ بعد از ظهر روز پنجشنبه یازدهم خرداد ماه جاری در مسجد سپهسالار برگزار خواهد شد .
آ ـ ٥٦٤۷ ۱ ـ ۲

بانهایت تاسف درگذشت شادروان **سرلشگر حسن بقائی** پدر و عموی عزیزمان را باطلاع میرسانیم . مجلس ترحیم مردانه و زنانه آن مرحوم از ساعت ٤ تا ٦ بعد از ظهر روز پنجشنبه یازدهم خرداد ماه در مسجد سپهسالار منعقد خواهد بود .
فاطمه بقائی ، علی‌اصغر بقائی ، کاوس بقائی ، سیروس بقائی ، پوران بقائی ، اردشیرزاهدی، ابراهیم‌بقائی، مسعود بقائی ، باقر بقائی ، مرتضی بقائی ، روح‌انگیز بقائی ، علیرضا بقائی ، منوچهر خسروداد ، امیر خسروداد
آ ـ ٥٦٤۷ ۱ ـ ۲

بانهایت تاسف درگذشت مرحوم **قاسم خداداد کمانگر** را باطلاع کلیه همشهریان و دوستان محترم گروس مقیم در تهران میرساند .
مجلس ترحیم مردانه و زنانه فقید سعید از ساعت ۳ تا ساعت ٥ بعداز ظهر چهارشنبه دهم خرداد ماه درمسجد مجد منعقد خواهد بود .

حاج امام جمعه بیجار
آ ـ ٥٦۰۹

خانواده‌های : امیرانی . مترجمی . خداداد . صمصامی. صمدی . وکیلی . جعفری . فیصریان . پاشائی . ریاضی . کمالیان . امیرنیا . فرهمند . منصور . نسرین . بهروز . وزیرنیا . تقی‌زاده .
بانهایت تاسف درگذشت آقای **قاسم خداداد کمانگر**را باطلاع دوستان‌وهمشهریان محترم‌گروسی مقیم تهران میرساند مجلس ترحیم فقید سعید روز چهارشنبه دهم خرداد ماه‌از ساعت ۳ تا ٥ بعداز ظهر درمسجد مجد منعقد است .
آ ـ ٥٦۰۷
بعموم‌بازماندگان آنمرحوم مصیبت وارده را تسلیت میدهیم .

باکمال‌تاسف‌و تاثر درگذشت وفقدان اسف‌انگیزشادروان **حاج حسین محمدی (تفرشی)** بزرگ خاندان محمدی ووابسته را باطلاع بستگان و آشنایان و همشهریان محترم میرسانیم .
مجلس ختم مردانه فقید سعید روز چهارشنبه دهم خردادماه ازساعت ۱٥ الی ۱۷ درمسجد صاحب‌الزمان واقع درچهارراه عباسی و ختم زنانه درچهارراه عباسی خیابان خیریه شماره ۲۰ و مراسم شب‌هفت بعداز ظهر روز پنجشنبه یازدهم خرداد ماه درشهرستان‌تفرش‌منزل شخصی آنمرحوم برگزار میگردد.
خانواده های : محمدی . آزادبخت . حاتمی . کریمی . اسدی . مرآتی . اسماعیلی . فروتن . حاج‌یوسفی . حبیبی . قنبری . حافظی . نقی‌زاده . حسین‌آبادی . حاج‌صفری . شفقت . فولادوند . بهجتی . شامحسینی . آبائی . ابراهیمی. کاریابی . ممتاز . علی‌میرزائی . تکمیل . ابتهاج . نصیر . شاهمیری . شاهمیر . زمانی . افتحی . بانی . واحدی . نکیسا . اطلسی . نوروزی . صالحی.ابوالحسنی . فرح‌بخش. صمدی . سلطانی . زهرمنژاد . محبعلی . فرازی . مشیری . مشیریخواه . صائن . نازمهر . حاج‌قربانی . لشگری . هشت‌وچهار . عرب . ادهمی.نتماج . لطفی . نبئی . فرزانه . رضوی.مفضلی . همتیان.معنوی‌نژاد . سعدی.مشهدی‌تفرشی..
آ ـ ۱٥۳۲۸
بعموم‌بازماندگان آنمرحوم مصیبت وارده را تسلیت میدهیم .

بانهایت تاسف و تاثر درگذشت شادروان **بانو خدیجه گوهریان** را باطلاع دوستان و آشنایان میرسانیم . مجلس ترحیم مردانه آن مرحومه روز چهارشنبه (فردا) از ساعت ۳ تا٦بعدازظهر درمسجد احمدیه واقع درنارمک ـ سرسبز ـ مینو شرقی و مجلس زنانه در منزل همانروز برگزارمیگردد.
خانواده های : گوهریان ، گیتی‌نژاد ، اسدرخ ،احمدی نائینی ، نویدی نکو ، جولائیان ، کهزادی ، محمد زاده ، ادهم .
آ ـ ٥٦۱۷
بعموم بازماندگان آن مرحومه مصیبت وارده را تسلیت میدهیم .

بدینوسیله درگذشت شادروان **مریم ضرابی** مادر آقای حسین گنجه‌ای را باطلاع فامیل و دوستان میرسانیم .
مجلس ترحیم زنانه و مردانه روز پنجشنبه ۱۱ر۳ر٥۱ از ساعت ٥ تا ۷ بعد از ظهر در مسجد الجواد واقع در میدان ۲٥ شهریور برگزار میشود .
حسن گنجه‌ای ، محمو دگنجه‌ای ، علی گنجه‌ای ، حاج محمد گنجه‌ای ، دکتر امیر گنجه‌ای ، علی توماج ، سرلشگر احمد ضرابی ، رحیم ابری ، حاج غلامعلی شیرازیان ، ابوالقاسم و محمود ضرابی ، فخری و عباس صاحبقرانی ، امیر و عفت ضرابی ، حسین بدخشان ، فروغ . علی. حسن و حسین ضرابیان ، هوشنگ عاملی ، سید رضا کسمائی ، جواد قدس لطفی ، زندیه ، ترمکار
آ ـ ٥٦۱۱
به آقای حسین گنجه‌ای و سایر بازماندگان مصیبت وارده را تسلیت میگوئیم .

بانهایت تاثر و تاسف درگذشت ناگهانی بزرگ‌خاندان کشریم و اخوی عزیزمان **اسکندر کشریم** را باطلاع دوستان و آشنایان میرسانیم مجلس ترحیم آن شادروان روز پنجشنبه ۱۱ر۳ر٥۱ از ساعت ٤ تا ٦ بعد از ظهر در کنیسای حئیم واقع در قوام السلطنه کوچه سیمین شماره ۱۲ منعقداست.
ماشاء الله و خلیل کشریم
خانواده های : سلیمان القانیان . ادبریم . بنایان . حکاکها . نعیمی . فرشادی ، ارجاد . نوع پرور . شالمیان . مسیان . کاشفی . ناجی .
آ ـ ٥٥۸۳
بعموم بازماندگان آن مرحوم مصیبت وارده را تسلیت میدهیم

با کمال تاثر و تاسف درگذشت شادروان **محمدتقی اسلامیه** شوهر خواهر خود را باطلاع اقوام و دوستان می رساند .
مجلس ترحیم مردانه و زنانه آن شادروان روز جمعه دوازدهم خرداد از ساعت ٤ تا ٦ بعداز ظهر در خانقاه صفی‌علیشاه برقرار است .

فتح‌الله ـ ستوده
آ ـ ۱٥٤۰۸

باکمال تاسف و تاثر فوت جانگداز **محمدتقی اسلامیه** را باطلاع دوستان و آشنایان میرساند . مجلس ترحیم‌مردانه وزنانه آن مرحوم از ساعت ٤ تا ٦ بعداز ظهر روز جمعه ۱۲ر۳ر٥۱ در خانقاه صفی‌علیشاه برقرار است .
خانواده های : اسلامیه ، ستوده ، هوشمند ، بنان ، صیرفی‌زاده ، کی‌نژاد ، رسولی ، انصاری ،اخوی،طاهرزاده، ناصرآذری ، عقیلی، مشیری ، رضائی، شریف ، نجومی ، خرازی،
آ ـ ۱٥٤۰۸
بعموم افراد خانواده های عزادار مصیبت وارده را تسلیت میدهیم .

باکمال تاسف درگذشت **بانو منیر ادبی** عمه آقای میرعبدالحمید ادبی بازبین اداره بازبینی کل گمرک را باطلاع میرساند.
مجلس ترحیم زنانه و مردانه از ساعت ٥ الی ۷ بعداز ظهر چهارشنبه ۱۰ر۳ر۱۳٥۱ در مسجد مجد برگزار خواهد شد.
کل گمرک
آ ـ ٥٥٦۹ ۲ ـ ۲

خانواده های ادبی ـ عبداله‌زاده ـ بقائی ـ خلیل‌پور ـ شیروانی ـ غربی ـ افشار ـ میلانی‌نیا ـ قاسمی ـ میصر ـ میناچی‌مقدم ـ فخرائی ـ خدابنده‌لو ـ جهانگیری و بقائیان .
باکمال تاسف درگذشت **بانو منیرالسادات ادبی (عبداله زاده)**را باطلاع میرسانند . مجلس ترحیم آن مرحومه از ساعت ٥ تا ۷ بعد از ظهر روز چهارشنبه دهم خرداد ماه در مسجد مجد برپا خواهد بود .
آ ـ ۱٥۰۷۰
بعموم افراد خانواده های عزادار بویژه بازماندگان آن مرحومه مصیبت وارده را تسلیت میدهیم .

بانهایت تاسف درگذشت **دودیک عزیز (داریوش‌باراب)** را باطلاع دوستان میرسانیم مجلس ترحیم آن مرحوم روز پنجشنبه ۱۱ خرداد ماه جاری از ساعت ٤ الی ٦ بعد از ظهر در خانقاه صفی علیشاه برگزار میشود .

مینا اسفندیاری
آ ـ ٥٥۹٥

بااندوه فراوان درگذشت نابهنگام جوان ناکام **داریوش باراب (دودیک)** را باطلاع دوستان و اقوام میرسانیم مجلس ترحیم مردانه و زنانه آن شادروان از ساعت ٤ تا ٦ بعد از ظهر روز پنجشنبه یازدهم خرداد ماه در خانقاه صفی علیشاه برگزار میگردد .
خانواده های : باراب . گرگانی . شیرنشان . روحانی. ملکی . یوسفی زاد . مدنی ، اسفندیاری . مولوی . فارسی . میکائیلیان . ویژه .
بعموم بازماندگان آن مرحوم مصیبت وارده را تسلیت میدهیم .

باکمال تاسف درگذشت مرحوم **غلامحسین کزدیچه** برادر عزیزم را باطلاع دوستان و آشنایان میرساند مجلس ختم آن مرحوم روز چهارشنبه دهم خرداد از ساعت ٤ الی ٦ بعد از ظهر در مسجد آستانه سید ناصرالدین خیابان خیام برگزار خواهد شد .

محسن کردبچه
آ ـ ٥٥۹۱
بعموم بازماندگان آن مرحوم مصیبت وارده را تسلیت میدهیم .

خانواده های : کیقبادی . دولتشاهی . صداقت‌و احمدی
بدینوسیله درگذشت ناگهانی جوان ناکام **احمد کیقبادی** رابه اطلاع اقوام و دوستان و آشنایان میرسانند .
مجلس ختم آن مرحوم روز چهارشنبه ۱۰ر۳ر۱۳٥۱از ساعت ۳ تا ٥ بعداز ظهر درمسجد فخرالحاجیه واقع در خیابان بهداری راه‌آهن منعقد میباشد . ضمنا شب‌هفت‌آن مرحوم درروز شنبه ۱۳ر۳ر۱۳٥۱ درابن‌بابویه از ساعت ۳ تا ٥ بعدازظهر برقرار خواهد بود .
آ ـ ٥٥۹۷
بعموم افراد خانواده های عزادار بویژه بازماندگان آن مرحومه مصیبت وارده را تسلیت میدهیم .

کل‌نفس‌ذائقة‌الموت
خانواده های : میرافشار . باختر . همایون . رحمانی. بانکی . شاکری . مسلم‌پور . خاکی . میرزاخانی . یغمائی .
بانهایت تاسف فوت شادروان **اسماعیل میرافشار** رابه اطلاع اقوام و دوستان و آشنایان میرسانند . مجلس ترحیم زنانه و مردانه آن مرحوم روز پنجشنبه ۱۱ر۳ر٥۱ از ۲ الی ٤ بعدازظهر درخانقاه صفی‌علیشاه منعقد است .
مهدی میرافشار . همامیرافشار . علی‌میرافشار
آ ـ ۱٥۳۷٦
بعموم‌بازماندگان آنمرحوم مصیبت وارده را تسلیت میدهیم .

کارکنان شورایعالی اصناف و کلیه اتحادیه های صنفی‌وابسته بانهایت تاسف فوت نابهنگام مرحوم **فرج‌الله شاهوردی** برادر آقای احمد شاهوردی کارمند شورایعالی اصناف را بایشان تسلیت گفته و بدینوسیله جهت اطلاع عموم اصناف اعلام میدارد که مجلس ختم آن مرحوم از ساعت ٤ الی ٦ بعد از ظهر روز چهارشنبه دهم خرداد ماه جاری در مسجد انصار واقع در خیابان هدایت چهار راه صفی علیشاه منعقد میباشد .
آ ـ ۱٥۳۳۲ **شورایعالی اصناف**

بانهایت تاسف درگذشت **آقای فرج‌اله شاهوردی** پدر آقای فتح‌اله شاهوردی کارمند اداره حسابداریکل این بانک را به اطلاع میرساند مجلس یادبود آن مرحوم از ساعت ٤ تا ٦ بعد از ظهر روز چهارشنبه دهم خرداد ماه در مسجد انصار واقع در خیابان هدایت برگزار خواهد شد .
آ ـ ۱٥۳۳۲ **بانک اصناف ایران**

با تاسف فراوان درگذشت شادروان **فرج‌اله شاهوردی** ابوی آقای فتح‌اله شاهوردی دبیر سندیکای کارکنان بانک اصناف ایران را باطلاع میرساند مجلس ترحیم مردانه آن مرحوم از ساعت ٤ تا ٦ بعد از ظهر روز چهارشنبه‌دهم خرداد ماه در مسجد انصار در خیابان هدایت منعقد است .
سندیکای کارکنان بانک اصناف ایران
آ ـ ۱٥۳۳۲

اتحادیه صنف نمایشگاه ها و فروشندگان اتومبیل از طرف کلیه افراد وابسته درگذشت نابهنگام پدر آقای یداله شاهوردی کارمند صنف را تسلیت گفته مجلس ترحیم آن مرحوم از ساعت ٤الی٦ بعد از ظهر روز چهارشنبه دهم خرداد ماه در مسجد انصار واقع در خیابان هدایت چهار راه صفی علیشاه منعقد است .
اتحادیه صنف‌نمایشگاه ها و فروشندگان اتومبیل
آ ـ ۱٥۳۳۲

اتحادیه صنف باطریسازان تهران و حومه با کمال تاسف فوت نابهنگام مرحوم **فرج‌اله شاهوردی** ابوی‌آقای فتح‌الشاهوردی کارمند اتحادیه صنف باطریسازان‌راتسلیت عرض‌نموده وبدینوسیله جهت اطلاع کلیه اعضاء اتحادیه اعلام میدارد که مجلس ختم آن مرحوم از ساعت ٤ الی ٦بعد از ظهر روز چهارشنبه دهم خرداد ماه جاری در مسجد انصار واقع در خیابان هدایت چهاراه صفی علیشاه منعقد میباشد .
رئیس اتحادیه صنف باطریسازان تهران‌وحومه ـ حسین‌مومنی
آ ـ ۱٥۳۳۲

با قلبی اندوهبار درگذشت‌نابهنگام شادروان **فرج‌الله شاهوردی** کارمند ثبت کل را باطلاع دوستان و آشنایان و همشهریان‌محترم خوانسار میرسانیم مجلس ختم فقید سعید روز چهارشنبه ۱۰ خرداد از ساعت ٤ الی٦ بعد از ظهر در مسجد انصار واقع در خیابان هدایت چهار راه صفیعلیشاه برگزار خواهدشد .
خانواده های : شاهوردی ـ بدیعی ـ سقائی ـ خامه ـ احمدی ـ کبیری ـ تجری ـ رجائی ـ هاشمی ـ میکنی ـعسگری جمال خانی ـ بهرامی ـ مویدی
آ ـ ۱٥۳۳۲
بفرزندان و سایر بازماندگان آنمرحوم مصیبت وارده را تسلیت میدهیم .

با نهایت تاسف فوت تابهنگام مرحوم **قنبرعلی‌رحمن ستایش** معمار ارزنده این سازمان را باطلاع میرسانند .
مجلس ترحیم از ساعت ۹ الی ۱۱ صبح روز چهارشنبه دهم خرداد ماه ۱۳٥۱ در مسجد حاج شیخ محمدحسن (الله) واقع در خیابان بوذرجمهری غربی مقابل پمپ بنزین نبش کوچه شریف‌الدوله منعقد میباشد .

سازمان پارکهای شهرداری پایتخت
آ ـ ۱٥۳۸۲

با نهایت تاسف فوت مرحوم **قنبرعلی رحمن ستایش** یکی از باارزش‌ترین کارکنان سازمان پارکهای شهرداری پایتخت را باطلاع عموم میرسانیم، مجلس ترحیم آن مرحوم از ساعت ۹ تا۱۱ صبح روز چهارشنبه ۱۰ خرداد ماه در مسجد حاج شیخ محمدحسن (الله) واقع در خیابان بوذرجمهری غربی مقابل پمپ بنزین نبش کوچه شریف‌الدوله منعقد میباشد .
از طرف کارمندان و کارکنان امور فنی سازمان‌پارکها: مهندس نواب. مهندس رئوفی . مهندس صدری . مهندس قندی . مهندس محسنی .
آ ـ ٥٦٤۳
بعموم بازماندگان آنمرحوم مصیبت‌وارده را تسلیت میدهیم

بدینوسیله بااظهار تاسف و تالم درگذشت **آقای حسن حاجی محمودی** بزرگ فامیل را باطلاع میرسانیم و طبق‌وصیت آن مرحوم کلیه مخارج مراسم سوموهفتم بامورخیریه‌اختصاص و مصرف خواهد شد .
خانواده‌های: حاجی محمودی. محمودیان. محمدجانی. سرهنگ دکتر میکائیلی. مولانیان. مهندس بدیعی . نشاط و سروان حسن نکووقت .
آ ـ ٥٦۳۳
بعموم بازماندگان آنمرحوم مصیبت‌وارده را تسلیت میدهیم

باطلاع همکاران گرامی میرساند . بمناسبت درگذشت شادروان **عنایت‌اله مهاجرین** پدر ارجمند جناب آقای مسعود مهاجرین جلسه تذکری از ساعت ٤ بعداز ظهر روز پنجشنبه ۱۱ خرداد در منزل آن مرحوم واقع در خیابان کوروش‌کبیر بالاتر از سینما مولن روژ کوچه آذرشهر پلاک ٦ برقرار است. ضمن عرض تسلیت بقای عمر و سعادت برای بازماندگان را آرزومندیم

کارمندان شرکت سهامی باریت ایران
آ ـ ۱٥٤۱۲

یادبود

مراسم‌شب‌هفت‌همسر و مادر ناکاممان **بانو زهرا بانك** از ساعت ٥ تا ۷ بعداز ظهر روز چهارشنبه ۱۰ر۳ر٥۱ در سالن شماره ۲ بهشت‌زهرا برگزار میشود . بستگان ودوستان باشرکت دراین مراسم‌روح‌آنمرحومه را شاد خواهند فرمود .
یدالله . مینو . ناهید و امیرمینائیان
وسیله حرکت (اتوبوس) از ساعت ٤ بعدازظهر در میدان گمرك آماده است .
آ ـ ٥٦۰۳

در مسجد آقا رحیم کرمانشاه
باطلاع دوستان و آشنایان و منسوبین میرساند روز پنجشنبه یازدهم خردادماه‌جاری مصادف باشب‌هفت‌درگذشت جوان **ناکام علی اشرف یوسفی و کامران یوسفی** میباشد .
بدین مناسبت مجلس یادبودی از ساعت ۲ الی ٦ بعد از ظهر روز مزبور درکرمانشاه مسجدآقارحیم‌برگزارمیگردد.
برادران یوسفی و خانواده های وابسته
آ ـ ۱٥۳۳٦

تسلیت

جناب آقای مهندس بیات ماکو مدیرکل وزارت راه
بانهایت تاسف مصیبت وارده را از طرف مدیران و کارکنان شرکت بنادر به آنجناب تسلیت عرض مینماید .
مهندس محمدباقر محمدی
آ ـ ۱٥۳۲٤

جناب آقای حسین حنائی
عضو محترم گروه فرهنگی دارالفنون
مصیبت وارده را بجنابعالی تسلیت عرض نموده بقاء عمر و سلامتی عموم بازماندگان را از پیشگاه خداوند متعال مسئلت مینمائیم .
گروه فرهنگی دارالفنون (عصر دانش)

مصیبت وارده را به پدر و مادر عزیزم تیمسار سرلشگر جبلی و بانو تسلیت عرض مینمائیم .
شیراز ـ دکتر خواجوی ـ شیرین جبلی (خواجوی)

جناب آقای صلصالی مدیر امور آبیاری ناحیه مازندران
مصیبت وارده موجب تاثر و تالم عموم همکاران امور آبیاری‌گیلان‌گردید . ضمن عرض تسلیت بقاء عمر بازماندگان را از خداوند مسئلت داریم .
رشت ـ خسرو مودبی

باکمال تاسف و تاثر درگذشت نابهنگام شادروان غلامحسین میرزاهمایون پور را به آقای خسرو همایون‌پور مدیر امور اداری شرکت تسلیت گفته بقای عمرو سلامت بازماندگان را آرزومینماید.
شرکت برق منطقه‌ای اصفهان
آ ـ ۱٥۲۰۸

جناب آقای خسرو همایون پور
باکمال تاسف درگذشت نابهنگام شادروان آقای غلامحسین میرزا همایون پور را تسلیت گفته خود را در غم شما شریک می‌دانم .
نیافروشان
آ ـ ۱٥۲۱۰

جناب آقای خسرو همایون پور
درگذشت برادر گرامی‌تان شادروان غلامحسین میرزا همایون پور را تسلیت عرض نموده بقای عمر و سلامت بازماندگان را آرزو می‌نماید .
هوشنگ پیروز
آ ـ ۱٥۲۱۲

جناب آقای خسرو همایون پور
بااندوه فراوان فوت برادر گرامی‌تان شادروان غلامحسین میرزا همایون پور را تسلیت گفته و خود را در غم شما شریک میدانم .
جمشید صدری
آ ـ ۱٥۲۱٤

جناب آقای علی‌اکبر شیخ‌الاسلامی
بانهایت تاسف مصیبت وارده را به‌شما و خانواده محترم تسلیت عرض می‌نماید .
بهمن مجیدی
آ ـ ۱٥۲۱٦

جناب آقای شیخ‌الاسلامی
ریاست اداره بهره‌برداری ناحیه جنوب شرق
مصیبت وارده را به جنابعالی و خانواده گرامی‌تان تسلیت عرض می‌نمائیم .
کارمندان راه‌آهن سگزی
آ ـ ۱٥۲۱۸

سرکار خانم شمسی حکمت‌و خانم دکتربراوریان و خانواده محترم کهن‌صدق
بااندوه فراوان درگذشت ژانت عزیز قهرمان ارزنده ملی را تسلیت عرض می‌نماید .
سازمان بانوان یهود اصفهان
آ ـ ۱٥۲۲۰

جناب‌آقای محمود همایون پور
درگذشت برادر گرامیتان را به آن جناب وخانواده محترم تسلیت میگوئیم .
کارمندان امور مهندسی و ساختمان پالایشگاه ها
آ ـ ٥٦۳۱

مدیر و معلمان و دانش آموزان موسسه فرهنگی‌صفی‌نیا با تاثر فراوان درگذشت سرکار علیه بانو ورزیده را به جناب آقای ورزیده و فرزندان آن مرحومه و کلیه معلمان و دانش آموزان موسسه فرهنگی فرشته و فرخنده تسلیت عرض می نمایند .
مهروش صفی‌نیا

دوست و همکار ارجمند جناب آقای حاج‌حسن اسلامی
باکمال تاسف درگذشت اخوی گرامیتان آقای حسین اسلامی را بخدمت شخص سرکار و فامیل محترم اسلامی تسلیت عرض می‌نمائیم .
اکبرعبدالهی

همکار گرامی آقای محمدصادق اسلامیه
درگذشت برادر گرامیتان موجب تاسف گردید این مصیبت را بجنابعالی و خانواده محترم تسلیت میگوئیم .
بانك صادرات ایران

دوست و همکار ارجمند جناب آقای حاج‌حسن اسلامی
باکمال تاسف درگذشت اخوی گرامیتان آقای حسین اسلامی‌رابخدمت سرکار و فامیل محترم اسلامی تسلیت‌عرض می نمایم .
حاج‌حسین مردان بگی

دوست و همکار ارجمند جناب‌آقای حسن‌اسلامی
باکمال تاسف درگذشت اخوی گرامیتان آقای حسین اسلامی را بخدمت سرکار و فامیل محترم اسلامی تسلیت عرض مینمایم .
حاج‌غلامحسین خطیرنژاد

دوست و همکار ارجمند جناب آقای حاج‌حسن اسلامی
باکمال تاسف درگذشت اخوی گرامیتان آقای حسین اسلامی را بخدمت شخص سرکار و فامیل محترم اسلامی تسلیت عرض مینمایم .
حاج‌حسین جوهری

کارکنان انستیتو خواربار و تغذیه ایران و مدرسه عالی علوم تغذیه درگذشت شادروان حاجی سیدسعید میرباقری تنکابنی را بهمکار ارجمند خود آقای اسماعیل میرباقری صمیمانه تسلیت میگویند .
مدیرعامل انستیتو خواربار و تغذیه ایران
آ ـ ٥٥۸٥

خانواده محترم کهن‌صدق
درگذشت نابهنگام ژانت کهن‌صدق دوست عزیزمان را تسلیت گفته ما را در غم و اندوه عظیم خود شریک بدانید.
دانشجویان رشته تربیت بدنی دانشکده علوم تربیتی دانشگاه تهران

کانون ناسیونالیست ایران
با نهایت تاثر مصیبت وارده را به جناب آقای مهندس رضا شایگان رئیس هیئت اجرائی کانون ناسیونالیست ایران صمیمانه تسلیت میگوید .

درگذشت شادروان حسینقلی بحری اصفهانی را به فرزند آن مرحوم و همکار عزیز خود آقای ناصر بحری عضو هیئت مدیره اتحادیه فروشندگان مصنوعات نفت ـ گاز ـ الکتریک‌تسلیت میگوید و سلامت اعضاء خاندان محترم بحری را از خداوند بزرگ مسئلت دارد .
شرکت سهامی ارج

کارمندان امور مهندسی و ساختمان
با نهایت تاسف و تاثر مصیبت وارده را به آقای محمود همایون‌پور بمناسبت فوت نابهنگام اخوی ارجمندشان تسلیت میگویند .
آ ـ ٥٥۸۱

ژاله عزیز
دوستان تو از درگذشت همسرت تقی سخت متاثرند وخود را در سوک تو شریک میدانند .
نسرین ورضا سهرابیان ، پریچهر و عبدالله خراسانی ، الیان و بهروز رضاخانلو

دوست و همکار ارجمند جناب آقای حاج حسن‌اسلامی
باکمال تاسف درگذشت اخوی گرامیتان آقای حسین‌اسلامی را بخدمت شخص سرکار و فامیل محترم سلامتی تسلیت عرض می‌نمایم .
حاج حسن گودرزی

دوست و همکار ارجمند جناب آقای حاج حسن‌اسلامی
باکمال تاسف درگذشت اخوی‌گرامیتان آقای حسین اسلامی را بخدمت شخص سرکار وفامیل محترم اسلامی تسلیت عرض می‌نمایم .
حسن کلائی
آ ـ ۱٥۳٦۲

دوست و همکار ارجمند جناب آقای حاج حسن‌اسلامی
باکمال تاسف درگذشت اخوی‌گرامیتان آقای حسین اسلامی را بخدمت شخص سرکار وفامیل محترم اسلامی تسلیت عرض می‌نمایم .
حاج مجید صمدزاده

دوست و همکار ارجمند جناب آقای حاج حسن‌اسلامی
باکمال تاسف درگذشت اخوی گرامیتان آقای حسین‌اسلامی رابخدمت شخص‌سرکار و فامیل محترم اسلامی تسلیت عرض می‌نمایم .
حاج عبداله گودرزی

جناب آقای مهندس جلیل شاهی
مصیبت وارده را تسلیت گفته سلامت و سعادت بازماندگان را از خداوند متعال مسئلت دارد .
مدیران شرکت ایران‌پل

بهمن عزیز :
ما هم خود را در غم‌تو وخانواده گرامیت شریک‌میدانیم.
آبادان ـ وهابزادگان ـ معمار صادقی ـ سلامتی ـ ملکزادگان .

سپاسگزاری

بدینوسیله از کلیه سروران گرامی ، دوستان ، بستگان و همکاران اداری که در مجالس ترحیم و هفته شادروان مادر عزیزم **بانو معصومه آزاده تنکابنی** حضور یافته و یا تلگرافا وکتبا ابراز همدردی فرموده و بازماندگان آن مرحومه را مورد لطف قرار داده‌اند خالصانه سپاسگزار است و چنانچه بواسطه تالمات روحی تاخیری در شرفیابی و عرض تشکر حضوری روی دهد امید عفو دارم .
عبدالغنی آزاده
آ ـ ۱٥۲۰٦

سپاسگزاری و اعتذار
از سروران گرام‌وازاقوام و دوستان و آشنایان‌محترمی که بمناسبت درگذشت مادر عزیزم بانشریف فرمائی به‌مجالس ختم‌وهفته بازماندگان و بخصوص‌این بنده ناچیز وهمشیره‌ها رامورد‌لطف و عنایت خاص خود قرار داده و موجبات‌تسکین آلام‌درونی وتسلی خاطرمارافراهم فرموده‌اند بدینوسیله تشکر و سپاسگزاری نموده و چنانچه به سبب تالمات روحی در شرفیابی و عرض تشکر حضوری تاخیر شود پوزش میطلبد .
مهندس حمید مالك
آ ـ ۰٦۰٥

تشکر و سپاسگزاری
از سروران گرام و دوستان عزیز که باتشریف‌فرمائی خود درمراسم ترحیم **دکتر یحیی طبیبزاده** شرکت فرموده‌اند بینهایت سپاسگزار توفیق و سلامتی همگی‌رااز درگاه احدیت آرزومندیم .
خانواده طبیبزاده
آ ـ ۱٥۳٥۸

سروان حسین ژیان
فوت ابوی محترمتان را از سوی افسران ، درجه‌داران ناویان پایگاه دریائی بندرعباس بجنابعالی تسلیت عرض و دوام عمر بازماندگان را از خداوند متعال خواستار است .
فرمانده پایگاه دریائی بندرعباس
آ ـ ۱٥۲٤۸

سروان حسین ژیان همکار گرامی
درگذشت مرحوم محمدژیان ابوی گرامی شما را تسلیت عرض و بقاء عمر بازماندگان را از خداوند متعال خواستاریم .
سرگرد احمد عبدالهی ، سران اسفندیار نهاوندی
آ ـ ۱٥۲٤۰

جناب آقای مهندس اسحق محمودیان مدیر کل آبادانی و مسکن استان ساحلی
بانهایت تاسف و تاثر شدید مصیبت وارده را تسلیت عرض نموده ، شکیبائی و تحمل جنابعالی و خاندان محترمتان را از خدای بزرگ خواستاریم .
کارکنان اداره کل آبادانی و مسکن و ذیحسابی سازمان برنامه در استان ساحلی .
آ ـ ۱٥۲٤۲

سروان حسین ژیان همکار گرامی
درگذشت مرحوم محمد ژیان ابوی گرامی شما را از طرف خود و سایر همکاران تسلیت عرض نموده و بقاء عمر بازماندگان را از خداوند متعال خواستارم .
ستوان یکم ایوب معززی
آ ـ ۱٥۲٤٤

جناب آقای دکتر مهربان سپنتا و بانو
مصیبت وارده را بسرکارو بانو تسلیت عرض نموده خود را در غم شما شریک میدانم .
بهشهر ـ حسن ابراهیمزاده
آ ـ ۱٥۲٤٦

دوست عزیز آقای منوچهر مهجوری
مصیبت وارده را بشما و خانواده محترمتان تسلیت عرض نموده و خود را در غمتان شریک میدانیم .
چهره عالم . نجات . زعیمی . محمودزاده . اردستانی
آ ـ ٥٦۲۷

دوست بسیار عزیزم جناب آقای احمد ستایش
با اندوه فراوان فقدان جانگداز و ناگهانی پدر گرامیتان را از طرف خود و خانواده‌ام بشما و خانواده‌محترم تسلیت می‌گویم .
ابراهیم کارخیران
آ ـ ٥٦٤٥

سرتیپ خامه سیفی
با کمال تاسف مصیبت وارده را ازسوی خود وهمکارانم تسلیت عرض میکنم .
سرلشکر کیومرث صالح
آ ـ ٥٦٥٥

با اندوه فراوان درگذشت شادروان سرگرد بازنشسته غلامعلی فغانی پدر آقای کورش فغانی رئیس برق ناحیه شهر کرد را تسلیت گفته ، سلامت و بقاء عمر بازماندگان را آرزو مینماید .
شرک برق منطقه‌ای اصفهان
آ ـ ۱٥۲٤۸

جناب آقای جباربور
مصیبت وارده را تسلیت عرض نموده ، سلامت و بقاء شما را آرزو دارد .
چالوس ـ محمد قاجار
آ ـ ۱٥۲٥۲

جناب آقای جباربور
با نهایت تاسف مصیبت وارده را تسلیت عرض نموده ، سلامت و بقاء بازماندگان ان مرحومه را از خداوند مسئلت دارد .
چالوس شکوفه‌نو ـ حجازی
آ ـ ۱٥۲٥٤

آگهی تاسیس شرکت سهامی خاص گروه فرهنگی جامع تهران

نظر به لایحه قانونی اصلاح قسمتی ازقانون تجارت مصوب ۲٤ر۱۲ر۱۳٤۷ وماده ـ۱۹۷ قانون تجارت و ماده ٦ آئیننامه قانون مصوب ۱۳۱۱ خلاصه اظهار نامه‌واساسنامه شرکت سهامی‌خاص گروه فرهنگی‌جامع‌تهران که‌درتاریخ۱۹ر۲ر۱۳٥۱ تحت شماره ۱٥٦۰۰ در این اداره ثبت و در تاریخ ۱۹ر۲ر٥۱ازلحاظ امضاء ذیل ثبت تکمیل گردیده برای اطلاع عموم در روزنامه رسم

شماره ۱۳۸۰۹ سال چهل و ششم

اطلاعات

سه‌شنبه - نهم خرداد ماه ۱۳۵۱
شانزدهم ربیع‌الاول ۱۳۹۲ - سی‌امه ۱۹۷۲

ساعات شرعی
استخراج دکتر ریاضی کرمانی
اذان صبح . . . . . ساعت ۳
طلوع آفتاب . . . . . ساعت ٤و ٤٩دقیقه
ظهر شرعی . . . . . ساعت ۱۲و ۱۳ دقیقه
اذان مغرب . . . . . ساعت۷ و ۳۱ دقیقه

مودیان مالیاتی تا آخر تیر مهلت دارند

★ دفاتر و مدارك عملكرد ۵۰ تا بیستم مرداد باید در اختیار ممیزین قرار گیرد

وزارت دارائی درآستانه رسیدگی به مالیات عملکرد سال ۱۳۵۰ دستورالعملی پیرامون نحوه وصول مالیات و رسیدگی به‌پرونده مالیاتی مودیان صادر وبکلیه‌حوزه های مالیاتی تهران و پیشکاریهای شهرستان ها ابلاغ کرد.

باصدور این دستورالعمل به مودیان مالیاتی‌اعم از اشخاص حقوقی و یا حقیقی که اظهار نامه مالیاتی‌عملکرد سال ۱۳۵۰ را به دارائی تسلیم داشته‌اند اخطار شد تا بیستم مرداد ماه سال جاری فرصت دارند دفاتر ومدارك‌خودرا بمنظور رسیدگی به صحت و سقم ارقام مندرج دراظهارنامه تحت‌اختیار ممیزین مالیاتی قرار دهند.

همچنین آن‌دسته از مودیان مالیاتی که تاکنون اظهارنامه مالیاتی خود را به دارائی‌تسلیم نکرده‌اند باید تا آخر تیر ماه آینده اظهارنامه‌ای از دخل و خرج سال گذشته خود تنظیم و به دارائی تسلیم نمایند.

تشخیص علی‌الراس

دراین دستور تاکید شده‌عدم تسلیم مدارك و دفاتر مالیاتی درمهلت تعیین‌شده علاوه براین که موجب مطالبه ضرر وزیان دیرکرداز مودیان خواهد شد، طبق قانون، وزارت دارائی مبادرت به تعیین علی‌الراس مالیات آنان نیز خواهد کرد. تنها درمواردی مودیان از این امر مستثنی هستند که ضمن تسلیت‌اظهارنامه‌مالیاتی رسیدگی به ترازنامه و یادفاتر خود را به‌حسابداران‌رسمی ارجاع‌کرده باشند.

درمورد فوق‌نیز وزارت‌دارائی به حوزه‌های‌مالیاتی و پیشکاری ها دستور داد مودی حداکثر تاپایان نیمه اول سال جاری مهلت دارد و پس از انقضای این‌مدت‌اقدام‌به‌تعیین علی‌الراس مالیات این عده از مودیان گردد.

طبق این دستورالعمل ممیزین دارائی مکلف هستند تا آخرتیر ماه سال جاری برك تشخیص مالیات سال های قبل را صادر نمایند. دردستورالعمل وزارت دارائی گفته شده تاخیر در صدور برك تشخیص موجب مواخذه شدید ممیزین خواهد شد.

دوسره شد

کمیسیون های تشخیص حوزه های‌مالیاتی‌تهران دوسره شد و هم‌اکنون این کمیسیون هاصبح‌و عصردردارائی تشکیل میشود. براساس دستوری که به حوزه های مالیاتی صادر گردید پرونده‌مالیاتی مستغلات عصر ها مورد رسیدگی قرار میگیرد و ممیزین‌مالیاتی موظفند برای‌ادای توضیحات در مورد پرونده ها، بخصوص پرونده های مالیاتی بزرك درکمیسیون حضور یابند.

چنانچه بعلت عدم حضور ممیزمالیاتی درکمیسیون‌تشخیص مالیات آراء نامناسبی صادر گردد، ممیزین مسئول خواهند بود.

توزیع جوائز قهرمانان دانشگاه

عصر دیروز طی مراسمی‌که دردانشگاه برگزار گردیدجوائز قهرمانان ورزشی دانشکده دامپزشکی‌وسیله رئیس‌دانشگاه توزیع شد.

دراین مراسم دکتر نهاوندی از سالن ورزش و موزه شیلات دانشکده که جدیدا احداث‌شده بازدید کرد.

درعکس بالا رئیس دانشگاه درمیان دانشجویان دانشکده دامپزشکی مشغول‌گفتگوبا آنان است و دکتر داود کاظمی‌معاون آموزشی دانشگاه نیز در کنار رئیس دانشگده دیده میشود.

دراین گفتگو دانشجویان‌برخی از مسائل و مشکلات خود را بادکترنهاوندی درمیان‌گذاشتند.

طوفان تهران ۱۰۰ کیلومتر سرعت داشت

طوفان سقف بسیاری از خانه ها را شکشت

توفان دیروز بعد از ظهرتهران که یکصد کیلومتر در ساعت سرعت داشت، شاخ و برگ درختان‌راشکست، بسیاری از درخت های جوان را خم و یا ریشه‌کن کرد و چند خانه را در هم کوفت.

توفان دیروز تهران که با رگبار همراه بود، نیمساعت جریان داشت و رهگذران را آزار داد و شیشه بسیاری از خانه ها را شکست.

خطی در هوای بد

امروزاداره هواشناسی‌اعلام کرد: توفان دیروز تهران‌که در سطح زمین حرکت داشت، از جهت غرب تهران پیش آمد و حداکثر سرعت آن به ۱۰۰ کیلومتر در ساعت میرسید. بطورکلی متوسط سرعت‌توفان دیروز۶۰ کیلو متر در ساعت و زمان آن ۳۰ دقیقه بود.

هواشناسی همچنین اعلام کرد: مشابه چنین توفانی، دیروز در خوزستان هم‌پدید آمد که ضعیف تر از توفان تهران بود.

علت وزش توفان دیروز ناپایداری هوا اعلام شد و هواشناسی‌اصطلاحا آنرا«خطی در هوای بد» خواند.

ویرانی خانه ها

خبرنگار شهری روزنامه اطلاعات، گزارش میدهد: توفان دیروز تهران، علاوه بر آن که بسیاری از درختها را ریشه‌کن کرد و به در و پنجره وشیشه ساختمانهاآسیب رساند، چند ساختمان رانیزدر هم کوبید.

ساعت شش و نیم بعد از ظهر دیروز خانه شماره ۳۲ واقع‌درکوچه‌بختیاری خیابان سراب‌تهران براثر توفان‌شدید درین‌حادثه، حسین‌محمدی زیرآوارماندکه با تلاش‌ماموران آتش نشانی در حالی که جراحات مختصری به او وارد آمده بود، نجات یافت.

فروریخت‌و در هم‌کوبیده شد.

شست و شوی هوا

توفان بعد از ظهر دیروز تهران، علاوه بر ازجاکندن شیروانیها،رهگذران رانیزآزار دادو اشیاء سبک را در خانه ها و خیابانها به پرواز در آورد.

خبرنگار ما در پایان‌گزارش خود مینویسد:

«درپی توفان دیروز، حدود یک ربع ساعت باران و رگبار گرفت.این رگبار نسبتاطولانی هوای‌گردآلودتهران راشست‌و شو داد و پاک کرد.

در پارلمان ایران

مدت بازداشت در قبال عدم پرداخت دین، باید کم شود؟

★ تکلیف مردم‌با باغبانهائی که‌مدعی مالکیت میشوند، چیست

لایحه تقسیم عرصه واعیان باغ های مشمول قوانین و مقررات اصلاحات ارضی بین مالکین و زارعین سبب گردیده است که سیل نامه‌های شکایت‌آمیز به سنا سرازیر شود و گویا بهمین مناسبت بود که سناتور مصطفی قلی‌رام در جلسه علنی مجلس سنا هنگامیکه چندتا از شکایات رسیده را تقدیم رئیس سنا میکرد در مقام توضیح برآمد و گفت کسانیکه مشمول قوانین اصلاحات ارضی نبوده‌اند فکر کردند لایحه اخیر شامل حال آنها نیز میشود حال اینکه اینطور نیست، باغهائیکه آب و زمین و اعیانی آن متعلق به مالک بوده است، در همین روستاهای مشمول قانون اصلاحات ارضی مستثنی از مقررات قانون مزبور است واساسا راجع به باغهای روستاهائی که مشمول‌قانون اصلاحات ارضی شده چون تکلیفی معین نگردیده است همان وضعیتی را دارد که سابق داشته است.

★★★

سناتور مصطفی قلی‌رام می‌گوید: مردم شکایت دارند و میگویند بدنبال طرح لایحه جدید، باغبانی که در باغ شهری یا کوهستانی خود گمارده‌اند ممکن است مدعی مالکیت شود و بدینجهت میپرسند تکلیف ما چیست؟

باید برای آگاهیشان بگویم که اساسا لایحه اخیر بهیچوجه مربوط به این قبیل باغها نیست. در لایحه‌تقسیم عرصه‌و اعیان باغ‌های مشمول قوانین و مقررات اصلاحات ارضی بین مالکین و زارعین، تکلیفی برای آنهامعلوم نشده است. بی‌جهت نباید نگران باشند. در ییلاقات‌وکوهستانها ودر جاهائیکه عده‌ای بازحمت‌وخرج زیادباغ‌ایجاد کرده‌اند باید بدانند این‌باغ‌مال آنهاست وارتباطی بقوانین‌اصلاحات ارضی ندارد. لایحه جدید هم تکلیف تازه‌ای برای آنها مشخص نکرده است.

★★★

مهندس جعفر شریف امامی رئیس مجلس سنا به آنهائی که بدنبال طرح لایحه تقسیم عرصه و اعیان باغ های مشمول قوانین و مقررات اصلاحات ارضی درجلسه علنی شکایاتی به سنا فرستاده‌اند اعلام کرد این لایحه در کمیسیون مورد رسیدگی است، هنوز تصمیمی گرفته نشده است که شکایتها لازم باشد. درموقع رسیدگی به لایحه هم به‌تمام نظریات و شکایتهای رسیده از طرف طبقات مختلف توجه می‌شود.

★★★

در لایحه نحوه اجرای محکومیت‌های مالی سناتور محسن خواجه‌نوری پیشنهادی تقدیم کرد که در دستور کمیسیون دادگستری و استخدام سنا قرار گرفت. درماده ۳ این لایحه چنین قید شده است:

«بازداشت اشخاص در قبال عدم پرداخت دین‌مستند به حکم یاسند لازم‌الاجرا تجویز شده، مدیون به نسبت هر پانصد ریال یکروز بازداشت میشود و درهرحال مدت بازداشت از دوسال تجاوز نخواهد کرد ....» اما سناتور خواجه نوری معتقد است که مبلغ پانصد ریال به‌یکهزار ریال افزایش یابد ومدت بازداشت‌ازیکسال تجاوز نکند.

سناتور فلیکس آقایان نیز پیشنهاد کرد یک ماده به لایحه اضافه شود که بموجب آن از تاریخ تصویب این لایحه حبس بدهکار قانون مدنی ممنوع باشد.

پیشنهاد وی نیز به کمیسیونهای مربوطه‌ارسال‌گردید

★★★

سید کاظم مسعودی نماینده شیروان در مجلس‌شورایملی بدنبال اطلاعاتی که قائم‌مقام مدیر عامل سازمان برنامه در جلسه فوق‌العاده فراکسیون پارلمانی حزب اکثریت، در اختیار نمایندگان گذاشت، یادآوری کرد که اعتبارات‌خانه سازی نباید فقط در تهران ویامراکز استانها متمرکزشود، بلکه باید اعتبارات مذکور درتمام نقاط کشور بطور متعادل و منصفانه تقسیم گردد.

وی همچنین تذکر داد در یکسال آخر برنامه عمرانی چهارم که فرصت کافی وجود دارد توجه کاملی به‌نیازمندی های هرمنطقه وهر استان بشود و برای برنامه‌پنجم‌اولویت ها نیز در نظر گرفته شود تا اگر سیستان وبلوچستان ویا شیروان در برنامه چهارم عمرانی سهمی نداشته‌اند، در برنامه پنجم عمرانی توجه لازم بعمران و آبادی آن‌مناطق مبذول گردد.

روزنامه فردا
فردا منتشر میشود

روزنامه دیپلمات
چهارشنبه خواندنی است

بلِموند
انتخاب کانال دلخواه بافشار یک دکمه
باصفحه‌عظیم‌پانوراما
وتیونر تمام‌اتوماتیک‌الکترونیک
BELMONDE electronic

پس انداز برای آینده بهتر

مسابقه شاهنشاهی بهترین کتاب‌سال

بدین‌وسیله باطلاع عموم علاقمندان می‌رساند که‌مدت قبول‌کتاب برای شرکت در مسابقه شاهنشاهی بهترین کتاب سال ۱۳۵۰ از تاریخ نشراین آگهی تا پایان مرداد ماه ۱۳۵۱ است و فقط کتابهایی که درسال۱۳۵۰ برای بار اول طبع ونشر شده است برای شرکت در مسابقه پذیرفته میشود و تاریخی که به عنوان چاپ در روی جلد کتاب ذکر شده معتبر است.

داوطلبان شرکت در مسابقه شاهنشاهی بهترین کتاب سال لازم است تقاضای خودرا مبنی بر شرکت در مسابقه همراه باپنج نسخه از کتاب خودبا نشانی کامل درظرف این‌مدت به قسمت فرهنگی بنیاد پهلوی بفرستند و رسیددریافت دارند.

تقاضای شرکت در مسابقه باید بوسیله شخص مولف یامترجم بعمل آید و در ترجمه ها باید اصل کتاب هم همراه باشد.

کتابهای مخصوص کودکان و نوجوانان نیز در مسابقه شرکت داده میشود.

کسانی که تاکنون بطور متفرقه نسخی از کتاب خودرا به بنیاد پهلوی فرستاده‌اند در صورتی که مایل بشرکت در مسابقه‌باشند باید برطبق این آگهی عمل کنند.

کتابهائی که برای مسابقه فرستاده می شود پس‌داده نمی‌شود.

ترجمه‌هائی که متن کتاب را همراه نداشته باشد در مسابقه شرکت داده نمی‌شود.

مشاور و سرپرست امور فرهنگی بنیادپهلوی
سناتور دکتر شمس‌الملوك مصاحب

یک موفقیت استثنائی و بی نظیر

عکس گوشه‌ای از آپارتمان ها رانشان میدهد.

چهل‌و چهار دستگاه آپارتمان های لوکس چهار اطاقه که‌طبق اصول و موازین فنی باطرح جالب و مشخصات عالی در بهترین نقطه شهر آرا (نزدیك به اتوبان ونك) ساخته شده است با پارکینك‌سر پوشیده و قیمت مناسب برای فروش عرضه میگردد.
قیمت احتساب زمین به ساختمان و سایر تاسیسات متر مربع ۱۰٫۰۰۰ ریال با ۲۵ درصد وام بانکی.
دفتر فروش: محل آپارتمانها - تلفن ۹۷۶۲۸۰
نشانی شهرآرا بعداز کاخ خرم خیابان هفتم غربی ساختمانهای پنج طبقه.

برنامه کنفرانس هفتگی مرکز پزشکی فیروزگر

پنجشنبه ۱۱ر۳ر۵۱ ساعت یازده صبح سالن کنفرانس
موضوع: اطلاعات جدید درباره بیماری جذام
بحث کنند آقای دکتر آرام

تیمسار عمیدی ریاست محترم هیئت بازرسی بازرسان شاهنشاهی در استان خراسان

محترما اینجانبان امضاء کنندگان زیر بنمایندگی ازطرف کشاورزان شهرستان گناباد برخود واجب ولازم میدانیم که مراتب سپاسگزاری وحق‌شناسی خودرا از اقدامات وسیع‌وهمه جانبه آقای محمد محمدپور رئیس اداره کشاورزی‌این‌شهرستان که از خدمتگزاران صدیق‌و فداکار بوده ویکی از مجریان انقلاب مقدس شاه‌و مردم میباشد و از بدو خدمت خود در این شهرستان توانسته است منشاء اثراتی مفید در جهت‌بهبود وضع کشاورزی و فراهم نمودن امکانات بمنظور افزایش‌تولید و ازدیاد سطح کشت انواع محصولات که دراین منطقه کم آب امکان توسعه داشته وبا شرایط محیط سازگار میباشد نموده و باکوشش زیادی توانسته است چندین هزار راس دامهایمان را در زمستان سخت گذشته از سرما و گرسنگی و بیماری در نتیجه اجرای برنامه های مربوطه از مرك حتمی‌نجات دهد اعلام داشته و استدعا داریم مقرر فرمایند از نامبرده کتبا تقدیر بعمل آورده تاوی با دلگرمی بیشتر بانجام وظیفه خود ادامه دهد.

زراعت‌کار، محمدعلی اسماعیل‌نیا و بیش‌از شصت امضاء دیگر
آ-۱٤٤۹۸

کلاسهای نقاشی عباس کاتوزیان
از ۲۰ خرداد برای نامنویسی‌و از اول تیر شروع بکار خواهد کرد.

آگهی دعوت مجمع عمومی فوق‌العاده شرکت سهامی و کشاورزی شیرین خراسان

مجمع عمومی فوق‌العاده صاحبان سهام شرکت‌سهامی صنعتی و کشاورزی شیرین خراسان روزدوشنبه پنجم تیر ماه ۱۳۵۱ ساعت ۵ بعد از ظهر در محل شرکت (تهران. تخت‌طاوس خیابان سنائی شماره۱۵۳) تشکیل میشود.

دستور جلسه عبارت است از شور و اتخاذ تصمیم و تجدید نظر درباره نحوه تاسیس و تشکیل شرکت جداگانه کمپودسازی وجرح وتعدیل مصوبه مجمع فوق‌العاده مورخه دهم بهمن ماه ۱۳۵۰ و نیز مذاکره و اخذ تصمیم در مورد واگذاری و فروش سهام

شرکت سهامی و صنعتی وکشاورزی شیرین خراسان

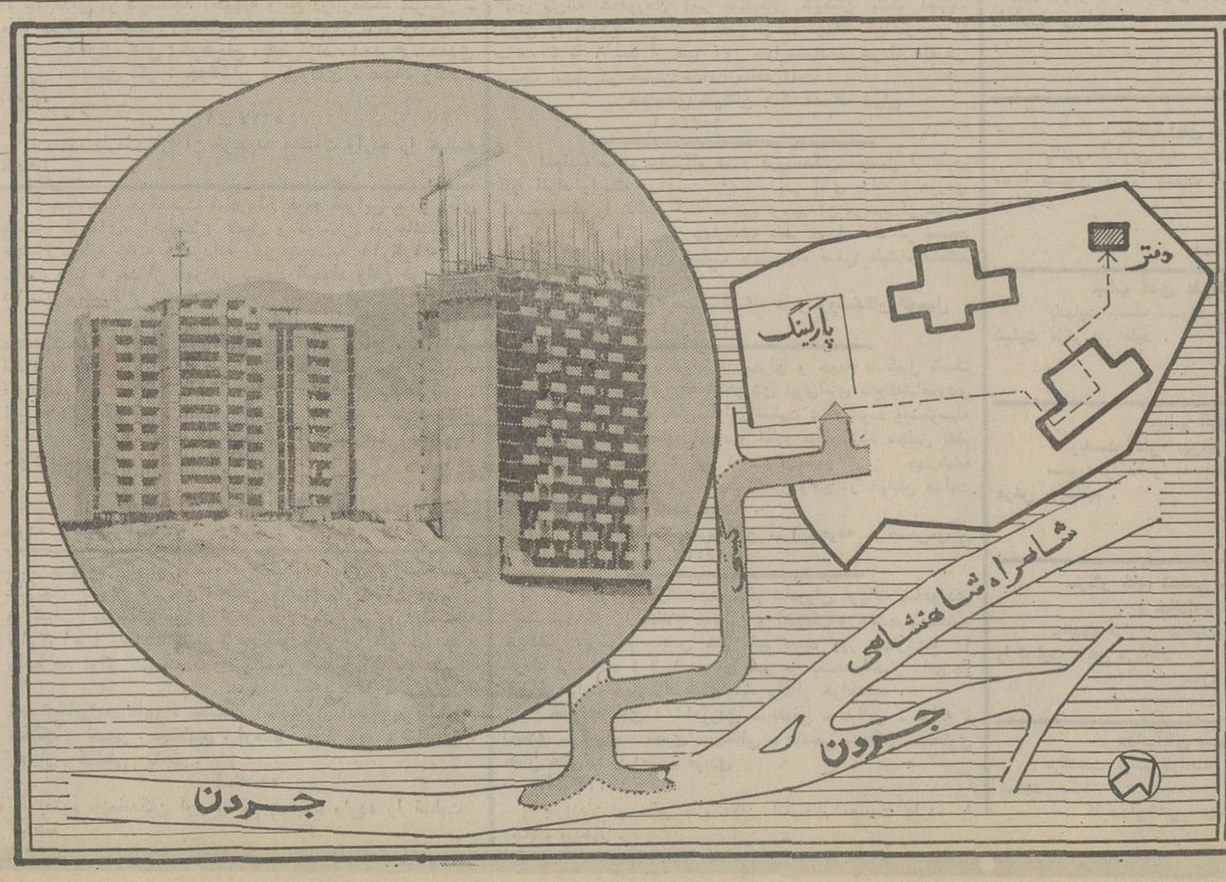

دوما

اطلاعیه

ازکلیه مشتریان محترم تقاضا میشود
چنانچه هنوزتقاضای مخصوص درمورد فرم داخلی آپارتمانها دارند هرچه زودتر
ازاپارتمان خود بازدید نمایند
بعلت پیشرفت سریع کارهای سیم کشی و لوله کشی لوازم بهداشتی وفن کویل ازتاریخ
۱۳۵۱.۳.۲۰ شرکت از پذیرفتن تقاضاهای مخصوص معذوراست
تعداد معدودی ازاپارتمانها که هنوزازاداست نیزباقیمت فعلی تاتاریخ ۱۳۵۱.۳.۲۰ جهت
رزرو دراختیاردوستان واشنایان موردتانید مشتریان فعلی قرارمی گیرد

بعلت خاکبرداری و بنای گاراژهای زیرزمینی واستخر راه عبور قبلی موقتاً بسته شده است
ازنقشه وکروکی ضمیمه بعنوان راهنما استفاده فرمائید