اطلاعات

دوشنبه ۸شهریورماه ۱۳۴٤ . . . . . تکشماره ٤ ریال
. . . . . سال چهلم . . . . . شماره ۱۱۷٦۸

۷۰۰ نفر در کنکور علوم وکشاورزی قبول‌شده‌اند

امروز خبرنگار دانشگاهی ما کسب اطلاع کرد که در کنکور دانشکده علوم و کشاورزی قریب ۷۰۰ نفرقبول شده‌اند در کنکور این دو دانشکده بیش از ۱۲ هزار داوطلب شرکت کرده بودند . یك مقام مطلع دانشگاهی امروز بخبرنگار ما گفت چون اغلب کسانیکه در کنکور دانشکده های علوم و کشاورزی قبول شده‌اند ممکن است بدانشکده های پزشکی و فنی بروند از این جهت ممکن است نام کسانی‌که نمره کمتر از ۱۰ آورده‌اند نیز بعنوان «رزرو» در کنکور دانشکده علوم و کشاورزی اعلام شود .

● **دانشکده فنی**

امروز دانشکده فنی نتیجه کنکور دانشکده خودرا بدبیرخانه دانشگاه ارسال داشت . یك مقام مطلع‌در باره چگونگی تصحیح اوراق آن دانشکده گفت اوراق شرکت ـ کنندگان در کنکور دانشکده فنی دوبار مورد تجدید نظرقرار گرفت ودرنتیجه مساعی استادان کلیه اوراق تصحیح شد تا نتایج هرچه زودتر اعلام گردد.

خانم دکتر فرخ‌روپارسای گفت :

وضع مشمولین کادر آموزشی

در وزارت آموزش و پرورش مورد رسیدگی قرارگرفته‌است

● **در صورتیکه وزارت آموزش و پرورش بخدمت اینعده نیازمند باشد تقاضای معافیت آنان راخواهدکرد**

دیروز اطلاع دادیم که تکلیف مشمولین کادر آموزش وزارت آموزش وپرورش روشن نیست و چنانچه تاتامین احتیاجات مهرماه تکلیف این گروه از مشمولین توسط وزارت و آموزش و پرورش

بقیه در صفحه آخر ستون اول

هیئت مدیره شرکت تلفن ایران نظر داد

منع انتقال تلفن عملی نیست

● **برای نقل و انتقال تلفنها آئین‌نامه‌جدیدتدوین‌میشود**

● در آئین‌نامه جدید نقل و انتقال تلفن بوسیله‌واسطه ها منع‌خواهد گردید

امروز هیئت مدیره سر کت تلفن در محل شرکت تشکیل جلسه داد و پس از بررسی آیین‌نامه جدید منع انتقال تلفن ، که از چندی پیش از طرف شرکت تدوین شده بود اجرای آیین‌نامه را غیرعملی اعلام کرد ، از مدتی پیش مسئولان شرکت بمنظور رفع مشکلات فنی‌و جلوگیری از دلال‌بازی و بورس بازی تلفن اقدام به تدوین آئین‌نامه مبنی بر منع انتقال تلفن کرده و

بقیه در صفحه ۱۳ ستون اول

چند خبر فرهنگی

عده‌ای از دبیران‌علوم بتهران منتقل میشوند

تقاضای افتتاح ۵۰۰ مدرسه جدید تسلیم وزارت آموزش و پرورش شده است

در صفحه ۱۵

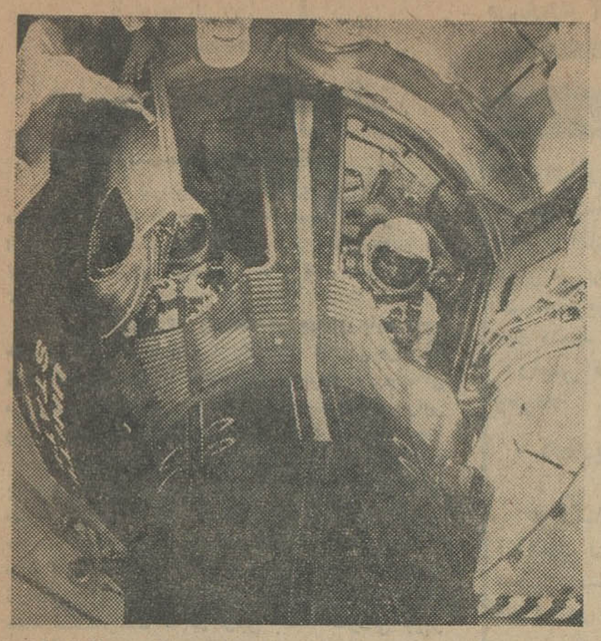

این عکس فضانوردان امریکا را در داخل سفینه جمینی ـ ۵ اندکی قبل از پرتاب درپایگاه فضائی هوستون‌نشان میدهد .

باپرواز موفقیت آمیز ۸ روزه سفینه فضائی‌جمینی‌ـ۵ و بازگشت بزمین :

امریکا در فضا از شوروی جلو افتاد

● جانسون بازگشت موفقیت‌آمیز فضانوردان را تبریك گفت وسران کشور های مختلف باین مناسبت پیام های تبریك برای جانسون مخابره کردند

خبرگزاری تاس اعلام کرد فضانوردان آمریکا رکورد اقامت در فضا را شکستند

● فضانوردان آمریکا هنگام بازگشت گفتند هم‌اکنون حاضرند بیك سفر فضائی دیگر بروند

در صفحه ۳

گوردن کوپر ، (سمت چپ)فرمانده‌سفینه «جمینی ۵» و چارلز کنراد‌سرنشین این سفینه که با پرواز تاریخی خود رکورد اقامت در فضارا شکستند ، پس از بیرون آمدن‌ازآب درعرشه‌کشتی «لیك‌چامپلین» دندانهای یکدیگر را آزمایش میکنند تابینندردجریان‌پرواز‌فضائی‌صدمه‌ای بآن وارد نشده باشد ، آنها عصر دیروز پس از ۸ روز پرواز فضائی سالم بزمین بازگشتند .

فضانوردان ضمن ۸ روز سفرفضائی ریش خود را نتراشیدند و باریش بلند بزمین بازگشتند .

(عکس رادیوئی اطلاعات)

امروز دربازدید از آلونك نشینها گفته شد

در تهران ۷۸ نقطه آلونك نشین وجود دارد

● **ساکنین آلونك نشین حصیرآباد دچارفقروفساد شده‌اند**

● در این نقطه فروش‌مواد مخدره وکارهای نامناسب دیگر شیوع یافته است

● **بهداشت رعایت نمیشود و افراد مسلول بین افراد سالم زندگی میکنند**

● ساکنین حصیرآبادبزودی بخانه‌های مدرن و مجهز انتقال داده‌میشوند

بدعوت وزارت آبادانی و مسکن ، پیش از ظهر امروز نمایندگان‌مطبوعات و رادیو از آلونك های جنوب شهر تهران (حصیرآباد) و خانه‌های جدیدی که برای آلونك نشین ها در ولی‌آباد (جاده آرامگاه) در دست ساختمان‌است و مرکز تربیتی و ورزشی نازی آباد بازدید نمودند .

● حصیرآباد

ابتدا از آلونك های حصیر آباد بازدید شد .

در حصیر آباد حدود ۲۷۰ آلونك گلی در کنار هم ساخته شده است. زمین این منطقه‌بیشتر متعلق‌بدولت

بقیه در صفحه ۱۳ ستون سوم

وضع تاکسیرانی تهران چه‌میشود ؟

● **نصب تاکسیمتر بازهم بتعویق افتاد**

● قبل از آغاز سال‌تحصلی مساله‌تاکسیرانی‌بایدحل‌شود

وضع تاکسیرانی‌تهران کماکان‌مورد نارضائی مسافران تاکسی ورانندگان تاکسی است و هر روز که میگذرد این وضع بدتر و ناراحت کننده تر میشود .

خبرنگار اجتماعی ما که درزمینه تاکسیرانی‌تهران ضمن‌تماس‌بامسافران رانندگان تاکسی، مالکین وکارشناسان پلیس تحقیقاتی کرده است در این باره مینویسد :

همزمان با ارزان شدن بنزین ،نرخ تاکسی تقریبا به نصف تقلیل یافت پیشنهاد تقلیل نرخ از طرف اتحادیه دارندگان تاکسی مطرح گردید وتوسط شورایعالی اصناف بمورد اجراگذاشته شد . تقلیل نرخ تاکسی سبب شدکه تعداد مسافران تاکسی بدو برابر افزایش یافت ، سندیکای رانندگان تاکسی در همان روز های نخستین با تقلیل نرخ تاکسی مخالفت کرد . این سندیکا به طرفداری از رانندگان‌دخلی تاکسی اعلام کرد که چون شهر تهران حدود تاکسیرانی ندارد اجرای نرخ تازه عملی نیست و اگر قرار باشد راننده تاکسی مسافر اضافی سوار نکند کار تاکسیرانی صرف نمیکند . رانندگان تاکسی نیز باسوار کردن مسافر اضافی نظریه سندیکا

بقیه درصفحه ۱۳ ستون پنجم

از علاءالدین زرین‌پور

دبیرکل کانون‌ناسیونالیست‌ایران

دامهائی که برسرراه‌جوانان ماگشوده شده‌است

در شماره گذشته مقدمه مقاله‌آقای علاء الدین زرین پور دبیر کل کانون ناسیونالیست ایران بنظر خوانندگان‌عزیز رسید . در صفحه ٦ شماره‌امروز مقاله‌مزبور تحت‌عنوان‌فوق‌درج‌شده‌است

نوشته : خبرنگارفیگارو

من ازمیدان جنگ عشایری عراق بازمیگردم

(ژان فرانسواشوول) خبرنگار روزنامه «فیگارو» که اخیرا مدتی در میان عشایر شمال عراق بسر برده سلسله مقالاتی در باره مشاهدات خود در این سرزمین‌درروزنامه مزبورانتشار داده که از امروز ترجمه آن برای اطلاع خوانندگان گرامی چاپ میشود :

کردستان عراق ـ اوت ۱۹٦۵

طیاره ! ... هواپیما !

سرهنگ «عزیز اکرادی» که راهنمای ما در این سفر به نواحی کردنشین عراق بود از قاطر خود بزیر پرید

بقیه در صفحه ۱۳ ستون اول

باطلاع اهالی‌محترم تهران میرساند

بمنظور فراهم کردن مقدمات برگزاری جشنهای بزرك شهریور ماه در پارك‌شهر تهران هم‌اکنون فعالیت وسیعی جهت تزئین محوطه پارك و ایجاد نمایشگاه هاو همچنین‌مرمت‌چمن‌کاری وگلکاری‌آغازشده است و بهمین مناسبت پارك شهر از روز سه‌شنبه ۹ر٦ر٤٤ (فردا) تا اطلاع ثانوی تعطیل خواهد بود

شرکت سهامی بی.اف.گودریچ ایران با همکاری فدراسیون شنای کشور

مسابقه شنا وشیرجه تشویقی زیر نظرفدراسیون شنای ایران درروزهای جمعه ۱۲وشنبه ۱۳شهریور ماه در ساعت۳ بعدازظهردر استخر قهرمانی‌امجدیه انجام میگیرد وکلیه شناگران و شیرجه‌روندگان می‌توانند دراین مسابقات شرکت نمایند .نام‌نویسی هرروزه در استخر قهرمانی امجدیه وتا یك ساعت قبل از مسابقه خواهد بود . برای ثبت‌نام به مدیر استخر مراجعه نمایند .

شرکت کنندگان لازم‌است در موقع‌نام‌نویسی مدرکی که سن‌آنها را تعیین نماید ارائه دهند .

این مسابقه فقط برای ایرانیان خواهد بود و به‌نفرات اول ودوم وسوم جوائزی داده خواهد شد

در صورت احتیاج به اطلاعات بیشتر به تلفن شماره ۹۰۳۱۰ داخلی ۳۲ مراجعه نمایند .

اطلاعات بانوان تقدیم میکند :

شماره‌ممتاز شهریورماه

شنبه آینده در ۱۰۰ صفحه
با ده ها صفحه تمام رنگی

کلکسیون‌مد ۱۹٦٦

دهها مدل جالب از معروفترین خیاطخانه های پاریس برای پائیزوزمستان که منحصرا برای اطلاعات بانوان تهیه شده

با ابتکارات تازه‌ای که می‌بینید ، میخوانید ، وشاید بپسندید ...

آگهی شرکت در کنگره پزشکی ایران

از کلیه پزشکان محترم که برای شرکت در کنگره پزشکی ایران نام‌نویسی کرده‌اند تقاضا دارد برای‌پرداخت وجه از روز چهارشنبه دهم شهریور ماه ٤٤ تاآخر وقت اداره دوشنبه۱۵شهریور ٤٤بقسمت بهداشت بنیادپهلوی مراجعه نمایند . **دبیرخانه کنگره پزشکی ایران**

چهارشماره مخصوص در یک‌ماه

اطلاعات دختران و پسران
مجله محبوب نسل نو
بمناسبت آغاز سال تحصیلی در مهرماه
چهارشماره مخصوص منتشرمیکند

قبول داوطلب

برای شرکت در امتحانات ورودی آموزشگاه عالی وزارت دارائی

آموزشگاه عالی وزارت دارائی درسال جاری تایکصد نفردانشجو ازطریق آنجا بامتحان ورودی برای طی دوره آموزشگاه انتخاب خواهد کرد .

داوطلبین برای ثبت نام جهت شرکت درامتحانات ورودی‌باید واجد شرایط زیر باشد ومدارك مربوطه را بانضمام دوقطعه عکس‌از تاریخ ۸ر٦ر٤٤ لغایت ۲۱ر٦ر٤٤ همه روزه درساعات اداری شخصا ویابوسیله‌پست‌سفارشی‌بدفتر آموزشگاه‌واقع در کاخ وزارت‌دارائی تحویل نمایند .

۱ـ دارای دیپلم کامل متوسطه یاجواز قبولی در امتحانات‌خرداد ماه٤٤ در رشته های ریاضی ـطبیعی ـ ادبی باشند .

۲ـ خدمت نظام وظیفه عمومی راانجام داده و یا معاف دائم‌از این‌خدمت باشند .

۳ـ تاریخ تولد آنها از تاریخ۳۱ر٦ر۱۳۱۹ تا ۳۱ر٦ر۱۳۲٤

٤ـ ملیت آنها ایرانی و پیرو یکی از مذاهب رسمی کشور باشند .

۵ـ مبلغ سیصد ریال بصندوق آموزشگاه پرداخت‌نمایند .

رئیس آموزشگاه عالی وزارت دارائی ـ ذبیح‌الله ممیززاده

آگهی های ثبت نام دبیرستانها ـ دبستانها ـ کودکستانها و آموزشگاه های شبانه

در صفحات ٤ و ۱۵ چاپ‌شده‌است

آگهی

شرکت ملی نفت ایران بمنظور انتخاب افرادو یا موسسات واجد شرایط و ذیصلاحیت که در امر تهیه غذاواداره رستوران بویژه سلف‌سرویس‌تخصص دارند و در حال حاضر دارای رستوران ـ مهمانخانه ویاموسسه تهیه‌غذا میباشند پرسشنامه‌ای تهیه ودر اختیار داوطلبان‌اداره رستوران شرکت میگذارد . علاقمندان میتوانند از روز یکشنبه هفتم شهریورماه ۱۳٤٤ از ساعت ۷ الی ۱۳ به طبقه اول ساختمان اداره‌مرکزی شرکت واقع در خیابان تخت جمشید اطاق شماره ۱۰۱ مراجعه‌وپرسشنامه مربوطه‌رادریافت نمایند و پس‌ازتکمیل حداکثر تاساعت۱۲روزپنجشنبه یازدهم شهریورماه ۱۳٤٤ درمقابل رسید بدفترمزبور مسترد دارند .

آگهی

بدین وسیله باطلاع میرساند شرکت ما که منظور از تاسیس آن به پیروی از منویات ذات مبارك شاهنشاه عظیم الشان وبرنامه هیئت محترم دولت بالابردن سطح در آمد مردم و کمك باقتصادیات و کشاورزی کشور است در روز ۲۸شهریور ماه جاری در تهران و شهرستانها افتتاح و آماده بکار خواهد شد شعبات‌شرکت در شهرستانها بشرح زیراست .

۱ـشعبه رشت آقای میر منصور مستشاری زرچوب
۲ـ گنبد کاوس قدرت‌الله صدیق زاده
۳ـ اصفهان‌دروازه‌دولت‌آقای‌سید علی نوربخش .
٤ـشیراز سه راه گمرك آقای حسن علی منصوری
۵ـخرمشهر آقای مهدی فقیر زاده

افرادی که مایل به استخدام در آن شعب هستند میتوانند همه روزه از ساعت ۹ صبح الی ۵ بعد از ظهر به شعب‌مزبور مراجعه نمایند .

مدیرعامل شرکت درشرف تاسیس ـ عیسی‌انزانی

۱ـ۱۸۵۳٤

فاستونی جهان رقیب اعلاترین فاستونی خارجی
«صد درصد پشم مرینوس»

درجلسه مشورتی

صحبت ما پیرامون مهاجرت آذربایجانیها و عوامل مختلفی که باعث آن شده باینجا رسید که یکی دیگر از علل مهاجرت تمرکز کار های مردم شهرستانها در تهران است که این موضوع مبتلا به همهٔ شهرستانهای کشور میباشد .

تردید نیست که پایتخت هر مملکت باید واجد خصوصیات و مزایا و مرکزیت باشد اما این مرکزیت نباید آنقدر توسعه یابد که لطمه بکسب و کار وزندگی مردم شهرستانها بزند و آبادی پایتخت بقیمت خرابی و ویرانی و یا عقب ماندگی شهر های دیگر تمام شود.

این موضوع پیوسته مورد بحث ما بوده و تذکرات بسیاری در این خصوص داده‌ایم ، تا جائی که دولت را متوجه معایب و مفاسد این تمرکز ساخته و اقداماتی هم صورت گرفته ولی بسیار کار های کوچك که مبتلا به مردم است همچنان در تهران مرکزیت یافته که سبب ناراحتی و رنجش خاطر مردم شهرستانها میشود از جمله مسئله‌ایست که در اولین جلسه مشورتی تبریز مطرح گردید .

آقای مجید خامنه‌ئیان که از بازرگانان خوشنام آذربایجان و عضو هیئت مشورتی اطلاعات است، مسئله تمرکز کارها را در تهران پیش کشید وگفت‌اگر می‌بینید شهرما از تجار عمده و سرمایه گذاران بزرك خالی شده و امروز که دولت طرحهای مفید اقتصادی برای نیرو بخشیدن این استان پیشنهاد نموده در اینجا نیستند که با طیب خاطر و علاقه در سرمایه گذاری شرکت کنند برای این است که هرکار کوچك و بزرگی در تهران حل و فصل میشود ، معاملات کلان در مرکز صورت میگیرد ، جواز در آنجا میدهند ، قرار داد های مربوط بامور ساختمانی راهسازی و عمرانی در تهران بسته میشود از همهٔ اینها گذشته ، کسی که بخواهد از اینجا بخارج سفر کند باز هم باید تهران اجازه بدهد ، خود من چند سال پیش تصمیم گرفتم باتفاق یکی دیگر از بازرگانان در نمایشگاه بازرگانی و صنعتی هانور شرکت کنیم ، تقاضای صدور گذرنامه کردیم ، مدتی بطول انجامید تا خودم ناچار با هواپیما بتهران رفتم و پس از مراجعه باین اداره وآن اداره و تقاضا و تمنا به تبریز برگشتم ، چند روز بعد اجازه صدور گذرنامهٔ من رسید ولی از دوستم خبری نشد ، یك هفته گذشت ، دو هفته گذشت بالاخره ناچار بار دیگر بتهران رفتم گفتند مدتی است فرستاده شده تقاضا کردم آن اجازه را تجدید نمایند ، تجدید شد ، وقتی به‌تبریز برگشتم هم اجازهٔ اولی و هم‌اجازه دومی‌رسید معلوم‌شد اجازه‌اولی رابجای تبریز به‌همدان فرستاده‌اند، در نتیجه ما نتوانستیم بموقع بنمایشگاه برسیم .

پرسیدم مگر گذرنامه مسافرت را شهربانی تبریز صادر نمیکند ؟ گفتند چرا ، پس مراجعه بتهران برای چیست ؟ گفتند برای رسیدگی بصلاحیت کسی که از کشور خارج میشود . با کمال تعجب پرسیدم صلاحیت یك نفر تبریزی‌را اینجا بهتر تشخیص میدهند یاتهران؟ جواب واضح بود ، گفته شد البته هویت هرکس در زادگاهش بهتر مشخص میشود یکی از حضار گفت فلانی حالا تصدیق میکنید آندسته از مردم که دستشان بدهانشان میرسد ، حق دارند کاشانهٔ خود را درزادگاه خود درهم بریزند و به‌تهران مهاجرت کنند ، جوابی نداشتم بدهم .

روزی که باتفاق آقای صدقیانی زاده عضو دیگر هیئت مشورتی قسمتی از بازار تبریز را گردش میکردیم و با عده‌ای از بازرگانان و روسای اصناف تماس گرفتم کاروانسرا های بزرك تبریز را خالی دیدم گفتند تمام این حجره ها که می‌بینید مرکز کسب و معاملات تجار بزرگی بوده است که بتهران رفته‌اند . سرای امیر در بازار امیر تبریز در طول تاریخ تدریجا خالی شد و سرای امیر در تهران آباد وپر از بازرگانان تبریزی گردید . گفتم و حالا آنجا را هم ترك کرده در بهترین خیابانهای پایتخت تجارتخانه تشکیل داده‌اند .

در آن جلسه از مبارزاتی که علیه این تمرکز بوجود آمده صحبت کردم و به‌آقایان امیدواری دادم که باین کار ها رسیدگی میشود خاصه اینکه شواهد و نظائری وجود دارد که نخست وزیر فعلی در شکستن طلسم این تمرکز طبق نیات شاهنشاه مصمم گردیده و اهتمام لازم بخرج میدهد ، از جمله اداره جنگلبانی را از تهران بمحل خودش نزدیك جنگلهای شمال میفرستند اداره شیلات را بکنار دریای بندر پهلوی انتقال‌میدهند، موسسه چای را از تهران برمی‌چینند و به‌لاهیجان مرکز چایکاری انتقال میدهند تا هم رفاهیت مراجعه کنندگان فراهم شود که برای هرکاری بار سفر نبندند وبتهران نیایند و هم پایتخت ازاین شلوغی وتورم‌جمعیت خلاص شود و هم انتقال این‌گونه موسسات‌کمك باقتصادشهرها میکند ، لکن باید خاطر آقای نخست وزیر را باین‌مسائل کوچك و از جمله همین قضیه گذرنامه آگاه نمود تاباین قبیل مسائل نیز توجه کنند و کار های مردم را هرچه بیشتر بخودشان محول نمایند و این تشریفات خسته کننده و بی‌ثمر نظیر گذرنامه را موقوف سازند .

بسیاری از شهر ها هنوز هم گرفتار تصویب طرح عمرانی و ساختمانی خود از اداره شهرداریهای مرکز هستند ، فلان شهر احتیاج به غسالخانه دارد ، نقشه مدرن و مجهز ساختن میدانی در کنار شهر بمنظور زرق و برق دادن شهر برای آنجا میفرستند و چون دستور مرکز است بی چون وچرا بموقع اجرا در می‌آید ، مردم راه میخواهند نقشه ساختن گشتارگاه مدرن برای آنها میفرستند ، با کمال تاسف هنوز این دخالت های زیان بخش معمول است و توجهی بپایان دادن این مداخلات بیجا نمیشود و شاید ادامهٔ این کار صرفا برای این است که سازمانی در تهران بنام امور شهرداریها وجود دارد ، اعتبار و بودجه‌ای باید بمصرف برسد که ببهر کیفیتی میخواهند موجودیت این اداره را حفظ کنند ولو بزیان مردم باشد .

اینها عواملی است که باعث ناراحتی مردم در شهرستانها و منتهی بخالی شدن شهرها و پرشدن‌تهران از ساکنین شهر ها و دهات میشود .

در جلسه مشورتی تبریز از خدمت صادقانه‌ای که آقایان برای رسیدگی بکار همشهری های خود و رفع مشکلات عمومی برعهده گرفته‌اند تشکر کردم و تقاضا نمودم این خدمت نوعی خود را ادامه دهند ، بهراشکالی برمیخورند که رفع آن بمصلحت مردم است یا نظر اصلاحی دارند که منافع عامه را دربردارد بمشورت و تبادل نظر بگذارند و بصورت طرح و پیشنهاد تقدیم استاندار کنند تا با اختیارات وسیعی که استاندار دارد و آماده انجام اینگونه مسائل اجتماعی و ملی است مورد توجه واقدام قرار گیرد و اگر موضوع پیشنهادی آقایان با مرکز ارتباط پیدا میکند بوسیله نمایندگی اطلاعات برای طرح در روزنامه‌وپشتیبانی ازآن بروزنامه ارسال دارند تا در معرض افکار عمومی گذارده شود و انجامش را از مسئولان امور توقع کنیم ، شاید باین وسیله گره‌ای از مشکلات مردم گشوده شود وخدمتی انجام گیرد .

مجالس ترحیم و یاد بود

اتحادیه تعمیرگاهها و توقفگاههای تهران درگذشت‌جناب آقای**حاج لطفعلی قماشچی** ابوی محترم آقای محمودقماشچی رابه اطلاع‌همکاران عزیز می رساند . مجلس ختم‌آنمرحوم‌روز۳شنبه نهم شهریور ازساعت ٤ونیم الی ٦ ونیم‌درمسجد ارك منعقد می‌باشد.

رئیس اتحادیه تعمیرگاهها وتوقفگاههای‌تهران وحومه **محمد علی‌مینوئی**

اتحادیه فروشگاهها و نمایشگاههای اتومبیل تهران

باکمال‌تاسف‌فوت پدر بزرگوار آقای‌محمود قماشچی را به اطلاع‌همکاران محترم می رساند . مجلس ختم آنمرحوم روز ۳شنبه نهم شهریور ۱۳٤٤ در مسجد ارك‌منعقد است .

رئیس اتحادیه فروشگاهها‌و نمایشگاه‌های اتومبیل تهران **مسعود تهرانچی**

باکمال تاسف درگذشت مرحوم مغفور آقای **حاج لطفعلی قماشچی** والد محترم آقایان حاج محمد صادق. اصغر حاج علی اکبر و محمودآقا قماشچی زنجانی راباستحضار دوستان‌وآقایان زنجانی های مقیم‌تهران و هیئت های دینی می رساند مجلس ختم فقید سعید در روز سه شنبه نهم‌شهریورماه٤٤ازساعت ٤ونیم‌تا٦ونیم بعداز ظهردر مسجد ارك منعقد می‌باشد .

هیئت عزاداران زنجانیهای مقیم تهران

خانواده های :قماشچی .اربابی. عاصمی . صدیقیان .رهبری . ناصر خدیوی. امیر اصلانی. صاعدی . صرافی . خدایاری. زرین‌قلم

باکمال‌تاسف درگذشت مرحوم**حاج‌لطفعلی قماشچی** وابوی آقایان‌حاج‌محمدصادق.علی‌اصغر حاج علی اکبر ومحمود قماشچی‌راباطلاع دوستان وآشنایان میرساند مجلس ختم آنمرحوم درروز سه شنبه نهم‌شهریورازساعت ٤ونیم الی ٦ ونیم بعداز ظهردر مسجدارك منعقدو مجلس ختم‌زنانه نیزدرهمان روزوساعت درمنزل شخصی‌آنمرحوم انتهای سپه بیست متری‌شعاع‌السلطنه‌اول‌کوچه سپهبد علوی مقدم برپامی‌باشد .

مرحوم حاج لطفعلی قماشچی یکی ازبازرگانان نیکوکار و متدین و خیر بودند باکمال تاسف به عموم‌بازماندگان خصوصا بفرزندان آنمرحوم مصیبت وارده‌را تسلیت می گوئیم .

خانواده های : فرین‌پی (علی اکبری) . کمالی (محمد کمال) . گاپایگانی . قراگزلو.مقرون افشار . عقیلی . قریب. عرشاهی . پورطبیب . شباب‌تهرانی . زند مسلمی .سرهنك مهندس جلیلوند . جوهری. فرشچی

بااندوه فراوان درگذشت شادروان جوان ناکام ناوبان‌دوم‌ژاندارمری **محسن فرین‌پی(علی‌اکبری)** رابه اطلاع عموم‌دوستان و آشنایان‌می رساند . مجلس ترحیم آنمرحوم در روز سه‌شنبه ۹ر٦ر٤٤ازساعت ۹ تا ۱۱ صبح در مسجد مجدو از ۳ ونیم الی ٥ونیم بعد ازظهر درمسجدآبمنگل واقع در خیابان ری آبمنگل برقرار است ضمنا شب هفت آنمرحوم درروز پنجشنبه ۱۱ر٦ر٤٤ ازساعت ۳ ونیم الی٥ونیم بعد از ظهر درامامزاده عبدالله مقبره صولت‌الدوله برگزار خواهد شداز کلیه‌دوستان و آشنایان انتظار دارد با شرکت خود روح آنمرحوم‌را شاد فرمایند .

وسیله رفت‌و آمد در منزل واقع در خیابان ری آبمنگل کوچه سجادی شماره ٦ برقرار است .

باکمال تاسف فوت ناگهانی **بانو فروغیه میرشاهی**را به اطلاع بستگان و دوستان می رساند . مجلس ختم مردانه از ساعت ۹ تا ۱۱ صبح روزسه شنبه۹ر٦ر٤٤ درمسجد فخرالدوله وختم زنانه بعد از ظهر همانروز از ساعت ٥ تا ۷ درمنزل‌امان‌الله‌میرشاهی‌خیابان‌شهناز ایستگاه کلانتری‌کوچه‌عدل کاشی٦منعقد می باشد .

جمال‌الدین میرشاهی .کمال‌الدین میرشاهی . سروان ضیاءالدین میرشاهی .امان‌الله‌میرشاهی خدامی . کاظم‌احمدی . جواد مفتاح . محمد علی شمالی .سروان شمالی . اسمعیل بشیریان . سروان بسطامی . جمشیدروانبخش . سرهنك گلکار . عباس مقدم . غفور زمانی

بعموم بازماندگان آنمرحومه تسلیت میدهیم

بدینوسیله فوت‌ناگهانی والده ماجده‌جنابان آقایان‌جمال‌الدین .میرشاهی. کمال‌الدین‌میرشاهی سروان ضیاءالدین میرشاهی . امان‌الله میرشاهی را به اطلاع‌دوستان و همشهریان محترم می رساند. مجلس‌ختم مردانه‌ازساعت ۹تا ۱۱صبح روزسه شنبه ۹ر٦ر٤٤ در مسجدفخرالدوله‌متعقد می‌باشد . **جمعیت شاهرودیهای مقیم تهران**

باطلاع کلیه دوستان و آشنایان می رساند که مراسم چهلمین روزدرگذشت‌شادروان**حسین نوروزی**روز سه شنبه ۹ شهریور از ساعت ٤الی ٦ بعداز ظهر برسر مزار آنمرحوم در باغ طوطی برگزار خواهد شد .

خانواده‌های : نوروزی . مینائی . سهراب‌زاده

مراسم شب هفته درگذشت‌شادروان**ابوالفضل دیگانفر** روز سه شنبه نهم شهریور ماه ازساعت ٤الی ٦ بعد از ظهر در آرامگاه دکتر رستگارواقع درابن‌بابویه برگزار می شود .

خاندان دیگانفر . جالینوسی

تسلیت

جناب‌سرهنك فریدی ریاست‌محترم‌شهربانی قزوین و بانو

بانهایت‌تاسف‌وتاثرفوت‌مرحوم سرکار سرهنك مهدیقلی ضیائی افسر بازنشسته شهربانی کل را تسلیت عرض نموده بقای عمرآن‌خانواده‌گرامی راازخداوند متعال مسئلت دارد .

سرگرد خدادادگان و بانو

جناب‌سرهنك فریدی ریاست‌محترم‌شهربانی شهرستان قزوین و بانو

افسران ومامورین دایره سرکلانتری‌درگذشت سرکار سرهنك بازنشسته مهدیقلی ضیائی را بخانواده‌های فریدی وضیائی تسلیت عرض و بقای عمر بازماندگان آن مرحوم را از خداوند مسئلت دارند .

سرکلانتر‌سرگردشادروان . ستوان یکم‌عصاره ستوان‌یکم مهرین‌فر . ستوان‌یکم خرازی.ستوان یکم بازرگانیان .ستوان دوم‌هاتفی .ستوان دوم رجائی

سرکار سرهنك فریدی ریاست محترم شهربانی قزوین و بانو

درگذشت سرکار سرهنك مهدیقلی‌ضیائی را به خانواده های محترم فریدی و ضیائی‌تسلیت عرض می نماید .

سروان‌عطائی.ستوان‌یکم محتشم. ستوان دوم چگینی

سرکار سرهنك ابراهیم فریدی ریاست معظم شهربانی قزوین و بانو

باقلبی‌اندوهناك درگذشت شادروان سرکار سرهنك مهدیقلی‌ضیائی‌را به آنجناب‌و خانواده جلیل ضیائی تسلیت عرض می نمائیم .

سروان سیاهی . ستوان یکم فرید. ستوان یکم‌کلهر . ستوان یکم آزیدپاك .ستوان‌دوم بهنیا

سرکار سرهنك فریدی ریاست محترم شهربانی قزوین و بانو

باکمال تاسف درگذشت سرکار سرهنك مهدیقلی ضیائی افسر بازنشسته شهربانی‌کل رابه آنجناب وبانوی محترم و فامیل‌محترم ضیائی از صمیم قلب تسلیت عرض نموده بقای عمر بازماندگان را آرزو داریم .

سروان موفق و بانو

سرکار سرهنك ابراهیم فریدی ریاست‌محترم شهربانی قزوین وبانو

مامورین زندان شهربانی قزوین با نهایت تاثر درگذشت‌سرکارسرهنك بازنشسته‌مهدیقلی ضیائی‌را به خانواده های فریدی و ضیائی تسلیت عرض نموده بقای‌عمربازماندگان آنمرحوم را از خداوند مسئلت دارند .

رئیس دایره زندان ـ ستوان‌یکم‌نوری

سرکار سرهنك ابراهیم فریدی ریاست‌محترم شهربانی قزوین وبانو

کارمندان و مامورین دایره اطلاعات شهربانی قزوین بانهایت تاسف‌درگذشت سرکارسرهنك بازنشسته مهدیقلی‌ضیائی‌رابه‌خانواده‌های‌فریدی وضیائی‌تسلیت عرض‌نموده بقاء عمرو سلامتی بازماندگان‌آنمرحوم‌را از خداوند مسئلت دارند .

رئیس اطلاعات شهربانی قزوین

آ_۱۲۲۲۵ **ستوان یکم میر صراف**

سرکار سرهنك ابراهیم فریدی‌ریاست معظم شهربانی قزوین وبانو

مصیبت وارده را به آنجناب وبانو ضیائی کارمندان حسابداری از صمیم قلب تسلیت‌عرض نموده وبقاء بازماندگان را از خداوند خواهانیم.

سید احمد مجابی . فتح‌الله غیاثوند . غلامحسین مافی

سرکار سرهنك ابراهیم فریدی ریاست‌محترم شهربانی قزوین

درگذشت سرکار سرهنك مهدیقلی ضیائی افسربازنشسته شهربانی رابه آن جناب و بانو تسلیت عرض‌نموده وسلامتی شمارا از خداوند مسئلت داریم .

رئیس‌دایره‌کارگزینی‌موبدی.رئیس‌دفترشهربانی

سید مهدی مجابی آ_۱۲۲۳۱

سرکار سرهنك ابراهیم فریدی‌ریاست معظم شهربانی قزوین وبانو

با قلبی پر از اندوه مصیبت وارده‌راتسلیت عرض‌نموده بقاء عمر و سلامتی‌آن‌خاندان‌جلیل‌را ازخداوند متعال‌مسئلت‌دارند .

علی‌اصغر فتح‌اللهی .محمدرضافتح‌اللهی

سرکار سرهنك ابراهیم فریدی‌ریاست معظم شهربانی قزوین وبانو

مصیبت وارده‌را به آنجناب وبانو ضیائی از صمیم قلب تسلیت عرض نموده وبقاءبازماندگان را از خداوند متعال خواهانیم .

سیداحمدمجابی‌وبانو

دوست گرامی جناب‌آقای جواد صادقی

با اندوهی فراوان درگذشت جانگداز فرزند دلبندت آزیتا را تسلیت عرض نموده و در غم بزرك شما درگذشت فرزندعزیز وآقای مهندس نورشرق وفرزندش شریك‌بوده واین‌ضایعه‌بزرك رابه جنابعالی وخانواده محترم تسلیت‌میگوئیم .

مهندس مقاره ای . قصیری. سیوری. بصیری

جناب‌آقای جواد صادقی

بانهایت‌تاسف وتاثرمرك جانگداز فرزندعزیزت آزیتا را تسلیت عرض نموده وخودرادرغم شما شریك‌میدانیم.

آ_۸۷۲۰ ۱ **محمود ژندی.محمدعلی‌امینی**

جناب آقای احمد نور شرق

بانهایت‌تاسف‌مصیبت وارده‌را به جنابعالی تسلیت عرض نموده و خودمان‌رادرغم‌شما شریك میدانیم .

کارمندان دائره ارز بانك سپه شعبه بازار

تیمسار محترم سرلشگر معتضد

درنهایت تاسف درگذشت‌شادروان تیمسار سرتیپ جلالی قاجار را بحضور جنابعالی‌وخاندان محترم از صمیم قلب تسلیت عرض مینماید .

آ_۱۲۲۷۵ **فریبرز عباسی**

افسران و درجه داران هنك دانشجویان و دانش‌آموزان مرکزپیاده فوت‌نابهنگام سروان پیاده ابوطالب مدنی ساعتچی را به خانواده آن ناکام تسلیت گفته وخودرا دراین‌غم‌بزرك‌شریك میدانند . **شیراز ـ سرهنك‌ستاد جعفریان**

باکمال تاثر بدینوسیله‌فوت‌نابهنگام وجانگداز آقای مهندس محمودنورشرق رئیس تلفن فارس وبنادر را به بازماندگان آنمرحوم تسلیت عرض نموده دوام وبقای‌آن‌خانواده محترم‌رااز احدیت مسئلت‌دارد .

مهندس‌بیژن‌باور. محمدتقی‌شرفی

جناب آقای محمود قماشچی

از خداوند متعال‌بقاء وسلامتی حضرتعالی و خانواده‌محترمتان‌راخواهانم‌وتسلیت‌عرض‌مینمایم

کمپانی هنشل‌ـ‌کاظم مروستی

جناب آقای حاج محسن آقا شربت‌اوغلی

فقدان جوان ناکام مرحوم حاج جواد شربت‌اوغلی برادر عزیزتان را تسلیت عرض نموده و در این سوگواری با شما شریك هستیم.

غلامعلی‌تقی‌زاده . عبدالحمید جمهری .محمد تقی نمکی‌دوست .منصور نوروزی.محمدعلی‌خدادادی

جناب آقای محمود قماشچی

بدینوسیله درگذشت مرحوم ابوی‌گرامیتان را تسلیت عرض‌نموده بقاء سلامتی عموم خانواده قماشچی‌را از خداوند متعال خواستاریم .

کارمندان وکارگران انبار اختصاصی شرکت سهامی نساجی مازندران

جناب آقای مهندس ذبیح‌الله خبیری

مصیبت وارده‌را بشما وخانواده محترمتان تسلیت عرض می نمایم .

آ_۱۸۷۲ ۲ **مهندس محمود نصراللهی**

باقلبی آکنده از تاثرو تاسف درگذشت نابهنگام دوست‌وهمکار ارجمندمان‌آقای گلشن شاهین معاون شرکت کشتیرانی لوانت‌اکسپرس رابه خانواده مخصوصابه همسرآنمرحوم تسلیت عرض‌کرده امیدواریم‌مارا در این مصیبت شریك بدانند . **کارکنان کشتیرانی‌لوانت‌اکسپرس**

تیمسار معظم سپهبد محوی

در نهایت تاسف درگذشت‌شادروان‌تیمسار سرتیپ جلالی قاجار را بحضورجنابعالی‌وخاندان گرامی تسلیت عرض می نماید .

آ_۱۲۲۷۵ **فریبرز عباسی**

سرکارناوسروان پرورش قاجار

بانهایت تاسف وتاثر از طرف‌خودوافسران ستاد نیروی دریائی شاهنشاهی مصیبت وارده را تسلیت گفته سلامتی وسعادت‌سرکاروخانواده محترم‌را از خداوند متعال مسئلت دارد .

آ_۱۲۲۰۵ **دریاسالار رسائی**

افسران ستادنیروی دریائی شاهنشاهی با نهایت تاسف و تاثر مصیبت وارده‌را به خانواده محترم‌شاهنده‌بخصوص‌تیمسارسرلشگرشاهنده تسلیت عرض‌نموده سلامتی وسعادت تیمسار و سرکار ناوبان یکم شاهنده وکلیه خانواده های وابسته را از خداوند متعال مسئلت دارد .

آ_۱۲۲۰۳ **دریاسالار رسائی**

آقای جواد جلالی همکار عزیز

فوت مرحوم مادرگرامیتان‌را صمیمانه تسلیت عرض‌نموده بقاء عمرجنابعالی‌وبازماندگان محترم را از خداوند متعال مسئلت داریم .

موحد .بنانی.اصفیا. شجاعی.قنات آبادی . شیرویه

سرکار سرهنك ستاد فتحعلی جلالی‌قاجار

مصیبت وارده‌را به حضور جنابعالی و خاندان محترم جلالی قاجار از صمیم قلب تسلیت گفته وبرای بازماندگان بقای عمر و صبر جمیل از درگاه ایزد متعال مسئلت دارم .

از طرف‌اصناف خیابان مولوی حاج‌حسین‌زارع

جناب‌آقای مهندس‌نصرت‌الله جلالی‌قاجار

درگذشت‌شادروان تیمسار جلالی قاجار پدر بزرگوارتان را بشما و تمام خانواده محترم تسلیت‌می گوئیم خدمات وفداکاری های‌آن‌رادمرد بزرگ‌هرگز از خاطر هیچ ایرانی محو نخواهد شد .

مهندس‌فیروزی .مهندس لشکری.مهندس‌هوشنگ مهندس یزدانمهر. مهندس جبل عاملی.مهندس حلالی

سپاسگزاری

از جناب آقای نخست‌وزیر و رجال محترم و آقایان روحانیون و نمایندگان مجلسین شورای ملی‌وسنا و کلیه آقایان افسران‌ارشدوتیمساران معظم و درجه دارا ن‌ارتش شاهنشاهی و عموم صاحبمنصبان عالیمقام ادارات و دوستان و خویشاوندان وسروران عزیز و بانوان محترمه که در تشییع جنازه و مجالس ختم و هفته فقید سعید مرحوم **حاج محمد صنیع خاتم** خدمتگزار آل‌محمد شرکت فرموده اند و یا بوسیله نامه و تلگرام و تلفن‌از طهران و شهرستانها و ممالك اسلامی‌اظهار همدردی فرموده‌اند بی حد و حصر سپاسگزارم .

پاسخ‌باین‌همه لطف و محبت‌از قدرت‌من ومادر داغدیده و فامیل خارج است اگر قصوری‌درابراز ارادت و عرض تشکر حضوری روی بدهد پوزش طلبیده سلامتی وسعادت و عزت و شوکت‌همگی را از درگاه حضرت‌احدیت وائمه اطهار خواهان وخواستاریم .

حبیب‌الله صنیع خاتم .بانو عالم صنیع خاتم . بانو حاجیه زهرا شیخ‌الاسلامی

بدینوسیله از سروران عزیز و دوستان‌گرامی وهمکاران محترم ومخصوصا جنا ب‌آقای‌نیکپور مدیر کل معظم بانك پارس که با اینجانب ابراز همدردی ودر مراسم تذکر مرحوم پدرم شرکت‌یا بوسیله تلگراف و روزنامه ونامه وسایل تسلی خاطر اینجانب‌وسایر بازماندگان آنمرحوم را فراهم فرموده‌اند صمیمانه تشکرو سپاسگزاری می‌نماید طول عمر وسعادت یك‌یك آقایان را از درگاه خداوند متعال خواستار است .

غلامعلی خسروانی

از ذوات‌گرامی که به مناسبت درگذشت شادروان پدر عزیزم **حمزه افروزی** اینجانب را مورد ملاطفت قرارداده و باحضور خود درمجالس ترحیم ویاباارسال تلگرا فونامه اظهارهمدردی نموده‌اند قلبا سپاسگزاری می نمایم .

عاکف افروزی

سپاسگزاری

بدینوسیله از کلیه سروران و هنرمندان و دوستان و آشنایان و کلیه‌طبقات مردم وهمکاران عزیزم که در مراسم تشییع‌ومجالس ختم مرحوم مادرعزیزم برمن‌منت‌نهاده‌وشرکت نموده‌اند و یا بوسیله تلفن ونامه وتلگراف ویادرجراید ابراز محبت‌فرموده‌اند صمیمانه سپاسگزاری نموده و سعادت وسلامت‌عموم‌راازدرگاه‌ایزدمتعال‌خواهانم

آ_۱۸۷۵۲ **آفت**

افسران ودرجه داران اداره مخابرات ارتش مصیبت‌وارده‌را بسرکار سروان میرشاهی و خانواده محترم تسلیت می گویند .

اداره مخابرات ارتش

آ_۱۱۳۲۳

همکار ارجمند جناب آقای احمد نور شرق

رئیس و کارمندان و خدمتگزاران بانك‌سپه شعبه بازار . باکمال تاسف و تاثر مصیبت‌وارده رابشما وخانواده محترمتان تسلیت می گوید .

آ_۱۲۱۷۵ **احمد پیروز**

جناب‌آقای یاسراخباری

بانهایت تاسف درگذشت‌شادروان کامبیز اخباری را به آنجناب و خانواده محترم تسلیت عرض خودرا در غمتان شریك‌میدانم .

آ_۱۸۷۵٦ **ارشیر بدرزاده**

افسران‌ودرجه‌داران و افزارمندان اداره حمل‌و نقل ارتش مصیبت‌وارده رابه‌فامیل‌های محترم جلالی‌قاجارواویسی‌صمیمانه‌تسلیت‌عرض‌مینماید

آ_۱۲۳۱۳ **سرتیپ‌اسکندر کریمی**

افسران . درجه داران و سربازان پادگان مهرآباد بانهایت تاسف و تاثر مصیبت وارده‌را به‌خانواده های محترم‌اویسی . بنی آدم .وجلالی قاجار تسلیت عرض می نمایند .

سرهنك ستاد غلامعلی جعفری

افسران . درجه داران‌وسربازان پشتیبانی لشگر ۱ گارد

بانهایت تاسف وتاثر مصیبت وارده‌را به خانواده های اویسی. بنی آدم . جلالی قاجار به ویژه به تیمسار سرلشگر اویسی فرمانده‌محترم لشگر ۱گارد تسلیت می گویند

سرهنك ستاد مسعودیان

جنا ب‌آقای مهندس نصرت‌الله جلالی‌قاجار

درگذشت شادروان تیمسار جلالی قاجار پدر بزرگوارتان را بشماوخانواده‌محترم‌صمیمانه تسلیت عرض نموده خدمات آن‌رامرد بزرك را هرگز فراموش نمی کنیم .

حسین حامدین و بانو

مصیبت جانگداز رابه‌خانواده‌محترم‌نورشرق صادقی بویژه همکار محترم خانم عالمتاج نور شرق تسلیت عرض نموده و خودرا در این غم بزرك شریك‌میدانیم .

آذرنیا . ویژش‌پور . منصور موید .باصری لطفی. بیگلری.شریفی. شورافکن.ابوالفضل‌زاده حمید . ورزنده . قدیری. مهرابی

آ_۱۱۳۲۳

پرزیدنت جانسون در کنفرانس مطبوعاتی اعلام کرد :

امریکا میخواهد در فضا با شوروی همکاری کند

جانسون سیتی ـ (تکزاس) ۲۹ اوت ـ خبرگزاری فرانسه ـ لیندون جانسون رئیس جمهوری آمریکا طی یك کنفرانس مطبوعاتی یکبار دیگر از تمام ملل جهان دعوت کرد جهت تسخیر و کشف فضا دست بیك اقدام مشترك بزنند .

پرزیدنت جانسون تائید نمود که امریکا از تسخیرو کشف فضاهدفی جز استفاده مسالمت آمیز از آن ندارد و بهمین جهت آرزومند است که فضانوردان آمریکائی از پایتخت های مختلف جهان دیدن کنند .

رئیس جمهوری آمریکا گفت : آزمایشهائی که باسفینه جمینی صورت گرفته آغاز کار استو آمریکا باید سفر های دیگری در فضا ترتیب دهد تاانسانها درروی زمین در صلح و همزیستی بسر برند .

● برتری کامل

پرزیدنت جانسون در برابر بیش ازچهارصدتن روزنامه نگارو مخبرین رادیو تلویزیونهای جهان گفت سفینه جمینی ـ ۵ ثابت کرد که انسان می تواند در فضا اقامت کندو امریکا کاملا قادر است فرماندهی درزمینه کشف و تسخیر فضا راعهده دارگردد پرواز موفقیت آمیز سفینه جمینی ـ ۵ برتری کامل امریکا را در زمینه فضا ثابت کرد معذلك دولت امریکا امیدوار است تمام کشور ها در امر تسخیر فضا شرکت کرده وباامریکا همکاری کنند .

پرزیدنت جانسون که ازسفرفضائی «گوردون کوپر» و «چارلز کنراد» اظهار فخرو سرور میکرد به سرنشینان جمینی ـ ۵ تبریك گفته و خاطرنشان ساخت این یك سفر صلح جویانه بود که توسط مردان صلح دوست صورت گرفت .

فضانوردان امریکائی که پیامبران واقعی صلح اند باید تاآنجاکه امکان دارد از کشور های گوناگون جهان دیدن کنند.دراین کنفرانس مطبوعاتی دین راسك وزیر امور خارجه امریکا وآرتور گلدبرك نماینده دائمی امریکا درسازمان ملل متحد نیز شرکت داشتند .

رئیس جمهوری امریکا گفت : پرواز سفینه جمینی ـ ۵ ثابت کرد که انسان برای اقامت در فضا وارد این عصر شده است .

امریکا ضمن آنکه از این آزمایش بخود می بالد حاضر است تمام اطلاعات علمی که در زمینه تسخیر فضا به دست آورده دراختیار سایر ملل جهان بگذارد .

وی نسبت به آینده بشریت اظهار امیدواری کرده و گفت در هرحالیکه انسان به ستارگان نزدیك میشود چرانتواند در روی زمین بهمدیگر نزدیك شده و در تفاهم متقابل زیست کنند .

در فضا حاکمیت ملی وجودندارد و هرکس به آنجا فرستاده میشود فرستاده گان تمام انسانها هستند .

پرزیدنت جانسون آنگاه بمسائل دیگر جهان بدین ترتیب اشاره کرد:

● خاورمیانه

رئیس جمهوری امریکا گفت : تحولات اخیر خاورمیانه رابا راسك مورد بررسی قرار داده است .

پرزیدنت جانسون قراردادی راکه درزمینه حل مسئله یمن بین پادشاه عربستان سعودی و عبدالناصر منعقد شده تبریك گفت و افزود امریکا از این قرارداد رضایت دارد واین قرارداد رابعنوان راه حل مسالمت آمیز مسئله یمن میداند .

● هند و پاکستان

درزمینه اختلافات هندو پاکستان رئیس جمهوری امریکا گفت کشمکش این دو کشور در مورد کشمیر باید ازطریق مذاکرات مسالمت آمیز حل و فصل شود . وی اظهار امیدواری نمود که دبیر کل سازمان ملل متحد در ماموریت آشتی هندو پاکستان توفیق حاصل کند .

با پرواز موفقیت‌آمیز ۸ روزه سفینه فضائی جمینی ـ ۵ و بازگشت آن بزمین :

امریکا در فضا از شوروی جلو افتاد

مرکز فضائی ـ هوستون ـ ۲۹ اوت

«گوردن کوپر» و «چارلزکنراد» فضانوردان آمریکائی پس از هشت روز پرواز فضائی ساعت ۴ر۳۰ دقیقه بعد از ظهر امروز (بوقت تهران) در حدود ۱۳۰ کیلومتری هدفی که در اقیانوس اطلس برایشان معین شده بود فرود آمدند . فضانوردان امریکا را که درآب فرود آمده بودند از آب گرفتند و با هلیکوپتر به‌عرشه ناو هواپیمابر «لیك ـ چامپلین» منتقل نمودند .فضانوردان وقتی از کپسول درآمدند بعلامت سرحال بودن شست خود را بالا گرفتند . هشت روز زندگی درجای محدود ظاهرا برقدرت راه رفتن آنها اثری نکرده بود . مردانی که آمریکا را در پرواز فضائی از شوروی جلو انداختند باریش های هشت روزه عینك زده بودند .

● سالم هستند

کپسول حامل فضانوردان امریکا با یك‌چتر نجات‌بزرك برنك زرد ونارنجی در میان آب فرود آمد . ظاهرا در آخرین دقایق آنتن کپسول خوب‌کار نمیکرد و مخابره انجام نمیگرفت . ملوانان ناو لیك‌چامپلین که‌فضانوردان را گرفت روی عرشه جمع شدند تا به فضانوردان خوش آمد بگویند و فضانوردان نیز که پس از ۱۹۰ساعت و ۵۶ دقیقه برای اولین بار روی جای محکمی ایستاده بودند با لباس فضائی خوشحال بنظر می‌آمدند . پزشك مخصوص‌اعلام کرد «فضانوردان» سالمند

● قالی سرخ

پس از ورود به عرشه ناو « لیك چامپلین» فضا نوردان‌امریکائی از روی قالی سرخی که‌جلوی پایشان گسترده شده بود گذشتند و با آسانسور به قسمت طبی کشتی که در زیر عرشه قرار دارد پائین رفتند . پزشکان پس از معاینه آنها اعلام کردند « حال آنها بوضع حیرت آوری خوب است و حتی احتیاجی به نشستن و استراحت ندارند » فضانوردان به پزشکان گفتند که در صورت لزوم‌درهمین لحظه میتوانند به یك پروازفضائی یك هفته‌ای دیگر بروند .

فضانوردان بعدباتلفن باپرزیدنت جانسون صحبت کردند و جانسون شهامت و فداکاری آنها را ستود و از آنها دعوت کرد بکاخ سفید بروند .

● رکورد را شکستند

خبرگزاری تاس‌امروز خبرفرود موفقیت آمیز جمینی ۵ را پخش کرد و اعتراف نمود که آمریکا رکورد مدت پرواز فضائی رابدست آورده است .

تاس گزارش داد که‌فضانوردان آمریکائی با ۱۲۰ بار چرخیدن بدور زمین‌بیش از هر انسان‌دیگری در فضا مانده‌اند .

● جلو افتاد

کارشناسان آلمانی می گویند آمریکا درپیشرفت فضائی‌ازشوروی جلو افتاده است . دکتر « هاینر کامینسکی» عضوانستیتوی‌تحقیقات فضائی آلمان غربی گفت : موفقیت افسانه آمیزی برای آمریکابدست آمده و پرواز فضائی «جمینی ـ ۵»

بازگشت بزمین

پرواز ۸ روزه جمینی ـ ۵ عصرروزگذشته با موفقیت‌پایان یافت و انجام این پروژه‌مرحله تازه‌ای‌را در فعالیت های‌فضائی آغاز کرد ، چه سرنشینان این سفینه،مدت لازم را برای سفر بماه و بازگشت از آن کره‌در فضا بودند . یك جنبه مهم‌دیگر پروازسفینه‌جمینی ـ ۵شکستن رکورد طول مدت پرواز در فضا بود که تاکنون بشوروی تعلق داشت .

● بافتخار جمینی

اهالی دهکده سان « جیورانی جمینی » در جزیره سیسیل تصمیم گرفتند یك معبد « جمینی ـ ۵ » بافتخار موفقیت سفینه جمینی ـ ۵ بسازند .

شهردار دهکده امروز اولین سنك این ساختمان را که تا یك سال دیگر کامل خواهد شدسر جای خود قرار میدهد .

بقیه در صفحه ۱۵

نشان داد که انسان می تواند در فضا همه فشار های مختلف‌راتحمل کند و شك و تردید درباره‌امکان پرواز انسان بماه را از لحاظ‌طبی از بین برد .

● تماشاکردند

همسران فضا نوردان آمریکائی امروز ماجرای فرود آمدن‌شوهران خود را از فضا در اقیانوس روی پرده تلویزیون تماشا کردند . امروز صبح زود برای دومین روز سفینه فضائی که بزمین نزدیك میشد برای آنها با چشم غیرمسلح هم قابل رویت بود .

تلویزیون مسکونیز خبر بازگشت جمینی ـ ۵ را داد و گوینده آن اعلام کرد « سفینه پرواز تاریخی و رکورد شکن خود را پایان داد . »

مفسر علمی خبرگزاری‌تاس این پرواز بغرنج را بامریکا تبریك گفت .

از روز چهارشنبه در سینماهای

ماژستیك ـ ایفل

ب.ب.ـ رادیوسیتی

جسدی در کنار خیابان ... مردی شجاع وازجان‌گذشته... زنی سرشناس خاص و عام‌در اثر بی‌نظیر وخارق‌العاده

درآتیه نزدیك

کمپانی متروگلدوین مایر بزرگترین محصول ۱۹۶۵ خودرا بعنوان سرآغاز فصل سینمائی امسال تقدیم‌مینماید

بزرگترین راز زمان اکنون عجیب ترین ماجرای قرن ماست

سینما پلازا

که اکنون جهت تعمیرات اساسی وتغییر دکوراسیون‌و همپایه شدن بابزرگترین سینماهای خارج تعطیل است بانمایش بزرگترین محصول کمپانی متروگلدوین مایر «عملیات کراسبو» افتتاح میشود آ ـ ۱۸۴۹۰

از صبح ۵شنبه‌درگروه‌سینماهای متحدتهران

دنیا ـ نادر ـ مراد ـ رامسر

فلور ـ کارون ـ جهان، ماندانا

«چهارتا شیطون»

کارگردان : حسین مدنی

جشن های بزرگ شهریور ماه

از ۱۸ شهریور در پارک شهر

چهارسینما

در ۴ نقطه پارك شهر

در تمام مدت جشن‌های شهریورماه درچهار نقطه پارك شهر ٤ سینما مرتبا و بطور مداوم‌از ساعت ٥ر٦ تاپایان شب بهترین فیلمهای‌انتخاب شده و مشهور را نمایش میدهد.

تماشای این سینماها برای همه مجانی است

در چهارگوشه جهان

از اسب افتاد

هاینس پورت ـ کاتلین‌کندی دختر ۱۳ ساله سناتور رابرت کندی در نزدیکی هاینس پورت اقامتگاه ییلاقی خانواده کندی از اسب افتاد و بلافاصله به بیمارستان «کاپ کود» انتقال یافت .

اسب کاتلین هنگام پریدن از یك مانع پایش لغزید و موجب پیش آمدن این حادثه شد .

کاتلین که پس از افتادن از اسب‌بیهوش‌شده‌بود درآمبولانس بهوش آمد و گفت درد شدیدی در سینه خود حس میکند .

اعلامیه مشترك

پکن ـ سفر «ماسمباد» ، رئیس جمهوری کنگو برازاویل درکره شمالی پایان یافت و در اعلامیه مشترکی که امروز در پایتخت کره شمالی منتشر گردید گفته شده است که کیم‌ایل سونك نخست وزیر کره شمالی دعوت رئیس جمهوری کنگو را برای بازدید از آن کشور پذیرفته

آتش زدند

مارگیت ـ امروز عده‌ای از نوجوانان انگلیسی بخیابانها ریخته‌یك‌کیوسك عکس فروشی را آتش زدند و شیشه های‌مغازه ها را شکستند .

از میان دو هزار جوان‌انگلیسی که در این ماجرا شرکت داشتند پنج نفر باتهام گلاویز شدن با پلیس بازداشت شدند .

فلسفه ناامیدی

مسکو ـ سرگی پاولف دبیر اول اتحادیه جوانان کمونیست در مقاله‌ای که در شماره امروز روزنامه پراودا انتشار داده نویسندگان جوان شوروی را به ترویج و تبلیغ فلسفه ناامیدی متهم کرده است .

پاولف نوشته در بسیاری از نمایشنامه ها ، فیلم ها وکتابها و مجلات شوروی این نقیصه دیده میشود .

تسلیم شدند

لیما ـ روزنامه های پرونوشتند که گروه عظیمی از چریکهای‌این کشوردرنواحی کوهستانی‌مرکزی بقوای دولتی تسلیم شده‌اند .

این تسلیم پس از آن بودکه وزیر دفاع پرو اعلام کرد باهر وسیله‌ای کموتیسم را در پرو ریشه‌کن خواهد کرد . اما از جاهای دیگر کشور خبر میرسد که فعالیتهای چریکها برضدقوای دولتی ادامه دارد و هواپیما های دولتی مواضع آنها را بمباران کرده‌اند .

پارلمان یونان منحل نمیشود

آتن ـ ٢٩ اوت ـ خبرگزاری فرانسه ـ «کنستانتین» پادشاه یونان امروز «الیاس تیسریموکوس» (رهبر انشعابیون حزب اتحاد مرکزی طرفدار ژرژپاپاندرو) را که نتوانست از مجلس رای اعتماد بدست آورد، بحضور پذیرفت.

«تیسریموکوس» استعفای خود را تقدیم پادشاه یونان کرد وی از او خواست تاتشکیل حکومت جدید زمام امور کشور را دردست داشته باشد.

مذاکرات تیسریموکوس و پادشاه یونان چهل‌وپنج دقیقه طول کشید نخست‌وزیر مستعفی یونان هنگام خروج از کاخ سلطنتی گفت‌درمورد چگونگی حل بحران کنونی یونان باپادشاه مذاکره کرده است.

پادشاه از اهمیت بحران کنونی بخوبی آگاه است و هرچندکه‌حل این بحران باید سریع‌صورت گیرد اما پادشاه نمیخواهد تصمیمات عجولانه‌ای اتخاذ شود.

الیاس «تیسریموکوس» تائید نمود که کنستانتین پادشاه یونان جهت حل بحران کنونی بارهبران‌احزاب مذاکره خواهد کرد. وی افزوددر جلسه فردای شورای وزیران ٣٧ تن از نمایندگانی که پدولت او رای دادند شرکت خواهند کردو متفقاراه‌حلی برای حل‌بحران کنونی تسلیم پادشاه خواهد شد. وی تاکید کرد این راه‌حل شامل انحلال پارلمان یونان نخواهدبود.

● **تظاهرات مجدد**

امروز مجددا تظاهراتی در آتن برپا شد و طی آن تظاهرکنندگان باافراد پلیس‌به‌زدو خوردپرداختند. گروه زیادی در مراسم یادبود «مسوتیریس تیرولاس» دانشجوئی که در تظاهرات ٢٢ ژوئیه کشته شد شرکت کردند.

در پایان شرکت کنندگان در مراسم یادبود یکی از سرود های «میکی تئودورایکس» (نماینده چپ و موسیقی‌دان) را خوانده به خیابانها سرازیر شدند.

صد ها تن از نیرو های پلیس مانع از آن شدند که تظاهرات توسعه پیداکند. تظاهر کنندگان که با مقاومت پلیس روبرو شده بودند با سنك و چوب به افراد پلیس حمله کردند. سر انجام‌پس از تلاش‌زیاد پلیس تظاهرکنندگان را متفرق کرد.

اخبار خاورمیانه

جنگهای چریکی درعربستان جنوبی

حزب ناسیونالیست جامعه عربستان جنوبی طی بیانه ای رسمااعلام‌کرد که عملیات‌چریکی علیه نیرو های انگلستان در فدراسیون عربستان جنوبی‌آغاز گردیده است در اعلامیه تائید شده است چریکها درکوهستان ها متمرکز شده اند و تا کنون به سه اردوگاه انگلیسی با بازوکا و مسلسل حمله ور گردیده‌اند.

در اعلامیه گفته شده است علت شروع جنگهای چریکی در فدراسیون عربستان جنوبی شکست‌مذاکرات اخیر لندن در باره استقلال این فدراسیون بود. رهبری نبرد های چریکی باشیخ صالح ابوبکر فرید می باشد.

بقتل رسید

ه. س. باری معاون‌انگلیسی رئیس شهربانی عدن هنگامیکه با اتومبیل به دفتر کارش می رفت بقتل رسید.

ظاهرا وی توسط افرادجبهه آزادیبخش فدراسیون عربستان جنوبی بقتل رسیده است.

سودان هنوزمتشنج‌است

امروز اعلام شد که نیروهای دولتی سودان طی نبردی در شهر کاپوتا در جنوب سودان ٣٨ نفر ازشورشیان‌جنوب راکه به‌قوای دولتی حمله کرده بودند کشتند.

درایالت «بحرالغزال» شورشیان باسلاح های خود کاربه‌قوای دولتی حمله کردند اما تلفاتی وارد نیاوردند. دولت سودان اقدامات قطعی خودرا برای سرکوبی شورشیان جنوب که اکثرا افریقائی‌بوده و خواهان خودمختاری‌بیشتری‌برای‌جنوب کشور هستند آغاز کرد.

رشید عالی گیلانی درگذشت

رشید عالی گیلانی نخست وزیراسبق‌عراق و رهبر کودتای طرفدار نازی در ١٩٤١ امروز در سن ٧٣ سالگی در بیروت درگذشت و جسد او برای دفن باهواپیما به بغداد فرستاده شد.

رادیوبغدادگفت: جسدگیلانی فردا با احترامات کامل نظامی بجاك سپرده خواهد شد. وی چهار بار از ١٩٣٣ تا ١٩٤١ نخست وزیر عراق بود و در این بار آخر بود که وی‌حمایت عراق را از آلمان نازی اعلام کرد.

بعدا گیلانی مجبور شد از کشور خود بگریزد و در سال ١٩٤٢غیابا به اعدام محکوم‌شد. اما در سال ١٩٥٨ وقتی پس از ١٧ سال تبعید در عربستان سعودی به عراق برگشت مورد استقبال‌شدید مردم قرارگرفت.

اندکی بعد از بازگشت او عبدالکریم قاسم در عراق کودتا کرد و در دسامبر ١٩٥٨ قاسم اورابااتهام توطئه بر ضد خویش توقیف نمود. وی در یك‌دادگاه نظامی دوباره محکوم باعدام‌شد. اما این حکم هرگز اجرانگردید و وی در سال ١٩٦١ عفو و آزاد شد و از آن پس دربیروت میزیست.

تدارك مقدمات انتخابات ترکیه

شش حزب‌سیاسی‌ترکیه‌انتخابات‌داخلی خودرا بعمل آورده نامزدهای خویش را برای انتخابات عمومی ١٠ اکتبر تعیین کردند.

تاکنون ٢٢٢٦ نامزد برای ٤٥٠ کرسی مجلس ملی ترکیه تعیین شده‌اند وظاهرا ١١٤ نفر دیگر نیز بعدا تعیین خواهند شد.

حزب عدالت (که در کابینه اورگوپلو شرکت دارد) وحزب جمهوریخواه خلق (که رهبری آن باعصمت اینونو است) برای همه‌ ٦٧ ایالت ترکیه نامزدانتخاباتی معین کرده‌اند.

باوجود پیش‌بینی مذاکرات صلح :

جنگ‌در ویتنام‌ادامه دارد

سایگون ـ ٢٩ اوت ـ یونایتد پرس ـ یك هواپیمای آمریکائی دیروز بر فراز ویتنام شمالی‌ناپدید شد و یك سخنگوی آمریکائی گفت این هواپیما بعلت اشکال‌فنی فرود آمد و خلبان آن دیده شد که با چتر نجات بیرون پرید. پس از آنکه تلاش برای نجات او فایده‌ای نکرد نام خلبان‌درفهرست ناپدید شدگان ذکر گردید.

هواپیمای ناپدید شده امریکائی از جمله ٤ هواپیمائی بود که سربازخانه های «بان نورك» در ویتنام شمالی را بمباران کردند.

چند هواپیمای دیگر امریکائی ضمن‌حمله، قطار های ویتنام‌شمالی را از خط خارج کرده و چهار پل و دو ساختمان را منهدم نمودند و ٦ قایق را غرق کردند.

خلبانان هواپیما های امریکائی که بر فراز مواضع چریکها پرواز کرده و بمب ریخته‌اند گزارش دادند که ٢٠ چریك را کشته و ١٣٦ ساختمان‌رادراطراف «چولای» منهدم کرده‌اند. دیروزرویهمرفته ١٦٣ پرواز بر ضد چریکها انجام گرفت. در عملیات تعقیب‌چریکها توسط قوای دولتی ٢٢ چریك کشته و ٥٣ چریك‌اسیر شدند. چریکها نیز در حمله خود به یك واحد دولتی «تلفات سنگینی» بر آن وارد آورده‌اند.

نبرد سخت ارتش هند و پاکستان

دهلی نو ـ ٢٩ اوت ـ یونایتدپرس وزارت دفاع هند اعلام کرد نیرو‌های پاکستانی امروز در ناحیه «گویاس» واقع در خط مرزی کشمیر به‌نبرد شدیدی با قوای هندی پرداختند. در پایان این‌نبرد پاکستانیها ٢٥ کشته‌برجای گذاشتند و ٤٠ کشته و زخمی را همراه خود بردند.

علت برخورد، عبور پاکستانی‌ها از خط آتش‌بس بوده است. وزارت دفاع گزارش‌دادعملیات‌هند در آنسوی خط آتش‌بس برای‌درهم شکستن تمرکز متجاوزان درناحیه «اوری» بوجه رضایت‌بخشی ادامه دارد. اما معلوم نکرد که آیاهندیها بامقاومت شدیدی‌ازجانب مجاهدان برخورد کرده‌اند یانه؟

یك سخنگوی هندی گفت: پاکستانیها صبح جمعه کوشیدند واحدهای هندی را از «پیرصاحب» درتیتوال عقب برانند. اما هندی‌ها باحمله متقابل سه‌پاسگاه‌پاکستانی ها را متصرف کردند.

در دوبرخورد قوای هند با «مداخله گران» در ٢٤ ساعت گذشته ٢٦ تن از آنها کشته شدند و مقادیر زیادی اسلحه، از جمله‌راکت های ٨٣ میلیمتری بدست قوای هند افتاد.

جهان در یك هفته

ایران

بودجه وزارت پست و تلگراف

بودجه وزارت پست و تلگراف در نتیجه کمیسیونهای متعددی که در آن وزارت خانه تشکیل شده اخیرا خاتمه یافته است.

بودجه مزبور در حدود یك میلیون و ششصد وبیست هزار تومان اعتبار سنه ١٣٠٤ بعلاوه مبلغ یکصد هزار تومان از اضافه بودجه مملکتی که تخصیص به‌آن وزارت‌خانه داده شد میباشد.

خارجه

کشمکش در چین

چین ـ اخبار موثقی از هانکو اردوگاه عمده عساکرژنرال «اوپی‌فو» رسیده که قوای متهاجم کانتون هاینان واقعه درجوار هانگو را که مهمترین قورخانه‌های جنگی چین در آنجا است اشغال کرده‌اند.

طلاعات ٨ شهریور ١٣٠٥

دبستان و کودکستان

ایران‌سوئیس

از اول شهریور ماه همه روزه از ساعت ٩٫٥ تا ١ بعد از ظهر آماده نامنویسی میباشد ـ آدرس خیابان کاخ جنوبی شماره ٤١٩

آموزشگاههای خزائلی

نامنویسی برای داوطلبان امتحانات اردیبهشت‌ماه ٤٥ از **دهم شهریورماه** شروع میشود. صبح‌وعصر دختران بدفتر **آموزشگاه دخترانه** و پسران به‌دفتر **آموزشگاه‌پسرانه** مراجعه فرمایند.

نشانی: خیابان شاه آباد کوچه ظهیرالاسلام‌آموزشگاه های خزائلی تلفن پسرانه ٣٨٤٩٣ ـ دخترانه ٣٧٢٦٧

١ـ٣ آـ١٨٥٠٤

آگهی ثبت نام

دردوره‌شبانه‌هنرسرایعالی

هنرسرای عالی درسال تحصیلی ٤٥ـ١٣٤٤ عده‌ای دانشجو از بین فارغ‌التحصیلان هنرستان‌های صنعتی ومدارس فنی کشور که ارزش تحصیلات آنها برابر بادوره کامل متوسطه فنی بوده و لااقل پنج سال سابقه خدمت درموسسات دولتی و ملی در رشته تخصصی داشته باشند برای تحصیل در دوره‌های شبانه خود از طریق مسابقه و مصاحبه می‌پذیرد.داوطلبان میتوانند همه روزه برای کسب اطلاع‌و ثبت‌نام از ساعت ٨ تاساعت١٢ به‌محل هنرسرای عالی واقع‌در نارمك مراجعه نمایند

رئیس هنرسرای عالی و هنرستان ضمیمه دکتر مهندس هنربخش

آـ١٨٦٢٦

دبیرستان‌فردوسی

باهمکاری‌آقایان: ازگمی. بهنیا. پرورنده. تبسمی. خدابخش. خلیل‌الرحمن. خجسته. دکترزمانی. دکترمعیری. داوید پیرا. رضی‌زاده. سررشته‌داری. عسکری. قادری. نیك‌بین. مظفرزاده. مهدی زمانی. مؤذنی. مرتضائیان. برای کلاسهای دوره اول ودوره دوم (**ششم ریاضی وطبیعی**) همه روزه صبحها ثبت نام مینماید.

مجسمه ٢٤ اسفند خیابان جمشیدآباد شمالی تلفن ٤١٨٦٤ دبستانهای دخترانه و پسرانه نوید و همچنین دبیرستان دخترانه نوید وابسته بگروه فرهنگی فردوسی نیز همه‌روزه ثبت نام مینماید. خیابان چهل متری نواب تلفن: ٦١٢٠٦٤

دفتر دبستان و دبیرستان مهران و کودکستان مهر

همه‌روزه از هفت و نیم‌تاظهر و از ٥ تا ٧ بعداز ظهربرای ثبت نام بازاست

ثبت مجدد نام دانش‌آموزان گذشته ضروری است.

و تا دهم شهریور حق تقدم دارند.

خیابان جمشید آباد تلفن ٦٨٦٢٣

سومین کنگره سالیانه جامعهٔ دندانپزشکان ایران

١٨ـ٢٣ شهریورماه در هتل هیلتون تهران ـ ثبت‌نام همه‌روزه صبح‌وعصر در دبیرخانه جامعهٔ دندان‌پزشکان ـ تلفن ٦١١٥٥٣ ١ـ٤ آـ١٧٦٠٠

کودکستان ـ دبستان و دبیرستان شبانه روزی دخترانه پسرانه وانجمن فرهنگی پروین

نامنویسی مینمایدشاه بیستمتری‌دوم ـ چهارراه سزاوار تلفن ٤٤٢٤٤

سازمان بنادر و کشتیرانی

بمنظور تربیت کارمند متخصص در رشته های مختلف جهت خدمت دربنادر کشور شاهنشاهی و ناوگان بازرگانی احتیاج به ٧٨ نفر مهندس در رشته‌برق و ماشین ویا لیسانس در رشته‌های ریاضی و فیزیك (فارغ‌التحصیل از دانشکده علوم) و ٥ نفر لیسانس در رشته‌حقوق که‌بیك زبان خارجی تسلط کامل(فرانسه‌ـ انگلیسی ـ آلمانی) داشته‌باشند دارد که‌با شرایط مشروحه زیر آنان‌را برای تحصیل و طی دوره کارآموزی بمدت دو سال به کشورهای خارج اعزام دارد.

١ـ سن داوطلب از٢٦ سال بیشتر نباشد.

٢ـ خدمت زیربرچم باتمام رسانده ویا معافیت داشته‌باشد.

٣ـ سپردن تعهدثبتی مبنی‌براتمام دوره کارآموزی و ٦ سال خدمت در بنادر جنوب ایران ویا شرکت های کشتیرانی‌بازرگانی ایرانی بمعرفی سازمان بنادر و کشتیرانی تعیین خواهدشد.

٤ـ داشتن گواهی صحت مزاج ازطرف سازمان های‌بهداشتی وزارت بهداری.

٥ـ معرفی‌نامه ا زسازمان هدایت فارغ التحصیلان کشور ویا ادارات کارمحل.

٦ـ برك عدم سوءپیشینه.

افراد موردنیاز ازطریق مسابقه از بین داوطلبان واجدشرایط فوق انتخاب میشوند و کلیه هزینه‌های مربوط بزندگی وتحصیل قبول شدگان درکشور محل تحصیل براساس مقررات سازمان برنامه پرداخت خواهدشد.

داوطلبان میتوانند همه‌روزه از تاریخ نشر آگهی تا ٢٠شهریور ماه ٤٤ فعلا بادر دست داشتن اصل مدرك تحصیلی و دوبرك رونوشت شناسنامه و دو قطعه عکس برای‌ثبت‌نام و کسب اطلاعات بیشتر باداره کارگزینی سازمان بنادر و کشتیرانی واقع‌درخیابان نادری شماره ٣٣٣ مراجعه نمایند. تاریخ ومحل مسابقه بعدا آگهی وباطلاع خواهد رسید. الف ٣٨٤٧

١ـ٢ آـ١٨٤٢٤ سازمان بنادر وکشتیرانی

مؤسسهٔ ملی زبان

THE NATIONAL INSTITUTE OF ENGLISH LANGUAGE

مشمولین دیپلمه خرداد ١٣٤٤ ودیپلمه‌های متولد ١٣٢٤

وهمچنین کسانیکه دارای برك آماده بخدمت و معافیت پزشکی وتکفل باشند درکلاسهای رسمی زبان این موسسه پذیرفته میشوند و برطبق قانون یکسال از معافیت تحصیلی استفاده میکنند. اینگونه مشمولین باید با: ٥ قطعه عکس ٤×٦

٣ برك رونوشت شناسنامه

مدرك قبولی‌کلاس ششم دبیرستان

بدفتر موسسه (قسمت مشمولین دیپلمه) مراجعه نمایند.

رئیس موسسه ملی زبان حری

خیابان شاهرضا. چهارراه پهلوی. جنب بانك

تهران تلفن ٤٤٦٨٤

١ـ٣ آـ١٧٧٩٠

دبستان ملی فرخ‌سیر

تحت نظر آموزگاران و مربیان آزموده

در شهریورماه همه روزه صبحها از ساعت ٨تا١٢ و عصرها از ساعت ٥ تا ٧ ثبت‌نام‌مینماید

زبان انگلیسی‌نیز تدریس میشود

آدرس: خیابان شاهرضا بین کالج البرز و دبیرستان انوشیروان دادگر جنب خیابان صباح. تلفن ٦٨٧٨٠

COMMUNITY SCHOOL

Business Education Department

برای دوره بازرگانی (بطور کامل ویادروس‌منفرد) داوطلبان واجد شرایط زیر را میپذیرد:

١ـ داشتن دیپلم کامل متوسطه

٢ـ دانستن زبان انگلیسی

از داوطلبان امتحان انگلیسی بعمل خواهدآمد

داوطلبان می‌توانند همه روزه (غیر از روزهای‌یکشنبه وجمعه) صبحها برای نام نویسی و کسب اطلاعات بیشتر بدفتر مدرسه‌امریکائی خیابان ژاله‌کوچه مریضخانه‌امریکائی مراجعه نمایند. ١ـ٦ آـ١١٨٥٣

کودکستان و دبستان

مهدهنر

(دکتر صفوی)

ثبت‌نام همه‌روزه صبحها از ساعت ٨ تا١٢ بعداز ظهر ها ٥تا٧. زبانهای فرانسه و انگلیسی زیرنظر مربیان خارجی تدریس میگردد.

خیابان‌کاخ چهارراه تیرشماره ١٤١ تلفن ٤٠٧٣٦

قبول و معرفی دانشجو

برای دریافت درجه لیسانس ودرجه‌مهندسی ازانگلستان

برای سال ١٩٦٥ـ٦٦ عده‌ای دانشجو در رشته های مختلف مهندسی (راه و ساختمان ـ آرشیتکت ـ شهرسازی ـ ساختمان) ودوره های لیسانس (فیزیك ـ شیمی ـ بیولژی ـ زمین‌شناسی ـ اقتصاد ـ هنرهای تزئینی) بوسیله تحصیل‌مکاتبه‌ای از ایران معرفی میشوند. دانشجویان‌پس از مطالعه دروس‌وگذراندن امتحانات مربوطه و شرکت در امتحان دانشگاه‌لندن و اخذ درجه لیسانس ودرجه مهندسی (دارای ارزش فرهنگی است) نائل‌میگردند درجات و گواهینامه هائی راکه‌دانشجویان پس از موفقیت‌درامتحانات دریافت‌میدارند باگواهینامه دانشجویان فارغ‌التحصیلی‌در انگلستان تفاوتی ندارد.

معرفی‌ثبت‌نام داوطلبان مجانی و افتخارا انجام میگردد

دارالترجمه آقائی مفتخر است که‌میتواند دوستداران به‌تحصیل مکاتبه‌ای‌راافتخارا راهنمائی و کمك نماید.

علاقمندان و واجدین شرایط با در دست داشتن گواهی قبولی‌پایان‌تحصیلات دبیرستانی و دو قطعه عکس و یکبرك رونوشت شناسنامه از روز دهم شهریور ماه ٤٤ بمدت بیست روز صبحهاازساعت ٩ الی ١٢ بعدازظهر ها٤الی٨بدارالترجمه آقائی واقع در مخبرالدوله اول‌کوچه‌نوشین (کوچه سینما دنیا) تلفن ٣٠٤٣١٤ مراجعه تا ترتیب ثبت نام و معرفی آنهاداده‌شود.

نماینده کالج های انگلستان در ایران ـ حسین‌وهاب‌آقائی

اطلاعیه

کودکستان و دبستانهای

بهشت‌وآینده

توران‌اشتیاقی و دکتر دانا بهشتی

از ابتدای سال تحصیلی‌جدیدفعالیت فرهنگی خود را در ساختمان بسیارمجهز و بزرگی که برای پیش‌بردن هدفهای جدید آموزش‌وپرورش کشور بنیادگذارده شده است مشترکا آغاز مینمایند.

باوسیله رفت و آمد در سراسر شهر

نام‌نویسی در محلهای سابق دبستان های بهشت‌وآینده همه روزه انجام‌میگیرد خیابان شاه ـ بیست متری اول و خیابان کاخ کوچه آذر و خیابان تخت جمشید وصال شیرازی تلفن ٤٣٦٥٧ و ٦٧٣١٣و٦٥٩٦٩ و ٤١٤٧٢

پانسیون‌شبانه‌روزی کودك

تبت نام مینماید

اطفال از ٤ سال تا١٢ سال پذیرفته‌میشوند ودرکلیه‌کلاسها انگلیسی تدریس میشود. کارکنان پانسیون برای نگهداری‌وتربیت‌کودکان شما پیوسته آماده‌اند. کودکان شهرستانی نیز پذیرفته میشوند. **آدرس: شمیران خیابان دربندایستگاه افخمی تلفن ٨٤٥٧٧**

مخالف صلح در ویتنام فقط چین است

در چند روز اخیر شایعات مربوط به مذاکرات صلح در ویتنام جای اعلامیه‌های نظامی را درباره بمبارانهای هوائی و عملیات مشترک نیروهای امریکا وویتنام جنوبی گرفته است .

روز دوشنبه گذشته لرد « براندوی » نماینده حزب کارگر انگلستان در مجلس اعیان آن کشور پس از مذاکرات طولانی با نمایندگان ویت کنگها اعلام داشت : «ویت کنگ» دیگر تخلیه کامل ویتنام جنوبی را از نیروهای امریکا شرط اصلی آغاز مذاکرات صلح نمیداند .

در پکن یکی از رهبران چین کمونیست اظهار داشت که به عقیده او باید بواشنگتن اجازه داده شود که در ماجرای ویتنام «صورت ظاهر قضایا» را حفظ کند .

باین ترتیب اکنون در پایتخت امریکا نسیم خوش بینی نسبت بامکان آغاز مذاکرات صلح وزیدن گرفته است .

در وزارت دفاع و وزارت خارجه امریکا اینک بطور کامل عقیده براین است که پیروزی نظامی در ویتنام امکان پذیر نیست . و تنها راه حل این مشکل را در مذاکرات مسالمت آمیز میدانند با وجود این تاکنون امریکائیها شرایطی برای آغاز مذاکرات پیشنهاد می کردند که برای طرف قابل قبول نبوده آنها می گفتند در مذاکرات صلح فقط باید نمایندگان دولت ویتنام شمالی شرکت کنند ولی امروزه امتیازات زیادی برای کمونیست ها قائل شده و آمادگی خود را برای اجرای مفاد قرارداد های ژنو مورخ ۱۹۵٤ که به جنگ هندو چین پایان داد اعلام داشته‌اند باین ترتیب پیشرفتی که تاکنون در راه آغاز مذاکرات صلح حاصل شده تا حدی قابل توجه است . معذالك برای آغاز مذاکرات باید دست کم دو طرف دعوا در آن شرکت کنند و تاکنون کمونیست ها حاضر نشده‌اند در اینمذاکرات شرکت جویند با این حال در واشنگتن عقیده عمومی بر این است که ممکن است در روزهای آینده کمونیستها در روش خود تجدید نظر کنند .

پنج عامل مهم در جریان جنگهای اخیر ویتنام موجب بروز این خوش بینی شده است:

۱ـ شکست حملات موسمی ویت کنگها .

۲ـ تلفات ویت کنگ ها در روز های اخیر رو بافزایش گذاشته است .

۳ـ تضعیف روحیه نیرو های ویت کنگ .

٤ـ تاثیر ناگوار بمباران های هوائی امریکا در صنایع ویتنام شمالی .

۵ـ کمبود خواربار و مواد غذائی در ویتنام شمالی . طبق گزارش خبرنگاران روزنامه های کمونیستی اروپا در حال حاضر برنج، شکر ، گوشت و پنبه در ویتنام شمالی جیره بندی شده است .

دولت امریکا امیدوار است ادامه این وضع هوشی مین را وادار کند که در روش خود نسبت به جنگ ویتنام تجدید نظر کند .

دولت امریکا میخواهد از این فرصت برای آغاز مذاکرات حداکثر استفاده را کند وبهمین جهت در کتاب سفیدی که هفته گذشته در انگلستان انتشار یافت اعلام شده است که امریکا حاضر است بار دیگر برای مدت بیشتری بمباران ویتنام شمالی را متوقف سازد . این مطلب را آمریکا روز هشتم اوت رسما بدولت انگلیس اطلاع داده است.

در این میان تنها نفع چین کمونیست آغاز مذاکرات صلح را در ویتنام اقتضا نمی کند . رژیم پکن میخواهد از میان برنجزار های ویتنام درعین حال مسکو وواشنگتن را هدف قرار دهد و در این صورت ممکن است نبرد ویت نام برای مدت طولانی ادامه پیدا کند .

از صبح پنجشنبه در مولن روژها

صفحه ۵
دوشنبه هشتم شهریور ماه ٤٤

نیرو های کمونیست امیدوار بودند با حملاتی که در فصل بارانهای موسمی بعمل می آورند بتوانند ضربات شدیدی به نیرو های امریکائی و ویتنامی وارد کنند ولی این پیش بینی آنها به تحقق نپیوست.

۲ـ تلفات ویت کنگ ها در روز های اخیر رو بافزایش گذاشته است .

۳ـ تضعیف روحیه نیرو های ویت کنگ .

٤ـ تاثیر ناگوار بمباران های هوائی امریکا در صنایع ویتنام شمالی .

۵ـ کمبود خواربار و مواد غذائی در ویتنام شمالی . طبق گزارش خبرنگاران روزنامه های کمونیستی اروپا در حال حاضر برنج، شکر ، گوشت و پنبه در ویتنام شمالی جیره بندی شده است .

دولت امریکا امیدوار است ادامه این وضع هوشی مین را وادار کند که در روش خود نسبت به جنگ ویتنام تجدید نظر کند .

دولت امریکا میخواهد از این فرصت برای آغاز مذاکرات حداکثر استفاده را کند وبهمین جهت در کتاب سفیدی که هفته گذشته در انگلستان انتشار یافت اعلام شده است که امریکا حاضر است بار دیگر برای مدت بیشتری بمباران ویتنام شمالی را متوقف سازد . این مطلب را آمریکا روز هشتم اوت رسما بدولت انگلیس اطلاع داده است.

در این میان تنها نفع چین کمونیست آغاز مذاکرات صلح را در ویتنام اقتضا نمی کند . رژیم پکن میخواهد از میان برنجزار های ویتنام درعین حال مسکو وواشنگتن را هدف قرار دهد و در این صورت ممکن است نبرد ویت نام برای مدت طولانی ادامه پیدا کند .

از : خبرنگار یونایتدپرس

من از کشمیر متشنج باز میگردم

باعبور قوای نظامی هند از خط آتش بس کشمیر احتمال زدوخورد بین نیروهای پاکستان وهند بیش از پیش افزایش یافته است .

آنطور که رادیوی هند اطلاع داده است هندیها تاکنون ۶ پست نظامی را در داخل خاك «کشمیر آزاد » که توسط دولت پاکستان اداره میشود اشغال کرده‌اند وباین ترتیب خطر در کشمیر بیش از پیش افزایش یافته است . بهمین مناسبت سرویس خبرگزاری یونایتدپرس خبرنگار مخصوص خود را به کشمیر آزاد فرستاده است تا اطلاعات دست اولی از اوضاع آنجا ارسال دارد . آنچه در زیر می‌آید گزارش خبرنگار یونایتدپرس می‌باشد .

***

من از مقامات دولت پاکستان تقاضا کردم اجازه دهند تا از «کشمیر آزاد » دیدن کنم و با رهبران این سرزمین ملاقات و مذاکره نمایم . کشمیر آزاد قسمتی از خاك کشمیر است که تحت‌الحمایه پاکستان است بقیه خاك کشمیر نیز در تصرف هند است و در همین قسمت از خاك کشمیر است که مبارزه مسلحانه‌ای جریان دارد. هندیها میگویند مجاهدین کشمیر چیزی جز سربازان ارتش منظم پاکستان بالباس های تغییر یافته نیستند. پاکستان بشدت این اتهام را رد می‌کند و میگوید آنها که در کشمیر می‌جنگند مسلمانان این سرزمین‌اند که علیه هندو عوامل آن قیام کرده‌اند .

برای دانستن چگونگی اوضاع کشمیر آزاد بود که من تقاضای اجازه عبور از مرزهای کشمیر آزاد را کردم مقامات دولتی پاکستان با تقاضای من موافقت کردند و یك نفر را هم همراه من فرستادند . اما من اجازه نیافتم هرجا که مایلم بروم .

قرار شد به «مظفر آباد » پایتخت کشمیر آزاد بروم و درهمانجا مطالعات خودرا انجام دهم .

● کاروانهای نظامی

دراولین لحظه ورود به مظفرآباد آنجا راشهر شلوغ وپررفتو آمدی دیدم .

جیب های ساخت امریکا و کامیون های حامل ملزومات دائما در رفتو آمد بودند . روی بدنه کامیون ها عبارت «ارتش کشمیر آزاد » نوشته شده بود .

مقامات دولتی کشمیر آزاد و پاکستان بارها تاکید کرده‌اند که ارتش کشمیر آزاد از ارتش پاکستان جدا است و مستقلا عمل می کند .

در کشمیر آزاد من از حضور پاکستان تنها کامیون های خالی نظامی را میدیدم که بسوی خاك پاکستان در حرکت بودند .

در مقابل نگاه استفهام آمیز من مامور دولتی پاکستان که همراه من بود گفت این کامیونها برای کشمیر آزاد مواد غذائی و خواربار حمل می کنند. رهبران پاکستان میگویند کشمیر آزاد از خود ارتش و سازمان دولتی دارد و جز در مورد پیشرفت‌های اقتصادی به پاکستان متکی نیست .

من با عبدالحمید خان رئیس جمهوری کشمیر آزاد ملاقات و مصاحبه کردم . اما در مقابل اصرار من حاضر نشد قدرت ارتش کشمیر آزاد و چگونگی تامین ملزومات آن را فاش سازد .

عبدالحمید خان گفت ارتش کشمیر آزاد نیز مانند ارتش پاکستان تاکنون از خط ترك مخاصمه عبور نکرده و به مجاهدین نپیوسته‌اند . او ادعای هندیها را در این مورد تبلیغات و کذب محض نامید .

عبدالحمید خان ۵۳ سال دارد و سابقا قاضی بوده است و مانند بسیاری از ۱٫۶ میلیون مردم کشمیر آزاد در سال ۱۹٤۷ از کشمیر هند فرار کرد. در آن هنگام هندیها بجنگ خونینی دست زده بودند تا کشمیر را همچنان تحت تسلط خود نگاهدارند .

● ۱۶ سال بعد

این جنگ در اول ژانویه ۱۹٤۹ پایان یافت در حالیکه یك خط آتش بس بطول ٤۷۰ میل قسمت‌های تصرفی هند و پاکستان در کشمیر را از هم جدا میکرد .

پس از آن جنگ هند همچنان بر تمامی دره کشمیر مسلط ماند و مسلمانان قسمت کوچکی از خاك کشمیر را در تصرف خود یافتند اما سازمان ملل به آنها قول داد که یك رفراندوم سرنوشت کشور آنها را تعیین خواهد کرد .

اما حالا بعد از گذشتن ۱۶ سال مسلمانان هنوز تقاضای رفراندم می کنند .

پرزیدنت عبدالحمید خان رئیس جمهوری کشمیر آزاد میگوید مردم کشمیر از آنجهت دست به قیام زدند که از سازمان ملل و قول و قرارهای آن سرخورده و ناامید شده‌اند .

رئیس جمهوری گفت مردم کشور من، مرا تحت فشار قرار داده‌اند تا به آنها اجازه دهم به انقلاب برادران خود ملحق شوند. اما من هنگامی به آنها اجازه شرکت در جنگ مجاهدین را میدهم که تلفات شدیدی به مجاهدین وارد شود و یا مردم دسته دسته کشته شوند .

پرزیدنت عبدالحمید خن گفت مطمئن است که با شرکت ارتش کشمیر آزاد انقلاب زنده خواهد ماند وافزود که در حال حاضر احتیاجی نیست که پاکستان را به جنگ بکشانند وادار کنیم .

● سربازان پاکستانی

با آنکه در محافل رسمی گفته می شود که پاکستان هیچگونه دخالتی در انقلاب کشمیر ندارد اما گزارش های رسمی و غیر رسمی هردوحاکی از کمك سربازان پاکستانی به قیام کشمیر هستند، گرچه این کمك غیر مستقیم باشد .

اصولا برای پاکستانی ها بسیار مشکل است که سیاست عدم دخالت در جنگ برادران مسلمان خودرا در پیش گیرند. در بعضی محافل میگویند کماندوهای پاکستانی در بین انقلابیون هستند. معلوم نیست این امر تاچه حد حقیقت دارد. میتوان گفت حقیقت درجائی بین ادعای هندیها و تکذیب پاکستانی ها قرار دارد. یعنی پاکستان بطور غیر مستقیم با انقلاب مسلمانان کشمیر کمك می کند. بی آنکه سربازان خود را به کشمیر هند فرستاده باشد

تزریقات سعدی
واکسن فلج کودکان
وبا
زیر نظر دکتر محمد رضا مسعد
روازه دولت تلفن ۳۰۲۵٤۸
۱ـ۳ آ ـ ۱۸۱۲٤

انتقاد

غلامرضا آگاه ـ کرمان

عیب کار در کجاست؟!

کشور ما از ممالک سرمایه داری است که مذهب اکثریت مردمش اسلام است و خوشبختانه کشور وسیع و پهناوری است که دارای آب و هوای مختلف از گرمسیری و سردسیری و معتدل و دریا ها و سواحل زیاد و کوهستان ها و اراضی زراعتی آبی و دیمی و محصولات مختلفه و متنوعه و جنگلهای انبوه نافع در شمال وجنوب و شرق و غرب کشور و معادن سطح‌ـ الارضی و تحت‌الارضی میباشد و با این همه مواهب طبیعی زیاد وفراوان، در مقابل جمعیتی در حدود ۲۳میلیون چنانچه بانقشه ها و برنامه های‌درست و کامل بدست اشخاص لایق‌وفهمیده و درست کار انجام شود باید تمام این ۲۳ میلیون نفر متمول وثروتمند شوند و این جمعیت با این آب و خاك و این کشور باید بتوانند اقلا بدویست میلیون جمعیت دنیا از هر حیث کمك‌نمایند . پس‌اصل موضوع که آب و خاك و هواهای مختلف و معادن گوناگون و دریا و سواحل‌باشد و سرمایه اصلی است داریم ، می‌ـ رسیم به سرمایه علمی و برنامه‌های صحیح و افراد فعال و مرد کار!اکنون باید دید نقص کار ما در چیست ؟ آیا در افراد لایق است یا نواقصی در برنامه های ما میباشد ؟ بیائید باهم فکر کنیم و هرچه فهمیدیم بهم‌راست بگوئیم و در هرچه تردید داریم‌مطالعه و مشاوره نمائیم .

به‌بینید کشوریکه روی اصول سرمایه‌داری اداره میشود چرا یك قسمت عمده تجارتش در دست دولت است‌وچرادولت بامخارج‌زیادو هزینه های گزافی آن تجارت را ادامه می دهد ؟ من‌که هنوز نفهمیده‌ام دولت کارخانه میخواهد برای چه ؟ البته کارخانه اسلحه سازی و قورخانه‌باید دولتی باشد ولی کارخانه حریر ـ چالوس و پارچه بافی شاهی‌وکارخانه قند مرو دشت و شکربردسیریاکنسرو بندر عباس را باید بمردم همان‌محل فروخت . اگر دولت از محل فروش و قیمت کارخانجات ضرر هم بکند باز نفع است . تاکنون دولت از چه کارخانه‌ای منفعت و استفاده برده است ؟ دولت باید راهنما باشد . مشاور باشد ، مساعدت کند وچنانچه کارخانه‌ئی فلج شد بدان کمك‌کند تا راه بیفتد از کارخانه بگذریم ، در تجارت ایران در هر رشته‌ای مطالعه کنید می بینید باید مردم انجام‌دهند نه دولت . فرش ایران که بزرگترین صادرات ایران بعد از نفت میباشد و در بعضی کشور ها به اندازه‌ئی‌قالی ایران معروف است که حتی برای معرفی ایران باید بگوئیم همان‌کشوری که قالی خوب درجه اول دارد ! آنوقت روی چه حسابی دولت در تجارت و حتی بافتن قالی و تجارت آن درداخله و صدور آن بخارجه دخالت میکند ، در حالیکه تاکنون نتوانسته یك ذرع‌قالی ارزانتر از بافندگان دیگر تمام کند یاقالی بهتری یا از نظر صادراتی و تجارتی فراهم آورد ؟!

البته در مورد تجارت نفت یا سرمایه گذاری بانکملی یا تاسیس شرکت‌بیمه ایران یا بانك کشاورزی که دولت انجام داده کار بسیار صحیحی کرده است ولی تاسیس فروشگاه ، از هر نوع و بهر عنوان که باشد بنظر من نه درتهران و نه شهرستانها موردی نداردکه دولت وارد این‌کارهابشود . چرا تجارت قندو شکر رابايد دولت انجام بدهد ؟! بطور قطع دولت قند و شکر از خارجه گران تر از تجار ایرانی وارد میکند و برای مصرف داخله هم با کامیونهای دولتی ومعطل کردن سرمایه خیلی گران تر از آنچه در ظاهر مشهود است درباطن تمام میشود . شما اگر از قندو شکر عایداتی میخواهید روی هر کیلوقند و شکریکه وارد میشود بگوئید پنج ریال یا هفت ریال یابیشتر بدهند که‌هم‌عایداتی‌برای دولت باشد و هم کارخانجات داخلی قندو شکر بتوانند در برابر قند و شکر ارزان خارجی استقامت نمایند . دیگر اینکه‌تجارت و پخش در داخله را آزاد بگذارید . ممکن است مثل زمان مرحوم‌داور‌برای هر استانی شرکتی برای معاملات‌قند و شکر قرار بدهید که اقلا پانصدنفر صاحب سهام داشته‌باشدواین‌سرمایه هائیکه دولت برای خریدو نگاه‌داشتن قندو شکر مصرف شش ماه کشور معطل مینماید یاقیمت این کامیون های دولتی که قندو شکر حمل ونقل مینمایند ، برای امور عام‌المنفعه اختصاص پیدا کند . همه مردم حتی دولت میگوید بی جهت بطهران‌تمرکز داده و دو میلیون جمعیت در آن ساکن شده‌اند راه شکستن تمرکز چیست ؟ آنرا مطالعه کنید ، اگر موسسات و شرکتهائی که چای‌بسته بندی و پخش میکنند درتهران‌نباشند و این موسسات را در بندر عباس و زاهدان و بوشهر تمرکز دهید و هرچه چای از داخله میخرند به‌آنجا ببرند و هرچه از هندوستان‌وپاکستان وارد میکنند در همان سرحد آنها را مخلوط و بسته بندی و بشهرستان ها توزیع کنند آیا از فرار بیکار ها بجزائر و شیخ نشین های خلیج فارس جلوگیری نمیکند ؟

شما فکر کنید اصلا اداره وموسسه چای در تهران چه صیغه‌ایست ؟ چای داخله از شمال است ، اداره چای را در لاهیجان تاسیس نمائید و موسسات ومراکز بسته‌بندی چای مخلوط رادر بنادر جنوب . اگر چهل سال پیش را در نظر بیاورید مرکز سیگار و توتون و بسته بندی عمده آن در رشت بود، چرا باید این دستگاه عظیم در تهران باشد ؟ آیا تهران هیچ وقت یك‌هکتار زمین زراعت‌توتون سیگارداشته‌است؟ همچنین توتون چپق رادرمرکزتولیدش بسته بندی کنید . تنباکو را که‌سابق یکی از صادرات اصفهان و فارس‌بود چرا تشویق نمی کنید و صدور آنرا آزاد نمیگذارید . بنده این عرایض رابرای مثال و تذکر عرض کردم . بیائید هر کس پروانه ورود ونصب کارخانه خواست تاچند سال فقط برای خارج از تهران موافقت نمائید مگر کارخانجاتی که برای محصول یا کار تولیدی یا مصرفی مخصوص تهران باشد .

اینها پیشنهاداتی بودکه امیدوارم اهل فن به آن توجه کنند و درسایه شورو بحث بتوانیم راه حل های‌مثبتی جهت رفع مشکلات اقتصادی کشور پیداکنیم .

گفتگوی تلفنی

با ۳۰۰۱۰

اهالی محترم تهران هر روز بعد از ظهرها از ساعت۶ تا ۷٫۳۰ میتوانند تلفنی درددلها وگرفتاریها وشکایتهای خود را با ما در میان بگذارند .

● مردم را راحت کنید

در لاله‌زارنو یك کافه هست که از ساعت ۲بعد از نیمه شب این خیابان درقرق مشتریهای این‌کافه درمیآید خواستم ترتیبی داده شود که مردم راحت شوند .

جعفری

● عقب میاندازید

بعلت شیوع بیماری شبه وبا و بسته شدن‌راهها‌وفلج شدن‌کارهای مردم و حتی جلوگیری از مسافرت اهالی بخش و شهرستان های مناطق‌آلوده خوبست‌وزارت‌آموزش وپرورش امتحانات ششم‌متفرقه را در مناطق آلوده‌شرق‌و شمال‌شرقی تمدید نماید .

ابوالحسن پورحسن

● تقاضای تسهیلات

در دادسرا محل فروش تمبر با قسمت صدور برك‌عدم سوءپیشینه فاصله زیادی دارد تقاضا داریم وزارت‌دادگستری در این مورد تسهیلاتی برای مردم فراهم سازد

ارباب رجوع

● اسفالت کنید

لطفا به شهرداری بگوئید خیابان آپادانا راهم‌در عباس‌آباد اسفالت کنند .

سبزی فروش محله

● سرجایش برگردانید

از سه چهارماه قبل از عید برای اسفالت کوچه‌جورابچی در خیابان هدایت دروس این کوچه را گودـ برداری کردند جدول بندی هم کردند ،ولی‌اسفالت آن‌باقی مانده استدراین‌کوچه‌راهی برای‌حرکت اتومبیلها نیست اگر باشد هم‌راهی به داخل خانه هاندارد ، اگر می‌ـ خواهنداسفالت‌نکنندلااقل خاکهای آنرا سر جایش بریزند .

منصوره نیکخو

● تقاضای انتقال

بنده ساکن‌کوچه‌صابر درخیابان اردیبهشت هستم ، تیر چراغ‌برق کوچه‌ما پوسیده و سیمهای برق شکم داده است ، در اینجاتیرهای سیمانی نصب‌شده است وما برای جلوگیری از خطر تقاضای انتقال سیمها را از تیر های کهنه قدیم به تیر های جدید سیمانی داریم .

احمد صابر

● خواهشمند است

دو ماه است که خدمت من تمام شده ولی‌هنوزدفترچه پایان‌خدمت بمن نداده‌اند باتوجه باینکه هرجا بخواهم استخدام شوم‌از من‌مدارك میخواهند ،خواهشمنداست‌مقامات مسئول‌دراین‌باره‌زودتر اقدام‌کنند. مادر خرم‌آباد خدمت کرده‌ایم .

مصطفی آگاه

● از کوچه ما میگذرد

در دوراهی قپان امامزاده حسن گاوداری هست که‌بوی‌گند وکثافت آن ما را بعذاب آورده است ، از همه‌بدتر فاضلاب‌حمام‌ازجوی کوچه ما میگذرد .

علی عرب زاده

● زورشان می‌آید

شرکت تلفن اگر بجای ۱۵۰تومان حق ثبت تغییر نام۵۰ تومان بگیرد مشکل تلفن تااندازه‌ای حل می‌ـ شود چون مردم زورشان میآید این پول را بپردازند .

رسول شبستری

● نیمه خراب

میدان فرح رادر امیریه دو سال است که خراب کرده‌اند تا سر و صورتی به‌آن بدهند ولی همینطور نیمه خراب مانده است .

محمد ـ وفا

● دروغ یا تفریح

در موضوع‌خوب‌شدن برق‌دروس خیال میکنم تلفن کننده به‌شماره ۳۰۰۱۰ قصد تفریح داشته والابرق دروس همان است که بود یعنی خاموشی متناوب،چشمك های‌پیاپی برقرار است و ولتاژ برق از ۱۲۰ تا ۱۸۰ تجاوز نمیکند .

ف ـ پارسای

کانون ناسیونالیست ایران پاسخ میدهد :

دامهائی که برسر راه جوانان ما گسترده شده

از علاءالدین زرین‌پور
دبیر کل کانون

کم بودن فعالیت و وسائل تبلیغاتی باعث‌شده‌است که دانشجویان مادر خارج‌از کشور از حقایق اقدامات اساسی که در کشور میشود بی‌خبر بمانند از طرف دیگر اقدامات مترقیانه و اصلاحاتی که در کشور میشود آنقدر مهم است که‌ایرانیانی که چند سال از کشور دوربوده‌اند بسختی آنهارا باور می کنند . دشمنان مااز همین کیفیت استفاده کرده و بااشاعه‌دایمی و پی گیر اخبار دروغ نه تنها به تردید آنها دامن میزنند بلکه دولت را یك دستگاه لاف زن و دروغ‌سازبه آنها معرفی میکنند. پس از حصول‌اطمینان از جا گرفتن این تبلیغات دروغ‌در مغز دانشجویان ،دشمنان به آنها تلقین مینمایند که یگانه راه‌نجات کشور انقلاب است برای اینکه جوانان ما دوائی راکه دشمنان‌برای نجات کشور تجویز میکنند به‌آسانی بلع نمایند بدخواهان ما بانواع‌تزویر ها، سفسطه ها و استدلالات بغرنج متوسل میشوند . یکی از این سفسطه ها متکی به کلمه«دیالکتیك» است .

● یك سفسطه

کلمه دیالکتیك از کلمه یونانی‌می آید که بمعنی بحث و گفتگوی استدلالی است این‌کلمه در فلسفه نیز بکار میرود و فلاسفه تعریفهای مختلفی برای‌آن قائل شده‌اند مثلا بنابه تعریفی که هگل فیلسوف آلمانی نموده دیالکتیك بمعنی بیان یك کیفیت بوسیله اضدادآن کیفیت است .

وبنا به تئوری مارکس . «ترقی‌زائیده برخورد تضاد هااست ووقتی برخورد تضاد ها بمرحله حاد و شدید خود رسید یك حالت و وضعیت بکلی تازه و بی شباهتی به آن کیفیات متضاد ایجاد میشود که همیشه‌عالی تر از آن اضداد است .»

وقتی این گفتار بغرنج به زبان آدمیزاد ترجمه شود معنای آن‌چنین خواهدبود .

«ترقی ثمره و نتیجه کش و واکش ها و تضادهائی است که طبعا درهمه جامعه ها یافت میشود زیرا منافع طبقات مختلف این جوامع بایکدیگر اصطکاك دارد مانندمنافع کارگر با منافع کار فرما . منافع بهره کش‌با منافع‌بهره دهنده . و بالاخره لنین این ادعا را گسترش داده می گوید در سراسر جهان منافع امپریالیست ها دایما با منافع کشور های استعمار شده در حال تضاد و اصطکاك‌است. بنابر تئوری دیالکتیك تاریخ پس‌از گذشتن از مراحل زندگی بدوی ، فئودالیسم ، کاپیتالیسم اکنون در مرحله عبور از کاپیتالیسم به سوسیالیسم است و پس از این‌مرحله به کمونیسم منتهی خواهد شد . عبور از هر مرحله به مرحله دیگر همیشه آنی و شدید بوده‌است یعنی این عبور از یك مرحله به مرحله دیگر وقتی صورت می گیرد که مبارزات طبقاتی بقدری حاد شود که بحال انفجار در آمده و یك عمل انقلابی صورت گیرد که در خلال آن طبقه حاکم توسط طبقه مترقی تری که در پائین قرار داشت‌واژگون و مضمحل گردد . بعقیده کمونیست ها ترقی و پیشرفت تاریخی فقط بیك طریق حاصل میشود و آنهم وقتی است که یك انقلاب سوسیالیستی صورت گیرد ولی این انقلاب باید با وسایلی تسریع گردد .

● برنامه کمونیزم بین‌المللی

حال کاری نداریم به‌اینکه کمونیست ها بهمین‌تئوری‌خود«کشمکش اضداد درتمام‌جامعه ها»پشت‌پازده‌و میگویند که‌یك جامعه سوسیالیست از این تئوری مستثنااست‌وتحول‌سوسیالیسم به کمونیسیم به‌آرامی و بدون‌انقلاب خواهد بود و کاری نداریم به اینکه وقتی خوب توجه کنیم می بینیم که فعلا فقط یك کشور در دنیا وجود دارد که هنوز راه ترقی‌و رفاه جامعه را در خونریزی جستجو می کند و آنهم چین است و بسیارند کشورها و جامعه های مترقی دنیا که بدون توجه و توسل به تئوری دیالکتیك راه خودرا پیموده و هنوز هم پیش میروند . منظور مااز تشریح کلمه دیالکتیك دراینجا مقدمه‌ای بیش‌نبود بعد ها راجع‌به تبلیغات سفسطه آمیز کمونیست ها بیشتر سخن گفته و سعی‌میکنیم ماتریالیسم دیالکتیك را تاآنجا که‌برای بحث‌مالازم است تشریح‌نمائیم . فعلا منظور ما از بحث‌در کلمه دیالکتیك این بودکه نشان بدهیم که طرز مغلطه وسفسطه کمونیست ها وراهی که‌برای‌خوراندن دوای ادعائی خود به جوانان ما در پیش گرفته‌اند چگونه است .

بنا بر آنچه که گفته شد هم‌اکنون برنامه کمونیسم بین الملل آن است که با هوچی گری و سفسطه ودروغ جلوه دادن پیشرفت ها و اصلاحاتی که در ایران صورت می گیرد موضوع تکامل تدریجی را که امری طبیعی در زندگی بشری‌است واصولا خلقت بشر روی آن قرار گرفته‌غیر ممکن جلوه داده وجوانان راهواخواه انقلاب نمایند . وقتی خوب به‌تجزیه و تحلیل روانی جوانان کشور می پردازیم بحقایق جالب توجهی برمی خوریم . یکی از این حقایق‌اینست که طرز فکراکثریت بزرگی از جوانانی که در تلاطم گرداب‌وسوسه های کمونیستی افتاده‌اند طوری‌است که می توان آنها را«میهن‌پرست افراطی»نام نهاد. اینها آرزودارند که ایران بچنان عظمتی برسد که لااقل برابر کشورهای بزرك دنیا شودولی عیب اینست که این‌عظمت‌را بشکل جهش و در یك چشم بهم زدن می خواهند بدست بیاورند اینجااست که دشمن درست شبیه به شارلاتانی جادوگران طلسم این عظمت راکه همان تئوری دیالکتیك است‌به آنها ارائه میدهد .

● طرفداری از دشمن

آنها که عادت به تدقیق‌و استدلال ندارند و اخلاقا دنباله رومی‌باشند آن طلسم‌رامی خرند ارائه دهندگان طلسم مخصوصا تذکر میدهند که‌به موجب تئوری دیالکتیك انقلاب حتما باید خونین‌باشد و هیچ نوع انقلاب دیگر حتی اگر موجب جهش های تلقینات کمونیستی‌تقدیم کردن کشور خودرا به زمامداران کمونیسم بین‌ـ الملل امری مباح میدانند چطورشده است که این دفعه سنك میهن رابه سینه می زنند .

پس از خواندن مقاله‌ای که‌قسمتی از آن را برای آنکه عینادر روزنامه گراور شود به پیوست ارسال داشته‌ایم (چون گراور مقاله نامبرده که با حروف خیلی ریز چاپ میشود قابل استفاده نبود به نقل‌سرلوحه روزنامه‌مردم و تیتر مقاله اکتفاشد) دو نکته دستگیر ما شد .

که در شرایط کنونی میتوان بشاه کرد....»

بطوریکه ملاحظه میفرمائید با همه مقدمات تاریخی که خودشرح داده‌اند کوچکترین اعتراضی بکار عبدالناصر ننموده فقط از این ابراز واهمه نموده‌اند که مبادا مردم‌بر اساس سنت دیرین خود در این موقع که دشمن خیال دست‌درازی بگوشه‌ای از کشور ما بسرش زده یکدل و یکجان پشت سر رهبرخود گرد آمده در انتظار اشاره وفرمان اوباشند.اربابان‌این‌یك‌مشت‌بی وطن دربدر توده‌ای بخوبی میدانند که ثبات سیاسی ـ همگامی و همدلی مردم آنهم تحت رهبری بزرگترین نمونه میهن پرستی یعنی‌اعلیحضرت همایون شاهنشاهی بزرگترین مانع

بیست و یکم مارس ۱۹۶۵

مردم

مجله مصری «روزالیوسف» حقایق تاریخی را تحریف میکند

خوزستان یك استان کهن ایرانی است!

به «خلیج عربی» و به «ترعه داریوش»

بزرك بشود پذیرفته نیست .

گذشته ازاین بارها دیده شده‌است که سازمان دلالی وطن فروشی‌یعنی جمعیت های دست چپی کشور هروقت منافع کشور بنحوی در خطر افتاده هیچ‌غمی بخود راه نداده گاهی علنا و گاه تلویحا از دشمن ایران طرفداری کرده‌اند .

مثلا هنگامی که عبدالناصر به عربده کشی و نفس کش طلبی شروع‌نمود جسارت او بجائی رسید که مهد اولیه تمدن و عظمت ایران یعنی خوزستان رایك قطعه خاك عربی‌اعلام کرد این دلالان با سماجت‌وپشتکار هرچه تمامتر به جوانان ما تلقین کردند که مسئله خوزستان اصولا وجود نداردو دولت این اخبار را اشاعه میدهد تاشمارا سر گرم‌نماید و مانع ازاین شود که شما در راه انقلاب و نجات کشور قدم بردارید خائنین بکشور از اشاعه این افکار بین جوانان چه در داخل و چه در خارج کشور آنی فرو گذار نمی ـ کردند و حتی هنوز هم اعدام خائنین تجزیه طلب و وطن فروش خوزستان را یك‌اقدام وحشیانه دولت قلمداد نموده و معدومین را شهید جلوه می دهند باتوجه باین کیفیت وقتی در روزنامه مردم ارگان حزب توده‌ایران مقاله‌ای تحت‌این عنوان«خوزستان یك استان کهن ایرانی است»درج شد باعث حیرت و گیجی ما گردید .

● مقاله روزنامه مردم

روزنامه مردم روزنامه‌ایست که توسط توده‌ایها نوشته میشود و با لطایف الحیل بین دانشجویان توزیع میگردد بوسیله این روزنامه است که کمونیست ها مقاصد پلید خودرا عملی می نمایند . در این روزنامه است که جوانان را بانقلاب خونین تشویق می کنند . ایران را بهشت جنایتکاران و جهنمی ترین نقاط‌روی زمین معرفی مینمایند . مذهب را داروئی برای تخدیر مغز ها قلمداد می کنند و قایل شدن مرز را برای کشور ثمره کوته فکری و ارتجاع‌میدانند و خلاصه دستورات اربابان کمونیسم بین الملل را اجرا می نمایند .

باری مقاله «خوزستان یك استان کهن ایرانی است»مارا به تحیر و تفکر واداشت . واقعا هم دیدن‌چنین تیتری حتی پیش از خواندن مقاله‌این سئوال را پیش می آورد که چطور ممکن است که جماعتی که تحت تعلیمات و تئوری های خائن پرور کمونیستی معتقد به انترناسیونالیسم بوده و داشتن حدود و ثغور برای کشور را یکنوع کوته فکری و ارتجاع میدانند ، مردمی که تحت

۱ـ بالاخره‌توطئه چینی وجاسوس بازی عبدالناصر برضد کشور ماو فعالیت او برای ایجاد بلوا در خوزستان وتلاشهای او برای‌عربی جلوه دادن خوزستان ولزوم الحاق خوزستان به‌سرزمین‌عراق که تابحال توسط خود توده‌ایها بعنوان «نقشه ماهرانه دولت‌برای‌مردم» قلمداد شده وآنرا یك‌پارچه دروغ‌بی‌اساس‌جلوه میدادند با انتشار این مقاله بشکل یك‌حقیقت توسط توده ایهابرسمیت شناخته شد .

این خود برای جوانان زیرك ما درس بزرگی است که نشان میدهد دشمنان‌ملك و ملت چگونه‌میتوانند باهوچی گری حقیقتی را مکتوم نموده یااصولا آن‌حقیقت‌را وارونه نمایند یالااقل تحریف نمایند و هر وقت هم میل داشته‌باشند آن‌حقایق رابصورت دیگر وبرای انجام‌مقاصد خویش بکار برند وبزرگترین و مهمترین کیفیتی که به‌کمونیستها این قدرت بی شرمی را میدهدآن است که میدانند جوانان کمتربه تحقیق کردن. کلاه خود را قاضی کردن‌وبا استقلال فکر به تعقل پرداختن وحقیقت را دریافتن‌عادت دارند .

این نکته باید برای جوانان ما پندی‌و درسی باشد و از این‌ببعد بدانند که هر چه کمونیستهاراجع بایران اشاعه میدهند درست‌نیست‌و جوانان بایدبابکار انداختن عقل سلیم به تحقیق پرداخته وبفهمند حقیقت چیست .

مقصود چیست ؟

۲ـدر آخر مقاله قصد توده‌ایها ازدرج‌این مقاله جالب روشن شده‌و جواب سئوال کنجکاوانه ما داده میشود زیرا نویسندگان این مقاله پس از این همه رجز خوانی ها و نسبت دادن حماقت و سبك‌مغزی به نویسنده مجله‌روزالیوسف‌مراتب وطن فروشی و بی غیرتی خود را آشکار نمود وبدون اینکه بخود اجازه دهند با بردن نام‌عبدالناصربه ساحت اوبی‌احترامی کنند بجای‌نام او کلمه مبهم«محافل» را بکاربرده چنین میگویند .

«باید دید مقصود این محافل از چنین بر خورد و چنین‌تلاشی چیست ؟ اگر صحبت بر سرمبارزه بارژیم شاه است که باید گفت متاسفانه این راه غلطی است وبر عکس این مهمترین کمکی است اشاعه مرام و عملی کردن مقاصد شیطانی آنها است .

اکنون قسمتی از این مقاله را نیز نقل می کنیم تاخوانندگان‌تصور نکنند که‌مادر توصیف و تشریح کارخائنین و افکار پلید وخائنانه آنها مبالغه‌ای کرده‌ایم :

«آیا درچنین موقعی صحبت از خلیج عربی وعربستان کردن وبرای جداکردن خوزستان تلاش نمودن درست‌همان چیزی نیست که شاه برای از پیش بردن سیاست‌ضدملی خود لازم دارد ؟اگر اتخاذ چنین روش نادرستی از طرف محافل جمهوری متحده عرب ناشی‌ازتحلیل نادرست و ارزیابی غلط از اوضاع سیاسی خاورمیانه و بویژه‌ایران است باید این محافل خیلی زود در تحلیل و درنتیجه درروش خود تجدید نظر کنند ».

باری‌اینها هستند محتویات‌نشریات متعددی که در اروپ و آمریکا به صندوق پستی دانشجویان ریخته میشود وحتی به‌بعضی ها درمقابل پول‌فروخته میشود:تشریح‌دیالکتیك‌ـ ارائه راه انقلاب بعنوان یگانه راه حل‌ترقی کشور ـ دروغ بودن اصلاحات ارضی . دروغ بودن قرار دادهای نفت (که د ردنیا برای ما اعتبار وآبرو ایجادکرده) وبسیاری از مهملات ضد ونقیض مانندراست دانستن و درعین حال دروغ دانستن توطئه گریهای عبدالناصر برضد ایران ....

***

● اطلاعات

بجوانان پرشورایرانی‌توصیه می‌کنیم که از دنباله روی وآلت دست شدن این و آن پرهیز نموده درمقابل این اخبار و مقالات وگفته ها عقل سلیم را بکار انداخته خود برای خود قضاوت مستقلی داشته باشند و این حاصل نمیشود مگر از یکطرف این گفته‌ها را بخوبی تجزیه و تحلیل نموده و از طرف دیگر برای رسیدن بحقایق‌از تمام امکانات خود برای تحقیق استفاده نمایند .

ونیز به‌پدران ومادران توصیه می‌نمائیم که‌باتوجه به‌امواج‌زهرآگین که بسوی فرزندان آنهاحمله‌ورشده به‌حفظ‌فرزندان خوداز شردشمنان وخائنین ازهرراهی که میدانندهمت گمارند .

موسسه مطالعات و تحقیقات اجتماعی دانشکده ادبیات

درسال تحصیلی ۴۵ـ۴۴ برای دوره تخصصی فوق‌لیسانس » باسابقه دانشجو می‌پذیرد .
دارندگان دانشنامه یاگواهی‌نامه موقت‌لیسانس در رشته های
۱ـعلوم اجتماعی دانشکده ادبیات
۲ـ حقوق اعم از رشته های قضائی و اقتصادی و سیاسی
۳ـفلسفه و علوم تربیتی
که معدل آنان‌حداقل ۱۲ می‌باشد باید فقط‌در امتحان زبان خارجه شرکت نمایند . دارندگان دانشنامه یاگواهینامه‌موقت لیسانس از دانشکده های ادبیات ـ الهیات و معارف اسلامی و رشته های‌ادبی دانشسرایعالی وفارغ‌التحصیلان حقوق‌وعلوم‌اجتماعی و فلسفه و علوم تربیتی که معدل آنان از ۱۲ کمتر است باید در امتحان مواد زیر شرکت کنند .
۱ـ اقتصاد
درحدود مطالب کتاب اقتصاد دکتر عدل طباطبائی
۲ـروانشناسی اجتماعی
درحدود مطالب کتاب های روانشناسی طبقات وروانشناسی اجتماعی ترجمه دکتر کاردان
۳ـجامعه شناسی
درحدودمطالب کتاب جامعه شناسی تالیف‌دکتربهنام ودکتر راسخ
۴ـتاریخ‌تمدن جدید ایران و اروپا
درحدود مطالب تاریخ‌تمدن عباس اقبال‌آشتیانی و دیگر کتب موجود دراین زمینه
۵ـ زبان خارجه
مدارك لازم برای ثبت‌نام
۱ـدانشنامه ویاگواهی نامه موقت لیسانس
۲ـ سه‌قطعه عکس ۶×۴
۳ـیکبرك رونوشت شناسنامه
۴ـ برك رسید پرداخت حق‌ثبت‌نام
داوطلبان میتوانند از روزپنجشنبه اول تاآخر وقت روز دوشنبه پنجم مهرماه ۴۴ ساعت ۵ تا۸بعداز ظهر برای ثبت‌نام بدفتر موسسه مراجعه نمایند
امتحان مسابقه ورودی از روز پنجشنبه هفتم مهرماه ساعت ۵ونیم بعد از ظهر در محل موسسه (ساختمان شماره ۲دانشکده ادبیات سه‌راه ژاله) انجام می‌پذیرد .
آ ـ ۱۸۶۸۶ ۱ـ۲ موسسه مطالعات و تحقیقات اجتماعی

برای سکونت درشبانه روزی دختران دانشگاه تهران دانشجو پذیرفته میشود

از داوطلبان تقاضا میشود برای ثبت نام‌حداکثر تا ۲۰ شهریور بدفتر شبانه روزی واقع درخیابان ۲۱ آذر ـ کوچه پارسی‌مراجعه تاترتیب سکونت آنان داده شود . الف ۳۸۲۳
آ ـ ۱۸۳۸۲ ۱ـ۳

نوشته: میشل بزرجمهر — ترجمه: س. ک.

شکار دانشمندان آلمانی ۱۹۴۴ ـ ۱۹۶۰

ـ۵۴ـ

انگلیسها از وجود اردوگاههای «گارمیش» و نیز «پتیسن‌هاوزن» خبر داشتندو میدانستند که تقریبا همه پرونده سلاح های‌سری‌بدست متفق‌شان افتاده است . حالا بایدچه رفتاری درپیش می‌گرفتند ؟

امریکائی ها باکمال خوشحالی مشاهده کردندکه لندن بهیچوجه مایل نیست از جیب‌ملت خود خرج‌زندگی‌و مسکن و خوشگذرانی کسانی رابدهدکه بمب «و ـ۲»را اختراع‌کرده‌و برسر مردم این جزیره ریخته بودند .

باوجود این درنیمه ژوئیه دیده‌شدکه عده‌ای از دانشمندان آلمانی ساکن «گارمیش »بسوی « کوکسهاون »در منطقه اشغالی انگلیس در حرکتند و اتومبیل هائی‌که این دانشمندان رابا خود می‌برد مارك «ارتش انگلیس »را داشت . حقیقت این‌بودکه انگلیسها این‌دانشمندان رانه توقیف کرده‌و نه ربوده بودند . بلکه فقط برای مدت‌کوتاهی «امانت» گرفته بودند .

انگلیسها تا آنروز فقط رسیدن بمبهای «و ـ۲» رابه بالای سرشان دیده بودند و حالا دلشان میخواست بدانندکه این بمب چگونه براه می‌افتد و حرکت می‌کند . آنهادر «کوکسهاون » نوعی «کنگره دانشمندان آلمانی »تشکیل داده بودند . این کنگره تاسپتامبر ادامه یافت . دراین شهر قبلا عده‌ای از متخصصین‌که تحت رهبری «کورت دبوس »کار می‌کردندبدست انگلیسها افتاده بودند . عده‌زیادی از دانشمندان نیز از شهرهای دیگر آمدند . آنها گزارشهای دراز تنظیم‌کردند و همه اسرار این سلاح معجزه‌آسا رابرای‌انگلیسها افشاء کردند . و بالاخره کنگره باآتشبازی مخصوص بخود ، یعنی پرتاب سه‌موشك «و ـ۲» پایان یافت . آنگاه دانشمندان انگلیسی که دراین کنگره حضور داشتند چمدانهایشان را بستندو برگشتند و دانشمندان آلمانی راباتشکر فراوان به مقامات امریکائی پس دادند .

رفتار انگلیسها با دانشمندان آلمانی کاملا بارفتار امریکائی‌ها متفاوت بود . در «کیل» عصر یکی از روز ها ، چند افسر امریکائی در منزل مهندس «هلموت والتر »دانشمند نابغه آلمانی را زدند . «والتر »همان‌کسی بودکه آلمانها اختراعات متعددی‌را (از زیردریائی شیمیائی گرفته تا موشك ضد ارابه) مدیون اوبودند . «والتر » رابه لندن دعوت کردند . دانشمند نابغه درلندن عده دیگری از همکاران خودرانیز دیدکه بوسیله انگلیسها به‌آنجا آورده شده بودند . آنها را در محل نامناسبی در محله‌های‌خارج شهر لندن جا دادند و بوسیله کمیسیونی مرکب از انگلیسها و امریکائی و کانادائی ها بازپرسی طولانی و سختی از آنها کردند . درتمام موارد باآنها مانند «دشمن» و بیگانه وزندانی ارتش رفتار کردند . بعد درحالیکه سربازان مسلح ازآنها نگهبانی می‌کردند لندن رابه آنهانشان دادند .

ناگفته نماندکه قبلااز همه‌آنها بازرسی بدنی کرده و همه اوراق و پولهایشان راضبط کرده بودند که اگر فکرفرار هم بسرشان زد موفق نشوند .

درمیان همه این دانشمندان فقط یکنفر از رفتار مناسب‌تری استفاده کرد : و آن «فن‌براون »بودکه انگلیسها برای مدت‌دو هفته از امریکائی هابه امانت گرفته بودند . او رادر مرکز «ویمبلدن» سکونت دادند . اما هرروز صبح اورا به وزارت جنك می‌بردند که درآنجا ساعتهای طولانی با «سرالوین دوگلاس‌کراو» مسئول برنامه موشکهای انگلیس ، صحبت‌می کردند .

دریکی از روزهاهم‌که یك افسر نیروی هوائی باکمال ادب «فن‌براون »رابه«ویمبلدن»برمی‌گرداند اتومبیل او ناگهان در برابر صحنه تاثرآوری ازویرانی‌های جنك توقف‌کردو درحالیکه افسرانگلیسی بی‌حرکت وساکت مانده بود ولب‌ازلب‌برنمی داشت ، دانشمند آلمانی بلائی‌راکه بمب پرنده اوبه سر یك محله پرجمعیت لندن آورده بود سرفرصت تماشاکرد .

● عزیمت بسوی ینگه دنیا

اما صفحه دیگری هم ورق‌می‌خورد . در «ویتسن هاورن » هشتاد دانشمندو خانواده‌شان در خوابگاه سابق یك‌مدرسه متروك ریخته شده بودند . در طول‌دیوارها برروی پتوهائی بهم چسبیده بود ، مردو زن وبچه درهم ریخته بودند و می‌خوابیدند . در راهرو ها چمدانها با قفل های زنك‌زده ، صندوقهای‌وارفته و دوچرخه های کهنه ردیف شده بود .

تبریکات

جناب آقای دکترهدایتی وزیردانشمند آموزش و پرورش
حسن انتخاب و انتصاب آقای عبدالله فاضل ایلخانی رابریاست آموزش وپرورش شهرستان بروجن به‌آن وزیرمحبوب تبریك عرض می‌نماید .
ذبیح‌الله زرندی ـ کریم یزدانفر

جناب آقای قبادیان
انتخاب شایسته جنابعالی رابریاست و آقای اوزار و محرز را به‌نیابت ریاست شورایعالی اصناف تبریك عرض نموده و موفقیت آقایان را در راه خدمت باجتماع و اصناف خواستار است
رئیس اتحادیه سیمانکاران تهران و حومه‌ـحاج‌میرفتاح امینی

جناب آقای‌دکترهدایتی وزیر محترم آموزش و پرورش
انتصاب شایسته جناب آقای ایرج مجد را که یکی‌ازفرهنگیان لایق و کاردان و باسابقه می‌باشند صمیمانه تبریك میگوئیم
محمدتقی اردبیلی ـ مصباحی

جناب آقای ممیززاده
انتصاب آنجناب را بریاست آموزشگاه عالی وزارت دارائی تبریك میگوئیم
محمود حکمت ـ حمیدی ـ ضیائی ـ امیری

انتصاب بجا و شایسته آقای محمدی گیلانی
را که یکی از جوانان کاردان و لایق و مجری منویات ذات مبارك ملوکانه می‌باشند به‌جناب آقای وزیر محترم وزارت آموزش و پرورش‌تبریك گفته و توفیق خدمت ایشان را آرزوداریم
سیدهادی‌نجات ـسیدمهدی هاشمی ـ محمدحسین معمار ـاصغر صبوحی ـ یدالله دارابی ـ تقی شرقی ـنورمحمدی ـ حسن اورعی‌ـ معماراردستانی ـ حیدر شریفی ـ نصرآبادی ـ امیریان ـ اسمعیل مرتضوی ـرستم حافظی ـ عبدالحسین ملکوتی
آ ـ ۱۲۱۹۹

جناب آقای دکتر هدایتی وزیر محبوب و محترم وزارت آموزش وپرورش
انتصاب شایسته آقای عباسعلی یزدان‌پرست راکه یکی از فرهنگیان شاه‌دوست وباتجربه میباشند بریاست اداره آموزش و پرورش شهرستان ایذه تبریك عرض مینمائیم .
عبدالحسین قاسمی‌فر‌ـحسن‌اشرفی‌ـ احمدامینی‌علی‌آبادی ـعباس وثوق‌ـ علی محمدظفر ـ داود شکوفی .
آ ـ ۱۲۱۰۹

جناب آقای دکتر هدایتی وزیر محبوب آموزش و پرورش
کارکنان آموزشگاه حرفه‌ای نظام‌مافی (کرولالها) انتصاب آقای زین‌العابدین محمدی گیلانی رابریاست اداره کل بودجه به آنجناب تبریك گفته وآرزودارند ایشان در خدمت محوله توفیق بیشتری حاصل نموده و موفق گردند نظرات اصلاحی آنجناب‌را کاملا بمورد اجرادرآورند .
از طرف کارکنان آموزشگاه حرفه‌ای نظام‌مافی‌ـ احمد ملکوتی
آ ـ ۱۲۱۲۹

بیست و پنج سال سلطنت

۱۳۲۶ هفتمین سال

بعنوان اعتراض باعلامیه‌ای که ازطرف نخست‌وزیر دررادیوخوانده‌شد:

وزرای کابینه دستجمعی استعفا کردند!

درحالیکه نخست‌وزیر استعفای ایشان‌راقبول نداشت‌و علیرغم‌اصرار اکثریت‌مجلس شخصانیز حاضر بکناره‌گیری نبود

شدت احساسات مردم درسفر آذربایجان چنان بود که بارها اعلیحضرت همایونی از فرط هیجان بگریه افتادند.

در مهاباد، مردم بافتخار ورودشاهنشاه جشن هائی ترتیب دادند و طی‌این جشنها برنامه‌های جالبی از رقص محلی بمعرض اجرا گذاردند. این عکس، شاهنشاه راهنگام تماشای یك صحنه از رقصهای کردی نشان میدهد. تیمسار سپهبد شاه‌بختی، تیمسار سپهبد یزدان پناه و جمعی دیگر ازافسران و امرای ارتش در ملازمت شاهنشاه میباشند.

شاهنشاه به مردان وزنان و کودکانی‌که درراه مبارزه برای نجات مرز و بوم خود از چنگال متجاسرین فداکاری کرده بودند نشان شجاعت و نشان آذرآبادگان عنایت فرمودند. درین عکس‌دوشیزه‌ای بپاس فداکاری خود بدریافت نشان سرافراز میگردد.

با آنکه بساط حکومت خود مختار آذربایجان‌و کردستان بر چیده‌شده بود و محاکمه و مجازات اندسته‌از سران تجزیه طلبان که یا به‌جنك مردم افتاده و یا فرصت فرار به‌خارج پیدانکرده بودند، در دادگاههای مختلف ادامه داشت معهذا دولت شوروی هنوز امیدوار بودکه‌براساس مذاکرات مسکو، امتیاز نفت شمال را بدست آورد.

بهمین جهت، با وجود آنکه بین دولت قوام و روسها روابط گرمی وجود داشت، دولت شوروی از راه تقویت‌این حزب به تشکیل میتینك‌ها ودمونستراسیونها پیاپی میکوشیدهر چه بیشتر دولت‌و مردم‌ایران‌رامرعوب سازدوهرچندروزیکبار ببهانه‌ای‌دستجات مختلف‌منتسب بحزب توده درخیابان های تهران دست‌بتظاهرات‌دستجمعی میزدند. نهایت چون نمی خواستند علیه دولت وقت‌شعار منفی بدهند، شعار قدیمی« مرده باد ساعت» را تکرار می کردند. این شعاراززمانی که دولت ساعد با تقاضای کافتارادزه برای واگذاری امتیاز نفت به روسها مخالفت کردبتظاهر کنندگان‌توده‌ای آموخته شده‌بود. اماتظاهر کنندگان که اغلبشان از مهاجرین قفقازی بودند بالهجه مخصوص خود فریاد میزدند: «مورده باد ساعت!» و این شعار اسباب تفریح و شوخی مردم تهران شده بود.

باری، در اوایل فروردین ماه ۱۳۲۶ قاضی محمد رئیس جمهوری حکومت خود مختار کردستان ـصدر قاضی برادر وی و سیف قاضی وزیر جنك کردهای دمکرات بجرم نقض چندین اصل از قانون اساسی و قیام علیه حکومت مرکزی در سرباز خانه‌شهر مهاباد اعدام شدند و بمکافات عمل خود رسیدند.

با وجوداین، هنوز ایل‌بارزانی دست‌از تجاسر بر نداشته بود و جنك بین واحد های اعزامی ارتش‌با افراد مسلح ملا مصطفی ادامه‌داشت تا آنکه سر انجام در اواخرفروردین ملا مصطفی بخارج از مرز فرار کرد و غایله بارزانی ها نیز خاتمه‌یافت.

● کابینه جدید قوام

در خرداد ماه ۱۳۲۶قوام نخست‌وزیر وقت استعفای دولترا بحضورملوکانه تقدیم کرد و چون مجددا مامور تشکیل کابینه شد، اعضای دولت جدید خودرا بشرح‌زیر معرفی کرد: سپهبد امیر احمدی وزیر جنك، علی اصغر حکمت وزیر مشاور، منصور السلطنه عدل وزیردادگستری عبدالحسین هژیر وزیر دارائی، احمد حسین عدل وزیر کشاورزی انوشیروان سپهبدی وزیر خارجه دکتر اقبال وزیر بهداری، دکتر صدیق اعلم وزیر فرهنك، ابوالحسن صادقی وزیر اقتصاد ملی، غلامحسین فروهر وزیر راه، سرلشگر آق‌اولی وزیرکشور موسوی زاده وزیرمشاور همایونجاه وزیر مشاور، سید علی نصر وزیر پست و تلگراف، سلمان اسدی وزیر کار و تبلیغات

● الغاء وبرقراری حکومت

روز شانزدهم خرداد ماه دولت طی اعلامیه‌ای الغای حکومت‌نظامی‌رااعلام کرد، اما در تاریخ هفدهم تیر ماه مجددامقررات‌حکومت نظامی‌درتهران برقرار شد و در اعلامیه‌ای که باین مناسبت‌از طرف نخست وزیر صادر گشت چنین ذکرشده بود.

« متاسفانه بوسیله بعضی اشخاص مفسده جو کانون‌های فسادی‌تشکیل داده شده و عده‌ای از مغرضین و عوامل فتنه‌و فساد اوراقی بنام‌روزنامه منتشر می کنند که بر مشوب‌ساختن اذهان و افکار افزوده و حتی‌بوسایل بسیار خطرناك نیز متشبث شده‌از درج‌هر گونه مقالات مغرضانه و تحریك آمیز مخالف واقع فروگذار ننموده‌اند بقسمی که انتشار اینگونه اوراق قطعا در اختلال امنیت و حسن جریان امور مملکت موثر واقع گردیده‌است، نظر باینکه چندین روز فرصت داده شدکه از تعقیب اغراض و انتشار مقالات تحریك‌آمیز و فساد انگیز خود داری شود واین انتظار که‌با کمال حسن نیت‌مترصد آن بودم بوقوع نپیوست ناچار طبق تصویبنامه هیات دولت دستور داده شد از تاریخ ۱۷ تیر ماه ۱۳۲۶ مقررات حکومت نظامی رادر تهران و حومه بموقع اجرا بگذارند. نخست وزیر. احمد قوام »

● مسافرت آذربایجان

روز دوم خرداد ماه، اعلیحضرت همایونی سفر تاریخی خودرا به آذربایجان آغاز فرمودند. درین سفر که پس از قلع‌و قمع دمکرات ها و نجات آذربایجان صورت می گرفت، شاهنشاه از یکایك شهر های آذربایجان دیدن کردند و با عموم طبقات تماس گرفتند و شدت احساسات مردم چنان زیاد بود که چندین بار در طول سفر، شاهنشاه از فرط هیجان بگریه افتاد.

● افتتاح مجلس

دوره پانزدهم‌قانونگذاری، که‌انتخابات آن از طرف دولت قوام و بمباشرت حزب دمکرات انجام شده‌بود. روز بیست‌و پنجم تیرماه ازطرف‌شاهنشاه افتتاح شد.

این مجلس از آن نظرکه‌مسئولیت های مهمی در مقابل داشت موردتوجه خاص محافل داخلی وخارجی بود. روسها منتظر بودند مجلسی که اکثریت نمایندگان آنرااعضای‌حزب دمکرات تشکیل میداد موافقتنامه قوام‌ـسادچیکف را در زمینه همکاری های‌اقتصادی‌ایران‌وشوروی‌واستخراج نفت شمال بتوسط روسها تصویب کندخاصه اینکه‌نخست‌وزیر وقت به آنها وعده داده‌بود از توصیه به نمایندگان درباره‌موافقت بااین‌لایحه خودداری‌نخواهد کردهنگامیکه مجلس پانزدهم آماده کار شد، مطابق‌سنت دولت استعفا کرد و مجددا قوام‌ـ السلطنه مامور تشکیل کابینه شد ودولت جدید خودرابا ترمیم‌مختصری بمجلس معرفی کرد.

هنگام طرح برنامه دولت، آقای‌عباس مسعودی مدیر اطلاعات بعنوان‌مخالف در زمینه استخراج و اکتشاف نفت پیشنهاد کرد که بهره‌برداری از منابع نفت ایران باید بدست ایرانی صورت بگیرد و حق استخراج نفت‌را دولت منحصرا بشرکت های‌داخلی واگذار کند.

این، نخستین عکس العمل مخالف مجلس در قبال قرار داد نفت قوام، سادچیکف بود، معهذا تا روز بیست ونهم مهر که جلسه پر شورتاریخی مجلس برای تعیین تکلیف قرارداد مزبور تشکیل شد، هنوز محافل سیاسی بخصوص روسها با توجه باکثریتی که دولت قوام در مجلس داشت، از تصویب قرار داد نفت مایوس نبودند.

جلسه بیست و نهم مهر ۱۳۲۶، از تاریخی‌ترین جلسات مجلس شورای ملی بود. درین جلسه نخست وزیر وقت «قوام» گزارش‌مفصلی بمجلس داد و طی آن علایق ملت و دولت ایران را بحفظ روابط دوستانه با اتحاد جماهیر شوروی بیان داشت که این قسمت از نطق وی مورداستقبال نمایندگان واقع گردید. سپس‌طرح پیشنهادی نمایندگان مجلس‌درمورد موافقتنامه نفت قرائت و مطرح شد. ولی از ۱۰۴ نفر عده حاضر درجلسه ۱۰۲ نفر بدان رای مخالف دادندو بدین کیفیت قرار داد نفت قوام ـ سادچیکف کان لم یکن تلقی گردید ضمن رد قرار داد نفت، مجلس شورای ملی اعطای هر گونه‌امتیازی را بخارجیها نیز ممنوع کردوتصریح شد حتی شرکت هائی که سرمایه های خارجی بخود راه‌دهندنمی‌توانند اجازه بهره برداری از منابع تحت الارضی ایران را اخذ کنند.

از آن پس، روابط‌تهران، مسکو به تیرگی گرائید و رادیومسکو حملاتی‌علیه ایران آغاز کرد.

گذشته ازین، سفیر کبیر شوروی درایران، طی یادداشت اعتراضیه‌ای که بدولت ایران تسلیم کرد مذکر شدکه دولت ایران تعهدات خودرا نقض نموده و نسبت بدولت‌شوروی اقدامات خصومت آمیزی بعمل‌آورده است که مسئولیت عواقب این عمل بعهده خود دولت ایران خواهدبود. در پاسخ یادداشت اعتراضیه دولت شوروی، از طرف دولت نامه‌ای به سفیر کبیر آن کشور تسلیم‌گشت که طی آن قید شده بود دولت شاهنشاهی اعتراض دولت اتحاد جماهیر شوروی را بهیچوجه موجه نمی داند و از اینکه دولت شوروی در یاد داشت ارسالی از عملیات خصمانه و متوجه کردن مسئولیت عواقب این امر بر دولت ایران‌بحث میکند بسیار متعجب و متاسف‌است.

● نخست‌وزیر بدون وزیر

پس از رد قرار داد قوام ـسادچیکف در مجلس، رفته رفته احساس میشد که میان نخست وزیرو نمایندگان مجلس، گله مندیهائی بوجودآمده و نخست‌وزیر از رد قرار داد مزبور در مجلس ناراضی است تا آنکه شب دوشنبه نهم آذر، بیانیه‌ای‌از طرف نخست‌وزیر خطاب بنمایندگان در رادیو قرائت شد و باانتشار این بیانیه کدورتهای موجودرسماآشکار گشت. خاصه آنکه در بیانیه‌عبارات نیشداری نسبت بمقامات مختلف گنجانیده شده‌بود.

روز سیزدهم آذر، وزرای قوام به عنوان اعتراض به بیانیه مزبور که بدون توجه بمسئولیت مشترك وزراء صادر و منتشر شده بود و باستناد اینکه دولت اکثریت خودرادرمجلس از دست داده است بطور دستجمعی استعفا کردند و استعفای خودرا به وسیله آقایان جم وزیر جنك و حکمت وزیر مشاور برای‌نخست‌وزیر فرستادند، نخست وزیردرجواب اظهار داشت که نه استعفای وزراء راقبول میکند، نه توصیه ایشانرا برای استعفای‌خود می پذیرد و چون دولت با رای مجلس روی کار آمده فقط بارای عدم اعتماد مجلس باید کنار برود.

وزرای کابینه قوام وقتی چنین دیدند استعفای خودرا به حضور شاهنشاه تقدیم داشتند و این مسئله بیشتر باعث رنجش رئیس دولت شد ولی در همین هنگام اکثریت نمایندگان مجلس نیز ورقه‌ای با امضای ۶۶نفر تهیه کرده و عدم اعتماد خودرابه کابینه‌قوام اعلام داشته بودند.

استنکاف نخست‌وزیر از استعفا و اصرار نمایندگان در ابراز عدم‌اعتماد نسبت بدولت، بحران تازه‌ای در کشور بوجود آورد و چون اقلیت طرفدار قوام‌السلطنه یااوبستروکسیون مانع تشکیل جلسات علنی مجلس میشد، مملکت در وضع بلاتکلیفی قرار گرفته بود. سردار فاخرحکمت رئیس مجلس و لیدر اکثریت درقبال این اوضاع اعلام داشت چنانچه نخست وزیر بمجلس نیاید تصمیم مقتضی از طرف اکثریت‌نمایندگان اتخاذ خواهد شد.

این اتمام حجت سبب شد که قوام از مجلس تقاضای شش روز مهلت کند ولی مجلس تنها با یکروزمهلت موافقت کرد و عاقبت روز هیجدهم آذر، قوام السلطنه بتنهائی‌در مجلس حضور یافت و پس از ایراد نطقی از مجلس تقاضای رای اعتماد کرد. لکن‌اکثریت کافی‌بدست نیاورد و همانطور که تنها بمجلس آمده بود تنها رهسپار خانه خویش گشت.

● نخست‌وزیر دو روزه

پس از سقوط دولت قوام، مدتی مجلس برای تعیین زمامدار آینده مطالعه میکرد و در این هنگام دو تن بیش از دیگران شانس ریاست دولت داشتند: سردار فاخر حکمت رئیس مجلس و دکتر مصدق.

و بالاخره سردار فاخر با ۷۲ رای، حایز اکثریت شد ولی بعد ازابراز تمایل مجلس و صدور فرمان شاهانه ودر حالیکه اسامی وزرای کابینه نیز اعلام شده بود ناگهان سردار فاخر حکمت از قبول نخست وزیری عذر خواست و ترجیح‌داد که در مقام ریاست مجلس باقی بماند.

باین ترتیب یکبار دیگر مشورت برای تعیین زمامدار آینده آغازشد واینبار مرحوم حکیمی«حکیم‌الملك» حایز اکثریت گشت و کابینه خود را روز ششم دیماه بحضورملوکانه معرفی کرد.

● روز آذربایجان

روز ۲۱ آذر سال ۱۳۲۶ که مصادف با نخستین سالروز نجات آذربایجان بود از طرف مردم با شکوه تمام‌جشن گرفته شد و از آن تاریخ به بعد، همه ساله در این روز مراسم رژه واحد های ارتش شاهنشاهی بیادبود روز آذربایجان معمول می گردد.

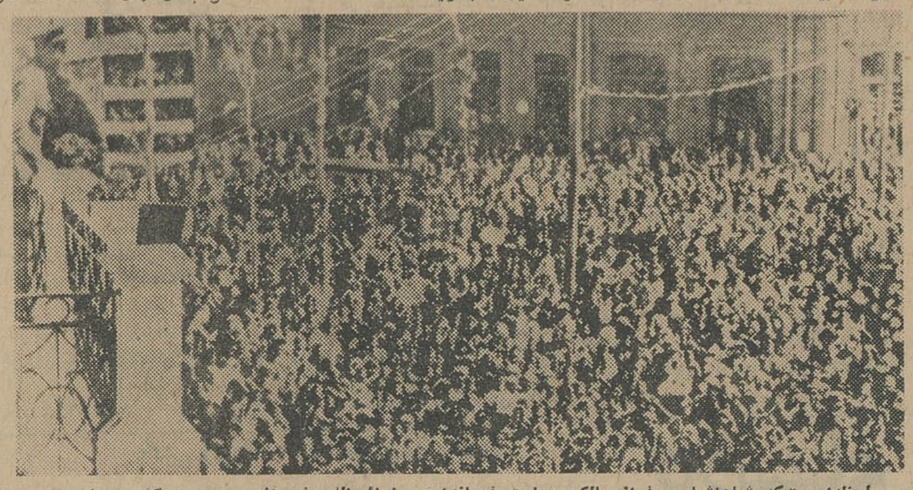

این، لحظه‌ایست‌که شاهنشاه برفراز بالکن عمارت فرمانداری رضائیه‌ظاهر شده‌اند. جمعیت کثیری از مردم رضائیه که در میدان پهلوی رضائیه گردآمده بود احساسات‌بی‌نظیری نسبت بشاهنشاه ابراز نمودند.

جدول کلمات متقاطع شماره ۳۰۳۳

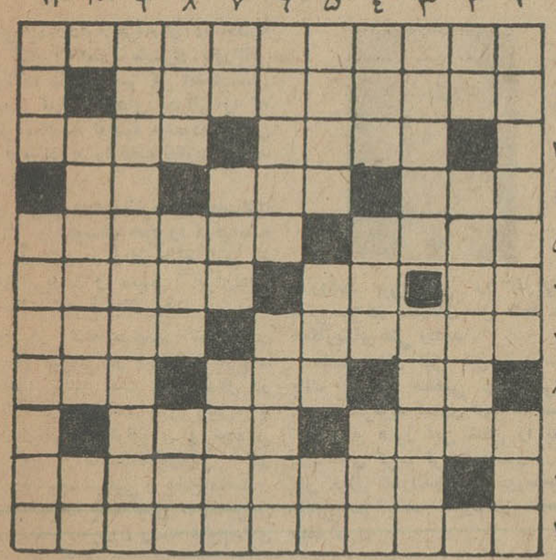

افقی: ۱ـ ژاپن نیز از نظر جغرافیائی چنین موجودی است ۲ـ کمان رستم! ۳ـ از سلاح های جنگی غیر آتشی عهدعتیق‌ـروزگار نیز چنین است که باکس وفا نکند ۴ـ از بین بردن ـ معمولا همراه فتق‌می‌آید ـ طرف ۵ـ تادرآب‌است امید ثمری هست ـطرفدار ۶ ـ از آن سرواحد بهاست ـ حرف نفی‌ـ پیچیدن ـ اگردمش را نبریده‌بودند گاوی‌بود۷ـدانشمند و ریاضی‌دان معروف ایتالیائی که حکم تکفیرش را نیز صادر کردند ـ برف درمقابل آفتابش آب است ۸ ـکهنه نیست‌ـ وجودش‌رابوسیله تکان دادن‌بادبزن درمقابل صورت میتوان حس کرد‌ـ آنچه لحظه‌ای بیش نپاید ۹ ـ پهلوانان قدیم بندگان خدارا چون آن به‌دونیم میکردند ـ ازگازهای شیمیائی ۱۰ـ از گیاهان خودروکه مصرف طبی نیز دارد و ضمنا به آدم‌های خوش‌صحبت هم میگویند ۱۱ـ قسمتی از طب که معمولا به کارهای قبل از رسیدن پزشك مربوط میشود.

عمودی: ۱ـمال و اسبابی که از مرده‌ای بجامانده باشد ـ گاهی به‌معنی بی‌مزه هم می‌آید ۲ ـ بوداده‌اش جلب‌تر است ـ از معروفترین مغازه‌های جواهر فروشی آمریکا ۳ ـ ازوسایل مبارزه بامگس ـ آب آلوی ورقه ۴ ـمانند ـ گوارا ـ شش ۵ـ میوه‌بهشتی ـ آزاد‌ـ راه بی‌پایان ۶ـ قراضه‌و از کار افتاده ـ نوعی تیراندازی برای مرعوب و متفرق ساختن ۷ ـ درجامش جهان میدید‌ـ مردان بپای آن تاپای جان می‌ایستند ـ از کوههای‌معروف آتش فشانی ۸ـ از پرندگان دراز عمر و پرسروصدا ـ سن برای محصول است وخوبان برای‌دل ودین ـ پدر ۹ـ اگر برای ماهم باشد کم‌کم موعد آن فرا میرسد ـ پایتخت یك کشور آسیائی ۱۰ـ از گویندگان نوپرداز معاصر فرانسه ـ حرف ندا ۱۱ـ بهم ریخت واضافه هم شد وگرنه تربود ـ بادیان.

حل جدول‌شماره ۳۰۳۲

	۱	۲	۳	۴	۵	۶	۷	۸	۹	۱۰	۱۱
۱	ب	ی	ن	ا	ل	ن	ه	ر	ی	ن	■
۲	ی	■	ز	ر	د	ی	■	م	خ	ت	ل
۳	د	ل	ه	■	ن	م	ک	ق	ل	ی	ا
۴	ق	و	■	م	ی	ر	و	■	ا	ج	ر
۵	■	ل	ا	ج	■	و	ر	ق	■	ه	و
۶	ز	■	ب	ا	ک	■	ه	ا	ن	■	س
۷	ر	س	■	ب	ر	گ	■	ت	ی	ک	■
۸	ت	ن	ک	■	ب	ر	ا	ق	■	ل	ی
۹	ش	ک	ر	پ	ن	ی	ر	■	ض	ی	ق
۱۰	ت	و	ک	ا	■	ا	ش	ت	ر	■	ی
۱۱	■	پ	س	ت	ا	ن	د	ا	ر	ا	ن

در همین ماه

رودخانهٔ وحشی
بکارگردانی: الیا کازان
ELIA KAZAN'S
Wild River
سینماسکوپ رنگی باشرکت مونتگمری کلیفت ـ لی رمیک

متخصصین بهداشت و زیبائی عقیده دارند، بهترین راه برای تقویت موی سر اینست که هر روز موهای خود را چند بار برس بزنید
عجله کنید
تاید
برس مجانی میدهد
هم‌اکنون برس مجانی تاید همراه دو قوطی ۲۰۰ گرمی تاید در اختیار شماست
هنگام خرید پودر تاید برس مجانی تاید را که با قوطی ۲۰۰ گرمی تاید بسته‌بندی شده یکجا از فروشنده دریافت کنید
اما عجله کنید، موجودی ما کم است
NEW! SUPER-CLEAN SUDS!

آگهی دعوت

از کلیه سهامداران دعوت می‌شود که برای تشکیل مجمع عمومی عادی روز یکشنبه ۲۱ر۶ر۴۴ ساعت ۱۷ در محل شرکت حضور بهمرسانند. دستور جلسه‌انتخاب اعضاء هیئت‌مدیره‌وبازرس

هیئت‌مدیره شرکت سهامی فنی و صنایع نوین ایران

اطلاعات

اقتصادی

دبیر کل شورای اطاق مشترک بازرگانی و صنعت

آقای کریم دادفرمانفرمائیان در جلسه اول شورای اطاق مشترک بازرگانی و صنعت بسمت دبیر کل انتخاب شد.

دبیر کل ، کارهای اجرائی را که از طرف کمیته توصیه میشود و همچنین کار های اداری را تحت نظارت خواهد داشت .

آقای کریم دادفرمانفرمائیان تحصیلات ابتدائی و متوسطه خود را درفرانسه تمام کرده و در زمان جنك مدتی در ایران بوده و سپس برای ادامه تحصیلات به آمریکا رفت .

وی در رشته مهندسی نساجی در موسسه نساجی در فیلادلفیا فارغ ـ التحصیل شدو مدت یازده سال در آمریکا در دانشگاه های «تپل» و «پنسیلوانیا» کارآموزی و تحصیل نمود وی از دانشگاه «وارتن» در رشته مدیریت صنعتی و علوم اقتصادی و مالی نیز فارغ التحصیل شد. همچنین در دانشگاه نیویورك رشته علوم اداری و روابط بین المللی را گذرانید و مدتی نیز در سازمان ملل متحد دوره همکاریهای فنی رادید .

هشت سال قبل پس از تاسیس بانك توسعه صنعتی و معدنی در قسمت سرمایه گذاری آن بانك مشغول کار شدو هنوز این شغل را بعهده دارد آقای کریم فرمانفرمائیان درسال قبل برای گذراندن یك دوره آموزش بانکی در بانك بین المللی بامریکا رفت .

مراکز ورزشی و تربیتی

در تهران و شهرستانها ساخته خواهد شد

این مراکز مجهز ، به سینما ، تئاتر ، تلویزیون ، زمین های ورزشی میباشد

آقای دکتر نهاوندی وزیر آبادانی و مسکن در یك جلسه مصاحبه مطبوعاتی اعلام کرد در شهریورماه جاری و مهرماه دومرکز ورزشی و تربیتی دیگر شهر تهران افتتاح و بهره برداری میشود .

وی گفت دولت برای نقاط پر جمعیت تهران وشهرستانها بتدریج از این قبیل مراکز ایجاد خواهد کرد .

تاسیسات نازی آباد

مرکز ورزشی و تربیتی نازی آباد در زمینی بمساحت ۱۷٫۴۲۶ متر مربع درشرف ساختمان است . زمین این مرکز از طرف سازمان مسکن بمردم تهران اهداء شده است این مرکز دارای یك سالن سینما وتاتر بگنجایش ۳۰۰ نفر ـ سن برای تاتر ـ سالن انتظار ـ کافه تریا ـ سالن تلویزیون بگنجایش ۸۰ نفر یك عمارت برای کتابخانه ـ محوطه سینمای تابستانی ـ تاسیسات ورزشی و میدان های ورزشی ـ استخر های شنای بزرگسالان و خردسالان و بسیاری تاسیسات دیگر میباشد .

در مرکز این تاسیسات در نازی آباد نخستین بنای یاد بود ازاصول ششگانه انقلاب شاه و مردم ساخته میشود و مواد ششگانه در آن حك خواهد شد .

خاکبرداری مرکز نازی آباد از ۲۴ اسفند ماه شروع شده و از ۱۵ تا ۲۵ شهریور ماه رسما افتتاح خواهد شد .

پارك نارمك

در داخك پارك پنجاه هزار متری نارمك ، ساختمان تاسیسات ورزشی و تربیتی جریان دارد .

۱۱٫۲۸۱ متر مربع مساحت فضای تاسیسات این پارك میباشد . این مرکز نیز دارای سالن سینما و تاتر ۳۰۰ نفره سالن تلویزیون ـ کتاب خانه ـ استخرشنا ـ زمین های ورزشی و جایگاه ۶۰۰ نفره برای تماشای مسابقات میباشد .

مرکز نارمك در مهر ماه افتتاح وبهره برداری از آن شروع خواهد شد .

شهرستانها

برای شهرستانها هم این چنین برنامه هائی اجراء میشود .

شهرستان قم اولین شهرستانی است که دارای مراکز تربیتی وورزشی خواهد شد .

ساختمان مراکز قم قبل از پایان امسال شروع خواهد شد .

استفاده از این مراکز نیز برای عموم برایگان امکان پذیر است .

استاندارد وساختمانها

وزیر آبادانی و مسکن آنگاه گفت در مورد استاندارد ساختمان های دولتی نیز این وزارتخانه اقدام نموده است .

بطوریکه از این پس و برای هر نوع فعالیتی ساختمانهای متحدالشکل وواحدی ساخته میشود .

بطوریکه در حال حاضر ساختمان بخشداری ها ـ کشتارگاه ها ـ و راههای فرعی بصورت استاندارد در آمده است .

مسافرت رئیس کل بانك مرکزی

آقای مهدی سمیعی رئیس کل بانك مرکزی ایران دراین هفته عازم اروپا و امریکا میشود .

رئیس بانك مرکزی در این سفر در افتتاح شعبه آلمان بانك ملی شرکت میکند

آنگاه وی عازم امریکا خواهد شد و مذاکراتی را در خصوص توسعه مبادلات بانکی بین ایران وبانکهای آمریکا با روسای بانکهای آنکشور انجام خواهد داد .

آگهی مناقصه خرید نورافکن

اداره مهندسی ارتش تعداد ۴۲ دستگاه نورافکن مورد احتیاج خود راازطریق مناقصه خریداری مینماید شرکت کنندگان دراین مناقصه میتوانند تاتاریخ دوشنبه ۴۴٫۷٫۵ بدفتر دایره لجستیك اداره مهندسی ارتش مراجعه و بادریافت اوراق شرایط شرکت درمناقصه ومشخصات فنی مربوطه پیشنهادات خودراحداکثر تاساعت ۹ روزسه شنبه ۴۴٫۷٫۶ بدائره مزبور تسلیم نمایند . ضمنا سپرده شرکت دراین مناقصه مبلغ بیست هزار ریال اسنادخزانه میباشد .

اداره مهندسی ارتش

آ ـ ۱۸۴۸۲ ۲ـ۲

آگهی اصلاحیه مناقصه شماره ۴۴٫۴

اداره کل کارپردازی وزارت پست و تلگراف و تلفن بدین وسیله اعلام میدارد تاریخ قبول پیشنهادات مناقصه ۴۴٫۴ مربوطه به پانزده هزار حلقه نوار روغنی پرفراتور روز سوم آبان ماه ۴۴ می باشد

الف ۳۸۷۷ ۱ـ۲ آ ـ ۱۸۵۵۲

آگهی مناقصه

شهرداری تهران ۵ دستگاه ملتمین اسفالت پزی بظرفیت ۸ـ۱۰ تنی راازطریق مناقصه خریداری می نماید .

داوطلبان شرکت در مناقصه می توانند برك مشخصات و شرایط را تا پانزدهم شهریور ماه چهل وچهار دریافت و پیشنهادات خودرا تا ساعت ده صبح روز پنجشنبه ۲۵ شهریور ماه سال جاری تسلیم نمایند . الف ۳۸۷۶

۱ـ۲ آ ـ ۱۸۵۵۶ شهردار تهران

هنرستان هنرهای زیبای دختران

در سال تحصیلی ۴۴ـ۴۵ از طریق مسابقه ورودی در رشته های نقاشی و طراحی هنرجو می پذیرد .

دارندگان مدرك قبولی متوسطه برای ثبت نام از ساعت ۸ صبح تا ۱۲ صبح هر دوشنبه بمحل هنرستان واقع در خیابان خانقاه مراجعه نمایند . الف ۲۳۹۸ اداره کل آموزش هنری

آگهی

شعبه تهران صندوق ضمانت صنعتی

این شعبه برای اعطای وامهای مستقیم و بلاواسطه جهت توسعه و ایجاد صنایع کوچك و متوسط از یکصد هزار ریال تامیزان حداکثر سه میلیون ریال و بامدت حداکثر شش سال با بهره هفت درصد آماده میباشد

از متقاضیان خواهشمند است مستقیما برای دریافت پرسشنامه به محل شعبه واقع درخیابان شاهرضا پلاك شماره ۲۴۹ مراجعه فرمایند

شعبه تهران صندوق ضمانت صنعتی

آ ـ ۱۷۵۹۴ ۲ـ۴

مدیر یکی از بانکها پیرامون افزایش میزان سپرده‌های قانونی گفت :

صف آرائی بانکها در مقابل بانك مرکزی صحیح نیست

شهرت وخدمات عمومی است که موجب توسعه معاملات بانکها میشود .

یکی از مدیران بانکهای مختلط در خصوص مصوبات جدید شورای پول واعتبار در مورد افزایش میزان سپرده های قانونی بانکها نزد بانك مرکزی ایران گفت : «چون مصوبات مزبور مربوط به شورای پول واعتبار است و شخصیت‌های برجسته بانکی و اقتصادی عضو این شورا می‌باشند لذا براساس مصالح بانکی و اقتصادی این مقررات وضع شده است .

وی افزود ممکن است اجرای مقررات تازه باعث کم شدن درآمد بانکها شود . ولی اقتصاد اجتماعی کشور باقتصاد فردی برتری دارد. بدین جهت افزایش سپرده قانونی بانکها نزد بانك مرکزی ایران بنفع کلی بانکها واقتصاد کشوراست.

مدیر بانك مزبور گفت : بطور کلی صف آرائی بانکها در مقابل بانك مرکزی که «بانك مادر» وناشر اسکناس است صحیح نیست . چون تشخیصی که بانك مرکزی و شورای پول و اعتبار میدهند همه جانبه و مربوط بکلیه اموراقتصادی و بانکی کشور است در حالیکه هر بانك وهرفرد فقط بمحدوده کار خود واقف است ، از طرفی شورای پول و اعتبار قانونگذار بانکها است و هر مقرراتی وضع کنند بانك ها ملزم باجرای آن هستند .

مدیر بانك مزبور گفت از طرفی کم شدن سپرده بانکها تاثیر چندانی دروضع معاملات آنها نخواهد داشت چون مردم براساس شهرت ـ اداره ووضعیت و بسیاری مسائل دیگر روی هر بانك حساب میکنند وپول بانك را اداره نمیکند . بلکه شهرت وخدمات عمومی است که موجب توسعه معاملات بانکها میشود .

مردم ممکن است باافزایش سپرده های خود در بانکها موجبات جبران این خلاء سپرده را فراهم کنند .

برای تکمیل ساختمان نیمه تمام وزارت کشاورزی اعتباری به تصویب رسید

اعتباری بمبلغ شصت میلیون ریال جهت تکمیل ساختمان نیمه تمام وزارت کشاورزی از طرف سازمان برنامه تامین گردید .

با اجرای طرح تکمیل ساختمان نیمه تمام وزارت کشاورزی امکان تمرکز تمام ادارات و واحد های وابسته بوزارت کشاورزی در یك محل بوجود آمده و امور وزارت خانه سریعتر و بنحو شایسته تری اداره خواهد شد .

ساختمان وزارت کشاورزی شامل ساختمان اصلی و یك ساختمان دو طبقه فرعی و سالن کنفرانس و مرکز تاسیسات میباشد و مساحت زیر بنای طبقات آن جمعا ۳۷۷۰۰ متر مربع است .

طرح ساختمان وزارت کشاورزی بوسیله سازمان مسکن مورد اجراقرار گرفته و مدت اجرای آن تا پایان سال ۱۳۴۶ پیش بینی شده است .

اداره کل آموزش وزارت کار واموراجتماعی

حفر یك حلقه چاه عمیق بعمق ۱۰۰ مترونصب لوله فولادی ۱۲ اینچی و آزمایش چاه برای تعیین میزان آب ده و نصب یك دستگاه تلمبه شناور در عمق ۶۰ متری برای ۱۰۰ مترمکعب آب ده در ساعت باتمام لوازم و کلید خودکار را بمناقصه می گذارد . شرکت کنندگان درمناقصه باید پیشنهادات خودرا تاآخروقت اداری روز دو شنبه ۱۷ شهریور ۱۳۴۴ بانضمام ۵ در صد مبلغ پیشنهادی به صورت اسناد خزانه باداره کل آموزش واقع در خیابان ثریا شماره ۱۰۶ بین چهار راه فرصت و روزولت تسلیم دارند. پیشنهادات واصله در روز وساعت مقرر در اداره کل آموزش بازوقرائت میشود حضور پیشنهاد دهندگان در جلسه مناقصه آزاد خواهدبود . هزینه درج آگهی و کلیه هزینه های دیگر بعهده برنده مناقصه می‌باشد اداره کل آموزش در رد یا قبول یك یا کلیه پیشنهادات مختار است . الف ۳۸۸۳

آگهی دعوت مجمع عمومی عادی شرکت کاروتولید ایران

چون انتخاب هیئت مدیره جدید مورد قبول ثبت شرکتها واقع نگردیده و از طرفی سرکار سرهنك جعفرامامی مدیرعامل شرکت بواسطه کارهای شخصی استعفاء نموده‌اند لذا از آقایان شرکاء خواهشمند است ساعت ۹ صبح روزشنبه دهم مهرماه ۴۴ درباشگاه اجتماعی همایون حضور بهمرسانند

دستور جلسه ـ تعیین هیئت مدیره و بازرسان

رئیس هیئت مدیره ـ سرتیپ عبدالرحمن پورزند

آگهی رای غیابی

به غیرنظامی عوض فرزند فرضعلی شهرت نجاتی شغل طواف که فعلا متواری و مجهول المکان می‌باشد ابلاغ میشود که طبق رای غیابی شماره ۵۶۳ـ۴۴٫۵٫۲۵ دادگاه عادی شماره ۳ اداره دادرسی ارتش از لحاظ اتهام سرقت مسلحانه باستناد ماده واحده قانون تشدید مجازات سارقین مسلح مصوب تیرماه ۱۳۳۳ ناظر به بند الف ماده ۴۰۸ قانون دادرسی و کیفر ارتش به هشت سال پس موقت بااعمال شاقه محکوم گردیده‌اید که پس از حضور یادستگیری درصورت اعتراض درحدود مقررات ماده ۲۶۳ قانون دادرسی و کیفر ارتش قابل رسیدگی حضوری خواهدبود .

دادگاه عادی شماره ۳ـ اداره دادرسی ارتش

آگهی قبول هنرجو

هنرستان دولتی موسیقی ملی وابسته به وزارت فرهنك و هنر در سال تحصیلی ۴۵ـ۴۴ برای کلاسهای پنجم و ششم ابتدائی و اول متوسطه علاوه بر رشته‌های مختلف سازهنرجوی رشته آواز نیز می پذیرد علاقمندان برای ثبت نام و کسب اطلاعات بیشتر تا آخر شهریور ماه ۴۴ روزهای یکشنبه و سه‌شنبه صبح به محل هنرستان (واقع در خیابان کاخ جنوبی جنب کوچه لقمان ادهم شماره ۳۱۲ تلفن ۴۲۳۴۵) مراجعه نمایند. الف ۳۴۶۶

تجدید آگهی مناقصه شماره ۱۳

اداره اردنانس ارتش تعداد ۴۸ قلم قطعات دوج پاورواگن مورد احتیاج خودرا از طریق مناقصه خریداری مینماید

۱ـ فروشندگان میتوانند همه روزه بدائره پشتیبانی اداره اردنانس ارتش جهت اخذ برك مشخصات و شرائط مناقصه و به آمادگاه اردنانس تهران (اطاق نمونه .شعبه دریافت) جهت مشاهده نمونه بعضی اقلام مورد مناقصه مراجعه و سپس برای کلیه یاقسمتی از آنها مبادرت به تنظیم پیشنهاد نماید و برك شرائط دریافتی را نیز امضاء و به پیوست پیشنهاد تسلیم دارند

۲ـ پیشنهاددهندگان بایستی یك نسخه از پیشنهادخودرادرپاکات سربسته و لاك ومهرشده باداره بازرسی کل ستاد بزرك ارتشتاران واقع در جاده قدیم شمیران تحویل و رسید آن را در جوف پاکت لاك ومهرشده محتوی پیشنهادواجدسپرده تاآخروقت اداری ۴۴٫۶٫۲۳ بدفتر اداره اردنانس ارتش واقع در عباس آباد تحویل دهند

۳ـ پیشنهادات رسیده درساعت ۹ صبح ۴۴٫۶٫۲۴ در حضور کمیسیون بازو قرائت خواهدشد

۴ـ اداره اردنانس ارتش دررد یاقبول یك یاکلیه پیشنهادات مجاز است .

آ ـ ۱۱۶۴۴ اداره اردنانس ارتش

شاگرد ممتاز

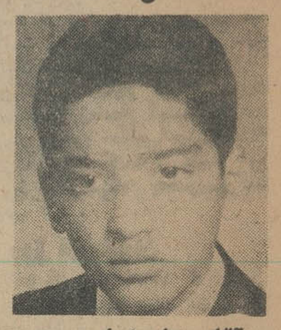

آقای علیرضا حبیبی مهر که از سال اول تحصیلی همه‌ساله شاگرداول بوده امسال نیز دربین ۱۲۸ نفر از همکلاسان خود درسال اول دبیرستان شاهرضا شاگرد اول شده‌است

حصروراثت

در تاریخ ۴۴٫۱٫۲۸ آقای سید علی سید موسوی بنمایندگی ازطرف بانوان مکرمه ـ راضیه و حکیمه زندیان دادخواستی باستناد یك برك استشهاد و خلاصه برك متوفی و رونوشت شناسنامه های وراث باین دادگاه تقدیم وتوضیحا اشعارداشته که حسن زندیان در تاریخ ۱۷ اسفند ماه ۱۳۳۱ در آستارا اقامتگاه دائمی خود فوت و وراث حین الفوت عبارتند از ۱ـ مکرمه بشناسنامه شماره ۳۰، ۲ـ راضیه بشناسنامه شماره ۲۴۴، ۳ـ حکیمه به شناسنامه شماره ۵، ۴ـ کفایت بشناسنامه شماره ۱۱۵، ۵ـ خدیجه بشناسنامه شماره ۲۰۳، ۶ـ شکوفه به شناسنامه شماره ۹۷۰، ۷ـ حسین بشناسنامه شماره ۱۶۹، ۸ـ احد بشناسنامه ۲۱ کلهم نام خانوادگی زندیان فرزندان متوفی و بانو سکینه نصیری زیبا شناسنامه ۷۱۲ عیال ـ پس از وصول دادخواست وثبت آن بکلاسه ۲۲ـ۴۴ و تعیین وقت و استماع شهادت شهود مراتب سه نوبت متوالی ظرف سه ماه هر ماه یك مرتبه در روزنامه رسمی و یکی از جراید کثیر الانتشار آگهی و منتشر میشود تا چنانچه کسی نسبت بوراثت نامبردگان اعتراضی داشته باشد ویا وصیتنامه‌ای از متوفی نزد کسی باشد در ظرف مدت مقرر اعلام وارائه نماید والا پس از انقضاء موعد قانونی هیچگونه اعتراض یاوصیت‌نامه‌ای (جز رسمی وسری) ابراز شود پذیرفته نخواهد شد

رئیس دادگاه بخش آستارا حسینی

تغییر نام خانوادگی

بدینوسیله باطلاع کلیه دوستان محترم میرساند که نام فامیلی اینجانب (نوروزی) به صالح تغییر یافته است

سازمان چای ـ محمد صالح

وزارت آموزش و پرورش

آگهی

هنرستان خواجه‌نوری برای رشتهٔ منشی گری (سیکل دوم) درسال تحصیلی جاری هنرجو میپذیرد .

داوطلبانی که دارای مدرك سوم متوسطه باشند روزهای دوشنبه وچهارشنبه صبحها هرهفته میتوانند بمحل هنرستان خیابان شاه‌آباد ـ کوچه ظهیرالاسلام مراجعه نمایند .

برای اطلاع بیشتر متذکر میگردد که داوطلبان پس از سه سال تحصیل موفق باخذ دیپلم (مطابق با دیپلم کامل متوسطه) در رشته منشی گری میشوند .

تحصیل درهنرستان مجانی است وهمه گونه وسایل لازم را نیز وزارت آموزش و پرورش دراختیار داوطلبان قرار میدهند . الف ۳۸۲۴

ازطرف رئیس اداره کل آموزش حرفه‌ای وکوششهای فرهنگی بانوان ـ ناهید فخرائی

۱ـ۳ آ ـ ۱۸۳۸۸

آگهی مزایده

بانك ملی ایران ششدانك عرصه و اعیانی یك باب خانه پلاك ۱۸۵۲٫۶ بخش ۱۰ واقع درخیابان نواب کوچه محمدی قطعه شمالی شماره ۱۷ را که به تملیك بانك درآمده است از طریق مزایده باشرایط زیر بفروش میرساند :

۱ـ پلاك مورد مزایده بدون مستاجر و تخلیه است و دارای یك دستگاه ساختمان یك طبقه مخروبه بدون آب وبرق می باشد و بهمین وضع بدون هیچگونه تعهد اضافی دیگر به برنده مزایده تحویل خواهدشد

۲ـ کلیه هزینه معامله از قبیل حق الثبت ومالیات تحت هرعنوان وهزینه آگهی و عوارض شهرداری بعهده خریدار است وبانك از بابت مخارج بهیچ عنوان مبلغی نخواهد پرداخت .

۳ـ داوطلبان میتوانند هرروز درساعات اداری باداره ساختمان بانك ملی ایران در خیابان سعدی شعبه سعدی مراجعه نموده و پس از کسب اطلاعات لازم ازکم وکیف مورد مزایده ومعامله و همچنین بامراجعه بمحل وبازدید از وضع ساختمان ووقوف کامل نسبت به مشخصات محل معادل صدی پنج مبلغ پیشنهادی اسنادخزانه (برای مزایده خانه واقع درخیابان نواب کوچه محمدی) بصندوق بانك ملی ایران شعبه سعدی تحویل داده و رسید آن را ضمیمه برك پیشنهاد بدون قید وشرط خود نموده درپاکت لاك و مهرشده که روی آن عبارت (مربوط بمزایده خانه واقع درخیابان نواب کوچه محمدی) قید شده باشد درقبال اخذرسید بدفتر اداره ساختمان بانك ملی ایران تسلیم نمایند .تسلیم پیشنهادخریدار در حکم اینست که پیشنهاددهنده ر جزئیات مورد معامله مستحضر بوده و حق هر گونه ادعائی را درخصوص عدم اطلاع از وضع مورد معامله و غیره ازخود اسقاط مینماید .

۴ـ پیشنهاد بایستی تاآخروقت اداری روز (۱ مهر ۱۳۴۴) بدفتر اداره ساختمان این بانك تسلیم شود

۵ـ کلیه پیشنهادهای رسیده درساعت ۱۰ صبح روز ۳ مهر ماه ۱۳۴۴ در اطاق ریاست اداره ساختمان بانك ملی ایران بازخواهد شد حضور پیشنهاددهندگان در جلسه مزایده آزاد است

۶ـ پیشنهاددهندگان لازم است در جلسه مزایده شرکت نموده عنداللزوم پیشنهاد حضوری نیز بدهند .

۷ـ به پیشنهاد های فاقد رسید اسناد خزانه و همچنین به پیشنهاداتی که پس از انقضای مدت برسد و یامشروط و مبهم باشد ترتیب اثرداده نخواهد شد

۸ـ کسیکه درنتیجه دادن بالاترین پیشنهاد و در صورت قبول بانك برنده مزایده شناخته شود بایستی منتهی پس از ده روز از تاریخ انجام مزایده برای تنظیم سندو انتقال و پرداخت بهای مورد مزایده در دفترخانه اسنادرسمی حضور بهمرسانیده اسناد مربوطه راامضاء نماید و در غیر این صورت وجه سپرده او بنفع بانك ضبط خواهد شد و برنده مزایده حق هر گونه اعتراض و گفتگوئی را از هرجهت ازخود اسقاط مینماید

۹ـ بانك ملی ایران دررد یاقبول هریك از پیشنهادات بدون اینکه محتاج باقامه هیچگونه دلیل ومدرکی باشد مختار است

الف ۳۸۷۵ بانك ملی ایران

آ ـ ۱۸۵۶۴ ۱ـ۳

قابل توجه لیسانسیه های داوطلب استخدام در وزارت کشور

آزمایش ورودی درساعت ۹ صبح روز چهارشنبه دهم شهریورماه در دانشکده حقوق برگذار خواهدشد . مقتضی است حداکثر تا تاریخ دوشنبه ۸ شهریور ۴۴ بادر دست داشتن دوقطعه عکس ۴×۶ برای دریافت کارت ورودی به جلسه امتحان باداره آموزش وزارت کشور مراجعه نمایند الف ۳۷۴۵ وزیر کشور

هنرستان ملی باله ایران وابسته به وزارت فرهنك و هنر

ازاول شهریورماه الی اول مهر ۴۴ همه روزه از ساعت ۸½ الی ۱۲ و بعدازظهرها از ساعت ۵ الی ۷½ نام نویسی مینماید. علاقمندانی که سن آنان ۸ تا ۱۵ سال باشد میتوانند باارائه یکبرك رونوشت شناسنامه ودوقطعه عکس وگواهی صحت مزاج از پزشك به محل هنرستان ملی باله ایران واقع در خیابان ارفع شماره ۵۷ تلفن ۴۷۴۰۶ مراجعه وثبت نام نمایند . الف ۳۶۳۸

کلاسهای ماشین نویسی

کلاسهای ماشین نویسی کاخ دانش مجهز به کولر و یکصدوبیست دستگاه

ماشین تحریر اپتیما

ماشین نویسی فارسی و لاتین رابا جدید ترین روش بشما می آموزد .

کلاس رادیو تلویزیون

دوره جدید کلاس رادیو تلویزیون از ده شهریورماه بااستفاده ازمدرن ترین لابراتوارالکترونیك تشکیل می شود قبلادر این کلاس نامنویسی کنید و پس از پایان دوره بلافاصله استخدام شوید .

کلاس منشی گری

باز هم یك کلاس جدیدمنشیگری از ۱۵ شهریور ماه در کاخ دانش تشکیل میشود . ماشین نویسی فارسی و لاتین . نامه نگاری اداری و تجارتی ، آداب معاشرت. حسابداری ودفترداری ساده و بایگانی ازدروس این کلاس است . موسسات وادارات مهم منشیان خودرا ازفارغ التحصیلان کاخ دانش استخدام می کنند . استخدام فارغ التحصیلان این کلاس حتمی است . قبلانامنویسی کنید.

کاخ دانش

خیابان نادری ، پاساژمعتمد .خیابان فرانسه ، کوچه مرجان

نیازمندیها

استخدام

بانوی مجرد

برای امور منزل و پرستاری بچه نیازمندیم تلفن ۴۱۱۲۴ صادقی

گروه مهندسان مشاور آبکاو

جهت نظارت بر چاههای عمیق ایران به تعدادی مهندس ویالیسانسیه زمین شناس نیازمند است .داوطلبین مشخصات خود رابه صندوق پستی شماره ۱۹۸۹ ارسال دارند .

روزنامه هفتگی اخبارپزشکی

تعدادی ویزیتور زن یامرد را که دارای قدرت بیان بوده و بتوانند روزانه حداقل ۲ ساعت وقت خود را در اختیار این موسسه قرار دهند استخدام مینماید به تلفن ۳۷۲۲۲ از ساعت ۷ تا ۸ بعداز ظهر مراجعه شود

Well known U.S. pharmaceutical company requires experienced bilingual secretaries with perfect knowledge of English/Farsi, typing and shorthand. Only female applicants will be considered. Apply in writing to Ettela'at Guiding No. 256.

شرکت اعتبار وتخفیف

۵ نفر دوشیزه یابانوی دیپلمه رااز طریق مسابقه انتخاب و استخدام می نماید طالبین بتلفن ۴۶۲۲۲ و یا به آدرس نادری خیابان همایون شماره ۲۴ مراجعه فرمایند .

برای دلالی املاك

نیازمندیم لاله‌زار بنگاه کوشان

۱ـ۲ آ ـ ۱۸۴۰۰

یك خدمتکار زن

مورد احتیاج است راهنمای ۲۴۱ مراجعه شود

یکنفر کارمند دیپلمه

برای تمام وقت استخدام می شود ۴٫۵ تا ۶٫۵ تلفن ۳۰۳۲۰۷

به تعدادی ویزیتور

زن و مرد وارد بامور تبلیغات نیازمندیم لاله‌زار نو ساختمان البرز طبقه دوم اطاق ۱۲ آتلیه روشن

۱ـ۳ آ ـ ۱۵۳۹

سفارش قالب برای اجناس پلاستیکی

یك کارخانه پلاستیك سازی احتیاج بچند نفر قالبساز درجه اول دارد که قالبهای سفارش کارخانه را در کارگاه خود ساخته و تحویل دهند .

بکارگران متخصص در مقابل تضمین برای خرید ماشین آلات مورد نیاز سرمایه داده میشود .

بکارگاه هائی که صلاحیت داشته باشند در مقابل تضمین معتبر قبلاوجه داده میشود.

عقلامندان می توانند تقاضا و کلیه مشخصات خودرابه آدرس تهران صندوق پستی ۲۹۴۲ ارسال دارند .

۱ـ۳ آ ـ ۱۱۹۹۵

آگهی استخدام

واحد آب و برق کرج دو نفر مهندس برق و یك نفر مهندس ساختمان با شرایط زیر از طریق مصاحبه استخدام مینماید .

۱ـ داشتن حداقل ۵ سال سابقه‌ی کار در رشته‌ی مربوط .

۲ـ آشنائی کامل بزبان انگلیسی اقامت در محل سد کرج الزامی است و متقاضیان متاهل حق تقدم خواهند داشت . افراد واجدشرایط حداکثر تا ۲۰ شهریور جاری بنشانی واحد آب و برق کرج شماره‌ی ۱۶ خیابان فروردین مراجعه نمایند ـ الف ۳۷۴۷

۱ـ۲ آ ـ ۱۸۰۶۰

استخدام

بنیاد اردکانی برای دارالتربیه اردکانی واقع درسه‌راه ضرابخانه احتیاج بیك پرستار زن واجد شرائط زیر میباشد .

۱ـ سن از ۲۰ سال کمتر نباشد .

۲ ـ حداقل پایه تحصیل شش ابتدائی .

۳ـ خدمت در دارالتربیه بطورشبانه روزی خواهد بود .

داوطلبین بادردست داشتن شناسنامه ویك قطعه عکس روزهای دوشنبه ـ سه‌شنبه ـ چهارشنبه این هفته بین ساعت ۴ تا ۶ بعدازظهر به دفتر بنیاد اردکانی واقع در خیابان سعدی ـ ساختمان اردکانی طبقه اول مراجعه نمایند .

۱ـ۲ آ ـ ۱۸۶۱۶

یك خدمتکار زن

برای یك خانواده ایرانی درآلمان مورد احتیاج است

تهران تلفن ۶۲۲۷۵۷

آ ـ ۱۲۱۳۵

سالن مد و آرایش

آموزشگاه آرایش وزیبائی هنر

کلیه متد آرایش سروصورت و انواع فرها را بمدت کوتاهی بانازلترین بها تعلیم و دیپلم میدهد سه راه ژاله مقابل ساختمان مجلس تلفن ۳۰۴۴۷۳

۱ـ۲۵ آ ـ ۱۵۳۳

آموزشگاه آرایش مهستی

برای دوره جدید جهت تعلیم آرایش مو و زیبائی با بهترین متد علمی و عملی هنرجو میپذیرد بهترین هنرجویان باروپا اعزام میشوند .جمشید آباد جنوبی اول ساسان پلاك ۶ تلفن ۶۱۲۲۸۷

گم شده

چون سفته‌ای بشماره ۱۳۸۶

خصوصی و بسررسید ۴۴٫۳٫۹ امضای شرکت سهامی ساختمانی پرژام در وجه آقای محمد رضا محیط بمبلغ دویست هزار ریال که بعدا بشماره ۲۷۲ خصوصی و بسررسید ۴۴٫۹٫۹ اصلاح وظهرنویسی شده و در دفتر شرکت نیز به ثبت رسیده است مفقودگردیده لذا بدینوسیله اعلام میشود که سفته نامبرده نزد هرکس پیدا شوداز درجه اعتبار ساقط است

جویای کار

جوانی با معلومات دیپلم

ببالا و آشنا بزبان انگلیسی وماشین نویسی فارسی و لاتین آماده کار در موسسه‌ای میباشد براهنمای شماره ۲۶۱ اطلاعات مراجعه فرمائید

بانوئی حاضر است

درموسسه‌ای ماشین نویسی فارسی وکار دفتری انجام دهد براهنمای شماره ۲۶۰ اطلاعات مراجعه فرمائید

راننده دوم همگانی تهران

با کارت شهری سابقه ۹ سال با سواد ضامن معتبر تلفن ۶۲۶۳۱۳

معاملات تلفن

تلفن حضرتعالی رانقدامیخریم

وباقساط ماهی ۱۵۰ تومان بخودتان میفروشیم تلفن ۵۱۹۶۱

در مقابل شماره تلفن

پول داده میشود ۵۳۸۴۰

پول در مقابل تلفن موجود ۵۶۳۲۹

تلفن باقساط فروشی ۵۶۳۲۹

به صاحبان تلفن وام میدهیم ۶۰۰۲۵

۱ـ۲۶ آ ـ ۱۴۷۹

خرید

تلفن شمارا نقدا خریداریم ۵۳۸۴۰

تلفن ۲و۳و۶و۷ خریداریم ۵۳۸۴۰

کانون فنی و فرهنگی بهروزنو

تعداد پنج نفر خانم ماشین نویس ورزیده و تعداد پنج نفر خانم وآقابرای امور ویزیتوری که معلومات آنها از سیکل ببالا باشد از طریق مسابقه با حقوق مکفی استخدام مینماید میدان مخبرالدوله اول خیابان شاه‌آباد جنب خیابان باغ سپهسالار ساختمان ده طبقه شماره ۲۳۳

۱ـ۲ آ ـ ۱۵۹۷

دونفر کارگر دوشیزه یابانوی

فعال برای کارهای زیر پوش دوزی استخدام میشود کارگاه ایده‌آل انتهای خیابان شاه ۶۱۱۰۴۹

کارخانجات بیسکویت سازی گواهی

جهت فروشندگی محصولات خوداحتیاج بفروشنده فعال باضامن معتبر یا وثیقه ملکی دارد حقوق بصورت پورسانتاژ می باشد وکسانیکه سابقه فروشندگی و موادغذائی داشته باشند حق تقدم خواهند داشت لطفا باتلفن ۲۱۱۵۳ تماس بگیرید

۱ـ۳ آ ـ ۱۸۶۶۲

یکنفر جوان مجرد ۱۸ تا ۲۰

سواد مختصر فقط ازساعت ۷ تا ۸ صبح مراجعه شود شاهرضا آژانس رایت مقابل سینما رویال

تعداد ده نفر جوان

با استعدادکه معلومات آنها ازسیکل ببالا باشد برای انجام امور تعمیرات و مونتاژ رادیو تلویزیون پس از تعلیم استخدام میشوند لطفا به تلفنهای ۳۵۹۹۳ و ۵۸۱۵۴۸ مراجعه فرمائید

۱ـ ۳ آ ـ ۱۵۹۸

بچند نفردوزنده دوشیزه یابانو

ورزیده باسابقه نیازمندیم ـ خیابان شاه ـ بیست متری دوم روبروی کوچه هلالی کاشی ۱۹۳ تلفن ۴۹۷۰۱

آ ـ ۱۲۲۰۹

براننده باسابقه نیازمندیم

بتلفن ۷۸۳۶۳ مراجعه شود

خرید اثاثیه

نمایشگاه ایران کالا
خیابان شاه چهارراه گلشن
تلفنهای ۴۵۶۸۹ -۴۵۶۸۶ هرنوع قالی و اثاثیه دیگر منزل شمارا نقدا خریداری مینماید .

فروشگاه گلشن
تلفن ۶۸۷۱۴ و ۶۸۰۱۴ منصف ترین خریدار کالای دست دوم قالی واثاثیه منزل خریداریم خیابان شاه گلشن مقابل پمپ بنزین

فروشگاه تهران کالا ۷۵۷۲۱۶
همه نوع فرشهای کهنه و نومخصوصا سنگین قیمت جهت صادرات بخارج با عالیترین قیمت از منازل خریداریم فرشهای نو از منازل خریداری میشود و باسود کمی بفروش میرسد .

فروشگاه نیک ۷۵۷۰۴۶
منصفترین خریدار کالای دست دوم قالی و قالیچه ، یخچال ، تلویزیون، رادیوگرام ، اجاق گاز ، ضبط صوت کولر .

کالای مرکزی تلفن ۶۵۰۵۷
بهترین خریدار اجناس دست دوم
یخچال ، تلویزیون ، گرام ، فرش اجاق گاز خیابان شاه چهارراه گلشن

فروشگاه سعید - سرچشمه
تلفن های ۵۸۱۶۱۸ - ۳۸۶۶۷
کلیه اثاث خانگی شمارا عادلانه خریداریم مخصوصا فرشهای سنگین
۱-۲۶ آ-۱۳۵۳

فروشگاه و نمایشگاه آسیا
تلفن ۶۱۲۸۳۳
یخچال .تلویزیون، اجاق گاز و فرش عادلانه خریداریم شاه چهارراه پیروز

فروشگاه ماه تلفن ۳۳۶۷۵
کلیه لوازم منزل شمارابانضمام فرش های کهنه و نو بهتر و بیشتراز دیگران خریداریم سه‌راه‌امین‌حضور

فروشگاه سمساری صمد
تلفن ۴۹۹۸۵
خریدار همه رقم فرش کهنه‌واشیاء قدیمی وسایر لوازم منزل

«فرش» - «فرش»
شرکت صادرات فرش عالی تهران فرشهای‌شما را بقیمت صادرات‌آلمان خریدار است تلفن ۲۲۴۱۸ و۶۸۰۱۴

فروشگاه فروردین ۶۱۱۶۵۵
قالی، یخچال ، تلویزیون ، رادیو گرام وسایراثاثیه‌منزل شمارا‌خریداریم
۱-۲۶ آ-۱۳۱۲

فروشگاه حسان
تلفن ۵۸۱۰۵۸
همه‌نوع فرش‌نوو‌کهنه و سایر لوازم شمارا بقیمت عادلانه خریداریم
۱-۲۶ آ-۲۵۸۸

بازرگانی فردوست ۷۵۷۶۸۵
فرشهای کهنه و نوشمارا بقیمت صادرات آلمان خریدار است .
۱-۳ آ-۱۳۰۳

فروشگاه مسیح
خریدار فرشهای کهنه شمامقابل بیمارستان زنان‌تلفن۷۱۷۴۰-۷۰۲۳۳
۱-۳۰ آ-۱۵۱۵

فرش صادرات تلفن ۴۳۰۸۵
بهترین خریدار قالیهای نو و کهنه
۱-۲۶ آ-۱۴۰۴

فروشگاه دادگستر تلفن ۴۴۱۶۱
بهترین خریدار فرشهای نو وکهنه
۱-۳۰ آ-۱۴۵۳

فرش کیهان
خریدار قالی و قالیچه کهنه نو
تلفن ۶۲۳۷۷۶
۱-۲۶ آ-۱۵۶۸

فروش اثاثیه

دست دوم
از نمایشگاه ایران کالا
خیابان شاه‌تلفن ۴۵۶۸۹-۴۵۶۸۶
بهترین ومعتبرترین مبلمان منزل‌را به‌نصف قیمت خریداری نمائید .

سرویس اطاق خواب
اطاق بچه و قالی‌بعلت‌مسافرت بفروش میرسد تلفن ۶۲۰۴۵۵

دست اول
حراج لوستر
در فروشگاه ارمغان جاده پهلوی روبروی هتل میامی ۶۲۱۲۴۲

فروشگاه پارس
فروش دست اول فرش لوازم برقی اجاق گاز، بخاری،مصنوعات‌فلزی‌خریدار فرش و لوازم منزل خیابان پهلوی ایستگاه تلویزیون تلفن ۶۲۶۵۳۶
۱-۱۰ آ-۱۵۶۵

فروشگاه جهاندوست سرچشمه
فروشنده کلیه‌اجناس منزل دست اول وهمه‌رقم اجناس‌کادو بقیمت‌عادلانه موجود است تلفن ۳۱۱۲۶
۱-۱۰ آ-۱۴۶۶

پرده دوزی ارجمند تلفن ۳۷۳۷۰
پیراهن مبل ارجمند تلفن ۳۷۳۷۰
تعویض پارچه مبل تلفن ۳۷۳۷۰
۱-۲۶ آ-۱۵۶۷

فروش اتومبیل

اولین بازار اتومبیل درایران
در بازار اتومبیل ۹۴۰خرید و فروش یامعاوضه اتومبیل‌بقیمت‌روز وعادلانه انجام میشود سرچشمه‌توقفگاه کاروان تلفن ۳۱۳۲۷
۱-۲۶ ا آ-۱۳۵۵

کالیج بار اثاثیه منزل
شمارا (بسته بندی) وبیمه مینماید
تلفن: ۱۱۱۱۱ع

نماینده فولکس واگن‌های‌مدل ۶۵ شرکت عباد
امیرکبیر ملت۳۰۴۱۸۱و۳۰۴۴۷۲

یکدستگاه اتومبیل لندرور دولوکس مدل ۶۰ باتمام‌وسایل به‌بهاء ۱۶ هزار تومان بفروش میرسد به تلفن ۴۵۲۹۱ مراجعه فرمایند .
آ-۱۲۱۲۵

یکعدد بنز باری هفت تن
مدل ۵۴ آماده بکار موجود است برای فروش تلفن ۳۷۹۲۳
۱-۴ آ-۱۲۰۴۹

فولکس تقریبا نو
مدل ۵۳ شیری‌رنگ بدون واسطه بفروش میرسد تلفن ۷۷۱۵۸۱
۱-۲ آ-۱۲۱۸۵

کادیلاک‌مدل۵۹ بفروش‌میرسد
یك دستگاه اتومبیل کادیلاک‌مدل ۵۹سفارشی دو در تمیز با تمام‌وسایل بمبلغ ۲۰هزار تومان بفروش میرسد طالبین صبحها به آقای ثوری تلفن ۹۰۰۵۵ و عصرها به تلفن ۶۲۶۸۵۰ رجوع فرمایند
آ-۱۸۶۹۰

تلاش بار
باركش شهروحومه
تلفن
۵۵۵۵۵

خریدار اتومبیلهای تمیز
بنفع شما است که قبل از فروش یا معاوضه اتومبیلتان باما دوستانه مشورت کنیداول خیابان‌وصال‌شیرازی نمایشگاه اتومبیل‌حکیمی‌تلفن ۶۹۳۳۳
۱-۳۰ آ-۱۳۳۰

تعمیرات

تعمیرگاه تلویزیون‌ریمنس
تلفونکن، گرندویك - بلاپونکت ، شاوب لورنس R.C.A سیبریا ، رکورد ، ورافنا‌باسرویس سیار تلفن ۴۹۰۷۴
۱-۲۶ آ-۱۵۲۳

مهندس رادیوتلویزیون ثابتی
تعمیر تلویزیونهای اروپائی و امریکائی تحت‌نظرمتخصصین‌فارغ - التحصیل امریکا شاه مقابل سینما نیاگارا تلفن ۶۹۱۷۰
آ-۱۴۳۰ ۱-۲۶

تلویزیون گارانتی
تعمیر انواع مارکهای‌تلویزیون درمنازل‌با سرویس سیار. قادری پاساژ ثوبهار تلفن ۶۱۲۱۷۹
آ-۱۴۲۴ ۱-۳

تعمیرگاه مرکزی بوش
یخچال . کولر . سرد خانه۷۳۳۹۴
۱-۵ ۲ آ-۱۳۱۸

تعمیرگاه یخچال نوریك
متخصص هرنوع یخچال ۶۲۳۶۷۴
آ-۱۴۱۸ ۱-۲۶

تعمیرگاه یخچال اردشیر
تحت نظر متخصصین از کارخانه معظم دیتروئید ایتالیا تعمیر همه‌نوع یخچال تلفن ۷۳۳۶۰
۱-۲۶ آ-۱۴۹۸

تعمیر یخچال کولر
آبگرمکن و شوفاژ - قبل از تعمیربا مامشورت کنید فروشگاه وتعمیرگاه مبادی تلفن ۶۲۰۴۲۰
۱-۶ آ-۱۵۲۴

تعمیرگاه تلویزیون R.C.A.
وستینگهاوس ، فیلیپس ، شاوب لورنس ، پلاپونکت ، زیمنس تلفن ۴۲۷۳۳
۱-۲۶ آ-۱۵۲۶

شرکت مهندسین تلویزیون
باکار مزدکم و سرویس سیار تعمیر همه نوع تلویزیون تلفن ۶۱۱۲۳۴-۳۲۴۶۳
۱-۲۶ آ-۱۵۵۸

شرکت سهامی صنعتی جنرال
سرویس جنرال
خواهشمند است برای نصب با ما دوید
آبگرمکن بخاری یخچال اجاق گاز جنرال
با تلفن ۶۹۷۲۰ و ۴۷۴۸۹ تماس بگیرید

مستغلات

نارمك- بازرگانی امینی ۷۹۰۰۹۰
معاملات زمین‌و خانه نقدواقساط‌وپول

زمینهای‌عباس‌آباد رانقدا خریداریم
خیابان‌پهلوی‌بالای‌پمپ‌بنزین بازرگانی جلالی‌تلفنهای۶۲۶۴۱۱-۶۲۴۱۹۳
۱-۳۰ آ-۱۳۶۲۶

بورس املاك شمیران
دفتر پراتی باغ فردوس ۸۵۲۵۷۵
آ-۱۴۰۱ ۱-۲۶

بازرگانی‌عمران تلفن۶۲۰۶۴۷
خرید و فروش زمین و مستغلات (اجاره) عباس آباد . یوسف آباد و اطراف پهلوی
۱-۲۶ آ-۱۴۵۵

برای ویلا و خانه در شهر وشمیران خریدار داریم
لاله‌زار۳۹۷۸۴ هنگاه کوشان
۱-۱۰ آ-۱۶۶۰۶

بورس معاملات اراضی
شمال تهران و حومه تلفن ۷۷۲۲۰۹
۱-۳۰ آ-۱۴۹۳

آژانس قندی
مرکز فروش خانه وبلاهای مدرن نقدو اقساط در شمال تهران بورس املاك امیر آباد جمشید آباد نواب شمالی بلوار کرج بلوار ناهید تلفن ۶۱۱۴۱۸
۱-۳۰ آ-۱۵۰۵

اجاره فروشی باتهویه‌گرم
خانه شهنباز دوم ۵۷۵ متر نو مرتبه هشت اتاق ۳۹۷۸۴ بنگاه کوشان
۱-۳ آ-۱۸۳۲۲

یك قطعه زمین
حدود سیصد متر اطراف خیابان‌پهلوی شمال بلوار نقدا خریداری میشود تلفن ۳۲۳۶۸ و۳۳۲۷۷
۱-۲ آ-۱۵۸۴

یك قطعه زمین
حدود ۲۰ هزار متر بین کیلو متر ۱۳تا۱۶ جاده کرج خریداری میشود تلفن ۳۲۳۶۸ و ۳۳۲۷۷
۱-۲ آ-۱۵۸۵

یکباب خانه رهنی
تا ۲۵۰۰۰۰ ریال مورد نیاز تلفن ۸۵۲۳۵۹

برای‌اجاره بخارجیان‌بتعدادی
منزل وآپارتمان مبله و غیر مبله درشهر و شمیرانات نیازمندیم تلفن ۶۱۲۹۶۴ و ۴۹۷۱۳
۱-۲۰ آ-۱۵۹۰

محل مناسبی
برای تاسیس کارگاه درخیابان‌های مرکزی شهر مورد نیاز است به تلفن ۷۳۲۱ و ۷۵۷۰۶۰ مراجعه فرمائید

مورد نیاز درشمال شهر
خانه شخصی‌ساز ، نوسازکه مساحت آن درحدود۲۰۰متر ببالا باشدبیواسطه مورد نیاز است لطفا بتلفن ۹۳۱۵۵ مراجعه شود .
۱- ۳ آ- ۱۵۹۲

واگذار می‌شود

مطب باسابقه ۱۵ ساله
درخیابان سعدی دروازه دولت با تلفن و فرش لینولئوم واگذارمی شود عصر ها تلفن ۳۳۴۰۵

در خیابان بهارکوی مافی
یك طبقه و نیم ساختمان دارای شش اطاق و تراس و کلیه لوازم با درب مجزا باجاره واگذار میشود بتلفن ۶۲۶۶۲۶ مراجعه فرمائید .
۱-۴ آ-۱۲۰۸۷

قابل توجه ادارات دولتی وشرکتها
در اواسط شهر دریك فضای دو هزار متری اسفالت (پارکینك) دو دستگاه ساختمان دارای ۵۰ اطاق با مال‌الاجاره متناسب واگذار میشود به تلفن ۴۰۹۸۰ مراجعه فرمائید

معاملات پول

پول دو شاهی‌موجود۳۱۹۵۸
۱-۲۶ آ-۱۵۳۲

پول بیواسطه موجود ۲۴۷۲۹ و ۶۴۷۶۹۷
۱-۳۰ آ-۱۳۱۳

پول شرطی‌نیازمندیم۷۳۲۴۲
۱-۲۶ آ-۱۵۰۳

پول داریم
مبیع خوب میخواهیم تلفن ۳۱۸۵۳
۱-۱۰ آ-۱۵۲۵

کارگاه فنی مومنی
نصب و تعمیر پمپ های برقی‌ودستگاه تولید برق جهت کرایه حفاری هرنوع چاه آب و قنات تلفن ۸۵۰۱۳۷
۱-۱۰ آ-۱۵۴۲

تعمیرگاه مشعل تلفن۳۳۲۹۴
تعمیر هر نوع یخچال . کولر . تلویزیون و رادیو ترانزیستوری
۱-۶ ۲ آ-۱۵۷۹

تعمیرگاه یخچال نورژ تلفن۷۵۰۴۸
آ-۱۵۸۹ ۱-۲۶

بفروش میرسد

بعلت مسافرت
عالیترین کافه رستوران‌مشهوردارای باغچه و تراس باملك و بدون ملك بفروش میرسد بتلفن ۷۸۳۱۱ رجوع فرمائید .
آ-۱۱۶۶۳ ۱-۶

یکباب مستقل پر درآمد
واقع‌در جاده تهران نو هشتصد متر بالاتر از میدان فوزیه روبروی ایستگاه نیروی هوائی.خیابان‌چهارده متری حسینی با ۱۸۰۰۰ ریال‌اجاره بعلت مسافرت بنازلترین قیمت به فروش میرسد تلفن ۷۹۱۶۴۷
۱-۵ آ-۱۵۶۳

۵۰۰ متر زمین شمال بلوار کرج قطعه دوم بفروش میرسد طالبین بتلفن۶۲۲۵۹۳بعداز ظهرو ۴۹۶۳۶ صبح مراجعه نمایند .
۱-۳ آ-۱۵۷۶

خانه فروشی خیابان شاه
کوچه یغما با تلفن پنج اتاق سه انبار حمام وان ۳۹۷۸۴ بنگاه کوشان
۱-۳ آ-۱۸۳۲۰

ویلای فروشی باشوفاژ
امانیه نزدیك پهلوی نبشدمترطبقه اول‌سالن ناهارخوری -دفتر بالا سه‌اطاق خواب وحمام باتلفن برق ساعتی آب استخر شنا ۳۹۷۸۴
بنگاه کوشان

خانه فروشی سیصد متر
فضا چهار اطاق و لوازم تلفن و برق خیابان تیرگان کوچه طاهری ثوری شماره ۹ ۱تلفن ۳۳۷۵۱ مراجعه فرمائید
۱- ۳ آ-۲۱۲۷

فروش فوری
باغ مشجر به مساحت سه‌هزار متر واقع در دزاشیب برخیابان بوعلی‌مرتب ششصدمتر زیربنا نوزده ساعت ونیم آب‌ملکی به‌قیمت روز به فروش‌میرسد تلفن ۸۵۱۹۲۴
۱-۲ آ-۱۸۶۲۰

دوخانه فروشی
شمیران زعفرانیه کوچه ایران(سابق مهین) پلاك ۲۰ و ۲۲ بعداز ظهر ها از ساعت ۲ ببعد بتلفن ۶۷۴۸۳ مراجعه فرمائید
۱-۲ آ-۱۲۱۵۹

حدود خیابان خردمند
منزل نوساز شخصی ۳۰۰ متر دو طبقه ۶ اطاق دوسرویس۱۴۰۰۰۰تومان
۶۲۴۴۶۰
۱-۳ آ-۱۵۹۳

خیابان قیطریه پل رومی
منزل یك طبقه چهار اطاق سرویس کامل آب ، برق وتلفن ۵۵۰۰۰تومان
۶۲۴۴۶۰
۱-۳ آ-۱۵۹۴

نزدیك خیابان فرح
منزل نوساز دونبش دوطبقه ۸ اطاق دوسرویس کامل با زیرزمین بزرك و گاراژ ۱۵۰۰۰۰ تومان ۶۲۴۴۶۰
۱- ۳ آ-۱۵۹۵

در خیابان ایرانشهر
زمین شمالی بر ده‌متری مساحت ۳۰۰متر ۲۵×۱۲ متری ۲۲۰ تومان
۶۲۴۴۶۰
۱- ۳ آ-۱۵۹۶

ساختمان

نقاشی ساختمان جانفدا
فوری‌ارزان باقساط تلفن ۷۸۱۹۷۷

فرش ماشینی متر مربع فقط ۴۵ تومان
ژیباترین پوشش کف در دنیا فرش ماشینی است تلفن کارگاه ۹۲۶۱۳ قلی نیا نمایشگاه خیابان لاله‌زار نو چهارراه کنت پلاك ۲۲۱ فروشگاه مبل پرده تلفن ۳۸۱۳۷
۱-۱۰ آ-۱۵۹۱

رفع گرفتگی هرنوع لوله‌ساختمانی بادستگاه تراکم هوا تلفن ۷۸۷۲۷

طرح‌نقشه نظارت واجرا ۴۹۱۰۸
۱-۲۶ آ-۱۴۷۲

ساختمان باقساط پنجاه الی یکصد ماهه ساخته میشود تلفن ۶۹۰۲۵

رفع گرفتگی لوله ساختمان بادستگاه الکتریکی ۹۲۹۲۲

قبوض اصلاحات ارضی

قبوض اصلاحات ارضی
بیواسطه خریداریم نیلچی۶۹۶۹۰
۱-۳۰ آ-۱۲۷۷

قبوض اصلاحات ارضی
بیواسطه خریداریم پاکپور ۲۲۷۲۹ و ۶۲۷۶۹۷

قبوض اصلاحات ارضی
بدون واسطه‌خریداریم‌تلفن۴۲۹۲۴
۱-۳۰ آ-۱۲۸۲

آموزشگاههای رانندگی

تعلیم رانندگی فرهنك
پیچ شمیران تلفن ۳۴۰۵۲

هنرستان فنی پرستو
مرکز آموزش صحیح رانندگی و میکانیکی و تئوری ترافیك شاهپور چهار راه گمرك تلفن ۲۳۹۱۶
۱-۲۶ آ-۱۴۵۱

آموزشگاه رانندگی شهاب
بالاتر از سینما امپایر ۶۲۶۵۷۵
شعبه امیر آباد تلفن ۶۱۱۲۲۱
۱-۲۶ آ-۱۴۷۶

اجاره میشود

برای اجاره‌منازلتان‌بخارجیان
با تلفن ۶۰۰۰۰تماس بگیرید
۱-۲۶ آ-۱۳۵۲

یك آپارتمان در شمال شهر
یوسف آباد و جاده پهلوی که محل آن ساکت و بدون بچه باشدنیازمندیم عصر ها ٤ تا ٦ تلفن ٦٤٠٧٣
۱-۵ آ-۱۵۸۱

یکدستگاه آپاتمان
طبقه اول با حیاط در عباس آبادجهت سکونت یك خانواده انگلیسی اجاره میشود تلفن ۳۲۳۶۸ و ۳۳۲۷۷
۱-۲ آ-۱۵۸۶

منزل ۵ اطاقه اطراف‌امانیه
جهت اجاره مورد نیازفوری است
تلفن ۵۴۵۳۴ - ۸۵۱۳۵۹

آموزشگاههای فنی و حرفه‌ئی

آموزشگاه‌خیاطی طلوع جهان
برای دوره جدید هنرجو میپذیرد سلسبیل چهار راه بوستان سعدی تلفن ۹۲۷۸۴

گروه فرهنگی کارون
دبیرستان شماره ۱ پسران
درسال تحصیلی ٤٤- ٤٥ تا آخر مرداد ماه ثبت‌نام‌مینمایدآدرس- امیریه مقابل منیریه تلفن ٤٦٣٢٥

آموزشگاه آرایش آزاده

تحت نظر بانوایران قربانی‌دیپلمه سوئیس برای دوره جدید سه‌ماهه و شش‌ماهه آرایش مو و زیبائی هنرجو می پذیرد طبق‌معمول مدل‌هنر جویان مجانی است آدرس خیابان امیریه ،مهدیه کاشی ۳۸ آموزشگاه آزاده تلفن ٤١٧٣٥
۱-۳ آ-۱۵۷۲

پذیرش تحصیلی و دعوتنامه
ازامریکا-اطریش -انگلستان-آلمان
پذیرش تحصیلی و پذیرش زبان و دعوتنامه رسمی از کالج وانستیتوهای شبانه روزی و دانشگاههای امریکا و اروپا برای دوره‌های دبیرستان‌دیپلمه- پرستاری - مامائی -کشاورزی ورشته های‌مختلف لیسانس‌و دوره‌های‌مهندسی و دوره‌های دکتری درمدت پانزده روز الی یکماه بتوسط دکتر اکبررضوانی باتخصص وسابقه چندین ساله واعزام چندین هزار دانشجو باروپا و امریکا نشانی‌لاله‌زار پائین روبروی‌تاتر‌تابستانی دهقان طبقه فوقانی سرای طاهباز تلفن ۳۵۴۹۲صبحها از ساعت ۹ تا یك‌بعداز ظهر عصرها از ساعت ٦ تا ۸٫۵بعداز ظهر

تدریس خصوصی

انگلیسی . آلمانی . فرانسه
توسط بانوی انگلیسی ٤٢٠٨٦
آ-۱۴۴۳ ۱-۲۶

ریاضیات - فیزیك -شیمی۴۹۱۰۸
۱-۲۶ آ-۱۴۷۳

از کودکستان تادبیرستان
برای پانسیون اطفال شما آماده است تلفن های ۷۵۹۲۷۱ و ۷۱۶۷۵

تدریس خصوصی انگلیسی
دبیرستانی تلفن ۶۲۳۷۴۳
آ-۱۲۰۹۹

اتوبار فردوسی
اثاثیه منزل شمارا بسته بندی مینماید
تلفن ۷۹۱۱۱

راهنمای پزشکی اطلاعات

درمان کامل سوزاك تازه وکهنه
بیماری های آمیزشی سستی‌وناتوانی مردان خیابان صفی علیشاه
دکتر یحیی صدری

دکتر محمدرضا مسدد
مقاربتی - زنان تلفن ۳۰۲۵۴۸

ترك تریاك وهروئین
دکتر اسلامدوست خیابان‌حشمت- الدوله چهارراه گلشن‌تلفن ۶۱۳۰۶۷

دکتر فرهودی پل چوبی ۷۵۶۲۸۳

بیماریهای‌معده -کبد -روده
بواسیر بدون‌عمل‌جراحی دکتررفیعی متخصص از دانشگاه باریس خیابان جامی اول کوچه باریس تلفن۴۸۱۸۹

درمان قطعی سوزاك تازه و کهنه وتقویت قوای‌تناسلی
دکتر عباس جناب‌زاده دارای‌گواهی‌نامه ازدانشکده طب فرانسه-خیابان منوچهری مقابل کوچه واندارك اول کوچه مهر پذیرائی صبح و عصر ها

ترك تریاك دکتررحمانی
متخصص امراض اعصاب وروح‌از دانشگاه لندن خیابان پهلوی‌بالاتراز چهار راه امیر اکرم تلفن ٤٥١١٤

دکتر سید محمد شفا
کودکان -داخلی - صبح وعصر خیابان تهران‌نو ایستگاه‌پل ۷۹۱۷۷۷

دکتر عباس نیك نژاد
متخصص ازدانشگاه پاریس‌بیماری های معده، روده ، کبد ، لوزالمعده درمان بواسیر بدون عمل ، فیستول فیستور ، متد موتر دروازه شمیران خیابان گرامی‌پذیرائی ۳تا۷بعد ازظهر

فلج‌اعصاب.سکته.فشار خون
قند مسمومیت های غذائی بامتد جدید هموپاتیك علاج قطعی ومدارك موجود دکتر حسن بهره‌مند شاه‌آباد ۳۶۶۳۸

دکتر دانشگر
امراض مقاربتی و جلدی و سوزاك تازه وکهنه‌ورم پروستات ضیق مجراء سستی وبواسیر امراض‌زنانه ونازائی خیابان سپه مقابل پستخانه ۳۰۲۴۱۶

دکتر در طب پولوسا
متخصص بیماری های مقاربتی (سوزاك تازه و کهنه سفلیس)امراض مجاری ادرار وتناسلی - خیابان فردوسی شمالی کوچه‌صادق پذیرائی ۹تا ۱۲ و ۵ تا۸ تلفن ٤٦٥٨٩

تر اکتریاك و هروئین
دکتر صفائی با ۲۵ سال سابقه‌و متد جدید بستری و سرپائی . سعدی کوچه جنوبی بانك‌بیمه تلفن۳۰۴۱۵۳

درمان قطعی سوزاك
خیابان شاهپور جنب سینما جهان نرسیده بسه‌راه بوذرجمهری- دکتر جلال بهی زاد .

دکترفرنوش تلفن ۴۸۵۵۵
داخلی ،مقاربتی «سفلیس وسوزاك» گواهینامه از دانشگاه پاریس‌پذیرائی صبح و عصر امیریه اول منیریه

واکسن وبا تزریق‌میشود
واکسیناسیون حافظ
دروازه دولت دکتر نورصالحی‌صبح و عصر تلفن ۷۵۶۵۶۵

درمان کامل سوزاك
وناتوانی جنسی - تقویت قوای تناسلی دکتر احتیاطی گواهینامه از امریکا خیابان سپه چهار راه‌پهلوی

دندانپزشکان

دکتر پرویز سایانی
شاه آباد جنب باغ سپهسالار پذیرائی صبح‌و عصر - تلفن ۳۲۷۸۳

دکتر فرهنك - دندانپزشك
باسابقه ۲۵ سال تجربه وبهترین متد پیوره ، خونریزی لثه ،رفع بوی بد دهان کشیدن و پرکردن دندان بدون درد پذیرائی ٤ الی ۸بعدازظهر میدان ۲۴ اسفند تلفن ٤٣٩٩٤

دندانپزشك شب
دکتر شمسائی تلفن ۶۸۳۲۴
تخت جمشید حبار راه فشرآباد

درمانگاه های خصوصی

درمانگاه دامپزشکی ملی
دکتر منوچهر صیونیت
خیابان امیر آباد خیابان‌نصرت‌شرقی شماره ۲۱ تلفن ٦٥٤٢٦

درمانگاه شبانه روزی نارمك در تمام‌ساعات ومواقع ضروری سوانح و اتفاقات وامور دندانپزشکی درخدمت شما است تلفن ۷۹۵۵۵
۱-۲۵ آ-۱۶۰۲

داروخانه
داروخانه شبانه روزی تخت‌جمشید در تمام ساعات شبانه‌روز در خدمت شما است تلفن ۶۸۱۰۱ و ۶۷۸۲۳

آگهیهای متفرقه

شین‌آب
تلفنهای ۶۲۲۹۹۷ و ۷۹۱۷۴۴
۱-۳۰ آ-۱۲۹۶

شستشوی مبل
سرجای خود بدون شکافتن وسیله موسسه مهر تلفن ۹۵۲۵۴۶
۱-۲۶ آ-۱۳۸۲

وستند واچ
مشهورترین ساعت در خاورمیانه فروشگاه صادقی بوذرجمهری جنب مسجد شاه
۱-۳۰ آ-۱۴۸۳

شرکتهای راهسازی
لاستیکهای سالم خوب بشماره های ۲۵×۱۶۰۰۲۵ - ۲۵×۱۸۰۰ - ۲۵×۲۱۰۰ - ۲۳۵۰ × ۲۵ - ۲۹۰۰ × ۲۵ - ۱۳۰۰ × ۲۴ گریدری ۱۴۰۰ × ۲۰ موجود است تلفنهای ۳۷۹۲۳ و ۳۰۴۰۷۴
۱-۴ آ-۱۲۰۴۷

نمایشگاه داطا

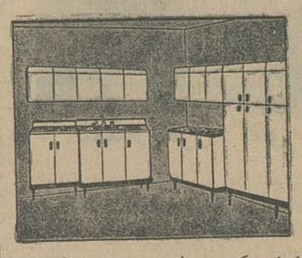

فقط یکبار مراجعه به نمایشگاه‌داطا کافی است که مشتری دائمی ماشده و در راه پیشرفت اجناس این‌موسسه به سایرین با ما همکاری نمائید
عباس‌آباد نرسیده بچهارراه فرح‌شماره۲۴۹تلفن۶۲۷۲۷۹
آ-۱۵۵۳

اجاره داده میشود

یکدستگاه آپارتمان
مجهز به‌آب و برق وتلفن و گاراژ شامل چهار اطاق ۲۵۰ متر زیربنا در خیابان فرح جنوبی بدون واسطه‌اجاره داده میشود بعداز ظهر ها با تلفن ۷۳۵۷۵ مذاکره شود .
۱-۵ آ-۱۸۶۸۸

صاحب امتیاز و مدیر مسئول : عباس مسعودی
چاپی ۱۰۱ اداره خیابان خیام چاپخانه اطلاعات

برنامه سینماها

- **عجایب هفتگانه** - سینه‌راما - رنگی - استروفونیك
آتلانتیك (۶۲۷۱۷۱) ۱۱- ۳۰ر۳- ۳۰ر۶- ۳۰ر۹
- **فانتوماس**- سینماسکوپ-رنگی- ژان‌مارمیلن‌دومونژو
امپایر(۶۲۳۹۴۲) ۱۵ر۱۱-۳۰ر۳-۳۰ر۵- ۳۰ر۷- ۳۰ر۹ تراس ۴۵ر۷ ۴۵ر۹سانترال(۴۸۶۸۶)۱۵ر۱۱-۳۰ر۳ -۳۰ر۵ -۳۰ر۷- ۴۵ر۹ نیاگارا (۶۵۳۰۷)۱۱-۳-۷۵-۹سعدی (۳۶۴۶۸) ۴۵ر۱۰-۴۵ر۱۲-۴۵ر۲-۴۵ر۴ -۴۵ر۶-۴۵ر۸ سمپلا(۳۶۴۲۴) ۱۵ر۱۰-۱۵ر۱۲-۱۵ر۲ ۱۵ر۴ -۱۵ر۶- ۱۵ر۸ تراس ۱۵ر۷-۱۵ر۹
- **دکترنو**- شون‌کانری- اورسولا آندرس
مولن‌روژ (۷۲۹۲۹) مهتاب (۴۷۷۷۷) ۱۱ - ۳ر۳۰ - ۵ر۳۰ - ۷ر۳۰ ۹ر۳۰ دیانا (۴۷۳۶۵) حافظ (۳۴۰۷۴) ۳۰ر۱۰ - ۳ - ۵ - ۷- ۹ کریستال (۳۷۶۷۵) اسکار (۴۵۷۹۷) ۱۰ - ۲ر۳۰ - ۴ر۳۰ - ۶ر۳۰ ۸ر۳۰ برلیان (۳۳۵۳۵) ۱۰ - ۱۲ - ۲- ۴- ۶- ۸ زهره (۳۰۴۸۰۸) ۳۰ر۱۰ - ۱۲ر۳۰ - ۲ر۳۰ - ۴ر۳۰ - ۶ر۳۰ - ۸ر۳۰
- **ده فرمان** - چارلتون هستون - یول برینر- رنگی
فری (۹۵۳۳۳۶) ۳۰ر۱۱- ۱- ۳۰ر۴ - ۸ر۳۰
- **اکسدوس** - رنگی - پل‌نیومن-سال‌مینو -جیل‌هیورث
تراس کریستال ۳۰ر۷ - تراس دیانا ۸ بعد از ظهر
- **درخم رودخانه** - رنگی- جیمزاستوارت - راك هودسن
رویال (۴۹۷۸۵) آسیا (۴۲۹۰۹) ۱۱-۳-۵-۷-۹ همای (۶۴۶۶۹)رکس (۳۴۱۶۹)۸ر۳۰-۱۰ر۳۰-۲ر۳۰-۴ر۳۰-۶ر۳۰-۸ر۳۰ تاج(۳۳۰۶۴) ۳۰ر۱۰-۲-۴-۶-۸-۱۰ متروپل (۳۹۴۱۰) ۴۵ر۱۰-۲ر۳۰ ۳۰ر۴۵-۶ر۳۰-۸ر۳۰ تراس نیاگارا ۳۰ر۷-۹ر۳۰
- **لیدر**- سینماسکوپ - رنگی- دلیپ‌کمار- ویجنتی‌مالا
اونیورسال (۶۶۹۵۳) ۱۱-۳۰ر۱-۴-۶ر۳۰-۹ تراس ۳۰ر۷ -۱۰ایران (۳۶۳۵۴) ۳۰ر۱۰-۱-۳۰ر۳-۶-۸ر۳۰ میامی (۷۴۳۲۹)۳۰ر۱۰-۱ر۳۰-۴-۶ر۳۰ تهران (۳۸۱۶۵)۳۰ر۱۰-۱ -۳ر۳۰ -۶-۸ر۳۰ تراس ۷- ۹ر۶ر۳۰ سیلوانا (۳۳۷۷۷) ۱۰-۱-۳۰ر۳-۶-۸ر۳۰ تراس ۷
- **عشق وناکامی** - رنگی - سوزان هیوارد - جان‌گاوین
تخت‌جمشید (۴۳۵۵۰) ۱۱ -۳ -۵-۷-۹ر۱۵
- **تنگه‌وحشت** - گریگوری‌پك - رابرت میچم
رادیوسیتی (۴۳۳۲۰) ۱۱ -۳ر۳۰ -۵ر۳۰ -۷ر۳۰ -۹ر۳۰ ایفل (۴۵۳۷۷) ۱۰-۱۲ -۲ -۴-۶-۸-۱۰ ب.ب (۶۹۶۴۱) ۳۰ر۱۰ -۲-۴-۶-۸-۱۰ آستارا(۸۴۰۲۲)۳۰ر۱۰-۳-۵-۷-۹ماژستیك(۶۸۴۶۱) ۱۱۱- ۳۰ر۲-۳۰ر۴-۳۰ر۶-۳۰ر۸
- **تعطیلات در سان والی**- رنگی- نانسی سیناترا
ادئون (۳۸۱۱۸) ۳۰ر۱۰ - ۳۰ر۲ - ۳۰ر۴ - ۳۰ر۶ - ۴۵ر۸ تراس آتلانتیك ۴۵ر۷ - ۴۵ر۹ درایوین (۷۸۱۷۹۵) ۷-۹
- **تعقیب خطرناك** - علی آزاد - بیتا
فرح (۵۵۲۳۵) ۹- ۱۱- ۱- ۳- ۵- ۷- ۹
- **میخواهم زنده بمانم** - سوزان هیوارد - آرتورکندی
مشعل (۳۳۸۲۶) ۳۰ر۱۰- ۲-۴-۶-۸
- **راج‌کمار** - رنگی - شمی‌کاپور- ساونا
نادر (۳۹۰۹۵) ۳۰ر۸ -۱۱-۳۰ر۱-۴-۶ر۳۰-۹
مراد (۷۳۳۸۲)۸ر۳۰-۱۰ر۳۰-۱-۳۰ر۳-۶-۸ر۳۰
کارون (۴۰۰۶۵)۸ر۳۰-۱۰ر۳۰-۱-۳۰ر۳-۶-۸ر۳۰
ماندانا (۷۹۹۸۲)۸ر۳۰-۱۰ر۳۰-۱-۳۰ر۳-۶-۸ر۳۰
فلور (۲۸۰۹۶)۹ر۳۰-۱۱ر۳۰-۲-۴ر۳۰-۷-۹ر۳۰
جهان (۶۰۳۵۰)۹ر۳۰-۱۱ر۳۰-۲-۴ر۲۰-۷-۹ر۳۰
رامسر (۵۲۰۶۰) ۳۰ر۹-۱۳ر۳۰-۲-۵ر۳۰-۷-۱۰
- **شب‌های جهان** - سینماسکوپ - رنگی- دوبله بفارسی
آریا (۳۹۸۸۴) ۳۰ر۹ - ۳۰ر۱۱ - ۳۰ر۱- ۳۰ر۳- ۳۰ر۵- ۷ر۳۰-۹ر۳۰
- **هرگز فراموشم نکن**- راج کاپور- سادنا
تراس آریا ۳۰ر۷- ۳۰ر۹
- **سامسون ودزدان دریائی** - سینماسکوپ - رنگی
فرد

کادر پزشکان گرمسار ناقص است

خبرنگار ما در گرمسار گزارش میدهد مدتی است چندنفر ازپزشکان بیمارستان باقری‌گرمسار منتقل یابازنشسته شده‌اند ولی هنوز کسی‌بجای آنان اعزام نگردیده است . بیمارستان مزبور فعلافقط یکنفر رئیس و یکنفر قابله داردکه باید کلیه اموراداری ودرمانی بیمارستان‌راانجام‌دهند و پرواضح است‌که باتوجه بکثرت مراجعین ایندونفر به تنهائی قادر بانجام امور بیمارستان نیستند .

گرمسار بدندانپزشك ، پرستار ، جراح‌و چند پزشك وقابله احتیاج دارد و اهالی از اولیای امور مصرا تقاضا دارند که برای تکمیل کادر پزشکان بیمارستان باقری اقدامات فوری بعمل آید .

مدیر موسسهٔ اطلاعات در تبریز

آقای ابوالفتحی رئیس کانون وکلای‌آذربایجان‌وعضو هیئت‌مشورتی گفت:

اعضای هیئت مشورتی روزنامه اطلاعات درتبریز صرفاً بخاطرخدمت بهمنوع کارخود را آغازکرده‌اند

مدیر موسسه اطلاعات اظهار داشت:

هرفکرخوب که بصلاح جامعه باشد به نتیجه خواهد رسید

پس از سخنان آقای‌نورالدین نوری رئیس سازمان شهرستانها در جلسه هیئت مشورتی‌روزنامه اطلاعات در تبریز ، آقای علی ابوالفتحی رئیس کانون وکلای دادگستری آذربایجان و عضو هیئت چنین گفت :

● سخنان آقای ابوالفتحی

بنده بنوبه خود از طرف هیئت مشورتی بسه دلیل از آقای مسعودی تشکر میکنم . اولا بدلیل اینکه‌دعوت هیئت راقبول کردند ، ثانیا اینکه تبریز اولین شهری بود که هیئت مشورتی روزنامه اطلاعات درآن‌تشکیل شدو هم اولین شهری که یك جلسه هیئت مشورتی آن باحضور جنابعالی تشکیل میشود و بالاخره تشکر از اینکه هنوز گرد راه ننشسته باینجا تشریف آورده و در جلسه ماشرکت کرده‌اید .

خوشوقتی ما از این لحاظ است که شخص آقای مسعودی باابتکارات عالی که دارند بشهر ما و مجلس ما آمده‌اند . من یکوقتی از آقای اتحاد وصف جنابعالی را شنیدم و ازهمان موقع ارادت یافتم و در اولین ملاقات خود نیز که در کنگره شیرو خورشید سرخ اتفاق افتاد این ارادت بدلیل صفا و ادب خاصی که در وجود

آقای مسعودی مدیر موسسه اطلاعات‌هنگام سخنرانی در جلسه هیئت مشورتی

بمعنای اعم کلمه باشد قهرا باسیاست تماس دارد . گفتن اینکه فلان‌مسئول بفلان دلیل منطقی خوب کار نمیکند سیاست بمعنای اعم است . ما باین امید و باین نظر اینجا آمده‌ایم که بنفع مردم از موسسه اطلاعات مدد بگیریم . در درجه اول از شخصیت آقای مسعودی با آن‌نفوذی که دارند وبعد از روزنامه وزین اطلاعات یعنی اگر ما طرحی تهیه و اعلام کردیم و گوش کسی بدهکار حرف مانبودرجوع شما متجاوز از یکربع قرن‌با یك روشن بینی و روشی متین‌و استواروسنگین روزنامه‌اطلاعات را انتشار میدهید . هیئت مشورتی‌اطلاعات در تبریز در این جلسه از شما خواهش می کند برای اینکه حدود کار این هیئت و هیئتهای استانهای‌دیگر بیشتر تعیین و معلوم گردد که امکان خدمت اجتماعی و نوعی تا چه حدی برای ما فراهم است باشند . بعد مراجعه میشود بروزنامه اطلاعات و اگر این مرحله نیز به نتیجه مثبت نرسید شخص من‌موضوع را دنبال میکنم . بنظر من اگر طرح، اجتماعی و مورد استفاده و بنفع عامه و اکثریت است روزنامه ناچاربعنوان ارائه آن میباشد و شخص من‌ناگزیر از تعقیب آن تا آنجا که به نتیجه برسد و این نه بخاطر فرد ، بلکه بخاطر جامه است . بنابراین باید بدون پروا و بدون تردید این طرحها تعقیب کردو نباید هم مایوس شد. ما در طول چهل سال زندگی مطبوعاتی برخوردهائی داشتیم ولی چون در مواجهه با مشکلات و موانع دلسرد نمیشدیم لاجرم توفیق میبافتیم .نظر من بدلیل اینکه نظر عام بود وبدلیل اینکه من در تعقیب فکر خود اصرار میورزیدم به نتیجه میرسید . من اعتقاد دارم هر پیشنهاد و فکر خوبی در جهت صلاح‌و نفع یك شهر باشد حتماپیش خواهد رفت و اگر بمشکلی بربخورد باید دنبال کرد و در این راه هیچوقت برخورد سیاستی نیز دربین نخواهد بود . ما هستیم وشما، شما قدم بجلو برمیدارید و ما تعقیب میکنیم .

خوشبختانه میدانید که نظراعلیحضرت همایونی بر تامین رفاه و آسایش عموم است . پس چه بهتر از اینکه یك هیئت مشورتی هم باشد،طرحهائی ارائه کند ، تعقیب هم بکند و ما هم بانهایت علاقمندی دنبال آن‌برویم .

بقیه مذاکرات این جلسه درشماره آینده بنظر خوانندگان ارجمندمیرسد.

نمایندگان اطلاعات درخدمت مردم

مردم شهرستانها بوسیله نمایندگان اطلاعات خواسته های خود را شرح میدهند

بهداشت مردم چالوس در خطراست

عده‌ای از ساکنین خیابان شیخ قطب و قسمت جنوبی بیمارستان چالوس بدفتر نمایندگی اطلاعات مراجعه‌کردند و گفتند :

شهرداری دراین خیابان زباله‌دان نگذاشته و براثر تجمع زباله در اینمحل و اهمال در جمع آوری آن بهداشت و سلامت ساکنین اطراف بخطر افتاده است . هم‌اکنون پشه‌و مگس موجبات ناراحتی مارا فراهم میسازد و بوی تعفن فضای این منطقه راپرکرده است . از اولیای امور تقاضا داریم برای جمع آوری زباله‌و قراردادن زباله‌دان دراین منطقه از شهر هرچه زودتر اقدام شود .

تکاب احتیاج بدوره دوم متوسطه‌دارد

عده کثیری از فارغ‌التحصیلان کلاس سوم متوسطه تکاب ضمن مراجعه بدفتر نمایندگی اطلاعات اظهار داشتند :

در بخش تکاب کلاس چهارم متوسطه وجود ندارد و ماکه قلیمان سرشار از شوق فراگرفتن علم‌و دانش است نمیدانیم‌برای ادامه تحصیلات ناقص خود چه‌کنیم زیرا اولیای ماتمکن مالی خوبی ندارند که باکمك آنهابرای تکمیل‌تحصیلات خودبسایر شهرها عزیمت نمائیم . بااین‌ترتیب هرسال عده‌ای ازدانش آموزان دبیرستان تکاب سرگردان میشوند و ناگزیر بکار هائی‌که مورد علاقه آنان نیست‌رو می‌آورند .

تقاضای ما اینستکه باتاسیس دوره دوم متوسطه دراین شهرامکان ادامه تحصیل بما داده شود .

با مرگ چهار جوان آبادانی‌که درحادثه سقوط‌اتومبیل‌در راه چالوس‌کشته‌شدند

آبادان در ماتم و اندوه فرورفت

پورفاتحیان

روغنی‌زاده

محمدپور

مالکی‌پور

بطوریکه خوانندگان ارجمنداستحضار دارند چندشب پیش اتومبیل شخصی که بسرنشینی چهار جوان آبادانی باسامی غلامرضا پورفاتحیان ، اکبر روغنی زاده ، اصغر مالکی پور و رحیم محمد پور عازم شمال بود در نزدیکی چالوس بدره سقوط کردو هر چهار سرنشین آن کشته شدند .

خبرنگار ما در آبادان مینویسد مرگ این چهار جوان موجی از تاثر واندوه دربین اهالی آبادان بوجود آورد و چند مجلس ترحیم بدین مناسبت‌برپا گردید که در آن عده کثیری ازطبقات مختلف مردم شرکت داشتند .

کودک گمشده‌در بازارشهری پیداشد

پیرزنی که این کودك را پیدا کرده است ازاو نگهداری‌میکند

خبرنگار ما در شهر ری مینویسد چندروز پیش زنی بنام زیبده بمنظور زیارت حضرت عبدالعظیم بشهر ری آمد و چون سابقه حمله قلبی داشت دچار این عارضه شد . زهره کودك دوساله زیبده که همراه او بودهنگامی که زیبده در حالت بیهوشی بسر می برد وارد بازار این شهرستان گردید پیر زنی که متوجه سرگردانی او شده بود زهره رابخانه خودبرد و پس از سه روز بخاطر آنکه مبادا والدینش نگران شوندبکلانتری آورد . از طرف کلانتری برای پیدا کردن پدر و مادر زهره اقدام گردید ولی چون نتیجه‌ای بدست نیامد دخترك به پرورشگاه اعزام شد . مادر دختر ماجرای گم‌شدن فرزندش را بشوهر خود اطلاع داد و شوهر پس از پنج روز بکلانتری شهر ری مراجعه و کودکش را طلب کرد ولی جواب شنید که کودك به پرورشگاه تحویل شده است ، در همین هنگام پیر زنی که زهره را پیدا کرده بود بکلانتری آمد و درحالی که فوق‌العاده ناراحت بنظر میرسید اظهار داشت :

ـ من با زهره خو گرفته‌ام و نمی توانم بدون‌او زندگی کنم ! پدر زهره بانوجه اظهارات پیرزن که از روی صداقت و ایمان‌بودموافقت کردکه کودکش راباو بسپارد و با هم برای تحویل زهره به پرورشگاه رفتند ...

بهبود وضع پست‌وتلگراف وتلفن‌آبادان

خبر نگار ما در آبادان اطلاع‌میدهد بر اثر اقدامات آقای محمدتقی‌کسمائی (عکس مقابل) رئیس اداره پست و تلگراف و تلفن آبادان که اخیرا باین سمت منصوب و مشغول کار شده است تسهیلاتی در کار مراجعین‌پدید آمده و وضع‌اداره‌مزبوربنحو محسوسی بهبود یافته است .

آقای کسمائی در نظر دارد برای تامین مسکن کارکنان اداره پست‌و تلگراف و تلفن آبادان اقداماتی انجام دهد و بدینطریق موجبات آسایش آنان را فراهم سازد .

کاهش نرخ درگرمسار

بهای نان نیز تقلیل خواهد یافت

خبرنگار مادر گرمسار اطلاع میدهد چند روزپیش‌بدعوت‌آقای‌خالدی‌شهردار گرمسار عده‌ای از معتمدین محلی ، قصابان و نانوایان این شهرستان در سالن شهرداری حضوریافتند و بمنظور مذاکره درباره کاهش بهای نان و گوشت جلسه‌ای تشکیل دادند . دراین‌جلسه که‌آقای میری معاون‌فرمانداری وبخشدار حومه‌نیز حضور داشتند پس‌از شورو تبادل نظر قرار شدکمیسیونی مرکب از آقایان حاج‌شکرالله غفوریان ، محمد غفوریان ، عباس شفاهی و حاج‌قاسم خالدی درباره نرخ‌نان مطالعه و تصمیم لازم اتخاذکند ، نرخ گوشت در این‌جلسه کیلوئی هفتاد ریال تعیین‌گردید و باطلاع اهالی رسید .

تودیع با رئیس سابق آموزش وپرورش

بنابگزارش خبرنگار ما در شمیران چندروز پیش از طرف فرهنگیان و شهرداری شمیران بمناسبت انتقال آقای اقوامی رئیس آموزش وپرورش شهرداری و تعیین آقای‌رضا معینی بجای ایشان مراسمی در محل باغ فردوس تجریش برپا گردید . در این مراسم آقایان شاگرین معاون وزارت آموزش و پرورش ، مهندس تبریزی فرماندار تهران و جمعی از مدیران کل و روسای آموزش و پرورش استان مرکز و شمیران با بانوانشان حضور داشتند . در آغاز سلام شاهنشاهی نواخته شد و بعد برنامه اعلام و قطعه شعری از آقای عجمی قرائت گردید . آنگاه آقای‌دکتر شاکرین از خدمات‌آقای‌اقوامی قدردانی کرد . سپس آقای لسانی شهردار شمیران در این زمینه صحبت نمود و چون هوا منقلب شده بود مدعوین بسالن زیر زمینی باغ فردوس رفتند. در اینجا آقای نیاورانی‌یکی‌ازفرهنگیان ضمن تمجید از خدمات آقای اقوامی ، هدایائی راکه از طرف فرهنگیان‌تهیه شده بود برشمرد و آقای شاکرین و آقای مهندس تبریزی هدایارا برئیس سابق آموزش و پرورش شمیران تسلیم کردند . دراین هنگام آقای اقوامی از حضار تشکر نمود و آقای معینی ضمن سخنانی اظهار امیدواری کردکه برای گسترش فرهنك‌شمیران گامهای موثری بردارد . این مراسم پس از دوساعت خاتمه یافت .

قربانی قطار

عکس بالا متعلق به امیر رزاقی است که در راه قم ـ کاشان زیر قطارمده و بقتل رسیده است . خبر مربوط باین حادثه قبلا در همین صفحه‌درج گردیده است .

هیئت‌مشورتی روزنامه‌اطلاعات درشمیران‌هم‌تشکیل شد

تیمسار معزی آقای بهزادی آقای سپهرابیان آقای مشیری آقای ظلی آقای فرزانه آقای تدین

بنابگزارش خبرنگار ما در شمیران چندروز پیش بدعوت اداره سرپرستی نمایندگان اطلاعات در استان مناطق مرکزی ، جمعی از شخصیت های‌مورد احترام و اعتماد اهالی شمیران‌بمنظور تشکیل هیئت مشورتی‌روزنامه‌اطلاعات درسالن اداره سرپرستی حضوریافتند و جلسه‌ای تشکیل دادند . دراین جلسه آقای رضا متواضع سر پرست نمایندگان اطلاعات در استان مرکز هدف موسسه اطلاعات را از تشکیل هیئت های مشورتی تشریح کرد و خاطر نشان ساخت که باتشکیل این هیئت ها ، بررسی نیازمندیها و احتیاجات مردم بعهده هیئت های مشورتی واگذار میشود . هیئت های مزبور تشکیل جلسه میدهند ونقائص شهر و خواسته های مردم رابررسی میکنند که در روزنامه اطلاعات منعکس گردد . سپس تیمسار سر لشکرمعزی و آقایان غیسی بهزادی ، علی اصغر مهرابیان ، محمد مهدی مشیری ، انتخاب شدند .

سمینار سپاه‌دانش

خبرنگار ما در گرمسار اطلاع می دهد چندروز پیش سمینار سپاهیان دانش حوزه گرمسار با حضورآقایان یازوکی معاون اداره آموزش وپرورش و مرادی نسب راهنمای تعلیماتی سپاه دانش در سالن‌کتابخانه این‌شهرستان تشکیل گردید . دراین‌سمینارمشکلات کار سپاهیان طرح و بررسی شد و برای پیشرفت امور مربوط بسپاه دانش تصمیماتی اتخاذ گردید .

خاموشی برق

بنابگزارش خبرنگار ما در آران کاشان ، پریروز «میل لنك » موتور برق‌آران کاشان شکست و موتور از کار افتاد . هم اکنون شبها شهر در تاریکی مطلق فرو میرود واهالی‌روز ها از روشنائی بی بهره‌هستند . جا دارد برای تعمیر موتور برق‌این‌شهر هرچه زودتر از طرف‌مقامات مسئول اقدام شود .

مایه کوبی شدند

مایه‌کوبی اهالی گرمسار علیه بیماری شبه وبا که اخیرا زیر نظر آقای‌دکتر آژیر رئیس بیمارستان باقری شروع شده است همچنان ادامه دارد . تا کنون ۲۸۰۰٦ نفر برای نوبت اول و ۱۵۷۸٦ نفر برای نوبت دوم مایه ـ کوبی گردیده‌اند .

تهیه مقدمات برگزاری‌جشن

طبق گزارش خبرنگار ما درشهرری جلسه کمیته برگزاری جشن بیست‌و پنجمین سال سلطنت شاهنشاه در شهر ری باحضور نمایندگان طبقات مختلف در سالن فرمانداری این شهرستان تشکیل گردید و طی آن در مورد نحوه برگزاری جشن درشهر وقراء تابعه تصمیماتی گرفته شد . طبق تصمیمات‌کمیته ، شهرری هفت شبانه روز چراغانی میشود ،هشتصد نفر از طرف شهرداری و شرکت‌نفت اطعام میگردند ، ۹ طاق نصرت برپا میشود و هدیه نفیسی به پیشگاه ملوکانه تقدیم میگردد .

بوسیله مامورین‌ژاندارمری «امامزاده»رضائیه

۲۲ دستگاه‌دوچرخه‌مسروقه کشف‌شد

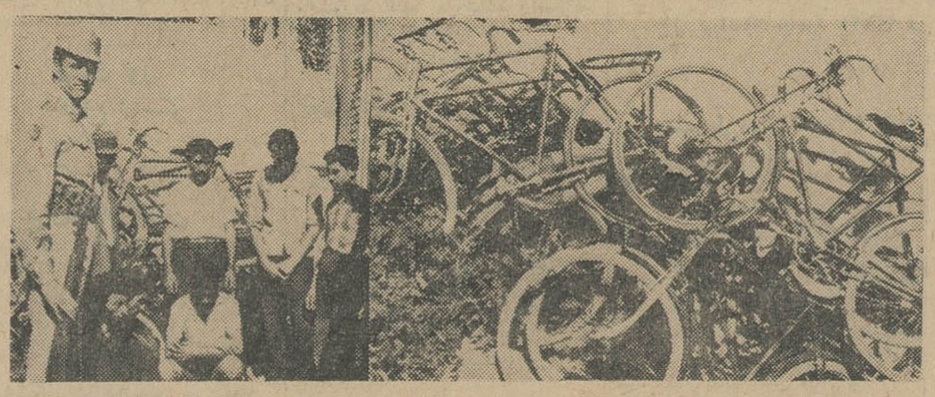

بنابگزارش خبرنگار ما در رضائیه بدنبال سرقت های پیاپی اخیر در قراء کودرلر و قره خندی از توابع رضائیه مامورین ژاندارمری دهکده «امامزاده »برفعالیت‌خودجهت‌دستگیری سارقین افزودند و سرکار استوار دوم ابراهیم بافنده رئیس پاسگاه و ژاندارم حمید روشن ضمیر باکمك سایر مامورین موفق شدند سارقین را دستگیر نمایند . از دزدان بیست ودو دستگاه دوچرخه ، تعدادی فرش، رادیو و اثاثه منزل کشف گردید . سارقین که جعفر ، فجرعلی ، محسن و امیر علی نام داشتند بدادسرا اعزام شدند . مردی بنام عبدالعلی‌نیز که چند تایه‌علف‌و یونجه وهیزم متعلق بساکنین دهکده چوبتراش را آتش زده بود دستگیر و بدادسرا فرستاده شد . عکس بالا دوچرخه های مسروقه و دزدان رانشان میدهد .

توضیح

در شماره گذشته اسامی آقایان گل محمدی و دکتر تحقیقی اعضای هیئت مشورتی روزنامه اطلاعات در ساری در زیر عکسهای آنان جابجا شده بود که بدینوسیله توضیح‌داده میشود .

برنامه تلویزیون ایران
فرستنده آبادان
سه‌شنبه ـ ۹ر٦ر۱۳٤٤

ساعت ٦ ـ موسیقی باتصویر
ساعت ٦ر۳۰ ـ سلام شاهنشاهی و اعلام برنامه
ساعت ٦ر۳۲ ـ دانی‌توماس
ساعت ۷ ـ آشپزی بانوان
ساعت ۷ر۳۰ ـ میلیونر
ساعت ۸ ـ موسیقی ملی
ساعت ۸ر۳۰ ـ اخبار
ساعت ۸ر٤۵ ـ تاریخ
ساعت ۹ ـ فیلم سینمائی
ساعت ۱۰ر۳۰ ـ پایان برنامه

«یونسکو» بمبارزه باافزایش قیمت‌ها برخاست

• نمایندگان کشورهای‌مختلف جهان‌طرق مختلف رساندن میوه و سبزی را به شهر ها مورد مطالعه قرار دادند

• تنها در فرانسه ۵۲۶ هزار نفر از راه دلال بازی‌روی میوه‌وتره‌بارزندگی‌میکنند

در مقر یونسکو در پاریس کارشناسان ۳۱ کشور که نماینده همه قاره ها و همه رژیم های سیاسی موجود هستند گرد آمده بودند تا در باره مسئله بسیار مهمی بحث کنند: **تامین و تهیه آذوقه برای شهرهای بزرگ.**

بعضی کشور ها از حیث تامین آذوقه برای مصرف کنندگان پیشرفت های زیادی کرده‌اند و گروهی نیز دچار عقب ماندگی هستند. نمایندگان کشور های مختلف که در کنفرانس مزبور شرکت داشتند به مبارزه با افزایش قیمتها برخاسته‌و پیشنهاد کردند یونسکو طرق مختلف‌این‌مبارزه را مورد بررسی قرار دهد زیرا **میزان مصرف میوه و سبزی ، طرز عرضه آنهاو قیمت‌شان در نقاط‌مختلف جهان تفاوت بسیار دارد.**

● در قرن نوزدهم

تاقرن نوزدهم در کشور های‌بزرگ دهقانان محصولات خود را بشهرها می‌آوردند و در میدانها و بازار هامی فروختند.

در قرن حاضر با ماشینی شدن کشاورزی و تحولات اجتماعی بزرگی که رویداده دیگر تماس مستقیم تولید کننده و مصرف کننده عملی نبود **ولی در کشور های توسعه نیافته نظیر ویتنام ، لائوس وبسیاری از کشور های «جهان سوم» این روش هنوز کمابیش متداول میباشد.**

با پیدایش وسایط نقلیه و باتراکم جمعیت در شهر هامحصولات‌کشاورزی توسط واسطه و دلالهابشهر ها می رسند

● بالارفتن قیمتها

این روش باعث میشود که میزان فروش و همینطور قیمت ها زیاد تر بشوند و در عوض مصرف کننده آسانتر میتواند به آنچه میخواهددست یابد.

اما در این میان خطر های بزرگی هم وجود دارد :

در مواقع افزایش مقدار محصول دلال یا واسطه اضافه محصول را از کشاورز نمیخرد تااجناس را بهمان قیمت سابق بمصرف‌کننده‌بفروشددر حالیکه تولید کننده بعلت زیادی - محصول مجبور میشود آنرا با قیمت کمتری بدلال بفروشد.

● واسطه بازی

در سالهای اخیر دولتها تصمیم گرفته‌اند « واسطه بازی » را از بین ببرند و با تشکیل شرکت های فروش باعث شوند که محصولات‌برای رسیدن از دست تولید کننده بدست مصرف کننده فاصله کمتری طی‌کنند و در نتیجه قیمتشان کمتر دستخوش تغیر گردد.

در همین حال تسهیلاتی نیز در نظرگرفته شده است:فی‌المثل‌سوپر- مارکت ها یافروشگاههای بزرگ مواد غذائی ، اینها دارای لوازم کافی برای ذخیره مواد غذائی فاسد شدنی‌هستند مثل یخچالهای بزرگ.

بهمین جهت میتوانند کالا های مختلف را مستقیما از تولید کننده بخرند و بعد از منظور داشتن یك سود عادلانه بقیمت مناسب آنرا در اختیار مصرف کننده بگذارند.

این روش بعلاوه باعث میشود که مصرف کنندگان همیشه بکالاهای‌مورد احتیاج خود دسترسی داشته باشند. انجام این روشها باعث شده است **که‌مصرف کننده وضع‌رضایت‌بخش - تری پیدا کند.**

● رقابت در فروش

تاآنجا که میگویند‌درآمریکا«مصرف کننده سلطان است » چون‌سازمان های متعدد برقابت بایکدیگر بهترین شرایط کمی و کیفی رابرای خریداران فراهم ساخته‌اند.

وجود این سازمانها از نظراقتصادی هم بنفع مصرف کننده میباشد.

در حال حاضر یك آمریکائی‌متوسط ۱۹ در صد درآمد خود را صرف‌خرید مواد غذائی میکند و خیلی بهتر از ۶۵ سال پیش غذا میخورد در حالیکه در آن‌موقع ۴۰ درصد بودجه خود را بدین منظور اختصاص داده بود.

قیمت غذای کامل و آماده شده ظرف شش سال اخیر در آمریکا فقط یك‌درصد افزایش یافته و قیمت‌سایر وسایل زندگی در حدود ۶ در صد

● درسوئد

مدیر اتحادیه شرکت های تعاونی سوئد در مورد وضع تغذیه مردم این کشور اطلاعات جالبی میدهد :

- میزان مصرف سالیانه میوه‌تازه برای هر نفر ۷۷ر۱ کیلو گرم (در سال ۱۹۲۴ فقط ۲۵ر۲ کیلو گرم)

- مصرف گوشت ۴۶ر۷ کیلوگرم (۳۹ر۸ کیلوگرم)

این افزایش مصرف که نمودار بهبود قیمت ها نیز میباشد در درجه اول مدیون روشهای جدید توزیع خواربار میباشد.

یعنی جلوگیری تاحد امکان ازدلال بازی و ایجاد یك سازمان مجهز برای رساندن کالا از تولید کننده بمصرف کننده. بهمین سبب میتوان گفت « عصر طلائی مصرف کنندگان »آغاز شده است.

فیگارو

● سی هزار سوپر مارکت

در اینجا بدنیست بیك سلسله آمار بسیار جالب در مورد سطح‌زندگی و میزان و نحوه تولید و مصرف مواد غذائی توجه کنیم :

*** طی سالهای اخیر آلمان غربی از حیث بهبود وضع زندگی سرآمد دیگر کشورهاست. چون دستمزد ها ۷ر۳ برابر قیمت ها افزایش یافته‌اند. این نسبت در سایر کشور هابدین قرار است : بلژیك ۲ر۳ برابر - آمریکا ۸ر۲ برابر - فرانسه ، هلند و ایتالیا ۵ر۲ برابر - انگلستان۳ر۰ برابر.**

*** تعداد سوپر مارکت در آمریکا بیش از سایر کشور هاست. وجود سی هزار سوپر مارکت باعث شده است که ۴۰ درصد از مخارج مربوط بتوزیع و عرضه مواد غذائی کاسته شود.**

تعداد سوپر مارکت در سایرکشور ها بدینقرار است : فرانسه ۳۲۰ - ایتالیا ۱۶۰ - آلمان غربی ۷۲۰ - هلند و بلژیك ۱۲۵.

*** دلال بازی در فرانسه بسی‌شایع است تنها در پاریس ۵۲۶ نفر از راه دلال بازی روی میوه و تره‌بار زندگی میکنند و این نسبت درآمریکا ازیك دهم کمتراست.**

سرویس مخصوص خبرگزاری فرانسه

غول پرنده

از چند روز پیش قهرمانان دو و میدانی آمریکا و آلمان غربی در «اوسبورك » بایکدیگر مصاف دادند. قهرمانان‌آمریکائی با بدست آوردن ۶۴ امتیاز بر رقبای آلمانی خودکه ۴۲امتیاز داشتند پیروز گردیدند.

ستاره مسابقه ها « رالف - بوستون»سیاه آمریکائی‌وقهرمان پرش طول بود که رکورد‌جالب هشت مترو سه سانتیمتر را بدست آورد. باو لقب غول پرنده داده‌اند.

افتضاح در فوتبال یوگسلاوی

بعد از چند ماه تحقیق فدراسیون فوتبال یوگسلاوی تصمیمات سختی بر علیه سه باشگاه فوتبال که درمسابقه های سالیانه این کشور تقلب کرده بودند آغاز نمود.

یکی از این‌باشگاهها‌درازاءمبلغی پول که گرفته بود حاضر شده بود بایك باشگاه دیگر سه بسه مساوی کند و بیك باشگاه دیگر چهار بهیچ ببازدو این کار را هم کرده بود.

بازیکنان و مدیران این باشگاهها بین یکسال تا تمام عمر از شرکت‌در بازی‌ها محروم شدند.

فیگارو

نام نویسی درهنرستان عالی‌موسیقی‌ملی

هنرستان عالی موسیقی ملی وزارت فرهنك وهنر درسال تحصیلی ۴۵-۴۴ برای کلاسهای پنجم و ششم ابتدائی و اول متوسطه دررشته های مختلف سازودروس عمومی وزارت آموزش و پرورش هنرجوی دختر و پسر می‌پذیرد. علاقمندان می‌توانند برای نام‌نویسی و کسب اطلاعات بیشتر تاآخر شهریورماه ۴۴ روزهای یکشنبه وسه‌شنبه‌صبح به‌محل هنرستان واقع در خیابان کاخ جنوبی جنب کوچه لقمان‌ادهم شماره ۳۱۲ تلفن ۴۲۳۵۴ مراجعه نمایند.

طبق‌رای ۹۷۳ شورایعالی فرهنك ارزش گواهینامه کامل ششم متوسطه این هنرستان تادیپلم های دیگر برابراست. الف۲۳۸۸

رطیل

نوشته : احمد احرار

-۱۱۸-

براهنمائی زن روسپی ، شاهزاده از دهلیز تنك و تاریکی‌گذشت و بدخمه‌ای واردشد که ظاهرا خوابگاه زن جوان بود.

شاهزاده از رفتار این‌زن که شباهتی باآنچه در باره روسپی ها شنیده بود نداشت تعجب‌میکردو گاهی باخود میاندیشید شاید همان دستی‌که اورا از اوج عزت بقعر آن منجلاب سوق‌داده است زن‌جوان رانیزاز آغوش خانواده نجیبی جداساخته و باینجا کشانده است .اما وقتی از زن خواست‌که سرگذشت خودرا برای او تعریف کند ، روسپی جوان درحالیکه چامه‌های خودراتکه تکه ازبدن دور میساخت شانه‌هایش رابالا انداخت و اعتراض‌کنان گفت :

- اگر اشتباه نکنم بازگرفتاریکی ازآن آدمهای غصه‌دار شده‌ام که‌دلشان میخواهد پای درددل دیگران بنشینند و در مقابل عظمت غمهائی‌که دراین جهان هست غصه ناچیز خود راتسکین بدهند ... فراموش کن ... وقتت را با اینحرفها تلف مکن !

شاهزاده گفت :

- اما من‌داستان جالبی دارم ... سرگذشتی‌که خیلی شنیدنی است و میل دارم‌برای توتعریف‌کنم ... شاید بعدها لازم شودکه این سرگذشت رابخاطر بیاوری !

زن ، پیاله‌ای شراب نوشید و درحالیکه سرش را بدو دست خودتکیه داده و چشمانش رارویهم نهاده بود ، باخونسردی گفت :

- بسیار خوب ... بگو ... من ترانمی شکنم !

شاهزاده چنانکه گفتی قصد دارد قصه‌ای تعریف‌کند شروع بسخن کرد :

- آری ... یکشب سرباز جوانی بمیخانه‌ای وارد شد . او هرگز درتمام عمر خود چنان جائی ندیده بود . راهی طولانی پیموده وخسته و کوفته بود . سروموی گرد آلوده‌اش ازین حکایت داشت‌که یك مسافر است اما هیچکس نمیدانست از کجاآمده‌و بکجا میخواهد برود .دانستن اینکه اوکیست و چکاره است بدردکسی نمیخورد و بهمین جهت‌هیچکس مزاحمش نشد . بعد ، زنی اورانزد خودبرد .

اوزن مهربانی بود و حاضرشد سرگذشتی راکه آن سرباز ساده میخواست نقل‌کند بشنود . بعد ، سرباز گفت‌که در شهر آنهاپادشاه به‌پسرش ظنین شده بود . تصور میکرد‌آن‌پسر اندیشه سوئی درباره پدرش درسر دارد . برای‌آنکه اورا از خود دور کند بپهانه‌ای پسر را بشهری دوردست فرستاد . اماپس از چندی پسرپی برد که دراندیشه شاه چه میگذرد . ازینرو درصدد برآمد پدرش راباحقیقت آشناکند. چه ، براستی اوبیگناه بودو هیچ‌سودائی جز مهر پدر دردل نداشت . اماهرچه تلاش کرد تابی تقصیری خودرابپدر ثابت‌کند موفق نشد . همه راهها بروی او بسته بود . سوءظن چون پرده‌ای سیاه جلوی چشمان روشن‌بین پدرش را پوشانده بود . سرانجام شاهزاده چاره‌ای ندیدجز آنکه با خون خود لکه ننگی راکه برادامانش چسبیده بود بشوید و ازینرو عازم دیاری دوردست شد . درگوشه یك میخانه ، با خنجری که همراه داشت‌قلب‌خودرا شکافت باین امید که حقیقت ، از درون قلب او آشکار گردد .

درین لحظه که زن روسپی باحیرت بدهان آریاسپ چشم‌دوخته بود ناگهان شاهزاده سینه خودرا گشودو خنجر نوك‌تیزی را که‌همراه داشت تادسته در قلب خویش فروبرد . بعد ، در آخرین لحظات ، هنگامیکه زن روسپی از وحشت فریاد میکشید و کمك میطلبید این کلمات از دهان او خارج شد :

- وآن ... شاهزاده ... آریاسپ ... نام‌داشت ...

***

اردشیر ، باتاثر فراوان از ماجرای مرك آریاسپ آگاه شد . او ابتدا نمیتوانست باور کند که چنان فاجعه‌ای رخ‌داده باشد وداستانی را که‌از جریان مرك پسرش برای او بازگفتند بافسانه تعبیر میکرد . اما بزودی ناگزیر شد این افسانه غم‌انگیزراقبول کند و دریافت که آریاسپ فدای دسیسه‌ای هولناك گشته است .

شاه ، ازاینکه می‌شنید آریاسپ خودرا در معرض سوء ظن می پنداشته است سخت متعجب گشت و تعجب‌او وقتی بیشتر شدکه شنید آریاسپ قبل از مرك خود گفته است کوشش های بسیار بکار بردتا سوءظن شاه‌رانسبت بخود رفع‌کند اما موفق نشد .

واحدهای تهویهٔ کامل

کریر

Carrier

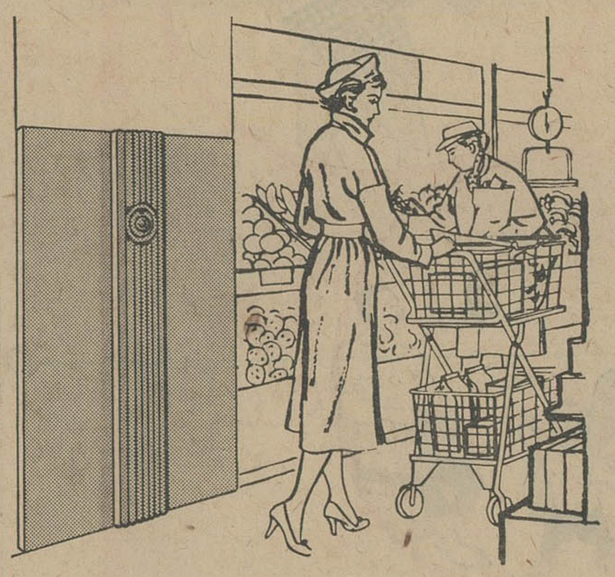

Packaged Air Conditioner

واحدتهویه کریر درفروشگاهها

رستورانها، هتلها، بانکها وسوپرمارکت ها

موجب فروش بیشتروآسایش بیشترمراجعین است

شرکت شعله‌خاور

خیابان تخت جمشید - چهارراه بهمار - تلفن ۳-۷۵۶۱۴۱

آگهی مناقصه

شرکت سهامی کل معادن‌ونوب فلزات ایران سه دستگاه آسیاب والس جهت معادن خانه‌سرمه ، چاه خربزه ، قنات مروان از محل طرحهای مربوطه ازطریق مناقصه خریداری مینماید . داوطلبان شرکت در مناقصه می‌توانند برای دریافت برك شرایط و مشخصات همه روزه در اوقات اداری‌و حداکثر تا آخروقت اداری روز سه شنبه بیستم مهر ماه۴۴(آخرین‌روزقبول پیشنهادات)بقسمت بازرگانی شرکت واقع در خیابان دانشکده مراجعه فرمایند . الف ۳۷۳۸

۱-۲ آ-۱۸۰۷۶ شرکت سهامی کل معادن ونوب فلزات

جمعیت شیروخورشید سرخ ایران

لیسانس در پرستاری

آموزشگاه عالی پرستاری رضاشاه کبیر برای مهر۱۳۴۴تعدادی دوشیزه داوطلب از طریق کنکور باشرایط زیر می‌پذیرد.

۱- سن بین ۱۸تا۳۰سال .

۲- داشتن دیپلم کامل متوسطه

داوطلبان میتوانند جهت ثبت‌نام بادردست‌داشتن مدارك زیرهمه روزه تا ۲۰(بیست) شهریور ماه باستثنای روزهای تعطیل از ۸ صبح تا۱۴ بعدازظهر به‌آموزشگاه عالی پرستاری رضاشاه کبیرواقع در شهرری جنب آرامگاه مراجع نمایند .

۱- مدرك تحصیلی ششم متوسطه

۲- ۶ قطعه عکس ۴×۳ .

۳- ۴برك رونوشت شناسنامه

۴- ۳۰۰ ریال مخارج کنکور .

داوطلبان شهرستانها میتوانند به‌جمعیت شیروخورشید سرخ همان شهرستان مراجع نمایند . درضمن باطلاع میرساند که‌تاریخ کنکور این آموزشگاه بعللی از ۱۵ شهریور به روز جمعه ۲(دوم) مهرماه ۱۳۴۴ ساعت ۷ر۵ صبح موکول گردید .

مدیره آموزشگاه عالی پرستاری رضاشاه کبیر

۱-۲ آ-۱۸۵۹۶

عبور از پنج قاره

آگهی فقدان تصدیق علامت

آقای‌رفائیل آقابابیان وکیل صاحب علامت شماره ۷۲۰۰بموجب نامه مورخه ۱۸ر۳ر۴۴ مدعی فقدان تصدیق ثبت‌علامت‌فوق‌الذکر گردیده‌است . مراتب برای اطلاع عموم‌درسه‌نوبت(هرده‌روزیکبار) دریکی از روزنامه‌های کثیرالانتشار آگهی میگردد کسانیکه خود را در علامت مذکور ذینفع میدانند میتوانند اعتراض خودرا ظرف مدت ده روز پس از آخرین نوبت‌آگهی باین اداره تسلیم نمایند

رئیس اداره ثبت شرکتها ومالکیت صنعتی . مهدی نراقی

۱-۳ آ-۱۸۴۷۸

آگهی استخدام سی‌نفر تکنیسین

سازمان بنادر و کشتیرانی برای تربیت کادر فنی کشتی های تجارتی احتیاج به‌سی‌نفر تکنیسین فارغ التحصیل هنرستان های صنعتی کشور جهت خدمت در واحد های دریائی دارد. حائزین شرایط و قبول‌شدگان در مسابقه مدت یکسال در آموزشگاه نیروی دریائی دربندرپهلوی برای فرا گرفتن تعلیمات لازم کارآموزی خواهند نمود ودراین مدت ماهیانه ۳۵۰۰ ریال کمك هزینه تحصیلی و فوق‌العاده دوری از مرکز براساس مقررات سازمان برنامه به‌آنها پرداخت میشود وپس‌از خاتمه دوره کار آموزی داوطلبان‌باستناد قانون‌استخدام مهندسین و کمك‌مهندسین بخدمت رسمی دولت پذیرفته خواهند شد.

داوطلبان میتوانند همه روزه از تاریخ نشر آگهی الی ۲۰ر۶ر۴۴ با دردست داشتن مدارك زیر :

۱- دونسخه رونوشت آخرین مدرك تحصیلی با ارائه اصل‌آن

۲- برك خاتمه خدمت زیرپرچم یامعافیت

۳- رونوشت مصدق شناسنامه ۴ برك

۴- عکس ۴×۶ (۹ قطعه)

۵- برك عدم سوء پیشینه

۶- گواهی تندرستی از نظر بیماریهای‌واگیر - گواهی عدم اعتیاد بمواد افیونی گواهی‌تندرستی از وزارت بهداری یا ادارات بهداری محل.

۷- معرفی‌نامه از سازمان هدایت فارغ التحصیلان کشور یا ادارات کار محل برای ثبت‌نام بسازمان بنادر و کشتیرانی واقع درخیابان نادری‌شماره ۳۳۳ مراجعه نمایند تاریخ و محل مسابقه بعدا آگهی وباطلاع خواهدرسید . الف ۳۸۴۶

۱-۲ سازمان بنادر و کشتیرانی

سازمان بنادر وکشتیرانی

برای دوره عالی تربیت کادرفنی کشتی های بازرگانی احتیاج به۱۵ نفرمهندس فارغ‌التحصیل دانشگاه های ایران یا کشور های خارجی یا لیسانس علوم در رشته‌های فیزیك و ریاضی‌دارد. دوره مقدماتی آموزشگاه دریانوردی بازرگانی در خرمشهر تشکیل ویکسال تعلیمات علمی‌وششماه کارآموزی در کشتی های‌بازرگانی خواهد داشت.

به‌حائزین شرایط و قبول‌شدگان در مسابقه در مدت تحصیل ماهیانه ۱۲۷۵۰ ریال کمك هزینه تحصیلی و فوق‌العاده دوره ازمرکز براساس مقررات سازمان برنامه پرداخت میگردد و پس ازخاتمه دوره کارآموزی‌داوطلبان باستنادقانون استخدام‌مهندسین وکمك‌مهندسین بخدمت‌رسمی‌دولت پذیرفته‌خواهندشد . داوطلبان میتوانندهمه‌روزه‌ازتاریخ نشرآگهی تا ۲۰ر۶ر۴۴ باردست داشتن مدارك زیر :

۱- دونسخه رونوشت آخرین مدرك تحصیلی با ارائه اصل‌آن

۲- برك خاتمه خدمت زیرپرچم یا معافیت

۳- رونوشت مصدق شناسنامه ۴ برك

۴- عکس ۴×۶ (۹قطعه)

۵- برك عدم سوءپیشینه

۶- گواهی تندرستی از نظر بیماریهای واگیر - گواهی عدم اعتیاد بمواد افیونی - گواهی وزارت‌بهداری یا ادارات‌بهداری‌محل

۷- معرفی‌نامه از سازمان هدایت فارغ التحصیلان کشور یا ادارات کار محل

برای ثبت‌نام بسازمان بنادر و کشتیرانی واقع در خیابان‌نادری شماره ۳۳۳ مراجعه نمایند .

تاریخ و محل مسابقه بعدا آگهی وباطلاع خواهدرسید .

الف ۳۸۴۸ سازمان بنادر و کشتیرانی

۱-۲ آ-۱۸۴۲۶

تجدید آگهی مناقصه شماره ۴۳ر۵۷

سازمان برق تهران چهار قلم از هیجده قلم لوازم مورد مناقصه بالارا (اندوکتور ۲۵۰۰ ولتی و جعبه ابزار و چادر مخصوص کابل کشی وانتی لاتور هواکش باتر موستات) از طریق مناقصه‌سی.انداف خرمشهر یاجلفاویابندر شاهپور خریداری می‌نماید داوطلبان‌شرکت درمناقصه می‌توانند باپرداخت مبلغ دویست ریال بصندوق سازمان وارائه رسید آن باداره مناقصه هابرك شرایط و مشخصات مناقصه را اخذوپیشنهادات خودرا تاآخروقت دوشنبه ۱۰ر۸ر۱۳۴۴ بصندوق پیشنهادات بیندازند . الف۳۸۸۲

۱-۲ آ«۱۸۵۶۰ سازمان برق تهران

تجدید آگهی مناقصه شماره ۸ر۴۴ شرکت سهامی تلفن ایران

شرکت سهامی تلفن ایران یك میلیون عدد آجر فشاری طبق مشخصات پیوست به‌شرایط مناقصه تحویل درتهران انبار شرکت سهامی تلفن ایران واقع درخیابان آرامگاه (سریل) راه‌آهن را از طریق مناقصه خریداری مینماید داوطلبان شرکت درمناقصه باید باداره تدارکات شرکت سهامی تلفن ایران واقع درخیابان شاه کوچه لاله‌مراجعه و اوراق شرایط معامله ونمونه قرارداد و مشخصات را دریافت و امضاء نموده همراه پیشنهادهای خود باتوجه کامل بمندرجات‌اوراق مزبور برابر مقررات تاآخروقت اداری‌شنبه ۲۷شهریورماه ۱۳۴۴ باداره دفتر کل شرکت سهامی تلفن‌ایران بنشانی بالا تسلیم ورسید دریافت نماید

پیشنهادهای واصله درساعت ده صبح روز یکشنبه ۲۸ شهریورماه ۱۳۴۴ باز وقرائت خواهد شد حضور پیشنهاددهندگان و یانماینده مجاز آنها در کمیسیون مناقصه آزاد است الف۳۸۷۸

۱-۲ آ-۱۸۵۶۶ شرکت سهامی تلفن ایران

تلمبه‌های پلوگرشناور

به‌اندازه‌های مختلف

ساخت آلمان

برای چاه تا عمق ۱۲۰ متری

با برق یك فاز و سه فاز

کار میکنند

PLEUGER

شرکت تهرانشهر محدود - خیابان سعدی - تلفنهای ۲۴۳۵۳ و ۳۰۲۱۱۵

سومین قسمت مقاله خانم سناتور دکتر شمس‌الملوک مصاحب درباره مشکل تحصیلات

تغییرات فرهنگ نباید بسلیقه شخصی باشد

آمازی بدهید که ما چنددبیرستان داریم و درسال چند هزار دیپلمه بیرون میدهند ودرمقابل‌چنددرسه فنی وحرفه‌ای داریم ؟ بگذارید نوجوانان سواد خواندن و نوشتن وتعلیمات ابتدائی که فراگرفتند راه برایشان باز باشد که بدنبال آموختن کسب و حرفه‌ای بروند وبعد از دوسه‌سال قادر بتامین زندگانی باشند آنها که استعداد دارند راه خود رامی‌پیمایند و تحصیل خودرا ادامه میدهند . اما آنها هم که نمی‌توانند باین‌جرم‌ازتحصیلات فنی وحرفه‌ای و آموختن کاری که وسیله امرار معاش آنان باشد محروم نمی‌مانند .

پس شاید تاکید زیادتر از این در لزوم تعیین هدف و فلسفه‌تعلیم وتربیت وتغییر و تحول عمیق وهمه جانبهٔ برنامه‌های‌آموزشی وپرورشی زاید باشد اما اینکه چگونه باید صورت گیرد ؟

نگارنده چون رئوس‌این مسائل‌راسال گذشته پس از مسافرت اروپا و در ضمن گزارش مسافرت خود به مجلس سناباختصار ذکر کرده ام بی‌مناسبت نیست چند سطر از آن مطالب را اینجا نقل کنم :

«بنده چون تحقیقات لردرابینس را راجع به رفورم تعلیمات عالیه مطالعه کرده‌بودم‌علاقه مند بودم‌راجع بتعلیمات ابتدائی‌ومتوسطه وتغییرات احتمالی که ممکن است در آن روی دهد نیز مطالعاتی کنم جوابی که بمن دادند فوق‌العاده مهم و قابل توجه بود . بمن گفتند یکسال است راجع بتعلیمات ابتدایی و متوسطه فلسفه تعلیم و تربیت ابتدایی و متوسطه‌وهدف آن در سراسر کشور بوسیله متخصصان تعلیم و تربیت و انجمن های‌شهرهاکه مستقیما مسئول هستند و سایر افراد ذیصلاحیت مطالعه و تحقیق شود و حد اقل چهار سال دیگر وقت لازم است تا مطالعات کافی و وافی بعمل آید و نتیجه آن در معرض اطلاع و قضاوت عمومی قرار گیرد ولی قبل ازپایان این مطالعات تعلیمات بر روش معمول خود باقیست ومخصوصارئیس قسمت‌تعلیم‌وتربیت‌دانشگاه اکسفورد که از اشخاص بسیار با مجرب و وارد در تعلیم و تربیت است وچند ساعت در این موضوع باوی مذاکره کردم موکداً اظهار میداشت که‌ممکن است عقاید مختلف در باره تعلیم و تربیت باشد و خیلیها از وضع فعلی راضی نباشند و خیلی ها هم راضی باشند ولی تغییر برنامه تعلیم و تربیت را در مدتی کوتاهتر از این و تحقیقاتی کمتر از این نمیتوان‌انجام داد .

● مطالعه در تحقیق

ملاحظه بفرمایید این نحوه‌مطالعه و تحقیق در یك کاراساسی است حالا آنرا مقایسه کنید با فرهنك‌خود ما وتغییراتیکه در آن صورت می گیرد . هر کسی بنام وزیر آمد برحسب رای و تمایل شخصی یا اگر خدای ناکرده خورده حسابی هم باشد برای تخریب کار های سلف خود همه چیز را تغییر میدهد و زیرو رو میکند غافل از اینکه‌فرهنك و تعلیم و تربیت یك کشور مال یك کشور است ودیعه گرانبهای اسلاف و میراثی است که باخلاف میرسد مالیه شخصی نیست که فرد بمیل خود در آن دخل و تصرف رواداردو تغییری در آن مجاز نیست مگر بر- حسب اصول صحیح و پس ازتحقیق و باوقوف و بصیرت کامل بر حسب احتیاجات زمان و مردم .

هنگامی که در آمریکا تحصیل می کردم درفلوریدا برای بازدید مدرسه روستایی بیکی از نقاط حومه رفته بودم . مدرسه طبق معمول استقلال مالی و علمی داشت و برنامه اش را خودش تهیه میکرد مدت پنج سال بود که برای اصلاح برنامه خود کوشش میکرد . یکی از این کوشش ها این بود که پرسشنامه هایی تهیه کرده و برای کلیه فارغ‌التحصیلان خود در هر نقطه ایکه بکار مشغول بودند مشتمل برسوآلاتی نظیر آنچه که ذیلا ذکر میشود فرستاده بود:

بعد از خاتمه تحصیلات مدرسه وارد چه کاری شدید ؟

آیا باسانی کار پیدا کردید ؟

تعلیمات مدرسه چقدر و از چه راههایی بشما کمك کرد ؟

چه‌کمبود هایی در تعلیمات‌مدرسه می بینید ؟

چه چیزهائی در برنامه زاید بود که تشخیص دادید اصلا بدرد زندگی وکار شما نمیخورد ؟

چه چیز هائی دربرنامه نبود که اگر وجود داشت در زندگی و کارشما موثر بود ؟ ونظایر این سئوالها

وبا مطالعه جواب این پرسشنامه‌ها در طی پنج سال دربرنامه خود تجدید نظر میکرد واتفاقا همین دیشب که باز مجله (Nationol Education Association) N.E.A

که مجله تربیتی معتبر امریکاست مطالعه میکردم باز دیدم برای تکمیل برنامه تعلیم و تربیت یك شهر انجمن محلی و معتمدین محلی دست بچنین تحقیقاتی زده‌اند . باین ترتیب است که برنامه‌ای دقیق و صحیح منطبق با احتیاجات برای زندگی بوجود میآید .

● مبنای کار

خوشبختانه درتحول تعلیم تربیت ما فلسفه‌وهدف‌روشن‌است‌بشمرساندن انقلاب و تکاثوی احتیاجات آینده کشوری‌که باسرعت‌بسمت ترقی‌میرود صنعتی‌میشود کشاورزیش ماشینی می شود . تنظیم این برنامه کار یك‌فرد یك‌کمیسیون یك وزارتخانه نیست این‌کار مملکتی است. (عین این مطلب رادر اسفند ماه ۱۳۴۳ در جلسه‌علنی سنا هم گفته‌ام) یعنی تمام متخصصان مملکت باید در آن کار کنند .

مبنای کار واصلاحات فرهنك بر تعیین فلسفه تعلیم وتربیت تشخیص هدفهای فرهنگی وطرح نقشه وبرنامه برای رسیدن‌باین هدفهاست بنحویکه منویات مبارك ملوکانه را در ساختن ایران نوین برآورد و متناسب با افتخارات و شئون باستانی کشور و احتیاجات کنونی و آینده مملکت باشد .

برای حصول چنین امری بنحومطلوب بایدنیازمندیهای‌مملکت‌در بشمرساندن انقلاب از لحاظ نیروی انسانی نوع تعلیمات و مخصوصا تعلیمات فنی و صنعتی وحرفه‌ای و کشاورزی وصنایع روستائی برطبق‌مصالح‌کشور دردنیای کنونی و احتیاجات تازه و مقتضیات استانها و شهرستانها برمبنای اصولی ومتکی به تحقیقات وآمار وعلم‌واطلاع ووقوف و تجربه کامل تعیین شودو چون این امر هم چنانکه گفته شداز مهمترین مسائلی است که در جمیع شئون وامور کشور وسرنوشت کلیه افراد مملکت تاثیر کلی دارد کار یك دستگاه اداری‌ویاوزارتخانه که ناگزیر درمعرض تغییراتی هم میباشد نیست بلکه کار شورای ثابتی از برگزیدگان وخبرگان کشور در مسائل و امور اجتماعی و اقتصادی و صنعتی و کشاورزی و فرهنگی است.در کشور های مترقی دیگر هم طرح نقشه و برنامه های کلی فرهنگی چون با پیشرفت و آموزش و پرورش عموم افراد یك کشور سروکار داردبعهده یك دستگاه اداری نیست ودرشورائی ازخبرگان و متخصصان‌مملکتی طرح‌و تنظیم می شود والا طرح وتنظیم برنامه درشوراهائی محدود ودرزمانی کوتاه قهرا نارسا بمقصود است و مفید فایده مطلوب نخواهد بود و احتیاجات اطفال و نوجوانان کشور را پیش بینی و تامین نخواهد کرد.

ناتمام

اردوی فرزندان کارگران

موردبازدید والاحضرت شاهپور غلامرضا پهلوی‌قرارگرفت

بطوریکه قبلا اطلاع داده شد ، روز دوشنبه بیست‌و پنجم امرداد پنجمین اردوی فرزندان کارگران‌صنعت نفت برای پسران در محمود آباد تشکیل شد .

ده نفر از خبرنگاران مجله اطلاعات دختران و پسران نیز دراین اردو شرکت داشتند و مدت یازده روز در اردو بسر بردند .

در آخرین شب اردو والاحضرت شاهپور غلامرضا پهلوی باتفاق همسرشان و همراهان از اردوی فرزندان کارگران بازدید کردند .

والاحضرت و همراهان هنگام انجام مراسم پرچم حضور داشتند و شام را با فرزندان کارگران صرف کردند . هنگامیکه والاحضرت شاهپورغلامرضا و همراهان از اردوگاه دیدن میکردند، آقایان : ضیائی‌سرپرست‌اردوگاههای صنعت نفت‌واکبری سرپرست‌اردوگاه شمال‌توضیحاتی بعرض رساندند و آقایان ذکائی و ناظمی سرپرست و رئیس فنی اردوگاه‌رابحضورووالاحضرت معرفی کردند .

والاحضرت دستوراتی در مورد پیشرفت ورزش در اردو دادند . والاحضرت پس از صرف شام درسالن اجتماعات حضور یافتند . ابتداگزارش اردوگاه توسط آقای ذکائی سرپرست فنی اردو بعرض‌رسید‌سپس چندقسمت برنامه هنری توسط دانش آموزان اجرا شد . والاحضرت و همراهان در ساعت ۹ بعداز ظهردر میان ابراز احساسات شدید دانش آموزان محوطه اردوگاه راترك فرمودند .

ضمنا ساعت ۵ بعد از ظهر یك شنبه هفتم شهریور ماه جاری‌آخرین اردوی پسران با قطار عازم محمود آباد شدو پس از یازده روز اقامت باز میگردد .

بیاری ویاوری خدای بزرك

تحت توجهات وعنایات عالیه اعلیحضرت همایون شاهنشاه والاگهر

استادیوم وباشگاه ورزشی فرحناز‌پهلوی‌تهران‌پارس

که مجهز بکلیه دستگاه های ورزشی و تحت نظر مربی‌سازمان تربیت بدنی می‌باشد از روز دهم شهریورماه ٤٤ عضو می‌پذیرد لذا از کلیه علاقمندان بورزش بویژه ورزش دوستان ساکن تهران پارس و شرق تهران دعوت مینماید بامراجعه بدفتر باشگاه وارائه رونوشت شناسنامه و سه قطعه عکس کارت عضویت ازآقای هرمزدیار خورشیدیان مدیر داخلی استادیوم‌دریافت فرمایند

سرپرست و مدیر استادیوم و باشگاه ورزشی فرحناز پهلوی ـ اردشیر موبد .

آ ـ ۱۲۰۲۵ ۱ـ۳

نمایش فیلمهای مستند

ورود آزاد

سه‌شنبه ۹ شهریور ساعت ۸ شب

انجمن ایران و آمریکا ـ عباس‌آباد .

قابل توجه‌ساکنین‌محترم‌یوسف‌آبادشرقی

بمنظور تهیه و تنظیم برنامه جشن بزرك بیست و پنجمین سال سلطنت فرخنده اعلیحضرت همایون شاهنشاه و چگونگی‌برگذاری این جشن عظیم‌از عموم اهالی محترم کوی شرقی یوسف‌آباد تمنا می‌شود از ساعت ٥نیم الی ۷نیم بعد از ظهر روز سه‌شنبه ۹ شهریور جاری در دبستان و دبیرستان رئوفی واقع‌در خیابان تخت طاوس حضور بهمرسانند

انجمن محلی کوی شرقی یوسف‌آباد

آ ـ ۱۲۱۹۷

جشن های بزرگ شهریور ماه

از ۱۸ شهریور در پارك شهر

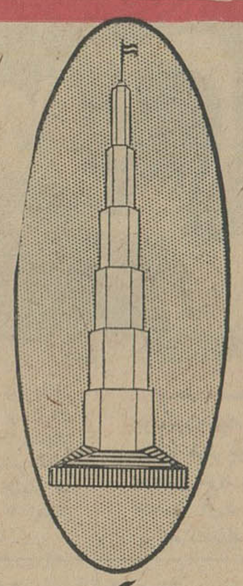

برج آزادی

مظهر انقلاب سفید شاه و مردم

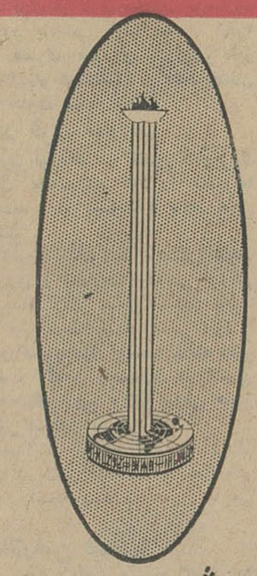

مشعل جاویدان

مظهر پیکار جهانی با بیسوادی

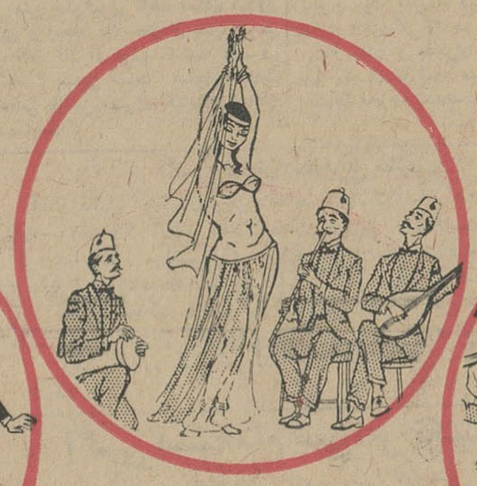

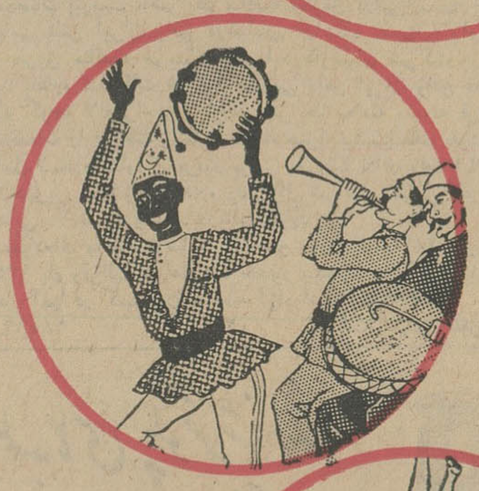

۸ سکوی نمایشی مجانی

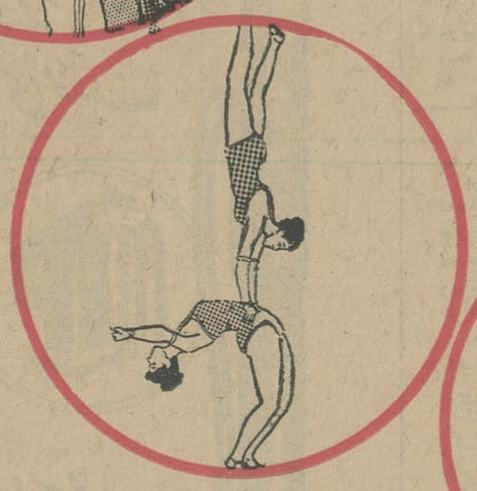

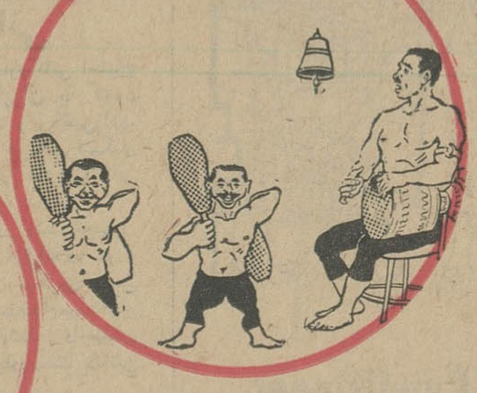

در تمام‌مدت‌جشنهای‌شهریورماه، در ۸ نقطه پارك‌شهر ۸ سکوی نمایشی مرتبا و بطور مداوم از ساعت ٥ر٦ تا پایان شب برنامه‌های هنری و آتراکسیونهای جالب بشرح زیر اجرا میکنند

۱ـ سکوی رقصهای محلی
۲ـ سکوی آکروبات
۳ـ سکوی کمدین‌ها
٤ـ سکوی شعبده بازی
٥ـ سکوی حاجی فیروز
٦ـ سکوی لورل هاردی
۷ـ سکوی رقصهای عربی
۸ـ سکوی کوتوله‌هاودراکولا

تماشای این‌سکوهای نمایشی برای همه مجانی است

از روز ۲٤ شهریورماه

تئاتر کسری

فعالیت نوین هنری خود را با شرکت ارزنده‌ترین هنرمندان کشور آغاز میکند

نخستین برنامه

ماجرای شبانه

اثر سوا ژون

کارگردان : بانو لرتا

دکوراز : ن ـ سروریان

بازیگران به ترتیب ورود بصحنه

محمدتقی کهنوئی ـ رضا عبدی ـ بانو لرتا ـ مهین دهیم

ثریا ـ توران مهرزاد ـ آپیک ـ محمدعلی جعفری

مسعود فقیه ـ غلامحسین حسینی

نشانی خیابان شاهرضا ـ جنب بهار ـ تلفن ۷٥٦۹۳۹

دفتر تئاتر کسری همه‌روزه برای رزرو بلیط آماده است

وستندواچ

مشهورترین ساعت در خاورمیانه

فروشگاه صادقی بوذرجمهری جنب مسجد شاه

مصرف کنندگان عزیز روغن نباتی ناز

مراقب‌باشید روغن کرمانشاهی‌**رابجای روغن‌نباتی ناز** که با عطروطعم روغن‌کرمانشاهی در حلب های‌چپ **لیمونی** تهیه شده‌ا بشما نفروشند .

جز ناز‌اصفهان نخرم ناز دیگری

منع انتقال تلفن عملی نیست

بقیه از صفحه اول

آنرا جهت تائید و امضای وزیر پست و تلگراف فرستادند .

این آئین‌نامه که قبلا در هیئت مدیره شرکت تلفن مطرح گردیده بود قبل از آنکه بامضای وزیر پست و تلگراف برسد غیر عملی اعلام شد و مسئولان شرکت و اعضای هیئت مدیره در جلسه امروز خود اعلام داشتند که آئین‌نامه بصورت فعلی قابل عمل نیست .

بموجب این آئین‌نامه مقرر بود که از تاریخ تصویب آئین نامه درخواست انتقال تلفن پذیرفته نشود و شرکت تلفن بهیچوجه بادرخواست انتقال موافقت نکند .

● اطلاع از نقل و انتقال

مسئولان شرکت تلفن امروز اعلام کردند که شرکت برای چاپ دفترچه تلفن و منظم نمودن اطلاعات «۰۸» به آن صورتی که مردم توقع دارند ، نیازمند باینست که از نقل وانتقالات تلفن مطلع گردد .این نقل و انتقالات نیز باید محدود به حدود معینی بوده و فقط درصورتی درخواست انتقال بشرکت داده شود که مشترك اضطرارا میخواهد تلفن را به نقطه دیگری منتقل سازد.

یك مقام رسمی شرکت تلفن اعلام داشت که آئین‌نامه جدیدی دراین مورد تدوین و درخواست های انتقال تلفن به هیئتی که صلاحیت اظهار نظر و بررسی دارد احاله خواهد شد . درخواست های انتقالی اگر صرفا جنبه شخصی داشته باشد با نظر این هیئت پذیرفته میشود ولی درخواست انتقال دلالها و بورس بازان قبول نخواهد شد .

در تهران ۷۸ نقطه

بقیه از صفحه اول

میباشد و مردم از حدود ۱۷ سال قبل این اراضی را اشغال کرده و روی عرصه دولتی اعیانی خانه و آلونك‌گلی ساخته‌اند .

در این آلونك ها رویهم حدود ۲۰۰۰ نفر زندگی میکنند .

● مراکز نامطلوب

خانم ضیائی مدیر کل امور اجتماعی وزارت آبادانی و مسکن در باره آلونك نشین های حصیر آباد تهران توضیح داد که با وجودی که این منطقه در جوار راه آهن تهران و مرکز شهر است معهذا عقب مانده‌ترین و نامطلوب ترین محله آلونك نشین تهران است

بطور کلی در ۷۸ نقطه تهران آلونك نشین وجود دارد که حصیر آباد عقب مانده‌ترین آن محسوب میشود .

وی افزود بزرگترین منطقه آلونك نشین تهران بهجت آباد است و بطور متوسط در آلونك های تهران حدود ۲۵۰۰ خانوار یعنی حدود ۱۰ هزار نفر زندگی میکنند .

● کار آلونك نشین‌ها

مدیر کل امور اجتماعی وزارت آبادانی و مسکن گفت چون هدف اینستکه حقایق امور باطلاع مردم برسد لذا درباره آلونك نشین های حصیرآباد باید گفت متاسفانه فساد تاحد زیادی دراین نقطه رخنه کرده است .

فسادی که در آلونك های حصیر آباد وجود دارد بیشتر دردو مورد است

یکی رواج استعمال مواد مخدر ودیگری مسئله فحشا .

وی افزود متاسفانه آلونك های حصیرآباد یکی از مراکز بزرك معاملات هروئین وسواد مخدر میباشد.

بطوریکه اکثر کسانی که احتیاج باین قبیل مواد دارند به آلونك‌های مزبور مراجعه میکنند .

وی گفت علت فساد های اجتماعی موجود درآلونکها ، فقرساکنین آن بوده‌است .

استعمال مواد مخدر حتی بین دختران جوان نیز دیده میشود .

ازطرفی مصرف این مواد باعث شده یك نوع خمودگی و سستی در بین آلونك نشین‌ها بوجود آید .

استعمال مواد مخدر و فروش قاچاق هروئین توسط بعضی آلونك نشین‌ها باعث شده نسبت بدرآمد های کم و کارهای مشروع علاقه‌ای نشان ندهند

وی افزود همچنین بواسطه عدم وجود بهداشت خانه ها و کوچه ها، بیماری دراین منطقه شهر تهران گسترش زیادی یافته است .بطوری که بسیاری افراد مسلول دیده میشوند، که مابین افراد سالم زندگی میکنند

● اقدامات دولت

مدیر کل امور اجتماعی وزارت آبادانی و مسکن گفت وزارت آبادانی ومسکن از طرف دولت مامور است در ظرف اندك مدتی این وضع رابکلی عوض نماید .

بدین معنی که بموازات ساختمان ۳۴۵۰ خانه جهت آلونك نشین هادر جاده شهر ری آلونك نشین ها از لحاظ زندگی اجتماعی نیز بکلی عوض خواهند شد .

مامورین اداره امور اجتماعی وزارت ابادانی و مسکن ازمدتی قبل شروع به آمارگیری و تهیه پرسشنامه های مختلف ازآلونك نشین های تهران ازجمله آلونك نشین های حصیرآباد نموده‌اند که نتایج آن بزودی استخراج واعلام خواهد شد .

از طرفی مرتبا از قسمت امور اجتماعی وزارت آبادانی ومسکن بساکنین آلونك نشین ها خصوصا بمردم حصیر آباد گوشزد میشود از اعمال خلاف وفساد پرهیز کنند .

بیماران و مسلولین ومعتادین آلونك ها بتدریج تحت معالجه قرار گرفته و میگیرند و بطور کلی آلونك نشین ها برای زندگی جدید آمادگی پیدامیکنند

● زاغه‌نشینان

وی گفت ۳۴۵۰ خانه‌ایکه در جاده آرامگاه (ولی‌آباد) در دست ساختمان است فقط برای آلونك نشین های تهران است .

برای زاغه نشین‌ها دولت بعداقدام خواهد کرد .

زاغه نشین ها آندسته از مردم هستند که در اعماق زمین و در گودها زندگی میکنند .

● خانه های جدید

پس از بازدید از آلونك های حصیر آباد ، نمایندگان مطبوعات از خانه های جدیدی که برای آلونك نشین‌ها دردست ساختمان است بازدید کردند

تفاوت بین آلونك های فعلی وخانه های جدید بسیار زیاد میباشد .

بطوریکه با آنکه خانه های جدید آلونك نشین ها کوچك و محدود بدو اطاق با کلیه وسائل است معهذا با [illegible] در ساختمان های جدید از چوب اثری نیست . کلیه در ها و پنجره‌ها آهنی است .

نمای ساختمان‌ها آجر ماشینی (برنك بهمنی) است .

● پارك نازی‌آباد

سپس تاسیسات پارك و مراکز ورزشی و ترتیبی نازی آباد بازدیدشد مسئولین پارك توضیح دادند در ظرف ۳ ماه این تاسیسات ساخته شده‌است

در این مراکز همه‌گونه وسائل تفریح سالم اهالی جنوب تهران تامین شده است و اعلیحضرت همایونی اواخر همین ماه (شهریور) تاسیسات پارك نازی آباد را افتتاح میفرمایند .

قاتل پیشدستی کرده بود!

ادریس نریمانی (متهم بقتل)

محمد قهرمانی (مقتول)

در شماره گذشته اطلاع داده‌شد محمد قهرمانی جوان ۲۱ ساله‌ای از ساکنین گرگان بدست پسر دائی ۴۵ ساله خود بنام ادریس نریمانی اهل تبریز و ساکن گرگان باچند ضربه کارد کشته شد .

خبرنگار ما در گرگان بدنبال گزارش قبلی اطلاع داد : تنهاشاهد این جنایت فجیع پیرزنی بود که سراسیمه خود را بکلانتری بخش ۲ گرگان رسانید و جریان رااطلاع داد .

مامورین بمحل رفتند و ادریس نریمانی را که کارد خون آلود بدست داشت و میخواست فرار کند دستگیر کردند .

میخواست مرا بکشد !

دربازجوئیهای اولیه‌ادریس نریمانی متهم بقتل در کلانتری بجنایت‌خود اعتراف کرد و گفت : از سه‌سال قبل نسبت بروابط پسر عمه‌ام محمد قهرمانی با همسرم مشکوك بودم و میخواستم اورا بکشم . اخیراشنیدم که‌پسرعمه‌ام قصد قتل‌مرادارد ومنهم پیشدستی کردم و اورا کشتم.

فعلا متهم بقتل بازداشت شده و پرونده این جریان تحت تعقیب میباشد .

من ازمیدان جنگ عشایری

بقیه از صفحه اول

و پشت توده ای خاشاك پناهنده‌شد. دسته کوچك قاطر سواران که همراه ما بودند بسرعت پراکنده گردید . وقتی روی خود را برگردانیدم دو شکاری جت میك ساخت شوروی را دیدم که بالای سر ما در پرواز بودند درجایگاه مخصوص خلبانان این هواپیما هاکه درروشنائی خورشید میدرخشید علامت مثلث های سیاهرنك هواپیمائی عراق مشاهده میشد . در این موقع هواپیما ها که ظاهرا در جستجوی هدف بودند برفراز دره ای که ما مشغول راه‌پیمائی بودیم اوج گرفتند. آیا آنها ما را دیده بودند ؟

با عجله بسوی بیشه درختان بلوط دویدم . همراهان ما زیر این درختان چمباتمه زده و با دقت درجستجوی هواپیما ها به آسمان نگاه میکردند. آیا آنها ما را دیده اند ؟

● از میان رفت

اکنون غرش موتور های جت را بخوبی میشنویم . آنها بالای سر ما پرواز میکنند . در اطراف ما گوئی آثار زندگی یکباره از میان رفت .

لحظه ای قبل دختر جوانی با شلوار آبی گشاد دسته ای گاو را بسوی رودخانه میبرد . دهقانان با عمامه های ریشه‌دار در حالیکه‌خیش های خود را بدوش گرفته بودند بسوی دهکده ای که در نزدیکی ما قرار داشت میرفتند .

ولی اکنون دیگر اثری از حیات در این صحرا دیده نمیشد . فقط قاطر ها که ما چند لحظه پیش آنها را رها کرده بودیم در جای خود میخکوب شده و وحشت زده بغرش موتور های هواپیما گوش میدادند. هواپیما ها چرخی زدند و گذشتند. یکی از همراهان ما را با عجله از بالای قاطر ها بزیر درختان هدایت کرد . میك ها دوباره بالای سر ما بپرواز در آمدند ، ولی این دفعه از ارتفاع کمتری پروازمیکردند بطوریکه ما میتوانستیم خلبان آنها را که کاسکتهای سیاه‌رنك برسرداشتند ببینیم .

هواپیما ها پس از آنکه بار دیگر در بالای سر ما چرخ زدند ، از نظر ناپدید شدند و آنگاه صدای رگبار مسلسل های آنها را شنیدیم . هدف آنها چه بود ؟ از پشت تنه‌درختی سعی میکردم هدف آنها را ببینم .یکی از همراهانم آهسته اشاره کرد که از جای خود تکان نخورم و با انگشت یك مزرعه توتونکاری را که در یکصد متری ما قرار داشت نشان داد . این هواپیماهابقدری سریع پرواز میکنند که بسختی میتوان جهت آنها را از راه گوش تشخیص داد .

● ستونهای دود

در حالیکه روی شکم بزمین‌خوابیده بودم‌سرم را بطرف‌درختی که‌پناهگاهم راتشکیل میداد برگرداندم باین امید که اگر هواپیما ها دوباره ما رابباد مسلسل گرفتند مانعی بین شکاریها ایجاد کند . در این هنگام یك افسر جوان عشایر سعی میکرد آنها را با مسلسل هدف قرار دهد ! این وضع ده دقیقه طول کشید .

در اطراف ما ستونهای دود بهوا بلند میشد ،سرانجام هواپیما ها باز چرخی زده با سرعت بسوی جنوب‌بطرف‌پایگاههای خود درکرکوك یا بغداد سرازیر شدند . توده های گاه که براثر گلوله مسلسل ها آتش گرفته بودند در حال اشتعال بود. بزودی اوضاع بحال عادی برگشت .

یك سرباز عشایر با عجله پوکه های فشنك را جمع میکرد و چند دقیقه دیگر شب فرا میرسید سرهنك عزیز در حالیکه تبسمی برلب داشت‌گفت:

ساعت خطر گذشت . آنها صبح زود یا عصر فردا دوباره باز می گردند .

– در وسط روز چطور ؟

– نه روز ها هوا خیلی گرم است !

(ناتمام)

تاوقتیکه این آرزو را داشت همه چیز داشت . بعدازآن فقط انتقام از مردان برایش باقیمانده بود .

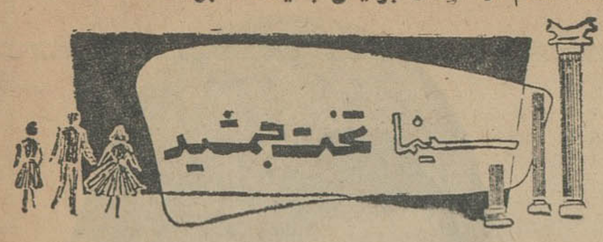

ازفردا نمایش میدهد

عشق سرکش کالودل اینگلیش

نوشته ارسکین کالدول

کانون بازنشستگان کشوری

جلسه معارفه هفتگی کانون عصر چهارشنبه ۱۰ شهریور از ساعت پنج عصر تشکیل وساعت شش‌ونیم فاضل محترم آقای احمدپژوه زیر عنوان (اثر تشکیل کانون وشخصیت‌بازنشستگان) سخنرانی خواهند نمود . بعد یك حلقه‌فیلم نشان داده میشود ـ ورود علاقمندان آزاد است . دبیر کل کانون ـ وزیری الهی

برای اطلاع داوطلبان استخدام در شهرداری تهران

بدینوسیله باطلاع نامبردگان‌زیر که در امتحانات کتبی قبول شده‌اند و داوطلب استخدام در شهرداری‌میباشند میرساند که جهت انجام مصاحبه حضوری در روز چهارشنبه ۱۰٫۶٫۴۴ ساعت ۸ صبح در محل ساختمان اداری پارك شهر حضوربهمرسانند .

۱ـ آقای بیژن قهرمانلو
۲ـ آقای احمد مجیبی‌نژاد
۳ـ آقای ناصر اخلاقی
۴ـ آقای علی التجانی
۵ـ آقای قاسم عسگریان
۶ـ آقای محمد رحیم کوزه‌گر
۷ـ آقای اسداله فاتح‌منش
۸ـ آقای منوچهر مولازاده
۹ـ آقای فرج‌اله سعادتی
۱۰ـ آقای سید شمس‌الدین‌قریشی
۱۱ـ آقای اسماعیل میرپوریان
۱۲ـ آقای ناصر روح‌زاده
۱۳ـ آقای احمد سرمست
۱۴ـ آقای عین‌اله عبدالحسین
۱۵ـ آقای رسول خلیلی
۱۶ـ آقای اسحق حقیقی‌بروجنی
۱۷ـ بانو معصومه محمو دترابی
۱۸ـ آقای مهدی عافیت
۱۹ـ آقای سید محمد روحانی
۲۰ـ آقای محمود خیری
۲۱ـ آقای قدرت‌اله‌صمدی حصاری
۲۲ـ آقای رضا رحمن ستایش
۲۳ـ آقای مصطفی حیدرنیا
۲۴ـ آقای مهدی بهرامی
۲۵ـ آقای همایون مجد
۲۶ـ آقای حبیب‌اله پیمان
۲۷ـ آقای نپالیون سهرابیانس
۲۸ـ آقای جهانگیر مرفه
۲۹ـ آقای پرویز زیرنون
۳۰ـ آقای رضا حسینی
۳۱ـ آقای فریدون قنبری
۳۲ـ آقای منوچهر سالار
۳۳ـ آقای فریدون ابراهیمی
۳۴ـ آقای محمد دشتی زاده رحمت آبادی .
۳۵ـ آقای سیروس میرابی
۳۶ـ آقای منوچهر اقتصادی
۳۷ـ آقای نصرت‌اله مویدی موفق
۳۸ـ آقای مجید صدقیانلو
۳۹ـ آقای ابراهیم نژاد صمد
۴۰ـ آقای احمد جاویدان
۴۱ـ آقای اسحق داویدی
۴۲ـ آقای محمد رسولیان

بدیهی است هر یك از افرادمذکور غیبت نمایند شهرداری از قبول بعدی آنان خودداری‌واز اشخاص دیگری که بترتیب تقدم در مسابقه قبول شده‌اند انتخاب خواهد نمود.الف ۳۹۰۴

شهردار تهران

آ_۱۸۷۴۸

خودکشی

بقیه از صفحه ۱۴

ضمن معایناتی که از جنازه‌پاسبان عقیری بعمل آمد معلوم شد که وی قصد خودکشی‌ابتدا رگهای دست خود را بریده و چون از اینطریق به مقصود نرسیده با شلیك یك‌گلوله بمغزخود با اسلحه کمری خودکشی کرده است .

در بازرسی از جیب لباسهای پاسبان مذکور سه‌نامه بدست آمد که‌یکی رابعنوان مادرخود ودیگری را بعنوان همسرش نوشته بود و سومین نامه‌نیز وصیتنامه وی بود . هنوز متن نامه ها و وصیتنامه‌پاسبان احمد عبقری افشاء نشده است .

وضع تاکسیرانی تهران

بقیه از صفحه اول

را تائید کردند ، هفته اول به انتظار بهبود وضع سپری شد . لیکن هر روز که گذشت ناراحتی مسافران تاکسی بیشتر شد ، چون رانندگان تاکسی تجربه پیدا کرده بودندکه سوارکردن خانمها بعلت رعایتی‌که باید درسوار کردن مسافر اضافی بکنند بمداخل‌آنان لطمه میزند بهمین جهت اولین عکس‌العمل رانندگان تاکسی این بود که خانمها را سوار نمیکردند .

● مسافر ، تکی !

مورد دیگر سوار کردن ۲ مسافر، یك خانواده با هم بود که آنهم به درآمد تاکسی لطمه میزد از اینرو رانندگان تاکسی در همه جای شهر دنبال مسافر «تکی» و همراه مرد میگشتند ! چون عملا با سوار کردن ۳ مسافر مرد یا چهار مسافر مردکنار یکدیگر دریك «کورس» سه تا چهار تومان بدست می‌آوردند .

در همان هفته های اول بمیزان شکایت های مسافران افزوده شد و به‌پلیس وراهنمائی روزانه‌تعداد زیادی شکایت میرسید . پلیس برای ایمنی و آسایش مسافران نسبت به‌رانندگان تاکسی شدت عمل نشان داد ولی این شدت عمل نیز نتیجه نداد . چون مسافران ناچارا با اضافه سوار کردن تاکسیها روی موافقت نشان میدادند.

● وضع نامطلوب

وضع نامطلوب تاکسیرانی مسئولان مربوطه را بفکر چاره اندیشی انداخت و برای اولین بار از طرف اتحادیه دارندگان تاکسی اعلام شد که روی تاکسی ها تاکسیمتر نصب میشود

مقدمات امر فراهم گردید لیکن بعلت بعضی اشکالات این طرح عملی نشد و بعهده تعویق افتاد ، چون نارضائی مسافران تاکسی هر روز شدت‌میبافت

یك کمیسیون عالی مامور بررسی وضع تاکسیرانی شد . این کمیسیون طرحهای مختلف حل تاکسیرانی را مورد بررسی قرار داد و هنوز هم با اینکه مشکل تاکسیرانی موجب‌ناراحتی مردم است تصمیم قاطعی در مورد حل آن گرفته نشده است .

● بررسی وضع

مساله تاکسیرانی تهران فعلا از دو جهت مورد بررسی است ، یکی از جهت حل کلی تاکسیرانی و بهبود کلی وضع آن که از چندین سال قبل طرحهائی در این زمینه تهیه شده‌است وپیوسته مسئولان در صدد بهبودوضع تاکسیرانی بوده‌اند . دیگری حل‌مشکل فعلی تاکسیرانی است که با توجه به بازگشت مردم از ییلاقات و نزدیك بودن آغاز سال تحصیلی باید درمورد آن عاجلانه اقدام شود .

● چه باید کرد ؟!

افزایش تعداد تاکسیها با مخالفت مقامات پلیس و راهنمائی مواجه شده است و تشکیل‌شرکت تاکسیرانی‌مورد اعتراض رانندگان و دارندگان تاکسی است ، نصب تاکسیمتر مواجه با اشکالات فنی گردیده که باین زودی به نتیجه نمیرسد ، در اینصورت این سئوال پیش می‌آید که چه بایدکرد؟

باین سئوال ، کمیسیون بررسی وضع تاکسیرانی بزودی پاسخ خواهد داد ومردم امیدوارند که‌مسئله تاکسی بصورت رضایتبخشی حل گردد .

توضیح

درمورد عکس عشایر جنوب که روز یکشنبه در صفحه هفتم چاپ‌شده بود متاسفانه اشتباهی رخ داده است ضمن عرض‌پوزش بدینوسیله تصحیح میشود :

عکس مزبور مربوط بعشایر جنوب نبوده و متعلق بعشایر میهن‌پرست سنگسر است که باتجزیه طلبان‌در مبارزه برده‌اند .

سه نفر بازداشت شدند

یکساعت بعد از ظهر امروز آقای هدایت بازپرس ویژه دادسرا قرار باز داشت بانو سکینه، دخترش‌خدیجه و داماد او محمد مهدی لطیفی راصادر کرد .

قرار بازپرس پس از تحقیق درباره مرگ حاج اسمعیل طوقانی پور صادر شده است . حاج اسمعیل که‌شوهر سکینه و پدر خدیجه بود پس ازنزاعی درگذشت .

مشروح خبر در صفحه حوادث چاپ شده است .

چنانچه کارلوله‌کشی شهرستان اراك سریعا انجام نشود

فعالیتهای شبانه‌روزی شرکت ساختمانی کارا

در انجام اسفالت خیابانهای اراك

بدون نتیجه وعقیم میماند

بطوریکه از شهرستان اراك گزارش میرسد ، کار احداث و اسفالت خیابانهای نوبنیاد ، همچنین سایر خیابانهای اراك که بوسیله‌شرکت ساختمانی کارا انجام میگیرد تقریبا باتمام رسیده ، شهر مصفا و خوش آب و هوای اراك ازبابت وجود خیابانهای اسفالته وزیبابرخوردار خواهد شد .

گزارش رسیده از اراك‌حاکی‌از این امر است که فعالیت و زحمات صادقانه آقای مهندس‌رضاطباطبائی وسایر مسئولین شرکت مزبور که موفق شده‌اند باکوشش های‌شبانه روزی خود در طی مدتی کوتاه، کار اسفالت خیابانهای اراك رابه نحو احسن بانجام رسانند مورد توجه اهالی قدرشناس اراك واقع شده ، طی نامه‌هائی که‌به‌مسئولین امور ارسال داشته‌اند ، همچنین طومارهائی که از طریق خبرنگار ما در اراك رسیده است تقدیرو تشویق مدیر و مسئولین شرکت‌را خواستار شده‌اند .

نکته جالب‌توجه اینکه ضمن‌فعالیت شرکت ساختمانی کارا مورد توجه همگان واقع شده است از خود گذشتگی وفعالیت شدیدی است که مسئولین شرکت در این راه از خود نشان داده‌اند ، چه‌باتوجه به مشکلات و گرفتاریهای‌عدیده‌ای مانند عدم استعداد هوا و غیره کارکنان شرکت موفق شده‌اند‌در اثر زحمات شبانه‌روزی پروژه‌بزرك اسفالت خیابانهای شهرستان اراك راچند ماه قبل از تاریخ مقرر باتمام برسانند ، بطوریکه هم‌اکنون‌انجام کارها روزانه بطور محسوسی در پیشرفت بوده ، برطبق اطلاعی که خبرنگار ما از آقای مهندس رضا طباطبائی مدیر کارگاه شرکت ساختمانی کارا کسب نموده‌است اسفالت روسازی آخرین خیابان‌ها نیز در شرف اتمام است .

خیابانهای اراك

پروژه وسیع اسفالت خیابان‌های اراك که شامل احداث چندخیابان جدید ، زیرسازی و روسازی‌خیابان های موجود است سال گذشته برطبق قراردادی بمبلغ ۲۷ میلیون ریال از طرف وزارت آبادانی و مسکن که درواقع ناظر کاراست بعهده شرکت ساختمانی کارا محول گردید . برطبق این‌قراردادشرکت علاوه بر احداث خیابان ده‌متری ولیعهد ، انجام و اتمام اسفالت خیابانهای پهلوی ، خیابان شاهپور سپهدار، کشتارگاه مشهد همچنین خیابانهای منشعب ازپرندوخوشاد، ملك‌المتکلمین و خیابان مسجد سیدهای اراك را عهده‌دارشده‌است.

ضمن گزارشی که خبرنگار ما از اراك ارسال داشته است آنچه بیش از همه مورد توجه و باعث خرسندی اهالی گردیده‌است‌ایجاد خیابانهای اسفالته ،مستحکم‌وبسیار زیبائی است که شرکت ساختمانی کارا بجای خیابانهای پردست‌انداز ونازیبای قبلی بوجود آورده است. چه تاقبل‌از انجام این پروژه ،به عنوان نمونه نیز در شهرستان‌بزرك اراك خیابانی وجود نداشت که‌از شدت خرابی‌ودست‌اندازهای‌هولناك بصورت تپه‌ماهور درنیامده باشد. متاسفانه خرابی اسفالت خیابان ها بااصلاحات جزئی و باصطلاح لکه‌گیری های پی‌درپی نه‌تنها آباد نمیشد بلکه روزبروز حفره های هولناك‌تری در خیابانها ایجادکرده علاوه بر گرد و خاك و ناراحتی دیگر ، باعث زیانهای فراوانی نیز برای صاحبان وسائط نقلیه میشد که بعنوان مثال میتوان ازشکستن فنر اتومبیل‌ها ، سایش‌فوق‌العاده چرخها ونظایر آن نام برد.

● گندوکاو خیابانها

اما آنچه بیش از سایر مسائل و حتی بیش از فعالیت با ارزش مسئولین شرکت ساختمانی کارا قابل توجه و در واقع قابل تعجب است آغاز کار لوله کشی آب شهرستان اراك است که قرارداد آن نیز منعقد شده ، تا چندی دیگر عملیات آغاز میشود .

در واقع آغاز عملیات لوله‌کشی آب شهرستان اراك پس از اتمام کامل اسفالت خیابان ها چیزی‌جز جنك تن بتن لوله کشی‌با اسفالت خیابانها نیست زیرا تا یکی دوماه دیگر که کند وکاو خیابان ها برای عملیات لوله گزاری آغاز می شود مردم اراك خوشحال‌و خشنود از داشتن خیابان‌های تازه واسفالته بخود میبالند ولی درست در همین هنگام مته های برقی یك باردیگر امعاء و احشاء خیابانها را زیر و رو میسازند تا لوله‌های آب کارگزاری شود و این نه تنها بنظر ما و صاحب نظران و مسئولین امر کاری نادرست است‌بلکه همه مردم کوچه و بازار نیز ازاین امر دچارناراحتی و تعجب خواهند شد . بهمین‌جهت ما جدا و مصرا از مسئولین امر درخواست میکنیم نسبت باین امر توجه فوری نموده ، حال که یك چنین وضعی پیش آمد نموده‌است ترتیبی بدهند تا نسبت به کار لوله کشی آب اقدام سریع تری بعمل آمده ، مسامحه در این کار، باعث نشود تا همه زحمات شرکت ساختمانی کار او همه امید وشادی مردم شهرستان اراك از داشتن خیابان های اسفالته یکباره دچار انهدام و خرابی گردد .

زیرا آنچه طرف جدی مسئله است زیان بزرك و جبران ناپذیری است که به بودجه ۲۷ میلیون ریالی هزینه اسفالت خیابان های اراك وارد میشود .

اطلاعیه

انجمن مرکزی تهران‌پارس

انجمن مرکزی تهران‌پارس کمیته تدارك برگزاری‌بیست‌وپنجمین سال سلطنت پرافتخار اعلیحضرت همایون شاهنشاهی را تعیین نموده از کلیه ساکنین محترم و سایر طبقات تقاضا دارد برای بهترساختن برنامه جشن هرنوع پیشنهادی دارند همه‌روزه تا ۲۰ شهریور ماه جاری بدفتر انجمن واقع در فلکه سوم تسلیم‌فرمایند نهایت مورد امتنان وتشکر است .

رئیس انجمن مرکزی تهران‌پارس ـ سپهبد شاهرخشاهی

آگهی

چون بعلت‌شماره برداری دوماهه ممکن است در احتساب‌بهای‌نیروی مصرفی بعضی‌ا زمشترکین‌اشتباهی رخ داده باشد خواهشمند است مشترکینی‌که اعتراضی دارند بدفتر شرکت مراجعه فرمایند .

شرکت سهامی تابنده

آ_۱۲۲۶۹

مجالس ترحیم و یاد بود

بانهایت تاسف و تاثر درگذشت مرحومه مغفوره **بانو مریم رادمهر** را باطلاع خویشان و آشنایان می رساند . مجلس ختم روز سه‌شنبه ۹ شهریور ازساعت ٤ الی ٦ بعد از ظهر در مسجد مرحوم حاج‌شیخ عبدالنبی نوری واقع در سرچشمه اول خیابان‌سیروس‌ومجلس‌ختم‌زنانه درهمانروزو ساعت درمنزل آنمرحومه کوچه عزت‌الدوله برقرار می باشد .

سرهنك‌احمد رادمهر . مصطفی رادمهر . حسین رادمهر . فخری‌رادمهر. عبدالمجید حاج سیدجوادی . رجبعلی رادمهر. حسین رادمهر . پرویز زاهدی . حاجی سید رضا سید محمدی . علی نوری . بیژن رادمهر . شاهرخ رادمهر .

مصیبت واردەرا بعموم بازماندگان آنمرحومه تسلیت‌میدهیم .

تسلیت

افسران ودرجه داران و افراد دانشگاه نظامی

درگذشت شادروان تیمسار سرتیپ حسنعلی جلالی قاجار را به‌عموم بازماندگان و اقوام آن مرحوم بااندوه فراوان تسلیت عرض می نمایند.

آ_۱۲۲۷۱ سرلشگر منیعی

مصیبت وارده را به آقای جواد جلالی کفیل محترم کتابخانه‌دانشکده‌پزشکی‌صمیمانه‌تسلیت عرض‌می نمائیم . **دکترخداپاری و بانو**

آقای جواد صادقی

باتاسف‌فراوان مرك جانگداز فرزند دلبندت آزیتا را بشماو خانم تسلیت‌میگوییم .

جوادبنی‌یعقوب

تیمسار سرلشگر اویسی

مصیبت‌واردەرا به جنابعالی‌تسلیت‌عرض . بقاءعمر تیمساروخانواده محترم‌راازخداوندبزرك خواستاراست . **سرهنك جلال پژمان**

بدینوسیله مرك نابهنگام‌و جانگداز شادروانان مهندس محمود نورشرق رئیس پیشین اداره تلفن فارس و بنادر ، شهریار نور شرق و آزیتا صادقی را که‌دراثر تصادف اتومبیل جان‌سپرده‌اند بخانواده گرام وتمام فامیل وبازماندگانشان تسلیت عرض نموده وبقای عمر یکایك آنانرااز درگاه باریتعالی مسئلت داریم .

علی‌نیرومند باخانواده . مهدی کلباسی‌باخانواده

باکمال تاسف وتاثر درگذشت شادروان حاج‌حسن معالجی راازطرف‌خودو عموم کارمندان ادارات‌کل‌امور تربیتی‌وتربیت‌بدنی وسازمان‌ملی پیشاهنگی ایران به‌آقای احمد معالجی و سایر بازماندگان آنمرحوم تسلیت می گوید .

از طرف‌مدیر کل امور تربیتی و تربیت‌بدنی

دکتر بنائی

آ_۱۲۲۶۳

افسران و درجه داران مناطق زیردریائی و ناوگان خلیج فارس مصیبت وارده‌را به تیمسار سرلشگر شاهنده بویژه به سرکار ناوبان یکم شاهنده تسلیت عرض می نمایند .

آ_۱۸۷۴۰ **دریابان افخمی**

تیمسارسرلشگر شاهنده. سرکار ناوبان‌یکم شاهندهباکمال تاسف فوت جانگداز‌خانم‌شاهنده را از صمیم قلب تسلیت گفته خودرا در غم‌شما شریك میدانم . **آبادان‌ناوبان‌دوم فرحاز**

سرکار علیه خانم نیکدخت نادری

مصیبت واردەرا بشماوخانواده‌های‌وابسته تسلیت عرض نموده دوام وبقاء آن خاندان‌جلیل را از خداوند متعال خواستاریم .

ازطرف‌کارکنان‌دبیرستان‌مشکوتی. آنسیه‌گرکانی

مصیبت‌وارده راباستاد گرامی جناب آقای دکتر عزت‌الله خبیراستاد عالیقدر دانشگاه‌تهران تسلیت می گوییم . **پریوش جناب‌زاده**

سرکار خانم اشرف کاوندی

کارمندان دبستان مینو مصیبت وارده‌رابشما وخانواده محترمتان تسلیت عرض می‌نمایند .

دوست عزیز جناب آقای جواد صادقی

مرك‌جانگداز فرزند دلبندت‌آزیتا ومهندس نور شرق و فرزندش مارا دچار اندوه‌فراوان‌کرد در این غم بزرك خودرا شریك میدانیم .

حبیب شاه‌سنی . عباس‌اوغازی

مرد نقابدار در جاده زنی را ربود!

زن وقتی این مرد نقاب خودرا برداشت ویرا که خواستگار سابقش بودشناخت وازآن پس زندگی او بصورت دیگری درآمد

... یك مرد نقابدار ناگهان درمیان جاده دوید، بسرعت خودرا بدرشگه‌چی رسانید، ویرا بامشت بگوشه‌ای پرتاب کرد و خود بجای او نشست ومرا با خود برد. بالاخره مابباغی رسیدیم و درآنجابود که نقاب رااز صورت خود برداشت و من اوراشناختم وی هادی خواستگار من بود که چندی قبل باو جواب رددادهبودم ...

خدیجه بنیانی این ماجرا راکه ۴۰ سال پیش بریاش اتفاق افتاده بود در پاسگاه ژاندارمری مرکز درمهرآباد برای من تعریف کرد.

او که از طرف مامورین ژاندارمری دستگیر شده درفرصتی که منتظر فرستادن پرونده‌اش بودعلت دستگیری خود راشرح داد.

خدیجه که اکنون ۶۰ سال از عمرش میگذرد گفت پدرم از ثروتمندان کرمانشاه بوددر کودکی او را از دست دادیم. وصی پدرم والی وقت نهاوند بود و مادر ناز و نعمت زندگی میکردیم. چون از زیبائی خیره کننده‌ای برخورداربودم خواستگاران فراوانی داشتم هنگام مرك پدرم، مادرم هنوز جوان بود و همواره در فکر ازدواج بود و تنها مانع او برای ازدواج من بودم. مادرم نمیخواست تا وقتی که من در خانه او بودم ازدواج کند، باین سبب خیلی زود مرا شوهر داد.

شوهرم ازبی تجربگی من استفاده کرد وهمه ثروتم را صرف عیاشی و خوشگذرانی خود کرد و هنگامیکه مادرم مرد او نیز به بهانه اینکه دارای فرزند نمیشوم مرا طلاق داد.

پس از جدائی از شوهرم تازه فهمیدم که چقدر بدبخت شده‌ام و شکست خورده‌ام.

خواستگار جدید

شرح زندگی خود را برای یکی ازبستگانم که در تهران بود نوشتم و او مرا باین شهر دعوت کرد من به تهران آمدم در آنموقع (چهل و چند سال پیش) تهران خیلی کوچك بود.

مدتی در خانه فامیلم ماندم ودر این مدت خواستگار های فراوانی بسراغم آمدند اما چون از ازدواج اول شکست خورده بودم میترسیدم ندیده و نسنجیده دوباره ازدواج کنم.

از این ماجرا چندی گذشت تا سرانجام روزی پیر مردی از تجار آنوقت از من خواستگاری کرد من باینجهت با این پیشنهاد موافقت که دوباره بتوانم از همان راهی که ثروتم را از دست داده بودم بدست آورم وهمان معامله‌ای را که شوهر اولم با من کرد با شوهر دوم خود بکنم.

در همین اثنا جوانی نیز بمن دل بست. او هادی نامداشت. بمن زیاد اظهارعلاقه میکرد اما من هرگز نمیتوانستم قبول کنم که با یك مرد عادی زندگی کنم باینجهت بانهایت خشونت هادی را ازخود دور کردم و اورا تهدید نمودم که منبعد حتی از جلوی خانه ما نیز عبور نکند.

حمله مرد نقابدار

دو هفته بعد تصمیم گرفتم پیش از ازدواج با تاجر بازار بزیارت شاه عبدالعظیم بروم. درشکه‌ای کرایه کردم وبا کلفت فامیلم رهسپار شهر ری شدم اما در میان راه مردی که نقاب زده بودبایك مشت درشگه‌چی را پائین انداخت کلفت را هم بگوشه‌ای انداخت و مرا با همان درشگه به باغی برد که بعدافهمیدم که در شهریار است.

این مرد وقتی نقاب از صورت خود برداشت او را شناختم اوهمان هادی خواستگار من بود.

هادی سه ماه مرا درآن باغ حبس کرد. همانجا آخوندی آورد و مرا برای خود عقد کرد و چون من قسم خورده بودم که علیه او بحاکم شرع شکایت کنم مرا بزور تریاکی کرد وآتشی در دامان من افروخت که هنوز شعله می‌کشد!

خدیجه در حالیکه گریه میکرد گفت باعملی که هادی کرد من بطور کلی ازطایفه خود جداشدم بطوریکه بعضی از آنها تصور میکنند مرده‌ام.

زندگی من وهادی سالها طول کشید. من خود رابازندگی تازه عادت داده بودم اماهادی راه بیوفائی پیمود بازن دیگری گرم گرفت ومرارها کرد زیرا میگفت که نمیتواند بیش ازاین باغرور ونخوت من بسازد.

او رفت اما اعتیادی که مرا به آن دچار کرده بود همچنان بامن ماند از آن پس رختشوئی، کلفتی کار من شدمن بخاطر لقمه نانی زحمت نمی کشم بلکه بخاطر نیم نخودتریاك جان میکنم و سرانجام دیشب بوسیله آقای ستوان امیرارجمند رئیس ژاندارمری شهرآراء دستگیر شدم و حالا نمیدانم چه سرنوشتی در انتظار منست.

● ضربه «در» کودکی را کشت

دیروز کودك ۵ ساله ای در اثر ضربه «در» کشته شد.

«در» اطاق باز بود وهنگامی که این کودك بسرعت در راهرو می دوید، بشکم او اصابت کرد. این کودك که حسن حسنی نامدارد در نتیجه ضربه وارده کشته شد.

● تصادف در کاروانسرا سنگی

بعدازظهردیروز در یك حادثه رانندگی در راه کرج نزدیك کاروانسراسنگی پسر ۱۶ ساله‌ای کشته شد.

نام مقتول هنوز بدست نیامده است. وی با اتوبوس شماره ۶۵۸۳ برانندگی احمد ریحان پور صادقی تصادف کرده است.

زن متهم بقتل تبرئه شد

معظمه غنیمتی زن ۳۲ ساله‌ای که متهم است دختر ۱۶ ساله شوهرش را کشته است دیروز در دادگاه جنائی از خود دفاع کرد.

او که اهل قریه اردهان زنجان میباشد در دادگاه گفت ترجیح میداده بچه خودش بمیرد، اما وجیهه دختر شوهرش زنده بماند!

قضات دادگاه پس از بررسی پرونده و توجه باظهارات و دلائل معظمه او را تبرئه کردند

گمشده‌ها

پسر بچه ۱۲ ساله‌ای بنام حمید انوری (عکس بالا) که روی چشم راست او خال سیاهی وجود دارد ۱۸ روز پیش از پرورشگاه سازمان تربیتی تهران بدون اطلاع قبلی خارج شده و دیگر برنگشته است. سازمان تربیتی شهر تهران درخواست دارد چنانچه از او خبری دارید بسازمان مزبور اطلاع دهید.

زن ۷۳ ساله‌ای بنام رقیه که عکس وی در بالا چاپ شده از پریروز که ازخانه بیرون آمده برنگشته است. فرزندان او تقاضا کرده‌اند درصورتیکه اطلاعی ازمادرآنها دارید به نشانی زیر اطلاع دهید: یوسف آباد، کوچه هاتف. مدرسه هلندی ها.

زنی بنام شریفه زیبائی (عکس بالا) بیش از سه ماه است که شوهر و فرزندانش را رهاکرده و ازخانه رفته است. شوهرش درخواست دارد اگر از او خبری دارید در خیابان آریانا، کوچه صفا خانه شماره ۸ بوی اطلاع دهید.

پسربچه ای ۱۴ ساله بنام محمد حسین جلیلوند از روز پنجشنبه بیست و هشتم مرداد با یك شلوار کابوی و پیراهن چهارخانه ریز قهوه ای رنك از منزل خارج شده و تاکنون برنگشته است کسانیکه از نامبرده اطلاع دارند لطفا به وزارت دادگستری شعبه ـ واخواست به برادرش خلیل جلیلوند یا بتلفن ۴۵۹۹۳ اطلاع دهند.

جوانی که بقتل رسید

در شماره گذشته اطلاع داده‌شد که جوانی بنام عیسی زاهد لیلاکوئی اهل لنگرود بدست جوانی بنام ابراهیم در پشت ساختمان فرمانداری لاهیجان بقتل رسید. عکس مقتول در بالاگراور شده است.

دوچرخه‌سوار کشته شد

دیروز یك دوچرخه سوار ناشناس با عبور از سمت غیر مجاز خیابان ده متری جوادیه (سکوی نظامی)، جان خود را از دست داد. وی با تانکر شماره ۲۶۸۲ کرمان ۷۱ به رانندگی حسین سلیمی تصادف کرد.

تلفن یک زن ناشناس

از قتل مردی بدست بستگانش خبرمیداد

زن، دختر، داماد وخواستگار دختر دیگرمتوفی که متهم میباشند میگویند مرك در نتیجه مشروبخواری حاج‌اسمعیل بوده است

مرك ناگهانی یك مرد ۶۰ ساله و تلفن یك زن ناشناس باعث گرفتاری زن و فرزندان و داماد های این مرد شده زیرا متهم شده اند که وی را کتك زده و باعث مرك او شده اند.

نیم ساعت بعد از ظهر دیروزحاج اسماعیل طوقانی پور که ۶۰ سال از عمرش می گذرد در خانه اش درگذشت. اعضای خانواده اش با تهیه یك گواهی پزشك که مرك او را مسمومیت با الکل تشخیص داده بود، جسد حاج اسماعیل را بامامزاده قاسم شمیران بردند تا دفن کنند.

در این اثنا زن ناشناسی به کلانتری تجریش تلفنی اطلاع داد که حاج اسماعیل را اعضای خانواده‌اش کشته‌اند و او صدای کتك کاری آنها را شنیده است!

از طرف کلانتری مامورینی به گورستان اعزام شدند و مانع دفن حاج اسماعیل گردیدند و جسد او را برای تعیین علت مرك باداره پزشکی قانونی فرستادند.

این مامورین سپس سکینه همسر، خدیجه دختر، محمد مهدی داماد و مصطفی خواستگار دختر دیگرحاج اسماعیل را بکلانتری آوردند. آنها گفتند که حاج اسماعیل همیشه با آنها مشاجره میکرد اما مرك او بعلت کتك کاری نبود بلکه افراط درنوشیدن مشروب بود.

مخالفت با خواستگاری

زن برادر متوفی بخبرنگار ما گفت: دیروز بماخبر دادند که حاج اسمعیل مرده است. وقتی تحقیق کردیم معلوم شد که خواستگاری برای دختر ۱۴ ساله حاج اسمعیل که فریده نام دارد آمده بود وچون این خواستگار زن وچند بچه داشت، حاجی بااو مخالفت کرد. این مخالفت باعث شد که سایرین بر سرش بریزند و اورا کتك بزنند.

پزشك قانونی پس از معاینه اعلام کرد آثار ضرباتی در بدن متوفی دیده میشودوروده او نیزسوراخ شده است. با این اعلام نظر پرونده تکمیل شد و اینك تحقیقات از متهمین که همسر، دختر، داماد و خواستگار دختر دیگر مقتول میباشند ادامه دارد.

شمیران ـ خبرنگار اطلاعات

خودکشی نگهبان

دیروز پاسبان دخانیات سراب بقصد خودکشی رگهای دست خود را برید و چون ازاین طریق بمقصود نرسید با یك گلوله که بمغزخود شلیك نمود خودکشی کرد.

خبرنگار مادرسراب نوشته است: علی منزلتی که برای تحویل گرفتن پست کشیك انبار موقت دخانیات بسراغ همقطار خود احمدعبقری رفت مشاهده کرد که پاسبان احمدعبقری با شلیك گلوله‌ای بمغز خود درحال مرك است وی جریان را بمقامات مسئول دخانیات اطلاع داد و برای نجات پاسبان احمد عبقری وی را به بیمارستان منتقل کرد ولی نامبرده درگذشت.

بقیه در صفحه ۱۳

از روز چهارشنبه درسینماهای

ادئون ـ رکس

تراس آتلانتیک ـ رویال

اوسولا آندرس ـ پیتر کوشینك ـ کریستوفرلی

آن زن

سینماسکوپ رنگی دوبله بفارسی محصول کمپانی مترو گلدوین مایر

«آنزن» که باید ازاو اطاعت شود
«آن زن» که باید دوستش داشته باشند
«آن زن» که زیبا ودوست داشتنی است و شمارا بدا میکشد.

عجایب هفتگانه

برنامه سالن

سینما آتلانتیک

ومشتریان محترم سینما آتلانتیك باید اطلاع داشته باشندکه تنها سینمای آتلانتیك است که برای رفتن به تراس باید ازآسانسور استفاده کرد.

از همین هفته در سینماهای

آسیا ـ همای

یك اثر برجسته از «ترنس‌یانك» سازنده سری فیلمهای جیمزباند

کریستوفرلی. ماریوس گورینگ. اینگرید وان برگن

مامور ۱۰۱ درلندن

برنامه آینده سینماهای

امپایر ـ تاج ـ متروپل

سانترال ـ نیاگارا

آنتونی کوئین

نقش «زوربا» را بازی میکند؟
نه، آنتونی کوئین خود «زوربا»ست

زوربای یونانی

(برنده ۳ جایزه اسکار)

باشرکت آلن بیتس ـ ایرن پاپاس ـ لیلاکدروا

"ZORBA THE GREEK"

پخش درایران توسط «کمپانی فوکس قرن بیستم»

از فردا آغاز هفته دوم نمایش فیلم موفق سال در

تراس سالن اونیورسال ـ ایران ـ میامی

تابستانی سالن تهران ـ تابستانی سالن سیلوانا

شاهکار جاودان اس موکرجی. بطریقه سینماسکوپ پرده سینما را فروزان میسازد

کارگردان: رام موکرجی — موزیک: نوشاد

دلیپ کمار و ویجنتی مالا

داغ ترین ارمغان سینمای هند

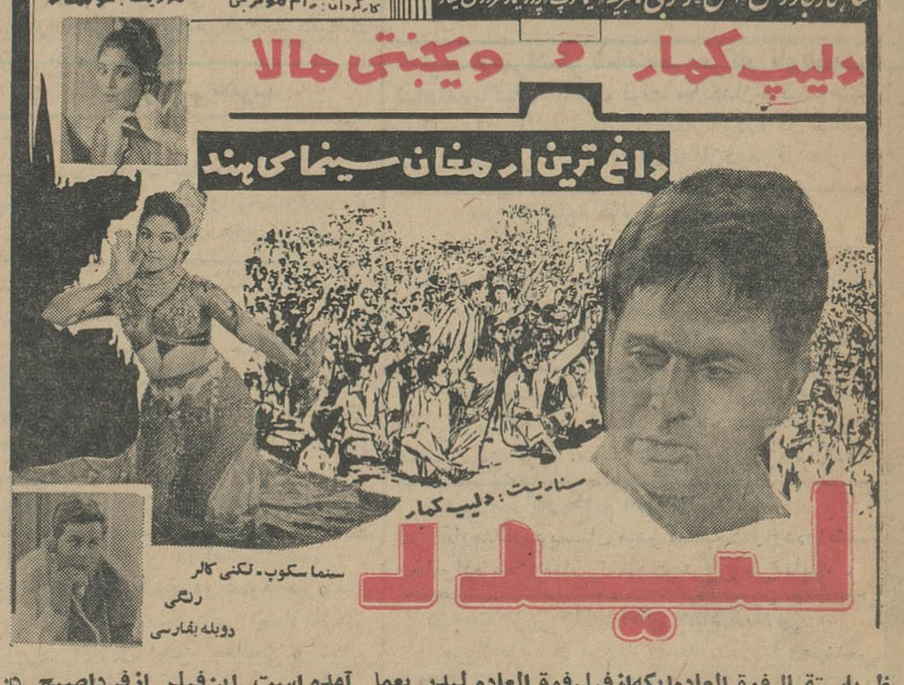

سناریست: دلیپ کمار

لیدر

سینما سکوپ ـ تکنی کالر رنگی دوبله بفارسی

نظر باستقبال فوق العاده ایکه ازفیلم فوق العاده لیدر بعمل آمده است این فیلم ازفرداصبح در

سینما آستارا نیز نمایش داده خواهد شد

اطلاعیه اطاق مشترک بازرگانی

● **جلسه آینده اطاق مشترک دراستانبول تشکیل خواهد شد**

عصر دیروز آخرین جلسه کنفرانس اطاق مشترک بازرگانی و صنعت با حضور آقای فواد روحانی دبیر کل عمران منطقه‌ای تشکیل گردید.

دراین جلسه گزارش کمیته اجرائی قرائت و اطلاعیه زیر بتصویب رسید

۱ـ دبیر کل اطاق مشترک ماموریت دارد که از کلیه اعضای اطاق درهر سه کشور بخواهد که پیشنهاد های اصلاحی خود را نسبت به موادمختلف اساسنامه بدبیرخانه بفرستند ودبیرخانه پس از بررسی پیشنهاد ها را تدوین نموده برای طرح در جلسه آینده شورای اطاق آماده نماید.

۲ـ دبیرخانه اطاق پیشنهاد ها و نظریاتی راکه بوسیلهٔ روسای هیئت های نمایندگی در جلسه افتتاحیه مطرح گردید و همچنین پیشنهادها ونظرات دیگری راکه در جلسات مختلف از طرف هیئت های نمایندگی مطرح شده است با دقت بررسی و برای طرح در جلسه آینده شورا آماده نماید.

۳ـ بودجه موقت دبیرخانه اطاق مشترک مورد تصویب قرار گرفت. این بودجه را اطاقهای بازرگانی سه کشور به نسبت مساوی پرداخت می کنند.

۴ـ جلسه آینده کمیته اجرائی در نوزدهم دسامبر برابر بایکشنبه بیست و هشتم آذرماه دراستانبول تشکیل خواهد شد.

۵ـ جلسه آینده شورای اطاق مشترک در بیست ودوم دسامبر برابر بااول دیماه در آنکارا و استانبول تشکیل خواهد گردید.

۶ـ کمیته های فرعی دبیرخانه اطاق پس از تصویب نهائی برنامه کاراطاق مشترک تشکیل میشود.

در پایان جلسه شورا رئیس اطاق مشترک از دبیر کل و اعضای دبیرخانه عمران منطقه‌ای که نسبت بتشکیل جلسات اطاق مشترک همکاریهای صمیمانه مبذول داشته‌اند تشکر کرد روسای هیئت های نمایندگی کشور های پاکستان و ترکیه نیز ازمیهمان نوازی ملت ایران تشکر نمودند.

جلسه شورا درساعت ۵٫۳۰ بعداز ظهر پایان پذیرفت.

اعضای هیئت های نمایندگی ترکیه وپاکستان امروزو فردا تهران راترک مینمایند.

قطارها سرعت میگیرند

● **برای تامین سرعت بیشتر قطارها ایستگاه‌های کوچک راه‌آهن جمع‌آوری میشود**

● **پروژه احداث راه‌آهن تهران به کرمان آماده اجراست**

راه آهن دولتی ایستگاههای کوچک بین راه را جمع آوری میکند و خطوط این قبیل ایستگاهها که نه مسافر دارند و نه درآمد مسدود میکند و سوزنهای آنها قفل خواهد شد. از این پس قطار های مسافری وباری با سرعت بیشتری در خطوط حرکت خواهد کرد زیرا دیگر با مسدودشدن خطوط این ایستگاهها، مسئله توقف قطار ها در فاصله هر پانزده کیلومتر که فاصله بین دو ایستگاه است حل میشود.

صرفه‌جوئی میشود

این مطالب را امروز مقامات مسئول راه آهن اعلام کردند و اظهار داشتند که با تعطیل این ایستگاهها ومسدود شدن خطوط آنها کارکنان و ساکنان ایستگاهها بمراکز دیگری انتقال می یابند و هزینه پرسنل ایستگاهها نیز صرفه‌جوئی میشود.

در طول خطوط راه آهن دهها ایستگاه کوچک ساخته‌شده که ساختمان آنها برای راه آهن منشاء هیچ اثری نیست و چون شرائط جوی در بعضی از این ایستگاهها بسیار بد است. راه آهن بناچار برای تامین زندگی کارکنان مزایای بیشتری پرداخت می‌کند.

راه‌آهن کرمان

مقامات راه آهن همچنین اعلام کردند که پروژه احداث راه آهن تهران کرمان که از این شهر نیز بمرز پاکستان متصل خواهد شد آماده است وبستگی به پیشرفت اجرای طرح ذوب آهن در این استان دارد. راه آهن اعلام کرد که خط آهن تهران کرمان از نظرظرفیت بار مهمترین خط راه آهن خواهدبود. این پروژه اکنون آماده اجرا است و مقامات راه آهن منتظر تامین اعتبار این راه از طرف سازمان برنامه میباشند تا ساختمان راه آهن را آغاز نمایند.

راه‌آهن اعلام داشت که بعلت کاهش محمولات نفتی و سایر کالا های وارداتی برای پیشرفت این موسسه عظیم اقتصادی باید راههای جدید اقتصادی مانند راه آهن تهران کرمان احداث گردد.

عده‌ای از دبیران علوم

بقیه از صفحه اول

برای تکمیل کادردبیران تهران قرار است عده‌ای از دبیران علوم شهرستان ها بتهران منتقل شوند. خبرنگار ما مینویسددر سال گذشته نیز بعلت کمبود دبیرعلوم درتهران عده‌ای از دبیران علوم شهرستان‌ها بتهران منتقل شدند.

● **۵۰۰ تقاضای مدرسه**

تقاضای افتتاح ۵۰۰ مدرسه‌جدید ملی تسلیم اداره آموزش وپرورش تهران شده‌است که‌مسئولین آموزش و پرورش تهران مشغول مطالعاتی جهت تعیین حدود این امتیازات هستند. تاکنون ۳۰۰ امتیاز برای سال تحصیلی آینده (اول مهرماه جاری) صادر شده است.

● **انتقال معلمین**

خبرنگار مااطلاع‌حاصل کردکه تاکنون ۵۵۰ ابلاغ انتقال جهت انتقال معلمین‌ازناحیه‌ای‌بناحیه‌دیگر صادر شده است و هدف اینست که معلمین در مدارسی که درمجاورت خانه آنان قرار دارد بکار تدریس بپردازند.

● **کلاسهای جدید**

بعلت مراجعه‌وثبت‌نام نوآموزان و دانش آموزان‌تاکنون ۸۰۰ کلاس دبستانی و ۲۶۴ کلاس دبیرستانی جدید درنواحی‌دهگانه تهران‌افتتاح شده است. احتمال میرود تا پایان ثبت‌نام مدارس کلاس های جدید دیگر نیز باین تعداد اضافه شود.

● **تغییر محل امتحان**

محل‌امتحانات ششم‌ریاضی‌بخش ۱ازدبیرستان نظام بدبیرستان دکتر ولی‌اله نصر خیابان تخت جمشید (خیابان سهیل) تغییر داده شد.

برای اینکه انتقال آموزگاران بمرکز در حدود احتیاجات سال تحصیلی ۴۵ـ۴۴ دبستان های‌تهران براصول صحیح و با رعایت کامل مقررات و حق تقدم متقاضیان انجام پذیرد مقرر گردید درخواست ها در کمیسیون رسیدگی وترتیب‌انتقال آنان داده شود. احکام انتقال آموزگاران از شهرستانها به‌تهران تا ۱۵ شهریور ماه صادر میشود و آموزگاران‌منتقل شده‌باید حداکثر تا روز ۲۵ شهریور در محل کار خود حاضر باشند.

● **شاگردان اول کشور**

آقایان همایون سراجی ازدبیرستان هدف شماره (۴) تهران، هوشنگ دادگستر از دبیرستان شهاب کرمان و دوشیزگان سودابه حائری فرد غروی از دبیرستان هدف دختران تهران، شهلا منصف از دبیرستان شاهدخت کرمانشاه به ترتیب در رشته های ریاضی، ادبی، طبیعی و خانه‌داری‌دربین تمام دانش‌آموزان ششم متوسطه کشور مقام اول را حائز شده‌اند.

آغاز امتحانات‌تجدیدی ششم

امتحانات تجدیدی‌سال‌ششم دبستان ها از ساعت ۹ صبح امروز دربخش های دهگانه تهران آغاز شد و تا روز چهارشنبه ۱۰ شهریور ادامه خواهد داشت.

ابلاغ فارغ‌التحصیلان

ابلاغ ۱۵۳۱ نفر از فارغ‌التحصیلان تربیت معلم و روستائی‌و غیره برای نواحی دهگانه تهران و شهرستان های تابعه صادر خواهد شد تا این افراد از اول سال تحصیلی آینده در مدارس بکار اشتغال ورزند.

امریکا در فضا

بقیه از صفحه سوم

● **انعکاس در جهان**

رئیس جمهور آرژانتین پرواز فضائی جمینی ـ ۵ را یك موفقیت علمی و فنی خارق‌العاده نامید.

« ساراگات » رئیس جمهوری وآلدومورو نخست وزیر ایتالیا نیز تلگرام های تبریکی بمناسبت‌پرواز موفقیت آمیز فضائی آمریکا به پرزیدنت جانسون مخابره کردند.

ویلسون نخست وزیر انگلیس این پرواز را « موفقیت دانش وفن بشری نامید. »

● **پیشرفت قابل ملاحظه**

کرانت مدیر پروژه جمینی گفت بازگشت‌موفقیت آمیزسفینه‌جمینی‌ـ ۵ با مانور های قابل توجهی که انجام داده علامت پیشرفت قابل ملاحظه آمریکا در زمینه فضائی میباشد.

وی گفت: در سفینه هرگونه خطری پیش بینی شده بود و با وجود آنکه۱۲ دستگاه درون‌سفینه خوب کارنکردند هیچگونه‌اشکالی پیش نیامد.

● **خانه‌داری!**

عرشه ناولیك چامپلین ـ ۵ فضانورد قدیمی آمریکا برای تبریك گفتن به کوپرو کنراد وارد عرشه این ناو شدند و با فضا نوردان دست اندردست به‌شادی پرداختند.

طی مراسمی که بعمل‌آمد فضانوردان جدید و قدیم در برابر پرچم آمریکا بحال احترام ایستادند.

یك ناوشکن آمریکائی کپسول فضائی را که هنوزدر دریا شناور بود از آب گرفت و کارشناسان اعلام کردند که کپسول کاملا سالم و داخل آن بسیار تمیز است‌و نشان میدهدفضا نوردان‌خانه‌داری را خوب بلد بوده‌اند.

ماشین یخ سازی

تمام اتوماتیک

کریر

Carrier

یخ بصورت مکعبهای کوچك بلوری

برای: رستورانها، هتل‌ها بیمارستانها متلها وغیره

شرکت شعله خاور

خیابان تخت جمشید چهارراه بهار تلفن ۳-۷۵۶۱۴۱

ورود

آقای هوشنك بهمن‌پور رئیس انتظامات فدراسیون بوکس کشوراز لندن

آقای محمد رضا ضیاء سردفتر اسناد رسمی ۳۵۳ ـ از اروپا

تقویم اطلاعات

دوشنبه ـ هشتم شهریور ماه ۱۳۴۴ ـ سوم جمادی الاول ۱۳۸۵ ـ ۳۰ اوت ۱۹۶۵

اذان صبح ساعت ۳و۵۸ دقیقه

طلوع آفتاب ساعت ۵و۳۴ دقیقه

غروب آفتاب ساعت ۶و۲۷ دقیقه

برنامه امشب

سینمای تابستانی فرهنگیان در دبیرستان رضا شاه کبیر

طوفان در شهر ما شروع ۷٫۳۰

برنامه امشب

تلویزیون ایران

۵٫۰۴ تدریس طبیعی

۵٫۴۵ باشگاه تاج

۶٫۰۰ بونانزا

۷٫۰۰ دانشگاه

۷٫۳۰ اخبار

۸٫۰۰ برنامه‌هنری وزارت فرهنگ و هنر.

۸٫۳۰ نبرد

۹٫۳۰ ۶۴۰۰۰ ریالی

۱۰٫۰۰ مشاعره

۱۰٫۳۰ ته‌دانسان هفته

تلویزیون امریکا

۴٫۰۰ آقای شهردار

۴٫۵۰ برنامه «ای ـ بی ـ اف»

۵٫۲۰ برنامه «افریقای غربی نیجریه»

۵٫۵۵ اخبار

۶٫۰۰ فیلم بزرك

۶٫۳۰ برنامه «ریپکورد»

۷٫۰۰ فیلم دوشنبه شب

۸٫۳۰ مریخی محبوب من

۹٫۰۰ فیلم سینمائی (وسترن)

۹٫۳۰ مدافعان

۱۰٫۰۰ فیلم سینمائی

پیش بینی هوا

هوای سواحل‌دریای مازندران کمی تا قسمتی ابری خواهد بود هوای بقیه نقاط صاف تا کمی بری که بتدریج‌در شهرستانهای غربی و شمال غربی و مرکزی و جنوب غربی همراه باباد نسبتا شدید محلی در سطح زمین و غبار آلود پیش بینی میشود.

گرمترین نقاطی که ایستگاه هواشناسی دارد آبادان با حد اکثر ۴۸ درجه وحداقل ۳۰درجه خنك‌ترین نقاط همدان با حد اکثر ۳۳ درجه و حد اقل ۹درجه بوده است.

حداکثر درجه حرارت تهران ۳۴ درجه و حداقل ۱۸درجه بوده است.

۷۳۴۲۴

شماره حساب مخصوص استواران شهید کاخ مرمر در بانك ملی ایران شعبه‌مرکز میباشد

کمك صاحبان صنایع اصفهان

مورد تقدیر کمیته نظارت بر ساختمان بنای یادبود استواران شهید قرارگرفت

در جلسه اخیر کمیته نظارت‌بر ساختمان بنای یادبود استواران شهید کاخ مرمر که بریاست آقای محمد خسروشاهی رئیس اطاق بازرگانی تهران تشکیل گردیداز کمکهای سندیکای صنایع‌اصفهان تقدیر گردیدوفعالیت های‌ساختمانی کمیته در قمصر کاشان و توده‌بین قزوین بررسی گردید.

در اغاز جلسه نامه آقای حسین همدانیان رئیس سندیکای کارخانجات و صنایع اصفهان که حاکی از کمك ارزنده صاحبان صنایع اصفهان بحساب مخصوص استواران شهید کاخ مرمر بود، مطرح گردید و کمیته ازاحساسات شاهدوستی و وطن‌پرستی آقای حسین همدانیان و سایر صاحبان صنایع اصفهان تقدیر نمودواظهار امیدواری کردکه آقای همدانیان همچنان در فعالیت‌های نوعدوستانه ووطن‌پرستانه خویش موفق باشدو بعد قرار شد آقای کاظم کوروس دبیر کمیته ضمن‌نامه تشکرآمیزاز اقدام ارزنده آقای حسین همدانیان قدردانی نماید.

آنگاه فعالیت های ساختمانی‌مربوط به ساختمان دبستان‌درقمصر کاشان وقریه توده‌بین قزوین موردبررسی کمیته قرار گرفت و آقای‌مهندس داوید داویدیان پیمانکار ساختمان دبستان‌قریه‌توده‌بین قزوین گزارش مربوط‌به‌پیشرفت کارهای ساختمانی دبستان توده‌بین را باطلاع کمیته رساند و اعلام داشت که‌ساختمان دبستان برای اوایل مهر جهت بهره‌برداری آماده خواهد شد. از آنجائیکه قریه توده‌بین در منطقه زلزله‌خیز قرار دارد توصیه‌پیمانکار مورد توجه کمیته قرار گرفت و کمیته موافقت کرد که پیمانکار هرگونه پیش‌بینی و ترتیبات لازم رابرای استحکام بنا در مقابل‌زلزله بکار بندد.

***

امروز از دفتر کمیته نظارت اطلاع داده شد که کارخانه روغن نباتی ناز اصفهان نیز بمنظور شرکت‌در ساختمان‌بنای‌یادبوداستواران شهید ده‌هزارریال پرداخت نموده و کارخانجات ریسندگی و بافندگی آذراصفهان نیز بیست هزار ریال بحساب استواران شهید کاخ‌مرمر پرداخت نموده است.

کلاس کتابداری

شورای کتابداری کودك در نظر دارد برای تربیت‌کتابدار کتابخانه های کودکان ونوجوانان و مدارس سومین دورهٔ کلاس کتابداری خودرا تشکیل می‌دهد.

دورهٔ کلاس شش هفته است واز ۱۵ شهریور ماه آغاز میشود وروز های شنبه، دوشنبه وچهارشنبه از ساعت ۵تا ۷ بعداز ظهر دائر خواهد بود.

برای نام‌نویسی دراین کلاس داشتن دیپلمه وارائه معرفی‌نامه ازیك موسسه تربیتی‌لازم است نام‌نویسی‌از روز شنبه ۶شهریور ماه هرروز صبح ازساعت ۸الی ۱۱½ در محل تشکیل کلاس دبستان فرهاد خیابان ژاله کوچه فلاح شماره ۲۱ انجام میگیرد.

شورای کتاب کودك

انجمن دوشیزگان و بانوان

همزمان بابازگشت خانواده‌ها ازتعطیلات تابستانی، دورهٔ جدید این کلاس‌ها در انجمن تشکیل میشود:

خیاطی

۴ ماهه و۹ ماهه، خصوصی و عمومی بامتد گرلاوین

آشپزی

سه ماهه و یکساله، به شیوهٔ جدید شامل انواع خوراکهای ایرانی وفرنگی

انگلیسی

فوری، عادی، عالی وگفتگو بادبیران امریکائی توسط معلمان مبرز ایرانی وامریکائی

ماشین نویسی

یك ماهه و سه ماهه، فارسی و لاتین

علاوه براین، درانجمن دوره جدید این کلاسها نیز دایر خواهدشد: کمك‌های اولیه ـ آرایش‌وزیبائی ـ گلسازی ـ گل‌آرائی ـ شمع سازی ـ سنگدوزی ـ منشیگری ـ رانندگی ـ موسیقی.

برای بدست آوردن اطلاعات بیشتر ونامنویسی بدبیرخانه انجمن (خیابان‌فرصت‌شاهرضا ـ شماره۷۳ ـ تلفنهای: ۴۰۲۱۱ ـ ۶۹۷۱۵ ـ ۶۴۴۹۶) مراجعه فرمائید

دبیرستان دخترانه

کودکستان ـ دبستان

زیر نظر بانو دکتر آذر احمدیه (دکترتعلیم‌وتربیت)

برای سال تحصیلی آینده ثبت نام مینماید.

نامنویسی شهریور ماه صبحها از ساعت ۹ تا ۱۲ و عصرها ۵ تا ۷

وسیله رفت و آمدبرای‌شهروشمیرانات‌فراهم است.

آدرس ـ خیابان‌شمیران بین آمل و حقوقی کوی‌امشایخی

تلفن: ۷۱۰۴۸

برنده ۲۰۰ هزار تومانی قهرمان شانس شد مردی که شانس را محاصره کرده بود

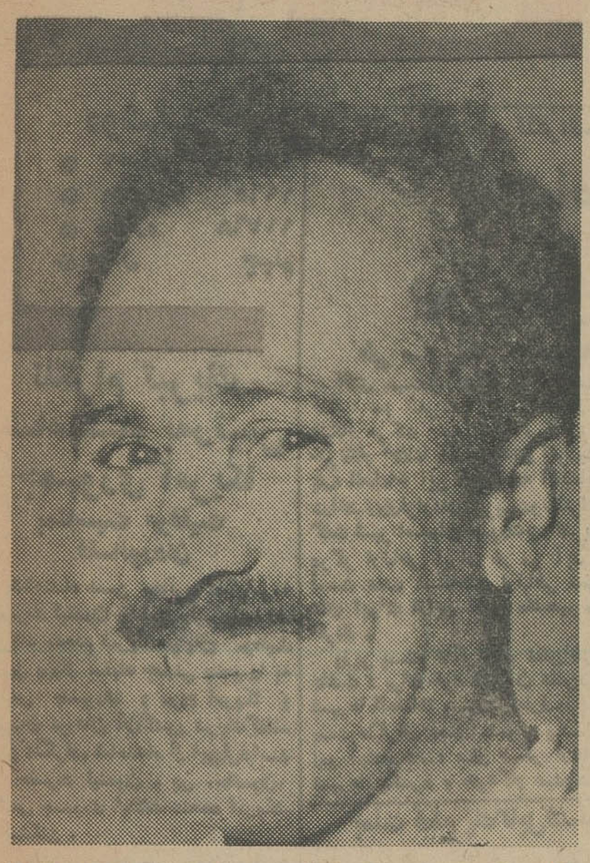

آقای قاسمی قهرمان شانس وبرنده ۲۰۰ هزار تومانی میگفت: این هفته سعادت برای من ازدرودیوارمیبارید.

این هفته آقای حسن‌قاسمی کارگر ۲۹ساله ساکن کرج برمرکب‌اقبال سوار بود و بناباظهارخودش‌سعادت از درودیوار برایش میبارد.

این کارگر بیستونه ساله علاوه برانکه برنده جایزه ممتاز ۲۰۰ هزارتومانی اعانه ملی گردید، قهرمان شانس هم شد و ویلای مجهز ونوس رانیز تصاحب کرد.

قهرمان شانس دوازده سال‌است بلیطهای اعانه ملی را خریداری میکند اظهار میداشت: این هفته ۳بلیط اعانه ملی خریدم، موقع خرید بلیط یکی از همکارانم‌بمن پیشنهاد شرکت کرد. منهم یکی از بلیط‌هایم را باو دادم و درآن بلیط‌باوی شریك‌شدم‌روزچهارشنبه معلوم شد که این‌بلیط هم برنده ۱۰تومان بوده است.

قهرمان شانس همچنین میگفت: ساعت ۷ عصرروز چهارشنبه‌شماره برنده را دردست بلیط‌فروشی که نزدیك کارخانه مابلیط میفروشد دیدم. اول متوجه شدم که برنده پنج‌تومان شده‌ام، باناامیدی بلیط دوم را دیدم ناگهان برسرجای‌خود میخکوب شدم شماره‌های برنده‌با بلیط من عینا مطابقت میکرد. بدین ترتیب هرسه‌بلیطی که خریده‌بودم برنده بود. هم بلیط‌برنده‌ده‌تومانی که باهمکارم شریك بودم و هم بلیطهای برنده۵تومانی‌و۲۰۰ هزار تومانی.

قهرمان شانس که بسیار از بخت واقبال خود راضی بنظر میرسیدمی گفت: اساسا این هفته مرکب‌اقبال زیرپای من بود و همه‌چیز بروفق مرادم میگشت.

آقای قاسمی درحالیکه برق شادی درچهره‌اش میدرخشید باتفاق برندگان جایزه ۲۰ هزار تومانی اعانه ملی در مراسم قرعه‌کشی ویلای ونوس هم شرکت کرد و چون هنوز برمرکب اقبال سواربود قرعه‌ویلای ونوس هم بنام اواصابت کرد و قهرمان شانس هفته‌هم گردید.

● **نیت خیر**

قهرمان شانس این هفته اصلا اهل ملایر است واز سالها پیش‌در کرج سکونت اختیار کرده‌وی‌علاوه برزن و دوفرزند متکفل مخارج‌پدر ومادر و برادران خود نیزمیباشد.

قهرمان شانس میگفت: بامبلغ جایزه خود سازمانی بوجودخواهم آورد که پدر و مادر و برادران‌و شوهر خواهرم و پسرعموهایم در آن سازمان مشغول کار شوند.

● **ویلای ونوس**

قهرمان شانس هفته کارگر خوش‌قلب و روشنفکری است‌می‌گفت: ویلای ونوس در همه عمر معرف‌بخت واقبال من استوآنرا عزیز خواهم داشت و حالا هم تصمیم دارم قبل از هرکار باتفاق زن وفرزند وسایر افراد تحت‌تکفلم بدریاکنار بروم و مدتی در ویلای خودمان خستگی ایام را از تن‌بدر کنم.

۲۰هزار تومان — آقای‌حسنقلی خلیفه کارمند، ساکن تهران سری ۷۶۵

۲۰هزارتومان‌شرکتی — بانو کاتونیابیت دیمانف خانه‌دار، ساکن رضائیه سری ۷۶۵

۲۰هزار تومان — آقای میرزا عظیمی کارمند، ساکن اصفهان سری ۷۶۵

۲۰هزار تومان — بانو شفادخت شفا آموزگار، ساکن‌تهران سری ۷۶۵

۲۰هزارتومان‌شرکتی — آقای رجبعلی فیاض‌فر راننده، ساکن تبریز سری ۷۶۵

۲۰هزار تومان — آقای رضاسرائی پیشه‌ور، ساکن تهران سری ۷۶۵

۲۰هزارتومان‌شرکتی — بانو گلی دراکوپیانس خانه‌دار، ساکن رضائیه سری ۷۶۵

۲۰هزار تومان — آقای شران بارونیان اغذیه‌فروش، ساکن‌تهران سری ۷۶۵

دبستان فیروزه تضمین میکند

اگر علاقمندید که اطفال‌شما درمدت کمتر از دوماه بخوانند وبنویسند آنهارا بدبستان فیروزه بسپارید موفقیت وپیشرفت کودکان شمارا تضمین‌میکنیم. صدق گفتارمانیز نوآموزان موفق سالهای گذشته ماهستند فقط یکبارکودك خودرا بدبستان فیروزه بسپارید و در صورتی که پیشرفت کودك نظر شمارا تامین نکرد شهریه‌ایامی راکه‌پرداخته‌اید مطالبه‌نمائید. وسیله آمد ورفت مهیاست.

خیابان شاه ـ روبروی سینمانیاگارا

واحد کمپرسور ـ کندانسور ـ موتور

(کندانسینك یونیت کامل)

"CONDENSING UNIT"

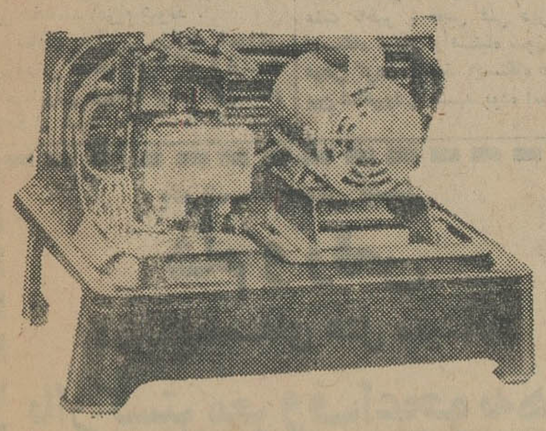

بقدرتهای:

½و¾و۱ و۱½ اسب

با اواپراتور

"Evaporator"

وسایر لوازم برای مصرف:

سردخانه های گوشت ـ ماهی

لبنیات ـ میوه ـ سبزی وتخم‌مرغ

«ساخت کارخانجات معظم وستینگهاوس آمریکا»

نماینده انحصاری: شرکت سهامی ایران‌تکنو ـ خیابان تخت جمشید شماره ۲۹۰ ـ ۲۹۲ تلفن ۶ـ۷۵۶۸۶۴

اطلاعات

دوشنبه
- ۳ جمادی‌الاول ۱۳۸۵
- ۳۰ اوت ۱۹۶۵
- شماره ۱۱۷۶۸
- سال چهلم

تلگرام تبریک شاهنشاه به‌رئیس جمهوری آمریکا

بمناسبت موفقیت فضانوردان

شاهنشاه ضمن مخابره تلگرامی‌به حضرت لیندون جانسون‌رئیس‌جمهوری ایالات متحده امریکا ،پایان موفقیت آمیز پرواز سفینه جمینی پنجم را به رئیس جمهوری و مردم امریکا و کیهان نوردان آن کشور تبریك گفتند متن تلگراف شاهنشاه از این‌قراراست

حضرت لیندون . بی .جانسون. رئیس جمهوری ایالات متحده امریکا. واشنگتن .

بانهایت مسرت خبر پایان موفقیت آمیز پرواز سفینهٔ جمینی پنجم را که حد نصاب جدیدی دراکتشافات کیهانی بوجود آورده است دریافت داشتم . انجام این پرواز که طولانی ترین‌سفر فضائی بشر می باشد فصل تازه ای در تاریخچهٔ پر افتخار خدمات وکمك های برجسته امریکا به اکتشافات کیهانی بسود بشریت می گشاید .

ضمن تحسین استقامت و مهارت قابل تمجید کیهان نوردان «گوردون کوپر» و «چارلز کونراد» این موفقیت درخشان‌راکه نتایج آن‌بلاشك حاوی اطلاعات علمی و فنی مهم برای تحقق آرزوی دیرینه بشر برای پرواز بماه خواهد بود به آن حضرت‌ومردم امریکا و کیهان نوردان‌تبریك‌میگویم

محمد رضا پهلوی

شرفیابی سفیر کبیر ایران در لهستان

آقای احمد میرفندرسکی معاون سیاسی و پارلمانی وزارت امورخارجه ساعت یك بعد از ظهر امروز در کاخ سعدآباد بحضور شاهنشاه شرفیاب شد و آقای همایون سمیعی را بسمت سفیر کبیر شاهنشاهی در ورشومعرفی نمود .

وزیر دادگستری بامریکارفت

دیشب آقای دکتر باقر عاملی وزیر دادگستری برای شرکت در کنفرانس «صلح‌جهانی ازطریق‌قانون» باهواپیما عازم واشنگتن شد .

چند تن از آقایان قضات و وکلای عدلیه ایران نیز باین کنفرانس دعوت شده‌اند .

کنفرانس با پیام شاهنشاه که‌وزیر دادگستری حامل آنست افتتاح میشود.

رئیس‌جدیدبهداری‌شهربانی

امروز سرکار سرهنك دکتر حسین مختاری از پزشکان ارتش بسمت ریاست بهداری شهربانی کل‌منصوب و پس از معرفی مشغول کار گردید . آقای دکتر مهدی لطیفی رئیس سابق بهداری‌شهربانی نیز بافتخار بازنشستگی نائل آمد .

وضع مشمولین

بقیه از صفحه اول

روشن نشود وظیفه عمومی ناچاربه اعزام این دسته از مشمولین بخدمت خواهد بود .

امروز خانم دکتر پارسای معاون پارلمانی وزارت آموزش و پرورش در مورد مشمولین شاغل دیپلمه و لیسانسیه وزارت آموزش و پرورش گفت اگرتعداددیپلمه‌ها ولیسانسیه های مشمول باندازه‌ای باشد که وزارت آموزش و پرورش بوجود آنان نیازمند باشد ماناچار خواهیم بود که ضمن تسلیم تقاضائی به حضور شاهنشاه برای آنان تقاضای معافیت کنیم .

ولی اگر تعداد این افراد زیاد نباشد مانعی ندارد که این افراد نیز بخدمت اعزام شوند .

معاون پارلمانی وزارت آموزش وپرورش اضافه کرد که قراراست کمیسیونی بزودی برای این کار تشکیل شود .

کشف مرتفعترین دهکده ماقبل تاریخ

● هیئت بررسیهای‌علمی در رضائیه مرتفعترین دهکده ماقبل تاریخ‌راکشف‌کردند

بطوریکه هیئت بررسیهای علمی باستان‌شناسی بسرپرستی آقای سرفراز در آذربایجان غربی اطلاع میدهند تاکنون ۶۲ تپه و آثار باستانی اطراف شهرستان رضائیه مورد بررسی و مطالعه قرار گرفته است . این هیئت در گزارش‌های خود اعلام نموده است که تپه‌های باستانی بوزده ، لولهام ، نخجوان شیخ‌تپه ، ساعت‌لو ، دیزه تکه، انگنه ، اسماعیل‌قلعه ، قلعه‌خراجی ترمنی‌قلعه ، باش قلعه ،هنگروان، گنگجین ، اسفند ،ربط ،هووسن، گلان‌کانی ، بانگی ، تولی ،انبی، حکی ، تولکی ، قزل‌تپه ،ماواناکه از نظر باستان‌شناسی حائز کمال اهمیت بوده مورد بررسی و مطالعه قرار داده است .

دهکده مرتفع‌تاریخی

در تپه «بوزده» آثار اولین‌سکونت واستقرار درده‌مشاهده شده‌واهمیت این تپه از آن نظر است که‌مرتفع ترین دهکده اولیه ماقبل تاریخ است و همین موقعیت‌راتپه«لولهام» دارد که از جمله تپه‌های دوران «کالکولتیك» (استقرار درده) می‌باشد واز نظر مطالعات باستان‌شناسی در زمینه اقوام‌اولیه حائز کمال اهمیت است وهمین موقعیت را تپه‌های «نوربالاجو» و «نازلو» دارند . از تپه‌های باستانی باارزشی که شاهد مدنیتهای بزرك دردوران مختلف بوده و بدون شك معرف قدیمی‌ترین اقوامی که در احداث اولیه دهکده نائل گردیده‌اند تپه نخجوان میباشد .

ضرب‌سکه بمناسبت بیست و پنجمین سال سلطنت شاهنشاه

بانك مرکزی‌ایران بمناسبت بزرك‌داشت آغاز بیست و پنجمین سال سلطنت اعلیحضرت همایونی‌سکه های طلا ضرب و توسط بانك ملی برای فروش بمردم سراسر کشور عرضه میکند .

دراین هفته ضرب سکه ها صورت میگیرد . سکه ها باندازه پنج پهلوی قدیم است و کل وزن هرسکه از طلا تشکیل شده است .

روی سکه تصویر اعلیحضرت همایونی حك شده و زیر آن نوشته شده است «بمناسبت آغاز بیست و پنجمین سال سلطنت محمدرضا شاه پهلوی شاهنشاه ایران» همچنین در زیراین عبارت تاریخ «شهریور ماه ۱۳۴۴» ضرب میشود .

قیمت هرسکه حدود ۱۵۰۰ تا ۲٫۰۰۰ ریال خواهد بود .

قیمت قطعی بعدا تعیین و اعلام‌می‌شود .

این سکه‌ها همزمان با هفته آغاز بیست‌و پنجمین سال‌سلطنت شاهنشاه برای فروش عرضه میشود .

همچنین بانك مرکزی تعداد زیادی سکه برنز و نقره شاهنشاه ضرب کرده است که اعلیحضرت شخصا در مراسم جشن بیست‌و پنجمین سال بمدعوین اهدا خواهند افرمود . تعدادی ازاین سکه ها بسفارت خانه های‌ایران درخارج نیز ارسال میشود .

کنکورهنرسرای‌عالی

کنکور هنرسرای عالی باشرکت ۵۳۰تن ازدیپلمه های‌هنرستان های صنعتی کشور صبح امروز در محل هنرسرا انجام شد و از شرکت‌کنندگان در مواد زبان فارسی ، فیزیك ، شیمی و ریاضیات امتحان بعمل آمد .

ازمیان این عده ۱۴۰ نفربرای تحصیل در هنرسرای عالی انتخاب خواهند شد و پس از ٤ سال‌تحصیل در هنرسرا بعنوان مهندس عملی فارغ‌التحصیل میشوند .

وزیر پست و تلگراف و تلفن اعلام کرد :

ارتباط تلفنی بین شهرهای ایران

طی سه سال آینده بصورت خودکار در می‌آید

آقای مهندس ستوده وزیر پست‌و تلگراف‌و تلفن بعد ازظهر دیروز ، هنگام حرکت بشهر های مرکزی با خبرنگار اطلاعات مصاحبه‌ای کردودر باره اقدامات این وزارتخانه اطلاعاتی دراختیاروی‌قراردادوزیر پست‌و تلگراف گفت شهر اصفهان بصورت‌بزرگترین مرکز ارتباطی ایران در می آید و قسمت عمده شبکه‌های ارتباطی شهر های ایران ازاین شهر منشعب می گردد .

وزیر پست‌و تلگراف و تلفن‌اظهار داشت : برای خودکارشدن تلفن‌بین شهرها اقدامات وسیعی ازطرف‌وزارت پست‌وتلگراف بعمل‌آمده‌واز یکسال‌و نیم آینده تاسه سال دیگر ارتباط شهرها یکسره و خودکار میشود و مردم تهران‌وشهرستانها بدون‌واسطه واستفاده از مرکز تلفن کاریر از خانه‌خودبادورترین نقطه‌ایران‌صحبت خواهند کرد .

وزیر پست‌و تلگراف گفت‌ارتباط شهرهای اصفهان ، شیراز، یزد و سایر مراکز این منطقه بکلی تغییر خواهد کرد و من دراین سفراقدامات لازم را دراین مورد معمول خواهم داشت .

طرح ارتباط سراسری میان شهر های مشهد ، تهران ، بابل تهران ، همدان و کرمانشاه ، تهران و خوزستان اجرامیشودو پس‌از پایان اجرای این طرح که‌حداکثر سه‌سال بطول میانجامد مردم از تلفن‌خودکار بین شهر ها استفاده خواهند کرد.

بعلت قطع یك‌کابل‌فشار قوی درقسمتی از تهران

دیشب برق خاموش بود

دیشب یکی از کابل های فشار قوی شبکه برق تهران قطع شدو برق‌قسمتی‌ازتهران خاموش گردید، براثر خاموشی‌برق‌قسمتی ازمحلات در تاریکی فرو رفت و موسسات‌و اماکن عمومی‌ومغازه‌ها ازکارماندند و بناچار تعطیل کردند .

● قطع مجدد برق

در موسسه اطلاعات نیز بعلت قطع جریان برق ، ماشین های‌چاپ ازکار باز ماند و چاپ روزنامه و مجلات با مشکلاتی روبرو گردید، این وضع بمدت یکساعت ادامه داشت‌وسپس‌براثر اقدامات‌ماموران برق‌و ترمیم کابل‌ها برق قسمت‌های خاموش روشن شد ولی پس از یك ربع ساعت‌بازهم‌براثر قطع جریان، مجددا درهمین منطقه،برق خاموش شد .

● فشار بار

در ساعت نه‌ونیم شب ماموران پس‌از یکساعت مجددا توانستندبرق را روشن نمایند و مسئولان شبکه اعلام کردند که بعلت فشار بار و عدم قدرت‌و کشش کابل مقاومت شبکه ازهم گسسته‌و برق قسمتی‌از شهر خاموش شده است ، یك‌مقام رسمی برق تهران امروز گفت : شبکه های برق تهران‌فرسوده شده و چون بار این شبکه ها بیشتر از قدرت آنها است روی این اصل گاه‌و بیگاه کابل ها میسوزد و برق خاموش میشود .

این مقام گفت : از مردم تهران دعوت شده است تا در مراسم‌جشن هاو اجتماعات حتی‌المقدور ازچراغ های کوچك استفاده شود ، زیرابا وضعی که شبکه برق تهران دارد بار بیش از اندازه را تحمل نمیکند و موجب خاموشی میگردد .

توطئه بزرگی علیه رژیم مصر کشف شد

بیروت ـ ۳۰ اوت ـ خبرگزاری‌فرانسه سرهنك ناصر رئیس جمهوری مصر امروز در مسکو به دانشجویان عرب اظهار داشت که توطئه بزرگی‌علیه رژیم مصر کشف شده است .

اظهارات ناصر امروز از طرف رادیوی صدای عرب پخش شد .

ناصر افزود که این توطئه‌بدست اخوان المسلمین که اخیرا فعالیت خودرا ازسرگرفته‌اند چیده شده‌بود .

جنك دومینیکن دوباره آغاز شد

سانتو دومینگو ـ ۳۰ اوت ـ آسوشیتد پرس ـ امروز جنك شدید در امتداد خط آتش بس و منطقه غیر نظامی در پایتخت دومینیکن آغاز شدکه تا ظهر ادامه یافت . گزارش ستاد شورشیان حاکی است که در این جنك دست کم ٤ نفر کشته و ٦ نفر زخمی شده‌اند . یك سخنگوی نظامی امریکا گفت تیراندازی را نیرو های شورشی آغاز کردند . سربازان وفادار به شورای نظامی حاکمه دومینیکن مواضع منطقه شمالی دالان بین‌المللی‌را که‌تیراندازی از آنجا آغاز شده بود اشغال کردند . سخنگوی‌امریکائی‌گفت سربازان‌نیروی کشور های امریکائی به تیراندازی شورشیان پاسخ دادند .

برنامه آینده پروژه «جمینی»

هوستون ـ ۳۰ اوت ـ رویتر ـ آژانس فضائی امریکا امروز اطلاعات بدست آمده از پرواز ۸ روز جمینی‌ـ۵ را مورد مطالعه دقیق قرار داد تا در پرواز های فضائی بعدی ازآن استفاده شود .

در ماه اکتبر آینده جمینی ـ۶ به فضا پرتاب میشود و سعی خواهد شد که کار ملاقات در فضا انجام شود . پس از آن در ماه ژانویه . جمینی ـ۷ بفضا پرتاب میشود . مدت ۱٤ روز در مدار زمین گردش خواهد کرد .

قطار تهران ـ مشهد

بادو ساعت و نیم‌تاخیر وارد مشهد شد

بنا باظهار مسافران و کارکنان‌قطار صبح امروز قطار مسافری تهران ـ مشهد با دو ساعت ونیم تاخیر در ساعت هشت و ۳۰ دقیقه وارد مشهد شد .

بنا باظهر مسافران و کارکنان‌قطار علت تاخیر ، نقص فنی دیزلها در ایستگاه گرداب و اشتباه سوزنبان در عوض کردن خطوط ایستگاه « نقاب» بین شاهرود و مشهد بوده است .

از صبح چهارشنبه در سینماهای متحده

فردوسی ـ ژاله ـ المپیا ـ پرسپولیس داریوش ـ میهن ـ شهناز

برای اولین مرتبه

یك اثرقهرمانی وهیجان‌انگیز مشحون ازحوادث گوناگون و رقص‌های بی‌نظیر

یك شب فراموش نشدنی

شام و رقص

در باغ مصفای هتل سینا

باارکستر معروف اعجوبه‌ها

جمعه شب ۱۲ شهریور ـ از ساعت ۷ بعد از ظهر

لطفا میزرا قبلا رزروفرمائید

نشانی: خیابان تخت‌جمشید ـ مقابل کلانتری۷ تلفن ۶۱۳۳۹۱ تا ۹۵

آ ـ ۱۸۷۱۲ ۱ـ۳

برچیدن بساط دستفروشان

در خیابانهای مرکزی تهران دوباره آغاز شد

دستفروشان و کسبه حاشیه‌خیابان ها چند روزیست که ازطرف‌ماموران جمع آوری و جهت تعیین تکلیف بوسیله کامیونها بمراکز انتظامی فرستاده میشوند . طی دو سه روز گذشته ماموران انتظامی بوسیله کامیونها دهها‌نفر از این‌کسبه راکه بافروش اجناس در کنار خیابانها امرار معاش میکنند جمع آوری کرده‌اند .

درخیابان های فردوسی ، سعدی، لاله‌زار ، اسلامبول ، کوچه برلن، شاه‌آباد وسایر مراکز پررفت‌وآمدی که دستفروشان گرد آمده‌اند،جمع آوری آنان ادامه دارد .

جمع آوری دستفروشان بعلت‌سد معبرو ناراحتی عابرین، مخصوصا در خیابانهای مرکزی شهر صورت می‌گیرد. اما دستفروشان تهران که عده کثیری هستند واز راه کاسبی در حاشیه خیابانهای پرجمعیت امرار معاش میکنند میگویند : مازندگی زن وبچه خودرا ازراه این کاسبی تامین میکنیم و در صورتیکه یك روز کارنکنیم خانواده‌مان ازهم‌میپاشد.

دستفروشان تهران از مقامات مسئول میخواهند که در صورت‌جمع آوری‌بساط‌آنهااز حاشیه‌خیابانها،آنان رادرنقاط معینی مستقر سازند تابکار وزندگی خود بپردازند .

وزیر اطلاعات در اصفهان

خبرنگار مادر اصفهان گزارش داد : دیشب تیمسار پاکروان‌وزیر اطلاعات وارد اصفهان شد وامروز از ادارهٔ اطلاعات ورادیو این‌شهر بازدید کرد . بقرار اطلاع تیمسارپاکروان‌چند روزی در اصفهان اقامت خواهد داشت .

دکترصالح به‌توکیورفت

آقای دکتر جهانشاه صالح رئیس دانشگاه تهران شب گذشته برای شرکت درچهارمین کنفرانس‌جامعه بین‌المللی دانشگاه های جهان‌عازم توکیو شد .

این کنفرانس هر ۵ سال یکبار در یکی از پایتخت های کشور های دنیا با شرکت روسای دانشگاه های جهان تشکیل میشود تا پیرامون مسائل‌دانشگاهی گفتگو هائی‌صورت بگیرد .

سیاستمداران ـ هنرمندان ـ نویسندگان ـ شعرا ـ ورزشکاران

مردان ـ زنان ـ وبالاخره ـ دختران وپسران

پای همه شما بمیان خواهد آمد !

مرغوب ترین و باصرفه ترین سیمانها

سیمان تهران

سیمان شمال

خیابان شاهرضا ـ کوچه فتوحی تلفن ٦٤٨٦٩

آوازه

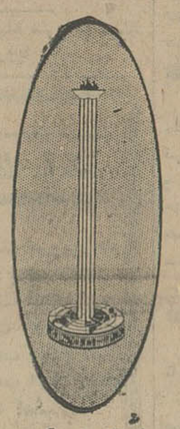

مشعل جاویدان

مظهر بیکار جهانی یا بیسوادی

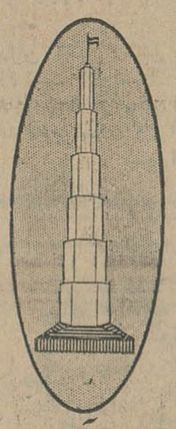

برج آزادی

مظهر انقلاب سفید شاه و مردم

جشن های بزرگ شهریور ماه

از ۱۸ شهریور در پارک شهر

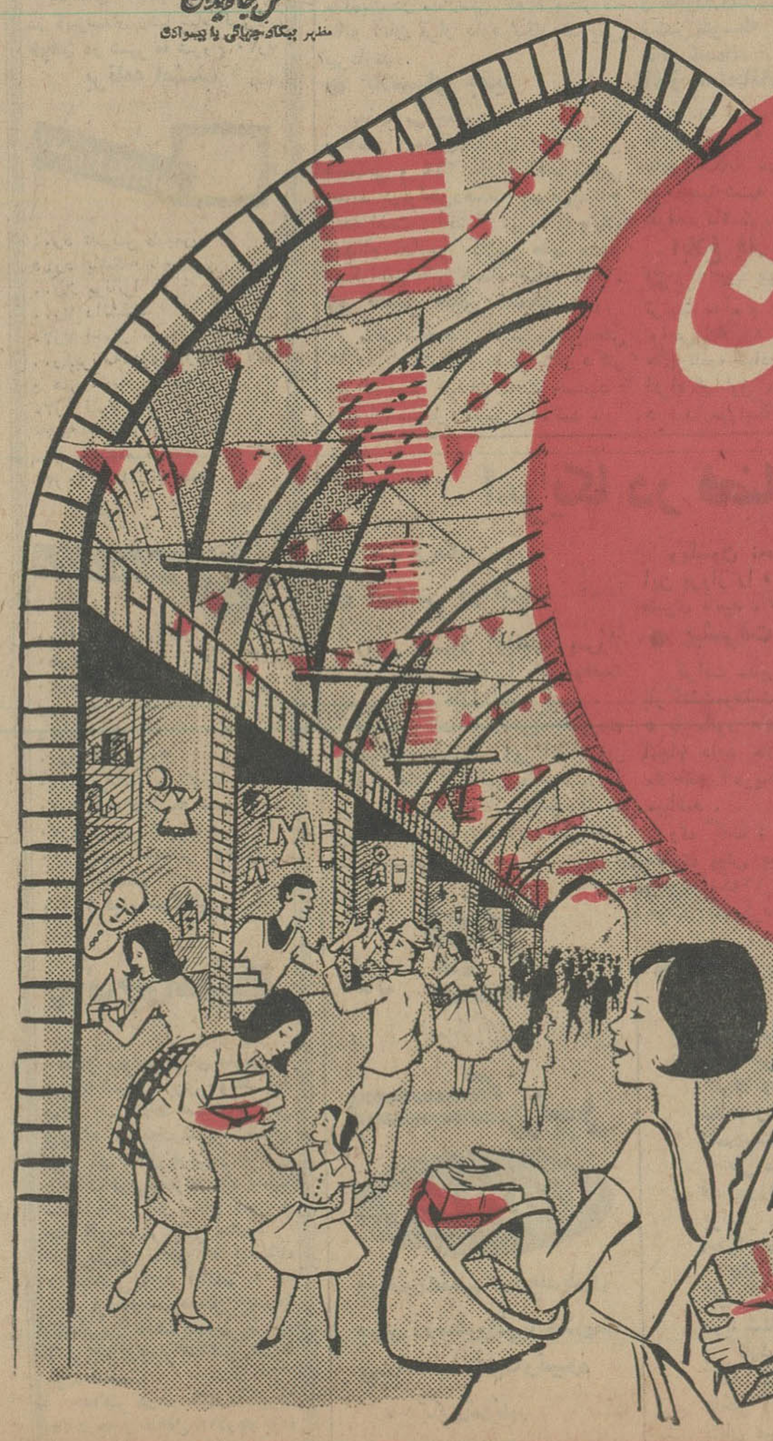

بازار ارزان

بزرگترین خدمتی که صاحبان صنایع ، بازرگانان وفروشگاه ها برای شادکامی شرکت کنندگان جشن های شهریورماه درپارك شهر انجام داده‌اند ایجاد بازار ارزان است. دراین بازار انواع مواد غذائی، پوشاك، محصولات صنعتی ، لوازم منزل و سایر مایحتاج زندگی ارزانتر ازهمه جا در دسترس شرکت کنندگان جشن های شهریورماه در پارك شهر قرار میگیرد.

هفته‌های جشن‌های شهریورماه در پارك شهر هفته‌های برکت، شادی وارزانی است.