سال سی‌وچهارم- شماره ۱۰۲۰۲ — یکشنبه هیجدهم اردیبهشت‌ماه ۱۳۳۹ — تکشماره ۳ ریال

اطلاعات

جریان روز

دستبند وگلوبندطلا تغییر لحن

سرمقاله وتفسیرجهان را درصفحه دوم مطالعه فرمائید

صفحه ۲۰

شاهنشاه طی یك مصاحبه مطبوعاتی دراستکهلم فرمودند:

جت امریکائی از خاك ایران پرواز نکرده

مقامات ایرانی هیچ اطلاعی از این پرواز نداشته اند

اعلیحضرت «گوستاوآدولف» پادشاه سوئد باتفاق میهمان عالیقدر خود پس از خروج ازکالسکه سلطنتی وتشریفات خاصی‌که جلوی کاخ سلطنتی صورت‌گرفت بکاخ پادشاهی سوئد قدم‌میگذارند.

* **از نخستین بر خورد سران شرق‌وغرب‌نتایج مهمی نبایدانتظارداشت**
اعلامیه ژنرال دوگل‌در سپتامبر گذشته می‌تواند پایه مطمئنی برای حل منصفانه قضیه الجزایر قرارگیرد
* **جزای خیانت در ایران هم مانند بسیاری از کشورهای جهان اعدام است**
* مبادلات فرهنگی و دانشجوئی بین ایران‌و سوئد افزایش خواهد یافت

عصردیروز شاهنشاه طی یك‌کنفرانس مطبوعاتی که‌مدت چهل و پنج دقیقه طول کشید به پرسش های‌روزنامه نگاران سوئدی درزمینه روابط ایران وشوروی -پرواز هواپیمای آمریکائی اعدام کمونیستها درایران - نظرایران نسبت بمشکل الجزایر -برنامه‌های اقتصادی ایران و آینده روابط‌ایران‌و سوئد اظهار نظر فرمودند .

نکات برجسته کنفرانس مطبوعاتی شاهنشاه که درگزارشهای خبرگزاری های جهانی انعکاس یافته بدینشرح است :

بقیه در صفحه هفدهم

جریان حیرت‌انگیز نجات خلبان امریکائی

هنگامیکه موشك میآمد

خلبان متوجه شد وبموقع بیرون پرید

وزارت خارجه امریکا ماموریت اطلاعاتی هواپیما را تاییدکرد

● **دستگاه رادار هواپیما پرتاب موشك را چندثانیه قبل ازتصادم آن باهواپیما اطلاع داد**

● خروشچف عکسهائی راکه خلبان امریکائی برداشته بود بشورایعالی آورد وفریاد زد اینها مدارك جاسوسی‌است

● **خروشچف‌گفت: بعدازاین بجای خدا باید بفرمانده موشکهای خود متکی باشیم!** درصفحات ۳و٤

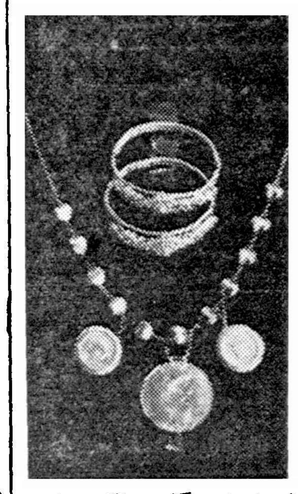

این دستبند و گلوبند طلاهدیه ایست ازطرف یك‌خانم ناشناس وپرستارش بسازمان کمك‌کودك‌برای‌کمك‌کودکان یتیم لار که‌جریان آن درسرمقاله‌امروز آمده‌است .

خانم و پرستارش توقع کرده‌اندکه هدایای آنها عینا برای دونفر آسیب دیده‌ای که‌استحقاق دارند فرستاده شود . مانمیدانیم این تقاضا چگونه ممکن است‌برآورده‌شود.ازخوانندگان محترم میخواهیم دراین خصوص بما کمك فکری نمایند .

توقف رسمی شاهنشاه در سوئد فردا بپایان میرسد

* **اعلیحضرت گوستاوپادشاه سوئدضمن‌اشاره باصلاحات ارضی درایران‌گفتند: اقدام شاهنشاه بهترین رفورم اجتماعی است‌که درجهان صورت گرفته**
* امشب ازطرف نخست وزیر سوئد میهمانی شام‌رسمی بافتخار شاهنشاه برپا خواهد بود

امروز شاهنشاه در شهر اوبسالا از دانشگاه قدیمی این شهر بازدید بعمل خواهند آورد .

امشب از طرف آقای تاگه‌ارلاندر نخست‌وزیر سوئد میهمانی شام‌رسمی بافتخار شاهنشاه برپا خواهد شد .

فردا شاهنشاه از کار خانه های مهمات سازی «بوفرس» بازدید می فرمایندوبرنامه‌اقامت‌رسمی‌اعلیحضرت در سوئد بپایان خواهد رسید .

در پناهگاه ضد اتمی

یکساعت بعد از ظهر دیروزبوقت تهران شاهنشاه باتفاق آقای تاگه ارلاندر نخست وزیر سوئدازپناهگاه ضد بمباران اتمی در کالا را دیدن فرمودند .

بقیه در صفحه هفدهم

عکس‌العمل‌های سیاسی حادثه هوائی

شوروی مقدمات شکایت بشورای امنیت را فراهم‌کرد

امریکا آزمایشهای اتمی زیرزمینی را دوباره آغازمیکند

ازکنفرانس سران (درصورتیکه تشکیل‌شود) نتیجه‌ای بدست نخواهد آمد درصفحات ۳و٤

گفتگوی روز

ایران وادعای خروشچف

اظهارات اخیر خروشچف نخست وزیر شوروی دائر برساقط کردن هواپیمای امریکائی و اشاره‌ای که ضمن بحث دراین زمینه بایران‌شده بود دیشب با دقت فراوان درمحافل سیاسی تهران مورد بحث واقع‌شد

نخست وزیر شوروی گفته‌است «ما میدانیم که این هواپیما متعلق بامریکاست و بدون شك پایگاه آن ترکیه ، ایران و یا پاکستان بوده است . این کشور ها بوسیله تعهداتی که در برابر سنتو دارند بامریکا وابسته‌اند . »

ما دیروز در دنبال این اظهار اضافه کردیم که گفته آقای

بقیه ده صفحه هفدهم

یك قلب یادوقلب؟

درباره سرهنك دوقلبی بین پزشکان رضائیه

اختلاف نظر پیدا شد

کارشناس قلب ارتش گفت: سرهنك فرمنش برای معاینه دقیق باید بتهران بیاید

دیروز به آقای فیروز دیلمقانی خبرنگار اطلاعات در تبریزماموریت داده شد که برای تحقیقات بیشتری در باره آقای سرهنك فرمنش به رضائیه برودبامراجعه‌بمقامات‌پزشکی وملاقات با آقای سرهنك فرمنش چگونگی را اطلاع دهد .

قبل از ظهر امروز آقای دیلمقانی بوسیله تلفن اطلاع داد دیشب وارد رضائیه شدم و بلافاصله باسرکار سرهنك فرمنش ملاقات کردم وبا موافقت فرمانده لشکر قرارشدصبح امروز چند نفر از پزشکان شهر از

بقیه در صفحه هفدهم

کارشناسان قلب دربارهٔ «مرددوقلبی» نظر میدهند:

جناب سرهنك بایدبتهران بیاید

ازکجا معلوم‌که آقای فرمنش دوقلب دارد؟

* **قلب دوم جزئی ازقلب اصلی است؟**
* این یك بیماری مادرزادی است؟
* **میتواند مانند یك آدم طبیعی زندگی‌کند؟**

انتشار خبر«مرد دو قلبی»درایران بیش از آنچه تصور رود مورد توجه متخصصین قلب قرار گرفته‌است. ذیلا اظهار نظرچندتن‌ازکارشناسان قلب تهران را در این باره بنظر خوانندگان ارجمند میرسانیم .

آقای دکتر شیخ درباره سرهنگ فرمنش گفت این‌قبیل مخلوقات‌غریب وعجیب را باید مورد امتحان دقیق قرار دهیم اظهار نظر صحیح را زمانی میتوانیم بکنیم که روی شخص مزبور معاینات لازم بعمل آمده باشد

خیلی آسان است جناب سرهنگ باید بتهران بیایند و مورد آزمایش های مختلف پزشکی قرار گیرد ما خیلی خوشحال خواهیم‌شد وعلاقمند هستیم که این مردرا ببینیم واز نزدیك معاینه کنیم البته در صورت

بقیه در صفحه هفدهم

صورت اعاناتی‌که برای زلزله‌زدگان بمؤسسه اطلاعات واصل شده واسامی اعانه دهندگان درصفحه سیزدهم درج گردیده

دستخط آیت‌الله بروجردی درباره زائرین کعبه

درصفحه ۱۳

پیش ازظهر امروز

نخست وزیر لوله کشی کاشان راگشود

هیئت‌وزیران سه ساعت‌ونیم درشهر کاشان بود

دکتراقبال نخستین‌کلنك ساختمان پرورشگاه جمعیت‌خیریه فرح‌پهلوی‌رابرزمین‌زد

درشهر کاشان دو کارخانه، یك دبیرستان ودرمانگاه مبارزه باسل مورد بازدید هیئت‌وزیران قرارگرفت ورؤسای سازمانهای اداری‌گزارشی ازاحتیاجات خود بدولت دادند

نخست‌وزیر واعضای هیئت دولت درایستگاه راه‌آهن تهران هنگام عزیمت بکاشان

در ساعت هشت بامداد امروز آقای نخست وزیر و اعضاء دولت وارد کاشان شدند .

بازدید هیئت وزیران از اوضاع عمومی و برنامه های پیش بینی‌شده سه ساعت و نیم طول کشید .

در خلال این بازدید ، آقای نخست وزیر لوله کشی آب شهر کاشان را گشودند و نخستین کلنك‌ساختمان پرورشگاه جمعیت

بقیه در صفحه هفدهم

گنج در خرم‌آباد

خبرنگار ما در خرم آباد گزارش می دهد : روز گذشته محمد طاهر پیر حیاتی کارگر شرکت راهسازی هنگامی که در نزدیکی قریه معمولان واقع‌در ٦٥ کیلومتری جنوب خرم آبادمشغول حفاری برای ایجادجاده بودکوزه‌ای از د لخاك کشف کرد و باکشف این کوزه یکصدو پنج عدد سکه قدیمی که درداخل آن بود بدست آورد . محمد طاهر پیر حیاتی با کشف این سکه های قدیمی دوراز

بقیه در صفحه هفدهم

درجلسه شورایعالی اصناف- وزیردارائی توصیه میکند:

از پولداران بیشتر مالیات بگیرید

* **موضوع مالیات دوازده صنف روشن شد**
* **میزان مالیات صنف عکاس دوبرابر شد**
* **به آئین‌نامه جدید شهرداری اعتراض گردید**
* **رئیس شورایعالی اصناف ازروزنامه اطلاعات تشکرکرد**

روز گذشته جلسه فوق‌العاده‌شورای عالی اصناف بریاست آقای مهدی کوشانفر و با حضور اعضای‌مدیره اصناف هشتاد و ششگانه تهران در محل شورا تشکیل شد .

آقای کوشانفر گفت درکمیسیون های متعددی که با حضور وزیر دارائی تشکیل شد موضوع مالیات دوازده صنف روشن گردید دراین کمیسیونها وزیر دارائی کلیه اشکالات مالیاتی موجود بر سرراه اصناف را با توافقی که بعمل آمد از بین برد و با این ترتیب باید گفت که‌وزارت دارائی و اصناف باهم توافق کردند .

بقیه در صفحه هفدهم

وروشیلف برکنارشد

فرمانده تاسیسات موشکی شوروی ورؤسای جمهوریهای روسیه، لتونی و قزاقستان تغییر کردند

لتونید برژنف عضوکمیته مرکزی حزب‌کمونیست شوروی بسمت رئیس‌کشور شوروی انتخاب شد

درصفحه ٤

سخن روز

بسته بموئی

درصفحه ۱۱

کاپ مطلای لار

شور وهیجان در شهرستانهای کشور

شهرستانهای سراسر ایران برای برگزاری مسابقات فوتبال بریکدیگر سبقت‌میگیرند

● **فرماندار قم اولین بلیط مسابقات فوتبال را خرید**
● **مسابقه اصفهان بعلت‌آماده نبودن زمین چند روزدیرتر انجام میشود**
● **فوتبالیست های تهران آمادگی خودرا برای انجام مسابقات مختلف اعلام نمودند**

هنگامیکه موسسه اطلاعات . همکاری فدراسیون فوتبال کشور تصمیم گرفت مسابقاتی در سی شهرستان به نفع زلزله زدگان لار ترتیب دهد اطمینان داشت که‌کلیه مقامات ورزشی، لشکری وکشوری دربر گزاری‌این مسابقات باموسسه اطلاعات‌و فدراسیون‌فوتبال همکاری خواهند نمود .

همه ما میدانیم که زلزله لار جمعی از همنوعان عزیز ما را بکلی از هستی ساقط کرده است آنها علاوه براینکه‌قوم وخویش وخانواده خود را از دست داده‌اند ، هم‌اکنون با مرگ دست بگریبانند .

ما اطمینان داریم اشخاص خیر ونوع‌دوست همیشه بفکر مجروحین و بیچاره ها هستند و این بار نیز دست کمك بسوی این مردم‌مصیبت دیده دراز خواهند نمود .

استقبال از مسابقات

بیش از چهار روز از طرح‌انجام

بقیه در صفحه ۱۹

دیشب کریم پیچرانلو کشته شد

فرمانده ژاندارمری‌گفت: رابطه این سارق مسلح باخارجیان وجاسوسی برای آنها برای مامورین مسلم شده بود

سرقت بانك صادرات ومعادن شعبه تهران‌نو بکریم وهمدستانش نسبت داده شده وقتل راننده‌ای درتهران‌نو بوسیله او انجام گردیده‌است

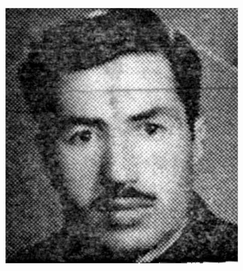

کریم پیچرانلو

دیشب مامورین ژاندارمری کل کشور پس از جستجوی‌فراوان کریم پیچرانلو سر دسته سارقین مسلح مازندران را که تاکنون چند بار از چنك آنها فرار کرده بود طی‌زد و- خورد شدیدی در خیابان غیاثی حوالی دولاب از پا در آوردند .

روز چهارشنبه گذشته مامورین یکبار دیگر با کریم رو بروشده بودند ولی وی با مجروح کردن یکی از گروهبانهای ژاندارم (که‌پریشب فوت شد) موفق بفرار گردید .

بقیه در صفحه هیجدهم

عرض ۹۰ سانت - رنگ ثابت

چیت - کودری

جهان چیت

آ-۵۷۷۰

برق سه‌فاز ده‌آمپر داده میشود

اگر محل مورد درخواست شما در مسیر شبکه برق‌درشهر وشمیران واقع است و بجهاتی به برقسه فاز ده آمپر احتیاج‌دارید مشروط بر آنکه جمع سطح زیر بنا در کل طبقات از نهصد متر تجاوز ننماید .

بنگاه برق تهران موافقت مینماید در صورتیکه تاپایان اردیبهشت ماه جاری ۳۵۰۰ ریال وام پرداخت نمائید کنتورسه‌فاز ساده ده آمپر در محل نصب نماید .

آنها که مشترك هستند و قصد تبدیل دارند مابه التفاوت‌وام پرداختی قبلی را بایستی پرداخت نمایند .

جریان روز

دستبند وگلوبندطلا

یکصدویازده دست لباس برای خواهرانما

صبح روز پنجشنبه خبر آوردند که جمعی از دوشیزگان هنرمند خیاطی باسرپرست خود باداره اطلاعات آمده‌اند تا لباسهائی که بدست خود برای خواهران آسیب دیدهٔ لاردوخته‌اندتسلیم کنند وبوسیله‌روزنامه اطلاعات برای‌زلزله‌زدگان فرستاده‌شود .

از اطاق خود بیرون آمدم وبدفتر رئیس اداره روابط اجتماعی (آقای حسین استوار) که مسئول جمع‌آوری اعانات نقدی و جنسی برای آسیب دیدگان است رفتم ، دیدم عده‌ای‌دوشیزه هر یك بسته‌ای دردست گرفته ودر هر بسته چند لباس دخترانه از پارچه های خوب برنك های مختلف ودوخت های گوناگون باندازه‌های کوچك و بزرك پیچیده‌اند و خانم اخترالملوك موزون سرپرست ومدیره آموزشگاه خیاطی در میان دختران هنرمندخود گفت :

روزی که فاجعه دلخراش لار روی داد دوشیزگان آموزشگاه موزون درصدد برآمدند بسهم خود بخواهران مصیبت دیدهٔ خویش کمك کنند ، همان روز که این خبر را در اطلاعات خواندند برای آنها این فکر پیش‌آمد که از درآمد خود پارچه خریداری کنندوهر یك‌چند دست لباس باندازه‌های مختلف‌بخرج‌خودبدوزند وحالا‌این لباسهاراآورده‌اند که بوسیله‌شمابرای آسیب‌دیدگان فرستاده‌شود .

در این موقع هر یك از دوشیزگان بستهٔ خود را با شوق وذوق بسیار پیش‌آورده می‌خواست بازکندو تحویل‌دهدوضمناهنرخودرادردوخت ودقت‌درزیبائی لباس نشان دهد .

من از احساسات پاك این دختران هنرمند ومدیرهٔ نوع‌پرور آنان که دوشیزگان را تشویق باین امر خیر کرده و موجبات کار آنهارافراهم آورده است صمیمانه تشکر کردم ووعده دادم در اولین فرصت این بسته های لباس را که مجموع آن یکصدو یازده دست بود بوسیله جمعیت شیر وخورشید سرخ بمحل بفرستم تامیان خواهران آسیب دیدهٔ آنها توزیع شود ، بلافاصله با آقای دکتر خطیبی موضوع را در میان‌گذاشتم و ایشان قبول کردند که با اولین کاروان کمك که بلار حرکت میکند هدایای دوشیزگان هنرمند آموزشگاه رابفرستند تامیان‌دختران بیکس وبینوای لار تقسیم گردد .

این یك نمونه از روحیه‌پاك واحساسات برشائبه وفکر خدا پسندانه جمعی از دختران هنرمند بود که باخلوص نیت این کمك خیر را بسهم خود انجام دادند وباانگشتان ظریف‌وهنرمند خوداین لباسهاراتهیه کرده‌بودند.

***

دیروز صحنهٔ دیگری در اطلاعات ظاهر گردید که مرا تکان داد، رئیس اداره روابط اجتماعی داخل اطاق شد و بستهٔ کوچکی را بایك نامه بی‌امضاء روی میزم گذاشت و گفت امروز خانمی نزد من آمدو بدون اینکه نام ونشانی از خود بدهد و مایل باشد اسم او برده شود این دست بند و این گردن بند طلا را با این نامه داد و تقاضا کرد این‌دوعینا برای‌مستمندان‌لار فرستاده شود .

یك جفت دست بند طلا مروارید نشان که وسط آن فیروزهٔ درشتی بکار رفته و یك گردن بند طلا باسه سکهٔ بزرك که بر آن‌آویخته شده جلب نظرم را کرد ووقتی نامه ضمیمه این دو هدیه را خواندم غرق تاثر و مسرت گردیدم . یقین دارم شما خوانندهٔ عزیز هم وقتی این نامه رامیخوانیدهمین‌احساس‌درشما پدیدار میشود .

اینست نامهٔ بی امضای خانمی که دست بند و گردن بند را بسازمان‌کمك‌کودك آورده‌وبدون اینکه‌ازخودنام‌ونشانی بدهداداره روزنامه اطلاعات‌را ترك‌نموده‌است :

ریاست محترم سازمان کمك کودك

«دیروز صبح زن پیری بنام صغری که پرستار من‌وبرادرانم بوده و هنوز باوجود علیل بودن در خانه ما زحمت میکشد ، نزد من‌آمد و گفت :از شنیدن اخبار مربوط بزلزله زدگان لار و استعدادی که در برنامه کودك از همگان جهت تاسیس پرورشگاه و آموزشگاه کودکان یتیم لار شده سخت متاثر گشته و میل دارد بسهم خود کمك‌ناچیزی به آسیب دیدگان بنماید . آنگاه گلوبندش را که از پس انداز خود تهیه کرده ، از گردن بازکردوازمن‌خواهش‌نمودآنرابرای کمك‌بتاسیس پرورشگاه یتیمان‌لاربسازمان کمك‌کودك بیاورم .

این اقدام او ، از کمك مختصری که قبلا به شیر و خورشید کرده بودم ، شرمنده‌ام ساختو تصمیم گرفتم به پیروی از او یکجفت دستبند یادگار مادر عزیزم را بهمین منظور بسازمان کمك کودك تقدیم نمایم.مزیدتوفیق‌خدمتگزاران این سازمان رااز‌خداخواهانم.»

***

چه احساسات پاك چه روح بلند و چه افکار نوع پرورانه‌ای درمیان ملت نجیب وشرافتمند ایران وجود دارد که‌درچنین مواقعی ظهور و بروز می‌کند ، پیرزن پرستاری آنچه اندوخته است با خلوص نیت‌هدیه میکند و خانم نوع دوست با خدایش دستبند یادگارمادرخود را به سازمان کمك کودك میدهد تا این موسسه را در هدفی که برای تاسیس پرورشگاه یتیمان لار پیش‌گرفته یاری‌ومددنماید .

آفرین براین نیت خیر و احساسات عالی انسانی !

اینست روحیهٔ واقعی افراد ملتی که وقتی غضوی از او بدرد می‌آید دگر غضو هایش قرار و آرام ندارد .

این عواطف بی‌آلایش در خور تحسین است‌ومسلمانزدخداوند بی‌اجر نخواهد بود .

تغییر لحن

شورای عالی اتحاد جماهیر شوروی که محیط آرام روابط شرق و غرب را یك باره منقلب ساخت دیروز به جلسات سه روزه خود پایان داد . این دوره اجلاسیه پارلمان شوروی قطع نظر از مسائل داخلی و تغییراتی که بااعلام کناره گیری مارشال وروشیلف ازسمت صدر هیئت رئیسه شورای عالی شوروی در دستگاه رهبری آن کشور داده شد از جنبه بین المللی و تحولی که در مناسبات بین بلوك کمونیست و غرب پدید آورد دارای اهمیت خاصی بود .بطوری که دراین سه روزه اخیر اخبار و گزارشهای مسکو تمام مسائل سیاسی روز را تحت الشعاع قرار داد .

سخنرانی های تهدید آمیز خروشچف و تغییر لحن او در آستانه تشکیل کنفرانس سران محافل غربی را در بهت و حیرت شدیدی فرو برده . خروشچف در آخرین نطق خود در پارلمان شوروی اعلام کرد خلبان هواپیمائی که‌به خاك شوروی تجاوز کرده‌و توسط‌نیروی هوائی آن کشور باموشك‌سرنگون گردیده است زنده دستگیر شده واعتراف کرده است که بقصد جاسوسی وعکس برداری هوائی بقلمرو آن کشور وارد شده است .

نخست وزیر شوروی برای اثبات ادعای خود عکس هائی را که بقول خودش خلبان امریکائی از فرودگاه ها و مراکز صنعتی آن کشور برداشته بود بنمایندگان ارائه داد واعلام کرد که‌دولت شوروی حق دارد خلبان امریکائی را باتهام جاسوسی محاکمه کند.

اظهارات خروشچف و حمله او به ایالات متحده در محافل سیاسی ومطبوعات امریکا با خشم ونفرت تلقی شد .

باین ترتیب باردیگر شبح جنك سرد در جهان نمودار گردید . در چنین محیط آشفته و عصبانی است که نخست وزیر شوروی یك هفته دیگر برای شرکت در کنفرانس عالی سران رهسپار پاریس می شود وپس‌از آن نیز قرار است رئیس جمهوری امریکا برای بازدید از خروشچف بمسکو برود .

خروشچف در مذاکرا تخود با سران غربی در مورد مسئله برلن سلاح برنده‌ای در دست دارد وآن تهدید غرب بامضاء پیمان صلح جداگانه با آلمان شرقی است وازاین اسلحه برای فشار آوردن به متفقین غربی جداکثر استفاده را خواهد کرد .

خروشچف در سخنرانی های اخیر خود تهدید کرده است که در صورت امضای قرار داد صلح جداگانه با آلمان شرقی دولت های غربی دیگر هیچگونه حق‌قانونی دراین شهر نخواهند داشت وهر گونه تجاوز بمرز های آلمان شرقی مانند تجاوز بمرز های اردوی کمونیسم تلقی خواهد شد . ظاهرا اخطار اخیر نخست وزیر شوروی در مورد تجاوز هواپیمای امریکائی به خاك آن کشور بااخطار قبلی وی در مورد برلن بی ارتباط نیست .

هر کس با صلاح وضع مملکت علاقه‌مند است

کتاب

بهترین راه جلب اعتماد مردم را مطالعه خواهد نمود

مرکز فروش کتابخانه معرفت اول لاله‌زار

آ-۴۹۶۲ ۱-۳

دکتر صدرالدین موسوی

دیپلمه و متخصص درجراحی ازهیئت متخصصین جراحان امریکا

افتتاح‌مطب خودراباستحضار عموم میرساند پذیرائی از۴تا۷ بعداز ظهر

نشانی:خیابان‌روزولت شماره۸۵ بین خیابان‌تخت‌جمشیدوثریاتلفن۶۹۴۶۵

۲-۵ آ-۴۴۵۵

حراج تابستانی

فقط برای یك هفته

ازبهترین پارچه‌های جدیدالورود

هلنداندشری Holland 8. Sherry

که تاکنون نظیرش بایران نیامده

از۲۰ تا۵۰ درصد تخفیف

فروشگاه الگانس خیابان‌فردوسی شماره ۹۱

تلفن۴۵۰۰۹

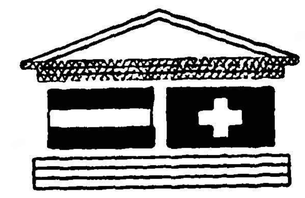

دبستان ایران سویس

مفتخر است باطلاع‌اولیاء محترم اطفال برساند که در سال‌تحصیلی ۳۹-۴۰کلاس پنجم را افتتاح‌نموده و از اول خرداد ماه ۳۹تااول تیر ماه دفتر دبستان همه روزه غیر ازجمعه ویکشنبه ازساعت ده صبح الی چهار بعد از ظهر برای ثبت نام در کلیه کلاسهای کودکستانو دبستان‌بازاست ضمنا حق‌تقدم بادانش آموزان خود دبستان است .

خیابان کاخ جنوبی شماره ۴۱۹ تلفن ۴۳۷۵۴ آ-۵۵۹۶

قبل ازتهیه‌لباس‌تابستانی‌اول

بمغازه پیرایش

مراجعه فرمائید زیرا مغازه پیرایش لباسهای تابستانی خودرا از بهترین پارچه‌های آلمانی ازنوع Synfan انتخاب کرده‌است

این پارچه‌ها چروك نمیشود

ولکه بخود نمیگیرد

کتاب محبوب جوانان وکودکان جهان

مایا «دختر گریزان کندو»

شاهکار والدمار بونسلس

ازاین داستان دلپذیر یك میلیون وصدوپنجاه هزار نسخه در آلمان تنها چاپ شده‌است

باتصاویر تمام رنگی افست

منتشر گردید

انتشارات نیل- مخبرالدوله

سرمایه گذاری‌بین‌المللی

نام کتابی است درباره یکی‌از مسائل مشکل اقتصادی که‌آقای دکتر ضیاء شیبانی بعنوان پایان‌نامه دکتری اقتصاد بدانشگاه تهران تقدیم داشته و بادرجه بسیار خوب پذیرفته شده‌است .

مطالب اساسی این کتاب راجع است به : تاریخچه مبادلات پولی، همکاری بین‌المللی بمنظور ایجاد اساس مالی معتبر برای‌اقتصادجهان گردش بین‌المللی‌سرمایه‌ها ، کمك به ممالك پیشرفت نکرده ، بی‌نیازی کشور ها از سرمایه خارجی، ایران و سرمایه های خارجی .

نگاهی بترکیه امروز

کتابی است تالیف‌آقای‌ابوالفضل میربها که با همکاری انجمن‌دوستی و روابط فرهنگی ایران و ترکیه اخیرا انتشار یافته است .

دراین کتاب درباره روابط ایران و ترکیه ، مردم ، آداب ، شهرهای مهم ، فرهنك و ادبیات و اقتصاد آنکشور بحث شده‌است .

مقدمه ای نیز بزبان ترکی و نمونه ای از اشعار شعرای معاصر ترکیه با ترجمه آن بفارسی دراین کتاب آمده که بارزش کتاب می‌افزاید .

بیژن‌مه‌داد خواندن‌قرآن‌را

باشخاصیکه خواندن فارسی را بلد باشند درده‌جلسه‌هرجلسه ده دقیقه خواندن قرآن مجید را می‌آموزد که بتوانند بدون‌غلط بخوانند. امیریه(نرسیده‌به‌منیریه)کوچه سهیلی دبستان‌ملی بیژن مه‌داد تلفن ۴۹۱۸۶ آ-۵۷۳۲

آگهی های تسلیت

دوست عزیز و ارجمند آقای کمال‌الدین مستجاب‌الدعوه

در مصیبت وارده درگذشت پدر عزیزت خود را با غم شما شریك میدانم .

آ-۵۱۳۹ **منوچهر شفیعی**

جناب آقای مستجاب‌الدعوه

مصیبت وارده را بجنابعالی و آن خاندان محترم تسلیت عرض می کنیم .

آ-۵۱۳۵ **بانو فرخنده اتابکی - پروین بنی‌هاشمی**

آقای مستجاب الدعوه

فوت بزرك خاندان جلیل‌القدر مستجاب‌الدعوه را به آن دوست ارجمند تسلیت می گویم . **اسدالله رجائی**

آ-۵۱۳۷

کارگران کارخانه قند کهریزك

فوت مولمه مرحوم سالار را بفامیل محترم سالورمخصوصا به جناب آقای فرود سالور و آقای مهندس بهمن‌سالورتسلیت عرض می نمایند .

آ-۵۱۱۹ **نماینده کارگران قند کهریزك - مژده بخش**

دوست گرامیم جناب آقای سالور

مصیبت وارده را بجنابعالی تسلیت عرض‌کرده بقای‌عمر و سعادت خاندان جلیل سالور را از خداوند متعال مستدعیم.

آ-۵۱۲۱ **یدالله نیازمند**

بانهایت تاثر واندوه مصیبت وارده را بخانواده های محترم مخبر فرهمند و سیار تسلیت عرض نموده و خودمان‌را در غم و اندوه آن خانواده های گرام شریك میدانیم .

کبری مافی- دکتر شاهرخ -سلماسی زاده - ستوان ۱ امیر سلماسی زاده - شکوفه سیف الدینی - روشنك سیف‌الدینی

آ-۵۱۱۵

افسران و درجه داران ژاندارمری کل کشور با نهایت تاثر درگذشت شادروان جناب آقای دکتر سید رضی عمید استاد عالیمقام گروه فرهنگی ژاندارمری رابه‌کلیه بازماندگان بویژه تیمسار سرتیپ پور زند تسلیت عرض می کنند .

آ-۵۷۲۶ **ژاندارمری کل کشور**

تیمسار سپهبد تیمور بختیار معاونت کل نخست وزیری ورياست سازمان‌امنیت و اطلاعات کل کشور شاهنشاهی

با نهایت احترام و تاسف مصیبت وارده را تسلیت عرض نموده خداوند متعال روح پر فتوح مرحومه مغفوره والده عزیزتان را شاد و با ائمه اطهار محشور و مانوس بدارد .

آبادان دادستان منطقه دریائی سرهنك عزیزالله‌معصومی

مصیبت وارده را به خانم حشمت لطفی وخانواده محترمشان تسلیت می گوئیم آ-۵۱۰۱ **قمر موثقی - شهین حاجیان**

با نهایت تاسف مصیبت وارده را به همکار ارجمند آقای محمد قلی سیار و خانواده ایشان تسلیت می گوئیم .

آ-۵۱۰۵ کارمندان اداره تولید فیلم سازمان سمعی و بصری

باقلبی اندوهناك مصیبت وارده را به خانواده ارجمند بیگدلی مخصوصا دوست عزیزم جناب آقای امیر احمد علی بیگدلی تسلیت عرض می نمائیم آ-۵۰۹۱ **کاوس دولتشاهی و بانو**

خانواده های **سالور - قوامی - اردلان - کاظمی - گنجه‌ای نجم آبادی - خواجه نوری - امیر شاهی**

با کمال تاسف فوت مرحوم مغفور شاهزاده **عبدالله میرزا سالور** فرزند مرحوم شاهزاده عمادالسلطنه طاب ثراه را باطلاع آقایان اقوام و دوستان میرساند مجلس ختم مردانه روز دوشنبه ۱۹ اردی بهشت ماه جاری از ساعت ٤ تا ٦ بعداز ظهر در مسجد مجد منعقد خواهد بود .

سبکتکین سالور - انوشیروان سالور -سرهنك شمس- الدین قوامی - امان الله اردلان -باقر کاظمی - حسین خواجه نوری - دکتر ابوالقاسم نجم آبادی - ملك قاسم سالور-عباس سالور- مهندس منوچهر سالور- مسعود سالور-فرود سالور بهمن سالور-مهندس صلاح‌الدین سالور - سلطان محمود سالور- محمد علی امیر شاهی - مهندس فرهاد گنجه ای - دکتر مهرداد سالور - دکتر عبدالحمید حسابی - امیر ناصر حشمتی - حبیب کوزه کنانی - آ-۵۷۸۲

بعرض سروران و موالی عزیز میرساند

چون آرامگاه مرحوم ابوی اینجانب در ملك شخصی‌اودر بلوك افشاریه قزوین واقع‌شده لذا بنظر میرسد که‌استدعای شرکت در مراسم هفت آن مرحوم موجبات ناراحتی بعضی از مخدومین محترم را فراهم آورد و چون جمعی از بستگان‌مصمم هستند مراسم شب هفت را در محل آرامگاه ترتیب دهند لذا تشکیل چنین مجلسی در تهران مقدور نخواهد بود و با اجازه موالی محترم مخارج شب هفت صرف اطعام فقرای قریه محل آرامگاه خواهد شد .با وجود این یك اتوبوس برای رساندن مخدومینی که مایل بشرکت در مراسم هفت هستند آماده‌شده که ساعت ٦ صبح روز شنبه بیستم اردی بهشت ماه از خانه شخصی آن مرحوم عازم محل خواهد شد .

آ-۵۷۳٦ **سبکتکین سالور**

با نهایت تاسف و تاثر فوت ناگهانی برادر عزیزم گروهبان یکم ژاندارم **اسمعیل فتوحی** را باطلاع کلیه دوستان وآشنایان میرساندمجلس ترحیم آن مرحوم روز دوشنبه ۱۹ر۲ر۳۹ از ساعت ۳تا ۵ بعد از ظهر در مسجد الحسین تهران نو خیابان فرح‌آباد و مجلس زنانه در همان ساعت منزل‌شخصی‌آنمرحوم واقع در تهران نو خیابان فرح‌آباد چهارراه فردوسی بر پا می باشد .

حسین آزاد - قدرت‌الله مظفری - قاصدی -ایرج‌کوهی

آ-۵۷۳۸

شهادت گروهبان فتوحی موجب کمال تاسف‌بوده و این حادثه ناگوار را بعموم بازماندگان آن مرحوم تسلیت میدهیم.

خانواده های **کیان ارثی- شجاعی- زندی - ضرغام - منصور زاده -کمال هدایت- مسیبی - ساعدی - مطیعا - مصطفوی** با نهایت تاسف درگذشت مرحوم **شکرالله خان کیان ارثی** برادر جناب آقای غلام حسین کیان ارثی را در کشنیزجان فریدن باطلاع عموم فامیل و دوستان و آشنایان میرساند مجلس ختم و سوگواری در تاریخ روز شنبه ۱۷ تا روز پنجشنبه ۲۲ اردی بهشت ماه جاری درکشنیز جان‌فریدن منعقد است .

بخانواده محترم آنمرحوم بویژه بازماندگان مصیبت وارده را تسلیت می دهیم .

مصیبت وارده را به آقای محمد هاشمی و خانواده‌تسلیت عرض می کنیم و بقای عمر بازماندگان آن‌مرحومه‌را از خداوند خواستاریم

باقر صادقی- اسماعیل صادقی - صادق صادقی- ابراهیم صادقی

باقلبی اندوهناك مصیبت وارده را به آقایان دکتر منوچهر معتمد وجناب سرهنك معتمد - ابراهیم گیلانی - خلیل گیلانی تسلیت عرض می نمائیم .

فرخنده دولتشاهی - هوشمند مهرآساوبانو - کاوس دولتشاهی‌وبانو

مصیبت وارده را به خاندان جلیل سالور خصوصا بجناب آقای دکتر مهر داد سالور تسلیت عرض می نماید . آ-۵۰۹۷ **محمدشریفیان**

آقای میرزا محمد هاشمی

فوت والده گرامی را بجنابعالی تسلیت عرض می نمائیم

عباس ابراهیمی - عزیزالله پورامید

جناب آقای تیمسار سپهبد تیمور بختیار

درگذشت مرحومه شادروان حاجیه بی بی کوکب‌والده ماجده آنجناب مایه نهایت تاسف‌است بدینوسیله مراتب همدردی و تسلیت معروض داشته بقاء سلامتی و سر بلندی تیمسار مفخم و برادران گرامی وخانواده جلیل بختیاری را از درگاه خداوند متعال خواستارم .

آ-۵۷۷۸ **آبادان - حاجی آقا گل افرازه**

فوت ناگهانی پدر بزرگوار سرور ارجمند جناب آقای کمال‌الدین مستجاب‌الدعوه گوینده رادیو ایران را بایشان و خانواده آن مرحوم تسلیت عرض می نمایم .

محمود سنجیده - بلیط فروش بخت آزمائی ملی جنب داروخانه سپه آ-۵۱۳

فوت مرحوم عبدالله میرزا سالور را به آن فامیل محترم بخصوص آقای مهندس صلاح‌الدین سالور تسلیت عرض‌نمود بقای عمر آن خاندان جلیل را از خداوند متعال خواهانیم .

از طرف رانندگان و کمك راننده کارخانه گلیسیرین . آ-۵۱۳۳ **عبدالله حیدری**

از درگذشت ناگهانی آقای محمد علی شوشتری دوست و همکار ارجمندمان نهایت متاسف‌بدینوسیله مراتب همدردی و تسلیت خود را به بازماندگان‌آن‌مرحوم عرض‌صبروشکیبائی فامیل محترم را از خداوند خواستاریم .

کارمندان دادسرای دیوان کیفر

عنایتی- حاتم پور -افشار -کرمی -فاتح‌نژاد - جنتی- یاوری - میر صالحی - استیفانی - مداح - قره‌چورلو-صدر- الحسینی -فائضی -شهابی- حاج‌سیدجوادی - کاراثی -تنم- یاسینی - زاهدی- قناعت - قره داغی - باوندپور - دامغانی- قیومی - روئین‌فر- رحمتی -دریانیان- شعاعی - موحد - حمیدیان - اقتصادی -غفاریان آ-۵۰۸۳

تیمسار سپهبد بختیار معاون محترم نخست‌وزیر و رئیس سازمان اطلاعات و امنیت کشور

با اندوه فراوان درماتم تیمسار محبوب خود را شریك دانسته و مصیبت وارده را به آنجناب‌و آقای عبدالمجیدبختیار فرماندار گرگان و عضو شورای عالی جمعیت تسلیت عرض می نماید .

رئیس شیر و خورشید سرخ‌گرگان - میر شهیدی

خلبان آمریکائی بجرم جاسوسی محاکمه میشود

مسکو ـ خبر گزاری فرانسه ـ ۷ مه ـ نیکیتا خروشچف در جلسه امروز شورای عالی اتحاد شوروی راجع به‌ماجرای هواپیمای‌امریکائی که بر فراز خاك شوروی سرنگون شده گفت :

خلبان امریکائی زنده و حالش‌خوب است و در مسکو می باشد وعلاوه بر این قطعات متلاشی شده هواپیما نیز به مسکو آورده شده است .

خروشچف اظهار داشت خلبان امریکائی «فرانسیس پوور»نام‌داردو تاسال ۱۹۵۶ سروان نیروی هوائی بوده واز آن سال به بعد بسازمان اطلاعات امریکا منتقل شده است.

خلبان نامبرده در بازپرسی‌دارای حالت عادی بوده و بهیچوجه علائم ناراحتی و پریشانی حواس در وی دیده نشده است .

برای کسب اطلاع

این خلبان اظهارداشته که‌هواپیمای خودرا برای کسب اطلاعات‌ازمراکز صنعتی و نظامی شوروی بداخل‌مرز های شوروی هدایت میکرده است.

هواپیمائی که خلبان امریکائی با آن بر فراز شوروی سرنگون شد مخصوص عملیات اکتشافی است . این هواپیما در نظر داشت از قسمت های مهم نظامی شوروی عکس برداری کند .

خروشچف سپس عکسهائی که این خلبان از فرودگاهها و مراکز صنعتی برداشته بود به نمایندگان نشان داد و اظهار داشت که هدف جاسوسی این هواپیما کاملا برای‌ما واضح است . این هواپیما درناحیه سوردلوسك ساقط شده است .

دو هزار کیلو متر پرواز

خروشچف اظهار داشت که‌این هواپیما ۲۰۰۰ کیلومتر بر فرازخاك شوروی پرواز کرده و کاملا تحت مراقبت بوده و هنگامی که‌دستور فرودآمدن باو داده شد از انجام‌آن امتناع کرد و سرنگون شد .

خروشچف اظهار داشت که‌خلبان نامبرده در بازپرسی صراحتا گفته که‌در ۲۷ آوریل‌از فرودگاه «عدنه» در ترکیه به «پیشاور» در پاکستان پرواز کرد و سپس در تاریخ اول مه از پیشاور بسوی شوروی حرکت کرده است . خلبان‌نامبرده همچنین گفته است که وی در نظر داشته‌از دریاچه اورال ، سوردلسك و بنادر دیگر و ارخانگلسك و سورمانسك عکس برداری کند .

سوزن مسموم

خروشچف اظهار داشت که به خلبان نامبرده دستور داده شده بود که‌در صورت‌بروزخطر تمام‌تدارکات خودرا از بین ببرد وزنده بدست شورویها نیافتد و برای این منظور یك سوزن مسموم که اثر بسیار قوی داشت در اختیارش گذاشته شده بود .

خروشچف در حالی که نطق خودرا ایراد می کرد با ژست مخصوص خود گفت: خلبان‌زنده است . صحبت می کند . عکس‌ها اینجاست و آنهارا نشان خواهم داد .

در جایگاه نمایندگان سیاسی تمام انظار متوجه خروشچف بود که عکس ها را به رئیس جلسه نشان میداد و می گفت : «متوجه باشید بازهم شواهدی دارم» .

پس‌از این که خروشچف‌عکس های مربوط را به رئیس جلسه داد نامبرده آنهارا باعضای دیگر ارائه کرد ودر این موقع نمایندگان‌نسبت به وی شدیدا ابراز احساسات کردند

مسکو ـ آسوشیتد پرس ـ خروشچف ضمن اظهارات خود در باره سرنگون کردن هواپیمای امریکائی گفت خلبان هواپیما قبلا به امریکائی ها با بی سیم خبرداده بود که دستگاه اکسیژنش خوب کار نمی کند لذا از ارتفاع‌شانزده کیلومتری پائین می آید وباز می گردد روسها هواپیما را در ارتفاع ششهزار متری (شش کیلو متری) با موشك زده‌اند خروشچف‌گفته است : «اگر بالاتر هم پرواز می کرد اورا می زدیم.»

خروشچف گفته بود خلبان با ماهی ۲۵۰۰ دلار در خدمت‌جاسوسی وارد شده بود حال آنکه قبلا در نیروی هوائی ۷۰۰ دلار می گرفت و «این‌روشی است که سرمایه‌داران باآن جان انسان را می خرند»

خروشچف گفته بود چون هواپیما مخصوص پرواز در ارتفاعات بسیار زیاد بود نه شکاری ها و جنگنده های ماونه توپخانه ضد هوائی قادر نبودند آن را بزنند این هواپیما می توانست در ارتفاع بیست کیلو متری پرواز کند ولی ما وسایلی داریم که می تواند هواپیما ها را در ارتفاعات بیش از بیست کیلو متر نیز بزند.

خروشچف گفته است خلبان چون اکسیژنش تمام شده بود بافشار دکمه‌ای خودرا در منطقه ارخانگل پس‌از سه هزار و پانصد کیلو متر پرواز روی خاك شوروی با حلقه فیلم به کمك صندلی خود کاربیرون انداخت و روی زمین دستگیرشد .

انعکاس در جراید

جراید شوروی بطور مفصل در باره حادثه سقوط هواپیمای امریکائی بحث می کنند . این جراید می نویسند که خروشچف طی نطق خود گفته است : حادثه هواپیمای امریکائی مانع از این نیست که ما نسبت به تقلیل تسلیحات اقدام‌نکنیم .مایك فرماندهی عالی هوائی موشك های‌بالیستیك ایجاد کرده ایم که تحت نظر مارشال کنستانتین وروشینین اداره میشود . جراید شوروی خاطر نشان میکنند .

هواپیمای امریکائی بوسیله رادار تعقیب میشد و بصورت قطعات متلاشی شده ساقط گردید . محل سقوط یك مزرعه گندم بود که گندمهای‌آن بتازگی سبزشده‌وپرده نازکی از سبزه روی زمین کشیده شده بود .یك دسته اطفال که در نزدیکی محل سقوط بازی میکردند متوجه سقوط هواپیما شدندوسپس دو نفر از کارمندان کلخوز بمحل آمدند . ساکنین محل بلافاصله از روی علائم هواپیما تشخیص دادند که خارجی است .

خدایا شکر !

خانواده خلبان امریکائی‌تاکنون از حیات فرزند خود اطلاع‌نداشتند. پس از اینکه خروشچف خبرزنده بودن نامبرده را اعلام نمود«اولیور پوور» پدر نامبرده اظهار داشت :

«خدایا شکر» مادرش اظهار داشت که به بازگشت فرزندش امیدوار است . «جویس‌پوور»خواهر بیست ساله خلبان امریکائی گفت که در صحت اظهارات خروشچف

بقیه در صفحه چهارم

پاکستان اظهار بی‌اطلاعی میکند

درپاکستان پایگاه خارجی وجود ندارد و«سنتو» فقط یك پیمان تدافعی است

کراچی ـ خبرگزاری فرانسه ـ ۷مه ـ منابع پاکستانی در باره اظهارات خروشچف راجع باینکه هواپیمای امریکائی که بر فراز شوروی سقوط کرده از پیشاور پرواز کرده‌است واقع در پاکستان اظهار بی اطلاعی میکنند .

منابع موثق اظهار میدا رند که وضع تمام هواپیما هائیکه روز اول ماه مه از پیشاور پرواز کرده اند اکنون مورد مطالعه قرار گرفته است .

در غیاب مارشال ایوب خان و منظور قادر وزیرامورخارجه‌پاکستان هیچگونه عکس العملی در این‌مورد نشان داده نخواهد شد ، سخنگوی وزارت امور خارجه پاکستان فقط تاکید کرد که هیچگونه پایگاه خارجی در خاك پاکستان وجودندارد ومادر این مورد همه گونه تضمین به‌شورویها داده ایم .

سخنگوی مزبور همچنین بار دیگر اطلاعیه سابق خود را که سنتو فقط یك پیمان تدافعی است تایید کرد .

از امشب

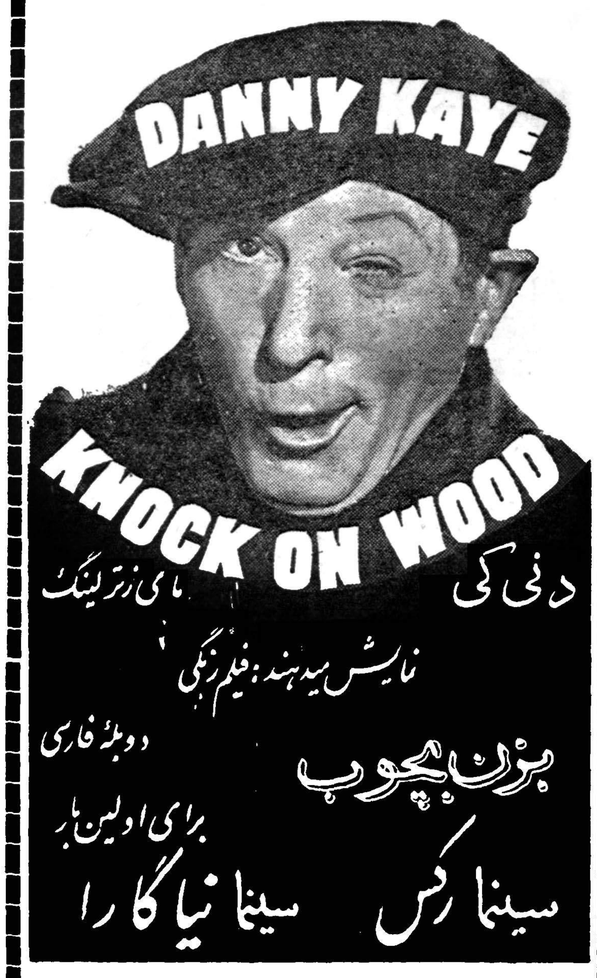

شروع سئانسها درهردوسینما
۵ر۱۰ صبح ـ ۵ر۲ ـ ۵ر۴ ـ ۵ر۶ ـ ۵ر۸ بعدازظهر

آ ـ ۵۷۴۰

آمریکا ماموریت اطلاعاتی هواپیمای خود را تائید کرد

* **مشاور خلع سلاح استاسن گفت: این خلبان بدون‌اطلاع‌ایزنهاور وبدستور یك مقام نظامی برای اخلال درکنفرانس سران برفراز شوروی پرواز کرده‌است**
* **وزارت خارجه امریکا میگوید انجام اینگونه پروازها و عملیات اطلاعاتی‌مجازاست وخودروسهاهم‌به‌آن‌مبادرت‌میکنند**

مسکو ـ ۷مه ـ آسوشیتد پرس ـ رویتر ـ وزارت خارجه امریکا امشب اعلام کرد که محتمل است یك هواپیمای امریکائی برای‌کسب اطلاع از پشت پرده آهنین برفراز قلمرو شوروی پرواز کرده باشد.

خروشچف گفته بود خلبان هواپیما اقرارکرده است که برای جاسوسی روی خاك شوروی آمده بود .

بدستور آیزنهاور دراینمورد تحقیق دقیقی‌بعمل آمده در نتیجه روشن شده است که مقامات امریکائی اجازه داده بودند این هواپیمای‌غیر نظامی و هواپیما هائی مشابه آن برای ماموریت های اطلاعاتی‌روی اراضی بیگانه پرواز کنند .

تائید ادعا

قبلا گمان میرفت که خلبان امریکائی خودسرانه یا در اثر اشتباه وخرابی دستگاه های‌هدایتی روی قلمرو شوروی پرواز کرده است .

منابع امریکائی معتقدند که ممکن است تحقیقات کنونی ادعای خروشچف را تائید کند که رهبران نظامی امریکابدون اطلاع آیزنهاور و با وجود نیت صلحجویانه وی نخواهند در قبال روسیه به‌اقدامات تحریك آمیز متوسل شده مانع بهبود روابط شرق و غرب شوند.

ولی مقامات‌وزارت خارجه‌امریکا در اینمورد که آیا هواپیما های دیگر موسسه ملی تحقیقات فضائی هوائی امریکا «ناسا» نیز روی‌خاك شوروی پرواز کرده‌اند سخنی نمیگویند .

ضمنا درمورداینکه آیافرانسیس پاور خلبان امریکائی هوا پیمادر خدمت اداره اطلاعات امریکا بوده سکوت کرده‌اند .

باید دانست که در جلسات امروز تحقیقات از آلن دالس برادر دالس رئیس اطلاعات امریکا دعوت نشده بود .

محاکمه خلبان

خروشچف گفته بود ممکن‌است پاوردر روسیه محاکمه شود. وزارت دفاع امریکا اطلاعات ذیل را در باره فرانسیس پاور خلبان هوا ـ پیمائی که‌بوسیله روسها سرنگون شده منتشر ساخته است .

فرانسیس پاوردرایالت کنتوکی در ۱۷ اوت ۱۹۲۹ بدنیا آمده و از یك مدرسه عالی در ویرجینیا فارغ التحصیل شده است .

وی بعدا وارد خدمت هواپیمائی کشوری شده پس از دیدن دوره خلبانی تکمیلی جت در ۱۹۵۳ به نیروی هوائی امریکا در ایالت جورجیا پیوسته است .

پاور از ۱۳ مه ۱۹۵۶ به خدمت «ناسا» در آمد .

وی یك سفر کوتاه به ژاپن رفته بود ویك مدال عالی خدمت در جنك کره بدست آورده بود .

تایید نمی کنند .

بهر حال علی رغم اظهارات منابع وزارت خارجه ، مقامات‌نظامی امریکا انجام پرواز های معین را بر فرازخاك روسیه از طرف هواپیما های امریکائی تایید نمی کنند ولی این مقامات می گویند انجام‌عملیات جاسوسی به وسیله کلیه کشور ها مجاز است ودراین رشته‌پس‌از جنك دوم جهانی دامنه اقدامات روس ها کمتر از دامنه اقدامات دیگران نبوده است .

مقامات وزارت خارجه امریکا به پیشنهاد آسمانهای باز که ازطرف آیزنهاور در ۱۹۵۵ عنوان شده‌بود اشاره می کنند و می گویند اگر درآن هنگام به این نظریه توجه شده بود و روسها آن را رد نکرده بودند هم در برابر حمله ناگهانی تضمینی وجود داشت وهمچنین‌سوء تفاهماتی روی نمی داد .

یکی از مسائل عمده‌ای که در دنیای کنونی با آن رو برو هستیم مقابله با حملات ناگهانی است و اگر با پرواز هواپیما های غیرنظامی بر فراز نقاط مختلف دنیا بتوان این امر را زیر نظر داشت به‌تخفیف بحران جهانی کمك خواهد شد .

دستور نداده‌اند

در اعلامیه وزارت خارجه گفته شده است که مقامات واشنگتن دستوری در مورد پرواز هواپیما های امریکائی بر فراز شوروی صادر نکرده بودند .

ولی ممکن است مقامات‌امریکا درخارج برای‌کسب اطلاع بهواپیمای غیر نظامی «یو ـ ۲» اجازه پرواز برفراز شوروی را داده باشند .

ناظرین می گویند اعلامیه وزارت خارجه امریکا تلویحا نشان میدهد که ممکن است هواپیمای «یو ـ ۲» برای‌اجرای ماموریت های جاسوسی به روسیه رفته باشد .

اخلال در کار کنفرانس‌سران

هارولد استاسن مشاور سابق آیزنهاور در امر خلع سلاح امروز گفت این هواپیما محتملا توسط یکی از مقامات نظامی ما به‌روسیه فرستاده شده بود که کارکنفرانس سران را فلج سازد . من شك دارم که آیزنهاور در باره پرواز این هواپیما اطلاعی داشته است ومعتقدم افسری که چنین فرمانی داده در هر مقام که باشد باید عزل گردد. جالب اینجاست که در اعلامیه‌وزارت خارجه به «موجود پرده آهنین»حمله شده واشاره کرده اند که اگر شدت عمل روسها در مورد حفظ اسرار خود نبود . نیازی به انجام چنین ماموریت‌هائی‌نیزوجودنمیداشت

ادامه میدهند

لندن ـ ۸مه ـ آسوشیتدپرس ـ رادیو مسکو امروز صبح اعلام‌کرد که خبرگزاری تاس اطلاع‌میدهد، امریکائیها خود اقرار کرده اندکه هواپیمای آنها برای جاسوسی‌روی آسمان شوروی پرواز میکرده‌است ووزارت خارجه امریکا سعی‌میکند این گونه عملیات را توجیه کند و نشان میدهد که امریکائیها در آینده نیز این عملیات راباصطلاح برای جلوگیری از وقوع حمله ناگهانی ادامه خواهند داد .

کشف حقایق

واشنگتن ـ رویتر ـ ۷مه ـ دو سناتور امریکائی پیشنهاد کردند چون خروشچف ادعا کرده است که خلبان امریکائی بماموریت جاسوسی خود اقرار دارد بایداجازه داده شود مامورین امریکا برای «کشف حقایق» با خلبان اسیرتماس حاصل کنند . زیرا پرواز هواپیمای امریکائی در طول دو هزار کیلومتر در خاك شوروی مسئله ساده ای نیست .

جالب اینجاست که هردوسناتور عضو حزب دمکرات هستند .

کنفرانس‌سران نتیجه نخواهدداشت

نیویورك ـ ۷مه ـ آسوشیتد پرس ـ بنظر میرسد که خروشچف اطمینا ن‌دارد که وی نمیتواند در کنفرانس‌سران بازنده باشد

وی امیدواراست کنفرانس‌سران که هفته آینده تشکیل خواهد شد غرب را دچار تشتت وضعف سازد. مسکو دلایلی برای خوشبینی در دست دارد و در آنجا معتقدند که اگر هم کنفرانس به بن بست‌برسد روسها خواهند توانست از آن بهره برداری تبلیغاتی نمایند .

امید کمی میرود که خروشچف نظریات غرب را در مورد برلن بپذیرد . ضمنا مسلم است که روسها روی امضاء قرار داد صلح جداگانه با دو آلمان پافشاری خواهند کرد .

در مورد خلع سلاح نیزخروشچف روی حرف خود در مورد اجرای خلع سلاح کلی و عمومی وانحلال ارتشها که فقط دهن پر کن‌است وبرای تبلیغات خوراك‌خوبی شمار میرود پافشاری خواهد کرد وبرای نظارت روی خوشی نشان نخواهد داد .

با توجه باین مسائل که برچهار رهبر دولتهای بزرك شرق و غرب روشن است معلوم میشود که آنها به کنفرانس سران میروند برای اینکه کنفرانس تشکیل شود نه برای‌آنکه نتیجه مثبتی بدست‌آید.

زیرا هر دو طرف نمیخواهند متهم به‌قطع مذاکرات شوندوادامه مذاکرات را بهتر از ادامه تضاد علنی میدانند . زیرا ملل آسیا و افریقا و امریکای لاتین خواستار صلحند و هم شرق و هم غرب مایلند به آنها نشان دهند که با تمایل آنها موافقت دارند تا این کشور ها را بسوی خود جلب کنند.

صرفا براین کنفرانس سران را هر دو طرف فقط از جنبه تبلیغاتی ـ و نه عملی ـ آن مورد توجه قرار میدهند .

خروشچف در موردبرلن تاکنون چند بار لحن خود را تغییر داده است گاه در مورد برلن به تهدید متوسل شده گاه روی خوش‌نشان داده است .

تنها چیزی که امید میرود در کنفرانس سران بر سر آن توافق شود مسئله قطع آزمایش های اتمی است ـ آنهم بدون شرکت فرانسه .

خروشچف باتریش میرود

وین ـ ۷مه‌رویتر ـ امروزرسما اعلام شد که خروشچف روز ۳۰ ژوئن برای بازدید رسمی از آتریش به آن کشور عزیمت میکند .

وی یك هفته در اتریش اقامت خواهد کرد و از پایتخت و شهر های مهم دیدن می‌نماید .

زنگ تفریح در تهران پارس

ازروز چهارشنبه ۲۱ اردیبهشت همه‌شب

ویگن فقط دراستخر تهران پارس

ارکستر عطاءاله خرم بهمراهی یك باند ارکستر اسپانیولی ازساعت ۸ بعدازظهر تایك بعداز نیمه شب

سازمان آبادانی تهران‌پارس
موجباتی را فراهم آورده تا
خانواده‌های محترم درکنار
استخر تهران پارس باآن فواره‌های زیبا وآن هوای
آزاد ازآهنگهای غربی وشرقی وآواز ویگن وبالاخره
ایجاد یك محیط خانوادگی ساعتهائی را براحتی و
آسایش بگذرانند .

ازروز چهارشنبه
دراستخر تهران پارس

وروشیلف بر کنار شد

★ لئونید برژنف که درخارج ازشوروی معروفیتی ندارد بریاست کشور شوروی منصوب گردید

★ رئیس تاسیسات موشکی شوروی ورؤسای جمهوریهای روسیه، لتونی و قزاقستان تغییر کردند

برژنف

وروشیلف

مسکو ـ ۷مه ـ خبر گزاری فرانسه ـ مارشال وروشیلف قدیمی ترین مارشال شوروی طبق‌تقاضای خود از پست ریاست شورای عالی اتحاد جماهیر شوروی بر کنار گردید .

پست وی در حقیقت پست‌ریاست کشور شوروی است. لئونید برژنف دبیر هیئت رئیسه بجا نشینی وی انتخاب بشد .

وروشیلف یکی از انقلابیون قدیمی است که در سال ۱۸۸۱ در لوگانك (وروشیلفگراد) متولدشده و درسال ۱۹۲۱ به عضویت کمیته مرکزی حزب کمونیست انتخاب گردید .

در سال ۱۹۲۶ به عضویت دفتر سیاسی کمیته مرکزی‌انتخاب شد. در سال ۱۹۳۴ به درجه مارشالی نایل گردید و در سال ۱۹٤٤ با مجارستان قرار داد متارکه جنك را امضاء کرد .

وی در سال ۱۹٤٥ رئیس کمیسیون شوروی در مجارستان بود . در بیستمین کنگره حزب وروشیلف یکی از همکاران استالین محسوب میشد و باصل مرکزیت‌در حزب معتقد بود .

پس از آن به سمت ریاست شورای‌عالی اتحادشوروی‌انتخاب‌شده و تاکنون در آن مقام که بیشتر جنبه تشریفاتی دارد باقی بود .

سوابق برژنف

لئونید ایلیچ برژنف که بریاست شورای عالی اتحاد شوروی انتخاب بشده در سال ۱۹۰٦ متولد شده است . نامبرده یك نظامی وسازمان دهنده خوب بشمار میرود . در کنگره نوزدهم حزب کمونیست شوروی وی بعنوان عضو کمیته مرکزی حزب انتخاب گردید ودرسال ۱۹۵۳ و ۱۹۵٤ بعنوان رئیس کادر های سیاسی حزب در ارتش شوروی انجام وظیفه‌میکرد.

در کنگره بیستم حزب کمونیست که‌در۳۷فوریه۱۹۵٦ تشکیل گردید برژنف بعنوان عضو هیئت رئیسه کمیته مرکزی حزب انتخاب شد .

درسال ۱۹۵٦ برژنف برای‌شرکت درسومین کنگره حزب کارگران کره شمالی به هونك یانك رفت ودر سال ۱۹۵۷ پس از شکست دسته مالنکف ـ مولوتف موقعیت برژنف مستحکم ترشد .

برژنف تاکنون در خارج از شوروی معروفیت نداشت ، زیرادر مدت فعالیتهای سیاسی فقط دوبار از کشور خارج شده است . یکبار درسال ۱۹۵٦ برای شرکت‌در کنگره حزب کارگران به کره شمالی رفته و بار دیگر درسال ۱۹٦۰ برای شرکت در کنگره حزب کمونیست عازم فنلاند شده است .

شورای عالی اتحاد شوروی پس از شنیدن گزارش‌خروشچف‌واستعفای وروشیلف باتفاق‌آراءسیاست‌خارجی دولت را مورد تائید قرار داد .

رئیس تاسیسات موشکی

مارشال تویخانه‌شوروی«میتروفان ایوانوویچ ندلین» بریاست تاسیسات موشکی شوروی منصوب گردید. نامبرده ۵۸ سال دارد و از سال ۱۹۳۰ وارد ارتش سرخ شده‌است.

هنگامیکه جلسه‌شورای عالی استعفای وروشیلف راموردرسیدگی قرار داده بود خروشچف چنین گفت: مابایداز وروشیلف‌فرزندوفادار حزب تشکر کنیم زیرا او در جنگهای داخلی وخارجی به حزب ودولت خدمت کرد .

پس از بحث شورای عالی‌وروشیلف رابه دریافت عنوان «قهرمان کار سوسیالیستی» مفتخر نمود وسپس «نیکلا اورگانف» و «یان‌کالنبرین» و «کاریب جانف» به ترتیب بسمت ریاست شورای جمهوری های‌روسیه ولتونی و قزاقستان انتخاب شدند.

شبح جنك‌سرد دوباره‌ظاهر شد

نیویورك ـ ۷ مه ـ یونایتد پرس ـ شبح جنك سرد دو باره ظاهر شدو نسیم مطبوع وفرحبخشی که پس‌از مسافرت خروشچف به امریکا از کرملین وزیدن گرفته‌بود با اظهارات اخیر وی به طوفانهای سرد و ناراحت کننده ای مبدل شده است .

خروشچف با اظهار این که هواپیمای امریکائی در آسمان شوروی سرنگون گشته ومأموریت جاسوسی داشته روابط شرق‌وغرب را تیره و تار ساخت .

شوروی در این میان ـ پاکستان ترکیه و نروژ را متهم ساخت . ترکیه و نروژ اعضای فاقو هستند امریکا انکار کرده که پرواز بدون اجازه بر فراز آسمان شوروی‌انجام داده وامروز اعلام کرد که در نظر دارد در پایان سال جاری آزمایش های اتمی را از سر گیرد تا باین ترتیب وسایل دفاع خود را هنگام صلح توسعه دهد . البته این‌اعلامیه روسها را تحت تاثر قرار خواهدداد این دو واقعه همزمان هر کونه امید موفقیت را برای کنفرانس سران مورد تردید قرار میدهد و اصولا این نظریه را بیشتر می‌آورد که آیا کنفرانس سران تشکیل خواهد شد ؟

سرود ملی جدید جمهوری عرب

بیروت ـ خبرگزاری فرانسه ـ ۷مه ـ سرود جدید ملی جمهوری متحده عر ب‌از روز بیستم ماه مه بعنوان سرود رسمی کشور تعیین خواهد شد .

بطوریکه روزنامه الاهرام اطلاع میدهد اشعار این سرود ملی را صلاح شاهین سروده و موزیك آن از جمال طاعوئی میباشد .

دوگلوله از مغز فرورد خارج شد

پورتوریا ـ ۷مه ـ آسوشیتد پرس ـ دوگلوله‌ای که در جریان سوء قصد به نخست وزیر افریقای جنوبی بوی شلیك شده و مدتها در مغز او جای گرفته بود با یك عمل موفقیت آمیز از مغز وی خارج شد .

اعلامیه پزشکی حاکی است که وضع «فرورد» نخست وزیر افریقای جنوبی رضایت بخش است اما تا چند روز ملاقات با او ممنوع شده است .

نهرو بادوگل ملاقات میکند

پاریس ـ خبرگزاری فرانسه ـ ۷ مه ـ جواهر لعل نهرو نخست‌وزیر هندوستان فردا برای یك اقامت کوتاه به پاریس خواهد رفت .

ژنرال دوگل از نظر نقش‌مهمی که هند در مسائل جهانی دارد مایل است با نخست وزیر این کشور قبل از آغاز کنفرانس سران گفتگو نماید . دراین مذاکرات در باره روابط شرق و غرب ومسئله خلع سلاح و برلن و آلمان بین‌دوگل ونهرو مذاکره بعمل خواهد آمد به‌نظر می‌رسد که در این‌مذاکرات نسبت به کمك اقتصادی وهمکاری بین دو بلوك شرقو غرب وراجع به نحوه این کمك ها بحث خواهد شد .

در مورد مسائل سیاسی بنظر می رسد که نسبت به آزمایش سلاح اتمی بین فرانسه وهنداختلاف نظر وجود داشته باشد . همچنین سیاست فرانسه در مورد الجزایر مورد تایید نهرو نیست .

در باره بسط روابط فرهنگی واقتصادی بین دو کشور در این ملاقات مذاکراتی بعمل خواهدآمد

نمایش فیلم جنگهای صلیبی دراردن ممنوع شد

عمان ـ ۷ مه ـ آسوشیتد پرس ـ مقامات رسمی اطلاع دادند که دولت اردن از نمایش فیلم ریشارد و جنگجویان صلیبی در سینما های آن کشور جلو گیری بعمل آورده است زیرا این فیلم که به حوادث جنك های صلیبی مربوط است ارزش تاریخی ندارد و به مسلمانا ن‌اهانت کرده و صلاح‌الدین ایوبی جنگجوی ضد مسیحی و کرد نژاد را نیز مورد تهمت قرار داده است .

امریکا آزمایشهای اتمی را آغاز میکند

گتیسبورك ـ یونایتد پرس ـ پرزیدنت ایزنهاور رئیس‌جمهوری امریکا اعلام کرد که امریکا برای تکمیل دستگاه های کنترل آزمایش های اتمی یك سلسله آزمایش های اتمی زیر زمینی انجام خواهد داد

هاگرتی منشی مطبوعاتی کاخ سفید اظهار داشت که تصمیم دولت امریکادر این مورد درکنفرانس سه جانبه‌منع آزمایشهای اتمی مورد بحث قرار خواهد گرفت . هاگرتی گفت امریکا در سال ۱۹۵۸ آزمایشهای اتمی خودرا موقوف کرد لکن حق تجدید اینگونه آزمایشها را برای خود محفوظ داشته‌است

خلبان آمریکائی بجرم جاسوسی

بقیه ازصفحه سوم

نسبت به برادرش تردید دارد .

سفیر امریکا نبود

هنگام نطق خروشچف در جلسه شورای عالی سفیر امریکا در لژ نمایندگان سیاسی حضور نداشت ومراسم رابوسیله تلویزیون تماشا میکرد فقط دبیر دوم سفارت‌امریکا در جلسه حضور داشت و پس از پایان نطق خروشچف وضع جلسه‌را به سفیر امریکا گزارش داد .بنظر میرسد که سفارت امریکا طی یادداشتی ازشورویها راجع به‌خلبان دستگیر شده اطلاعاتی بخواهد .

شکایت به شورای امنیت

سازمان ملل متحد ـ نیویورك ـ ۷مه ـ آسوشیتدپرس ـ نمایندگان شوروی درسازمان ملل متحد امروز اولین قدم را در مورد انجام نظر تبلیغاتی خروشچف و احاله کار پرواز هواپیمای امریکائی به‌سازمان ملل متحد برداشتند. هیئت‌نمایندگی شوروی یادداشتی در اختیار جراید گذاشت که در آن به جریان‌تجاوز هواپیما و اسارت خلبان آن اشاره شده گفته اند موضوع را باید در شورای امنیت مطرح ساخت .

در اعلامیه هیئت نمایندگی شوروی اعلام شده است که‌خلبان فیلمهای فراوانی از قلمرو شوروی برداشته بود که بدست روسها‌افتاده است .

منابع نزدیك به هیئت نمایندگی شوروی میگویند هنوز معلوم‌نیست روسها تشکیل جلسه فوق العاده شورای امنیت را تقاضا خواهندکرد یافقط جریان را طی نامه ای به شورای امنیت اطلاع خواهند داد.

تقاضای تشکیل جلسه کاملا محتمل است ولی نمایندگان‌سایر ملل معتقدند که چون تاریخ‌تشکیل کنفرانس سران نزدیك‌است‌توسل روسها به چنین عملی منطقی بنظر نمیرسد .

اعطای نشان

لندن ـ ۷مه ـ آسوشیتد پرس ـ روسها بافرادی که روز اول ماه مه هواپیمای امریکائی را سر نگون کرده اند نشان داده اند . به ۱٤ افسر و سرباز و گروهبان مدال لیاقت و به سه افسر مدال ستاره سرخ داده شده است .

سه نفر افسری که مد الستاره سرخ گرفته اند عبارتند ازسرگرد میخائیل ورونف ، سروان نیکالای شلود کو وستوان‌سرگی‌سافرونوف

این نشانها از طرف شورایعالی اتحاد جماهیر شوروی و«به‌پاداش خدمت جنگی موفقیت آمیز تحت فرمان دولت شوروی و در مورد دفاع از وطن شوروی» به افراد و افسران مذکور داده شده است.

خلبان هواپیمای امریکائی با استفاده از دستگاه های رادار خود متوجه پرتاب موشك شده وبلافاصله بیرون پریده است ولی موشکی که پرتاب شده درست بهدف اصابت کردهواین‌امر حاکی ازنشانه‌گیری دقیق افراد مربوطه بوده است .

خروشچف‌درنطق‌خود گفته بودخلبان‌اسیر امریکائی مربوط بهواحد«۱۰ـ۱۰ » نیروی هوائی امریکا در عدنه‌است . ولی نیردی هوائی امریکا اعلام کرد که‌چنین واحدی ندارد وهواپیما متعلق بهواحد هواشناسی اوبوده‌است .

نظر ترومن

میسوری ـ ۷ مه ـ یونایتد پرس ـ ترومن رئیس جمهوری سابق امریکا که‌بزودی ۷٦ ساله خواهدشد گفت روسها معمولا عادت دارند قبل‌ازتشکیل کنفرانسهای بین‌المللی محیط‌تبلیغاتی متشنجی ایجاد کنند .

ترومن گفت جای تاسف است که حادثه هوائی مقارن تشکیل‌کنفرانس سران روی داده‌برای تبلیغات روسها وسیله خوبی فراهم آورده است .

واشنگتن ـ۷مه ـ رویتر ـ امریکاامروز زمینه رابرای تماس باخلبان‌اسیرآماده میساخت .

ممکن است به سفیر امریکا در مسکو ویلیام تامپسون دستور داده‌شود شخصا باخلبان ملاقات کند تانحوه بازجوئی‌روسها راازاو واینکه ماموریت جاسوسی‌داشته روشن سازد .

خروشچف نیز گفته بود که‌حاضر است خلبان را به‌امریکائیها‌نشان‌دهد.

درامریکا به‌روشن‌شدن‌قضیه اهمیت زیادی میدهند زیرا این حادثه یکهفته قبل‌از تشکیل کنفرانس سران‌اوضاع بین‌المللی رامتشنج ساخته‌است .

البته درروسیه تاکنون بیرامون اثر این‌حادثه در تشکیل کنفرانس سران سخنی نگفته‌اند .

فرماندهی موشکی

لندن ـ آسوشیتد پرس ـ خروشچف در شورای عالی اتحاد شوروی اظهار داشت که شوروی دیگر مثل امریکائی ها به بمب افکنهای استراتژیك خود تکیه ندارد ویك فرماندهی عالی موشکی ایجاد کرده است .

وی فریاد زد :

«رفقا ! بعداز این ما نباید بخدا تکیه کنیم بلکه باید به رفیق مارشال تدلین فرمانده عالی موشك های استراتژیك خود متکی باشیم! اگر دشمن بما حمله کند شماباید در هر لحظه آماده باشید که‌ضربت کشنده را وارد سازید .»

مشکلات مالی مارگارت رادرماه عسل راحت نمیگذارد

لندن ـ ۷ مه ـ یونایتدپرس ـ جونز و مارگارت نیز مانند تمام زوجهائی‌که بماه عسل میروند سرانجام روزی از آسمان خیال خود پائین می آیند ودر می یابند که زندگی همیشه ماه عسل نیست .

دیروز خواهر ملکه انگلیس‌ونامزد غیر درباری او اولین روز پر هزینه ماه‌عسل‌خودرا آغاز کردند.هزینه یکروز ماه عسل آنان ۲۸۰۰ دلار (در حدود بیست هزار تومان) است .

عروس‌و داماد دربار انگلستان بر روی صندلی‌هـای کشتی سلطنتی «بریتانیا» نشسته بودند اما باد سردی میوزید و ناگزیر باطاق خواب‌رفتند .

در آبهای گرم

این گزارش را یك هواپیما کـه دائما در اطراف کشتی آنها جرخ میزند و خبر تهیه می کند فرستاده است . آنها بزودی وارد مناطق گرم خواهند شد . مارگارت و جونز چند هفته در اطراف جزایر «کالیپسو» در دریای «کارائیب» دریانوردی خواهند کرد .

مارگارت بایك بلوز نازك قرمز رنك که برروی یك دامن قرمز پوشیده بود بر روی‌عرشه‌ظاهر شدوروانشناسان می گویند رنك قرمز در مواقع ماه‌عسل و غیره بسیار موثر و هیجان آور است .

شلوار سفید و یك ژاکت نیزتنها لباسی بود که‌جونز در بر داشت .هفته آینده مجلس عوام انگلیس تشکیل جلسه می دهد و انتظار میرود اعضای حزب کارگر اتهامات خود را تجدید کنند .

ملت نمی تواند تحمل کند

طبق‌تخمین نمایندگان حزب کارگر هزینه عروسی مارگارت ۷۰هزاردلار و مخارج ماه عسل ۱۱۲ هزار دلاراست آنها می گویند این هزینه زیاد را ملت انگلیس نمی تواند تحمل‌کند .

یك مقام مطلع‌دربار انگلیس‌اظهار داشت که‌ممکن‌است‌مارگارت هیچگونه سمت افتخاری را در دربار انگلستان قبول نکند و مانند خاله خود دردهات زندگی کند . حفظ حرفه جونز نیزبه سرنوشت و شغل و مقام مارگارت بستگی دارد .

ممکن است وی عنوانی‌دریافت کند. او فقط می تواند عکاسی کند و هیچ کار دیگری بلد نیست . جونز هنگام امضای قباله نکاح مارگارت شغل خود را اظهار نکرد .

آیزنهاور رئیس جمهوری آمریکا اخیرا از موشکی که‌بنام «دیوی‌کرکت» (رستم آمریکائیها) موسوم شده بازدید کرد و پرتاب این موشك را درمدرسه توپخانه تماشا کرد .

غرش موشك بقدری شدید بود که رئیس جمهوری گوش خود را محکم گرفت .

IRANIAN STUDENTS ASSOCIATION
in the United States of America

انجمن دانشجویان ایرانی

درممالك متحده آمریکا

در نظر دارد نشریه ای بنام (نظری بایران) در ممالك متحده آمریکا منتشر نماید .

این نشریه شامل اطلاعات مبسوطی در باره پیشرفتهای‌فرهنگی اقتصادی ، صنعتی کشاورزی ... و همچنین مقالاتی در باب‌تاریخ واد بیات و هنر های زیبای ایران خواهد بود .

۵۰۰۰ نسخه این نشریه ۵۰ صفحه ای که در بهترین چاپخانه های دنیا چاپ میشود در سراسر نقاط آمریکا و سایر کشور های جهان توزیع و بفروش خواهد رسید .

هیئت تحریریه این نشریه تصمیم دارد تعداد محدودی آگهی‌های مفید تبلیغاتی بصورت مقاله عکس و یا اطلاعاتی بصورت زیر ازشرکتهای خصوصی و ملی و دولتی که در ایران مشغول کار هستند قبول کند .

از تقاضا کنندگان خواهشمند است اطلاعات مربوطه‌بشرکت خودرا از قبیل :

۱ـ نوع کار و رشته فعالیت شرکت
۲ـنوع محصولات تولید شده
۳ـ مقدار محصولات در سال
٤ـ عده اشخاصیکه در تحت استخدام شرکت میباشند
الف ـ فارغ التحصیلان دانشکده ها با ذکر رشته تحصیلی
ب ـ فارغ التحصیل دبیرستان و رشته تحصیلی
ج ـ و غیره
۵ـ بچه نوع اشخاصی درسالهای آینده احتیاج خواهندداشت
٦ـ سال تاسیس شرکت ورشد آن در عرض سالهائیکه مشغول کار و فعالیت بوده ازسال تاسیس تا آخر سال ۱۳۳۸
۷ـ آیا شرکت دارای سرمایه خصوصی میباشد یا دارای سهام عمومی است و در صورت دوم مقداری که ببهای هر سهم اضافه شده
۸ـ اختراعات جدید
۹ـ دشواریها و مشکلاتی که تابحال رو برو شده .
۱۰ـ عکسهای براق از محصولات و تشکیلات و فعالیت شرکت .
۱۱ـ درج اطلاعات مفید دیگری از هر قبیل که بنظرشان‌مهم وقابل توجه است در یك نامه بطور مشروح قیمت هرآگهی برای نصف صفحه ۱۰×۱۲ سانتیمتر ۲۵ دولار و برای تمام صفحه۵۵ دولار میباشد .

این نشریه توسط دانشجویان ایرانی در آمریکا اداره‌میشود ودر آمد آن بنفع انجمن دانشجویان بمصرف کار های‌مفیددیگری خواهد رسید .

کلیه مقالات واطلاعات توسط برجسته ترین دانشمندان‌و کارشناسان ومتخصصین در امور مربوطه در دست تهیه وتنظیم میباشد .

اعلانات و آگهی ها فقط تا آخر روز ۱۰ تیر ماه ۱۳۳۹ برابر اول جولای ۱۹٦۰ پذیرفته خواهد شد .

رئیس هیئت تحریریه ـ مهندس صدر الدین گلستانه

S. GOLESTANEH
6770 BLAKEMORE ST.
PHILADELPHIA 19, PA.
U.S.A.

۱ـ۳ آ ـ ٤۹٦٤

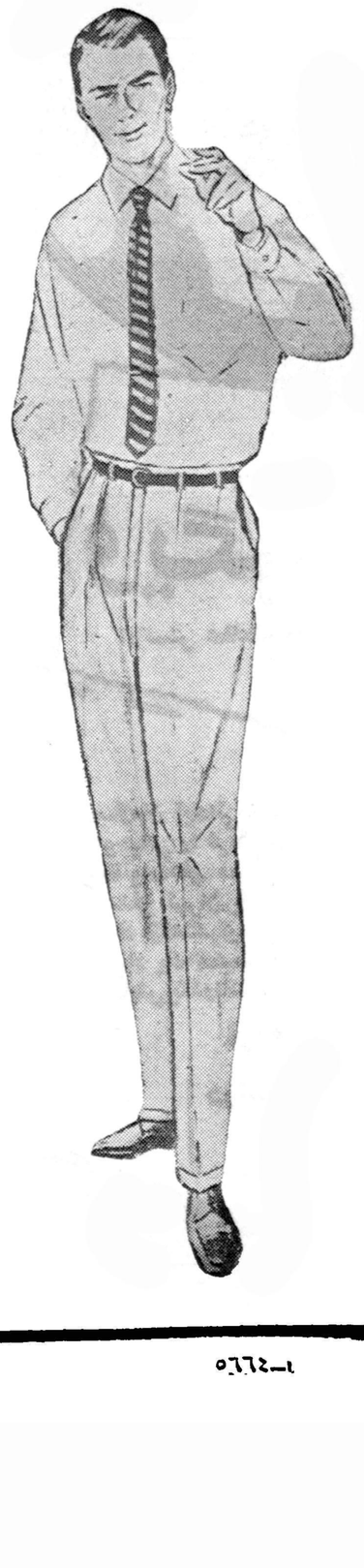

پیراهنهای تریکوت

ساخته شده از

Toray NYLON

پارچه‌های خوش دوخت پیراهنی مردانه با مزایای بی‌شماریکه بهترین ارزش ممکنه را دارا میباشد

- دوام فوق‌العاده
- عدم احتیاج باتو زدن
- فراوانی طرحها ورنگهای مختلف

بمزایای فوق رضایت کامل مشتریان ومصرف‌کنندگان را باید اضافه‌کرد

برای دریافت اطلاعات بیشتر باآدرس زیرمکاتبه‌کنید

Liaison Representative, Toyo Rayon Co., Ltd.
4th Floor, Stephan Bldg., Rue Rio Solh, Beirut, Lebanon
P.O. Box 4458, Beirut

Cable: TOYORAYON BEIRUT

Toray

بزرگترین سازنده فیبر مصنوعی درژاپن

TOYO RAYON COMPANY, LTD.
Head Office: Mitsui Bldg., Tokyo Cables: TOYORAYON TOKYO
Osaka Office: Mitsui Bldg., Osaka Cables: TOYORAYON OSAKA

۱ـ٥٦٦٤

خاطرات ایدن

ترجمه : غلامحسین صالحیار

-۹۰-

از همان آغاز کار گی‌موله وپینو بابدگمانی و عدم اعتماد طرح دالس را تلقی کردند . از نظر آنها به تاخیر افتادن ارجاع‌قضیه به شورای امنیت مهم نبود زیرا در فرانسه افکار عمومی اصولا به سازمان ملل اعتمادی نداشت ولی آنها به سیاست دفع الوقت وباری بهرجهت آقای دالس بانگرانی مینگریستند و میترسیدند طرح« باشگاه استفاده کنندگان از کانال» بهانه‌ای باشد تا فرانسه و انگلیس را ازروشن‌کردن تکلیف خود در برابر ناصر باز دارد. آقای پینو بطور علنی اظهار داشت که مذاکره با دولت آمریکا برسر «باشگاه استفاده کنندگان ازکانال» ثمری جز اتلاف وقت ندارد .

خود ماهم از این موضوع که نظریات اصلاحی آمریکائیها بتدریج طرح را رقیق‌تر وبی‌خاصیت‌تر کرده ناراضی بودیم .

آقای دالس ضمن یکی از پیام هائی‌که در آن موقع برای‌مافرستاده بود هنوز اظهار میداشت دولت مصر پیشنهادهائی راکه بسیار سنگین‌تر از نظریات ۱۸ دولت که ناصر آنرا رد کرده بود، باشد قبول خواهد کرد . استدلال او نیز چنین بود که چون مصریها نظریات پیشنهادی ۱۸ دولت را رد کرده‌اند انتظار ندارند مجددا پیشنهادهائی که دارای شرایط مناسب باشد بآنها عرضه کنیم . از همه این‌ها گذشته طرح دالس موجب میگردید که عواید کانال بدست دولت مصر نیافتد و هر دوی این مسائل ارزش آنرا داشت که بدان توجه کرده و با درنظر گرفتن آنها طرح دالس را مورد بررسی قرار دهیم . بعلاوه موضوعی که از همه جالب تر بنظر میرسید پیدا شدن وسیله‌ای برای همکاری با آمریکا بود . من حاضر بودم به قیمت تحمل اشکالات و موانع بسیار این همکاری انجام شود .

باین دلائل ما با طرح دالس موافقت کردیم ، در حالیکه «گی‌موله» و«پینو» نسبت به این طرح تمایلی نشان نمیدادند . طی هفته های بعد وشش ما مصروف بکار افتادن باشگاه شد ولی بزودی متوجه شدیم تضمینات اصلی که طرح دالس بر آن قرار داشت پایه واساس‌درستی ندارد . دولت علیا حضرت ملکه از نظر حفظ اتحاد خودبا دولت ایالات متحده این طرح را پذیرفته بود، در حالیکه همین‌امر موجب گردید که صف متحد ما در مجلس عوام بهم بخورد . مسئله جالب این بود که همین بهم‌خوردن وحدت ما وسیله‌ای برای دولت آمریکا جهت سرزنش‌های مکرر انگلستان گردید .

آقای دالس بما اظهار داشته بود برای عملی شدن طرح وی‌وبدست آمدن نتیجه مورد نظر باید حملات خود را از دوجناح دیگر نیز آغاز کنیم . یکی از حملات مذکور عبارت از اقدامات مالی بود که قبلاماو فرانسویها آنرا عملی کرده‌بودیم درهرحالیکه آمریکا کاررابدفع‌الوقت میگذراند و از ادامه اقدامات ما سرباز میزد . حمله دیگر عبور کشتیهای نفت کش از طریق دماغهٔ امید و رسیدن به اروپای غربی بود از نظر آمریکائیها هدف این حمله آن بود که اتکاء مارا به کانال سوئز کمتر میکرد .

به‌لحاظ ارتباطی‌که این امر بامنافع شرکت‌های نفتی آمریکا داشت ، وزارت امورخارجه آن کشور روی این نظریه مطالعه زیادی کرده بود . این نظریه یك اقدام وسیع بشمار میرفت که در حقیقت‌معنای آن عبور دادن روزانه یك میلیون ونیم بشکه نفت از طریق «دماغه امید» بجای کانال سوئز بود . برای تامین‌نه میلیون بشکه دیگر نفت موردنیاز اروپای غربی که از طریق کانال سوئز میرسید، در نظر گرفته شده بود که‌تولید به خلیج مکزیك و کارائیب افزایش یابد .

این طرح برای ما دارای دو مفهوم ضمنی ناگوار بود. نخست‌آنکه تا وقتی این وضع ادامه داشت ما میبایستی از کشورهای دوست خود درخاورمیانه بخواهیم که تولید نفت خویش را کاهش دهند و دوم آنکه برای جانشین شدن نفت خلیج مکزیك وکارائیب بجای نفت خودمان دولت انگلستان مجبور بود مبالغ زیادی دولار خرج‌کند . اگر بانك‌های صادرات وواردات نیز برای معامله این نفت همانطور که وعده کرده بودند بما وام میدادند سرانجام ناگزیر بودیم دین خود را با ربح آن به دولار پرداخت کنیم . با این ترتیب چون هم ما و هم فرانسویها به ناصر عوارض عبور از کانال رانمی‌پرداختیم و چنین قصدی هم در آینده نداشتیم صدمه عبور نفت موردنیاز ما از دماغه امید برای ما بیشتر از ناصر بود. جلسه کابینه این طرح را رد کردو چنین نظر داد که این امر رابعنوان وسیله‌ای جهت اعمال فشار فوری بمصر نمیداند .

(ناتمام)

کمونیست‌های کره شمالی واردکره جنوبی شده‌اند

سئول -آسوشیتد پرس - رئیس کابینه موقتی کره جنوبی روزجمعه اظهار کرد که عده زیادی از کمونیست های کره شمالی بمنظور استفاده از قیامی که منجر به برکناری سینگمان ری گردید از خط متارکه عبور کرده وارد کره جنوبی شده‌اند . کفیل ریاست جمهوری «هوه‌چونك» اظهار کرد که دولت بمنظور مقابله با این‌وضع اقدامات مقتضی را معمول داشته است.هوه افزود که‌خوشبختانه‌مردم کره جنوبی جدا ضد کمونیست هستند واگر در شورشهای علیه رژیم سینگمان ری که از طرف دانشجویان رهبری شده بود افراد کمونیست هم شرکتی داشته‌اند چندان موثر نبوده و بیشتر جنبه دنباله روی داشته است .

یکی‌از جاسوسان که در جنوب غربی کره توسط پلیس دستگیر شده اظهار نمود که روز ۲۷آوریل باین کشور پیاده شد تا اطلاعاتی درباره قیام مردم بدست آورد ومردم را به تائید تبلیغات کره شمالی درباره «وحدت مردم» تشویق‌نماید

این جاسوس که «چونك - سوهانك»نام دارد ٤٤ساله است .

۳۱کمونیست کشته شدند

پنوم‌نیه -کامبوج -۵مه -رویتر -زدوخوردی‌میان واحدهای ارتش کامبوج وگروهی ازکمونیستهای مسلح ویتنام‌شمالی که‌از مرزهای‌ویتنام جنوبی گذشته بودند درگرفت .

بعدا هواپیما های جنگنده کامبوج به‌کمك قوای مسلح خود رسیدند ومهاجمین گریختند .

دراین حادثه ۳۱کمونیست کشته شد وازقوای کامبوج شش‌تن‌زخمی‌شدند دوتن‌از مهاجمین اسیر شده‌اند .

کمونیستها باخمپاره‌اندازهای ۸۱میلیمتری مجهزبودند .

درفستیوال کان

کان - ۵ مه - خبرگزاری فرانسه نخستین فیلم از سی فیلمی که‌برای شرکت در فستیوال کان فرستاده شده امروز بعدازظهر درسیزدهمین فستیوال سینمائی کان بمعرض‌نمایش گذارده شد . این فیلم را کشور یوگوسلاوی تهیه کرده و سرگذشت یهود یانی که مورد شکنجه دستگاه نازیسم قرار گرفته بودند نمایش داده میشود .

فیلم دیگری موسوم به «دخترك جوان»محصول امریکا نمایش داده شد که موضوع آن درباره یك‌مساله نژادی است این فیلم فقط سه‌هنر-پیشه دارد که تنها ساکنان یك‌جزیره هستند .

مولوتف سفیرشوروی درآتن میشود

آتن- ۶مه- خبر گزاری فرانسه- روزنامه های آتن امروز اطلاع دادند که‌دولت شوروی بزودی از دولت یونان تقاضای پذیرش برای مولوتف بعنوان سفیر کبیر شوروی در آتن خواهند کرد .

هنوز خبر انتصاب مولوتف به سمت سفیر کبیر شوروی در آتن‌رسما تایید نشده است .

افزایش تولید نفت عربستان سعودی

نیویورك-۸مه -آسوشیتد پرس-کمپانی‌نفت‌آرامکوعربستان سعودی گزارش داد که در سال گذشته ٤۰۰ میلیون بشکه نفت خام تصفیه کرده است .

افزایش آستخراج نفت نخام درسال ۱۹۵۹ در حدود ۷ در صد بیش از سال قبل بوده است .

رئیس اداره امنیت اردن بتهران می‌آید

عمان -۵مه - خبرگزاری فرانسه - ژنرال بهجت رئیس اداره امنیت اردن اعلام کرد که‌روز ۱۵ماه مه (۲۵اردیبهشت) بنابدعوت دولت‌ایران برای یك دیدار رسمی ازاین کشور عازم تهران خواهدشد معاون ژنرال بهجت نیزدر این سفر همراه وی خواهدبود ژنرال بهجت ومعاونش چندروز درتهران اقامت خواهند داشت .

خروشچف شکست کنفرانس سران را قطعی میداند

واشنگتن - ۷مه - آسوشیتدپرس - محافل مطلع در آمریکا مسئله‌عدم حضور آیزنهاور در کنفرانس سران و انصراف ویرا از مسافرت به شوروی فقط در صورتی جدی میدانند که حملات تبلیغاتی شوروی علیه آمریکا صورت شدیدتری پیدا کنند .

آیزنهاور وهرتر اکنون مساله سرنگون‌ساختن‌هواپیمای آمریکائی‌رادر آسمان شوروی بدقت مورد مطالعه قرار داده و منتظر کسب اطلاعات جدید از مسکو هستند .

بنظر میرسد که خروشچف چون با وجود پیشنهاد های خود ،شکست کنفرانس را قطعی میداند ، لذا میخواهد آمریکا را پیش از شروع کنفرانس مقصر وانمود کند .

تراکتور و لوازم کشاورزی وتریلی باقساط طویل‌المدت

فروشگاه اتومبیل و تراکتور مهندس کرمانچی
خیابان تهران‌نو - تلفن ۳۷۰۰٤ - ۳۰۳۸۸۷
تراکتور کهنه شمارا با نو معاوضه میکنیم
آ-۴۱۰۸ ۵-۱۰ «کانون‌آگهی‌آتا»

ویروسهای پنهان

بقیه از شماره قبل

دکتر «رابرت هوبنر» رئیس لابراتوار امراض مسری‌درسازمان ملی امراض مسری وآلرژی گفت ویروسهای سرماخوردگی درزمینه بیماریهای مسری برهرچیز دیگر تفوق حاصل کرده‌اند.

درمیان ویروسهائی که توسط دکتر «هوبنر» شناخته شده است ۲۷نوع ویروس‌است‌که باعث‌بیماری کودکان وامراض مسری ومولد دردگلو وسرخی چشم ودرد مفاصل میشود .دکتر هوبنر وهمکاران او ویروس‌های دیگری نیز کشف کرده‌اند چهارنوع ویروس ماوراء آنفلوآنزا از آن جمله است که باعث برونشیت حاد وذات‌الریه در کودکان است.

همکاران «هوبنر» درصددتوسعه واکسن‌های تجربی میباشند که شامل چند نوع ویروس است که باعث ۵۰درصد ازسرماخوردگی‌ها میباشد.

دکتر هوبنر میگوید واکسن مخصوص بالغین بدرد بچه‌ها نمی‌خورد. هرویروس مانند ویروس‌فلج اطفال غیرقابل حل است. ما ممکن است مجبور شویم چند نوع مختلف آمپول ضد سرماخوردگی بسازیم اما آخر کودکان که‌بالشتك‌سنجاق نیستند مرتبا آمپول بخورند.

کنسرت کودکان

بنفع کودکان یتیم وبی سرپرست لار

عواید این کنسرت برای تاسیس پرورشگاه وآموزشگاه حرفه‌ای کودکان درلار اختصاص داده میشود

این آموزشگاه باتشریك مساعی سازمان کمك کودك و جمعیت شیروخورشید سرخ تاسیس و اداره میگردد

برنامه‌های کنسرت کودکان که در روزپنجشنبه بیست‌ودوم اردیبهشت درتالار فرهنك برگزار میشود توسط کودکان هنرمند وابسته بسازمان هنری اطلاعات کودکان وانجمن هنری کودکان و هنرمندان برنامه‌کودك رادیو اجراء میگردد

محل‌فروش بلیط : دفتر مجله اطلاعات‌کودکان ، انجمن هنری کودکان و دفتر برنامه‌کودك رادیو ایران

مولن‌روژ درایوین‌سینما کریستال برلیان

تهران پارس مولن‌روژ مولن‌روژ

از صبح چهارشنبه

آیا شما هم شیفتهٔ جیمزدین بوده‌اید؟ خوب ،اگر اینطور است هیچ غصه نخورید چون حالا که او را از دست داده‌اید جیمزدین دیگری جانشین وی شده و دارد دنیا را تسخیر میکند

جدید ترین وبهترین فیلم جانشین جیمزدین

هورست بوخهولتس

روی پرده میآید

کوچولو

ولی برخلاف اسمش فیلم بسیار بزرگی است

رومی اشنایدر

ستاره معروف فیلمهای «سی سی» در این اثر لطیف عشقی در مقابل بوخهولتس را ایفا میکند

رنگی دوبله فارسی

در استودیو مولن روژ

ـ ۵۷۱٤

اطلاعات اقتصادی

سوئد وکشورهای درحال توسعه

اکنون سوئد درنظردارد که‌سهمی ازدرآمد ملی‌خودرا جهت کمك بکشورهای درحال توسعه تخصیص‌دهدو بکمك فنی‌که‌تاکنون به‌برخی ازکشورها میداده اکتفانکند حال‌باید دید که‌چگونه سوئد باین مرحله ازرشد اقتصادی وصنعتی رسیده‌است که حتی‌حاضر بکمك بکشورهای دیگر نیز میباشد .

برای جواب باین‌سئوال باید عللی راکه‌موجب تغییر یك‌اقتصاد روستائی یك‌اقتصاد صنعتی درسوئد شده‌است مورد مطالعه قرارداد . تا سال ۱۸۳۰ تنها ۱۵درصد ازاشخاص شاغل بکاردرآن کشور بکارهای صنعتی اشتغال‌داشتندولی‌درسال ۱۹۱۰این رقم به۴۳درصدرسید.دلیل‌این تغییرآن‌بود که‌سوئد کالاها ومواد خامی تهیه‌میکرد که‌نقاضابرای آن زیاد بودوازطرف دیگر اکثریت مردم عقیده‌بارزی بتجارت آزاد داشتند. کشورهای صنعتی فنون وسرمایه های لازم راشراختیار سوئدیها گذاشتند تامیزان تولید کالاهای مطلوب خودرا افزایش دادوو جاده‌ها وخطوط ارتباطی خویش راتوسعه دهند . این عوامل موجب‌آن‌شد که‌سوئدبتواند ازمنافع‌طبیعی خود استفاده بیشتری کند .

انقلاب صنعتی‌اروپا درقرن نوزدهم بازار بزرگی برای آهن‌وفولادو چوب‌ایجاد کرد وسوئد درهمه‌آنها بفعالیت پرداخت .

درپایان قرن نوزدهم تقاضا برای آهن وفولاد سوئد کم‌شدولی چوب برای‌ساختن کاغذلازم بود .

پیشرفتهای فنی بسیاری که‌در صنعت کاغذسازی پدید آمدبیشتر مدیون فعالیت متخصصین سوئدی بود .

درپایان قرن نوزدهم صنایع سوئد برروی ستون فقرات صنعت فولاد سازی وذکاوت‌فنی سوئدیها مستقرشده‌بود . حتی‌سوئدیهائی که بکشورهای دیگر مسافرت ویامهاجرت نمودند دررشته های فنی‌ومهندسی ابتکار عملیات رادردست گرفتند وموفقیت بسیار بدست آوردند ولی کمتردیده شده است که موفقیت آنهادررشته تجارت‌باندازه موفقیت آنان درزشته‌های فنی باشد .

کارگران فنی بتدریج درآن کشور افزایش یافته‌و یك طبقه جدید صنعتگر درجامعه‌سوئد بوجود آمد. این‌طبقه‌جدید طبعا احتیاج بمواد غذائی وامثال‌آن‌داشت سابقاجامعه روستائی‌دردهات به‌تهیه‌آن میپرداخت احتیاج مزبورموجب افزایش تقاضابرای‌تهیه‌خوراك‌وپوشاك بسبك‌صنعتی‌و ماشینی‌شدوسپس یك‌سلسله تحولاتی‌ایجادگردید که‌کفایت کشاورزی‌رانیز هم‌پایه صنعت آن کشور رسانید .

شاید نیرونی که‌دروهله‌اول توسعه اقتصادی سوئد را بحرکت درآورد وجود یك‌بازار صادراتی برای موادخام وآزادی سرمایه گذاری خارجی درکشور سوئد بود . علاوه‌براین عوامل باید ثبات سیاسی و اجتماعی وحس‌مسئولیت دولت‌ومردم رانام برد زیره عوامل اخیر هرگونه حس‌ناایمنی رابرطرف میساخت وموجب آن میشد که‌مردم باآسایش خاطر نقشه‌های طویل المده داشته باشند .

وبالاخره آنچه سوئد راازیك جامعه روستائی یك جامعه صنعتی تبدیل نمود اشاعه فنون ومهارتهای صنعتی بودکه استفاده صحیح از منابع طبیعی کشور رامیسر ساخت .

دکتر مصطفی علم

آگهی انتخاب یکنفر نماینده شرکت سهامی لبنیات‌پاك

طبق نامه مورخه ۳۹٫۲٫۸ به پیوست یکبرك صورتجلسه هیئت مدیره مورخه ۳۹٫۱٫۳۰ شرکت سهامی لبنیات پاك آقای هارولد ـ هانسن بسمت مدیر عمومی بجای آقای روپهتال از تاریخ ٤ اردیبهشت ۳۹ انتخاب گردیده و کلیه اسناد و مدارك تعهد آور شرکت بامضای آقای مهندس فاروق فرمانفرمائیان وهارولدهانسن متفقا و در صورت غیبت آقای مهندس فاروق‌فرمانفرمائیان آقای دکتر کاوه فرمانفرمائیان ودرصورت غیبت آقای هارولد هانسن آقای ویلیام هیتلی از طرف ایشان امضا خواهند نمود .

رئیس اداره ثبت شرکتها و علائم تجارتی و اختراعات مهدی نراقی

آ ـ ۵۰۴۹

آگهی ثبت شعبه ریفاینری مینتنانس سرویسزلیمیتد

شرکت سهامی ریفاینری مینتنانس سرویسز لیمیتد
Refinery Maintenace Services limited

که در ایران به تعمیرات و پیاده وسوارکردن واحد های تصفیه خانه و کلیه ماشین آلات ولوازم فرعی و واحد های دیگر مربوط به آن مبادرت مینماید و مرکز اصلی آن در کشور اسکاتلند شهر مازرول و در تاریخ نهم فوریه ۱۹۵۹ در ایدنبورك اسکاتلند به ثبت رسیده و سرمایه آن چهل هزار لیره معادل با مبلغ هشت میلیون و چهار صد هزار ریال تعیین گردیده در تاریخ یازدهم اردیبهشت ماه ۱۳۳۹ در ایران در دفتر ثبت شرکت های خارجی بشماره ۲۸۸ به‌ثبت رسیده و نماینده عمده آن در ایران آقای گردون فیندلی میلتون Mr. Gordon Findlay Milton ساکن‌تهران‌خیابان شاه شماره ٤۲ ساختمان کهنیم معرفی‌شده که‌صلاحیت دریافت کلیه ابلاغات مربوط به شرکت را داراست و شعبه شرکت نامبرده تهران توسط صندوق پستی شماره ۱۸۷٦۲ می‌باشد.

رئیس اداره ثبت شرکتها و علائم تجارتی و اختراعات مهدی نراقی

آ ـ ۵۰۵۳

برای استفاده مناسب از طرح‌های اجرا شده

اعتبار بهره‌برداری و نگاهداری تاسیسات جدید باید افزایش یابد

روش فعلی اعزام محصل به خارج یکی از بی‌حاصلترین برنامه‌هاست

براثر عدم هم‌آهنگی بین هزینه‌های سرمایه‌گذاری و تامین بودجه بهره‌برداری طرحهای تکمیل شده لطمه بزرگی به‌برنامه‌های کشاورزی و آبیاری وارد شده است

یکی‌از خصوصیات کشور های توسعه‌نیافته عدم توجه باصول‌صحیح اداره امور دستگاههای دولتی‌است. برای رفع‌این مشکل درایران باید اقدامات خاصی بعمل آید تااطمینان حاصل شود که عایدات نفت که مهمترین منبع درآمد کشورمی‌باشد بیهوده تلف نشده ودر راه توسعه اقتصادی واجتماعی کشور بمصرف برسد.

قسمت امور اقتصادی سازمان برنامه درمطالعات خود در زمینه فعالیت های کشاورزی کشور گوشزد میکندکه توسعه امور اقتصادی ایجاب میکند که بغیراز افزایش اعتبارات سرمایه‌گذاری درامور تولیدی‌اعتبار هزینه‌های‌جاری دولت جهت‌بهره‌برداری ونگاهداری تاسیسات جدید بطور سریع وبه‌میزان قابل ملاحظه‌ای افزایش یابد وچنانچه برای افزایش اعتبار مربوط به‌نگاهداری تاسیسات‌پیش بینی لازم بعمل نیاید طرح های عمرانی مفید واقع خواهد شدزیرا اعتبار لازم برای استفاده مناسب‌از طرح‌های مزبور موجود نخواهد بود

درایران تقسیم مسئولیت بین‌یك دستگاه عمرانی ووزارتخانه ها مبتنی براین اصل بوده است که دستگاه عمرانی هزینه‌های سرمایه گذاری طرح‌های عمرانی را تامین نماید ووزارتخانه‌ها عهده‌دار هزینه بهره‌برداری ونگاهداری طرح ها باشند .فقدان تجربه کافی درمورد تدوین برنامه‌های عمرانی وتنظیم بودجه درایران نه‌تنها منجر باین شده است که تقسیم مسئولیت ها بشرح فوق به نحو پسندیده‌ای‌مورد توجه قرار نگیرد بلکه سبب آن گردیده است که هیچکس نه در سازمان برنامه ونه‌در وزارتخانه‌ها توجه ننماید که فعالیت‌های سرمایه گذاری بعدا برای بهره‌برداری و نگاهداری چه اثراتی در بودجه کشور به‌بار خواهد آورد.

براثر این‌عدم هم‌آهنگی بین هزینه‌های سرمایه گذاری وتامین بودجه برای‌بهره‌برداری ونگاهداری طرحهای تکمیل شده لطمه بزرگی به‌برنامه‌های‌کشاورزی وآبیاری‌وارد شده‌است.مثلا اعتباراتی برای‌ایجاد تاسیسات دامپروری تخصصی داده شده بدون اینکه وزارتخانه مربوطه بودجه لازم برای نگهداری کادر اداری وتحقیقات علمی مربوط د نظرگرفته باشد همچنین بعضی تاسیسات آبیاری احداث شده‌است بدون اینکه هزینه‌های بهره‌برداری ونگاهداری آنهاپیش‌بینی شده باشد .

رویه کنونی اعزام محصل به خارجه جهت کسب تعلیمات علمی شاید یکی از بی‌حاصلترین برنامه‌هائی باشد که وجوه هنگفتی درآن بیهوده بمصرف رسیده است زیرا پس‌از بازگشت این محصلین‌بایران حقوق کافی وسایر شرایط مناسب استخدام برای آنها فراهم نیست. میزان حقوق ومزایا درحال حاضر باندازه‌ای کم است که اشخاصی که‌دارای تحصیلات عالی هستند غلب پس‌از مدت کوتاهی از شغل خودکناره‌گیری میکنند ایجاد یك کادر کشاورزی مناسب درایران جهت تحقیقات اساسی وکارهای علمی باشرایط استخدامی وبودجه فعلی مقدور نیست.

موفقیت‌های ایران در دامپزشکی

ایران درکنفرانس بین‌المللی مبارزه بابیماریهای دامی شرکت نمود

امروز اطلاع حاصل شد که پیشرفت های اخیر ایران در کار دامپزشکی در کنفرانس بین المللی مبارزه با بیماریهای دامی که از امروزدرپاریس تشکیل‌میشود،اطلاع شرکت کنندگان کنفرانس‌خواهد رسید .

یکی از این پیشرفت ها عبارتست از ساختن سرمی که سال پیش موسسه رازی برای مبارزه دهاری تهیه کرد .

اثر این سرم در معالجه مبتلایان بمرض هاری طبق آزمایشاتی که بعمل آمده چندین برابر سایر سرم هائی است که در سایر مقاط جهان ساخته شده است. در ضمن تهیه انواع واکسن ها و سرم های‌دامی که ایران در ساختن آن از بعضی از کشور های خاور میانه پیش‌دستر گرفته است قسمتی از موفقیت های ایران در امر مبارزه با امراض‌دامی است و نمایندگان ایران ضمن بیان این مطلب در کنفرانس سم خواهند کرد از اطلاعات کشورها دیگر برای ادامه موفقیت های‌خو استفاده کنند.

مزایده و مناقصه

مناقصه ومزایده‌های دولتی

●شرکت‌سهامی ساختمانی‌سازمان برنامه خرید صد میلیون عدد کیسه کاغذی جای‌سیمان تا۱۷٫۳٫۹

●شرکت سهامی کارخانجات‌قند ایران خریدسیزده قلم‌سیم جوشکار ودو قلم خمیر مخصوص تا ۲۲٫۳٫۹

صدور زیره رضایتبخش است

محصول بادام آذربایجان صدمه ندیده

بازار کالاهای صادراتی درتهران وضع غیرعادی دارد باآنکه معمولا دراین فصل کالای صادراتی جریان تندی ندارد.

مهمترین کالای صادراتی که‌در هفته گذشته بازار بهتر ومحکم‌تری داشتند یکی زیره بودکه زمینه‌آن درتهران کم‌است واغلب معاملات صادراتی آن بخصوص برای هندوستان درسبزوار وکاشمرانجام میگیرد .

قیمت زیره بعلت کمی زمینه کیلوئی یکریال ترقی داشت‌آخرین قیمت در هفته‌قبل‌برای سبزه‌سبزوار کیلوئی ۲۸ریال برای کاشمر ۲۷ ریال بود.

بازار مغزبادام هم مثل ممیزه محکم وخوب است قبلا گرمی بازار مغز بادام بعلت سرما وتصور ازبین رفتن محصول بود اما خبرهای رسیده از آذربایجان حاکی است که‌محصول مغزبادام در آذربایجان صدمه ندیده وعلت گرمی فعلی بازار رابعلت صدمه‌دیدن مغزبادام خارجی که رقیب جنس مادربازارهای اروپا میباشد میدانند . مظنه مغزبادام درآخر هفته قبل به شرح زیربود.

مغزبادام قمی‌کیلوئی ۸۲ ریال تبریزی ۷۱٫۵ریال هسته شیرین شاهرودی ۳۵ریال‌دماوندی ۳۵ریال هسته تلخ ۲۲ریال معامله روی همه این اجناس برای صدور رضایت بخش است.بازار برگه جریان‌عادی دارد وهنوز برگه قیمت سال قبل خودرا پیدانکرد مظنه آن برای‌جعبه ۱۲٫۵کیلوئی درحدود ۲۱۰ ریال میباشد.

در مردادماه

بهره‌برداری از لوله نفت تهران قزوین آغاز میشود

خطوط لوله‌تهران شاهرود سالانه تا ۹۰۰هزارتن نفت حمل خواهدکرد

ساختمان لوله‌کشی نفت ازتهران به قزوین بپایان رسیده ولی بهره‌برداری از آن هنوز آغاز نگردیده است.

بهره برداری از این لوله که۱۵۰ کیلومتر طول دارد در مرداد ماه آغاز خواهد شد.

خط لوله تهران‌قزوین باید تا رشت ادامه پیدا کند ولی از آنجا که‌این خط همه‌جا باید در کنار جاده‌باشد و احتمال تغییراتی در طول جاده قزوین رشت میرود لذا هنوز مسیر قطعی خط لوله نفت قزوین رشت‌نیز تعیین نگردیده است.

ضمناخط لوله‌تهران شاهرودنیز بزودی بپایان خواهدرسید و اکنون این خط ۳۷۹ کیلومتر پیش رفته است و هنگامیکه بشاهرود رسید بایك برنامه دیگر که باید چندی پس از آن اجرا شود با نصب ٤٤۸ کیلومتر لوله دیگر بمشهد خواهد رسید.

لوله نفت تهران شاهرود سالانه ۵۰۰ هزار تن نفت را حمل خواهد کرد و میتوان تا ۹۰۰ هزار تن ظرفیت آنرا افزایش داد.

بهر صورت اتمام خطهای لوله نفت مخارج پخش نفت را که فعلا با وسائط نقلیه انجام میگیرد کمتر خواهد کرد.

قائم‌مقام مدیرکل بانك‌ملی‌گفت :

سیاست اعتباری بانك‌ملی فرق نخواهدکرد

● وجوه پشتوانه نزد بانك‌ملی امانت است

امروز آقای مجیدیان قائم مقام مدیر کل بانك ملی بخبرنگار ما گفت : گزارش عملیات سال ۳۸ بانك ملی و ترازنامه آن تهیه شده و تسلیم هیئت نظار گردیده است زیرا هیئت نظار نیز باید آنرا تصدیق و تائید نماید .

خبرنگارمادر بارەسیاست‌اعتباری آینده بانك ملی سئوال کرد آقای مجیدیان گفت : بانك بهیچوجه‌درنظر ندارد که درسیاست اعتباری خود تغییری بدهد .

درباره وامهای تولیدی (اعتبارات حاصله‌از تفاوت ارزیابی پشتوانه) آقای مجیدیان اظهار داشت : این پولها جزو وجوه بانك ملی نیست بلکه امانتی است نزد بانك ملی که طبق قانون باید وزارت صنایع توصیه کند تا بانك ملی آنرا بپردازد . اکنون محلی‌برای‌پرداخت وام جدید وجود ندارد . باید منتظر برگشت اعتبارات داده شده قبلی بود تا از محل آنها اعتبارات تازه‌ای داده شود .

ضمنا خبرنگار ما می‌افزاید که بانك ملی به پیروی از یك سیاست ضد تورمی از امکناس در جریان مرتبا با قطع اعتباراتی که ادامه آن بنظر بانك ضرورت ندارد و تحدید بعضی اعتبارات دیگر میکاهد .

این امر سبب شده‌است که اعتبار گیرندگان سعی کنند از بانك های دیگر بخصوص بانك های خصوصی اعتبارات لازم را دست آورند .

البته این بانك ها نیز تااندازه‌ای احتیاجات آنها را تامین میکنند ولی اقدام آنها در عین آنکه تا اندازه‌ای اعتبار گیرنده را راضی میکند نمی‌تواند خلاف سیاستی باشد که بانك ملی در پیش گرفته است.

بدیهی است بانك های خصوصی قبل از دادن اعتبار بهر کسی وضع کار او را تا حدود امکان مطالعه میکنند و خود را بخطر نمی‌اندازند .

قرارداد مالیات اتباع ایران و آلمان

بین ایران و آلمان قراردادی درباره مالیات اتباع دوکشور تنظیم خواهد شد

چندی قبل وزارت دارائی درمورد مالیات مضاعف که اتباع ایرانی در آلمان میپردازند اقداماتی بعمل آورده بود که از طرف وزارت‌دارائی در موقع اقامت آقای ارهارد وزیر اقتصاد آلمان مطرح گردید.

مالیات مضاعف مربوط به بازرگانان ایرانی است که درآلمان فعالیت‌بازرگانی دارند باوجود اینکه مرکز فعالیت و شرکت و تجارت‌خانه آنها درایران است معهذادولت آلمان از بازرگانان ایرانی‌مالیات فعالیت بازرگانی در آلمان‌دریافت میکند این امر مورد توجه وزارت دارائی قرار گرفت و اقداماتی برای حل نهائی آن بعمل آورد .

اخیرا سفارت آلمان با وزارت دارائی مشغول مذاکره‌برای تنظیم قراردادی میباشند که مسئله‌فوق بنحو عادلانه‌ای حل و فصل گردد.

این مذاکرات در وزارت دارائی دنبال میشود و بزودی طرح نهائی تنظیم و بامضاء طرفین خواهدرسید.

در قرارداد مزبور منافع اتباع آلمانی مقیم ایران نیز مثل اتباع ایرانی مقیم آلمان حفظ میشود مقامات دولتی از اظهار نظر درباره این امر قبل از ختم مذاکرات خودداری میکنند.

مذاکرات برای تنظیم لیست صادرات وواردات شوروی

قراراست دراین هفته مذاکرات بازرگانی ایران‌وشوروی برای تنظیم لیست کالاهای صادراتی وواردات دوکشور آغاز شود .

درلیست واردات امسال بعضی‌از کالاهامانند سیمان که‌در داخله بیشتراز گذشته تولید میشود حذف‌خواهد شد ویاسهمیه کمتری خواهد داشت .

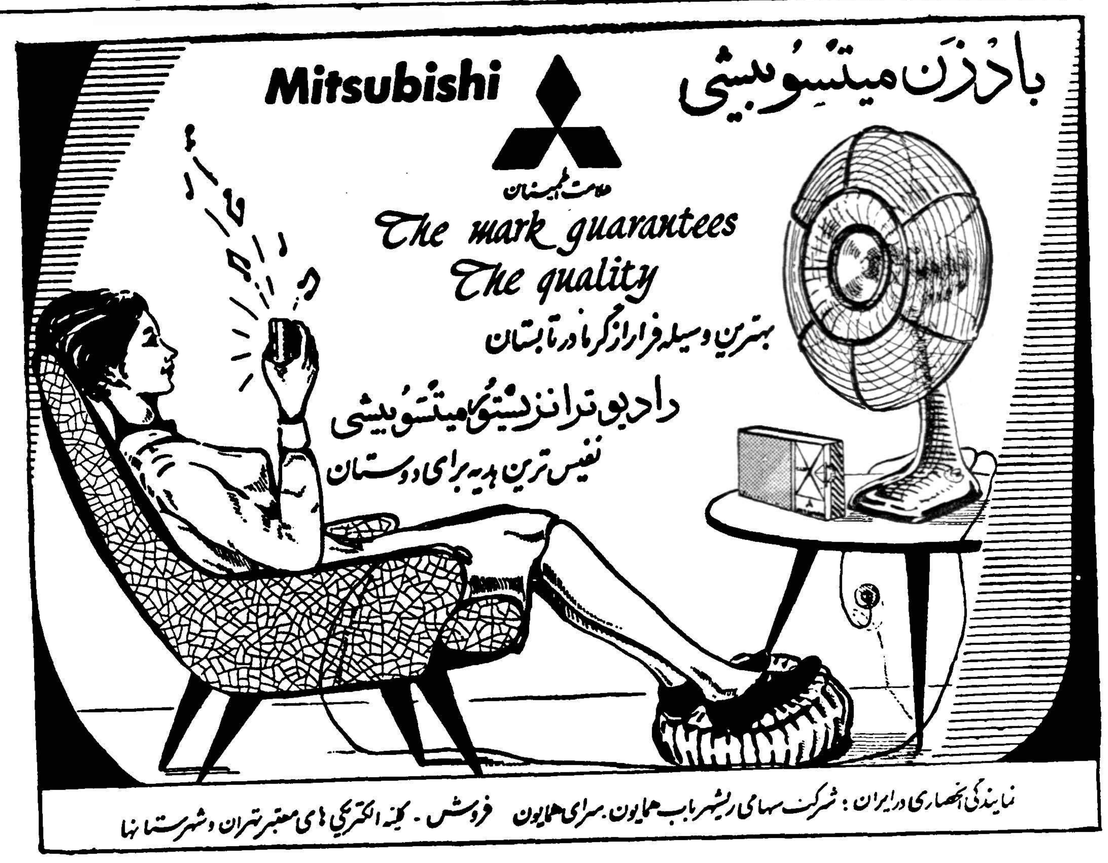

شرکت کهرانشهر ـ خیابان سعدی تلفن ۳٤۳۵۴ ـ ۳۰۲۱۱۵ آ ـ ۵٦۲۸ آگهی‌مصو

موفقیت درهر کار رمزی دارد

رمز استفاده فراوان از زمین های بایر سپردن آنها به

شرکت ساختمانی سهندشت

است زیرا شرکت ساختمانی سهندشت که مجهز به بولدزر و تراکتور های ریپر دار است میتواند در کمترین مدت وسهل ترین شرایط زمین های شمارا آماده برای زراعت فروش . تقسیم بندی و ساختمان کند .

شرکت سهامی ساختمانی سهندشت. شاهرضا مقابل ویلا تلفن٦٤۳۳۲

آ ـ ۵۵۹٤ آگهی مودت

آگهی مجمع عمومی

چون مجمع عمومی شورای عالی مالکین تهران برای گزارش عملیات یکساله ۱۳۳۸وتعیین هیئت‌مدیره درتاریخ چهارشنبه۲۱اردیبهشت ماه ۱۳۳۹ ساعت هفت بعداز ظهر در محل شورا تشکیل خواهد شد از آقایان اعضاء محترم شورا تقاضا می شود که‌در ساعت مقرر در خیابان ناصر خسرو پاساژ مینوئی مرکز شورا تشریف آورده ونسبت به‌تصمیمات متخذه و تعیین هیئت مدیره شرکت فرمایند .

آ ـ ۵۰۷۱ شورای عالی مالکین تهران

آگهی دعوت مجمع عمومی عادی

مجمع عمومی عادی سالیانه شرکت سهامی امناء در تاریخ روزشنبه بیست‌و یکم خرداد ماه ۱۳۳۹ ساعت پنج بعداز ظهر درمحل شرکت خیابان منوچهری کوچه ارباب جمشید تشکیل می گردد از عموم صاحبان سهام دعوت می شود در جلسه مزبور حضور بهم رسانند .

دستور جلسه :

۱ـ تصویب گزارش هیئت مدیره وبازرسان وبیلان سال ۱۳۳۸

۲ـ انتخاب اعضاء هیئت مدیره و بازرسان شرکت .

آ ـ ۵۰۷۷ شرکت سهامی امناء

آگهی استعفاء دونفر از اعضاء هیئت‌مدیره وانتخاب مدیر جدید وبازرس وتعیین حق امضاء در شرکت سهامی صنایع وبازرگانی اتومبیل «سایکا» باسرمایه سی‌وشش میلیون ونهصدهزارریال ثبت‌شده‌بشماره ٦٦۹۷

طبق نامه مورخه ۳۸٫۲٫۱۰ شرکت سهامی صنایع و بازرگانی اتومبیل «سایکا» به پیوست صورت جلسه مجمع عمومی مورخه۳۹٫۱٫۳۱ آقایان دکتر مهران توکلی ودکتر اوسوالد وتورنانی از عضویت هیئت مدیره استعفاء دادند وآقای روبرتو مارکیزیو بسمت عضو هیئت مدیره برای بقیه مدت انتخاب گردید و آقای هرمز فروحی به سمت بازرس‌تعیین گردیدند و برابر صورت جلسه هیئت مدیره مورخه ۳۹٫۱٫۳۱ آقای مارکیزیو بسمت رئیس هیئت مدیره و آقای براسکا بسمت مدیر عامل انتخاب گردیدند و همچنین اختیارات آقای براسکا مدیر عامل وآقای کو اورلیو مسی مجددا تایید گردید .

رئیس اداره ثبت شرکتها وعلائم تجارتی واختراعات ـ مهدی نراقی

آ ـ ۵۰۵۱

آ ـ ۵٦٦۲

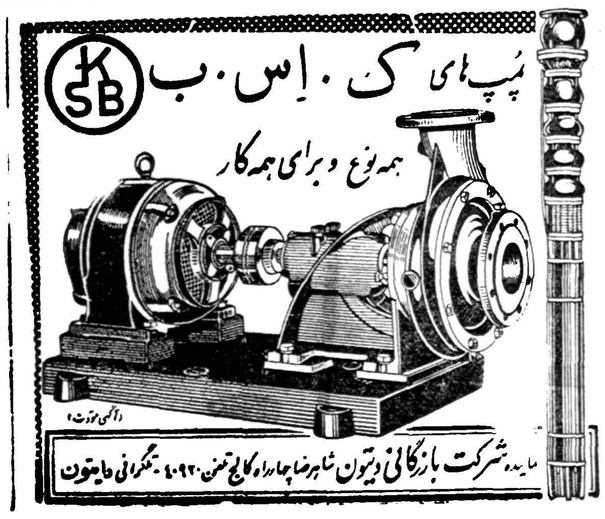

آگهی مناقصه خرید گوشت گاو

موسسه واکسن‌وسرمسازی رازی واقع در٤۸کیلومتری جاده تهران قزوین‌درهرماه‌مقدار ششصدکیلوگرم گوشت‌گاو بدون‌استخوان وچربی ورك‌وبی مصرفی آزمایشگاههای خودرا برای‌مدت یك سال از طریق مناقصه خریداری مینماید.

۱ـداوطلبان بایستی مبلغ پنجهزار ریال بعنوان سپرده به صندوق موسسه پرداخت ورسیدآنرا بضمیمه پیشنهادخود درپاکت لاك ومهر شده تاآخر روز ۳۹٫۲٫۲٦ بدبیرخانه موسسه واقع‌درحصارك تسلیم نمایند.

۲ـپیشنهادات رسیده درساعت ده‌صبح‌روز ۳۹٫۲٫۲۷ در دفتر حسابداری موسسه بازوقرائت خواهدشد.

۳ـحضور پیشنهاددهندگان درجلسه مناقصه آزاد خواهد بود . موسسه دررد یاقبول یك یاکلیه پیشنهادات مختار خواهدبود.

۱ـ۲ آ ـ ۵۵۱۰ موسسه رازی ـ حصارك

انتقاد

دکتر حسن صدر حاج سید جوادی

گمشدگان

خطر عجیبی بچه‌ها و جوانهای مارا تهدید می کند ، خطر گمشدن ! و بعبارت صحیح ترخطر خود راگم کردن!

روزی نیست که در صفحات روزنامه اطلاعات عکس چند گمشده گراورنشده باشد . از کودک پنج شش ساله تا جوان بیست و چند ساله !

پدران و مادران آنها بروزنامه مراجعه می کنند و توسط سرویس حوادث از مردم مطلع تقاضا می‌نمایند که گمشده را به آنها معرفی نمایند .

آیا اینها واقعا گمشده اند ؟

شاید در بدو امر اینطور تصور شود که بچه هادر کوچه و بازار مدر خود را گم کرده و از بازگشت بمنزل عاجز مانده اند ! اما حقیقت امرچنین نیست . آنها بمیل و اراده خود خانه پدری را ترك می کنند و بجای دیگری پناه میبرند .

چرا ؟ کانون خانواده را ترك کردن و باعزار مشگل روبرو شدن چه علتی می‌تواند داشته باشد ؟

چگونه یك کودك ده ساله و یا نوجوان هیجده ساله بخود جرئت می دهد یکه و تنها بمیدان زندگی قدم گذارد ، از خانواده خود جدا شود و خویشتن‌را در این اجتماع گم کند ؟

این مسئله از مدتی پیش طرح شده است . مدتی است که هر روز ما با مسئله گم شدن یك یا چند طفل بر خورد می کنیم و در صدد پیدا کردن راه حلی نیز نیستیم .

این طفل نیست که از خانواده‌جدا می شود و خویشتن را در اجتماع‌گم می کند . این خانواده است که طفل را از دامن خود طرد می کند و یکه و تنها بدون‌سرپرست‌ودلسوز در صحنه اجتماع می افکند :

در یك خانواده اختلاف دائمی بدر و مادر و جنك و جدال آنها روح‌کودك را هر لحظه می آزارد و این‌اختلافات آنقدر خسته کننده و رنج‌آورمیشود که کودك محیط سرد و کشنده‌خانواده را رها می کند و خویشتن را ازعذاب روحی آزاد می سازد .

در خانواده دیگر یك طفل‌سوگلی پدر و مادر می شود و دیگری موردی مهری قرار می گیرد . او پسراست و این یکی بدون آنکه خودش خواسته باشد دختر و گناه اوهمین است که دختر بدنیا آمده . پدر و مادر درهمه حال و در همه جا در مورد آنهاتبعیض روا می دارند . و این تبعیض ها آنقدر زننده و غیر قابل تحمل می شود که دختر معصوم ترجیح می دهد خود راازخانواده نا مهربان و بی عاطفه اش جدا کند .

داستان دیگری تاثرآور تر است . او در سن سه چهار سالگی مادرش‌را از دست داده و پدر بی رحم و بی عاطفه اشوی را بدست زن پدرسپرده است . زن پدر انواع‌واقسام‌سختی‌ها، ناملایمات و ناسازگاری هارا درحق او اعمال می نماید و پدر احمق‌کوچك ترین توجهی ندارد . زندگی سخت و طاقت فرسا می شود و دیگر تحمل وحشی‌گری ها و خشونت های زن‌پدر امکان ندارد ! راه دیگری جز رهـا کردن محیط دوزخی منزل نیست .باید فرار کرد ، باید خود را از این‌همه ظلم و ستم خلاص نمود .

چندی قبل مردی را در راهرو های روزنامه اطلاعا تدیدم . عکس پسر دوازده ساله اش را در دست داشت و قطره اشکی نیز بر روی گونه اش‌دیده می شد . پسرش را گم کرده بود . می گفت چند روزی است از منزل رفته و دیگر بر نگشته است .

گفتم در منزل حتما ناراحتی هائی داشته که آنجا را ترك کرده است . پاسخ داد بله با نامادریش‌همیشه گفتگو داشت . با هم نمی ساختند .

پرسیدم اختلاف آنها از چه نـوع بود . آیا بیشتر تقصیر منوجه طفل بود یا نامادری او ؟

جوا بداد والله من نمیدانم ، من باین مسائل توجهی نداشتم .

گفتم پس تو سالهاست طفل خود را گم کرده ای منتهی خودت خبر نداشتی . از همان روزی کـه او را بدست نامادری سپردی فرزندت گـم شد .

امروز برای جامعه ما مسئله گم شدگان ، مسئله فرار بچه ها از خانه و خانواده مشکل بزرگی شده است . بچه هائی که از خانه فرار می کننددر لجزار پلیدی و فساد فرو میروند . بصورت گیاهان خودروئی درمی آیند که بدون سرپرست قد می کشند .

آنها نیرو هائی هستند که در جهت عکس منافع جامعه بکار می افتند .

این مشکل شاید مربوط بمعتقدات مذهبی و اخلاقی خانواده هایعنی‌پدران و مادران باشد و آشنا نبودن آنها به اصول‌اخلاق‌و مذهب‌موجب‌رفتارهائی‌که با اطفال می شود و منجر بفرار آنان از کانون خانواده می گردد .

فقدان ایمان وعدم آشنائی صحیح‌به اصول مذهب و اخلاق خود نیز یك مشکل اجتماعی است.

کفتگوی مردم

چون ابر دربیابان ...

از طبس بوزارت کمرکات وانحصارات تلگراف میکنند مرحمتی که‌در حق ما اهالی محروم وبی بضاعت طبس مبذول گردیده مانند ابری است که دربیابان برتشنه‌ای ببارد واز مرکش برهاند .

دواطاق مسکونی

آقای قنبر غفاری کارمند راه آهن‌و سرپرسته سیار حوزه ۱۷ زنجان می نویسد چهارسال است ۴اطاق از طرف راه آهن برای سکونت عائله‌ام‌واگذار نموده بودند هفته گذشته از طرف رئیس بخش دستور تخلیه آنرا داده‌اند تقاضا میکنم فکری برای برمکانی‌این خانواده بشود .

اتوبوسهای خط سلسبیل

آقای‌دکتر محمدحسین‌دانشپور می‌نویسد تعداد اتوبوسهای خط ژاله نسبت بجمعیت سه‌برابر تعداد اتوبوسهای خط سلسبیل میباشد با این کیفیت فرسوده‌ترین اتوبوسها در این خط کار میکنند بطوریکه شاگردشوفربجای زنك اخبار از سنك و چوب باکوبیدن بدنه اتوبوس استفاده مینماید .

بیمه کارگران

آقای علی اکبرمحمدی مینویسدبا آنکه صنف کارگران رستوران‌ها و چلوکبابی ها ازبهمن ماه۳۷شامل بیمه اجتماعی میباشد و چهارسال متوالی در چلوکبابی سلامت مشغول کاربوده‌ام اینك که مریضم کارفرما در مورد بیماری من اقدامی بعمل نمی‌آورد .

عموم کارکنان دولت

طی تلگراف شهری آقای محمد علی آذرهوش بمنظورتشویق کارمندان صالح و رهائی از سختی معیشت‌استدعا مینماید ترتیبی اتخاذگردد تغییر اشل حقوق شامل عموم کارکنان دولت بشود .

کلانتر جدید

چند نفر از پیشه‌وران و سکنه بخش ۴آبادان مینویسند کلانتر این بخش‌از بدو ورود در ایجاد تامین اهالی‌کفیشه وتعطیل اماکن فساد نهایت جدیت بخرج داده شایسته تقدیر میباشد .

آموزگاران شیروان

عده‌ای از فرهنگیان شیروان طی نامه مشروحی تقاضا دارند نسبت بپرداخت فوق‌العاده خارج از مرکز آموزگاران آن بخش فرهنگی اقدام موثری بعمل آید .

جبران خسارت

ازتبریز آقای حسین‌زرگری مینویسد براثر جلوگیری ازاجرای کنسرتی‌که بامدیرهتل توقرارداد بسته‌بودم بیش‌از چهل‌هزارتومان مقروض ومتضررشده‌ام تقاضادارم خسارتم راجبران نمایند و نگذارند یك خانواده هنرمندمتلاشی شود .

از اینجا و آنجا

خطر کتك زدن

وزارت بهداری انگلستان بکلیه مادران اخطار کرد که از کتك زدن فرزندان خود که سن آنها از یازده سال تجاوز نمیکند خود داری کنند زیرا این امر خطر زیادی در وضع روحی و عقلانی و جسمانی آنان دارد.

این خطر در کودکانی که سنشان بین پنج وهفت سال باشد بیشتر است .

جنگل نه میلیون سال قبل

دانشمندان ژئوفیزیك آلمان که هم اکنون مشغول حفاری در مصر هستند یك جنگل بسیار قدیمی که مقداری‌از درختان آن هنوز هم پا برجاست پیدا کردند .

این جنگل در یکصد ویك کیلو متری جنوب علمین واقع است وپس از مطالعاتی که دانشمندان روی‌درختان آن بعمل آوردند معلوم شد که جنگل مزبور نه میلیون سال عمر دارد .

یکی از درختهای این جنگل روز پانزدهم مه جاری به آلمان فرستاده خواهد شد .

رفتار باکارمندان زن

اخیرا درانگلستان کتابی‌تحت‌عنوان چگونه با کارمندان زن رفتار کنید چاپ ومنتشر شد واغلب نسخه‌های‌این کتاب توسط‌کمپانی‌های بزرك‌خریداری گردید .

این‌کمپانی‌ها کتاب مزبور را برای روسای قسمت هائی که‌زنان زیادی‌زیر دست آنان‌کار میکنند فرستادند .

در این کتاب خاطرنشان شده است که :

*اگراززنان‌شوهردار خواسته شود که‌کار اضافی‌کنند فوری عصبانی می شوند .

* زنان بلندپرواز میل‌ندارند ازآن ها انتقاد شود .

*دختری که نامزد دارد علاقه‌زیادی بکار خود نشان نمیدهد وانتظارپاداش واضافه حقوق ندارد .

*دختر نورسیده خیلی یاغی است وقانع کردن او بفایده کار خود کار مشکلی میباشد .

پس از سی سال

مارلین دیتریش که اکنون پنجاه وپنجسال از سن او میگذرد قصددارد پس از سی سال دوری از صحنه تئاتر در یکی از تئاتر های آلمان غربی مشغول کار شود .

مارلین اظهار داشت که بعلت‌حملات او در جنك بین الملل اخیر به هیتلر احتمال دارد مردم از او بگرمی‌استقبال نکنند .

گذشته از این عده زیادی از مردم آلمان هنوز معتقدندکه مارلین دیتریش دشمن آلمان میباشد .

دو فستیوال

اولین فستیوال سینمائی فیلمهای کودکان در آخر ژوئن آینده برای کودکان جمهوری متحده عربی درقاهره برپاخواهد شد .ضمنا فستیوال دیگری از فیلمهای یوگسلاوی بمدت دوهفته درقاهره برپا میگردد .

مانسفیلد درهرکول

فیلمبرداری فیلم تازه‌ای ازهرکول آغاز شده‌ورلهای‌اول‌آنرا جین‌مانسفیلد و شوهرش «میکی‌هارگتای» ایفامیکند

چندروز پیش هنگامیکه یکی‌از صحنه‌های فیلم‌تهیه‌میشد جین‌مانسفیلد ازبالای یك بلندی بزمین افتادو پای اوشکست . پای‌مانسفیلد راگچ گرفتند وفیلمبرداری فیلم بتعویق افتاد .

طرد یك نماینده

بنا بتقاضای عده‌ای‌از نمایندگان مجلس عوام انگلستان یکی اززنان نماینده که هنگام بحث صنعت‌کشتی سازی سیگار میکشید ازجلسه‌اخراج شد .

این‌نماینده چند دقیقه‌بعدواردجلسه مجلس‌شد ولی بازهم ازجلسه اخراج گردید .

این‌اولین مرتبه‌است که یك نماینده راازمجلس اخراج میکنند .

خودکشی زنان

آماری که تهیه شده نشان میدهد که خودکشی بین مردان خیلی بیشتر از زنها رواج دارد .

در ایرلند خودکشی مردها ۵ره برابر زنها است در پرتقال ۴ره‌برابر، نروژ ۲ر۴ برابرو فنلاند ۱ر۴ برابر و در سنین بالا یعنی برای افراد ۶۵ تا ۶۹ ساله خودکشی مردها به ۱۴برابر زنها میرسد .

در آلمان غربی بیش از تمام‌کشور ها خودکشی اتفاق می افتد بطوری‌که در یکسال ۴۳ر۲ نفر مرد در هریکصد هزار نفر در آلمان به خودکشی اقدام می کنند . پس از آلمان بترتیب‌فنلاند، اتریش ، سویس ، سوئد ، دانمارك قرار گرفته اند و میزان خودکشی در ایرلند از سایر نقاط کمتر است .

شبکه جدید تلویزیون

دو کمپانی آلمانی برای دایرکردن دومین شبکه تلویزیون تجارتی در آلمان غربی شروع بافدام کرده اند . شبکه جدید تا یکسال دیگر دایر و شروع بکار خواهد نمود و متجاوز از یکصد و هشتاد شرکت در سهام آن مشارکت دارند !!

زندگی در زهره

«نیکولات باربا شوف» رئیس کمیسیون ستارگان شورای ستاره‌شناسی آکادمی علوم‌شوروی درمقاله‌ای که‌در مجله «تکنولوژی برای‌جوانان» منتشر کرد یادآورشد که‌جوزهره‌دارای مقدار زیادی‌کربن‌ومقدار کمی‌اکسیژن وحرارت بسیار زیادی میباشد .

اگراین امرا مورد مطالعه قرار دهیم وباپیدایش کره زمین مقایسه کنیم خواهیم دید که‌کره زمین در میلیونها سال قبل‌یعنی دردوره زغال همین مرحله راطی کرد .

وی‌اضافه‌کرد که‌کره‌زهره نیزدارای اقیانوسها وفصول سال میباشد واین بهترین دلیل است که موجودات زنده‌ای درروی این‌کره درحال پیدایش هستند .

ازدواج سیاه وسفید

اغلب کلیساهای آمریکا ازانجام عقدیك‌جوان سیاهپوست ازاهالی‌جزایر هند غربی بایك دختر زیبای سفید پوست خودداری کردند . این‌دختر و جوان اعلام‌داشتند که بااینوصف از تصمیم خود منصرف نخواهند شد .

جدول

کلمات متقاطع شماره ۱۵۰۹

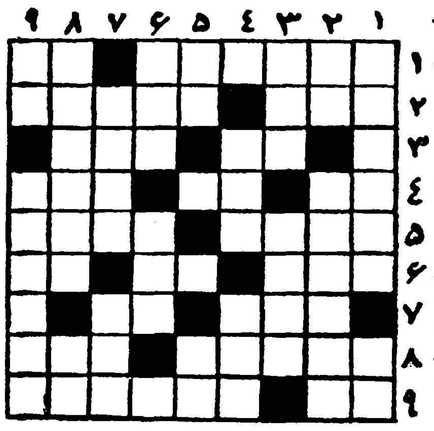

افقی : ۱ـ عقل ناقص بر میدارد ـ هوا ۲ـ گاهی این طو هم می شود۲ ۳ـ اگـر بر صـر زردی داشـته باشد مرغوب‌تر می شود تا پا ۴ـ غالبا برای‌فاطی می جویند ۳ـ کندن ـ با آن هم کفش می دوزند ۵ـ سازی است ـ حتما لازم‌نیست‌آتشی باشد تا جوش بزند ـ روئیدن ونمو کردن ۵ـ از پایتخت های اروپا ـ به پشت و پهلوی درد ناك می چسبد ۶ـ همراه گل ـ از اعداد ـ جدید ۷ـ از خوراکهای مردم جنوب ـ چشم دو بین ۸ـ کاری که برای ادامه حیات می کنیم ـ امتناع کردن ۹ـ بیعار وبیکار ـ از درجات قدیم قشون .

عمودی :۱ـ درساعت های سرحمامها بهتر می‌توان دید ـ اندکی از عقل دست تنك است ۲ـ از موجودات افسانه‌ای ـ از یاد رفته ۳ـ چون احضار گردد میز به حرکت آید ـ نویسنده داستان معروف ویلهلم تل ۴ـ با همه تنبلی حلوا میشود ـ خدمتگزاران ۵ـ نوازنده آسان‌می خواند ـ حرف نفی۶ـ ظرفیت‌ـ برای حیوان دست آموز می کشند ۷ـ دانش حقیقی می آورد ـ کاتولیك تراز همه ۸ـ از اقسام مرغوب کاغذ ـ ریشه ۹ـ ازخانم نپرسید که‌دشمن شما می‌شود ـ کج و کولکی!

حل جدول شماره ۱۵۰۸

افقی : ۱ـ مس ـ میانجی ۲ـ عرش ـ کلیما ۳ـ مخمس ۴ـ سروانتس ۵ـ پلو ۶ـ حلق آویز ۷ـ نفاخ ۸ـ امرود ـ ترب ۹ـ رنگینك ـ شط .

عمودی : ۱ـ معمر ـ حمار ۲ـ سرخ ـ گل ـ من ۳ـ شمس‌ـ رك ۴ـ سربا ـ وی ۵ـ یك ـ ولو ـ دن ۶ـ ال ـ اوین ۷ـ نی ـ زفت ۸ـ جم ـ تك ـ ارش ۹ـ یابس ـ مخبط .

شماره اردیبهشت

مجله شکار وطبیعت

منتشر شد

ازروزنامه فروشها واسلحه فروشها وکتابخانه‌های‌معتبر تهیه فرمائید

آ ـ ۵۶۶۰

آساچیت

درمان رومانیسم

مطب دکتر مهندس

خیابان یوسف آباد ابستگاه‌ایران

قرص مخمر آبجوبستامین

رااز داروئی بهنام خیابان : صرخسرو

تلفن ۵۲۵۳۶ ابتیاع فرمائید .

آ ـ ۵۵۹۲

ذوب فلزات :

فولاد ـ چدن ـ جنس ـ قیچی ـ مس ـ مفرغ ـ برنج ـ آلومینیوم با:

ذغال کك	نفت‌سیاه
گران	ارزان
خردکردن لازم دارد	خردکردن لازم ندارد
دیر روشن میشود	زود روشن میشود
حرارتش قابل کنترل نیست	حرارتش قابل کنترل است
انبارکردنش محل مخصوص‌میخواهد	درزیرزمین یامنبع مرتفع‌میتوان‌انبارکرد
حمل‌ونقل آن مشکل است.	حمل‌ونقل این آسان است
قیمتش تغییر میکند	قیمتش ثابت است

اینك که بمزایای کوره‌های مخصوص ذوب فلزات بانفت سیاه، بر کوره‌های ذغالی اطلاع حاصل کردید، خوبست بدانید که:

کارخانه ریخته‌گری وماشین‌سازی

پسیان

تهران: نارمك تلفن ۹۱۵۰۵

انواع کوره‌های ذوب فلزراکه بانفت سیاه کار میکنند بقدرتهای مختلف‌وقیمت های مناسب ساخته ودر کوتاهترین مدت تحویل میدهد ـ کوره‌های ساخت این کارخانه که اکنون درتهران واصفهان وشیراز وتبریز وزنجان مشغول کار است، معرف استحکام و دقت و صحت محاسباتی است‌که در تهیه آنها بکاررفته است.

سفارشاتیکه قبل ازپایان خردادماه واصل شود، مشمول تخفیف سال‌گذشته خواهدشد.

آ ـ ۵۶۵۰

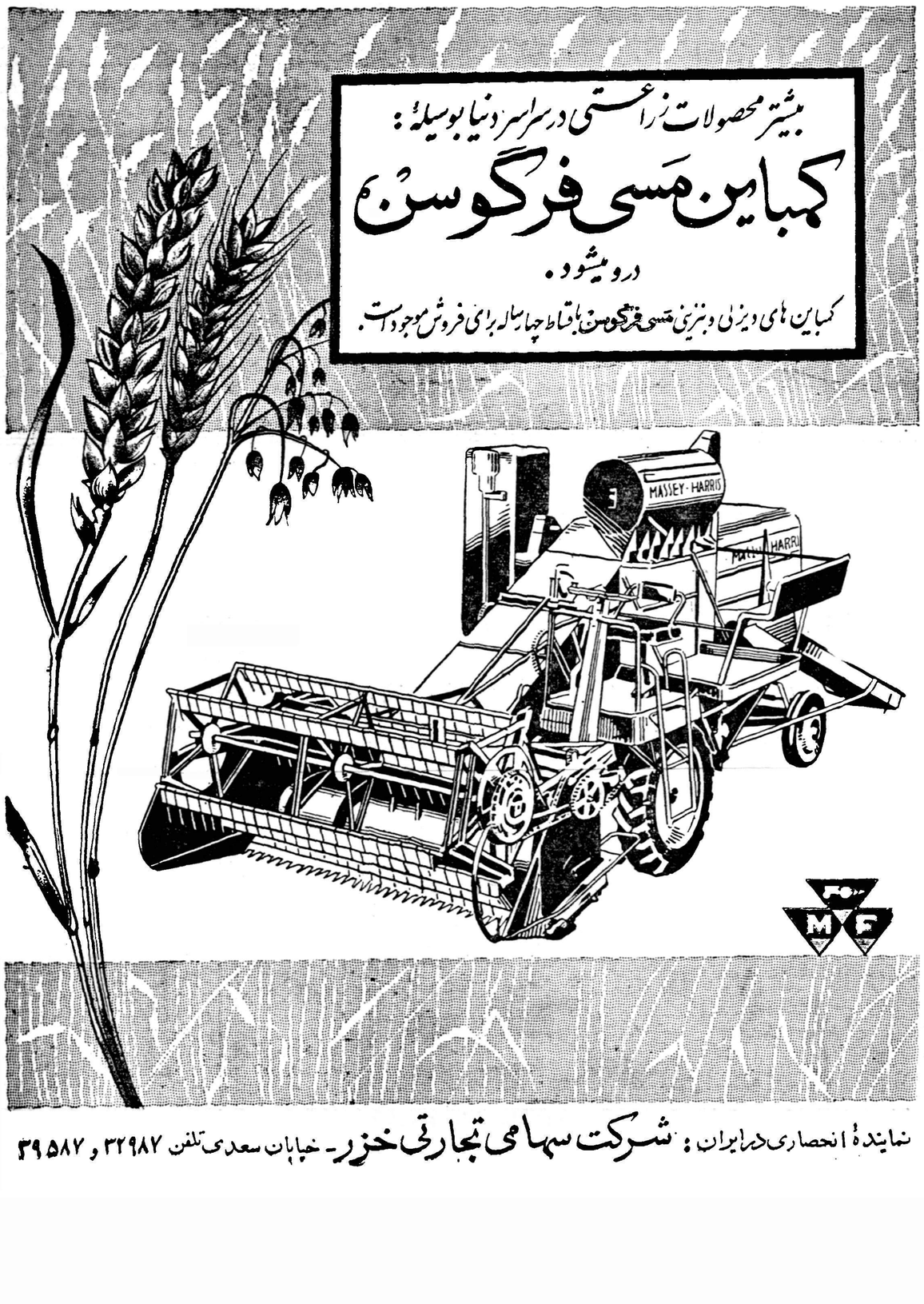

به کاریل چسمان خیانت شده بود

مقالات وگزارشهای خارجی

خبرنگار فرانس سوار چسمان‌را در آخرین لحظات زندگی دیده است. قسمت جالب مصاحبه او با چسمان در سطور ذیل بنظر شما میرسد.

ـ چسمان‌درباره‌زنان چه‌میگوئی؟ چسمان نگاه سختی کردودستها را بهم فشرد.

سیگاری باو تعارف کردم . وی گفت :

ـ متشکرم دیگر سیگار نمی کشم یکسال است .

چسمان عینك خود را بر چشم نهاد و با تبسم مختصری گفت :

ـخیال نکنید از سرطان گلو و سینه میترسم . من در برابر کلیه امراض مصونم . حتی در برابر مرض عشق .

چسمان که خود دختری هفده ساله رامورد تجاوز قرارداد و او را دیوانه ساخت بمن گفت که او نیز از دست زنی رنج کشیده است.

چسمان گفت : زنی را که‌دوست داشتم از من سوء استفاده مالی کرد. مرا جوید وقتی این موضوع را فهمیدم میخواستم خود را تکه تکه کنم . این خبر مرا بیشتر ناراحت و از زندگی زده کرد تا خبر رد درخواست اعطای مهلت . وقتی بمن گفتند « چسمان دیگر امیدی نداری » بر من چندان تاثیر نکرد زیرا من تحت تاثیر ناراحتی ناشی از خیانت این زن بودم.

گوئی چسمان نمی خواست‌دیگر از این زن با من سخن گوید .یاد او ناراحت کننده بود .ظاهرا هفت سال است این زن اورا فریب داده‌و ویرا به مبارزه علیه اطاق گازتشویق کرده‌است‌تشویق‌زن‌امیدوخوشبختی باو داد ولی بااوبازی کرد و ازپشت میله های زندان قلب و رویاهای‌وی را ببازی گرفت.

چسمان گفت :

ـجریان من و او با نامه‌ای‌آغاز گشت .سال ۱۹۵۰ بود دو سال‌بود که چشم براه مرگ بودم این نامه چنین شروع میشد « میتوانم با تو مکاتبه کنم ؟ شاید این مکاتبه‌بتو نشان دهد که کسی هم هست که بتو فکر کند و بخواهد علیه تمام ظالمانی که تشنه خون تو هستند و میخواهند بدست مرگت بسپارند بتو کمك کند »

نام‌این‌زن« فرانس آن‌کوتوریر» بود .بدین ترتیب‌وی در حیات من پیدا شد نخست این سخنان راجدی نمی گرفتم .وی زمانی نوشت که: « میخواهم در غم و تنهائی‌ات‌سهیم گردم .» وی نوشت به مدیرزندان نوشته‌ام اجازه ملاقات‌ترابمن بدهد. البته زنان بسیار بمن پیشنهادازدواج دادند اما این یکی تفاوت داشت.

پدرم پس ازوصول اولین‌نامه‌اش مرا در زندان دید و اورا ستود. وی گفت او یك دختر عالی است .پس از مرك مادرت بمن یاریهای‌فراوان داده. اگر این دختر به پدرم کمك نمیکرد او تحمل آنهمه درد ورنج ناشی از بیماری مادرم و مرك او را نداشت.

« فرانس»پیشخدمت مهمانخانه‌ای بود که پدرم در آنجا غذامیخورد. در هفده‌سالگی وی با ملوانی‌ازدواج کرده و جدا شده بود. پدرم‌سردرد دل را بااوباز کرده و خلاصه‌غمگسار و همدرد هم شده بودند . وی نیز اکنون در۲۲ سالگی کودکی‌داشت ولی یارو یاوری نداشت. حامله‌نیز بود.

از طرف پدرم

پدرم نمیتوانست خوب کاغذ بنویسد از اینرو وی از طرف پدرم نامه مینوشت .نامه‌هایش تسکین عظیمی بود. او بود که از پدرم‌بمن خبر میداد .اما اکنون که فکر می کنم خشمناك میشوم زیرا او باقلم خود مرا فریب داداو مرا به‌رویاهای دوردست کشاند از این جهت‌بود که تصمیم گرفتم هرطور شده خود را از اعدام نجات دهم.

وجود اوفقط برایم‌اهمیت داشت. سه سال مکاتبه ما طول کشیدبدون اینکه یکدیگر را ببینیم اززیبائی او چیزی نمیدانستم و فقط‌میدانستم که چشمهای آبی دارد. وی با دو کودك خودجزو خانواده‌ما باشد اواز این پس جزیره نجات‌و آرامش‌من شده بود . در اقیانوس تنفر مردم که گرداگرد مرا گرفته بود فقط « بجزیره محبت »او میتوانستم پناه ببرم.

اولین ملاقات

برای اولین‌بار درسال ۱۹۵۳وی بدیدن من آمد.

وی دراولین وهله گفت:

ـفکرمیکنم بدانی من که هستم هیجان ، صدای او را بریده بریده می‌کرد. نمیدانم چرا اورا زیبا یافتم. انگشتان درخشان وبراقش مرامجذوب کرده بود.

درهمه‌جاشایع شده‌بود که من‌و اودرسال ۱۹۵۰ ازدواج کرده‌ایم‌و «دیوید» فرزند نخست او ازمن‌است وی درکوچه وخیابان باتنفر مردم روبرو میشد وباانگشت اوراتهدید میکردند نامه‌های تهدید آمیزبرای او میرسید.

در۱۹۵۵ یکروز نیز وی وارد زندان شد وبمن گفت. تونامزد منی آنروز حال بسیار بدی داشت وقرار بودتاچندروز دیگر مرانیز اعدام کنند. دربرابر این‌زن که‌قلب خود رابمن اعطا کرده بودچه کار می‌توانستم بکنم، جزاینکه بابی‌صبری چشم‌براه‌ملاقات‌مجدداوباشم مابعداز آن راجع بهمه چیز باهم حرف‌می‌زدیم .راجع به جیمزدین که در «شرق‌بهشت» بازی کرده بود واورا بزرگترین هنرپیشه قرن میدانستم صحبت میکردیم. درباره فرانسوا‌ـ دیلون نیز که شاعربزرك زندان دیده‌ایست نیزحرف میزدیم من اورا شبیه‌خود میدانستم زیرا دردهای زندان را عینا مثل من تشریح کرده بود.

وصیت کردم

من وصیت کردم که‌پس‌از مرگم منافع حاصله ازفروش کتاب هایم را باوبدهند وخلاصه اورا وارث‌خود ساختم.وی خبرداد تمام پولهائی‌که باوداده بودم صرف پرداخت قروض پدرم کرده است. وی حق‌تالیفهای مرامیگرفت واصراف میکرد ومن نمی‌دانستم .میلیونها دلار باو داده بودم تاصرف مخارج‌پدرم که‌دستش شکسته بود وصرف اطفال بینوای خود بکند، اماوی آنهارا درراههای نامشروع بازیگولوهای شهر لوس آنجلس خرج کرده بود وآنگاه‌برای من‌مینوشت‌یامیگفت «دوستت‌دارم!»

معذلك تقصیر بامن بود.. زیرا چگونه میتوانستم اززنی انتظار داشته‌باشم که منتظر ازدواج‌بامردی شود که مردنش حتمی است؟مگر جزوزنان مقدسه‌بود؟

باوگفتم دوباره ازدواج کند. او نیز اخیرا ازدواج کرد وامیدوارم خوشبخت باشد ودیگر مورد تهدید این وآن قرار نگیرد.

اماقلب من مجروح شد .بطوری که‌اطاق گاز نیز دیگر نمیتواند آنراتحت تاثیر قرار دهد زیرا کسیکه فریبزن راخورد هرچندهم کهباگذشت باشد بالاخره تاآخر عمردردی دروجودش خانه میکند که‌اورا به‌بدترین حالت یاس و نومیدی خواهدکشت.

(فرانس سوار)

گیتی نشات ـ خبرنگار اطلاعات در نیویورك

شاهنشاه اظهار تمایل فرمودند که سال‌آینده کنگره‌هنر و باستانشناسی درایران تشکیل شود

تاریخ تشکیل کنگره مقارن برگزاری جشن بنیاد شاهنشاهی خواهد بود

اعلیحضرت همایونی اظهار تمایل نموده‌اند که کنگره آینده هنر و باستان شناسی در ایران تشکیل شود .

هنگامیکه اعضای هیئت نمایندگی ایران به کنگره قبل از عزیمت به امریکا بحضور ایشان شرفیاب شدند . اعلیحضرت‌این موضوع‌رابه آنها ابلاغ کردند .

هیئت نمایندگی ایران که ریاست آن بعهده آقای دکترعیسی صدیق می باشد . عبارتست از : آقای سعید نفیسی ، آقای دکتر احسان یارشاطر ، آقای مجتبی مینوی ، آقای محمد تقی مصطفوی ،آقای دکتر عزت‌الله نگهبان ، آقای محسن مقدم ،آقای دکتر مهدی بیانی ، وآقای دکتر مهدی فروغ

آقای دکتر صدیق در روزآخر کنگره فعلی دعوت برای تشکیل کنگره آینده را در ایران پیشنهاد خواهند نمود .

اگر کنگره آینده در ایران تشکیل شود ، مقارن جشنهای دو هزارو پانصد سالگی شاهنشاهی در ایران که باحتمال قوی در سال آینده منعقد خواهد شد خواهد بود دکتر صدیق اظهار داشتند فاصله کمی که میان کنگره فعلی وآینده وجود دارد مانعی نخواهد داشت‌زیرا فاصله کنگره فعلی و سابق که در سال ۱۹۳۵ در لنینگراد منعقدشد بسیار طولانی بوده است .

بعقیده بیشتر اعضاء تقریبا چهار سال فاصله میان دو کنگره لازم است .

آقای دکتر صدیق اطمینان‌داشتند که کنگره دعوت ایران را خواهد پذیرفت .

یکی دیگر از اعضاء ایرانی کنگره آقای دکتر محسن مقدم گفتند ، وقت آن رسیده که کنگره که‌در باره مملکت ماست‌در ایران تشکیل شود تا اعضاء بتوانند آثار باستانی و هنری ایران را از نزدیك ببینند.

خبرنگاران اطلاعات در فرانسه گزارش میدهند

پاریس‌ـ ازبحرالدین‌مبین‌تاش

«کمك دانشجویان ایرانی مقیم فرانسه به‌آسیب دیدگان زلزلهٔ لار»

دوشب قبل ازطرف سازمان دانشجویان ایرانی درفرانسه جلسه فوق‌العاده‌ای برای‌جلب کمك ومساعدت جهت هموطنان ماکه در واقعه زلزله اخیر لار ازهستی ساقط شده‌اند تشکیل گردید.

دراین جلسه‌که در حضور عده زیادی از دانشجویان وایرانیان مقیم پاریس تشکیل شده بود ابتدا از حادثه زلزله ابراز تاسف وسپس ازطرف مسئولین سازمان پیشنهاد شد که علاوه بر جمع‌آوری کمکهای مادی برای ایرانیان حادثه دیده، همزمان باآن نیز کمیسیونی تشکیل گردد تا باتماس ومذاکره بامقامات وافراد و مؤسسات ذیصلاحیت، مساعدت آنان را برای کمك باین آسیب دیدگان ازنظر دارو ووسایل بهداشتی وحتی وسایل حمل‌ونقل جلب نماید. وبدنبال این پیشنهاد ، یك هیئت ۷ نفری انتخاب گردید تااقدامات لازم بعمل آورد، درهمین جلسه نیز ازطرف حاضرین کمکهای مادی نیز صورت گرفت وهمگی آمادگی خودرا برای انجام هرگونه خدمتی درراه این وظیفه ملی‌ابراز داشتند.

اطلاعات کودکان

مجله محبوب

دختران و پسران

چهارشنبه‌ها منتشر میشود ۵ ریال

مجله اطلاعات کودکان هرهفته بهتراز هفته قبل بادهها مطلب جالب ومسرگرم‌کننده وداستانهای قهرمانی ، تارزان ، شمشیرزن بوکی تقدیم دختران و پسران عزیز میشود .

سازمان هنری مجله اطلاعات کودکان هرهفته برنامه‌های هنری جالبی درتلوزیون و جشنهای‌هفتگی ترتیب داده‌که شما میتوانید درآن شرکت کنید

شماهم اگر هنری دارید میتوانید دربرنامه‌های سازمان هنری مجله شرکت کنید

برای اطلاع بیشتر باتلفن: ۳۰۴۵۹۱ دفتر مجله اطلاعات‌کودکان تماس بگیرید

عکاسی اطلاعات

در تمام ساعات روزو شب آماده عکس برداری از مجالس شماست با تلفن ۳۳۰۱۱ تا ۱٤تعیین وقت فرمائید . ضمنا هرگونه سفارش اعم ازعکس های خبری ـ کپیه ـ آگراندیسمان و عکسبرداری رنگی قبول میشود

نه ابان خیام ـعکاسی اطلاعات

(۱۱)

آگهی انتخابات صنفی

چون دوره دو ساله هیئت مدیره و هیئت رئیسه اتحادیه صنف بخش‌کنندگان یخ درتاریخ ۲۰ر۳ر۳۹ منقضی گردیده لذا بدینوسیله باطلاع افراد صنف میرساند که انتخابات صنفی برابر آئین نامه‌شماره ۳۸۲۱۳ر۱ـ۲۳ر۳ر۳٤ مصوب وزارت کشور از ساعت ۹ صبح روزشنبه به بعد مورخه ۲۱ر۳ر۱۳۳۹ در محل شورایعالی اصناف واقع در میدان بهارستان تجدید خواهد شد شرکت‌کنندگان درانتخابات بایدشناسنامه وپروانه پیشه خودرا همراه داشته باشند.

ضمنا چنانچه از افراد صنف در انتخابات مزبور شرکت ننمایند . بعدا حق هیچگونه اعتراضی نخواهند داشت .

آـ۵۶۹۰ — شهردار تهران

آگهی انتخابات صنفی

چون دوره دوساله هیئت مدیره و هیئت رئیسه اتحادیه صنف چاپخانه دار ها در تاریخ ۱۳ر۳ر۳۹ منقضی گردیده لذا بدینوسیله باطلاع افراد صنف میرساند که انتخابات صنفی برابر آئین نامه شماره ۳۸۲۱۳ر۱ـ۲۳ر۳ر۳٤ مصوب وزارت کشور از ساعت ۹ صبح روز سه‌شنبه به بعد مورخه ۲٤ر۳ر۳۹ در محل شورای عالی اصناف واقع در میدان بهارستان تجدید خواهد شد .

شرکت کنندگان در انتخابات باید شناسنامه و پروانه پیشه خودرا همراه داشته باشند . ضمنا چنانچه هریك از افراد صنف در انتخابات مزبور شرکت ننمایند بعدا حق هیچگونه اعتراضی نخواهند داشت .

آـ۵۶۹۲ — شهردار تهران

VESUV

یکی از محسنات این دیگ عبارت از قرار گرفتن حلقه لاستیکی دربیرون میباشد که با غذا تماس ندارد بهمین علت حلقه لاستیکی مزبور برخلاف سایر دیگها سالها دوام دارد.

نماینده انحصاری درایران : همایونیه تهران سرای چیت‌ساز تلفن: ۲۱۰۲۷

اتو برقی وسو

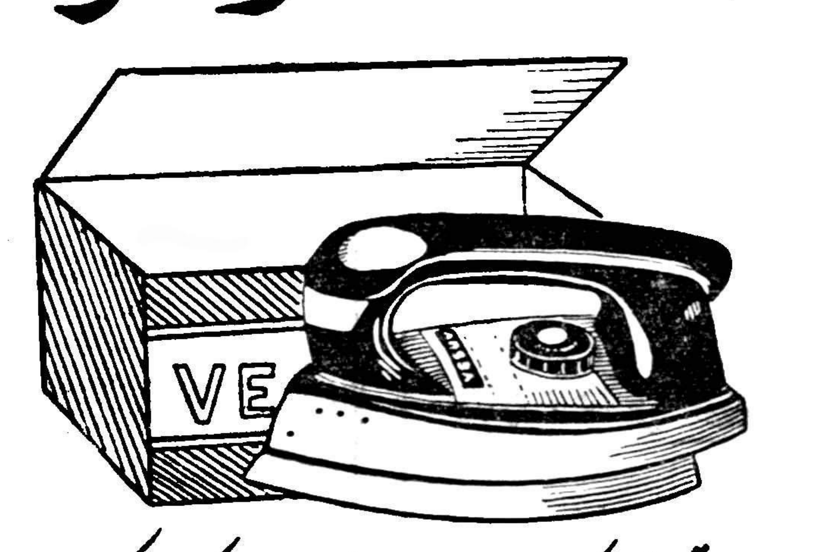

اتوبرقی اتوماتیک وسو با نوشته فارسی که هرکدام توی یک جعبه چوبی ظریفی قرار دارند بهترین کادو برای نوعروسان وخانم های خانه‌دار

نمایندهٔ انحصاری: همایونیه سرای چیت‌ساز تهران تلفن ۲۱۰۲۷

محل فروش ـ فروشگاههای معتبر

سازمان آگهی غرب

آـ۵۷۰٤

برنامه آینده

سینما پلازا

پس‌از موفقیت فیلم بزرك «جنك وصلح» اینك یك‌اثر برجسته دیگر را بدوستداران فیلمهای هنری تقدیم‌میکند

گذرگاه خطرناك

تکنی‌راما‌ـ تکنی‌کالر

دوبله بفارسی دراستودیو پلازا

باشرکت:

جیمز استوارت ـ ادی مورفی

دان دورئی ـ الین استوارت

شروع سئانسها: ۵ر۱۰ صبح‌ـ ۵ر۲ ـ ۵ر٤ـ ۵ر۶ ـ ۵ر۸ بعدازظهر

کرسی آزاد

توشته سرهنك تقی دارابیان

مشکل عبور و مرور را چگونه حل کنیم

باید از حرکت وسایط کندرو مطلقا جلوگیری کرد

اشکالات رانندگی در پایتخت ماتاآن درجه و اندازه که روی‌تعریض خیابانها بحث میشود صحیح بنظر نمیرسد من منکر لزوم وسعت خیابان نیستم اما یقین دارم نه شهرداری ما قادر بانجام چنین اقدامی است و نه کشور دارای بودجه هنگفت برای عریض کردن خیابانها است بنا بر این معتقدین به‌این عقیده بهتر است‌اول توجهی به خرابه‌های پایتخت‌کشورشان بکنند وپولی‌که میگویند باید صرف خرید زمین‌های مجاور خیابانها بشود صرف برداشتن بیغوله ها و کوچه های تنك و تاریك شهر نمایند ازطرفی تفکر درراهی که فعلا مقدور نیست بی معنی‌است وباید طرحی تهیه کرد که رفع اشکال بزودی‌میسر گردد ودرعین حال قانونی بگذرانند که عرض‌خیابانهای جدید الاحداث نباید از۶۰ متر کمترباشد .

خلاصه برای رفع‌این اشکال آنچه بنظرم میرسد و ازلحاظ قیمت‌هم ارزانترین نتایج است پنجاه درصد مشکل راهنمائی ورانندگی مربوط بعدم انضباط و تخلف رانندگان اعم از تاکسی هاو رانندگان سازمانهای دولتی و اخیرا شرکت واحد است ۲۵ درصد مربوط به‌نبودن مقررات صحیح مشابه بااوضاع و احوال شهرماو عدم اجرای مقررات وسیله مامورین مسئول و ۲۵درصد به‌تنگی خیابانها ارتباط دارد وبرای رفع‌این بحران اول باید اشکال پنجاه درصدی رارفع کرد یعنی‌جلوی این بی انضباطی هاو تخلفات راگرفت ورانندگان متخلف را برای ابداز رانندگی محروم کرد ـ باید راننده دارای سواد شش‌ساله ابتدائی باشد ـ بایدراننده یك کلاس ششماهه تعلیم و تربیت برای آمادگی به طرزتعارفات و انجام ادب‌و نزاکت نسبت بمسافرین و عامه مردم رابه‌بیند .باید تاکسی هارا در توقفگاه های مخصوص که امروز محل آنها جزایجاد اشکال برای پارك کردن اتومبیلها نفع دیگری ندارد متوقف ساخت ـ برای رفع ۲۵ در صد اشکالات فقدان مقررات باید اول‌از توقف بازارهای مکاره متحرك در کنار خیابانها جلوگیری نمود منظورم اتومبیل های‌نوشابه های‌غیرالکلی است‌که از ساعت شش صبح الی‌ده بعداز ظهر کنار خیابانها راقرق میکنند باید از حرکت وسائل کند رومطلقا جلوگیری شود و همچنین از کامیون های بارکش در روز بخصوص ازساعت ۹صبح‌الی یك‌بعداز ظهر واز چهار بعد از ظهر الی نه شب .بایدبا تشویق سرمایه‌داران پارك‌های عمومی در خیابانهای شهر احداث کرد ـ باید حق‌پارکینك ساعتی از صاحبان وسائل گرفت تاتجاروکسبه خیابانها رادرتمام روزغصب نکنند وجلوی مغازه‌رادر ساعاتی که‌وسیله ندارند با خرك و چهار پایه سد ننمایند و بحقوق مردم احترام بگذارند و بفهمند که خیابان متعلق بتمام افرادمردم است واما درباره ۲۵ درصد اشکالی که با باریکی خیابانها ارتباط دارد عیبی‌است که آقایان شهرداران باید رفع‌آنرا نمایند.

شماهم لطفا نظریات و پیشنهادهای خود را پیرامون مشکل عبور و مرور جهت درج درستون کرسی آزاد برای ما ارسال فرمائید .

عقاب پولادین

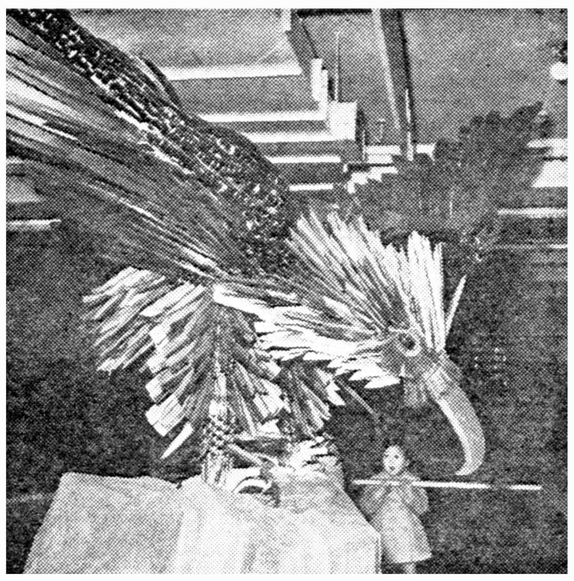

کمی ذوق و مقدارزیادی کوشش و زحمت این عقاب زیبا را بوجود آورده است .

این عقاب پولادین رااز تیغه های اره ، چاقو و داس ساخته اند بالهای این عقاب مصنوعی از تیغه اره تشکیل شده که تقریبا سه متر طول دارد بجای منقار آن یك داس بزرك و سنگین تعبیه کرده اند .

برج مراقبت‌تاسیسات نفتی

این برج مراقبت مدرن ودقیقی است که بر تمام تاسیسات‌بندر نفتی در «بوژی» شرق الجزایر مسلط است .

هم اکنون برنامه تاسیس بارانداز وانبار های جدید در این ناحیه دردست تکمیل است تا بدینوسیله جریان صادرات نفتی از چاههای‌نفت صحرا مقدور و آسان گردد .

این برج مراقبت در حدود ۴۵ متر ارتفاع دارد و با تلفن به کلیه مراکز عملیات نفتی در بندر ارتباط دارد ، دور تا دور بدنه برج مراقبت یك پلکان مارپیچ قرار دارد . این پلکان برای مواقع ضروری وناگهانی است در درون برج نیز یك آسانسور قرار دارد که بوسیله آن میتوان بدرون اطاق مراقبت رفت .

میخواهید باور کنید میخواهید نکنید

...که دانشمندان شیمی در دانشگاه کلمبیا برای شناختن فکر وچگونگی پیدایش آن و تبدیل فکر به عمل ازمار های‌آبی‌که‌دارای امواج الکتریسته میباشند استفاده میکنند .

***

...که «بن دوورین»ازاهالی‌شهر زونبورك» در ایالت اریگون امریکا در جنك بین الملل اخیر یك‌بسته پستی از یکی از جزایر اقیانوس آرام به شهر خود فرستاد وچهارده سال بعد آنرا تحویل گرفت .

***

. . . . که پس از اینکه «بارنوم» امریکائی از راه کلاهبرداری مبلغ نیم میلیون دلار بدست آورد یك سلسله سخنرانی در باره جمع‌آوری ثروت ایراد کرد و از این راه میلیونها دلار کسب نمود .

***

...که عسل پنبه هم یکنوع عسل میباشد که بوسیله زنبور های‌عسل در ایالت جئورجیا در امریکا ساخته میشود .

***

...که «ارثر نیوتن» قهرمان‌جهان در مسابقات دو ی استقامت بود . این شخص که کشاورزی ازجنوب افریقا بود درسن چهل سالگی‌برای معالجه قلبی خود تمرین دو میکرد‌و چهارده سال بعد (سال ۱۹۳۵) توانست با طی مسافت چهار ده‌میل در یکروز مقام قهرمانی جهان را بدست آورد . وی در سن ۵۴ سالگی مسافت یکصد میل را در چهار ده ساعت و شش دقیقه طی نمود .

***

...که در قرن چهاردهم فردیناند پادشاه پرتقال یك قرار داد همکاری با انگلستان منعقد نمود . بموجب همین قرار داد بود که در سال ۱۹۱۶ یعنی پنج قرن پس از عقد قرار داد پرتقال در کنار انگلستان علیه آلمان وارد جنك‌شد

...که بزرگترین درخت بلوط کالیفرنیا در نزدیکی شهر «مایا» روئیده است تاکنون بیش از هزار پوند چوب پنبه از این درخت‌بدست آمده است .

بازی صفحه

پاسخ بازی «هرچیز بجای خود» مربوط به‌شماره قبل

۱ـ شیئی شماره یك متعلق به‌پاسبانی است که‌درتصویر ج‌دیده میشود .

۲ـشیئی شماره دومتعلق به‌مردی است‌که درتصویر «آ» مشغول روشن کردن سیگار است .

۳ـشیئی شماره سه‌مربوط به‌کودکانی است که‌درتصویر ج دیده میشوند .

۴ـشیئی شماره چهار عینك مردی است که‌در تصویر آ مشغول مطالعه روزنامه اطلاعات میباشد .

جلوه‌هنر درساحل رود خانه

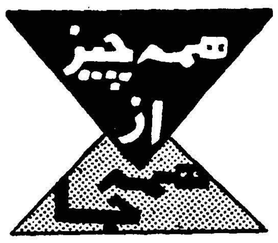

یك مرکز فرهنگی بزرگ که‌تقریبا گنجایش ۱۰،۰۰۰ نفر را خواهد داشت بزودی در سواحل رود خانه تیوماك در واشنگتن سربر میآورد این مرکز فرهنگی ملی بنا بعقیده «آرتور.س. فلیمینگ» یادگار ونشانه ای از شگفتگی و کمال فرهنگ‌امریکا خواهد بود . **مخارج ساختمان این مرکز ۶۱ میلیون دلار برآورد شده است و شامل قسمتهای زیرمیباشد.**

یك اپرا که نزدیك به ۴۰۰۰ صندلی دارد ـ یك سالن کنسرت که در سمت چپ ساختمان اپرا بنا میشود و گنجایش در حدود ۳۰۰۰ صندلی خواهد داشت ـ یك مرکز بازی در سمت دیگر ساختمان اپرا ودو تالار سخنرانی جهت ملاقاتهای عمومی و یکی بگنجایش ۴۰۰ الی ۵۰۰ نفر و دیگری بگنجایش ۸۰۰ الی ۱۰۰۰ نفری .

کلیه این ساختمان ۹۰۰ پا طول خواهد داشت . ساختمان سالن‌بزرگ این مرکز طوری پیش بینی شده که در موارد لزوم میتواند تا۶۰۰۰ نفررا در خود جای دهد .

مخارج مورد لزوم جهت بنای این مرکز توسط مردم پرداخت گردیده است . ادوارد دورل ـ استون‌مشاور

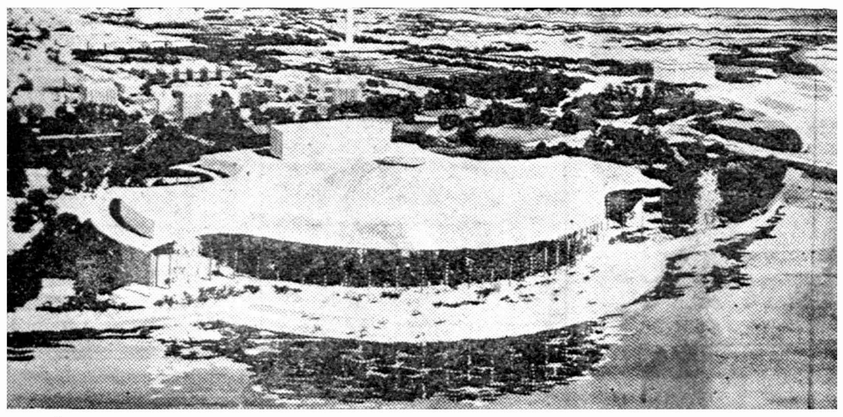

ساختمانی دربارده ساختمان این‌مرکز و باین ترتیب نسلهای آینده قادر گفت که‌من یك شیوه مخصوصی را نخواهند بود که درباره آن‌بگویند در معماری این ساختمان بکار برده‌ام این ساختمان نمونه ای از شیوه که هیچگاه مدل آن قدیمی نمیشود. معماری۱۹۶۰ میباشد .

فرهنگ خانواده

دوستان مشفق

پیوند زناشوئی وظایف و مسئولیت هائی را بعهده زن و مرد میگذارد. انجام این وظایف شرط لازم استحکام بنیان خانواده و کلید سعادت ونیك‌بختی افراد آنست.

زن و مرد از این پس دو فرد مستقل و آزادی که بتواند در همه امور از آزادیهای خود استفاده کنند نیستند بلکه دو عضوی هستند از جامعه ای که باید بخاطر دوام و بقاء وبهبود وضع آن فعالیت و از خود گذشتگی نشان دهند .

این تلاش و کوشش واز خود گذشتگی ها تنها بخاطر گرم نگاهداشتن کانون خانواده و بثمر رساندن نونهالانیست که باید از این پس افراد سالم ومفیدی برای اجتماع خودبار‌بیایند. سعادت و سلامت و تربیت این نوباوگان ایجاب میکند که پدر و مادر با خوش خلقی و مهربانی وظایفی را که طبیعت و اجتماع بعهده آنها گذارده بنحو مطلوب ایفاء نمایند .

پدر و مادر باید همواره مراقب باشند تا رفتارشان با ملایمت و مهربانی توام بوده و موجبات دلگرمی و اعتماد فرزندانشان را فراهم آورد .

این محبت و علاقه باید طوری اعمال شود که در عین حال هم شخصیت و احترام آنها را محفوظ بدارد و هم بفرزندان اجازه دهد که در برخورد با مشکلات و درماندگی در مقابل آنها جرات داشته باشند از والدین خود استمداد کنند .

پدران و مادران همواره میبایستی دوستان مشفق و یاران مدد‌کار فرزندان خود باشند . رفتار آنها باید آنچنان باشد که فرزندانشان در موقع گرفتاریها و ناراحتی های خود بعوض استمداد از دیگران بدون هیچگونه ترس و دلهره از والدین خود کمك بخواهند و چاره‌مشکلات خویش‌را در نزد آنان‌بیابند. پاره‌ای از والدین ناآگاه و غیر مطلع بخاطر حفظ شخصیت و احترام خود همواره کوشا هستند که بین خود و فرزندانشان یکنوع سد و مانعی برقرار کنند .

این رفتار غیر عاقلانه نه تنها ایجاد شخصیت احترامی برای آنها نمیکند بلکه بیش‌از هر چیز موجبات جدائی آنها را از فرزندانشان فراهم می آورد .

فرزند همواره و در همه حال به محبت و علاقه پدر و مادر و کمك و راهنمائی آنها نیازمند است و بتصور او پدر و مادر حلال مشکلات‌اند و هر نوع ناراحتی او را میتوانند بر طرف نمایند . بهمین لحاظ رفتار پدر و مادر نمیبایستی آنچنان باشد که از آنها قطع امید کند و آنها را وادار نماید که برای رفع مشکلات و ناراحتی های خود از دیگران استمداد کنند .

وظیفه پدران و مادران است که بویژه مراقب جوانان خود بوده و با مهربانی و علاقه برفع مشکلات و ناراحتی های آنها به پردازند چون در این سنین هیچ دوست مشفق و مهربانی بهتر از والدین نمیتواند مشکلات و ناراحتی های آنها را رفع کند

مردی که فرار کرد

ـ۱۳ـ

بعلاوه اینکار مرا در مدت روز نیزسرگرم میکرد و قسمت از وقتم را بخود اختصاص میداد و نمیگذاشت دنبال آن‌افکار ناراحت کننده صبح را بگیرم .

بخصوص حالا که توانسته بودم خود را از قید دستبند برهانم اینکار خیلی آسان تر انجام میگرفت و دیگر به تکیه دادن به دیوار احتیاج نداشتم بلکه میتوانستم بکمك همان برجستگی پتونی دیوارخود را بالا بکشم و به پشت پنجره برسانم .

ضمنا باین ترتیب دغدغه و نگرانی از کشف موضوع هم کمتر میشد یعنی بمجرد اینکه کمترین صدائی میشنیدم میتوانستم فورا بپائین بپرم و لب تخت بنشینم بدون اینکه لازم باشد دست بچیزی بزنم وباتلف شدن وقت خودرا بخطر بیندازم .

هرروز مدت بیشتری از وقت خودرا صرف اینکار میکردم وبتدریج موقعی رسید که باستثنای اوقات غذاو مدتی که صرف رفتن به دستشوئی میشد بقیه اوقات خودرا پشت پنجره میگذراندم .

صبحها با «بری» صحبت میکردم و بعد از ظهرها ساعات متمادی به حیاط ودیوارهای آن‌خیره میشدم .

گاه وبیگاه نیز یکی از زنها به دستشوئی که درانتهای حیاط‌واقع بود میرفت و همین موضوع یکنوع سرگرمی و تنوع‌بود .

هرروز که میگذشت حالم بهتر میشد و احساس میکردم که روحیه عادی من کم کم داردبجای خود برمیگردد .

شبها قبل از اینکه بخوابم یك خط روی دیوار میکشیدم و گذشت آن روز را ثبت میکردم . همچنانکه تعداد این خطوط زیادتر میشدو تقویم دیواری من منفصل ترو کاملتر میگردید این فکر نیزبتدریج در مغزم بیشتر رسوخ میبافت که زمان همچنان میگذرد ولی دنیا مرا فراموش کرده‌است پس باید خودم فکری بحال خویش بنمایم .

بالاخره روزی رسید که باکمال وضوح این جمله را بخودگفتم:

ـتو هنوز این جاهستی و اوقات گرانبهای عمرت دراین گور سیاه دارد تلف میشود . چرا فرار نمیکنی ؟

مهمی

خوردن غذا باآنچه‌که از پائین برای من بالا میانداختندکاملتر میشد صحبت با (بری) وارتباطی که بوسیله اوبا دنیای خارج داشتم روح تازه‌ای برای زندگی در کالبد من دمیده بود .

یك روز دستهای آزادم را از میان میله‌های پنجره بیرون برده وبه «بری» نشان دادم و گفتم :

ـنگاه کن دستبند را از دستم برداشته‌ام .

ـچطور اینکار را کردی ؟

ـباآن سنجاق که تو دادی .

ـمواظب باش ممکن است ترابه‌بینند .

ـمطمئن باش مواظب همه چیز هستم . راستی وضع نامه‌ها از چه قرار است ؟

ـخیالت راحت باشد همه کارها روبراه‌است .

هر هفته یك نامه من از زندان خارج میشدو من آنچه اشتیاق وآرزو و همچنین گرفتگی و ترس داشتم توی این نامه‌ها میریختم .

این نامه‌ای است که روز سی‌ام آوریل برای مادرم نوشتم :

مادربسیار عزیزم

من برای مدت نامحدودی دراینجا زندانی شده‌ام . ولی این موضوع در قبال وظیفه مقدسی که‌انجام آن مرا باین بازداشتگاه کشانیده مهم نیست بنابراین شما میتوانید پیش خود اینطور تصور کنید که من مثلا اکنون مقیم شهرلیون هستم .

من وظیفه خودرا تاحدی که درقدرتم بوده انجام داده‌ام از شما میخواهم که‌این نامه راعینا برای همسرم بفرستید تااو هم آنرا بخواند واگر تاموقعیکه ازسفر برمیگردد خودم نزد او نرفته باشم لااقل از حقیقت امر و آنچه که‌دردل من‌میگذرد مطلع باشد .

حالا که‌من دیگر نمیتوانم مثل یك‌سرباز فعالیت کنم دائما فکرم پیش او وفرزندان ماست .اگر در موقعیکه من عازم انجام ماموریت مخفی خود شدم همسرم حضور داشت هرگز نمیگذاشت دست بچنین کاری بزنم والبته این‌ممانعت جز بخاطر فرزندان مانبود .

ولی او باید بداند من کاری را انجام داده‌ام که‌می‌بایستی انجام داده باشم ودراین مورد به‌ندای وظیفه خود پاسخ گفته‌ام. او باید همیشه این موضوع را درنظر داشته باشد که‌وفاداری من نسبت بکشورم باید مقدم برهمه چیز باشد »

پس از نوشتن این قسمت از همسر و پسر بزرگم «سروژ»خداحافظی کرده بودم . «کریستین» دختر کوچك من بعد از نوامبر ۱۹۴۳ که من از مراکش عازم انجام ماموریت خود در فرانسه شدم بدنیا آمده بودو هنوز نمیتوانست چیزی ازنامه‌من بفهمد .

دختر بزرگم«شانتال» نیز هنگامیکه همسرم از فرانسه عازم مراکش شد تانزد من بیاید کوچکتر از آن بود که بتواند در این مسافرت همراه مادرش باشد و پیش مادر بزرك خودمانده بود .

نامه من باین نحو ادامه یافت :

«خیلی میل دارم که پسران من به‌دانشگاه نظامی«سنت‌سیر» بروند و برای میهن خود سربازان خوبی بشوند .همه شما در قلب من جادارید و هرگز از حالا ببعد من نزدیکتر نبوده‌اید .

درست است که‌من الان تنها هستم وارتباطم بوسیله‌دشمنانم بادنیای آزاد وماآنچه عزیز میداشته‌ام قطع شده باوجود این تاسفی ندارم .

آنچه که من انجام دادم بخاطر کشورم بود و معتقد هستم که‌کاری مهمتر از کارسربازانی که اکنون در جبهه افریقا بادشمن میجنگند نکرده‌ام .

اگر من در شمال افریقاماندم‌وبه‌فرانسه نیامده بودم اکنون می‌بایستی باآنها باشم و بازهمین خطر تهدیدم میکرد .

میخواهم بشما اطمینان بدهم که‌روزنه امید بسته نشده و وضع‌دارد کم‌کم بهتر‌می‌شود .

من آزمایش کرده‌ام که تاکنون همیشه بخت بامن یاربوده واین‌بارهم اطمینان دارم که نزد شما بازخواهم گشت .»

من از نوشتن این نامه دو منظور داشتم یکی اینکه نگذارم درمورد سرنوشت من ترس و وحشت زیادی برخانواده‌ام مستولی شود ودیگر اینکه بآنها اطلاع بدهم که بچه علت زندانی شده‌ام (باوجود آنکه از نظر مقررات بهیچوجه نمیبایستی اینکاررا میکردم) .

در ضمن میخواستم برخی از آرزوهای خودرانیز بآنها گوشزدنمایم تا در صورتیکه نجات من میسر نگردید لااقل این آرزوها جامه عمل بپوشد .

نیازمندیها و آگهی‌های کوچک

استخدام میشود

یکنفر لحصیلکرده که‌بزبان انگلیسی وفرانسه آشنائی داشته ومعلومات فنی نیزداشته باشد برای اداره تعمیر گاه موردنیاز است . داوطلبین به نمایندگی فیات دروازه دولت ساختمان فیات مراجعه نمایند تلفن ۳۷۵۲۱
۳-۱ آ-۵۳۵۰

یکنفر فروشنده سیار باسابقه که‌به‌یکی اززبانهای‌خارجی آشنائی داشته‌باشد مورد نیازاست داوطلبین‌به نمایندگی فیات دروازه دولت ساختمان فیات مراجعه نمایند .
۳-۱ آ-۵۳۴۸

استخدام پرستار دیپلمه

برای تامین کارمندان فنی وتربیت معلمی‌آموزشگاه بهیاری‌روانی دانشکده پزشکی‌وهمچنین اداره‌خدمت پرستاری واحدهای جدید بیمارستان روزبه که عنقریب افتتاح میشود .
ده نفر پرستار دیپلمه با شرائط مساعد که پنج نفر آنهاازطرف وزارت بهداری وپنج‌نفردیگر ازطرف دانشکده پزشکی استخدام خواهند شد مورد نیاز است .
داوطلبان برای ثبت نام و کسب اطلاعات بیشتر وارائه مدارك لازمه میتوانندازتاریخ‌شنبه‌هفدهم اردیبهشت لغایت هفتم خرداد ماه ۱۳۳۹ همه‌روزه باستثنای ایام تعطیل ازساعت۹ صبح تا ۱۱ صبح بدفتر آموزشگاه روانی (بیمارستان روزبه - خیابان سی متری بالغشاه)مراجعه نمایند .
آموزشگاه بهیاری روانی - دانشکده پزشکی
۲-۱ آ-۴۸۵۷

آگهی استخدام

شرکت سهامی جیپ‌برای کارتمام روز بدونفر کمك حسابدار که‌دارای سوابق کافی درامور حسابداری باشند احتیاج دارد ازداوطلبانی که‌سن آنهااز سی‌سال متجاوز نباشد خواهشمنداست بادردست داشتن مدارك همه روزه بین ساعت ۹تا۱۲ صبح و ٤تا ٦ بعدازظهر بدفترشرکت خیابان اکباتان ساختمان جیپ‌مراجعه فرمایند .
۲-۱ آ-۵۲۶۶

یکنفر فروشنده باتجربه

مصالح ساختمانی که دارای تضمین کافی باشد استخدام میشود داوطلبان با در‌دست داشتن‌مدارك خود به‌شرکت اطلس خیابان سعدی شماره ۷۷۴دفتر آجر فشاری اطلس مراجعه نمایند .
۳-۱ آ-۴۷۶۳

استخدام

افرادیکه نقشه‌کشی مقدماتی را میدانند بادیدن دوره تکمیلی تحت‌نظر مهندسین خارجی استخدام شوند .
شرکت آرمیا
لاله‌زارنو جنب ساختمان خاچیك کوچه دکتر آقاجانیان تلفن ۳۰۳۰۷۸
آ-۵۵۹۸

آگهی استخدام

ایتال کنسولت . مهندسین‌مشاور سازمان برنامه برای خدمت چندماهه در بلوچستان و سیستان و همکاری باپزشك ایرانی در مطالعات بهداشتی یکنفر خانم پرستار دیپلمه استخدام مینماید . داوطلبان‌جهت اخذتوضیحات بیشتر :به خیابان‌تخت جمشید - میدان کاخ شماره ۶۵ یا تلفن۴۲۷۲۰ - ۴۳۷۴۰ مراجعه فرمایند .
۲-۱ آ-۴۹۶۳

آگهی استخدام

یکنفر حسابدار با سابقه آشنا‌بزبان انگلیسی برای کار کردن در تمام روز موردنیاز است خواستاران‌قبل از ظهرها از ساعت۹تا ۱۲ بآدرس زیر مراجعه نمایند .
بازار کفاشها سرای شکروی‌شرکت سهامی صادراتی پیکل.
۲-۱ آ-۵۰۸۵

International Transportation Company requires Reservation and Passage employee. Good knowledge of English essential Write in English and enclose photo to P.O. Box 193

مستغلات

مستاجرین محترم‌مستغلات

صدها منزل و آپارتمان خالی‌موجود داریم و از شما کمیسیون دریافت نمی‌کنیم لاله‌زار نزدیك مهران سازمان تهیه مسکن تلفن ۳۹۹۵۳ و ۳۹۲۹۳ مراجعه فرمایند .
۳۰-۱ آ-۳۸۶۷

برای خریدو فروش اراضی عباس آباد بخیابان روزولت ایستگاه شریف بازرگانی محمدی و اخوان تلفن۸۲۱۳۵۱ مراجعه فرمائید .
۳۰-۱ آ-۳۸۷۹

مستغلات مرغوب نوساز شمال غربی شاهرضا با ۹هزار تومان اجاره نصف ملك ونقد معاوضه میشود روبروی سینمارویال آژانس رایت تلفن ۳۲۹۷۱-۳۱۸۵۳
۳-۱ آ-۴۶۴۷

توریست ایران

منازل‌شماارابرای خارجیان اجاره‌میکند ۶۸خیابان فردوسی شمالی تلفن۳۲۳۶۸
۳-۴ آ-۳۹۴۹

بهترین فرصت یك‌خانه ششدانك دوطبقه جدیدالبناء بهترین نقشه‌بابرق حمام دربهترین نقطه خیابان پهلوی نرسیده به‌دوراهی یوسف آباد بمبلغ صدهزارتومان رهنی تصرف ، بوسیله بنگاه آفتاب‌مقابل کافه‌شهرداری شماره تلفون ۴۰۸۵۶ مراجعه شود .
آ-۴۹۴۹

واگذار میشود

یکدستگاه آپارتمان مجهزواقع‌در شاهرضا چهارراه دروازه دولت بابرق وتلفن برای کارهای تجارتی وبنگاه های ملی واگذار میشود بتلفن۶۹۶۶۹ مراجعه فرمائید .
۳-۱ آ-۴۹۰۵

دواطاق مناسب برای دفتردریك آپارتمان واقع در ناصرخسرو نزدیك بازار واگذار میشود بتلفن ۵۲۱۵۰ مراجعه شود .
آ-۵۰۸۶

الکتروناهید

خیابان خیام مقابل پاچنار بابرق‌وکلیه وسائل واگذارمیشود
۳-۱ آ-۵۷۰۰

یکدستگاه آپارتمان۴اطاقی

باوسائل جهت خیاطخانه. تجارتخانه وغیره واگذار میشود لاله‌زار برکوچه ممتاز بتلفن۳۰۳۵۶۲ مراجعه‌فرمایند
۲-۱ آ-۴۹۸۳

گم شده

آگهی غایب مفقودالاثر

آقای سید حسین میلانی آزادی بوکالت بانو صدیقه فرزند خیراله خجانی ساکن گنبد کاوس در تاریخ ۹ر۴ر۳۷ داد خواستی بشماره ۳۷- ۵۳ -۱ شهرستان به طرفیت اسمعیل فرزند عبدالرحمن شهرت ابریسی ساکن قبلا گنبد فعلا نا معلوم شوهر خود موکله باستناد قباله‌عادی و استشهادیه محلی و رونوشت شناسنامه بدادگاه شهرستان گرگان تقدیم و تقاضا نموده چون خوانده متجاوز ازده سال است مفقودالاثرشده حکم طلاق او صادر گردد دادگاه برابر ماده ۱۰۲۳ قانون مدنی مراتب را سه‌نوبت متوالی‌ماهی یکباردر روزنامه اطلاعات چاپ مرکز و روزنامه نهضت چاپ محلی درج و آگهی مینماید تا اشخاصی که از غایب مفقودالاثر اطلاع و خبری داشته باشند باستحضار دادگاه برسانند و الا با گذشتن یکسال از تاریخ نشر اولین آگهی اطلاع‌نرسد دادگاه اقدام قانونی خواهد نمود .
کفیل دفتر دادگستری گرگان دولو
نوبت اول ۱۸ و ۱ ر۳۹
۳-۱ آ-۱۱۴۰

آموزشگاههای فنی

هنرستان عالی خیاطی فروزنده اربابی

برای دوره جدید هنر آموز میپذیرد خیابان ژاله چهار راه آب سردار تلفن ۳۱۶۳۶
۲-۱ آ-۵۴۷۸

کلاس خیاطی

دوره‌جدیدکلاس‌خیاطی‌بامتدگرلاوین پاریس زیرنظر استادفارغ التحصیل از پاریس وبرلین بااجازه رسمی وزارت فرهنگ‌ازروزبیستم اردیبهشت ماه تشکیل میشود در این کلاس شرکت کنید و بکمتر از پرداخت پول خیاط راحت شوید .
کاخ دانش
نادری - نرسیده به چهار راه اسلامبول

فروش اتومبیل

اتومبیل‌دوفین شمارا‌خریداریم

سرویس وتعمیرگاه و لوازم یدکی‌فروشی‌دوفین خیابان‌تهران‌نو تلفن ۳۷۰۰۴ - ۳۰۳۸۸۷
۲۶-۱ آ-۴۱۱۰ «آتا»

رادیو اتومبیل
فقط ۲۷۰۰ ریال
رادیونپتون. چهارراه قوام السلطنه

هرنوع اتومبیل فروشی

مرکز فروش اتومبیل های دست دوم تاکسی - کرایه و شخصی خیابان قزوین مقابل دخانیات تلفن ۵۳۷۴۴
۵-۱ آ-۴۹۵۰

موریس اکسفورد ۵۵

تمیز ۶ نفره ۷۸۰۰ تومان تلفن ۶۳۳۱۳
۳-۱ آ-۴۶۷۱

یکدستگاه اتومبیل وانت ویکدستگاه جیپ

کم کار کرده مورد احتیاج است دارندگان به شرکت اطلس خیابان سعدی ۷۷۴ تلفن ۳۴۴۰۱ و۳۹۱۵۰ و۹۲۸۳۲ مراجعه فرمایند .
۳-۵ آ-۴۴۵۷

حراج اتومبیل

اداره کاربردازی وزارت کشاورزی تعداد بیست و شش دستگاه‌اتومبیل های مستعمل موجود در اداره حمل ونقل واقع در خیابان مازندران را از طریق حراج عمومی بفروش‌میرساند طالبین خرید میتوانند از تاریخ‌نشر این آگهی همه روزه برای مشاهده اتومبیل هابااداره حمل و نقل مراجعه واز روز شنبه۳۱ر۲ر۱۳۳۹ تاخاتمه حراج درساعت اداری در محل‌حراج (اداره حمل و نقل) حضوربهم سانیده ودر خرید شرکت نمایند بهای هر دستگاه اتومبیل نقدا دریافت و پس از صدور قبض صندوق حواله‌تحویل بخریدار تسلیم خواهد شد . ضمنا هرگونه مخارج و مالیات و۵٪اسفالت وعوارض آن بعهده خریداران خواهد بود .
رئیس اداره کاربردازی
۲-۱ آ-۵۷۲۲

بفروش میرسد

بقیمت مناسب بفروش میرسد
موتور دیزل ۱۶اسب ۷۵۰ دور یك سیلیندر آلمانی کمی‌کار کرده‌طالبین به تلفن شماره ۲۱۹۰۱ قبل ازظهرها مراجعه نمایند .
۵-۱ آ-۵۲۱۴

یکقطعه‌زمین‌مرغوب‌در یوسف آباد بالا بفروش میرسد تلفن ۴۸۴۷۵
۳-۱ آ-۴۶۳۵

وسایل آمریکائی‌برای منزل

بانضمام لباس بفروش میرسد
نشانی قلهك خیابان دولت‌چهارراه رستم آباد منزل سرهنك کوك‌تلفن ۸۶۰۵۴
۲-۱ ۴ آ-۸۶۵

زمین فروشی بسیار مرغوب در دروس

یك قطعه زمین شمالی جنوبی واقع در دروس شرق جاده‌سلطنت‌آباد که هم شما لا و هم جنوبا بر خیابانهای ۱۵ متری بمساحت سه هزار متر قابل تقسیم بقطعات هزار متری و حتی پانصد متری بطوریکه هر قطعه جداگانه بر خیابان ۱۵ متری قرار گیرد بعلت مسافرت بفروش میرسد برای مذاکره به تلفن ۳۵۹۳۷ بین ساعت ۵ر۱۳ تا ۱۸ مراجعه نمایند .
۴-۱ آ-۴۴۶۵

فروش درشمیران

درخیابان مژده (منشعب ازخیابان تجریش به‌نیاوران)بمساحت یکهزار ودویست متر بابنای سه طبقه نه‌اطاق و لوازمات رجوع فرمایند لاله‌زار نزدیك توپخانه ۳۹۷۸۴ به بنگاه‌کوشان

هزار متر زمین فروشی درمحمودیه نزدیك پهلوی متری سیصدتومان‌تلفن: ۸۳۵۶۵ ساعت ۶تا۷ بعداز ظهر
۳-۱ آ-۴۹۳۳

خانه‌های ارزان قیمت

بمساحت ۶۶متر دارای دواطاق آشپزخانه بالوازم‌کامل واقع درحیدیه بدون واسطه قیمت مقطوع چهارده هزار تومان به‌تلفن ۳۵۹۲۲ مراجعه شود .

آگهی های کوچک

قابل توجه
قپانهای انگلیسی وژاپنی و ترازوهای آلمانی که‌مدتی نایاب بود وارد شد .
جلوخان‌مسجدشاه‌ابراهیم‌زاده تلفن ۲۱۰۰۷

اجاره داده میشود

آپارتمان اجاره

سه دستگاه از یك آپارتمان‌نوساز با برق و تلفن و شوفاژ و آب گرم هر دستگاه دارای ۵ اطاق وهال ولوازم واقع در خیابان‌کاخ نزدیك شاهرضا کوچه خواجه نصیری شماره۱۰ یکجاو جداگانه باجاره واگذار میشود طالبین محل را بازدید و بین ساعات ۱۳ تا۱۶ با تلفن ۴۰۵۹۳ خود محل مذاکره فرمایند .

آپارتمان کرایه درانتهای خیابان روزولت

دو دستگاه آپارتمان سه اطاقی با وان‌و دنوترم وهال بزرك مدرن بدون سر قفلی باجاره واگذار میشود طالبین به تلفن ۸۲۱۸۱۵ مراجعه فرمایند .

محل کار مناسب برای تشکیلات بزرك

ساختمان نوساز شاهرضا چند دستگاه مجزا جمعا حدود ۳۰اطاق با حمام وبرق‌وتلفن موجرطالب است که‌به یك‌موسسه بزرك بازرگانی یا شرکت های ساختمانی ویا تشکیلات خارجی اجاره دهد .
شاهرضا - مقابل زایشگاه شماره ۷۷۰
۲-۱ آ-۵۵۵۶

آپارتمان

۶دستگاه آپارتمان ۵اطاقه بابرق و تلفن واقع‌دربرخیابان پهلوی یکجا یاجداگانه اجاره داده میشود طالبین به‌تلفن ۸۲۶۲۸ رجوع فرمایند .

آپارتمان های مدرن ۳ و۴ اطاقه

باهال ووان و آب گرم و سرد و غیره واقع در خیابان‌سفارت‌فرانسه برای خارجی‌ماهیانه ۱۰۰۰۰ - ۱۲۰۰۰ ریال اجاره داده میشود لطفا ۸-۵عصر به تلفن ۶۶۳۶۴ مراجعه فرمائید .

جویای کار

مهندس تهویه مطبوع و شوفاژ فارغ التحصیل آمریکا جهت تمام ویا نصف روز جویای کار میباشد تلفن ۶۴۶۳۹ رجوع شود .
۳-۱ آ-۴۲۳۳

جوانی دیپلمه باسابقه

چندین سال در امور کشاورزی و حفر چاه نیمه عمیق بمتد جدیدنشانی لاله‌زار پاساژ رازق منش انتظاری
آ-۴۹۵۱

جوانی با داشتن ۵کلاس ابتدائی

سواد وانجام خدمت‌سربازی جویای کار است دروازه قزوین خیابان‌استخر قهوه‌خانه رضائی اسماعیل ساده‌مراجعه شود .

توجه فرمائید

دارای گواهینامه رانندگی از ایران- سوئیس- آلمان- بین‌المللی وآشنائی بزبان های آلمانی- فرانسه باسابقه مدتها اقامت در خارجه جویای کار هستم باراهنمای شماره ۱۲۸۷اطلاعات مکاتبه فرمائید .

لامیدال

تخته مصنوعی رویه‌پلاستیك‌الوان راازشرکت سهامی‌آبادخیابان رفائیل روبروی باشگاه افسران شماره ۶۸ بقیمت تجارتی‌خریداری فرمائید .برای عمده‌فروشی از واسطه استقبال‌میشود تلفن ۴۴۱۱۰
آ- ۵۵۹۰

یك‌باب ساختمان دوطبقه

قدیمی ساز با حیاط و گاراژتمدن وبرق و آب وسعت ۴۳۶ متر مربع درشمال شهر نزدیك خیابان شاهرضا دانشگاه بدون واسطه بفروش میرسد طالبین بین ساعت ۲تا ۴ بعد از ظهر به تلفن ۴۰۶۴۲ مراجعه فر ایند .
۳-۱ آ-۴۹۸۷

یکباب خانه بمساحت۲۸۷

مترمربع دارای ۷ اطاق :ز هر جهت تکمیل نوساز واقع در کوچه ظلی جنب پمپ بنزین خیابان سعدی‌بعلت مسافرت فورا بفروش میرسد طالبین به‌بنگاه کوشان‌تلفن‌شماره ۳۹۷۸۴ مراجعه فرمایند .
آ-۴ ۹۶۵

احتیاجات زندگی

رستوران ژاله مخصوص خانواده ها است دارای چلوکباب مطبوع وسایر اغذیه متنوع ولذیذ ایرانی و فرنگی اول لاله‌زار نو جنب سینما متروپل تلفن ۳۳۳۳۱

آگهی بمصرف‌کنندگان تخم مرغ تازه

یك‌مرغداری بزرك مایل‌است کلیه فرآورده‌های مرغداری خودرا تازه‌ترو ارزانتر ازمغازه‌بطور مستقیم‌و مستمر بدست مصرف کننده‌برساند طالبین آدرس کامل ومیزان مصرف روزانه خودرا بشماره ۱۲۸۶ اطلاعات ارسال دارند .

مدرن‌ترین طرح

ارزانترین مقاطعه‌و نظارت دقیقترین محاسبات را میتوانید از
شرکت ساختمانی آرمیا
بخواهید .لاله‌زار نوجنب ساختمان خاچیك کوچه دکتر آقاجانیان تلفن ۳۰۳۰۷۸

رونوشت‌آگهی‌حصروراثت‌برنده ۳-۳-۳۸ مدنی

بانوخانم خانمها مسعودی دارای شناسنامه شماره ۳۹۱۷ فرزندمحمد هادی‌ساکنه تویسرکان از این‌دادگاه درخواست گواهی حصر وراثت نموده وچنین توضیح داده‌که حسین امامی فرزند سید حسن شناسنامه شماره ۱۷۳ در تاریخ ۲۸ بهمن ماه ۳۶ در تویسرکان اقامتگاه دائمی خود بدرود زندگی گفته و رثه آنمرحوم منحصر است به خود متقاضیه خانم خانمها مادر متوفی وبانو ناهیده امامی دختر نبی زوجه متوفی وارث دیگری ندارد .
اینك با انجام تشریفات مقدماتی درخواست مزبور را سه نوبت‌پی درپی ماهی یکمرتبه آگهی مینماید تا هر کسی اعتراض دارد و یا وصیتنامه‌ای از متوفی نزد او باشد از تاریخ نشر نخستین آگهی ظرف سه‌ماه بدادگاه تقدیم دارد والا گواهی صادر و هر وصیتنامه جز سری و رسمی که بعد از این موعد ابراز شود از درجه اعتبار ساقط و بلااثر خواهدبود .
نوبت اول۱۸ر۲ر۳۹
نوبت دوم ۱۸ر۳ر۳۹
نوبت سوم ۱۸و۴ر۳۹
دادرس‌دادگاه بخش تویسرکان
محمود هوشیار
۳-۱ آ-۵۶۵۲

آگهی مناقصه

پیروآگهی مندرجه‌درروزنامه‌اطلاعات ومجله رسمی کشور چون درموعد مقرره هیچگونه پیشنهادی نرسیده بود اداره امور دواب ارتش خرید گوشت کله گاوبی استخوان و جگر سفید مصرفی یکساله آموزشگاه‌تربیت سك را باهمان شرایط برای سومین بار تجدید مینماید پیشنهاد دهندگان میتوانند پیشنهادات خودرا تاآخر وقت اداری روز سه شنبه ۲۷ر۲ر۳۹ پیوست قبض رسید بمبلغ ده هزار ریال که بحساب ۱۲۰۰ دارائی‌شماره ۳ ببانك ملی ایران شعبه فردوسی پرداخت شده بدفتر اداره امور دواب ارتش تحویل ورسید اخذ نمایند پیشنهادات واصله درساعت ۱۰صبح روزچهار شنبه۲۸ر۲ر۳۹ باز و قرائت خواهد شد .
اداره امور دواب ارتش
آ-۵۶۱۶

تلفنهای اطلاعات

تلفنخانه ۳۰۰۱۰ تا ۳۰۰۱۹
شعبه آگهی ها ۳۰۵۱۰۸ -۳۰۲۶۳۳
کانون آگهی طوطی نو ۳۰۴۵۹۲ - ۳۰۴۵۹۳
سرویس حوادث ۳۰۳۵۶۹
اطلاعات هفتگی ۳۰۴۸۷۸
اطلاعات بانوان ۳۰۳۳۱۳
اطلاعات جوانان ۳۰۴۵۹۱
اطلاعات کودکان ۳۰۴۵۹۱

تقویم اطلاعات

یکشنبه هیجدهم اردیبهشت ۱۳۳۹
یکشنبه یازدهم ذیقعده ۱۳۷۹
یکشنبه هشتم مه ۱۹۶۰
اذان صبح: ساعت ۳و۲۳ دقیقه
طلوع آفتاب : ساعت ۵و۴۴ دقیقه
غروب آفتاب : ساعت ۱۸و۴۴ دقیقه

کشیك امشب پزشکان

آقایان دکتر عبدالحسین نراقی: خیابان ایرج بین بهار و شمیران- دکتر شاهپور سیاهپوش : خیابان امیریه ایستگاه البرز جنب مسجد نخریه - دکتر سرهنگ معتضد : خیابان گرگان کوچه واقفی پلاك۲۵

راهنمای پزشکی اطلاعات

دکترهای متخصص درمجاری ادرار و تناسلی

دکتر محمدرضا مسدد
رزیدنت‌سابق بیمارستانهای‌امریکا درمان قطعی بیماریهای مقاربتی دروازه دولت روبروی ساختمان فیات تلفن- ۳۰۲۵۴۸ -پذیرائی‌عصرها ازساعت۵ الی ۸بعدازظهر

دکتر دانشگر
امراض مقاربتی و جلدی و سوزاك تازه و کهنه ورم پروستات ضیق مجرا سستی وبواسیر امراض زنانه و نازائی خیابان سپه مقابل بستخانه تلفن ۳۰۲۴۱۶

دکتر معانی
امراض مقاربتی - مجاری ادرار - معالجه سوزاك تازه و کهنه - ورم پروستات و سستی وناتوانی - ضیق مجرا امراض زنانه - خیابان فردوسی مقابل بانك ملی مرکز .

آخرین متد درمان سوزاك تازه و کهنه و ضعف قوای تناسلی دکترجناب زاده دارای گواهینامه از دانشکده طب فرانسه خیابان منو چهری مقابل کوچه دبیر ستان زاندارك

دکترا - پولوسا
متخصص بیماریهای مقاربتی‌مجاری ادرار تناسلی خیابان‌فردوسی شمالی کوچه صادق تلفن ۴۶۵۸۹ پذیرائی صبح و عصر

پلی کلنیك
دکترمجاهدی دکترصدیقی
رزیدنت سابق بیمارستانهای امریکا بیماریهای داخلی- اطفال . مقاربتی ترك تریاك وسایر مواد مخدره‌ترك الکل
مجهز بدستگاههای رادیو سکپی‌و الروسل ترایی (بخور بنی سیلین وغیره) دیاترمی
پذیرائی بعداز ظهرهاوایام تعطیل وشبها تاصبح
خیابان شاه روبروی مسجدسجاد شماره تلفن ۴۹۵۲۶

دکتر مرتضی شریفی
متخصص بیماریهای قلب و عروق از دانشگاه پاریس خیابان جامی - خیابان استخراول کوی خواجوپذیرائی عصر ها تلفن ۴۹۷۴۸ .

دکتر رحمانی
متخصص امراض اعصاب و روح از دانشگاه لندن خیابان پهلوی بالاتر از چهارراه امیر اکرم تلفن ۴۵۱۱۴ پذیرائی صبح و عصر

دکترهای متخصص در بیماریهای جهاز هاضمه
دکتر رفیعی
از دانشگاه پاریس معده ، کبد،روده- پذیرائی ۴تا۸ بعدازظهر خیابان جامی اول کوچه پاریس تلفن ۶۳۰۶۰

دکتر عباس نیك‌نژاد
متخصص از دانشگاه پاریس در بیماریهای معده - روده - کبد- لوزالمعده ودرمان بواسیر بدون‌عمل فیستول - فیسور بامتد موثر دروازه شمیران خ . گرامی

دکتر-س -صدیق ارشادی
رفیبر سابق بیمارستان شرکت‌ملی نفت -مسجد سلیمان بیماریهای‌داخلی و کودکان
اول خیابان اردیبهشت -شماره۲۳

دکترملك افضلی
صبح وعصر پذیرائی مینماید قلهك -تلفن: ۸۱۱۰۱

دکتر وارطان
بیماری های داخلی - گوارش لثمانی : منوچهری روبروی کوچه ارباب جمشید
اوقات پذیرائی ۴ -۸
تلفن مطب ۳۷۸۷۸
منزل ۳۲۴۹۴

دکتر یوسف رحمتی
وکیل پایه یک دادگستری
خیابان سعدی پائین پاساژ سعدی
۵ تا ۸ بعدازظهر تلفن ۲۲۹۷۱

مگس وپشه
را دفع میکنیم سازمان مجهز ومهندس متخصص تلفن ۳۰۴۰۶۹
۲-۱ آ-۵۰۹۹

صاحب امتیاز ومدیر مسئول عباس مسعودی
جای اداره خیابان خیام چاپخانه اطلاعات

امشب بکدام سینما میروید؟

سینماهای درجه یك

سینما آسیا (تلفن ۴۲۹۰۹)
دختران و ملوانان (واید اسکرین دوبله بفارسی) با شرکت :ماریتسیو آرنا -آبه‌لین .شروع ۵ر۱۰ صبح ۳ -۵ -۷ -۹ بعد از ظهر

سینما اتومبیل‌رو (تهران پارس)
پترفوس (رنگی- دوبله بفارسی) با شرکت: او. و. فیشر. مارالین.شروع ۷- ۵ر۹ بعد از ظهر .

سینما امپایر (تلفن ۶۷۲۵۲)
رقاصه وفرشته نگهبان (پانوراميك- دوبله بفارسی) با شرکت : ویتوریو دسیکا - وراچخوا . شروع: ۵ر۱۰ صبح -۳-۵-۷-۹ بعدازظهر .

سینما پلازا (تلفن ۴۴۲۵۵)
جنگو صلح (ویستاویژن -رنگی- دوبله بفارسی) با شرکت :ادری - هپبورن -مل‌فرر -آنیتا اکبرك‌شروع: ۳۰ر۱۰ صبح - ۳-۶-۹ بعد از ظهر.

سینماتخت‌جمشید (تلفن۴۳۵۵۰)
فردا گریه خواهم کرد باشرکت: سوزان هیوارو - ریچارد کنت . شروع ۳- ۵- ۷- ۹ بعد از ظهر

سینما رادیوسیتی (تلفن ۴۳۳۲۰)
زن پاریسی (پانوراميك - رنگی - دوبله بفارسی) باشرکت : بریژیت باردو- هانری ویدال- شروع: ۵ر۱۰ صبح- ۳- ۵- ۷- ۹ بعد ازظهر.

سینما رکس (تلفن ۳۴۱۶۹)
بزن بجوب (رنگی -دوبله‌بفارسی) باشرکت : دانی کی - مزترلینك. شروع :۵ر۱۰ صبح -۵ر۲-۵ر۴-۵ر۶ ۵ر۸ بعد از ظهر .

سینما حافظ (تلفن ۳۴۰۷۴)
دختران و ملوانان (وایداسکرین- دوبله بفارسی)باشرکت:ماریتسیو آرنا- آبه‌لین . شروع ۵ر۱۰ صبح -۵ر۲- ۵ر۴- ۵ر۶ -۵ر۸ بعد از ظهر .

سینمامولن‌روژ (تلفن ۳۰۳۰۳۰)
پتر فوس (رنگی- دوبله بفارسی) باشرکت : او. و. فیشر- مارالین شروع : ۳۰ر۱۰ صبح - ۳-۵-۷-۹ بعد از ظهر

سینما نیاگارا (تلفن ۶۵۳۰۷)
بزن بجوب (رنگی دوبله بفارسی) باشرکت :دانی کی - مزترلینك. شروع :۵ر۱۰ صبح-۵ر۲-۵ر۴ -۵ر۶ ۵ر۸ بعد از ظهر .

سینما ایران (تلفن ۳۶۲۵۴)
فردا روشن است باشرکت.دلکش ویگن -ویدا قهرمانی شروع: ۳۰ر۱۰ صبح -۳۰ر۲ -۳۰ر۴-۳۰ر۶ -۳۰ر۸ بعدازظهر

سینما آریا (تلفن ۳۷۹۵۶)
یکه تاز میدان (رنگی) باشرکت: راندلف اسکات-جنیفرهولدن -شروع: ۵ر۱۰ صبح-۵ر۱۲-۵ر۲ -۵ر۴ - ۵ر۶-۵ر۸ بعدازظهر .

سینما اسکار (تلفن ۴۵۷۹۷)
هوس در زیر درخت نارون(دوبله بفارسی -ویستاویژن) با شرکت : سوفیالورن -آنتونی پرکینز - بورل آیوز شروع : ۳۰ر۱۰ صبح- ۳۰ر۲- ۳۰ر۴ -۳۰ر۶- ۳۰ر۸ بعد از ظهر

سینما المپیا (تلفن ۶۵۷۹۸)
من‌مستم (دوبله‌بفارسی) باشرکت: راج کاپور -مالاسینها .شروع :۵ر۲- ۵ر۴-۵ر۶-۵ر۸ بعدازظهر

سینما ایفل (تلفن ۴۰۱۱۶)
فردا روشن است باشرکت:دلکش ویدا قهرمانی شروع: ۵ر۱۰ صبح- ۵ر۲-۵ر۴ -۵ر۶ -۵ر۸ بعدازظهر

سینما برلیان (تلفن ۳۳۰۳۵)
پتر فوس (رنگی- دوبله بفارسی) باشرکت : او. و. فیشر- مارالین شروع : ۱۰ صبح- ۲-۴-۶-۸ بعد از ظهر

سینما پارك (تلفن ۳۹۶۳۷)
آخرین هوس با شرکت: سپهرنیا شهین - نادره شروع: ۳۰ر۱۰ صبح - ۳۰ر۲ - ۳۰ر۴ ۳۰ر۶ ۳۰ر۸ بعد از ظهر

سینما تهران (تلفن ۳۸۱۶۵)
ازدواج عاشقانه (دوبله بفارسی) باشرکت : دیوآنند - مالاسینها شروع : ۳۰ر۱۰ صبح - ۳۰ر۲ - ۳۰ر۴ - ۳۰ر۶ - ۳۰ر۸ بعد ازظهر

سینما دیانا (تلفن ۴۲۰۱۰)
فردا روشن است باشرکت : دلکش -ویدا قهرمانی : شروع : ۳۰ر۱۰صبح-۳۰ر۲- ۳۰ر۴ -۳۰ر۶ ۳۰ر۸ بعداز ظهر .

سینما دنیا (تلفن :۳۳۸۱۲)
زن پاریسی (پانوراميك - رنگی - دوبله بفارسی) باشرکت : بریژیت باردو -شارل بوآیه -هانری ویدال- شروع :۵ر۱۰ صبح-۵ر۲-۵ر۴-۵ر۶- ۵ر۸ بعداز ظهر

سینما رویال (تلفن ۶۸۲۰۶)
شعله های سوزان آمستردام (دوبله بفارسی) با شرکت : آوابار- لوك- پیتر فنیچ - شروع: ۳۰ر۱۰ صبح - ۳۰ر۲ - ۳۰ر۴ - ۳۰ر۶- ۳۰ر۸ بعد از ظهر

سینما سعدی (تلفن :۳۶۴۶۸)
رقاصه وفرشته نگهبان (پانوراميك- دوبله بفارسی) با شرکت : ویتوریو دسیکا - وراچخوا . شروع: ۵ر۱۰ صبح-۵ر۲ -۵ر۴- ۵ر۶-۵ر۸ بعد از ظهر .

سینما سپیلا (تلفن ۳۶۴۲۴)
اقیانوس مرك (دوبله بفارسی) با شرکت : ادی کنستانتین - پیرآنجلی. شروع : ۵ر۱۰ صبح-۳۰ر۲-۳۰ر۴ - ۳۰ر۶ -۳۰ر۸ بعد از ظهر .

سینما کارون (تلفن ۴۰۰۶۵)
ماجرای پروین باشرکت: سیما- آفت- تفلسی. شروع: ۵ر۱۰ صبح- ۵ر۲ -۵ر۴-۵ر۶-۵ر۸ بعداز ظهر

سینما کریستال (تلفن ۳۷۶۷۵)
پترفوس (رنگی - دوبله بفارسی) باشرکت : او . و. فیشر -مارالین شروع :۳۰ر۱۰ صبح: ۳۰ر۲ -۳۰ر۴- ۳۰ر۶ - ۳۰ر۸ بعد از ظهر

سینما متروپل (تلفن ۳۹۴۱۰)
زندگی کاریل چسمان باشرکت: ویلیام کامپبل- کاترین گرانت .شروع ۵ر۱۰ صبح۵ر۲-۵ر۴-۵ر۶-۵ر۸ بعداز ظهر .

سینما هما (تلفن ۴۲۱۶۹)
همسایه شیطان (دوبله بفارسی) باشرکت: نرگس -بالراج ساهنی شروع: ۳۰ر۱۰ صبح ۳۰ر۲ -۳۰ر۴- ۳۰ر۶ -۴۵ر۸ بعد از ظهر

سینماهای درجه دو

سینما پردیس
مصری (سینما سکوپ-رنگی) با شرکت :ویکتورمیچر -جین‌کرنی . شروع:۵ر۱۰صبح -۵ر۲-۵ر۴- ۵ر۶- ۵ر۸ بعداز ظهر

سینما تاج (تلفن ۳۳۰۶۴)
سفر (وایداسکرین -رنگی) با شرکت: یول براینر-دبوراکر. شروع: ۳۰ر۱۰ صبح ¾۱- ¼۴- ¾۶-۹ بعد از ظهر .

سینما میلوانا (تلفن ۳۳۷۷۷)
سه‌چرخه‌سوار (رنگی- دوبله‌بفارسی) باشرکت:داری کول- بئاتریس‌آلتاریبا شروع :۵ر۲-۵ر۴-۵ر۶-۵ر۸بعدازظهر

سینما فردوسی (تلفن ۳۵۷۴۸)
شوخی کردم دلخورنشو (دوبله بفارسی)باشرکت: ادی‌کنستانتین - لیزبورون . شروع:۵ر۱۰صبح -۵ر۲- ۵ر۴-۵ر۶- ۵ر۸ بعداز ظهر

سینما فری (تلفن ۲۷۸۹۳)
ماجرای پروین باشرکت: سیما- آفت- تفلسی. شروع: ۵ر۱۰ صبح- ۵ر۲ -۵ر۴-۵ر۶-۵ر۸ بعداز ظهر

سینما مراد (تلفن ۳۷۳۸۹)
ماجرای پروین باشرکت: سیما- آفت- تفلسی. شروع: ۵ر۱۰ صبح- ۵ر۲ -۵ر۴-۵ر۶-۵ر۸ بعداز ظهر

سینما مشعل (تلفن ۳۳۸۲۶)
پل رودخانه کوای (سینما سکوپ- رنگی -دوبله بفارسی) با شرکت : ویلیام هولدن - آلك‌گینس شروع : ۵ر۱۰ صبح -۲-۵-۸ بعد از ظهر

تآترها

جامعه باربد (تلفن: ۳۳۳۶۵)
چراغ گاز باشرکت مهرزاد - جعفری - صادمی شروع : ۵ر۸ بعد از ظهر

تآتر تهران
دشمن مرد باشرکت :مورین - اسدزاده .شروع:۵ر۵-۵ر۸بعدازظهر

اجتماعی

سخن روز

بسته بموئی !

دیروز یکی گفت نکند یکوقت این دولتهای بزرك توی سرهم بزنند وکار دنیا را یکسره سازند. گفتم چه شد که یکباره یاد این چیزها افتادی. گفت مگر نشنیدی که روابط بزرگترین دولتهای روی زمین برسر واقعه‌ای تیره شد، ودنیا قدمی بسوی جنك نزدیکتر شد .گفتم مگر دراین دنیا چه علاقی داری که اینقدر از جنك ومرك میترسی، گفت چیزی جزجان خود ندارم که ازدست بدهم. گفتم پس نگران نباش، مرك سختی ندارد تکبار سراغ آدم می‌آید و هر وقت هم که بیاید ، همانوقت همه چیز را تمام میکند. گفت مگر تومرك راآزموده‌ای که اینقدر ساده‌اش می انگاری، گفتم من مرك را نیازموده‌ام ولی هرشب خواب رامی‌آزمایم و میدانم که مرك چیزی جز یك خواب همیشگی نیست . همچنانکه خواب دریك لحظه چشمان آدمی را بهم میدوزد و هوش و حواس از انسان میرباید ، مرك هم همینطور است . ناگهان می‌آید وانسان را در یك چشم بهم زدن بخواب همیشگی فرو میبرد . گفت اگر مرك بدین سهلی گریبان مرا بگیرد هراسی از آن ندارم . فرض کنید بمب روی سرما جهانیان فرو بریزند و چند لحظه بعد جان بسپاریم ، این چندان سختی ندارد . سختی مرك همان مدتی است که انسان بین‌زندگی و مرك میگذراند .

گفت منهم همینطور فکر میکنم و اتفاقا در عصر حاضر مامردم جهان بین زندگی و مرك میگذرانیم . گفتم خواهش می کنم داخل فلسفه نشو ، برای اینکه معلوم است هر روز که از عمر ما میگذرد وهر لحظه که از ما فوت میشود، یك لحظه بمرك نزدیکتر میشویم ، یعنی همیشه بین زندگی ومرك بسر میبریم. گفت اشتباه نکن ، منظورم این ناموس طبیعی زندگی نیست‌منظورم هراس و نگرانی عصر بخصوصی است که مادر آن زندگی میکنیم. مادرست است که‌زنده‌ایم ولی مانند محکومین بمرك همیشه دربیم وهراس بسر میبریم. عصر ما عصر دلهره ونگرانی است از ابتدای قرن حاضر دوجنك دنیای ما را بآتش کشیده‌است و نزدیك‌پانزده سال هم است که سومین آن سرنوشت مارا تهدید میکند .اینکه میگوییم میان زندگی و مرك بسر میبریم همین سستی و ناپایداری وضعی است که برجهان ما حکمفرماست و هر واقعه‌کوچکی‌مارا بقول مرحوم دالس بر «لبهٔ پرتگاه جنك» قرار میدهد . وضع مردم جهان ما از یك لحاظ بوضع مرحوم چسمان شباهت دارد . اگر او دوازده سال در چند قدمی «اطاق مرك» بسربرد ما هم سالها است که در آستانه «پرتگاه جنك» قرار داریم ، و همان دلهره که بچسمان دست میداد، در مقیاس وسیع تری گاه وبیگاه بمردم جهان ما دست میدهد !

نباید تصور کرد که جز قشر های منور الفکر مردم دنیا ، دیگران بجنك و این حرفها فکر نمیکنند .و گفت هرکسی در این دنیا سرگرم کارهای خودش است و دلهره از جنك بر او راه ندارد . این اشتباه است . «دلهره‌جنك» مستقیم و غیرمستقیم در جسم و روح و زندگی و سرنوشت مردم دنیا تاثیر داردو همه از این رهگذر آسیب میبینند .

دنیای‌ما از دشمنیها و کینه‌ها و بغضها و اضداد اشباع شده است ودر آن برای یك دگرگونی ناگهانی زمینه مساعدی بوجود آمده است نباید تصور کرد که جنك یك‌واقعه بعید و قابل اجتناب است . برفرض اینکه همهٔ مردم جهان و حتی همه‌سیاست‌مداران و مسئولین جهان مخالف جنك باشند ممکن است آتش جنك بر سر یك واقعهٔ کوچك وغیر مترقبه روشن شود . اغلب جنگها بر سر موضوعات کوچکی روی داده است بهانهٔ جنك پروس و فرانسه عبارت بود از پس‌و پیش کردن چند جمله وزیاد وکم کردن چند کلمه در یك تلگرام‌رسمی . جنك اول جهانی بظاهر برسر یك واقعه شخصی رخ داد، و همینطور جنك دوم جهانی از موضوعات کوچکی ناشی گردید علت آنستکه زمینهٔ عینی‌جنگها قبلا فراهم میشود . دشمنی باندازهٔ کافی ، تضاد منافع هر چه بیشتر، و قدرت و وسایل جنگی بوفور بوجود می‌آید و فقط‌بهانهٔ آن باقی میماند . حالت روانی خاصی دربین سیاستمداران ومسئولین جهان پیدا میشودو ناگهان باصطلاح احساسات بر عقل غلبه میکند و میشود آنچه نباید بشود !

راستی در دنیای خطرناکی زندگی میکنیم ، مینشینیم برای فردای خود نقشه میکشیم و می‌آئیم خشتی از بنای آرزوهای فردا را بگذاریم در حالیکه بچشم می‌بینیم سرنوشت وزندگیمان بسته بموئی است !

ص. رحمان زاده

اصناف و پیشه‌وران

در صنف قصاب

در جلسه رسمی اتحادیه صنف قصاب اعضای مدیره صنف درباره بهبود وضع گوشت تهران وتامین گوشت مورد مصرف محلات‌تهران گفتگو کردند از طرف اتحادیه دستورات لازم بدکاکین قصابی نسبت به تهیه یخچال و تامین بهداشت دکاکین به عمل آمدیکی از اعضای صنف در اطراف همکاری با مامورین شهرداری سخن گفت و لزوم افزایش صمیمت را بین‌افراد صنف و مامورین بیان داشت .

در صنف فخار

جلسه رسمی اتحادیه صنف‌فخار بریاست آقای‌عباس گورنك‌تشکیل شد در این جلسه عده‌کثیری از صاحبان کوره ها حضور داشتند آقای‌گورنك گفت‌مراجعه همکاران در تمام ساعات روز موجب شده است که اعضای مدیره صنف نتوانند بامورات جاری اتحادیه برسند وی اعلام کرد که طبق تصمیم هیئت مدیره اعضای اتحادیه باید فقط روز های دوشنبه و چهار شنبه در محل اتحادیه مشکلات خود را با رئیس صنف در میان گذارند و روز های دیگر هفته اتحادیه بکار های جاری روز خواهدپرداخت در این موقع موضوع پرداخت عوارض کوره های آهك پزمطرح گردید .

رئیس اتحادیه اعلام کرد که این کوره ها در پرداخت عوارض خود کوتاهی کرده‌اند و یاد آور شد که در صورت ادامه وضع‌فوق از شهردار تقاضا خواهد کرد تا مامورین خود را بمنظور وصول عوارض مورد تعهد صنف در اختیار اتحادیه صنف فخار بگذارد این موضوع از طرف اتحادیه بکلیه کوره های آهك پز ابلاغ گردید.

در صنف صحاف

اتحادیه صنف صحاف با حضور کلیه اعضابرای رسیدگی بموضوع پرداخت مالیات تشکیل گردید .

در این جلسه رئیس اتحادیه در مورد نحوه پرداخت‌مالیات مقطوع صحبت کرد وی گفت‌وزیر دارائی‌درجلسه‌شورای‌عالی اصناف‌از کلیه اصناف تقاضا کرد تا برای پرداخت مالیات خود نظر جدید وزارت دارائی را تحت مطالعه قرار دهند .

وی افزود که وزارت دارائی فهرست اسامی اعضای اتحادیه‌را که از طرف این صنف تهیه شده با صورت موجود در وزارت دارائی مقایسه و سپس نسبت به تعیین میزان مالیات مقطوع نظر خود را اعلام خواهد کرد به تقاضا های رئیس صنف اعضا موافقت کردند تا صورت مزبور بوزارت دارائی فرستاده شود .

آگهی حراج

شرکت سهامی نفت ایران مقداری لاستیك فرسوده ودو دستگاه تانك آب و سه دستگاه موتور ژنراتورو مقداری موتور های فرسوده اتومبیل وموتور دیزل از طریق حراج درروز دو شنبه ۱۹ اردیبهشت ماه ساعت ۹ صبح بفروش میرساند طالبین می توانند همه روزه در ساعات اداری لوازم فوق را در اداره حمل و نقل شرکت واقع در خیابان تهران نو روبروی پمپ بنزین ملاحظه نمایند

۱ - ۳ آ - ۵۱۴۶

در انجمن های محلی شهر

در انجمن خیابان پارك هم مدرسه هم مسجد

جلسه انجمن محلی خیابان‌پارك (جنوب شهر) با حضور هیئت‌مدیره ونمایندگان محلات و خیابانها و گودهای جنوب شهر در محل‌انجمن بریاست آقای حاج حسین شعاع‌پور تشکیل گردید .وآقای سروان سیاسی پور رئیس کلانتری ۱۵ و آقای بانکی رئیس برزن ۱۵ و معاونین برزن و کلانتری نیز دراین جلسه حضور داشتند .

ابتدا آقای شعاع پوررئیس‌انجمن خیرمقدم گفته و تاریخچه ای از تشکیل انجمن محلی رابیان‌داشت و اظهار نمود در پنج سال قبل در این محل که در منتهی الیه جنوب‌تهران واقع شده کوچکترین آثاری از شهریت وجود نداشت ولی چون همواره نظر شاهنشاه و دولت‌شامل حال اهالی شاهدوست جنوب شهر بوده و میباشد وبا همت اشخاص خیرخواه محل انجمن محلی‌تاسیس گردید و در اثر زحمات اعضای انجمن و معاضدت دستگاههای شهرداری‌این‌محل‌بصورت‌آبرومندی در آمده است وسپس کار های انجام شده در چند سال اخیر و نواقصی که بعضی از آنها دارد بشرح زیر : باستحضار آقایان رسانید :

۱ـسال گذشته خیابان پارك تا فرح آباد که قریب ۳ کیلو متر است اسفالت شده ولی چون بعضی ازنقاط آنراشرکت برق شوش بمنظور کابل کشی کنده‌است‌نسبت به ترمیم آن تقاضای اقدام شد.

۲ـدرتمام‌خیابانهاوکوچه‌های‌اینحدود تیربرق‌از طرف شرکت برق شوش نصب و روی تیر ها یك تیر درمیان لامپ نصب و روشنائی محل تامین گردید وهمچنین‌باقراردادی که با شرکت برق شوش منعقد گردید برای ۳۵۰ خانه کنتوربرق‌خریداری شده است .

۳ـچون گود ها چندین متر از سطح زمین پائین تر بود و اهالی هنگام عبور و مرور بی نهایت در مضیقه میافتادند در شانزده نقطه پله‌گذاری شده وبنحوآبرومندی ساخته شده‌است.

٤ـ چون داخل گود هانهرفاضل آب وجود نداشت وهنگام بارندگی آب‌بداخل منازل اشخاص سرازیر میشد وباعث خسارت میگردید اخیرا دویست حلقه چاه فاضل آب داخل گود های این حدود حفر گردیده و تقاضا شد برای اینکه از پرشدن چاهها جلوگیری شوداخل چاهها راکوره‌زده وبه فاضل آب شهر وصل نمایند .

۵ـمیدان زاهدی (میدان غار سابق) که درحدود یکسال است گلکاری و لوستر گذاری‌شده‌تقاضا گردید برزن نسبت بتامین روشنائی آن اقدام نماید .

٦ـاز طرف یکی از مردان‌خیرخواه محل بنام آقای حاج ماشااله پور جوادی یك دبستان مجهز ساخته شده و در اختیار اطفال ساکنین محل گذاشته شده است .

۷ـ همچنین توسط شخص‌نامبرده فوق یك مسجد بسیار آبرومند در خیابان پارك جنوب شهر بناگردیده که متاسفانه بواسطه نداشتن آب‌در آن مسجد اهالی در هنگام ادای فرائض مذهبی در مضیقه هستند و ازآقای رئیس برزن تقاضا گردید از طریق شهرداری اقدامی بفرمایند که بتواند از چاه عمیقی که درچند ساله اخیر در پارك حفر گردیده‌آب مسجد تامین گردد . رئیس برزن فی المجلس موافقت کرد

چون این مسئله جنبه عمومی و عام المنفعه دارد متولی مسجد می تواند با لوله کشی بهزینه خودآب را از جلوی پارك بداخل مسجد بیاورد .

۸ـدر جنوب میدان غار(خیابان فرح آباد سابق) قبرستان قدیمی وجود داشت که مشهور به قبرستان‌مختار السلطنه بود . انجمن محلی با مذاکره با شهرداری این قبرستان را بصورت پارك بسیار زیبائی در آورده که تمام وسائل تفریح‌اطفال در آن وجود دارد و اغلب روز ها اطفال در این باغ به هوا خوری و تفریح مشغول میگردند . آقای رئیس برزن ۱۵اظهار نمود که طبق تصمیمی که اخیرا اتخاذ گردیده در نظر است از چند روز بعدهفته‌ای دو روز در پارك جنوب شهر موزیك مترنم باشد و همچنین فیلمهای سودمندی که جنبه بهداشتی و تربیتی داشته باشد در قسمت های مختلف جنوب شهر مخصوصا در پارك جنوب شهر بمعرض نمایش گذاشته خواهد شد .

۹ـاز آقای رئیس کلانتری تقاضا گردید چون در میدان زاهدی‌مامور راهنمائی و رانندگی وجود ندارد و ممکن است اتفاقات ناگواری بعلت تخلف‌رانندگان رخ دهد لذا اقدامی بفرمایند که اداره راهنمائی یك‌نفر مامور راهنمائی در میدان زاهدی بگمارد .

۱۰ـتقاضا گردید چون در خیابان پارك و گود های اطراف دبستان باندازه کافی نیست با وزارت‌فرهنك مذاکره شود که از محل عوارض شهرداری یکباب دبستان پسرانه در این حدود بسازند.

آقای آشتیانی معاون برزن ۱۵ اظهار نمود در اواسط این خیابان قطعه زمینی متعلق به موقوفه است که متولی آن میخواهد آنرا صرف ساختمان مسجد نماید و چون در خیابان پارك مسجدساخته شده است دو نفر را مامورفرمائید که باتفاق بنده به مالك زمین‌مراجعه و رضایت ایشان را جلب نمائیم . که بجای مسجد در زمین موقوفه موافقت نماید یك دبستان ساخته شود زیرا مدرسه هم کمتراز مسجد نیست وبهمین منظور دو نفر مامور گردید که با مالك زمین موقوفه صحبت نموده و ترتیب اینکار را بدهند .

در شورای برزن ۱۳
گاو داری مزاحم

جلسه هفتگی شورای همکاری با برزن ۱۳ بریاست تیمسار قریب با حضورآقای مظاهری رئیس برزن وبا شرکت آقایان حاج تقوی ، وابوالقاسم سرمد،حاج‌اسلامی،حاج‌مظاهری،چنگیز چوبین . عباس قاضی زاده جلال احمد خانلو تشکیل شد در این‌جلسه متن نامه نخست وزیر در مورد تامین انتظامات منطقه نظام آباد قرائت شد بکلانتریهای سوار و ۱۳ در این مورد دستور لازم‌صادر گردیده‌است درمورد تامین بهداشت محل در پاسخ‌تقاضای انجمن نوشته شده است که‌بیمارستان های زنان ـ بوعلی ـ بهرامی ـ درمانگاه زنان ـ وثوق ـ خواجه نظام‌الملك ـ خواجه نوری در نزدیکی محل بوده و بیماران میتوانند مراجعه نمایند دراین جلسه از طرف ساکنین محل شکایتی از طرف اهالی امین‌الدوله رسیده بود مردم این محل از مزاحمت گاو داری موجود در آن حدود شکایت کرده‌بودند شورا تصمیم گرفت که‌فورا باینموضوع رسیدگی کند.

در شورای محلی غرب شهناز

جلسه شورای محلی غرب شهنازدر منزل آقای رستگار رازی دبیر شورای محلی با حضور آقایان ابن‌الدین ـ سرهنك شفیعی ـ ندیمی ـ فاضل رستگار ـ فرزین ـ دانش پناه ـ بصیر بریاست‌آقای‌شریعتمدارشیرازی‌تشکیل گردید آقای رستگار رازی اقدامات انجمن را که انجام شده بود باطلاع رسانیدند و گفت با همکاری آقای ایران نژاد رئیس‌برزن ۱٦ برای‌اسفالت خیابانهای حوزه برزن ۱٦درشهرداری اقدام گردید و بالاخره بموجب صورت مجلسی که در اداره‌ساختمان‌شهرداری تنظیم گردید قرار شد در سال جاری شهرداری تهران ازمحل‌بودجه‌اسفالت خیابان های ژاله و ایران و مهران و کاشمر (زرین‌نعل) را تجدید اسفالت نماید و نیز خیابان ده متری روزبه سرتاسر و خیابان شکوفه حد فاصل خیابان مهران و شاهرضا و قسمتی‌از خیابان ده متری باختررا که خاکی‌است اسفالت نماید ونیز از دستگاه های اسفالت که شهرداری قرار است در آتیه نزدیکی خریداری نماید و بنام ده نگاههای‌امانی نامیده‌میشود خیابان های فرعی‌را که اسفالت آن‌احتیاج‌به مرمت دارد تعمیر نماید .

وی گفت شهرداری در سال جاری قدم های مفیدی در این ناحیه برداشته و نیز با فعالیت و مراجعات مکرر به شهرداری و با همکاری انجمن محلی میدان ابن سینا دروازه شمیران قرار است تا اوایل خرداد ماه سال جاری نسبت بتوسعه میدان ابن سینا پس از چند سال اقدام عملی معمول گردد.

آقای شریعتمدار راجع‌به روشنائی خیابان نارمك امین‌الدوله که از طرف کارخانجات اختصاصی باید روشن باشد تذکراتی دادند که قرار شداقدام شود آقای‌سرهنك شفیعی راجع به نصب تیر های سیمانی برق‌آلستوم در خیابان مهران و حوزه های فرعی آن تذکراتی داد و قرار شد با انگاه برق مذاکره و اقدام شود .

در پایان شورای محلی از آقای رستگار رازی و رئیس بر زن ۱٦ و همکاران ایشان قدردانی نمود .

لطفا یادداشت فرمائید

امشب

برنامه تلویزیون ایران

ساعت ٦ر۰۰ آغاز برنامه
ساعت ٦ر۰۳ برنامه وزارت بهداری
ساعت ٦ر۳۰ برنامه خردسالان
ساعت ۷ر۰۰ برنامه جوانان
ساعت ۷ر۳۰ برنامه شکوفه‌نو
ساعت ۸ر۰۰ برنامه میز های‌زیبا
ساعت ۸ر۳۰ اخبار
ساعت ۸ر٤۵ مصاحبه
ساعت ۹ر۰۰ فیلم
ساعت ۱۱ر۰۰ پایان برنامه

اخبار کارگری

رسیدگی پرونده‌ها

شورای کار گاههای صنعتی اداره کار بشکایت ۱۸ نفر از ۱۲ کارگاه مختلف رسیدگی و مبلغ ۱۹۹۵۰ریال بابت ۷ فقره پرونده را صادرکرد.

همچنین در شورای کار گاهها به درخواست ۲۹ نفر شاکی از یازده کارگاه مختلف رسیدگی و مبلغ ۲۲۵۰۰ ریال بابت‌یك فقره پرونده رای صادر گردید .

بخشنامه

از طرف اداره آمار بخشنامه ای بکلیه ادارات کار استانها و شهرستان ها صادر گردید که تا ۱۵ تیر ماه صورت اسامی کار گاههای واقع در حوزه ادارت کار را که ۱۰ نفر کارگر یا بیشتر دارند تهیه وارسال نمایند.

انتخابات

۱ـ انتخابات کارگران کارخانه‌رنگ سازی واقع در زورگنده ساعت ۹ صبح روزسه‌شنبه ۱۳ر۲ر۳۹درمحل کارگاه بعمل آمد در نتیجه آقای ستار معروفخانی بسمت نماینده کار ـ گران‌و آقای غلامحسین سیوانی‌بسمت نماینده‌علی‌البدل‌کارگران‌کارگاه برای مدت دو سال انتخاب شدند .

۲ـ اولین جلسه هیئت نظارات‌انتخابات‌کارگران کارگاه‌روغن کشی‌ورامین‌ساعت۹صبح۱۵ر۲ر۳۹در اداره کار تهران تشکیل گردید و در روز ۲۷ر۲ر۳۹ اخذ رای در محل کارگاه و رامین بعمل خواهد آمد.

از امشب درسینماهای

دیانا-ایران - ایفل

آ ـ ۵۷۰۸

برای سرعت و صرفه جوئی در کار:

ماشین‌نویسی فارسی ولاتین را با کاملترین ماشین تحریر دنیا رویال فراگیرید وبلافاصله استخدام شوید

کانون ماشین‌نویسی رویال کاخ‌دانش ـ بچهارراه اسلامبول تلفن ۴۸۸۴۱

خیابان نادری ـ نرسیده

آ ـ ۵۵۵۴

در سنندج و شاهرود

از یاوه‌گوئیهای رادیوهای بیگانه شدیدا ابراز تنفر شد

خبرنگار مادر سنندج اطلاع میدهد چندروزقبل از طرف جمعیت دفاع ملی کردستان وابسته به‌جمعیت دفاع ملی مرکز برای ابراز انزجار و تنفر از یاوه گوئیهای رادیو های بیگانه مراسمی در محوطه مسجدجامع سنندج برگزار شددر این‌مراسم میهن پرستان و شاهدوستان‌این‌شهرستان با تشکیل یك اجتماع چندین هزار نفری‌مراتب‌انزجار و تنفر خودرا از یاوه گوئیهای رادیو های بیگانه ابراز داشتند و آمادگی‌خودرابرای‌جانبازی‌در راه شاهنشاه و میهن اعلام نمودند . گزارش خبرنگار ما در شاهرود نیز حاکیست که دو روزقبل هیئتی از بازرسان شاهنشاهی بریاست تیمسار علوی مقدم برای رسیدگی بخواسته های اهالی‌شاهرود بوسیله قطار وارد این شهر شد هنگام ورود این هیئت عده کثیری از اهالی شاهرود در محل ایستگاه راه آهن اجتماع کردند و طی استقبال باشکوهی از بازرسان مخصوص شاهنشاه‌مراتب انزجار شدید خودرا نسبت به یاوه سرایان رادیو های بیگانه ابراز کردند .

فرماندار دماوند درشهرداری فیروزکوه

خبرنگار مادر فیروزکوه مینویسد طی بازدیدی‌که اخیرا آقای فرهت فرماندار شهرستان دماوند ازشهرداری فیروزکوه‌بعمل آورد فعالیت‌های آقای رفیعی شهردار این منطقه مورد توجه قرار گرفت وفرماندار برای رفع‌نقائص شهرداری وعده مساعدت داد در عکس بالا آقای فرهت فرماندار دماوند هنگام بازدید شهرداری فیروز کوه دیده میشود. آقای رفیعی شهردارنیز درباره امورجاری شهرداری توضیحاتی میدهد.

قهرمانان کشتی دبیرستانهای سنندج انتخاب شدند

طبق گزارش خبرنگار ما در سنندج دو روزقبل مسابقات کشتی انتخابی دبیرستانهای سنندج زیر نظر آقای طیری مربی کشتی آموزشگاههای‌این شهرستان در هفت وزن انجام گردید ودر نتیجه آقایان نورالله یونسی ـ محمد برازنده ـ ناصر رستمی ـ حسین برازنده ـ مسعود حریری ـ عبداله نعمتی و حبیب‌اله ساعد بترتیب قهرمان وزن اول تا هفتم شناخته شدند در عکس بالا قهرمانان کشتی دبیرستانهای سنندج دیده میشوند .

چند خبر خلاصه از شهرستانها

از حمل مسافر بوسیله کامیون جلوگیری میشود

مشهد :بنابدستور آقای دادورااستاندار خراسان ، مامورین انتظامی از سوار کردن مسافردراطاق بارکامیونها جلوگیری مینمایند .

بهتر است شعبه بانك ملی بمرکز شهر منتقل شود

لنگرود :شعبه بانك‌ملی‌لنگرود دوراز ازمرکز شهروواقع‌استخوب است برای رفاه مشتریان آن ، شعبه‌بانك مزبور به‌مرکز شهرانتقال یابد .

تاسیس مجدد پاسگاه ژاندارمری ضروری است

گرمه‌جاجرم:پاسگاه ژاندارمری گرمه جاجرم مجددا منحل گردیدو چون این‌منطقه دستخوش اختلافات محلی‌است باانحلال‌پاسگاه ژاندارمری‌امنیت گرمه جاجرم ثباتی ندارد .اهالی تقاضادارند برای برقراری مجددپاسگاه‌مزبور اقدام شود .

ترمیم مناره

کاشمر:چون ساختمان یکی‌ازمغازه‌های قدیمی علی‌آباد کاشمر روبخرابی میرفت بااقدام آقای‌میرزائی کفیل فرهنك، عملیات ترمیم مغازه مزبور آغاز شده‌است .

کشف کشت خشخاش

سیرجان :مامورین انتظامی سیرجان دریکی‌از قراء این منطقه یك قطعه کشت‌خشخاش کشف نمودند وبرای دستگیری صاحب آن اقدام کردند.

اهداء گواهینامه شرکت کنندگان در سمینار مالی

مشهد :بمناسبت پایان‌دوره سمینار مالی رؤسای حسابداری ادارات‌دولتی مشهد ، بدعوت‌آقای‌دکترسامی راد رئیس دانشگاه مشهد مراسمی درتالاررازی برپاشد وطی آن آقای دادوراستاندار گواهینامه‌های دوره تخصصی مالی‌رابه شرکت کنندگان درسمینار اهداء نمود .

فرهنگیان پاداش نقدی گرفتند

بهچون آقایان دبستانی ، نیك‌نفس وفریور سه‌نفرا زفرهنگیان بهوظایف خودرا بخوبی‌انجام داده‌بودنداز طرف اداره فرهنك استان بهریك ازآنان مبلغ سه‌هزارریال پاداش نقدی داده شد .

بازگشت رئیس دارائی

اراك آقای شهیدی رئیس دارائی اراك ازتهران مراجعت نمودو ونتایج‌حاصله ازکنگره روسای دارائیهارا باطلاع کارمندان اداره دارائی رسانید .

نصب علامات راهنمائی

ساری علامات مخصوص‌راهنمائی ورانندگی باحضور رؤسای شهربانی‌و راهنمائی ورانندگی ساری درخیابانهای این شهرستان نصب گردید .

توزیع کارت عضویت

اراك کارتهای عضویت اعضای سازمان مقاومت‌ملی اراك طی مراسمی بوسیله فرماندار بین آنان توزیع شد .

بازدید دبیرستان

ساری آقای مشایخی مدیرکل فرهنك‌استان مازندران ازدبیرستان قناد- مایل بازدیدکرد وبرای حضور دانش‌آموزان درسر کلاس دستوراتی به‌اولیای دبیرستان صادر نمود .

کشف تریاك و شیره

شهسوار طی‌بازجوئی که‌بوسیله مامورین ژاندارمری شهسوار ازمنزل حسین اسفانیان واقع‌درقریه «پشت‌جوی‌شیرود» از توابع شهسوار بعمل آمد مقدار نودگرم شیره هشت‌گرم سوخته وپانصد وپنجاه گرم تریاك کشف‌شد.

به‌پیشنهاد وزارت کشور وتصویب هیئت دولت

شهرستان زابل «سیستان» نامیده شد

چندی پیش از طرف آقای فروغی فرماندار زابل بوزارت کشور پیشنهاد شد که این شهرستان بخاطر حفظ اهمیت واعتبار دیرینه خود بنام شهرستان سیستان نامیده شود این پیشنهاد بعد از آنکه مدتها مورد مذاکره قرار گرفت اخیرا از طرف وزارت کشور و همچنین هیئت دولت بتصویب رسید و قرار شد که از این پس شهر زابل رسما بنام سیستان نامگذاری گردد باین ترتیب بعد از این شهرستان‌زابل‌درمذاکرات ومکاتبات بنام سیستان نامیده خواهد شد .

چه تصادف خوبی ؟

درنتیجه تصادف دواتومبیل ۳۰کیلو تریاك کشف شد

برای دستگیری قاچاقچی تریاك که متواری شده‌است فعالیت میشود

دوشب قبل طی‌تصادف دواتومبیل درنزدیکی قریه «تنك‌بست»از توابع مشهد مامورین ژاندارمری موفق‌شدند مقدار۳۰کیلوتریاك قاچاق کشف کنند

مشروح این‌جریان طبق گزارش خبرنگارما درمشهد ازاینقراراست : آنشب سید احمد تقدیسی یکی از قاچاقچیان معروف مشهد و رانندهٔ مخصوص‌او علی‌سیاه مقدار ۳۰کیلو تریاك افغانی در کیسه‌ای‌گذاشته وبا قراردادن آن‌کیسه‌درقسمت عقب‌اتومبیل جیب مشهدرا بقصدتهران ترك کردند هنوز ازقریه «سنك‌بست» واقع‌در ۳۶ کیلومتری مشهدمسافتی‌دورنشده بودند که‌جیب‌آنها بااتومبیل سواری شماره ۷۶۴ برانندگی غلامرضا که‌عازم مشهد بود تصادف کردو درنتیجه این‌تصادف سرنشینان اتومبیل سواری وعلی‌سیاه راننده جیب‌بسختی مجروح شدند.بعداز این تصادف احمد تقدیسی قاچاقچی معروف که‌هیچگونه آسیبی ندیده‌بود ازفرصت استفاده‌کردو بابرداشتن‌کیسه محتوی تریاك علی‌سیاه‌رانندهٔجیب را که‌بسختی مجروح‌شده‌بود بحال‌خودرها نمودو متواری شد . جریان بوسیله عده‌ای‌باطلاع‌مامورین‌پاسگاه‌ژاندارمری قریه «سنك‌بست» رسید ومامورین‌پس از حضوردر محل واقعه مجروحین را بوسیله اتومبیل بمشهد اعزام نمودند یکی‌از مجروحین اتومبیل سواری که ازسابقه احمدتقدیسی اطلاع داشت‌واو راهنگام فرارباکیسه محتوی تریاك‌دیده بود ماجرارا بامامورین درمیان گذاشت وبهمین جهت مامورین ژاندارمری‌بعد ازاعزام مجروحین به‌مشهد ، خود به‌میکنند تعقیب قاچاقچی فراری پرداختند .

هنگامیکه مامورین درتعقیب‌احمد تقدیسی بودند درموقع عبوراززیریك پل‌متوجه برآمدگی قسمتی‌اززمین‌زیر پل شدندوپس‌از عقب‌زدن خاکهاکیسه محتوی تریاك راکشف کردند باکشف کیسه محتوی تریاك معلوم شد که قاچاقچی زبردست بعدازطی مسافتی‌راه ازحمل کیسه‌محتوی تریاك خسته‌شده وازاینجهت کیسه‌رادرزیر خاك پنهان کرده وخود متواری گردیده است. تریاك های مکشوفه به‌مشهد حمل‌شد و اینك مامورین ژاندارمری برای دستگیری سیداحمد تقدیسی فعالیت

پایان شش سال سرقت مسلحانه

سردستهٔ سارقین مسلح بقتل‌رسید

چند روز قبل طی زدو خورد شدیدی که بین مامورین ژاندارمری شیراز و حسین عمله سردسته عده‌ای سارق مسلح درگرفت حسین و یکی از همدستانش مقتول و دونفردیگر از همدستانش مجروح شدند یکنفر از همدستان این‌سارق مسلح نیز دستگیر گردید .

خبرنگار ما در شیراز گزارش میدهد حسین عمله‌یکی از افرادطائفه «عمله» بود که از مدتها قبل بسردستگی عده‌ای سارق مسلح بشرارت می‌پرداخت شش سال قبل بوسیله مامورین ژاندارمری دستگیر گردید ومدت چهار سال در زندان بود . حسین پس‌از آزاد شدن از زندان همسر خودرا در یکی از قراء تابعه شیراز تیرباران کردو جوانی ۱۴ ساله را نیز بقتل رسانید و متواری شد مامورین بتعقیب وی پرداخته و سرانجام طی زدو خورد شدیدی او را با یکی از همدستانش بقتل رسانیدند و در این زدو خورد دونفر دیگر از همدستان حسین مجروح و یکنفر نیزدستگیر شد ضمنا شش قبضه تفنك و تعداد زیادی فشنك‌بدست‌آمد.

سارقین قاتل

دونفر دهاتی را بقتل‌رسانیده و۵۵۰ریال‌نقدینه‌آنانرا ربودند

بقچهٔ نان یکی‌از مقتولین موجب‌شناختن قاتلین سارق‌گردید

اخیرا ملامحمد و کربلائی کرمعلی دو نفر از اهالی علی آباد قوچان برای‌فروش خانه‌ای‌که درشهرستان قوچان داشتند از ده بشهر آمدند و پس از فروش منزل هنگام غروب با دوچرخه از شهر عازم ده‌شدند.

این دو نفر هنوز بهای خانه‌خود را از خریدار دریافت نکرده بودند ولی سارقین که در کمین آنان بودند باین گمان که ملا محمد و کربلائی کرمعلی در باز گشت از شهر بهای خانه را با خود بده می‌آورند آنانرا تعقیب کردند و در نیمه راه به ضربات چوب این دو نفر دهاتی را به قتل رسانیدند و هنگامیکه از جیب آنان جزمبلغ ۵۵۰ ریال وجه نقد نیافتند لباس های آنان را بیرون آورده و جنازه آنها را در چاه قنات متروکی که در آن نزدیکی بود انداختند .

افراد خانواده ملامحمد وکربلائی کرمعلی هنگامیکه از عدم باز - گشت آنها نگران شدند در جستجوی آنان بشهر آمدند .

همسر کربلائی کرمعلی باتفاق برادرش در جستجوی شوهر خود تمام خیابان های شهر را زیر پا گذاشت و هنگامیکه نزدیك بود از یافتن شوهرش مایوس شود ناگهان چشمش به بقچه‌ای که‌در آن نان برای شوهر خود گذاشته بود افتاد که در دست یکنفر عابر بود واز پیاده رو خیابان میگذشت.

با مشاهده بقچه مزبور همسر کربلائی کرمعلی جریان را به برادرش اطلاع داد و هنگامیکه از عابر سئوال کردند بقچه را از کجا آورده‌ای شخص مزبور بقچه را بزمین انداخت و فرار کرد .

باکمك پاسبان کشیك شخص عابر که در خانه خود مخفی شده بود دستگیر گردید و در بازرسی از منزل وی پالتو و کفش کربلائی کرمعلی نیز کشف شد .

در شهربانی قوچان شخص مزبور به قتل ملا محمد وکربلائی کرمعلی اعتراف کرد و سه نفر همدستان خود را نیز معرفی نمود دو نفر همدستان شخص مزبور متواری شدند ولی یکنفر دیگر از آنها دستگیر و باز داشت گردید .

دونفردستگیرشدگان‌بنام‌چراغعلی غلام‌پور فرزند امر علی و علی فرزند قربان میباشند که بهمدستی دونفر قاتل‌فراری ملا محمدکربلائی رابا‌ضربات چوب‌به قتل رسانیده‌اند.

پس از کشف محل جنازه های مقتولین با انجام تشریفات قانونی جنازه ها مدفون گردید . وفعلا ضمن باز جو ئی از علی و چراغعلی برای دستگیری دو نفر قاتل‌متواری فعالیت میشود .

گزارش بالا را خبر نگار ما از قوچان اطلاع داده است .

برنامه هیئت دولت درمسافرت‌خراسان

قبلا اطلاع‌داده شد که هیئت دولت روزچهارشنبه بیست‌و یکم اردیبهشت ماه جاری بخراسان‌میرود اینك خبرنگار ما درمشهددراین باره گزارش میدهد بقرار اطلاع اعضای هیئت دولت روز بیست‌ویکم اردیبهشت ماه‌را درمشهد توقف میکنند وروز بیست‌ودوم برای‌بازدید شهرستانهای تربت حیدریه، گناباد، بیرجندوفردوس وطبس باهواپیما رهسپار مناطق مزبور میگردند وسپس به‌مشهدمراجعت مینمایند. روز بیست‌وسوم نقاط مختلف مشهد مورد بازدید قرارمیگیرد ودرروز بیست‌وچهارم اعضای هیئت دولت ازشهرهای فریمان، تربتجام وطیبات بازدید خواهند کرد پس‌از بازدید شهرهای قوچان ودرگز و بجنورد وشیروان وسبزوار ونیشابور مسافرت هیئت دولت در استان خراسان پایان میابد.

کمك بزلزله‌زدگان

بطوریکه خبرنگار ما درلاهیجان گزارش میدهد بمنظور جمع‌آوری اعانه جهت کمك بزلزله زدگان‌لار از طرف آقای مهدوی فرماندار لاهیجان دعوتی از محترمین و نیکوکاران این‌شهرستان بعمل‌آمد و طی جلسه‌ایکه با حضور کلیهٔ مدعوین و عدهٔ زیادی‌از نیکوکاران شهر تشکیل شد ضمن ابرازتاسف از وقوع این حادثه دربارهٔهموطنان لار مبلغ شصتو سه هزار وششصد ریال جمع‌آوری گردید هم اکنون جمع آوری اعانه‌جهت زلزله زدگان ادامه دارد.

فوتبالیستهای ساری برقهرمانان مشهد پیروزشدند

خبرنگارما درساری گزارش میدهد اخیرا مسابقات منطقه‌ای فوتبال قهرمانی کشور بین تیمهای فوتبال ساری ومشهد دراستادیوم ورزشی شهرستان ساری برگزار شد در این مسابقات آقایان استاندار ،مدیر کل فرهنك وعده زیادی از روسای دوایر دولتی و قاطبه اهالی این‌شهرستان حضور داشتند تیم فوتبال ساری بااحراز چهار امتیاز دربرابر دوامتیاز برتیم فوتبال مشهد پیروز گردید در عکس‌بالا فوتبالیست‌های مشهد و ساری قبل ازشروع مسابقه همراه بااستاندار و مدیر کل فرهنك استان دیده میشوند .

مربیان ورزش دبستانهای لاهیجان

خبرنگار مادر لاهیجان مینویسد کلاس کارآموزی مربیان‌ورزش دبستانهای لاهیجان که‌باشرکت ۵۳نفر آموزگار زن و سیزده نفر آموزگار مرد تشکیل شده بود. بعد از دوماه‌پایان یافت.بهمین‌مناسبت مراسمی درمحل دبستان شهناز پهلوی لاهیجان برگزار شد وگواهی‌نامه مربیان مزبور بوسیله آقایان مهدوی فرماندار وپیربازاری رئیس فرهنك این شهرستان اهداء گردید درعکس بالامربیان دبستان های لاهیجان درکنارهم دیده میشوند.

حمله سك

خبرنگار ما در خمین می نویسد چند روز قبل در قریه «گوشه محمد مالك» از توابع خمین‌سك درنده ای سه نفر از اهالی را مورد حمله قرار داد و آنانرا بشدت مجروح نمود .

جریان از طرف اهالی قریه به بهداری خمین اطلاع داده شدوچون احتمال میرفت سك مزبورمبتلا به بیماری هاری باشدمجروحین‌بوسیله آمبولانس بهداری برای معالجه به تهران اعزام شدند . ضمنا سك درنده نیز بوسیله یکی از اهالی قریه باشلیك چندگلوله تفنك از پای در آمد .

برای ایجاد زایشگاه شیروخورشید

قطعه زمینی واگذارکرد واعتباری اختصاص‌داد

آقای خانزاد

خبرنگارما درآمل گزارش‌میدهد چندی قبل آقای‌حاج‌علی‌خانزاد یکی‌از مالکین نیکوکار آمل قطعه زمینی بمساحت سه‌هزارمتر مربع واقع در خیابان شاه‌این‌شهرستان‌جهت‌ساختمان زایشگاه بشیر و خورشید آمل‌واگذار نمود وعلاوه‌برآن مبلغ یك‌میلیون‌ریال نیز بمنظور ایجاد ساختمان آن اهداء کرد . چون هزینه‌ساختمان زایشگاه شیروخورشید سرخ‌دراین زمین مبلغ پنج‌میلیون ریال‌تخمین زده‌شده‌جریان باطلاع شیرخورشید سرخ مرکز رسید وازطرف مقامات شیروخورشید سرخ مرکز تعهدشد کمبود هزینه ساختمان زایشگاه پرداخت گردد . چندروز قبل‌آقای‌ولائی دبیرجمعیت شیروخورشیدسرخ از آمل باتفاق آقای خانزاد جهت‌دریافت هزینه ساختمان زایشگاه مزبوربمرکز عزیمت کردتا باتهیهٔ اعتبارلازم مقدمات ساختمان زایشگاه فراهم شود .

عباس‌کچل خریدار لوازم یدکی مسروقه اتومبیلها

مدتی بود که وسائل و قطعات یدکی اتومبیلها در مشهد بسرقت میرفت واین سرقتها بطوری ماهرانه انجام میگرفت که مامورین‌شهربانی و آگاهی این شهرستان باوجود فعالیت و کوشش زیاد موفق بدستگیری سارق یا سارقین نمی‌شدند ولی چند روز قبل با دستگیری شخصی بنام ماشاالله جهانپور یکی از سارقین با سابقه مشهد ، معلوم شد که او سارق وسائل و قطعات یدکی اتومبیلهای مشهد بوده و اشیاء مسروقه را بشخصی بنام عباس معروف به عباس کچل میفروخته است بهمین‌جهت‌مامورین آگاهی مشهد بانشانی کاملی که در دست داشتند عباس کچل را نیز بازداشت کردند و از منزل وی مقدارزیادی‌وسائل و قطعات یدکی اتومبیل کشف نمودند در عکس بالا عباس کچل با مقدار زیادی وسائل و قطعات یدکی اتومبیل دیده میشود .

سارقین قاتل

دونفر دهاتی را بقتل‌رسانیده و۵۵۰ریال‌نقدینه‌آنانرا ربودند

بقچهٔ نان یکی‌از مقتولین موجب‌شناختن قاتلین سارق‌گردید

اخیرا ملامحمد و کربلائی کرمعلی دو نفر از اهالی علی آباد قوچان برای‌فروش خانه‌ای‌که درشهرستان قوچان داشتند از ده بشهر آمدند و پس از فروش منزل هنگام غروب با دوچرخه از شهر عازم ده‌شدند.

این دو نفر هنوز بهای خانه‌خود را از خریدار دریافت نکرده بودند ولی سارقین که در کمین آنان بودند باین گمان که ملا محمد و کربلائی کرمعلی در باز گشت از شهر بهای خانه را با خود بده می‌آورند آنانرا تعقیب کردند و در نیمه راه به ضربات چوب این دو نفر دهاتی را به قتل رسانیدند

خلاصه اخبار خوزستان

آبادان تعداد ده‌فروند ناوچه‌ازطرف سازمان ناو گروه مستقل ژاندارمری مامور مبارزه باقاچاقچیان درخلیج فارس شده‌است .

خرمشهر درحدود ۳۴۰تیرچراغ‌برق درمیادین وخیابانهای اطراف پلو همچنین خیابان پهلوی خرمشهر نصب‌گردیدوچراغهای آنها روشن شد.

مسجدسلیمان هزینه جشن دومین سال‌تاسیس شهرداری مسجدسلیمان برای کمك بزلزله‌زدگان لاراختصاص داده شد .

اهواز بدستور استاندار خوزستان کلیهٔ مغازه‌های قصابی اهواز کاشی‌کاری میشوند وبوسائل تهویه هوا یخچال مجهز میگردند .یکی‌از قصابها که دستورات استانداری رااجرا کرده بود یك‌گلدان نقره جایزه گرفت.

نفت خورد و مرد

خبرنگار مادر علی‌آباد گرگان اطلاع‌میدهد دوشب قبل‌جوان بیست ساله‌ای بنام یونس یکی از اهالی قریه محمدآباد واقع‌در ۶ کیلو- متری علی‌آباد گرگان اشتباها به جای آب‌مقداری نفت‌خورد ودچار مسمومیت شدیدشد یونس بعد از انتقال به‌بیمارستان جان سپرد. و جنازه وی باانجام تشریفات لازم مدفون گردید.

مرك گله‌چران

طبق گزارش خبرنگار ما در همدان دوشب قبل‌اتومبیل کمانکار شماره ۱۸۶۳۸ که‌از همدان عازم قریهٔ«بهار» بود باجوانی بنام اصغر گله‌چران تصادف کرد وجوان‌مزبور براثر شدت جراحات وارده آنا جان سپرد. راننده اتومبیل‌بوسیله مامورین‌انتظامی‌بازداشت شدوبرای دفن جنازه اصغر اقدام گردید.

کتابخانه و آزمایشگاه

خبرنگار ما در گنبد کاوس می نویسد بر اثر مساعی آقای‌مقربیان رئیس دبیرستان « کاوس » گنبد کاوس « عکس بالا » اخیرا در امور آموزشی این دبیرستان پیشرفت - های قابل توجهی حاصل شده ودر محل‌دبیرستان آزمایشگاه‌وهمچنین کتابخانه مجهزی دائر گردیده است.

متن دستخط حضرت آیت‌الله بروجردی دربارهٔ زائرین حج

حضرت آیت‌الله بروجردی بمناسبت مسافرت زائرین به‌بیت‌الله‌الحرام نامهٔ ذیل‌را درپاسخ نامه آقای مصطفوی مرقوم فرموده‌اند :

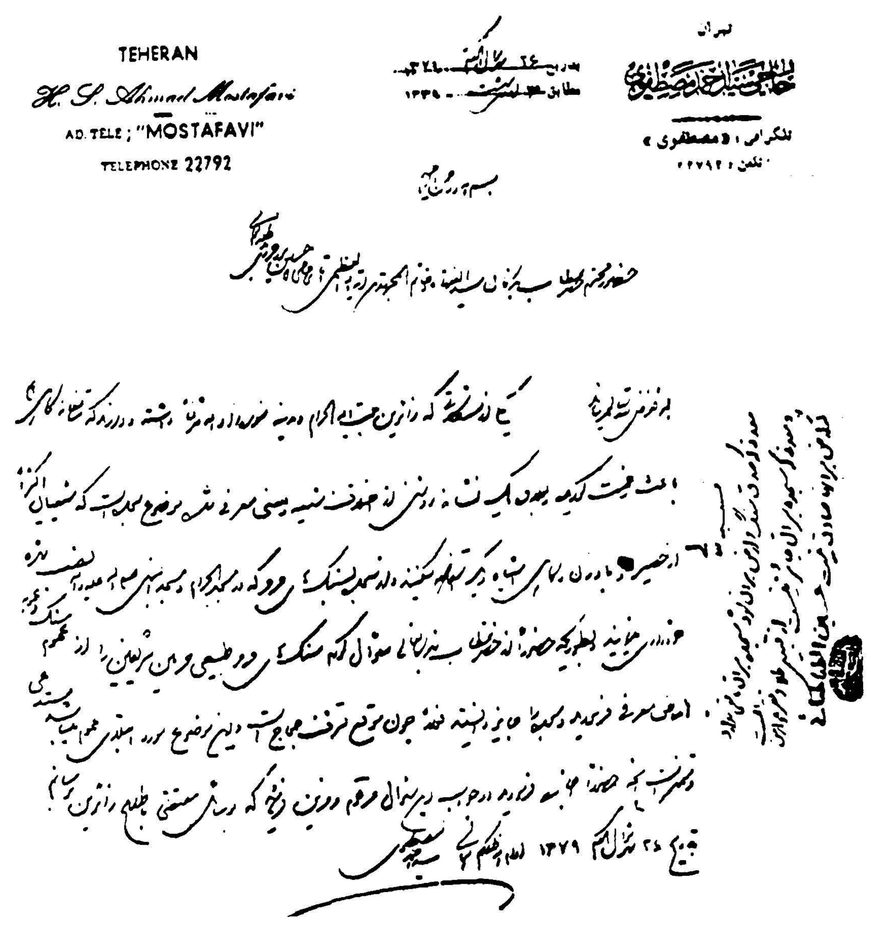

بسمه تعالی

معدنی که صدق سنگ‌وارضی برآن شود سجده برآن مانعی ندارد ومعدنی که سجده‌برآن جائز نیست از قبیل طلا- نقره وارمن‌است که ارض برآنها صادق نیست .

حسین الطباطبائی

بسم‌الله‌الرحمن الرحیم

حضور حضرت مستطاب بندگان سید الفقهاوخاتم‌المجتهدین آیت‌الله‌العظمی آقای حاجی آقاحسین بروجردی مدظله‌العالی

بشرف عرض میرساند یکی از مشکلاتی که زائرین بیت‌الله‌الحرام ومدینه منوره زادالله‌شرفا داشته و دارند که متاسفانه گاهی هم باعثزحمت گردیده و بعلاوه یك نشانه روشنی از اختلاف شیعه وسنی معرفی شده موضوع سجده است که شیعیان اکثرا از حصیر وبادزن و گاهی‌اشیاء دیگر استفاده میکنند وازسجده بسنك های‌مرمر که درمسجدالحرام و مسجدالنبی صلی‌الله علیه‌واله نصب شده خودداری می‌نمایند وبطوریکه‌حضورا از حضرت مستطاب بندگان عالی سئوال کردم سنگهای مرمر طبیعی حرمین شریعتین را از عموم سنك و عموم‌ارض معرفی فرمودید وسجده را جائز دانستید فعلاچون‌موقع تشرف‌حجاج‌استو این موضوع مورد ابتلای عموم می‌باشد مستدعی و متمنی است آنچه حضورا اجازه فرمودید در جواب این سئوال مرقوم ومزین فرمائید که‌بوسائل منتضی باطلاع زائرین برسانم . بتاریخ ۲۶شهر شوال مکرم ۱۳۷۹ادام‌الله‌ظلکم‌العالی سید احمد مصطفوی .

بررسی تاریخ روابط ایران و شوروی

یك صحنه کمدی که درشمال بازی شد

تعلیماتی که‌بعداز دوم سپتامبر ۱۹۴۵ بمقامات نظامی وسیاسی شوروی در ایران داده شد وبستون پنجم شوروی یعنی حزب کمونیستی توده ابلاغ گردید چه بود؟ چون اسناد ومدارك آن دردست پلیس خفیه شوروی است از جزئیات آن اطلاع نداریم .همانطور که تازمان سقوط برلن وتصرف بایگانی‌وزارت خارجه هیتلر دنیای آزاد نمیدانست که‌فعالیتهای سازش کارانه دولت شوروی وحکومت هیتلر متضمن‌چه نقشه‌های توسعه طلبانه بود امابعدها معلوم شد که فاشیزم وکمونیزم چگونه میخواستند دنیاواز جمله ایران راکه جزئی از دنیاست بین خود تقسیم کنند.

این اسناد هم همیشه سر بمهر نخواهدماند وبالاخره روزی معلوم خواهدشد که بعداز دوم سپتامبر ۱۹۴۵چه اوامری بفرماندهی قوای نظامی وسیاسی شوروی در ایران داده شد؟

قرائن وامارات نشان میدهد که اینستورات چنین بوده است:

جنك باژاپن پایان یافته موعد تخلیه ایران ازنیروهای خودمان دوم مارس ۱۹۴۶ خواهد بود. در مدت ششماه باید دراستانهای‌شمالی حکومتهای قلابی درست کرد. بخصوص در آذربایجان ومنابع‌نفت شمال باید تمام عوامل رابرق‌آسا بکار انداخت. چون مارشال بزرك استالین امرکرده است. او چنین خواسته است که‌درجنوب روسیه دیگر؟ چیزی نباید باسم ملت ودولت ایران وجود داشته‌باشد زیرا درست درمهرماه ۱۳۲۴بودکه جعفر جوادزاده معروف به پیشه‌وری ازتهران به‌آذربایجان عزیمت کرد وباحلول ماه آبان سروصدا در آذربایجان بلندشد. حزب‌باصطلاح دمکرات مانند قارچ درآن‌سرزمین روئید. در همین ماه بودکه غلام یحیی شروع‌به‌آدمکشی وقتل‌وغارت قراء میانه کرد.

روز نهم آبانماه ۱۳۲۴ آقای حاتم یکی ازسران عشایر معروف شاهسون در مشگین شهر درمنزل خود نشسته که‌ناگهان در خانه‌بهم میخورد حسن اوف سرکردشوروی باتفاق کنسول تبریز ودونفرسرباز شوروی بمنزل این رئیس عشیره معروف بشاهدوستی ومیهن‌خواهی وارد میشوند.

سرگذشت اوورقی دیگر ازتاریخ جنایات درایران است. در نامه محرمانه‌مورخ۲۳آبان ۱۳۲۴وزارت جنك به‌نخست وزیر نوشته شده است:

حاتم‌ازشاهدوستان ووطن‌خواهان بوده است. اینها یعنی سرکرد شوروی وحسن اوف کنسول‌شوروی درتبریز باتفاق دونفر سربازشوروی بعنوان میهمان براووارد شده بودند سروان ادیب امینی افسرانتظامات عشایری منطقه از آنها دیدار کرد وعلت مسافرت به‌آن‌منطقه راسئوال کرد.

ازروی سئوالاتی که در این گزارش رسمی‌ومحرمانه ضبط‌شده است توطئه‌خیانتکارانه مامورین شوروی برای تجزیه آذربایجان برملامیشود.

دراین گزارش نوشته شده‌است: کنسول سئوالاتی راجع به وضع بهداشت ،نان،توزیع کالا،مناسبات رعیت ومالك واینکه چطور ممکن است‌ایلات وعشایرراز محلهای‌خود کوچانید کرده است. خوب توجه کنید این سئوات رابرای چه کنسول شوروی کرده بود؟ چه کاره بود؟ چه مجوزی جز زور و سرنیزه برای سئوالات مزبور در کار بود؟ بازهم چندکلمه از متن گزارش:

افسر انتظامی جوابهای مختصری بسئوالات کنسول تبریز داده و سرگرد شوروی اظهار داشته وضعیت ملبوس وزندگانی سربازان ایرانی فوق‌العاده بداشت .چرادولت باین مسائل توجهی نمیکند؟

سرگرد شوروی مجدداًمذاکرات خودرا بمسائل سیاسی وخارجی کشانیده واظهار داشته است‌بسیج عمومی ترکیه واغتشاشات داخلی یونان از کابینه کارگری فعلی انگلستان سرچشمه گرفته .طرز تعقل انگلیسها باما مغایرواختلاف ماغیر قابل حل است.

باید قدری این صحنه را درنظر مجسم نمود. در مشگین شهر ودر منطقه ایل نشین ودر خانه یك رئیس عشیره‌سرگرد شوروی‌نشسته وازترکیه ویونان وکابینه کارگری واختلافات وطرز تعقل انگلیس‌ها، روسهاصحبت میکند .بنظر شمااین یك صحنه کمدی ومسخره نیست؟

بازهم در همین گزارش می‌خوانیم که کنسول شوروی روزدهم آبان از مشگین شهر مراجعت‌کرد وموقع حرکت حاتم راتهدید نمود واظهار داشت شما هم مانند سایر طوایف راحت نشسته وبه‌پاره‌ای مسائل که برخلاف مصالح است دخالت‌نکنید والا باشما وامیراصلان (رئیس دیگر عشیره شاهسون)این دفعه‌طوری دیگر رفتار خواهد شد. موضوع رابه امیراصلان‌هم اطلاع دهید.

ملاحظه میکنید که فعالیت‌مامورین نظامی وسیاسی‌شوروی برای‌تسریع دراجرای اوامر مسکو وعملی‌ساختن نقشه تجزیه بین ماههای‌مهر وآبان درتمام نقاط آذربایجان شروع شد این‌ایام درست مقارن همان اوقاتی است که مولوتف درداشتهای متبادله بین شوروی وامریکا و انگلیس درباره وقایع ایران اظهار میکرد .دولت شوروی مقید به انجام تعهدات خود بوده ومداخله درامور داخلی ایران نمیکند!

درجلسه هفتگی کلوب‌روتاری

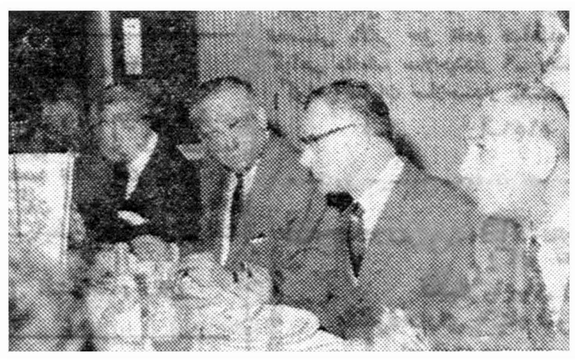

از راست بچپ آقایان منتصر ، سکرتان ، وتجدد درجلسه‌روتاری کلوب

ساعت یك‌بعداز ظهروز پنجشنبه پانزدهم اردیبهشت ماه‌جلسه هفتگی ناهاراعضای روتاری کلوب درپارك‌هتل تشکیل شدوبیرامون فعالیتهای کلوب مذاکره بعمل آمد .

دراین جلسه آقای پروفسور سکرتان نماینده سازمان ملل‌که‌بدعوت وزارت دادگستری باتفاق معاون خود برای‌مدت ده‌روز بتهران‌آمده‌است حضور داشت‌ودرباره حفظ رقمهای امتیاز صنعتی ومعنوی وحقوقی سخنرانی کرد.

سفیرکبیر سویس نیزدراین جلسه حضور داشتو بااعضای کلوب‌روتاری آشنائی حاصل‌نمود .

***

قراراست آقای سکرتان که‌ازشخصیتهای حقوقی سویس و نماینده سازمان ملل‌متحداست سخنرانیهائی درمورد مسائل مختلف حقوقی در مدت توقف‌خوددر تهران ایراد نماید .

کمك بزلزله‌زدگان

توسط روزنامه اطلاعات وسازمان‌کمك‌کودك

سومین کمك جهان تربیت بزلزله‌زدگان

ازجهان‌تربیت‌برای‌بارسوم چکی‌بمبلغ ۸۶۶۰(هشت‌هزارو ششصدو شصت) ریال باداره روزنامه اطلاعات رسیده است. شورای دانش‌آموزان موسسه مزبور مورد مصرف وجوه‌حاصله را مطلقا باختیارما گذاشته‌اند وصلاح‌میدانند هدیه نقدی ایشان برای موارد ضروری وفوری صرف بشود. کمکهای نقدی جهان تربیت بازهم دنباله‌دارد. ومجموع کمك‌نقدی جهان‌تربیت تااین‌تاریخ ۶۴۰۰ ریال‌شده‌است فهرست سوم ازمساعدت دانش‌آموزان جهان تربیت بلرزله‌زدگان وسیله روزنامه اطلاعات بشرح‌زیر است.

آقایان :

علی‌عدل طباطبائی ۲۰۰ریال
محمد فرهنگی ۵۰۰ریال
فرخ فاطمی ۱۰۰ریال
علی‌امید سالار ۵۰ریال
محمود امید سالار ۲۰۰ریال
سعید ساعدیان ۱۰۰ریال
ازذکرنام خودداری شد ۲۵ریال
مهرداد احسانی ۲۰۰ریال
رحیم فیروزآبادی ۱۰۰ریال
جلال کازرونی ۱۰۰ریال
رکس‌سایمون بیت عوض ۱۰۰ریال
شهریار ملك افضلی ۲۰۰ریال
علی‌پاك ۲۰۰ریال
علی فیروز آبادی ۱۰۰ریال
مهدی درخشانی ۲۰۰ریال

نادر راجی ۲۰۰ریال
۱۷۰ریال جوی سپهپور
۲۰۰ریال مرتضی پور ممتاز
۵۰۰ریال هانری تهرانی
۵۰ریال مهدی ظفری
۵۰ریال مهیار امامی
۵۰ریال کیوان خشایار

دوشیزگان

کامیار افتخار ۱۵ریال
پریسیما صمصامی ۵۰ریال
دنیا فیروزآبادی ۵۰۰ریال
ثریانورزاد ۲۰۰ریال
فرشته رضازاده ۱۰۰۰ریال
مریم نیری ۱۰۰ریال
سعیده پورفریزیب ۱۰۰ریال
گیتی عربزاده ۱۰۰ریال
مریم حریری ۳۰۰ریال
بهناز نراقی ۲۰۰ریال
مریم خسرو شاهی ۲۰۰ریال
مریم عاصمی ۵۰۰ریال
نسرین جندقی ۲۰۰ریال
فریده شعرا ۲۰۰ریال
شهناز رضا ۵۰ریال
لیلی شریف ۲۰۰ریال
زهره شاهنده ۲۰۰ریال
گیلدا قبادیان ۲۰۰ریال
نوشین رضا ۵۰ریال
پروین حاجیان‌زاده ۵۰ریال
فائزه کاظمی ۱۰۰ریال
مینو لقا ۱۰۰ریال
فتانه کاظمی ۱۰۰ریال
تریزیا بیت‌عوض ۱۰۰ریال
میناشریف کاشانی ۳۵۰ریال

آجر اطلسی

دفترکارخانجات آجرفشاری اطلس برای انجام سفارشات مصالح ساختمانی آماده است.

خیابان سعدی - ۷۷۴ تلفن ۳۴۴۰۱ - ۳۹۱۵۰

تلفن کارخانه : ۹۲۸۳۲

تهویه هوای آمانا AMANA مدل ۱۹۶۰ رسید

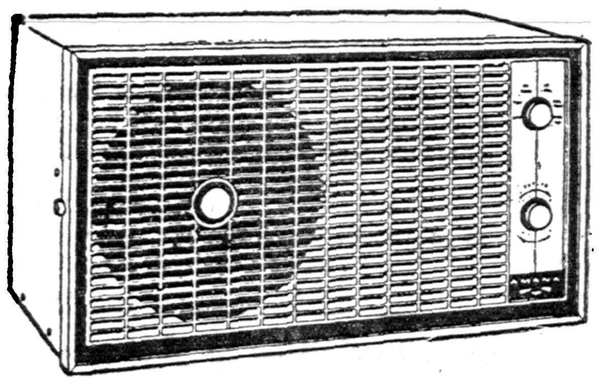

تهویه هوای (کولر) آمانا AMANA

شاهکار صنعت‌کارخانجات کولرسازی دنیاکم‌مصرف- محکم -لوکس - اتوماتیك - ۵۰سیکل مخصوص‌ایران

نماینده انحصاری درایران

شرکت نوظهور

شاهرضا - چهارراه کالج تلفن ۴۲۰۳۲

کارخانه معظم ومعروف آمانا صدسال سابقه درخشان صنعتی دارد

آ- ۵۵۷۰

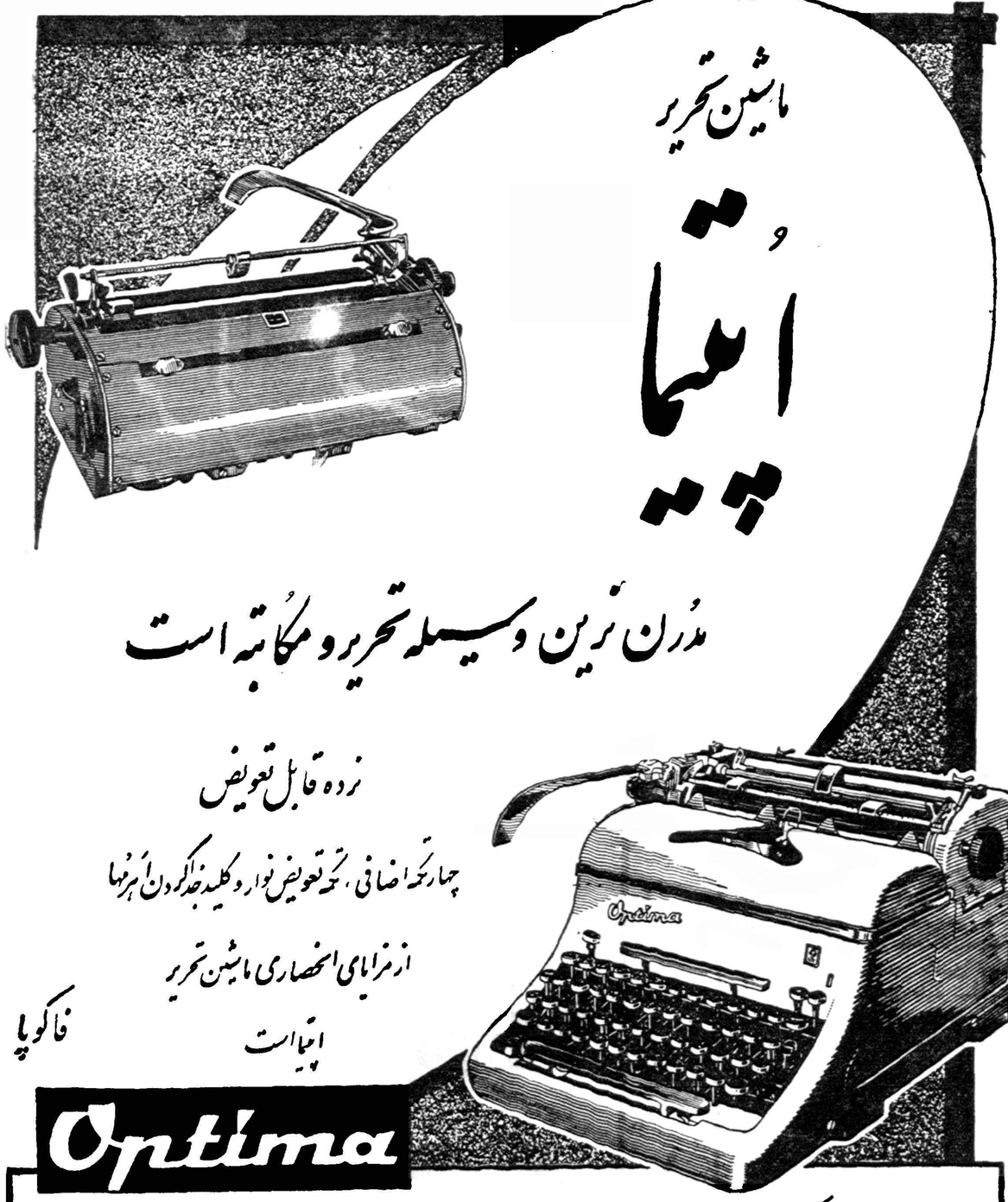

ماشین تحریر

اُپتیما

مدرن‌ترین وسیله تحریر و مکاتبه است

نرده قابل تعویض

چهارنحوه اضافی، نحوه تعویض نوار و کلید جدا کردن هر حرف

از مزایای انحصاری ماشین تحریر

اپتیماست

فاکوپا

نماینده انحصاری، شرکت سهامی بازرگانی آرین ، خیابان بوذرجمهری ، سرای حافظ تلفن ۵۰۰۹۱ تا ۵۰۰۹۴

محل‌فروش : نمایشگاه ایران‌باستان چهارراه فردوسی اسلامبول تجارتخانه حاج‌اسمعیل افشار بازار امین‌الملك تلفن ۲۱۳۰۱

آ- ۵۶۱۲

آگهی راجع به‌تحویل اجناس ممنوعه

چون اجرای قانون فروش اجناس ممنوعه مصوب ۱۳۱۴٫۶٫۱۶ مجلس شورای ملی بموجب تصویب نامه‌شماره۱۱۰۶۸مورخ۱۳۳۶٫۵٫۱۲ هیئت وزیران بعهده اداره کل گمرک محول شده وچون‌بموجب‌مقررات عمومی واردات و صادرات سال ۱۳۳۹ (سهمیه) موضوع تصویب نامه شماره ۷۵۲٫۱٫۲۵٫۴مورخ ۳۹٫۱٫۲۵ کالاهای مشروحه زیر :

سقز جویدنی ـ کرباس ـشله ـدریل‌ساده یارنك شده ـ ارمك بهررنك واز هرجنس ـانواع کفش غیرچرمی (لاستیکی- وگالش و پلاستیکی ومواد نسجی دیگر) انواع مصنوعات سنگی ـمجسمه واسباب های تجملی ـ تفننی یازینتی (از ابونیت چوب ـسنك وگچ ـگل‌چینی ومواد‌سرامیك ـ فلز ـ پلاستیك شیشه)

که‌درسال قبل مجاز بوده درسال جاری ممنوع الو رود‌اعلام گردیده لذا بدارندگان کالاهای مذکور در فوق‌بدین‌وسیله اخطار میگردد که ازاین تاریخ تاپایان سه‌ماه کالاهای خودرا جهت فروش بفروشگاههای ادارات گمرك (درنقاطی که اداره گمرك نباشد به‌اداره انحصارات) تسلیم و رسید اخذ نمایند تابرطبق مقررات تصویب نامه ۱۱۰۶۸ـ ۱۲٫۵ـ۳۶ نسبت بفروش آن کالاها اقدام و حاصلفروش پس ازوضع ۵درصد موضوع‌ماده ۶ تصویب نامه مزبور به‌تحویل دهنده کالاپرداخت گردد .

این آگهی درسه نوبت متوالی منتشر می‌شود و یکماه پس از نشر نوبت سوم چنانچه از کالاهای ممنوعه فوق درکلیه نقاط کشور و بمنظور کسب و تجارت دردست اشخاص دیده شود کالاهای مزبور بعنوان قاچاق ضبط و جریمه قانونی نیز ازدارنده‌آن دریافت‌خواهدشد.

آ ـ ۵۷۲۸ از طرف مدیرکل گمرك

آگهی به‌داوطلبان مترجم عربی

بدین‌وسیله بداوطلبانی که برای مترجمی برنامه‌های عربی رادیو اهواز ثبت نام کرده‌اند اطلاع داده میشود که برای دریافت کارت‌ورود بجلسه آزمایش که‌ساعت ۱۰ صبح روز جمعه (۲۳)اردیبهشت‌ماه‌جاری درمحل اداره کل انتشارات ورادیو تشکیل می‌شود به‌اداره کارگزینی کل انتشارات ورادیو مراجعه نمایند .

آ ـ ۵۷۱۸ ۱ـ۳

آگهی مناقصه شماره ۲۰۲۲

اداره حسابداری کل انتشارات ورادیو هفتاد و پنج هزار برك‌مقوای گلاسه براق ۲۵۰گرمی ۷۰در۱۰۰ مورد مصرفی خودرا از طریق‌مناقصه خریداری می‌نماید داوطلبان شرکت در مناقصه تاآخروقت اداری روز پنج شنبه ۲۹اردیبهشت‌ماه ۳۹ بدایره دفتر این اداره واقع در میدان ارك اداره کل انتشارات ورادیو مراجعه وشرایط مربوطه را دریافت فرمایند .

اداره حسابداری‌کل انتشارات و رادیو

آ ـ ۵۷۲۰ ۱ـ۲

قابل توجه کارخانجات نساجی

آزمایشگاه شرکت سهامی کل‌معادن واقع‌در بهارستان باغ‌کمال‌الملك بهترین روغن‌ترك مورد مصرف کارخانجات نساجی راکه‌از هرحیث باروغن ساخت خارجه رقابت مینماید بهرمقدار که‌مورد احتیاج باشد بابهای مناسب دردسترس خریداران میگذارد .

۱ـ۳ آ ـ ۳۳۳۶ شرکت سهامی‌کل‌معادن‌وذوب‌فلزات ایران

آگهی انتخابات صنفی

چون دوره دوساله هیئت مدیره وهیئت رئیسه اتحادیه صنف کاشی‌ساز وکاشی‌فروش‌درتاریخ ۳۹٫۳٫۸منقضی گردید لذابدینوسیله باطلاع‌افراد صنف‌میرساند که انتخابات صنفی برابر آئین‌نامه شماره ۲۳٫۲٫۳۴ـ۱ـ۳۸۲۱۳ مصوب وزارت کشور ازساعت ۹صبح به‌بعد روز سه‌شنبه به‌بعد مورخه ۱۳۳۹٫۳٫۱۷ درمحل شورای عالی اصناف واقع‌در میدان بهارستان تجدید خواهدشد. شرکت‌کنندگان درانتخابات باید شناسنامه وپروانه پیشه‌خودراهمراه داشته باشند.

ضمنا چنانچه هریك از افراد صنف درانتخابات مزبور شرکت ننمایند .بعداحق هیچگونه اعتراضی نخواهند داشت.

آ ـ ۵۶۹۴ شهردار تهران

آگهی مناقصه خرید گوشت

اداره تدارکات وزارت بهداری بنمایندگی سازمان تدارکات کل کشور گوشت مورد احتیاج سال ۳۹ بیمارستان‌های تابعه مرکزی (تهران ـ شهرری ـ شمیران) را که گوشت شیشك شقه نکرده‌یك دست می‌باشد از طریق مناقصه خریداری می‌نماید طالبین انجام معامله بایستی قبلا بامراجعه بدفتر این اداره واقع‌درخیابان‌امیریه کوی‌اعتضادیه ودریافت برك شرائط پیشنهادات خودرا تاآخروقت اداری روز پنج‌شنبه ۳۹٫۳٫۱۲به‌اداره دفتر کل وزارتی تسلیم ورسیددریافت‌دارند.پیشنهادات واصله ساعت ۱۰ صبح روز شنبه ۳۹٫۳٫۱۴درداره کل حسابداری باحضور اعضای کمیسیون بازوقرائت خواهد شد وصول پیشنهادمؤید اطلاع‌کامل پیشنهاددهنده شرائط مناقصه خواهد بود .

رئیس‌اداره تدارکات وزارت‌بهداری ـ گلستانه

آ ـ ۵۷۳۰ ۱ـ۲

آگهی استخدام جهت گارد انتظامی

گارد انتظامی ژاندارمری کل کشور جهت تامین احتیاجات وزارت خانه ها و موسسات دولتی و ملی نفراتی که واجد شرایط زیر باشند با استفاده از جیره نقدی و حقوق درجه ژاندارمری استخدام مینماید داوطلبین مرکز میتوانند همه روزه بادر دست داشتن مدارك مربوطه بستاد ژاندارمری‌کل قسمت‌گارد انتظامی مراجعه وداوطلبین شهرستانها به نزدیکترین مرکز هنك و ناحیه ژاندارمری خود را معرفی تا در صورتیکه واجد شرایط مقرره باشند نسبت به‌استخدام آنان اقدام لازم معمول وپس از طی دوره سه ماهه آموزشی بمؤسسات ودوائرذینفع اعزام ومعرفی خواهند شد .

شرایط

۱ـ دارا بودن ورقه خاتمه خدمت سربازی ۲ـ تابعیت دولت شاهنشاهی ایران ۳ـ حداکثر سن داوطلب بیش از ۲۵ سال نباشد ۴ـ تعهد خدمت بمدت پنج سال در هرمحلی که ژاندارمری مامور نماید . ۵ـ صحت مزاج بگواهی بهداری ژاندارمری ۶ـ داشتن سواد فارسی لااقل در حدود کلاس ۴ ابتدائی ۷ـ دارندگان مدارك تحصیلی بالاتر حق تقدم خواهند داشت ۸ـ نداشتن پیشینه بد با گواهی مقامات صلاحیتدار ۹ـ داشتن ضامن معتبر که اعتبارش مورد گواهی مقامات صلاحیتدار باشد .

۱ـ۳ آ ـ ۵۱۵۶ ژاندارمری کل کشور

یکعمر تختخواب

تخت‌خوابهای (ونو) انگلیسی

یکنفره دارای پنجاه فنر ـ دونفره هشتاد فنر

تهران اروپ میدان فردوسی

۱ـ۱۰ آ ـ ۴۰۷۸

انتشار کتاب هنرپیشگی

وکارگردانی غیرحرفه‌ای

کتاب هنرپیشگی وکارگردانی غیرحرفه‌ای اثر «د.ج. دزدموند» ترجمه دکتر مهدی فروغ از طرف اداره هنرهای دراماتیك (هنرهای‌زیبای‌کشور)انتشار یافت. علاقمندان برای خرید کتاب می‌توانند درساعات اداری به اداره هنرهای دراماتیك واقع در خیابان شاه آباد جنب دبیرستان شاهدخت مراجعه کنند.

۱ـ۳ آ ـ ۵۵۰۴

نمایشگاه بزرگ ملی نقاشی وپیکرسازی

دومین بی‌ینال تهران

باهتمام هنرهای زیبای‌کشور

کاخ ابیض

ازاول تابیست‌وهفتم اردیبهشت

ازساعت ۹ تا۱۲صبح و۴ تا۷ بعدازظهر

۱ـ۱۵ آ ـ ۲۲۳۸

آگهی مناقصه شماره ۱۵۰

پروژه (۱۲۴) حساب عملیات مخصوص وزارت راه‌عملیات‌ساختمانی دیوار محوطه تعمیرگاه مرکزی ماشین‌آلات راهداری راواقع‌درکیلومتر (۱۹) جاده جنوبی کرج بمناقصه میگذارد.

داوطلبان شرکت درمناقصه میتوانند از تاریخ ۳۹٫۲٫۱۷ به‌دفتر حساب عملیات مخصوص وزارت راه واقع‌درخیابان جلال‌بایار کوچه نمازی شماره (۲۲)مراجعه ودرخواست شرکت درمناقصه را همراه بایك نسخه عکس‌کارت طبقه‌بندی وزارت راه‌تسلیم نمایند وپس‌ازاحراز صلاحیت باپرداخت‌مبلغ یکهزار ریال بصندوق‌واخذ رسید اسنادمناقصه رادریافت وپیشنهادات خودرا تاساعت ۱۰صبح‌روز ۳۹٫۲٫۲۷ به اداره حساب‌عملیات مخصوص تسلیم ورسید دریافت نمایند.

کمیسیون همان روز ساعت (۱۱) صبح‌تشکیل ونتیجه را تعیین خواهد نمود‌حضور پیشنهاددهندگان درجلسه مناقصه آزاد‌واداره دررد یاقبول یك‌یاکلیه پیشنهادات مختار است.

هزینه نشرآگهی وهرگونه مالیات بعهده برنده مناقصه‌میباشد.

۱ـ۳ آ ـ ۵۵۱۸ پروژه ۱۲۴حساب عملیات‌مخصوص‌وزارت‌راه

آگهی مزایده موقوفه

با نظارت اداره اوقاف تهران شش دانك یك قطعه باغ پلاك شماره ۱۳۸۱ بانضمام دونهم از چهل و هشت سهم یکرشته قنات وسك از قرار گردش هشت شبانه روز که موسوم است‌به‌محمد علی سلطانی و درویش موقوفه حاج علی کنی دارای پلاك ۱۳۸۱ واقع در لورکان کن با حداقل اجاره بهای سالیانه مبلغ پنجاه هزار ریال نقد از طریق مزایده اجاره داده میشود داوطلبان اجاره بایستی مبلغ ۵۰۰۰ ریال برسم سپرده بحساب شماره ۹۴۰۲۸ بانکملی ایران شعبه بازار بسپارند و پیشنهاد خود را با قبض سپرده در پاکت سر بسته تاپایان وقت اداری روز دوشنبه شانزدهم خرداد ۳۹ بدفتر کل اوقاف تسلیم و رسیددریافت دارند . پیشنهاد های رسیده در روز سه شنبه هفدهم خرداد ۳۹ ساعت ۱۰ صبح در اداره اوقاف تهران خوانده میشود . برای کسب اطلاع از شرایط مزایده به آگهی تفصیلی یا بدفترکل اوقاف مراجعه نمایند .

آ ـ ۵۰۷۵ از طرف رئیس اداره اوقاف‌تهران

آگهی مناقصه خرید ململ و تنزیپ

مقدار یازده هزار متر ململ ژاپونی ۸۱۸۱و پنجهزار متر تنزیپ شماش دختر نشان اعلا خریداری میشود داوطلبان معامله میتوانند پیشنهاد خودرا در پاکت سربسته با ذکر جمله راجع بمناقصه ململ و تنزیپ در روی‌پاکت تاآخر وقت روز شنبه ۳۹٫۲٫۲۴ بدفتر جمعیت مرکزی شیرو خورشید سرخ ایران تحویل ورسید دریافت نمایند . پیشنهاددهنده‌بایستی مبلغ پانزده هزار ریال وجه نقد بابت سپرده بصندوق جمعیت تحویل و رسید آنرا ضمیمه پیشنهاد خود نمایند تادر صورتیکه برنده مناقصه شد و از تحویل پارچه خودداری نمود مبلغ مزبور بنفع جمعیت ضبط شود . پیشنهاد های رسیده روز یکشنبه ۳۹٫۲٫۲۵ ساعت پنج بعداز ظهر در اداره تدارکات باز و خوانده میشود حضور پیشنهاد دهنده در جلسه مناقصه آزاد و جمعیت در رد و قبول پیشنهادها مختار خواهد بود .

آ ـ ۵۶۴۸

اداره تدارکات جمعیت مرکزی

آموزشگاه عالی فنی آبادان به‌خدمات اشخاص ذیل احتیاج دارد

۱ـدبیر امور بازرگانی بادارا بودن درجه لیسانس از یك دانشگاه معتبر خارجه در رشته امور بازرگانی وباحداقل دوسال سابقه تدریس درامور بازرگانی و همچنین تدریس تندنویسی و حسابداری وماشین نویسی لاتین.

۲ـمعاون اول کتابخانه Senior Assistant Librarian. بادارا بودن دیپلم از یك دبیرستان معتبر خارجه (معادل G.C.E. درپنج ماده کمزبان انگلیسی‌یکی از آنهاباشد)و بااحداقل سه‌سال سابقه عملی کتابداری و عضویت دریکی از انجمن های‌کتابداری معتبر ودانستن ماشین نویسی لاتین .

متقاضیان باید تسلط کامل بزبان انگلیسی داشته باشند .

داوطلبان میتوانند همه‌روزه ازساعت ۸ تا۱۱صبح و ۲تا۴ بعداز ظهربه‌اداره استخدام شرکت ملی نفت ایران واقع در خیابان پهلوی نزدیك بولوار کرج مراجعه فرمایند .

۱ـ۳ آ ـ ۵۵۳۴

آگهی تجدید مناقصه خرید پنج هزار تن سنك گچ مرغوب

شرکت سهامی مصالح ساختمانی مقدار پنج هزار تن سنك گچ مورد احتیاج سال ۱۳۳۹ کارخانه سیمان ری را تحویل کارخانه از طریق مناقصه خریداری می‌نماید . شرکت کنندگان در مناقصه میتوانند بامراجعه به‌اداره دفتر شرکت واقع درمیدان بهارستان جنب لقانطه ودریافت یك نسخه از شرایط مناقصه پیشنهادات خودرا تاآخروقت اداری روز سه‌شنبه سوم خردادماه ۱۳۳۹ بدفتر شرکت تسلیم و رسید دریافت دارند پیشنهادهای واصله درساعت ده صبح فردای آنروز باز و قرائت خواهدشد .

مدیر عامل ـمهندس شیردل

۲ـ۱ آ ـ ۵۵۱۶

مالکین وکشاورزان محترم

دیزل فنت

بشما میاموزد که چگونه :

یک تخم هفتاد تخته

خواهد شد !

باکمك سازمان برنامه

باقساط ۴ ساله

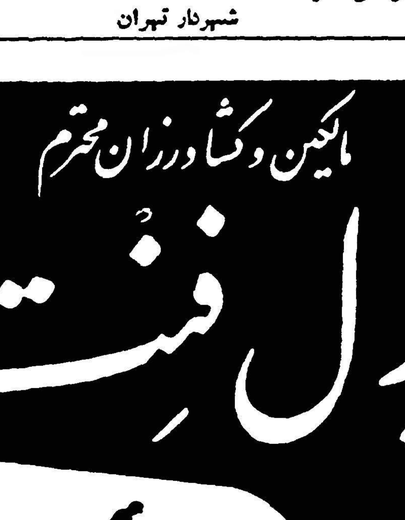

شرکت تکنوماشین

ح ـ عاصمی وبرادر

خیابان سعدی ـ تلفن ۲۵۹۸۰

گردونه

آ ـ ۵۵۶۴

از فردا صبح در سینماهای

رویال متروپل

یك فیلم بهت‌آور وخارق‌العاده که فقط سینمای ژاپن میتوانست از عهده تهیه آن برآید

مرد هیدرژنی

THE H MAN

سینماسکوپ ـ رنگی

موجود خارق‌العاده‌ای که از هیدرژن خالص ساخته شده واهالی شهرهارا بوحشت انداخته بود

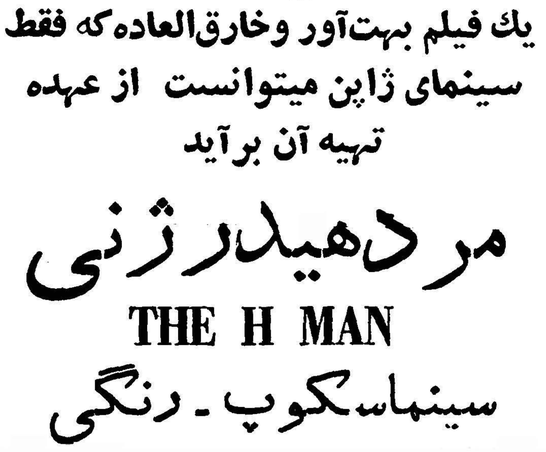

مرد هیدرژنی باهرانسانی که تماس پیدا میکرد آن‌انسان‌فورا نابود شده وفقط لباسهایش‌باقی‌میماند...

رقاصه زیبای کاباره همه‌جا مورد تهدید مردهیدرژنی قرار گرفته واز وحشت مرك برخود میلرزید ...

مرد هیدرژنی درنقاط تاریك وفاضل‌آبهای شهر به‌قربانیان خود حمله‌کرده وآنها را از بین میبرد تا اینکه ...

مرد هیدرژنی

یك فیلم دلهره‌آور و رعب‌انگیز

باشرکت :

یومی‌شیراکاوا

کنجی‌ساهارا

آ ـ ۵۷۰۶

مقدمات اجرای قرارداد فرهنگی ایران وهند فراهم‌میشود

در اجرای قرارداد فرهنگی ایران‌و هند که سال گذشته بتصویب‌مجلسین رسیده است . ساعت یازده‌صبح امروز جلسه ای با حضور آقای دکترمهران وزیر فرهنگ و سفیر کبیر دولت‌هند و با شرکت مدیران کل تعلیمات‌عالیه و روابط فرهنگی وزارت فرهنگ،دبیر کل کمیسیون ملی یونسکو و رؤسای اداری اطلاعات و روابط فرهنگی وزارت خارجه در وزارت فرهنگ تشکیل شد .

در این جلسه پیرامون اجرای قرارداد فرهنگی ایران و هندمذاکراتی انجام شد و مقرر گردید کمیسیونی‌در سی و یکم اردی بهشت ماه با شرکت اعضای مزبور تشکیل شده وتصمیمات لازم اتخاذنماید و قراردادفرهنگی‌ایران و هندبنحو شایسته ای بمرحله اجرا در آید .

نطق وزیر فرهنگ

در ابتدای این مراسم آقای دکتر مهران وزیر فرهنگ در بارهٔ روابط ودوستی قدیمی دو کشور و همچنین توسعه و تحکیم روابط دوستانه که بعد از امضای این قرار داد بوجود خواهد آمد و مبادله استادو دانشجو وایجاد کرسی زبان های فارسی و سانسکریت در دانشگاههای دو کشور صحبت کرد .

سپس آقای سفیر کبیر هند از علاقه ایکه دولت ایران برای تحکیم مبانی دوستی و فرهنگی دو کشور ابراز میدارد ابراز سپاسگزاری کردو گفت :

خیلی خوشوقتم که اولین جلسه اجرای قرار داد فرهنگی ایران و هند مصادف با روز جشن تولد نودو نهمین سال «تاگور» شاعر بزرگ هند میباشد .

در این جلسه تصمیم گرفته شد کمیسیونی درسی و یکم‌اردیبهشت‌ماه در وزارت خارجه تشکیل شود و پیرامون ایجاد کرسیهای زبان در دانشگاههای دو کشور ، تشکیل مسابقات ورزشی‌بین قهرمانان تهیه عکس و پیکر و فیلم از کتب خطی فارسی ، موجوددر کتابخانه‌های هند تشکیل نمایشگاههای هنری ،تجلیل از بزرگان و دانشمندان و مبادله اطلاعات فرهنگی بین دو کشور و همچنین شناختن ارزش دیپلم مدارس متوسطه کشورهای‌ایران وهندتصمیمات لازم اتخاذ گردد و نتایج این‌کمیسیون در جلسه دیگری که بعداز سه ماه باشرکت وزیر فرهنگ و سفیر کبیر هند تشکیل میشودو مورد بررسی‌قرار گیرد .

نمایشگاه کارهای دستی

روز گذشته نمایشگاه کارهای‌دستی ووسایل سمعی و بصری آموزشگاه های ناحیه سه حومه تهران در محل اداره فرهنگ حومه‌سه واقع در کوی یوسف آباد افتتاح گردید .

در مراسم افتتاح این نمایشگاه آقای مزینی معاون وزارت فرهنگ ، تیمسار دریادار رسائی و جمعی از رؤسای فرهنگ حضور داشتند .

در این نمایشگاه بیش از هر چیز ظرافت کارهای دانش آموزان دقت آنها در تهیه کارهای جالب موردتوجه قرار گرفت .

۲۱ تابلو ازهنرمندان ایرانی دربی‌ینال ونیزمعرفی‌میشود

بقرار اطلاع در این هفته تعداد بیست و یك تابلو و مجسمه از بی‌ینال تهران مربوط به آقایان پرویز تناولی ، محسن وزیری مقدم و سهراب سپهری جهت شرکت هنرمندان ایران در بی‌ینال « ونیز» به ایتالیافرستاده میشود.آثارهنرمندان ایران در این بی ینال عبارتست از پنج تابلو ،چهار گراور و پنج مجسمه از آقای پرویز تناولی ، سه تابلوی نقاشی از آقای محسن وزیری مقدم و چهار نقاشی از آقای سهراب سپهری .

بی‌ینال ونیز اواخر خرداد ماه توسط رئیس جمهور ایتالیا افتتاح خواهد شد. همانطور که اطلاع دارید بی ینال تهران که چندی قبل افتتاح‌شد در معرفی هنرمندان ایرانی نقش موثری داشته است و آثار هنرمندانی که‌در این بی‌ینال برنده شد ، تحت نظر چهار کارشناس خارجی انتخاب گردیده است . آقایان پرویز تناولی ـ محسن وزیری مقدم و سهراب سپهری برندگان جوایز ممتاز این بی‌ینال بوده‌اند که هنر شناسان خارجی موفقیت درخشانی برای این هنرمندان پیش بینی می نمایند . باتوجه به نظر داوران بین المللی بی‌ینال تهران امید زیادی به پیروزی هنرمندان ایرانی در بی ینال ونیز میرود .

نمایشگاه تناولی درلندن

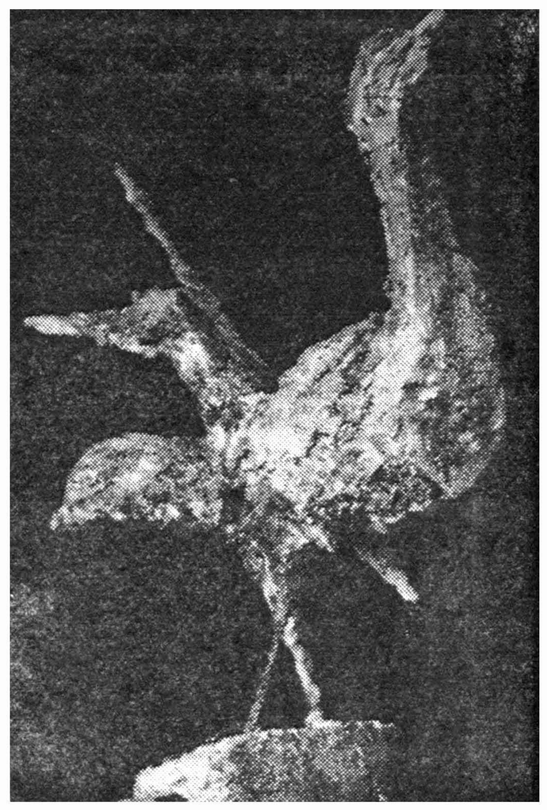

همانطور که قبلا اطلاع دادیم اخیرا نمایشگاهی از آثار پرویز تناولی نقاش و مجسمه ساز ایرانی در لندن تشکیل شده‌است .

این نمایشگاه مورد بازدید عده‌ای از هنر دوستان و ایرانیان مقیم انگلستان واقع شده و آثار پرویز تناولی جلب توجه فراوان نموده‌است . مجسمه‌ای که عکس آنرا ملاحظه میفرمائید یکی‌از کارهای جالب وی بشمار میرود .

کتاب

دختر مونتزوما

نام کتابی است که از طرف‌بنگاه ترجمه و نشر کتاب بشماره ۹۶ در ۳۲۶ صفحه منتشر شده‌است این کتاب اثر سررویدرهاگرداز‌داستان سرایان معروف انگلستان‌است‌که که خانم‌هاجر تربیت آنرا برای جوانان بفارسی ترجمه کرده‌است .

چرا باید بمیریم ؟

در ۱۳۶ صفحه از انتشارات بنگاه عطائی نام کتابی است که مولف جوان آن آقای‌مهرداد‌مهرین زندگی را با عینك بدبینی نگریسته و بحثی درباره خودکشی و طرق آن نیز به آن افزوده است این کتاب مشحون از افکار بدبینانه ای است که‌از فلسفه های تاریك و بد آموز سرچشمه میگیرد ماباانتشار چنین کتابهائی که جوانان را گمراه میکند و روح یاس و بدبینی را در ایشان میدمد موافق نیستیم.

ایران

نام مجله‌ای است بزبان ایطالیائی که تحت نظر آقای نصراله فلسفی استاد دانشگاه تهران و وابسته فرهنگی ایران در ایطالیا منتشر میشود ، این مجله که تاکنون دو شماره از آن چاپ شده در معرفی ایران امروز و تمدن باستانی ما و روابط فرهنگی بین دو کشور ایران و ایطالیا میتواند نقش مهمی داشته باشد خوشبختانه دومین شماره آن که تازه بدست ما رسیده حاوی مقالات تاریخی بقلم بعضی از فضلای ایرانی و خاورشناسان ایطالیائی و نیزمشتمل بر مطالبی سودمند درباره ایران امروز است . این مجله تصاویر دلپذیری را از نقاشی های مذهب شیخ قدیم فارسی و همچنین عکس هایی از ترقیات ایران کنونی در بردارد که به زیبائی و جمال آن افزوده است .

از : اسپهانی

تیم قهرمان قهرمانان

درسال ۱۹۵۵ مسئولین فوتبال اروپا تصمیم گرفتند هرسال دربین قهرمانان تیمهای فوتبال کشورهای‌اروپائی مسابقاتی‌برگزار گردد .ازتاریخ مزبور تاکنون این مسابقات بطور منظم انجام گرفت.

هفته گذشته خبرگزاری های جهان خبردادند که‌تیم‌بارسلن ازتیم رئال مادرید ۳ـ۱شکست خورد ودرنتیجه تیم رئال مادرید بمقام قهرمانی باشگاههای اروپا نزدیك شد.

باشگاه رئال مادرید اسپانیا یکی از معروفترین باشگاههای جهان است. درباره اهمیت تیم فوتبال این‌باشگاه کافی است‌که بگوئیم پنج‌نفرفروارد تیم سه‌میلیون دلار ارزش دارد وعلاقمندان فوتبال دنیاهمیشه آرزوی تماشای مسابقه تیم رئال مادریدرادارند. اگرکشوری بخواهد رئال مادریدرا دعوت کند بایدبرای دومسابقه صدهزار دلاررابدون چون وچرابپردازد.

باشگاه رئال مادرید درسال ۱۹۰۲ درشهر مادریدتاسیس شد. تیم فوتبال این باشگاه تاکنون نه‌بارقهرمان کاپ فوتبال اسپانیا، شش بارقهرمان مسابقات‌دوره‌ای اسپانیا دوبار قهرمان کاپ لاتین ویکبار هم قهرمان کاپ فوتبال آمریکای جنوبی‌شده است.

ازبدوتاسیس مسابقات فوتبال قهرمانی اروپا تا سال گذشته مقام قهرمانی را دردست خودنگه‌داشته وبدین‌ترتیب عظمت‌وقدرت خودرا بجهانیان نشان داده است.

طبق‌مقررات مسابقات قهرمانی اروپا درمسابقات فقط تیمهای قهرمان حق‌شرکت دارند ولی قهرمان تیم اروپااگردر کشورش بمقام قهرمانی نیز نرسد میتواند درمیان تیمهای باشگاه های اروپاجابگیرد. پارسال دراسپانیا تیم بارسلن قهرمان شده بود. اتفاقا امسال نیز تیم بارسلن قهرمانی اسپانیارا ازدست نداده‌است اگرتیم رئال مادرید درمسابقه بعدی که باتیم «آینتراخ» آلمان انجام خواهدداد ببرد قهرمان اروپاخواهد شد ودرنتیجه از کشور اسپانیا مانند سال گذشته دوتیم درمسابقات قهرمانی شرکت خواهند کرد.

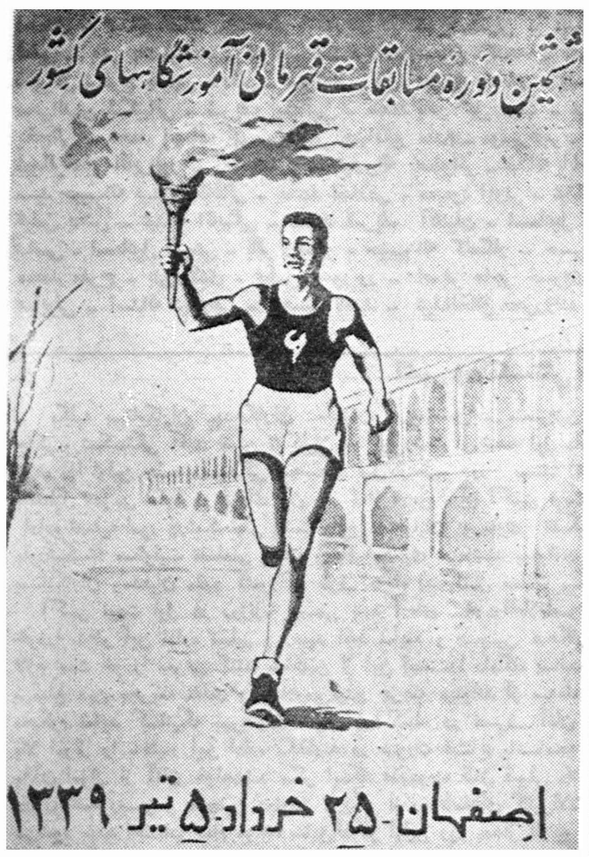

ششمین دوره مسابقات قهرمانی آموزشگاههای کشور در تاریخ بیستوپنجم خردادماه درشهرستان اصفهان‌آغاز خواهدشد وتا تاریخ پنجم تیرماه بطول میانجامد .

تاریخ مسابقات قهرمانی آموزشگاههای کشور بعداز انجام‌امتحانات است وآموزشگاههای مختلف کشور که بمقام قهرمانی رسیده‌اندبرای انجام این مسابقات بشهرستان اصفهان عزیمت خواهند کرد.

دراصفهان برنامه مفصلی جهت پذیرائی از دانش‌آموزان وسرپرستان آنهاترتیب داده شده‌است چندروز قبل اعلان این‌مسابقات منتشرگردید بطوریکه درعکس بالا ملاحظه میفرمائید در اعلان مزبور یك دانش‌آموز ورزشکار در حالیکه مشعل قهرمانی رابدست دارد درکنار زاینده رود (سی‌وسه‌پل) دیده میشود.

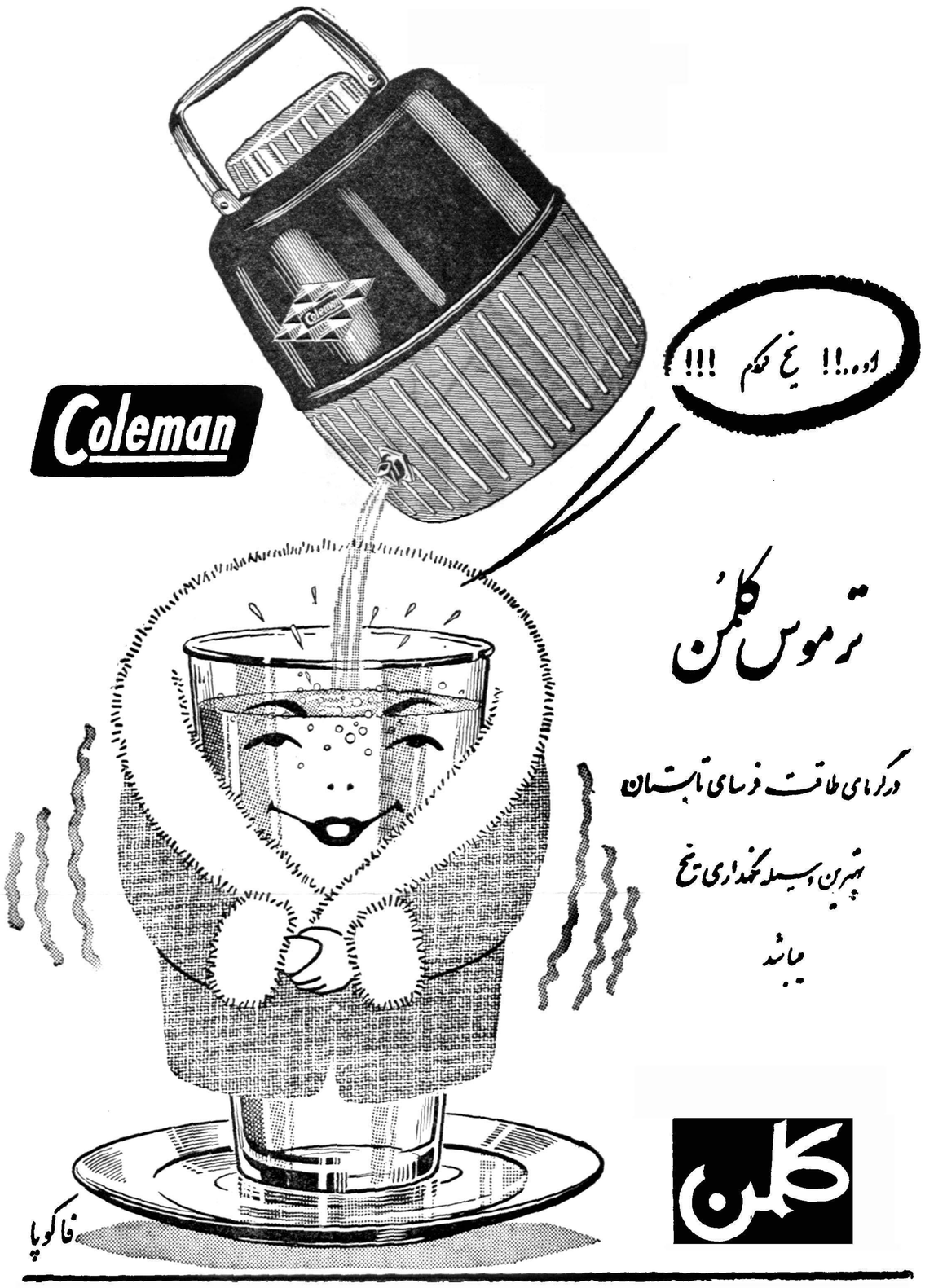

ـ۵۶۱۰

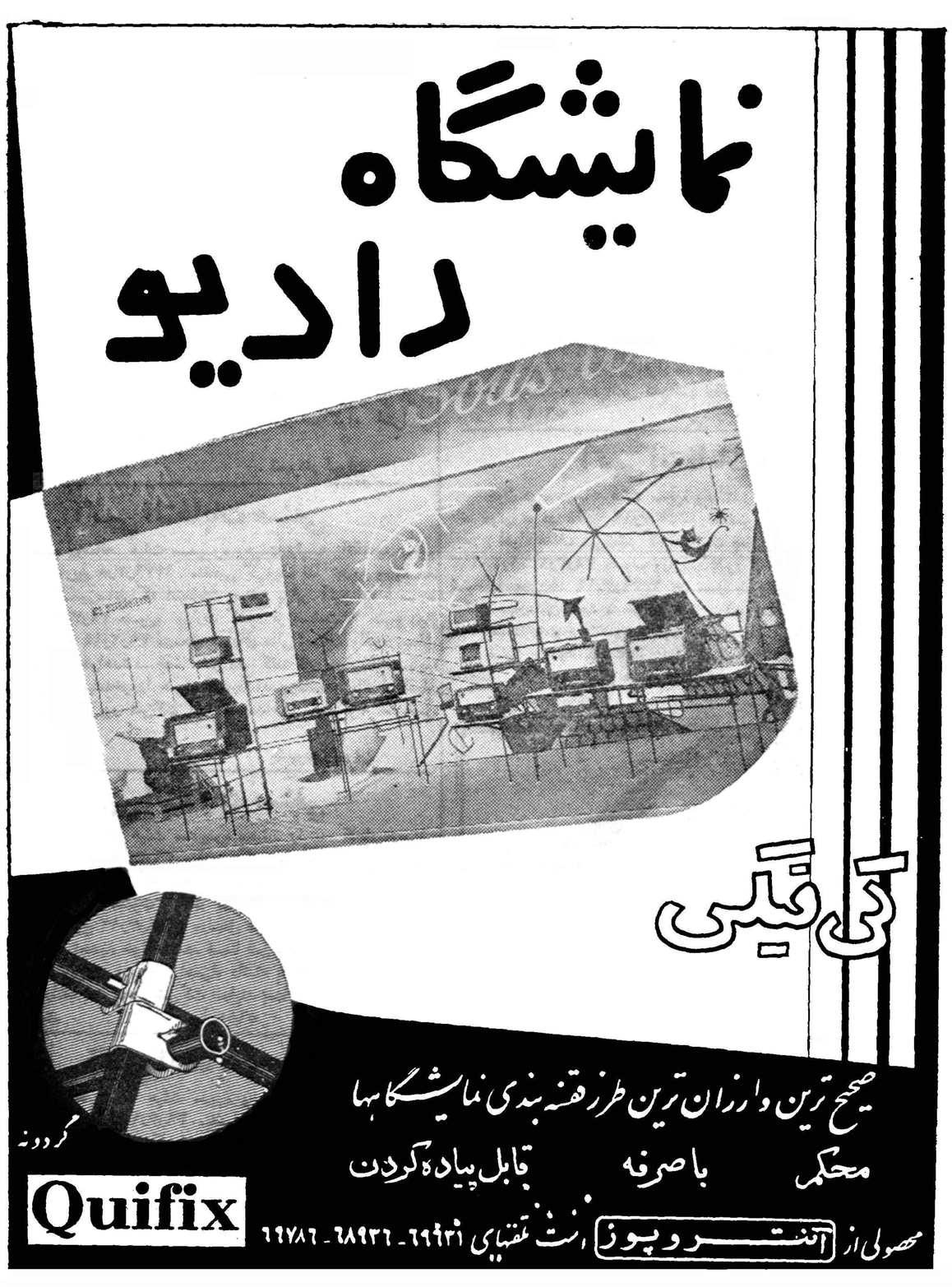

ـ۵۵۶۲

تلگراف از کردستان

حضور محترم جناب آقای علم رهبر معظم حزب‌مردم

نظر بمراتب شایستگی و صلاحیت جناب آقای محمد حسن آصف وزیری در انتخابات دوره بیستم از روی تمایل و علاقمندی ایشان را بعنوان کاندیدا معرفی و امیدواریم باحمایت و پشتیبانی حزب محبوب مردم دراین امر ملی موفقیت حاصل گردد .

الحاج سیفاله سیمتن - حاج محمد باقر شیر محمدی - ابراهیم ناصرزاده - غفورساعدی - سیفاله عبدالهی - عبدالرحیم دراجی نژاد - محمد قاسم زمان - نبی زمان - علی اکبرعباسی - محمد حیات - حاجی احمدی - جعفر کامی - صالح عبدالهی - محمد عزیز دل - عبدالخالق احمدی - عبداله حیات - محمد تك‌تازیان - شریف‌دمزنی - عبداله علی‌طلب - محمد علی قطبی - باقر پاك‌سرشت - ابراهیم پاك‌سرشت - صدیق گنجه - ناصر پاك‌سرشت - عبدالعلی شیر دل - فرج خلیجی - مانی - عبدالباقی زمان - عین‌اله دنده‌ای - قاسم کبودی - نصراله ویسی - محی‌الدین شکیبائی - شریف بیت‌الهی - محمد باقر گل نسب - عبدالصمد بهشتی - شریف - یخچالی - احمد انصاف جو - عباس جهانگیر مقدم - موسی‌قجر - کاظم‌اسیر - عبداله‌سعدجنا - عبدالرحمن اقابراپور - رحمت‌الهی - فیض‌اله صلواتی - عبداله باباخانی - محمد رحیم وریدی - سید حبیب‌اله صنوبر طاهائی - محمد اسلامی - محمود ایوبی - عبدالکریم حقیقت پناه - عبداله فیض بخش - عبداله اتابیگی - محمد شریف آهنیان - اسماعیل امانی - دباغ محمد رشید عباسی - اسماعیل لهستی - باقر رضائی - حبیب اله کامکار - حسین سراج - کریم پاکباز - محمد مفرح - بنی‌اولادی - عباس تیمورپور - اصغر حاجی خسروی - باقر محمدی - غلامعلی صابونی - اسداله دباغ‌چی - محسن ناهید - عبدالخالق محررزاده

آ-۴۲۷۷

آگهی ورشکستگی

بکلیه بستانکاران -بدهکاران -مدعیان - ضامنین - متصرفین اموال اخطار می‌شود که حکم ورشکستگی آقای حسن توکلیان ساکن رشت از شعبه اول دادگاه شهرستان رشت‌صادر شده لذا اولین جلسه رسیدگی سه‌ساعت قبل از ظهر روز بیستم (هرگاه روز موعد تصادف باتعطیل عمومی نماید در فردای آن روز) از تاریخ درج آگهی نوبت اول در روزنامه رسمی در اداره تصفیه امور ورشکستگی رشت واقع در خیابان پهلوی تشکیل می‌شود کسانیکه باورشکسته مسئولیت تضامنی داشته و یاضامن وی می‌باشند میتوانند در جلسه حضور بهمرسانند بستانکاران ومدعیان مقیم کشور در ظرف دوماه (ساکنین ممالك بیگانه سه‌ماه)از تاریخ درج آگهی نوبت اول در روزنامه رسمی باید ادعای خودرا اعلام‌اصول یارونوشت گواهی‌شده‌مدارك خودرا بدفتر این اداره تسلیم و رسید اخذ نمایند و همچنین بدهکاران در ظرف مدت مذکور لازم است خودرا معرفی کنند متخلفین از این قسمت‌را دادگاه صالحه بیست و پنج‌درصد اضافه برمبلغ دین بجریمه نقدی و یاعلاوه‌برمبلغ جریمه میتواند از سه‌ماه تاشش‌ماه بحبس تادیبی محکوم نماید کسانیکه بعنوان اموال ورشکسته در تصرف آنان است باید در ظرف مدت بالا اموال را باختیار این اداره بگذارند در صورت امتناع یامسامحه سلب هرگونه حقی نسبت به‌آن اموال از آنان خواهدشد مگر اینکه عذرموجه قابل قبولی داشته باشند این آگهی‌دوبار در روزنامه رسمی و همچنین دونوبت دریکی از روزنامه‌های کثیرالانتشار به‌فاصله ۱۰ روز درج می‌شود مبدء احتساب تمام مواعد سابق‌الذکر اولین روز بعداز تاریخ درج آگهی اول در روزنامه رسمی است .

رئیس اداره تصفیه امور ورشکستگی رشت - منصور جعفری

آ-۴۰۱۴ ۲-۱

جناب آقای دکترفرهاد ریاست معظم دانشگاه تهران

بدین‌وسیله مراتب تشکر و امتنان قلبی خودرا بمناسبت بررسی‌و حذاقت فوق‌العاده جناب آقای دکتر امیر حسین عدل دانشیاربیمارستان وزیری که‌درمدت بستری بودنم عهده‌دار معالجه‌ام بوده‌اند اعلام و تقدیرمعظم‌له را از آن‌مقام استدعا می‌نماید .

شریعه مسرور

آ-۴۹۳۷

« بنام خدا »

(کاروان نور)

بااجازه رسمی از وزارت امور خارجه کمیسیون دائمی حج‌بابهترین وسیله حجاج محترم را بمکه معظمه و مدینه منوره برده و بایران باز میگرداند بعون‌اله‌تعالی کاروان نور وسائل بهداشتی ومترجم‌عرب در اختیار دارد . آشنا بودن متصدیان بمبانی اسلامی بهترین موفقیت حجاج محترم است .

متصدی کاروان‌نور -حاج‌ابوالقاسم رفیعی تهران -بوذرجمهری مقابل مسجد شاه تجارتخانه رفیعی تلفن منزل ۲۱۸۱۱-دفتر ۲۲۱۲۸

آ-۵۵۸۰

مژده بمبتلایان زخم معده

اینجانب عباس رضائی فخار ساکن خیابان ری مقابل سازمان شاهنشاهی قریب شش سال بود که شدیدا بزخم معده مبتلا بوده و به‌اغلب اطباء مراجعه کردم و بهبودی نیافتم تااینکه به‌مطب آقای‌دکتر سید احمد بصیری واقع در کوچه آبشار نزدیك خیابان شهباز مراجعه وبه‌لطف خداوند بهبودی کامل یافتم لذاوظیفه خودمیدانم که‌بدین‌وسیله از ایشان تشکر نمایم .

عباس رضائی

آ-۵۰۶۹

آگهی مناقصه خرید لامپ

موضوع:مناقصه خرید ۹۳۸۰ عده لامپ روشنائی وسیصدعدد استارت لامپ فلورسنت برای کارخانه سیمان ری

شرکت سهامی مصالح ساختمانی تعداد ۹۳۸۰ عدد لامپ‌روشنائی وسیصد عدد استارت لامپ فلورسنت برای کارخانه سیمان‌ری ازطریق مناقصه خریداری مینماید. شرکت‌کنندگان درمناقصه میتوانند با مراجعه بدفتر شرکت واقع درمیدان بهارستان جنب لقانطه ودریافت‌یك نسخه ازشرایط مناقصه پیشنهادات خودرا تاآخر وقت‌اداری روزیکشنبه اول خردادماه ۳۹بدفترشرکت تسلیم ورسید دریافت دارند. پیشنهادات واصله ساعت یازده صبح‌روزبعد باز وقرائت خواهدشد.

۲-۱ آ-۵۵۸۰ مدیرعامل- مهندس‌شیردل

آ-۵۵۶۰

تیمسار ریاست شهربانی کل کشور

پنج شنبه شب گذشته سارقین یك تخته قالی کرمانی اینجانب را شبانه از منزلم که واقع در قلهك می‌باشد بسرقت میبرند که درهمان شب بوسیله مامورین کلانتری ۵ سارق دستگیر و قالی کشف ومسترد می‌شود بدین‌وسیله از زحمات آقایان سرگرد محمدآریائی رئیس کلانتری ۵ و آقای بهمن میرصمدی رئیس آگاهی بخش ۵ومامورین آن شعبه آقایان صادقی وسرپاسبان اقدسی و همچنین اززحمات کلانتری ۳۱و ۲۷ تشکر می‌نمایم وامیدوارم موردتشویق‌ریاست‌شهربانی‌قرارگیرند

آ-۵۰۶۷ مهدی پیروز

تیمسار معظم ریاست شهربانی کل کشور

در لیله ۷ر۲ر۳۹ از مغازه اینجانب مقدار زیادی جواهرات‌وساعت بسرقت برده بودند دراثر فعالیت مامورین شهربانی شهرستان ملایر بخصوص جناب سرهنگ سفیدپور وسرکار ستوان اسلام و آقایان‌احمد راهی وعلمداری وقنادیابی درمدت ۲۴ ساعت سرقت کشف و اموال‌مسروقه عینا تحویل گردید لذا از آن مقام محترم تقاضای تشویق نامبردگان را دارم .

چنگیز محمودی

آگهی انتخابات صنفی

چون دوره دوساله هیئت مدیره و هیئت‌رئیسه اتحادیه صنف فروشندگان جراید در تاریخ ۲۱ر۳ر۳۹ منقضی گردید لذا بدین‌وسیله باطلاع افراد صنف میرساند که انتخابات صنفی برابر آئین نامه شماره ۳۸۲۱۳ر۱-۲۳ر۳ر۳۴ مصوب وزارت کشور واز ساعت ۹ صبح روز یکشنبه به‌بعد مورخه ۲۲ر۳ر۳۹ درمحل شورای عالی اصناف واقع در میدان بهارستان تجدید خواهد شد شرکت‌کنندگان در انتخابات‌باید شناسنامه و پروانه پیشه‌خودرا همراه داشته باشند .

ضمنا چنانچه هریك از افراد صنف درانتخابات مزبورشرکت‌ننمایند بعدا حق هیچگونه اعتراضی نخواهند داشت .

آ-۵۶۸۴ شهردار تهران

آگهی انتخابات صنفی

چون دوره دوساله هیئت مدیره وهیئت رئیسه اتحادیه صنف بارکش های موتوری در تاریخ ۱۲ر۳ر۱۳۳۹ منقضی گردیده لذا بدین‌وسیله باطلاع افراد صنف میرساند که انتخابات صنفی برابر آئین نامه شماره ۳۸۲۱۳ر۱-۲۳ر۳ر۳۴ مصوب وزارت کشور از ساعت ۹ صبح روز پنج شنبه به‌بعدمورخه ۱۹ر۳ر۱۳۳۹ در محل شورای‌عالی اصناف واقع در میدان بهارستان تجدید خواهد شد . شرکت‌کنندگان در انتخابات باید شناسنامه و پروانه پیشه خودرا همراه داشته باشند .

ضمنا چنانچه هریك از افراد صنف در انتخابات مزبور شرکت ننمایند .بعدا حق‌هیچگونه اعتراضی نخواهند داشت .

آ-۵۶۸۶ شهرداری تهران

تیمسار ریاست شهربانی کل کشور

پنج شنبه شب گذشته سارقین یك تخته قالی کرمانی اینجانب را شبانه از منزلم که واقع در قلهك می‌باشد بسرقت میبرند که درهمان شب بوسیله مامورین کلانتری ۵ سارق دستگیر و قالی کشف ومسترد می‌شود بدین‌وسیله از زحمات آقایان سرگرد محمدآریائی رئیس کلانتری ۵ و آقای بهمن میرصمدی رئیس آگاهی بخش ۵ومامورین آن شعبه آقایان صادقی وسرپاسبان اقدسی و همچنین اززحمات کلانتری ۳۱و ۲۷ تشکر می‌نمایم وامیدوارم موردتشویق‌ریاست‌شهربانی‌قرارگیرند

آ-۵۰۶۷ مهدی پیروز

آگهی انتخابات صنفی

چون دوره دوساله هیئت مدیره وهیئت رئیسه اتحادیه صنف لباس‌شوئی ورنگرزی درتاریخ ۴ر۳ر۳۹ منقضی گردیده لذا بدینوسیله باطلاع‌افراد صنف‌میرساند که انتخابات صنفی برابر آئین‌نامه شماره ۳۸۲۱۳ر۱- ۲۳ر۲ر۳۴ مصوب‌وزارت کشور از ساعت ۹ صبح ببعدروز چهارشنبه ۱۱ر۳ر۳۹ درمحل شورای عالی اصناف واقع در میدان بهارستان‌تجدید خواهد شد. ضمنا شرکت‌کنندگان درانتخابات باید شناسنامه وپروانه پیشه‌خودرا همراه‌داشته‌باشند وچنانچه‌هریك از افراد صنف درانتخابات مزبور شرکت ننمایند بعدا حق هیچگونه اعتراضی نخواهند داشت.

آ-۵۶۷۸ شهردار تهران

آگهی انتخابات صنفی

چون دوره دوساله هیئت مدیره وهیئت رئیسه اتحادیه صنف آردفروشان درتاریخ ۸ر۳ر۱۳۳۹ منقضی گردیده لذا بدین وسیله باطلاع‌افراد صنف‌میرساند که انتخابات صنفی برابر آئین‌نامه شماره ۳۸۲۱۳ر۱-۲۳ر۳ر۳۴ مصوب وزارت کشور از ساعت ۹ صبح روز شنبه به‌بعد مورخ ۱۴ر۲ر۳۹ درمحل شورای عالی اصناف واقع‌درمیدان بهارستان تجدید خواهدشد. ضمنا شرکت کنندگان درانتخابات باید شناسنامه وپروانه پیشه‌خودرا همراه‌داشته‌باشند وچنانچه‌هریك از افراد صنف درانتخابات مزبور شرکت ننمایند بعداحق هیچگونه اعتراضی نخواهند داشت.

آ-۵۶۸۸ شهردار تهران

آگهی انتخابات صنفی

چون دوره دوساله هیئت مدیره وهیئت رئیسه اتحادیه صنف لبنیات فروش درتاریخ ۵ر۳ر۳۹ منقضی گردیده لذا بدین وسیله باطلاع‌افراد صنف‌میرساند که انتخابات صنفی برابر آئین‌نامه شماره ۳۸۲۱۳ر۱-۲۳ر۲ر۳۴ مصوب وزارت کشور از ساعت ۹صبح به‌بعد روز پنجشنبه به‌بعد مورخ ۱۲ر۳ر۱۳۳۹ درمحل شورای عالی اصناف واقع در میدان بهارستان تجدید خواهد شد. ضمنا شرکت‌کنندگان درانتخابات باید شناسنامه وپروانه پیشه‌خودراهمراه داشته باشند وچنانچه هریك‌از افراد صنف درانتخابات مزبور شرکت ننمایند بعدا حق هیچگونه‌اعتراضی نخواهند داشت.

آ-۵۶۸۰ شهردار تهران

آگهی انتخابات صنفی

چون دوره دوساله هیئت مدیره وهیئت رئیسه اتحادیه صنف درشکه داران درتاریخ ۱۱ر۳ر۳۹ منقضی گردیده لذا بدین وسیله باطلاع افراد صنف میرساند که انتخابات صنفی برابر آئین نامه‌شماره ۳۸۲۱۳ر۱-۲۳ر۳ر۳۴مصوب وزارت کشور واز ساعت ۹ صبح‌روز چهار شنبه به‌بعد مورخه ۱۸ر۳ر۳۹ درمحل شورای‌عالی اصناف واقع درمیدان بهارستان تجدید خواهد شد شرکت‌کنندگان در انتخابات‌بایدشناسنامه و پروانه پیشه خود راهمراه داشته باشند .

ضمنا چنانچه هریك از افراد صنف درانتخابات مزبور شرکت‌ننمایند. بعدا حق هیچگونه اعتراضی نخواهند داشت . شهردار تهران

آ-۵۶۸۲

تیموفیزین

شرکت نوتال - ناصرخسرو

تلفن ۵۰۵۹۶

آ- ۵۴۸۲

بدون کلومات ورود بخانه ممنوع است!

دیگ زود پز کلومات باآلومینیوم فشرده وضرب اطمینان ساخته شده وباسوپاپ خود کار کنترول بخار را انجام میدهد

کلومات با ۵۰ سال سابقه درخشان ساخت اطریش احتیاج بدرجه ومراقبت ندارد

نماینده انحصاری: شرکت سهامی پخش رادیو - خیابان فردوسی

نماینده پخش تهران - حاجب‌الدوله وحدتی

آ- ۵۵۵۲

توقف رسمی شاهنشاه

بقیه‌از صفحه‌اول

هنگام بازدید شاهنشاه ازپناهگاه ضد اتمی باستحضار رسید که این پناهگاه ازسنگ ساخته شده و گنجایش پنجاه هزار جمعیت رادارد ومیتوان پانزده هزار اتومبیل رادر آن جای دا د .

شاهنشاه پس از بازدیداز قسمت‌های مختلف پناهگاه بفرودگاه استکهلم عزیمت فرمودند و درآنجا از هواپیما های «کاراول»مجددیدن کردند .

مهمانی ناهار

درساعت چهار بعد از ظهر دیروز بوقت تهران شاهنشاه در مهمانی ناهار آقای نخست وزیر سوئد که بافتخار معظم له ترتیب داده شده‌بود شرکت فرمودند .

درساعت هفت و نیم بعد از ظهر دیروز بوقت تهران شاهنشاه دریك جلسه مصاحبه مطبوعاتی شرکت فرمودند . در این جلسه که بیش از۴۵ دقیقه طول کشید شاهنشاه بزبانهای انگلیسی و فرانسه به پرسشهای نمایندگان‌مطبوعات‌سوئد وخبرگزاریهای خارجی و رادیو و تلویزیون استکهلم پاسخ گفتند.

دیشب کنفرانس‌مطبوعاتی‌اعلیحضرت همایونی بروی تلویزیون های‌بیشتر پایتخت های اروپا نمایش‌داده‌شد.

شاهنشاه پس از شرکت درجلسه مصاحبه‌مطبوعاتی ساعت هشت وربع بعد از ظهر باقامتگاه اختصاصی بازگشت فرمودند. متن کامل‌بیانات ملوکانه در کنفرانس مطبوعاتی دیروز جداگانه انتشار یافته است.

دیشب شاهنشاه شام را بطور خصوصی صرف کردند و پس از آن از یك برنامه نمایش در تالار تاتر اسکار دیدن فرمودند .

بهترین رفورم اجتماعی

اعلیحضرت پادشاه سوئد دیشب گفتند : از پیشرفت هائی که در سالهای اخیر در رشته اصلاحات ارضی در ایران بعمل آمده است بسیار خرسندم .

این اقدام شاهنشاه بهترین رفورم اجتماعی است که در جهان صورت گرفته است .

اعلیحضرت پادشاه سوئد افزودند که در کشور سوئد همان مشکلاتی که در شرق از نظر املاك هست وجود دارد و برای اصلاح آن‌همین اقدام شاهنشاه موثرترین و مفیدترین کار هاست .

اعلیحضرت پادشاه سوئد از پیشرفتهای اجتماعی که در کشور ایران در سال های اخیر برهبری شاهنشاه صورت گرفته است‌اظهار خوشوقتی نمودند و گفتند تقسیم املاك خالصه و تامین زندگی روستائیان از کار های مفیدی‌است که در ایران صورت گرفته است و یقینا بزودی آثار مفید آن‌معلوم خواهد شد .

گفتگوی روز

بقیه‌از صفحه‌اول

خروشچف راجع بایران بهیچوجه نمی‌تواند کمترین نصیبی از حقیقت داشته باشد زیرا در ایران اصولا پایگاهی بامریکا داده نشده که هواپیمای مذکور از آن پرواز کند

دیشب خبر رسید که شاهنشاه در کنفرانس مطبوعاتی عصر دیروز خود در پاسخ یکی‌از روزنامه‌نگاران بهمین معنی‌اشاره کرده وفرموده‌اند: اطمینان دارم که مقامات ایرانی از پرواز هواپیمای امریکائی بر فراز خاك شوروی کوچکترین اطلاعی نداشته‌اندو همچنین مطمئن هستم که هواپیمای مورد بحث از خاك ایران پرواز نکرده است .

شاهنشاه در یك قسمت دیگر از کنفرانس مطبوعاتی‌خود هنگام‌بحث در مورد روابط ایران و شوروی گفته‌اند : مابهمسایگان‌خوداطمینان داده‌ایم که‌در خاکمان بهیچوجه اجازه تاسیس پایگاه های نظامی به خارجی نخواهیم داد ، این اطمینان را بر اثر ترس و یا فشار ندادیم. بلکه برای این بود که حسن نیت خودرا در صلح جوئی ثابت نمائیم.

باتوجه به آنچه دیروز یاد آور شدیم و بیاناتی که دیشب‌شاهنشاه در استکهلم فرموده‌اند ، جای‌بحثی بر اظهارات نخست وزیر شوروی باقی نمیماند . محافل تهران ضمن اظهار تعجب ازاین‌ادعا تاسف‌خودرا هم از گفته آقای خروشچف پنهان نمیدارند زیرا وقتی نخست وزیر شوروی اینطور بخواهد قلب حقایق کرده و بدون وجود کوچکترین مناسبتی در هر گفتگوئی پای‌ایران را بمیان کشد ، آنوقت افکار عمومی در ایران‌درمورد همسخنان رئیس دولت شوروی‌همانطورقضاوت و داوری خواهد کرد که راجع به آنچه‌درباب ایران میگوید .

شاهنشاه طی یك مصاحبهٔ مطبوعاتی

بقیه ازصفحه اول

هواپیمای آمریکائی

استکهلم- خبرگزاریهای فرانسه- یونایتدپرس ، آسوشیتدپرس وروپتر ۱۷اردیبهشت اعلیحضرت‌همایونی‌امروز بعدازظهر در کنفرانس مطبوعاتی خود درپاسخ یکی‌از خبرنگاران گفتند :

راجع‌به‌پرواز هواپیمای امریکائی که‌برفراز شوروی ساقط شده مسلم است که‌هواپیمای مذکور از ایران پرواز نکرده زیرا هواپیمای نظامی آمریکائی بدون اجازه مقامات رسمی کشور حق پرواز ازخاك ایران‌رانداشته است .

مسئله الجزایر

شاهنشاه درپاسخ یك سئوال‌دیگر راجع به‌مسئله الجزایر اظهارداشتند: ایران طرفدار حل عادلانه ومنصفانه این‌مسئله است .

من میدانم که این قضیه به‌آسانی حل نمیشود ولی اطلاعیه‌ژنرال‌دوگل که‌در ماه سپتامبر گذشته انتشار یافت میتواند پایه و اساس مطمئنی برای این کار باشد . من‌امیدوارم که راههای حل این مسئله‌اسفناك مسدود نشود و هرکس حق داشته باشد که به آزادی عقیده خود را ابراز دارد .

یك روزنامه نگار از شاهنشاه پرسید : آیا اعلیحضرت حاضر بوساطت در قضیه الجزایر خواهند شد ؟

شاهنشاه پاسخدادند : ماهرگزباین موضوع نیاندیشیده‌ایم ، تقاضائی هم از ما نشده و نمیخواهیم درچنین مسئله دقیق و حساسی خودرادخالت دهیم .

جزای خیانت

در مورد اعدام اخیر کمونیست ها در ایران شاهنشاه فرمودند : فعالیت کمونیست ها در ایران بموجب قانون ممنوع است‌واین امر بعلت جنایات و خیانت هائی است که نسبت بکشور مرتکب شده‌اند. کیفر خیانت در ایران هم مانند بسیاری از کشور ها اعدامست .

شاهنشاه فرمودند : ما هنگامی که یکی‌از هموطنان بعلت خیانت اعدام میشود غمگین میشویم‌لیکن دربرابر خیانت‌بوطن کار دیگری نمیتوانیم انجام داد

روابط ایران و شوروی

راجع بروابط شوروی و ایران شاهنشاه ایران اظهار داشتند که من تمایل دارم بین دو کشور وضع مسالمت آمیزی وجود داشته‌باشد ایران به صلح برای بهتر کردن شرایط زندگی ملت احتیاج دارد. شاهنشاه سپس تاکید کردند و اطمینان دادند که در خاك ایران پایگاه موشکی وجود ندارد وگفتند ما این موضوع رابه تمام‌همسایگان خود نیز اعلام داشته‌ایم ، این‌اعلام نه از ترس بلکه برای نشان دادن تمایل ما به صلح بوده است .

کنفرانس عالی

راجع بکنفرانس قریب الوقوع سران ، شاهنشاه ایران فرمودند من امیدوارم که این مذاکرات پیشرفت‌داشته باشد لیکن‌ازنخستین برخورد نباید انتظار فوق العاده‌ئی داشت اما اگر این کنفرانس‌مقدمه کنفرانس های دیگری باشد آن وقت دنیا می تواند شانسی برای صلح و آرامش داشته باشد .

برنامه های اقتصادی

در مورد نقشه های توسعه اقتصادی شاهنشاه فرمودند که‌دولت اینك یك نقشه پنجساله را که‌بیش از دو میلیارد و ۵۰۰ میلیون دلار هزینه خواهد داشت مورد مطالعه قرار داده است .

سرزمین نمونه

شاهنشاه در این مصاحبه که با حضور بیش از پنجاه روز نامه‌نگار وخبرنگار رادیو و تلویزیون‌تشکیل شده بود از پذیرائی گرمی که از ایشان در سوئد بعمل آمده تشکر فرمودند واظهار داشتند: من مردمی خوشبخت را دیدم که سرگرم‌کار وفعالیت می باشند اجتماع و قوانین اجتماعی آنقدر در این کشورکامل است که باید سر مشق بیشتر کشور ها قرار گیرد .

مبادلات فرهنگی

شاهنشاه در پایان مصاحبه‌اظهار امیدواری فرمودند که باید مبادله دانشجو بین ایران و سوئد انجام گیرد و مبادلات فرهنگی بین دو کشور به عمل آید . شاهنشاه اضافه کردند : ما میل داریم‌علل واسرار پیشرفت شما را درك کنیم.

یك گزارش دیگر

استکهلم ـ شاهنشاه فرمودند ایران بمیل خود به شوروی‌اطمینان داده است که عضویت او در پیمان دفاعی مرکزی فقط برای صلح‌است و جنبه تجاوز کارانه ندارد وایران در خاك خود به کسی پایگاه برای تجاوز نداده است

شاهنشاه گفتند اگر ماایستگاه های رادار کافی برای کشف‌هواپیما داشته باشیم ودارای موشکها و جنگنده‌های‌نیرومندباشیم‌هرهواپیمای بیگانه را که بدون اجازه روی خاکمان پرواز کند ، سر نگون خواهیم ساخت ولی ارتش ایران وسایل دفاعی از این قبیل بقدر کفایت ندارد از این رو ما فعلا به هواپیما اخطار می کنیم که قلمرو مارا ترك گوید .

شاهنشاه تاکید کردند که به هواپیما های آمریکائی اجازه داده نشده است‌برای ماموریت های‌نظامی برفراز خاك ایران پرواز کند .

شاهنشاه گفتند هدف ایشان اجرای برنامه های عمرانی است تا بسود همه مردم بکار بیافتد و همه مردم در اجرای آن شرکت جویند

شاهنشاه اظهار داشتند برای جستجوی هواپیمای امریکائی هیچ هواپیمای ایرانی در عملیات شرکت نکرد ایشان سپس اضافه نمودند ایران طی دو جنك گذشته بی طرف بود لیکن در هردو جنك خاك کشور مان اشغال شد واشغالگران ستون پنجم خودرا در ایران مستقر ساخته و فعالیت های تخریبی‌دنبال می نمودند . باین دلیل ما مجبور شدیم در سیاست خارجی خودتجدید نظر کرده وبیك پیمان صرفاتدافعی ملحق گردیم . بدین ترتیب اگر کسی بما حمله کند دیگر تنها نخواهیم ماند .

برندگان جوایز بزرك

فستیوال انجمن ایران وامریکا

برندهٔ اتومبیل صاحب دوکامیون نفتکش است

برنده اتومبیل فیات

ساعت پنج و نیم بعد از ظهر دیروز قرعه کشی جوائز بزرك فستیوال انجمن ایران و امریکا در محل انجمن بعمل آمد .

قرار بود این قرعه کشی روز فستیوال بعمل آید ولی بعلت‌تغییر برنامه جشن در روز مزبور ،دیروز انجام شد .

در مراسم قرعه کشی‌عده زیادی از اعضای ایرانی و امریکائی‌انجمن و خریداران بلیت حضور داشتند .

قرعه کشی بانظارت اعضای انجمن و یکی از بانوان عضو بوسیله دوشیزه خردسالی انجام شد و نتیجه آن بشرح زیر اعلام گردید :

آقای علی قلی توظهوری ساکن اصفهان دارنده بلیط شماره ۲۰ از ردیف «د» یك دستگاه تلویزیون

آقای مفیدی ساکن خیابان پاریس دارنده بلیط‌شماره ۱۹ از سری«د» برنده یك عدد ضبط صوت .

آقای کارنیك هاکوپیان ساکن خیابان قوام السلطنه دارنده بلیط ۴۷۶ از سری «ح» برنده یکدستگاه ماشین تحریر الکتریکی .

خانم ثریا دیلمقانی ساکن خیابان امیریه دارنده بلیط شماره ۱۰۸ از سری«د» برنده ٤ حلقه لاستیك بریجستون

آقای اکبر روح الامین دارنده بلیط ۳٤۲ از سری «ن» برنده یك عدد اجاق کلمن

بانو ژناهوسپیان کارمند راه‌آهن دارنده بلیط ٦۸۹۰ برنده دو عدد بلیط رفت و برگشت تا بیروت‌با هوا پیمای شرکت آلیتالیا آقای حداد دارنده بلیط ۲۲۲۳ برنده‌یك عدد بلیط رفتن به نیویورك با هواپیمای شرکت‌هوا پیمائی ك.ال.ام

آقای سید حسن توسکی ساکن‌خیابان برق دارنده‌بلیط شماره ۲۹۱۲ برنده یکدستگاه اتومبیل فیات

مراسم قرعه کشی در ساعت۳۰ر٦ پایان یافت .

امروز خبرنگار ما با آقای‌حسین توسلی برنده جائزه فستیوال انجمن ایران و امریکا که در عین حال مرد مرفه‌الحال است مصاحبه کرد آقای سید حسین که با تحویل اتومبیل فیات تعداد ماشین های خود را بچهار دستگاه افزایش‌داد با لهجه مخصوص یزدی خود از اینکه برنده یك اتومبیل لوکسی شده است بسیار مسرور بود .

برنده خوش شانس فستیوال گفت یك روز در باغ صبا منزل برادرم بودم که صحبت از خرید بلیط فستیوال بمیان آمد من که از این امر سابقه‌ای نداشتم بتوصیه‌برادرم دو بلیط از فروشگاه فردوسی خریداری کردم یکی از این بلیط ها مربوط به فیات بود و بنام خودم خریدم و بلیط هواپیما را نیز بنام همسرم برداشتم .

مال من است

من در همان لحظه خرید بلیط گفتم این فیات مال‌من است گرچه این مطلب تصادفی بود ولی‌بطوری که ملاحظه میکنید تصادف با حقیقت منطبق شده است بهر حال اکنون من با داشتن دو نفتکش و یك فولکس واگن فیات را هم به گاراژ برده‌ام اما این‌اتومبیل کوچك ظریف در کنار نفتکش های من مثل معروف فیل و فنجان رابخاطر می آورد .

بلیط عوض شد

وقتی من در فروشگاه فردوسی بودم بلیط فیات من با بلیط یك نفر که ارمنی بود عوض شد با این که بلند گو چندین مرتبه تذکر داد که من برای تعویض آن مجددا مراجعه نمایم بدون توجه باین‌امر بمنزل رفتم ویك وقت ملاحظه کردم که ماموربن فروشگاه بدر خانه آمده اند تا بلیط عوض شده مرا که یك فیات بدنبال داشت بمن برگردانند .

چطور باخبر شدم

برنده اتومبیل فیات گفت که روز گذشته در منزل وبی خبر از همه جا نشسته بودم یك وقت دیدم سرو کلیه افرادی که هرگز آنهارا ندیده بودم پیدا شد من ابتدا از این موضوع ناراحت شدم وسپس فهمیدم که این دو نفر از فروشگاه فردوسی وانجمن ایران و امریکا مژده اصابت اتومبیل را به بلیط من آورده اند .

برنده اتومبیل در خاتمه گفت از شما چه پنهان که اکنون دچار شك و تردید شده ام که کدام اتومبیل را برای خود نگاهدارم یا آنکه آنرا بفروشم !

برنده بلیت مسافرت به بیروت

بانو ژناهوسپیان کارمند بنگاه راه آهن که در فستیوال انجمن‌ایران وامریکا شرکت کرده بود. یکی از بلیط های‌اهدائی شرکت هواپیمائی آلیتالیا را خریداری کرده بود و بلیط ایشان که بشماره ٦۸۹۰ می باشد برنده بلیط دوسره از تهران به بیروت گردید وامروز خبر نگار ما باشرکت مزبور تماس گرفت و نمایند «شرکت اظهار داشت که‌طبق تعهدی که کرده ایم ایشان را به بیروت خواهیم برد و انشاالله که مبارك است .

کارشناسان قلب

بقیه‌از صفحه‌اول

صحت موضوع این دومین نفری است که تاکنون دارای د وقلب‌بوده ودر دنیا دیده شده است .

مادر زادی

در مسئله بیماریهای مادر زادی قلب بقدری وسعت دارد که دارای رشته تخصصی در رشته بیماری های قلب میباشد و حتی بعضی از دانشگاههای بزرگ دنیا برای این موضوع یك کرسی بنام «کرسی بیماریهای مادر زادی قلب» دایر کرده اند. این مطلب را آقای‌دکتر تیمور کلالی درابتدا ی‌اظهارات‌خود پیرامون پیدایش «آدم دوقلبی» در ایران بخبر نگار ما گفت :

آقای دکتر کلالی اضافه کرد. رشته بیماری های قلبی مادرزادی بسیار وسیع واز نظر اشکال‌مختلفی تاکنون دیده و یادر کتابها نوشته شده است دارای تنوع میباشد. و هرروز یك شکل جدید پیدا میشود (ازقبیل دوقلبی بودن‌که‌ازمواردنادر است)

اگر دنیای پزشکی بتواندروزی تمام افراد بشر را معاینه دقیق کند شاید موارد بیشتری از این دوقلبی ها پیدا شود .

مثل آدم طبیعی

دکتر کلالی در مورد زندگی بیماران مادرزادی قلب افزود در صورتیکه این‌بیماریهاخللی‌بدستگاه جریان خون وارد نیاورد اغلب بیماران تحمل کرده و هیچگونه آثاری در آنها ظاهر نشدمو مانند یك آدم طبیعی زندگی میکنند .

جزئی از قلب

در مورد سرهنك فرمنش دکتر کلالی گفت به گزارشهای‌رسیده درباره این آقای سرهنك نمیشتود اکتفا کرد . شخص مزبور می - بایستی مورد معاینه علمی‌قراربگیرد تا صحت این امر روشن گردد ممکن است که قلب دوم قلب‌نباشد بلکه جزئی از قلب اصلی‌باشدمنتهی مستقل نباشد .

عدم یا وجود ؟

آقای دکتر کاظمی جراح قلب ارتش در اینباره اظهار داشت : بعقیده من باید آقای‌سرهنك‌فرمنش بتهران بیاید و درکمیسیون‌پزشکی پس از معاینات لازم از قبیل رادیو گرافی ـ رادیو اسکوپی ـ الکترو کاردوگرام وغیره در باره وی‌اظهار نظر کرد . این آزمایش ها را تماما میشود در تهران انجام داد پس از این آزمایش ها آنوقت عدم یاوجود دوقلب برای ایشان باثبات خواهد رسید .

از پولداران بیشتر مالیات بگیرید

بقیه ازصفحه اول

بنفع اصناف

رئیس شورا گفت وزیر دارائی کمال مساعدت را باصناف کرده است و باید باین موضوع توجه کرد که حل مشکل مالیات دریك ساعت حائز کمال اهمیت استوی افزود که همین مسئله درگذشته سالها وقت اصناف و مامورین را گرفته است .

تشکر میکنم

آقای کوشانفر گفت ما اکنون در صدد هستیم که نسبت بامور مالیاتی خود در سالهای ۳۸ و۳۹ تصفیه حساب بگیریم واز این همه تسهیلاتی که برای ما فراهم شده است تشکر میکنیم .

اتیکت شهرداری

دراین موقع شورا موضوع‌نصب اتیکت بر روی اجناسی را موردبحث قرار داد شورا تائید کرد که برای تعیین قیمت اجناس نصب اتیکت ضروری است و این امر را بتمام افراد خود تاکید کرد رئیس شورا گفت اصناف تهران باید هر اقدام اصلاحی را فورا بمورد اجرابگذارند و ترتیبی باید داده شود تا بازرسان شهرداری موردی برای یادآوری پیدا نکنند بنظرشورا این امر با حیثیت اصناف بستگی دارد

زلزله لار

آقای کوشانفراشاره بزلزله‌لار نمود و یاد آور شد که در گوشه‌ای از مملکت شهرستانی بر اثر زلزله با خاك یکسان شده است‌و تقاضای کمك نمود . روسای اصناف تهران آمادگی خودرا با پرداخت هرگونه کمك به زلزله زدگان اعلام داشتند . ابتدا پیشنهاد شد تااصنافی‌مانندزلزله‌بستك کمك را خودشان و بوسیله نمایندگان خود بزلزله زدگان تحویل نمایند و سپس آقای کوشانفر توضیح‌داد که این قبیل کمك ها باید در موسسه شیرو خورشید سرخ تهران صالح ترین مرجع برای اینکار است متمرکز گردد با این نظر موافقت شد و هریك از اصناف میزان کمك های خودرا بشورااعلام داشتند رقم کل کمك اصناف‌ایران که قابل‌توجه می‌باشدبعدااز طرف شورایعالی اصناف اعلام خواهدشد

تشکر از اطلاعات

آقای مهدی کوشانفر گفت آقایان روزی که ما شورایعالی اصناف را تشکیل دادیم برای انتشار مطالب خود روزنامه ای داشتیم که مرتبا منتشر می شد پس‌از مدتها گذشت زمان این روزنامه تعطیل شد ولی موفقیت بزرگی بدست ما آمد و آنهم جلب همکاری روزنامه اطلاعات بود آقایان من باید بگویم که مساعدت و کمك موسسه اطلاعات باصناف فوق العاده باارزش بوده است . من اعلام میکنم که‌این موسسه از آن اصناف است ومتعلق بآنانست آقای کوشانفر سپس‌افزود که اخیرا بدستور مدیر موسسه اطلاعات یکی از صفحات روزنامه اطلاعات باصناف اختصاص یافته و مطالب آنان در این صفحه منعکس میگردد وی خاطر نشان ساخت که بسیاری ازمشکلات اصناف‌در صفحات روزنامه منعکس است و بدین ترتیب در حل و فصل گرفتاری اصناف اقدام میگردد درخاتمه آقای‌کوشانفر اعلام نمود که من از طرف کلیه اصناف از موسسه اطلاعات تشکر میکنم

مشکل صنف مسافر بری

آقای پهلوان پور رئیس صنف مسافر بری در جلسه شورا گفت: که شرکت هواپیمائی ایران وپارس از واگذاری بلیط حجاج بموسسات مسافربری خودداری مینماید وی‌گفت این امر بازندگی صنف ارتباط دارد ونباید حمل ونقل مسافر در کشور انحصار گردد ناطق از شورایعالی اصناف تقاضای رسیدگی کرد.

صنف کافه قنادی

آقای معیلی رئیس صنف کافه قنادی گفت مسئله حل و فصل مشکل مالیاتی برای افراد صنف ما حائز کمال اهمیت است وی سپس افزود شورا در مورد ثبت اتحادیه نظرخود را برای تعیین مرجع صلاحیتدار اعلام نماید زیرا اکنون شهرداری ووزارت کار هر دو طالب دخالت دراین کار هستند .

اعتراض بستنی فروشان

افراد صنف بستنی فروش و چلو کبابی و کافه رستوران بآئین نامه جدید شهرداری که سطح محل کسب وکار را ملاك عمل برای‌وصول عوارض دانسته است اعتراض کردند این عده اعلام کردند که آئین نامه اخیر را قبول ندارند واز شهرداری تقاضا دارند که درآن تجدید نظر بعمل آورد شور ا اعلام داشت که تنظیم و تدوین آئین نامه بدون‌اطلاع شورایعالی اصناف بوده و شورا نیز از تایید آن اکراه دارد .

مالیات صنف عکاس

دراین موقع آقای ضرغام رئیس صنف عکاس پشت تریبون قرارگرفت وی گفت آقایان مشکل مالیاتی صنف عکاس در ظرف یکساعت حل و فصل گردید، آقای ضرغام توضیح دادکه تعدادافراد صنف‌عکاس۲۸٤ نفراست وما افراد خود را درجه بندی‌کردیم

آقایان وقتی وزیر دارائی‌میگوید ملاك عمل شما در مورد تشخیص درجات افراد صنف‌چیست می‌خواهد بداند که چه در آمدی رامشمول مقررات درجه‌یك کرده‌ایدو دراین مورد نظر دیگری در بین نیست صنف عکاس ‌جمعا ۳۳۹ پرونده‌در دارائی داشته است از این تعداد فقط بر روی ٤۹ پرونده عمل شده وبقیه پرونده ها همچنان راکد مانده است

آقای ضرغام اعلام کرد که‌نظر وزارت دارائی اینست که اثرروش سابق را که مالیات را سه برابر اجاره بهای محل‌کسب و کارتعیین کرده خنثی سازد و بدین‌لحاظ وزیردارائی آنچنان‌اعتمادی‌باصناف دارد که هرصورتی از طرف اصناف ارائه شود ، باحسن نیت تمام‌آنرا میپذیرد .

در کمیسیونی که امروزدروزارت دارائی با حضور وزیر دارائی‌تشکیل شده بود قرار شد از عکاس درجه یك ۱۵۰۰تومان و ازدرجه پنج۱۵۰ تومان مالیات‌دریافت‌شود وروبهم مالیات این صنف بر ٤۷۰۰۰ تومان بالغ گردید وزیر دارائی گفت صورت در اختیار آقایان باشدهر قدر میتوانید از متمکنین‌زیاد تر و از افراد طبقات پائین کمتر مالیات بگیرند ما هم تعداد درجات را آنقدر زیاد کرده‌ایم که از افراد ضعیف مالیاتی نگرفتیم .

بنفع هردو

آقای کوشانفر گفت آقایان ملاحظه بفرمائید وزیر دارائی با یك مشی صحیح اقدام بوصول مالیات کرد که در نتیجه آن‌میزان مالیات یك صنف دو برابر افزایش یافت و مالیات پرداختی افراد نیز هر یك بچند برابر کمتر بالغ گردید و احدی هم از آن ناراحت نشد و اینست معنی عدالت‌اجتماعی وبر قراری یك ارتباط مستحکم بین دولت و مردم .

گنج در خرم‌آباد

بقیه‌از صفحه‌اول

چشم دیگر کارگران آنها رابخانه خود واقع در قریه معمولان برد کارگران با مشاهده کوزه مزبور حدس زدند که محمد طاهردفینه‌ای کشف کرده و این‌جریان رابمقامات مربوطه اطلاع دادند .مامورین ژاندارمری پس‌ازاطلاع‌برای کشف دفینه از منزل کارگر راهسازی اقدام نمودند و تعداد یکصد وپنج سکه از خانه محمد طاهر پیر حیاتی بدست آوردند . سکه های مزبور طی صورتمجلسی با حضور مدیر دبستان قریه معمولان ، بوسیله مامورین ژاندارمری بفرهنگ خرم‌آباد تحویل داده شد

کوزه محتوی سکه ها در همان محل کشف دفینه می باشد و برای کاوش بیشتری در آن‌محل عملیات راهسازی متوقف شده است .

یك قلب یادوقلب ؟

بقیه ازصفحه اول

نکرد بدین ترتیب آقایان پزشکان شهر رضائیه وجود دو قلب را در بدن آقای سرهنك فرمنش تائید نمی‌کنند ولی آقایان‌پزشکان نظامی که تشکیل جلسه آنها درشماره‌قبل بنابگزارش آقای فاخری خبرنگار رضائیه تشکیل شده بود اظهار داشته اند ما در جلسه‌معاینه‌پزشکی خود ضربان قلب‌را در دو نقطه بدن احساس کرده ایم و بدین ترتیب فعلا مسئله دو قلب داشتن آقای سرهنك فرمنش مورداختلاف‌آقایان پزشکان شهر رضائیه و اطباءلشکر آن ناحیه میباشد .

نظر کارشناس قلب ارتش

در مورد اختلاف نظری که بین پزشکان نظامی و پزشکان شخصی‌در رضائیه پیدا شده است خبر نگارما نظر آقای سرگرد دکتر یوسف پور کارشناس قلب ارتش را سئوال نمود وی در جواب گفت :

در اینمورد نمیتوان نظر قاطعی ابراز داشت زیرا آنچه مسلم است وسائل لازم در رضائیه موجودنیست که بتواند نظر قطعی بدهد بهمین جهت روز گذشته اقدام شد که سرهنگ فرمنش برای معاینه دقیق بتهران احضار شود ودربیمارستان ارتش تحت‌معاینه دقیق‌قرار بگیرد.ما میتوانیم پس از ورود سرهنگ‌فرمنش بلا فاصله صحت موضوع را روشن سازیم .

نخست‌وزیر

بقیه‌از صفحه‌اول

خیریه فرح پهلوی را برزمین زدند

کارخانه یخ مصنوعی کاشان ، کارخانه مخمل‌بافی ویك دبیرستان مورد بازدید قرار گرفت و آقای نخست وزیر اولین کلنك ساختمان مرکز مبارزه با سل را بر زمین زدند .

طبق آخرین گزارش تلفنی ، قطار حامل‌آقای نخست‌وزیرواعضاء دولت مقارن ساعت یازدهو نیم‌امروز از کاشان عازم تهران شده است.

ورود به‌کاشان

خبرنگارما گزارش‌مشروح‌جریان‌مسافرت آقای نخست‌وزیر و اعضای دولت را در کاشان‌باین‌نحو گزارش‌میدهد:

در ساعت‌هشت‌بامداد‌آقای‌نخست‌وزیر باتفاق آقایان وزراء وعده‌ای ازهمراهان با قطار مخصوص بایستگاه راه‌آهن کاشان وارد شدند .قبلادر ایستگاه راه‌آهن فرماندار، کلیه‌روسای دوایر دولتی ، اصناف ، بازرگانان ومحترمین شهر ، دانش آموزان . پیشاهنگان و نمایندگان کلیه طبقات حضور داشتند . ابتدا آقای سپهرنیا فرماندار کاشان خیرمقدم گفت و سپس‌آقایان مدرس‌نماینده روحانیون شهر وقماشی از طرف اهالی نطقی بترتیب خیر مقدم‌گفتند ودسته گل زیبائی تقدیم کردند مراسم معارفه انجام‌گرفت‌وفرماندار کاشان کلیه روسای دوایر دولتی و محترمین شهر را به آقای نخست وزیر و همراهان معرفی نمود‌آنگاه آقای نخست وزیر و آقایان‌وزراء با اتومبیل از ایستگاه راه آهن به صوب شهر عزیمت کردند ومشقیم بفرمانداری رفتند . در مسیر راه عده زیادی از اهالی کاشان اجتماع کرده بودند و با فریاد های زنده باد شاهنشاه از آقای نخست وزیر و اعضای هیئت دولت استقبال کردند .

آقای نخست وزیر و همراهان مستقیما بطرف عمارت فرمانداری رفتند و در ساعت ۹ اتومبیل های حامل هیئت دولت وارد فرمانداری شد .

آقای نخست وزیر و اعضای دولت‌در فرمانداری با روسای سازمان های اداری ملاقات کردند و هر یك از روسا احتیاجات اداره مربوطه خود را اطلاع دادند .

لوله کشی شهر

در ساعت نه و پانزده دقیقه عازم محل منبع لوله کشی آب واقع در «ابی دردا» یك کیلو متری شهر شدند .

در محل ابی دردا شهر دارو عده زیادی از محترمین شهر و نمایندگان طبقات مختلف حضور داشتند .

ابتدا آقای‌غلامعلی ناصرشهردار ضمن خیر مقدم گزارشی از وضع لوله‌کشی کاشان‌باستحضار رسانید و سپس آقای مهندس خسرو هدایت مدیر عامل سازمان برنامه گزارشی از وضع لوله کشی این شهرستان بیان داشت .

آنگاه آقای نخست وزیر با قطع نوار سه رنك و باز کردن شیر اصلی آب. در میان ابراز احساسات شدیدحاضرین لوله‌کشی آب این شهرستان را افتتاح کرد و آب از منبع بطرف شهر جریان یافت .

آقای نخست وزیر و همراهان پس از افتتاح لوله کشی آب از کارخانه یخسازی که در نزدیکی منبع آب در محل ابی‌دردا واقع گردیده است بازدید کردند و آنگاه‌اولین کلنك‌ساختمان‌پرورشگاه جمعیت خیریه فرح پهلوی در زمینی که در همان محل ابی‌دردا

باینمنظور اختصاص داده شده‌بود بزمین زده شد .دراین مراسم ابتدا خانم نگار مطمئن مدیر عامل‌پرورشگاه گزارشی از چگونگی وضع ساختمان پرورشگاه باستحضار رسانید و سپس آقای‌نخست‌وزیر اولین کلنك ساختمان پرورشگاه رابزمین زد .

در شهرستانها

نتیجه بازی باتفنك

دزفول - طبق گزارش خبر نگار اطلاعات روز گذشته ناصر قطب یکی از اهالی اندیمشك هنگامیکه درقلعه اندیمشك باتفاق چند نفر ازدوستانش مشغول بازی با تفنگ شکاری بود ناگهان گلوله ای شلیك شد و با شلیك گلوله‌عیدی فرزندعلی عبدالله یکی از اهالی که‌دوان حوالی‌ایستاده بود نقش بر زمین شد. جنازه وی مدفون گردید و قضیه تحت تعقیب قرار گرفت

اعلام جرم علیه شهرداری

آبادان : گزارش خبر نگار اطلاعات حاکی استکه شهرداری آبادان‌اسفالت پیاده روهای خیابانهای شهر را بدون اعلام‌آگهی مناقصه بیك‌شرکت‌پیمانکار واگذار کرد واز طرف سایر شرکت ها علیه شهرداری آبادان اعلام جرم شد برای رسیدگی بایندموضوع از طرف وزارت کشور یکنفر بازرس‌بنام آقای سرهنگ زنگنه روز گذشته به آبادان وارد گردید و هم اکنون مشغول رسیدگی است

از هر مدرسه یکنفر

گزارش خبرنگار ما در ساوه حاکی است دو روز است که از هر آموزشگاه ساوه یك نفر از دانش آموزان عضو سازمان جوانان شیرو خورشید سرخ به سر پرستی آقایان علی امامی سر پرست سازمان‌جوانان شیرو خورشید سرخ و ساوجی مسئول تبلیغات اداره فرهنك مشغول جمع آوری اعانه‌برای آسیب‌دیدگان زلزله لار می باشند و تا کنون مبالغ قابل توجهی جمع آوری‌شده است .

ضمنا روز گذشته یکی از زندانیان شهربانی ساوه که پیر مرد ۹۵ ساله‌ای بنام عزیز علی پور می باشد وبه حبس ابد محکوم شده است پولی راکه از محل جیره روزانه خود اندوخته بود به زلزله زدگان لار کمك کرد .

اعتبار بفرهنك کاشان

پس‌ازآن‌هنرستان صنعتی رنگرزی و قالیبافی که‌اخیرا ساختمان آن بپایان رسیده است افتتاح گردیدو مورد بازدید قرار گرفت دراین‌بازدیدازطرف وزیر فرهنك مبلغ سه‌میلیون ریال اعتبار بفرهنك کاشان داده شد تا بمصرف توسعه هنرستان برسد واین هنرستان ازاول مهرماه سال جاری شروع بکار نماید .

سپس آقای نخست‌وزیر وهمراهان کارخانه مخمل بافی کاشان رامورد بازدید قراردادند .

آسایشگاه مسلولین

پس از بازدید ساختمان کارخانه نوبنیاد بافندگی کاشان آقای نخست وزیر و همراهان از محل «ابی‌دردا»عازم شهر شدند و از بیمارستان اخوان کاشان بازدید کردند در این بازدید اولین کلنك ساختمان آسایشگاه مسلولین در محوطه بیمارستان بزمین زده شد

پایان بازدید

پس از این بازدیدها برنامه‌توقف آقای نخست وزیر و هیئت دولت‌از کاشان پایان یافت و ساعت ۱۱ آقای‌نخست‌وزیر و اعضای کابینه باشگاه راه آهن بازگشتند و در میان مشایعت فرماندار و کلیه روسای دوایر دولتی وقاطبه اهالی کاشان‌را بصوب تهران ترك کردند

دیروز برای نخستین بار

مردم ازکارهای انجام شده دولت بازدیدکردند

* جنب وجوشی‌که نزدیك شهر قم برای رسیدن بطلای سیاه دنبال میشود
* تنها ازچاه شماره ۲ روزانه میتوان ۲۸۰۰ بشکه نفت سبك وچهل میلیون متر مکعب گازطبیعی بدست آورد

جمعی ازمردم وروزنامه‌نگاران دربازدید ازتاسیسات نفت سراجه قم

دیروز نخستین برنامه بازدیدنفت و گاز از غنی ترین منابع‌نفتی مردم تهران از کار های‌انجام شده در رادیو بمرحله اجرا در آمد . این اولین بار است که بابتکار اداره کل انتشارات و رادیو دولت از مردم دعوت میکند تا بیایند کار های انجام شده را از نزدیك دیدن نمایند .

در بین یکصد نفر از طبقات‌مختلف که دیروز در اولین برنامه بازدید شرکت کردند روحانی واستاد دانشگاه ـ شاعر و نویسنده ـ افسر ارتش ـ خبرنگار و مدیرروزنامه ـ تاجرو کاسب ـ دانش آموز ودبیر ـ آموزگار ودانشجو دیده می شدند.

در ساعت یازده صبح بازدید کنندگان به نفت البرز رسیدند نخستین بازدید از چاه شماره ۵ آغاز شد این همان چاهی است که در سال ۱۳۳۵ به نفت رسید و با فوران کم سابقه خود نفت قم را روز های متوالی موضوع روز جراید داخلی و خارجی ساخت و بالاخره با دخالت کین لی کارشناس‌مشهور جهان مهار کردن چاه های سرکش وریزش طبقات داخلی از طغیان باز ایستاد .

بازدید کنندگان پس‌از دیدن چاه شماره ۵ بسر چاه شماره هشت رفتند این چاه در حال حاضر به نفت رسیده و هفته آزمایش خودرا می گذراند .

بطور کلی در نفت البرز تاکنون نه حلقه چاه حفر شده و ازاین‌عده دو حلقه آن به نفت رسیده است . عمق هر یك از چاه هائی که دراین منطقه حفر گردیده بالغ بر۲۶۳۴۸ متر است .

حفاری چاه شماره ۸ که باموفقیت به پایان رسیده زیر نظر مهندسین ومتخصصین ایرانی شرکت ملی نفت ایران اداره می شود و تمام دستگاه های حفاری آن نیز از طرف متخصصین ایرانی نصب گردیده است .

جنبوجوش برای طلای سیاه

سر پرست چاه شماره هشت‌اظهار میداشت که‌دستگاه‌های حفاری این چاه از جدیدترین دستگاه هائی‌است که‌در حال حاضر در دنیا مشغول کار می باشد .

کسانی که‌از جاده قم به تهران یا بالعکس در حال آمدورفت هستند از دور دکلهائی را مشاهده می‌کنند واز جنبو جوشی که دراین منطقه برای رسیدن بطلای سیاه ابرازمی شود اطلاعی ندارند ولی در بیست و چهار ساعت شبانه روز چهار گروه کار گر که ازسیصد نفر تشکیل شده‌اند با راهنمائی و هدایت پنجاه مهندسین‌ومکانیسین ایرانی‌دلزمین را می شکافند که بمنابع نفتی بی حسابی که دراین منطقه وجود دارد دست بیابند . کارگران در منازل مخصوصی که برایشان ساختمان شده زندگی می کنند وبا استفاده از سه وعده غذای رایگان درشبانه روز دستمزد مکفی نیز دریافت می نمایند .

اولین کاوش و حفاری در منطقه البرز از سال ۱۳۳۰ شروع شده و نخستین استفاده از محصول نفتی این منطقه نیز از سال ۱۳۴۱ آغاز خواهد شد .

غنی‌ترین منابع نفتی خاور میانه

بازدید کنندگان ساعت ۳بعداز ظهر از نفت البرز به طرف منطقه سراجه‌حرکت نمودند سراجه‌دهکده کوچکی استکه‌در ۱۸۰ کیلو متری تهران وچهل کیلو متری جنوب شرقی قم و مشرف بدریاچه حوض سلطان واقع شده واز نظر منابع

آقای حسین نیکپور بازرگان‌پس از بازدید چاه های نفت گفت: عملیات مهندسان ایرانی در این منطقه بما نوید میدهد که بزودی درآمد سرشاری عاید کشور ما خواهد شد .

آقای علی صادقی کارمند فرهنك عقیده داشت که دیدار مناطق نفت خیز سراجه و البرز و تاسیسات عظیمی که با دست مهندسین و کارگران ایرانی تاسیس شده ،در او اثر عمیقی بجا گذاشته است بخصوص توجهی که بزندگی مهندسان و کارگران در اینمنطقه شده قابل ستایش است و من‌می‌توانم بگویم تا مردم این چنین موسساتی را از نزدیك نه بینندبه هوش و لیاقت و کاردانی‌مهندسان وکارگرانی‌که در آنجا شخصا سرگرم کار هستند آنطوریکه باید وشاید پی نمیبرند .

رادیو ایران در گزارش خود عقاید و عکس العمل بیشتربازدید کنندگان را از منطقه نفت عینا بخش کرد .

جنازه درچاه

خبرنگار ما در شمیران گزارش میدهد روز گذشته یکنفر مقنی که قصد داخل شدن بچاه عمیقی واقع درحوالی ضرابخانه را داشت مشاهده کرد که جنازه‌ای در قعر چاه میباشد .

بلافاصله جریان را بژاندارمری شمیران اطلاع‌دادوباحضور نماینده دادسرا و پزشك قانونی جنازه از چاه خارج شد .

بموجب مدارکی که از جیب لباسهای وی بدست آمد معلوم شد نا م‌او غلام واهل بروجرد میباشد هنوز معلوم نیست که‌غلام بچاه سقوط کرده و یا قربانی جنایتی شده است اعلام نظریه پزشکی قانونی اینموضوع را روشن خواهد کرد .

دختری پیدا شده

این دختر پیداشده

بتول سادات ۵ساله که اسم‌پدر خود را سید قربان و شغل او را بقال میگوید دو روز است که در کلانتری هشت بسنر میبرد.ماموربن کلانتری مزبور این دخترخردسال رادر حالیکه حوالی سید نصرالدین سرگردان بود پیدا کردند و چون کسی برای تحویل گرفتن وی مراجعه نکرده است فعلا بتول در کلانتری مهمان میباشد .

جریان پیدا شدن این دختر به کلانتری های دیگر نیز خبر داده شده تا اگر کسی در جستجوی‌وی باشد بکلانتری ۸ راهنمائی گردد.

سابقه جاسوسی و خیانت

امروز تیمسار سپهبد عزیزی فرمانده ژاندارمری کل کشور در یك‌مصاحبه مطبوعاتی.ببخبرنگاران گفت :

کریم پیچرانلو فرزند علی ۳۲ ساله و پدر کهنسالش سوابق‌ممتدی در جنایات مختلف ازقبیل‌جاسوسی، سرقت ، قتل و اخلال نظم دارند. رابطه آنها با خارجیان وجاسوسی برای آنها موضوعی است که برای مامورین مسلم شده است . بهمین سبب پدر کریم از سال ۱۳۱۰ تا ۱۳۲۱باتهام جاسوسی بنفع‌خارجی‌و تخلیه پادگانها زندانی شده بود و یکبار نیز درسال ۱۳۲۷ باتهام‌خلع سلاح یك واحد ژاندارم درخراسان بزندان افتاد و اکنون نیز باتهام شرارت در زندان قصر زندانی‌می‌باشد .

دنباله کار پدر

کریم نیز مانند پدرش دارای چنین سوابقی است و بهمین سبب تحت تعقیب بود که فرار کرد . پس ازشهریور ۱۳۲۰ این شخص دنباله اقدامات پدرش را گرفته دستجاتی در مناطق شمالی و شمال شرقی کشور دور خود جمع کردو مرتکب چندین فقره قتل و غارت شد .

سوابقی هست که قبل از بیست وهشتم مرداد ۱۳۳۲، نیز کریم و همدستانش تهیه مقدماتی‌برای‌همین موفقیت نصیب مامورین میشد تا اینکه یکی از همدستان کریم در خیابان اسلامبول دستگیر شد دستگیری این شخص موجب گردید کریم و همراهانش منزل خود را خالی کنند و موقعیکه بابار وبنه خود میخواستند ا زاراضی تهران‌نو عبور کنند با چند تن از ساکنین محل مواجه شدند این عده بتصور اینکه کریم و همراهانش سارقینی هستند که در اطراف تهرا ن‌نو بمنازل مردم دستبرد میزنند باآنها گلاویز شدند ودر جریان‌زدو-خورد جوان ۲۵ ساله ای بنام‌اسداله عابدینی کشته‌شد و کریم ویارانش این بار نیز موفق بفرار شدند.

دستگیری دو همکار کریم

تعقیب مجدد این شخص مجددا مواجه با مشکل شد زیرا او خودرا مخفی کرده بود تا اینکه اخیرادوتن از همدستان او یعنی کسانیکه در گرگان اشخاص متمول رامی دزدیدند دستگیر شدند و در بازجوئی ازآنها محل اختفای کریم درتهران کشف شد .

برادرش شر آکتی نداشت

صبح‌روز چهارشنبه گذشته ماموربن خانه ایرا که کریم درآن مخفی شده بود محاصره کردند .

ماموربن باکریم روبرو شده در صدد دستگیری وی بر آمدند که نامبرده مبادرت به تیراندازی کرد که در نتیجه گروهبان فتوحی‌شهید شد و در اثر ازدحام مردم واحتیاط ماموربن از تیر اندازی‌به‌جمعیت کریم ویکی از همدستانش موفق به فرار شدند . در این حادثه هوشنك برادر ۱۸ساله کریم که محصل است دستگیر گردید .

فرمانده ژاندارمری کل کشور اضافه کرد :هوشنك در جنایات‌پدر وبرادرش شرکت نداشته وسابقه‌ای ندارد .

کریم کشته شد

ماموربن تجسس ژاندارمری‌روز بعد گزارش دادند که کریم در حوالی دولاب مخفی شده وروز هادر اراضی واقع در حوالی مسگر آباد بسر میبرد . اطلاعات موثقی ازوضع او مرتبا گزارش داده میشد تااینکه دیروز ماموربن اطلاع یافتند که‌او قصد دارد در حوالی دولاب (خیابان غیاثی)به حمام برود و چند نفر از ایادی او حمام را آماده کرده اند. ماموربن اطراف حمام مراقب‌ومنتظر کریم شدند ساعت ۸ و چهل وپنج دقیقه دیشب در نزدیکی حمام ماموربن کریم‌را دیدند و باوفرمان ایست دادند چون کریم دست به اسلحه برد و بطرف ماموربن تیر-اندازی کرد ماموربن نیز بطرف او تیراندازی نموده در یك زد وخورد شدید کریم کشته شد وکسانیکه حمام را قبلا آماده کرده بودند فرار کردند .

قطار فشنك بجای زره

در بازرسی بدنی زیر لباس‌کریم دو ردیف فشنك بسته شده بود که برای او بمنزله زرهی‌محسوب‌میشد. همچنین وی مسلح به یك قبضه پارابلوم قوی بود . در جیب او عکسهای متعددی از زن وفرزندانش بدست آمده است .

یکنفر باقی مانده

تیمسار سپهبد عزیزی سپس اظهار داشت از دسته کریم فقط یکنفر فرار کرده است و او دوست مورد اعتماد کریم‌جان‌میرزامیرانیان است که ماموربن او را هم خواهند گرفت این شخص رفیق مورداعتماد کریم میباشد که در تهران او را مخفی میکرده است. درهفته‌گذشته محمد علی ،قلیچ و براتعلی‌همدستان کریم نیز کشته شده اند .

مامور دستگیری که در جریان تیراندازی روز چهارشنبه شرکت داشت میگفت کریم در تیراندازی‌و عملیات کماندوو عملیات تهورآمیز در موقع فرار بی نظیر بود او قادر بود اسلحه خود را در هوا فشنك گذاری کند و بی خطا تیر اندازی نماید و از دیوار های بلند بپرد . کریم اگر با ماموری رو برو میشد او را فریب میداد ودر صورت عدم موفقیت ویرا بقتل میرسانید وفرار میکرد .

سارقین بانك صادرات و معادن

امروز در کریدور های سنا، ژاندارمری کل کشور شایع بود که‌سارقین بانك صادرات و معادن در سال گذشته کریم و همراهانش بوده‌اند ولی فرمانده ژاندارمری کل این‌شایعات‌راتائیدنکردو گویاجنازه کریم‌و مشخصات سایر همراهانش که‌کشته‌شده‌اند به کارمند. بانك صادرات و معادن که سارقین را دیده‌اند نشان داده خواهد شد .

حادثه در «چال کریم»

نکته قابل توجه در این حادثه آنست که کریم در محلی بنام «چال کریم »بقتل رسیده است . این محل سالها قبل متعلق به‌میرابی بنام کریم بود و بنام «چال‌کریم» موسوم شده است

پارابلوم وقطارهای فشنك کریم پیچرانلو

دیشب کریم‌پیچرانلو کشته شد

بقیه ازصفحه اول

عکس بالا «چاله‌کریم» محل تیراندازی را نشان میدهد در محلی که باعلامت (×) نشان داده شده کریم و همکارانش نشسته بودند. علاماتی‌که بردوطرف دیوار دیده میشود محل تجمع دسته اول ودوم ماموربن ژاندارمری میباشد. کریم پیچرانلو پس از تیراندازی کنار دیوار مخروبه بزمین افتاد

نوع عملیات خائنانه دیده بودند که قیام ۲۸مرداد نقشه آنها را نقش بر آب کرد و این دسته نتوانستند بهدف خود برسند . آنهامی ـ خواستند مانند قبل یادگانها را خلع‌سلاح کنند وبنفع خارجی جاسوسی نمایند .

برای پول نیست

پیچرانلو ها طایفه ثروتمندی هستند که در حوالی‌قوچان،بجنورد، شیروان و اخیرا در گرگان دارای مراتع و مزارع فراوان و احشام هستند علی پیچرانلو وپسرش‌کریم بندرت برای دزدی و بدست‌آوردن پول دست‌بجنایت میزدند بلکه‌منظور آنها شرارت و جاسوسی بنفع بیگانگان بود .

باآخرین‌سلاح‌جدید

زندگی علی و کریم ویارانش توام با جنایات عدیده بوده اخیرا کریم بعد از فرار از زندان‌بمنطقه گنبد کاوس رفت و چون در آنجا مزارعی دارد در همانجا اقامت‌گزید ودستجات خود را متشکل کرد و به آخرین اسلحه های جدید (مسلسل و تفنك خود کار) مسلح نمود . این عده اشخاص متمول را می‌دزدیدند و از آنها پول میگرفتند ولی این پول ها فقط میان افراد دسته کریم تقسیم میشد و کریم‌به پول احتیاج نداشت . ماموربن ژاندارمری پس از اطلاع از عملیات کریم و دسته او برای دستگیری آنها شدیدا مشغول فعالیت‌شدند.

تامین میخواست

کریم پیچرانلو در جریان آدم دزدی برای اینکه از طریقی تامین پیدا کند و مجددا بکار خلاف خود ادامه دهد به تهران آمدواقداماتی در این زمینه بعمل آورد ولی بعلت آنکه شرکت وی در آدم دزدی و سایر عملیات مسلم شده بود موفق بگرفتن تامین نشد .

عامل حادثه تهران نو

در فعالیتی‌که ماموربن ژاندارمری بعمل آوردند یکی دونفر از همدستان کریم دستگیر شدند و محل تقریبی اختفای کریم کشف شد .

ماموربن تجسس بلا فاصله‌مبادرت به کشف صحیح مخفی گاه آنها کردند ولی چون این عده دائما در اطراف تغییر مکان میدادند کمتر

اطلاعیه ژاندارمری‌کل کشور

کریم پنچرانلو زندانی فراری که سوابق سوء ممتدی داشته است و اخیرا پس از فرار از زندان با تشکیل دستجات سارقین مرتکب چندین فقره آدم دزدی در حدود گنبد قابوس شده از مدتها پیش وسیله ماموربن تعقیب در چند روز اخیر در دو وهله با ماموربن در اطراف تهران مصادف در مرحله‌اول با مقاومت مسلحانه یکنفر گروهبان ژاندارم را شهیدودروهله دوم تصادف‌در‌تاریخ۱۷اردیبهشت‌ماه توسط‌ماموربن‌ژاندارمری مقتول گردید .

ضمنا دراین جریانات و اقدامات ماموربن اطلاعات‌شهربانی نیز با ژاندارمری نهایت تشریك مساعی راداشته اند .

حوادث و وقایع

وقتی روشن‌زاده واعضای‌ارکستر کتك‌کاری میکردند

«پوران»خواننده رادیو مشغول گریه بود!

برسر محل نشستن درکوپه قطار بین شوهر پوران واعضای ارکستر از یکطرف وعده‌ای ازمسافرین ازطرف دیگر زدوخوردی درگرفت‌که منجر بدخالت پلیس ونیمساعت تاخیر قطار شد

دیروز هنگام توقف قطارمسافر-بری‌بندرشاه ـ تهران در ایستگاه راه آهن ساری بین آقای‌روشن‌زاده شوهر خانم پوران خواننده رادیو ایران و آقای مجید وفادار و سایر اعضای ارکستر خانم پوران از یك طرف با آقای مهندس ارشادی وعده زیادی‌از دوستانش از طرف دیگر برسر محل نشستن در کوپه قطار نزاع و زد و خوردی روی داد ودر این زد و خورد شوهر پوران‌و آقای مجید وفادار و چند نفر دیگربشدت مضروب‌ومجروح‌شدندو پوران هم بخاطر کتك‌خوردن‌شوهرخودمدتی‌در ایستگاه راه آهن ساری گریه‌کرد.

دعوا برسر جا

خبرنگار ما درساری گزارش میدهد چند روز قبل خانم پوران روشن زاده خواننده رادیو ایران‌که باتفاق آقایان روشن زاده شوهر خود و مجید وفادار و سایر اعضای ارکستر خود برای اجرای کنسرت وارد ساری شد وپس از اجرای‌چند برنامه کنسرت دیروز عازم تهران شد . در ایستگاه راه آهن ساری بین آقای روشن زاده شوهر پوران وآقای مهندس ارشادی و چند نفر از دوستانش که از بهشهر سوار قطار شده و میخواستند در شاهی خود در این ماجرا شرکت نمودند نتیجه آن شد که آقای روشن‌زاده شوهر خانم پوران و آقای مجید وفادار رهبر ارکستر وی وهمچنین آقای مهندس ارشادی و چند نفر دیگربشدت مضروب و مجروح شدند .

مداخله پلیس راه آهن

با مداخله پلیس راه آهن این زد وخورد پایان یافت و پلیس خانم پوران وروشن زاده و همراهانش‌را بادیگر زد و خورد کنندگان از قطار پائین آورد قطار پس‌ازنیمساعت تاخیر از ایستگاه راه آهن ساری بطرف شاهی حرکت کرد . افراد پلیس پس از حرکت قطارمنازعین‌را بپاسگاه پلیس راه آهن بردند وپس از دوساعت گفتگو و مذاکره با وساطت آقای ودادی رئیس ناحیه راه آهن شمال و چندنفرازمهندسین راه آهن آقایان روشن زاده ومجید وفادار با آقای مهندس ارشادی و دوستانش آشتی کردند وبابوسیدن روی یکدیگر این جریان خاتمه یافت . در تمام‌اینمدت خانم پوران که از کتك خوردن و مجروح شدن شوهرش بشدت عصبانی شده بود گریه میکرد .

خانم پوران و اعضای ارکستروی السیر بتهران عزیمت کردند .

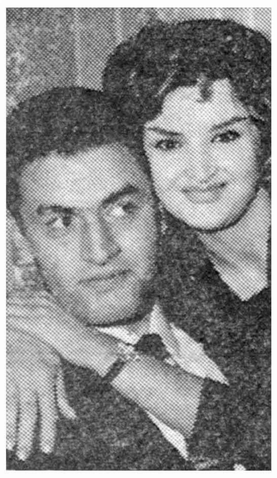

پوران وشوهرش

وشوهرش که نتوانسته بودند در آن ساعت باقطار بتهران حرکت کنند شب گذشته با قطارسریع‌السیر بتهران عزیمت کردند .

جریمه وزندان

دیروز مردی بنام دوستعلی تقی‌زاده فرزند تقی باتهام حمل مقدار ۶۳۰ گرم تریاك در شعبه چهارم دادگاه عالی جنائی محاکمه شد و بشش‌ماه زندان و پرداخت ۳۱هزارو پانصد تومان جریمه نقدی محکوم گردید

شمش طلا در حلبی سازی کشف شد

حلبی ساز دریك چمدان حلبی که دو ریال ونیم خریده بود ۸۳۵ گرم طلاپیداکرد

دیروز ماموربن اداره آگاهی یك مغازه حلبی سازی در خیابان رباط کریم را مورد بازرسی قرار دادند و ۸۳۵ گرم طلای شمش کشف کردند .

جریان کشف این طلا ها بدنبال دستگیری زنی در بازار زرگر ها انجام گرفت .

این زن یك شمش طلا ببازار زرگر ها برده قصد فروش داشت ولی زرگر بوی ظنین شده جریان را به ماموربن آگاهی اطلاع داد .

زن مزبور ضمن باز جوئی‌اظهار داشت این شمش طلا را شوهرش بوی داده تا در بازار بفروشد .

شمش طلا در چمدان حلبی

تیمور مسگر ها حلبی ساز خیابان رباط کریم بدنبال اظهارات زنش به آگاهی جلب شد . وی گفت : دو روز پیش که از خیابان سیمتری می گذشتم با جوان ژولیده ای بر خورد کردم که می خواست یك چمدان حلبی‌را بفروشد من این چمدان را پس‌از چانه زدن به دو ریال و نیم خریدم وبمغازه خود بردم . وقتی چمدان را برای استفاده از حلبی آن شکافتم یك شمش طلارا که در گوشه آن چسبیده بود یافتم و تکه‌ای از این شمش را شکسته به زنم دادم تا به بازار بفروشد .

صاحب آن معلوم نیست

ماموربن اداره آگاهی بدنبال اظهارات تیمور دیروز مغازه او را بازرسی کردند ودر زیر حلبی ها بقیه این شمش طلا راکشف کردند وزن این شمش پس‌از توزین زیاد مسموم شده۳نفر بقصد انتحار خودرا مسموم کرده‌اند .

منتقل گردید . تیمور مسگر ها و زنش فعلا تا روشن شدن جریان و پیدا شدن صاحب شمش طلا با قرار قانونی باز داشت شده اند .

آمار حوادث درهفته‌گذشته

۱۲۹ نفر

در هفته گذشته ۱۲۹ نفر در اثر حوادث مختلف در شهر تهران وحومه مجروح و مسموم شده‌اند .

از این عده ۴۷ نفر د راثر حوادث رانندگی ۱۳ نفر بعلت نزاع ۲۱ نفر در نتیجه سوختگی ، ۱۴ نفر در اثر سقوط از بلندی و یکنفربعلت اصابت گلوله مجروح شده‌و ۲۱ نفر در اثر خوردن غذای فاسد ، نفت و مشروب

پیش بینی وضع هوا

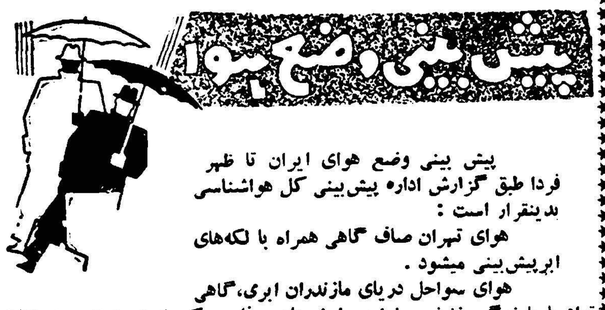

پیش بینی وضع هوای ایران تا ظهر فردا طبق گزارش اداره پیش‌بینی کل هواشناسی بدینقرار است :

هوای تهران صاف گاهی همراه با لکه‌های ابرپیش‌بینی میشود .

هوای سواحل دریای مازندران ابری، گاهی توام با بارندگی خفیف ، نواحی خوزستان و فارس کمی‌ابری‌وهوای سایرنقاط صاف‌همراه‌بالکه‌های ابرپیش‌بینی‌میشود .

درتنظیم برنامه عمرانی سوم

عمران دهات مقدم بر شهر ها خواهد بود

تاسال ۱۳۴۱ مبلغ ۲۵۰ میلیون ریال صرف ساختن راههای فرعی بین دهات و شهر ها خواهد شد

دراولین جلسه مشترك کمیته دائمی برنامه سوم وزارت کشور وکمیته تخصصی سازمان‌برنامه که‌باحضور آقای اکبر معاون وزارت کشور و عده‌ای‌ازروسای‌ادارات وزارت‌کشوه ونمایندگی سازمان برنامه تشکیل گردید کارهای مربوط برفاه و خدمات اجتماعی وعمران دهات وایجاد راههای فرعی مورد بررسی قرار گرفت.

آقای دکترخداداد فرمانفرمائیان رئیس امور اقتصادی سازمان‌برنامه اظهارداشت باوجود ارزش واهمیت اجتماعی وسیاسی که برنامه های شهرسازی دارد همانطور که‌منظور نظرمقامات عالیه کشور است در برنامه سوم بیشتر توجه به‌آبادانی وعمران دهات مبذول میشود تا اکثریت جمعیت این کشور بتوانند ازعملیات عمرانی استفاده کنند و نقشی‌آشکاردرافزایش‌تولید درآمد ملی که‌هدف برنامه‌سوم است‌بعهده گیرند.

دراینجا باید یادآوری شود که برای دوسال ونیم آینده که‌از عمر برنامه دوم باقی است در حدود ۲۵۰ میلیون ریال جهت مهندسی‌و ساختمان راههای فرعی بین‌مراکز تولید کشاورزی ومراکز مصرف دربودجه برنامه دوم منظور شده است این اقدام مقدمه‌ای برای‌اجرای برنامه وسیع عمران دهات میباشد.

عمران دهات بایدهم‌آهنگ با برنامه عمران منطقه‌ای وناحیه‌ای باشد بطوریکه حداکثر استفاده‌از منابع مالی وانسانی محدود موجود بعمل آید همچنین جهت پرورش عده بیشتری دهیار ومروج کشاورزی واشخاص آزموده وکاردان دیگر باید کوشش بشود تابدین وسیله ترتیب تاسیسات واقدامات عمرانی بواسطه نداشتن افراد ورزیده و کارشناس موردنیاز دچار وقفه نگردد.

دربرنامه‌های آینده شهرسازی باید حق‌تقدم حتی‌المقدور بطرح‌هائی داده شودکه بافزایش تولید کمك مینماید وسعی شود که‌هزینه تاسیس وبهره‌برداری خودرا ازمحل درآمد خودکاملا جبران نمایند.

درمورد شهرداری نیز بایداقداماتی کرد تاعوارض شهرداری طوری ترتیب داده شودکه کسانیکه از آبادی شهرها بیشتراستفاده میکنند برای هزینه آن نیز کمك بیشتری بنمایند.

تبریکات

حسن انتصاب

انتصاب آقای مهندس حمید عماد بریاست برزن قلهك را بجناب آقای نوالفقاری شهردار محترم تبریك میگوئیم

عباس قربانلو - اسدالله فراهانی -نادر فلاح چای - اصغر طاهری - حسین شمس -کوچك وطنی -طاهر مشگین خط

آ-۵۷۸۰

انتصاب جناب آقای عزت‌الله یغمائی را بمدیریت کل مالی راه‌آهن به تیمسار معظم وزیر راه و ریاست کل محبوب راه آهن تبریك عرض نموده و امید است معظم له با همراهی جناب آقای محمود نوائی ریاست کل حسابداری که هر دو آقایان بدفعات مورد تقدیر و تشویق کارشناسان مالی سازمان ملل متحد و مستشاران اروپائی واقع شده‌اند باوضاع مالی راه آهن بهبود کامل بخشند

از طرف کارمندان حسابداری کل راه آهن سیدمهدی حسنی

آ-۵۰۶۵

کارمندان اداره کل حسابداری وزارت راه

انتصاب جناب آقای یغمائی را بمدیریت مالی بنگاه راه آهن به‌تیمسار سرلشگر انصاری وزیر محبوب راه و جنابان آقایان مهندس سرلك و مهندس گروگان تبریك عرض می نمایند . آ-۵۰۸۹

سرود تاگور

هنگام خواندن سرود تاگور

ساعت هفت بعداز ظهر دیروز مراسمی‌بمناسبت نودو نهمین سال تولد رابیندرانات تاگور شاعر عالیقدر هند در انجمن ایران و هند برپا بود . دراین مراسم جمعی از فرهنگیان و عده‌ای از هندیان مقیم تهران حضور داشتند .

ابتدا سرودی از تاگور وسیله جمعی از هندیان مقیم تهران خوانده شد آنگاه آقای محیط طباطبائی خاطراتی چند از تاگور و مختصری پیرامون زندگی این شاعر بزرك هندی ایراد نمود که مورد توجه قرار گرفت . سپس چند شعر و ترانه از آثار تاگور بزبان بنگالی خوانده شد و در پایان فیلمی در باره تاگور نمایش داده شد .

مقارن ساعت هشت بعداز ظهر این مراسم بپایان رسید .

باید دانست که تاگور شاعر عالیقدر و بزرگی است که نه تنهادر هند بلکه در سراسرجهان‌شهرت‌ومعروفیت دارد و اشعار او باغلب زبانهای زنده دنیا ترجمه شده‌است . شهرت و معروفیت تاگور تاحدی است که بپایه شعرای بزرك جهان مانند شکسپیر میرسد قسمت زیادی از اشعار تاگور تاکنون بفارسی ترجمه شده‌است .

ایران بعنوان ناظر درکنفرانس نفتی عرب شرکت خواهد نمود

قاهره ـ مجله روز الیوسف در شماره اخیر خود می نویسد : از هفت دولت غیر عربی دعوت شده است تا در دومین کنفرانس نفتی عرب که به زودی در قاهره تشکیل می شود شرکت کنند .

ایران و برزیل و اندونزی از جمله هفت دولتی هستند که بعنوان ناظر دراین کنفرانس شرکت‌خواهند نمود .

اعطای نشان تاج برئیس مستشاران امریکائی

امروز کسب اطلاع شد که‌شاهنشاه بژنرال «لیندکوئیست»رئیس هیئت مستشاران نظامی آمریکا در ارتش ایران نشان درجه دوم تاج اعطا فرمودند.

نشان مزبور توسط تیمسار سپهبد وثوق وزیر جنك در ضیافت شب جمعه بوی تسلیم گردید .

سخنرانی دردبیرستان البرز

ساعت هفت بعد ازظهر سه‌شنبه بیستم اردیبهشت آقای دکترارسطا معاون پزشکی‌قانونی درباره«حوادث اجتماعی و پزشکی قانونی» در سالن دبیرستان البرز سخنرانی ایراد خواهند کرد . ورود برای عموم علاقمندان آزاد است .

دعوت ازیك استاد دانشگاه

سازمان بهداشت جهانی وابسته ملل متحد از آقای دکتر صبار فرمانفرمائیان‌استاد دانشگاه‌وکارشناس بین‌الملل مالاریا وبهداشت دعوت‌نموده است که‌در کمیته کارشناسان‌مالاریا درژنو شرکت نماید وضمنا بمشارالیه ماموریت داده شده‌است که نتایج حاصله ازمبارزه بامالاریا درکشورهای شرقی رابررسی وبسازمان بهداشت جهانی گزارش دهد .

درخانه وابسته فرهنگی پاکستان

ازساعت شش و نیم بعد از ظهر پریروز مجلس میهمانی عصرانه‌ای درخانه آقای دکترخواجه‌عبدالحمید عرفانی وابسته‌فرهنگی‌سفارت کبرای پاکستان برقرار بود .

این میهمانی بافتخارآقای‌پرفسور دکتر محمد باقر رئیس قسمت فارسی دانشگاه پنجاب لاهور که‌از شخصیتهای فرهنگی بر جسته آن کشور بشمار میرود و بدعوت دانشگاه‌تهران بایران آمده است برپا شده بود .

در این مجلس آقای دکتر رازی استاد فارسی دانشگاه پنجاب وآقای دکترسید ذوالفقارعلی رئیس‌آچسن کالج وجمعی از شخصیتهای‌فرهنگی ومطبوعاتی ایران شرکت‌داشتند.

سپاسگزاری و تشکر

از حضرات آقایان و دوستان محترمینی که در ایام بستری بودن در بیمارستان نجمیه بذل توجه و مرحمت فرموده و مورد مراحم مبذوله قرار داده‌اند طبق تجویز پرفسور از عرض تشکر حضوری معذرت‌خواسته بدینوسیله مراتب تشکر و امتنان زایدالوصف خودرا تقدیم توفیق و سعادت حضرات را از درگاه خداوند متعال خواستارم .

آ-۵۰۹۵ **الحاج حمید خسروی شاهسون**

برای شکستن رکورد های المپیك

قهرمانان دوو میدانی‌که رکوردهای تعیین شده را بشکنند بمسابقات المپیك ۱۹۶۰ رم اعزام خواهند شد

فدراسیون دو و میدانی کشور در نظر دارد در مسابقات المپیك ۱۹۶۰ رم قهرمانان دو و میدانی با امتیاز را شرکت دهد. بدین منظوررکورد های مسابقات المپیك ۱۹۵۶ ملبورن را در قسمت های مختلف در نظر گرفته است هر گاه قهرمانی موفق شود ، رکورد های قهرمانان اول تا ششم المپیك ۱۹۵۶ ملبورن را بجای گذارد د رمسابقات المپیك ۱۹۶۰ رم شرکت خواهد کرد .

فدراسیون وزنه برداری کشور نیز برای قهرمانان رکورد هائی تعیین نمود که هر قهرمانی رکورد های تعیین شده را بجای گذارد حق شرکت در اردوی مسابقات المپیك را خواهدداشت.این اقدام‌فدراسیون دو ومیدانی کشورنیز جهت‌پیشرفت رکورد های قهرمانان موثر خواهد بود .

رکورد های تعیین شده

فدراسیون برای انتخاب و اعزام قهرمانان دو ومیدانی رکورد های نفرات ششم المپیك‌ملبورن رارکورد ورودی باردوی مسابقات المپیك ۱۹۶۰ رم تعیین کرده است که بشرح زیر می باشد :

رکورد های صد متر ۱۰٫۷ ثانیه ۲۰۰ متر ۲۱٫۳ ثانیه ۴۰۰ متر ۴۸٫۳ ثانیه ۸۰۰ متر ۱٫۴۲٫۶دقیقه ۵۰۰۰ متر ۱۴٫۹٫۸ دقیقه ،۱۵۰۰ متر ۳٫۴۲٫۶ دقیقه ۱۱۰ متر با مانع ۱۴٫۶ ثانیه ،۴۰۰ متر بامانع ۵۶ثانیه ده هزار متر ۲۹٫۳۱٫۶ دقیقه ، سه هزار متر با مانع ۸٫۴۴٫۶ دقیقه دو امدادی۴×۱۰۰ متر ۴۰٫۶ ثانیه دو امدادی ۴×۴۰۰ متر ۳٫۱۰٫۲ دقیقه پرش ارتفاع ۲ متر پرش طول ۷٫۳۰متر پرش سه‌گام ۱۵٫۸۰ متر پرتاب وزنه ۱۶٫۶۵ متر پرتاب دیسك ۵۲٫۲۱ متر پرتاب نیزه ۷۲٫۸۸ متر دهگانه ۶۷۷۳ امتیازدوماراتن ۲٫۲۹٫۳۴ ساعت در میان این رکورد های تعیین شده امید تیم ملی دو ومیدانی ایران‌به‌بیش‌ازچهار تا پنج قهرمان نمی رود . آقایان باغبانباشی ـ شاهخوره ـ رحمانی شانس بجای گذاردن رکورد های تعیین شده را دارند و باید دید که سایر قهرمانان تا المپیك۱۹۶۰ که تقریبا سه ماه فرصت در پیش داریم چه میکنند در این مدت‌امید میرود که قهرمانان دو و میدانی ما چندین رکورد تعیین شده را بشکنند .

اجرای قانون استخدام آموزگاران پیمانی

بقرار اطلاع در اجرای قانون استخدام آموزگاران پیمانی به رسمی اداره کل کارگزینی وزارت فرهنك به تبدیل آموزگاران و دبیران پیمانی برسمی اقدام نموده و تاکنون متجاوز از ۲۵۰۰ نفر آموزگار و دبیر پیمانی برسمی تبدیل شده‌اند .

ضمنا درباره سایر آموزگاران پیمانی که دوره کلاس کارآموزی را بپایان رسانیده و پیشنهاد تبدیل پایه از شهرستانها میرسد بلافاصله اقدام بعمل می‌آید . در قانون مزبور یکی از شرایط تبدیل آموزگاران پیمانی برسمی توفیق یافتن آنها درکلاسهای کارآموزی میباشد و کلاسهای کار- آموزی که دوره آنها سه ماه بود در بعضی از شهرستانها تشکیل‌یافته ودر بعضی دیگر از شهرستانها در تابستان سال جاری تشکیل میگردد.

از طرف وزیر فرهنك دستور داده شده‌است که کلاسهای کارآموزی آموزگاران پیمانی در آخر تابستان سال جاری خاتمه پیدا کرده و نسبت به تبدیل کلیه آموزگاران پیمانی برسمی اقدام لازم بعمل‌آید.

شوروهیجان درشهرستانهای کشور

بقیه ازصفحه اول

مسابقا ت‌فوتبال‌به‌نفع زلزله‌زدگان لار در سراسر ایران نمیگذرد که میبینیم این امر با استقبال پرشور شهرستانها رو برو شده است ، هر روز ده ها تلگراف و ده ها نامه برای مامیرسد ومردم شهرستانها، روسا ، امرای لشکر و شخصیت ها از فکر کمك زلزله زدگان اظهارخرسندی مینمایند وقول‌همه گونه مساعدت و همکاری را در بر گزاری این مسابقات میدهند.

همکاری در اصفهان

صبح امروز خبرنگار ما ازاصفهان اطلاع داد که کلیه شخصیت های ارتشی ، فرهنگی و ورزشی این شهرستان برای انجام مسابقه فوتبال همکاری خود را با رئیس هیئت فوتبال اعلام‌نموده‌اند ،اهالی اصفهان باشور وشوق زایدالوصفی درانتظار انجام‌این مسابقه میباشند.

امروز اطلاع حاصل‌شد که‌انجام مسابقه در اصفهان بعلت آماده نبودن زمین فوتبال چند روز بتعویق افتاده است از سازمان تندرستی جوانان وتربیت‌بدنی ایران‌تلگرافی به‌سازمان تندرستی اصفهان اطلاع داده شد است که فورا باید برای انجام مسابقه فوتبال اقدام شود.

آخر وقت امروز اطلاع حاصل شد که هر آینه مسابقه فوتبال اصفهان در باغ همایون انجام نشود در زمین ادب انجام خواهد شد.

فرماندار قم

امروزآقای جواهری خبرنگار ما از قم اطلاع داد که شهر قم در شور و هیجان عجیبی بسر میبرد، کلیه کار های انجام یك مسابقه جالب فوتبال مرتب شده است این مسابقه در عصر جمعه۲۳ اردیبهشت انجام خواهدشد.

آقای طباطبائی فرماندار قم اولین بلیط‌مسابقه فوتبال را بقیمت هزار ریال خریداری نموده است .

در بندرپهلوی

امروز مخبر ما از بندر پهلوی تلفنی اطلاع داد که همه مردم در این کمك بزلزله زدگان لار سهیم خواهند بود . وی میافزاید که استقبال مردم از انجام این‌مسابقات تاکنون در تاریخ ورزشی بندر پهلوی سابقه نداشته است امرای ارتشی شخصیت های فرهنگی ، ادارات مختلف، مردم ورزش دوست همه‌و همه دراین امر پیشقدم شده‌اند.

خبر نگار ما در بندر پهلوی می افزاید که این مسابقات بنحو شایسته ای انجام خواهدشد. بندر پهلوی برای انجام مسابقه فوتبال یك تیم از رشت دعوت نموده‌است

رشت هم آماده شد

خبرنگارماازرشت امروزتلفنی‌اطلاع داد که روز گذشته در دفتر کار آقای دهقان استاندار رشت جلسه‌ای تشکیل گردید در این جلسه کلیه شخصیت های خیر رشت حضور داشتند .

آقای دهقان در این جلسه دستورات لازم را برای انجام این مسابقات‌صادر نمودند .

بقرار اطلاع مسابقات در ظرف هفتهٔ آینده در رشت انجام خواهدشد.

بلیط آماده شد

امروز کلیه بلیطی که از طرف فدراسیون فوتبال و موسسه اطلاعات تهیه شده بود بشهرستانها ارسال شد .

اظهارتاسف فوتبالیست‌ها

صبح امروز چند [illegible] روسای باشگاه ها وجمعی از فوتبالیست های تهران بادارهٔ روزنامه اطلاعات آمدند واز اینکه زمینهای‌فوتبال تهران درحال حاضر آماده برای انجام ، مابقه‌نیست اظهار تاسف نمودند .

فوتبالیست های مذکور اظهارداشتند چون در تهران انجام مسابقه مقدور نیست حاضر نیستند برای انجام مسابقه بشهرستانهابروند .

بعضی از روسای باشگاه‌های‌ورزشی از این اقدام خیر موسسه اطلاعات و فدراسیون فوتبال اظهارتشکر نموده‌اند.

قابل‌توجه خانمهای‌خانه‌دار- مهمانخانه‌ها- بیمارستانها

چرخهای گوشت وسبزی خوردکنی سوندی ستاره نشان ساخت کارخانه معظم‌هوسکوارنا با۶۶سال سابقه درخشان‌درایران ازلحاظ‌استحکام ومرغوبی‌جنس‌دردنیا بی‌رقیب‌است. ازنمرات ۵ تا ۴۲ در مغازه‌های معتبر موجوداست درموقع خرید بعلامت یك ستاره (*) آن توجه فرمائید.

نماینده انحصاری درایران: شرکت تضامنی تیموریان «چرخچی» سبزه‌میدان تلفن ۲۶۷۸۹

STRICK & ELLERMAN LINE

خط کشتیرانی استریك و الرمن

حالت کشتیهای استریك والرمن دربنادر ایران

درتاریخ ۷ مه ۱۹۶۰

نام بندر	نام‌کشتی	تاریخ ورود تقریبی	تاریخ پهلو گرفتن
بندرعباس	تانگستان	درحدود ۱۷ مه	برای تخلیه به‌بندر میرسد
بوشهر	شهرستان (برای‌بارگیری)	در حدود آخر مه	برای بارگیری به‌بندر میرسد
	گلستان	در حدود ۹ مه	برای تخلیه به‌بندر میرسد
	سیتی‌اف نیوپورت	در حدود ۱۰ مه	» » » »
	تری رولاس	در حدود ۲۵ مه	» » » »
	ارمنستان	در حدود ۲۵ مه	» » » »
	تانگستان	–	–
بندر شاهپور	عربستان	در حدود ۶ مه	برای تخلیه به‌بندر میرسد
	سلوستان	در حدود ۲۰ مه	» » » »
	افغانستان	در حدود ۲۹ مه	» » » »
	شهرستان	در حدود ۲۹ مه	» » » »
	سیتی‌اف روچستر	درحدود ۳۰ مه	» » » »
	رجستان	درحدود ۶ ژوئن	» » » »
خرمشهر	شهرستان (برای‌بارگیری)	دربندر است	برای ۲ مه بارگیری راتکمیل‌میکند
	شهرستان	دربندر است	برای تخلیه ۲۲ر۴ر۶۰ رسیده و ۲۸ر۴ پهلوگرفته است
	سلوستان	دربندر است	برای تخلیه رسیده‌است
	سیتی‌اف روچستر	۱ر۵ر۶۰ رسیده	برای تخلیه ۵ مه پهلو میگیرد
	رجستان	در حدود ۶ مه	برای تخلیه به‌بندر میرسد
	سیتی‌اف نیوپورت	در حدود ۱۴ مه	» » » »
	سیتی‌اف‌دونکاستر	درحدود ۲۳ مه	» » » »
	گلستان	درحدود ۲۵ مه	» » » »
	تری رولاس	درحدود ۲۰ ژوئن	» » » »
	ارمنستان	درحدود اول ژوئیه	» » » »
	تانگستان	–	–

برای سایر مشخصات بآدرس زیر مراجعه فرمائید

فرانك س استریك و شرکاء (بصره) محدود

دربصره و بغداد و خرمشهر

آ-۵۷۴۶

اطلاعات

هیئت‌وزیران پیش ازعزیمت بکاشان سه ساعت‌ونیم جلسه داشت

ساعت هشت وچهل وپنج‌دقیقه بعدازظهر دیروز آقای دکتراقبال نخست‌وزیر باتفاق آقایان وزیران باقطار رهسپار کاشان شدند .

هیئت‌وزیران پیش‌از عزیمت به‌کاشان یك جلسه سه‌ساعت ونیمه‌درکاخ نخست‌وزیری تشکیل‌داد .

ازطرف دبیرخانه جامعه عرب هیئتی بایران آمد

قاهره ـ روزنامه هفتگی اخبارالیوم در شماره اخیر خود که به تهران رسیده می نویسد :

از طرف دبیر خانه جامعه عرب هیئت باستانشناسی مخصوصی بایران اعزام شد .

این هیئت از کتب و نسخه های تاریخی عربی که در کتابخانه های تهران واصفهان و شیراز و تبریز وجود دارد عکسبرداری خواهد نمود .

عزیمت ژنرال لیندکوئیست به‌آمریکا

بامداد روز سه شنبه (پس فردا) ژنرال لیندکوئیست رئیس گروه مستشاری امریکا در ایران ، تهران را بقصد اروپا ترك خواهد کرد تا از آن طریق رهسپار امریکا گردد

ژنرال هایدن رئیس جدید گروه مستشاری امریکا در ایران‌روز چهارشنبه آینده وارد تهران خواهد شد .

برنامه کر آکادمی وین درتالار فرهنك

دسته کر آکادمی وین دومین برنامه خود را دیشب در تالار فرهنك اجرا کرد .

گروه هنری آکادمی وین هفته گذشته برای شرکت در برنامه فستیوال هنری انجمن فیلار مونیك وارد تهران شد .

در برنامه دیشب هنرمندان کشور اتریش «آهنگهای مقدس» آواز دسته جمعی و نشاط انگیز ، موزیك محلی اتریش‌و رقص‌هاتیپها را اجرا کردند که فوق‌العاده مورد توجه حضار قرار گرفت رهبری دسته کراتریش با توماس کریستین داوید بود .

سفیرکبیر شوروی درحضور ملوکانه

درکاخ سلطنتی استکهلم آقای غلامحسین فروهر سفیرکبیر دولت شاهنشاهی درسوئد، رؤسای هیئتهای نمایندگی سیاسی خارجی مقیم دربار سوئد را بحضور ملوکانه معرفی مینماید.
درعکس بالا آقای «فدورگوسف» سفیر شوروی بحضور شاهنشاه معرفی وشرفیاب گردیده‌است.

زودتر ازسایر نقاط تهران

اگو سازی جوادیه شروع شد

امروز خبر نگار ماازجوادیه واقداماتی که از طرف شهرداری در این منطقه بعمل میآید دیدن‌کرد.

چند روز پیش خبر دادیم که‌شهردار جوادیه پس ازپایان لوله کشی‌جوادیه اقدام با گو سازی این شهر کرده وساختمان پوشش نهر فیروز آبادرا نیز شروع کرده است اکنون تمام منازل جوادیه که درحدود دویست هزار نفر درآنها زندگی میکنند از آب سالم استفاده مینمایند شهردار جوادیه بایك بنا و چند نفر کارگر پوشش نهری را که تعفن آن مردم را ناراحت کرده است ،آغاز نموده واکنون ساختمان پوشش قسمتی از این نهر پیشرفت میکند شهردار در نظر دارد ازاین کانال بصورت یك اگو استفاده ودر حقیقت قبل از سایر نقاط تهران اگورا در این محل ایجاد و سپس سطح آنرا به بلوار زیبائی مبدل سازد اکنون در جوادیه ساختمان دو میدان زیبا که بافواره های خود شهر راصفا میدهد پایان یافته و شهردار همچنان سرگرم اقدامات و فعالیت های عمرانی‌است مردم جوادیه میگویند این شهردار باید تاابد دراین محل بماند واگر بخواهند اورا تغییر دهند هرمحلی که منتقل شود مردم نیز بدنبال وی خواهند رفت . از سالها قبل‌مطالعات دامنه داری در مورد رفع ناراحتی نهر فیروز آباد جریان داشت وهر یك از شهرداران وقت نظر خود را در مورد پوشش آن ابراز میداشتند ولی برای انجام اینکار میلیونهاتومان هزینه برآورده شده بود که این پروژه اکنون بوسیله یك بنا وچند کار گر بمرحله اجرا درمیآید.

هزینه ساختمان اگو

شهرداری بگرمابه ها وکارخانجات جوادیه اخطار کرده است که جریان فاضل آب اماکن خودرا که هم‌اکنون بنهر جاری میشود قطع نمایند و چون این امر موجب ضرر صاحبان کار خانجات میشود این افرادموافقت کرده‌اند که هر یك در مسیرمجرای فاضل‌آب خود تا نهر کانال اگو احداث نمایند در کوچه ابراهیمی وچند کوچه دیگر ساختمان کانال‌اگو شروع شده و منازل اطراف بدون پرداخت هزینه ازاین کانال استفاده مینمایند کار خانه داران مصالح‌مورد لزوم را در اختیار شهرداری می گذارند و شهرداری با کارگران خود ساختمان را ادامه میدهد .

وزیر مشاور انگلیس در خرمشهر

ساعت یك بعد از ظهر دیروز آقای اورل وزیر مشاور انگلیس درامور بازرگانی بایك قایق‌موتوری از بصره وارد خرمشهر شد .

دیروز وی ناهار را با کنسول انگلیس در خرمشهر صرف کرد و ساعت ۳ و ربع بعد از ظهر با آقای آذری مدیر بهره برداری شرکت ملی ساعت سه ونیم‌با آقای دکتر شهریاری فرماندارخرمشهر ملاقات کرد و بعد در ساعت ٤ بعد از ظهر با فرماندار آبادان ملاقات نمود و بالاخره دیشب از طرف‌آقای گریدی مدیرپالایشگاه آبادان برای آشنائی باوی مجلس چای تشکیل گردید .

امروز وی به جزیره خارك رفت و ساعت پنج و نیم از آن جزیره مراجعت میکند و عصر در آبادان باآقای فولادوند استاندارخوزستان ملاقات کرده و فردا باصفهان میرود .

نامبرده روز چهار شنبه و پنجشنبه در تهران بمذاکره باوزیر بازرگانی و بعضی شخصیت های اقتصادی دیگر خواهد پرداخت و پس ازآن از بندر پهلوی و رامسر بازدید خواهد کرد .

رویهم رفته‌وی بیشتر نقاط‌دیدنی ایران و همچنین نقاط دیدنی‌تهران را مورد بازدید قرار خواهد داد.

نیل بمقام سفیرکبیری

امروز کسب اطلاع شد که آقای ابوالحسن حکیمی نماینده مجلس شورایملی ، برادر مرحوم ابراهیم حکیمی (حکیم‌الملك) بفرمان‌شاهنشاه بمقام سفیر کبیری مفتخر شده‌است

درصدخانه شیراز

هزارمین‌عکس ازقمر مصنوعی برداشته‌شد

اولین عکس ازاسپوتنیك شوروی وهزارمین عکس از وانگارد دوم امریکاگرفته‌شد

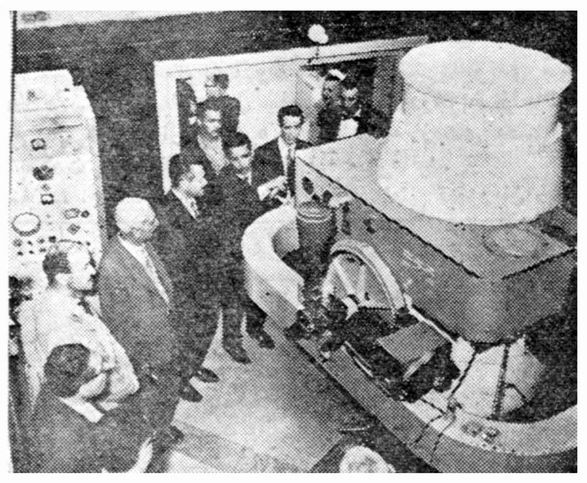

دورروز قبل بمناسبت‌هزارمین عکسی که‌از اقمار مصنوعی توسط‌رصدخانه شیراز گرفته شده‌است، مجلس جشنی درمحل رصد خانه برگزارشد .

دراین مراسم‌فرماندارشیراز، فرمانده لشکر وجمعی ازروسای اداراتواساتید دانشگاه حضور داشتند .

ابتدا آقای دکتر وایت متصدی آمریکائی رصدخانه وسپس آقای‌حسام توکلیان متصدی‌ایرانی‌رصدخانه‌شیراز بیاناتی بیرامون موفقیت‌هائی که‌تاکنون نصیب رصدخانه شیراز شده‌است‌ایراد نمودند و آقای توکلیان گفت .

رصد خانه شیراز وابسته بدانشگاه تهران می‌باشد وامروز خوشوقتیم که جشن هزارمین عکسبرداری از اقمار مصنوعی درمحل رصدخانه برگزار میشود . درپایان فرماندار شیراز نیز نطقی ایراد کرد و گفت :

تاسیس اینگونه موسسات علمی باعث افتخار وسربلندی ملت ومملکت ایران است .

عکسبرداری ازاسپوتنیك شوروی

رصدخانه شیراز درحدود دوسال قبل بناشد وتلسکوب آن‌اولین عکس خودرا در بیست‌وهفتم اردیبهشت ۱۳۳۷ از آسمان ایران گرفت ودوشب‌بعدنیز اولین عکس رااز سومین اسپوتنیك شوروی برداشت .

ایندستگاه سپس عکسهای دیگری نیز گرفت ولی‌مانند یازده ایستگاه دیگر که‌مربوط‌بموسسه‌اسمیت‌سومین که‌در تمام اطراف دنیا پخش است‌دچار اشکالات فراوان درپیدا کردن اقمار مصنوعی شده بطوریکه درمدت‌سه‌ماه فقط موفق به‌سیزده عکسبرداری از ماههای مصنوعی شد .

اما ازاردیبهشت سال ۱۳۳۸ماهانه سی عکس واکنون بطور متوسط هر ماه بیشتر از ۱٤۰ عکس‌موفقیت‌آمیز برداشته میشود .

این‌رصد خانه دردوسال اول زندگی خود نقش مهمی راایفا کرد .

بزودی مطالعات دقیق‌ازحرکت‌اقمار، دانشمندان ژئو فیزیك راقادر خواهد ساخت که‌فاصله روی اقیانوسهارا با دقت بسیار بیشتر از آنچه اکنون‌ممکن است اندازه بگیرند .

هزارمین عکس

درروز بیست وهشتم فروردین سال

مدیر رصدخانه طرز عکسبرداری ازاقمار مصنوعی را شرح میدهد

۳۹ یکی‌ازتیم‌های رصدخانه‌شیراز موفق شد که‌هزارمین عکس ازاقمار مصنوعی رابردارد .این عکسبرداری ازوانگارد دوم آمریکا درحال عبور ازمقابل ستاره های رصد انجام شد .

لایحه اصلاح ارضی در مجلس‌سنا

کمیسیون خاص رسیدگی به لایحه اصلاح ارضی در مجلس‌سنا در هفته گذشته بکار خود خاتمه داد و گزارش امر طبع و دیروز بین آقایان سناتور ها توزیع گردید لایحه اصلاح ارضی در جلسه علنی روز چهار شنبه سنا مطرح خواهد شد .

این جهانگرد افریقائی

درآلمان شرقی باتهام سوء قصد بخروشچف دستگیر وزندانی شد

جهانگرد نیجریه‌ای بایك موتو سیکلت ۷۳ هزار کیلومتر راه رفته واز ٦۵ کشور دیدن کرده‌است

سفیر حسن نیت

جهانگرد سیاه پوست دانشجوی رشته روان شناسی دانشگاه کلمبیا است ودر ژوئن۱۹۵۷مسافرت دوردنیای خویش راشروع کرده‌است . وی‌دراین باره بخبرنگار ماگفت ، شاید خیال کنیدمنظور من ازجهانگردی صرفا بخاطر سیروسیاحت است درحالیکه‌من قبل ازهرچیز سفیر حسن نیت کشوری هستم که‌در اکتبر امسال پس‌از یکصد سال مبارزه به‌استقلال نائل می‌آید من برای شناساندن نیجریا کشوریکه ٤۰

میلیون جمعیت دارد ودرافریقای غربی واقع‌است به‌کشورهای مختلف جهان سفر میکنم .

درزندان کمونیستها

ازجالبترین ماجراهای جهانگردی آقای عبدالمسعودبازداشتوی در آلمان شرقی است .

خودوی دراین باره میگوید : در سپتامبر۱۹۵۸من‌پس‌از بازدید از چند کشور اروپائی وارد آلمان شرقی‌شدم. در آنوقت‌خروشچف‌نخست‌وزیر شوروی وچند نفردیگر از سران آنکشور در آلمان شرقی بودند .این‌راهم‌بگویم که‌گرفتن ویزاء ازشوروییهابرایم کار آسانی نبود خواستم‌ازحضورخروشچف درآلمان شرقی استفاده کرده ومقدمات سفرم رابه‌شوروی تهیه نمایم ازاین‌رو یکروز در مراسمی که‌درشهربریا بود خودرا به‌تریبونی‌که رئیس‌دولت‌شوروی وسایر رجال کمونیست در آن‌بودند رسانیدم وباصدای بلند منظورم رابه خروشچف گفتم ولی‌درهمانجا ئیکه با اودست میدادم عده‌ای پلیس خفیه مرا محاصره کردند ولحظه‌ای بعد باتهام سوءقصد به‌جان خروشچف بازداشت شدم البته بعد رفع سوء تفاهم‌شد ومن پس‌از پنج روز زندانی بودن آزادشدم! خوشبختانه بعدابه‌تقاضای من‌ترتیب اثر داده‌شد ومن موفق به‌بازدید از کشور شوروی شدم .

جهانگرد سیاه پوست در ایتالیا شانس بزرگی آورد بدین معنی که در یك مسابقه تلویزیونی شرکت کردو چون به تمام سئوالات جواب داده بود برنده هزار دلار جایزه مخصوص گردید .

وی همچنین در اغلب روزنامه های مهم جهان مقالاتی نوشت و شرح ماجرا های خودرا به صورت خاطرات منتشر کرد .

مبارزات نژادی

خبرنگار ما از جهانگرد سیاه پوست از چگونگی مبارزات سیاه پوستان علیه تبعیض نژادی سئوال کرد . وی که گوئی منتظر چنین سئوالی بود با لحن پر شوری گفت: ما اطمینان داریم تا پنجسال دیگر مردم ما سفید پوستان ممالك افریقائی را از شهر ودیار خود بیرون خواهند راند . همانطورکه قریب نیم قرن پیش آتاتورك‌یونانی ها راازاز وطن خویش بدریا ریخته بود . مگر آنکه سفید پوست ها بما حقوق مساوی حقوق خود شان بدهند و کلیه تبعیضات نژادی رازیر پا بگذارند .

جهانگرد افریقائی در مدت سه سال جهانگردی خود با شخصیت های برجسته ای از قبیل پرزیدنت آیزنهاور ـ خروشچف ـ میکویان ـ اوناسیس ـ مندرس ـ جمال ـ عبدالناصر ـ عبدالکریم قاسم‌وملك حسین ملاقات کرده است وی بسیار مایل بود به حضور شاهنشاه ایران‌نیز باریابدولی چون‌اعلیحضرت همایونی در مسافرت هستند امیدوار است با علیا حضرت ملکه فرح پهلوی وآقای دکتر اقبال وسایر شخصیت های برجسته ایران‌ملاقات نماید .

عبدالمسعود الجلا قصد دارد ازایران به چین برود و سپس به کشورهای استرالیائی وامریکای‌جنوبی‌مسافرت نماید .

تاپایان اردیبهشت

زندگی مردم لاربحالت عادی برمیگردد

سخنگوی جمعیت شیرو خورشید سرخ امروز اظهار داشت . روزگذشته بوسیله بی سیم شیرو خورشید سرخ کمیته جمعیت لار و همچنین شیراز و جمعیت مرکزی تشکیل‌شدهدف تشکیل این جلسه آن بود که درباره برنامه آینده آسیب دیدگان مذاکره و تبادل نظر شود . در نتیجه تصمیم ذیل اتخاذ شد قرار شد کمکهای اولیه شیرو خورشید سرخ چه از نظر طبی و چه از نظر امدادی حداکثر تاپایان اردی بهشت ماه ادامه یابد هیئت امدادی‌شیرو خورشید سرخ‌درلارعقیده داشتند تا آن تاریخ وضع شهر و زندگانی مردم بحالت عادی برخواهد گشت .ضمناموافقت‌شد بلافاصله در دستگاه حمام هر کدام ده دوش‌ازطرف شیرو خورشید سرخ در لارساخته‌شود ساختمان این حمام هااز امروزشروع شد .

همچنین موافقت بعمل آمد که غسالخانه و سلاخخانه ای برای شهر از طرف شیرو خورشید سرخ‌بناگردد.

سخنگوی‌شیرو خورشید افزودبرق شهر بکار افتاد و شیرو خورشید تصمیم گرفت مخارج این کارخانه را تا بیست روز بپردازد و بعدا صاحبان کارخانه خود مخارج را تامین نمایند .

برای بکار افتادن کارخانه برق یکنفر متخصص از طرف‌شیرو‌خورشید سرخ جهرم باختیار شیرو خورشید سرخ لار گذاشته شده است .

خلبان امریکائی پیش‌بینی میکرد

نیویورك ۸ مه ـ خبر گزاری فرانسه ـ یکی از خبرنگاران رادیو کلمبیا امروز اطلاع دادکه با شوهر خواهر فرانسیس پاور خلبان امریکائی که‌اخیرا هواپیمای وی در شوروی‌با موشك سرنگون گردید وخودش بازداشت شد مصاحبه کرده است .

شوهر خواهر پاور اظهار داشته است که پاور قبل از عزیمت از امریکا باعضاء خانواده‌اش گفته است که در این مسافرت بلائی بسر او خواهد آمد و از آنها درخواست کرده بود که او را فراموش کنند .

طبق گزارش‌خبرنگار رادیو کلمبیاپاور جزئیات‌ماموریت خودرا برای شوهر خواهرش تشریح کرده است .

رهبر ناسیونال دموکراتها نمیخواهد باقاسم همکاری‌کند

بغداد ـ رویتر ـ ۸مه ـ انتخابات حزب‌ناسیونال‌دموکرات‌عراق‌ازطرف قاضی ناظر انتخابات بعلت عدم رعایت حد نصاب ابطال گردید . این تصمیم‌متعاقب تحریم انتخابات از طرف ۲۵۰ نفر از اعضای حزب ناسیونال دموکرات اتخاذ گردید . این عده ابتدا سعی داشتند انتخابات را تا بعد از تشکیل مجددکنگره حزبی بتعویق اندازند ولی در این منظور توفیقی حاصل نکردند و روز پنجشنبه گذشته انتخابات صورت گرفت یکی از مسائل اصلی که در کنگره روز پنج شنبه مطرح شد این بود که آیا حزب با حکومت قاسم همکاری کند یا خیر . رهبر حزب یعنی کامل چادرچی که اینك از رهبری کناره گرفته است با این فکر مخالف است ولی حدید که اخیرا از وزارت دارائی استعفا نموده طرفدار شرکت‌در دولت است . انتظار میرود تصمیم بطلان انتخابات که از طرف قاضی ناظر اتخاذ شده است در دادگاه استیناف و دیوان تمیز هم مطرح گردد .

درمرز مراکش‌والجزایر ۷۰ نفر کشته‌شدند

الجزایر ـ خبرگزاری‌فرانسه ـ ۸ مه ـ ۷۰ نفر از شورشیان الجزایر که‌سعی می کردند از مرز مراکش و الجزایر عبور کنند بر اثر تیراندازی شدید نیرو های فرانسه کشته شدند .

بطوری که منابع فرانسوی اطلاع می دهند بقیه شورشیان بداخل‌مراکش فرار کردند و مقداری اسلحه و مهمات از خود بجای گذاردند .

مین شناور سرراه‌کشتی مارگارت

لندن ـ ۸مه ـ خبرگزاری فرانسه ـ روزنامه سندی اکسپرس امروز اطلاع داد که در خلیج گاسکنی واقع‌در سرراه کشتی «بریتانیا» حامل‌برنسس مارگارت و شوهرش یك مین شناور دیده شده است ولی اندکی بعد نیروی دریائی انگلیس اعلام کرد که کشتی «بریتانیا» از فاصله خیلی دوری از منطقه خطر گذشته است .

حکومت پاکستان درمورد هواپیمای امریکائی تحقیق‌میکند

کراچی ـ رویتر ـ حکومت پاکستان دستور داد تحقیق شود که هواپیمای آمریکائی که‌به قلمرو هوائی روسیه تجاوز کرده بود در پشاور توقف کرده است یانه ؟

حکومت پاکستان تاکید کرد که این نخستین باری نیست که به مرز های هوائی کشور ما تجاوز شده . سابق براین چندین بار ازشمال به این‌مرزها تجاوز شده بود .

فروش بلیط‌کنسرت سازمان‌کمك‌کودك

بنفع کودکان زلزله زده لار

از صبح فردا فروش بلیط کنسرت سازمان کمك کودك بنفع کودکان زلزله زده لار و تاسیس پرورشگاه و آموزشگاه حرفه‌ای در این شهر در دفتر مجله اطلاعات کودکان و دفتر برنامه کودك رادیو بفروش میرسد .

تاریخ و محل کنسرت روز پنجشنبه ۲۲ اردیبهشت از ساعت ٤ و نیم بعدازظهر در تالارفرهنك .

آگهی بانك تهران

باستحضار کلیه مشتریان ومراجعین محترم میرساند که شعبه فردوسی این بانك واقع در چهارراه اسلامبول از تاریخ هفدهم اردیبهشت ماه ۱۳۳۹ .

صبحها: همه روزه (حتی ایام جمعه وتعطیل) ازساعت ۷½ الی ۱۲

عصرها: همه روزه (باستثنای ایام جمعه وتعطیل) از ساعت ۵ الی ۹ بعدازظهر مفتوح وبرای انجام کلیه امور بانکی آماده است.

۱ـ۱۰ بانك تهران

قابل توجه

کیم مصرف‌کنندگان بستنی پاستوریزه

کیم

KIM

نظر باینکه اخیر امشاهده شده که محصول دیگری درپاکت‌های بستنی کیم عددی بمصرف کنندگان محترم عرضه شده لذا از کلیه مشتریان محترم تقاضا میشود پس‌از مصرف کیم پاکت آنرا پاره کرده تا بدینوسیله از تقلب مزبور جلوگیری و به بهداشت عمومی کمك نموده باشند و در ضمن باطلاع مصرف کنندگان محترم میرساند که در موقع خرید توجه نمایند که بستی کیم را در پاکتی که با آرم مخصوص مشخص شده است خریداری نمایند .

آ ـ ۵۵۸٤ «آگهی مودته»

روغن نباتی قوطی کره دارد

خانواده های مستجاب‌الدعوه ـ تقوی ـ سهیلی‌خوانساری ـ مجلل ـ اسکوئی ـ صیرفی ـ مجد ـ صوفی ـ کاشانی ـ برافچی ابراهیمی ـ حریری ـ سرهنك نوشین‌روان ـ سرگرد شفیع‌نیا بزرگیان فرد ـ خوشنویس ـ گلچین ـ همت ـ و ذوالفقاری

با کمال تاسف و تاثر فوت ناگهانی مرحوم مغفور **حاج سید جلال‌الدین مستجاب‌الدعوه** بزرك خاندان مستجاب‌الدعوه را باستحضار میرسانند. مجلس ترحیم فقید سعید صبح روز چهارشنبه بیست و یکم اردیبهشت ماه جاری از ساعت ده تا دوازده در مسجد ارك برگزار می شود .

کمال‌الدین مستجاب‌الدعوه ـ ناصر مستجاب‌الدعوه ـ منیر مستجاب‌الدعوه ـ مضیعه‌مستجاب‌الدعوه ـ حاج‌میرمحسن تقوی ـ حاج ابراهیم سهیلی خوانساری ـ حاج اجلال‌الواعظین مجلل ـ عباس اسکوئی ـ دکتر احمد اسکوئی ـ حسین اسکوئی بزرك صیرفی ـ ابوالحسن مجد ـ خاندان صوفی ـ حاج سید حسین کاشانی ـ حاج حسین یراقچی ـ حسن‌ابراهیمی ـ حاج سید مهدی حریری ـ سرهنك عباس نوشین روان ـ سرگرد احمد شفیع‌نیا ـ محمود بزرگیان فرد ـ کیومرث خوشنویس محمد گلچین ـ تراب حجت ـ مصطفی ذوالفقاری .

تیمسار سرتیپ چرخشت ریاست امور مرزی

محترما فوت ابوی آن تیمسار رابحضور کلیه بازماندگان آن مرحوم تسلیت عرض می نماید .

سرهنك ظهیری . سرهنك صادقی . سرهنك اشکوری سرهنك مسعودیان . سرهنك ۲ فاضل . سرهنك ۲ غفرانیان سرهنك ۲ شقاقی . سرهنك ۲ محسنی تبریزی . سرگرد عسکریان . سروان قادری . سروان مولوی . استوار ۲تهرانی گروهبان ۱ کریمی. گروهبان ۱دادبام .گروهبان ۱ گلستانی. گروهبان ۳ ساسانی . گروهبان ۳ آفرین . گروهبان ۳مرندی گروهبان ۳ پور مرور . آ ـ ۵۰۸۷

جناب آقای ولی‌الله صفاکیش

مصیبت وارده را بجنابعالی و خانواده محترمتان تسلیت عرض و دوام عمر و سعادت آن جناب و فامیل محترم را از خدای یکتا مسئلت داریم

آ ـ ۵۱۱۷ **پرویز برخوردار ـ محمودشیبانی**

عباس بیرجندی تسلیت عرض نموده بقاء عمر و سعادت‌همگی را از خدای بزرك مسئلت می نمایم . **مصطفی حافظی**

تیمسار سپهبد بختیار ریاست محترم سازمان اطلاعات و امنیت کشور

با نهایت تاسف مصیبت وارده را از طرف خود و عموم کارمندان تسلیت عرض می نمایم بقاء عمر بازماندگان را از خداوند متعال خواستارم. **از بندر بوشهر نصرالله صدارت**

کارگران تصفیه خانه قند ورامین فوت ناگهانی عبدالله میرزای سالور را بعموم بازماندگان آن مرحوم بخصوص به آقایان فرود میرزا سالور و مهندس بهمن سالور و مهندس منوچهر سالور و دکتر مهرداد سالور تسلیت‌عرض می نمایند

آ ـ ۵۱٤۱ **از طرف کارگران ـ قادسی**

تیمسار معظم سپهبد بختیار معاونت محترم نخست‌وزیری و ریاست سازمان اطلاعات و امنیت کشور

این جانبان با نهایت تاسف و تاثرازطرف‌خود وروسای طوایف و عشایر ایل میلان و جلالی ماکو مصیبت وارده به‌آن تیمسار محبوب و سرباز برومند تسلیت قلبی عرض‌و سعادت و عزت تیمسار معظم و خانـدان جلیـل بختیاری را مسئلت می نمائیم .

ماکو ـ حاج عبدالله شیخ کانلو رئیس ایل میلان ـ عمرارش رئیس ایل جلالی آ ـ ۵۱٤۵

جناب آقای رضا قلی سیار

با نهایت تاسف و تاثر مصیبت وارده را بجنابعالی و فامیل محترمتان تسلیت عرض می نمائیم .

آ ـ ۵۱۲۹ **غلامعلی اعتمادی ـ غلامرضا اصفهانی**

با نهایت‌تاسف درگذشت‌تاثرانگیز مرحوم حاجی صارم یار احمدی را بعموم خانواده های محترم‌یار احمدی‌و بخصوص آقایان غلامحسین خان علیرضا خان و آقای مهر علیخان صارم یار احمد و همچنین جناب آقای حاج ابو طالب‌بیرجندی وآقای

آقای اصغر دوالقرنین

با نهایت تاسف و تاثر مصیبت وارده را بجنابعالی‌تسلیت گفته سلامتی و بقاء شما را از خداوند خواهانم .

آ ـ ۵۷۰۲ **قاسم فارسی**