۳۲ صفحه

اطلاعات

سه‌شنبه دوم خرداد ماه ۲۵۳۷ـ شماره ۱۵۶۱۷ تکشماره ۱۰ ریال

بدنبال بازگشت چتربازان بلژیك از زئیر
شورشیان بازهم بـه کلوزی حمله کردند

چتر بازان فرانسوی در زئیر بمحاصره افتادند

در صفحه ۲

لایحه زمین تغییر اساسی کرد

مـالیات اراضی بایر ۲ تـا ۳ برابر خواهد شد
نحوه تعیین قیمت عادله زمین مشخص گردید

تملك اراضی فروخته شده که تاسیساتی دارد بـا تصویب هیئت وزیران خواهد بود

در صفحه ٤ ستون ششم

مصاحبه مطبوعاتی شاهنشاه در آخرین روز اقامت در بوداپست

شاهنشاه آریامهر و علیاحضرت شهبانو دیشب از سفر رسمی بلغارستان و مجارستان بتهران بازگشتند و مورد استقبال قرار گرفتند.

در صفحه آخر

حمله شدید شاهنشاه به گروه‌های افراطی

★ بـرای حفظ آرامش کشور تصمیمات لازم گرفته شده است

★ در مورد سرنوشت بوتو ما نمی توانیـم هیچکس وهیچ کشوری را وادار به‌کاری بکنیم

★ علیرغـم کـوشش افراطی‌ها ، پیشرفت انقلاب همچنان ادامه خواهد یافت .

صفحه آخر ستون هفتم

یک شرکت امریکائی امتیاز تهیه نان سنگک را میخرد

★ یك پیشنهـاد چنـد میلیون دلاری بـرای خرید ماشین تهیه‌نان سنگك داده‌شده است

در صفحه ٤ ستون پنجم

بیروت ـ دیروز سازمان «پسران‌جنوب لبنان» این سه عکس را از سه تن کماندو های آن سازمان که‌مسئولیت حادثه حمله به‌فرودگاه‌پاریس را بعهده گرفته است انتشار داد . هرسه نفر در جریان حمله به فرودگاه به قتل رسیدند .

عکس‌رادیوئی‌آسوشیتدپرس

اطلاعات تازه پیرامون مسابقه بزرگ جام‌جهانی آرژانتین که‌با همکاری‌پان آمریکن انجام‌میگیرد

در ۵ کشور میهمان روزنامه اطلاعات باشید

هریك ازشرکت کنندگان می توانند دهها کوپن پر کنند وشـانس خـود را افزایش دهند

در صفحه ۲۵ ستون دوم

دومین کوپن مسابقه

در صفحه ۲۹ امروز

رئیس کانون وکلا :

در برابر اتهامات مخالفان سکوت میکنم

جلالی نائینی

باید نحوه تشکیل کانون های وکلا در کشور تغییر کند

در صفحات ٤ و ۳۱

اتاق پیشه‌وران واتاق کشاورزان تشکیل میشود

قانون ومقررات اتاق بازرگانی وصنایع ومعادن تغییر میکند

★ هیئت عالی نظارت به‌هرگونه اختلاف بین اتاق ایران ، اتـاق‌پیشه‌وران و اتـاق کشاورزی رسیدگی‌میکند

در صفحه ۲۹

ضوابط جدید پرداخت وام‌متفرقه به‌فرهنگیان

در صفحه ٤ ستون اول

آگهی دعوت مجمع عمومی عـادی سالیانه ومجمع عمومی‌فوق‌العاده شرکت صنایع کاشی اصفهان (سهامی عام)

بقیه در صفحه۲۲

آگهی دعوت‌مجمع‌عمومی‌مؤسس
شرکت پس انداز و وام مسکن پاسارگاد

در صفحه ۹

ازطرف وزارت کشاورزی و منابع طبیعی و سازمان اوقاف

برای ایجاد مدرسه زمین داده میشود

زمین های متعلق به وزارت کشاورزی و منابع طبیعی و همچنین زمین های موجود در اختیار سازمان اوقاف ، کـه برای ایجاد مدارس وتاسیسات آموزشی مناسب باشد، در چهارچوب نهضت ایجاد بنا های آموزشی ، به ساختمان‌مدرسه، ورزشگاه و تاسیسات فرهنگی و آموزشی اختصاص مییابد.

دستورالعمل لازم دراین‌باره، از طرف‌مسئولان‌وزارت کشاورزی و منابع طبیعی و سازمان‌اوقاف صادر گردیده است . ایـن اقدام موثر مبتنی بر اصـل مشارکت و همگامی دولت‌ومردم در تحقق آرمان های نهضت ایجاد بناهای آموزشی ، ویکی از اقدامات اساسی است که دولت بموجب اصول پیش بینی شده در طرح ساختمان بناهای آموزشی با همکاری مردم ، انجام میدهد . در طرح مزبور، تاکید گردیده است که « در هریك از روستاها ،بخش ها، شهرستان ها ،و مراکز استان ها که زمین مناسب برای ساختمان مدرسه وجود داشته باشد، اعم ازآنکه متعلق به اوقاف ، شهرداریها ،و یـا وزارت کشاورزی‌و منابع طبیعی باشد، باصدور دستورات‌مقتضی از طرف دولت برای ایجاد این منظور تخصیص داده خواهد شد. »

اطلاعیه اداره راهنمائی ورانندگی تهران درمورد پرداخت مالیات اتومبیلهای سواری

در صفحه ۲۲

درشهرک خورشیدی تهران بانورخورشیدغذامیپزند

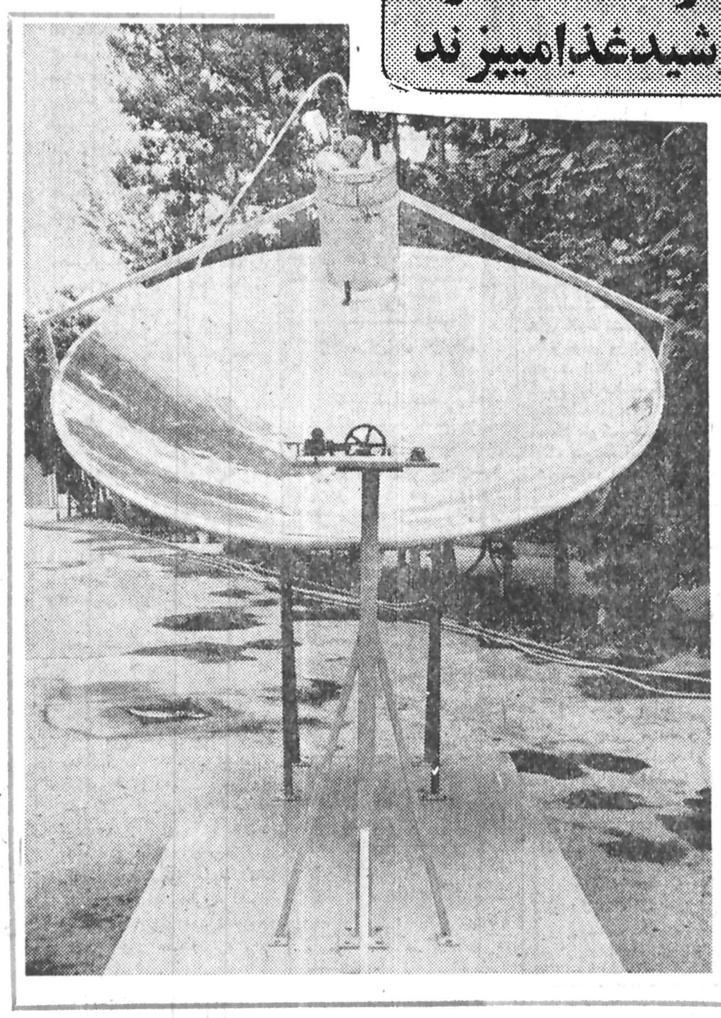

درحالیکه مسئله آلودگی هوا، از یکسو و موضوع پایان گرفتن‌منابع انرژی‌زای تحت‌الارضی از سوی‌دیگر، توجه محافل علمی جهان را بخود جلب کرده است، بشر به خورشید و انرژی زوال‌ناپذیـر آن چنگ انداخته است.

دیروزدرتهران، نمایندگان وسایل ارتباط جمعی، شاهد استفاده از انواع وسیله زندگی که‌باانرژی‌خورشیدی کار می‌کند، بودنـد. در شهرک خورشیدی صنایع نظامی، **بسیاری از خانواده ها با استفاده از این‌وسایل زندگی می‌کنند. آبگرمکن و اجاق‌های خورشیدی ، در خدمت خانواده‌ها قـرار گرفته است.**

تیمسار رزمجو ، مدیـر اجرایی طرح استفاده از انرژی خورشیدی ، ظهـر دیروز، طرز استفاده ازاین وسایل را برای خبرنگاران تشریح کرد و خبرنگـاران با غذایی که در مدتی اندک با حرارت خورشید و بـا استفاده از اجاق‌هـــای خورشیدی پخته شده بود، پذیرائی شدند.

در عکس دستگاه‌خوراک پزی خورشیدی که در محل شهرک مشغول کار است دیده میشود.

باطری ۱/۵ ولت میتسوبیشی.

اطلاعیه
بیمه بین‌المللی ایران وامریکا
در صفحه ۲۱

خانه دریا
شرح در صفحه ۳

دانشگاه پهلوی
برای دوره Ph.D.
در رشته های مهندسی برق و الکترونیك ومیکربشناسی دانشجو میپذیرد
شرح در صفحه ۷

استخر
تابستان
گرما
از یکشنبه در اطلاعات

کاشی کف ایرانا
مناسبترین پوشش برای کف سالن پذیرائی، ناهارخوری اطاق خواب، حمام
فقط یکبار نصب میشود ، احتیاج به‌تعویض ندارد لکه‌پذیر نیست ، هرگز نمی‌سوزد وبه‌آسانی تمیز وشفاف می‌شود.

شرکت ملی نفت ایران
انتخاب ملوان جهت تأمین نیروی انسانی شرکت ملی نفتکش ایران
در صفحه ۲۲

جناب آقای محمد گلچین
باندوه فراوان مصیبت و اردمرا تسلیت عرض می‌نمائیم
گنبدکاوس ـ رضا دوگلی و برادران

آگهی حراج
اداره فروش منطقه مرکز و شمال ایران واقع در ابتدای جاده آرامگاه مقداری روغن زیتون و سویا وذرت و۱۰۰ صندوق لوازم اتوبوس بوزینك راعلاوه برسایر کالای متروکه خود روز ٤شنبه سوم‌خرداد ماه از طریق حراج همگانی بفروش میرساند .شرکت‌علاقمندان به جلسه حراج‌آزاد است .

پرداخت مابه‌التفاوت بنزین به‌دارندگان تاکسی بار
در صفحه‌آخر

سیروی دریائی شاهنشاهی استخدام مینماید
درصفحه ۵

آگهی پذیره نویسی
شرکت آذریت (سهامی عام)
رجوع به صفحه ۲۳

میان زئیر و بلژیک اختلاف نظر شدید بروز کرد

درپی خارج شدن ۲۱۵۰ اروپائی از شابا

کینشازا ـ خبرگزاری فرانسه ـ ناظران آگاه در کینشازا اظهار داشتند که پس از حمله شدید پرزیدنت مربوتو علیه «هانری سیمونه» وزیر امور خارجه بلژیك ممکن است بحران شدیدی در روابط میان بلژیك وزئیر پدید آید. رئیس جمهوری زئیر به‌دیپلماتهای آن کشور دربروکسل دستورداده است که از هرگونه تماس باوزیر امور خارجه بلژیك خودداری کنند، ولواینکه این تصمیم به‌قطع مناسبات دیپلماتیك دو کشور منجر شود. وزیر امور خارجه بلژیك دیروز گفته بود بهتراست که دولت زئیر از راه گفتگو با نمایندگان جبهه آزادی بخش ملی کنگو به مسئله ایالت شابا خاتمه دهد رئیس جمهوری زئیر ضمن اشاره به این مطلب تاکید کرد که مفهوم پیشنهاد وزیر خارجه بلژیك چیزی جز شناسائی شورشیان نبوده‌است و این کار برای دولت زئیر امکان پذیر نیست.

موبوتو اضافه کردکه در چنین شرایطی ما میتوانیم بجای پنج هزار بلژیکی که‌درکلوزی کارمی‌کنند کارشناسان و کارگران فرانسوی را بکار بگماریم. اما عجالتا نمی‌خواهیم به‌اقدامی دست بزنیم با اینحال اظهارات هانری سیمونه مناسبات دوکشور را دچار ابهام کرده است.

یك گزارش دیگر از پاریس حاکی است که پرزیدنت موبوتو امروز برای گفتگو با والری ژیسکاردستن وشرکت در جلسه نهائی کنفرانس سران کشور های افریقائی وفرانسه وارد پاریس خواهد شد.

از سوی دیگر دولت بلژیك بامداد امروز اعلام داشت که ماموریت چتربازان بلژیکی در ایالت شابا پایان یافته است و آنان دستور یافته‌اند به‌بروکسل بازگردند و نخستین دسته نیرو های اعزامی بلژیك بامداد امروز پایگاه «کامینا» را بسوی بروکسل‌ترك کرده‌اند، در حالیکه چتربازان‌فرانسوی همچنان در جستجوی اروپائیان هستند که در جریان‌نبردهای کلوزی ناپدید شده‌اند.

در اعلامیه دولت بلژیك گفته شده است که چتربازان بلژیکی و فرانسوی دو هزار و یکصد وپنجاه‌وپنج نفر از اروپائیان را از ایالت شابا خارج کرده‌اند.

بلژیك نزدیك به ۲ هزار چترباز به ایالت شابافرستاد این عده فرودگاه کلوزی را تصرف کردند و راه را برای خارج شدن اروپائیان هموار ساختند. تا بامداد امروز ۱۳۵۰ اروپائی از زئیروارد بروکسل و ۳۰۰ تن دیگروارد‌پاریس شده‌اند بقیه هنوز در کینشازا پایتخت زئیر که‌صدها کیلومتر از شابا فاصله دارد مانده‌اند. عده مقتولان اروپائی در شابا ۱۷۰ تن است. فقط یك آمریکائی کشته شده است. ضمنا شورشیان ۵۰ فرانسوی را اسیر کرده و باخود برده‌اند.

پسرموسی‌چومبه که پدراو ۱۶ سال پیش ژاندارمهای شورشی را استخدام کرد گفت تا لحظه ورود چتربازان فرانسوی به زئیر تلفاتی به اروپائیان وارد نشده بود بلکه در نظر بود آنان بابرقراری یك آتش‌بس از کلوزی خارج شوند.

اروپائیانی که به بروکسل و پاریس بازگشته‌اند گفتند که بیشتر اروپائیان بدست سربازان بی انضباط زئیر کشته شدند.

افسران بلژیکی وفرانسوی در گفت‌وشنودی با خبرنگاران اظهار داشتندبومیان‌شابا هواداران‌شورشیان هستند وبا وجود عقب‌نشینی عمده قوای شورشی از کلوزی هنوز پاره‌ای ازعناصر شورشی‌دراطراف کلوزی دیده شده‌اند، ظاهرا هدف شورشیان آن است که پس از خروج چتربازان لژیون خارجی فرانسه باردیگر وارد کلوزی شوند.

یک افسر فرانسوی در کلوزی گفت چتربازان، تا یکی دو هفته دیگر در کلوزی خواهند ماند واگر دولت فرانسه دستور تازه‌ای ندهد آنجارا تخلیه‌خواهند کرد. این افسر گفت که‌بعید نمی‌داند شورشیان پس از خروج چتربازان فرانسه باردیگر کلوزی‌را تصرف کنند. به‌اظهار این افسر فرانسوی تاکنون ۲۱۵۰ خارجی از کلوزی خارج شده‌اند.

مقاومت ازسرگرفته شد

پاریس ـ سخنگوی کاخ الیزه، پیش از ظهر امروز اعلام کرد که‌در منطقه‌ای واقع دراطراف کلوزی نیرو های شورشی دست به‌مقاومت شدیدوغیرمترقبه دربرابر چتربازان فرانسوی زده‌اند.

سخنگوی کاخ الیزه خاطرنشان ساخت که در داخل شهرکلوزی نیزتکتیراندازان سربازان فرانسوی رامورد حمله قرار می‌دهند. وی افزود هدف عملیات فعلی چتربازان فرانسوی در کلوزی جستجوی اروپائیان ناپدید شده است که به‌وسیله شورشیان ربوده شده‌اند. وی تلفات نظامیان فرانسه‌را در کلوزی ٦ کشته ودهها مجروح ویک اسیر گزارش داد.

هانوی ـ روزنامه ارگان ارتش خلق ویتنام درتفسیری پیرامون رویدادهای اخیر زئیر، مداخله نظامی فرانسه و بلژیک را در ایالت شابا که‌باحمایت انگلیس و آمریکا صورت گرفت بشدت محکوم کرده و نوشته است: ایالات متحده آمریکا وکشورهای عضو سازمان ناتو برآنند تا درپی شکست‌های سنگین خود در آنگولا، موزامبیك، اتیوپی و نامی‌بیا جنبش‌های استقلال طلبانه کشور های آفریقائی را در نطفه خفه کنند. این کشورها زئیر را به پایگاه عملیاتی خود تبدیل کرده‌اند تا از این رهگذر مواضع از دست رفته را بازیابند.

مرز های آنگولا

مسکو ـ «تاس» خبرگزاری شوروی عملیات نیروهای فرانسوی و بلژیکی رادر زئیر محکوم کرد واعلام داشت باینکه تخلیه ایالت شابا از اتباع کشور های غربی پایان یافته، معذلک چتربازان‌فرانسوی باپشتیبانی امریکا به حملات خود دراین منطقه ادامه میدهند.

تاس سه کشور غربی را متهم کرد، که یک «وضع بحرانی مسلحانه» در مرز های آنگولا بوجود آورده‌اند که برای امنیت این کشور فوق‌العاده خطرناک است.

خبرگزاری تاس اضافه کرد که اقدام دولتهای غربی، در زئیر یک تجاوز آشکار و مداخله درامور داخلی کشور زئیر بود.

در پاریس‌وزیر امور خارجه فرانسه اظهارداشت که به سفیر این‌کشور در مسکو دستور داده است علیه گزارش های «جنجالی» خبرگزاری تاس رسما به دولت شوروی اعتراض کند.

تاس خبرگزاری رسمی شوروی قبلا واحد های فرانسوی‌و بلژیکی راکه‌به‌ایالت شابااعزام‌شده‌اند متهم ساخته بود که دست به ایجاد وحشت و کشتار مردم بومی زده‌اند.

تاس بااستناد به مطالب مطبوعات غربی افزوده بود اوضاع واحوال کنونی‌در ایالت شابا یادآور وحشتناکترین ازمنه‌ای است که طی آن فاتحان اروپائی سلطه استعماری خودرا بر کشور های قاره آفریقا تحکیم می‌بخشیدند.

شورشیان بار دیگر دست به محاصره کلوزی زده‌اند و چتربازان فرانسه بمخاطره افتاده‌اند

اسیر شدن ساویمبی تکذیب شد

بروکسل ـ آسوشیتدپرس ـ بنابه گزارشی که دیروز از قول یکی از آوارگان بلژیکی متواری شده از ایالت شابا (زئیر) در بروکسل انتشار یافت «یوحنا ساویمبی» رهبریکی‌ازبزرگترین گروههای‌دشمنان متشکل رژیم‌مارکسیستی، آنگولادرجریان حمله‌اخیرشورشیان کاتانگایی به‌شابا بوسیله آنان اسیر و به آنگولا برده شده‌است ولی‌این خبر از طرف سخنگوی گروه ساویمبی مورد تکذیب قرار گرفته است.

یکی از سخنگویان یونیتا دیروز گفت که وی خبر ندارد که ساویمبی در کجا بسر میبرد اما اطمینان دارد که گزارش اسیر شدن وی بدست شورشیان زئیر بی اساس است.

ساویمبی در آخرین مصاحبه‌اش گفته بود: که شورشیان کاتانگایی از طرف شوروی و رژیم مارکسیستی آنگولا مورد استفاده قرار گرفته‌اند تانقشه استراتژیک بزرگی را برای گستردن نفوذ شوروی در آفریقا جامه عمل بپوشانند و قاره آفریقا رابه دو نیمه تقسیم کنند.

چتربازان فرانسه‌که باخروج نظامیان بلژیکی تنها مانده‌اند، از بامداد امروز عملا در محاصره شورشیان زئیرکه تا ده کیلومتری کلوزی پیشروی‌کرده‌اندقرارگرفته‌اند

عکس رادیوئی یونایتدپرس

در مراسم افتتاح کنفرانس سران افریقائی و فرانسه اعلام شد

فرانسه مخالف گروه بندی در افریقا است

پاریس ـ ژیسکاردستن رئیس جمهوری فرانسه در مراسم گشایش کنفرانس مشترک سران کشورهای آفریقائی و فرانسه اظهار داشت که مسئولیت اصلی حفظ امنیت دولتهای آفریقائی مستقیما بعهده‌خود آنها خواهد بود.

وی گفت سیاست ایجاد گروبندی در آمریکا باید رها شود تا با برقراری‌صلح و آرامش کشورهای آفریقائی بتوانند برنامه های پیشرفت اقتصادی و اجتماعی خود را تحقق بخشند. وی گفت که‌کشور های آفریقائی و آفریقائیان باید مناقشات موجود در این قاره را خود فیصله بخشند.

روزنامه الشعب چاپ الجزایردرتفسیری پیرامون کنفرانس سران کشورهای آفریقائی و فرانسه در پاریس نوشته است: قرار است طی این اجلاس یک پیمان نظامی منعقد شود تا مداخلات نظامی فرانسه را در آینده از نظر افکار عمومی مردم فرانسه و جهانیان موجه جلوه دهد. الشعب می‌افزاید که دست‌آوردهای سازمان وحدت آفریقا طی سالها فعالیت خود اکنون در خطرنابودی قرار گرفته و از آن هنگام که رهبران آفریقا این سازمان را بعنوان ابزاری جهت تبلیغات وکسب‌وجهه به‌کار گرفته‌اند دیگر نمی توانند مسئولیتهای خودرا در قبال مناقشات جاری در آفریقا ایفا کند.

رهبران پاکستان وافغانستان قراردادهای مرزی دوکشور راتأیید کردند

یك مقام پاکستانی:

فغانیها هرگز کمونیست نمی‌شوند

نورمحمد تره‌کی: من از سیاست های کشورهای دیگر هرگز پیروی نمی کنم.

کابل ـ آسوشیتدپرس ـ مبادله پیامهائی میان «نور محمدترمکی» رئیس شورای انقلاب افغانستان و ضیاء الحق رئیس حکومت نظامی پاکستان بحران روابط دو کشوررا برسر مسئله اقلیت های نژادی که در نواحی مرزی دو کشور زندگی می کنند کاهش داده است ودو کشور قراردادی‌راکه توسط رهبران سابق افغانستان و پاکستان به امضاء رسیده است‌مورد تاییدقرار داده‌اند وعکس‌العمل پاکستان نسبت به تحولات اخیر افغانستان موجب مسرت و خرسندی رژیم کابل شده است.

رئیس‌شورای‌انقلاب‌افغانستان به روسای قبائل آن کشور گفته است که رژیم وی‌هرگز ازسیاستهای کشورهای‌دیگر پیروی نخواهد کرد وکمک های اقتصادی ضروری را زمانی خواهد پذیرفت که بدون شرایط سیاسی‌باشد.

نور محمد ترمکی این‌مطلب را در ملاقات با نمایندگان بیش از ۲۰ قبیله افغانی و همچنین نمایندگان سایر نواحی کشور بیان کرده است.

افغانها کمونیست نمی شوند

یک مقام عالی‌رتبه پاکستانی دیروز اظهارداشت تحولات اخیر افغانستان نبایدموجب وحشت سایر کشور های منطقه گردد، گرچه اوضاع واحوال فعلی مراقبت‌بیشتر کشور های منطقه را ایجاب می‌کند.

«حاج سردارمول» ـ مشاور سیاسی ژنرال ضیاء الحق رئیس‌حکومت‌نظامی‌پاکستان درمصاحبه‌با روزنامه«البلاد» چاپ‌عربستان سعودی‌اظهار داشت مردم افغانستان‌هرگز کمونیزم را به جای اسلام نخواهند پذیرفت. رادیو ریاض این مصاحبه‌را پخش کرده است.

ضمنا «سردارمول» عربستان سعودی را به عنوان ستون اصلی اشاعه دین اسلام در سراسر جهان مورد ستایش قرار داد. وی گفت در حال حاضر پاکستان‌قوانین شرع اسلام را در دادگاه ها، مدارس و سایر امور کشور بمورد اجرا می گذارد.

روابط باشوروی

نور محمد ترمکی درمصاحبه با یک روزنامه کویتی‌گفت: ما طرفدار دوستی با همه کشور های اسلامی و عربی هستیم و می کوشیم مبانی اسلام درافغانستان مستحکم شود.

ترمکی در باره روابط افغانستان با شوروی گفت، شوروی پس‌از انقلاب‌اکتبر همیشه‌دوست مردم‌افغانستان بوده است. این‌دولت‌اولین دولتی بود که‌مارا برسمیت شناخت و به ما کمک های اقتصادی و فنی بدون قیدو شرط می‌دهد.

در ملاقات برژینسکی و رهبران چین

باملاقات منظم رهبران چین وامریکاموافقت شد

وزیرخارجه چین:

ملت چین همیشه دوست ملت امریکا بوده است

پکن ـ برژینسکی مشاورویژه جیمی کارتر در پایان دیدار رسمی از چین پکن را بسوی واشنگتن ترک گفت. وی‌پس از توقفهائی‌درتوکیو وسئول به امریکا باز می‌گردد.

مشاور کارتر دیشب در ضیافت‌شامی که‌از جانب وزیر امور خارجه چین ترتیب داده شده بود باردیگر به سیاست شوروی حمله کرد و گفت کسانی که میخواهند ملت‌های دیگر را تحت سلطه خود درآورند در راه محدود کردن سلاحهای استراتژیک موانع تازه‌ای بوجود می آورند.

برژینسکی گفت مذاکرات ما درمحیط دوستانه انجام گرفت وبااینکه مادر برخی از مسایل توافق‌نظر نداریم اما به نظرات یکدیگراحترام میگذاریم‌و بطور کلی در بسیاری از مسائل‌مهم میان دو کشور وحدت نظر وجود دارد.

برژینسکی گفت هیچگونه علتی وجود ندارد که نزدیک شدن احتمالی امریکا و چین بیکدیگر موجب نگرانی دیگران شود.

برژینسکی اظهارداشت ایالات متحده و جمهوری خلق چین موافقت کرده‌اند رهبران دو کشوربمنظورتسریع دراستقرار روابط سیاسی کامل بین خود بطور منظم بایکدیگر ملاقات کنند.

برژینسکی گفت مذاکرات‌وی بامقامات چینی مفید بود زیرا این‌مذاکرات امکان هادی کردن روابط دو کشور طبق مفاد اعلامیه شانگهای رافراهم می آورد. برژینسکی گفت در مذاکرات‌وی‌بامقامات جمهوری خلق چین لزوم ملاقات منظم مقامات‌عالی‌رتبه‌دو کشورمورد تاکید قرار گرفت. وزیر امور خارجه چین که در مصاحبه حضور داشت گفت دیدار برژینسکی از جمهوری خلق چین‌به نفع هر دو کشور بود وملت چین همواره خود را دوست ملت امریکا دانسته است.

برژینسکی دیروز باهوا کوفنگ رهبرچین‌ملاقات‌کرد خبرگزاری چین از ذکر جزئیات این ملاقات خودداری کرد اما هر دوطرف‌این‌مذاکرات راسودمند توصیف کردند.

برژینسکی و هوا کوفنگ در این ملاقات تعهد آمریکا و جمهوری خلق چین را نسبت به‌عادی‌کردن‌روابط دو کشور طبق مفاد اعلامیه شانگهای‌که در سال ۱۹۷۲ و در جریان دیدار ریچارد نیکسون از جمهوری خلق چین امضاء شده است، مورد تائید قرار دادند.

مذارات برژینسکی که‌او را مرد نیرومند شماره ۲ دستگاه کارتر لقب داده‌اندبطور وسیع درمطبوعات‌غرب و ژاپن‌منعکس شده است مطبوعات درتفسیر های خود تشدید دشمنی چین باشوروی و تصمیم چین به تقویت ارتش ٤ میلیونی این کشور را مطرح کرده‌اند و نوشته‌اند دوستی چین و آمریکا بلوک شوروی را که اینک متوجه افریقا شده است تضعیف خواهد کرد.

عربستان سعودی‌اقتصاد فرانسه را تقویت‌میکند

پاریس ـ خبرگزاری‌فرانسه ـ هفته نامه عربی زبان «الوطن العربی»چاپ پاریس‌امروزنوشت چنانچه گفتگو های ملك خالد پادشاه عربستان سعودی با رهبران فرانسه در پاریس به نتایج مثبتی بینجامد «عربستان سعودی برای تقویت اقتصاد فرانسه ۵ میلیارد دلار سپرده نزد بانکهای فرانسه خواهد گذارد. بعلاوه دولت فرانسه از ملك خالد خواهد خواست که تسهیلات تازه‌ای را برای دسترسی بیشتر فرانسه به‌نفت این کشور به‌وجود آورد.

بازداشت بانو بوتو سه ماه تمدید شد

راولپندی ـ رویتر ـ بموجب یک اعلامیه رسمی که دیروز منتشر شد دولت پاکستان مدت بازداشت بیگم نصرت بوتو همسرنخست‌وزیرسابق پاکستان را که در خانه‌اش تخت نظر است‌سه‌ماه‌افزایش داده است.

بموجب‌این بیانیه‌بیگم‌بوتو ممنوع‌الملاقات‌است و نمی‌تواند در کنفرانس های مطبوعاتی شرکت کند و مطبوعات اجازه‌ندارندمطلبی در مورد وی چاپ کنند.

بانو بوتو از دوازدهم مارس تحت‌نظر بوده است اما پس از آنکه‌بوتو محکوم به اعدام شد به وی اجازه داده شد شوهرش را در زندان ملاقات کند.

پیشنهادهای تازه‌سادات برای تصفیه‌مخالفان دررفراندوم‌دیروز مصر تأییدشد

★ آراء منفی۳برابر رفراندوم قبلی مصر بود

★ سوریه و عراق از رفرندام سادات‌انتقاد کردند.

قاهره ـ اکثریت مردم مصر شش اصل پیشنهادی انور ـ سادات رئیس جمهوری این کشور پیرامون حفظ وحدت ملی و امنیت اجتماعی را در جریان رفراندم دیروز مورد تصویب قرار دادند.

براساس پیشنهاد های رهبر مصر افرادی که اصول و روش های مخالف و متعارض با ادیان آسمانی را تبلیغ می‌کنند یا عملا طرفداراین اصول هستند از پست های حساس در سازمان های دولتی کنار گذارده میشوند، و به‌علاوه شخصیت هائی‌که قبل ازانقلاب سال ۱۹۵۲ مصدر مشاغل برجسته‌ای بوده‌اندیا بوسیله دادگاه انقلاب محکومیت یافته‌اند از صفوف احزاب فعلی طرد خواهند شد.

افزایش مخالفان

قاهره ـ خبرگزاری فرانسه ـ ناظران سیاسی در قاهره‌خاطر نشان ساختند که نتایج‌رفراندام پیشنهادی رئیس جمهوری‌مصر نشان داد که بر تعدادمخالفان رژیم فعلی مصر بطور قابل ملاحظه‌ای افزوده شده‌است.

در این رفراندام تعداد ۱۵۹۰۷۸ نفر از رای دهندگان به پیشنهاد های انورسادات پاسخ منفی دادند. در حالی که در رفرندام سال ۱۹۷٦ حدود ٥٤۱۳۸ نفر یا یکسوم تعداد فعلی‌رای منفی‌بصندوقها ریخته بودند.

بعقیده ناظران نتایج مراجعه به آرای عمومی نشان داد که چپگرایان مصرعلیه‌این رفراندم بسیج شده بودند، از سوی دیگر بگفته منابع مطلع خالد محی‌الدین یکی‌از اعضای‌گروه سابق افسران آزاد با ۱۵۰ هزار نفر از طرفداران خود نخستین قربانی سیاسی این رفراندم بشمار می‌آید.

در این میان تردید نیست که‌اعضای حزب وفدنو نیزبه اصول پیشنهادی سادات پاسخ رد داده‌اند. بعقیده ناظران نسبت غائبین در رای گیری‌نیز افزایش چشمگیری‌نشان میدهد بطوریکه میزان مشارکت به ٤ر۸۵ درصد کاهش یافته در حالی که در رفراندم قبلی‌این میزان ۷ر۹٦ در صد بوده است.

دمشق ـ رویتر روزنامه های سوریه انورسادات رئیس جمهوری مصررابخاطرمراجعه به‌آراء عمومی بمنظور محدود کردن فعالیت های سیاسی در مصر شدیدا مورد انتقاد قرار دادند.

روزنامه دولتی «تشرین» نوشته است سادات میخواهد با استفاده ازاین نظرخواهی مخالفان سیاست خود راخانه نشین کند.

بغداد ـ رویتر ـ رادیوی دولتی عراق در تفسیری گفت مراجعه سادات‌به آراء عمومی نشانه دیگری از ورشکستگی دولت مصراست. رادیوعراق گفت دولت مصر مانع‌از هر گونه اقدام در مورد مسائل مهم میشود.

دیداره‌روزه ملکه‌الیزابت از آلمان غربی

بن ـ الیزابت دوم ملکه انگلستان دیدار رسمی پنج روزه خود از آلمان غربی را در حالی آغاز کرد که بدرخواست خود وی‌حداقل تدابیر امنیتی‌بعمل آمده‌بود.

چند هزار نفر از مردم آلمان غربی در خیابانهای مسیر ملکه انگلستان و همسرش پرنس فیلیپ که با پرچمهای دوکشور تزئین شده بود ایستاده بودند و نسبت به‌آنهاابراز احساسات میکردند.

رهبر اتیوپی‌از «اسمره» دیدن کرد.

پیروت ـ یونایتدپرس ـ خبرگزاری عراق ازخرطوم گزارش داد منجیستوهایله ـ ماریام مرد نیرومند اتیوپی دیروز از اسمره مرکزاری‌تره دیدن کرد.

هدف از این سفر محاکمه چند افسر عالی رتبه اتیوپی بخاطر شکست در نبرد های هفته گذشته در برابر شورشیان اری‌تره بود.

خبرگزاری عراق از ذکر جزئیات بیشتر در مورد این سفر خودداری کرد اماگفته میشود از آغاز هفته گذشته که نیرو های اتیوپی تهاجم وسیع خود را علیه تجزیه‌طلبان اری‌تره که شهراسمره را در محاصره گرفته‌اند آغاز کردند این اولین دیدار هایله‌ماریام‌ازاین‌شهرمحسوب می‌گردد.

کمك ۲۰ میلیون لیره‌ای انگلیس به پاکستان

اسلام‌آباد ـ آسوشیتدپرس ـ بموجب موافقت‌نامه‌ای که دیروز در اسلام آباد میان انگلستان و پاکستان منعقد شد انگلستان مبلغ ۲۰میلیون لیره استرلینگ برای اجرای طرح های عمرانی در اختیار پاکستان قرار خواهد داد.

کاردار سفارت انگلستان در پاکستان و وزیر امور اقتصادی پاکستان این‌قرار‌داد را امضاء کردند. در سال های ۱۹۷٦ و ۱۹۷۷ نیز کمک انگلستان‌به‌پاکستان ۱۵ میلیون لیره استرلینگ بوده است.

پیام بگین بکارتر

اورشلیم ـ مناهیم بگین نخست وزیر اسرائیل در پیامی که برای کارترفرستاد، گفت فروش جنگنده های امریکائی به‌مصر و عربستان سعودی‌مانعی‌در راه‌استقرار صلح در خاورمیانه است.

یک مقام‌دفتر نخست‌وزیر اسرائیل گفت در این پیام‌که در پاسخ نامه هفته گذشته رئیس جمهوری امریکا برای «مناهیم بگین» فرستاده شد گفته شده است اسرائیل فروش این جنگنده ها به مصر و عربستان سعودی را تهدیدی مستقیم علیه امنیت خود میداند.

اسرائیل خواستار ارزیابی مجدد نیاز های تدافعی‌خود شده است.

یکی از سه تروریست فرودگاه اورلی شناخته شد

امروز در پاریس اعلام شد که پلیس جنائی فرانسه هویت قطعی یکی‌از سه تروریستی راکه‌درجریان حمله به فرودگاه اورلی‌به‌قتل رسیدند کشف کرده است. این شخص «محمود عوده» نام دارد و در سال ۱۹۵۳در بیروت متولد شده است هنگام جستجوی لباس های عوده یک گذرنامه جعلی کویتی نیز پیدا شد که نام محمد جاسم در صفحه اول آن مذکور بود.

چافترین‌زن جهان درگذشت!

تامپا (ایالت‌فلوریدا) ـ آسوشیتدپرس ـ خانم «بیی ـ فرانسس وکس» ملکه زنان چاق در جهان که ساکن‌شهر تاپ در ایالت فلوریدا بود براثر عارضه گریپ و سرما خوردگی درگذشت چاق‌ترین زن جهان ۳۰۸ کیلو گرم‌وزن داشت بطوری که هنگام‌کفن و دفن حدوددهمترونیم‌حریر صورتی رنگ به دور بدن‌وی پیچیده شده است.

از سوی دیگر به هنگام مراسم تشییع جنازه وی به علت سنگینی بیش ازاندازه جسد، کارگران ویژه این مراسم برای نخستین‌بار از حمل تابوت خانم وکس معاف شدند.

۱۰۰هندی ازگرمامردند

دهلی‌نو ـ تلفات گرمای‌هند به یکصد تن رسید. این‌عده از گرما زدگی زودرس در گذشته‌اند.

عرفات آماده میانجیگری در اریتره شد

بیروت ـ رویتر ـ روزنامه بیروتی«اللواء» به‌نقل از منابع فلسطینی گزارش داد یاسر عرفات رهبر سازمان آزادی بخش فلسطین به «الکساندر سولداتف» سفیر شوروی در لبنان اطلاع داده است حاضر است بمنظور پایان دادن به جنگ بین اتیوپی واری‌تره میانجیگری کند. وی قصدخود را به اطلاع رهبران اتیوپی و شورشیان اری‌تره نیز رسانده است.

عرفات از شوروی درخواست کرده است‌بمنظور تهیه‌مقدمات مذاکرات میان‌دو طرف، اتیوپی را زیر فشارقرار دهد تاعملیات نظامی خود علیه‌اری‌تره را متوقف نماید.

سازمانهای فلسطینی ولبنانی ادغام می شوند

بیت‌المقدس ـ خبرگزاری فرانسه ـ روزنامه «جروزالم پست» امروز نوشت سازمان آزادیبخش فلسطینی طرحی را تهیه کرده که براساس آن سازمان های مختلف چریکی فلسطینی و لبنانی در یک فرماندهی مشترک ادغام می‌شوند تا بطور هماهنگ از طریق جنوب لبنان بمیکرشته اقدامات تروریستی و عملیات نظامی در داخل خاک‌اسرائیل دست بزنند.

این روزنامه می‌افزاید برخلاف گذشته گروه های تروریستی قصد ندارند که‌در دهکده های جنوب لبنان‌پایگاه هائی ایجاد کنند بلکه آنها این بار با تکیه به حمایت‌چپگرایان لبنان در حوالی این منطقه استقرار یافته و نیازمندیهای خود را از طریق لبنانی های هوادار خود تامین خواهند کرد.

جروزالم‌پست‌که خبر خود را از منابع کاملا آگاه نقل کرده خاطر نشان میسازد که در حال حاضر رخنه فلسطینی ها به داخل خاک اسرائیل بطور چشمگیری کاهش یافته زیرا آنها نمیخواهندباسربازان سازمان ملل‌درگیری پیدا کنند.

درجریان‌اعتصاب عمومی «پرو» ۵ تن کشته شدند

لیما ـ درپی برخورد های شدیدی که در جریان اعتصاب‌عمومی اتحادیه‌های کارگری «پرو» بخاطرافزایش شدید قیمت مواد غذائی رویداد حداقل پنج تن‌جان خودرا از دست دادند گفته میشود در نتیجه تیراندازی ماموران انتظامی بروی جمعیت تظاهرکننده دهها تن نیززخمی شده‌اند.

از سه سال پیش که‌٥٦ افسر ارتش پرو ژنرال دست‌چپی «خوان ولاسکو آلوارد» را برکنار کردندو «فرانسیسکو مورالزبرمودس» را به رئیس جمهوری پرو برگزیدند این سخت‌ترین مسئله‌ای است که رئیس جمهوری پرو با آن مواجه شده است.

در حال حاضر بانکها بسته شده، کارخانه‌هاتعطیل و کارمندان به خانه‌هایشان فرستاده شده‌اند.

۱۰۵ تن در رودزیا کشته شدند

اسقف «آبل موزوروا» یکی از رهبران سیاه پوستان‌رودزیا اعلام کرد که در ۱٤ مه جاری ۱۰۵ نفر در جنگی که‌بین نیروی امنیتی رودزیا و گروهی از شورشیان ناسیونالیست این کشور درگرفت جان خود را از دست داده‌اند. و این دوبرابر رقمی است که از طرف منابع نظامی رودزیا برای نشان‌دادن تلفات جنگ مذکور اعلام‌شده است.

«موزوروا» ضمن سخن‌گفتن در باره جنگ بسیار سهمگینی که در حدود ۱۰ روز پیش در بخش جنوب‌شرقی ناحیه‌مرکزی رودزیا درگرفته بود گفت که مسئولیت بربا شدن این خون ریزی بی‌سابقه اساسا متوجه نیروی امنیتی رودزیا بوده است. در جنگ داخلی شش ساله رودزیا این سنگین‌ترین تلفاتی است که تنها درجریان یك فقره از وقایع جنگی بباد آمده است.

دفتر کارژنرال ضیاءالحق آتش گرفت

راولپندی ـ خبرگزاری‌فرانسه ـ یك منبع رسمی درراولپندی امروز اظهار داشت که یك حادثه آتش سوزی درساختمانی که دفتر ژنرال ضیاءالحق‌رهبر نظامی پاکستان در آن قرار دارد به‌وقوع پیوسته که موجب خسارات هنگفتی شده است. این آتش سوزی که از دستگاههای تهویه شروع شده بود طولی نکشید که به‌سراسر ساختمان سرایت کرد و دفتر ژنرال ضیاءالحق را در میان گرفت. در این ساختمان‌قبلا ذوالفقار علی‌بوتو نخست‌وزیر پیشین پاکستان اقامت داشت. تحقیق پیرامون منشاء این آتش سوزی هنوز ادامه دارد.

چین ازطریق «جاده ابریشم» به‌اقیانوس‌هند متصل میشود

چین باتجدید فعالیت «جاده ابریشم» که سابقه تاریخی طولانی داردبه اقیانوس هند مربوط می‌شود. چین از این راه که با تلاش هزاران کارگر چینی مرمت و قابل استفاده شده است از طریق بندر کراچی فقط با اقیانوس هند ۲ هزار کیلو متر فاصله دارد.

این راه قدیمی همچنین مشکل حمل‌ونقل‌موادوتجهیزات استراتژیك رامیان چین و پاکستان حل می‌کند. پس، علاوه براهمیت اقتصادی اهمیت نظامی خاصی دارد. این راه میان سین کیانك و کراچی کشیده شده است.

از روز دوشنبه هشتم خرداد ماه آخرین آثارناصراویسی در نگارخانه شیخ‌بمعرض تماشا گذارده میشود.
ساعت های بازدید ۱۰تا۱۲ صبح‌و ۵تا۸ بعداز ظهر.
خیابان بخارست خیابان هشتم

دارالترجمه آذر
ترجمه رسمی و عادی کلیه متون ومدارك تحصیلی توسط مترجمان و استادان دانشگاهی، اخذ پذیرش تحصیلی از دانشگاههای معتبرخارج
خیابان ایرانشهر شمالی شماره ۲٤٦
تلفن ۸۳۱۸۵۷

انجمن ادبی نیکو
روز هشتم هرماه از ساعت ۱۸ الی۲۱ در محل انجمن، «خیابان مهناز کوچه چهارم پلاك۲۱» بخواست خدا برقرار است‌و شعرا اشعار ساخته خودرا میخوانند.

جامعه نو
نوشته: ای.اچ.کار
ترجمه: محسن ثلاثی
چاپ دوم
شامل بررسی فشرده‌ای ازسیاست جهانی
مؤسسه انتشارات امیرکبیر

سمپاشی
برعلیه سوسك، موش، پشه تلفن ٦٦۷۰۸۰
شرکت شورکیل

ملت ایران بندای کمیته ملی مبارزه با سیگار مجله جوانان پاسخ میدهد
۱۰ خرداد ۲۴ ساعت تحریم و ترك سیگار
برای نمایش اراده یك ملت بر ضد اعتیاد خطرناك سیگار
جوانان امروز

۲ پارکینگ ۸ طبقه در تهران ساخته میشود

ساختمان دو پارکینگ ۸طبقه در تهران از جانب شهرداری پایتخت امروز بمناقصه گذاشته شد.

یکی از پارکینگهای چندطبقه شهرداری در فیشرآباد نبش تخت جمشیدودیگری درلاله‌زار، محل پارکینگ فعلی بوشهری ، احداث خواهد شد.

مطالعه پیرامون ایجـــاد پارکینگهای چند طبقه درپایتخت سالهاست که در شهرداری تهران جریان دارد و تاکنون‌نیز نقشه‌های بسیاری بهمین‌منظور از جانب مهنـدسین مشاور خارجی و متخصصان ایرانـی تهیه وتدوین شده است ،معهذا بعلل اعتباری ، این هدف تـا امروز عملی نشده است. چندی پیش شهرداری پایتخت از کلیه کسانیکه علاقمند به احـــداث پارکینگ و سرمایه‌گذاری دراین امر بودند تقاضا کرد بـــا شهرداری پایتخت همکاری کنند. شهرداری برای این گروه در امراخذ جواز ساختمان وسایر ضوابط ساختمانی تسهیلاتی‌را نیز اعلام کرد، اما از آنجا که سرمایه‌گذاران بخش خصوصی طالب منفعت زیادتری از ایـن بابت بودند و با توجه بشرایط موجود نیز مبلغ حق پارکینگ نسبت به سود مورد نظر آنها ناچیز می‌آمد به این کار تمایل چندانی نشان ندادند.

آگاهان معتقدندبا احداث‌این پارکینگ‌های چند طبقه درسطح شهر مشکل پارک اتـومبیل در خیابانها و کند شدن حـرکت اتومبیلهاتا حدود زیادی ازبین خواهد رفت و درصورتیکه کار شهرداری در تاسیس پارکینگ چند طبقه موفقیت‌آمیز باشداین مسئله بزودی از جانب بخش خصوصی و خود شهرداری . مورد توجه جدی قرار میگیرد.

استفاده از زمین بایـــر

خبرنگار ما امروز همچنین کسب اطلاع کرد، که شهرداری پایتخت دست‌اندرکار شناسائی‌و قیمت‌گذاری کلیه زمین‌های بایر موجود در سطح تهران است، تا از میان آنها تعدادی را که مناسب‌تر است، خریداری ودر آنها اقدام‌به ایجاد پارکینگ‌کند.

خرید ۱۱۰ هزار و ۶۰۰متر مربع زمین از جانب شهرداری پـایتخت بمنظـور احـداث ۷ پارکینگ یک طبقه از تصویب انجمن شهر پایتخت گذشته‌است و پارکینگهائی که بزودی‌آماده بهـره بـرداری میشود عبارت است از :

ـ پارکینگ ۴۵ متری سیدـ خنـدان نبش شمـال شرقـی بنی‌هاشم ـ پارکینگ‌تخت‌جمشید بین روزولت و کورش کبیر ـ پارکینگ شمال کاخ جوانان ـ پارکینگ ملاصدرا در جنـوب غـربی خیابـان شیخ بهائی ـ پـارکینگ بـوذرجمهری بعد از خیام‌ضلع جنوب‌غربی‌ـ پارکینگ میدان دوم تجریش و پارکینگ سپهبد زاهدی واقع در"نبش سی پـارکینگ متعلـق بـه شهرداریست.

به گفته مقامهای شهرداری بطور کلی تهران ۳۶۹ پارکینگ اعم‌از مجانی ـ ساعتی، بلیطی‌ـ پارکومتری و نظایرآن می‌باشد که از مجموع این تعداد فقط

احشام هنوز هم در خیابانها ول میگردند

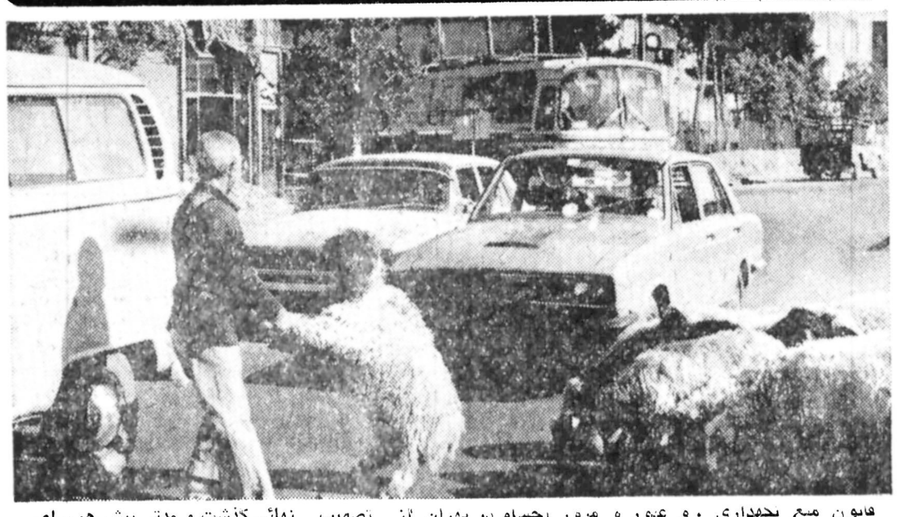

قانون منع تجهداری ، و عبور و مرور احشام در تهران از تصویب نهائی گذشت و مدتی پیش هم برای اجرا ابلاغ شد . شهردار تهران نیز شب شنبه ، در برنامه ارتباط مستقیم،ودر پاسخ یکی از کسانی که با برنامه مورد بحث‌تماس‌گرفته بود اعلام کرد جمع اوری احشام باجدیت دنبـال خواهد شد . اماعلی‌ای‌حال، و همچنانکه این عدس نابت می‌کند ، هنوز هم رمه های گاو و گوسفند در خیابان های تهران ، بویژه درمناطق جنوبی آن ، آزادانه‌رفت‌و آمد می‌کنند .

حضور گله های احشام در تهران صرفنظر از آنکه بهداشت عمومی را بخطر می‌اندازد ، و در عین حال فرصت میدهد عده‌ای بـا کشتار قاچاق و غیربهداشتی سلامت مردم را بازیچه‌قرار دهند ، متضمن این هم‌هست که وضع ترافیک تهران را از آنچه هست ، بدتر میکند.

پرتقال وارداتی کیلوئی ۱۴۰ ریال فروخته میشود

به‌وارد کنندگان مرکبات وموز هشدار داده شد که موجودی مرکبات وارداتی و موز خود را در سطح وسیع بابازار عرضه کنند، تا قیمت این دو محصول در بازار مصرف تعدیل شود.

کمیته ملی حمایت از مصرف کننده اعلام کرد: موز وارداتی که نرخ آن برای‌مصرف کننده ۷۹ ریال تعیین شده است هم‌اکنون تاکیلویی ۱۲۰ ریال نیز عرضه میشود و پرتقال وارداتی کیلویی ۸۰ ریال در بازار کیلویی ۱۴۰ ریال بفروش میرسد .

کم شدن زمینه

امروز گفته شد: موعد آزادی واردات مرکبات آخر اردیبهشت (۲ روز قبل)پایان یافت واز یکصد هزار تن تقاضای وارداتی که برای مرکبات تسلیم شده بود، فقط حدود ۷۰ هزار تن ان وارد گردیده است که مقداری از آنها هم‌اکنون در بعضی از سردخانه‌ها موجود است و با قیمتهای بالای نرخ مصوب روانه بازار میشود . وضع موز وارداتی نیز بهمین ترتیب است.

از طرفی باکم شدن زمینه مرکبات وموز قیمت میوه‌های فصل نیز در سطح شهررو به‌افزایش است.

قراربود در سال گذشته ۱۰۰ هزار تن مرکبات و ۱۲۵ هزار تن موز وارد شودو مرکبات وارداتی بتدریج از نیمه دوم‌اسفند ببازار عرضه گردد، اما گفته میشود کـــه مقداری از پرتقالهای وارداتی بصورت‌قاچاق ببازار عرضه میگردد و بهمین دلیل قیمت پرتقال در سطح خرده فروشی تا کیلوئی ۱۴۰ ریال رسیده است.

اختیار بخشودگی جرائم مالیاتی به‌مدیران دارائی واگذار میشود

اختیارات وزیر اموراقتصادی ودارائی در مورد اجرای‌مواد ۱۴۴و ۳۲۰ قانون مالیاتهای مستقیم بمدیران امور اقتصادی ودارائی‌استانهای تهران‌تفویض میشود.

باتفویض این اختیارات ، مدیران امور اقتصادی و دارائی خواهند توانست راسا نسبت به بخشودگی جرائم مالیاتی و تاریخ محاسبه دیر کردمالیات های معوقه اقدام کنند.

ماده ۳۲۰ مبدا احتساب زیان دیر کرد در مورد مالیات هائی است که از تاریخ تصویب این اصلاحیه ببعد طبق‌مقررات بابت بقایا بمرحله قطعیت‌میرسد بقایای مالیاتی قطعی شده که اصل مالیات از یک میلیون‌ریال تجاوز نکند و تاتاریخ‌تصویب این اصلاحیه پرداخت شده ، یاظرف ۶ ماه از تاریخ مزبور پرداخت شود از جریمه و زیان دیر کرد معاف است.

جرائم وزیان دیر کردهائی‌که قبلا وصول شده قابل استرداد نمی‌باشد.

ماده ۱۴۴ـ تا میزان پنجاه درصد جرائم مذکور در ایـن قانون بنابه پیشنهاد حوزه مالیاتی مربوط و تصویب‌وزیر دارائی قابل بخشوده شدن می‌باشد.

باتغییراتی که‌در مفاد مقررات فوق‌داده خواهدشد اختیارات مربوط به تمام موارد پیش‌بینی شده در آن به مدیران وزارت امور اقتصادی و دارائی‌محول میگردد تابرای اجرای آنها ادارات دارائی مکلف نباشند از وزارتخانه کسب مجوز دریافت کنند.

علاوه بر تغییر در ماده۱۴۴ و۳۲۰ در بعضی از مـــوارد تشخیص ووصول قانون‌مالیات بردرآمد نیز تجدید نظر اساسی بعمل می‌آید و تا آخر امسال متن آن تهیه وبصورت لایحـه قانون مالیاتها تهیه و بمجلس شورای ملی تقدیم خواهـد گردید.

درمحافل ومجالس

وبیل دادگستری ایرانی که در انگلستان وچهارده کشوراروپائی جواز کارگرفته است

در حالی که ، امسال ، منش هاو برداشت های‌اجتماعی قریب هزارو هفتصد و هشتاد وکیل عدلیه ،به مبارزه هـی انتخاباتی صنفی‌شان، شکل تازه‌ای بخشیده است که نماد چشمگیر آن بصورت انتقاد تند و تیز ، جوان هـا از پابسن گذاشته های همه کاره کانون رخ نموده است، محفل نویس از توفیق یک وکیل جوان هموطن در اروپا خبر های خوشی شنیده است . این وکیل دادگستری ، که‌بعنوان اولین وکیل ایرانی در انگلستان ـو چهارده کشوراروپائی‌ـ اجازه کار گرفته است نادر گنجی است که در طرح دعاوی در مراجع قضائی بین‌المللی سابقه و تجربه فراوان دارد.

گشایش دفتر کار یک وکیل دادگستری ایرانی‌درلندن بیش از همه ،در مشکل گشائی انبوه ایرانیان مقیم جزیره موثر خواهد بود . کمااینکه در این چند هفته‌ای که از معالیت رسمی وکیل ایرانی در لندن میگذرد تنها چهل ویک فقره شکایت از ایرانیان مقیم لندن و شمال انگلستان‌دریافت کرده است . قسمت عمده‌ای شکایت ها مربوط به مشکل خرید و فروش آپارتمان و درگیریهائی از این قبیل میباشد. سرشناس ترین موکل نادرگنجی ، خانم گیتی صادق زاده است ، که چند ماه پیش شرح باخت های کلان او در کازینو های لندن جنجالی‌ترین ، خبر غیرسیاسی روز اروپابود .

جالب اینکه وکیل ایرانی ، از دادگاه اول ، به نفع موکل خود (گیتی صادق زاده) رای گرفت و مبلغ پانصد هزار پوند یکی از کازینو های لندن را محکوم کرده‌است.

گفتنی است که نادر گنجی کار های اجتماعی‌اش رابا روزنامه‌نگاری شروع کرد و مدت ها در سرویس سیاسی روزنامه اطلاعات همکار محفل نویس بود .

چرا تیم ملی فوتبال ایران با ملی پوش‌های فرانسه مسابقه داد و اصولا در جشنواره‌پاریس شرکت کرد ؟

شرکت تیم ملی فوتبال ایران در جشنواره پاریس، و انجام یک مسابقه دوستانه با تیم ملی فرانسه در تولوز ، همچنان بحث انگیز است و با اینکه دو روز دیگر تیم ملی ما برای شرکت در جام آرژانتین پرواز خواهد کرد ،این سئوال مفسران و صاحب نظران همچنان بی‌جواب مانده است که : چرا آخرین حریف ملی پوش تیم ایران‌فرانسوی ها بودند و چـرا اصولا ایران درمسابقات «پاری‌سن‌ژرمن» شرکت کرد !؟ حتی مصاحبه تلویزیونی پریشب حشمت ـ مهاجرانی با خبرنگار سیمای ایران نیز برای این سئوال پاسخی بدست نداد . که در حقیقت ، مصاحبه حشمت بـا سیمای ایران ، نوعی پاسخگوئی‌به‌مفسران فوتبال‌تلویزیون ـ۲ بود که طی چند بحث ورزشی از ترکیب تیم و بکار نگرفتن مهره های جوان در سه مسابقه فرانسه انتقاد کرده بودند .

به روایت دوست پاریس نشین محفل نویس، بانی تماس تیم ملی فوتبال ایران با تیم ملی فرانسه ، و شرکت ایران در جشنواره پاریس ، یک ایرانی مقیم پاریس بودکه مثل بسیاری از مردم عصر ما ، شیفته ورزش مردم پسند فوتبال است وبهمین جهت با بزرگ‌فوتبال فرانسه دوستی نزدیک دارد .

و هم او بود که با مذاکره با «میشل هیدالگو» مربی تیم ملی فرانسه ، رئیس فدراسیون فوتبال آنکشور ورئیس باشگاه « سن ژرمن» ـ که هر سه از دوستان نزدیک او هستند ـ ترتیب برگزاری مسابقه ایران با تیم ملی فرانسه‌و شرکت ایران در جشنواره پاریس را داده بود .

این ایرانی « فریدون صاحب جمع» نام دارد که‌سالیان درازیست که در پاریس زندگی میکند . فریدون صاحب جمع که نمایندگی خبرگزاری های آلمان و ایتالیا را بعهده دارد از صاحب نظران مسائل هنری و نقاشی نیز هست و هم اوست که ترتیب مسابقه دوستانه دیگری‌رابین‌تیم ملی‌فرانسه وتیم ملی ایران را داده است . این مسابقه در (دوم ماه مه سال آینده در تهران انجام خواهد شد) همسر فرانسوی فریدون دکتر اقتصاد است و برای روزنامه« فرانس‌سوار» و یکی دو روزنامه دیگرپاریسی‌ـتفسیر اقتصادی مینویسد.

خبر دیگر در این زمینه اینکه تیم فوتبال هنرمندان فرانسه نیز وسیله فریدون صاحب جمع ، اظهار تمایل‌کرده است با تیم فوتبال هنرمندان ایران مسابقه بدهد .

در تیم هنرمندان فرانسه، « ژان‌پل‌بلموندو» دروازه‌بان است و هنرمندانی چون «مارسل‌داسو» و «ربرت‌حسین» در آن عضویت دارند .

صاحب‌جمع‌که از کودکی در اروپا بسر میبرد چند سالی برای انجام خدمت نظام وظیفه به ایران آمد که‌درمدت خدمت سربازی استاد زبان های انگلیسی و فرانسه بود.

دیدار از «اینده» در بیمارستان ....

اسماعیل شهرودی «اینده» شاعر نوپرداز جنجالی کـه دیریست با بیماری عصبی دست‌و پنجه نرم میکند بار دیگردر بیمارستان مهرگان بستری شده است.

از شاهرودی، شاعر و قصه‌نویس، کتابهای چند کیلومتر نیمی‌به واقعیت (قصه) ومجموعه‌های «اینده»«می‌درسا» انسوی راه ،راه ، راه»را در زمینه شعر خوانده‌ایم .

شاهرودی از پیروان صدیق نیما واز دوستان وفادار اوست که طبعی ظریف و حساس دارد. شاهرودی که تاکنون چندبار بخاطر ناراحتی های عصبی بسختی بیمار شده‌است، شاید شیفتگی به شعر و به زندگی دوباره او را سلامت بخشیده است.

محفل نویس امید آرزوی سلامت این شاعر خـوب معاصر را دارد با این آرزو که‌دوستان اودوستداران‌شعرـ از حال «آینده» غافل نمانند و در این روزهای سخت اورا تنها نگذارند.

دراین خانه‌ایران ازحال وهوای وطن‌خبری‌نیست.

یکی‌از بلند پایگان، که تازگی از یک ماموریت اداری‌به فرانسه بازگشته است فریادش از گرانی‌و گرانفروشی درخانه ایران در پاریس به فلک میرسد ...

به روایت این مقام، که یک روز دوسه تـن از همکاران فرانسوی خود را برای صرف چلوکباب به «خانه‌ایران»دعوت کرده بود، قیمت هرپرس چلوکباب در این خانه، بیش از یکصدوشصت تومان تمام میشود ....و یک جعبه خاتم‌درجه دوکه در تهران ۶۰ تا ۷۰ تومان بیشتر نیست به ۱۶۰فرانک (۲۴۰ تومان) نرخگذاری شده است. قیمت سایر جنس‌ها و غذاها از این دست است ... بدتر از اینها، در محلی کـه عنوان توجه‌انگیز «خانه‌ایران» برخود دارد، و در بهتریـن نقطه شانزه‌لیزه واقع است ـ تقریبا همه‌ی کارکنان آن،منجمله مسئول روابط عمومی، و روابط فرهنگی، غیر ایرانی هستند و خلاصه آنکه یک ایرانی دوراز وطن، در این «خانه»کمتر حال‌و هوای ایران و ایرانی را احساس میکند .....

سوء تغذیه‌وسل عامل اصلی مرگ کودکان است

در یک بررسی آماری که بوسیله مردز پزشکی‌ـ اموزشی و درمانی لقمان‌الدوله انتشار یافت ، بررسیرین علل مرگ و میر کودکان ، بیماری سل و سوء تغذیه‌اعلام شد

در پایان تحقیق این مرکز که وابسته‌به دانشکده پزشکی دانشگاه ملی است ،اعلام شد که‌از بررسی هایی که طی یکسال‌روی بیماری کـودک که در بـخش کـودکـان ـ مرکز پزشکی لقمان‌الدوله شده است، چنین نتیجه گرفته میشود که بزرگترین علت مرگ ومیز کودکان ، بیماری‌سل می‌باشد و لازم است جهت پیشگیری اجباری از طریق مایه کوبی شیرخواران و بیماریابی و درمـان ایشان اقدامات لازم انجام گیرد.

در این‌بررسی وجود سوءتغذیه وکمبود وزن در نزدکلیه کودکانی که بهر علت‌فوت کرده‌اند، بخصوص عفونت‌ها، جلب تـوجه می‌کند. و در این مورد لازم است که برای راهنمائی‌مادران‌و تغذیه‌صحیح شیرخواران با توجه بـه وضع اقتصادی خانواده‌ها اندرزدهای بهداسی کودکان در سطح مملکت ایجاد گردد.

بررسی مزبور میگوید از ۵۷۲ بیمار بستری در بخش کودکان بیمارستان لقمان‌ـ اندوله طی یکسال ۶۹ کودک یعنی بیش‌از ۱۳ درصد فوت کردند. از این تعداد ۸۳ کودکبعلت بیماریهای‌دستگاه گوارش‌بستری شده‌اند که ۱۱ نفرشان فوت کرده‌اند.

باز از ۵۷۲ بیمار ۹۹ نفر بعلت بیماری ریوی بستری شده‌اند که۹نفر از آنها فوت کرده‌اند. از همین تعداد ۶۱ نفر بعلت‌کم‌آبی شدید یا متوسط بستری شدند کـه تحت درمان داخلی و ریوی قرار گرفته‌اند.و ۹ نفر از آنها فوت کرده‌اند.

بررسی مزبور همچنین میگوید از ۵۷۲ بیمار بستری شده تعداد ۲۰ نفر انها بـه بیماری سل ریوی ـ سل شکمی ـ متنرسب سلی مبتلا بوده که ۵ نفر از آنها فوت کرده‌اند.

تولید آلیاژهای سخت درایران

یک شرکت بزرگ ، برای تولید برخی از انواع آلیاژهای سخت تاسیس شد.

در این شرکت، کمپانـــی فرانسوی «سنگوبن» و بانکهای توسعه صنعتی‌و معدنی شرکت سرمایه‌گذاری بانکها وگروهی از سرمایه‌گذاران مشارکت‌دارند. شرکت جدیدالتاسیس یکنوع آلیاژ بنام «دوکیل» نیز تولیـد خواهد کرد که از ان برای تولید انواع قطعات وملزومات ماشین‌ها استفاده خواهد شد، واز جمله‌میتوان‌باآن «گیرباکس» اتومبیل و زنجیرهای بولدوزر وقطعات مشابه تولید کرد .

کارخانه مذکور در اهوازدر دست ساختمان است و ظرف چهار سال اینده بکار خواهـد پرداخت.

ظرفیت‌کارخانه مذکورحدود ۷۰تا۸۰ هزار تن است و بـا بهره‌برداری‌ازآن میتوان‌بسیاری از قطعات ماشین‌آلات را در ایران ساخت و از وابستگـی صنایع داخلی به صنایع خارج به میزان قابل توجهی کاست.

آماده تحویل
بالابر بتا
BETA
دیزلی ۸۰۰
برقی ۵۰۰ـ۸۰۰
بنزینی ۳۵۰ـ۷۰۰
باپایه‌وباکت‌ـگارانتی‌ـسرویس‌ـیدکی
بتون ماشین
خیابان آیزنهاور شماره ۲۶۳ بین چهارراه اسکندری ونواب تلفن: ۹۲۹۵۰۳ـ۹۳۱۷۲۰

کارخانجات ممتاز
یخ
سردخانه‌های متحرک
بالای صفر زیر صفر
سازنده ماشینهای یخ
یخسازی از ۵۰۰کیلو الی ۲۰۰تن در روز
آماده تحویل
نادری کوی‌شیروانی تلفن ۳۷۸۰۸۵ - ۳۷۸۰۸۴

راهنمای شناواستخر
« یکشنبه ها در اطلاعات »

قابل توجه شرکتهای تاسیساتی وساختمانی
دئوکس DEOX برکس BREX
مطمئن ترین مایع پاک کننده شیمیائی برای پاک کردن و جرم زدائی دیگهای حرارتی.
رادیاتور ها. روکار ساختمان ها عاری از هر گونه بخارهای سمی و سوختگی آماده تحویل.
شرکت بتون ماشین
خیابان آیزنهاور ـ بین اسکندری و نواب شماره ۲۶۳ تلفنهای ـ۹۲۹۵۰۳ـ ۹۲۳۶۱۰ ـ ۹۲۴۳۹۶

قابل توجه
خریداران ماشین آلات راهسازی وساختمانی
فروش استثنائی
شرکت هاراچ کو ماشین‌آلات موجود خود را بـه شرح زیر با قیمت بسیار مناسب و بی‌سابقه بـفروش میرساند.
۱ـ جرثقیل هیدرولیکی تلسکوپی ۱۳ تن ساخت آمریکا ۷۵۰/۰۰۰ تومان
۲ـ جرثقیل هیدرولیکی تلسکوپی ۲۰ تن ساخت فرانسه ۷۵۰/۰۰۰ تومان
۳ـ سنگ‌شکن چکشی بـظرفیت ۱۸۰ تـن در ساعت ساخت آلمان ۱/۵۰۰/۰۰۰ تومان
۴ـ سنگ‌شکن چکشی بـظرفیت ۱۶۰ تـن در ساعت ساخت آلمان ۷۰۰/۰۰۰ تومان
۵ـ سنگ‌شکن چکشی بـظرفیت ۱۲۰ تـن در ساعت ساخت آلمان ۶۵۰/۰۰۰ تومان
۶ـ سنگ شکن چکشی بظرفیت ۴۰ تن در ساعت ساخت آلمان ۲۸۵/۰۰۰ تومان
خریداران محترم میتوانند جهت بازدید و خرید از اول تا آخر خرداد ۳۷ از ساعت ۹ صبح تا ۵بعدازظهر به:
نمایشگاه شرکت هاراچ کو
جاده مخصوص کرج ـ کیلومتر ۱۵ روبروی کارخانه رنو مراجعه فرمایند.
تلفن: ۹۵۱۸۴۶

خانه دریا
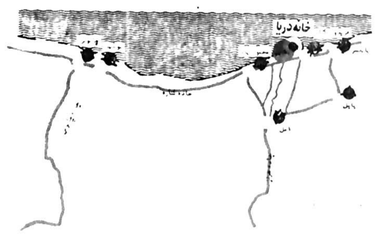

خانه‌دریا: کیلومتر۱۲ جاده محمود آباد ـ بابلسر. تلفن : ۴۹۸۵ ـ (۰۲۴۱)
تهران: پهلوی، خیابان دمشق، شماره ۶
تلفن : ۸۹۳۵۰۲، ۸۹۴۱۷۴، ۸۹۴۱۸۴
ره‌آوردی دیگرازفعالیتهای شرکت خانه درصنعت شهرسازی که‌با برخورداری از
مدرن‌ترین سیستم های شهرسازی ،
پیشرفته‌ترین متدهای آب‌وبرق‌رسانی،
شبکه جمع آوری و تصفیه فاضلاب ،
بیش از ۲/۲ کیلومتر ساحل ماسه‌ای ملایم ،
بیش از ۲۴ هکتار پارک جنگلـی و فضای سبز مجهز به زمینهای‌ورزش،
تسهیلات‌رفاهی و وسائل بـازی کودکان ،
تاسیسات‌پلاژ ،سوپرمارکت ،رستوران و تفریحات سالم در کیلومتـر۱۲ محمودآباد بابلسر ایجادشده است.
از ویلاهای یکتا ۳ اطاق‌خوابه‌مدرن خانه دریا دیدن فرمائید .
فروش : نقد واقساط

ضوابط جدید پرداخت وام متفرقه به فرهنگیان

روش جدید پرداخت وام متفرقه به فرهنگیان شاغل و بازنشسته از سوی بانک فرهنگیان امروز اعلام شد.

براساس مقررات جدید، شرط تشکیل کمیسیون وام متفرقه جهت بررسی درخواست های وام لغو شد و بانک فرهنگیان ایران راسا در این مورد اقدام خواهد کرد.

میزان اعتبار وام متفرقه فرهنگیان افزایش پیدا کرده است و در پایان هر سه ماه نسبت به افزایش مجدد وام متفرقه فرهنگیان از طرف اداره کل اعتبارات تجدید نظر بعمل خواهد آمد.

نحوه جدید پرداخت وام متفرقه به فرهنگیان شاغل و بازنشسته بشرح زیر است:

● کمیسیون رسیدگی به تقاضاهای درخواست وام متفرقه فرهنگیان از این تاریخ بطور کلی منحل میگردد و متقاضی ضمن دریافت فرم درخواست وام از اداره آموزش و پرورش متبوع خود و یا یکی از شعب بانک نسبت به تکمیل آن اقدام و ضمائم مربوطه را پیوست مینماید و پس از گواهی فرم مزبور از طرف اداره حسابداری ناحیه مربوطه فرم فوق را میتواند در تهران به یکی از شعب سوره، میدان سنائی و تفت جمشید و در شهرستان ها بکلیه شعب این بانک تسلیم کند.

بودجه مصوبه جهت سهامداران بانک در کلیه شهرستان های تابع آن سرپرستی میباشد که باید با توجه به تعداد سهامداران در هر شهرستان تقسیم و یک نسخه از آنرا جهت اطلاع به اداره اعتبارات ارسال کند.

در شهرستانهائی که بانک شعبه دارد درخواست ها توسط خود شعبه باتوجه به شرایط و ضوابط یاد شده تصویب و پرداخت میشود.

● در شهرستان هائی که بانک شعبه‌ندارد اداره آموزش و پرورش درخواست های ابواب جمعی خود را باتوجه بمنظر رئیس اداره آموزش و پرورش مربوط باید یک جا به نزدیکترین شعبه بانک ارسال دارد و شعبه مربوط زیر نظر رئیس شعبه، معاون شعبه یا رئیس حسابداری، مسئول بروات، نماینده سرپرست و در مرکز استان ها سرپرست نسبت به رسیدگی و اعلام نوبت ودستور پرداخت وام های درخواست شده اقدام نماید.

در حالت اضطراری که وام خواه ضمن ارائه درخواست تقاضای وام، مدارکی دال به اضطراری بودن دریافت وام خود نیز ضمیمه فرم درخواست نماید، در صورت تائید رئیس اداره آموزش و پرورش ناحیه و کمیته تصویب وام دریانک، وام مورد درخواست بحداکثر مبلغ طبق شرایط و شرایط وام متفرقه فرهنگیان خارج ازنوبت پرداخت خواهد شد.

این دختر خانم ها از آسانی سئوالات امروز ابراز شگفتی میکردند

امروز خانمهای ۶۰ ساله امتحان دادند

امروز در دومین روز امتحانات نهائی ششم نظام قدیم آموزش و پرورش نیز دانش‌آموزان گفتند سئوال های امتحانی آسانتر از سال گذشته بوده است.

به گزارش خبرنگار ما در مرکز تربیت مربی کودک ۸۱۰ نفر امتحان ششم نهائی خانه‌داری میدهند که از نواحی ۴ و ۹ و ۱۷ هستند. بطور کلی امتحانات خانه‌داری در حوزه مرکز تربیت مربی کودک و مرکز مجتمع آموزشی بوعلی انجام میشود و بنابگفته شرکت کنندگان سئوالات امسال آسانتر از سالهای گذشته است.

امروز امتحانات تزئینی منزل برگزار شد و شرکت کنندگان در امتحانات خانه‌داری در این امتحان شرکت کردند.

شهین طلوعی رئیس حوزه امتحانات گفت: لیست حق‌الزحمه مراقبین از هم‌اکنون آماده است و بزودی به آنان پرداخت خواهد شد.

براساس گزارش خبرنگار اطلاعات امسال از نظر نظم حوزه‌های امتحانی بهتر میباشد و ضمنا تلفنهای دفتر وزیر، دکتر مظلومان، مدیر کل آموزش و پرورش تهران، روابط عمومی و کمیته نظارت بر امتحانات دراختیار مسئولان حوزه‌ها قرار دارد تا درصورت بروز مشکلات با این تلفنها تماس بگیرند.

در حوزه مرکز تربیت مربی کودک، عده زیادی از خانم‌های خانه‌دار و کارمند با حدود سنی ۴۵ تا ۶۰ سال شرکت دارند و قصد گرفتن دیپلم خانه‌داری دارند.

در مدرسه طبری

سئوالات جانوری ششم طبیعی بیش از انتظاردانش آموزان ساده بود. چند تن از دختران شرکت‌کننده در امتحان نهائی ششم مدرسه طبری به خبرنگار ما گفتند سئوالات آنقدر ساده بود که ما غافلگیر شدیم.

دکتر علی‌اکبر انساری رئیس حوزه امتحانی مدرسه طبری گفت سئوالات امسال بنا بدستور وزارت آموزش و پرورش بسیار ساده و فقط ازمتن کتاب تهیه شده است. وی اضافه کرد من از جهت آسایش شرکت‌کنندگان در امتحانات از مراقبان مرد خواهش کردم که همراه باهمسرانشان در جلسات امتحانی حضور یابند.

وی اضافه کرد: چون صبح امروز یکدانش‌آموز حوزه دیگر بعلت ترافیک و دیر بیدار شدن از خواب نتوانسته بود به حوزه خود برسد از وی در این حوزه امتحان بعمل آوردیم که البته ورقه‌وی لاک و مهر شده و به حوزه مربوط ارسال خواهد شد.

وی در پایان گفت البته این دانش‌آموز باید سایر امتحانات خود را درحوزه مربوط خودش انجام دهد.

شرکت امریکائی امتیاز تهیه نان سنگک را میخرد!

آمریکائی ها برای خرید امتیاز اختراع ماشین نان‌سنگک پزی پیشنهاد چندین میلیون دلار داده‌اند. این خبر در جلسه ناهارهفتگی دیروز کلوپ روتاری مرکز اعلام شد. در این جلسه دکتر امیر شاپور شاهین کارشناس ومتخصص آمار و تحقیق پیرامون «آنچه که کامپیوتر در ایران انجام داده است» سخنرانی کرد. وی ضمن تشریح نوع‌تکنولوژی کامپیوتر اشاره کرد که‌فرق کامپیوتر با ماشین این است‌که ماشین کارش تکرار است‌ولی کامپیوتر انعطاف وتنوع دارد، ضمنا تکنولوژی کامپیوتر توسعه‌ای بر عملیات سنتی گذشته است بدین معنی که کامپیوتر به کمك مدیرن کردن روشهای قدیمی محاسبه مثل چوركه و ماشین‌های حساب‌رفته است.

وی سپس اشاره کرد. تکنولوژی توسعه‌روی روشهای سنتی و مدرنیزه کردن آنها باکمك کامپیوتر رایج است. منجمله در کشور خودمان یك شرکت ایرانی‌با کمك پژوهش گران دانشگاه های کشور و طراحی مهندسان ایرانی موفق شده است که روش سنتی‌پختن نان سنگك را بروش ماشینی و بهداشتی تبدیل کند و ماشین هائی بسازد که باتولید زیاد، نان سنگك را با همان مزه مورد پسند ایرانی تولید کند. تاکنون ۴۰ ماشین‌ازاین نوع در کشور نصب شده‌است. ضمنا برای خریدامتیاز اختراع تولید نان سنگك بعضی از کشور ها، منجمله آمریکا پیشنهاداتی به شرکت سازنده این ماشین آلات‌داده وتقاضای خرید اختراع تولید آنرا به میزان چندمیلیون دلار داده‌اند.

لایحه زمین تغییر اساسی کرد

لایحه تثبیت نسبی بهای زمین وجلوگیری ازافزایش نامتناسب آن پس از هفت ماه و ده روز که بوسیله دولت تقدیم مجلسین شده بود مراحل قانونی خود را طی کردودیروز برای‌اجرا بدولت ابلاغ شد.

لایحه قانون تثبیت بهای زمین وجلوگیری ازافزایش نامتناسب آن که در اجرای اصل ۱۸ انقلاب تهیه شده است در مجلس شورایملی باپیشنهادات بسیاری‌مواجه شد و نمایندگان مجلس‌برای اصلاح آن‌نظریاتی دادندکه کلا در پایان رد شد و لایحه بدون تغییری به مجلس سنا آمد.

لایحه‌مذکور درکمیسیون مشترک دارائی‌ودادگستری مجلس سنا به دقت مورد بررسی قرار گرفت و چند تغییر اساسی در آن‌صورت گرفت.

تغییر اول مربوط به نحوه اجرای قانون تاپایان سال ۲۵۳۶ بود که چون تاریخ بررسی آن درمجلس سنا بسال ۳۷ انجامیده‌بود، قیمت زمین تا پایان سال ۲۵۳۷ برابر ارزش‌معاملاتی زمین در سال ۲۵۳۶باضافه ۲۵ درصدو باضافه حداکثر تامیزان تورم سال ۲۵۳۶ اعلام شد.

برای سالهای بعد مجلس سنا پیشنهاد کرد که بهای عادله زمین در فروردین‌ماه هر سال توسط هیاتی‌مرکب از نمایندگان وزارت امور اقتصادی ودارائی- وزارت مسکن و شهرسازی - وزارت دادگستری- انجمن شهرستان و انجمن شهر براساس میزان تورم سال که بوسیله بانک مرکزی اعلام میشود تعیین شود.

بهای عادله در مورد اراضی شهرکها و مجتمع های ساختمانی بارعایت هزینه‌های عمومی زیربنائی تعیین میشود، درصورتیکه تشخیص‌داده شودمعاملات راجع به زمینهای مشمول قانون، به بهای زائد بر بهای عادله، انجام شده وزارت مسکن وشهرسازی یا شهرداری محل میتواند زمین موردمعامله راحداکثر تا نه ماه از تاریخ انجام معامله با پرداخت نقدی بهای عادله تملک نماید.

در این زمینه آئین‌نامه ویژه‌ای تهیه میشود که مرجع تشخیص در هر محل و نحوه رسیدگی و نحوه تملک تعیین خواهد شد.

هرگاه زمینی که وزارت مسکن و شهرسازی یا شهرداری قصد تملک دارد دارای اعیانی یا تاسیسات غیر اساسی و نامتناسب بازمین باشد بهای آنها براساس نظر کارشناس و طبق آئین‌نامه اجرائی این قانون تعیین و پرداخت خواهد شد.

درصورتیکه اعیانی و یا تاسیسات مذکور اساسی و متناسب با زمین باشد تملک عرصه و اعیان در هرمورد باتصویب هیات وزیران و طبق مقررات این قانون انجام میگیرد.

زمینهائیکه برای آنها طبق ضوابط و مقررات، تقاضای پروانه ساختمان شده و بعللی که دراختیار مالک نباشد شهرداری‌اجازه ساختمان نداده و یانمیدهد از تاریخ تقاضای پروانه، از پرداخت افزایش‌مالیات ۲ تا ۳ برابر که در ماده ۴ آمده است معاف خواهد بود.

مطابق این ماده در نقاطی که از طرف دولت اعلام‌میشود نرخهای‌مالیاتی اراضی بایر از تاریخ اعلام مالیات آنها ۲ تا ۳ برابر خواهد شد.

آنفارکتوس قابل پیشگیری است

صبح امروز سمینار پیشرفت های‌نوین بیماری‌های قلب کمبا همکاری دانشگاه‌کلمبیا ودانشگاه ملی تشکیل شده است بوسیله دکترشیخ‌الاسلام‌زاده‌وزیربهداری وبهزیستی افتتاح شد. ۹تن‌از برجسته ترین پزشکان‌وجراحان قلب آمریکا، دکتر بامن، دکتر کاسارلا، دکتر دروسن، دکتر گرسنی، دکتر کنگراد، دکتر مال، دکتر ورتون، دکتر جانسون) دراین کنفرانس‌شرکت دارند. برنامه این سمینار‌بررسی بیماری های قلبی مادرزادی در اطفال و بحث پیرامون آخرین روش پیشگیری از انفارکتوس می‌باشد.

دراین سمینار اعلام شد که بوسیله آخرین روشهای‌پزشکی واستفاده از تکنولژی جدید انفارکتوس قابل پیش‌بینی‌می‌باشد. بدین معنی که وضع عروق قلب افراد درمعاینات و ازمایش های پزشکی کرونو-گرافی بررسی میشود و در صورتی‌که تشخیص داده شود فردی در معرض انفارکتوس قرار دارد یا عمل جراحی و پیوند عروق قلبی، از ابتلای وی به‌انفارکتوس‌جلوگیری‌می‌شود.

درهمین سمینار اعلام شدکه علت فوت ۲۵ درصد مردم سکته های قلبی و انفارکتوس است‌و این بالاترین رقم علل مرگ و میر درجهان است.

دانشجویان، شیشه‌های سلف سرویس دانشگاه رضائیه را شکستند

ساعت دو بعداز ظهردیروز، گروهی از دانشجویان دانشگاه رضائیه، که‌در سلف سرویس دانشگاه، گردهم آمده‌بودند، با دادن شعار، چند شیشه در و پنجره رستوران دانشگاه را شکستند و سپس دانشگاه را ترك گفتند.

گروهی دیگر ازدانشجویان ساعت هفت بعد از ظهردیروز، به یکی از شعبه های بانك صادرات در «میدان مرکز» رضائیه حمله کردند و شیشه های بانك را شکستند.

وکلای آذربایجانی ۱۰ نماینده میخواهند

دیروز اولین گردهمائی وکلای‌آذربایجانی عضو کانون وکلای دادگستری مرکز در کلوپ ایران‌جوان تشکیل شد.

در این جلسه وکلای آذربایجانی ضمن آمادگی خودبرای‌شرکت درمبارزات انتخاباتی تصمیم گرفتند که طی این هفته کاندیداهای خود را معرفی کنند.

این جلسه تا نزدیک شامگاه ادامه داشت وطی این چند ساعت گردهمائی برای انتخاب کاندیداهابحث و مشاوره شد.

در ادامه بحثها از اعلامیه شدیداللحن «وکلای جوان» صحبت شد و عده‌ای از وکلای آذربایجانی در این باره صحبت کردند.

در جلسه دیروز نزدیک به یکصد وکیل آذربایجانی شرکت داشتند. در پایان اعلام شد که اعضای این گروه در روزهای آینده، هفته‌ای سه‌بار تا روزبیستم که روز انتخابات است جلسه خواهند داشت تا با شناسائی بیشتر کاندیدا ها و نتیجه‌گیری‌ها واینکه گروه بتواند لااقل دهوکیل آذربایجانی را به هیات مدیره این دوره بفرستد مذاکره کنند.

وکلای بازنشسته ارتش

دیشب اعلام شد که عده‌ای از وکلای بازنشسته ارتش گروهی تشکیل داده‌اند و با اعلام آمادگی برای فرستادن نماینده به هیات مدیره این دوره‌وارد میدان مبارزات انتخاباتی شده‌اند.

شعبه انجمن قلم در شیلی اخراج شد

درخواست آزادی نویسندگان زندانی

استکهلم- آسوشیتدپرس- انجمن بین‌المللی قلم بدنبال چهل و سومین کنگره جهانی خود طی قطعنامه‌ای از اندونزی، غنا وپاراگوئه درخواست کرد تا نویسندگانی را که در این سه کشور زندانی هستند بلافاصله آزادکند. یکی‌دیگر ازمصوبات انجمن‌بین‌المللی قلم اخراج شعبه انجمن قلم در کشور شیلی ازسازمان جهانی بخاطر دخالت در امور سیاسی بود.

پروا ستبرگ رئیس شعبه تدریس تحقیق نوآوری، تقاضای رهائی نویسندگان زندانی سه کشور فوق اضافه کرد که همه آنها زندانیان سیاسی محسوب می‌گردند.

اطلاعیه مطبوعاتی‌انجمن بین‌المللی قلم در توضیح عال اخراج شعبه انجمن‌در شیلی از این سازمان حاکی از اینست که در سال۱۹۷۳ شعبه شیلی انجمن قلم که دارای ۹ عضو است طی بیانیه‌ای حمایت خود را از رژیم حاکم در شیلی اعلام کرده بود و اینکار با مقررات انجمن بین‌المللی‌قلم مغایرت کامل دارد.

بیانیه مطبوعاتی اضافه کرد که شعبه جدید انجمن قلم در شیلی با هفت عضو که اخیرا تشکیل گردیده بطور موقت بمدت یکسال برسمیت شناخته خواهد شد و در پایان این مدت فعالیت‌های آن موردبررسی قرار خواهد گرفت.

در کمیته اجرائی انجمن بین‌المللی قلم که مدت دو روز است در استکهلم تشکیل جلسه‌داده ۴۴نماینده از ۶۰ شعبه‌عضویت دارند.

کمیته اجرائی همچنین یک نویسنده معترض اهل چکسلواکی و یکنویسنده زندانی اهل کنیا را بعنوان «مهمانان افتخار» غایب معرفی کرد. پروا ستبرگ اعلام کرد که رژیم پراگ حاضر نشده به پاول‌کوهرت نویسنده این کشور ویزای خروج جهت شرکت در کنفرانس‌را بدهدونویسنده کنیایی هم از دسامبر سال گذشته بخاطر دلایل‌سیاسی برای مدت نامعلومی زندانی شده است. کمیته اجرائی همچنین از مسکوخواست تا اجازه دهد یکی از نمایندگان انجمن قلم در محاکمه الکساندرگینزبورگ شرکت کند. گینزبورگ یکی از نویسندگان زندانی شوروی میباشد.

راننده مست ۲ کارگر شهرداری را کشت

همدان - خبرنگار اطلاعات دوکارگر شهرداری همدان زیر چرخهای اتومبیلی که رانندگی آنرا یک مرد مست بعهده داشت له شدند.

اتومبیل ب.ام.و. ۲۵۳۹۲ تهران برانندگی غلامحسین خانیان که با سرعت دربولوار فرستاخیز، همدان حرکت‌می کرد، دو کارگر شهرداری به اسامی کریم اسکندری ۵۰ساله و با قر پادراز ۲۵ ساله راکه سرگرم گلکاری بودند، زیر گرفت و هر دو نفر آنها را کشت.

دراین حادثه راننده که در حال مستی حرکت میکرد و یک رهگذر نیز که هویتش هنوز معلوم نیست مجروح شدند.

راننده اتومبیل پس ازحادثه قصد فرار داشت که دستگیر شد.

مسائل دانشجوئی آموزشی دانشکده علم وصنعت بررسی میشود

سمینار بررسی مسائل آموزشی دانشکده علم و صنعت ایران با شرکت اعضای هیئت علمی بمدت پنج روز از ساعت ۹ بامداد در باشگاه استادان‌دانشکده علم و صنعت ایران در ۸ کمیته کار خود را آغاز مینماید.

کمیته شماره یک‌بررسی و هماهنگی برنامه‌های همگانی.

کمیته شماره ۲ بررسی‌و هماهنگی دروس علوم پایه.

کمیته شماره ۳ بررسی مسائل آموزشی از نظر اخراجی‌ها - مسئله «آی» کردن مستقیم نمره‌گذاری‌و تجدیدنظر.

کمیته شماره ۴ بررسی مسائل کارآموزشی وجذب فارغ‌التحصیلان در صنایع همکاری با صنایع.

کمیته شماره ۵ بررسی تغییر ساعات کار شبانه برنامه کارگاهها و آزمایشگاه ها وحداکثر استفاده از امکانات موجود.

کمیته شماره ۶ بررسی و تقسیم وظایف اداری و آموزشی بخشها و گروهها و وظایف هیئت علمی تدریس تحقیق نوآوری، مشاورت دانشجو.

کمیته شماره ۷ بررسی وظایف و تسهیلات برای دانشجو مانند آموزش رایگان فوق برنامه مسکن‌و غیره.

کمیته شماره ۸ بررسی مسائل تحقیقاتی پروژه، دوره‌های فوق لیسانس و دکترا.

سرپرست جدید دانشگاه آذرآبادگان فردا تاریخ برگزاری امتحان دانشجویان دانشگاه آذرآبادگان اعلام میشود

تبریز - خبرنگار اطلاعات دربی استعفای‌دکتر منوچهر مرتضوی رئیس دانشگاه آذر آبادگان، دکتر قبادفتحی معاون مالی و اداری این دانشگاه، تاتعیین رئیس‌جدید، از سوی وزارت علوم و آموزش عالی، با عنوان سرپرست دانشگاه آذرآبادگان انجام وظیفه میکند.

دکتر طباطبائی معاون آموزش دانشگاه آذر آبادگان، بااعلام مطلب بالا، در گفت وگوبی با خبرنگار اطلاعات در تبریز، گفت: فردا جلسه شورای دانشگاه آذر آبادگان باشرکت معاونان دانشگاه و رئیسان دانشکده ها، برای تعیین‌تکلیف قطعی وضع ترم تحصیلی این دانشگاه، تشکیل میشود و در این جلسه، تاریخ قطعی انجام امتحان از دانشجویان، اعلام خواهد شد.

بنابراین ترم تحصیلی دانشگاه منحل نخواهد شد.

کشف ۱۱ تفنگ شکاری قاچاق در کازرون و بوشهر

ماموران ژاندارمری در ناحیه «کازرون» فارس با دستگیری یک قاچاقچی تعداد ۸ قبضه تفنگ شکاری قاچاق و تعداد ۲۹۵۰ تیر فشنگ کشف کردند. تفنگ های شکاری و فشنگ‌های قاچاق ضبط شد و متهم تحویل مقامات مسئول گردید.

ضمنا در منطقه «اهرم» بندربوشهر نیز ۳ قطعه تفنگ شکاری قاچاق کشف شد و صاحب آن دستگیر و بازداشت گردید.

یک زرهپوش‌پلیس‌پروسرگرم باز کردن راه فرودگاه شهر لیما است که‌در جریان‌تظاهرات خیابانی بسته شده‌بود، پروا ینك با یك اعتصاب دامنه‌دار رهبری شده توسط کمونیست ها فلج شده است. این اعتصاب برای اعتراض به افزایش بهای مواد غذایی، سوخت و حمل‌و نقل صورت گرفته است. درجریان اعتصاب تاکنون پنج تن کشته و عده‌کثیری مجروح‌شده‌اند.
عکس (لیزرفوتو) - آسوشیتدپرس

حمایت ایران و مجارستان از حقوق مردم فلسطین و سیاهپوستان افریقا

درپایان سفراعلیحضرتین به‌مجارستان اعلامیه‌مشترکی همزمان درتهران‌وبوداپست منتشر شد.

در اعلامیه پس ازاشاره به برنامه‌های سفر اعلیحضرتین در مجارستان گفته شده است:

طرفین خشنودی خودرا از توسعه روابط دو کشور براساس منافع متقابل دو ملت اعلام داشته، وجود امکانات فراوان در راه توسعه همکاریهای‌همه‌جانبه را یادآور گشتند، واهمیت دیدار سران دو کشور را مورد تائید قرار دادند.

درطی مذاکرات، رهبران دوکشور اوضاع جاری بین‌المللی را نیز موردتوجه دقیق قرار دادند. طرفین هم‌عقیده بودند که کاهش تشنج تنها راه عملی‌تقویت صلح و امنیت بین‌المللی است و بنابراین تمام‌دولت های صلح‌طلب و مسئول بایستی از بذل مساعی بیشتر در جهت تعمیم تشنج زدائی به سراسر جهان پشتیبانی نموده و از ادامه این رویه عدول نورزند. همچنین لزوم و اهمیت حل اختلافات موجود بین‌المللی را که موجب ایجاد محیط جنگ سرد و ادامه تشنج میباشد از طریق مذاکره تاکید نمودند.

طرفین اظهار امیدواری کردند که اجلاس ویژه مجمع عمومی سازمان ملل متحد درخصوص خلع‌سلاح بتواند در جهت تسریع گفتگوهای خلع سلاح‌موثر باشد. رهبران دو کشور نسبت به اوضاع خطرناک خاورمیانه ابراز نگرانی نمودند و معتقدند که حل‌و فصل همه‌جانبه اختلافات درصورتی ممکن است که مفاد قطعنامه های شماره ۲۴۲ و ۳۳۸ شورای امنیت اجراء شود و نیروهای اسرائیلی از اراضی اعراب که در سال ۱۹۶۷ اشغال شده خارج شوند وحقوق حقه مردم عرب فلسطین تامین گردد. طرفین‌ازعملیات مسلحانه اخیر اسرائیل در لبنان که موجب تشدید بحران خاورمیانه گردیده اظهار تاسف نموده و خواستار اجرای تصمیمات شورای امنیت طبق‌قطعنامه شماره ۴۲۵ میباشند.

سران‌دوکشور خواستار حل فوری مسائل جنوب آفریقا براساس حکومت اکثریت بوده و سیاست نژادپرستی و نظام آپارتید را که مانع حل‌مسالمت‌آمیز این مسائل گردیده محکوم میکنند. طرفین پشتیبانی خود را از قطعنامه‌شورای امنیت، مورخ ۱۵ مارس ۱۹۷۸ و انتقال قدرت به نمایندگان واقعی مردم زیمبابوه اعلام داشتند و اجرای کامل قطعنامه های سازمان ملل‌درمورد نامیبیا و اعلام استقلال این‌کشور را خواستار گردیدند.

طرفین معتقدند که اختلافات در ناحیه شاخ افریقا بایستی بوسیله‌کشور های ذیربط و براساس احترام متقابل به‌حاکمیت و تمامیت ارضی‌وعدم مداخله درامور داخلی یکدیگر حل گردد.

سران‌دوکشور طرفداری خودرا برای تبدیل اقیانوس هند به یک منطقه صلح بطوریکه از طرف مجمع عمومی سازمان ملل متحد اعلام گردیده است ابراز داشتند.

در پایان اعلامیه گفته شده‌است اعلیحضرت‌همایون شاهنشاه آریامهر و علیاحضرت شهبانوازحضرت صدرشورای جمهوری‌مردم مجارستان و بانو لوشنسی دعوت فرمودند که ازایران بازدید رسمی بعمل آورند. این دعوت با کمال مسرت پذیرفته شد و تاریخ آن بعدا تعیین خواهد گردید.

خبرهای کوتاه

پیام شادباش

از جانب شاهنشاه آریامهر بمناسبت سالگرد اعلام قانون اساسی جمهوری فدرال‌آلمان پیام شادباشی به حضرت‌دکتر والترشل رئیس جمهوری آن کشور به بن مخابره شد.

شاهنشاه در این پیام‌سلامت و سعادت شخص رئیس جمهوری و رفاه روز افزون ملت دوست، آلمان را آرزو فرموده‌اند.

مهلت دریافت کوپن مابه‌التفاوت بنزین

امروز اعلام شد که ۱۰۳۰۰ نفر از تاکسیرانان تهران از پنجشنبه گذشته تا امروزکوپن مابه‌التفاوت بنزین‌خودرا دریافت کرده‌اند. و کسانی که به‌علتی وقت مراجعه به شرکت تعاونی تاکسیرانی جهت دریافت کوپن مابه‌التفاوت نرخ بنزین‌را ندارند می‌توانند برای دریافت آن تا ۲۹ اسفند ماه سال جاری به این شرکت مراجعه کنند.

اهدای نشان‌سپاس

مراسم‌اهداء فرامین نشان های سپاس به ۷۰۰ تن از مقامات لشکری و کشوری که بنحوی در پیشبرد هدف های آموزش‌و پرورش کشور فعالیت داشته‌اند باحضور وزیرآموزش و پرورش برگزار شد.

دراین مراسم دکتر گنجی ضمن سخنانی گفت: بنا به تصویب شاهنشاه آریامهر و استدعای اینجانب چند تن از امرای ارتش شاهنشاهی و مقامات کشوری به‌خاطرهمکاری های ارزنده‌ای که در حل و فصل مسائل بنیادی آموزش‌و پرورشی وزارت آموزش و پرورش داشته‌اند به دریافت نشان سپاس درجه یک، دو و سه نایل میشوند.

تغییر تشکیلات شهرداری

طرح تغییرات وسیع در تشکیلات شهرداری پایتخت از تصویب انجمن شهر پایتخت گذشت و برای اجراء به شهرداری تهران ابلاغ شد.

بموجب این طرح، چندین اداره کل شهرداری بصورت یك دفتر کوچك اداره میشوند واداراتی که کارشان مشابه است درهم ادغام و حوزه های معاونت جدیدی نیز بوجود می‌آید.

بطور نمونه در طرح جدید، حوزه معاونت فنی و ترافیك شهرداری» از پنج سازمان مستقل تشکیل شده است که عبارتند از:

- سازمان امور پایان های پارکینك ها - سازمان‌ترافیك - سازمان ترابری شهری - سازمان اداره کل تعمیرات و نگهداری و سازمان آموزشی، امور ایمنی.

نمایشگاه هنرمندایرانی در ژنو

صبح امروز نمایشگاهی از آخرین آثارایران درودی‌نقاش معاصر در ژنو گشایش یافت. ایران درودی سالها است در صحنه بین‌المللی با تلاش پیگیر خود موفقیتهائی کسب کرده است، متجاوز از ۲۶ نمایشگاه در کشور های‌مختلف جهان و ایران تشکیل داده‌و کارهایش همواره مورد تائید منقدان و هنرمندان قرارگرفته است.

نمایشگاه نقاش ایرانی روز ۲۸ خرداد ماه در ژنو پایان خواهد یافت.

درودی سپس نمایشگاه دیگری در یکی از موزه های مدرن‌توکیو ترتیب خواهد داد.

تغییرات نرخ ارز و طلا

امروز نرخ ارزهای خرجی بشرح زیر در بانکهای کشور کاهش یافت لیره انگلیس ۴۰ دینار - مارك آلمان ودرال ۳۵ دینار - فرانك سویس ۳۰ دینار - فرانك فرانسه یکصد لیر ایتالیا، کورن سوید، کورن نروژ، کورن دانمارك و شیلینك اتریش هر کدام ۵ دینار - فلورن هلند ۲۵دینار - یکصدین ژاپن ۲۰ دینار و یکصد فرانك بلژیك ۲ ریال.

همچنین امروز نرخ طلای شمش‌در بانکملی ایران‌کیلوئی دو هزار ریال افزایش یافت و قیمت آن کیلوئی ۴۴۰ هزار ریال اعلام شد، قیمت طلا در بورسهای مهم جهان هراونس ۱تا ۱٫۶۵ دلار افزایش یافت‌و امروز اونسی ۱۸۰٫۶۰ دلار معامله شد.

جلسه سنا

«مجلس‌سنا» بامداد فردا جلسه علنی دارد. در این جلسه دولت به سئوال سناتور محمد علی‌مسعودی در خصوص مفقود شدن ۱۸۰ اتوبوس شرکت‌واحد، پاسخ میدهد و ۹ لایحه دولت‌برای بررسی‌دردستور کار جلسه علنی قرار دارد.

بازدیداز جاده فیروزکوه

مرتضی صالحی وزیر راه و ترابری صبح امروز برای‌بازدید از عملیات راهسازی و اجرایی جاده فیروزکوه - شاهی عازم فیروزکوه شد.

وزیر راه و ترابری ضمن بازدید از کار های دردست‌اقدام و برنامه های ساختمانی کلیه قطعات جاده فیروزکوه، دستوراتی در جهت تسریع در انجام عملیات ساختمانی صادر کرد.

مشاور دبیر کل حزب

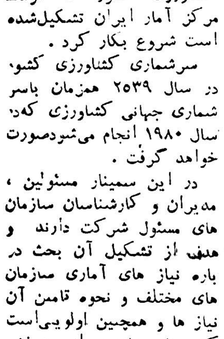

از سوی اقای دکتر جمشید آموزگار نخست وزیر و دبیرکل حزب رستاخیز ملت ایران، علاءالدین‌زرین‌پور مدیرروزنامه ندای‌ناسیونالیست بسمت‌مشاور دبیر کل حزب رستاخیز ملت ایران منصوب شد.

زرین‌پور قبل از این‌منصاب معاونت اداری و مالی وزارت کار وامور اجتماعی را بعهده داشته است.

سمینار سرشماری

سمینار چهارروزه سرشماری کشاورزی کشور که توسط مرکز آمار ایران تشکیل‌شده است شروع بکار کرد.

سرشماری کشاورزی کشور در سال ۲۵۳۹ همزمان باسر شماری جهانی کشاورزی که در سال ۱۹۸۰ انجام می‌شودصورت خواهد گرفت.

در این سمینار مسئولین، مدیران و کارشناسان سازمان های مسئول شرکت دارند و هدف از تشکیل آن بحث در باره نیاز های آماری سازمان های مختلف و نحوه تامین آن نیاز ها و همچنین اولویی‌است که برنامه های عمرانی به‌بخش کشاورزی داده‌اند.

تاریخ استفاده از پلاژ های کارگری

سخنگوی وزارت کار و امور اجتماعی اعلام کرد با معرفی سازمن کارگران‌ایران اسعده کارگران وخنواده‌های آنان از استراحتگاه های سطلی محمود آباد و بندر پهلوی از هفته آینده آغاز خواهد شد.

بنابر اظهار این سخنگو مدت مرخصی کارگران‌همچنان سالانه ۱۲ روز است.

انتصابات

با بدستور وزیر کشاورزی و منابع طبیعی آقای‌مهندس محمود بهادری مدیر کل کشاورزی استان مرکز بسمت مشاور وزیر منصوب شد.

وی ضمن‌احراز سمت‌جدید کماکان مسئولیت اجرای طرح عمران ورامین و گرمسار و همچنین سرپرستی ادارات کشاورزی ورامین و گرمسار، و فعالیت های کشاورزی و تعاون امور روستا های شهرستان های کرج شهر ری‌و شمیرانات را بر عهده خواهد داشت.

***

آقای محمدسمیعی بسمت رئیس‌آموزش کشاورزی‌وفریبرز شاهرخی‌بسمت سرپرست‌ادارات کل‌کشاورزی و تعاون و سرجنگلداری‌و سازمان‌تعاونی استان مرکز منصوب شدند.

درکلوپ روتاری شمیران

روز چهارشنبه چهارم اردی‌بهشت (فردا) آقای دکتر احمدی روانپزشک در موضوع «برزخ اجتماعی ما» در کلوپ روتاری شمیران در هتل‌هیلتون سخنرانی میکند.

نماینده سازمان دانشجویان

در انتشار لیست اعضای هیئت اجرائی حزب اشتباها نام سعید یغمائی بعنوان نماینده مشهد ذکر شده بود. بدین وسیله توضیح داده میشودکه وی ازجانب‌سازمان دانشجویان حزب انتخاب و به عضویت‌هیات اجرائی انتخاب شده است.

زنجیری برای حفاظت از زباله های خرابه سرکوچه!
(جاده قدیم شمیران)

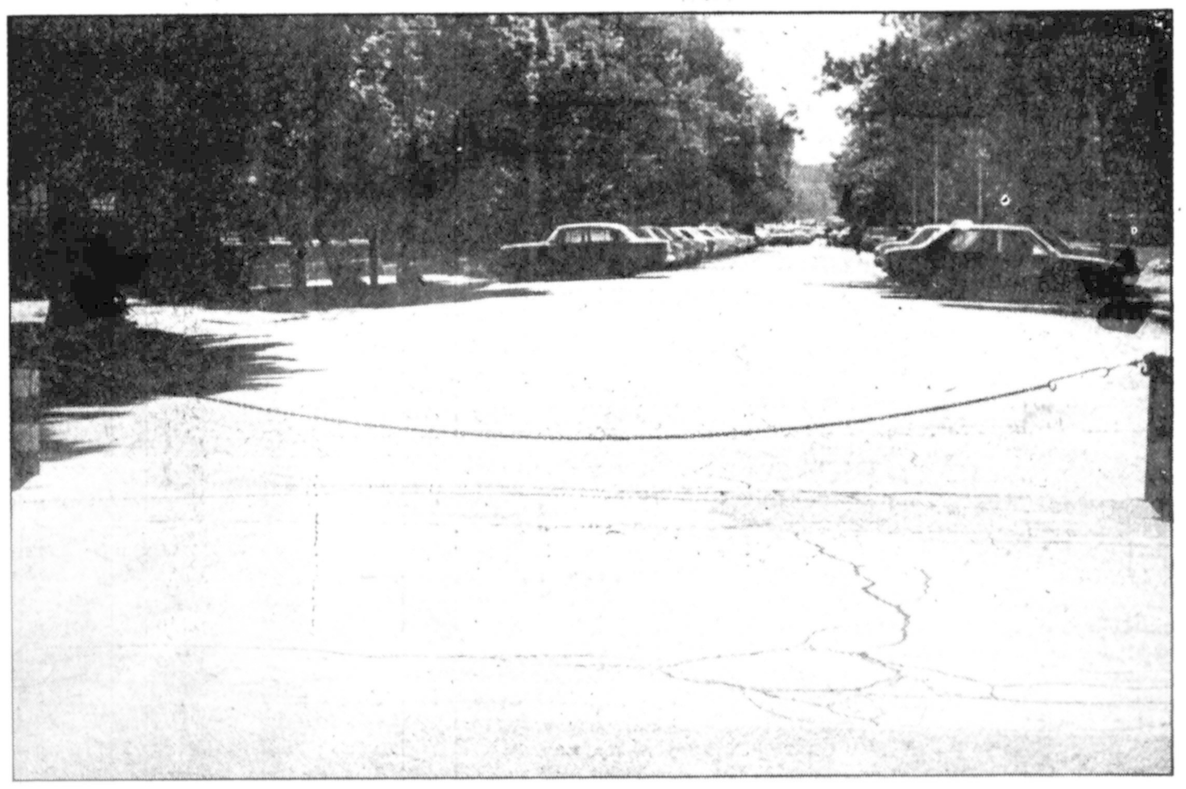

زنجیری دربرابر خیابان روبروی وزارت خارجه، این وزارت خانه یک خیابان عریض و طویل را به خود اختصاص داده است.
(تهران باغ ملی)

کوچه‌ها و خیابانهای تهران زنجیری شده‌اند!

بسیاری از سازمانهای دولتی و وزارتخانه ها، گروهی از افراد با نفوذ و اخیرا مردم عادی، راه کوچه و خیابان را بازنجیر مسدود کرده‌اند و از یک گذرگاه عمومی، محیطی خصوصی بوجود آورده اند!

✱ غربیها به حصار پیرامون کاخ شیوخ عرب «حریم» میگویند بمرور این لغت با همین ظاهر در زبانهای اروپایی پذیرفته شده ـ ودر یک مفهوم محدودتر به فضای بیرونی حرمسراهای ثروتمندان عرب اطلاق میشود. به این حریم کسی را راه نیست بجز خداوند خانه. وخواجگانی که حضورشان بیم وخوفی در دل صاحب، نمی اندازد. چه بسیار قصه ها که اینروزها از عشقهای بهنجارو نابهنجار درون این حریم در روزنامه های غرب بچاپ میرسد. وچه فراوان افسانه هائی که از روابط خدمه حریم با پری پیکران برقع زده در کتابهای «پورنو» ی غربی نشر مییابد. با اینهمه هرگز در هیچ فرهنگ واندیشه ای، حریم معنای فضای اختصاصی پارک اتومبیل، در مقابل سازمان دولتی یا ملی، وخانه بزرگی از اهل سرمایه یا سیاست را نمیدهد. تنها در یکجا حریم، معنا ومفهومی متفاوت با همه فرهنگها پیدا کرده است

✱✱✱

همراه با وسعت وگسترش تهران، وافزونی روز به روز وسایل نقلیه، نیاز به سطح مورد نیاز اتومبیلهای در حال حرکت وساکن هر لحظه بیشتر حس میشود. بالا رفتن پلهای هوائی بعنوان راه حل کوتاه مدت وایجاد جاده های کمربندی پیرامون شهر، بزرگراهها و تعریض خیابانهای موجود بعنوان راه حل مقابله با مشکل اتومبیلهای متحرک، از جمله اقداماتی است که مورد توجه مقامات ترافیک پایتخت است در مورد مشکل دوم، یعنی نبودن سطح لازم برای توقف اتومبیلهائی که در طول روز مورد استفاده قرار نمیگیرد. لزوم ایجاد پارکینگ در حال حاضر بیش از هر زمان بچشم میخورد. با این وجود بعضی از وزارت خانه ها، سازمانهای دولتی وخصوصی واخیرا جمعی از صاحبان نفوذ، با ایجاد حریم در فضائی که متعلق به عموم شهروندان پایتخت است راه حل آسانتر وفوری تری را یافته اند. چنین است که هر روز زنجیری بر دروازه کوچه یا خیابانی آویخته میشود. ویک تابلوی ورود ممنوع و«حریم اختصاصی وزارت فلان» در کنارش نصب میشود. ورود به این حریم اگر چه جزای پا گذاشتن به حریم شیوخ را ندارد. ولی نقره داغ جریمه ودردسر بدنبال اتومبیل گشتن در این یا آن پارکینگ راهنمائی ورانندگی، کافی است که رانندگان تهرانی را از دست زدن به چنین خطری باز دارد. کار زنجیر زدن به جائی رسیده است که بتازگی در اغلب کوچه های شمال شهر نیز، انواع گوناگون آن با تابلوهای کنارش بچشم میخورد. وساکنان ویلاهای چند میلیونی به این وسیله در محل سکنی خود هم از هایهوی جماعت راننده آسوده اند. معلوم نیست با بسته شدن کوچه ها وخیابانهای متعددی که قابلیت جا دادن یا عبور صدها اتومبیل را دارا هستند، چه بر سر اتومبیلهای سرگردان در خیابانها خواهد آمد. آیا راننده تهرانی در آینده نزدیکی که اغلب خیابانها وکوچه ها صاحب زنجیر میشوند، باید بیش از یکی دو ساعت بدنبال پارکینگ بگردد؟!

حریم مقابل آپارتمان! این یکی واقعاً جالب است!
(خیابان تخت طاووس)

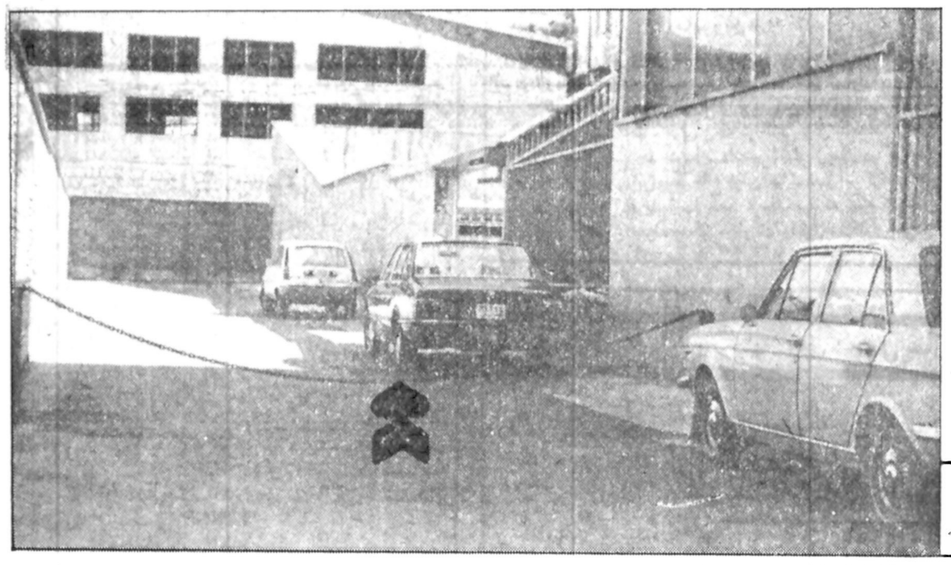

حتی شرکت های خصوصی هم در زنجیری شدن کوچه ها و خیابانها نقش دارند. (خیابان فیشرآباد)

...و اینجا نه اثری از سازمانی دولتی یا ملی است و نه نقشی از خانه صاحب قدرتی. ظاهراً اثری از یک تعمیرگاه در انتهای کوچه پیداست. (خیابان فردوسی، نزدیک توپخانه)

بانک عمران استخدام میکند

بانک عمران در اجرای برنامه‌های گسترده‌ای که بمنظور ارائه خدمات بهتر آغاز کرده وایجاد رابطهٔ بهتر با مراجعین بانک را وجههٔ همت خود قرار داده است، اکنون ابتکاری جالب عرضه می‌دارد وبا پیشنهاد حرفه‌ای تازه وپرارج گروهی از دوشیزگان وبانوان تحصیلکرده و روشنفکر را برای اجرای هرچه بهتر برنامه‌های خود با حقوق ومزایای جالب به همکاری دعوت می‌نماید.

شرائط استخدام

۱- برخورداری‌از روحیهٔ تفاهم وهمکاری
۲- حداقل تحصیلات دیپلم متوسطه (لیسانسیه‌ها در رشته‌های علوم اجتماعی حق تقدم دارند)
۳- سن بین ۲۰ تا ۳۰ سال
٤- آشنائی کافی بزبان انگلیسی در حد مکالمه
۵- دارا بودن مدرک انجام خدمت وظیفهٔ عمومی ویا معافیت غیر پزشکی

واجدین شرائط می‌توانند جهت کسب اطلاعات بیشتر به ادارهٔ کارگزینی بانک عمران واقع در ساختمان بانک عمران روبروی دانشگاه تهران از روز شنبه ششم خرداد ماه تا پنجشنبه یازدهم خرداد ماه بین ساعتهای ۹ الی ۱۲ مراجعه فرمایند.

درامریکا به این جنایتکاران میگویند «کوزانوسترا» درایتالیا به آنها میگویند «مافیا»....
.... و چه آسان میکشند مامورین از جان گذشته و قسم خورده این سازمان مخوف....

از فردا صبح درسینماهای

رویال - رکس

فابیو تستی
جین سیبرگ در فیلم رنگی
چه آسان میکشد

نیروی دریائی شاهنشاهی استخدام مینماید

نیروی دریائی شاهنشاهی جهت تکمیل کادر افسری دریائی تعدادی دیپلمه دختر و پسر را از طریق مصاحبه ومعاینات پزشکی استخدام نموده وجهت طی دوره‌های مهندسی مکانیک مهندسی برق، مهندسی الکترونیک مهندسی کامپیوتر، فرماندهی ناوبری، علوم اداری وانواع رشته های مدیریت به کشورهای امریکا، انگلستان، ایتالیا، فرانسه، ویا آلمان غربی اعزام مینماید. فارغ التحصیلان رشته های طبیعی ریاضی، که به ترتیب با حداقل معدل کتبی ۱۵ و ۱۴ قبول گردیده اند میتوانند جهت کسب اطلاعات بیشتر وثبت نام همه روزه بجز روزهای پنجشنبه وایام تعطیل به مدیریت استخدام نیروی دریائی شاهنشاهی واقع در خیابان عباس آباد، مقابل پمپ بنزین غربی مراجعه نمایند.

بنیانگذار: شادروان عباس مسعودی
صاحب امتیاز و مدیر: فرهاد مسعودی
سال پنجاه و دوم
محل اداره: خیابان خیام. ساختمان اطلاعات
تلکس ۲۱۲۳۳۶ ـ تلگرافی: اطلاعات. تهران
تلفن ۳۲۸۱

سخن روز

محدودیت جشن ها

طبق اوامر همایونی که توسط آقای نخست وزیر به هیأت وزیران ابلاغ شد، ازین پس جشن های ملی در سطح کشور منحصر خواهد بود به چهارم آبان و ششم بهمن، یعنی روز ولادت شاهنشاه و روزی که با اعلام اصول انقلاب شاه و ملت، ایران مرحله جدیدی از تاریخ حیات اجتماعی خود را آغاز کرد.

در روزهای دیگری که بمناسبت های مختلف تا کنون مراسم جشن و برنامه های عمومی صورت میگرفت، از این پس تشریفات و مراسم جنبه عمومی نخواهد داشت.

هر مرحله از زندگی یک ملت اقتضای سلوک و ترتیبات خاصی را دارد. مثلا زمانی ملت درگیر یک برخورد نظامی است. در اینحال باید روح مبارزه جوئی را در ملت تقویت کرد و هیجان عمومی را برانگیخت. وقتی ملت با یک مسأله حاد سیاسی روبروست باید خوراک ذهنی و فکری به مردم داد و ذهن و فکرشان را متوجه مسائل جدی ساخت. هرگاه احساس شود ملت از پس یک دوره کشمکش های طولانی، احساس خستگی میکند و دیگر موجبی برای تحریک هیجانات عمومی وجود ندارد، باید روح نشاط در مردم دمید و به آنها فرصت استراحت داد.

همینطور، اوقاتی پیش می آید که مصالح قومی بقول قدما «لب فرو بستن و بازو گشادن» را اقتضا میکند و لازم می آید مردمی از راحت طلبی چشم بپوشند و بیشتر کار کنند و به مسئولیت های فردی که متضمن پیشرفت اجتماعی است توجه داشته باشند.

اوامر همایونی درباره حذف جشن ها و تشریفات یا محدود ساختن آنها به یادبودهای ساده، حاکی از چنین ضرورتی است. با این دستورالعمل، شاهنشاه ملت خود را متوجه میسازند که محض به کار گرفتن همه فرصت ها و تجهیز تمامی امکانات در راه کار و تلاش سازنده حتی از تشریفاتی که یادآور رویدادهای مهم تاریخی و مناسبتی جهت بروز احساسات ملی است میتوان چشم پوشید.

شاید در شرایط کنونی، زمانی که بدین ترتیب صرفه جوئی میشود، فی حد ذاته، آنچنان تاثیری بر میزان کار سالانه دستگاههای اداری و اقتصادی نداشته باشد ولی اهمیت قضیه بیشتر بخاطر تاثیر روانی آنست. همچنان که حذف چند فقره مخارج تشریفاتی از بودجه دولت، نه بخاطر تاثیر آن بر ارقام بزرگ بودجه، بلکه به منظور تاکید بر روحیه صرفه جوئی است در مورد اخیر هم این تصمیم از یک رویه جدید و روحیه صرفه جوئی در وقت ـ بموازات صرفه جوئی در هزینه ها ـ حکایت میکند. صرفه جوئی بمنظور تجهیز همه امکانات در راه ساختن ایران بزرگ.

تفسیر سیاسی روز

زنگ خطری که برای سازمان ملل درهاوانا به صدا در آمد

نوشیروان کیهانی زاده

وزیر امور خارجه یوگسلاوی به کنفرانس وزیران خارجه کشورهای غیر متعهد که درهاوانا تشکیل شده بود پیشنهاد کرد در جامعه غیر متعهد یک «کمیسیون آشتی» تشکیل شود و وظیفه این کمیسیون این باشد که از برخورد نظامی و حتی جنگ تبلیغاتی میان دو عضو یا چند عضو این جامعه جلوگیری به عمل آورد.

وزیر امور خارجه یوگسلاوی اظهار اطمینان کرد که این کمیسیون می‌تواند از بروز هرگونه برخورد مسلحانه میان کشورهای غیر متعهد جلوگیری کند.

هدف وزیر امور خارجه یوگسلاوی این بوده است که برای جلوگیری از بروز هرگونه جنگی در جهان غیر متعهد، یک کمیسیون آشتی تشکیل شود و این همان وظایفی است که سازمان ملل بر عهده دارد، زیرا مقصود از ایجاد سازمان ملل حفظ نسلهای بشری از بلای جنگ بوده است.

وزیر خارجه یوگسلاوی اولین متفکری نیست که به کارآئی سازمان ملل ایراد می گیرد. انتقاد به سازمان ملل که اینک در آستانه اجلاس ویژه مجمع عمومی خود برای رسیدگی به پیشنهادهای مربوط به محدود کردن تسلیحات قرار گرفته است، سالهاست که آغاز شده است، ولی وزیر خارجه یوگسلاوی یک پیشنهاد عملی مطرح کرده است، یعنی گامی فراتر از انتقاد به جلو گذارده است.

اگر این کمیسیون تشکیل شود با توجه به اینکه نفاقها بیشتر در جامعه غیر متعهد روی می‌دهد به تدریج سازمان ملل اهمیت و جامعیت خود را از دست خواهد داد، زیرا برخورد دو کشور در بلوک غرب و یا بلوک شرق به ندرت روی می‌دهد و اگر داخل این دو بلوک اختلاف نظری هم پدیدار شود در چارچوب این جوامع حل می‌شود و وقوع اختلاف نظر میان دو کشور از دو بلوک نیز نادر است، زیرا به معارضه دو بلوک منجر می‌شود که حل آن فقط از ابر قدرت‌ها ساخته است نه سازمان ملل و امثال آن و به این لحاظ پیشنهاد وزیر خارجه یوگسلاوی یک توصیه پر معنی است.

ایجاد یک سازمان واحد به منظور حفظ صلح و قطع تجاوز در منطقه یا جهان سابقه تاریخی طولانی دارد. دانته متفکر معروف چند قرن قبل پیشنهاد کرد چنین سازمانی تشکیل شود و از جنگ و جدال کشورهای مسیحی جلوگیری کند، سپس هانری چهارم پادشاه فرانسه ایجاد یک «سازمان آشتی» میان کشورهای اروپائی را با همین هدف پیشنهاد کرد. جنگ جهانی اول نیاز به وجودیک جامعه ملل را که بتواند از تجدید جنگ جلوگیری کند و ضمن محافظت از صلح، اختلافهای ملل را از راههای مسالمت آمیز حل کند آشکار کرد و همین احساس، ویلسون رئیس جمهوری وقت آمریکا را بر آن داشت که تشکیل چنین سازمانی را پیشنهاد کند.

جامعه ملل پس از تشکیل، تا تاریخ حمله ژاپن به منچوری یعنی سال ۱۹۳۱ از کارآئی کافی برخوردار بود، لکن از این تاریخ ضعف آن شروع شد و حمله ایتالیا به اتیوپی در سال ۱۹۳۶ آنرا کاملا فلج ساخت. با وجود این، فکر ایجاد سازمانی برای حفظ صلح همچنان وجود داشت و در جریان جنگ جهانی دوم مورد توجه قرار گرفت و در مذاکرات روزولت و چرچیل در عرشه ناو «پرنس آویلز» مطرح شد. سپس در کنفرانس یالتا مورد بحث قرار گرفت و در سال ۱۹۴۵ در تالار شهر سانفرانسیسکو، نمایندگان بسیاری از ملل به ایجاد آن رای دادند. این سازمان که اینک در برگیرنده همه کشورهای دارای حاکمیت مستقل است در ۲ دهه اخیر نتوانسته است کارائی لازم را نشان دهد. مسئله اعراب و اسرائیل و عدم رعایت قطعنامه نوامبر ۱۹۶۷ شورای امنیت، سازمان ملل را کاملا تضعیف کرد. باید توجه داشت که اکثریت در سازمان ملل از آن کشورهای غیر متعهد است و اگر این کشورها، خود به تشکیل یک کمیسیون آشتی اقدام کنند باید شاهد ضعیف‌تر شدن سازمان ملل باشیم.

درست است که نسل حاضر به تدریج فجایع جنگهای اول و دوم جهانی را به فراموشی می‌سپارد، اما جنگهای منطقه ای تلفاتی «کم» ندارند و برای تقویت سازمان ملل چاره‌ای جز تجدید نظر در اساسنامه آن و حذف موادی که ضعف آور است و اضافه کردن مواد تازه، که برای تصمیمات این سازمان ضمانت اجرائی ملحوظ دارد وجود ندارد.

اینهم یک سمینار کشاورزی است

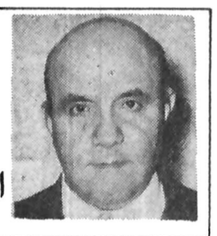

ابوالحسن عمیدی نوری

آقای وزیر کشاورزی!

در روزنامه ها خواندم برای کشاورزی سمیناری تشکیل داده اید که در آن سخنها بمیان آمد اما تنها مطلبی که در آن خبر بچشم خورد جمله‌ای کوتاه از بیانات خودتان بود که گفته‌اید: «شنیده‌ام بعضی ها رنج در شمال نمیکارند باید تحقیق کنیم چرا اینطور است»

البته این طرز تلقی مسائل کشاورزی مناسب با جلسات همان کاخ سر برافراشته بر آسمان وزارت کشاورزی است و سرنشینان بلند پایه آن که میبایستی هم در امر کشاورزی وقتی دور هم در سالنهای زیبا می نشینند واز آمار های دستچین شده ابراز خوش بینی هائی میکنند یک چنین جمله‌ای هم لااقل برای جناب وزیر بوجود آورند زیرا «تحقیق» خود مستلزم «اعزام هیئتی» است بشمال با «هزینه سفر» آنهم در هوای مفرح اردیبهشت که چند روزی در هتل رامسر بمانند و وقت خود را در کازینوی آن بگذرانند سپس گزارشی هم برای جناب وزیر تهیه و تقدیم کنند که؛ «خاطر مبارک آسوده باشد سراسر شمال را مزارع برنج پوشانده است»

آقای وزیر کشاورزی! اجازه دهید منهم از گفته های مردم راه و روستا در ضمن مسافرت کوتاه دو روزه بشمال قسمتی از مطالبی که شنیدم برایتان نقل نمایم و موافقت فرمائید آنرا هم بنام «سمینار سیار کشاورزی مردم راه و روستا» در کنار سمینار خودتان نهاده بدان بیاندیشید ضمنا از اینکه هزینه‌ای برای وزارت کشاورزی درباره این سمینار فراهم نشده معذورم دارید.

(۱) باغ میوه

در کیلومتر ۵ راه کرج ـ چالوس اجازه دادم راننده ام مردی پیاده را بامقداری بار که در دست داشت سوار نماید صورت چین خورده اوحکایت از کشاورز بودن میکرد. پرسیدم کجا پیاده میشوی گفت نزدیک پورکان. گفتم چه میکنی. گفت هیچ سرمای ناگهانی وتگرگ تنها وسیله گذران زندگی‌ام و سایر هم دهی هایم راکه از باغ میوه بزحمتی تامین میشد از بین برد، ناچارم کارگر ساختمانی شوم وباغ را ول کنم اما یکی ازبچه های محل تا چند روز پیش که از تهران آمده بود میگفت امسال کارگری در تهران نیز کساد است و ساختمان کم، میترسم بروم تهران عملگی هم نباشد! گفتم مگر شرکت تعاونی روستائی در محل ندارید؟ انجمن ده ندارید؟ بتهران به وزارت کشاورزی از این بلای ناگهانی خبر بدهید. کمک بخواهید باید بشما کمک فوری دهند تا باغات خود را حفظ کنید سرش را تکان داده لبخندی زد و گفت ای آقا ما را کجا آنجا ها راه میدهند.؟

(۲) انضباط روستایی

پس از سد کرج جوانی در لباسی مخصوص دست بلند کرد، او را سوار اتومبیل نموده راه افتادیم راننده ام از او پرسید شما مامور اداره محیط زیست هستید؟ او که لحن کرد مانند مخلوط بعربی داشت جواب مثبت داد از او پرسیدم از اینکار راضی هستی؟ گفت البته من جزو پناهندگان کرد بایران هستم ماهی یکهزار تومان بمن حقوق میدهند کار من هم ماموریت حفظ این کوه ها وسنگهای آنست! گفتم چطور؟ گفت کسی حق ندارد سنگ وشن وماسه بردارد! گفتم اگر برای ساختمان خانه‌اش باشد چطور؟ گفت باید پرود پروانه بگیرد. گفتم میدهند؟ گفت البته رسیدگی میکنند منتها با آنچه تقاضا نمایند چانه میزنند. نصفی، ثلثی اجازه میدهند. گفتم بیچاره دهاتی توی این کوهها و دره ها چقدر باید اینطرف و آنطرف برود برای خود مقداری سنگ و گل بدست آورد تا آلونکی بسازد. گفت خوب دیگر این دستور مرکز است باید مردم انضباط یابند!

(۳) مامورین درده

نزدیک دوراهی شهرستانک پیرمردی دست بلند کرده او را سوار اتومبیل نموده جویای حالش شدم گفت اهل کوهپایه رودبار قزوین هستم از دست مامورین محل خودم باین جاها آمده‌ام باغبانی یا سرایداری کنم. گفتم مامورین چه مزاحمتی برای شما مگر فراهم آورده اند؟ جواب داد چند گوسفند داشتم نه ماه از سال در کوه ها میچریدند چون مامورین دیگر مانع چرای آنها شدند و امر کردند باید خوراک دستی در طویله بآنها بدهم نه علف بود که تهیه کنم ونه دامداری باین شکل صرف میکرد ناچار آنها را فروختم گاوی شیرده داشتم در طویله نگاه میداشتم مامور دیگری آمد منزل و طویله را دید گفت این طویله نباید نزدیک اطاق سکونت باشد باید فوراً آنرا خراب کنی و طویله‌ای دور از آنجا بسازی؟ گفتم مثلا کجا. او بالاتر از پشت بام خانه فضای آزادی را نشان داد گفت آنجا بساز. هر چه گفتم زمستان ها اینجا سخت است نمیشود طویله را آنجا ساخت بحرفم گوش نداد بلکه تهدید کرد. ناچار رفتم طویله بسازم امامامور منابع طبیعی جلویم را گرفت گفت اینجا جزو منابع طبیعی است و مال دولت. اگر دست بزنی زندانی میشوی؟ من میان این دو مامور گرفتار شدم حالا آمده‌ام باینجاها بلکه برای خودم کاری پیداکنم؟

(۴) چرابرنج کاشته نمی شود؟

وارد وارد روستائی شدم که در اراضی مزروعی آن قبلاً برنج میکاشتند با آنکه مقررات اصلاحات ارضی در ان ملک اجرا شده و دیگر مالک دخالتی در آنجا نداشت دیدم مزارع برنج کاری نه شخم خورده و نه تخم برنج برای نشاکاری در جایگاه خود ریخته است. پرسیدم مگر برنج کاری نمیشود؟ یکی جواب داد خیر. زمین زمن ها لم یزرع مانده است. گفتم چرا؟ گفت برنجکاری برای اینهائی که باید کارگر بگیرند وزارعت کنند با گرانی دستمزد صرف نمیکند از این جهت زمینها لم یزرع است. است گفتم مگر زمین را زارعی زراعی که در زمین زراعت میکرد ندادند تا خود کارگری کند؟ گفت ای آقا این جا ها بعضی زمینها در کسانی کانی است که هرگز خودشان در زمین نکردند. نکردند مثلا در اینجا حتی بسرهنگ ارتش ساکن تهران، مدیر کل ساکن چالوس ونماینده مجلس بعنوان زارع نسق دار از طرف اصلاحات ارضی وقت زمین شد. شد بعضی از کسبه نوشهر و چالوس و خورده مالکین جاهای دیگر هم زمین دار اینجا هستند. آنها چون احتیاجی بزراعت ندارند کارگر هم سال بسال گرانتر میشود اینست که صرف برای آنها نمیکند برنج بکارند. در محلی باین خوبی با آب فراوان وهوای خوب زمینها ول است آنها زیاد هم گناه ندارند یک آفتی بنام کرم ساقه خوار پیدا که محصول کهمحصول برنج وقتی میرسد آنرامیخورد چیزی دستگیر نمیشود. تازه با این بدبختیها برنج امریکائی رادولت ارزان تر تر از برنجی که برای کشاورز تمام میشود در همین مازندران میفروشد پس دیگر تکلیف معلوم است.

(۵) حق تصرف یک هکتار زمین زراعی رافروخت

عصر شده بود در یکی از ساختمانهای کنار دریا ماندم روبرویم خانه های روستائی بود چند نفری از کشاورزان نزدم بتدریج میامدند و میرفتند. یکی از آنها که اغلب کارگری محوطه ساختمان را انجام میداد اول همه آمده بود باو گفتم چرا دیگر نمیائی کار کنی؟ گفت ای آقا خدا پدر دولت را بیامرزد که مرا از کار زراعت و برنجکاری آسوده ساخت. گفتم چطور؟ گفت آن زمین برنجی را که ده جریب بود و من تا پارسال در آن برنج میکاشتم یک تهرانی آمد از من خرید و راحتم کرد. گفتم چند؟ گفت متری یکصدریال که جمعا یک میلیون ریال شد. گفتم شنیدم توباز هم زمین اینجا داری پس خوبست از این پول تراکتور بخری. کود بخری. سم پاشی کنی آن زمین دیگرت را بهتر آباد کنی که محصول بیشتری برداری؟ لبخندی زده گفت: آن زمین راهم سپردم بفروشند. آخر مگر زراعت صرف میکند؟ بچه هایم که بشهر میروند انجا کار میکنند منهم از این پول پس از کسردلالی معامله و پرداخت یکصدهزار ریال بدهی که از همین زراعت برنج برایم فراهم شده بود بقیه را بشعبه بانک صادرات نزدیک محل خودمان سپرده گذاردم ماهی هفت هزارریال فعلا بمن بهره میدهد با آن زندگی میکنم.

(۶) آیا پرتقال داشتن هم مجازات دارد؟

زارع دیگری که باغ پرتقال داشت نزدم آمد باو گفتم خوب الحمدلله از باغ پرتقال لابد دخل خوبی کرده ای دولت که بداد شما رسید جلوی واردات پرتقال را به حمایت از شماها برای مدتی گرفت لبخند تلخی زده گفت اما بعضی از آنهائی که دوروبر دولت اند جیب خود را پر کرده اند؟ این میدانی های تهرانی گربه مرتضی علی اند از هرجا آنها را ول کنند چهار دست و پا بزمین میایند. یکی از گردنکلفت های میدان که در محل ما هم شریکی دارد زمین هائی را ارزان از ماها گرفته است گویا مشیرومشار دستگاه شرکت تعاونی بود طوری وضع را چرخانید که بسیاری اشخاص چون من برای داشتن پرتقال مجازات شده ایم؟ گفتم آخر چطور همچه چیزی میشود گفت خوب حالا که شده است. من هزارها کیلو پرتقال بردم فروختم دیدم چیزی که بمن ندادند هیچ بلکه مقداری هم بدهکارم؟ با تعجب دلیل بدهکاری را پرسیدم گفت بمن گفتند؟ پرتقال تو ریز است و استاندارد نیست برای هرکیلو پنج ریال هم ۱۴/۹۰ ریال جریمه شدی؟ گفتم یک همچه چیزی شنیدم باور نکردم اما در مجله ای مقاله ای بهمین ترتیب خواندم ولی نوشته بود در نتیجه اعتراض باغداران این جریمه لغو شد؟ گفت ولی هزارها امثال من این جریمه را هم دادیم و فهمیدیم داشتن باغ پرتقال جرم است؟ آخر من چه کنم بار پرتقال ریز بود با خدا که نمیتوانم بجنگم؟.

(۷) حتی باربری

یکی از معتمدین محل یکی از روستاها نزدم آمده بود از او پرسیدم وضع تان چطور است؟ گفت ای آقا ما که پیر شده ایم. کشاورزی هم که دارد از بین میرود بچه هاهم دست بکارهای شهری زده اند. سیم کشی، رانندگی، شاگرد بقالی، از اینجورکارها. دیگر در روستاها از جوانها کمتر خبریست. بچه های کوچک هم از دختر و پسر که بمدرسه میروند آنجاها از معلم ها شان لابد چیزهائی میشنوند که به پدر و مادرو خانه و زندگی روستائی بچشم حقارت مینگرند و همه اش بفکر اینند که بشهرها بروند، من نمیدانم دولت چه فکری برای آینده این کشور کرده است. ده که خالی شود شهر هم که پرگردد پس خوراک و غذای ما از کجا باید تامین شود؟ گفتم حالا که پرتقال دارید و بتهران حمل میکنید لابد بچه های محل شما که وانت و کامیون دارند آنها را میبرند این خود یک همکاری است. باناراحتی گفت اینکار راهم از ما گرفته اند؟ دو سال پیش که شرکت تعاونی پرتقالهای ما را خوب خرید ابتدا بچه های وانت دار این منطقه به حمل و نقل پرتقالها بتهران پرداختند. شهر هم عوارض خروجی میدادند هنوز یکماهی نگذشت دستوری رسید که کامیونهای بزرگ متعلق بیک شخص قدرتمند فقط حق حمل پرتقال را بتهران دارد بچه های ماناچار وانتهای خود را خواباندند و بچشم خود دیدند آن کامیونهای بزرگ حتی از پرداخت عوارض خروجی شهر نیز معاف بودند!

(۸) آفت دیگر برنج

یک کشاورز سالخورده نزدم آمد! از وضع برنج وزراعت آن از او پرسیدم او حرف عجیبی زد؟ گفت من سابق با کود حیوانی زمین برنجی ام را تقویت میکردم اما از وقتی که کودهای شیمیائی درآمد و مارا وادار باستفاده از آن نمودند دیدم کرم ساقه خوار پیدا شد. سابق اصلا نبود نظرم اینست که از کود است. بعد گفت بجان فرزندانم قسم که ته مانده کودشیمیائی توی گونی در جای مرطوب مانده بود وقتی رفتم آنرا برداشتم دیدم کرم در آن وول میزند. من بعد دیگر کودشیمیائی بمزرعه ام نزدم کودگاوی ریختم البته زیاد برنج نداشتم ولی سالم بود کرم ساقه خوار کمتر بدان صدمه زده بود. بچه ها بمن فشار آوردند بهره بیشتر باید از زمین برداشت حتما کودشیمیائی استعمال کن بازهم دچار گرفتاری شدید افت کرم ساقه خوار شدم. بعد با ناراحتی گفت اصلا برای کشاورزی ما از درودیوار بدبختی میبارد. یک آفت دیگری بدتر از کرم ساقه خوار پیدا شده بنام «پلاس» که آن صدمه اش بیشتر است. البته مامورین کشاورزی یکی دومرتبه در سال پیداشان میشود که سمپاشی کنند اما نتیجه کامل برای ما گرفته نشده است

(۹) ده هکتار باغ چای درحال انهدام

فردا صبح برای امضای سندی بدفترخانه اسنادرسمی واقع در سادات محله رفته بودم در آنجا فریاد و ناراحتی کشاورزان را از زراعت چای شنیدم که میگفتند حتی باغدارهای بزرگ اینجاهم دست از باغ چای برداشته اند. یکی از آنها دست مرا گرفت و برد بمحلی که بیش از چند متر جبهه خیابان داشت دیدم بوته های چای آن قطعه زمین در حال فرسودگی و خرابی است. گفتم چرا اینطور است؟ جواب شنیدم این باغ ده هکتاری مال مدیر یکی از روزنامه های تهرانست که چون میبینند بهره برداری از باغ چای زیان دارد آنرا ول کرده است! گفتم آخر زراعت چای که نباید ضرر داشته باشد زیرا اگر در زراعت های دیگر هرسال باید زمین را شخم زد و آماده کشت نمود بعدهم آنرا کاشت و آب داد تا محصول آنرا برداشت. در احداث باغ چای فقط یکمرتبه باید زحمت کشید تا بوته های چای را نشاند آنوقت پنجاه سال لااقل برگ آنرا میتوان چید خصوصا اینکه باغ چای اصولا آبیاری هم نمیخواهد. بعلاوه اگر زراعت های دیگر یکدفعه درسال محصول میدهد برگ چای را درسال از اردیبهشت تا مهرماه میتوان لااقل چهارمرتبه چید و اگر باران بیشتر آید البته برمدت چیدن نیز افزوده میشود پس هزینه آن فقط یکی دودفعه پاک کردن از علف است و کوددادن. حتی سم پاشی هم کمتر میخواهد چطور همچه زراعتی ضرر دارد؟ بمن جواب داد. تنها فقط دستمزد چیدن برگ گرانتر ازقیمت برگ چای است که بکارخانه داده میشود دراینصورت خرجهای کاشت و کودهم که اضافه شد زیان در زیان است گفتم چرا قیمت خرید برگهای چای را با هزینه تولید آن متعادل نمیکنند؟ بمن خندیدند و گفتند آخر چای در انحصار شرکت دولتی چای است و این شرکت میخواهد هم هزینه اداره خود را درآورد وهم سود بدولت تحویل دهد پس برگ چای را کیلوئی درحدود ۳۰ ریال میخرد درحالیکه اگر ۷۰ ریال بخرد امکان دارد فعلا صرف کند. یکی از همراهان گفت حتی در لاهیجان که شهر چای است شنیدم باغ چای را بباغ توت تبدیل میکنند و دولت جلوگیری ازاین امر مینماید، ولی بتازگی باغدارها دست به کندن بوته های چای نمیزنند بلکه درکنار بوته های چای درخت توت میکارند که شاید برگ آن درخت خود بوته چای را ازبین ببرد. آخر اینهم شد حمایت از کشاورزی؟ من گفتم شنیدم وقتی ابتهاج در راس سازمان برنامه بود کارشناسان چینی را بشمال آورده بود مطالعه درامر زراعت چای ایران کنند آنها پس از دیدار منطقه‌ای از عباس‌آباد تا رشت گزارش دادند از محل قلعه گردن (چند کیلومتری شرق شهسوار) تا رامسر برای برداشت چای دارجلینگ بسیار مستعد است. آیا حیف نیست همچه منطقه‌ای که عالیترین نوع چای را میتواند عمل آورد ازبین برود؟ یکی از همراهان گفت ما که کشاورز ضعیف اینجا هستیم تهران نشینها حتی مالک ده هکتار باغ چای که دستش به عرب و عجم بند است با علم بموضوع وقتی اقدامی نکند از ما دیگر کاری ساخته نیست.

(۱۰) ماموران محلی

ظهر در منطقه‌ای مملو از درختهای صنعتی بی نظیر در باغی بودم که سمت شمال آن محصور از جنگل رزبین بود تعدادی از درختهای مزبور در داخل باغ سرتاپاسوخته باقی مانده بود. به باغبان گفتم چرا این ها را نمی افکنید؟ اینها خیلی خشک است اگر مختصر جرقه‌ای بان بخورد جنگل را میسوزاند. گفت از ترس مامورین جنگلبانی که برای مان پرونده درست نکنند دست به ترکیب این درختها نزدیم. گفتم خوبست قبلا اطلاع دهید و تقاضای معاینه و کندن آنرا کنید. گفت مگر بیکاریم ازاین اداره بان اداره روزها پشت اطاقها بایستیم و التماس و درخواست کنیم باین کار رسیدگی شود تازه آیا حرف ما را بپذیرند یا نه؟ عیب کار اینست که کار کشاورزی مملکت شده است اداره بازی!

(۱۱) گندم کاری

جنب شعبه نفت مرزن آباد دو نفر زن را دیدم هر یک بچه شیرخواری به پشت بسته بودند و با دو دست خود دو پیت نفت در دست داشتند التماس میکردند. آنها را بریم به محلشان. راننده‌ام پیاده شد. پیت های نفتشان را در صندوق عقب اتوموبیل نهاده خود آنها را سوار نموده براه افتادیم. بین راه پرسیدم شما به کجا میروید یکی گفت «نزدبن»؟ گفتم مگر آنجا جای دزهاست؟که میگوئید دزدبن ؟ گفت آنجا محل اتصال دو نهر بهم است که نامش«دوزبان» است ما که تند حرف بزنیم آنهم بالهجه محلی اینطور تصور میشود ؟ پرسیدم شما در آنجا چند خانوارید ؟ گفت فعلا پانزده الی بیست خانوار در آنجا هستیم در حالیکه با هریجان سیصد خانوار میشویم. گفتم چطوری برای خرید نفت به مرزن آباد میایید ؟ گفت ای آقا جان کی بداد ما میرسد ما برای خودمان در تپه های هریجان زراعت گندم آبی داشتیم. آنجا چشمه سارهای خوب دارد زندگی خوبی داشتیم اما آن زمینها را از ما گرفتند گفتند جزو منابع طبیعی است. گفتم شما که میگوئید آنجا زراعت گندم داشتید چطور جز و منابع طبیعی شد ؟ گفت آخر زندگی همیشه که یک جور نیست یک سال وضع ما ها بدشد نتوانستیم در زمین هایمان زراعت کنیم سال دیگر مامورین جلوی ما را گرفتند دیگر نگذاشتند گندم کاری کنیم. حالا دیگر دچار بدبختی هستیم مردهای ما در راهها کارگری برای اداره راه میکنند با روزی ۳۰۰ ریال مزد یا اینکه کارگر ساختمانی میشوند.

* آقای وزیر کشاورزی ! اینهائی که نوشته‌ام فقط گفت و شنودیست در حاشیه یک مسافرت دو روزه‌ایکه از تهران به شهسوار و رامسر نمودم.

باور کنید کشاورزی ما از گندم تا برنج در حال بحرانست دامداری سنتی در سطح روستا ها با واحدهای کوچک که لااقل مصرف گوشت و لبنیات خود را تامین می‌کرد از بین رفته روستائیان مصرف کننده از شهر ها شده‌اند منابع طبیعی و حفاظت محیط زیست نیز به نحویکه بعضی از افراد مسئول آن رفتار مینمایند مزید بر علت شده است.

چهل سال قبل...

سفیر امریکا در پاریس به روزولت گزارش داد:

در اروپا میدان ها را برای جنگ آماده می کنند!

در بنای با شکوه ۴۰۰ هزار لیره ای سفارت امریکا در پاریس که در میدان کنکورد واقع شده آقای «بیل بولت» سیاستمدار معروف امریکا چند روز پیش گوشی تلفون خود را برداشته با رئیس جمهور امریکا آقای روزولت در حدود نیم ساعت صحبت کرد. آقای «بیل بولت» سفیر امریکا در فرانسه میباشد وخلاصه بیانش این بود که در اروپا میدان ها را برای جنگ آماده میکنند.

سفیر پیشگو!

در بحران های اخیر اروپا سفیر فوق که میلیونر هم میباشد بحدی در پیشگوئی ومطابق بودن آنها با واقع زبردستی ومهارت بخرج داد. که زمامداران امریکا او را در این قبیل امور بعنوان پیامبری میشناسند.

آقای «بیل بولت» یکوقتی ریاست دسته کار آگاهان امریکائی را در اروپا داشته وبخوبی میداند که چطور باید اطلاعات صحیحی بدست آورد وآنها را برای رئیس جمهور فرستاد. این نکته را نیز باید متذکر گردید که پیام صلح روزولت بعد از شنیدن اظهارات «بولت» وبتوصیه او انتشار یافت وبنابراین محافل سیاسی دنیا شکی ندارند که این شخص برجسته ترین سیاستمدار امریکائی در خارج میباشد. وهر چه او بگوید متکی بر اطلاعات دقیق وصحیح میباشد ودولت امریکا فورا بدان ترتیب اثر میدهد

سیاستمدار شماره ۲

سیاستمدار شماره ۲ امریکا در اروپا آقای «کندی» سفیر آن کشور در انگلستان میباشد که از چند سال پیش تا کنون با آقای «بیل بولت» رفاقت داشته ولی میل دارد در صحنه سیاست اروپا سیاستمدار شماره یک امریکا گردد ودوست خود را از داشتن این مقام محروم نماید.

آقای کندی نیز میلیونر بوده وبعلاوه ۹ فرزند دارد که آنها را بر میلیونها پولی که دارد ترجیح میدهد.

اما نکته قابل توجه اینست که چون تا کنون آقای کندی یکی دو مرتبه دوستان خود را در وزارت امور خارجه امریکا بی سبب بوحشت انداخته است به گزارشهای او کاملا اعتماد نمیکنند در صورتی که گزارشهای آقای «بیل بولت» در وزارت امور خارجه امریکا مثل وحی آسمانی تلقی میشود.

جراید امریکا هم به معروفیت آقای کندی لطمه زده او را متهم میکنند که حرفهای آقای چمبرلین را زود باور میکند.

حرف های بی معنی!

در سال ۱۹۱۴ آقای «بیل بولت» در مسکو بود ودر آنجا شنید که روسها فریاد کرده میگفتند «اطریش نابود باد!» از آنجا به برلن رفت وآلمانها را شنید که میگفتند: «فرانسه نابود باد!» از آنجا به پاریس رفت وفرانسویها را دید که میگفتند «آلمان نابود باد!» بنابراین تصمیم گرفت که سیاست را روش زندگی خود قرار دهد وبه این «حرفهای بی معنی» خاتمه دهد.

لذا حاضر شد که گزارشهای محرمانه تهیه کرده برای کشور خود بفرستد. طولی نکشید که وارد وزارت کشور شد در اطاقی که مجاور اطاق معاون رئیس نیروی دریائی امریکا بود ومعاون مذکور را «فرانکلن دلانو روزولت» میخواندند، مشغول کار شده وبا هم پیمان دوستی دائمی بستند.

در موقع صلح «ورسای» آقای بولت با «وودروویلسن» رئیس جمهور وقت امریکا بستگی داشت ووقتی که رئیس جمهوری از امضاء پیمان جامعه ملل خودداری کرد آقای بولت استعفای خود را نوشت ودر آن ذکر کرد که من متاسفم که شما جنگ ما را تا خاتمه پیش نمیبرید!

این نامه به ارزش ۱۴ سال بیکاری برای او تمام شد ودر این مدت داستانی نوشت که ۱۵۰ هزار نسخه آن بفروش رسید. بعد از این مدت سفارت امریکا را در دولت شوروی عهده دار گردید. سه سالی را که در مسکو خوشگذرانی کرده بود هنوز مردم آن دیار آن را با آب وتابی برای دیگران تعریف مینمایند.

از آنجا به پاریس آمد وسفر امریکا در فرانسه گردید وفعلا در ساختمانی که بهترین بنای امریکا در خارجه میباشد با همان زندگی مجلل سابق زندگی میکند.

آشپزتان را قرض بدهید!

از جمله حرفهای شنیدنی این است که وقتی احمد زوغو پادشاه آلبانی با ملکه ژرالدین ازدواج کرد از «بولت» درخواست آشپزش را موقتا به او قرض بدهد تا برای آنها غذا تهیه کند. بنابراین ذوق وسلیقه آقای بولت در خوردن غذا معلوم میشود.

یک مطلب شنیدنی دیگر اینست که چند هفته پیش آقای «بولت» از دختران زیبای پاریس دعوت کرد که برای ملاقات اعضای نیروی دریائی امریکا که برای تماشا بپاریس آمده بودند به سفارت امریکا بیایند ولی شرطش این بود که هیچ دختر قشنگی نباید مادر خود را همراه بیاورد!

در سپتامبر گذشته گزارشات محرمانه ای که آقای بولت فرستاد ومذاکرات تلفونی روزانه ای که با رئیس جمهور کرد ثابت نمود که از وضعیت اروپا بهتر از هر سیاستمدار دیگری مطلع است. در ماه مارس در طی نطق مهمی که نموده وپاسخی که بجراید آلمان وایتالیا داد با خنده مخصوص گوشزد نمود که «ما امریکائیها عادت به شروع کردن جنگ را نداریم»!

«نقل از اطلاعات ۲ خرداد ۱۳۱۸ـ ۲۴ مه ـ ۱۹۳۸»

از نگاه سخاورز

بزودی خیابانهای تهران سه طرفه می شود

امروز در تاریخ

نوشیروان کیهانی زاده

وزیر دفاع انگلیس که با یک روسپی رابطه داشت استعفا کرد

پارلمان انگلیس با دادن استقلال به فلسطین موافقت کرد

۲۳ مه (سه شنبه)

۱۹۱۸ * گرجستان بعنوان یک کشور مستقل در اتحاد شوروی اعلام شد.

۱۹۲۶ * فرانسه، لبنان را که تحت‌الحمایه آن کشور بود به عنوان یک جمهوری اعلام کرد.

۱۹۳۹ * پارلمان انگلیس اعلام کرد که پیش از سال ۱۹۴۹ به فلسطین استقلال خواهد داد، ولی این تصمیم به این دلیل که ده سال استقلال فلسطین را به تعویق می انداخت توسط اعراب و یهودیان فلسطینی محکوم شد.

۱۹۴۹ * جمهوری آلمان فدرال بوجود آمد و پایتخت آن شهر «بن» اعلام شد.

۱۹۶۲ * اسرائیل اعلام کرد آدولف آیشمن افسر سابق نازی که در آرژانتین دستگیر شده است جهت محاکمه به عنوان جنایتکار جنگ به اسرائیل منتقل خواهد شد. وی متهم به کشتن یهودیان بود.

۱۹۶۷ * دولت مصر به کشتیهای جنگی، هواپیماهای نظامی و ارتش خود دستور داد تنگه تیران را به روی اسرائیل ببندند و به این ترتیب خلیج عقبه بسته شد و بندر اسرائیلی ایلات در محاصره قرار گرفت و اسرائیل خود را برای جنگ آماده کرد.

۱۹۷۳ * وزیر دفاع انگلیس که متهم شده بود با یک «روسپی» رابطه دارد، از سمت خود استعفا کرد و نخست وزیر انگلیس دستور داد در باره رفت و آمدهای خصوصی سایر اعضای کابینه بررسی هایی بعمل آید.

کاردلخواه بنده زاده

یدالله ذبیحیان

بی خبر از همه جا در فکر بودم که فریاد خوشحالی بنده زاده مثل رسیدن نوبت تلفن، یا پیدا کردن نخود و لوبیای وطنی یا اصابت جایزه یک میلیون تومانی، تکانم داد.

چند لحظه در حیرت بودم که این بچه نیم وجبی باز چه دسته گلی به آب داده که این چنین سر از پای نمی شناسد. باتوضیح بیشتر او، فهمیدم که بنده زاده کار دلخواهش را پیدا کرده و خوشحالی بیش از حدش نیز به همین علت است. در برابر اعتراض من که باید مثل بچه آدم خوشحال بود گفت: شما نمی توانید فکر کنید وقتی آینده آدم معلوم میشود چقدر خوشحالی دارد.

گفتم مرا هم روشن کن تاخوشحال بشوم. گفت: بالاخره پس از مدتها نا امیدی راه و رسم و کار و زندگی من در آینده روشن شد.

با اصرار خواستم بیشتر توضیح بدهد. بنده زاده می گفت در حالی که برای انتخاب شغل سرگردان بودم و در غم بزرگی بسر می بردم و باخود می گفتم بکار های بزرگ مرا راهی نیست و کار های کوچک هم که موجب خفت و خواری خانواده‌ام می شود، خبر شدم که شهرداری برای خط کشی خیابان ها در صدد خرید رنگ سرد و گرم و نیمگرم است.

اینجا بود که من راهم را انتخاب کردم.

پرسیدم خوب بگو می خواهی در آینده چکاره بشوی؟

گفت: رنگ کردن.. مهم نیست کجا و چطور. همین که رنگ ردن را بلد شدم راه زندگی را پیداکرده ام..

گفتم خط کشی خیابانها وسیله شهرداری چه ارتباطی بکار آینده تو دارد؟

گفت شهرداری مرا بکار رنگ کردن هدایت کرد. اگر در شهرداری فکر رنگ کردن و خط کشی و خرید رنگ به میان نمی آمد من تا آخر عمر نمی توانستم کار دلخواه خود را پیداکنم.

گفتم حالا من باید چکار کنم؟

گفت مقداری رنگ، چند عدد قلم مو و گذراندن یک دوره آموزشی رنگ کردن.

گفتم بابا جان رنگ کردن یک حرفه است تو باید انواع رنگ ها و قلم مو ها را بشناسی و مهم تر انکه بدانی در کدام رشته رنگ کاری بیشتر علاقه داری.

گفت بابا جان من مهمترین مساله یعنی انتخاب کار را حل کرده‌ام دیگر مشکلی نیست.

من رنگ کردن را دوست دارم از کف خیابان گرفته تا سر و بدن آدم ها. اصلا رنگ کردن کار دوست داشتنیٔ و ذوقی من است

گفتم نقاشی هم کار شد؟

گفت: عیب کار از انجا است که شما قدیمی ها بزبان نسل امروز آشنا نیستید.

رنگ کردن ساده ترین و پرآمد ترین کارهاست. بخصوص که مردم این روزها خیلی زود رنگ عوض می کنند.

اگر اجازه دهید من اینکار را دنبال کنم ظرف شش ماه می بینید چه کار ها که نکرده‌ام. از رنگ کردن آدم ها می توان به همه جا رسید. الان هم بهترین فرصت است چون شهرداری برای رنگ کردن و خط کشی خیابان ها پیشنهاد خرید رنگ به انجمن شهر داده است. بنده زاده که تمام هوش و حواسش متوجه رنگ کردن آدم ها بود اضافه کرد: بهترین رشته رنگ کاری رنگ آمیزی آدم هاست که در برابر آن خیلی زود میتوان ترقی کرد.؟ اما مشکل مهم آنست که بسیاری از آدم ها در برابر رنگ مصونیت پیداکرده اند و آنقدر آنها را رنگ کرده اند که رنگ کردن آنهامشکل است. با این حال زنده باد رنگ زنده باد قلم مو، زنده باد نقاشی آدم ها. گفتم بابا جان مگر عقل از سرت پریده؟ گفت مگر نمی بینید که همین خط کشی و رنگ آمیزی کف خیابان ها چه سفره هائی را رنگین می کند؟ باز هم در این باره تردید دارید؟

گفتم قبول دارم تو چطور دنبال این کار می روی؟ گفت بابا جان اول از کف خیابان ها شروع می کنم. پس از مدتی تمرین سراغ درو پنجره می روم. کمی که گذشت برای رنگ کردن سراغ آدم ها می روم.

تفاوت رنگ و خط کشی خیابان ها و درو پنجره ها با رنگ کردن آدم آنست که در خط کشی خیابان ها باید رنگی بکار گرفته شود که زود زود ازمیان برود تا باز هم احتیاج برنگ و خط کشی باشد ، اما در رنگ کردن آدم ها باید جنس خوب و رنگ مرغوب بکار برود چون مردم زود بزود رنگ عوض می کنند کسادی وجود ندارد تا دنیا باقی است و آفتاب طلوع و غروب می کند آدم ها آماده رنگ عوض کردن هستند.

گفتم: بچه جان این معلومات را از کجا بدست آورده ای؟

گفت بابا جان باطرافتان نگاه کنید بیشتر آدمها برای مرتبه سوم و چهارم رنگ عوض کرده اند و بعضی برای دفعه ششم وهفتم آماده رنگ عوض کردن هستند.

درباره لایحه جدید قانون مطبوعات

محمد غفاری

لزوم تجدید نظر در قانون مطبوعات از مدتها پیش بخوبی احساس میشد و باین لحاظ اقدام آقای وزیر اطلاعات بجا و در خور قدردانی است. آنچه بر ارزش کار میافزاید این است که طرح قانون تازه را در معرض داوری و نظر خواهی قرار داده اند.

در واقع اگر بخواهیم در بین قوانین مملکتی، قانونی را «اجتماعی تر» از سایر قوانین بخوانیم باید قانون مطبوعات را سراغ کنیم.

در طرح قانون جدید مطبوعات نکاتی بچشم میخورد که نمیتوان از کنار آنها گذشت. برخی از این ملاحظات را یاد آور میشویم:

۱ ـ محدود بودن اعطای امتیاز انتشار روزنامه به «موسسات» (موضوع ماده چهارم) ممکن است باین ترتیب تعبیر گردد که حقوق اساسی اشخاص حقیقی در بیان آزادانه افکار و عقاید سلب میشود. افراد با صلاحیت باید آزاد باشند در چهار چوب نظام شاهنشاهی و قانون اساسی. با رعایت قوانین و مقررات کشور اقدام به انتشار روزنامه کنند.

۲ ـ در تبصره ۳ از ماده چهارم، چگونگی احراز صلاحیت و شرایط مادی لازم برای صدور امتیاز روزنامه یا مجله که بر عهده «کمیسیون مطبوعات» گذارده شده است گنگ و قابل تفسیر است. قانون باید صریح باشد و در شرایط کنونی، کمیسیون مطبوعات قادر است با توسل به این تبصره و بدون نیاز به ذکر دلیل مثبت، صرفا با بیان این موضوع که در خواست کننده فاقد شرایط و صلاحیت مالی است هر در خواستی را رد کند. شاید بهتر این باشد که شرایط شناخته شده و روشنی برای اینکار تعیین گردد و مثلا پیش بینی شود که متقاضی باید با ارائه مدارک مثبت، ثابت کند که توانائی مالی لازم برای انتشار منظم روزنامه یا مجله درخواستی را در یک دوره زمانی معین دارا است.

۳ ـ در بند ۵ از ماده هشتم پیش بینی شده است که «یکی» از مدیران روزنامه ها بانتخاب وزیر اطلاعات، عضور کمیسیون مطبوعات خواهد بود،آقای وزیر اطلاعات بر اساس چه ضوابطی این «یکی» را از میان ده ها مدیر روزنامه و مجله بر خواهند گزید؟ شاید راه حل این باشد که این فرد، بوسیله انجمن مطبوعات یا با رای مدیران مطبوعات انتخاب گردد.

۴ ـ در بند ۳ از ماده سی و دوم لازم است عبارت «ولایتعهد و نایب السلطنه» به دنباله جمله «مقام شامخ سلطنت» اضافه شود.

۵ ـ تجدید نظر در نگارش لایحه از نظر تصمیم برخی اشتباهات و کار برد واژه های درست و ایجاد استحکام در عبارت ها بر مبنای موازین قانون نویسی ضروری است.

نظریات کارمندان دولت در مورد استخدام

نظریات خود را برای اصلاح لایحه نهائی قانون استخدام کشوری بوسیله ارسال نامه به روزنامه اطلاعات و یا تماس با تلفن ۳۲۸۶۲۲ از ساعت یک و ۳۰ دقیقه تا ۳ بعد از ظهر هر روز بجز روزهای پنج شنبه و جمعه مطرح کنید.

مقررات استفاده از ۲۰ سال سابقه خدمت برای بازنشستگی بقوت خود باقی بماند

آقای محمدعلی قدرتی کارمند بازنشسته وزارت امور اقتصادی و دارائی ضمن ارسال نامه‌ای به روزنامه اطلاعات در مورد تجدید نظر در لایحه نهائی قانون استخدام کشوری قید کرده است: در لایحه نهائی قانون استخدام کشوری باید مقررات استفاده از ۲۰ سال سابقه خدمت برای بازنشستگی بقوت خود باقی بماند ولی لازم است که در متن تبصره ماده ۷۴ قانون استخدام که مربوط به استفاده از ۱۰ سال سابقه خدمت ارفاقی برای بازنشسته شدن است تغییراتی داده شود.

در حال حاضر در تبصره ماده ۷۴ قانون تاکید شده است که: وزارتخانه‌ها و موسسات و شرکتهای دولتی و موسسات موضوع بند (ت) ماده ۲ قانون استخدام می‌توانند تا تاریخ تصویب لایحه نهائی قانون استخدام با تایید هیاتی مرکب از یکی از معاونان وزارتخانه یا سازمان و یکی از مدیران به انتخاب وزیر یا رئیس سازمان و مسئول امور کارگزینی و تصویب وزیر یا رئیس سازمان مستخدمین رسمی مشمول قانون استخدام کشوری خود را که حداقل ۲۰ سال سابقه خدمت دارند بازنشسته کنند، بمدت خدمت این قبیل کارمندان فقط در احتساب حقوق بازنشستگی حداکثر ده سال بدون پرداخت کسور بازنشستگی افزوده می‌شود و خدمت زائد بر سی سال قابل محاسبه نخواهد بود و در تعیین حقوق بازنشستگی آنان بجای متوسط حقوق، آخرین حقوق قبل از بازنشستگی مبنای محاسبه قرار میگیرد.

آقای قدرتی در دنباله نامه خود نوشته است: از انجا که قدرت کار کردن همه کارمندان دولت یکسان نیست ضروری است که این امکان برای عده‌ای فراهم باشد که بتوانند با زمان خدمتی کمتر از ۳۰ سال هم بازنشسته شوند و بهمین علت پیشنهاد می‌شود که این مقررات همچنان در لایحه نهائی قانون استخدام کشوری نیز بقوت خود باقی بماند ولی در متن فعلی آن تغییر داده شود و استفاده از ۲۰ سال سابقه خدمت برای بازنشستگی در اختیار خود کارمند قرار گیرد همانگونه که تا قبل از اصلاحیه پنجم قانون استخدام نیز استفاده از مقررات تبصره ماده ۷۴ در اختیار خود کارمند بود، و چنانچه استفاده از مقررات فوق در اختیار خود کارمند قرار گیرد این امکان که از آن بعنوان ضربه‌ای بر علیه کارمند استفاده شود نیز از بین خواهد رفت.

آگهی استخدام

نیروی هوائی شاهنشاهی تعدادی غیرنظامی را در تخصصهای: مهندس الکترونیک ـ مهندس نگهداری هواپیما ـ مهندس ماشین آلات ـ لیسانسیه ریاضی و کامپیوتر (متخصص تجزیه و تحلیل سیستمهای کامپیوتر و برنامه ریزی) مهندس برق ـ مهندس مکانیک ـ مهندس یا لیسانس متالوژی ـ مهندس یا لیسانس شیمی ـ مهندس صنایع ـ لیسانس علوم (اداری ـ تعلیم و تربیت ـ حسابداری (را جهت خدمت در مرکز با حقوق مکفی به همکاری دعوت مینماید.

داوطلبان میتوانند درخواست کتبی خودرا طبق نمونه زیر تنظیم و حداکثر تا تاریخ ۲۵۳۷/۳/۱۵ به فرماندهی لجستیکی هوائی واقع در خیابان فرح آباد ژاله ارسال دارند.

م الف ۵۱۵۲

نیروی هوائی شاهنشاهی

نام و نام خانوادگی	شماره شناسنامه	محل صدور	تاریخ تولد	آخرین مدرک تحصیلی
محل فارغ التحصیل	تاریخ	سابقه کار	وضعیت خدمت وظیفه	حقوق مورد تقاضا

آدرس کامل: شماره تلفن

نیازمندیها
۳۱۱۲۱۹
۳۰۳۷۰۲

جذابیت بیحد و حصر این دختر دلفریب باعث می شد که مردان چون پروانه بگرد وجود او بگردند... البته منظور مردان ایتالیائی است که خودتان بهتر می دانید در اینجور موقعیت ها برای جلب نظر زنها چه الم شنگه‌ای بپا می کنند و چه صحنه های کمیک و طنز آلودی بوجود می آورند....

آغاز هفته ششم نمایش فقط در
سینماسانترال
سینمای ممتاز ۴ ستاره ****

گلوریا گیدا
در فیلم رنگی
عشق سرکش

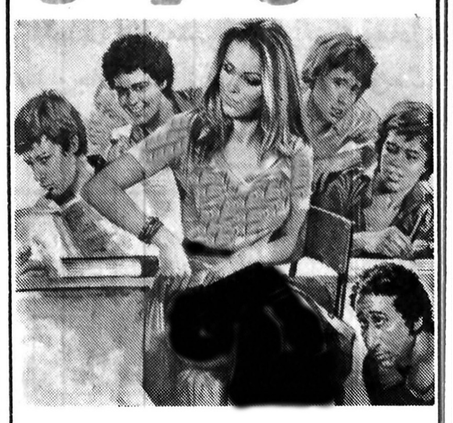

با شرکت: ماریو کاروتنوتو
جوسپه پامبیری- فرانکودانجلو

آگهی دعوت مجمع عمومی عادی سالانه شرکت هواپیمائی خدمات ویژه

بدینوسیله باطلاع کلیه صاحبان سهام شرکت هواپیمائی خدمات ویژه (سهامی خاص) میرساند که مجمع عمومی عادی سالانه شرکت در ساعت ۱۰ صبح روز سه شنبه نهم خرداد ماه ۲۵۳۷ در کاخ وزارت کشاورزی و عمران روستائی واقع در بلوار الیزابت دوم تشکیل خواهد شد. از صاحبان سهام دعوت میشود که در ساعت مقرر حضور بهمرسانند.

دستور جلسه:

۱ـ استماع گزارش بازرس شرکت در باره عملیات شرکت درسال مالی ۲۵۳۶.

۲ـ رسیدگی و تصویب ترازنامه و حساب سود و زیان سال مالی ۲۵۳۶.

۳ـ انتخاب بازرس شرکت.

۴ـ تعیین روزنامه جهت درج آگهیهای شرکت.

۵۱۴۴ـ ا

حرفهایی از آن سوی سیم

مشکلات خود را با اطلاعات در میان بگذارید
پاسخگوئی بعد از ظهر پنجشنبه و روزهای تعطیل
تلفن ۳۲۸۴۳۱ از ساعت ۸/۳۰ صبح تا ۴ بعد از ظهر
در اختیار شما است

ابوطالب عمرانی :

تا پیش از صدور فرمان مبارزه با گران فروشی، نان کیلوئی ۱۰ ریال عرضه میشد، آنگاه پس از مدتی آنرا به کیلوئی ۱۸/۵۰ ریال افزایش دادند. و حالا برای العین می‌بینیم که نان عملا کیلوئی ۵۰ ریال به دست مصرف کننده میرسد! حال آنکه دولت با تحمل ضرر و زیان آرد را کیلوئی ۷/۵ ریال در اختیار نانواها قرار می‌دهد. دیگر اینکه مدتی است نرخ بعضی از خدمات جنبی پزشکی نیز بطور بی‌قاعده‌ای افزایش یافته است. بعنوان مثال برای یک آمپول ۸ ریالی باید ۵۰ ریال دستمزد تزریق پرداخت کرد، همینطور ظاهرا مسئله داد و ستد با پول خرد دیگر منتفی شده است، چرا که فروشگاه‌ها و تمام مراکز عرضه کالا بجای پول خرد، آدامس یا کبریت میدهند.

بهجت شفیعی:

به هزار و یک دلیل فروشگاه تعاونی شرکت ملی نفت ایران باید وضع آبرومندتری داشته باشد و نیز در عرضه کالا همواره بهترین ها را به اعضای خود ارائه دهد. متاسفانه و بر خلاف این تصور اخیرا، اجناس این فروشگاه نامرغوب شده است، به عنوان مثال دو روز پیش تعدادی تخم مرغ از این فروشگاه خریدم، ولی مشاهده شد که همه‌ی این تخم مرغها فاسد است، به مسئول فروشگاه مراجعه کردم، میگوید فروشگاه کلیه کالاهای خود را از وزارت بازرگانی تهیه و عرضه میکند

آیا وزارت بازرگانی هم این ادعا را قبول دارد

دهقان سلحشور :

براساس مقررات، در بدو استخدام، یک لیسانسیه در گروه ۶ یک فوق دیپلم در گروه ۵ و یک دیپلمه در گروه ۴ قرار میگیرند، یعنی فاصله گروه هریک با هم فقط یک گروه است. حال اگر این سه نفر که در یک زمان استخدام شده‌اند، در حالت عادی یعنی اگر به پست های بالای اداری منصوب نشوند، کارمند دیپلمه با گروه هشت و کارمند فوق دیپلم با گروه ۹ بازنشسته میشود، اما کارمند لیسانسیه در گروه ۱۲ قرار میگیرد. به عبارت دیگر بهنگام بازنشستگی هم فاصله گروه یک دیپلمه و یک فوق دیپلم، یک گروه است، اما یک لیسانسیه با تفاوت ۳ و ۴ گروه بازنشسته میشود، خواستم بپرسم این تبعیض و تفاوت براساس کدام موازین منطقی است!

دانشگاه پهلوی
خدمات آموزشی

دانشگاه پهلوی برای تحصیل در دوره Ph. D. دانشجو می پذیرد

دانشکده تحصیلات تکمیلی دانشگاه پهلوی برای تحصیل در دوره Ph. D در سمستر اول سال تحصیلی ۳۸ ـ ۳۷ در رشته های * مهندسی برق و الکترونیک (تخصصی مخابرات) و میکربشناسی (تخصصی ایمنولوژی) از میان داوطلبانیکه واجد شرایط زیر باشند تعدادی دانشجو می پذیرد:

الف: دارا بودن درجه فوق لیسانس (M.S. یا نظایر آن) از دانشگاه‌های معتبر و مورد قبول دانشگاه پهلوی.

* داوطلبانیکه درجه لیسانس در رشته مهندسی برق و الکترونیک دارند در صورت واجد شرائط بودن میتوانند در برنامه فوق لیسانس بخش مربوطه شرکت نموده و پس از پایان تحصیلات فوق لیسانس تقاضای پذیرش به دوره دکترا بنمایند. این قبیل داوطلبان برای پذیرش در دوره دکترا در شرائط مساوی حق تقدم خواهند داشت.

ب: دارا بودن حداقل معدل کل ۳ از ۴ در دوره فوق لیسانس

پ: توفیق در امتحان یا مصاحبه بخش مربوطه

ت: گذراندن امتحان (پروفیشنسی) در زبان انگلیسی

ث: روشن بودن وضع داوطلب از نظر خدمت وظیفه

برای کسب اطلاع بیشتر و دریافت فرم تقاضا نامه مستقیما بدانشکده تحصیلات تکمیلی دانشگاه پهلوی شیراز واقع در خیابان ملاصدرا مراجعه یا مکاتبه‌نموده و تقاضا نامه را پس از تکمیل بهمراه مدارک خواسته شده حداکثر تا تاریخ بیستم خرداد ماه ۲۵۳۷ بآدرس دانشکده تحصیلات‌تکمیلی‌ارسال دارند.

دانشگاه پهلوی ـ دانشکده تحصیلات تکمیلی

مشاوره آموزش تحقیق

سازمان مدیریت صنعتی
مرکز آموزش
برای دومین
دوره عالی حسابداری
که از تاریخ ۷ر۳ر۲۵۳۷ شروع خواهد گردید
ثبت نام می نماید .
آدرس : خیابان پهلوی ـ نبش خیابان جام جم مرکز آموزش سازمان مدیریت صنعتی تلفن: ۲ـ۲۹۱۰۸۱ و ۹ـ۲۹۴۱۳۰

مؤسسه BEAUMONT EDUCATION AND TRAINING SERVICES راهنمائیهای کارشناسان خود را در مورد تحصیل و کارآموزی در بریتانیا در اختیار علاقمندان قرار میدهد .

Beaumont Education and Training Services یك سازمان فرهنگی است که مرکز آن در لندن است و کارکنان آن در امر راهنمائی و مساعدت دانشجویانی که از سراسر جهان آمده‌اند سالها تجربه اندوخته‌اند . دانشجویانی که به این مؤسسه مراجعه میکنند کسانی هستند که به آموزش اضافی ، آموزش و کارآموزی بازرگانی یا فنی ، و یا اشتغال ورزیدن به یکی از حرفه‌های معتبر علاقمندند .

بریتانیا دارای ۲۸,۰۰۰ دبستان و دبیرستان ، ۸۰۰۰ کالج آموزش اضافی ، ۳۰ پلی‌تکنیك ، ۴۶ دانشگاه ، و تعداد بیشماری از مراکز تخصصی است که آموزش در رشته‌هائی مانند بازرگانی ، برنامه‌دهی کامپیوتر ، منشیگری ، مهندسی ، فنون الکترونیك ؛ و آمادگی برای اشتغال به حرفه‌های معتبر را امکان‌پذیر میسازند چه بخواهید فقط زبان انگلیسی بیاموزید و چه بخواهید درجه دانشگاهی یا گواهینامه حرفه‌ای اخذ کنید ، ما با کمال خوشوقتی شما را راهنمائی خواهیم کرد .

BEAUMONT مداوما با مدارس و کالجها و پلی‌تکنیکها (هنر سراهای عالی فنی) در سراسر بریتانیا در تماس است و از شرایط آنها برای پذیرش دانشجو آگاهی کامل دارد . Beaumont میتواند برنامه‌های کامل آموزشی را برای هر دانشجوئی ترتیب دهد ..... از دبستان گرفته الی دوره‌های فوق‌لیسانس ... از نوآموزی گرفته الی احراز مشاغل در حرفه‌های معتبر .... ما در واقع کارشناسان تدوین اینگونه برنامه‌های آموزشی هستیم .

BEAUMONT خدمات کامل و جامعی در اختیار علاقمندان قرار میدهد

مثال ـ مدارس تابستانی برای آموزش زبان انگلیسی

این دوره‌های تخصصی کوتاه مدت زبان انگلیسی برودی برای کسانی که وقتشان محدود باشد فراهم خواهد بود . در این مورد ، کارشناسان Beaumont ترتیب دادن همه امور مربوط به مسافرت ، اقامت ، بیمه ، بهداری ، تهیه اسناد لازم ، ورفاه دانشجو در طی اقامت در بریتانیا را بعهده میگیرند .

یکی از مشاوران مؤسسه Beaumont بزودی از لندن به تهران خواهد رفت و از دهم الی بیست و ششم ماه مه ۱۹۷۸ در تهران آماده راهنمائی شما در مورد نیازمندیهای آموزشی و پاسخ گفتن به سئوالات شما خواهد بود . برای تماس با این مشاور ، به دفتر کار نماینده محلی ما (خانم ب . ریچاردسون) مراجعه نمائید ، نشانی : مرکز پایه برای آموزش زبان انگلیسی ، شماره ۱ ، کوچه نیائی ، خیابان شاهرضا ، تهران . مشاورمزبوردرهریك ازروزهای دوره اقامت خود در تهران آماده راهنمائی خواهد بود .

برای کسب اطلاعات بیشتر لطفا با نشانی زیر تماس بگیرید :

BEAUMONT EDUCATION AND TRAINING SERVICES LIMITED
Oxford House, 9-15 Oxford Street, London W1R 1RF, England

از: لوموند

ریشه‌های بحران ایتالیا

«ماریوآنتونیتا» یکی از اعضای سابق حزب کمونیست ایتالیا است که اکنون کرسی استادی را در شهر «ونسن» (فرانسه) اشغال کرده است.

«ماریا» در زمان جنگ دوم جهانی هنگامی که در سازمان مقاومت فعالیت می کرد به حزب کمونیست ایتالیا پیوست و پس از پایان جنگ مدتی خبرنگار «اونیتا» در پاریس بود و پس از آن از شهر ناپل بنمایندگی پارلمان ایتالیا انتخاب شد و سرانجام سال گذشته از این حزب اخراج شد. آنتونیتا در این مقاله دیدگاه خود را درباره وضع ایتالیا و حزب کمونیست آن کشور پس از کشته شدن آلدومورو و انتخابات اخیر شهرداریها شرح داده است:

ریشه تراژدی ایتالیا را باید در «سازش» جستجو کرد

تاریخ ایتالیا از دوران «کاوور» (بنیان گزار رنسانس و یکی از مبارزان وحدت ایتالیا ـ ۱۸۶۰ـ ۱۸۱۰) گرفته تا «دوپرتیس» «گیولیتی» اوایل دوران موسولینی، تولیاتی، اندره اوتی وبرلینگوئر انباشته از سازشهاست.

آخرین قرارداد سازش که آلدومورو «معمار» آن بود میان حزب دموکرات مسیحی و کمونیستها بسته شد. این قرارداد یا سازش تاریخی که در آن تمام حیله های سیاسی بکار برده شده اختیارات دولت را میان کمونیستها و دموکرات مسیحی ها تقسیم کرد. نتیجه منطقی سازش وجود دولت ناتوانی است که نمی تواند جز با اتحاد غیرطبیعی برایتالیا حکومت کند. حال باید دید که برای چه دولت و حزب کمونیست برای نجات جان آلدومورو سازش نکردند؟

پاسخ این سئوال کاملا روشن است. برای اینکه سازش بخاطر آلدومورو به اصل «سازش» پایان میداد.

معمولا هرکشوری هنگامی که مسئله جان یک انسان درمیان باشد روش انعطاف پذیری می گیرد اما در ایتالیا ماجرا درست برعکس بود.

آیا در این شرایط نمیتوان علت شکست حزب کمونیست را در انتخابات ۱۴ مه در روش خشنی که کمونیستها در ماجرای الدومورو نشان دادند جستجو کرد؟

دوران ضعف دولتهای ایتالیا که پس از جنگ دوم جهانی آغاز شد پیامد روش مبهمی است که حزب کمونیست نیرومند در مسایل مربوط به دولت پیش گرفت.

حزب کمونیست ایتالیا که در تدوین قانون اساسی بسیار پیشرفته ۱۹۴۷ شرکت داشت دست کم تا سال ۱۹۵۶ شوروی را بعنوان تنها مدل و الگوی کشوری که پایه های آن روی آزادی مطلق استوار شده و استثمار فرد بوسیله فرد در آن بکلی از بین رفته معرفی می کرد. دموکرات مسیحی ها برعکس از ایتالیائیها میخواستند که امریکا را بعنوان قطب همه عوامل مثبت زندگی: آزادی، دلار، گندم و تسلیحات جنگی بپذیرند.

عنوان کردن این پرسش که برای چه حزب دموکرات مسیحی سی سال برسرکار مانده بیفایده است.

اکثریت ایتالیائیها حاضر بودند به فساد طبقه حاکمه و غارت اقتصاد کشور تن دردهند اما زیر چکمه شوروی قرار نگیرند.

حزب دموکرات مسیحی با وجود تمام جنجال ها و رسوائی ها میتوانست روی یک تکیه مطمئن حساب کند ایتالیائیها که می بایستی دموکراسی واقعی را در جای دیگر جستجو کنند (برای برخی در مسکو و برای برخی دیگر در واشنگتن) بطور جدی به کشورشان دلبستگی نداشتند و حاضر نبودند بهرقیمت که باشد از آن دفاع کنند. بنابراین در یکی از روزهای سال ۱۹۷۸ حزب کمونیست وحزب دموکرات مسیحی که مشترکا ۷۵ درصد آرای انتخاب کنندگان را بدست آورده بودند روی فرمول یک «دولت اکثریت» یا «سازش تاریخی» بتوافق رسیدند باین ترتیب هم مسکو را از خود راضی کردند و هم واشنگتن را.

برژنف در سال ۱۹۷۷ در مسکو بگرمی از «انریکوبرلینگوئر» استقبال کرد و از سوی دیگر به امریکائیها اطمینان داده شد که در ارکان اتحادیه های موجود هیچگونه تزلزلی راه نخواهد یافت.

سازش تاریخی و «پدیده کمونیسم اروپایی» فرمول بسیار خوش آیندی برای کمونیستهای فرسوده و گروههای چپ گرای بیمار بود که نمی توانستند بیک سوسیالیسم مورد اعتماد بیاندیشند. در این شرایط سیستم «پلی سانتریسم» حزب کمونیست ایتالیا سبب شد که گروههای سیاسی پیروایده‌نولوژیهای گوناگون بسوی آن کشانیده شوند.

از دید سوسیالیست های فرانسه حزب کمونیست ایتالیا درست همان حزبی بود که بآن می اندیشیدند. روشنفکران مارکسیست برای کسب فیض به رم روی میاوردند. روشنفکران چپ گرای ایتالیا احساس می کردند مشعلدار یک کشور بتمام معنی پیشرفته با یک حزب کمونیست نمونه هستند. سال ۱۹۷۷ دوران شکوفائی و اوج محبوبیت حزب کمونیست ایتالیا بود اما در همان سال نخستین علایم یک موج اعتراض بچشم میخورد، شورش های دانشجوئی و گروههای حاشیه نشین سیاسی که پیدایش یک طبقه روشنفکر پیشرو را بدنبال داشت افسانه حزب کمونیست ایتالیا را در فرانسه برباد داد. این یک نوع انقلاب فرهنگی در ایتالیا بود. حزب کمونیست ایتالیا بجای آنکه این جنبش ازادیخواهی را که کاملا تازگی داشت تقویت کند با خشونت کامل با آن به مبارزه برخاست و باین ترتیب زمینه مساعدی برای یک خشونت بمراتب شدیدتر و پیدایش بریگادهای سرخ فراهم ساخت.

بریگادهای سرخ تنها آلدومورو را نکشتند بلکه جناح چپ جدید را بکلی نابود کردند یعنی کاری را که حزب کمونیست در سال ۱۹۷۷ آغاز کرده بود بپایان رسانیدند.

از: ابزرور

آلمان شرقی طراح ورهبری کننده شورش «شابا» بود

روزنامه انگلیسی زبان «ابزرور» روز یکشنبه این هفته نوشت که برخلاف تصوری که برای بسیاری از ناظران بوجود آمده آلمان شرقی ـ و نه کوبا طراح و رهبری کننده حملات مسلحانه در ایالت «شابا» (کاتانگای سابق) به قصد ناتوان کردن و مآلا سرنگون ساختن رژیم موبوتو رئیس جمهور زئیر است.

«ابزرور» از قول «کالین لگرم» که خبرنگار امور کشورهای مشترک‌المنافع است ـ بدون آنکه منبع این اطلاعات را فاش کند ـ نوشته است: مختل کردن ثبات زئیر و متزلزل ساختن رژیم موبوتو ماموریتی است که از طرف قدرتهای عضو پیمان ورشو به آلمان شرقی واگذار شده است.

دولت آلمان شرقی ایفای این نقش را تقریبا از مه ۱۹۷۶ـ هنگامیکه استراتژی افریقائی کشورهای بلوک شرق در جلسات سری ـ و در جریان نهمین کنگره حزب کمونیست آلمان شرقی در برلن خاوری مورد بحث قرار گرفت، آغاز کرده است. تاریخی که ابزرور ذکر کرده طبق شواهد متعددی که طی دو سال اخیر در بسیاری از ممالک باختری بدست آمده دقیقا همزمان با طراحی شدن استراتژی جاری کشورهای عضو پیمان ورشو در قاره سیاه بوده است.

خبرنگار ابزرور در گزارش خود نوشته است که نکات مهم این استراتژی تا جایی که به نقش آلمان شرقی مربوط میشود، رساندن کمک های نظامی و سلاح کارآمدی مانند سلاحهای ضد هواپیما به مجله «لوپوان» با توجه به اوضاع آشفته افریقا و حمله اخیر ژاندارمهای «کاتانگا» به ایالت «شابا» این تصویر را که تمام قاره سیاه را به صورت یک طپانچه نشان می دهد، با زیر کلیشه «طوفان در افریقا» روی جلد چاپ کرده است.

شورشیان جبهه ملی آزادی بخش کنگوی سابق بلژیک (زئیر کنونی) و بوجود آوردن هسته دایمی انقلاب در ایالت «شابا» را دربر میگیرد. گروه شورشیانی که اکنون کمربه سرنگون کردن حکومت موبوتو بسته‌اند از پایگاه هایی که در انگولا قراردارند رهبری میشوند.

بنابر گزارش ابزرور در حدود ۱۰۰ نفر از مستشاران نظامی آلمان شرقی در طول دو سال اخیر به آنگولا فرستاده شده‌اند تا شورشیان جبهه ملی آزادی بخش کنگورا با آموزش های «جنگ و گریز» به شیوه شورشیان دیگر آشنا کنند و گروه آنان را در طراحی نقشه های عملیاتی یاری دهند.

حساب فعالیتهای مستشاران آلمان شرقی در این زمینه از اقدامات مشترکی که شوروی و کوبا برای حفظ رژیم مارکسیستی آنگولا بعمل می آورند جدا نگهداشته شده است.

بعلاوه به پیروی از استراتژی بلوک شوروی مستشاران نظامی آلمان شرقی در پایگاههای جبهه ملی آزادی بخش کنگو نیز دستور دارند که از ایفای نقش های مستقیم در عملیات رزمی اجتناب کنند.

ابزرور سپس نوشته است که یک هیئت آلمان شرقی به ریاست ژنرال «هاینز هوفمان» وزیر دفاع آن کشور در اوایل ماه جاری چهار روز از آنگولا دیدن کرده و به چندین پایگاه نظامی دران کشور سرزده است. در این هیئت که با آگوستینو نتو رئیس جمهور آنگولا نیز مذاکراتی انجام داده ژنرال هلموت پوپ ـ معاون وزارت دفاع آلمان شرقی که گفته میشود سازمان دهنده حمایت از عملیات گروه های زیر زمینی دشمنان رژیم موبوتو است، نیز عضویت داشته است. طبق نوشته «کالین لگرم» ظاهرا یکی از انگیزه های آلمان شرقی برای برعهده گرفتن ایفای نقش جاری‌اش در تلاش برای برانداختن حکومت موبوتو ـ فکر خنثی کردن برنامه آزمایش سری نوعی موشک دور پرواز بوسیله کارشناسان آلمان غربی در زئیر است. این موشک اسرار آمیز که قرار است برای حمل ماهواره های جاسوسی مورد استفاده قرار گیرد طبق گزارشهای مطبوعات براساس توافق محرمانه‌ای که بین مقامات آلمان غربی و موبوتو حاصل شده در ایالت شابا مورد آزمایش قرار میگیرد.

آنگولای مارکسیست به این دلیل با آلمان شرقی برضد رژیم ضد کمونیستی زئیر همکاری می کند که مایل است اردوگاههای مورد استفاده جبهه آزادی بخش ملی آنگولا (یکی از دو گروه خصم رژیم چپ گرای این کشور) در نواحی جنوب زئیر برچیده شود.

در لیسبن یکی از رهبران شورشیان ضد کمونیست انگولایی که بوسیله قدرتهای باختری پشتیبانی می شود در این هفته اعلام کرد که یورش شورشیان کاتانگایی به شابا پیش درآمد یک تعرض عظیم نظامی با پشتیبانی فعالانه شوروی و بلوک اقمار آن در سراسر منطقه جنوب افریقاست. این شخص که «هندریک وال نتو» نام دارد به خبرنگار یونایتد پرس گفته است که طی چند هفته اخیر ۲۰۰۰ تن اسلحه و مهمات از شوروی و کشورهای اروپای شرقی به آنگولا فرستاده شده است، تا در تعرض نزدیک آینده علیه نیروهای افریقای جنوبی وروذزیا مخصوصا (درنامی بیا) و در عین حال برای پشتیبانی از شورشیان شابا در زئیر مورد استفاده قرار گیرد.

جمعی از نجات یافتگان حوادث شاباکه به بروکسل بازگشته‌اند بیشتر از ۲ هزار و ۵۰۰ اروپائی مقیم شابا بلژیکی بودند ـ.

از: واشنگتن پست

پیامدهای نزدیکی شوروی باآلمان فدرال

گرچه توجه جهانیان اخیرا به موافقتنامه اقتصادی ۲۵ ساله‌ای معطوف شده که در بن بوسیله رهبران شوروی و آلمان غربی به امضاء رسیده است، ولی درعین حال پیوندی کم هیاهوتر ـ اما از نظر سیاسی مهم نیز در زمینه بازرگانی بین دولت بن ـ و حریف کمونیست غدار اتحاد شوروی ـ چین ـ نیز بوجود آمده است.

آلمان غربی بدون آنکه چندان هیاهویی برپا کند خود را به بزرگترین طرف بازرگانی خارجی چین ـ بدون در نظر گرفتن ژاپن و هنگ کنگ ـ تبدیل کرده است.

برای پکن داشتن چنین پیوندهایی با بن نه تنها به معنای استفاده از کمک آلمانی ها برای مدرن کردن صنایع چین است بلکه ضمنا فرصتی است تا بتواند کرارا در گوش رهبران آلمان زمزمه کند و آنان را از مقاصد نظامی و سیاسی شورویها در اروپا برحذر بدارد.

برای اقتصاد صادرات گرای آلمان غربی رابطه‌ای که با چین برقرار کرده قبل از هر چیز فرصتی برای تحصیل سود از رهگذر دادوستدهای رضایت بخش تجارتی میان دو کشور را معنی میدهد. صادرات آلمان غربی به چین ـ که ضمنا اقلامی مانند کارخانه های کامل تولید کننده محصولات شیمیائی (بصورت صدور قطعات پیش ساخته برای برپا کردن این کارخانه ها در چین) ـ و لوله های فولادی و ماشین ابزار و تکنولوژی الکترونیکی را نیز در برمیگیرد. بین ۱۹۷۲ تا ۱۹۷۶ سه برابر و ارزش آن به سطح سالی تقریبا ۶۵۰ به میلیون دلار رسیده است.

سال گذشته شاید کاهشی در حدود ۲ درصد در صادرات آلمان غربی به چین بوده است. ولی مقامات مسئول امور اقتصادی در بن این کاهش را تا اندازه‌ای طبیعی میدانند. طبق توضیحی که اینها میدهند تنزلی که در سال گذشته حاصل شده تاحدی معلول تکمیل شدن کارهای ساختمانی برای طرح های متعدد یعنی پایان گرفتن فعالیت اجرایی این نوع طرح ها و در عین حال تا حدی نیز زائیده وجود غلیان سیاسی در پکن بوده است. نکته اخیر مخصوصا عاملی بود که درسال گذشته به رهبران چین فرصت نداد تا تصمیمات اقتصادی تازه‌ای برای کشورشان بگیرند.

با اینکه بنظر میرسد که غلیان سابق در صحنه سیاست پکن اکنون جای خود را به آرامش داده است. هنوز هم مسائلی آشکارا جدی و حل ناشده ذهن رهبران چین را از این بابت مشغول کرده است که کشورشان باید تا کجا برای جلب پایمردی کاپیتالیستهای باختری جلو برود. و از آنها برای ایجاد تجدد در صنایع و اقتصاد کشوری مانند چین که هنوز هم در نواحی مفتاحی دارای صفات اقتصادهای بدوی و بسیار عقب مانده است استمداد کند.

بازرگانی چین با آلمان غربی ممکن است یکی از کلیدهای مهمی را که برای تعیین چگونگی حل چنان مسائلی ضرورت خواهد داشت بدست دهد.

نشانه هایی هست که طبق آنها ممکن است غلیان تازه‌ای در چین درحال تکوین باشد وحتی در آینده نزدیک این کشور پهناور کمونیستی را فرا بگیرد ـ ولی مقامات آلمانی عجالتا احتیاط کردن را برابراز هر واکنش دیگری در برابر این چشم انداز محتمل ترجیح میدهند.

«تنگ سیائوپینگ» رئیس حزب کمونیست و نخست وزیر چین چندی پیش در گفتگویی که با «فردریک زیمرمان» ـ یکی از سیاستمداران برجسته اقلیت محافظه کاران آلمان غربی در پکن داشت به وجهی ضمنی گوشزد کرد که چین (به رغم تلاشی که برای بسط مبادلات بازرگانی با آلمان و کشورهای متعدد دیگر دنیای صنعتی بخرج میدهد) به هیچ وجه میل ندارد که خود را در قیود هر نوع وابستگی های خاص اقتصادی به هر یک از کشورهای دیگر ـ و از آن جمله ممالکی مانند ژاپن و آلمان غربی مقید سازد.

با وجود این، حلقه‌ای از پیوندهای خارجی چین که به ارتباطش با آلمان غربی مربوط میشود، ممکن است بدلایل تکنولوژیکی و سیاسی و حتی شخصی برای پکن اهمیت خارق العاده‌ای پیدا کند. صرف نظر از انگیزه های تجربی که در سالهای بعد از جنگ جهانی دوم ـ و به ویژه در طول یک یا دو دهه اخیر ـ باعث بسط شگرف صادرات آلمان غربی و روابط اقتصادش با بسیاری از کشورهای دیگر شده است ـ اهمیتی که این کشور از نظر رهبران چین دارد با دلایل سیاسی ارتباط پیدا میکند. آلمان غربی در اتحاد میان امریکا و ممالک اروپای باختری دارای موضع «میانه» است، این نکته بخودی خود برای بن اهمیتی خاص در چشم رهبران چین بوجود می آورد.

ولی از این مهمتر به هرچیز که بتواند به نحوی توانایی قدرتهای باختری را افزایش دهد و اراده آنها را در برابر چیزی که به زعم دولت پکن تصویر کننده تلاش شوروی در راه تحصیل سیادت نظامی و سیاسی بر سراسر اروپاست فی نفسه خوب است زیرا به کرملین مجال نمیدهد که بیشترین التفاتش را برجبهه چین و مرزهایی که با این کشور دارد متمرکز سازد.

دلشوره های مداومی که رهبران چین از ناحیه مقاصد شوروی احساس می کنند به توضیح این نکته کمک می کند که چرا چینی ها نه فقط در ۱۹۷۵ صدراعظم سوسیال دمکرات آلمان غربی را دعوت کردند تا از کشورشان دیدن کند بلکه حتی از تحبیب رهبران احزاب اقلیت محافظه کار آلمان غربی نیز که عقاید سخت تری در دفاع از آشتی ناپذیری با شوروی دارند غافل نمانده‌اند و تاکنون مردانی چون هلموت کهل دمکرات مسیحی و فرانتس ژزف اشتراوس سوسیال مسیحی و محافظ کارتر هم از پکن دیدن کرده‌اند.

از: الجمهوریه

«هفته تناقض» درخاورمیانه

هفته‌ای را که گذشت میتوان هفته «تناقض در خاورمیانه» نامید. زیرا ظرف روز های اخیر اظهاراتی از بعضی مقامات بلند پایه آمریکا شنیده شد که موجی از نگرانی و انتقاد در پایتخت‌های عربی بر انگیخت که این اظهارات، اظهاراتی متقابل بدنبال داشت تا کمی اطمینان بوجود آورد.... ولی باید دید حقیقت چیست؟ جیمی کارتر رئیس جمهوری امریکا یاد آور شده بود که هنوز هم معتقد است راه حل همه جانبه خاورمیانه نباید شامل یک کشور مستقل در ساحل غربی رودخانه اردن گردد. وی افزود: هر گونه راه حل دائمی باید بطور کلی بر پایه پیشنهاد حکومت خودمختار در ساحل غربی رود اردن باشد که مناهیم بگین نخست وزیر اسرائیل در چهار چوب پیشنهاد هائی که برای حل مناقشات خاورمیانه ارائه داده است استوار باشد.

در مورد مسئله فلسطین و سازمان رهائی بخش فلسطین کارتر تاکید کرد که ایالات متحده آمریکا امروز هم مانند گذشته بعقیده خود در مورد اینکه (هیچگونه تماسی با سازمان رهائی بخش فلسطین قبل از شناسائی اسرائیل از جانب این سازمان صورت نمی گیرد) پای بند میباشد.

کارتر سعی کرد این شایعات را رد کند که وی مایل است مناهیم بگین از نخست وزیری اسرائیل کنار برود.

این روش سر سختانه کاخ سفید باعث بروز نا رضائی تازه‌ای در مصر علیه سیاست امریکا شد و محمد ابراهیم کامل وزیر خارجه مصر سفیر آمریکا در قاهره را احضار کرد و اعتقاد مصر را دائر بر اینکه هسته اصلی مناقشات خاورمیانه مسئله فلسطین است بوی اطلاع دادو نیز بوی گفت که مصر با پیشنهاد بگین دائر به ابقای حاکمیت اسرائیل بر ساحل غربی رودخانه اردن و باریکه غزه سخت مخالف میباشد وزیر خارجه مصر از سفیر آمریکا خواست که بدولت متبوع خود اطلاع دهد چنانچه آن دولت خواستار یک راه حل همه جانبه و دائمی برای بحران خاورمیانه میباشد باید سعی کند اسرائیل از همه سرزمینهای عربی که در سال ۱۹۶۷ اشغال کرده بیرون برود و به ملت فلسطین فرصت دهد تا از حقوق حقه خویش از جمله حق تعیین سرنوشت استفاده کند.

«تناقض» در روش و سیاست امریکا موقعی علنی شد که این دولت چند روز قبل اجازه داد که دفتر سازمان رهائی بخش فلسطین در واشنگتن دائر شود، ناظران مصری میگویند اظهارات کارتر که در روز ورود بگین به ایالات متحده امریکا مطرح شد نشانگر تحولی عمیق در روش امریکا است.

این ناظران افزودند که اظهارات مزبور با اظهارات قبلی کارتر مغایرت دارد و مصر را ناچار خواهد ساخت که پس از دریافت متن اصلی اظهارات کارتر روش سیاسی تازه‌ای اتخاذ کند. در مورد گفتگو های بگین با کارتر گفته میشود که این گفتگو ها روی چهار موضوع زیر تکیه داشته است:

۱ ـ مخالفت با عقب نشینی از ساحل غربی رودخانه اردن بعنوان قسمتی از قرار داد صلح خاورمیانه.

۲ ـ اسکان یهودیان در مناطق عربی اشغال شده.

۳ ـ فروش هواپیما به اسرائیل ـ مصر و عربستان سعودی

۴ ـ خروج اسرائیل از جنوب لبنان.

بدون شک مسئله فروش هواپیما ها به سه کشور اسرائیل و مصر و عربستان سعودی که بتصویب کنگره رسیده از مهمترین مسائلی بود که در جریان گفتگو از آن سخن بمیان آمد.

گفته میشود که در هفته گذشته و قبل از تصویب لایحه هواپیما ها یکی از مقامات عالی رتبه سعودی وارد ژنو شد تا پیرامون خرید هواپیما های «میراژ ـ اف ـ ۲۱» با دولت فرانسه گفتگو نماید تا از این طریق دولت کارتر را وادار بفروش هواپیما کند. زیرا بدون شک وجود هواپیما های فرانسوی بجای هواپیما های آمریکائی در اختیار عربستان سعودی نفعی برای امنیت اسرائیل نخواهد داشت و فرانسه ملزم نخواهد بود که شرایطی برای فروش هواپیما های خود به عربستان و عدم انتقال این هواپیما ها به کشور های دیگر قائل شود و در نتیجه آمریکا نظارتی را که روی سلاح های فروخته شده خود بکشور های خارج دارد از دست میداد. منابع مطلع امریکا میگویند که هدف از مخالفت اسرائیل با فروش هواپیما به عربستان سعودی این بود که مانع گسترش روابط امریکا و اسرائیل که ظرف سالهای اخیر چه در جنبه اقتصادی و چه در جنبه نظامی توسعه فراوانی یافته بود بشود.

این مخالفتها و حملات اسرائیل و هوا داران آن باعث نا رضایتی شدید اطرافیان کارتر گردید و آنرا یکنوع دخالت در سیاست دولت کارتر دانستند که از ابتدا سعی کرده است روابط آمریکا با کشور های عربی را بویژه عربستان سعودی گسترش دهد.

در نظر خواهی که اخیرا سازمان هاریس در باره فروش هواپیما بکشور مصر و عربستان سعودی و اسرائیل بعمل آورد این نتیجه دست آمد که اکثریت مردم امریکا با فروش سلاح به هر کشوری که باشد مخالف بودند.

این نظر خواهی نشان داد که ۶۴ درصد امریکائیان مخالف فروش سلاح به اسرائیل و ۷۱ درصد و ۷۳ درصد بترتیب مخالف فروش آن به عربستان سعودی و مصر بودند.

از: مطبوعات خارجی

۳ سال پس از جنگ هند و چین

سه سال پس از پیروزی در جنگ هند و چین ـ رهبران کمونیست ویتنام اماج همان ضربتهائی قرار گرفته‌اند که قبل از آنها ـ خصم قدیمی‌شان امریکا را نیز فلج کرده بود: درگیری در جنگی ناخواسته بر ضد دشمن کوچک اما دست نیافتنی و آشتی ناپذیر، گسیختگی اقتصادی نابسامانی اجتماعی و حتی فرار وسیع جوانان مشمولی که حاضر نیستند به صفوف ارتش ملحق شوند و یا در جنگی که از آن نفرت دارند بر ضد دشمنی که نمی شناسند ـ و رغبتی به کشتن و کشته شدن ندارند ـ شرکت کنند.

نام وان کیت عضو کمیته مرکزی حزب کمونیست ویتنام طی نطقی که اخیرا ایراد کرده زبان به شکایت از رفتار منفی نسل جوان ـ مخصوصا در بخش جنوبی کشور گشوده است.

طبق اعتراف های تلخ وی در ویتنام جنوبی جایی که در ۳۰ آوریل ۱۹۷۵ در آن حکومت دست نشانده امریکائیان در سایگون سقوط کرد ـ جوانان ویتنامی در برابر وظیفه دفاع از سرزمین اجدادی در برابر حملات تازه خمرهای سرخ واکنش مساعدی نشان نداده‌اند. از سوی دیگر ادامه کمبود مواد غذایی که گزارشهای حاکی از خرابی وضع محصول غله در سال جاری نیز باعث تشدید آن شده دور نمای تیره‌ای برای رژیم کمونیست ویتنام بوجود آورده است به رغم اکراه بزرگ رهبران دولت هانوی از تولید کردن تفنگ وتوپ درشرایطی که گاوآهن و تراکتور، فوری‌ترین نیاز واقعی کشور است ویتنام کمونیست امروز خود را گرفتار مسائل اخلاقی نبرد کردن بر ضد قدرتی می یابد که از خودش بمراتب کوچکتر و حقیرتر است. و این درست یادآور تجربه‌ای است که تنها تا چند سال پیش بوسیله آمریکا در نبردش برضد قدرت کوچکتر کمونیستهای ویتنامی در معرکه جنگ طولانی هند و چین آزمایش شده است ویتنام ـ پس از چشیدن طعم مست کننده پیروزی درخشان خود در پایان جنگی که به شکست و بیرون رانده شدن خوار کننده ابر قدرت امریکایی از جنوب شرقی آسیا منتهی گردید ـ اکنون روح سلحشور سابق را از دست داده است.

این داوری مشترکی است که در ماه های اخیر ـ از هنگامیکه کامبوج کوچک ـ جنگ سبعانه‌اش را بر همسایه بسیار قدرتمندترش ویتنام کمونیست تحمیل کرده ـ همه جا در اظهار نظر دیپلماتها و حتی به نحوی استتار شده در کلام بسیاری از سخنگویان رسمی دولت هانوی تکرار شده است.

داستان زندگی من

۲۰

نوشته: ریچارد نیکسون

رئیس جمهوری اسبق آمریکا

دو حلقه از نوارها گم شد!

با اینحال من ضمنا پی بردم که محتوای کلی نوارها به وجهی است که ادعای اساسی جان دین را با منطقی چون و چرا ناپذیر، در این باره که من با مباشرت او در طول یک دوره ۸ ماهه (قبل از ۲۱ مارس کذایی) برای جلوگیری از اجرای عدالت دسیسه کرده بوده ـ رد میکرد.

من همچنین متقاعد شدم که معدوم کردن نوارها عملی بود که احساس گناهکاری ما را با تاثیری نازدودنی در دهن مردم بوجود می آورد و من بطور ساده باور نمی کردم که برملا کردن هرچیز، از آنچه که شخصا مرتکب شده بودم میتوانست بقدر بوجود آمدن چنان احساسی زیان بخش باشد.

به محض آنکه تصمیم گرفتم که از معدوم کردن نوارها خودداری کنم، باید این تصمیم را هم میگرفتم که آیا آنها را در اختیار کمیته ایروین و بازپرس ویژه پرونده واترگیت قرار دهم و یا با استفاده از اختیارات فوق العاده‌ای که بعنوان رئیس قوه مجریه امریکا داشتم از ارائه دادن نوارها طفره بروم.

من میدانم که طبق فکری که اغلب مردم داشتند، اختیارات ویژه رئیس قوه مجریه (یعنی مقام ریاست جمهوری) صرفا در حکم غلافی بود که من آن را در گرد خودم بوجود آورده بودم تا بدان وسیله خود را از گزند فاش شدن اعمال سوء خودم حراست کنم. اما این واقعیت که من خواهان حفظ خودم از خطر گزندها بودم، تغییری در این واقعیت بوجود نمی آورد که من در عین حال ایمانی ژرف و محکم به «اصول» داشتم و آن زمان نیز ـ مانند امروز ـ مطمئن بودم که «اصول» چیزی است که بطور دقیق قلب یک ریاست جمهوری نیرومند را تشکیل میدهد.

حتی با وجود اینکه اعمال اصول در این مورد خاص به دلیل ماهیت و دامنه مباشرتم در ایجاد ماجرای واترگیت خنثی شده بود، بهرحال نمی خواستم اولین رئیس جمهوری باشم که در تاریخ ایالات متحده امریکا وبال کاستن از حرمت اصول را برای خود خریده است.

و بالاخره من بطور ساده با اطمینان خبر نداشتم که چه چیز درنوارها وجود دارد. اگرمن یقین داشتم که درمحتوای نوارها ابهامی وجود ندارد و مرا همچون ایدال شاعرانه یک رئیس جمهوری درحال سخن گفتن و پیگیر برای اجرا شدن خالی از اختلال عدالت نشان خواهد داد، فکر میکنم که شاید راهی میبافتم تابرنهی درونی‌ام غلبه کنم و به ارائه شدن نوارها رضایت دهم. اما نوارها چنان چیزی نبود. لااقل ان مقدار اندکی از صدای ضبط شده درنوارها که من گوش کرده بودم چنان تصویری را نشان نمیداد، و بنابراین برای من چاره ای جز ترسیدن از آنچه که درنوارهای دیگر وجود داشت و من آنها را نه شنیده بودم و نه میتوانستم سخنان ضبط شده درآنها را بیاد آورم، باقی نمی ماند. باین ترتیب بود که من تصمیم گرفتم از اختیارات ویژه مقام ریاست جمهوری برای خود داری‌ام از تسلیم کردن نوارها استفاده کنم.

بازپرس ویژه «آرچیبالدکاکس» دست به کار شد تا نوارهای ۹ فقره از گفتگوهای ضبط شده مارا قانونا مطالبه کند.

من حالا با اعتقادی مطمئن درک میکنم که از زمان برملا شدن وجود نوارها و از هنگامیکه من تصمیم گرفتم که آنها را معدوم نکنم، ریاست جمهوری من دیگر اقبال اندکی داشت که تا پایان مدت مقررش دوام پیدا کند. بدبختانه شعور فطری و غریزی من آن روزها چندان وضوح یا اطمینانی نداشت و نمیتوانستم توجه یابم که گرچه معدوم کردن نوارها ممکن بود به منزله اعترافی به گناهکار بودن جلوه گر شود، تشبث جستن به اختیارات فوق العاده مقام ریاست جمهوری به قصد نهی افشا شدن محتوای آنها نیز بزحمت میتوانست تاثیر سویی کمتر از معدوم کردن آنها داشته باشد. درپایان کار، امتناع من باعث تباهی همان اصولی شد که من طبق اعتقاداتم خودرا پابند آنها میدانستم و تصور حفظشان را میکردم.

***

* ابرام حکم مطالبه نوارها

در ۱۲ اکتبر دادگاه استیناف به تایید حکمی که قاضی کاکس برای مطالبه نوارها صادر کرده بود رأی داد.

گرفته شدن تصمیمی ازاین نوع، درشرایطی بدتر از آنچه که آن روزها در اطراف من وجود داشت، غیرممکن بود.

«اسپیرو اگنیو» درست درهمان روزها مجبور به استعفا کردن شده است (تاجای خود را درمقام معاونت ریاست جمهوری به جری فورد بدهد) و بحران جنگ یوم کیپور (جنگ اعراب و اسرائیل در رمضان ۱۹۷۳) دراوج خود قرار داشت.

ادامه دارد

انسانی که درجستجوی رهایی است

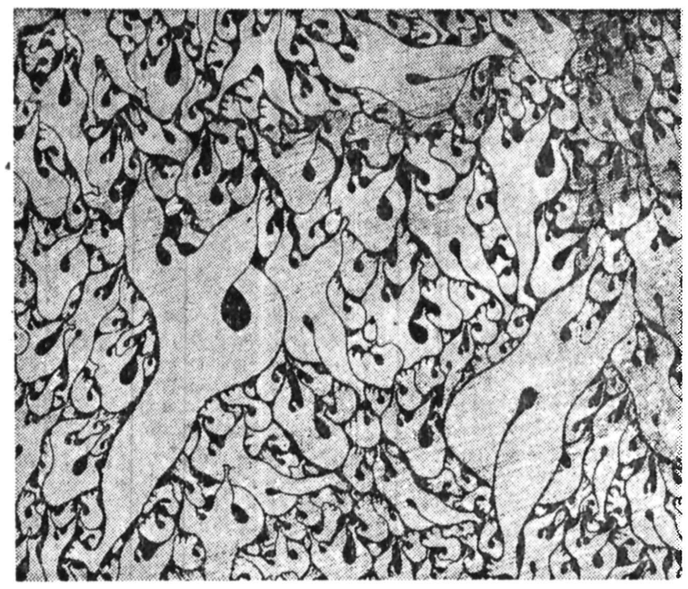

نگارخانه شیخ ، بخشی ازآثار نقاشی «شهلاحبیبی» را که دربرگیرنده کارهای قدیمی وجدید ترین ساخته های اوست بنمایش گذاشته است. «حبیبی» که سالهاست در این رشته کار میکند وتجربه ها و آموزشهای بسیاری را پشت‌سر گذاشته، امروز برای خود صاحب، روش مستقلی شده‌است وهرنوع نوگرائی یاتحولی که او در نقاشی‌اش پدید می ـ آورد ، در چهارچوب همین روش دور میزند

تماشاگر، در رویاروئی با تابلو های «شهلاحبیبی» خود را باانبوه آدم هائی باسرهای کوچک و اندام درشت وحالتی معلق‌مییابد. در لحظات اول تشخص آدمها آسان نیست و تماشاگر می‌پنداردکه نقاش برای خلق، تابلوی زیبا و چشمگیر، نقش هائی را کنار هم نشانده است . در پاره‌ای کارها این نقش‌ها، چنان هماهنگی دارد که حاشیه های منقوش وهنر تذهیب کاری را تداعی میکند .

«حبیبی» میگوید: کارمن در نقاشی ، پرداختن به انسان است. انسانی که به‌تنهائی میتواند سمبل‌همه انسانها باشد وانسانی که دایم در حال تکاپو و جستجو است و بکدم قرار وآرام ندارد. این بیقراری انسان را من در جهت والائی‌مطرح میکنم، رسیدن بیک تکامل معنوی ویا در واقع به عرفان ومعنویت.. آدمهای آثار من، بطور جمعی بسوی این هدف در حرکت‌اند و دستهایشان‌که به‌آسمان بلند است، نشانه استمداد آنها برای رسیدن به رهائی مطلق است .

از «حبیبی» میپرسم ، انسانی بااین هیات (سر کوچک واندام درشت) را باچه معیاری برگزیده و در کارهایش گنجانده است ، میگوید: آدمی با این تیپ حاصل تمرین‌ها و اتوود های مکرر من است‌انسانی بااین شکل که من انتخاب کرده‌ام به پرنده بیشترشبیه میشود ووقتی در فضا حالت تعلیق پیدا میکند ، سبکبالی‌اش را می شود حس کرد .

«شهلا حبیبی» بتدریج که از کارهای ساده به‌نقش های پیچیده‌ای دست یافت ودر سیر تکاملی کارهایش درکار برد رنگها نیزمهارت بیشتری پیدا کرده است . در کارهای قدیمی او، رنگها تخت وساده در کنار هم نشسته‌اند . اما در آثار تازه‌اش، سایه روشن های زیبائی دیده میشود وگاهی، نیز بابکار گرفتن یک رنگ ملایم مثل آبی ، هماهنگی خاصی بین طرح، محتو او رنگ تابلو بوجود آورده است .

بعضی از کارهای «شهلا حبیبی» ، اثری است حد فاصل خط و نقاشی. اما در همه تابلو های او ، منحنی های چشم نوازجای خود را دارند .

«حبیبی» بعضی ازطرح‌هایش را که شاید آدم ها و پرنده هائی هستندکه در آثار او حضور دایمی‌دارند، بصورت قطعات چوبی در آورده ودرکنار تابلوهایش به نمایش گذاشته است . این ساخته‌ها اگرچه حالت نقاشی های اورا ندارد،اما بادقتی که در رنگ آمیزی آنها بکار رفته ، وجوه مشترکی باتابلوهای نقاشی پیدا کرده است

«شهلا حبیبی» بعنوان یک تجربه، نقش هائی بر روی سنگ نشانده است . واین سنگ منقوش نیزدر کنار تابلو های نقاش‌خودی نشان میدهد .

این واقعیت را نباید از نظر دور داشت، که «شهلا حبیبی» نقاشی ذهن‌گراست وآنچه که برروی بوم منتقل میکند، برداشت های ذهنی اوست. بهمین‌جهت برای بسیاری ازتماشاگران که بدیدن آثار این نقاش می‌آیند، سبک کار و فلسفه نقاش، بعنوان سئوال‌مطرح میگردد وتماشاگر سعی می کند دریابد، که این آثارچه ارتباطی بازندگی واقعی و دنیای ملموس او دارد و «شهلا حبیبی» در پاسخ به سئوالهائی از این دست ، میگوید: فلسفه کارمن ، بررسی انسانی است که سمبل همه انسانهاست انسانی در جستجوی حقیقت ورسیدن به رهائی مطلق ...» . ودراین‌مسیر، نقاش همواره گوشزد می کند که بعضی از آثارش را باالهام از فضای عرفانی، خلق کرده است .

«معماری معاصر ایران»

زیر ذره بین...

آسمانخراشها ، مظهر نوآوری در «معماری‌معاصر ایران» است

«نگارخانه آزاد» که‌چند هفته‌ای از آغاز فعالیت آن نمی‌گذرد تم اصلی کارش‌را به بررسی معماری معاصر ایران اختصاص دارد و در نخستین نمایشگاه آثاری از معماران معاصر ایران‌عرضه کرد. این نمایشگاهها که به تناوب تا پایان سال جاری ادامه پیدا می‌کند ، شناختی از جنبه‌های گوناگون معماری معاصر ایران بدست خواهد دادو بخصوص فصل پایانی این نمایشگاهها ، «هنرمعماری معاصر» را به داوری می گذارد. اینکه ، تحولات معماری در ایران تا چه اندازه دستخوش ، سود طلبی شده است و تا چه اندازه سیر تحولی مطلوب و منطقی داشته است .

با برپائی این‌نمایشگاه‌ها فرصت برای بررسی و نقد معماری‌معاصر ایران فراهم خواهد شد . اما این واقعیت حداقل براهل فن پوشیده نیست که معماری ایران در مسیر تکاملی‌اش دچار ضایعاتی شده است. اینهمه ساختمانهای سر به آسمان سائیده بدون داشتن هماهنگی منطقی ، روی جسم و روان آدمها اثرات بسیار نامطلوبی بجاگذاشته است و آثار خوب و درخور توجه‌معماری‌معاصر درمقابل این غول‌های آسمانخراش که حاصل نفع‌طلبی‌هاست، به چشم نمی‌آید و اتاق‌هائی که از تنگی و کوتاهی بسیارسقف انسان را به نفس‌تنگی می اندازد ، رهاورد نوعی معماری آشفته و تابع‌رقابت های سودجویانه است . از موسسه‌ای که درمیدان حسن‌آباد وگنبدهای‌زیبایش را از قواره می‌اندازد تا صدها بساز و بفروش‌خرد و کلان که همچون قارچ از زمین آسمانخراش رویانده‌اند به این آشفتگی مدد کرده‌اند . درواقع اگر قرار است «معماری معاصر» ایران بطور دقیق درمعرض داوری قراربگیرد، بایستی از تمامی جهات به آن‌توجه بشود و «نگارخانه آزاد» که براین اساس نمایشگاه هائی را تدارک می‌بیند ، علاوه بر نمایش آثاردرخور توجه آرشیتکت‌های معاصر نارسائی‌ها و ضایعات معماری معاصر را نیز باید درمدنظر داشته باشد . تا فرصتی تازه برای بررسی دقیق و واقع‌بینانه این نارسائی‌ها و یافتن راهی برای مبارزه با آن برای صاحبنظران فراهم گردد

یک درمانگاه مجهز

خیلی بیشتر از ۸ میلیون تومان پول نقد بدردمیخورد

مرد خود ساخته‌ای که یك عمر کار کرده وطعم تلخ تنهائی را چشیده است، اکنون ارضای خود را در خدمت به خلق جستجو میکند .

مصطفی فرمان‌آرا ، لوح زرین نیکو کاری را از دست والاحضرت شاهدخت اشرف پهلوی دریافت میدارد

مصطفی فرمان آرا هر یکی از روز های زمستان سال گذشته دریك گردهم آئی که اعضای کلوب روتاری ترتیب‌داده بودند یکجا هشت میلیون تومان هزینه ساختمان یك درمانگاه را در لواسان و گلندوك تقبل کرد ووقتی یکی از یاران از او پرسید ، واقعا براساس چه نوع طرز فکری راضی شده است اینهمه پول را ببخشد ، خیلی آسان و راحت جواب داد :

«... واقعا این هشت میلیون تومان پول به‌چه دردمن میخورد ؟»

ساعتی بعد که خبرنگار یك مجله هفتگی با او به‌گفتوگو نشست ، این‌مرد نیکوکار با بیان سرگذشت خود ،انگیزه این دهش را روشن ساخت ... مصطفی فرمان آرا آنروز از گذشته‌های‌خود چنین گفت :

«... وقتی برای اولین بار باطرافم نگاه کردم، یعنی وقتی در این دنیا باخودم آشنا شدم، بیك حقیقت تلخ دست‌یافتم‌و آن این‌بود که از همبازی هایم ، از کودکانی که در اطرافم میدیدم بسیار محروم‌تر هستم ... البته یك کودك فقر را نمی‌شناسد اما من می‌توانستم احساس کنم‌که زندگی در آغاز بامن برسرلطف نیست .... و این وضع همچنان ادامه داشت ... یادم می آید وقتی بمدرسه‌رفتم ناچار بودم مشقهایم را بپای‌یك چراغ‌لامپای شکسته که دودهم میکرد بنویسم ...اما قهر زندگی باین هم‌بسنده نکرد و در سیزده چهارده سالگی وقتی باطرافم نگاه کردم دیدم که پدر ، مادر و برادرهایم‌زیر خروارها خاك خفته‌اند .... و من، یك‌نو جوان سیزده چهارده ساله ، تنهای تنها ماندم ... درمانده و کاملا مبهوت که نمیدانستم چرا زندگی اینطور بی‌رحمانه بامن رفتار کرده است .

مرك عزیزان و تنهائی مرا بازندگی برسر لج انداخت . با خودم گفتم باید کار کنم وبرای خودم، هم پدر باشم وهم مادر ...هم برادر باشم و هم خواهر ... من باید از خودم چیزی بسازم که چون فولاد بتواند همه ناملایمات را تحمل کند.. و چون احساس کردم‌که می‌توانم وظایف سخت را عهده‌دار شوم داوطلب خدمت در اداره دارائی شدم و با حقوقی‌معادل ماهانه پانزده تومان استخدام‌شدم.

حالا روزها کار میکردم وشبها درس میخواندم ... اما دیری نگذشت که‌ترجیح دادم‌بروم و دربانك ملی مشغول‌کار شوم زیرا حقوق بانك پنج تومان از حقوق دارائی بیشتر بود ....» مصطفی فرمان‌آرا، مردیست که در برخوردهایش بسیار گرم و صمیمی رفتار میکند ، او نیکی ونیکو کاری را یکی از صفاتی میداند که‌خداوند در نهاد هرکس گذاشته است . لیکن این مرد خدا اعتقاد دارد که آدمی درطول زندگی گاه آنچنان غرق در مسائل این جهان می‌شود که فراموش میکند به‌پرورش این خصلت پسندیده بپردازد .

فرمان آرا میگوید « ... من عاشق صنعت نساجی بودم. بهمین جهت درحالیکه کار میکردم، باپولی که بدست می‌آوردم هزینه‌های ادامه تحصیلم را هم فراهم میساختم ...»

شوق ادامه تحصیل همه وجودم را لبریز کرده بود ... پس‌به منچستر رفتم‌تا رشته مورد علاقه‌ام را دنبال کنم اما درآن دیار یکباره احساس کردم که میزان پولی که من با خودم آورده‌ام واقعا بی‌ارزش است ، پس‌بازهم آستین ها را بالازدم و کار کردم ... کار من خالی کردن‌واگن‌های پست بود... کاری سنگین و کمر شکن در برابر مزدی بسیار اندك که‌برای آنهمه کار حدود بیست ریال بپول ما میشد ... گاهی از خودم میپرسیدم مگر می‌شود آدم اینهمه ارزان باشد ؟

اما چاره‌ای نبود . میخواستم‌مهندس نساجی بشوم ... و البته شدم . اماوقتی به تهران آمدم یك مهندس بیکار بودم که باید دنبال کار میدویدم ... اما بهر حال اینطور ترجیح دادم که نانم را از پارچه درآورم، این بود که وارد تجارت پارچه شدم و باخرید و فروش منسوجات کارم را آغاز کردم و کم‌کم زندگیم رونق گرفت

من امروز بی‌نیازم... بچه‌های منهم چه از جهت مادی و چه از جهت علمی بی‌نیاز هستند .

یك روز وقتی بحساب زندگی ودارائیم رسیدم دیدم آنچه میماند همین هشت میلیون تومانی است که دارم تقدیم‌می‌کنم ... واقعا فکرش را بکنید ، من و بچه‌هایم خانه جداگانه داریم ... درآمد داریم ... اتومبیل داریم ... راننده هم داریم ... خوب حالا یك مشت پول نقدبه چه درد ما‌میخورد ؟... و بنظر من این کاملا فکر غلطی است که یك مشت پول نقد را گوشه‌ای نگهداریم ... و ازطرفی وقتی در منطقه‌ای مثل لواسان وگلندوك اینهمه نیاز بیك مرکز درمانی هست چرا اینهمه پول صرف ساختن یك درمانگاه نشود ؟... »

برای مصطفی فرمان آراکه بااندیشه‌ای پاك میگوید : «... این پولها به چه درد میخورد ؟» آرزو کنیم که همچنان مردی سازنده باشد و یقین داشته باشیم که فرزندان اووراه پدر را دنبال خواهندکرد.

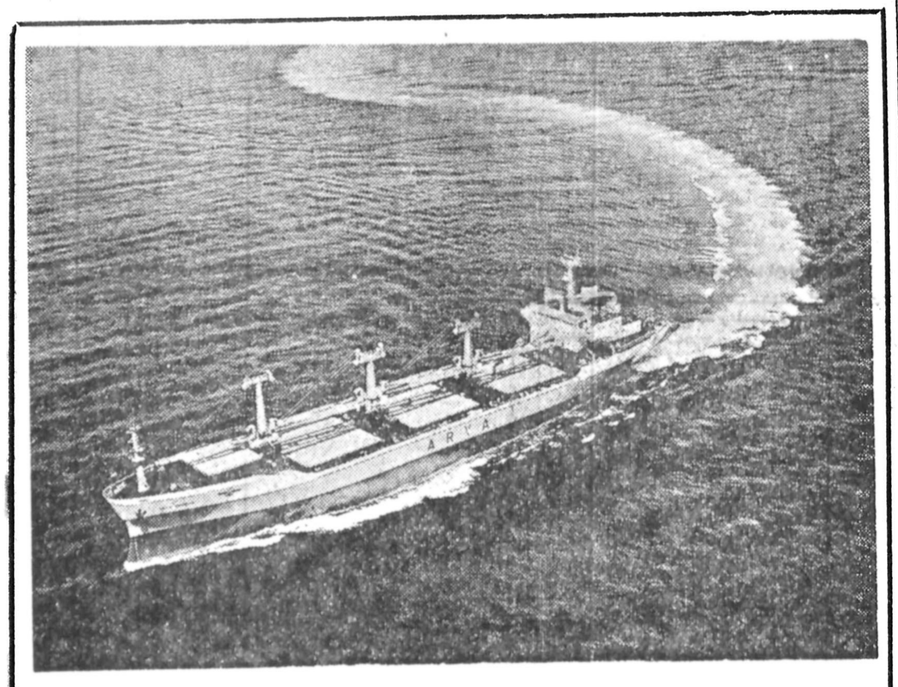

کشتیرانی ملی آریا

«آگهی استخدام کارآموز برای شغل مسئول تدارکات کشتی»

کشتی‌رانی ملی اریا تعدادی داوطلب مرد واجد شرایط زیر را برای اشتغال‌در شغل‌مسئول تدارکات کشتی‌های خود از طریق امتحان زبان انگلیسی ، مصاحبه و معاینات پزشکی می‌پذیرد که‌پس از طی دوره کارآموزی‌دریك مرکزآموزشی درکشتی‌های خود به خدمت درناوگان بازرگانی خواهند پرداخت‌ناوگان آریا ، با پرچم ایران در خطوط‌دریائی‌خاوردور،آمریکا،افریقا، مدیترانه ، دریای‌سرخ‌وخلیج‌فارس‌درحرکت‌بوده، حمل ونقل کالارا بین بنادر ایران و سایر بنادر جهان‌برعهده دارد .

کارکنان دریائی ضمن مسافرت‌باکشتی‌های بازرگانی ، فرصت دیدار بنادر و کشور های جهان را خواهند داشت و ضمن خدمت به کشور برتجربیات خود خواهند افزود .

شرایط داوطلبان :

۱ـ تابعیت ایرانی
۲ـ برخورداری از سلامت کامل .
۳ـ دارا بودن برك پایان خدمت یا معافیت غیرپزشکی
٤ـ دارا بودن حداقل مدرك قبولی سوم متوسطه .
٥ـ متدین به یکی از ادیان رسمی کشور .
٦ـ حداکثر سن ۲۷ سال .

از داوطلبان واجد شرایط دعوت میشود تا فرم ذیل راپرنموده‌وحداکثرتا آخر روز۲۰ر۳ر۳۷ باپست سفارشی به نشانی تهران ـ خیابان شاه عباس کبیر ـ ساختمان شماره ۱۲۷ ـکشتی‌رانی ملی آریا ـامور آموزش ارسال دراند .

برك درخواست کارآموزی شغل مسئول تدارکات کشتی

۱ـنام و نام‌خانوادگی : ۲ـ شماره شناسنامه :
۳ـ محل صدور شناسنامه : ٤ـ سال تولد :
٥ـ محل تولد : ٦ـ نام پدر :
۷ـ نام شهرستان محل اقامت : ۸ـ آخرین مدرك تحصیلی (قبولی) .
۹ـ وضعیت خدمت نظام وظیفه (اگرخدمت زیرپرچم انجام داده‌اید و یااگر معافیت دارید نوع‌آن‌را شرح دهید) :
۱۰ـ وضعیت ازدواج(لطفااگرمجردهستید یا متاهل بنویسید) :
۱۱ـ سابقه‌کار (نوع کاری که تاکنون‌انجام داده‌اید بنویسید) :
۱۲ـ نشانی دقیق پستی داوطلب :

شماره تلفن تاریخ ارسال درخواست‌نامه

امضاء داوطلب

آگهی دعوت مجمع عمومی مؤسس شرکت پس‌انداز ووام مسکن پاسارگاد

جلسه‌مجمع عمومی مؤسس پس‌انداز ووام‌مسکن پاسارگادروز یکشنبه ۷ر۳ر۲۵۳۷ از ساعت ۵½ بعد از ظهر درسالن اجتماعات اتاق بازرگانی وصنایع ومعادن ایران تشکیل میگردد . ازکلیه‌خریداران سهام‌شرکت پس‌اندازووام‌مسکن پاسارگاد دعوت میشود که قبل از پایان وقت ادرای روز شنبه ٦ر۳ر ۲۵۳۷ بادردست داشتن برك‌موقت سهام وشناسنامه عکس دار یا کارت شناسائی‌خود جهت‌دریافت کارت ورود به جلسه مجمع عمومی مؤسس به ساختمان مرکزی بانك رهنی ایران اطاق ۱۰٦ مراجعه و درتاریخ مقرردرجلسه‌مجمع‌عمومی شرکت فرمایند .

توجه : داوطلبان عضویت هیات مدیره شرکت نیز می توانند در مدت مذکوربرای اعلام داوطلبی و تکمیل پرسشنامه مربوطه به‌بانك رهنی ایران (اطاق شماره ۱۰٦) مراجعه نمایند .

دستور جلسه :

۱ـ گزارش مؤسسین
۲ـ تصویب اساسنامه
۳ـ انتخاب اعضاء هیئت مدیره
٤ـ انتخاب بازرسان
٥ـ تعیین روزنامه‌کثیرالانتشاری که آگهی‌های شرکت در آن درج میشود .

آگهی دعوت‌مجمع عمومی‌سالیانه شرکت سهامی خاص رود

مجمع عمومی عادی سالیانه شرکت سهامی خاص رود در تاریخ پنجشنبه بیست وپنجم خرداد ماه ۲۵۳۷ ساعت ده صبح در محل شرکت خیابان پارک (وزراء) نبش کوچه‌بیستو یکم پلاک ۱۲۹ تشکیل میشود و دستور جلسه بقرار ذیل‌است.

۱ـ استماع گزارش هیئت مدیره وبازرس شرکت راجع به‌عملیات سال ۲۵۳٦
۲ـ تصویب ترازنامه وحساب سود و زیان دوره‌عملکرد یک ساله ۲۵۳٦
۳ـ انتخاب بازرسان اصلی وعلی‌البدل.
٤ـ شور وتصمیم راجع به خط مشی‌آتیه شرکت
٥ـ تعیین روزنامه کثیرالانتشار برای درج آگهی‌ها و طلاعات بعدی .

از صاحبان سهام خواهشمند است بارعایت مقررات اساسنامه در روز و ساعت مقرر در جلسه شرکت فرمایند.

هیئت مدیره شرکت سهامی خاص‌رود

تفسیر روز

تفاوت انتظار وواقعیت!

اگر در یك مقیاس کوچك، ثروت ـ امکانات و موجودیت باشگاههای فوتبال اروپا و امریکای جنوبی را با همه هستی فوتبال خود اندازه گیری کنیم، تفاوت انتظار وواقعیت را بیشتر میشناسیم.

تیم ملی فوتبال ایران ۵شنبه این هفته بسوی آرژانتین پرواز خواهد کرد و جشنواره جهانی فوتبال از ۵شنبه ۱۱ خرداد ماه ۲۵۳۷ بادیدار تیمهای ملی آلمان ـ لهستان در استادیوم «ریوریلات» بوینس آیرس آغاز خواهد شد.

به‌این ترتیب از ۱۱ خرداد تا٤ تیرماه یعنی زمانی‌حدود ۲٤ روز جشنواره ادامه دارد ولی در مجموع ۱۲ روز مسابقه برگزار خواهد شد، یکشنبه ۲۱ خرداد بازیهای مرحله یک شانزدهم یا دور نخست به پایان میرسد و از جمع ۱٦تیم ۸تیم باجام وداع خواهند کرد.

طول این زمان هر تیم فقط ۳ دیدار خواهد داشت و اگر بررسی کنیم اینهمه تدارک، اینهمه سرمایه‌گذاری واینهمه هیجان وخروش تنها برای سه دیدار، فوتبال ملتهای حاضر در جام جهانی را تحت تاثیر قرار داده است بی‌تردید در هیچ معیار واندازه‌ای قابل پذیرش نخواهد بود.

بدین رواست که باید پذیرفت حضور در جام جهانی‌یک هدف بزرگ وافتخاری جدا از پیروزی و شکستهای جام‌است وتحت تاثیر انگیزه حضور در جام است که ملتها درگیرودار تمام برنامه‌های کشوری وقاره‌ای به جام جهانی فکر میکنند.

فوتبال ما طول سالهای اخیر با حضور در دیدارهای المپیک ۱۹۷۲ مونیخ ـ المپیک ۱۹۷٦ مونترال و جام جهانی ۱۹۷۸ آرژانتین کلاسی تازه بدست آورده و در این راه تا آنجا پیش رفته که در فوتبال اروپا مطرح شده است.

حضور در جام جهانی کوچک برزیل ـ جشنواره رئال در اسپانیا ـ جشنواره سنت ژرمن درپاریس نشانه‌هائی است از کلاس بارور شده فوتبال مادر آسیا که امروز جشنواره‌های جهانی اورا پذیرفته‌اند.

ولی دوراز این رویدادها این اصل تردید ناپذیراست که طول ۲۰ سال گذشته که فوتبال‌ماآرام ـ آرام بخودشناسی پرداخته است هنوزدارای چنان استخوانبندی وریشه‌ای‌استوار نشده‌ایم که در قاره اروپا ـ در معیارهای جهانی و در جشنواره‌ها برای تصاحب عنوانها قدم برداریم

تردید نیست که قهرمان بودن و قهرمانی تمامی‌انگیزه‌های ورزش امروز جهان بخصوص در معیارهای مطلق حرفه‌ای چون جام جهانی فوتبال است ولی اگردر عطش تصاحب این عنوانها ومعیارهای افتخارآمیز واقعیت توانائیهای خود و دیگران را فراموش کنیم به یک خود بزرگبینی گمراه کننده رسیده‌ایم.

ومتاسفانه در ورزش ما اکثرا چنین بوده‌ایم و بدون قید وشرط مسائل را پذیرفته‌ایم، چنین است که بی‌دلیل‌بدنبال عنوانهائی که هنوز برایمان دست یافتنی نیست و بالاتر ازآن ظرفیت پذیرش آنرا نیافته‌ایم سرگیجه گرفته‌ایم.

طول چند هفته گذشته درگیرودار دیدارهای تدارکاتی در خانه و سفر فرانسه نوشتیم که آنچه بدست آمده درخور تحسین است ولی نه درحد پذیرش.

شاید گروهی برداشتی بالاتر از آنچه نوشته‌ایم داشته باشند و معنی جملات را بگونه‌ای دیگر تعبیر کرده باشند که حد پذیرش باید از این‌هم بیشتر باشد!

اما حقیقت این است که تفاوت پذیرشها گوناگون است واینجا مراد آن بود که انتظار تکرار چنین رویدادها را نباید داشته باشیم وحد پذیرش خود را تااین مرتبه بالا نبریم، فقط آنچه بدست آمده تحسین کنیم.

چرا که جرقه‌ها را نباید بحساب روشنائیهای پایدارگذارد، فوتبال ما باسازمان باشگاهی موجود، باسالنهای حیات‌محدود وبا امکانات اقتصادی هنوز بارور نشده‌و در معیار اندازه‌گیری بفوتبال تکامل یافته اروپا وآمریکای جنوبی نمی‌تواند باشد.

چرا که در یک مقیاس کوچک اگر ثروت فوتبال‌باشگاه هائی چون رئال ـ بایر مونیخ ـ لیورپول ـ آژاکس ـ کلاسکو ـ نانسی وهرکدام از باشگاههای توانای دیگر اروپا را باهمه هستی فدراسیون فوتبال خود که تواناترین سازمان ورزش ایران است اندازه‌گیری کنیم چیزی درحد اندازه‌گیری نیست.

به‌رقمهائی که درگیرودار جابجائیهای بازیکنان درباشگاه ها ردوبدل میشود،به رقمهائی‌که‌درگیرودار مسابقات‌کوناکون بلیط فروشی میشود، به‌امکانات اتحادیه‌های باشگاهی و فدراسیونها وبه تسردگی و سازمان باشگاههای اروپا و آمریکای جنوبی نگاه کنیم وبعد سودای رقابت درسرپیرورانیم.

این شناخت واین آگاهی حداقل سبب میشود که‌به‌یک خودشناسی عمیق دست یابیم وآنوقت سطح انتظار وبرداشت های خود را بایک نمودار عقلانی نه‌رویائی بسنجیم.

در روزهای نزدیک از این صحبت کردیم که هدف مطرح بودن است، چرا که همه هستی فوتبال ما باده درصد بالا و پائین همه قدرت وامکاناتمان اگر بخدمت گرفته شود به آرژانتین قدم خواهد گذارد واین موجودیت در اندازه‌های رقابت با سایر تیمها نیست.

به‌این ترتیب ما باید بدانیم بدنبال چه هستیم، بدنبال پیروزی خیر، ولی اگر بدست آمد در حد شادی از آن‌استقبال میکنیم، ولی بدنبال مطرح بودن، نامور شدن، آموختن وبا کلاسهای تازه فوتبال جهان آشنا شدن بله.

به‌این ترتیب اعتقاد داریم امروز هدف را گم کرده‌ایم‌و اگر در این تیروردار سرگیجه بگیریم، انوقت است که ازمطرح شدن سایسته هم دور مانده‌ایم.

فوتبال ما در سالهای خودسازی است، در سالهای‌خودکفائی ودر سالهای گذر از مرزهای کهنه گذشته. در این جابجائیهای مکانی و زمانی باید بیدار بود تا منشهای اصیل خود را از دست ندهیم روحیه پایدار خود را در نجابت‌های اخلاقی و شناخت اندازه‌ها متزلزل نکنیم و تحت‌تاثیر صدای جرینگ جرینگ سکه‌های طلائی قرار نگیریم، چرا که جز آنکه دسترسی به آنها باهمه فریبندگیها غیر ممکن است تحت تاثیر این عطش اصالتهای پایدار خود را نیز از دست خواهیم‌داد!

تردید نداریم ملی‌پوشان ما امروز بیشتر از هرچیز به‌این حقیقت فکر میکنند که بانام ایران وبرای ایران زنده‌اند ودر سالهای پایداری در راه شکوه این نام از جان مایه خواهند گذارد.

بدینرو میپذیریم که با بهترین شکل وبابهترین موجودیت در جام مطرح خواهیم بود و بدنبال بزرگی در معیارهائی بالاتر از اندازه‌های خود نیستیم، ولی در کنار این واقعیتها باید مردم مانیز بپذیرند که انتظارها در حد قدرتها وتوانائیها باید باشد.

تنها تحت تاثیر این حقیقت بینی استکه میتوانیم‌قهرمانان خود راکه همیشه سربازانی فداکار در ورزش بوده‌اند، بایک شاخه گل سرخ به نشانه تشکر یک ملت در فرودگاه بدرقه کنیم.

هدیه‌ای که در بازگشت نیز باآن به‌استقبالشان خواهیم رفت، چرا که ما هنوز زندگی حرفه‌ای نداریم و در دنیای آماتورها این نشانه‌های پایداری و افتخار است وبس.

ما از مردانمان فقط انتظار خوب مطرح بودن راداریم نه افتخار فتح و پیروزی برغیر ممکن‌ها، چرا که پیروزی در آرژانتین حتی در یک دیدار جرقه‌ای است که نباید ماراگمراه کند، نه‌بازیکن را که در ارزش خود اشتباه کند ونه‌دوستدار ورزش را که در انتظار خود به‌اشتباه بیفتد.

مسابقه های کشتی آزاد قهرمانی نیروهای مسلح شاهنشاهی

ژاندارمری ـ نیروی هوائی و نیروی زمینی مدعیان قهرمانی

پیروزی ناصر نصیری مقابل محمد علی یعقوب‌زاده یکی از حوادث دیدارهای اولین شب بود.

مسابقه‌های کشتی آزاد قهرمانی نیروهای مسلح شاهنشاهی با حضور ۵۸ کشتی‌گیر از واحد های ژاندارمری، زمینی، هوائی، صنایع نظامی، نیروی دریائی، گارد شاهنشاهی و ستاد بزرگ از روز گذشته‌در تالار شماره یک استادیوم نصیری آغاز شد.

تربیت بدنی نیروهای‌مسلح شاهنشاهی برای شناسائی عناصر برتر خود اقدام به انجام این مسابقه‌ها کرده است که اولا شناختی تازه از موجودیت نفرات خود داشته باشد و در ثانی‌جمعی را برای یک آزمایش تازه بسوی جمهوری بلو روسی و شهر مینسک در شوروی اعزام دارد، تا در آزمون نهائی ملی‌پوشان ارتش شاهنشاهی را در مسابقه‌های جهانی ارتش شناسائی نماید.

گرچه ظاهر این مسابقه‌ها حکایت از رقابت تیم های ژاندارمری ـ نیروی زمینی‌و نیروی هوائی برای رسیدن به مقام قهرمانی است ولی در حقیقت تلاش ۵۸ شرکت کننده برای راهیابی به‌اردوی تدارکاتی است.

بزرگان حاضر

با اینکه همه‌ستارگان‌کشتی ارتش در این میدان حاضر نیستند ولی حضور مردانی چون هاشم کلاهی، حمید علیدوستی، ناصر نصیری، نوروز امینی، محمدانصاری، حمیدی، رضامنش و ..... سبب شده که مبارزات رنگ دلپذیری از رقابت داشته باشد.

در اولین شب مسابقه ها ضمن اینکه رقابت برسر تصاحب مقام قهرمانی بین سه تیم ژاندارمری ـ هوائی و زمینی بشدت احساس می شود چند مبارزه جالب نیز در اوزان مختلف برگزارشد که مردان پیروز این دیدارها نوروز امینی، ناصر نصیری و جمشید رضامنش بودند.

در ۵۲ کیلو جائی که محمد حسین دباغی کشتی‌گیر سرشناس مازندرانی‌بزرگترین امید قهرمانی بحساب می‌آید، نوروز امینی و ابراهیم احساندار دو مدعی دیگر این وزن زود هنگام‌رویاروی هم ایستادند.

احساندار که وقت نخست را با شکست ۱ـ۲ سپری کرده بود، از دقیقه چهارم تاختوتاز برای پیروزی را آغاز کرد و بخصوص در تنگناها چنان نشان داد که وقتی زنگ وقت دوم به صدا درآمد ۳ـ۵ ملی‌پوش تیم جوانان را در تعقیب داشت

ولی همه چیز در دقیقه آخر دگرگون شد و این نوروز امینی بود که قدرت خود را خوب تقسیم کرد و با حملات پیاپی در همان سه دقیقه نخست ٦ امتیاز سرای خود جمع‌آوری کرد و با نتیجه ۷ـ۹ به پیروزی‌رسید.

درخشش نصیری

ولی حساسترین مبارزه‌را ناصر نصیری قهرمان گذشته ارتشها دربرابر محمد علی یعقوب‌زاده مدعی جوان ۵۷ کیلو انجام داد. نصیری که همه امیدش به دقایق آغازی مسابقه بود، خوب آغاز کرد و خوب قدرت خود را برای دقیقه ۹ تقسیم کرد و سرانجام بلطف همه روشن‌بینی۷ـ۸بر یعقوب‌زاده غالب شد.

نصیری در سه دقیقه اول حاکم میدان بود، یعقوب‌زاده با همه تلاش نتوانست از چنگ یکدستو یکپای‌نصیری بگریزد و برغم اینکه دوبار خاک شد، در دام سوم با خطر جدی روبرو شد ویک پل سه امتیازه ساخت.

در وقت دوم نصیری تا حدی میدان را به حریف سپرد و این‌تمهیدی‌نیکو برای خسته کردن یعقوب‌زاده بود که اتفاقا موثر افتاد و زمانی زنگ پایان سه دقیقه دوم به صدا درآمد که پیروزی ۵ـ٦ برای نصیری باقی بود.

در سه‌دقیقه سوم‌یعقوب‌زاده نتوانست‌از فرسودگی‌نصیری بهره ببرد و درحالیکه می‌توانست با ادامه مبارزه در «سرپا» پیروز میدان‌شود ۷ـ۸ تسلیم شد. در این‌وزن قاسمی و صارم بافنده نیز از جمله امیدها به حساب می‌آیند.

پیروزی رضا منش

آخرین برخورد نزدیک در ۷٤ کیلو بود که رضامنش مقابل حکیم‌جوادی صاحب پیروزی ضربه فنی شده رضامنش که تا قبل از واقعه ۳ـ٤ مغلوب حکیم‌جوادی بود، با زیر دوخم سریعی که از حریف‌گرفت، شانه‌های رقیب را به تشک دوخت و به این ترتیب گامی بلند بسوی قهرمانی برداشت. در این وزن طاهری غایب‌بزرگ بحساب می‌آید. در مسابقات کشتی آزاد ژاندارمری‌قهرمان سال پیش مدافع مقام‌قهرمانی است. این مسابقه‌ها امشب در گروه آزاد به آخرمیرسد و از فردا مبارزات درقسمت کشتی فرنگی ادامه خواهد یافت.

محمد علی یعقوب‌زاده عضو سابق تیم ملی جوانان و یکی‌از مدعیان بزرگ ۵۷ کیلو مغلوب‌بزرگ اولین شب مسابقه های ارتش شاهنشاهی بود که درپرابر رقیبی چون ناصر نصیری ۷ـ۸ تسلیم‌شد. نصیری‌بواقع‌دز برابر حریف مازندرانی کاری بزرگ انجام داد و باردیگرخود را دراین‌وزن‌درچهارچوب مسابقه‌های ارتش شاهنشاهی مطرح ساخت. عکس تلاش یعقوب‌زاده را برای خاک کردن‌نصیری نشان میدهد

ماشین سازی۳ـ منتخب مهاباد صفر

مهاباد ـ تیم فوتبال‌ماشین ـ سازی‌بریزدرمسابقه دوستانه‌ای که باتیم منتخب مهاباد برگزار کرد. در حضور سه‌هزار تماشاگر مهابادی به پیروزی صفر ـ ۳ دست یافت. هرسه گل تیم تبریزی در نیمه اول‌بازی زده شد.

این مسابقه در ورزشگاه ۲۵ شهریور مهاباد و بداوری محمد اسلامی باکمک صالح گنجعلی و جعفر عزیزی انجام گردید.

یاران تیم ماشین‌سازی تبریز: شیرخدایی،فرهادنژاد، سفیدی، باقری، آوندی، شتربانی، پور فاضل، صادق‌پور، نگارش، باقری، زارعی، غیاثوند، ناظمی، اسدزاده، مهنمای‌اقدم، ولی‌پور، خانفام، مرادی،مربی: گارنیک مهرابیان

بکن بوئر: آمدن به کاسموس، بهترین تصمیم زندگی من بود!

بکن‌بوئر

«پیروز باشگاه «کاسموس» نیویورک اولین سالگرد عضویت‌بکن‌بوئر توپچی‌بزرگ آلمانی، در تیم فوتبال این باشگاه را جشن گرفت.

در این روز که «روزبکن باثر» نامیده شده ضمن مسابقه‌ای که کاسموس برابر ۷۰۰۰ تماشاگر مقابل«سی‌تل سوندرز» برگزار کرد، برنامه های نمایشی‌نیز در استادیوم کاسموس انجام‌گرفت بکن‌بوئر پیش از مسابقه کاسموس ـ سی‌تل که با پیروزی ۱ـ۵ کاسموسی ها به پایان برده شد، ضمن گفتاری برای تماشاگران اظهار داشت:

من براستی احساس غرور می کنم، واین افتخاری‌بزرگ برایم هست‌که‌در فوتبال‌آمریکا تلاش می کنم و این چنین بر کوشش هایم ارج نهاده‌می شود و برای سپاس برابر این محبت ها، به«کاسموس» قول می دهم که یک بار دیگر عنوان قهرمانی باشگاه های آمریکای شمالی را به این استادیوم و برای شماباورم. (کاسموس سال پیش با شکست «سی‌تل» در فینال قهرمانی آمریکای شمالی شد)

بکن بوئر همچنین درمورد آمدنش به تیم کاسموس گفت: این بهترین تصمیم زندگی من بود که به فوتبال آمریکابیایم. ولی مسئله اینجاست که اگر آلمان غربی در جام جهانی قهرمان نشود‌همه‌مرا سرزنش خواهند کرد.

«پله» فوتبالیست معروف برزیلی هم در این مراسم‌حاضر بود که هدیه مخصوصی را که برای بکن بوئر تهیه شده بود به او داد.

پینك‌پنك آموزشگاه های گیلان‌در فومن

فومن: مسابقه های پینك‌پنك مدارس راهنمایی‌تحصیلی دختران و پسران گیلان در شهرستان فومن برگزار شد.

دراین دوره ورزشکاران شهر های فومن. لاهیجان. طالش. رودبار. صومعه‌سرا. لشت‌نشاء. سیاهکل. شفت. کوچصفهان. آستانه اشرفیه و خمام شرکت داشتند.

در گروه پسران نادر عبداله‌زاده از کوچصفهان. فریدون رضایی از لشت نشاء و اسماعیل حقیقی از کوچصفهان در رده های اول تاسوم قرار گرفتند و در گروه دختر ها. مرضیه‌ستوریان از خمام. فرشته تکیار ازلنگرود و ملیحه هاشمی از خمام اول تا سوم شدند.

شطرنج راچگونه بازی کنیم؟

۲۳

شطرنج ضمن علاقمندان فراوانی که دارد، ورزشی است با زیر و بمهای فراوان که از طریق علمی و صحیح بایستی با آن ها آشنائی پیدا کرد در حالیکه عدم وجود کتاب آموزشی صحیح به زبان فارسی و وجود مطالب ضد و نقیض بسیاری از علاقمندان این ورزش را به بیهوده اندیشیدن کشانده است.

بدین لحاظ از چند شماره پیش مطلب آموزشی (شطرنج را چگونه بازی کنیم) را آغاز کرده‌ایم که برنامه تازه‌ای است برای علاقمندان شطرنج که با استفاده از کتاب جالب و کامل آموزشی «سامی رشوفسکی» شطرنج نویس عالم آمریکائی به آن دست زده‌ایم که در شماره امروز قسمت‌بیست و سوم آن رابه نظرتان می رسانیم ضمن اینکه لازم به اشاره است گفته شود جمع آوری این مطالب می تواند مجموعه با ارزشی برای علاقمندان «ورزش اندیشمندان» باشد.

ماده ۸

بازیکنی که نوبت حرکت با اوست می‌تواند یک یا چند مهره را در مربع‌های خودشان مرتب کند، مشروط به اینکه اول حریف را از قصد خود آگاه نماید.

در غیر این صورت اگر بازیکنی که نوبت حرکت با او است یک یا چند مهره را لمس کند مجبور است در این نوبت حرکت اولین مهره لمس شده را که می‌تواند حرکت کند یا گرفته شود حرکت داده یا بگیرد. و اگر مهره‌های رنگ مخالف را لمس کند مجبور است مهره دشمن را با مهره لمس شده خودش بگیرد. یا اگر ممکن نباشد با مهره دیگری، اگر هیچیک از مهره‌های لمس شده را نتوان حرکت داد یا گرفت، بازیکن آزاد است هر حرکت قانونی را که انتخاب می کند انجام بدهد. اگر بازیکنی بخواهد دعوی تخلف از این قانون را بنماید. بایستی قبل از اینکه مهره خود را لمس کند ادعای خود را مطرح نماید.

ماده ۹

وضعیت‌های غیر قانونی

بند اول: اگر در طول بازی معلوم شود که یک حرکت غیر قانونی انجام شده، بایستی وضعیتی که بلافاصله قبل از انجام حرکت غیر قانونی وجود داشته، چیده شود. آنگاه بازی بر طبق مقرراتی که در ماده هشتم آمده پس از انجام حرکتی که جانشین حرکت غیر قانونی میگردد ادامه یابد.

اگر ثابت شود که چیدن مجددا غیر ممکن است بازی ملغی شده منظور گردیده و یک بازی جدید انجام خواهد شد.

بند دوم ـ اگر در جریان یک بازی یک یا چند مهره تصادفا جابه جا شده باشد و سپس در محل خود قرار نگرفته باشد بایستی وضعیتی که بلافاصله قبل از اشتباه وجود داشته چیده و آنگاه بازی ادامه یابد

بند سوم ـ اگر در طول بازی معلوم شود که وضعیت اولیه مهره ها نادرست بوده است. بازی بایستی دوباره از اول آغاز شود

بند چهارم ـ اگر در طول بازی معلوم شود که وضع صفحه شطرنج نادرست است (سمت راست بازیکنی که با مهرهٔ سفید بازی می کند خانه سفید قرار دارد) باید بلافاصله وضعیت ایجاد شده به صفحه‌ای که به طور صحیح قرار گرفته منتقل شد و بازی مجددا ادامه یابد.

ماده ۱۰

کیش

بند اول: وقتی خانه‌ای که شاه اشغال نموده مورد حمله یکی از مهره های حریف قرار بگیرد، شاه در حالت کیش است. در این مورد گفته می شود که بازیکن اخیر «به شاه کیش داده است»

بند دوم: کیش بایستی بلافاصله با حرکتی که انجام می گردد برطرف شود. آنگاه که کیش نتواند دفع شود حریف «مات» شده است

بند سوم ـ مهره‌ای که کیش شاه همرنگ خود را برطرف می کند می تواند خود نیز به شاه حریف کیش دهد.

ماده ۱۱

بازی برده شده

بند اول ـ بازی برای بازیکنی که شاه حریف را مات کرده است برنده محسوب می شود.

بند دوم ـ بازیکنی که حریف او اظهار باخت می نماید برنده محسوب می شود.

مادهٔ ۱۲

بازی مساوی

بازی مساوی میشود در صورتی که:

بند اول ـ وقتی که شاه بازیکنی که نوبت حرکت با او است در حالت کیش نبوده و این بازیکن نتواند هیچ حرکتی انجام دهد. این حالت را «پات» می گویند.

بند دوم: بوسیله توافق بین دو بازیکن.

بند سوم: برحسب تقاضای یکی از بازیکنان وقتی که یک وضعیت متشابه سه بار ظاهر شود و در هر سه بار نوبت با یک بازیکن باشد.

وضعیتی را متشابه می گویند که مهره هایی از یک نوع و یک رنگ، مربع های یکسان را اشغال کرده باشند.

لهستان: ما آلمان را شکست میدهیم!

«جاسک گموخ» مربی تیم ملی فوتبال لهستان، در پی بازی تدارکاتی لهستان مقابل تیم باشگاه هرکولس اسپانیا، اسامی ۲۲ بازیکن برگزیده این کشور برای دیدار های جام جهانی ۱۹۷۸ آرژانتین رااعلام کرد.

اما نکته‌ای‌که در همان‌گیرو دار معرفی بازیکنان بیش ازهر چیز سخت جالب توجه بود. اینکه «گموخ» در عین‌رضایتی که ازنمایش بازیکنانش‌دردیدار مقابل هرکولس و پیروزی ۱ـ۳ آنها داشت، با صراحت به خبرنگاران گفت:

تیم مادر آرژانتین، آلمان غربی را شکست خواهد داد! دیدار آلمان غربی ـ لهستان ۵شنبه هفته آینده‌در استادیوم مادرل بلاتا برگزار خواهدشد که این مسابقه افتتاحیه جام نیز هست.

گموخ در مورد ادعایش‌در پیروزی برابر آلمان غربی گفت: بازیکنان‌من برای جدال در آرژانتین سخت آماده‌اند، آنها تمرینات دشواری را گذرانده‌اند و نمایش کارشان در صحنه جام‌دلپذیر خواهد بود.

۲۲ بازیکن برگزیده لهستان برای بازیهای آرژانتین اینها هستند:

دروازبانها: یان‌تومازوسکی، زیگمونت کوکلا، زدزیسلاو کاسترژیوا.

مدافعین: آنتونی ژیمسا ـ نووسکی هنریک ماکولویکز، ولادیسلاو زمودا، ووسیک رودی، جرزی گوردون، میروسلاو جوستک، رومان ووسیکی.

هافبک ها: کازیمیردینا، هنریک کاسپرژاک، آدام ـ ناوانکا،ربیگنیو بونیک،بودان مازئلر، جانوژکو پسویکز.

مهاجمین: گرزگورژلاتو، اندرژ ژارماخ، ولودزیمیرز ـ لوبانسکی، ولودزیمیرزمازور، مارک کوستو، اندرژژیوان.

«آلمان» بادلی محکم به آرژانتین میرود!

«هلموت شوئن» مربی تیم ملی آلمان غربی، در عین‌این که تیمش در دیدار های اخیر تدارکاتی خود مقابل برزیل و سوئد با شکست مواجه گردید و از نقطه نظر کارتیمی هم سیمائی راضی کننده‌نداشت با اینحال درآستانه آغاز بازی ها، با امید فراوان از «پیروزی» آلمان در آرژانتین سخن گفت.

«شوئن» در پی تمرینات اخیر با رضایت‌از «تیم ملی» صحبت کرد و گفت: اعتمادو اطمینان بازیکنان ما نسبت بمخودشان سخت قوی‌تر شده و قادرند در «جام جهانی» چهره‌ای پرقدرت از فوتبال آلمان غربی به نمایش گذارند و با این احساسی که در تیم می بینیم، امیدم به آینده افزونتر شده است.

آلمان غربی که در سال ۱۹۷٤ در مونیخ با پیروزی ۱ـ۲ بر هلندجام جهانی رافتح کرد، در حالی که برای جام ۷۸ هم از شانس های بدون تردید بشمار میامد با ۲شکست پیاپی مقابل برزیل و سوئددر دیدار های تدارکاتی، شرایطی متزلزل‌یافت‌و حالامربی تیم ملی این کشور از شرایط خوب تیم خود و امید به پیروزی حرف میزند.

● گذشته ازحاضر نبودن فرانتس بکن‌بوئر‌در آرژانتین از دیگر مشکلاتی که برای هلموت شوئن هست، آسیب دیدگی دیتر مولر و شکستن پای فرانکه است که این‌دو می در آرژانتین غایب میباشد.

تساوی در اسلو

در دیداری دوستانه در اسلو پایتخت نروژ، تیم‌ملی فوتبال این‌کشور برابرتیم ملی ایرلند به تساوی بدون گل دست یافت.

ایندو، از جمله تیم های ناکام در مسابقات مقدماتی جام جهانی ۷۸ بودند که راهی‌به آرژانتین نیافته‌اند.

اخبار کوتاه

«شاهرضا» قهرمان پینك پنك مشهد

مشهد: مسابقه‌های پینگ‌پنگ دبیرستانهای ناحیه یک آموزش وپرورش مشهد که در چهار چوب دیدارهای ورزشی آموزشگاه‌ها در سالن ورزشی تربیت بدنی مشهد آغاز شده‌بود پایان یافت و تیم پینگ‌پنگ دبیرستان شاهرضا بعنوان قهرمانی دست یافت.

مسابقه‌ها بارقابت تیم‌های مدارس شاهرضا، منشی‌گری، بازرگانی، خسروی، اسدی، هدایت، امیرکبیر، جهان‌نو، ملکی، نصیرزاده و هنرستان شماره ۳ انجام شد و در قسمت انفرادی مجید نجاتی، عباس فیاض از دبیرستان شاهرضا و کریم کریم‌زاده‌از هنرستان‌شماره ۳ در رده‌های اول تاسوم قرار گرفتند.

در قسمت تیمی دبیرستان شاهرضا بر سکوی قهرمانی ایستاد ملکی دوم‌شد وهنرستان صنعتی شماره ۳ مکان سومی را بدست آورد.

یاران تیم دبیرستان شاهرضا: مجید نجاتی، مجتبی کشیک نویس، عباس فیاض و محمد مصطفوی.

پایان کلاس داوری فوتبال در اصفهان

اصفهان: کلاس توجیهی داوری درجه ۳ فوتبال که از هفته پیش در اصفهان تشکیل شده بود پایان گرفت و شرکت کنندگان در این کلاس گواهی نامه‌های خودرادریافت نمودند.

این کلاس زیر نظر محمد صالحی‌داوربین‌المللی‌و منوچهر نظری اداره میشد و ۱۲۰داور از شهرهای اصفهان، چهار محال وبختیاری، ویزد درآن حضور داشتند.

در روز پایانی تاکی دبیر شورای‌ورزش‌اصفهان،سرهنگ آذربرزین رئیس هیات فوتبال حضور داشتند وگواهینامه‌های داوران شرکت کننده در کلاس را به‌آنان دادند.

تاج شاهی قهرمان جام پهلوی مازندران

شاهی: درچهار چوب‌مسابقه های جام پهلوی مازندران که از چندی قبل آغاز شده بود، دوتیم تاج وبانک تهران شاهی باگذشتن از سد دیگر حریفان، برای کسب قهرمانی مقابل یکدیگر قرار گرفتند که پیروزی ازآن تاجی‌ها بود.

فینال جام در زمین ورزش تربیت بدنی شاهی برگزار شدو داوری آنرا کابلی به کمک باقی‌پور و امان‌الله بعهده‌داشت تاج شاهی این بازی را بانتیجه ۱ـ۲ از همشهری خود برد و جام پهلوی مازندران راتصاحب کرد. گل‌های تاج را محمدعلی زاده و مصطفی ناصری بثمر رساندند وبرای بانک تهران نادر دست نشان گل زد.

تیم تاج شاهی: جوانشیر رضایی، بهروز امیری، محمود ایزدی، امیر جوانبخش، سیف‌الله طالبی، محمد حسین زاده، فرامرز اضطراری، صادق مزدستان، مصطفی ناصری، فریدون عسکری ساروی، محمد گلی‌زاده، حسن‌سلمانیان، محمد رستمی، شهریارپرضایی، جمشید شکیبا، مربی محمدعلی‌ابراهیمی.

۷ تنیسور همه هستی تنیس کرمانشاه!

کرمانشاه: از سوی هیات تنیس کرمانشاه یکدوره‌مسابقه بانام جام «آغازفصل» درورزشگاه خسرو پرویز برگزار شد که ۷ تنیسور کرمانشاهی در صحنه رقابت ها ظاهر شدند.

۷ شرکت کننده برای‌مسابقه های قهرمانی همه سرمایه‌تنیس کرمانشاه است و این واقعیت را نمایان ساخت که همه هستی و پشتوانه تنیس این منطقه‌همین عده هستند.

عنوان‌های اول تا سوم‌رامحمد کاظم فاطمی، کاوس دولتشاهی، فرید همه‌خالی بدست آوردند. مسابقه‌ها زیر نظر کاظم فاطمی و بصورت یك حذفی برگزار گردید.

کمك ۱٫۵ میلیونی برای انجام مجتمع ورزشی مراغه

مراغه: محسنی مدیر کل آموزش وپرورش آذربایجان‌شرقی که برای شرکت در گشایش مسابقه های ورزشی آموزشگاه های استان به مراغه رفته بود، ۱٫۵ میلیون تومان برای اتمام کار ساختمانی مجتمع ورزشی‌این شهر کمك کرد.

این مجتمع ورزشی که برای استفاده دانش آموزان احداث میشود، از چندی قبل به علت تمام شدن اعتباراتش نیمه تمام ماند ولی با دریافت ۱٫۵ میلیون تومان کمك بلاعوض مدیر کل آموزش‌وپرورش کارهای‌ساختمانی آن ازسرگرفته خواهد شد.

مجله دنیای ورزش شنبه‌ها منتشر میشود

ازگروه گزارش سازمان شهرستانهای روزنامه اطلاعات

چرا این روش «الگو» نباشد؟

آمارها قطعی نیست اما حوادث از زیان جاده ها به تلخی سخن میگویند . حادثه میگویند : جاده هدف نیست وسیله است و وسیله نمیرسد ، میرساند .

اماگاه حادثه‌ای مرگ را برسینه جاده ها می‌نشاند ، اخیرا اداره کل مخابرات استان مازندران با اقدامی آگاهانه ، دست همت بالا زد همت و بنصب تلفن های مکالمه با راه دور در مسیر جاده های استان یک کار اصولی کرد .

بیگمان این اقدام که نخستین‌بار پهندشت‌مازندران شاهد آن بوده است میتواند الگویی برای تمامی استان ها و راه های کشور در جهت کاهش قربانیان ناشی از حوادث خونین رانندگی در جاده ها باشد.

چرا که با این تلفنها براحتی میتوان با نزدیک ترین مرکز اورژانس تماس حاصل کرد و پیشتازان اورژانس را به یاری‌خواست کار های نصب ۸۰دستگاه تلفن « راه دور» که در کلیه نقاط شهری و جاده های استان مازندران‌و درنخستین گام از « گنبدکاووس » تا «رامسر» انجام شده است، به پایان رسیدو بهره‌برداری از آن آغاز شد . کیفیت ویژه این تلفن ها این است که در مسیر راه ساحلی‌و در هر ۵ کیلومتر یک کیوسک تلفن نصب شده و قرار است تا پایان سال جاری فاصله آنها با یکدیگر به ٤ و حتی ۳ کیلومتر کاهش یابد . براساس همین‌اقدامات که اداره کل مخابرات‌استان مازندران مجری آنست ، تا پایان سال‌جاری۷۰دستگاه تلفن جدید « راه‌دور» نیز به تعداد تلفن های فعلی افزوده میشود .

ویژگی‌بعدی این تلفن ها این است که بایک سکه ده ریالی و بطور مستقیم‌میتوان از طریق آن با تمامی شهر های کشور تماس حاصل کرد ، این تلفن ها حتی با سکه های ۲ ریالی و ۲۰ ریالی نیز کار میکندو منحصر به سکه مخصوصی نیست.

اداره کل مخابرات استان مازندران برای‌رفاه‌و آسایش مردم مازندران‌ونیز مسافرانی که به این استان میایند ویا سودای عبور از راه های آنرا دارند ، همچنین به منظور کاستن‌ازتعدادفرآینده قربانیان حوادث رانندگی جاده ها دست به یک اقدام کم‌سابقه دیگر نیز زده است، براساس این اقدام‌شماره‌تلفن های کلیه مراکز اورژانس شهرهای استان مازندران به «۱۱۵» تغییر داده شده‌است. به‌این ترتیب ، مسافرینی که بین راه‌دچارحوادث‌رانندگی میشوند براحتی‌قادرند باکلیه یکدستگاه ، شهسوار ۳ مراکز اورژانس استان مازندران تماس تلفن برقرار کنند و از کمک های آنان برخوردار شوند .

مراکز فعلی تلفن های راه دور

مناطقی که تاکنون زیر پوشش نصب تلفنهای راه دور قرار گرفته عبارت‌است از:بابل (مرکزتلفن‌مازندران) ٦ دستگاه ، «امیرکلا» یک دستگاه ، کارخانه فرش «البرز» بین راه امیرکلا ـ بابلسر، یکدستگاه ، بابلسر ۷ دستگاه ، دریاکنار ۲ دستگاه، خزرشهر۳دستگاه، فریدون کنار یکدستگاه ، محمودآباد یکدستگاه، آمل ۳ دستگاه ، پلیس راه‌آمل یکدستگاه ، امیرآباد یک دستگاه ، ایزد شهر یک دستگاه ، آکام شهر یک دستگاه ، نور ۲ دستگاه، دریاشهر یکدستگاه،دریابیشه یکدستگاه، «خیرود» یکدستگاه ، نوشهر ۲ دستگاه، چالوس ۵ دستگاه، پلیس‌راه‌چالوس یکدستگاه ، امیردشت کلار آباد یکدستگاه ، متل قو ۵ دستگاه ، ویلای کورش یکدستگاه ، شهسوار ۳ دستگاه ، شیرود یکدستگاه، سهید سرا یکدستگاه، رامسر ۳ دستگاه ، شاهی ٦ دستگاه، «پیلمکا» بین راه شاهی ـ ساری یکدستگاه ، ساری۷ دستگاه ، شهرک سورک یکدستگاه ، گرگان۵دستگاه، علی‌آباد یکدستگاه و گنبد کاووس ۲ دستگاه ، که بزودی برتعداد تلفن های این مناطق افزوده خواهد شد .

اقدامات جدی مخابرات مازندران

براساس سخنان مهندس بلوری رئیس کل مخابرات استان‌مازندران‌که باخبرنگار ما در بابل سخن میگفت ، درپی اقداماتی که در دست انجام است. تاپایان سال جاری استان مازندران به یکصد وپنجاه دستگاه تلفن راه دور مجهز میشود و کار تجهیز را تاگسترش کامل آن در سطح استان دنبال خواهد کرد.

تاچند ماه دیگر کار بهره ـ برداری از ۱۷ دستگاه تلفن جدید راه دور نیز که در مسیر راه کناره دریای خزر درحال نصب است، آغاز میشود .

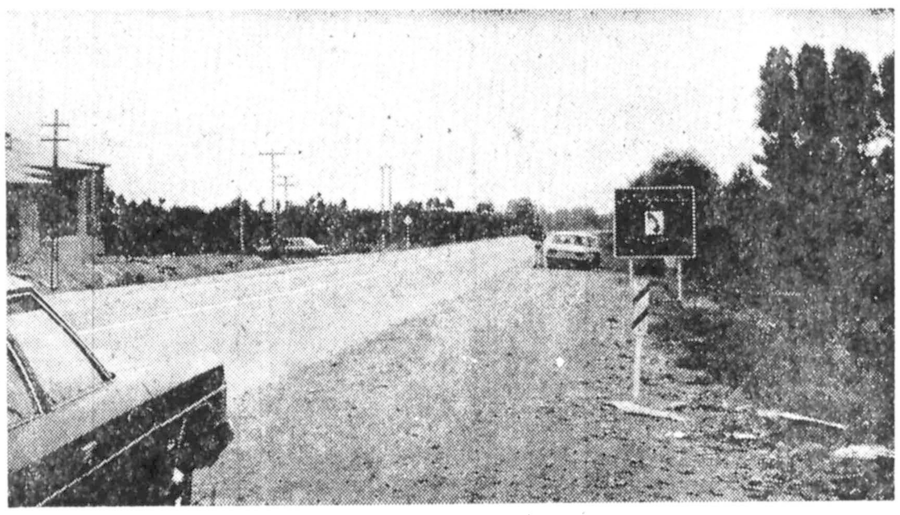

★ جابجا در طول جاده تابلوهایی وجود دارد که محل نصب تلفن‌های راه دور درمسیر جاده را مشخص می‌کند.

۸۰ کیوسک تلفن راه دور وارتباط با مراکز اورژانس در جاده های مازندران نصب شده است .

★ نمونه‌ای از کیوسک تلفن‌راه‌دور و ایستگاه‌اورژانس. آمبولانس‌های اورژانس درسمت راست عکس دیده می‌شوند.

آگهی‌های رسمی شرکتها: ● تأسیس شرکتهای جدیدالتأسیس ● تغییرات اساسنامه شرکتها ● افزایش سرمایه ● تصمیمات جدید ● انحلال

آگهی شرکت سهامی خاص آت‌آ ایران ثبت شده بشماره ۱۷٤۵۷

برابر صورتجلسات مجمع عمومی عادی سالیانه وهیئت مدیره شرکت سهامی خاص اث آ ایران مورخ ۲۵ر۱ر۲۵۳۷ تغییرات زیر در شرکت صورت گرفت.

۱ـ ترازنامه و حساب سود وزیان سال مالی ۱۹۷۷ شرکت به تصویب رسید.

۲ـ آقایان دکتر غفار فرمانفرمائیان ـ دکترفریدون معاضد ـ یان فینبورگ ـ نامی مشیری واومکانیک باکلیه اختیارات مندرج در اساسنامه برای مدت یکسال بسمت‌اعضای هیئت مدیرمشرکت انتخاب شدند که آقای دکتر غفار فرمانفرمائیان رئیس هیئت مدیره و آقای نامی‌مشیری نایب رئیس هیئت مدیره و آقای یان فینبورگ مدیر عامل شرکت میباشند. مدیر عامل شرکت دارای حقوق و مسئولیت‌هائی است که از طرف هیئت مدیره بعوی تفویض گردیده و اهم آنها بشرح زیر است مگر آنچه از طرف هیئت مدیره از آنها حذف‌ویایه آنها اضافه گردد:

رسیدگی به عملیات روزانه شرکت. اخذ تصمیمات‌مربوط به روش شرکت در فروش اجناس بطور کلی‌وتعیین فروشندگان و نمایندگان وتعیین قیمت فروش کلیه اقلام باتوجه به‌مقررات وقوانین ایران و تعیین نحوه توزیع کالاهای شرکت ـ انجام هرگونه اقدام بمنظور جبران نقائص عملیات و محصولات‌شرکت. انتخاب منابع خرید کلیه مواد اولیه ولوازم مورد احتیاج شرکت و تعیین بهای ان و همچنین تعیین قیمت اجناس کمباید بوسیله شرکت فروخته شود ـ پرداخت دیون وهزینه‌های‌جاری ووصول مطالبات شرکت ـ اتخاذ تصمیمات لازم مربوط به‌امور فنی بادارا بودن مسئولیت فنی شرکت بطور کلی ـ تعیین سمت و حقوق ومزایا وپاداش‌کلیه کارمندان شرکت ـ استخدام کارمندان وکارگران وعقد قرارداد باآنها ـ تفویض تمام یا قسمتی از اختیارات خود به یک یا چند نفر در مواردیکه نظر مدیر عامل ضروری باشد باموافقت قبلی هیئت مدیره.

۳ـ کلیه اسناد ومدارک تعهدآور شرکت از جمله کلیه چکها ـ سفته‌ها ـ بروات ـ قراردادها وغیره باید بامضای‌متفق دو نفر ازآقایان دکتر غفار فرمانفرمائیان ـ یان فینبورگ و ادوارد یوسف میررسیده وممهور به مهر شرکت باشد.

٤ـ موسسه وینی مری‌اندکمپانی و آقای علیرضاساریخانی برای مدت یکسال به ترتیب بعنوان بازرسان اصلی وعلی‌البدل شرکت انتخاب شدند.

۵ـ کلیه آگهی‌های شرکت در روزنامه اطلاعات منتشر خواهد شد.

مدیر کل ثبت شرکتها ومالکیت صنعتی ـ یحیی‌مدنی

آگهی تغییر و تصمیمات شرکت سهامی خاص سنك وهمن ثبت شده بشماره ۱۳٤۲۸

برابر صورت جلسات مجمع‌عمومی مورخ ۳۰و ۳۱خرداد ماه ۳٦ تغییرات و تصمیمات زیردر شرکت سهامی خاص سنك‌وهمن بعمل آمده‌است ۱ـترازنامه و سودو زیان سال ۲۵۳۵ بتصویب رسید ۲ـ مدت تصدی هیئت‌مدیره «ماده ۱۲ اساسنامه »از یکسال به‌دوسال اصلاح گردید و تبصره سه ماده مزبور بقوت خودباقی است ۳ـ خانم نانسی‌کارل نورتون‌با وکالت آقای جواد خیام طی‌وکالتنامه شماره ۱۰۲۳۹ ـ ۱٤ر۹ر۲۵۳۵ دفتر ۱۸٤ بسمت رئیس هیئت مدیره ومهندس حسین موثقی مدیرعامل ومحمد جعفرقلی دامغانی عضو هیئت مدیره برای دوسال انتخاب شدند٤ـ فی‌المجلس حق امضاء اوراق واسنادشرکت باامضاء متفق مدیرعامل و رئیس هیت مدیره بامهر تعیین گردید ۵ـ ازقسمت آخر ماده ۱۵ اساسنامه نیز جمله «تفویض اختیارات به اشخاص خارج از شرکت با موافقت اتفاقی اعضاء هیئت مدیره ممکن ومیسر خواهدبود » حذف گردید٦ـ آقای غلامعلی احمدیان‌و محمد سلیمی بسمت بازرس اصلی و علی‌البدل برای مدت‌یکسال انتخاب شدند ۷ـ روزنامه اطلاعات جهت درج آگهی های شرکت انتخاب شدند.

م‌الف۴۹۵۵

مدیرکل اداره ثبت‌شرکتهاو مالکیت صنعتی ـ یحیی‌مدنی

آـ۵۱٦۳

آگهی تصمیمات مجمع عمومی عادی سالیانه شرکت سهامی خاص ساختمانی تسا ثبت شده بشماره ۲۷۷۷

طبق صورتجلسه مجمع عمومی عادی سالیانه مورخ ۷ر۱ر۲۵۳۷ شرکت مزبور:

۱ـ ترازنامه‌و حساب سودو زیان سال مالی ۲۵۳٦ به تصویب رسید.

۲ـ آقای حمید خواجه‌نصیری بسمت بازرس اصلی و دوشیزه مرجان اعلم بسمت بازرس علی‌البدل برای مدت یکسال انتخاب شدند.

۳ـ روزنامه کثیرالانتشار اطلاعات جهت درج آگهی هاو اطلاعیه‌های شرکت تعیین گردید.

٤ـ آقایان مهندس عبدالمجید اعلم بسمت رئیس هیئت مدیره ومدیر عامل ومهندس ایرج‌اعلم بسمت نایب رئیس هیئت‌مدیره برای مدت دوسال انتخاب گردیدند و کلیه‌اوراق و اسناد وقرارداد ها چکهاو سفته‌ها وبروات‌و سایر اوراق بهادارو تعهدآور باامضای مدیرعامل ومهرشرکت معتبر خواهدبود.

الف ۴۹۵۸

مدیرکل اداره ثبت‌شرکتهاو مالکیت صنعتی ـ یحیی‌مدنی

آـ۵۱۵٦

آگهی تاسیس گروه ساختمانی توفان هیما (شرکت سهامی خاص)

خلاصه اظهارنامه‌و اساسنامه شرکت گروه ساختمانی توفان هیما «شرکت سهامی خاص» که‌در تاریخ۱۱ر۲ر۳۷ تحت شماره ۳۲۱۸۳ دراین‌اداره به ثبت‌رسیده ودر تاریخ ۱۱ر۲ر۲۵۳۷ از لحاظ امضاء ذیل ثبت تکمیل گردیده برای اطلاع عموم در روزنامه رسمی و روزنامه کثیرالانتشار اطلاعات آگهی میشود:

۱ـ موضوع شرکت: انجام‌کار های پیمانکاری‌ومهندسین مشاور و تولیدی و بازرگانی درتمام رشته‌های مربوط به مهندسین راه‌و ساختمان ومهندسین معمار.

۲ـمدت شرکت :از تاریخ ۱ر۱ر۳۷ بمدت نامحدود .

۳ـ مرکز اصلی شرکت: تهران خیابان امیر اتابك خیابان درفش شماره ۱۰.

٤ـ سرمایه شرکت: مبلغ بیست میلیون ریال منقسم به دو هزار سهم ده هزار ریالی بانام تمام پرداخت که به موجب گواهی شماره ۲ر٦۵۲ـ ۱۲ر۲ر۳۷ به بانك فرهنگیان شعبه ایرانشهر شمالی پرداخت گردیده است .

۵ـ اولین‌مدیران و دارندگان حق امضاء: آقایان مهندس محمد عطاردیان ومهندس کریم فربودمنش‌ومهندس شهریار نشات بسمت اعضاء هیئت‌مدیره برای مدت دو سال انتخاب که آقای مهندس عطاردیان بسمت مدیر عامل‌ورئیس هیئت مدیره وآقای مهندس محمدکریم فربود منش نایب‌رئیس و حق امضاء کلیه اوراق بهادار و بروات و سفته‌ها وچکها با امضاء دونفر از سه نفر متفقا بامهرشرکت ونامه‌های‌اداری‌و قرارداد ها با امضاء هریك از اعضاء هیئت‌مدیره بامهر شرکت خواهدبود.

٦ـ اختیارات مدیرعامل: آقای مهندس محمدعطاردیان و اختیارات ایشان بشرح اساسنامه میباشد.

۷ـ بازرس اصلی و علی‌البدل: آقای مهندس محمد صدری اصفهانی بسمت بازرس اصلی‌و آقای علی علی‌بیك بسمت بازرس علی‌البدل برای مدت یکسال.

م‌الف ۹٤۵۹

مدیرکل اداره ثبت‌شرکتهاو مالکیت صنعتی ـ یحیی‌مدنی

آـ۵۱۷٦

آگهی بایرفارما ایران (شرکت سهامی خاص) ثبت شده بشماره ۷۵٤٦

برابر صورت جلسات مجمع‌عمومی عادی سالیانه وهیئت مدیره بایر فارما ایران «شرکت سهامی خاص » مورخ ۲٦ر۱ر۲۵۳۷ تغییرات زیردر شرکت صورت‌گرفت.

۱ـ ترازنامه‌و حساب سودوزیان شرکت تاپایان آذرماه ۲۵۳٦ به تصویب رسید.

۲ـ آقایان اریك رولف‌رونتگن ـ هرمان اندراس‌بوم و دکتر علیقلی اردلان باکلیه اختیارات مندرج دراساسنامه برای مدت دوسال بسمت اعضای هیئت‌مدیره شرکت‌انتخاب شدند که آقای اریك‌رولف‌رونتگن رئیس هیئت مدیره‌وآقای هرمان اندراس‌بوم نایب رئیس هیئت‌مدیره وآقایان یورگن برونه وهاینزآلبرت‌هوك مدیران عامل شرکت و قائم‌مقامان رئیس هیئت‌مدیره میباشند. آقای اریك رولف‌رونتگن رئیس هیئت‌مدیره دارای کلیه اختیارات هیئت مدیره مندرج در اساسنامه بوده‌و مدیران عامل شرکت نیز دارای‌اختیارات لازم برای اداره امور شرکت میباشند.

۳ـ کلیه اسناد ومدارك تعهدآور شرکت بایدبدارای دو امضاء بشرح زیر بوده‌و درهرحال ممهور به مهر شرکت باشد .

الف ـ امضای متفق دو عضو هیئت‌مدیره.

ب ـ امضای یکی از اعضای هیئت‌مدیره متفقا باامضای یکی از آقایان یورگن‌برونه وهاینزآلبرت‌هوك «مدیران‌عامل» پیترزایفرت «مدیرمالی شرکت »ـ جلال گلابی ـدکترولفگانك شنل ـ ژان شولتز ـهینزپیتروالبوم ـآلبرت‌اشمیتس ـیورگن شرام ـولفگانك فردریش.

ج ـ درصورت غیبت یامعذوریت آقای رونتگن رئیس هیئت‌مدیره با امضای متفق دونفر از آقایان یورگن برونه ـ هاینزآلبرت‌هوك ـپیترزایفرت ـجلال‌گلابی ـ دکتر ولفگانك شنل ـ ژان شولتز ـ هینزپیتروالبوم ـ آلبرت اشمیتس ـ یورگ‌شرام و ولفگانك فردریش.

٤ـ آقایان نامی‌مشیری و دکتر یحیی‌زاده برای مدت یکسال به‌ترتیب بعنوان بازرسان اصلی و علی‌البدل شرکت انتخاب شدند.

۵ـ کلیه آگهی های شرکت در روزنامه اطلاعات منتشر خواهد شد.

م‌الف ۹٤۵۲

مدیرکل اداره ثبت‌شرکتهاو مالکیت صنعتی ـ یحیی‌مدنی

آـ۵۱٦۰

آگهی الحاق یك بند بماده ۲٦ اساسنامه شرکت پخش جمشید (سهامی خاص)ثبت شده‌بشماره ۱٤۲۸۲

باستناد صورت جلسه مورخ۱۳ر۲ر۲۵۳۷ مجمع عمومی فوق‌العاده شرکت پخش جمشید«سهامی خاص » بندذیل به ماده ۲٦اساسنامه شرکت مذکوراضافه گردیده است «حق رهن کلیه اموال شرکت بنفع اشخاص ثالث اعم از حقیقی یاحقوقی ».

م‌الف ۵۰٦۱

مدیرکل اداره ثبت‌شرکتهاو مالکیت صنعتی ـ یحیی‌مدنی

آـ۵۰٦۱

آگهی بایر ایران شیمی (شرکت سهامی خاص) ثبت شده بشماره ٤۸۳۷

برابر صورتجلسات مجمع عمومی عادی سالیانه‌و هیئت مدیره بایر ایران شیمی (شرکت سهامی خاص) مورخ ۲٦ر۱ر۳۷تغییرات زیر در شرکت صورت گرفت .

۱ـ ترازنامه و حساب سود و زیان سال مالی منتهی به پایان آذر ماه ۲۵۳٦ به تصویب رسید .

۲ـ خانم پری علامیر و آقایان اریک رولفرونتگن ـ هرمان اندراس بوم و اینگوبولکن با کلیه اختیارات مندرج در اساسنامه برای‌مدت دو سال به سمت اعضای هیئت‌مدیره شرکت انتخاب شدند که آقای اریکرولف رونتگن رئیس هیئت مدیره و آقایان پیترزایفرت ـ ژان‌شولتزو جلال‌گلابی برای مدت دو سال بسمت مدیران عامل شرکت و قائم مقم رئیس هیئت مدیره تعیین شدند .

۳ـ آقای پیترزایفرت بسمت مدیر مالی شرکت انتخاب شدند .

٤ـ کلیه اسناد و مدارک تعهد آور شرکت باید دارای دو امضاء بشرح زیر بوده و در هر حال ممهور به مهر شرکت باشد .

الف ـ امضای متفق دو عضو هیئت مدیره

ب ـ امضای یکی از اعضای هیئت مدیره متفقا با امضای یکی از آقایان پیتر زایفرت ـ ژان شولتز و جلال گلابی (مدیران عامل شرکت) یورگن برونه ـ هاینزآلبرت هوک ـ دکترولفگانگشنل ـ هینزپیتروالبوم ـ آلبرت اشمیتس ـ یورگن‌شرام و ولفگانگ فردریش .

۵ـ آقایان نامی مشیری ودکتر یحیی زاده برای مدت یک سال به ترتیب به سمت بازرسان اصلی و علی‌البدل‌شرکت انتخاب شدند .

٦ـ کلیه آگهی های شرکت در روزنامه اطلاعات‌منتشر خواهد شد .

مدیر کل اداره ثبت شرکتها و مالکیت صنعتی ـیحیی‌مدنی

آگهی شرکت سیبا ـگایگی ایران(سهامی‌خاص) ثبت شده بشماره ۷۱۹۷

برابر صورتجلسات مجمع عمومی عادی سالیانه‌و هیئت مدیره شرکت سیبا ـ گایگی ایران (سهامی خاص) مورخ ۲۷ر۱ر۲۵۳۷ تغییرات زیر در شرکت صورت گرفت .

۱ـ ترازنامه و حساب سود و زیان سال مالی۱۹۷۷ شرکت به تصویب رسید .

۲ـ آقایان دکتر ژاکوب‌ولدوگل ـ و التراارنست سوتر ـ شرکت سیبا ـ گایگی‌اینترنشنال (با نمایندگی آقای دکتر شاهین آقایان) و آقای دکتر امیلیو پاگانی با کلیه‌اختیارات مندرج در اساسنامه برای مدت دو سال بسمت اعضای هیئت مدیره شرکت انتخاب شدند که آقای دکتر ژاکوب‌و الدوگل رئیس هیئت مدیره و آقای و التر ارنست سوتر نایب رئیس هیئت مدیره و مدیر عامل شرکت میباشند . مدیر عامل‌شرکت دارای کلیه اختیارات هیئت مدیره مندرج‌درماده ٤۲ اساسنامه شرکت میباشند .

۳ ـکلیه اسناد و مدارک تعهد آور شرکت همچنین کلیه چک ها ـ سفته ها ـ بروات ـ قرارداد ها و غیره باید بشرح زیر امضاء گردد .

الف ـ امضای آقای و التر ارنست‌سوتر (مدیر عامل و نایب رئیس هیئت مدیره)باتفاق امضای یکی دیگر از اعضای هیئت مدیره و یا

ب ـ امضای متفق دو نفر از آقایان و التر ارنست سوتر ـ ماکس هالر ـ ارنست بریتون ـبنگت اشتنبرگ ـ ژوهان هندریک ورشور ـ دکتر دیتروبسلر.

٤ـ آقایان محمد آزادی و فیروز سلیمی برای مدت یک سال به ترتیب به عنوان بازرسان اصلی و علی‌البدل‌شرکت انتخاب شدند .

۵ـ کلیه آگهی های شرکت در روزنامه اطلاعات‌منتشر میگردد .

مدیر کل اداره ثبت شرکتها و مالکیت صنعتی ـیحیی‌مدنی

آـ۵۱۵۹

آگهی شرکت آی.تی.تی ایران (سهامی‌خاص) ثبت شده‌بشماره ٤۸۷۹

برابر صورتجلسه مجمع عمومی عادی سالیانه شرکت آی.تی.تی ایران (سهامی خاص مورخ ۳ر۲ر۲۵۳۷ ضمن تصویب ترازنامه و حساب سود و زیان سال مالی ۱۹۷۷ آقایان بایرون نلسون و خسرو دبیر علائی برای مدت یک سال بترتیب به عنوان بازرسان اصلی و علی‌البدل شرکت انتخاب شدند . ضمنا کلیه آگهی های شرکت در روزنامه اطلاعات منتشر خواهد شد .

مدیر کل اداره ثبت شرکتها و مالکیت صنعتی ـیحیی‌مدنی

آگهی شرکت یگاندشت (سهامی خاص)ثبت‌شده بشماره ۲۵٦۸٦

برابر صورتجلسه مجمع عمومی عادی سالیانه شرکت یگاندشت (سهامی خاص) مورخ ۲۹ر۱۱ر۲۵۳٦ ضمن تصویب ترازنامه و حساب سود و زیان سال مالی ۲۵۳٦ آقایان شاهرخ بهنام و پرویز جواهری برای مدت‌یکسال به تریب به عنوان بازرسان اصلی و علی‌البدل شرکت‌انتخاب شدند . ضمنا کلیه آگهی های شرکت در روزنامه اطلاعات منتشر خواهد شد .

مدیر کل اداره ثبت شرکتها و مالکیت صنعتی ـیحیی‌مدنی

آگهی تصمیمات مجمع عمومی عادی‌سالیانه‌شرکت سهامی خاص کومنیکور ثبت شده بشماره۳٦۸۲

طبق صورتجلسه مجمع عمومی عادی سالیانه مورخ ۱۷ر۱ر۳۷ شرکت مزبور ۱ـ آقایان ابراهام امیل شراباتی الیاهویمینی وفواد شهربانی بسمت اعضاء هیئت مدیره برای مدت دو سال انتخاب گردیدند ۲ـ ترازنامه و حساب سودو زیان سال مالی ۲۵۳٦ بتصویب رسید ۳ـ آقای گرجی شهربانی بسمت بازرس اصلی و آقای سهراب یمینی بسمت بازرس‌علی‌ـ البدل برای مدت یکسال انتخاب شدند ٤ـ روزنامه کثیرالانتشار اطلاعات جهت درج آگهی‌ها واطلاعیه‌های شرکت تعیین‌گردید وبموجب صورتجلسه مورخ ۱۷ر۱ر۳۷ هیئت مدیره آقایان فواد شهربانی بسمت رئیس هیئت مدیره ابراهام امیل‌شراباتی بسمت مدیر عامل والیاهویمینی بسمت نایب رئیس هیئت مدیره انتخاب گردیدند وکلیه اوراق و سفته‌ها ـ چکها ـ بروات و اسناد بهادار ومراسلات شرکت با امضاء دونفر از اعضاء هیئت مدیره ومهر شرکت معتبر خواهد بود.

مدیر کل ثبت شرکتها ومالکیت صنعتی ـ یحیی‌مدنی

آـ۵۱٦۲

آگهی پرداخت بقیه سرمایه تعهدی و انتخاب دارندگان حق‌امضاء مجاز در شرکت تولیدی و صنعتی رول‌پلاست سهامی خاص ثبت شده بشماره ۲۷۹۸٤

برابر تصمیمات مورخ ۵ر۲ر۳۷ هیئت مدیره الف ـ مبلغ بیست میلیون ریال بقیه ۵۰٪ سرمایه تعهدی شرکت بموجب گواهی شماره ۳٤۷ر۳۸ـ ۵ر۲ر۳۷ بانک تهران شعبه ثریا پرداخت گردید بنابراین سرمایه شرکت مبلغ چهل میلیون ریال منقسم به چهار هزار سهم بانام ده‌هزار ریالی‌تمام پرداخت‌میباشد ب ـ حق امضاء کلیه اوراق و اسناد بهادار وچکها و سفته‌ها ـ بروات ـ اسناد رسمی وتعهدآور با مدیر عامل باتفاق رئیس یانایب رئیس هیئت مدیره ویا باامضای رئیس هیئت مدیره‌باتفاق یکی دیگر از اعضای هیئت مدیره متفقا وبامهر شرکت میباشد قراردادها و اوراق عادی باامضای هریک از اعضای هیئت مدیره بتنهائی معتبر میباشد.

مدیر کل ثبت شرکتها ومالکیت صنعتی ـ یحیی‌مدنی

آگهی تغییرات هیئت مدیره شرکت سایمینکو (سهامی خاص) ثبت شده بشماره ۲٤۸۸۱

طبق صورتجلسه مورخ ۲۱ر۸ر۲۵۳٦ هیئت مدیره شرکت نامبرده :

۱ـ آقای اچ.جی ویلکاکس بعنوان نایب‌رئیس هیئت مدیره انتخاب شدند .

۲ـ آقای جان ـ ساندی به عنوان عضو علی‌البدل سهامداران طبقه ب تا اطلاع ثانوی تعیین و معرفی گردید.

۳ـ .قای موجهر شهبندی به عنوان یکی از اعضاء کمیته اجرای انتخاب و نتیجتا کمیته اجرائی بصورت ذیل تغییر کرد (آقای اچ‌ـجی‌ـویلکاکس ـ ریاست کمیته‌اجرائی ـ آقای خسرو اعتمادی و آقای شهبندی و آقای حسینعلی ذوالفقاری و آقای ای‌ـتی‌ـپینکنی) و آقای اچ‌ـجی‌ـنل به جای آقای پیکنی از سهام داران و طبقه ب‌معرفی‌گردیدند که ایشان از ژانویه ۱۹۷۸ شروع بکار خواهند نمود (الف حق امضاء بصورت زیر میباشد مدیر عامل آقای ذوالفقاری با یکی از آقایان اعتمادی و ویلکاکس وشهبندی بـو در صورت نبودن مدیر عامل مدیر فنی شرکت با یکی ازآقایان اعتمادی میباشد .

مدیر کل اداره ثبت شرکتها و مالکیت صنعتی ـیحیی‌مدنی

آـ۵۱۵۵

آگهی شرکت ایرانی هوختیف (سهامی خاص) ثبت شده بشماره ٤۳۵

برابر صورت جلسه مجمع‌عمومی عادی سالیانه شرکت ایرانی هوختیف «سهامی خاص» مورخ۵ر۲ر۳۷ ضمن تصویب ترازنامه و حساب سودوزیان سال مالی منتهی به آخردسامبر ۱۹۷۷ آقایان نامی مشیری ودکتر یحیی‌زاده برای مدت یك سال به‌ترتیب بعنوان بازرسان اصلی و علی‌البدل شرکت انتخاب شدند. ضمنا کلیه آگهی های شرکت در روزنامه اطلاعات منتشر خواهدشد.

م‌الف ٤۹٤٤

مدیرکل اداره ثبت‌شرکتهاو مالکیت صنعتی ـ یحیی‌مدنی

آـ۵۱۷٤

آگهی‌تصمیمات مجمع عمومی عادی‌سالیانه‌شرکت سهامی خاص صادرات و واردات کشور ثبت شده بشماره ۲۱۳۹

طبق صورت جلسه مجمع‌عمومی عادی سالیانه مورخ ٤ر۲ر۲۵۳۷ شرکت مزبور ۱ـ ترازنامه‌و حساب سودو زیان سال مالی ۲۵۳٦بتصویب رسید۲ـ آقای باقرامین بسمت بازرس اصلی وآقای پرویز امین بسمت بازرس علی‌البدل برای مدت یکسال انتخاب شدند.

۳ـ روزنامه کثیرالانتشار اطلاعات جهت درج آگهی هاو اطلاعیه‌های شرکت تعیین گردید.

م‌الف ٤۹٤۹

مدیرکل اداره ثبت‌شرکتهاو مالکیت صنعتی ـ یحیی‌مدنی

آـ۵۱٦۹

آگهی پروتکنیك مهندسین مشاور(شرکت سهامی‌خاص)ثبت شده بشماره ۲۰۰۲۵

برابر صورت جلسه مجمع عمومی عادی سالیانه‌پروتکنیك مهندسین مشاور« شرکت سهامی خاص » مورخ۱۷ر۱ر۲۵۳۷ ضمن تصویب‌ترازنامه و حساب سودوزیان سال مالی ۱۹۷۷ آقای‌مدبری مقدم وخانم فرشته‌قاسم رشیدبرای مدت یکسال به ترتیب بعنوان بازرسان اصلی وعلی‌البدل شرکت انتخاب شدند . ضمنا کلیه آگهی های شرکت در روزنامه اطلاعات منتشر خواهدشد.

م‌الف ٤۹٤۰

مدیرکل اداره ثبت‌شرکتهاو مالکیت صنعتی ـ یحیی‌مدنی

آـ۵۱٦۵

آگهی شرکت سهامی خاص لندکشت ثبت شده بشماره ۲۰۵۰۹

برابر صورت‌جلسه مجمع عمومی عادی سالیانه شرکت سهامی خاص لندکشت مورخ ۸ر۱۲ر۲۵۳٦ ضمن تصویب ترازنامه و حساب سودوزیان سال مالی منتهی به آخر آذرماه ۲۵۳٦ خانم آذرمیدخت صفوی بسمت بازرس اصلی وآقای عبدالحسین جمالی بسمت بازرس علی‌البدل برای مدت‌یکسال انتخاب شدند.ضمنا کلیه آگهی های شرکت در روزنامه اطلاعات منتشر خواهدشد.

م‌الف ٤۹٤۱

مدیرکل اداره ثبت‌شرکتهاو مالکیت صنعتی ـ یحیی‌مدنی

آـ۵۱٦٦

آگهی افزایش سرمایه شرکت سهامی خاص‌برق و تاسیسات هایدرانت ثبت شده بشماره۱۵۸۱۹

طبق صورت جلسهٔ مورخ۱۵ر۱۲ر۲۵۳٦ مجمع عمومی فوق‌العاده شرکت سهامی خاص برق و تاسیسات هایدرانت سرمایه‌شرکت مذکور از مبلغ سه‌میلیون ریال به مبلغ پنج میلیون ریال منقسم‌به ۵۰۰ سهم ده‌هزار ریالی بانام تمام پرداخت افزایش یافت و مبلغ افزایش سرمایه بموجب‌گواهی شماره ۱۳۹٦ـ ۱۰ر۱۲ر۲٦ بانك ملی ایران شعبه نوشیروان پرداخت شده است ذیل ثبت افزایش سرمایه از لحاظ امضاء در تاریخ۳۰ر۱ر۳۷ تکمیل گردید روزنامه اطلاعات جهت‌درج آگهی های شرکت تعیین گردید.

م‌الف ٤۹٤۳

مدیرکل اداره ثبت‌شرکتهاو مالکیت صنعتی ـ یحیی‌مدنی

آـ۵۱٦٤

آگهی شرکت خدمات فنی آی.تی.تی (سهامی خاص) ثبت شده بشماره ۱٦۳۵۰

برابر صورت‌جلسه مجمع عمومی عادی سالیانه شرکت خدمات فنی آی.تی.تی «سهامی خاص » مورخ ۳ر۲ر۲۵۳۷ ضمن تصویب ترازنامه و حساب سودو زیان سال مالی۱۹۷۲ آقایان بایرون نلسون و خسرو دبیرعلائی برای مدت‌یکسال به ترتیب بعنوان بازرسان اصلی وعلی‌البدل شرکت انتخاب شدند. ضمنا کلیه آگهی های شرکت در روزنامه اطلاعات منتشر خواهدشد.

م‌الف ٤۹٤۷

مدیرکل اداره ثبت‌شرکتهاو مالکیت صنعتی ـ یحیی‌مدنی

آـ۵۱۷۱

آگهی تصمیمات مجمع عمومی عادی سالیانه شرکت سهامی خاص دیاموند بورت ایران ثبت شده بشماره ۱۹۸٦٤

طبق صورتجلسه مجمع عمومی عادی سالیانه مورخ ۲۹ر۱۱ر۲۵۳٦ شرکت مزبور :

۱ـ ترازنامه و حساب سود و زیان سال مالی منتهی به ۱۰ر۱۰ر۳٦ به تصویب رسید .

۲ـ آقای محمد ریاض خوش بسمت بازرس اصلی‌و آقای مجید ابیکچی بسمت بازرس علی‌البدل برای مدت یک سال انتخاب شدند .

۳ـ روزنامه کثیرالانتشار اطلاعات جهت درج آگهی‌ها و اطلاعیه های شرکت تعیین گردید .

مدیر کل اداره ثبت شرکتها و مالکیت صنعتی‌ـیحیی‌مدنی

آـ۵۱۷۰

آگهی تصویب ترازنامه و تصمیمات شرکت گاز سردکننده ایران سهامی خاص ثبت‌شده بشماره ۲۵۵۳

طبق صورت جلسه مجمع‌عمومی عادی مورخ۲٦ر۱ر۳۷ شرکت مزبور :

اولا: ترازنامه و حساب سودوزیان سال مالی ۲۵۳٦ به تصویب رسید.

ثانیا :آقایان محمود ظهوریان و احمد حسنخانی‌بترتیب بسمت بازرس اصلی و علی‌البدل برای مدت یکسال انتخاب شدند.

ثالثا : روزنامه اطلاعات جهت درج آگهی های‌شرکت تعیین گردید.

م‌الف ٤۹٤۲

مدیرکل اداره ثبت‌شرکتهاو مالکیت صنعتی ـ یحیی‌مدنی

آـ۵۱٦۷

گزارش

شاهنشاه و شهبانو از سفر مجارستان و بلغارستان به تهران بازگشتند

یادبودهای یک سفر ثمربخش

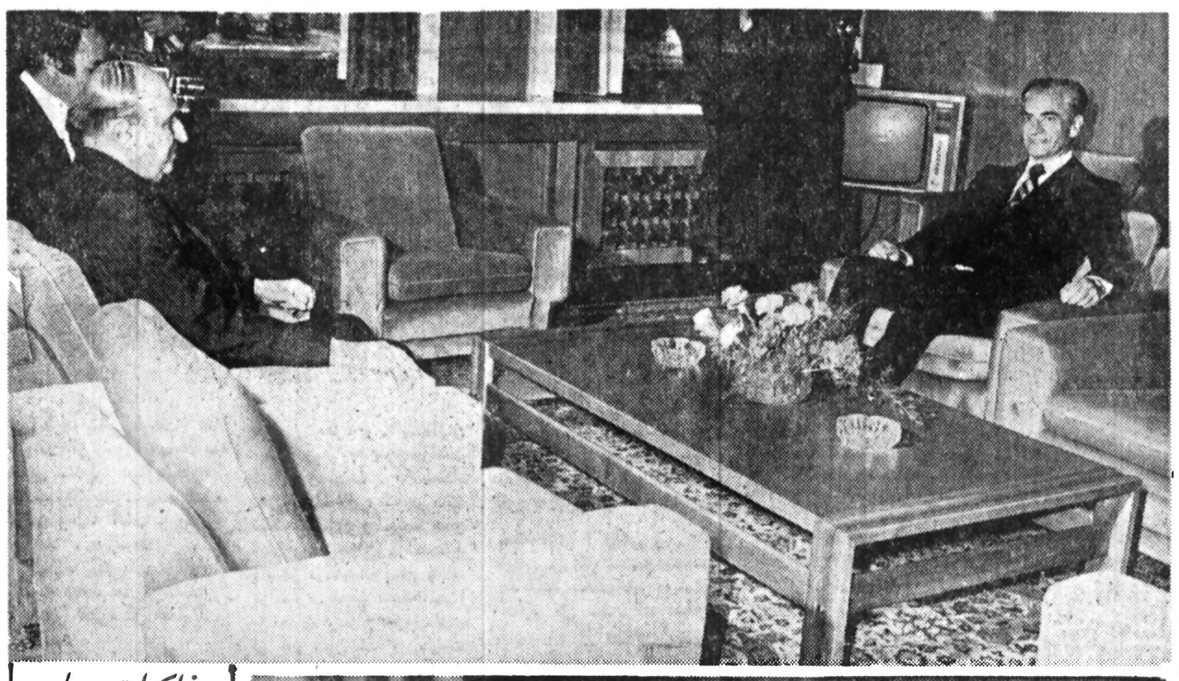

سفر یک هفته‌ای شاهنشاه آریامهر و علیا حضرت شهبانو به دو کشور اروپای شرقی بلغارستان و مجارستان بعد از ظهر دیروز پایان یافت و اعلیحضرتین دیشب به تهران مراجعت فرمودند.

شاهنشاه آریامهر در نخستین روز تشریف فرمائی به جمهوری مردم مجارستان در میدان شجاعان بوداپست حضور یافتند.

و با نثار تاج گل برپای پیکره یادبود شجاعان مجارستان ادای احترام کردند شاهنشاه آریامهر پس از شرکت در مراسم نثار تاج گل به مجلس نمایندگان مجارستان تشریف فرما شدند و بمدت یک ساعت و سی دقیقه با حضرت پال لوشونسی رئیس شورای عالی جمهوری مردم مجارستان بطور دو جانبه مذاکره و تبادل نظر فرمودند.

اعلیحضرتین همچنین در میهمانی شامی که از جانب رئیس شورایعالی جمهوری مردم مجارستان و بانو لوشونسی در هانتیگ هال در مجلس نمایندگان مجارستان ترتیب یافت شرکت فرمودند.

در این میهمانی که مقامات برجسته مجاری و همراهان اعلیحضرتین نیز حضور داشتند رهبران دو کشور نطق های پر اهمیتی ایراد داشتند.

در دومین روز اقامت اعلیحضرتین در بوداپست دکترای افتخاری حقوق دانشگاه «لورند لوتوش» بوداپست به پیشگاه شاهنشاه آریامهر و دکترای فلسفه این دانشگاه به پیشگاه علیاحضرت شهبانو تقدیم شد.

این مراسم با حضور رئیس شورای عالی جمهوری مردم مجارستان و بانو پال لوشونسی انجام شد و طی آن شاهنشاه آریامهر و علیاحضرت شهبانو نطق های مهمی ایراد داشتند.

اعلیحضرتین هم چنین در مدت اقامتشان در مجارستان از دامداری و مجتمع کشاورزی «بابولنا» واقع در ۸۵ کیلومتری شمال شرقی بوداپست و برنامه آواز و رقص های دسته جمعی هنرمندان مجاری در تئاتر ملی مجارستان دیدن کردند.

اعلیحضرتین هم چنین از شهر قدیمی «سن تن» در مرکز هنری بوداپست و شهر قدیمی استراگم و نیز مراکز هنری و موزه های این دو شهر قدیمی دیدن کردند. علیاحضرت شهبانو نیز در مدت اقامتشان در مجارستان از چند مرکز هنری و فرهنگی در بودا پست بازدید بعمل آوردند.

سفر رسمی چهار روزه شاهنشاه آریامهر و علیا حضرت شهبانو به بلغارستان بدعوت پرزیدنت تئودورژیوکف رئیس شورای دولتی جمهوری مردم بلغارستان صورت گرفت و روز جمعه گذشته پایان یافت. طی این سفر شاهنشاه آریامهر با حضرت ژیوکف دودور مذاکرات رسمی انجام دادند و در حضور رهبران دو کشور پروتکلی همکاریهای توسعه یافته اقتصادی ایران و بلغارستان و نیز موافقت نامه بازرگانی دراز مدت بین دو کشور به امضاء رسید.

هم اکنون مبادلات بازرگانی ایران و مجارستان بر اساس پروتکلی که در سال ۱۹۷۷ به امضاء رسیده است و یک موافقت نامه پنجساله بازرگانی معادل ۵۰ میلیون دلار در سال است که بیشتر شامل همکاریهای دو کشور در زمینه کشاورزی و فنی است.

متخصصان مجاری هم اکنون در دو برنامه کشت ذرت و پرورش اسب در شمال ایران فعالیت دارند.

اعلیحضرتین در هر دو کشور بلغارستان و مجارستان مورد استقبال گرم مردم و مقامات عالی قرار گرفتند و در هر دو کشور این سفر بعنوان گام بلند تازه‌ای در جهت توسعه هر چه بیشتر مناسبات دو جانبه و تحکیم صلح جهانی و تفاهم بین‌المللی تلقی شد. در عکس های این صفحه صحنه هائی از این سفر پر بار بنظر خوانندگان میرسد.

مذاکرات سیاسی

شاهنشاه آریامهر وپرزیدنت «تئودورژیوکف» رئیس شورای دولتی بلغارستان دوبار بطور رسمی مذاکرات سیاسی انجام دادند. ودرحضور رهبران دوکشور پروتکل همکاریهای توسعه یافته اقتصادی ایران وبلغارستان ونیز موافقت نامه بازرگانی دراز مدت بین دوکشور امضا شد.

تقدیم درجه دکترا

دردانشگاه «لورنداوتوش» بوداپست درجه های دکترای افتخاری حقوق وفلسفه به پیشگاه شاهنشاه آریامهر وعلیاحضرت شهبانو تقدیم شد. علیاحضرت شهبانو درمراسم دریافت درجه دکترای افتخاری بیاناتی ایراد میکنند.

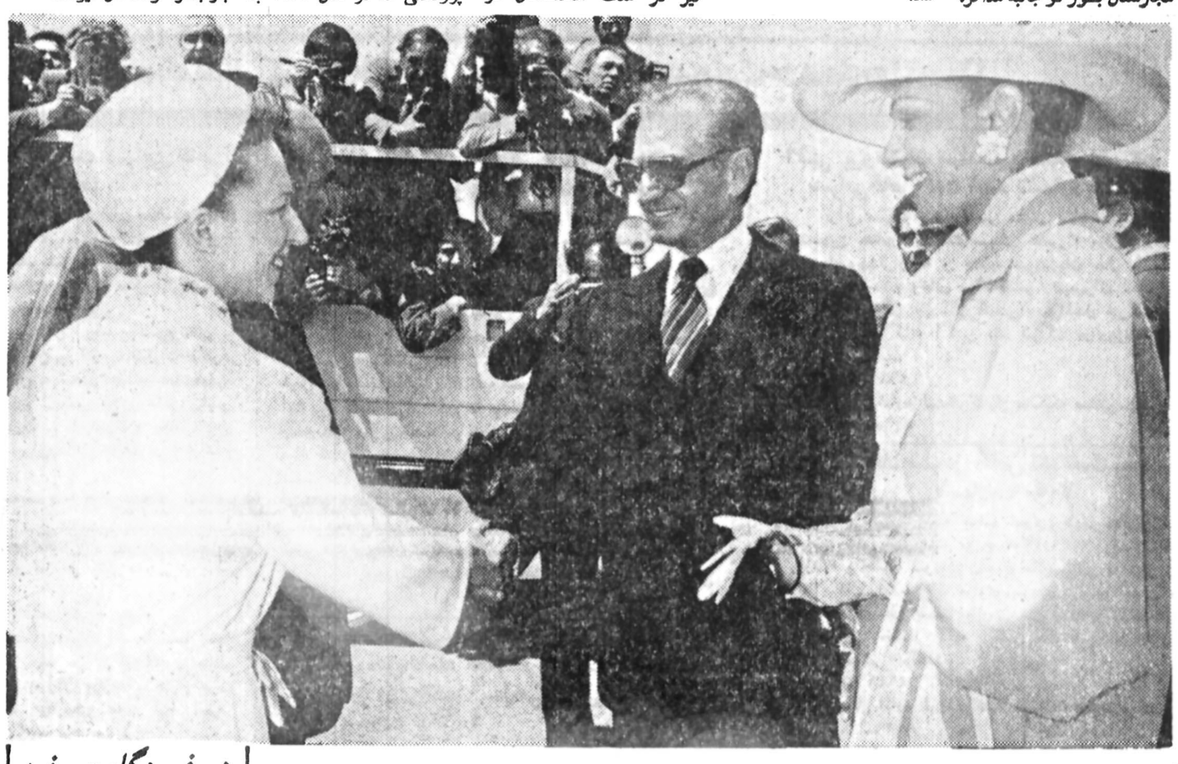

در فرودگاه صوفیه

شاهنشاه آریامهر وعلیاحضرت شهبانو هنگام ورود به فرودگاه صوفیه مورد استقبال پرزیدنت «تئودورژیوکف» ولودمیلاژیوکف دختر وی که سمت وزارت فرهنگ بلغارستان را نیز دارد قرار گرفتند

نثار تاج گل

شاهنشاه آریامهر وعلیاحضرت شهبانو درصوفیه تاج گلی بربنای یادبود سرباز گمنام بلغارستان نثار کردند.

در مراسم رسمی

اعلیحضرتین و پرزیدنت تئودورژیوکف رئیس شورای دولتی بلغارستان وبانو لودمیلا ژیوکف دریکی از مراسم رسمی.

مدرسه تجربی

علیاحضرت شهبانو درصوفیه از چند مرکز فرهنگی واز جمله مدرسه تجربی نمونه دیدن کردند وبرنامه های کارروزانه کودکان را از نزدیک ملاحظه کردند

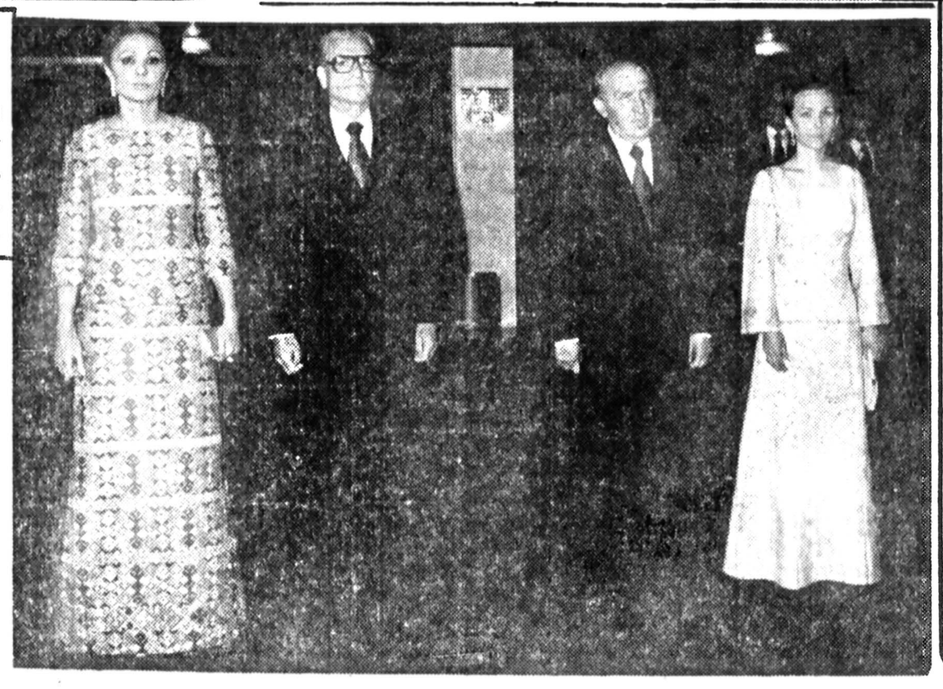

استقبال در فرودگاه

شاهنشاه آریامهر وعلیاحضرت شهبانو هنگام ورود درفرودگاه بوداپست مورد استقبال پرزیدنت «پال لوشونسی» رئیس شورای عالی جمهوری مردم مجارستان وسایر مقامات عالی مجارستان قرار گرفتند.

نیازمندیهای اطلاعات

تلفنهای: ۳۱۲۴۱۳-۳۱۱۲۲۷

نیازمندیهای اطلاعات تلفنی آنی میپذیرد

مبل ودکوراسیون

تالار جنرال مبل

عرضه کننده زیباترین مبلمان استیل و مدرن ایتالیائی و ایرانی انتهای وزراء نبش خیابان ۲۷ تلفن ۶۲۵۸۴۵

افتتاح فروشگاه و نمایشگاه

مبل معصومیان

مبل، سرویس ناهارخوری و اطاق خواب تماما چوب با سبکهای اصیل ایرانی و اروپائی بنمایش گذاشته شده است. فرح آباد ژاله ـ خیابان دوم نیروی هوائی تلفن: ۳۴۹۲۸۲ آ ـ ۱۷۲۸

تعمیر مبل

مبل اردلان

تعمیر مبل و پیراهن دوزی و دکوراسیون پذیرفته میشود تلفن ۶۲۰۰۱۶

فروش دست اول

ماشین تحریر برقی (۱۲ تا ۲) ۸۲۰۸۴۳

شکترین لباس عروس کلاه وگل لباس شب ۲۲۲۵۱۳ و ۶۴۹۲۷۴ آ ـ ۱۹۶۵

بعلت مسافرت ٤ تخته قالی، مقداری البسه زنانه خارجی دست اول و دوم و تعدادی پیراهن مردانه بفروش میرسد تلفن ۸۵۵۲۵۱ ۱ـ۲ آ ـ ۱۸۰۲

حراج لباسهای دست دوم به ارزان‌ترین‌قیمت تلفن ۲۴۶۱۰۵ آ ـ ۱۸۱۸

فروش لباسهای زنانه خارجی تلفن ۸۴۸۴۹۶ آ ـ ۱۸۵۸

بعلت مسافرت یکدستگاه پیانو انگلیسی فروشی ۶۲۲۱۳۱ طبقه چهارم ۱ـ۲ آ ـ ۱۸۰۹

مبلمان کامل اطاق‌خواب ایتالیائی (استفاده‌نشده) کلاسیک ترادیسیونال‌از چوب گردو بفروش می رسد انتهای فرح‌شمالی جلفا کوچه‌هدهد شماره ۱ر۶۴

مژده مژده

سرویس اطاق خواب امریکائی با قیمت های استثنائی وارد شد نمایشگاه شرکت پلی جاب خیابان کاخ روبروی قنادی شاهرضا تلفن ۶۴۳۹۷۲

اثاثیه منزل آمریکائی بعلت مسافرت بفروش می رسد تلفن ۲۹۰۳۴۵ آ ـ ۱۷۰۵

یخچال‌مرکز روتختی‌آمریکائی دو نفره‌و غیره انواع لباسهای شب‌وروز و کیف دستی‌ایرانی و فرنگی دست اول و دوم و مقداری‌لوازم شنا اسباب بازی بچه دو عدد سشوارپایه‌دار و دستی آمریکائی و مقداری بیجوری امریکائی به مدت‌سه روز به فروش میرسد صبحها تلفن ۶۵۳۸۹۲ و عصر ها ۷۹۹۲۸۹ آ ـ ۱۷۴۸

چند دست مبل استیل اصیل فرانسوی (چرمی و مخمل) دربسته بندی ارزان مستقیما از طرف وارد کننده بفروش می رسد با تلفن ۸۵۲۵۳۵ تماس حاصل فرمائید .

پالپ‌تقدیم می‌کند

لوستر

کلاسیک و مدرن ایالین کریستال برنز طرح اسپانیولی

آشپزخانه

پیش‌ساخته ایتالیائی کابینت چوبی بالاوپائین مترطول ۳۸۰۰۰ ریال کابینت فورمیکائی بالاو پائین متر طول ۲۸۰۰۰ ریال

گچ بری

پیش‌ساخته طرح های مختلف ایتالیائی با نازلترین قیمت جهت تزئین داخل ساختمان ۸۵۱۷۴۷ و ۸۵۴۱۹۶ عباس‌آباد خیابان مینرا کوچه نکیسا پلاک ۹

خانواده انگلیسی بعلت مسافرت از ایران کلیه لوازم منزل ولوازم الکتریکی خودرا بفروش می‌رساند طالبین فقط پنج‌شنبه ٤ خرداداز ساعت ۱۰صبح الی ٤بعداز ظهر به آدرس خیابان پیراسته خیابان ولینجك کوچه هفتم منزل رابینسون مراجعه فرمایند .

فروش قالی ـ البسه خارجی مقداری‌لوازم‌منزل وبچه وقطار برقی‌اسباب بازی به مدت سه روز سلطنت‌آباد گلستان ۳ پلاك ۱ر۴۲

خرید اثاثیه

گالری‌فرش

شایان ۶۶۱۰۶۹ و ۶۶۶۳۳۰ خریدار قالی‌و قالیچه‌کهنه ونوکاخ ۷۹

فرش‌ایران‌نوین

فرشهای بقیمت رسیده شما رابرای صادرات گرانتر از همه می‌خرد ۶۵۳۱۹۵

گالری کورش کبیر

خریدار قالی نو کهنه ۷۵۸۱۴۸

فرش صادراتی

فرش های نو کهنه اعلا شماراخریداریم۷۶۳۴۰۲

فرش امید

بهترین خریدار فرش کهنه‌و نو ۳۳۷۷۰۲ و ۳۴۵۶۵۵ آ ـ ۱۸۶۵

قالی شما را منصفانه خریداریم تلفن ۳۴۹۳۴۰

فروش اتومبیل

پیکان

پیکان دولوکس ۳۶ بسیار تمیز مقطوع ٤۶۵۰۰تومان۹۷۶۶۵۰

پیکان جوانان مدل ٥٤ فروشی تلفن ۸۲۶۹٤۰

اکازیون

یك دستگاه پیکان ٥٤ دولوکس کرم رنك فوق العاده تمیز قیمت ٤۲ هزار تومان نصف نقد و بقیه‌به اقساط ۱۵ماهه تلفن ۲۶٤۷۱۵

پیکان ، رنو ، ژیان ، سوبارو تویوتا، فیات ، شورولت نوا وجیپ‌تحویل فوری به اقساط ۳۰ ماهه تلفن ۶۵۱۹۲۰ ۱ـ٥ آ ـ ۱۸۲۲

پیکان‌صفر کیلو متر دواوکس وجوانان بفروش می رسد ۳٤۹٤۹۶

یکدستگاه پیکان دولوکس ۵۱ تمیز به فروش میرسد تلفن ۶۵۰۰۶۷ آ ـ ۱۷۵۰

جوانان ٥٥ با پخش صوت قیمت ۳۹۵۰۰ تومان بعلت مسافرت‌فوری فروشی۶۳۴۸۰۹ آ ـ ۱۷٤۲

ژیان

بعلت‌مسافرت رنو ۷۷ گوجه‌ای رنگ بارادیو پخش فوری فروشی ۸۹۶۱٤۶ ساعت ٥ تا۹ شب

ژیان ٥۲ آسمانی رنگ قیمت ٥ر۱۰ تلفن ٥ر۸ صبح الی۱۱ ظهر ۵۹۲۹۹۰ ۱ـ۱۷٤۳

شورولت

شورولت ایران ۲۸۰۰ مدل٥٥ شیشه رنگی فرمان هیدرولیکبا کولر قیمت ۶۱ هزار تومان تلفن ۸۲۰۱٤٥

شورلت ایران ۲۸۰۰ طرح رویال اسفند ٥٤ رنگ آبی متالیک شیشه رنگی ، فرمان هیدرولیکباکولر قیمت٥٥٠٠٠٠ هزار تومان تلفن ٦٤٤۳۸٤ از ٤ بعدازظهر به‌بعد

شورولت ایران ۲۵۰۰ رویال بسیار تمیز فروشی ۲۷۲۶۵۶ آ ـ ۱۸۲٤

شورلت رویال ٥٤ وضعیت بسیارعالی ۷۵۰٤۵۱و ۷۵۱۸۳۰ آ ـ ۱۷۹۶

بی‌ام‌و

بی‌ام‌و ۲۸۰۰ مدل ۷۰ نقره‌ای رنگ ۳۱۷۶۶۷ـ ۳۱۵۸۲۶ آ ـ ۱۷۹۱

بی‌ام‌و ۳۱۸ مدل ۷۷ شرابی متالیک دانشجوئی گمرک شده نمره نشده تلفن۹۲۷۸۹۸ عصرها

بی ـ ام ـو مدل ۷۲ بسیار تمیز رنك آبی نفتی متالیك با رادیو پخش‌استریوبدون‌واسطه بفروش می‌رسد ازساعت ٤ بعداز ظهر به بعد تلفن ٥٦٦۸٥۱

بام و ۳۲۰ مدل ۷۶ قهوه‌ای متالیك بیمه‌بدنه کامل با رینك اسپرت فوق‌العاده تمیز به‌قیمت عادلانه تلفن ۵۳۶۲۹۹ از ساعت ۹ صبح تا ۷ بعداز ظهر .

اکازیون

یك دستگاه بی . ام . و ۳۲۰ مدل آخر ۷۶ تمیز آلبالوئی‌رنك بقیمت۱۲۰ هزار تومان نصف نقد و بقیه به اقساط ۱۵ماهه تلفن ۲۶٤۷۱۵

بام‌و ۲۰۰۲مدل ۷٤ دروضعیت عالی فروشی تلفن۸۹۵۵۰۵ ا ـ ۱۸۵۹

بام‌و ۲۰۰۲ آبی متالیک مدل ۷۲ فروشی تلفن ۸۲٤۵۳٤ آ ـ ۱۷۷۸

بام‌و ٥۱۸ شرابی متالیک مدل ۷۸ بفروش می رسد تلفن ۸٤۱۹۲۱

بام‌و ٥۱۸ مدل ۷۸ با رادیو پخش ـ شرابی‌ـ متالیک ـ شیشه رنگی‌ـ چهار پشت سری تلفن ۸٤۳۱۹٤ ا ـ ۱۷۸۰

بی.ام.و ۲۰۰۲آخر۷۲ باوسائل اضافی۵۱هزارتومان ۸۵۹۲۵٤ از٤ ببعد آ ـ ۱۷۸۱

بی‌ام‌و ۲۰۰۲ مدل ۷۳ قیمت ۵۷هزار تومان تلفن ۳۷۲۵۹۶ و ۶۸۲۲۵۹

بی.ام.و ۲۰۰۰ مدل ۶۸ مجهز وبدون واسطه۲۷۰۰۰ تومان تلفن ۳۳۹٤۷۸ آ ـ ۲۵۲۹

بام‌و ٥۱۸ مدل ۷۶ پی نفتی ۲۷ هزار کارکرد بارادیو ضبط بسیار تمیز فروشی۷۵۸۶۷۹ آ ـ ۱۸۷۰

یك دستگاه بی ، ام ، و ۲۰۰۲مدل ۷۵ال‌بفروش میرسد . ۸٤۱۳۵۳

بنز

چهاردستگاه کامیونت بنز فروشی یا تعویض با سواری ٦٦٤٤٤٦ آ ـ ۱۸۱٦

بنز ۱۹۰ اس ال کوپه‌دو درروق‌العاده تمیز با رادیو پخش ورینگهای مخصوص به فروش می رسد . تلفن ۷۵۶۱۸۲

بنز۲۰۰مدل۷۱ با لوازم‌اضافی ۷۳ فروشی تلفن ۷۸٤۳۹٤ آ ـ ۱۷۷۷

فیات

فیات ۱۳۰ تمام اتوماتیک مدل ۷۱ مقطوع ۳۵ هزار تومان ٦۲۰۸۲۲ آ ـ ۱۸٦٦

فیات مدل ۷۱ چهاردرب قرمزرنك فروشی ۹۲۱۱۹٤

فیات۱۳۱پیش قسط از۱۵٤۰۰ تومان ۸۵۱٤۸۸ آ ـ ۱۷۸٤

فولکس

فولکس های استیشن کمپینگ وانت یکبین ودوکابین ۷۹۰۵۰۸

یک فولکس استیشن مدل آخر ۷۶ بیمه شخص ثالث مالیات داده ۳۱۶۲۷۳ ۱ـ۱۸۳۱

فولکس وانت مدل ٦۸ تمیز بفروش میرسد تلفن۶٤٤۷۸۰ آ ـ ۱۷٤٤

آ اودی

یک دستگاه آاودی ۷۷ سبز انگوری نو بفروش‌میرسد از ساعت٦الی ۱۰ شب ۷۸۰۷۳۲ آ ـ ۱۸٦۸

آاودی۱۰۰ الکارکرد ۱٦۰۰۰ کیلو متر مدل ۷۸ سبزمتالیک ساعت۱٦ به بعد تلفن۲٦۳٦۲۰ ۱ـ۱۷۷۵

پژو

پژو ۷۷ تمیز با رادیو پخش رنك انگوری متالیك بفروش میرسد تلفن ۸۵٤۵۹۲

پژو ۷۳ جی‌ال نقره‌ای متالیک در شرایط عالی شرکت آآاس ۲۲٤۹۱٦ آ ـ ۱۷٤۳

پژو ۵۰٤ جی ال مدل ۷٤ متالیك نقره‌ای پخش استریو بسیار تمیز قیمت ٦۱ هزار تومان ٥۲٦۸۰۷

آریا

آریای سفید مدل ٥۰ بفروش میرسد تلفن : ۸۳۳۸۵۲

داتسون

داتسون۱۸۰کمدل ۷٦دیپلماسی متعلق به سفارت عراق گمرک نشده ۲۰ درصد تخفیف گمرکی، ۸۹۳۹۰۵ آ ـ ۱۸٦۲

فورد

فورد تانوس مدل ۷۷ رنگ شکولاتی‌متالیک رادیو پخش قیمت۷۲۰۰۰ ،ومان از ۹ صبح الی ۱۲ و ٥الی ۷ تلفن ۹۵۷۱۷۰ آ ـ ۱٦۱۰

فورد موستانگ ٤ سیلندر ۷٦ کوپه ۸ تا۳ انوری ۲۷۲۰۵۵ آ ـ ۱۸۲۹

فورد گرانادا‌ال ۷٦ بسیارتمیز مروشی ٦۳۹۱۳۲ آ ـ ۱۷۷۲

اپل

اپل ٦٦ موتور تازه تعمیردر وضعیت عالی تلفن ۳۹۲٤۸۹

مینی‌ماینر

مینی‌ماینر مدل ٦۸ کوپراس مشکی رنگ نقد و اقساط تلفن ۷۹٦٤۰۸ آ ـ ۱۹۵۷

مینی‌ماینر مدل ٦۳ در وضع عالی فروشی ۳٤۵۵٦۹

مینی‌ماینر مدل ٦۹ قیمت ۲۲ هزار تومان تلفن ۹۷۲۰۹۱ ا ـ ۱۷۷۱

جگوار

جاگوار ۷۳ طلائی رنگ فول اتومات ۳۱۷٦٦۷ـ۳۱۵۸۲٦

لانچیا

لانچیا لیموئی ۱٦۰۰ مدل ۷٦ قیمت ۷۰ هزار تومان تلفن ۵۳۸٦۰۷ ا ـ ۱۸۲۸

آلفارمئو

الفارمئو ۱۷۵۰ مدل ۷۰فروشی صبحها تلفن ٦۵۵۵۲٦ و ٦۵۲۹۱۸ آ ـ ۱۸۲۹

جیپ

جیپ‌بلیزر مدل ٦۲فروشی‌تلفن ۸٤٤۳۷۱

لندرور

۷ نفره بفروش می‌رسد تلفن ۲۲۸۵٤۷ آ ـ ۱۷۸۲

جگوار

استثنائی

جاگوار۷۲ شیری‌فول‌اتوماتیک شیشه رنگی باکولر ۷۵۰٤۵۱ آ ـ ۱۷۷۳

خرید اتومبیل

اتومبیل‌تصادفی‌درجا خریداریم تلفن ۷۵۵۸۷۳ آ ـ ۱۷۸۷

فروشگاههای اتومبیل

پیکان نقد و اقساط با وام بانکی تلفن٦٤۱۹۵٦

انواع پیکان و رنو با وام بانکی ۳۰ ماهه تلفن ۷۵۰٤۵۱ و ۷۵۱۸۳۰

تویوتا سواری وانت با وام بانکی ۷۵۱۸۳۰

داتسون

انواع واقسام اتومبیل های داتسون سواری و وانت نقد واقساط موجود: سیمری نارمک تلفن های: ۷۶۳۰۳۸ـ ۷۹۱٦۱۲

تویوتا ۷۸ـ رنو ـپیکان جیپ نیسان پاترول دو دیفرانسیال ۷ نفره و ۹نفره با وام بانکی ۳۰ ماهه تلفن ۷۵۰٤۵۱

ماشین سرا

فیات نقد و اقساط فروشی تلفن ٦۳۱۰۲۵ و٦۳۱۰۲٦ امیر آباد شمالی نبش خیابان هشتم

اهالی محترم شهرستانها

تحویل فوری پیکان ـ رنو ـ ژیان و نیسان ۳۷بارنك‌دلخواه تلفن ۸۵۵۱۷۷

انواع اتومبیل نقد و اقساط با وام بانکی تحویل فوری ۹۳۹۷۸٤

داتسون

جاده قدیم شمیران نرسیده به پل رومی تلفن ۲٦۲۱۷۰ و ۲٦٤۳۷۰ و ۲٦٦٤۰۱

تویوتا

کارینا ـ کرونا ـ وانت تحویل فوری نقد و اقساط ۳۰۲۸۱۸ ـ ۳۱٤۵۷۱

تویوتا

باوام بانکی ۳۰ ماهه بقیمت‌کمپانی تلفن ٦٦۵۷۵٦ ٦٦۱۳٤۰

تویوتا

کارینا ،کرونا و وانت با وام بانکی ۷۵۹٤۷۰

مرکز خرید و فروش

اتوبوس مینی بوس

نشانی سیمتری سه‌راه مختاری تلفن های

۵۲۷۹۰۰
۵۳٦۳۰۱
۵۲۳۱۲۵
۵۳۹۳۲۰

گلپایگانی

همه نوع پیکان ۳۷ آماده تحویل تلفن ۸۵۵۱۷۷

دوج گالانت دوج لانسر

نقد و اقساط بابهره بانکی، نمایشگاه اتومبیل پرویز ، کوروش کبیر نبش شهناز ٥ تلفن ۷۵۳۹۵۸ ـ ۷۵۵۰۸٤

برای اتومبیل شما

مقداری‌لوازم یدکی بنز سواری از ۱۷۰ الی ۲۲۰ فروشی ۳۵۲۷٤۱ آ ـ ۱۸٤۷

کرایه اتومبیل

تراول تاکسی

عباس‌آباد

بااتومبیلهای تشریفاتی‌باراننده وبی‌راننده‌شبانه روز درخدمت شماست تلفن های ۸۵٤٤۲۹ـ ۸۵٤٤۳۱ ۸۵۷۸۷۱ ـ ۸٤۸٤۵۱

تکنوترافیك تاکسی

سرویس شبانه‌روزی ۲۳۲۰٤۷ ـ ۲۳۵۷۸۰

اتوسوپر جدید

کرایه اتوبوس و مینی بوس تلفن ۷۳۸٦۵۲ ـ۷۳۹۷۸۳

پیمانکاری اتوآسیا

ماشین‌های تشریفاتی جهت داخل وخارج شهر درتمام ۲٤ ساعت‌دراختیار شما است .

۷۵٤۹۸۰ـ۷۵۱٦۲۰

شهرام توریست تاکسی

کرایه اتومبیل باکادر مجهز شبانه روزی آماده هر نوع قرارداد ۸۵۹٦۹۰ ـ ۸۵٤۹۷٦ آ ـ ۱۹۰٦

تاکسی‌سرا

۶۳۳۹۸۰ شبانه روزی

امریکن تاکسی سرویس شبانه‌روزی ۲۳۸۹٤۰و ۲۳۷۸۲۹

بارکش شهری

شوش بار

حمل‌بارواثاثیه‌منزل‌با بسته‌بندی‌درشهروشهرستان

۳٦۱۱۱۱
۳٦۱۱۱۲
۳٦۱۱۱۳
۳٦۱۱۱٤

بیمه‌ازمبداءتامقصد

جرثقیل کرایه

جرثقیل سورا

۱۰تا۱۵۰تن ۸٤۳٤۹۵

جرثقیل بدوار

۳٤٦۱۱۱-۳٤۲۵٦۳

ماشین آلات

غلطک لاستیکی ۷ چرخ دینگلر وزن ۱۸ تن و سیصد غلطک ویبره‌ودرو بوماک کارکرده ۸۰ ساعت فروشی تماس با تلفنهای ۹۵۰۰۵۲و ۸٦۸۳۸۲ ۱ـ٥ آ ـ ۱۷۹٦

پاس دانشجوئی خریداریم تلفن ٦٦۰۸۹۳ آ ـ ۱۸٦٤

مولدهای برق

۳۲ الی ۸۰۰ کیلو وات تماما ساخت انگلستان انواع الکترو موتور ساخت‌لوهر آلمان غربی نماینده انحصاری ۸٤۵۰۲٦

بولدوزر کاترپیلار

سه دستگاه بولدوزر دی ۸ سرویس شده آماده بکار جهت فروش تلفن ۵۲۲۲۲۰ و۵٦٦۰۷۰ نمایشگاه اتومبیل‌عباسی

قابل توجه شرکت های ساختمانی‌و مقاطعه‌کاران تعدادی قلطک سه چرخ نو ساخت آلمان زتل‌مایر ۱٤ـ۱۲ قابل افزایش تا۱٦ تن‌باشرایط وقیمت بسیار مناسب به‌فروش میرسد ٦۵۰۰٦۷ ۱ـ۲ آ ـ ۱۷٤۹

یکدستگاه کمپرسور اطلس کوپکو۱۲سیلندر به فروش میرسد ۳۵۵۱۰۳

تعمیر تلویزیون

سرویس مجاز

گروندیك رنگی شاوب لورنس

۷۳۰۰۲۹

تعمیرگاه مجاز شاوب لورنس و گروندیکویژه رنگی و سیاه و سفید ، نصب آنتن رنگی ۸۲٤٤۳۳

تعمیرات رادیو ضبط و تلویزیون‌و آنتن در منزل‌تلفن ۲٦۳٤۷۹

آنتن تلویزیون

نصب انتن رنگی ۷۳۰۰۲۹

تزئینات ودکوراسیون

تعمیر کرکره فوری ۷۳۸۲۲۲

نقاشی پرده کرکره کاغذ موکت تلفن ٦٦۸۹۵۰

نقاشی ساختمان

موکت و کاغذ دیواری خیلی فوری ۸۵۷۵٤۹

سفارش دکور ونجاری فرنگی سازی نراقی ۲۹۰۲٦۵

موسسه حاتم مقاطعه و تعمیرات ساختمان تزئینات ، موکت ، کاغذ دیواری نقاشی ۷۳٦٦۵۵

شرکت رادیکو

کاغذ دیواری، موکت،کفپوش پرده‌کرکره و نقاشی ساختمان ۲۷٤۲۳۱

موکت نمدی بلژیکی با نصب متری ۲۲تومان تلفن۷۹۷٤۹۰

نقاشی ، کاغذدیواری ، موکت وکار های چوبی ٦٤۹٤۱۹ و٦٤۹۰٦٦

کاغذ دیواری ، کرکره موکت بقیمت تجارتی ۹۲۵٤۱۹

شرکت ۳۱۷

نقاشی ساختمان موکت کاغذ دیواری تلفن ۳۱۷٤۱۵

نقاشی ساختمان

کاغذ دیواری موکت خیلی دوری ۷۳۸۵۵۳

برای ساختمان شما

سمپاشی شهریور تلفن ۷۳۸۲۲۲

داربست فلزی ایرانشهر ۸۲٦۳٤۸

سیمانکاری ـ نماسازی‌رولپلاک سنگ ٦٦۸٦۷۹ ۱ـ۱۵ آ ـ ۱٦۸۹

هدف

کلیه آسفالت ساختمان ونقاشی ساختمان‌وغیرو پذیرفته‌میشود۷۵۳۹٦۷

آسفالت کاری ۷٦۹۵۲٦

نقاشی ساختمان تلفن ۷۹۵۰٦۷

توری آلومینومی (مگس گیر) الکترا ۹۵۳۷۸۸

پیچ سنك ۳۷٤۳۸۸

رول‌پلاك سنك ٦٤٦۱۳٦

داربست فلزی نصب فوری کرایه‌وفروشی تلفن: ۳۵۷٦۱۸ نورماسکی

تولید و نصب سنگهای ساختمان و تعمیر ساختمان در اسرع وقت ۹۵۸٤٦۹

اسکلت فلزی در اسرع‌وقت ۷۹۳۱۹۰

تعمیرات و نقاشی ساختمان شرکت آرمید ۳۵٤۵٤٤

تعمیرات اف.اف‌وتلفن ۸۵۹٦٤۹

فروش و نصب داربست ۸۵۱۲۵٤

نقاشی ساختمان مدرن فوری تلفن ۷۳۲۱۵۹

نقاشی‌مدرن‌ساختمان ۸٤۸۰۹۹

قیرو گونی واسفالت باتضمین ۷۳۸٤۵۵ـ۷۳۰۱۰۸

آسفالت ،نقاشی،پارکت مقاطعه کاری مرغوب ۸۹۵۷۳۲

استخر

سرویس فصلی‌باجاروی مخصوص کفشورونصب دستگاه های تصفیه ٦٤۹٤۱۹ ـ ٦٤۹۰٦٦

داربست پلیت

نصب فوری داربست فلزی ۷۳٦۰۱۹

اسکلت و درب و پنجره فلزی ۲۳۷۸۲۸

چکه سقف

ایزولاسیون پشت‌بام بدون کندن عایق قبلی باتضمین شرکت‌ایزومر ۷۵۰٦۳٤

نماسازی

با تضمین ۱۰ ساله ۹۳۸۳٤۷ آ ـ ۱۵۸۲

اسفالت با تضمین فوری ۳۷٤۳۸۸

آسفالت وقیرگونی با تضمین تلفن ۵۲۲۱۰۱

رولپلاك ۳۷٤۳۸۸

داربست فلزی فردوس نصب فوری ۷۳٤۲۱۸

شستشوی مبل وفرش

سرویس شهریور بزرگترین خشکشوئی مبلمان، موکت ، فرش و پرده شبانه‌روزی ۷۳۸۲۲۲

قالیشوئی شربت‌اوغلی شستشو بااصول‌مذهبی ٦۲٦۱٤٦ ـ ۹۲٦۱۸۹

کلین سرویس پاکزا خشکشوئی فرش مبل موکت وکلیه کفپوش ها با آخرین تکنیک نمیزنتر وارزانتر تلفن ۸۵۳۹۹۵

رفوگری فرش نعمت ۳۱۰۳۷۵

کارخانه قالیشوئی زمرد ۹۲۱۷۷٤

قالیشوئی بیوك بسرپرستی‌داریوش رفوگری‌و رنگ برداری‌پذیرفته می شود تلفن ۵۵۱۳٦۰ و ۹۷۷۱۱۸

قالی‌شوئی وطن ۵۵۱٦۷۰

بهمن سرویس

بزرگترین خشکشوئی مبلمان فرش موکت‌پرده وتعمیر پرده کرکره

۸۵٦۵۱۰

خدمات

خشکشوئی مبل ،موکت فرش ، نظافت کلی ساختمان ٦٤۹٤۱۹ ـ ٦٤۹۰٦٦

قالیشوئی‌برف۵۹۱۱٦۳ و ۵۹۳۳۰۷

تعویض رویه مبل ٦٦۲۸۹۷و ٦٦۰۰۲۸

تعمیر بخاری آبگرمکن

سرویس بخاری و ابگرمکن ٦٤۷۷۹۹

سرویس آبگرمکن‌وکولر ۷۵۵٦۱٤

سرویس و جوشکاری آبگرمکن گازی و نفتی فوری ۸۹٤۳٦٤

لوله‌کشی گاز

لوله‌کشی گاز با تائید ۹۲۹۸۲۸

شعله گاز ایران لوله‌کشی گاز و شوفاژ ٦٦٦۹۵۲-٦

لوله‌کشی گاز باتائید شرکت ملی گازایران شرکت پدیك۸۳۵۸۵٦

لوله‌کشی فوری گاز باتائیدشرکت ملی گاز۲۳۵۵۳٤

لوله‌کشی گاز شوفاژ تائید شرکت ملی گاز شرکت رفیکان ۲۲۹۸۵٦

تعمیر وسرویس شوفاژ

شرکت مهندسی سایکرو متریك

باداشتن متخصصین ورزیده و با تجربه آماده انجام خدمات تاسیساتی شامل طرح و اجراء ـ سرویس وراه‌اندازی و نگهداری دستگاه های چیلر‌ـپکیج‌و ابزورپشن ودیگهای ابگرم و بخار و مشعلهای گاز وئیل و گازی می‌باشد تلفن ۳۷۸۸۳٤ و۳۹۳٦۷٦

نصب‌شوفاژ و تهویه مطبوع و آب رسانی شرکت مکرول ۸۲۲۷۸۸

نصب ، سرویس و نگهداری شوفاژ

۷۹۵۷۵۹

نصب و سرویس شوفاژ ۹۳۲۸۷۰

نصب و نگهداری فوری شوفاژ ،تهویه ، برق ، ۸۹٤۱۵۱ و ۸۹۱۷٤۸

نصب‌سرویس شوفاژشمیرانات

۲٦۲٦۹۸

نصب شوفاژ بااقساط تلفن ۷٦۸۵۲۸

نصب‌ولوله‌کشی شوفاژ تهویه ـ آبرسانی ـگاز شرکت تاوسا۷۹٤٦٦٤

شرکت تاسیساتی

بی‌بی‌یان

با ۲۰ سال تجربه‌تهیه و نصب موتورخانه (شوفاژ) درمدت ۲۰روز تعمیر شوفاژ و تهویه مطبوع (چیلر)شبانه‌ـ روزی

تلفن ۷۹۷۱۲۹

تعمیر وسرویس کولر

سرویس کولر و شوفاژ در اسرع‌وقت٦٦۳۷٦۲

نصب و سرویس کولر ۸۵۳۹۵۹

تعمیر کولر و آبگرمکن تلفن ۳۵۰۷۲۷

نصب سرویس کولرشمیرانات

۲٦۲٦۹۸

سرویس وتعویض پوشال

کولر فوری ۳۷۰۸۵۳

نصب و سرویس کامل کولر

۹۳۲۸۷۰

نصب و سرویس کولر فوری ۷۵۹۷٤٤

سرویس کولر

فوری ۳۵٤۵٤٤

سرویس فوری کولر

تلفن ۷۹۷۱۲۹

نصب و سرویس کولر

الکترا ۹۵۳۷۸۸

نصب و سرویس کولر آبی‌وگازی ، لباسشوئی فوری ۸۹٤۳٦٤

نصب و سرویس کولر و شوفاژ ـ رحمانی ۷٦۱٤٤۹

موسسه فنی شهاب نصب و سرویس انواع لباسشوئی و ظرفشوئی تلفن ۵۳۰۵٦۳ و ۵٦۰۲۷۵ ا ـ ۱۹۹۱

سرویس کولروآبگرمکن ۷٦٦۷۳۳

تعمیر یخچال

تعمیر یخچال‌قریزر سیدحسین ۲٤۲٤۳۸

تعمیر انواع یخچال و اجاق‌گاز تلفن ۲٤۷۳۵۸

سالن پذیرائی چلوکبابی ایرانی

بهترین غذاها باگوشت تازه آماده پذیرائی از جشن های عقد عروسی تولد ومیهمانی های خانوادگی‌ـ میدان‌تجریش، اول پهلوی‌جنب بانک تهران تلفن ۲۷۸٤۱٤و ۲۷۹۸۳۸غذا برای منازل سرو میشود

تالار پذیرائی مولائی محل برگزاری جشن های عروسی تولد و میهمانی های شما آدرس میرداماد ـ میدان محسنی تلفن ۲۲۷۵۲۷ ۱ـ۱

سالن پذیرائی قزل آق دهوار الزیارت برای جشنهاو عروسیها تلفن : ۸۹۰٦۷۵

سالن پذیرائی پیمان جشنهای عروسی و میهمانی های خانوادگی شاهرضا اول نظام آباد تلفن ۷٦۲۱٦۳ ۱ـ۱

سالن پذیرائی دانش عقد عروسی و میهمانی های خانوادگی هاشمی ـ میدان سپاه دانش تلفن ۹۵۱٦۰۳

سالن پذیرائی کسری اماده برگزاری جشن های خصوصی شما سلطنت آباد نبش‌بوستان هفتم تلفن۲۳۷٤۱۸

سالن پذیرائی طلائی آماده برگزاری جشنهای عقد وعروسی‌و میهمانیهای شماست آیزنهاور بهبودی بالاتر از نصرت ۹۷٤۱۹۲

سالن پذیرائی خیام باکادری مجهز تزئینات و دکوراسیون عالی‌آماده‌برگزاری جشنهای عروسی و میهمانی های‌شمانارمکخلکه هفت‌حوض تلفن ۷۹۵۲۲٦

سالن پذیرائی پلازا آماده برگزاری جشن های عروسی‌و میهمانیهای خانوادگی شما شاهرضا جنب سینما پلازا تلفن ٦٤۸۱۷۷

سالن پذیرائی برلیان آماده برگزاری جشن های تولد عقد وعروسی باسرویسهای‌مجهز به گرمخانه آماده پخش انواع غذا های ایرانی و فرنگی به منازل جاده‌قدیم شمیران جنب‌وزارت بهداری‌تلفن ۷۵٦۸۸۰و ۷۵٦۹۱۹

سالن پذیرائی پیمان جشن‌عقد عروسی و میهمانیها فرح آباد ژاله خیابان پنجم نیروی هوائی فلکه دوم تفن ۳۳۳۲۰۰ و ۳٤۹۲۰۰

تالار فلامینکو آماده پذیرائی‌از جشن های‌عقد و عروسی و تولد و میهمانی های خصوصی شما با بهترین نوع پذیرائی خیابان شاه ـ مقابل‌سینما نیاگارا ٦٤۰۰۹۱و ٦٤۲۲٦۷

رستوران گلایل طلائی بابهترین غذا های ایرانی سربندـجاده کنار رودخانه‌تلفن ۲۷۹۲٦٦

دفتر برادران رسولی برای‌جشن های خود محبوب‌ـ ترین هنرمندان‌را از تلفن های ٦٦۵٦۹۱و ٦٤۵٤۲٦ برادران رسولی بخواهید

کانون هنرمندان بمدیریت بهمنیار و همکاری عموم هنرمندان برای جشنها و عروسیها اماده است تلفن ٦٦۱٤۳۳ و ٦٤۲۵۵۹

سالن پذیرائی‌شاهین بابهترین غذاها و جالبترین پذیرائی آماده جشنهای عقدو عروسی و میهمانیهای شمامی باشد سلسبیل خیابان رودکی چهار راه دامپزشکی ۹۵٦٦۷٤

سفارش درمنازل پذیرفته می شود

تالار پذیرائی جهان آماده‌برگزاری و پذیرائی‌جشن های عروسی و میهمانیهای خانوادگی شما میدان قدیم تجریش مقابل بیمارستان رضا پهلوی ۲۷۵۷٤۸ ۱ـ۱۰ آ ـ ۱۷۸٦

جشن عروسی عصرانه و شام کامل با ۳۰۰ ریال عصرانه ۱۸۰ ریال

تالار آئینه امیر شاهرضا مقابل سینما رویال ۳۰۲۸٤۸ آ ـ ۱۷۸۸

نیازمندیهای اطلاعات

تلفنهای: ۳۱۱۲۳۰-۳۱۱۲۲۹

نیازمندیهای اطلاعات تلفنی آگهی میدهد

داربست فلزی شرکت ایران بست
نصب فوری تلفن ۸۹۶۰۷۷

شرکت رستیك
نصب‌سردخانه‌ونگهداری و تعمیر کلیه دستگاه های سرد کننده تلفن ۸۴۹۷۱۲

تعمیر انواع سردخانه یخسازی و یخچال های مغازه تلفن های ۷۳۹۲۸۵ و ۷۳۰۰۶۷

ساخت سردخانه تعمیر انواع یخچال نصب و سرویس کولر دراسرع وقت
۳۴۰۱۰۶

لوله‌بازکنی

لوله بازکنی فوری سعدی‌تلفن ۳۵۵۴۷۳

لوله‌بازکنی تشخیص شمیرانات
۲۶۲۶۹۸

سیلور شاپ
لوله بازکنی فوری وبیچ رول پلاك ، سنك نمای ساختمان- میردامادتلفن ۲۲۰۵۶۴

لوله بازکنی و تخلیه‌چاه فوری ۳۷۰۸۵۳

تشخیص ترکیدگی لوله با کامپیوتر و ترمیم ۲۲۷۱۴۴

لوله بازکنی شبانه‌روزی فوری ۶۳۶۳۷۹

تشخیص‌ترکیدگی لوله و لوله بازکنی‌سرویس کولر۹۵۰۷۴۲ ۱ـ۲ آـ۱۹۳۲

لوله‌بازکنی و تشخیص ترکیدگی شمیران ۲۶۳۵۴۶

تشخیص ترکیدگی
لوله بازکنی و لوله‌کشی‌و ترمیم ۶۵۹۰۴۷ و ۹۲۰۱۷۵

لوله‌بازکنی فوری
۲ تومان ۵۳۴۴۲۲ ۵۶۲۹۰۴ ۵۳۸۳۲۷ -۵۳۷۸۱۷

نشت‌یابی رامتین
تشخیص ترکیدگی با دستگاه الکترونیک و ترمیم بلافاصله ۶۳۷۱۲۶

تشخیص ترکیدگی لوله بادستگاه آمریکائی و لوله بازکنی تلفن ۶۶۰۸۵۱

لوله‌بازکنی فوری ۸۵۳۹۵۹

لوله‌بازکنی و ترکیدگی لوله ۸۲۷۴۰۸

لوله‌بازکنی و تشخیص ترکیدگی لوله فوری
تلفن ۳۵۴۵۴۴

تخلیه چاه . لوله بازکنی شبانه روزی تلفن ۳۵۱۴۲۱

تخلیه‌چاه

تخلیه چاه فوری
۹۳۰۴۷۲

تخلیه چاه و لوله‌بازکنی تلفن ۳۵۰۷۲۷

ارزانترین تخلیه چاه و لوله بازکنی تلفن ۶۴۸۵۵۲

تخلیه و حفر
هر نوع چاه و لوله بازکنی فوری و تعمیر ولجن کشی و لایروبی‌چاه بادستگاه موتور و ۲۰٪ تخفیف ازتمام شرکتها
ایران تخلیه :
۹۳۵۲۸۶

تخلیه چاه تهران و شهرستان متری ۳۰ تومان ۹۶۹۵۱۳

تخلیه‌چاه
۹۲۰۱۷۵ و ۶۵۹۰۴۷

تخلیه چاه ۷۶۲۰۱۰

تخلیه چاه و لوله بازکنی ۷۶۶۷۳۳

آگهیهای متفرقه

مولد برق های نیاوران کرایه
تلفن های: ۳۵۵۵۶۴
نورهاشمی: ۳۵۵۵۶۵

مشهد مقدس
۱۲ روز باکلیه مخارج ۵۰۰ تومان حاج کمیلی تلفن ۹۵۸۳۸۲ ۱ـ۲ـ۲۲۰۳

ترجمه
رسمی و عادی
کلیه متون روزولت‌مقابل سینما دیاموند
دارالترجمه‌پروند
درخت و خاك برگ‌خریداری میشود تلفن ۶۴۱۴۰۴ آـ۱۸۶۳

گمشده

یک برگ چک به شماره ۷۳۰۶۳۳ عهده بانک صادرات شعبه ۲۳۸۴ از حساب جاری ۱۸۸ به مبلغ ۶۵۰۰۰۰ ریال که درآسفند ماه ۱۳۵۴ در وجه حامل نوشته شده است مفقودگردیده وازدرجه اعتبار ساقط است
آـ۱۵۲۵

دسته چک بانک عمران شعبه اریامهر جاری ۹۴ از شماره ۳۸۴۸۸۰ الی ۳۸۴۹۰۰ مفقود شده ازدرجه اعتبار ساقط می باشد
احمد خیرمندی
آـ۲۵۳۹

دسته چک از شماره ۷۹۲۱۸۹ الی ۷۹۲۲۰۰ مربوط به بانک صادرات سرای بوعلی ۱۷۶ به حسابجاری ۱۴۱۲ مفقود گردیده وازدرجه اعتبار ساقط است
محمود یوسفیان
آـ۲۴۹۷

کیف قهوه‌ای که در اتومبیل پیکان‌شخصی کرم رنگ‌جامانده حاوی مدارک شرکت کردخو دفترچه پس انداز دو فقره یکدسته چک بانک سپه شعبه شهرستان صحنه و سابقه کار شرکتها در داخل آن بوده از یابنده خواهشمند است بتلفن ۲۷۲۶۸۲منزل‌امیر حیاتی‌یابتلفن ۹۷۸۱۵۲ منزل آقای فرخ منش تماس وپس ازتحویل‌مژدگانی دریافت دارد.
گلمراد عزیزی
آـ۲۵۰۱

پروانه کار اینجانب جاسوانت سینگ تبعه هندوستان بشماره ۲۴۹۸ـ۱،۰۳۴ گم‌شده‌ازیابنده خواهشمند است به خیابان لالزار شماره ۷ مراجعه نمایند
آـ۲۵۸۵

یکبرگ چک شماره ۴۵۸۳۱۲ عهده بانک ایرانشهر واحد۴۵ ازجاری۲۱۵۶۱۴ بمبلغ۳۵۰۰۰ ریال در وجه ابراهیم صالحی مفقود گردیده وازدرجه اعتبار ساقط است.
محمد زینعلی
آـ۲۵۹۵

آپارتمان‌فروشی

اکازیون ـ اکازیون
در ارامترین‌نقطه مرکزی شهر آپارتمان‌نوسازسه اطاق‌خوابه باسرویس کامل ، شوفاژ ، آسانسور، فیش تلفن بفروش میرسد، غزالی- ابیورد اولین کوچه‌دست‌چپ‌پلاك۴۵- تلفن: ۳۷۶۷۲۳
۱ـ۳ آـ۱۶۲۶

شهرك اکباتان
فاز اول آپارتمان ۱۴۸ متری تلفن۸۲۷/۵۲۳

آپارتمان مهندسی ساز
وکس در شمال شهر بقیمت اکازیون‌موجود است۶۲۷۳۹۴ و ۶۲۳۷۴۶- ۶۲۴۷۳۱
آـ۱۵۲۱

آپارتمان‌از ۳۵۰ هزار تومان‌الی یکمیلیون تومان بفروش‌میرسد ۸۳۲۷۴۱ و ۸۳۴۵۷۰

فروش آپارتمان
به‌علت‌مسافرت‌طبقه‌سوم از ساختمان سه طبقه به‌مساحت ۲۶۰مترمربع زیربنا سه اطاق خوابه بابرق وتلفن مستقل و شوفاژ گازی در امیرآباد شمالی خیابان سیندخت شمالی بدون واسطه به مبلغ‌یك میلیون‌ودویست وپنجاه‌هزار تومان‌بفروش میرسد تلفن ۶۳۰۶۵۹

میدان‌ونك‌آپارتمان تکواحدی ۲وسه اتاق خوابه ۲۳۸۶۲۷ ـ ۶۸۱۲۷۷
آـ۱۶۷۳

آپارتمان مسکونی و محل کار از۳۵۰۰ تومان ببالا در شمال شهر موجود است ۶۲۷۳۹۴ـ ۶۲۳۷۴۶ و ۶۲۴۷۳۱

آپارتمان های‌فروشی در منطقه عباس آباد و پالیزی ۳ اطاق خوابه مدرن نوساز باقیمت‌روز تلفن ۲۳۳۷۴۴
آـ۱۶۱۰

داودیه آپارتمان ۳ خوابه پارکینگ۱۲۰متر مساحت انبار فیش تلفن ۶۰۰۰۰۰ تومان ۸۵۳۷۳۶
۱ـ۸ آـ۱۶۰۸

میرداماد طبقه اول ۱۲۵ متر مفید ۱۰۰ متر حیاط ۱۵ متر پارکینگ ۸۰۰۰۰۰ تومان فروشی ۸۴۷۹۸۲
آـ۱۶۰۷

ونك برزیل ۲ خوابه با ۵۰۰ تومان وام بانکی ۱۱۵ متر بنا وپارکینگ ۷۰۰۰۰۰ تومان ۸۴۷۹۸۲
۱ـ۳ آـ۱۶۰۶

آپارتمان ۲ اطاق خواب با آسانسور فن کوئل پارکینك خیابان‌میردامداد پلاك ۱۲۱ تلفن۸۴۱۵۵۸

آپارتمان نوساز ۲ اطاق خواب با سرویس کامل پارکینك عباس‌آبادمهناز کوچه دهم تلفن۸۴۱۵۵۸

قیطریه
۱۲ دستگاه آپارتمان یك اطاق خوابه بمساحت۶۵ متر بفروش می رسد ۲۷۹۴۹۱

فروش آپارتمان
آپارتمان ۱۳اطاق خوابه لوکس‌با مبل‌وبدون مبل در ساختمان های بهجت آباد بفروش‌می رسدلطفا با تلفن های ۸۹۷۳۵۹و ۸۹۴۷۱۱ تماس حاصل فرمائید .

تپه الهیه بادید عالی
۲۰۰متر زیر بنای مفید پارکینگ انبارتلفن نوساز باسرویس‌کامل آماده فروش ۲۲۲۴۷۹ و ۲۲۲۴۸۰
آـ۱۷۱۹ ۱ـ۱۰

آپارتمانی در روزولت۲۵ شهریور یك اطاق‌خواب هال سالن پذیرائی با تلفن و شوفاژ ۷۸۰هزار تومان ۲۵۰ هزار تومان وام بانکی بقیه نقدتلفن ۸۳۴۸۵۰

کورش‌کبیر ۲ آپارتمان مستقل با یک سند و تلفن بقیمت‌یک طبقه مناسب ۲ فامیل یاکارتلفن ۸۴۹۶۰۴
آـ۱۶۱۶

آپارتمان‌فروشی
۳و ۴ و ۵ اطاقه با قیمت‌مناسب نقد واقساط تلفن ۷۹۴۶۵۴

خیابان‌پهلوی‌بالاتر از رادیو- سیمی خیابان هما روبروی گرمابه همایون پلاك ۱۷ سه اطاق خوابه باهال و کلیه وسائل شوفاژ و کولر تلفن مستقل ۹۰۰۰۰۰ تومان به فروش میرسد تلفن ۷۵۰۰۹۷ و ۶۶۴۱۸۶
آـ۱۷۸۱

پهلوی نرسیده به آریامهر مقابل لوستر شعله کوچه کامران ۳اطاق خوابه‌بسیار لوکس‌باتجهیزات کامل‌مقطوع ۹۵۰ هزارتومان تلفن۶۲۹۸۴۱
آـ۱۷۸۳

سید خندان عباس آباد ونك آپارتمان ۲ و ۳ اطاق خوابه‌از ۴۰۰ هزارتومان ببالا۸۴۹۱۸۴
آـ۱۷۵۴

خیابان پهلوی : کوچه بهرون
آپارتمان های مهندسی ساز ۲ اطاق خوابه بمساحت خالص ۱۲۷ متر باانباری - پارکینگ- شوفاژ - آسانسور بدون واسطه بفروش میرسد تلفن های ۸۹۸۳۰۳ـ ۸۹۳۳۴۵
ا ـ۱۷۹۶

حدود میدان ونك
آپارتمان لوکس ۳ اطاق خوابه با استخر و حیاط (مشترك‌دوواحدمسکونی دیگر) ۶۸۵۵۵۴

دو اطاق خواب با سرویس کامل تلفن پارکینگ سیستم فن‌کوئل انبار در بهترین نقطه شمال شهر بفروش می رسد ۲۲۲۴۷۹ و ۲۲۲۴۸۰
آـ۱۶۱۸

آپارتمان ۲اطاق خوابه باتمام لوازم موقعیت عالی ،خیابان ۲۶گیشا پلاك ۷۸ از ساعت۱۳ ببعد تلفن ۶۳۵۹۶۶

آپارتمان۳ خوابه فرح جنوبی ۱۷۰ متر ۸۵۰۰۰۰ تومان ۸۵۳۷۳۶
۱ـ۳ ا ـ۱۶۰۵

فرمانیه ۲ خوابه ۱۲۰ متر فن‌کوئل پارکینگ آسانسور ۸۵۳۷۳۶
۱ـ۳ آـ۱۶۰۴

زرگنده ۲ خوابه ۱۲۵ متر با پارکینگ‌و تلفن‌فروشی۸۴۷۹۸۲
۱ـ۳ آـ۱۶۰۳

یکدستگاه اپارتمان ۳اطاق خوابه و یکدستگاه یک اطاق خوابه‌در خیابان مشتاق‌نزدیک دانشگاه تهران هر کدام بارو پارکینگ و استخر فروشی ۲۲۰۸۷۹ساعت ۶تا۹ بعدازظهر
۱ـ۳ آـ۱۶۱۲

آپارتمان‌دو اطاق خوابه ۱۵۰ مترزیربنا تهران پارس فروشی ۸۳۳۷۲۳
۱ـ۳ ا ـ۱۶۰۹

یکدستگاه‌آپارتمان در شهر زیبا بلوک۸ درب اول طبقه چهارم شماره۱۹۲ کاملا مجهزبفروش میرسد تلفن ۹۴۰۲۷۲
آـ۱۷۰۴

آپارتمان شخصی ساز دو اطاق خواب کیشا با پارکینگ اختصاصی‌حدود ۱۳۰ مترمربع بانقشه و موقعیت عالی مجهز به دستگاه تهویه سرد و گرم و وسایل رفاهی استثنائی بی واسطه تلفن ۶۳۰۰۸۵
آـ۱۷۰۳ ۱ـ۳

عباس‌آباد پاکستان
یکدستگاه آپارتمان نو ساز۳ اطاق خوابه باحیاط شوفاژ و کولریک میلیون تومان‌مقطوع ۶۲۸۲۳۴
۱ـ۲ آـ۱۸۲۵

مجتمع آپارتمانی ۵۰ اطاقه با ۵۵۰متر فروشگاه یا نمایشگاه وپارکینگ مجهز در بوستان هشتم‌سلطنت آباد برای‌فروش یااجاره‌صبحها با تلفن۳۵۱۴۶۸ و ۳۵۲۷۳۸ وشب با تلفن ۳۵۷۱۷۴
۱ـ۲ آـ۱۷۳۵

سلطنت آباد
آپارتمان یك طبقه ونیمه از هم مجزا تلفن مستقل از ۵بعداز ظهر ببعدتلفن ۲۳۴۵۶۸

آپارتمان شخصی ساز تک واحدی بفروش میرسد آدرس خیابان اردیبهشت شمالی‌کوچه مینا پلاك ۳۵
ا ـ۱۸۳۹

آپارتمان قسطی
تهران پارس۱۵۰ هزار تومان نقد بقیه وام بانکی ۱۵ ساله
۷۸۱۹۱۸
ا ـ۱۵۲۰

اپارتمان از ۳۰۰ هزار تومان ببالا از چهار راه قصر تا شمیرانات تلفن ۲۲۸۹۷۱تفکیکی

خانه‌فروشی

خانه‌ای بمساحت ۱۸۰ متر مربع واقع در خیابان‌تاج بالاتر از پل اتوبان‌دست راست خیابان سوم‌نبش خیابان ششم پلاك ۳۶ دوبرشمالی‌و جنوبی‌درب الکتریکی دارای چهار اطاق خواب فورم آمریکائی کف پارکت آب وبرق تلفن‌باکلیه‌وسایل لوستر پرده کرکره و لوردراپه‌به فروش می ـ رسد طالبین با تلفن ۹۷۱۳۴۱ تماس حاصل نمایند .

فرمانیه
یك دستگاه ساختمان شخصی‌ساز واقعی -گچ بری شده مساحت ۷۵۰ متر،زیربنا ۱۳۰۰ متردر دو طبقه هر طبقه۵خواب و۲ سرویس بایك اطاق دفتر و یك طبقه زیر زمین و تاسیسات ۷ میلیون‌و۲۰۰ هزارتومان املاك مهران ۲۳۴۶۲۸- ۲۳۶۹۸۹

سلطنت آباد چهارراه دوگل
خانه ۲ طبقه ۴ خوابه ۷۵۰متر بنامفید هر طبقه مستقل استخر فن‌کول‌پارکینگ‌و ۲ تلفن‌فروشی. ۸۳۹۴۶۶
آـ۱۸۴۳

اکازیون
خانه بمساحت ۱۷۷ متر مربع دارای ۷ اطاق در دو طبقه و نیم واقع در شهرآرا خیابان ۱۷بفروش‌میرسدتلفن ۹۷۰۰۳۴
۱ـ۳ آـ۱۸۴۰

خانه فروشی
خانه‌ای سه طبقه ۱۶۵ متر مساحت ۲۵۰ متر زیر بنا ۷- اطاقه باسرویس قیمت مقطوع ۸۰۰ هزار تومان ادرس - امیریه بین منیریه و انتظام کوچه مقتدر پلاك ۱+۱۲تلفن ۵۲۵۲۶۰
آـ۱۷۹۰

خانه ۴۰ متری نادرشاه تخت طاوس دو طبقه در کوچه یکمتری ۳۶۰ هزار تومان ۶۲۶۸۱۲ از ۴ببعد
ا ـ۱۶۳۱

منزلی فروشی جهت سکونت‌و یااستفاده‌انبار خیابان‌ناصرخسروکوچه منصوربمساحت ۱۳۰۰ متر تجاری و مسکونی تلفن ۸۴۱۸۳۲
آـ۱۸۹۱

در بهترین نقطه یوسف آباد پارک شقق خانه‌ای ۲۶۰ متر زمین ۲۰۰ متر بنا قیمت یک میلیون و ۴۰۰ هزار تومان فروشی ۶۲۷۳۹۴ ـ ۶۲۳۷۴۶ و ۶۲۴۷۳۱
۱ـ۱۰ آـ۱۵۲۳

خانه‌ای سه طبقه هر طبقه ۳ اطاق و هال و زیر زمین با تلفن بفروش میرسد تلفن ۸۵۹۸۷۹ قیمت مقطوع ۹۵۰ هزار تومان
۱ـ۲ آـ۱۷۱۰

خانه دو طبقه قدیمی ۲۹۰متر آب و برق و تلفن شاه آباد- ظهیرالاسلام نهصدهزار تومان فروشی تلفن ۳۰۱۲۳۴
۱ـ۳ آـ۲۵۶۵

خانه‌ای ۵ر۲ طبقه در شمیران بفروش میرسد تلفن۲۷۶۰۵۹
آـ۱۸۲۴

منزلی ویلائی حوالی یوسف آباد و پهلوی‌بین ۱۵ تا ۱۷ میلیون ریال خریداریم ۷۵۵۹۴۸

خانه ویلائی شمالی ۲۲۴ متر زیربنا ۱۳۶ متر ۲ اطاق‌خوابه ۱۴متری لشکر تلفن ۸۴۸۹۴۸
آـ۱۷۹۵

یکدستگاه منزل مسکونی به مساحت۱۰۲۰ متر مربع واقع در کرج کوی شهراد(روبروی رستوران بنفشه) باآب برق شوفاژ۵اطاق‌خواب و استخر شمالی بفروش میرسد لطفابا شماره ۳۹۲۹۵۶ تماس‌بگیرید
آـ۱۶۱۵

منزلی حدود ۱۴۸ متر شمالی ۳ طبقه ۲اطاق هال وسرویس کامل برای هر طبقه حمام در طبقه اول آب و برق تلفن فروشی ۸۵۳۴۸۳ بااثاث هم فروخته میشود
۱ـ۳ آـ۱۶۱۲

یک منزل شخصی ساز واقع در نارمک ۴۶ متری شرقی بر خیابان ۱۴۹ متر ۷۵۰ تومان بعلت مسافرت فوری بفروش میرسد تلفن ۸۵۷۷۹۸
آـ۱۸۷۴

اکازیون
منزلی ویلائی ۲ طبقه و نیم شامل ۵اطاق خواب‌سرویس کامل بااستخر و تلفن شمالی، بمساحت ۲۷۰ متر واقع در دریان‌نو قوارمدوم تاج‌فروشی تلفنهای ۹۷۰۴۱۰ و ۹۲۲۷۳۹
۱ـ۱۰

۴۷۳ متر زمین مشجر دارای ۱۶۵ مترساختمان یک طبقه با نمای سنگ دارای ۴ اطاق و سالن و نهار خوری و اطاق مستخدم و سرویس کامل در شمال نارمک قیمت یک میلیون ویکصدوپنجاه هزار تومان از ساعت ۲ تا۹ بعد ازظهر تلفن ۷۹۲۷۹۰
۱ـ۵ آـ۱۸۲۴

اطراف میدان ۲۴ اسفند
ساختمان‌نو ساز ۷ طبقه شامل زیر زمین ،پارکینگ و ۵ طبقه آپارتمان یک اطاق خوابه که جمعا ۵۰۰ متر مربع زیر بنامی باشد باآسانسور ، شوفاژ و سایر تجهیزات جهت محل کار یا سکونت یکجا یا جداگانه به فروش میرسد. ۴ تا۸ بعد از ظهر تلفن ۹۲۹۵۰۰
۱ـ۶ آـ۱۷۱۴

اوائل نواب خانه ۱۳۲ متر با تلفن۵۵۰هزار تومان ۲۹۴۷۸۹
آـ۱۷۹۳

خانه فروشی
خانه‌ای‌دو نیم طبقه با زیرزمین حمام.کولر. فیش تلفن ۵اطاقه واقع در خیابان شاهپور کوچه جهانگیری کوچه قوام دفتر بن‌بست نوساز پلاك۳۲
آـ۱۷۸۹

یکباب خانه بمساحت ۱۸۴ر۵ متر دو طبقه و نیم ۷ اطاق بازیر زمینی آب و برق و تلفن واقع در خیابان امیریه کوچه اخباری به قیمت ۶۵۰۰۰۰هزار تومان بفروش می رسد. تلفن ۵۶۱۹۱۲
۱ـ۳ آـ۱۶۳۱

خانه فروشی
دروس قلهک منزلی ویلائی نوساز جنوبی شخصی ساز بمساحت ۴۶۰ متر مربع زمین ۲ طبقه بازیر زمین هر طبقه دارای ۴ اطاق خواب هال پذیرائی استخر با تصفیه و پارکینگ ۲ رشته تلفن شوفاژ وکولر وزیر بنای مفید ۷۲۰ مترمربع بعلت مسافرت‌بفروش میرسد ۲۴۵۳۶۵
آـ۱۶۱۳

فروش یا معاوضه بااتومبیل بنز مدل بالا واقع در رودهن ساختمانی دو طبقه شامل سه دهنه مغازه در طبقه اول و سه اطاق- هال و سرویس کامل در طبقه دوم - دو برق مجزا فروشی یا معاوضه تلفن ۸۳۹۴۶۶ و ۶۳۵۳۴۵
۱ـ۲ آـ۱۷۴۹

خانه ویلائی سه نبش به مساحت ۷۲۸ متر ۴۵۰ مترساختمان دارای‌چهار اطاق خواب شوفاژ دو شماره تلفن علاوه برآب لوله‌کشی قنات جاری قیمت ۳۵۰۰۰۰۰تومان نشانی اول خیابان سلطنت آباد آخر نگارستان هشتم کوی تك خیابان دلگشا پلاك ۱۴ صبحها از ساعت ۸ تا ۱۰ و بعداز ظهرها از ۱ الی ۵ با تلفن ۲۳۹۳۴۸ تماس حاصل نمائید .

ویلافروشی

عظیمیه کرج
۸۰۰ مترویلائی شخصی سازتلفن ۳۱۱۲۸۳
آـ۱۸۲۰

ویلای فروشی - نمك آبرود
در ۳ کیلومتری هتل هایت -نمك‌آبرود ، در زیباترین و آبادترین نقطه شمال (امیردشت) یکی از قشنگترین ویلا های‌پیش‌ساخته‌ایتالیائی بفروش میرسد .
۱۰۰۰ متر مربع زمین محصور ، مبلمان کامل اروپائی،شوفاژ،شومینه برق سه‌فازو فیش‌تلفن.
۳ اطاق خواب دو سرویس کامل و ساختمان جداگانه مستخدم ، باید ببینیدتا باورکنید . قیمت وقت یکمیلیون ودویست‌هزار تومان .
با تلفن های ۸۲۰۸۰۴ و ۸۲۰۷۳۵ از ۹ صبح الی ۱۲ ظهر تماس بگیرید.

ویلادرنوشهر در نقطه‌ای‌آرام ویلای مهندسی ساز ۳ اطاق خواب سالن پذیرائی شومینه دو دستگاه حمام بفروش می رسد قیمت ۴۲۰ هزار تومان تلفن۲۲۷۷۶۹ از ساعت ۵ ببعد

ویلافروشی
در کرج (فردیس)یك دستگاه ساختمان‌ویلائی بمساحت ۵۰۰ متر زمین ۳ اطاق خواب سالن شوفاژ کولر استخر آب وبرق نیمه مبله بمبلغ ۷۰۰ هزار تومان‌بفروش میرسد تلفن ۸۵۳۸۵۳و ۸۵۷۵۸۵

ویلادر جردن
۶۰۰ متر زمین ۲۸۰ متر زیربنا ۳ اطاق خوابه کولر شوفاژ تلفن استخر اطاق مستخدم به فروش میرسد ۲۲۲۴۷۹ و ۲۲۲۴۸۰
ا ـ۱۶۰۳

فروش ویلا در دریاکنار و زمین در رامسر
ویلای یک طبقه ونیم با۳اطاق خواب‌و ۳ سرویس تلفن مبله در دریاکنار و همچنین یک قطعه زمین بمساحت ۸۴۰ متر مربع واقع در طرح بنیاد پهلوی رامسر باآب و برق‌و تلفن بفروش میرسد وقطعه زمین دیگری بمساحت ۳۴۰۰ متر مربع قطعه دوم از دریابه فاصله۷ کیلو متر از خزرشهر بفروش میرسدتلفن ۲۹۴۵۵۱
۱ـ۲ آـ۱۷۷۳

باغ‌فروشی

باغچه‌ای در منظریه کرج به مساحت۱۲۱۰ مترمربع‌دو نبش باآب لوله‌کشی‌وجاری و برق ودرختان میوه چهار ساله دیوارکشی آجری و نرده - استخر - سرویس یک اطاق بفروش میرسد صبحها تلفن ۸۵۸۹۴۶

باغ فروشی
۶ کیلو متری دماوند فروشی، یامعاوضه‌باآپارتمان تکواحدی در تهران‌نو ، وثوق ،نارمک . تلفن ۷۵۰۰۹۴ از ۸ر۵ تا۵ر۵ بعد از ظهر- فهیمی

سرقفلی‌مغازه

همه نوع مغازه جهت فروش واجاره تلفن ۹۳۶۷۵۳
آـ۱۷۶۱

بعلت‌مسافرت‌یک مغازه‌خواربار فروشی دو نبش باسرویس کامل‌ویک خرازی با دوجواز کنارهم تلفن ۲۳۱۵۱۶
آـ۱۶۹۴

کارخانه‌ای واقع در حکیمیه تهران پارس با مشخصات زیر بفروش میرسد زمین ۲۲۰۰ متر مربع - سالن وانبار ۵۵۰ متر - دفتر و محل برای‌سریدارو لباس‌کنی وغیره حدود ۱۲۰ متر - فضای مسطح ۱۲۰ متر - آب انبار - استخر - منبع ۱۰هزار لیتری‌آب- برق صدآمپر و یك‌رشته تلفن باجواز ساختمان برای ۶۰۰ متر بنای اضافه: تلفن۷۸۳۰۲۳

فروشگاه لوازم یدکی موتور و دوچرخه بفروش میرسد تلفن ۹۴۳۱۶۵
آـ۱۳۱۱ ۱ـ۷

کرج ۵کیلو متر بعد ازحصارک ۲۷هزار متر زمین مناسب‌برای هرگونه فعالیت باغداری و دامداری‌وغیره واقع درجنوب اتوبان‌مقطوع بیواسطه متری ۲۶ تومان شبهاتلفن ۹۷۴۲۸۵
۱ـ۲ آـ۱۸۲۱

بازار اکسفورد
خیابان پهلوی چهارراه امیر اکرم - مقابل صبا بابهترین موقعیت‌تجارتی برای فروشگاه ها دفاتر تجارتی و اداری و بنکداران:
دارای ۲ طبقه پارکینگ حدود شش هزار متر مربع تعداد محدودی‌از مغازه ها برای‌شغل های بخصوص و نیز تعدادی ازدفاتر اداری و آپارتمان های طبقات بالا و اگذار میشود.
لطفا برای بازدید به محل و بتلفنهای ۶۴۰۰۹۶و ۶۶۵۶۹۰ مراجعه فرمایند.
آـ۱۷۱۷

یکباب مغازه درخیابان عباسی فروشی تلفن ۵۳۷۹۹۱
آـ۲۵۸۳

دفتر شرکت در میدان ۲۵ شهریور مجهز بالوازم اداری وتلفن بفروش می رسد تلفن ۸۳۴۶۴۲

دوباب مغازه با جواز تریکو فروشی میدان خراسان جنب مسجد فروتن تلفن : ۳۵۰۹۶۹ از ساعت ۵ الی ۸ بعدازظهر
آـ۱۸۹۳

فروش پمپ بنزین عالی
پرفروش ترین و خوش موقعیت ترین پمپ‌بنزین تهران با کارمزد عالی به علت مسافرت فروخته میشود تلفن‌های ۸۳۷۴۳۶ - ۶۵۶۵۸۴ مراجعه شود .

فروش جهت کارخانه ویا انبار
حوالی سه‌راه آذری ۸۵۰۰ متر زمین ۴۰۰۰ متر سالن و ساختمان دفتری و نگهبانی برق ۳۰۰ آمپر تلفن و چاه آب‌باتلفن های ۶۴۴۵۶۲ و۶۶۵۱۶۶ صبح‌هاتماس حاصل نمائید .

یکباب مغازه دو طبقه باقفسه‌بندی‌درهر طبقه برق سه فاز- آب- تلفن - کولر کاربر - دستشوئی و سرویس کامل پهلوی مقابل پارکساعی‌و اگذار میشود تلفن ۶۸۲۳۳۳
۱ـ۲ آـ۱۸۷۳

سرقفلی
سه‌باب‌مغازه باپروانه تراشکاری بفروش میرسد تلفن۷۳۳۳۱۱

زمین‌فروشی

زمینهای مهر شهر خریدار و فروشنده‌ایم ۹۳۶۷۵۳
آـ۱۹۶۳

زمین صنعتی خریدار و فروشنده‌ایم ۹۳۶۷۵۳
ا ـ۱۹۶۵

زمین در جنوب شرقی تهران از متری ۷۰ تومان به بالا خریدار و فروشنده‌ایم تلفن ۳۵۷۸۷۲
۱ـ۱

زمین صنعتی فروشی بدون واسطه تلفن ۹۶۲۰۷۲

کرج ۵۰۰۰ متر زمین باسند و آب متری ۲۰ تومان ۸۲۵۹۶۲
آـ۱۷۰۷

شهرك غرب مهرشهر ولنجك ۷۵۵۷۳۴ و ۷۵۲۸۹۸

۳ قطعه زمین ۵۰ × ۱۴ بین دریا و جاده اسفالته‌درنوشهر یکجا یا جداگانه بفروش می رسدتلفن ۳۷۸۷۰۹ و ۶۴۵۳۶۱
ا ـ۱۷۲۲

اجاره‌آپارتمان

۱و ۲ و ۳ اطاق خوابه.ر ۳۵۰۰ تا ۵۵۰۰ تومان ۶۵۵۱۳۷ و ۶۵۹۹۷۰

دفتر کار ۲ تا ۱۰۰اطاقه فوری ۶۵۵۱۳۷ و ۶۵۹۹۷۰

طبقه دوم خیابان تاج ۳ اطاق خوابه هال پذیرائی‌وسرویس کولر و تلفن مستقل اجاره صبحها ۸۵۸۹۴۶
ا ـ۱۷۶۶

میدان شهیاد آپارتمان ۲ اطاق خوابه باشوفاژ کولر و تلفن مشترک ۳۵۰۰ تومان اجاره تلفن ۹۶۹۸۱۰
۱ـ۲ ا ـ۱۶۰۵

آپارتمان در جردن
۳اطاق خواب باسرویس کامل وتلفن پارکینگ اجاره داده می شود ۲۲۲۴۷۹ و ۲۲۲۴۸۰

اجاره فوری
یک‌خوابه‌در ظفر ۳۰۰۰تومان دو خوابه در جردن ۴۰۰۰ تومان
سه خوابه در ونک ۵۸۰۰ تومان
تلفن ۶۲۹۱۸۷
۱ـ۲ آـ۱۷۹۲

آپارتمانهای ۲و ۳ و ۴اطاق خوابه وویلا جهت سکونت ودفتر کار از ۵ هزار تومان ببالا در عباس آباد گاندی و پهلوی و جردن فوری اجاره داده میشود ۶۲۵۲۰۱ و ۶۲۳۵۱۱
آـ۱۵۷۹

تابستان .کنار دریا. درویلای خودتان!
آپارتمان باپیش قسط از ۵۰ هزارتومان
ویلا باپیش قسط از ۱۰۰ هزارتومان
تلفن: ۲۲۹۹۹۰-۹۳۰۴۴۳

اجاره مطب
مطب دندانپزشکی در خیابان عباس آباد مقابل سوپر شیلان اجاره داده میشود لطفا صبح وعصریا تلفن ۶۵۳۵۹۵مذاکره فرمائید
آـ۱۷۹۸

یك دستگاه آپارتمان در طبقه دوم در شمیران آماده اجاره یا فروش ۲۷۱۳۹۰

اکازیون اجاره، فروش آپارتمان و ساختمان با تلفن ۲۲۹۸۵۶
آـ۱۸۶۹ ۱ـ۸

اپارتمان اجاره‌ای محل کار یا مسکونی در تمام نقاط شهر ۶۲۶۹۴۵
آـ۱۸۶۵

آپارتمان‌اجاره‌ای در عباس‌آباد محل‌کار یا مسکونی ۶۲۶۹۴۵
آـ۱۸۶۷

آپارتمان‌بسیار لوکس اجاره‌ای در گیشا تلفن ۶۲۶۹۴۵
آـ۱۸۶۶

زود ،تند ، سریع
شاپرک باهر بودجه به شما خانه اجاره میدهد ۸۵۷۶۵۵ و ۸۵۷۵۹۰
آـ۱۵۰۱

اطاق اجاره‌ای مبله شده کامل برای دوشیزگان دانشجو و پزشکیار و مهماندار خانم و کارمند موجود است تلفن ۷۳۴۶۹۷
آـ۱۷۳۸

یکدستگاه آپارتمان هم کف۵ اطاقه موکت شوفاژ با۲ کولر سرویس کامل دکوراسیون عالی تلفن مستقل جهت محل کار اجاره داده میشود تلفن ۸۹۲۹۹۹
۱ـ۲ آـ۱۷۳۹

طبقه دوم یا همکف ۳ اطاق‌و هال - نارمک- مدائن۷۹۳۷۷۸
آـ۲۵۸۱

اجاره
آپارتمان لوکس ۲ و ۳ اطاق ۸۵۴۸۵۶

اجاره فوری محل کار یا سکونت ۶۴۸۵۵۲

نیازآپارتمان‌اجاره

آپارتمان مسکونی ومحل کارفوری نیازمندیم ۸۳۸۸۳۳

نیازفوری‌ویلا و آپارتمان‌محل کار در شمال شهر ارزنگ ۶۸۱۲۷۷
۱ـ۱۰ ا ـ۱۰۶۶

به‌دو اطاق جهت‌سکونت یك خانواده کوچك در خیابانهای آذربایجان رودکی و نواب با ودیعه ۱۰ هزار تومان احتیاج است تلفن ۳۲۸۳۸۷

یك‌زیرزمین جهت انبار مورد نیاز است تلفن ۶۴۲۲۹۸

نیاز به اجاره فوری‌محل کار یا سکونت۶۴۸۵۵۲

بتعدادی آپارتمان ۲ و ۳ اطاقه نیازمندیم ۸۵۴۸۵۶
آـ۱۵۶۱

نیاز فوری اجاره
حوالی عباس آباد آپارتمان ۲و ۳خوابه‌نیازمندیم ۸۵۳۸۰۷
آـ۱۷۷۵

یک ساختمان که دارای دو دستگاه آپارتمان مدرن هرکدام حداقل ۴ اطاق خواب ودو حمام ، استخر، حیاط وتلفن داشته باشددر محدوده میدان آرژانتین ، پهلوی خیابان فرشته جاده شاهنشاهی بدون واسطه اجاره یا خریداری میشود تلفن ۸۲۱۶۱۰
۱ـ۵ آـ۱۷۵۲

نیاز اجاره خارجی

جهت یک شرکت مهندسی، امریکائی ۸ دستگاه آپارتمان ۲ و۳خوابه بااجاره ۵ تا ۱۰۰۰۰ تومان نیازمندیم تلفن ۸۳۹۴۶۶
آـ۱۸۴۴

زود ،تند ،سریع
به آپارتمان های ۱ و۲ و۳ خوابه ارزان قیمت‌نیازمنداست ۸۵

نیازمندیهای اطلاعات

تلفنهای: ۳۰۳۷۰۲-۳۱۱۲۱۹-۳۱۱۲۲۵-۳۱۱۲۲۴

آپارتمان شمارا ۴۸ ساعته اجره میدهیم ۶۲۷۳۹۴ و ۶۲۲۷۴۶ـ ۶۲۴۷۳۱

برای‌اجاره دادن‌آپارتمان وویلا و محل کار خود به شرکت شاهین مسکن تلفن کنید و نتیجه را با دیگران مقایسه کنید .
۲۲۰۶۶۲ و ۲۲۸۴۱۳ و ۲۲۲۹۰۶

تعدادی‌آپارتمان‌مسکونی وتجاری فوری نیازمندیم ۶۲۶۹۴۵

نیاز خرید زمین

خریدار زمینهای‌افسریه ۳۴۳۳۴۶

زمینهای‌تهران‌پارس خریداریم ۷۹۳۰۲۰

خریدار زمین افسریه ۳۴۱۳۵۹ آ-۱۵۷۳

اهوازاهواز

و خرمشهر زمین خریداریم ۷۹۴۴۱۸

اهوازاهواز

زمین های اهواز خرمشهر خریداریم ۳۷۸۷۰۶

شهرک غرب مهرشهر ولنجک ۷۵۵۷۳۴۰ و ۷۵۲۸۹۸

خریدار زمین های‌سرحد آباد وملارد ۹۳۹۵۵۹

خریدزمین دراصفهان

زمینی خارج از محدوده نزدیك به مرز محدوده فعلی اصفهان بوسعت ۵ تا ۱۰ هزار متر مربع خریداریم ، داوطلبان لطفا با تلفن ۶۵۸۳۵۲ تهران مذاکره نمایند .

تهران‌پارس زمین خریداریم‌تلفن ۷۳۱۳۶۶ آ-۱۱۷۹

خریدزمین‌افسریه و بلوارضا پهلوی تلفن ۳۴۴۹۸۲

مشهد

زمینهای‌شهر جدید (آبکوه) وزمینهای مرغوب مشهد را خریداریم تلفن ۲۳۸۳۹۸ ۱-۵ آ-۱۷۶۵

زمین‌های تهران پارس‌خریداریم تلفن ۷۸۰۲۹۴

بنگاه‌معاملات املاک

خانه و آپارتمان نروسی اجاره‌ای طالبیم۹۳۲۷۴۷

کارخانه ساخته شده و زمین های صنعتی‌و کشاورزی و مسکونی خریدار و فروشنده‌ایم تلفن ۹۲۲۷۱۶

بورس املاک شمیران دفتر برانی ۲۷۲۵۷۵

بورس اراضی مهرشهر کوی‌ولیعهد کوهردشت ۶۴۸۲۵۵

خانه های کلنگی زمین ساختمانی

در شمال شهر خریدار و فروشنده‌ایم تلفن ۹۳۲۴۳۴ و ۹۲۸۰۸۲ آ-۱۷۳۳

خرید و فروش زمین‌های بلوار رضاپهلوی ۳۴۵۶۵۳

دفتر پارس مرکز معاملات‌املاك‌شهر وشمیرانات ۸۴۱۵۵۸

زمین های صنعتی و کارخانه‌ای خریدار و فروشنده‌ایم ۹۲۵۹۴۸

مرکز خرید و فروش اراضی مهرشهر گوهر- دشت‌فردیس‌سرحدآباد و ملارد ۹۲۲۷۳۹

معاملات پول

پول شرطی ازصد هزار تا ۵ میلیون تومان‌ببالا ۹۲۰۸۲۹

برای تهیه وام فقط در مقابل وثیقه ملکی ازیك میلیون تومان به بالا با ماتماس‌بگیرید۶۶۶۲۶۳ ۶۶۰۲۰۰ ـ ۶۶۴۶۱۸

پول شرطی موجود ۶۸۴۵۲۵

پول

چك کارمندی ۸۴۸۶۷۰

پول

در مقابل چك کارمندی سند اتومبیل و تلفن و مازاد سند ملك شما چنانچه در رهن یا گرو باشد در اسرع وقت پرداخت مینمائیم تلفن ۶۶۰۴۰۰ و ۶۶۹۷۰۰

پول فوری‌در مقابل‌خانه و مستغلات موجود ۹۲۸۴۶۵

وام‌ارزان

ملك ـ اتومبیل- چك کارمندی ـ فرش ۸۵۰۷۴۷

پول در مقابل املاک شمال شهر و شمیران موجود تلفن های ۸۲۵۲۶۳ و ۸۲۹۵۲۷

وام به چك کارمندی ، ملك

۷۵۲۱۳۳

وام

برای دریافت هرنوع‌وام با ما تماس بگیرید ما مشکل پولی شمارا با توافق طرفین

هزاری ۱۵ تومان

مرتفع میسازیم .
۱ـ وام در مقابل مازاد سند بدون رفتن‌بمحضر
۲ـ وام درمقابل‌اتومبیل و خرید اتومبیل
۳ـ وام در مقابل تلفن
۴ـ وام برای‌خریداثاثیه منزل‌واحتیاجات‌ضروری
تلفن ۸۹۲۲۴۳

وام به‌چك کارمندی بدون ضامن

۶۶۶۶۷۸

پول در مقابل خانه هر مقدار بخواهید پهلوی دفتر جلالی ۸۹۴۱۹۳ و ۸۹۶۵۱۱

پول

با بهره ۲ درصد

نیمساعته‌ارزانتر ازهمه‌جا در مقابل ـ مازاد ملك سند اتومبیل و تاکسی تلفن و چك‌کارمندی تلفن۶۴۵۵۳۲و ۶۴۸۲۳۹

کاخ بین شاه وشاهرضاجنب‌قاآنی پلاك ۱۴۱ر۱ شرکت جم‌فر

پول شرطی در تهران پارس نارمکتهران نو موجود است ۷۹۰۰۹۰

پول موردنیاز

به پول راکد شما با تضمین بهره میدهیم

۷۵۲۱۳۳

خانم و آقای محترم به‌پول راکد شما با بهره عالی نیازمندیم ۸۵۰۷۴۷

بپول راکد شما هزار۵۰ تومان سود میدهیم ۶۴۳۵۴۶

قبوض وسهام

خرید قبوض شهرداری قرضه‌دولتی‌ومرحله‌سوم ۶۴۵۹۹۷

استخدام

نگهبان

سن کمتر از ۲۰ سال نباشد با حقوق مکفی استخدام میشود تلفن ۶۲۶۹۷۹

تعدادی‌چرخکارسری‌دوز وچرخکار سه سوزنه نیازمندیم سیمتری‌جی تلفن ۹۶۲۹۱۵

صنایع فلزی امیی واقع در میرفخرائی نارمک به اشخاص زیر نیازمند است
۱ـ استادکار دو نفر
۲ـ وردست ۴ نفر
۳ـکارگر ساده باسوادخواندن ونوشتن یکنفر تلفن ۷۹۰۰۲۳ ۱-۳ آ-۱۷۱۹

گروه صنعتی

بهار

(کارخانجات زاگرس)
چند نفر حسابدارو نمك حسابدار با سابقه استخدام میکند .
داوطلبین به خیابان گاندی شماره ۴۱تلفن ۶۸۶۱۲۲دفتر کارخانجات زاگرس مراجعه فرمایند آ-۱۵۶۲

تعدادی نظافتچی مرد و زن تمام و نیمه وقت نیازمندیم تلفن ۷۵۳۵۴۲ آ-۱۹۷۸

به تعدادی دوشیزه‌یابانو جهت کار های خیاطی نیازمندیم ۹۶۳۱۱۵ آ-۱۹۷۹

بیك نفر سکرتر و چند نفر دوشیزه یا بانوبرای فروشندگی. پهلوی‌چهار راه امیراکرم کالای نودك

تعدادی کارگر جوشکار وخمکار و چرخکار و روکوب کار و صندلی ساز مورد نیاز است ۷۸۳۰۵۱ بین ۶ تا ۱۰ بعداز ظهر .

بتعدادی معلم انگلیسی لیسانسیه آقا و خانم نیازمندیم ۸۹۱۶۶۰

اپیلاسیون آرایش گل به چند دوشیزه یا بانو جهت اپیلاسیون (مومک) نیازمند است تلفن ۹۳۸۷۵۷ ۱-۳ آ-۱۶۳۰

استخدام

موتور سوار

به چند نفر که موتور دنده‌ای داشته باشند صبح و بعداز ظهر نیازمندیم . . داوطلبین ساعت ۴ الی ۸ بعد از ظهر مراجعه نمایند . خیابان حافظ مقابل پارك هتل ساختمان ت.ث.ت طبقه ششم آ ـ۱۸۱۹

خیاط

به‌چندنفر دوسیزه‌یابانو جهت دورندی نیازمندیم تلفن ۹۷۳۵۳۴ آ-۱۷۹۴

شرکت کانولا نمایندگی محصولات الکترونیکی نامن در ایران جهت تکمیل نادر فنی خودبه عده‌ای جوان دیپلمه که دارای برگ خاتمه خدمت یا معافیت دائم باشند پس‌از گذرانیدن‌یکدوره امورشی با حقوق مکفی استخدام میشوند .
آدرس بهار شمالی . جنب بیمارستان شهربانی . شرکت‌کانولا مراجعه در ساعات‌اداری آ-۱۷۹۹

نقشه بردار با سابقه راه سازی به‌همکاری دعوت میشود خیابان ثریا شماره ۲۵ شرکت نوید آ-۱۷۹۵

ویزیتور خانم و آقا نیازمندیم ۶۵۹۳۱۸ ۱-۳ آ-۱۸۶۱

استخدام
بتعدادی دوشیزه یا بانو کلیمی
اشنابه‌تایپ‌و امور دفتری‌صبح ها نیازمندیم ۹۲۳۲۴۱ آ-۱۸۵۴

شرکت کیچو ـ دیزاین برموایند جهت ساخت آشپزخانه های صنعتی به افراد زیر نیازمنداست

کارگر استیل کار ۳نفر کارگر جوشکار آرگون۱ نفر نجار جهت سردخانه ویخچال۱ نفریخچالساز وسلف سرویس ساز ۳ نفر برشکار ۱ نفر خمکار ۱ نفر سردخانه ساز ۲ نفر نظافتچی ۱ نفر نصاب‌سرویسکاریخچال ۲ نفر
متقاضیان با تلفن ۸۲۵۱۸۹ یا به آدرس روزولت پایین ترازتخت طاوس اول وراوینی ساختمان۵۰طبقه تحتانی مراجعه نمایند .

دوشیزه یا بانو جهت پاسخگوئی تلفن مورد احتیاج است تلفن ۳۷۲۹۳۴

بتعدادی‌خانم جهت‌بسته بندی و دست دوزی و چرخ‌کار با حقوق مکفی ومزایا نیازمندیم تلفن ۳۱۶۵۱۹

تعمیرات گاز سوز شهیاد

بیکنفر تعمیرکار کلیه لوازم‌نیازمندیم۷۳۱۲۲۹

شرکت‌سهامی کلوتوزان یکنفر راننده پایه دو شخصی با سواد که حداقل ۲ سال سابقه کار داشته باشد استخدام می نماید خیابان ویلا ـ سپند غربی شماره ۴۸ تلفن ۸۹۴۴۵۸ ـ ۸۹۸۳۰۱

شرکت
ساختمانی نیار
به وجود چند نفر راننده پایه ۲ شخصی باسابقه کار برای انجام کار در اصفهان نیازمند است . تلفن تهران ۶۵۵۱۹۲ تا ۶تلفن اصفهان ۲۲۳۳۴

استخدام‌مهندس راه و ساختمان (رشته راه) وتکنیسین راه ـ سازی برای استان آذربایجان شرقی

موسسه‌مهندسین‌مشاور تعدادی مهندس راه و ساختمان (رشته راه) و تکنیسین راه سازی را برای کادر نظارت خود در استان آذربایجان شرقی استخدام‌می‌نماید. داوطلبین بخیابان قدیم شمیران مقابل بی‌سیم خیابان امیرابراهیمی شماره ۳۳مراجعه‌نمایند. آ-۱۷۹۰

بیکنفر سکرتر تایپ فارسی ولاتین تمام‌وقت نیازمندیم تلفن۸۳۴۰۷۶ بین ساعت ۱۱و ۱۶

منشی با سابقه کار تلفن ۶۲۴۳۱۷ و ۶۲۶۶۸۳

بافراد زیر نیازمندیم

۱ـ مهندس یا تکنیسین راه و ساختمان که‌حداقل ۵ سال سابقه کار در پروژه های ساختمانی داشته باشد .
۲ـ یکنفر منشی که ماشین نویسی فارسی راخوب بلد بوده‌وبالاتین آشنائی داشته باشد .
۳ـ یکنفر تلفنچی که با دستگاه های ۳۰ شماره فرعی‌کارکرده باشدتلفن ۶۶۷۷۴۵ و ۶۴۶۵۵۹

جهت نظارت کار راه‌سازی

به افراد زیر نیازمندیم
۱ـ مهندس با سابقه
۲ـ نقشه‌بردار با سابقه
۳ـ تکنیسین
تلفن ۸۴۹۷۰۴

به چند نفر دوشیزه‌یا بانو جهت حروفچینی‌آی بی ام نیازمندیم۳۰۰۶۲و ۳۰۰۶۱

استخدام

جهت خدمت در مهندسین‌مشاور در اطراف تهران
۱ـمهندس‌راه‌وساختمان با حداقل ۱۰ سال‌تجربه در راه سازی .
۲ـمهندس‌راه وساختمان باحداقل ۵ سال تجربه در راه سازی .
۳ـ تکنیسین‌باحداقل۱۰ سال تجربه در راه‌سازی
۴ـ نقشه‌بردا ربا حداقل ۵ سال تجربه در راه سازی .
۵ـ ناظر فنی با حداقل ۱۰ سال تجربه در راه سازی طالبین به‌خیابان فیشرآباد خیابان نیکو شماره۴۳مراجعه‌فرمایند آ ـ۱۸۰۴

شرکت‌بین‌المللی پارس کانتینر

برای خدمت در ترمینال خود به چند نفر کمك حسابدار (معین نویس) وبایگان که دارای حداقل دو سال سابقه خدمت مفیددر رشته خودباشند نیازمند است . متمنی است با تلفن های ۹-۹۴۱۰۷۸تماس‌حاصل فرمایند .

ماشین نویس فارسی‌آی بی‌ام‌نیازمندیم ۷۶۷۱۰۹ آ-۱۷۶۱

بیك کدبانو برای شبانه روزجهت‌منزل‌نیازمندیم تلفن ۲۷۰۷۵۷ آ-۱۷۶۲

به یك نفر سکرتر که به زبان انگلیسی آشنائی داشته وبه‌تایپ فارسی‌و لاتین‌مسلط‌باشدنیازمندیم تلفن ۶۸۰۶۱۱ ـ ۶۸۰۶۱۴

بیك نفر خیاط برای دوخت هزار عدد پالتو پسرانه وهزار عدد شلوار نیازمندیم تلفن ۵۲۹۷۵۶ ۱-۲ آ-۱۷۵۹

افراد زیر استخدام می شوند
منشی یکنفر
ماشین نویس فارسی و لاتین یکنفر
خدمتکار زن یکنفر
راهنمای تهیه مسکن ۳ نفر
تلفن ۷۶۴۴۸۶ آ-۱۷۴۱

بیك نفر طراح لباس بچگانه ضخیم دوز نیازمندیم ۵۲۹۷۵۶ ۱-۲ آ-۱۷۴۲

بیمارستان مجیدی
بهیارو کمك بهیار احتیاج‌دارد تلفن ۲۲۲۸۰۷ـ ۶۵۶۳۷۹

کمك حسابدار خوش‌خط وباسابقه
برای جواهر فروشی مورد نیازاست ۳۱۶۱۶۱ و ۳۹۳۱۳۱ ۱-۴ آ-۱۷۰۲

تالار پوشاك
بیك نفر دوشیزه با سابقه کار برای‌فروش سیسمونی‌نوزاد باحقوق مکفی نیازمندیم- تالار نوزاد- بهار- نرسیده بمتخت جمشید تلفن ۸۲۱۴۸۵ ۱-۲ آ-۱۷۱۳

کمك حسابدار
پارس کالا یک نفر کمك حسابداردیپلمه زن را بهمکاری دعوت مینماید. شاه چهارراه شیخ هادی خیابان رازی‌کوچه تیماری پلاك ۱۵۴ طبقه‌دوم (حسابداری) مراجعه صبحها آ-۱۷۱۹

بهیار یاپزشکیار برای کلینیك لاتازول مورد لزوم است سعدی شمالی شماره ۳۶۲ تلفن ۳۹۱۷۹۷ آ-۱۷۲۶

بیك نفر منشی مرد وارد به امور تایپ و ترجمه انگلیسی برای بعد ازظهر ها نیازمندیم ۶۲۱۷۱۳ آ-۱۷۴۰

شریک

فرصت عالی
برای مهندسین برق با تجربه وباسرمایه جهت مشارکت در شرکت‌تاسیساتی برق بادرجه‌ بندی‌سازمان‌برنامه۳۶ر۸۳۲۹۳۵ ۱-۴ آ-۱۹۶۱

جویای کار

جوانی دارای دیپلم‌وبرك خاتمه خدمت خوش ـ برخورد . دارای‌گواهی‌ـ نامه رانندگی و سه‌سال سابقه کار اداری آماده کار میباشد تلفن ۳۲۸۳۸۷

راننده دو شخصی جویای‌کار است‌براهنمای شماره ۸۸۳ تلفن ۳۱۱۰۸۰ مراجعه فرمائید ۱-۳

با۱۰سال‌تجربه مدیریت صنعتی درکارخانجات پلاستیک‌آشنائی کامل با دستگاههای تزریقی واکسودر و انجکشن میباشم وبزبان ژاپنی و انگلیسی‌تسلط دارم تلفن ۸۵۲۰۹۳ از ۸ صبح تا۱۲ ظهر ۱-۳ آ-۱۸۴۵

راننده جوانی با گواهینامه رانندگی‌که منزلشان در حوالی شمیران است آماده کار است تلفن ۸۲۸۰۱۲ آ-۱۷۰۰

جویای کار- لیسانس فیزیک برای تابستان در اصفهان تلفن ۲۳۵۴۵ عصرها ۱-۳ آ-۲۵۴۱

دوشیزه آشنا بزبان انگلیسی وتایپ فارسی بعد ازظهرها آمادەبه کار می باشد همه‌روزه یکبعدازظهر ببعدتلفن۶۵۸۷۴۴ آ-۱۷۳۲

آموزشگاهها

تعلیم نقاشی

تلفن ۸۳۴۶۸۷
بعداز ظهرها

تدریس

انگلیسی خصوصی ۸۵۵۸۰۱

مکالمه انگلیسی

بادبیران ایرانی و خارجی
تلفن ۶۵۵۷۰۵

تدریس خصوصی‌زبان انگلیسی توسط لیسانسیه زبان ۹۷۹۳۸۴ بعد ازظهرها ۵ ببعد ۱-۳ آ-۱۷۰۱

پانسیون

پانسیون‌کاخ شمالی خانم کارمند و دانشجو ۶۶۰۸۵۱ و ۶۴۸۳۹۵

مهندسان‌مشاورسازه

جهت نظارت مقیم در کارگاه‌شاهی شهر اصفهان به مهندس ناظر سیویل یا آرشیتکت با حداقل ۱۰ سال سابقه کار پس از فارغ ـ التحصیلی و آشنائی کامل به زبان انگلیسی استخدام مینماید .
داوطلبان با تلفن های ۸۵۷۶۸۳ و ۸۵۰۹۶۸ تماس بگیرند .

استخدام

شرکت‌داروئی‌دانمور

جهت تکمیل کادر اداری افراد زیررا با شرایط مناسب استخدام می‌نماید .
۱ـ دفتردار مرد واردبه امور دفترداری وبایگانی.
۲ـ ماشین‌نویس باتسلط کامل بماشین‌نویسی فارسی .
۳ـ مستخدمه دوشیزه یابانو .
۴ـ کارگر ساده باسواد خواندن و نوشتن .
از متقاضیان واجد شرایط خواهشمند است در اوقات اداری جهت تعیین وقت مصاحبه با تلفن های : ۶۵۶۴۲۷ و ۶۵۴۸۹۵ تماس بگیرند .

کارخانه‌باطری‌سازی ری.او.واک استخدام‌مینماید

تعدادی کارگر ساده زن باحقوق ومزایای مکفی
متقاضیان بکارگزینی کارخانه واقع در کیلومتر۸ جاده مخصوص کرج مراجعه نمایند .

Henkel

یك شرکت آلمانی به همکاری دعوت مینماید

دوشیزه دیپلمه مسلط به تایپ فارسی و آشنا به زبان انگلیسی و تایپ لاتین باسابقه سه سال نارمفید.
علاقمندان پس از گذراندن‌سه ماه دوره کارآموزی از حقوق و مزایای مکفی ،بیمه ، عیدی ،پاداش استفاده خواهند نمود .
در صورت تمایل خواهشمند است در ساعات اداری به نشانی عباس‌آباد خیابان بخارست‌میدان آرژانتین خیابان الوند شماره ۵۱ و یا باتلفن‌های ۸۹ـ۸۶۳۰۸۸ تماس حاصل نمایند .

شرکت‌تلکس اینترناشنال استخدام‌مینماید

۱ـ مهندس الکترونیك باتجربه مرا تز تلفن‌آشنا به زبان انگلیسی .
۲ـ اپراتور تلکس ـآشنا به زبان انگلیسی و ماشین نویسی لاتین .
۳ـ فروشنده با کمیسیون و حقوق مکفی .
۴ـ اپراتور تلفن .
۵ـ منشی با آشنائی به تایپ فارسی .
۶ـ سیم‌کش .
متقاضیان بین ساعت ۲تا۶بعداز ظهر با تلفن ۶ـ۸۲۰۰۴۴ آقای جمشیدی تماس بگیرند .

شرکت‌سهامی‌عام‌شیمیائی‌پارس سادولین‌استخدام‌مینماید

فروشنده مرد دیپلمه بامعافی و گواهینامه رانندگی و یکسال سابقه کار جهت تهران و شهرستان .
متقاضیان می توانند با تلفن ۸۵۱۵۱۲ از ساعت ۸ صبح الی ۶ بعدازظهر تماس بگیرند .

فرصت شغلی مهم ـ ریاست یك کارخانه بزرك

یك‌شرکت‌بزرك تولیدی برای‌ریاست کارخانه‌خود در اصفهان بهمکاری دعوت می نماید :

شرایط لازم :

سن : حداقل ۳۵ سال .
تجربه : حداقل ۱۰ سال در امور فنی ومدیریت کارخانه .
تحصیلات : حداقل لیسانس
زبان خارجه : آشنائی کامل بزبان انگلیسی یا آلمانی .
حائزین شرایط می توانند جهت مصاحبه درتهران باتلفن شماره ۶۵۹۹۴۲ تماس حاصل نمایند .

منشی

برای کار دراداره مرکزی شرکت ایران ژنراتور خیابان آریامهر غربی شماره ۲۷۸ بهمکاری‌افراد زیر :
۱ـ منشی باتجربه مسلط بزبان انگلیسی و امور منشیگری .
۲ـ منشی باتجربه با آشنائی بزبان انگلیسی و مسلط به کار باماشین های اداری و تایپ فارسی ولاتین .
۳ـ تلفنچی (اپراتور تلفن) باسابقه و تحصیلات دیپلم متوسطه نیاز است متقاضیان بکارگزینی شرکت به آدرس فوق یاتلفن ۹۲۰۰۹۹ مراجعه فرمایند .

کمك حسابدار

دفتر مرکزی یك شرکت تولیدی‌واقع در چهارراه شاه یك نفر کمك حسابدار با تجربه را باحقوق مکفی استخدام می‌نماید .
داوطلبان با تلفن ۶۶۹۷۳۹ و ۶۴۹۶۵۰ تماس حاصل نمایند .

مهندسان مشاور سازه استخدام مینماید

۱ـ مهندس محاسب با حداقل ۵ سال سابقه در کار محاسبات ساختمان .
۲ـنقشه‌کش استراکچربا حداقل۳ سال‌سابقه‌کار
۳ـ نقشه‌کش سیویل باحداقل ۳ سال سابقه‌کار
متقاضیان با تلفن ۸۵۰۹۶۸ و ۸۵۷۶۸۳ تماس حاصل فرمایند .

استخدام

شرکت سهامی خاص سالوین

به همکاری افراد زیر نیازمنداست
۱ـ مهندس‌الکترومکانیك باسابقه ۴ الی ۸ سال درصنایع
۲ـ مهندس برق و الکترونیك با دو تا ۴ سال سابقه کار
۳ـ لیسانس شیمی مواد غذائی
۴ـ تکنیسین شیمی باسابقه کار در آزمایشگاههای مواد غذائی از علاقمندان دعوت میشود بجز روز های تعطیل بین ساعت ۹ الی ۱۵ به دفتر شرکت واقع در خیابان پهلوی خیابان دمشق پلاك ۲۱ طبقه پنجم مراجعه نمایند .

پارس‌سرام (شرکت سهامی عام)

استخدام مینماید

۱ـ دیپلمه ریاضی یا بازرگانی با۲سال سابقه‌کار در امور حسابداری.
۲ـ سکرتر باآشنائی کامل بزبان انگلیسی .
۳ـ دیپلم ریاضی یا بازرگانی (سابقه‌کار مطرح نیست) .
۴ـ تایپیست فارسی .
متقاضیان جهت تعیین وقت مصاحبه حضوری با تلفن ۸۹۸۰۴۱ تماس حاصل فرمایند .

فوری

شرکت فرانسوی بیك نفر تلفنچی آشنا به زبان فرانسه جهت‌کار نیمه وقت (صبحها) نیازمند است‌باتلفن های ۷۶۰۴۵۹ـ۷۶۵۹۴۹ ـ۷۵۱۰۴۶ تماس حاصل فرمائید .

استخدام بازاریاب

علاقمندان‌امور بازار یابی آگهی در مطبوعات با مدرك دیپلم متوسطه استخدام می شوند .عصرها باتلفن ۳۱۱۲۲۷ تماس بگیرند .

نیازمندیهای اطلاعات

تلفنهای: ۳۰۳۷۰۲-۳۱۱۲۱۹-۳۱۱۲۲۵-۳۱۱۲۲۴

نیازمندیهای اطلاعات تلفنی میپذیرد

یك شركت مهندسی خارجی افراد زیر را باحقوق مناسب به همكاری دعوت مینماید :

۱ـ منشی مدیر عامل باتسلط كامل بزبان انگلیسی وآشنائی بزبان فارسی .
۲ـ منشی دیپلمه مسلط به تایپ فارسی و لاتین.
از علاقمندان خواهشمند است مدارك و سوابق خود راهمراه بایك قطعه‌عكس و شماره‌تلفن جهت استخدام فوری به صندوق پستی ۲۶۵۴ تهران ارسال دارند .

شركت بین المللی

بمنظور تكمیل پرسنل خود بافراد زیر نیازدارد

۱ـ راننده شخصی :
باسواد ، آشنا بزبان انگلیسی (حتما) متاهل با حداقل ۲سال سابقه‌كار درسمت راننده‌شخصی، ترجیحا ساكن مناطق شمالی شهر و شمیرانات حقوق و مزایای پیشنهادی ۴۰۰۰۰ ریال در ماه

۲ـ كارمند حسابداری :
دیپلمه آشنا بزبان انگلیسی با حداقل ۲ سال سابقه‌كار در امور حسابداری فروش كالا حقوق‌و مزایای پیشنهادی ۳۵۰۰۰ ریال .
متقاضیان روزهای شنبه تا چهارشنبه از ساعت۸ صبح تا ٤ بعداز ظهربا تلفن ۶۲۴۸۲۸ تماس حاصل فرمایند .

استخدام راننده

شركت نمود ـ نمایندگی كن‌وود
سه‌نفر راننده، باسابقه ، متاهل، پایه دوشخصی وحداقل تحصیلات سوم متوسطه ، با حقوق‌مكفی واستفاده از مزایای بیمه درمانی برای مدیران شركت استخدام می‌نماید .
داوطلبان همه روزه باستثنای روز های پنجشنبه ازساعت۲ تا ٤ بعدازظهر به‌خیابان تخت‌جمشید- بین روزولت و بهار ـ ساختمان بلر ـ امور كارگزینی مراجعه نمایند .

شركت الی لیلی پارس اس.آ.

جهت ویزیت محصولات داروئی خود در مناطق خوزستان و خراسان واجدین شرایط زیر را به همكاری دعوت می‌نماید :
ـ داشتن همكاری تمام وقت .
ـ داشتن حداقل ۲تا۳سال سابقه ویزیت دارو در منطقه .
ـ داشتن اتومبیل شخصی .
داوطلبین می توانند در اهواز روز چهارشنبه‌سوم خرداد از ساعت ۸٫۳۰تا۱۳به‌آدرس كمپلوخیابان كوروش كبیر جنب داروخانه اوحدی دپوآی .دی. سی و در مشهد روز سه‌شنبه دوم و چهارشنبه سوم خرداد از ساعت ۸٫۳۰ تا ۱۳و ۱۵٫۳۰ تا ۱۶٫۳۰ بعداز ظهر به آدرس مشهدخیابان‌پهلوی، كوچه پهلوی ۲۶ شركت آی . دی . سی مراجعه نمایند .

٥ روز كار درهفته

چندنفر خانم تلفنچی با مدرك تحصیلی دیپلم استخدام می شود، كسانیكه درامور اپراتوری تلفن تجربه قبلی داشته باشند ارجحیت خواهند داشت .
از واجدین شرایط خواهشمند است بین ساعات ۸ الی ۱۷ به نشانی‌خیابان وزراء(پارك)خیابان دوم پلاك ۱۶ خانم ثنائی مراجعه نمایند .

آگهی استخدام

بچند نفر كارمند دیپلمه جهت‌كار درقسمت فروش لوازم یدكی‌مورد نیاز است . متقاضیان می توانند همه روزه بجز پنجشنبه و جمعه از ساعت ۱۳ الی۱۶ بجاده مخصوص كرج كیلومتر ٤ بین جنرال تایر و ا.ج شركت دیزل نیرو مراجعه نمایند .

استخدام فوری

افراد ذیل جهت كار تمام وقت با حقوق مكفی استخدام میشوند
۱ـ ماشین نویس درجه یك فارسی .
۲ـ بایگان متخصص با تحصیلات فوق دیپلم و تجربه‌كافی .
۳ـ كارمند با تجربه وارد بامور اداری .
٤ـ نامه‌رسان .
داوطلبان همه روزه بین ساعات ۸٫۵ تا ۱٤٫۵ جهت‌انجام مصاحبه وسیله تلفن‌شماره۶٤٤٨٤۱ تماس حاصل نمایند .

استخدام فوری

شركت سهامی زامیاد

برای تكمیل كادر پرسنلی خود بافراد ذیل باكار ٥روز در هفته و حقوق مكفی نیازمند است .
۱ـمنشی حداقل دیپلم آشنا بزبان انگلیسی و مسلط بماشین نویسی فارسی و لاتین .
۲ـ ماشین نویس فارسی و لاتین .
۳ـ مهندس صنایع (سابقه‌كار مطرح نیست) .
٤ـ طراح ونقشه‌كش قفسه و وسائل حمل ونقل قطعات (فوق دیپلم یا دیپلم) .
داوطلبان می‌توانند همه روزه به استثنای روز های پنجشنبه وتعطیل‌به كارگزینی كارخانجات زامیاد واقع در كیلومتر ۲۰جاده قدیم كرج‌مراجعه نمایند .

استخدام پیشخدمت

شرایط :
۱ـ دارابودن حداقل تحصیل ششم ابتدائی .
۲ـ دارا بودن پایان‌نامه خدمت وظیفه ویامعافی.
۳ـ ضامن .
برای مصاحبه‌باتلفن ۲۲۸۷٤۶ تماس‌حاصل‌شود.

PEPSI

كارخانه پپسی كولا تهران افرادزیررا بهمكاری دعوت مینماید

۱ـ راننده پایه یك ۱۵ نفر
۲ـ راننده پایه دو با حداقل ۳سال سابقه كار ۱۵ نفر
۳ـ كارگر ساده ۳۰ نفر
متقاضیان می توانند با در دست داشتن برگ‌پایان خدمت یا معافی دائم همه‌روزه از ساعت ۸ الی۱۲ به‌كارگزینی شركت‌واقع‌در خیابان آیزنهاورنبش جیحون مراجعه نمایند .

شركت لاستیك پارس (سهامی عام)استخدام میكند

كارمند سفارشات

مشخصات :
۱ـ حداقل مدرك، دیپلم كامل‌متوسطه
۲ـ آشنائی كامل به زبان انگلیسی جهت مكاتبات تجاری .
۳ـ حداقل دوسال تجربه و سابقه كار در زمینه سفارشات وواردات‌كالا
٤ـ تسلط كامل به امور بانكی .
٥ـ دارا بودن برگ خاتمه خدمت یا معافی دائم از خدمت وظیفه .

كارمند پیگیری امور ترخیص

مشخصات :
۱ـ حداقل مدرك،دیپلم كامل‌متوسطه
۲ـ تسلط كامل به امور ترخیص‌كالا از گمرك.
۳ـآشنائی به زبان انگلیسی .
٤ـ دارا بودن برگ خاتمه خدمت یا معافی دائم از خدمت وظیفه .
واجدین شرایط خواهشمند است به تهران بلوار الیزابت شماره۱۶۶طبقه سوم مراجعه نمایند .

استخدام مهندس راه‌وساختمان

به چند نفر مهندس راه و ساختمان جهت كار در اطراف تهران نیازمندیم تلفن ٦٤٥٤٩۱

شركت پخش كیسه

(سهامی خاص)

جهت بسته بندی هر نوع كالا . انواع نخ نواری ـ تندی ـ تابیده. فشرده و طناب و تسمه پلاستیكی بضخامت ورنگهای‌مختلف كه بطور حتم با صرفه تر از مشابه خود می باشد تهیه نموده وآماده تحویل است .
آدرس تهران خیابان كریم‌خان زندآبان‌شمالی‌كوچه پزشك‌ساختمان ۱٤ (قاضی) طبقه سوم شماره های ۱۹و۲۰تلفن ۸۹٤٤۲۲ و۸۹۶۶۰۳ و ۸۹۳۹۱٤

آگهی فروش آجر

كارخانهٔ تولیدی آجر ثبات

انواع آجرنما- آجر توكار- آجر تیغه- آجر سقفی

تحویل فوری

در كارخانه- پای كار- و در شهرستان
جهت خرید و عقد قرارداد بدفتر فروش واقع در خیابان كریم‌خان زند چهارراه ویلا جنب بانك ملی پلاك ۱۳۰ طبقه دوم تلفن‌های ۹ الی ۸۹۳۲۳۶ مراجعه فرمائید.

آگهی استخدام

یك‌نفرراننده باظاهرآراسته‌دارای اتومبیل آمریكائی كولردار جهت كار برای مدیر عامل شركت مورد نیاز است .
واجدین شرایط میتوانند از ساعت۸ تا ۱۷هرروز بنشانی آیزنهاور روبروی دانشكده دامپزشكی پلاك ۱۲۰ طبقه چهارم مراجعه نمایند .

شركت ایران سرعت

SEKRETAERIN

sucht

OSRAM IRAN AG

Muttersprache Deutsch iran.
Nationalität Stenographie und Schreibmaschine Bedingung
angenehmes Arbeitsklima
gute Bezahlung
zentral gelegen
Arbeitszeit Sam. - Mitw. 8-15 Uhr
Don. 8-13 Uhr

Tel. 89 45 88 - 89 94 96.
Herr Dabui.

استخدام فوری

به پنج نفر مكانیك درجه یك ماشین آلات صنعتی

باحداقل ۳سال سابقه‌كار موثر در كارخانه های تولید لوازم برقی خانگی احتیاج داشته و

باحقوق مكفی- سودویژه‌مناسب- غذای گرم‌وارزان-استفاده‌از سرویس‌ایاب‌وذهاب‌رایگان- ومزایای‌چشمگیردیگر

استخدام مینماید

واجدین‌شرایط میتوانند با در دست داشتن سابقه كارومدارك استخدامی : برگ پایان خدمت وظیفه یا معافیت دائم به محل كارخانه تولیدات این شركت‌واقع در كیلومتر ۸ جدید جادهٔ مخصوص كرج **(جنب‌منطقه۱۱راهنمائی ورانندگی‌تهران)** مستقیما مراجعه یاباتلفن های۹۷۱۰۵۹ـ۹۵۲٤۰۵ قسمت كارگزینی تماس حاصل نمایند .

شركت‌سهامی‌خاص
ژنرال‌الكتریك‌ایران

GEVAERT

Agfa

AGFA-GEVAERT IRAN
Sherkate Sahami Khass
Boulevard Pahlavi
Agfa-Gevaert Bldg.
Tel : 688011-15

آگفا-گورت ایران
شركت سهامی خاص
بلوار پهلوی ساختمان آگفاگورت
تلفن ۶۸۸۰۱۱-۱۵

Wir suchen per sofort
Verkaeufer
fuer das Magnetband Sortiment.

Bewerber sollten folgende Voraussetzungen erfuellen:

1) Fachkenntnisse ueber Magnetband und dessen Anwendung im Amateur und Studiobereich
2) abgeleisteter oder Freistellung vom Wehrdienst
3) Fuehrerschein
4) sicheres Auftreten und Verhandlungsgeschick

Wir bieten eine der Qualifikation entsprechende Bezahlung und einen Firmenwagen.

Sind Sie an dieser Position interessiert, so rufen Sie uns bitte an.

یك شركت تولیدی جهت سرپرستی امورمالی خود

اشخاص زیر را با حقوق و مزایای مكفی دعوت به همكاری می نماید
۱ـ لیسانس‌حسابداری جهت سرپرستی امور مالی و حسابداری با ٥ سال سابقه در بخش خصوصی به سمت سرپرستی
۲ـ لیسانس‌حسابداری جهت قیمت تمام شده با ۳ سال سابقه
۳ـ حسابدار جهت‌صدور سند و تنظیم دفاتررسمی روزنامه و كل با ۳سال سابقه
٤ـ ماشن نویس‌فارسی و لاتین
خواهشمند است واجدین شرایط همه‌ورزه به استثناء پنجشنبه و ایام تعطیل با تلفن های ٦٦٨٣٤٤ ـ ٦٦٦٣٣۱ با اقای ثلاث یا صندوق پستی ٤۱٫۳۲۲۷ تماس گرفته شود .

اكازیون زمین‌شمال بردریا

چند قطعه زمین٤۰۰۰ متری در بهترین نقطه شمال بر دریا درمجاورت دریا بیشه بفروش میرسد .
علاقمندان برای‌كسب‌اطلاعات بیشتر درتهران با تلفن ٥۲٥۸۰۰ تماس بگیرند

نیازمندیهای اطلاعات

تلفنهای: ۳۰۳۷۰۲-۳۱۱۲۱۹-۳۱۱۲۲۵-۳۱۱۲۲۴

نیازمندیهای اطلاعات تلفنی آگهی میپذیرد

۵ روز کار در هفته

تعدادی مهندس مکانیك یا صنایع با حداقل دوسال تجربه در نصب ماشین آلات وآشنائی کامل به‌زبان انگلیسی مورد نیاز است .
ازواجدین شرایط خواهشمنداست بین ساعات ۸ الی ۱۷ به نشانی خیابان وزراء (پارك) خیابان دوم پلاك ۱۶ خانم اسلامی مراجعه نمایند

گروه چندین استخدام میکند

۱ـ حسابدار زن یامرد با حداقل تحصیل دیپلم که اطلاعات کافی در زمینه‌حسابداری سفارشات‌خارجی داشته و به‌زبان انگلیسی یاآلمانی آشنائی داشته باشد
۲ـ نقشه‌کش آشپزخانه‌های پیش ساخته با حداقل دوسال سابقه‌کار
۳ـ بازاریاب که تسلط کامل بامور بازرگانی وعرضه لوازم خانگی داشته بامدرك تحصیلی دیپلم و داشتن وسیله نقلیه
۴ـ خانم ماشین‌نویس مسلط به تایپ فارسی ولاتین
۵ـ نامه رسان با حداقل مدرك ششم ابتدائی و داشتن موتورسیکلت
۶ـ کارگر ساده
برای کلیه داوطلبین داشتن‌ضامن معتبر وبرك پایان خدمت وظیفه یا معافیت دائم الزامی است .
از داوطلبین خواهشمند است همه‌روزه به استثنای پنجشنبه‌ها از ساعت ۱۶ الی ۱۹برای تنظیم پرسشنامه استخدامی و مصاحبه حضوری به دفتر مرکزی گروه چندین واقع در خیابان کریمخان‌زند مقابل خیابان شاه‌عباس طبقه اول ساختمان آ.ا.ك مراجعه فرمائید .

استخدام ویزیتور آرایشی مرد

شرکت سهامی خوراك وابسته به گروه صنعتی مینو جهت تکمیل کادر فروش لوازم آرایش خود افراد واجد شرایط زیر را باحقوق مکفی ، مزایای جالب وامکان پیشرفت نامحدود براساس قابلیت های فردی، استفاده ازبیمه بازنشستگی ، وام ضروری و غذای گرم مناسب در شرکت‌بهمکاری دعوت می نماید .واجدین شرایط پس از طی یك دوره کارآموزی کوتاه‌مدت بکار مشغول خواهند شد و در دوران کارآموزی از حقوق‌ومزایای کامل برخوردار خواهند بود .

شرایط :
تحصیلات حدود دیپلم .
حداکثر سن ۲۶ سال
گواهی پایان خدمت وظیفه یا معافیت‌غیرپزشکی.
علاقمند به انجام کار ویزیت نمایندگیها .
داوطلبین می توانند جهت شرکت در مصاحبه در روزهای سه‌شنبه ۲و چهارشنبه ۳ خرداد ماه از ساعت ۹تا۱۸به شرکت خوراك واقع در خیابان فردوسی شمالی خیابان کوشك ـ ارباب جمشید شمالی ـکوچه خسروشاهی مراجعه نمایند .

---

۵ روز کار در هفته

تعدادی تحصیلدار با شرایط زیر مورد نیازاست:
۱ـ حداقل تحصیلات ۶ ابتدائی
۲ـ داشتن ضامن معتبر
۳ـداشتن گواهینامه‌موتورسیکلت
۴ـ دارا بودن برك خاتمه خدمت یا معافیت دائم .
ازواجدین شرایط خواهشمند است بین ساعات ۸الی ۱۷ به نشانی خیابان وزراء (پارك) خیابان دوم پلاك ۱۶ خانم ثنائی مراجعه نمائید .

آگهی استخدام

شرکت سهامی عام کارخانه چینی ایران (ایرانا)
دونفر ماشین نویس زبان فارسی باداشتن دو سال تجربه‌کار
را بهمکاری دعوت می نماید از واجدین شرایط خواهشمند است جهت استخدام باداره‌کارگزینی شرکت واقع در کیلومتر ۱۸ جاده مخصوص‌کرج مراجعه یابا تلفن های ۷ الی ۹۴۱۴۲۵ تماس بگیرند .

استخدام

۱ـ سرپرست یا دیپلم فنی
ودوسال سابقه کار در ورقکاری .
۲ـ فوق دیپلمه مکانیك
بایکسال سابقه کار در کارخانجات صنعتی .
۳ـ دیپلمه ریاضی
۴ـ کارمند باتحصیلات سیکل‌اول
ببالابا یکسال سابقه‌کار در کارخانجات صنعتی.
۵ـ قیچی‌کار و خمکار
۶ـ جوشکار کاربیت
۷ـ درو پنجره ساز
۸ـ تراشکار
۹ـ نگهبان
با تحصیلات ششم ابتدائی با ضامن معتبر وسن ۲۵ تا۴۵ سال .
۱۰ـ پیشخدمت
با۶ ماه سابقه‌کار
۱۱ـ کارگر ساده
داوطلبین استخدام بین ساعات ۸٫۳۰ تا ۱۰٫۳۰ صبح به‌خیابان‌ویلا خیابان دامغان شماره۶۰مراجعه فرمایند .

یك نفر نامه‌رسان‌که گواهی موتورسواری داشته باشد موردنیاز است . طالبین به آدرس زیر مراجعه فرمایند آیزنهاور اسکندری شمالی فرصت شرقی بعداز شهرداری ناحیه یك پلاك ۱۲۹ شرکت کوشان .

شرکت ترافیکو

جهت تکمیل کادر پرسنلی خود افرادزیررا بهمکاری‌دعوت‌مینماید
۱ـمهندس‌برق‌با سابقه‌کار مثبت‌در امربازاریابی وفروش ، وارد بامور برق فشار ضعیف(تئوری‌ـ عملی) حقوق نسبت به میزان کار و تحصیلات تعیین خواهد شد .
۲ـ بازاریاب دیپلمه یا بالاتر خوش‌برخورد وفعال باسابقه‌کار مثبت در قسمت فروش لوازم برق فشار ضعیف .
۳ـ راننده با سابقه کار در منازل جهت رئیس هیئت مدیره با ضامن معتبر (کسانیکه منزلشان اطراف شمیرانات باشد ارجحیت دارند) .
شرایط استخدام :
۱ـ دارا بودن معافی دائم یابرك پایان خدمت‌نظام وظیفه .
۲ـ حداکثر سن ۳۵ سال .
۳ـ آمادگی برای کار دائم .
متقاضیان می توانند جهت تکمیل فرم‌استخدامی ومصاحبه به خیابان سعدی جنوبی‌ـشماره ۶۷۸ مراجعه یا با تلفن ۳۰۴۱۹۱ تماس حاصل‌نمایند.

فورا استخدام میشود

۱ـ مهندس طراح ساختمان (استراکچر) با آشنائی کافی به زبان انگلیسی
۲ـ تکنیسین متره وبرآورد برای تهران
خواهشمند است علاقمندان همه روزه بین ساعات ۸٫۳۰ و ۱۱٫۳۰ بجز روزهای پنجشنبه و و تعطیلات رسمی شخصا به‌دفتراین‌شرکت واقع‌درخیابان تخت طاوس ـ مقابل میرعماد پلاك ۲۴۸ مراجعه فرمایند.

اونیورسال شرکت سهامی عام

یك نفر لیسانسیه حسابداری با داشتن سابقه کار استخدام می نماید .
داوطلبان به محل‌کارگزینی شرکت‌واقع‌درانتهای سی متری نارمك خیابان ۴۰ جنب دانشکده علم وصنعت مراجعه فرمایند .

استخدام

شرکت سهامی ایران یاسا

بافرادی با مشخصات ذیل با حقوق و مزایای مکفی نیازمند است .
۱ـ برقکار صنعتی دارای سیکل و تجربه کافی .
۲ـ راننده پایه دوم شخصی باسابقه‌کار.
۳ـ کارگر ساده زن و مرد باحداکثر ۳۵سال‌سن.
آدرس ـجاده قدیم کرج‌ـجاده شهریار تلفن : ۹۶۳۹۷۵ـ۸

شرکت نفت پارس
PARS OIL CO.

شرکت نفت پارس افراد زیر را بهمکاری دعوت می‌نماید .
۱ـ منشی با تحصیلات دیپلم و مسلط به تایپ فارسی و لاتین با ۲ سال سابقه کار .
۲ـ کارمند حسابداری با تحصیلات دیپلم و ۲ سال سابقه کار .
۳ـ اپراتور ماشین ان ـسی‌ـآرـ مدل ۳۲ و ۳۳ باتجربه کافی .
۴ـ سرپرست رستوران با تحصیلات حدوددیپلم ۲سال سابقه‌کار دراداره رستوران .
علاقمندان می توانند همه روزه غیر از روز های پنجشنبه و جمعه از ساعت ۱۴ الی ۱۷ بعدازظهر به‌کارگزینی شرکت واقع‌درخیابان تخت‌جمشید خیابان بندر پهلوی شماره ۲۷ مراجعه نمایند تلفن ۷ـ۶۶۰۱۹۴

دعوت بهمکاری جهت سرپرستی فروش لوازم آرایش

شرکت سهامی خوراك وابسته به‌گروه صنعتی مینو جهت تکمیل کادر سرپرستی فروش لوازم آرایش خود افراد واجد شرایط زیر را باحقوق مکفی مزایای جالب‌وامکان پیشرفت نامحدود براساس قابلیت های فردی بهمکاری دعوت می نماید . واجدین شرایط پس از طی یك دوره کارآموزی کوتاه مدت بکار مشغول خواهند شدو طی دوره کارآموزی از حقوق و مزایای کامل برخوردار خواهند بود .

شرایط :
۱ـ تحصیلات حدود لیسانس (داشتن زبان انگلیسی یا فرانسه امتیاز محسوب میشود) .
۲ـ دارا بودن حداقل ۳سال تجربه فروش(تجربه لوازم آرایش امتیاز محسوب میشود) .
۳ـ قادر به مسافرت کوتاه مدت به شهرستانها .
۴ـ دارا بودن برك خاتمه خدمت نظام وظیفه یا معافیت دائم .
۵ـ حداکثر سن ۳۵ سال .
داوطلبین می توانند جهت شرکت در مصاحبه از ساعت ۹تا ۱۸ با تلفن ۳۰۳۴۶۲ خانم روشنی تماس حاصل فرمایند .

شرکت رنگ‌سازی ایران

۴ نفر دیپلمه بدون سابقه کار جهت کادر اداری خو داستخدام میشند ، داشتن کارت پایان خدمت یا معافیت دائم ضروری است ، داوطلبان به‌جاده ساوه کیلومتر ۶ دست‌راست مراجعه نمایند .

آگهی استخدام

یك‌گروه بزرك تولیدی جهت کار در شهر شیراز بافراد زیر با حقوق و مزایای مکفی احتیاج‌دارد :
۱ـ فارغ‌التحصیل مدیریت صنعتی دارای سابقه کار در کارخانجات تولیدی .
۲ـ مدیرامور اداری دارای تحصیلات و سابقه کار در رشته مربوطه .
۳ـ مکانیك ماشین‌آلات صنعتی با حداقل ۵ سال سابقه‌کار .
واجدین شرایط عمومی استخدام با تلفن های ۹۰ـ۸۳۷۴۸۷ کارگزینی بین ساعت ۴تا۶بعداز ظهر تماس حاصل نمایند .

استخدام انباردار

یك‌نفر انباردار مرد با حداقل ۳ سال سابقه کار انبارداری و آشنا به زبان انگلیسی برای شرکت ساختمانی در کارگاه الکترونیك در شیراز مورد نیاز است علاقمندان در شیراز به کیلومتر ۱۰ جاده اردکان ایستگاه حسین‌آباد کارخانجات صنایع الکترونیك کارگاه شرکت جنرال‌مکانیك آقای مهندس یادگاران یا تلفن شماره ۳۶۰۸۳ شیراز تماس حاصل فرمائید .

استخدام

یك شرکت بازرگانی به تعدادی بازاریاب و فروشنده ورزیده و با سابقه جهت شهرستانهای تهران نیاز دارد .لطفا داوطلبان ازساعت ۹ صبح الی۲ بعدازظهر با تلفن ۵۳۶۶۹۴ تماس بگیرند.

تولیپ

پیکان‌شما را نوتر خواهد کرد

قابل توجه شرکتهای ساختمانی

توزیع و پخش لوله‌و اتصالات‌چدنی قیمت رسمی تحویل‌فوری تلفن ۷۵۴۰۷۹ و ۷۵۶۰۲۴

تحصیل زبان انگلیسی ـ دوره‌های تابستانی

سویس (لوگانو) یکماهه ۲۴۰۰ فرانك سویس (بدون بلیط هواپیما) (باهزینه تحصیلی پانسیون و تفریحات سالم و غیره) انگلستان . با بلیط رفت و برگشت
یکماهه ۸۰۰۰۰ ریال
سه ماهه ۱۶۰۰۰۰ ریال
بدون بلیط هواپیما یکماهه ۳۵۰۰۰ ریال ـ سه ماهه ۹۰۰۰۰ ریال

دارالترجمه حسن‌پور

تلفن‌های : ۶۴۴۶۹۰، ۶۴۴۹۸۱ ، ۶۶۱۹۱۷، ۶۶۶۱۹۳

بستنی سازی ۳ قیف وارد شد

ویلای مجلل‌فروشی در بروکسل

بروکسل ، ویلای مجلل با۱۳ اتاق که۸سال پیش ساخته شده،مجهزبه تمام‌وسایل،دربهترین محل ، دارای ۱۹اتاق‌خواب‌ومشتمل برآپارتمانهای مجزا، آشپزخانه‌امریکائی،چهارحمام،۳دستشویی ۵توالت وکلوزت‌های‌کامل .شرایطعالی این‌ویلای آبرومند برای دیپلماتهایامدیران وصاحبان‌صنایع و موسسات بازرگانی ایده‌آل است.قیمت۲٫۵ میلیون فرانك‌بلژیکی .شامل‌مالیات .برای‌دریافت بروشوربا راهنمای شماره ۸۸۱ روزنامه اطلاعات مکاتبه فرمایند .

آگهی استخدام ویراستار،طراح،پژوهنده

شرکت چاپ ونشر دانش‌نو به منظور گسترش برنامه های انتشاراتی خود گروهی ویراستار ، طراح و پژوهنده رابه طورتمام وقت استخدام می‌کند .

شرایط داوطلب :
۱ـ ازیکی‌ازدانشگاه های معتبر فارغ التحصیل شده باشد .
۲ـبه‌زبان فارسی وانگلیسی مسلط باشد .
۳ـبه‌کارهای انتشاراتی ، طراحی ، پژوهندگی آشنا و علاقه‌مند باشد .
۴ـحداکثر ۳۵ سال داشته باشد .
۵ـ دارای برك معافی یاپایان خدمت وظیفه باشد.
توضیح آنکه داوطلبان از اول مردادماه‌شش ماه دوره کارآموزی خواهند دید .
منظور از پژوهنده کسی است که برای کتاب های مصور و غیر مصور ، عکسها ، شکلها و جدولهای مربوط را گردآوری می‌کند.

EMPLOYMENT

Leading consulting engineers have immediate and challenging vacancies for full-time Iranian

Architect-Planners

Interested candidates may contact Mr. Anand at 375126-8 or send resume to P.O. Box 3394, Tehran.

یك شرکت سد سازی‌وتاسیسات آبیاری احتیاج به افراد مشروحه زیر دارد :

ردیف عنوان یا میزان تحصیلات	تجربه	تعداد	محل کار
۱ـمهندس راه وساختمان	۵ سال	۷ نفر	تهران
۲ـمهندس راه و ساختمان آشنا به زبان فرانسه‌یا انگلیسی	ـ	۸ نفر	مشهد
۳ـ مهندس راه و ساختمان	ـ	۴ نفر	سنندج
۴ـ مهندس مکانیك	ـ	۳ نفر	تهران سنندج
۵ـ لیسانس حسابداری یارشته‌های مشابه	۲ سال	۶ نفر	مشهد،اصفهان،سنندج
۶ـ لیسانس امور اداری ومدیریت	۱ سال	۴ نفر	مشهد،اصفهان،سنندج
۷ـ مترور ساختمانی	۲ سال	۴ نفر	تهران ، سنندج
۸ـ تکنیسین ساختمان	۲ سال	۱۲ نفر	مشهد ، سنندج
۹ـ نقشه‌بردار	۲ سال	۴ نفر	سنندج، شیراز
۱۰ـ نقشه‌کش	۲ سال	۴ نفر	تهران ، پل ذهاب
۱۱ـ راننده جرثقیل	کافی	۶ نفر	سنندج
۱۲ـ بیل‌مکانیکی	کافی	۴ نفر	سنندج
۱۳ـ سرنجار	کافی	۳ نفر	سنندج
۱۴ـ نجار	کافی	۲۰ نفر	سنندج
۱۵ـ بنا	کافی	۱۰ نفر	سنندج

داوطلبان واجد شرایط می توانند با در دست داشتن مدارك و سوابق تجربی همه روزه به استثنای ایام تعطیل به کارگزینی شرکت واقع‌در خیابان پهلوی ـجنب سینما آتلانتیك ـ کوچه رهبان شماره ۳۰ مراجعه نمایند .

چند روز دست نگهدارید.

۵ مدل یخچال و یخچال فریزر

آزمایش به بازار آمد.

کارخانه‌های جدید آزمایش از مرودشت شیراز
سری اول محصولات خود را عرضه میکند.

ما از شما
حق گمرک نمیگیریم

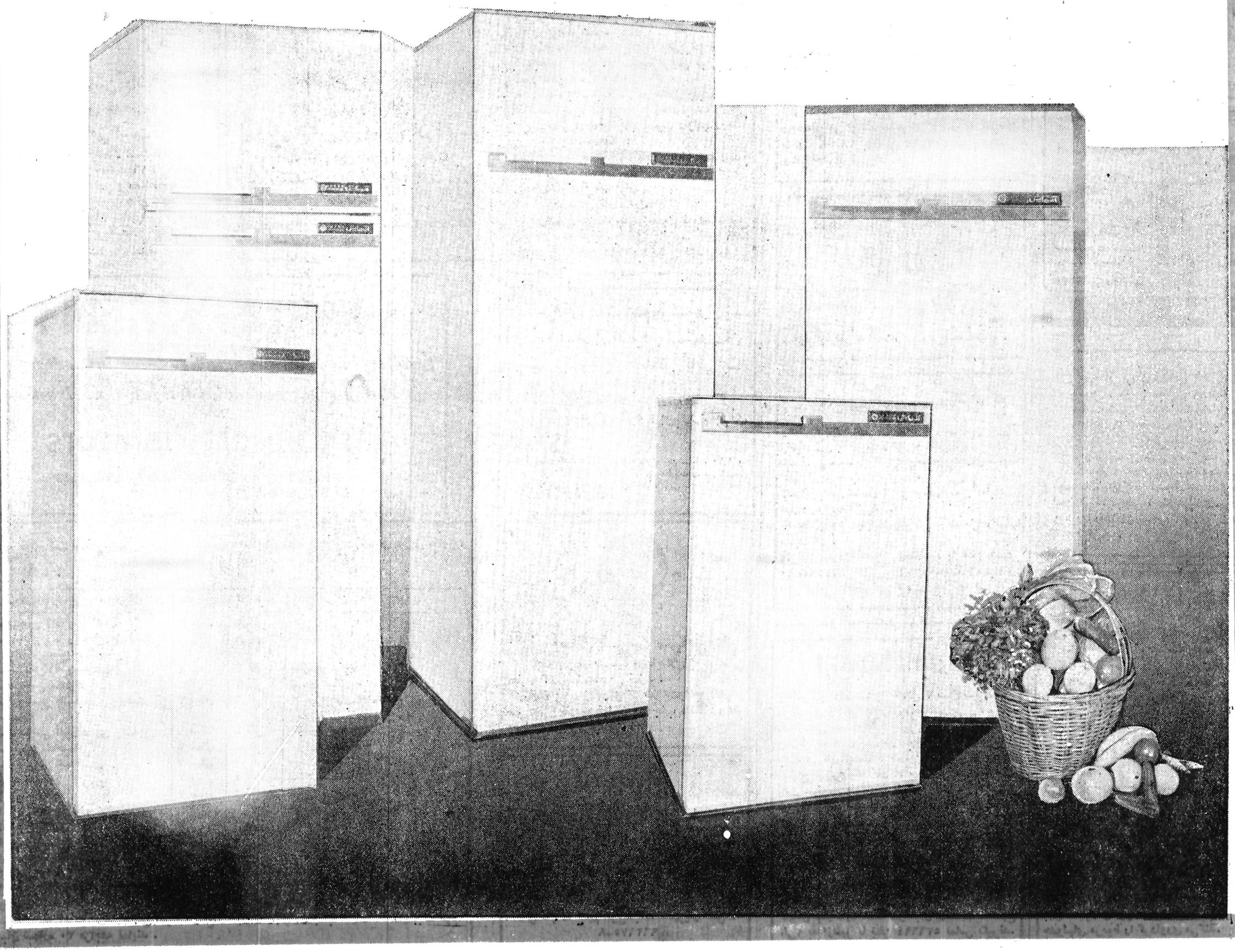

آزمایش

پیشاهنگ نوآوری ها سازنده استثنائی ترین یخچال و یخچال فریزر دنیا
آخرین تکنولژی صنعت غرب را برای نخستین بار در ساخت این محصولات بکار گرفته است
با تولیدی عظیم برای سراسر ایران و خاورمیانه .
عظمت کارخانه های صنعتی آزمایش در مرودشت شیراز سند اعتماد ، استقبال و پشتیبانی
مردم ایران از محصولات آزمایش است
شرکت کارخانه های صنعتی آزمایش به اعتماد و حمایت مردم ایران افتخار میکند .

اطلاعیه

سازمان سنجش آموزش کشور

درباره ثبت نام ازداوطلبان ادامه تحصیل درخارج از کشور (امتحان اعزام)

سازمان سنجش آموزش کشوردرتاریخ جمعه ۹ تیر ماه سال۲۵۳۷ شاهنشاهی امتحانات شناخت ایران (به زبان فارسی) و زبانهای خارجی انگلیسی، فرانسه، و آلمانی اعزام دانشجو به خارج از کشور رابطور همزمان در شهرهای : اهوازـ تبریزـ تهرانـ شیراز و مشهد برگزار می کند.

۱ـ مهلت ثبت‌نام :

ثبت نام ازتاریخ انتشار این آگهی تاپایان روز شنبه ششم خردادماه سال ۲۵۳۷ شاهنشاهی منحصرا بوسیله پست سفارشی انجام می گیرد . این مهلت‌بهیچوجه تمدید نخواهد شد و به مدارکی که پس ازانقضای مهلت مذکور به پست تحویل و یا به طریقی غیر از پست سفارشی‌ارسال شود و یاناقص باشد ترتیب اثر داده یخواهد شد.

تذکر: قبض پست سفارشی را تاتاریخ دریافت کارت ورودی‌نگهداری کنید.

۲ـ افرادی که می‌توانند داوطلب شوند

گروه اول: دوشیزگان‌وبانوانی که دارای گواهینامه دیپلم، دانشبهری (فوق دیپلم)، دانشیابی (لیسانس) و یابالاتر باشند (بدون هیچگونه شرایط خاصی).

گروه دوم: دانش آموزان دختر و پسر که هم اکنون در سال‌آخر دبیرستان یاهنرستان (نظام قدیم یاجدید) به تحصیل اشتغال‌دارند.

گروه سوم: دیپلمه های مردی که در خرداد ماه یاشهریور ماه سال ۲۵۳۶ شاهنشاهی‌یاقبل از آن فارغ‌التحصیل شده‌باشند. در صورتیکه یکی از شرایط سه‌گانه زیر را دارا باشند:

(۱)ـ در سال ۲۵۱۸ شاهنشاهی (۱۳۳۸ هجری شمسی) یابعد از آن متولد شده باشند.

(۲)ـ دارای دفترچه آماده به خدمت مدت‌دار بدون مهر غیبت باشند.

(۳)ـ دارای برگ پایان نمه خدمت وظیفه عمومی، معافی دائم، معافی پزشکی ویامعافی کفالت باشند.

گروه چهارم : دانشجویانی که حداکثر تاتاریخ سی ویکم شهریور ماه سال جاری،ازدانشگاههایاموسسات آموزش عالی کشورفارغ‌التحصیل شوند، برای فارغ‌التحصیلان دانشبهری (فوق دیپلم) یا دانشوری (فوق لیسانس) ارائه گواهی ممتاز یا رتبه اولی ضروری است.

گروه پنجم : دانش آموختگان (فارغ‌التحصیلان) مرد رتبه اول یا ممتاز دوره های دانشبهری ودانشوری و مردان دارای گواهینامه دانشیابی که دربهمن ماه سال ۲۵۳۶ شاهنشاهی یاقبل از آن‌فارغ‌التحصیل شده باشند. در صورتیکه یکی از شرایط دوگانه زیر را دارا باشند:

(۱)ـ دارای دفترچه آماده بخدمت مدت‌دار بدون مهر غیبت باشند.

(۲)ـ دارای پایان نامه خدمت وظیفه عمومی، معافی دائم، معافی معتبر پزشکی ویامعافی کفالت باشند.

یادآوری های خیلی مهم :

(۱)ـ کسانی که در یکی از امتحانات اعزام سال‌های ۲۵۳۲شاهنشاهی ویابعد از آن شرکت کرده وواجد شرایط در امتحان بوده وپذیرفته شده‌اند نیاز به شرکت مجدد در این امتحان را ندارند.

(۲)ـ دانشجویان فعلی دانشگاهها و موسسه‌های آموزش عالی‌داخل کشور (اعم از دوره‌های دانشبهری، دانشیابی و یا دانشوری وبالاتر) که تاریخ فراغت از تحصیل انان بعد از شهریور ماه سال ۲۵۳۷ شاهنشاهی باشد نمی‌توانند داوطلب شوند.

۳ـ مدارك لازم برای ثبت‌نام :

الفـ مدارک عمومی برای گروههای پنجگانه بشرح زیر است :

(۱)ـ فرم تکمیل شده ودرخواست شرکت در امتحانات اعزام تیرماه سال ۲۵۳۷ شاهنشاهی که در ذیل این اطلاعیه چاپ شده است.

(۲)ـ رسید بانکی مبلغ ۵۰۰ ریال پردانختی به حساب جاری شماره ۷۴۸ خزانه نزد بانک مرکزی ایران به یکی از شعب بانک ملی ایران.

تذکر مهم :

(کسانی که مایلند دو زبان از سه زبان انگلیسی، فرانسه یاآلمانی راامتحان دهند بایستی هر دو زبان را در برگ درخواست خود مشخص کنند و فیش بانکی بمبلغ ۱۰۰۰ ریال بضمیمه مدارک خود ارسال دارند.

(۳)ـ یک برگ فتوکپی خوانای صفحه اول شناسنامه و نیزفتوکپی صفحه آخر در صورتیکه توضیحاتی در آن درج شده باشد.

(٤)ـ چهار قطعه عکس برقی گرفته شده در سال جاری که باقیافه‌فعلی داوطلب تابل تطبیق باشد (مشخصات کامل داوطلب باید در پشت هرقطعه عکس نوشته شده باشد).

ب‌ـ مدارك اختصاصی

برای هریک از گروههای پنجگانه بشرح زیراست :

برای گروه اول: فتوکپی گواهینامه ویاگواهی قبولی دیپلم، دانشبری، دانشیابی ویابالاتر از آن.

برای گروه دوم: گواهی اشتغال به‌تحصیل در سال آخر دبیرستان یاهنرستان (نظام جدید یا قدیم) طبق نمونه ذیل این اطلاعیه.

برای گروه سوم: ۱ـ گواهی فراغت از تحصیل خرداد یاشهریور ماه سال ۲۵۳۶ یا قبل از ان .

۲ـ در صورتیکه متولد قبل ازسال ۲۵۱۸ شاهنشاهی باشد فتوکپی دفترچه آماده بخدمت مدت‌دار بدون مهر غیبت ویاپایان نامه خدمت و یابرگ معافی

برای گروه چهارم: گواهی مبنی براینکه حداکثر تا سی ویکم شهریور ماه سال جاری فارغ‌التحصیل شوند .

برای گروه پنجم :۱ـ گواهی فراغت از تحصیل در بهمن ماه‌سال ۲۵۳۶ شاهنشاهی یا قبل از آن (همراه با گواهی رتبه‌اولی‌ویا ممتاز بودن برای فوق دیپلم ها و فوق لیسانس ها)

۲ـ فتوکپی دفترچه آماده بخدمت مدت‌دار بدون مهر غیبت ویا پایان نامه خدمت ویا برگ معافی .

٤ـ طرز ارسال مدارك

داوطلبان باید فرم درخواست شرکت در امتحانات اعزام تیر ماه سال ۲۵۳۷ شاهنشاهی را که ذیل این اطلاعیه چپ شده است بطور دقیق و کامل تنظیم کرده همراه با سایر مدارک تعیین شده در بند۳این اطلاعیه ،در پاکتی بابعادتقریبی ۱۲٫۵ × ۱۵٫۵ سانتیمتر گذارده وباپست سفارشی به نشانی زیر ارسال دارند :

تهران ـ خیابان آبان جنوبی ـ پلاک ۹٤ـسازمان سنجش‌آموزش کشور ـمرکز اجرای آزمون ها ـامتحان عزام (روی پکت نوشته شود مربوط به اطلاعیه شماره ۱۰۲)

تذکر مهم :

به مدارکی که ناقص باشد و یا بعدازمهلت مقرر(شنبه۶٫۳٫۲۵۳۷) پست شده باشد و یا به طریقی غیر از پست سفارشی ارسال شده باشد ترتیب اثر داده نخواهد شد .

۵ـ شرایط صدور گذرنامه

مخصوص دانشجو پس از پذیرفته شدن در امتحان اعزام :

(۱)ـارائه پذیرش از دانشگاه یا موسسه آموزش عالی معتبری که مورد قبول وزارت علوم و آموزش عالی باشد .

(۲)ـ داشتن امکانات مالی کافی و سپردن تعهد لازم و تضمین رسمی ،دایر به تامین کلیه هزینه های لازم در دوران تحصیل درخرج از کشور .

(۳)ـ رعایت سایر ضوابط و مقررات کشور

٦ـ تاریخ و محل توزیع کارت

ومحل و ساعت برگزاری امتحان :

(۱)ـ تاریخ توزیع کارت های ورودی : پنجشنبه ۸٫٤٫۲۵۳۷

(۲)ـ محل توزیع کارت های ورودی : برای حوزه تهران ، دانشگاه تهران و در حوزه های اهواز تبریز ، شیراز و مشهد بترتیب در دانشگاه های جندی‌شاپور ـ آذرآبادگان ـ پهلوی و فردوسی .

(۳)ـ محل و ساعت برگزاری امتحان : در روز توزیع کارت به اطلاع داوطلبان خواهد رسید .

تذکر مهم : داوطلبان باید الزاما کارت ورودی خود را در تاریخ تعیین شده (۸٫٤٫۳۷) دریافت دارند .

۷ـ سایر اطلاعات :

(۱)ـ اداره تحصیل دانش آموختگانی (فارغ‌التحصیلان) که با استفاده از مزایای آموزش رایگان در دانشگاه ها یا موسسه های آموزش عالی کشور تحصیل کرده‌اند ، طبق ضوابط و مقررات‌آموزش رایگان (قانون تامین امکانات و وسایل تحصیلی‌اطفال‌و جوانان ایرانی) خواهد بود .

(۲)ـ داوطلبان مشمول که در امتحانات اعزام پذیرفته میشوند ، حداکثر تا مهلت مندرج در دفترچه آماده بخدمت خود مجاز به خروج از کشور خواهند بود .

(۳)ـ سازمان اموردانشجویان کشور ، پذیرفته شدگان امتحان اعزام را در مورد اخذ پذیرش راهنمائی خواهد کرد .

نمونه گواهی برای دانش آموزان شاغل به تحصیل درسال آخر دبیرستان یاهنرستان

شماره — محل الصاق عکس و

تاریخ — مهر دبیرستان یاهنرستان

گواهی می شود :

خانم / آقای — فرزند — دارای شناسنامه شماره :

صادره از: — متولد سال : — در ـــــــ (محل تولد) — درسال تحصیلی ۳۷-۳۶

درسال آخر رشته : — دبیرستان / هنرستان — واقع درشهر

به تحصیل اشتغال دارد .

شماره تلفن دبیرستان / هنرستان : — نام رئیس دبیرستان / هنرستان

مهر وامضاء :

این فرم را از روی خط چین ها از روزنامه جدا کنید

اطلاعیه شماره ۱۰۲

فرم درخواست شرکت درامتحان اعزام تیرماه سال ۲۵۳۷

در این قسمت گوشه چیزی ننویسید

نام خانوادگی: (محل درج حرف به حرف نام خانوادگی از راست به چپ)

نام: (محل درج حرف به حرف نام از راست به چپ) — نام پدر:

جنس: زن ۱ — مرد ۲ — شماره شناسنامه: — صادره: — سال تولد: — محل تولد: طبق شناسنامه

وضع داوطلبان از لحاظ گروههای پنج گانه‌ای که می توانند داوطلب شرکت درامتحان اعزام تیرماه ۲۵۳۷ شوند .

(هر داوطلب برحسب آنکه وضعش باکدام یک ازگروههای پنج گانه تطبیق می کند باید فقط یکی ازگروهها را با علامت × مشخص کند .)

گروه اول ۱ — داوطلبان زن دانش آموخته

گروه دوم ۲ — دانش آموزان سال آخر متوسطه

گروه سوم ۳ — پیله های مرد

گروه چهارم ۴ — دانشجویان

گروه پنجم ۵ — دانش آموختگان دانشگاه‌ها و موسسات آموزش عالی

زبان خارجی که امتحان خواهم داد : (در مربع مربوط علامت × بگذارید) :

انگلیسی ۱ — فرانسه ۲ — آلمانی ۳

(هر داوطلب مجاز است حداکثر متقاضی شرکت درامتحان دوزبان خارجی شود و درا ینصورت باید دوزبان مورد نظر خود را با ثبت علامت × مشخص کند و مبلغ یکهزار ریال بابت ثبت نام پرداخت کند.)

شهری که در آن امتحان خواهم داد : (در مربع مربوط علامت × بگذارید)

اهواز ۱ — تبریز ۲ — تهران ۳ — شیراز ۴ — مشهد ۵

نشانی دقیق پستی داوطلب : شهر

تلفنی که بتوان درصورت ضرورت پیام فوری برای داوطلب فرستاد : کد شهرستان : — شماره تلفن :

تذکر : وجه ثبت نام ونیز مدارک به هیچ وجه مسترد نمی شود .

امضای داوطلب :

تاریخ

سازمان سنجش آموزش کشور

نتایج تجزیه وتحلیل گزارشهای بازرسیهای انجام شده کمیسیون شاهنشاهی در سال ۲۵۳۶ شاهنشاهی

بیش از پنجاه درصد نارسائی‌ها معلول ضعف مدیریت وعدم نظارت دقیق بر اجرای طرحها است

ـ کمیسیون شاهنشاهی نتایج تجزیه و تحلیل گزارش های بازرسیهائی راکه در سال ۲۵۳۶ صورت گرفته بود طی گزارشی به دفتر مخصوص شاهنشاهی تقدیم نمود تا به شرف عرض پیشگاه مبارک ملوکانه برسد.

خلاصه نتایج این تجزیه و تحلیل ها ، که از طریق اعمال روش های کامپیوتری و با توجه به عوامل مورد بازرسی بدست آمده ، باین شرح است:

ـ قبلا پیش بینی میشد که در سال ۲۵۳۶ از ۱۰۰۰ پروژه بازرسی به عمل آید ولی این برنامه عملا درحدود ۵۰ درصد افزایش داشته و از ۱۴۹۰ پروژه در سراسر کشور بازرسی شده است .

ـ از ۱۴۹۰ پروژه کمبود بازرسی قرار گرفته ۹۰۸ پروژه یعنی معادل ۶۱ درصد .پایان از موعد مقرر پایان یافته، یا برطبق برنامه زمانی اتمام پذیرفته ، یا جلوتر از برنامه زمانی در دست اجرا بودهو یا آنکه بر طبق برنامه پیشرفت کرده است .

ـ برنامه زمان بندی ۷۱۳ پروژه از مجموع پروژه ها بنا بر درخواست دستگاههای اجرائی مسئول و سازمان برنامه و بودجه تغییر کرده است . از این تعداد ، در مرحله اول بزرگ ترین رقم تغییر زمان بندی مربوط به ۳۳۰ پروژه ، از ۱۱۹۴ پروژه یعنی معادل ۲۸ درصد،مشمول ماده ۵ فرمان و راجع به طرح هام ناتمام عمرانی بوده است و در مرحله دوم ۲۷۴ پروژه از ۶۷۲ پروژه ، یعنی معادل ۴۱ درصد ، به ماده ۸ فرمان درباره تنظیم برنامه های لازم برای رفع تنگناهای برق ارتباط داشته است .

تغییر برنامه‌های زمان بندی طرح های ناتمام عمرانی نشان می دهد که برنامه ریزی اولیه ونظارت بر اجرای تعدادی از طرح ها از طرف سازمان برنامه و بودجه با نارسائی و عدم دقت همراه بوده است و در مورد تنگناهای برق نیز تجدید نظر های مکرر نشانه آن است که برنامه ریزی های اولیه برای تولید ، انتقال و توزیع نیرو بایکدیگر هم آهنگ وتامین کننده نیاز های کشور نبوده است .

تجزیه وتحلیل عوامل مورد بازرسی نشان داده است که ۶۴ پروژه در موعد مقرر پایان نیافته، ۲۵۱ پروژه بر طبق برنامه پیشرفت نکرده، دستگاه اجرائی ۳۳ روزه را اصولا صحیح ندانسته و اجرای ۶۴ پروژه نیز متوقف بوده‌است.

علل نقص همه این پروژه ها ، که مجموعا ۴۱۲ یا ۲۸ درصد از تعداد کل پروژه های بازرسی شده است بدقت مورد تجزیه و تحلیل قرار گرفتو همه موارد نارسائیها توسط کامپیوتر تفکیک وگروه بندی شده است بیش از ۵۰ درصد این نارسائیها معلول ضعف مدیریت و عدم اعمال نظارت دقیق بر اجرای طرح ها و پروژه‌ها بوده است .

هرگاه پروژه های متاثر از نارسائیهای ناشی از اشکالات طرح اولیه ، مشکلات خارج از قدرت دستگاه های مسئول کمبود تقاضا برای تولیدات، نقایص فنی و اشکالات ماشین آلات و عدم آشنائی به مقررات را ، که مستقیما با امر مدیریت ارتباط دارد،براین تعداد بیفزائیم ملاحظه خواهد شد که علت اصلی تاخیرو یا توقف پیشرفت ۷۵ درصد از این پروژه ها، فقدان مدیریت صحیح و عدم دلسوزی و دقت از ناحیه مسئولان بوده است .

هرگاه این تناسب را با توجه بتعداد کل پروژه‌هائی که بازرسی شده است بدست آوریم ، معلوم میشود که نارسائیهای ناشی از ضعف مدیریت و عدم نظارت دقیق ۲۱ درصد از مجموع پروژه های دهد ولی در مقابل آمار مربوط بازرسی شده را تشکیل می ـ به عوامل نارسائی نشان داده است که کمبود مصالح ساختمانی فقط در ۵ موردیعنی ۳ درهزار و کمبود یا فقدان سیمان در ۷ مورد یعنی ۴ در هزاربوده است . نارسائیهای ناشی از کمبود منابع مالی و اعتبارات نیز در مورد ۱۲ پروژه مصداق داشته که کمتر از یک درصد

در مورد کمبود مصالح ساختمانی و سیمان ، مدارکی از تعداد کل پروژه هاست .

که دال بر نظارت دستگاه های اجرائی برمیزان واقعی سیمان مورد نیازبرای پروژه‌های خاص باشد، مشاهده نگردید .

درخواستها براساس برآوردهای مهندسان مشاور تنظیم شده است و چنانکه در جلسات عمومی کمیسیون شاهنشاهی بکرات اعلام گردید ، بعضی از مهندسان مشاور بدون داشتن کفایت فنی وظایفی را خارج از امکانات خود بعهده گرفته‌اندو بدون نظارت براجرای کارهاو بعلت عدم احساس مسئولیت ، خود آنها عاملی در جلوگیری از پیشرفت سریع کارها بوده‌اند .

نارسائی سیستم توزیع مصالح وسیمان وتولیدات کشاورزی و وجود واسطه‌ها از عوامل موثر در دیرسیدن آنها بمبازار ومراکز مورد نیاز وافزایش هزینه‌ها بوده است.

نمونه‌هائی از عیوب و نارسائی‌ها، که در ارتباط با ارکان اصلی مدیریت در خلال بازرسی‌ها آشکار شده باین شرح است:

تصمیم گیری

در مورد زیان‌های ناشی از عدم تصمیمگیری صحیح وقطعی، در گزارش بازرسیها مشاهده می‌گردد که در بسیاری از موارد کار معینی به چندین مهندس مشاور واگذار شده ، یا پس از انعقاد قراردادی برای نظارت براجرای کار وپرداخت دستمزد آن، حق نظارت از مهندس مشاور سلب گردیده است. در برخی موارد نیز تصمیم گیریها در جهت حفظ منافع ملی ورعایت ضوابط بوده وبه همان پیمانکاری که بارها باپیشنهاد تخفیف‌های غیرمعقول برنده مناقصه شده و سپس به خاطر ضعف وناتوانی کار را تعطیل ویا به پیمانکاران دست دوم وسوم واگذار کرده است، مجددا کار ارجاع گردیده‌است، بعنوان نمونه تردید در تصمیم گیری وتاخیر وزارت کشاورزی ومنابع طبیعی وقتدر واگذاری جنگلهای مورد نیاز طرح مجتمع چوب وکاغذ مازندران، باعث شده است که اجرای یکی از پروژه‌های مهم این طرح مدتی دچار توقف و تعطیل گردد .

هماهنگی

نتایج بازرسی‌ها نشان داده است که در پاره‌ای از موارد تاخیر، توقف ویا عدم توفیق در اجرای طرحهای عمده عمرانی، که میتوانسته است در توسعه اقتصادی و عمرانی کشور تاثیر بسیار داشته باشد ، فقط معلول عدم وجود هم‌آهنگی بین دوپا چند دستگاه اجرائی و یا بین واحدهای مختلف دستگاه مجری طرح ویا حتی بین اجزاء یک طرح بوده است. بعنوان مثال میتوان از طرح توسعه وتجهیز دانشگاه فردوسی نام برد که عدم هم‌آهنگی تاحد اختلاف نظر شدید بین سازمان برنامه و بودجه، دانشگاه فردوسی و مهندس مشاور طرح جامع این دانشگاه موجب شده بودزمینی که میبایست بناها در آن ساخته شود مدت پنج سال متروک بماند.

مکاتبه‌های زنجیره‌ای وطولانی بین اداره‌های مختلف دراستان ها، بین همین اداره‌ها باسازمان متبوع آنها در مرکز وهمچنین بین دستگاه‌های مختلف مرکزی، موجب شده است که گاهی صدور پاسخ به سئوال یا درخواست یک فرد یا دستگاه متقاضی سالها بطول انجامد . مثلا در مورد صنایع تبدیل مربوط به کاهش ضایعات محصولات کشاورزی، مقرربوده است طرحهائی در ظرف دو ماه تهیه و بکمیسیون شاهنشاهی ارائه گردد، ولی تهیه این طرح ها که مستلزم همکاری وهم‌آهنگی بین وزارت کشاورزی و منابع طبیعی وقت، وزارت بازرگانی و وزارت صنایع ومعادن بوده‌است، در حدود یکسال بطول انجامید.

نظارت

در باب این رکن مهم مدیریت باید گفت که تا قبل از تشکیل کمیسیون شاهنشاهی غالبا طرح ها وپروژه‌ها چه از جانب دستگاههای اجرائی وسازمان های مسئول و چه توسط سازمان برنامه وبودجه درهیچ یک از درجات پیشرفت کارمورد بازرسی جدی ومنطقی قرار نگرفته است که همین امر را باید از علل عمده تاخیر وتعویق اجرای طرحها وپروژه‌ها دانست. قابل ذکر است که برخی مهندسان مشاور نیز به وظیفه نظارت تام و تمام خود بر کار پیمانکار و کیفیت پیشرفت پروژه‌ها عمل نکرده‌اند. بکار بردن شن و ماسه مخلوط با خاک ، نصب قطعات ناقص در ساختمان ها ، رعایت نکردن ضوابط فنی مانند عدم پیش‌بینی دریچه شستشو در کف انبار یا سردخانه یا احداث سدی در مسیر پروژه راهسازی علتی بجز عدم نظارت و مطالعه و بررسی کار نداشته است .

سازمان و تشکیلات

گزارش بازرسیها نشان می دهد آنچه که در مورد ناهم‌آهنگی بین دستگاه‌ها و سازمان ها عنوان میشود از عیب ونقص سازمانی واداری ناشی می ـ گردد .عدم استفاده از نیروی انسانی متخصص در مشاغل تخصصی ، بوجود آوردن تشکیلات بیش از تربیت و تامین نیروی انسانی کاردان ، عدم تناسب بین تخصص ها با تشکیلات و با وظایف دستگاه های مجری طرح همه از این جمله‌اند . بعنوان مثال در نیروگاه ها همه نوع اقدام برای استقرار تشکیلات بعمل آمده ولی در موردتربیت مکنیسین ماهر اقدامی نشده‌است .

مقررات

هیات های بازرسی در خلال بازرسی از طرحها و پروژه ها به مقرراتی برخورد کرده‌اند که کمکی به تسهیل اجرای طرحها ، برطرف کردن نیاز ها و نارسائی ها ، و هموار کردن نظم اداری وبرنامه‌ای نمیکنند.

مثلا بموجب مقررات جاری، معمولا پیمانکاری برنده مناقصه شناخته میشود که کمترین قیمت را برای انجام کارمورد مناقصه پیشنهاد کرده باشد ولی به کیفیت کار وصلاحیت واقعی شرکت کننده درمناقصه توجهی نمی شود و فقط قیمت قرارداد بدون در نظر گرفتن عواقب آن ملاک تصمیم گیری است .پیمانکار طرح ساختمانی تونلهای کوهرنگ و تکمیل ساختمان سد شاه عباس کبیر با ۴۴٫۶٪ تخفیف از برآورد مهندس مشاور برنده مناقصه شده و یاپیمانکاران پروژه آب رسانی میناب ـ بندر عباس و پروژه چاه نیمه سیستان به ترتیب ۳۴٪ و ۳۶٪ از برآورد مهندس مشاور تخفیف داده‌اند و نتیجه این شده است که این پیمانکاران علاوه بر تعلل در شروع کار ، پس از چندماه اعلام فرماندگی و ناتوانی مالی کرده‌اند وناچار مبالغ متنابهی به هزینه ها افزوده شده و موعد پایان کار نیز بتعویق افتاده است .

بازرسیها نشان داده است که مقررات عمومی استخدامی بخاطر طبیعت و خاصیت کلی خود، نتوانسته است همه مسائل راحل و نیاز های مصدیان کار ها و فعالیت های مختلف را برآورد کند، و همین مقررات در بسیاری از رشته های فعالیت بکار گرفته شده و نتیجه‌ای جز ایجاد تبعیض ببار نیاورده‌است.

قسمتی از مشکلات مقررات استخدامی موقعی برطرف خواهد شد که ضوابط ومعیار هائی در مورد بهره دهی کار ، تاثیر فعالیت در اقتصاد ملی ،موقع جغرافیائی و اجتماعی محل فعالیت ،ارزشیابی کار ،شاخص های واقعی هزینه زندگی ، تناسب منطقی بین درآمد ها ، ارزیابی استعداد و تجربه کارکنان و شناسائی صحیح نوع فعالیت برقرار نماید . به عنوان نمونه در طرح مجتمع صنعتی گوشت فارس ، طرح ساختمان تونلهای کوهرنگ و تکمیل سد شاه‌عباس کبیر و طرح آبیاری‌دفاع‌سلاب شهرتهران، مقررات استخدامی جاری موجب عدم توفیق دستگاه های اجرائی در جذب نیروی انسانی ماهر شده است .

سایر علل نارسائی

مورد کالاهائی نظیر محصولات داخلی از علل عمده کاهش تولید تحت عنوان کمبود تقاضا بوده است. همچنین ورود کالا های مشابه به نامهای دیگرو دربسته‌بندی هائی که کنترل نمی‌شود، از علل عدم توفیق در ایجاد تعادل و رابطه منطقی بین میزان تولید باپروژه های استفاده از حداکثر ظرفیت ماشین آلات و امکانات کارخانجات بوده است .

ـ نداشتن یک برنامه جامع برای آموزش نیروی انسانی نه تنها انتقال تکنولوژی وداشتن فنی را به تاخیر انداخته بلکه واحد های اجرائی را باکمبود متخصص در سطح تکنیسین مواجه کردهو موجب افزایش هزینه ها گردیده است .

ـ علاوه بر سوانح ناگهانی مانند بروز حریق در انبار ها و گمرکات ، که تحت عنوان عوامل فرس‌ماژور ، از علل نابود شدن بسیاری ازماشین‌آلات و تجهیزات و کالا ها معرفی گردیده و موجب زیان های مالی و تاخیر در اجرای بعضی پروژه ها شده است ، باید به نبودن یک سیستم صحیح برای تخلیه ،صفافی ، نگهداری و حمل کالاها دربنادر و عدم‌رعایت ضوابط مربوط به برنامه ریزی و نوبت گیری حمل کالاها نیز اشاره کرد . این عوامل موجب شده است که بسیاری از تجهیزات دربنادر گم شودو یا در حین حمل و نقل آسیب به‌بینند.

بقیه در صفحه ۲۴

پاسخ به گزارش بازرسان کمیسیون شاهنشاهی (ماده یک)

تامین آب مورد نیاز سردخانه چابهار

ـ سردخانه چابهار:

بطوری که در گزارش بازرسان کمیسیون شاهنشاهی نیز منعکس گردیده ، عقب ماندگی کارهای ساختمانی سردخانه چابهار بیشتر به علت عدم قبول قیمت های پایه از طرف پیمانکار بوده است . سیمان مورد نیاز به تناسب پیشرفت عملیات در اختیار پیمانکار گذاشته شده است .

در مورد تامین آب سردخانه نیز باستحضار میرساند که مشکل آب بطورکلی در منطقه وجود دارد و وزارت نیرو در صدد رفع آن و تامین آب مورد نیاز میباشد.

دکتر احمدعلی احمدی وزیر کشاورزی و عمران روستائی:

مقدمات خرید مرکبات در سال جاری فراهم شده است

پاسخ به گزارش بازرسان کمیسیون شاهنشاهی ماده شش

ـ پروژه خرید مرکبات :

مقدمات اجرای پروژه خرید مرکبات در سال جاری با حواله اعتبار به مناطق خرید فراهم گردیده و نحوه خرید و تعیین حداقل قیمت مرکبات نیز با رعایت نظریات بازرسان کمیسیون شاهنشاهی با مشارکت وزارت بازرگانی در دست بررسی است و نتیجه آن فریبا به مناطق اعلام خواهد شد.

بدیهی است قیمتی که اعلام میشود ، قیمت تضمینی دولت خواهد بود و چنانچه امکان فروش با قیمت بالاتری برای کشاورزان فراهم باشد ،آنان میتوانند نسبت بفروش محصول خود در بازار آزاد اقدام نمایند و مساعده های دریافتی را مسترد نمایند .

ـ پروژه خرید محصولات دامی در آذربایجان شرقی :

علت عدم پرداخت مساعده به دامداران استان آذربایجان شرقی ، عدم تمدید تنفو امگردان سازمان مرکزی تعاون روستائی تاپایان سه ماهه دوم سال ۲۵۳۶ از طرف بانک مرکزی ایران بوده که در نتیجه امکان حواله وجوه لازم بواحد مجری برنامه فراهم نبوده است .

با توجه به پیشنهاد بازرسان کمیسیون شاهنشاهی نسبت به تشویق دامداران شرکت های تعاونی روستائی در مورد تبدیل شیر به پنیر توسط خود دامداران نیز اقدام خواهد شد .

بین المللی

این وراء گسترش جهانی است.

هواپیمائی ملی ایران " هما " یک شرکت هواپیمائی بین‌المللی واقعی است . نه تنها بخاطر ۲۳۰ پروازی که هر هفته باقصی نقاط عالم انجام میدهد . نه تنها برای جابجا کردن صدها هزار نفر مسافر بین‌المللی که " هما " را برای پروازهای شیرین خود انتخاب میکنند و با " هما " به مهمترین نقاط عالم میروند ، بلکه بخاطر گروهی از زبده‌ترین و ماهرترین انسانهائی که از ملیتهای مختلف گرد هم آمده‌اند تا در هر پرواز، راحتی بیشتری برای شما فراهم کنند و بشما امکان دهند تا از آرامش واستراحت بیشتری برخوردار باشید و از پروازتان در حد کمال لذت ببرید .

این انسانها میدانند شما چه میخواهید و چه چیزی را دوست دارید .

اینان زبان خواسته‌های شما را میدانند و از فرهنگی جهانی بهره‌مندند .

وقتی شما با " هما " پرواز میکنید ، احساس خواهید کرد که در خانه خود و در جمع دوستان خود هستید : اینکه شما بکجا پرواز میکنید مهم نیست ، آنچیزی که بتواند راحتی بیشتر شما را فراهم آورد مهم است .

هواپیمائی ملی ایران . هما .

برای کسب اطلاعات بیشتر به آژانس مسافرتی خود و یا دفاتر هواپیمائی ملی ایران :

خیابان فردوسی و یا خیابان شاهرضا مراجعه نمائید . تلفن رزرواسیون ۹۶۹۰۸۱ـ ۹۶۵۰۱۱ـ ۹۷۹۰۱۱

آگهی تشکیل مجمع عمومی فوق‌العاده صاحبان سهام

بدینوسیله از سهامداران محترم شرکت بیمه بین‌المللی ایران‌وامریکا دعوت میشود در جلسه مجمع عمومی فوق‌العاده که ساعت ۴½ بعداز ظهر روز چهارشنبه ۳۱ خرداد ماه ۲۵۳۷ درهتل شرایتون تشکیل خواهدشد شخصا یا وسیله وکیل تام‌الاختیار خود شرکت فرمایند

دستور جلسه :

اصلاح یا تغییر چند ماده از مواد اساسنامه شرکت .

هیئت مدیره

آگهی تشکیل مجمع عمومی عادی سالانه صاحبان سهام

بدینوسیله از سهامداران محترم شرکت بیمه بین‌المللی ایران‌وامریکا دعوت میشود درمجمع عمومی عادی سالانه‌شرکت کهساعت ۵ بعدازظهر روز چهارشنبه ۳۱ خردادماه ۲۵۳۷

درهتل‌شرایتون تشکیل‌خواهدشد شخصا یاوسیله وکیل تام‌الاختیار خود شرکت فرمایند.

دستور جلسه :

۱ـ استماع گزارش هیئت مدیره و بازرسان قانونی در مورد عملکرد سال ۲۵۳۶

۲ـ تصویب ترازنامه و حساب سودوزیان شرکت در سال ۲۵۳۶

۳ـ اتخاذ تصمیم درباره پیشنهاد هیئت‌مدیره مبنی بر پرداخت سود به صاحبان سهام

۴ـ انتخاب اعضاءاصلی و علی‌البدل هیئت‌مدیره

۵ـ انتخاب بازرس اصلی و علی‌البدل و تعیین حقوق آنان

۶ـ تعیین روزنامه های انتخابی شرکت

ضمنا ازسهامداران محترم تقاضا میشود برای گرفتن کارت ورود به جلسه مجمع عمومی روز های ـ ۲۸ و۲۹ و۳۰ خرداد ماه۲۵۳۷ با در دست داشتن مدارک مربوط به‌هویت مالکیت سهام یا نمایندگی قیمومیت ولایت وامثال آن‌به مرکز اصلی شرکت واقع در خیابان روزولت ، خیابان زهره شماره۸ مراجعه‌فرمایند

هیئت‌مدیره

آگهی دعوت مجمع عمومی عادی سالیانه و مجمع عمومی فوق‌العاده شرکت صنایع کاشی اصفهان (سهامی عام)

مجمع عمومی عادی سالیانه شرکت صنایع کاشی اصفهان (سهامی عام) در ساعت ده صبح روز دوشنبه ۲۹ر۳ر۲۵۳۷ و جلسه مجمع عمومی فوق‌العاده متعاقب جلسه مجمع عمومی عادی سالیانه در محل دفتر شرکت واقع در تهران خیابان کاخ شمالی بالاتر از بلوار لیزابت شماره ۷۸ تشکیل میگردد . دستور جلسه بقرار زیر میباشد .

الف : دستور جلسه مجمع عمومی عادی سالیانه :

۱ـ استماع و تصویب گزارش هیئت مدیره و بازرسان و حسابرسان در مورد عملیات و ترازنامه سال مالی ۲۵۳۶

۲ـ طرح و تصویب ترازنامه و حساب های سال مالی ۲۵۳۶ شرکت

۳ـ انتخاب اعضاء اصلی و علی‌البدل هیئت مدیره شرکت .

۴ـ انتخاب بازرسان اصلی و علی‌البدل شرکت

۵ـ تعیین روزنامه کثیرالانتشار جهت درج آگهی‌های شرکت .

۶ـ مسائل متفرقه

ب: دستور جلسه مجمع عمومی فوق‌العاده .

حذف ماده ۶ اساسنامه شرکت

از سهامداران محترم دعوت میشود نیم ساعت قبل از تشکیل جلسه شخصا یا بوسیله نمایندگان تام‌الاختیار خود با همراه داشتن کارت شناسائی و برگ‌گواهی موقت سهام در جلسه مجمع عمومی حضور بهمرسانند .

هیئت مدیره شرکت صنایع کاشی اصفهان (سهامی‌عام)

اجاره یا فروش ماشین آلات اسفالت

۱ـ یکدستگاه فنیشر چرخ لاستیکی ۲۰۰ تنی نو (دماك)

۲ـ یکدستگاه غلطك چرخ لاستیکی واتانابه ۷ چرخ نو

۳ـ یکدستگاه غلطك ۲ چرخ اشکودامخصوص اطو اسفالت

۴ـ یکدستگاه غلطك ۳ چرخ مارشال ۱۴ تا ۱۶ تن

۵ـ یکدستگاه کارخانه اسفالت ۴۰ تنی‌مقدم

۶ـ یکدستگاه قیر پاش

۷ـ یکدستگاه غلطك ۳ چرخ‌اشکودا ۱۴ تا ۱۶ تن

لطفا با تلفن ۸۳۱۴۲۰ و یا به آدرس خیابان خردمند جنوبی کوچه تقوی پلاك ۴ طبقه همکف شرکت هرازرود آقای گاسپاریان مراجعه نمائید.

هواپیمائی ملی ایران «هما»

آگهی تجدید مناقصه

هواپیمائی ملی ایران «هما» خرید و نصب تجهیزات آشپزخانه باشگاه «هما» واقع در فرودگاه مهرآباد ساختمان ادارات مرکزی طبق نقشه ومشخصات موجود در تدارکات را ازطریق مناقصه خریداری مینماید

۱ـ شرکت کنندگان مناقصه باید معادل پنج درصد مبلغ کل پیشنهادی خودرا بعنوان سپرده نقدا به‌صندوق «هما» واریز نموده رسیددریافت نمایند .

۲ ـ پیشنهاد دهنده باید پیشنهاد کتبی‌خود رابانضمام قبض رسید سپرده باذکرمدت انجام عملیات درپاکت لاك‌ومهر شده تاآخر وقت‌اداری روز ۱۳ خرداد ۲۵۳۷ به‌دفتر تدارکات «هما» بنشانی خیابان پهلوی نرسیده بمیدان ونك ـ خیابان توانیر ـ ساختمان شماره ۹ «هما» تسلیم نموده رسید دریافت نمایند.

۳ـ به‌پیشنهادات فاقد سپرده و مبهم‌ومشروط وهمچنین پیشنهاداتیکه بعداز موعد مقرر برسد ترتیب اثر داده نخواهد شد.

۴ـ درصورتیکه برنده مناقصه ازانجام معامله عدول نماید سپرده بنفع «هما» ضبط خواهدشد.

۵ـ پیشنهادات در ساعت ۱۰ صبح روز ۱۴ر۳ر۲۵۳۷ بازو قرائت خواهد شد حضور پیشنهاد دهندگان درجلسه مناقصه آزادمیباشد.

۶ـ «هما» درمورد رد یاقبول یك‌یاکلیه‌پیشنهادات مختار است .

۷ـ عدم حضور پیشنهاد دهنده مانع اقدامات «هما» و قرائت پیشنهادات نخواهد بود.

تدارکات هواپیمائی ملی ایران «هما»

آگهی مناقصه نوبت دوم

کانون کاراموزی استان مرکز واقع در کرج جنب حسین‌آبادراه‌آهن بیش از ۳۰ قلم موادغذائی مورد مصرف یکساله خودرا ازطریق مناقصه حضوری خریداری مینماید.

داوطلبان میتوانند جهت‌اطلاع کامل به‌تدارکات کانون مراجعه نموده فهرست اجناس مورداحتیاج را دریافت دارند ودرتاریخ ۱۵ر۳ر۳۷ ساعت ۱۰ صبح درجلسه‌ایکه‌بهمین‌منظور دردفتر مدیرعامل تشکیل میگردد شرکت نمایند.

هزینه درج آگهی بعهده برنده مناقصه میباشد

دکتر حسن کامیار سرپرست کانون کارآموزی استان‌مرکز

شرکت ملی نفت ایران

انتخاب ملوان جهت تأمین نیروی انسانی شرکت ملی نفتکش ایران

پیرو آگهی های منتشره قبلی‌از تاریخ ۲ر۲ر۲۵۳۷ تا ۶ر۲ر۲۵۳۷ بدینوسیله باطلاع داوطلبان می رساند که جهت آزمایشات کتبی‌و مصاحبه به‌یکی‌از مراکزشرکت‌ملی نفتکش ایران که‌ذیلا درج می گردد (هرکدام که به محل سکونت شما نزدیکتر باشد) بادر دست داشتن مدارك :

۱ـ ۱۲ قطعه عکس ۴ × ۶

۲ـ اصل شناسنامه عکس‌دار وسه‌برك فتوکپی آن .

۳ـ اصل ودوبرك‌فتوکپی آخرین مدرك‌تحصیلی (داوطلبان دیپلمه‌ازمراجعه خودداری‌فرمایند)

۳ـ اصل و دوبرك فتوکپی برك‌خاتمه خدمت نظام

در تاریخ: شنبه ۱۳ر۳ر۲۵۳۷ تهران ـ خیابان کورش کبیر ـ نرسیده به‌باغ‌صبا ـ خیابان‌ملك ـ اداره مرکزی هشتم شرکت ملی‌نفت ایران ویا

در تاریخ: شنبه ۲۰ر۳ر۲۵۳۷ آبادان ـ دانشکده نفت آبادان ـ ساختمان گلشن مراجعه نمایند . امتحان کتبی‌ومصاحبه ممکن‌است‌بیش ازیك روز بطول انجامد.

صورت اسامی متقاضیان که‌در تهران‌ویاآبادان امتحان ومصاحبه خواهند شدبقرارزیر است.

نام ـ نام خانوادگی	نام ـ نام خانوادگی	نام ـ نام خانوادگی
۱ـ اکبر (جلو) آشتیانی	۴۸ـ محمد رضا حاتمی	۹۴ـ منوچهر عرفانی
۲ـ حاتم آل یاسین بهمنشیری	۴۹ـ رضا حاجی‌پور	۹۵ـ غلامرضا موضرزاده
۳ـ محسن آوخ	۵۰ـ علیرضا حاجی‌زمان	۹۶ـ علی‌اصغر غلامحسین جوشقانی
۴ـ بخشعلی ابراهیمی	۵۱ـ علی‌حبیبی شهاندشتی	۹۷ـ بهمن فریبی
۵ـ نعمت‌الله ابومحسن‌پور	۵۲ـ جواد حساس	۹۸ـ قلی فراهانی عبدالهی
۶ـ غلامرضا اجاقی	۵۳ـ محمدعلی حسنی	۹۹ـ جلیل فرخ‌نیا
۷ـ سید حسن احمدنژاد درزی	۵۴ـ حسن حضرکرده (مهین)	۱۰۰ـ رضا فلاح
۸ـ غلامعباس احمدی	۵۵ـ محمد مهدی حنامری	۱۰۱ـ غلامحسین قائنی
۹ـ فیروز احمدی	۵۶ـ حسین خاکپور	۱۰۲ـ عزیزالله قربانزاده شیرازی
۱۰ـ مرتضی اداری	۵۷ـ هیبت‌الله خالصه رنجبر	۱۰۳ـ حجت‌الله قرمسواری
۱۱ـ رافیک آرتونیان	۵۸ـ حسین علی خشوئی	۱۰۴ـ خلیل محمد کاظمی رستمی
۱۲ـ فرهاد اژدری مقدم	۵۹ـ احمد خوب	۱۰۵ـ فرهنگ کریمی
۱۳ـ محمد مهدی اسعد دهقان	۶۰ـ عزت‌الله دارابی	۱۰۶ـ فریدون کریمی
۱۴ـ ناصر اسکندرزاده	۶۱ـ ناصر دانشی	۱۰۷ـ عبدالرضا کواکب
۱۵ـ ناصر اصغری	۶۲ـ محمد رضا دوالفقاری	۱۰۸ـ تقی‌کوشا
۱۶ـ محمد حسین افراسیابی	۶۳ـ همایون دهنی	۱۰۹ـ ایرج کواکب
۱۷ـ فریبرز اقبال طلب پاشکه	۶۴ـ همایون ذهنی	۱۱۰ـ حسن گل‌شیری اصفهانی
۱۸ـ محمد جواد اکبر مسعود	۶۴ـ محمد راضی	۱۱۱ـ اله مروی گل محمد اوغلی
۱۹ـ مجیدالوند پوررحمت	۶۵ـ آیت‌الله رحمت‌نژاد	۱۱۲ـ نوروزعلی لطف‌الله
۲۰ـ علی امیرزاده	۶۶ـ نوروز علی رضاپور	۱۱۳ـ سهراب لقائی‌فر
۲۱ـ پرویز امیریان	۶۷ـ یوسف رضائی	۱۱۴ـ محمد رسول متقی‌گلشن
۲۲ـ منصور اولیائی‌پور	۶۸ـ غلامرضا رومیزی	۱۱۵ـ محمدحسین مجدآبادی‌فراهانی
۲۳ـ محمود رضا ایزدی	۶۹ـ محمود رئیسی‌نژاد	۱۱۶ـ خلیل مجتهدنظری
۲۴ـ پیرعلی بابائی	۷۰ـ عباس زارع	۱۱۷ـ عبداللطیف مزرعه
۲۵ـ احمد بدری کوهی	۷۱ـ سبزعلی زارعی	۱۱۸ مجید محسنی
۲۶ـ فیروزان بدیعی	۷۲ـ داود زوبین	۱۱۹ـ عباس محمدی
۲۷ـ جمشید برقول	۷۳ـ محمد سوده بیبا	۱۲۰ـ ابراهیم محمدیان
۲۸ـ خلیل بحلی	۷۴ـ پرویز سلطانپور	۱۲۱ـ عباس محمودوند
۲۹ـ علیرضا بلاروی	۷۵ـ یزدان سمندثی	۱۲۲ـ احمد مختاری
۳۰ـ خسرو بندری	۷۶ـ عبدالرحیم سلج محمودی	۱۲۳ـ حیدر مددی
۳۱ـ منوچهر بوادی‌پوالی	۷۷ـ محمد حسن سلیمی	۱۲۴ـ عبدلحسین مدرسی
۳۲ـ نصرالله بهرامی نروئیسی	۷۸ـ علی سهیلی اصفهانی	۱۲۵ـ غلامرضا مرزیان
۳۳ـ جبرائیل بهروزی	۷۹ـ حبیب‌الله سمندی جانیان	۱۲۶ـ سعید مظاهری
۳۴ـ فتح‌الله بهروش	۸۰ـ منصور شادمانی	۱۲۷ـ رضا ملاحیان
۳۵ـ رجبعلی بهمنی‌زاده	۸۱ـ علی شاهی پورآذر	۱۲۸ـ عبدلصاحب مرهونیان
۳۶ـ ناصر پایدار	۸۲ـ عبدالمحمد شریفی	۱۲۹ـ خسرو مقدم فرید
۳۷ـ محمد پور رستمی	۸۳ـ احمد شمس جاوی	۱۳۰ـ ابولقاسم منوری
۳۸ـ محمود پورقیطاس ترک	۸۴ـ عبدالرضا صدیقی تهرانی	۱۳۱ـ علی میرزائی
۳۹ـ عبدالمهدی‌پور محمد مطوری	۸۵ـ خلیل‌صفارزاده	۱۳۲ـ جواد مینائی
۴۰ـ ایرج پورناجی	۸۶ـ محمد حسن صفی خانی	۱۳۳ـ محمدرضا نجفی
۴۱ـ فیروز تیزدست‌آذر	۸۷ـ عبدالمجید طالبپورکزرونی	۱۳۴ـ حسین نیکبخت‌نصرآبادی
۴۲ـ سعید جعفر هاشمی‌نژاد	۸۸ـ داود طاهرآبادی	۱۳۵ـ عبدلرضا نظیرنیم
۴۳ـ عبدالعزیز جمعان	۸۹ـ حیات طاهری	۱۳۶ـ محمد امین نیک آزاد
۴۴ـ ناصر جهانگیری ارفعی	۹۰ـ اسمعیل عباسی	۱۳۷ـ کیان نوبانی
۴۵ـ ناصر چراغعلی گل	۹۱ـ اسماعیل عباسی	۱۳۸ـ بهنام نورزاد
۴۶ـ جمشید چراغیان	۹۲ـ بهرام عباسی	۱۳۹ـ حسین یزدان شریف
۴۷ـ مسعود چهار محالی‌زاده	۹۳ـ علی عباسی‌نیا	۱۴۰ـ محمدتقی یزدانی‌نژاد

مرکز پزشکی شاهنشاهی ایران

مرکز پزشکی شاهنشاهی ایران تعدادی بورس تحصیلی و تکمیلی دوره فوق لیسانس ، دکتری، وفوق دکتری در اختیار داوطلبان واجد شرایط که در دوره های زیر مشغول تحصیل هستند یا پذیرش گرفته‌اند قرار میدهد :

۱ـ علوم پایه پزشکی : (آناتومی ـ فیزیولوژی ـ فارماکولوژی ـ میکروبیولوژی ـ ایمنولوژی‌ژنتیك و غیره) (دوره دکتری)

۲ـ علوم کتابداری بهداشتی و آنفورماتیك (دوره فوق لیسانس ودکتری)

۳ـ علوم پیراپزشکی : (علوم آزمایشگاهی ـ رادیو لوژی ـ بانك خون ـ مهندسی پزشکی ـ توان‌بخشی‌دستگاه تنفسی) (دوره فوق‌لیسانس یادکتری)

۴ـ پرستاری (دوره فوق لیسانس یادکتری) .

۵ـ بورس تحقیقاتی در علوم پایه‌پزشکی(دوره فوق دکتری)جهت داوطلبانی که دارای مدرك دکتری هستند .

۶ـ بورس تحقیقاتی یا بالینی در دوره های فوق تخصصی پزشکی برای داوطلبانی که دارای مدرك دکتری پزشکی هستندوهمچنین‌دوره های تخصصی را دیده‌اند .

ازبین داوطلبان تعداد لازم انتخاب خواهند شد. برای‌کسب اطلاعات‌بیشتر ودریافت برك درخواست بامرکز پزشکی شاهنشاهی ایران به نشانی زیر ازطریق نامه یاتلفن تماس‌بگیرند.

آدرس: خیابان جهان کوك نبش جردن تلفن : ۶۸۱۶۴۶ـ۶۸۸۰۱۷

شماره داخلی ۲۶۲ — م‌الف ۳۹۵۳ — ۲ـ۳

دنیای ورزش

شنبه‌ها منتشر میشود

رفع اشتباه و تصحیح آگهی

در آگهی مربوط به مسجد حضرت صاحب‌الزمان(عج) واقع در خیابان دکتر اقبال چهارراه‌شهرستانک میدان شهناز که در شماره پنجشنبه ۲۸ر۲ر۳۷ در روزنامه اطلاعات درج شده حساب جاری ۸۲۰ بانك صادرات مبنی بر اشتباه‌قلمی خود اینجانب بود و حساب مسجد نامبرده به شماره ۳۴۱۲ بانك ملی شعبه شهناز میباشد . اشخاص خیر کمك های‌نقدی خود را باین شماره واریز فرمایند .و کمك های دیگر آجر آهن و غیره را به تلفن ۳۰۸۴۹۲ باینجانب حاج طاهری‌تماس حاصل نمایند .

آ ـ ۲۴۸۱

هواپیمائی ملی ایران «هما»

آگهی استخدام متخصص کامپیوتر و پانچیست

هواپیمائی ملی ایران «هما» برای تکمیل کادر سازمانی خود متخصصین واجد شرایط ذیل رااستخدام مینماید :

سمت	شرایط اختصاصی
SYSTEM ANALYST	ـ لیسانس در یکی از رشته های علوم ،کامپیوتر یارشته های‌مناسب دیگر ـ تسلط کامل در برقراری ارتباط و تهیه‌گزارش بزبان انگلیسی ـ تسلط کامل در FEASIBILITY STUDY طرح‌و تجزیه وتحلیل سیستم ،اجرای‌سیستم ـ حداقل ۵سال سابقه کار مفید و موثر درطرح واجرای سیستم های مکانیزه (ترجیحا سیستم های مالی) ـ توانائی سرپرستی تیم و همکاری نزدیك و موثر با (USER DEPT) ـ آشنائی باروشهای طرح و کنترل پروژه
INSTALLATION, TECHNICIAN	ـ دیپلم فنی (رشته برق ،مکانیك) ـ حداقل یکسال سابقه و تجربه در نصب وبکار اندازی دستگاههای الکتریکی و الکترونیکی ـ آشنائی کامل بزبان انگلیسی
(NETWORK CONTROLLER)	ـ فوق دیپلم فنی (رشته‌برق)
COMPUTER OPERATOR	ـ دیپلم طبیعی، ریاضی یا بازرگانی باحد اقل معدل ۱۳ر۵ ـ حداقل ۲ سال تجربه در سیستم عملکرد OS|VS1 وماشینهای IBM|370 ـ آماده برای کار در شیفت‌گردان
PROGRAMMER	ـ تسلط کامل به برنامه نویسی COBOL PL|1 وسیستم عملکرد OS|VS1 با حداقل ۵سال سابقه‌کار مفید و موثر ـ آشنایی و سابقه در زمینه سیستمهای مالی‌و توانائی تهیه PROGRAM SPEC. ـ تسلط کامل بزبان انگلیسی
PUNCHIST (K.D.S. OPERATOR)	ـ دیپلم متوسطه ـ حداقل یك سال تجربه بروی ماشینهای K.D.S. یا IBM-129 ـ آماده برای کار در شیفت دوم

ـ داوطلبان کلیه مشاغل بایستی دارای برك پایان خدمت یا معافی دائم از خدمت سربازی باشند .

ـ گزینش داوطلبان پس‌ازانجام آزمایشهای مربوطه بعمل خواهد آمد.

از داوطلبان واجد شرایط و علاقمند تقاضامی شود .تقاضای استخدام‌خود رابه همراه یك‌قطعه عکس (وذکر شماره تلفن وآدرس) حداکثر تا تاریخ ۲۸ر۳ر۲۵۳۷ شاهنشاهی باداره استخدام «هما» واقع درخیابان تخت‌طاوس نبش‌روزولت پروژه شماره۳۲ارسال دارند تقاضاهای‌رسیده بررسی واز داوطلبان واجد شرایط جهت شرکت درمراحل استخدامی دعوت بعمل خواهد آمد.

اطلاعیه اداره راهنمائی ورانندگی تهران

چون درسال جاری بجای ۳۶ شعبه بانك ملی کلیه شعب این بانك در تهران باستثنای ۲۱ شعبه ممتاز وارزی که فهرست آن ذیلا اعلام خواهدشد نسبت بدریافت‌مالیات سالانه اتوموبیلها اقدام مینمایند لذا بدینوسیله باطلاع همه مالکین ودارندگان اتوموبیلهای سواری‌و سواری بیابانی (پلاك‌سفید) که‌در تهران شماره گذاری شده‌اند می رسانند که برای پرداخت مالیات سالانه اتوموبیل خود باتوجه به سری پلاك برابر جدول زمان‌بندی مشروحه زیر :

اتوموبیلهای پلاك سری الف ـ ب ـ ج از بیستم اردیبهشت تا پایان خردادماه

اتوموبیلهای پلاك سری ر ـ س از اول تا پایان تیرماه

اتوموبیلهای پلاك سری ص ـ ط از اول تا پایان امردادماه

اتوموبیلهای پلاك سری ع ـ ق از اول تا پایان شهریورماه

اتوموبیلهای پلاك سری ل ـ م از اول تا پایان مهرماه

اتوموبیلهای پلاك سری ه ـ ۲۲ـ۲۴ از اول تا پایان آبانماه

به نزدیکترین شعبه بانك ملی ایران مراجعه مالیات مقرر آرم‌مخصوص راکه برنك زرد تهیه نمایند درصورتیکه دارنده اتومبیل ازپرداخت اتومبیل الصاق‌ننمایند متخلف‌محسوب‌ومشمول ضمنا بمنظور جلوگیری ازهر گونه اشتباه‌از به‌بانك نمونه‌چاپی‌مربوط راباقیدنام‌ونام‌خانوادگی فرم تکمیل فرمایند. اینك نام و نشانی ۲۱شعبه مالیات‌اتومبیل های شماره‌تهران معاف میباشند مالیات به‌این ۲۱ شعبه مراجعه نفرمایند.

پس‌از تکمیل نمودن نمونه چاپی مربوطو پرداخت شده دریافت‌و به‌شیشه اتومبیل خود الصاق مالیات خودداری‌نموده‌و یاآرم مالیات رابه‌شیشه پرداخت جرائم مقرره قانونی خواهد برد.

کلیه پرداخت کنندگان‌تقاضامیشود هنگام‌مراجعه وشماره اتومبیل و سایر مشخصات مندرج در ممتاز وارزی بانك‌ملی ایران راکه ازدریافت‌وجوه بشرح ذیل اعلام وتقاضامیشود پرداحت‌کنندگان

نام شعبه	آدرس
۱ـ مرکزی	خیابان فردوسی
۲ـ بازار	خیابان بوذرجمهری مقابل سبزه میدان
۳ـ سعدی	خیابان سعدی جنوبی
۴ـ بوذرجمهری عربی	خیابان بوذرجمهری غربی مقابل سرای فردائس
۵ـ چهارم آبان ۱۳۴۶	خیابان کورش کبیر مقابل خیابان تخت جمشید
۶ـ حافظ	خیابان سپه چهار راه حسن‌آباد
۷ـ خشایار	خیابان تخت‌جمشید ،بین‌روزولت وفرصت
۸ـ خیابان شاهرضا	خیابان شاهرضا نزدیك خیابان‌بهار
۹ـ دانشگاه	خیابان شاهرضا مقابل سینما دیانا
۱۰ـ دیبا	چهارراه پهلوی مقابل سینما پارامونت
۱۱ـ عارف	انتهای خیابان‌قزوین دوراهی امامزاده حسن
۱۲ـ فردوسی	خیابان شاهرضا غرب میدان فردوسی
۱۳ـ کاشف	تجریش جنب کاشف
۱۴ـ کالج	خیابان شاهرضا ، چهارراه کالج
۱۵ـ میدان ۲۵ شهریور	خیابان روزولت میدان ۲۵ شهریور
۱۶ـ میدان شهناز	میدان شهناز
۱۷ـ میدان ولیعهد	خیابان پهلوی میدان ولیعهد
۱۸ـ نادری	خیابان شاه‌بین چهارراه‌یوسف آباد و شیخ هادی
۱۹ـ نهم آبان	خیابان بلوار الیزابت دوم نزدیك خیابان کاخ
۲۰ـ ملت	اول خیابان ملت
۲۱ـ ویلا	خیابان ویلا

اداره راهنمائی ورانندگی تهران

۱۲ سال زندگی مشترک اما محرمانه!

یک دروغ مردی را به آتش افکند که‌هنوز میسوزد

«سالها پیش، در آن تاریخ که‌هنوز «قانون حمایت خانواده وجود نداشت، در مراسمی بایک دختر آشنا شدم‌و دوستانم مرا که مردی متاهل بودم به‌او به‌عنوان مجردمعرفی کردند وبدبختی من از همین‌لحظه آغاز شد، زیرا من باسکوت خود دروغ آنها را تائید کردم.

من واین دختر آن شب باهم رقصیدیم ودر همین حال باهم قرار ملاقات گذاردیم.

مابعدا یکدیگر را ملاقات می‌کردیم و به گردش ومسافرت می‌رفتیم. در هتل‌ها و مراسم یکدیگر را زن و شوهر معرفی می‌کردیم وهنگامی که بین آشنایان بودیم می‌گفتیم که قصد ازدواج داریم.

در هر حال این دروغ‌ها که همه دنباله دروغ اول بود سبب شد که به سوی این ازدواج کشانده شویم.

پس از یکی دو سال این دختر متوجه «زندار» بودن من شد، ولی اعتراضی نکرد. مابدون اطلاع همسر اول‌باهم ازدواج کردیم وچون در عقدنامه که بایدبه پدر دختردادمیشد، من خود را بی‌همسر معرفی کرده بودم از اینکه مطلب‌برملاء شود نگران بودم، زیرا زندان در انتظارم بود و از طرفی به‌همسر اولم علاقه داشتم. او از بستگانم است .

۱۵ سال است که من مانند یک «جیمزباند» عمل میکنم ، که ۱۲ سال آن را با همسر دوم زندگی می‌کردم بدون اینکه همسر اولم متوجه شود به عبارت دیگر در این مدت من یک زندگی زناشوئی پنهانی داشتم.

اگر شرح وقایعی را که در این ۱۲ سال برمن گذشت ذکر کنم سوژه صدها داستان و فیلم وتئاتر می‌شود

من و همسر دومم ۱۲ سال مثل جیمزباند باهم ملاقات میکردیم

بارها در خیابان باهمسرم ویابستگان او روبرو شدیم‌آن چنان ماهرانه فرار کردیم که مرد شش میلیون‌دلاری هم نمی‌توانست به گردمان برسد.

من و همسر جدیدم از این زندگی مخفی که ماهانه ۵هزار تومان برایم هزینه دارد راضی بودیم ۳ هزار تومان کرایه‌خانه می‌پردازم و۲ هزار تومان دیگر هزینه غذا ولباس می‌شود تازه مخارج مسافرت وتفریح نیز باید براین مبلغ اضافه‌کنم، ولی چند روز پیش من این سعادت را از دست دادم. درآن روز باتومبیل از خیابان می‌گذشتیم خواهرزاده زن اولم که‌او نیز با اتومبیلش عبور می‌کرد ما را دید ، تعقیبمان کرد،منزلمان را پیدا کرد وجریان رابه خانه‌اش‌اطلاع داد وازآن لحظه زندگی من حلاوت خود را از دست داده است».

این مطلب را مردی بیان کرد که ۴۰ـ۵۰ ساله بنظر می‌رسید فوق‌العاده ناراحت بود و به دادگستری آمده بودتا مانع عرضحال همسر اولش شود.

او می‌گفت زن اولم باوجود اینکه ازدواج دوم من به‌او کوچکترین صدمه‌ای نزده است، پس از آگاه شدن از قضیه درصدد طلاق گرفتن آمده است ودلیل لازم را برای طلاق در اختیار دارد زیرا من همسر دوم اختیار کرده‌ام و قانون به همسر اول اجازه داده است طلاق بگیرد واینک من اینجا آمده‌ام تا اگر او مراجعه کند مانع تسلیم عرضحال شوم و بردست وپایش بیفتم مرد مورد بحث در پاسخ این سئوال که کدامیک از دو همسرش را بیشتر دوست دارد گفت هردورا بیک اندازه دوست دارم و حاضر نیستم از هیچیک دست بردارم !.

شوهر «بی گناه» متهم به‌قتل شد

سین سیناتی «اوهایو »ـ آسوشیتدپرس ـوجود اختلاف میان زن‌و شوهر گاهی اوقات‌یکی ازآنها را«بدون گناه » تاپای چوبه‌دار پیش میبردو جک‌هنسی ۵۵ ساله یکی از این قبل مردان است او ۲۰ سال با همسرش اختلاف داشت‌وخانه آنها همیشه صحنه زدوخورد بودو بستگانشان و همچنین همسایگان ازاین واقعه ناراحت بودند تااین‌که چندی پیش همسر جک ازپلکان سقوط کردو سرش‌به‌یک میله‌آهنی‌خورد و درگذشت .

کسی جزجک شاهد ماجرا نبود .جک‌جریان رابه پلیس اطلاع‌داد، ولی تحقیقات پلیس ازبستگان همسر اوهمسایگانش باعث شدکه وی‌به زندان افتد، زیرا همه‌شهادت دادند که زن‌وشوهر باهم کتک‌کاری میکردند .

جک برای اثبات بیگناهی خود درحالی‌که با سنگین‌ترین مجازات فاصله‌ای نداشت دهها هزار دلارخرج کردو سرانجام علم پزشکی به‌کمک اوآمدو ثابت شدکه همسرش براثرسقوط کشته شده است. باوجود این‌که‌دادگاه دیروز «دوشنبه »او را تبرئه کرد معذلک بستگان‌همسر وی همچنان مدعی‌هستند که اگر هم مقتول سقوط کرده‌باشد جک اورا پائین انداخته است

ازدواج بامرد جوانتر تحقیر به‌بارمی آورد

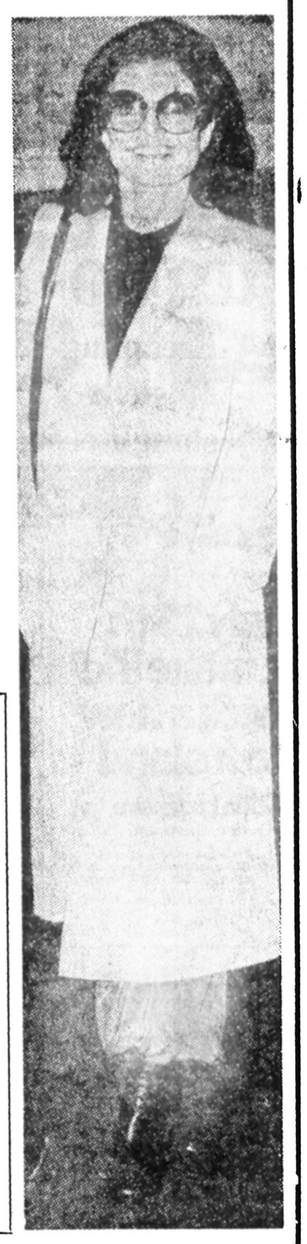

ژاکلین کندی «ژاکی اوناسیس » چهار روز پیش در سرراه خودبه‌اسرائیل یک توقف‌کوتاه در لندن بعمل‌آورد ولی حاضر نشد به پاسخ‌خبرنگاران در مورد تصمیمش به ازدواج بایک تاجر عرب‌پاسخ مثبت بدهد .اوگفت که حال پاسخ‌دادن به چنین سئوالی راندارد، ولی اشاره کرد که یک‌زن فهمیده وباشعور بامردی که از خودش جوانتر است ازدواج نمیکند،زیرا باعث تحقیر شدن در افکار عمومی میشود.

شاید اشاره ژاکلین به خواستگار جدیدش باشدکه چندسال ازاو کوچکتر است. عکس «ژاکلین را درحالیکه یک شلوار قزاقی «بژ»رنگ با پوتین سیاه پوشیده است در فرودگاه هیترو«لندن » نشان میدهد.

مردی که بادهانش سوت می زند باعث تحقیر زنش شده است

لندن ـ یک‌خانم آموزگار انگلیسی پس‌از ۳۸ سال زندگی مشترک تصمیم گرفت از شوهرش طلاق بگیرد، زیرا شوهر او چندسال است‌که عادت دارد با دهانش سوت بزند. خانم جین جیونواری را بدادگاه تسلیم کرده است که در روزهای مختلف گرفته شده‌است و نشان میدهد شوهر او سر میز غذا ، هنگام پخش یک برنامه جالب از تلویزیون و حتی در حمام ، درا‌تومبیل و هنگام راه رفتن در خیابان با دهان خودسوت میزند و مخصوصا سوت زدن در خیابان و یا در مجالس میهمانی ، جین را آنچنان ناراحت کرده است که در صدد گرفتن‌طلاق‌برآمده است او میگوید این عمل شوهرش باعث تحقیر او در جامعه شده‌است .

اظهارات «فتوا» زنی کمال وقایع خونین زئیر گریخت

خوشحالم که شوهرم، دیگر نگران نیست

این بانوی انگلیسی یکی از زنانی است‌که‌از کشتارو پائیان هر ایالت شابا (کاتانگا سابق) جان سالم بدر برده است و به وطن‌خودانگلیس بازگشته‌است. او خانم مونیک مورگان نام دارد.

خانم مورگان‌میگوید «شوهر گردن این مکافاتها را میدارد، بعضی زنها با ازدواج بزندگانی ایده‌آل‌خودمی‌رسند وآسودمتر از زمان تجرد می‌شوند و پاره‌ای دیگر مانند من‌بامشکلات فراوان‌دست‌بگریبان می‌گردند. باوجود این ، موقعیکه یک زن ازدواج می‌کند باید خود را برای هرگونه دشواری آماده کند، یعنی بهمان نسبت که‌ممکن است سعادتش افزون‌گردد . بدبختی‌هایش‌هم مضاعف‌میشود. زیرا باید در غم وگرفتاری‌شوهر خود هم شریک باشد.

خانم مورگان گفت: هنگامیکه از رادیو شنیدیم ژاندارمهای سابق کاتانگا بازگشته‌اند با سابقه‌ای که از دشمنی آنها با سفیدپوستان داشتیم دچارترس ووحشت عجیبی شدیم.

ترس شوهرم از این بود که مبادا ژاندارمهای سابق‌بمن آسیب‌ناموسی برسانندوناراحتی من از این بود که شوهرم نگران شده و آرامش خود را بخاطر من‌از دست داده‌است وسرانجام بهاو قول دادم که قادرم خود وفرزند دماهام را نجات دهم واینکار را هم کردم واینک از اینکه از شوهرم‌رفع نگرانی شده است خوشحالم و بازهم بخاطر او خود را به مخاطره می‌افکنم. عکس، خانم مورگان را بافرزند ده ماهه‌اش مایکل در فرودگاه «هیترو»نشان می‌دهد.

ایرادمرد عاشق به‌قانون جدید حمایت خانواده

در قانون حمایت خانواده باید بجای مواد و تبصره‌ها اختیارات بداوران داده شود

«یک ماه است که‌به دادگستری می‌آیم تاحکم ۲زنه‌شدن بگیرم،اما هیچ دادگاهی بدون موافقت قبلی زنم ویا مواردی که در قانون جدید حمایت خانواده ذکر شده است ازقبیل نازابودن ، ودیوانه بودن همسر، به‌من گواهی لازم را نمی‌دهد» .

این مطلب رامردی گفت‌که ۳۵ساله‌به‌نظر می‌رسید و بسیار نگران‌و ناراحت بود ودر حالیکه عرق سردی بر پیشانی‌اش نشسته بود در سرسرای کاخ دادگستری به دیوار تکیه داده‌بود .

اوگفت که‌با داشتن همسر ،عاشق زنی شده است که از همکاران اوست، واین عشق دارد کار وی را به‌دیوانگی می‌کشاند ، امانش بریده است .واگر بوصال معشوق ،نرسد خواهد مرد !

این مرد گفت: دختر مورد علاقه‌اش اخطار کرده‌است که اگر تاتابستان موفق به‌عقد کردن او نشود بناچار شوهر دیگری انتخاب خواهد کرد واگر چنین حادثه‌ای رخ دهد وی دست به خودکشی خواهد زد ، زیرا طاقت تحمل چنین وضعی رانخواهد داشت. این مرد عقیده دارد که قانون‌اول حمایت خانواده درمورد ۲زنه شدن مرد بهتر و منطقی‌تر بود، زیرا درآن قیدشده بود اگر دادگاه‌لزوم ۲زنه شدن را تشخیص دهد وقدرت مرد رابه‌داشتن ۲ همسر ورعایت عدالت جدید دست قاضی دادگاه رابسته است واین کار را درچار بین‌آنها تایید کند می‌تواند حکم لازم‌راصادر کند، ولی‌قانون چوب «چند مورد» قرارداده است و بعقیده من عشق وعاطفه رانمی‌شود در قالب مواد قانون حبس کرد،باید قانون حمایت خانواده طوری اصلاح شود که دست قاضی ویا داوران‌باز باشد تا در صورت روبرو شدن بایک مورد خاص بتوانندبا صدور حکم مقتضی مسئله را حل کنند ودر مواد و تبصره های خشک اسیر نباشند.

به‌عبارت دیگر قانون حمایت خانواده باید انعطاف پذیر باشد ویا اختیارات را به هیئت داوران بدهد تا باتوجه به جنبه های مختلف واوضاع و احوال نظر دهندوحکم براساس این‌نظر صادر شود .

به عقیده این مرد : عشق بالاتر است یا نازا بودن ؟

نقل از اطلاع

افزایش دختران جفاکار

طبق گزارش‌یک خبرنگار ما، اینک‌عده مردان جوانی‌که بسبب دیدن جفا از معشوق اقدام به‌خودکشی میکنندبادخترانی که دچار همین مشکل هستند برابر شده‌است .

روزگاری در تهران‌عده‌ی‌دخترانی که دست‌به این اقدام میزدند چندبرابر مردان بود، پس‌میشود گفت که هنگام‌جفا کردن دختران ماهم رسیده است. این‌آمارازبیمارستان های سوانح گرفته شده‌است .

طلاقهای آسان

تعداد درخواست‌های طلاق که‌طرفین باتراضی خودآنها را تنظیم میکنند روبه‌افزایش است‌این‌عده زن‌و شوهرهایی هستند که‌هردومایلند ازهم جداشوند و معمولابه درخواست های آنها خارج از نوبت رسیدگی میشود، چون لزومی ندارد که دادگاه زیاد سعی درسازش کند.

ازمیان هزارویک مشکل

تان خالی از ناراحتی خیال نباشد، بهر حال اصل تناسب را رعایت کنید به نفع تان خواهد بود و از ناراحتی های بعدی جلوگیری خواهد کرد .

مجازات خیانت

س ـ شنیده‌ام مجازات خیانت به همسر در مورد مرد و زن یکسان است. آیا درست است ؟

ج ـ کاملا درست است . چه مردی به همسرش خیانت کندو چه زنی به شوهرش ، برای هردو مجازاتی برابر۶ ماه تا سه سال زندان برآورده شده‌است.

وقتی که «همسر »یک‌مردزیباست

س ـ مردی ۴۵ ساله‌ام با قدی کوتاه لاغراندام و سیه چرده . سه‌سال پیش با یک دختر ۴۵ ساله زیبا ازدواج کرده‌ام . روزگاری تصور میکردم بااین زن زیبا سعادتمند ترین مرد روی زمین خواهم بود ، ولی زیبایی و جوانی‌زنم آن چنان دردسری‌برایم فراهم کرده‌است که تصور میکنم بزودی‌ازغصه دق‌خواهم کرد . همسر من عیب و نقصی ندارد ، زنی نجیب ، وفادار و فداکار است اما هرکجا که میرویم مردم بما متلک می ـ گویند و از زیبائی زنم تعریف میکنندو به او میگویند با این زیبائی حیف نبود که با این مرد ازدواج کرده‌ای ، شمابگوئید چه بکنم ؟

ج ـ شما قبل از ازدواج باید اصل تناسب را در همسر گزینی رعایت می ـ کردید و حالا که این کار را نکرده‌ایدو از همسرتان هم راضی هستید برای‌حرف مردم اهمیت قائل نشوید و نگذاریدکنایه و اظهارات دیگران زندگانی شما را از هم بپاشد ، ضمنا تلاش کنید که‌همسرتان هم تحت تاثیر حرف های‌مردم قرار نگیرد. بکوشید با« مهربانی کردن » تاثیر به‌حرف های مردم را در همسرتان از میان‌ببرید.

دادگاه طلاق نداریم

س ـ در شماره پیش درباره دادگاه های حمایت خانواده نوشته بودید ،آیا این دادگاه ها همان « دادگاه طلاق» نیستند ؟

ج ـ خیر. این دادگاه ها به همه‌امور مدنی ناشی از ازدواج رسیدگی میکنند و یکی از کار های‌آنها صدور «گواهی عدم امکان‌سازش» استکه بدون آن‌طلاق ثبت نمی شود .

این دادگاه ها به سهولت‌چنین‌گواهی را صادر نمی کنند ، بلکه تا آنجا که می توانند زن و شوهری را که کدورت دارند نصیحت میکنند و به مددکاران اجتماعی و داورانی مرکب از نمایندگان طرفین و دادگاه معرفی میکنندتا آنها را سازش دهند پس از آنکه واقعااحساس کنند که مساعی شان برای سازش زن‌و شوهر به جائی نمی رسد ، گواهی لازم را صادر میکنند . تازه این گواهی دلیل طلاق نیست و زن و شوهر می‌ـ توانند از این کار صرف نظر کنند .

در باره نفقه

س ـ شوهرم با اینکه ماهانه پانزده هزارو ششصد تومان حقوق میگیرد،فقط ماهی پانصد تومان بابت مخارج خانه به من می دهد ، البته منزل متعلق بخودمان است و من باید نه تنها خوراک خودو دو فرزندم را تهیه کنم ، بلکه برای شوهرم صبحانه قدارک ببینم . شوهرم ناهار را در محل کارش و شام را در رستوران با دوستانش صرف می کند ، هر وقت اعتراض کنم میگویم : پانصد تومان را هم نه می‌دهم ، نمی دانم چه بکنم .

ج ـ اولا باید وسایلی فراهم کنید که شوهرتان بیشتر اوقات فراغت خود را در منزل بگذراند و شام را با شما و فرزندانش صرف کند . هیچوقت او را تهدید نکنید و به خشم نیاورید .ثانیا قانون ، تکلیف نفقه را روشن کرده است پرداخت همه مخارج یک زن برعهده همسرش است و این نفقه شامل مسکن، اثاث‌البیت و غذا است که باید بطور متناسب یعنی مطابق شئونات « زوجه» تامین شود . اگر در مورد میزان نفقه میان یک زن‌و شوهر اختلاف افتددادگاه میزان نفقه را تعیین و شوهر را به پرداخت آن محکوم میکند . ضمنا ترک انفاق مجازات سنگینی دارد ومرد نمی ـ تواند در هیچ شرایطی از پرداخت آن شانه خالی کند .

مشکل نگهداری فرزند پس‌ازطلاق

س ـ موقعی که همسرم را طلاق گفتم فرزندم که طفلی بیش نبود از طرف دادگاه به مادرش داده شد و مادر او اینک طفلم را که دانش آموز است‌وسیله ناراحت کردن من قرار داده است‌از جمله نمی‌گذارد او را به یک دبیرستان خوب بفرستم . سال گذشته اسمش را در یک مدرسه معروف نوشتم ، ولی او رفت وفرزندمان را به یک مدرسه عقب افتاده برد ، چه بکنم ؟

ج ـ شما با جمع آوری دلایل به دادگاه حمایت خانواده عرضحال دهیدو تقاضا کنید فرزندتان بمخودتان دادمشود ویا اینکه تحصیلات او بسته به نظر شما باشد

بازهم اختلاف سن

س ـ دختری سی ساله هستم دریک اداره دولتی کار میکنم . از دانشگاه فارغ‌التحصیل شدم برایم یک خواستگار ۲۰ساله پیداشده است که قبلا همسرداشته و دارای فرزند است . آیا با چنین‌مردی که دوستش هم ندارم که بین ما عشق و محبتی هم وجود ندارد ازدواج کنم یا خیر ؟ والدینم اصرار دارند که این خواستگار را رد نکنم .

ج ـ آمار های دادگاه های حمایت خانواده در ایران و سایر کشور های جهان و نیز توصیه دانشمندان جامعه‌ـ شناس نشان می دهد که اختلاف زیادسن بین مرد و زن ، پس‌ازازدواج باعث نفاق میشود . یک‌ازدواج هنگامی نتایج‌مطلوب به بار میاوردکه زن و شوهر باهم‌تناسب و هماهنگی داشته باشند و برای‌یکدیگر قابل تحمل باشند . معمولا اختلاف سن‌تا دهسال قابل تحمل است . آنهم مردباید بزرگتر باشد .

زندگی بامادر شوهر

س ـ سال هاست که با مادر شوهر در یک خانه زندگی‌میکنم ، دیگرحوصله‌ام سررفته است و معتقدم تمام مشکلات فیمابین من و شوهرم‌از همینجاسرچشمه میگیرد . هر وقت به شوهرم میگویم‌خانه مرا جدا کند ، میگوید من نمی توانم از مادر و پدرم دست بردارم، اگر این‌وضع را نمی‌پسندی برو . من چطور میتوانم با داشتن چند فرزند و سال ها زندگی، خانواده‌ام‌را ترک کنم و همچنان درآتش باقی بمانم .نمیدانم چه بکنم .

ج ـ سعی کنید با مذاکره ، مسئله‌را با شوهرتان حل کنید . طرح این مشکل در مراجع قضایی اگرچه بسود شماحکم صادر میشود ولی پایان بخش مشکل نیست و شوهری که بسهولت به شمامی گوید اگر نمی خواهی برو ، جز از راه مسالمت رفتار خوبی با شما نخواهد داشت .

مشاورما
مسائل‌خانوادگی‌خویش را با مشاور ما درمیان گذارید تا ضمن راهنمائی شما ، پندی نیز برای دیگران باشد ، نام شما محفوظ خواهد ماند
تلفن ۳۲۸۴۲۱ از ۸ تا۱۲

تلافی !

س ـ زنی جوان هستم ، ازازدواجم یک سال میگذرد ، شوهرم با افراد خانواده‌ام اختلاف نظر دارد و هر وقت که آنها به شوهرم احترام نگذارند اوبه تلافی اقدام آنها مرا ناراحت میکند،نمی دانم چه بکنم .

ج ـ سعی نمائید میان شوهر و بستگانتان صلح و صفا برقرار باشد و حتی‌المقدور کمتر مقابل هم قرار گیرند ، البته به این بستگی به سیاستی دارد که خود شما در پیش خواهید گرفت.درهر حال کاری نکنید که زندگانی زناشویی شما از هم بپاشد چون زیان آن برایتان جبران پذیر نخواهد بود .

اصل تناسب

س ـ مردی ۴۷ ساله‌ام‌و تاکنون‌به علت اینکه مجبور بودم مخارج مادر و پدر و خواهر و برادرانم را تامین کنم زیر بار ازدواج نرفتم ، حالاکه همه آنها دارای خانه و زندگی شده‌اند ومن تنها مانده‌ام ،درصدد ازدواج برآمده‌ام. دختر جوانی که فکرمیکنم‌بیست ساله است‌توجه مرا بخود جلب کرده است ، آیا مصلحت است با چنین دختری که احساس میکنم درخواست مرا برای زناشوئی بپذیرد ازدواج کنم یا خیر ؟

ج ـ شما توجه داشته باشید بیست‌سال دیگر شما مردی ۶۷ ساله هستید و او زنی چهل ساله . تصورمیکنید که‌ازدواج

سی‌ـاچ .بهرینگرشان‌مقیم انگلیایم در آلمان صاحب اختراع

«اصلاحات در طریقه تهیه ۲ـاریل ـآمینو ۱ و۳ دیازاسیکلو الکنهای جانشین شده یا اصلاحات مربوط به‌آنها» ثبت شده در ایران به شماره ۶۷۲۵ اجازه بهره برداری از آن را به اشخاص ذینفع عرضه مینماید . برای کسب اطلاع بیشتر به دفتر حقوقی ر. آقابابیان و همکاران خیابان شاه کوچه نوبهار شماره ۱۸ مراجعه شود .
آـ۴۹۹۴

رون پروژیل مقیم پاریس درفرانسه صاحب اختراع

« طریقه صاف کردن محلول های اسید فسفریک» ثبت شده در ایران به شماره ۱۰۳۵۵ اجازه بهره برداری از آن را به اشخاص ذینفع عرضه مینماید . برای کسب اطلاع بیشتر به دفتر حقوقی ر. آقابابیان و همکاران خیابان شاه کوچه نوبهار شماره ۱۸ مراجعه شود .
آـ۴۹۹۳

الی‌لیلی‌اند کمپانی مقیم ایندیاناپلیس در امریکا صاحب اختراع

« طریقه تهیه یک ترکیب انسولین » ثبت‌شده در ایران به شماره ۱۰۳۹۹ اجازه بهره برداری از آن را به اشخاص ذینفع عرضه مینماید . برای کسب اطلاع بیشتر به دفتر حقوقی ر. آقابابیان و همکاران خیابان شاه کوچه نوبهار شماره ۱۸ مراجعه شود .
آـ۴۹۹۲

سیباگایگی آ.گ. .مقیم بال در سوئیس صاحب اختراع

« ترکیبات اسیل آمینوژن و طریقه تهیه آن ها» ثبت شده در ایران به شماره ۹۴۶۵ اجازه بهره برداری از آن را به اشخاص ذینفع عرضه مینماید . برای کسب اطلاع بیشتر به دفتر حقوقی ر. آقابابیان و همکاران خیابان شاه کوچه نوبهار شماره ۱۸ مراجعه شود .
آـ۴۹۸۹

اف.ام.سی کورپوریشن مقیم نیویورک در امریکا صاحب اختراع

«ترکیبات جدید منهدم کننده نباتات و طریقه تهیه آن» ثبت شده در ایران به شماره ۵۶۷۹ اجازه بهره برداری از آن را به اشخاص ذینفع عرضه مینماید . برای کسب اطلاع بیشتر به دفتر حقوقی ر. آقابابیان و همکاران خیابان شاه کوچه نوبهار شماره ۱۸ مراجعه شود .
آـ۴۹۸۸

باحضور قائم مقام مدیرعامل بنیادمرکز

مراسم واگذاری بیمارستان به بنیاد نیکوکاری والاحضرت شاهدخت شمس پهلوی مرکز یزد برگزار شد

آقای دکتر محمدتقی اخوان که خود پزشك متخصص اطفال می‌باشد و همواره کمبود یك بیمارستان تخصصی کودکان رادر شهرستان یزد احساس نموده بود اقدام به ساختن یك بیمارستان نمودواز آنجا که به‌کیفیت کار بنیاد نیکوکاری اعتقاد داشت این بیمارستان را در اختیار بنیاد قرار داد تا آماده بهره برداری گردد .

روز سه‌شنبه بیست‌و ششم اردیبهشت ماه هیئت امنای بنیاد نیکوکاری والاحضرت شاهدخت شمس پهلوی جهت شرکت در مراسم واگذاری بیمارستان به بنیاد شهرستان یزد عزیمت نمودندواز بیمارستان اهدائی دکتر محمد تقی‌اخوان که در زمینی بمساحت ۱۱۰۰ متر مربع در هفت طبقه واقع در مرکز شهرستان یزد و در دسترس عموم مردم میباشدبازدید نمودند.

هیئت امنای سپس به‌اجتماع ۴۰۰ نفری که بهمین مناسبت در سالن استانداری یزدمتشکل از هژیر ابراهیمی کفیل استاندار و مدیران کل‌واعضاء انجمن های ملی و معتمدین ، بازرگانان ، نیکوکاران،روسای بازرسی شاهنشاهی و حزب رستاخیز تشکیل شده بود رفتند.

دراین مراسم ابتدا هژیر ابراهیمی کفیل استاندارضمن خیرمقدم به هیئت امنای بنیاد از تهران و حاضرین در جلسه اقدام خیرو نیکوکارانه دکتر اخوان رامورد تحسین قرارداد و از خدمات انسانی بنیاد نیکوکاری والاحضرت‌شاهدخت شمس پهلوی مرکز یزد نیز که همواره با کوششی‌پیگیردر راه کمك به اطفال بیمارپیشتاز است قدردانی نمود.

سپس آیت‌الهی مدیر عامل بنیاد نیکوکاری مرکز یزد تاریخچه بنیاد و چگونگی تاسیس آنرا برای حاضرین شرح داد و اضافه نمود که بنیاد در تاریخ بیست‌و ششم خرداد ماه دو هزارو پانصدو سی و شش بنابه ضرورت زمان اقدام به تاسیس شعبه بنیاد در یزد نمودو از آن تاریخ با وجود این‌که متجاوز از ۱۵ درمانگاه و بیمارستان در شهرستان یزد وجود داردکثرت مراجعین به بنیاد مابانگر استقبال شدید مردم از این مرکز درمانی میباشد.

آیت‌الهی ضمن سخنانی ، خود از چگونگی اهداء این بیمارستان صحبت نمود وگفت که چندی پیش در جلسه‌هیئت مدیره بنیاد در یزد اینجانب طی گزارشی از اشکالات مادی بنیاد و لزوم بودن یك‌بیمارستان مجهز تخصصی کودکان در شهرستان یزد سخن گفتم در همان جلسه دکتر محمد تقی اخوان که عضو هیئت مدیره بنیاد و از افراد نیکوکار یزد میباشد تصمیم گرفت که بیمارستان در دست ساختمان خودرا که در هفت طبقه‌و بسیار مدرن ساخته شده است در اختیار بنیاد قرار دهد.

آیت‌الهی درپایان‌سخنانشان از کمك های ذیقیمت سایر نیکوکاران یزدنیز که با کمك های مادی و معنوی خودپیوسته بنیاد را در راه درمان کودکان بیمار یاری میدهند تشکرنمود و آنها رابه حاضرین معرفی نمودند.

سپس دکتر اخوان علت و انگیزه واگذاری‌این بیمارستان را به بنیاد به‌این صورت شرح داد که من چون خود پزشك متخصص کودکان میباشم واز نزدیك شاهد مرك ومیر اطفال بعلت نبودن وسایل درمانی و کمبود دکتر و بیمارستان‌بوده‌ام همیشه آرزوبه این بود که روزی بتوانم برای معالجه و درمان این اطفال بیگناه یك مرکز درمانی مجهز و کامل تدارك نمایم تااین که سه‌سال پیش به‌خواست خداوند موفق‌به شروع ساختمان یك بیمارستان شدم و در جریان کار مشاهده نمودم که خودم به تنهائی قادر به اداره این بیمارستان نمی‌باشم ازاین‌رو تصمیم گرفتم که این بیمارستان را به یك سازمان یاجائی که امکانات اداره این بیمارستان راداشته باشد اهداء نمایم و خودشاهد معالجه کودکان‌دراین‌بیمارستان باشم.

تا این که به عضویت هیئت مدیره بنیاد انتخاب شدم و از آنجائی که از نزدیك باطرز کار بنیاد نیکوکاری آشناشدم ودیدم که چگونه با امکانات کم و بودجه قلیل کلیه کارکنان بنیاد باتلاشی خستگی ناپذیرو باصداقت بدرمان کودکان می پردازند بطوری که دراین مدت کم که‌از افتتاح آن میگذرد تعداد مراجعین به این مرکز روز بروز فزونی میگیرد ومردم از نحوه کار آن بسیار راضی میباشند . تصمیم گرفتم که این بیمارستان رابه بنیاداهداء نمایم تاتحت یك‌مدیریت‌صحیح و دلسوز اداره شود.

اکنون آرزویم اینست که این بیمارستان هرچه زودتر تکمیل و تجهیز گردد و من روزی در آینده بسیار نزدیك به چشم خود ببینم که کودکان بیمارو به‌این مرکز مراجعه و با سلامت بازیافته و شاداب از آن خارج شوند.

در پایان محمدرضاشاهمیری قائم مقام مدیر عامل بنیادمرکز طی سخنانی از استانداری‌یزد که همواره پشتیبانی و یاربنیاد درانجام کار های خیرو خدا ـ پسندانه‌اش بوده و همچنین از محمدتقی اخوان که با اهداء این بیمارستان به بنیاد امکان خدمات و کمك های بیشتری را به کودکان بیمار و محتاج‌داده است تشکر نمود و اظهارداشت از آنجائی که بنیاد درانجام‌کار خیر تامل نمیکند و برای این که آرزوی دکتر اخوان هرچه زودتر برآورده شود در همین سفر تصمیم گرفته شد که فورا اقدام‌به استخدام پزشك و اعزام آنها به تهران جهت دیدن دوره های علمی در بیمارستان های بنیاد درتهران بنمایند تابمحض پایان کار ساختمان و تجهیزات این بیمارستان بتوانند کار خود را شروع نمایند.

در پایان سند بیمارستان از طرف دکتر محمد تقی اخوان به محمدرضا شاهمیری نماینده بنیاد تحویل داده شد.

قائم مقام مدیر عامل بنیاد مرکز و هیئت اعزامی بنیاد همچنین از قسمت های مختلف درمانگاه بنیاد در یزد بازدید بعمل آوردند و مدیریت‌وطرز کار کادر درمانی و اداری‌این درمانگاه مورد رضایت قرار گرفت .

سپس زمینی که واقع در بلوار شاهنشاهی و بمساحت ۵۸۰۰ متر مربع میباشد و از سازمان اوقاف اجاره شده‌است مورد بازدید قرار گرفت . این زمین با مساحت ۸۸۰۰ متر مربع فضای کافی برای احداث یك درمانگاه مدرن و مجهز و تعدادی ساختمان جهت سکونت کارکنان بنیاد رادارد.

آقای محمدرضا شاهمیری سند بیمارستان را از آقای قائم مقام مدیر عامل بنیاد دکتر محمدتقی اخوان دریافت میدارد.

آگهی مناقصه حمل گندم

بدین‌وسیله حمل مقدار شصت هزار تن غله را از مراکز تولید گندم‌دردشت مغان واقع در استان آذربایجان شرقی را به تبریز و اهر و اردبیل و مغان و گرمادوز و میانه بشرح زیر :

۱ـ بسیلوی مغان ۸ هزار تن
۲ـ بسیلوی گرمادوز ۸ هزار تن
۳ـ بسیلوی اردبیل ۵ هزار تن
۴ـ بسیلوی تبریز ۱۶ هزار تن
۵ـ بسیلوی اهر ۸ هزار تن
۶ـ بسیلوی میانه ۱۵ هزار تن

براساس تن کیلومتر بمناقصه میگذارد سپرده شرکت در مناقصه چهار میلیون ریال وجه نقد و یا ضمانت نامه‌بانکی‌میباشدپیشنهادات تا پایان وقت اداری روز ۱۵ خرداد سال ۲۵۳۷ جاری قبول و ساعت ۹ صبح روز ۱۶ر۳ر۳۷ بازو قرائت‌خواهد شد.

طالبین برای کسب‌اطلاع‌ازشرایط مناقصه وپیمان حمل و دریافت آن همه روزه باستثنای ایام‌تعطیل‌باداره حمل‌و نقل امور غله درسازمان غله‌و قند و شکر وچای کشور واقع در خیابان داور روبروی کاخ وزارت دادگستری مراجعه فرمایند. م‌الف ۵۰۸۹ ۱ـ۲

مهاجر ـ سازمان غله‌وقندو شکر و چای کشور

اطلاعات بانوان

در اطلاعات بانوان همین شماره بخوانید :

مرگ شیرین همه‌را تهدید میکند

روشنفکران، پزشکان، نویسندگان ، قضات و همه کسانی که پشت‌میز نشین هستند . بیشتر هدف مرك شیرین قرار دارند و با آگاهی نیز میتوانند ازآن بگریزند

دشواریهای زنان کارمند، بیشتر ازمردهای کارمنداست

نخستین انسانی که به‌تنهائی به‌قطب‌شمال رفت

یك مرك ، یك کتاب و یك ماجرا، مساله روز انگلستان :

این‌مرد،معترف‌است که‌همسرش‌را کشته، امانبایدمجازات‌شود!

چگونه‌از کبدخودپاسداری کنیم؟

فراموشکاری‌رافراموش کنید!

این مطالب‌و مقالات‌تازه راهمراه با ده‌ها رپورتاژ ، داستان‌و مطالب متنوع دیگر در همین شماره اطلاعات بانوان مطالعه بفرمائید .

اطلاعات بانوان سه‌شنبه‌هامنتشر میشود

آگهی استخدام

شرکت مخابرات‌ایران جهت‌خدمت درسیستم سوئیچینك‌الکترونیکی تهران وشهرستانها ۶۰ نفر لیسانس و فوق لیسانس در رشته های مخابرات ، الکترونیك ،الکترو تکنیك،مکانیك، فیزیك،ریاضیات را بصورت رسمی و قراردادی با شرایط زیر استخدام مینماید .

۱ـ تابعیت دولت شاهنشاهی ایران.
۲ـ داشتن صلاحیت استخدام در شرکتهای دولتی
۳ـ آشنائی بزبان انگلیسی.
۴ـ داشتن برك پایان خدمت یا معافیت دائم.
۵ـ حداکثر سن‌لیسانسیه‌ها۳۰وفوق لیسانس ۳۵ سال (برای‌استخدام‌رسمی)
۶ـ نوع استخدام(رسمی یاقراردادی) با نظر شرکت مخابرات مشخص خواهدشد.

واجدین شرایط فرم زیر را تکمیل و همراه‌با۲ قطعه عکس ۴ × ۳ ویکبرك فتوکپی شناسنامه‌و آخرین مدرك‌تحصیلی حداکثر یکهفته پس‌از نشر آگهی باپست سفارشی ارسال یاشخصابه‌آدرس: تهران خیابان تخت‌طاووس ـ نبش میرعماد ـ شماره ۵۵۵طبقه همکف ـ اتاق ۵غربی مراجعه نمایند .برای تعیین تاریخ‌ومحل‌مصاحبه‌داوطلبان روزهای ۱۳ و۱۴ خرداد ۳۷ به آدرس‌فوق‌مراجعه نمایند. داوطلبان بومی درصورت دارا بودن شرایط یکسان ارجحیت دارند.
م‌الف ۵۰۸۳

نام — نام‌خانوادگی — شماره شناسنامه ومحل‌صدور
تاریخ تولد — مدرك ورشته تحصیلی — وضع نظام وظیفه
آدرس دقیق پستی — شماره تلفن تماس — شغل فعلی — محل‌امضاء داوطلب

۸٪ بهره اضافی

بانك رهنی ایران با ۸٪ بهره اضافی

جمعاً ۹٪ بهره

به پس انداز آزاد شما پرداخت میکند

برای کسب آگاهی بیشتر بکلیه شعب ویاواحدهای بانك رهنی ایران در سراسر کشور مراجعه فرمائید

بانك رهنی ایران ـ بانك مسکن شما

بینش از ...

بقیه از صفحه ۲۱

تشریفات طولانی ترخیص کالا هانیز از عوامل موثر در ایجاد نارسائی و تاخیر در اجرای کارهابوده‌است .

نتیجه‌گیری

موضوع قابل توجه وتعمق آنست که بازرسیهای نوبت‌دوم از ۸۷ پروژه نشان داده‌است که در ۸۰ مورد نارسائیها برطرف شده و طرحها با همآهنگی سازمان های اجرائی پیشرفت کرده و یابه مرحله اجرا درآمده است .این آمار ثابت میکند که هرگاه بر اجرای طرحها نظارت دقیق و مستمر بعمل آید میتوان‌انتظار داشت که در موعد مقرر وبنحو مطلوب به ثمر برسد.به‌یقین میتوان‌گفت که اوامر مطاع همایونی ، مبنی بر استقرار نظام پی‌گیری و بازرسی طرح ها در دستگاه های اجرائی مسئول و ارزشیابی آن توسط کمیسیون شاهنشاهی در سال جاری ، موجبات نیل به مقصود رابه بهترین وجه فراهم خواهد آورد .

گزارش نتایج این بازرسی ها از شرف‌عرض پیشگاه‌مبارك ملوکانه گذشت و اوامرمطاع همایونی باین شرح شرف ـ صدور یافت :

«این نتیجه گیریها به‌دولت ابلاغ شود که مراتب را به کلیه وزارتخانه ها و سازمان هائی که طرحهای آنان مورد پی‌گیری‌و بازرسی کمیسیون شاهنشاهی است ابلاغ کند.»

برنج وارداتی، بجای برنج امریکایی!

برخی ازبرنج های وارداتی بجای برنج امریکایی به قیمت های بالاتری بمردم عرضه می شود

این بازرگان گفت:زمینه برنج امریکائی کم شده وقیمت آن امروز دربازار کفته شد: ۱۵۰ هزار تن برنج امریکائی که چندی قبل توسط یکی ازبازرگانان ایرانی ازامریکا خریداری شده است تایکماه دیگر وارد ایران خواهد شد.

یکی ازبازرگانان گفت ازچندی قبل که شایع شد زمینه برنج درایران کم است چندتن ازبازرگانان ایرانی به چند کشور خارجی ازجمله ایالات متحده امریکا تایلند وپاکستان مقدار قابل توجهی سفارش خریدبرنج دادند که اخیرا مقداری ازاین برنجها ازجمله برنج تایلندی وارد وبازار های داخلی عرضه شده است وبهمین دلیل قیمت این نوع برنج که تاچندی قبل کیلوئی ۵۰ ریال بود درحال حاضر هرکیلو ۴۷/۵ تا ۴۸ ریال موردمعامله قرار میگیرد.

باقیمت های بالا

این بازرگان گفت:زمینه برنج امریکائی کم شده وقیمت آن تاکیلوئی ۶۰ و۶۲ ریال هم معامله میشود وبهمین جهت بعضی ازبرنج فروشها برخی ازاقلام برنج خارجی را باسم برنج امریکائی باقیمتی بالاترازنرخ آن بفروش میرسانند، ولی پیش بینی میشود تایکماه آینده باعرضه برنج های وارداتی ازامریکا قیمت برنج امریکائی نیز کاهش یابد.

درحال حاضر ازانواع برنج داخلی فقط قیمت برنج دمسیاه بالاست ودرحدود کیلوئی ۹۳ تا ۱۰۰ ریال معامله میشود، ولی قیمت انواع برنجهای داخلی بخصوص برنج مصباح که معروف به تخم خارجی است، مرغوب آن کیلوئی ۵۰ تا ۵۵ ریال ونوع متوسط آن کیلوئی ۴۵ ریال قیمت دارد.

قیمت برنج صدری نیز کیلوئی ۶۵ تا ۸۰ ریال است

صادرات پودرلباسشویی وصابون افزایش یافت

از جمله فراورده های صنعتی که صادرات آن در چند سال اخیر سیر صعودی داشته، پودر لباسشوئی و صابون است.

بر اساس گزارش کمرک ایران در سال گذشته حدود ۲۲۲۲۱ تن پودر لباسشوئی و صابون بارزش ۱۲۴۷/۸ میلیون ریال بخارج از کشور صادر شده است. همچنین در فروردین ماه امسال صادرات این فراورده ها بخارج از کشور فوق العاده افزایش یافته و مقدار آن بالغ بر ۴۱۵۴ تن بارزش ۷۳۰ میلیون ریال بوده است، در حالیکه مجموع صادرات این فراورده در فروردینماه سال گذشته حدود ۱۱۱۴ تن بارزش ۱۱۰/۳ میلیون ریال بوده است.

یکی از بازرگانان گفت شیخ نشینهای خلیج فارس و برخی کشورهای عربی از جمله خریداران عمده این فراورده ها هستند و هم اکنون نیز سفارش های جدیدی از کشورهای مذکور رسیده و پیش بینی میشود در سال جاری مقدار و ارزش صادرات این فرآورده ها بخارج از کشور خیلی بیش از سالهای قبل باشد.

این بازرگان گفت با اینکه اخیرا بعضی کارخانه های تولید کننده این فراورده ها توسعه یافته و ماشین آلات جدیدی نیز در این کارخانه ها نصب گردیده است کارخانه های جدیدی نیز در دست احداث است که با بهره برداری از این کارخانه ها در آینده نزدیک مقدار زیادتری از این فرآورده ها ببازار خارجی و داخلی عرضه خواهد شد.

ژاپن برای تقلیل مازاد پرداخت ها و ذخیره، طلا می خرد

توکیو ـ رویتر ـ سخنگوی وزارت صنایع وبازرگانی بین المللی ژاپن گفت که طرحی برای خرید و ذخیره کردن طلا جهت مصارف صنعتی و ضمنا بعنوان اقدامی در زمینه تقلیل دادن مازاد عظیم پرداختهای ژاپن، دردست مطالعه است.

بموجب این طرح که هنوز بمراحل نهائی نرسیده، یک سازمان نیمه دولتی تشکیل خواهد شد ووامهایی برای خرید طلا از بانک صادرات وواردات ژاپن دریافت خواهد کرد. این سازمان بخرید طلا در لندن، زوریخ و سایر بازارهای عمده دست خواهد زد و آنرا برای مصارف صنعتی به هزینه دولت نگاهداری خواهد کرد. بهره وامهای اعطاء شده به این سازمان نیز از طرف دولت پرداخت خواهد شد.

سخنگوی وزارت صنایع و بازرگانی بین المللی ژاپن گفت تقاضا برای طلای صنعتی درژاپن سالانه ۸۵ تن است و علاوه براین اینک پاره یی از مقامات دولتی توجه بیشتری بخرید طلا بعنوان یک نوع سرمایه گذاری نشان میدهند.

از طرف دیگر، مقامات وابسته به وزارت دارائی ژاپن اظهار کرده اند که ذخیره کردن طلا حتی برای مصارف صنعتی بنفع ژاپن نیست، چون با این عمل قیمت طلا بالا خواهد رفت و ضعف دلار در مقابل ین ژاپن بیشتر خواهد شد.

بورس

دربورس تهران ۱۶۰/۴ میلیون ریال معامله شد

براساس گزارش سازمان بورس تهران دیروز ۱۶۰/۴ میلیون ریال اوراق بهادار بشرح زیر مورد معامله قرارگرفت:

سهام بانکها و شرکتها ۱۵۰/۱ میلیون ریال، قرضه دولتی ۲۶۴/۸ هزار ریال و اوراق گسترش ۱۰ میلیون ریال.

درروز مذکور نرخ سهام دوچرخه و موتورسیکلت سازی ۱۵۰ ریال و شرکت فیلور ۱۵۷۵ ریال افزایش و بانک ایران و عرب ۶۰ ریال و بانک کار ۶۵۰ ریال کاهش یافت.

کشت چای برای چایکاران شمال مقرون بصرفه نیست

رامسر ـ خبرنگار اطلاعات ـ بازده مالی هر هکتار از مزارع زیر کشت چای در مناطق شمالی کشور سلانه ۷۵۰ تومان است.

برداشت محصول چای زارهای رامسر و حومه از چند روز قبل آغاز شده و با وجودیکه نرخ «برگ سبز» چای در سالهای اخیر تا دو برابر افزایش یافته است، تولید و عرضه آن برای چایکاران مقرون به صرفه نیست. طبق یک محاسبه نسبی بازده هر هکتار از مزارع چای بیش از ۲۵۰۰ کیلوچای در سال نیست که هر کیلو از چای برداشت شده به نسبت مرغوبیت آن بین ۳۵ تا ۴۰ ریال از چایکاران خریداری میشود که بدون احتساب هزینه های آن عوایدی درحدود ۹۹۵ هزارریال دارد.

نیروی انسانی و هزینه ها

کشت و تولید چای در هر هکتار از مزارع زیر کشت جمعا به نیروی انسانی ۲۲۵ کارگر ورزیده که دستمزد روزانه آنان حداقل بین ۲۵۰ تا ۶۰۰ ریال است نیاز دارد که با توجه به هزینه های جنبی و بدون در نظر گرفتن عوامل طبیعی و آفات نباتی هزینه های کلی آن حدود ۸۷۵۰۰ ریال و درآمد چایکاران ۷۵۰۰ ریال میشود.

در صورت مناسب بودن شرایط طبیعی مدت زمان برداشت چای در شمال کشور حدود ۴ ماه در سال است که در نخستین برداشت که مقارن با اوایل سال است حدود ۱۵۰۰ کیلو از هر هکتار چایزار بدست میاید و در نهایت جمعا ۳ بار و هر نوبت بین ۳۰۰ تا ۴۰۰ کیلو چای برداشت میشود. زمینهای زیر کشت چای پس از برداشت محصول حدود ۸ ماه به حال خود رها میشود. چراکه دراین زمینها محصولات دیگری کشت نمیشود.

ناگفته نماند همین مقدار زمین زیر کشت چای در منطقه «اسام» هندوستان بدلیل مستعد بودن زمین و وفور آب و آفتاب هر دوازده ماه سال زیر کشت و برداشت است و ماحصل آن ۱۲ هزار کیلو چای در سال است. در حال حاضر بسیاری از مزارع چای در شمال مورد بهره برداری کامل قرار نمیگیرد و به دلایل ذکر شده زمین داران ترجیح میدهند اراضی خود را در قبال دریافت هکتاری پنج هزار ریال به چایکاران واگذار کنند و چایکاری در مناطق شمالی کشور بهیچ وجه مقرون بصرفه نیست.

شرکتهای جدید التاسیس

نام شرکت	موضوع	موسسین و مدیران
معدن سنگ سرخ آباد	استخراج سنگ و شن و ماسه فروشی	ماشاءاله ابوالقاسمی
داریوس	کشاورزی و دامپاری	جعفر جعفری نائینی
ساموران	تابلوسازی	ناصر تاج گردون
پستو	بازرگانی و حق العمل کاری	حسین ابوالقاسم چیت ساز
تجارتی کی، برد	واردات و صادرات کالاهای مجاز	مهدخت علیدوستی
پلی کاران	لوله و اتصالات	تقی بنکدار
دنیای ماشین	واردات و صادرات ماشین آلات	علی کریمی جاودان
بوئین	راه و ساختمان	احسان اله و فرج جعفری بوئینی
ضالیان	ساختمانی و راهسازی	علیمحمد بنائی
رازکان	تهیه آبجو و مستقات آن	مهرداد صمدی
تریش روت	ساختمانی و راهسازی	ولی اله قاسمی داکدره
المات کو	کالاهای الکتریکی و الکترونیکی	عبداله تاجیک
گلاتره اینجیینرینگ (اوسیز)	طرح و تهیه پروژه های آموزشی و ورزشی	قازارس یقنظر
میمن	بازرگانی کالاهای مجاز	هوشنگ هادی زاده
هاوس اف کول خوزستان	عملیات تاسیساتی	حسین زند حبیبی
بیدق گاز	لوله کشی و نصب دستگاههای تهویه مطبوع	منصور مطهری
دما	پروژه های ساختمانهای فولادی و بتون آرمه	عبدالحسین سیف الهی نصرابادی
تاسوگاز	تاسیساتی	اسداله مهدیان مارانی

نیازمندیهای اقتصادی

نرخ خرید و فروش ارز در بانکهای کشور

نوع ارز	نرخ خرید	نرخ فروش
یک دلار امریکا	۷۰/۳۵	۷۰/۶۰
یک دلار کانادا	۶۳/۳۵	۶۳/۶۰
یک دلار استرالیا	۷۹/۸۰	۸۰/۱۵
یک لیره انگلیس	۱۲۷/۴۰	۱۲۹/۰۰
یک مارک آلمان غربی	۳۳/۳۵	۳۳/۷۰
یک فرانک سویس	۳۵/۷۵	۳۶/۱۰
یک فرانک فرانسه	۱۵/۰۵	۱۵/۲۵
یکصد فرانک بلژیک	۲۱۳/۵۰	۲۱۵/۵۰
یکصد لیر ایتالیا	۸/۰۵	۸/۲۰
یک فلورن هلند	۳۱/۱۰	۳۱/۴۵
یک کورن سوئد	۱۵/۰۵	۱۵/۲۵
یک کورن نروژ	۱۲/۹۰	۱۳/۰۵
یک کورن دانمارک	۱۲/۳۰	۱۲/۴۵
یک شیلینگ اتریش	۴/۶۰	۴/۷۰
یکصد ین ژاپن	۳۰/۹۰	۳۱/۲۵
یکصد روپیه هندوستان	۸۱۰/۰۰	۸۳۰/۰۰
یک دینار کویت	۲۵۲/۰۰	۲۵۵/۵۰
یک دینار عراق	۲۳۸/۵۰	۲۴۱/۰۰
یک دینار بحرین	۱۸۰/۰۰	۱۸۵/۰۰
یک ریال سعودی	۲۰/۱۵	۲۰/۶۵
یک درهم امارات عربی متحده	۱۷/۹۰	۱۸/۸۰

معاملات اوراق قرضه

نوع ورقه	تاریخ صدور	نرخ بهره (درصد)	نرخ بازده (درصد)	نرخ معامله
قرضه دولتی ۵ ساله	۳۴/۲/۶	۱۰	۹/۹۹	۱۰۰۰۰
۷ ساله	۳۴/۲/۶	۱۰/۵۰	۱۱	۹۸۴۲
قرضه گسترش ۳ ساله	۳۵/۱۱/۱	۹/۵۰	۱۱/۴۵	۹۷۰۹

داربست پیش ساخته
PAL_DAL
(ساخت ایتالیا)-بدون بست
درتهران موجوداست
برای کسب اطلاع بیشتر
با تلفنهای ۲۶-۶۵۹۰۲۲ داخلی ۲۹
تماس حاصل گردد.

بازدیدوزیر راه وترابری از تأسیسات عظیم شه بندر بندرعباس

طرح عظیم ۵ میلیارد و ۴۰۰ میلیون تومانی مجتمع شه بندر بندر عباس که در دست اقدام است، در مرحله بهره برداری چهره استان هرمزگان را دگرگون خواهد ساخت.

در هفته ایکه گذشت بندر عباس شاهد یکی از پر ثمرترین و امید بخش ترین بازدیدهای وزیر راه و ترابری بود.

در این بازدید طرح بسیار بزرگ ۵ میلیارد و ۴۰۰ میلیون تومانی مجتمع عظیم شه بندر، بندر عباس که بدون شک یکی از بزرگترین طرحهای کشور است مورد بازدید وزیر راه و ترابری و معاونین قرار گرفت.

آقای عبدالرزاق رزاقی استاندار استان هرمزگان، آقای صناری معاون وزارت راه و ترابری و مدیر عامل سازمان بنادر و کشتیرانی، آقای عاطفی و آقای استوار معاونین وزارت راه و ترابری وزیر راه و ترابری را همراهی میکردند.

آقای مهندس انصاری مدیر کل بنادر و کشتیرانی استان هرمزگان در موارد گوناگون اطلاعات و توضیحات لازم را باستحضار میرساند.

وزیر راه و ترابری پس از مشاهده پیشرفتها و کارهائیکه در حال انجام است به اتفاق همراهان در دفتر پروژه، مشکلات موجود را مورد بررسی قرار داد و برای رفع کلیه مشکلات دستورات مؤکدی صادر کرد.

فاز اول طرح مجتمع شه بندر که عبارت از ۹ اسکله و انبارهای مورد نیاز و ساختمانهای اداری است مورد بهره برداری قرار خواهد گرفت.

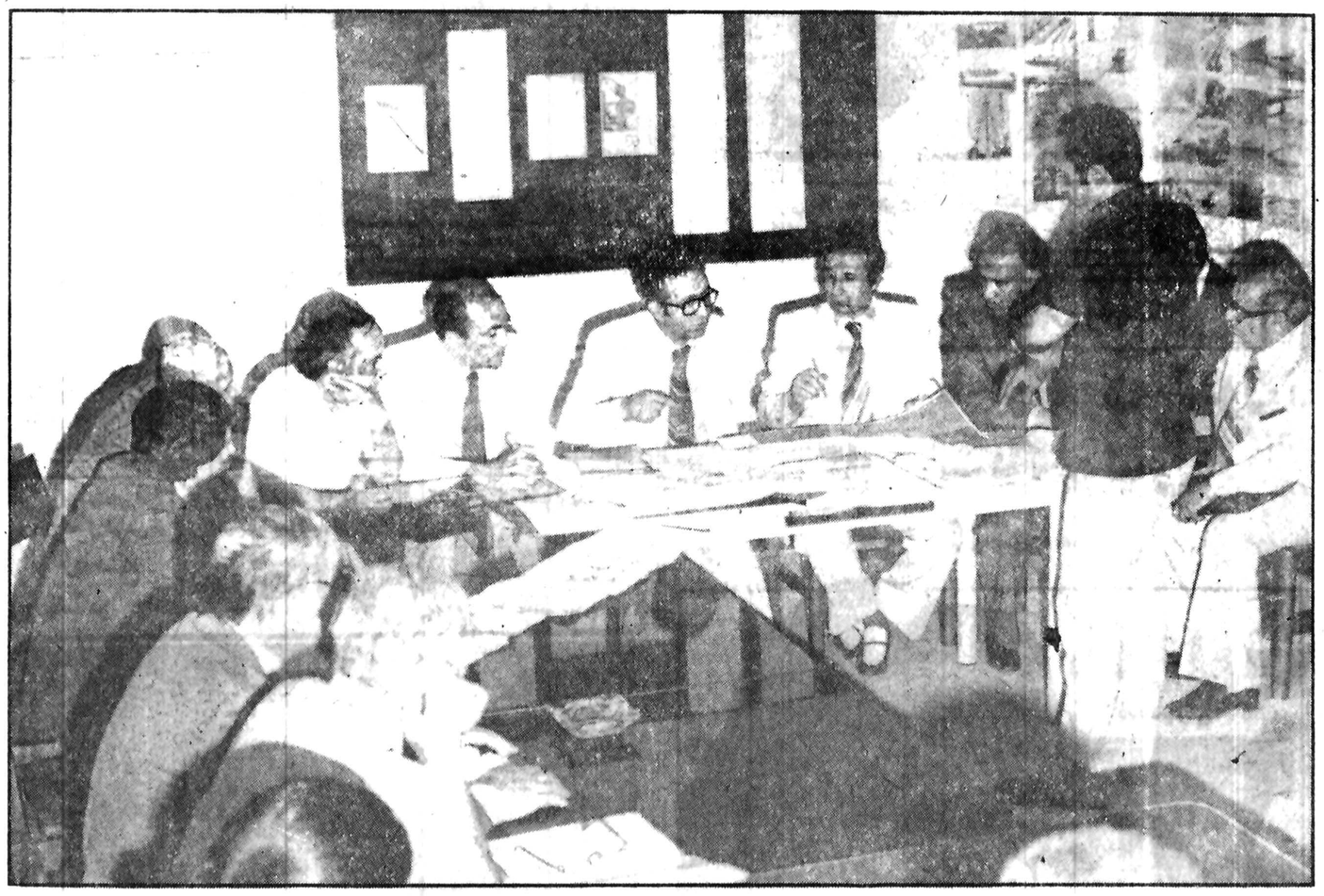

وزیر راه و ترابری، استاندار استان هرمزگان،مدیر عامل بنادر و کشتیرانی و معاونین وزارت راه و ترابری هنگام بررسی پروژه مجتمع عظیم شه بندر در بندر عباس...

در مجتمع شه بندر تعداد ۱۰ اسکله برای کالاهای تجارتی معمولی و ۴ اسکله برای کالای سنگین وزن در نظر گرفته شده، ۴ اسکله برای تخلیه و بارگیری غلات و سنگ معدن و ۴ اسکله برای کشتی های مخصوص کنتایز در نظر گرفته شده است.

یکی از حیاتی ترین مسایل مربوط به مجتمع شه بندر، مساله راه است که در بازدید وزیر راه و ترابری مورد توجه قرار گرفت و دستورات لازم در مورد تسریع در کار ساختمان اتوبان ۸ باندی بندر عباس ـ کرمان که ۵۰۰ کیلومتر طول دارد صادر گردید.

✱ مسئله راه های ارتباطی

مسئله راه یکی از حیاتی ترین مسائل مربوط به شه بندر است که خوشبختانه این موضوع از نظر مسئولین دور نمانده و در همین بازدید وزیر راه دستور داد در مورد ساختمان اتوبان ۸ باندی بندر عباس ـ کرمان تسریع گردد. این اتوبان بطول ۵۰۰ کیلومتر بندر عباس را به کرمان متصل میسازد.

جاده دیگری که شه بندر را به شهر بندر عباس مربوط میکند نیز مورد بازدید وزیر راه و ترابری و همراهان قرار گرفت و دستور اسفالت آن صادر شد.

جاده مهم دیگری که از شه بندر بطرف کشار کشیده شده و برای بهره برداری از معدن مورد استفاده قرار خواهد گرفت یکی دیگر از طرحهائی بود که توجه وزیر راه و ترابری و همراهان را جلب کرد و مقرر گردید تا زمانیکه اتوبان ۸ باندی آماده بهره برداری نشده از این راه برای عبور و مرور کامیونهای سنگین استفاده شود، ضمنا دستور متصل شدن این راه به جاده بندر لنگه از طرف وزیر راه و ترابری صادر شد.

✱ پیشرفت شه بندر

شه بندر عظیم ترین طرح تاریخی مملکت که قادر خواهد بود چهره استان هرمزگان را بطور کلی دگرگون سازد اثرات شگرفی دراقتصاد مملکت خواهد داشت که شکوفائی آنرا با آغاز بهره برداری از آن شاهد خواهیم بود.

در اسفند ماه سال جاری فاز اول این طرح که عبارت از ۹ اسکله و انبارهای مورد نیاز و ساختمانهای اداری است مورد بهره برداری قرار خواهد گرفت.

طبق اظهار آقای مهندس انصاری مدیر کل بنادر و کشتیرانی استان هرمزگان کلیه کارهای ساختمانی طرح شه بندر طبق برنامه زمان بندی شده پیشرفت کرده و کوچکترین تاخیری نداشته است و مطابق برنامه اماده بهره برداری خواهد شد.

✱ کارهای انجام شده

قسمتی از موج شکن ها بطول ۱۰۰۰ متر ساخته شده و لاروبی حوضچه و کانال ورودی بمقدار چهل میلیون متر مکعب انجام گرفته و خاکریزی و خاکبرداری ۶۵ میلیون متر مربع انجام شده است.

همچنین دیواره اسکله ها ساخته شده و بیست درصد ساختمان اداری هم انجام یافته است.

برای کلیه ادارات و موسساتیکه باید در بندرگاه مستقر باشند ساختمانهای مجهز و مدرن ساخته شده و یا در دست ساختمان است.

✱ ظرفیت اسکله

ظرفیت اسکله (شه بندر) ۱۴ میلیون تن خواهد بود ظرفیت اسکله کنونی بندر عباس ۳/۵ میلیون تن در سال است که با یک مقایسه کوچک میتوان بعظمت طرح شه بندر پی برد.

✱ تعداد اسکله های شه بندر

در مجتمع شه بندر تعداد ده اسکله برای کالاهای تجارتی معمولی وجود دارد و ۴ اسکله برای کالاهای سنگین وزن در نظر گرفته شده چهار اسکله مخصوص تخلیه و بارگیری مواد غله و سنگ معدن و یک اسکله با یک سیلوی عظیم یکصد هزار تنی اختصاص به کشتیهای حامل غلات داده شده.

برای کشتیهای رو رو یک اسکله مجهز ساخته شده و ۴ اسکله دیگر مخصوص کشتیهای کنتایز است.

برای مواد نفتی یک اسکله مخصوص ساخته شده و اسکله دیگری بکشتیهای حامل بار (لش) اختصاص دارد که جمعا ۲۸ اسکله است و علاوه بر آن یک بندرگاه مخصوص ماهیگیری و بندرگاه دیگری مخصوص مسافرین ساخته شده است.

✱ تاسیسات داخلی

در مجتمع شه بندر تاسیسات داخلی شامل پارکینگ، ساختمانهای اداری، ایستگاه راه آهن، محوطه مخصوص شرکتهای کشتیرانی و بخش خصوصی مورد توجه مخصوص قرار گرفته و کلیه این تاسیسات در طرح پیش بینی شده و در دست ساختمان است.

بازدید وزیر راه و ترابری و معاونین از مجتمع شه بندر بندر عباس و دستوراتیکه وزیر راه و ترابری برای تسریع در کارها مخصوصا سرعت بخشیدن به کارهای ساختمانی جاده ها صادر کردند موجب پیشرفت سریعتر این پروژه گردیده و بدون تردید فاز اول این طرح تا اسفند ماه سال جاری بپایان خواهد رسید.

سینما حافظ: پاکیزه

سینما کسری: با من از عشق بگو

از صبح ۵ شنبه فقط در

سینما رادیوسیتی

داستانی پرشکوه از عشق و دلدادگی ـ اثری بی نظیر بالاتر و برتر از فیلم «دوستان»

فردای یک عشق

از فردا صبح فقط در

سینما پولیدور

انتخاب یک فیلم داغ و ناب کمدی برای رفع خستگی جوانان بعد از امتحانات

مربی عشوه گر

انتخاب میکنند یک دختر جوان را برای بازشدن زبان یک جوان خجالتی..!!

تماشای این فیلم برای اشخاص کمتر از ۱۸ سال ممنوع است

برای حفظ سلامتی و رفاه سایر مشتریان محترم خواهشمند است از کشیدن سیگار در سالن نمایش خودداری فرمائید

باکارا

از فردا صبح درقویترین گروه سینمائی پایتخت

اروپا ـ مولن روژ
میامی ـ شهوند
سیلوانا ـ کیهان ـ توسکا
المپیا پاسارگاد و آستارا تجریش

از امشب فقط در

سینما حافظ

راج کومار ـ اشوک کومار ـ میناکوماری

در فیلم رنگی **پاکیزه**

شاهکار بی نظیری از سینمای هند

از فردا صبح

فقط درسینما

کریستال

جین وایلدر

جیل کلی برگ

درفیلم کمدی

آخرین ایستگاه

پس از موفقیت فیلم «دوستان» اینک «نخستین عشق» بهترین فیلم عشقی سال از دو دلداده نسل جوان روزنامه تایمز

بهترین رویداد سینمائی ـ برنده جایزه اول نقره‌ای از فستیوال سن سباستیان

از فردا صبح

درسینمای مدرن و خانوادگی

شهر قشنگ

امشب... امشب... درکاباره

ونک

از امشب فقط در

سینما دیاموند

سینمای ممتاز ٤ ستاره ****

فی داناوی پیترفینچ ویلیام هولدن رابرت دوال

پس از دیدن این فیلم تلویزیون دیگر آن نخواهد بود که تصور میکردید

بهترین فیلم سال
برنده ٤ جایزه اسکار

بهترین بازیگر زن: فی داناوی

بهترین بازیگر مرد: پیتر فینچ

بهترین بازیگر دوم مرد: بئاتریس استریت

بهترین سناریو: پدی چایفسکی

همه‌ها تحسین از زبان همه تحسین و در هر حال ستایش...

• بهترین فیلمی که بعداز «همشهری کین» دیده‌ام

• «شبکه» جسورانه‌ترین فیلم امریکائی است

• خرد کننده‌ترین تجربه سینمائی من در سالهای اخیر ـ خواه از خود بیخود کرد و رگبار ـ مجله وگ

فیلم منفجر کننده: سیدنی لومت

محصول یونایتدآرتیست

برای رزرو بلیت به گیشه مراجعه فرمائید

برای حفظ سلامتی و رفاه سایر مشتریان گرامی خواهشمند است از کشیدن سیگار در سالن نمایش خودداری فرمائید

دو غول سینمای امروز دربرابرودرکنار هم حادثه‌آفرین این اثرپرتحرک هستند و شما دراین فصل فیلمی از این بهتر پیدا نخواهید کرد.

از فردا صبح فقط در

سینما امپایر

سینمای ممتاز ۴ ستاره ****

برای حفظ سلامتی و رفاه سایر مشتریان محترم خواهشمند است از کشیدن سیگار درسالن نمایش خودداری فرمائید

از فردا صبح

سینما مارلیک

یک فیلم قشنگ و فراموش نشدنی از سینمای هند.

دلیپ کومار ـ سارا بانو

درفیلم رنگی

مرد سه چهره

فانفار

دوشنبه ۱ خرداد افتتاح شد.

میدان ونک

امشب بزرگان آواز ایران و ستارگان بین المللی برای شما برنامه دارند

شکوفه نو

پیشرو کاباره های ایران

از سینمای هند تاکنون آثار عظیم و فراموش‌نشدنی زیادی دیده‌ایم اما این فیلم مؤثر و کوبنده یک سروگردن ازهمه آنها بالاتر است.

آغاز هفته سوم فقط در

سینما همای

نمایش فیلم «ارثیه فرامونتی» بعلل فنی بعد موکول گردید و بجای آن یک فیلم پلیسی و پرحادثه برای شما انتخاب کرده‌ایم

از امروز فقط در

سینما شهر تماشا

سینمای ممتاز ۴ ستاره ****

برای حفظ سلامتی و رفاه سایر مشتریان محترم خواهشمند است از کشیدن سیگار درسالن نمایش خودداری فرمائید

از فردا صبح درقویترین گروه سینمائی

ایران ـ ساینا ـ تیسفون ـ نپتون
کارون ـ پرسپولیس
چرخ فلک ـ دریا

برنامه سینماها

تماشای فیلمهائیکه با علامت (×) مشخص شده برای اشخاص کمتر از ۱۸ سال ممنوع است

✱ آخرین مردان سر سخت ـ چارلتون هستون ـ لی ماروین
رلیان (۳۹۳۵۳۵) ۹ـ ۱۱ـ ۱ـ ۳ـ ۵ـ ۷ـ ۹

✱ اولین تماس ـ رنگی ـ کارول بیکر
بولیدور (۸۹۲۷۳۱) ۱۱ـ ۱ـ ۳ـ ۵ـ ۷/۱۵ـ ۹/۳۰

✱ امانوئل و فرانسوار
آسیا (۶۴۲۹۰۹) ۱۱ـ ۱ـ ۳ـ ۵ـ ۷ـ ۹
پاسیفیک (۷۵۳۳۱۱) ۱۱/۳۰ ـ ۲ـ ۴/۳۰ـ ۷ـ ۹/۳۰

✱ این گروه فاتح ـ رنگی ـ جیمز کان ـ رابرت دووال
کریستال (۳۱۷۵۷۶) ۱۰ـ ۱۲/۳۰ـ ۲/۴۵ـ ۵ـ ۷/۱۵ـ ۹/۳۰

✱ باکره عشوه گر ـ رنگی سینما سکوپ
پارک (۳۱۹۶۳۷) ۹ـ ۱۱ـ ۱ـ ۳ـ ۵ـ ۷ـ ۹

✱ باندان ـ رنگی ـ راجش کانا ـ مختار
ارانوس (۵۲۷۹۷۱) ۱۱ـ ۱/۳۰ـ ۴ـ ۶/۳۰ـ ۹

✱ بره هار ـ رنگی ـ رومی اشنایدر ۹/۳۰
رادیو سیتی (۶۴۳۳۲۰) ۱۱/۳۰ـ ۱/۳۰ـ ۳/۳۰ـ ۵/۳۰ـ ۷/۳۰ـ

✱ بیگناه و سرگردان ـ رنگی ـ راجندرالمار ـ مالاسینا
همای (۳۱۱۶۶۹) ۹ـ ۱۱ـ ۱ـ ۳ـ ۵ـ ۷ـ ۹

✱ بلوجین ـ رنگی ـ گلوریا گیدا
بلازا (۶۴۴۲۵۵) ۹ـ۱۱ـ۱ـ ۳ـ۵ـ۷ـ۹

✱ با من از عشق بگو
کسری (۸۲۶۹۳۹) ۱۰/۳۰ـ ۲ـ ۴ـ ۶ـ ۸ـ ۱۰

✱ بانی ورز ـ رنگی ـ پل لومات
دیانا (۶۴۷۳۶۵) ۱۱ـ ۱ـ ۳ـ ۵/۱۵ـ ۷/۳۰ـ ۹/۳۰

✱ پسرازدها ـ سینما سکوپ ـ رنگی
تاج (۳۱۳۸۶۴) ۱۰ـ ۱۲ـ ۲ـ ۴ـ ۶ـ ۸ـ ۱۰

✱ پشت نیمه شب . ماری فرانس پیزیه
شهر فرنگ (۶۲۷۶۲۸) ۱۱/۱۵ـ ۳ـ ۶ـ ۹/۱۵

✱ پاکیزه ـ راج کمار ـ آشوک کمار
حافظ (۳۹۱۰۷۴) ۱۰/۳۰ـ ۲/۳۰ـ ۴/۳۰ـ ۶/۳۰ـ ۸/۳۰

✱ تعطیلات مرگبار ـ رنگی ـ براندواواکارو
کاپری (۹۲۸۴۰۱) ۱۱ـ ۱ـ ۳ـ ۵ـ ۷ـ ۹

✱ تاراس بولبا ـ یول برینر تونی کورتیس
گلدیس (۶۲۸۷۱۳) ۱۱ـ ۲ـ ۴/۳۰ـ ۷ـ ۹/۳۰

✱ حیدر ـ فردین
ژاله (۳۴۴۱۶۰) ۱۰/۳۰ ۱۲/۳۰ـ ۲/۳۰ـ ۴/۳۰ـ ۶/۳۰ـ ۸/۳۰

✱ خشم ساموراى و پشمالو
آسمان آبی (۳۴۱۶۶۸) ۹ـ ۱۱ـ ۱ـ ۳ـ ۵ـ ۷ـ ۹

✱ دیوانه‌ای ازقفس پرید ـ رنگی
مازستیک (۶۶۸۴۶۱) ۱۱ـ۳ـ۵ـ۷ ۹

✱ دام برهنه ها ـ رنگی ـ اورسولااندرس
ب. ب. (۸۲۹۶۴۱) ۱۰ ـ ۱۲ـ ۲ـ ۱۰

✱ دختران مطرود ـ قهرمان کونگ فو
فلور (۵۲۸۰۹۶) ۹ـ ۱۱ـ ۱ـ ۳ـ ۵ـ ۷ـ ۹

✱ دو مرد یک شهر ـ سینما سکوپ رنگی
دروازه طلائی (۳۵۲۱۶۰) ۹/۳۰ ـ ۱۱/۳۰ـ ۳/۳۰ـ ۵/۳۰ـ ۷/۳۰ـ ۹/۳۰

✱ دو دزد ـ رنگی ـ درمندرا
مارلیک (۹۶۳۶۱۶) ۱۰ـ ۱/۳۰ـ ۴ـ ۶/۳۰ـ ۹

✱ ریولوبو ـ سینماسکوپ رنگی
قطرطلائی (۷۵۹۶۲۴) ۹ـ۱۱ـ۱ـ ۳ـ۵ـ۷ـ۹

✱ زلزله ـ ناصر ملک مطیعی
مولن روژ (۷۵۲۹۲۹) ۹ـ ۱۱ـ ۱ـ ۳ـ ۵ـ ۷ـ ۹
اروپا (۳۰۳۱۷۹) ۱/۳۰ـ ۲/۳۰ـ ۴/۳۰ـ ۶/۳۰ـ ۸/۳۰
میامی (۷۵۳۳۲۹) ۹ـ ۱۱ـ ۱ـ ۳ـ ۵ـ ۷ـ ۹
شهوند (۳۵۴۰۴۰) ۱/۳۰ـ ۲/۳۰ـ ۴/۳۰ـ ۶/۳۰ـ ۸/۳۰
سیلوانا (۳۶۳۷۷۷) ۹ـ ۱۱ـ ۱ـ ۳ـ ۵ـ ۷ـ ۹
المپیا (۵۲۶۷۹۷) ۹ـ ۱۱ـ ۱ـ ۳ـ ۵ـ ۷ـ ۹
توسکا (۵۲۶۵۴۴) ۹ـ ۱۱ـ ۱ـ ۳ـ ۵ـ ۷ـ ۹
پاسارگاد (۳۴۲۷۸۲) ۱/۳۰ـ ۲/۳۰ـ ۴/۳۰ـ ۶/۳۰ـ ۸/۳۰
آستارا (۲۷۴۰۲۲) ۱۰/۳۰ـ ۲/۳۰ـ ۴/۳۰ـ ۶/۳۰ـ ۸/۴۵

✱ (×) زن عاشق مرد هوسباز ـ رنگی ـ ادویژفنک
شهر قشنگ (۶۴۷۷۷۷) ۹ـ ۱۱ـ ۱ـ ۳ـ ۵ـ ۷ـ ۹

✱ زن و تجربه ـ سینما سکوپ رنگی
شهرنمایش (۳۱۹۸۸۴) ۹ـ ۱۱ـ ۱ـ ۳ـ ۵ـ ۷ـ ۹

✱ سوندی عشوه گر ـ رنگی ـ کریبی یوکارد
لیدو (۵۴۱۲۸۲) ۹ـ ۱۱ـ ۱ـ ۳ـ ۵ـ ۷ـ ۹

✱ ساحل لذت ـ رنگی ـ آل کلیور ـ جان اشاینر
ادئون (۳۶۸۱۱۸) ۹ـ ۱۱ـ ۱ـ ۳ـ ۵ـ ۷ـ ۹

✱ شبکه ـ رنگی ـ فی داناوی ـ پیترفینچ ـ ویلیام هولدن
دیاموند (۸۲۸۴۰۰) ۱۱/۱۵ـ ۲/۳۰ـ ۵ـ ۷/۳۰ـ ۱۰

✱ عملیات رعد و برق ـ رنگی ـ دیوید کارادین
ریولی (۷۵۷۷۷۷) ۱۱/۳۰ـ ۳/۳۰ ـ ۵/۳۰ـ ۷/۳۰ـ ۹/۳۰

✱ عروس مار ـ هندی
سپهناز (۷۵۴۶۲۶) ۱۰ـ۱۲ـ ۲ـ ۴ـ ۶ـ۸/۳۰

✱ عشق سرکش ـ رنگی ـ گلوریا گیدا
سانترال (۹۲۸۶۸۶) ۹ـ ۱۱ـ ۱ـ ۳ـ ۵ـ ۷ـ ۹/۱۵

✱ عذاب ـ رنگی ـ کلیف رابرتسون
سهرقصه (۶۲۷۲۹۰) ۱۱ـ ۲ـ ۴ـ ۶ـ ۸ـ ۱۰

✱ قطار سریع السیر فن‌راین ـ رنگی فرانک سیناترا
گلدن سیتی (۶۶۳۲۶۹) ۱۱/۳۰ـ ۳ـ ۵/۳۰ـ ۷/۳۰ـ ۹/۴۵

✱ قدرت بلوف ـ رنگی ـ لی جی کاب
شهرتماشا (۹۲۸۶۸۶) ۱۱/۳۰ـ ۲/۳۰ـ ۵ـ ۷/۱۵ـ ۹/۳۰

✱ کارور عشوه گر ـ ضربه تاتارها
نادر (۳۱۴۷۹۵) ۹ـ ۱۱ـ ۱ـ ۳ـ ۵ـ ۷ـ ۹

✱ کلک نزن خوشگله ـ ناصر ملک مطیعی ـ بهمن مفید
اونیورسال (۹۲۶۹۵۳) ۱۱ـ ۱ـ ۳ـ ۵ـ ۷ـ ۹
ایران (۳۱۶۴۲۴) ۱۰/۳۰ـ ۲/۳۰ـ ۶/۳۰ـ ۸/۳۰
ساینا (۳۵۲۴۴۲) ۹ـ ۱۱ـ ۱ـ ۳ـ ۵ـ ۷ـ ۹
تیسفون (۹۵۸۸۸۲) ۱۰ـ ۱۲ـ ۲ـ ۴ـ ۶ـ ۸ـ ۱۰
نپتون (۷۶۰۱۳۶) ۹ـ ۱۱ـ ۱ـ ۳ـ ۵ـ ۷ـ ۹
چرخ فلک (۹۵۰۵۵۸) ۹ـ ۱۱ـ ۱ـ ۳ـ ۵ـ ۷ـ ۹
پرسپولیس (۵۸۱۰۸۳) ۱۰ـ ۱۲ـ ۲ـ ۴ـ ۶ـ ۸
دریا (۳۴۱۷۴۵) ۹ـ ۱۱ـ ۱ـ ۳ـ ۵ـ ۷ـ ۹
کارون (۹۵۵۱۶۵) ۱۰ـ ۱۲ـ ۳ـ ۵ـ ۷ـ ۹

✱ لکوموتیوران ـ رنگی ـ سیلواکوشینا
سنه موند (۶۴۸۳۲۲) ۱۱ـ۳ـ۵ـ۷ـ۹

✱ مهمانسرای خونین ـ سینماسکوپ رنگی
رکس (۳۱۸۲۴۲) ۱۰/۳۰ـ ۲/۳۰ـ ۴/۳۰ـ ۶/۳۰ـ ۸/۳۰

✱ مردی از رامیور
ایفل (۳۱۱۴۷۷) ۱۰ـ ۱۲ـ ۲ـ ۴ـ ۶ـ ۸ـ ۱۰

✱ مردی مثل فشنگ ـ رنگی ـ فرد ویلیامسون
متروپل (۳۱۹۴۱۰) ۹ـ ۱۱ـ ۱ـ ۳ـ ۵ـ ۷ـ ۹

✱ ماموریتی برای کبرا ـ سینما سکوپ رنگی
سهیلا (۳۱۶۴۲۴) ۱/۳۰ـ ۲/۳۰ـ ۴/۳۰ـ ۶/۳۰ـ ۸/۳۰
مراد (۷۵۳۳۸۲) ۹ـ ۱۱ـ ۱ـ ۳ـ ۵ـ ۷ـ ۹

✱ مزدوران الماس ـ پلیس زن
البرز (۳۰۴۲۵۸) ۸/۳۰ـ ۱۲ـ ۳/۳۰ـ ۷ـ ۸/۳۰

✱ نهنگ سیاه ـ رنگی گیلبرت رولند
پارامونت (۶۴۸۳۲۱) ۱۱/۱۵ـ ۱/۳۰ـ ۳/۳۰ـ ۵/۳۰ـ ۷/۳۰ـ ۹/۳۰

✱ وحشی های سومورو
رویال (۸۲۹۷۸۵) ۱۰ـ ۱۲ـ ۲ـ ۴ـ ۶ـ ۸ـ ۱۰

✱ (×) ویولت و فرانسوا ـ رنگی ـ ایزابل آجانی
اتلانتیک (۸۹۷۱۷۱) ۱۱ـ ۱/۱۵ ـ ۱/۱۵ ـ ۵/۳۰ ـ ۷/۴۵ـ ۹/۴۵

✱ ۷ شب در ژاپن ـ رنگی ـ مایکل یورک
امپایر (۸۹۳۹۴۲) ۱۱/۱۵ـ ۱/۳۰ـ ۳/۳۰ـ ۵/۳۰ـ ۷/۳۰ـ ۹/۴۵

✱ وراکروز ـ برت لنکستر ـ گاری کوپر
بلوار (۶۵۵۲۹۲) ۱۱/۳۰ـ ۱/۳۰ـ ۳/۳۰ـ ۵/۳۰ـ ۷/۳۰ـ ۹/۳۰

✱ ورق برنده ـ رنگی ـ سونیل دات ـ سارابانو
حافظ (۳۹۱۰۷۴) ۱۰/۳۰ـ ۲/۳۰ـ ۴/۳۰ـ ۶/۳۰ـ ۸/۳۰

✱ سانس انگلیسی
سینما گلدیس ۹/۳۰ (تاراس بولبا)

کریستال: این گروه فاتح
رنگی ـ با شرکت جیمز کان ـ رابرت دووال

گروه هنری «گلها»
آغازگر فصل نوینی در زمینه های هنری

برگزاری جشن های عروسی و میهمانی شما را با شرکت خوانندگان محبوب در سراسر کشور می پذیرد ـ تلفن ۷۵۲۴۳۶

آ ـ ۵۰۲۳

آگهی دعوت مجمع عمومی فوق‌العاده

مجمع عمومی فوق‌العاده شرکت صادرات پسته ایران (سهامی خاص) در ساعت ۱۱ صبح روز دوشنبه ۲۲ خرداد ماه ۲۵۳۷ در مرکز شرکت (سرای امید ـ تهران) تشکیل می گردد. از کلیه سهامداران یا نمایندگان تام‌الاختیار آنها دعوت میشود که در ساعت و روز مزبور حضور بهمرسانند.

دستور جلسه:

۱ـ اتخاذ تصمیم نسبت به ابقاء یا انحلال شرکت.
۲ـ در صورت تصویب انحلال شرکت انتخاب مدیر یا مدیران تصفیه.

هیئت مدیره شرکت صادرات پسته ایران (سهامی خاص)

آگهی

جلسه مجمع عمومی عادی بطور فوق‌العاده و نیز مجمع عمومی فوق‌العاده شرکت اینترکاست البرز (سهامی خاص) مقارن ساعت ۵ بعد از ظهر روز یکشنبه ۲۵۳۷/۳/۱۴ در محل شرکت (امیر آباد شمالی ـ خیابان شیراز غربی ـ خیابان مشعل شماره ۱۲۱) تشکیل خواهد شد از سهامداران محترم دعوت بعمل میاورد در جلسه مذکور شرکت فرمایند.

دستور جلسه

۱ـ تغییر پاره‌ای از مواد اساسنامه
۲ـ تجدید انتخاب هیئت مدیره
۳ـ اتخاذ تصمیم در مورد خط مشی شرکت
۴ـ انتخاب بازرسان اصلی و علی‌البدل و تعیین روزنامه کثیرالانتشار
۵ـ تغییر مرکز اصلی شرکت

هیئت مدیره شرکت اینترکاست البرز (سهامی خاص)

آگهی تاسیس

شرکت ایران رویال کارنت با مسئولیت محدود در تاریخ ۲۵۳۷/۲/۲۳ تحت شماره ۲۲۸ در شعبه ثبت شرکتهای ثبت کاشان به ثبت رسیده و خلاصه شرکتنامه آن بشرح زیر جهت اطلاع عموم آگهی میشود.

۱ـ موضوع شرکت: تاسیس و ایجاد هر نوع کارخانجات در صنایع الکتریکی و الکترونیکی و مکانیکی و خرید و فروش و واردات و صادرات و توزیع هر نوع کالای تجارتی در صنایع فوق و سایر موارد بشرح اساسنامه.
۲ـ مرکز اصلی شرکت: کاشان خیابان امیرکبیر شعبه تهران خیابان بوذرجمهری سرای چیت ساز طبقه سوم پلاک ۲۸
۳ـ سرمایه شرکت: مبلغ یک میلیون و پانصد هزار ریال که ۳۵ در صد ان نقدی و بقیه تعهدی است.
۴ـ مدیران و دارندگان حق امضاء: آقای مهندس احسان اسدزادهٔ کاشانی بسمت مدیر عامل و آقای ناصر سیدی رضوانی بسمت قائم مقام مدیر عامل و با نوشهین سیدی رضوانی بسمت عضو اصلی هیئت مدیره انتخاب شدند.
کلیه اسناد شرکت با امضاء مدیر عامل یا قائم مقام مدیر عامل منفرداً با مهر شرکت معتبر خواهد بود.
۵ـ آقایان حاج محمد سیدی رضوانی و حاج علی اسدزاده کاشانی بسمت بازرسان شرکت برای مدت یکسال انتخاب شدند.

مسئول ثبت شرکتهای ثبت کاشان ـ تمنائی

شرکت ملی نفت ایران

شرکت ملی نفت ایران برای تامین احتیاجات پرسنلی واحد اکتشاف و استخراج در کنگان (بین بوشهر و بندرعباس) تعدادی کارمند مرد فوق دیپلم و دیپلم در رشته‌های برق، مکانیک عمومی، الکترونیک، ریاضی و طبیعی با شرایط زیر نیازمند است. ـ

۱ـ ملیت ایرانی
۲ـ شاغل نبودن در سازمانهای دولتی و یا وابسته بآن.
۳ـ دارا بودن برگ پایان خدمت وظیفه عمومی یا معافیت دائم.
۴ـ داشتن حداقل معدل کل ۱۳ برای فارغ التحصیلان هنرستانها و معدل کتبی ۱۲ برای دیپلمه‌های ریاضی و طبیعی.
۵ـ آشنائی کامل بزبان انگلیسی.
۶ـ حداکثر سن برای دیپلمه‌ها ۲۵ سال تمام (متولدین سال ۲۵۱۲ ببعد) و برای فوق دیپلمه‌ها ۲۸ سال تمام (متولدین سال ۲۵۰۹ ببعد).
۷ـ تائید تندرستی داوطلبان بوسیله بهداری و بهداشت شرکت ملی نفت ایران.
۸ـ افراد بومی حق تقدم خواهند داشت.

متقاضیان واحد شرایط میتوانند جهت ثبت نام و مصاحبه در روز یکشنبه ۲۵۳۷/۳/۷ از ساعت ۸ صبح تا یک بعد از ظهر

با در دست داشتن اصل و فتوکپی آخرین مدرک تحصیلی، شناسنامه، برگ پایان خدمت یا معافیت دائم و دو قطعه عکس ۴×۶ بنشانی شیراز مقابل باغ ارم ـ کوچه عشایری ـ باشگاه شماره ۲ صنعت نفت مراجعه نمایند.

توضیح آنکه افراد منتخب مدت دو سال در مناطق مختلف اکتشاف و استخراج کارآموزی خواهند داشت.

م الف ۴۴۸۶ آ ـ ۴۶۱۰

تنفس در هوای نیالوده

.... بله پسرم... هوای طبیعی کره زمین آن است که در آن بالا می بینی.....!

اثر: الکساندر موناستیرسکی
از مجموعه آثاری که در ۱۹۷۷ در نمایشگاه ونیز محیط زیست در آتن به تماشا گذاشته شد

گوریل، همبازی تازه کلینت ایستوود

کلینت ایستوود، هنرپیشه فیلمهای وسترن این بار با یک «اورانگوتان» همبازی شده و در یک فیلم کمدی شرکت کرده است بنام «همه راهها باز است» داستان فیلم مربوط است به جنگلبانی که عاشق یک آوازه خوان لجوج شهری میشود که نقش او را «ساندرالاک» بازی میکند. اما این زن، پس از جنجالی که بین او و شوهرش برسریافتن یک شوهر مناسب برای یک اورانگوتان ۱۸۰ پاوندی برپا میشود، شوهرش را ترک میکند و به شهر بازمیگردد تا آوازخوانی را ادامه دهد.

ایستوود درباره این فیلمش میگوید: «من نمیدانم که این فیلم پایان زندگی هنری دیرینه من یا آغاز زندگی هنری تازه یی برای من است.»

کجا برویم

نمایشگاه

نقاشی‌های طلیعه کامران»
نگارخانه سیحون ـ خیابان ورزاه ـ خیابان چهارم (۹ تا ۱۳ و ۱۷ تا ۲۰)

مجسمه های مش اسماعیل
نگارخانه آزاد ـ عباس آباد ـ اندیشه ۲ شماره ۳۷ (۱۰ تا ۱۸)

نقاشی های محمد باقر آقامیری
خانه آفتاب ـ روزولت ـ مقابل دانشسرا ایعالی (۹ تا ۱۲/۳۰ و ۱۶ تا ۱۹/۳۰)

پرتره های وحوش
آثاری از «پاتریسیاتینتوری» و «الیندمارکه» امریکائی
نگارخانه فصل ها و یادها ـ تخت طاوس ـ میرعماد خیابان یازدهم ـ شماره ۲۶

آثار «سعدی افرازه»
نگارخانه سیر ـ خیابان پهلوی ـ بالاتر از پارک شاهنشاهی ـ خیابان امامیه پلاک ۱۵

آثار نقاشی «شهاب موسوی زاده»
«نگار خانه تخت جمشید» ـ خیابان تخت جمشید، نبش بندر پهلوی شماره ۳۰ (از ۳ الی ۱۷ خرداد ماه ـ ۹ تا ۱۲ و ۴ تا ۸ بعد از ظهر)

معماری صدساله رم
دانشکده هنرهای تزیینی ـ خیابان پهلوی ـ بالاتر از سینما جمشید ۸۱ تا ۱۲ و ۱۷ تا ۲۰)

نقاشی کودکان
کتابخانه مرکزی، کتاب و پژوهش فکری کودکان و نوجوانان ـ پارک فرح ـ (ساعت ۸ تا ۱۲ و ۱۷ تا ۲۰)

پیکره های تیگران
باشگاه ارامنه ـ خیابان فرامنه (۱۰ تا ۱۲ و ۱۶ تا ۲۰)

قالیچه های شیری فارس
درباغ فردوسی

نقاشی های شهلا حبیبی
نگارخانه شیخ ـ عباس آباد ـ بخارست خیابان هشتم (۱۷ تا ۲۰)

طرحهای سرگئی ایزنشتاین
شاهرضا ـ چهار راه پهلوی ـ تئاتر چهارسو

آثار حسین زنده رودی
نگارخانه زند ـ خیابان محمدرضاشاه ـ چکاوه (۱۷ تا ۲۰)

آثار نقاشی «آلنی باش»
نگارخانه مهر شاه ـ خیابان آپادانا ـ نبش نوبخت (۱۰ تا ۱۲ و ۱۶ تا ۲۰)

آثار «فیگو راتیو» هنرمندان ایرانی
نگار خانه ایران ـ (قند ریز) ـ از دوشنبه دوم خرداد « بخارست ـ خیابان هیجدهم ـ ساختمان دوم جنوبی

موزه

مرکز فرهنگی و هنری رضا عباسی
خیابان کورش کبیر ـ روبروی هتل بین المللی ـ (۱۰ تا ۱۳ و ۳ تا ۶) بعد از ظهر ها ـ (سه شنبه ها تعطیل است)

هنر های تزئینی
بلوار کریمخان زند ـ (۹ تا ۱۶ و ۱۵ تا ۲۰)

سلسله پهنوی
خیابان پهلوی ـ کاخ مرمر ـ (۹ تا ۱۶)

خزانه جواهرات سلطنتی
بانک مرکزی ـ (۱۵/۳۰ تا ۱۸)

موزه هنر های معاصر
خیابان امیر آباد ـ پارک فرح ـ (۱۱ تا ۲۰)

ایران باستان
خیابان قوام السلطنه ـ (۹ تا ۱۳ و ۱۵ تا ۱۸)

شهیاد آریامهر
میدان شهیاد ـ (۹ تا ۱۶)

کاخ گلستان
میدان ارک ـ (۹ تا ۱۲ و ۱۵ تا ۱۷)

هنر های ملی
میدان بهارستان ـ (۹ تا ۱۶)

فرش
امیر آباد شمالی ـ جنب پارک فرح ـ (۱۰ ـ تا ۱۸) باستثنا روز های شنبه

تئاتر

ترس ونکبت رایس سوم
نوشته: برتولت برشت
کارگردان: ناصر یوسفی
کارگاه سایش دانشکده هنرهای زیبا ـ دانشگاه تهران
شروع ۸ بعدازظهر ـ جمعه ها ۵ بعدازظهر

«سی زوئه بانسی» مرده است
نوشته: انول فوگارد
کارگردان: رکن الدین خسروی
خانه نمایش ـ میدان فردوسی ـ کوچه پارس شماره ۳۲

عروس
نوشته و کاربهزاد فراهانی
اجرا از: گروه تئاتر کوچ
تالار فرهنگ ـ خیابان فرانسه (ساعت ۷ بعدازظهر)

اهنگهای در خواستی و زنده بگور.....
تئاتر چهار سو ـ چهار راه پهلوی ـ پارک ولیعهد (اجرای این نمایش تا ۵ خرداد ماه ادامه دارد) شروع ۷½ بعد از ظهر و جمعه ها ۵ بعد از ظهر

فال فردای شما

حمل (۲۱ فروردین) — در زمینه های عشقی و عاطفی روز های خوبی در انتظار شماست، به شایعات پراکنده اهمیت ندهید.

ثور (۲۱ اردیبهشت) — دوستان تازه‌ای پیدا میکنید. در نامه نویسی تنبل نباشید و قدر دوستی‌ها را بشناسید.

جوزا (۲۱ خرداد) — روزهائی پرکار در پیش دارید و باستقبال تحولات تازه‌ای میروید.

سرطان (۲۱ تیر) — ناگزیر میشوید در وضع زندگی و مسئولیت های تازه‌ای که بشما محول شده است، تجدید نظر کنید.

اسد (۲۱ مرداد) — برایتان مسافرتی دور و دراز پیش بینی میشود، ارمغان این مسافرت برای عزیزان جالب است.

سنبله (۲۱ شهریور) — روز های سه شنبه و چهارشنبه فرصت های خوبی است برای تجدید عهد و میثاق عشاق.

میزان (۲۱ مهر) — با یک واقعه غیر منتظره روبرومیشوید ولی هرگز خود را نبازید و مسئله را با بردباری حل و فصل کنید.

عقرب (۲۱ آبان) — وظائف و کار تازه‌ای بشمامحول میشود که در انجام آن توفیق پیدا میکنید.

قوس (۲۱ آذر) — گذشته ها رابه فراموشی بسپارید، آنچه مطرح است رابطه شما با «او» است که باید محکم تر شود.

جدی (۲۱ دی) — در زمینه های پیشرفت هرگز بوضع موجود قانع نباشید، تلاش و کوشش بیشتری داشته باشید.

دلو (۲۱ بهمن) — متولدین مرداد، معاشران خوبی هستند با آنها دوست شوید واز تجربه آنها بهره گیری کنید.

حوت (۲۱ اسفند) — از خود فرار نکنید، سعی شما باید بر این باشد که اگر نقاط ضعفی در شما وجود دارد آنرا برطرف سازید.

جدول

ویژه ۹۹۲۳ — عادی ۱۲۲۴۵

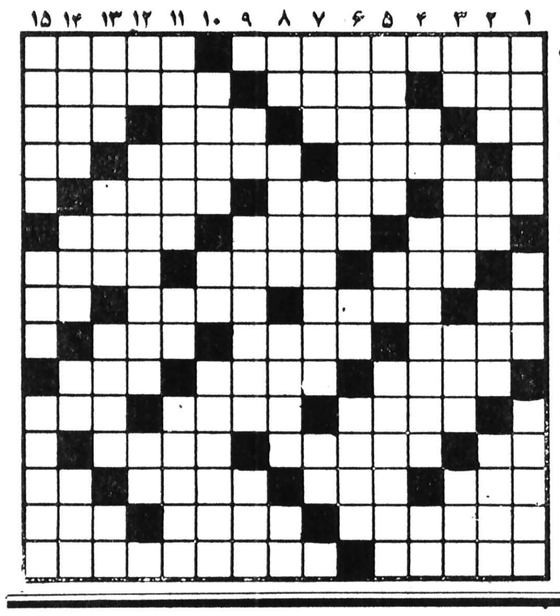

افقی: ویژه

۱ ـ ماده سرخ رنگ گلبولهای خون ـ اصیل ونجیب
۲ ـ از کارخانه های ماشین سازی اروپا ـ واحدی در طول خارجی ـ انواع وکیل است
۳ ـ نقطه و خال ـ جای اقامت ـ اکنون نمی بارد ـ از موجودات عالم بالا
۴ ـ از شهرداران معروف تهران بود ـ ثروتمند و بولدار ـ داخل
۵ ـ دو فرزند که از یک پدرو مادرند ـ بازنگی دشمن بود ـ همیشه
۶ ـ مزه خوشایند ـ به آن تکیه کنند ـ اندازه و مقدار چیزی
۷ ـ یکی از پیامبران ـ آب که بیند دوغ میشود ـ شور و بو داده اش خوشمزه تر است
۸ ـ حرف شگفت زده ـ چند تا رئیس ـ اسب سوار ـ بازیادش بجائی هم میرسند
۹ ـ گاهی راه تنفس را سد می کند ـ حرفش باعث دلخوری میشود ـ رشد کردن
۱۰ ـ گرامی تر ـ به در کوبند ـ در غربت بهتر توان زد
۱۱ ـ برانگیختن و جنگ کردن ـ رودی در مرز ـ زبان بسته
۱۲ ـ علامت جمع ـ شهری درایران ـ فرق سر
۱۳ ـ در بند و اسیر ـ می گوید جستجونکن ـ سرپیچی کردن ـ شانه
۱۴ ـ پشت سر هم ـ جای زندگی است ـ از مزه های ناخوش ایند
۱۵ ـ دانه دانه ـ کاشف میکرب جذام.

عمودی: ویژه

۱ ـ بارورفیق ـ از سلاحهای آتشین ـ از انواع شرکت است
۲ ـ ثروت و دارائی ـ از عوامل رماتیسمش دانسته‌اند ـ ـ کلمه تنبیه و ندا ـ یک تکه گوشت سرخ شده در تاوه
۳ ـ قورباغه ـ نوعی گوشت پز است ـ تنها ـ سزاوار
۴ ـ شراب برنج ـ هدیه غیر منتظره خارجی ـ حرف ندا
۵ ـ از مشروبات معطر فرنگی ـ ورزشی است ـ آنچه در تصرف کسی است
۶ ـ ستوری به یادگار درپاریس ـ فحش و سخن زشت سهام زیدان نویسنده لبنانی
۷ ـ به دور از گناه ـ خمیده و مایل گشته ـ ضمیر مفرد
۸ ـ دست تازی ـ سنگ طلق ـ نقطه مقابل سئوال ـ پسوند مانند
۹ ـ صنم ـ از قیر فراهم می آورند ـ چندیست برقی شده
۱۰ ـ جاویدان وهمیشگی ـ صفت عدد ـ یک بار فرو رفتن در آب
۱۱ ـ از هم جدا شدن ـ رودی در اروپا ـ از انواع تلفن است
۱۲ ـ بچه بدنیا آوردن ـ حیوانی که درست سر آنرا بریده باشند ـ دانا و خردمند
۱۳ ـ زمانی تجزیه ناپذیر بود ـ رغبت و اشتها ـ از گیاهان خوراکی بیابانی ـ از پایتخت های مصر قدیم
۱۴ ـ مرغی است ـ از آلات طرب ـ حرفی از زبان موسیقی ـ گازیست صنعتی
۱۵ ـ مظهر روز و قدرت در یونان قدیم بود ـ لجن ته حوض ـ نوعی بشقاب است.

عادی

۷ ـ تشنه لب را گول میزند ـ اثر سوختگی بر بدن است ـ شهر های عرب
۸ ـ به زمین فرو رود ـ در قمار دل به دریا زدن است ـ خرقه درویشان ـ خاک کوزه گری
۹ ـ خانه های ریز عکس ـ در بغل مهره جامیگیرد ـ نوشیدن
۱۰ ـ از نواحی شمیران ـ نان آورخانه ـ نو میدی
۱۱ ـ همدم و مونس ـ کلمه احترام برای زنان ـ از واحد های زمان
۱۲ ـ سست و نا استوار ـ خداوند چنین است ـ ماشین جنگی
۱۳ ـ گوشتش مرغوب است ـ اولین بشر ـ زخم را التیام میدهد ـ پسوند مانند
۱۴ ـ هر کاری از عهده اش ساخته است ـ بهشتش ارزوست ـ کلمه احترام برای مردان
۱۵ ـ انچه به رسم امانت نزد کسی است ـ از معروفترین موسیقی دانان روسی.

عمودی: عادی

۱ ـ شهر گل و بلبل ـ انگشت حیرت بدندان دارد ـ حتما زیباست که چنین است
۲ ـ درشت ترین نوع مو ـ برابر ـ پارچه معروف یمنی ـ راست ایستاده
۳ ـ باز پس دادن ـ دنباله رو عروس در شب زفاف ـ عقاید ـ شهری در مازندران
۴ ـ فاصله را میرساند ـ هماهنگی در موسیقی ـ اشاره به دور
۵ ـ به کار شیره کشان آید ـ شلوار مد روز ـ اگر به سرطان ریه مبتلا شود چه عجب؟
۶ ـ برای مو بر بالمی کنند ـ طرف و جهت ـ زود باور
۷ ـ حجمی در هندسه ـ اقدام کردن به کاری ـ خسیس پس نمی دهد.
۸ـ حرف ندا ـ چند تا شریک ـ قسمتی از درخت ـ حرف همراهی ۹ ـ توانائی ـ خوشگلان چنین اند ـ عضوی در درون
۱۰ ـ همسر نر ـ می دهند و رسوامی کنند ـ تحریک خارجی
۱۱ ـ به گرد شمع همی گردد ـ تنبل و بیکاره ـ به شکل داس است
۱۲ ـ عدد اول ـ صبوری و شکیبائی ـ اثر رطوبت
۱۳ ـ غرور و خودپسندی ـ سال در لفظ ترکان ـ از سرداران آزادیخواه وطن ـ گیاه شوره‌زار
۱۴ ـ موش خرما ـ سگ باچه گیر ـ در راه عزیزان میدهند ـ در وقت خرید بدست میگیرند
۱۵ ـ برده دری و فحاشی ـ واحد لباس ـ پیران همشه بادش را بخیر کرده اند!

حل جدولهای شماره قبل

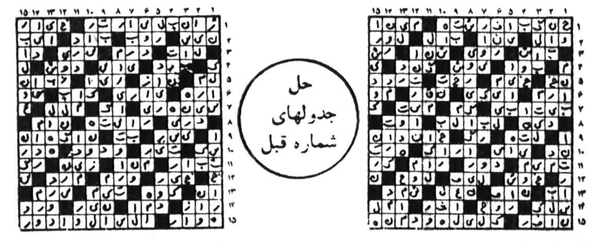

افقی: عادی

۱ ـ معشوقه را در خوش سخنی چنین خوانده اند ـ مجسمه
۲ ـ نقطه مقابل فراموشی ـ وسیله نقلیه ایکه اکنون کمتر توان دید ـ در زمستان میخورند
۳ ـ فرمان است اما دستور نیست ـ به گرد ایوان می کشند ـ کارش جنگ در دریاست ـ بلند
۴ـای خدا ـ سرحال و خندان ـ قورباغه
۵ ـ هر جا باشد بر آن می نشینند ـ سمت راست ـ آنچه مربوط به هنر است
۶ ـ دنبالش را میگیرند تا به معمن دست یابند ـ چوب تازه بریده شده از درخت ـ به معشوقه مدهند

آگهی پذیره نویسی
شرکت آذریت (سهامی عام)

طبق تصمیم مجمع عمومی فوق‌العاده مورخ ۲۵۳۵/۱۱/۲۶ و هیئت مدیره مورخ ۲۵۳۶/۲/۱۰ سرمایه شرکت از مبلغ دویست میلیون ریال که پرداخت شده بمبلغ چهارصد میلیون ریال افزایش یافته است و از مبلغ دویست میلیون ریال سرمایه افزایش مبلغ ۱۸۱/۷۳۰/۰۰۰ ریال توسط سهامداران فعلی پرداخت شده است بقیه آن مبلغ ۱۸/۲۷۰/۰۰۰ ریال شامل ۱۸۲۷ سهم ده هزار ریالی طبق تصمیم هیئت مدیره مورخه ۲۵۳۶/۱۰/۱۸ برای پذیره نویسی بعموم عرضه می گردد.

۱ـ نام و شماره ثبت شرکت: شرکت آذریت (سهامی عام) شماره ۷۶۷ اداره ثبت شرکتهای تبریز.
۲ـ موضوع و نوع فعالیت شرکت: ایجاد و بهره بردار از کارخانجات تولید لوله و ورق و سایر فرآورده های ازبست سیمان و هر نوع خرید وسائل و تاسیسات و مواد و ماشین آلات مورد نیاز کارخانه و فروش انواع محصولات و ایجاد صنایع وابسته به آن و در نوع فعالیت تجاری دیگر مربوط بموضوع شرکت و مشارکت در شکتهای دیگر.
۳ـ مرکز اصلی: تبریز ـ خیابان کوروش کبیر شماره ۱۴۷ ـ شعبه تهران ـ خیابان تخت جمشید شماره ۴۲۸ طبقه سوم.
۴ـ مدت شرکت: نامحدود
۵ـ مبلغ سرمایه قبل از افزایش دویست میلیون ریال است که تماما پرداخت شده است.
۶ـ شرکت سهام ممتاز منتشر نکرده است.
۷ـ هویت کامل اعضا هیئت مدیره و مدیر عامل.
۱ ـ آقای عباس خرازی بشماره شناسنامه ۱۶۱۲۱ صادره از بخش ۶ تهران رئیس هیئت مدیره.
۲ـ آقای دکتر علی رحیمزاده خوئی بشماره شناسنامه ۵۴۶۶ صادره از تبریز نایب رئیس هیئت مدیره.
۳ـ بانک اعتبارات صنعتی بنمایندگی آقای مهندس خسرو زمانی بشماره شناسنامه ۳۶۴ صادره از تهران.
۴ـ شرکت سهامی سیمان صوفیان بنمایندگی آقای دکتر امیر مسعود حجازی بشماره شناسنامه ۱۸۸ صادره از تهران.
۵ـ آقای مهندس حسین دفتریان بشماره شناسنامه ۲۱۵۳ صادره از اصفهان.
۶ـ آقای بهاء میرمحمد صادقی بشماره شناسنامه ۱۲۹۹۸ صادره از اصفهان.
۷ـ آقای مهدی پایانی بشماره شناسنامه صادره از تهران
۸ـآقای محمود مسافر بشماره شناسنامه ۵۷ صادره از مشهد مدیر عامل شرکت
۹ـ شرایط حضور و حق رای صاحبان سهام در مجامع عمومی: برای حضور در مجمع عمومی عادی داشتن یک سهم از سهام شرکت بعنوان مالکیت و یا وکالت ضروری است در مجمع عمومی عادی هر سهم دارای یک رای خواهد بود.
۱۰ـ هیئت مدیره مکلف است هر سال یک بیستم از سود خالص را بعنوان اندوخته قانونی موضوع نماید همین که اندوخته قانونی به یک دهم سرمایه شرکت رسید، موضوع کردن آن اختیاری و بسته به رای مجمع عمومی است و در صورتیکه سرمایه شرکت افزایش یابد کسر یک بیستم مذکور ادامه خواهد یافت تا وقتیکه اندوخته قانونی به یک دهم سرمایه شرکت رسید، موضوع کردن آن اختیاری و بسته به رای مجمع عمومی است و در صورتیکه سرمایه شرکت افزایش یابد کسر یک بیستم مذکور ادامه خواهد یافت تا وقتیکه اندوخته قانونی به یک دهم سرمایه بالغ گردد.
۱۱ـ مقررات اساسنامه راجع به تقسیم سود را اندوخته و تقسیم دارائی بعد از تصفیه سود خالص شرکت در سال مالی عبارت است از درآمد حاصل درهمان سال مالی منهای کلیه هزینه ها و استهلاک و ذخیره ها سود قابل تقسیم عبارت است از سود خالص سال مالی شرکت منهای زیانهای سالهای مالی قبل و اندوخته قانونی معادل یک بیستم سود خالص و سایر اندوخته های اختیاری بعلاوه سود قابل تقسیم سالهای قبل که منقسم نشده است.
مجمع عمومی پس از تصویب حسابهای سال مالی و احراز اینکه سود قابل تقسیم وجود دارد مبلغی از آن را باید بین صاحبان سهام تقسیم شود تعیین خواهند نمود. علاوه بر این مجمع عمومی می تواند تصمیم بگیرد که مبالغی از اندوخته هائی که شرکت در اختیار دارد بین صاحبان سهام تقسیم کند. در این صورت در تصمیم مجمع عمومی صریحا قید شود که مبلغ مورد نظر از کدام یک از اندوخته ها باید برداشت و تقسیم گردد.
نحوه پرداخت سود قابل تقسیم توسط و مجمع عمومی معین میشود اگر مجمع عمومی در مورد نحوه پرداخت تصمیمی نگرفته باشد هیئت مدیره نحوه پرداخت را تعیین خواهد نمود.
۱۲ـ مبلغ دیون شرکت و همچنین مبلغ دیون اشخاص ثالث که توسط شرکت تضمین شده است. دیون شرکت در پایان سال مالی ۳۶/۸/۳۰ مبلغ ۴۶۷۵۶۰۷۱۴ ریال بوده است و شرکت مجموعا ۴۴۶/۴۰۰/۰۰۰ ریال اسناد پرداختنی جهت شرکت سیمان صوفیان که یکی از سهامداران میباشد تعهد نموده است.
۱۳ـ مبلغ افزایش سرمایه دویست میلیون ریال (۲۰۰/۰۰۰/۰۰۰ ریال)
۱۴ـ تعداد سهام جدیدی که صاحبان سهام با استفاده از حق تقدم خود خریداری نموده اند تعداد ۱۸۱۷۳ سهم با نام ده هزار ریالی جمعا بمبلغ ۱۸۱/۷۳۰/۰۰۰/۰ ریال
۱۵ـ تاریخ شروع و خاتمه پذیره نویسی: پذیره نویسی از تاریخ نشر آگهی برای مدت دو ماه ولی بمجرد اینکه پذیره نویسی سهام عرضه شده پایان یابد تشریفات پذیره نویسی قطع میگردد.
۱۶ـ مبلغ اسمی ونوعی سهام که باید تعهد شود و حسب مورد مبلغ اضافه ارزش سهم و مبلغ اسمی هر سهم ده هزار ریال و نوع سهام با نام بوده و به ارزش ۱۲۰۰۰ ریال عرضه خواهد شد.
۱۷ـ حداقل تعداد سهامیکه هنگام پذیره نویسی باید تعهد شود یک سهم میباشد.
۱۸ـ نام بانک و مشخصات حساب سپرده ای که وجوه لازم باید در آن پرداخت شود.
الف: بانک اعتبارات صنعتی تهران حساب جاری شماره ۳۹۳۷
ب: بانک اعتبارات ایران تبریز حساب جاری شماره ۶۷۷۱
۱۹ ـ ذکر نام روزنامه کثیرالانتشاریکه اطلاعیه ها و آگهی های شرکت در آنها منتشر میشود روزنامه اطلاعات و روزنامه آذرآبادگان میباشد.
۲۰ ـ اجازه انتشار اعلامیه پذیره نویسی در تاریخ ۲۵۳۷/۲/۲۸ بشماره ۲/۳۲۹۵ از طرف اداره ثبت شرکتهای ـ ثبت تبریز صادر شده است

شرکت آذریت (سهامی عام)

بانک عمران استخدام میکند

بانک عمران تعدادی کارمند با حداقل تحصیلات دیپلم که خدمت نظام را انجام داده و یا دارای معافی نظام وظیفه غیر پزشکی باشند و بزبان انگلیسی و امور ارزی نیز تسلط کامل داشته باشند احتیاج دارد.

از متقاضیان خواهشمند است جهت کسب اطلاعات بیشتر و ثبت نام به اداره کارگزینی بانک عمران واقع در خیابان شاهرضا روبروی دانشگاه تهران مراجعه نمایند.

آگهی مناقصه

شرکت‌سهامی تاسیسات ساختمان «تسیس» جهت تامین نیاز های واحد تولیدی خود، اجناس مشروحه زیر را از طریق مناقصه‌خریداری مینماید.

۱ـ لوازم بهداشتی از چینی (روشوئی وتوالت شرقی و غربی) ۹۱۳۰ و۹۱۳۰ عدد
۲ـ لوازم بهداشتی از فولاد لعابداده (وان و زیر دوشی) ۵۴۹۰ عدد
۳ـ اجاق گاز (سه نوع) ۸۳۶۰ عدد
۴ـ یخچال (سه نوع) ۸۳۶۰ عدد
۵ـ شیرآلات‌وفیکسچر های‌بهداشتی و یراق‌آلات ۱۰۰۰۰۰ عدد
۶ـ سینك ظرفشوئی از استیل‌لس استیل (سه‌نوع) ۸۳۶۰ عدد

از سازندگان‌وفروشندگان‌علاقمند بشرکت در مناقصه (مجموع‌یاهر یك از اقلام فوق)خواهشمند است جهت دریافت فهرست مقادیر و مشخصات وسایر شرائط مناقصه ازتاریخ‌سی‌ام اردیبهشت تا آخر وقت اداری سوم خرداد ماه ۲۳۷۵ به‌دفتر شرکت‌واقع در خیابان عباس آباد خیابان مهناز پلاك ۹۵ مراجعه فرمایند. م‌الف ۴۱۵۶ ۱ـ۳

تلویزیون

توجه: برنامه های زیر از سوی رادیو تلویزیون در اختیار ما قرار گرفته و روزنامه اطلاعات هیچگونه مسئولیتی در تغییرات احتمالی برنامه‌ها ندارد.

سه شنبه

سیمای ایران

- ۱۷:- اخبار
- ۱۷:۰۵ کودکان
- ۱۸:۲۰ اخبار ورزشی
- ۱۸:۳۰ دراستان ما
- ۱۸:۴۵ برنامه‌ای از گروه دهقان
- ۱۹:- مستند ایرانی
- ۱۹:۳۰ زندگی شیرین
- ۲۰:- خانه پربرکت
- ۲۰:۳۰ اخبار
- ۲۰:۵۰ دنیای خبر
- ۲۱:۱۵ آقای مربوطه
- ۲۱:۳۰ رویدادهای نمایشی
- ۲۳:۴۰ موسیقی ایرانی

تلویزیون دوم

- ۱۹:۰۰ اخبار
- ۱۹:۱۰ لاتیگان
- ۲۰:۲۰ فیلم جنگل ساخته علی تدین
- ۲۰:۵۰ سیمای معاصران: مطبوعات
- ۲۱:۳۰ اخبار
- ۲۲:۰۰ غارتگران
- ۲۳:۰۰ موسیقی کلاسیک

تلویزیون بین‌المللی

- ۱۶:۰۰ خلاصه اخبار
- ۱۶:۰۵ سنجاب مخفی
- ۱۶:۳۰ کارتون
- ۱۶:۴۵ خیابان سه سامی
- ۱۷:۴۰ آن دختر
- ۱۸:۰۵ سرآشپز فرانسوی
- ۱۸:۳۰ اخبار
- ۱۸:۵۵ کاراگاه راکفورد
- ۱۹:۴۵ شومری تیلورمور
- ۲۰:۱۰ مادام بواری
- ۲۱:۱۰ سریال جدید «دکتر الیوت»
- ۲۲:۰۰ اخبار
- ۲۲:۱۵ دایره ویژه

چهارشنبه

سیمای ایران

- ۱۷:- اخبار
- ۱۷:۰۵ کودکان
- ۱۸:۲۰ اخبار ورزشی
- ۱۸:۳۰ دراستان ما
- ۱۸:۴۵ آینده سازان
- ۱۹:۳۰ کتاب برای همه
- ۱۹:۴۰ مرد برتر
- ۲۰:۳۰ اخبار
- ۲۰:۵۰ دنیای خبر
- ۲۱:۱۵ آقای مربوطه
- ۲۱:۳۰ دانی جان ناپلئون
- ۲۲:۳۰ موسیقی ایرانی

تلویزیون دوم

- ۱۹:۰۰ اخبار
- ۱۹:۱۰ حیوانات را دریابید
- ۲۰:۰۰ سفرهای دور و دراز
- ۲۱:۰۰ کمدی کلاسیک هارولد لوید
- ۲۱:۳۰ اخبار
- ۲۲:۰۰ ازدیدگاه قبایل قسمت اول
- ۲۲:۳۰ موسیقی ایرانی

تلویزیون بین‌المللی

- ۱۵:۵۵ اعلام برنامه
- ۱۶:۰۰ خلاصه اخبار
- ۱۶:۰۵ سرزمین گمشده
- ۱۶:۳۰ خیابان سه سامی
- ۱۷:۲۵ شو «دوریس دی»
- ۱۷:۵۰ حیوانات وحشی
- ۱۸:۱۵ کارتون
- ۱۸:۳۰ اخبار
- ۱۸:۵۵ مرد نامرئی
- ۱۹:۵۰ شو باب نیوهارت
- ۲۰:۱۵ تئاتر روز
- ۲۱:۱۰ هاری او
- ۲۲:۰۰ اخبار
- ۲۲:۱۵ پری میسن

چهارمین روز کان روز وحشت و اضطراب بود

خبرهایی ازچهارمین روزفستیوال کان

درچهارمین روز سی و یکمین دوره‌ی جشنواره کان فیلمی بنام «ویولت نوزیه» ساخته‌ی کلودشابرول بنمایش درآمد.

این فیلم داستان دختری است که بخاطر مسموم کردن پدر و مادرش محاکمه می شود. کلودشابرول از آغاز گران موج نوی سینمای فرانسه است موجی که درچندین سال پیش تمام قواعد و قراردادهای تثبیت شده‌ی سینمای فرانسه را درهم ریخت و سینمای جدیدی را شکل داد که سردمدارانش «ژان‌لوک گوندار: فرانسوا تروفو» ژاک ریوت و همین کلودشابرول بودند.

البته دربین این فیلمسازان وفادارترین و مومن‌ترین کارگردان به این موج نو «گودار» بود که بطور کلی بعد از ساختن چند فیلم روال کار خود را از سینمای تجاری جدا کرد و درراهی که با اعتقادش عجین بود گام برداشت و فیلمهائی نه برای بازار و پرکردن جیب تهیه کنندگان بل برای پیشبرد هدفهایش ساخت. با تفاوتی آشکار «شابرول» که ابتدا درمیان فیلمسازان موج نو چهره مشخصی بود بعدها دربست درجبهه سینمای تجاری به فعالیت پرداخت فیلمهای جدید این فیلمساز «زفاف خونین» قصاب، دکترپوپول بیشتر گویای تبحر تکنیکی اوست تا تجربه‌ای جدیددرسینما. و گذشته از این هنوز هم شابرول آثاری درمایه کارهای هیچکاک می سازد. وی با صراحت کامل تاثیرپذیری خود را از این فیلمساز انکار نمی کند. گفتنی است وی کتابی هم درباره‌ی «هیچکاک» نوشته است و یکی از عاشقان سینه چاک این فیلمساز است و از جمله منتقدینی که شهرت هیچکاک را درجهان باعث شد (هیچکاک شهرتش را مدیون فیلمسازان موج نوی سینمای فرانسه است که درابتدا همگی منتقد و نویسنده‌ی مجله‌ی کایه درسینما بودند)

بهرحال با نمایش فیلم «ویولت نوزیه» چهارمین روز کان با اضطراب و هیجان طی شد. ایزابل هوپر که نقش اول فیلم ویولت نوریه را بازی می کند. یکی از نامزدهای دریافت جایزه‌ی بهترین ستاره جشنواره کان امسال است.

علاوه برفیلم شابرول درچهارمین روز فستیوال کان فیلم «پاس» ساخته «راینرورنرفاسپیندر» فیلمساز خوب آلمانی نیز نمایش داده شد که گفتار فیلم بزبان انگلیسی دوبله شده بود. ماجرای این فیلم درالمان پس از جنگ اتفاق می افتد و داستان شکلات سازی است که دلقک سیرکی را که بوی شباهت بسیاری دارد می کشد و با کارت شناسایی او به زندگی خویش ادامه میدهد. نویسنده‌ی فیلمنامه‌ی این فیلم «تام استوپاکرد» نمایشنامه نویس معروف انگلیسی است «راینرورنرفاسپیندر» از فیلمسازان موج جدید سینمای آلمان است.

اخیرا کار این فیلمساز بسیار مورد توجه منتقدین سینمای دنیا قرارگرفته است. درفیلم پاس «درک بوگارد» دردو نقش شکلات ساز و دلقک سیرک ظاهرشده است.

و تا این لحظه (چهارمین روز برگزاری فستیوال) دو فیلم و سه هنرپیشه توجه بسیاری از هنرشناسان را بخود جلب کرده اند. جالب‌ترین فیلم تاکنون به عقیده‌ی صاحبنظران «درخت کفش چوبی» ساخته ارمانوراالولمی فیلمساز ایتالیایی بوده است. گالیا بلایوتا ستاره ۱۸ ساله فیلم روسی «یک حادثه شکار»، «برادیویس» هنرپیشه‌ی امریکایی فیلم انگلیس «قطار سریع‌السیر نیمه شب»، «ایزابل هوپر» ستاره‌ی فیلم کلودشابرول هنرپیشگانی هستند که بازیهایشان مورد توجه قرارگرفته است. درضمن مطلع شدیم که فیلم «اوکی مستر» ساخته‌ی پرویز کیمیاوی درقسمت دو هفته‌ی کارگردانها نمایش داده نخواهد شد.

امیل لوتیانو (دست چپ) کارگردان فیلم روسی یک حادثه شکار بهمراه اکتریس واکتورفیلم

پشت صحنه‌ی فیلم تهران... که باغ بود)

یاد تهران قدیم بخیر

هیاهو و نفیرگاز اتومبیل، دود، جنگل آهن نشانه های کنونی تهران است، تهرانی که روزی باغ بود و سفیران عالم آن را چنارستان و باغ انار نامیدند.

شاید هنوز هم عده‌ای بوی آشنای محله ها را با آن بازارچه ها و شبهای پرفانوس همسایه ها که آب زلال را به خانه خود میبردند فراموش نکرده باشند، شاید هنوزهم کسانی به یاد داشته باشند حیاط های وسیع را، باغچه های پرگل لاله عباسی را، گوجه های رنگارنگ وحشی کوچه باغها را.. شاید هم جوانها آگاه نباشند که این تهران، غول مشکلات فرشته‌ای بود، زیبا، آراسته و پیراسته با شش هزارسال تاریخ مدون، یعنی همگام با قوم آریا....

حسن کاوه زاد تهیه کننده سیمای ایران ۴ فیلم مستند از تاریخ تهران باستان بنام «تهران که.... باغ بود» کارگردانی نموده که روزهای سه شنبه ساعت ۱۹ پخش خواهد شد.

فیلم تهران... که باغ بود) به تاریخ تهران که درچهارقسمت به شرح زیر تهیه شده است می پردازد:

۱ـ پهنه تهران
۲ـ تهران قدیم
۳ـ دروازه های تهران
۴ـ امام زاده های تهران

امشب قسمت اول ساعت ۱۹ از تلویزیون یک نمایش داده خواهد شد.

فنی‌زاده تئاتر می‌آموزد

با خبرشدیم که پرویز فنی زاده بازیگر موفق سینمای ایران قراراست درکاخ جوانان مرکزی برای علاقمندان تاتر کلاسی دایر کند. این تصمیم که بعد از برگزاری جایزه فروغ با پرویز فنی زاده درمیان گذاشته شده بود سبب برپائی جلساتی هم شد.

اما بدلیل اینکه فنی زاده «هشت هزارتومان» تقاضای دستمزد کرده بود و هیئت مدیره کاخ با آن موافقت نکرد کلاس تاتری که قراربود ادامه داشته باشد عملا تعطیل شد و قراراست برای کمتر کردن این دستمزد مذاکراتی صورت گیرد که پس از توافق فنی زاده کار را از سربگیرد. بدنیست بدانید که کاخ جوانان مرکزی برای اجرای برنامه‌ی کوتاه مدتی به یکی از خوانندگان رقمی حدود ده هزار تومان داده است ولی برای پرداخت دستمزد فنی زاده دچار کمبود هزینه شده است.

چنانچه فنی زاده با رقم پیشنهادی کاخ جوانان موافقت کند باید از شرکت کنندگان دراین کلاس شهریه دریافت شود. زیرا مسئول کاخ جوانان معتقد است که باید جوانان عضو این کاخ خود کفا باشند.

روزنامه های زمان بیداری

بخشی دیگر ازتاریخچه‌ی مطبوعات امشب دربرنامه‌ی «سیمای معاصران» که ساعت ۵۰ـ۲۰ دقیقه ازتلویزیون ۲ پخش میشود موردبررسی قرار می گیرد. دراین برنامه باعنوان «روزنامه های زمان بیداری» استاد محیط طباطبایی، اسماعیل رضوانی، محمود عنایت، مهندس ناصح ناطق و ابوالقاسم حالت به بررسی این روزنامه های می پردازند.

گریگوری پک ـ هنرمند نامدار سینمای امریکا اینک درمقام تهیه کننده یک شاهکار واقعی تقدیم میکند

از صبح پنجشنبه
فقط در
شهرفرنگ
اولین سینمای ممتاز ۴ ستاره ایران ****
شورانگیزترین داستان عشقی نسل ما

گیشه سینما همه روزه برای رزرو بلیت آماده است

برای حفظ سلامتی و رفاه سایر مشتریان محترم خواهشمند است از کشیدن سیگار درسالن نمایش خودداری فرمائید

شنبه ها دنیای ورزش

دیوید کارادین هنرپیشه فیلم مسابقه مرگ درسال ۲۰۰۰ وکیت جکسون ستاره سریال تلویزیونی فرشتگان چارلی ـ برای اولین بار درکنار هم ودریک اتومبیل تندرو چنان معرکه‌ای ازخنده وحرکت وتصادفات تماشائی برپا میکنند که تصدیق خواهید کرد نظیر آن هرگز ساخته نشده وشاید تاسالیان دراز هیچ کمپانی فیلمسازی نتواند چیزی شبیه آن بسازد

آغازهفته دوم فقط در
سینما ریولی
سینمای ممتاز ۴ ستاره ****

برای حفظ سلامتی ورفاه سایر مشتریان محترم خواهشمنداست ازکشیدن سیگار درسالن نمایش خودداری فرمائید

آغاز هفته دوم نمایش در
سینمامتروپل

یک محموله داغ و پر خطر دارید که می خواهید برای آدم نابابی بفرستید؟ «بولت» در خدمت شماست و مثل فشنگ ماموریت خود را بسرعت انجام میدهد

برای حفظ سلامتی و رفاه سایر مشتریان محترم خواهشمند است از کشیدن سیگار در سالن نمایش خودداری فرمائید

آپاچی
قصه پرشکوه زندگی یک مرد مبارز
آپاچی
قصه زندگی یک انسان واقعی
از فردا صبح در سینماهای
آسیاوپاسیفیک
برای حفظ سلامتی و رفاه سایر مشتریان محترم خواهشمند است از کشیدن سیگار در سالن نمایش خودداری فرمائید

هنرستان ملی باله ایران

وابسته به اداره کل فرهنگ و هنر استان مرکزی

برای کلاسهای چهارم وپنجم ابتدائی هنرجو میپذیرد . هنرجویان علاوه بر آموختن برنامه کامل دروس آموزش و پرورش در رشته‌باله نیز تحصیل خواهند نمود. هنرجویان درپایان دوره متوسطه باخذ دیپلم نائل شده و دررشته‌های باله معلمی وطراحی‌باله به‌استخدام وزارت فرهنگ و هنر درخواهند آمد.

علاقمندان میتوانند برای‌آگاهی بیشتر بدفترهنرستان واقع در خیابان روزولت خیابان پرزنده (خیابان جنوبی‌امجدیه) مراجعه‌نمایند. تلفن: ۸۲۱۸۵۶ـ ۸۳۰۶۶۶

سازمان رادیو تلویزیون ملی ایران

سازمان رادیو تلویزیون ملی ایران جهت تکمیل کادر فنی خود بمنظور اجرای پروژه‌های ساختمانی و تاسیساتی مراکز، افرادی را با شرایط زیر به همکاری دعوت مینماید.

ردیف	حداقل پایه	شغل	سابقه کار	محل خدمت
۱	مهندس ساختمان	لیسانس یا فوق لیسانس ساختمان	حداقل ۳ سال	بیرجند، سمنان، بوشهر، یاسوج، سنندج، مهاباد، رشت، لاوان.
۲	مهندس برق	لیسانس یا فوق لیسانس برق	حداقل ۴ سال	اهواز، بندرفرحناز، بیرجند، سمنان، زیباکنار، رشت، بوشهر، یاسوج، لاوان.
۳	مهندس مکانیک	لیسانس یا فوق لیسانس مکانیک	حداقل ۴ سال	اهواز، بندرفرحناز، زیبا کنار، بیرجند، سمنان، یاسوج، بوشهر، شاهدشت، کرج، شهر کرد، لاوان، سنندج، مهاباد.
۴	مهندس معمار	فوق لیسانس معماری	حداقل ۳ سال	اهواز، گرگان.
۵	نقشه کش معماری	دیپلم یا فوق دیپلم نقشه کشی	حداقل ۱ سال	اهواز، گرگان.
۶	نقشه کش محاسباتی	دیپلم یا فوق دیپلم نقشه کشی	حداقل ۱ سال	اهواز.
۷	نقشه کش تاسیسات	دیپلم یا فوق دیپلم نقشه کشی	حداقل ۱ سال	اهواز، گرگان.
۸	تکنیسین برق	دیپلم برق	حداقل ۴ سال	بجنورد، بیرجند، لاوان، سمنان، بوشهر، یاسوج، شهر کرد، زیبا کنار، بندرفرحناز.
۹	تکنیسین تاسیسات	دیپلم برق، مکانیک و تاسیسات	حداقل ۴ سال	بیرجند، سمنان، بندرفرحناز، بوشهر، زیباکنار، رشت، شهر کرد، یاسوج، لاوان، بجنورد.
۱۰	تکنیسین ساختمان	دیپلم ساختمان	حداقل ۴ سال	بیرجند، سمنان، بوشهر، سنندج، مهاباد، یاسوج، لاوان.

شرایط ثبت نام:

۱ـ تابعیت ایران.
۲ـ عدم اشتغال به تحصیل در دانشگاهها و موسسات آموزشی عالی.
۳ـ نداشتن تعهد اشتغال بکار در موسسات و سازمانهای دولتی و خصوصی.
۴ـ دارا بودن برگ خاتمه خدمت یا معافیت دائم.
۵ـ دارا بودن سلامت کامل.
۶ـ حداکثر سن برای لیسانس و فوق لیسانس ۳۵ سال و برای فوق دیپلم و دیپلم ۳۰ سال

گزینش کلیه شرکت کنندگان فقط در تهران و از طریق مصاحبه تخصصی بعمل خواهد آمد.

از افراد واجد شرایط که علاقمند به همکاری میباشند درخواست میشود جهت کسب اطلاعات بیشتر و ثبت نام همراه با فتوکپی آخرین مدرک تحصیلی، فتوکپی پایان خدمت یا معافیت دائم و دو قطعه عکس ۴×۳ از روز شنبه ۳۰ اردیبهشت ماه تا پایان وقت اداری روز چهارشنبه ۱۰ خرداد ماه ۳۷ در تهران به امور اداری ـ امور استخدام سازمان رادیو تلویزیون ملی ایران واقع در خیابان جردن نبش بلوار ناهید ساختمان شماره یک و در شهرستانها به مراکز رادیو تلویزیون ملی ایران مراجعه نمایند.

تاریخ توزیع کارت مصاحبه روز چهارشنبه ۱۷ خرداد و تاریخ مصاحبه روزهای پنج شنبه ۱۸ و جمعه ۱۹ خرداد ماه ۳۷ در تهران خواهد بود.

قانون ومقررات اتاق بازرگانی و صنایع ومعادن تغییر میکند

اتاق پیشه‌وران واتاق کشاورزان تشکیل میشود

قانون و مقررات اتاق‌بازرگانی و صنایع ومعادن ایران تغییر می‌کند و اتاق تهران و ایران بعد از تصویب قانون جدید در یکدیگر ادغام خواهند شد و اتاق‌پیشه‌وران بجای‌اتاق‌اصناف وهمچنین اتاق‌کشاورزی تشکیل میشود.

طرح‌قانون جدیداتاق‌بازرگانی وصنایع ومعادن ایران ازسوی وزارت بازرگانی آماده شد و ظرف روزهای آینده تسلیم‌دولت وسپس تقدیم مجلسین خواهد شد

امروز گفته شد همزمان با تقدیم این طرح به مجلسین، طرح قانون مربوط به تشکیل اتاق کشاورزی ایران نیز تهیه و تقدیم خواهد شد، انتظار میرود که دوره تازه اتاق‌های بازرگانی و صنایع ومعادن‌ایران واتاق های کشاورزی همزمان شروع شود.

دوره چهار ساله فعلی اتاق های بازرگانی و صنایع و معادن تاآخر سال جاری پایان می‌یابد و گفته میشود که انتخابات دوره تازه-که از اول سال آینده شروع بفعالیت خواهد کرد با قانون و مقررات جدید در اسفندماه آینده برگزار خواهد شد.

هدف اتاق

باتصویب طرح قنون جدید اتاق ایران که دارای ۵۸ ماده است. قانون ماده واحده‌بهمن ماه سال ۱۳۴۸ مربوط بتشکیل اینگونه اتاق ها ملغی خواهد شد. براساس طرح قانون جدید، اتاق بازرگانی و صنایع ومعادن ایران بمنظور هم‌آهنگی کردن فعالیت های بازرگانی، صنعتی و معدنی و همچنین تشویق سرمایه گذاری در صنایع وامورباز‌رگانی و کمک در کشف و بهره‌برداری از معادن تشکیل می‌گردد.

هدفهای دیگر ایجاد اتاق های بازرگانی و صنایع ومعادن کمک به بهبود و مرغوبیت ـ فرآورده هاو توسعه صادرات وهمچنین ایجادهمکاری نزدیک وبرقراری ارتباط با محافل بازرگانی و اقتصادی داخلی و خارجی برای پیشرفت امور اقتصادی کشور است.

اتاق ایران درمراکز استانها و شهرستان هائی که عوامل اقتصادی ایجاب کند شعبی تشکیل خواهد داد.

اختیارات بیشتر

با تغییر در قوانین و مقررات موجوداینگونه اتاقها و تصویب طرح قانون جدید اتاق‌های‌مذکور دارای‌اختیارات بیشتری در زمینه فعالیت های اقتصدی کشور خواهند شد و در مقابل پاسخگوی مسئولیت ها نیز خواهند بود که بعهده آنان واگذار می ـ شود.

در زمینه تربیت و آموزش مدیران‌وکارشناسان وتکنیسین های مورد نیاز موسسات صنعتی و معدنی و بازرگانی نیز فعالیت های تازه‌ای را شروع خواهند کردو بطور کلی آموزش نیروی انسانی یکی از وظایف این اتاق ها خواهد بود.

با تصویب قانون جدید، ارکان اتاق ایران و شعب‌آن درمراکز استان هاوشهرستانها و نحوه اداره آنها دگرگون میشود.

ارکان اتاق ایران عبارتنداز کنگره ـ هیئت نمایندگان ـ شورای عالی، هیئت رئیسه دبیر کل و کمیسیون ها که مجموعا اداره اتاق های‌مذکور بعهده خواهند داشت.

کنگره هر دو سال یکبار و یا بطور فوق تشکیل میشود و در باره مسائل اقتصادی‌و اجتماعی و آموزشی‌و مدیریت تبدل نظر میکند.

اتاق ایران علاوه بر رئیس و قائم مقام دارای پنج نایب رئیس و یک دبیر کل‌خواهد بود. کمیسیون های اتاق بر اساس قانون جدید عبارتنداز کمیسیون بررسی قیمت ها، کمیسیون بررسی بهره‌وری، و تکنولوژی، کمیسیون بررسی صادرات، کمیسیون بررسی امور سرمایه گذاری، کمیسیون‌بررسی امورباز‌رگانی و خدمات کمیسیون بررسی امور اتحادیه ها و سندیکاها، کمیسیون بررسی روابط عمومی و انتشارات،کمیسیون داوری و حل اختلاف.

هیئت عالی نظارت

تشکیل هیئت عالی نظارت بر اتاقها و ترکیب اعضای‌این هیئت بشرح زیر در قانون جدید اتاق ایران پیش بینی شده است.

وزیر امور اقتصادی و دارائی، وزیر صنایع‌و معادن، وزیر کشاورزی و عمران روستائی، وزیر کشور، وزیر کار، وزیر بازرگانی، وزیر دادگستری، روسای اتاق ها و پنج نفر افراد بصیر در امور اقتصادی ـ اجتماعی و حقوقی که به پیشنهاد نخست وزیر و بافرمان همایونی‌برای مدت چهار سال منصوب می‌ـ شوند. ریاست هیئت عالی نظارت بر اتاق ها با وزیر امور اقتصادی‌و دارائی‌است.

هیئت عالی نظارت بهرگونه اختلاف بین اتاق ایران واتاق پیشه‌وران و اتاق کشاورزی رسیدگی میکند.

از جمله دیگر وظایف این هیئت تنظیم آئین نامه هابرای اجرای اصول انقلاب شاهو ملت در برقراری عدالت و انصاف در بازرگانی وصنعت و نظارت در اجرای صحیح آنها از قبل تعیین و اجرای قیمت عادله، گسترش مالکیت، وضع مقررات ضد انحصار و ضد دمپینگ و بطور کلی دخالت در بازار در مواقعی که شرایط قواعد بازار در جهت ناسالم کردن وضع اقتصادی و بازرگانی قرار میگیرد.

توضیح قائم‌مقام حزب درباره انتخاب نشدن وزیران ومقام‌های دیگر درهیأت اجرائی حزب

سناتور محمدحسین موسوی قائم دبیرکل دیروز در یک مصاحبه مطبوعاتی‌پیرامون این موضوع که عده زیادی از شخصیت های مهم که‌در هیئت اجرائی قبلی حزب عضویت داشتند در انتخابات اخیرهیئت اجرائی کنار رفتند توضیحاتی دادو گفت: اول اینکه‌عده‌ای از این شخصیت‌ها وزرای‌دولت بودند که اگر نامزد میشدند احتمال داده میشد که توفیق حاصل کنند ولی باتوجه به اینکه آقای‌جمشید آموزگاردبیر کل و نخست وزیر علاقمند بودند که‌فرصت مشارکت بیشتر بمردم داده شود شاید به‌این‌علت از نامزدی منصرف شدند».

دوم اینکه گروه دیگری ازاین شخصیت ها که در سه سال گذشته در هیئت اجرایی‌موقت مشارکت داشتند احساس کردند که هیئت اجرایی واقعا یک سازمان و یک هیئتی است‌که شرکت کنندگان بایدفرصت‌کافی برای پاسخگویی به نیاز ها و درخواست هاوطرح برنامه‌های آینده حزب داشته باشند و چون خودآنها اشتغالات زیادی داشتند لذا نامزد نشدند، واین خود قابل تقدیر است.

موسوی بعد از توضیح دو علت فوق، شرحی در زمینه تفاوت های هیئت اجرائی‌فعلی که انتخابی بود وهیئت اجرائی قبلی که موقت بود گفت:

هیات اجرائی قبلی به‌صورت انتخابی از سطح کانون ها انتخاب شده بودند. هیات اجرائی قبلی هنگامی تشکیل‌شد که‌هنوز حزب ما کانون نداشت هنوز آئین‌نامه های مربوط تصویب نشده بود وقتی که جلسه موسسین و یاباصطلاح دیگر کنگره اول حزب تشکیل یافت دراین کنگره تصمیم گرفته شد که عده‌ایی بقید قرعه از میان اعضای کنگره انتخاب شوند.

برعکس امروزبادقت‌تمام‌انتخابات از دورترین نقاط‌مملکت درسطح کانون ها آغاز شد و بطور مرتب تاسطح شورای مرکزی ادامه یافت.

طبیعی است نتیجه انتخاباتی که‌بوسیله کانون ها انجام شد با نتیجه انتخاباتی که در اثر قرعه کشی انتخاب شده‌بود‌باید فرق داشته باشد زیرا که قرعه کوراست ولی انتخابات بینا، به همین مناسبت است که این تحول پیش آمد.

سپس قائم مقام دبیر کل درمورد عضویت یک‌دانشجو و چند تن از بانوان گفت در گذشته هم یک دانشجو عضویت داشت و در دوره قبلی هم یک یا دو نفر از زنان عضویت داشتند و خوشبختانه در انتخاباتی‌که انجام شد ۶ نفر از بانوان نیز انتخاب شدند که در شهرستان های خودشان از موفقیت‌ممتازی برخوردارند وعمومافرهنگی زحمتکش و مبارز و نسبت‌به مسائل اجتماعی علاقمندند.

آقای موسوی در مورد انتخابات آینده مجلسین و اینکه عده زیادی ازنمایندگان عضویت هیئت اجرائی را دارند توضیح داد:

مادیدیم هرقدردرانتخابات آزادی بیشتر باشدنتیجه‌بهتر است. در این انتخاباتی که انجام شد همانطوری که نمایندگان رسانه‌های‌گروهی هم دیدند ۶۰ نفر از میان حاضران در جلسه شورای مرکزی بقید قرعه‌ازمیان‌مردم انتخاب شدند و این۶۰نفر باتفاق ۲۰ نفر راهنمایان و ۵نفر اعضای کمیته‌انتخاباتی نشستند اراءاعضای‌شورای مرکزی را تانیمه‌های شب با دقت تمام قرائت کردند بطوری که هم اکنون پشت این اوراق و صورت‌مجلس ها را ۸۵ نفرامضاءکرده‌اند.

بهمین‌جهت میتوان گفت‌که آزادترین و دمکرات‌ترین انتخاباتی بود که به این ترتیب بعمل آمد و این بمانشان داد که هرقدر در انتخابات آزادی بیشتر باشد نتیجه حاصل بهتر است.

از این رو امیدفراوان‌داریم که انتخابات آینده‌هم‌همچنان که در این‌دوره‌گذشته‌بانهایت آزادی در میان کاندیداهای حزب انجام شد انجام‌پذیرد و اما اینکه میگوئید عده زیادی از نمایندگان مجلس انتخاب شده‌اند‌این امرتثبیت دو حقیقت است نخست اینکه انتخابات هیات‌اجرائی که در نهایت آزادی بوده است نشان داد که‌نمایندگان مردم در مجلسین‌شورای ملی و سنا از اعتماد و پشتیبانی مردم حوزه خود برخوردار هستند و دومین نتیجه این است‌که‌باردیگر تائید و تاکید میکند که انتخابات‌دورمحاضرمجلسین از آزادی کامل برخوردار بوده است.

آتش‌سوزی بزرگ درجنوب تهران

گوشه‌ای ازانبار بنگاه فرهاد که طعمه حریق شد

بنگاه فرهاد و انبار پنبه و لاستیک این بنگاه که‌در جاده خاوران قرار دارد، دستخوش یک آتش‌سوزی پردامنه که خسارات هنگفتی را دربی داشت، شد.

براثر این حریق صدها عدل پنبه و تعداد زیادی لاستیک در آتش سوخت و ازبین رفت.

اداره آتش‌نشانی‌به‌محض اطلاع از حریق مامورین‌ه ایستگاه آتش نشانی را با تجهیزات لازم به محل‌اعزام کرد و در اولین مرحله کانون آتش‌سوزی مهار شد و از سرایت آتش به قسمت های بیشتر انبار جلوگیری بعمل آمد.

آتش به علت وسعت زیاد ووجود عدل‌های پنبه چندین‌بار پس از خاموش شدن مجددا شعله‌ور شدو چون بنگاه فاقد آب مورد لزوم بود تانکرهای آب آتش‌نشانی آب موردنیازرا از منبع آب ۸۰۰هزارلیتری انبار خاوران و نواحی دیگر بمحل حریق رساندند در اطفای حریق ازسرویس مخصوص آتش‌نشانی انبار خاوران کمک گرفته شد.

حریق که در ساعت ۵ر۵۶ دقیقه‌بعد از ظهر روزگذشته شروع شده هنوز هم با تمام تلاش مامورین که‌برای اطفای آن کوشش میکنند ادامه دارد. علت‌آتش‌سوزی تااین زمان روشن نشده و مامورین پاسگاه هاشم‌آباد مشغول تحقیق در این‌مورد هستند.

عنایات‌شاهنشاه نسبت بشورای مرکزی حزب

عنایات و توجهات شاهنشاه آریامهر در تلگرامی به‌هیات رئیسه و اعضای شورای‌مرکزی حزب ابلاغ شد. متن تلگرام شاهنشاه که در پاسخ تلگرام سرتیپ سناتور صفاری رئیس نخستین اجلاس‌شورای مرکزی حزب فرستاده شده به شرح زیر است.

تیمسار سرتیپ محمد علی صفاری سناتور.

رئیس نخستین اجلاس شورای مرکزی حزب رستاخیز ملت ایران.

تلگرام مبنی‌برابراز احساسات صمیمانه‌ای که بمناسبت انتخاب اعضای هیئت اجرائی حزب رستاخیز ملت ایران مخابره نموده‌اید ملاحظه و موجب خرسندی خاطر گردید توجهات و عنایات مخصوص ما را به هیئت رئیسه و عموم اعضای شورای مرکزی حزب رستاخیز ملت ایران ابلاغ نمائید.

بتاریخ سی‌ویکم اردی‌بهشت ماه ۲۵۳۷ شاهنشاهی

محمدرضا پهلوی

به ۵۰ روستای لرستان برق داده میشود

بروجرد ـ خبرگزاری اطلاعات:

۵۰ روستای استان لرستان زیر پوشش شبکه برق منطقه‌ای قرار می‌گیرد.

این مطلب را سید علی محمدشیخ‌الاسلامی فرماندار بروجرد در جلسه اخیر انجمن شهرستان، عنوان کرد و افزود: تاکنون در سطح استان لرستان ۲۸ روستا زیر پوشش برق منطقه‌ای رفته است که ۱۸ روستای آن در حوزه شهرستان بروجرد قرار دارد.

توضیح اداره راهنمائی

راهنمای و رانندگی تهران اعلام کرد راه‌بندان بزرگراه ایوبی که دوروز قبل رخ دادو خبر مربوط به آن دیروز در روزنامه اطلاعات منتشر شد حاصل برخورد چهار اتومبیل‌با یکدیگر بوده است که درمدت کوتاهی افسرکارشناس ورئیس منطقه راهنمائی در محل نظر خود را اعلام‌و جرائقل‌اهمائی و رانندگی اتومبیل ها را از صحنه تصادف دور کرده و حرکت وسائط نقلیه در این بزرگراه بصورت عادی‌بازگشت، اما به علت تراکم اتومبیل، اثرات این تصادف در ترافیک منطقه ساعاتی بعد هنورمشهود بود.

جشنهای‌روزهای سپاس محدودشد

بقیه از صفحه آخر

ها گفت. این کار برعهده هیات امناء دانشگاهها خواهد بود که بتوانند نظم مورد نیاز دانشگاهها را حفظ کنند واگر در برقراری آن کمکی از دولت بخواهند طبعا دولت کمک مورد نیاز را در اختیاردانشگاه ها قرار خواهد داد. سخنگوی دولت در مورد دگرگونی‌سیستم آموزشی گفت: هیچ ضرورتی وجودندارنکه سیستم‌آموزشی دانشگاه ها همانند باشد واین سیستم میتواند متفاوت باشد، ولی همه دانشگاهها بایدافرادی را تربیت کنند که برای اقتصاد مملکت مفیدباشندو هردانشگاهی مسئول تنظیم سیستم آموزشی خود خواهد بود.

همایون در مورد سخنان اخیر نخست وزیر در مورد اثرات کم توجهی‌به تجربه‌افراد کار آزموده گفت: بهتر است افراد سلسله مراتب را طی‌کنند تا به مقامات بالا برسند و در دستگاههای دولتی به تجربه بیش ازپیش اهمیت داده‌خواهد شد. وزیر اطلاعات وجهانگردی درمورد طرح این وزارتخانه برای آشنائی هرچه بیشتر ایرانیان خارج از کشور با چگونگی تحولات پیشرفتهای کشور گفت: طرحی از سوی این وزارتخانه تهیه شده است که بزودی اجرا میشود. به موجب این طرح نشریه‌ای‌برای ایرانیان مقیم خارج تهیه و فرستاده خواهد شد.

درشهرستانها

بررسی تقسیمات آذربایجان‌غربی

رضائیه- خبرنگار اطلاعات: طرح تقسیمات کشوری مربوط به آذربایجان غربی طی‌جلسه‌ای با حضور دهستانی استاندار آذربایجان‌غربی، تیمسارسرلشکر سوداگر فرمانده ناحیه ژاندارمری آذربایجان غربی و چندتن‌ازفرمانداران ونمایندگان شهرستانهای تابعه در مجلس شورای ملی‌و همچنین اعضای انجمن استان مورد بررسی‌قرار گرفت.

دراین جلسه گفته شدآذربایجان غربی یک چهلم مساحت کشور وسعت دارد ویکی ازوسیعترین استانهای کشور است بهمین سبب دولت باید بودجه‌بیشتری به‌این استان اختصاص دهد. زیرا استان آذربایجان غربی‌که قبلا ۱۸ بخش بود در حال حاضر به ۶۱ بخش تقسیم شده وگسترش قابل توجهی یافته است.

آنگاه تهرانی فرماندارشاهپور وبهنیا نماینده مردم این شهردر مجلس شورای ملی صحبت کردند ویادآور شدند که مردم بخش «تسوج» طی تلگرامی از نخست‌وزیر خواسته‌اند که این بخش که در حال حاضر یکی از توابع آذربایجان شرقی است یکی از بخشهای‌شهرستان شاهپور شود.

در پایان این جلسه پیشنهاد های مطرح شده برای تصویب بوزارت کشور ارسال شد.

مجتمع پزشکی ممسنی، دانشجو می‌پذیرد

شیراز- خبرنگار اطلاعات: یک مجتمع پزشکی درممسنی ایجاد میشود.

سخنگوی دانشگاه پهلوی‌اعلام کرد مجتمع پزشکی وابسته به دانشگاه پهلوی که باهمکاری وزارت بهداری وبهزیستی، جمعیت شیروخورشید سرخ و سازمان شاهنشاهی خدمات اجتماعی در ممسنی تاسیس‌شده است، در نیمسال اینده افتتاح میشود.

این مجتمع‌وابسته بدانشگاه پهلوی است و طبق یک‌برنامه مصوب وزارت علوم وآموزش عالی برای سال تحصیلی آینده واز طریق امتحان ورودی و مصاحبه دانشجو می‌پذیرد، از جمله شرایط پذیرش دانشجو دراین مجتمع بومی بودن داوطلبان و سکونت داشتن آنان در یکی از استانهای‌فارس وکهگیلویه باستثنای شهرهای شیراز- جهرم و فسا است که دارای دانشکده پزشکی‌هستند.

امتحان ورودی این مجتمع در دو مرحله انجام میشود که امتحان کتبی آن روز نهم تیرماه ومصاحبه از دهم تادوازدهم‌تیر ماه آینده برگزار خواهد شد.

خبرنگاران درغار تاریخی گم‌شدند

شهسوار-گروه خبرنگاران اعزامی اطلاعات که برای تهیه گزارش و عکس از یک غار تاریخی به قلب «گردکوه» در حوالی شهسوار رفته بودند، در این غار پیچ در پیچ کیلو مترها طول دارد گم شدند.

این غار که دریاچه پر آبی نیز در درون آن قرار دارد، چند روز قبل، کشفه شدو خبر آن در روزنامه اطلاعات بچاپ رسید.

«فرهاد جوان» گزارشگر اعزامی روزنامه اطلاعات از تهران، و «میر غلام احمدی» «جعفر نیکبکار» و «منیرزاد» همکاران روزنامه در شهسوار که برای تهیه گزارش بداخل غار رفته بودند، پس ازیک ساعت راه پیمائی، در داخل غار گم شدند.

این گروه‌ساعت شش‌بامداد دیروز، وارد غار شدند و هنگامی که پس از گذشت سه ساعت، خبری از آنان نشد، کسانی که در بیرون غار منتظر بودند، نگران شدند و ناگزیر در داخل غار به جستجو پرداختند.

این جستجو تا ساعت شش بعد از ظهر بطول انجامید و امدادگران در حالی که از یافتن گروه خبرنگاران‌اطلاعات ناامید شده بودند، آنها را دریک راه فرعی درون غار پیدا کردند و به بیرون انتقال دادند.

در جلسه انجمن شهرستان تبریز گفته:

دریک بیمارستان تبریزازبیماران «حق‌خون»می گیرند

تبریز ـ خبرنگار اطلاعات بیمارستان کارگری «ششم بهمن» شهر تبریز، علیرغم ضوابط بیمه، از کارگران بیمار خود حق خون میگیرد!

صدیق آزادی عضو انجمن شهرستان تبریز، در نشست اخیر این انجمن پس از بیان این مقدمه گفت اگر بستگان بیماری که در بیمارستان‌مذکور بستری است، حاضر نشوند به این بیمارستان خون بدهند بیمارستان از بیمار خود ۲۰۰ تومان حق خون میگیرد. حال آنکه اینکار دقیقا غیر قانونی است زیرا کارگران بیمه‌هستند و همه ماهه مقادیری از آنان حق بیمه دریافت میشود.

شکوهی نماینده هریس در انجمن شهرستان تبریز گفت‌در حالی که درمانگاه بخش «هریس» پزشک ندارد، اینجا در مرکز استان پزشکان در کادر اداری بهداری سرگرم پرونده بازی هستند، پزشکان خارجی نیز کمبود دارو را بهانه بیکاری خود قرار داده‌اند.

دکتر لاشائی مدیر عامل سازمان منطقه‌ای بهداری و بهزیستی آذربایجان شرقی نیز ضمن انتقادازوضع‌بیمارستانها ـدرمانگاه ها و کم کاری گروهی از پزشکان اظهار داشت: براساس طرحی که از سوی وزارت بهداری و بهزیستی دنبال میشود، ظرف سال جاری‌یکصد خانه‌بهداشت در سطح استان آذربایجان ـ شرقی ایجاد خواهد شد.

سپاسگزاری و تشکر از یک‌مسئول کاروان حج

آقای علی اصغر اثنی‌عشری مسئول کاروان حج که از مردان نیکوکار و خدمتگزار میباشد اینجانب و همسرو سایر اعضای کاروان که‌جهت زیارت حج عمره خانه خدا با کاروان نامبرده از رودسر حرکت نمودیم، در این مدت‌یک ماه این مرد خدمتگزار و کاروان مجهز ایشان‌با داشتن راهنمائی چون آیت‌اله انگجی وپزشک حاذق و عالیقدر از هیچگونه تلاش بی‌حد برای اعضاء کاروان دریغ نداشتند. بدین وسیله از نامبرده تشکر و سپاسگزاری خود را اعلام و نیز از مقامات‌مسئول اوقاف استدعاداریم این چنین خدمتگزاران شریف و فداکار رامورد تشویق و تقدیر قرار دهند تا بعد ها با دلگرمی و تلاش بیشتر در این راه خیر قدم بردارند.

رودسر ـ سیدنیمور طباطبائی‌و بانو

«انستیتو پژاد کورش ثبت نام میکند»

خانم عزیز. آقای محترم آیا برای تابستان امسال فرزندان ۴تا ۱۵ ساله خود فکری کرده‌اید؟

انستیتو پژاد کورش بمنظور پیشبرد سطح دانش فرزندان دلبند شما، برای خردسالان و نوجوانان تا ۱۵ سال برنامه های وسیعی را آغاز نموده است و طبق‌این برنامه کلاس های مخصوص آموزش زبان انگلیسی، با استفاده از لابراتوار زبان و بهره گیری از جدیدترین شیوه های‌آموزش سمعی و بصری و فیلم های آموزش هم سطح مدارس سوئیس‌ولندن زیر نظراستادان ایرانی و خارجی و مربیان متخصص دوره دیده با برنامه های متنوع تفریحی شامل گردش های علمی ـ استخر و اردو های دسته جمعی با سرویس مجهز رفت‌و آمدو تغذیه آماده ثبت نام‌میباشدکلاس ها همه‌روزه صبح تا ظهر دایر است.

نشانی ـ جاده قدیم شمیران (کورش کبیر) سه راه زندان ـ خیابان شاه صفی تلفن ۸۴۶۸۶۳

آ-۵۱۰۶

دعوت مجمع عمومی عادی‌سالانه علاءالدین ایران (شرکت‌سهامی عام)

بدین وسیله به اطلاع صاحبان سهام‌علاءالدین ایران (شرکت سهامی عام) میرساند که مجمع عمومی عادی سالانه شرکت در ساعت ۱۰ صبح روز ۲۲ خرداد ۲۵۳۷ مطابق با ۱۲ ژوئن ۱۹۷۸ در دفتر مرکزی شرکت واقع در کیلومتر ۸جاده مخصوص کرج تشکیل میگردد و دستور جلسه به‌قرار زیر است.

۱ـ استماع گزارش هیئت مدیره راجع‌به امور شرکت و گزارش بازرس راجع‌به وضع شرکت، ترازنامه و حساب‌های تقدیمی هیئت مدیره

۲ـ مطالعه گزارش هیئت مدیره‌واخذتصمیم راجع به پیشنهادات مذکور در آن.

۳ـ رسیدگی و تصویب حسابهای عملکرد سال ۲۵۳۶

۴ـ اتخاذ تصمیم در مورد میزان سودسهام وتاریخ و محل پرداخت آن به پیشنهاد هیئت مدیره.

۵ـ انتخاب اعضاء هیئت‌مدیره.

۶ـ تعیین بازرس حسابرس و بازرس علی‌البدل وحق‌الزحمه حسابرسی

۷ـ تشریح خط مشی شرکت از طرف‌هیئت مدیره وشور و تصویب آن.

هیئت مدیره علاءالدین ایران (شرکت سهامی عام)

آ-۵۱۹۸

آگهی دعوت

مجمع عمومی عادی بطور فوق‌العاده صاحبان سهام شرکت سهامی خاص عمران و آبادی کیانمهر ساعت۹ صبح روز ۱۳ر۳ر۲۵۲۷ در محل شرکت تشکیل میشود از کلیه سهامداران تقاضا میشود در روز و ساعت مقرر حضور بهمرسانند.

دستور جلسه ـ انتخاب هیئت مدیره

شرکت سهامی خاص عمران و آبادی‌کیانمهر

آ-۲۶۱۱

شورون ریسرچ کمپانی مقیم سانفرانسیسکو و کالیفرنیا درامریکا

صاحب اختراع، طریقه فعال ساختن‌کاتالیزرو کاتالیزرهای فعال‌شده، ثبت شده‌درایران بشماره ۹۶۰۵ اجازه‌بهره‌برداری از آنرا باشخاص ذینفع عرضه مینماید. برای کسب اطلاع بیشتر بدفتر حقوقی ر. آقابابیان و همکاران خیابان شاه کوچه نوبهار شماره ۱۸ مراجعه شود.

آ-۵۰۵۳

شورون ریسرچ‌کمپانی مقیم کالیفرنیا درآمریکا

صاحب اختراع، طریقه احیاء با نشار کم، ثبت شده در ایران به شماره ۹۶۴۷ اجازه بهره برداری از آنرا باشخاص ذینفع عرضه مینماید. برای کسب اطلاع بیشتر بدفتر حقوقی ر. آقابابیان و همکاران خیابان شاه کوچه نوبهار شماره ۱۸ مراجعه شود.

آ-۵۱۱۲

توضیح درباره مسابقه بزرگ اطلاعات برای جام جهانی آرژانتین

در۵ کشور،میهمان روزنامه‌اطلاعات باشید

★ هریک از شرکت شرکت کنندگان می توانند‌دهها کوپن را پرکنند وبفرستند و بدین ترتیب میزان شانس خودراافزایش دهند.

اولین کوپن پیش بینی مرحله یک شانزدهم نهایی مسابقات فوتبال جام جهانی دیروز در صفحه ۱۵ اطلاعات منتشر شد.

دقایق‌پس‌از انتشارروزنامه بسیاری از علاقمندان به شرکت در «مسابقه بزرگ اطلاعات برای جام جهانی» تلفنی سئوال‌هایی مطرح‌کردند که در اینجا به آنها پاسخ‌داده میشود:

۱ـ علاقمندان میتوانند بهر اندازه که مایل باشند کوپن پر کنند و ارسال نمایند. هیچ محدودیتی از لحاظ تعداد کوپن ارسالی در بین نیست.

۲ـ کوپن ویژه پیش بینی مرحله یک شانزدهم فقط ۳ روز (دیروز، امروزوفردا) در اطلاعات منتشر خواهد شد و از پنجشنبه آینده‌کوپن مرحله بعد (یک هشتم) راچاپ خواهیم کرد.

۳ـ چاپ کوپن های‌مسابقه بزرگ اطلاعات به تدریج‌ادامه خواهد یافت و با پیش رفتن مسابقات درآرژانتین متنوع‌تر خواهد شد.

۴ـ بغیر از برندگان هر مرحله، از بین کلیه شرکت کنندگان در این مسابقه یکنفر نیز بقید قرعه انتخاب‌خواهد شد، تا برنده صفحه طلایی روزنامه اطلاعا تباشد.

صفحه طلایی چیست؟

۵ـ پس از آنکه قرعه‌کشی ها پایان گرفت و برندگان انتخاب شدند، از مجموع کوپن های‌رسیده، یککوپن‌ـ به قید قرعه ـ انتخاب‌خواهد شد و صاحب کوپن‌بعنوان برنده صفحه طلایی روزنامه معرفی میشود.

بدین ترتیب برندگان مراحل مختلف و برنده صفحه طلایی مشخص خواهد شد و عکس و نام آنها در صفحه اول اطلاعات درج خواهد شد. همان صفحه‌ای که عکس و مشخصات‌برندگان مسابقه‌بزرگ اطلاعات برای جام جهانی آرژانتین چاپ میشود، بریک ورقه زرین ـ به قطع روزنامه اطلاعات ـ نقش خواهدگرفت و در یک قاب نفیس به‌برنده هدیه خواهد شد.

۶ـ مسابقه بزرگ اطلاعات برای جام جهانی، بهمدری سردت هواپیمایی پن امریکن برگزار میشود و برندگان مسابقه که برای دیدار ازمهم‌ترین مسابقات امریکا واروپا، اعزام خواهند شد، از نظر هزینه سفر و مخارج اقامت در هر محل، میهمان روزنامه اطلاعات و شرکت هواپیمایی پن امریکن خواهند بود.

۷ـ در مرحله یکشانزدهم، شما با انتخاب دو تیم برترهر گروه که اعتقاد دارید بمرحله یک هشتم خواهند رسید، جدول را پر کرده و برای ما خواهید فرستاد. طریقه پر کردن جدول بسیار ساده‌است روی دو تیم مورد نظر را در هر گروه‌باعلامت × (ضربدر) مشخص کنید.

۸ـ این‌مسابقه ۵ برنده‌خواهد داشت که هر یک از آنها در فصل فوتبال اروپا وامریکای جنوبی و پس‌از پایان‌مسابقات جام جهانی آرژانتین بمدت‌یک هفته در یکی از کشور های برزیل، آرژانتین، آلمان غربی، هلند و اسکاتلندمیهمان ما خواهند بود.

۹ـ توجه کنید: کوپن‌های مرحله یک شانزدهم را طوری پست کنید که تا هشتم‌خرداد بدست ما برسد.

۱۰ـ برای شرکت‌درمسابقه، فقط از بریده روزنامه‌استفاده کنید. بدیهی است که از شرکت‌دادن فتوکپی‌کوپن‌هاو یا دست نوشته ها در مسابقه، خودداری خواهد شد.

۱۱ـ در مورد کوپن های مرحله یک هشتم و مراحل‌بعد، همراه با چاپ‌کوپن‌ها،توضیح لازم داده خواهد شد.

سفر به امریکای جنوبی

کوپن شماره‌یک روزنامه اطلاعات

(مرحله یک شانزدهم)

گروه اول	گروه دوم	گروه سوم	گروه‌چهارم
مجارستان	لهستان	اتریش	هلند
آرژانتین	آلمان	اسپانیا	ایران
فرانسه	تونس	سوئد	پرو
ایتالیا	مکزیک	برزیل	اسکاتلند

نام — نام خانوادگی

شماره شناسنامه — محل کار

شماره تلفن — آدرس

مهاجمان سه‌راه آذری دستگیر شدند

٤ جوان، شبانگاه در سه‌راه آذری به زن و مردی حمله کردند و پس‌از اینکه مرد را ازپای درآوردند، زنش را ربودندو به کرج بردند ...

مهاجمان زن را به‌کرج بردند و بیرحمانه به او تجاوز کردند

زن در یك فرصت استثنائی فرار کرد و در تهران با کمك‌شوهرش اولین مهاجم را شناخت وبه پلیس معرفی کرد

... و حالا پس‌از دو ماه‌با تلاش زن و شوهر مورد تجاوز و حمله قرار گرفته ، مهاجمان سه راه آذری به دام افتاده‌اند .

سرانجام سه مهاجم دیگر سه‌راه آذری بدام افتادند، در حالی که یکی ازمهاجمان‌چندی قبل دستگیر شده بود.

مهاجمان در حدود دو ماه‌قبل در سه راه آذری زن‌شوهرداری رادربوده به کرج بردند و در آنجا به‌او تجاوز کردند.

هنگامی که زن و مردجوانی از سه راه آذری بسمت خانه خود در حرکت بودند ،ناگهان اتومبیل پیکانی که چهار سرنشین داشت‌کنار آنهاتوقف کرد و هر چهار نفر بسوی‌زن و شوهر جوان حمله‌ور شدند. آنها پس از مضروب و مجروح کردن شوهر که منجر به بیهوشی او شد، همسرش رابه داخل اتومبیل انداختند و به خارج از شهر بردند . درآنجا زن را مورد تجاوز قرار دادند و هنگامی که‌سه نفرازمهاجمان برای انجام کاری زن را تنها گذاشتند او موفق شد ازچنك چهارمین مهاجم فرار کند،وی جریان رابه مامورین ،اطلاع‌داد و پرونده ماجرا جهت‌دستگیری مهاجمان ، بشعبه اول اداره آگاهی فرستاده شد. در این گیرودار مامورین که در جستجوی مهاجمان بودند،روزی زن و شوهر جوان در خیابان سلسبیل یکی از مهاجمان را در کیوسك تلفن مشاهده واو را دستگیر کردند ،اودرآگاهی بجرم خودو همکارانش اعتراف کرد، اماسه نفر از مهاجمان خود را مخفی کردند. سرانجام مامورین چند روز قبل موفق شدند دو تن دیگر ازمهاجمان را دستگیر کنندو بالاخره دو روز قبل نیز مهاجم دیگر بنام جمال‌الدین امامی‌معروف‌به‌جمال خوشگله توسط مامورین‌شعبه اول آگاهی دستگیر شد . او نیز نزد ماموران به گناه خود اقرار کرد.

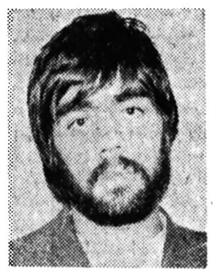

جمال‌الدین امانی

مهاجمان همراه پرونده به دادسرای تهران فرستاده‌شدند قانون برای‌این‌مهاجمان‌حداکثر تاحبس ابد راپیش بینی کرده است .

معجزه، راننده‌ای را ازمرگ حتمی نجات داد!

در عکس راننده وانت که بطرز معجزه‌آسائی نجات‌یافته کنار ماشین پرس شده‌اش دیده می‌شود .

راننده وانت پس از آنکه بطرز معجزه‌آسائی از مهلکه جان سالم بدر برد کنار اتومبیل پرس شده‌اش عکسی یادگاری گرفت.

نیمه شب گذشته یک وانت بار بایک کامیون حمل زباله شهرداری ، در جاده قم بشدت برخورد کرد و درحالیکه‌وانت بار درزیر کامیون پرس شده بود راننده آن بدون هیچگونه صدمه‌ای از لای آهن پاره ها بیرون کشیده شد

وانتبار شماره ۱۸۶۹۱ تهران ـ د که به رانندگی تقی پرویزی حسن آبادی در جاده قم بطرف تهران حرکت میکرد. در کیلو متر ۸ باکامیون حمل زباله شهرداری ناحیه ٦ به شماره ٤۱۷۵ بهرانندگی علی ـ اشرف امینی که در حال‌دور زدن بود بشدت‌برخوردنمود. شدت حادثه بحدی بود که کامیون‌واژگون‌و بروی‌وانتبار افتاد و آنرا بصورت یکسشت آهن‌پرس شده‌درآورد. مامورین گروه امدادآتش‌نشانی‌پالایشگاه تهران که ازحادثه اطلاع پیدا کرده بودند همراه با ۲جرثقیل و ۲لیفتراک به محل حادثه رفتندو پس‌از بلندکردن کامیون، راننده وانت را صحیح وسالم از لای آهن‌پاره ها بیرون کشیدند .

طی دوحادثه رانندگی در راه کازرون :

یکنفر کشته‌شدو۵ نفر آسیب‌دیدند

کازرون ـ خبرنگار اطلاعات

طی دو حادثه رانندگی که‌در راه کازرون ـ شیراز ، بوقوع پیوست ، یکنفر کشته شد و ۵تن آسیب دیدند.

حادثه اول در برخوردتریلر ۳۳٤٥٤ تهران ـ الف ، با موتوسیکلت سوار ۲۸ساله‌ای بنام هدایت‌الله جوکار در ۳۵ کیلو متری کازرون رخ داد .

دراین حادثه هدایت‌الله ، زیر چرخهای تریلر جان‌سپرد.

حادثه بعدی در مدخل‌شهر کازرون اتفاق افتاد و طی آن ۵سرنشین یك وانت بار به سختی آسیب دیدند و روانه بیمارستان شدند . این‌حادثه در برخورد یك کامیون باری برانندگی محمد کلاهی بایك وانت‌بار مزدا رخ‌داد.

در یکی از دبیرستانهای دخترانه تهران با شلیك تفنك بادی دختری مجروح شد

جوانی‌باتفنك‌بادی لب‌یك‌دختر محصل راهدف قرار دادو صورتش‌را مجروح کرد.

این حادثه ساعت۲ بعدازظهر دیروز دردبیرستان‌دخترانه خسروخاور واقع در خیابان‌امیریه رخ‌داد.

چند دختر محصل موقعی که‌در محوطه دبیرستان مشغول صحبت کردن‌بودند ناگهان متوجه شدندیکی ازدختر هابنام «زهرا» درحالی‌که جیغ محکمی کشید ازناحیه صورت زخمی شده‌است ، مسئولین دبیرستان موضوع را به‌ماموران شدند جوانی بسرعت‌از آن‌نزدیکی‌فرارکرد. در بررسی که‌معمل آمد معلوم شدلب زهرابراثر اصابت تیر تفنك بادی بشدت زخمی شده است، مسئولین دبیرستان موضوع را به ماموران کلانتری ۱۲تهران اطلاع‌دادندو ماموران کلانتری پس‌ازمعرفی زهرا به اداره پزشکی قانونی واخذ طول درمان، بانشانه هائی که یکی از دخترهای محصل در اختیارشان قرارداد رصدد دستگیری جوان مزبور هستند تاپس‌از دستگیری وی معلوم شود او عمدا چنین کاری کرده است یابطور اتفاقی چنین حادثه‌ای رخ‌داده‌است .

جستجو برای یافتن متهم جنایت کرج

مامورین آگاهی درجستجوی مردی هستند که پسر عمویش رابقتل رسانده‌و متواری شده است . در حدود یك هفته قبل در ولیان کرج بین حسن والی نژاد ورمضان والی نژاد بر سر آب اختلاف افتادو کارشان بنزاع کشید، حسن باضربات بیل رمضان را به قتل رساندو سپس متواری شد، مامورین جستجوی خودرا جهت یافتن متهم بقتل آغاز کردند ، اما تاکنون از حسن اطلاعی به دست نیامده است .مامورین آگاهی با انتشار عکس متهم‌به قتل خواستند تاچنانچه‌اشخاصی او را مشاهده کردندبه‌مامورین انتظامی معرفی کنند.

متهم‌به‌قتل

محکومیت راننده خارجی به یکسال زندان

یك افغانی که در حین رانندگی رهگذری را کشته‌بود به یکسال حبس جنایی محکوم شد.

وی محمد ابراهیم صالحی‌نام دارد و تبعه افغانستان است . وی متهم است که در هفدهم اسفند ماه سال ۳٦ در حین رانندگی در جاده اراك با رهگذری بنام حسین زینعلی تصادف کرد که منجر به مرك رهگذر شد .

متهم در شعبه دوم دادگاه عالی جنایی محاکمه و به یك سال حبس جنایی و پرداخت ده هزار ریال جزای نقدی و ۵سال محرومیت از رانندگی محکوم شد.

دزدان تریاك‌محکوم شدند !

دو نفرکه متهم به سرقت و حمل تریاك بودند هریك به۲ سال زندان محکوم شدند .

محمد رضا غلامی و محمود یزدی در تاریخ بیست‌و سوم مهر ماه سال ۳٦ به قصدسرقت وارد خانه‌ای درقریه «بنادکوك» یزد شدند و چون چیزی پیدا نکردند ساکی راکه در گوشه اتاق بود برداشتند و فرار کردند. این دو نفر در بین راه توسط ماموران دستگیر شدند و در حین بازرسی که از آنها بعمل آمد ۳۷۸.۳۰گرم تریاك از ساك آنها کشف‌شد.

پس‌ازاین ماجرا صاحبخانه منکر وجود تریاك در ساك شد.

دو متهم که به دزدی رفته بودند صبح دیروز در شعبه‌دوم دادگاه عالی جنایی محاکمه و هریك از لحاظ سرقت به شش ماه حبس جنحه‌ای ، بخاطر شرکت در حمل تریاك به ۳ سال حبس جنایی محکوم شدند.

گمشده

حسین جان هرکجا هستی همسرو چهار فرزندت نزدیك یکسال است چشم براهند به تلفن ۵۳۰۸۰۲ بخانم کردبچه سلامتی خودرا اطلاع بده . ضمنا هرکس اطلاعی از حسین جمع‌آقا بزرك خبری داردبتلفن بالا اطلاع دهدو زن‌و بچه‌هایش را از نگرانی نجات دهد .

دزدان ۵ر۳ میلیون تومانی بدام افتادند

در عکس‌دزدان دستگیرشده در میان ماموران مشاهده می شوند . سردسته دزدان با علامت «×» مشخص شده است

تبریز ـ خبرنگار اطلاعات

٤ دزد که ۱۵ اسفند ماه گذشته ، دست‌و پای پسر۱۷ ساله یك جواهر فروشی بزرك را در تبریز بستندوبه‌جواهرات مغازه دستبرد زدند، دستگیر شدند ، و ۳ میلیون وپانصد هزار تومان جواهر دزدی شده از خانه آنها بدست آمد.

دزدان، بهروز صلحی ، غلامعلی داوری ، جعفر داوری‌و اکبر رزاقی نام دارند و درماه محرم ، نقشه سرقت فروشگاه جواهرات جهان ،راکشیدند.

آنها، ساعت ۹ صبح ، به مغازه رفتند ، دست و پای غلامرضا قربان‌پور پسر ۱۷ساله جواهر فروش را بستند ، ودر دو منزل در خیابان‌های شاه و شاهپور تبریز که به دو تن از آنها تعلق دارد ، گودال‌کنده، جواهرات راپنهان کردند.

دزدان ، در پی دستور رئیس آگاهی شهربانی تبریز مبنی بر تعقیب آنها، موقع معامله ده انگشتری مسروقه به مبلغ یکصد هزار تومان دستگیر شدند.

متهمان در حالی که دراول خیابان شاهپور سوار یك اتومبیل سواری بودند، معامله را انجام میدادند . هر چهار سارق، باپس جواهر فروش روبرو شدند ،وغلامرضاقربان‌پور ،هرچهار نفررا در مواجهه شناخت.

۲ جوان ۱۰ هزار تومان موجودی ۲ خارجی را به زور گرفتند

دوجوان کلاش به بهانه این‌که قصد دارندکارگراستخدام کنند دوافغانی راسوار اتومبیل کردند و بین راه به‌جیب آنها دستبرد زدند.

چندی قبل دوجوان بنام علی‌و محمد درحالیکه سواریك اتومبیل پیکان بودند، دومرد افغانی رابه بهانه این که‌قصد دارند آنها رااستخدام کنندسوار اتومبیل خود کردندو به بیابان بردند ، بین‌راه علی ومحمد افغانی‌ها راکه دادشاه‌و خیال محمد نام دارند تهدید کردندکه‌اگر محتویات جیبشان را دراختیار آنان نگذارند کشته خواهندشد، دوجوان چون بامقاومت افغانی‌ها روبرو شدند به زدوخورد باآنان‌پرداختند.

علی و محمد سرانجام ده‌هزارتومان موجودی افغانی‌ها راکه داخل آستر کت خود مخفی کرده بودند، گرفتندو پس از رهاکردن آنان متواری شدند .چگونگی این حادثه به ماموران انتظامی اطلاع‌داده شد وماموران یکی ازآن دو نفر را دستگیرکردندو همراه پرونده‌ای‌که دراین زمینه تشکیل شدبه دادسرای کرج فرستادند . بازپرس دادسرای کرج شخص دستگیر شده را زندانی کرد .

تحقیقات برای دستگیری متهم دوم‌ادامه دارد.

۱۲ سال زندان

پس‌از آگاهی از رای دادگاه تقاضای فرجام‌کرد.

مردی که بنگاه دار معروفی را در یاخچی‌آباد به قتل‌رسانده بود به ۱۲ سال زندان محکوم شد.

این شخص که فریدون فکری نام دارد ، متهم بود که در هفتم خرداد ماه سال ۳٦ علی‌اصغر فراهانی بنگاه دار معروف را در گیرودار معامله یك خانه باچاقو بقتل رساند و پسر وی راباچاقو مجروح کرد .

این شخص پس‌از سه‌جلسه محاکمه به اتفاق آراء به ۱۲ سال زندان محکوم شد .متهم

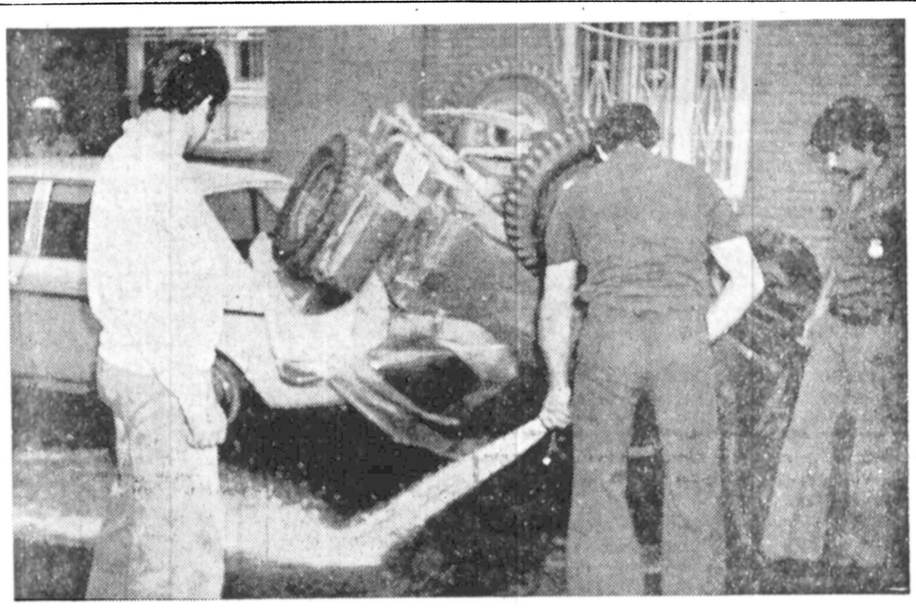

یک کشته‌ویک‌مجروح

در اثر برخورد یک اتومبیل جیپ و یک سواری دوج که بعد از ظهر روز گذشته در خیابان شاهپور علیرضا روی داد یک زن‌و مرد که‌سرنشینان جیپ بودند کشته و مجروح شدند.

اتومبیل جیپ۲۷۷۷۷ تهران ـ ل که دارای یک سرنشین زن و یک سرنشین مرد بود بعد از ظهر روز گذشته هنگامی که‌از غرب به‌شرق‌درخیابان‌اردیبهشت درحرکت بود با اتومبیل دوج ۳٦٦۱٦ تهران ـ ب که با چهار سرنشین از جنوب به شمال در خیابان شاهپور علیرضا حرکت می‌کرد در تقاطع این‌دو خیابان بشدت برخورد نمود. دراثر این حادثه اتومبیل جیپ از مسیر منحرف و واژگون شده وبروی یک اتومبیل پیکان به کنار خیابان پارک شده بودافتاد شماره ۲۲۱۲۳ تهران ـ هـ که هنگام واژگون شدن اتومبیل جیپ دوسرنشین آن به بیرون پرتاب شدند و با سربه جدول جوی کنار خیابان برخورد نمودند. سرنشین مرد که‌عبدالله جلالی نام داشت درهمان‌لحظه کشته شد و سرنشین زن بنام ایران فرجی که حال وی‌بسیار وخیم است توسط تکنیسین‌های اورژانس تهران به بیمارستان انتقال یافت .

ملت حادثه عدم رعایت حق تقدم از طرف سواری دوج‌اعلام شدو دراین مورد پرونده‌ای از طرف مامورین کلانتری تشکیل وبه دادسرای تهران ارسال گردید.

EUROKALOR®

Patented aluminium radiators

رادیاتور آلومینیومی ایتالیائی اوروکالور

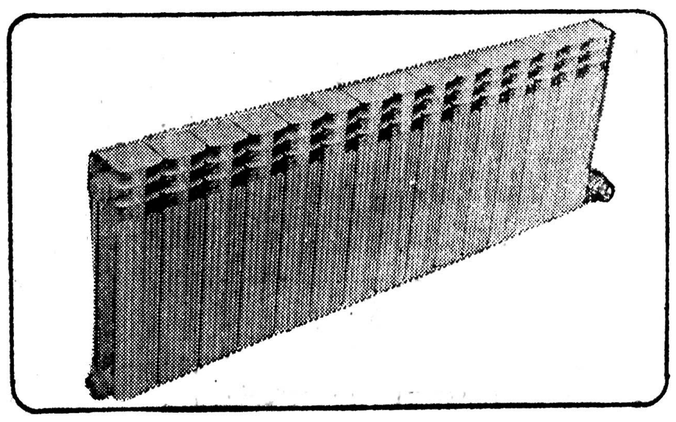

آماده تحویل در انبار شرکت

آماده تحویل در انبار شرکت

* با زیبائی انحصاری
* با کارائی بیشتر
* با سطح حرارتی بیشتر
* با راندمان حرارتی بیشتر

در اندازه‌های: ۴۲۰/۹۰ـ۵۷۰/۹۰ ۶۷۰/۹/ـ۸۷۰/۹۰

در سه رنگ: بژ ـ قهوه‌ای ـ سفید

نماینده انحصاری در ایران: شرکت بازرگانی لوشا

آدرس: میدان کندی ـ اول خیابان تاج ـ شماره ۱۱ و ۱۳

تلفن: ۹۲۷۰۷۵ـ۹۲۷۰۸۵ـ۹۲۷۰۶۷

LOSHA

تبریکات

جناب آقای ایرج صدیقی

انتخاب آنجناب رابه عضویت هیئت اجرائی حزب رستاخیز ملت‌ایران تبریك عرض‌نموده موفقیت شما را درراه خدمت‌به شاهنشاه آریامهر و میهن عزیز از خداوند یکتا مسئلت داریم.

سرتیپ بازنشسته ناصر اشرفی .پرویز حسینی

آ ـ ۵۰۵۸

جناب آقای خسروشاهی وزیر محترم بازرگانی

انتصاب شایسته وبجای آقای مهندس‌ایرج‌مینی‌رابه سمت سرپرست شرکت سهامی گسترش خدمات بازرگانی که‌آرزوی چندساله کارمندان این‌شرکت میباشد به آنجناب تبریك عرض مینمائیم.

کارکنان واحد توزیع شیشه

آ ـ ۲۵۱۷

جناب آقای علی کیهانیان رئیس اداره قند وشکر شهرستان کاشان

انتصاب شایسته جنابعالی را تبریك عرض مینمائیم .

محمد رضا شیرازی

آ ـ ۵۰۲٦

جناب آقای هدایت‌الله رضوانیان

انتصاب شایسته جنابعالی را بسمت معاونت وزارت امور اقتصادی و دارائی صمیمانه تبریك عرض مینمائیم .

جمشید اسعدی تهرانی. علی میرطاهری. گودرزی. میری

آ ـ ۱٤۵۰

جناب آقای اکبر کوهستانی

ضمن‌تقدیم صمیمانه ترین تبریکات بمناسبت ارتقاء درجه انجناب موفقیت‌روزافزون توام با سلامتی و شادکامی برای شما آرزومندیم.

فرماندار رودسر علی اکبر ازگلی. مهندس علی صابری. محمدعلی فهیم.

جناب آقای اکبر کوهستانی

بانهایت خرسندی ارتقاء درجه جنابعالی راصمیمانه تبریك و تهنیت عرض مینمائیم و موفقیت هرچه بیشتر آن جناب را درراه خدمت‌بشاهنشاه آریامهر رهبر خردمندومیهن عزیز آرزو مینمائیم.

رودسر احمدعلی پور نظری. سیدعلی ابراهیمی

آ ـ ۱٤٤۷

سرکار خانم مزارعی مدیریت کل محترم آموزش و پرورش استان گیلان

انتصاب شایسته آقای بهمن حبیبی رابه ریاست‌آموزش و پرورش شهرستان صومعه‌سرا صمیمانه تبریك میگوئیم.

دبیران دبیرستان های رودسر:

حسین اکبری. ایرج‌سامانی. تشکری. وجدانی. اکبر حریری. منصور اخوین انصاری. کاظم قوامی. مصطفی مسعودی . عبدالمطلب انصاری . محمدپویا. علی‌محمدابراری. گلکاری .رضا صدیقی . احمد قیامی. اسماعیل‌پورامیر . عباس ابوصابر. ناظریان. جوادزاده. حبیب‌اله‌نیا .

آ ـ ۱٤٤٦

جناب آقای عباس معظمی ریاست محترم اداره آموزش و پرورش شهرستان‌رودسر

انتصاب بجاو شایسته آقای منوچهر اسدی را بمعاونت آن اداره صمیمانه تبریك میگوئیم.

دبیران دبیرستان های رودسر:

محمدعلی پویا. اسماعیل پورامیر. تشکری. حمیدترابزاده. صفرعلی‌ابراری. اکبر حریری.صفرعلی ناظریان. رضاصدیقی. عباس ابوصابر لنگرودی . منصور اخوین انصاری. وجدانی. حسین اکبری. ایرج سامانی. کاظم قوامی. گلکاری. مصطفی مسعودی. عبدالمطلب انصاری .احمد قیامی. کاظم قوامی . عبادالله علمی. حبیب‌اله‌نیا .

آ ـ ۱٤٤۵

جناب آقای اکبر کوهستانی

بانهایت خرسندی صمیمانه‌ترین تبریکات رابمناسبت ارتقاء درجه بحضور جنابعالی تقدیم داشته .سلامتی‌و موفقیت جنابعالی را درراه خدمت بشاهنشاه و میهن عزیز آرزو مینمائیم.

رودسر دکتر احمد میربلوك. سیروس سیاهکلرودی. محمود غلامی.

آ ـ ۱٤٤۸

جناب آقای مهندس مبشری عضو محترم هیئت مدیره سازمان غله وقندو شکر و چای کشور

انتصاب آقای‌علی کیهانیان رابه سمت رئیس اداره قندوشکر شهرستان کاشان تبریك عرض نموده توفیق ایشان را در خدمت به‌شاهنشاه آریامهر و مردم آرزومندم.

ابراهیم غفوری

آ ـ ۵۰۲۵

جناب آقای علی کیهانیان

ارتقاء مقام شما را تبریك گفته توفیق جنابعالی را درراه خدمت هرچه بیشتر از خداوند متعال خواستارم.

روشن

آ ـ ۵۰۲٤

روز ۱۰ خرداد نمایش اراده یك ملت بر ضد اعتیاد خطرناك سیگار

کمیته ملی مبارزه با سیگار مجله جوانان

مجالس ترحیم

باکمال تاثر درگذشت شادروان **مهندس علی‌اکبر پاکزاد** را باطلاع می‌رساند. مجلس سوگواری از ساعت ۵ الی ۷ بعداز ظهر روز پنجشنبه چهارم خرداد در مسجد الجواد برگزار می‌گردد.
عبدالله انتظام، نصرالله انتظام، علی معتمدی ، قاسم حکیمی، باقر شریفی، عنایت‌الله شیبانی .
آ ـ ۵۲۲۸

خانواده‌های پاکزاد، صدرالدین امین، یزدانفر، پازوکی، امیری، کریمی، زرمینا، برزین‌فر، حسنی سرشت ، افکاری . ماهونچیان، عاطفی، تاجری،نقابت،شیبانی، ناجی،شهبازیان، فارسی، سیرازی .
بانهایت تاسف وتاثر درگذشت **مهندس علی‌اکبر پاکزاد** بزرگ خاندان راباطلاع بستگان ودوستان می‌رسانند.مجلس ترحیم زنانه ومردانه آن‌فقیدسعید روز پنجشنبه چهارم‌خرداد ماه ازساعت ۵ الی۷ بعداز ظهر در مسجد الجواد واقع‌در میدان ۲۵ شهریور منعقد خواهد بود .
ا ـ ۵۲۳۰

دایره زندگی همسر و پدر ارجمندمان **مهندس علی‌اکبر پاکزاد** بپایانتها رسید وشمع وجودش بخاموشی گرائید. از ساعت۵ الی۷ بعدازظهر روز پنجشنبه چهارم‌خرداد درمسجد الجواد یادش‌را گرامی می‌داریم .
شمس آفاق صدرالدینی (پاکزاد) ، محمود ، مهدی و مصطفی مرتضی و محسن پاکزاد ، ملک پاکزاد (کریمی)، مهری پاکزاد (زرمینا) .
آ ـ ۵۲۳۳
اطلاعات ـ مصیبت وارده را به خانواده های عزادار بویژه بازماندگان آن‌مرحوم تسلیت می‌دهد .

بانهایت تاثر و تاسف درگذشت مادر گرامی و بزرگوار خودمان شادروان حاجیه **شرف‌الزمان سپهسالاری (هوشیار)** همسر شادروان سرهنگ‌غلامحسین هوشیار راباستحضاربستگان ودوستان و آشنایان میرساند مجلس ختم آنمرحومه روز پنجشنبه چهارخرداد ۲۵۳۷ از ساعت ۲تا۴ بعد ازظهر درخانقاه صفی علیشاه منعقد خواهد بود.
وحید بانو هوشیار. مهربانو هوشیار. حبیب‌الله سپهسالاری
۱ـ۲ آ ـ ۲۶۱۷

خانواده های : هوشیار. سپهسالاری. نصرت نظام. جباری. دادرس. درایه.خلعتبری. راسخ قائمقامی. صفامنش. والی جلالی. پورداد.دادور. صدر. منتظمی.توکلی .زمردیان. مومنی. مزارعی. صابر. تقوی. طاهری. شریفی عقبائی. وکیلی .حسن پورالهوئی. امامپور. نسیمی. سعیدی.
بانهایت تاثر و تاسف درگذشت بانوی نیکوکار شادروان حاجیه **شرف‌الزمان سپهسالاری (هوشیار)** همسر شادروان سرهنگ غلامحسین هوشیار را باطلاع کلیه بستگان ودوستان میرساند مجلس ختم آنمرحومه در روز پنجشنبه چهارم خرداد ۲۵۳۷ از ساعت ۲تا۴ بعد ازظهر در خانقاه صفی علیشاه برقرار می باشد.
۱ـ۲ آ ـ ۲۶۱۷
اطلاعات ـ مصیبت وارده را بکلیه افراد خانواده های عزادار بویژه بازماندگان آنمرحومه تسلیت میدهد.

دکترفضل‌الله اکبری ـدکتر محمدجعفر جدبابائی ـ عبدالوهاب خواجه‌نوری ـ دکتر احمد مدنی ـ دکتر منوچهر زیرک زاده ـ دکتر علی دبیری ـ دکتر خسرو اویسی ـایرج بهرامی .
به مناسبت درگذشت شادروان **ابوالقاسم علی‌مدد (قطره)** پدر دوست ارجمندمان آقای مصطفی علی‌مدد مجلس ترحیمی از ساعت ۴تا۶ بعدازظهر روز چهارشنبه سوم خرداد ماه درخانقاه صفی‌علیشاه برگزار می‌باشد.
آ ـ ۲۵۸۹

دوستان و سروران گرامی
آقای محمود علی‌مدد
آقای مصطفی علی‌مدد
مرحوم **ابوالقاسم علی‌مدد** (متخلص به قطره) عمری را در اظهارارادت نسبت به خاندان نبوت بویژه عرض بندگی به‌پیشگاه سرور شهیدان حضرت حسین ابن‌علی علیهماالسلام سپری ساخت آن مرحوم مظهر صفا و بزرگی بود.لذا بانهایت احترام این مصیبت بزرگ رابحضور شما و کلیه‌بازماندگان آن‌مرحوم‌صمیمانه تسلیت عرض مینمائیم و بدینوسیله باطلاع کلیه دوستان و آشنایان میرسانیم که مجلس ترحیم زنانه ومردانه بزرگ خاندان محترم علی‌مدد از ساعت ۴تا۶ بعدازظهر روز چهارشنبه سوم خردادماه در خانقاه صفی‌علیشاه منعقد خواهد شد .
سیاوش‌کسرائی ـ کیوان معانی ـ مهدی حقیقت طلب ـ قباد نقش‌تبریزی ـ همایون سیدان ـ حسن وطنی ـ یعقوب اخوت ـ مرتضی کلانتری ـ عبدالله سرشار ـ فرهاد صاحب ـ ابراهیم دیزجی ـ جواد اصفهانیان ـ اصغر حسینی ـ حسین معمار ـ حسین ابوالقاسمی ـ فرخ‌بیمانی ـ بهروز کاویان‌پور ـ لطف ابوالقاسمی ـ علی‌شاه‌حسینی ـ جعفر تهرانی ـ محمود امیرگل ـ منوچهر حقدقطاب ـ باقر شریفی ـ فرزین حسابی ـ سپهر معانی ـ مرتضی اکملی ـعلی‌زارع‌ویدی ـ عباس بانکی ـ ناصر بانکی
آ ـ ۲۵۹۱

درگذشت شادروان **ابوالقاسم علی‌مدد (قطره)** رابه‌کلیه خانواده های عزادار بخصوص آقای مصطفی علی‌مدد تسلیت می‌گوئیم وبه‌اطلاع دوستان و همکاران میرسانیم‌که مجلس ترحیم آن مرحوم از ساعت ۴تا۶ بعدازظهر روز چهارشنبه سوم خرداد ماه در خانقاه صفی‌علی‌شاه برگزار میشود .
مرتضی نوربخش ـ محمدباقر جلالی ـ ماشاءالله‌رامهرمزی ـ مسعود گونیای ـ کمال ـ علیپور حقیقی ـروغنی ـ دهباشی ـ ملکزاده ـ علی‌اصغر آقازمانی ـ فضاالله هادی‌زاده ـ نبی‌الله صفیعی ـ محمد شعبانی ـ ولی‌اله مظفری .
آ ـ ۲۵۸۹

خانواده های علی‌مدد ـ علی مددی ـ ضاد ـ غلامرضا ـ خسروشاهی ـ کواکب ـ بیدگل ـ قائمقامی ـ کحالی ـسراجی ـ علائی نسب ـ مافی ـ مرادی ـ بهزادی ـ کاکاوند ـامامی .
بانهایت تاثر درگذشت مرحوم **ابوالقاسم علی‌مدد (قطره)** بزرگ خانواده علی‌مدد رابه‌اطلاع میرساند . مجلس ترحیم از ساعت ۴تا۶ بعدازظهر روز چهارشنبه سوم خردادماه درخانقاه صفی‌علیشاه منعقد است .
خدیجه علی‌مدد ـ محمود علی‌مدد ـ شهربانو علی‌مدد ـ کبری علی‌مدد ـ زهرا علی‌مدد ـ مصطفی علی‌مدد ـ فاطمه علی‌مدد ـ حاج‌احمد ضاد ـ اصغر غلامرضا ـ جعفر خسروشاهی ـحاج شعبانعلی علی‌مددی ـ حسن کواکب ـ فرح غلامرضا ـ رضوان ضاد ـ علیرضا ضاد ـ فرزانه غلامرضا ـ مسعود غلامرضا ـ عبدالرضا ضاد ـ مرتضی علائی نسب ـ حبیب‌الله بیدگل ـ محمدقائمقامی ـ اکبر کحالی .
آ ـ ۲۵۸۹
اطلاعات ـدرگذشت شادروان ابوالقاسم علی‌مدد موجب تاسف است مصیبت وارده را ببازماندگان و خانواده های‌وابسته و دوستان آنمرحوم تسلیت میدهد .

پرسه
با اندوه فراوان درگذشت همسر و پدر و برادر عزیزمان روانشاد **خدارحم رستم کابلی‌زاده** را در کانادا به آگاهی بستگان و آشنایان می‌رساند .
آئین پرسه آن شادروان از ساعت ۴تا۶ پس از نیمه‌روز (خرداد روز خرداد ماه) برابر با پنجشنبه چهارم خردادماه ۲۵۳۷ در تالار رایرج خیابان استالین کوچه زرتشتیان‌برگزار می گردد .
بانو ، ایرج، خسرو ، پرویز، جمشید، منوچهر، مهری کابلی‌زاده، هرمز و افلاطون کابلی‌زاده .
خانواده‌های : کابلی‌زاده، ایزدی، کابلی، کابلی نژاد، سروش کابلی، یزدانی، پارسی، کشاورزی، مرزبانی،سپهری و خانواده‌های وابسته .
اطلاعات ـ مصیبت وارده را به خانواده های عزادار تسلیت می‌دهد .

با کمال تاسف درگذشت شادروان **حاجیه زهرا مشحون (سنوده)** را باطلاع بستگان و آشنایان می‌رساند . مجلس ختم زنانه ومردانه‌آن‌مرحومه روز سه‌شنبه (امروز) ازساعت ۳تا۵ بعداز ظهردرمسجد الجواد واقع در میدان۲۵شهریور برگزار می‌شود .
خانواده‌های: ستوده، مشحون، اسداله ، نقدی‌نام ، دانشور، شفیعی، اصغریان، حیدری، میرسعیدی ، روزبه ، قریب،کردبچه، عمامه،درگاهی، بایخلو ، حمیدزاده،ابراهیمنیا، عرشی، مظهری، منوچهری، نصرآبادی،لاله‌دشتی، کجوری.

بانهایت تاسف وتاثر درگذشت **بانو حاجیه فاطمه صالحی** زوجه مرحوم شیخ محمد صالحی تجریشی را به اطلاع دوستان و آشنایان می‌رساند. مجلس ترحیم آن مرحومه از ساعت ۵تا۷ بعداز ظهر روز چهارشنبه ۳ر۳ر۳۷ در مسجد جامع امامزاده صالح (تجریش) برقرار وختم زنانه در همان ساعت درمنزل مستوفی واقع در سرپل تجریش کوچه جنب کفش ملی پلاک ٤ منعقد می‌باشد .
حسین صالحی، جعفر صالحی، عبدالله صدیقیان، رضا رازقی، جواد میرزائی، مرتضی منین‌راد، رضا قراگزلو و سایر خانواده‌های وابسته .
آ ـ ۲۶۳۵
اطلاعات ـ مصیبت وارده را به بازماندگان آن‌مرحومه و خانواده‌های وابسته تسلیت می‌دهد .

بانهایت تاسف درگذشت مادر بزرگوار ومادر عزیز وفداکارمان **بانو محبوبه صدیقی** را باطلاع بستگان و همشهریان محترم (خلخالیان مقیم‌مرکز) میرساند. مجلس ترحیم آن‌مرحومه ازساعت ۵تا۷ بعدازظهر روز چهارشنبه ۳ر۳ر۳۷ در مسجد مجد برگزار میگردد.
طیبه صدیقی ـ شوکت صدیقی ـ سید احمد صدیقی ـ سید ابوالفتح صدیقی ـ مهندس مهدی صدیقی ـ سید جعفر صدیقی ـ سید سهراب صدیقی ـ سودابه و سوسن صدیقی.
آ ـ ۲۵۵۱

خانواده‌های: امامی رضوی ـ روائی ـ ذکائی ـ نصیری ـ بهبودی ـ صدیقی ـ مهدوی ـ صدری ـ عظیمی ـ نصیری ـ اکرامی ـ فاضلی ـ نیکفال ـ بابائی ـ جوادی ـ شهیدی ـ دکتر فولادی ـ دکتر ژیلا ـ دکتر حیدری ـ دکتر عرفانی ـ دکتر احمدی ـ مهندس وکیل‌زاده ـ میرغفاری ـ سلیمی ـ منتخبی ـ پورکافی ـ مهربان ـ صمدی ـ فضائی ـ غفوریان ـ مرادی ـ ظهیری.
بانهایت تاسف درگذشت فقیده سعیده **بانو محبوبه صدیقی** همسر مرحوم سید ابوالقاسم صدیقی (معتمد) بزرگ خاندان‌صدیقی خلخالی ـ را باطلاع همشهریان و دوستان محترم میرسانند. مجلس ترحیم مردانه وزنانه آنمرحومه مغفوره روز ۳ر۳ر۳۷ از ساعت ۵الی۷ بعداز ظهر درمسجد مجد منعقد میباشد.
آ ـ ۲۵۵۱
اطلاعات ـ مصیبت واردەرا بخانواده‌های عزادار بویژه‌بازماندگان آنمرحومه تسلیت میدهد.

بدینوسیله فوت جانگداز جوان ناکام **سید مرتضی نجمی** کارمند شرکت مخابرات راباطلاع دوستان و آشنایان میرساند مجلس ختم آنمرحوم روز چهارشنبه سوم خرداد جاری از ساعت ۱۷ تا۱۹ در مسجد توتونچی واقع در خیابان کمالی ـ خیابان غفاری منعقد میباشد.
خانواده های : نجمی. عبدالوهابی. سنائی. مزینی .منصور زاده. مسعودی.بیرولی. صفرپور. سنونی. مبهوتی. سالطانپور وخانواده های وابسته.
آ ـ ۲۶۰۱
اطلاعات ـ مصیبت وارده را بخانواده های عزادار بویژه بازماندگان آنمرحوم تسلیت میدهد.

درگذشت شادروان **علی نصرتی فشندی** کارمندبازنشسته بانک ملی ایران را به‌اطلاع خویشان ودوستان می‌رساند. مجالس ختم آن‌شادروان در مسجد الجواد (چهارشنبه‌سوم خردادماه از ساعت ۳تا۵ بعداز ظهر ـ زنانه ومردانه) و در مسجد لولاگر (پنجشنبه چهارم خرداد ماه از ساعت ٦ تا۸ بعداز ظهر) برگزار خواهد شد .
خانواده‌های: نصرتی، خسروی آشتیانی ، زندنیا ، فامیلی، لولاور،امیر لطیفی،نصرت نظامی، تهرانی،صدیقیان، رفیعی، برادر،فربودمنش، نوبخت، زرین‌قلم، حقیری،پکاهی، عسکری ، فتوت ، ماشری آشتیانی ، رضائی اشتیانی ، مهرسی، آسیابانی، ندین، نصیری، برانی، حدادی،پیوندی، واعظان .
آ ـ ۲۶۰۰۵
اطلاعات ـ مصیبت وارده را به خانواده های عزادار بویژه بازماندگان آن‌مرحوم تسلیت می‌دهد

با نهایت تاسف و تالم فوت همسر و پدر گرامی خود شادروان **یعقوب نهوری** را باطلاع دوستان و آشنایان می رساند .
مجلس تذکر آن مرحوم روز چهارشنبه ۳ خرداد ماه از ساعت ۵ الی۷ بعد از ظهر در محل کنیسای ابریشمی برگزار خواهد شد .
بانو حشمت، هوشنگ، منوچهر، نوری، مهین ، پوران و لوئیز نهورای .
آ ـ ۵۲۲۲

بانهایت تاسف وتالم درگذشت **یعقوب نهورای** راباطلاع دوستان و آشنایان می‌رساند .
مجلس تذکر آن مرحوم روز چهارشنبه ۳ خرداد ماه از ساعت ۵ الی۷ بعد از ظهر در محل کنیسای ابریشمی برگزار خواهد شد .
شاه‌جهان ارسطوزاده، فرنگیز گلشن، عزیز ارسطوزاده، نهورای، نجات‌الله، روح‌الله، جهانگیر نهورای ، پرویز موسی‌زاده، منصور پورات، شاپورالی .
آ ـ ۵۲۲۳

بانهایت تاسف وتالم درگذشت همشیره گرامی و مادر عزیزمان **بانو طاووس مطلوب (رشیدی)** را باطلاع‌بستگان ودوستان می‌رسانیم مجلس ختم در روز جمعه ۵ خرداد از ساعت ۱۰ الی۱۲ صبح درکنیسای یوسف‌آباد خیابان محمد رضا شاه خیابان پانزدهم برگزار خواهد شد .
اسحق وخلیل مطلوب، دکتر مطلوبیان، بانو شاجان، خانواده‌های مطلوب، یوسف، عزیز، شکوت، خانمو آغا ، اشرف رشیدی ، خانواده‌های رشیدی، سبزمرو ، بومیان ، جاوید، نفیس‌پور، روچلد،چرخ‌تابیان، گیلاردیان،فیض‌جو، صومریان، مصری، برخورداریان ، جالینوس ، جدیدیان ، ماشیح .
آ ـ ۵۱۴۲

یادبود

بدینوسیله باطلاع دوستان وبستگان میرساندکه مراسم شب چهلم درگذشت شادروان **سید علی‌اکبر موسوی غروی** روز چهارشنبه سوم خرداد ماه جاری از ساعت ۵تاهفت بعد ازظهر در منزل آن مرحوم واقع در خیابان پهلوی نرسیده به تقاطع پارک وی انتهای بن‌بست نوری منعقد میباشد.
خانواده موسوی غروی
آ ـ ۲۵۰۳

یادبود
چهل روز از مرگ جانگداز **بانو ملاحت موسوی (مردان)** برابر قرنها گذشت وغم دلنشین آن هرگز محو نخواهدشد عصر جمعه ۵خرداد ماه جاری ازساعت ٤ الی ٦ بستگان‌و دوستان درسالن شماره یک بهشت زهرا و برمزارش اشک خواهند ریخت .
مادر ـ همسر (سید مرتضی موسوی تیرآبادی) .
فرزندان ـ خاندان موسوی و وابستگان .
آ ـ ۵۲۲٤

بیاد شادروان سید احمد گلشنی

یکسال از خاموشی دردناک تو گذشت و شب وروز بایاد تو اشک حسرت ریختیم و هنوز هم نمیتوانیم باور کنیم‌که ترا از دست داده‌ایم بهمین مناسبت روز چهارشنبه ۳خرداد برمزارت گردمیائیم و ازخداوند شادی روحت را طلب‌میکنیم.
همسر وفرزندانت ـ نوری ـ فریده ـ فرهاد ـ فرانک ـ و خانواده داغدارت
آ ـ ۱٤۲٤

تسلیت

آقای احمد رضا معینی نوروزخانیان
بدینوسیله مصیبت وارده را از صمیم قلب تسلیت عرض‌نموده واز ایزد تواناداوام بقاء عمر برای سایر بازماندگان خواستاریم.
حسینقلی بهرامیان‌زاده ـ رضا کاویانی حسینی
آ ـ ۵۰۸۱

خانواده محترم باقرلی
بانهایت تاسف فوت مرحومه شوکت باقرلی را به آن‌خاندان محترم تسلیت می‌گوئیم.
حسن کیکاوسی ـ علیرضا ژیان ـ مهندس عبدالرضا ژیان ـ علی میرحسینی.
آ ـ ۲۵۹۷

خانم سوسن صدیقی
مصیبت وارده را تسلیت میدوید.
کانون پرورش فکری کودکان ونوجوانان
آ ـ ۵۱۷۸

همکار گرامی جناب آقای ناصرالدین سروستانی مهرگانی
بانهایت تاسف وقلبی اندوهناک مصیبت وارده را از صمیم قلب تسلیت عرض نموده وبرای سایر بازماندگان صبر و شکیبائی خواستاریم.
طاهره بیدخانی محلاتی ـ شهره جمشیدیان‌زاده
آ ـ ۵۰۸۲

جناب آقای پرویز پرتوی
بااندوه فراوان مصیبت وارده را تسلیت گفته وخود رادرغم شما شریک میدانم.
احمد مرزبان
آ ـ ۵۱٤۳

جناب آقای مهندس پرویز پرتوی
باتاسف فراوان فوت مادر گرامیتان را بشما وخانواده‌محترمتان تسلیت گفته، سلامت ودوام عمر همه بازماندگان آن مرحومه را مسئلت داریم.
هیئت مدیره شرکت تبلیغاتی سیته
آ ـ ۵۱٤۱

دوست عزیز آقای بهنام ناصح
مصیبت وارده را از صمیم قلب به شما و خانواده‌گرامیتان تسلیت می‌گوئیم.
دانشجویان دانشکده هنرهای زیبا
آ ـ ۲۵۷۹

جناب آقای دکتر عبدالله سینا
باکمال تاسف وتاثر مصیبت وارده را به جنابعالی وخانواده محترم تسلیت عرض مینماید.
گیپس‌اندهیل‌ایران
آ ـ ۵۱۰٤

سرکار خانم زهرانفرشی
بانهایت تاسف درگذشت پدر بزرگتان را تسلیت میگوئیم
کارکنان دفتر روابط عمومی دانشگاه تهران
آ ـ ۵۱۰۹

جناب آقای حبیب القانیان، فریدون، کرمل، سینا ومهنازعزیز
باتاثر فراوان برای ازدست رفته عزیزمان با شما همدردی می‌کنیم.
فرخ ـ ابراهیم ـ سعید ـ مسعود ـ جاوید ـ جهانشاه موره
آ ـ ۵۱۲۷

جناب آقای حبیب‌القانیان ـ فریدون ـ کرمل وسینا عزیز
باقلبی اندوهگین برای از دست رفته عزیزمان با شمامی‌گریم.
مرتضی موره
آ ـ ۵۱۲۸

مهناز عزیز
حال که زمان به‌عقب برنمی‌گردد پس باقلبی اندوه بار برای از دست رفته عزیزمان با تومی‌گریم وهمدردی می‌کنم.
مرتضی موره
آ ـ ۵۱۲۹

جناب آقای حبیب القانیان، فریدون، کرمل، سینا ومهنازعزیز
باچشمانی اشکبار برای از دست رفته عزیزمان باشما همدردی می‌کنیم.
ژیلا وفرهاد موره
آ ـ ۵۱۳۰

جناب آقای حبیب القانیان، فریدون، کرمل، سینا ومهنازعزیز
باقلبی اکنده از درد برای از دست رفته عزیزمان با شما همدردی می‌کنیم.
مهری وجمشید سیمان
آ ـ ۵۱۳۱

جناب آقای حاج ناصر وسرکار خانم منظرانفاق
بااندوه فراوان صمیمانه با شما همدردی می‌کنم.
فرهاد موره
آ ـ ۵۱۳۲

دوست گرامی جناب آقای حاج حبیب‌القانیان
مصیبت وارده را به‌آنجناب وخانواده محترمتان تسلیت عرض مینمائیم بقای عمر آنجناب را از خداوند متعال خواهانیم.
ژاکـ سعید ـ گرجی ـ ماهفر
آ ـ ۲۵۹۹

خانواده محترم وحیدی
مصیبت وارده را از صمیم قلب تسلیت می‌گوئیم .
پورهاشم، روئین‌دژی، شعاعی، صباغیان، محمدزاده .
آ ـ ۵۲۵۹

جناب آقای مهندس محسن نراقی
درگذشت مادر گرامیتان را تسلیت عرض می‌نمائیم
کاشان ـ محمد اخباری ـ احمد اخباری .
آ ـ ۱٤۷٦

جناب آقای القانیان
هیئت مدیره شرکت بوتان مراتب تاسف و تسلیت‌خود را بمناسبت درگذشت بانوی نیکوکار همسر ارجمندتان بدینوسیله ابراز می‌دارند.
آ ـ ۵۱۸۲

تسلیت

جناب آقای منصور فقیهی
با کمال تاسف مصیبت وارده را تسلیت می‌گوئیم .
خانواده‌های : اسدی ـ نوغانی ـ دهش ـ خومیرانی ـ دکتر جباریور ـ استواری ـ بهروز احمدی ـ راغب .
آ ـ ۲٦٤۱

جناب آقای حاج حبیب‌القانیان
بانهایت تاثر وتاسف درگذشت نابهنگام همسر گرامیتان را تسلیت عرض نموده سلامتی وبقای عمر شما وفرزندان را از خداوند متعال خواهانیم.
عبدالرحیم اعتصامی ـ عبدالرحیم زر
آ ـ ۲۵۸۷

جناب آقای رضا افضلیان نائنی
بانهایت تاسف مصیبت وارده را تسلیت عرض مینمایم.
حسین پورجلال
آ ـ ۲٦۰۹

جناب آقای طغرل بصیر
بانهایت تاسف و قلبی اندوهناک مصیبت وارده را از صمیم‌قلب‌تسلیت عرض‌نموده واز ایزد توانا برای‌یکایک‌بازماندگان صبر و بردباری خواستاریم.
احمد تبریزیان ـ مهدی شهلا
آ ـ ۲٦۰۷

جناب آقای محمود پاکزاد
همکاران شما درگذشت پدر گرامیتان را از صمیم قلب تسلیت گفته بقای عمر وتندرستی جنابعالی و خانواده‌محترم را آرزو می‌نمایند .
دفتر آموزش کودکان استثنائی
آ ـ ۵۲۳٤

فقدان نابهنگام و دردناک انسان راستین و پزشک آزاده شادروان دکتر محمود کاظمی‌رابعموم اهالی‌شهرستان اراک بویژه به‌جامعه پزشکان این شهر وخانواده داغدارش صمیمانه تسلیت می‌گویم .
دکتر سعید قاضی سعیدی
آ ـ ۱٤٦۸

دوست عزیز علیرضا و محمود رضا حجت‌الاسلامی
با نهایت تاسف مصیبت وارده را تسلیت عرض نموده وخودرا درغم شما شریک می‌دانم .
گنبدکاوس ـ محمد نیازی
آ ـ ۱٤۷۰

جناب آقای علی مشیری یزدی
بانهایت اندوه مصیبت وارده را تسلیت عرض نموده واز درگاه خداوند متعال برای روح آن‌مرحوم طلب رحمت وبرای بازماندگان صبر جمیل مسئلت میداریم .
سید مرتضی موسوی تیرآبادی
آ ـ ۵۲۲۵

خاندان محترم القانیان
اطلاع از درگذشت همسر ارجمند جناب آقای حاج حبیب القانیان موجب‌کمال‌تاسف گردید مراتب تاسف وتسلیت‌خاندان خلیلی را بدینوسیله باستحضار می‌رسانیم .
محسن خلیلی، سعید خلیلی، حمید خلیلی، شاهین خلیلی
آ ـ ۵۱۸۳

همکار گرامی جناب آقای فریدون نصرتی
با کمال تاسف وتاثر درگذشت پدر عزیزتان را صمیمانه تسلیت می‌گوید .
انجمن گویندگان وسرپرستان گفتار فیلم
آ ـ ۵۱۹۵

همکار عزیز آقای دکتر حسین قهرمانیان
دوستان وهمکاران را درغم خویش شریک بدانید.
پرسنل ـ بخش داخلی بیمارستان سینا
آ ـ ۲٦۲۹

همکار محترم جناب آقای دکتر ابوالحسن یمین
از طرف کلیه پزشکان کادر پرستاری و کادر اداری بهداری کل دربار شاهنشاهی فوت ناگوار مادر عزیزتان را صمیمانه تسلیت گفته بقاء عمر جنابعالی و خانواده محترم‌را از خداوند بزرگ خواستاریم .
مدیرکل بهداری دربار شاهنشاهی ـ دکتر مهین بهبهانیان
آ ـ ۵۱۹۹

سپاسگزاری

از حضرات آیات عظام و تیمساران معظم و سروران گرامی، همکاران ارجمند ودوستان عزیز و خویشاوندان وسایر طبقات مختلف که در مراسم تشییع ومجالس ترحیم‌و شب هفت برادر و پدر بزرگوارمان شادروان مرحوم حاج حیدر مستفید شرکت وابراز همدردی فرموده‌اند و نیز از سرورانی که بوسیله تلفن وتلگراف ونامه ودرج آگهی در روزنامه باما همدردی فرموده وموجب تسلی خاطر افسرده بازماندگان را فراهم نموده‌اند سپاسگزاری نموده چنانچه درعرض تشکر حضوری تاخیری حاصل‌شود پوزش طلبیده سعادت وسلامت همگی‌را ازخداوند متعال مسئلت مینمائیم.
خانواده مستفید و خانواده‌های وابسته
آ ـ ۲٦۲۵

تشکر و سپاسگزاری
از سروران عظام که‌بمناسبت فوت پدر بزرگوارمان چه بوسیله تلفن ویا بافرستادن تلگرام ودرج آگهی در جراید ابراز همدردی نموده‌اند کمال تشکر و سپاسگزاری‌راداریم.
اصفهان ـ خانواده جعفر آقائی
آ ـ ۱٤٦۹

بدینوسیله ازکلیه ذوات گرامی که در مراسم تشییع‌و برگزاری ختم شادروان حاج محمد کریم ظروفچی در بندر پهلوی و تهران شرکت نموده یا بوسیله تلگراف و تلفن با ما همدردی نموده‌اند تشکر می‌نمائیم واز خداوند خواهان عمری طولانی وباسعادت برایشان هستیم .
خانواده‌های: ظروفچی، اصفهانی، روحانی، مجیدزاده، حقگو، قاسمیان .
آ ـ ۵۱۹۱

رئیس کانون وکلا: درمقابل اعتراضات مخالفان سکوت میکنم

رئیس کانون‌وکلای دادگستری اعلام کرد در مقام پاسخگوئی اعتراضات مخالفین نیست و در هیچیک از اجتماعات انتخاباتی شرکت نخواهد کرد.

جلالی نائینی‌در یکگفتگوی اختصاصی به خبرنگار ما ،این مطلب را عنوان کرد و افزود، من باین دلیل که رئیس هیات نظارت بر انتخابات هستم و این وظیفه ایجاب میکند که در جریان انتخابات بی طرف باشم.در هیچ اجتماع‌انتخاباتی شرکت نمیکنم .

وی در مورد جلسه امروز که در باشگاه کانون وکلای دادگستری تشکیل میشود ،و «گروه جوان»اعتراضات خود را علیه هیات مدیره مطرح میسازد اظهار داشت ، در جلسه امروز نیز شرکت نمی کنم بخصوص که در همان ساعت جلسه امتحان کار ـ آموزان وکالت در کاخ دادگستری استوباید حضور داشته باشم .

رئیس کانون در برابر این پرسش که بهرحال جمعی از وکلای دادگستری که گروه جوان نیز جزو این‌دسته است نسبت به اعمال هیات مدیره کانون ایراد دارند و مدعی هستندکه هیات مدیره‌بخصوص چهار عضو آن که عضوقوه مقننه نیز هستند ، یعنی خود وی که سناتور است وآقایان جعفر منصوریان حبیب‌دادفر و محسن پزشکپور که عضو مجلس شورای ملی میباشند، در زمینه کارهای مربوط به کانون اقدام موثری نکرده‌اند، بنابراین در آستانه انتخابات باید به این اعتراض ها پاسخ داد:

رئیس کانون در جواب اشاره به آرائی که به هیات مدیره فعلی در دوره پیش داده شده نمود . و گفت در مورد خودم با توجه به شرایط‌سنی در حقیقت ولع انتخاب شدن در هیات مدیره و یا ریاست کانون را ندارم ، اما بهرحال پاسخ تمام این اعتراضات را آرائی که همکاران‌مادرصندوق خواهند ریخت میدهد مضافا باینکه اعضای کانون یکدیگر را خوب میشناسند و بنظر من در چنین شرایطی کسی نیاز به تبلیغ و خود نمائی برای انتخاب شدن ندارد .

دو کانون جدید

رئیس کانون سپس اشاره‌به تاسیس دو کانون جدید یکی در اصفهان و دیگری‌درخراسان کرد و یادآور شد که چون در این دو استان عده وکلا به حد نصاب قانونی (٦۰نفر) رسیده استازوزیر دادگستری خواستار شدم که‌مقدمات‌تشکیل این دو کانون از طرفوزارت دادگستری فراهم شود . وی افزود : اگرتا روز بیستم‌خرداد که انتخابات تهران صورت می گیرد و این دو استان از نظر قانونی استقلال پیدا کنند ، از تعداد این دهندگان در انتخابات تهران کاسته خواهد شد ، اما من عقیده دارم که اصولا باید برای تشکیل‌کانون در هر منطقه‌ای رویه‌ای را که در کشور های مترقی معمول است در پیش گرفت ، چون‌هم اکنون در بسیاری از کشور ها چنانچه‌درحوزه دادگاه‌استان (وبعضی شهرستانها) حداقل ۸ وکیل مستقر باشند ، میتوانند کانون مستقل داشته باشند و بنابراین ما هم میتوانیم فرضا مانند کشور فرانسه عمل‌کنیم.

اقدامهائی که‌کرده‌ایم

رئیس کانون در مورد کار های انجام شده در دوره هیات مدیره فعلی اظهار داشت ، همکاران من که همگی برابر قانون افتخاری در هیات‌مدیره خدمت می‌کنند تا حدامکان‌خود کوشش کرده‌اند . برای نمونه ظرف همین دو سال هیات مدیره حدود۴۵۰پرونده وکالت صادر کرده و گروه کثیری‌از قضات وجوانان‌لیسانسیه کسوت وکالت به تن کردند ،همچنین در طول همین مدت هیچوکیلی، بمناسبت شغل و انجام وظیفه مشکلی نداشت و عموم وکلا از نظر شغلی امنیتی‌راحساس کردند و کسی بناحق محکوم نشد. ما ظرف‌این دوسال‌مشکل بازنشستگی وکلا را تا حد زیادی حل کرده‌ایمو هم‌اکنون اساسنامه و آئین‌نامه صندوق حمایت آماده شده‌ودرکمیسیون های پارلمانی است که به‌محض تصویب این صندوق کارخود را آغاز می‌کند و جمعا برای کار وکالت تسخیری و دیگر امور کانون مبلغ هشتادمیلیون ریال در بودجه پیش‌بینی شده آقای وزیر دادگستری وعده داده که بیست میلیون ریال دیگر نیز کمك کند .

سکوت میکنم

رئیس کانون، در مورد مبارزات انتخاباتی یادآور شد که حق هر وکیل و هرگروه است که در چهار چوب قانون برای امر انتخابات فعالیت کند، اما همانطور که گفتم و چون وکلای دادگستری همگی ، یکدیگر را میشناسند آراء آزادی که در صندوق ریخته میشود با علم و اطلاع استو واقعا خودنمائی و تبلیغ لازم نیست و بنابراین شخص من در مقابل انتقادات مخالفین سکوت میکنم .

٦۰ هزارتن گوشت مصرف چهارماه کشورذخیره‌شد

سمینار آموزش‌جلوگیری از ضایعات گوشت و مواد پروتئینی، بامداد امروز با سخنان دکترمنوچهرکیمرام رئیس سازمان گوشت از طرف وزیر کشاورزی و عمران روستائی افتتاح‌شد.

رئیس سازمان گوشت گفت : هدف از تشکیل این سمینار آموزش چگونگی جلوگیری‌ازضایعات گوشت ومواد پروتئینی و طرق نگهداری‌گوشت درسردخانه ها و حمل‌ونقل سالم و بهداشتی گوشت میباشد.

سیستم منظم

وی‌افزود برای‌جلوگیری از ضایعات گوشت درمراحل کشتار ذخیره‌سازی وتوزیع آموزش لازم توسط متخصصین مواد غذائی داده خواهد شد تا هدف اساسی که سیستم منظم برای گردش گوشت در سردخانه‌های کشور است برقرار گردد.

کیمرام یادآور شد که هم‌اکنون در ٤۰ سردخانه خصوصی‌ودولتی درحدود ٦۰ هزارتن گوشت برای مصرف چهار ماه ذخیره شده است .

ضمنا با برنامه‌ریزی در کشتارگاههای کشور، توزیع دام باید بطریقی انجام‌گیرد که هرکشتارگاه به میزان ظرفیت کشتار کند و مازاد بر ظرفیت به‌سایر کشتارگاه ها که کمبود ظرفیت دارند منتقل گردد.

سمینار بمدت سه روز ادامه خواهد داشت.

۵ خارجی هموطن خودرا خفه کردند

شمیران ـ خبرنگار اطلاعات:
۵ کارگر خارجی به اتهام کشتن دوست و هموطن خود، توسط ماموران‌انتظامی دستگیر ودر اختیار دادسرای شمیران قرار گرفتند .

دیروز به ماموران کلانتری سه اطلاع داده شد جسدکارگر ۳۵ ساله‌ای بنام محمد کبیری تبعه افغانستان دریک ساختمان نیمه تمام در خیابان «پهلوی» افتاده است.

ماموران جسد را که دست وپایش بسته بود به پزشکی قانونی فرستادند و درپی کشف جنایت ۵ هموطن مقتول رابه اتهام قتل دستگیر کردند.

**شورون ریسرچ کمپانی م

تقویم اطلاعات

ساعات شرعی
استخراج دکتر ریاضی کرمانی

سه شنبه ـ دوم خردادماه ۲۵۳۷
شانزدهم جمادی‌الثانی ۱۳۹۸ـ ۲۴ مه ۱۹۷۸
اذان مغرب . . . . . ساعت ۸ و ۵۶ دقیقه
اذان صبح (فردا) . . . ساعت ۴ و ۳۶ دقیقه
طلوع آفتاب (فردا) . . ساعت ۶ و ۲۱ دقیقه
ظهر شرعی (فردا) . . ساعت ۱ و ۳۲ دقیقه
اذان مغرب (فردا) . . ساعت ۸ و ۵۷ دقیقه

جشنهای روزهای سپاس محدود شد

اوامر شاهنشاه آریامهر در مورد محدود شدن روزهای سپاس در کشور دیروز از سوی جمشید آموزگار نخست وزیر به هیات وزیران ابلاغ شد.

در پایان جلسه دیروز هیات وزیران که بریاست جمشید آموزگار نخست وزیر تشکیل شد، داریوش همایون وزیر اطلاعات وجهانگردی وسخنگوی دولت ضمن اعلام این مطلب گفت : به‌امر شاهنشاه‌آریامهر ازاین پس فقط روز های‌چهارم آبان و ششم بهمن برای‌سپاس و شکر گزاری و تجلیل از شاهنشاه آریامهر ، انقلاب‌شاه و ملت و رفع مخاطراتی که‌از کشور ما شده‌است اختصاص خواهد یافت و هیچ مراسمی‌در روز های دیگر برگزار نخواهد شد. همایون افزود : البته‌در روز ۱۵ بهمن مراسم ویژه‌ای‌به شکرانه رفع خطر از وجود شاهنشاه آریامهر فقط در دانشگاه تهران ترتیب میابد و همچنین روز ۲۱ فروردین‌فقط از سوی گارد شاهنشاهی مراسمی برگزار خواهد شد، ولی در سطح مملکت روز های ملی و میهنی فقط دو روز ٤ آبان و ششم بهمن خواهد بود.

سخنگوی دولت در مورد مذاکرات دیگر جلسه دیروز هیات وزیران گفت: شاهنشاه آریامهر اوامر دیگری‌درمورد انقلاب اداری به هیات وزیران صادر فرموده‌اند که‌در جلسه امروز در مورد‌آن‌بحث وبررسی شدو دولت برای اجرای‌اوامر ملوکانه تلاش خواهد کرد .

همایون گفت: این بحث‌ها شامل اصلاح شیوه‌های اداری جلوگیری از اتلاف وقت ـ طولانی شدن کارها و کاستن از کاغذبازی و افزودن‌مسئولیت در سطحهای مختلف است .

سخنگوی دولت افزود : دراین جلسه همچنین نحوه رفتار مقامات مملکتی و سرمشق‌بودن آنان برای بهبودکار و اوضاع برای همکاران و کارکنان واحد های زیر نظر انها مطرح شد این بحث‌ها برای اجرای هرچه بهتر انقلاب‌اداری‌ادامه نخواهد داشت.

هماهنگی طرحها

همایون بدنبال سخنان خود افزود: آقای نخست وزیر امروز در مورد رفع ناهماهنگی طرحها بین دستگاههای مختلف مملکت دستورهائی دادند و مقرر شد که سازمان برنامه وبودجه بیش از پیش برای از میان بردن ناهماهنگی و ایجاد هماهنگی بیشتر بکوشد و از اجرای طرحهای مکرر جلوگیری کند، بطوری که طرحهای عمرانی از سوی سازمانهای مسئول با هماهنگی بیشتری از این پس اجرا شود.

سخنگوی دولت در مورد تصمیمات دیگر دیروز هیات وزیران گفت:دراین جلسه مبلغ ۷۰ میلیون ریال اعتبار برای ساختن ۱۰۰ خانه ارزان قیمت دواتاقه برای گروههای کم درآمد در استان خراسان به تصویب رسید که تعدادی ازاین خانه‌ها از سوی مردم نیکوکار ساخته خواهد شد.

همچنین دولت مبلغ ٦٥میلیون ریال اعتبار نیز برای ترمیم و تعمیر قناتهای طبس اختصاص داد.

وضع اتاق اصناف

سخنگوی دولت در پایان اعلام تصمیمات امروز هیات وزیران که از ساعت ۱۰بامداد بمدت سه ساعت ونیم در کاخ نخست‌وزیری تشکیل شده بود بسئوالهای گوناگون خبرنگاران پاسخ داد: وی‌در موردشایعات مربوط به‌انحلال اتاق اصناف اظهار داشت: طرحی در این مورد به هیئت وزیران نیامده است و اگر در این‌باره نظری وجود داشته باشد باید ابتدا در دولت وسپس در شورای اقتصاد بررسی شود. همایون آنگاه در باره تصمیم دولت در مورد واردات میوه و حمایت از مصرف کنندگان گفت سیاست کننده داخلی است‌و وارد کردن دولت اصولا حمایت از تولید میوه فقط در مواقع ضروری صورت میگیرد.

وضع دانشگاهها

همایون در ادامه این گفتگو درباره اظهارات اخیر نخست وزیر در مورد استقلال‌دانشگاه ها ولایحه دولت در مورد دانشگاهها گفت:این لایحه‌هنوز در هیات دولت مطرح نشده و همانطور که آقای نخست‌وزیر گفته‌اند دانشگاهها در برابر اعتباری که از دولت دریافت میکنند مسئولیت دارند که سطح آموزشی و تعداد دانش ـ آموختگان مورد نیاز کشور در زمینه‌های مختلف را تامین کنند ودولت نیز در مقابل ، هرگونه کمکی‌را که دانشگاهها ضروری بدانند در اختیار آنها قرار خواهد داد. همایون در مورد برقراری انتظامات در دانشگاه

بقیه در صفحه ۲۹

شاهنشاه: برای برقراری آرامش تصمیم‌های لازم گرفته‌شده‌است

شاهنشاه آریامهر ، دیروز در آخرین روز دیدارشان‌از مجارستان خبرنگاران مطبوعات این کشور را به حضور پذیرفتند و به‌پرسش های آنان در زمینه مناسبات ایران و مجارستان ، وقایع اخیر در ایران و سرنوشت «ذوالفقار علی‌بوتو» نخست وزیر سابق پاکستان پاسخ دادند .

شاهنشاه دراین کنفرانس مطبوعاتی ضمن ابراز رضامندی از دیدارشان با «یانوش کادار» رهبر حزب کمونیست مجارستان به روابط اقتصادی دو کشور اشاره کردند و فرمودند:از چند سال پیش مبادلات بازرگانی و تجاری ایران‌و مجارستان سه برابر شده‌و این مبادلات می‌تواندتوسعه بیشتری بیابد و در حال حاضر کارشناسان دوکشور سرگرم بررسی این مطلب هستند .

شاهنشاه همچنین اعلام فرمودند که تا سه ماه‌دیگر رسما از رومانی‌وجمهوری دمکراتیک المان دیدن خواهند کرد و این نمونه بارزی از آن چیزی است‌که سیاست مستقل ملی ایران نام دارد .

شاهنشاه افزودند : ما به همزیستی و همکاریهای مثبت وسازنده با همه‌کشور ها بدون توجه به نظام‌های سیاسی،اجتماعی و اقتصادی آنها معتقدیم و اطمینان‌داریم که این‌مناسبات و همکاریها، یاری بخش آرمان همزیستی مسالمت آمیز و صلح و ثبات بین‌المللی است.

شاهنشاه در مورد روابط دوابر قدرت (امریکا و شوروی) فرمودند : ایران از سیاست صلح‌و دوستی و همچنین‌خلع سلاح‌عمومی و موثر تحت کنترل دقیق بین‌المللی ، پشتیبانی می‌کند.

در مورد سرنوشت «ذوالفقارعلی‌بوتو»شاهنشاه فرمودند : ما نمی توانیم‌هیچ کسی و هیچ کشوری را وادار به کاری بکنیم . ما فقط می‌توانیم‌پیامی بفرستیم که این کار شده است .

شاهنشاه دراین کنفرانس مطبوعاتی به شدت‌گروههای افراطی را که‌در ایران‌ایجاد بی‌نظمی کرده بودند، مورد انتقاد قرار دادند و تاکید کردند که تصمیم های لازم برای برقراری آرامش گرفته شده است .

در مورد تحولات ایران، شاهنشاه فرمودند علیرغم کوشش عوامل افراطی برای متوقف ساختن‌پیشرفت انقلاب ایران ، ما همچنان‌به پیشرفتهای خود ادامه می دهیم .

اعلیحضرتین بتهران مراجعت کردند

شاهنشاه‌آریامهرو علیاحضرت شهبانو از سفر بلغارستان‌و مجارستان‌به‌تهران مراجعت فرمودند .

هواپیمای‌حامل‌اعلیحضرتین در ساعت ۲۰٫٤۵ دیشب‌در فرودگاه‌مهرآبادبزمین‌نشست ودر پای پلکان والاحضرت شاپور علیرضا ـ والاحضرت همایون‌ولایتعهدـ والاحضرت شاهدخت‌فرحناز‌ـ والاحضرت شاهدخت لیلا پهلوی و والاحضرت عبدالرضا پهلوی از اعلیحضرتین استقبال کردند .

در پای پلکان هواپیماآقای شهرستانی شهردار پایتخت از طرف مردم تهران‌بازگشت وتشریف‌فرمائی اعلیحضرتین را خیرمقدم عرض کرد ودو دوشیزه خردسال دو دسته گل زیبا تقدیم داشتند . در فرودگاه مهرآباد مراسم استقبال رسمی‌ازاعلیحضرتین بعمل آمد و بافتخار تشریف فرمائی اعلیحضرتین ۲۱ تیر توپ شلیک گردید .

در مراسم استقبال آقای جمشید آموزگار نخست‌وزیر و دبیر کل حزب رستاخیز ملت ایران ـ روسای مجلسین ـ وزیر دربار شاهنشاهی ـ اعضای هیئت دولت‌ـ رئیس ستاد بزرگ ارتشتاران ـ فرماندهان نیرو های سه‌گانه ـ رئیس دفتر مخصوص شاهنشاه ـ قائم‌مقام‌ـ رئیس کل تشریفات شاهنشاهی ـ سفرای بلغارستان و مجارستان و عده‌ای دیگر از شخصیتهای کشوری و لشکری حضور داشتند .

دیروز شاهنشاه آریامهر ساعت ده بوقت بوداپست (۱٤ بوقت تهران) درمجلس نمایندگان مجارستان حضور یافتند و با آقای یانوش کادار دبیر اول کمیته‌مرکزی حزب سوسیالیست کارگران مجارستان و حضرت پال ـ لوشونسی رئیس شورایعالی جمهوری مردم مجارستان ملاقات وتبادل‌نظر کردنداین ملاقات بمدت یکساعت وسی دقیقه طول کشید .

اعلیحضرتین در ساعت ۱۷ بوقت تهران باتفاق رئیس شورای عالی جمهوری مردم مجارستان وبانو لوشونسی به‌فرودگاه بوداپست تشریف فرما شدند .

پس از گزارش فرمانده‌گارد احترام سلام شاهنشاهی و سرود ملی جمهوری مردم مجارستان نواخته شد وبه احترام اعلیحضرتین ۲۱تیر توپ شلیک شد .

شاهنشاه آریامهر وحضرت رئیس شورایعالی جمهوری مردم مجارستان‌پس‌ازگزارش فرمانده گارد احترام از این گارد سان دیدند .

اعلیحضرتین ومیزبان‌عالیقدر پس ازعبور ازصف‌مستقبلین نخست وزیر ـ وزیر امور خارجه‌ـ مقامات برجسته ـ سفرای کشور های خارجی مقیم بوداپست ـ سفیر و اعضای سفارت شاهنشاهی‌در بوداپست به جایگاه‌مخصوص بازگشتند و گارد احترام از برابر جایگاه رژه رفت .

هواپیمای‌اعلیحضرتین‌ساعت ۱۳وسی دقیقه بوقت محلی ۱۷ و سی دقیقه‌بوقت‌تهران فرودگاه بوداپست رابسوی تهران ترک کرد .

فرصت شغلی مهم ـ ریاست یك کارخانه بزرك
بقیه در صفحه ۱۵

بیمارستان شیروخورشید سرخ بم افتتاح شد

والاحضرت شاهدخت شمس پهلوی و والاحضرت شاهدخت شمس پهلوی ریاست‌عالیه جمعیت‌شیر و خورشید سرخ ایران بعداز ظهر دیروز بیمارستان نو بنیاد یکصد تختخوابی شیر و خورشید سرخ شهرستان بم را افتتاح کردند .

در این مراسم که‌والاگهر شهرآزاد، مهرداد پهلبد وزیر فرهنگ و هنر ـ عبدالمجید مجیدی دبیر کل جمعیت،حسین خطیبی مدیر عامل جمعیت‌شیرو خورشید سرخ ایران‌و استاندار کرمان حضور داشتند ابتدا خزیمه علم سناتور کرمان و آقای تدین نماینده مردم بم در مجلس شورای ملی مراتب سپاس و خشنودی مردم بم‌را از ایجاد این بیمارستان مجهز به حضور والاحضرت معروض داشتند . سپس خاتمی مدیر عامل جمعیت شیرو خورشید سرخ بم گزارشی به اطلاع رساند .

آنگاه والاحضرت شاهدخت شمس پهلوی با قطع نوار اجازه بهره‌برداری از بیمارستان را صادر کردند و مدت یکساعت‌از قسمتهای مختلف آن بازدید بعمل آوردند . در مراسم گشایش‌بیمارستان‌ـ ملك‌منصور اسفندیاری‌نماینده مردم کرمان در مجلس شورای ملی ، رییس دانشگاه کرمان و گروهی از مقامات و نمایندگان گروههای مختلف مردم کرمان و بم ـ فرماندار و شخصیت های اداری و محلی نیز شرکت داشتند .

والاحضرت شاهدخت شمس پهلوی و همراهان ساعت ۱٦ شهرستان بم را به‌قصد‌تهران ترك کردند.

شهرداری تهران ۱۰۰۰ هنرآموز می‌پذیرد

ساختمان هفتمین مرکز آموزشی‌حرفه‌ای سازمان تربیتی شهرداری با ظرفیت پذیرش ۷۰۰تا ۱۰۰۰ هنرآموز در تهران آغاز شد.

در مرکزآموزش‌حرفه‌ای سازمان تربیتی، علاوه بر فرزندان عضو سازمان تربیتی سایردانش‌آموزان دوره‌راهنمایی وهنرستان نیز میتوانند ادامه تحصیل دهند.

در آموزشگاه حرفه‌ای‌شهرداری که با همکاری وزارت آموزش و پرورش تاسیس میشود، دانش آموزان از سن ۱۲ سالگی تاپایان تحصیل متوسطه هنرستانی مشغول به تحصیل خواهند بود.

عملیات ساختمانی این مرکز که دریافت‌آباد واقع در منطقه جنوب غربی تهران آغاز شده است تاپایان سال ۲۵۳۹ به طول می‌انجامد وظرف این مدت برنامه‌ریزی آموزشی این مرکز و نیز تهیه اعتبارات اجرائی طرح توسط وزارت آموزش و پرورش وشهرداری پایتخت مشترکا انجام خواهد شد.

خبرنگار ما امروز کسب اطلاع کرد که سازمان تربیتی شهرداری پایتخت ، برای کودکان و نوجوانان معلول عضو سازمان تربیتی نیز اقدام به احداث یک آسایشگاه ویژه کرده است که تاپایان سال جاری‌مورد بهره‌برداری قرار خواهد گرفت .

این آسایشگاه با ۷۰۰ متر مربع زیر بنا، گنجایش نگهداری از ۲۵۰ نفر از فرزندان سازمان تربیتی را دارد. محل آسایشگاه مورد بحث در خیابان نارمک، خیابان نظام آباد شمالی است.

مراکز سیار آموزش حرفه‌ای تاسیس میشود

ساختمان شش مرکز تعلیمات حرفه‌ای در ٦ نقطه ایران در شرف اتمام است .

عملیات نصب ماشین‌آلات این مراکز شروع شده‌است و از اوایل سال جاری‌مورد بهره‌برداری قرار خواهد گرفت .

یک مقام آگاه در صندوق کارآموزی گفت :

بمنظور بالا بردن قدرت تولید و آماده سازی‌نیروی کارماهر مورد نیاز صنایع کشور ، علاوه‌بر هفت مرکز ثابت کارآموزی که در شهر های تهران ، اصفهان،کرج، تبریز و مشهد وجود دارد عملیات ساختمانی و نصب ماشین آلات و تجهیزات ٦ مرکز آموزش حرفه‌ای دیگر در شهر های‌رشت،کرمانشاه، یزد ، اراک ، شاهی‌وشیراز در شرف اتمام است و این مراکز تا اوایل سال اینده موردبهره‌برداری‌قرارخواهد گرفت .

همین مقام در موردایجاد مراکز تعلیمات حرفه‌ای‌مجهز در شهر های مختلف کشور گفت ده مرکزتعلیمات‌حرفه‌ای دیگر که عملیات ساختمانی‌و نصب دستگاه های‌آنهاشروع شده است بتدریج مورد بهره‌برداری قرار خواهد گرفت ، از این ده مرکز سه مرکز آن طی سال جاری‌در شهر های اهواز ، همدان‌و قزوین و هفت مرکز دیگر تا ۳۰ ماه دیگر در شهر های بیرجند ، زنجان ، شاهرود، آباده و کاشان بهره‌برداری خواهد شد .

وی‌در پایان‌اظهارداشت: علاوه‌بر مراکز فوق الذکر قراردادی با دولت کانادا در مرحله انعقاد است‌که‌بموجب آن ۱۵مرکز نیمه‌سیارتعلیمات حرفه‌ای در شهرهای مختلف کشور تاسیس خواهد شد . بطور کلی در کلیه شهرهائی که جمعیت آنهابیش‌ازیکصد هزار نفر است یک مرکز تعلیمات حرفه‌ای دایرخواهد شد .

اطلاعات دیپلماتیك

نامه‌سفیر ایران در لندن به‌روزنامه تایمز

روزنامه تایمز چاپ لندن‌دیروز نامه‌ای از آقای پرویز راجی سفیر ایران در انگلستان چاپ کرده‌که درآن بمطالب قبلی همین روزنامه پاسخ داده شده بود.

تایمز در مقاله‌ای متذکر شده بود «باید در ایران محیطی به وجود آید ودر آن تغییرات سیاسی بصورت متعادل ومیانه عملی گردد».

رادیو لندن این خبر را در گفتار دیشب خود پخش کردو از قول آقای پرویز راجی در همین زمینه توضیح داد : بیان این‌گونه مطالب آسان تر از به حل درآوردن آنست . در شصت سال گذشته کوشش بسیاری در جهت ایجاد اینگونه تغییرات بعمل آمد، اما همیشه باحمله گروه‌های تندرو چپگرا ودست‌راستی روبرو شده راجی اضافه میکند «دولت ایران با سرسختی کامل‌در مقابل‌خشونت ایستادگی میکند و قانون را باجرا میگذارد ، وهمزمان با آن همچنان به‌سیاست دادن آزادی های بیشتر سیاسی‌ادامه نخواهد داد.»

همین رادیو اضافه میکند : روزنامه ساندی تلگراف بقلم نویسنده خود از کوشش های دولت ایران در مقابله باتظاهر کنندگان حمایت و طرفداری‌کرده ومی‌نویسد «شاهنشاه میکوشند تاکشوری مدرن ساخته‌و آزادی بیشتری بمردم بدهند .

شاهنشاه نیات خیر خواهانه دارند .این وضع وقتی نگرانی بیشتری را بوجود می‌آورد که بدانیم اوضاع‌کشورهای‌همسایه خوب نیست، مثل کودتای ـ افغانستان و تمایل ظاهری‌ترکیه در نزدیک شدن بیشتر به شوروی» روزنامه متنفذ تایمز هم درهمین زمینه مطلب داردو معتقد است که از شک وتردید هائی که در روابط بین ایران‌و عربستان سعودی وجودداشت چیزی کم نشده است . تنهانقطه روشنی که ایران در اطراف خود می‌بیند عراق است،روابط دوکشور نسبت بسال های‌قبل بهبود قابل توجهی یافته است. نگرانی دیگر وجود بیش ازیک میلیون افغانی در ایران است که ایران حاضر به قبول آنها نیست». درمورد پاکستان‌همین روزنامه معتقد است ایران این موضوع را علنا روشن ساخته که هرگاه نگرانی حاصل از امکان متزلزل شدن اقتدارژنرال ضیاءالحق و خطر تجزیه پاکستان جنبه تحقق‌بخود‌بگیرد ایران بی‌تفاوت نمی‌ماند .

بیشتر برنامه‌های پیمان عمران منطقه‌ای روی کاغذ باقی مانده

کنفرانس وزیران خارجه ایران ، پاکستان و ترکیه امروز در آنکاراتشکیل شد. عباسعلی خلعتبری وزیر خارجه ایران که در التزام شاهنشاه در مجارستان بود مستقیما از بوداپست وارد آنکارا شد.

جلسه امروز بیست و یکمین اجلاس وزیران همکاری منطقه‌ای است .

خلعتبری بهنگام ورود به خبرنگاران گفت :

باعث خوشحالی من است‌که به آنکارا که سالها در آن بوده و دوستان زیادی‌دارم برمیگردم .

آقای خلعتبری درباره اینکه نظر ایران درباره قبرس چیست‌گفت ما همیشه از نظر ترکیه حمایت کرده‌ایم ، نه تنها درروابط دوجانبه‌بلکه‌در چارچوبهای بین‌المللی نیز چنین کرده‌ایم. آقای خلعتبری در پاسخ‌این سئوال که پیش‌بینی میشود اجلاس شورای وزیران‌کمی چهره سیاسی بخود گیرد و درباره مسئله افغانستان و تحولات اخیر آن نیز مذاکراتی صورت‌گیرد گفت: مسلم است که این‌مذاکرات درچارچوب ارسی ـ دی صورت نخواهدگرفت ، ولی طبیعتادرمذاکرات خصوصی که با همکاران ترک و پاکستانی خود خواهیم داشت مسائل مختلفی مورد تبادل نظر قرار خواهد گرفت که مسلما یکی از آنها افغانستان خواهد بود. چون در همسایگی دوتااز کشورهای‌عضو ارـ سی‌ـ دی که ایران و پاکستان باشد قرار گرفته استو طبعا مسئله‌ای که در منطقه پیش آید و هرنوع اثر سیاسی‌و اقتصادی داشته باشد مورد مذاکرات و تبادل نظر قرار خواهد گرفت .

دراین مراسم وزیرخارجه ترکیه نیز ضمن ابراز خوشوقتی از میزبانی آقایان عباسعلی خلعتبری و آقاشاهی گفت : این‌فرصتی است که بتوانیم درباره امکانات گسترش روابط خود با یکدیگر در چارچوب ارـ سی ـ دی و همچنین روابط دوجانبه خود مذاکرات و تبادل‌نظر کنیمو روابط همسایگی خود را گسترش دهیم .

آقای گون‌دوز اوکچون‌وزیر خارجه ترکیه در گفتگوئی با خبرنگاران در باره اینکه آیا در جریان مذاکرات شورای وزیران همکاری‌عمران منطقه‌ای آرـسی‌ـدی گفتگو های‌دیگری نیز مانند تحولات افغانستان صورت خواهد گرفت یا نه گفت :

معمولا مسائل ویژه منطقه بطور دوجانبه مورد مذاکره قرار میگیرد البته این‌بستگی به خواسته‌طرفین شرکت‌کننده در اجلاس دارد .

وی یادآور شد که مایل است در باره افغانستان باآقای عباسعلی خلعتبری وزیر امور خارجه ایران و همچنین آقای آقا شاهی مشاور دبیر کل خارجی پاکستان گفتگو هائی داشته باشد زیرا ایران و پاکستان همسایگان افغانستان هستند و میتوانند در باره آخرین تحولات این کشور اطلاعاتی داشته باشند .

وی در باره ارـ سی ـ دی گفت : باید ارسی‌ـدی را تقویت کنیم زیرا متاسفانه بیشتر برنامه های ارسی‌ـ دی تاکنون فقط برروی کاغذباقی مانده است .

وزیر خارجه ترکیه درباره روابط دوجانبه بین ایران و ترکیه گفت ما اهمیت زیادی به روابط دوستانه خود باایران و گسترش آن میدهیم و خوشبختانه هیچ نوع مشکلی بین ما نیست . تنها مشکل سریع کردن آهنگ اجرای برنامه هائی است که مورد توافق قرار گرفته‌اند تااینکه زمینه های‌تازه‌ای برای‌همکاری های بیشتر پیدا کنیم . ما باید فضائی از همکاری بوجود آوریم که‌از روابط دوستانه‌ای که بوسیله رضا شاه کبیر و کمال اتاتورك بین دو کشور ایران و ترکیه بوجود آمد فراتر روند .

وی افزود ایران باید برای ما تسهیلاتی جهت خریدنفت فراهم کند ما نیز در برابر تسهیلاتی برای خرید کالا از ترکیه برای‌ایران فراهم‌خواهیم کرد. وزیر خارجه ترکیه به هماهنك کردن سیاست حمل‌و نقل بین ایران و ترکیه نیز اشاره کرد و گفت ...

با توجه به میزان کالائی که از ایران بطرف اروپا میرود و کالاهائی که ترکیه بسوی خاور دور خواهدفرستاد ضروری است که سیاست حمل و نقل بین دو کشور هماهنك شود.بهتر کردن وضع‌ارتباطات و تلفن نیز از جمله مسائلی است که باید به آن توجه شود .

نیازمندیها
۳۱۱۲۲۷
۳۱۲۴۱۳

BANQUE DE TEHERAN

آگهی دعوت مجمع عمومی عادی سالانه صاحبان سهام
بانك تهران «شرکت سهامی عام»

مجمع عمومی سالانه صاحبان سهام بانک تهران درروز یکشنبه ۲۸ خرداد ماه ۲۵۳۷ (مطابق با ۱۸ ژوئن ۱۹۷۸) ساعت پنج بعد از ظهر دراداره مرکزی بانک واقع درخیابان پهلوی شماره ۴۳۵ ساختمان بانک تهران تشکیل خواهد شد.

از کلیه صاحبان سهام بانک خواهشمند است با رعایت مقررات مواد ۲۰ و ۲۱ اساسنامه بانک برای اخذ ورقه ورودیه تا ظهر روز شنبه ۲۷ خرداد ماه به دبیرخانه بانک مراجعه نموده و سپس درجلسه مجمع عمومی حضور بهمرسانند.

دستور جلسه:

۱ـ استماع گزارش هیئت مدیره و بازرسان بانک راجع بعملیات و محاسبات سال گذشته و اوضاع عمومی آن.
۲ـ رسیدگی و تصویب صورت حسابها و ترازنامه و حساب سود و زیان سال مالی گذشته بانک پس از استماع گزارش بازرسان بانک.
۳ـ تعیین و تصویب سود خالص بانک درسال مالی گذشته و ترتیب تقسیم آن.
۴ـ انتخاب بازرسان بانک برای سال مالی جاری و تعیین حق الزحمه ایشان.
۵ـ تعیین روزنامه کثیرالانتشاری که هرگونه دعوت یا اطلاعیه بعدی برای صاحبان سهام تا تشکیل مجمع عمومی سال بعد درآن منتشرخواهد شد.

ضمنا باطلاع میرساند صاحبان سهام میتوانند از روز سیزدهم خردادماه (پانزده روز قبل از تشکیل مجمع عمومی) ترازنامه و حساب سود و زیان بانک و پیشنهاد تقسیم سود و گزارشهای هیئت مدیره و بازرسان و حسابداران خبره کوپرزاندلیبراند را درمرکز بانک، دفتر هیئت مدیره مطالعه کرده و از آنها رونوشت بردارند.

هیئت مدیره بانک تهران

BANQUE DE TEHERAN

آگهی دعوت مجمع عمومی فوق العاده صاحبان سهام
بانك تهران «شرکت سهامی عام»

برحسب تصمیم هیئت مدیره مجمع عمومی فوق العاده صاحبان سهام بانک تهران درروز یکشنبه ۲۸ خرداد ماه ۲۵۳۷ (مطابق با ۱۸ ژوئن ۱۹۷۸) ساعت شش بعد از ظهر دراداره مرکزی بانک واقع درخیابان پهلوی شماره ۴۳۵ ساختمان بانک تهران تشکیل خواهد شد.

از کلیه صاحبان سهام بانک خواهشمند است با رعایت مقررات مواد ۲۰ و ۲۱ اساسنامه بانک برای اخذ ورقه ورودیه تا ظهر روز شنبه ۲۷ خرداد ماه بدبیرخانه بانک مراجعه نموده و سپس درجلسه مجمع عمومی فوق العاده حضور بهمرسانند.

دستور جلسه:

۱ـ شور و اتخاذ تصمیم درباره پیشنهاد هیئت مدیره برای افزایش سرمایه بانک.
۲ـ تغییر و اصلاح بعضی از مواد اساسنامه.

هیئت مدیره بانک تهران

دنیای ورزش
روزشنبه منتشر میشود

بنیاد نیکوکاری والاحضرت شاهدخت شمس پهلوی

آگهی استخدام
مربی پرستاری

بنیاد نیکوکاری والاحضرت شاهدخت شمس پهلوی جهت مدرسه‌عالی پرستاری شمس‌پهلوی برای تکمیل کادرآموزشی خودسه نفر پرستار لیسانسیه رابامدرك بی.اس یابالاتر و آشنائی کامل بزبان انگلیسی وحداقل دوسال سابقه آموزش‌پرستاری‌باحقوق‌ومزایای‌مساعد استخدام می نماید .

از متقاضیان خواهشمند است همه روزه(غیر ازپنجشنبه ها)درساعات اداری به‌تخت‌طاووس‌ـ خیابان کوه‌نورـ کوی‌یکم‌مدرسه پرستاری شمس پهلوی مراجعه فرمایند.

بنیاد نیکوکاری والاحضرت شاهدخت شمس پهلوی

آگهی استخدام

بیمارستان کودکان شماره ۲ (مفید) بنیاد ـ نیکوکاری والاحضرت شاهدخت شمس پهلوی جهت تکمیل کادر پرستاری خود احتیاج به‌افراد زیر دارد.

۱ـ پرستار باتجربه جهت سوپروایزرشب آشنا به‌زبان انگلیسی.
۲ـ پرستار جهت شیفت شب‌وعصر .
۳ـ بهیار جهت شیفت شب وعصر
٤ـ کمك بهیار دارا بودن سیکل وسابقه‌کار تجربی در بیمارستان .

متقاضیان میتوانند درساعات اداری به‌جاده قدیم شمیران بالاتر از حسینیه ارشاد مراجعه‌و یاباتلفنهای ۲۹ الی ۲۲۷۰۲۰ داخلی ۲۵٤ تماس حاصل نمایند.

اطلاعیه اتحادیه وشرکت تعاونی دارندگان تاکسی بار

در اجرای دستور جناب آقای نخست‌وزیر وهمکاری‌صمیمانه‌اتاق اصناف‌پایتخت‌مابه‌التفاوت بهای بنزین دارندگان تاکسی‌بار که عضواتحادیه وشرکت تعاونی می‌باشند از تاریخ ۳٫٤ر۳۷ در محل اتحادیه (واقع درجاده تهران نوپائین‌تر از فلکه وثوق ساختمان روبروی بانك ملی طبقه سوم) بوسیله کوپن تحویل خواهد شد از عموم اعضاء خواهشمند است با در دست داشتن‌مدارك زیرباتوجه به شماره وسیله نقلیه در مهلت های مقرر جهت اخذکوپن مراجعه نمایند .

۱ـ اصل وفتوکپی آخرین سند مالکیت و یا دفترچه مالکیت وکارت مشخصات وسیله‌نقلیه
۲ـگواهی‌نامه رانندگی متقاضی .
۳ـ اصل و فتوکپی برك معاینه وسیله نقلیه مربوط به سال ۳٦یا ۳۷.
٤ـ کارت عضویت اتحادیه .

از شماره ۸۱۱۱۱ تهران الی ۸۹۹۹۹تهران از تاریخ ۳٫٤ر۳۷ لغایت ٦ر۳ر۳۷
ازشماره ۸۱۱۱۱ تهران ـ الف الی۸۹۹۹۹ تهران‌ـالف از تاریخ ۳٫۷ر۳۷ لغایت ۹ر۳ر۳۷
از شماره ۹۱۱۱۱ تهران ـ الـی ۹۹۹۹۸ تهران از تاریخ ۳٫۱۰ر۳۷ لغایت ۱۲ر۳ر۳۷
از شماره ۹۱۱۱۱ تهران ـ الف الـی ۹۹۹۹۸ تهران ـ الف‌ازتاریخ ۳٫۱۳ر۳۷لغایت ۱۵ر۳ر۳۷
از شماره ۱۱۱۱۲ تهران‌دال‌الی ۱۸۹۹۹ تهران دال از تاریخ ۳٫۱٦ر۳۷ لغایت ۱۸ر۳ر۳۷
از شماره ۵٦۱۱۱ تهران ۱۵ الی ۸۱٦٤٤ تهران ۱۵ از تاریخ ۳٫۱۹ر۳۷ لغایت ۲۵ر۳ر۳۷

بدیهی است آن عده‌از دارندگان تاکسی‌بار که عضو اتحادیه و شرکت تعاونی نیستند می توانند ضمن مراجعه به اتحادیه و تکمیل‌پرونده عضویت خود با توجه به‌سری شماره‌گذاری در موعدی که بعدا اعلام خواهدشد جهت دریافت کوپن بنزین باتحادیه مراجعه نمائید .

ناصر جهانگیری ارفعی — رئیس اتحادیه‌وشرکت‌تعاونی دارندگان‌تاکسی‌بار

یادداشت کنید

۱۰ خرداد ۲۴ ساعت
تحریم و ترك سیگار

کمیته ملی مبارزه با سیگار
مجله جوانان امروز