معاملات با پول فرانسه در بازارهای جهان متوقف شد

سقوط فرانك پول های دیگر اروپائی را بخطر انداخت

پولهای ناگلیس ، بلژیك ایتالیا و هلندتحت‌فشار قرار گرفتند

کابینه فرانسه برای تعیین سیاست پولی کشور تشکیل جلسه‌داد

اطلاعات

یکشنبه سوزدهم مردادماه ۱۳۴۸ـ شماره ۱۲۹۶۲ ـ سال‌چهل‌وچهارم ـ تکشماره ۴۰ ریال

تصحیح اوراق کنکور آغاز شد

*** امتحانات اختصاصی کنکور هنرهای زیبا انجام گردید**

صبح‌امروزمسئولین تصحیح اوراق امتحانات‌مسابقات‌ورودی دانشگاه‌ها دردانشکده‌فنی‌دانشگاه‌تهران‌اجتماع کردندوضمن معارفه بایکدیگر با نحوه تصحیح‌اوراق امتحانی‌مسابقات ورودی آشناشدندوبلافاصله بعداز این جلسه پس از جدا کردن مشخصات ورقه ها وشماره‌گذاری رمز تصحیح‌اوراق آغاز گردید.

بقیه در صفحه‌چهارم (ستون‌پنجم)

مسافرت والاحضرت فرحناز پهلوی باتفاق والاگهر مهناز پهلوی

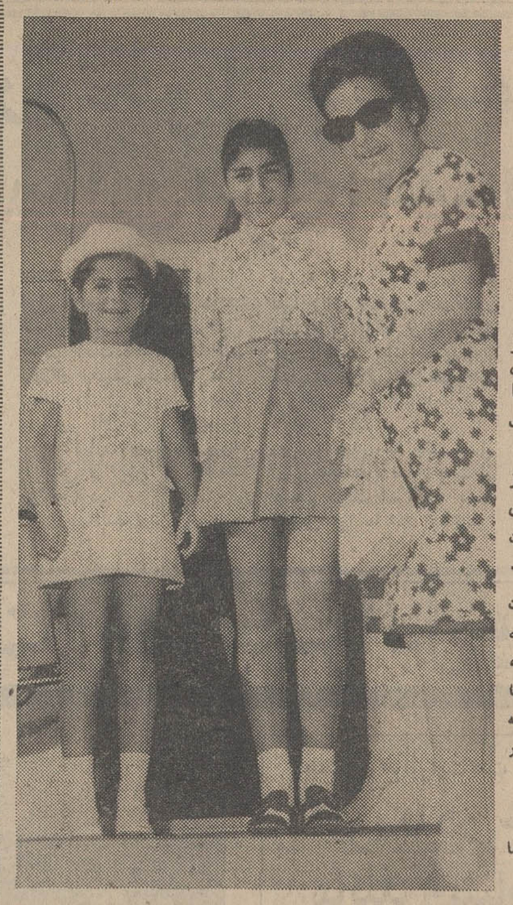

ساعت ۸صبح امروز والاحضرت‌فرحناز پهلوی باتفاق والاگهر مهناز پهلوی فرزند آقای اردشیر زاهدی با هواپیمای شرکت هواپیمائی ملی ایران عازم سویس شدند .

والاگهر مهناز والاحضرت فرحناز خاله خودرابرای دوهفته اقامت درویلای گل سرخ در مونترو (سویس) دعوت نموده که‌درآنجا مهمان ایشان‌باشند.

در این سفر پرستار والاحضرت همراه ایشان خواهد بود. در فرودگاه مهرآبادوالاحضرت‌رضا پهلوی‌ولیعهد، خواهر و خاله خودرا تاپای هواپیما بدرقه نمودند، همچنین سرکار علیه بانو فریده دیبا در فرودگاه حضور داشتند.

درعکس مقابل بانو فریده دیبا مسافرین سویس روی پلکان‌هواپیما خداحافظی میکنند.

روابط شوروی و رومانی بشدت تیره شد

استقرار ناوگان جنگی شوروی درمرز رومانی

- در مسکو فعالیت های سیاسی و نظامی‌شدیدی بچشم میخورد
- شوروی با اعزام‌کشتی‌های جنگی به رومانی اخطار کرد
- نماینده شوروی بطور غیر منتظره‌ای بابرژنف و کاسیگین ملاقات کرد و مجددا با چائوشسکو گفتگو نمود

درصفحه ۳

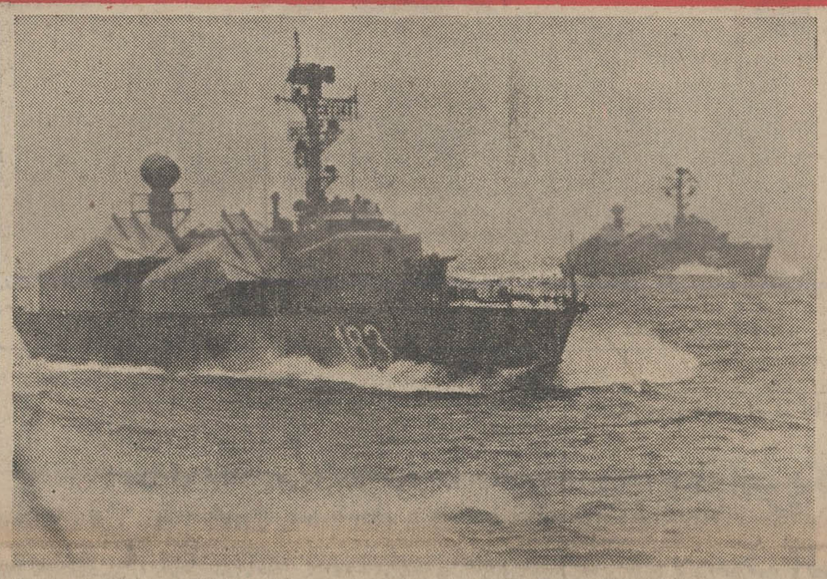

ورود کشتی های جنگی شوروی به نزدیکی مرز های رومانی بااهمیت‌خاص تلقی شده است و برخی از ناظران سیاسی احتمال میدهند که بحران روابط شوروی و رومانی که با سفر نیکسون به رومانی شدت یافته بود بیش ازپیش روبوخامت برود .

در این عکس دو نمونه از کشتی‌های موشك‌انداز شوروی که در ناوگان جنگی این کشور نقش مهمی دارند دیده میشوند .

بحث واظهارنظر درباره محدودکردن اعتبارات وواردات

تصمیمات جدید بانك مرکزی بمصارف ضروری مردم صدمه نمیزند

- افزایش قدرت خرید مردم، موجب ترقی قیمت‌هاشده بود
- محدودیت های فعلی برای کمك به تامین مصارف آینده است
- تصمیم جدید بانك مرکزی رشد غیر معقول اعتبارات را محدود میکند

در صفحه اخر (ستون سوم)

در گذشت سناتور محمود جم

باکمال تاسف اطلاع حاصل شدکه سناتور محمودجم ساعت دوونیم بامداد امروز بدنبال نقاهتی که از چند ماه قبل عارض ایشان شده بود براثرپك حمله قلبی دارفانی را وداع گفت:

سال گذشته در اثر زمین خوردن، استخوان لگن خاصره سناتور جم شکست و برای معالجه و عمل جراحی بلندن رفت و درباز گشت چندی نیز بستری بود و سپس باکمك عصای مخصوص باوجود درد وشکستگی پادر جلسات سنا شرکت میکرد.

بقیه‌در صفحه ۱۳ (ستون اول)

والری ژیسکاردستین» وزیر دارائی فرانسه از جلسه کابینه فوق‌العاده دولت در کاخ‌الیزه خارج می‌شود تا خبر سقوط فرانك‌راباطلاع ملت فرانسه برساند .

«عکس‌رادیوئی اطلاعات»

سیاستمداران مخالف دولت فرانسه اخطار کردند که فرانسه دوران مشکلی در پیش دارد درصفحه ۳

اعلامیه دربار شاهنشاهی

جناب آقای سناتور محمود جم وزیر اسبق دربار شاهنشاهی که از رجال خدمتگزار شاهنشاه آریامهر و دارای نشان درجه اول تاج بوده‌اند برحمت‌ایزدی پیوستند حسب‌الامر مطاع همایونی مراسم تشییع جنازه رسمی آن مرحوم فردا ساعت ۹ بامداد از مسجد سپهسالار برگزار خواهد شد . (لباس ژاکت)

وزیر دربار شاهنشاهی ـ اسداله علم

باکمال تاسف‌فوت‌جناب آقای سناتور محمودجم را که‌ازرجال خدمتگزار کشورو همواره مصدر خدمات عمده بوده‌اند باستحضار میرساند مراسم تشییع جنازه فقیدسعید روز دوشنبه بیستم مرداد ماه ساعت ۹ صبح‌از مسجد عالی سپهسالار بعمل خواهدآمد.

رئیس مجلس سنا ـ جعفرشریف‌امامی

درگذشت شادروان سناتور محمود جم وزیر اسبق پدرگرامی تیمسار ارتشبد فریدون جم رئیس ستادبزرگ ارتشتاران رابخاندان جم بویژه تیمسار ارتشبد فریدون جم‌تسلیت گفته شکیبائی بازماندگان آن روانشاد را از خداوندیکتا آرزومنداست.

مراسم تشییع جنازه آن روانشاد درساعت ۹ بامداد روزدوشنبه‌بیستم مردادماه۴۸ ازمسجدعالی‌سپهسالاربرگزار میگردد.

وزیرجنگ ـ سپهبدصنیعی

اعلامیه دولت

بانهایت‌تاسف وتاثردرگذشت شادروان سناتورمحمود جم نخست‌وزیر اسبق وزیر امور خارجهٔ اسبق و خدمتگزار صدیق شاهنشاه آریامهر و کشور را که‌بدریافت نشان درجه اول تاج مفتخر گردیده‌بودند باطلاع عموم میرساند .

مراسم تشییع‌جنازه رسمی فقیدسعیدساعت ۹ صبح روزدوشنبه بیستم‌مرداد ماه از مسجد عالی‌سپهسالار برگزار خواهدشد.

امیرعباس هویدا

بانهایت تاثر درگذشت جناب آقای‌سناتورمحمود جم وزیر امور خارجهٔ اسبق را باطلاع عامه میرساند مراسم تشییع جنازه فقیدسعید روز ۲شنبه بیستم مردادماه از ساعت ۹صبح از مسجد عالی سپهسالار بعمل خواهدآمد.

وزیر امورخارجه اردشیرزاهدی

باانده‌وفراوان‌درگذشت‌شادروان سناتورمحمودجم‌نخست‌وزیر اسبق‌پدرگرامی تیمسار ارتشبد فریدون جم رابخاندان‌جم بویژه‌به‌تیمسارارتشبدفریدون جم‌رئیس ستاد بزرگ‌ارتشتاران تسلیت گفته شکیبائی بازماندگان آن روانشاد را ازخداوند یکتا آرزومند است .

مراسم تشییع جنازه آن روانشاد درساعت۹ بامداد روز دوشنبه بیستم‌مرداد ماه‌جاری از مسجدعالی‌سپهسالاربرگزار میگردد.

جانشین رئیس ستادبزرگ ارتشتاران ـ سپهبدازهاری

خانواده‌های‌جم. ساعدمراغه . نواب . مستوفی . ملائکه . مفخم صنیعی درگذشت شادروان سناتور محمود جم‌رابه‌آگاهی بستگان وآشنایان میرساند مراسم تشییع جنازه آن روانشاد در ساعت ۹ بامداد روز دوشنبه بیستم مرداد ماه جاری ازمسجدعالی سپهسالار برگزارمیگردد.

طی یك هفته

۷۱ نفر برنده جوایز بزرگ بلیط‌های اعانه‌ملی شدند

سالن بنگاه اعانه ملی که‌طی سالیان ماست، هفته پیش ناظر صحنه‌ای اعانه ملی و شرکای آنها برای متمادی، هر هفته روزهای‌چهارشنبه بود که قبل از آن هرگز بخاطر شرکت در قرعه‌کشی تعیین ۳ شاهد سرورو شادمانی جمعی از نداشت طی فقط یك هفته هفتادو- قهرمان شانس در این سالن‌اجتماع هموطنان خوشبخت و بلند اقبال یك برنده جوایز بزرگ بلیط های کرده بودند . بقیه در صفحه ۱۳

بمناسبت ضایعه ناگواردرگذشت شادروان **عبدالمجید بختیاربها** نماینده مجلس شورای ملی و برادر گرامی جناب آقای آقاخان بختیار مدیر اموراداری ومالی وبازرگانی‌شرکت‌ملی‌نفت‌ایران مجلس ترحیم وتذکری روز سه‌شنبه ۲۱ امرداد ماه ۱۳۴۸ ازساعت ۹ تا ۱۱ صبح درمسجدعالی سپهسالار منعقد خواهد بود .

آ ـ ۳۵۷۷۴ دکتر اقبال

آگهی جهت متقاضیان آزمایش مواد خوردنی . آشامیدنی . آرایشی و بهداشتی

۱ ـ ۳ آ ـ ۳۵۵۳۸ شرح درصفحه ۱۷

نوبت دوم

آگهی امتحانات ورودی دوره شبانه دانشگاه تهران

فردا منتشر میشود

جمعیت شیروخورشید سرخ گرگان

آگهی پذیرش داوطلب

شرح در صفحه ۲

قابل توجه مرغداران محترم

جوجه یکروزه (بلوبرد) بهترین نوع جوجه گوشتی

قفس های کاملا مدرن ساخت ژاپن

شرکت پرنده آبی ـ دکتر ملك تلفنهای ۷۹۴۳۲۳ ـ ۷۹۱۹۵۷

آگهی امتحانات ورودی هنرسرای عالی شبانه نارمك

برای دوره لیسانس

از دیپلمه‌های ریاضی ـ طبیعی ـ هنرستانی ـ دختروپسر

بعلت تقاضاهای مکرر داوطلبین ثبت‌نام تاآخر روز ۲۴ر۵ر۴۸ مستقیما در هنرسرای عالی بعمل می‌آید داوطلبین بادر دست داشتن دوقطعه عکس یك برگ‌رونوشت شناسنامه و فیش بانکی پانصد ریال بحساب ۲۱۰۲ بانك مرکزی بنام هنرسرای عالی میتوانند برای ثبت‌نام مستقیما بدبیرخانه هنرسرای عالی واقع درنارمك مراجعه نمایند .

آ ـ ۳۵۳۷۴ ۱ ـ ۲ هنرسرای عالی

آگهی پذیرش دانشجو برای دوره‌های روزانه و شبانه در رشته‌های چهارده‌گانه انستیتو تکنولوژی تهران از دیپلمه های ریاضی ـ طبیعی و هنرستانی

۱ ـ ۲ درصفحه ۷

آگهی ثبت‌نام در کنکور کلاسهای شبانه‌مدرسه عالی بازرگانی

درصفحه ۱۰ چاپ‌شده‌است

آگهی دعوت ازقبول شدگان در مصاحبه ورود بدوره کار آموزی قضائی

شرح درصفحه ۱۰

۱ ـ ۳ آ ـ ۳۵۲۱۴

ازفردادر

حراج تابستانی

فروشگاه بزرگ ایران

قیمتها تا ۵۰ درصد کاهش میابد

ازفرصت برای دوبرابرخرید استفاده فرمائید

ساعات کار: ۹ صبح تا ۱۲½ و ۴½ تا ۹ شب

فروشگاه بزرگ ایران IRAN DEPARTMENT STORE FOROUSHGAHE BOZORGE IRAN

سرمقاله

میهمانان جوان ما چه میگویند؟

چند سالی است که برای دانشجویان ایرانی مقیم کشورهای خارجی تسهیلاتی فراهم میشود تا تعطیلات تابستانی خود را در ایران بگذرانند وضمن تجدید دیدار با بستگان و دوستان خویش از نزدیک با تحولات وپیشرفتهای کشور نیز آشنا شوند. این برنامه را دانشجویان ایرانی استقبال کرده‌اند و هرسال عده بیشتری از دانشجویان برای گذراندن تعطیلات خود بایران می‌آیند و برنامه‌هایی‌جهت ایشان تنظیم میشود که از اوضاع واحوال مملکتشان اطلاع حاصل کنند.

امسال هم گروههایی از دانشجویان‌مادر خارج براساس‌همین برنامه بایران آمده‌اند و مابین ایشان هستند جوانهائی که پنج سال، شش سال از وطن خود دور بوده‌اند. ازینرو نسبت به‌آنچه در ایران می‌بینند نظرات جالبی ابراز میکنند.

خبرنگاران ما که در فرصت‌هاو مناسبت‌های مختلف‌بااین‌دانشجویان جوان صحبت میدارند اظهار میکنند که اکثر آنها در دونکته اتفاق نظر واحساس مشترك دارند. اول احساس تحسین و اعجاب نسبت به تحولات اساسی مملکت، دوم اظهار تعجب از لاینحل ماندن مسائل عادی و جاری!

اگر با این جوانان همصحبت شوید و نظر آنها را نسبت باوضاع ایران بخواهید بشما خواهند گفت اینهمه دگرگونی که ظرف‌پنج سال یا شش سال در مملکت روی داده تعجب و هیجان زیادی در ایشان برانگیخته است. خواهند گفت که انتظار همچو موفقیتی را در اجرای برنامه‌های عمرانی وسازندگی نداشته‌اند و تابچشم خود ندیده بودند باورشان نمیشد که انقلاب سفید ایران بدون اندیشه‌مشغلی برای‌مملکت ببار آورد تا اینکه در تبدیل روابط اجتماعی و تجدید بنای اقتصاد وصنعت و کشاورزی و غیره موفق گشته و موثر افتاده باشد. اماعلیرغم این تحولات معجزآسا، متعجبیم چطور است که در حل و فصل مشکلات عادی، مشکلات پیش پاافتاده‌ای که سالهاست دنیا آنها را به بایگانی مسائل حل شده سپرده است توفیقی نداشته‌ایم؟!

یك دانشجوی ایرانی که حدود شش سال پیش برای ادامه تحصیل بامریکا رفته و اخیرا با گروه دانشجویان برای گذراندن تعطیلات بایران آمده است میگفت: وقتی من بخارج میرفتم حس میکردم در قبال برنامه‌های وسیع عمرانی، مملکت‌ما با کمبودمتخصص بویژه درزمینه‌های فنی روبروست و خیلی زود این نقیصه احساس خواهد شد بطوریکه حتی‌احتمال دارد محتاج باشیم متخصصانی از خارج استخدام و دعوت کنیم. بهمین دلیل نیز مهندسی راه وساختمان را بعنوان رشته تحصیلی خود برگزیدم ولی حالا که بایران آمده‌ام و می‌بینم‌تاسیسات واحداثات از سد سازی گرفته تا راهسازی، بندرسازی و احداث‌فرودگاهها و نوسازی شهرهاوغیره وغیره‌باچنین سرعتی پیشرفت کرده و مباشرت آنرا نیز خود ایرانیان بعهده‌داشته‌اند نمیتوانم از تعجب و اعجاب خودداری کنم. من می‌بینم در صنایع عظیمی چون نفت و پتروشیمی تحصیلکرده‌های ایرانی اختیار کار را بدست گرفته‌اند و به بهترین کیفیتی از خود لیاقت وشایستگی نشان میدهند، کما اینکه در سایر صنایع و فنون ایرانیها سررشته‌دار کار مملکت خویشند وبرنامه‌های سازندگی را در ایران بخوبی از پیش میبرند. می‌بینم‌در روابط اجتماعی ما تحولات چشمگیری بوقوع پیوسته است و طبقات مردم، بااستعدادی حیرت‌انگیز، پدیده‌های تمدن نوین را پذیرا میشوند و در غالب موارد یك شبه ره چندساله میروند. شك‌ندارم که فراهم بودن موجبات، رشد قابل ملاحظه اقتصادی و امکانات خاصی که مملکت ما از آن بهره‌مند است در‌این‌ترقی سریع‌و همه جانبه نقش موثر دارد ولی وقتی سرمست ازینهمه تحولات، سر از زندگی روزمره در می‌آورم و مشاهده میکنم مردم باچنین استعدادوچنین امکاناتی‌درکلاف سردرگم مشکلاتی چون گوشت، اتوبوس، تلفن، تاکسی‌وپیاز و گوجه فرنگی گرفتارند دستخوش تاثر و تحیرمیشوم واز خود میپرسم علتش چیست که ماهنوز نتوانسته‌ایم برای یك همچو مسائلی راه‌حل منطقی پیدا کنیم و هرگاه بجستجوی راه‌حل برآمده‌ایم، نامربوط‌ترین نوع آنرا انتخاب کرده‌و بکار بسته‌ایم؟!

بانهایت تاسف باید اعتراف کنیم که این ایراد کاملا برکارماوارد است. منتهی چون ما بچنین وضعی عادت کرده‌ایم این سایه وروشن، این تضاد و دوگانگی عجیب آنقدرها در نظرمان جلوه نمیکند و باید فرصتی ازین قبیل پیش بیاید که دانشجوی ایرانی بعد از پنج،شش‌سال دوری از وطن بایران باز گردد وباین جمع ضدین توجه کند ومارا نیز متوجه سازد!

دبیرستان مدائن
باهمکاری مجرب‌ترین دبیران پایتخت
برای سال تحصیلی ۴۸-۴۹ ثبت نام مینماید
ریاضیات: غلامرضا بهنیا - مهندس خوئی - مهدی قیصری - رضا شیخ رضائی - قسوره گرگلو
فیزیك: حسین کرمی - صدرالدین نوبر
شیمی: حسن مظلومی - علی نعیمی - بیکدست
طبیعی: مهندس بهرام قهرمانلو - نجاهی - مهدی نصیری انصاری
زبان: فریدون یزدانفر - محمدهدایت نوری
ادبیات: سیف‌الدین سیفی - هوشنگ لک - منصور پویا
چهارراه پهلوی شاهرضا کوچه کاشانچی تلفن ۴۴۷۷۹

فردوس برین
دبیرستان (دخترانه) دبستان- کودکستان
برای سال تحصیلی جاری همه روزه ثبت نام مینماید.
وسائل آمد و رفت آماده است.
آدرس: بالاتر از سه‌راه ونك - کاوسیه - بهرون -
تلفن ۶۲۵۸۵۴
۱-۶ آ-۳۵۶۴۴

گروه‌فرهنگی آبان
تحت نظر آقایان:
ادیبی - فیروزنیا - دکتر حکیمیان- بازرگان- رئیس زاده، دکتربصیریان، ابو، دکترگرمان، نظری‌مقدم، صالحی، پرتوی. میثمی. فلك‌الافلاکی. خموش.
برای رشته‌های طبیعی. ریاضی ادبی ثبت‌نام‌مینمایند
نشانی: خیابان جمشیدآباد جنوبی تلفن ۴۴۶۵۶

هنرستان صنعتی پیشه
برای سال تحصیلی ۴۸و۴۹ دردونوبت
برای رشته های - ماشین‌ابزار - فلزکاری و اتومیکانیك و برق و الکترونیك ساختمان و تزئینات داخلی درودگری و ورقکاری و جوشکاری مطابق سنوات گذشته هنرجو می پذیرد.
شروع برنامه نوبت اول: ۸و نیم صبح و نوبت دوم ۵ بعداز ظهر میباشد.
آدرس - خیابان سوم‌اسفند - شماره تلفن ۴۳۰۰۷
۱-۳ آ- ۱۵۵۹۹

خاورمیانه

چریکها در دومین حمله عظیم خود خسارات زیادی باسرائیل وارد کردند

تل‌آویو- خبرگزاری فرانسه - آسوشیتدپرس - چریکهای عرب بعداز ظهر دیروز ودیشب حملات عظیم ودامنه‌دار خودرا علیه مواضع اسرائیل در نقاط مختلف ادامه دادند و چند نقطه را آتش زدند. اسرائیل هم مواضع اردن را در جنوب شرقی دریای جلیله دیشب بتوپ بست.

گزارش‌ناظران سیاسی‌حاکی‌است‌که این عمل به انتقام حمله چریکها باخمپاره به‌کیبوتص«یارونا» درشمال دره بیسا ن‌میباشد. دراین حمله سه نفر از جمله دو دختر مجروح شده بودند.

درعرض سه روز اخیر این دومین حمله عظیم چریکهای مزبور میباشد. روز قبل نیز یك‌گروه ۱۰ نفری چریك عرب با بازوکا به آن‌حمله‌کرده ودستگاه برق وآب آنرا منهدم نموده بودند.

در اورشلیم حوزه یك گروه‌از کماندو های سازمان نجات فلسطین کشف شد وهفت‌عضو آن از جمله ۵نفرزن بازداشت شدندزنان مزبور متهمند که قصد مسموم کردن افرادی راداشته‌اند که بااسرائیل همکاری میکنند.

در دره بیسان نیز یك پاسگاه اسرائیل زیرحمله بازوکای چریك ها قرارگرفت‌ولی‌تلفاتی به آن‌وارد نیامد.

درنوار غزه یك گروه گشتی موتوریزه اسرائیل مورد شبیخون چریك هاقرار گرفت وچهار نفر از افراد آن مجروح شدند درهمین محل چهار «مین»منفجرنشده کشف شدکه‌از کار انداخته‌شد.

سه‌نارنجك دستی به شعبه‌بانك اسرائیل در غزه پرتاب شدودرو پنجره آن‌شکست در یك‌ساختمان غیرنظامی اسرائیل درشهر غزه نیز بمبی‌منفجرشد که خساراتی‌به بارآورد. دوحادثه مزبور تلفاتی نداشت.

در ۵کیلومتری شمال «یارونا» یك‌گروه از چریکهای عرب ازمرز گذشته، ولی‌سربازان اسرائیل‌آن ها را عقب نشاندند. در همین‌دره بیسان‌بود که اعراب ادعاکردند روز جمعه طی‌حملات خود تعداد زیادی از نیرو های اسرائیل را کشته و تانك ها وکامیون ها و چندپایگاه موشکی اسرائیل را ویران کرده‌اند.

سخنگوی وزارت‌خارجه اسرائیل از خبرگزاری های مصر نقل کرد که‌در حمله روز جمعه به‌اسرائیل صد هانفرچریك عرب و اعضای گروه «القادسیه»شرکت‌داشته‌اند. علاوه براین‌ها کماندو های‌فلسطین در بیست‌وچهارساعت‌اخیر بیکرشته عملیات چریکی در سرزمین های اشغالی‌دست زده وچندین بار بانیرو های‌اسرائیل به‌نبردپرداخته‌اند.

اعلامیه‌ای که‌از طرف فرماندهی «سازمان مبارزه مسلحانه‌فلسطین» درعمان انتشار یافته حاکی‌است‌که سه‌واحد از کماندو های «العاصفه» مواضع‌نیرو های اسرائیل را در ناحیه «تر کمانیه» مقطس، در دره اردن مورد حمله قرار داده‌وتلفات وخسارات سنگینی واردساخته‌اند.

یك‌واحد دیگراز کماندو های‌عرب به‌ناحیه «ابی‌راجم» در ارتفاعات جولان باستحکامات نظامی‌اسرائیل حمله کرد و عده‌ای از افراددشمن راکشته وزخمی ساخته‌اند.

مهمترین عملیات چریکی درناحیه «رامله» صورت‌گرفته است دراین منطقه یك‌واحد ازکماندو های «العاصفه» یك‌ایستگاه تلمبه‌آب اسرائیل را منفجرساخته وبدون دادن‌تلفات‌بمراکزخودبازگشته‌اند.

توسعه عملیات جنگی

یك مقام وابسته به سازمان کماندوئی «جبهه خلق برای آزادی فلسطین» اظهارداشت که رهبران این سازمان نقشه هائی برای‌توسعه جنگهای چریکی در صحرای سینا تهیه کرده‌اند که ازهفته های‌آینده بموردا‌جرا گذاشته خواهدشد.

روزنامه «الهدف» چاپ بیروت که‌باسازمان های فلسطینی تماس نزدیك دارد نوشته‌است جبهه‌خلق که‌تاکنون بعملیات خرابکارانه مهمی در سرزمین های اشغالی دست‌زده‌است تاکتیك جدیدی در جنگهای چریکی پیش خواهد گرفت.

بسته‌شد

یکی‌از ۹پاسگاه ناظران سازمان ملل در ساحل غربی کانال‌سوئز تااخطار ثانوی بسته‌شد، زیرا مقامات مصری بعلت حمله هوائی اسرائیل به‌ساحل غربی، اجازه بسته‌اند. مقامات سازمان ملل دسترسی باین پاسگاه رانداده‌اند. گفتند این‌کار را بااکراه انجام این پاسگاه «چارلی»نام‌داردو داده‌اند زیرا بااین کار قسمت‌مهمی چون مقامات ناظران سازمان ملل از خط آتش‌بس‌درشمال کانال‌سوئز به‌آن دسترسی نداشتند آن را بی‌ناظر میماند.

دولت اسرائیل تعدادی ازتانکهائی‌را که از فرانسه خریداری کرده‌بود به دولت سنگاپور فروخت وارتش‌سنگاپور نیز دررژه سالگرد یکصد وپنجاهمین سال تاسیس‌حکومت سنگاپور آنها را بنمایش‌گذارد. این عکس از رژه تانك‌های مزبور گرفته شده است. عکس رادیوئی اطلاعات

اعراب در مورد تحویل جنگنده‌های فانتوم باسرائیل بدولت امریکا اخطار کردند

عمان- خبرگزاری فرانسه- مسئله تحویل هواپیما های جنگنده فانتوم از طرف‌امریکا بارتش‌اسرائیل درمحافل‌نظامی ومطبوعات کشور های عربی مورد بحث و تفسیر قرار گرفته است.

گزارشهای رسیده از واشنگتن حاکی است که بزودی تحویل هواپیما های «فانتوم» بارتش اسرائیل‌آغاز خواهد شد و ظاهرا مقامات امریکائی درخواست اسرائیل را برای خریدیکصدهواپیمای شکاری نیز مورد بررسی‌قرار داده‌اند.

روزنامه «الدستور» چاپ عمان ضمن نقل گزارش های مربوط به تحویل‌قریب‌الوقوع هواپیما های فانتوم باسرائیل از پرزیدنت ریچارد نیکسون خواسته است که مانع‌تحویل این هواپیما ها به ارتش اسرائیل بشود این روزنامه اخطار کرده است تحویل هواپیما های فانتوم به دولت اسرائیل در حالی‌که‌اسرائیل حاضر نیست مفاد قطعنامه‌های شورای امنیت سازمان ملل متحد را در مورد تخلیه سرزمین های عربی به مورد اجرا گذارد اوضاع‌خاورمیانه را بیش از پیش به وخامت خواهد برد.

روزنامه‌الدفاع در این باره نوشته است این هواپیما هانه تنها برای بمباران خاك‌کشور های عربی بلکه برای وارد کردن فشار باعراب بمنظور تسلیم‌در برابر خواست های اسرائیل مورد استفاده قرار خواهد گرفت.

روزنامه‌الجمهوریه چاپ بغداد درسرمقاله خود ضمن بحث از تصمیم دولت امریکا به تحویل هواپیما های جت‌فانتوم بارتش‌اسرائیل نوشته است‌که این هواپیما ها در خاورمیانه بهمان سرنوشتی که درویتنام جنوبی‌دوچار گردیدند گرفتار خواهند شد.

این روزنامه نوشته‌است‌که تصمیم اسرائیل به استفاده‌از هواپیما های جت فانتوم‌بهیچ وجه در اراده تزلزل ناپذیر اعراب برای مبارزه تاپیروزی نهائی خللی واردنخواهدکرد.

سناتور فولبرایت‌گفت:

امریکا در جنگ دیگری مانند ویتنام وارد میشود

واشنگتن -آسوشیتدپرس -سناتور فولبرایت رئیس کمیته روابط خارجی سنای امریکا گفت‌امضای یك قرارداد سری بین امریکا و تایلند ممکن است سبب‌درگیرشدن امریکا درجنك دیگری مانند جنك ویتنام در تایلند بشود. سناتور فولبرایت از اینکه‌دولت نیکسون یك نسخه از قرارداد سری امریکا و تایلند را به سنا نداده‌اظهار نگرانی کرد و گفت‌اونمی‌داند شرایط اعزام سربازان امریکائی به تایلند چیست. فولبرایت گفت قرار بود «راجرز» وزیر خارجه امریکا یك نسخه از قرارداد مزبور را به سنا بدهد اما ظاهرا زیر فشار وزارت‌دفاع از اینکار خودداری کرده است وحتی من معتقدم که خود وزارت خارجه‌نیز نتوانسته نسخه‌ای از این قرارداددراختیار داشته باشد. در حالیکه ممکن است این قرار داد امریکا را بجنك دیگری مانند ویتنام بکشاند.

بعداز امضای قرارداد مرزی:

شوروی مجدداً بچین حمله کرد

مسکو -آسوشیتد پرس - باآنکه چین کمونیست و شوروی در برخی مسائل مربوط به مقررات کشتیرانی در رودخانه‌های‌مرزی بموافقت وموفقیت رسیده‌اند شوروی به رهبران چینی حمله کرده و آنها را متهم نموده که جنون نظامی ضد شوروی را دامن میزنند.

خبرگزاری تاس طی تفسیری‌گزارش داد هواداران مائوچهل‌ودومین سال تشکیل ارتش چین را دستاویز کرده به شوروی حمله میبرند‌آنها باتبلیغات دروغین دایر بر تهدید چین از جانب شمال قصد دارند مردم چین را به تحمل‌محرومیت‌های وحشتناك‌که‌حاصل دیکتاتوری نظامی مائو و همدستان اوست مجبور سازند.

لحن این تفسیر نسبتا شدید بوده است.

رادیو مسکو و مطبوعات شوروی‌به موافقت چین وشوروی را در مذاکرات خاباروسك جای نمایانی ندادندپراودا آنرا در صفحه دوم چاپ کرد.

مسئله مهم فعلا این است که‌آیا موافقت‌مزبورمقدمه‌مذاکرات وسیعتری بین چین وشوروی در مسائل مرزی خواهد بود یانه.

بدنبال وارد شدن اتهام جاسوسی به وابسته نظامی امریکا

روابط امریکا و یوگسلاوی بحرانی شد

بلگراد - خبرگزاری فرانسه - بدنبال وقوع یك حادثه جاسوسی‌روابط امریکا ویوگسلاوی بحرانی شد.

سرهنك «مارویـن بوردکین» وابسته نظامی امریکاویك‌افسر دیگرامریکائی مقیم‌یوگسلاوی متهم‌شده‌اندکه‌بایك اتومبیل دارای شماره دیپلماتیك‌بیك منطقه ممنوع در «بوسنی» رفته‌اندودر آنجا با «تله‌ابژکتیو» سرگرم عکس برداری از تاسیسات نظامی بودند ودر آنجا یك نماینده پارلمان یوگسلاوی آنها را غافلگیر کرد. و در صدد برمی‌آید که آندو را باداره پلیس ببرد. اما افسران امریکائی اتومبیل خود را بسرعت بحرکت درمی‌آورندو نماینده پارلمان یوگسلاوی رابزمین میافکنند بااینحال پلیس آنهاراتعقیب میکندودریك جاده‌بن‌بست‌دستگیرشان می‌نماید. اما افسران مزبور باارائه اوراق مصونیت خود به پایتخت باز می‌گردند.

روزنامه «پولیتیکا» ارگان حزب کمونیست یوگسلاوی مقاله‌ای دراین مورد نوشته بدون آنکه ملیت‌افسران را فاش سازد. روزنامه اخطارکرده هرکس قصد جاسوسی در یوگسلاوی راداشته باشد باخشم ملت یوگسلاوی روبرو میشود. سفارت امریکا ودولت یوگسلاوی هردو در مورد این واقعه سکوت کرده‌اند. اما در محافل سیاسی خارجی بلگراد هیجان‌زیادی بوجود آمده است. بخصوص که مقامات رسمی حاضر نیستنداسامی افسران مزبور را فاش کنند. آنها فقط اعلام کرده‌اند که در ورقه‌هویت یکی از آنها نام سرهنك«بوردکین» بچشم می‌خورد. ناظران سیاسی میگویند این واقعه روابط امریکا و یوگسلاوی را تیره خواهد کرد.

چائوشسکو اجازه نداد ۴۰ هزار یهودی رومانی به اسرائیل مهاجرت کنند

قاهره - الاهرام چاپ مصر نوشت که دولت رومانی‌توصیه نیکسون را دایر بر اجازه دادن به ۴۰هزار یهودی رومانی‌برای مهاجرت به اسرائیل رد کرده است.

خبرنگار الاهرام ازبوخارست گزارش داده که این توصیه را نیکسون در جریان مذاکره با مقامات رومانی کرد ولی مقامات رومانی این کار را مداخله در امور داخلی خود دانسته آنرا بشدت رد کردند. در حالیکه دولت رومانی به‌نیروی‌اضافه نیاز دارد نمی‌تواند اجازه دهد که این عده ۴۰ هزار نفری‌به اسرائیل بروند.

الاهرام گزارش داده که روسای جمهوری رومانی‌وامریکا در مسائل بین‌المللی خاورمیانه نیزبه‌هیچگونه توافق‌نرسیده‌اند. همزمان بااین الجمهوریه خبرداد که چائوشسکو رئیس جمهوری رومانی پیامی برای عبدالناصر فرستاده است. این پیام توسط هیئت نمایندگی حزب حاکمه مصر که در کنگره حزب کمونیست رومانی شرکت کرد فرستاده شده است.

ستاره معروف سینما و تلویزیون را ازسقف حلق‌آویز کردند

کالیفرنیا - آسوشیتدپرس - جسد «شارون‌تیت» ستاره زیبای فیلم و تلویزیون همراه چهارجسد دیگر سه مرد ویك زن -در یك خانه مجلل روی تپه‌ای دربل‌ار (نزدیك‌هالیوود) کشف‌شد. «شارون‌تیت» همسر رمان‌پولانسکی کارگردان لهستانی بوده‌است.

جسد «تیت» ویکی از مردان از سقف حلق‌آویز بود. وی را که هشت ماهه آبستن بوده با گلوله کشته‌وبعدا آویزان کرده بودند.

پولانسکی‌فعلادر اروپا مشغول تهیه‌فیلم‌است.

مردی که همراه «تیت» حلق آویز شده‌بود، یك نقاب سیاه‌رنك بسرش بسته بودند جسدیك مرد ویك زن نیز در چمن خانه‌بدست آمد. جسد پنجم را که در یك اتومبیل چپانده بودند نیز بعداپیدا شد.

پلیس‌اعلام کرد بعضی ازجسد هاناقص العضو شده‌بودند، یك تلفن ناشناس پلیس را به محل کشتار کشاند. پلیس یك نفر مظنون را در خانه‌بازداشت کرد. «شارون‌تیت»درفیلم «دره‌عروسك ها» بازی کرده بود.

چهارجسد دیگرمتعلق به‌افراد زیربوده‌است.

۱ـسبونیك ۳۵ساله نامزدسابق شارون تیت که سلمانی مردانه بود.

۲ـآبی‌گیل‌نولگر، دخترثروتمند و وارث یك موسسه قهوه‌سازی.

۳ـفریکوسکی‌عکاس و نویسنده اروپائی.

۴ـیك مرد ناشناس در حدود ۲۰ساله.

رهبر سیاهپوستان امریکا به برنامه «کمك بفقرا»ی نیکسون حمله کرد

آتلانتا - رویتر - اقدام پرزیدنت نیکسون دایر بر افزودن چهارمیلیارد دلار به ۶ میلیارد دلار فعلی برای برنامه رفاه اجتماعی و کمك به فقراو بیکاران مورد انتقاد برخی از محافل سیاهپوست قرار گرفته است دکتر «آبرنانی» رهبر سیاهپوستان معتدل وجانشین مارتین لوترکینك پیشنهاد جدید نیکسون را توهین بفقرا وژست سیاسی نامیدوی گفت‌مبلغ پیشنهادی نیکسون ناکافی و گمراه کننده و ظالمانه است و فقرا او را مجبوربه‌کار اجباری میکند.وحتی مادران خانواده را معاف نمیدارد.

وی گفت وزارت کشاورزی‌امریکا برای یك خانواده چهارنفری ۱۲۰۰ دلار فقط پول برای غذا تخمین‌زده‌اند در حالیکه مبلغ پیشنهادی نیکسون ۱۶۰۰ دلار در سال برای همه مخارج خانواده است که بهیچ‌جا نمیرسد.

عده بیشتری‌ازقوای امریکا از ویتنام تخلیه میشوند

واشنگتن -خبرگزاری فرانسه- یك مقام مطلع نظامی درواشنگتن اظهارداشت که به احتمال زیاد شماره نیرو های امریکائی درویتنام جنوبی تا آخر ماه اوت «بیست روز دیگر» از ۵۳۷ هزارنفر به ۵۱۵هزار نفر کاهش خواهدیافت.

در کنفرانسی که چندی قبل با شرکت‌ریچارد نیکسون ووان‌تیو رئیس جمهوری ویتنام جنوبی در جزیره «میدوی»تشکیل‌شد روسای جمهوری دو کشور تصمیم گرفتندتا پایان ماه اوت جاری ۲۵ هزارنفر از سربازان امریکائی‌از ویتنام فرا خوانده‌شوند مقامات نظامی‌امریکا اظهار داشتند که هفته آینده پرزیدنت نیکسون فرمان تخلیه‌عده دیگری از نیرو های امریکائی را از ویتنام‌صادرخواهدکرد.

رئیس جمهوری ترکیه به شوروی میرود

آنکارا - رویتر - جودت سونای رئیس جمهوری ترکیه در پایان‌سال جاری یك بازدید رسمی از شوروی بعمل می‌آوردمحافل نزدیك به‌ریاست جمهوری که این مطلب‌راافشا کرده‌اند میگویند دعوت این بازدید موقع‌دیدار کاسیگین نخست‌وزیرشوروی ازترکیه در دسامبر ۱۹۶۶ بعمل آمده‌است.

منابع مطلع عقیده دارند سونای‌این بازدید را بلافاصله پس از انتخابات عمومی ترکیه که‌در اکتبر امسال‌صورت میگیرد انجام خواهد داد.

سونای نخستین رئیس جمهوری‌ترکیه خواهد بود که‌ازشوروی بازدید میکند واین بازدیدبهبود روابط شوروی و ترکیه را که از خصایص سیاست دولت دمیرل است تحکیم میکند.

آگهی تجدید مناقصه
واحد ساختمانی کارخانه آریامهر اصفهان واقع در ۴۵ کیلو متری راه شهرکرد دوقلم گونی قیراندود و چتائی مورد احتیاج خود راز طریق‌مناقصه خریداری مینماید. داوطلبین شرکت در مناقصه میتوانند باپرداخت مبلغ پنجاه ریال برك مشخصات و اسناد مناقصه رادر تهران از دبیرخانه قسمت کارپردازی شرکت ملی ذوب‌آهن ایران واقع در چهارراه پهلوی تخت‌جمشید ودر اصفهان از دفتر تدارکات واحد دریافت و پیشنهاد خودرا براساس مفادمندرج دربرك‌شرایط تنظیم وتاساعت ۱۵روز چهارشنبه دوازدهم شهریور ماه ۴۸ تسلیم دبیرخانه واحد نمایند.
پیشنهادات واصله درساعت ۱۵ونیم همانروز در قسمت تدارکات واحدبازوقرائت‌خواهدشد،حضور پیشنهاد دهندگان یا نمایندگان آنها در جلسه مناقصه آزاد وسایر شرایط دربرك شرایط مندرج می‌باشد. م الف ۵۵۱۱
واحد ساختمانی کارخانه آریامهر اصفهان
آ-۳ آ-۳۵۷۸۰

گروه‌فرهنگی دکتر میرزاده
جهت دبستانهای دخترانه وپسرانه و دوره اول ودوم دبیرستان دخترانه و پسرانه ثبت نام‌مینماید وسیله رفت و آمد مهیاست.
خیابان‌ری‌دوراهی مهندس تلفن ۳۵۲۹۲۸ و ۳۵۲۶۱۴

آگهی استخدام
بیمارستان وزایشگاه فلسفی درگرگان
جهت تکمیل کادر پرستاری خود چهار نفر دوشیزه با مدارك سیکل اول استخدام می‌نماید.واجدین شرائط بدفتر بیمارستان وزایشگاه فلسفی درگرگان از ۵ الی ۷ بعد از ظهر مراجعه نمایند.
۱-۵ آ-۳۵۶۵۶

آگهی پذیرش داوطلب
آموزشگاه بهیاری بویه وابسته بجمعیت شیروخورشید سرخ گرگان برای سال تحصیلی ۴۹-۴۸ دوشیزه داوطلب باشرائط زیر میپذیرد.
۱- داشتن گواهینامه سیکل اول متوسطه
۲-سن از ۱۶تا ۲۶ سال
۳- داشتن گواهی سلامت جسم وروان
برای کسب اطلاعات بیشتر به دفتر آموزشگاه بهیاری بویه واقع در بیمارستان دزیانی از ساعت ۸تا۱۲ و در شهرستانها به‌جمعیت همان محل مراجعه نمایند. آ-۱۵۷۵۷

دبیرستان راه بهتر
دبیرستان راه بهتر باشرکت وهمکاری موسسات فرهنگی. روش نو جهان تربیت. آینده روشن. بهشت. مهران. کمال تربیت. امید فردا. فرح آباد
برای کلاسهای
سیکل‌اول و سیکل دوم رشته‌های. طبیعی وریاضی
آماده ثبت نام است
نشانی- خیابان تخت جمشید اول ایرانشهرشمالی
مقابل شهرداری تلفن ۴۶۷۴۵ آ-۳۴۱۹۶

جهان تربیت
از اولیاء محترم دانش آموزانی‌که در سال تحصیلی گذشته درجهان تربیت تحصیل میکرده‌اند. استدعا میشود برای ثبت‌نام مجدد یا دریافت پروندهٔ فرزند خویش‌منحصرا در مردادماه مراجعه بفرمایند.
امسال جهان تربیت در شهریورماه از کارهای‌اداری کناره میگیرد ومنحصرا به‌کار تعلیماتی می پردازد.
خیابان بهار - تلفن ۷۵۶۴۵۰ آ-۳۵۲۵۴

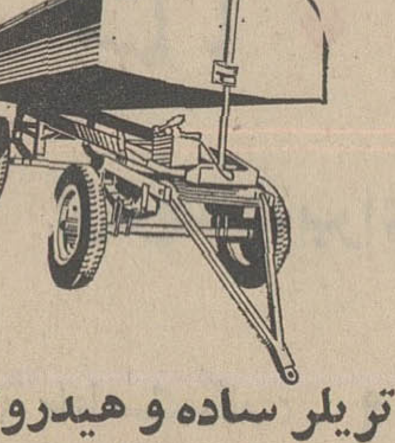

انواع تریلر ساده و هیدرولیکی
بظرفیت های ۳-۴-۵-۱۰ تن
شرکت سهامی تولیما - خیابان قزوین نرسیده
بسه‌راه‌آذری‌شماره‌های ۱۶۱۹ و۱۶۱۷ تلفنهای۴۳ و۹۵۹۲۴۴

دبیرستان‌های دخترانه همایون
برای کلاسهای دوره اول و دوره دوم رشته‌های طبیعی، ادبی، خانه‌داری و منشیگری همه روزه صبحها نام‌نویسی‌مینماید.
نشانی: همایون شماره۱ - روزولت‌میدان ۲۵ شهریور تلفن ۶۲۳۷۰۱
نشانی: همایون شماره۲- شاهرضامقابل درب ورودی دانشگاه تلفن ۴۴۵۳۲

بحران روابط شوروی ورومانی شدت میابد

کشتیهای جنگی شوروی در نزدیکی مرز رومانی مستقر شدند

وین - خبرگزاریها - همزمان با تشدید وخامت روابط رومانی و شوروی دیروز ناگهان پنج کشتی جنگی شوروی در بندر «وارنا» واقع در ۲۰۰ کیلومتری شهر بخارست پایتخت رومانی لنگر انداختند . این اقدام سخت مورد توجه ناظران سیاسی قرار گرفته است .

فرماندهی این ناوگان کوچك را دریادار «سیسوف» فرمانده نیروی دریائی شوروی در دریای سیاه بعهده دارد .

گفته میشود که این کشتی ها برای شرکت در مراسم جشن نیروی دریائی بلغارستان وارد بندر «وارنا» شده اند.

محافل سیاسی «وین» تاکید می‌کنند در حالیکه دهمین کنگره حزب کمونیست رومانی در بخارست تشکیل جلسه داد فعالیت سیاسی و نظامی شدیدی در مسکو بچشم میخورد ولی الکسی کاسیگین و لئونید برژنف در خارج از پایتخت بسر می‌برند.

گفته میشود که رهبران شوروی پس از مذاکراتی که اخیرا درکنار دریای سیاه بازمامداران چکسلواکی بعمل آوردند بزودی برای مذاکره با سران مجارستان رهسپار بوداپست خواهند شد .

مذاکرات سری سران کرملین و حضور پنج کشتی جنگی شوروی در یکصد کیلومتری مرز های بلغارستان و رومانی و دویست کیلومتری شهر بخارست وهمچنین بازدید یك هیئت نظامی شوروی از چکسلواکی مقدمه یك مانور بزرك نظامی نیرو های پیمان ورشو است که هدف آن نه تنها «ترساندن» مردم چکسلواکی در آستانه سالگرد کنفرانس «براتیسلاوا» است بلکه اخطار غیر مستقیمی به چائوشسکو رهبر حزب کمونیست رومانی بشمار میرود که از نظر رهبران کرملین از راه و رسم کشور های سوسیالیستی اروپای شرقی منحرف شده است نطق اخیر چائوشسکو در دهمین کنگره حزب کمونیست رومانی و دیدار رسمی پرزیدنت نیکسون از بخارست زمامداران کرملین را سخت بخشم درآورده است .

مانور نیرو های شوروی وچکسلواکی قرار است از روز ۱۸ تا ۲۵ اوت در چکسلواکی انجام شود و در آنجا چند کشور دیگر عضو پیمان ورشو شرکت خواهند کرد .

● **مذاکرات مجدد**

کنستانتین کارتوشف نماینده حزب کمونیست شوروی در دهمین کنگره حزب کمونیست رومانی امروز برای دومین بار با چائوشسکو رئیس جمهوری و دبیر کل حزب کمونیست چکسلواکی ملاقات کرد و مدتی پیرامون آخرین تحولات روابط دو کشور باوی به گفتگو پرداخت اعلامیه‌ای که در پایان این ملاقات در بخارست صادر شده حاکی است که مذاکرات در محیط گرم و دوستانه انجام شد.

ناظران سیاسی در بخارست اظهار نظر میکنند که در این مذاکرات بار دیگر نتایج مسافرت رئیس جمهوری امریکا به رومانی مورد بررسی قرار گرفته و ظاهرا در این جلسه کاتوشف پاسخ رهبران شوروی را به دعوت چائوشسکو بوی تسلیم کرده است.

کاتوشف پس از نخستین ملاقات خود با چائوشسکو برای مذاکره و تبادل نظر با رهبران شوروی به کریمه رفته بود و دیروز پس از بازگشت به بخارست بلافاصله بادبیر کل حزب کمونیست رومانی ملاقات و مذاکره کرد .

● **خرید اسلحه از رومانی**

رومانی دیروز قول داد که به پیمان ورشو وفادار خواهد ماند اما تاکید کرد که به تامین دفاع خویش ادامه خواهد داد .

«یونیتا» وزیر دفاع رومانی در همین کنگره حزب کمونیست این کشور گفت صنایع دفاعی رومانی اکنون سهم عمده احتیاجات دفاعی ما را تامین می‌کند ولازم است در آینده نیز تلاشهای ما در همین جهت ادامه یابد این اظهار وزیر دفاع چنین تفسیر شد که رومانی امیدوار است دیگر از لحاظ تسلیحاتی به شوروی وابسته نباشد .

منابع مطلع می‌گویند شوروی که تامین کننده عمده سلاح رومانی بوده از چهار پنجسال اخیر بازی در آورده است، بطوریکه اکنون رومانی از لحاظ وسایل یدکی هواپیما های میك وتانکهای ۳۴ در مضیقه است شوروی ها بعلت سیاست مستقل رومانی که کمتر درمانور های پیمان ورشو شرکت می‌کند ، از دادن اسلحه به رومانی طفره میروند.

وزیر دفاع رومانی ضمن اینکه گفت : ما در هر لحظه حاضریم به تعهدات خود در پیمان ورشو عمل کنیم ، افزود که همکاری نظامی بین اعضای پیمان ورشو باید براساس تساوی حاکمیت واستقلال و عدم مداخله باشد .

وی خاطر نشان کرد که رومانی اجازه نخواهد داد بدون رضایت آن سربازان خارجی در خاکش مستقر شوند .زیرا تصور میرود اقلیت آلمانی ربان این ناحیه دست به خرابکاری های مرموز زده باشند. آنها خواهان الحاق به اتریش می باشند و در گذشته نیز بار ها بمب اندازی کرده اند.

نخست وزیر رومانی در نطق خود گفته بود بزودی قانونی که وضع تیرول جنوبی را روشن کند به پارلمان خود خواهد داد .

گفته میشود که رومانی برای جبران فشار تسلیحاتی شوروی ناچار شده قانکها وتوپهائی را که اسرائیل درجنك ژوئن ۱۹۶۷ از اعراب به غنیمت گرفته بود از این کشور خریدار کند .

تلویزیون
بلر
جام جهان نما

مطب دکتر طهمورث فروزین
که بعلت مسافرت بخارج در ماه گذشته تعطیل بود مجددا
از ساعت ۵ تا ۸ بعداز ظهر درخیابان اسلامبول اول بازار کمپانی
ازبیماران محترم پذیرائی مینماید . تلفن ۳۳۷۴۲۲
آ_۱۵۸۱۷ ۱_۲

اطلاعات دختران و پسران یکشنبه ها منتشر میشود

درآستانه سالگرد حمله پیمان ورشو

اوضاع چکسلواکی بشدت بحرانی شد

پراك - خبرگزاری فرانسه - گزارشهائی که از نقاط مختلف چکسلواکی میرسد نشان میدهد که این کشور ظاهرا در آستانه بحران جدیدی قرار گرفته است .

روزنامه های پراك نوشته‌اند که دسته‌هائی در پشت پرده مشغول فعالیت هستند تابمناسبت سالگرد حوادث چکسلواکی بحرانی نظیر بحران سال گذشته در این کشور بوجود بیاورند .

روزنامه «روده پراوو» در شماره امروز خود نوشته است که در بعضی مراکز کارگری اعلامیه هائی بین کارگران توزیع میشود و فرصت طلبان دست‌راستی کوشش می‌کنند که با استفاده از سالگرد کنفرانس حوادث ناگواری در کشور بوجود بیاورند.

روزنامه ارگان حزب کمونیست چکسلواکی اضافه کرده است که برپا کردن آشوب و هرج و مرج و ایجاد نگرانی و وحشت در میان مردم کشور را دوچار بحران شدیدی خواهد کرد و دشمنان سوسیالیسم از این وضع برای دست یافتن به هدفهای خود استفاده خواهند کرد . چرنیك نخست وزیر چکسلواکی ضمن نطق شدیداللحنی که امروز از تلویزیون پراك پخش شد به محرکین و آشوب طلبان بشدت اخطار کرد و گفت کسانی که از قوانین چکسلواکی سرپیچی میکنند باید بدانند که بشدت به کیفر اعمال خود خواهند رسید .

احتمال میرود که دولت چکسلواکی برای مقابله با هرگونه تظاهرات ضد شوروی دست باقدامات احتیاطی فوق‌العاده بزند و ارتش را بحالت آماده‌باش در آورد تا در شهر های بزرك از پلیس حمایت کند .

● **بحران در چکسلواکی**

حزب کمونیست چکسلواکی امروز اطلاعیه ای در روزنامه «روده‌پراوو» منتشر کرد که در آن گفته شده کارکنان موسسات پست و تلفن و تلگراف نباید مکالمات و مراسلات و پیامهای تلگرافی ضد دولتی را قبول کنند. دراین اطلاعیه گفته شده کارکنان این موسسات نباید اجازه دهند که عناصر ضد دولتی و حزبی اوراق مضره از راه دستگاه های پستی کشور ارسال و توزیع کنند .

در این ضمن وزارت کشور اتریش ادعای رادیو پراك را مبنی بر اینکه اتریش پیش از حمله قوای پیمان ورشو به چکسلواکی جاسوسانی باین کشور فرستاده بود بی اساس خواند وزارت کشور اتریش ضمن بیانیه‌ای انتشار این قبیل مطالب را نتیجه جنك اعصابی میداند که در دستگاه حاکمه فعلی چکسلواکی جریان دارد.

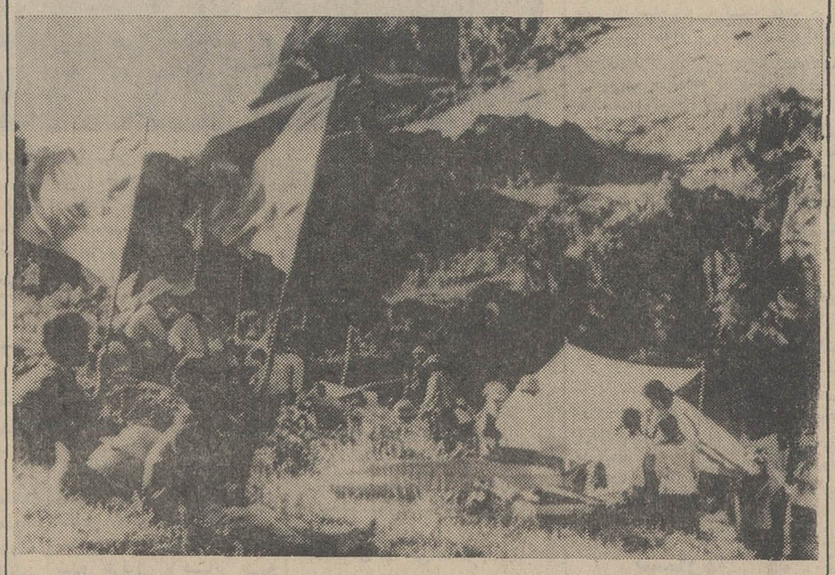

با اینکه ویت‌نام سالها است که در حال جنك بسر می‌برد معذلك دانش آموزان ویت‌نامی ماننددانش آموزان کشور های دیگر ایام تعطیلات خود را به گردش در خارج شهر و در اردوگاههای مخصوص تابستانی بسر میبرند دراین عکس گروهی از دانش آموزان ویت‌نامی در یك اردوگاه تابستانی دیده میشوند .

زلزله در یوگسلاوی

تیتوگراد - دیشب زمین‌لرزه شدیدی درشهر «تیتوگراد» پایتخت «مونتنگرو»، روی داد و مردم وحشت‌زده از خانه های خود خارج شدند .

نخستین گزارشهای رسیده حاکی است که براثر زلزله دیوار بعضی از ساختمانها شکاف برداشته ولی تلفات جانی وارد نشده است .

رای دادگاه راولپندی

راولپندی - دادگاه نظامی راولپندی یك جوان ۲۳ ساله پاکستانی را به جرم دزدیدن یك دختر ۳ ساله به اعدام محکوم کرد .

دردوران ریاست جمهوری مارشال ایوبخان کسانی را که مرتکب این جرم می شدند در ملاعام شلاق میزدند .

رای دادگاه نظامی که به تصویب ژنرال یحیی خان رسیده است بزودی به مورد اجرا گذاشته خواهد شد .

زدوخورد در سودان

خرطوم - درجریان زدوخورد های شدیدی که بین قبایل جنوب سودان روی داد چهل و پنج نفر کشته شده و عده زیادی زخمی گردیدند بلافاصله پس از رسیدن این خبر به خرطوم بدستور دولت سودان یکی از وزیران کابینه برای رسیدگی به چگونگی حادثه عازم جنوب کشور شد .

تمدید شد

آتن - مقامات نظامی یونان دوران تبعید «تئودورا کیس» آهنگساز معروف یونانی را یکسال دیگر تمدید کردند .

«تئودورا کیس» سال گذشته باتهام فعالیت های ضددولتی بیك سال زندان محکوم شد و بیکی از جزایر دورافتاده یونان تبعید گردید .

● **برنده شد**

واشنگتن - یك آموزگار امریکائی ۵۳ ساله درمیسوری درمسابقه «دود کردن پیپ» در امریکا به مقام قهرمانی رسید وی توانست بمدت ۸۶ دقیقه و سه ثانیه پیپ خودرا دود کند و ازمیان ۴۵ نفری که در این مسابقه شرکت کرده بودند مقام اول را بدست آورد .

معاملات باپول فرانسه در بازار های بزرگ جهان متوقف شد

پاریس - خبرگزاری فرانسه - آسوشیتدپرس - بدنبال تصمیم دولت فرانسه به کاهش ارزش برابری فرانك نرخ پول فرانسه دربسیاری از کشور های اروپائی بطور قابل توجهی کاهش یافته است در آلمان غربی هر یکصد فرانك فرانسه به ۶۸ مارك معامله میشود در صورتی که قبلاهر صد فرانك ۷۴٫۲۵ مارك ارزش داشت . در آمستردام ارزش فرانك به ۶۲٫۶۸ فلورین تقلیل یافته است ودربعضی از بانك ها اصولا معامله فرانك متوقف شده است.

محافل مالی واشنگتن هنوز هم از تصمیم ناگهانی فرانسه دربهت وحیرت هستند ولی اطمینان دارند اگر اقداماتی که از طرف دولت در نظر گرفته شده بمورد اجرا گذاشته شود بزودی وضع فرانك تثبیت خواهد شد.

مقامات خزانه‌داری امریکا اعتراف میکنند که تصمیم ناگهانی فرانسه آنها را غافلگیر کرده است ولی عقیده دارند سیاستی که زمامداران فرانسه در کاهش نرخ فرانك در پیش گرفته‌اند بهترین راه نجات پول فرانسه بوده است.

خزانه‌داری امریکا اکنون منتظر است که دولت فرانسه اقداماتی را که در تکمیل تصمیم ناگهانی خود اتخاذ کرده است بمورد اجرا بگذارد و امیدوارند که دولت فرانسه اشتباهات هارولد ویلسون را درمورد تقلیل نرخ لیره انگلیسی مرتکب نشود.

خبرگزاری خاور میانه گزارش داد که کاهش ارزش فرانك هیچ گونه تاثیری در اندوخته‌های زر و ارز مصرنخواهد کرد زیرا دولت مصر جزو گروه پول فرانك ولیره نیست.

محافل مالی مصر عقیده دارند که تصمیم دولت فرانسه موجب افزایش معاملات بازرگانی بین دو کشور خواهد شد .

● **افزایش نمیدهد**

کیزینگر صدراعظم آلمان غربی که برای ملاقات باپرزیدنت نیکسون به واشنگتن رفته بود عصر دیروز پایتخت امریکا را بسوی بن ترك گفت کیزینگر در فرودگاه به خبرنگاران گفت که از تصمیم ناگهانی فرانسه در مورد کاهش ارزش برابری فرانك دچار حیرت شده است واضافه کرد که هنوز نمی‌توان گفت که این اقدام دولت پمپیدو از جنبه بین‌المللی چه نتایجی ببارخواهد آورد اما تا آنجا که مربوط به آلمان غربی است این دولت هیچ دلیلی نمی‌بیند که بدنبال کاهش ارزش فرانك نرخ پول خودرا بالا ببرد.

کیزینگر ضمن اشاره به گفتگوهای خود باپرزیدنت نیکسون گفت من در حالی به بن باز میگردم که نسبت به روابط آینده دو کشور اطمینان خاطر کامل یافته‌ام .

مذاکرات درباره مسائل بین‌المللی در محیط حسن تفاهم متقابل انجام گرفت وی همچنین اظهار اطمینان کرد که مذاکرات اخیر او باپرزیدنت نیکسون اساس همکاری دو کشور را بیش از پیش استوار خواهد ساخت.

● **اعتماد فرانسه**

کابینه فرانسه دیشب بریاست پمپیدو جلسه‌ای تشکیل داد و در آن سیاست پولی فرانسه را پس از کاهش نرخ فرانك و همچنین استراتژی فرانسه را در مورد بازار مشترك اروپائی بررسی کرد. پمپیدو پس از این جلسه برای گذراندن تعطیلات خود عازم جنوب فرانسه شد.

ناظران سیاسی عزیمت پمپیدو رابه تعطیلات دلیل اعتماد فرانسه به آینده خود پس از کاهش نرخ فرانك تلقی کردند.

«شابان دلماس» نخست وزیر و «ژیسکاردستین» وزیر دارائی فرانسه پس از این جلسه کابینه مذاکرات خود رابرای تعیین بودجه سال ۱۹۷۰ فرانسه که بر اساس تقلیل نرخ فرانك خودبخود شروع کردند. بودجه سال ۱۹۷۰ فرانسه که در آن اقدامات لازم برای توازن بودجه پیش‌بینی شده در ۲۸ اوت به کابینه تسلیم میشود.

کاهش نرخ فرانك، که نخستین اقدام سیاسی پمپیدو پس از رئیس جمهور شدن بوده است بعنوان نمونه‌ای از خونسردی وسیاستمداری پمپیدو ناظران راتحت تاثیر قرار داده و بخصوص مخفی نگاهداشتن این تصمیم که در ۱۶ ژوئیه اتخاذ شده بود تحسین ناظران رابرانگیخته است اکنون دولت فرانسه میکوشد مانع بالارفتن قیمت هاشده تامزایای کاهش نرخ ازبین نرود .اما تصور میرود هزینه زندگی در فرانسه بعلت کاهش ۱۲٫۵ درصد از نرخ فرانك معادل ۵٫۳ در صد بالابرود.

سیاستمداران مخالف دولت با کاهش نرخ فرانك مخالفت کردند ورهبران اتحادیه های فرانسه اخطار کردند که دوران دشواری در پیش است «فرانسوامیتران» کاهش نرخ فرانك را نشانه شکست سیاست اقتصادی چندسال اخیر نامید ،اما اعتراف کرد این کار اجتناب ناپذیر بوده است.

یك گروه کوچك از هواداران دوگل نیز «تنفر وتاسف خود را» از اقدام دولت پمپیدو اعلام داشت وآنرا جداشدن از سیاست شجاعانه دوگل نامید.

فردا فراکسیون بازار مشترك اروپائی دربروکسل جلسه خواهد داد تا آثار کاهش نرخ فرانك را بر اقتصاد قیمت های کالا ها دربازار مشترك بررسی کند.

● **چرتها پاره شد**

اتحادیه دلالان بورس پاریس اعلام کرد بورس پاریس امروز بطورعادی باز میشود و دستور دیگری از طرف دولت نرسیده است رئیس اتحادیه گفت اما اگر مشاهده شود که نقل وانتقال سهام خارج از حدود عادی است اتحادیه بوظایف معمولی خود برای ثبات بورس عمل خواهد کرد.

از بن گزارش میرسد که باحتمال زیاد کیزینگر صدراعظم آلمان که تازه ازامریکا برگشته باوزیران مهم خود مذاکره خواهد کرد تا واکنش آلمان غربی را در برابر تقلیل نرخ فرانك تعیین کند. قبلا سخنگوی دولت آلمان گفته بود تقلیل نرخ فرانك اثری برمارك آلمان ندارد و دولت آلمان همچنان قصد ندارد که بهای مارك را افزایش دهد.

بااین همه گفته میشود تصمیم ناگهانی فرانسه چرت تابستانی رهبران مالی و اقتصادی اروپا را پاره کرد و حالت اخطارآمیزی مبنی برورود شدن فشار برلیره استرلینك وسایر ارزهای اروپائی را مطرح نموده است.

طرح واجرای برنامه کاهش نرخ فرانك ما که با دقت و مخفی کاری یك اقدام مهم نظامی صورت گرفت باحالت رضا وتسلیم از جانب فرانسویان و حالت شادی و وجداز طرف جهانگردان خارجی استقبال شده است زیراجهانگردان با پول خود می‌توانند ۱۲٫۵ در صد بیشتر کالا های فرانسوی خریداری کنند یك بانکدار فرانسوی پیش بینی کرده که ممکن است آلمان غربی تا مدتی در برابر فشار بالا بردن نرخ مارك مقاومت کند زیرا این موضوع در آلمان به یك مسئله سیاسی وحیثیت وانتخاباتی تبدیل شده است اما در پائیز امسال نتیجه انتخابات آلمان هر چه باشد قیمت مارك بالابرده خواهد شد.

وی پیش‌بینی کرده که فشار محسوسی برلیره انگلیسی وفرانك بلژیك وارد خواهد آمد اما لیر ایتالیائی وگیلدر هلندی عجالتا وضع خودراحفظ کرده لیکن در نهایت امر تغییر وتجدید نظری درسیستم پولی اروپا بعمل خواهد آمد.

بزرگترین کشور قرض‌دار جهان

هنك كنك - چین کمونیست امریکا را بعنوان کشوری که بزرگترین قرض داخلی جهان را دارد تصویر کرد و اعلام داشت این قرض سنگین علامت مهم بحران مالی در امریکاست .

در گزارش خبرگزاری چین گفته شده که در ماه ژوئن قرض داخلی دولت امریکا و کمپانی‌ها به ۱۱۰۰ میلیارد دلار رسیده است.

امریکا رصدخانه بکره خورشید فرستاد

کیپ کندی - آسوشیتدپرس - دیروز یك رصدخانه خورشیدی از طرف امریکا بمدار خورشید فرستاده شد . تلسکوپ های این سفینه فضائی از ۱۶۰ هزار نقطه ازسطح جوشان خورشید عکس‌برداری خواهند کرد و شعله‌ها و لکه های خورشیدی را مورد مطالعه قرا رخواهند داد .

رصدخانه مزبور که ۱۲ میلیون دلار خرج برداشته دیروز ساعت ۱۱ر۳۰ صبح بوقت تهران با موشك «دلتا» بسوی مدار خورشید رها شد ۱۲ دقیقه بعد سازمان فضانوردی امریکا اعلام کرد رصدخانه خورشیدی با موفقیت در مدار قرار گرفت و همه‌کارهای آن بطور عادی انجام میگیرد .

چون پرتاب رصدخانه همزمان باشدت دوره فعالیت ۱۱ سال یکبار خورشید است امید میرود مطالعات آن به‌فهم بهتر تشعشعات خورشیدی که باعث اختلالات رادیوئی در زمین میشوند و خطری برای مه‌نوردان زمینی تولید میکنند کمك نماید .

مقامات فضائی اعلام کردند که در آخرین آزمایش خون که از فضانوردان آپولو ۱۱ بعمل آمده هیچگونه ناهنجاری مشاهده نشده است و سه فضانورد آماده میشوند بمحض موافقت کمیته فضائی از قرنطینه بیرون بیایند دکتر چارلزبری پزشك فضائی گفت وی از کمیته فضائی درخواست خواهد کرد که فضانوردان را چند ساعت زودتر از موعد مقرر (۹ر۳۰ صبح دوشنبه بوقت تهران) از قرنطینه آزاد کنند اما وی هشدار داد که ممکن است فضانوردان بلافاصله پس از بیرون آمدن از قرنطینه بیمار شوند زیرا به فضای تمیز و بدون میکروب عادت کرده‌اند مردم باید بدانند که اگر فضانوردان آپولو ۱۱ دچار بیماری شدند این بیماری مربوط به کره ماه نبوده بلکه مربوط به زمین خواهد بود چنین بیماریهائی ممکن است برای هرکس که مدتی کاملا از افراد دیگر جدامانده پیش بیاید .

دعوت های مفصلی از فضانوردان پس از آزاد شدن آنها از قرنطینه بعمل آمده است .

امروز بار دیگر در قرنطینه مراسم مذهبی توسط آشپز قرنطینه بعمل آمد و فضانوردان باآسودگی در باره آزادی فردای خود مطالبی گفتند .

پرواز مستقیم از تهران به کویت
از دهم مرداد ۱۳۴۸ با هوا پیماهای بوئینگ ۷۰۷
دوپرواز مستقیم از تهران به کویت
روزهای حرکت : یکشنبه و سه‌شنبه
حرکت از تهران : ۱۰ر۱۱
ورود به کویت : ۱۲
چهارپرواز مستقیم آبادان به کویت
روزهای حرکت : دوشنبه، چهارشنبه، پنجشنبه و جمعه
هواپیمائی کویت باارتباط سریع به اروپا
برای کسب اطلاع بیشتر به : آژانس مسافرتی باتایا شرکت هواپیمائی کویت
تهران - خیابان ویلا - تلفن ۶۱۲۲۸۸ - ۸ - ۶۸۴۵۲
آبادان - بریم‌سان‌شاین ۲۸ - ۲۶ تلفن ۲۶۸۰ - ۲۴۹۵ مراجعه فرمائید .
شرکت هواپیمائی کویت

کولر DESERTMASTER کریر مخصوص مناطق گرمسیری ساخته شده است
که تا ۵۲ درجه سانتیگراد بخوبی کار میکند DESERTMASTER کریر
بهترین کولر برای خوزستان وسایر مناطق گرمسیری
Carrier
نماینده انحصاری: شرکت شعله خاور خیابان تخت جمشید چهارراه بهار . تلفن: ۵-۷۵۶۱۴۱

پروك
کوماچی
شما را در کنار دریا زیبا و آراسته میسازد
کوماچی تنها کیسوی بهداشتی در ایران
Komachi Hair
KMCY
JAPAN
نمایندگی کوماچی خیابان شاه ساختمان آتوسینما تلفن: ۶۵۲۴۲ ۶۱۲۱۲۵

پخ سازی
از ½ تا ۲۰ تن در روز
مدرن تکنیک
خیابان ایرانشهر بخش ژ پ تلفن ۶۹۰۵۷

برنامه آینده سینماهای اروپا - میامی - ایران - الوند تیسفون - پانوراما

انسانها
رنگی
با شرکت:
فردین
فروزان
سعید محسنی
و
آرمان
محصول استودیو میثاقیه

خبرهای روز

وزیر اقتصاد باعضای اطاق بازرگانی گفت :

رابطه وزارت اقتصاد با بخش خصوصی نزدیکتر میشود

صبح امروز وزیر اقتصاد در یك جلسه معارفه با ۳۰ نفر اعضای اطاق بازرگانی تهران آشنا شد.

برای شرکت در این جلسه معارفه اعضای اطاق ساعت هشت صبح به وزارت اقتصاد آمدند و بعلت همکاری و آشنائی قبلی اکثرا با وزیر روبوسی میکردند وزیر اقتصاد مدتی با سمت معاون اطاق بازرگانی تهران با اکثر اعضای فوق از نزدیك همکاری و آشنائی داشت.

در جلسه امروز وزیر اقتصاد اظهار داشت. حدود فعالیت بخش دولتی ارتباط مستقیم با میزان فعالیت بخش خصوصی دارد و من اطمینان میدهم که در شرایطی که بخش خصوصی وظایف خودرا انجام دهد ، بخش دولتی فقط بانجام وظایف اساسی خود مشغول خواهد بود.

آقای وزیر اقتصاد بعد اضافه کرد که شاهنشاه آریامهر ضمن صدور اوامر درباره وظایف وفعالیت های وزارت اقتصاد در مورد لزوم حفظ روابط نزدیك بین این وزارتخانه و اطاقهای بازرگانی وصنایع ومعادن وجامعه بازرگانان و صاحبان صنایع اوامر موکدی صادر فرمودند.

اما این نکته را باید توجه داشت که اظهار نظر آقایان درباره مسائل تجاری نباید صرفا در چهارچوب یك طرح خاص صورت گیرد بلکه بایستی توجه کامل به مسائل مملکتی و رعایت حال مصرف کننده بشود.

آقای هوشنگ انصاری سپس اضافه نمود. البته بطور متقابل نیز باید یکدیگر اعتقاد کامل دارم که وزارت اقتصاد نیز باید مسائل بخش خصوصی را، مسائل خود تلقی کند و تصمیمی که میگیرد، با رعایت منافع هر دو بخش در چهارچوب مصالح عالیه کشور باشد.

آقای محمد خسروشاهی رئیس اطاق بازرگانی تهران در همین جلسه از جانب خودو جامعه بازرگانان ایران از انتصاب آقای انصاری بوزارت اقتصاد اظهار خوشوقتی نمود و گفت:

خوشوقتی ما تنها از آن جهت نیست که شما بعنوان یك شخصیت با تدبیر در میان ماشناخته شده اید ، بلکه از آن جهت است که شما از میان ما برخاسته اید و ضمن آشنائی کامل و سوابقی که در امور دولتی دارید ، در واقع از بخش خصوصی هستید.

آقای خسرو شاهی سپس با اشاره به سوابق همکاری آقای انصاری با اطاق بازرگانی تهران گفت میتوانیم بشما اطمینان بدهیم که اطاق بازرگانی از هرحیث در اختیار شما خواهد بود.

جلسه معارفه مزبور یکساعت طول کشید.

تنزل شاخص هزینه زندگی

شاخص هزینه زندگی در تیرماه نسبت بماه قبل ۱٫۱ درصد تنزل کرد این شاخص نسبت به رقم مشابه سال قبل ۶٫۳ درصد افزایش نشان میدهد.

شاخص هزینه زندگی طی چهار ماهه اول سال جاری نسبت بمدت مشابه سال قبل بطور متوسط ۴٫۴ درصد افزایش یافته است.

علل تغییر

کاهش بهای گوشت در بعضی از شهرها و تنزل فصلی قیمت میوه ها وسبزیهای تازه علل اصلی کاهش شاخص هزینه زندگی در این ماه بود.

قیمت مصالح وخدمات ساختمانی (بجز شیشه) بالارفت و تاحدودی تنزل شاخص را خنثی کرد.

در این ماه بهای تیرآهن بعلت ترقی قیمت آن در بازار بین المللی و دستمزد کارگران ساختمانی بعلت توسعه فصلی فعالیت ساختمانی و کشاورزی ترقی کرد و در بهای فرآورده های شیری و بلیط مسافرت بین شهرها اندکی ترقی حاصل شد ولی قیمت کالاها و خدمات مورد استفاده در خانه وحبوبات وخشکبار کمی پائین آمد.

آموزشگاه جنگل تاسیس میشود

در کنفرانس روسا ومدیران کل وزارت منابع طبیعی اعلام شد که در آینده نزدیك یك آموزشگاه جدید جنگل برای صنایع چوب در ساری تاسیس میگردد. وجاده های مختلف جنگل ساخته خواهد شد.

کارخانه سیلندر پرکنی گاز آماده شد

سخنگوی شرکت ملی نفت ایران امروز اعلام داشت که عملیات نصب کارخانه سیلندر پرکنی گاز مایع در کنار پالایشگاه تهران پایان یافته است این کارخانه بزودی با ظرفیت ۳هزار سیلندر در یك نوبت کار هشت ساعته در روز آغاز بکار خواهد کرد

سخنگوی مزبور توضیح داد که گاز مایع تولیدی پالایشگاه تهران بوسیله لوله در انبار های مخصوص ذخیره میشود وسپس توسط این کارخانه بطور خودکار داخل سیلندر های توزیع گاز میگردد این سخنگو سپس افزود اقدام شرکت ملی گاز ایران برای توزیع گاز مایع در تهران بمنظور ایجاد هم آهنگی از نظر روش های صحیح توزیع و از نظر رعایت نکات ایمنی بین شرکت های خصوصی توزیع کننده گاز میباشد.

مدیر کل آذربایجان شرقی

از طرف وزیر آموزش وپرورش آقای شجاع الدین مجیدی مدیر کل آموزش و پرورش کردستان به مدیر کلی آموزش و پرورش آذربایجان شرقی منصوب گردید.

اجرای برنامه های هنری محلی در آلمان

گروه اعزامی جمعیت شیروخورشید سرخ اصفهان برای شرکت در مسابقات بزرگ بین المللی کمك های نخستین ، بالباس های قلمکار ایرانی باشهردار «آزنابروك» ملاقات کردند ودراین ملاقات نشان جمعیت شیرو خورشید سرخ ایران بوسیله سرپرست گروه به سینه شهردار نصب گردید .

همچنین اعضای خانه جوانان شیرو خورشید اصفهان در محل اجرای برنامه هنری ملل مختلف در کنسور آلمان برنامه های محلی ایرانی اجرا کردند که با استقبال فراوانی مواجه شد .

پس از اجرای برنامه دانشجویان مقیم آلمان در حالیکه از هنرنمائی ایرانیان احساس غرور میکردند واز گروه حسن نیت دعوت کردند تادر کانون دانشجویان خارجی مقیم آلمان نیز برنامه هائی اجرا نمایند .

اخاذی کلاهبردارها بعنوان بازرس اقتصاد شهری

اداره اقتصاد شهری امروز اعلام داشت که چند نفری در تهران بدروغ خودرا بازرس اقتصاد شهری معرفی کرده واز دکانها و اصناف اخاذی و کلاه برداری میکنند.

از طرف اداره اقتصاد شهری شرحی به پلیس و کلانتریها نوشته شد و از مردم تهران و کسبه و اصناف درخواست شد تا از هر کس که بسمت بازرس اداره اقتصاد شهری به دکانها مراجعه مینماید کارت رسمی وشناسائی مطالبه شود . اداره اقتصاد از ساکنان تهران نیز درخواست کرد تا بمحض برخورد با این قبیل افراد فورا آنها را به پلیس معرفی کنند.

تلگرام علمای اعلام اصفهان

حضرت آیت‌الله بهبهانی و علمای اعلام اصفهان تلگرامی بشرح زیر به حضرت آیت‌الله حکیم مخابره کرده‌اند:

نجف اشرف سماحة‌الحجة زعیم – الشیعه آیة‌الله آقای حکیم دامت برکاته اخبار واصله از اعتاب مقدسه و تضییقاتی که نسبت به آقایان علماء وطلاب وارد آمده باعث نهایت تاثرو تاسف عموم علمای ایران وشیعیان جهان است نظر باینکه ممکن است اخبار صحیح و درست بما نرسد ودر انجام وظیفه دینی ما وقفه حاصل گردد لذا در انتظار وصول گزارش صحیح از آن ناحیه مقدسه میباشیم.

الاحقر علی‌الموسوی بهبهانی – الاحقر سید محمد مهدی امام جمعه اصفهان – حسین‌الموسوی الخادمی – ابوالحسن الموسوی‌الشمس آبادی – حاج سید محمد باقر رجائی – سید عبدالحسین طیب – سید مصطفی مهدوی – شیخ مهدی النجفی – محمد فیاض

جاده تهران – اهواز ۵ ساعت بسته شد

براثر آتش گرفتن اتومبیلی در شاهراه اهواز – تهران این جاده بمدت پنج ساعت بروی کلیه وسایط نقلیه بسته شد .

خبرنگار ما در اهواز گزارش داد: اتومبیل مذکور در ساعت شش بعدازظهر در کیلومتر هفده جاده اهواز – اندیمشك درحوالی کارخانه تصفیه شکر بعلت نامعلومی آتش گرفت وتاماموران آتش نشانی برای اطفاء حریق به محل مزبور رسیدند بیش از ۵ ساعت جاده تهران – اهواز در این منطقه مسدود بود .

پیش بینی هوا

کرانه‌های دریای مازندران قسمتی ابری در بعضی نقاط ابری همراه با بارندگی خفیف هوای کرانه های خلیج فارس ودریای عمان و شهرستان های جنوب شرقی ایران و اطراف کویر همراه با گرد وخاك است تهران وسایر نواحی صاف در بعضی نقاط همراه با لکه ابرو یا گردو غبار خواهد بود ضمنا درجه حرارت نسبت به روز گذشته یك یا دو درجه خنك تر خواهد بود .

گرمترین نقطه ایران شهر حداکثر ۴۶ – خنك ترین نقطه زنجان حداقل ۱۱ حداکثر درجه حرارت تهران در ۲۴ ساعت ۳۴ حداقل ۱۹

فرماندار نظامی پاکستان غربی در تهران

ژنرال عتیق الرحمن فرماندار نظامی پاکستان غربی بامداد امروز برای یك دیدار هشت روزه وارد تهران شد عکس از راست به چپ ژنرال الرحمن وآقایان شهنواز خان سفیر پاکستان ، ناصر یگانه وزیر مشاور ومحمد عطاء الرحمن سفیر هند در تهران را در سالن تشریفات دولت فرودگاه مهرآباد پس از ر فرماندار نظامی پاکستان غربی نشان می‌دهد . حضور سفیر هند در فرودگاه مهرآباد امروز موجب حیرت گردید ولی حضار چند لحظه بعد اطلاع یافتند سفیر هند برادر ژنرال پاکستانی است که گذشت حوادث آنان را در دو کشور مختلف موطن کرده است .

ژنرال پاکستانی فردا به پیشگاه شاهنشاه بار میابد

* فرماندار نظامی پاکستان غربی برادر سفیر هند در تهران است

ژنرال عتیق الرحمن فرماندار نظامی پاکستان غربی بامداد امروز برای یك دیدار هشت روزه از ایران باتفاق همسرش بیگم الرحمن وارد تهران شد . دیدار ژنرال پاکستانی به دعوت آقای هویدا نخست وزیر صورت می گیرد.

فرماندار نظامی پاکستان غربی امروز هنگام ورود به تهران به خبرنگار اطلاعات گفت که وی حامل بهترین درود های پرزیدنت یحیی خان رئیس جمهوری پاکستان و مردم پاکستان برای شاهنشاه وملت ایران است.

از فرماندار پاکستان غربی هنگام ورود به تهران آقایان ناصر یگانه وزیر مشاور ، سید ضیاء الدین شادمان استاندار استان مرکزی ، سیروس فرزانه رئیس تشریفات دربار شاهنشاهی ، سردار شهنواز خان سفیر پاکستان واعضاء سفارت پاکستان استقبال کردند.

* ورود سفیر هند

پس از پایان مراسم احترامات نظامی آقای محمد عطاء الرحمن سفیر هند نیز در فرودگاه حاضر شد و بازنرال پاکستانی به گرمی دست داد و این امر موجب تعجب حضار و خبرنگاران گردید وعکاسان مربا شروع به عکس برداری کردند .

پس از چند لحظه باتوضیح یکی از حضار در برابر پرسش های متعدد خبرنگاران ، معلوم شد سفیر هند برادر فرماندار نظامی پاکستان غربی است.

* توسعه شگفت انگیز

ژنرال پاکستانی در گفتگوی خود با خبرنگار اطلاعات از دعوت آقای هویدا نخست وزیر تشکر کرد و گفت دیدار وی از ایران نشانه احترام و اهمیتی است که پاکستان برای دوستی ومناسبات خویش با ایران قائل است.

ژنرال الرحمن گفت که وی مشتاقانه در آرزوی دیدار مجدد از ایران بوده است . وی گفت آخرین باری که از ایران دیدن کرده ده سال قبل بود و مشاهده وسعت تهران در این مدت ده سال نشانه توسعه وترقی شگفت انگیزی است که ملت ایران در این مدت بدان نائل شده است .

ژنرال پاکستانی امروز پس ازورود به تهران تاج گلی نثار آرامگاه رضاشاه کبیر کرد و سپس از آقای هویدا نخست وزیر در کاخ نخست وزیری دیدن نمود و عصر امروز با آقای اردشیر زاهدی وزیر خارجه ملاقات خواهد کرد.

امشب از طرف آقای هویدا وبانو ضیافتی بشام بافتخار ژنرال عتیق الرحمن و همسرش برپا میگردد . ژنرال پاکستانی فردا به پیشگاه همایونی بار خواهد یافت وپیام پرزیدنت یحیی خان را تقدیم معظم له خواهد نمود.

برای احداث پارکینگ باید تسهیلات فراهم ساخت

برای تکمیل تجهیزات پارکینگ‌ها باید به صاحبان آنها مهلت بیشتر داد و از تعطیل پارکینگ‌ها که مستقیما روی افزایش مشکلات ترافیك خیابانها اثر میگذارد خودداری کرد .

این مطلب را چند تن از صاحبان پارکینگ های تهران در تماس با خبرنگار اجتماعی ما در میان گذاشتند یکی از صاحبان پارکینگ گفت :

قسمت صدور پروانه های شهربانی استان مرکز باید در روش خودمبنی بر تعطیل پارکینگ ها ی تهران تجدید نظر بعمل آورد . وی افزود :

طی چند ماه گذشته تعدادی از پارکینگ های تهران بعلل و جهات مختلف و داشتن نواقص از طرف ماموران اداره حمل و نقل پلیس تعطیل شده است این نواقص رامی‌شود بی‌آنکه پارکینگی تعطیل شود یا بادادن مهلت مرتفع ساخت .

پارکینگ داران گفتند که درشرائط حاضر تعطیل پارکینگ موجب اختلال در ترافیك شهر میشود و ماموران اگر توجه کنند قانع خواهند شد که با دادن مهلت و کمك برفع نواقص موجود سریع‌تر میتوانند برای بهبود ترافیك اقدام کرده و صاحبان پارکینگ ها را نیز از اینطریق به سهولت میتوان وادار به اجرای مقررات کرد .

پارکینگ داران میگویند ماموران وبازرسان اداره حمل و نقل شهربانی که برای بازدید اماکن میروند هر نوبت یك جور اظهارنظر میکنند و تشتت در این نظرات موجب سرگردانی صاحبان اماکن و بلاتکلیف ماندن اتومبیل داران و درهم شدن وضع ترافیك میگردد .

یکی از پارکینگ داران گفت: روی پرونده من تابحال بیش از پنج نظر داده شده و آقایان بازرسان در هر نوبت بازدید ایراد تازه‌ای که در نوبت های پیشین منعکس نکرده‌اند، گرفته و وضعی پیش آمده که اساسا از فکر تاسیس پارکینگ منصرف شده‌ام .

خبرنگار اجتماعی ما اظهار نظر میکند که با توجه به اینکه احداث پارکینگ و توقفگاه ها در داخل شهر به نسبت قابل توجهی از مشکلات ترافیك کم میکند مقامات بلیس باید نهایت تسهیلات را برای ترغیب و تشویق اشخاص به اجرای این برنامه بزرگ فراهم آورند و هرگونه سختگیری احداث پارکینگ های جدید را معوق میاندازد و این موضوع در شرایط کنونی بصلاح نیست البته منکر این مساله نیز نمیتوان شد که باید پارکینگ ها با راهنمائی ماموران مسئول مجهز بتمام تجهیزاتی شدند که لازم است .

دانشجویان کشور های مشترك المنافع به «طیبات» رفتند

خبرنگار ما در مشهد گزارش داد. پانصد نفر از دانشجویان کشورهای مشترك المنافع بریتانیا که عصر دیروز وارد مشهد شده بودند، ساعت ۸ بامداد دیروز مشهد را بصوب طیبات ترك گفتند ، دانشجویان مزبور ، پریشب را در پارك آریامهر مشهد بسر بردند .

ستاره‌ای که حلق‌آویز شد

شارون تیت هنرپیشه معروف هالیوود که ویرا از سقف حلق آویز کردند

شرح در صفحه ۲

فردا ناهار نخست‌وزیر ۱۴۰ میهمان کوچولو دارد

فردا نخست‌وزیر یکصد و چهل میهمان کوچولو را به ناهار دعوت کرده است این مهمانان کودکان پنج تا هفت ساله سازمان تربیتی شهر تهران هستند .

این دومین مهمانی نخست‌وزیر برای فرزندان شهر تهران است و اولین بار در هفته گذشته دانش آموزان ممتاز سازمان تربیتی بکاخ نخست‌وزیری دعوت شده بودند . غذای فردای مهمانی نخست‌وزیر لوبیا پلو است و از امروز مقدمات پذیرائی کودکان در کاخ فراهم گردید.

از روزیکه همسر نخست‌وزیر به عضویت سازمان داوطلبان نیکوکاری درآمده هر هفته شش ساعت وقت خودرا صرف رسیدگی بامور سازمان تربیتی میکند و ترتیب این مهمانی‌ها نیز از طرف ایشان داده شده است .

امروز نخست‌وزیر یکصد و چهل پارچه اسباب بازی برای هدیه به کودکان خریداری کرد و اسباب بازی‌ها در گوشه سالن کاخ برای تحویل به کودکان چیده شد.

در هفته گذشته نخست‌وزیر همراه وزیر بهداری درمراسم میهمانی هفته شرکت کرد و فردا نیز خود آقای هویدا وهمسرشان از کودکان پذیرائی خواهند کرد.

سازمان تربیتی اعلام داشت که براثر اقدامات مسئولان قرار است در تعطیلات تابستان مدارس حرفه‌ای در تهران و شهرستانها در اختیار کودکان گذارده شود و همچنین مدارس دولتی نیز در محلات با نصب تلویزیون سالن مخصوصی را برای استفاده کودکان محلات اختصاص خواهند داد.

مهلت دریافت کارت شرکت در امتحانات استخدامی

تا ساعت هفت بعداز ظهر امروز پایان میابد

تا ساعت هفت بعداز ظهر امروز داوطلبان شرکت در امتحانات استخدامی میتوانند با مراجعه بقسمت آموزش و انتخاب سازمان امور اداری و استخدامی کشور پروانه شرکت در امتحانات استخدامی تهران را دریافت دارند.

خبرنگار ما گزارش میدهد که بعضی از داوطلبان استخدام دوفرم بسازمان امور اداری و استخدامی ارسال داشته‌اند که یکبار در امتحانات تهران و یکبار نیز در امتحان یکی از استانها که بعداز امتحانات تهران انجام میشود شرکت کنند. بهمین علت برای اینگونه داوطلبان پروانه شرکت در امتحانات استخدامی صادر نشده این عده بایستی به اداره آموزش و انتخاب سازمان اداری مراجعه نموده و یکی از دومحل رابرای شرکت در امتحان انتخاب کنند.

سازمان امور اداری و استخدامی اعلام کرد که داوطلبانیکه پرنده‌ها یشان ناقص میباشد بایستی فردا و پس‌فردا برای تکمیل پرونده خود مراجعه نمایند و کارت شرکت در امتحانات رادریافت کنند.

گزارش خبرنگار ما حاکیست که تست‌های امتحانی استخدامی درقسمتهای آزمایش وانتخاب تهیه شده و تحت نظر مسئولان در محل سازمان امور اداری چاپ و تکثیر میشود.

تمام تست‌ها شماره گذاری گردیده است وطبق مقررات امتحانات استخدامی این تست‌ها باید بدون آنکه مخدوش یاپاره شود، مجددا توسط داوطلب بمسئولین حوزه انتخابیه مسترد گردد.

تهیه تستهای امتحانی بوسیله – کارشناسان سازمان امور اداری انجام میگیرد و از مراحل مختلف تجزیه و تحلیل سئوالات و تعیین میزان ارزش واعتبار میگذرد.

تصحیح اوراق کنکور

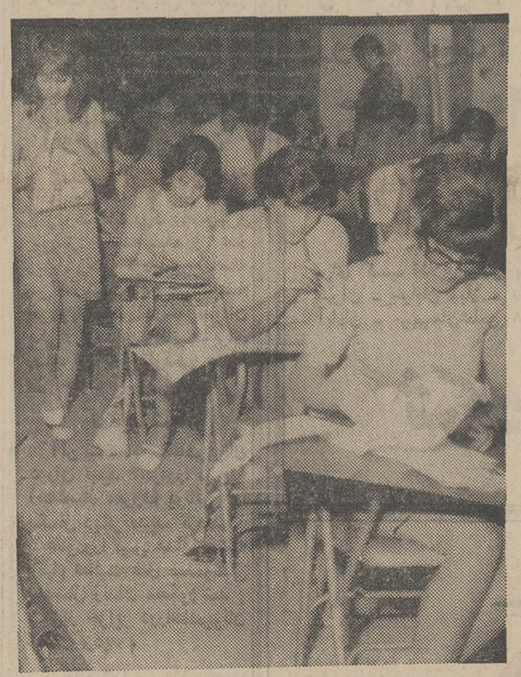

صبح امروز امتحانات اختصاصی رشته‌های هنرهای زیبای مسابقات ورودی دانشگاهها در محل دانشکده هنرهای زیبا آغاز گردید. این امتحانات تاآخر هفته جاری ادامه خواهد داشت عکس بالا صحنه‌ای از امتحانات امروز را نشان می‌دهد.

بقیه از صفحه اول

● اعلام نتایج

خبرنگار اطلاعات امروز گزارش داد که تصحیح اوراق امتحانی تا آخر مرداد ماه طول می کشد و این امر زیر نظر شورای اجرائی مرکز آزمون شناسی وزارت علوم و آموزشی عالی صورت میگیرد و سپس طی ده روز اول شهریور ماه نتایج مسابقات ورودی استخراج و اسامی قبولشدگان به دانشگاه ها ومدارس عالی ارسال میگردد واین مراکز از روز یازدهم شهریور ماه باشرایط خاصی که پیش‌بینی شده است ثبت نام داوطلبان را آغاز می کنند.

* امتحانات اختصاصی

امروز امتحانات مسابقات ورودی اختصاصی هنر های زیبا مربوط به رشته های نقاشی ، مجسمه‌سازی، موسیقی وهنر های تاتری زیر نظر دانشکده هنر های زیبای دانشگاه تهران درمحل این دانشکده برگزار گردید واز داوطلبان امتحانات معلومات عمومی ، تخصصی نیز امتحان سنجش تصور ، تجسم اشکال ، رنگها وحجمها بعمل آمد بعدازظهر امروز این داوطلبان درامتحانات هارمونی وتئوری موسیقی شرکت کردند و فردا صبح از این عده امتحان معلومات تخصصی هنری رشته‌های موسیقی وهنر های تاتری بعمل می‌آید امتحانات این داوطلبان تاآخر هفته همچنان ادامه خواهد داشت وازروز شنبه آینده امتحانات اختصاصی رشته معماری شروع می شود.

* بدون کارت

درامتحانات امروز رشته های هنر های زیبا برخلاف سال های گذشته از داوطلبانی که لباس های عجیب و غریب ورنگارنگ می‌پوشیدند وبا ریش وپشم در جلسات امتحانی حاضر میشدند خبری نبود و جمعی از هنرمندان رشته های تاتر و سینمای فارسی نیز در امتحانات شرکت کرده بودند. اغلب شرکت کنندگان امتحانات امروز را دختران تشکیل میدادند. وچند زوج هنری نیز متفقا درامتحانات شرکت کرده بودند .

خبرنگار اطلاعات اضافه کرده است: باتوجه باینکه داوطلبان رشته های هنر های زیبا نسبت به داوطلبان دیگر کم هستند احتمال قبولی این داوطلبان نسبت بداوطلبان دیگر مسابقات ورودی درامتحانات بیشتر است.

باتوجه بگزارش خبرنگار اطلاعات کارت شناسائی مسابقات ورودی جمعی از داوطلبان امتحانات اختصاصی هنر های زیبا پس ازپایان امتحانات عمومی از طرف حوزه‌های مربوطه گرفته شده بود واین داوطلبان امروز بدون داشتن کارت شناسائی بحوزه های امتحانی مراجعه کرده بودند که بلافاصله باتوجه ومراجعه بسوابق وپرونده ثبت نام آنان برای این عده کارت شناسائی صادر گردید و پس از بررسی کامل اجازه شرکت درامتحانات پیدا کردند .

دوطفل براثر سوختگی شدید جان سپردند

خبرنگار ما در شهرری گزارش داد : پسربچه ٤ ساله‌ای بنام علی اصغر گلستانی فرزند آقا گل ساکن «کبیرآباد» شهرری که چند روز پیش بعلت سقوط در دیك شیر داغ سوخته بود در بیمارستان فیروز – آبادی منتقل گردید ولی بعلت شدت سوختگی معالجات موثر واقع نشد و طفل درگذشت . ضمنا دختربچه ٦ ساله‌ای بنام آذرشکوری عطار ، بعدازظهر دیروز در دیك آبجوش افتاد و دچار سوختگی شدید شد وی را از تهران به بیمارستان فیروز آبادی منتقل کردند ولی صبح امروز در بیمارستان فوت شد .

یک میلیون وپانصدهزار نفر در خراسان علیه وبای آلتور واکسینه شدند

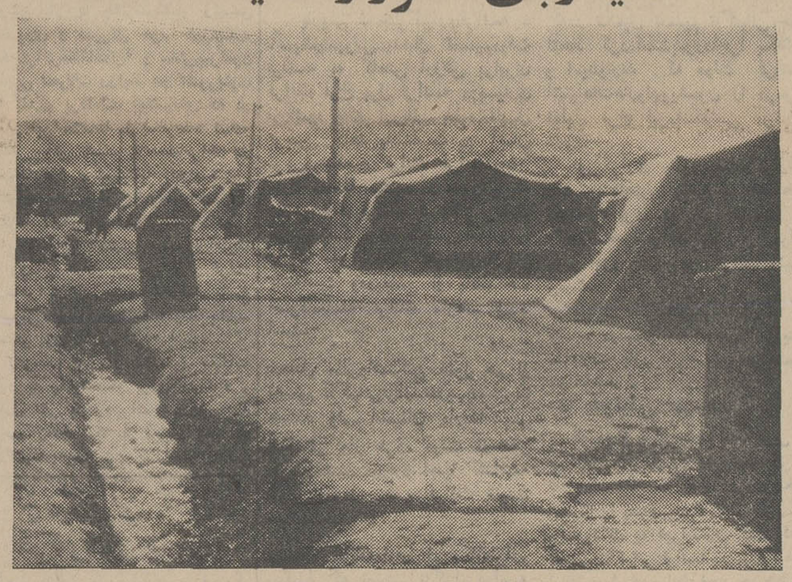

چادر های قرنطینه که در نوار مرزی نصب شده و در آن ازمسافران تا خاتمه مدت قرنطینه پذیرائی میشود .

۲۰۰ زائر پاکستانی، سه روز در قرنطینه بودند

با اینکه ، اقدامات سریع وبموقع مقامات بهداری و دستگاههای انتظامی کشور خطر شیوع وبای التور را در کشور برطرف ساخته ، مهد اقدامات شدید احتیاطی ، همچنان دنبال میشود و اکیپ های مجهز پزشکی درنوار مرزی شرق ایران ، شبانه روز سرگرم فعالیتند .

* یك میلیون ونیم

آقای دکتر امینی مدیر کل بهداری خراسان ، درّ اینمورد اظهار داشت: در آغاز مبارزه وسیع ، علیه بیماری وبای التور ، ۱۵۰ اکیپ بهداشتی در نوارمرزی خراسان مستقر گردیدند. ولی در حال حاضر ۶۰ اکیپ دیگر، همراه اکیپ های اعزامی قبلی ، سرگرم فعالیتند و بیست تیم مراقبت نیز از اول تیر ماه بتدریج ، بنقاط مرزی فرستاده شدند ، شعاع عملیات اکیپ های بهداشتی ، از مشهد آغاز میشود و تانوار مرزی ادامه مییابد، علاوه براین بیست تیم برای نمونه برداری و مراقبت پزشکی ، سی مرکز درمانی سازمان شاهنشاهی وخدمات اجتماعی ، ۳۳ گروه سیاه بهداشت و ماموربن ریشه‌کنی مالاریا ، در این امر با اکیپ های اعزامی همکاری میکنند و تاکنون بیش از یکمیلیون و پانصد هزار نفر در سراسر خراسان علیه بیماری وبای التور واکسینه شده‌اند. ماموربن اداره بهداشت در اماکن عمومی ، گاراژ ها ، فرودگاه و ایستگاه راه آهن مشهد سرگرم بهسازی محیط و کنترل مقدار کلر آب آشامیدنی شهر هستند و بیش از ششصد نفر ، بکار های فوق اشتغال دارند .

آقای دکتر امینی افزود :خوشبختانه تاکنون هیچ موردی از بیماری وبای التور مشاهده نشده است ولی تا زمانیکه کشور های همجوار ایران از وجود این بیماری پاك نشوند، این برنامه‌ها همچنان ادامه خواهد یافت.

● مرخص شوند

۲۰۰ نفر زائر پاکستانی بسرپرستی شخصی بنام محمد نصر که برای زیارت مرقد مطهر حضرت رضا علیه‌السلام و از طریق مرز «تایباد» وارد ایران شده بودند ، مدت سه روز در قرنطینه بسر بردند و پس از آزمایش و اقدامات پزشکی لازم که در باره آنان معمول شد ، از قرنطینه مرخص گردیدند و به مشهد رفتند .

در آسایشگاه قرنطینه «تایباد» تعداد زیادی چادر، تختخواب، برای پذیرائی دویست الی سیصد نفر مسافر تهیه شده است . و توریست هائی که برای انجام معاینات لازم ، دراین مرکز ، میمانند ، تا روز مرخصی، در رفاه کامل بسر میبرند .

مدعوین عروسی باچاقو بجان داماد و ساقدوشان افتادند!

خبرنگار مادر شمیران گزارش داد :

در یك مجلس عروسی که در «حسن آباد زرگنده» قلهك برپا شده بود ،شوخی حضار تبدیل به نزاع شد و عده‌ای از مدعوین بادامادو چندتن از طرفداران وی به زدوخورد پرداختند و با چاقو بجان هم افتادند .براثر این حادثه عروسی بهم خورد و چند نفرنیز مجروح شدند . ماموربن کلانتری قلهك حسن وقاسم مهدوی ، حسین بختیاری ،محمد علی مسجو واحمد قمی (داماد) را که مسببین نزاع بودند، بدادسرای شمیران ، اعزام داشتند ودر آنجا طرفین نزاع که مستی ازسرشان پریده بود با هم آشتی کردند .

«مینی بوس» گلبهار را کشت !

خبرنگار مادر رضوانده گزارش داد : بعدازظهر پریروز مینی‌بوس شماره ۵۷۹۳ رشت ۷۶ برانندگی هادی دیبازر هنگام عبور از جاده «کنگریان» با دختربچه ۷ ساله‌ای بنام «گلبهاربیری» تصادف کرد و اورا کشت .

خبرهای شهرستانها

تصادف اتومبیل با پمپ بنزین حریق مدهشی ایجاد کرد !

ساعت ۱۱ ظهر دیروز ،تصادف یك اتومبیل لیلاند با پمپ بنزین شوشتر ، حریق مدهشی ایجاد کرد وبروز حریق خود باعث حادثه دیگری گردید که بر اثر آن ، یکنفر انگشت دست خود راازدست داد .

خبرنگار مادر شوشتر جریان را اینطور گزارش داد : اتومبیل لیلاندی که ظاهرا نو بود وشماره هم نداشت براننده‌گی شخصی بنام رضا نقاش نژاد ، برای گرفتن بنزین وارد محوطه پمپ بنزین شوشتر شدولی بعلت غفلت راننده اتومبیل با یکی از پمپ ها تصادف کرد و حریق ایجاد شد بطوریکه شعله‌های آتش از مسافت دور دیده می شد، در این موقع که مسئولین پمپ بنزین ،با عجله ،برای اطفاء حریق تلاش می‌کردند ، راننده اتومبیل شماره ۳۱۲۶ اهواز بنام « هاشم بنی خلف » که برای گرفتن گازوئیل درکنار یکی از پمپ ها توقف کرده بود ،با مشاهده شعله های آتش، به برادرش سامی گفت که سنگ جلو چرخ را بردارد تا وی بتواند اتومبیل را از محل حادثه نجات دهد ،بمجرد اینکه سامی دستش را برای برداشتن سنگ بزیر چرخ برد اتومبیل بحرکت درآمد ویك انگشت دست سامی زیر چرخ ماند و قطع شد . وقسمتی از بدنش آسیب دید ، ماموربن آتش نشانی سررسیدند ، آتش خاموش شد وسامی مجروح هم به بیمارستان منتقل گردید .

گاو فراری مردی را بکشتن داد

روز گذشته در یکی از قراء حومه تبریز ، دو کشاورز برسر گاو بایکدیگر به نزاع پرداختند ویکی از آنان دیگری را بضرب چاقو کشت !

بنابگزارش خبرنگار مادر تبریز: داود بختیار گاو خود رابرای چرا به صحرا برد ودر بین راه ناگهان گاو از دست وی گریخت و وارد یك مزرعه شد ، در این موقع صاحب مزرعه بنام فتح‌اله سررسید و باضربات چوب بجان گاو افتاد، داود با مشاهده این وضع بشدت عصبانی شد و چاقوئی ازجیب درآورد وبا آن ،ضرباتی به سر وصورت وشکم فتح‌اله وارد ساخت ،فتح‌اله که بشدت مجروح شده بود به بیمارستان منتقل گردید ولی بعلت شدت خونریزی جانسپرد، داود هم بوسیله ماموربن ژاندارمری باتهام قتل عمد بازداشت شد .

درحوادث مختلف مشهد ۹ نفر جان خودرا از دست دادند

طی حوادث مختلفی که دیروز در نقاط مختلف مشهد رویداد ۹ نفر جان خودرا از دست دادند .

خبرنگار مادر مشهد گزارش داد زن بیست و هفت ساله‌ای بنام صغری سیف‌آلهی ساکن مشهد باخوردن مقداری تریاك خودکشی کرد .

باقر صنعت‌گل هیجده ساله که باتفاق پدر خود بشکار رفته بود هنگام مراجعت دستش بماشه تفنك خورد و براثر اصابت گلوله درگذشت .

کودك هشت ساله‌ای بنام محمود ساکن بخش هشت مشهد براثر خوردن نفت مسموم شد .

زن سی و پنج ساله‌ای بنام فاطمه سلطان که براثر خوردن غذای فاسد دچار مسمومیت شدید شده بود دیروز در بخش مسمومین بیمارستان سوانح فوت کرد .

علی (مکی‌الله) شصت ساله ساکن آبادان که بقصد زیارت به مشهد آمده بود بعلت سقوط از بالکن مسافرخانه دچار خونریزی مغزی گردید و جان سپرد .

ربابه فرزند محمد ساکن کویت یکی دیگر از زوار از پلکان آب انبار ایستگاه راه‌آهن نیشابور سقوط کرد و مرد .

زن ۲۵ ساله‌ای بنام صفی فرزند غلامرضا ساکن بخش پنج مشهد براثر مسمومیت غذائی جانسپرد و دوکودك باسامی محسن شش ساله وطاهره پنج ساله ساکنان بخشهای دووهفت مشهد در حوض آب منازل خود افتادند وخفه شدند .

مردم از مبارزه دولت باگرانفروشی میوه‌وتره‌بار استقبال کرده‌اند ، اماپی‌گیر بودن این مبارزه‌را تاکید می‌کنند

رقابت کم سابقه میوه‌فروش های بازار روز با فروشندگان دولتی

دیداری از :

میدان بهجت آباد صحنه یک آزمایش جدید و مهم

و مصاحبه‌ای با مردم

بمنظور تعدیل قیمت میوه و تره بار ، وزارت تولیدات کشاورزی‌ومواد‌مصرفی تصمیم گرفت چند فروشگاه در نقاط مختلف پایتخت دایر کند . نخستین فروشگاه دولتی میوه و تره بار ۳ شنبه گذشته در میدان بهجت آباد دایر شد. خبرنگار ما امروز از این فروشگاه که در زیر چادر نسبتا بزرگی و درست مقابل بازار روز بهجت آباد تاسیس شده است دیدن کرد تابه‌بیند که این آزمایش جدید‌ومهم، در چه وضعی قرار دارد ،زیرا پیروزی در این آزمایش ، راه جدیدی در راه‌تعدیل‌قیمت خواهد گشود .

در انتهای خیابان شیراز و در محلی که به میدان بهجت آباد معروف است در دو سمت خیابان دو مرکز فروش میوه و تره بار دیده میشود .

قابلوئی که در سمت راست‌نصب شده نشان می دهد که این قسمت اختصاص به «بازار روز » دارد و قابلوی سمت چپ نشانه فروشگاه دولتی میوه و تره بار در این‌سمت است . در فروشگاه دولتی که‌روی پیاده‌رو «شنی» دایر شده و میوه ها غالبا روی زمین گذارده شده و تزیین شده هم‌نیست‌مشتری‌بیشتری دیده می شد و مشتریان غالبا با اتومبیل به آنجا آمده بودند .این فروشگاه گنجایش زیادی ندارد ، بطوری که‌با توقف ۵ـ۶ اتومبیل رفت و آمد در آن مشکل می شد. قیمت ها ارزان است مثلا روی هندوانه ها تابلوئی که نشان میداد هر کیلو «۳ ریال»فروخته میشود دیده میشود .

• اعتراض

ساعت ۱۱ عده‌ای در حدود ۱۵ زن و مرد مشغول خرید میوه و تره‌بار بودند که ناگهان مرد مسنی که تعدادی بادمجان خریده بود در محل صندوق پس از پرداخت پول بادمجانها ، سراغ ناظر فروشگاه را گرفت مردی لاغر اندام را که در انتهای فروشگاه ایستاده بودبه اونشان دادند و گفتند :

آقای محمد تقی ایمنی ناظر فروشگاه است .

این مرد در حالیکه پاکت‌بادمجان را بدست داشت‌نزد ناظرفروشگاه رفت وگفت : در روزنامه قیمت بادمجان راسی شاهی‌اعلان کرده‌اید امااز من دو قران گرفته‌اند . او همچنین ناظر فروشگاه را به سر جعبه «کدو» برد ویک کدو سیاه شده را به‌او نشان داد وگفت چرا این را بیرون نمی‌اندازید ؟ ناظر فروشگاه گفت: ما آخر شب‌این کار را می‌کنیم، یعنی‌پس ازتعطیل شدن فروشگاه، میوه‌های ضایع شده را جمع می‌کنیم و پس از صورتمجلس آنها را بیرون می ـ ریزیم .

خریدار با تعجب سئوال کرد: پس اینهارا مردم باید تاشب به بینند ولمس کنند ؟ عیب‌کاردولتی همین است، یعنی بدون پرونده و صورتمجلس کار پیش نمی‌رود،ولی اگر دوام‌داشته باشد در تعدیل قیمتها موثر است، ولی بایدطوری اداره شود که دوام بیاورد یعنی فکر خوب است باید اجرایش‌هم خوب باشد .

در یك ساعتی که‌ما در این فروشگاه بودیم جز آقای داود ارمند کسی اعتراضی نداشت .

● آزمایش مهم

یکی از خریداران که خود را «تاجر» معرفی کرد گفت: من‌چهار روز است که ازاین‌فروشگاه‌خرید می‌کنم، راضی هم هستم،ولی شك دارم که تا آخر همینطور اداره شود. فروشگاه در جای مناسبی دایر شده زیرا برسر راه تهرانو شمیران‌است از طرفی مقابل یك بازار روز قرار گرفته که قبلابه گرانفروشی معروف شده بود. از همه‌مهمتر محل‌پارك‌کردن اتومبیل وجود دارد. این تاجر که علاقه نداشت اسمش را بگوید اضافه کرد: دولت دست به آزمایش بزرگی زده است که اگر پیروز شود به ماجرای قدیمی و افسانه کهن گرانفروشی میوه وتره‌باردر فروشگاه میوه این‌حرفها را ندارد برای جلب مردم بوروکراسی‌باید کنار گذارده‌شود و مدیرفروشگاه باید آنقدر اختیار داشته باشدکه میوه ضایع شده رافوراًبدوراندازد وهر تدبیری را که برای پیشرفت کارش لازم می‌داند انجام بدهد .

این مرد، که خودرا دادودارمند وکارمند بازنشسته و ارث اقتصاد معرفی می‌کرد می‌گفت : منهم قبول دارم که این قبیل وشگاهها

فروشگاه دولتی میوه و تره‌بار

جوان بود گفت: اشکال کار میوه وتره‌بار درتهران نبودن‌سردخانه و وسائل بسته بندی و طبقه بندی (استاندارد) است و تااین مسائل حل نشود مشکل میوه حل‌نخواهد شد. سال گذشته من از طرف موسسه‌ای مامور تهیه گزارشی‌در باره میوه و خشکبار ایران شدم. پس از تلاش بسیار به این نتیجه رسیدم که ایران از حیث میوه واقعا غنی است،ولی نبودن‌سردخانه مخصوصا در تهران باعث می‌شود که قسمت قابل ملاحظه‌ای ازاین میوه‌ها در راه ویا درمیدان و در دکان ویا روی چرخ طوافی ضایع شود واز طرفی چون میوه ها انواع مختلف دارد نرخ‌گذاری‌روی آنها مشکل است اگر هم‌گذارده شود قابلیت اجرا ندارد پس باید میوه‌ها استاندارد شوند، در جعبه کاغذی قرار گیرند، قیمت‌گذاری شوند و عرضه گردند. این‌مهندس تاکید کرد نه‌تنها دولت ، بلکه شرکتهای تعاونی روستائی نیز باید هر کدام در تهران‌فروشگاهی داشته باشند ، زیرا وجود این فروشگاهها هم به نفع مصرف کننده است هم تولید کننده این مهندس گفت دنیای امروز دیگر واسطه و امثال آنرا که فشاری به مصرف کننده و تولید کننده است قبول ندارد .

• قضاوت

یکی از خانمها می گفت : فروشگاه دولتی فعلا خوب کار می کند ،ولی این آغاز کاراست، لذا نمی شود درباره آن قضاوت کرد اگر تا ۲ سال دیگر هم همینطور کار کرد و کارکنانش رغبت و علاقه نشان دادند آنوقت می شود قضاوت صحیح کرد.

• یك‌قران سبزی

یك خانم چادر نمازی می‌گفت: من همینقدر می دانم که بازار روزیها عار داشتند ۳ قران سبزی خوردن بفروشند ، ولی اینجا تایك قران هم می فروشند.

• مردعمل

و اما اظهار نظر یك معلم مدرسه که برای خرید شلیل به فروشگاه آمده بود . وی گفت :

دولت وقتی می خواهد یك فکر اساسی را اجرا کند بایداول برود مردانی را پیدا کند که این فکر را از صمیم قلب اجرا کنند، من نمی دانم که مدیر این فروشگاه چه کسی است ولی امید وارم که او و کار کنان فروشگاه تصور کنند که‌فروشگاه متعلق بخودشان است و بهمین اندازه دلسوز باشند .

این معلم می گفت : آنچه‌را که من در این چند روز دیده‌ام اینست که کارکنان فروشگاه خبرگی کافی ندارند یعنی اول وقت میوه های خوب را خریداران دستچین می کنند و آخر وقت وامانده ها باقی می مانند ، پس کسانی که آخر وقت مراجعه‌می‌کنند راضی نمی شوند این‌شخص در مورد هجوم مردم بخصوص

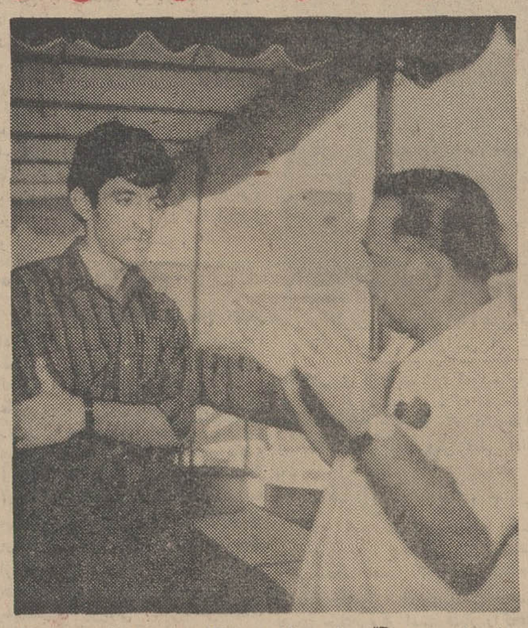

داود ارمند به آقای ایمنی‌ناظر فروشگاه درمورد قیمت بادمجان اعتراض می کند .

اتومبیل ها به فروشگاه گفت : یك فروشگاه کارش بایداین باشد که مشتریانش رانگهداردر این چند روز هرکس که شنیده چنین فروشگاهی درست شده‌به اینجا هجوم آورده ، الحق هم‌در اینجا ارزان می فروشند ، ولی باید این کار ادامه داشته باشدو همین چند روز نباشد .

همه مشتریان‌فروشگاه خواهان مجهز شدن هر چه بیشتر‌فروشگاه بودند.

• ۴۰بار سیب در ۴ساعت

آخرین شخصی که در این فروشگاه با او مصاحبه شد ، آقای ایمنی ناظر فروشگاه بود او می‌گفت استقبال مردم بقدری است که او از ساعت ۷ تا ۱۱ صبح ۴۰ بار سیب فروخته است .

• جورنیست

از فروشگاه دولتی به بازارروز رفتیم ، جنب و جوشی نداشت و فروشندگان زیرچشمی فروشگاه دولتی را می بائیدند نظر خانمی که از آنجا خرید می کرد درباره بازار روز و فروشگاه دولتی را پرسیدیم گفت:هنوز جنس‌فروشگاه دولتی را می‌پائیدند نظر خانمی که ها را ندارد . دیگری گفت بازار روزیها تاحدی خودشان طبقه بندی می کنند و خیالمان ازسوا کردن راحت است . سومی گفت ما سالها از اینجا خرید کرده‌ایم ، اینها هم اخیرا بمنظور رقابت قیمتهایشان را پائین آورده‌اند و از طرفی خجالت می کشیم جلوی چشمشان برویم و از دولت خرید کنیم و ضمنا می ترسیم پس از چند صباحی آنجا را ببندند و اینجا را هم از دست بدهیم .

• وازده

بااحمداقدمی یکی‌از فروشندگان بازار روز صحبت شد گفت : مشتری فروشگاه دولتی رهگذرها واتومبیلدار ها هستند مامشتریان خود را حفظ کرده‌ایم علتش هم اینست که ما مثلا گلابیهای‌یك صندوق رابه چهار نوع تقسیم‌می‌کنیم‌و خیال‌مشتری آسوده است، اما جنس فروشگاه دولتی یك‌دست است و خود مشتری باید سوا کند و تازه اگر دیر برسد جنس «وازده» بدستش می رسد. مادهها سال موی خودمان را توی این کار سپید کرده‌ایم و روال کار دستمان است ، معذلك احمد اقدمی می گفت که اگر دولت از وجود آنها در فروشگاه های خود استفاده کندهم آنها راضی‌هستند و هم فروشگاهها بهتر اداره می‌شوند .

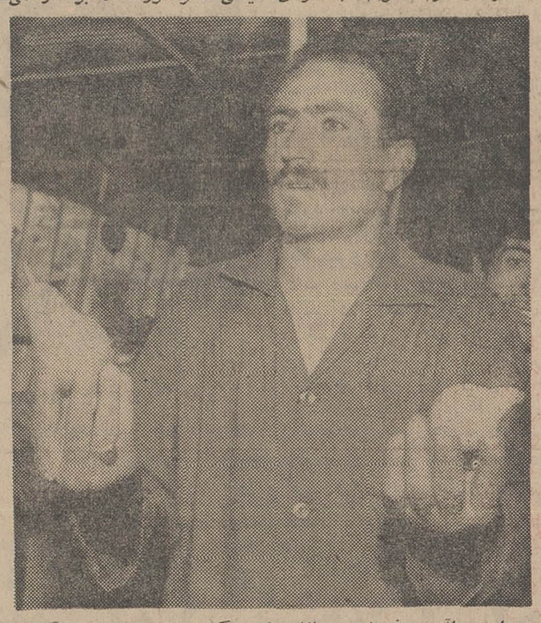

احمد اقدمی فروشنده بازارروزمی گوید : این دو نوع گلابی‌از یك‌صندوق خارج شده است ، ماخودمان آنها را طبقه بندی می کنیم ، ولی در فروشگاه دولتی خریداران خودشان بایدسوا کنند .

توشیبا سازنده بیش از ۶۰۰ نوع لوازم الکتریکی والکترونیکی Toshiba

انتشارات وحید

فعالیتهای جاسوسی واسموس آلمانی بزرگترین جاسوس قرن ترجمه حسین سعادت نوری

چند مقاله تاریخی وادبی نوشتهٔ استاد نصراله فلسفی جلددوم

خاطراتی از نویسندهٔ آشناشامل داستانهائی نخبه و آموزنده (۳۸۵ صفحه پنجاه ریال)

ظل‌السلطان نوشتهٔ حسین‌سعادت نوری .

انتشارات وحید ـ خیابان شاه خیابان جم آ_۳۵۶۳۸

آگهی

قابل توجه کارفرمایان گراورسازیهای مستقل تهران ـ شمیران ـ شهرری ـ کرج ـ ورامین و گرمسار

باتوجه بماده ۵ قانون بیمه‌های اجتماعی کارگران گراورسازیهای مستقل در تهران شمیران ـشهرری ـ کرج ـورامین و گرمسار ازتاریخ اول شهریور ماه ۱۳۴۸ مشمول مقررات‌بیمه کامل ۱۸٪ (۵٪سهم کارگر و ۱۳٪ سهم کارفرما) قرار گرفته‌اند.

از کارفرمایان محترم گراورسازیهای مستقل تقاضا میشود نسبت به‌تنظیم و ارسال لیست و حق بیمه کارگران خود از تاریخ‌فوق اقدام نمایند تا مشمول جریمه وخسارت تاخیر قرار نگیرند. ضمنا جهت کسب اطلاعات بیشتر در مرکز باداره کل وصول حق بیمه تهران واقع در چهارراه امیراکرم ـخیابان فرانسه شماره ۳۹ ودر شمیران ـشهرری کرج ـ نازی‌آباد ورامین وگرمسار‌بشعب‌سازمان مراجعه فرمایند۱۵ر۱۳

جمشید فرمانفرمائیان

رئیس هیئت مدیره ومدیر عامل

۱ـ۲ آ_۳۵۴۹۲

آگهی تحریر ترکه

آقای چنگیز فیروزیان وکیل پایه یك دادگستری مقیم بابل بوکالت ازبانو ملیحه شهرت سعیدی‌فرزند مرحوم حاجی ابراهیم سعیدی به طرفیت بانو ربابه شهرت آقامیری ساکن بابل محله میانکت دادخواستی بخواسته تحریر ترکه وتقسیم ماترك مرحوم حاجی محمد ابراهیم سعیدی باین دادگاه‌تقدیم که بکلاسه ۵ـ۲۳۰ر۴۵ ثبت‌اینك باانجام تشریفات مراتب درروزنامه اطلاعات آگهی میشود که برابر ماده ۲۱۰ قانون امور حسبی بستانکاران و مدیونین‌و سایرورثه و نماینده قانونی آنها و کسان دیگر که حقی برترکه دارندبرای شنبه ۴۸ر۷ر۲۶ ساعت ۱۱وربع صبح در دادگاه بخش بابل‌حضور بهمرسانند .

دادرس دادگاه بخش بابل

آ_۵۷۹۵ ۱ آذرنوش‌ملك

آگهی مزایده شماره ۸ مورخه ۱۲ر۵ر۴۸

اداره اردنانس نیروی زمینی شاهنشاهی تعداد ۸ قلم وسائل مستعمل موتور وگیربکس و غیره را از طریق مزایده کتبی بفروش میرساند. پیشنهاد دهندگان میتوانندهمه روزه‌باستثنای روز های تعطیل بامراجعه بانتظامات اداره اردنانس برك شرایطو مشخصات اجناس مورد معامله را دریافت و پیشنهاد خود راطبق مفاد مندرج درشرایط معامله تنظیم و تاروز سه‌شنبه ۴۸ر۶ر۴ بدفتراداره اردنانس‌واقع درعباس‌آباد تحویل نمایند.م‌الف ۵۴۹۱

اداره اردنانس نیروی زمینی شاهنشاهی

آ_۳۵۵۵۲ ۱ـ۲

شرکت سهامی د.اف.لئوم چهل متری کریم خان زند چهارراه خردمند شمارهٔ ۱۰

آگهی حراج عمومی

سازمان آب منطقه‌ای تهران تعدادی از اتومبیل های وانت . استیشن ، کمپرسی فرسوده خود را در روز شنبه اول شهریور ماه ۴۸ ساعت ۱۰ صبح در محل پارکینگ قسمت موتوری واقع در بولوار الیزابت دوم خیابان میکده از طریق حراج عمومی بفروش می رساند . داوطلبان میتوانند همه روزه باستثنای ایام تعطیل به‌قسمت موتوری مراجعه و اتومبیل ها را بازدید نمایند .

بجز حقوق و عوارض گمرکی که قبلا از طرف سازمان پرداخت شده است بقیه مخارج و بدهی بعهده خریدار است .

سازمان آب منطقه‌ای تهران

وزارت جنك

آگهی مناقصه شماره۲ تاریخ ۴ر۵ر۴۸

اداره مهندسی نیروی زمینی شاهنشاهی .. یك قلم جنس مشروحه زیر را

۱ـ پنکه سقفی ۸۳۳ دستگاه

از طریق مناقصه خریداری مینماید.

پیشنهاد دهندگان می‌توانند بادر دست داشتن معرفی‌نامه بدایره تهیه‌و پیمان‌اداره‌مهندسی ارتش واقع‌درخیابان‌امیرآباد چهارراه آریامهر مراجعه وبامالاحظه نمونه‌ومشخصات‌اجناس ودریافت برك‌شرائطو مشخصات معامله پیشنهاد خود را طبق مفاد مندرج در شرایط معامله تنظیم وتاساعت۱۲ روز ۴۸ر۵ر۲۸ به دفتر اداره مهندسی واقع در امیرآباد شمالی‌چهارراه آریامهر تسلیم نمایند م‌الف ۵۴۸۹

اداره مهندسی نیروی زمینی شاهنشاهی

۱ـ۲ آ_۳۵۵۴۴

همه‌جای ایران ، حتی کویرها باید آباد شود

سیبری تنها منطقه قطبی و یخ بسته جهان است که در آن عظیم‌ترین تاسیسات‌صنعتی وماشین آلات‌فنی مستقر میباشد.وانت«واز» تنهاوسیله‌ای است که منحصرا برای حمل ونقل اینهمه دستگاهها ومحمولات بزرك‌علمی‌وصنعتی‌در راههای‌یخ بسته ، پربرف‌وصعب‌العبور مورد استفاده قرارگرفته وهم‌اکنون نیز بعنوان تنهاوسیله مطمئن‌ومطلوب‌شب‌وروز در شرایط‌بسیار سخت این منطقه خدمت میکند .

واز VA3

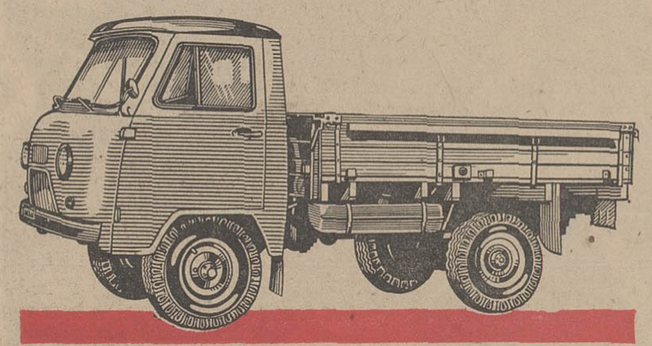

از امتحانی‌سخت و دشوار سرافراز بیرون آمده‌ومیتواند در کلیه جاده‌های باطلاقی و کوهستانی و کوره راههای صعب‌العبور وحتی کویرها ، وظیفه دشوار و سخت حمل و نقل‌را براحتی انجام دهد.

بنابراین هرجا وانت واز باشد ، آبادی و عمران نیزهست .

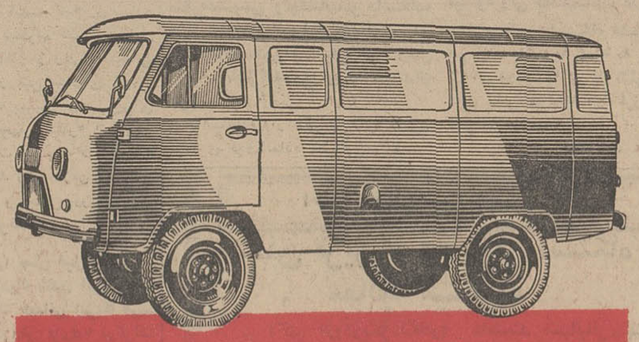

وانت واز

وانت وازیك‌دیفرانسیال باموتورولکاویك‌تن‌ظرفیت برای استفاده‌های شهری وتوزیع کالا.

وانت وازدودیفرانسیال باموتورولکا ویك‌تن ظرفیت وقدرتی دو برابر ماشینهای مشابه خود برای حمل ونقل انواع محمولات صاحبان معادن کشاورزان. مقاطعه کاران ـ دامداران و چایکاران .

فورگون واز

فرگون وازیك دیفرانسیال و دو دیفرانسیال باموتورولکا ویك تن ظرفیت یا ۱۲ نفر مسافر با قدرت مضاعف هر نوع جیپ ، وسیله راحت ومطمئن حمل ونقل درکوره راههای صعب‌العبور .

نماینده انحصاری در ایران

شرکت سهامی ایران شرق

خیابان اکباتان‌ساختمان ایرانشرق ـ خیابان قدیم شمیران ایستگاه سیدخندان

فروشندگان درشهرستانها : نمایندگان شرکت سهامی ایران شرق

4811

ویتنام:

از: نیوزویك (چاپ امریکا)

گزارشی تازه ازجبهه‌های جنك ویتنام

تازمانیکه نیروهای امریکا در ویتنام باشند جنگ پایانی ندارد

پایان جنگ، خروج امریکاست!

باشند ولی «تاکتیکهای نو» درمیدان روش امریکائیها در جنك مانندسابق نبرد بدون تاثیر است و بقول یکی‌از افسران ارتش امریکا در حال حاضر مشاهده نمیشود.

مسائل روز و مفسران جهان

از: خبرگزاری فرانسه

رومانی: «حاکمیت محدود» با سوسیالیسم مغایر است

مفهوم «سیستم سوسیالیستی» تشکیل بلوکی از کشورهای سوسیالیستی نیست

«نیکلا چائوشسکو» رئیس جمهوری و دبیرکل حزب کمونیست رومانی ضمن نطق مفصلی در دهمین کنگره حزب کمونیست این کشور دکترین «حاکمیت محدود» برژنف را درمیان ابراز احساسات‌شدید نمایندگان‌شرکت کننده درکنگره رد کردو گفت‌مفهوم «سیستم‌سوسیالیستی» تشکیل بلوکی از کشورهای سوسیالیستی نیست که در آن تنها یك کشور حکومت کند و دیگران از حقوق آزادی استقلال و حاکمیت ملی خود چشم بپوشند.

ازنظر محافل سیاسی غرب این موضوع در سیاست رومانی تازگی ندارد زیرا در حقیقت از چند سال قبل رهبران بخارست درفرصت های مناسب با ایراد سخنرانی ها و صدور بیانیه های متعدد «اعلامیه استقلال»خودرا صادرکرده‌اند .معذلك عنوان‌کردن این‌مطلب درکنگره‌ای که نمایندگان بسیاری از احزاب کمونیست اروپای شرقی در آن شرکت دارند دارای مفهوم خاصی است و نشان میدهد که رومانی برای ادامه سیاست ضد استالینی خود تصمیم قاطع اتخاذ کرده است .

«چائوشیکو» در برابر دو خبرنگار چینی با اینکه نمایندگان چین کمونیست در جلسات کنگره شرکت نکرده‌اند احترام عمیق ملت و حزب کمونیست رومانی‌را نسبت به جمهوری خلق‌چین کمونیست ابراز داشت ولی به پیروی از روش جدیدی که رومانی طی چند ماه اخیر اتخاذ کرده است نام مائوتسه تونگ را برزبان نیاورد و در عوض از رهبران سایر «احزاب برادر» نیز نام نبرد.

*** حمله به‌مسکو**

نگاهی به متن گزارش دبیرکل حزب کمونیست رومانی نشان میدهد که چائوشسکو بجای آنکه پس از حوادث اخیر بین‌المللی و مخصوصا دیدارر‌سمی پرزیدنت نیکسون از بخارست در قبال شوروی روش احتیاط آمیز و سازش کارانه‌ای درپیش گیرد برعکس کوشیده است سیاست حزب کمونیست شوروی را در قبال کشور های سوسیالیستی اروپا که از نظر وی غیرقابل قبول‌است بشدت رد کند .

در هرحال کنگره حزب کمونیست رومانی فرصتی بدست رئیس‌جمهوری این‌کشورداد تا راهی راکه‌رومانی در رسیدن بهدف نهائی کمونیستی درپیش گرفته است بدون پرده پوشی تشریح کند .

*** رای مخفی**

رهبران رومانی میگویند که همچنان به کمونیسم وفادار خواهند ماندمعذلك تغییراتی درراه‌و رسم‌کمونیستی بوجود خواهند آورد. باین‌ترتیب برای نخستین‌بار اعضای حزب خواهند توانست آزادانه ازمیان نامزد هائی که اسامی آنها از طرف کمیته مرکزی حزب کنگره تسلیم شده است شخص مورد نظر خود را انتخاب کنند وبرای نخستین‌بار نمایندگان شرکت کننده در کنگره خواهند توانست با رای مخفی اعضای کمیته مرکزی را انتخاب کنند . اعضای کمیته اجرائیه که عالی ترین سازمان‌حزبی است نیز از راه رای مخفی انتخاب خواهند شد .

البته این آغاز یك نوع گرایش به دموکراسی‌است ولی بهیچوجه بااوضاع و احوالی که سال گذشته در چکسلواکی حکمفرما شده بود قابل مقایسه نیست زیرا در بهار سال گذشته عطش آزادی یك ملت در پراگ‌طغیان کرد ولی در بخارست اقداماتی که در جهت دموکراسی کردن کشور بعمل می آید بدست یك کمونیست مومن انجام میشود.

دهمین کنگره حزب‌کمونیست رومانی فرصتی‌بدست او میدهد تا سیاست خود را درمعرض قضاوت افکارعمومی بگذارد .

او در گزارش‌خود به‌کنگره حزب کمونیست‌رومانی نظر خود را درباره سیستم سوسیالیستی کشور خود در چند کلمه «استقلال ، حاکمیت، عدم‌مداخله درامور داخلی دیگران و دوستی با همه ملت ها» خلاصه کرد و اعلام داشت که رومانی همچنان در اردوگاه سوسیالیستی باقی خواهد ماند و تعهدات خود را نسبت به‌پیمان ورشو انجام خواهد داد .

یکی ازسرگردهای ارتش‌امریکا در ویتنام بمن (خبرنگار) نیوزویك) دراین باره میگفت « مادرحال‌حاضر دشمن را جستجو و بازحمات بسیار نابودش میکنیم.روش هیچگونه‌تفاوتی نکرده است . حداکثر فشار بردشمن و حداقل تلفات . این روش همیشگی نبرد است . باید دشمن را جستجو کرده از بین برد در غیر اینصورت هنگامی‌که تعداد زیادی‌ازآنها‌تشکیل اجتماعی نسبتا بزرك را دهند تلفات قابل توجهی برما وارد خواهند کرد. بنابراین مجبوریم‌برای‌حفظ جان‌خود مرتبا در پی یافتن ویت‌کنگ‌هاباشیم و این راز بقای ما است . »

*** جستجو و انهدام**

مطمئنا هیچیك‌از فرماندهان نظامی امریکائی نمیتواند تغییر تاکتیك را تکذیب‌کندولی برای‌یك‌سرباز چنین تحولی اصولابی‌معنی است.روش آنها مانند یکسال قبل است. درآنزمان، ژنرال ابرامز تعداداعضای گروههای «جستجو وانهدام » را کاهش داد و آنها را بصورت واحد های کوچك‌در آورد تابتوانند نظیر ویت‌کنگ‌ها با سرعت‌عمل اقدام کنند .دلایل بسیار برای این عمل اوآورده‌شد ولی‌مهمتر از همه این بود که‌دشمن نیز به‌دسته های کوچکی تقسیم شده بود و میل به‌جنگهای چریکی بمعنی‌واقعی‌داشت. ژنرال «آبرامز» درآنموقع‌اظهارداشت: «تازمانی‌که آنها بگروههای کم‌تعداد تقسیم شوند، مانیزافراد خود رابیمین شیوه پخش خواهیم‌کرد و هنگامیکه آنها مجتمع شوند مانیزچنین خواهیم کرد . »

ژنرال «آبرامز» معتقد است برای

رها کردن اجسادد‌ر تپه همبرگر: آیا کاهش‌تلفات درزمان حال بمعنی افزایش آن در آینده است ؟

جلوگیری از اجتماع کمونیستها و تشکیل گروههای بزرگ‌که مهمترین نتیجه آن‌افزایش‌تعداد تلفات‌سربازان امریکائی‌است بایدبروش فعلی ادامه داد .

برای‌گروهی ازامریکائیها که در خانه‌های خود نشسته‌اند و به اخبار مربوط‌به جنك ویتنام‌گوش میدهند جای تعجب است که‌ارتش‌امریکاحتی درحال حاضرکه آرامش‌نسبی درجبهه های جنك‌برقرار است فشار راکاهش نمیدهد .

ولی همچنان که یکی از افسران عالیرتبه امریکائی در سایگون بمن گفت«جنك درویتنام جریان دارد و دیوانگی است اگرمانقشه و طرح‌آن را ازروی احساس‌بریزیم و باتوجه به کاهش یا افزایش فشاردشمن عملیات خود را محدودیاگسترش دهیم.

اجرای آنچه بعضی امریکائیها می خواهند حاصلی‌جزافزایش تعدادتلفات سربازان ما درآینده،ندارد .»

● تنها یك راه

ولی شاید بهترین جواب متعلق به یکی دیگر از فرماندهان جوان امریکائی درسایگون باشد :

« کوچکترین عقب‌نشینی درمقابل کمونیستها نتیجه‌ای جز تلفات بیشتر ندارد همچنانکه فشار زیادنیزنمیتواند از کشته شدن سربازان جلوگیری کند .

تنها راهی که‌برای‌کاهش تلفات و افزایش نیافتن‌آن پس ازمدت‌کوتاهی، وجود دارد،خروج سربازان امریکائی از ویتنام جنوبی است .»

فرانک

از «بیماری» رهایافت

دولت فرانسه راهی جز کاهش نرخ‌فرانك‌نداشت

تصمیم ناگهانی دولت فرانسه به تقلیل نرخ فرانك محافل مالی غرب را دربهت و حیرت عمیقی فرو بردو بسیاری‌ازبانك های اروپائی وامریکائی‌راکاملا غافلگیر کرد .

پس از حوادث ماه‌های مه‌و ژوئن۱۹۶۸ پیوسته انتظار میرفت که دولت فرانسه به تقلیل نرخ فرانك اقدام کند ولی با اینکه نتایج بحران ایجاب میکرد که فرانسه تصمیم فوری در این مورد اتخاذ کند ژنرال دوگل حاضر نشد در نرخ فرانك تغییری بدهد . پس از استعفای دوگل و روی‌کار آمدن‌دولت جدیدبنظر میرسید که فرانسه خواه ناخواه قیمت پول خودرا تقلیل خواهدداد‌ولی‌هیچکس انتظار چنین تصمیم ناگهانی را نداشت ومحافل مالی غرب عقیده داشتند که فرانسه در پائیز سال جاری نرخ جدید فرانك را تعیین خواهد کرد .

● عاقلانه

با اینحال محافل بانکی و مالی غرب تقلیل ۱۲٫۵ درصد از نرخ فرانك رایك تصمیم عاقلانه و واقع بینانه میدانند و معتقدند که اقدام فرانسه تاثیری درنرخ پول های‌دیگرجز لیره استرلینك‌نخواهد داشت .

نرخ لیره اندکی پس از اعلام تصمیم فرانسه، دربورس نیویورك‌و بسیاری‌دیگر از بورس های بزرك غرب تنزل کردولی خزانه‌داری انگلیس‌اعلام‌داشت که‌بهیچوجه در ارزش فعلی لیره تغییری نخواهد داد.

*** بحران**

مردم فرانسه هنوز درباره تصمیم‌دولت اظهار نظر نکرده‌اندولی‌درهر حال‌بسیاری از کارشناسان مالی این اقدام را تائید می کنند . چه انتظار میرفت طی دو ماه آینده بحران‌شدیدی فرانك فرانسه را بشدت زیرفشار قرار دهد .

با اینحال اقدام جانشین دوگل درتقلیل نرخ پول فرانسه‌در محافل‌سیاسی فرانسه و جهان غرب با شگفتی تلقی شد . زیرا ژرژپمپیدو رئیس جمهوری‌فرانسه بااینکه بارها تاکید کرده است که از سیاست دوگل پیروی خواهد کرد باقدامی‌دست زد که شارل دوگل بشدت از آن اکراه داشت . باین ترتیب کاری راکه دوگل در تمام دوران‌بحران ازانجام آن‌خودداری کرد نخست‌وزیر سابق او سه ماه‌ونیم پس‌از استقرار در کاخ الیزه انجام‌داد .

والری «ژیسکار دستنی» وزیردارائی پمپیدو ، ضمن اعلام تصمیم کابینه‌فرانسه گفت : «فرانك ضعیف شد ولی ازبیماری که به آن دچار شده بود بهبود یافت.»

بنظر وزیر دارائی فرانسه حوادثی که در ماه مه۱۹۶۸ بوقوع‌پیوست دولت‌ناچار می بایستی برای بهبود وضع پول خود بسرعت اقدام میکرد .

دولت فرانسه در مورد تقلیل‌نرخ فرانك همان شیوه‌ای را که درباره «عملیات نظامی محرمانه» بکار بسته میشود‌درپیش گرفت. تا از هرگونه عملیات‌سفته‌بازی جلوگیری کند .

اعضای دولت فرانسه از روز ۱۶ ژوئیه (۲۵تیر) که مسئله تقلیل نرخ‌فرانك‌را از جنبه تکنیکی مورد بررسی قرارداد حتی‌المقدور از روزنامه نگاران دوری کرد و حاضرنشد درباره‌وضع مالی‌کشور حتی یك کلمه برزبان بیاوردتااینکه درساعت پنج‌ونیم بعدازظهر روزجمعه هیئت‌وزیران به تشکیل جلسه فوق‌العاده دعوت شد و پس‌از دو ساعت‌مذاکرات سری‌در ساعت هفت‌ونیم اعلامیه مربوط به تقلیل نرخ فرانك صادرشد .حزب کمونیست‌فرانسه بلافاصله پس از اعلام تصمیم کابینه با صدور اعلامیه شدیداللحنی بپیش بینی کرد که با تقلیل نرخ فرانك یك دوره طوفانی در سراسر کشور آغاز خواهد شد .

نوشته : نیکلاچائوشسکو (رئیس‌جمهوری‌ودبیرکل حزب‌کمونیست‌رومانی)

تلاش ارتجاع برای حفظ امتیازات قدیمی

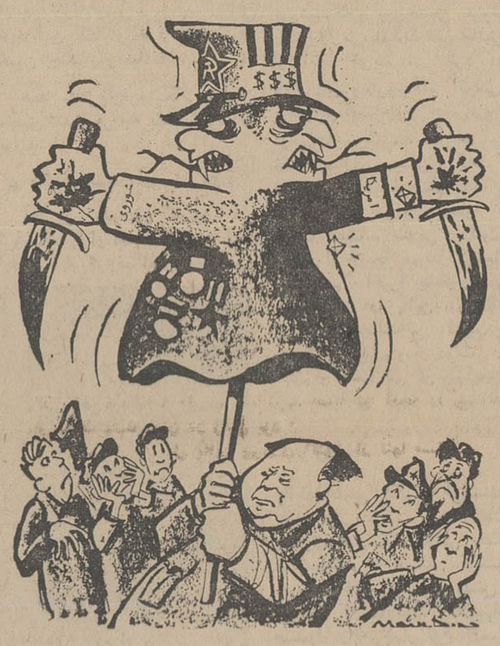

مترسك‌مائو
کاریکاتور از : هرالدتریبون

در اوضاع و احوال کنونی ، هنگامی که همه ملت ها باصراحت کامل تصمیم تزلزل ناپذیر خود را به حل و فصل مشکلات و مسائلی که در زندگی بین‌المللی ودرروابط بین کشور ها وجود دارد ، ابرازمی دارند هر پیشرفتی که در راه تامین صلح و بهبود اوضاع‌در قسمتی از جهان بعمل آید پاسخگوی منافع حیاتی بشریت بشمار میرود . از اینجا اهمیت فوق‌العاده‌ای که حل مسائل مورد اختلاف در اروپاوایجاد یك محیط‌امنیت وآرامش‌وهمکاری ثمر بخش بین کشور ها و ملت های این قاره برای آرمان صلح و بهبود اوضاع بین‌المللی دارد ، روشن میشود .

● نیرو های خلاقه

در قاره اروپا کشور هائی وجود دارند که دارای ظرفیت اقتصادی، انسانی ، علمی و فنی قابل توجه بوده و نقش مهمی را در زندگی بین‌المللی ایفاء کرده و می کنند حوادث متعددی که در قاره اروپا روی داده در تحول جامعه وزندگی ملت ها تغییر شگرفی بوجودآورده است .

امروز نیز نیرو های خلاقه پایان‌ناپذیر ملت‌های اروپامحرك‌نیرومند پیشرفت های مادی ومعنوی‌بشریت و گسترش تمدن جهان است .اما از طرف دیگر اروپا بارها به‌میدان کشمکش صحنه اختلافات دولتهای بزرك تبدیل شده و نه تنها کشور های این قاره بلکه سراسرجهان‌را بگرداب حوادث شوم کشانده‌است.

از این رو است که از سالهاقبل مسئله امنیت اروپا موردتوجه‌خاص محافل سیاسی و افکارعمومی‌جهان قرار گرفته است کشور های سوسیالیستی در کنفرانسی که در سال ۱۹۶۶ در بخارست‌تشکیل‌شد این مسئله رابدقت موردبررسی‌قرار دادند و در پایان آن برنامه‌ای در باره اقدامات و عملیاتی که باید برای ایجاد حسن تفاهم متقابل و همکاری چند جانبه در قاره اروپا بمورد اجرا گذاشته شود تنظیم گردید .

دولتهای‌امضاء کننده‌پیمان‌ورشو نیز در کنفرانس اخیر خود که‌در بوداپست تشکیل شد باردیگر پیامی در این زمینه به همه کشور های اروپائی فرستادند .

حل مسائل اروپائی ، ایجاد یك سیستم امنیت‌دستجمعی درقاره‌اروپا برای همه ملت هائی که‌بخاط‌صلح و بهبود اوضاع جهان تلاش می کنند بخصوصا برای کشور های اروپائی حائز اهمیت فراوانی است.

توسعه روابط بین کشورهای‌اروپائی و بازگردانیدن اوضاع بحال عادی در قاره اروپا ، کمك موثری به نیروهای‌ضدامپریالیستی‌همه کشورو همه ملتهائی که‌درراه‌آزادی‌واستقلال ملی خود و بخاطر بر قراری صلح و امنیت در سراسر جهان فعالیت می کنند ، خواهد کرد.

هر قدمی که در راه‌امنیت‌اروپا بجلو برداشته شود زمینه را برای مبارزه نیرو های صلح و پیشرفت در سراسر جهان آماده تر میسازد و دور نما های وسیع تری برای توسعه مسالمت آمیز و همکاری ثمربخش کشور ها و ملت ها به‌نفع پیشرفت و تمدن بشریت ،بوجود می آورد .

بدون در نظر گرفتن تناسب نیرو ها از جنبه جهانی نمی توان اوضاع اروپا را بطور کامل مورد تجزیه و تحلیل قرار داد ،

یك بررسی ساده در باره‌اوضاع اروپا نشان میدهد که توسعه نیرو های صلح و پیشرفت یکی از خصوصیات عصر ما را تشکیل‌می دهد . این نیرو ها با قدرت‌معجزه‌آسائی که از آن برخوردارند بادر نظر گرفتن منافع‌ملت ها‌ومقتضیات ثبات اوضاع و امنیت بین‌المللی راه حلی را برای مسائلی که در برابر ما قرار دارند تحمیل‌میکنند.

رفتاری که در سالهای اخیر محافل‌امپریالیستی درپیش‌گرفته‌اند آشکارا نشان میدهد که ارتجاع با همه توانائی کوشش میکندبرای تقویت مواضعی که در اختیاردارد امتیازات قدیمی خود را حفظ کند

ناتمام

بزرگترین «حماسه علمی» انسان قرن بیستم

گردش بزرگ، در کرات منظومه‌شمسی!

کرات منظومه شمسی یکی پس از دیگری به تسخیر انسان درمی‌آید

با پرواز موفقیت‌آمیز سفینه‌های «مرینر ٦ و ٧» در حومه کره مریخ مقامات فضائی امریکا اعلام داشتند که درسال ۱۹۷۳ دوسفینه فضائی از نوع «وایکینك» بآرامی‌در سطح‌ستاره سرخ فرود خواهند آورد تا اطلاعاتی را که سفینه های خودکار امریکا در چند روز اخیر از وضع این ستاره همجوار زمین‌مخابره کرده‌اند تکمیل کنند . اطلاعاتی که این دو سفینه در اختیاردانشمندان میگذارند باحتمال نزدیك به یقین باین پرسش که از مدتهاقبل فکر دانشمندان را بخود معطوف داشته‌است پاسخ‌خواهد داد.

«آیا غیر از زمین درکرات دیگر منظومه شمسی زندگی وجود دارد یا نه؟»

سازمان ملی‌فضائی امریکائی همچنین تصمیم گرفته است که درباره ستارگان دیگر منظومه شمسی وقبل ازهمه‌درباره عطارد و زهره‌تحقیقاتی بعمل آورد . در بین سالهای ۱۹۷۶ و ۱۹۷۸ فرصت بسیار مناسبی‌برای مطالعه درباره چهار ستاره از دور-افتاده‌ترین کرات منظومه شمسی به دست خواهدآمد زیرا دران مشتری، زحل اورانوس و نپتون در یك خط قرار خواهند گرفت .

این وضع ۱۸۰ سال قبل پیش‌آمده بود واینك بانزدیك شدن این حادثه کم سابقه مقامات فضائی امریکا می‌خواهند فکر «گردش بزرك» درکرات منظومه شمسی را بمرحله اجرا درآورند .

پس‌ازآن عجیب‌ترین وبسابقه‌ترین برنامه فضائی امریکا بمورد اجرا گذاشته خواهد شد و آن عبارت از فرستادن دوازده فضانورد ودانشمند زمین شناس به کره مریخ است .

این دوازده نفر با دوسفینه‌جدید که بوسیله موشك اتمی بسوی فضا پرتاب میشوند در دومنطقه از کره مریخ که بایکدیگر فاصله زیادی نخواهند داشت فرود خواهندآمد.

وسرنشینان آن پس از شش هفته اقامت درستاره‌سرخ وانجام‌تحقیقات دقیق علمی بزمین باز خواهندگشت این مسافرت فضائی شگفت‌انگیز ، در حدود دوسال طول خواهد کشید.

*** پایگاه د رمدار زمین**

تا اینوقت نخستین پایگاه های فضائی امریکا در مدار کره زمین‌به گردش درخواهند آمد .

اهمیت این پایگاه‌ها بقدری است که مقامات فضائی آمریکا تصمیم گرفته‌اند ایجاد آنهارا در راس‌برنامه های فضائی خود قرار دهند .

ایستگاههای فضائی نه تنها برای مطالعه در اوضاع و احوال ستارگان منظومه‌شمسی وکهکشانهامورداستفاده قرار خواهد گرفت بلکه برای اکتشافات علمی در سطح کره زمین وزیر دریاها کمك بزرگی بدانشمندان خواهد کرد .

بااستفاده از دوربین‌های عکس-برداری فوق‌العاده حساس از جمله دوربین های‌عکاسی‌مادون قرمزمیتوان آفت محصولات ودرختان را تشخیص داده منابع آب های زیرزمینی‌معادن نفت و مواد معدنی بسیاری را تعیین کرد .

سفینه های‌بدون‌سرنشین هم‌اکنون در این مورد نقش مهمی ایفاء میکنند ولی با مستقر شدن دانشمندان در این ایستگاهها تحول عظیمی دردنیا بوقوع خواهد پیوست .

در حال حاضر مخارج فرستادن‌یك فرد زنده‌بفضاخیلی گران‌تر ازپرتاب وسائل و ماشین های خودکار تمام میشود ولی دانشمندان عقیده دارند مخارج تاسیس‌ایستگاه فضائی هرقدر هم زیاد باشد با توجه به نتایجی که از آن در بسیاری از شئون زندگی عاید بشر خواهد بود ارزش زیادی نخواهد داشت .

مطبوعات جهان

دهسال در فضا!

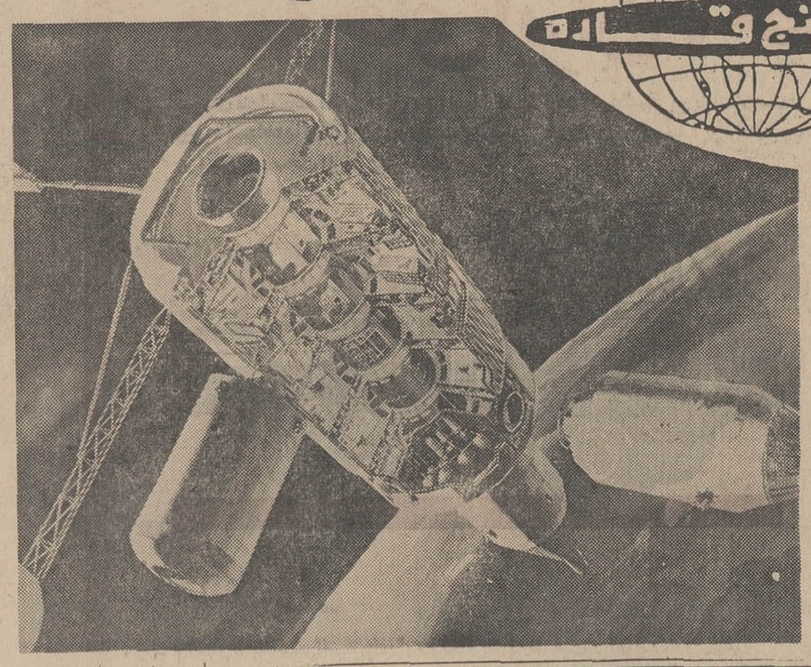

اختراع یك ماشین عجیب

بدخلق ترین مردم بااین دستگاه معالجه میشوند

دکتر «رودریگزدلگادو» دانشمند اسپانیائی استاد دانشگاه «یال» دستگاه الکترونیکی عجیبی اختراع کرده است که تاثیر شگفت انگیزی در خلقو خوی افراد دارد. این دستگاه از «الکترود» هائی تشکیل میشود که آنها را روی جمجمه بیمار گذاشته و سپس بماشین مخصوص وصل می کنند .

بلافاصله بدخلق ترین اشخاص و بی‌حوصله ترین آنها حالت نشاط پیدا میکنند و کارشناسان امریکائی میگویند که دستگاه جدید در معالجه بیماران روانی‌نقش مهمی ایفاء خواهد کرد .

مطبوعات جهان

زودتر می توان وکیل شد !

هامبورك نخستین ایالت آلمان فدرال است، که حداقل سن قانونی را برای شرکت‌در انتخابات پارلمان محلی و دادن رای به هیجده‌سال (تاکنون ۲۱ سال) وبرای انتخاب شدن به نمایندگی پارلمان به ۲۳ سال (تاکنون ۲۵ سال) پائین‌آورده است . در استدلال برای این تصمیم گفته میشود: «جوانان امروزی نه‌فقط قد بلندتری‌دارند بلکه از جهت روانی نیز بالغ‌تر از سابق هستند ، تاکنونه که میتوان از آنان انتظار تصمیمات عاقلانه سیاسی‌داشت». باحتمال قوی ، دیگر ایالات آلمان‌فدرال از این رویه پیروی خواهندکرد ودر محافل پارلمانی بن نیزنظر براینست که حداقل سن‌قانونی برای شرکت‌در انتخابات‌پارلمان ملی و انتخاب شدن پائین‌آورده شود.

این سفینه عظیم فضائی توسط یك کمپانی امریکائی برای سفر دانشمندان به‌فضا ساخته میشود .

سفینه مزبور مجهز به مدرن ترین ازمایشگاه های فضائی است .

هزینه سفینه تقریبا ۳ میلیون دلار است ودر سال ۱۹۷۵ دوازده دانشمند را بفضا میبرد . آنها می‌توانند بکمك این سفینه دهسال در فضا بسر برند .

پرواز در کهکشان

لحظه‌ای ندشت که این توده آتشین باغرش وحشتناکی روی بادبان بزرك کشتی افتادو آن‌را درهم شکست و پس از آن بدریا افتاد .

در همین موقع سروان «بلومیزی» ناخدای کشتی روی عرشه‌ظاهرشد و خطاب بافسران زیردست خود گفت :

– آقایان ممکن است بگوئید چه اتفاقی روی داده است ؟

ملوان جوان که چند ساعت قبل فکر برقراری تماس با کره ماه را بمیان کشیده بود فریادزد: «فرمانده : «آنها» بازگشتند !»

دراین موقع هیاهوی بزرگی‌در کشتی برپا شد افسران وملوانان خطری را که از اصابت گلوله آتشین متوجه کشتی شده بود فراموش کرده بودند و کسی در این فکر نبود که کشتی ممکن است تاچند ساعت دیگرغرق‌شود. ملوان جوان همینقدر گفته بود که «آنها بازگشتند» و اکنون دیگر همه میدانستند که منظوراز «آنها» چه کسانی هستند و این گلوله آتشین که به‌آب افتاده‌چه بوده است .

یکی میگفت : «آنهاحتمامرده‌اند» ودیگری پاسخ میداد :

نه ، زنده هستند زیرا عمق آب دراین قسمت خیلی زیاداست‌بطور قطع از شدت برخورد‌گلوله‌کاسته میشود .

آن یکی اضافه میکرد که‌لابد سرنشینان گلوله براثر نبودن‌هوا خفه‌شده‌اند ویاسوخته‌اند .

بااینحال همه افسران وملوانان عقیده داشتند که زنده یا مرده باید آنهارا اززیرآب خارج کرد.

دراین هنگ «کاپیتان» کشتی کلیه افسران را به‌تشکیل یك جلسه فوری دعوت کرد و لازم‌بود که بیدرنگ برای بیرون آوردن گلوله فضائی تصمیم گرفته‌شود.

اما این کار ساده‌ای نبود زیرا آنها وسائل کافی‌دراختیارنداشتند.

بلافاصله پس از پایان جلسه فوری افسران امریکائی «کاپیتان بلومبری» و ستوان « برونشفیلد » خودرا به عجله به سانفرانسیسکو رسانیده وبکسر به تلگرافخانه بندر رفتند. چند دقیقه بعد چهار تلگراف بچهار مقصد مخابره گردید .

نخستین تلگراف بعنوان وزیر دریاداری واشنگتن ودومی‌به‌آدرس معاون باشگاه «گن کلاب»مخابره شد.

دو تلگراف دیگر نیز یکی به آدرس «هستون» رئیس رصد خانه «لونك پیك» ودیگری بعنوان نایب رئیس رصدخانه کمبریج در «ماساچوست» فرستاده شد .

مضمون تلگراف‌ها باین شرح بود :

«درساعت یك وهفده‌دقیقه‌بامداد امروز گلوله «کلمبیا» درمنطقه‌ای واقع در ۲۰ درجه و۷ دقیقه عرض جغرافیائی شمال و ٤١ درجه‌و ۴۷ دقیقه طول جغرافیائی غربی در اقیانوس آرام فرود آمد .درانتظار دریافت دستور فوری «بلومبری» ناخدای کشتی سوس‌کنا»

ناتمام

آغاز مسابقات فوتبال قهرمانی باشگاه های انگلستان و اسکاتلند

«لیدز» قهرمان فصل گذشته، امید شماره یک این دوره مسابقات

جاکی چارلتون با نخستین بازی خود در این فصل پانصدمین مسابقه خود را در باشگاه «لیدز» جشن میگیرد

«ویلف مک گینز» مربی تازه منچستر یونایتد میگوید، در انتظار چهره تازه منچستر یونایتد باشید

شنبه این هفته «دیروز» روز آغاز فصل جدید مسابقات فوتبال قهرمانی باشگاههای انگلستان و اسکاتلند بود، در حالیکه پیش از این دو در اروپا، فرانسه اولین کشوری بود که از هفته گذشته مسابقات فوتبال باشگاهی خودرادر فصل (۷۰ـ۶۹) آغاز کرد.

برخلاف مسابقات باشگاه های اسکاتلند که بخاطر برتری مطلق و چندین ساله تیم «سلتیک» ازهم اکنون می‌توان بار دیگر پیروزی این تیم را در پایان مسابقات پیش‌بینی نمود، در انگلستان در آغاز مسابقات، هیچ تیمی صاحب ایمنی مطلق نیست و حتی تیم قهرمان سال پیش امید کامل برای تجدید عنوان قهرمانی خویش ندارد. واین به سبب نزدیکی فراوان سطح فوتبال هر بیست ودو تیم حاضر در مسابقات دسته اول باشگاههای انگلستان است.

بهمین جهت می‌بینیم که دو تیم اول ودوم مسابقات فصل (۶۸ـ۶۷) درپایان مسابقات فصل بعد (۶۹ـ۶۸) یعنی منچستر سیتی و منچستر یونایتد تا رده‌های سیزدهم و یازدهم نزول میکنند.

لیدز امید شماره یک

ولی با توجه بچنین موقعیتی در مسابقات فوتبال باشگاهی انگلستان، امسال تیم فوتبال «لیدز» قهرمان سال پیش مسابقات موقعیتی استثنائی برای خود بوجود آورده که باعث شگفتی است چون لیدز اکنون در آغاز مسابقات این فصل نه تنها امید کامل به فتح مجدد مسابقات قهرمانی باشگاهها دارد، بلکه در اندیشه فتح جام بزرگتری نیز هست واین جام، جام مسابقات فوتبال قهرمانی باشگاههای اروپا است، که لیدز در اولین قدم تیم «لین اسلو» قهرمان نروژ راسر راه دارد.

لیدز سال پیش نه تنها برای نخستین بار فاتح مسابقات جام قهرمانی گردید، بلکه از لحاظ کسب امتیاز در پایان چهل ودو هفته با بدست آوردن «۶۷» امتیاز صاحب یک رکورد نیز شد. وبا این مجموع امتیاز، یازده امتیاز از تیم نخست لندنی در جدول رده‌بندی یعنی آرسنال که در جای چهارم قرار گرفت بیشتر بدست آورد.

و به ترتیب فاصله تیم «پنجم چلسی» هفده امتیاز، و تیم ششم توتنهام، که نخستین حریف لیدز در آغاز مسابقات امسال می‌باشد، ۲۲ امتیاز بود.

لیدز سال پیش با پیروزی بزرگی که در مسابقات باشگاهی کسب کرد، افتخار بیشتری برای شهر خود، یعنی شهر نیم میلیونی لیدز بدست آورد، چه لیدز که نماینده فوتبال یک شهر نیم میلیونی است، دربرابر تیم‌های شهر هشت میلیون نفری لندن از جمله آرسنال باین پیروزی رسید.

پانصدمین مسابقه جاکی ـ چارلتون

پیروزیهای لیدز در مسابقات غیر رسمی فصل تابستان، موقعیت این تیم را برای آغاز مسابقات فصل کنونی نیز بهتر کرد. چون لیدز در مسابقه بین قهرمان دوجام انگلستان نیز پیروز شد و (۱ـ۲) منچستر سیتی صاحب جام حذفی سال پیش را مغلوب کرد ودر هرتودرنمنت خارجی که دراین مدت شرکت کرد باجام پیروزی بخانه خود بازگشت، تنها توقف لیدز در این مدت، دیدار مساوی این تیم در گلاسکو ودر حضور ۶۵ هزار تماشاگر اسکاتلندی باتیم سلتیک قهرمان این کشور بود، که این نیز مانع از درخشش‌های بسیار این تیم در طول یکسال گذشته نمیگردد.

بطور کلی تیم لیدز را باید یک تیم جوان لقب داد، واین جوانی حتی در چهره کاپیتان این تیم، بیلی برمر عضو تیم ملی فوتبال اسکاتلند خوب بچشم میخورد.

ولی حالا که صحبت از افراد این تیم شد، قبل از هرکس باید از جاکی چارلتون مدافع مشهور تیم ملی انگلستان و برادر بابی چارلتون نام برد. وی بانخستین بازی خود در مسابقات این فصل، پانصدمین مسابقه باشگاهی خودرا باتیم لیدز انجام میدهد.

در جمع سرشناسان تیم لیدز، امسال یک چهره تازه و یکصد و پنجاه هزار پوندی نیز بچشم می‌خورد واو آلن کلارک معجزه گر تازه تیم ملی فوتبال انگلستان است که در هفته قبل بمبلغ دو میلیون و نهصدو هفتادهزار تومان ازباشگاه لیسستر خریداری گردید. لیدز با چنین تدارکی بار دیگر باستقبال پیروزی میرود.

منچستر سیتی پایدارتر ماند.

در تابستان امسال ازجمله دیگر تیمهائی که سخت دراندیشه، ترمیم نقاط ضعف خود بودند، تیم لندنی، اورتون بود، هرچند که بسال پیش بدنبال لیدز و لیورپول با ۵۷ امتیاز درجای سوم قرار گرفت.

تا آخرین روزهای هفته پیش در صحبت بوده که یکی دو چهره ممتاز تیم ملی که درتیمهای رده‌های پائین‌تر عضویت دارند به جمع یاران اورتون بپیوندند، ولی گذشته از تامی رایت، یک جدید اورتون هنوز خبر دیگری دراین مورد اعلام نشده است.

از دو تیم شهر منچستر، یعنی منچستر یونایتد، منچستر سیتی، بر خلاف انتظار، منچستر سیتی پایدار تر ماند و منچستر یونایتد باتمام ستارگانش سال پیش نه‌قادر به حفظ جام قهرمانی‌اش در اروپا گردید و نه در مسابقات باشگاهی انگلیس درخششی داشت.

منچستر سیتی که فاتح مسابقات حذفی سال پیش گردید، اکنون چون لیدز در آن واحد دردو اندیشه است. مسابقات داخلی و مسابقات اروپائی

در نخستین گام مسابقات فوتبال حذفی اروپا، منچستر سیتی آتلتیکو بیلباتو صاحب جام حذفی اسپانیا را سر راه دارد و اگر حادثه غیر منتظره‌ای روی ندهد، بر خلاف سال قبل که منچستر سیتی در مسابقات قهرمانی باشگاههای اروپا در نخستین قدم مغلوب فنر باغچه قهرمان ترکیه شد، امسال شانس صعود بدوره های بعدی را خیلی بهتر دارد. چون در گروه حمله خود، نخست «فرانسیس لی» بهترین ستارگانی چون پیتر اسکود، چارلی کوک، رون هاریس و دیویدوب که خود هریک در گذشته بتنهائی موتور متحرک تیمی بوده‌اند، مدتها است متوقف مانده و سال پیش با مجموع پنجاه امتیاز توانست خودرا در رده پنجم نگهدارد.

تو تنهام تیم صاحب گفتگوی دیگر رده های نخست است، چه این تیم با وجودیکه طی چند سال گذشته چند ستاره خوب خود را از دست داده، ولی هنوز بجهت وجود جیمی گریوز، سلطان گل مسابقات باشگاهی و آلن مولری بازیکن خیلی خوب تیم ملی، طرفداران بیشمار دارد، خصوصا اینکه جوانتر های این تیم نیز برای بهتر شدن در کنار این دو ستاره شناخته‌شده فوتبال انگلستان مکانهای بسیاری هنوز دارند.

این «بیلی برمر» اسکاتلندی کاپیتان تیم فوتبال لیدز انگلستان است که در پایان مسابقات سال پیش، با داشتن جام قهرمانی پیروزمندانه بردوش یاران خود نشسته است. جاکی چارلتون در سمت چپ عکس (نفر سوم) دیده میشود.

ورزش

آخرین مدعی جام «لیورپول»

آخرین مدعی جام قهرمانی امسال، لیورپول است، لیورپول تیمی است که در عین ستاره نداشتن همه چیز دارد، قدرت، تاکتیک و از همه مهمتر رهبری بسیار خوب و شاید بیشتر بنا بهمین اصل خاطر این تیم توانست سال پیش در روز های سرنوشت و آخر، خطرناکترین و نزدیکترین رقیب لیدز باشد، هر چند که در پایان با اختلاف شش امتیاز مغلوب لیدز شد و با ۶۱ امتیاز در رده دوم قرار گرفت.

از جمع تیمهای سال پیش دسته اول باشگاهها، دو تیم لیستر و کوئین پارک رنجرز بدسته دوم نزول کردند، در حالیکه تیم قهرمان مسابقات دسته دو سال گذشته، همراه با کریستال پالاس تیم دوم دسته دوم، در میان تیمهای دسته یک جای دو تیم حذف شده را پر کرده‌اند.

برنامه نخستین روز مسابقات فوتبال باشگاههای انگلستان ازاین قرار است.

آرسنال ـ اورتون، منچستر یونایتد ـ کریستال پالاس، دربی بورنلی، ایپسویچ، نوتینگهام فارست لیدز، توتنهام، لیورپول ـ چلسی، منچستر سیتی، شفیلدونزدی، سوتهامپتون، وست بروميچ ساندرلند ـ کاونتری، وستهام ـ نیوکاسل، دولوز، استوک سیتی،

آگهی پذیرش دانشجو
برای
دوره‌های روزانه و شبانه
انستیتو تکنولوژی تهران
از:
دیپلمه های ریاضی ـ طبیعی و هنرستانی

انستیتوتکنولوژی تهران در سال تحصیلی ۴۹ـ۴۸ بمنظور تربیت تکنیسینهای عالی در رشته‌های زیر بادوره دوساله تعداد یکهزار و چهار صد نفر از بین فارغ‌التحصیلان هنرستانها و ششمهای دبیرستانی از طریق انجام مسابقات ورودی داوطلب می‌پذیرد:

۱ـ رشته تاسیسات فولادی
۲ـ رشته تاسیسات تهویه و تبرید

داوطلبان این دو رشته از بین دیپلمه های هنرستانها ودارندگان ششم ریاضی وطبیعی انتخاب میشوند فارغ‌التحصیلان این دوره‌ها جهت کار در صنایع برودتی و حرارتی و تاسیس ساختمانهای فولادی تربیت میشوند. محل ثبت‌نام دورشته ذکر شده در انستیتوتکنولوژی تاسیسات فولادی و تهویه و تبرید واقع در هفت‌چنار خیابان حسام‌السلطنه و شماره حساب بانکی آن ۱۱۳۰ بانک صادرات شعبه حسام‌السلطنه میباشد ومسابقه آن در روز شنبه اول شهریورماه ۴۸ انجام میشود.

۳ـ رشته برق (الکتروتکنیک)
۴ ـ رشته مکانیک

داوطلبان دو رشته فوق از بین دارندگان دیپلمه‌های هنرستانی و ششم ریاضی و طبیعی دبیرستانها انتخاب میشوند وباگذرانیدن دوره‌های مذکور برای رفع نیازمندیهای صنایع الکتریکی و مکانیکی در زمینه‌های تولیدی و یا در امور تخصصی حفظ ونگاهداری و اداره تاسیسات صنایع اساسی کشور مورد استفاده قرار میگیرند ثبت نام از داوطلبان این رشته‌ها در انستیتوتکنولوژی برقو مکانیک تهران واقع در خیابان قوام‌السلطنه بعمل میاید و شماره حساب بانکی آن ۲۱۷۲ بانک مرکزی میباشد و مسابقات آن در روز جمعه هفتم شهریور ماه برگزار میشود.

۵ـ رشته الکترونیک
۶ـ رشته برنامه نویسی ماشین های محاسبه الکترونیکی

داوطلبان دو رشته مذکور نیز از بین فارغ‌التحصیلان هنرستانها به مقتضای رشته تحصیلی و دارندگان ششم ریاضی و طبیعی دبیرستان انتخاب میشوند وباگذرانیدن این دوره درموسسات وابسته به صنایع الکترونیکی و امور محاسبات بوسیله مغزهای الکترونیک اشتغال خواهند ورزید. ثبت‌نام از این داوطلبان در هنرستان فرح پهلوی واقع در خیابان ایرانمهر جنب پارک خیام صورت میگیرد که شماره حساب بانکی آن ۱۹۹۰ بانک مرکزی میباشد و مسابقات آن در روز دوشنبه دهم شهریور ماه صورت میگیرد.

۷ـ رشته صنایع شیمیائی (سرامیک ـ شیشه و بلور و کریستال پروتزدندان پتروشیمی)

داوطلبان رشته صنایع شیمیائی ازبین دارندگان گواهینامه ششم طبیعی ریاضی وهمچنین دیپلمه‌های هنرستانی که واستگی به رشته های ذکر شده داشته باشند انتخاب میشوند وبا گذرانیدن دوره مربوطه برای کار در صنایع شیشه‌سازی و سرامیک و پتروشیمی و پروتزدندان و سایر محصولات شیمیائی کشور مورد استفاده قرار میگیرند. ثبت‌نام ازاین داوطلبان در انستیتو تکنولوژی صنایع سیلیکات واقع در خیابان کریمخان زند نرسیده به خیابان خردمند جنوبی که شماره حساب بانکی آن ۱۹۹۵ بانک مرکزی است صورت میگیرد و مسابقات آن در روز دوشنبه سوم شهریور ماه انجام می‌پذیرد.

۸ـ رشته راه و ساختمان
۹ـ رشته طراحی ساختمان
۱۰ ـ رشته دکوراسیون و تزئینات داخلی و خارجی

داوطلبان این رشته‌ها از بین فارغ‌التحصیلان رشته ساختمان هنرستانها ودیپلمه‌های ششم ریاضی وطبیعی دبیرستانها انتخاب میشوند وبرای کاردر موسسات ومازمانهای دولتی وشرکتهای ساختمانی جهت تهیه پروژه و نقشه و همچنین نظارت در برآورد و اجرای طرح های ساختمانی و راه سازی کشور تربیت شده ومورد استفاده قرار میگیرند. مسابقات این رشته‌ها در روز سه شنبه چهارم شهریور ماه انجام میگیرد ومحل ثبت نام آن در انستیتو تکنولوژی راه وساختمان ونک واقع در انتهای سه‌راهی ونک جنب کارخانجات ونک که شماره حساب بانکی آن ۲۱۹۹ بانک مرکزی می باشد صورت خواهد گرفت.

۱۱ ـ رشته نقشه‌کشی و طراحی صنعتی

داوطلبان این رشته از بین فارغ‌التحصیلان هنرستانها و دیپلمه های ششم ریاضی و طبیعی انتخاب میشوند و باگذرانیدن این دوره برای دادن طرح و نقشه‌های فنی ماشینهای صنعتی درموسسات و کارخانجات و شرکتهای مختلف تربیت میشوند. ثبت‌نام از علاقمندان این رشته درهنرسرای مقدماتی بهبهانی که محل آن درخیابان سیروس چهار راه بوذرجمهری و شماره حساب بانکی آن ۱۰۵۹ بانک بازرگانی چهارراه سیروس شعبه شماره ۲ میباشد بعمل میاید و مسابقه آن در روز چهارشنبه پنجم شهریورماه صورت میگیرد.

۱۲ ـ رشته رنگرزی

داوطلبان رشته رنگرزی ازبین فارغ‌التحصیلان رشته‌های نساجی و رنگرزی هنرستانها و ششم طبیعی دبیرستانها انتخاب میشوند و با گذرانیدن دوره مربوطه جهت کارهای رنگرزی وطراحی رنگ و کارهای فنی وشیمی رنگ درسطوح مختلف پارچه بافی مورد استفاده قرار میگیرند. ثبت نام از داوطلبان این رشته در انستیتو تکنولوژی نساجی و رنگرزی که محل آن در خیابان شاهرضا پشت بیمارستان زنان خیابان تنگابن میباشد صورت میگیرد شماره حساب بانکی آن ۱۵۰۴ بانک مرکزی میباشد ومسابقه آن در روز پنجشنبه ششم شهریور ماه بعمل میاید.

۱۳ـ رشته آمار
۱۴ـ رشته حسابداری

داوطلبان رشته‌های حسابداری و آمار از بین دیپلمه‌های ریاضی و طبیعی وبازرگانی ومنشیگری بمقتضای رشته انتخاب خواهندشد. فارغ‌التحصیلان این دوره‌ها جهت کار در موسسات دولتی و ملی و موسسات تجاری و بازرگانی تربیت میشوند. ثبت‌نام از علاقمندان این رشته‌ها در محل انستیتو تکنولوژی خدمات فنی اداری واقع در خیابان شاه‌آباد کوچه ظهیرالاسلام که شماره حساب بانکی آن ۲۲۲۱ بانک مرکزی میباشد صورت خواهد گرفت و مسابقات آن نیز در روز شنبه هشتم شهریورماه بعمل میاید.

***

تاریخ ثبت‌نام برای شرکت در مسابقات ورودی تمام رشته‌ها تا دو روز قبل از شروع هر یک از مسابقات ورودی میباشد و نتایج کلی آن تا نیمه اول شهریور ماه اعلام و بلافاصله ثبت‌نام از دانشجویان بعمل خواهد آمد. داوطلبان میتوانند برای اطلاع از شرایط اختصاصی ثبت‌نام برای هریک از رشته‌ها در محلهای ذکر شده در بالا و در سازمان تعلیمات فنی و حرفه‌ای وزارت آموزش و پرورش اداره امور انستیتوها در خیابان روزولت مقابل دانشسرایعالی ساختمان شماره ۲ مراجعه نمایند.

شرایط ومدارک لازم جهت ثبت‌نام در مسابقات:

۱ـ رونوشت مصدق یا فتوکپی گواهینامه یا جواز قبولی دوره کامل هنرستان یا دوره کامل دبیرستان.
۲ـ سه قطعه عکس ۳×۴ که درسال جاری گرفته شده باشد و مشخصات داوطلب در پشت آن نوشته شود.
۳ـ یک برگ رونوشت مصدق شناسنامه.
۴ـ فتوکپی معافی یا برگ آماده بخدمت (چنانچه داوطلب مشمول باشد).
۵ـ رسید بانکی بمبلغ پانصد ریال که در شماره حسابهای ذکر شده مربوط بهر یک از انستیتوها ریخته شده باشد که مبلغ مذکور بهیچ عنوان مسترد نخواهد شد.

مدارک فوق بایستی وسیله پست سفارشی بانضمام درخواست داوطلب برای ثبت‌نام در رشته‌های مورد علاقه طوری ارسال شود که حداکثر تا آخر وقت اداری دو روز قبل از شروع هر یک از مسابقات بدفتر هریک از انستیتوهای تکنولوژی برسد. کارت شرکت در مسابقات ورودی هریک از رشته‌ها یک روز قبل در محل انستیتوی مربوطه توزیع خواهد شد. م الف ۵۵۵۷

سازمان تعلیمات فنی وحرفه‌ای وزارت آموزش وپرورش

آ ـ ۳۵۷۶۴ ۲ـ۱

برزیل با دوگل توستائو پیروزشد
برزیل ۲ ـ کلمبیا ۰

بوگوتا کلمبیا

در کادر مسابقات فوتبال مقدماتی جام جهانی سال ۱۹۷۰ مکزیکو در ترو یازدهم منطقه امریکای جنوبی، دو تیم ملی فوتبال برزیل و کلمبیا دیدار رفت خودرا در بوگوتا پایتخت کلمبیا انجام دادند.

کلمبیا که در دو دیدار قبل خود، رفت و برگشت باتیم ملی ونزوئلا بایک برد و یک مساوی صاحب سه امتیاز بود، در خانه خود در برابر ملی پوشهای برزیل مغلوب شد.

این مسابقه (۲ـ۰) بسود برزیل پایان یافت و هردوگل بازی در دقایق ۳۷ نیمه اول واول نیمه دوم توسط بفل چپ تیم ملی برزیل، «توستائو» بثمر رسید.

در این مسابقه با وجودیکه بازیکن مشهور برزیل، پله گلی بثمر نرساند، ولی درخشانترین چهره خط حمله این تیم از لحاظ مفید بودن در زمین بود.

تیم ملی برزیل بااین پیروزی اکنون از تنها مسابقه انجام شده خود صاحب دوامتیاز است وامروز بعد از ظهر در کاراکاس پایتخت ونزوئلا، دیدار رفت خودرا باتیم ملی فوتبال این کشور نیز انجام خواهد داد.

چهارمین تیم این گروه تیم ملی فوتبال پاراگوئه است که تنها بازی رفت خودرا باتیم ملی ونزوئلا هفته گذشته انجام داد و بانتیجه (۳ـ۰) درخانه این تیم پیروز شد.

امروز بعد از ظهر در کادر مسابقات مقدماتی این گروه، علاوه برونزوئلا ـ برزیل، دوتیم کلمبیا و پاراگوئه نیز با هم مسابقه خواهند داد.

بازیکنان تیم ملی برزیل در دیدار باکلمبیا از این قرار بودند:

فلیکس (دروازه‌بان) ـ کارلوس آلبرتو، جالمادیاز، جوئل، ریللو ـ پیازا ـ گرسون ـ جر، پله، توستائو، ادو

فوروارد حال حاضر تیم ملی و در کنار او امید دیگر «سرالف رمزی» «کولین بل» را در اختیار دارد. و باید در مسابقات آینده این تیم شاهد شگفتیهای بسیار از جانب این دو فوتبالیست جوان تیم ملی انگلستان باشیم.

دگرگونی در منچستر یونایتد

بعد از این جمع باید از منچستر یونایتد هم صحبت کرد، چه این تیم که دو سال پیش پیروزمندانه در اروپا بمقام قهرمانی رسید وقلب مربی پیرو سابق این تیم، سرمت بوسبی پس از یازده سال شاد شد اکنون دگرگونی بسیار یافته است. «سرمت بوسبی» جای خود را به مربی تازه منچستر یونایتد «ویلف مک گنیز» داده است. و ستارگان دوست داشتنی منچستر یونایتد یا رو به کهنسالی میروند چون بابی چارلتون، نابی استایلز و یاجوانترها در اندیشه نقل‌مکان هستند، چورج بست و «دنیس لاو» و اینطور که مک گنیز در آغاز کار خود اظهار داشته، در فصل جدید باید در انتظار چهره «نو منچستر یونایتد» باشیم.

از آرسنال باید با همان شکل سال پیش انتظار درخشش‌های بیشتر داشته باشیم، چون کاری را که امسال منچستر یونایتد آغاز خواهد کرد، سال پیش آرسنال انجام داد و در جای چهارم قرار گرفت.

مشکل بزرگ تاکنون چلسی بوده است، چه این تیم با وجود داشتن

تیم فوتبال ایران ۱ـ۳ در لیتوانی مغلوب شد

روز گذشته خبرگزاری «تاس» اعلام داشت تیم منتخب فوتبال ایران در یک دیدار هیجان‌انگیز ۱ـ۳ مغلوب تیم انجمن ورزشی «ژالگیریس» گردید.

این بازی در «ویلنوس» واقع در جمهوری «لیتوانی» غربی‌ترین جمهوری شوروی انجام شد، سه گل تیم انجمن ورزشی «ژالگیریس» تا ۱۸ دقیقه اول بثمر رسید و بعد از آن بازی حالت تعادل پیدا کرد، گل ایران را در دقیقه ۲۷ غلام وناخواه بثمر رساند، نتیجه وقت اول وپایان مسابقه «۱ـ۳» بسود میزبان بود، فوتبالیستهای ایران سه روز در «لیتوانی» اقامت و از ییلاق «تراکای» واقع در ۲۷ کیلومتری «ویلنوس» دیدن کردند

یک شیرنشان
فقط ۱ ریال

ایرانیان میهن‌پرست در اقصی نقاط کشور مجالس سرور وشادمانی برپا کردند

در محیطی آرام ایرانیان میهن‌پرست بپاس خدمات رهبران مشروطیت و خاندان پهلوی در کوهستان رفسنجان (معدن سرچشمه) که شاهد ابراز احساسات سرباز فداکار ومیهن پرست آقای مهندس جمالی، مهندس ایرانی بودند باکارگران زحمتکش در حضور مهندسین خارجی مجلس جشن باشکوه و بینظیری ترتیب دادند آقای مهندس جمالی ضمن تشریح تاریخچه مشروطیت و انقلاب سفید شاه و ملت سخنانی بیان داشت و سپس غریوشادی کارگران بازنده باد شاهنشاه سکوت کوهستان را درهم شکست و کارگران برقص و پایکوبی پرداختند و آقای یغمائی نیز در دفتر شرکت صنایع کرمان در رفسنجان مجلس جشنی برگزار وعلاقمندی خود را به شاه و ملت ابراز داشت.

آ ـ ۳۵۶۱۴

آگهی جهت متقاضیان

آزمایش مواد خوردنی، آشامیدنی، آرایشی و بهداشتی

دراجرای تبصره ۳ ماده ۸ قانون مواد خوردنی، آشامیدنی، آرایشی و بهداشتی مصوب تیرماه ۴۶ کلیه افراد و صاحبان صنایع که مایل به آزمایش مواد مذکور درقانون فوق می‌باشند میتوانند محصولات خودرا در تهران باداره کل نظارت برمواد غذائی و یا بهداریکل تهران و درشهرستانها به بهداری محل ارسال دارند. حق آزمایش مواد فوق طبق تعرفه‌ای که بتصویب کمیسیونهای دارائی مجلسین رسیده است دریافت خواهد شد.

م الف ۵۴۹۵

وزارت بهداری

آ ـ ۳۵۵۲۸ ۱ـ۳

بدین وسیله اینجانبان کار ـ آموزان کلاس رانندگی تراکتور آستان قدس رضوی در سرخس از زحمات و کوشش های خستگی ناپذیر جناب آقای مهندس ابوالقاسم علیزاده و آقای شجاعی رئیس اداره آتش نشانی مشهد و آقای حسن شکوه‌ناز مکانیسین بنگاه توسعه ماشین های کشاورزی که در امر تعلیم ماکارآموزان نهایت دقت را نموده‌اند تشکر و قدردانی مینمائیم

رانندگان تراکتور آستان ـ قدس رضوی سرخس

آ ـ ۳۵۶۰۸

الگل ایران می اهواز
شایسته مهراستاندارد

خیابان شاه شماره ۴۸ تلفن ۶۱۲۷۱۱ ۴۸۵۸۴

آب، برق، تلفن، زمین، آسفالت و..: مشکلات بزرگ شمیران

*اداره ی ثبت شمیران نمی تواند مساحت دقیق یك زمین رامحاسبه کند .

* نرخها درتوابع شمیران ، سرسام‌آور و چند برابر است .

* بازار تجریش کیوسك تلفن همگانی ندارد و برای همین قسمتی از این بازارسوخت.

* چون خط اتوبوسرانی نیست ، مردم از گلابدره تا امامزاده قاسم را باید پای پیاده طی کنند

مجازات کسبه متخلف ، تقلیل و تثبیت نرخها ، جلوگیری از تصاحب زمین های موقوفه اطراف رستم‌آباد، تکمیل ساختمان استادیوم ورزش این منطقه ، مرمت و آسفالت خیابان های شمیران‌و کوچه های اطراف امامزاده صالح تجریش ، جلوگیری از اجحافی که دراداره ثبت اسناد بمردم میشود ، دائر کردن‌خط اتوبوسرانی بین امامزاده‌قاسم و گلابدره ، مساله دفن‌اموات در امامزاده صالح ، امامزاده

شهرداری شمیران خیابانها رااسفالت‌می کند تا ماموران سازمان آب و برق به جان آنها بیفتند وبیکار نباشند !

قاسم و ظهیرالدوله ، نصب کیوسك تلفن همگانی‌در بازار تجریش ، اهم مسائل مورد بحث پنجاه و دومین جلسه هیات مشورتی روزنامه‌اطلاعات در شمیران بود ...

● **مجازات شوند**

گزارش خبرنگار ما درشمیران حاکیست :این جلسه با حضور اکثریت اعضای هیات در اداره سرپرستی نمایندگان و خبرنگاران اطلاعات در استان مرکز تشکیل شد .

آقای سهرابیان عضو هیات مشورتی روزنامه اطلاعات‌درشمیران ضمن ایراد سخنانی اظهارداشت: چندی پیش مامورین اداره بهداشت شمیران چندین مغازه‌اغذیه‌فروشی، بستنی فروشی و آب میوه فروشی رابازرسی کردندوعده‌ای‌ازپیشه‌وران و صاحبان این مغازه هاکه‌مبادرت به فروش جنس نامرغوب‌وفاسدمی کردند - که چند نفر هم باخوردن آنها مسموم شدند - به دادسرای شمیران معرفی کردند . گفته می شود پرونده این عده از دادسرای شمیران به شورای داوری این شهرستان ارجاع شد و چون دونفر از اعضای هیات‌مشورتی (آقایان مهدی مشیری رئیس شورای داوری قلهك و حاج حسن فرزانه عضو شورای داوری تجریش) در این شورا ها عضویت دارند ، تقاضامی شود این عده که غذای فاسد در اختیار مردم میگذارند و با جان مردم بازی میکنند هرچه زودتر مجازات شوند .

● **نرخها دلبخواهی است**

ناطق بدنبال سخنان خود افزود: فرحزاد ، یونجه‌زار و امامزاده داود جزو شهرستان شمیران میباشند ولی در محلهای مذکور نان کیلوئی ۲۵ ریال و یك استکان چای به بهای ۵ ریال بفروش میرسد و قیمت سایر اجناس ، میوه و تره‌بار نیز چند برابر شمیران است . بطور کلی میتوان گفت نرخها در این مناطق دل بخواهی است و فروشنده بهر قیمت که بخواهد جنس خود را میفروشد و اصولا باین موضوع کمتر توجهی نمیشود. دراین سه محل‌ازصورتحساب‌خبری نیست و اگر صورتحسابی هم در کار باشد مصرف کننده از آن چیزی سردر نمی‌آورد.

● **گوش کسی بدهکار نیست**

ناطق اضافه کرد : در مورد خرابه‌های نزدیك امامزاده صالح تجریش و وضع نامطلوب کوچه های اطراف این منطقه با رهاصحبت شده و حتی نامه‌ای از طرف هیات مشورتی به سرپرست‌اوقاف‌شمیران فرستاده شد ، ولی گوش کسی به این حرفها بدهکار نیست و آنچه البته بجائی نرسد فریاد است !

در حال حاضر کثافات کوچه های اطراف این منطقه بارها صحبت این محل را ناراحت کرده‌وبهداشت و سلامت مردم را تهدید میکند.

آقای سهرابیان سپس به سایر مشکلات مردم پرداخت و اضافه کرد: یکی از کار های مشکل شهرداری ودرگیری مردم با آن این است که اغلب مالکینی که دیوار خانه های آنها خراب‌می شود اگر از طرف شهرداری برای دیوار کشی ممانعت شود شبها مبادرت بدیوار کشی میکنند ! البته وضع نامطلوب آسفالت‌خیابان ها ، نداشتن وسایل کافی ، نقشه و طرح جدید موجب ناراحتی مردم و دردسر شهرداری شده است .

● **توجهی نشده**

دومین سخنران جلسه تیمسار معزی رئیس هیات مشورتی در شمیران ، در تعقیب سخنان آقای سهرابیان اظهار کرد : تاکنون چندین موضوع مربوط به اداره اوقاف مطرح شده ولی از طرف مسئولین این اداره هیچگونه‌توجهی نشده است . موضوع عقب نشینی سه باب مغازه واقع در خیابان کامرانیه بارها در جلسات هیات مشورتی مطرح گردیده و حتی صاحبان مغازه های مذکور حاضر شده‌اند با هزینه خود این مغازه ها را تخریب کرده و عقب‌بنشانند، اما اداره اوقاف شمیران به مغازه های مذکور اجازه تخریب نمیدهد. بقرار اطلاع عده‌ای میخواهندزمین های موقوفه اطراف رستم آباد را تصاحب کنند . چرا باین کار ها توجهی نمیشود معلوم نیست .

ناطق سپس در مورد تکمیل استادیوم ورزشی رستم آباد صحبت کردو افزود : سازمان تربیت‌بدنی و تفریحات سالم قطعه زمینی در حدود بیست هزار متر مربع ازاداره اوقاف اجاره کردو قرار بود که در این زمین استادیوم مجهزی‌ساخته شود . باتوجه باین که هر ماه مرتب اجاره آن به اداره اوقاف پرداخت‌میشود ، ولی در تکمیل ساختمان آن کوچکترین اقدامی صورت نگرفته است . دیگرمساله به قسمتی از جاده بود که‌درجلسات قبل د رمورد آن صحبت شده‌است مالك مذکور قسمتی از جاده مذکور را جزو محدوده‌خوددرآورده و خیابان دراین قسمت از جاده انحنائی پیدا کرده است که‌موجب ناراحتی رانندگان وسائط نقلیه گردیده است . من نمیدانم چرا شهرداری شمیران نسبت به‌تخریب این دیوار و اصلاح آن اقدامی نمی کند .

تاشهرداری،اسفالت می‌کرد، سازمان آب و برق‌فوراخراب می‌کرد !

تیمسار اضافه کرد : سازمان آب‌و برق هم برای مردم تولید زحمت کرده است . بطوری که اطلاع دارید در زمستان سخت و طولانی سال گذشته آسفالت‌خیابان ها خراب شدو شهرداری‌شمیران با نداشتن وسایل کافی و تحمل سختی و مشقت خیابان های شهر را آسفالت و لکه‌گیری کرد .اما هرکوچه یا خیابانی که لکه‌گیری آن تمام میشد بلافاصله مامورین سازمان آب و برق بابیل و کلنك بجان آسفالت آن میافتادندوآنرا میکندند !! ایاسازمان آب و برق مگر قبل از لکه گیری خیابان ها نمیتوانست لوله کشی و کابل‌کشی را انجام دهد ؟

ما سخنگوی مردم میباشیم واین جریانات مورد شکایات عموم مردم است و باید بازگو شود . موضوع دیگری که باعث شکایات مردم و ناراحتی مردم را فراهم کرده‌نقشه و طرح جدیدی‌است که‌به‌شهرداری های نواحی ابلاغ شده است. هر گاه کسی زمینی داشته باشد وبخواهد آنرا ساختمان کند و یا گروبگذارد ، میگویند زمین شما در طرح جدید منظور گردیده‌است و از دادن نقشه برای ساختمان خودداری میشود .

شاهنشاه آریامهر ،همیشه در فکر رفاه و آسایش ملت میباشند در صورتیکه مسئولین اموربوسائل مختلف باعث زحمت و درد سرمردم میشوند .

● **اجحاف میکنند**

ناطق سپس گفت : اکثرا دیده میشود در اداره ثبت اسناد بمردم اجحاف میشود . برای‌مثال،شخصی زمینی داشت که میخواست آنرا به‌ثبت‌برساندمهندسین‌و کارشناسان اداره مذکور آمدند و طول‌وعرض آن را اندازه گرفتند و بالاخره مساحت آنرا یکهزار و ششصد و پنجاه متر مربع معلوم کردند.بعداز چندی گفتند اشتباه شده است و مساحت زمین مورد بحث ۱۳۵۰متر مربع میباشد و موقعیکه‌میخواستند آنرا تفکیك کنند گفتند مساحت زمین ۱۳۱۰ متر مربع است .

این اشتباهات پی درپی ، چـه تغییری می تواند داشته باشد مگر این که کار به کاردان سپرده‌نشده وآقایان مهندسان میتوانند سندها را مخدوش و حتی‌باطل کنند .

* **خط اتوبوسرانی دایر شود**

اقای فلاح سخنران بعدی جلسه در مورد نداشتن وسیله رفت وآمد مردم امامزاده قاسم و گلابدره گفت : چندین بار تقاضای دائـر کردن یك خط اتوبوسرانی‌بیـن امامزاده قاسم و گلابدره شده‌است ولی در این مورد اقدامی صورت نگرفته است . فعلا چند دستگاه اتوبوس قراضه که ماننددنعش‌کش و بطور نامرتب در این فاصله‌رفت‌و آمد میکنند و اکثر اوقات ،اهالی بعلت نداشتن وسیله نقلیه این‌راه را پیاده طی میکنند .

* **طرح جدید یعنی دردسر**

خانم «اکبر» یکی دیگر ازاعضای هیات مشورتی در مورد نقشه وطرح جدید صحبت کرد و گفت:شرایط طرح مذکور برای مردم‌تولیدزحمت و درد سر کرده است .

پنجمین سخنران جلسه آقای دکتر وصالی بود . وی ضمن اشاره به سخنان تیمسار معزی گفت : کسانیکه کارمند ثبت اسناد می باشند ، اسم خود را مهندس گذاشته‌اند و حتی ازاشکال‌هندسی هم چیزی سرشان‌نمیشود تاچه‌رسد به مهندسی !

مثلا خانه اینجانب ذوذنقه‌ای‌شکل است و اینها آمدندخانه‌رامستطیلی شکل بحساب آوردند و بالاخره نتوانستند مساحت حقیقی آنراتعیین کنند !

* **مشکل آب و برق**

ناطق افزود ؛ مسئولین سازمان آب اول امدند گفتند انشعاب لوله اب از قرار متری ۷۵ ریال میباشد و بعدابدون‌هیچ‌دلیلی قیمت آنرا به ۱۲۵ ریال افزایش دادند .

آنها علاوه براینکه‌بمردم‌اجحاف میکنند تمام خیابان ها را که شهرداری اسفالت میکند بلافاصله خراب میکنند .

سازمان برق منطقه‌ای با پانصد هزار کیلووات نیرو و گرفتن برق از چندین سد بزرك که هر کدام بقسمتی از نقطه کشور برق‌میدهد هنوز نتوانسته است ، رفع احتیاج کند ، چنان‌چه خیابان حکمت شمیران روشنائی ندارد و برای دیدن روشنائی لامپ های خیابان مذکور باید کبریت کشید!ازطرفی سازمان برق مردم را وادار کرد که با هزینه های گزاف کنتور برق ساعتی تهیه کنند تا بهای برق‌شب از روز تشخیص داده شود و حالا برعکس برق روز را شب وبرق‌شب را روز حساب می کنند !

* **دیوار بالارفت**

چندی پیش دیوار باغی‌درخیابان حکمت خراب شد و مامورین شهرداری از ساختن مجدد آن جلوگیری کردند ولی پس از سه روز دیوار مجددا در سر جای اولیه‌اش بالا رفت . مردم میخواهند بدانند بچه مجوزی اجازه دیوار- کشی به صاحب این باغ داده شده است .

* **جلوگیری از دفن اموات**

ناطق در تعقیب سخنان‌خودافزود: طبق دستور آقای نخست وزیر قرار شد در امامزاده صالح ،تجریش ، امامزاده قاسم و ظهیرالدوله دیگر اموات دفن نشود ولی بطوریکـه مشاهده میشود هر روز در محل‌های مذکور مرده دفن می کنند.لازمست از دفن مردگان در این محل ها خود داری شود .

* **قدردانی شد**

در جلسه اخیر بدرخواست خانم «اکبر » از اقدامات شهرداری در مورد آسفالت و لکه گیری خیابان های شهر از طرف اعضای هیات قدردانی شد .

* **جای تاسف است**

آقای فرزانه عضو دیگر هیات مشورتی ، یك بار دیگر در باره آسفالت کوچه های اطراف امامزاده صالح ، کم عرض بودن کوچه‌هاو ساختمان های قدیمی و مخروبه‌آن صحبت کرد و افزود : جای تاسف است که مسئولین به این امرمهم توجهی نکرده‌اند . چون‌اداره‌اوقاف این خرابه ها را براثرخراب‌کردن خانه های اطراف امامزاده بوجود آورده است ، لذا باید خود اداره اوقاف نسبت به تعمیر آن ها اقدام کنند .

● **نصب شود**

آقای حاج فرزانه افزود:دربازار تجریش کیوسك تلفن عمومی‌وجود ندارد و اگر هنگام شب اتفاقی‌در این بازار روی دهد وسیله‌ای برای اطلاع دادن به مقامات انتظامی در دسترس نمی باشد .. کما اینکه در چند وقت پیش شب هنگام قسمتی ازبازار تجریش آتش گرفت‌وبعلت نبودن تلفن ووسیله‌ای برای‌اطلاع به مامورین کلی خسارت وارد آمد ناطق در پایان سخنان خود پیشنهاد کرد هر چه زودتر یك کیوسك‌تلفن همگانی در بازار تجریش نصب شود .

رضایت‌بخش نیست

با وجودی که از اقدامات شهرداری برای آسفالت و لکه‌گیری خیابان ها ، قدردانی‌بعمل آمد، آقای‌مشیری آخرین سخنران‌جلسه اظهارداشت: بطوریکه در جلسات‌قبل هم گفته شده وضع‌شهرداری‌شمیران‌مجموعا رضایتبخش نیست و شکایات زیادی از شهرداری‌شده است‌واخیرابدنبال شکایتی که به شهرداری تهران کرده‌ام قرار است آقای دکتر گودرزی شخصابه‌شکایات‌مراجعین رسیدگی کند .

سومین کنفرانس دبیران ادبیات

صبح دیروز سومین کنفرانس دبیران ادبیات فارسی کشور باشرکت دویست نفر ازدبیران زبان وادبیات فارسی باپیام وزیر آموزش‌وپرورش در محل خانه جوانان رضائیه گشایش یافت.

گزارش خبرنگار مادر رضائیه حاکیست : در کنفرانس مزبور که‌بمدت یکهفته در رضائیه ادامه خواهد داشت درباره ادبیات زبان فارسی و نقش آن در جامعه ، بحث وتبادل‌نظر خواهد شد .

کشف تریاك

در اطراف گناباد زدوخورد شدیدی میان ماموران گروهان ژاندارمری و عده‌یی از قاچاقچیان درگرفت که با گریختن قاچاقچیان ، پایان یافت . قاچاقچیان فراری ، ۹۵ کیلو تریاك وسه‌نفر شتر ازخودبرجای گذاشتند. خبرنگارما درگناباد گزارش‌میدهد: تریاك‌های مکشوفه به‌اداره مبارزه بامواد مخدر گناباد تحویل داده شده است و ماموران‌برای‌دستگیری قاچاقچیان فراری ، درتلاشند .

پایان سمینار ماهانه
سپاهیان بهداشت

سمینار ماهانه سپاهیان‌بهداشت استان آذربایجان شرقی که‌بمدت سه‌روز در محل‌پایگاه‌سپاه‌بهداشت استان در تبریز تشکیل شده‌بود بکار خود پایان داد .

در این سمینار پیرامون‌خدمات بهداشتی ، درمان و بهسازی‌محیط ده در سطح روستاها بحث وتبادل نظر شد .

بنابگزارش خبرنگار مادرتبریز دراین سمینار مامورین واحد ها آمار فعالیتهای ماه قبل را پس‌از تکمیل و تنظیم بدفترپایگاه‌تحویل دادند .

اخبار شهرستانها

بازرسان شاهنشاهی درایلام

هیئت بازرسی شاهنشاهی اعزامی به فرمانداری کل ایلام وپشتکوه وارد ایلام شد و مورد استقبال قرار گرفت .

اعضای این هیئت درمحل‌دبیرستان پهلوی ایلام مستقر شدندوآمادگی خودرا برای رسیدگی بشکایات مردم اعلام داشتند .

خبرنگار مادر ایلام گزارش داد : سرپرستی این هیئت بعهده تیمسار سرتیپ عباس میباشد .

شیادان مازندرانی با صحنه سازی
یکمیلیون ریال وجه‌نقد، دونفرکلیمی رادزدیدند !

چندنفر از اهالی قریه«بایه‌کلا» ساری دونفر کلیمی تهرانی را به بهانه یافتن گنج از تهران بقریه مزبور بردند ولی بزور اسلحه‌وبا تهدید ،یك‌میلیون ریال وجه‌نقدی را که دونفر کلیمی بهمراه داشتند از آنها گرفته و متواری شدند!

گزارش خبرنگار ما در ساری حاکیست : شخصی بنام محمد یوسف مهدوی اهل قریه«بایه‌کلا» ساری باتفاق چندنفر از اهالی‌قریه تعدادی جواهرات تقلبی درست کردند و سپس بمنظور اغفال‌دونفر کلیمی تهرانی باسامی «مساجی»و بیرجندی» ، که قبلا مورد نظرآنها بودند ، راهی تهران شدند،محمد یوسف جواهرات رابطور مخفیانه بدونفر کلیمی نشان داد و چنین وانمود کرد که گنج کلانی از جواهر مذکور را او و دوستانش در قریه «بایه کلا» کشف کرده‌اند و حاضرند ، جواهر مکشوفه را به آن‌دو بفروشند . دونفر کلیمی بلافاصله باتهیه مقدار قابل‌توجهی وجه‌نقد ، باتفاق شیادان مازندرانی بسوی قریه مزبور عزیمت کردند، و ساعت ۱۲ شب باتفاق محمد یوسف و همدستانش بمحل گنج رفتند . ولی ناگهان در بین راه محمدیوسف و چندتن دیگر با «مساجی» و «بیرجندی» گلاویز شدند و بسختی آندورا مضروب ساختند و سپس بزور اسلحه ، یکمیلیون‌ریال وجه نقدی را که دوکلیمی بهمراه داشتند ، ازآنها گرفتند و متواری شدند . جریان باطلاع مامورین ژاندارمری«نکاء» رسید و مامورین پس ازجستجوی زیاد ، محمدیوسف‌را دستگیر کردند ، فعلا تلاش‌برای‌دستگیری همدستان وی ادامه دارد .

نمایندگان اطلاعات
درخدمت مردم

دبیرستان «گومیشان» سیکل دوم ندارد .

«گومیشان» گرگان با سی‌هزار نفر جمعیت ، فاقد دبیرستانی است که سیکل دوم متوسطه داشته باشد!

این مشکل از سالها قبل تاکنون لاینحل مانده‌وتقاضا های مکرر اهالی‌برای‌تاسیس سیکل دوم در این‌شهرستان نتیجه‌ای نبخشیده است . در عصری که دامنه علوم‌توسعه یافته و انسان در جستجوی پدیده های برتر دانش است ، ادامه این وضع برای شهرستان‌های ایران نظیر «گومیشان» شایسته نیست ، مطالب بالا راعده‌ای از اولیای دانش آموزان گومیشان در دفتر نمایندگی روزنامه اطلاعات عنوان کردند وتقاضایشان توجه مسئولین امر، باین مسئله است .

این پل کی ترمیم میشود ؟

سیل بهاراامسال تنهاپل‌ارتباطی «بناب» و ««مراغه» را ویران کرد و اهالی «بناب»همانوقت بامراجعه بمقامات مسئول تقاضای ترمیم پل را نمودند. ولی به‌آنها گفته شد فعلا بعلت بارندگی و طغیان رودخانه این امر امکان‌پذیر نیست ، تعمیر پل بماند برای تابستان ولی حالا که‌تابستان از نیمه هم گذشته هنوز از وعدهٔ مقامات مسئول خبری نیست ، اهالی میگویند اگر این پل درست نشود باآغاز بارندگی مجدد ، ما وضع دشواری درپیش خواهیم‌داشت و بهتر است مسئولین امربه این موضوع توجه بیشتری نمایند .

شهرها و نرخها

نرخهای نیشابور

* طالبی درجه یك : هر کیلو٤ ریال .
* طالبی درجه ۲ : یك کیلو۳ ریال .
* سیب‌قرمز نیشابوری: کیلوئی ۱۸ ریال
* سیب قرمز مشهدی:هر کیلو ۱۳ ریال .
* سیب‌گلابی درجهٔ یك : کیلوئی ۱۰۰ ریال .
* بادمجان : هرعدد ٥٠ دینار
* هویج فرنگی : کیلوئی ۷ ریال
* انگورخلیلی : هر کیلو ۱۲ ریال
* انگور یاقوتی : کیلوئی ۱۲ ریال

سیمای شهرستانها
(۳۹۲)
طلسم فرودگاه یزد ؟

ویزدگرد نیز فرمان داد تا «یزدان‌گرد »را آبادکنند وسرداران اوهرکدام گوشه‌یی را گرفتند ، درختها ،فراوان نشاندند و خانه‌هاوکویها برپاداشتند که‌گفتیم: «اشك‌آذر»، «فیروزآباد مهرجرد »بازمانده‌های تلاش سرداران یزدگرد در آبادی این شهرهستند .

باتمام کاوش‌هایی که برای شناخت بیشتر یزدشده است، هنوز بدرستی نمی‌توان تاریخچه‌ی این‌شهررانوشت. این‌جا است که لزوم کنده‌کاو در کویر ومطالعه‌بیشتر روی یزد باستان حس می‌شود... وکویر ، که چه یادگار های گرانبهایی از روزگار سربلندی و پیروزی «ایسیاتیس» - یزدانگرد. که دردل ندارد .

این فرودگاه یزد است که می‌گویند طلسم‌شده!

درپایان این مختصر که درباره‌ی سابقه‌ی تاریخی یزد رفت ، این‌نکته را هم اضافه باید‌کرد:

یزدگرد از پایتخت ، هنرمندان بسیاری را فرا خواند تابه‌یزد سیمای آبرومندی بدهند و خود راه طوس رادر پیش گرفت . در آنجا ، ـهم‌چنان که‌پیشگویان پیش‌بینی کرده‌بودند ـ مرك اورا در آغوش کشیدو گویند کـه یزدگرد ، دراثر ضربه لگداسب‌خویش بدرودحیات‌گفت. پس از مرك‌او ، بنایان و معماران دست ازکار کشیدندو یزد نیمه‌تمام ماند ، تا ۳۰سال ... که یزدگرد دوم بـه پادشاهی رسید و بنای نیمه تمام این شهر را به‌پایان‌رساند و هریك از سرداران وی ، در اطراف شهر ، آبادی‌هـا کردند که بنام ایشان ، باقی است .

● **فرودگاه یزد ، طلسم شده است !**

برایتان نوشتم که «یزد» یکی از شهرهای‌انگشت‌شمار ایران است که فرودگاه بین‌المللی دارد و حالابایکدیگر به‌تماشای این فرودگاه می‌رویم .

یك جاده دوازده کیلومتری (باآسفالت عالی) یزد را به‌فرودگاه وصل می‌کند . هرکه فرودگاه یزد را ببیند، بی‌اختیار خواهد گفت که این یکی از برجسته‌ترین اقدامات و تلاشهایی است که تاکنون درآبادانی کشور، صورت گرفته‌است .

فرودگاه یزد ، کم‌وکسری ندارد ، کاملامجهزاست واز یك کادر آزموده و متخصص ، برخوردار .

باشرحی که رفت ، در حالی که نزدیك به یك سال از پایان ساختمان‌و تکمیل تجهیزات(ومسائل‌مدرن‌مخابراتی بی‌سیم ، کنترل وو...) می‌گذرد ، این فرودگاه ارزنده دچار طلسم شده و هنوز که هنوز است،ازان‌بهره‌برداری نکرده‌اند .

ازاین‌وآن پرسیدم که چرا فرودگاه به‌این زیبائی‌و بااین همه تجهیزات ـ پس از یك سال‌ـ کار خودرا آغاز کرده است ولی جواب همگان ،«نمی‌دانم» بود !...وجود یك فرودگاه بین‌المللی و کامل ـ امابدون تلاش ـظاهرا برای دهان‌کجی به‌یزد و یزدیها است وگرنه پس ازیك سال ، دستکم می‌بایستی هفتگی ، یك پروازدراین‌فرودگاه باشد . اگر دلیل «بی‌پروازی» در فرودگاه یزد ، نداشتن ویاکمبود هواپیما باشد ، این سئوال پیش می‌آید که‌پس این‌همه خرج برای چه بوده است ؟ آیا بهتر نبود که ساختمان فرودگاه را عقب میانداختید و بودجه‌اش راصرف کارهای دیگر که بهره‌برداری از آنها زودتر باشد ، می کردید ؟ ... و حالا که این فرودگاه‌در حاشیه‌ی کویر افتاده است ، چرا آن را نمی‌گشائید؟ به‌هرحال ، مقامات مسلما جوابی براین خرده‌فرمایش خواهند داشت که بدجور بیخ گلوی یزدیها راگرفته است و دلشان از این بابت خون ...

آخرین خبرهای جنگ!
سوغات گنبدکاوس

گنبدکاوس ـشنبه‌ـ آسوشیتدپرس‌ـ یونایتد پرس ـ.

طی برخورد شدیدی که بین نیرو های کرم خاردار ، و هواپیما های سمپاش‌اداره کشاورزی بوقوع پیوست ، کرم های خاردار ، با استفاده از قدرت ضدهوائی ، نه‌تنها تسلیم هواپیما های سمپاش نشدند و تلفاتی ندادند ؛ بلکه موفق شدند سه هواپیمای دشمن را هم سرنگون کنند !

ناظران سیاسی اظهارداشتند اصلاامسال نیرو های «آفت پنبه» زود تر از موعد مقرر حملات خود را بمزارع پنبه آغاز کرده‌اند ، درحالی که سال های قبل در این موعد ، آفات جنگنده هنوز در حال «آتش‌بس» (یا «آفت‌بس»!) بسرمیبردند!

امروز یك «منبع» موثق از قول یك «بشکه» موثق! به خبرنگارما اظهارداشت که عجله نیرو های آفتی ،در حمله‌امسال از نظر سوق‌الجیشی بنفع فروشندگان سموم نباتی است زیرا آنان موفق شده‌اند به بهانه وخامت اوضاع مظنه سم را به میزان قابل توجهی بالا ببرند !

یك متخصص امور استراتژیکی امروز گفت که تاکتیك اداره کشاورزی گنبدکاوس در فرستادن هواپیما های سمپاش به مزارع بیش‌از همه تحت تاثیر افکار اعضاء انجمن‌حمایت حیوانات‌است! وی اضافه نمود که همه روزه در اداره کشاورزی صف طویلی توسط پنبه‌کاران برای‌گرفتن‌نوبت‌هواپیمای سمپاش‌تشکیل میشود ، لکن نوبتی که برای هواپیمای سمپاش به آنان داده میشود مربوط به زمانی است که آفات جنگنده بوته های پنبه را هم خورده‌اند وزده‌اند بچاك !

آیا مسئولین اداره کشاورزی با آفات پنبه گاوبندی دارند ؟ ! آیا آنها دلشان نمیخواهد پنبه بدون آفات‌به بازاربیاید؟! آیا مسئولین‌اداره کشاورزی معتقدنیستند که باید با آفت مبارزه کرد ؟!

در هر حال معلوم نیست که چرا آنها اینقدر به «آفت» علاقمندند !

* **جواب سوغات :**

برای اینکه آهنك «صددفه گفتم باباجون بیگی منو» را خوب اجراکرده!

بعضی هاداغشودوست دارند!
سوغات مشهد

یکی از خوانندگان عزیزما دربارهٔ‌یکی از حمامهای مشهد،از شادگـان‌خوزستان گزارش میدهد (توضیح‌اینکه‌ایشان‌برای فرار از گرمای خوزستان‌رفته بوده‌مشهد زیارت)

یك سوغات داغ!یك خبر هیجان‌انگیز! داستانی سوزناك ! گرم ! پرحرارت ! برای آنها که داغشو دوست دارند !

شنوندگان عزیز ! من هم‌اکنون توسط فرستندهٔ سیار سوغات ولایات‌از حمام طبرسی مشهد باشما صحبت میکنم(اوخ! سوختم!) ببخشید شنوندگان عزیز با شما نبودم !

توجه فرمائید . توجه فرمائید ، اینجا مشهد ، صحرای عربستان!ببخشید حمام رضوی ! که البته به‌حمام داغ معروف است !

شنوندگان عزیز ، بنده کم کم دارم جیزغاله میشوم ! اینجا خیلی داغه کف زمینش پای آدمو میسوزونه (اوخ اوخ) کباب شدم !) اصلا نمیشه دوش گرفت. حالا بنده بااجازه‌تان مصاحبه‌ای‌باصاحب این حمام انجام میدهم .

ـ آقا معذرت میخوام چرا اینجا اینقدر داغه ؟

ـ برای اینکه بعضی از زوار داغشو دوست دارن !

ـ آخه من که از گرما کباب برك شدم !

ـ اختیار دارید قربان ، جنابعالی که از خوزستان تشریف آوردین باید بـه گرما عادت داشته باشین !

ـ بنده البته به‌گرما عادت دارم ، ولی به‌جهنم عادت ندارم .

ـ خب یواش یواش عادت میکنی . در آینده به‌دردت‌میخوره ؟

شنوندگان عزیز ، مصاحبهٔ بنده بـا آقای حمامی تمام شد . حالا بنده‌زواری را می‌بینم که دسته‌دسته مثل‌لبوی‌تنوری پخته‌شده‌اند واز حمام می‌آیند بیرون!

اوخ . اوخ . شنوندگان عزیز ، بنده بااجازه‌تان برشته شدم ! سوختم . وای هوار . بدادم برسین . جیزغاله شدم . پخته شدم . خداحافظ !

* **جواب سوغات :**

ـ کی بود سیب‌زمینی پخته میخواست!

پنساتیو!

ـ۳۸ـ

ـ با یك آهن گداخته که به چشمان‌او فروکرد ، هردو چشمانش را از کاسه بیرون آورد .

فریاد کشیدم :

ـ خیلی وحشتناك است ! چه‌حیوانات وحشی ! حتی درندگـان هم اینطور وحشیگری نمی‌کنند ، نفرتبار است .

در این موقع دکتر «لوپز» وارد صحبت شد واز من پرسید :

ـ کـدام دارودسته سیاسی را سراغ دارید که‌دراین‌روزهامرتکب چنین وحشیگریهائی نمیشوند ؟

ـ لعنت بهرچه دارودسته سیاسی‌است. اگر مفهوم دارو دسته سیاسی اینست ، می خواهم نسل آن از روی زمین ور بیفتد .

ـ تقصیر از اختلاف عقیده ومسلك‌است که ریشه آنهم جنك است .

ـ پس لعنت به هرچه اختلاف عقیـده است. لعنت به جنك . آه ، دکتر ، چه وحشیگری ! چه درنده خوئی ...

شاشا زودتر این داستان جهنمی راتمام کن ... بعد چه شد ؟ بالاخره مونوز را دار زدند ؟

این بار بازیلیو بجای شاشا جواب داد و گفت :

ـ نه ، موقعی که او را کور کردند ، دست و پایش را گشودند تا او را بدار بیاویزند ولی او همانطور که جیغ می‌کشید و فریاد میزدو از درد بر خود می‌پیچید ، بمحض اینکه دست و پایش باز شد ، از زیر دست دو مامور مـراقب گریخت و بنا کرد دویدن ، هوا تاریك شده بود ، من خواستم او را تعقیب کنم و کار او را باگلوله ، تفنك فیصله دهم ولی تیمسار آهسته بمن گفت : « زیر بغل مرا بگیر، مرا نگهدار .» دیـدم حالش بسیار بد است ، زانوانش چنان میلرزید و رنك ورویش چنان پـریده بود ، که اگر هوا تاریك نبود تمـام سربازان متوجه ناراحتی او میشدنـد ، کمکش کردم تا سوار اسب شد وژنرال کورنلیو او را همراه خود برد . یکی از افراد بنام «دیماس»که از اهالی‌سالامانك بود ، مونوز را در باغ تعقیب کرد . لحظه‌ای بعد صدای چند گلوله‌شنیدیم. وقتی دیماس برگشت ، بما گفت‌که مونوز را کشته و جسدش زیر درختی افتاده است . سپس همگی سوار شدیم و به «سنك سرخ»که مرکز اردوگاهمان بود رفتیم و آنشب را به مستی وپایکوبی به صبح رسانیدیم .

«شاشا». خطاب به‌بازیلیو گفت :

ـ ولی شما در «سنك سرخ» چندان مدتی نماندید زیرا شروع مجدد جنك، مستلزم کوششهای تازه‌ای بود ، تیمسار بر خود مسلط گردید ، اقتدار ونفوذش پیش‌شما فدائیان زیادتر شده ، هیچ‌کینه و عداوتی بشما نشان نداد و از کاری‌که کرده بودید بر شما خرده نگرفت .

کورنلیو را با قسمت اعظم افرادش که گوش‌بر نیز یکی از آنها بود ، درسنك سرخ گذاشت و خودش با معدودی از یارانش به ژالیسکو عزیمت نمود .

ـ این حیوان وحشی به ژالیسکو بر- گشت ؟ این دیو خونخوار ...

شاشا در جواب گفت :

ـ او اکنون چشم از این جهان پوشیده است ولی همانطور که گفتم برای ما همیشه یك فرشته است ، او در تمام عمرش اسلحه بدست نگرفت ، او پاك و منزه بود . روبرتو ، خوب گوش کن ، تو حق نداری به مقدسات‌ما توهین کنی. او یکی از مقدسات ما است و با اینکه مرده ولی خاطره‌اش مانند سایر مقدسین در دل ما زنده است ...

او یکی از اولیاءالله است ...

ـ خوشبختانه کلیسا اورا بعنوان‌قدیس واولیاءالله نپذیرفته و هرگز هم نخواهد پذیرفت . مخصوصا اینکه کشیش‌سانتا- کلارا باین پرت وپلاهای تـوگـوشش بدهکار نیست .

ـ من هیچوقت نزد او اعتراف نمیکنم . برای اعتراف نزد پدر روحانی پولودسما میروم . چه او خود یکی از فدائیان‌بوده و هنوز هم هست . بهمین دلیل هـم در کوهستان زندگی میکند . اویك‌کشیش واقعی است ، یك مرد خدای‌حقیقی‌است. بااینکه او را تیر باران کردند جسدش را بخاك سپردند ولی او هنوز زنده‌است.. او برای ما زنده است ...

فریاد کشیدم :

ـ شاشا ،شاشا . این لاطائلات‌چیست که میگوئی ؟ مگر عقل از سرت پریده است ؟

ـ روبرتو ، من آنطور که هستم ، مرا می‌بینی . اوقاتت تلخ نشود . تو هنوز زود است مرا بشناسی و مرا درك کنی . بنابراین تا وقتی مرا درك نکرده‌ای، حق نداری درباره‌ام قضاوت کنی . قضاوت بجا یا نابجای تو تاثیری در من‌ندارد ...

ـ بسیار خوب شاشا ، بر شیطان لعنت کن و برویم سر صحبت‌خودمان، تیمسار را کجا بقتل رسانیدند ؟

ـ در «ژاپوتلان» . دولت دستور داد کلمه‌ای در باره مرگش در روزنامه ها ننویسند تا فدائیان تحریك نشوند .

از «بازیلیو» پرسیدم :

ـ بازیلیو ، آیا صدای جیغی را که دیروز در کنار مرداب شنیدی ، شباهت به فریادهائی‌که مـونوز هنگـام بـیرون آوردن چشمانش میکشید، نداشت ؟

ـ چرا ، کاملا شبیه آن بود .

ـ حالا همه چیز دستگیرم‌شد، بنابراین شاشا ، چرا حقیقت را از من کتمـان میکردی ؟ حالا میدانم‌که چرا پنساتیوای بیچاره از کورها وحشت دارد . او بیاد خائنی میافتاد کـه برادرش را بقتل رسانید ، چشمانش را از حدقه بـیرون آورده و چشمان خودش نیز بافجیعترین وضعی زنده زنده از کاسه کنده شد و چنین جنایت وحشتناکی او را غرق‌دلهره و جنون کرده است . حالا که پی بعلت ناراحتیش بردم می تـوانم نفس راحتی بکشم .

براستی از موقعی که این معما حـل شده بود ، احساس میکردم کـه بار سنگینی از دوشم برداشته شده و همه چیز در نظرم روشن و طبیعی است ، روح لطیف وحساسی چون روح پنساتیوا، وقتی باانتقامی که با این طرز وحشیانه از مسبب مرك برادرش کشیدند ، فکر میکند حتما رنج میکشد ، دچارشکنجه می شود و دائما مغموم و افسرده‌است. فاجعه باغ «کنت» ، اعمال‌حیوانی‌آن‌افراد و مخصوصا عمل وحشیانه گـوش‌بر آرامش باور نکردنی تیمسارو کورنلیو که توانستند آن صحنه را تحمل کنند و دم بر نیاورند ، وبالاخره فریادهای‌وحشتناك مونوز که از درد میکشید ، قهـرا در زندگی زنی دلربا و معصوم چون‌پنساتیوا اثر میگذارد و آنرا تیره و تار میسازد و شاید برای همیشه خود او را در غم و افسردگی فرو میبرد .

قطعا بهمین دلیل بودکه‌پنساتیوازندگی فقیرانه‌ای در ملك ویرانه‌ای دور از مردم برای خود ترتیب داده و در انزوا بسر میبرد ، این حوادث یکی بعداز دیگری تا اعماق روح لطیف او را جریحه دار نموده و لابد دنیا و مردمش بنظر اوغیر انسانی می‌آید و هر مردی برای او یك غول یك شیطان ، و یك دیو است ...

رادیو و شنوندگان

از: مسعود فقیه

انتقاد

محفلی بودو عده‌ای‌ازدوستان جمع بودند ، از هر دری گپ میزدیم تا آنکه صحبت‌به رادیو و برنامه ها و گویندگان آن کشید ...

بیان همه آنچه گفته شد نه مقدور است و نه مفید فایده خواهد بود ، چه در این گونه محافل بسبب آنکه‌قصد و غرضی در بین نیست هیچوقت گفتگو به نتیجه‌ای نمیانجامد .

فی‌المثل درباره برنامه های روز جمعه ، چند نفری میگفتند که برنامه جدید ا زبرنامه قدیم خیلی بهتراستو بخوبی میشود احساس کرد که تحرکی درکار پدید آمده ..

عده‌ای دیگردرست خلاف‌آنها نظر میدادند.یکی‌از این‌مخالفین میگفت : من میخواهم بدانم‌این رپرتاژ های بی سر و ته امکنه ومحلات چه لطفی دارد که شنوندگان روز جمعه رادیوکه علی‌القاعده جمع بیشتری را تشکیل میدهند ، ناچار بشنیدن آن هستند . مثلا در یکی از این رپرتاژها گوینده میگفت:

ـشنوندگان گرامی ،ما اکنون در فلان محله هستیم و می‌ـ خواهیم با فلان کس که از هنرمندان کوچه و بازار است ـمنظورشان البته مطرب های دوره‌گرد بود ـ و سالهاست‌در این راه موی خود را سفیدکرده و باهنر خود مردم را سرگرم نموده است ملاقات کنیم .

سپس صدای چند دق‌الباب و بعد ازآن صدای زنی بگوش می‌رسد :

ـکیه ؟!

ـواکن مادر

ـآقا ، باکی کار دارین ؟

ـبا فلانکس، تشریف دارن؟!

ـایشون خونه نیستن ، دو سه‌روزیه که رفتن مزلقون ..

باینترتیب بعداز آنهمه‌تعریفی که جناب گوینده در اول رپرتاژ از شخص مورد نظر کرده بود شنونده کاملا‌یکرمیشود ورپرتاژ باپیدا کردن یك مطرب دوره‌گرد دیگر ادامه پیدا میکند و طرف مربوط با صدای انکرالاصوات خود چند شعر بند تنبانی که نظایرش را فراوان‌در اتوبوسها و گوشه و کنار خیابان و کوچه پس‌کوچه‌ها شنیده‌ایم میخواند و رپرتاژ پایان میپذیرد .

یکی دیگر از جمع مخالفین میگفت : از همه بدتر شوخی های بی‌نمکی است که در حین این رپرتاژها بگوش میخورد . مثلا گوینده‌میگوید : شنوندگان عزیز ما الان در چلوکبابی نشسته‌ایم . انشاءالله که شما با شنیدن اسم چلوکباب هوس نکنید و دهتون آب نیفته...

چندنفری نیز میگفتند : بهر حال تغییربرنامه های روزجمعه تحولی استوبایداز آن‌استقبال کرد نه اینکه آنرا تخطئه نمود و طرد کرد . فی‌المثل همین که هنرمندان و مردم با استعداد شهرستانها را امکان داده‌اند تا بیایند و هنر خود را عرضه کنند کاری در خور ستایش است . منتهی‌هنوزاول کاراست، باید انتظار داشت که‌برنامه‌ها شکلی بخودبگیرد و طبیعی‌است که اگر توجهی بشود کاری که آغاز شده است بیشتر از پیش تکامل و بهبود خواهد یافت.

باز صحبت ادامه پیدا کرد و رسید به تپق زدن گویندگان . یکی ازدوستان که‌ظاهرا آشنائی با کار رادیو داشت میگفت : بارها شده است که یك خبر مهم در آخرین لحظات بدست میرسد که حتی فرصت ماشین کردن خبرنیست و گوینده‌حتی موفق نمیشود یکبار خبر رابطور سطحی مرور کند ، بطوریکه‌اتفاق افتاده ابتدای خبری را که اواسطش دردست ترجمه است بدست گوینده میدهند واو در پشت میکروفن‌میخواند و باین ترتیب لقلقه لسان و تپق زدن زیاد تقصیر گویندگان نیست . ولی دوست مدافع ما ، در مورد گوینده‌ای که پس‌ازخاتمه اشعار مذهبی گفته‌است «پایان برنامه ساز تنها» موضوع را باخنده برگزار کرد .

یکی دیگراز دوستان حکایت میکرد که‌چند روز قبل دربرنامه رادیو وشنوندگان داستان بی‌ـ سر و تهی تحت عنوان داستان موش و فیل گفته شد ودرآخر از آن نتیجه گیری فیلسوف ـ مآبانه‌ای نیز کردند که هرکس باید حدخودرا بشناسد ومغرور نشود .

این‌داستان که بدرد بچه‌های سه چهار ساله میخورد وبهتر بود از آن در برنامه کودکان استفساده شو د . با بازیگری گویندگان اجرا شد .

خانم گوینده شده بود آقا موشه و آقای گوینده شده بود بیان کننده داستان و دریك صحنه عموی‌ناصح آقاموشه ..

در همین صحنه بود که آقا عمو ، به برادرزاده خود باید میگفت :

ـبرادرزاده ! فیل حیوان بزرك و نیرومندی .

ولی آقای گوینده برادرزاده و فیل را بصورت مضاف و مضاف الیه با کسره‌ای که به «های» آخر برادرزاده داد ادا کرد :

ـبرادر زاده فیل ..

جالب آنستکه این برنامه بر روی نوار ضبط میشود ، ولی متاسفانه نه آقای گوینده و نه آقای تهیه کننده وسایرکسانی که برنامه را قبل از پخش شدن گوش میدهند هیچکدام متوجه این غلط خوانی نشدند .

صحبت به اینجا که رسید بحث برسر گویندگان رادیو در گرفت .

یکی از دوستان ناگهان به صورت اعتراض گفت:

فلان گوینده رادیو چون سابقه‌ای دارد و عمری برسر این کار گذاشته مثل اینستکه از مردم طلبکار است .

وقتی صحبت میکند درست مثل این میماند که به مردم ابراز تفقد میکند خاصه اگراین گویندگی در مراسمی باشد ودر حضور مردم‌انجام گیرد آنچنان ژست میگیرد که ای مردم ، متوجه باشید این منم که وقت عزیز خود را تلف کرده‌ام وبرای شما که شاگردان منهم بحساب نمیآئید صحبت میکنم بدانید و آگاه باشید که چنین‌موقعیتی کمتر نصیب هرکس میگردد !

در حالیکه ایشان اگر بفرض «آس» گویندگان هم بوده‌اند و باشند جز ادای وظیفه کاری نکرده‌اند و حرمتی را که‌علی‌ـ الرسم در محیط‌کار دارند نباید موجب شود که بمردم فخر بفروشند چه هرکدام مادرحالی که عضوی از جامعه هستیم در عین حال باید خدمتگزارجامعه هم باشیم .

دوست دیگری گفت :

ـمتاسفانه عده‌ای‌از اشخاص نمیتوانند برای خود رقیب ببینند . اینها تا کسانی پیدا میشوند که در وجودشان استعدادی هست ازترس‌آنکه مبادا جایشان را بگیرندشروع بکارشکنی میکنند .

مثلا در مورد همین گویندگی صدای بعضی گویندگان برای خواندن خبر خوبست بعضی دیگر برای برنامه های مختلف جمعی برای رپرتاژ کردن‌توانائی دارند و برخی برای اداره مسابقات رادیوئی و هم چنین کسانی که در نمایشنامه های رادیو بازی میکنند باصطلاح‌از صدای «رادیو فونیك» برخوردارند .حال‌اگر گوینده‌ای پیدا شود که در چند مورد ذکر شده استعداد از خود نشان‌دهد بدون شك دچار حسادت وکار‌ـ شکنی قرار میگیرد .

دوست ما یکی از گویندگان‌را با چنین استعدادی یادآور شد که گرفتار این بلا شده و با وجود اینکه درهرمرحله امتحان خود را بشایستگی گذرانده براثر کارشکنی رقبای کهنه‌کار هنوز در ردیف چرخ پنجم گویندگان قرار دارد .

این عیب بزرگی است که متاسفانه درغالب دستگاه های کشور ما اعم ازملی و دولتی وجود دارد وباید برطرف شود. خاصه در دستگاهی مثل رادیو که مستقیما با مردم واوقات‌کار و فراغت آنان سروکار دارد و محتاج تحرك وتکامل ودگرگونی مطلوب ومدام است .

اگر قرار باشد که افراد باتکاء سابقه کار خود جلوی پیشرفت دیگران را بگیرند آن وقت این دگرگونی و تکامل مفهومی نخواهد داشت .

روزی بود که مردم این‌کشور آواز اقبال السلطان را دوست داشتند ، امروزهم هیچکس‌منکر هنر وارزش‌وجود او نیستولی هم سبك خوانندگی در این ایام عوض شده وهم اینکه کهولت سن و اختصاصات جسمانی به آن‌خواننده توانای قدیم اجازه خواندن نمیدهد .

در مورد گویندگی،بازیگری، نویسندگی نیز فکر میکنید جز این باشد ؟

اگر کسی روزی گل کرد و شاخص شد به آن دلیل است که‌شرایط محیط برای شاخص شدن کسی با خصوصیات او آماده‌بوده‌است‌ولی این‌همیشگی نیست وبهمین دلیل است که مردم هرچند وقت یکبار از یك خواننده ، از یك نویسنده از یك آهنگساز خوششان میآید و این خواست هر روز در تغییر و تبدیل است و رادیو ناچار است برای قبول طبع عامه با خواستهای مردم هماهنك‌شود. و اگر بخواهد بصرف اینکه فلان گوینده سابقه طولانی‌دارد، فلان خواننده مدتهاست می ـ خواند ،فلان‌نویسنده سالهاست که مینویسد در ترکیب برنامه های خود تغییری ندهد وتحول را ازوجودهمین چندنفربخواهد مسلم است‌که‌در کارش‌موفقیتی نخواهد داشت ، مگر اینکه هنرمندان دائما خود را با مقتضیات محیط هماهنك‌سازند و هرروز اثر تازه‌یی ارائه‌دهند.

مکتوبی از پاریس راجع به بازارهای محلی

اطلاعات ۱۳۰۴

چهل سال قبل در همین روز

مدیر روزنامه اطلاعات ضمن گزارشات روزانه خود از مسافرت پاریس که هرروز در اطراف یکی از مسائل اجتماعی دنیای خارج بحث نموده و باطلاع خوانندگان اطلاعات‌میرساند تحت عنوان بازارهای محلی در شماره امروز چنین مینویسد:

در پاریس بازارهائی است بنام «مارشه» که هفته‌ای سه‌چهار بار در تمام محلات شهر تشکیل میشود. در هر محله‌شهر محوطه‌هائی است مخصوص بازار روز که روزهای معینی بازار درآن محوطه یا میدانگاهها تشکیل میگردد و در ۴۰محله پاریس تقریبا هریك روز در میان این بازار تشکیل میشود وساکنین هرمحله وناحیه میدانند که بازار در کدام‌میدان وچه روزهائی افتتاح میشود که درروزهای بازار بتوانند تمام آذوقه و احتیاجات دو روزه خود را آماده سازند.

روزهائی که بازارهای مزبور باز است محوطه بازار منظره تماشائی دارد ازهر کوچه و خیابانی دسته دسته زن‌ها و مردها بازنبیل و کیسه‌های دستی بطرف بازار می‌آیند از ساعت پنج صبح تایك ساعت بعد ازظهر غوغای عجیبی در این بازارها است و بابودن این بازارهـا خانواده‌ها دیگر احتیاج ندارند هرروز چند ساعت وقت خود را صرف خرید آذوقه و لوازم معیشت کنند در قیمت‌نیز فوق‌العاده صرفه‌جوئی میشود و اجناسی که در این بازارها میفروشند خیلی کمتر از قیمتی است که در خانه‌ها بفروش میرسد.

تشکیل این بازارها در عین حال خیلی ساده‌ومرکب‌ازچندین میله‌آهنی‌وسقفهای آهنی‌دولابچه ومیزهاوسایرادوات‌ضروری است که موسسه مخصوصی عهده‌دار ساختمان این بازارهای روز میباشد که هر روز ادوات لازم را بمحل بازار حمل کرده نصب می‌نماید و عصر همان روز که بازار تمام میشود فورا جمع‌آوری نموده و این ادوات را بمحل دیگــر می‌برندبدین ترتیب فروشنده جنس بی‌نیاز است از اینکه فکر بستن وباز کردن دکه خود را کند او فقط امتعه ومحصول خود را بطرز نظیف و تمیزی‌در ساعت اول‌وقت‌حاضر نموده آماده فروش میگردد ودرهرماه فقطایك حقوق‌مختصری به‌آن موسسه می‌پردازد .

صبح بسیار زود بازارها آراسته ومنظم است تمام کسبه ودکانداران (مارشه) که‌قسمت‌مهم آنرا‌ازنها‌تشکیل‌میدهند اجناس خودرا روی میزها و قفسه‌هامرتب نموده وآماده کار میشوند . کسبه و دکاندارانی که این بازارها را اداره میکنند اغلب ساکنین دهات و قصبات اطراف شهر هستند که محصولات خود را برای فروش بپاریس می‌اورند ونه‌تنها تمام آذوقه خانوادگی حتی نان‌و گوشت در این بازارها عرضه میشود بلکه‌اسباب خرازی آنچه که مورد حاجت عمومی است اغلب وجود دارد.

ما در طهران‌چیزی شبیه ببازارهای این جا داریم ولی اولا تکمیل نیست وثانیا کافی نمیباشد وان بازار فروش سبزی ومیوه است که همه روزه در میدان امین‌السلطان تشکیل‌میگردددرصورتیکه در بازارهای این‌جا ازهر قبیل محصولی که مخصوص زندگی خانوادگی است وجود دارد ولی در میدان امین السلطان فقط سبزی و میوه میفروشند و میدان محمدیه هم اختصاص به هیزم و سایر مواد سوختنی داردولی اگر همین‌میدان‌ها راتوسعه بدهند و در تمام محلات شهر اقلا هفته دویاسه روز چنین بازارهائی تشکیل بدهند وتمام کسبه هم بتوانند شرکت کنند هم تفاوت فاحشی درمخارج خانواده‌های طهران پیدا میشود و هم از تفریط وقت جلوگیری میگردد.

این کارها راانجمن بلدی‌شهرهامیتوانند باتبلیغ وتوجه دادن مردم و ایجادوسایل کار انجام دهند و هیچ اشکالی در راه اجرای آن بنظر نمیرسد خاصه اینکه نفع عموم در آنست الان در بسیاری از شهرهای ایران این قبیل بازارها موجود است مثلا در صفحات شمالی بنام‌دوسنبه بازار و جمعه‌بازار و غیره هر هفته در دهات و قصبات تشکیل شده و تمام دهاقین وکسبه اطراف امتعه ومحصولات خود را باین بازارها حمل کرده بامبادله جنس به‌جنس یامبادله باپول احتیاجات خانوادگی خود رابرای مدت دوسه روزی تا افتتاح بازار بعد تامین می‌نمایند.

بالاخره کم‌کم باید برای رفت قیمت قائل شد وان را مفت و بیهوده ازدست نداد.

تشکیلات زندگی را حتی‌المقدور باید سهل و ساده وبی‌زحمت ساخت طرزطبخ راکه درایران جز سربط پول‌ووقت چیزی نیست عوض کرد و حالا که از گاز و الکتریسیته نمیتوانیم استفاده کنیم‌اقلا طرز ساده‌ای را ترویج دهیم که از این تفریط بی‌حد سوخت هیزم وذغال ووقت وپول جلوگیری شود. عوض کردن طرز ساختمان مطبخ‌ها چیز فوق‌العاده نیست بجای چند خشت گلی که پهلوی هم میگذارند و آتش بجای گرم کردن و پختن غذا دستخوش بادهوا شده صرف گرم کردن محوطه آشپزخانه وساختن دوده وکثافت میگردد بتوان مطبخ‌هائی ساخت که نه‌دود داشته باشد ونه‌سوخت را بهدر بدهد.

(نقل از اطلاعات ۱۹ مرداد ۱۳۰۹)

کسانی که‌بدون جهت تاکسی تلفنی را احضار کنند باید ۵۰ ریال به‌راننده بپردازند .

ـ آقای راننده ، این پنج تومن ، ما فقط می‌خواستیم بعداز سالی چشممون به جمال تاکسی‌خالی روشن بشه !

اطلاعات و مردم

تقدیم یکهزار ریال جایزه !

۳۱۱۰۸۰

ماهالی خیابان خورشید(دروازه شمیران) و کلیه کسبه این محل تقاضا داریم تا در مورد استدعای دیرینه ما مسئولین اقدامات لازم را انجام دهند و از گرفتاریها و تصادفات و حوادث مکرر مرك‌بارو سروصدای بی‌اندازه ترافیك و هوای ناسالم و مشکلات بیشمار عبور و مرور در این خیابان‌باریك کاسته شود . اهالی این خیابان شبانه‌روز نمی‌توانند استراحت‌کنند وبرای مزید اطمینان اگر کسی خیابانی شلوغتر از خیابان‌خورشید سراغ دارد یکهزار ریال جایزه تقدیم میگردد مشروط براینکه مطلب خودرا به‌آدرس انجمن‌محل این خیابان بفرستد اهالی تقاضا دارند که خیابان خورشیدیکطرفه اعلام شود و پارك اتومبیل در کنار این خیابان قدغن گردد و سکو های برجسته در چند قسمت برای عبور عابرین پیاده احداث شود .

دکتر وزیریان اصفهانی

پول چای

۳۱۱۰۸۰

برای امتحان مدتی ازپرداخت پول چای‌پستچی‌محل‌صرفنظر کردم ولی نتیجه آن شدکه یکماه تمام بدون نامه ماندم، بالاخره پول چای را دادم و نامه ماه قبل خود را دریافت کردم.

انتهای‌مرتضوی‌ـ انتصاری

اسفالت اساسی یکماه دوام نیاورد ؟

سالها بود که شهرداری شهرری مکرربه‌اهالی‌وعده میداد که کوی وبرزن را اسفالت خواهد کرد و شاید نصف‌عمر اهالی دراین وعده‌گذشت ، ولی بالاخره انتظار بسررسید و در سال جاری اقدام به‌اسفالت کردند ، البته اول از کوی محتشم که راه اداره پست و تلگراف است کاررا شروع کردند و اسفالت این کوچه پایان یافت و مردم بعداز سالها انتظار موفق شدند که کار شهرداری‌را به‌بینند ،ولی‌هنوز یکماه از اسفالت این کوی نگذشته است که «رویه» اسفالت بکلی از بین‌رفته و سنگهای‌زیر اسفالت نمایان گردیده است و در بعضی نقاط هم بصورت چاله‌درآمده است وکافی خواهد بود یك‌باران پائیزی ! شروع شود تابکلی این کوچه که‌تازه اززیردست مقاطعه کاربیرون آمد بصورت خندق‌نمودار گردد . این کوی حتی جدول‌بندی‌درست و حسابی هم نشده زیرا عرض جوی آب راآنقدر کم‌وعمق آنرا آنقدر قلیل گرفته‌اند ، که بمحض آنکه آبی بجوی وارد میشود ، از لبه جوی بالا میزند و قبل از بارندگی وارد کوی میگردد و تتمه اسفالت اساسی را هم باینطریق از بین میبرد .

تعجب از این است که سالها میگفتند اسفالت بصورت اساسی انجام خواهد گرفت و بانمونه‌ای که در این کوی مشاهده میکنم ، معنی «اساسی»دستگیرمان میشود.آیاچه عیب دارد که‌وقتی اسفالت راه یاجاده ویا خیابانی را به مقاطعه کار میدهند ، او را موظف کنند که اولا بصورت فنی عمل کند و در ثانی مامورین مسئول شهرداری در کار مقاطعه کاران نظارت مداوم کنند . زیرا اسفالت فعلی این کوی برای امسال هم‌بدرد نخواهد خورد و ناگزیربایستی تجدید اسفالت شود . اگر یکجا جلوی مقاطعه‌کار را گرفتند واورا واداشتند که کار خودرا باصحت کامل انجام دهد مسلما در کارهای دیگری هم که باو واگذار خواهد شد ، مراقبت خواهد کرد که مجبور به دوباره کاری نگردد . مشروط باینکه برای دوباره‌اسفالت کردن مبلغ جداگانه‌ای دریافت نکند .

شهرری ـ عبدالرسول مولوی‌خادم‌پلاك۷۷

مسائل روز از نظر نویسندگان اطلاعات

تلفات جاده ها

آمار تصادفات وتلفات‌جاده‌ها باز هم بالا رفت ازاین بالا رفتن‌های آمار تصادفات بعد از هر یکی دوروز تعطیل،زیاد داشته‌ایم و متاسفانه اگروضع بهمین منوال باشدباید بگویم که بازهم خواهیم داشت علت انهم این است پلیس راه با آنکه سعی دارد وظایف خودرا بخوبی انجام دهد گاهی‌بمسائل فرعی پرداخته و در نتیجه از مسائل اصلی بازمیماند .

یعنی ماموران پلیس‌راه‌بجای اینکه تمام وقت خودرا صرف تعقیب رانندگان متخلف کنند قسمتی از آنرا صرف کنترل فرضا بیمه‌نامه اتومبیلها‌میکنند کاری که‌پلیس شهرهم‌میتواند انجام دهد من نمیدانم اصولا پلیس راه علل تصادفات‌جاده‌ها را بررسی کرده یانه‌اگرکرده چرا کوشش برای از بین‌بردن آنها نمیکند اگر نکرده که‌من علل آنراشرح میدهم‌زحمتشان را کم میکنم یك علت عمده سوانح جاده‌ها عدم رعایت مقررات حرکت در جاده‌توسط رانندگان است .

صرفنظر از تقصیررانندگان در رعایت مقررات بایدبه‌مسئله کنترل نظم که وظیفه پلیس است توجه داشت زیرا چه بسیار اتفاق افتاده که‌یك‌راننده متخلف باعث تصادف و هلاکت راننده‌ای شده‌است که متخلف نبوده راه خودرامیرفته‌بنابراین یك راننده متخلف غیرازخطری که متوجه خود میسازدمستقیما در ایجاد خطر برای دیگری سهم دارد دو نمونه از تخلفات خطرناك رانندگان در جاده‌ها انحراف بچپ و سرعت است طریقه تشخیص واضح تخلف انحراف بچپ راننده انحراف حاصل کردن او ازخط وسط جاده است که متاسفانه اغلب جاده‌های ما خط کشی‌ندارند. یااگر دارند روی‌اصول‌صحیح مهندسی ترافیك خط کشی نشده‌اند .

یك وظیفه دیگر پلیس راه این است که جاده‌ها راازنظر علائم ایمنی و خط‌کشی‌مجهز نماید وبعد توجه ورعایت انها را توسط رانندگان کنترل کند

موضوع دیگر سرعت‌غیرمجاز است من وقتی اتومبیلی دامی‌ـ بینم که در جاده قناس هراز باصد کیلومتر سرعت حرکت میکند بدنم میلرزددرست‌است که پلیس بانصب تاخوگراف سرعت اتوبوس‌ها راکنترل‌می‌ـ کند ولی کنترل‌سرعت‌اتوبوسها تنها کافی نیست چه بسا که اتومبیلهای سواری با سرعت زیاد سبب دست پاچه شدن رانندگان اتوبوس‌و چپه کردن آنها به‌ته دره میشوند .

پس باید فکری هم برای کنترل سرعت اتومبیل هـای سواری کرد وماموران پلیس راه‌ها مثل ماموران پلیس راه کشورهای پیشرفته‌باید مجهز به وسائل سرعت سنج باشندو بانصب تابلوهای‌متعددرانندگان را مکلف به اجرای مقررات حداکثر سرعت مجاز نمایند .

تابلوهای موجود در جاده‌ها وضع درهمی دارد یکجامیبینید تابلوئی نصب‌شده که‌حداکثر سرعت مجاز را ۴۰ کیلومتر اعلام کرده ولی تابلو دیگری بعدا دیده نمیشود که نشان دهد تاکجا بایدحداکثرسرعت مجاز ۴۰ کیلومتر را رعایت کرد آیا بعد از رسیدن‌به‌جاده باز و رفع خطر بازهم‌بایدهمان ۴۰ کیلومتر سرعت راداشت. این نواقص چشم‌گیر است که راننده را در جاده متخلف بار می‌آورد .

مساله اساسی دیگر که در بیرون از شهر مطلقا به آن توجهی نمیشود کنترك برك معاینه فنی کلیه وسائط‌نقلیه است بنظر من باید حداقل اعلام شود که‌اتوموبیلهای‌مدل ۶۰ بپائین حتما باید هنگام خروج از شهر برك معاینه‌فنی داشته باشند چرا پلیس راه بیك شورلت ۵۴ با ده نفر سرنشین‌درحالیکه‌راننده ازفشار جمعیت‌داخل‌اتومبیل نمیتواندجم بخورداجازه میدهداز شهرخارج شده صدها کیلومتر راه رابا همین وضع طی کند ومثلا از کنار دریا سردربیاورد .

متاسفانه در جاده‌های‌بیرون از شهرها به این نکات‌حساس توجهی نمیشود و تجهیزات پلیس راه بنظر من مطلقا کافی برای کنترل رفت وآمدجاده‌ها ودر نتیجه کاهش تصادفات و تلفات نیست وباید برای این مورد چاره عاجلی اندیشیدقبل از آنکه حتی‌هفته آینده‌منتظر آمار تلفات دیگر و بیشتر جاده‌ها باشیم .

داود ذوالفقاری

۳۱۱۰۸۰

وعده برق باید برقی باشد

درست یکسال قبل بود که شرکت‌برق‌منطقه‌ای تهران به اهالی اطراف‌کارخانه برق‌بین‌ـ الملل مژده داد که بزودی مشترکین‌برق‌این‌منطقه‌راتحویل خواهد گرفت و کارخانه را تعطیل خواهد کرد .وعده‌برق منطقه‌ای علاوه‌بر آنکه مثل برق انجام نشد ،بلکه یکسال هم مارا بانتظار گذاشته‌است. ساکنین اطراف این کارخانه ازدود موتور های گازوئیلی برق‌بین‌الملل دیگر شب‌وروز ندارند ، بخصوص که اخیرا شبها موتور های کهنه خودرا بکار میاندازد و بکارخانجات یخسازی برق میدهد وماصبح که چشم از خواب بازمیکنیم تمام زندگی را غرق دوده‌می‌ـ بینیم آیا وقت آن نرسیده که شرکت برق منطقه‌ای به‌وعده خود وفاکندوحداقل مارااز‌شر دوده خوردن نجات دهد .

بیضائی

علاوه برسد معبر

مدتی است که در مغازه پلاك شماره ۷۷ واقع در خیابان‌خراسان جنب کوچه حاجی‌حسن تهرانی‌یك تعمیر کاری دوچرخه و موتورسازی باز شده است که تمام وسائل و ابزار خودرا جلوی پیاده‌رو ریخته وباعث سد معبر شده است . ولی ناراحتی اهالی تنها این سد معبر نیست زیرا روشن کردن این‌موتور ها در پیاده‌رو و امتحان کردن‌آنها بمدتهای طولانی اعصاب‌همسایگان راخرد کرده‌است . تاکنون‌چندین بار بمراجع ذیربط مراجعه شده است ، ولی‌هنوزازاینکارجلو گیری نکرده‌اند

«م»

آنهائیکه زور بیشتر دارند

۳۱۱۰۸۰

شهرداری هر چند خیابان رابیك‌مقاطعه کار برای‌اسفالت واگذار کرده‌است .بنابراین مقاطعه کاران همگی باهم شروع بکار کرده‌اندو خیابان هارا در هم‌ریخته‌اند. ولی‌نکته جالب‌اینستکه مقاطعه کاران‌در خیابانهای اصلی یاخیابان هائی که اهالیش زور بیشتری‌دارند مشغول شده‌و در خیابانهای دیگر مردم را بدون راه‌و در خاك و سرگردانی باقی گذارده‌اند .

ازجمله آنکه‌قسمت شمیران رابیك شرکت مقاطعه کار واگذار شده واین شرکت‌هم تمام فرعی هارا در هم ریخته وفقط درخیابان «جردن»مشغول کار اصلی می باشد .. البته این بهم ریختگی خیابانهای این حدود هشت ماه است‌که ادامه دارد و پرواضح است‌که مردمش هم در این مدت‌بدون راه مانده‌اند ، نمونه زنده‌آن خیابان گلستان از نیاوران می باشد . ساکن محل

برق غشی !

۳۱۱۰۸۰

برق تهران نو ـ کوی‌اطلاعات یا غش می کند ویا ضعف ! اغلب اوقات که بکلی‌خاموش میشودوتازه‌بعداز آنکه‌مجددا روشن میشود ، بقدری ضعیف است که هیچیك از وسائل الکتریکی نمی تواند کارکند ونتیجه‌اینگونه‌برق‌هم‌مثل‌همان برق نداشتن است.از مقامات مسئول برق‌منطقه‌ای تقاضامی شود ، تکلیف برق این‌منطقه را روشن کنند .

مهدی فاضل

جدول کلمات متقاطع

شماره ۲۱۱۳

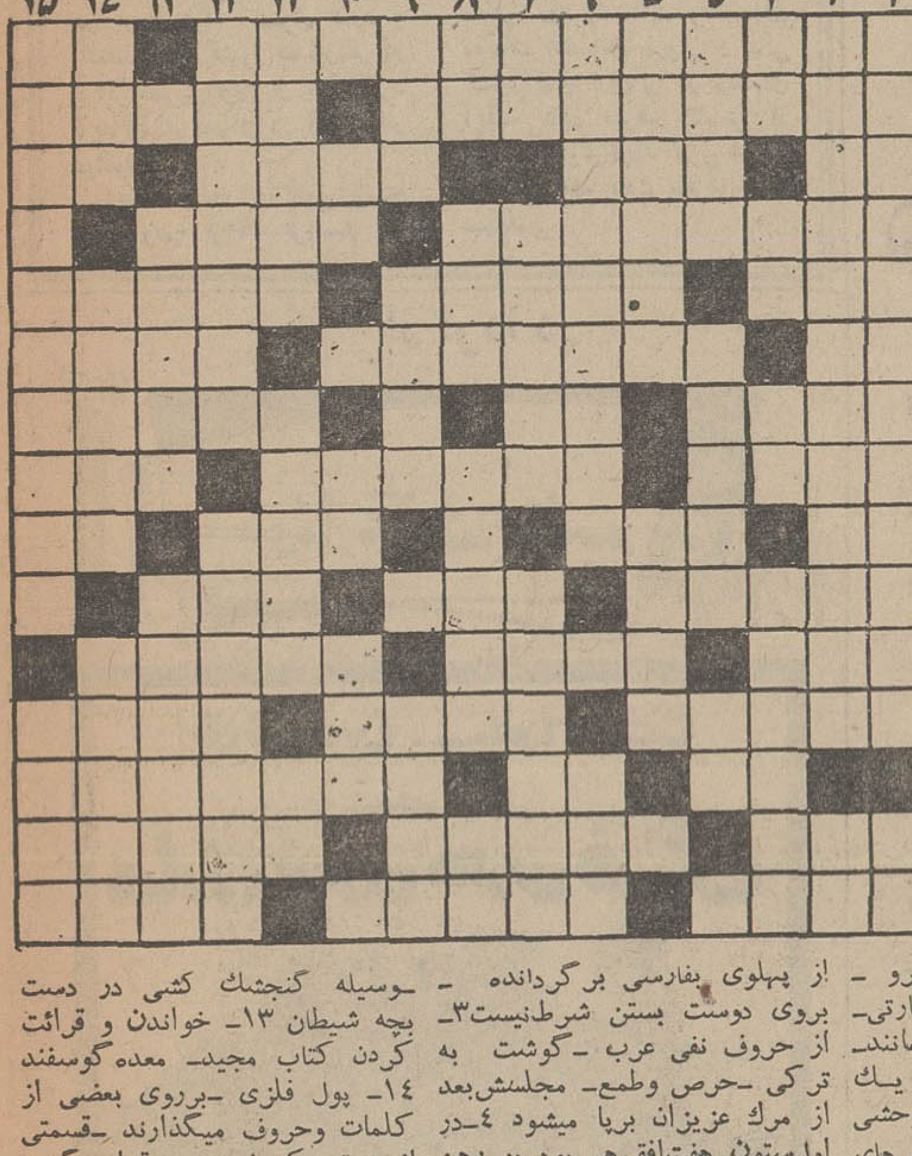

افقی: ۱ـ اولین‌انسانی که پای بر کره ماه نهاد‌ـ بیماری‌سینه‌سوز ۲ـ معروفترین‌خیابان پاریس ـاز مارکهای چینی ۳ـ از پسوند های فارسی ـیکی از رنگهای اصلی‌ـ خانم ها خیلی به آن دل بسته‌اند‌ـ حرف حق‌را چنین دانسته‌اند ۴ ـ آتلیه و نمایشگاه نقاشی ـ از فلاسفه مغرب زمین که برای اشیاء‌بودونمودی قائل بود ۵ـ اگر ازهستی‌بخش‌نیافته‌باشد هستی بخش نباشد ـ جای‌آب ومایعات‌دیگر ـفنی در کشتی ۶ ـ طرف وپهلو ـعطوفت و خوشدلی ـ چون بکشند گلوله رها میشود ۷ـ صدمه و اذیت ـتصدیق آلمانی ـحواری خائن عیسی مسیح ۸ـ خدا نکند که‌برزمین افتد‌ـ ازاقسام سرو ـ اولین ماه تابستان ۹ـ نرخ‌تجارتی‌ـ میگیرند ودر پرداختنش در میمانند‌ـ مردی که تابع یك قانون و یك حکومت هستند ـ حیوان وحشی ۱۰ـ نظیر و مانند است درهنرهای ایرانی رعایت میشود ـ حقوق و اجرت ـناامید ۱۱ـ یکصدویازده‌ـ رهاشده وبی‌قیدوبند ـنزدیك کردن ویورتمه بردن اسب ۱۲ ـ هشیار نشستن میان‌آنان کفاره‌شراب‌خوری بی‌حساب است ـ ازاقسام خربزه‌ـ نوعی شنا ۱۳ـ پهلو و خشکی ـ لقب شاهان پیشدادی ـ بعضی از این حرفه فقط پف‌غش را بلدند ۱۴ـ میوه تنبل ـجانور آشفته‌حال ـیکی از دو پسر بابا آدم ۱۵ ـ برحمت خدا پیوسته ـستاره‌متحرك ـ مردمك چشم است‌یا عروسك و بچه کوچك .

عمودی: یکی از مهمترین‌نشان های کشور ما‌ـ میگویند به‌غربال است ۲ـ صادق هدایت متن آنرا از پهلوی بفارسی برگردانده ـ بروی دوست بستن شرط‌نیست‌۳ـ از حروف نفی عرب ـگوشت به ترکی ـحرص وطمع‌ـ مجلسش‌بعد از مرك عزیزان برپا میشود ۴ـدر اول‌ستون هفت‌افقی‌هم بود‌ـدر رهن مانده‌ـ صد متر مربع ۵ـراه‌بجائی ندارد‌ـ نوعی تصدیق که چندان قرین ادب نیست ۶ـ خوی نظامی گری در حکومت ـجام شراب ۷ـ نت ماه‌ـ جای نگاهداری اشیاء و آذوقه ـهم نامش هست و هم جوجه‌اش ۸ـ مینویسند و دکترا میگیرند ـمنطقه‌ای در مازندران ـ از حبز انتقاع افتاده و بی‌مصرف‌ـ حرف تعجب ۹ـ آزاد شده وازبند گریخته ـ رنك قرمز قالی‌ـ برای دفاع وجنك باانواع سختیها خو گرفته و بمشکل ترین کارهادست میزند ۱۰ـ پیش قراول‌اعداد‌ـ سعی و کوشش ـدسته ورزشی ۱۱ـنوعی میمون ـ حالا فصل رفتن به آن جاست ـمرك براثر غصه ۱۲ـتقویم ـوسیله گنجشك کشی در دست بچه شیطان ۱۳ـ خواندن و قرائت کردن کتاب مجید‌ـ معده گوسفند ۱۴ـ پول فلزی ـبرروی بعضی از کلمات وحروف میگذارند ـقسمتی از بستر که زیر سر قرارمیگیرد ۱۵ـ دو هنرپیشه کمدی سینماکه سالها باهم در فیلمها ظاهرمیشدند ـمعشوقه مجنون .

حل‌جدول شماره ۲۱۱۲

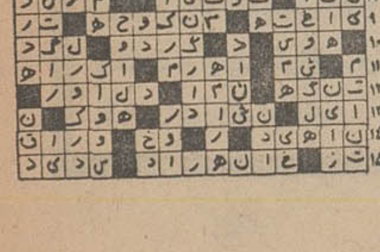

تقویم اطلاعات

یکشنبه ـ نوزدهم مردادماه ۱۳۴۸ ـبیستو ششم جمادی‌ـ الاول ۱۳۸۹ ـ دهم اوت۱۹۶۹

ساعات شرعی

استخراج‌دکتر ریحی کرمانی

اذان صبح ساعت ۳و۳۷دقیقه

طلوع آفتاب ساعت ۵و۱۷دقیقه

ظهر شرعی‌ساعت ۱۲و۱۰دقیقه

اذان مغرب ساعت ۷و۱۹دقیقه

تلویزیون ملی ایران — کانال ۷

برنامه امشب

۱۷ـ۱۵ اسلاید و موزیك
۱۸ـ۰۰ اعلام برنامه
۱۸ـ۰۲ خلاصه اخبار
۱۸ـ۰۶ کودکان
۱۹ـ۰۰ اخبار
۱۹ـ۱۵ واریته
۱۹ـ۳۰ نقد هفته
۲۰ـ۰۰ فیلم کلینیس
۲۰ـ۳۰ مشروح اخبار همراه بافیلمهای خبری
۲۱ـ۰۰ گزارش استرنج
۲۲ـ۰۰ موسیقی ایرانی از وزارت فرهنگ‌و هنر
۲۲ـ۳۰ شهر آفتاب

برنامه نیمروزفردا

۱۲ـ۴۵ اسلاید و موزیك
۱۳ـ۰۰ اعلام برنامه
۱۳ـ۰۲ آلاخون‌والاخون
۱۳ـ۳۰ واریته
۱۳ـ۴۵ اخبار
۱۴ـ۰۰ روز های زندگی

کانال ۳

برنامه امشب

۱۸ـ۰۰ آهنگهای درخواستی
۱۸ـ۳۰ اعلام برنامه
۱۸ـ۳۲ سرزمینها
۱۹ـ۰۰ نوجوانان
۱۹ـ۳۰ رازمرك
۲۰ـ۰۰ موسیقی کلاسیك
۲۰ـ۳۰ مشروح اخبار همراه بافیلمهای خبری
۲۱ـ۰۰ مستر ویزارد
۲۱ـ۳۰ برنامه‌مخصوص‌جشن وهنر
۲۱ـ۴۵ جنك هفته
۲۲ـ۱۵ التهاب
۲۳ـ۰۰ ایران زمین
۲۳ـ۳۰ آخرین اخبار

برنامه نیمروز فردا

۶ـ۳۰ اعلام برنامه
۶ـ۳۲ نیایش
۶ـ۳۵ ورزش
۶ـ۴۵ مضحك قلمی
۷ـ۰۰ اخبار
۷ـ۱۵ موسیقی ایرانی
۷ـ۳۰ میزگردخانواده
۸ـ۰۰ بابان

تلویزیون آموزشی

برنامه فردا

۸ـ۳۰ آهنگها و چشم‌اندازها
۹ـ۰۰ کودکان و نو جوانان
۹ـ۳۰ بهداشت
۹ـ۳۰ ریاضیات دوره اول
۱۰ـ۰۰ فیلم آموزشی
۱۰ـ۱۰ طبیعی دوره اول
۱۰ـ۳۰ برنامه دانش‌آموزان
۱۰ـ۴۰ شیمی دوره اول
۱۱ـ۰۰ انگلیسی دوره اول
۱۱ـ۳۰ مسابقه اطلاعات‌عمومی
۱۱ـ۴۰ فیلمهای‌داستانی

تلویزیون آمریکا

برنامه امشب

۱۵ـ۲۳ خانواده کریستافرها
۱۵ـ۳۰ مسابقه بیس‌بال
۱۸ـ۰۰ اخبار
۱۸ـ۱۶ برنامه ورزشی
۱۸ـ۳۰ وقتیکه جنك شروع شد
۱۹ـ۰۰ ماجرای چاه
۱۹ـ۳۰ بی‌صفریك
۲۰ـ۰۰ کاخ هالیوود
۲۱ـ۰۰ بونانزا
۲۲ـ۰۰ فیلم سینمائی
۲۳ـ۱۵ قلب مقدس

انقلاب اداری در کنفرانس بازرگانی مشهد بررسی میشود

برنامه کار کنفرانس اطاقهای بازرگانی مشهد اعلام شد.

کنفرانس عالی بازرگانی مشهد ساعت نه صبح شنبه بیستو پنجم مرداد ماه (هفته آینده) با پیام شاهنشاه آریامهر در مشهد افتتاح خواهد شد. درجلسه افتتاحیه آقای نخست وزیر باتفاق چند تن‌ازوزراء شرکت خواهند کرد. آقای هویدا دراین جلسه‌درزمینه امور اقتصادی کشور صحبت خواهد کرد. نخست وزیر در مورد انقلاب اداری وتوجه بخش خصوصی باین اصل وبررسی آن‌در کنفرانس مطالبی بیان خواهد داشت.

درجلسه افتتاحیه، استاندارد خراسان و رئیس اطاق بازرگانی‌این استان و رئیس انتخابی کنفرانس مطالبی بیان خواهند کرد.

براساس برنامه‌ای که برای کنفرانس تهیه شده، سخنرانان در زمینه عوامل‌تسریع کننده‌ورشد وتوسعه‌اقتصادی‌صحبت خواهند کرد وانقلاب اداری بعنوان یکی‌ازعوامل تسریع‌رشد اقتصادی مورد بررسی کنفرانس قرار میگیرد.

در کنفرانس‌مشهد چندسخنرانی مهم توسط آقایان انصاری وزیر اقتصاد، کاظم زاده وزیر مشاور و سرپرست سازمان امور اداری و استخدامی کشور، مهدی سمیعی مدیرعامل‌سازمان برنامه، عبدالمجید مجیدی وزیر کار و امور اجتماعی ودکتر رهنما وزیر علوم و آموزش عالی انجام خواهد شدو از بخش خصوصی نیز سخنرانان مهم‌آقایان محمد خسروشاهی رئیس فدراسیون اطاقهای بازرگانی کشور، عبدالعلی فرمانفرمائیان ازطرف اطاق‌بازرگانی تهران، علی‌اکبر محلوجی‌وعلی‌رضائی نوأب رئیس وعبداله خوئی دبیر و حسین علاقبند عضو اطاق بازرگانی تهران و حمیدموسویان مدیر عامل شرکت کشتی رانی آریا خواهند بود.

کنفرانس‌پنج روز ادامه‌خواهد داشت وچهار کمیسیون بنام کمیسیونهای تخصص‌ونیروی انسانی، انقلاب‌اداری، بررسی نظرات و تنظیم‌قطعنامه به‌کار های کنفرانس رسیدگی می‌کنند. این کمیسیون ها بطور مداوم بعد از ظهر ها تشکیل میشود.

در کمیسیونهای مزبور از طرف دولت نیز نمایندگانی وجود خواهند داشت.

از وزارتخانه های اقتصادی، معاونان آنها بطور دائم در جلسات شرکت خواهند کرد. آقای صفی اصفیاء نایب نخست وزیر، ازطرف نخست وزیردرتمام مدت پنج روزه کنفرانس حضور خواهد داشت.

در کنفرانس جمعا درحدود ۷۰۰ نفر شرکت خواهندکرد که از این عده ۱۵۰ نفر بازرگانان عمده خراسان هستند و بقیه از تهران و شهرستانهای دیگر به مشهد خواهند رفت. چهار تن از سفرای‌دربار شاهنشاهی‌کشور های پاکستان و افغانستان و ترکیه و عراق دعوت شده‌اند تا درکنفرانس‌شرکت نمایند. مدعوین تهران روزچهارشنبه‌و پنجشنبه و جمعه این‌هفته با هواپیما واردمشهدخواهند شد دبیر کل کنفرانس آقای‌پیرزاد روز دوشنبه این هفته به مشهد عزیمت خواهد کرد.

کنفرانس روز ۲۹مردادماه باصدور قطعنامه بکار خود خاتمه خواهدداد‌ویك کمیسیون بنام کمیسیون پی گیری مصوبات کنفرانس رادرتهران تعقیب خواهد کرد.

اقتصادی

از : حبیب چینی

سقوط فرانك (۱)

تفسیر اقتصادی روز

حادثه‌ایکه از دو سال پیش هر لحظه انتظار اتفاق افتادنش میرفت بالاخره اتفاق افتاد. فرانك، آنچنانکه ما بارهاپیش‌بینی کرده بودیم سرانجام در برابر نابرابریهای پولی اروپا تاب مقاومت نیاورد و ۱۲٪ در صد ارزش خود رااز دست داد. اینك هرفرانك جدید فرانسه ۱۶ صدم گرم طلا ارزش دارد در حالیکه ارزش رسمی آن تادو روز پیش ۱۸ صدم گرم طلابود. اما واقعیت اینست که دربازار مبادلات پولی و در بورس های آزاد، سالهاست‌هیچکس‌نتوانسته است یك فرانك جدید را با۱۸ صدم گرم طلا مبادله نماید.

اگر خوانندگان سلسله مقالات مارا تحت عناوین تنزل لیره- دنیای بعداز تنزل ارزش لیره- سرنوشت دلار- آیا بحران پولی پایان یافته -اقتصاد فرانسه بعداز دوگل وبالاخره سلسله مقالاتی که در موردبروز تورم در امریکا و اروپا نوشتیم مطالعه کرده باشند خوب درمی‌یابند که‌ما تنزل ارزش فرانك را بعلت نابرابری قدرت خرید آن باقدرت خرید سایر پولهای اروپائی، امری اجتناب‌ناپذیر میدانستیم. درست‌بعدازسخنرانی تاریخی دوگل درمورد خودداری ازتنزل ارزش فرانك نوشتیم‌که بحرانهای اقتصادی فرانسه از یکطرف ووجودپول قوی دیگر یعنی مارك درجوار فرانك که‌به آسانی فرانك قابل تبدیل به‌آن پول قوی بود حالت گریز از فرانك رابوجود آورد.»

در سلسله مقالات تحت عنوان اقتصادفرانسه‌بعداز دوگل نوشتیم : «اگرزمامداران جدید فرانسه کار را به‌سیر طبیعی حوادث بسپارند ودر برابرمسائل اقتصادی سد مصنوعی ایجاد نکنند منطقی اینست که در شرائط و اوضاع‌و احوال کنونی ارزش فرانك‌تنزل‌کندو‌همسطحی جدیدی بین قدرت خرید فرانك باسایر پولهای اروپای غربی بخصوص مارك ولیره ایجادشود»

وبالاخره درسلسله مقامات تحت عنوان «تورم در امریکا و اروپا» که در دهه اول ماه‌جاری درج شد، نوشتیم : «تسلط اقتصاد امریکا براقتصاد اروپادر این سالها آثار خود را به‌این نحو ظاهر میسازدکه اکثراحالت تورمی در اقتصاد امریکا شروع میشود و آثار مشابهی‌در اقتصاد اروپا برجای میگذارد، لیکن بعلت محدودیت ظرفیت های اقتصادی در اروپا حالت تورمی در اروپا دوام کمتری دارد و اقتصاداین کشور ها زودتر در برابر ضربه تورم از پای‌درمی‌آید وآثار بحران در آن‌آشکار میشود».

اینك، واقعه به تحقق‌پیوسته است وهر فرانك فرانسه که قبلابا ۲۰سنت‌امریکائی معاوضه میشد ازاین‌پس فقط۱۷سنت به‌دارندگان فرانك بازمیگرداند. وسفته‌بازانی که‌در پائیز گذشته به‌امید تنزل آینده فرانك، فرانك رابه وعده فروخته بودند اینك برای ایفای تعهد خود۱۷ سنت به‌بانکهای فرانسه می‌دهند تایك فرانك بدست آورند وبه‌طرفهای خود بدهند، در حالیکه درهمان زمان فرانکهائی راکه نسیه خریده بودند دربانك های فرانسه با۲۰ سنت معاوضه میکردند واین اختلاف سه‌سنت در خرید و فروش منهای بهره فرانك هائی‌که باوعده خریداری شده سودی است که آنها رایگان بدست آورده‌اند. دوگل حادثه سقوط فرانك رابه‌تعویق انداخت و البته دراین فاصله بسیاری از سفته‌باز ها فرانك هائی را که باوعده خریده‌بودند باهمان قیمت ویا حتی قیمتی گرانتر، مجددا بازخریدکردند وباضافه بهره متعلق، به‌صاحبان آن پرداخت کردند ولی آنان که قدرت مالی‌بیشتری داشتند صبر کردند و سرانجام موفق شدند. طی ماههای اخیر با تشدیدآثار تورم‌دراقتصادفرانسه، معلوم‌بود که دیر یازود فرانك مقاومت دوگلیسم رادرهم‌خواهد شکست ونرخ رسمی آن‌شکسته خواهد شد و طبعا سفته‌باز ها فعالیت جدیدی‌آغاز کرده‌بودند. تنها کاری که رئیس‌جمهور-نخست‌وزیر ووزیردارائی فرانسه انجام دادند این‌بود که‌نگذاشتند تصمیم آنها به‌تسلیم‌در برابر واقعیت ها، تالحظه اعلام، انتشار یابد وگروه های بازهم‌بیشتری به‌سوی سفته‌بازی روی فرانك روی آورند.

بهر صورت علت تنزل ارزش خارجی پول یك کشور هرچه باشد، همانقدر که این تنزل درمدت زمان معقولی قابل پیش‌بینی باشد، سفته بازی روی‌آن پول حتمی خواهد بود. بدیهی است اگر این پول قابل‌تبدیل به‌طلا یا ارزباشد سفته‌بازی‌روی آن بشکل نقل‌و انتقالات ظاهرا قانونی صورت میگیرد وسفته‌باز در هرحال قابل تعقیب نیست ولی اگر پول غیر قابل تبدیل باشد در آنصورت سفته‌بازی، شکل قاچاق راخواهد داشت:

باتنزل ارزش فرانك، اینك فرانسه و اروپا بازهم باوضع سختی روبروشده‌اند وتلاشهای مقامات اقتصادی -پولی و مالی کشور های اروپائی در ماههای آینده باید صرف کاستن از اثرات ناخوش‌آیند تنزل ارزش فرانك بشود. بحث مافردا ادامه میابد.

ساختمان غرفه‌ایران در نمایشگاه اوزاکا شروع شد

آقای رئیس روحانی عضو هیئت مدیره مرکز توسعه صادرات و کمیسر ایران در نمایشگاه‌اوزاکا، اظهارداشت: «مذاکرات با کمیسر های ترك و پاکستان در نمایشگاه جهانی اوزاکا پایان یافتو قرارشد نمایندگان ایران ودو کشورنامبرده در اواخر ماه‌سپتامبر در آنکارا ودر ماه اکتبر در کراچی پیشرفت کار های خود را گزارش دهند.

از طرف‌ایران‌به‌زودی یك‌نماینده به اوزاکا اعزام‌خواهد شدتامقدمات تاسیس نمایشگاه سه کشور عضو پیمان منطقه‌ای را از طرف ایران فراهم سازد.

آقای رئیس روحانی‌درپایان گفت «کلنك ساختمانی غرفه‌مشترك‌ایران ترکیه وپاکستان روز بیستو نهم تیرماه در حضور سفرای سه‌کشور بزمین زده شد و ساختمان آن‌آغاز گردید.

ایجاد حق مخصوص برداشت در سیستم پولی بین‌المللی

«پال‌والکر» معاون وزارت خزانه داری آمریکا در امور پولی‌طی بیاناتی که درمجلس نمایندگان آن کشورایراد کرد گفت:

ایجاد «حق مخصوص‌برداشت» در امر تکامل سیستم پولی بین‌المللی از اقدامات بسیار برجسته‌و چشم گیر خواهدبود. آقای والکر گفت اخذرای نهائی برای به‌تصویب‌رساندن حق‌مخصوص برداشت و به اجرا گذاردن این حق در کنفرانس مشترك سالیانه صندوق بین‌المللی پول‌وبانك جهانی که در ماه آینده در شهر واشنگتن تشکیل‌خواهد شد صورت خواهد گرفت.

معاون وزیر خزانه داری آمریکا گفت ملل جهان نشان داده‌اند که کاملاآماده میباشند از این حق جدیدبا قاطعیت‌به مقادیری که‌متناسب بانیازمندیهای آنهاست‌استفاده کنند.

بموجب گزارشی‌که نشریات اقتصادی منتشر ساخته‌اند در ظرف مدت سه سال حق مخصوص برداشت بارزش ۹۵۰۰ میلیون دلار، ایجاد خواهدشد که از این مبلغ‌در سال‌اول ۳۵۰۰میلیون دلار،و درنوسال بعد نیز هر سال ۳۰۰۰ میلیون دلار برداشت میشود.

هیئت تجاری شوروی وارد تبریز شد

این هیئت مسئله ایجاد یك مرکز مبادلات تجاری دائمی را در تبریز مورد بررسی قرار میدهد.

تهران- خبرگزاری آلمان - یك هیئت تجاری از جمهوری های آذربایجان، ارمنستان و ترکستان شوروی دیروز وارد تبریز شد تا آخرین مراحل یك‌معامله پایاپای‌به مبلغ یك میلیون دلار بین دو کشور ایران وشوروی را انجام‌دهد. این‌هیئت بدعوت محمد خسروشاهی رئیس اطاق بازرگانی تهران به ایران‌آمده است. خسروشاهی‌چندی پیش در راس هیئتی به‌جمهوری‌های آذربایجان و ترکستان وارمنستان سفر کرد.

علاوه‌بر این، هیئت تجاری‌شوروی مسئله ایجاد یك مرکز مبادلات تجاری دائمی رادرتبریز موردبررسی ومذاکره قرار خواهد داد.

این مرکز تسهیلات لازم را در امورومناسبات‌تجاری ایران‌وشوروی فراهم خواهد ساخت.

درااستان آذربایجان غربی، امسال

۵هزار هکتار زیر کشت دانه‌روغنی میرود

*** ۱۴۰۰ هکتار به کشت غله و ۷۰۰ هکتار به کشت علوفه اختصاص داده‌شده است**

مهندس هاشمی مدیر کل کشاورزی استان آذربایجان غربی در یك گفتگوی کوتاه پیرامون اقدامات انجام‌شده دراین استان گفت : توسعه دامداری درآذربایجان‌غربی موجب شده است که برای تهیه علوفه از طرف وزارت کشاورزی اقداماتی انجام گیرد واز جمله طرح علوفه در سطح ۷۰۰ هکتار اجرا شده‌است.

برای این‌منظور به کشاورزانی که‌علوفه کشت کنند بابت هر هکتار سه هزار ریال وام پرداخت شده و ۱۵۰ کیلو کود شیمیائی داده میشود.

طرح غله که در سال گذشته در سطح یکهزار هکتار در استان آذربایجان غربی بمرحله اجرا درآمد امسال در ۱۴۰۰ هکتار اجرا خواهد شد.

به کشاورزانی که طرح غله وزارت کشاورزی را اجرا میکنند برای هرهکتار دویست تومان وام داده میشود و به‌آنها نیز کود شیمیائی تحویل میگردد.

از جمله طرحهای دیگری که دراین استان اجرا میشود، کشت دانه‌های روغنی است که درسطح پنج هزار هکتار اجرا میگردد.

آقای مهندس هاشمی یادآور شد بافعالیت وسیعی که صورت گرفته و مبارزاتی که‌بابیماری‌های دامی شده، تولید دام در این استان در حدود بیست‌درصداضافه گردیده است. همچنین مبارزه‌با آفات درختان میوه در افزایش تولید میوه استان آذربایجان‌غربی تاثیر زیاد داشته و در صورتی‌که جاده‌های این استان سروصورتی پیداکنند محصولات کشاورزی آذربایجان غربی بسرعت واردبازار های مصرف کشور خواهد شد.

سپاهیان ترویج مأمورخدمت‌درروستاها

تاپایان سال جاری به متجاوز از سه هزار نفر خواهدرسید

*** ۱۶۵۹سپاهی ترویج و آبادانی‌در** شهریور ماه امسال به روستا های کشور اعزام خواهند شد و باین ترتیب تعداد سپاهیان ترویج‌مامور خدمت در سراسر کشور به۳۰۵۷ نفر خواهد رسید.

این مطلب در بازدید آقای‌دکتر زاهدی وزیر کشاورزی که روز جمعه از مرکز سپاه‌ترویج‌وآبادانی در کرج انجام شد، اعلام گردید. در این بازدید که آقای مهندس موسوی مدیر کل سازمان ترویج کشاورزی نیز حضور داشت آقای دکتر قوام زاده رئیس مرکزمزبور گفت: در مهرماه امسال ۱۴۰۰نفر ودر فروردین ماه سال آینده۱۸۰۰ سپاهی دیگر برای آموزش دوره شش ماهه خود به مرکز آموزش ترویج و آبادانی اعزام خواهندشد.

*** تامین آسایش**

خبرنگار ما اضافه میکند که برای تامین آسایش‌ورفاه بیشترسپاهیان ترویج‌وآبادانی طی مدت آموزش وسایل و امکانات زیادی فراهم شده و از جمله برای رستوران و خوابگاه و دیگر احتیاجات، بناهائی دردست ساختمان میباشد.

*** مسابقه جالب**

در دوره‌هفتم، ۴۵۵نفرلیسانسیه و ۱۲۰۴ نفر دیپلمه‌مشغول‌آموزش میباشند. ضمنا ۲۰۰ نفر دیپلمه‌نیز در باغشاه به آموزش‌اشتغال‌دارند که این‌عده سهمیه وزارت‌آبادانی ومسکن میباشند.

وزیر کشاورزی در این بازدید گفت: با تصمیماتی که اتخاذشده بین افراد سپاهیان ترویج‌وآبادانی مسابقه جالبی برای انجام کاربهتر وخدمت بیشتر بوجود آمده‌وباید گفت که قسمتی از موفقیت وزارت کشاورزی در مورد اجرای طرحهای کشاورزی بخصوص طرح افزایش تولید گندم و برنج مدیون‌کوشش همین سپاهیان بوده است.

آگهی مناقصه ساختمان مرکز تلفن خودکار طرشت

شرکت سهامی تلفن ایران احداث ساختمان مرکز خودکار طرشت (تهران) را بمناقصه میگذارد :

موسسات و شرکتهای ساختمانی که صلاحیت مالی و فنی آنها مورد تائید سازمان برنامه قرارگرفته و برای آنهادعوتنامه صادر شده است میتوانند ازتاریخ ۲۳ر۵ر۴۸ لغایت ۱ر۶ر۴۸ بدفتر اداره گروه مهندسین مشاور آرتیمان‌ساپی‌واقع درخیابان روزولت کوچه افشارکاشی ۷ مراجعه نموده اسناد و مدارك مناقصه (شرایط مناقصه- شرایطعمومی قرارداد- نمونه‌قرارداد- دفترچه فهرست‌بها - دفترچه مشخصات ساختمان - برك‌پیشنهاد و نقشه‌ها) رادر مقابل پرداخت مبلغ پنجهزار ریال دریافت و پیشنهادهای‌خودراباتوجه کامل‌بمندرجات اوراق‌مزبوربرابرمقررات که‌بامضاء پیشنهاد دهنده در مناقصه رسیده باشد درسه پاکت طبق ماده سوم شرائط پیشنهاد لاك و مهر شده تاآخر وقت‌اداری روز۱۱ر۶ر۴۸ بدبیر خانه کل شرکت سهامی تلفن ایران واقع‌درخیابان تحت‌جمشید نبش شرقی شرکت نفت تسلیم و رسید دریافت نمایند.

پیشنهادهای واصله‌درساعت ۱۰صبح‌روز چهارشنبه ۱۲ر۶ر۴۸ درآدرس فوق‌باز و قرائت خواهد شد.

حضور پیشنهاد دهندگان و یا نماینده مجاز آنها در کمیسیون مناقصه آزاد است.

شرکت سهامی تلفن‌ایران

آگهی مناقصه شماره ۴۸٫۷۲۵

شهربانی کل کشور مقدار چهل‌و پنج (۴۵) تن رنك سفید مخصوص ترافیك‌و پانزده تن (۱۵) تینرراطبق مشخصات‌مربوطه و برك شرایط جداگانه موجود از طریق مناقصه خریداری‌می‌نماید. داوطلبان مایل بشرکت دراین مناقصه میتوانند برای دریافت برك شرایط متضمن مشخصات بدائره قراردادهای اداره کارپردازی مراجعه و پیشنهادات خود را درپاکت لاك‌ومهر شده منتهی‌تاآخروقت‌اداری‌روز ۸ر۶ر۴۸ بدائره دبیرخانه‌اداره مذکور تسلیم‌و رسید دریافت نمایند پیشنهادات رسیده درساعت ده‌صبح روز ۹ر۶ر۴۸ درکمیسیون مناقصه بازو قرائت خواهدشد. حضور پیشنهاددهندگان درجلسه کمیسیون مناقصه الزامی است ودر صورت عدم حضور کمیسیون مناقصه برابر مقررات تصمیم مقتضی اتخاذ ودر رد یا قبول‌یك یا کلیه پیشنهادات مختار است. م الف ۵۴۷۷

شهربانی کل کشور
۱-۲ آ- ۳۵۵۵۶

کاغذدیواری دکورا

یك‌لا قابل شستشو مترمربع ۲۰ ریال
دوبل برجسته قابل شستشو مترمربع ۴۰ ریال
بامراجعه به تلفنهای
۷۶۲۳۸۳-۲۴۰۸۰و۵۰۱۸۵
میتوانید کاتولوك مخصوص دکورا را در منزل یامحل کار خود ملاحظه فرمائید
نمایشگاه تخت جمشید مقابل سفارت آمریکا

کلاسهای شبانه دوره لیسانس مدرسه‌عالی بازرگانی

مدرسه عالی بازرگانی برای کلاسهای شبانه دوره لیسانس در سال تحصیلی ۴۸-۴۹تعدادیکصد نفر داوطلب از بین دارندگان دیپلم ریاضی-طبیعی ادبی و بازرگانی‌ازطریق مسابقه بشرح‌زیرمی‌پذیرد.

الف - مدارك لازم - داوطلبان‌برای شرکت در مسابقه باید مدارك زیر را تا آخر وقت روز۳۱ مرداد ماه‌به‌آدرس صندوق پستی شماره«۱۴۷۱-۱۲» ارسال دارند.

۱- تقاضا نامه کتبی برای شرکت درمسابقات‌ورودی که در ان مشخصات و ادرس کامل داوطلب بخط و انشاء خود او نوشته شده باشد.
۲- فتوکپی دیپلم یافتوکپی جواز قبولی
۳- ۶ قطعه عکس ۴×۳
۴- یکبرك رونوشت مصدق شناسنامه.
۵- فیش بانکی مبنی بر پرداخت ۵۰۰ ریال بحساب ۵۰۰۰۱۷ بانك ملی شعبه یوسف آباد.

ب- توزیع کارت

۱- رسید مدارك و شماره کارت ورودبجلسه امتحان داوطلب به آدرس او توسط پست ارسال میگردد.

۲- اصل کارت در روزهای سوم‌و چهارم‌و پنجم شهریور ماه‌در‌محل‌مدرسه‌عالی بازرگانی‌واقع‌در خیابان عباس آباد بین داوطلبان « با ارائه رسیدارسالی توسط پست » توزیع میگردد.

پ- تاریخ و مواد امتحان

۱- از داوطلبان در موارد زیر امتحان بعمل میاید.
ریاضیات « در حدود دوره دوم دبیرستان »زبان انگلیسی « در حدود دوره کامل‌دبیرستان » زبان فارسی و معلومات عمومی « در حدود تاریخ وجغرافیا و علوم اجتماعی».

۲- تاریخ امتحان ساعت ۸ صبح روز جمعه ۷ شهریور ماه و محل برگزاری امتحانات درروز توزیع کارت اعلام میشود.

ت - اطلاعات‌مختصری‌درباره‌دوره‌تحصیلی

دوره تحصیل برای اخذ لیسانس‌در‌کلاسهای‌شبانه حداقل ۵سال (۱۰نیمسال) است و برای هر نیمسال ۱۴واحد درسی (طبق برنامه‌هائی که دردوره لیسانس روزانه اجرا میشود) در برنامه‌هفتگی منظور میگردد چون تاسیس این کلاسها بمنظور استفاده کارمندان و کسانیست که روزها فرصت ادامه تحصیل ندارند ساعت شروع درس از ۵ر۴ بعدازظهر ببعد است هزینه تحصیلی برای هرواحد درسی ۵۰۰ریال و برای یك نیمسال ۷۰۰۰ ریال است که باید قبل از شروع هرنیمسال‌نقداپرداخت شود علاوه برآن دربدوورود ۳۰۰۰ ریال بابت‌استفاده از ماشینهای اداری و کتابخانه و ورزش (برای‌یکبار) از داوطلب دریافت میشود.

شرایط ثبت نام ومدارك لازم برای تحصیل قبولشدگان بعدا آگهی میشود.

داوطلبان برای دریافت هرگونه اطلاعات‌بیشتر میتوانند به آدرس مدرسه عالی بازرگانی خیابان عباس آباد تهران مکاتبه یا مراجعه‌نمایند.

رئیس مدرسه عالی بازرگانی جهانگیر صوفی

آگهی دعوت ازقبول شدگان درمصاحبه ورود بدوره کارآموزی قضائی

پیرو آگهی شماره ۴ر۲۵۲۴۱ - ۲۵ر۴ر۴۸ بدین وسیله به اطلاع ۶۰ نفر لیسانسیه های رشته قضائی دانشکده حقوق مشروحه زیر که در مصاحبه موضوع ماده ۴ آئین نامه اجرائی قانون راجع باستخدام قضات و شرایط کارآموزی مصوب۲۷ر۱۲ر۴۷ پذیرفته شده‌اند میرساند برای کسب اطلاع از برنامه امتحانات و اخذ کارت ورود بجلسه امتحان تا آخر وقت اداری روز پنج شنبه ۲۳ر۵ر۴۸ باداره کارگزینی وزارت دادگستری مراجعه نمایند.

وزارت دادگستری

۱- آقای علی اخوان ملایری
۲- آقای عزت اله ارسی
۳- آقای ایرج اطلاعات جهرمی
۴- آقای خسرو افشاری‌فرزانه
۵- آقای محسن آقا حسینی
۶- آقای ابوالقاسم امین
۷- آقای علیرضا انگورانی
۸- آقای منوچهر بحرینی
۹- آقای محمد تقی بدیلی
۱۰- آقای‌علی‌اصغر جعفری‌ورامینی
۱۱- آقای سعید جنتی
۱۲- آقای عبداله جهان بین
۱۳- آقای سید محمد حسینی
۱۴- آقای عباس حیدرعلی
۱۵- آقای پرویز خزائی
۱۶- آقای حسین‌دلیرحقیقی اصل
۱۷- خانم منیژه‌دماوندی جهرمی
۱۸-خانم فاطمه رحمتی
۱۹- آقای جعفر رضاوی
۲۰- آقای سید محمدابراهیم زندی
۲۱- آقای رضا سادات باریکانی
۲۲- آقای محمد ثانی سیدی
۲۳- آقای‌حمیدشاه‌علیزاده کلخورانی
۲۴- آقای محمدباقر شهرامی
۲۵- آقای محمد صیفی
۲۶-خانم ربابه طبرستانی
۲۷- آقای حسین عالیشان
۲۸-خانم شیرین عبادی
۲۹- آقای عباس عطاریارسائی
۳۰- آقای حبیب علیزاده
۳۱- آقای منوچهر عبهری
۳۲- خانم مهین فخارمنش
۳۳- آقای محمد علی فیروری
۳۴- آقای رمضانعلی‌قاسمی تراقی
۳۵- آقای محمد کلانتری‌درون کلا
۳۶- آقای‌اسداله‌مخبار شاهی‌ثانی
۳۷- آقای خسرو مشیری
۳۸- آقای عباس معبدی
۳۹- آقای عباس ملایری
۴۰- آقای عبدالرضامنصوریان
۴۱- آقای محمد ابراهیم مودب
۴۲- آقای سید محمد موسوی
۴۳- آقای رضا میرزا اسمعیل
۴۴- آقای حسین نجومیان
۴۵- آقای صادق نصراله زاده
۴۶- آقای رضا نوری نیستانك
۴۷-خانم ربابه نجفی زاده
۴۸- آقای حیدر علی همتیان نجف آبادی
۴۹- آقای شهباز میر میرانی لاریجانی
۵۰- آقای پرویز پرچمی
۵۱- آقای کاوس دانائی
۵۲ - آقای ماندنی مواساتیان
۵۳- آقای منوچهر کیان نیا
۵۴- آقای سیروس افشاری
۵۵- آقای علی‌نیك‌بخت فینی
۵۶- آقای مهدی مهدی‌زاده مود
۵۷- آقای سید محمد هاشمی
۵۸- آقای حسین صدوقی
۵۹- آقای جلال بنیانی
۶۰- آقای هوشنك فرهنگی

م الف ۵۴۷۵
آ- ۳۵۳۱۴ ۱-۳

برنامه سینماها

● **همسران جوان** - رنگی - هیلی‌میلز - جان‌میلز
شهر فرنك (۶۲۷۶۲۸) ۱۱- ۳- ۱۵ر۵- ۳۰ر۷- ۴۵ر۹
● **تقدیم باعشق** - رنگی - سیدنی پواتیه
تراس‌امپایر ۴۵ر۷- ۱۰
● **اولیور** - رنگی - ۷۰ میلیمتری - ران‌مودی
دیاموند (۶۲۸۴۰۰) ۱۱-۳۰ر۳-۳۰ر۶-۳۰ر۹
● **فرار بیدلیل** - رنگی- رودتیلور - کریستوفرپلامر
کاپری (۴۸۴۰۱) ۱۱- ۳-۵- ۷ -۹ریولی (۷۵۷۷۷۷) ۱۵ر۱۱ -۳۰ر۳ -۳۰ر۵ -۳۰ر۷ -۳۰ر۹
● **سرباز خوشگله** - سینماسکوپ - رنگی- کاترین‌اسپاك
گلدن‌سیتی (۶۱۳۲۶۹) ۱۱-۳۰ر۳ - ۳۰ر۵ -۳۰ر۷-۳۰ر۹
● **بانی و کلاید** - وارن بیتی - فی داناوی
ماژستیك (۶۸۴۶۱) ۱۱- ۳-۵-۷-۹
● **تعطیلات بزرك** - رنگی - لونی‌دوفونس
آتلانتیك (۶۲۷۱۷۱) ۱۱- ۳۰ر۳- ۳۰ر۵ - ۳۰ر۷ -۳۰ر۹
● **دلیجان آتش** - رنگی - جان‌وین - کرك‌داگلاس
تراس‌بیاگارا ۳۰ر۷- ۳۰ر۹
● **خاطرات آقاموشه** - رنگی - کارتون
سینه‌موند (۴۸۳۲۲) ۱۱- ۳- ۵- ۷- ۹
● **آخرین سکه** - رنگی - الن‌دلون - چارلزبرونسون
تراس آتلانتیك ۸- ۱۰
● **مامور مافلینت** - رنگی- جیمز کاپرن
درایوین (۷۸۱۷۹۵) ۴۵ر۷-۴۵ر۹
● **خشم‌کولی** - پوری بنائی- فردین
اونیورسال (۶۶۹۵۳) ۱۱- ۳-۵- ۷۱۵- ۳۰ر۹تراس ۸-۱۰
حافظ (۳۳۴۰۷۴) ساینا (۳۵۲۴۴۲) لیدو (۹۵۱۲۸۲) نپتون (۷۶۰۱۳۶)مونت کارلو (۷۹۷۴۱) ۳۰ر۱۰- ۳۰ر۲- ۳۰ر۴- ۳۰ر۶، ۳۰ر۸ داریوش (۲۶۲۶۵) پاسارگاد (۷۹۲۷۸۲) ۱۱-۳-۵-۷-۹
● **آشیانه بیهکاران**- سینماسکوپ - رنگی- دانیلا بیانکی
متروپل (۳۳۹۴۱۰)۳۰ر۱۰-۳۰ر۲ -۳۰ر۴-۳۰ر۶- ۳۰ر۸ رویال (۴۹۷۸۵) سانترال (۴۸۶۸۶) ۹۱ -۳- ۵- ۷- ۹ ایفل (۳۱۱۴۷۷) ۱۰- ۱۲- ۲- ۴ - ۶ -۸- ۱۰
● **آخرین سکه** - رنگی - آلن‌دلون
آریا (۳۳۹۸۸۴) ۳۰ر۱۱- ۳۰ر۳- ۳۰ر۵ تراس ۳۰ر۷ - ۳۰ر۹
● **وقت** - رنگی - سونیل‌دات - سادنا
تابستانی تهران ۴۵ر۷- ۱۰
● **سینما آسیا بعلت تعمیرات تعطیل است**
● **مارکوپولو** - سینماسکوپ - رنگی -هورست بوخهولتز
پلازا (۴۴۲۵۵) ۱۱- ۳- ۵- ۷- ۹
● **گرفتار** - سینماسکوپ - پاتریشیا گوتزی
تخت‌جمشید (۴۳۵۵۰) ۳- ۵- ۷- ۹
● **شن های کالاهاری**- استوارت‌ویتمن
ارك (۳۳۹۶۳۷) ۹- ۱۱- ۱- ۳- ۵- ۷- ۹
● **مسافری ازآسمان** - رنگی- راجندراکومار - سارابانو
دنیا (۳۳۳۸۱۲) ۳۰ر۱۰- ۱- ۳۰ر۳- ۶- ۳۰ر۸
● **سیلویا** - کارول‌بیکر - جرج‌ماهاریس
پارامونت (۴۸۳۲۱) ۱۱- ۱۵ر۳- ۱۵ر۵- ۳۰ر۷- ۴۵ر۹
● **عشق قارون** - کتایون - منوچهرونوق
شهرام (۷۷۴۵۲۹) ۱۱- ۱- ۳- ۵ - ۷ - ۹
● **زیمبو وپسرش** - آزاد - ایندیرا
همای (۳۱۱۶۶۹) ۳۰ر۱۰-۳۰ر۲-۳۰ر۴-۳۰ر۶-۳۰ر۸
● **ساحل هوسبازان** - رنگی- لولافالانا
بولوار (۶۰۲۹۲) ۱۱-۲-۴-۶-۸-۱۰
● **جدال در دیابلو** - سیدنی پواتیه - جیمزگارنر
گلدیس (۶۲۸۷۱۳) ۳۰ر۳-۳۰ر۵-۳۰ر۷ (۳۰ر۹ بزبان اصلی)
مراد (۷۳۳۸۲) ۱۰ر۱۰ - ۱۰ر۱۲- ۱۵ر۲- ۱۵ر۴- ۱۵ر۶- ۱۰ر۸
● **سه‌شکست ناپذیر**- سینماسکوپ - رنگی - جرج‌مارتین
ری (۲۲۵۷۸) ۱۵ر۹- ۱۵ر۱۱-۱۵ر۱- ۱۵ر۳-۱۵ر۵- ۱۵ر۷-۱۵ر۹
کیهان (۹۵۷۳۶۰) ۳۰ر۱۰ - ۳۰ر۲-۳۰ر۴-۳۰ر۶-۳۰ر۸
● **کیدرکید** - سینماسکوپ - رنگی- آنتونی استیفن
مولن‌روژ (۷۲۹۲۹) ۳۰ر۱۱- ۳۰ر۳- ۳۰ر۵- ۳۰ر۷- ۳۰ر۹شهوند (۳۵۴۰۴۰) رکس (۳۳۵۲۹۳) ۳۰ر۱۰ - ۳۰ر۲- ۳۰ر۴- ۳۰ر۶ - ۳۰ر۸ دیانا (۴۷۳۶۵) ۱۱-۲-۴-۶-۸-۱۰ مهتاب (۴۷۷۷۷) ۳۰ر۱۰- ۳-۵-۷-۹
● **نیرنك‌های شیرین سوزان** - سینماسکوپ- رنگی
پولیدور (۶۴۵۸۵) ۳۰ر۱۱- ۳۰ر۳- ۳۰ر۵- ۳۰ر۷ - ۳۰ر۹ تراس دیانا ۸- ۱۰ کریستال (۳۳۷۶۷۵) ۳۰ر۱۰ - ۳۰ر۲ - ۳۰ر۴ - ۳۰ر۶-۳۰ر۸
● **خانم جین برودی** - رنگی- - گلی‌اسمیت
امپایر (۶۲۳۹۴۲) ۱۵ر۱۱- ۳۰ر۳-۳۰ر۵-۳۰ر۷-۳۰ر۹
● **تخته سیاه** - سیدنی پواتیه - گلن‌فورد
رادیوسیتی (۴۳۳۲۰) ۱۵ر۱۱- ۳۰ر۳- ۳۰ر۵- ۳۰ر۷-۴۵ر۹نیاگارا (۶۵۳۰۷) ۱۵ر۱۱-۳- ۵-۷-۹ ادئون (۳۳۸۱۱۸) آستارا (۸۴۰۲۲) ۳۰ر۱۰- ۳۰ر۲- ۳۰ر۴- ۳۰ر۶- ۳۰ر۸- ب.ب (۶۹۶۴۱) ۳۰ر۱۰- ۲-۴-۶-۸-۱۰
● **سرگذشت فاطیما** - محصول شوروی
اروپا (۳۰۳۱۷۹) ۱۱- ۱-۳-۵- ۷-۹ میامی (۷۴۳۲۹) ۱۱-۱۵ر۳- ۱۵ر۵-۱۵ر۷-۱۵ر۹ ایران(۵۴ ۳۳۶۳) تیسفون(۹۵۸۸۸۲) پانوراما (۷۹۳۵۷۰) ۳۰ر۱۰-۳۰ر۲- ۳۰ر۴- ۳۰ر۶-۳۰ر۸ الوند (۳۵۶۵۳۸) ۱۰-۱۲-۲-۴-۶-۸

آگهی پذیرش دانشجو

آموزشگاه بهیاری دانشگاه مشهد

دانشگاه مشهد برای آموزشگاه بهیاری از طریق مسابقه و مصاحبه تعدادی دانشجوی دختر میپذیرد. داوطلبانی که‌دارای گواهینامه قبولی کلاس سوم دبیرستان باشند و سن آنها از۱۵ سال کمترواز ۲۵ سال زیادتر نباشد میتوانند از تاریخ‌نشرآگهی تاآخر مرداد ۱۳۴۸ در سازمان آموزشگاههای وابسته‌بدانشگاه (مشهد - خیابان بهار، شماره ۱۲۳) ثبت نام نمایند، تاریخ مسابقه و مصاحبه بعدا آگهی‌خواهد شد م‌الف ۴۲۷۵

رئیس دانشگاه مشهد - دکتر محسن‌ضیائی
آ-۳۵۵۸۶

وزیر محترم بهداری

رونوشت ریاست محترم بهداری قزوین

اهالی‌آبگرم خرقان قزوین از آقای دکتر جیب‌اله‌طاهر خانی رئیس بهداری آبگرم کمال رضایت را دارند و از آن مقام محترم تشویق چنین پزشك باوجدان راخواستارند.

ازطرف اهالی‌آبگرم -سیدعبدالله‌آصفی - سید حسین هاشمی رئیس انجمن نجف‌آباد.

آگهی حراج کالای متروکه

اداره گمرك خرمشهر کالای متروکه موجود در انبار ها را از قبیل :

آهن‌آلات. لوازم اتومبیل. اتومبیل سواری. موادشیمیائی. دارو. پارچه و کالای‌متفرقه‌دیگر، که مدت توقف قانونی آنها در انبار ها منقضی و اخطار قانونی بصاحبان کالا یا نمایندگان قانونی آنها بعمل آمده است از روز شانزدهم شهریور ماه ۴۸ روزهای‌یکشنبه و چهارشنبه هرهفته‌باستثنای روزجمعه‌و تعطیل های رسمی از ساعت هشت صبح تاساعت یازده از طریق حراج همگانی میفروشد خریداران میتوانند در موعد مقرردر سالن و حراج واقع در انبار متروکه‌اداره گمرك خرمشهر حاضر و در حراج شرکت نمایند.

فروش در مقابل وجه نقد بوده و هیچگونه چك‌یا تعهد وغیره پذیرفته نمی شود. م‌الف ۵۵۱۲

مدیر ادارات گمرك خرمشهر. پارسا
آ-۳۵۷۸۶ ۱-۳

از فردا در
سینما تخت جمشید

پل نیومن. سیلوا کوشینا
درفیلم رنگی
مبارزه سری هری فریگ

باشرکت: جیمز گریگوری. ورفر پیترز. جان ویلیامز
بکارگردانی: جك اسمایت
محصول ۱۹۶۸ کمپانی یونیورسال

نیازمندیهای شما
تلفنهای ۳۱۱۲۲۴ و ۳۱۱۲۲۰

خرید و فروش اثاثیه

خرید

فرش کیهان تلفن ۷۶۳۷۷۶

خریدانواع قالی وقالیچه
در منازل می‌باشد لطفا یادداشت فرمائید برای معاملات همه نوع فرش با تلفن ۷۶۳۷۷۶ فرش کیهان مکالمه فرمائید خیابان روزولت میدان ۲۵ شهریور

فرش‌رضوی تلفن ۷۶۴۸۰۰
خریدار انواع فرشهای کهنه و نو صادراتی سنگین قیمت و فروشنده بهترین فرش های نو کاشان‌روزولت میدان ۲۵شهریور

نمایشگاه فرش گلشن
تلفنهای ۶۲۸۳۵۵ و ۶۳۱۴۲۱
انواع فرشهای نو از تمام شهرستانها موجود می‌باشد قیمت یك کلام در ضمن فرش نو و کهنه خریداریم .

فرش پارس‌نو تلفن ۷۳۳۰۶
فرشهای کهنه و سنگین‌قیمت جهت صادرات نقدا خریداریم فرشهای کهنه با نومعاوضه‌میشود

فرش اردیبهشت‌تلفن۶۸۱۶۴
بمدیریت اسماعیل اسدی
فرشهای کهنه و سنگین قیمت جهت صادرات نقدا خریداریم .

فرش محسن
فرشهای کهنه ونوشما نقدا خریداری‌ومعاوضه میشود . تلفن ۶۰۹۴۰
سیمتری بین‌چهرراه‌شاه وحشمت‌الدوله مقابل بانك بازرگانی

فروشگاه ایران فرش
تلفن ۷۷۴۹۷۲
کلیه لوازم شما بهر مبلغ‌باشد بیشتراز سایرین‌نقد خریداریم
۱_۲۶ آ_۱۵۰۰

فروشگاه آریا ۴۹۳۹۳
بهترین خریدار یخچال نفتی‌و برقی، فرش ، تلویزیون خیابان شاه

فروشگاه و نمایشگاه‌آسیا
یخچال - تلویزیون - اجاق گاز و فرش عادلانه خریداریم شاه چهارراه پیروزتلفن ۶۱۲۸۳۲

فروشگاه خالقی
تلفنهای ۳۰۳۰۸۰ و ۳۵۲۰۹۰
فرش کهنه و نو و یخچال ، تلویزیون و لوازم منزل شما را خریداریم
۱_۲۶ آ_۱۴۷۲

فروشگاه بختیاری تلفن ۷۵۹۳۲۹
منصف ترین‌خریدار کلیه‌لوازم منزل ، کولر ، پنکه و رادیو

فروشگاه‌شایان تلفن ۶۱۳۲۸۱
هرنوع قالی و قالیچه کهنه و نو یخچال تلویزیون اجاق‌گاز و سایرلوازم منزل نقداخریداریم.

فروشگاه آرمان‌تلفن ۶۹۶۲۳
بهترین خریدار تلویزیون فرش چراغ‌گاز و هرنوع یخچال‌نفتی

فرش صدری تلفن ۷۶۵۲۹۴
بهار بالاتر از بیمارستان‌شهربانی

فروشگاه بهمن‌تلفن ۶۳۱۸۰۰
خریدار هر نوع فرش واثاث‌منزل

نمایشگاه های مبل

پیراهن مبل ۳۳۹۵۰۵
تعویض پارچه مبل ۳۳۹۵۰۵
پرده دوزی شهر راد ۳۳۹۵۰۵
پرده‌دوزی ارجمند ۳۳۷۳۷۰

شستشوی مبل و فرش

شستشوی مبل و فرش ساحل
نظافت مبلمان و پلیش بوسیله دستگاه‌برقی درجای خود۹۵۶۵۶۵
۱_۲۶ آ_۱۴۲۰

شستشوی مبل‌و فرش‌ادیب
مبل و فرش تشکهای ماشین در جای خود تمیز مینماید۹۵۲۴۵۴
۱_۲۶ آ_۱۴۱۹

شستشوی مبل‌و فرش کلین
سرویس‌منهر‌مبنکر و پیشرو
نظافت مبل و فرش در جای‌خود با مواد آزمایش‌شده با دستگاه منحصر بفرد تلفن ۹۵۲۵۴۶

دوراکلین سرویس آمریکا
خشکشوئی مبلمان ، فرش ، مو کت‌واتومبیل‌در محل‌وابسته بکارخانجات تاول ماستر ایران ۷۵۸۳۹۵ و ۷۵۸۳۹۶

کارخانه قالی شوئی‌داوید
فردوسی ۱۳۱ تلفن ۳۱۲۵۴۲

تعمیرات

تعمیرگاه تلویزیون الکترون
تلفن ۷۶۳۶۸۴
تعمیر تلویزیون های R.C.A شاوب لورنس- تلفنکن - سیرا فیلیپس - وسایر مارکها و نصب کنورتور و آنتن تمام کانال با سرویس‌مجهزسیار بویژه‌شمیرانات

تعمیرگاه یخچال فریجیدر
تحت نظر متخصص ۳۰ سال تجربه در امور یخچال - لوازم یدکی موجود است تلفن ۷۲۳۳۶ مورد توجه سازندگان وسازمان های نصب و سرویس

اهم الکترونیك سرویس
یگانه‌تعمیرگاه‌مجهز تلویزیونهای شاوب لورنس
فیلیپس تلفنکن آر تی ای گروندیك و کنودتور ۶۲۴۸۱۷
۱_۲۶ آ_۱۱۴۴

تلفن ۵۴۴۰۴
شرکت نصب کولر کانال کشی سرویس‌وتعمیرات کولر در اسرع وقت همیشه در خدمت شماست.

آنتن تلویزیون حمید.
نصب آنتن خارجی و ایرانی با فیلتر مخصوص تلفن ۳۱۳۱۴۷

سرویس تلویزیون سعید ۷۳۴۳۳
R.T.I-R.C.I صفائی‌رئیس سابق تعمیرگاه تلویزیون ایران

تعمیر انواع یخچال‌وتلویزیون
در منزل با تضمین تلفن۷۶۱۴۹۵
۱_۶ آ_۱۶۵۸

تعمیر تلفن
تعویض‌وتبدیل قلك سه‌ریالی‌تلفن با قلك دو ریالی تعمیرو سرویس هر نوع تلفن بفاصله نیم ساعت در محل تلفن الکترونیك خیابان سپه کاشی ۱۰۷ تلفن ۴۹۸۹۴
۱_۳۰ آ_۱۶۴۲

نصب کولر

نصب و تعمیرات
کولروآبگرمکن کانال کشی ساختمان تلفن ۷۶۵۲۶۴
۱_۵ آ_۱۵۳۶

کولر
هوای سالم و مطبوع با تعویض‌صافیهاوسرویس کامل تلفن ۷۴۹۷۹
۱_۵ آ_۱۶۳۷

موسسه مونت‌کارلو
نصب کولر و کانال کشی ساختمان۷۹۶۱۰۳

نصب کولر و کانال‌کشی داخل و خارج ساختمان زیر نظر متخصص کار- آزموده - موسسه فنی بابك - تلفن ۷۹۳۱۸۳

گازمورد نیاز شما

بخش گاز شرکت بوتان
از ساعت ۷ و نیم صبح‌تا۸ بعدازظهر با تلفن های‌شماره : ۹۵۳۰۵۱ تا ۹۵۳۰۵۵ و ۳۳۸۲۲۱ و ۳۳۸۲۲۲ و ۳۳۲۹۲۴ آماده قبول سفارشات مشتریان محترم خود در تهران میباشد .

آسا گاز
از ۷ و نیم صبح تا ۱۰ و نیم شب تلفن پخش گاز و سرویس : ۴۴۸۰۲ - ۴۶۷۶۶ - ۶۹۷۴۵ دایره فروش ۶۱۲۴۷۱

سرویس پخش گاز جنرال
تلفنهای: ۹۵۸۲۵۲-۹۵۷۶۹۳
۹۵۹۱۶۴-۹۵۷۷۹۴
پخش گاز در تمام ایام هفته

استخدام

بیك خانم آرایشگر
باسابقه نیازمندیم ۵۱۷۰۹
۱_۳ آ_۱۶۳۸

SECRETARY
Experienced short-hand typist needed for full time (8.30-1 3.30-7)
Tels: 629143-628149

چند نفر دوشیزه
برای فروشندگی بوتیك نیازمندیم تلفن ۶۴۴۱۰
۱_۲ آ_۳۵۴۸۶

چندنفردوشیزه کارگر خیاط
نیازمندیم تلفن ۶۴۴۱۰
۱_۲ آ_۳۵۴۸۴

جنرال استخدام میکند
دو نفر پانچیست ماشینهای آی . بی . ام با حداقل ششماه سابقه کار تلفن ۹۶۱۰۹۵تا ۹۹
۱_۲ آ_۳۵۳۷۸

آگهی استخدام
تعداد ۱۵ نفر خانم و آقای تحصیلکرده پس از یکدوره کارآموزی حسابداریعالی و یا ماشین نویسی استخدام خواهند شد تلفن ۳۳۵۹۹۳
۱_۶ آ_۱۶۳۰

۲۰ نفر دیپلمه
پس از یکدوره کارآموزی‌یك ماهه حسابداری مشغول بکار خواهند شد تلفن ۳۳۵۰۴۰
۱_۱۰ آ_۱۵۳۷

کارخانجات اتومبیل سازی - آریا . شاهین و جیپ استخدام میکند
۱-مهندس‌مکانیك آشنا بزبان انگلیسی
۲- کارمند اداری وارد به طبقه بندی مشاغل و سایر امور اداری
۳- نقشه‌کش و طراح قالب
۴- انباردار فنی آشنا به کاردکس و زبان انگلیسی
۵- دیپلم هنرستان صنعتی رشته های مکانیك و فلزکاری
۶ - قالب‌بندپرس
۷- پرسکار درجه ۱
۸- صافکار درجه ۱
۹- مکانیك درجه ۱
۱۰-سراج (تشك دوزاتومبیل)
۱۱ - شیشه‌بر - برقکار اتومبیل .
واجدین شرایط می توانندهمه روزه باستثنای روز های تعطیل از ساعت ۸ صبح الی ۴ بعداز ظهر با در دست داشتن برك پایان خدمت و یا معافیت دائم و مدرك تحصیلی بکارگزینی کارخانجات اتومبیل سازی آریا، شاهین و جیپ واقع درکیلومتر ۱۴ جاده کرج مراجعه نمایند.
۱_۴ آ_۳۴۵۰۲

یك فروشگاه تعاونی احتیاج بدو نفر بشرح زیر دارد
۱- یك نفر مدیر داخلی‌برای اداره امور فروشگاه که سابقه مدیریت داشته و بتواند اداره امور یك فروشگاه بزرك دابعهده بگیرد .
۲- یك نفر دوشیزه یا خانم برای اداره صندوق که در این کار ورزیدگی داشته باشد .
طالبین واجد شرایط با ذکر سوابق و مشخصات با صندوق پستی شماره ۱۴ر۱۶۸۱ مکاتبه نمایند .
۱_۲ آ_۱۵۶۲۵

بسته‌بند
عده‌ای دوشیزه برای کار بسته‌بندی در کارخانجات که دارای سیکل اول متوسط باشند استخدام میشود .
به ساختمان پلاسکو طبقه سوم شماره ۳ر۲۶ مراجعه فرمایند.
۱_۳ آ_۳۵۳۹۲

آشپز
یکنفر آشپز مرد که آشنائی کامل به تهیه اغذیه فرنگی و ایرانی داشته باشد استخدام می‌شود تلفن ۶۲۴۹۷۳
۱_۲ آ_۱۵۷۱۵

خانم ماشین‌نویس
شرکت سهامی خوراك بیك خانم ماشین‌نویس‌درجه‌یك فارسی که باندازه رفع احتیاج لاتین بداند و از عهده کارهای دفتری نیز برآید‌احتیاج دارد‌داوطلبین میتوانند روز چهارشنبه ۲۲مرداد از ساعت ۱۰ صبح تا ظهروه تا۷ بعد از ظهر به سرویس داروئی شرکت سهامی خوراك خیابان فردوسی شمالی شماره ۴۶ مراجعه نمایند .
۱_۲ آ_۳۵۷۹۴

شرکت تولیما
یکنفر خانم ماشین‌نویس برای تمام روز ،استخدام مینمایدتلفن ۹۵۹۲۴۳
۱_۲ آ_۱۶۷۱

یك نفر کارگر زن
برای دوزندگی موردنیاز است تلفن ۶۱۳۲۹۶

بیك نفر راننده شخصی‌متاهل
نیازمندیم بتلفن۴۷۴۵۱ مراجعه شود
آ_۱۵۸۱۳

برای امور مطب یك دوشیزه
یا خانم و برای نظافت یك مستخدم مرد مورد نیاز است. از ساعت ۱۰ تا ۱۲ صبح به تلفن ۶۱۲۲۹۰ مراجعه نمائید .

بدونفر دوشیزه
جهت کارهای مقدماتی آرایشگاه نیازمندیم تلفن ۷۵۹۵۳۵
۱_۳ آ_۱۶۳۳

تکنیسین آزمایشگاه خاکشناسی
یك نفر تکنیسین آزمایشگاه خاك‌شناسی که دارای چند سال سابقه‌کار در مکانیك خاك و آزمایشهای فیزیك و شیمی آن بوده و به زبان انگلیسی آشنا باشد مورد نیاز میباشد . تلفن ۴۹۹۶۴
۱_۳ آ_۱۵۵۶۹

کنسرسیوم عمران کشور
نیاز به سه نفر راننده بیل میکانیکی ازنوع‌روسی واشکودا میباشد طالبین بمحل کنسرسیوم واقع در جاده کرج نرسیده به پل کن مراجعه نمایند .
آ_۱۵۷۷۵

شرکت حجله
یکنفر دوشیزه یا بانو جهت منشی‌گری با شرایطزیر استخدام مینماید :
۱- داشتن حد اقل پنجم متوسطه
۲ - وارد بودن باامورمنشی‌گری وحسابداری
۳- دانستن ماشین نویسی فارسی و لاتین
۴- آشنابودن بزبان انگلیسی
داوطلبان میتوانند بادر دست داشتن دوقطعه عکس ودو برك رونوشت شناسنامه بعد از ظهرها بقسمت امور مالی شرکت واقع در خیابان فرح جنوبی بین‌چهار راه تخت طاووس و عباس آباد پلاك ۱۷۴ مراجعه نمایند .
آ_۱۶۶۹

شرکت حجله
یکنفر پیشخدمت باضامن‌معتبر استخدام مینماید .
داوطلبان با در دست داشتن دو قطعه عکس ودوبرك‌رونوشت شناسنامه بعد از ظهرها بقسمت امور مالی‌شرکت واقع درخیابان فرح جنوبی بین چهار راه‌تخت طاووس و عباس‌آباد پلاك ۱۷۴ مراجعه نمایند .
آ_۱۶۷۰

استخدام سکرتر
شرکت سهامی خوراك بیك‌نفر سکرتر نیم وقت (فقط بعد از ظهر) و ۵ دوزکار در هفته که آشنائی کامل به زبان فرانسه داشته باشداحتیاج داردداوطلبان میتوانند روز چهارشنبه۲۲مرداد ماه۴۸ ازساعت ۹صبح تا ۱۲ و ۵ تا ۷ بعد از ظهر به شرکت سهامی خوراك خیابان فردوسی شمالی خیابان کوشك کوچه خسرو شاهی‌قسمت اوراق مراجعه فرمایند .
آ_۳۵۷۹۲

تعدادی راننده
با گواهی درجه یك مورد نیاز میباشد درخواست کنندگان به شماره ۶۶ خیابان شیراز نبش تخت جمشید موسسه مهندسین مشاور فرمانفرمائیان قسمت کارگزینی مراجعه نمایند .
۱_۲ آ_۱۵۷۴۹

آگهی استخدام
کارخانه شیر پاستوریزه اصفهان جهت تکمیل کادراداری احتیاج به یك مدیر وحسابدار ورزیده دارد .
شرایط استخدام :
۱- داشتن لیسانس - فوق لیسانس در اقتصاد یا مدیریت‌یا امور مربوط به تولید شیر پاستوریزه برای‌مدیریت ولیسانس حسابداری جهت حسابدار .
۲ - عدم تعهد خدمت در موسسات دولتی و خصوصی .
۳ - داشتن معافیت دائم .
۴- داشتن حداقل سه سال تجربه کار اداری .
متقاضیان میتوانند فتو کپی مدارك تحصیلی‌ومعافیت وآدرس وشماره تلفن خود را با پست جهت کارخانه ارسال دارند .
۱_۵ آ_۳۵۶۱۶

آگهی استخدام
گروه تولیدی پارس چند نفر کارمند فنی با شرائط زیر برای کار تمام وقت استخدام میکند :
۱- دیپلمه فنی
۲- دارای مدرك سیکل اول متوسطه (فنی) بشرط پنج سال سابقه کار فنی .
۳-سن داوطلبان بین ۲۰ تا۳۵ سال باشد .
۴- دارای برك معافیت از خدمت نظام وظیفه .
داوطلبان میتوانند درخواست کتبی خود را با ذکر مشخصات ونشانی منزل، حداکثر تا تاریخ ۳۱ مرداد ماه جاری بوسیله صندوق پستی شماره ۱۹۸۲ کارگزینی ، باذکرجمله (مربوط باستخدام کارمند فنی) درروی پاکت ، ارسال دارند.
۱_۲ آ_۳۵۴۲۴

سکرتر
شرکت وارداتی‌احتیاج فوری به یك دوشیزه و یا بانوی‌جوان باحداقل تحصیلات‌دیپلم باآشنائی کامل به ماشین نویسی فارسی بعنوان سکرتر برای تمام روزبا حقوق مکفی استخدام مینماید. برای تعیین وقت ملاقات باتلفن ۶۴۲۳۱ تماس گرفته شود.
۱_۲ آ_۳۵۵۲۰

Cost Accountant with good knowledge of English language is required by international manufacturing company.
Please send your handwritten application with recent photo to P.O.B. 2184.

به‌دکتر داروساز یامجاز
بطور موقت نیازمندیم ۷۷۴۳۲۱
۱_۲ آ_۱۵۶۳۷

پنجاه نفر ویزیتور باسابقه
خانم و آقا مورد نیاز است تلفن ۳۱۲۸۳۴
۱_۲ آ_۱۵۷۵۱

جویای کار

شخصی با تجربه و سابقه‌ممتد در امور حسابداری و حسابرسی‌و مدیریت و آشنا بزبان انگلیسی آماده کار است تلفن ۷۱۵۹۲
۱_۵ آ_۱۵۲۱۵

مترجم زبان انگلیسی باتبحر کامل
به ماشین نویسی لاتین آماده کار براهنمای‌شماره ۵۷۸اطلاعات مراجعه شود
آ_۱۵۸۰۵

گمشده

شناسنامه ویك‌برك برك‌معافی و۲ برك چك به مبلغ ۳۷،۰۰۰ ریال که‌بشماره ۵۴۱۹۵۰ از بانك اعتبارات تعاون‌توزیع شعبه‌بازار دوجه آقای‌سیدجلال میرجعفری در تاریخ ۱ر۵ر۴۸ مفقود گردید از یابنده خواهشمندم به‌خیابان شاه‌رضا روبروی پلیس تهران دوزندگی لایت مراجعه و مژدگانی دریافت دارد .
آ_۱۵۸۲۹

صاحب عکس فوق آقای، کربلائی خلیل ابری ده روز پیش از تبریز به تهران آمده و درحدود خیابان امیری گم شده تقاضا دارد هرکس از نامبرده اطلاعی داردبآدرس‌خیابان‌قزوین خیابان ۱۶ متری امیری کوچه شهبازی دست چپ درب اول منزل آقای علی ابری‌اطلاع‌داده وخانواده‌ای را از نگرانی نجات بخشد .

مفقود شده
کیف اینجانب با مقداری اسناد وسه جلد سند مالکیت در تاکسی جا مانده از یابنده تمنا دارم به آدرس باب همایون سرای صبا شماره ۲۵ مراجعه و مژدگانی دریافت داردمنوچهر طبیب‌زاده ۳۱۳۲۷۵

سازمانهای فنی و فرهنگی

تعلیم رانندگی
هنرستان فنی پرستو
مرکز آموزش‌صحیح رانندگی، مکانیکی ،ترافیك‌مجهز به‌بهترین ومدرنترین وسیله آموزش تهران خیابان شاهپور چهار راه گمرك تلفن ۳۳۰۶۹

تدریس خصوصی

انگلیسی با فرانسه توسط خارجی تلفن ۴۷۱۴۱
۱_۲۶ آ_۱۰۳۷

ریاضیات دانشگاه و دروس دبیرستان توسط فوق لیسانس ریاضی- مهندس‌ودانشجو ۷۱۳۳۷
۱_۳ آ_۱۵۷۵۹

پانسیون

بانوان و دوشیزگان پانسیون میشوند تلفن ۸۴۵۰۸
۱_۱۰ آ_۳۳۹۷۴

کلاس منشیگری
دوره جدید کلاس منشیگری کاخ دانش‌از تاریخ ۲۰ر۵ر۴۸ تشکیل میشود . نامه‌نگاری . حسابداری . بایگانی . ماشین‌نویسی فارسی و لاتین وقوانین اجتماعی قسمتی از دروس این کلاس است . تشکیل این کلاس از ساعت ۴ بعد از ظهر میباشد. قبلا نام‌نویسی فرمائید .

کلاس تکنیسین برق
دوره جدید کلاس تکنیسین برق کاخ‌دانش‌با کاملترین‌وسائل و لوازم فنی ولابراتوار های مدرن از تاریخ ۲۵ر۵ر۴۸ از ساعت ۷ تا۹ بعدازظهر تشکیل میشود دراین کلاسها شرکت کنید وبلافاصله باحقوق مکفی‌استخدام شوید . قبلا نام‌نویسی فرمائید.
کاخ دانش
خیابان‌فرانسه کوچه‌مرجان خیابان نادری - پاساژ معتمد.
آ_۳۵۶۲۶

قبوض اصلاحات ارضی

خریدار قبوض‌اصلاحات‌ارضی وسهام . پاکپور ۲۲۷۲۹و۶۲۷۶۹۷

قبوض قالی
قبوض قالی و قالیچه بانك کارگشائی رابحد اکثر قیمت خریداریم . سبزه‌میدان اول‌سرای حاج رحیم‌خان‌خامسی تلن۵۸۶۶۰

قبوض قالی بانك کار-گشائی اضافه ترازقیمت ارزیابی شده خریداری میشودفرش اردهالی‌اول بازار کفاشهاسرای‌مهدیه تلفن ۲۳۴۸۲

معاملات املاك و مستغلات

فروش

نزدیك هتل انترناسیونال
خیابان خوئی تمام یانصف‌زمینی (جنوبی) بابعاد۲۰×۵۰ر بعلت مسافرت فروخته میشود تلفن ۷۶۱۱۱۷
۱_۴ ۱۶۶۴

خرید وفروش اراضی‌نارمك
تهران پارس - پول شرطی، بازرگانی امینی تلفن ۷۹۰۰۹۰

سازمان تعاون ۴۵۰۰۷
خانه ، مستغلات ، ویلا و زمین و تلفن شما را در شهر و شمیرانات‌در ظرف ۱۵ روز بفروش میرساند .
۱_۲ آ_۱۶۳۲

سه قطعه زمین مزروعی
با آب بقطعات ۱۵۰ و ۲۰۰ هزار متری در جاده کرج قزوین یکجا یاجداگانه بفروش میرسد طالبین از ساعت ۹ تا ۱۲ به تلفن ۶۶۶۵۹ مراجعه فرمایند .
۱_۴ آ_۱۵۲۴۵

خانه قدیمی خیابان فرانسه
میفروشیم یااجاره میدهیم
۱۲۰۰ متر بایارده اطاق سه زیر زمین یك حمام باوان و دو حمام بی‌وان رجوع فرمائید به بنگاه کوشان ۳۳۹۷۸۴
۱_۲ آ_۳۵۴۱۰

لاله‌زار بنگاه کوشان۳۳۹۷۸۴
فروشنده املاك در همه جا لطفاباتلفن دستور فروش‌بفرمائید
۱_۳ آ_۳۵۴۰۴

در بهترین نقطه نارمك
منزل دو طبقه ۲۵۰ متر آب و برق بیك میلیون ریال بدون واسطه‌بفروش‌میرسد تلفن۷۹۴۰۲۸
۱_۳ آ_۱۶۶۲

اول باغ سپهسالار
از حدود ... درفضای ۲۰۰۰ متری با کلیه وسائل‌مدرن بفروش میرسد تلفن ۷۷۰۴۱۹
آ_۱۶۳۹

بفروش میرسد
یك باغچه مشجر در ازگل شمیران۴۸۰ متر دیوارکشی‌آجری درب‌آهنی ماشین روبادرختهای میوه هشت ساله و نیمساعت آب قنات و حق‌آب از رودخانه‌بعلت مسافرت بفروش میرسد بدون واسطه تلفن ۴۷۸۱۷
۱_۳ آ_۱۵۴۲۷

آژانس شایسته۳۰۵۳۴۹
مرکز عمده خریدوفروش املاك‌درشهروشمیرانات

قابل توجه دفاتر، شرکت‌ها ، مهندسین، مشاورو اطباء
بعلت مسافرت مبلمان لوکس‌و کامل ولوازم‌دفتر ومطب بفروش میرسد ۸۳۳۶۶
آ_۳۵۶۴۰

بهترین اوکازیون مستغل
پردرآمد به‌نازلترین قیمت چهار طبقه و نیم جنوبی و مجزا مهندسی ساز با شوفاژ و کولر پهلوی حدود سینما آتلانتیك اجاره ماهیانه ۴ هزار تومان قیمت ۳۶۰ هزار تومان آژانس شایسته ۳۰۵۳۴۹
۱_۳ آ_۱۶۶۷

زمینهائی در داودیه
چالهرز دروس ۷۷۰۶۹۹
۱۳_۵ آ_۱۵۱۱

فروش فوری
۳طبقه مستغلاتی شخصی‌ساز روزولت نرسیده‌به تخت‌طاوس لوکس‌محکم ودرمحلی‌مرغوب
هرطبقه ۴ اطاق هال و کلیه لوازم مجزا با تراس وزیرزمین وسیع آژانس شایسته ۳۰۵۳۴۹
۱_۳ آ_۱۶۶۶

خیابان شاه کوچه نوبهار
خانه فروشی کلنگی با تلفن ۵۰۰ متر بنگاه کوشان ۳۳۹۷۸۴
۱_۲ آ_۳۵۴۰۸

زمین ،فروشی خیابان کاخ
کوچه لقمان ادهم ۴۰۰ متر با ۱۶ متر عرض برکوچه رجوع فرمائید به‌بنگاه کوشان ۳۳۹۷۸۴
۱_۲ آ_۳۵۴۱۲

خانه فروشی خیابان روزولت بقیمت ۱۴۰ هزار تومان
جنوبی ۱۵۰ متر با شش اطاق تلفن بالای میدان ۲۵ شهریور رجوع فرمائید به‌بنگاه کوشان ۳۳۹۷۸۴
۱_۲ آ_۳۵۴۱۴

عمارت ۵طبقه مستغلاتی بقیمت ۴۵۰ هزار تومان
نزدیك میدان ۲۴ اسفندرجوع فرمائید ۳۳۹۷۸۴ بنگاه کوشان
۱_۲ آ_۳۵۴۰۶

خریداری میشود

پهلوی‌دره قشلاق داودیه
فیطریه ولنجك عابدی ۸۵۰۰۹۵

زمینهای زعفرانیه دره قشلاق مکائیر وسعادت‌آباد، عباس آباد ، فرحزاد
را خریداریم بازرگانی جلالی خیابان پهلوی‌تلفن های ۶۲۶۴۱۱ و ۶۲۴۱۹۳

دفترپارس هرنوع خانه
ومستغل وزمین درعباس‌آباد و شمیرانات برای شما خریداری و معاوضه مینماید تلفن ۷۶۱۵۵۸

دفتر براتی شمیران
خیابان‌پهلوی‌باغ‌فردوس۸۵۲۵۷۵
۱_۳۰ آ_۱۰۴۱

توقفگاه و تعمیرگاه
در شمال شهر باجوار شهربانی جبهه خیابانهای اصلی حدود هزار متر تخلیه خریداریم تلفن ۷۶۱۵۵۸

اجاره داده می‌شود

محل برای اجاره مرغداری سالنی بمساحت چهار هزارمتر و پنج‌هزار متر حیاط با آب‌لوله کشی و برق شبانه روزی درشمال تهران باجاره واگذار میشودتلفن ۷۳۷۶۳
۱_۱۰ آ_۱۵۷۳

منوچهری -ارباب جمشید
کوچه معتصدی ۸۸ اطاق باجاره میرسد .
۱_۳ آ_۱۵۶۴۷

قابل توجه اداراتو شرکتها
سه طبقه ساختمان مجهز به آسانسور و برق و تلفن وشوفاژ دارای۲۴ اطاق وسالونهای‌بزرك در نزدیکی مؤلن‌روژ جاده قدیم شمیران به اجاره واگذار میشود تلفن ۳۱۳۳۱۹ ۶ تا ۸ بعد ازظهر
۱_۶ آ_۱۴۶۱۹

امیر آبادشمالی خیابان
انتصاریه منزل دربست اجاره داده میشود تلفن ۶۳۰۲۶۲
آ_۱۵۸۵۹

ویلائی مدرن مجهز باتهویه گرم وسرد
آب‌لوله‌کشی -تلفن وبرق واقع در خیابان دولت کوی صدری شماره ۲۱ باجاره واگذارمیشود. خواستاران بعد از ظهرها بتلفن ۳۱۴۷۸۸ مراجعه نمایند .
۱_۲ آ_۱۵۷۸۵

اجاره میشود

سازمان تعاون
با کادر جدید خود خانه و مستغلات مبله وغیر مبله شما را حداکثر در ظرف ۱۰ روز باشخاص ایرانی و خارجی اجاره میدهد . ۴۵۰۰۷
۱_۱۲ آ_۱۶۳۱

موسسه امور خارجیان
مخصوص اجاره منازل تخت‌جمشیدشرقی کاشی ۵۰۳ - ۷۱۷۸۲
۱_۲۶ آ_۱۳۶۲

ویلا آپارتمان مبله‌و غیر مبله
برای اجاره نیازمندیم ۷۵۶۵۱۸
۱_۸ آ_۱۴۴۴

واگذاری میشود

قطعه زمینی بمساحت ۱۰۰۰متر واقع در خیابان فرجام نارمك که دارای تاسیساتی نیز میباشد مناسب برای احداث کارخانه ویا انبارواگذار می شودتلفن۷۹۳۹۱۹
۱_۳ آ_۱۶۳۶

اغذیه فروشی مجهز ولوکس
در محل خوب واگذار میشود خواستاران ۹ تا ۱۰ صبح تلفن ۶۴۰۶۲ مراجعه نمایند .
۱_۳ آ_۱۵۳۲۱

قابل توجه دفاتر، شرکتها ، مهندس مشاور واطباء
بعلت مسافرت‌یکدستگاه آپارتمان ۵ اطاقه با مبلمان لوکس وکامل طبقه اول خیابان ایرانشهر شمالی واگذار میشود تلفن ۸۳۳۶۶
آ_۳۵۶۴۰

مغازه واگذاری
با دکوراسیون عالی وشیك- شوفاژ - کولر - تلفن در دو طبقه واقع‌در بلواد الیزابت‌نبش کاخ تلفن ۴۵۸۱۹ صبحها ۹ الی ۱۲ بعد از ظهرها ۳ الی ۸
آ_۱۵۸۲۰

فروش اتومبیل

فولکس واگن و فیات ۱۹۶۹ را از شرکت
سهامی عباد خیابان امیر کبیر خیابان ملت تلفن های ۳۰۴۱۸۱ و ۳۰۴۴۷۲ خریداری فرمائید

اولین بازار اتومبیل‌در ایران
خرید و فروش و معاوضه اتومبیل به قیمت روز و عادلانه انجام میشود سرچشمه توقفگاه کاروان ۳۰۱۳۲۷

فروشگاه نوکل‌جیپ ولندرور
میدان باغشاه سه تلفن ۴۷۰۷۵

برای اتومبیل‌شما
رحمتیان
اولین تهیه کننده چادر و روکش تشك دوخته وآماده در رنك های مختلف برای ژیان - پیکان - شاهین - آریا وسایر اتومبیلها بانصب فوری نمایشگاه رحمتیان : خیابان فردوسی‌مقابل صندوق پس‌انداز ساختمان آفتاب شرق شماره ۸ تلفن ۳۰۴۲۵۰ - ۵۰۵۸۰
۱_۲۶ آ_۱۵۳۴

کرایه

اتولوکس
اتومبیلهای تشریفاتی باراننده برای داخل وخارج تهران میدان فردوسی تلفن ۴۴۶۰۵ و ۶۱۱۲۷۰

کاج بار
بارکش شهروحومه بیمه اثاثیه منزل
تلفن ۴۱۱۱۱ ۶۱۱۱۱۱

برای ساختمان شما

مهندس کاوه خاکپور
طراح باغ و باغبان فرح‌جنوبی چهار راه دیبا تلفن ۷۶۰۱۲۱
۱_۱۳ آ_۱۴۳۹

کاغذدیواری ونقاشی‌ساختمان
جانفدا باقساط تلفن ۷۸۱۹۷۷

دفتر معماری ومهندسی‌یزدی
فن ۹۶۱۸۸۴
۵_۵ آ_۱۲۹۵

رفع گرفتگی لوله ساختمان در۲دقیقه سازمان تراکم تلفن ۸۸۱۶۸۱

لوله بازکنی فاضل آب
بادستگاه تراکم‌هوا
مقدم ۶۴۶۳۵

رفع گرفتگی هرنوع لوله ساختمان
بادستگاه تراکم‌هوا-تلفن ۷۸۷۲۷

لوله بازکنی فاضل آب
بادستگاه تراکم‌هوا
تلفن ۷۶۳۲۸۶

لوله بازکنی فاضل آب
بادستگاه تراکم‌هوا
تلفن ۷۵۶۴۰۸

لوله بازکنی فاضل آب
بادستگاه تراکم‌هوا
۶۴۴۸۵مسعود

معاملات پول

پول درمقابل املاك شمال شهر وشمیرانات‌موجود است‌به تلفنهای ۳۳۹۰۶۷ و ۳۳۶۸۸۵ مراجعه فرمایند .

وام‌درمقابل تلفن ۳۳۳۳۰۳

چکهای برگشتی
۶ تا ۸ بعدازظهر ۶۵۴۶۴-مقدم

وام‌درمقابل‌تلفن‌فوری ۳۳۷۴۳۷
۱_۲۶ آ_۸۷۸

پول‌تومانی۲ شاهی ۷۳۵۴۱

وام‌درمقابل تلفن ۳۰۱۳۲۴

پول‌شرطی‌باسود‌بانکی۴۸۴۶۳
۱_۲۰ آ_۱۶۰۹

پول شرطی نیازمندیم ۴۸۴۶۳
۱_۲ آ_۱۶۰۷

وام در مقابل تلفن ۳۳۷۴۳۷
۱۲_۲۶ ۱۴۷۷آ

متفرقه

نمایندگی بیمه پدیسار
افتخاردارد برای شما انواع بیمه هارادراسرع وقت انجام‌دهد تلفن ۶۵۰۱۴
۱_۹ آ_۱۵۸۳

اطلاعیه جهت شرکت های ساختمانی و راه - سازی پیمانکاری ماژلان برای کار های‌راه‌سازی و ساختمانی با اکیپ مجهز آماده بکار می - باشد . تلفن ۷۳۲۴۵
۱_۳ آ_۱۶۶۱

موسسه نقشه‌برداری

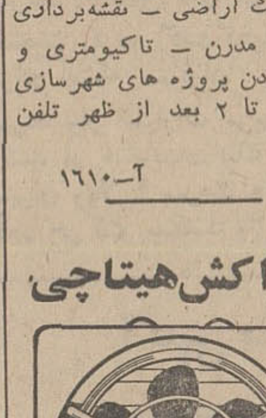

تفکیك اراضی - نقشه‌برداری راههای مدرن - تاکیومتری و پیاده‌کردن پروژه های شهرسازی ۷ صبح تا ۲ بعد از ظهر تلفن ۶۸۹۱۷
۱_۴ آ_۱۶۱۰

هواکش‌هیتاچی

بورس هواکش- مالکی- دروازه‌دولت‌تلفن ۷۵۶۵۸۷

برای پائین آوردن هزینه‌پخش وجور نمودن کالاهای مشابه
سازمان پخش یك شرکت‌بزرگ تولیدی حاضر است با کلیه شرکت‌ها و موسساتی که دارای اجناس بهداشتی وآرایشی وسایر کالا های مشابه هستند برای‌تمام یا قسمتی‌از کشور همکاری‌نماید. تلفن - ۶۶۰۱۵ - صندوق پستی ۲۹۳۴
۱_۲ آ_۳۵۷۵۰

راهنمای پزشکی اطلاعات

فشارخون‌وبیماریهای‌مزمن درمان‌فلج.چپی‌چشم‌وروماتیسم
با روش هموپاتیك بیسابقه در ایران دکتر حسن بهره‌مند از دانشگاه هند با ۴۱ سال سابقه - سعدی شمالی بیمه تلفن ۳۰۱۶۱۷ و ۸۶۳۲۸

متخصص فیزیوتراپی
دکتر قیصر درمان فلجها - دردهای‌عصبی و عضلانی و روماتیسم وسیاتیك تخت جمشید چهار راه بهار کوچه آفتاب تلفن ۷۶۵۶۱۴

متخصص بیماریهای جهاز هاضمه
بیماریهای معده ، کبد وروده ،بواسیر بدون عمل جراحی دکتررفیعی متخصص ازدانشگاه پاریس- جامی‌اول کوچه پاریس تلفن ۴۸۱۸۹

متخصص بیماریهای ریوی وسل
دکتر هوشنك طبیب‌زاده خیابان پهلوی نزدیك سینما مهتاب ۴۰۵۰۲

متخصص بیماریهای پوست
دکتر خشنود متخصص بیماریهای پوست
شاهرضا مقابل لاله‌زارنو پذیرائی بعد از ظهرها ۴ تا ۸ تلفن۴۹۶۳۲
دکتر منصور وزیری دیپلم ناسیونال بیماری پوست ازدانشکده‌پزشکی پاریس جاده قدیم شمیران جنب وزارت بهداری تلفن ۷۴۰۰۱ عصر ها

متخصص جراحی فك وصورت
دکتر در طب و دکتر دندانپزشك ایرج مودت متخصص جراحی فك‌وصورت از آلمان و سوئیس پهلوی اول آریامهر تلفن ۶۲۰۱۶۵ از ۴ تا ۸

متخصص بیماریهای چشم
دکتر زرین‌نام
متخصص عینك های نامرئی و جراح چشم
خیابان فرح جنوبی بالاتر از تخت طاوس شماره ۲۲۱ تلفن - ۷۶۲۱۴۵
دکتر هوشنك برجیس جراح و متخصص چشم از امریکا دارای تخصص در عینك نامرئی خیابان بزرگمهر شماره ۶ تلفن ۶۹۰۱۲ پذیرائی صبح و عصر

متخصص جراح‌ومغزواعصاب
دکتر محمود عالم‌چهار راه شاه‌اول کوچه‌سیمرغ‌تلفن۶۱۱۲۱۲_۷۵۸۶۴۳
دکتر عبدالصالح صالحی سردردهای مزمن سیاتیك لومباگو ضعف اعصاب با تعیین وقت قبلی تلفن ۷۶۰۸۶۱

جراحی گوش و حلق وبینی
دکتر جاوید نهورای چهار راه پهلوی پایین اول امیریه ۴۷۱۹۳ عصرها
دکترحسن شاهکار میدان ۲۵ شهریور کوچه نظامی عصرها ۷۶۵۴۳۵

بیماریهای داخلی
دکتر سید محمد کاظم طباطبائی تجریشی متخصص واستادیار بیماریهای‌داخلی،میدان‌سرپل اول مقصودبك‌تلفن ۸۵۳۵۶

متخصص دندانپزشك
دکتر محسن صادقی - عباس آباد چهار راه فرح شماره ۲۳۲
دکتر منوچهر بهروز مهر جراح فك و دندانپزشك از آلمان ایرانشهر جنوبی ۹۰ر۳ تلفن ۴۶۰۱۰ و پذیرائی از ۴ تا ۸

بیماریهای روماتیسمی داخلی
دکتر ناصر برجیس صبح و عصر خیابان سپه چهار راه پهلوی

درمان بواسیر بدون عمل جراحی
فیسور و فیستول با متد موثر - دکتر عباس نیك‌نژاد - پذیرائی عصرها خیابان روزولت شمالی زیر تخت طاووس کوی مدائن پلاك ۳۵

متخصص بیماریهای اطفال
دکتر رمضانخانی متخصص بیماری های اطفال قلهك دولت عصرها ۸۱۱۷۰

پلی کلینیك
کلینیك شبانه روزی و بدون تعطیل دکتر جوانشیر مجهز به آمبولانس اکسیژن - آیرو سل شاهرضامقابل‌لاله‌زارنو تلفن۴۹۶۳۲
پلی‌کلینیك و درمانگاه مجیدیه
تحت نظر متخصصین تمام مدت‌آماده پذیرائی میباشد . خیابان مجیدیه سه‌راه ارامنه تلفن ۷۷۳۹۲۲

ترك تریاك و هروئین
درمان اختصاصی معتادین - دکتر پرویز برجیس
باسابقه ده سال تجربه در ترك اعتیاد ، بدون تشنج و بیهوشی خیابان پهلوی - جنب سینما امپایر صبح و عصر - تلفن ۶۲۷۹۵۶
ترك تریاك وهروئین طبق آخرین روش متداول در امریکا بدون ناراحتی در ۵ روز دکتر برجیس شاهرضا جنب پمپ بنزین فوزیه ۷۶۴۱۴۷ صبح‌وعصر
ترك تریاك دکتر رحمانی - متخصص امراض اعصاب روح از دانشگاه لندن خیابان پهلوی بالاتر ازچهار راه‌امیراکرم تلفن ۴۵۱۱۴
دکتر محمدعلی صدیقی - داخلی پوست - آمیزشی ترك هروئین - ترك الکل شاه چهار راه فروردین پذیرائی صبح و عصر تلفن ۴۹۵۲۶
ترك اعتیاد دریکی اززیباترین بیمارستان‌های جهان باآخرین روش علمی درمدت ۵ روز دکترمحمددادخواه شماره۶۰ لاله‌زار ۳۲۸۱۷۰

بیماریهای آمیزشی
کلینیك دکتربرجیس شاهرضاجنب پمپ بنزین فوزیه ۷۶۴۱۴۷
دکتر یحیی صدری
بیماریهای آمیزشی و مجاری ادرار میدان بهارستان خیابان صفی‌علیشاه
دکتر معانی - بیماریهای آمیزشی - فردوسی مقابل بانك ملی پس‌انداز
دکتر دانشگر امراض مقاربتی و مجاری ادرارسپه مقابل پستخانه ۳۰۲۴۱۶
دکتر پولوساامراض آمیزشی اورولژی فردوسی بالاکوچه صادق ۶۱۲۵۸۹
دکتر محمد رضا مسدد - دیپلمه‌امریکا-دروازه‌دولت۳۳۴۳۸۹ عصرها
دکتر احتیاطی‌گواهینامه از آمریکاسپه چهار راه پهلوی تلفن ۹۷۰۲۹
دکترجناب‌زاده بیماریهای آمیزشی خیابان منوچهری مقابل کوچه‌ژاندارك
دکتراردشیر کوچك‌پور بیماریهای آمیزشی مجاری‌ادرارسپه چهارراه‌پهلوی

داروخانه‌ها
داروخانه شبانه روزی پارس
جاده پهلوی شمال پارك ساعی تلفن ۶۲۰۲۷۹ و ۶۲۹۴۹
داروخانه مهران خیابان‌شیر وخورشید چهار راه استخر تلفن ۹۵۴۰۰۷

دربازکن برقی
بکد B.K.D
باگوشی رنگی
تضمین ۵ساله

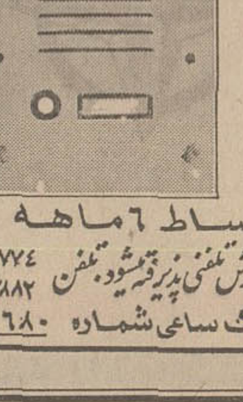

بدون پیش قسط به۱۰اقساط ۶ ماهه
مرکز فروش ونصب شرکت بکد. سفارش تلفنی پذیرفته میشود. تلفن ۶۲۸۷۷۴ ۶۲۷۸۸۲
خیابان پهلوی‌مقابل پارك ساعی شماره ۶۸۰

اطلاعات
صفحه ۱۲
یکشنبه ۱۹ مردادماه ۱۳۴۸
شماره ۱۲۹۶۲

رئوس ضوابط در کنترل امور کارگاه‌های فنی

برای خدمات فنی تعرفه‌های ثابت تعیین میشود

از کلیه تکنیسین های حرفه‌ای امتحان معلومات بعمل میاید و بآنان گواهینامه داده میشود .

مقامات شهرداری تهران با همکاری وزارت کار و امور اجتماعی ، اطاق صنایع ، دانشگاه تهران و موسسات آموزش حرفه‌ای مطالعات خود را در زمینه رسیدگی بامور کارگاههای فنی تهران و کنترل اطلاعات و معلومات کارگران و تکنیسین های حرفه‌ای همچنان ادامه میدهند.

هدف این مطالعات تعیین ضوابط و قوانینی است که بموجب آن بتوان کار تعمیرگاههای وسائل فنی را تحت کنترل درآورد و از ادامه فعالیت کسانی که در این گونه امور بدون داشتن اطلاعات فنی سرگرم فعالیت‌اند جلوگیری شود .

مقامات مسئول معتقدند کارتعمیرگاه های یخچال ، تلویزیون، رادیو ، لوازم برقی کولر و تهویه بسیار حساس است و صلاحیت افرادی که در این کار مداخله دارند حائز اهمیت است. دراین مورد شکایات زیادی به شهرداری رسیده که در آنها از صاحبان حرف و خدمات بسبب بی‌اطلاعی آنها در کارهائی که به عهده دارند شکایت شده است .

روی این اصل شهرداری پس از بحث و تبادل نظر عقیده دارد که براساس ضوابط زیر باید آئین‌نامه مخصوصی برای کار این قبیل پیشه‌وران ، تدوین وجهت تصویب به انجمن شهر تسلیم گردد .

متن ضوابط

۱ـ از کلیه موسسات و کارخانجاتی که ابزار و وسایل دراین یران میسازند ویا وارد ویا مونتاژ میکنند دعوت وخواسته شود که مدت معقولی را به‌عنوان تضمین صحت انجام کار این قبیل ابزارها تعیین و بموجب تضمین نامه‌ای کتبی در اختیار خریداران و مشتریان خود بگذارند .

۲ـ همچنین ازاین قبیل سازندگان و مونتاژ کنندگان و وارد کنندگان خواسته شود که افراد و تعمیرگاههای مجاز و متخصص و مجهز در نقاط مختلف تهران و شهرستانها را تعیین نموده و بمشتریان خود معرفی نمایند .

۳ـ از کلیه اشخاص و موسساتی که برای تعمیر این قبیل ابزار وآلات و وسایل تقاضای پروانه مینمایند خواسته شود که گواهی‌نامه مورد اعتماد از موسسات سازنده و مونتاژ کننده و وارد کننده ویا از اطاق صنایع ومعادن و یا وزارت اقتصاد و یا سایر موسسات ذیصلاحیت اخذ و ارائه نمایند .

۴ـ شهرداری تهران باهمکاری اطاق صنایع ومعادن و همچنین موسسات سازنده و مونتاژ کننده این قبیل موسسات و نمایندگان اتحادیه‌های صنفی و شورایعالی اصناف تعرفه‌ای شامل نرخ تعمیرات وسایل ابزار تعیین و به تصویب برسانند .

۵ـ به شهرداری وشورایعالی اصناف توصیه شود که بدون ملاحظه مدارک و احراز صلاحیت داوطلبین تاسیس تعمیرگاه پروانه کسب صادر ننمایند.

گزارش خبرنگار اطلاعات حاکیست که بدنبال تصویب این ضوابط شهرداری و وزارت کار مقررات جامعی در زمینه چگونگی صدور پروانه کار به کارگاههای مختلف وضع خواهند کرد نخستین قدم در تحقق این هدف رسیدگی و تجدید نظر در پروانه کارگاه‌های تعمیر میباشد .

براساس پیشنهادی که شهرداری هم‌اکنون سرگرم بررسی جوانب آن است ترتیبی اتخاذ میگردد که باهمکاری وزارت کار وموسسات آموزشی از تکنیسین‌های حرفه‌ای که ناموزنی ازطریق تجربه آشنائی حاصل کرده‌اند امتحان معلومات بعمل آید وچنانچه هریك ازآنان فاقد معلومات کافی باشند به دوره‌هائی مخصوص که برای این امر دائر میگردد اعزام گردند .

بدین طریق در آینده هیچ‌یك از کارگاههای فنی اجازه نخواهند داشت باستخدام افرادی که فاقد گواهنامه باشند اقدام ورزند .

مشکلات ترافیك شهر سه میلیون نفری تهران را عوامل متعددی بوجود آورده‌اند که بعضی از آنها مختص اجتماع ماست.ونظایر آنرا درشهری با اینهمه اتومبیل ووسایل موتوری نمیتوان یافت .

مذاکرات انجمن محلی منطقه ۶ جوادیه

خیابان نهر فیروزآباد امسال اسفالت میشود

جلسه انجمن محلی منطقه ۶ جوادیه باحضور معتمدان محلی ناحیه ۷ و نمایندگان ساکنین جوادیه و نازی‌آباد تشکیل گردید و در باره عمران و آبادانی محل مذاکرات مفصل بعمل آمد .

معتمدان محلی راجع باسفالت خیابان نهر فیروزآباد جوادیه از هیئت مدیره انجمن محلی سئوالاتی کردند از طرف انجمن مجلی نامه کتبی شهرداری تهران که وعده داده شده در سال جاری خیابان مزبور اسفالت خواهدشد قرائت گردید . و اظهار امید شد که این مرتبه انشاءاله مسئولین بقول‌ووعده خودوفا خواهند کرد .

آقای حاجی‌یوسف میکائیلی رئیس انجمن نامه‌آموزش و پرورش ناحیه ۷ راکه چندین دبیرستان و کلاسهای ششم طبیعی و ریاضی در جوادیه ونازی آباد دایر شده قرائت کرد و سپس در باره توسعه خیابان سکوی نظامی و احداث اگو مذاکره شد .

آقای حسینی اظهار داشت توسعه معبر خیابان مزبور آخرین مراحل خودراطی میکند امیداست هرچه زودتر اقدام بشود و در باره موضوع احداث اگو نیز دراین باره از طرف شهرداری مطالعات لازم انجام گرفته و مورد تصویب واقع شده است .

سپس راجع بمحدوده شهر صحبت شدآقای حسینی اظهار داشت گو این‌که جوادیه در محدود شهر و در قلب‌ناحیه ۷ قرار گرفته ولیکن چون اهالی این محل از تعیین محدوده شهر خاطراتی تلخ‌دارندلذا لازم میداندتوجه شهرداری تهران را بعواقب این محدوده‌جلب بکنم . زیرا که هنگام احداث جوادیه این منطقه خارج از محدوده و نقشه تهران اعلام شده بود و نتیجتا بصورت منطقه‌خودرو و بدقواره‌ای درآمد که نه خیابان دارد ونه کوچه .

فرزندان شهرداری میهمان خانم نخست‌وزیر بودند

بانو هویدا همسرنخست وزیر یکصد نفر دانش آموزان سازمان تربیتی را میهمان کرد .این‌مراسم در کاخ نخست‌وزیری برگزارشد. همسر نخست‌وزیر با نیکو کاران تهران در زمینه رسیدگی بوضع فرزندان سازمان‌تربیتی همکاری میکند ودربرنامه‌هائی که بدین‌منظور اجرامیشودشرکت‌میجوید . دراین میهمانی اعضای تیم فوتبال‌سازمان تربیتی نیز حضور داشتند.

در انجمن محلی و کانون خیریه رودکی

قصاب‌ها بزور گوشت ناجور را به‌مردم تحمیل میکنند

در جلسه انجمن محلی و کانون خیریه رودکی و توابع‌ازوضع‌اتوبوسرانی این منطقه انتقاد شدو اعضای انجمن خواستار شدند که روسای شرکت واحد از وضع خطوط‌بازدید و برای تامین آسایش مسافرین تدابیری اتخاذ کنند.

دراین جلسه گفته شد که‌مراقبت بازرسان در وضع نانوائیها تاثیر کلی داشته ولی‌وضع قصابیها چندان تغییری نکرده و قصابیها بزور گوشت‌ناجوردکان خود را بمردم میفروشند و در این جلسه از مردمی که از خانه خود لوله بداخل کوچه گذاشته و آب های آلوده رابه کوچه ها سرازیر و بهداشت مردم را دراین فصل گرما بمخاطره میاندازند شکایت کردند .

قصابی

جلسه این انجمن باحضور هیئت مدیره و معتمدین محل تشکیل گردید آقای نوائی گفت : وضع نانوائیها در اثر مراقبت بازرسان بهتر شده‌درصورتی که این‌رویه ادامه پیدا کند نتیجه‌مطلوبی حاصل خواهد شدولی باوجود تمام‌مراقبت هائی که بعمل آمده وضع قصابیها تغییر کلی نکرده و قصابها بزور گوشت‌ناجور دکان خود را به خریدار تحمیل میکنند. در اغلب قصابیها بجای مسئول مستقیم ، شاگرد وظیفه فروشندگی را انجام میدهد که تقاضا میشود بازرسان باین موضوع توجه نمایند .

آقای نورالدینی اظهار داشت تا شخصی سوار اتوبوس نشود و بااتوبوس سرو کار نداشته باشد نمیتواند درد مردم را درك کند . وی گفت از روسای‌شرکت واحد که در مقابل مردم تهران مسئولیت دارند تقاضا میکنم چند روزی به جای استفاده ازاتومبیل شخصی با اتوبوس رفت‌و آمد کنند تابینند چه فشاری‌بمردم می‌آید . آقای حاج اسداله افتخاریان گفت : تا مردم میخواهند به یك خط اتوبوس عادت کنند مسیر آن تغییر می کند و مدتی مردم ازاین حیث ناراحت میشوند . آقای ایرج باستی از این که تاکنون برقراری مجدد خط اتوبوسرانی سلسبیل ، گلوبندك که اولین خط این منطقه وسیع بوده و حدود شصت دستگاه اتوبوس داشته ، عملی نشده و از این که شرکت واحد باین تقاضای مشروع مردم توجهی نمیکند اظهار تاسف کرد .

آقای قلی‌پور از اشخاصی که در این فصل گرما رعایت نظافت را نکرده و از لوله هائی که از داخل خانه هابه کوچه راه داده‌اند آب کثیف منزلشان رابکوچه ها میریزند شکوه کرد و از شهرداری ناحیه یك خواستار شد برای حفظ بهداشت مردم تدابیر لازم را در این مورد اتخاذ نمایند .

آقای حاج مخبریان توجه شهربانی استان مرکز رابرای نصب چراغ راهنما در چهار راه قصر الدشت خیابان هاشمی که محل برخورد دو خط اتوبوسرانی است جلب کرد همچنین پیشنهاد شد که در محل تقاطع چهار راه هائی که فاقد پل میباشد توسط شهرداری ناحیه یك پل‌سازی شود .

انتخابات

انجمن

محلی

شمالغرب

تهران

ساکنان شمالغرب تهران برای تشکیل انجمن محلی انتخابات کردند و آقایان اوزار، نورمحمدیان پاك‌طینت، افشارپور ، گلکار، سپاه منصور ، یوسفی ، آزادان، خضرائی، عطائی ، جعفر نژاد ، ذاکری ، نور محمدی، فروتن، کیامنش، عسگری ، فخرائی، معماران ، آزمایش، لاجوردی ، مصحفی ، اناری ، حاج کریمی، بهرامی، کیمیاگر، عینی ،عزیزیان و سپهبدی بسمت اعضای انجمن انتخاب شدند .

در انجمن محلی تهران ویلا

عبور پی‌درپی کامیون‌ها «پی» ساختمانها راسست کرده

درجلسه انجمن محلی تهران ـ ویلا رییس انجمن‌از شهرداریاتخت بسبب تقدیر انجمن تهران ویلا قدرشناسی کرد .

رئیس انجمن گفت: با اینکه‌در تهران ویلاضابطه واصلی وجوددارد که پروانه ساختمان به کسانیکه قصد ساختمانهای دو طبقه وسه طبقه دارند داده نمیشودتاهم آهنگی و یکدست بودن ساختمان‌ها حفظ گردد ولی اخیرا مقامات مسئول متاسفانه بدون توجه باین فاصله پروانه های ساختمانی به تقاضا کنندگان داده‌اند که می‌باید مورد تجدید نظر قرار گیرد .

سرگرد سلیمانی دبیر انجمن گفت:ما باید به مسئولان‌شهرداری ناحیه تفهیم کنیم که‌اگر فولهائی که در خصوص حفظ ضابطه ساختمانی داده‌اند محترم شمرده نشود دیگر نمی‌توان انتظارداشت که تهران ویلا موقع خاص خود را در پایتخت حفظ کند .

یکی از ناطقین در خصوصی سرعت اتوبوس های شرکت‌واحد صحبت کردو گفت که‌این‌اتوبوسها برای اینکه مسافران بیشتری را ببرند واز امتیازات مربوطه‌استفاده کنند در خیابانهای تنك وکم‌عرض تهران ویلا با سرعت های سرسام آور حرکت میکنند واز این‌لحاظ جان کودکان بخطر افتاده است.

آقای ناصر نجمی ،ظهار داشت: مردم تهران ویلا با اینکه عوارض ومالیات میدهند معذالك بخرج‌خود خیابانها راتسطیح‌وآسفالت کرده‌اند ولی کامیون‌های‌شهری که‌نمیتوانند در ساعات ممنوعه از خیابانهای تهران عبور کنندبطور دسته جمعی از خیابانهای تهران ویلا رفت‌وآمد میکنند و در نتیجه نه تنها آرامش ساکنان این منطقه را برهم‌زده‌اند بلکه با حرکت کامیونها که تعدادشان از صد دستگاه هم متجاوزمیباشد بی‌ساختمانهاراسست و آسفالت را خراب کرده‌اند .

آگهی انتخاب عامل فروش

بنگاه توسعه ماشینهای کشاورزی وابسته‌به وزارت کشاورزی درمناطق مشروحه زیر :

کازرون ـ آباده ـ فسا ـ جهرم ـ لار ـ خلخال ـ میانه ـ سراب ـ مشکین شهر ـ رفسنجان ـ جیرفت ـ سمنان ـ رشت ـ کاشان ـ محلات ـ خمین ـ دامغان ـ شاهرود ـ الیگودرز ـ سقز ـ قصرشیرین ـ ایلام ـ شاه‌آباد غرب برای فروش‌تراکتور ـ های اونیورسال و لوازم یدکی و ادوات مربوطه از بین اشخاص و شرکتهائی که واجد شرائط و حائز صلاحیت باشند تعدادی عامل فروش انتخاب خواهد نمود افراد و شرکتهائی که سابقه فعالیت دراین رشته داشته باشند درصورت‌تساوی شرائط مقدم بردیگران خواهند بود . داوطلبان میتوانند برای دریافت شرایط عاملیت و تسلیم پیشنهاد خود ازاین تاریخ تا ۱۵ شهریور ماه جاری باداره مرکزی بنگاه درتهران (خیابان بلوار الیزابت دوم خیابان کاخ شمالی پلاك ۸۶) و یابنمایندگی های بنگاه در استانهای مربوطه مراجعه و یا مکاتبه نمایند . م‌الف ۵۴۹۳

۱ـ۲ آ ـ ۳۵۵۴۸ بنگاه‌توسعه ماشینهای کشاورزی

دفتر وکالت ادیب رضوی

پس از تعطیلات تابستانی همه روزه از ساعت ۶ تا ۹ بعداز ظهر آماده پذیرائی است .

وزارت جنك

آگهی مناقصه شماره ۲۸ تاریخ ۷ر۵ر۱۳۴۸

اداره سررشته‌داری نیروی زمینی شاهنشاهی جهت مصرف سه قلم اجناس مشروحه زیر را .

۱ـ کارتن مقوائی جای کفش بانوار چسب طبق نمونه‌با مشخصات موجود ۲۳۶۴۳ عدد

۲ـ کارتن مقوائی جای کلاه بانوار چسب طبق نمونه با مشخصات موجود ۲۱۶۱۶ عدد

۳ـ کارتن مقوائی جای چای بانوار چسب طبق نمونه با مشخصات موجود ۲۵۰۰ عدد

از طریق مناقصه خریداری مینماید .

پیشنهاد دهندگان میتوانند بامراجعه به‌دایره خرید و پیمانهای اداره سررشته‌داری نیروی زمینی شاهنشاهی و ملاحظه نمونه مشخصات اجناس ودریافت برك شرایط و مشخصات معامله پیشنهاد خود را طبق مفاد مندرج در شرایط معامله تنظیم وتاساعت ۹ صبح روز یکشنبه ۹ر۶ر۱۳۴۸ به دفتر اداره سررشته داری نیروی زمینی شاهنشاهی واقع در انتهای خیابان فرصت شاهرضا تسلیم نمایند م‌الف ۵۷۸۷

اداره سررشته‌داری نیروی زمینی شاهنشاهی

۱ـ۲ آ ـ ۳۵۵۲۲

اطلاعیه

مرکز آموزش ماشین‌آلات کشاورزی و حفاظت خاك کرج

وابسته باداره کل مهندسی زراعی وزارت کشاورزی ۲۰ نفر داوطلب برای شرکت دریك دوره کارآموزی در رشته ماشین‌آلات کشاورزی و حفاظت‌خاك میپذیرد .

داوطلبین بایستی فارغ‌التحصیل دانشکده یا دانشسرای کشاورزی بوده بزبان انگلیسی آشنائی داشته و دارای برك معافی یا خاتمه خدمت رپریرچم باشند .

مدت آموزش ده ماه و در تاریخ نم مهر ماه سال‌جاری شروع میشود .دانشجویان طی این مدت شبانه روزی بوده و علاوه به آن ماهیانه مبلغ قابل‌توجهی نیز بعنوان کمك هزینه دریافت میدارند داوطلبانی که کارمند دولتند بایست معرفی نامه‌ای از دستگاه مربوطه همراه داشته باشند آزمایش ورودی و مصاحبه در تاریخ دهم شهریور انجام میگیرد .

علاقمندان برای کسب اطلاعات بیشتر و ثبت‌نام میتوانند همه روز ه‌در وقت اداری به اداره کل مهندسی زراعی واقع در خیابان پهلوی میدان ولیعهد مراجعه نمایند م‌الف ۵۵۰۲

اداره کل مهندسی زراعی

۳۵۷۵۲ـآ

آگهی مناقصه شماره ۲ر۴۸

اداره مخابرات نیروی زمینی شاهنشاهی تعداد ۷۰۰ عدد قوقره‌خالی فیلم ۱۶ میلیمتری برابر نمونه موجود در دایره خرید اداره مخابرات رابشرح زیر از طریق مناقصه خریداری مینماید پیشنهاد دهندگان میتوانند برك مشخصات و شرایط مناقصه را همه روزه بغیر از ایام تعطیل در ساعات اداری از دایره خرید اداره مخابرات نیروی زمینی (شاهنشاهی واقع در (تهران ـ جمشیدیه) دریافت و تاآخر وقت اداری روز ۶ر۸ر۴۸ پیشنهاد خو درا تسلیم نمایند. م‌الف ۵۴۰۱

۱ـ قوقره خالی ۴۰۰ فوتی فیلم ۱۶ میلیمتری ۲۰۰ عدد

۲ـ قوقره خالی ۸۰۰ فوتی فیلم ۱۶ میلیمتری ۴۰۰ عدد

۳ـ قوقره خالی ۱۲۰۰ فوتی فیلم ۱۶ میلیمتری ۱۰۰ عدد.

اداره مخابرات نیروی زمینی شاهنشاهی

۱ـ۲ آ ـ ۳۵۳۰۶

قابل توجه وزارت محترم منابع طبیعی

از حسن انتصاب آقای علی رمانی بسمت سرپرستی منابع طبیعی منطقه چهارمحال بختیاری تشکر نموده اطمینان حاصل شده که باورود ایشان امور جاری اداره مزبور باحسن نیت انجام و پیشرفت مینماید واصل دوازدهم انقلاب اجراء میگردد .

از طرف دامداران منطقه چهار محال و بختیاری ، سید هادی رضوی ، منصور افضل ، منصور رئیسی .

۳۵۶۱۲ـآ

نسیم بهاران
در اتومبیل دنده اتوماتیك و کولردار آریا
اتومبیل آریا بادنده اتوماتیك و کولر
اتومبیل آریا بادنده معمولی و کولر
اتومبیل آریا بارنگهای زیبای متالیك
مجهز به شیشه رنگی
شرکت سهامی چهره
اولین کارخانه سازنده اتومبیل
وبهترو صنعت اتومبیل سازی در ایران
آگهی زیب

زلزله و طوفان مشهد

مردم را در وحشت فروبرد

ساعت ۱۱ بامداد دیروز ،زلزله شدیدی همراه طوفان ،مشهدوحومه راتکان‌داد ومردم را وحشت زده ساخت ، بمجرد وقوع زلزله،اهالی از منازل خود خارج شده و به خیابانها ریختند ، همزمان با وقوع زمین‌لرزه ، طوفان توام با گرد و غبار وضع‌شهر مشهد را بهم ریخت‌وشهر در زیر قشری از خاك قرار گرفت ، وزش‌بادهای‌سهمگین خطوط تلفن را بهم ریخت‌وارتباط مشهد با سایر نقاط ۲۴ ساعت قطع بود .

● **حریق**

درناحیه «سید رجب‌اندیکا» از توابع مسجد سلیمان ، حریق ، سیصد تن گندم را مبدل بخاکستر کرد .

● بقرار اطلاع علت حریق سهل‌انگاری صاحبان خرمن هابوده است‌خرمن ها به ولی بهاری ، علی شهبازی وجمعه نوری دهقانان ساکن «سید رجب» تعلق داشت .

درگذشت سناتور محمود جم

بقیه از صفحه اول

حال سناتورجم از بعد ازظهردیروز نامساعد بود ولی در نیمه شب‌بناگهان بهتر شد و توانست از پرستار خود وسایل اصلاح‌صورت را بخواهدوپس از آنکه صورت خود را اصلاح کرد پیراهن‌نو بتن‌کردو درپاسخ اطرافیان خود که گفتند ساعت خروج از خانه نیست ، بهتر است استراحت کنیدتا صبح بشود .سناتور جم اول دربرابر آئینه قرار گرفت و صورت خودرانگاه کرد و گفت من مهمان هستم وباید بروم . اینجا دیگر خانه من نیست‌و هنگامیکه بار دیگر از زمین‌برخاست که حرکت کند ناگهان دچار حمله قلبی گردیدو بزمین افتاد ودرگذشت.

***

بامداد امروز آقای شریف امامی رئیس مجلس سنا . جمعی از رجالو سناتورها و شخصیت‌های مملکتی‌و امرای ارتش در منزل‌فقید سعیدحضور یافتند و جنازه آنمرحوم بااحترامات شایسته تشییع گردید که پس از انجام تشریفات مذهبی به‌مسجد عالی سپهسالار انتقال داده شود.

فردا صبح تشییع رسمی جنازه‌مرحوم جم از مسجد عالی سپهسالار صورت خواهد گرفت.

***

شادروان‌سناتور محمود جم(مدیر- الملك) فرزند شادروان محمد صادق کرمانی است که بسال ۱۳۰۵ هجری قمری در تبریز متولد شد و بروفق تاریخ قمری ۸۴ سال از عمر آنمرحوم میگذشت .

تحصیلات ابتدائی و متوسطه‌رادر مدارش رشدیه – کمال – لقمانیه و مدارس قدیمه تبریز و تهران بپایان رسانید و شصت و چهار سال قبل بعنوان مترجم گمرك وارد خدمات دولتی گردید و چندی بعد بریاست دفتر وزارت گمرکات و پست منصوب گردید .

در ابتدای مشروطیت ایران با حفظ سمت دولتی بعنوان مترجم بسفارت فرانسه رفت و پنجاه سال قبل (۱۲۹۸ شمسی) با سمت ریاست انبار غله بوزارت دارائی منتقل‌شد.

در این وزارتخانه مدتی متصدی ارزاق و پیشکار مالیه و خالصجات تهران‌بود تا اینکه در کابینه‌شادوران میرزا حسن خان مشیرالدوله به ریاست‌خزانه‌داری کل منصوب‌گردید.

در کابینه کودتا وزیر امورخارجه شدوپس از نخست وزیری شادروان قوام‌السلطنه مدتی بیکار بود .

درکابینه دوم شادروان‌میرزاحسن خان مشیرالدوله ، وزیردارائی شدو در کابینه سردار سپه نیز چندی عنوان وزیر دارائی را داشت‌امابعلت اختلاف با دکتر میلسپو از این سمت استعفا کرد و بمعاونت سردار سپه منصوب گردید .

بعد از سلطنت اعلیحضرت رضا شاه کبیر درکابینه شادروان حاج مخبرالسلطنه هدایت باستانداری کرمان‌انتخاب‌شد و مدتی‌نیزاستاندار خراسان بود و در مراجعت بتهران وزارت فوائد عامه را بعهده گرفت و آنگاه بواسطه بروز اختلاف در خراسان بدستور اعلیحضرت‌رضاشاه کبیر مجددا باستانداری خراسان رفت و مدت چهار سال در این پست باقی بود تا اینکه شادروان‌ذکاءالملك فروغی مامور تشکیل کابینه گردید و شادروان محمود جم در این کابینه بسمت وزیر کشور انتخاب شد .

سناتور محمود جم بعد از کابینه ذکاءالملك‌فروغی مامور تشکیل‌کابینه شد و مدت چهار سال و نیم نخست وزیر بود .

از آغاز دوره چهاردهم مجلس شورای ملی وزیر دربار شاهنشاهی شد و تا هشتم شهریور ۱۳۲۰ که همراه خاندان سلطنت باصفهان و در التزام اعلیحضرت رضاشاه کبیر به بندرعباس رفت در این سمت باقی بود . سپس سفیر کبیر دولت شاهنشاهی ایران در قاهره شد ونیم سال و نیم در این سمت بود .

در بازگشت بایران در کابینه شادروان قوام السلطنه وزارت جنك رابعهده‌داشت و مدتی‌نیز وزیردربار شاهنشاهی شد و آنگاه بسفارت کبرای‌ایران در رم انتخاب گردید و پس از آن برای دوماه استراحت‌به جنوب فرانسه رفت و در بازگشت بایران استاندار آذربایجان گردید و مقدمات تشریف‌فرمائی اعلیحضرت محمد رضا شاه‌پهلوی را به‌آذربایجان بطرز شایسته‌ای فراهم آورد.

شادروان محمود جم در ادواریکم- دوم –سوم –چهارم وپنجم‌سنا بعنوان سناتور کرمان در مجلس سنابانجام وظایف قانونگذاری اشتغال ورزید .

سناتور محمود جم دارای نشان درجه اول تاج‌باحمایل – نشان درجه اول افغانستان‌با حمایل – نشان‌رافدین عراق ودرجه اول ایتالیا –نشان عقاب سفید آلمان و درجه اول مصر –نشان لژیون‌دنور بلژیك –نشان درجه اول‌پاپ اعظم و نشان محمد کبیر که‌مخصوص سلاطین مصر است و نشان درجه‌اول شیروخورشید سرخ‌بود .

مرحوم جم دوبار ازدواج کرد. از همسراول مرحومه ملك‌الزمان شیرازی خواهر آقای حسینقلی نواب دوفرزند بنام ارتشید فریدون جم و خانم‌پروین جم (ملائکه) دارد. همسر دوم ایشان خانم صغرا عزیزالملوك واقفی است‌و از ایشان فرزندی ندارد.

***

درگذشت شادروان محمود جم تاثر وتاسف عموم دوستان و آشنایان‌به فضایل اخلاقی‌فقیدسعید رابرانگیخت. مرحوم جم‌در تمام ادوارخدمات سیاسی واجتماعی خود در نهایت صداقت و پاکدامنی و عشق و علاقه خدمت به میهن انجام وظیفه میکرد و از رجال بزرك و صدیق وخدمتگذار کشوربشمار میرفت. شخصیتی بود محبوب ، با مبادی آداب و متعصب در وطن پرستی وشاه دوستی‌ودرانجام وظایف‌وتکالیف اجتماعی خود مومن‌ومعتقد بود .باوجود تقاهتی که بایشان عارض شده‌بودو بامشقت و زحمت راه میرفت معهذادر تمام‌جلسات‌مجلس سناشرکت‌میکردو حتی‌درهفته‌ای‌که گذشت‌درمراسم‌جشن مشروطیت مجلسین سنا و شورایملی باتفاق خانم خود حضور یافت وعلاقه خود را بمبانی مشروطیت ابرازداشت. مااین ضایعه بزرك رابعموم‌بازماندگان فقید سعید مخصوصا تیمسار ارتشبد فریدون جم فرزند ارجمند و بانو پروین جم دختر ایشان‌و همچنین‌همسر گرامی آن مرحوم صمیمانه تسلیت میدهیم .

۷۱ نفر برنده جوایز بزرگ بلیطهای اعانه ملی شدند

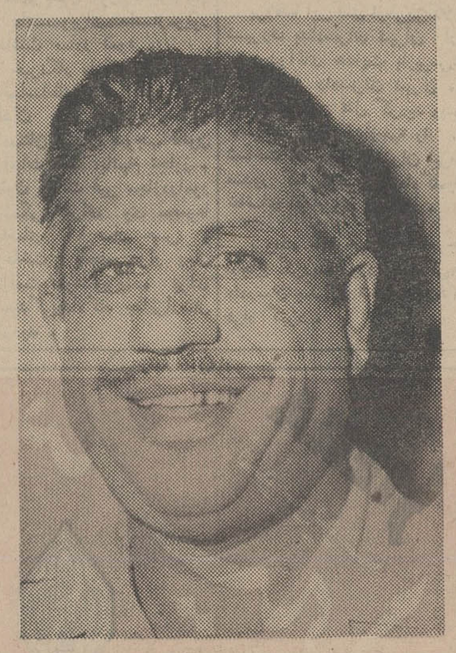

آقای هوشنك خوش‌مرام برنده جایزه پنجاه‌هزارتومانی

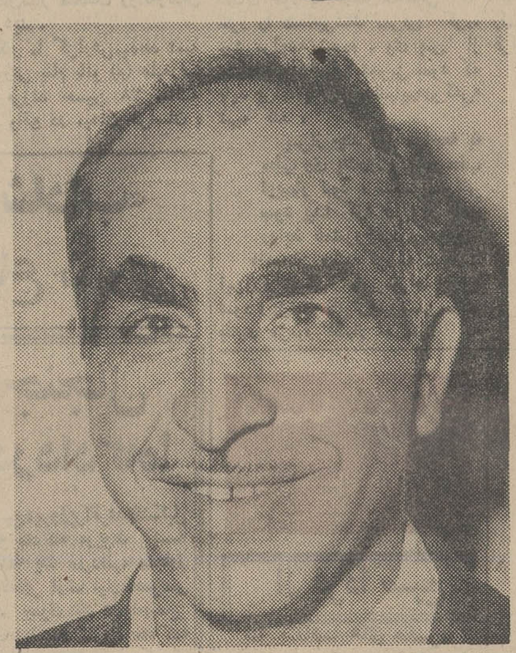

آقای شاهپور مستغنی میکانسین ساکن تهران برنده جایزه صد هزار تومانی

بقیه از صفحه اول

برخلاف گذشته که برندگان جوایز بزرك در یك ردیف و یا حداکثردو ردیف صندلی‌می‌نشستند. اینبار پنج ردیف از صندلیهای سالن را اشغال کرده بودندوصدای خنده و شادمانی آنها یك لحظه قطع نمیشد .

این افزایش چشمگیرتعدادبرندگان به آن علت است که بنگاه اعانه ملی با توجه به خواست مردم‌تعداد جوایز بزرك را تا نزدیك چهار برابر افزایش داده وبا این‌ترتیب شانس خریداران بلیط های اعانه ملی برای بردن جوایز بزرك و شرکت در قرعه کشی‌قهرمان‌شانس به همین مقدار زیادتر شده است در پرتو نور فلاش عکاسها و فیلم برداراني که از این عده کثیر عکس‌و فیلم‌تهیه میکردندبابرندگان بلند اقبالی که با خرید بلیط‌اعانه ملی نه فقط در کلیه اقدامات انسانی و عام المنفعه سازمان شاهنشاهی خدمات اجتماعی شریك وسهیم شدند . بلکه خود نیز به خوشبختی رسیده‌اند . مصاحبه را شروع کردم تا خوانندگان ارجمند روزنامه بیشتر و بهتر با آنها آشنا شوند .

برنده جایزه صد هزارتومانی

آقای شاهپور مستغنی میکانسین ساکن تهران که هفته گذشته برنده جایزه ممتاز یکصد هزار تومانی شد گفت :

انگیزه بلیط خریدن وسهیم‌شدن در کار های عام‌المنفعه سازمان شاهنشاهی خدمات اجتماعی بنگاه اعانه ملی از مدتها قبل در من ایجاد شده است ، چه اعتقاد دارم با خریدن حتی یك بلیط اعانه ملی علاوه بر اینکه خود را در مسیر شانس بردن جوایز بزرك بلیط های اعانه ملی قرار داده‌ام در راه خوشبختی هموطنان رو ستانشین خود نیز گام موثری برداشته‌ام‌زیرا میدانم از عواید فروش‌این‌بلیط‌ها، درمانگاههای بی شمار برای کمك و بهم وطنان در دور افتاده ترین نقاط کشور، جائی که‌مردم‌هم‌وطن من کمتر دسترسی به پزشك‌ودارو پیدا می کنند دایر می‌شود.

آقای مستغنی افزود :

–همه هفته تعدادی بلیط از چند بلیط‌فروش‌علیل‌وزمین گیرخریداری می کنم ، چهارشنبه شب هفته گذشته شماره برندگان بلیطهای اعانه ملی را تسیه کردم ویکراست بمنزل رفتم،بلیط‌ها رابرای‌تطبیق از جیب‌بیرون‌آوردم‌و لحظه‌ای‌بعدمتوجه شدم‌یادداش نیت چندین ساله‌ام را گرفته‌ام و برنده صد هزار تومان شده‌ام .وقتی بچه‌هایم از برنده شدن من مطلع شدند همگی مرا غرق بوسه ساختند وزنم نیز بمن تبریك گفت .

آقای شاهپور مستغنی در خاتمه گفتار خوددر موردچگونگی‌استفاده از این پول گفت :

من دارای سه فرزند ۱۱ ساله، ۹ ساله و ۳ ساله هستم که در درجه اول‌آتیه‌تحصیلی فرزندانم را تامین خواهم کرد و سپس برای آسایش بیشتر خودو خانواده‌ام‌خانه‌ای‌خواهم خرید تاآسایش‌ورفاه بیشتری‌برای آنها فراهم کرده باشم و سرانجام مقداری از این پول را برای کمك به مستمندان واقعی‌اختصاص‌خواهم داد تادین خودرا نسبت‌به نیازمندان اداءنمایم .

برنده ۵۰۰ هزار ریالی :

–تازه از غذا خوردن ظهر فارغ‌شده بودم که دق‌الباب منزل توجهم را جلب کرد، بدخترم گفتم بروببین این موقع ظهر چه کسی سراغ‌ما آمده است. دخترم لحظه‌ای بعد بمن اطلاع داد بلیط فروش‌نابینای محله بامن کار دارد ، بدر منزل رفتم شمس‌اله فلاحی بلیط فروش محله‌مان را شناختم، او با دیدن من گفت :

–شنیده‌ام شما در اوقات بیکاری رادیو تعمیر میکنید ، می‌خواهم خواهش کنم، رادیو مراتعمیر کنید. آقای هوشنك خوش مرام استوار یکم شهربانی که هفته گذشته بعلت اینکه شماره بلیطش باشماره جایزه ممتاز بلیطهای اعانه‌ملی مشابه‌بودصاحب ۵۰۰ هزار ریال پول‌نقد شده است در دنباله گفته‌های خود افزود :

وقتی از قصد شمس‌اله که برای تعمیر رادیو پدر منزل آمده بود باخبر شدم رادیو را ازاو گرفتم‌و یك بلیط‌نیز بنا بتقاضای دخترم از او خریداری کردم و پس از ۲روز هنگام پخش مراسم قرعه کشی متوجه شدم بلیطی که از دم دراز شمس‌اله خریداری کرده‌ام برنده ۵۰۰ هزار ریال شده است وقتی اهالی منزل از برنده شدن‌من‌مطلع شدند همگی شادی کنان بحالت رقص در آمدند و بیکدیگر تبریك گفتند .

اینك تصمیم دارم در درجه اول‌یك خانه برای دختر ۱۷ ساله‌ام که خریدار بلیط در اصل او بود بخرم تاوقتی بخانه بخت میرود‌ودرسفیدتر وسنگین‌تر به منزل شوهر برود وقتی از کار خرید خانه فارغ شدم برای‌بقیه پولم نقشه مناسبی‌خواهم کشید .

آقای خوش مرام سپس اضافه کرد: امیدوارم تمام خریداران نیکوکار بلیط های اعانه ملی روزی چون من پاداش خرید بلیط های اعانه ملی را با بردن جوایز بزرك وبی- شمار اعانه ملی دریافت دارند .

قهرمانان شانس و بقیه برندگان جوایز بزرك در شماره آینده به خوانندگان ارجمند معرفی خواهند شد .

نمودار درصد قبولی ششم ریاضی دبیرستان‌های ناحیه ۹ تهران

آقای بیوك دهقانی
رياست دبيرستان آزادگان

درهفته گذشته بمناسبت انتشار نمودار درصد قبولی کلاسهای ششم ریاضی دبیرستان های ناحیه۹تهران آقای بیوك دهقانی رئیس دبیرستان آزادگان ازدانش‌آموزان‌ششم‌ریاضی تجلیل کرد و خدمات ارزنده‌دبیران دبیرستان آزادگان را در تعلیم و تربیت دانش‌آموزان مورد ستایش قرارداد ، وی اظهارداشت بسیار خوشوقتم که زحمات و کوششهای دبیران ارجمند نتایج درخشانی ببار آورده و دبیرستان‌آزادگان توانست درنمودار درصد قبولی ششم ریاضی بخش ۹درصدر لیست قرارگیرد .

باوجود مشکلات بیشمار از ۱۹ نفر دانش‌آموز ششم ریاضی این دبیرستان ۱۸ نفر بانمرات درخشان قبول شدند و فقط یك نفر تجدید شد . بدین‌ترتیب درصدقبولشدگان دبیرستان آزادگان درسال ششم ریاضی ۹۴٫۷۳ می‌باشد .

شکی نیست که حصول چنین‌نتیجه درخشانی ثمره کار و کوشش و زحمات صادقانه دبیران فاضل‌واولیاء دلسوز دبیرستان و همچنین مراقبت دانش‌آموزان عزیز در امر تحصیل است .

ماسعی میکنیم که این تفوق و امتیاز را باهمکاری دبیران‌فاضل‌خود و توجه ومراقبت اولیاء محترم‌دانش

آقای بیوك دهقانی
ریاست دبیرستان آزادگان

آموزان درسالهای آینده نیز حفظ نمائیم .

نتایج قبولی ششم ریاضی دبیرستان های ناحیه ۹ تهران بنابتائیدریاست هیئت ممتحنه از

۱ تا۵بدین قرار است :

۱–آزادگان ۹۴٫۷۳
۲–ارشاد (خوارزمی) ۶۸٫۳۳
۳–جام‌جم ۵۷٫۱۴
۴–آرش ۵۰
۵–آموزش ۳۵٫۷۱

دانش‌آموزان ممتاز

سید عباس آزادی شاگرد اول کلاس پنجم دبستان مشعل هدایت بامعدل ۱۸٫۸۰

مسعود فیروزی شاگرد اول کلاس چهارم طبیعی دبیرستان‌البرز

علیرضا دهقان نیری دانش آموز ممتاز کلاس‌اول دبستان انصاری با معدل ۱۹٫۸۵

فاطمه یونسی شاگرداول کلاس ششم دبستان کوثر با معدل ۱۹٫۴

رویا مستوفی دانش آموز ممتاز کلاس چهارم دبستان جهان تربیت بامعدل ۱۹٫۳۶۳

هایده سیروس ضیاء شاگرد اول کلاس اول دبیرستان ژاندارك بامعدل ۱۸٫۸۸

مهناز اردلان دانش‌آموز ممتاز کلاس پنجم دبستان تخت‌جمشید

شهره جاهد پیکانی دانش‌آموز کلاس‌اول دبستان هائده با معدل۱۹

شاهین خوش‌کیش دانش‌آموز ممتاز کلاس دوم دبستان‌حامدی

ناصر پناهنده دانش‌آموز ممتاز کلاس‌اول دبستان آریو با معدل ۱۹

حسنعلی عمرانی دانش‌آموزممتاز کلاس‌دوم دبیرستان شماره۲ گروه فرهنگی آذر با معدل ۱۸٫۱۹

محسن امیری‌نژاد آزاددانش‌آموز ممتاز کلاس‌سوم‌دبستان مترجم‌الدوله میرهادی بامعدل ۱۷٫۴۸

در چاپ شماره تلفن دبستان‌لوح زرین‌در که بدینوسیله تصحیح‌میشود . یکی از شماره های گذشته اشتباهی رخ داده‌بود . دبستان لوح‌زرین– تلفن ۶۳۰۸۲۰

تلفن ما وخوانندگان ۳۱۱۲۲۵

در رپرتاژ مربوط به‌دریاچه آریامهر که استاندار کردستان‌افتتاح کرده نوشته شده که این دریاچه تنها دریاچه آب شیرین ایران است . گویا فراموش کرده‌اند که‌دریاچه آب شیرین دیگری بنام پریشان‌یا «مارهارلو» در استان فارس وجود دارد .

گرجی پور

–حق باشما است «رپرتاژ نویس فراموش کرده بود !

روزنامه اطلاعات تقویم شمسی‌را یکجا وتقویم قمری و میلادی را درجای‌دیگر چاپ می‌کند.من‌پیشنهاد می کنم همه اینها بخصوص زمان طلوع و غروب ازنظر آنهائی که‌نماز می خوانند و احتیاج به‌آن دارند در یکجای معین چاپ شود تا مردم جای آنرا بسهولت پیدا کنند .

–به ستون تقویم اطلاعات که همیشه در صفحه ۹ چاپ میشود مراجعه فرمائید .

روزنامه اطلاعات حالا که‌بزرگتر شده حروفش راریزتر کرده‌ایداین ریزی با آن درشتی جوردرنمی‌آید.

–ترتیب درشت شدن حروفروزنامه نیز داده شده است‌وبزودی روزنامه اطلاعات راباحروف درشت‌ترخواهید خواند .

گفتند و نوشتند که «مرداد»غلط است‌و«امرداد» درست .چراروزنامه اطلاعات وسایر نشریات اطلاعات همچنان کلمه «مرداد» استعمال می کنند اگر این موضوع ادامه‌داشته باشد مردم وسایر روزنامه‌هاهم‌بشما نگاه‌می کنند ،خواهش‌می کنم‌روشن کنید بالاخره مرداد ماه که شمامی نویسید درست است یا امرداد که دولت بخشنامه کرده‌است ؟

یك خواننده

–«امرداد» از نظرمعنی کلمه‌با تفسیرهائی که لغت‌شناسان کرده‌اند درست است ولی استفاده از کلمه مرداد نیز نه تنها غلط نیست بلکه ازپاره‌ای‌اشتباهات جلوگیری‌میکند شاید بهمین دلیل بوده که حرف «ا» از اول کلمه «امرداد» حذف‌شده است . یك مثال می‌زنیم موضوع روشن تر میشود :

سال گذشته‌دانشگاه اعلام کرده بود داوطلبان روز ۴«امرداد»مراجعه کنند عده‌ای از دانشجویان روز ۱۴ «مرداد» مراجعه می‌کنند چون‌تاریخ ۴«امرداد» را ۱۴« مرداد» خوانده بودند .

بااجرای طرحهای وزارت اقتصاد

صنایع دستی ایران زنده شد

صادرات‌صنایع‌دستی بخارج‌ازکشورافزایش‌یافته

درجلسه مصاحبه مطبوعاتی‌که دیروز با حضور بافندگان یزد در اداره صنایع‌دستی وزارت اقتصاد تشکیل شد. رئیس این سازمان اقدامات وسیاست وزارتخانه رادر تقویت صنایع دستی تشریح کرد .

● **سطح زندگی صنعتگران یزد بالا رفت**

* اولین پایگاه فروش صنایع دستی ایران درآلمان تاسیس میشود

در یك مصاحبه‌مطبوعاتی آقای نورالدین شریف قائم مقام رئیس مرکز صنایع دستی وزارت اقتصاد درباره فعالیتهای این مرکز درجهت شناساندن فرآورده های دستی و روستائی هنرمندان ایرانی‌به‌مصرف کنندگان داخلی وخارجی‌توضیحاتی داد .

● **تاسیس مرکز**

وی در این مصاحبه اظهارداشت مرکز صنایع دستی ایران دراواخر سال ۱۳۴۳ در وزارت‌اقتصادتاسیس شدوبرای گردآوری آماروااطلاعات و همچنین نمونه هائی‌ازصنایع‌بومی واصیل ایران‌بررسی‌های دامنه‌داری را آغاز کرد وبدین ترتیب طرح های اجرائی مرکز نامبرده در چهار چوب احیاء و حمایت هنر های‌بومی هر منطقه و هماهنك ساختن آنها باخواستهای مصرف کنندگان پایه ریزی شد .

● **ثروت ملی**

قائم مقام رئیس مرکز صنایع دستی وزارت اقتصادگفت که‌مرکز صنایع دستی باین واقعیت توجه دارد که یکی از اقلام قابل توجه ثروت ملی ایران صنایع دستی و روستائی است‌و بهمین‌جهت‌میکوشد باازبین بردن مشکلات مالی وفنی صنعتگران‌ازوجود آنان در راه‌حفظ وگسترش این میراث ملی استفاده کندو آنان را از طریق تاسیس شرکتهای تعاونی برای تقویت بنیه مالی صنعتگران و بخصوص‌کوتاه کردن دست واسطه ها یاری دهد.

تاکنون‌باهمکاری مرکز صنایع دستی پانزده شرکت تعاونی صنایع دستی در مناطق مختلف کشور تشکیل شده‌و این مرکز از لحاظ مالی و فنی کمکهای دقیقی‌به شرکتهای مذکور می کند .

قائم مقام رئیس مرکز صنایع دستی‌افزودشرکتهای تعاونی‌صنایع دستی این هدف‌هارا بصورت‌مشترك دنبال می کنند ارزان کردن قیمت هافروش کالا بدون دخالت واسطه هاو حفظ اصالت هنری همچنین تشویق بخشهای‌خصوصی برای‌بهتر عرضه کردن‌صنایع دستی که‌موجب هماهنگی بخشهای خصوصی عرضه کننده و صنعتگر شده‌است .یکی دیگر از برنامه های موثر مرکز صنایع دستی است‌و این امرموجب شده‌است‌درآمد سازندگان‌اینگونه صنایع بمراتب افزایش یابد .

بموجب برنامه هائی که براین اساس اجرا شد بطور مثال در شهرستان یزددرآمد دستبافان‌یزدی از طریق بافت پارچه های روپوش دختران مدارس کشوربطورانفرادی چهارصد در صد و چنانچه معیار سنجش را برخانوار استوار کنیم هشتصد در صد افزایش یافته زیرا بعلت بالا رفتن سطح مشاغل درآن شهرستان درگذشته که‌ازهرخانوار بطور متوسط یکنفر شاغل‌وبرای‌هر روز کار ۵۰ ریال دستمزد دریافت میداشت ، امروز بطور متوسط ازهر خانوار دو نفر شاغل و بطورمتوسط بهریك از آنان ۲۰۰ ریال‌دستمزد تعلق میگیرد .

● **پرداخت وام**

ویا طوافان‌و دستفروشان پارچه‌های کلافه‌ای اسکوا‌موزه بعنوان یك‌بخش خصوصی‌معتبردرردیف صادرکنندگان پارچه‌های‌دستبافت‌ابریشمی به‌بازارهای جهان قرار گرفته‌اند.

امروز فقط در اسکو ۹۱ نفریکار کلافه بافی اشتغال دارند و با تشکیل شرکت تعاونی کلافه‌بافی اسکو در سال گذشته ، یکصد و پنجاه هزار تومان به‌کلافه بافان‌که سرمایه آنها در اصل ۴۵۰۰۰ تومان بوده وام‌داده شده است.

تولیدات پوستین‌از میزان ۵۰۰۰۰ عدد درگذشته‌به ۱۵۰۰۰۰عدد درسال جاری رسیدودر صورت محسوب نمودن سایر بخش‌ها این مقداربه ۲۵۰۰۰۰ عدد بالغ می‌گردد.

یکی از صنایعی که‌تاسه سال‌پیش در حال اضمحلال بمعنای واقعی کلمه بود، صنعت ابریشم بافی است که‌با کوشش و تلاش مرکز صنایع دستی از این خطر نجات یافت و خوشبختانه اکنون‌در‌بازارهای‌خارجی بچنان‌موفقیتی دست یافته است که‌پاسخ به‌تقاضاهای بازارهای مذکور از عهده عرضه کنندگان آن خارج میباشد .

همچنین از میان صنایعی که درحال حاضر موفقیت خوبی‌در بازارهای‌خارجی کسب کرده است شیشه‌سازی راباید نام برد که آنهم‌در ردیف صنایع‌دستی درحال اضمحلال بود.

● **ازدیاد صادرات**

قائم‌مقام‌رئیس‌مرکز صنایع‌دستی وزارت‌اقتصاددرمصاحبه خودهمچنین گفت که صادرات صنایع دستی در سال گذشته نسبت به سال ۱۳۴۶ سیصدوبیست درصد افزایش داشته و براساس بررسی های دقیقی که بعمل آمده در سه ماه اول امسال افزایش صادرات مرکزصنایع دستی نسبت به سه ماه اول سال گذشته چهارصدو شصت‌ونه درصد فزونی داشته است .

در زمینه فروش فرآورده های این مرکز در داخل کشور نیز پیشرفت هائی بوجودآمده است‌زیرا فروش‌فرآورده‌های‌دستی‌درفروشگاه مرکزی درسال۱۳۴۷ چهل‌ویك‌ونیم درصد نسبت به سال ۱۳۴۶ افزایش داشته است .

درقسمت بازاریابی‌داخلی بمیزان ۶۵ درصد در سال ۱۳۴۷ نسبت‌به سال ۱۳۴۶ افزوده گردیده است . ضمنا خرید فرآورده های دستی از صنعتگران مختلف در طول سال ۱۳۴۷ نسبت به سال قبل آن ۵۶ درصد بیشتر بوده است .

* **اولین بایگاه**

بودجه سازمان صنایع دستی وزارت اقتصاد سه میلیون تومان در سال است و در ماه آینده نخستین دفتر نمایندگی این مرکزدر یکی‌ازشهر های آلمان تاسیس میشود و این دفتر پایگاهی است برای کالا های صادراتی به اروپا و امریکا .

قائم‌مقام رئیس‌مرکز صنایع‌دستی در پایان گفت قابل تاکید اینکه عموم کارشناسان مرکزصنایع‌دستی همواره کار خویش‌را بصورت‌گروه چند نفری انجام میدهند .

هدف‌فروشگاه

فروشگاه مرکز صنایع کوچك ودستی چهارسال است که تاسیس‌شده و هدفش ترویج صنایع دستی کشورمی‌باشد.

تاسال گذشته تعداد خریداران خارجی بیش ازایرانیها بودولی درسال جاری اکثر مشتریهای این فروشگاه‌راایرانیها تشکیل میدهند . کالاهای‌مطلوب‌توریست‌ها و مسافران‌خارجی را بیشتر خاتم و پارچه ومصنوعات مورد نظر اکثر ایرانیها را سرامیك وشیشه تشکیل میدهد .

درحال حاضر فروشگاه مرکزصنایع دستی با۳۰۰۰۰ نفر صنعتگر معامله انجام میدهد درصورتیکه در آغاز ایجاد آن تعداد صنعتگران مورد معامله حتی به۵۰۰۰ نفرنمیرسید.

توصیه کنسرسیوم دستبافان یزد

پارچه‌های روپوشی قبلا بایدشسته‌شود

۵ میلیون متر پارچه ارمك روپوشی تولید شده

درجلسه مصاحبه مطبوعاتی دیروزدر مرکز صنایع کوچك و دستی از طرف دوتن نمایندگان کنسرسیوم تهیه پارچه‌های‌روپوش دختران مدارس کشور اطلاعات جامعی‌در مورد دستبافان یزد ونحوه کار آنها بشرح زیر دراختیار نمایندگان مطبوعات قرار گرفت .

بعلت کمبود آب درشهریزد وتوابع آن و عدم امکان زراعت‌و کشاورزی بنحو مطلوب،تامین مایحتاج زندگی سیصد هزار نفر اهالی این شهر وتوابع فقط ازراه دستبافی ممکن و میسر می‌باشد .

بدستور اعلیحضرت فقیدرضاشاه کبیربمنظور بالارفتن سطح زندگی این‌دسته ازمردم کشور پارچه های لباسی مورد مصرف ارتش وسیله دستبافان یزد تهیه می گردید .

بعداز آن نیز صنعتگران پارچه های روپوش دختران مدارس را تهیه می نمودند .

● **روپوش مدارس**

ولی‌دریکی‌دوسال اخیر بعلت آزادی آموزشگاه هادر انتخاب‌فرم ورنك لباس وعدم مصرف پارچه‌های دستبافی یزد وضع معیشت‌این گروه زحمتکش و هنرمند دچار اشکالاتی گردید باین جهت به منظور تامین بیشتر زندگی‌این صنعتگران مرکز صنایع دستی باوزارت آموزش و پرورش وارد مذاکره شدو بالنتیجه مقرر گردید که پارچه روپوش ازمك دختران مدارس‌سراسر کشور بوسیله دست‌بافان یزد تهیه گردد.

برای‌اینکار که از بهمن ماه‌سال گذشته آغازوتاکنون‌ادامه‌داردحدود ۲۰٫۰۰۰٫۰۰۰ تومان‌سرمایه‌گذاری لازم بود و چون شرکت تعاونی‌تهیه مواد اولیه و فروش دستبافان چنین بودجه ای‌رادر اختیار نداشت ۲۱ نفر از تجار یزد بنابدعوتی که بعمل آمده بود سفارش دادن این اجناس را بدستبافان یزد متعهد گردیدند و برای اینکه هیچگونه اجحافی در حق هیچیك از دو دسته بعمل نیاید ، کنسرسیومی متشکل از سه نماینده شرکت تعاونی ،سه نفر نماینده دستبافان و سه نفر نماینده تجار بوجود آمد .

دستبافان یزد قدرت تولید ۱۰۰٫۰۰۰٫۰۰۰ متر پارچه را دارند ولی امسال فقط بمیزان ۵۰۰٫۰۰۰ر۵ متر پیشنهاد دریافت داشته اند که حدود ۴٫۰۰۰٫۰۰۰ متر از آن هم اکنون آماده میباشد.

● **رنك ثابت**

این پارچه ها با دقت تمام‌از بهترین مواد اولیه در هفت رنك مختلف که کاملا ثابت می باشد تهیه می گردد و برای اجرای توزیع صحیح آن کنسرسیوم بلوتن از نمایندگان خویش آقای وکیل- السادات نماینده دستبافان و آقای غدیری‌نماینده‌تجار و سرمایه‌گذاران) ماموریت داده که برای مذاکره با نمایندگی های شهر های مختلف و بررسی مشکلات آنها از قبیل امکان ایجاد بازار سیاه و اقدام سایر کارخانجات در تهیه پارچه- های مشابه بنقاط مختلف کشور مسافرت و اقدامات لازم را بنمایند.

لازم بتوضیح است که بعلت پس‌دادن رنك و کوتاه شدن ۲ تا سه در صد این پارچه ها که فقط در اولین‌وهله شستشو رخ میدهد ، قبل از مصرف در آب گذاشتن آن کاملا ضروری است.ولی در دفعات بعدی شستشو رنگها کاملا ثابت است و بهیچ‌وجه تغییری در پارچه مشاهده نخواهد شد .

نکته قابل تذکر اینکه با ترتیباتی که داده شده امکان ایجاد بازارسیاه وجود ندارد .

دختر جوانی که بخاطر عشق پسرعمه‌اش دست بخودکشی زده بود:

از بیمارستان مرخص شد و بر سر سفره عقد نشست!

مادر «فاطمه» بزور می‌خواست دخترش را به ازدواج خواهر زاده‌اش در آورد!

دختری را که با خوردن قرص های سمی دست به خودکشی زده بود، در بیمارستان مسمومین تهران از مرگ نجات یافت وبعدازظهر همان روزی که از بیمارستان مرخص شد، برسر سفره عقد نشست و طی مراسمی، با عاشقش که بخاطر اودست به خودکشی زده بود پیمان زناشوئی بست.

این دختر که «فاطمه» نام دارد، هنگام مرخص شدن از بیمارستان‌به خبرنگار ما گفت: یکسال پیش در یك میهمانی خانوادگی بین من و پسرعمه‌ام محمد عشقی آتشین‌بوجود آمد و ما سخت بیکدیگر علاقمند شدیم و با گذشت روز ها، ما بیشتر بیکدیگر علاقمند شدیم.

«فاطمه» افزود: یکماه بعداز آغاز این عشق، محمد بخواستگاری من آمد. اما والدینم تقاضای او را رد کردند ومحمد چون واقعامرا دوست داشت، ناامید نشد و چندبار دیگر با پدر و مادرم صحبت کرد و تا اندازه‌ای هم موفق شد نظر پدرم را به این امر جلب کند. اما مادرم همچنان در مخالفت خود باقی بود.

*** فامیل مادر!**

«فاطمه» سپس گفت: مادرم میگفت اگر قرار است تو ازدواج کنی، باید جوانی را از فامیل مادرت انتخاب کنی نه فامیل پدرت وازفامیل منهم کسی شایسته تر از احمد، پسر خاله‌ات نیست!

«فاطمه» بعد اظهار داشت: هفته قبل «محمد» با پدرم صحبت کرد و از او قول ازدواج ما را گرفت. ولی هنگامی که مادرم متوجه شد، پیش دستی کرد و فردای آن‌روز خواهرزاده‌اش را با سردفتری به منزل ما آورد تا مراسم عقد پنهانی ما را برگزار کند و من که حاضر باین ازدواج اجباری نبودم، تصمیم به خودکشی گرفتم و پس‌از خوردن مقداری «مرك موش» ببهانه اینکه قبل از انجام مراسم عقد، میخواهم قدری استراحت کنم بداخل اطاقم رفتم و در را از داخل بستم.

*** فکرکردند گریخته‌ام!**

مقارن ظهر بود که مرا برای صرف ناهار صدا زدند و چون جوابی نشنیدند، فکر کردند که من گریخته‌ام و سرآسیمه باطاق‌من واردشدند ومتوجه‌مسمومیت‌من گردیدند و بلافاصله مرا به بیمارستان آوردند.

روز پنجشنبه گذشته (دیروز)پدر فاطمه و محمد (پسرعمه‌اش) وی را از بیمارستان بمنزل بردند و بعداز ظهر آنروز نیز مراسم عقد فاطمه با پسرعمه‌اش برگزار گردید.

«رویا» به صومعه‌سرا بازگشت!

دختر ۱۳ ساله‌ای را که درخیابانها سرگردان بود، از طریق پاسگاه ژاندارمری سلمانیه بمددکاری اجتماعی دادسرای تهران آوردند، اسمش «رویا» است. رویا در بازجوئی که‌از وی شد گفت: دونفر آقا ویك خانم‌به ده‌ما «پشت دماغ» آمده‌بودند، مرا سوارماشین‌قرمز رنگی کردندو بتهران‌آوردند و مرادرخیابان رها کردند.

(رویا) گفت: پدرم درباغ چایکاری‌در کرج کارمیکند و اضافه کرد بستگانش‌درصومعه‌سرای گیلان زندگی میکنند. مددکاران اجتماعی اورا به صومعه سرا نزد فامیلش فرستادند.

متهم بقتل درانتظار محاکمه

دادستان تهران، برای «خدارحم درویشی» متهم بقتل‌عباس کارگران کیفرخواست صادر نمود وازدادگاه جنائی برای وی تقاضای‌اعدام نمود.

«خدارحم» متهم است که‌درظهیر آباد شهر ری باضربات کلنك‌حین نزاع عباس را به قتل‌رسانده است.

کیفرخواست حاکیست که‌ساعت یك بامداد روز بیستو چهارم‌خرداد ماه جاری درظهیر آباد شهر ری بین خدارحم وعباس کارگران در یکی از مرغداریها نزاعی درگرفت که خدارحم با کلنك سرعباس را نشانه گرفت وبا ضربه ای وی رابه قتل رساند.

پس از وقوع حادثه متهم بقتل متواری گردید. ولی مامورین انتظامی‌درصدددستگیری «خدارحم» برآمدند وپس از دو روز وی را در «ازنا» دستگیر ساختند.

خدارحم در بازجوئی گفت، چون عباس به زن من نظر بد داشت، او را بقتل رساندم.

پرونده این قتل ازطریق کلانتری شهرری بدادسرای تهران ارسال گردیدوآقای هدایت بازپرس‌شعبه سی‌و چهار دادسرای تهران مامور رسیدگی باین قتل گردید وپس از تحقیقات لازم «خدارحم» را مجرم شناخت و دادستان تهران نیزضمن صدور کیفرخواست‌از دادگاه‌جنائی تقاضای اعدام وی ر انمود.

پرونده خدارحم بدادگاه جنائی ارجاع گردیدتامورد رسیدگی‌هیئت دادرسان یکی از شعبات آن‌دادگاه قرار گیرد.

دادستان برای دندانساز متخلف
تقاضای ۱۲ سال حبس کرد

*** «رضا سلطانی» متهم به دخالت درامور پزشکی‌و ایجاد روابط نا مشروع بایکی از مراجعان خود شده است**

از طرف دادستان تهران علیه دندانساز مجازی که در امور پزشکی دخالت‌نموده وبا یکی‌از مراجعان خود روابط نامشروع برقرار کرده بود، کیفر خواست صادر شد و دندان‌ساز متخلف روانه‌زندان گردید.

خبرنگار ما گزارش‌میدهد: سه ماه قبل زنی بنام بانو (م) علیه‌رضا سلطانی فرزند حسین ۲۸ ساله دندانساز واقع در میدان خراسان، بدادسرای تهران اعلام‌جرم نمود. این زن درشکایت خود بدادستان تهران نوشته است: برای معالجه دندان خود به «رضا سلطانی» که خود را دندانپزشك معرفی کرده بود مراجعه نمودم. وی پس از مشاهده دندانهایم تجویز نمود که باید برای یکی‌ازدندانهایم«روکش» تهیه کند.

پس‌از چند روز مراجعه به مطب وی یك‌روز که در مطب اوبیمار نبود، نسبت بمن‌نظر سوء پیدا کرد و بزور بامن روابط نامشروع برقرارنمود.

دادستان رسیدگی به شکایت این‌زن‌را بیکی‌از بازپرس ها ارجاع نمود و پزشك قانونی نیزضمن‌معاینه بانوی مزبور اظهار نظرنمود که دندانهای شاکیه بهیچوجه احتیاج به «روکش» نداشته است.

بازپرس با توجه به بازجوئیهائی که از متهم بعمل آورد، جرم وی رامسلم دانست‌وبرای‌دندانساز‌مزبور قراربازداشت صادر نمود.

خبرنگار ما گزارش‌میدهد «رضاسلطانی» هم‌اکنون در زندان بسر میبرد وامروز دادستان تهران بموجب قانون منافیات عفت، باتهام تجاوز و قانون دخالت غیر مجازدرامور پزشکی برای وی مجموعا تقاضای ۱۲ سال حبس و پرداخت پنجاه هزار ریال غرامت نمود وپرونده برای رسیدگی‌بدادگاه جنائی‌ارسال گردید.

خرابکاری درقطارهای مسافری ایتالیا

براثر انفجار پی‌در پی دو بمب در قطار مسافربری رم - ناپل پنج تن‌از مسافران و کارکنان قطار بشدت مجروح شدند نخستین انفجاردرقسمت دستشوئی قطار هنگامی رخ داد که قطار مسافربری در ایستگاه« کالس‌تا» واقع در شمال ناپل توقف کرده بو. چند لحظه بعد دومین‌بمب در کوپه درجه یك قطار منفجر شدو پلیس ایتالیا گزارش‌داد که‌همزمان‌بااین انفجار، در شش‌قطار مسافری دیگرایتالیا نیزخرابکاری بعمل‌آمده‌است.

در عکس بالا پلیس ناپل مشغول تحقیق وبررسی‌درباره علت‌انفجار بمب درقطارمسافربری رم است.

عکس رادیوئی‌اطلاعات

در شورای داوری:

رقاصه‌های کافه جریمه شدند

سه‌رقاصه کافه های‌تهران که‌برسرمیز مشتریان کافه نشسته بودند وسیله مامورین کلانتری جلب واعضای‌شورای داوری آنهارا جریمه کردند.

این سه رقاصه که مینو، توران و مهری نام‌دارندتوسط مامورین کلانتری در حالیکه سرمیز مشتریان کافه نشسته بودند دستگیر گردیدند وبعد از ظهر دیروز بشورای داوری هدایت‌شدند. اعضای شورا هرکدام از این رقاصه هارا پانصد ریال جریمه کردند

پرونده مهندس «شاداب» به بازپرس ارجاع شد

بدنبال خبر درگذشت اسرار امیز مهندس شاداب لامع که‌احتمال میرود بدست قاتل یا قاتلینی بقتل رسیده باشد، خبرنگار ما امروز گزارش داد که مقامات‌قضائی از امروز فعالیت خود رابرای رسیدگی باین پرونده آغاز کردند.

طبق گزارش خبرنگار اطلاعات: پرونده مرك مهندس شاداب لامع صبح امروز از طرف دادستان‌تهران به آقای نوری‌افشاربازپرس شعبه۱۶ دادسرای تهران‌ارجاع‌شدو بازپرس طی نامه‌ای ازپزشکی قانونی‌خواست که نتیجه آزمایش امعاء و احشاء مهندس شاداب لامع را اعلام دارد.

خبرنگار ما در گزارش خود می افزاید: تا نتیجه آزمایش از لحاظ «سم شناسی» ازطرف پزشکی‌قانونی اعلام نشود، بازپرس هیچگونه‌اقدامی بعمل نخواهد آورد و تاکنون نیز هیچکس برای‌ادای توضیح‌ببازپرسی احضار نشده است و پیش‌بینی می شود که‌ظرف‌چندروز آینده‌پزشکی قانونی نظر خود را ببازپرس اعلام دارد.

جنازه مهندس پالانچیان بتهران انتقال یافت

بعدازظهر روز گذشته آقای «ملیك‌آودیان» دائی مهندس لئون پالانچیان‌خلبان‌هواپیمای گمشده سسنا بااطلاع ازخبر پیداشدن جسد خواهرزاده خود در دریای «سرخ‌رود» عازم آن منطقه گردید وپس از ورود به محل مزبور و مشاهده جسد تأئید نمود که جنازه متعلق به خواهرزاده وی (لئون پالانچیان) میباشد.

گزارش‌خبرنگار ما در محمودآباد حاکیست: جسد مهندس لئون پالانچیان توسط‌آقای«ملیك‌آودیان» بوسیله یکدستگاه آمبولانس اعزامی به‌تهران انتقال یافت.

جنجال در دادگاه!

صبح‌دیروز براثرعدم‌تشکیل جلسه دادگاه مربوط به محاکمه یك سردفتر، متجاوز ازپنجاه‌نفر ازشاکیان‌خصوصی نه در جلوی دادگاه اجتماع کرده وبانتظار شروع محاکمه بودند، جنجالی بپا کردند که تا ظهر ادامه داشت.

خبرنگار قضائی ماگزارش میدهد: ساعت ۸ بامداد دیروز شعبه چهارم دادگاه جنائی مرکز آمادگی خود را برای محاکمه سید جواد میرآفتاب‌سردفترشماره۳۳۳۴ تهران اعلام نمود.

دراین موقع متجاوز از پنجاه نفر از شاکیان‌خصوصی این پرونده برای شرکت در جلسه دادگاه‌حضوریافته‌بودند زمینهای واهی

به موجب کیفرخواست دادسرای تهران سید جواد میرآفتاب‌متهم به کلاهبرداری وصدور ۵۱ فقره سندمجعول است که بدست طبقات مختلف داده و از آنها بابت زمینهای واهی که وجود خارجی نداشت، مبالغ‌هنگفتی دریافت‌داشته است.

چون وکلای مدافع متهم تاساعت ده و نیم بامداد در دادگاه حاضر نشدند، رئیس دادگاه مقرر داشت تا برای این‌محاکمه تجدید وقت شود.

شاکیان خصوصی بااطلاع ازتجدید محاکمه متهم، شروع باعتراض نموده و در دادگاه جنجال براه‌انداختند.

درمیان شاکیان، عده‌ای زن‌وجود داشت که شروع به دادوفریاد نمودند وماموران برای‌پایان‌دادن باین جنجال‌و اعتراضات به‌دست متهم‌دستبند زده واورا به زندان بردند.

شاکیان تا ساعت ۱۲ در کریدور های کاخ‌دادگستری اجتماع کرده‌بودند و بعد از ظهر بتدریج متفرق شدند.

در ۴۸ ساعت گذشته در تهران وحومه

۱۳ نفرجان خودرا از دست دادند

درچهل‌وهشت ساعت گذشته ۱۳ نفر در تهران و حومه‌در حوادث مختلف باین‌شرح‌جان خود را ازدست دادند:

غلامحسین شعری باف، علی‌اصغر حشمی، محمد قاسم حیدری، حمید حسینی، کمال‌قارمو مسیح‌اله‌نجاتی براثر تصادف با اتومبیل.

غلامعباس داوریان وسید محسن حسینی براثر مسمومیت.

نادر سخائی و رضا محمد علی‌بر اثرخفگی‌در آب.

احمد فرزند حسین کمك‌راننده بعلت سقوط از کامیون.

ماشاءالله شجاعی چایکار براثر خفگی باگاز چاه.

صاحب علی کاظمی براثر برق گرفتگی.

آگهی استخدام

اداره کل روابط خارجی وزارت اطلاعات به پنج نفر مترجم درجه اول احتیاج دارد که با شرایط زیر استخدام مینماید.

۱- مترجم درجه اول انگلیسی (ترجمه از فارسی‌به انگلیسی وانگلیسی بفارسی ۲ نفر

۲- مترجم درجه اول فرانسه (ترجمه‌از فارسی به فرانسه‌واز فرانسه بفارسی ۱ نفر

۳-مترجم درجه اول آلمانی (ترجمه از فارسی به آلمانی‌واز آلمانی بفارسی ۱ نفر

٤- مترجم درجه اول ایتالیائی (ترجمه فارسی به ایتالیائی‌و ایتالیائی بفارسی ۱ نفر

شرایط

۱- دارابودن حداقل درجه لیسانس و تسلط کامل در ترجمه زبان مربوط

۲- نداشتن تعهد خدمت در سایر موسسات و سازمانهای وابسته بدولت

۳- انجام خدمت وظیفه و یاداشتن معافیت دائم غیراز معافیت پزشکی

٤- نداشتن سوء پیشینه و محکومیت جزائی

۵- دارا بودن تندرستی کامل و عدم اعتیاد بمواد مخدره

۶-از کلیه‌داوطلبان‌آزمایش کتبی بعمل خواهد آمد وافراد مورد نیاز از بین پذیرفته شدگان انتخاب خواهند شد.

۷- افرادیکه انتخاب میشوند برابر آئین نامه مربوط بخدمت گمارده خواهندشد و دستمزد کافی دریافت خواهند داشت.

داوطلبان میتوانند برای نام نویسی و کسب اطلاع بیشتردر ساعات اداری به‌اداره کارگزینی وزارت‌اطلاعات مراجعه‌نمایند. روز وساعت آزمایش بعدا وسیله آگهی در روزنامه اعلام‌خواهد شد. مالف ۵۵۵٤

آ ۳۵۷۶۸ ۱-۳

SIERA
تلویزیون سیرا

جوانان تقدیم‌میکند
کاملترین رپرتاژها از حوادث روز - معرفی اشعار انتخابی سال ۴۷ - آغاز فتو رمان ایرانی باشرکت عارف - دهها سرگذشت واقعی وداستانهای فوق‌العاده رپرتاژی از زندگی جوانان قشقائی باروی جلد ابتکاری از سه ستاره روز
نیلوفر - کلانی - عارف
جوانان دوشنبه‌ها درخدمت شماست

باردیگر زوج معروف فیلم «دزد جواهر» در یك شاهکار سینمائی هند هنرنمائی میکنند
ازهمین هفته درسینماهای
رکس - دیانا - شهوند - نپتون
لیدو - همای - ارانوس - اسکار
ویجنتی مالا - دیواننه - پادمینی
پران و جانی واکر درفیلم

بخاطر یک عشق

سینه‌موند
اولین سینمای خانواده ها و کودکان تهران
از فردا صبح
بنا بتقاضا های مکرر علاقمندان فیلمهای عالی بار دیگر شاهکار فناناپذیر والت دیسنی را بمعرض نمایش میگذارد تا در این تعطیلات تابستانی کودکان ونوجوانان با فراغ بیشتری آن را تماشا کنند.
شاهکار شاهکارهای والت‌دیسنی

قصه جنگل
THE JUNGLE BOOK
رنگی

از صبح ۵شنبه‌فقط در
سینما پارامونت
جدالی پنهانی و خردکننده در وجدان یك مرد، در عشق یك زن ودر محبت دوپسر: یکی‌محبوب و دیگری مطرود...
رابرت میچام - جرج پپارد
جرج هامیلتون - الینور پارکر درفیلم
ارث خونین
پاناویژن و رنگی
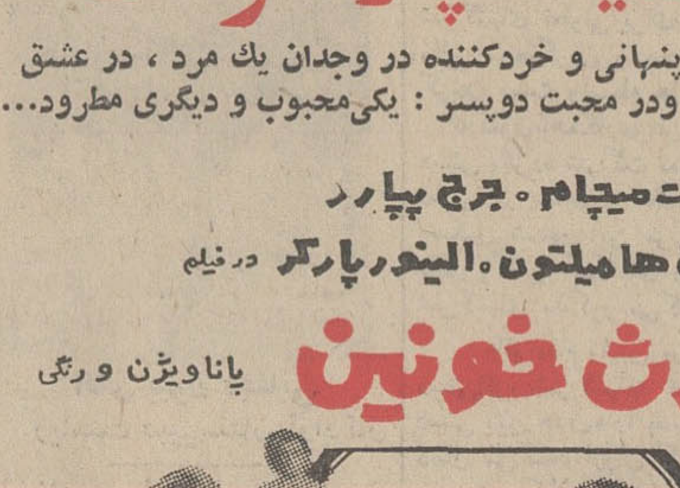
HOME FROM THE HILL

تلویزیون ارنیفون
آنجائی که سلیقه است ارنیفون هم هست
مرکز پخش: کالای فیلیپ لاله‌زار کوچه ممتاز
دستا

بزودی دربزرگترین سینماهای پایتخت
اثری بزرك ودلهره آور که قوی ترین قلبها را بلرزه در می آورد.
پناهگاه شیطان
رنگی وتکنی‌اسکوپ

رابرت وود
کن وود
فرناندو سانچو

از امشب
فقط در سینما
پلازا

مارکو پولو
رنگی
هورست بوخهلتس
عمرشریف
انتونی کوئین
الزا مارتینلی

برنامه آینده سینماهای
ب.ب - ادئون
نیاگارا - آستارا
(تجریش)
رادیوسینی
پیچو و فرانکو
درفیلم رنگی

پیچو و فرانکو زیرپرچم
باشرکت: مارگارت لی
مویرا اورفئی
و... فرناندو سانچو

فانتوماس!
مخوف‌ترین جنایتکارجهان باردیگر بازگشته است تا با «لوئی دوفونس» زبردست‌ترین!! کارآگاه دنیا دستو پنجه نرم کند ...
برنامه آینده سینماهای
پولیدور - سانترال
رویال - متروپل -
ایفل
لوئی دوفونس
ژان ماره
میلن دوموژو
درفیلم سینماسکوپ و رنگی

درتعقیب فانتوماس

جر دیگر توپها میغرند، خونها بزمین ریخته می‌شود وحماسه‌ای باشکوه‌ازمبارزات ملل شرق بر‌پرده‌سینما جان میگیرد ...
برنامه آینده سینماهای
اونیورسال - حافظ
ساینا - مونت کارلو
داریوش
ستنا بیکر - پل گرتز
لکس بارکر - کلودین اوژه
درفیلم وایداسکرین و رنگی
جدال درشرق

مجالس ترحیم

باندوه فراوان درگذشت دلخراش وجانگداز شادروان عبدالمجید بختیار نماینده مجلس شورای ملی را باستحضار میرساند. مجلس ترحیم فقیدسعید از ساعت ۹تا۱۱ صبح‌روز سه‌شنبه ۲۱ر۵ر۴۸ در مسجد عالی سپهسالار منعقدخواهدبود.

رئیس مجلس شورای ملی – عبداله ریاضی

بانهایت تاسف وتاثر باطلاع میرساند: هم‌مسلك ارجمند ماآقای عبدالمجید بختیار نماینده محترم مجلس شورای ملی وعضو کمیته مرکزی حزب مردم در اثر سانحه بدرود حیات گفته است.

مجلس ختم این رادمرد فقیدسعید از طرف مجلس شورای ملی در تاریخ صبح سه‌شنبه ۲۱ امرداد ماه ۴۸ از ساعت۹تا ۱۱صبح در مسجد عالی سپهسالار برگزار میشود.

از خداوند متعال خواهانم که روح پرفتوح آن مرحوم راقرین رحمت فرموده وبه‌بازماندگان و دوستان فراوانش‌صبر جمیل عطا فرماید.

بتمام هم‌مسلکان عزیز توصیه وتاکید میشود بمنظورتسکین آلام بازماندگان آنمرحوم در روز و ساعت مقرر در مجلس‌ختم حضور بهمرسانند.

دبیر کل حزب مردم – پرفسوریحیی‌عدل

سناتورهای فراکسیون پارلمانی حزب مردم در مجلس سنا بانهایت تاسف وتاثر درگذشت‌شادروان عبدالمجیدبختیار نماینده مجلس شورای ملی هم‌مسلك گرامی عضو کمیته مرکزی حزب مردم راباطلاع میرساند، مجلس ترحیم وتذکر روز سه‌شنبه ۲۱امردادماه از ساعت ۹ تا۱۱ صبح در مسجد عالی سپهسالار منعقد خواهد بود.

پروفسوریحیی عدل، احمد بهادری، کاظم‌جفرودی، دکتر طاهر ضیائی، محمدعباسی، مهندس محسن فروغی، پرویز یارافشار، موسی نوری اسفندیاری، علامه وحیدی، سپهبد کریم ورهرام، علیقلی‌هدایت

نمایندگان فراکسیون پارلمانی حزب مردم در مجلس شورای ملی درنهایت تاسف وتاثر ضایعه‌اسف‌انگیزدرگذشت شادروان عبدالمجید بختیار نماینده مجلس‌شورای‌ملی‌هم‌مسلك گرامی و عضو کمیته مرکزی حزب مردم را باطلاع میرساند مجلس ترحیم روز سه‌شنبه ۲۱ امرداد ماه از ساعت ۹تا۱۱ صبح در مسجد عالی سپهسالار منعقد خواهد بود.

هلاکو رامبد، محمدعلی‌آموزگار، مرتضی ابوذر، محمد اسدی، دکتر محمدحسین‌اسدی، دکترملك‌منصوراسفندیاری حبیب‌الله امام‌مردوخ، دکتر مهندس ناصر بهبودی، مهندس باقربهرام‌زاده ابراهیمی، ابراهیم‌پردلی، رسول پرویزی، عبدالکریم جاماسبی، دکتر سعید حکمت، دکتر عبدالصمد رفعت، سواك‌ساگینیان، حاج‌کریم‌بخش سعیدی، دکترباقر شریعت، سیدعبدالحسین طباطبائی، ملکشاه‌ظفر، غلامحسین فخرطباطبائی، ناصرقلی‌فرهادپور، محمدفضائلی، منصور کلانتری، دکتر حسنعلی محققی، پروفسور مخبرفرهمند، دکتر ابراهیم مدرسی، اسدالله مروتی، محسن موقر، داود موید امینی، حسین یوسفی

سناتورها و نمایندگان مجلس شورای ملی در استان اصفهان و فرمانداری کل چهارمحال و بختیاریهاباکمال‌تاسف وتاثر درگذشت شادروان عبدالمجید بختیار نماینده مجلس شورای ملی راباطلاع میرسانند. مجلس ترحیم و تذکر روز سه‌شنبه ۲۱ مرداد ماه از ساعت ۹ تا۱۱ صبح در مسجد عالی سپهسالار منعقد خواهد بود.

محمود جلیلی، مهندس‌محسن فروغی، دکتر حیدرقلی برومند، ابوالقاسم‌پاینده، مهندس محمود پروشانی، مهندس علیرضا ریاحی، دکتر سیدنورالله ستوده، سیدمحمد علی صائب، دکتر محسن صالحی، امیرحسین عامری، دکتر مرتضی‌قلی‌کیان، محمدمالی، دکتر حسنعلی محققی، دکتر ولی‌اله معظمی، سیدحسن مصطفوی نائینی، سرتیپ حسن وحدانیان، دکترسیف‌الله وحیدنیا

باغم واندوهی عمیق درگذشت تاثرانگیز شادروان مرحوم عبدالمجید بختیار رئیس سابق فدراسیون وزنه‌برداری کشور راباطلاع میرساند. مجلس ختم آن مرحوم روز سه‌شنبه ۲۱ امرداد از ساعت ۹تا۱۱ در مسجد عالی سپهسالار برگزار میگردد.

سرلشگر پرویز خسروانی

بااندوه فراوان درگذشت شادروان مجید بختیار خدمتگزار بعالم ورزش ونائب‌رئیس فدراسیون بین‌المللی را باطلاع کلیه همقطاران وهمکاران و خادمین بورزش‌وورزش‌دوستان‌میرساند باشرکت خود در مجلس ترحیم (روز سه‌شنبه ۲۱ر۵ر۴۸) در ساعت ۹ الی ۱۱) در مسجدعالی‌سپهسالارموجبات‌شادی‌روح‌آن مرحوم را فراهم فرمائید.

سرلشگر دکتر ایزدپناه، سرلشگر دکتر میرافضلی، سرلشگر حسین زمانی، سرتیپ رحیمی، دکترشادمان، دکتر بنائی، شمس‌الدین شایسته، امیرامین، حاج‌عظیمی حاجبی، رفعتی‌افشار، احمد ایزدپناه، مهندس نیرنوری، دکتر عصار دکتر کنی، مهندس ذبیح‌اله خبیری، مهندس حسین‌صادق حسین مبشر، حسین صدقیانی، مهندس شاهمیر، فریدون شریف‌زاده، علی‌عبده، کاظم رهبری، محمد شعاع، علی‌اکبر محب، سرهنك‌علمدار، حسین جبارزادگان، حسین فکری، یعقوب لطیفی، خادم، دکتر قاهری، حسن صدر، محمود ذکائی، دکتر نصیرپور، دکتر امامی اهری، آفتاندلیان، سرگرد منوچهری، سرگرد زندی، اسمعیل کدخدازاده، ناصر عظیمی، پورفرزیب، فردوس، واعظتهرانی، علی‌الهی سرهنك مبین، جمشید بزرگمهر

آ_۱۵۸۵۱

بانهایت تالم و تاسف فراوان درگذشت جانگداز شادروان عبدالمجید بختیار نماینده مجلس شورای ملی و عضو سابق هیئت اجرائیه کمیته ملی المپیك ایران را باطلاع میرساند. مجلس ختم آن مرحوم روز سه‌شنبه ۲۱ امرداد از ساعت ۹ تا۱۱ در مسجد عالی سپهسالار منعقد خواهد بود.

دبیر کل کمیته ملی المپیك ایران دکتر رهنوردی

درگذشت غم‌انگیز وناگهانی‌شادروان مرحوم عبدالمجید بختیار رئیس سابق فدراسیون وزنه‌برداری کشور قلب هـای ورزشکاران ایران را در فقدان آن مرحوم مملو از اندوه ساخت. مراسم ترحیم آنمرحوم روز سه‌شنبه ۲۱ امرداد از ساعت ۹ تا۱۱ در مسجد عالی سپهسالار برگزار خواهد شد. ورزش‌دوستان وورزشکاران برای شادی روح آن‌مرحوم در این مراسم شرکت خواهند داشت.

سازمان تربیت بدنی و تفریحات‌سالم ایران

مرحوم عبدالمجید بختیار رئیس سابق فدراسیون‌وزنه‌برداری کشور بامرك‌ناگهانی خود قلوب تمام ورزشکاران را متالم نمود و جهان فانی راوداع نمود. مجلس ختم آن مرحوم روز سه‌شنبه ۲۱ امرداد ازساعت ۹تا۱۱ در مسجد عالی سپهسالار منعقد خواهد بود.

دفتر امور مشترك فدراسیون های کشور

بانهایت تاسف درگذشت‌غم‌انگیزشادروان عبدالمجیدبختیار رئیس سابق فدراسیون وزنه‌برداری راباطلاع میرساند. مجلس ختم آن مرحوم روز سه‌شنبه ۲۱ امردادماه از ساعت ۹ تا۱۱ صبح در مسجد عالی سپهسالار منعقد خواهد بود.

دبیر کل فدراسیون وزنه‌برداری آسیا

بانهایت تاثر و تاسف درگذشت شادروان عبدالمجیدبختیار نماینده مجلس شورای ملی و رئیس سابق فدراسیون وزنه‌برداری کشور را باطلاع میرساند. مجلس ترحیم و تذکرروز سه‌شنبه ۲۱ امرداد ماه از ساعت ۹تا۱۱ صبح در مسجد عالی سپهسالار منعقد خواهد بود.

رئیس باشگاه ورزشی عقاب – اسداله مروتی

خاندان‌های ماتمزده‌زیر:

بختیار، اسفندیاری بختیاری، صمصام‌بختیاری، اسعد بختیاری، ظفر ایلخان بختیاری، ایلبیك بختیاری، ضرغامی بختیاری، احمدی بختیاری، ارشد بختیاری، سیاح امامی، ارس‌نیا، ناصر، مولوی، خزانه

بانهایت اندوه واسف‌فاجعه‌جانگداز و درگذشت‌نابهنگام شادروان عبدالمجید بختیار فرزند مرحوم غلامحسین بختیار (سردارمحتشم) نماینده مجلس شورای ملی را که‌دراثرسانحه المناك‌هواپیما بوقوع پیوسته است باطلاع وآگاهی سروران گرامی و دوستان ارجمند و خویشان‌وآشنایان‌محترم‌میرسانند مجلس ترحیم مردانه فقیدسعید روز سه‌شنبه بیست‌ویکم مردادماه جاری از ساعت ۹تا۱۱ صبح در مسجد و مدرسه‌عالی سپهسالار و مجلس ختم زنانه نیز همان روز در همان ساعت (۹تا۱۱ صبح) در خانقاه صفی‌علیشاه منعقد خواهدبود.

آ_۳۵۸۶۶ ۱_۲

بانهایت تاسف درگذشت سروان منوچهر بختیاری را باطلاع میرساند. مجلس ختم آن مرحوم از ساعت ۵ تا ۷ بعداز ظهر روز سه‌شنبه۲۱ر۵ر۴۸درخانقاه صفی‌علیشاه‌برگزار میگردد.

سپهبد طوفانیان

آ_۱۵۹۰۱

خانواده های: بختیاری، شاکری، پناهی، رضائی‌راد، رضوانی، فکور، حاتم‌زاده، حب‌حیدر، زمردی، اسکندری، فرید، میرآب، حاجیان معصومی، نصیری، دواچی، رحمانی، عمیدزاده، عمیدی، غفاری، عصار، اولیائی، متین، اسدپور، شرقی، سادات ناصری، منوچهر یگانه، افشار، تاجری

فوت نابهنگام مرحوم‌سروان منوچهر بختیاری راباطلاع دوستان و بستگان میرسانند. مجلس ختم آن مرحوم زنانه از ۳ونیم تا۵ و مردانه از ۵ونیم تا ۷ روز سه‌شنبه ۲۱ مرداد در خانقاه صفی‌علیشاه منعقد می باشد.

آ_۱۵۸۵۵

بعموم بازماندگان آن مرحوم مصیبت وارده را تسلیت میدهیم

بمناسبت درگذشت شادروان آقای سیدعلی‌رضوی‌خسروانی ابوی آقای ضیاءالدین رضوی خسروانی قاضی دادگستری مجلس ترحیمی از ساعت ۵الی ۷ بعدازظهر روز دوشنبه ۲۰ امردادماه جاری در مسجد سادات واقع در یوسف‌آباد بالا برگزار خوهد شد.

وزارت‌دادگستری آ_۱۵۷۱۳

اناالله و اناالیه راجعون

بانهایت تاثر و تاسف درگذشت ابوی معظم آقای‌سیدعلی رضوی خسروانی راباطلاع دوستان و منسوبین‌میرساند. مجلس ترحیم ایشان روز دوشنبه بیستم امردادازساعت ۵تا۷بعدازظهر در مسجد سادات یوسف‌آباد ایستگاه هشتم برگزار میشود.

ضیاءالدین رضوی خسروانی

آ_۱۵۷۱۳

بعموم بازماندگان آن مرحوم مصیبت وارده را تسلیت میدهیم

باکمال تاسف بدینوسیله درگذشت شادروان آقای حنیفه بوداغ‌زاده‌مدیر هتل فارس راباطلاع آقایان همکاران میرساند مجلس ترحیم آن مرحوم روز دوشنبه ۲۰ امردادماه از ساعت ۴تا۶ بعدازظهر در کنیسای عراقیها واقع در شاهرضا اول خیابان آناتول فرانس منعقد. متمنی است برای شادی روح آن مرحوم در مجلس مزبور حضور بهمرسانید.

رئیس اتحادیه هتل‌داران – فتح‌اله امیرعلائی

آ_۱۵۷۰۱

بانهایت تاثر بدینوسیله درگذشت شادروان آقای‌حنیفه بوداغ‌زاده (حنوکا) مدیریت هتل فارس راباطلاع کلیه‌خویشان ودوستان میرساند. مجلس ترحیم روز دوشنبه ۲۰ امردادماه از ساعت ۴تا۶ بعدازظهر در کنیسای عراقیها واقع درشاهرضا اول خیابان آناتول فرانس منعقد ست.

خانواده‌های: بوداغ‌زاده، بوداغ، بوداغی، یوسف‌زاده لاویانی، مساچی، تهرانی‌زاده، سنندجی، عسگرزاده، کاشانی، انور، یوشعی، توصیف‌نو

ضایعه ناگوار را بعموم بازماندگان آن مرحوم تسلیت میدهیم

خانواده‌های: مجاهد بختیاری، امیربختیاری، بختیاری‌پور، بختیار صمصام‌بختیاری، اسعدبختیاری، ظفرایلخانی بختیاری، اسفندیاری‌بختیاری، احمدی بختیاری، ایلبیك بختیاری

بانهایت تاسف وتاثر درگذشت بانو نیکوکار حاجیه معززالملوك مجاهد بختیاری (منصورموید) راباطلاع و آگاهی سروران گرامی و دوستان‌عزیز و خویشان‌وآشنایان‌میرسانند مجلس ترحیم مردانه فقیده سعیده روز دوشنبه بیستم مرداد ماه‌جاری از ساعت چهارونیم تا۶ونیم بعدازظهر در مسجدمجد وختم زنانه همان روز از ساعت ۴ونیم تا۶ونیم عصر در خانقاه مرحوم صفی‌علیشاه در خیابان خانقاه منعقد خواهد بود.

آ_۱۵۷۸۷ ۲_۲

خانواده‌های: مجاهد بختیاری، منصورموید، معتضدی، سیف، حمزوی، وکیلی

بانهایت تاسف و تاثر درگذشت بانوی نیکوکارحاجیه معززالملوك‌مجاهد بختیاری (منصورموید) همسر رحیم مجاهد بختیاری و همشیره دکتر معتضدی‌راباطلاع‌وآگاهی سروران گرامی و دوستان عزیز وخویشان و آشنایان میرسانندمجلس ترحیم مردانه فقیده سعیده روز دوشنبه بیستم مردادماه جاری از ساعت چهارونیم تا۶ونیم بعدازظهر در مسجد مجدوختم‌زنانه همانروز از ساعت۴ونیم تا۶ونیم عصردرخانقاه‌مرحوم‌صفیعلیشاه در خیابان خانقاه منعقد خواهد بود.

آ_۱۵۷۲۱ ۲_۲

باکمال‌تاسف درگذشت هوشنگ‌سهائی فرزندتیمسارسرتیپ سهائی راباطلاع دوستان و آشنایان میرساند. مجلس تذکر مشارالیه روز دوشنبه ۲۰ر۵ر۴۸ از ساعت۵بعدازظهردرآدرس خیابان ۲۱ آذر نرسیده به‌بلوار کوچه بن‌بست‌عقاب‌درب‌مقابل ذیل تشکیل میشود.

خانواده‌های: سهائی، وحید، امیدی، پیرمرادی، درخشان خاضع

آ_۱۵۷۳۱ ۲_۲

خانواده موهبت و دوستان آن خاندان بدین وسیله درگذشت آقای لطف‌الله موهبت را در تهران باطلاع‌دوستان و آشنایان میرسانند. مجلس تذکر آن مرحوم روز دوشنبه ۲۰ مرداد از ساعت ۶ بعداز ظهر در باغ صنیع‌الدوله خیابان ثریا برگزار میشود.

زرین موهبت

آ_۱۵۸۵۹

بعموم بازماندگان آن مرحوم مصیبت وارده را تسلیت میدهیم

باکمال تاسف درگذشت بانو علویه هوشمندمتعلقه‌آقای مهدی هوشمند اراکی راباطلاع خویشان و دوستان میرساند. ختم مردانه روز دوشنبه ۲۰ مرداد از ساعت ۴ونیم تا ۶ونیم در مسجد نوریان واقع در جاده قدیم شمیران‌نرسیده‌به‌سه‌راه زندان و ختم زنانه در همان روز و ساعت در منزل شخصی بعدازسه‌راه‌زندان خیابان ساری پلاك۱۸ برگزار میشود.

خانواده‌های: هوشمند، حبیبی، صفائی، کریم‌زاده، سلیمی، باقرزاده، میناپور، مینوئی، سرداب، حاجیان، شبیری‌نژاد، معماریان، رهبری، احسانی، بیات، قائم‌مقامی قویدل، امینی، سالمی، ضیائی، جوادی

آ_۱۵۷۲۳

بعموم بازماندگان آن مرحومه مصیبت وارده را تسلیت میدهیم

بانهایت‌تاثروتاسف فوت‌ناگهانی مرحوم مغفور آقاسید محسن لواسانی نجل مرحوم خلد آشیان حجةالاسلام آقای حاج سید محمود لواسانی را باطلاع آقایان ارحام و دوستان میرساند. مجلس ترحیم آن مرحوم از ساعت پنج تا هفت بعداز ظهر روز دوشنبه بیستم مرداد ماه در مسجد مرحوم آیت‌الله کاشانی واقع درخیابان پامنار منعقداست ازحضرات حجج اسلام و آیات‌الله عظام انتظار میرود برای خشنودی روح آن مرحوم مجلس را بقدوم مزین فرمایند.

عبدالکریم الحسینی‌اللواسانی، الراجی حسن‌الحسینی اللواسانی، کاظم‌الحسینی اللواسانی، علاءالدین‌الحسینی اللواسانی، سیدمحمد صادق‌الحسینی اللواسانی، زین‌العابدین الحسینی‌اللواسانی، محمدالحسینی اللواسانی.

آ_۱۵۸۸۳

بانهایت تاسف فوت ناگهانی جوان ناکام سیدمحسن حسینی لواسانی نجل مرحوم حجةالاسلام آقای‌حاج‌سیدمحمود لواسانی که از نزدیکان مورد علاقه اینجانب بوده‌اند باطلاع دوستان و آشنایان میرساند. مجلس ختم مردانه و زنانه از ساعت ۵ الی ۷ بعداز ظهر روز دوشنبه ۲۰ر۵ر۴۸ در مسجد مرحوم آیت‌الله کاشانی واقع در خیابان پامنار منعقد است.

سپهبد سید عزیزالله کمال

آ_۱۵۸۸۳

خانواده های حسینی، حسینی لواسانی، جعفری، معتمدی‌نیا، معتمدی، هاشمی، نشاط، حسنین، دادوش، مجدالاسلامی، بهنیا عزیززاده مهندس فرخو مهدوی، بهنودی، مهاجر، کبیری، دزفولی، باستانی، جباری، جان‌نثار.

باکمال تاسف و تاثر فوت ناگهانی جوان ناکام سید محسن حسینی لواسانی نجل مرحوم حجةالاسلام آقای حاج سید محمود لواسانی راباطلاع‌خویشاوندان‌و دوستان میرساند. مجلس ختم مردانه و زنانه شادروان از ساعت ۵ الی ۷ بعداز ظهر روز دوشنبه ۲۰ر۵ر۴۸ درمسجد مرحوم آیت‌الله‌کاشانی واقع در خیابان پامنار منعقد است.

احمد جعفری سید مسعود حسینی لواسانی، سیدیحیی حسینی لواسانی، موسی هاشمی، سرهنك‌حاج‌سید فخرالدین معتمدی‌نیا، حاج سید مجید معتمدی، عبدالوهاب نشاط، محمد حسنین، سرتیپ‌مهدی‌دادوش، رحمت‌الله مجدالاسلامی، محمدرضا بهنیا، علی‌اکبر حسنین، حاج حسین عزیززاده، مهندس جواد فرخو، جواد مهدوی، حاج حسین بهنودی، حسین مهاجر، سرگرد عمادالدین جباری، حاج میرزا علی کبیری، سرهنك حاج سیدعلی دزفولی، مرتضی باستانی، حاج اکبر جان‌نثار.

آ_۱۵۸۸۳

بعموم افراد خانواده های عزادار بویژه بازماندگان آن مرحوم مصیبت وارده را تسلیت میدهیم

خانواده‌های: کوثری، درخشان، مصطفوی، عیاری، بهاری

باکمال تاسف فوت مرحومه فاطمه کوثری همدانی راباطلاع دوستان و آشنایان میرساند. مجلس ختم آن مرحومه در خانقاه صفی‌علیشاه (خیابان صفی‌علیشاه) از ساعت ۸ونیم تا ۱۰ونیم صبح روز دوشنبه ۲۰ر۵ر۴۸ و ختم زنانه از ساعت ده‌ونیم تا۱۲ونیم صبح همانروز در خانقاه مزبور منعقد است.

ایراندخت درخشان، ربابه کوثری، احمد کوثری، یوسف درخشان، علیمحمد کوثری، باقر کوثری، مهدی کوثری، دکتر اسمعیل کوثری، محمد کوثری، سرتیپ کوثری، نصرت‌اله درخشان، شجاع‌الدین کوثری، حسین مصطفوی، مسیب عیاری، بهاری، رضاعشری، علی‌حسنی

آ_۱۵۸۴۱

خانواده‌های: تهمتن، کرمانشاهی، افتخاری، خرسندی بروجردی، زعیمی، فریدونی، امانت، انیسی

باکمال تاسف درگذشت شادروان بانو ربابه تهمتن را باطلاع بستگان و دوستان میرسانند. مجلس ترحیم مردانه‌از ساعت ۴ونیم تا۶نیم بعدازظهر روز دوشنبه ۲۰ مرداد ماه در مسجد کاظمیه خیابان ری ایستگاه دردار و مجلس ختم زنانه همان روز و همان ساعت در منزل آنمرحومه واقع‌درعباس‌آباد آپادانا خیابان نیلوفر پلاك۵۷ برپا خواهد بود.

آ_۱۵۸۳۳

بعموم افراد خانواده‌های عزادار بویژه بازماندگان آن مرحومه مصیبت وارده را تسلیت میدهیم

باکمال تاسف درگذشت شادروان آقای محمددائی اناركی رادر یزد باطلاع همشهریان و دوستان میرساند. مجلس ختم روز دوشنبه ۲۰ر۵ر۴۸ از ساعت ۵تا۷ بعدازظهر در مسجد ارك و مجلس زنانه در همان روز و ساعت در منزل احمدعظیمی خیابان آپادانا خیابان نیلوفر، جنب دبستان مهرشاه پلاك۱۲ منعقد میباشد.

خانواده‌های: صدریه، عموئی، دائی، مزینی، آریانا عظیمی، حاجی‌اناركی، ایازی، کلانتری، عسکری، طباطبائی حاجی‌باقری، بقائی، کبیر، مهدی‌زاده، قربانی، مهاجر، طاهری، صفوی، نجفیان، یزدانفر، زنگی، عرب، کریمیان زاهدی، فیضی، عمادی، صالحی، صدیقی، علوی برادران

آ_۱۵۷۷۷

بعموم بازماندگان آن‌مرحوم مصیبت وارده را تسلیت میدهیم

هو یحیی و یمیت

درگذشت شادروان مهندس احمد فیلسوف فرزندجناب آقای تقی فیلسوف نوه مرحوم خلدآشیان حاجی میرزا آقا احسان که درعنفوان جوانی وریعان زندگانی‌بدرودحیات‌نموده باطلاع همشهریان محترم‌گرامی وسایر برادران معظم‌اسلامی میرساند. مراسم تعزیت و سوگواری صبح سه‌شنبه ازساعت ۹ الی ۱۱ در مسجد مجد برگزار میگردد. شرکت درمجلس تسلی‌بخش دل حزین و تسکین ده خاطر غمگین بستگان و بازماندگان و شادی فزای روح آن مرحوم است.

محمد غروی

بایکدنیا تاسف و تالم فوت نابهنگام جوان ناکام آقای مهندس احمد فیلسوف که نهال عمرش هنگام ثمربخش‌شدن در امریکا خشك‌گردید باستحضار کلیه همشهریان ودوستان و آشنایان میرساند. مجلس ترحیم روز سه‌شنبه ساعت ۹ الی ۱۱ صبح در مسجد مجد منعقد است شرکت‌دراین‌مجلس موجب تسلی عموم بستگان و شادی روح آن مرحوم خواهد بود.

دکتر محمد رضوانی – نماینده مجلس شورای ملی

بانهایت تاسف‌درگذشت‌نابهنگام مهندس احمدفیلسوف فرزند دوست ارجمند خود جناب آقای تقی فیلسوف کاشانی را باستحضار دوستان و همشهریان محترم میرساند. شرکت در مجلس ختم آن مرحوم موجب تسلی خاطر بازماندگان مخصوصا والدین داغدار و شادی روح آن جوان ناکام خواهد بود.

تفضلی، رضوانی، حجازی‌نیا، محمدیان، کیهان، علوی، تقوی، حسینی، نعیمی، لطفی، هاشمیان، متینی، کاشانی، طهماسبی، اطمینان، تقدیسی، عدالت، آباد.

باقلبی آکنده از اندوه فقدان جوان ناکام مهندس‌احمد فیلسوف فرزند آقای تقی فیلسوف را که در امریکا پس از ختام تحصیل بهنگامی که عزم‌بازگشت بوطن داشته‌درگذشته است باطلاع خویشاوندان، دوستان و همشهریان محترم می رساند. مجلس ختم زنانه و مردانه آن مرحوم روز سه‌شنبه بیست‌ویکم امرداد ماه از ساعت ۹ الی ۱۱ صبح در مسجد مجد برگزار میشود.

خانواده های: فیلسوف، احسان، محتشمی، نراقی، منوچهری، مختار معصومی، عطارها، فیلسوفی، شیرازی، موسوی، خامسی، گلکار، مهران، قمصری، رضوی، دامغانی، مینو، صالح، دفتری.

ضمنا باستحضار میرساند که مراسم‌شب‌هفت آن‌مرحوم در کاشان آرامگاه فیض صبح جمعه بیست‌وچهارم مرداد برگزار میشود.

آ_۳۵۹۱۴ ۱_۲

بعموم افراد خانواده های عزادار بویژه بازماندگان آن مرحوم مصیبت وارده را تسلیت میدهیم

باکمال تاسف و تاثر درگذشت ناگهانی مرحوم مغفور جنت‌مکان خلدآشیان آقای احمد خلیلی نیك که یکی از سربازان حضرت سیدالشهداء علیه‌السلام وازپیش کسوتان زنجیرزنان هیئت محترم آذربایجانی های مقیم تهران بود باطلاع خویشاوند و دوستان میرساند. مجلس ختم آن فقید سعید روز دوشنبه ۲۰ امرداد ماه از ساعت ۹ تا ۱۱ درمسجد شیخ عبدالحسین (معروف به آذربایجانی ها) و ختم زنانه آن فقید سعید در همان روز از ساعت ۵ تا ۷ بعداز ظهر در منزل شخصی آن مرحوم واقع‌در خیابان‌قدیم شمیران (سیدخندان) خیابان حاج عبدالله انصاری – کوچه ۸ متری سینا- پلاك۱۴ منعقد میباشد.

خانواده های خلیلی نیك، حداد، توسلی، دیهیمی، نراقی، صامت، مهاجری، شیبانی، زینی، تقی‌زاده.

آ_۳۵۸۴۲

بعموم بازماندگان آن مرحوم مصیبت وارده را تسلیت میدهیم

یادبود

از طرف خاندان میرفخرائی

بمناسبت چهلمین روزدرگذشت مهندس همایون‌میرفخرائی عصر دوشنبه بیستم مردادماه مراسم یادبود زنانه و مردانه‌در منزل آنمرحوم سه‌راه امین‌حضور کوی مهدوی کوچه‌مهذب شماره ۱۷ برپاست

آ_۱۵۶۹۷

بمناسبت ششمین سال درگذشت‌استاد گرانمایه‌میرمنصور ارژنگی مجلس یادبودی روز سه‌شنبه ۲۱ مرداد برسر مزار آن مرحوم واقع در امامزاده عبدالله برگزار میگردد.

بتول میرمصور ارژنگی، شهربانو، مهربانو میرمصورارژنگی

آ_۳۵۶۸۸

تسلیت

سرکار خانم دکتر یکانی

دانشجویان گروهان سوم مرکز سپاه دانش دختران تهران، مصیبت وارده را تسلیت میگویند.

آ_۳۵۷۳۸

سرکار علیه خانم دکتر همایوندخت یکانی
رئیس مرکز سپاه دانش دختران تهران

درحیرتم که چگونه دهم عرض تسلیت
برحضرتیکه منبع اسرار حکمت‌است

باقلبی آکنده از تاثر و تالم مصیبت‌وارده را به‌جنابعالی تسلیت عرض نموده، بقاء عمر شما و خانواده ارجمندتان را از خداوند متعال مسئلت داریم.

سپاهیان دانش گروهان چهارم

آ_۳۵۷۴۰

سرکار خانم دکتر همایوندخت یکانی

ریاست محترم مرکز سپاه دانش دختران تهران

باتاثری زایدالوصف مصیبت وارده را بشما تسلیت‌گفته و خودرا در غم بزرگتان شریك میدانیم.

گروهان پنج سپاه ترویج وآبادانی دختران تهران

آ_۳۵۷۴۲

باکمال تاسف فوت ناگهانی آقای عباس ریسمانچی را به‌فامیل محترم ریسمانچی بخصوص بدوست عزیزمان آقایان حسین و حسن ریسمانچی تسلیت عرض مینمائیم.

مهندس موثق، سرهنك شایسته‌پور، سرهنك‌موثق

آ_۱۵۸۱۹

درگذشت شادروان حنیفه بوداغزاده که از مردان‌خیر و نیکوکار بوده است موجب کمال تاسف میباشد به کلیه فامیل مخصوصا فرزند برومندشان آقای‌میشابوداغزاده‌تسلیت عرض میکند.

از طرف ساکنین خیابان ناصرخسرو و محله عربها

جلال‌الدین نیاورانی آیت‌اله‌زاده

آ_۱۵۸۰۳

درگذشت نابهنگام شادروان مهندس جعفر امامی تبریزی رابه‌بازماندگان و خانواده محترم آن مرحوم تسلیت می‌گوید

بازرگانی‌اشتال آ_۳۵۸۴۴

سرکار علیه‌خانم دکتر همایوندخت یکانی
رئیس مرکز سپاه دانش‌دختران تهران

همکاران شما در مرکز سپاه دانش دختران تهران با قلبی اندوهبار مصیبت وارده رابشما تسلیت گفته و خود را در سوك بزرگتان شریك میدانند.

اعظم گودرزنیا، فریده جواهردشتی، غلامرضا ایازی، کیمیائی، لطفی، افشار، ابراهیمی، بلنداختر، صفائی، صادقی حسینی، گریگوریان، نظیفی، رزمیار، شفیعیان، صنیعی‌شیرازی، مقدس، قائم‌مقامی، سپاسی، مهدی‌زاده، مقیمی، قیاسی، یوسفی، تیرداد

سرکار خانم دکتر همایوندخت یکانی
رئیس محترم سپاه دانش دختران تهران

مصیبت وارده را بشما تسلیت عرض نموده و در این واقعه تاثرانگیز خودرا باشما سهیم میدانیم.

گروهان یك سپاه دانش دختران تهران

آ_۳۵۷۳۴

سرکارخانم دکتر یکانی رئیس مرکز سپاه‌دانش‌دختران‌تهران

باقلبی اندوهگین مصیبت وارده را بشما تسلیت‌میگوئیم

گروهان دوم سپاه دانش دختران تهران

آ_۳۵۷۳۶

مدیران و کارکنان شرکت ساختمانی تراس درگذشت ناگهانی شادروان مهندس جعفر امامی تبریزی مدیر عامل شرکت محترم پاسارگاد را بخانواده محترم آنمرحوم وآقایان مهندس کاوه و مهندس طبیب‌زاده تسلیت میگویند.

شرکت ساختمانی تراس آ_۱۵۸۴۵

تیمسار ارتشبد فریدون جم ریاست ستاد بزرك ارتشتاران

بااندوه فراوان درگذشت شادروان سناتور محمود جم پدر گرامی تیمسار راتسلیت گفته شکیبائی‌بازماندگان آن روانشاد رااز ایزد یکتا خواهانیم.

علی‌اکبردانشمند نماینده مجلس شورای ملی از تهران سرگرد پیاده اصغر دانشمند، سرگرد پیاده مهدی دانشمند، سروان پیاده حسین دانشمند

آ_۳۵۸۹۶

تیمسار ارتشبد فریدون جم ریاست ستاد بزرك‌ارتشتاران

بااندوه فراوان درگذشت شادروان سناتور محمود جم پدرگرامی تیمسار راتسلیت گفته شکیبائی بازماندگان آن روانشاد را از خداوند یکتا آرزومندیم.

سپهبد ازهاری و بانو آ_۳۵۸۹۴

جناب آقای مهندس علی محمد کاوه – جناب آقای مهندس اردشیر طبیب‌زاده

بانهایت تاسف مصیبت وارده را بدوستان و همکاران‌عزیز و فامیل محترم سرهنك مهندس جعفر امامی تبریزی تسلیت عرض مینماید.

مهندسین وکارمندان شرکت ساختمانی‌ارکان

آ_۱۵۸۲۷

سپاسگزاری

خانواده‌های اعتماد مقدم علوی‌مقدم و خانواده‌های‌وابسته از سروران گرام امراء ارتش دوستان وآشنایان که درتشییع جنازه مجلس ترحیم (زنانه و مردانه) و هفته مرحومه بانوعذرا اعتماد مقدم (قمرالسادات) شرکت فرموده و مرهمی بردل‌ریش وداغدار آنها گذارده ویابوسیله تلگراف و نامه‌اظهارهمدردی فرموده‌اند نهایت سپاسگزار بوده همواره سلامت و توفیق آنها را از درگاه حضرت احدیت مسئلت دارند.

آ_۱۰۱۵۳

تشکر و عتذار

از سروران و دوستان ارجمند و همکاران اداره‌وتبلیغاتی وهم‌چنین از ساکنان کوی املاك پهلوی درعباس‌آباد که در مراسم تشییع جنازه و مجالس ترحیم جوان‌ناکام آقای‌مهندس سیدمحمدیکرنگی خواهرزاده عزیزم حضورا شرکت‌ویاوسیله تلگراف ونامه‌ودرج درجراید و روزنامه‌هادرتهران‌وشهرستانها ابراز همدردی فرموده‌اند بدینوسیله کمال تشکر و امتنان دارد اگر در شرفیابی ویا عرض جواب تاخیری شده بعلت تالمات روحی پوزش و معذرت میخواهد.

ازطرف خانواده‌های داغدیده – محمدباقر کلباسی

آ_۳۵۸۲۸

دوست عزیز جناب آقای بختیاری

فوت نابهنگام برادر گرامیتان راتسلیت عرض نموده‌واز خداوند صبر و شکیبائی برای شماوسایربازماندگان‌خواستاریم

پناهی، فرجاه، فراهانی، کیوانی، جعفری، مشرقی اشرفی، رحمانی

آ_۳۵۵۹۶

بااندوه فراوان درگذشت شادروان سناتور جم رابخاندان جم بویژه به‌تیمسار ارتشبد فریدون جم ریاست ستاد بزرك ارتشتاران تسلیت گفته شکیبائی بازماندگان‌آن‌گرامی‌خانواده را از درگاه خداوند بزرك خواستار است.

سپهبد کریملو وبانو آ_۳۵۸۹۶

تیمسار ارتشبد جم ریاست ستاد بزرك ارتشتاران

بااندوه فراوان درگذشت سناتور محمود جم خدمتگزار صدیق شاهنشاه آریامهر و پدربزرگوار تیمسار را از طرف خود و همکارانم تسلیت عرض نموده بقای آن دودمان بزرك واصیل را از خداوند متعال خواهانم.

سرلشگر پالیزبان آ_۳۵۶۸۴

تیمسار ارتشبد فریدون جم ریاست ستاد بزرك‌ارتشتاران

بانهایت تاسف وتاثر مصیبت وارده را از طرف خود و همکارانم به تیمساز و خاندان گرامی تسلیت می گویم.

سپهبد قاسم‌خزاعی آ_۳۵۶۸۳

جناب آقای دکتر محسن احسان – جناب آقای دکتر سیروس منوچهری

بایکدنیا تاثر این مصیبت را بحضور آن خانواده محترم وبزرگوار تسلیت عرض مینمائیم.

دکتر علی‌جامعی، دکتر نرسی، جعفری

آ_۳۵۸۲۴

جناب آقای مهندس محسن خلیلی

باکمال تاسف مصیبت وارده را تسلیت عرض کرده‌و خودرا دراین اندوه بزرك سهیم میدانیم.

نماینده بوتان خرم‌آباد – نقش‌مستی

آ_۳۵۸۳۰

همکار عزیز آقای عبدالحسین رهبر

بانهایت تاسف درگذشت ناگهانی همشیره‌زاده را از طرف خود وکارکنان دفتر و خانواده بشما و فامیل محترم تسلیت گفته خودمان را دراین مصیبت شریك میدانیم.

آبادان – محمدعلی مشگساران

آ_۳۵۸۳۲

باکمال تاسف مصیبت وارده را بخانواده محترم منوچهری بخصوص بانوان دکتر همایوندخت یکانی‌ومهندس نادره‌ملك تسلیت عرض مینمائیم.

از طرف کارمندان دبیرستان الوند – شوکت‌ندیمی

آ_۱۵۸۶۵

دوست ارجمند جناب آقای بهروز صارم

بانهایت تاسف مصیبت وارده رابحنابعالی و خانواده محترم تسلیت عرض مینمائیم.

منصور عالمگیر تهرانی، علی قدوسی، داریوش‌خالقی‌راد

آ_۳۵۶۷۸

دوست ارجمند آقای مهندس منوچهری

مصیبت وارده را به‌جنابعالی و فامیل محترم تسلیت‌میگوئیم

شرکت افرند آ_۱۵۸۷۵

پروانه عزیز

تسلیت مارا بپذیرید

ناهید تاجیك، لیزت‌فهیمیان، ویدامستوفی

آ_۱۵۸۷۷

جناب آقای ایرج بختیاری

مصیبت وارده را از صمیم قلب تسلیت میگویم.

یوسف‌پورنصری‌نژاد

آ_۱۵۸۷۹

سرکار سرهنك دکتر دفتری

افسران – پزشکان – کارمندان و درجه‌داران‌بیمارستان مرکزی نیروی هوائی شاهنشاهی مصیبت وارده را بشما و خانواده محترم تسلیت می‌گویند.

آ_۱۵۸۷۱

تیمسار ارتشبد فریدون‌جم – ریاست ستادبزرك ارتشتاران

فوت مرحوم جناب آقای محمود جم پدرگرامی آن تیمسار ارجمند که موجب تاثر همگان است. من از سوی خود و کلیه همکارانم این ضایعه ناگواررا بحضور تیمسار و خاندان محترم تسلیت عرض مینمایم.

سرلشگر – اعظمی آ_۱۵۸۶۷

تیمسار ارتشبد فریدون‌جم – ریاست ستادبزرك ارتشتاران

بانهایت تاسف مصیبت وارده را به‌تیمسارارجمندتسلیت عرض نموده. بقاء عمر بازماندگان آن مرحوم را از درگاه آفریدگار یکتا خواستاریم.

سرتیپ – بیات آ_۱۵۸۶۹

درگذشت نابهنگام جناب آقای لئون‌یالانچیان را بخانواده وبازماندگان آن مرحوم از صمیم قلب تسلیت میگوید.

امیرحسین‌زنگنه آ_۱۵۹۱۵

درگذشت نابهنگام جناب آقای عبدالمجید بختیار رابه خانواده و بازماندگان آن مرحوم از صمیم قلب تسلیت میگوید.

امیرحسین‌زنگنه آ_۱۵۹۱۵

جناب آقای‌احمدی

بانهایت تاسف وتاثر مصیبت وارده را تسلیت عرض مینمائیم.

سیمین یمینی، گلرخ‌شفیعی، سیمایمینی

آ_۱۵۹۱۹

جناب آقای دکتر رحیم مشیری

درگذشت مادری فداکار و انسانی کامل غمی جانکاه است همدردی مارا بپذیرید.

علی مهدوی – محمدتقوی فامیلی

آ_۱۵۸۹۷

اطلاعات
۱۳۰۴
یکشنبه
۲۶ جمادی‌الاول ۱۳۸۹
دهم اوت ۱۹۶۹
شماره ۱۲۹۶۲
سال چهل‌وچهارم

بحث واظهارنظردرباره محدودکردن اعتبارات وواردات

تصمیمات جدید بانک مرکزی بمصارف ضروری مردم صدمه نمیزند

بانک مرکزی ایران اعلام کرد: محدودیت اعتباری جدید بمعنی کم کردن اعتبار سال قبل یا حتی کم کردن رشد اعتباری پارسال نیست بلکه هدف محدود کردن رشدغیر-معقول اعتبار است که در چهارماهه اول امسال احساس میشد که این رشد تقریبا دوبرابر رشد سال قبل بوده است.

تصمیمات جدید میتواندرشد اضافی را که مزاحم رشد اقتصاد کشور است حذف کند.

• اعتبارات بانکها

درسال‌قبل بانک‌های‌خصوصی قریب ۱۶۷ میلیارد ریال اعتبار دادند این رقم قریب ۳۵ میلیارد ریال بیشتراز سال ۱۳۴۶ بود. برای امسال‌چنین رشدی معقول‌واضافه‌برآن نامطلوب تشخیص داده شد.

تصمیمات احیر بانکی این حد نامطلوب را ازبین می برد و رشد اعتباری را درحد معقول کماکان حفظ خواهد کرد.

یك مقام پولی در تشریح هدف های بانك مرکزی گفت: تصمیمات اخیر دو هدف عمده دارد، یکی آنکه سعی میشود پس اندازها افزایش یابد دوم اینکه سعی‌میشود بانك‌ها بی‌رویه اعتبار ندهند.

در حقیقت هدف بانك مرکزی در هردو مورد جمع‌آوری پول از دست مصرف کننده است.

• خرید اضافی

در شرایط فعلی بازیادی پول در دست مصرف کننده خطر خرید اضافی و ترقی قیمت ها و تورم را افزایش میدهد، روی قیمت‌ها مدتی است که فشار فراوان وجود دارد. آخرین آمار که مربوط به تیر ماه است نشان میدهد ترقی قیمت هابه ۳٫۶ درصد رسیده و این حد یك حد نامطلوب و ناراحت کننده است. دولت تاکنون موفق شده‌رشد سریع اقتصادی را با تثبیت قیمت ها یا حداقل با رشد کم قیمت ها تامین سازد ولی رشد قیمت در چهار ماهه اول سال، یك خطری بود که دولت می‌بایستی بنحوی‌جلوی آنرابگیرد.

در محافل پولی پیش‌بینی میشود که دولت کوشش خواهد کرداولا از رشد بیشتر قیمت ها جلوگیری کند و تلاش خواهد کرد که رقم سه‌درصد را بعوان حدمتوسط رشد قیمت برای سال جاری حفظ نماید.

• مقدورات ارزی

در زمینه مقدورات ارزی، بانك مرکزی فشار ارزی را تائید میکند و معتقداست که‌این فشار درگذشته هم وجود داشت و تازمانی که‌ایران با برنامه های‌وسیع‌عمرانی وتولیدی وصنعتی پیش برودهرقدر ارزبدست آورد بازهم کم خواهد بود وهمیشه یك فشار معقول را پشت‌سر خواهد داشت. معمولا برنامه های‌عمرانی و تولیدی‌وبطور کلی اقتصادبراساس مقدورات ارزی و درآمد های دیگر پیش‌بینی میشود. اگر فرض کنیم در چند سال آینده درامد ارزی ایران دوبرابر حد فعلی باشد، باز در موقع برنامه ریزی براساس‌این مقدورات برنامه‌های عمرانی‌وصنعتی و نظایر آنرا دوبرابر میکنیم ومثل امروز کمی هم فشار ارزی خواهیم داشت. برنامه‌هائی‌ازقبیل ذوب آهن، شاه‌لوله‌گاز، پتروشیمی، آلومینیوم، ماشین سازی تبریز و اراك ونظایر آن خودبخود فشاری است برروی مقدورات ارزی کشور.

• تنظیم مخارج

تصمیمات اخیر بانك مرکزی‌موجب میشود که مخارج‌ارزی کشور تنظیم گرددو دردرجه‌اول بمصرف کارهای ضروری و حیاتی کشور برسد.

طبیعی است که اگر ما بخواهیم تمام این واحد های عظیم صنعتی‌را که‌نقش زیربنائی‌برای رشداقتصادی دارند و آینده کشور را تامین می سازند تاسیس کنیم باید واردات‌را براساس ضرورتش محدود سازیم تا ارز مورد احتیاج این واحد ها را تامین سازیم. درحقیقت در کشوری مثل کشور ما که در حال رشد و توسعه است نمیشود هم خودمان خوب بخوریم و هم غرب بپوشیم و هم برای فرزندان و نسل آینده هم خوب پوشیدن و خوب خوردن رابطور کامل‌تامین‌سازیم. محدودیت های فعلی که برای مصارف اضافی مردم بوجود می‌آید درحقیقت تعادل بین مصرف حاضر و تامین مصرف آینده است.

• واردات

در حال‌حاضر تقسیم بندی‌واردات نشان میدهد که ایران درچه وضع می باشد. و۹۲درصد واردات کشور از کالاهای سرمایه‌ای‌و لوازم‌یدکی و کالا های خدماتی مربوط به همین کالا های سرمایه‌ایست فقط‌درصد واردات مصرفی است که آنهم کالا های مصرفی ازقبیل دارو، چای، گوشت، شکر و نظایر آن‌میباشد که در اولویت و لزوم مصرف ان هیچ نوع شك و تردیدی نیست. با چنین ترکیبی که در واردات ما وجود دارد طبیعی است که‌محدود کردن واردات هم کم‌کم مشکل خواهد بود.

• مصارف ضروری

بدلایل گفته شده تصمیمات‌بانك مرکزی با هدف های تسریع‌دررشد اقتصادی اتخاذ شده و صدمه‌ای به مصارف ضروری و لازم مردم نمیزند و از آنجائی که‌باتسهیلات‌صادراتی همراه است متقابلا دست تجار را اگر از نظر واردات ببندد از نظر صادرات باز میکند و رویهمرفته‌اثر مثبتی در کار پائیزی بازار خواهد داشت، چون‌فعالیت اصلی بازاردر پائیز روی صادرات است و آثار مثبت بر صادرات تا سطح روستا سرایت خواهد کرد، باین جهت تسهیلات صادراتی بانك مرکزی‌اثر وسیعی روی کشاورزی و تجارت خواهد داشت.

بازاریدید از سد شاه عباس‌کبیر

آقایان منصور روحانی وزیر آبو برق، مهدی‌سمیعی مدیر عامل‌سازمان برنامه و کهکشان معاون وزارت‌آبو برق باتفاق چندتن از کارشناسان سازمان برنامه برای بازدید سدشاه عباس کبیر باصفهان عزیمت کردند.

در این مسافرت علاوه بربازدیداز سد و بررسی و پیشرفت کارهای‌آن از نیروگاه برق اصفهان نیز بازدید بعمل خواهد آمد. سد شاه عباس‌کبیر برروی زاینده‌رود بسته میشود وعلاوه برتنظیم آب اراضی زیرکشت فعلی، دهها هزارهکتار اراضی جدیددانیززیر کشت آبی خواهد گرفت. از برق وآب این سد برای کارخانه‌ذوب آهن نیز استفاده خواهد شد.

سد شاه‌عباس که‌بطور امانی توسط وزارت آب وبرق و مقاطعه‌کارفرانسوی سازنده سد سفیدرود ساخته میشود، قبل از بهره‌برداری ذوب آهن آماده بهره‌برداری خواهد شد.

هیئت مزبور عصر امروز بتهران بازخواهد گشت.

تلفات گاومیری

وزارت کشاورزی امروز احرین آمار تلفات وضایعات گاومیری را باین شرح اعلام‌کرد، تلفات از ابتدا تاامروز در دامداری های سراسر کشور ۵۳۵۸ راس، ضبطی کشتارگاهها ۱۰۰۳ راس، تلفات در قرنطینه کشتارگاهها ۷۳۸ راس، بیمار خریداری شده برای تهیه واکسن ۸۱۶۶ راس، بیمار معدوم شده بمنظور جلوگیری از سرایت بیماری ۴۳۷۵ راس، که جمع آنها بالغ‌بر ۱۹۳۴۰ راس می‌باشد.

سخنگوی وزارت کشاورزی‌افزود: طی‌این مدت گروههای سیار دام - پزشکی باکمك مروجین و سپاهیان ترویج درمرکز وسایر استان های کشور پنج‌میلیون و ۵۴۸ هزار و ۷۸۵ راس گاو را مایه‌کوبی نموده و ازخطر این بیماری‌نجات‌بخشیدند. عملیات مبارزه پیش‌گیری کماکان ادامه دارد.

مسابقات بسکتبال قهرمانی ایران

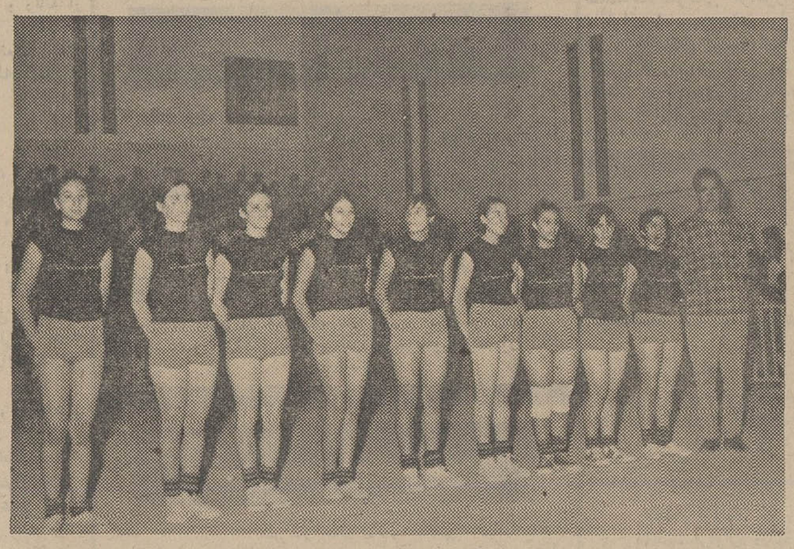

تیم دختران اصفهان مدعی شماره یك تهران

* اصفهان - جمعه شب هفته گذشته با دیدار پسران خوزستان‌اصفهان که باارزشترین دیدار شهرستانی طول ده سال گذشته بود، بازیهای دور مقدماتی مردان در بیست و یکمین دوره مسابقات بسکتبال قهرمانی ایران به پایان رسید.

در این دوره بازیها یازده تیم در گروه مردان و پنج تیم در قسمت بانوان حضور دارند.

اصفهان - خوزستان - کرمانشاهان - آذربایجان شرقی در گروه اول، تهران - گیلان آذربایجان غربی در گروه دوم، مازندران - فارس - همدان - لرستان درگروه‌سوم با انجام پانزده دیدار دور مقدماتی مسابقات مردان را پشت سر گذاردند و اصفهان - خوزستان، تهران - گیلان، همدان - مازندران از هر دسته برای بازیهای صدر برگزیده شدند.

نتایج کلی هر گروه به این شرح میباشد.

گروه اول: اصفهان ۵۴ - آذربایجان‌شرقی ۶۲، خوزستان ۹۵ - آذربایجان شرقی ۶۰، اصفهان ۱۰۹ - کرمانشاهان ۸۰ - خوزستان ۸۰ - کرمانشاهان ۶۳، کرمانشاهان ۷۰ - آذربایجان شرقی ۶۰، خوزستان ۱۱۲ - اصفهان ۱۱۱.

گروه دوم: تهران ۱۳۱ - گیلان ۵۶، تهران ۹۶ - آذربایجان غربی ۵۲، گیلان ۶۳ - آذربایجان غربی ۶۰.

گروه سوم: مازندران ۶۲ - فارس ۴۳، فارس ۸۶ - لرستان ۴۵، همدان ۷۶ - لرستان ۲۵، مازندران ۷۷ - لرستان ۲۹، همدان ۶۵ - فارس ۶۲.

نتایج بانوان

۵ تیم شرکت کننده در گروه بانوان دریك دسته مقابل یکدیگر قرار گرفته‌اند و بازی سرنوشت در گروه دیدار تیمهای اصفهان - تهران میباشد، هفته گذشته در این گروه رویهم چهار بازی به این شرح انجام شد. تهران ۴۹ - کرمانشاه ۳۲، اصفهان ۷۶ - گیلان ۲۴، تهران ۸۱ - گیلان ۱۱، اصفهان ۶۷ - مازندران ۱۶، بازیهای اوج ادامه‌دارد و طول این هفته به پایان خواهد رسید.

تاریخ اعزام مشمولان عادی حوزه غربی اعلام‌شد

امروز از طرف منطقه وظیفه عمومی تهران درباره تاریخ اعزام مشمولان عادی حوزه غربی تهران اعلامیه‌ای بشرح زیر انتشار یافت.

متن اعلامیه

چون موعد اعزام‌مشمولین عادی حوزه غربی که برگ آماده بخدمت در دست دارند و همچنین مشمولین غایب حوزه‌های مرکزی. غربی. شرقی. جنوبی و مشمولان دیپلمه و لیسانسیه که غیبت‌داشته ودردادگاههای وظیفه به خدمت تابینی محکوم شده وبرگ آماده بخدمت جهت اعزام برای شهریور ماه ۴۸ دریافت داشته‌اند فرارسیده مراتب زیر جهت اطلاع آنان اعلام می‌گردد.

الف- نظر به اینکه مشمولان حوزه غربی تهران بایستی‌درشهریور ماه ۴۸ بمرکز آموزشی اعزام‌شوند لذا کلیه مشمولانیکه ازحوزه‌مزبور برگ آماده به‌خدمت بتاریخ‌شهریور ماه ۴۸ دریافت نموده‌اندو مشمولان عادی و غایب و همچنین مشمولان دیپلمه و لیسانسیه هائی‌که‌بخدمت تابینی محکوم شده‌اند درتاریخهای زیر بخدمت اعزام میگردند.

۱- مشمولان عادی‌غایب‌حوزه‌مرکزی. غربی. شرقی. جنوبی اعم ازعادی دیپلمه. لیسانسیه که به خدمت تابینی محکوم‌شده‌اند در تاریخ ۴۸٫۶٫۶ درسالن ورزشی‌کارگران واقع دراول خیابان خزانه (میدان غار) بادردست‌داشتن ۸ قطعه عکس و دوبرگ رونوشت شناسنامه و برگ آماده بخدمت بایستی حضور بهمرسانند.

۲- مشمولان حوزه غربی تهران که غیبت ندارند از متولدین ۱۳۲۳ و۱۳۲۷ بادر دست‌داشتن ۸قطعه عکس‌و دوبرگ رونوشت شناسنامه و برگ آماده بخدمت بایستی در تاریخ ۴۸٫۶٫۸ در سالن ورزشی کارگران واقع دراول خیابان‌خزانه (میدان‌غار) حضور بهمرسانند.

۳- کلیه‌مشمولان عادی حوزه‌غربی متولد ۱۳۲۸ که غیبت‌ندارند با در دست‌داشتن ۸ قطعه عکس و دو برگ رونوشت شناسنامه وبرگ آماده بخدمت در تاریخ۴۸٫۶٫۹در سالن ورزشی کارگران واقع‌دراول خیابان خزانه «میدان غار» حضور بهمرسانند.

۴- ضمنا یادآور می گردد چون ازورود مشمولینی‌که دارای عکس و رونوشت‌شناسنامه نیستند بمحل اعزام جلوگیری خواهد گردیدلازم است‌مشمولین در مورد تهیه‌آن‌قبلا پیش‌بینی های لازم‌راینمایند.

ب- چون از محل اعزام. مشمولان به‌مراکز آموزشی‌اعزام خواهندشد بایستی قبلا بابستگان خود دیدن نموده‌ووسایل شخصی همراه‌داشته باشندزیرا فرصتی برای مراجعت بمنازل وانجام کار شخصی باقی نخواهدماند.

تذکر: چنانچه مشمولان‌درتاریخ های مصرحه بالا در محل اعزام حاضر نگردند غایب محسوب‌شده وبرابرمقررات به‌اضافه خدمت محکوم خواهندشد.

ازطرف‌رئیس‌منطقه وظیفه عمومی تهران - سرهنگ همام‌پور

بانکهای خصوصی تصمیمات جدید پولی را بررسی میکنند

بعداز اعلام تصمیمات اخیر بانك مرکزی ایران درباره افزایش نرخ تنزیل مجدد بهره‌پس‌اندازهاوسپرده ها خبرنگارما، ضمن تماس‌باچندتن ازمدیران بانك‌های خصوصی‌پیرامون اثر تصمیمات بانك مرکزی برروی معاملات این بانك هامی‌نویسد:

مدیران بانك‌های خصوصی روز گذشته جلسه‌ای باشرکت چندتن‌از صاحب نظران دربانك سپه تشکیل دادند. این جلسه‌باین‌منظورتشکیل یافت که اگر مدیران وکارشناسان بانکهای خصوصی نظراتی پیرامون تصمیمات اخیربانکی دارند، نظرات خودرا پس از بررسی لازم به‌بانك مرکزی ایران اعلام نمایند.

یکی ازمدیران بانکها دراین مورد گفت: بطور کلی هرتصمیمی که توسط شورای پول و اعتبار اتخاذ شود هم از نظر مقررات وهم اخلاقا برای بانك‌های خصوصی لازم‌الاجرا است. وی افزود: فعلا تحدیدی از نظر مسدود کردن اعتبارات بانکی حسابهای جاری مشتریان بانك ها صورت نگرفته و فعلا اغلب‌بانك‌های خصوصی مطالعات خودرا در جهت تغییر نرخ بهره ومتعادل ساختن‌آن باتصمیمات اخیر بانك مرکزی‌شروع نموده‌اند.

البته تردید نیست که نظر بانك مرکزی در تحدید اعتبارات بطرق مختلف و ازجمله تقلیل وبامسدود کردن اعتبارات افراد غیر بازرگان وغیر صنعتگر بمرحله اجرادرخواهد آمد.

بازارهای آزاد ارز متوقف‌شد

امروز نیز نرخ خرید و فروش فرانك توسط بانك مرکزی انتشار نیافت

بعد از اعلام کاهش‌نرخ فرانك‌فرانسه، خرید و فروش‌ارز در بازار آزاد تهران ساکت شد. یکی‌از مدیران‌صرافیهای تهران در این‌باره بخبرنگار ما گفت: کاهش نرخ فرانك وشایعاتی که پیرامون تنزل «پوند» در بازار آزاد بوجود آمده، بطورکلی در وضع‌خرید وفروش کلیه ارزها تاثیر نامطلوبی بجای گذاشته و خرید و فروش‌ارزها در صرافیها بطور کلی متوقف شده است. وی اضافه کرد: این وضع‌ممکن است تا روز سه‌شنبه که نرخ رسمی فرانك فرانسه از طرف بورس‌های‌دنیا وبانك مرکزی ایران انتشار میابد، ادامه داشته باشد.

• نرخ فرانك

در نرخ نقدی خرید و فروش ارزها که از طرف بانك مرکزی انتشاریافته برای دومین روز از اعلام نرخ فرانك خودداری شده است و فردا نیز نرخ فرانك از طرف بانك مرکزی ایران اعلام نخواهد شد و باحتمال قوی‌نرخ رسمی فرانك بعد از کاهش اخیر در روز سه‌شنبه از طرف بانك مرکزی ایران اعلام میگردد. در نرخ سایر ارزهای بانك مرکزی که امروزانتشار یافت نیز تغییراتی دیده نمیشود.

نرخ نقدی خرید و فروش بعضی از ارزها بموجب گزارش بانك‌مرکزی ایران بدینقرار میباشد:

یك دلار امریکا خرید ۷۵ ریال، فروش ۷۵٫۱۷۵ ریال. یك لیره انگلیس‌خرید ۱۷۹٫۲۹۹ ریال، فروش ۱۷۹٫۷۱۹ ریال. یك مارك المان غربی خرید ۱۸٫۷۴۵ ریال فروش ۱۸٫۷۷۹ ریال.

نرخ رسمی فرانك بلژیك که‌بعد از سقوط نرخ فرانك شایعاتی درباره کاهش آن وجود دارد بدین شرح میباشد: یکصد فرانك بلژیك‌خرید ۱۴۹٫۳۱۳ ریال، فروش ۱۴۹٫۶۶۳ ریال.

برای افزایش قیمت نفت خام، در کنفرانس قطر

«اوپك» یك تصمیم تاریخی میگیرد

• دبیرکل اوپك‌رابطه‌قیمت نفت وبهای محصولات صنعتی کشورهای‌صنعتی را بررسی میکند

* اوپك‌معتقد است درحالیکه قیمت مصنوعات روبترقی است، دلیل ندارد قیمت نفت تنزل کند ویا ثابت بماند

کنفرانس وزرای اوپك در اجلاسیه اخیر خود به‌دبیرکل اوپك‌ماموریت داد که مسئله قیمت نفت‌خام‌وارتباط آن باقیمت فرآورده های صنعتی کشورهای پیشرفته راموردمطالعه قراردهد.

اوپك معتقد است در دنیایی که‌قیمت مصنوعات دائما روبترقی است، قیمت نفت‌خام‌نباید رو به‌تنزل‌برودویا ثابت بماند.

این امر قدرت کشورهای تولید کننده نفت را روز بروز کاهش‌داده وهرچه از اضافه درآمد و اضافه تولید بدست‌می‌آورند درقالب اضافه بهای مصنوعات کشور های صنعتی باید به‌آنها بدهند درنتیجه‌این کشور هاباوجودیکه ظاهرا اضافه درآمد بدست‌می‌آورند اما در ماهیت امر مقدورات خرید بیشتری ندارند.

• تجاوز

کشورهای تولیدکننده‌نفت‌معتقدند اگر قیمت مصنوعات روبترقی است قیمت نفت خام‌هم باید ترقی کندوالا این امر یك نوع تجاوزبحقوق‌کشور های تولید کننده نفت بشمار میرود. درچند سال اخیر تمام فرآورده‌های صنعتی ترقی کرده است.

برای مثال یك تن آهن درچند سال اخیر بیش از صد درصد ترقی قیمت داشته‌وکشورهای تولیدکننده نفت که اکثرا کشور های درحال رشد میباشند باجارسالانه مقادیر زیادی آهن میخرند، پس‌درماهیت‌امر این کشورها در سالهای اخیر، برای آهن دوبرابر پول پرداخت کرده‌اند. این‌افزایش قیمت شامل کلیه‌انواع کالا های صنعتی‌کشور های صنعتی جهان میشود.

۹۲درصد واردات ایران از خارج از همین نوع کالا ها است و۸۰در صددیگر هم قسمت اعظمش باز دارای چنین خصلتی‌است، پس ایران باجبار در چندسال اخیراز محل درآمدنفت برای وارداتخود مبالغ هنگفتی اضافه بهاپرداخت کرده‌ودر حقیقت آنچه را که از اضافه درآمد نفت بدست‌آورده‌از دست‌دیگر به همین کشور ها پرداخت نموده‌است.

• ارتباط

کشور های عضو اوپك درمطالعات جدید خود این ارتباط را روشن خواهند کرد وممکن اقداماتی‌بعمل خواهندآورد تا گمپانی های‌نفتی‌و کشور های خریدار رابه خطری که اقتصاد و رشدو ترقی آنها راتهدید میکند متوجه سازند.

در حال حاضر کشور های نفت‌خیز برای رفاه اجتماعی و عمران کشور خود تمام فشار را متوجه افزایش تولید مینمایند، اما ازآن جائیکه این‌امر موجب رفاه اجتماع وپیشرفت این‌نوع کشور هانخواهد شدبلکه‌سرعت ورشد آن کافی‌نمی باشد لذا فشاررا متوجه‌افزایش‌قیمت مینمایندو این‌افزایش قیمت، در حدترقی‌نرخ مصنوعات کشورهای صنعتی خواهدبود.

• گزارش

دبیرکل اوپك در ماه آذر که کنفرانس وزرای اوپك در قطر تشکیل میشود گزارش امر راتسلیم خواهد کرد.

اقدامات بعدی‌اوپك پس ازتسلیم گزارش آغاز خواهدشد.

در حال حاضر تمام کشورهای نفت خیزجهان‌باستثناءایالات‌متحده امریکای‌شمالی وشوروی همه عضو اوپك هستندو تقریبا صادرات کامل جهان در دست نه عضو اوپك می باشد. الجزایر آخرین کشوریست که درآخرین‌اجلاسیه‌بااوپك‌پیوسته است اگراوپك باتکای اهمیت و اثر خود در جهان نفت تصمیم‌جدی بگیرد، هیچ‌قدرت‌سیاسی یاانفتی جهان قادربه‌مقابله با آن‌نیست. بهمین جهت‌تصمیم اخیراوپك‌ممکن است‌یکی‌از تصمیمات تاریخی آن محسوب شود.

خطوط جدید تاکسی سرویس در خیابانها

انجمن شهر تهران‌برای تصویب نرخ‌تاکسی تلفنی کمیسیون نرخ‌گذاری انجمن را به تشکیل جلسه دعوت کرد. این جلسه روز شنبه تشکیل میشودودرآن نرخ‌پیشنهادی شرکت تعاونی تاکسیرانی پس از اظهار نظر کارشناسان و با توجه‌به نظراتی که مردم تهران داده‌اند تصویب خواهد شد.

• نرخ پیشنهادی

شرکت تعاونی تاکسیرانی برای تاکسی های‌تلفنی‌بیست ریال‌ورودیه و کیلومتری ده ریال هزینه حرکت و بابت هر دقیقه توقف دو ریال پیشنهاد کرده‌است‌و بموجب‌پیشنهاد این شرکت مقرر است که متقاضی پس‌از درخواست تاکسی تلفنی و درصورت‌عدم‌استفاده‌ازتاکسی‌حداقل ۷۰ ریال پرداخت کند. مسافرانی که از تاکسی تلفنی‌استفاده میکنند مشمول این مقررات نیستند و آنها پس از سوار شدن و پرداخت بیست ریال ورودیه در موقع پیاده شدن رقمی را که تاکسیمتر ثبت میکند می پردازند اعم از اینکه این رقم از هفتاد ریال کمتر یابیشتر باشد.

نرخ‌پیشنهادی‌شرکت تاکسیرانی که جهت تصویب به انجمن شهر فرستاده شده از طرف کمیسیون نرخ انجمن به بحث گذارده شد و هفته پیش اعلام گردید که درموقع تصویب‌حداقل‌پرداخت کرایه‌تاکسی تلفنی از هفتاد ریال به پنجاه ریال تقلیل داده خواهد شد.

شرکت تاکسیرانی امروز اعلام داشت که خط تاکسی سرویس شماره۴۱۷بین جمشیدآبادوراه‌آهن شروع بکار کرد. مسیر این خط جمشیدآباد، نواب و راه‌آهن تعیین شده و نرخ کرایه‌آن‌پنج ریال‌است. این خط یازدهمین خط تاکسی - سرویس تهران است وازپرمسافر ترین خطوط بشمار میرود.

• از فردا

قسمت تاکسی سرویس شرکت تاکسیرانی امروز مقدمات حرکت تاکسی های سرویس را در خط۱۳۹ فراهم کرد. مسیر این خط بین میدان سپه، خیابان امیرکبیر، ری، شوش، شوش شرقی، انتهای‌شهسباز و تیردوقلو تعیین شده واز پرمسافر ترین‌خطوط تاکسی‌سرویس میباشد. این خط ازفردا درتهران کارخواهد کرد.

خط دیگری نیز که از پس‌فردا در تهران شروع بکار میکند بین دریان‌نو و میدان سپه تاسیس شده است و قیمت آن بعلت طولانی‌بودن مسیر هفت ریال تعیین گردیده. این خط بین دریان‌نو، میدان کندی، نواب شمالی، شاه، فردوسی و میدان سپه حرکت خواهد کرد.

شرکت تاکسیرانی امروز اطلاع داد که دایر شدن خطوط تاکسی - سرویس موجب‌رفع‌ازدحام مسافران تاکسی شده و از تعداد مسافران تاکسی پس از دایر شدن خطوط تاکسی سرویس بطور محسوسی کاسته شده است.

دکتر عبدالحسین کاوندی
از مسافرت‌آمریکامراجعت واز مرضای محترم پذیرائی میکند. آ-۱۵۸۴۹

روزنامه فردا
چهارشنبه ها منتشر میشود

قابل توجه
آقایان پزشکان محترم
هماکسل HAEMACCEL
اکنون‌در کلیهٔ‌داروخانه‌های کشورموجوداست
شرکت سهامی ایران‌هوخست

آگهی استخدام
وزارت کشاورزی برای خدمت‌درشهرستانها، تعدادی دکتر دامپزشك باحقوق مکفی استخدام مینماید. داوطلبان بادردست داشتن مدارك لازم بادارهٔ کل کارگزینی وزارت کشاورزی واقع دربلوار الیزابت دوم مراجعه نمایند.
وزارت کشاورزی
م. الف ۵۴۸۰ ۱-۲ آ-۳۵۵۶۰

سردخانه‌جهان - کرج
با تجربه چند ساله با اطمینان کامل بصاحبان باغات‌توصیه میکند که سردخانه جهان برای نگهداری انواع میوه جات‌حبوبات- لبنیات با اصول فنی مجهز است.

آگهی دعوت
بدینوسیله از کلیه صاحبان سهام شرکت سهامی تارم‌دعوت میشود که در ساعت ۵ بعدازظهر روز ۴۸٫۶٫۳ در محل شرکت واقع در خیابان فرصت شاهرضا شماره ۱۱۷ جهت تشکیل‌مجمع عمومی حضور بهمرسانند.
دستور جلسه:
انتخاب هیئت مدیره و مدیرعامل وبازرس وتعیین‌حق‌امضاء
آ-۱۵۸۲۳

اطلاعیه
بانك صادرات ایران
مراسم قرعه‌کشی ۴۰،۰۰۰،۰۰۰ ریال جوایز
حساب پس‌انداز حساب درگردش - حساب پس‌انداز مُحَلّل
حساب پس‌انداز نوزاد - حساب اندوخته فردا
روز شنبه ۲۵ مردادماه ساعت ۵ بعدازظهر در باشگاه
بانك صادرات ایران بعمل خواهدآمد
کلیه علاقمندان میتوانند دراین مراسم شرکت نمایند
نشانی: خیابان جامی - خیابان کسری - باشگاه بانك صادرات ایران

ازفردادر
حراج تابستانی
فروشگاه بزرگ ایران
قیمتها تا ۵۰ درصد کاهش میابد
ازفرصت برای دوبرابرخرید استفاده فرمایید
ساعات کار: ۹ صبح تا ۱۲½ و ۴½ تا ۹ شب
فروشگاه بزرگ ایران IRAN DEPARTMENT STORE