مصاحبه وزیرخارجه عربستان درتهران

کمونیستهادر پشت صحنه خلیج فارس انتظار میکشند

دوستی با ایران ، یکی از اصول سیاست عربستان است .

عراق آماده قبول خط تالوك در شط‌العرب است

در صفحه آخر

۲۴ صفحه

اطلاعات

سه‌شنبه ۲۱ آذر ماه ۱۳۵۱ ـ شماره ۱۳۹۷٤ تکشماره ۵ ریال

ماموریت آپولو ۱۷ باموفقیت‌ادامه دارد

فضانوردان امریکا ۷۵ساعت میهمان ماه هستند

درصفحات ۲ و ٤

رژه نظامی ۲۱ آذر درپیشگاه شاهنشاه

★ بمناسبت روز نجات آذربایجان مراسمی در تهران و شهرستانها برپا شد .

در صفحه ۲۱

برف وباران درسراسر کشور می‌بارد

بدنبال کرخه ، رودخانه کارون‌هم طغیان کرد در بعضی گردنه ها کولاك ارتفاع برف را به ۵ متر رسانده !

در صفحه ٤

۳۷هزار سرباز مصری مرخص‌شدند

کنفرانس‌رؤسای ستاد عرب آغاز بکار کرد

در صفحه ۲

تاچند روز دیگر بمناسبت میلاد مسیح

قرارداد آتش بس امضاء میشود

چوئن‌لای نسبت‌به‌امضای قرارداد آتش بس تاچند روز دیگرابراز امیدواری کرد

ویتنام جنوبی آماده‌آزاد کردن تمام اسیران جنگی ویتنام شمالی شد

در صفحه ۲

سفیر ایران در حضور نمیری رئیس جمهوری سودان

امیر ارسلان نیرنوری نخستین سفیر ایران در کشور آفریقای شمالی سودان طی مراسم رسمی ، استوارنامه های خود را به جعفرنمیری رئیس جمهوری سودان در کاخ ریاست جمهوری درخرطوم تقدیم‌می کند .

عکس ، سفیر ایران را در مراسم تقدیم استوارنامه در حالی که مقامات عالیرتبه سودانی حضور دارند نشان میدهد . ایران و سودان اواسط امسال روابطسیاسی برقرار کردندوسفارت ایران درخرطوم در این‌هفته تاسیس شد .

قهرمانان جهانی شطرنج

کارپف، پورتیش و پطروسیان مشترکامقام اول مسابقات جهانی شطرنج را احراز کردند

درصفحه ۲۱

مدیر النهار

دیشب وارد تهران شد

غسام توینی‌امروز با نخست وزیر ملاقات کرد

درصفحات ٤ و ٦

دوئل دراندونزی

سرجوخه‌گروهبان را کشته و زنش را تصاحب کرد

باتهام پخش شب‌نامه ۳ توریست اروپائی ازشوروی‌اخراج شدند

دین‌مارتین طلاق گرفت

در صفحه ۲

در ۵ قاره جهان

دانشگاه سازمان ملل تأسیس میشود

در صفحه ۲

جناب آقای منصور یاسینی

انتصاب بجا و شایسته جنابعالی را بسمت معاونت اتاق اصناف تبریک، گفته موفقیت روز افزون آن جناب را خواهانم

آئینه سازی ایران : حیدر دانش قائمی . حبیب‌الله‌شعبانی‌نژاد

جناب آقای مهندس جفرودی

صبر و شکیبائی جنابعالی و خانواده محترم را از خداوند متعال مسئلت دارم . علی‌اصغر حدادی

از سروران معظم و دوستان مکرمی که در غیاب اینجانب در مرگ مادرم قلماوقدما اظهار تفقد و مرحمت فرمودند صمیمانه سپاسگزارم و از خداوند بزرگ برای همه آنها عمر درازسلامت و موفقیت مسئلت دارم .

تقی سرلک

همکار عزیزم جناب آقای محمد علی ادیب مجلسی

باکمال مسرت انتخاب جنابعالی را به عضویت اطاق اصناف ایران صمیمانه تبریك گفته و موفقیت روزافزون جنابعالی را در خدمت به شاهنشاه آریامهر و کشور ایران از صمیم قلب آرزو مینمایم .

محمد حسنی نماینده انحصاری کل‌لوازم خانگی آ . ا . ك . در ایران

از فردا صبح فقط در سینماپولیدور

یکی از ده فیلم برجسته و بزرك سال

بزرك مردکوچك پاناویژن ـ رنگی

شرح بیشتر در صفحه آخر

پنجشنبه همین هفته

بمناسبت تقارن با ایام ولادت حضرت رضا (ع)

کافه‌قنادی فرزین یزدی

خیابان شاه چهار راه دانشگاه افتتاح میشود

از فردا صبح فقط در

سینما امپایر

الیزابت تیلور ـ مایکل کین

سوزانا یورك

درفیلمی بکارگردانی: برایان جی‌هاتن

زی

شرح درصفحه ۲۰

کاشیکاری تازیرسقف با کاشی ایرانا

سندیکای حمل‌ونقل زمینی (بین‌المللی)

توضیح میدهد .

گمرك بااخذ سفته بجای تضمین و تهیه محل برای تخلیه‌کالا تسهیلاتی در تسریع امور حمل و نقل فراهم نموده‌است اجرای کارنه‌تیر سایر مشکلات رارفع خواهد نمود

شرح در صفحه ۲۱

بانك رهنی ایران

جدول شرایط واقساط واحهای صندوق پس‌انداز مسکن

ردیف	مدت تکمیل پس‌انداز به ماه	نسبت وام متوسط موردی به پس‌انداز	حداکثر مبلغ وام (بریال)	نرخ بهره وام	نرخ کارمزد وام	قسط ماهانه برای حداکثر وام ساختمانی درمدت ۲۰ سال (بریال)
اول	٦۰	۱ برابر	٦۰۰/۰۰۰	٪۷	هیچ	٤/٦۰۰
دوم	۹	۱½ برابر	۱/۲۰۰/۰۰۰	٪۷	٪۱	۹/۸۵۰
سوم	۱۲	۲ برابر	۲/۰۰۰/۰۰۰	٪۷	٪۱½	۱٦/۸۵۰
چهارم	۱۸	۳ برابر	۲/۵۰۰/۰۰۰	٪۷	٪۲	۲۱/۷۵۰
پنجم	پس‌انداز برنامه‌ای	٦ برابر	۳/۰۰۰/۰۰۰	٪۷	هیچ	۲۲/۹۵۰

مدت این وامها، حداکثر بیست سال ونسبت وام بازپرداخت گروگان حداکثر ۷۵٪ میباشد .

تلفن مستقیم برای کسب اطلاعات درتهران: ۳۱۱۵۸۵

۸ روز دیگر قرعه‌کشی

هدیهٔ روز مادر

۵ سری جواهر

جوایز ممتازبلیطهای مخصوص اعانه ملی

برای ۵ نفر

هرنفر

یك سری جواهر

یا

۱۰۰هزارتومان پول

بهترین انتخاب برای جوانان دیپلمه

تحصیل در دانشکده افسری خلبانی نیروی هوائی شاهنشاهی است

امتیازات:

- دریافت : ماهانه تا ۱۵۲۰۰ ریال ضمن تحصیل (در حالیکه کلیه هزینهٔ زیست دانشجو بعهده‌نیروی هوائیست) وبعلاوه ماهانه حدود دوبرابر مبلغ مذکوربعنوان فوق‌العاده در مدت تحصیلات خارج ازکشور .
- نیل به درجهٔ ستوان‌دومی باحقوق اولیه ماهانه ۲۶۷۵۰ ریال ودرصورت خدمت درخارج از مرکز ماهانه تا ۴۳۷۵۰ ریال .
- پیشرفت‌سریع: درنیل به‌درجات‌بالاترافسری وبرخورداری‌ازمزایای‌خدمتی بیشتر.
- شغل پرافتخار خلبانی با ارزش واهمیت فوق‌العاده در سطح جهانی .

شرح بیشتر در صفحه ۱۹

مذاکرات دیروزکی‌سینجر ـ له دوك‌تو، مذاکرات سرنوشت بود

قرارداد آتش بس ویتنام ۳ روز دیگر امضاء میشود

پاریس ـ هفتمین جلسه مذاکرات سری‌هنری‌کی‌سینجر مشاوربرزیدنت نیکسون بالەدوکتو مشاور هیئت نمایندگی ویتنام شمالی در ساعت شش‌ونیم بعد از ظهر دیروزبوقت تهران پایان یافت و نمایندگان دو طرف بدون اینکه به سئوالات خبرنگاران‌پاسخ‌بدهندمحل‌کنفرانس راترك گفتندولی‌درمحافل سیاسی شایع شد که مذاکرات بمرحله قطعی رسیدەو ممکن است بزودی قرارداد آتش‌بس بین آمریکا و ویتنام شمالی امضاء شود.

این شایعه هنگامی قوت گرفت کەدر پاریس اعلام شد ویلیام‌پورتر رئیس هیئت نمایندگی آمریکا در مذاکرات صلح پاریس از این پس در مذاکرات کیسینجرولە دوکتو شرکت خواهد کـرد و پرزیدنت نیکسون پیوسته با کیسینجر تلفنی درتماس است و دستورات تازه‌ای بوی میدهد.

در واشنگتن مقامات آمریکائی بەخوش‌بینی‌خوددرموردموافقت‌نامه آتش‌بس ادامه میدهند لیکن از اظهار نظردرمورد پیشرفت‌مذاکرات سری خودداری کردند. مذاکرات دیروز همزمان با تغییرات عمده‌ای است کە در سیاست ویتنام جنوبی پدید آمدەو گفته میشود گەوان‌تیو زیارلمان ویتنام جنوبی درخواست کرده است تا اختیارات زیاد تری در مورد امضاء موافقت نامـه آتش‌بس بوی داده شود.

بااینکه سخنگویان کاخ سفید واشنگتن تاکیدمی‌کنند کە پرزیدنت نیکسون قصد ملاقات با رئیس جمهوری ویتنام جنوبی را ندارد معذلک ناظران‌سیاسی اظهارعقیده می کنند کە اندکی پس از امضای قرارداد آتش‌بس پرزیدنت‌نیکسون در جزیره گوام با رئیس جمهوری ویتنام جنوبی ملاقات خواهدکرد.

محافل سیاسی پاریس اظهار عقیده می کنند کە قرارداد صلح ویتنام باحتمال زیاد تا سه روز دیگرامضاءخواهدشد. اما هنوز حال شکوتردید کە از اولین‌روز آغاز مذاکرات‌جدید گی‌سینجرولە دوکتو بوجودآمده از میان نرفته است.

بعقیده «تران‌وان‌لام» وزیر امور خارجه ویتنام‌جنوبی نیز قرارداد آتش‌بس ممکن‌است بزودی امضاء شود.

در همین حال گزارش منابـع نظامی‌درسایگون حاکیست کەنیرو های تازه نفس ویتنام شمالی از ناحیه مرزوغیه منقار طوطی‌واقع در کامبوج‌بسوی سایگون پیشروی کرده و بین آنها و یک گردان‌از قوای دولتی‌نبردی درگرفته کە از لحاظ شدت در چند هفته اخیر سابقه نداشته است.

نخستین گزارش‌هایی کە ازصحنه نبرد واقع‌در ۹میلی جنوب مرکـز ایالتی تای‌بین‌رسیده حاکیست کە ۸۷سرباز‌ویتنام‌شمالی در زدوخورد کشته شدند.

ضمنا نیروی‌هوائی آمریکابرای جلوگیری‌از حمله احتمالی‌کمونیست ها به سایگون ، با ۱۳ هواپیمای بمب افکن به مواضع شمال شرقی وشمال غربی‌پایتخت ویتنام جنوبی حمله کرده است.

امیدواری وتردید چوئن ـ لای !

پکن ـ چوئن‌لای نخست‌وزیر جمهوری خلق‌چین‌در یك مصاحبه کوتاه مطبوعاتی به خبرنگاران فرانسوی گفت کە ممکن است تا دو سه روز دیگر آمریکا و ویت‌نام شمالی یك قرارداد صلح در پاریس امضاء کنند. نخست‌وزیر چین درباره امضای قرارداد صلح بطور قطع اظهارنظر نکرد و از خبرنگاران فرانسوی پرسید :

«شما کە از پاریس می‌آئید اوضاع راچگونه می‌بینید». وقتی کە خبرنگار خبرگزاری فرانسه در دادن پاسخ‌باین سئوال دچار شك و تردید شد نخست‌وزیر چین درحالیکه بعادت همیشگی سر خود را بالا گرفت و خندید و گفت من هم مرددم و بلافاصله موضوع صحبت را تغییر داد و با خبرنگار جدید خبرگزاری ژاپن چند کلمه‌ای صحبت کرد .

اخبار خاورمیانه

- رئیس مجلس ملی کویت هفته آینده در راس یک هیئت‌پارلمانی‌رسما از عراق دیدن خواهد کرد. وی همچنین قرار است روز شانزدهم دسامبر در مراسم گشایش مجلس موسسان بحرین شرکت جوید.
- محمود ریاض دبیر کـل اتحادیه عرب‌با محسن‌العینی‌نخست‌وزیرو وزیر امور خارجه یمن شمالی ملاقات ومذاکره کرد. در این ملاقات سلیم‌الیافی معاون دبیرکل و نماینده اتحادیه‌عرب‌در کمیسیون وحدت دو یمن شرکـت داشت
- خبرگزاری عراق‌گزارش داد کە علی ناصر محمد نخست‌وزیر ووزیر دفاع یمن جنوبی ماه آینده از شوروی دیدن‌خواهدکرد. ناصر درسفر به شوروی بوسیله هیئتی از مقامات عالیرتبه دولتی‌یمن‌جنوبی همراهی خواهد شد .
- روزنامه های تل‌آویو گزارش دادندکه شوروی اخیراتعداد زیادی‌موشک «سام ۶»به ارتش مصر تحویل داده است کە از آنها در دفاع پایتخت و شهر های بزرگ دیگر از جمله اسکندریه استفاده خواهد شد.

یک خبر دیگر از دمشق حاکی است‌کە دیروز دو هواپیمای حمل و نقـل شوروی مقادیری اسلحه و مهمات‌جنگی از راه‌ہوائی دمشق‌و بوداپست در پایتخت سوریه پیاده کردند.

- وزیرامورخارجه الجزایر به سفر سه روزه خود از لبنان پایان داد و به الجزایر بازگشت .
- میان لبنان و هند قرارداد‌ی بامضاء رسید کە بموجب آن لبنان وامی بمبلغ ۱۵ میلیون لیـره لبنانی در اختیار هنـد خواهد گذاشت این وام ظرف پنج سال مستهلك خواهد شد .
- ملك حسین پادشاه اردن دیروز ریاض را در پایان یك دیدار رسمی از عربستان ترك گفت.

متارکه طولانی جنك از شب کریسمس برقرار شود

پیشنهادات غیر منتظره وان‌تیو

سایگون ـ پرزیدنت وان‌تیوامروز پیشنهاد کرد کە از شب عید میلاد مسیح«متارکه طولانی» در ویتنام‌بر قرار شود.رئیس جمهوری ویتنام جنوبی اضافه کرد کە بطور قطع از روزعید میلاد مسیح تاحلول سال جدید جنگ در ویتنام متوقف خواهد شد. دراین مدت ممکن است جمهوری ویتنام جنوبی وجبهه آزادی‌بخش علنا یا بطور سری با یکدیگر وارد مذاکره شوند .

قرارداد متارکه جنگ ممکن است با توافق طرفین تمدید شود تا مذاکرات برای حل اختلافات ادامه پیدا کند. وان‌تیو گفت کەدولت‌ویتنام جنوبی حاضر است تمام‌اسیران جنگی ویتنام شمالی را آزاد کند تا دولت هانوی نیز بنوبه خود اسیران آمریکائی را آزاد نماید . در همان نخستین روز متارکه جنگ ، ویتنام جنوبی هزار نفر از اسیران جنگی ویتنام شمالی را آزاد میکند .

اخبار کوتاه جهان

★ آنکارا ـ دادگاه جنایی آنکارا دیروز محکومیت نیموتی دیوی دانش آموز ۱۶ ساله انگلیسی را کە در اصل باتهام شرکت در فروش حشیش قاچاق در ترکیه به ۶ سال‌وسه ماه حبس محکوم شده بود ـ دوبرابرکرد. علت مضاعف شدن مجازات کوشش بدفرجامی است کە وی چندی قبل برای فرار از زندان و خارج شدن از مرز ترکیه بعمل آورده بود .

● مسکو ـ تاس، خبرگزاری رسمی شوروی گزارش اخیر سندی تلگرافرادایر براینکه سلاحهای‌ساخت‌شوروی از راه قاچاق‌برای تروریستهای ایرلند شمالی‌فرستاده می‌شود به تمسخر گرفت و نوشت کە نیت از انتشار این گزارش منحرف کردن ذهن مردم‌انگلیس از توجه به واقعیت اوضاع در اولستر است .

★ بوینوس آیرس ـ پرون رئیس جمهوری سابق آرژانتین امروز به آوروگوئه رفت و پس از گفتگو با رهبران این کشور عازم پرو خواهد شد.پرون سپس‌ازاسپانیا دیدن خواهد کرد .

● واشنگتن ـ رئیس سازمان ملی حزب جمهوریخواه آمریکا اعلام کرد از مقام خود کناره‌گیری کرده و جورج بوش نماینده سابق آمریکا در سازمان ملل بجای وی انتخاب شده است .

● بن یک هیات اقتصادی آلمانغربی برای گفتگو بامقامات جمهوری خلق چین در مورد امضای یک موافقتنامه بازرگانی بین دو کشور به پکن رفت . آلمانغربی بعد از ژاپن مهمترین فروشنده کالا های بازرگانی به چین است .

● اسلو ـ یک جوان نروژی کە در سفارت نروژ در مسکو بعنوان گارد خدمت میکرد پس از آنکه دل در گروعشق یک دختر روسی بست به اتهام جاسوسی به اسلو بازگردانده شد.

● واشنگتن ـ رئیس جمهور آمریکا دیروز دایتل‌موی‌نیهان مشاور پیشین ریاست جمهوری را بعنوان سفیرجدید آمریکا در هند منصوب کرد .

● نخست وزیر مصر امروز پارلمان مصر را از کفایت و سودمند بودن اقداماتی که تاکنون برای آماده کردن کشور جهت جنگ با اسرائیل انجام داده مطمئن خواهد ساخت . انتقاد از سیاست دولت مصر مخصوصا تدارکات جنگی آن در ۲۰ سال اخیر بی‌سابقه است .

نخستین راه‌پیمائی فضانوردان آغاز شد

فضانوردان ۷۵ ساعت میهمان ماه‌اند!

هوستون ـ نیمه شب‌دیشب‌ششمین سفینه فضائی امریکا با دوسرنشین به آرامی در یك منطقه کوهستانی درسطح ماه فرود آمد .

منطقه‌ای که سفینه «آپولو ۱۷» فرود آمده در ۶۱۵ کیلو متری‌شمال «استوای ماه» قرار دارد . باین ترتیب جان‌اشمیت خلبان مدول ماه نشین با موفقیت و مهارت‌فوق‌العاده توانست‌سفینه خود را در دره‌ای که اطراف آن را کوههای بلند بارتفاع‌متجاوز از ۲۵۰۰ متر فرا گرفته فرود آورد .فضانوردان که از بیست‌و چهار ساعت قبل درمدار کره ماه در گردش بودند پس از آنکه سفینه ماه نشین لم را از سفینه مادر جدا کردند با روشن کردن موتور مخصوص به‌آرامی بسوی کره‌ماه‌سرازیر شدند .

سی‌وپنج دقیقه مانده به نیمه شب بوقت تهران کپسول مه‌نشین سفینه آپولو ۱۷ به آرامی در سطح کره ماه فرود آمد .

دو فضانورد آمریکائی قرار است مدت ۷۵ ساعت در سطح کره ماه‌باقی بمانند و در این مدت دست به انجام یك سری تحقیقات علمی وسیعی خواهند زد . سونان و اشمیت روی هم سه بار‌از سفینه مه‌نشین خارج خواهند شد و در سطح کره ماه به راه پیمائی خواهند پرداخت .

ـ در ساعت سه وسی دقیقه‌بامداد امروز بوقت تهران یوجین‌سرنان‌فرمانده آپولو ۱۷ قدم در سطح کره‌ماه گذاشت و ٤ دقیقه بعد از او اشمیت به سطح‌ماه آمد . آنها چند دقیقه پس از قـدم گذاردن بسطح کره ماه برنامه‌های‌علمی خود را آغاز کردند .

خبرگزاری تاس فرود آمدن دو فضانورد آمریکائی در سطح کره ماه را بطور خلاصه پخش کردو آنرااجرای موفقیت آمیز برنامه آپولو ۱۷دانست.

سرنشینان آپولو ۱۷ قرار است یکصد کیلوگرم خاك و سنك کره‌ماه را با خود بزمین آورند آنها هنگام‌راه پیمائی در سطح کره‌ماه از جیب مه‌نورد استفاده خواهند کرد .

سرنشین دیگر سفینه آپولو ۱۷ هم اکنون با سفینه مادر در اطراف کره ماه گردش میکند .

پاریس ـ با ورود سربازان ارتش فرانسه به خیابانهای پاریس عملیات جمع‌آوری زباله‌های این شهر آغاز شد. در ۲۴ ساعت اخیر همه‌جـا توده‌های بزرگ زباله انباشته بود . اکثر رفتگران پاریس که عده آنان از چهار هزار نفر تجاوز میکند ازاهالی افریقای شمالی‌و سیاهپوستان‌افریقائی هستند که‌از شهرداری پاریس‌دریافت اضافه دستمزد کرده‌اند .

براثر اعتصاب رفتگران پاریس عملیات تعمیر خیابانها و کابل ولوله کشی آب و برق در اکثر محلات پاریس متوقف شده است . عکس رادیوئی اطلاعات

کنفرانس رؤسای ستاد عـرب آغاز شد

قاهره ـ کنفرانس روسای‌ستاد کشور های عربی امروز درمقر اتحادیه عرب در قاهره تشکیل جلسه داد، طرحی که در این کنفرانس برای مقابله بااسرائیل تهیه می‌شود به شورای وزیران امور خارجه و دفاع کشور های عربی که قرار است درماه‌ژانویه آینده در پایتخت مصر تشکیل شود تسلیم خواهد شد .

روزنامه های دمشق نسبت‌به نتایج حاصله ازجلسات روسای ستاد ارتش های عرب اظهـار خوشبینی کردند .

این روزنامه‌ها اظهار امیدواری کرده‌اند که افسران و سـران ستاد ارتشهای کشورهای عرب مطالعات و نقشه‌های خود را جهت بسیج کردن ملت عـرب برای مقابله با اسـرائیل کـه اعتنائی به قطعنامه‌ها و اصـول بین‌المللی نمی‌کند با موفقیت‌تهیه کنند .

یکی‌از مسائلی که ممکن‌است در کنفرانس امروز فرماندهان نظامی اعراب باز هم باعث‌تشتت واختلاف‌شود وضع سوریه است. سوریه برخلاف مصر از سایر کشورهای عرب کمك مالی‌قابل ملاحظه‌ای‌بعنوان یکی ازممالکی که مستقیما با اسرائیل درگیر هستند دریافت‌نمی‌کند درحالیکه مخصوصا در ماه های اخیر سوریه بزرگترین هدف حملات ارتش اسرائیل بوده است .

از طرف دیگر وضع اردن‌نیز یکی دیگر از مسائل دشـواری است که بدون شك در کنفرانس نظامی امروز اعراب در قاهره کار رسیدن به توافق رادشوار خواهد کرد .

در اکثر کشورهای عرب به اردن بچشم کشوری نگاه‌میکنند که دایما به اسرائیل نـزدیکتر می‌شود .

از اینها گذشته روسای‌ستاد ارتشهای ممالک عرب هنگامی در قاهره گرد میایند کـه در جنوب لبنان برخوردهای‌خصمانه جدیدی بین ارتش این کشور و چریکهای فلسطینی روی داده است .

قرار است در کنفرانس‌روسای ستادهای عرب مقدمات تشکیل کنفرانسی از وزیران دفاع این کشورها برای ماه آینده فراهم شود .

قرارداد خط مرزی هند و پاکستان امضاء شد

راولپندی ـ هند و پاکستان قراردادی درباره حدود خط کنترل آتش بس در کشمیر و جامو امضاء کردند . بموجب این قرار داد نیرو های هند و پاکستان متقابلا تا پانزده روز دیگر از دو سوی خط کنترل آتش بس عقب نشینی خواهند کرد .

معاون وزارت امور خارجه پاکستان ضمن اعلام این خبر گفت که ممکن است قـبل از ملاقات پرزیدنت بوتو با خانم گاندی نخست‌وزیرهندکنفرانسی از نمایندگان دو کشور تشکیل شود و اضافه کرد قراردادی که بین طرفین درباره‌خط کنترل آتش بس امضاء شددر دعاوی ارضی پاکستان نسبت‌به کشمیر تغییری نمی دهد . وی گفت که ممکن است در آینده مذاکراتی بین نمایندگان هند و پاکستان و سازمان ملل متحد در این مورد انجام شود .

در باره ایجاد یک منطقه‌خالی بین ارتش های هند و پاکستان معاون وزارت امور خارجه پاکستان گفت که دولت هند پیشنهاد راولپندی را دراین‌مورد رد کرده است .

در تصادف دوقطار دربلغارستان

۲۶ نفر کشته شدند

صوفیه ـ در شرق بلغارستان یك قطار مسافری و یك قطار باری بیکدیگر برخورد کردند و در این‌حادثه ۲۶ نفر کشته و ۱۰ نفر دیگر زخمی شدند . تصادم دو قطار در خط‌آهن میان صوفیه و شهرنوبلوهین که در۴۰۰ کیلو متری پایتخت بلغارستان قرار دارد و میعادگاه مسافران سواحل دریای سیاه‌بشمار میرود روی داده‌است. طبق گزارش خبرگزاری رسمی بلغارستان قطار مسافری در این سانحه با قطارباری که در یك ایستگاه بین راه متوقف بود برخورد کرده است .

گروهبان دردوئل کشته شد !

جاکارتا ـ یك سرجوخه ارتش اندونزی که با مسلسل دستی خود کار مسلح بود در یك دوئل ناموسی یـك گروهبان ارتش اندونزی را به قتل رساند .

دوئل در نزدیکی باندونك در نزدیکی باندونك در جاوه‌غربی بوقوع پیوسته و گروهبان که بنوبه خود با طپانچه مسلح‌بود پیش از کشته شدن سرجوخه و دو نفر از شهود را زخمی کرده است .

بررسی وسائل مبارزه با تروریسم به سال آینده موکول شد

سازمان ملل ـ نمایندگان کشور های عرب ـ آسیایی و آفریقایی و کمونیست دیروز دست بدست هم دادند وتلاش های مشترك آمریکا و ممالك اروپای غربی را در سازمان‌ملل برای ایجاد وسایل و مقررات بین‌المللی جهت مبارزه با تروریسم جهانی با شکست کامل روبرو کردند . کمیته قانونی مجمع عمومی سازمان ملل با اکثریت ۷۶ رای در برابر ۳۴ رای مخالف ،قطعنامه پیشنهادی کشور های‌غیرمتعهد را که در آن تقاضا شده‌است تا سازمان ملل‌متحد مطالعات خود را در زمینه مبارزه با تروریسم بین‌المللی به سال آینده موکول کند تصویب کرد . از آنجا که تمام اعضای مجمع عمومی در کمیته قانونی نیز عضویت دارند بنابراین باید انتظار داشت که قطعنامه کشور های غیر متعهد هنگام طرح شدن در جلسه مجمع عمومی نیز نتیجه مشابهی ببار آورد .

مسئولیت وعلت نافرجام ماندن ربودن‌هواپیمای اتیوپی

دمشق ـ جبهه آزادی‌بخش «اریتره» اعلام کرد کەتلاشی که روز جمعه گذشته برای ربودن یك هواپیمای بوئینگ ۷۰۷ اتیوپی بعمل آمد کار عده‌ای از اعضاء جبهه مذکور بوده است . جبهه آزادی‌بخش اریتره خود را نماینده سه میلیون نفر مردم اریتره‌میداند و مدعی است که بخاطر آزاد کردن اریتره‌از یوغ‌فرمانروایی اتیوپی مبارزه میکند .

در بیانیه‌ای که از طرف دفتر نمایندگی جبهه‌آزادیبخش اریتره در دمشق انتشار یافته گفته شده که کوشش برای ربودن هواپیمای بوئینگ‌اتیوپی به سه دلیل باشکست روبرو شده است .

۱ـ نخست نقش ماموران اداره‌جاسوسی‌و اطلاعات آمریکا (سیا) در خنثی کردن نقشه ربودن هواپیما .

۲ـ حضور عده زیادی از صاحب‌منصبان عالیمقام دولت اتیوپی در هواپیمای موردنظر.

۳ـ وجود یك هیئت نظامی آمریکائی‌وبرخی از کارشناسان صهیونیست‌درهواپیمای مذکور

مصر ۳۷هزارسرباز دیگررا مرخص کرد

مقامات نظامی قاهره تصمیم گرفتند در حدود ۳۷ هزار نفر را از خدمت سربازی مرخص کنند .

این عده ۷ سال پیش به خدمت زیر پرچم احضار شده‌اند و قرار است بر سرکار های کشور و سایر فعالیتهای غیر نظامی خود باز گردند . با اینحال اسامی این افراد در لیست ذخیره ها باقی‌خواهد ماند تا احضارشان به خدمت نظام تا سن چهل سالگی‌امکان پذیر باشد .

در سال جاری این دومین باری است که مقامات نظامی مصر عده زیادی را از خدمت نظام مرخص کرده‌اند . در ماه ژوئیه گذشته نیز در حدود۵۰ هزار نفر دیگر ازخدمت‌مرخص شدند اما اسامی آنان درلیست ذخیره ها باقی ماند .

منابع نظامی مصرخاطرنشان کرده‌اند که مرخص کردن عده‌ای از نظامیان با تدارکات سریع جهت جنگ با اسرائیل تعارض و منافات ندارد چون تعداد نیروی انسانی قابل‌خدمت در نظام وظیفه در کشور مصر زائد بر احتیاجات این کشور است .

احتمال زنده بودن بورمان افزایش یافت

برلن‌غربی ـ پلیس برلن‌غربی روز گذشته گزارش داد کە آزمایش تطبیق دندانهای‌جمجمه های دو اسکلت مکشوفه با نمونه و قالب دندانهای مارتین بورمان نتیجه مثبت ببارنیاورده است .

اسکلت های مکشوفه که دارای جمجمه‌های سالم هستند در جریان حفاری برای نصب کابل های زیر زمینی برق در همان نقطه‌ای کشف‌شده‌اندکه طبق مدارك تاریخی مارتین بورمان در آخرین روز های جنك دوم جهانی در همان‌محل دیده شده است .

پلیس فرانکفورت به منظور تطبیق قالب دندانهای مارتین بورمان بادندانهای هر یك از دو جمجمه کشف شده درپرلن غربی تقاضا کرده بودکه‌نمونه دندان مارتین بورمان‌از آرشیو دادستانی فرانکفورت به برلن غربی فرستاده شود . مارتین بورمان در صورتیکه هنوززنده باشد اکنون ۷۷ ساله استو در حال حاضر بیش از تمام جنایتکاران دیگر آلمان نازی و جنك دوم جهانی موردتعقیب مقاماتی که مسئول پیگرد و کیفر دادن تبه‌کاران جنك هستند قرار دارد .

در جلسه دیشب مجمع عمومی سازمان ملل

پیشنهاد تأسیس دانشگاه سازمان‌ملل تصویب شد

سازمان ملل ـ مجمع عمومـی سازمان ملل متحد دیروز فکـر تاسیس یک دانشگاه بین‌المللی‌بنام دانشگاه سازمان ملل را که در اصل سه سال پیش از طـرف اوتانت دبیر کل قبلی این سازمان پیشنهاد شده بود تصویب کرد.

این پیشنهاد با اکثریت ۱۰۱رای موافق دربرابر ۷ رای مخالف و ٤ رای ممتنع به تصویب رسید. آمریکا کەدرگذشته بدلیل هزینه سنگین تاسیس دانشگاه سازمان ملل و تاحدودی بدین خاطر که در زمان حاضر نوعی حالت‌اشباع در تسهیلات و آموزشهای عالیدر جهان وجود دارد با این فکـر مخالفت میکرد ـ چندی پیش‌تغییر رای داده و اکنون‌از تاسیس‌چنین دانشگاهی طرفداری میکند.

دانشگاه سازمان ملل در نقاط مختلف‌جهان دارای مراکزی‌خواهد بود و کشورهای عضو سازمان ملل اظهار امیدواری کرده‌اند که حداقل در هریک از قاره هـای جهان یکی‌از مراکز اصلی‌دانشگاه سازمان ملل مستقر شود.

در دانشگاه سازمان ملل قرار است در سطح فوق لیسانس ، در قلمروهای مختلف از قبیل تحقیقات در زمینه همزیستی‌میان فرهنگهای مختلف ـ روابط بین ملل ـ حقوق بشر ـ تطورات‌اجتماعی واقتصادی ـ مسائل محیط زیستی و بهره ـ برداری درست از منابع ثروت طبیعی و غیره آموزش‌هائی عرضه کند.

در اساسنامه این دانشگاه‌آزادی و استقلال مدرسی (اکادمیک) تضمین خواهد شد.

بودجه مورد نیاز برای تامین هزینه‌های دانشگاه سازمان ملل‌را دولتها ـ بنیادها ـ دانشگاه‌های دیگر و اشخاص باکمکهای خـود پرداخت خواهند کرد.

مجمع عمومی ضمن تصویب‌طرح تامین دانشگاه بین‌المللی به کورت والدهایم دبیر کل سازمان ملل ماموریت‌دادکه یک کمیته‌موسسات مرکب از ۲۰ نفر از کارشناسان امور مدرسی و فرهنگی را مامور مطالعه و فعالیت برای تـدارک تاسیس دانشگاه سازمان ملل‌متحد کند.

پوشش بام

(آمریکائی)
(با پنج سال تضمین)
رفع چکه ونم از بامها
متر مربع ۱۵ تومان
تلفن : ۸۲۲۱۲۳

مدرن‌اپتیک

بامجموعه‌ای ازبهترین مدل‌های مختلف‌عینك‌طبی‌وآفتابی‌افتتاح‌شد
خیابان عباس‌آباد
مقابل سینما شهر فرنك

CHIEF ACCOUNTANT

A leading American Manufacturing Company located in Tehran requires experienced CHIEF ACCOUNTANT, reporting to Managing Director to assume full responsibility for the accounting function.
We offer good starting salary generous fringe benefits and advancement possibilities.
Please telephone Miss Master at 668402.

بهشت درمنزل شما

از هم اکنون طرح فضای سبز و باغات‌منازل‌خود را تهیه کنید تا در بهار از زیبائی آن راحـت و بی‌دردسر لذت ببرید .
گشتمان در اختیار شمااست . تلفن ۸۲۴۹۶۰

پس از ۲۳ سال زندگی مشترك

دین مارتین‌طلاق گرفت !

هالیوود ـ یکی از دادگاه‌های امریکا دیروز سرانجـام به دین‌مارتین هنرپیشه سینما و خواننده‌معروف‌امریکایی‌اجازه داد کەبعداز۲۳ سال‌زناشویی از همسر خود «جین ریگر» جدا شود. پیش از صـدور حکم دین‌مارتین در محضـر دادگاه حضور یافت و اعـلام کردکه انگیزه وی درپافشاری برای جدا شدن از همسرش اختلافات علاج‌ناپذیری است که از مدتها قبل در زندگی زناشویی آنها بروز کـرده . همسر دین‌مارتین قبلا مانکـن بوده است .

قرار است آخرین جلسه دادگاه برای فیصله دادن به کار طلاق دین مارتین و همسرش در ژانویه آینـده تشکیل شود چون همسر وی در جلسه اخیر دادگاه‌حضور نداشته است .

۳ مخالف ازشوروی اخراج شدند

مسکو ـ سه‌نفر از اهالی‌اروپای غربی یکشنبه شب گذشته باتهام پخش شبنامه‌های سیاسی در نزدیکی میدان سرخ مسکو ، از شوروی اخراج شدند .

مقامات ایتالیائی که این خبر از آنها بدست آمده گزارش داده‌اند که سه اروپایی اخراج شده ایتالیایی ـ نروژی و فرانسوی بوده‌اند . این سه نفر روزجمعه گذشته بوسیله پلیس شوروی بازداشت و قبل‌از اخراج شدن از روسیه ٤٨ ساعت در زندان بسر برده‌اند.

وزارت خارجه‌شوروی بسفارت خانه‌های سه کشوری که تظاهر کنندگان مذکوراز اتباع آنهابشمار میرفتند اطلاع داد که این افراد بایک هواپیمای فرانسوی یکشنبه شب اخیر به پاریس فرستاده شده‌اند.

کتابفروشی اسلامیه

به‌منظور پرورش افکار برادران ایمانی به خصوص جوانان تحصیل کرده‌وعلاقمند به مذهب جعفری تهیه و مطالعه کتب زیر را توصیه مینماید :

۱ـ تفصیل آیات‌القرآن‌الحکیم و مستدرک آن با ترجمه‌فارسی استادالهی قمشه‌ای: دراین‌کتاب تمام آیات قرآن مجید برحسب موضوعات مختلف در هرباب جمع‌آوری شده است . هدیه با کاغذ سفید ۷۰۰ ریال
و با کاغذ زرد ۸۰۰ ریال

۲ـ کشف‌المراد ، شرح تجریدالاعتقاد خـواجه نصیرالدین طوسی ازعلامه حلی، ترجمه وشرح فارسی به‌قلم آیت‌الله‌شعرانی، در اصول استدلالی‌دین‌اسلام ودوره کامل فلسفه‌وکلام ۲۵۰ ریال

۳ـ سرنوشت انسان به قلم احمد زمردیان : تحولات جهان و اوضاع شگفت‌آور رستاخیز و معاد را از قرآن به نحوی جامع بیان میکند. ارزش ۱۲۰ ریال

٤ـ گوهر مراد، تالیف مرحوم ملاعبدالرزاق لاهیجی شامل سه مطلب کلی: ۱ـ مرتبه وجود انسان ۲ـ نمودن راه خدا ۳ـ غرض از علم کلام و حکمت و بیان مفصل اصول دین و مذهب با ادله عقلیه . ۲۰۰ ریال

۵ـ مشاهیر دانشمندان اسلام ، ترجمه الکنی والالقاب مرحوم حاج شیخ عباس قمی، در زندگانی علما و دانشمندان معروف اسلامی از صدر اسلام تاکنون، سه جلد حاضر شده هر جلد. ۲۰۰ ریال

۶ـ بحار الانوار علامه مجلسی از ۱۱۰ جلد ۹۹ جلد آن حاضروبقیه به زودی حاضر می‌شود هرجلد زرکوب ۱۷۰ریال

۷ـ اصول کافی کلینی، یکی از کتب اربعه شیعه، متن عربی با اعراب کامل و ترجمه و شرح فارسی در ٤جلد زرکوب عطف میشن و سلفون دوره . ۸۰۰ ریال

۸ـ فقه فارسی با متن تبصرة المتعلمین علامه حلی، ترجمه و شرح آیةاله شعرانی یک دوره کامل فقه شیعه در دو جلد . ۱۲۰ ریال

۹ـ اوضاع ایران در جنگ اول با تاریخ رضائیه به قلم محمد تمدن، حوادث تاریخی ایران را بیان میکند . ۲۵۰ ریال

۱۰ـ کشکول امینی تالیف مرحوم امین‌الواعظین در تاریخ، جغرافیا، ادبیات، حکایات، مواعظ و هزاران مطلب خواندنی دیگر در سه جلد هرجلد ۱۵۰ ریال

۱۱ـ اولین دانشگاه و آخرین پیامبر به قلم دکتر پاکنژاد ، تز دکترا، معجزات علمی قرآن مجید در علم پزشکی، یکدوره کامل طب ودرمان بەزبان ساده جلد ۱ تا۱۶ منتشر شد هرجلد. ۵۰ ریال

۱۲ـ زندگانی ۱۴ معصوم علیهم‌السلام ترجمه فارسی اعـلام الوری از شیخ طبرسی. ۲۵۰ ریال

۱۳ـ تفسیر منهج الصادقین تالیف ملافتح‌اله کاشانی بەفارسی در ده جلد دوره . ۱۲۰۰ ریال

۱۴ـ زندگانی محمد ص، پیامبر اسلام ترجمه سیره‌ابن‌هشام. ۳۵۰ ریال

۱۵ـ تمدن اسلام و عرب تالیف گوستاولوبون فرانسوی ترجمه بەفارسی روان در یک مجلد سلفونی ۳۵۰ ریال

ناشر: کتابفروشی‌اسلامیه خیابان‌بودرجمهری‌شرقی تلفن ۲۱۹۶۶ آـ ۶۷۴۴۴

شمازحمت نکشید موبی دیک

مجلل‌ترین میهمانی را با لذیذترین غذاهای‌ایرانی وفرنگی که‌با اتومبیلهای مخصوص حمل میشوددر منزل شما ترتیب میدهد .
میدان ولیعهد خیابان‌شقاقی‌شماره ۶۱۵۷۳

مژده‌بزرگ به مشتاقانیکه قصد تحصیل در دانشگاههای‌خارج‌ازکشوررادارند

شما که قصد دارید در مدارس ـ کالج ها و دانشگاههای خارج از کشور به تحصیلات خـود ادامه داده و هرچه زودتر عازم شوید و شما که قصد دارید بدون اعزام به خارج از کشور و در خانه خود در کالج ها و دانشگاههای بزرگ جهان ثبت نام نموده وبطور آزادو مستقل به تحصیلات عالیه خود ادامه دهید . همین امروز با ما تماس گرفته تا فورا اطلاعـات لازم در مـورد شرایط پذیرش ـ هزینه تحصیلی ـ دوره‌های‌لیسانس ـ فوق‌لیسانس ـ دکترا و بخصوص دوره هـای تخصصی کلیه دانشگاههای جهان دراختیار شما گذارده شود. لطفابا صندوق پستی ۲۲۸۸ تهران مکاتبه کنید .

ورزش

درآموزشگاهها

● مسابقات بسکتبال ناحیه ۱۲ پسران خاتمه یافت ودر دوره اول‌دبیرستان های کریمخان زند ـ یزدگرد و بهزاد بترتیب مقام های اول تا سوم را بدست آوردند .
دردوره دوم‌نیزدبیرستان های کریمخان و یزد گرد مقام های اول و دوم را کسب نمودند و دبیرستان اردشیر به مقام سوم رسید .

● مسابقات کشتی آزادناحیه ۱۰ پسران‌که با شرکت ۸٤ تیم آغاز گشته‌بود، خاتمه یافت .
در این دوره از بازیها در ٤۸ کیلو گرم : فرامرز فرهمند از دبیرستان انقطاع ـ محمد رضا تورچیان‌از دبیرستان دکتر معین و ابراهیم رزاقی‌ازخانلری بترتیب اول تا سوم شدند .
در ٥٦ کیلوگرم ، محرم فهمی از غزالی ـ رضا کاوه از دبیرستان محمود ـ علی جهان بخشی از دبیرستان نسیرین بترتیب اول تا سوم شدند .
در ٦۰ کیلو گرم ناصر نیکرو از دبیرستان خوشه در ٦٥ کیلوگرم یعقوبی از دکترنصیری در ۷۰ کیلو گرم داود عرب از مزین در ۷٥ کیلو گرم رضابیک ولی از ارمغان دانش و در ۸۱ کیلو گرم محمدرضا صدق از دبیرستان سیمین مقام های اول مسابقات را بدست آوردند

● در مسابقه های کشتی فرنگی ناحیه ۱۰ افراد زیر مقام اول را بدست آوردند .
٤۸ کیلوگرم ، مسعود احمد ازدبیرستان دکتر خانلری ـ ٥۲ کیلوگرم محمد حسین کریم پور از انتظام ـ ٥٦ کیلوگرم علیرضا اولانوری از مزین ـ ٦۰ کیلو گرم ، حمید داودی ازعلامه ـ ٦٥ کیلو گرم محمد حسن حسینی از مزین ۷۰ کیلو گرم علیرضا عزیزی راد از غزالی .

۵۱ قهرمان کشتی ایران در مسابقات جام آریامهر

★ شوروی ، بلغارستان و پاکستان هرکدام با ۱۰ کشتی‌گیردراین مسابقات شرکت می کنند .

صنعتکاران در مورد وضع‌قهرمانان و آمادگی آنان‌و نیز چگونگی‌مسابقات به خبرنگاران ورزشی اطلاعات توضیحاتی میدهد

بعد از ظهر پنجشنبه ۲۳ آذرماه (پس فردا) ششمین دور مسابقات بین‌المللی کشتی جام آریامهر ، همراه با مراسم خاصی ، در استادیوم ورزشی محمد رضا شاه آغاز میشود وطی‌چهار شب‌متوالی کشتی‌گیران شرکت کننده دراین دوره برای‌احراز مقامهای‌قهرمانی مبارزه خواهند کرد .

در گفتگوئی که خبرنگار ورزشی اطلاعات با صنعتکاران ، مربی کشتی ایران داشت ، وی درباره چگونگی تمرینات و برنامه های فدراسیون جهت آماده ساختن نفرات و همچنین شرایط بدنی کشتی گیران گفت :

«امسال اکثر کشتی گیران ما جوان و تازه کار هستند و فدراسیون در نظر دارد با برنامه های انضباطی صحیح طی سال های آینده ، آنان را کارآزموده ساخته و پشتوانه سنگین تیم ملی کشتی ایران سازد .

در این دور مسابقات بین‌المللی جام آریامهر ایران ٥۱ کشتی‌گیر در مجموع وزنها شرکت خواهند داد و حداکثر نفرات ما در یک وزن هفت کشتی‌گیر ودر وزن ٥۷ کیلو گرم است .

در ٤۸ کیلو گرم ابراهیم جوادی برنده سه مدال طلای جهانی و یک مدال برنز المپیک ، از امید های درخشان ایران بشمار میرود و بعد از او اسلامی و بیطرفان دوکشتی‌گیر دیگر ما در این وزن هستند .

در ٥۲ کیلوگرم تمام کشتی‌گیران ایران جوان و دریک‌سطح خوب‌و قابل توجه میباشند .

در ۷٥ کیلو گرم ، عبدالباقر و خدر از امیدهای این وزن‌محسوب میشوند . محسن فروهشی هم خوب تمرین کرده و انتظار داریم به‌نتایج خوبی دست یابد،رضائی کشتی‌گیر مازندرانی‌نیز در این‌وزن وضع رضایتبخشی دارد ومابه‌وی امید بسیار داریم .

در ٦۲ کیلو گرم چهره اول ما نوائی است که سال گذشته نیز در جام آریامهر به مقام اول رسید جهاندار عبدالباقر و حسین حیدری نیز کشتی گیران خوب ما در این وزن میباشند .

در ٦۸ کیلو گرم محمد خرمی ، چهره مطلوبی یافته است و در ضمن کاظم غلامی به فرم دلخواه نزدیک میشود . بقیه کشتی گیران این‌وزن نیز جوان‌هستند و ماامید زیادی برای آنها داریم .

در ۷٤ کیلو گرم چهره اول ما محمد فرهنگدوست‌صاحب دومدال طلای جهانی است که بعد از شکستگی مهره گردن بتازگی تمرینات را آغازکرده و البته بدنش کاملا به فرم نرسیده ولی وضع اودر تمرینات رضایتبخش بوده . متاسفانه برزگر کشتی‌گیر خوب ما در این وزن دو روز پیش از ناحیه مهره گردن صدمه دید و با معایناتی که از او بعمل آمده ، قادر به شرکت در مسابقات نمی‌باشد .

در ۸۲ کیلوگرم یعقوبی کشتی‌گیر باسابقه ما در درجه اول ومحمدی در درجه بعد از امید های این وزن میباشند .

حمید علی دوستی نیز در مدت اردو جهش وبیشرفت خوبی‌داشته و توانسته‌حسین حسینی کشتی‌گیر قزوین را ضربه فنی کند واگر به تمرینات صحیح و اصولی خود ادامه دهد ، در آینده از افتخار آفرینان کشتی ایران خواهد شد.

در ۹۰ کیلو گرم ، خرمی ، بهزادی و زینعلی‌زاده‌همه ازکشتی گیران جوان هستند و تمرینات اردو کیفیت آنان را بهتر ساخته است .

در صد کیلو گرم باز چند چهره جوان شرکت دارند مانند سوخته سرائی سلخی ، خلج و توپچی که از لحاظ کشتی ومسابقه مبتدی هستند ولی حالات‌فیزیکی بدن‌آنها طوری است که در آینده میتوانند مهره های سنگینی در کشتی به حساب آیند .

در فوق سنگین نیز اسکندرفیلابی و انوری کشتی گیران سرشناس تیم ملی از جمله شرکت کنندگان ایران در این وزن میباشد .

منصور مهدیزاده سرپرست اردو درباره‌تعدادتیمها و شرکت‌کنندگان خارجی گفت :

«طبق آخرین خبر رسیده کشور های شوروی، بلغارستان وپاکستان هرکدام با ۱۰ کشتی‌گیر و کشور های‌رومانی،آلمانغربی ،کره‌جنوبی ومراکش‌هریک باچهار کشتی‌گیردر ششمین دورمسابقات بین‌المللی‌جام آریامهر شرکت خواهند کرد . البته این کشور ها نیز در درجه اول از نفرات جوان خوداستفاده خواهند کرد . چون معمولا این نوع تورنمنت‌ها جنبه‌آموزشی‌دارد.

بدون دیدار با «تاج»
گوارانی امروز تهران‌راترک کرد

شرایط جوی مساعد نبود و تاج برای‌مقابله با گوارانی ناکام ماند

تیم فوتبال اف.ث.گوارانی برزیل که بنابه دعوت‌سازمان ورزشی تاج برای انجام‌سه‌مسابقه به تهران آمده بود، بامداد امروز بدون انجام سومین دیدار خود با تیم میزبان ، تهران را بقصد الجزایر ترک کرد.

این تیم برای مسابقه باباشگاههای پرسپولیس ، قصر یخ و تاج روز چهارشنبه ۹ آذر به تهران وارد شده بود و طبق برنامه تنظیمی‌میبایست دیروز در برابر تیم تاج قرارگیرد. لیکن این مسابقه به سبب‌بدی شرایط جوی و بارندگی‌صورت نگرفت و تیم میزبان برای مقابله با این تیم ناکام ماند.

قبلا قرار بود تیم گوارانی روز یکشنبه این هفته تهران را ترک کند و طبق قرار قبلی برای انجام چند مسابقه به الجزایر برود، لیکن بنابه اصرار سازمان تاج موافقت کرد دو روز دیگر به اقامت خود در تهران بیافزاید تادر سومین دیدار خود در برابر تاج ظاهر شود، این تمدید مدت نیز سودی نبخشید و بارندگی مانع انجام این دیدار شد.

بدین ترتیب شرطبندی «هرموژنس» سرپرست گوارانی در مورد اینکه چنانچه تاج بر گوارانی پیروز شود، گوارانی آنرا ببرزیل دعوت میکند، خودبه‌خود منتفی شد.

۲۰ ورزشکار برگزیده سال ۱۹۷۲
مارک اسپیتز وشین‌گولد ستاره برگزیدگان هستند

خبرگزاری یونایتدپرس اینترنشنال‌طبق معمول هرسال، ۱۰ ورزشکار برگزیده ۱۹۷۲ خودرادرقسمت مردان و زنان بدین ترتیب معرفی کرد :

درقسمت مردان

۱ـ مارک اسپیتز امریکائی قهرمان شنا
۲ـ لس‌ویرن‌فنلاندی قهرمان دوومیدانی
۳ـ ادی‌مرکس‌بلژیکی قهرمان دوچرخه سواری
٤ـ والری بورژف روسی قهرمان دوومیدانی
٥ـ اردشنک هلندی قهرمان اسکیتینگ
٦ـ جان‌آکی‌بوآ از اوگاندا قهرمان دوومیدانی
۷ـ امرسون‌فیتی‌پالدی برزیلی قهرمان‌اتومبیلرانی
۸ـ رونالدماتس از آلمان شرقی قهرمان شنا
۸ـ ساوآاوکاتوژاپنی قهرمان ژیمناستیک
۱۰ـ واسیلی‌آلکسیف روسی قهرمان وزنه‌برداری .

درقسمت زنان

۱ـ شین‌گولد استرالیائی قهرمان شنا
۲ـ رناته‌استشراز آلمان‌شرقی قهرمان دوومیدانی
۳ـ هایدی روزنتال از آلمان غربی قهرمان دوومیدانی
٤ـ اولگاکوربوت‌روسی‌قهرمان ژیمناستیک
٥ـ ماری‌تررنادیک سوئیسی قهرمان اسکی
٦ـ مری‌پیترز انگلیسی‌قهرمان دوومیدانی
۷ـ لودمیلابراگینااز شوروی قهرمان دوومیدانی
۸ـ لودمیلاتوریشوا ازشوروی قهرمان ژیمناستیک
۹ـ کارین پانتز از آلمان شرقی قهرمان ژیمناستیک
۱۰ـ بیلی‌جین‌کینگ امریکائی قهرمان تنیس .

از فردا صبح
فقط درسینما
ب.ب

از امشب فقط در
سینمارادیوسیتی
یك‌مرد. یك‌خانه . وسه‌زن‌گرسنه‌عشق!!
کلینت ایستوود درفیلم رنگی
بیگانه‌ای‌که دوستش‌داریم
فیلمی بکارگردانی دان سیگل

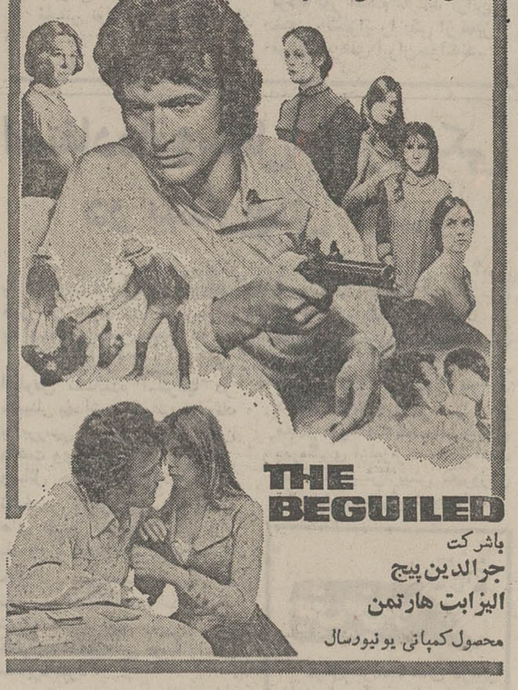

باشرکت
جرالدین پیج
الیزابت هارتمن
محصول کمپانی یونیورسال

برای رزرو بلیط همه روزه به گیشه سینما رادیوسیتی مراجعه فرمائید

تماشای این فیلم برای اشخاص کمتر از ۱۸ سال‌ممنوع‌اعلام شده‌است

تلویزیون پرتو جام‌جهان‌نما
مجهز به ماسك مخصوص که چشم‌ها را خسته نمیکند

گروه شرکتهای تولیدی وواردانی ماشین آلات راه‌سازی وساختمانی
ارکان ماشین . وزنه
ماشین رول . رولر
خیابان آیزنهاور ـ مقابل دانشگاه آریامهر شماره ٦۲۸ و ٦٤٦
تلفن : ۹٥۹۰۷۸ ـ ۹٦۲٤٥۹ ـ ۹٥۲۸۹۹ ـ ۹٥۹۰۰۲ ـ ۹٥۸٥٥٥

نوار کارتریج
پرشده ٤۰ تومان
نوار کاست
پرشده ۲٥ تومان
استریودیسکو ـ روزولت‌شمالی بالای‌سه‌راه‌ضیاتلفن ۸۳٦۷۹٦

لباسشوئی فقط فیلکو

ورق شیروانی پلاسکوکار
تنهاورق‌شیروانی‌است‌که‌نمی‌شکندوتضمین شده‌است
سقف‌پوشی زیباو روشن ، سایبانی‌مدرن‌ومحکم
حفاظی‌قابل‌اطمینان برای‌هر نوع‌ساختمان‌و مصارف گوناگون
مرکز پخش: مؤسسه پوشش‌کار
خیابان‌بامنار ـ ساختمان پوشش کار تلفن ۳۰۳۰۳۹
هنگام خرید علامت مخصوص PLASCO-KAR CO. روی ورق توجه فرمائید
برای‌سفارش‌ساخت اسکلت‌فلزی‌سبک‌ونصب‌ورق‌شیروانی
باتلفن ۳۱۳۳۹۹ تماس‌بگیرید

بهروز وثوقی
فروزان
در اثر بی‌همتای
سیبرافیلم
دشنه

دومین هفته نمایش فقط در
سینمامولن‌روژ
اینست چهره‌واقعی یك آدم تبهکار ، یك مرد پلیت .. یك خبیث ...!

ریچارد برتن
در فیلم پانا ویژن ورنگی
خبیث
"Villain"
باشرکت: ایان مک شین. نایجل داونپورت
پخش از مترو گلدوین مایر MGM

سامی دیویس
پیتر لافورد
در فیلمی بکارگردانی
جری لوئیس
یکبار دیگر
رنگی
ONE MORE TIME
با شرکت : استراندرسون
مگی ژایت ـ لسلی سندز
محصول یونایتد آرتیست

برای خرید گیسو از
شهرستانها با I.B.S.
مکاتبه فرمائید

کوپ I.B.S.
گیسوی شوی وپوش بانوان
ویك سربازان
پروك جوانان
هرپیس آقایان
باقساط ماهیانه
فقط ۲۰ تومان
I.B.S.
آی بی اس پهلوی جنب
سینما امپایر تلفن ٦۲۳۹۰۰

از فردا آغاز
چهارمین هفته
نمایش‌در
سینماهمای
ازکسانیکه فیلم یك‌گل و دوباغبان را تاکنون‌دیده‌اند بپرسید که چگونه فیلمیست

شرکت توریست اکسپرس تقدیم میکند
تور ارزان ـ ارزان
۲هفته در لندن با ۳۲۹۹ تومان
شامل بلیط رفت‌و برگشت هواپیما ـ اقامت‌در هتل درجه یك با صبحانه گردش های توریستی وبازدید تآتر
حرکت ۲۹ اسفند مراجعت ۱۳فروردین
چون‌تعدادمسافران‌این‌تورمحدود است از علاقمندان خواهشمند است‌هرچه زودتربا مراجعه بشرکت‌توریست اکسپرس شماره ۲٦۲ خیابان ثریا تلفن های۵۲ـ۵۱ـ۸۲۷٥٥٥ جای‌خودرا‌ذخیره نمایند .

برای فروش‌ونصب ایزوگام‌درتهران ـ مشهد ـ بندرعباس زاهدان ـ کرمان ـ کرمانشاه ـ همدان ـ سنندج ـ خرم‌آباد ـ رشت ـ ساری ـ گرگان ـ اراك ـ قم ـ زنجان ـ سمنان ـ قزوین و یزد نماینده فعال می‌پذیرد. علاقمندان‌با مامکاتبه کنند .

ایزوگام
اگربام خانه شما با پوشانیده شود
هرگز چکه نخواهد کرد
شرکت سهامی پشم شیشه ایران
شاهرضا ـ صبای جنوبی ـ شماره ۱۳
تلفن ٤٤۳۱۷ ـ ٤۸٥۲۱ ـ ٦٦۷٥۳۷

اطلاعیه فدراسیون اسکی
فدراسیون اسکی ایران به اطلاع کلیه باشگاهها و موسسات آموزشی که قصد اعزام کاروان اسکی به پیستهای اسکی دارند می‌رساند که روزهای سه‌شنبه هرهفته از ساعت ٤تا۷ بعدازظهر برای دریافت پروانه کاروان به فدراسیون اسکی ایران واقع‌در میدان سپه انتهای لاله‌زار شماره ۷ طبقه سوم مراجعه فرمایند.
آ ـ ٦۷۸۳٤

گروه فرهنگی آذر
کلاسهای تقویتی تك‌درس (جبر و مثلثات ـ حساب ـ ترسیمی و رقومی ـ فیزیك ـ مکانیك ـ شیمی و زبان)
برای کلاسهای ششم ریاضی و (جبر ـ مثلثات ـ فیزیك ـ شیمی و زبان)
برای کلاسهای ششم طبیعی
ازدوم دیماه‌دردبیرستان آذر شماره ۱ واقع‌درخیابان‌نادری‌چهارراه‌قوام‌السلطنه دایر مینماید .
داوطلبان میتوانند عصرها ازساعت ٤½ تا ٥ر۸ برای ثبت‌نام مراجعه نمایند تلفن ٦٦٤٦۷۱ ـ ٦٦۷۱۷۰

از فروشگاهی کفش بخرید که دارای برچسب قیمت باشد
کفش ملی درخدمت ملت ایران

درسراسر کشور برف وباران میبارد

رودخانه کارون نیز طغیان کرده است

بارندگی و ریزش‌برف مجددا در نقاط مختلف کشور شروع شده و تاکنون چند گردنه و راههای ارتباطی در غرب کشوربراثرنزول برف سنگین مسدود گردیده است. درجنوب‌کشورنیز بارندگی‌سیل‌آسا باعث جریان سیل و قطع بعضی راهها و طغیان رودخانه‌ها شده است .

★ **درسنندج**

برف، سراسر کردستان‌راپوشانده و تاکنون راههای سنندج- سقز و سنندج - همدان بسته شده و ارتفاع برف در گردنه های صلوات‌آباد به یکمترو دیواندره به ۷۰ سانتیمتر رسیده است .

راه سقز - بانه از بعد از ظهر دیروز بعلت نزول برف سنگین مسدودشده‌است . در گردنه‌خان» در راه سقز - سنندج براثرریزش برف و کولاک شدید ارتفاع برف به پنج متر رسیده است . درشهر سقز از پریشب بطور مداوم برف میبارد و تاکنون ارتفاع برف در شهر سقز بیش از شصت‌سانتیمتر شده است . راههای فرعی این شهر نیز بسته است .

ریزش برف در همدان از بعد از ظهر دیروز شروع شده و در گردنه اسدآباد گرچه برفسنگین نشسته است‌ولی‌با فعالیت‌ماموران، گردنه باز و رفت‌وآمد برقرار است .

★ **در آذربایجان**

ریزش برف ، از عصر دیروز مجددا دراکثر شهرهای‌آذربایجان شرقی و غربی شروع شد و یخبندان شدیدی در جاده ها حکمفرما گردید.

★ **در جنوب**

از دیروز ، بندر شاهپور ، زیر رگبار شدید باران قرار دارد و چندین نقطه از شهر درمحاصره سیلاب قرار گرفته است . بعلت بارندگی سیل‌آساکار تخلیه کشتی های تجارتی متوقف گردیده است .

در اندیمشک براثر بارندگیهای شدید و مداوم ،سیلاب اغلب‌نقاط را گرفته و ارتباط اندیمشک - دزفول قطع شده است . رودخانه کرخه سر به طغیان‌گذاشته وسیل رودخانه‌خشک، بالارود وهمچنین سیلگیر اندیمشک را پر کرده‌است جاده شوسه اندیمشک - خرم‌آباد را نیز سیلاب پوشانده است .

اهواز - ریزش باران مداوم در اهواز که از پریشب شروع شده، در اکثرمحلات‌سیلاب براه‌انداخته و حرکت وسائط نقلیه رادرخیابان ها، دچار وقفه ساخت .

در قسمتی‌از محله «کیلو»اهواز، سیلاب دهها خانه را فراگرفت و در کوی زیتون ، دولت‌آباد ، یوسفی ،باغ شیخو خیابان‌فرهنگ نیز سیلاب هممجا را پر کرده و کارکنان شهرداری با موتورپمپ‌ها به تخلیه آب پرداختند.

★ **طغیان کارون**

رودخانه کارون نیز سریعطغیان گذاشت و اغلب جزایر وسط رودخانه ، زیر سیلاب رفت .

گزارشهای رسیده از بهبهان ، ایذه ، هفتگل، باغملک و نفت‌سفید حاکی است ، ریزش باران دراین شهرها ، اواخر شب گذشته آغاز شده است .

★ **برف در قزوین**

قزوین - ریزش برف و باران که از یک هفته پیش در قزوین آغاز شده همچنان ادامه دارد . سطح کوچه‌ها و خیابانهای قزوین‌را۲۰ سانتیمتر برف پوشانده و ارتفاع برف در نقاط کوهستانی به ۷۰ سانتیمتر میرسد.

براثر ریزش‌برف سنگین‌رفت‌وآمد وسایل نقلیه درجاده‌های قزوین- رشت و قزوین - همدان به کندی صورت میگیرد .

★ **۳۰ ساعت بارندگی**

اهواز- پس از۳۰ساعت‌بارندگی سیل‌آسا در اهواز ، از دیشب ریزش باران در این شهر قطع‌شد و آسمان اهواز امروز صاف و آفتابی است .

ریزش‌باران‌سیل‌آسا درخوزستان به جاده‌های این استان آسیب رساند و اختلالاتی در رفت‌وآمد وسایل نقلیه بوجود آورد.

مرمت جاده‌های‌سیلزده خوزستان از صبح دیروز با نظارت رئیس اداره راه استان ، آغاز گردید. آب کارون افزایش یافته و شاخه و تنه درختانی‌که وسیله سیل‌کنده شده است ، روی آب رودخانه دیده میشود.

★ **برف در کندوان**

چالوس- ریزش باران‌درچالوس از دیشب شروع شده و ادامه دارد. باغداران مرکبات ،ازترس ریزش برفو شروع سرما،بسرعت محصول مرکبات را قیچی‌چین میکنند.

در جاده کندوان برف میبارد و پلیس راه چالوس از حرکت اتوموبیل‌هائی‌که فاقدزنجیرچرخ هستند ، دراین راه جلوگیری میکند .

اردبیل - ریزش برف‌در اردبیل، از دیشب شروع شده و همچنان ادامه دارد . تا این ساعت (۱۰ صبح) بیش از سی سانتیمتربرف بزمین نشسته است و کارکنان شهرداری‌اردبیل، مشغول‌برف‌روبی سطح خیابانها هستند.

والاحضرت شاهپور غلامرضاپهلوی در جلسه‌شورایعالی‌ورزش وتفریحات سالم کارگران در سمت راست‌آقایان دکتر مجیدی وزیر کار ، مهندس رشیدی نماینده مجلس (نماینده کارگر) ودر سمت چپ تیمسارسپهبد حجت معاون نخست‌وزیر وسرپرست سازمان تربیت بدنی و آقای جواد کلهر مدیر کل تربیت بدنی وتفریحات سالم وزارت کار و امور اجتماعی دیده میشوند.

برای کارگران باید باشگاههای ورزشی دائر شود

دومین جلسه شورایعالی ورزش و تفریحات سالم کارگران‌دیروز دردفتر اختصاصی والاحضرت شاهپور غلامرضا پهلوی ریاست عالیه این شورایعالی و باحضور ایشان تشکیل شد .

در این جلسه آقای عبدالمجید مجیدی وزیر کاروامور اجتماعی وهمچنین تیمسار سپهبد حجت کاشانی سرپرست سازمان‌تربیت بدنی ایران حضور داشتند .

والاحضرت شاهپور غلامرضا در این جلسه دستوراتی در مورد تعمیم و توسعه ورزش کارگران صادر کردند و تاکید کردند وزارت‌کار وامور اجتماعی بایستی بخش خصوصی را موظف کندکه باشگاه هائی برای ورزش کارگران در ساعات بی کاری تاسیس نمایند .

آقای مجیدی وزیر کار و امور اجتماعی نیز اظهار داشت به مناسبت پایان نخستین دهه انقلاب جام مخصوصی که‌بهمین مناسبت تهیه شده به استان یا فرمانداری که در این دوره از مسابقات امتیاز بیشتری بیاورد اهداء شود. درضمن کاپ ششم بهمن نیز به کلیه استان ها و شهرستان هائی که در رشته های ورزشی قهرمان شوند اهداء شود .

آقای جواد کلهر مدیر کل تربیت بدنی و تفریحات سالم وزارت کار وامور اجتماعی از والاحضرت تقاضاکردکه‌مسابقات نهائی کارگران ایران در سوم دیماه در تهران ، در حضور والاحضرت برگزار شود .

کمك مالی به صاحبان خانه‌هائی که درجریان بارندگی ویران شده

شهرداری پایتخت به صاحبان خانه های «خشت‌وگلی» که در جریان بارندگی‌های‌اخیر ویران گردید ، کمک مالی می‌کند و تسهیلاتی برای‌ایجاد خانه‌های مناسب برای آنها فراهم‌مینماید.

امروز یک مقام آگاه در شهرداری پایتخت اعلام کرد :

هم‌اکنون کمیسیون سرگرم رسیدگی به وضع صاحبان‌خانه های خشت و گلی هستند که هفته پیش در جریان بارندگی های مداوم‌ویران‌شده است این خانه‌ها که تعداد آن به ۲۷باب میرسد درمنطقه شهر ری قرار دارد (نزدیک‌پل‌سیمان - باروت کوبی) همین مقام افزود : با بررسی وضع خانه های خراب شده بدستور آقای نخست‌وزیر مقرر گردیده شهرداری تهران نیمی ازبهای خانه های خراب شده را بصاحبان آن پرداخت نماید و تسهیلات لازم را برای احداث مجدد خانه ها در نقطه دیگری فراهم کند. شهرداری پایتخت نیزدراجرای این‌برنامه خانه های مذکور را ارزیابی کرده و بزودی برای پرداخت نیمی‌ازبهای‌خانه های‌مذکور از صاحبان آنها دعوت میشود

زائران خانه‌خدا

ظرف ۲۰ روز به‌کشور سعودی منتقل‌خواهند شد

★ **یك برنامه‌مخصوص غذائی برای‌حجاج‌تهیه شده‌است**

۴۰ هزار زائر ایرانی ظرف ۲۰ روز از فرودگاه های مهرآباد - شیراز - آبادان به کشور سعودی انتقال داده میشوند .

★ **اولین پرواز**

اولین پرواز مربوط به زائرین خانه خدا روز پنجشنبه ۳۰ آذر ماه طی مراسمی از مهرآباد انجام میگیرد در این مراسم‌که درحضور امیر عباس هویدا نخست‌وزیردر ساعت ۸ صبح در سالن‌مخصوص پرواز زائرین خانه خدا انجام میشود بدعوت مدیر عامل شرکت هواپیمائی ایران جمعی از رجال و روحانیون‌شرکت خواهندداشت.

★ **آخرین پرواز**

آخرین‌پرواززائرین‌روز سه‌شنبه۱۹ دیماه انجام خواهد شد . این پرواز اعضای کاروان ویژه‌اوقاف را به جده خواهد برد . ضمنا دکتر منوچهر آزمون معاون نخست‌وزیر و سرپرست سازمان اوقاف برای نظارت در امور زائران و حجاج روز ۱۲ دیماه بکشور سعودی‌عزیمت‌خواهدکرد و مدت ۱۵ روز در این کشور اقامت میکند .

★ **گذرنامه زائران**

اوقاف اطلاع داد یک هیئت رسمی سعودی‌هم‌اکنون درسازمان اوقاف سرگرم بررسی گذرنامه های زائرین‌ایرانی‌است گذرنامه‌ها که بوسیله ماموران سعودی‌ویزا میشود پس از آماده شدن‌تحویل مباشران کاروانها میشود تاکنون اکثر گذرنامه ها ویزا شده‌است.

برنامه غذائی

در برنامه غذائی مخصوصی که از طرف سازمان‌اوقاف به‌مباشرین تسلیم شده میهمانداران کاروانها موظفند انواع خوراک های‌ایرانی و خارجی را که دارای ارزش تغذیه‌ای کافی است طبخ کنند مباشرین همچنین باید در غذای روزانه یک پیش خوراک و دسر موزیا پرتقال‌نیز در اختیار حجاج بگذارند .

مدیر «النهار» بانخست‌وزیر ملاقات کرد

تویني‌در ملاقات امروز با آقای‌هویدانخست‌وزیر

ساعت ده و نیم صبح امروز آقای غسان تویني مدیر موسسه «النهار» در کاخ نخست وزیری از آقای هویدا نخست وزیر دیدن‌کردودراین ملاقات مسائل مختلف‌خاورمیانه‌عربی و روابط دوستانه مودت آمیز ایران و لبنان مورد مذاکره قرارگرفت.

★ **آشنائی و ضیافت در اطلاعات**

تویني پس از این ملاقات‌در موسسه اطلاعات حضور یافت‌و به بازدید تاسیسات اطلاعات و آشنائی‌باسردبیران ونویسندگان نشریات موسسه پرداخت و در ضیافتی که بافتخار ایشان در اطلاعات به ناهار ترتیب‌داده شده بود ، شرکت جست

در این میهمانی علاوه بر سردبیران اطلاعات ، آقایان خلیل الخلیل سفیر لبنان و فرید کاهه رایزن سفارت و همراهان آقای تویني ، شارل جدعون و بانو،وفیق رمضان دبیرسرویس سیاسی النهار شرکت داشتند.

بعد از ظهر امروز آقای تویني و همراهان از کاخ گلستان‌وموزه جواهرات‌سلطنتی دیدن کردند و آمشب درصدد‌افی که بافتخار میهمانان لبنانی‌در منزل سناتور مسعودی ترتیب داده شده شرکت می‌کنند .

اولین راه پیمائی مه نوردان ۷ ساعت طول کشید

هوستون - سرنان واشمیت سرنشینان سفینه مامنشین «مبارز» ساعت دونیم بامداد امروز به نخستین راه‌پیمایی خود درکره‌ماه پایان دادند آنها پس از آنکه نزدیکیهای ساعت سه بعداز نیمه شب از کابین مامنشین خودخارج شدند . طبق معمول اندکی در اطراف سفینه ترین راه رفتن‌در شرایط کره ماه را انجام دادند وپس از نصب پرچم آمریکا و دستگاه «السب» که مجهزترین آزمایشگاه کره ماه است با جیب مه‌نورد ویا پیاده در دامنه‌کوههای سریفلک کشیده براه‌پیمائی و جمع‌آوری نمونه‌سنگ ریزه‌های‌ماه پرداختند و پس از آن با اتومبیل مه‌نورد به محلی که سفینه ما- نشین «مبارز» فرود آمده است بازگشتند . نخستین راه‌پیمایی آنها اندکی کمتر از هفت ساعت طول کشید.

دومین راه‌پیمایی مه‌نورد آپولو ۱۷ ساعت ٤و۳۰ دقیقه بعدازظهر امروز آغاز شد.

برنامه دانشگاهها ومدارس عالی

برای بزرگداشت دهه انقلاب اعلام شد

کمیته ملی تدارك بزرگداشت دهه انقلاب ضمن انتشار برنامه های وسیع دانشگاهها و مدارس عالی کشور برای‌بزرگداشت‌دهه انقلاب ، اعلام‌داشت که‌سندیکاها واتحادیه‌های کارگری‌تهران‌نیز به برگزار کنندگان مراسم بزرگداشت دهه انقلاب‌پیوستند.

کمیته ملی‌تدارك بزرگداشت دهه انقلاب امروز اعلام‌داشت که دانشگاهها و مدارس عالی کشور برنامه‌های وسیعی برای شرکت دربزرگداشت دهه‌انقلاب‌تدوین کرده‌و سمپوزیوم‌ها و سمینارها و کنفرانسهای متعددی برای ارزشیابی نتایج انقلاب تشکیل خواهند داد .

گزارشهائی که به کمیته ملی رسیده حاکی است که درتمام دانشگاهها ومدارس عالی کشور کمیته های دانشگاهی برگزار کننده بزرگداشت دهه انقلاب‌با شرکت روسا و استادان و دانشجویان دانشگاهها تاسیس شده‌است .

این‌دانشگاهها و مدارس عالی تصمیم‌دارند که باتشکیل‌سمینار ها وسمپوزیوم های علمی برای ارزشیابی نتایج انقلاب - ترتیب دادن بازدید دانشجویان‌ازمظاهر پیشرفت در دهه انقلاب وانتشار نشریات علمی‌درباره‌انقلاب در بزرگداشت دهه آن شرکت جویند .

★ **سندیکا ها و اتحادیه‌ها**

عصردیروز نیز بیش‌ازپانصدتن ازنمایندگان کارگران‌وسندیکا ها واتحادیه های کارگری‌تهران درسالن‌اجتماعات پارك‌شفیق‌محل برگزاری جلسات کمیته ملی بزرگداشت دهه انقلاب اجتماع کردند و صمیمانه آمادگی‌خود را برای شرکت در مراسم‌ویژه بزرگداشت دهمین‌سالگرد‌انقلاب ابرازداشتند .

نمایندگان کارگران در این اجتماع ضمن ملاقات با اعضای کمیته ملی بزرگداشت دهه انقلاب از نزدیك با هدفهای کمیته برای برگزاری هرچه باشکوهتر مراسم ویژه دهمین سالگرد انقلاب آشنا شدند و پشتیبانی‌خودرا‌ازتصمیمات‌ومفاد قطعنامه کمیته ملی‌بزرگداشت دهه انقلاب اعلام کردند . در این‌اجتماع با شکوه که‌بابرشور- ترین ابراز احساسات نمایندگان کارگران نسبت‌به رهبر انقلاب آغازشد ، نماینده زارعان کشورو رئیس کمیته ملی بزرگداشت دهه انقلاب اظهار داشت :«ما کارگران و ما روستائیان که پیش از انقلاب سفید در شمار محرومترین‌طبقات اجتماعی ایران بوده‌ایم،اکنون، بزرگترین بهره گیران ا زنتایج این‌انقلابیم . پیش ازانقلاب‌ششم بهمن ، ما از آن چه بیرون از زندگی روستائیان می گذشت جز تصوری گنگ نداشتیم ، شاید احساس نمی- کردیم که زندگیمان می تواند وباید بهتراز آنچه هست باشد . امادرست نمی‌دانستیم چگونه وازکدام راه .سایه رژیم ارباب‌و رعیتی‌برتمام جنبه ها و جلوه های‌زندگی‌دروروستاچنان‌سنگینی می کرد که‌دسترسی به زندگی بهتربرایمان جز رویای شیرین، اما بیهوده نبود ».

«ما به عنوان بزرگترین طبقه اجتماعی‌ایران -محرومترین‌طبقه نیزبودیم و درست در همین جا عدالت اجتماعی مندرج در اصول انقلاب ایران آشکار می گردد که شاهنشاه دادگستر ، انقلاب اجتماعی ایران را از روستا آغاز کردند . خاطره آن روز های پرشکوه که پیوند میان شاه‌و مردم ازروستاها برای رستگاری تمام کشور بسته شد ، هرگز از یاد نخواهد رفت ».

پس‌از سخنان نماینده زارعان، آقای صائبی نماینده کارگران در مجلس شورای ملی پیرامون اهمیت کار کمیته مطالبی ایراد داشت و آنگاه رئیس هیئت مدیره سازمان کارگران‌تهران پیرامون انقلاب سفید و آثار ونتایج آن سخن گفت و پس از وی تنی‌چند از نمایندگان طبقات دیگر سخن گفتند واین اجتماع‌با ابراز احساسات نسبت به شاهنشاه پایان یافت .

در جلسه امروز مجلس شورایملی

نمایندگان درباره سالروز نجات آذربایجان صحبت کردند

در جلسه علنی امروز مجلس شورای ملی که ساعت ۹بامداد بریاست آقای مهندس عبدالله ریاضی تشکیل گردید،رئیس وچندتن‌از نمایندگان دراطراف سالروز ۲۱ آذر صحبت‌کردند

درهمین جلسه‌یك‌لایحه دولت از تصویب نهائی گذشت و لایحه اصلاح قانون مالیات‌بر درآمد برای شور اول مطرح و مورد بررسی قرار گرفت .

* آقای مهندس ریاضی در ابتدای جلسه گفت فرارسیدن روز تاریخی۲۱ آذر خاطرات تلخ و شیرین را بیاد ما می- آورد . تلخ از آن جهت که ۲۸سال پیش از این دوران عده‌ای معدود مزدور و خائن که جز بمصالح زودگذروامیال و اغراض نفسانی به چیزی‌نمی اندیشیدند با استفاده ازفرصت موقتی‌که بدست آوردند ،وطن فروشی کردند.خاطرات شیرین از آن جهت‌که این کوشش‌ها با مقاومت فداکارانه همه‌میهن پرستان و بخصوص مردم آذربایجان خیلی زود از بین رفت و جز بدنامی و ننك‌ابدی برای آن ماجراجویان چیز دیگری نماند .

رئیس مجلس آنگاه گفت مجلس‌شورای‌ملی‌دربزرگداشت ۲۱ آذر از صمیم قلب شرکت می جوید و از درگاه خداوند متعال مسئلت دارد که ملت را در کنف حمایت خود در زیر سایه شاهنشاه آریامهرهواره مصون و محفوظ داشته وارتش پیروزمند و دلیر ایران رامتکی به نیروی ایمان بموازین ملی وپیوند های معنوی در حفظ وحراست این آب و خاك و پاسداری این مرز وبوم موفق و منصور بدارد تابا نیرومندی و توانائی وظایف خود را نسبت‌به شاه و میهن در آینده‌نیزمانند گذشته انجام دهد .

در نطق های قبل از دستور آقای‌عبدالعلی نیك‌روش‌نماینده ایلام پس از اشاره به وقایع آذربایجان و از خودگذشتگی وجانبازی افراد نیرو های‌مسلح ارتش شاهنشاهی ، احتیاجات حوزه انتخابی خود را تشریح کرد . آقایان رضا کورانلو نماینده چاراویماق و دکتر مهدی خسروی کردستانی نماینده مریوان نیز درباره سالروز۲۱ آذرونجات‌آذربایجان به تفصیل‌سخن گفتندویادآور شدند که بهمت والای‌شاهنشاه وارتش‌دلیر ایران و همکاری صمیمانه مردم ، آذربایجان از چنگال مشتی اهریمنان‌وبیگانه پرستان نجات یافت .

آقای حسن‌متین‌ترقیات‌شگرف شهربانی کل کشور وسازمان پلیس مملکت را تشریح کرد و افزود شهربانی کل کشور باپایای کوششها و فعالیت های سایرسازمان های‌امنیتی‌مملکت برای مبارزه بامشتی مفسده‌جو که قصد داشتندبا امنیت‌کشور مبارزه کنند ، برای حفظ و امنیت عمومی ازهیچ فداکاری‌و تلاشی دریغ نکرد و کارکنان وظیفه‌شناس این سازمان خدمتگزار بدون ترس و هراس مردانه درراه‌تحقق‌هدف مقدس خود کوشیدند و سرانجام این سازمان موفق شد با از دست دادن عده‌ای از ماموران صدیق وفداکارخود ، اقدامات‌ضدملی و خلاف بشری این افراد را در نطفه خفه کند و امنیت و آرامش ملی را آنطور که‌مردم از پلیس فداکارو کارآمدتوقع دارند برایشان تامین نماید .

خانم‌دکترمهرآفاق آصفزاده نماینده آبادان پس ازسخنانی در اطراف واقعه بیست و یکم آذر ، به تفصیل درباره اثیر و اهمیت تشکیل کنفرانس هدف های ملی و میهنی در آموزش و پرورش سخن گفت و ازاین اقدام وزیر آموزش و پرورش وسازمان های مختلف فرهنگی تجلیل کرد .

ناطق سپس از اقدام دولت در مورد تامین رفاه کارمندان دولت که هنگام تقدیم لایحه منهم بودجه بعمل آمده است تشکر کرد .

آخرین‌ناطقین‌قبل‌ازدستور آقای عطاءاله اخلاقی نماینده دزفول وآقای محمدحسن‌حکمت یزدی نماینده تفت بودند که درباره سالروز۲۱ آذرودجات‌آذربایجان از دست مشتی بیگانه‌پرست مشروحا سخن گفتند و این‌روز رابه پیشکار شاهنشاه و ملت ایران تبریك گفتند .

* در دستور مجلس ابتدا لایحه نحوه انتقال اراضی واگذاری به زارعین مشمول قوانین و مقررات اصلاحات ارضی که روز گذشته‌بتصویب سنارسیده‌بود مطرح‌وازتصویب نهائی گذشت و برای اجرا به دولت ابلاغ گردید . مجلس شورایملی مصوبه سنا را عینا پذیرفت .

* سپس لایحه اصلاح ماده ۱۱۳ قانون اصلاح ، قانون استخدام نیروهای مسلح شاهنشاهی به تصویب رسید و بدولت ابلاغ شد .

لایحه اصلاح تبصره ۲ ماده ۷۸ قانون شهرداری نیز به تصویب رسید و به سنا ارسال گردید .

* تیمسار سپهبد کاتوزیان معاون پارلمانی وزارت جنك لایحه تاسیس سازمان تامین خدمات درمانی عائله درجه یك افسران و کارمندان ارتش شاهنشاهی و ژاندارمری کل کشور را تقدیم داشت که به کمیسیون مربوط فرستاده شد.

* آنگاه شور اول لایحه‌قانون اصلاح قانون مالیات مستقیم مطرح گردید

خبرهای کوتاه

تلگرام تبریك شاهنشاه

ازجانب شاهنشاه آریامهر به مناسبت سالروز اعلام استقلال کشور کنیا پیام شادباش به‌حضرت‌جومو‌کنیاتا رئیس‌جمهوری کنیا به‌نایروبی مخابره شد .

شاهنشاه دراین پیام‌سلامت وسعادت شخص حضرت‌رئیس جمهوری ورفاه ملت کنیا را آرزوفرموده‌اند .

تجلیل مطبوعات آلمان شرقی از ترقیات ایران

روزنامه «نویه‌دویچ لاند» ارگان‌رسمی کمیته مرکزی حزب سوسیالیست جمهوری دموکراتیك آلمان وروزنامه پرانتشار « برلینرزایتونك » به مناسبت برقراری روابط سیاسی بین دوکشور باچاپ تمثال شاهنشاه آریامهر و بیوگرافی معظم‌له ، مقالاتی درباره ایران تحت عناوین ، «ایران قدیمی ترین کشور تولیدکننده نفت‌درخاورمیانه ویکی از کهن ترین دول جهان» چاپ کرده‌اند . این دو روزنامه در این مقالات ترقیات و پیشرفت های عظیم ایران در عصر انقلاب‌سفید را ستوده‌اند .

ارتباط تلفنی خرم‌آباد و بروجرد با تهران

صبح امروز ارتباط تلفنی مستقیم خودکار شهرستان های خرم آباد و بروجرد با تهران و سایر شهر هائی که مراکز خودکار آنها دایر شده‌توسط وزیر پست و تلگراف به نام شاهنشاه افتتاح‌و بهره برداری از آن آغاز گردید.

شماره مشخص کننده خرم- آباد ۰٦٦۱ و بروجرد ۰٦٦۲۱ میباشد .

سمینار اتمی دانشگاه

سمینار بررسی امکانات استفاده ازنیروگاه های‌هسته‌ای در ایران ساعت ۹بامداد فردا بوسیله‌آقای‌عبداله ریاضی‌استاد دانشگاه تهران و رئیس‌مجلس شورای ملی در مرکز اتمی دانشگاه (انتهای خیابان امیر- آباد شمالی) افتتاح خواهد شد .

در این مراسم وزیر علوم و آموزش عالی ، وزیر آب و برق ومعاونان‌این وزارتخانه‌ها، عده‌ای از نمایندگان مجلسین و جمعی از مقامات دانشگاهی حضور خواهند داشت .

آزمایش کارگران مونتاژ

صبح امروز آزمایش‌مهارت از کارگران مونتاژکار کارخانه ارج زیرنظر گروه صنایع تولیدات فلزی انجام گرفت .

کارگران مزبور در صورت موفقیت در امتحانات طبق استاندارد های‌موجود ازطرف صندوق کارآموزی به‌عنوان «مونتاژکار» درجه۲ شناخته خواهند شد وگواهینامه مهارت حرفه‌ای دریافت می- کنند .

باغ موقوفه پس گرفته شد

باغ ۸۰ میلیون ریالی‌موقوفه «هارونیه» دراصفهان دراختیار سازمان اوقاف قرار گرفت .

اوقاف اعلام داشت این باغ قبلا بوسیله یکی از موقوفه - خواران اصفهان غصب شده بود و سازمان اوقاف با کمک بازرسی شاهنشاهی و مقامات قضائی توانست‌غاصب رابعنوان متجاوز در دادگاه محکوم کند و باغ را پس بگیرد .

وزیر دادگستری در زاهدان

آقای صادق احمدی وزیر دادگستری که روز گذشته برای بازدید از ادارات دادگستری ثبت، و شورای داوری زاهدان و استان سیستان و بلوچستان عزیمت کرده‌بود امروزاز قسمت‌های مختلف ادارات دادگستری و ثبت زاهدان بازدید کرد.

وزیر دادگستری سپس در اجتماع قضات‌این شهرستان حضور یافت و خطاب به آنها گفت : باتوجه به فرمایشات شاهنشاه آریامهر در مورد رعایت انضباط ازشمامیخواهم که با دقت نظر و رعایت دیسیپلین کامل وظیفه خود را انجام داده و در حفظ حقوق مردم و رعایت بیطرفی در رسیدگی به شکایات کوشا باشید .

وزیر دادگستری در پایان در مورد تسریع در کار مراجعین و رفع نواقص به مسئولین امر دستوراتی‌صادر کرد .

مذاکرات توریستی‌ایران، ترکیه و پاکستان

کشور های عضو سازمان عمران منطقه‌ئی (ایران ،ترکیه و پاکستان) در مورد توسعه همکاری های جهانگردی ونیز استفاده ادامه سفر هواپیما- های چارتر که تا ترکیه پرواز دارند ،تصمیماتی درشانزدهمین کمیته تجارت سازمان مذکور اتخاذ کردند .

آقای مرتضی امیر ارجمند معاون سازمان جاب سیاحان ایران و رئیس کمیته‌جهانگردی آر . سی . دی اظهاردداشت که در جلسات کمیته خط‌مشی کلی توسعه روابط بازرگانی و توریستی تنظیم شد . از جمله تصمیم گرفته شد از تجارب ترکیه در مورد مقررات پرواز هواپیما های چارتر (دربست) استفاده شود و پرواز این نوع هواپیما ها تا ایران و پاکستان امتداد یابد .

لوح زرین برای فیلم ایرانی

امروز اطلاع حاصل کردیم فیلم «آرامش‌در حضور دیگران» ساخته ناصرتقوائی‌در فستیوال ونیز برنده‌یک لوح زرین ازاین فستیوال شده است، با اینکه فستیوال مذکورظرف چند سال گذشته جایزه‌ای به فیلم های شرکت کننده اختصاص نداده است مع‌الوصف به چند فیلم برگزیده‌و خوب فستیوال که از طرف داوران انتخاب میشوند یک لوح بعنوان یادبود اهدامی کند.

این فیلم توسط آقای روندو مدیر فستیوال ونیز که به‌تهران مسافرت کرده بود جزو چند فیلم ایرانی انتخاب شده برای فستیوال بوده است که به ونیز فرستاده شد.

شهر شیراز هم خواهر خوانده پیدا کرد!

شیراز - شهردار هارتفورت امریکا ، طی مراسمی کلید و آرم طلائی شهر هارتفورت را که در امریکا به شهر گل رز معروف است‌به شهردارشیراز داد و پیشنهاد کرد که چون در خاورمیانه ،شیراز به شهر گل رز معروف گردیده است ، این دو شهر با هم خواهر - خوانده شوند !

شهرداران چهار شهرمعروف ترکیه نیز هنگام بازدید ازاین شهر ، شیراز را یکی از تمیز ترین‌شهرهای ایران‌خواندند.

استفاده‌ازوسائل الکترونیکی در بیماریهای قلب

براساس آمار تحقیقی‌نزدیک به دوسوم‌بیمارانی‌که دچارحمله قلبی می شوند قبل از رسیدن به بیمارستان جان میسپارند .

این مطلب را امروزپروفسور اسلومن نماینده استرالیا در سمینار بهداشت جهانی مربوط به بررسی بیماری های قلب‌بیان داشت وی که درباره استفاده‌از وسائل جدید الکترونیک در تشخیص و درمان بموقع حمله های قلبی صحبت می کرد یادآور شدبایداقداماتی درجهت حال این قبیل بیماران بعمل‌آید تابوسیله دستگاه‌های الکترونیک نتیجه معاینه قلب بیمار بمرکز کنترل‌حمله‌های‌قلبی دربیمارستان مخابره شود .

پروفسور اسلومن خاطرنشان ساخت در استرالیا امبولانس های مجهزبه‌دستگاه‌های کوچك الکترونیک نصب شده کهیکسر این دستگاه در جلوی قلب بیمار قرار میگیرد و سر دیگر ان به کابل تلفن‌وصل‌میشود وبلافاصله الکتروکاردیو گرافی بیمار که‌در راه منزل و بیمارستان است به مرکز کنترل حمله های قلبی مخابره‌ودستورات کافی‌به‌پزشک امبولانس داده میشود .

این دستگاه میتواند درمنازل بیماران قلبی نصب شود و بیمار با تلفن نوار قلب خود را به بیمارستان مخابره‌وکسب دستور داروئی کند .

در جلسه‌امروز سمینار بیماری های قلب چند تن‌از کارشناسان و پزشکان متخصص پیرامون لزوم تربیت پرستاران (نرس) کارآزموده تذکراتی دادند و خاطرنشان ساختندوقتی‌پیشرفت های علمی و استفاده از وسائل جدید بطرزمطلوب‌امکان خواهد داشت که نیرو های انسانی نیز مجهز شود و مخصوصا برای بهره‌گیری ازابزارها واختراعات جدید بایدبیش‌ازپیش به‌پرورش وآموزش‌پرستاران توجه‌داشت.

پیش‌بینی هوا

هوای کرانه های دریای مازندران ابری با بارندگی های متناوب . هوای استان های آذربایجان و شهرستان های غربی ایران ودامنه‌البرز ابری با ریزش برف و باران

هوای تهران نیمه ابری در بعضی ساعات ابری‌همراه با رگبار متناوب که در شمیرانات بصورت برف پیش بینی می شود .

گرمترین نقطه در ۲٤ ساعت گذشته بندر عباس باحداکثر ۲۷وسردترین نقطه مشهد با حداقل ۵درجه زیر صفربوده است . حداکثر تهران ۵ و حداقل ۳ درجه بالای صفر گزارش شده است .

برای اولین بار در بیمارستان دانشگاه تبریز

۲عمل جراحی مغزانجام‌شد

دیروز برای اولین‌بار در بیمارستان «پهلوی» وابسته به دانشگاه تبریز ، اولین عمل جراحی مغز برروی جوان ۲٦ ساله‌ای که در حادثه‌رانندگی دچار خونریزی مغزی شده‌بود، انجام گرفت .

عمل جراحی وسیله دکتر دادستان و با موفقیت انجام‌شد. هم‌اکنون حال بیمار روبه‌بهبود است .

دکتر دادستان امروز نیز با همکاری تیم ۷ نفری خود ، دومین عمل جراحی روی مغز را برروی نوزاد ۳روزه‌ای‌انجام داد .

ورقی از یک کتاب ۶۰۰ هزار تومان فروخته شد

اشاره

حراست و نگهداری کتاب های خطی یعنی یادگار های معنوی و نفیس گذشتگان که میدانیم تعدادی از آنها سال های دور بتوسط معدودی سودجو از مملکت خارج شده و اینک زینت بخش کتابخانه ها و موزه های بزرگ دنیا مانند بریتیش‌میوزیوم لندن و کتابخانه لنینگراد شوروی میباشد ، دقیق ترین و حساسترین خدمتی است که کتابخانه های بزرگ فعلی ما به‌انجام آن پرداخته‌اند و بهمین جهت اینگونه مراکز فرهنگی‌را میتوان‌پاسداران میراث های‌معنوی درخشان‌ما برشمرد . یکی از کتابخانه هائی که سالیان دراز باین خدمت ارزنده همت گماشته کتابخانه مرحوم ملک است که علاوه بر هزاران جلد کتب چاپی در زمینه های مختلف ، تعداد قابل توجهی از کتابهای گرانبها و بی‌نظیر خطی فارسی و عربی نیز که مربوطبه ادوار مختلف اسلامی است در آن نگهداری میشود. سرپرستی و نظارت عالیه‌این مرکز بزرگ تحقیقی و علمی راکه از سال ۱۳۱۵ وقف آستان قدس رضوی شده است خانم سودآور دختر مرحوم حاج‌حسین‌ملک بعهده‌دارد

بزودی کتاب منحصر بفرد دردنیا پیدا میشود

ایران ، کتابهای خطی را گرانتر می‌خرد

نفیس‌ترین کتابهای خطی‌درایران است نه خارج

کتابخانه ملك بصورت یك مرکز تحقیقاتی درمی‌آید

خانم سودآور در گفتگوئی می‌گوید : «مرحوم پدرم بخاطر علاقه‌ای که بمن داشت مرا بسمت ناظر استصوابی این کتابخانه تعیین نمود و جالب اینکه نسخه های متعددی از متن وقفنامه‌خود را بتمام کتابخانه ها و موسسات فرهنگی معروف دنیا فرستاد تا آنها هم از مفاد آن بااطلاع باشند.»

خانم سودآوردرباره نسخ خطی کتابخانه ملک و برنامه هائی که برای آینده این مرکز در نظر است میگوید :

ایجاد مرکز تحقیقی

«مادراین کتابخانه‌کتابهائی داریم که بخط مولفان آن نوشته شده، مثل آثاری‌از مجلسی ،ابن‌مسکویه وشیخ بهائی ، کتب خطی دیگری هم داریم که بخط خود مولف نیست اما اساتید فنکه از آن استفاده کرده‌اند برآن اظهارنظر و حاشیه‌نویسی کرده‌اند کـسیار ارزنده است . مجموعه قرآنهای خطی کتابخانه ازارزش و نفاست خاصی برخوردار است. هدف ما اینست که با تشکیل سمینار های علمی و چاپ کتب و دادن بورس های تحصیلی به دانشجویان علاقمند وبااستعداد ، فعالیت‌های فرهنگی و علمی خود را توسعه دهیم و کتابهای خود را برای استفاده محققان‌و کتاب دوستان دراختیارشان قرار دهیم . به موازات این کار میخواهیم همان کارهائی را که برای حفاظت‌کتب خطی گرانبها در کتابخانه های بزرگ دنیاشده در اینجا نیزانجام دهیم، چنانکه تابحال نیز مجموعه کتابهای خطی خود را به بهترین نحوی نگهداری کرده‌ایم ، بعنوان مثال قرآن خطی و منحصر بفرد از قرن‌نهم‌هجری داریم‌که‌همانطور نوو سالم حفظ شده است.»

برای آنکه اطلاعاتی در زمینه کتابهای خطی‌قدیم ونحوه‌نگهداری آن بدست آورم با آقای احمد سهیلی خوانساری رئیس کتابخانه ملک ملاقات میکنم.

ارقام نادرست

آقای سهیلی که خود از کارشناسان و محققان بنام در زمینه کتابهای خطی میباشد از ۳۸ سال قبل تاکنون ریاست کتابخانه ملک رابرعهده داشته است . وی در باره کتابهای خطی ایرانی عقیده دارد :

اینکه بعضی ها تعداد کتب خطی فارسی و عربی مارا تا ۶۵۰ هزار جلد دانسته‌اند اغراقی بیش نیست‌و هیچ آماری‌در دنیا وجود ندارد که ثابت کند اینهمه کتاب خطی از صدراسلام تا رواج چاپ در ایران نوشته شده است‌و طبعا وقتی نتوانیم ثابت کنیم که ۶۵۰ هزار جلد کتاب خطی در ایران داشته‌ایم نمیتوانیم ادعاکنیم که ۴۰۰ هزار جلد از این تعداد در کتابخانه هاو مراکز فرهنگی‌خارج از کشور است . متاسفانه گروهی از مردم فکر میکنند که نفیس ترین وگرانبهاترین کتابهای خطی ایران به موزه هٔی انگلستان برده شده است ، حال آنکه ذیقیمت ترین نسخ خطی‌رامادرایران درکتابخانه سلطنتی‌داریم مثلا نسخه‌خطی مرقع گلشن بتنهائی برابر صد ها جلد از کتابهای نفیس موزه بریتانیا ارزش دارد ، یا قیمت تنها چند ورق از جامع‌التواریخ خطی را که در زمان لسان‌الدوله کتابدار عهد مظفرالدینشاه به سرقت برده شد و سال گذشته درحراج بوردله پاریس هر یک معادل‌صد هزار تومان بفروش رسید ،مبین ارزش‌واقعی بقیه‌تصاویر این‌نسخه جامع‌التواریخ است که‌هم‌اکنون در کتابخانه‌سلطنتی‌نگهداری‌می شود‌امااینکه تعداد کتابهای‌خطی ایران چقدراست‌بابررسی‌فهرست های دقیقی که در کتابخانه های مجلس شورایملی و مدرسه سپهسالار ، دانشگاه ، آستان قدس رضوی وسایر کتابخانه‌ها وجوددارد حداکثر ۵۰ الی ۲۰۰ هزارجلد کتاب‌خطی‌درایران‌وجود دارد.ورقمهای‌بیشترازاین‌بود که عده‌ای‌عنوان می کنند ، سندیت ندارد .کتابهای خطی ایران در دیگر کشورها هم کمترازمیزانی است که در پاره‌ای از نشریات نوشته شده است ؛چه‌جمع کتاب های‌فارسی‌خطی‌قدیمی درسراسر دنیا ازیکصدهزارجلدمجلدبیشتر نیست وفهرست کتابخانه‌های‌مهم ایران وسایرکشور هامویداین رقم‌است. به عنوان مثال کتابخانه مجلس‌شورای ملی درده سال‌قبل ۶۵۰۰ جلد کتاب خطی داشت‌و دراین مدت بابودجه گزافی که برای‌خریداری‌وبازگرداندن کتاب های خطی‌ایرانی از نقاط مختلف دنیا صرف شده ، این رقم به‌۱۳ هزار جلد رسیده‌است و خلاصه باوجود فهرست و دفاتری که در همه کتابخانه‌ها موجود است ، می توان گفت که کتاب و کتابخانه ناشناخته‌ای در ایران نیست‌وبااقدام دانشگاه که‌فهرست کتابخانه ها و کتابهای شخصی وخصوصی‌را هم چاپ و منتشر کرده‌است ، کسی‌نمی تواندادعا کند که کتابهای‌ناشناخته‌ای در کتابخانه‌های ایران وجوددارد.»

رئیس کتابخانه ملک درباره نحوه حفظ ونگهداری کتب‌خطی می گوید :

پناهگاه کتب خطی

«درتمام کتابخانه‌های بزرگ ما، کتابهای‌خطی بااصول صحیح کتابداری نگاهداری می شود، چه از آغاز عصر پهلوی بحدی کتابخانه و کتاب مورد توجه‌قرار گرفته که اکثر کتابخانه‌ها به آخرین روشهای حفظ کتب قدیمی مجهز هستند . مثلا در کتابخانه‌های سلطنتی ،کتابخانه آستان قدس ، کتابخانه‌مرکزی دانشگاه و کتابخانه ملک انواع وسایل محافظت و ایمنی کتاب وجوددارد‌و مخصوصا در کتابخانه سلطنتی پناهگاهی با نقشه مسیو گدار ساخته شده تادرصورت بروزحادثه‌غیر مترقبه کتاب های نفیس‌قدیمی به آنجا انتقال‌یابد وصندوقهای آهنی‌مجهز که در موزه‌های لوروبریتانیا برای‌حفظ کتب پرارزش بکار میرود در اینجا نیز مورد استفاده‌قرار گرفته وبطور کلی‌همه ملاحظات برای حفاظت این مجموعه ها رعایت شده است .»

جزئی از همان صفحه که نقوش را بوضوح نشان میدهد

رقابت کلکسیونرها

ازرئیس کتابخانه ملک درباره خارج شدن بعضی از نسخ‌خطی از کشوروفروش‌آنهادراروپاسئوال میکنم ،می گوید :

«چندی قبل مطلبی خواندم که نوشته شده بودسال گذشته یک قطعه مینیاتور از یک شاهنامه قدیمی ایران‌را در لندن ۸۵۰ هزار تومان فروخته‌اند ، باید بگویم خودمن در این حراج که در ستی‌بی‌لندن انجام شد حضور داشتم‌وشاهدبودم که این ورق مینیاتور به قیمتی نزدیک به ۶۰۰ هزار تومان فروش رفت نه ۸۵۰ هزارتومان ،علت‌سرسام‌آور بودن قیمت هم رقابتی بود که میان دونفراز دوستداران هنر ایرانی‌در گرفت و هریک برای تکمیل مجموعه مینیاتورهای‌خود می‌خواستند این صفحه رااز آن خود سازند و این‌امر در میان کلکسیونرها طبیعی است که کلکسیونری برای شیئی که‌در مجموعه خود کم‌دارد هر قیمتی که پیشنهاد شود می پردازد تا آنرا تصاحب کند . زیرا شیئی خریداری شده‌بدین ترتیب هم قیمت‌خودرا بالا می برد و هم ارزش سایر قسمت های آن مجموعه رادو چندان‌می سازد . این صفحه شاهنامه که‌از آثار قرن هفتم هجری است بالاخره توسط آقای مهدی محبوبیان که از کلکسیونرهای معروف هستند به بهای ۶۰۰ هزارتومان خریداری شد و همچنانکه‌عکس آن‌جداگانه‌چاپ‌شده‌است.صحنه بدار آویختن مانی نقاش‌رانشان میدهد که البته اصل این مینیاتوردوبرابر گراور فعلی است .

۸۰۰ هزار تومان برای‌چند ورق یا همینطور نسخه خطی شاهنامه‌ای که دموت‌مستشرق انگلیسی در نیم قرن قبل به قیمت ۷۵ هزار تومان خرید که این مبلغ به پول زمان ما سر به میلیون ها تومان‌میزند. اما لازم به یادآوری است که اینگونه آثار پر ارزش زمانی از ایران خارج شد که برای خروج کتابها و اشیاء نفیس قدیمی سختگیری و مراقبتی وجود نداشت ، لیکن امروز نه تنها از خروج اینگونه آثار نفیس جلوگیری گردیده ،حتی مقداری از این آثار از خارج خریداری و بر گردانده میشود، چنانکه چند سال قبل که‌چند ورق از مرقع گلشن پیداشد، کتابخانه سلطنتی آنرا ببهای ۸۰۰ هزار تومان خرید و به ایران بازگرداند که امروزه میلیونها تومان ارزش دارد، یا شاهنامه‌ای به خط داوری پسر وصال که مینیاتور های آن کار پسران وصال و لطفعلی‌خان شیرازی بود ، به قیمت یك میلیون و دویست هزارتومان‌خریداری‌وبر گردانده شد و بیشتر اینگونه نسخ منحصر بفرد که میتواندمورد استفاده محققین و دانشمندان قرار گیرد در دسترس قرار گرفته و اگر به آمار کتاب های چاپ شده از روی نسخ خطی نگاه کنیم، خواهیم دید که بزودی در دنیا کتابی که منحصر بفردباشد یافت‌نخواهد شد و خلاصه از این‌نظر همه‌گونه امکان برای محققان فراهم شده ، مثلا همین چند روز قبل از آلمان عکس دوجلد کتاب قدیمی خطی در رشته طب را از ما خواسته بودند که برایشان فرستادیم .»

صفحه‌ای از شاهنامه که شامل مینیاتور بدار آویختن مانی است، این صفحه مینیاتور در یک حراج ۶۰۰ هزار تومان بفروش رفت .

کدام خطر ؟

آقای سهیلی خوانساری در پایان این گفتگو در باره‌ارزش واقعی نسخ خطی اظهارداشت:

«اینکه بعضی‌اوقات می ـ گویند بایستی همه کتابهای خطی را ازسراسر دنیا دریکجا جمع‌آوری کنیم ، چنین‌امری ممکن نیست چه سازمانهای کتابخانه های هر کشور تابع قوانین معینی است اما گرد آوری فیلموتیك تمام کتابهای خطی سراسر دنیا امکان‌پذیر است ، اما من میتوانم‌اطمینان بدهم که هیچ‌خطری برای کتابهای خطی در ایران وجود ندارد ، خاصه آنکه امروزه کتابهای خطی بقدری ارج و منزلت‌پیداکرده که‌متخصصین در ایران بیش‌از خارج برآنها قیمت‌گذاری می‌کنند و با قیمتهائی که اکنون در ایران بروی کتابهای خطی قدیمی گذاشته میشود خارج کردن آنها از ایران برای هیچکس صرف نمیکند و در همین جا گرانتر از خارج خرید وفروش میگردد ، کمااینکه تعدادی از کتب خطی و مینیاتور ها و قلمدان های نقاشی زیبا که در گذشته بمروراز ایران‌خارج شده بود ، از حراجهای‌بوردله پاریس ، کریستی و ستی‌بی لندن خریداری و به ایران آورده شده است و از سایر نسخی که در کتابخانه های دنیا هست با توجه به توسعه روابط فرهنگی با سایر کشور ها میتوان فیلموتیك آنها را تهیه و مورد استفاده قرار داد ، چنانکه کتابخانه های ملی و دانشگاه از سالهای قبل به‌این طرف کتابهای خطی را که نداشته‌اند از تمام کشور هاو بالاخره از کشور ترکیه به صورت فیلم تهیه کرده‌اند و در حال حاضر کارشناسان و متخصصین برجسته‌ای در زمینه کشف و تشخیص نسخ خطی قدیمی در ایران داریم که‌می دانند از کتب قدیمی ایرانی چند نسخه و در کدام کتابخانه های ایران یا سایر کشور ها وجود دارد ، ولی با همه این تفاصیل اگر در بعضی‌ازمراکز فرهنگی‌دنیامثلا بریتیش‌میوزیوم لندن ، کتابهای خطی نفیسی از ایران می‌بینیم باید در نظر داشت که آنها دویست سال است که با صرف بودجه‌زیاد در صدد جمع‌آوری اینگونه کتب هستند ولی امروزه‌باقیمت سرسام‌آوری که نسخ قدیمی بخصوص در ایران پیدا کرده است ، کمتر مرکزی در دنیا قادر به خرید آنها میباشد. چنانکه بریتیش میوزیوم مدت مدیدی است که‌کتاب ذیقیمتی نخریده و آنچه که در حال حاضر در این موزه هست در سالهای گذشته خریداری‌شده است .»

این طرز خشک کردن لباس، غیر بهداشتی و متعلق به زمانی بود که
لباسشوئی کن وود Kenwood

مجهز به خشک کن به بازار عرضه نشده بود

کن وود تنها ماشین لباسشوئی است که بوسیله خشک کن مجزا که روی دستگاه نصب شده لباس‌ها را در هر شرایط آب وهوا وبدون نیاز به پهن کردن روی بند و تماس باذرات آلوده هوا خشک میکند.

این کار را هیچ لباسشوئی دیگر انجام نمیدهد

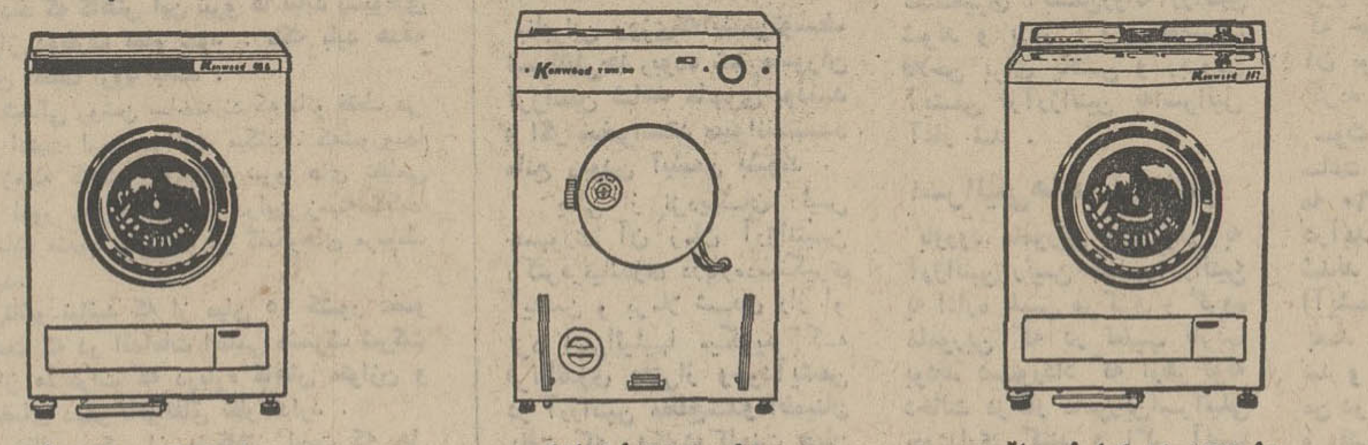

مدل ۸۶۳ شش کیلوئی واقعی — مدل ۱۲۹۰ با خشک کن — مدل ۴۸۶ پنج کیلوئی

فروش در کلیهٔ فروشگاههای معتبر

نمایندهٔ انحصاری : شرکت سیراکو خیابان سوم اسفند ـ شمارهٔ ۴۴ ـ تلفن ۱۵-۳۰۹۱۱ تلفن سرویس ۳۱۶۷۷۸

اگر ۲۰۰٫۰۰۰ تومان
وام ۱۵ ساله میخواهید
باموجودی :
۲۰۰٫۰۰۰ تومان درشش ماه
۱۰۰٫۰۰۰ تومان دریکسال
۵۰٫۰۰۰ تومان در دوسال
۴۰٫۰۰۰ تومان دردوسال ونیم
۲۵٫۰۰۰ تومان درچهارسال
و....
حتی باپنجهزارتومان میتوانید تا
۲۰۰٫۰۰۰ هزارتومان وام بگیرید
وخانه دلخواه خودرابنا کنید
در بانک رفاه کارگران حساب پس‌انداز مسکن باز کنید....

عظیم‌ترین واحد تولید وچاپ
اتیکت چسب دار
بصورت رول در خاورمیانه

کارخانه گرافکو
عالیترین کیفیت
نازلترین قیمت
خیابان رشت شماره ۲۳ ـ تلفن ۴۹۶۹۸

تنها
برچسب قیمت برروی اجناس میتواند
اطمینان شمارا جلب کند
از فروشگاههای بدون برچسب قیمت
خرید نکنید
کفش ملی درخدمت ملت ایران

مقالات و گزارشهای سیاسی

سرمقاله

گره‌گشایی دولت به‌نفع شهرداریها

اطلاع یافتیم که‌دولت از بدهی شهرداریها به سازمان برنامه صرف‌نظر میکند.

تصمیم دولت ، در ابتدای دوره جدید فعالیت شهرداران و انجمن های شهر ، مشکل بزرگی را ازپیش پای شهرداریها برمیدارد وحالا نوبت شهرداریهاست که گره‌گشایی دولت را باکوشش در تسریع خدمات شهری جواب بدهند.

بار سنگین بدهکاری به سازمان برنامه‌را تقریبا تمام شهرداریهای کشور مدتها به‌دوش میکشیدند و حجم این بار، متناسب باوضع‌و موقع آنها فرق میکرد . مثلا در بعضی شهر های بزرك ، میزان بدهی و اقساط آن‌به حدی رسیده بود که مجال‌فعالیتی برای شهرداری باقی نمیگذاشت. همانقدر بودکه شهرداری بایك دست عواید خودراجمع کند و با دست‌دیگر به سازمان برنامه بدهد. در ضمن بودند شهرداری هایی که یا منابع عایدی آنهاکفاف پرداخت قرضشان را نمیداد ، یا این که درپرداخت بدهی خود تعلل میکردند و غالبا کار آنها باسازمان برنامه به‌دادو دعوا و دادگستری و صدور اجرائیه می‌کشید.

در دوره اول انجمن های شهر ، اغلب اتفاق می افتادکه انجمنی به یکنفر رای میداد وآن‌شخص باشوق وافر می‌آمد مسئولیت شهرداری رابه عهده میگرفت ولی همین که‌میخواست دست به کاری بزند خود را مواجه می‌یافت با صندوق خالی شهرداری.صندوقی که هرچه از اینطرف به درون آن ریخته میشد از آنطرف بعنوان اصل وفرع بدهی شهرداری بیرون میرفت و چیزی که دست شهردار رابگیرد وبه کار خدمات شهری بیاید وصلت نمیداد . این بودکه بسیاری از شهرداران بعد از چندگاهی از تصدی امور شهرداری استعفا میکردند و کنار میرفتند.

خیلی از شهرداران هم که میماندند و باوضع موجود سر میکردند در مقابل توقعات و انتظارات مردم ، متعذر بودند که صندوق شهرداری خالی است و با کیسه خالی نمی‌توان مصدر فعالیت وخدمتی واقع‌شد . حال این عذر اگر در بعضی‌موارد موجه بنظر می‌آمد ، در پاره‌یی موارد هم بهانه‌یی شده بود برای توجیه بیحالی بی‌خاصیتی شهرداری ها.

وقتی دوره اول انجمن های شهر به پایان رسیدوانتخابات دوره دوم شروع شد ، در بسیاری از شهر ها این سئوال‌نومید کننده مطرح بود که فایده انتخابات و تجدید حیات انجمن و تعیین شهردار چیست در شرایطی که بار بدهکاری همچنان روی دوش شهرداریها سنگینی میکند و مطمئنا شهرداران‌جدید نیز مثل اسلاف خود دستشان دراجرای برنامه های شهری بسته خواهدبود.

با اقدام بموقع دولت در بخشودن بدهی شهرداریها به سازمان برنامه ، اکنون این مشکل از میان برخاسته و راه خدمت و فعالیت به روی شهرداریها گشوده شده‌است.

این بهترین فرصتی است که در شروع دوره جدید انجمن‌ها و آغاز کار شهرداران ، در اختیار ایشان قرارمیگیرد و فی‌الواقع، شهرداران و انجمن شهر یك دین اخلاقی هم‌علاوه بر تعهدی که در قبال مردم دارند ، نسبت به دولت پیدامیکنندو بر عهده آنهاست که باحسن خدمت وفعالیت هرچه بیشتر جوابگوی تعهد قانونی و دین اخلاقی خود واقع شوند.

نتایج امیدوارکننده اجلاسیه ناتو

وزرای خارجه کشورهای عضو پیمان آتلانتیك شمالی ، طی مذاکرات دوروزه خود در بروکسل در زمینه مسائل و مشکلات موجود بمتبادل‌نظر پرداختند . میتوان گفت که در نتیجه این‌گفتگو ها نوعی تفاهم بین آنها پدید آمده که در پرتو آن راه مذاکرات آینده شرق و غرب هموارتر میشود .

دراین کنفرانس که اتمسفر صمیمانه حاکم برآن آنرا از کنفرانس های قبلی متمایز میکند، اساسا درمورد سه مسئله مذاکره و تبادل نظر شد. مسائل مورد گفتگو عبارت بودند از کنفرانس امنیت اروپا، کاهش متوازن و دوجانبه نیروهای نظامی در اروپای مرکزی و روابط بلوك غرب با آلمان شرقی .

درمذاکراتی که صورت گرفت دول عضو ناتو نگرانی روزافزون خود را از افزایش نیرو های نظامی شوروی ومتحدینش پنهان نکردند وتمایل خود را در زمینه ادامه گفتگو هائی که برای‌تفاهم بیشتر شرق و غرب صورت میگیرد ، آشکار ساختند .

در کنفرانس مزبور باتوجه به‌تماس های احتمالی شرق وغرب درآینده نزدیک و همچنین شروع گفتگو های مقدماتی کنفرانس امنیت اروپا درهلسینکی در مورد این مسئله که‌بالاخره شوروی دعوت غرب را برای کاهش دوجانبه نیروی نظامی در اروپا خواهد پذیرفت، نظریات خوش بینانه‌ای ابراز گردید.

کنفرانس کامل امنیت اروپا احتمالا در تابستان آینده در هلسینکی تشکیل خواهد شد . باید به‌این نکته توجه داشت که هم اکنون متحدین پیمان آتلانتیک شمالی درمورد جزئیات تشکیل کنفرانس امنیت اروپا نظر کامل ندارد.

وزیر امور خارجه آلمان غربی‌طی‌نطقی ازطرح سه مرحله‌ای فرانسه دراین زمینه‌پشتیبانی کردو «سرالک داگلاس‌هیوم» تمایل دولت متبوع خودرادر زمینه پذیرش طرح پیشنهادی فرانسه آشکار ساخت. طرح فرانسه باینصورت است که ابتدا یک جلسه با شرکت تمام وزرای‌خارجه کشورهای شرکت‌کننده تشکیل‌شود وسپس‌در مرحله دوم با تشکیل کمیته هائی ، زمینه بررسی جزئیات و مواد مختلف صورت‌جلسه فراهم گردد . درپایان‌کارنیز با تشکیل یک کنفرانس در سطح عالی که احتمالا وزرای خارجه کشور های ذینفع در آن شرکت میکنند، به گفتگو ها خاتمه داده شود .

این نکته لازم است یادآوری گردد که برخی از دول اروپائی معتقدند که گونه‌ای پیوستگی و ارتباط بین مذاکرات مربوط به کنفرانس امنیت اروپا و گفتگو های راجع به‌کاهش متوازن و دوجانبه نیروهای نظامی وجود دارد و پیشرفت مذاکرات درهر یک از این زمینه‌ها تاثیر مساعدی برروی بخش دیگر خواهد گذارد .

گفتگو های مربوط به کاهش متوازن ودوجانبه نیروها احتمالا در پایان ژانویه ودر سویس آغاز خواهد شد . از اظهارات وزرای خارجه ناتو چنین برمی‌آید که در پائیز آینده در زمینه کاهش‌دوجانبه نیروها مذاکرات مفصل و کاملی باشوروی بعمل خواهد آمد.

بطور کلی درزمینه کاهش متوازن ودوجانبه نیروهای نظامی وزرای خارجه ناتو تاکید کردند که کاهش این نیرو ها نباید بشیوه‌ای انجام پذیرد که بزیان یکی‌از دوطرف تمام شود . بلکه باید هدف اصلی این تقلیل نیروها تامین امنیت اروپا باشد .

متحدین پیمان آتلانتیک شمالی روشن ساخته‌اند که ناتو فقط در صورتی با تشکیل کنفرانس امنیت اروپا موافقت میکند ، کشورویها نیز باشروع مذاکرات در زمینه کاهش دوجانبه نیرو های نظامی موافق باشند. راجرز وزیر امور خارجه آمریکا دراین زمینه تاکید زیادکرد وگفت که شوروی باید متعهد شود که در گفتگوهای مربوط بکاهش نیروها شرکت جوید.

شاید ذکر این نکته بی‌تاثیر نباشد که از میان ۱۵ کشور عضو ناتو ، فرانسه تنها دولتی است که در اقدامات امنیتی مشترك شرکت نمی‌جوید ودرآن بخشی از مذاکرات که درباره کاهش متوازن و دوجانبه نیروهاست ، با اعضای دیگر ناتواتفاق نظر ندارد .

مسئله کاهش نیروهای نظامی یکی از مشکلاتی است که حل آن کمک زیادی به پایان بخشیدن جنگ سرد اروپا خواهد نمود و قطعا اگر دراین زمینه پیشرفت هائی حاصل شود در پیمانهای نظامی ناتو وورشو دگرگونیهای بسیاری صورت خواهد گرفت .

درقبال مسئله آلمان شرقی و برقراری روابط با آن کشور های عضو ناتو نرمش زیادی نشان دادند وتوافق کردند که کشور های عضو ناتو در زمینه ایجاد وتوسعه رابطه باآلمان شرقی ، آزادی‌عمل داشته باشند . ضمنا دول عضو ناتو سیاست ویلی‌برانت را در زمینه نزدیکی به شرق‌ستودند وآنرا عامل مثبتی در راه تحکیم همبستگی بین ملل اروپائی بشمار آوردند.

درزمینه حقوق چهار قدرت بزرگ در آلمان خاطر نشان گردید که تاحصول توافق کاملی در این مورد حقوق دول بزرگ در آلمان بصورت فعلی حفظ خواهد شد .

برای مقابله با بحران:

اعراب فقط ششماه فرصت دارند

از حسنین هیکل سردبیر الاهرام
ترجمه : شهرام

این موضوع حتمی است اگر ظرف شش ماه آینده بحران خاورمیانه رفع و حل نشودموقعیت خود را روی نقشه سیاسی‌دوران حاضر از دست خواهد داد ... چرا ششماه آینده

اوضاع بین‌المللی

برای پاسخ دادن باین پرسش باید به آنچه که امروزه درصحنه بین‌المللی بشرح زیرروی می دهد نظری بیافکنیم :

ـ هم اکنون در ژنو مذاکراتی میان دو قدرت‌بزرگ، یعنی‌آمریکا وشوروی جریان دارد که هدفش محدودیت سلاح های هسته‌ای است .

ـ در هلسینکی هم کنفرانس امنیت اروپا تشکیل‌استکه تشکیل آن پس از خاتمه مشکل آلمان و بدنبال پیوستن انگلستان به بازار مشترک اروپا صورت گرفته‌است.

ـ در پاریس نیز گفتگو هائی‌در جریان است که به بحران وجنگ ویتنام تا قبل از عید میلاد خاتمه داده شود و قراردادی برای‌آتش بس در این نقطه آسیا که از سی سال قبل تاکنون آتش جنگ آن خاموش نشده منعقد گردد .

ـ و بالاتر از همه گفتگو های بی سروصدا ولی با اعداوارقام افسانه‌انگیزی میان مسکو و واشنگتن جریان دارد .

سخن از وامی است که ازجانب ایالات متحده آمریکا به شوروی به مبلغ یکصدهزار میلیون‌دلار .. سخن از ارسال گندم آمریکا به شوروی است به مبلغ شش هزار میلیون دلار ...

ـ نمود های دیگری در رویداد های جهان وجود دارد که نمی‌توان از آن‌غافل بود :

★ سرمایه گذاریهای جدید ژاپن در سیبری و چین .

★ روابط ایالات متحده و چین که روز به روز توسعه می‌یابد .

★ دخالت های شدید اروپای غربی در اروپای شرقی .

★ اظهار علاقه دولت های اروپای شرقی برای عقد قرارداد های اقتصادی با غرب بطور اعم و امریکا بطور اخص .

در حقیقت این سرمایه‌گذاریها و این روابطو این دخالت هادلیل نمود خطرناکی است . دلیل آن است که‌اوضاع بین‌المللی تازه‌ای بر ویرانه های گذشته در حال بنیان است .

مذاکرات مسکو در ماه مه گذشته میان نیکسون و برژنف ، گرایشی بود به سوی پذیرفتن اوضاع تازه بین‌المللی .

بهمین جهت میتوان گفت که مذاکرات آینده واشنگتن ، در ماه آوریل یا مه سال آینده ، میان نیکسون و برژنف‌هم گرایشی‌است برای قبول اوضاع تازه بین‌المللی

لذا از فاصله زمانی بهار ، ۱۹۷۲ تابهار ۱۹۷۳علاقه شدیدی به برقراری تفاهم دو قدرت بزرگ وجود دارد ... دول و گروه‌های گوناگونی هم که از این تفاهم آگاهی یافتند به فعالیت درآمدند که نمود هائی از آن بشرح زیر است :

● اقدام فوری در عقد پیمان میان آلمان شرقی و آلمان غربی.

● اظهار علاقه انگلستان‌بدون هیچگونه نیازی در پیوستن به بازار مشترک اروپا .

● اصرار درحل بحران‌ویتنام وتلاش برای رسیدن به آتش‌بس در سراسر هندوچین .

مشکل خاورمیانه عربی

با این بررسی کلی در بحث خود به مشکل خاورمیانه اشاره می کنیم .

اسرائیل که از توافق میان‌دو قدرت بزرگ آگاهی یافت کار هائی بشرح زیر انجام داد :

۱ـ زرادخانه سلاحی در خود بوجود آورد تایک استقلال عمل بدست آورد برای انجام عملیات نظامی وبرای‌ردهرگونه پیشنهادی که با آن موافق نباشد .

۲ـ طرح های دروغین صلحی که یک بار در برابر اردن عرضه میکند و بار دیگر به کشور های غیر از اردن .

و اینگونه وانمود میکنند ، بحران خاورمیانه آنقدر ها هم مشکل نیست که نیاز به دخالت دیگران داشته باشد .

۳ـ یک فعالیت‌مداوم بین‌المللی بمنظور خنثی ساختن هر گونه اعمال فشاری که ممکن است به این بحران وارد شود .

چند روز قبل بادوستی که اطلاعات کافی در امور خاورمیانه دارد ، گفتگوئی داشتم در مورد بحران این منطقه.

وی درمیان سخنانش گفت :

«من از عده‌ای از اعراب شنیدم که آنها احتمال حمله همه جانبه اسرائیل را علیه اعراب و آنهم به ژرفنای کشور های عربی بعید نمیدانند .

وی ادامه داد :

ـ در اسرائیل با احتیاط کامل گام برمیدارند ، بگونه آنست که در سرزمینی پراز مین حرکت‌می‌کنند. ترس آنان از مذاکرات آینده است و اینکه مبادا منطقه خاورمیانه هم در داخل موارد توافق قرار گیرد .

آنان در این دوره باشدت ،ولی با احتیاط ، در مقابل هرگونه‌عملی که اعراب صورت دهند ، عکس‌العمل نشان خواهند داد .

اسرائیل و اعراب

حتی اگر جنگ را اعراب شروع کنند، اسرائیل این جنگ را تا عمق گسترش نخواهد داد، بلکه ضربات خود را علیه نیرو های مسلح عرب متمرکز خواهد ساخت ، زیرا اسرائیل خواهان سرو صدای‌زیادی‌در اطراف‌اجرا درخاورمیانه نیست .

آنان فقط خواهان این هستند که بحران همچنان در خواب خرگوشی باقی بماند .

***

بدین ترتیب‌باین نتیجه‌میرسیم که:

★بحران خاورمیانه نیاز به‌آن دارد که ظرف ششماه آینده به فعالیت درآید، آنهم فعالیت بسوی جلو، اگر نه‌موقعیت خویش رادر نقشه خاورمیانه از دست‌میدهد .

★بمعنی دیگری باید گفت که این بحران را باید از حالت‌رکود خارج ساخت قبل از اینکه لحظه عقد توافقنامه ها فرا رسد.

★این بحران باید بصورت‌عامل فشاربرنقطه حساس‌امروزبین‌المللی درآید واین نقطه همان توافق دو قدرت بزرگ است . زیرا اگر فرصت از دست رود همین نقطه عامل فشار بر بحران خاورمیانه میشود .

اگر بدقت بررسی کنیم پرسش های زیر دربرابرمان جلوه میکند:

۱ـ میزان قدرت‌لازم‌برای اعمال این فشار چیست ؟

۲ـ میزان فشاری که باید دراین موقعیت زمانی وارد شود چقدر است ؟

۳ـ چگونه چنین فشاری را بکار بریم.

باین پرسشها بطور مختصر به شرح زیر پاسخ داده میشود .

ـ پاسخ پرسش اول این است:

★نیروی‌مسلح مصریک پشتیبان اصلی است ولی به‌تنهائی کافی بنظر نمیرسد.

★ تلاش مصر هم پایه ایست اصلی ولی باز به‌تنهائی کافی نیست .

★ لذانیاز به سلاح کمک‌کننده دیگرو تلاش سیاسی افزونتر پیدا میشود و دراین راه یاری وجود ندارد مگر یاوری اعراب که‌همگی دراین درد سهیم هستند .

ـ پرسش دوم‌هم پاسخ زیر را دارد :

★ اگر اعراب بخواهند اثرلازم را در فاصله زمانی‌محدودی‌انجام دهند ، معنایش آن است که این تاثیر باید بزرگتر از آن باشد که اسرائیل بتواند بسرعت آنرا در محاصره قرار گرفته و درهم بکوبد .

● این امر نیاز به مهارت در جنگ دیپلماسی دارد .

★ همچنین نیاز به صبر و بردباری دارد که اعراب چنین صبری را بنحو کامل دارا نیستند .

ـ پاسخ دادن به پرسش سوم بنظر بشرح زیر است :

● اگر اعراب بخواهنددرتحول جدید جهانی اثر داشته‌باشند ، باید این اثر تمام جوانب را دریر گیرد .

دوستی با شوروی

★ درگذشته اعراب به دوستی شوروی تکیه داشتند و سپس این تکیه را به گله تبدیل کردند و به همین جهت دیگر شوروی مانند ماههای گذشته ، در برابر اعراب احساس تعهد نمیکند .

چند ماه قبل ، مستشاران و کارشناسان شوروی با اعراب کار میکردند و احساس مسئولیت مشترک داشتند ولی امروزنیستند واحساس چنین مسئولیتی‌نمیکنند.

چند ماه قبل‌هم خاورمیانه ، در سیاست اتحاد شوروی نقش حساسی را داشت ولی‌امروزچنین نقشی را ندارد .

ـ اعراب درگذشته به اعمال فشار برایالات متحده آمریکاکتفا میکردند ولی بدتر آنکه در عین حال اجازه میدادند که منافع وسرمایه های آمریکا در کشور های عربی روز بروز توسعه‌گیرد. بدتر آنکه اعراب سعی دارند به آمریکا تضمین دهند که لطمه‌ای‌به آن وارد نخواهد شد .

با یک بررسی کوتاه باین نتیجه میرسیم که اعمال فشار اعراب بردوستشان شوروی شدید بود ، درحالیکه اعمال فشارشان بر دوست دشمنشان نازکتر ازنسیم صبحگاهان بود .

به پایان بحث این هفته میرسیم که :

★ اگر بخواهیم راهی برای نزدیک شدن به خواسته‌خود پیدا کنیم ، راهی جزهم‌آهنگی تمام انرژیهای اعراب و یا قسمت اعظم آن نداریم .

★ اگرهم بخواهیم‌از این‌فرصت ششماهه ، یعنی قبل از توافق دوم‌شوروی و آمریکا استفاده‌کنیم، راهی جز هم‌آهنگی تمام انرژیهای اعراب ویا قسمت اعظم آن‌نداریم.

ولی آیا این امر ممکن است... وآیا میتوان در زمان معین به نتیجه دلخواه رسید ؟ ...

پیروزی حزب تاناکا

توکیو ـ انتخابات ژاپن‌باموفقیت وپیروزی حزب‌دمکرات آزاد حزب تاناکانخست‌وزیر این کشور به پایان رسید . بهمین مناسب در مرکز حزب جشن بزرگی برپا گردید که نخست‌وزیر ژاپن رهبر حزب نیز در آن شرکت کرد . عکس لحظه‌ای را نشان میدهد که تاناکاطبق یک رسم قدیمی‌چشم عروسکی را که مظهر پیروزی است‌درمیان‌شور وابرازاحساسات اعضاء حزب نقاشی میکند .
« عکس رادیوئی اطلاعات »

آشنائی با غسان‌تویني مدیر بزرگترین‌موسسه مطبوعاتی‌لبنان

النهار پرتیراژترین‌روزنامه جهان‌عرب پس‌ازالاهرام

آقای غسان تویني مدیر موسسه النهار (لبنان) شب گذشته بدعوت سناتور مسعودی مدیر موسسه اطلاعات وارد تهران شد و در فرودگاه مهرآباد مورد استقبال سناتور مسعودی و عده‌ای از شخصیتهای مطبوعاتی و سیاسی قرار گرفت . النهار یکی از بزرگترین موسسات مطبوعاتی خاورمیانه در کشورهای عربی زبان است که نشریات متعددی را با تیراژهای قابل توجه انتشار میدهد . بواسطه موقعیتی که‌موسسه مزبور دارد بجاست که به نحوه فعالیت و نشریاتی که این موسسه انتشار میدهد ، اشاره کنیم .

موسسه النهار غیر از روزنامه «النهار» که‌تیراژ آن در حدود ۷۵ هزار نسخه میباشد چند روزنامه و مجله دیگر نیز منتشر میکند . از جمله میتوان‌روزنامه فرانسوی‌زبان«اوریان‌لوژور» را نام برد و تحت نام این روزنامه در گذشته دو روزنامه فرانسوی توسط دو ناشر منتشر میشد که یکی اوریان ودیگری لوژور نام‌داشته‌وحال هر دو آنها در یک روزنامه ادغام شده‌اند . دو سال قبل غسان تویني این دو روزنامه را خرید و درهم ادغام کرد و روزنامه‌ای بنام «اوریان لوژور» منتشر ساخت .

موسسه النهار همچنین هفته‌نامه‌های متعددی دارد بنام الریاضه الدستور مجله اقتصادی که همگی بصورت بیوست روزنامه النهار منتشر میشود .

مجله‌ای تحت عنوان الحسنا نیز از طرف موسسه النهار همه هفته چاپ و توزیع میشود . غسان تویني مدیر این موسسه‌و میهمان موسسه‌اطلاعات ازروزنامه‌نویسان برجسته لبنان و فرزند جبران تویني موسس روزنامه النهار میباشد .

روزنامه‌نگار برجسته

جبران تویني از رجال معروف لبنانی بود که نقش اودر مبارزات استقلال لبنان در تاریخ اینکشور ثبت شده و مدتی هم سفیر کشور خود در برزیل بود و در همانجا بدرود زندگی گفت و زمام موسسه خود را بدست فرزند خود غسان تویني سپرد .

غسان تویني تحصیلات عالی خود را در رشته فلسفه در دانشگاههای‌امریکا ولبنان به‌اتمام رساند و پس از اینکه ازامریکا به‌لبنان بازگشت مدتی دردانشگاه امریکائی بیروت تدریس کرد .

غسان تویني پس از بدست‌گرفتن موسسه‌النهار تغییرات وسیعی در آن داد و یک ساختمان هشت‌طبقه در خیابان الحمرا بیروت برای آن بنا کرد و باهمکاری برادرش ولید در پیشبرد این موسسه تلاش نمودو آنرا بصورت یک شرکت سهامی درآورد و عده‌ای از شخصیتهای برجسته لبنانی را در آن سهیم ساخت و اندک اندک شعب متعددی برای آن در کشورهای عربی دائر کرد که این شعب نقش عمده‌ای در توسعه توزیع روزنامه النهار در کشورهای عربی و منطقه خلیج فارس و امریکای‌لاتین که محل سکونت مهاجرین لبنانی است بازی میکنند .

روزنامه بیطرف

غسان تویني روزنامه النهار رابصورت یکروزنامه بیطرف درآورد . این روزنامه در دوران ریاست جمهوری ژنرال شهاب و همچنین شارل‌حلو مخالفت شدیدی را با دولت آغاز کرد و نقش عمده‌ای در سرنگون کردن شارل‌حلو و انتخاب سلیمان فرنجیه بریاست جمهوری ایفا نمود .

غسان تویني از سال ۱۹۵۳ تا ۱۹۵۷ نماینده مجلس از حوزه انتخاباتی بیروت بود .

همسر تویني خانم ناديا که دختر دیپلمات معروف لبنان محمد علی حماده است اشعاری نغز به زبان فرانسه دارد و در محافل ادبی لبنان و فرانسه مشهور است .

مقام دولتی

موقعیکه سلیمان فرنجیه بریاست جمهوری انتخاب شد و صائب‌سلام مامورتشکیل‌کابینه‌گردید غسان‌تویني بمعاونت نخست‌وزیر و وزیر آموزش و پرورش‌انتخاب شد ولی بعلت اختلافاتی که درمورد برنامه‌های‌آموزشی بانخست‌وزیر پیدا کرد سه ماه بعد از مقام خویش استعفا و تمام وقت خود را صرف روزنامه النهار کرد.

وی سه سال قبل بعنوان سفیر سیار لبنان در راس هیئتی به سازمان ملل متحد اعزام شد و اینک نماینده یونسکو در خاورمیانه میباشد . روزنامه النهار پرتیراژترین روزنامه عربی‌زبان پس از الاهرام است.

مطبوعات لبنان

با استفاده از فرصت بر وضع مطبوعات کنونی لبنان نظری کوتاه‌می‌افکنیم تاخوانندگان‌ما بامشهورترین جراید کشور لبنان آشنا شوند .

الحیاة

پس‌ازالنهار روزنامه الحیاة ازمعتبرترین روزنامه‌های لبنانی است که مدیر آن «کامل مروه» چند سال قبل در دفتر کار خود ترور شد و همسرش «سلمی‌مروه» اداره این روزنامه را بدست گرفت .

الانوار

روزنامه‌ایست دارای تمایلات سوسیالیستی ومدیر آن سعید فریحه است .

الجریده

این روزنامه بوسیله جورج نقاش و مدیر روزنامه اوریان که به غسان‌تویني فروخته شد تاسیس گشت و قبل ازمرگش آنرا به جورج اسکاف فروخت.

العمل

درگان حزب‌کتائب برهبری پیرجمیل

صوت‌العروبه

ارگان حزب نجاده .

سازمانهای فلسطینی هم دو روزنامه بنام الرای و الهدف در لبنان منتشر میسازند . ضمنا روزنامه‌های دیگری وجود داردکه میتوان ازالجمهوریه ـ البیراق ـ الیوم ـ الشمس ـ ندا ابوطن و الراصد نام برد .

مجلات لبنان

مجلات لبنان‌در سطحی‌بالاتر ازسطح‌مجلات مصر هستند که میتوان بشرح زیر از آن نام برد :

الاسبوع‌العربی ـ بمدیریت‌جرج‌ابوعصل‌و سردبیری یاسر هواری .

الشبکه ـ که تیراژ آن تا ۱۲۰ هزار نسخه میرسد و بعنوان یک مجله هنری قابل قبول در اکثر کشورهای عربی توزیع میشود مدیر این مجله سعید فریحه است .

الصیاد ـ مجله‌ایست‌سیاسی بمدیریت‌سعیدفریحه.

الجمهورالجدید ـ مجله‌ایست‌خبری بمدیریت فرید ابوشهلا

الجدید ـ مجله‌ایست با تمایلات دست‌راستی افراطی بمدیریت توفیق‌المقدسی

رودی لبنان ـ مجله‌ایست فرانسوی‌زبان بمدیریت ابراهیم مخلوف

مگازین ـ مجله‌ایست فرانسوی زبان که ازطرف مجله الاسبوع‌العربی منتشر میشود .

پاورقی سیاسی اطلاعات

دولت آرژانتین میخواست آیشمن را به‌آلمان تحویل دهد

دکتر منجلی

چند روز با کمک مامورین و خبرچینها فهمید که‌مارتین بورمان درمنطقه والدواشیلی زندگی‌میکند. و گاه بگاه بدیدار معشوقه خود زنی بنام «ماریا» میرود .

سائول با این اطلاعات به بوینس آیرس بازگشت . یک‌هفته بعد از ورود او به آرژانتین یک خبرچین بنام مستعار «فردی» به ملاقات سائول رفت و اطلاعاتی در اختیار او گذارد . او گفت یک عده سعی کرده‌اند که از او مواد منفجره و اسلحه بخرند و از او پرسیده‌اند که آیا میتواند این سلاح را برایشان تهیه کند یا خیر .

«فردی» به «سائول» پیشنهاد کرد که بدیدار این عده برود . شش کیلومتر دورتر از فرودگاه بوینس‌آیرس «فردی» قرارملاقاتی برای سائول بعنوان فروشنده اسلحه و این عده گذارد .

سائول همراه یک مامورمخفی دیگر بنام سروان هیگوهیگوتی با لباس شخصی باین محل ملاقات رفتند . آنها پنج مرد را که خواهان اسلحه بودند ملاقات کردند . این پنج مرد به آلمانی با یکدیگر صحبت میکردند و سائول فهمید که ازنازیهای‌فراری مقیم آمریکای جنوبی هستند .

دنباله دارد

« من طبق معمول هر روزصبح او را زیر نظر گرفته و در اتوبوس پشت سر او نشسته و با او بمحل‌کارش رفتم و درنیمه راه حتی‌ازصندلی خودبرخاسته ودر کنار او نشستم .

بنابراین روزی‌که‌آیشمن‌توسط اسرائیلی‌ها ربوده شد ماموران آرژانتین شاهد ماجری بودند و اگر میخواستند میتوانستند مانع ربودن آیشمن بشوند .

یکی از نزدیکان رئیس جمهوری آن زمان آرژانتین دکترفرنیاندزی درباره‌دستگیری آیشمن و برملا شدن راز او نزد اسرائیلیها میگوید که فرنیاندزی وقتی‌از وجودآیشمن در آرژانتین مطلع‌شدو اطمینان یافت که ریکاردوکلمنت همان نامه‌ای بدولت آلمان غربی اطلاع داد که آیشمن شناخته شده و محل او معلوم است و حاضر است که او رادر اختیار دولت آلمان بگذارد . دولت آلمان چندان علاقه‌ای باین موضوع نشان نداد و نسبت به مسئله بی‌تفاوت ماند ولی‌عوامل اسرائیلی از مفاد نامه‌ای که رئیس دولت آرژانتین به دولت آلمان نوشته بود مطلع شدند

ویکی از آنها بن‌گورین‌نخست وزیر اسرائیل را از موضوع و از وجود آیشمن در آرژانتین آگاه کردوبن گورین بلافاصله دستورداد که گروه چهارنفری مامورین اسرائیلی برای دستگیری آیشمن‌روانه آرژانتین شوند و باین ترتیب عملیات فلاخن برای یافتن و ربودن آیشمن ازآرژانتین به‌اسرائیل آغاز شد .

اسرائیلی‌ها در آرژانتین

باورود مامورین اسرائیلی به آرژانتین رئیس جمهورآرژانتین به اداره پلیس مرکزی و گروه مامورین که در تعقیب نازیها بودند دستورداد که ازهرگونه دخالت درکار مامورین‌اسرائیلی خودداری کنند و اگر آنها آیشمن را یافتند و خواستنداو را دستگیر کنند مانع نشوند و باین ترتیب برخلاف آنچه که شایع شد ، این دکتر فرنیاندزی رئیس جمهوری آرژانتین‌بود که‌اداره وسرپرستی مامورین را بعهده داشت و عامل اصلی دستگیری آیشمن محسوب میشد . در تمام‌لحظاتی که مامورین اسرائیلی آیشمن را هنگامیکه بسرکار میرفت دستگیر کردند و در اتومبیل انداختند و به فرودگاه بردند و از آنجا بطرف اسرائیل‌پرواز کردند مامورین آرژانتین آنها را زیرنظر داشتند . گزارش «ماجادو» که هم اکنون در پرونده آیشمن محفوظ است جزئیات دستگیری آیشمن را که خود لحظه به لحظه شاهد آن بوده است چنین گزارش کرده است .

سوت کارخانه مرسدس بنز ساعت ۷ بعداز ظهر روزیازدهم مه ۱۹۶۰ مثل همیشه بصدا درآمد و کارگران مرخص شدند ، ریکاردو کلمنت (آیشمن) نیز چند دقیقه بعد از کارخانه خارج شد و وارد صف اتوبوس گردید من در صف پشت سر او ایستادم و وقتی وارد اتوبوس شد درکنار او نشستم . او هیچ سوء ظن نبرده بود و با خاطر آسوده روی صندلی نشسته بود و مینمود که فکر نمیکند که کسی در تعقیب‌او باشد . درمحل همیشگی اتوبوس ایستاد و او از اتوبوس پیاده شد و مثل همیشه پیاده بطرف خانه‌اش راه افتاد ولی هنوزچند قدم بیشتر برنداشته بود که ناگهان یک اتومبیل بزرگ سیاه رنگ با سرعت به او نزدیک شد و در یکمتری پشت سر او ایستاد و راننده چنین وانمود کرد که خیابان و یا آدرس را عوضی آمده است و بعد از نیم ثانیه چهار نفر مرد از اتومبیل بیرون پریدند و آیشمن‌را محاصره‌کردند و او را بزور بطرف اتومبیل‌بردند و داخل اتومبیل کردند من نیز بلادرنگ بروی موتوسیکلتی که‌آن نزدیکی پارک شده بود پریدم و اتومبیل را تعقیب کردم آنها آیشمن را با خود به هتل بردند

این همان هتلی‌بود که ماموربن اسرائیلی از بدو ورود در آنجا اقامت کرده بودند .

آیشمن‌درراه اسرائیل

گزارش «ماجادو» حاکی است که ساعت ۵۲ر۵ دقیقه بعدازظهر بیستم ماه مه ۱۹۶۰ هواپیمای ال آل با مامورین اسرائیلی و آیشمن فرودگاه بوینس‌آیرس را بقصد تل‌آویو ترک کرد . این یک هواپیمای کوچک از نوع ـ۷ـ۴ بود که ظرفیت حمل۱۹ مسافر را داشت .

باین ترتیب از نظر مامورین آرژانتینی پرونده آیشمن بسته شد و چند دقیقه قبل از ساعتی که آیشمن‌باهواپیما بسوی‌اسرائیل به‌پرواز درآید سرپرست تیم ماموربن اسرائیلی تلگرافی به بن‌گورین نوشت :

حیوان فراری را بدام انداختیم

و بن‌گورین مطلع شد که آیشمن‌بدام افتاده‌است. دستگیری آیشمن برای بورمان ضربه‌ای بزرگ محسوب میشد و او خطر را بیشتر از همیشه حس میکرد که نزدیک میشود . بنابراین با احتیاط و دقت بیشتری درپنهان کردن خود تلاش کرد .

در بهار ۱۹۶۶ رئیس پلیس مخفی بوینس‌آیرس ، مردی که نزد اغلب ماموربن خود با نام «سائول» معروف است از طرف دولت اکوادور دعوت شد تا با پلیس این کشور برای ردیابی و دستگیری‌یک‌جاسوس‌شوروی‌معروف بنام سرهنگ «ویلند» همکاری و کمک کند . او با موفقیت توانست ماموریت خود را انجام دهد . ولی سائول بعد ازانجام ماموریت به وطن بازنگشت بلکه تصمیم گرفت از فرصت استفاده کرده و چند روزی در کوتو پایتخت اکوادور برای ردیابی و تحقیق درباره نازیهای فراری که در این کشور هستند بماند . او بعد از

فریدون توللی درباره کشفیات روستای ملیان سخن می‌گوید:

آجر نبشته‌های این معبد بخشی از تاریخ ایلام بود

معبدی که قربانی فرودگاه شد

فریدون توللی شاعر باستانشناس

شیراز ــ قبلا اطلاع دادیم وسیله یک گروه باستانشناسی ایرانی و امریکائی درروستای «ملیان» از توابع بلوک «بیضا»واقع‌دربین راه‌مرودشت واردکان فارس یک شهر بزرگ از زیر خاک سر برآورد وآثار ارزنده‌ای حاکی از تمدن ایران باستان در آن کشف شد. بدنبال کشف این آثار ارزنده، چند تن از صاحبنظران دراین مورد مطالبی اظهار داشتند که درج گردید.

فریدون توللی شاعر معاصر که‌قبلا مدیر کل باستان‌شناسی استان فارس بوده و هشت‌سال قبل در محل«ملیان» حفاری هائی انجام داده است در مورد شهر مکشوفه بخبرنگار اطلاعات در شیراز اظهارداشت یکی‌از نیرومند ترین وبزرگترین امپراتوریهائی که قبل از تشکیل سلسله هخامنشی بر خوزستان و قسمتهای دیگری از سرزمین کنونی ایران حکومت میکرده، امپراتوری ایلام‌بوده‌که پایتختی بنام «شوش»داشت و قسمتهائی از فارس کنونی نیز تحت حکومت آن امپراتوری بوده است.

نبشته بر آجر

آثاری از این امپراتوری به صورت حجاری یاابنیه باستانی یا معابد و گورستان در نقاط مختلف فارس وجود دارد که‌از آن جمله حجاریهای «سراوان فیلیان»(ممسنی) و «زیگورات» تل‌ضحاک» فسا» و معبد ویران شده «ریشهر» میباشد.

(«زیگورات»یک معبدچندطبقه بوده که از خارج آن بطور مارپیچ با ارابه تا بلندترین‌نقطه صعود میکردند).

معبد ویران شده «ریشهر» نیز در منطقه کنونی بوشهر (در اطلال تل‌پی‌نل) قرار داشته و متاسفانه‌چندسال قبل‌کتابخانه بزرگ این معبد که‌از هزاران آجر نوشته شده، تشکیل‌میشد در ساختمان فرودگاه بوشهر مورد تجاوزمقاطعه کار فرودگاه واقع شد وتمامی آن کتابخانه نفیس بعنوان سفت کاری زیر اسفالت فرودگاه مذکور مورد استفاده‌قرارگرفت!بنده‌هنگامیکه مدیر کل باستانشناسی فارس بودم بوسیله دوستی که یکی‌دو

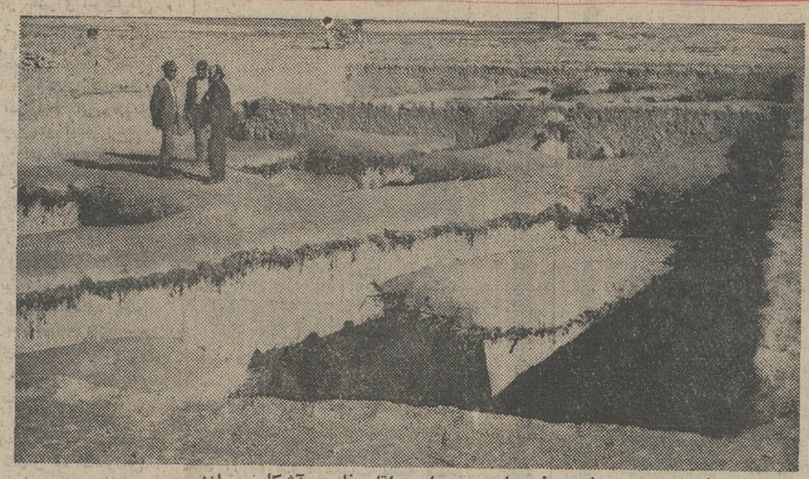

حفاریهای جدید، رازهای تازه تری را در اقلیم فارس آشکار میسازد

قطعه از آجر های این کتابخانه را بمن رسانید از وجود آن آگاهی یافتیم و با آنکه‌برخلاف سلسله مراتب اداری بود فورا مراتب را باطلاع وزیر کشورو نخست وزیر وقت رسانیدم اما دستور توقیف عملیات تخریب هنگامی به فرمانداری بوشهر ابلاغ گردید که آن کتابخانه با ارزش بباد فنا رفته بود. با ترجمه‌متون‌ایلامی همان دو آجر نوشته‌ای که بدست من رسید چنین معلوم شد که:

کتابخانه‌ای از خشت خام

در دوران‌تمدن‌ایلامی‌پادشاهی بنام (ان‌شاشنو- شی‌ناک) در محل کنونی «ری شهر» که یکی از بندرگاههای بزرگ امپراتوری ایلام بوده، بخاطر خشنودی الهه نگاهبان آن شهر و نیز بخاطرخشنودی همسرش معبد بزرگی از خشت خام درآن منطقه برپا داشته است.

این پادشاه چندی بعد ناچار شده است آن معبد خشتی را پس از تخریب بار دیگرباخشت پخته (آجر) بنا کند.

از خواندن کتیبه‌ها همچنین معلوم شد منطقه کنونی بوشهر در دوران ایلامی‌ها بنام «ملیان» خوانده میشده است. بهرحال چنانکه از متون تاریخی برمی‌آید اجدادکورش کبیر دردوره تسلط ایلامی ها بر فارس در منطقه‌ای بنام (انشان) یا (انزان)از طرف سلاطین‌ایلامی حکومت میکرده‌اند و بعد از آنکه امپراطوری بزرگ ایلام بدست «آشور بانیپال» پادشاه مقتدر و سفاک آشور برچیده شد خاندان‌کورش نیز قدرت بیشتری یافتند و سرانجام از آن‌میان‌کورش کبیر بامستقل کردن سرزمین پارس سلسله هخامنشی را بنیاد نهاد.

دنباله کاوشهای ۸سال‌قبل

اما در مورد کاوشهای کنونی هیات آمریکائی در تپه«ملیان» بیضا که درحقیقت دنباله کاوش های هشت سال قبل اینجانب است باید بگویم در موردانطباق منطقه «انشان» زادگاه‌کورش کبیر با منطقه تاریخی«ملیان» کنونی مادام که مدارک ارزنده و قاطع ارائه نشود نمی‌توان بطور قاطع اظهار نظر کرد.

بقایای معبدی‌از خشت‌خام

مورخان و باستانشناسان تاکنون‌منطقه «انشان» راجائی در حدود بهبهان یا شوشتر کنونی تصور کرده‌اند و تصور خلاف آن نیازمند مدرک است. در کاوشهای علمی طی هشت سال قبل که وسیله اینجانب در روستای‌ملیان انجام گردیدآنچه بدست آمد بقایای یک معبد کوچک از خشت خام مربوط بزمان ایلامی بود که مشعلهای سفالی قیف مانندی هم که بانوعی روغن روشن میشد در کنار آن پیدا شد.

از آن گذشته پنجه شیری هم که از سنگ سیاه به بهترین طرزتراشیده شده بود درگوشه معبد یافت شد که متاسفانه اثری از بقایای آن مجسمه بدست نیامد و یا متاسفانه در آنوقت بعلت کمبود بودجه نتوانستیم حفاری را ادامه دهیم.

پشت صحنه نمایش تلویزیونی غروب روز های آخر پائیز

سعی کن از کادر خارج نشوی!

منوچهر فریدرد نقش کوربس

فردریك دورنمات درادبیات دراماتیك‌اروپا نامی‌برجسته‌است نمایشات غروب روزهای آخر پائیز که‌یکی‌ازبهترین‌نمایشنامه های اوست به وسیله حمید سمندریان کارگردان خوب تئاتر برای تلویزیون ضبط و پخش شده است‌رفته‌بودم که‌از ضبط گزارشی بنویسم،نوشتن گزارش ازضبط‌تلویزیون‌خیلی مشکل است‌چرا که‌ضبط‌مشکل است.

در این نمایشنامه منوچهر فرید بنقش کوربس نویسنده ظاهر میشود و محمودهاشمی بنقش مهمان. دکور از قبل آماده شده است، نورپردازان نور صحنه را آماده کرده‌اند. دوربین‌ها هریك درجای خود کاشته شده و کارگردان‌هنری (سمندریان) و کارگردان فنی (خانم دولتشاهی)درباره‌چگونگی میزانسن‌ها با هم حرف‌میزنند. منوچهر فرید ومحمودهاشمی‌در اطاق گریم هستند فرید باید لااقل ده‌سال‌از سنی که‌خودش دارد پیرتر باشد شاید هم بیشتر. گریمور نوار های سفیدی به مو های سروصورت او می‌کشدو می خواهدباخطوط و سایه هائی بر گونه هایش او رالاغر کند. فریدمی گوید: «کوربس لاغر نیست و اگرمن لاغر بودم رل رابمن نمی‌دادند، اویك نویسنده عیاش‌و خوش‌گذران است، گریمورتصدیق حرف فرید را اززیان‌سمندریان می شنود و سایه ها و خطوط راپاك میکند. هاشمی هم پیر شده است وعینکی بر چشم گذاشته که بر سن اوبیفزاید. همه چیز آماده است، کارکنان فنی تلویزیون‌وفیلم‌برداران همه جوانب را درنظر گرفته‌اند، کار تلویزیون مشکل و طاقت فرساست، کافی است یك اشکال کوچك فنی پیش بیاید یا هنر پیشه‌صورتش را از حد ممکن بیشتر تکان بدهد و صورتش از کادرخارج شود تا برداشت تکرارگردد. گاه اتفاق می افتد برای‌بهتر شدن کار یك صحنه رابیش از هفت یا هشت بار تکرار می کنند، نور، صدا، میزانسن همه چیز باید دقیق و حساب شده باشد. هنرپیشه هادرجای خود قرار گرفته‌اند فرید بنقش کوربس رب‌دوشامبری به تن کرده و گیلاسی مشروب بدستش دارد. کارگردان فنی از اطاق فرمان پشت میزش به اطاق ضبط خبر می دهد که‌بما تصویر بدهید، تصویر می‌آید و کوربس شروع میکند: «خانمها آقایان، در آغاز وظیفه خود می دانم که محل وقوع این داستان تا اندازه‌ای عجیب و غریب راکه قسم می خورم صد در صد حقیقی‌است برایتان تشریح کنم. البته چندان بی خطرنیست که‌انسان، چون هرچه باشد ممکنست یك داستان های حقیقی تعریف کند، پلیس و یاحتی یك دادستان در بین بینندگان حضور داشته باشد، اما باوجود این، ازاین که بحقیقی بودن‌داستان‌اعتراف میکنم ترسی ندارم. چون...»

مونولوك طویلی است ولی فرید باتسلط بازی میکند، دقیقا روحیات کوربس نویسنده جنایتکار بوسیله او القا می‌شود، وآن خباثتی را که کوربس در روح دارد نمایان می کند.

ضبط باین ترتیب پیش می رود، خانم دولتشاهی کارگردان فنی، تصاویر و صحنه هائی‌را که می خواهد به دوربین ها دستور میدهد. آنچه را بر صفحات تلویزیون‌مقابلش‌هست به‌صحنه تلویزیون فینال‌منتقل می‌کند. کوربس حرفش تمام شده است، خسته شده‌اند، استراحتی کوتاه داده‌میشود، هاشمی که مهمان را بازی می کند بازیگر خوبی میشود، انعطاف پذیر و نرم است،بازی فریدو هاشمی ادامه می یابد، هردو نقش ها را بخوبی دریافته‌اند. فرید دقیقا خودرا بجای کوربس گذاشته است، خبیث، دائم‌الخمر وخشن.

داستان از این قرار است که کوربس نویسنده هرچه‌می نویسد، مورد استقبال واقع‌نمی شود. بعد که خواست های مردم را در می‌یابد که هیجان می خواهند سعی‌میکندجنایتکار شود و اعمال خودش‌رابنویسد، بدنبال اجرای این تصمیم آثارش بشدت مورد استقبال قرار میگیرد.

در این نمایشنامه، کوربس به مهمان می‌گوید که چون مردم میخواهند داستان های هیجان انگیز بشنوند، پس من شما را می کشم که یك نمایشنامه تلویزیونی هیجان‌انگیز نوشته باشم (که البته همین نمایشنامه است...) در پایان کوربس هفت تیرش را بیرون میاوردو مهمان از ترس عقب عقب میرود و از آپارتمان چند طبقه‌ای بزیر می افتد و کوربس راضی و راحت ازاین جنایت، حرف اول را در پایان نیز آغاز میکند:

«خانمها، آقایان، در آغاز وظیفه خود میدانم که محل وقوع این داستان تااندازه‌ای عجیب و غریب را که قسم می خورم صد در صد حقیقی‌است برایتان تشریح کنم... چند جمله مونولوك طویل را که شروع میکند، تیراژ پایان‌فیلم روی تصویر می‌آید و دراوج موزیك تصویر ناپدیدمیشود.

با این تکرار، شروعی‌دیگر برای بوجود آوردن‌نمایشنامه دیگر آغاز میگردد...

تایل ریتس
تنها کفپوش تمام وینیل
طرح دار بارکه های طلائی در ایران
مرکز پخش شرکت افراشته ساختمان ریتس
ریتس میدان فردوسی تلفن ۸۳۸۶۱۳ ـ ۸۳۸۶۱۱ ـ ۸۳۸۶۱۱

انتخاب یك هدیه مناسب برای روز مادر از :
مزون لیدی و بوتیك ژاکلین
کادوی مناسب و برازنده‌ایست برای تقدیم بمادران عزیز که ضمن تبریك جشن سلیقه خود را ثابت کرده‌اید، ازسایز های بزرك مخصوص مادران در این فروشگاه ها دیدن فرمائید.
مزون لیدی : خیابان شاه بین چهار راه شیخ هادی و شاه پلاك ۴۸
تلفنهای : ۶۶۲۲۶۲ و ۴۹۸۴۸
بوتیك ژاکلین : بلوار کریمخان زند اول نادر شاه
پلاك ۲۱ تلفن : ۸۳۲۲۷۷

کاشی سدی
پیشرو صنعت سرامیک ایران

قبول سفارش کالا از خارج
تلفن ۶۶۴۰۷۷

ارکستر کریستال ویسس
همراه با رقص و آواز اصیل یونانی
CRYSTAL VOICES

هتل اوین
تلفن رزرو ۸۹۲۹۰۰ بزرك راه‌ونك

عظیم‌ترین واحد تولید و چاپ
اتیکت چسب دار
بصورت رول در خاور میانه
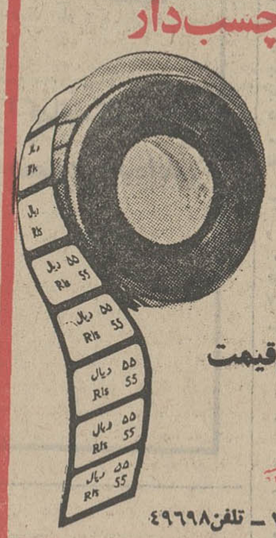
کارخانه گرافکو
عالیترین کیفیت
نازلترین قیمت
خیابان رشت شماره ۲۳ ــ تلفن ۴۹۶۹۸

از فردا صبح در سینما پارامونت
عشقی طوفانی که درگیرودار مبارزه‌ای خونین وپرالتهاب شکوفا شد...
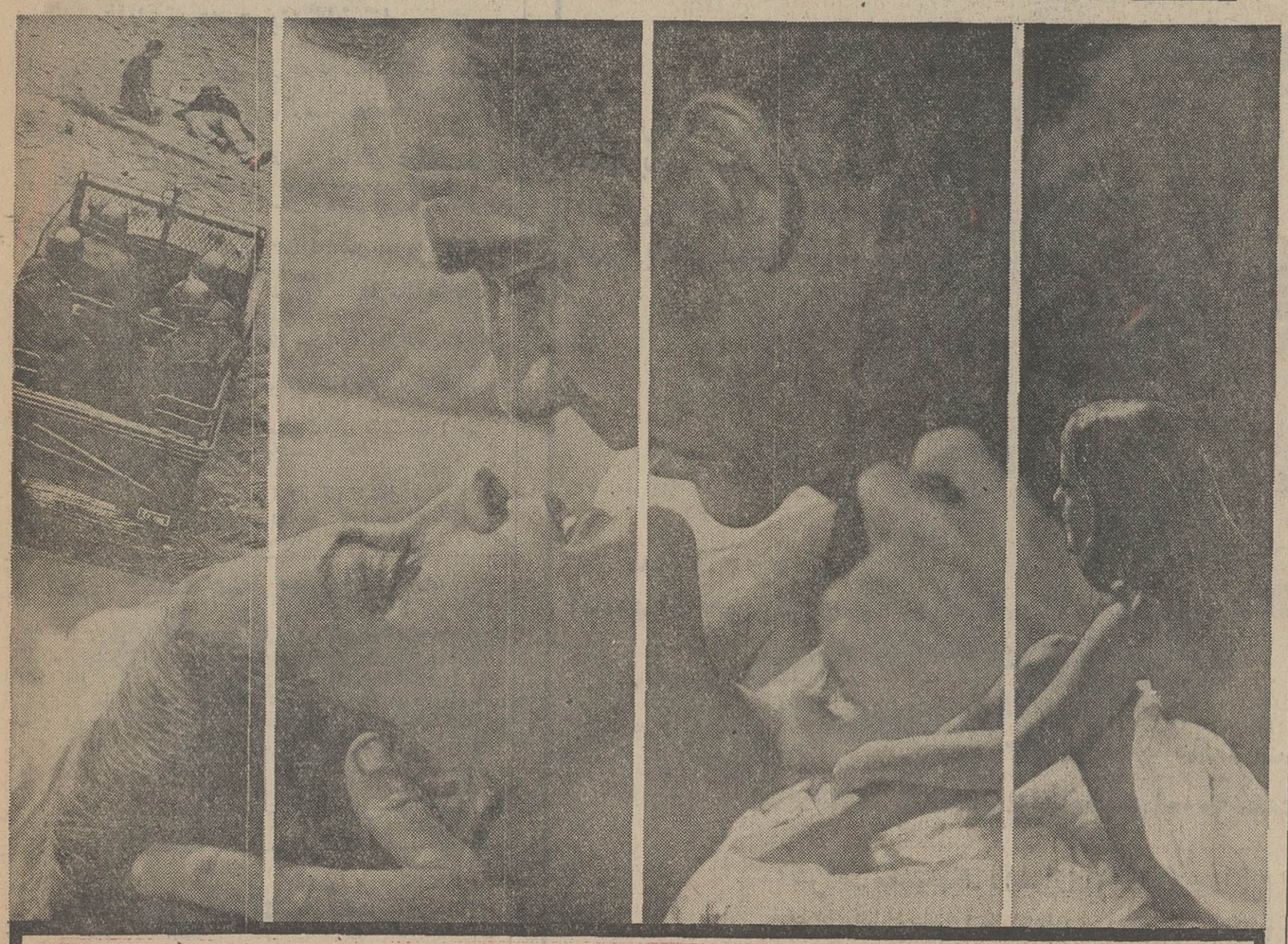
رومی اشنایدر ـ اوگوتونیاتسی
تفاهم رنگی
درفیلمی بکارگردانی : آلبرتوبویلاکا
گیشه سینما پارامونت همه روزه بلیط رزرو میکند سانسهای ۱۵ر۱۱ صبح ۳۰ر۳ ـ ۳۰ر۵ ـ ۳۰ر۷ ـ ۳۰ر۹ بعدازظهر

تلویزیون

برنامه امروز وفردا

برنامه شبکه تلویزیون ملی

سه‌شنبه

۱۷ـ۰۰ برنامه روستائیان
۱۷ـ۳۰ کودکان
۱۸ـ۰۰ گشت‌وگذار
۱۸ـ۲۰ موسیقی محلی
۱۹ـ۰۰ اخبار
۱۹ـ۱۷ مسابقه تلاش
۱۹ـ۴۵ اخبار ورزشی
۲۰ـ۰۰ افسونگر
۲۰ـ۳۰ اخبار
۲۱ـ۰۰ روزهای زندگی
۲۱ـ۵۰ برنامه مخصوص بمناسبت ۲۱ آذر
۲۲ـ۳۵ هفت‌شهر عشق

نیمروز چهارشنبه

۱۲ـ۵۸ سلام شاهنشاهی‌و اعلام برنامه
۱۳ـ۰۰ اخبار
۱۳ـ۰۵ بحثی پیرامون زبان فارسی
۱۳ـ۳۰ دکتر بعدازاین
۱۴ـ۰۰ موسیقی ایرانی
۱۴ـ۳۰ اخبار

برنامه دوم تلویزیون ملی
سال ۱۹۶۴

سه‌شنبه

۱۹ـ۳۰ اسلاید و موسیقی روز
۲۰ـ۰۰ اخبار
۲۰ـ۰۵ بعدا اعلام میشود
۲۱ـ۰۰ دهه شگفت‌انگیز
۲۱ـ۵۰ برنامه‌ای از خوانندگان اروپا
۲۲ـ۰۰ اخبار
۲۲ـ۳۰ فیلم جنایت
۲۳ـ۲۲ موسیقی کلاسیك

تلویزیون آموزشی

قسمت اول برنامه‌چهارشنبه
۱۳ـ۳۰ ترانه‌ها و چشم‌اندازها
۱۳ـ۵۰ سلام شاهنشاهی‌ـ سرود فرهنگ و اعلام برنامه
۱۴ـ۰۰ نیایش
۱۴ـ۰۵ زبان انگلیسی
۱۴ـ۲۰ ریاضی اول
۱۴ـ۴۰ آموزش نوسوادان
۱۴ـ۵۵ رسم فنی
۱۵ـ۲۰ زنگ تفریح

قسمت دوم برنامه سه‌شنبه
۱۷ـ۰۰ برنامه دفاع غیرنظامی و ایمنی و تندرستی
۱۷ـ۱۵ علوم دوم‌راهنمائی
۱۷ـ۳۵ شیمی پنجم
۱۷ـ۵۵ زنگ تفریح
۱۸ـ۰۵ مسابقه طبیعی
۱۸ـ۲۵ طبیعی پنجم
۱۸ـ۵۰ جبر چهارم
۱۹ـ۱۰ فیزیك ششم
۱۹ـ۳۵ ترسیمی و رقومی ششم
۲۰ـ۲۰ زنگ تفریح
۲۰ـ۱۰ ادبیات فارسی ششم ادبی
۲۰ـ۳۵ هندسه فضائی پنجم طبیعی
۱۵ـ۳۰ هفت‌شهر عشق

تلویزیون آمریکا

سه‌شنبه

۱۷ـ۳۰ شو فامیلی‌کیتی‌ولز و جانی‌رایت
۱۸ـ۰۰ گزارش بعدازظهر
۱۸ـ۱۵ بولتن زندگی
۱۸ـ۲۰ لوکال‌فیل
۱۸ـ۳۰ برنامه ورزشی
۱۹ـ۰۰ افسونگر
۱۹ـ۳۰ شو دین‌مارتین
۲۰ـ۳۰ شو دوریس‌دی
۲۱ـ۰۰ پری‌میسن
۲۲ـ۰۰ گزارش ساعت۱۰
۲۲ـ۱۵ شو دیك‌کاوت
۲۳ـ۲۰ کریستوفرها

رادیو تهران

سه‌شنبه

۱۹ـ۰۰ بهترین آهنگهای روز
۲۱ـ۰۰ موسیقی کلاسیك از «آلبان‌برگ» کنسرتوی مجلسی و شراب
۱۷ـ۰۰ موسیقی کلاسیك از «بروکنر» سمفونی شماره ۷در می‌ماژور
۱۸ـ۰۰ موسیقی فیلم
برنامه‌های موسیقی که بطریقه استریوفونیك از برنامه دوم رادیو پخش میشود
۲۳ـ۰۰ موسیقی ایرانی
۲۳ـ۳۰ آهنگهای نیمه‌شب

از فروشگاهی کفش بخرید که‌دارای برچسب قیمت باشد
کفش ملی درخدمت ملت ایران

انتقاد

علی جواهرکلام

علی بابا و چهل دزد بغداد

از قصه های شیرین کتاب هزارو یکشب یکی هم‌داستان علی باباو چهل دزد بغداد مربوط به هزار سال پیش‌است که در مغاره‌ای مسکن داشتند ، شب ها دزدی میرفتند و روزها در غار پنهان میشدند اما در همین زمان نیز نظیر این ماجرا تکرار میشود . خبرنگار شهری اطلاعات روز دوشنبه گذشته خبر داد که ماموران لایق‌و کاردان کلانتری شانزده ، یك مغاره باچهل دزد را درکوچه صابون پزخانه تهران کشف کرده‌اند . این دزدان پیشینه‌دار در آن‌لانه فساد هروئین می کشیدند ، و دزدی های روزانه راشبانه تقسیم میکردند و از همه بدتر چندجوان خردسال رانیز برای همکاری به آن‌خرابات کشانیده بودند . ضمن تشکر از ماموران محترم شهربانی جهت کوشش در راه مبارزه با این عوامل فساد ، به نکته‌ای تاسف انگیز برمی‌خوریم وآن وضع افراد تبهکارو بخصوص جوانان و خردسالان این گروه است که در حقیقت سازنده آینده مملکت هستند . بی شك‌این جوانان خردسال سرپرست هائی دارند زیرا که از زیربوته درنیامده‌اند و اگر هم پدر مادری نداشته باشند لابدیك نفر یاچندنفر بزرگتر توی‌خانواده آنها وجود دارد . اماچه فایده که آن بزرگتر ها توجهی بحال این کوچکتر ها نداشته‌اند چه‌اگرداشته‌اند این چنین به‌پرتگاه سقوط کشیده نمی‌شدند . سالهای پیش در همین تهران پسر بچه ده دوازده ساله‌ای گم شد . کسانش توی‌تهران جارچی راه انداختند که پسربچه‌ای باین نام‌و نشان گمشده هرکس او را پیش‌پدر و مادر بیاورد ده تومان (به‌پول آنروز که خیلی پول بود) مژدگانی یابقول قدیمی ها مشتلق دریافت خواهد کرد دو روز از گمشده خبری نشد روز سوم بچه را آوردند که ده تومان مژدگانی بگیرند پدر مادر پسرك گفتند ماده تومان میدادیم که فرزندمان یك شب بیرون نخوابد حالا که دوشب بیرون خوابیده دیگر بدرد ما نمیخورد و هر جا که این دوشب خوابیده باز هم برود همانجا بخوابد واین برای آن بود که مردم آن‌روزمراقب‌حال‌بچه‌های خود بودند ولی‌اینروز ها، این چنین نیست . زن غافل‌ومردبدترازآنش ایوای چه زاده دوغافل . معذالك نباید دست روی دست بگذاریم وتماشاگر این‌جریانات باشیم وظیفه کلانتری این بود که لانه فساد محله‌صابون پزخانه رابرهم بزند. اما اگر ریشه فساد ، کنده نشود همین لانه در محله کوره‌پزخانه دایر میشود. این دیگر وظیفه‌هیئت مددکاران اجتماعی ، سازمان تسلیحات اخلاقی ، سازمان‌مبارزه بافساد و امثال آن است که با همکاری خانواده ها از بچه هاو جوانان مراقبت کنند . در حال حاضر جمعیت هائی برای حمایت زندانیان ، دیوانگان ،کورها و امثال آن فعالیت می کنند چقدر شایسته است که جمعیت‌هائی مشابه برای حمایت جوانان نیز دایر شوند که در هر محله مواظب جوانها باشند. پیش از مشروطه که در تهران و سایر شهر ها بجای کلانتری داروغه و کدخدا بود هر محله‌ای یك‌ریش سفید ،یالوطی هم داشت که رفتار خانواده ها مخصوصا جوانان رازیر نظر می گرفتند واگر کردار ناصوابی از جوانی میدیدند او راگوشمالی میدادند . سرش را میتراشیدند وگاه نیز شلاق میزدند و هر طور بود از شیوع فساد جلوگیری میکردند . حالا هم اگر جمعیت‌هائی بخصوص در طریق حمایت جوانان از افراد صالح‌خدا شناس تشکیل شود که البته از طرف مسئولان امر هم‌همراهی خواهند شد . قطعا نتایج سودمندی حاصل خواهد گردید .

قابل توجه جویندگان کار

از جویندگان کار در مشاغل زیر دعوت میشود جهت‌راهنمائی شغلی و کارگماری به مرکز کاریابی شماره‌یك تهران واقع در خیابان امیرآباد جنوبی کوچه رهنما پلاك ۲۳ مراجعه نمایند.

۱ـ ماشین نویس فارسی و لاتین ، حداکثر سن ۳۵ سال و یکسال تجربه و تحصیلات دیپلم متوسطه.
۲ـ تراشکار حداکثر سن ۳۰ سال ، ٤سال تجربه ، گواهی نامه ٦ ابتدائی .
۳ـ فرزکار ـ حداکثر سن ۳۰سال، ۳سال تجربه ،گواهی نامه ٦ ابتدائی .
٤ـ صفحه تراش ـ حداکثر سن ۳۰ سال،٤ سال تجربه ، گواهی نامه ٦ ابتدائی .
۵ـ چرخکار ـ حداکثر سن ۳۰ سال ، ۳ سال تجربه ، با معلومات خواندن و نوشتن .
٦ـ کارگر ساده (زن‌ومرد) حداکثر سن ۳۵ سال باگواهی نامه ششم ابتدائی .

کلیه داوطلبان مشاغل بالا بایستی دارای برك معافی(غیر پزشکی) از خدمت نظام وظیفه باشند.
م‌الف ۱۳۹۹۸

اداره کل اشتغال
وزارت کاروامور اجتماعی
۱ـ۳ آ ـ ٦۸۱۱٦

آگهی کشف جسد مجهول‌الهویه

در تاریخ ۲ر٤ر۵۱ جسد زنی که دارای موهای سفید قد کوتاه ، چشمان میشی ، سن در حدود پنجاه‌و پنج ساله و بدنی نسبتا چاق ، کت و شلوار مشکی پلاستیکی و ژاکت قرمز و چادر سرمه‌ای خالدار در تن داشته کشف گردیده مراتب جهت اطلاع در یکی از روزنامه های محلی کثیرالانتشار اعلام میگردد تاهرکس از هویت صاحب جسد اطلاع دارد ظرف یك ماه باین بازپرسی اعلام دارد .
م‌الف ۱٤۰۸۱

بازپرس شعبه دوم کرج پورکریمی .
آ ـ ٦۸۱۰٦

آگهی استخدام

وزارت اطلاعات برای خدمت در مرکز به افرادی که دارای شرایط زیر باشند احتیاج دارد :

۱ـ سن حداکثر ۳۵ سال و حداقل ۲۰ سال .
۲ـ دارا بودن گواهینامه ششم ابتدائی .
۳ـ دارا بودن گواهینامه رانندگی موتور سیکلت .
٤ـ معافیت از خدمت وظیفه یا انجام خدمت سربازی .

داوطلبان برگ درخواست ذیل این آگهی را تکمیل وحداکثر تا تاریخ سی‌ام آذرماه ۵۱ با پست سفارشی به نشانی‌میدان ارک اداره کارگزینی وزارت اطلاعات ارسال نمایند .
م‌الف۱۳۹۱۸

برگ درخواست شغل از وزارت اطلاعات

نام خانوادگی	نام
نام پدر	شماره شناسنامه
محل صدور	تاریخ تولد
مدرك تحصیلی	وضع خدمت وظیفه
آدرس :	شماره تلفن
آ ـ ٦۷۰٦۲	امضاء داوطلب

چهل سال قبل درهمین روز

موضوع جزیره باسعیدو در خلیج‌فارس ، بحث روزنامه اطلاعات

اطلاعات در سرمقاله مینویسد :درست دو ماه است از واقعه عجیب باسعیدو میگذرد متاسفانه هنوز خبری که افکار عمومی را نسبت باین تجاوز و عملیات بی‌رویه مامورین بحری انگلیس تسکین بدهد در دست نداریم و نمیدانیم این موضوع در کجاو کدام مراحل‌دیپلماسی سیر می‌نماید !

از روزی که آقای وزیر خارجه در مجلس توضیحاتی‌دراین‌باب اظهار نمود و اطمینان داد که قضیه تعقیب خواهد شد افکار عمومی پیوسته متوجه این واقعه میباشد و کفتکوی هر مجلس و محفلی‌این‌است‌که‌بالاخره‌موضوع‌باسعیدو بکجا انجامید و این تجاوز و تخطی چگونه جبران شد.

ما میتوانیم بنام افکار عمومی ازهیئت دولت بپرسیم که در این موضوع چه اقدامی کرده‌اند و چه نتیجه مثبتی گرفته‌اند ؟

اصول کهنه و مندرسی که در ازمنه قدیم تعقیب میشدجریان امروزه ایران و دنیا به ان اصول پشت‌پا زده و ابرا محکوم کرده و بسیار جای تاسف‌است که هنوز هم این فکر در دماغ بعضی دیپلماتها نفوذ خود را از دست نداده و هنوز هم نمی‌خواهند از آن سیاست های پوسیده احتراز جویند.

در ضمن اخبار خارجه و یا طی‌مقالات جراید انگلیس می‌خوانیم که دولت انگلستان در درجه اول طرفدار عدالت و رکنی از ارکان عدالت‌خانه بین‌المللی و پای‌بند به یک سلسله قواعد و مبانی اخلاقی است وبالاخره از معتقدین حفظ احترامات متقابله و دوستی بین‌الدول میباشد و متاسفانه در عمل می‌بینیم که مامورین بحری دولت مزبور در آب و خاك دولت دیگری تخطی و تجاوز می‌نمایند.

این کوسه و ریش پهن چیست ؟ این یکبام و دو هوا را چگونه میتوان‌تفسیر کرد ؟

ما از یکطرف اینطور خیال میکنیم که دولت انگلستان با ما روابط مودت‌آمیز دارد و از طرف دیگر می‌بینیم که جریان وقایع برخلاف فرض و خیال ما بوده است و مامورین آن حکومت نسبت به مملکت ما سوء نیت ابراز میدارند ، در سرحد ما تجاوز و تخطی میکنند ، در مطبوعات خود گوشه و کنایه میزنند ،ما نمیدانیم به این طرز روش چه اسم بگذاریم !

حقیقتا نمی‌فهمیم دولت مذکور عملیات و اقدامات مامورین خود را چگونه‌تلقی کرده و چه عملی نموده است ؟

این جریان موضوع بغرنجی برای ما شده و جای نهایت تاسف است که بعضی از مامورین دولت انگلیس در این سوء نیت‌های خود که گاهی درسرحد بشکل تجاوز و زمانی در مطبوعات‌آنها انعکاس می‌یابد ، راه خطا و اشتباه می‌پیمایند ، زیرا نمیدانند که از اعمال این سوء نیت‌ها جز تکدر و انزجارملی نتیجه‌ای نمیگیرند و متوجه نیستند که مردم امروز ایران مردمانی هستند‌آشنا به حقوق و حدودخود که درعین‌احترام به حقوق و قواعد بین‌المللی و مراعات حیثیت بین‌الدول نمیتوانند این قبیل عملیات بی‌رویه مامورین و افکار وعقاید زشت را تحمل و هضم نمایند ودرعین حال نمیتوانند انتظار داشته‌باشند همان قیافه دیپلماسی که در زمان‌های پیش‌در ایران خودنمائی‌میکرد، بازهم جلوه‌گری نماید زیرا آن ورق برچیده شده و آن وضع بدلی تغییر کرده است .

امروز در مرکز دنیای متمدن ، درقاره اروپا شهری بنام ژنو وجود دارد . در این شهر موسسه‌ای‌بنام جامعه ملل‌هست و این موسسه دارای‌دیوان داوری می‌باشد و در آنجا مقرراتی‌بنام دادخواهی وجود دارد که دولت انگلستان هم یکی از دول طرفدار آن مقررات میباشد.

دولت ایران در موقع لزوم میتواند از همان موسسه که اشتهار عدالت‌خواهی حکومت بریطانیا آن را بوجود آورده است، جبران این قبیل تجاوز و سوء نیت‌ها را بخواهد و حفظ احترامات متقابله و تساوی حقوق بین‌المللی را تقاضا نماید . ما از هیئت دولت مصرا تقاضا داریم موضوع را از این پیچ و خم‌های دیپلماسی بیرون کشیده جبران این پیش‌آمد و سوء نیت‌ها را بخواهند و به این نگرانی افکارمردم خاتمه داده، جریان امر را در معرض اطلاع عامه بگذارند.

تشریف‌فرمائی موکب‌همایونی

موکب اعلیحضرت همایونی که چندی قبل برای انجام مراسم اسب‌دوانی صحرای ترکمن به مازندران تشریف برده و به شهرهای کناره نیز برای سرکشی و رسیدگی به امور مسافرت کرده بودند ساعت شش‌بعداز ظهر وارد پایتخت شدند . در موقع تشریف‌فرمائی هیئت دولت در قصر سلطنتی حضور داشته و شرفیابی حاصل کردند.

قند کرج و کهریزك

محصول قند و شکر کارخانجات کرج و کهریزک به دست آمده و مهیا برای فروش گردیده است و قریبا واردبازار خواهد شد و ترتیب فروش و حمل‌ونقل آن جهت بازار مرکز نیز بهمین زودی تعیین و اعلام میشود .

بازگشت از ماموریت

حسن معاصر

آقایان میرزا حسن خان معاصروغفاری که از طرف‌وزارت مالیه‌مامور رسیدگی و تفتیش امور مالی آذربایجان غرب و زنجان شده بودند پس از انجام کار های مربوطه به مرکز مراجعت نمودند.

اعلان مزایده بلدیه طهران

بلدیه طهران مساحت ۲۵ گز مربع از اراضی ملکی خود واقع در خیابان سرچشمه ، جنب جلوخان منزل قدیم آقای ظهیرالاسلام را بطور مزایده به فروش‌میرساند.طالبین میتوانندپیشنهادات خود را به اداره عایدات بلدیه تسلیم نمایند.

دکتر ماریا خانم آغانیا

دیپلمه از اونیورسیته کیف، متخصص در امراض مقاربتی زنانه و معالجه خانم های عقیم و کچل و امراض جلدی با آخرین طرز جدیدا به طهران وارد و مطب خودرادر اوایل‌خیابان علاء الدوله نزدیک میدان سپه دایر نموده است .

محکمه‌خانم قمرالملوك‌معترف

دیپلمه در قابلگی از دارالعلم بروکسل (بلژیک) همه روزه غیر از ایام تعطیل صبح و عصر در خیابان لاله‌زار کوچه نظام وظیفه دائر و از مرضای محترم پذیرائی میشود.

دکتر یحیی شهردار

دیپلمه طب ، صبح و عصر برای پذیرائی مرضای محترم حاضر ـ فقرا مجانی ، آدرس : خیابان شاه‌آباد ـ خیابان باغ سپهسالار .

(نقل از اطلاعات۲۱ آذرماه ۱۳۱۲)

احمد احرار

زنان ایران

ـ۳۱۱ـ

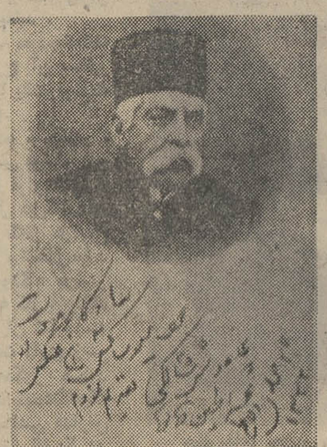

عکسی از فرمانفرما که برای «دوست خود» ژنرال‌سایکس امضاء کرده است

ورود «سایکس» و قوای تحت فرمان وی ، از نظر «فرمانفرما» یکموهبت بزرگ بود . او میدانست فارس را که چون آتشفشانی هرلحظه مستعد انفجار است با بقیةالسیف تشکیلات ژاندارمری نمیتوان آرام نگهداشت. خصوصا که‌درنهایت امر، به این‌ژاندارمری اعتمادی‌نداشت وفراموش نمیکرد که یکی از عناوین شورش‌ژاندارمری اعتراض به تشکیل کابینه وی بود .

بهمین دلیل ، با آنکه ورود «سایکس» و اردوی نظامی او بعنوان استقرار نظم در جنوب کشور ، از نظر دولت مرکزی امری قابل تامل و نوعی مداخله مستقیم در امور داخلی ایران بشمار می‌آمد و نظربه همین ملاحظات دولت ایران علیرغم فشارو تاکید متفقین حاضر نشده بود رسمیتی‌برای این‌قوا قائل‌شود «فرمانفرما» ورود«سایکس» و افراد اورا با مسرت بسیار تلقی واقبال کرد .

اندکی بعداز ورود «سایکس» به‌شیراز «فرمانفرما» سندی به دست آورد که‌نشان میداد بین «صولت‌الدوله» وجمعی ازافسران ایرانی ژاندارمری یک رابطه پنهانی‌برقرار است و موافقتنامه‌یی نیز امضاء کرده‌اند که مواد اساسی آن عبارتست از :

۱ـ در تمام مواردی که مربوط به استقلال و آزادی ایران باشد ، بویژه در مورد جنگ بر علیه روسها و انگلیسها امضاء کنندگان باتمامی قدرت‌وامکانات خود قیام و متفقا جنگ برعلیه دشمنان مشترک ـ روس‌وانگلیس ـ را آغازخواهند کرد .

۲ـ بمحض آنکه فرصت مناسبی پیدا شود امضاء کنندگان باتمامی قدرت‌وامکانات خود قیام و متفقا جنگ برعلیه دشمنان مشترک ـ روس‌وانگلیس ـ را آغازخواهند کرد .

۳ـ هرکدام از طرفین دوستان دیگری را دوست خود و دشمنان او را دشمن خود میشمارند .

دست‌یافتن به این سند «فرمانفرما»را بیش از پیش نسبت به ژاندارمری مظنون و نسبت به لزوم همکاری با قوای تحت‌فرمان «سایکس» معتقد کرد .

بین «ژنرال سایکس» و «فرمانفرما» از همان روزهای‌نخست دوستی صمیمانه‌یی برقرار شده بود و آندو در مسائل مختلف با مشورت یکدیگر اقدام میکردند. «سایکس» عقیده داشت که بایستی هرچه زودتر تشکیلات ژاندارمری منحل و پرسنل آن به واحدهای تحت فرمان وی ملحق شود . این عمل ، در شرایطی که دولت ایران هنوز رسمیتی برای ژنرال انگلیسی قائل نشده بود ، مداخله آشکار در امور داخلی ایران بحساب‌می‌آمد وحکمران‌فارس قاعدتا وظیفه داشت در برابر همچو تصمیمی عکس‌العمل نشان دهد ولی «فرمانفرما» با نظریه «سایکس» موافق بود و تصمیم داشت او را درین زمینه همراهی کند .

ژنرال «سایکس» که با احساسات افسران ژاندارم آشنایی داشت از آن می‌ترسید که‌اگر بدون‌مقدمه درصدد ایجلال ژاندارمری و الحاق آن به نیروی اعزامی انگلیس برآید ، آنها خشمگین شده درمقام مقاومت برآیند . شورش مجدد ژاندارمری میتوانست منشاء خطرات جدی واقع‌شود. چه، عده ژاندارمها زیاد بود و بعلاوه تویخانه کوهستانی و تعدادی مسلسل سبك و سنگین دراختیار داشتند. با این‌تجهیزات آنها میتوانستند شیرازرابسهولت‌درمحاصره بگیرند و از رسیدن غله و آذوقه به شهر ممانعت کنندکه درآنصورت «ژنرال‌سایکس» نیز به سرنوشت «ژنرال تاونشند» فرمانده نیروهای انگلیس در کوت‌الاماره دچار میشد .

بهمین جهت «سایکس» درصدد برآمد با احتیاط درین راه قدم بردارد. اوافسران ایرانی ژاندارمری را به اجتماعی فراخواند و ضمن نطقی توضیح داد که «پلیس‌جنوب» یک سازمان ایرانی است و برای استقرار نظم و امنیت درمنطقه جنوب با دولت‌ایران همکاری میکند . بنابراین افسران انگلیسی این سازمان هیچگونه نقشه جنگی ندارند و وظیفه آنها صرفا تعلیم‌دادن افرادایرانی «پلیس جنوب» و سرپرستی براین سازمان است .

«سایکس» آنگاه‌به‌اهمیت همکاری‌افسران، و افراد ژاندارمری در تحقق این مقصود اشاره کرد و وعده‌داد که سازمان جدید ، حقوق و لوازم و آذوقه افسران و افراد ژاندارمری را بطور منظم تامین خواهد کرد .

یک افسر کانادائی از طرف «ژنرال سایکس» بعنوان‌رابط پلیس‌جنوب‌باژاندارمری تعیین وماموریت‌داده برای تعیین احتیاجات و پرداخت حقوق و لباس و آذوقه و سایر لوازم افسران و افراد ژاندارمری اقدام کند . وظیفه این افسر در حقیقت فراهم ساختن زمینه و مقدمات الحاق پرسنل ژاندارمری به پلیس جنوب و تشکیل «تیپ فارس» بود .بااینهمه آشکارا حس میشدکه برخی از افسران ژاندارمری بدین‌تحولات بانظر سوءظن مینگرند .

جدول کلمات متقاطع

شماره ۵۵۱۲ — طراح جدول ف ـ جلوه

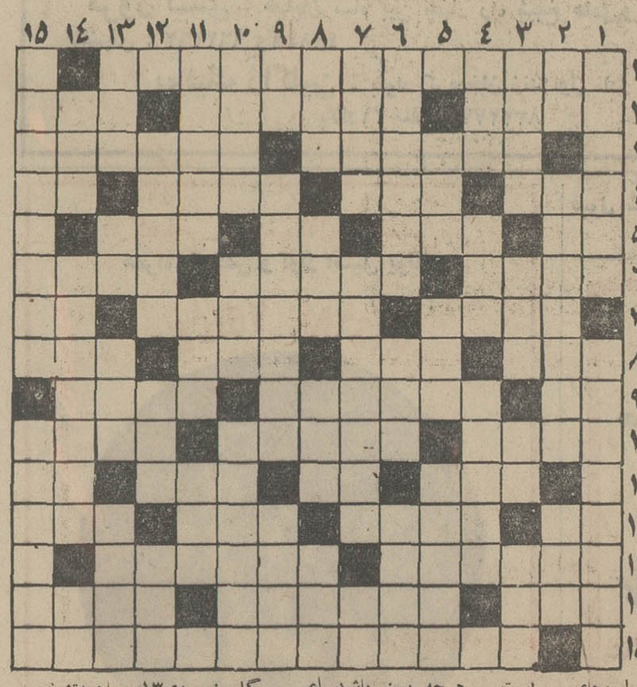

افقی :

۱ـ به آنهائی که در همه جا معروف و سرشناس باشند می گویند ۲ـ ساکن دوات مرکب ـ خلقت ـ یهم پاشیده ۳ـ مسدود شدن ـ دست به کاری زدن ٤ـ مال ماشین دودی‌قرار است پارك بشود ـ هنوز هم آینه و شمعدان و سیسمونی را برآن می کشند ـ بسیار نباشد ـ بلندگوی کوتاه شنو ۵ـ مطرب کف برآن میزند ـ از انواع‌روغن نقاشی ـ ازبیماریهای خطرناك ـ شکافتن ٦ـ جلوی بالکن و ایوان میکشند ـ از امیر نشین‌های خلیج فارس ـ ینفش کمرنك ۷ـ عاشق شیدا ـ مرك موش ـ علامت مفعول صریح ۸ـ کمك ـ از واحدهای الکتریکی ـ حمله ناگهانی ـ فرش زمردین ۹ـ ضمیر ـ توجه و عنایت ـ واحد قطاری ۱۰ـ کلفت و درشت ـ سابقه‌دار ـ پیش‌افتادن۱۱ـ گرفت ـ خاندان ـ شکنجه و عذاب ـ حرف ندا ۱۲ـ بیعار و بیکار ـ چهار پرش شانس می آورد ـ سبك سر ـ عاقبت همه چیز است۱۳ـ قابلمه سرباز ـ کارخانه‌فرنگی ۱٤ـ دلیرو پهلوان ـ تقویم ـ زانوی دست ۱۵ـ از پهلوانان افسانه‌ای قرون اخیر که قوت وفن پهلوانی را از میرباقر آجرپز آموخته بود .

عمودی :

۱ـ از قسمتهای فلزی تفنك ـ رهبر حزب فاشیست ایتالیا که سرانجام سرنگون‌شد ۲ـ حرف ندا ـ و نوس یونانی ـ سنگدل ۳ـ سنگینی‌ومتانت ـ سفره‌اش در عدلیه گسترده است ـ کافی است ـ هرچه پهن باشد اعم از سنك و چوب و فلز و استخوان ٤ـ گسترده ـ مرکبش بدترین است ـ رشوه خواری ۵ـ لیوان چهار پا ـ مال حلیمش توی دیك اندازد ـ آهنگساز فرانسوی در مکتب امپرسیونیسم ٦ـ تبریك ـ کوچکترین جزء ـ الهه روم قدیم که دختر ژوپیترش می دانستند۷ـ سرزمین‌ها ـ پرسیدن ـ درشت و برجسته ۸ـ مال عشقش را یانقد جان‌می بازند ـ محرمانه ـ فرزند شتر ـ مرتجع کبیر ۹ـ تکرار یك‌حرف ـ چون اسلام آورد خدا بنده شد ـ مایع‌نیست۱۰ـ نیزه ـ روزگاری فقط نزد ایرانیان بود ـ سربازان کلاه قرمز ۱۱ـ برای عصاره گرفتن لازم است ـ شیره‌خشك شده درخت ـ علمی در زمینه کیمیاولیمیا و طلسمات ۱۲ـ بزرك کردن ـ خط هندسی ـ گل نومیدی۱۳ـ یاهمه‌تشخص در دستگاه ریسندگی است ـ شال بریده ـ بدریپ ـ اندیشه ۱٤ـ هم بریشت حیوانی می نشیند هم برپشت پاکت ـ از لوازم آرایش دلبر وسمه گذار ـ جنس قوی‌تر ۱۵ـ شاعر عقیده داشته که گشاده‌رو باشند ـ ازهردوطرف دعوا کتك‌میخورد.

حل جدول شماره ۵۵۱۱

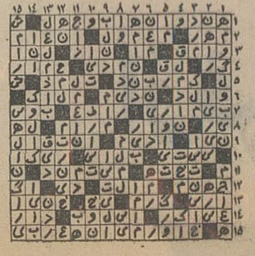

اطلاعیه شرکت ماشینهای راهسازی

شرکت ماشینهای راهسازی مصنوع دیگری از کارخانه کاترپیلار را ببازارهای ایران عرضه‌میدارد :

لیفت‌تراکهای پرقدرت کاترپیلار مجهز بموتورهای برقی، دیزلی، بنزینی وگازسوز در انواع تایر توپر و بادی بظرفیتهای مختلف .

مدل ۲، ۳ و ۵ تنی آماده برای تحویل فوری

جعبه دنده‌اتوماتیك لیفت تراکهای کاترپیلار بمدت سه‌سال (٦۰۰۰ ساعت) ضمانت شده‌اند .

شرکت ماشینهای راهسازی (سهامی خاص)
تهران ـ خیابان سعدی شمالی شماره ۱۶۸ تلفن ۱۰ـ۳۱۴۰۰۱

CATERPILLAR

علامات Caterpillar, Cat, و بنام Caterpillar Tractor Co. بثبت رسیده است.

آگهی مزایده شماره ۱٤

فرماندهی اردنانس نیروی زمینی شاهنشاهی مورخه ۱۸ر۹ر۵۱

فرماندهی اردنانس‌نیروی زمینی شاهنشاهی تعدادی‌قطعات مختلف فرسوده خودرو را دریك پارتی از طریق مزایده کتبی بفروش میرساند . پیشنهاد دهندگان میتوانند با مراجعه به انتظامات این فرماندهی واقع در عباس آباد برك شرائط و عودت وسائل مورد معامله رادریافت و پیشنهاد خودرا طبق مفاد مندرج در برك شرائط تنظیمو تاروز ۱۸ر۱۰ر۵۱ مرکز پخش این فرماندهی تحویل نمایند.
م‌الف ۱۳۹۹٦

فرمانده اردنانس نیروی زمینی شاهنشاهی
۱ـ۲ آ ـ ٦۸۱۱٤

اطلاعیه هواپیمائی ملی ایران «هما»

دفاتر بارهواپیمائی ملی ایران « هما» همه روزه حتی در ایام تعطیل برای دریافت بسته های مخصوص کریسمس و حمل آنها به نقاط مختلف دنیا باز است .

دفتر مرکزی بار،خیابان فرصت‌تلفن های۹۱۱۵٦۷ ،۹۱۱۵۵۷ ۸۲۹۰۸٤.۸۲۵۰٦٦ دفتر بار فرودگاه مهرآباد ـ تلفن ۹۱۱۵٦٤

سه‌شنبه ۲۱ آذر ماه ۱۳۵۱
شماره ۱۳۹۷٤

اطلاعات

فرهنگ انقلاب

تشکیل سپاهها یک کار انقلابی بود

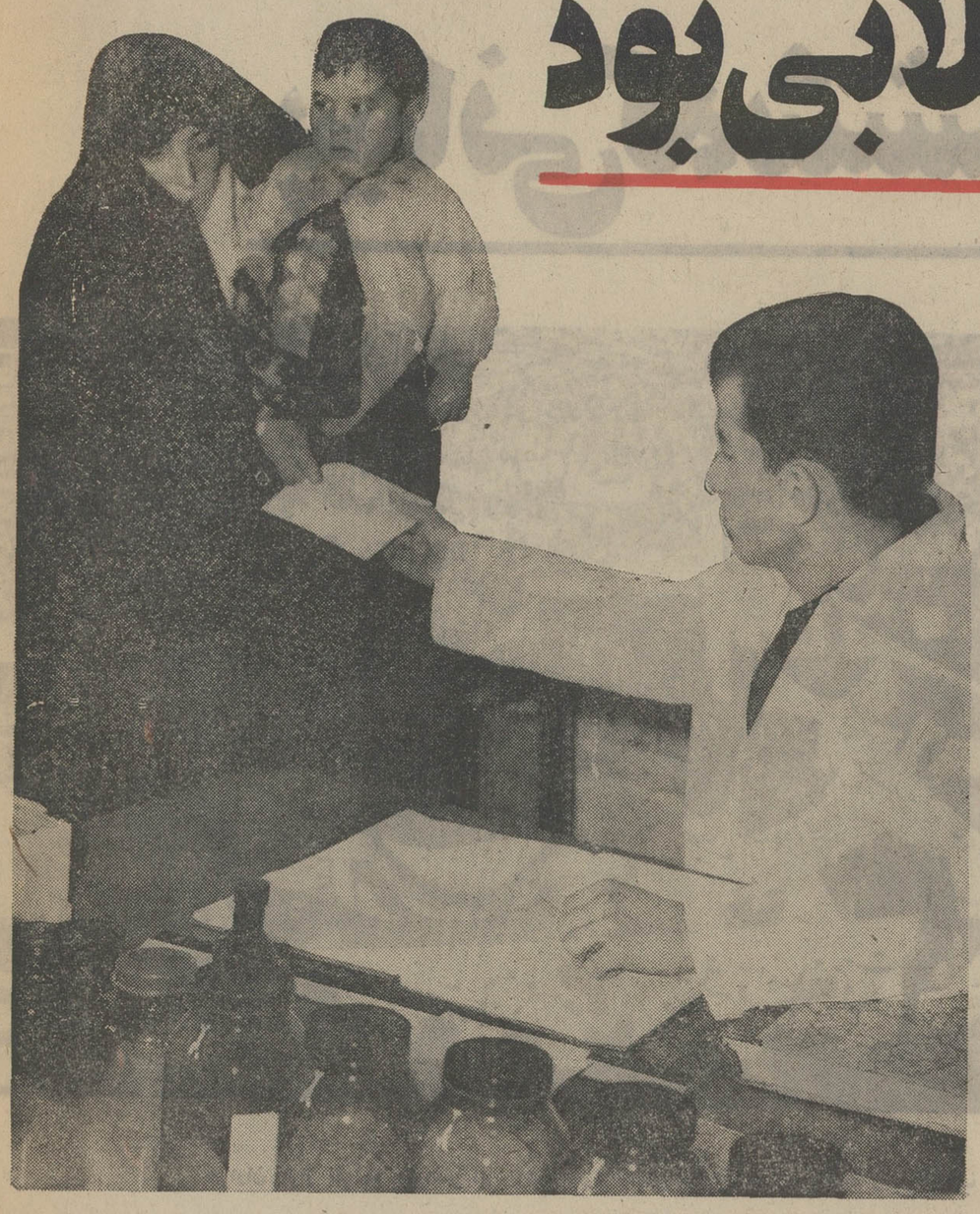

سپاهی بهداشت نسخه بیمار را میگیرد تا داروهای لازم را دراختیارش قرار دهد .

تشکیل سپاهها یک کار انقلابی بود و فقط در دوره انقلاب امکان داشت بتوانیم بتشکیل سپاههای مختلفی مبادرت ورزیم که مسائل و سنت های مرسوم و حاکم بر جامعه را دچار دگرگونی و تحول سازد .

مثلا امر تعلیم و تربیت و یا مداوای بیماران تابع مقرات و قوانین خاصی بودکه اگر با توجه بهمان قوانین رفتار میشد تا صد سال دیگر جهل و بیماری بر روستاها و شهر های ما حکمروائی داشت . اما برای آنکه‌یک عمل‌انقلابی‌بصورتی آرام و معقول انجام گیرد تشکیل سپاهیان طرح ریزی شد و با اعزام آنها بتمام روستاها ، تعمیم و گسترش امر بهداشت عملی گردید . شکی نیست که برای رسیدن بهدفهای انقلابی روش های انقلابی لازم بود .

سپاه بهداشت

یکی ازمهمترین اقدامات‌انقلاب تشکیل سپاه بهداشت بود که در بهمن ماه ۱۳٤۲ یعنی یکسال پس از آغاز انقلاب اجتماعی ایران عملی گردید . بر طبق فرمانی که در اول بهمن ماه ۱۳٤۲ از طرف شاهنشاه صادر گردیدجوانان تحصیلکردهموظف شدند که‌در لباس سربازی‌بنقاط دور افتاده و محروم از خدمات درمانی وبهداشتی عزیمت نمایند و دوره خدمت نظام خود را صرف کمک به دردمندان و بیماران روستانشین بنمایند .

فرمان همایونی

فرمان مربوط به تشکیل سپاه بهداشت از اینقرار بود :

بمنظورتعمیم آسایش‌جسمی و مداوای مرضی و بهداشت عمومی‌مقررمیداریم ازپزشکان فارغ التحصیل ولیسانسیه‌ها و دیپلمه‌ها سپاه بهداشت تشکیل شود که بطور گروه های سیار در دهاتو نقاط بی‌بهره از امکانات بخدمت مشغول باشند . باشد که‌این قدم آنها مثل سپاه دانش‌در تکمیل سازندگی اجتماع‌امروز ایران قرین موفقیت باشد .

در اجرای این فرمان ، قانون سپاه بهداشت در تاریخ ۱۲ اردی‌بهشت ماه ۱۳٤۳ از تصویب مجلسین گذشت وآئین‌نامه اجرائی آن نیز در مرداد ۱۳٤۳ بتصویب هیئت وزیران رسید .

طبق این آئین نامه اجرائی سپاه بهداشت از پزشکان ، دندان پزشکان ، دارو سازان دارندگان درجه لیسانس و دیپلمه های مشمول خدمت‌نظام تشکیل میشود و همه ساله در مهرماه بخدمت احضار می‌شوند .

دروس بهداشتی

پس از اینکه نفرات مورد نیاز از هر دسته و رسته در اختیار سپاه بهداشت قرار گرفتند‌دوره آموزش عملیات نظامی‌ودروس بهداشتی آغاز میگردد ، این دوره که درحال‌حاضر درپادگان نظامی عباس آباد تعلیم داده میشوند ششماه طول میکشد و در این فاصله تعلیمات نظامی کافی، همچنین‌دروس بهداشتی و چگونگی خدمت‌رادر روستاها به آنان می‌آموزند و در پایان مدت مراسم اعطاء سردوشی همراه با برگزاری امتحانات و تعیین نتیجه نهائی بر طبق برنامه معینی که از طرف سازمان سپاه بهداشت وابسته بوزارت بهداری تدوین شده ،

سپاهیان به روستاها ومناطقی که قبلامورد بررسی وشناسائی قرار گرفته و آماده برای پذیرفتن و خدمت کردن سپاهی بهداشت است اعزام و هر سپاهی وظیفه مقدس خود را در ۱۸ ماه انجام میدهد و در طول این مدت بدرمان بیماران و راهنمائی آنان در زمینه‌امور بهداشت میپردازد .

خطوط اصلی

هدف اصلی از ایجاد سپاه بهداشت تشکیل و تجهیز گروه های سیار و ثابت و بالمال اعزام آنها به روستاها ومناطق دور افتاده‌ای است که از تسهیلات درمانی و بهداشتی محروم بوده‌اند .

خطوط‌اصلی که برای‌خدمات سپاهیان بهداشت تعیین شده ، تامین نظراتی بدین شرح است .

بالا بردن سطح بهداشت عمومی و پرورش نسل سالم از راههای زیر :

- مداوای بیماران
- پیشگیری از شیوع‌بیماری های واگیر .
- واکسیناسیون‌افراد علیه بیماری هائی از قبیل آبله ، وبا ، تیفوئید ، دیفتری و غیره .
- ایجاد محیط سالم بهداشتی با استفاده‌ازوسائل‌وامکانات مهندسی بهداشت .
- راهنمائی بهداشتی‌مردم روستا نشین برای داشتن زندگی بهتر .
- مراقبت های بهداشتی از مادران و کودکان بمنظور ایجاد نسل سالم .
- آموزش روستائیان در بهبود وضع تغذیه و زیست .
- تنظیم خانواده و جلوگیری‌از افزایش بی‌قاعده‌و غیرمنطقی و حساب نشده اطفال در خانواده ها .
- افزایش میزان درآمد و بهبود وضع اقتصادی با بوجود آوردن افرادسالم‌و نیرومند.
- گسترش و بالا بردن سطح فرهنگ‌ازطریق تامین‌سلامت افراد.

صاحبنظران چه‌می گویند ؟

★ دکتر زواره : نباید تصور کنیم‌که در مدتی کوتاه می‌توانیم بهدفهای انقلاب برسیم

★ دکتر رحیم آبادی : هنوز راه طولانی در پیش داریم

★ دکتر محمد تقی شاد خوار : طرح های‌دیگری‌نیز برای‌تعمیم‌وگسترش بهداشت لازم است

در مورد سپاه بهداشت‌با چندتن‌از صاحبنظران و پزشکان گفتگو کردیم .

و در اینجا بطور اجمال نظر آنان را بازگو می کنیم .

آقای دکتر سینا زواره اظهار داشت :

ـ گسترش امر بهداشت و درمان بعوامل مختلفی از جمله شعور و معرفت مردم و چگونگی درك و اعتقادات و تحصیلات آنان بستگی دارد بنابراین نباید تصور کنیم که در ظرف مدت کوتاهی می توانیم بهدفهای انقلاب در زمینه تعمیم درمان و بهداشت برسیم .

آقای دکتر نوری رحیم‌آبادی گفت :

آنچه شده قابل توجه‌و تقدیر است امادر زمینه مسائل پزشکی راه طولانی در پیش داریم که نه تنها در روستا ها بلکه در شهر ها نیز نیازمند طی‌کردن این‌راه هستیم. مشکل درمان‌و بهداشت امروز در کشور های پیشرفته نیز مطرح است .

باید سالها صبر کرد اما این صبر لازم است‌با جدیت و کوشش و از خودگذشتگی همراه باشد.

آقای دکتر محمد تقی شادخوار گفت :

تشکیل سپاه بهداشت دارورو درمان را بروستا های‌دور افتاده برد اما بازهم برای بهره‌مند کردن دهقانان از بهداشت و دارو و درمان می‌باید فکر های دیگری را بمرحله اجرا گذشت که تربیت روستا پزشك نیز از آن جمله است .

گرچه‌پیشرفت بسیار محسوس‌در زمینه‌بهداشت عمومی مشاهده میشود اما تنها اعزام سپاهی بهداشت برای‌حل مشکل درمان کافی نیست .

چگونگی خدمت

در تشکیل سپاه بهداشت‌هر استان ،پایگاه، گروه‌پزشکی واحد های دندانپزشکی ، داروسازی ، آزمایشگاهی ، مهندسی بهداشت ، آموزش بهداشت وگاهی در صورت اقتضا بعضی واحد های دیگر از قبیل پرستاری ، تغذیه و غیره وجود دارد که سازمان هر کدام ازآنها بدینقرار است :

- گروه پزشکی سیار متشکل از یک نفر پزشک و دو یا سه نفر دیپلمه به عنوان کمک پزشك‌بادارو ولوازم‌ضروری دیگر است .وظیفه این‌گروه و ماموریت‌اصلی‌آنها حفاظت درمانی و بهداشتی ۳۰ تا۵۰ قریه با جمعیتی بین ۱۰ تا ۱۵ هزار نفر است .

گروه‌های پزشکی سیارصرفا در تمام اوقات خدمت خود در مناطق روستائی مشغول مداوا و درمان اهالی‌وانجام امور بهداشتی هستند و بر طبق برنامه منظم و معینی که قبلا از طرف سازمان مرکزی تهیه و تدوین‌گردیده و در اختیار آنان قرار گرفته بطور مداوم در مراکز فرعی‌خدمات‌سیاری راانجام ویا بر حسب ضرورت ، در مرکز اصلی گروه ، وظایف مقدس خودرا انجام می دهند .

- واحد های دندانپزشکی و آزمایشگاهی در محل پایگاه و یا برحسب موقعیت‌منطقه ویا شهرستان‌وبخش، بطور ثابت مستقر و با وسائل و تجهیزاتی که در اختیار دارند هر یک به سهم خود و در رشته مربوطه وظیفه خود را انجام داده و در تامین سلامت و بهداشت و کمك به‌اهالی مستاصل‌فراوان بکار میبرند .

واحد های مزبور دربعضی موارد درصورتی که‌ضرورت ایجاب نماید طبق برنامه معینی ممکن است بخدمات درمانی نیز بروند و بالنتیجه تعداد بیشتری از اهالی را معاینه‌و مورد درمان و یا آزمایشهای لازم قراردهند.

- واحد های داروسازی ، مهندسی بهداشت ، آموزش بهداشت و غیره در محل پایگاه مستقربوده‌و درحدود امکانات وبااستفاده‌از وسایل و تجهیزاتی که دارند به انجام امورمربوط میپردازند.
- بمنظور تدارک و تجهیز و کنترل برای هر ۱۰ تا ۱۲ گروه و واحد یک پایگاه پیش‌بینی شده است و در هرپایگاه‌یک آمبولانس‌مجهز به دستگاه سمعی و بصری که در عین حال‌ازآن برای دو منظور ، نشان دادن‌فیلم های بهداشتی و آموزش بهداشت و هم در نقل و انتقال بیمار استفاده می ـ شود ، همچنین یکیا چند دستگاه وانت جهت انجام کار های بهداشت محیط و حمل وسائل ودارو به گروه ها در خدمت‌آماده میباشند.

فعالیتهای سپاهیان بهداشت

- در کلیه گروههای پزشکی سپاه بهداشت چه درمراکز اصلی و یا در مراکز فرعی و یاقراء مجاور کلیه‌بیماران مراجعه کننده به گروههای پزشکی دقیقا معاینه می ـ شوند و داروی رایگان به آنها داده میشود و بسبب داشتن داروی‌کافی وتحرك و تجهیزات لازم و بطور منظم و امکان سرکشی به دهات حوزه ماموریت پیشرفت‌های شایانی نصیب سپاهیان‌بهداشت شده‌است.
- اعزام بیمارانیکه در محل‌قادر به معالجه آنها نیستند به بیمارستان نزدیک ترین شهرستان یا مرکز بخش بوسیله اتومبیل گروه یا آمبولانس پایگاه .
- معرفی بیمارانیکه به انجام آزمایشها احتیاج دارند به آزمایشگاههای‌سپاه بهداشت یا نزدیکترین آزمایشگاه وابسته به وزارت بهداری.
- انجام تزریقات و پانسمان بوسیله کمک پزشکان گروه با استفاده از وسائلی که دراختیار دارد .
- انجام واکسیناسیون اهالی علیه بیماریهای واگیر ، این واکسیناسیون بیشتر شامل اطفال و دانش‌آموزان می‌شود که در دهات بر ضد بیماریهائی مانند آبله ، دیفتری،سیاه‌سرفه، واکسینه میشوند ، البته در موارد ضروری سپاهیان بهداشت همگام با سایر دستگاه ـ های وزارت‌بهداری فعالیت‌های فوق برنامه‌ای خواهند داشت .

مثلا در سال ۱۳٤٤ هنگام بروز خطر و هجوم بیماری وبا به ایران ، سپاهیان بهداشت موفق شدند بیش از دو میلیون نفر ازساکنین روستاهای‌مناطق موردخطر را برضد بیماری‌وباواکسینه کنند . بقیه در صفحه بعد

بررسی فعالیت‌های سپاه بهداشت طی ۹ سالی که‌از تشکیل آن میگذرد

یک سپاهی بهداشت درداروخانه کوچک روستا مشغول چیدن وتقسیم دارو در قفسه‌هاست .

تقویم انقلاب

۱ر۷ر٤۳

- **شاهنشاه در جمع دانشجویان ایرانی مقیم امریکا فرمودند: ـ مملکت ما بهیچکس رشوه نمیدهد .**
- با شروع سال تحصیلی جدید، قیافه شهرتهران عوض‌شد.
- **در حضور شاهنشاه جشن دهقان برگزار گردید . در این جشن شاهنشاه طی بیاناتی فرمودند : ـ کشاورزان هم باید از بیمه و بازنشستگی برخوردار شوند .**

۲ر۷ر٤۳

- بدستور وزیر بهداری ، کنترل نرخ دارو آغاز شد .

۳ر۷ر٤۳

- **باحضور شاهنشاه و شهبانو سال جدید تحصیلی دانشگاه تهران آغاز شد .**
- **مقامات وزارت فرهنگ اعلام داشتند : ـ در اجرای نظریات شاهنشاه برنامه مدارس در تمام جهات تغییر کلی میکند .**
- سومین دوره دانشگاه پهلوی افتتاح گردید .
- درحضور شاهنشاه و شهبانو ، عملیات ساختمانی پارک فرح آغاز شد .

۵ر۷ر٤۳

- آقای منصور نخست‌وزیر در اجتماع مردم تبریز گفت : ـ ما احتیاجی به تقلید از بیگانه نداریم .
- مذاکرات ایران و کنسرسیوم شروع شد .

٦ر۷ر٤۳

- **نخست‌وزیر در رضائیه گفت : ـ قانون تشکیل سپاه ترویج بزودی از طرف دولت‌تسلیم قوه مقننه میشود .**

۷ر۷ر٤۳

- نخست‌وزیر در مجلس شورایملی گفت : ـ گندم کافی در مملکت ذخیره میشود .
- قرارداد خرید گندم بمقدار ۱٤۰هزار تن از امریکا بامضاء رسید .
- اعلام شد با ساختمان سد بزرگ درودزن ، در فارس مناطق وسیعی در فارس مشروب میشود .

۸ر۷ر٤۳

- **۳٤۵۰ سپاهی دانش در برابر شاهنشاه برای مبارزه با جهل و بیسوادی سوگند یاد کردند .**
- وزیر فرهنگ گفت : ـ تشکیل سپاه دانش مورد استقبال «یونسکو» ، قرار گرفت .
- نخست‌وزیر گفت : ـ بهره‌برداری از منابع جدید نفتی ایران درآمدهای ما را بطور قابل توجهی افزایش میدهد .

۹ر۷ر٤۳

- نخست‌وزیر گفت : ـ با خرید گندم از خارج در سراسر کشور نگرانی کمبود غله وجود نخواهد داشت .
- دوشیزگان لیسانسیه برای کفالت امور بخشداری عازم ماموریت شدند .

۱۱ر۷ر٤۳

- کاروان ورزشی ایران برای شرکت در هیجدهمین دوره مسابقات المپیک وارد توکیو شد .

سرداران انقلابی تاریخ ایران

قیام سرخ جامگان برای استقلال

یکی از چهره های درخشان‌تاریخ ایران «بابك خرم‌دین» است که در آذربایجان بدنبال قیام «سپیدجامگان» علم مبارزه با خلفای عرب رابرافراشت وباد سردار خراسانی را در خاطره‌ها زنده‌ساخت. پرچمی که در خراسان سرنگون شده بود،این‌بار درآذربایجان برافراشته شد. «بابك» اهل روستای خرم بود و در اندك زمانی همه‌مشتاقان رهائی از جنك تجاوز کاران عرب و دوستداران استقلال ایران به‌گردوی حلقه زدند وچون همه آنها جامه سرخ می پوشیدند به «سرخ جامگان» معروف شدند.

کار سرخ جامگان بسرعت بالاگرفت و از سرزمین دیلم تا تبرستان هم‌نفوذ و قدرت آنها گسترش یافت . هر روز خلیفه سپاه یاسرداری را میفرستاد تا قیام‌سردار انقلابی را در نطفه خفه کند.

اما بابك و یارانش سپاهیان خلیفه را چنان درهم شکستند که اثری از آنها نمی ماند .

اینك آوازه سرخ جامگان به سراسر ایران زمین رسیده بود ودلهای مشتاق‌و مملو از شور آزادی را به‌طپش انداخته بود.

پرچمی که بابك در آذربایجان برافراشته بود ، امیدی برای همه آنهائی بود که میخواستند بار دیگر سرزمین خودرا آزاد و مستقل به‌بینند. اکنون سرخ جامگان حتی بغداد راهم تهدید می کنندو خلیفه از ترس آنهادر کاخ خودنیز احساس امنیت نمی‌کند. زیرا سردارانی که به جنك بابك می رفتند سرشکسته ، سربازان خودرا از دست داده به بغداد بازمیگشتند و خبر شکست خویش را بگوش خلیفه می ـ رساندند.

اگرچه بابك نیز سر انجام‌نتوانست به حکومت اعراب خاتمه دهد ولی ضربه‌ای براساس‌آن‌واردساخت که‌سالها بعد منجر به واژگون شدن قدرت‌خلیفه گردید.

بغداد بدست سردار ایرانی فتح شد

خون سپید جامگان‌و سرخ جامگان هدر نرفت و سرداران پاکدل‌ایرانی راه آنان را ادامه دادند و سرانجام سردار دلیرایرانی‌امیراحمد دیلمی(معزالدوله) پس از پاك کردن فارس از وجود عمال بیگانه به خوزستان و بصره لشکر کشید و سربازان خلیفه را از این‌خطه نیز بیرون راندو آنگاه سربازان‌پارسی بسوی بغداد تاختند و این شهر را به تصرف درآوردند . اینك دیگر خلیفه نبود که حکام شهر های پر برکت‌ایران را تعیین مینمود بلکه این سرداران ایرانی بودند که خلیفه ها را منصوب میکردند و کار به آنجا رسید که در بغداد بنام بهاءالدوله دیلمی شاهنشاه ایران خطبه خواندند و چندی بعد به فرمان امیر بهاءالدوله خلیفه ازمقام‌خود خلع شدو خلیفه دیگری بجای وی منصوب گردید.

و به فرمان امیر بهاءالدوله‌جارچی در بغداد بصدا درآمدو متن فرمان‌عزل خلیفه قدیم ونصب خلیفه جدید رابااین شرح‌قرائت کرد:

« امیر بهاءالدوله و ضیاءالمله ابونصربن عضدالدوله به حکم آن که امیرالمومنین «الطایع‌بالله » در مهمات مملکت از مشاورت او عدول می جست، و برخلاف رضا و موافقت او کار ها میراند و از آن سبب خلل ها روی می نمود و از هر جانب فتنی حادث میشد همگی همت بر آن گماشت که از بهر نصب خلافت و تقلد امامت کسی‌اختیار کند که حق این شغل عظیم و کار بسیج رابشناسد و رعایت مصلحت خاص و عام را واجب داند و در حمایت اسلام از پیروی هواو اختیار مراد نفس دور باشد و چنین بود که او را از خلافت خلع‌کرد . وامر خلافت و تقلد امامت را به امیرالمومنین « القادربالله »سپرد.

حماسه تیمور ملك

اشتباهی که سلطان محمدخوارزمشاه مرتکب شد ، سیل سربازان مغول را بخاك ایران سرازیر کرد و یك بار دیگر ایران باشغال بیگانه درآمد. سیلی که سرازیر شده بود بهر کجا که میرسید ویران میکرد ،و در مقابل این سیل بنیان‌کن هیچ نیروئی تاب مقاومت نداشت اما دراین میان تنی چند از سرداران ایرانی چنان استقامتی ازخود نشان دادند که‌در تاریخ به یادگارماند.

در خجند تیمور ملك سر کرده شهر درمقابل سپاه مغول با شجاعت و شهامت پایداری میکرد و با سپاه‌هزار نفری خویش سپاه عظیم چنگیز رابستوه آورده بود سپاه تیمور ملك پس‌ازچندین روز مقاومت برای جلوگیری از قتل‌عام اهالی خجند ، مجبور شد شهر را ترك کند، اما لشگریان چنگیز بتعقیب آنها پرداختند و تیمور ملك و سربازان او را به محاصره افکندند . اما این سردار بزرك ننك تسلیم رانخرید و باشهامت و فداکاری عجیبی جنك را ادامه داد و سرانجام توانست حلقه محاصره را شکسته خودو سربازانش را نجات‌دهد.

سه‌شنبه ۲۱ آذر ماه ۱۳۵۱
شماره ۱۳۹۷٤

اطلاعات

فرهنگ انقلاب

پیمانی که ششم بهمن تجدید میشود

هزاران هزار نفر در سراسر ایران در روز ٦ بهمن گرد خواهند آمد و با رهبر انقلاب تجدید عهد خواهند نمود .

مردم ایران‌از هرگروه‌و طبقه خودرا برای بزرگداشت دهه انقلاب آماده میسازند و تدارك جشنی را می‌بینند که در خور این واقعه عظیم ملی باشد .

هم‌اکنون هزاران کمیته‌در شهر هاو روستاها تشکیل گردیده و دهها هزار نفر مشغول فعالیت هستند تا این مراسم را که در حقیقت جشن پیروزی ملت ایران ، جشن پیروزی افکار و اندیشه های رهبر انقلاب است به بهترین وجهی برگزار نمایند .

دهقانان این قشر عظیم جمعیت کشور ما که ازثمرات و برکات انقلاب همچون سایر طبقات بهره‌مند شده‌اند و با شروع انقلاب ششم بهمن دگرگونی شگرفی در زندگی آنها آغاز گردید ، اینك پس‌از دهسال بخوبی‌می توانند دریابند که چه خدمت عظیمی در حق آنان انجام شده است .

روستانشینان و کشاورزان که هنوز خاطرات دوران «ارباب و رعیتی» را فراموش نکرده‌اند ، اینك بوضوح میتوانند تفاوت آشکاری را که در وضع زندگی آنها پدید آمده مشاهده کنند .

دهقانی که اکنون در زمین خود به کار اشتغال دارد، کشاورزی که فرزندش اینك به مدرسه میرود و این امیدهم برایش وجود دارد که‌دوره دبیرستان ودانشگاه را نیز بپایان برساند و یا آن روستائی که میتواند محصول و دسترنج خویش را به شهر آورده بفروش برساند و بهره آنرا بدست آورد ، بخوبی دریافته‌اندکه انقلاب ششم بهمن برای آنها و بخاطر آنها بوده است.

پس جای تعجبی نیست اگر میشنویم که در روستا های ایران‌نیز کمیته بزرگداشت انقلاب تشکیل گردیده و نماینده روستائیان برای تشکیل کنگره بزرك ملی ایران پیشقدم میگردد .

شرکت فعالانه‌ووسیع کارگران‌نیز درتدارك بزرگداشت انقلاب سفید ایران از این حکایت می‌کند که کارگران نتایج انقلاب را با دیده قبول و سپاس می‌نگرند .

میدانند انقلاب ٦ بهمن منجر به آزادی بیشتر ، رفاه بیشتر آنان گردید . آنچه که کارگران ایران دریك دهه انقلاب بدست آورده‌اند ، چه در زمینه فعالیت‌های صنفی ، چه حقوق و مزایای مادی و چه در مورد بالا رفتن ارزش و اعتبار معنوی ، بمراتب بیشتر از چندین دهسال قبل از انقلاب بود .

سهیم شدن کارگران درسود کارخانه هاو کارگاهها، اصلاح قوانین کار ، بهبود وضع بیمه‌و درمان کارگران و خانواده های آنان ، کاهش ساعت کار و بالاخره فروش سهام کارخانه های ملی و دولتی به آنان از اقداماتیست که هیچگاه کارگر آنرا فراموش نمیکند و پاس آنرا نگاه خواهد داشت .

این تنها کارگران و کشاورزان نیستند که گذشت یك دهه انقلاب را که همراه با پیروزیهای فراوان برایشان بود ، به فال نیك گرفته ، برای بزرگداشت آن تدارك وسیعی می‌بینند . در این موفقیت وشادمانی همه ملت ایران سهیم هستند . کارمندان ، معلمان ، اصناف ، دانش آموزان و دانشجویان همه و همه برای پیروزی انقلاب و در پشت سر رهبر انقلاب فعالیت داشتند و بهمین علت است که این روز ها یك شورو شوق عمومی از اعماق جامعه میجوشد و هرچه به روز تاریخی ٦ بهمن نزدیك ترمیشویم این علاقه و اشتیاق مردم نسبت به تجلیل از دست آورد های انقلاب محسوس ترمیگردد .

اعلامیه ها و بیانیه هائی که در پشتیبانی از کار کمیته ملی تدارك بزرگداشت دهه انقلاب صادر میگردد نشانه آنست که ملت ایران ، پس از گذشت دهسال، دهسالی که در عرصه فعالیت های داخلی و خارجی کشور ، همواره پراز موفقیت هاو پیروزیهای چشمگیر بود ، آماده است از رهبر انقلاب و از اصول انقلابی تجلیل شایسته و بایسته بعمل آورد و از طرفی ادامه آنرا که منجر به گشوده شدن دروازه های طلائی تمدن بزرك میگردد خواستار شود .

ملت ، روز ششم بهمن امسال بوسیله نمایندگانی‌که به کنگره بزرك ملی میفرستند ، یکبار دیگر پشتیبانی بیدریغ خویش را از اصولی که منجر به رستگاری و رفاه وی گردید تاکید خواهد کرد و بدنیا اعلام خواهد نمود که انقلاب ایرانی ٦ بهمن فصل تازه‌ای در حیات وی گشوده و خون تازه به رگهای او رسانده است . که حیات کهنسال این ملت را رونق بخشیده و نیروئی باو عطا نموده تا عظمت دیرینه خود را از سربگیرد ...

تاریخ انقلاب ⑩

وزیر راه وسه‌سرباز خارجی!

جنگ ، بلاآفریده بود . متفقین که‌اینک تهران را نیز عرصه عبور و مرور قوای نظامی خود قرار داده بودند ، بی توجه به احساسات مردم ایران آنچنان اعمالی پیش گرفته‌بودند که نخستین اثر آن برانگیختن حس تنفر مردم نسبت به اشغالگران بود .

برای آنکه ، عظمت این فاجعه حس‌شود وآنگاه بدانیم که انقلاب اجتماعی ایران ، چه‌امنیت شکوهمندی در سراسر مملکت آفریده است ، پای صحبت دکتر محمد سجادی می‌نشینیم تا بایادآوری خاطرات مردی که درهمان روزگار وزیر راه کابینه فروغی بوده است ، بیشتر در جریان نابکاری های اشغالگران قرار گیریم .

دکتر محمد سجادی از شب هشتم مهرماه سال ۱۳۲۰ سخن میگوید . در این شب اتومبیل وزارتی ، وزیر راه وهمسر او را از تهران به تجریش میبرد:

★اتومبیل حامل ما به سه راهی ونک نزدیک می‌شد که ناگهان‌در وسط جاده، باسه‌سرباز خارجی که صورت خودرابادستمال پنهان کرده بودند و مسلسلهای آنها بسوی اتومبیل ما نشانه گرفته‌شده بود ، روبرو شدیم .

راننده ناگزیر به توقف شد .هر سه سرباز خارجی در حالیکه هنوز با مسلسل های خودکار ما را تهدید میکردند در اتومبیل را باز کرده و بدون مقدمه دستهای مرا بدست گرفته ، ساعت مچی مراازدست بازکردندو بعدانگشتر طلا راهم‌ازانگشتانم خارج‌ساختند وبسراغ کیف پولم رفتند و هرچه یافتند برداشتند .

آنها بسراغ راننده هم رفتند و این برنامه درمورد آنها هم‌تکرار شد.

هرچه با زبان های فرانسه و انگلیسی و حتی فرانسه با آنها صحبت کردم جوابی ندادند و سکوت پیشه کردند. پس ازاینکه سربازان‌خارجی ساعتها،انگشتری ها و کیف های پول مارا بزور گرفتند با اشاره‌ازراننده خواستند که پیاده شود.

هنوز راننده اتومبیل را خاموش نکرده بود که ناگهان از عقب‌نور اتومبیلی که بطرف شمیران در حرکت بود دیده شد . از فرصت استفاده کرده و به راننده گفتم : فوری ازمحل دورشو ! راننده‌هم درنگ نکردوچون سربازان‌خارجی بشدت مضطرب شده بودند و احتمال خطری از جانب آنها نمیرفت ، گاز داد و از معرکه‌دور شد.

ناگفته نگذارم که وقتی سربازان خارجی اتومبیل ما را متوقف کردند، یک اتومبیل دیگر نیز از کنار ما رد شد که بعد فهمیدم سرنشین آن مرحوم دکتر مهدی نامدار ،استاد دانشگاه‌بوده‌است.

مرحوم دکتر مهدی نامدارگفت : من اتومبیل شما را شناختم ولی حدس میزدم سربازان خارجی‌راه راگم کرده‌اند، و شما مشغول راهنمائی کردن آنها هستید .

بهر حال ، ما بسرعت از محل حادثه دور شدیم . ولی وقتی به نزدیکی باغ فردوس رسیدیم ، اتومبیل مرحوم فروغی (نخست وزیر) را دیدم که باسرعت بسوی شهر در حرکت است .

به راننده دستور دادم با بوق‌زدن راننده اتومبیل نخست وزیر را متوجه سازد .

بالاخره این تدبیر به توفیق انجامید و اتومبیل فروغی متوقف شد .

ماجرا را باطلاع نخست وزیر رساندم و از ایشان خواستم که‌از رفتن به شهر خودداری کنند .

مرحوم فروغی گفت : بنظر من جاده دزدزده امن است ...

با این همه ، ژاندارمی را که در آن نزدیکی مشغول‌پاسداری بود صدا زدم واز اوخواستم‌که تا شهر نخست وزیر را همراهی کند .

با حرکت نخست وزیر به‌سوی تهران ، منهم بمنزل‌رفتم و ازآنجا ماجرا را تلفنی با مرحوم سهیلی وزیر امور خارجه‌در میان‌گذاشتم. علیرغم تمام تلاش هائی که شد مرتکبین این حادثه هرگز شناخته نشدند !

این خاطره نشان دهنده رفتاری است که اشغالگران انجام می دادند و مردم با نجابت و بردباری هرچه بیشتر به خاطر حفظ مصالح مملکتی آنرا تحمل میکردند.

★اولین نامه شاهنشاه برای رضا شاه کبیر

تهران ، هنوزدر تب‌شایعه می سوخت. هرواقعه کوچکی به‌آتش این شایعات دامن میزد و رواج این شایعات در گسترش‌کم اعتمادی در میان مردم موثر بود .

در چنین شرایطی ، روز اول مهر ماه سال ۱۳۲۰ از وزارت دربار‌به محمد سجادی وزیر راه اطلاع داده شد که با اولین وسیله خود را به کاخ اختصاصی شهری برساندو بمپیشگاه شاهنشاه‌شرفیاب شود .

دکتر محمد سجادی دقایق ولحظات این شرفیابی را اینطور تعریف میکند :

★ پس از شرفیابی ،اعلیحضرت محمد رضا شاه پهلوی که فقط شش روز از آغاز سلطنتشان می گذشت بمن فرمودند :

ـ ماموریتی است که به شما محول شده و چون مورد اعتماد و اطمینان ما هستید امیدواریم‌این ماموریت به خوبی به انجام‌برسد.

عرض کردم : چه ماموریتی ؟

فرمودند : برای تعیین تکلیف املاک و دارائی اعلیحضرت‌پدرم باید به یک مسافرت بروید .

عرض کردم : ارجح نیست که وزیر دارائی یا وزیر دادگستری باین ماموریت اعزام شوند چون‌از نظر مقامی که دارند بهتر می ـ توانند انجام وظیفه کنند .

در این لحظه اعلیحضرت برای انجام کاری از اتاق بیرون رفتند و این فرصتی‌بود تا مرحوم‌فروغی که او نیز در آن شرفیابی حضور داشت با من صحبت کند .

ادامه دارد

جام دهمین‌سال انقلاب

وزارت کارو امور اجتماعی اعلام داشت که برای بزرگداشت نخستین دهه انقلاب سفید ایران ، جام سومین دوره مسابقات قهرمانی کارگران ایران بنام جام دهمین سال انقلاب سفید نامگذاری شد . این‌دوره مسابقات کارگران ایران از تاریخ سوم تا هشتم دیماه در تهران انجام خواهد یافت .

نمایندگان ۱۱ ناحیه راه‌آهن

کمیته برگزاری بزرگداشت دهمین سال انقلاب شاه و مردم در تالار اجتماعات آموزش فنی راه آهن تشکیل شد .

در این جلسه کلیه نمایندگان‌نواحی ۱۱ گانه راه‌آهن سراسری ایران‌حضور داشتند و مراتب همکاری همه جانبه خود را در اجرای برنامه های انقلاب اعلام نمودند .

خادمان شاه وملت در بزرگداشت انقلاب شرکت میکنند

کانون بازنشستگان کشوری در مورد بزرگداشت‌انقلاب شاه و مردم اعلامیه‌ای باین شرح صادر کرده است .

در این موقع که جشنهای دهه انقلاب ایران با شرکت کلیه‌سازمانها ـاحزاب‌ـ اصناف وقاطبه طبقات ملت برای ابراز حقشناسی نسبت به رهبر معظم انقلاب پدیده های شکوفان را نمایان میسازد .

کانون بازنشستگان کشوری که‌متشکل از کارمندان بازنشسته و خادمان قدیم شاه و ملت‌اند پیوستگی خود را با این همبستگی صادقانه هموطنان اعلام وطبق برنامه‌ای که انتشار خواهد یافت مراتب سپاس عمیق خویش را در این‌تجلیات شکوهمند انقلاب بدرستی ایفاء خواهد نمود .

در این حقشناسی ملی که نشان دهنده اتحاد و صمیمیت و پیوند ناگسستنی‌شاه و مردم است و آینده بس درخشانی را به نسل جوان‌نوید میدهد بازنشستگان بحق و باتمام وجود ستایشگر رهبر انقلاب و در صف پیشگامان جای دارند، این گروه در پی شبهای تاریک سپیده دم روشنائی و قرن عظمت و اعتلای وطن را شاهدند و اهمیت انقلاب را چنانکه باید و شاید درک مینمایند هر یک از اصول انقلاب بنحو جداگانه و در عین حال با پیوستگیهائی که بطور تجزیه ناپذیر باهم دارند بدون سابقه وابتکاری در تاریخ جهان بشمار میرود . هیئت مدیره کانون از صمیم قلب مراتب سپاس عمیق خود را به پیشگاه رهبر عالیقدر ایران تقدیم مینماید .

توضیح درباره میزان وام وموعد تحویل خانه‌ها

در صفحات فرهنگ انقلاب روز شنبه ۱۸ آذر ماه جاری در زمینه شرکت کارگران‌در خرید سهام کارخانجات ایران ناسیونال و موسسات وابسته، بجای «معادل دو ماه حقوق هر کارگر بدون دریافت بهره بصورت اعتبار در اختیار کارگران قرار می‌گیرد»اشتباها معادل دو سال حقوق درج شده بود . ضمنا در موردبهره برداری از آپارتمانهای شهر کارگری ایران ناسیونال یاد آور میشود ، که تا بهارسال آینده ٤٨٠ دستگاه و تاپائیز سال آینده مجموعا۷۰۰دستگاه آماده بهره برداری و تحویل خواهد بود که تاپایان سال جاری ۷۰۰ دستگاه ذکرشده است ضمن پوزش بدینوسیله مطالب مندرج تصحیح می ـ شود .

به‌استقبال دهمین‌سالگرد رستاخیز اجتماعی ایران

حزب پان ایرانیست در پشتیبانی از تصمیمات کمیته ملی بزرگداشت دهه انقلاب اعلامیه‌ای باین شرح صادر کرده است .

اکنون که سالروز دهمین سال رستاخیز ششم بهمن ماه فرا میرسد ، حزب پان ایرانیست که با شرکت در « تصویب ملی ششم بهمن ماه » به ندای « شاهنشاه ایران » پاسخ «آری» داده ، همچنان با اعتقاد جازم‌باصول انقلاب به استقبال دهمین سالگرد رستاخیز اجتماعی ملت ایران میرود .

درك مسئولیتهای خطیری که هر عضو بیدار دل و هر حزب آرمانخواه برابر ملت ایران و نسبت به هدفهای انقلاب اجتماعی ایران بعهده دارد ، ایجاب مینماید که با ژرف اندیشی هرچه بیشتر و با بررسی دقیق و نظارت کامل نه تنها اقدامات گذشته را مورد ارزیابی قرار دهیم بلکه راهگشای کوششهای آینده رستاخیز ملت ایران برای وصول به هدفهای انقلابی آن باشیم . هم بدین سبب ، حزب پان ایرانیست درموضع ویژه تاریخی و اجتماعی خود و به انگیزه‌ی بزرگداشت دهمین سالگرد انقلاب اجتماعی ایران ، طی کنفرانسها و اجتماعات متعدد به بحث و بررسی خواهد پرداخت .

اجتماعات شکوهمند و متعدد پان ایرانیستها ، در سرتاسر « ایران زمین » و در میان ایرانیان خارج از کشور ، طبق برنامه ویژه‌ای از روز پنجشنبه سی‌ام آذرماه آغاز و تا پنجشنبه پنجم بهمن ماه ادامه خواهد داشت .

در اجتماعات عظیم و متعدد پان ایرانیستها، اقدامات دهسال گذشته ، از دیدگاه هدفهای رستاخیز اجتماعی ملت ایران ارزشیابی میگردد ووجوه مشترک تلاشها و کوششهای همه‌ی قشر های ملت ایران برای حفظ نظم انقلابی جامعه‌ی ایران‌مطرح خواهد شد .

همه‌ی زنان و مردان ، دختران و پسران مترقی و ایران پرست و صاحب نظران را به شرکت در این اجتماعات فرا میخوانیم ، تا نبرد های آزادگی بخش‌ملت ایران را گرامی داریم و رهگشای مبارزات آینده‌جامعه‌ی ایرانی باشیم .

پاینده ایران

تشکیل سپاهها یک کار انقلابی بود

بقیه از صفحه قبل

- آشنائی روستائیان به اصول اولیه بهداشت از مهمترین برنامه‌هائی‌است که‌واحدهای آموزشی بهداشت‌با نمایش فیلم‌های‌آموزنده وسخنرانیها و با استفاده از تجهیزات سمعی‌و بصری ضمن‌گفتگو‌های دیگر اجرا میکنند .
- انجام آزمایش‌های لازم جهت تشخیص امراض و اعلام نتیجه به پزشک مربوط و ایفاء خدمات دندانپزشکی در شهرهای کوچک و یا در روستاهائیکه احتیاج داشته باشند .

همچنین‌فعالیت‌برای‌بهداشتی کردن‌آبهای آشامیدنی‌اهالی از طریق لوله‌کشی دهات ، بهداشتی کردن قنوات و چشمه‌ها ، نصب تلمبه‌های آب و غیره ، ایجاد حمام‌های بهداشتی یا تبدیل حمام‌های سابق به دوشریا ساختمان گرمابه‌های جدید، کوشش برای ایجاد و یا بهداشتی کردن رختشوی‌خانه‌ها ، غسالخانه‌ها ، کشتارگاهها و امثال آن ، تعمیر و یا ایجاد جاده‌های قابل‌استفاده اهالی وساختن پل‌های لازم درمسیر راه‌ها بکمک روستائیان . فعالیت و اقدام جهت بنای مستراح های عمومی و خصوصی و ساختن‌و واگذاری مستراح های ساخته شده بطور رایگان بمردم در روستاهاو همچنین آموزش‌دادن جهت بهبود وضع تغذیه و زیست روستائیان ، فعالیت در راه اجرای برنامه بهداشت و تنظیم خانواده ، بوسیله توزیع قرصهای ضدحاملگی و سایر وسایل جلوگیری.

برای نجات فوری مصدومین ومجروحین:

یک مرکز اورژانس باده پایگاه مجهز لازم داریم

کمک کنیم یا نه؟

پیشنهاد دکتر طباطبائی مدیر کل پزشکی قانونی، ارسلان خلعتبری حسن صدر، منصوریان، دادستان قزوین، رئیس کل دادگستری اصفهان، دادستان شیراز، رئیس کل دادگستری گیلان، رئیس دادگاه جنائی خوزستان و وکلای دادگستری چندشهرستان درباره کمک به مصدومین

موضوع نجات مجروحین و مصدومین و جلب توجه مردم برای کمک به آنها آنچنان مورد توجه قرار گرفته که ظرف ۲۴ ساعت اخیر صد ها پیشنهاد و اظهار نظر از چهار گوشه مملکت چه بوسیله تلفن یانامه برای اطلاعات فرستاده شده‌است.

موسسه اطلاعات ضمن اظهار تشکر از این اقبال هموطنان امیدوار است مسئولان با راهنمائی هائی که با این نظر ها میشود راه قانونی و اساسی برای نجات جان مردم هنگام بروز حادثه پیدا کند.

دراین شماره اظهار نظر آقای دکتر طباطبائی مدیر کل پزشکی قانونی و پیشنهاد های ارزنده ایشان را به همراه پیشنهاد چند قاضی و چندوکیل دادگستری و روسای دادگستری استان ها ملاحظه می‌کنید.

آقای دکتر سید محمد طباطبائی مدیر کل پزشکی قانونی اظهار داشت : مطلب را از دو جهت باید بررسی کرد، یکی وضع موجود که متاسفانه فوق‌العاده زننده است زیرا فرضا اگر تصادفی روی بدهد مردم بیکار جمع میشوند وروش کارشان هم این است که‌جلوی اتومبیل مردم و یا تاکسی را بگیرند ولی هردو فرار می ـ کنند بدلیل این که گرفتاری های بعدی دارد بخصوص تاکسی ، چون اولا مصدوم در آن حال نمیتواند کرایه را بپردازد ثانیا تمام تشك وداخل تاکسی خون آلود میشود ثالثا در بیمارستان گرفتار می‌گردد و از کار بیکار میشود و ازهمه اینها گذشته بدلیل بی اطلاعی کمك کنندگان از وضع عمومی بیمار ، یازیر بغل او را می گیرند و یا دست‌و پایش را که در نتیجه اغلب اتفاق افتاده وضع او را بدتر کرده‌اند و عوارض شدیدتری برای‌مصدوم که گاهی منجر بمرك او میشود برای او بوجود میاید.

راه چاره

آقای دکتر طباطبائی افزود اما راه چاره این‌است که‌هرچه زودتر یك مرکز اورژانس در یك‌نقطه شهر بوجود آید که این مرکز ده پایگاه در ده‌نقطه شهر مجهز به آمبولانس باشد و در آمبولانس نیز اکسیژن ، خون، دارو و کادر فنی موجود باشد و بین مرکز اورژانس با پایگاه ها نیز رابطه بوسیله بی سیم برقرار گردد و همه پایگاه ها هم مجهز به تلفن باشند که دسترسی به آنان به آسانی فراهم آید.

از طرف دیگر باید یك ضابطه قانونی بوجود آید که کلیه بیمارستان ها اعم ازدولتی و خصوصی و اعم از عمومی و تخصصی بیمار را بپذیرد فی‌المثل اگر به یك‌بیمارستان متخصص چشم پزشکی برده شد نگویند وسیله نداریم‌بلکه کلیه بیمارستان ها مجهز بیك اطاق اورژانس باشندتادرصورت مراجعه لااقل کمك های‌اولیه را انجام بدهند و بعد بـه بیمارستان عمومی بفرستند.

پرداخت هزینه

از نظر پرداخت هزینه آقای دکتر طباطبائی پیشنهاد کرد چنانچه مصدوم فادر به‌پرداخت هزینه بیمارستان باشد که می پردازد اما اگر بضاعت نداشت باید صورت حساب بیمارستان رابرای ۲۴ ساعت اول، بهداری تهران ـ یاشهرداری و یا از بودجه‌ای که برای همین‌مرکز اورژانس تعیین می کنند‌پرداخت شود و یا این که‌وزارت‌دارائی از مالیات بیمارستان کسر کنند .

تصویب قانونی

آقای دکتر طباطبائی‌درپایان گفت :

اما از نظر قانون در اغلب کشور ها درباره کسانی که کمك به مصدومین ومجروحین نکنند مجازات هائی پیش بینی شده که در ایران نیز لازم است‌چنین قانونی به تصویب برسد.

اخلاق عمومی

آقای حسن صدر نویسنده معروف‌وو کیل‌پایه‌یك‌دادگستری دراین مورد چنین گفت :

مشکلی که مطرح کردید باقانون و تغییر قانون قابـل اصلاح نیست بلکه‌اخلاق‌عمومی و روش اجتماعی و تلقی‌مامورین دولت از اظهارات مـردم باید اصلاح شودو مثل همه جای‌دنیا اصل بر صحت‌وطهارت گذاشته شود مگر خلافش ثابت شود.

فی‌المثل اگر در انگلستان یاکشور دیگرغربی‌متمدن کسی از لحاظ عاطفه انسانی‌مجروحی راکه در خیابان به او برخورد کرده روی حس انسان دوستی به بیمارستان ببرد مامورین بیمارستان عمل او را حمل بر صحت می‌کنندو نه تنها مزاحم او نمی شوند بلکه با خوش ـ روئی و تشویق‌و تحلیل از این عمل انسانی مجروح را تحت مراقبت قرار میدهند و باگرفتن اسم ونشانی آورنده او را رها می‌کنند.

در محیط ما متاسفانه‌درتمام مسائل اجتماعی و اداری اصل بر فساد و دغلی‌ودروغ‌ونادرستی و ناپاکی گذاشته شده و از لحظه اول مامور با سوء ظن‌به کسی که مجروحی راخواسته به بیمارستان برساند نگاه می کند ،و برای او زحمت تولید می‌کند نتیجه قهری و اجتناب ناپذیر این روش اینست که

دکتر طباطبائی

ارسلان خلعتبری

حسن صدر

جعفر منصوریان

نباید بازداشت کرد

آقای ارسلان خلعتبری‌وکیل دادگستری در مورد اشخاصی که دچار سوانح رانندگی می شوند اظهار داشت : در درجه اول باید مصدوم‌رابه‌بیمارستان یایکی از مراکز درمانی‌رساند و باید در مراکزدرمانی‌ترتیبی داده شود که پس‌ازرساندن مصدوم آورنده فورا آزادشود و فقط مشخصات اودردفتری ذکر شودودرصورتی که‌وجودش لازم شد برای ادای توضیحات احضار شود .

بنظرمن اگر شخصی مصدومی را برای معالجه به‌مرکزدرمانی آورد و بازداشت شد باید بازداشت کننده در هر مقامی که باشد مجازات شود.

چون اغلب این افراد فقط بخاطر کمك به دیگران است که وقت خودرا برای رساندن مجروحین به محل درمانی‌تلف میکنند.

جان مردم اهمیت دارد

آقای جعفر منصوریان وکیل دادگستری اظهار داشت :

موضوع دارای دو جنبه‌است یکی جنبه انسانی و عاطفی و دیگری جنبه قانونی ، بعقیده اینجانب از هر دو نظر لازم و ضروری است که تسهیلاتی فراهم بشود تا مردم در کمك‌و همزاهی باین قبیل مصدومین نه تنها دچار اشکال و ناراحتی نشوند ، بلکه موجبات تشویق و ترغیب آنان فراهم شود و حتی بایستی از طرف دادستان تهران و وزارت دادگستری به کلیه بیمارستان ها دستورداده شود که این قبیل مصدومین‌را بدون هیچ تشریفاتی بپذیرند و بستری نمایند و اگر نیازی به مراجعه به مقامات انتظامی‌باشد بعداز بستری کردن مصدوم انجام گیرد و شخص کمك ـ کننده با دادن مشخصات و نشانی دقیق خود بدون هیچ اشکالی باید پس از تحویل مصدوم به بیمارستان پی کار خود برود و بفرض محال‌اگر در میان صد نفر مراجعه کننده چنین وقایعی یك یاچند نفر نیز بعنوان متهم و امثالهم از موقعیت سوء استفاده و موقتا آزاد شدند بمراتب‌بهتر‌از‌آنست که جان افرادی در خطرنابودی قرار گیرد چون بهر صورت متهم خواه وناخواه دیر یا زود دستگیر وبمجازات خواهدرسید. آنچه که در درجه اول‌اهمیت است جان مصدوم است .

پای آدم خیر به سنك نمیخورد !

قزوین ـ آقای « علی اصغر زائر » دادستان قزوین به خبرنگار اطلاعات‌درقزوین گفت: یکی از عناصر اصلی تشکیل دهنده جرم سوء نیت است در کمك به مصدومین نه‌تنهاسوء نیتی در بین نیست بلکه یك وظیفه وجدانی ملی‌و دینی واخلاقی حکم میکند که باید عمل کردو به مصداق «تعاونوا علی البروالتقوی»

ما موظفیم در این گونه مواقع منتهای تلاش خود را بکار بریم ، حتی در خبراست که حضرت علی «ع»یا یکی از پیشوایان دینی شخصی را که ناظر قتل بوده و به مقتول کمك نکرده بوده مورد مواخذه قرار دادند .

وظیفه دینی و اخلاقی‌ایجاب می کند هر موقع کسی راکه محتاج به کمك است به‌طرفش بشتابیم ، از طرفی نیز این اقدام باعث خواهد شد اشخاص کوته‌نظر و مجرم نخواهند توانست جری‌تر گردند .

آدم وقتی کار خیری را انجام میدهد هرگز پایش به سنك نمیخورد و اگر هم‌بخورد موقتی است بالاخره نجات پیدا میکند.

ضابطین دادگستری مسئولند

تبریز : آقای محموداصفهانی یکی از وکلای دادگستری آذربایجان اظهار داشت :

ـ ضابطین دادگستری‌مسئول این کارند باید پلیس مواظب همه چیز باشند و این قانونی است که در اکثر ممالك‌دنیا وجود دارد و این امرقانون‌است وچاره پذیر نیست !

ترس مردم موردی ندارد

اصفهان ـ آقای آل آقا رئیس کل دادگستری‌اصفهان در گفتگوی تلفنی به‌خبرنگار اطلاعات در اصفهان گفت:

اولاترس مردم در رسانیدن مصدوم یا مجروح‌به‌بیمارستان کاملا بی مورد است و جا دارد دراین گونه موارد قبل از این که اقدام بعمل نمایند، مامورینی راکه در دو قدمی آنهاهستند از جریان با اطلاع کنند تا از آنها رفع مسئولیت بشود.

از طرفی در قانون‌ایران‌اگر متهمی بهر کیفیتی در کشف جرم کمك بکندو بخصوص‌در تصادفات رانندگی مجروح را به بیمارستان یاپزشك برساند در مجازات او تخفیف داده می شود .

بارسانیدن مجروح‌به‌بیمارستان پاپزشك اولا مجروح نمی میرد ثانیا نوع‌جرم تغییر پیدا می ـ کند و مثلا از جنائی به جنحه مبدل میشود . همین مسائل در جرائم جنحه نیز مطرح است‌و هرگونه کمکی از طرف متهم‌به مجروح حادثه باعث تخفیف مجازات خواهدشد.

بقیه در صفحه ۱۴

من و همسرم

شب و روز میکوشیم
آینده فرزند خود را بنحو شایسته‌ای
تأمین کنیم ، پس از مطالعهٔ زیاد
هردو معتقد شدیم
حساب تشکیل سرمایه
بانک عمران
مُفیدترین نوع پس انداز است

از فردا صبح در سینماهای
سهیلا ـ پلازا ـ فردوسی
برای اولین مرتبه یك اثر پرهیجان جاسوسی از مبارزه پنهانی پلیس با جاسوسان بین‌المللی

مأمورها در جاهائیکه
رنگی ـ باشرکت : برادهاریس
لارنی پنل ـ مارگریتاشل ـ باربارا اولتین

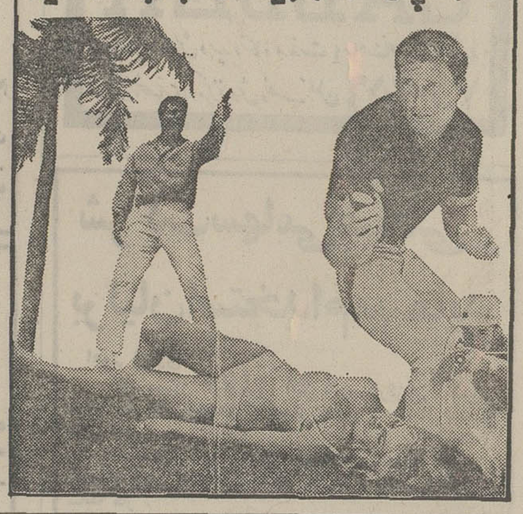

ازامشب درگروه سینمائی
مترو پل ـ سانترال ـ رویال ـ گلدن سیتی
یك‌فیلم وحشت انگیزودلهره آور که تماشای آن قلب قوی و اعصاب آهنین لازم دارد

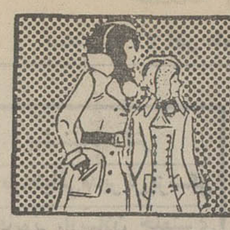

نیازمندیهای شما

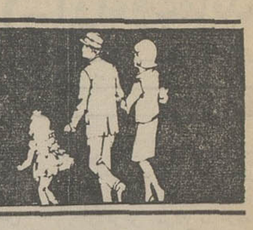

نیازمندیهای اطلاعات

تلفنی آگهی قبول میکند

تلفنهای ۳۱۱۲۲۵-۳۱۱۲۲۴

۳۱۱۲۳۰-۳۱۱۲۲۹-۳۱۱۲۲۷

آتلیه

خرید

بازرگانی فرش کیهان
۸۳۰۹۰۴ و ۸۲۳۷۷۶
خریدار نقدی همه‌نوع فرش کهنه و نو جهت صادرات وزولت میدان ۲۵ شهریور .

نمایشگاه فرش توکلی بهترین خریدار فرش کهنه و نو خصوصا فرش کهنه شرکت فرش جهت صادرات نمایشگاه‌وزراء ۶۲۱۴۰۵ شعبه‌بازار تلفن ۲۰۸۲۹

فروشگاه فرش آسیا ۹۲۵۱۰۲ و ۹۲۲۸۳۲
با سابقه ترین خریدار قالی و قالیچه های کهنه ونو یخچال برقی و نفتی تلویزیون بقیمت عادلانه

فروشگاه فرش شایان ۹۲۳۳۸۱ و ۹۲۸۲۷۳
بهترین خریدار قالی و قالیچه های کهنه و نو جهت صادرات یخچال و وسایل لوکس منزل

فروشگاه‌مشرق۹۲۹۳۲۷
بهترین خریدار قالی قالیچه و اثاث منزل یخچال نفتی .

جهان کالا ۹۲۵۴۵۸
خریداریخچال تلویزیون و لوازم منزل شما

فرش‌خواجه‌نصیر
بهترین خریدار فرش کهنه و نو معاوضه جهت صادرات‌تلفن ۷۵۲۶۹۰

فروشگاه‌آستارا۹۲۶۴۰۲
خریدار یخچال‌تلویزیون فرش و کلیه لوازم منزل

فرش گلشن‌تلفن ۶۲۱۴۰۱
بهترین خریدار فرش کهنه‌همه وقم فرش نو موجود میباشد
آ- ۱۲۲۲۱

فروشگاه‌پروین۹۲۵۳۹۴
بهترین خریدار فرشهای نو و کهنه و تمام لوازم منزل

نمایشگاه‌فرش طباطبائی
انواع فرشهای کهنه و نوشما را خبر منزل نقدا خریداراست تلفنهای ۹۲۰۴۱۰ و ۹۲۲۱۴۸

فروشگاه‌پیروز۹۲۸۱۳۸
خریدار فرش کهنه ونو قبض بانک کارگشائی

فروشگاه ایران‌فرش ۷۷۴۹۷۲
کلیه لوازم منزل شما را بهر مبلغ باشد بیشتر ازسایرین‌نقد خریداریم

فرشهای کهنه
ازمتری ۳۰۰ تومان ببالا خریداریم فرش اعتماد مقابل سینما مولن‌روژ- تلفن ۷۵۸۲۷۰

فروشگاه پروانه
فرشهای نو مخصوصا فرشهای کهنه‌وکلیه‌لوازم منزل شما را در اسرع وقت با کارشناس کار - آزموده خریداری مینمائیم تلفن های ۳۱۹۶۳۲ و ۳۱۸۲۹۷

فروشگاه فرش صمد
تلفن ۹۲۹۹۸۴ خریدار همه رقم فرش کهنه و لوازم منزل اشیاءقدیمی

فروشگاه فرش سعادت
فرش نو و کهنه و کلیه اثاثیه منزل شما را خریداریم‌تلفن ۹۲۶۴۳۱

فرش‌طوسی۷۵۹۰۲۹

فرش اردیبهشت شاه
تلفن ۶۶۸۱۶۴

فروشگاه آریا ۹۲۹۳۹۳
خریدار فرش وسایرلوازم منزل
آ- ۱۲۵۲۳ ۳۰-۱

کرایه
کرایه هرنوع ماشین تحریر بنگاه فنی ناصر تلفن ۸۲۶۲۰۵ دروازه دولت مقابل سعدی .

فروش‌دست‌دوم
مزون شهرام
پالتو پوست و لباس حاملگی رسید آریامهر کاشی ۲۵۰
آ- ۱۰۴۴۲

FOR SALE
FOREIGNER leaving; ladies English clothes small sizes. Telephone 621544, on Wednesday.

فروش‌دست‌اول
فروش ضبط صوت ودوربینهای عکاسی با وسائل مربوطه تلفن ۶۶۴۰۷۷
آ- ۱۰۴۶۲

مبل‌ودکوراسیون

پیراهن مبل ۳۱۹۵۰۵
تعویض پارچه مبل ۳۱۹۵۰۵
پرده دوزی شهرزاد ۳۱۹۵۰۵

نشستوی‌مبل‌وفرش

کلین‌سرویس‌خشکشوئی
مبل مرش وموکت با دستگاه خنصر هرفرد وخشکشوئی‌پرده بانصب مجانی ۹۵۲۵۴۶

کنت سرویس ۷۷۶۷۱۳
خشکشوئی‌مبلمان،موکت فرش - تشك اتومبیل

خشکشوئی مبلمان ادیب
یکدست ۵۰ تومان در جای خود تلفن ۹۵۶۵۶۵

کارخانه قالیشوئی‌اطلس
تلفن ۹۵۲۵۴۶ و ۹۷۵۴۳۰

دوراکلین‌سرویس‌امریکا
با تکنیک برنرگرانترمطمئن‌تر تلفن‌های۸۴۸۳۹۵ و ۸۴۸۳۹۶ و۸۴۵۶۸۳

کارخانه قالیشوئی ادیب
تلفن شعبه مرکزی ۹۵۱۵۶۵
تلفن خیابان نواب ۹۵۲۴۵۴
تلفن خیابان‌آذربایجان۹۵۸۹۵۰

درایگلین سرویس آلمان
خشکشوئی مبلمان فرش موکت در محل ۷۹۵۳۰۷

رفوگر فرش ۸۳۳۷۱۷

تعمیرات

تلویزیون

تعمیرگاه تلویزیون الکترون
با تائید وزارت کار
تلفن ۷۶۳۶۸۲

تعمیرتلویزیونها R.T.A-R.C.A
شاپ‌لورنس فیلیپس . سیرا
تلفونکنو سایر مارکها سرویس مجهز سیار درشهر وشمیرانات
۱۴۳۰۳ آ- ۱۵ ۱-

سرویس تلویزیون
گارانتی تلفن ۶۲۸۳۷۱
سرویس‌سیار R.T.I-R.C.A
سیرا . مدیاتور . جنرال الکتریک و گراندیک بویژه شمیرانات .

تعمیرگاه تلویزیونهای
RTI . RCA
تلفن سرویسهای فوری برای تهران و شمیرانات
۴۲۷۲۳ - ۶۶۷۱۷۱ - ۶۶۹۵۱۴

شرکت مهندسین تلویزیون‌ایران سرویس مجاز T.T.I و شاوب لورنس تلفن ۳۹۲۴۶۳
آ- ۱۵۲۳۲

تعمیرات فوری‌تلویزیون
درمحل‌باضمانت کتبی۶۶۷۱۳۱
۱۵۱۱۸ آ- ۲- ۱-

تعمیر تلویزیون فوری
در محل تلفن۸۸۳۸۲۸

تلویزیون فوری در منزل
تعمیر میشود ۹۶۰۵۴۶

یخچال

تعمیرگاه سید حسین ۸۸۲۴۳۸
تعمیر هرنوع یخچال رختشوئی ابگرمکن .

تعمیرات یخچال‌فوری ۷۹۳۸۹۷

تعمیر یخچال فریدر وعیرد ۸۲۱۴۱۷

تعمیر یخچال‌فریجیدر ۷۵۲۳۳۶

بخاری

ارج
سرویس مجاز ۱۱۳
تلفن جدید ۸۴۵۴۷۵

رنك و سرویس بخاری آبگرمکن روکش برزنتی کولر کانال کشی فوری ۷۹۳۸۹۷

نصب و تعمیرات و رنك آمیزی بخاری‌و آبگرمکن و روکش برزنتی کولر ۷۶۵۲۶۴

رنك سرویس بخاری
آبگرمکن وروکش‌کولر۹۵۲۶۳۸

سرویس توکل
تعمیر بخاری آبگرمکن لوله بازکنی فاضل آب
۷۷۶۹۸۹

رنك سرویس بخاری آبگرمکن فوری۳۰۵۴۵۳

رنك و سرویس بخاری آب‌گرم‌کن روکش کولر ۹۷۲۱۸۱ و ۹۷۶۲۱۸

رنك کوره‌ای مخصوص بخاری تلفن ۹۲۰۶۶۴

کارگاه فنی کورش
سرویس مجاز ۱۲۴آج‌سرویس بخاری - آبگرمکن - تخلیه کولر و روکش برزنتی موجود است خیابان سیروس بین سرچشمه‌و چهارراه‌بوذرجمهری مقابل پمپ بنزین تلفن۳۵۰۱۸۴
آ- ۱۰۴۴۵

روکش کولر
سرویس کولر - بخاری آبگرمکن‌و روکش‌خارجی برای کولر شما تلفن ۹۷۸۸۶۰

فروش‌اتومبیل

مینی‌بوس بنز ۱۴ نفره
ایران‌ناسیونال مدل ۴۸ بسیار مرتب بفروش میرسد تلفن - ۳۱۹۷۸۹ ساعت اداری .
۱۵۳۸۲ آ- ۲-۱

باراکودا
مدل ۷۲
اتومبیل باراکودا ۷۲ صفرکیلو متر ۸سیلندر باکولر و رادیو ۱۰۵ هزارتومان‌تلفن۳۰۲۸۷۱و ۳۱۷۶۹۰
۱۵۳۹۲ آ-

شورلت
مدل ۶۹
شورلت کامارو با پخش صوت ضبط صوت ، کلر۵۷۰۰۰کیلو متر کارکرده بعلت مسافرت بفروش میرسد تلفن ۲۲۵۸۲ و ۲۷۵۳۳
۱۵۴۲۲ آ- ۱-

فورد موستانك
مدل ۶۶
فوردموستانگ مدل ۶۶ ومینی مایتر مدل ۶۷ تلفن ۸۴۶۶۲۳
۱۵۴۲۴ آ- ۳-۱

آریا مدل ۴۷
بسیار تمیز بدهی‌دار بفروش میرسد تلفن ۶۶۸۲۸۳
۱۵۴۸۱ آ- ۳-۱

موستانك
مدل ۶۶
موستانگ بسیار تمیز باراديو پخش صوت استریو ۶۲۴۰۷۳
۱۵۴۷۶ آ-

اپل‌کوپه
مدل ۷۱
رنگ مخصوص متالیک دانشجویی ۱۷۰۰ (ال) بدون واسطه بفروش میرسد تلفن- ۷۵۸۰۲۶

مرسدس بنز ۱۹۰
مدل ۶۴
رنك فیلی بسیار تمیز بعلت مسافرت بفروش میرسد از ۷ صبح الی۳ بعد از ظهر با تلفن ۵۳۱۸۵۹
تماس بگیرید

چند دستگاه فولکس‌استیشن ۶۵ الی ۶۸ خریداریم تلفن - ۹۲۹۰۹۱
۱۵۴۱۳ آ- ۳-۱

کامیون سردخانه‌دار
فروشی
تعداد ۵ دستگاه کامیون سرد- خانه‌دار جهت حمل شیر و بستنی و کلیه مواد فاسدشدنی بفروش میرسد طالبین باتلفن ۹۵۴۰۰۳ صبحها و ۳۱۹۵۱۹ بعد از ظهرها مذاکره نمایند.
۶۲۵۷۸ آ- ۲۷-۱

قابل توجه شرکت ها و موسسات خصوصی
اتومبیلهای جیپ و لندرور فرسوده شما را در محل خریداریم تلفن ۳۵۶۰۸۵

فروشگاههای اتومبیل

ژیان ۵۱ باقساط
اتوارابه
جاده تهران‌نو مقابل بیمارستان جرجانی ۷۵۹۸۰۹

جیپ : لندرور ، وانت
تلفن ۵۳۹۸۲۹ سلامی

شوفاژ

حرارت مرکزی تاکو سرویس و نصب شوفاژ ۷۵۱۶۵۱
سید عباسی

موسسه فنی کالیج
شوفاژ و آبگرمکن‌شمارا بیمه‌میکندنصب‌سرویس تعمیرات لوازم یدکی ۸۴۹۷۵۷

شوفاژ آبگرمکن بخاری و روکش‌کولر ۷۹۶۱۰۳

سردساز
نصب ، تعمیرات و نگهداری شوفاژ، تهویه، سردخانه
۳۹۱۷۴۸

آبگرمکن
سرویس آبگرمکن ۳۰۰
سرویس بخاری۲۵۰ریال
۷۶۱۹۹۵ و ۷۶۳۷۸۵

سرویس آبگرمکن۹۲۰۶۶۴

کولر

وای بحال کولری که روکش کولر ندارد
نوپرنا
نصب مجانی
تلفن ۳۱۹۳۴۰

روکش برزنتی کولر
صددرصد ضد آب‌نصب مجانی تلفن ۹۷۶۲۱۸

یك شرکت تاسیساتی یکنفر را برای سرپرستی یک کارگاه استخدام‌مینمایدداوطلبین به راهنمای شماره۵۵۳ روزنامه اطلاعات تلفن ۳۱۱۲۳۱
۱۵۳۷۷ آ-

شرکت مهندسی تکترونیك
ده نفر استادکاردرجه‌یکنصب کاغذ روی شیشه و ۵ نفر استادکار نصب‌کاغذ دیواری‌را استخدام میکند تلفن ۷۶۲۹۶۰
۱۵۱۷۳ آ-

Experienced Female Farsi Typist with knowledge of English is required for full time work. Please contact 837031.4.

تعدادی دوشیزه یابانوی
دست‌دوز مورد نیازاست‌خیابان نادری پاساژ نوین شیک‌پوش رضائی تلفن ۳۱۱۹۹۴
۱۵۳۴۳ آ- ۵-۱

استخدام سکرتر
شرکت تعمیر بیکنفر دوشیزه یابانوکه به ماشین‌نویسی‌فارسی و لاتین تسلط داشته باشد نیازمند است تلفن ۶۶۴۰۹۵
۱۵۳۲۶ آ-

بچند نفر دوزنده
سری‌دوز زنانه نیازمندیم تلفن- ۳۱۵۷۶۰
۱۵۳۵۶ آ- ۲-۱

انتخاب مشاور بیمه
به تعدادی افراد فعال‌کدارای ضمانت کافی - تحصیلات‌عالی خوش‌تیپ اجتماعی و طالب درآمد حدود ۱۰ هزار تومان در ماه باشد نیازمندیم . جاده قدیم شمیران روبروی سینما ریولی ساختمان ۲۸۰ طبقه سوم . شرکت سهامی بیمه ایران - امین .
۱۵۲۲۹ آ-

آگهی استخدام
یك واحد تولیدی بزرك احتیاج‌به تعدادی کارمند تمام وقت با شرایط زیر دارد .
دیپلمه ریاضی با حداقل ۲ سال سابقه کار حسابداری از متقاضیان واجدشرایط خواهشمند است با صندوق پستی ۱۷۴۹-۱۴مکاتبه‌فرمایند

آگهی استخدام
شرکت تولیدی غذا (کارخانه صدف) .
تعدادی کارگر مرد جهت‌کاردر کارخانه باداشتن شرایط زیر استخدام میشوند لطفا تقاضای خود را با ذکرشماره‌تلفن‌جهت تماس فوری به صندوق پستی ۶۹۲ تهران ارسال‌دارید .

یکنفر پرستار بچه و یکنفر آشپز زن
برای امور منزل نیازمند است طالبین به تلفن ۳۹۳۳۸۲ یا به آدرس خیابان هدایت خیابان ولی‌آبادشماره ۱۷ مراجعه نمایند.

استخدام مهندس کشاورزی
شرکت ترنتکست با مسئولیت محدود مهندس کشاورزی آشنا بزبان انگلیسی یا آلمانی جهت کار تمام وقت‌استخدام مینماید. علاقمندان خصوصیات تحصیلی و تجربی خود را به آدرس خیابان شاهرضا جنب خارك شماره ۱۱۱ ارسال دارند .

شرکت رادیکانت‌نماینده انحصاری ماشین های اداری الیوتی در ایران تعدادی فروسنده‌باحقوق و پورسانتاژ استخدام می‌نماید ، داوطلبان به آدرس خیابان شاه‌عباس کبیر شماره ۱۰۴ بین ساعت ۴و۵ الی ۷ بعداز ظهر مراجعه نمایند .

استخدام مهندس - نقشه‌بردار - نقشه‌کش
مهندس مشاورمیجهت‌خدمت در بلوچستان بتعدادی مهندس راه و ساختمان با تجربه نقشه بردار و نقشه‌کش‌احتیاج دارد خیابان عباس‌آباد نرسیده به چهارراه فرح شماره ۲۲۳ طبقه سوم .
۱۵۴۸۲ آ- ۲-۱

ویزیتورخانم و آقا
مورد نیاز است تلفن۳۵۴۱۲۶
۱۵۴۷۳ آ- ۲-۱

بعده‌ای ویزیتور پارت‌تایم
حتی دانشجویان نیازمندیم
۶۲۲۱۳۲
۱۵۴۷۱ آ- ۳-۱

به یك پرستار با تجربه برای بچه ۲ سال وبیمو یك مستخدم زن بطور شبانه روزی احتیاج فوری است لطفا بین ساعات ۵تا ۷ بعدازظهر با تلفن ۶۳۳۶۴۴ تماس گرفته شود .

برای فروش ماشین‌آلات راهسازی و ساختمان تعداد ویزیتور فعال که خدمت نظام‌را انجام داده یا معافی دائم‌داشته باشند با حقوق ومزایای مکفی استخدام میشوند لطفا تقاضای خود را با ذکرشماره‌تلفن‌جهت تماس فوری به صندوق پستی ۶۹۲ تهران ارسال‌دارید .

ژیان ۵۱
تحویل فوری‌باشرایط سهل در رنگهای دلخواه شما
آیزنهاور مقابل وزارت کارتلفن
۹۵۹۷۱۵

برای‌اتومبیل‌شما

FIAT

تعمیرگاه مرکزی فیات
تعمیرگاه مرکزی فیات تعمیر همه نوع اتومبیل فیات با سرویس‌مجهز - شهناز‌چهارراه صفا شماره۱۲۹ تلفن۷۵۹۶۷۴و
۱۵۴۴۴ آ-

تعمیرگاه طوسی
تعمیرانواع اتومبیلهای ب-ام-و نشانی : خیابان خواجه‌نصیر طوسی بین گرگان و نظام‌آباد روبروی نشرکتاب‌تلفن۷۵۳۴۱۶

کرایه

اتولوکس
اتومبیلهای تشریفاتی بارانده برای داخل و خارج از تهران میدان فردوسی تلفن ۸۲۱۲۷۰ و ۸۲۶۶۰۵

اتومبیل کرایه برادران منصوری‌آریانا۹۵۶۲۲۵

اتوبارفرح‌شمالی
مخصوص حمل‌بار و اسباب‌کشی شهر و شهرستان
تلفن ۸۴۸۷۸۸

مهراکسپرس
اتوبوس و مینی‌بوس دربست برای داخل و خارج شهر
۹۷۹۵۴۱

کالج‌بار
باترکتس شهر وحومه
۶۶۱۱۱۱
۴۱۱۱۱

شاهین‌بارنو
باترکتس شهر وحومه و حمل‌بار و اسباب‌کشی ایران
۹۶۰۰۲۷
۹۶۰۰۲۸

تلفنهای جدید

جرثقیل توکل
۳۵۸۵۱۱ و۳۵۸۵۱۲و۳۵۸۵۱۳ و ۳۵۸۵۱۴ و ۳۵۸۵۱۵ و ۳۵۸۵۱۶ و ۳۵۸۵۱۷ خیابان‌نری میدان‌شاه‌شماره۵۱۴

جرثقیل وتریلی توانا
۹۵۲۱۸۰-۹۵۴۰۹۱

استخدام

شرکت ابوالحسن دیباو شرکاء به یك نفر خانم ماشین نویس فارسی و لاتین که سابقه کار داشته باشد نیازمند است . متقاضیان همه روزه از ساعت ۹ الی۱۲ صبح بدفتر شرکت‌واقع در خیابان حافظ- مقابل پارك‌هتل مراجعه نمایند

استخدام پزشك کشیك
بیمارستان وزارت‌اقتصادبدونفر پزشك بعنوان کشیك احتیاج دارد که در غیر ساعات اداری انجام‌وظیفه نمایند داوطلبان میتوانندحداکثرتا روز پنجشنبه ۲۴ آذر دریکی‌ازساعات اداری بادردست داشتن‌فتوکپی‌مدارک تحصیلی به بیمارستان واقع‌در خیابان آبان مراجعه نمایند .
بیمارستان وزارت اقتصاد
۶۶۴۲ آ- ۲-۱

بچندنفر کارگر چرخکارسری دوز زنانه نیازمندیم همه روزه صبحها۹تا۱۲ با تلفن۸۲۸۹۶۱ تماس بگیرند .
۶۶۵۷۲ آ- ۶-۱

شرکتی سه‌نفر مامور انتظامات باداشتن شرایط زیر استخدام میکند .
۱- داشتن‌معلومات‌ششم‌ابتدائی
۲- داشتن معافی یا برگ‌خاتمه خدمت .
۳- داشتن قدرت جسمانی بالاتر از متوسط .
۴- حدود سن ۳۰ سال
داوطلبان از ساعت ۹ تا ۱۱ و ۲تا۴ باتلفن ۹۶۲۰۵۹ تماس بگیرند .
۱۵۳۴۴ آ- ۲-۱

تدریس‌خصوصی

فیزیك شیمی ریاضیات در ده جلسه توسط دانشجویان پلی‌تکنیك با تضمین قبولی تلفن ۳۵۴۶۹۲

با هفته‌ای یك جلسه تدریس در کلیه دروس شما قبولی شما را تضمین

مینمائیم‌دانشجویان‌سال چهارم پلی‌تکنیك تهران باچهارسال‌سابقه‌تدریس خصوصی و دبیرستانی تلفن ۹۲۶۱۲۷

تدریس خصوصی ریاضیات فیزیك‌شیمی زبان‌تلفن۷۵۶۵۶۳
آ- ۱۵۴۴۰

تدریس خصوصی‌توسط لیسانسیه های فیزیك- شیمی و ریاضی تلفن ۷۵۴۴۲۱

تدریس دروس ریاضی و فیزیك توسط دبیر دبیرستان ها تلفن ۸۴۶۵۴۲

ریاضیات - فیزیك- شیمی‌توسط دانشجویان دانشگاه‌صنعتی آریامهر رفاه دانشجویان تلفن ۹۷۲۰۱۴ داخلی ۳۳۶

کلیه دروس ریاضی ششم ریاضی تلفون ۷۸۱۷۷۶

ریاضیات فیزیك شیمی زبان رسم فنی
توسط دانشجویان سال چهارم برق پلی‌تکنیك تلفن ۹۳۳۳۲۸
۲۰۸۵۵ آ- ۲-۱

تعلیم رانندگی
هنرستان فنی پرستو
مرکز آموزش صحیح رانندگی ومکانیکی ترافیک مجهز به بهترین ومدرنترین وسایل آموزش با مربیان ورزیده و بدون اتلاف وقت باهزینه کم نشانی چهارراه گمرکشاهپور تلفن ۲۳۹۱۶
۱۴۲۳۹ آ- ۱۳-۱

اگر خواستار موفقیت هستید درمدت بسیارکوتاهی‌دانشجوی دانشگاه آریامهرسابقه‌تدریس عقب‌افتادگی شما را جبران‌می نماید ۸۴۴۰۷۹
۲۱۱۸۳ آ- ۲-۱

شیمی ششم تلفن ۸۴۶۵۴۲
۱۵۴۷۲ آ- ۲-۱

شریک

کارخانه ماشین‌سازی‌در تهران در حال بهره‌برداری‌به ارزش۵۰ میلیون‌ریال‌برای‌مدیریت فنی‌احتیاج بیك مهندس که‌حداقل بتوانده‌میلیون ریال‌سرمایه گذاری‌نماید نیازمند است تلفن ۳۱۰۱۶۸ - ۳۱۰۱۶۹

جویای‌کار

همکار دندان پزشك
یک دختر خانم دکتر دندان پزشکی از دانشگاه هامبورک آماده است بطور نصف روز (صبح یا عصر) در یک محکمه دندان پزشکی کاملا مجهز همکاری نماید . به تلفن های داروخانه اختیاریه ۸۸۵۰۷۶۷یا داروخانه دروس ۸۸۰۰۷۶ مراجعه فرمایند.
۶۶۵۸۰ آ- ۳-۱

بانوئی جهت پرستاری کودک از ساعت ۵ بعد از ظهر تا ساعت ۷ صبح جویای کاراست تلفن ۳۱۱۲۳۱ راهنمای ۵۵۴ روزنامه اطلاعات
۲۰۹۰۷ آ-

حسابدار دیپلمه‌با سابقه‌جویای کار است تلفن ۳۱۴۰۴۰
۱۵۲۳۹ آ-

راننده ۲ همگانی متاهل‌شبانه- روز جویای کار در خانواده‌ها تلفن ۳۱۱۲۳۱ راهنمای ۵۵۵- روزنامه اطلاعات .
۲۱۰۶۵ آ-

آموزشگاهها

آموزشگا ماشین‌نویسی
بیژن همتا ندارد
میتوانید امتحان کنید میدان ژاله تلفن ۳۱۸۳۸۴
۱۲۸۴ آ-

برای استخدام فوری‌آموزشگاه فائز آموزش I.B.M وماشین نویسی خیابان‌شاه‌آباد۳۰۳۱۲۰
۱۵۳۲۱ آ-

هنرکده رقص آلیس
جنوب شرقی میدان ۲۴اسفند
۱۴۵۱۸ ا- ۸-۱

اگر خواستار موفقیت هستید درمدت بسیارکوتاهی‌دانشجوی دانشگاه آریامهرسابقه‌تدریس عقب‌افتادگی شما را جبران‌می نماید ۸۴۴۰۷۹
۲۱۱۸۳ آ- ۲-۱

شیمی ششم تلفن ۸۴۶۵۴۲
۱۵۴۷۲ آ- ۲-۱

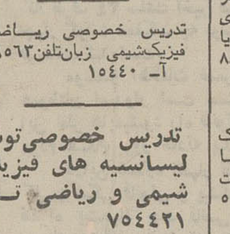

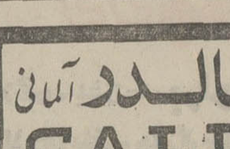

در بازکن برقی کالدر آلمانی
CALDER
بوسیله تلفن سفارش دهید دستگاه در مدت ۴ ساعت نصب وتحویل میگردد
نماینده انحصاری ومرکز فروش ونصب تلفن ۷۵۰۳۵۶

ارنو استخدام میکند

۱ ـ کارمند حسابداری با داشتن تحصیلات دیپلم متوسطه و ۲ سال سابقه کار .
۲ ـ متصدی اطلاعات با داشتن حداقل تحصیلات سوم‌متوسطه‌وسابقه‌کار ماشین نویسی فارسی .
آدرس : کیلومتر ۱۲ جاده کرج ـ تلفن ۹۶۲۰۳۱

ITT

ماشین‌نویس فارسی
شرکت آی‌تی‌تی ایران به یکنفر بانو یا دوشیزه که به ماشین نویس فارسی تسلط کامل داشته وحداقل۳ سال تجربه کاری داشته باشد نیازمند است .
از متقاضیان حائز شرایط خواهشمند است تقاضا های کتبی خود را بانضمام مدارك و یك قطعه عکس و ذکر آدرس دقیق و شماره تلفن به آدرس تهران صندوق پستی ۷۰۹ مدیر امور اداری ارسال دارند .

استخدام‌میشود
شرکت سهامی شرق نزدیك به یکنفر مهندس و یکنفر دیپلمه در رشته برق نیازمند است ، داوطلبین می‌توانند همه روزه از ساعت ۴ الی ۷ بعد از ظهر در تهران خیابان آیزنهاور مقابل وزارت کار شماره ۴۳۲ مراجعه فرمایند .

آگهی استخدام
یك موسسه صنعتی تعدادی پنچیست که ازعهده پنج آلفابت فارسی و لاتین برآیند با حقوق مکفی برای بعد از ظهر ها استخدام می‌نماید
داوطلبان میتوانند مشخصات و پیشنهاد خود راضمن تعیین مبلغ حقوق‌که مایلند دریافت دارند بانضمام یك قطعه از آخرین عکس خود به نشانی صندوق پستی ۲۹۴۲ ارسال دارند

شرکت‌سهامی‌صنعتی برلیان‌استخدام‌مینماید

امور اداری
۱- مسئول کارگزینی : آشنا بامور کارگزینی ، مقررات کار و بیمه های اجتماعی با دیپلم ریاضی و حداقل سه‌سال سابقه کار .
۲- مسئول امور دفتری : آشنا بامور اداری بایگانی و مکاتبات بزبان انگلیسی با دیپلم ریاضی و حداقل سه سال سابقه کار .

امور مالی
۱- مسئول‌اداره حسابداری: دارای لیسانس حسابداری وحداقل ۳سال سابقه‌کار در پست ریاست حسابداری .
۲- حسابدار صنعتی : دارای لیسانس حسابداری و حداقل سه سال سابقه کار در امور حسابداری و صنعتی
۳- متصدی کاردکس : دارای دیپلم ریاضی و سه سال کار .
۴- کارمند حسابداری : دارای دیپلم ریاضی و دو سال سابقه کار .

اداره فروش
۱- فروشنده باتجربه با داشتن اتومبیل تمام وقت حداقل دیپلم متوسطه .

قسمت فنی
۱- متخصص برنامه ریزی تولید دارای‌مهندسی مکانیک یاتولید، آشنائی‌کامل بزبان انگلیسی با حداقل سه سال سابقه کار درکارخانجات تولیدی
۲- مسئول تولید : فوق دیپلم با سابقه ۴ سال کاردر امور تولیدات صنعتی و آشنا بزبان انگلیسی .
۳- مسئول کنترل مرغوبیت دیپلم فنی باسابقه چهار سال کار در کارهای تولیدی و آشنا بزبان انگلیسی .
۴- متخصص تاسیسات : مهندس مکانیک و برق باسه سال سابقه کار و یا متخصص فنی با حداقل شش سال تجربه در کارخانجات تولیدی.
۵- متخصص اتاق رنگ با تجربه دارای حداقل سیکل اول متوسطه و حداقل سه سال سابقه کار
۶- کارگر برسکار و سوهان‌کار و نقاش درجه یک باداشتن سابقه کار در امور مربوطه.
واجدین شرایط بادر دست داشتن کلیه مدارك لازم‌از ساعت ۸ صبح الی۵ بعداز ظهر بکارگزینی شرکت واقع د رکیلو متر ۱۵ جاده کرج (کارخانه خرم) مراجعه نمایند

سوپرمارکتی
با بهترین موقعیت‌درشمال‌غرب تهران بعلت تغییر شغل دوتن‌از شرکا با شرایط سهل‌و تجهیزات کامل یك سوپر مارکت مدرن بفروش میرسد . طالبین به تلفنهای
۹۷۹۸۳۹ و۹۷۲۸۱۸ مراجعه فرمایند

دارندگان محترم محصولات
ارنو
درصورت احتیاج به تعمیرات وسرویس
با تلفن
۹۶۲۰۴۵
تماس بگیرید تا نزدیکترین مرکز سرویس مجاز به شما معرفی شود
ازساعت ۷½ صبح تا ۷½ بعدازظهر

برادران گلپایگانی
نمایندگی مجاز فروش محصولات بنز ایران ناسیونال
وانت ۵۰۸ - انواع مینی بوس بنز ۳۰۹
آمبولانس ۳۰۹ - انواع اتوبوس بنز ۳۰۲
تلفن های نمایشگاه ۵۳۶۳۰۱-۲۷۹۰۰

استخدام منشی
یکنفر منشی مسلط به‌زبان فرانسه وانگلیسی با آشنائی کامل به ماشین نویسی لاتین استخدام میشود داوطلبان میتوانند همه‌روزه باستثنای ایام تعطیل بین ساعات ۵ تا ۷ بعد از ظهر به تلفن‌های شماره ۳۹۲۲۶۲ و ۳۱۶۸۶۲ مراجعه نمایند

اطلاعات ۱۳۰۱
صاحب امتیاز
عباس مسعودی
تهران خیابان خیام
تلفن ۳۱۱۰۷۱
شرکت سهامی
ایران‌چاپ
چاپخانه اطلاعات
خیابان سپه مقابل پست خانه مرکز
تلفن ۳۱۱۲۳۳

نیازمندیهای شما

املاک ومستغلات

فروش

خانه فروشی

خانه های فروشی در شمال‌شهر تلفن۷۷۹۱۱۸ ۷۷۸۷۹۹

امیرآباد شمالی خانه فروشی بارهن واجاره تلفن ۶۳۱۱۵۵ ۱ـ۶ آـ ۱۵۳۴۱

خیابان قپان اول تهران پارس پاساژ فرهاد دو دستگاه آپارتمانو ۴باب مغازه تخلیه‌شده روی‌هم ۱۳۰هزار تومان بفروش میرسد بتلفن ۷۷۰۹۹۲ مراجعه شود

منزل دوبر ۳ طبقه ۱۴۰ متری با تلفن چهل‌متری نواب خیابان رضائیه ۱۸۰ هزار تومان تلفن ۶۲۹۸۱۳ آـ ۱۵۴۴۳

تهران‌پارس ویلا ومستغلاتی ۴تا۱۲ اطاقه ۱۵۰تا ۴۰۰هزار تومان نصف نقد بقیه ۴ و ۱۲ ماهه ۷۸۲۱۲۸ ۱ـ۲ آـ ۱۵۴۹۳

یکباب خانه‌شخصی‌سازسه‌طبقه جنوبی نزدیک میدان‌ژاله بعلت مسافرت فوری بفروش میرسد ۸۴۱۴۲۸ ۱ـ۲ آـ ۱۵۴۹۹

آپارتمان‌فروشی

۸مغازه ـ ۷ آپارتمان به‌قیمت ۵۵۰ هزارتومان نزدیک میدان ۲۵ شهریور میفروشیم ۳۱۹۷۸۴بنگاه‌کوشان ۱ـ۲ آـ ۶۶۶۴۲

سری‌اول آپارتمانهای

شرکت ساختمانی‌منظره واقع در آریاشهر میدان اول خیابان گلنار جهت فروش‌آماده است‌طالبین به تلفن های ۹۷۰۵۹۴و ۹۷۷۵۴۷مراجعه‌فرمایند

آپارتمان فروشی

یکدستگاه آپارتمان ۳ طبقه بطریقه مستغلاتی ویک مغازه واقع در میدان کندی خیابان نصرت غربی پلاک۱۰۵فروشی ۱۲ظهر تا ۱۷ تلفن ۸۶۱۰۱۷ آـ ۱۵۴۷۷

آپارتمانی‌سه طبقه ۶ دستگاه مستغلاتی شمالی و جنوبی مساحت ۳۰۰ مترمال‌الاجاره‌در حال‌حاضر ۴۵۰۰ تومان‌خیابان فخررازی مقابل درب دانشگاه فروشی تلفن ۶۳۲۰۶۰ ساعت ۱۰صبح‌تا ۵ر۱۲و۴تا۸بعدازظهر آـ ۱۵۴۸۸

ساختمان‌فروشی

واقع در خیابان دولت‌دو دستگاه ساختمان‌دوطبقه مستقل بمساحت ۳۸۵ متر و ۳۰۰ متر هرطبقه ۵ اطاقه و ۴ اطاقه آب برق تلفن شوفاژ قیمت هرکدام ۴۵۰هزار تومان دفتر جعفری ۸۶۴۸۶۴

زمین فروشی
کرج
باغات‌ویلائی

زیبادشت

توصیه
سازمان
زیبادشت

با نیمساعت فاصله از میدان شهیاد زندگی‌خود را در حومه قرار دهید . از کلیه نقاط پیشنهادی حومه کرج قبلا دیدن نموده بعدا برای هرگونه مقایسه از باغات‌محصور ویلائی زیبا دشت که آماده برای ساختمان است نیز دیدن نمائید و آنگاه برای خرید تصمیم بگیرید .

تلفن۵۳۹۹۸۹ ـ ۲۳۷۰۰ و بعد از ظهر ۴۴۳۱۱

نشانی : اتوبان کرج خروجی جاده شاهدشت ۹کیلومتر بطرف جنوب

زیبادشت

یک فرصت خوب و مناسب قطعه زمینی بمساحت ۴۰ر۱۱۲ متر مربع واقع در خیابان بوذرجمهری‌نو شمالی دوبر که برای ساختمان مستغلاتی‌بسیار مناسب است بطور نقد بدون واسطه به فروش میرسدطالبین میتوانند همه روزه با تلفن ۳۵۳۲۸۴ تماس بگیرند. آـ ۱۵۴۴۱

۱۲ هزار متر زمین کیلو متر۲ برجاده ساوه محصور با تاسیسات به فروش میرسد ۸۳۶۴۳۵

زمین شمالی ۲۵ × ۱۲ بفاصله ۱۰۰ متر بخیابان پهلوی فوری بفروش میرسد تلفن ۸۴۵۵۴۴ ۱ـ۲ آـ ۱۵۳۶۳

اطلاعیه
الهیه کرج

بقیه قطعات با پایان عملیات لوله کشی آب و وصل انشعاب قطعات مربوطه و اسفالت و درختکاری خیابانها بطور نقدواقساط‌آماده فروش میباشد . کیلومتر ۱۲ برجاده کرج ـ قزوین

تلفن ۷۷۵۵۰۲ ۷۷۲۵۰۴

قطعات ۱۰۰ متری در جنوب غربی تهران باآب و برق متری

۵۵تومان

نقد و اقساط

دفترجهان سه راه تهران ویلا طبقه فوقانی بانک تهران‌تلفنهای ۹۷۱۸۷۱ و ۹۷۳۲۶۴

یک قطعه زمین منطقه صنعتی با جواز کارگاه فروشی تلفن ۴۳۳۵۴

تلفن ۸۷۲۳۴

ویلادشت

شماوهمه

ممکن نیست در حومه کرج زمین تفکیک شده‌بقطعات۱۵۰۰ متر ببالا با سند مالکیت‌و سند آب از چاههای عمیق خیابان های اسفالت شده باغهای‌میوه قیمت متری ۶۵ ریال ببالا نقد و اقساط پیدا کنید.

از شما و همه دعوت میکنیم ازویلا دشت‌دیدن فرمائید . هرجمعه صبح ساعت ۵ر۸ سرویس مجانی‌ویلادشت‌درخدمت شماست . دفتر مرکزی خیابان‌آیزنهاوردر مقابل خیابان کاوه پلاک۱۶۳ تلفن ۹۲۲۵۶۷

خرید

باغ‌دشت

توصیه‌بطبقات ویلانشین

در شهریار متری

۶۰ریال

½ نقد بقیه باقساط ۲۵ ماهه دفتر جهان‌تلفنهای ۹۷۱۸۷۱ و ۹۷۳۲۶۴

زمین بسیار مرغوب تجارتی

نبش کریمخان زند و آبان بمساحت ۳۳۵ متر با استعلام شهرداری و سه رشته تلفن و آب فروشی تلفن ۸۲۸۳۰۷

جاده ملاردسیمین دشت زمین بقطعات ۱۱۲ متری با آب بفروش میرسد تلفن ۹۵۲۶۸۳

در بهترین مکان شهر رشت زمین‌بقطعات‌بزرگ وکوچک‌تفکیک شده‌جهت ساختمان بفروش‌میرسد طالبین‌با تلفن ۹۵۵۲۷۱ تماس بگیرند

فروش‌وسرقفلی

مغازه واگذاری

یکباب مغازه درخیابان‌فرح‌جنوبی واگذار می شود بعداز ظهرها تلفن ۶۶۱۲۸۳ آـ ۱۵۲۷۷

یک باب مغازه بادکوراسیون جالب برای بوتیک یا فروش لوازم آرایش در جمشیدآباد شمالی بدون واسطه ۵۵ هزار تومان واگذار میشود با تلفن ـ ۶۳۰۳۷۷ تماس بگیرید . آـ ۱۵۳۰۲

فروش مغازه

مغازه‌ای در۲۴ اسفند بازار ایران بادکوراسیون و موقعیت بسیار عالی‌واجناس با پوشاک وتریکو کلا بفروش میرسدتلفن ۹۲۵۵۰۲ ۱ـ۲ آـ ۱۵۴۷۰

قابل‌توجه بانکها وفروشگاههای لوازم منزل یکباب مغازه‌لوکس فروشی سه دهنه بمساحت۱۰۰ متردونبش دارای‌بالکن و زیر زمین وسرویس‌کامل واقع‌در۲۰ متری جوادیه روبروی‌داروخانه شبانه‌روزی تلفن ۵۳۸۵۱۲ ۱ـ۴ آـ ۱۵۴۹۵

دوباب مغازه نوساز خیابان شیخ‌هادی جنوبی نبش کوچه خواجو پلاک ۱۰۷ واگذار میشود . ۱ـ۲ آـ ۲۰۸۷۷

یکباب مغازه نوساز در شاهرضا با آب و برق و تلفن توالت و آبدار خانه‌وبالکن بدون‌واسطه واگذار میشود تلفن ۹۲۲۴۴۱ و ۷۵۲۸۶۸

میدان ۲۴ اسفند

محلی واگذاری برای دفتر کار یامطب تلفن ۹۲۳۲۴۱ ۱ـ۲ آـ ۱۵۴۱۵

بوتیک فروشی

بوتیکی با فروش روزانه خوب ودکوراسیون عالی در خیابان نادر شاه با تلفن وپروانه‌کسب واگذار میگردد تلفن۸۲۳۳۵۲و ۸۳۷۹۵۶ ۱ـ۴ آـ ۲۰۷۱۷

مطب‌مجهز دندانپزشکی واگذارمیشود ۶۲۵۴۰۳

جوازمسافرخانه فروشی ۷۶۵۴۰۱

رهن

میدان شهیاد

کوی دادگران آپارتمانی با ۴ اطاق ، آشپزخانه و پارکینگ به رهن واگذار میشود تلفن ۹۵۰۵۹۷

اجاره‌داده‌میشود

آپارتمان اجاره

متقاضیان اجاره دفتری یا سکونت

همکاران ما در کمترین مدت دهها محل ۴ـ ۵ـ ۶ اطاقه از شاهرضا به بالارا دراختیارتان قرارمیدهند . اجاره ماهیانه‌از ۱۵۰۰ تا ۳ هزارتومان۴۶۰۸۱ دفتر امین . آـ ۱۵۴۳۰

قابل‌توجه‌شرکتهاو موسسات دولتی

آپارتمان نوساز ۹ طبقه دارای ۴۴ اطاق مشتمل بر رستوران سالن کنفرانس باسیستم تهویه مطبوع (فن‌کویل) وآسانسور تلفن ولوله‌کشی‌گاز و ۲۰۰آمپر برق برای اجاره یکجا آماده است .

اول بلوار الیزابت ساختمان بانک صادرات تلفن ۸۷۴۶۱۴ از ساعت ۱۲ ظهر ببعد . ۱ـ۲ آـ ۱۵۴۷۵

جهت شرکتها یا ادارات

تخت طاوس خیابان میرعماد آپارتمان ۵ طبقه با تجهیزات کامل اجاره داده میشود تلفن: از ۸ صبح‌الی ۴ بعدازظهر ـ ۸۲۱۳۲۳ ۱ـ۲ آـ ۱۵۴۷۸

یکدستگاه‌آپارتمان ۳ اطاقه واقع در قلهک با تلفن اجاره داده میشود ۸۴۵۸۴۳ ۱ـ۲ آـ ۱۵۳۶۲

آپارتمان اجاره‌ای در سلطنت‌آباد با ۲ اطاق‌خواب سالن ناهارخوری ، اشپزخانه شوفاژ و حمام و تلفن ۴۴۷۱۸ ۱ـ۳ آـ ۱۵۳۴۵

یوسف‌آباد آپارتمان طبقه اول شمالی ۴ اطاق با سرویس‌کامل وتلفن‌بعدازظهرهاتلفن۶۳۴۰۵۱ ۱ـ۲ آـ ۱۵۴۹۰

ساختمان اجاره

خیابان پهلوی ساختمان ۳ طبقه و نیم با ۶۰هزار ریال اجاره بفروش می رسد ۸۳۶۴۳۵

شمال میدان شهیاد

هزار متر زمین هزارمتر آن سرپوشیده اجاره می دهیم ۸۳۶۴۳۵

اطاق اجاره

طبقه دوم جنوبی

وشمالی ۵ اطاق حدود میدان ۲۵ شهریور بادر وتلفن‌مستقل اجاره داده‌میشودتلفن۸۲۳۵۴۶ ۱ـ۴ آـ ۱۵۵۰۲

جهت اجاره ۲ و ۳

اتاق باحمام به تلفن ۹۳۱۱۴۷ مراجعه فرمائید . آـ ۲۱۰۳۹

سید خندان ۳ اطاق

طبقه دوم با تلفن مشترک ۱۰هزار تومان وجه نقد و۶۰۰ تومان اجاره ۸۴۵۵۴۴ ۱ـ۳ آـ ۱۵۳۶۱

ویلائی در شمال شهر

مساحت ۱۲۰۰ متر و ۸ اطاق انباری و استخر برق ۳فازتلفن وآب چاه و آب‌لوله‌کشی اجاره داده تلفن ۷۶۵۱۴۹ ۱ـ۳ آـ ۱۵۳۳۸

حیاط اجاره

اجاره‌داده‌میشود حیاط دربست سه اطاق مجهز به کولر وتلفن سه راه شاه کوچه سیمرغ‌تلفن ۴۹۵۲۵ آـ ۱۵۴۴۸

نیازمندیهای اجاره

سازمان نیازمندیهای خارجیان خانه‌شما را اجاره میدهد ۸۳۳۹۳۹

آژانس امپایر ۷۷۳۲۸۵ ۷۷۸۹۵۵ اجاره به خارجیها

۸۳۵۱۲۰-۸۲۹۷۶۶ سازمان کورش ـ اجاره به خارجیان

موسسه شهر طلائی اجاره به خارجیان ۷۵۶۹۲۲

موسسه نیازمندیهای هیلتون اجاره بخارجیان ۸۳۴۶۳۷

آژانس بین‌الملل

برای خانواده های سوئدی و انگلیسی تعدادی ویلاوآپارتمان مدرن اجاره‌میکند تلفن۸۳۰۸۴۲ و ۸۳۰۸۴۳ آـ ۱۵۲۶۲

در عباس‌آباد زمین

۱۲یا۱۴ × ۳۰ فوری مورد نیاز است تلفن ۸۴۵۵۴۴ ۱ـ۵ آـ ۱۵۳۴۰

یکقطعه زمین ۷۰۰تا ۲۰۰۰متر در شمال شهر مورد نیاز است ساعت اداری تلفن ۳۱۹۷۸۹ ۱ـ۳ آـ ۵۳۰۹ ۱

یك محل با برق ۳ فاز

جهت کارگاه اجاره‌ای مورد نیاز است تلفن ۸۲۱۱۴۷ ۱ـ۲ آـ ۱۵۴۳۸

برای اجاره‌دادن آپارتمانها و منازل‌خود بتلفن۴۲۶۸۲ مراجعه کنید . ۱ـ۵ آـ ۱۵۴۹۲

خریداری میشود

زمین تهران پارس خریداریم ۷۹۳۰۲۰

زمینهای داخل شهر و شمیرانات خریدار فروشنده‌ایم ۸۴۴۳۳۳

زمین‌اسریه خریداریم۷۹۳۲۴۶ ۱ـ۲۵ ا ـ ۱۴۴۹۹

زمینهای اسریه شاه‌اباد شرق شیریه‌خریداریم تلفن۳۵۵۰۲۶ آـ ۱۴۳۱۹

خریدار زمین تهران‌پارس ـ ۷۸۱۹۲۶

اراضی تهران پارس شرکت‌نفت سازمان‌چای خریداریم تلفن ۷۸۴۸۵

اراضی تهران‌پارس خریداریم ۷۹۰۰۹۰ آـ ۱۴۸۱۵ ۱ـ۲۰

خرید کوهک جنت‌ابادباغ‌فیض عباس‌اباد سازمان برنامه تلفن ۶۶۶۲۰۲

زمین برجاده کرج

خریداریم ۳۱۹۷۸۴ بنگاه‌کوشان

زمینهای اطراف کرج خریداریم ۹۲۸۲۹۴ صحرا

اراضی قلقلی و کیشا خریداریم تلفن۶۳۷۶۵۷

زمینهای گیشاخریداریم دفتر قنبری ۶۳۴۹۹۲

زمینهای گیشاخریداریم هجری تلفن ۶۳۴۲۴۴

بنگاههای معاملات املاک

دفتر حمید

خریدار زمین و باغات بزرگ درشمیران تلفن ۶۸۶۴۸۶ ـ ۲۲۰۲۰

کارخانه و انبار خریدار و فروشنده‌ایم تلفن ۹۵۲۵۴۵

آژانس گاندی

خریدار و فروشنده زمینهای عباس‌آباد دره قشلاق ونک‌تلفن ۶۸۱۳۵۹ ۱ـ۱۰ آـ ۱۵۴۹۷

بورس اراضی ولنجک محمودیه علی‌آباد لطفی ـ ۸۹۰۱۵۰

دفتر املاك ملایری بورس

املاك و اراضی عرب تهران ایزنهاورو شهیاد تلفن۹۷۹۱۹۵

بازرگانی نیك ۶۸۱۶۰۶

مرکز معاملات املاکومستغلات یوسف‌اباد ونک و حومه تهران آـ ۱۳۳۵۴

جهت خرید و فروش و اجاره آپارتمان ، ویلا در نواحی میدان ونک،پهلوی وشمیرانات بتلفن ۸۷۶۵۳۰ مراجعه‌فرمائید. ۱ـ۱۰ آـ ۱۵۳۶۹

دفتر پارس

مرکز معاملات املاکو مستغلات در شهر و عباس‌آباد و شمیرانات تلفن ۸۴۱۵۵۸

بنگاه کوشان ۳۱۹۷۸۴ لاله‌زار نزدیك میدان‌سپه فروشنده املاك‌درهمه‌جا

معاملات پول

پول موجود

خانمهای محترم

بشما باشرایط سهل وام و فرش به اقساط‌میدهیم۴۲۲۲۷ ۱ـ۲۶ ا ـ ۱۴۰۴۹

با بهره بانکی در مقابل وثیقه ملکی موجود است تلفن ۴۲۲۲۲۷

خانم...آقا

وام فوری باتخفیف کلی در مقابل اسناد اتومبیل و تلفن و ملك و هر گونه وام متفرقه که بخواهید با شرایط سهل بمدت دلخواه فورا بشما داده میشود تلفن .

۴۹۰۵۰
۴۵۰۵۷

ادرس : خیابان حافظ جنب پارک‌هتل‌پلاک۱۹۴موسسه‌تعاون

پول ۲ شاهی

فوری موجود ۸۲۸۳۴۹ ۸۳۲۴۷۵

پول در مقابل تلفن ۹۷۵۲۷۷

پول شرطی‌بدون‌معطلی موجود است . تلفن ۳۹۱۱۳۱

پول‌فوری‌درمقابل‌اتومبیل تلفن مبیع

۸۲۸۷۲۸

قلك وام میدهد

درمقابل مبیع ارزنده ملك فورا وام میدهد تلفن ۷۶۵۷۴۵

پول ۵ر۱ شاهی۶۲۴۸۷۳

پول دوشاهی ۸۲۹۶۸۰

پول دوشاهی ۶۲۶۵۰۶

وام تاکسی تلفن ۴۱۹۶۶

پول یکمیلیون ریال‌ببالا دوشاهی‌موجود۸۲۲۶۵۹

دادوسند پول از یك میلیون ریال ببالا پاکپور ۶۶۴۶۱۸ و ۶۶۶۲۶۳

پول فوری با سود بانکی در مقابل خانه،مستغلات ۹۲۸۴۶۵

وام ارزان اتومبیل تلفن ، ملك بمدت‌دلخواه موسسه جهان ۸۲۲۳۴۱

دویست و پنجاه هزار تومان

پول شرطی موجود تلفن ـ ۷۶۵۷۴۵

وام در مقابل چك وتلفن تلفن ۹۳۰۳۸۴

دفتر کورش برای خانه تلفن‌اتومبیل بدون‌تاخیر وام میدهد ۷۶۱۷۰۰

پول ۱۰٪ موجود است ۶۸۱۳۵۹

مورد نیاز

پول‌شرطی در مقابل‌خانه مستغلات فورانیازمندیم ۹۲۸۴۶۶

پول شرطی جهت خانه و مستغلات لازم است ۸۳۲۴۷۵

قبوض

قبوض فرش جواهر بانك کارگشائی را صددرصد خریدار و صددرصد وام میدهیم موسسه تك

خیابان شاه بالاتر از کاخ‌مقابل ۲۰متری‌اول ۵۰۱۶۸و۶۶۲۴۵۹

فرش‌پارسا خریدارقبض

بانك کارگشائی صددرصدبالای ارزیابی مولوی چهارراه‌شاهپور جنب بانك ملی تلفن ۵۳۷۰۶۰ و ۵۳۰۱۸۰

معاملات تلفن

خرید و فروش تلفن ۸۲۰۸۴۱

خرید و فروش تلفن ۳۰۲۲۳۷ اسلامبول کمپانی ۲ر۱۷

تلفن ۳و۸ فروشنده‌ایم ۳۱۷۴۳۷

تلفن ۳ و ۸۹ خریداریم تلفن ۳۰۳۲۳۶

تلفن ۲ یا ۵ خریداریم۵۳۵۷۴۴

برای ساختمان شما

تخلیه‌چاه

متر مکعب ۳۰۰ ریال

تلفن: ۷۷۶۷۱۳

نقاشی جزئی و کلی ساختمان پذیرفته‌میشود تلفن ۶۶۱۹۵۲

دفتر مهندسی خاورنور آماده تاسیسات تلفن‌و برق‌تلفن ۸۳۲۰۱۰

اسفالت کاری

پشت‌بامهای خیابانهای محدود پذیرفته میشود تلفن ۶۶۱۹۵۲

کارخانه موزائیك سازی بیستون

سازنده لوله سیمانی و بلوکهای سیمانی سقفی انواع پله و لوله تهران نو ایستگاه ارباب مهدی تلفن ۷۹۰۶۳۰

تعمیرات و تغییرات ساختمانی

پذیرفته میشود تلفن ۶۶۱۹۵۲

کارخانجات صنایع‌فلزی کوروش

سفارشات آشپزخانه فلزی نقد و اقساط نمایشگاه عباس‌آباد ـ چهارراه فرح جنب سوپر آریا گالری شهرزاد تلفن های ۸۴۳۱۳۸ ـ ۸۴۱۲۱۹

تزئینات ودکوراسیون

کلیه تزئینات باقساط تلفنهای ۷۷۵۷۷۱ و ۷۸۱۹۷۷

مؤسسه طلائی

تزئینات دکوراسیون ، زیر نظر متخصصین با سابقه با شرایط استثنائی

تلفن ۸۳۲۹۵۴

با۳تومان

باروزی ۳ تومان منزل ومحل کار خود را بابهترین انواع کاغذ دیواری پرده کرکرموکت وکفپوش تزئین فرمایند .

تزئینات روز ۷۷۴۵۳۷

کاغذ دیواری با نصب نقد و اقساط تلفن ۹۷۸۴۲۰

لوله بازکنی

لوله‌بازکنی فاضل‌آب منی رفاه ۸۲۲۲۸۶

لوله بازکنی فاضل آب و تخلیه چاهو مخازن۸۳۲۰۱۰

لوله‌بازکنی‌ولوله‌کشی مقدم ۹۲۵۲۷۴

رفع گرفتگی هر نوع لوله ساختمانی بادستگاه‌ وتراکم‌هوا ـ تلفن ۷۸۷۲۷

لوله بازکنی و سرویس بخاری ، آبگرمکن تلفن: ۳۱۸۵۲۶ و ۳۱۷۷۹۸

لوله‌کشی آب و فاضلاب تهران‌وشهرستانهاتلفن۶۶۱۹۵۲

لوله‌بازکنی وسرویس بخاری الکتروشهر فرنگ ۶۲۰۴۸۵

لوله بازکنی فاضل آب سرکیسیان ۶۲۹۴۵۱

تخلیه چاه

فاضل‌آب بوسیله پمپ مخصوص شرکت شوشتر ۸۳۰۷۶۱

قابل توجه صاحبان‌زمین

۱ـ درزمینهای‌شماسرمایه‌گذاری میشود

۲ـ خانه سازی با شرائط سهل

مهندسین ورزیده آرشیتکت ما ارائه دهنده بهترین طرحهای ساختمانی دراسرع وقت‌میباشند تلفن ۶۶۱۹۵۲

کارگاه‌فنی‌پایندوریان

انجام کلیه سفارشات برای صنایع ظریفه . کار های ظریف فلزی ـ چوبی ـ پلاستیکی . دستگیره بسیار ظریف و زیبای کلیه درب های ورودی ساختمانی . لوازم سرویس دست شوئی و حمام . کار های صنعتی تبلیغاتی کلیه اجناس. خیابان ایران‌نوین میدان‌ایران‌نوین تلفن۶۲۵۷۴۱

بقیه آگهی های نیازمندی درصفحه ۱۴

برای خرید و فروش خانه و زمین و مستغلات از ۵۰۰ هزار تومان ببالا با ما تماس بگیرید تلفنهای ۶۶۶۲۶۳ ـ ۶۶۴۶۱۸ ـ ۶۶۰۲۰۰

شرکت سیراکو جهت تکمیل کادر حسابداری چند نفر خانم حسابدار را که دارای لیسانس

حسابداری با حداقل ۲ سال سابقه یا دارای دیپلم با حداقل ۵ سال سابقه کار در موسسات تجارتی باشند با حقوق مکفی استخدام میکند . از متقاضیان واجد شرایط خواهشمند است همه روزه باستثنای روز های پنجشنبه و ایام تعطیل از ساعت۱۶الی۵ر۷ بعد از ظهر با دردست‌داشتن مدارك کافی به خیابان سوم اسفند ـ جنب‌بانك اعتبارات ـ شماره۴۴ـطبقه پنجم مراجعه‌فرمایند

بمنظور اداره امور بایگانی‌وماشین نویسی فارسی و لاتین به سکرتر تحصیلکرده ووارد بامور فوق احتیاج دارد . متقاضیان میتوانند از ساعت ۶تا۷ بعد از ظهر بتلفن ۸۳۸۴۷۶ شرکت‌هویار تماس حاصل نمایند تا ترتیب مذاکره و استخدام داده شود .

Executive Secretary

AN international pharmaceutical company in Tehran needs experienced female secretary and offers good salary and working conditions. Please send handwritten application in English to P.O. Box 12 - 1321, Tehran.

درزیر باران :

شرکت بامپوش :

حتی در زیر باران هم با سیمان پلاستیک مخصوص سطح بام شما رادر مقابل چکه ترمیم میکند آدرس خردمند جنوبی کوی نقوی شماره ۳ تلفن ۸۲۳۳۵۶

آگهی استخدام

کارخانه تولیما ۲۰ نفر کارگر جوشکار ـ آهنگر و اتاق ساز با تجربه با حقوق مکفی و مشخصات زیر استخدام می‌نماید .

۱ ـدارا بودن ۵ سال سابقه کار در رشته های فوق

۲ ـ حداقل سواد ششم ابتدائی

۳ ـ داشتن گواهی عدم سوءپیشینه

داوطلبین می‌توانند همه روزه از ساعت ۵ الی ۷ بعد از ظهر در تهران خیابان آیزنهاور مقابل وزارت کار شماره ۴۳۲ شرکت تولیما مراجعه فرمایند .

شرکت‌سهامی صنعتی ایاز

قابل توجه دارندگان اتومبیلهای‌باری و تعمیرگاه های خودرو و تراکتور های ساخت اروپا

نمایشگاه نمایندگی کارخانجات معروف جعبه دنده (گیربکس)و فرمانهای هیدرولیک زد ـ اف ZF که مجهز به تعمیرگاه‌مدرن و انبار هرگونه فرآورده و لوازم یدکی ZF میباشد باراهنمائی و همکاری متخصصین کارخانه ZF افتتاح شد و آماده‌خدمت بمشتریان محترم میباشد . برای ابتیاع و تعمیر و تضمین فرآورده‌های ZF به نشانیهای زیر مراجعه فرمائید.

دفتر خیابان سعدی پاساژ سعدی شماره ۱۱ تلفن۳۹۳۸۳۹

فروشگاه و تعمیرگاه خیابان‌قزوین ایستگاه سلیمانیه شماره ۲۵ـ۱ ـ ۱۴۳۱ تلفن ۹۵۳۰۹۱

تریکوآپولو

مژده میدهد

از سرمای زمستان نهراسید چون تریکو آپولو با انواع تریکو های صددرصد کرك خالص شما را گرم خواهد کرد تریکو آپولو در تمام فروشگاه های معتبر ایران موجود است تلفن ۳۱۵۱۸۲

شرکت‌سهامی گلوکوزان

برای خدمت در کارخانه خود واقع در شهر صنعتی البرز قزوین استخدام مینماید.

تکنیسین مکانیک باده سال سابقه‌در کارخانه های‌تولیدی که انگلیسی بداند دو نفر .

تکنیسین برق‌باده‌سال سابقه در کارخانه های تولیدی که انگلیسی بداند یکنفر.

مکانیسین با ۵ سال سابقه در کارخانه های تولیدی ۵ نفر

انباردار با ۱۰ سال سابقه کار در کارخانه های‌تولیدی آشنا بزبان انگلیسی یک نفر

دیپلمه ریاضی و یا طبیعی که دارای تجربه کار آزمایشگاهی بوده و انگلیسی بداند ۳ نفر

افرادی که ساکن قزوین باشند رجحان دارند داوطلبان به دفتر شرکت گلوکوزان در تهران خیابان سپند شماره ۴۸ ویا مستقیما بکارخانه گلوکوزان واقع در شهر صنعتی البرز (قزوین) مراجعه نمایند .

هنوز هم دیر نیست
دبیرستان شبانه مهرباختر

برای دوره کامل دبیرستان با امتیازات روزانه ثبت نام میکند مخصوص خانمها

خیابان آذربایجان مابین خوش و قصرالدشت تلفن ۹۵۵۰۱۱

انگشترمجانی

هدیه مخصوص فروشگاه
عزیزی بمناسبت روز مادر

فروشگاه عزیزی افتخار دارد که بمناسبت روز پرشکوه بزرگداشت مادر حراج بزرك زمستانی اجناس خود را ادامه دهد تاهمه بتوانند بهترین ، شیکترین و ارزانترین هدیه را برای مادران عزیز خود ابتیاع نمایند و باین مناسبت بکلیه کسانیکه بیش از ۵۰ تومان خرید نمایند یکعدد انگشتر نفیس و زیبا هدیه داده میشود .

فروشگاه دو طبقه عزیزی باب همایون کوچه قورخانه

آگهی استخدام راننده

بیک نفر که دارای شرایط زیر باشد تمام روز نیازمندیم

۱ـ راننده پایه دوم همگانی با یک سال سابقه کار در پخش محصولات بهداشتی و آرایشی .

۲ـ دارای معافی دائم یا دفترچه پایان خدمت

۳ـ حداکثر سن ۳۰ سال

۴ـ معلومات حدود سوم متوسطه

۵ـ خوش‌تیپ و خوش برخورد

۶ـ مبلغ پانصد هزار ریال ضمانت

به‌خیابان‌قدیم‌شمیران‌بالاتر ازسه‌راه‌ضرابخانه انتهای کوی لاجوردی کارخانجات بلنداکس بین ساعت ۸ الی ۹ صبح مراجعه فرمائید.

دربازکن‌برقی

EFBOX

اف‌باکس

با گوشی‌تلفن و اقساط ماهیانه مرکز فروش و نصب در ایران شرکت کارود

خیابان روزولت میدان ۲۵ شهریور ساختمان منوچهری.

تلفن : ۸۲۲۳۸۴ ـ ۸۲۳۶۹۸

عروس‌خانم‌شاه‌داماد

محبوبترین خوانندگان رادیو و تلویزیون و مجلل ترین سالن هتل ها و باشگاهها و بهترین گروههای جاز را از

سازمان‌چشم‌انداز

بخواهید خیابان شاه چهار راه گلشن ساختمان بانك عمران

تلفن ۹۷۵۵۷۳

کمک کننده را باید تشویق کرد نه گرفتار!

بقیه از صفحه ۱۱

نقص قانون

تبریز ـ آقای ایکچیان وکیل دادگستری تبریز طی تماس تلفنی گفت : این نقص قانون است که وقتی یك نفر شهادت میدهد شخصی در فلان حادثه درگذشته از او دست برنمی‌دارند.

اما نکته دیگری هم که مطرح است اجبار مقامات مسئول میباشد که باید برای وصول نتیجه و دستگیر مسببو متهم حادثه شاهد را مورد پرس‌وجو قرار دهد زیرا در شهادت دادن این مسئله هم مطرح است که وقتی یك نفر وظیفه اجتماعی و انسانی‌اش را انجام داده ازوقوع حادثه‌ای مقامات مسئول راخبر میکند ، باید متحمل زحماتی نیزبشود منتها نکته‌ای نیز نباید دستخوش فراموشی شود وآن این که نباید اسباب ناراحتی شاهدین فراهم آید طبق رویه انسانی لازم است با آنها با احترام رفتار شود در بین قضات هم دیده شده به وکلای دادگستری اخطار می کنند که باید در دادگاه حاضر شوند و الا جلب خواهند شد در حالیکه این مسئله با این که برای یك قاضی زننده میباشد معذالك در این اخطار اضافه میشود در صورت عدم حضور در دادگاه جلب خواهید شد.

انگیزه شرف و انسانیت

شیراز : خبرنگار مادر شیراز با آقای بنی‌صدر دادستان شیراز تماس گرفت و مسئله کمك به مصدومین یا مجروحین راعنوان کرد و گرفتاری هائی که از این رهگذر گریبانگیر مساعدت کننده میشود برای وی تشریح نمود و نظر آقای صدر را جویا شد، دادستان شیراز گفت :

ـ مسلما افرادی که در این موارد به کمك همنوعان خود می شتابند جز آن نیت و شرف انگیزه‌ای ندارند و این انسانیت به آنان کمك می کند که دردسر هایی رانیز که البته صوری است و عمقی نیست بپذیرند و بهای نیکی کردن همان دردسر های مختصر است که به نظر من اجر شان را زیادتر میکند.

اما در دادگستری اکثرا این افراد نه تنها دچار اشکال نمی شوند بلکه اغلب اوقات با روشن شدن منظورشان که همان کمك و مساعدت بوده است مورد تشویق و تقدیر هم قرار می گیرند.

به‌نظر من تابحال برای هیچیك از افرادی که مجروح یا مصدوم یا بیمار مشرف به موتی را به مقامات انتظامی معرفی کرده است و دردسری به‌جز معطل شدن و احتمالا اتلاف وقت ایجاد نشده است که آنهم بنظر من در قبال کار پر ارزشی که انجام داده است ناچیز و غیر قابل بحث است .

وظیفه وجدانی

رشت : آقای قانع رئیس کل دادگستری گیلان در پاسخ سئوال خبرنگار اطلاعات گفت :

ـ از نظر وجدانی وظیفه هر انسانی است که در چنین شرایطی به ممنوع خود کمك کند و مفاد قانون هم برای کسانی که به کمك مصدومین می ـ شتابند احترام خاصی قائل است ، حتی درخود قانون تشدید مجازات رانندگان نیز پیش ـ بینی‌هایی برای راننده‌ای که مصدوم رابرای معالجه به بیمارستان می رساند شده است و دادگاه تخفیف مجازات را درباره او رعایت می کند.

درحکم بنای مدرسه، پل و مسجد

اهواز : آقای اعتمادی رئیس دادگاه جنائی استان خوزستان گفت : کمك به مصدومین از ۲ نظر قابل بررسی است : یکی جنبه شرعی و دیگر جنبه وجدانی .

وجدان و شرع به ما حکم می کند در مواقع اضطراری به همنوع خود کمك کنیم ، مثلا اگر شخصی مجروحی را در معبری دید باید بدون درنك بوسیله تلفن و یا عابر و یا مامورین انتظامی به پلیس و یا ژاندارمری و یا مامورین دولتی اطلاع دهیم و اگر اینها در دسترس نبودند باید عابری را پیدا کنیم که شاهد جریان باشد و باز اگر این مسائل ممکن نباشد باید مستقیما کمك کنیم .

حال اگر یك ساعت ، یك روز وقت تلف کردیم از نظر وجدانی آسوده خاطر خواهیم بود و این کمك ما در حکم ساختن پل ـ مسجد ومدرسه» است .

آقای اعتمادی اضافه کرد :

ـ باید مقرراتی وضع شود که کمك کننده دچار ناراحتی‌هائی نشود بلکه با ارائه نشانی یا ضمانت نامه آزاد گردد .

سازمان خدمات درمانی جمعیت شیر و خورشید سرخ استان کرمان افراد زیر را با حقوق مکفی طبق مقررات استخدام مینماید

شماره	نام شهر	پزشك عمومی	پزشك متخصص جراحی عمومی	متخصص گوش‌وحلق و بینی	متخصص بیهوشی	متخصص زنان و زایمان	متخصص چشم	پرستار لیسانسیه	بهیار
۱	بافت	ـ	۱ نفر	ـ	ـ	ـ	ـ	۲ نفر	۳ نفر
۲	بم	ـ	۱ نفر	ـ	ـ	ـ	ـ	۱ نفر	٤ نفر
۳	بردسیر	۱ نفر	ـ	ـ	ـ	ـ	ـ	ـ	ـ
٤	جیرفت	۱ نفر	ـ	ـ	ـ	ـ	ـ	۱ نفر	٤ نفر
٥	رفسنجان	۱ نفر	ـ	ـ	ـ	۱ نفر	۱ نفر	۳ نفر	٥ نفر
٦	سیرجان	۲ نفر	ـ	ـ	ـ	ـ	ـ	۲ نفر	٤ نفر
۷	شهداد	۱ نفر	ـ	ـ	ـ	ـ	ـ	ـ	ـ
۸	شهربابك	۱ نفر	ـ	ـ	ـ	ـ	ـ	ـ	ـ
۹	کرمان	ـ	۱ نفر	۱ نفر	۱ نفر	۱ نفر	ـ	٤ نفر	۸ نفر

سرپرست سازمان خدمات درمانی استان کرمان دکتر رشید فرخی

اگر در سفر ، بجای کیف پول
دفترچه حساب پس انداز در گردش بانك ملی ایران
همراه داشته باشید ،
هرجا بخواهید میتوانید از موجودی آن استفاده کنید .
و بهره نیز دریافت نمائید .
بانك ملی ایران بهترین نگهبان پول شماست

«صندوق پس انداز بانك ملی ایران»

نیازمندیهای شما

لوله بازکنی شبانه‌روزی
ایـرانمهر ۶۳۷۵۳۵

لوله بازکنی کنت
نخلیه‌چاه تلفن ۷۷۶۷۱۳

لوله بازکنی مؤسسه
بهروز ۶۲۹۱۹۶

آگهیهای متفرقه

دوع ارزاج ۳۱۹۵۱۲ و ۸۸۰۶۷۲

قابل توجه قنادیها و نانوائیها
قبل از ساخت هرنوع فرهای آجری از فرها ۲ الی ٤ طبقه ماکه از ۸ الی ۲٤ دیس گنجایش دارد دیدن کنید با تعیین وقت قبلی تلفن ٦۲۲٥۱٤

گاز

پرستی گاز
گازوسرویس
ازساعت ۷ صبح الی ۱۰ شب
۶-۹۶۳۰۲۱
۶-۹۵۰۰۰۱
سرویس و تعمیرات اجاق ۹۶۳۰۳۰

رستورانها

چلوکباب فرد تهران
مشتریانیکه ۲۷ آذر ناهار میل مینمایند قابلمه مجانی مطالبه نمایند شاه چهار راه اردیبهشت تلفن ٤۸۸٦٦

گمشده

گذرنامه اینجانب محمد علی صفائی فرزند محمد به شماره ۱۸٦۲۱٦ ـ ٥۰ـ ۱۱۷۸ صادره تهران تاریخ ۵۰ر۸ مفقود گردیده از یابنده تقاضا میشود به آدرس بوذرجمهری شرقی سرای پایندهکاروان حج‌صفائی تلفن ۳٥٦۳۰۰ مرحمت گردیده و مژدگانی خوبی دریافت‌دارد.
آ ـ ۱٥٤٤۱

مفقود شده
سفته ار۱۲ر٥۱ به شماره ـ ۱۲۹۹٤۹ ـ ۲۰۰۰۰ ریال‌سفته ۱۰ر۱۲ر٥۱ به شماره ۱۲۹٦٤۸ ۲۰۰۰۰ ریال سفته ۲۲ر۱۲ر٥۱ به شماره ۱۲۹۹٤۷ ـ ۲۰۰۰۰ ریال متعهد نعمت رحمانی بحوالهکرد ماك راه از درجه اعتبار ساقط است یابندکان به شماره ۳۱۰٦۳ تلفن فرمائید
آ ـ ۱٥٤٦۹

گذرنامه اینجانب رسول نیریزی مشهور به گالاک (شعبده‌باز) فریب ۱٥ روز است مفقود شده از یابنده تقاضا میشود بتشاتر نصر واقع در خیابان لاله‌زار آورده و مژدگانی دریافت دارد .
آ ـ ۲۱۱٦۱

ایوب اکبرزاده اهل فومن‌قد متوسط سن ۱۷ سال موبور فرمری چشم زاغ کت قهوه‌ای، بلوز قهوه‌ای ، شلوار سفید راه‌راه پوشیده است مدت ۲۰ روز است مفقود شده هرکس اطلاعی از او دارد بنشانی جوادیه ده متری دوم کوچه اسلامی شماره ۳٤ یا تلفن ـ ۱۸۷٤ رشت اطلاع داده و مژدگانی دریافت دارد .
آ ـ ۲۱۱۰۹

مفقود شده
درتاریخ سه شنبه ۱٤ر۹ر٥۱ سه برگ چک سفیدبدون امضاء بشماره های ٤٦٥۸۷۳ و ٤٦٥۸۷٤ و ٤٦٥۸۷٥ بنام عبدالهاشم کربلائی سلیمان در خیابان سلیمانیه جنب بانك صادرات مفقود گردیده و از درجه اعتبار ساقط‌است .
عبدالهاشم کربلائی‌سلیمان
آ ـ ٦۸۰۷٦

سینما بولوار

که در گذشته با نمایش آثار ارزنده سینمای بین‌المللی شهرت فوق‌العاده‌ای در میان تماشاگران ایرانی بدست آورده بود بار دیگر یك سری از آثار برگزیده اروپائی و آمریکائی را برای نمایش در نظر گرفته است که

از فردا صبح نمایش میدهد

اطلاعیه

سخنرانیهای علمی و فنی
وزارت آبادانی و مسکن

موضوع سخنرانی و بحث و گفتگوی این هفته وزارت آبادانی و مسکن بشرح زیر به‌اطلاع میرسد:
موضوع : تاثیر ساختمان های مرتفع در محیط شهری
سخنران : آقای لرد هلفورد
از کلیه علاقمندان و صاحب نظران دعوت میشود ، دراین جلسه حضور بهمرسانند.
تاریخ و ساعت سخنرانی : ساعت ٥ بعداز ظهر روز چهارشنبه ۲۲ آذرماه ۱۳۵۱ .
نشانی : کاخ مرکزی وزارت آبادانی و مسکن ـ خیابان ورزش ـ پارك شهر.
م‌الف ۱۳۹۷۸

برنامه سینماها

کسری : اسپارتاکوس
برنامه امشب سینما

★ اسپارتاکوس ـ رنگی ـ تونی کورتیس ـ گرك داگلاس
کسری (۸۲٦۹۳۹) ۳۰ر۱۰ـ۲ر۳۰ـ٦ـ۹ر۳۰

★ آب‌نبات چوبی ـ نوری کسرائی ـ منوچهر وثوق
اونیورسال (۹۲٦۹٥۳) ۱۱ـ۱ـ۳ـ٥ـ۷ر۱٥ـ۷ر۳۰ـ۹ر۳۰
پاسیفیک (۷٥۳۳۱۱) ۳۰ر۱۱ـ۳۰ر۱ـ ۳۰ر۳ـ۳۰ر٥ـ ۳۰ر۷ـ۹ر۳۰
ایران (۳۱٦۳٥٤) ۳۰ر۱۰ـ۳۰ر۲ـ۳۰ر٤ـ۳۰ر٦ـ۸ر۳۰
سایتا (۳٥۲٤٤۲) ۱۰ـ۱۲ـ۲ـ٤ـ۱٥ر٦ـ۸ر۳۰
تیسفون (۹٥۸۸۸۲) ۱۰ـ۱۲ـ۲ـ٤ـ۱٥ر٦ـ۸ر۳۰
موناکو (۷۹٥٥۷٦) ۹ـ۱۱ـ۱ـ۳ـ٥ـ۷ـ۹
پرسپولیس (٥۸۱۰۸۳) ۱۰ـ۱۲ـ۲ـ٤ـ٦ـ۸ـ۱۰
دریا (۷۹۱۷٤٦) ۱۰ـ۱۲ـ۲ـ٤ـ۱٥ر٦ـ۳۰ـ۸ر۳۰
کارون (۹٥٥۱٦٥) ۱۰ـ۱۲ـ۲ـ۳۰ر٤ـ٦ر۳۰ـ۸ر۳۰
کریستال (۳۱۷٦۷٥) ۳۰ر۱۰ـ۳۰ر۲ـ۳۰ر٤ـ٦ر۳۰ـ۸ر۳۰
مهتاب (٤۷۷۷۷) ۱۱ـ۳۰ر۱ـ۳۰ر۳ـ۳۰ر٥ـ۷ر۳۰ـ۹ر۳۰
آستارا (۸۷٤۰۲۲) ۳۰ر۱۰ـ۲ر۳۰ـ۳۰ر٤ـ٦ر۳۰ـ۸ر۳۰

★ برهنه‌ای در پارك ـ رنگی ـ رابرت هوفمن
ریوالی (۷٥۷۷۷۷) ۱۱ـ۳۰ر۳ـ۳۰ر٥ـ۳۰ر۷ـ۹ر۳۰

★ بیگانه ایکه دوستش داریم ـ رنگی ـ گلینت ایستوود
رادیوسیتی (٤۳۳۲۰) ۱٥ر۱۱ـ۳ـ۱٥ر٥ـ۳۰ر۷ـ۹ر٤٥

★ بده در راه خدا ـ ظهوری ـ کتایون
خورشیدنو (۳۹۳٥۷۸) ۹ـ۱۱ـ۱ـ۳ـ٥ـ۷ـ۹

★ بوسه تلخ ـ رنگی ـ کارول بیکر
ایفل (۳۱۱٤۷۷) ۱۰ـ۱۲ـ۲ـ٤ـ٦ـ۸ـ۱۰

★ پستچی ـ نصیریان ـ انتظامی ـ ژاله‌سام
کاپری (۹۲۸٤۰۱) ۱۱ـ۳ـ٥ـ۱٥ر۷ـ۳۰ـ۹ر۳۰

★ تصویر دوریان‌گری ـ رنگی ـ هلموت برگر
سینماونگ (٦۸٤۱۱٦) ۱٥ر۱۱ـ۳۰ر۳ـ۳۰ر٥ـ۷ر٤٥ـ۱۰

★ تشنه هوس ـ رنگی ـ سوزی کندال
یولیدور (٤۲٦۳۱) ۳۰ر۱۱ـ۲۰ر۳ـ۳۰ر٥ـ۳۰ر۷ـ۹ر۳۰

★ خوشگلا دوستش دارن ـ رنگی ـ پیتر کاستز
گلدیس (٦۲۸۷۱۳) ۳۰ر۳ـ۳۰ر٥ـ۳۰ر۷ـ۹ر۳۰

★ جنون ـ رنگی ـ جان‌فینچ
دیاموند (۸۲۸٤۰۰) ۱٥ر۱۱ـ۳ـ۱٥ر٥ـ۳۰ر۷ـ۹ر٤٥

★ چکمول ـ رنگی ـ سینما سکوپ
سفیلا (۳۱٦٤۲٤) ۳۰ر۱۰ـ۳۰ر۱۲ـ۳۰ر۲ـ۳۰ر٤ـ۳۰ر٦ـ۸ر۳۰

★ خبیث ـ رنگی ـ ریچاردبرتن
مولن‌روژ (۷٥۲۹۲۹) ۱۱ـ۳۰ر۳ـ۳۰ر٥ـ۳۰ر۷ـ۹ر۳۰

★ دامی برای شفت ـ رنگی ـ ریچاردرانسری
پارامونت (٤۸۳۲۱) ۱٥ر۱۱ـ۳۰ر۳ـ۳۰ر٥ـ۳۰ر۷ـ۹ر۳۰

★ دخمه ـ رنگی ـ پیتر گاشینك
سانترال (۹۲۸٦۸٦) ۱۱ـ۱ـ۳ـ٥ـ۷ـ۱٥ر۹
گلدن‌سیتی (٦٦۳۲٦۹) ۱٥ر۱۱ـ۳۰ر۳ـ۳۰ر٥ـ۳۰ر۷ـ۹ر۳۰
متروپل (۳۱۹٤۱۰) ۳۰ر۱۰ـ۲۰ر۳ـ۳۰ر٤ـ۳۰ر٦ـ۸ر۳۰
رویال (۸۲۹۷۸٥) ۱۰ـ۱۲ـ۲ـ٤ـ٦ـ۸ـ۱۰

★ داش‌آکل ـ بهروز وثوق
مازستیك (٦٦۸٤٦۱) ۱۱ـ۱ـ۳ـ٥ـ۱٥ر۷ـ۹ر۳۰

★ دلار ـ رنگی ـ وارن بیتی
تخت‌جمشید (٤۳٥٥۰) ۱۱ـ۲ـ٤ـ٦ـ۸ـ۱۰

★ زن تنها ـ رنگی ـ جنت‌لی
شهرقصه (٦۲۷۲۹۰) ۱۱ـ۲ـ٤ـ٦ـ۸ـ۱۰

★ روز های بزرك افتخار ـ قصه خرس جنگل
البرز (۳۰٤۲٥۸) ۳۰ر۸ـ۱۲ـ۳۰ر۳ـ۷ـ۸ر۳۰

★ سرقت هواپیما ـ رنگی ـ چارلتون هستون
شهرفرنگ (٦۲۷٦۲۸) ۳۰ر۱۱ـ۳ـ۱٥ر٥ـ۳۰ر۷ـ۹ر٤٥

★ سرزمین افسانه‌ها ـ رنگی محصول شوروی
سینه‌موند (٤۸۳۲۲) ۱۱ـ۳ـ٥ـ۷ـ۹

★ شکست ـ رنگی ـ ژان پل‌بلموند و
ری (۲۲٥۷۸) ۹ـ۱۱ـ۱ـ۳ـ٥ـ۷ـ۹

★ عشق دنیای ناشناخته ـ رنگی ـ هلموت برگر
امپایر (٦۲۳۹٤۲) ۱٥ر۱۱ـ۳۰ر۳ـ۳۰ر٥ـ۳۰ر۷ـ۹ر٤٥

★ فاتح‌دلها ـ آغاسی ـ سوزی‌یاشار
نیاگارا (٦٦٥۳۰۷) ۱۱ـ۱ـ۳ـ٥ـ۷ـ۱٥ر۹
اروپا (۳۰۳۱۷۹) ۳۰ر۱۰ـ۳۰ر۱۲ـ۳۰ر۲ـ۳۰ر٤ـ۳۰ر٦ـ۸ر۳۰
میامی (۷٥٤۳۲۹) ۱۱ـ۱ـ۳ـ٥ـ۷ـ۹
بولوار (٦٦۰۲۹۲) ۱۱ـ۲ـ٤ـ٦ـ۸ـ۱۰
الوند (۳٥٦٥۳۸) ۱۰ـ۱۲ـ۲ـ٤ـ٦ـ۸
کیهان (۹٥۷۳٦۰) ۹ـ۱۱ـ۱ـ۳ـ٥ـ۷ـ۹
اسکار (۹٥۰۸۹۸) ۹ـ۱۱ـ۱ـ۳ـ٥ـ۷ـ۹
ارانوس (۲۷۹۷۱) ۱۰ـ۱۲ـ۲ـ٤ـ٦ـ۸
مارلیک (۹٦۳٦۱٦) ۱۱ـ۱ـ۳ـ٥ـ۷ر۱٥ـ۹ر۱
آسمان آبی (۳۹۲٦٦۸) ۹ـ۱۱ـ۱ـ۳ـ٥ـ۷ـ۹
سیلوانا (۳۹۳۷۷۷) ۱۰ـ۱۲ـ۲ـ٤ـ۱٥ر٦ـ۸ر۳۰

★ قلعه عقاب ها ـ رنگی ـ گلینت ایستوود
پلازا (٦٦۰٤۷٦) ۱۱ـ۳۰ر۱ـ٤ـ۲۰ر٦ـ۱٥ر۹
★ گربه ۹ دم ـ رنگی ـ کارل مالدن
پارك (۳۱۹٦۳۷) ۹ـ۱۱ـ۱ـ۳ـ٥ـ۷ـ۹
★ گانگستر بروکلین ـ مردان بی‌نشان
دنیا (۳۹۳۸۱۲) ۹ـ۱۱ـ۱ـ۳ـ٥ـ۷ـ۹
★ کت‌لو ـ رنگی ـ یول براینر
تاج (۳۱۳۸٦٤) ۳۰ر۱۰ـ۲ـ٤ـ٦ـ۸ـ۱۰
★ گروه ماجراجو ـ رنگی ـ رابرت گولت
فلور (۲۸۰۹٦) ۹ـ۱۱ـ۱ـ۳ـ٥ـ۷ـ۹
دروازه‌طلائی (۳٥۲۱٦۰) ۱۰ـ۱۲ـ۲ـ٤ـ٦ـ۸ـ۱۰
★ معرفت جسم ـ رنگی ـ جك نیکولسون
آتلانتیك (٦۲۷۱۷۱) ۱٥ر۱۱ـ۳۰ر۲ـ۳۰ر٥ـ۳۰ر۷ـ۹ر۳۰
★ مردان جان سخت ـ چیچو فرانکو در فضا
ستاره (٥۳۹۷۲۱) ۹ـ۱۱ـ۱ـ۳ـ٥ـ۷ـ۹
★ ولگردان خشن ـ رنگی ـ ویلیام هولدن
ادئون (۳۱۸۱۱۸) ۳۰ر۱۰ـ۲ـ۱٥ر٤ـ۳۰ر٦ـ۸ر٤٥
★ همیشه قهرمان ـ بیك‌ایمانوردی ـ مرجان
آسیا (٤۲۹۰۹) ۱۱ـ۱ـ۳ـ۱٥ر٥ـ۳۰ر۷ـ۹ر٤٥
رکس (۳۱٥۲۹۳) ۳۰ر۱۰ـ۳۰ر۲ـ۳۰ر٤ـ۳۰ر٦ـ۸ر۳۰
شهوند (۳٥٤۰٤۰) ۳۰ر۱۰ـ۳۰ر۲ـ۳۰ر٤ـ۳۰ر٦ـ۸ر۳۰
ایدو (۹٥۱۲۸۲) ۹ـ۱۱ـ۱ـ۳ـ٥ـ۷ـ۹
رنگین‌کمان (۷٥٦۷٦۰) ۱۰ـ۱۲ـ۲ـ٤ـ٦ـ۸ر۱٥
نپتون (۷٦۰۱۳٦) ۹ـ۱۱ـ۱ـ۳ـ٥ـ۷ـ۹
ژاله (۳۰٤۱۲۰) ۹ـ۱۱ـ۱ـ۳ـ٥ـ۷ـ۹
پاسارگاد (۷۹۲۷۸۲) ۱۰ـ۱۲ـ۲ـ٤ـ٦ـ۸
توسکا (٥۳۹٥٤٤) ۱۰ـ۱۲ـ۲ـ٤ـ٦ـ۸ـ
المپیا (۹٥٦۷۹٦)۱٥ر۱۰ـ۳۰ر۱۲ـ۳۰ر۲ـ۳۰ر٤ـ۳۰ر٦ـ۸ر۳۰
چرخ‌فلک (۹٥۰٥۵۸) ۱۰ـ۱۲ـ۲ـ٤ـ٦ـ۸
فیروزه (۷٥۷٦٦۹) ۱۱ـ۱ـ۳ـ٥ـ۷ـ۹
درایوین ونك (٦۸۲٥٥۷) ٦ـ۸ـ۱۰
دیانا (٤۷۳٦٥) ۱٥ر۱۱ـ۳۰ر۱ـ۳۰ر۳ـ۳۰ر٥ـ۳۰ر۷ـ۹ر۳۰
حافظ (۳۹۱۰۷٤) ۱۰ـ۱۲ـ۲ـ٤ـ۱٥ر٦ـ۸ر۳۰

★ هفت زن ۷ ماجرا ـ رنگی ـ ریچاردهریسون
آریا (۳۱۹۸۸٤) ۹ـ۱۱ـ۱ـ۳ـ٥ـ۷ـ۹
★ هنوز هم ترینیتی هستم ـ رنگی ـ بوداسپنسر
فردوسی (۳۱٥۷۸٤) ۹ـ۱۱ـ۱ـ۳ـ٥ـ۷ـ۹
★ ۷ دلاور ـ رنگی ـ یول برینر
بردیس (۳۰٤۲٥۹) ۳۰ر۸ـ۱۱ـ۳۰ر۱ـ٤ـ۳۰ر٦ـ۹
★ یك جاسوس بتورزدم ـ رنگی ـ گرك داگلاس
ب ب (۸۲۹٦٤۱) ۱۰ـ۱۲ـ۲ـ٤ـ٦ـ۸ـ۱۰
★ یك گل ودو باغبان ـ رنگی ـ ساندنا
همای (۳۱۱٦٦۹) ۱۰ـ۱۲ـ۲ر۱٥ـ۳۰ر٤ـ۳۰ر٦ـ۸ر٤٥

سئانس انگلیسی
گلدیس ساعت ۹ر۳۰ خوشگلا دوستش دارن

گفتگوی تلفنی

۳۱۱۰۷۱

از ساعت ٤ تا ۹ بعد از ظهر

● الو من محسن پژواک‌ـ بد نیست شرکت مخابرات، در روشی که برای مشترکین خود ، از لحاظ ارتباط تلفنی با خارج از کشورماخذ قرار داده است ، یکبار دیگر تجدید نظر کند . چون براساس این روش ، مشترک‌باید دو هزار تومان ، در شرکت مخابرات‌بعنوان‌ودیعه بسپارد ، تا بتواند از داخل خانه خود، وسیله تلفن کاریر ، با خارج از کشور تماس‌حاصل کند . با توجه باینکه سپردن این مبلغ برای‌عده‌ای از مشترکین مقدور نیست ، بجاست شرکت‌مخابرات‌اجازه دهد مشترکین از داخل خانه خود ، بوسیله کاریر با خارج تماس بگیرند و بعد حق‌المکالمه را از آنها دریافت کند.

● الو من حسین آژیری ـ نبودن‌نرده درایستگاه انتهای خط ۱۳۸ موجب گردیده است که مسافرین رعایت نوبت را نکنند . باین ترتیب که وقتی مسافرین در ایستگاه صف . نامنظمی تشکیل میدهند ، بار رسیدن اتوبوس ، بدنبال رعایت نکردن نوبت، توسط چند نفر مسافر، سایرمسافرین هم به اتوبوس هجوم می‌آورند ، و بکلی صف را برهم میزنند. شرکت واحد در ایستگاههای‌پرمسافر، نرده هائی نصب کرده است و اگر در این ایستگاه هم نرده‌ای نصب کند ، مسافرین تا حدودی مقید به رعایت نوبت میشوند .

● الو من میترا ، س ـ ساکن خیابان‌فرح‌آباد ژاله ـ نزدیک خانه ما یک مغازه صفحه فروشی هست که با نصب یک بلندگودر بیرون مغازه خود ، از صبح تا شب لاینقطع ، صفحه پخش می‌کند . به صاحبش اعتراض می‌کنم و میگویم‌شاید این صداها برای رهگذران جالب و دلنشین باشد ، اما برای‌ماساکنان‌نزدیک به مغازه تو، بصورت دلخراشی در آمده است . ولی تنها جوابی که او بما میدهد ، اینست که میگوید کار ما اینطور ایجاب می‌کند . لطفا بنویسید ، مسئولان امر به او تذکردهند که برای اهالی محل تولید مزاحمت نکند.

● الو من مریم‌منصورموید‌ـ حدود بیست روز پیش به منظور کابل کشی ، کوچه صادقیان منشعب از خیابان کورش کبیر حفر شد . ولی‌تاکنون نسبت به مرمت آن اقدامی صورت‌نگرفته است . گویا ترمیم نقاط حفر شده‌بعهده شهرداری است . خواهش می‌کنم از طرف اهالی این کوچه، از شهرداری بخواهید ، با توجه به فصل بارندگی هرچه‌زودتراین‌کوچه را مرمت کنند .

★ الومن‌مسعود پورحسینی‌ـ برابر توضیح روابط عمومی‌شرکت مخابرات که در پاسخ انتقاد یکی از خوانندگان روزنامه در اطلاعات چاپ‌شده‌بود، آسفالت نقاط حفر شده خیابان ها بمنظور کابل کشی تلفن، بعهده شهرداری است . خیابان ۱۵۶ واقع در تهران‌پارس چندی پیش توسط مأموران شرکت مخابرات حفر شد، و هنوز نسبت به مرمت آن اقدامی بعمل‌نیامده است . خوب است مسئولان شهرداری ناحیه بفکر مرمت این خیابان هم بیفتند .

نامه به روزنامه

زندانیان استان سوم

اخیرا آئین نامه ماده دو محکومیت‌های‌مالی ، به مراجع مربوطه ابلاغ شده‌است . اما زندانیان‌استان سوم که مشمول ماده‌ای از این آئین‌نامه‌هستندو می‌توانند در سایه‌آن از زندان خلاص شوند ، هنوز در زندان بسر می برند.ازطرف‌مازندانیان استان سوم که ماده فوق‌شامل حالمان می گردد ، از مقامات مسئول بخواهید،بااجرای آئین‌نامه مزبورما را از زندان آزاد کنند،تابه میان خانواده های خودبرگردیم .

از ندامتگاه شهربالی تبریز‌ـ قدرت‌علی‌پور

گل‌ولای در خیابان

خیابان ده متری علم ، واقع‌در سمنگان ، اسفالت ندارد . اقدامات وسیع شهرداری در زمینه آسفالت خیابان ها ، در سال جاری نشان دهنده آنست که خدمات شهرداری به مردم شهر نشین روز به روزدرحال افزایش است . اینست که ما اهالی این خیابان از مسئولان شهرداری ناحیه تقاضا داریم ، متعاقب آسفالت بسیاری از خیابانهای‌تهران،این خیابان‌را نیز آسفالت کنندو نگذارندمادر زمستان از وجود گل‌و لای ناراحتی بکنیم.

بامضاء عده‌ای ازاهالی

کنترل رانندگان ...

تعداد اتوبوس های خط ۲۲۹ نسبت به جمعیت مسیر آن، کم است و غالبا‌انتظارمسافران در ایستگاهها طولانی می‌شود وتازه بعضی از این اتوبوسها ، هنگامی که از خیابان سپنا به طرف خیابان ورزش‌درحرکتند، به حسن‌آباد که می‌رسند،دور میزنند و رانندگان آنها ، مسافرین را اجبارا پیاده می کنند . این موضوع در فصل تابستان زیاد مسافرین‌راناراحت نمی کرد ، اما در این فصل برای مسافرین مشکل است، که حدود دو ایستگاه پیاده بروند ، تابه انتهای مسیر برسند . لطفا بنویسیدمسئولان شرکت ضمن افزایش اتوبوس های این مسیر ، تذاکرات لازم را به عده‌ای از رانندگان این خط بدهند . مخصوصا رئیس خط نیز اعتراف می‌کند که از عهده کنترل رانندگان این مسیر برنمی آید .

علی اکبر صادقی

چنددستگاه‌کارمند دریک‌گروه

نظر اولیا امور این روز ها بسوی مستخدمین دولت ، بیش از گذشته معطوف شده است. شبی نیست که‌روزنامه هاراجع به ترمیم حقوق کارمندان مطلبی ننویسند . و حالا دراین موقعیت خواستم‌درباره تبعیضی که بین برخی از کارمندان دولت وجود دارد ، در اینجا مطلبی بیان کنم . گروهی از کارمندان دولت ، با داشتن مدرك تحصیلی ششم ابتدائی و سیکل اول متوسطه و قبولی پنجم متوسطه همگی در گروه دو استخدامی قرار دارند . کارمندی که دارای مدرك تحصیلی پنجم‌متوسطه‌است‌وقتی می‌بیند کارمند دیگری با مدرك ششم ابتدائی ، در همان گروه قرار دارد ، ناراحت می شود و نسبت به انجام وظائف محوله‌اش آنچنانکه باید توجه نمی کند . این موضوع مهمی است که باید مورد توجه مسئولان امور قرار گیرد .

کارمند دولت

مرمت کنید ...

اخیرا کوچه امیر کبیر در خیابان دلکشا توسط‌شهرداری آسفالت شد و اهالی که‌مدتها در کوچه‌ای خاکی زندگی می کردند ، از این جهت بسیار خوشحال شدند . اما چند روز پیش به منظور کابل‌کشی ، قسمتی از کوچه حفر شد وبعد از انجام کار نه‌تنها آن قسمت ها مرمت نگردید، بلکه‌اکنون خاکهای مازاد هم در کنارنقاط حفر شده باقی مانده است .از اینرو هربار که بارانی می بارد ، کوچه بصورت باتلاقی‌در می آید که حتی عبور اتومبیل هم از آن مشکل است ، چه برسد به عبور اهالی . اهالی از شهرداری تقاضا دارندیکبار دیگر این کوچه‌رامرمت کنند.

ساکنان محل

عقیده آزاد

نوشته : داریوش نظری

بحثی درباره افزایش سن ازدواج

در جهت تحکیم خانواده عمل کنید، نه غیر آن

داریوش نظری

بدنبال بحث های بسیاری که در باره بعضی از مسائل مطروحه درقانون مدنی ایران بریاشد ، این بار مسئله بالا بردن سن ازدواج سرزبانها است و با طرح این مسئله توسط یکی از نمایندگان در مجلس شورایملی ،باید در انتظار اقدامات جدی‌تری در این زمینه بود و ظاهرا بسیاری از مردم و بخصوص جوانان هم با چنین افزایشی، موافقت دارند . در حالیکه در هرتصمیم و اقدام اجتماعی گذشته از نظرات‌موافق یا مخالف مقطع خاصی از جامعه ـ با توجه باینکه معمولا کسانی که از آنها نظر خواهی میشود ، بدلیل نحوه‌غلط انتخاب آنها ، نمیتوانند نمایشگر طرز تفکر و چگونگی نیاز های همان مقطع خاص هم باشند ـ باید باین نکته‌نظر داشت که آن تصمیم و اقدام ، تا چه حد باریشه های رابطه‌ای و پیوند های انسانی و معنوی کل جامعه (ونه مقطع خاصی از آن) مربوط و پیوسته می‌باشد و چه آثار منفی و مثبتی بر چنین رابطه ها و پیوند هائی باقی میگذارد و مهم تر از همه ، چه بهره گیری‌هائی از چنین آثاری قرار است و یا باید بعمل آید .

توجه و تکیه و تاکید بر چنین بهره‌گیری هائی است که باید ملاك و محور اقدامات همه تصمیم گیران جامعه قرار گیرد و بدلیل عدم چنین توجه و تاکیدی بود که در گذشته‌برخی از تصمیمات و اقدامات اجتماعی را با شکست های کم و بیش مهمی روبرو ساخته است .

اگر تغییرات مداومی که در اصول و ضوابط قانونی مدنی ایران ، بعنوان یك تصمیم و اقدام‌اجتماعی‌صورت گرفت و یا قراربود صورت گیرد ، از آن خصوصیت نتیجه دهی قابل‌توجهی برخوردار نشدند ، دلیل چنین بی ثمری را باید در همان عدم توجه تصمیم گیران به کم و کیف بهره گیری های چنین تصمیمات و ارتباط آنها با همه آن مسائل و خصوصیت هائی که پدید آورنده و یا احیانا زائل سازنده پیوند های انسانی و نیاز های اقتصادی و معنوی کل جامعه در مفهوم و قالب‌ملمی آن میباشد ، جستجو کرد .

چرا که میدانیم قانون مدنی،قانون مجازات عمومی ، قانون اساسی‌وبسیاری از قوانین جاریه ما ، براساس یك سلسله نیازهای اجتماعی و تلفیق آنها با ریشه های رابطه‌ای جامعه ازیکطرف و پیشرفتهای صنعتی و علمی و فرهنگی از طرف دیگر امکان عرضه و نمودیافته و بالطبع در هر تغییر و تحولی در این قوانین ، باید متوجه این نکته بود که آیا این تغییر و تحول ، با آن نیاز های اجتماعی و ریشه های‌رابطه‌ای‌جامعه، هماهنگی و سنخیت دارد یا خیر ؟

سن ازدواج و بطور کلی همه‌آن مسائلی که طی مواد ۱۰۴۱ تا ۱۰۴۴ قانون مدنی با عنوان « قابلیت صحی برای ازدواج » مصرح است از جمله مسائلی است که عمیقا با عمق پیوند ها و تلقی و برداشت جامعه مادر زمان تدوین قانون مدنی بستگی داشته و هنوز هم دارد . یعنی هنوز کل جامعه ماچنین می پندارد که دختر یا پسر در اولین فرصت ممکن باید به ندادی « بخت » پاسخ مثبت گوید و روانه خانه‌شوهر گردد و یا عروسی را بخانه خویش‌آورد نهایت بدلیل توسعه فعالیت های‌صنعتی و اقتصادی و برخوردار شدن‌نسبی‌جوانان از نوعی استقلال مادی و اقتصادی و بالنتیجه بدلیل گسستگی باز هم‌نسبی رابطه های بسته و بهم پیوسته‌خانوادگی پایه های چنین طرز برداشت و تفکری روبتزلزل است ، این است که مثلا می‌بینیم در بعضی از طبقات اجتماعی‌بعضی از پدر و مادر ها ، آنچنانکه حکم‌سیستم رابطه‌ای پدر سالاری یا مادرسالاری‌است با فرزندان خود رفتار نمی کنند و آنها را وادار به ازدواج در سنین پائین نمی نمایند و یا خود جوانان هم اشتیاقی به ازدواج در سنین پائین از خود بروزنمی دهند ولی در عین حال چنین طرزتفکری مربوط به بعضی از گروههای اجتماعی و یا به بیان صحیح تر مربوط به مقطع خاصی از جامعه است و کل‌جامعه ما هنوز در پذیرش چنین نحوه تفکری تردید دارد و ثانیا در همان طبقه‌خاص اجتماعی هم‌چنین طرز تفکری ، تا حدود معینی قابل پذیرش است یعنی هیچ خانواده ایرانی پیدا نمیشود که در شوهر کردن یا زن گرفتن دختر و پسر خود مثلا تا سنین بالای ۳۰ و ۳۵ هم بی اعتنا و بی تفاوت باشد . بنابراین‌هر تغییر و تحولی که قرار است در زمینه افزایش سن ازدواج صورت گیرد ،اولا باید موکول به آماده نمودن همه افراد جامعه به پذیرش و صحه گذاشتن بر ترقیات صنعتی و علمی و فرهنگی‌دنیای امروز باشد

ثانیا پس از حصول چنین تغییری در ترکیب فکری‌و فرهنگی جامعه،مصالحی را هم که موجب بوجود آمدن شق‌اخیر ماده ۱۰۴۱ قانون مدنی راجع به‌استثناء های معافیت از شرط سن بوده است همچنان از نظر دور نداشت

تازه در همان قسمت اول ماده ۱۰۴۱ که سن ازدواج را برای دختر ۱۵ سال و برای پسر ۱۸ سال تمام مقرر میدارد ، هر گونه افزایش سنی‌هم باید با توجه به همه عوامل و علت‌هائی صورت گیرد که اقتضای چنین تصمیمی ایجاب میکند و مثلا یك مرتبه ، دراثر یك تصمیم لنجیده ، سن ازدواج آنچنان افزایش نیابد که دست و بال خانواده های سنتی ما را که میخواهند فرزندانشان در یك سن مطلوب ازدواج نمایند و یا حتی بسیاری از جوانان به اصطلاح گسسته از قید و بند حاکمیت خانواده را که در زمانی خاص ،باضطرار باید ازدواج نمایند ، ببندد . وبطورکلی هر تغییری که در ماده ۱۰۴۱ قانون مدنی قرار است بعمل آید بهیچ روی نباید جلوگیر هیچ دختر و پسر آماده‌ی ازدواج گردد چرا که ازدواج بوجود آورنده و تشدید کننده همه علقه های شیرین خانوادگی است و هر قانون گزار و تصمیم گیرنده اجتماعی‌ای‌باید در جهت تحکیم و استواری کانونهای خانوادگی عمل و اقدام کند و نه غیر آن ...

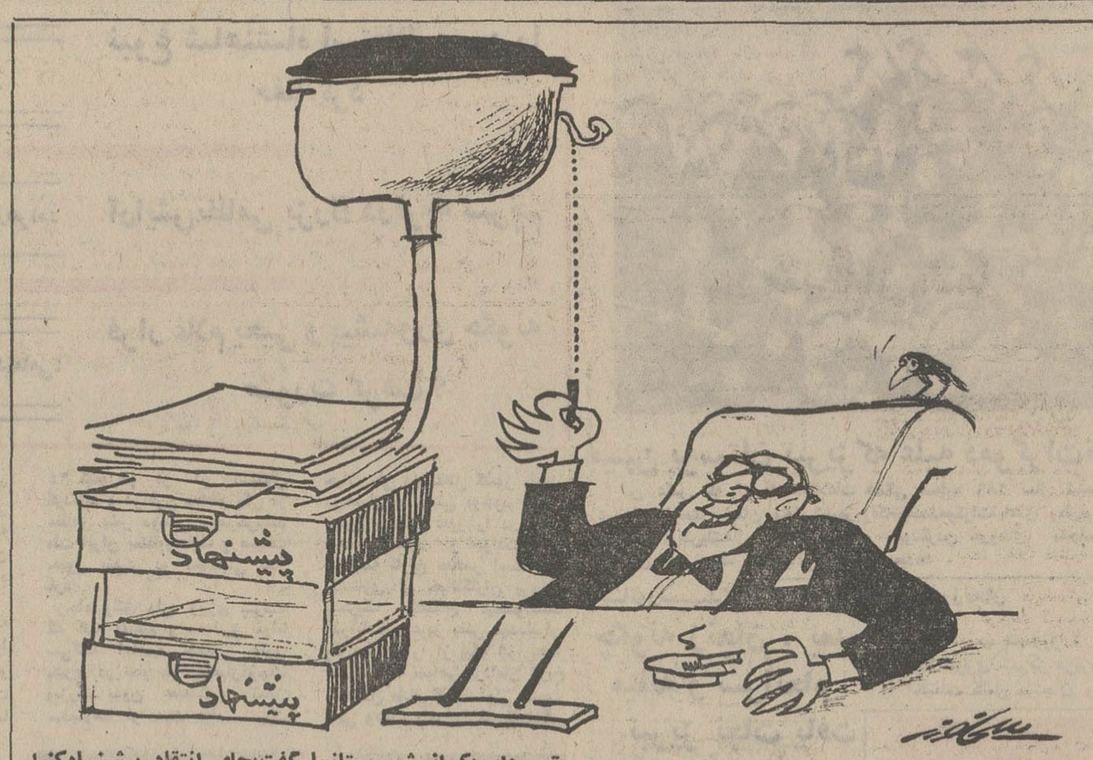

شهردار یکی‌از شهرستانها گفت‌بجای انتقاد پیشنهادکنید

توجه خاص به‌مطالب صفحه اطلاعات ومردم

در شماره۱۳۹۵۵ مورخ ۲۹،۸،۵۱ روزنامه اطلاعات در صفحه « اطلاعات و مردم » (ستون نامه به روزنامه) نامه‌ای پیرامون چگونگی مداوای یک کودک بیمار ، در یکی از بیمارستان های تهران درج شده بود ، که توجه شخص آقای هویدا ، نخست وزیر را بشدت جلب کرد.

آقای هویدا ، با توجه و علاقه‌ئی که به مسائل انسانی دارند ، این نامه را که حاوی مساله‌ای انسانی بود ، چنان مورد توجه قرار دادند که بلافاصله دستور دادند موضوع به فوریت تحت رسیدگی قرار گیرد ونتیجه به اطلاع ایشان برسد .

بدنبال دستور نخست وزیر ، مسئولان مربوط ، موضوع را پی‌گیری کردند و معلوم شد که کودک بیمار مورد اشاره در بیمارستان مورد بحث تحت درمان قرار گرفته و بعد با رضایت پدر کودک ، وی را مرخص‌کرده‌اند. و حتی رضایت نامه‌ای که پدر کودک ، برآی بردن طفل خود نوشته ، در دفتر بیمارستان موجود است .

خوشحالی و خوشوقتی ما از این است که آقای نخست وزیر ، و دیگر مقامات مسئول ، به مندرجات صفحه اطلاعات و مردم تا این حد توجه نشان میدهند و حتی یک نامه یا تلفن خوانندگان روزنامه ، از نظرشان دور نمی‌ماند .

صفحه«اطلاعات‌ومردم»آئینه تمام نمای خواست‌ها ، انتقادات ونظرات عموم مردم است و از این رو ، توجه شخصیت هائی همچون نخست وزیر مملکت ، به‌مندرجات این صفحه ، به مردم امکان آن را میدهد که با اطمینان بیشتری مشکلات و ناراحتی های خود را مطرح کنندواز این راه ، با مسئولان امور که در صدد یافتن نواقص و رفع آنها هستند . همکاری کرده باشند .

بهمین جهت است که دائما از خوانندگان خود خواهش میکنیم مضمون نامه‌ها و انتقادات تلفنی‌شان عاری از حقیقت نباشد و هنگام طرح یک انتقاد ، توجه داشته باشند که موضوع مورد انتقادشان در سطحی وسیع‌تر و عمومی‌تر مطرح شود ، تارسیدگی به آن یکی ازمشکلات عمومی را حل کند ، خاصه آنکه می‌توانند مطمئن باشندکه هیچ انتقادی ، پس از طرح در صفحه اطلاعات و مردم، از نظر مقامات و مسئولان مملکتی دور نخواهد ماند .

بقیه از صفحه ۱۶

داری گردد بدین جهت نیرو خود را بمبدا حرکت (قریه سرچم) نزدیک و آرایش رزمی میگیرد و روز ۲۰ آذر ساعت ۵ بعد از نصف شب بطرفمیانه که اولین شهر آذربایجان و در دامنه ارتفاعات قافلانکوه واقع است سرازیر شد .

بمباران سنگر های دشمن

آرایش‌ستون اعزامی درمحور قافلانکوه بدین ترتیب بود که یک ستون در محور شوسه در دو رده و یک ستون ازسواران نوالفقاری که مدت یکسال با بیگانه پرستان در منطقه زنجان در زد و خورد بودند با تقویت یک اسواران و یک آتشبار کوهستانی از جناح چپ ستون مرکزی شبانه برای اشغال ارتفاعات قافلانکوه بطرف پل دختر حرکت مینمایند، درصبح همین‌روز شاهنشاه درواس یک گروه هواپیمای‌اکتشافی‌وبمباران در بالای سر ستونها در حرکت و ارتفاعات قافلانکوه را که‌از طرف متجاسرین سنگر بندی شده بود بمباران و فرماندهی ستون را از اشغال قافلانکوه مطلع میسازند در اثر بمباران و نزدیک شدن ستون و گلوله باران کردن ارتفاعات اشغالی بوسیله توپخانه‌متجاسرین‌بطرف میانه متواری میگردند و در صبح همان روز هواپیما در بالای سر تبریز پرواز نموده و باریختن اعلامیه مردم تبریز را از نزدیک شدن نیروی نجات مطلع میسازد .

اهالی میانه که از نزدیک‌بودن نیرو و فرار متجاسرین مطلع میگردند درهمه‌جا علیه متجاسرین قیام و عده‌ای را دستگیر وعده‌ای را هم بسزای اعمال ننگین خود میرسانند ولی با خراب شدن پلهای رودخانه قزل‌اوزن ستون اعزامی مجبور بتوقف و مشغول ساختن پل موقت میشود .

در ساعت ٤ بعد از ظهر میانه از وجود متجاسرین پاک واهالی بوسیله تلفن که از سیم تلگراف تبریز و طهران استفاده میکردند فرماندهی ستون را برای حرکت بطرف میانه مستحضر میدارند و در همین‌روز اهالی‌تبریز که‌بوسیله بخش اعلامیه از حرکت نیروی نجات مطلع شده بودند برعلیه متجاسرین قیاموعده‌ای رادستگیر و عده دیگری را بقتل میرسانند ولی‌پیشه‌وری باچندنفر ازنزدیکان خود موفق بفرار شده و از رودخانه ارس گذشته و به اربابان خود ملحق میگردند که دستمزد خیانت خود را ازآنها بگیرد .

این‌مختصر شمه‌ای ازتاریخچه جریان نجات آذربایجان عزیزبود که بعرض سناتورهای محترم رسید .

مبارزه دلیرانه

آقایان‌محترم، سعدی میگوید : (قدر عافیت کسی داند که به مصیبتی گرفتار آید . آذربایجان که یک منطقه حساس مرزی با سه کشورشوروی و ترکیه وعراق است در قرن اخیر بارها دچار صدمات و ناامنی‌ها واشغال‌بیگانه شده که تاریخ مبارزه‌های دلیرانه مردم با شهامت و شجاع و میهن پرست و درعین‌حال ستمدیده آذربایجان را ثبت وهمه آقایان از آنها کلی یا جزئی استحضار دارند این پیش‌آمدها سبب‌گردیده که مردم آذربایجان در مقابل حوادث و شداید و مصیبت‌هامثل آهن گداخته از آب درآید و بهمین جهت قدر استقلال وامنیت را درك و به‌آن ارزش بسیاری قائل شود ولی هیچ مصیبتی در تاریخ قرن اخیر مثل پیش‌آمد ۲۱ آذر ٢٤ مصیبت‌بارنبوده زیرا در این روز آذربایجانی باچشم خود دید که معنی بردگی و حکومت لجاره یعنی چه ؟ و باین سبب نجات دهنده خود را که نجات جان و مال و ناموس و هستی و استقلال خود بوده با جان ودل و خون و قلب خویش احساس و همیشه خود را مرهون پادشاه ملت‌نواز و ناجی خود از دست اهریمنان روباصفت‌و مکاردانسته و همه ساله در چنین روزی با یادآوری مصیبت‌های گذشته دست نیایش بطرف خداوند یکتا بلند نموده و طول عمر و سلامت وسعادت منجی‌خود یعنی‌شاهنشاه آریامهر را از خداوند مسئلت نمایند اینجانب بنمایندگی مردم حق‌شناس آذربایجان با عرض سپاس به پیشگاه شاهانه به خاکهای همایونی معروض میدارم شاهنشاها٦میلیون مردم‌آذربایجان از پیر و جوان و زن و مردآماده جانبازی در راه اجرای منویات همایونی بوده و تا آذربایجان و آذربایجانی در این خطه زنده و زندگی مینمایند قدر ملت‌نوازی و بدرانه آن شاهنشاه عظیم‌الشان را از یاد نبرده و نخواهد برد.

در خاتمه از پیشگاه باعظمت خداوند متعال شادی روح‌شهیدان راه آزادی را که با نثار خون خود درس میهن‌پرستی را بابناء میهن‌و نسل جوان‌کشور که‌امروز در سایه‌امنیت به رهبری‌شاهنشاه معظم خود برفاه وآسایش زندگی وشاهد پیشرفتهای‌سریع‌کشورشان میباشند مسئلت و به بازماندگان خانواده‌هائی که عزیزانشان را ازدست داده‌اند تبریک میگویم درود بشاهنشاه آریامهر و نجات دهنده آذربایجانی .

سپیده دم ۲۱ آذر ۱۳۲۵

سناتورد‌کتر احمدسیدامامی:
نجات آذربایجان‌فقط باسیاست و اراده قوی شاهنشاه انجام گرفت

سناتور دکتر احمد سیدامامی درمورد واقعه آذربایجان اظهار داشت :فردا۲۱آذرروز نجات آذربایجان است که در واقع بزرگترین جشن ملی بحساب می‌آید و تمام مردم ایران بخصوص آذربایجانیها که همیشه در مقابل‌حملات اجانب وعوامل داخلی سپر بلابوده‌اند و ایام شومی راگذرانده‌اند این روز را جشن میگیرند .

ملت ایران در طول تاریخ درخشان و با افتخار خود بارها نشان داده است که بزرگترین طوفانها ومصائب نتوانسته‌است خللی به‌این سرزمین برساند. ملت ایران نه تنها مشخصات نژادی و ملی خود را حفظ نموده بلکه اشغالگران را بتدریج تحت تسلط و تمدن و آداب خود درآورده است .

گزارشی از تبریز

گرچه واقعه ۲۱ آذر را همه شنیده‌اند و خوانده‌اند ولی از نظر اهمیت تاریخی تکرار آن بی‌مورد نیست .

۳٦ سال قبل۲۰آذر خبرنگار روزنامه اطلاعات از شهر میانه که در حدود ۱۸۰ کیلو متری تبریز است خبر میدهد :

غلام یحیی قریب ۵۰ نفر از قزلباشها و فدائیان را که نمی جنگیدند با دست خود در راه آهن گشته و من اکنون ناظر اجساد کشته شدگان هستم و غلام یحیی ساعت ۷ صبح با ۳۰۰ هزار تومان پول نقد که از بانك سرقت کرده بود به تبریز رفت .

روزبعد همین خبرنگارتلگرافی میزند :

تبریز از دست متجاسرین نجات پیدا کرد و سربازان دلیر ارتش شاهنشاهی وارد تبریز گشتند و با احساسات شدید و صمیمانه اهالی روبرو شدند .

این خبر فورا به تمام دنیا مخابره گردیدو جراید خارجی نوشتند :

یکبار دیگر ایرانیان میهن پرستی خودرانشان دادندابنك آذربایجان از دست مزدوران خارج‌شده و سکوت خیابانهای این استان را صدای گلوله هائی که از فرط شادی شلیك میکنند میشکند .

اهالی تبریزآنقدر ازیازیافتن آزادی خود خرم و خوشحال هستند که‌سربازان‌را درآغوش میگیرند و روی‌آنهارا میبوسند و هزاران گوسفند قربانی می کنند در تمام خیابانهای شهر و دهکده ها پرچم ایران در اهتزاز است و مردم‌با شادمانی فوق‌العاده مکس پادشاه ایران را بدست گرفته و آن را غرق بوسه میسازند .

خبرنگاران خارجی مینویسند: جعفر پیشه‌وری که یکسال‌تمام برآذربایجان حکومت میکرد صبح روز پنجشنبه در تبریز ناپدید شد و این دومین بار است که جعفر پیشه‌وری در جریان جنجالهائی که بپامیکند ناپدید میگردد بار اول در گیلان بود که‌بدنبال شکستی که از ارتش ایران خوردفرار کرد .

پنج روزقبل از فرار ازتبریز پیشه‌وری در رادیو گفته بود «اگر قوای ایران بفرض محال به آذربایجان وارد شود در آنجا اثری از انسان نخواهد یافت» .

نجات آذربایجان فقط و فقط باسیاست‌و اراده قوی شاهنشاه آریامهر انجام گرفت وآرتش ایران تحت رهبری این‌پادشاه عظیم‌الشان دراین‌روزبه افتخار بزرك فراموش نشدنی نائل شد و نباید فراموش کرد که اهالی داغدیده آذربایجان که همیشه رشادت و شجاعت خود را نشان داده‌اند و عشق‌خاصی به میهن خویش دارند دوش بدوش باقوای نظامی دولتی برضد متجاسرین قیام کردند و آنچه لازمه‌فداکاری‌و میهن پرستی بود انجام دادند .

فروشگاه پلاسکو
PLASCO STORE
درخدمت خانم خانه

مادر .
فرزندانت روزت را گرامی میدارند
وباهدیه‌ای ازفروشگاههای پلاسکو
ترا می‌ستایند
مادر روزت مبارك

پلاسکو میدان مخبرالدوله
پلاسکو میدان ۲٤ اسفند
پلاسکو میدان کندی
پلاسکو میدان ۲۵ شهریور
پلاسکو اسلامبول
پلاسکو سه‌راه‌شاه
پلاسکو امیرآبادشمالی
پلاسکو چهارراه‌کنت
پلاسکو سیدخندان
پلاسکو فرح شمالی
پلاسکو جاده قدیم شمیران سه‌راه تخت جمشید
پلاسکو شمیران
پلاسکو (داریوش) خیابان پهلوی جنب سینما امپایر

پلاسکو
درخدمت خانم خانه

علامت مخصوص پلاسکو یعنی اطمینان

سپیده دم ۲۱ آذر ۱۳۲۵

آتشبارها قلب قافلانکوه را شکافت

سناتور مهندس جعفر شریف‌امامی
نبوغ شاهنشاه استقلال میهن را حفظ کرد

سناتور سپهبد کریم ورهرام:
آرایش نظامی بزرگ درقریه سرچم

سناتور دکتر احمد سیدامامی:
فرار غلام یحیی و پیشه‌وری چگونه صورت گرفت ؟

اشاره

امروز ۲۱ آذر است ، روزی است برای ملت ایران درخشان با سابقه‌ای حماسی که ریشه از پایمردی مردانی از جان گذشته میگیرد ، روزی است که اگر جانبازی‌سرداری جان در کف بخاطر وطنش نبود ، رشته‌ای پاره میشد که با آن رشته‌هائی از قومیت ما پاره شده بود .

اما خدا نخواست ، شاه ما را پشتیبان شد تا ملتی را در یک قیام ملی زیرپرچم گیرد و آنگاه در یک یورش طومار کوتاه زندگی آنها راکه ایران را زیرپرچم سه‌رنگ نمیخواستند درهم نوردد .

اینکار شد ، آذربایجان نجات یافت و سالهاست که ایرانی این پیروزی را جشن میگیرد و جشن خواهد گرفت .

در بزرگداشت این روز بزرگ دیروز در مجلس سنا سخن گفته شد ، و چه زیباست که از زبان مردان کهن‌وطن بار دیگر از این روز یاد شود .

رئیس مجلس سنا
واقعه آذربایجان فصل درخشان و برجسته تاریخ معاصر ایران است

سناتور مهندس‌جعفر شریف‌امامی رئیس مجلس سنا اظهار داشت :

بطوریکه سناتورهای محترم استحضار دارند دیروز با یکی از اعیاد بزرگ بین‌المللی یعنی روز صدور اعلامیه جهانی حقوق‌بشر مصادف بود و فردا روز ۲۱آذر یعنی روز نجات آذربایجان است بنابراین لازم میداند که درتجلیل و بزرگداشت این دو روز بزرگ تاریخی که اولی در تاریخ‌بشریت و قاطبه ملل جهان و دومی در تاریخ خاص و حیات سیاسی ملت ایران حائز اهمیت بسیار است مانند سالهای گذشته نسبت بهریک از این دو روز فرخنده چند کلمه‌ای بعرض همکاران گرامی برسانند .

اعلامیه جهانی حقوق بشر که این روزها بمناسبت بیست و چهارمین‌سالگردوبمنظوربزرگداشت آن در کشورهای عضو سازمان ملل مراسم خاصی برگزارمیشود تا افکار جهانیان به محتوای‌این سند بزرگ انسانی که روز دهم دسامبر ۱۹۴۸ بتصویب عمومی سازمان ملل رسیده توجه گردد در این اعلامیه طی‌مواد سی‌گانه آن علاوه برتامین آزادیهای‌فردی و لزوم مساوات بین افراد از زن و مرد ، موضوعی را که مورد توجه خاص قرار داده شناساندن ارزش و حیثیت انسانی و تاکید در اجرای حقوق طبیعی و ذاتی بشری است .

حقوق طبیعی

باید دانست که توجه بحقوق طبیعی وفطری‌بشر از بدوپیدایش اجتماعات اولیه کاملا موردنظر بوده‌و از روزیکه افرادی معدود در نقاطی محدود با هم گرد آمده و اجتماعی تشکیل داده‌اند .

همه افراد ازیکنوع‌حقوق طبیعی مانند : آزادی فردی ، مساوات، حق تملک ، آزادی عقیده و امثال آن که باعتقاد فلاسفه زائیده طبیعت و ذاتی بشر بوده بهره‌مند و برخوردار بوده‌اند .

البته این نوع حقوق که‌بدان اشاره شد غیر از حقوق موضوعه‌ایست که بعد از توسعه و تکامل اجتماعات اولیه بوجود آمده است .

ازنظر متفکران قواعد نوع‌اول مطلق جامع ، دائمی و موافق مصالح و منافع افراد بشری‌است ولی برعکس‌قواعد حقوق موضوعه خوشبختانه امسال مراسم سالگرد اعلامیه جهانی حقوق بشرهنگامی برگزار میشود که ما درآستانه برگزاری جشن پایان دهمین سالگرد انقلاب پرثمر خود هستیم .

انقلابی که اصول دوازده‌گانه آن مفاهیم اعلامیه حقوق بشر را از جنبه‌های عملی دربر دارد و آثار ونتایج ثمربخش‌آن از جهت ازبین بردن‌تبعیضات ومحرومیتها و دگرگون کردن نظامات‌و سنت‌های کهن ، و از جهت رفع نابرابریها و فاصله‌های طبقاتی و از جهت اجرای عدالت اجتماعی و توسعه برنامه‌های اقتصادی و فرهنگی در تمام شئون مردم‌ظاهر شده است .

لژیون خدمتگزاران بشر

گذشته از اصول دوازده‌گانه انقلاب‌سفیدچندروز قبل‌مصادف با دومین سال پیشنهاد شاهنشاه بشردوست ما در موضوع لژیون خدمتگزاران بشر بود ، پیشنهاد مزبور که چند سال پیش از طرف شاهنشاه در دانشگاه هاروارد ضمن تشریح رنجهاو آلام‌میلیونها افراد بشری مطرح گردید در روز ۱۶ آذرماه۱۳۴۹ از طرف‌سازمان ملل متحد تحت عنوان (داوطلبان ملل متحد)

یادرحقیقت‌لژیون خدمتگزاران‌بشر مورد تصویب قرار گرفت وتاکنون ۲۴ کشورهم از آن استقبال کرده‌اند و در قرن معاصر یکی از مظاهر بشر دوستی رهبرخردمند ملت ایران بمنظورحفظ و صیانت حقوق بشری در دنیاتجلی پیدا کرد ،،

رجاء واثق دارد روزی برسد که کلیه مفاهیم و مصادیق مواد سی‌گانه اعلامیه جهانی حقوق بشری در تمام جوامع‌اعم‌ازکوچک وبزرگ بدون هیچگونه تمایز مخصوصا از حیث نژاد ، رنگ جنس ، زبان ، مذهب ، عقیده ، ملیت ویا وضع اجتماعی بموقع عمل واجرا درآید و تبعیضات نژادی و آثار شوم استعمار و تجاوز بحقوق دیگران بکلی ازبین برود و آرزو های بشردوستان و صلح‌جویان در موضوع خلع‌سلاح عمومی ورفع اختلافات بین‌المللی وحصول بیک صلح‌پایدار که‌آرمان مشترک همه مردم جهانست تحقق پذیرد .

فصل درخشان

واما فردا یعنی روز بیست ویکم آذر که روز نجات آذربایجان است .

این روز یکی از فصول برجسته تاریخ ایران را تشکیل میدهد و نشانه‌ای از بزرگی روح ملی ما وپرتوی از تصمیم راسخ واراده قاطع ، شهامت و شجاعت وهمت والای شاهنشاه‌جوانبخت‌وبیداردل ایرانست .

واقعه آذربایجان که در تاریخ حیات ملی واستقلال کشور ،فصل درخشان و نوینی بوجود آورده وپیروزی ملتی غیور را در نظر مجسم میسازد، از حوادث‌ووقایع برجسته تاریخ معاصر است زیرا دسته‌ای از خیانتکاران بی‌وطن بتحریک بیگانگان میخواستند آذرآبادگان عزیز یعنی مهددلیران وآزادمردان را از پیکر ایران‌جدا سازند ولکه سیاهی بردامان تاریخ استقلال ماباقی‌گذارند ولی مشیت الهی وهمت ونبوغ‌وازخودگذشتگی

میهن پرستان تبریز که علیه دموکرات‌نما ها قیام کردند

این عکس که ازمجله اطلاعات هفتگی شماره ۲۸۹ سال ششم ، ٤ بهمن‌ماه۱۳۲۵برداشته شده‌است، دسته‌ای ازمیهن‌پرستان بخش‌تبریز راکه‌برضددموکرات‌نماهای وطن‌فروش در تبریز شوریده و قبل از رسیدن نیروهای ارتش‌باشغال ادارات تبریز و نابودکردن نیروهای متجاسرین مبادرت ورزیده بودند تحت‌سرپرستی آقای «میرشریف کوچه‌باغی» نشان میدهد .

اینان سرجنبانان غائله آذربایجان بودند که‌هدف اصلی‌شان جداکردن خطه‌لاورخیزآذربایجان ازایران‌بود. آنها حکومتی پوشالی تشکیل دادند

گردانندگان حکومت پوشالی آذربایجان

اما خیلی زودتر ازآنچه بتصوربگنجد اساس‌حکومت‌پوشالیشان درهم‌ریخت. عکس‌بالاازراست‌بچپ: جعفرپیشه‌وری ، شبستری ـ غلامیحیی وکاویانی

سناتور سپهبد کریم ورهرام:
چگونه زنجان ، بعد میانه و سرانجام تبریز نجات یافت

تصرف زنجان

بنابراین سفیده دم روز ۲ آذر ماه ۲۵ نیروی متمرکز درقزوین با اختفای کامل بزنجان وارد میشود اهالی زنجان که در آنساعت در خواب بودند از صدای زنجیر تانگ ها ازخواب بیدار و از منازل خود بیرون ریخته و استقبال بسیار گرمی از نیروی نجات خود مینمایند و عده بسیارقلیلی که ازنوکران بیگانه در زنجان بودند دستگیر و بارتش تحویل و یا آنها را بسزای اعمال خود میرسانند بدین ترتیب با در دست گرفتن زنجان اجرای فرمان اولیه شاهنشاه بدون برخورد بامانعی انجام میگردد و نیرو خود را برای‌حرکت‌به‌تبریز آماده‌میسازد

در تاریخ ۱۲ آذرماه شاهنشاه با یک هواپیمای آنسون در صحرای خارج زنجان در راه طهران که‌اسم فرودگاه راداشته ولی از تمام وسایل فرودگاهی عاری بوده بزمین می‌نشینند و در یک چادرکوچک روی‌نقشه طرح انجام‌حرکت نیرو رابطرف تبریز بررسی و برای ۱۶آذر ۲۵امرحرکت را صادرمیفرمایند

چون روز مزبور مصادف باایام عزاداری سرور شهیدان حسین (ع) بوده و ایمان شاهنشاه بمبانی دین و مذهب که کرارا بمنصه ظهور رسیده است با آینکه تسریع در حرکت نیرو همواره مورد توجه نظر شاهانه بوده معهذامقرر داشتند تاخاتمه ایام عزاداری از حرکت خود

بقیه در صفحه ۱۵

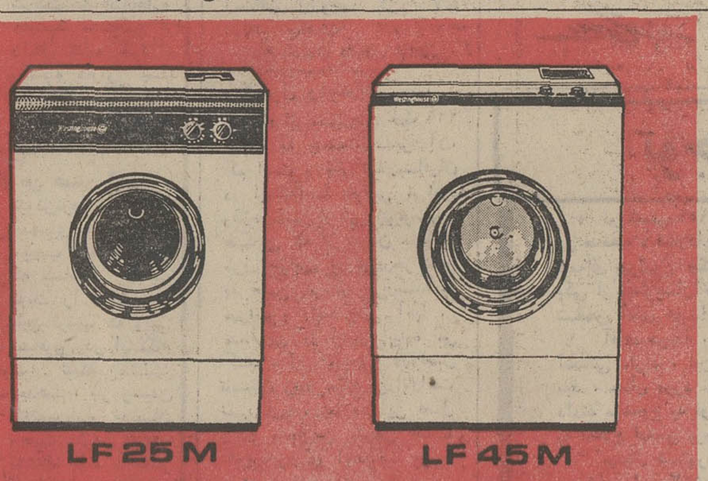

ماشین لباسشوئی
وستینگهاوس
● باضمانت‌نامه یکساله ونصب مجانی
● دارای سرویس مجهز درسراسرکشور
51W-11
مرکز پخش ـ ایران الکترونیک ـ خیابان‌لاله‌زارنو شماره ٤٧٨ تلفنهای : ۳۰۳۲۸۸ ـ ۳۱۵۱۶۸فروش‌درکلیه فروشگاههای‌معتبر

از فرداصبح‌درگروه ممتازسینماهای
آسیا ـ رکس ـ شهوند ـ لیدو ـ نپتون ـ رنگین‌کمان ـ ژاله ـ پاسارگاد ـ توسکا
المپیا ـ شرق ـ فیروزه ـ و... درایوین سینماونک و ... دیانا ـ حافظ

همزمان با تهران‌درشهرستانهای *شیراز(پارس‌ـپارامونت) * اصفهان (نقش‌جهان‌ـ همایون‌ـمهر) *آبادان (شیرین‌ـایران) * قم (دروازه طلائی)
* همدان(الوند)* کرمانشاه(شهرفرنک) * مشهد (آریا)* رشت (سالار)

صاحبان صنایع :

مودیان مالیاتی اظهار نظر میکنند

انتقال کارخانه‌ها مشکلات زیادی دارد

برای انتقال کارخانه‌ها به خارج از شعاع ۱۲۰ کیلومتری به سرمایه های سنگینی نیاز است
عدم اعتماد به ثبات قوانین نیز خود مشکل بزرگی است

مراحل بررسی اصلاحیه های جدید قانون مالیات در کمیسیون دارائی ادامه دارد و نظرات مختلفی که از طرف بخش خصوصی ابراز میشود بوسیله اعضای کمیسیون عنوان میگردد .

خبرنگارما امروز در مورد یکی دو مورد از مواد اصلاحیه با چندتن از صاحبان صنایع و مودیان کوچک گفتگو کردند و نظرات آنان را جویا شدند .

انتقال کارخانه ها

معافیت مالیاتی برای انتقال کارخانه‌ها ازشعاع داخل ۱۰کیلو متری تهران به خارج از ۱۲۰کیلو متر در تبصره پنج اصلاحیه پیش‌بینی شده یکی از موارد بحث بود . متن تبصره پنج باین شرح است : کارخانجات واقع در داخل شعاع شصت کیلومتری مرکز تهران که تعداد کارکنان آنها کمتر از یکصد نفر نباشند در صورتیکه تاسیسات خود را کاملا به خارج از شعاع یکصد و بیست کیلومتری مرکز تهران انتقال دهند بر اساس ضوابطی که از طرف وزارت دارائی و وزارت اقتصاد پیشنهاد و بتصویب هیئت وزیران خواهد رسید از ده تا پانزده سال از پرداخت مالیات بردرآمد ناشی از فعالیت صنعتی مربوطه معاف خواهند شد .

ثبات قانون

یکی از صاحبان صنایع در اینمورد گفت : تصور میرود این تبصره یکی از مواد خوب اصلاحیه باشد و اثرات آن از نظر اجتماعی میتواند برای تهران مفید واقع شود ، ولی مهمترین مشکل عدم ثبات برخی از قوانین است . در گذشته بسیار اتفاق افتاده است که قوانین پس از مدتی دچار تغییر و تحول شده است و لذا اعتماد بیک ماده قانون و تکیه کردن به آن برای مدت ۱۰ تا ۱۵ سال خیلی شهامت میخواهد .

صاحب صنعت دیگری ضمن تایید نظر همکار خود اضافه کرد . مسئله اینست که برای انتقال یک واحد صنعتی ، صاحبان سهام باید یک سرمایه‌گذاری قابل توجه و جدید کنند. زمین موجود کارخانه را بقیمت ارزان بفروشند واز تاسیسات صنعتی خود که دیگر نمیتواند مورد استفاده قرار گیرد چشم پیوشند و زمین تازه‌ای را در خارج از محدوده ۱۲۰ کیلو متری پیدا کنند که دسترسی به آب ، برق ، تلفن ، جاده و احتمالا راه آهن داشته باشد و مسلما چنین زمینی را ناچار خواهند بود با قیمتی بالاتر از قیمت روز خریداری کنند . باین ترتیب برای واحد های صنعتی بزرگ میلیونها تومان خسارت ببار میاید که تهیه چنین سرمایه‌ای مسلما در حال حاضر و بسرعت برای همه کار ساده‌ای نیست .

مشکل ایاب و ذهاب

یک مدیر دیگر اظهار عقیده کرد که ایاب و ذهاب کارگران و کارمندان یک واحد صنعتی بزرگ که مثلا یکهزار نفرکارگر وکارمنددارد ، بزرگترین مشکل انتقال واحد صنعتی را بوجود می‌آورد و باید توجه داشت که کمتر کارمند و کارگری است که حاضر بشود هر روز به شعاع یکصد و بیست کیلو متری تهران برودوپس از انجام کار به‌خانه و زندگی خود بر گردد

در برخی کشورها که این سیستم اجرا شده است مدرن‌ترین وسائل مانند ترنهای برقی آماده است و نقل و انتقال رویهمرفته کار سختی نیست .

همین مدیر توضیح داد ممکن است گروهی از کارگران و احتمالا تعداد قلیلی کارمند حاضر بشوند که در حوالی محل‌کار خود نیز سکونت کنند و آنوقت در چنین‌صورتی لازم‌است صاحب صنعت‌سرمایه زیادی را نیز برای خانه‌سازی و تهیه تاسیسات لازم به دیگر سرمایه گذاریهای خود اضافه کند که‌رویهمرفته مجموع‌مخارج استفاده از تبصره پنج رابسیار سخت خواهد کرد .

یکی دیگر از صاحبان صنایع گفت : درصورتیکه آئین نامه اجرائی که برای این منظور باید تهیه شودهمه جانبه باشد واخذ صنعتی خود را بخارج از محدوده ۱۲۰ کیلو متری انتقال خواهد داد .

مهلت اعتراض

گفتگوی‌دیگر خبرنگاراقتصادی ما با چند تن از مودیان کوچک بود .

مودیان مذکور معتقد بودندکه اصلاحیه جدید قانون مالیات در موردلغو انتشار آگهی برای مودیانیکه بدهی آنها کمتر از یکهزار تومان است و نصب فهرست این قبیل مودیان در جوزه مالیاتی کار مشکلی‌است و مودی رادچار اشکال خواهد کرد .

این عده معتقد بودند که‌اظهار نامه مالیاتی مسلما باید درمحل کسب و کار به آنها ابلاغ‌شود.

مسئله مهم دیگر دیگر دراین موردآن‌است که اینگونه‌مودیان مالیاتی تاکنون برای اعتراض به رقم‌بدهی خود یک ماه‌فرصت داشتند، در حالیکه دراصلاحیه جدید فقط به اینگونه مودیان ۱۰ روز فرصت اعتراض داده شده است و این خود نگرانی زیادی برای این گروه ایجاد میکند

مودیان میگویند با گرفتاریهای موجود و مشکلات عبور ومرور و ترافیک یقینا ده روز یکزمان کافی برای اعتراض مالیاتی نیست و باید مهلت حداقل‌همان یکماه باشد .

گرانی نفت و نزوئلا

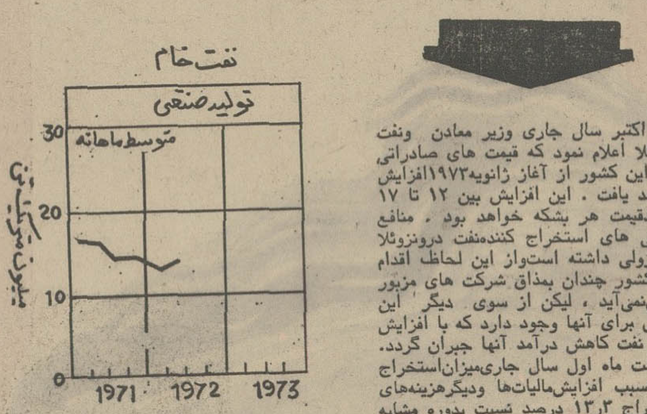

در اکتبر سال جاری وزیر معادن ونفت ونزوئلا اعلام نمود که قیمت های صادراتی نفت این کشور از آغاز ژانویه۱۹۷۳افزایش خواهد یافت . این افزایش بین ۱۲ تا ۱۷ درصدقیمت هر بشکه خواهد بود . منافع کمپانی های استخراج کننده‌نفت درونزوئلا سیرنزولی داشته است‌واز این لحاظ اقدام این کشور چندان بمذاق شرکت های مزبور خوش‌نمی‌آید ، لیکن از سوی دیگر این شانس برای آنها وجود دارد که با افزایش تولید نفت کاهش درآمد آنها جبران گردد. درهشت ماه اول سال جاری‌میزان‌استخراج نفت‌بسبب افزایش‌مالیات‌ها ودیگرهزینه‌های استخراج ۱۳٫۳ درصد نسبت بدوره مشابه در ۱۹۷۱ کاهش یافته بود اما پیش‌بینی میگردد که در ۱۹۷۳ میزان‌تولید نفت‌روزانه به ۳٫۴ میلیون بشکه خواهد رسید .

کمپانی « کرول »که‌بزرگترین‌استخراج‌کننده نفت درونزوئلا میباشد اخیرا گزارش‌داده است که درآمد این شرکت در نیمه اول ۱۹۷۲ ، ۴۹ درصد نسبت به نیمه اول‌سال گذشته کاهش یافته است ، درحالیکه‌گزارش شرکت ملی‌نفت ونزوئلانشان‌میدهد که میزان استخراج نفت توسط این کشور در ۱۹۷۱ ۱۳ درصد وعلی‌رغم مالیات های سنگین سود خالص آن ۲۰ درصد افزایش داشته است .

در«اگوست» سال جاری میان‌مقامات‌ونزوئلا و نمایندگان ۱۶ کشور امریکای لاتین در مورد توسعه بازارهای نفتی و فراهم نمودن تسهیلاتی برای فروش نفت به کشور های منطقه گفتگو هایی صورت گرفت . دراین گفتگوها در نظر گرفته شد که یک بانک نفت برای دادن وام بمنظور توسعه عملیات استخراج نفت در امریکای لاتین تاسیس گردد وصادرکنندگان وواردکنندگان امریکای لاتین برای معاملات دوجانبه نفتی با یکدیگر مذاکره نمایند وهمچنین‌یکشرکت حمل و نقل نفت بوجود آید هرگاه این اقدامات عملی گردد منافع کمپانی های نفتی بین‌المللی را در این منطقه بشدت‌بمخاطره خواهد افکند .

۳۶ میلیارد ریال مالیات مستقیم وصول میشود

برآورد مالیات مستقیم سال گذشته فقط ۶ میلیارد ریال بود

وزارت دارائی برای کلیه مودیان شناسنامه مالیاتی خاصی تهیه خواهد کرد واین شناسنامه در اختیار حوزه های مالیاتی در تهران و شهرستانها قرار می گیرد تا نسبت به تعیین «مالیات مجموع» مودیان اقدام کنند .

وزارت دارائی برای تهیه شناسنامه مالیاتی برای مودیان به کلیه حوزه های مالیاتی تهران وپیشکاریهای شهرستانها دستور داده است که اوراق قطعی مالیات مودیان را به‌دفتر خدمات ماشینی ارسال دارند.

وزارت دارائی ارقام مالیات قطعی مودیان را در شناسنامه خاصی منعکس‌می کندو سپس میزان مالیات برمجموع درآمد هریک از مودیان از طریق ماشینهای الکترونیک محاسبه و برای وصول بمودیان ابلاغ میشود. تهیه‌و تنظیم شناسنامه مالیاتی برای تعدادی‌از مودیان پایان یافته و برگ قطعی‌مالیات آنان مرتبا به اداره خدمات ماشینی وزارت دارائی ارسال میشود و این اوراق در برگ هویت مالیاتی اشخاص ثبت‌می گردد .

تهیه شناسنامه مالیاتی برای کلیه مودیان احتمالا تا پایان سال آینده خاتمه می یابد و وزارت دارائی اقدامات تازه‌ای برای وصول مالیات بر مجموع درآمد آغاز خواهد کرد .

مالیات مجموع

براساس‌قانون مالیات بردرآمد، آندسته از مودیان و اشخاص که از چند جاحقوق می گیرند و یا اینکه فعالیت اقتصادی مختلفی دارند باید علاوه بر پرداخت مالیات همان شغل هر سال اظهار نامه‌ای از مجموع درآمد خود تهیه و بوزارت دارائی تسلیم نمایند .

این عده از مودیان طبق‌قانون مکلفند درآمد حاصله از فعالیتهای مختلف و با دریافت حقوق را در اظهارنامه منعکس نموده و رقم مالیات مورد قبول را پرداخت نمایند .

بموجب قانون مالیات‌بردرآمد مودیانی که مشمول پرداخت مالیاتی برمجموع درآمدهستند چنانچه تا آخر تیر ماه هرسال اظهارنامه خود را به حوزه مالیاتی محل‌اقامت ارائه‌ندهند، وزارت دارائی راسا مالیات بر مجموع برای آنان تعیین می کند و مبلغی نیز بعنوان‌جریمه عدم پرداخت بموقع مالیات، از آنان مطالبه خواهد کرد .

پرونده های مالیاتی

براساس آمار در سال‌جاری وزارت دارائی به یك میلیون و ۹۶۰ هزار پرونده مالیاتی رسیدگی می‌کندکه ۴۸۰هزار پرونده آن مربوط‌به پیشکاری مرکزو بقیه مربوط‌به‌پیشکاری های شهرستانها است . در سال جاری به ۵۰ هزار پرونده بقایای‌مالیاتی‌نیز رسیدگی‌خواهد شدوبرگ قطعی مالیاتی این‌عده از مودیان صادر می‌شود .

پرونده بقایای مالیاتی مربوط به مودیانی است که تا قبل از اجرای قانون جدید مالیات بردرآمد ، نسبت به پرداخت مالیات بیش از سال ۱۳۴۵ اقدامی نکرده و یا رسیدگی به پرونده مالیاتی آنان ادامه داشته است . همچنین درآمد دولت از محل‌وصول مالیاتهای مستقیم در سال ۱۳۵۱ بیش‌از ۳۶ میلیارد ریال پیش بینی شده است که‌حدود ۲۰ میلیارد ریال آن ، وصولی مالیاتهای مستقیم تهران برآورد گردیده است . برآورد وصولی مالیات مستقیم برای سال ۱۳۵۰ فقط ۶ میلیارد ریال بوده است .

اخبار اقتصادی جهان

کاهش تولید نفت مصر

بیروت نشریه نفتی تحقیقات اقتصادی خاورمیانه گزارش داده است طی سال مالی که در ژوئن گذشته به پایان رسید، تولید نفت خام مصر ۲٫۲۴ درصد کاهش پیدانمود، این نشریه اضافه مینماید باتوجه به آمار شرکت‌دولتی نفت مصر تولیدنفت خام در دوره فعلی ۲٤٥٫٤٠٥ بشکه در روز بوده است . که در مقایسه بارقم سال گذشته ۳۲٫٦۹۱ بشکه در روز کاهش نشان میدهد.

مجمع روسای بانکهای مرکزی اروپا

براسل روسای بانکهای مرکزی ۱۰کشور ثروتمند غیر کمونیست دراین شهر گرد هم آمدند تا مشکلات مالی بین‌المللی جاری ، تغییر در مقررات پولی اروپا ، مبارزه علیه تورم و مواج بودن دائمی پاوند انگلیسی را مورد بررسی قرار دهند

مهمترین ماده دستور جلسه این مجمع یك توافق رسمی در مورد تعدیل مقررات خشك جاری بازارمشترك اروپا که توسط بانکهای مرکزی بر روی عملیات بازار ارز اعمال میشود خواهدبود.

همچنین پیش بینی میگردد که این مجمع‌پرداخت بدهی های بانکهای مرکزی اروپا را بطلا وياحق برداشت مخصوص متوقف سازد.

گفته میشود مجمع مسئله افزایش طلای کاغذی‌یا حق برداشت مخصوص را در دو سال آینده مورد بحث قرار خواهدداد.

موافقت نامه آلمان شرقی وسوریه

دمشق وزیر نفت و الکتریسیته و معادن سوریه ، باسازمان الکتروتکنیك آلمان شرقی یك پروتکل همکاری میان‌دو کشور بامضاء رسانید . یك مقام رسمی اظهار داشت که بموجب این موافقت‌نامه سازمان مزبور نصب خطوط نیرو میان شهر های مختلف و عرضه الکتریسیته رابه روستا های سوریه بعهده خواهدگرفت . این پروتکل براساس موافقتنامه همکاری های تکنیکی میان دو کشور که در سال گذشته بامضاء رسیده بود منعقد گردیده است .

تشکیل کمیته استانداردهای مشترك

کمیته‌ای جهت رسیدگی به استانداردهای مشترك منطقه‌ای در ایران تشکیل شد.

دراین کمیته روشهای تهیه استانداردهای مشترك سه کشور عضو پیمان منطقه‌ای و اجرای آنها مورد بررسی روسای موسسات استاندارد سه کشور عضو قرار میگیرد و مسائل مشترك برای ایجاد تسهیلات بیشتر در مبادلات بازرگانی بین آنان به بحث گذارده میشود.

این کمیسیون دوروزمذاکرات و مباحثات خودرا ادامه‌خواهد داد و نتیجه آنرا در اختیار مقامات مسئول سه کشور و همچنین کمیته‌صنایع‌وبازرگانی سازمان عمران منطقه‌ای قرار خواهد داد.

اعضای هیات بازرگانی آمریکائی :

کیفیت منسوجات ایران خوب است

اعضای هیات بازرگانی ماشین آلات نساجی امریکا از کیفیت منسوجات و کارآئی کارشناسان فنی کارخانه های نساجی ایران تمجید کردند و کارشناسان ایرانی را درردیف بهترین متخصصان جهان دانستند.

اعضای هیات پس از سفر سه روزه خود به اصفهان به تهران بازگشتند.

این هیات در اصفهان از مهمترین کارخانه های نساجی بازدید کردو باچندتن‌ازصاحبان صنایع نساجی مذاکراتی انجام داد و در باره مسائل فنی‌وسایر مشکلات صنعت نساجی در این استان مشاوره کرد.

بانك مرکزی ایران باطلاع عموم میرساند

در روز شنبه بیست و پنجم آذر ماه جاری اوراق قرضه سه ساله با بهره ۸ درصد در سال و پنج ساله با بهره ۸½ درصد در سال و هفت‌ساله بابهره ۹ در صد درسال از محل اوراقی که بانك مرکزی در روز انتشار (چهارم آذر ماه ۱۳۵۱) بحساب خود خریداری نموده برای فروش عرضه میگردد و در موقع فروش بهره متعلقه از تاریخ انتشار تا تاریخ فروش ببهای اسمی اوراق اضافه شده واز خریدار اخذ میشود

بهره اوراق قرضه از مالیات بردرآمد معاف و هر ششماه یکبار پرداخت میگردد .

مبلغ اضافی که در تاریخ بیست و پنجم آذر ماه برای فروش هر ۱۰،۰۰۰ ریال اوراق قرضه سه ساله و پنجساله و هفت ساله دریافت میشود به ترتیب ۴٦٫۷۰ ریال و ۴۹٫٦۰ ریالو ۵۰٫۵۲ریال میباشد .

بدین ترتیب برای مثال یکبرگ قرضه ده هزار ریالی هفت ساله منتشره در تاریخ چهارم آذرماه ۱۳۵۱ در تاریخ بیست و پنجم آذر ماه بمبلغ ۱۰،۰۵۲٫۵۰ ریال بفروش خواهد رسید .

علاقمندان بخرید اوراق قرضه میتوانند درروز شنبه مذکور به بانك مرکزی ایران و یا هر یك ازبانکهای اعتبارات،ایرانو خاورمیانه، بازرگانی، بیمه بازرگانان ، پارس ، تجارت خارجی ، رفاه کارگران ، سپه ، صادرات ، عمران کشاورزی و ملی مراجعه نمایند .

آگهی حراج عمومی

بانك ملی ایران تعداد چهار دستگاه ماشین‌چاپ و صحافی بشرح‌زیر:

۱ـ ماشین ربوتواربائی‌ساخت کراوز
۲ـ ماشین چاپ مسطح اتوماتیك یوهانسبورك مدل ۱۹۳۷ دهنه ۸۰×۱۲۰ساخت‌ساخت آلمان‌غربی
۳ـماشین چاپ‌افست کیك بوش‌مدل ۱۹۵۹ تولید کار ۶۰×۷۷سانت‌ساخت آلمان‌غربی
٤ـماشین‌چاپ افست کیك‌بوش مدل ۱۹۵٦ تولید کار ۶۰×۷۷سانت‌ساخت آلمان‌غربی

از طریق حراج عمومی درساعت سه بعد از ظهر روزشنبه دوم دیماه ۱۳۵۱ درساختمان ادارات مرکزی بانك ملی‌واقع در خیابان فردوسی‌ساختمان چاپخانه این بانك باحضور متصدیان مسئول در مقابل وجه نقدبمعرض فروش می گذارد . طالبین شرکت در حراج می‌توانند تا قبل از فرارسیدن‌تاریخ‌حراج ،همه‌روزه‌باستثناء ایام تعطیل درساعات‌اداری، درمحل مزبور از نزدیك‌ماشین های‌مشروحه رامشاهده و بازدید نمایند . کلیه هزینه های متعلقه‌و همچنین ضبط‌وحراست ماشین های فروخته شده‌پس از هفت‌روز از تاریخ‌خریدبه‌عهده خریدار می‌باشد ، در غیر این صورت برابرمقررات وجه‌سپرده وماشین‌فروخته‌شده‌به نفع بانك ملی ضبط خواهدشد .

حضور در جلسه‌حراج‌برای عموم آزاد می‌باشد.

بانك ملی ایران

مارگو

موتور مولد برق
۳ کیلووات و بزرگتر

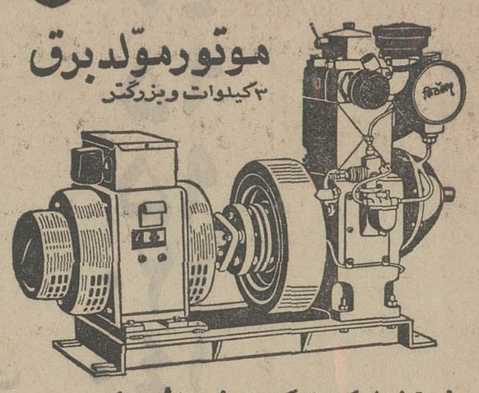

مصرف برق شما را هرکیلووات کمتر ازده شاهی تأمین میکند.
اکثر مهمانخانه ها، قهوه‌خانه ها، ویلاهای ییلاقی وجوجه‌کشی‌ها ورمؤسسات مشابه، مجهز به موتور مولد برق **مارگو** به قدرت ۳ کیلووات میباشند . سوخت موتور مولد برق مارگو گازوئیل است و با یك هندل روشن میشود و در هر ساعت فقط یك ریال و نیم مصرف دارد. مولد برق مارگو مجهز به رگولاتور و تابلو است و برق آن هرگز نرزش ندارد. **ساخت کارخانجات معظم «کرلوسکار اویل انجینز ییتد ـ چونا ـ ایندیا»**

نماینده انحصاری :
شرکت ایران مارگو محدود ـ خیابان آیزنهاور شماره ۲۲۲
بین چهارراه اسکندری و کندی ـ ساختمان مارگو ـ
تلفن ۹۲۱۰۸۴ـ۹۲۱۰۸۳

ایران مارگو

(Issued in conjunction with the Engineering Export Promotion Council, Calcutta INDIA)

آگهی استخدام مترجم عربی

وزارت اطلاعات برای خدمت در مرکز به تعدادی مترجم عربی باشرایط زیر استخدام میکند.
۱ـ دارابودن حداقل گواهینامه دیپلم و آشنائی کامل به زبان عربی.
۲ـ خدمت زیر پرچم یا معافیت دائم .
۳ـ عدم اشتغال در سازمان های دولتی
داوطلبان بایستی برگ درخواست ذیل این آگهی را تکمیل‌وحداکثر تا تاریخ سی‌ام آذرماه ۵۱ بایست سفارشی به‌نشانی میدان ارگ اداره کارگزینی وزارت اطلاعات ارسال نمایند.
م‌الف۱۳۹۱۹

برگ درخواست شغل از وزارت اطلاعات

نام خانوادگی	نام	نام پدر
شماره شناسنامه	محل صدور	تاریخ تولد
مدرك تحصیلی	نوع معافیت	نشانی کامل : شهر
خیابان	کوچه	شماره منزل
شماره تلفن		امضاء داوطلب

آگهی مناقصه

سازمان حفاظت محیط زیست ساخت تعداد یکهزار تابلو شامل اسکلت فلزی و نقاشی را ازطریق مناقصه خریداری مینماید. علاقمندان میتوانند بامراجعه به اداره تدارکات سازمان واقع در ضلع شمال غربی میدان ۲۵ شهریور خیابان نورزاد کاشی ٦٦ و دریافت برگ شرایط و یك نسخه نقشه مربوطه پیشنهادات خود را برطبق مفاد مندرج در برگ شرایط تنظیم و تا ساعت ۱٦ روز ششم دیماه ۱۳۵۱ به دبیرخانه سازمان واقع‌در خیابان شاه عباس کبیر کاشی ۲۱ تسلیم و رسید دریافت نمایند.

سازمان حفاظت محیط زیست

این زمین کهنسال دو راه برای دور زدنش وجود دارد.

هر دو با پان آمریکن و هر دو با ۷۴۷

(هر روز در هفته)

۲۵ سال پیش ما اولین سرویس هوائی دور دنیا را آغاز کردیم. و اکنون چون ما بیش از دو برابر خطوط هواپیمائی دیگر جت ۷۴۷ داریم ، شما تقریباً هرروز هفته که بخواهید میتوانید در هریك از شهرهای فوق به‌یکی ازسوپرجت‌های ۷۴۷ ما برسید واز راه شرق یا غرب پرواز کنید.

جت های دوردنیای ۷۴۷ پان آمریکن هر ۱۱ دقیقه مسافر سوار و پیاده میکنند.

بعدازجت‌های ۷۰۷ ما ، ۷۴۷ تنها راه پرواز است که بیشتر بیك سالن پذیرائی میماند تایك هواپیما ، ازغذای کشوری که برقراز آن پرواز میکنید لذت میبرید، یك یا دو فیلم می‌بینید، بانتخاب از ٦ کانال ، موسیقی استریو گوش میدهید، میتوانید آزادانه در راهروهای عریض قدم بزنید . وبرای مسافران درجه یك، سالن کوکتلی‌هم درطبقه بالا وجود دارد.

برای اطلاعات بیشتردرمورد پروازهای دوردنیای ۷۴۷ شماره ۱ غربی وشماره ۲ شرقی پان‌آمریکن ، یااطلاعات دیگر لطفاً بما تلفن بزنید.

Pan Am. * ۲٫۵۰ دلارهزینه گوشی

تهران : خیابان شاهرضا نبش ویلا ، تلفن : ۵ ـ ۸۳۲۰۵۱

هر کشوری یك خط هواپیمائی دارد، و دنیا یك پان آمریکن.

زن ۲۴ ساله

پدر و پدر زن کوچکترین شوهر دنیا تحت تعقیب قرار گرفتند!

از خانه شوهر ۱۱ ساله‌اش فرار کرد!

رضائیه : پدروپدرزن «عبدالجبار» کوچکترین‌واستثنائی‌ترین «شوهر» جهان که در ٦ سالگی ، بطور غیر قانونی ، دختر ۱۹ساله‌ای را به عقدش درآورده‌اند پس از ٥ سال که از ازدواج او میگذرد ، تحت تعقیب قانونی قرارگرفتند !

پرونده این ازدواج عجیب که مطابق یک سنت دیرین محلی صورت‌گرفته درپاسگاه ژاندارمری «زیوه» رضائیه تشکیل گردید و به بازپرسی شعبه دوم دادسرای رضائیه ارجاع شد و روزگذشته رسیدگی به آن از طرف مقامات قضائی آغاز گردید .

پدر عبدالجبار، دامادکوچولوئی که امسال وارد یازدهمین سال زندگیش شده، متهم است که‌برای پسرش پیش از آنکه به‌حد بلوغ سنی برسد و حائز شرایط‌لازمه ازدواج شود بطور غیرقانونی ، همسری برگزیده که پانزده سال از وی بزرگتر است .

احمد ، پدرزن‌کوچکترین داماد جهان نیز به این علت در معرض بازجوئی قرار میگیرد که بی‌توجه به آتیه و عاقبت زندگی دخترش «رحمت» او را به یک پسر بچه شوهر داده که به سن قانونی نرسیده است و اختیار واقتدار اداره امور زندگی را ندارد .

وی همچنین باین اتهام تحت تعقیب‌قراردارد‌که علیرغم‌بی‌توجهی به شرایط سنی دامادش ، به زندگی زناشوئی دخترش لطمه وارد ساخته و آن را از مسیر عادی خود خارج کرده است .

ماجرا چه بود ؟

بطوری که اطلاع دارید دیروز بطور اختصاصی نوشتیم زن ۲٤ ساله‌ای بنام «رحمت» شکایتی به پاسگاه ژاندارمری «زیوه» تسلیم کرد ، مبنی براینکه شوهرش عبدالجبار که فعلا ۱۱ سال دارد و پنج سال پیش با او ازدواج کرده نمیتواند از عهده وظایف زناشوئی برآید !

این زن گفت : من به این‌علت به همسری عبدالجبار درآمدم که برادرم «محمد»، بخواهرعبدالجبار که غزال نام دارد دل‌بسته بود و مصرا از والدینم می‌خواست ترتیب ازدواج او و غزال را بدهند. ولی‌چون والدین‌عبدالجبار قصد داشتند ، من با پسرشان پیوند زناشوئی ببندم ، بشرطی حاضر به عروسی برادرم با غزال شدند که منهم باعبدالجبار ازدواج کنم کاظم‌نیکرفتارخبرنگاراعزامی ما از رضائیه به «چرک‌آباد» برای آنکه بتواند ، این موضوع عجیب را بشتر بشکافد ، با این زوج استثنائی جهان مصاحبه‌ای بعمل آورد و آنچه که در ذیل می‌آید، حاصل‌این‌مصاحبه است:

کوچکترین داماد جهان با همسرش

داماد

عروس

داماد کوچولو : زنم‌دروغ‌میگوید!

«عبدالجبار» که از ماجرای تقاضای طلاق همسرش ، دچار اضطراب شدیدی گردیده، بالحن بچگانه‌اش گفت :

ـ همسرم دروغ میگوید من الان ، همه‌چیز را می‌فهمم. درین دوره و زمانه زندگی زناشوئی و وظایف شوهری چیزی نیست که من بعد از پنجسال که با همسرم در یک اتاق زندگی کرده‌ام ، نفهمم . من از عهده این وظایف برمی‌آیم ، منتها تنها عیبی که در زناشوئی ما وجود دارد ، اینست که ما بچه‌دار نمیشویم !

عبدالجبار که همسرش را با یکصدتومان مهریه به عقدخود درآورده‌افزود :

ـ اما من زنم را دوست دارم و بهیچوجه او راطلاق نمیدهم.

ترس از دوربین !

هنگامی که صدیق ، خبرنگار عکاس اطلاعات در رضائیه دست به دوربین برد تا ازاین زوج عکسی بگیرد هرکدام، به‌گوشه‌ای رفتندو حاضرنشدند مقابل دوربین قرار گیرند ، تاآنکه ، خبرنگاران ما موفق شدند ، به آنها تفهیم کنند که ازاین عکسبرداری‌قصد بدی ندارند و بالاخره ، پس‌از مدتی سروکله زدن و کلنجاررفتن چند عکس جالب از آنها گرفتند، که ملاحظه میکنید .

«رحمت» همسر عبدالجبار نیز امروز گفت :

علیرغم علاقه شدیدی که به ادامه زندگی با عبدالجبار دارم، طعنه‌ها و کنایه‌های تحقیرآمیز همسن و سالانم نمیگذارند لااقل به زندگی آرام خود ادامه دهم از طرفی هرزنی ثمره ازدواجش، بچه است که‌زندگی‌اش را شیرین میکند. درحالیکه من پنج سال است منتظرم ، بچه‌دار شوم ولی نمیشوم . حالا دیگر کاسه‌صبرم لبریز شده است و میخواهم‌طلاق بگیرم .

آخرین گزارش خبرنگار ما حاکی است : همسر عبدالجبار ازخانه شوهر ۱۱ ساله‌اش فرار کرده‌و از روزیکه تقاضای طلاق کرده در خانه پدرش بسر میبرد تا دادگاه تکلیفش را روشن کند.

درجلسه انجمن شهر رضائیه

پسر عموها و دخترعموها در زمین‌های کمتراز ۲۰۰ متر خانه‌میسازند!

رضائیه ـ در جلسه انجمن شهر رضائیه پیشنهاد شد ، به پسر عموهاو دختر عموهائی که دارای دویست متر مربع زمین هستند . بطور استثنا اجازه ساختمان داده شود .

طبق تصویب نامه های قبلی انجمن ساختمان زمینهای کمتر از دویست متر در محدوده شهر رضائیه ممنوع است .

یکی از نمایندگان انجمن شهر رضائیه در این مورد گفت : در بعضی از خانواده های رضائیه وقتیکه بزرگ خانواده درگذشت یک دختر عمو و یک پسر عمو وارث ملک متوفی میشوند . ایندو خواهی نخواهی احتیاج به محل سکونت دارند ، بنابراین جا دارد به کسانیکه این موضوع شامل حالشان میشود و زمین‌مشترک آنها کمتر از دویست متر مربع‌است اجازه ساختمان داده شود.

موضوع دیگری که در جلسه انجمن شهر رضائیه مورد بحث و تبادل نظر نمایندگان قرار گرفت موضوع نامه‌ای بود که توسط یکی از اهالی برای رئیس انجمن شهر ، پست شده بود و پس از هفت روز به انجمن رسیده بود!

در این جلسه همچنین راجع به گرانی نرخ بعضی از ارزاق عمومی در رضائیه بحث و تبادل نظر شد .

آقای موبد عضو انجمن اظهار داشت : همه‌میگویند رضائیه گرانترین شهر ایران است ، در حالیکه مایحتاج مردم از قبیل کره‌ازرضائیه به شهرهای دیگر حمل میشود وهمین امر باعث گرانی آن در رضائیه میشود . وی افزود جا دارد از کالاهای تولیدی ابتدا احتیاجات مردم رضائیه تامین شود سپس مقادیر اضافی آن را بشهرهای دیگر حمل کنند .

۲۰ تن ازمتهمین پرونده هزار صفحه‌ای خود را بیگناه میدانند!

اهواز ـ ساعت ۹بامداد دیروز سومین جلسه شعبه دوم دادگاه جنایی استان که از سه روزپیش به اتهام ٤۰ نفر از متهمین دو نزاع دسته جمعی طوایف عامریها و زرگانی رسیدگی میکند، تشکیل جلسه داد .

در این جلسه رئیس دادگاه رسمیت جلسه را اعلام کرد و بار دیگر بین متهمین حضور و غیاب بعمل آمد .

در این جلسه، یکی از متهمین بنام عبدالصادق آق‌اوغلی غایب بود .

«فنایان» برادر این متهم گفت:

ـ آقای رئیس ، چون باران می‌آمد ، برادرم در راه مانده است و حتما بزودی خود را می‌رساند .

و عبدالصادق پس از یکساعت در دادگاه حاضر شد و در میان متهمین نشست .

اولین متهمی که احضار شد عبدالزهرا صوفی بود . وی که پیرمرد سالخورده‌ای‌است‌درحالیکه پایش را باندپیچی کرده بود ، لنگ لنگان پیش رئیس دادگاه آمد و در پاسخ اظهارات رئیس دادگاه از خود دفاع کرد .

عبدالزهرا که دچار نارسایی سامعه بود و متوجه حرفهای رئیس دادگاه نمیشد ، بالاخره به کمک یکی از مامورین که با صدای بلند باو صحبت میکرد منظور رئیس دادگاه را فهمید و در دفاع خودمطالبی بیان کرد .

پس از وی ۱۹ تن دیگر از متهمین تا ساعت ۲ بعد ازظهر دیروز بمقابل رئیس دادگاه‌آمدند و از خود دفاع کردند .

نکته قابل توجه اینکه بیست نفر از متهمین در دادگاه‌گفتند:

ـ ما در این نزاع دخالت نداشتیم و هنگامی که ازمحل حادثه میگذشتیم مورد اصابت تیر قرار گرفتیم یا با چوب‌زخمی شدیم و دیگر چیزی نمی‌دانیم .

متهمینی که مورد بازجوئی قرار گرفتند عبارت بودند از : عبدالزهرا صوفی ـ لفته‌زرگانی‌ـ لطیف زرگانی ـ عبدالصادق آق‌اوغلی‌ـ آشورزرگانی‌ـ شرحان طویه ـ جبار مقدم عامری ـ رحیم مقدم عامری ـ زعیل‌طویه ـ خزیه عامری ـ فریه ـ سنایان آق‌اوغلی حمدان ابودی ـ حسین‌خلفزاده سید توفیق نبوی ـ سالم مسلمی‌ـ عبدالویس‌ـ سلمان‌حیانی وآشور.

برای این عده اظهارات و نظریه پزشکی قانونی و بازپرس قرائت شد .

شاهکاری مهیج‌تر از ۱۲ مرد خبیث ـ قلعه عقابها ـ این گروه خشن

برنامه آینده فقط

شهرفرنگ

اولین سینمای ممتاز و ٤ ستاره ایران

★★ ★★

به‌یك نفر نرس و دو نفر بهیار

تمام وقت نیازمندیم به آدرس کرگان بیمارستان خصوصی مسعود مکاتبه نمائید تلفن۲۵۱۵

آگهی مناقصه شماره۱۳۹۳و۱۳۹۲ر۵۱

راه‌آهن‌دولتی ایران‌دوقلم (هفتصددستگاه)چراغ خیابانی‌لاك‌پشتی بالامپ بخار جیوه‌ای ٤۰۰ و۲۵۰ وات مورد نیاز را بر طبق مشخصات‌وشرایط مربوطه از محل طرحهای سازمان برنامه . سی‌انداف یکی‌ازبنادر ایران (خرمشهر یاشاهپور)یامرزجلفای ایران یاایستگاه راه‌آهن‌مرزایران‌وترکیه از طریق مناقصه خریداری مینماید . داوطلبان شرکت در مناقصه می‌توانند در ساعت‌اداری جهت‌دریافت اسناد مناقصه باداره کل کارپردازی مراجعه نمایند . شرکت‌کنندگان در مناقصه بایدمبلغ یکصدو چهل هزارریال بعنوان‌سپرده شرکت در مناقصه به صندوق راه‌آهن پرداخت‌ورسید صندوق یامعادل آن ضمانت‌نامه‌بانکهای مجازایران که‌لااقل دوماه اعتبار از تاریخ مناقصه داشته باشد بضمیمه پیشنهاد خودتاساعت ۹ صبح‌روز ۱۳ر۱۲ر۵۱ مطابق با٤ مارس ۷۳ در صندوق پیشنهاد هاواقع درداراه کل کارپردازی بیاندازند . پیشنهاد های‌واصله ساعت۱۰همان‌روزبازوقرائت‌خواهد شد.حضور پیشنهاد دهندگان‌یا نمایندگان مجاز آنان در جلسه مناقصه آزاد استو راه‌آهن در رد یاقبول‌هریك یاتمام پیشنهادها مادامی که‌قرارداد مبادله‌نشده‌است‌جزاو کلامختار می‌باشد به پیشنهادفاقدسپرده ومشروط و مبهم‌و پیشنهادی که‌بعد از موعد مقرربرسد ترتیب‌اثر داده نخواهدشد سپرده برنده و حائزحداقل درجه دوم مناقصه نگهداری و در صورت‌استنکاف ازانجام‌معامله بدون هیچگونه تشریفات‌بنفع‌راه‌آهن‌ضبط‌خواهد گردید وپرداخت مالیاتی که‌درایران نسبت بعوایدحاصله ازاین معامله‌بنابه‌تشخیص وزارت‌دارائی تعلق می گیرد‌به‌عهده برنده یابرندگان‌مناقصه می باشد . پیشنهاد های واصله ازکشور هائی که بادولت‌ایران‌پیمان معاملات تهاتری دارند‌باشرایط مساوی در نرخ و مشخصات حق تقدم‌خواهندداشت.

م‌الف۱۳۹۲۹

راه‌آهن‌دولتی‌ایران

از فردا صبح

در سینما های

فلور

دروازه‌طلائی

فرارسیدن زمستان

اتومبیل خودرا مجهز کنید

کوشش

پیچ گوشتی بزرگ آلمانی	۱۵ ریال
روغن اسواکسترا یک لیتری	٤۰ ″
آچارفرانسه متوسط	٦۵ ″
پنچرگیراتوماتیک (فلاکس)	۹۵ ″
بسته آچاردوسر ۸ عددی	۱۲۰ ″
روغن موتوراسواکسترا چهارلیتری	۱٤۰ ″
جعبه آچاربوکس	۲۰۰ ″
بوق شیپوری آلمانی	۱۲۰۰ ″
چراغ دوره گرد	٤۰ ″
تسمه پروانه پیکان و فولکس واگن	۳۰ ″
تیغه برف پاك کن مدل جدید	۱۵۰ ″
پروژکتور گاری پنجره دار	۷۰۰ ″
پروژکتور مه شکن مستطیل	۳۰۰ ″
زنجیرچرخ اتومبیل	۹۰۰ ″
زنجیریخ شکن پیکان	۱۱۰۰ ″

از کوشش بخرید بنفع شماست

کوشش از ۹ صبح تا ۹ شب باز است

گفت‌و شنودی درباره کودکستان ومشکلات کودکستانداری

رؤسای شوراها ، مدیران کل و رؤسای ادارات منطقه ۳ آموزش‌و پرورش کشور توصیه کردند که در سراسر ایران کودکستان دولتی تاسیس گردد

تاسیس دانشسراهای تربیت مربی کودک وتدوین آئین نامه کودکستان توصیه شد

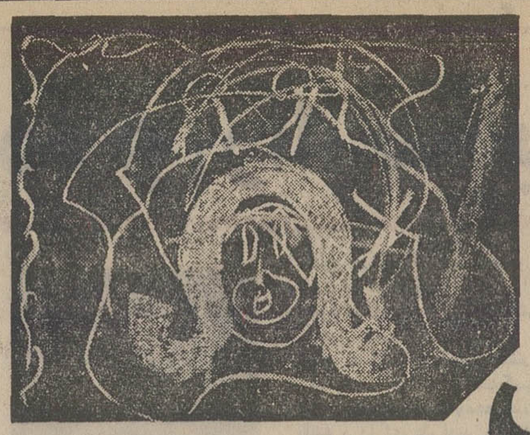

یک نمونه از نقاشی‌های کودکان کودکستان

۵۷ کودکستان دولتی دربرابر ۶۶۵ کودکستان غیردولتی

مجیدسرتیپی معاون وزارت آموزش وپرورش

۸۶ رئیس شورای منطقه ، مدیر کل و روسای ادارات آموزش و پرورش خراسان ، گیلان ، مازندران و سمنان‌در پایان سمینار ۳ روزه خود در رامسر توصیه کردند که در سراسر کشور کودکستان‌دولتی تاسیس شود .

این عده در قطعنامه ۱۲ ماده‌ای پایان سمینار خودتاکید کرده‌اند که برای کودکستانها باید مربیان مخصوص تربیت شود .

قطعنامه این سمینار که به منظور بررسی‌چگونگی‌تدریس‌و تفهیم‌مسائل‌اجتماعی، ملی‌ومیهنی به‌دانش آموزان تشکیل‌شده‌بود به وسیله آقای مجیدسرتیپی معاون منطقه‌ای وزارت آموزش و پرورش و مبتکر این‌سمینار به وزیر آموزش‌وپرورش‌تسلیم شد تا مورد مطالعه ، و در صورت لزوم به اجرای گذارده شود .

با توجه به اینکه وزیر آموزش و پرورش چند روز پیش گفت که طی برنامه پنجم عمرانی کشور توجه خاصی به آموزش قبل از دبستان خواهد شد احتمال اجرای سمینار رامسر زیاد است .

آمار

در پایان سال تحصیلی‌گذشته ۲۵ هزار کودک۶۶۵کودکستان با مقدمات آموزش و پرورش آشنامی‌شدند.ازاین‌کودکستان فقط ۵۷ کودکستان دولتی بود .

اجازه تاسیس

کودکستانها که یک سوم آنها در تهران واقعشده‌اند فقط ۲ کودکستان دولتی

همچنین روبه ازدیادند تهران فقط ۲ کودکستان دولتی‌دارد.

طبق آئین‌نامه موجود، کسانی میتوانند کودکستان غیر دولتی دایر کنند که حداقل سنشان ۲۵ سال باشد و گواهینامه تخصصی پرورش کودک و یا گواهینامه دانشسرای مقدماتی داشته باشند . تبعه ایران و دارای صلاحیت اخلاقی باشند و به مواد مخدر و مشروب‌الکلی معتاد نباشند . سلامتی جسم و روان این اشخاص قابل توجه است .

صدور اجازه تاسیس کودکستان در هر شهر ازاختیارات‌شورای آموزش و پرورش آن شهر است، به این ترتیب که متقاضی از طریق اداره‌ای که میخواهد درحوزه‌آن کودکستان دایر کند از شورای آموزش‌و پرورش منطقه تقاضای صدور اجازه تاسیس میکند و شورا بوسیله کارشناسان خویش در باره صلاحیت متقاضی تحقیق، و در جلسه عمومی خود تقاضا را رد یا قبول میکند .

کودکستان دولتی

یک صاحبنظر فرهنگی گفت موضوع ایجاد کودکستانهای دولتی با توجه به نتایجی که‌از مجتمع آموزشی فرح (جنوب نازی آباد) به دست خواهد آمد مورد بررسی قرار خواهد گرفت و احتمالا تعداد زیادی‌از این کودکستانها درنقاط‌مختلف دایر خواهد شد .

در مجتمع آموزشی‌فرح اینک به وسیله «کارشناسان مسائل تعلیم و تربیت و روانشناسی» تحقیق میشود که آیا آموزش قبل از دبستان در تحصیلات دوره دبستان اثر مطلوب‌خواهد داشت یا خیر ؟ در این مجتمع دبستان و کودکستان در جوار یکدیگر قرار گرفته‌اند .

تعداد زیادی مدارس بزرگ نظیر مجتمع آموزشی فرح در سالهای آینده ساخته خواهد شدوهمه‌این‌مدارس، کودکستان دولتی خواهد داشت .

ماحصل

یکی از خبرنگاران ما امروز با عده‌ای از اولیای کودکان و جمعی از مربیان کودکستان های تهران و همچنین مدیران چند دبستان تهران گفت و شنود کرد و حاصل‌این‌مصاحبه این بود

• لازم است کودکستانهای یکساله و کلاسهای «آمادگی» دولتی نیز دایر شود .

• کودکستانها بایدازدبستان ها جدا باشد .

• برای‌تدریس‌درکودکستان ها باید از مربی ویژه‌ای که در یک دانشسرای‌یکساله‌تربیت شود استفاده گردد .

• کودکستانهای موجودباید مربیان تعلیم یافته داشته‌باشند و دقیقا مورد بازرسی قرار گیرند .

• شهریه کودکستانها با توجه به مخارج آنها تعیین شود و آئین نامه خاص داشته باشند .

گفت و شنود

برای نمونه گفت و شنود یک خبرنگار خود را با خانم فرنگیس بوذرجمهری‌مدیریکی از کودکستانهای تهران در زیر آورده‌ایم :

س ـ مشکلات کودکستان داری چیست ؟

ج ـ کودکستان‌محیطی‌است که به پرورش فکری کودک کمک می کند و او را آماده سازش با محیط می سازد ، به این لحاظ سپرده شدن کودک به کودکستان یکسال قبل از ورود به دبستان لازم است ولی بیشتر اولیای کودکان ، آنها را برای پرورش فکری‌وسازش با محیط به کودکستان نمی‌فرستند . بلکه چون پدر ومادر گرفتاری اداره دارند و کسی نیست‌از بچه آنها در منزل نگهداری کند او را به کودکستان می آورند ! پس در درجه اول هدفشان‌نگهداری کودک است . بیشتر اولیای اطفال خوشحالند که به بچه های آنها چند کلمه انگلیسی‌و یا خواندن فارسی یاد داده می شود ، ولی آنها باید توجه داشته باشند که کودکستان جای درس خواندن و درس یادادن نیست ، اینجا فقط بایدآهنگ رشد فکری و حتی جسمی کودک را بیشتر کرد . کودک در کودکستان باید با کاردستی ، نقاشی ، بازی ، سرود و قصه مشغول شود .

س ـ مربی کودکستان چه شرایطی باید داشته باشد ؟

صحنه‌ای از کلاس یک‌کودکستان

ج ـ باید از نظر جسم وروان سالم باشد . قیافه خندان و جالبی‌داشته باشد،ازدانشسرای مخصوص تربیت مربی‌کودکان فارغ‌التحصیل شده باشد . دختری که تصدیق کلاس نهم را داشته باشد بدون این که دوره دانشسرای تربیت مربی کودک را ببیند نمی تواند هدف از تاسیس کودکستان‌رابه‌انجام برساند . معمولا دوره تربیت مربی کودک یک ماه است‌واین مدت کافی نیست . حداقل ، باید دانشسرای مربی کودک یک سال دوره داشته باشد . کودکستانها ، پایه دبستان ها هستند و باید مربیان آنها در کار خود آموزش و مهارت کافی داشته باشند .

س ـ کودکان چه مشکلاتی درکودکستان به وجود می ـ آورند ؟

ج ـ اگر کودک درست یک سال قبل‌از سن‌دبستان به‌کودکستان فرستاده شود «پنج سالگی» هیچ مشکلی به وجود نمی آورد ، ولی اولیای اطفال ، «مهد کودک» را با کودکستان اشتباه می گیرند و بچه های سه و یا چهارساله و حتی‌کمتر از ۳ سال را به کودکستان‌می آورند و سازش این بچه هابا محیط دشوار است و مشکلاتی بوجود می آورد . باید آئین‌ـ نامه‌ای برای کودکستانها‌تنظیم شود و در آن شرایط سنی کودکان و نوع آموزش و پرورش آنها مشخص گردد تا کودکستان جای مهد کودک را نگیرد.به‌علاوه همه‌کودکستان ها اجازه تاسیس رسمی داشته باشند .

س ـ نظرشما نسبت به ایجاد کودکستان دولتی چیست ؟

ج ـ اگر دولت کودکستان تاسیس کند و یا در دبستان های خود کلاس آمادگی به وجود آورد کار مهمی انجام خواهد داد ، ولی در درجه‌اول باید به فکر تربیت صد ها و شاید هزار ها مربی کودک بود .

س ـ اولیای اطفال چه مشکلاتی برای کودکستان به وجود می‌آورند ؟

ج ـ چون کودکستان امتحان نمی کند و گواهینامه نمی دهد و حضور و غیابی بعمل نمی آید بعضی روز ها اولیای اطفال فرزندانشان را نمی آورند ، گاهی می شود یک کودک چند هفته به علت‌بیماری ویا مسافرت والدینش ، به کودکستان آورده نمی شود و «ولی‌طفل» بابت این مدت شهریه‌ای به کودکستان نمی پردازد . حال آنکه با غیبت کودک ، از هزینه کودکستان کاسته نمی شود و این مشکل عمده ما است و نوسان عده کودکان یک کودکستان مانع از این می شود که کودکستان ازلحاظ مالی قوت بگیرد و بهمین جهت صاحبان بعضی دبستان های غیر دولتی درجوار مدرسه خود کودکستان دایر می کنند که زیان کودکستان راباز درآمددبستان جبران‌کنند و من هنوز نمی دانم که آیا ایجاد کودکستان در جوار دبستان‌مفید است‌و یازیان‌بخش.

اولیاء

ازگفت‌وشنودی که خبرنگار مابا چند تن از اولیای اطفال به عمل آورد چنین بر می ـ آید که آنها بیشتر برای نگهداری ، کودک خود را به کودکستان می دهند و زیاد هدف آموزشی و پرورشی ندارند .

درمحافل فرهنگی

رسیدگی به‌عرایض‌وپیشنهادهای فرهنگی

• ایجاد یک کمیسیون رسیدگی به عرایض و پیشنهاد ها وطرح و بررسی ها از طرف شورای آموزش و پرورش تهران مورد توجه محافل فرهنگی پایتخت قرار گرفت . اعضای این کمیسیون چهارشنبه این هفته تعیین خواهند شد .

آقای حسین‌فرهودی رئیس‌شورای آموزش وپرورش تهران گفت : یکی از وظایف شورا تصویب برنامه‌توسعه مدارس است و کمیسیون طرح و بررسی ها و عرایض سیاست آموزشی شورا را تعیین می‌کند ، یعنی معلوم میدارد که مثلا تهران سال آینده به چند مدرسه جدید نیازمند است و در چه‌نواحی باید با اجازه تاسیس‌مدرسه غیر دولتی موافقت شود ، در کدام نقطه باید دبستان و دبیرستان دولتی ساخته شود و کدام مدرسه بیش‌ازظرفیت کلاس دارد و نظرات این کمیسیون در تنظیم وتصویب بودجه آموزش و پرورش تهران نیز موثر است .

در این کمیسیون به عرایض و همچنین پیشنهاد ها رسیدگی خواهد شد و این پیشنهاد ها و عرایض‌پس‌از بررسی کامل در جلسه شورا مطرح خواهد گردید .

در دوره سابق شورای آموزش و پرورش ، چنین کمیسیونی وجودنداشت، معمولا اولیای‌اطفال وصاحبنظران فرهنگی و معلمان نظرات جالبی دارند که می‌شود در کار توسعه مدارس از نظرات آنها استفاده کرد .

مدال ونشان برای رؤسای‌مدارس

پنجشنبه گذشته اعضای شورای آموزش و پرورش تهران و مقامات فرهنگی پایتخت در مهمانی دبیرستان دولتی شاهدخت شرکت کردند . غذاهای این میهمانی دست‌پخت دختران رشته خانه‌داری این دبیرستان بود .

در این مراسم یکی از اعضای شورا ضمن‌ستایش از اقدامات خانم امانی رئیس جدید دبیرستان شاهدخت گفت که شورا به مدیران مدارسی که کار آنها واقعا رضایت‌بخش باشد مدال و نشان خواهد داد .

معلمان اضافی

• کار رسیدگی به سازمان مدارس پایتخت ادامه دارد . پس‌از ناحیه ۳ ، سازمان ناحیه ۲ نیز مورد بازرسی قرار گرفت و معلوم شد که هردو ناحیه معلم اضافی دارند .

آگهی مناقصه شماره ۲۴۴۹ر۵۱

راه آهن دولتی ایران یکدستگاه موتور ژنراتور دیزل بقدرت ۲۰ کیلوات مورد نیاز را برطبق شرایط مشخصات مربوطه از محل طرحهای سازمان برنامه از طریق مناقصه تحویل تهران انبار مرکزی ریلگذاری خریداری مینماید .

داوطلبان شرکت در مناقصه میتوانند در ساعت اداری جهت دریافت اسناد مناقصه باداره کل کارپردازی مراجعه فرمایند شرکت کنندگان در مناقصه باید مبلغ پانزده هزار ریال بعنوان سپرده شرکت در مناقصه به صندوق راه آهن پرداخت و رسید صندوق یا معادل همان مبلغ ضمانت نامه بانکی صادر یکی از بانکهای مجاز ایران که لااقل یکماه اعتبار داشته باشد بضمیمه پیشنهاد خود تا ساعت ۹ صبح روز ۳۰ر۱۱ر۵۱ در صندوق پیشنهادها واقع در اداره کل کارپردازی بیاندازند پیشنهادهای واصله‌ساعت‌دهروزمزبور باز و قرائت‌خواهدشد. حضور پیشنهاد دهندگان یا نمایندگان مجاز آنها در جلسه مناقصه آزاد است و راه آهن در رد و یا قبول هر یک یا تمام پیشنهادها مادامیکه قرارداد مبادله‌نشده است جزا وکلا مختار میباشد . به‌پیشنهاد فاقدسپرده و مشروط و مبهم و پیشنهادیکه بعد از موعد مقرر برسد ترتیب اثر داده نخواهد شد سپرده برنده اول و نفر دوم مناقصه نگهداری و در صورت استنکاف از انجام معامله بدون تشریفات بنفع راه آهن ضبط خواهد شد . مالیات‌متعلقه و هرگونه عوارض دیگر بعهده برنده مناقصه میباشد .

م‌الف۱۳۹۳۰

راه آهن دولتی ایران

آ ـ ۶۷۰۵۸

آگهی تجدید مناقصه شماره ۱۲۶۳ر۵۱

راه آهن دولتی ایران دو قلم صفحه حساس (۶۴۰۰۰۰ عدد بوزن ۱۴۲۰۰۰ کیلو) مورد نیاز را بر طبق مشخصات و نقشه وشرایط مربوطه .

سی‌انداف یکی از بنادر ایران (خرمشهر یا شاهپور) یامرز جلفای ایران یا ایستگاه راه آهن مرز ایران و ترکیه از طریق مناقصه خریداری مینماید . داوطلبان شرکت در مناقصه میتوانند در ساعت اداری یا تسلیم قبض صندوق بمبلغ سیصد ریال جهت دریافت اسناد مناقصه باداره کل کارپردازی مراجعه نمایند . شرکت کنندگان در مناقصه باید مبلغ ششصد هزار ریال بعنوان سپرده شرکت در مناقصه بصندوق راه آهن پرداخت و رسید صندوق یا معادل آن ضمانت نامه بانکهای مجاز ایران که لااقل دو ماه اعتبار از تاریخ مناقصه داشته باشد بضمیمه پیشنهاد خود تا ساعت ۹ صبح روز ۲۰ر۱۲ر۵۱ مطابق با ۱۱ مارس۷۳ در صندوق پیشنهادها واقع در اداره کل کارپردازی بیاندازند . پیشنهاد های واصله ساعت ۱۰ همان روز باز و قرائت خواهد شد حضور پیشنهاد دهندگان یا نمایندگان مجاز آنان در جلسه مناقصه آزاد است و راه آهن در رد و یا قبول هر یک یا تمام پیشنهادها مادامی که قرار داد مبادله نشده است جزا و کلا مختار میباشد به پیشنهاد فاقد سپرده و مشروط و مبهم و پیشنهادی که بعد از موعد مقرر برسد ترتیب اثر داده نخواهد شد سپرده برنده و حائز حداقل درجه دوم مناقصه نگهداری ودر صورت استنکاف از انجام معامله بدون هیچگونه تشریفات بنفع راه‌آهن ضبط خواهد گردید و پرداخت مالیاتی که در ایران نسبت بعواید حاصله از این معامله بنابه تشخیص وزارت دارائی تعلق میگیرد بعهده برنده مناقصه میباشدراه آهن میتواند صدی بیست و پنج از میزان معامله را کسر یا اضافه نماید پیشنهاد های واصله از کشورهائیکه با دولت ایران پیمان معاملات تهاتری دارند با شرایط مساوی در نرخ و مشخصات حق تقدم خواهند داشت . ضمنا شرکت کنندگان داخلی نیز میتوانند درمناقصه شرکت و بهای جنسی را بریال تحویل انبار مرکزی ج راه آهن پیشنهاد نمایند .

راه آهن دولتی ایران

گروه‌فرهنگی‌مهرکیش

ششم‌طبیعی ششم‌ریاضی

برای کلاسهای تقویتی و تک‌درسی‌که‌از اول دیماه شروع میشود همه روزه در محلهای ذیل ثبت نام مینماید

۱ـ خیابان پهلوی محل دبستان شکوه رازی
تلفن ۴۶۷۹۷

۲ـ سه‌راه امین‌حضور دبیرستان مهرکیش
تلفن ۳۵۲۷۵۷

پذیرش‌دانشجوی‌خلبانی

نیروی هوائی شاهنشاهی با شرایط زیردانشجو جهت دانشکده خلبانی استخدام می‌ـ نماید .

الف ـ شرایط نام نویسی :

(۱) تابعیت دولت شاهنشاهی و متدین به‌یکی از ادیان رسمی کشور (اسلام ـ مسیحی ـ کلیمی ـ زرتشتی .)

(۲)دارا بودن حداقل دیپلم کامل متوسطه‌رشته های (ریاضی ـ طبیعی ـ ادبی).

(۳) قبولشدن از معاینه جسمی و آزمایش استعداد خلبانی و داشتن حداقل قد ۱۶۱ سانتیمتر .

(۴) حداکثر سن ۲۴ سال وبرای کسانیکه‌خدمت زیر پرچم را انجام داده‌اند ۲۵ سال می باشد .

(۵) نداشتن همسر و کسان تحت تکفل.

ب ـ مدت تحصیل :

حداقل مدت تحصیل در دانشکده دو سال‌در داخل و یا خارج از کشور میباشد .

حقوق و مزایا :

(۱) دانشجویان در سال یکم حداکثر تا ۸ ماه ماهیانه ۷۷۰۰ ریال و بلافاصله پس ازآغاز پرواز ۱۳۹۵۰ ریال و در سال دوم ماهیانه ۱۴۵۷۵ ریال و در سال سوم ماهیانه ۱۵۲۰۰ ریال بعنوان حقوق و حق پرواز دریافت می دارند ضمنا چنانچه دانشجویان برای ادامه تحصیل بخارج از کشور اعزام شوند علاوه بر حقوق و مزایای‌مذکور از فوق‌العاده تحصیل نیز استفاده خواهند نمود و هزینه زیست و پوشاک انان نیز با نیروی هوائی شاهنشاهی میباشد

(۲) دانشجویانیکه دوره تحصیل را با موفقیت طی نمایند بدرجه ستوان دومی مفتخر و اولین حقوق انان معادل ۳۶۷۵۰ ریال و درصورت خدمت در خارج از مرکز ماهانه‌تا۴۳۷۵۰ریال میباشد .

داوطلبین میتوانند برای کسب اطلاعات‌بیشتر وثبت نام با دردست داشتن فتوکپی‌گواهینامه تحصیل ـ عین شناسنامه (بغرم جدید عکس‌دار) و ۲۲ قطعه عکس ۴×۳ تا تامین احتیاج هرروزه از جمله روز های پنجشنبه و جمعه ، صبحها از ساعت ۰۸۰۰ الی ۱۲۰۰ بفرماندهی اموزشهای هوائی واقع در خیابان تهرانو ایستگاه فرودگاه مراجعه نمایند .

نیروی هوائی شاهنشاهی

شماره ۱۳۲۷ تاریخ ۹ر۵۱

آگهی شهرداری رضوان شهر

شهرداری رضوان‌شهر در اجرای تبصره ۲ ماده ۱۶و ۱۸ قانون نوسازی وعمران شهری اجرای طرح توسعه و تعریض پیاده‌رو خیابان آذرآبادگان و کوچه ۶متری سپهپور را که طی شماره ۲۱۰۸۳ ـ ۲۲ر۵۱ر۸ قائم مقام معظم انجمن شهرتصویب و بنا باختیارات تفویضی وزارت کشور مورد تایید جناب‌آقای استاندار گیلان واقع گردیده باطلاع اهالی و مالکین املاک‌و اراضی واقع در مسیر طرح مذکور میرساند.

۱ـ طرح مذکور برطبق نقشه مصوبه موجود در شهرداری توسعه و تعریض میگردد .

۲ـ شهرداری طبق فهرست ارزیابی مصوبه غرامت بابت‌بهای اراضی و مستغلات‌وغیره که‌در معرض عملیات اجرائی قرار میگیرد بمالکین یا معترضین پرداخت خواهدنمود.

۳ـ مدت تقریبی اجرای طرح پنجم بهمن ماه سال جاری خواهد بود.

۴ـ شروع مهلت اعتراض از تاریخ نشر نوبت اول آگهی تا دو ماه میباشد.

۵ـ محل قبول اعتراض دفتر شهرداری میباشد.

۶ـ مفاد فهرست جمع طرح در ساختمان شهرداری برای ملاحظه عموم الصاق میگردد .

۷ـ معترضین باید در ذیل برگ اعتراض نشانی کامل وروشن خودرا قید نمایند.

بدیهی است با انتشار این آگهی نتیجه ارزیابی هریک از صاحبان مستغلات وسیله پست سفارشی جهت مالک‌یا متصرف ارسال و مفاد این آگهی در معابر عمومی شهر نیز الصاق‌خواهد شد.

شهردار رضوان شهر ـ کمالی

ترازوهای خود کار و قپان های اتوماتیک بظرفیت های مختلف

مدل های جدید وارد شد .

شرکت بهروز خیابان تخت جمشید مقابل ایران سوپر شماره ۱۷۶ـ۱۷۸ تلفن ۸۲۹۰۷۱و۴۴۵۳۱

تهران کمیته ملی تدارک بزرگداشت دهه انقلاب
رونوشت جریده شریفه اطلاعات

انجمن شهرستان تبریز مفتخر است که همبستگی‌خودرا به صنوف دهقانان و کارگران و کشاورزان و سایر طبقات‌ملی بمنظور تائید و بزرگداشت انقلاب سفید شاهو شرکت در کنگره ملی مردم اعلام‌دارد.

رئیس انجمن شهرستان تبریز دکترموسوی

جناب آقای مسعود قاضی‌زاده

انتصاب جنابعالی را بریاست دبیرستان بوعلی سینای تهران تبریک عرض می نمائیم .

خسرو قناعت . احمد طاهرزاده

تیمسار سرلشگر علاء الدین ساسانی

ارتقاء جنابعالی را صمیمانه تبریک عرض می‌نمایم.

قزوین ـ استوار شبستری

جناب آقای ناصر اولیاء شیرازی

انتصاب بجا و شایسته جنابعالی را بمعاونت اتاق اصناف تهران صمیمانه تبریک می‌گوئیم.

فروشگاه های : ممتاز ، لباسچی ، لبیب ، طبریائی

جناب آقای حاج محمد فولادی

انتخاب شایسته جنابعالی را بنیابت اتاق اصناف تبریک عرض نموده موفقیت شما را از خداوند متعال آرزو دارم .

شاهی ـ حاج حسن اخوان

جناب آقای محمد فولادی

حسن انتخاب‌جنابعالی رابنیابت اتاق اصناف تبریک و تهنیت عرض نموده موفقیت شما را در راه خدمت به مملکت و مردم خواهانم .

شاهی ـ حاج محمد اخوان حاج ملا حاجی

جناب آقای محمد فولادی

انتخاب شایسته جنابعالی را به نیابت اتاق اصناف تبریک و تهنیت عرض نموده موفقیت شما را در راه خدمت به شاهنشاه آریامهر و جامعه اصناف آرزومندم .

شاهی ـ از طرف کارکنان و کارمندان فروشگاه ساختمانی شمال اخوان

جناب آقای ناصر اولیاء شیرازی

انتخاب بجا و شایسته آن جناب را به نیابت ریاست اتاق‌اصناف تهران صمیمانه تبریک عرض نموده و موفقیت روزافزون جنابعالی‌را از خداوند متعال مسئلت دارم.

هادی دهقان

تبریکات

جناب آقای محمد فولادی

بانهایت مسرت انتخاب جنابعالی را بنیابت اتاق اصناف‌تبریک عرض نموده توفیق شما را در راه خدمت بمیهن عزیز و شاهنشاه آریامهر از خداوند متعال خواهانم.

شاهی ـ حاج عباس اخوان راد

جناب آقای حاج حسین طاری مقدم

انتخاب شایسته جنابعالی را به سمت بازرسی اتاق اصناف تهران صمیمانه تبریک عرض نموده توفیق آن جناب را در رامخدمت به شاهنشاه آریامهر و ملت ایران آرزومندم .

حاج شکراله ریاضتی عضو هیئت مدیره اتحادیه صنفموزائیک سازان تهران جناب آقای مصطفی شراره دوست گرامی

انتخاب جنابعالی را به عضویت هیئت رئیسه اتاق اصناف تبریک عرض نموده برای شما موفقیت بیشتری آرزو می‌نماید.

رئیس اتحادیه صنف نانوایان شهرستان قم ـ حاج محمدحسین فخاریان

هیئت مدیره محترم و مدیر عامل محبوب بانک اصناف ایران

ازطرف خود و همکاران بمناسبت افتتاح بهداری بانک که با همکاری گروهی از پزشکان مجرب و خوشنام مملکت اداره‌میشود، دراین عصر انقلاب که بهداشت یکی از ارکان مهم دوازده اصل شاه و مردم است بحضور فردفرد شما تبریک عرض نموده توفیق روز افزون شما را خواستاریم.

هوشنگ صفا ـ مرتضی افقهی ـ مجتبی هاشمی ـ محمد تمجیدزاده ـ جلال‌ایازی ـ طالع یغمائی ـعباس فرهمند ـ اسماعیل صادق‌الوعد ـ رضا سراج زاده ـ جواد ارشدنیا.

سرکار سرگرد قاسم فروغی

ارتقاء درجه آن دوست عزیز را ازصمیم قلب تبریک عرض‌نموده امیدوارم که در خدمت به شاهنشاه آریامهر و میهن عزیز بیش از پیش موفق گردید.

سید مهدی حقگو

جناب آقای قاسم رئیسیان معاونت محترم وزارت دادگستری و سرپرست ثبت کل

انتصاب شایسته آقای کمال‌راستی‌را که از خدمتگزاران صدیق شاهنشاه آریامهر و ملت ایران میباشد بریاست ثبت شهرری تبریک عرض نموده موفقیت روزافزون آن جناب را در راه خدمت‌به میهن عزیز آرزومندیم .

محمد دهقان نژاد نایب رئیس انجمن شهرستان ری ـ علی انصاف عضو انجمن شهرستان ری ـ حاج محمد کشاورزجود رئیس شورای داوری ـ حاج حسین رضائی معاون شورای داوری ـ حاج جعفر اتفاق عضو شورای داوری ـ حاج‌مهدی طائب‌پور عضو انجمن شهرستان ری ـ حاج احمد نبئی عضو شورای داوری و چندین امضاء دیگر .

آ ـ ۶۷۹۲۸

جناب آقای دکتر سام وزیر محترم کشور

هم مسلک ، دکتر کلالی ، دبیر کل محترم حزب ایران نوین

انتخاب هم مسلک دکتر یعقوب جوان مولائی که از فرهنگیان بنام و از پاسداران فداکار انقلاب شاه و مردم‌است به سمت شهردار نوشهر ، موجب امیدواری عموم گردیده ، ضمن تشکر ، این حسن انتخاب را به حزب ایران نوین که مربی این نوع عناصر شاهدوست و فداکار است تبریک و تهنیت عرض مینمائیم .

حاج میربعقوب خلیل موسوی ـ حاج علی ماهوتی ـ حاج نجفی آهر ـ حاج آبادر ـ حاج سوغات طرق‌دار ـ مصطفی گلبابائی‌ـرضا قلی کریمی ـ فتح‌اله عبداللهی ـ حبیب نعمت‌اللهی ـ حسین هاشمی‌ـ جلال بصیر ـ فرضی فولادی ـ پرویز رمضان‌زاده ـ شمس‌الدین چوبداری ـ فریدون طرقدار ـ حسن رهنما ـ نقی گلبابائی ـاسماعیل صبوری ـ عزت‌کریم‌زاده ـ مریم کریم‌زاده ـ فرهوت فرزانه ـ رضا رفیعان ـ محمد صادق زاهدی ـ صادق رضاپور ـ آقاوردی بردبار‌ـ رحیم رفیعان .

آ ـ ۶۷۹۲۰

حسنعلی حکمت :

دیکتاتوری اداری را از بین ببرید

خروارها متن قانون داریم که حتی خوانده نمیشود

عصر دیروز آقای حسنعلی حکمت در باشگاه ایران در موضوع انقلاب اداری سخنرانی کرد . وی ضمن سخنان خود گفت :

انقلاب اداری یعنی واژگون کردن روش سازمان های کشور داری و نو کردن ادارات کشور آقای حکمت سپس ضمن اشاره به وضع سازمان های اداری ایران گفت :

در دوره قاجاریه مستشاران بلژیکی بعد از آمدن به ایران برای اولین بار در کشور ما میز های اداری تشکیل دادند و همین بلژیکی‌ها استعمال دفاتر اندیکاتور ، و کارتن و دوسیه را در ایران رایج ساختند

اما این سازمان اداری که آن‌ها در ایران تشکیل دادند برپایه اصول رایج در قرون ۱۷ و ۱۸ میلادی که امروز منحط است ایجاد شده بودو بردو پایه کلی استوار بود :

یکی اطاعت مادون نسبت به مافوق که ما ازقدیم به آن‌عادت داشتیم و پایه دوم براساس استعمار بود و اینکه بتوانند بیشتر بابت گمرکات پول وصول کنند تاطلب خارجی‌ها پرداخت شود و همین موضوع باعث ناراضی شدن مردم میگردید .

ما نیز وقتی خود خواستیم به وضع اداری کشور خود صورتی بدهیم روش بلژیکی‌ها را باهمان نحو اجرا کردیم .

این سازمان ها و ادارات که برپایه اطاعت مادون از مافوق بنا شده بود جنبه استعماری آن برجای خود باقی بود و فقط دکتر میلیسپو برای سرو سامان دادن وضع اداری ایران دست به تدوین قواعدی زد وبه موجب آن‌ها کارمند مادون نتوانست از زیر دست مافوق خارج شود . در این زمان قانون استخدام وضع شد وبه موجب آن حقوقی برای کارمندان در نظر گرفته شدو هر وقت این حقوق رعایت نمی‌شد، کارمندان میتوانستند به دیوان کشور شکایت کنند . ولی با این همه هنوز هم وضع بر پایه اطاعت مادون از مافوق استوار بود .

این دیکتاتوریسم اداری و یا مافوق سالاری امروز از نظر علمی مردود و معایب آن بیشمار است و من در اینجا بچندنکته اشاره میکنم :

وجدان حرفه‌ای

اول مافوق سالاری وجدان وظیفه شناسی نسبت به شغل خود را در وجود کارمند از بین میرود ووظیفه کارمند منحصر میشود به جلب رضایت واطاعت از مافوق .

عیب دوم این است که مافوق به واسطه کثرت مشغله ومسئولیت فرسوده و ناتوان میشود و اگر شانه از زیر بارخالی کند این کار او منجر به هرج و مرج و عدم انضباط میگردد

حسنعلی حکمت

جدائی بین مردم وادارات

عیب سوم این است که چون مادون تمام نظر وکوشش خود را براین قرار داده است که رضایت مافوق را بدست آورد جانب رضایت مردم را رعایت نمیکند و به ارباب رجوع اعتناء نمیکند ،متجاوز است و بدرفتار و در برابر او ارباب رجوع لابد هستند یارشوه بدهند یاعاصی شوند یا کارمند را فریب دهند. در نتیجه بین مردم و ادارات نه جدائی می‌افتد بلکه خصومت و دشمنی ایجاد میشود .

عیب چهارم که برخلاف عقل و منطق و حتی دین است ،رجوع عالم به جاهل است ، بدین ترتیب که چون همه مافوق ها قابل تغییراند و یک مافوق که در اداره‌ای طی سال‌های متمادی اطلاعاتی کسب کرده و عوض میشود بسیار طبیعی است که اطلاعات مافوق جدید کمتر از مافوق سابق و حتی کارمندان مادون است ولذا کارمندان مادون با آنکه اطلاعاتشان بیشتر از مافوق شان که تازه در اینکار مشغول شده است میباشد ، مجبورند ازمافوق اطاعت کنند.

ما واقعا اگر فرض کنیم کسی دارای جنبه امامیت ومعصومیت باشد و دارای علم لدنی وبتواند بهترین سازمان به اداره مربوط بخود بدهد و شایسته ترین افراد را بکار بگمارد چگونه میتوان امیدوار بود که بعد از رفتن او و آمدن مافوق جدید کم اطلاع این سازمان ثبات ودوام داشته باشد .

سازمانهای ما هیچکدام ثبات ندارند ، در نتیجه دیکتاتوریسم اداری برآنها حکومت میکند

مجوز قانونی

عیب پنجم این است که، مملکت ما مملکت قانونی است ، انجام امور اداری محتاج به مجوز قانونی است . هروقت مافوقی در انجام نظریات خود اعم از شخصی و اداری احتیاج به قانون داشته باشد به زیردستان خود میگوید که آنرا تهیه کنند و آنها نظر مدیر را در تنظیم اعمال میکنند و به قوانین دیگر که قبل از آن قانون تدوین شده توجه ندارند . و گاهی حتی عبارات این قوانین جدید قابل خواندن نیست و نمیشود از متون آنها چیزی استنباط کرد . و در آینده وقتی نمیشود از قانونی سر درآورد مسئولین امر مجبور به تهیه لایحه اصلاحی میشوند و آنهم بهمین ترتیب تهیه میگردد .

امروز ما خروارها متن قانون داریم که بعضی از آنها حتی لخوانده نمیشود واز جملات آنها نمیشود سردرآورد.

در صورتیکه اگرامروز سازمان هائی که احتیاج بوجود قانون پیدا بکنند طرح قانونی خودرا بدانشگاه و مراجع صلاحیتدار بفرستند و سپس این قانون در دیوان کشور تصحیح وتنقیح شود تا با قوانین دیگربرخورد نداشته باشد ، در این صورت هرگز قانونی وضع نمیشود که با قوانین دیگر مخالف باشد و نتوان از آن سردرآورد .

عیب ششم این است که مافوق سالاری منافع کارمند را از منافع اداری جدا میکند، کارمند بجای آنکه منافع خود را در پیشبرد کار اداری بداند ، در مخالفت باکار اداری میداند .

عیب هفتم که در مملکت ما بحد کمال وجود دارد این است که تهران مرکز همه امور شهری است . وقتی درولایات مردم کار و گرفتاری دارند وبه ادارات مراجعه میکنند وروسای ادارات برای رفع گرفتاریهای آنان مجبورند از مرکز کسب تکلیف کنند ، همین موضوع سبب میشود که اهالی شهرستانها به تهران بیایند تا مشکلات خود را در پایتخت برطرف کنند و همین مسئله سبب میشود که مردم شهرستانها به تهران بیایند و بگویند چرا من باید درشهرستان زندگی کنم ، من به تهران کوچ میکنم .

وزارت جنگ

در ایران تنها وزارتخانه‌ای که ازسیستم دیکتاتوریسم اداری و مافوق سالاری بدور است و ممکن است خلاف انتظار به نظر برسد ، وزارت جنگ است.

در این وزارتخانه هیچ نوع دیکتاتوری وجود ندارد . وزیر جنگ و رئیس ستاد نمیتوانند یک سرتیپ را برسرلشگری مافوق قرار دهد ، در حالیکه در وزارتخانه های دیگر وزیر میتواند هر عضو دون رتبه‌ای را مافوق کارمند دیگری قرار دهد . دروزارت جنگ هرافسری به وظیفه خود آشناست و کار های خود را بخوبی انجام میدهد ، زیرا میداند که حسن خدمت در ترفیع درجه‌اش موثر است ، در حالیکه در سازمان های کشوری وضع چنین نیست. در ارتش صراحت وجود دارد و سازمان های ارتشی قابل تغییر نیست ولی سازمانهای کشوری به آسانی قابل تغییر است .

انقلاب اداری در اجتماع امروز ایران اگر مهمتر از اصلاحات ارضی نباشد کمتر ازآن نیست زیرا اصلاحات ارضی شامل عده‌ای ازمردم مملکت ما میگردد در حالیکه انقلاب اداری شامل همه مردم ایران از کوچک و بزرگ است و حتی نسلهای آینده این کشور رادر برمیگیرد .

اخبار و راهنمای حج

چهل هزار نفر بسوی خانه خدا

روزنامه اطلاعات از امشب مبادرت به ایجادستون مخصوصی برای زائرین بیت‌الله‌الحرام کرده است در این ستون آخرین اخبار مربوط به حج و زائرین خانه خدا ازنظر خوانندگان خواهد گذشت و راهنمائی هائی در زمینه مناسک و مراسم حج برای آن دسته از زائرین که برای اولین بار باین‌سفر میروند خواهد شد .

ایجاد پل هوائی بین مهرآباد ـ جده

پل هوائی مهرآباد ـ جده روز شنبه آینده ۲۴ آذر ایجاد میشود و با اولین پرواز خدمه کاروانهای حج به کشور سعودی انتقال داده خواهند شد .

پرواز مزبور در حقیقت یک پرواز آزمایشی برای کسب تجربه در امر حمل و نقل زائرین بیت‌الله‌الحرام خواهد بود که از روز شنبه ۳۰ آذر آغاز خواهد شد.

امور حجاج

آخرین مراحل اجرائی و مقدماتی سفر نزدیک به ۴۰ هزار زائر ایرانی بیت‌الله‌الحرام با سرعت پیش میرود این مرحله شامل صدور گذرنامه‌ها و صدور بلیت هواپیما برای زائران خانه خدا میباشد .

آموزش مناسک حج

بمنظور آشنائی زائرین به مناسک حج جلسات آموزش مناسک و راهنمائی زائران در مساجد تهران و شهرستانها آغاز شده انتظار میرود این مجالس تا چهار روز دیگر بطور مرتب ادامه داشته باشد محل مجالس آموزش در تهران بشرح زیر است .

مسجد آیت‌الله نوری ـ مسجد امام زمان ـ مسجد سقا ـ مسجد جلیلی ـ امر آموزشی بوسیله عده‌ای از روحانیون انجام میشود .

یک میلیون تومان

بعضی از تابلو های «پابلوپیکاسو» نقاش معروف معاصر در بازار های جهانی به مبلغ یک میلیون تومان بفروش میرود . در

در شماره مخصوص اطلاعات بانوان

بمناسبت روز مادر یکی از تابلو های جالب پیکاسو بعنوان هدیه روز مادر به خوانندگان عزیز تقدیم میشود .

از فردا صبح فقط در
سینما ونک
اولین سینمای مبله و ممتاز ایران

کاوشی عمیق و جسورانه در زوایای روح پر التهاب یک زن بلهوس !

فیلمی از: فرانک پری

خاطرات یک زن بلهوس

باشرکت
ریچارد بنجامین
فرانک لانجلا
کارین اسنوجرس

محصول کمپانی یونیورسال

تماشای این فیلم برای اشخاص کمتر از ۱۸ سال ممنوع است

سانسها ۳۰ر۱۱ صبح ـ ۳ر۳۰ ـ ۵ر۳۰ ـ ۷ر۴۵ ـ ۱۰ بعد از ظهر ـ بلیط در گیشه سینما رزرو میشود

تجدید آگهی مناقصه شماره ۴۱

تاریخ ۶ر۹ر۵۱

آمادگاه ۵۱۲ صحرائی لوازم مصرف شدنی و قطعات برای تعمیر ونگهداری وسایل انفرادی وگروهی واداری طبق سیاهه موجود در شعبه پیمان آمادگاه ۵۱۲ صحرائی را از طریق مناقصه خریداری مینماید.

پیشنهاد دهندگان میتوانند با مراجعه به شعبه پیمان آمادگاه ۵۱۲ صحرائی و ملاحظه مشخصات اجناس و نمونه قرارداد و دریافت برگ مشخصات معامله پیشنهاد خود را طبق مفاد مندرج در برگ شرایط معامله تنظیم و تاساعت ۹ صبح روز ۲۲ر۹ر۵۱ بدفتر آمادگاه ۵۱۲ صحرائی واقع در پادگان رضاباد تسلیم و رسید دریافت نمایند.

اداره مناقصه گذار آمادگاه ۵۱۲ صحرائی مراغه
آ ـ ۶۷۹۱۴

دو زن و یک مرد درگیرودار جنجالی ترین مثلث عشقی عالم سینما !
فیلمی که پرده ها را گستاخانه میدرد و حقایق روح پرتلاطم یک زن عاشق را برملا میکند !

از فردا صبح فقط در
سینما امپایر

برای رزرو بلیط به گیشه سینما مراجعه فرمائید
سانسها ۱۵ر۱۱ صبح ۱ ـ ۳ر۳۰ ـ ۵ر۳۰ ـ ۷ر۳۰ ـ ۹ر۴۵ بعد ازظهر

الیزابت تیلور
مایکل کین
سوزان یورک

درفیلمی بکارگردانی
برایان جی هاتن

زی

X, Y, and ZEE محصول کمپانی کلمبیا

مراسم باشکوه ۲۱ آذر در تهران و شهرستان‌ها

بمناسبت روز۲۱آذر ، روزنجات آذربایجان دیشب‌وامروز مراسمی در تهران و شهرستانها برپا شد. از ساعت دو بعد از ظهرامروز ویژه واحد های نیرو های مسلح شاهنشاهی در تهران‌آغاز گردید.

★ در باشگاه افسران

جمعیت آذربایجان، عصر دیروز در حضور والاحضرت شاهپور غلامرضا پهلوی ۲۱ آذر سالروز نجات آذربایجان را در باشگاه افسران تهران جشن گرفت .

در این‌جشن‌آقای مهندس‌ریاضی رئیس مجلس شورایملی ،آقای دکتر اقبال رئیس هیات مدیره و مدیر عامل شرکت ملی نفت ـ آقای مجید رهنما وزیراطلاعات ـ تیمسار سپهبد ضرغام فرمانده ژاندارمری کل کشور نمایندگان آذربایجان‌در سنا ومجلس شورای ملی ، جمعی از دانشگاهیان و فرهنگیان و آذربایجانیهای مقیم تهران با اعضای خانواده‌هایشان شرکت داشتند .

در این جشن آقای دکتر شفیع امین نماینده آذربایجان در مجلس شورایملی و نایب رئیس جمعیت آذربایجان بنمایندگی از طرف رئیس‌جمعیت‌سخنانی ایراد‌اشت.

سپس آقای قوام صدری وزیر مشاورومعاون پارلمانی نخست‌وزیر به نمایندگی از طرف آقای‌هویدا نخست‌وزیر پیام وی را قرائت کرد .

آقای‌هویدادربیام‌خودگفت«سرزمین زرخیز آذربایجان در طول تاریخ کهنسال ایران ، پیوسته نقش بزرگی درتامین‌تمامیت ایران‌وحفظ و صیانت حدود و ثغور کشور بعهده داشته و فرزندان دلیری به این آب و خاک داده است که خدمات ارزنده‌ای در راه‌سازندگی این کشور انجام داده‌اند .

قیام مردم آذربایجان در انقلاب مشروطیت ایران نمونه‌ای‌فراموش نشدنی از مظاهر وطن پرستی و شجاعت و فداکاری مردم این‌مرز وبوم است .

جنبش دلیرانه مردم آذربایجان در روز تاریخی۲۱ آذر ماه ۱۳۲۵ و نجات این استان در سایه رهبر توانای‌ما شاهنشاه آریامهر و فداکاریها ورشادتهای ارتش‌ایران نمونه دیگریست که بی شک‌خاطره آن در تاریخ پر افتخار کشور ما بصورت‌یک‌حماسه ملی‌جاویدان خواهد ماند و سالهای متوالی از آن با غرور‌وسرفرازی یاد خواهد شد .

امروز پس از گذشت سالها از آن روز های تاریخی در سایه انقلاب شاه وملت دگرگونی عظیمی در تمام شئون اقتصادی واجتماعی ما پدید آمده و عدالت اجتماعی بیش از پیش دلها را بهم نزدیک کرده است ، بیش از هر زمان بفکر شجاعانی هستیم که در آن روز های فراموش نشدنی جان خود را در راه حفظ این آب و خاک نثار نمودند . بروان همه آنها درود میفرستیم و بشکرانه این پیروزی تاریخی سلامت شاهنشاه آریامهر و پایداری‌ارتش پیروزمند ایران و سعادت هرچه بیشتر هموطنان عزیز را ازدرگاه خداوند متعال مسئلت مینمائیم».

★ سخنان دکتر اقبال

آنگاه آقای دکتر اقبال رئیس هیئت مدیره و مدیر عامل شرکت ملت نفت در بیاناتی که ایراد کرد ، خاطر نشان ساخت که «نیروی استقامت ومعیار زنده‌ملل هنگامی سنجیده و متجلی میشود که حادثه شوم و یا واقعه ناگوار متوجه استقلال و حیات سیاسی میگردد .

حیات پر افتخار ملت اصیل ایران طی متجاوز از سی قرن‌پر از حادثه های سهمگین و وقایع هولناکی است که در برابرامواج و طوفانهای عظیم آن روح بزرگ قوم قدیم ایرانی همانند صخره‌ای مقاومت کرده و کوچکترین‌آسیبی بخود نپذیرفته است .

یکی از آن وقایع ناگوار و حوادث شوم‌فاتله ننگین‌آذربایجان بود که توسط عده‌ای بی وطن و افراد خائنی در شرایطی که میهن ما حقا بل پیروزی نامیده شده بود و ملت بردبار و نجیب ایران هنوز از زیر بار سنگین تحمیلات‌جنگ جهانی‌دوم‌وعوارض ناشی از آن قد راست نکرده بود در آذربایجان عزیز بوجود آمد. عظمت‌نبوغ واهمیت تصمیم‌تاریخی شاهنشاه جوانبخت‌درچنین روزی برای نجات آذربایجان بطورمسلم یکی از درخشانترین مظاهر تجلی غرور ملی و جلوه حمیت قومی و همبستگی های‌نژادی ملت ایران است که تمام صاحبنظران بدان مذعن و معترف هستند » .

پس از پایان سخنان آقای دکتر اقبال ، آقای بسیج خلخالی قطعه شعری را که بهمین‌مناسبت‌سروده بود خواند .

در پایان هنرمندان آذربایجان وابسته باداره کل فرهنگ و هنر آذربایجان شرقی‌که بهمین‌مناسبت از تبریز به تهران آمده‌اند چند برنامه متنوع هنری اجراکردند.

جشن معلمان پایتخت

علاوه بر جشن‌باشگاه افسران، معلمان تهران نیز عصر دیروز با حضور خانم دکتر فرخ روپارسای وزیر آموزش و پرورش سالگرد نجات آذربایجان را در تالار فرهنگ جشن گرفتند .

در این جشن وزیر آموزش و پرورش طی سخنانی فرا رسیدن سالگرد نجات آذربایجان را بار دیگر به تمام هممیهنان و خصوصا فرهنگیان تبریک گفت و از رهبری خردمندانه شاهنشاه‌ستایش کرد.

★ ضیافت کانون پژوهش های علمی و اجتماعی

بمناسبت سالروز ۲۱ آذر ،روز نجات آذربایجان ، از طرفکانون پژوهشهای علمی و اجتماعی نیز ضیافت شامی در محل باشگاه بانک سپه با حضور مقامات کشوری و لشگری ترتیب یافت.

★ در دانشگاه

بمناسبت روز تاریخی ۲۱ آذر دیشب جشن و ضیافتی به شام در باشگاه دانشگاه تهران ترتیب یافت که در آن رئیس و اعضاء کادر آموزشی‌واداری‌ودانشجویان دانشگاه حضور داشتند .

ملاقات هیئت‌فرهنگی باوزیر آموزش وپرورش

دیروز خانم «رفیقه الویا حسینی‌وا» معاون آموزش و پرورش‌آذربایجان شوروی و آقایان «ویتالی ایوانویچ پولینکو» مدیر کل آموزش وپرورش مسکو و فیض نازمونف معاون دانشکده‌زبانهای‌شرقی تاجیکستان باخانم فرخ‌روپارسای وزیر آموزش و پرورش ملاقات کردند . دراین ملاقات توضیحات کامل در مورد سپاه دانش و نظام جدید آموزش و پرورش و مبارزه با بی‌سوادی به آنان داده شد و برنامه‌مسافرت و بازدید آنان مورد مطالعه قرار گرفت .

این هیات از ۱۶ تا ۲۶ آذر ماه میهمان وزارت آموزش و پرورش هستند و در این مدت از اصفهان ،شیراز و تعلیمات‌عشایری‌ودانشسرا های تربیت معلم بازدید خواهند کرد .

عکس ملاقات هیئت آموزش و پرورش شوروی را با خانم دکتر فرخ‌روپارسای نشان میدهد .

سخنرانی رئیس ستادبزرگ ارتشتاران بمناسبت روز۲۱آذر

ارتش، پاسدار پیشبرد انقلاب‌شاه‌ومردم‌است

تیمسارارتشبد غلامرضاازهاری رئیس ستاد بزرگ ارتشتاران بمناسبت روز ۲۱ آذر پیامی باین شرح فرستاده است :

هممیهنان گرامی : بیست و یکم آذر ، روز آذرآبادگان ، روز نجات آذربایجان ، روز جانبازی‌و فداکاری مردم ایران زمین است ، روز تجلی راز پایندگی ایران در پیوند استوار وناگسستنی شاه و مردم است ، مردمی که از آغاز تاریخ در پهنه‌گیتی درپرتو این رازبزرگ، سرافراز و سربلند زیسته‌اند.

تاریخ گرامی میهن ماایران، درسینه خود ، وقایع و رویداد هائی ثبت کرده است ، که همگی گواه آنست که ، خاک پاک ایران ، از خون دلیران و عاشقان باین سرزمین یزدانی رنگ گرفته ، و بازگو کننده ازجان گذشتگی ایرانیان ، در راه سربلندی و عظمت و اعتلاء میهن،ودفاع از مرزوبوم‌کشور، و نگهبانی کهن آئین پرفروغ شاهنشاهی است .

پس‌از جنگ جهانی دوم ، ووقایع و حوادث شوم‌ناشی‌از آن ، بویژه سالهای ۱۳۲۴ و ۱۳۲۵ گروهی نادان و فریب خورده ، باغوای بیگانگان ، خاک دلیرپرور آذربایجان را، که دراشغال‌بیگانه بود باطغیان و اشوب عرصه تاخت و تاز خود قرار داده،وبرای رسیدن به مقاصد شوم و پلید خویش، بااستفاده از موقعیت کشوردر آن ایام ، درآذربایجان و کردستان، به تحریکات خائنانه دست‌زدند و باترورو کشتار در سرزمینی ، که همواره مهد پرورش غیورترین‌زنان و مردان ایران پرست بود ، ناامنی و هرج و مرج بوجود آوردند ، و باگستاخی دراین اندیشه بودند که منطقه زرخیز آذربایجان ، یعنی سرایران را از پیکر آن جدا سازند .

این بداندیشان ناآگاه نمی دانستند ، و یا نمیخواستند بدانند که سرزمین آذربایجان، نخستین‌بخشی‌از سرزمین‌پهناور ایران است ، کلیه نیاکان ما ، آریائیان‌آزاده درآن‌خطه مسکن گزیدند و آذربایجان نخستین قسمتی از خاک ایران است که دلیران ماد را در دامان خود پرورش داده و جائی‌است که از دل آن نغمه‌یگانه پرستی و یگانه‌بینی درفضای آنروزگار طنین افکن شده است .

اعلیحضرت همایون شاهنشاه آریامهر بزرگ ارتشتاران ، شاهنشاه دادگستروبشر دوست، برای نجات میهن از چنگال اهریمنان شخصا فرماندهی عملیات ارتش شاهنشاهی را رهبری فرمودند ، دراین پیکار همبستگی شاه و مردم ، به بهترین جلوه های خود نمایان گردید ، جوانان میهن دوش بدوش برادران سرباز خود ، دراین نبرد ملی شرکت‌جستند.

پایداری مردم دلیر و غیور آذربایجان‌ازداخل ، و علائق و دلبستگی و فداکاری دیگرمردم سرزمین ایران ، بایگانگی و پیوستگی ملی سرانجام روز ۲۱ اذر سال ۱۳۲۵ ، بساط خائنین و بیگانه پرستان را در هم نوردیدند و این سرزمین یزدانی‌را از لوث وجود اجانب و عمال آنان پاک کردند .

از این رو ، روز بیست‌و یکم آذر درتاریخ معاصر ایران، مقام ویژه‌ای دارد ، چه در این روز ، یکبار دیگر وحدت وهمبستگی و یگانگی ملت‌ایران وپیوندناگسستنی شاه و مردم ، دربرابربیگانگان‌وبیگانه پرستانی که ، دراندیشه تجزیه بخشی ازسرزمین گرامی‌میهن مابودند، چون دژی تسخیر ناپذیر ، جلوه‌گری نمودودنیا رابه‌تحسین واداشت ، و ثابت کرد که هرگاه پای دفاع از مرزو بوم میهن‌وآزادی و آزادگی بمیان آید ، ایرانی از نثار خون خویش دریغ نخواهد کرد ، وازوجب بوجب خاک ایران ، بافدانمودن‌جان‌خویش پاسداری خواهد نمود .

مردم ایران همه ساله ، یاد وخاطره دلیر فرزندانیکه‌در این روز برای دفاع از میهن و حفظ تمامیت‌آن، شربت شهادت نوشیدند و بافداکاری ها و از جان‌گذشتگی ها و جان‌بازی ها ، آذربایجان‌عزیز را بکشور باز گرداندند گرامی میدارند و بروان انان درود میفرستند.

خدای بزرگ را سپاسگزاریم، که اینک در پرتو رهبریهای‌خردمندانه اعلیحضرت همایون شاهنشاه آریامهر بزرگ ارتشتاران ،کشور ما از آنچنان ثبات سیاسی و اقتصادی‌وامنیت‌اجتماعی وسربلندی در جهان‌برخوردار است که ، در تاریخ میهن‌ما ، کم نظیر است.

ارتش شاهنشاهی ایران،امروز سرافراز است که تحت توجهات و رهبریهای خردمندانه‌وفرماندهی مستقیم‌اعلیحضرت همایون‌شاهنشاه آریامهربزرگ ارتشتاران،بمدرنترین جنگ افزاروسائل مجهز میباشد واین جنگ‌افزار ووسائل در دست افسرانو درجهداران و سربازانی است‌که‌وجودشان سرشار ازعشق وعلاقه به میهن‌وشاهنشاه میباشد، وبا برخورداری‌ازپشتیبانی بیدریغ هم میهنان گرامی پاسدار پیشبرد انقلاب سفیدشاه و مردم ، حافظ تمامیت‌ارضی‌کشور، ضامن‌استقلال وپایندگی‌کهن‌آئین‌پرفروغ‌شاهنشاهی دوهزارو پانصد ساله ایران می باشند.

اینک ما افسران ـ درجه‌داران ـ و سربازان و کارمندان نیرو های مسلح‌شاهنشاهی ، فرارسیدن‌روز آذرآبادگان را به همه خواهران وبرادران گرامی شادباش عرض نمودو شادی روان جانبازان راه سربلندی و آزادی میهن را آرزو مینمائیم‌و همگی یکدل و یکزبان‌می گوئیم:

درود بروان شهیدان راه میهن
درود بروان‌سربازان وجانبازان ارتش شاهنشاهی
درود به زنان و مردان غیور آذربایجانی که همگام با برادران سرباز خود، جانبازی کردند و نگذاشتند فرشته‌آزادی درسرزمین یزدانی آذربایجان بخون کشیده شود.
درود بهم میهنان گرامی که بار دیگر همبستگی‌ویگانگی ملت ایران وپیوند ناگسستنی شاه و مردم را برای ثبت در تاریخ ایران‌زمین، عملا باثبات رسانیدند.

اینک از آفریدگار توانا‌خواهانیم که بما سربازان نیروهای مسلح شاهنشاهی یاری دهد تا بتوانیم در انجام سوگندی که یاد کرده‌ایم جان خودرا دراجرای فرمانهای، فرماندهی‌تاجدارخویش فداسازیم.
جاوید اعلیحضرت همایون‌شاهنشاه آریامهر بزرگ ارتشتاران
پاینده ایران.
سرافرازنیروهای‌مسلح شاهنشاهی.

جامعه ورزش کشور سالروز نجات آذربایجان را که تحت رهبریهای مدبرانه شاهنشاه آریامهر با جانبازی و تلاش ارتش شاهنشاهی و همبستگی ملی و فداکاری ملت ایران در راه حفظ و تمامیت این مرز و بوم باستانی است بهمه‌هممیهنان عزیز مخصوصا مردم عزیز آذربایجان صمیمانه تبریک عرض نماید .

خبرهای تلفنی شهرستانها

تشکیل اردوگاههای جهانگردی

کرمانشاه ـ اردوگاههای جهانگردی غرب کشور که به منظور جلب توریست ایجاد خواهد شد در طاق‌بستان و «ریجاب» دایر میشود .

در اردوگاههای طاق‌بستان‌و ریجاب جمعا ۹۴ چادر چهار نفری مجهز به آشپزخانه و حمام برپا خواهد شد.

هزینه ایجاداین اردوگاه از محل اعتبارات برنامه عمرانی پنجم مربوط به سازمان جلب سیاحان کشور تامین میگردد.

انفجار دیگ زودپز دو نفر را کشت

سنقر وکلیایی- براثر انفجار دیگ زودپز در زیر کرسی ،دو عضو یک خانواده پنج نفری کشته شدند و سه نفر دیگر بسختی مجروح گردیدند.

قربانیان حادثه دو کودک۲ ساله و ۳ساله باسامی فرزانه‌و شهلا بودند.

مجروحین عبدالحسین (پدر خانواده) همسرش و یک فرزند آنان میباشند.

حادثه هنگامی‌روی داد که اعضای این‌خانواده همگی‌دور کرسی نشسته‌بودند و برای‌تهیه غذای‌شام‌خود، یک دیگ زودپز روی منقل‌کرسی گذاشته بودند که ناگهان انفجاری روی دادو کرسی بگوشه‌ای ازاتاق‌پرتاب شد.

زنی خودسوزی کرد

مشهد ـ زنی بنام طاهره یزدان‌پناه ۳۵ ساله بعلت ناراحتی های خانوادگی ، با ریختن مقداری‌نفت روی‌لباس هایش خود را آتش زد و در بیمارستان سوانح مشهد درگذشت .

همدری دانشجویان

شیراز : شهرداری شیراز، «پلیس ساختمان» تشکیل میدهد ودراین کار ، از وجود دانشجویان دانشگاه پهلوی استفاده خواهد کرد.

آقای ایزدی شهردار شیراز ضمن اعلام این مطلب در جلسه انجمن‌شهر گفت :منظور از تشکیل «پلیس ساختمان» ، برقراری‌نظم و ضابطه، درمورد طرحهای‌خانه‌سازی است که‌در شهر ایجاد میشودودانشجویان بر ان نظارت خواهند کرد .

شهردار افزود : هر شهرداری که‌قبلا آمده ، کارمندان‌جدیدی به شهرداری آورده که این امر معلا مشکلات فراوانی از حیث بودجه‌فراهم ساخته‌است و من سعی دارم‌کارمند جدیدی استخدام نکنم و اعتبارات و بودجه‌ها را مصروف کارهای اساسی نمایم .

در زمین های اوقافی پارک ساخته میشود

اشیراز ـ قبلا اطلاع دادیم که دوهزار نفر از روستائیان و کپرنشینان اطراف شیرازبه زمین های اوقافی «منصوریه» واقع در جاده فرودگاه شیراز تجاوز کرده و در این زمینها خانه ساخته‌اند . متجاوزین‌به زمین های اوقافی حدود پانصد خانه در این اراضی بنا کرده بودند .

خبرنگار ما بدنبال گزارش قبلی خود اطلاع داد :از صبح امروز با حضور نماینده‌سازمان اوقاف و ماموران ژاندارمری شیراز ، تخریب خانه های ساخته شده در زمین های اوقافی « منصوریه» شروع‌شده و قرار است در این محل‌پارک بزرگی ایجادگردد .

تماشا
شماره‌ویژه

● با داستانی لطیف درباره مادر
● با مقاله ارزنده‌ای درباره ریشارد واگنر
● با دو پاورقی بی‌نظیر تازه :

جهان‌سوم‌در برابر کشورهای‌غنی

تئاتر واضطراب بشر

● باداستانهای‌جذابی‌از: ایرن‌نمیروسکی، آلبرتو موراویاو . . . .
● گفتگوی جالبی با اورسن ولز . غول سینمای امروز
● دو عکس زیبا بمناسبت روز مادر
● صفحات ویژه رادیو وتلویزیون
و ده‌ها مقاله و رپرتاژ جالب و خواندنی دیگر...

در۱۲۰صفحه ببهای۲۰ریال

روز پنجشنبه منتشر میشود

تجدید آگهی مزایده

شرکت تعاونی تهیه و پخش گوشت گاو وگوساله و گاومیش تهران و حومه کلیه سیراب و شیردان گاو و گوساله و گاومیش محصول کشتار روز را در کشتارگاه تهران (دهکارد) برای مدت یکسال ازتاریخ ۵۱ر۱۰ر۱ لغایت آذرماه ۱۳۵۲ با شرایط زیر بفروش میرساند .

۱ـ پیشنهاد دهندگان بایستی در موقع تسلیم پیشنهاد مبلغ یکصد هزار ریال به حساب ۸۰۰ شرکت در بانک اعتبارات تعاونی توزیع شعبه کشتارگاه پرداخت و رسید آنرا پیوست پیشنهاد خود بدفتر شرکت تسلیم نمایند و چنانچه پس از اصابت مزایده از انعقاد قرارداد امتناع نمودند مبلغ سپرده بسود شرکت ضبط خواهد شد.

۲ـ داوطلبان شرکت در مزایده بایستی‌در ساعات اداری (صبح و عصر) برگ شرایط مزایده را از دفتر شرکت دریافت و پس از امضاء بضمیمه پیشنهاد خود تسلیم نمایند .

۳ـ پیشنهاد دهندگان بایستی پیشنهاد خود را از تاریخ نشر این آگهی تا تاریخ سه‌شنبه ۲۸ر۹ر۵۱ لاک و مهر شده بدفتر شرکت واقع در خیابان هدایت دروازه شمیران تسلیم و رسید دریافت دارند.

۴ـ پیشنهادات واصله ساعت ۵ بعد از ظهر روز سه‌شنبه۲۸ر۹ر۵۱ در محل شرکت باز و قرائت خواهد شد حضور پیشنهاد دهندگان در جلسه مزایده آزاد خواهد بود و شرکت در رد و یا قبول یک یا کلیه پیشنهادات مختار است .

شرکت تعاونی تهیه و پخش گوشت‌گاووگوساله و گاومیش تهران‌وحومه
آ ـ ۲۱۱۷۹

آگهی نوبت دوم

نظر باینکه امورات کسبی آقای علی شهاب (دهکردی) که سابقا در سرای حاجب‌الدوله مشغول کسب بوده در جریان‌تصفیه است لذا باطلاع آندسته از بستانکاران نامبرده میرساند چنانچه اسناد طلبی‌از مشارالیه در دست‌دارند که تابحال‌ارائه نداده‌اند از این تاریخ الی مدت ده روز صبح ها از ساعت ۹ الی ۱۳ به بازار سرای خرازی طبقه دوم شماره ۷ مدیر تصفیه مراجعه و اسناد خودشان را ارائه تا به آنها رسیدگی بعمل آید بدیهی است در صورت عدم مراجعه پس از انقضاءمهلت‌مسئولیت بعدی متوجه مدیر تصفیه نخواهد بود .

مدیر تصفیه

آگهی مجدد تشکیل مجمع عمومی فوق‌العاده

چون‌درتاریخ یکشنبه ۱۲ آذر ماه ۱۳۵۱ عده کافی برای‌اخذ تصمیم حضور نداشتند لذا از کلیه آقایان صاحبان‌سهام‌شرکت دعوت می‌شود که در روز سه شنبه دوازدهم دی ماه ۱۳۵۱ساعت ٤ بعداز ظهر در محل رستوران کاخ دادگستری حضور بهمرسانند .

دستور جلسه : اصلاح اساسنامه و تبدیل شرکت به شرکت تعاونی مصرف ـ تعیین هیئت مدیره وبازرسان

مدیر عامل شرکت‌سهامی تعاونی بوفه دادگستری
آ ـ ۲۱۳۲۱

آگهی استخدام

شرکت سهامی تولید و انتقال نیروی برق ایران (توانیر) بمنظور تکمیل کادر فنی نیروگاه مشهد تعدادی فوق دیپلم و دیپلمه مرد محلی در رشته های برق ، مکانیک و ریاضی را که واجد شرایط زیر باشند از طریق آزمایش و مصاحبه استخدام مینماید :

۱ـ حداقل معدل دیپلمه های ریاضی ۱۳
۲ـ حداکثر سن دیپلمه های ریاضی ۲۵ سال
۳ـ دارا بودن کارت پایان خدمت وظیفه یا معافیت‌دائم (غیرپزشکی)
٤ـ عدم تعهد خدمت و اشتغال بکار در وزارتخانه‌ها یا موسسات دولتی یا اشتغال به تحصیل
۵ـ سپردن تعهد مبنی برانجام خدمت در نیروگاه مذکور

داوطلبان میتوانند بمنظور ثبت‌نام وکسب اطلاعات‌بیشتر در ساعات اداری روزهای شنبه ۲۵ و یکشنبه ۲۶ آذر ماه با در دست داشتن مدارک زیر به نیروگاه حرارتی‌مشهد واقع در جاده سرخس مراجعه نمایند .

۱ـ فتوکپی‌پایان خدمت‌وظیفه یامعافیت‌دائم (غیرپزشکی)
۲ـ فتوکپی مدرک تحصیلی
۳ـ دو قطعه عکس ۲ × ۶

دوستی با ایران یکی ازاصول‌سیاست عربستان است

بقیه‌از صفحه آخر

ایفا کند و در عین حال‌اظهار عقیده کرد حل‌مشکل‌خاورمیانه بیشتر بخود اعراب بستگی‌دارد تا به قدرت های بزرگ .

وزیر خارجه عربستان اظهار عقیده کرد تا آنجائیکه‌مسئله مربوط به یافتن راه‌حل برای مشکل خاورمیانه میشود،شوروی نقش عمده‌ای را نمیتواند بازی کند . افزود به عقیده او شوروی ها تا آنجائیکه به برخورد نظامی با غرب منجر نشود ، برای هدف های خاصی که در خاورمیانه دارند ، پیش خواهند رفت .

سقاف با ابراز مسرت از اکثریت بی سابقه‌ای که‌قطعنامه اخیر و مربوط به خاورمیانه‌در مجمع عمومی بدست‌آوردگفت این امر واشنگتن را قانع کرده که دیگر نمیتواند به حمایت بی چون چرای گذشته از اسرائیل ادامه دهد . زیرا اکثریت اعضای سازمان ملل دیگرازبهانه گیری‌های‌اسرائیل دله شده‌اند .

در پایان سفرسقاف به‌تهران اعلامیه مشترکی انتشار نیافت، اما تایید شد که وزیرخارجه ایران دعوت همتای سعودی‌خود را برای بازدید از عربستان‌با «مسرت» پذیرفته‌است

آگهی انتخابات انجمن محلی

بعلت منقضی شدن وقت انجمن محلی کوی ۲۵ شهریور مهرزاد سابق باطلاع مسئولین‌امر میرساند که‌درتاریخ۱ر۱۰ر۵۱ ساعت ۲ بعد از ظهر در دهستان استاد بهمنیار واقع‌در جاده قدیم کرج جنوب شیر پاستوریزه انتخاباتی جهت تشکیل‌انجمن محلی انجام میگردد از طرف هیئت‌موسس‌حجت‌الله گنجی ، علی طهماسبی ، محمد نبی صادقی ، قدرت‌الله شهنوازی ، حسین‌جعفری، حاجی‌اسدالله بهرامی ،

کارپف، پورتیش وپطروسیان

مشترکا مقام اول مسابقات‌جهانی شطرنج را احراز کردند

مسابقات بین‌المللی شطرنج سن آنتونیو با پیروزی دو شطرنجباز روسی ویک شطرنجباز مجارستان پایان یافت . «آناتولی کاریف» رقیب ۲۰ ساله «بابی‌فیشر» برای مسابقه آینده قهرمانی شطرنج جهان «لایوس پورتیش» قهرمان هفت دوره مسابقه داخلی شطرنج مجارستان ، و«تیگران پطروسیان» قهرمان جهان از سال ۶۲ تا۶۹ در این مسابقات اول شدند وهر کدام ۲۳۳۳ دلار جایزه گرفتند.

«سوتوزارگلیکوریک» شطرنجباز مشهور یوگسلاو صاحب مقام چهارم مسابقات شد و ۷۰۰ دلار جایزه گرفت . وی در آخرین مسابقه خود بر «ماریوکامپوس لوپز» پیروز شد . «پل کرس» شطرنجباز مسن شوروی نیز با بدست آوردن مقام پنجم مسابقات ۶۰۰ دلار جایزه گرفت.

مقام ششم مسابقات بین‌المللی شطرنج‌سن آنتونیوبین «ولاستیمل هورت» استادشطرنج‌چک‌اسلواکی و«دانکن‌ساتلز» شطرنجبازکانادائی که با این مسابقات بسوی گرفتن لقب استادبین‌المللی‌گام برمیدارد، تقسیم شد . آندو روبهم ۹۰۰ دلار جایزه دریافت داشتند .

«هنریک مکینگ» برزیلی و «بنت لارسن» از دانمارک‌نیز هر دو مقام‌هشتم مسابقات را بدست آوردند وهرکدام ۲۶۵ر۷۵ دلار جایزه نقدی گرفتند . «داندبیرن» شطرنجباز آمریکائی نیز دهم‌شد. «لاری اوانز» دوست نزدیک «فیشر» که این دوره ازمسابقات آخرین نبرد وی در مسابقات بین‌المللی شطرنج بود ،همراه‌با «والتربراون» شطرنجباز استرالیائی مقام یازدهم مسابقات را بخود اختصاص دادند.

مقام سیزدهم‌این‌دوره ازمسابقات نیز بین «ماریوکامپوس لوپز» شطرنجباز مکزیکی ودکتر «آنتونی سیدی» از آمریکا تقسیم شد . «کنت اسمیت» در این دوره از مسابقات توانست مقام آخر جدول امتیازات را بدست آورد.

«بابی‌فیشر»قهرمان شطرنج‌جهان نیز در آخرین دور مسابقات حضور داشت و برابازی «کارپف» حریف آینده خود نظارت‌میکرد.

هنگامیکه خبرنگاران از او پرسیدند که چرا در این‌مسابقات شرکت نکرده است پاسخ داد : جایزه این مسابقات برای من یک شوخی بود !

سندیکای حمل و نقل زمینی (بین‌المللی) توضیح میدهد

روزنامه اطلاعات :

عطف بشرحی که تحت عنوان گسترش‌فعالیتهای حمل و نقل در شماره ۱۳۹۷۲ یکشنبه ۱۹ آذرماه آن روزنامه گرامی چاپ شده است ، توضیحات ذیل را ضروری میداند . متمنی است دستور فرمائید دراولین شماره ، بشرح زیر درج نمایند :

با اینکه سندیکا همیشه در رفع مشکلات شرکتهای عضو پیشقدم بوده و خواهد بود ، این‌انتظار را نیز داشته است که همکاران ارجمند قبل ازعنوان هرگونه مطلب در زمینه مشکلات باسندیکا مشورت و تبادل نظر مینمودند . تا با توجه بمصالح شرکتهای عضو و همکاران ارجمند اقدام لازم بعمل می‌آمد .

همکاران ارجمند اطلاع دارند که سندیکاخود پیشقدم اقدامات پی‌گیر در زمینه گسترش فعالیتهای حمل و نقل زمینی بین‌المللی بوده که سوابق امر بر آنان پوشیده نیست و بدون تردید اقدامات و همکاری های صمیمانه اولیای گمرک و مسئولین امر درتحقق و پیشبرد هدف تاثیر بسزائی داشته و دارد . یکی از بزرگترین مشکلاتی که شرکتهای حملو نقل درآغاز تشکیل سندیکا با آن مواجه بوده و با حسن‌نیت وتوجه و واقع بینی مقامات گمرک رفع شده است اخذ سفته بجای قسمتی از تضمین بانکی کالای پاساوانی و ترانزیت بوده که در تسریع حمل کالا و جلوگیری از توقف در مرز کمال اهمیت را داشته است بعلاوه اقدام‌مفید دیگری هم اخیرا از طرف گمرک بعمل‌آمده وآن تهیه محل وسیع و مناسب در نقطه‌ای غیر از گمرک تهران برای بارگیری و تخلیه کالا میباشد که با این ترتیب مشکلاتی از این لحاظ برای شرکت های حمل و نقل باقی نخواهد ماند .

سندیکا معتقد است که با گسترش فعالیتهای حمل و نقل بین‌المللی ، باید در این زمینه اقدامات وسیع دیگری بعمل آید و اطمینان دارد که ضمن اجراء قرار داد «تیر» و صدور کارنه و با همکاری و پشتیبانی کل گمرک ، این منظور حاصل شود .

رئیس سندیکای حمل و نقل زمینی بین‌المللی حسینعلی مصداقی

بازدید از کشتی بیمارستانی «فاروز»

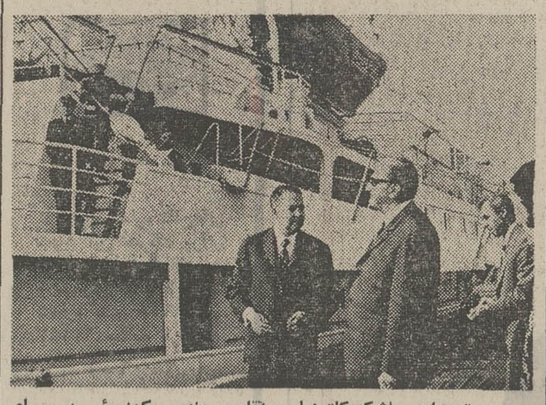

تیمسار سرلشکر کاتوزیان و آقای مهندس کهنمویی در پای حشتی بیمارستانی فاروز

تیمسارسرلشکر کاتوزیان رئیس هیئت بازرسی اعزامی بخوزستان از کشتی بیمارستانی جمعیت شیر و خورشید «فاروز» که در اسکله بندر شاهپور پهلو گرفته است بازدید نمود .

از طرف مسئولین مربوطه‌طرز کار کشتی بیمارستانی «فاروز» تشریح شدو اضافه‌گردیدتاکنون بیش از۵۸۲۲ نفر معالجه‌و۱۵۰ عمل جراحی بوسیله کادردرمانی کشتی در بنادر گناوه ـ دیلم ـ و ریگ صورت گرفته است .

تیمسارسرلشکر کاتوزیان سپس از کلیه قسمتهای کشتی بازدید کرد و خطاب به همراهان و اهالی بندر شاهپور گفت : این عنایات شاه است شاهنشاهی که همیشه بفکر رفاه و آسایش ملت خود هستند بکار افتادن این کشتی ثمره انقلاب است . پدیده انقلاب شاه ومردم است‌و کشورما برهبری شاهنشاه‌آریامهر تاکنون به پیشرفت‌های بزرگی نایل شده است و بسوی تمدن بزرگ گام برمیدارد .

آقای دکتر نراقی و خانم رائفی در مورد کادر درمانی کشتی به تیمسار سرلشکر کاتوزیان توضیح میدهند .

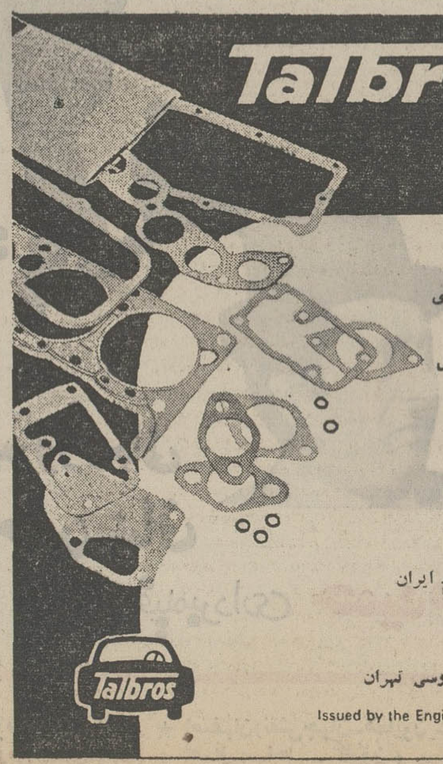

بوش تالبراس با داشتن بزرگترین رقم فروش در هند و با مشخصات بین‌المللی بایران‌آمد .

بوش‌تالبراس‌با۶۰۰۰ مورد استعمال برای مصارف صنعتی ـ دریائی ـ رانندگی و ماشین‌های‌ثابت .

Payen Talbros Private Limited
14/1, Delhi-Mathura Road,
P.O. Amar Nagar, Faridabad (Haryana).
India.

جهت کسب اطلاعات بیشتر به نماینده مادر ایران مراجعه نمایند

۱ـ اس ـ گونا
شماره ۸۰۲ ساختمان آفتاب شرق خیابان فردوسی تهران

Issued by the Engineering Export Promotion Council of India.

AIYARS PT 38/72

اطلاعیه

نظر باینکه مطالعه مقررات عمومی صادرات ووارادات سال ۱۳۵۲ در وزارت اقتصادآغاز گردیده است از آقایان بازرگانان وصاحبان صنایع‌و علاقمندان خواهشمند است‌هر نظر یاپیشنهادی‌درمورد‌مقررات مذکور دارند بطور مستدل و مشروح مرقوم و حداکثر تا پایان دیماه ۱۳۵۱ به‌قسمت بازرگانی‌خارجی وزارت‌اقتصاد ارسال دارند .

م‌الف ۱۴۰۱۹
وزارت‌اقتصاد

باخوردن تریاك

دانشجوی دانشکده پزشکی خودکشی کرد

او طی نامه‌ای‌چنین نوشته :

سایه مکدر زندگی برورویم افتاده است . اما نور روشن مرگ را برابر خود می‌بینم . افسوس که رابطه بین ما انسانها انقدر ضعیف و بیهوده است که برای کسی قابل درك نیست !

ساعت‌سه بعداز ظهر دیروز محسن فرخ مهرکارمند هتل آرمسترانگ واقع در خیابان امیرکبیر متوجه می شود که‌از درون اتاق شماره ۵ صدای خش و خش بگوش میرسد . او چند ضربه به دراطاق میزند و کسی جواب نمیدهد و چون دراطاق بسته بود او باعجله باکلیداضافی که‌دراختیار داشت در اتاق را میگشاید و متوجه میشود جوانی که تمام بدنش سیاه‌شده است بوضع اسفناکی روی زمین افتاده است .

بااطلاع جریان به کلانتری، مامورین۹وپزشکی قانونی‌درمحل حاضر شدندولی‌در خلال این مدت جوان مزبور جان‌سپرده‌بود وی۲۴ساله دانشجوی دانشکده پزشکی بود که شکرالله نام داشت بطوریکه خبرنگار ما کسب اطلاع کرده شکرالله ساعت۱۲دیروز وارد هتل شده و اتاقی گرفته بود . نتیجه معاینات پزشکی قانونی نشان میدهد که متوفی باخوردن تریاك اقدام به خودکشی‌کرده است درنامه‌ای که از وی به جامانده دانشجوی مزبورچنین نوشته است :

«آقایان ماموران پلیس و پزشکی قانونی !

«سایه مکدر زندگی برورویم افتاده است اما نورروشن مرگ رابرابر خود می‌بینم افسوس، که رابطه بین ما انسان ها انقدر ضعیف و بیهوده است که برای‌کسی‌قابل درك‌نیست.»

جنازه‌برای‌پیدا کردن بستگان متوفی و تعیین علت مرگ در اختیار مقامات پزشکی قانونی قرار گرفت .

اینجا نقطه‌پایان‌است ونقطه‌آغاز...

تنظیم از : ابراهیم آبار

شوهرم بمن رشوه میدهد تاطلاق بگیرم!

به تلخی اشك‌می ریخت و به‌زنانی که مردان متاهل را شکار می کنند ولانه‌وکاشانه آنهارا بهم می ریزند ناسزا می گفت ...اسمش‌ناهید بودو بامن چنین دردل کرد :

ـچهار سال قبل با یکدنیا امید و آرزو با شوهرم که پزشکیار است‌ازدواج کردم و زندگی شیرین و خوشی را آغاز کردیم . زندگی ما مسیر طبیعی خودرا می گذراند که‌ناگهان زن همسایه ، در زندگی مشترك من وشوهرم پیدا شد واین‌زن که‌شوهرو بچه داشت ، دل در گروعشق شوهر من گذاشت . شوهر بیعاطفه من هم‌درمقابل‌عشوه‌ها ونازو کرشمه های زن همسایه تاب وتوان از دست داد ،واو هم عاشق بی قرار زنی‌که شوهر داشت‌شد .

ناهید مجددا چند ناسزا بدهد تاباعشق جدیدخوداز‌واج کند ولی من حاضر به‌طلاق گرفتن نیستم . شوهرم می‌خواهد با پول مرا تطمیع کند او حاضرشده علاوه‌برپرداخت مهریه‌ام هشت هزار تومان دیگربه من بدهد ولی من هرگز طلاق نخواهم گرفت . رئیس دادگاه خانواده می‌گوید :

ـخانم ! شوهرتان شما را دوست‌ندارد ، چه فایده دارد، آدم با شوهری‌که اورا دوست ندارد زندگی کند .

ولی من برای اینکه دماغ زن بوالهوس همسایه را که شوهرو بچه‌اش راقربانی‌هوی‌و هوس خود کرده بسوزانم هرگز راضی‌به طلاق نخواهم شد وشوهرم هم‌باید بداند که بجای ۸هزار تومان اگرهشتاد هزار تومان هم‌به من‌رشوه بدهد قبول نخواهم کرد !

پسر پدرکش درداد‌گاه جنائی

علی متهم است درتابستان امسال باچوبدستی‌پدرش‌رابقتل‌رسانیده

علی جعفرزاده

روز گذشته محاکمه علی ـ جعفرزاده به‌اتهام قتل پدرش ولی‌الله جعفرزاده در شعبه ۵ دادگاه عالی جنائی تهران آغاز شد.

طبق کیفرخواست تنظیمی‌علی متهم است که در یکی از روز های شهریور ماه سال جاری‌با چوب دستی که به سر پدرش زده باعث قتل وی شده‌است.

★ **جریان واقعه**

رفتار خشن ولی‌اله از مدتی قبل پسرش علی را نگران کرده بود .

علی هر شب شاهد نزاع و گفتگوهای‌بیحاصل‌پدر ومادرش بود ، چندین مرتبه از ولی‌اله خواست که تااین حد مادرش را ناراحت نکند و بجای تامین مخارج زندگی‌هرشب میگساری نکند ولی هربارجز ناسزاجواب دیگری از پدرش نشنید.

شب ۱۵ شهریور ماه ولی‌اله مطابق معمول‌مست به منزل‌آمد و بدون مقدمه با چوب دستی به زنش حمله کرد و او را به شدت مضروب نمود ، علی که در اطاق مجاور خوابیده بود با شنیدن صدای داد وفریاد به اطاق آنهاآمدو با مشاهده مادر مجروحش ازخودبی‌خود شد ، چوب دستی پدرش را گرفت و با همان چندین ضربه به ولی‌اله زد که باعث مرگ وی شد.

پس ازاین‌حادثه علی به‌اتهام قتل توسط ماموران انتظامی بازداشت شددادستان درکیفر‌خواست تنظیمی‌تقاضای اجرای اشد مجازات را درباره متهم کرده است.

روز گذشته این محاکمه در شعبه۵ دادگاه‌عالی‌جنائی تهران بریاست آقای رضا امیرکلالی شروع شد.

درانفجار مرغداری سه نفرمجروح شدند

دیروز براثر انفجاری که‌در مرغداری شخصی بنام علی محمد شیری واقع در کهریزک روی داد ، ۳ نفر مجروح‌شدند.

در این مرغداری ، از مدتی قبل‌موز های نارس را باکاربیت رنگ میکردند ، روز گذشته به علتی که هنوز مشخص نیست ، دستگاه محتوی گاز کاربیت منفجر شده و براثر این حادثه سه‌نفر مجروح شدند .

مجروحین محمد اکبر مقدم، ابراهیم‌سمنانی‌و ابوالقاسم‌چراغ کار توسط مامورین ژاندارمری کهریزک به بیمارستان فیروز‌آبادی منتقل شده و بستری شدند .

تحقیقات پیرامون این‌حادثه توسط ماموران ژاندارمری کهریزک ادامه دارد .

شیره‌کش ۱۵ساله!

دیشب ماموران ژاندارمری هاشم آباد شیره‌کش‌خانه‌ای را واقع در خیابان ۲۵ متری‌سید ملك خاتون کشف کردند .

در این شیره‌کش‌خانه که گرداننده آن مصطفی‌کربلائی نام دارد مقداری شیره مایع و چند عدد نگاری بدست آمد در میان مشتریان این شیره‌کش‌خانه پسر جوان۱۵ساله‌ای نیز وجود داشت ، که معتاد بود !

دانه‌انار کودکی را کشت!

دانه‌انار ، کودك خردسالی را در شیراز کشت . وی حسین برومند نام داشت و در غیاب مادرش به خوردن انار پرداخت ولی بعلت گیرکردن دانه‌انار در گلویش ، دچار خفگی شد و قبل از رسیدن به بیمارستان درگذشت . پزشك قانونی شیراز خفگی ناشی ازگیراین دانه‌انار درگلوی این کودك‌را مورد تایید قرار داد .

زن شوهردار، با مرد دیگری ازدواج کرد !

مردی بنام اکبرقاسم‌پور با مراجعه بدادسرای تهران شکایت نمود که همسرش ماه جبین که زن بسیارزیبائی است ، پنهانی صیغه مرد دیگری شده است .

این‌مرد در راهرو دادسرا به خبرنگار ما گفت : وقتی همسرم فهمید که من متوجه کار غیر قانونی‌و خلاف‌اخلاق و شرع او شده‌ام در یك فرصتی ، چهار هزار تومان پولی را که پس‌از یك عمر کارگری پس‌انداز نموده بودم ، برداشته و فرارکرده است . من آدرس مردی را که زنم را صیغه کرده ،به دست آوردم‌و به آنجامراجعه کردم و سراغ همسرم را گرفتم . این‌مرد وقتی متوجه شد که زن شوهردار و بچه داری را صیغه کرده است ، متعجب شد و گفت این غیر ممکن است من او را در حضرت عبدالعظیم صیغه کردم .

پرونده شکایت مردی که زنش صیغه مرد دیگری‌شده است ، تحت رسیدگی قرار گرفت و هم‌اکنون ماموران در صدد دستگیری زن‌فراری هستند .

جبارزاده‌متهم جنایت خیابان کاخ :

رازآن قتل‌را دردلم لاك ومهر کرده‌ام

جبارزاده

دو روز قبل یکی از خبرنگاران‌سرویس حوادث روزنامه اطلاعات ، موفق شد درزندان با جبارزاده‌متهم‌جنایت‌خیابان کاخ تماس بگیرد .

خبرنگار ما مینویسد : جبارزاده در حالیکه کلاه لبه‌داربرسرداشت وبارانی خال‌دار پوشیده بود در راهرو بند یک زندان مشغول قدم زدن بود . من به او سلام کردم و حالش را پرسیدم او با خنده جوابم را داد ابتداء فکر کرد من نیز زندانی هستم ! اما وقتی باو گفتم آیا حاضر هستی بامن‌مصاحبه‌ای‌انجام دهی ناگهان ابروهای پرپشتش‌را درهم کشید و سکوت کرد باو گفتم بالاخره‌تو باید رازاین‌جنایت‌را فاش کنی یاامروز یا فردا ...

در این موقع جبارزاده دست روی قلبش گذاشت و گفت این راز اینجا نهفته است و فعلا آنرا در دلم لاك و مهر کرده‌ام !

دوباره‌و باو گفتم آخر تو مجبوری همه چیز را تا چندوقت‌دیگر دردادگاه جنائی بگوئی جبارزاده گفت‌تاآن‌موقع شاید بگویم و ازکجامعلوم که دردادگاه این راز را فاش کنم ؟ هنگام گفت‌وگو با جبارزاده «آرمناك» که متهم است زن و فرزندان خود را کشته وهمچنین علی رحیمی بچه دزدکه اخیرا به‌اعدام محکوم‌شد حضور داشتند. من‌بااصرار از جبارزاده خواستم که با من یک مصاحبه انجام دهد ولی او گفت‌که با وکیل آقای دکتر شاهکار تماس بگیر . او همه‌چیز را میداند باوگفتم میخواهم از زبان خودت بشنوم جوابم داد از زبان من چیزی نخواهی شنید به آقای جبارزاده گفتم که هفته آینده برای مصاحبه خواهم آمد گفت معلوم نیست تا هفته دیگر من اینجا باشم ممکن‌است به زندان «قزل‌حصار» منتقل شوم گفتم که هرکجا باشی خدمتتان میرسم .

چون من زیاد اصرار میکردم سرش را تکان داد و گفت باشد اگر مرا پیدا کردی مصاحبه را شروع‌کن آنگاه‌دستم را فشرد و بداخل سلول خودش رفت.

لباسشوئی کِن وُود
Kenwood
محصولات کن‌وود ساخت انگلستان

ازفردا صبح در بهترین گروه سینمائی پایتخت
نیاگارا ـ اروپا ـ میامی
الوند ـ کیهان ـ اسکار ـ ارانوس ـ مارلیك
آسمان آبی ـ(و... سیلورسیتی قلهك)و ..سیلوانا

همزمان با تهران در ★ اصفهان(نقش‌جهان‌ـهمایون ـ مهر) ★ آبادان (شیرین ـایران ـ متروپل)
★ شیراز (پارس ـپاراه‌ونت) ★ اهواز (ساحل ـ کارون) ★ رشت (کوروش) قم (دروازه طلائی)

ماهی کیلکا
تازه‌ترین تازه‌ها
مقوی ـ خوشمزه
صید جدید شیلات شمال

تا تعیین شماره تلفن‌های جدید این شرکت برای کسب هرنوع اطلاعات و سفارش ماهی‌کیلکا با شماره های ۲۹۷۵۸ و ۲۳۲۴۷ مکالمه فرمائید.
۶۸۰۰۶ ـ آ

مرکز پخش: شرکت سهامی کیلکای ایران تلفن ـ ۷۷۷۳۵۰ ـ ۷۷۳۰۶۸

عاملین فروش ماهی کیلکا درتهران : فروشگاه سازمان تعاون صنعت نفت ایران سوپر ـ فروشگاه کورش ـ سوپرشیلان ـو عاملین فروش‌شرکت شیلات و سوپر مارکت‌های بزرگ
راهنمای طبخ ماهی کیلکا را هنگام خرید از فروشنده دریافت فرمائید .

حبیبی HABIBI
تعمیر انواع تلویزیونهای فرانز پستوری نادری مسعودسعد
تلفن : ۳۱۳۸۱۲
۶۷۲۰۰ ـ آ

مجالس ترحیم

درگذشت شادروان بانوحاجیه‌فخرالسادات افشارمحرابی مادر آقای جهانگیر افشار محرابی‌دادیار دادسرای تهران را باطلاع میرساند . مجلس ترحیم آنمرحومه از ساعت ٤ الی ٦ بعدازظهر روز چهارشنبه ۲۲ر۹ر۵۱ درمسجد مجد برگزار میشود .
وزارت دادگستری
آ_۲۰۸۲۹

بانهایت تاسف درگذشت بانو الحاجیه فخرالسادات افشار محرابی والده مکرمه آقای جهانگیر افشار محرابی قاضی دادگستری را باطلاع دوستان و آشنایان میرساند.
مجلس ترحیم آن مرحومه از ساعت ٤ تا ٦ بعدازظهر روز چهارشنبه ۲۲ر۹ر۵۱ درمسجد مجد برگزار میشود .
خانواده‌های : کرم‌افشار . افشارمحرابی . محرابی‌افشار. افشار قهرمانی . افشار بکشلو . جهرمی بحرینی . دیوانی . بیبزاده . خزانه . مناهجی . سرتیپ دکترداروگر . دلیلی. براقچی . میرسلامی . لشگری . حاجی‌بهرامی . یمینی .

بانهایت اندوه‌درگذشت ناگهانی مادروخواهر عزیزمان مرحومه مغفوره **بانو الحاجیه فخرالسادات افشار محرابی** را باطلاع دوستان و آشنایان میرسانیم .
مجلس‌ترحیم‌مردانه‌وزنانه آنمرحومه‌ازساعت ٤تا٦بعدازظهر روز چهارشنبه ۲۲ر۹ر۵۱ درمسجد مجد برگزار میشود .
جهانگیر افشار محرابی . کبری دیوانی . منصوره و امیرزادمواخترالملوک افشار محرابی و جلال‌الدین جهرمی بحرینی . آ_۲۰۸۲۹
بعموم‌بازماندگان آنمرحومه مصیبت‌وارده راتسلیت میدهیم .

باکمال تاسف درگذشت بانوبتول یلپانی مادر گرامی آقای دکتر محمد یلپانی دانشیار دانشکده شیمی این‌دانشگاه را باطلاع همکاران میرساند . مجلس ترحیم آن شادروان روز چهارشنبه ۲۲ آذر ماه جاری از ساعت ۲ الی ٤ بعد از ظهر در مسجد مجد منعقد خواهد بود .
دانشگاه صنعتی آریامهر
آ_۶۸۱۵۸

باکمال تاسف فوت بانو بتول یلپانی مادر همکار عزیز خود دکتر محمد یلپانی را باطلاع دوستان و همکاران دانشگاهی میرسانیم . مجلس ترحیم روز چهارشنبه ۲۲آذر ماه از ساعت ۲ الی ٤ بعد از ظهر در مسجد مجد برگزار میگردد .
دانشکده شیمی
دانشگاه صنعتی آریامهر
آ_۶۸۱۵۸

باکمال تاسف و تاثر درگذشت بانو بتول یلپانی را باطلاع دوستان و بستگان میرسانیم مجلس ترحیم زنانه و مردانه آن مرحومه از ساعت ۲ الی ٤ بعد از ظهر روز چهارشنبه ۲۲ آذر ماه در مسجد مجد برگزار میشود .
خانواده های : یلپانی . یوسفی . زنگنه . میرحسینی. احمدی . طلائی‌فر . وفا . تفضلی . فاطمی . فردانش . مسعودی . سعادت لاجوردی . چایچیان . نادر اصفهانی . کرامت .
آ_۲۱۱۸۱
مصیبت وارده را بعموم بازماندگان آن مرحومه تسلیت میدهیم .

بدینوسیله درگذشت همسر و پدر عزیزمان شادروان غلامحسین رائین را باطلاع میرساند. مجلس ترحیم زنانه و مردانه سعید فقید روز چهارشنبه ۲۲ آذرماه در خانقاه صفی علیشاه از ساعت سه تاپنج بعدازظهر برگزار خواهد شد .
هاجر رائین. اسماعیل رائین. پرویز رائین . ایران‌رائین. نیر رائین. خدیجه رائین .
آ_۶۷۶۹۲

بدینوسیله درگذشت شادروان غلامحسین رائین راباطلاع میرساند. مجلس یادبود فقید سعید روز چهارشنبه ۲۲آذرماه درخانقاه صفیعلیشاه از ساعت سه تاپنج بعدازظهر برگزار خواهد شد .
سریه رسول‌زاده. پروین تات. علی مذکوری. دکتر مهدی فیاضی. عبدالمحمد شکیب. محمد علی شکیب. حمید شکیب. احمد واکبر مهران‌پور. دکتر محمود حکیمی. دکتر محمدعلی جناب. سروان فریدون خرمی. جواد فیاض. دکتر فرامرز فروزان. جواد تات. محمود تات. شاپور تات. فریدون تات . هوشنگ حقیقی. جعفرفرهادی. سیدمحمد سیادت. فرامرز ال‌محمدی. محمد باقر کوشش. علی اصغر رئوف. علی‌چوبک. مسلم غفوری. جعفر شیوا. ماشاالله شیوا .
آ_۶۷۶۹۲

با اندوهی فراوان فقدان شادروان رجبعلی خیری بزرگ خاندان خیری صاحب منصب بازنشسته راه‌آهن را باطلاع اقوام و دوستان میرسانیم مجلس ترحیم برای شرکت بانوان وآقایان روز جمعه بیست و چهارم آذرماه از ساعت نه صبح الی یازده در خانقاه صفی علیشاه منعقد میباشد .
علی‌اصغر خیری ، علی اکبر خیری ، علی خیری ، رقیه خیری . شمسی خیری . مریم خیری . فریده خیری . پروین خیری . حاج کرمعلی خیری . احمد خیری . خانواده های نادری . آریائی . کریمخانی . بهرامی . رجائی . نوروزی اعلم. برزگر ، صفری ، هاشمخانی ، خسروی ، ابی‌منصور ، باوی‌فرد.
آ_۲۱۰۷۱
مصیبت وارده را بعموم بازماندگان آن مرحوم تسلیت میدهیم .

خانواده های نور محمدی . گرجی . شریف . صافی‌نهاد. وکیلی . شیری . بهمنی.
بانهایت تاسف فوت شادروان حاج محمد نورمحمدی ابوی‌آقایان یوسف و ابراهیم نورمحمدیان به اطلاع میرسانند مجلس ختم زنانه ومردانه آنمرحوم روز چهارشنبه ۲۲ آذر ماه‌از ساعت ۵الی۷ بعداز ظهر در مسجد خانقاه صفی‌علیشاه برگزار میشود.
آ ـ ۶۸۱۴۸
بعموم بازماندگان آنمرحوم مصیبت وارده را تسلیت میدهیم.

بازگشت همه بسوی خداست
بانهایت تاسف فوت جنت‌مکان مرحوم حاج سیدحسین‌ایجادی پدر بزرگوارمانرا باطلاع اقوام و دوستان میرسانیم. مجلس ختم آنمرحوم روز چهارشنبه ۲۲ آذرماه از ساعت ۲ونیم الی ٤ ونیم بعد از ظهر در مسجد گیاهی سرپل تجریش منعقد میباشدبرای شادی روح آنمرحوم شرکت فرمائید. مجلس زنانه در همانروز وساعت در منزل شخصی‌آنمرحوم خیابان دربند کوچه ناودانک پلاک ۲+۱۱ برگزار میباشد.
سید مصطفی ایجادی. سید مرتضی و سید علی و سیدامیر ایجادی. خانواده های مرتضوی . میرطالب. طلاچی. نوراللهی. محسنی قاسمی. قادری. الفت. بختیاری. ماهرویان. ذکاوت .دکتر شریف رحمانی. فکور زاده. تاجریان. فرزاد. آدمبیک
آ_۶۷۹۵۶
بعموم بازماندگان آنمرحوم مصیبت وارده را تسلیت میدهیم

انالله و انا الیه راجعون
باکمال تاسف فوت مرحوم محمد ابراهیم صبا ابراهیمی را در کرمان باطلاع میرساند . مجلس ختم‌آن مرحوم ازساعت ۳تاه بعداز ظهر چهارشنبه ۲۲ آذر (فردا) در مسجد شیخ خیابان سیروس مقابل تکیه رضاقلی‌خان چهار راه سادات اخوی منعقد خواهد بود.
محمداسمعیل ابراهیمی . جواد ابراهیمی . مهدی ابراهیمی هاشم ضیاء ابراهیمی
آ ـ ۲۱۲۵۵
مصیبت وارده را بعموم بازماندگان آنمرحوم تسلیت میدهیم

باندوه فراوان درگذشت نابهنگام شادروان دانیل رحیمزاده را درلندن باطلاع‌اقوام و دوستان‌میرساند . مجلس ترحیم آن مرحوم روز پنجشنبه ۲۳ر۹ر۵۱ ازساعت ۳ الی ۵ بعدازظهر درکنیسای حئیم واقع دریوسف‌آباد کوچه سیمی شماره ۱۲ منعقد میباشد.
خانواده‌های : رحیمزاده . جواهری . آفتالیون . نسرین.خلیل‌نهائی . قادوشی.بنیامین‌اف . داروبخش.نوری.

باکمال تاثر و تاسف درگذشت نابهنگام برادر عزیزم دانیل رحیمزاده را درلندن باطلاع عموم دوستان میرسانیم . مجلس ختم آن مرحوم روز پنجشنبه تاریخ ۲۳ر۹ر۵۱ از ساعت ۳ الی ۵ بعدازظهر درکنیسای حئیم واقع در خیابان یوسف‌آباد کوچه سیمی شماره ۱۲ برگزار میشود .
روبن رحیمزاده وفامیل . عسگر رحیمزاده و فامیل
۱_۲ آ_۲۱۱۹۵
بعموم بازماندگان آنمرحوم مصیبت وارده را تسلیت میدهیم

بسمه‌تعالی
درگذشت‌مرحوم خلدآشیان **آقای حاج محمود تهرانی** که از متدینین‌و علاقمندان به اهل‌بیت علیهم‌السلام بود باطلاع میرساند مجلس ترحیم آنمرحوم از طرف بازماندگان محترمشان درمسجد جامع از ساعت ۹تا۱۱ صبح روز چهارشنبه ۲۲ر۹ر۵۱ منعقد خواهد شد
شرکت آقایان علماء و وعاظ و سایر طبقات باعث تسلیت بازماندگان آنمرحوم خواهد بود.
محمدتقی فلسفی
آ_۲۸۳۰۱

بمناسبت درگذشت آقای **حاج محمود آقاتهرانی** که یکی از بازرگانان خیر واز خادمین حضرت اباعبدالله‌الحسین علیه‌السلام بوده‌اند مجلس ختمی از ساعت ۹ونیم‌تا ۱۱ونیم روز چهارشنبه ششم ذی‌القعده درچهل ستون مسجد جامع تهران برقرار است.
امید است مومنین با شرکت خود برای آن مرحوم طلب مغفرت نموده و بازماندگان را تسلیت دهند.
حسن سعید

باکمال تاسف درگذشت شادروان **آقای حاج محمود تهرانی** بازرگان نیکوکار پدر آقای اکبر تهرانی بازرگان را باطلاع‌میرساند
مجلس ترحیم فقید سعید از ساعت ۹ونیم الی ۱۱ونیم صبح روز چهارشنبه ۲۲ آذر ماه در چهل‌ستون مسجد جامع برگزار میشود.
اتاق بازرگانی وصنایع و معادن تهران

باکمال تاسف درگذشت شادروان مرحوم مغفور **آقای حاج محمودآقا تهرانی** پدر بزرگوار آقای حاج اکبر تهرانی را باطلاع همکاران محترم میرساند . مجلس ترحیم آن مرحوم روزچهارشنبه ۲۲ آذر از ساعت ۹ونیم تا۱۱ونیم در چهل‌ستون مسجد جامع تهران منعقد است.
رئیس اتحادیه آهن فروشان تهران و حومه ـ محمدطلائی‌پور

هیئت مدیره وکارکنان شرکت پخش آهن ورق هات‌ذیب‌با کمال تاسف فوت مرحوم مبرور **آقای حاج محمود تهرانی** پدر گرامی آقای حاج اکبر تهرانی را به‌آگاهی عموم میرساند مجلس ترحیم آن فقید سعید روز چهارشنبه از ساعت ۹ونیم تا ۱۱ونیم در چهل ستون مسجد جامع تهران برپا است.
شرکت سهامی پخش آهن‌ورق هات‌دیب

هیئت مدیره شرکت پیروزان باکمال تاثر فوت مرحوم آقای حاج محمود آقا تهرانی را باطلاع میرساند مجلس ترحیم آن مرحوم روز چهارشنبه ۲۲ آذر از ساعت ۹ونیم تا۱۱ونیم صبح‌در چهل ستون مسجد جامع تهران منعقد است .
شرکت بازرگانی پیروزان

بانهایت تاسف فوت شادروان **آقای حاج محمود تهرانی** را باطلاع میرساند . مجلس ترحیم مردانه آن‌مرحوم روزچهارشنبه ۲۲ آذر از ساعت ۹ونیم تا۱۱ونیم در چهل‌ستون مسجد جامع تهران برقرار است.
شرکت ساختمانی دولت‌آباد

دوستان آقای حاج اکبر تهرانی ضمن عرض تسلیت‌به‌ایشان‌و سایر بازماندگان فوت شادروان پدر گرامی‌شان **آقای حاج محمود آقا تهرانی** را باطلاع آشنایان میرساند. مجلس فاتحه روز چهارشنبه ۲۲ آذر ماه از ساعت ۹ونیم تا۱۱ونیم در چهل‌ستون مسجد جامع تهران برپااست.
حاج غلامحسین مسفروش ـ حاج محمد طلائی‌پور ـحاج عباس گلابچی ـ حاج قاسم همدانی ـ حاج اکبر ابزارچی ـحاج احمد شامبابا ـ حاج محمدتقی مسفروش ـ حاج محمود عابدی‌ـ حاج محمد همدانی ـ حاج عباس مسفروش ـحاج عباس لولاچی‌ـ غلامحسین نوبهار ـ حاج حسین ایمانی ـ حسن رجوانی ـ حاج حسین صراف ـ حاج اکبر شفیعی ـ حاج اصغر ضرابی‌نیا ـ حاج کاظم مفیدنژاد ـ حاج حسن صراف ـ حاج محمود سرشار‌ـ عباس اخگری .

بانهایت تاسف و تاثر فوت پدر گرامی خود **آقای حاج محمود آقا تهرانی** پدر خانم اینجانبان را باطلاع فامیل وآشنایان میرساند مجلس یادبود مردانه روز چهارشنبه ۲۲ آذر ماه ازساعت ۹ونیم تا۱۱ونیم در چهل‌ستون مسجد جامع تهران و ختم زنانه همان روز بعد ازظهر در منزل شخصی واقع در جاده قدیم‌شمیران نرسیده به میدان تجریش ایستگاه رضائی کوچه رضائیه شماره۱۰ برپاست .
اکبر تهرانی‌ـ حاج محمدلامع‌ـ حاج‌اکبرسعیدی‌نژاد ـ محمد صرافزاده ـ حاج علی‌پور جعفری .

خانواده های تهرانی ـ لامع ـ سعیدی‌نژاد ـ صرافزاده ـ پورجعفری ـ مسفروش ـ ضرابی‌نیا ـ تحویلیان ـ جواهریان ـ آجیلی ـ اخلاق‌دوست ـ اردستانی ـ موسوی ـ ایران‌طلب ـ آزاده ـ مهدی‌زاده ـ راشدی .
باکمال تاسف واندوه فوت شادروان **آقای حاج‌محمود تهرانی** را باطلاع اقوام و آشنایان میرساند مجلس ترحیم آن فقید سعید روز چهارشنبه ۲۲ آذرماه از ساعت ۹ونیم تا۱۱ونیم در چهل‌ستون مسجد جامع تهران و مجلس فاتحه زنانه بعدازظهر همان روزدر منزل شخصی واقع در جاده قدیم شمیران ایستگاه رضائی کوچه رضائیه شماره ۱۰ منعقد است.
ضایعه ناگوار را بعموم افراد خانواده‌های عزادار بویژه بازماندگان آنمرحوم تسلیت میدهیم.

سناتورها و نمایندگان آذربایجان شرقی و غربی
بانهایت تاسف فوت جوان ناکام مهندس فیروز حاوندی فرزند برومند تیمسار سرلشگر خاوندی را باعرض تسلیت‌به اطلاع همشهریهای عزیز آذربایجانی میرساند . مجلس ختم آنمرحوم از ساعت سه تا پنج بعدازظهر روز پنجشنبه بیست‌و سوم آذرماه درخانقاه صفی‌علیشاه منعقد خواهد بود.
ساعد مراغه . سپهبد جهانبانی . سپهبد ورهرام . محمد ذوالفقاری . دکتر سیدامامی . احمد بهادری .
احتشامی . دکترامامی‌خوئی . دکترامین . انوشیروانی. اهری . دکتر بهادری . پدرامی . پزشکی . پسیان . دکتر پناهی . دکتر پیرجهانشاهی . حق‌شناس . دکتر حکمت . خانقاهی . سرتیپ خطیب شهیدی . دکتر دادفر . دیهیم . دکترراد. زهتاب‌فرد . صادقی. صدقیانی‌زاده . طباطبائی‌دیبا. طلوعی . دکترعدل . مهندس عدل . عزیز مرادی . فتوحی . فریدونفر . کورانلو . دکترلقمان‌ادهم . دکتر مدنی . مرندی . دکتر محمدحسین موسوی . موسوی ماکوئی . دکترنابیبی . مهندس نظمی . دکتر وزیری .

بانهایت تاسف‌درگذشت جوان‌ناکام مهندس‌فیروزخاوندی فرزند تیمسار سرلشگر نصرالله خاوندی را باطلاع میرساند. مجلس ترحیم آن مرحوم از ساعت ۳ الی ۵ بعداز ظهرروز پنجشنبه۲۳آذرماه درخانقاه صفی‌علیشاه برگزار خواهدشد .
کانون‌افسران‌ودرجه‌داران بازنشسته‌نیروهای مسلح‌شاهنشاهی

بانهایت تاثروتالم‌درگذشت جانگدازجوان ناکام مهندس **فیروز خاوندی** فرزند برومند سرلشگر نصرالله خاوندی را باستحضار دوستان و خویشاوندان میرساند . مجلس‌ختم زنانه و مردانه آن مرحوم روز پنجشنبه بیست و سوم آذرماه از ساعت سه الی پنج بعدازظهر درخانقاه صفی‌علیشاه برگزار خواهد شد .
خانواده‌های: خاوندی . عدن . صمیمی . صمیمی‌مفخم. ساسانی . پزشک . بهادری . اسکندری . اردلان . دیبا . امیرپرویز . سرلشگرناموری . جودت.اردوبازارچی . پزشکی. منتظمی.جاسمی.علوی . خلعت‌بری.عبدالله‌زاده . دستمالچی. شکوری . آقابیگی.مرتاض . معراجی.جعفرنژاد . پیرمرادی. سعادت . میرزائی . علیزاده . باقرزاده . خلیلیان . موسوی. بیگلری . کاظمی . عباسی . رفیعی آشتیانی . فضل‌آللهی . غضنفری . نظارتی . اسحاقیان . قاسمی .
۱_۲ آ_۲۱۰۲۳

بمناسبت درگذشت مرحوم(شیخ‌محمدعلی‌غنام) که از مطوفین وخدمتگذاران (عالم‌تشیع) در مکه معظمه بوده و چندین سال‌سابقه فداکاری در آن سرزمین را داشته مجلس ترحیمی روز چهارشنبه ٦ذیقعده ۲۲ر۹ از ساعت٦الی۸ در مسجد آقای لواسانی بازارچه نایب‌السلطنه خیابان ری منعقد سزاوار است طبقه جلیله علماءو علاقمندان به خدمتگذاران تشیع برای شادی روح آنرحوم وتقدیر از زحماتش در مجلس شرکت فرمایند.
سید محمد صادق لواسانی. سیدمحمد علی لواسانی

بانهایت تاثر و تالم درگذشت ناگهانی **آقای محمود مصباح کرمانی** وکیل پایه یک دادگستری را باطلاع دوستان و اقوام میرساند . مجلس ختم مردانه روز پنجشنبه ۲۳ آذرماه از ساعت ۲ ونیم الی ٤ ونیم بعدازظهر درمسجد حاج‌حسن واقع درخیابان ارامنه شاهپور و ختم زنانه همان ساعت درمنزل آن مرحوم واقع‌درخیابان تاج خیابان کوکب کوچه ماه پلاک ٤۰ منعقد میباشد .
خانواده‌های : مصباح . امامی . پویا . خلیلی . لسانی . شفیعی . زبردست . علی‌دادی . رضائی‌نژاد . نائینی . خدابنده .
۱_۲ آ_۶۸۲۱٤
مصیبت وارده را بعموم بازماندگان آنمرحوم تسلیت میدهیم .

باکمال تاسف‌فوت‌مرحوم **آقای‌حاجی‌اسمعیل حسینمردی** (حاجی‌خان) بزرگ خاندان حسینمردی طرشتی را باطلاع فامیل و دوستان میرساند . مجلس ترحیم زنانه و مردانه فقید سعید روز پنجشنبه ۲۳ر۹ر۵۱ از ساعت ۲ ونیم تا ٤ ونیم بعدازظهر درمسجد حضرت امیرواقع درامیرآباد شمالی روبروی پمپ‌بنزین منعقد میباشد .
فریدون‌حسینمردی. سعیدکسرائی. حاج‌اسدالله‌حسینمردی. حاجی‌رحمت‌الله حسینمردی . حاجی‌محمود حسینمردی . تیموری و کلیه فامیل وابسته .
مصیبت وارده را بعموم بازماندگان آنمرحوم تسلیت میدهیم .

باکمال تاسفو تاثر فوت ناگهانی شادروان‌محی‌الدین‌سلطان **کاشفی** بزرگ خاندان سلطان کاشفی و کارمند عالیرتبه بازنشسته وزارت دارائی را باطلاع خویشان و دوستان میرساند مجلس ترحیم آن‌مرحوم در روز چهارشنبه ۲۲ر۹ر۵۱ از ساعت ۱٤الی۱٦ در مسجد فخرالدوله واقع در دروازه شمیران و ختم زنانه در همان روز و ساعت در منزل آن مرحوم واقع در خیابان گرگان کوچه ستاره شماره ۱۰ برگزار میگردد.
رضا سلطان کاشفی . سرهنگ اسمعیـل سلطان کاشفی و خانواده های حریری. آشتیانی. گلستانی. آثاری. ایمانی . حائری
بعموم بازماندگان آنمرحوم مصیبت وارده را تسلیت میدهیم

بدینوسیله درگذشت جناب ثقةالاسلام **حاج میرزا آقاجان درودی طالقانی مرجانی‌**پدر گرامی‌آقای‌قوام درودی سرپرست اداره کارگزینی این موسسه را به اطلاع میرساند مجلس ترحیم از ساعت ۳ تا ۵ روز چهارشنبه ۲۲ر۹ر۵۱ در مسجد حضرت‌آیت‌اله عبادی طالقانی ، واقع در خیابان شاه‌آباد، خیابان ظهیرالاسلام منعقد میباشد.
موسسه استاندارد و تحقیقات صنعتی ایران

بانهایت تاسف درگذشت بانو حاجیه فاطمه نراقی مادرآقای مهدی نراقی مسئول امور عمومی مرکز تحقیقات و برنامه ریزی درسی را اعلام میدارد. مجلس ترحیم زیانه و مردانه آنمرحومه از ساعت یکساعه بعد از ظهر روز ٤ شنبه بیست ودوم آذردر خانقاه صفی علیشاه منعقد خواهد بود.
وزارت آموزش و پرورش
آ_۲۱۲۲۷

سناتور ها ونمایندگان فرمانداری کل همدان
بانهایت تاسف درگذشت **بانو حاجیه فاطمه نراقی** صبیه مرحوم حاجی محمد نراقی را باطلاع میرسانند.
مجلس ترحیم زنانه و مردانه آن مرحومه از ساعت ۱۳تا۱۵ روز چهارشنبه ۲۲ آذرماه در خانقاه صفی علیشاه برگزار می شود.
محسن رئیس. مهندس ارفع. هما زاهدی. مهندس اردلان . اسعد رزم‌آرا. مهندس‌علی‌برومند. جعفری. مهندس اسمعیل‌جلالی. مهندس صائبی. علی طباطبائی. مهندس معینی‌زند
آ_۲۱۲۲۵

بانهایت تاسف وتاثر درگذشت مرحومه **بانوحاجیه فاطمه نراقی** همشیره جناب آقای جواد نراقی را باطلاع همشهریان گرامی میرسانیم. مجلس‌ترحیم زنانه و مردانه از ساعت ۱۳الی۱۵ روز چهارشنبه ۲۲ آذرماه در خانقاه صفی علیشاه منعقد میباشد.
هیئت حسینی نراقیهای مقیم مرکز
آ_۶۸۲٤٦

باکمال تاسف وتاثر درگذشت **بانوفاطمه‌نراقی راباطلاع** میرساند مجلس ترحیم مردانه وزنانه آن مرحومه روز ٤ شنبه ۲۲ آذر ماه جاری از ساعت ۱ الی ۳ بعداز ظهر در خانقاه صفی علیشاه برگزار میگردد.
شرکت کشت و صنعت ایران و آمریکا
کارخانه تولیدی نورد آلومینیوم
آ ـ ۶۸۰۸۲

بانهایت تاسف درگذشت **بانو حاجیه فاطمه نراقی** دختر مرحوم حاجی محمد نراقی همدانی و مادر گرامی بانوان نصرت‌و حشمت و آقایان مهدی وسرهنگ ابوالفتح و دکتر نصرالله نراقی را بهاطلاع میرساند . مجلس ترحیم زنانه ومردانه آن مرحومه از ساعت یک تا سه بعدازظهر روز چهارشنبه بیست‌ودوم آذر در خانقاه صفی‌علی‌شاه منعقد خواهد بود.
رضانراقی ـ صادق‌نراقی ـ ابوالقاسم نراقی ـ هاشم‌نراقی‌ـ کاظم نراقی ـ علی نراقی ـ جواد نراقی ـ اسماعیل نراقی ـ یوسف نراقی ـ حسین نراقی ـ کمال‌نراقی‌ـ سید محسن اجاقی‌ـ مهندس علی‌اصغر اصفهانی ـ یحیی نراقی ـ حبیب‌الله نائبی ـ کاووس‌قبادیان ـ ابوالفتح احتشامی ـ سرهنگ محمود نائبی ـ مهندس اسمعیلی جلالی ـ مهندس‌احمدجلالی وخانواده‌های معیری ـ اسمعیلی ـ اکبریان ـ ایزدی ـ منتصری ـ شادلو ـ زهدنراقی ـ جهانگیری ـ کوثر ـ خلیل‌پور ـ امینی ـ شهیدی ـ مشیرفاطمی ـ سینمائی ـ سیف ـ بایگان ـ تشکری ـ واثقی ـ معینی ـ رضائی نراقی‌ـ شریفی‌امینا ـ فرخزاد ـ معیریان ـ اصفهانی ـ قرمداغی.
۲_۲ آ_۲۱۰۶۱

یادبود

بمناسبت سالگرد درگذشت شادروان **مهندس کارو قازاریان** مجلس یادبود روز پنجشنبه ۲۳ آذر ماه جاری از ساعت ٤ بعد از ظهر در کلیسای ارامنه واقع در خیابان قوام‌السلطنه و از ساعت ۵ بعد از ظهر در منزل آن مرحوم واقع در شهرآراء خیابان نوزدهم شماره ۵۱ برگزار خواهد شد .
شوشانیک دانیلیانس ، اما ، آشوت ، ایلی و آرمن لئون قازاریان ، ایرن ، ملکوم ، سلین وآلفردهاکوبیان .

بمناسبت چهلمین روز درگذشت فقید سعید شادروان **دکتر علیمحمد هاشم‌زاده** مجلس یادبودی از ساعت ٤ تا ٦ بعد از ظهر روز پنجشنبه ۲۳ آذرماه در منزل شخصی آن مرحوم واقع در خیابان فرصت (شاهرضا) کوچه سوئد کاشی ۵۹ منعقد خواهد بود .
نزهت هاشمزاده ، فرنگیس فاتحی ، بدری آجودانی ، خانمی پیروزبخت ، ناصر امیر مکری .

بیادبود هفتمین روز درگذشت شادروان مرحومه **بانو بتول اخوان** روز چهارشنبه ۲۲ر۹ر۵۱ مراسمی‌ازساعت ۱۲ ظهردر قم مسجد نو خیابان آستانه برگزار میشود.
خانواده اخوان

بهمناسبت چهلمین روز درگذشت شادروان **بانو عصمت امجدی** مادر گرامی‌تیمسار سرتیپ‌باباامجدی تیمسار سپهبد مصطفی امجدی بانوان عفت و اعظم امجدی ودکترعلی‌امجدی روز چهارشنبه۲۲آذرماه ۱۳۵۱ از ساعت۳الی ۵ بعدازظهر مراسمی درسالن شماره ۵ بهشت‌زهرا و آرامگاه آن‌شادروان برگزار خواهد شد .
خانواده‌های : امجدی . امینی‌خوئی و سایرخانواده‌های‌وابسته
آ_۲۱۲۰۹

مجالس سخنرانی اسلامی

برای راهنمائی نسل جوان بامور دینی و آشنائی‌بیشتر جوانان‌بحقایق‌قران تالارتبلیغ مسجدولی‌عصرهمه هفته‌روزهای چهارشنبه آماده است که جوانان بسخنرانی دانشمندان فن توجه نمایند سخنرانی این هفته ازساعت ٦½ بعدازظهر توسط جناب آقای شمس گیلانی درباره ولایت از نظر قران و سنت می‌باشد .
خیابان حشمت‌الدوله غربی مسجد ولی‌عصر

سپاسگزاری

از کلیه سروران گرامی و اقوام و دوستان وهمشهریان و همکاران اداری و کسبه خیابان ژاله که در مراسم تشییع و تدفین و همچنین مجلس ترحیم پدر عزیزمان شادروان **علی جعفرپور** خامنه‌ای شرکت فرموده‌اند سپاسگزاریم . چنانچه بعلت تالمات روحی در عرض تشکر قصوری رخ‌دهد بدینوسیله پوزش می طلبیم .
حسین ـ بهرام جعفرپور
آ ـ ۲۱۲۷۷

با کمال احترام‌از سروران معظم بستگان ودوستان مکرم که در مراسم تشییع جنازه و مجلس ختم و هفته شادروان **خانم خانمها (فخراعظم) میراشرافی** شرکت فرموده‌اند، و یا وسیله تلگراف و تلفن ونامه ودرج در روزنامه ابراز همدردی و ما را تسلی داده‌اند صمیمانه سپاسگزاری نموده و چنانچه بعلت‌تالمات روحی در شرفیابی و عرض تشکر حضوری تاخیر روی دهد پوزش می‌طلبیم.
خانواده های میراشرافی و میرهادی وخانواده های وابسته
آ ـ ۲۱۱۷۰

بدینوسیله از کلیه سروران و دوستان و آشنایان و اهالی محترم تهران و شهرستانها که بمناسبت درگذشت همسر و پدر عزیزمان در مراسم تشییع و تدفین و همچنین مجلس ترحیم در کرمانشاه و تهران شرکت نموده یا بوسیله جراید ،تلگرام و نامه اظهار همدردی فرموده‌اند صمیمانه تشکر مینمائیم و اگر بعلت تالمات روحی در شرفیابی و عرض تشکر حضوری تاخیری شده باشد پوزش میطلبیم .
خانواده دانیال‌زاده
آ_۲۱۲۶۱

ازکلیه دوستان وهمکاران وآشنایان که بمناسبت درگذشت شادروان مرحوم **مهندس هویک گرینفلد** با شرکت در مراسم تشییع و برگزاری مجلس ترحیم یا بوسیله نامه و تلگرام همدردی فرموده‌اند سپاسگزاریم .
خانواده گرینفلد
آ ـ ۲۱۲۹۱

تسلیت

جناب آقای جلالی عضو محترم هیئت مدیره گروه فرهنگی هادیان
کارکنان دبستان خوشه ادب ضایعه دردناک رابه آن جناب تسلیت عرض‌نموده‌وآرزومندیم که‌آن‌خانواده محترم‌پیوسته سلامت و موفق باشند.
فخرالسادات موسوی تهرانی (سمیعی). فرشته معینی، فاطمه صحت ، فخری فرهمند ، فاطمه‌بهشتی شیرازی، لیندا بخوسیان، اشرف‌همتی ،فرنگیس‌اصلی، آذرمفرح ،آذرصفائی‌پور، مرتضی سرابخش ، احمد اصلی ، بیوک بهروزی نصر .

جناب آقای جلالی
تمنی دارم در این مصیبت دردناک چاکر را شریک غم خود بدانید.
ابراهیم سمیعی

عضو هیئت مدیره گروه فرهنگی هادیان
جناب آقای جلالی
بانهایت تاسف درگذشت همشیره گرامیتان را تسلیت گفته خودمان را درغم شما شریک میدانیم.
گروه فرهنگی هادیان

جناب آقای مهندس منوچهر سالور مدیر عامل محترم شرکت سهامی سیمان فارس و خوزستان
مصیبت وارده فوت همشیره محترمه را به حضور آنجناب وخانواده محترم سالور تسلیت عرض سلامتی وجود محترم و خانواده معظم سالور را از خداوند متعال مسئلت و شادی روح آنمرحومه را از ایزد متعال خواهانم .
دورود ـ ناصر معدلی

آقای مهندس فریبرز رفیعی
مصیبت وارده را به‌جنابعالی وخانواده محترم تسلیت‌عرض مینماید .
اشرف طهامی

دوست وهمکار گرامی آقای دکتر خندانی
کارکنان بهداری واداری بیمه‌های اجتماعی شهرستان‌شمیران مرگ مادر را بشما تسلیت میگویند وخود را در مصیبت شماشریک میدانند.

جناب آقای مهندس جفرودی
درگذشت فرزند دلبندتان موجب نهایت تاثر وتاسف گردید این مصیبت را صمیمانه تسلیت گفته از خداوند بزرگ برای آن استاد عزیز وخانواده محترم صبر واجر بزرگ مسئلت مینمائیم.
شرکت سهامی خاص ملاوی

آقایان علی‌بختیاری وفریدون صنعتگران
بانهایت تاسف درگذشت مرحوم آقای حسن بختیاری را بحضورتان تسلیت عرض نموده . بقای عمر خانواده محترم رااز درگاه ایزد متعال خواهانیم.
واحد برق ـ وزارت آب وبرق

سرکار خانم زندی
مارا هم در غم خود شریک بدانید .
ابوالقاسم حسونی ـ محسن عزیزان

جناب آقای حبیب‌عبیدی
مصیبت وارده را به شما و خانواده محترم تسلیت عرض مینمائیم.
ندا و آرزو عصار

جناب آقای مهندس کاظم جفرودی وبانو
باکمال تاسف مصیبت وارده را تسلیت عرض نموده از خداوند بزرگ برای آن جنابان صبر جمیل مسئلت دارم.
کرمانشاه ـ احمد شریف‌زاده

جناب آقای مهندس جفرودی
هیئت مدیره و کارکنان شرکت ساختمانی آهودشت بانهایت تاسف و اندوه درگذشت جانگداز فرزند گرامیتان را بجنابعالی و خانواده محترم تسلیت گفته و خود را در غم آنجناب سهیم و شریک میدانند .
مهندس عباس امیر انتظام

جناب آقای محمدرضا روحانی
درگذشت مادر گرامیتان را بشما وفامیل محترم تسلیت عرض نموده بقای عمر و سلامتی بازماندگان را از خداوند متعال خواستاریم.
هیئت مدیره و کارکنان ب آ اس اف ایران (شرکت سهامی خاص)

جناب آقای مهندس جفرودی‌مدیر عامل سندیکای مقاطعه‌کاران
بـا کمال تاسف مصیبت وارده را به آنجناب تسلیت عرض مینمائیم.
شرکت ساختمانی سپیدار

همکار ارجمند جناب آقای حسن قاسمیان
مصیبت وارده را از صمیم قلب تسلیت عرض مینماید.
اداره فنی و نوسازی
آ ـ ۲۱۱۶۳

دوستان و اعضای کانون تهران‌از مصیبت وارده بجناب آقای‌مهدی محلوجیان‌متاثرو متاسف‌اند و فوت پدربزرگوارشان را بایشان صمیمانه تسلیت میگویند.
دبیر کل کانون تهران
آ ـ ۶۸۱۶۰

جنابان آقایان مصطفی و مرتضی اخوان
مصیبت وارده را از صمیم قلب تسلیت گفته بقای عمر بازماندگان را خواهانم .
مهندس داود رجبی
آ_۶۸۱۵۶

جناب آقای مهندس فرامرز سیاوش
مصیبت وارده را به شما و خانواده ارجمندتان‌تسلیت عرض مینمائیم .
همکاران دایره بررسی و تحقیق

جناب آقای مهندس کاظم جفرودی
مصیبت وارده را به آن جناب تسلیت عرض نموده بنده را در این اندوه سهیم بدانید.
درمانگاه شهداد ـ احمد نعمتی

آقایان اسمعیل و پرویز رائین
مصیبت وارده را از صمیم قلب تسلیت عرض مینمایم .
عزیزاله رشکی آ_۲۱۲۳۷

جناب آقای مهندس جفرودی
هیئت مدیره و کارمندان شرکت ساختمانی آسا مصیبت وارده را بجنابعالی و خانواده محترمتان صمیمانه تسلیت عرض‌مینمایند.
شرکت ساختمانی آسا آ_۲۱۲۶۵

جناب آقای محلوجیان
همکاران شما در دبیرستان خاوران در غم شما شریکند. تسلیت ما را بپذیرید .
رجبی

جناب آقای مهندس منوچهر سالور
مصیبت وارده را صمیمانه به آنوجود مغتنم تسلیت‌عرض نموده سلامت و سعادت جنابعالی و خاندان جلیل سالور را از درگاه حضرت احدیت مسئلت دارد .
شرکت سهامی نوکار

جناب آقای مهندس خندانی
مصیبت وارده رابه شما وخانواده کرام تسلیت عرض نموده و بقای عمرتان را از ایزد متعال خواستارم.
عباس نادری‌ـ حسین وهداد

جناب آقای درودی دوست عزیز
ما را هم در غم خود شریک بدانید
امینی‌ـ عارفی‌ـ محبوبی.

همکار گرامی آقای جواد دانائی
در نهایت تاسف مصیبت وارده را تسلیت عرض‌مینماید.
دبیرستان حافظ

جناب آقای مهندس کاظم جفرودی
بدینوسیله مصیبت وارده را بجنابعالی و خانواده‌محترم تسلیت عرض مینماید .
شرکت پصادش ـ مهندس پذیرائی

مصیبت وارده را بخانواده محترم اخوان بخصوص جنابان‌آقایان‌حبیب . مصطفی و مرتضی اخوان تسلیت‌میگوئیم.
گیی‌جندویرکاش‌هندوجا

جناب آقای مهندس کاظم جفرودی
بانهایت تاسف و تاثر درگذشت فرزند عزیز آنجناب را صمیمانه تسلیت میگوید .
شرکت ساختمانی های‌وی

سرکار خانم ربکارحیم‌زاده
در کمال تاسف و تاثر مصیبت وارده را تسلیت عرض‌نموده مارا هم در غم خود شریک بدانید .
فریدون خیبری ـ بیژن دانشگر

جناب آقای حبیب اخوان
درگذشت‌مادر گرامیتان را بحضور جنابعالی و خانواده محترم اخوان تسلیت عرض می‌نماید .
بانک صادرات ایران منطقه ۱٤

همکار عزیز آقای امیر همایون رئیس دفتر شعبه‌مرکزی
بانهایت تاسف درگذشت ناگهانی خواهر گرامی شما را تسلیت میگوئیم .
کارکنان شعبه مرکزی بانک بیمه ایران

دوست و همکار ارجمند جناب‌آقای اسماعیل رائین
بااندوه بسیار درگذشت پدر گرامیتان را تسلیت‌میگوئیم.
کارمندان دفتر روابط عمومی شرکت مخابرات ایران

سروران گرامی آقایان حبیب عبیدی ـ رحیم عبیدی‌ـ قاسم عبیدی
با اندوه فراوان مصیبت وارده درگذشت مادر عزیزتان را تسلیت عرض نموده ما را در این سوک بزرگ شریک بدانید .
افسانه و جمشید نوروز

آقای وجیه‌اله رمضانی
مصیبت وارده را بجنابعالی و خانواده محترم تسلیت گفته سلامتی و بقای عمر شما را از خداوند مسئلت داریم.
شرکت سهامی خاص ملاوی

درگذشت نابهنگام جناب آقای دانل رحیمزاده عضو محترم اتحادیه صنف پارچه فروش موجب تاسف و تاثرگردید بدینوسیله از طرف خود و کلیه اعضاء اتحادیه به بازماندگان آن مرحوم تسلیت گفته و از خداوند متعال برای آنان سلامتی و صبر آرزو دارد
رئیس اتحادیه صنف پارچه فروش ـ مهدی حریری طلوع

جناب آقای مهندس کاظم جفرودی
با کمال تاسف مصیبت وارده را تسلیت عرض میکنیم.
شرکت ساختمانی جلگه

جناب‌آقای دکتر رفیع‌زاده
درگذشت مادر گرامیتان را تسلیت عرض نموده وخود را در غم آن همکار ارجمند شریک میدانیم
دکتر زرگر ـ دکتر مهدیون ـ دکتر قدسی

جناب آقای مهندس خندانی
با کمال تاسف درگذشت مادر عزیز آن همکار ارجمند را صمیمانه تسلیت عرض می‌نمایم.
مهندس طه ملکی

جناب آقای حبیب اخوان
با نهایت تاسف درگذشت مادر گرامیتان را تسلیت‌عرض نموده بقاء عمر جنابعالی و خانواده محترم را از خداوند آرزومندیم .
کارکنان بانک صادرات ایران منطقه ۱۵

با اظهار تاسف مصیبت وارده را به جناب آقای مهندس محمد مهدی کمالی تسلیت گفته سلامت ایشان و خانواده‌هائی که عزادار شده‌اند از درگاه خداوند متعال خواستار میباشیم
دبیرستان البرز

جناب آقای مهندس کرمانچی
مصیبت وارده را تسلیت میگوئیم.
جعفر رزاقی. علی اکبر گلسرخی. منوچهر صنیع‌پور

جناب آقای مهندس کاظم جفرودی
هیئت مدیره و کارکنان شرکت پیسا (سهامی خاص) با اندوه فراوان مصیبت وارده را تسلیت عرض نموده وخودرا در این غم بزرگ شریک می‌دانند .
شرکت پیسا (سهامی خاص)

آقای رضا قلاوندی
درگذشت ابوی گرامیتان را تسلیت گفته واز درگاه احدیت صبر و شکیبائی برایتان آرزو داریم .
کارکنان اداره بودجه کل گمرک
آ_۲۱۲۱۷

همکار ارجمند جناب آقای دکتر عبداله تمدن
بانهایت تاثر و تاسف درگذشت جناب آقای محمد رضاتمدن پدر ارجمند آن همکار گرامی را تسلیت عرض نموده دوام عمر و سلامت و موفقیت جنابعالی و سایر بازماندگان محترم را از خداوند متعال مسئلت مینمائیم .
کارکنان موسسه واکسن و سرمسازی رازی ـحصارک
آ_۲۱۲۵۵

دوستان عزیز آقایان حبیب و رحیم عبیدی
بانهایت تاسف و تاثر فراوان فوت‌مادرگرامیتان را از صمیم قلب تسلیت گفته سلامتی و بقای عمر آنجنابان و خانواده محترمتان را از خداوند متعال خواهانیم .
یداله فیروزیان ـ پرویز اسدی

جناب آقای مهندس کاظم جفرودی
مدیر عامل محترم سندیکای شرکت های ساختمانی
هیئت مدیره شرکت سهامی مهکان با نهایت اندوه و تاثر درگذشت نابهنگام فرزند دلبند آنجناب را تسلیت عرض نموده و از خداوند متعال مسئلت دارد روح‌آن فقید سعید را قرین رحمت فرموده و به بازماندگان صبر جمیل عنایت فرماید .

همکار ارجمند جناب آقای علی اکبر واحدی
بانهایت تاسف مصیبت وارده را تسلیت عرض نموده و خود را در غم شما شریک می‌دانیم .
گروه صنعتی کی بی سی
کارکنان منطقه مرکزی فروش و پخش

جناب آقای دکتر مشکوری
هیئت مدیره و کارمندان جمعیت شیر و خورشید سرخ ساری درگذشت پدر گرامیتان را تسلیت عرض نموده برای شما و بازماندگان آن شادروان طول عمر مسئلت دارند .
دکتر مسعود عمادیان

سال چهل‌وهفتم ـ شماره ۱۳۹۷۴

اطلاعات

سه‌شنبه ـ بیست و یکم آذر ماه ۱۳۵۱
پنجم ذیعقده ۱۳۹۲ ـ دوازدهم دسامبر ۱۹۷۲

ساعات شرعی

استخراج دکتر ریاضی کرمانی

اذان صبح	ساعت ۵ و ۲۷ دقیقه
طلوع آفتاب	ساعت ۷ و ۳ دقیقه
ظهر شرعی	ساعت ۱۱ و ۵۸ دقیقه
اذان مغرب	ساعت ۵ و ۸ دقیقه

در پارلمان ایران

افزایش مستمریهای بازنشستگی واز کار افتادگی

★ نحوه جدید پرداخت کمك هزینه افسران و همردیفان غیر لیسانسیه .

★ اصلاح اساسنامه شرکت سهامی نمایشگاه های بین‌المللی

★ باتبدیل اداره کل ثبت به « سازمان ثبت اسناد کشور» وضع کارمندان ثبت بهبود می‌یابد .

علیرضا شفائی

ازاول سال ۱۳۵۲ مبلغ یکهزار ریال‌کمک هزینه افسران و همردیفان غیر لیسانسیه نیروهای مسلح شاهنشاهی با رعایت کلیه مقررات مربوط، جزو حقوق آنها محسوب می‌شود وازمبلغ مذکور، کسور بازنشستگی برداشت‌خواهد شد. هرگاه افسران و همردیفان غیرلیسانسیه بعدا موفق به اخذ لیسانس گردند، مشمول مقررات مربوط به افسران لیسانسیه خواهند بود .

در اجرای این لایحه که از طرف وزارت جنگ تهیه وآماده‌تقدیم به پارلمان گردید افسران و همردیفان‌بازنشسته حائز شرایط و وراث مستمری‌بگیر درگذشتگان نیز از مقررات افراد شاغل استفاده خواهند کرد .

★

برای آنکه شرکت سهامی نمایشگاههای بین‌المللی ایران بتواند از امکانات موجود خود بهتر و بیشتر بهره‌برداری نموده واز طریق ایجاد مراکز تفریحی و مشارکت بااشخاص مختلف‌حقیقی یاحقوقی، درآمد بیشتری تحصیل نماید بموجب اصلاحیه‌ای، چهار ماده از اساسنامه شرکت مذکور اصلاح میشود. وزیر اقتصاد لایحه اصلاحیه مذکور را بزودی تقدیم پارلمان خواهد کرد .

★

بمنظور رفع مشکلات و موانع اداره کل ثبت اسناد و املاک و تجهیز وتکمیل سازمان آن لایحه‌ای تهیه گردید که به‌موجب آن اداره مذکور به سازمان ثبت اسناد واملاک کشورتبدیل می‌شود. این‌سازمان وابسته به‌وزارت‌دادگستری بوده و رئیس آن سمت معاونت وزارت دادگستری را خواهد داشت .

در لایحه مذکور که به پارلمان تقدیم شد قید گردیده است وزارت دادگستری تشکیلات و پستهای سازمانی ثبت اسناد واملاک را برای تائید به سازمان امور اداری و استخدامی پیشنهاد خواهد کرد .

هنرمندی معاون پارلمانی وزارت دادگستری درتشریح این لایحه می‌گوید علت تنظیم، تقویت روحی کارمندان ثبت است. از سوی دیگر درحال حاضر از ۷۲۰۰ نفر کارمندان ثبت در سراسر کشور، حقوق ومزایای دوسوم آنان پائین‌تر از یکهزار تومان است که در سازمان آینده فکری بحال آنها خواهد شد و ضمنا می‌توان با امکانات بیشتر از نیروی انسانی تحصیلکرده استفاده کرد .

★

دراجرای قانون اجازه تمرکز وجوه حاصل از حق‌استفاده خانه های سازمانی ژاندارمری کل کشور که در خرداد سال گذشته‌به‌تصویب‌نهائی پارلمان رسیده است ، آئین‌نامه‌اجرائی مربوط به طرز بهره برداری و تعیین میزان حق استفاده و نحوه درآمد های حاصل، در هشت ماده و ۱۲ تبصره تهیه وبرای تصویب کمیسیونهای دارائی مجلسین ، تقدیم میشود.

★ ★ ★

لایحه‌ای مطرح است که بموجب آن سازمان بیمه های اجتماعی مکلف است از اول فروردین ۱۳۵۱ مبلغ مستمریهای ماهانه بازنشستگی واز کارافتادگی کلی و همچنین مجموع مستمری بازماندگان بیمه‌شده متوفی رادر صورتیکه ازحداقل دستمزد (مذکور در جدول تقسیم بندی کشور) کمتر باشد ، تاحداقل مذکور، افزایش دهد.

قبل از تقدیم این لایحه بموجب لایحه‌ای که در ۳۰تیر ۱۳۴۹ تصویب شده بود ، ماخذ سازمان بیمه های اجتماعی ، از تاریخ اول فروردین ۱۳۴۹ بوده است.

★ ★ ★

ازدیاد حقوق پزشکان‌یعنی پرداخت دوهزار وسیصد تومان بعنوان پاداش مستمر درسنا مطرح شد. سناتور دکتر جهانشاه صالح میگوید‌این‌ازدیادکارخوبی بوده است منتهی‌نقض‌آن اینست درحالیکه از پاداش مستمر، کسور بازنشستگی نیزکسر میشود، جزوحقوقشان محسوب نمیگردد ودر موقع‌بازنشستگی از آن استفاده نخواهند کرد. ضرور است که این نقیصه رفع شود درثانی شامل حال بازنشستگان هم گردد.

وزارت بهداری به این دونظر سناتور دکتر صالح هنوز جوابی نداده است.

وزیر خارجه عربستان در یك مصاحبه مطبوعاتی گفت :

دوستی باایران یکی از اصول سیاست عربستان است

★ اختلافات کشور های خلیج فارس باید هرچه‌زودتر ازمیان برود

★ عربستان با کشور های کمونیستی هرگز روابط برقرار نمیکند

★ پشتیبانی‌ازاسرائیل‌برای امریکا دیگر میسر نیست

از محمد پورداد
خبرنگارسیاسی اطلاعات

عمرسقاف‌وزیر خارجه‌عربستان دیروز در تهران گفت که بهره‌مندی ازیك دوستی‌وروابط عالی و پایدار با ایران ، یکی از اصول سیاست خارجی عربستان را تشکیل میدهد و سفر او به تهران در حقیقت هدف اولیه‌اش آن بوده تا به آنها که باور نمی کنند ثابت شود مناسبات عربستان وایران مانند گذشته همچنان عالی و دوستانه است .

سقاف که بعداز ظهردیروزبه یك دیدار چهار روزه رسمی از ایران پایان داد ، قبل از ترك‌تهران‌با دونفر ازنمایندگان مطبوعات تهران ازجمله‌اطلاعات بمدت یکساعت سخن گفت .

دراین‌گفتگوی مطبوعاتی وزیر خارجه عربستان جوانب مختلف سیاست خارجی عربستان را تشریح کرد و نظریات دولت ریاض را نسبت به مسائل منطقه‌ای‌وبین‌المنطقه‌ای‌بازگوکرد

سقاف با ابراز مسرت «عمیق» از نتایج گفتگو های خود در تهران گفت : او اطمینان‌دارد که زمینه هایش از هر زمان دیگری‌برای توسعه وگسترش روابط و همکاریهای ایران و عربستان وجود دارد . او بار دیگر برای سومین‌بار در مدت اقامت در تهران تاکید کرد که گسترش محیط‌همکاری‌در خلیج فارس تاچه اندازه به تفاهم ایران وعربستان‌بستگی دارد .

سقاف در ارزیابی تحولات‌بعد از خروج قوای انگلیس از خلیج فارس یادآوری کرد که البته به نظر عربستان ، اتحاد هرنوع شیخ نشین مابق‌تحت قیمومیت انگلیس ، در یك قالب واحد سیاسی بمراتب امر تامین صلح و ثبات خلیج فارس را بهتر تامین می کرد.

سقاف بابیان این مطلب ، بدون آنکه بخواهد به آنچه می گوید عنوان پیشنهاد دهد، اظهار امیدواری کرد که هنوز نوعی پیوند نزدیك و احیانا در شکل کنفدراسیون میان قطرو بحرین هنوز امکان پذیرباشد.

★ نفوذ عوامل خرابکار

سقاف‌با ابراز این«امیدواری» و اشاراتی که بعدا بطورجسته و گریخته عنوان کردبه‌وضوح می خواست نگرانی عربستان را از «نفوذ تدریجی» عوامل خرابکار به منطقه بازگوکند.

سقاف‌بعدا گفت که عوامل «کمونیسم» اینك مدتی است که‌درجنوب شبه‌جزیره‌عربستان فعال‌اند و هرچند که «لمس کردن» حضور آنان قدری مشکل است ، معذلك آنان‌در پشت صحنه و با قیافه‌ای حق‌به جانب فعالیت می کنند وروزی حضور آنان ظاهر خواهدشد که کوچکترین اختلاف‌میان کشور های بزرك منطقه‌ای خلیج فارس بروز کند .

جبهه واحد

وزیر خارجه عربستان در پاسخ پرسش هائی که از او شد ، حاضر نگردید نسبت به پیشنهادی که شنبه‌شب گذشته در ضیافت شام وزیر خارجه در زمینه تشکیل جبهه واحد و متحدی از کشور های خلیج فارس برای دفاع از امنیت منطقه در برابر توطئه های بیگانگان عنوان کرده بود ، توضیحات بیشتری بدهد .اما خاطرنشان کرد که کشور های خلیج فارس می بایستی بارفع اختلافات میان خود ،هر چندزودتر زمینه‌رابرای‌همکاری مشترك در دفاع از امنیت‌وثبات خلیج فارس فراهم کنند .

سقاف گفت: چندمورداختلاف بین‌المنطقه‌ای در خلیج فارس وجود دارد ، ولی بهرحال او دلیلی نمی بیند که نتوان به حل و فصل آنهانائل گردید.

در پاسخ به پرسشی ،سقاف که اینك نزدیك به ده سال در پست مشاوره اعلیحضرت ملك‌فیصل در امور خارجی ، سیاست خارجی عربستان را اجرا میکند ، گفت :عربستان حتی فکر تجدید نظر در سیاست سنتی خود را نسبت به کشور های کمونیست در سر ندارد . او گفت که عربستان محققا علاقمند محققا علاقمند به داشتن مناسبات احترام آمیزی با کشور های کمونیست است . اما در قالب روابط رسمی دیپلماتیك .

سقاف گفت اساس سیاست خارجی عربستان بر تعالیم اسلام پی ریزی شده . او گفت عربستان در درجه اول عرب است و در حقیقت بیش از دیگران نسبت باین امرافتخار میکند . اما‌صرف‌عرب بودن،نه عربستان را مبتلابه‌تنك نظری های ملی همانند عراق کرده و نه آنرا از تلاش در راه‌اتحاد میان مسلمانان باز میدارد .

★ ایران و عراق

در مورد اختلافات ایران و عراق در شط‌العرب سقاف‌گفت از آنجائی که کشور او دارای روابط آنچنان حسنه‌ای‌باعراق نیست ، از اینرو تمایلی به میانجیگری میان دو همسایه ندارد ، اما چنین احساس می کند که عراقی ها اینك آماده قبول قرارداد جدیدی در شط‌العرب و تقسیم آن براساس خط تالوگ‌اند.سقاف ازتوضیح بیشتر در این زمینه خودداری کرد اما این چنین واندود نمود آنچه دو کشور را از حصول توافق بازمیدارد ظاهرا اختلاف در مورد پیاده کردن اصل‌مورد بحث و راه حصول به توافق جدید است .

★ امریکا و شوروی در خاورمیانه

در مورد خاورمیانه سقاف گفت که به نظر او آمریکا هنوز میتواند نقش بزرگی در استقرار صلح در این منطقه

بقیه‌درصفحه ۳۱

اعطای جوایز محققین دانشگاه تهران

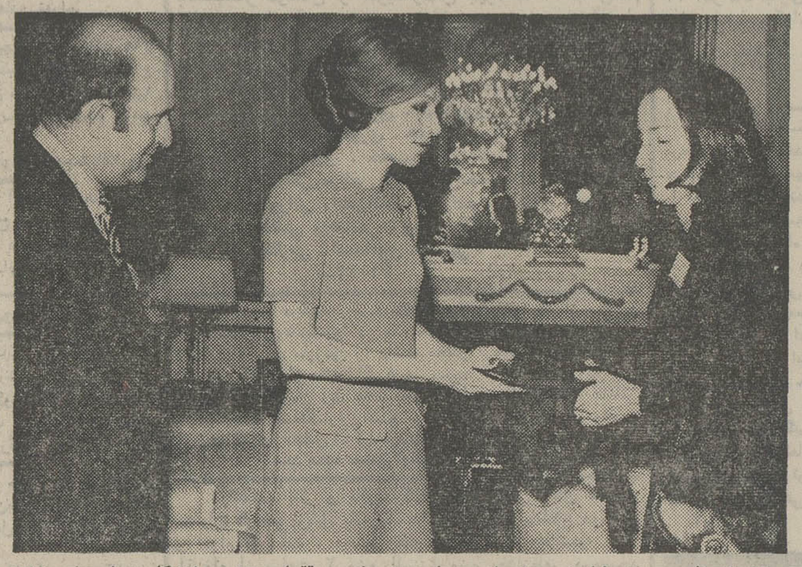

قبل از ظهر دیروز علیاحضرت شهبانو چهارده تن از محققان منتخب دانشگاه تهران را دررشته های علوم پزشکی ، علوم دینی ، علوم انسانی و اجتماعی در کاخ نیاوران بحضور پذیرفتند و جوائز آنان را اعطاء فرمودند .

در عکس علیاحضرت شهبانو جایزه مرحوم دکتر کیارش‌نفیسی را که برنده بهترین مقاله علوم پزشکی‌شده‌بود به همسرش‌مرحمت میفرمایند . آقای دکتر نهاوندی رئیس دانشگاه تهران نیز حضور دارد .

شرکت ملی گاز ایران

قابل توجه‌مصرف کنندگان گازمایع

۱ـ نصب وسائل گاز سوز از قبیل اجاق گاز- آبگرمکن - پلویز و بخاری گازی باید در محل مناسب و بانظر متخصص فن شرکت توزیع کننده گاز مایع انجام شود .

۲ـ کلیه شرکتهای توزیع کننده گاز مایع سرویسهای لازمه را در اختیار مصرف کنندگان قرار می‌دهند. از شرکتی که گاز مایع مصرفی شما را تامین میکند بخواهیدکه‌از وسائل گازسوز و اتصالات مربوطه بازرسی و سرویس بعمل آورند .

۳ـ سیلندرهای گاز مایع باید توسط کارکنان شرکت توزیع کننده به محل مصرف حمل و بدستگاه گاز سوز نصب و پس‌از انجام آزمایشات لازم تحویل گردد .

٤ـ اجازه ندهید اشخاصی که با طرز کار دستگاههای گاز سوز آشنائی ندارند از آنها استفاده مایند .

٥ـ برای‌ایمنی بیشتر محیط مصرف گاز با شرکت تامین‌کننده گاز مایع مشورت و همکاری نمائید

فروشگاه میخچی

بهترین‌پارچه‌های انگلیسی‌وایرانی‌رااز این فروشگاه‌تهیه‌فرمائید
بازار بزرك مقابل مسجدزید تلفن ۲۵۴۲۱

اطلاعیه‌سینما کاپری

سینما کاپری برای دومین برنامه انتخابی‌خود، فیلم «بی‌تا» که‌ازصبح چهارشنبه ۲۹ آذربمعرض نمایش گذارده میشود اقدام به رزرو بلیط نموده است .

ازصبح چهارشنبه ۲۹ آذر

کوگوش انتظامی در بی‌تا

فیلمی‌از هژیرداریوش

فقط درسینما کاپری

در تلویزیون بلوند بهتری ببینید

تلفنهای اداره فروش ٦٦٨٢٥٩ ـ ٤٨٣٠٧

صفحه روزمادر

شعروآهنگ: هوشنگ‌شهابی
خوانندگان: گیتی و ناصر
تهیه وپخش: آپولون

آهنگ روزمادر،که‌قسمتی از آنرا، دربرنامه رادیوئی وتلویزیونی بلیطهای اعانه‌ملی‌مخصوص‌روزمادر شنیده‌اید‌یطورکامل،بصورت صفحه‌منتشرشد

روزنامه فردا
فردا منتشر میشود

روزنامه دیپلمات
چهارشنبه ها منتشر میشود

آگهی قبول تقاضا برای ایجاد کارخانجات آجرماشینی وفشاری

به منظور تامین احتیاجات عمومی به آجر ، وزارت اقتصاد با تاسیس کارخانجات جدید آجر ماشینی‌و فشاری بشرح‌زیرموافقت خواهد نمود :

۱) ـ برای‌کارخانجات آجرماشینی در کلیه نقاط کشور .

۲) ـ برای کارخانجات آجرفشاری در کلیه نقاط کشور بجز در تهران متقاضیان می توانند طرح‌فنی‌و اقتصادی خودرا با ذکر محل‌به وزارت اقتصاد در تهران ویا ادارات کل اقتصاد دراستانها تسلیم ورسید دریافت‌نمایند .

در صورت تائید طرح ارائه شده ،بانك اعتبارات صنعتی‌وابسته به سازمان برنامه تسهیلات لازم‌را نسبت‌به اعطای وام فراهم‌خواهد آورد ووزارت آبادانی‌و مسکن تقبل‌می‌نماید‌درمناطقی که‌طرحهائی برای‌مسکن به مرحله اجرادر آوردقسمتی از محصولات کارخانجات آجرفشاری مزبور را خریداری نماید .

وزارت اقتصاد ـوزارت آبادانی و مسکن ـبانك‌اعتبارات‌صنعتی
آ ـ ٦٨٠٧٢

ازفردا صبح فقط در

یکی ازده فیلم بزرك وبرجسته سال

سینما پولیدور

باشرکت: مارتین بالزام. جف‌کوری ○○ بکارگردانی: آرتور پن ○○○ پخش ازسنتر فیلم

بعلت‌فوق‌العاده‌بودن‌فیلم گیشه سینما پولیدور همه روزه از ساعت ۸ صبح تا ۱۲ ظهر برای رزرو بلیط آماده است

سئانسها ۳۰ر۱۱ صبح ـ ۱۵ر۳ ـ ۳۰ر۵ ـ ۴۵ر۷ ـ ۱۰ بعد از ظهر

آغاز هفته دوم نمایش درسینماهای : اونیورسال ـ

پاسیفیك ـ ایران ـ سایناـ تیسفون ـ مراد ـ موناکو ـ پرسپولیس ـ کارون ـ دریاـو (مهتاب ـ کریستال) ـ و... آستارا تجریش

فیلمی برای دختر ها ـ پسر ها ـ پدرهاو مادرها و تمام کسانیکه خواستار استحکام خانواده‌اند یك فیلم بی‌ادعا ودور ازجنجال

برای خانواده‌ها

آب نبات چوبی

محصول ممتاز پادس‌فیلم

کارگردان: امان منطقی

دانشگاه ملی ایران

اطلاعیه دانشکده دندانپزشکی دانشگاه ملی ایران

آقای پرفسور مسلر ازدانشگاه ایلینویز آمریکا به دعوت دانشکده دندانپزشکی دانشگاه ملی ایران دوره فشرده‌ای درباره پیشگیری پوسیدگی دندان وروت کانال در روزهای یکشنبه ۲۶ وسه شنبه ۲۸ر۹ر۵۱ از ساعت ۹ صبح الی ۳½ بعداز ظهر دردانشکده دندانپزشکی تشکیل خواهند داد .

دندانپزشکانیکه داوطلب شرکت می باشند میتوانند جهت ثبت‌نام تا آخروقت اداری روز شنبه ۲۵ر۹ر۵۱ به دبیرخانه دانشکده دندانپزشکی دانشگاه ملی ایران (واقع در اوین) مراجعه نمایند . تعداد شرکت کنندگان محدود خواهد بود .

دانشکده دندانپزشکی دانشگاه ملی ایران