اطلاعات

سه شنبه ۱۵ فروردین ماه ۱۳۵۱ ـ شماره ۱۳۷۶۲ تکشماره پنج ریال

صدها بمب افکن و دهها ناو جنگی امریکا مواضع کمونیستها را به جهنمی از آتش تبدیل کردند

دولت سایگون اعلام کرد : **پیشروی کمونیستها متوقف شد**

در صفحه ۲

کوانك‌تری درخطر سقوط افتاد

ویتکنك: ٤٥ هواپیما سرنگون و ۱۰۰ تانك منهدم شد و سه کشتی بقعر دریا رفت

نیکسون : **امریکا اجازه تجاوز نمیدهد**

★

ویتنام شمالی : **دست از ماجراجوئی بردارید**

ویتکنگ ادعا کرد :

شیرازهٔ ارتش ویتنام از هم گسیخت

شاهنشاه و شهبانو و والاحضرت‌ها بتهران بازگشتند

شاهنشاه آریامهر درفرودگاه مهرآباد آقای خلعتبری وزیر خارجه را مورد مرحمت قرار میدهند والاحضرت شاهپور ـ علیرضا در عکس دیده میشوند وآقای نخست وزیر افتخار حضور دارد .

★ شاهنشاه درفرودگاه خطاب بنخست وزیر فرمودند هیچوقت اینقدر برف درمملکت ندیده بودم

در صفحه آخر

۴ فیلم کوتاه ایرانی

برای شرکت در فستیوال برگزیده شد

سویس فیلم «ایران» را بفستیوال تهران معرفی کرد

در صفحه ۱۳

دنیای ورزش روزهای شنبه منتشر میشود

نخست‌وزیر ترکیه گفت : من مسئول اوضاع کنونی هستم واستعفاء میدهم

با اخطار رئیس جمهوری :

فعالیت‌های سیاسی در ترکیه ممنوع میشود

احزاب سیاسی تعطیل می‌شوند و رئیس‌جمهوری باصدور تصویب نامه حکومت میکند

★ رئیس‌جمهوری گفت: فعالیت‌احزاب‌سیاسی راه را برای ایجاد هرج‌ومرج باز کرده است

★ شورای امنیت ملی ترکیه با استعفای نخست وزیر مخالفت کرد

در صفحه ۲

انبوهی از کشته‌ها

در جریان نبردهای ایالات شمالی ویتنام جنوبی تاکنون‌عده زیادی‌از طرفین کشته یامجروح شده‌اند. در بسیاری از نقاط جنگ اجساد سربازان‌روی‌زمین افتاده و مجروحین در انتظار رسیدن کمک هستند. عکس یک سرباز را در کنار انبوهی از اجساد قربانیان جنگ در یکی از مناطق جنگی و یک سربازرا که بسبب بوی تعفن دستمال به بینی خود بسته است دیده‌می شود .

مودت تامرداد حق بازی در پرسپولیس را ندارد

با پیشنهاد فدراسیون فوتبال ایران مسابقات فوتبال جام باشگاه های آسیا بعد از انجام بازی های المپیك‌انجام خواهد شد

در صفحه ٤

دکتر عباس نفیسی درگذشت

در صفحه ۱۳

اربعین حسینی

فردا مصادف با چهلمین روز فاجعه بزرگ کربلا و عزای حسین بن علی علیه‌السلام است.

در این روز خاطرها به‌جنبش نهضت بزرگ حسینی متوجه میشود زیرا در چنین روز فراموش نشدنی‌بودکه‌حضرت حسین علیه‌السلام با عده کمی از اصحاب و یاران وفادار خود در مقابل سپاه ظلم و جور مبارزه کرد و تا آخرین نفس ازپای‌نایستاد و باایثار خون خود عظمت‌دین و آئین محمدی و شریعت‌جد خویش را استوارتر ساخت.

در پرتو این فداکاری چراغ خاندان بنی‌امیه خاموش شد و تابش فروغ انوار حسینی در جهان عدالت و آزادی ، بعداز چهارده قرن هنوز دیده ها را خیره و حیران‌میکند.

برای تجدید خاطره این فاجعه عظیم،توجه خوانندگان گرامی را بمقاله مذهبی‌امروز که در صفحه ۹ چاپ شده جلب می‌کنیم .

تسهیلات تازه برای بیمه شخص ثالث اتومبیلها

★ نمایندگان بیمه در محل کارصاحبان وسائط نقلیه بیمه نامه صادر میکنند .

قانون بیمه شخص ثالث وسائط نقلیه در سال جاری بطور کامل اجراء میشود و تمام صاحبان وسائط نقلیه مشمول باید با تسهیلاتی که شرکت بیمه ایران برای بیمه‌کردن وسائط نقلیه پیش‌بینی کرده است ، وسائط نقلیه خود را در اجرای قانون بیمه شخص ثالث نمایند .

با تسهیلاتی که برای متقاضیان بیمه شخص ثالث فراهم شد ، ۷ هزار نفر از صاحبان وسیله‌نقلیه درتهران و ٥ هزار نفر ازصاحبان وسیله‌نقلیه در شهرستانها به شعبات بیمه ایران مراجعه نمودند ووسائط نقلیه‌شان را بیمه شخص ثالث کردند . در حال‌حاضر نیز روزانه حدود ۳۰۰ دستگاه وسیله نقلیه در تهران بیمه شخص ثالث میشوند .

بیمه ایران از استقبالی که صاحبان وسائط نقلیه در اجرای قانون بیمه شخص ثالث بعمل آوردند، تسهیلات خود رادر طول سال ادامه خواهدداد . علاوه بر تسهیلات مسئولان بیمه شخص ثالث شرکت بیمه ایران طرح های تازه‌ای برای‌فراهم‌ساختن تسهیلات بیشتر بموقع اجراخواهد گذاشت،

ازجمله‌ازروزهای آینده‌نمایندگان شرکت بیمه ایران بوزارتخانه‌ها وموسسات دولتی و موسسات ، خصوصی مراجعه خواهند کرد و در محل کار صاحبان‌وسائط نقلیه اقدام بصدور بیمه‌نامه شخص ثالث برای وسائط‌نقلیه‌متقاضیان‌خواهند کرد.

این مطلب را آقای دکترکاتوزیان مدیرعامل شرکت بیمه ایران در یک گفتگو اعلام کرد. آقای کاتوزیان افزود : تسهیلاتی که در ایام عید برای بیمه‌کردن وسائط نقلیه بوسیله شرکت بیمه ایران‌در نظر گرفته شد ، همچنان درطول سال جاری ادامه خواهد یافت و شرکت بیمه ایران که‌مجری‌قانون بیمه شخص ثالث وسائط نقلیه میباشد تصمیم دارد که بیمه‌شخص ثالث را در طول امسال بطورکامل اجرا کند .

مدیرعامل شرکت بیمه ایران‌گفت ظرف دهه آخر اسفند ماه‌گذشته

دیپلمه‌ها و لیسانسیه‌ها

۱۵روز دیگر بخدمت‌اعزام میشوند .

پانزده روز دیگر اعزام مشمولین دیپلمه و بالاتراز دیپلم‌آغازمیشود.

امسال اعزام مشمولین دیپلمه و لیسانس و فوق‌لیسانس در دونوبت اردیبهشت و آبان‌ماه انجام‌خواهد شد.باین ترتیب‌اولین گروه‌مشمولین دیپلمه که مدرک تحصیلی خودرا در شهریور ماه سال پیش‌دریافت کرده‌اند، در نیمه اول اردیبهشت به مراکز آموزشی اعزام‌میشوند.

همچنین کلیه لیسانسیه‌های سراسر کشور که در نیمه دوم‌سال ۵۰ باخذ لیسانس نایل آمده‌اند، همزمان‌با مشمولین دیپلمه ،بخدمت اعزام خواهند شد. مشمولین لیسانس بالاتر نیز در همین زمان بخدمت میروند .

ششم ابتدائی تضمینی بشرط قبولی در پنجاه روز موسسه فرهنگی لوح زرین ـ امیرآباد شمالی تلفن۶۳۰۸۲۰ـ۶۳۶۳۸۵

آ ـ ۲٤٥٦

سالگرد شهادت جانگداز شادروان مرحوم سپهبدشهید ضیاء فرسیو همسر و پدر گرامی خود را باطلاع دوستان و بستگان میرسانیم. مراسم یادبود از ساعت سه الی پنج بعداز ظهر روز پنجشنبه هفدهم فروردین ماه در آرامگاه آن مرحوم (مقبره ناصرالدین‌شاه)برگزار خواهد شد.قبلاز تشریف‌فرمائی خانمها و آقایان تشکر مینماید .

حشمت فرسیو (بصیری). فرهاد. فرخ. فرزاد. فرزین‌فرسیو.

۱ـ۲ آ ـ ۱٦۰٦

دانشمند و محقق محترم جناب آقای سید احمد مهدیون مصیبت وارده را تسلیت عرض مینماید .

بروجن : الاحقر حاج سید احمد حائری

بوفه‌آزادایرانی هتل تهران‌پالاس

روزهای چهارشنبه انواع غذاهای ایرانی با موزیك هرنفر ۲۰۰ ریال

برنامه هفتگی تالار رودکی

شنبه ۱۹ فروردین

رسیتال پیانو و ویولن

(تالار کوچک)

با آثاری از : یوهان سباستیان باخ ـ کارول‌شیمانوفسکی ـ سزار فرانک

پیانو : لوست مارتیروسیان

ویولن : ابوالقاسم طالبزاده

(دارندگان‌کلیه‌کارت‌های آبونمان)

دوشنبه ۲۱ فروردین

موسیقی وآوازهای بومی ایران

(تالار کوچک)

خوانندگان : پریوش ـ سیمابینا ـ رضا سقائی ـ صادق نجفی و خوانندگان ونوازندگان محلی

سه‌شنبه ۲۲فروردین

اپرای دون ژوان اثر : موتسارت

بوسیله گروه اپرای تهران

رهبر ارکستر: آلبرتوارده :

موسیقی‌دان بزرگ ایتالیائی

خوانندگان : حسین سرشار ـ میکل کازانتو ـ آلنوش ملکنیان ـ آلک ملکنیان ـ اینگرید رضائی ـ فریتس اولندورف ـ جرج‌پیالوگا و نسرین آذرمی

(از اپرای دوسلدورف)

کارگردان: هاینس‌آرنولد

رهبر کر: کارل ارنست‌آکرمان

طراح دکور: تئولاو

طراح لباس: هلن انشاه

۲۶۹ الف

۱ـ۲ ۱ـ۱۷۲۰

باکمال تاسف و تاثر درگذشت‌مرحوم سناتور دکتر عباس نفیسی را باستحضار میرساند مراسم تشییع‌جنازه ساعت ۹ صبح روز ٤شنبه ۱٦ فروردین‌ازمسجدسپهسالار برگزار خواهد شد .

وزیر دربار شاهنشاهی ـ اسدالله علم

بانهایت تاسف و تاثر درگذشت شادروان‌جناب‌آقای سناتور دکتر عباس نفیسی وزیر اسبق وزارت بهداری را باطلاع میرساند . مراسم تشییع ساعت ۹ صبح چهارشنبه ۱٦ فروردین از مسجد سپهسالار برگزار میگردد .

وزیر بهداری

آ ـ ۱۹٥۰

بانهایت تاسف درگذشت شادروان‌دکتر عباس نفیسی‌استاد عالیقدر دانشگاه و دبیرکل بنیاد ملکه پهلوی را باستحضار میرساند .

مراسم تشییع آن شادروان‌فردا « چهارشنبه» ساعت ۹ صبح از مسجد سپهسالار انجام میگیرد .

نایب التولیه بنیاد ملکه پهلوی دکتر منوچهر اقبال

بانهایت تاثر و تاسف درگذشت شادروان سناتور دکتر عباس نفیسی نماینده ادوار سابق مجلس شورای‌ملی را باستحضار میرساند . مراسم تشییع جنازه فقیدسعید ساعت ۹ صبح روز چهارشنبه شانزدهم فروردین ماه جاری (فردا) ازمسجد سپهسالار بعمل خواهد آمد .

نایب رئیس مجلس شورای ملی ـ حسین خطیبی

آ ـ ۱۹٦٤

جمعیت شیروخورشید سرخ ایران یکی از قدیمیترین و عزیزترین همکاران صدیق خود را از دست داد . جناب آقای سناتور دکتر عباس نفیسی که مدت بیست و هشت سال درسمت دبیرکل جمعیت شیروخورشید سرخ ایران بانهایت صداقت و صمیمیت و علو طبع و صفای باطن خدمت میکردند باکمال تاسف دار فانی را وداع گفتند و شیروخورشید سرخ ایران را در ماتم خود سوگوار ساختند. با ابرازتاثر خاطر مبارک والاحضرت شاهدخت شمس پهلوی ریاست عالیه جمعیت باستحضار عموم میرساند که جنازه آنمرحوم ساعت ۹ صبح روزچهارشنبه شانزدهم فروردین ماه ٥۱ از مسجد سپهسالار تشییع خواهد شد .

هیئت مدیره بنگاه حمایت مادران و نوزادان بانهایت تاسف و تاثر فوت جناب آقای دکتر عباس نفیسی را که از اعضای قدیمی و موثر هیئت مدیره این بنگاه بوده‌اند باستحضار عموم میرساند . مراسم تشییع جنازه آن شادروان ساعت ۹ صبح روز چهارشنبه شانزدهم‌فروردین ماه (فردا) از مسجد عالی سپهسالار برگزار میشود .

هیئت مدیره بنگاه حمایت مادران ونوزادان

آ ـ ۱۹۷۲

بانهایت تاثر و تاسف درگذشت رجل خدمتگزار و صدیق شادروان دکتر عباس نفیسی عضو مجمع عمومی و رئیس هیئت مدیره انجمن ملی حمایت کودکان را باطلاع میرساند . تشییع جنازه آن‌مرحوم‌ساعت ۹ صبح‌چهارشنبه شانزدهم فروردین ماه ۱۳٥۱ از مدرسه عالی سپهسالار انجام میشود .

دکتر علیقلی لقمان ادهم

آ ـ ۲۰۰٤

خانواده‌های نفیسی وخواجه‌نوری وخاندانهای وابسته باکمال تاسف و تاثر درگذشت مرحوم سناتور دکتر عباس نفیسی را باستحضار میرسانند . مراسم‌تشییع‌جنازه آن مرحوم ساعت ۹ صبح چهارشنبه شانزدهم فروردین ماه جاری از مسجد سپهسالار انجام می‌پذیرد .

آ ـ ۱۹٦۰

دانشگاه تهران باکمال تاسف و تاثر درگذشت جناب آقای دکتر عباس نفیسی استاد دانشکده پزشکی‌را باطلاع میرساند مراسم تشییع جنازه آن فقید سعید در ساعت ۹ بامداد روز چهارشنبه ۱٦ فروردین ماه ۱۳٥۱ازمسجد عالی سپهسالار برگزار میگردد .

رئیس دانشگاه تهران ـ دکتر هوشنك‌نهاوندی

اطلاعیه بنگاه اعانه‌ملی

فردا ، چهارشنبه ۱٦ فروردین ماه ۱۳٥۱ ، مصادف با اربعین‌سرور شهیدان‌جهان حضرت‌امام حسین علیه‌السلام است . بهمین مناسبت قرعه‌کشی جوایز بلیط دوقلو ، از رادیو ایران پخش نمیشود و شماره بلیطهای برنده ، پس از پایان مراسم قرعه‌کشی، ازطریق رادیو ومطبوعات‌باطلاع هم‌میهنان عزیز خواهد رسید .

آگهی ثبت نام مسابقات ورودی داوطلبان کلاسهای دانشسرای راهنمائی تابستانی

شرح در صفحه ۱۳

منابع : خبرگزاریهای فرانسه ـ یونایتد پرس ـ رویتر ـ تاس ـ آسوشیتدپرس وتلکس اطلاعات

سقوط پی‌درپی مواضع ویتنام جنوبی ادامه دارد

امریکا و ویتنام‌شمالی بیکدیگر شدیداً اخطار کردند

سایگون ـ حمله بهاره‌نیرو های ویت‌نام شمالی و جبهه آزادی‌بخش ویت‌نام جنوبی که ازروز قبل در سراسر جبهه‌های جنگ آغاز شد بشدت هرچه تمامتر ادامه دارد.

اکنون سه منطقه از ویت‌نام جنوبی بمیدان شدیدترین نبرد های تاریخ جنگ جنوب شرقی آسیا تبدیل شده است این‌سه منطقه عبارتند از مناطق شمالی و جنوبی ویت‌نام فلاتهای مرتفع و مرز ویت‌نام و کامبوج.

در منطقه شمال هزاران نفر از زبده‌ترین سربازان ویت‌نام شمالی که شامل سه لشکر از جمله لشکر ۳۰۸ که به لشکر «دین‌بین‌فو» معروف‌است‌هستند با کمك واحد های توپخانه سنگین و نیرو های‌زره پوش قوای ویت‌نام جنوبی‌رابشدت‌زیر فشار قرارداده‌اند در مدت چهار روز این واحد دوارده پایگاه نیرو های دولتی از جمله دژ مستحکم «دونك هوا» رااشغال کرده یا منهدم ساخته وبسرعت بسوی جنوب پیش میروند.هدف اصلی این لشکر آن است که عمده قوای دشمن را در راه معروف به راه «ماندارین» محاصره کنند.

در حال حاضر آنهامیکوشند شهر بزرك «کوانك‌تری» را تصرف کنند . نیرو های‌ویت‌نام جنوبی دراین منطقه چندموضع مهم سوق‌الجیشی را تخلیه کرده‌اند و کمونیست ها تاچند کیلو متری‌مرکزشهررسیده‌اند

اما نیرو های ویت‌نام جنوبی که از حمله ناگهانی نیرو های کمونیست غافلگیر شده بودند اکنون قوای خود را برای‌حمله متقابل دراین منطقه آماده می کنند از بیست‌و چهار ساعت‌قبل نیرو های امدادی بسوی این قسمت از جبهه جنك درحرکت هستند و بمب‌افکن های عظیم امریکا و ویت‌نام جنوبی درتمام مدت شب‌و روز بر فراز این منطقه پرواز کرده‌و نیرو های مهاجم ویت‌نام شمالی رابمباران می کنند علاوه بر توپخانه سنگین ، هواپیما های عظیم ب ۵۲ و ناوگان‌هفتم‌امریکامواضع نیرو های ویت‌نام شمالی را پیوسته درهم می کوبندبااینحال پیشروی نیرو های کمونیست‌در این منطقه متوقف نشده است.

در فلاتهای مرتفع واقع در نزدیکی «کنتوم» نیرو های ویت‌نام شمالی کوشش می کنند ضربت سنگینی به قوای دولتی وارد کنند. توپخانه سنگین کمونیست ها باگلوله های۱۰۵ و ۷۵میلی‌متری‌مواضع‌سربازان ویت‌نام جنوبی را درهم می کوبد از دیشب نبرد های شدیدی در ۵ کیلو متری شهر«کنتوم» بین نیرو های دوطرف درگرفته است با تصرف این شهر کمونیست ها کنترل تمام‌منطقه رابدست خواهندآورد.

در جنوب این شهر «نیرو های آزادی بخش» که روزشنبه از مرز های کامبوج گذشته‌اند نیرو های دولتی را در جبهه‌ای که از «تای‌مین» آغاز شده و به یکصد کیلو متری شمال غربی پایتخت منتهی میشود زیر فشار قرار داده‌اند . پایگاه‌مقدم نیرو های دولتی در «لاك‌لونك» پس از نبرد های‌خونین بدست ویت کنك ها افتاده است .

محاصره هوئه

طبق اظهار محافل دولتی در این نبرد یکصد و پنجاه تن از نیرو های کمونیست کشته شده‌اند .

دراین منطقه نیز نیرو های ویت‌نام جنوبی خود را برای‌یك حمله متقابل آماده می کنندامادر حال حاضر نیرو های‌ویت‌نام شمالی و ویت کنك در کلیه جبهه ها ابتکار عملیات را در دست دارند . هرآن انتظار می رود که حمله عمومی نیرو های کمونیست از منطقه خلع سلاح شده تا شهر سایگون وفلاتهای مرتفع آغاز شود . آخرین گزارش حاکی است که نیرو های ویت‌نام شمالی شهر«هوئه» رانیز محاصره کرده‌اند .شهر هوئه مرکز فرار سربازان وغیر نظامیانی‌است که‌از«کوانك‌تری» خارج‌شده‌اند.

در سایگون اوضاع بشدت بحرانی است مطبوعات به‌شدت سانسور میشوند و مردم باترس و وحشت در انتظار حمله‌عمومی کمونیست ها به پایتخت‌هستند.

پرزیدنت «وان‌تیو» که امروز از «دانانگ» و مناطق شمالی جبهه دیدن کرد عقیده دارد که هدف حمله کمونیستهاآن است با بدست آوردن موفقیت های تازه‌ای در میدان های نبرد آمریکا را در کنفرانس پاریس زیر فشار بیشتری قرار دهند .

سخنگوی نظامی آمریکا در سایگون اظهار داشت که سرفرماندهی عالی نیروهای آمریکا به ناوهای هواپیمابر «کیتی هاوک» و «کنستلایشن» فرمان داده است که هرچه زودتر از آبهای ژاپن وفیلیپین به خلیج تونکن باز گردند .

این دو ناو هواپیمابر که هریک یکصد هواپیمای شکاری دارند تا چند روزدیگر به‌آبهای ویت‌نام شمالی میرسند .

با فرا رسیدن این دو ناو جنگی تعدادهواپیماهای شکاری نیروهای دریائی که در جنگ های هندوچین شرکت دارند به چهارصد فروند خواهد رسید .

اخطار آمریکا

در واشنگتن دولت آمریکا با صدور اعلامیه‌ای‌ویت‌نام شمالی را متهم کرد که با حمله به ویت‌نام جنوبی مفاد قرارداد های ژنو ۱۹۵۴ و موافقت‌نامه ضمنی بین هانوی و واشنگتن مورخ ۱۹۶۸ را نقض کرده است .

دولت نیکسون در اعلامیه خود اخطار کرده استکه حق اتخاذ هرگونه تصمیم را جهت تامین امنیت نیروهای‌آمریکائی در ویت‌نام برای خود محفوظ میدارد .

«مکگلوسکی» سخنگوی‌وزارت امور خارجه آمریکا ضمن‌تائید این مطلب که اوضاع نظامی در ویت‌نام جنوبی جدی است گفت که دولت ایالات متحده آخرین تحولات اوضاع را در جنوب شرقی آسیا بدقت مورد بررسی قرار داده است . وی تاکید کرد که آمریکا از کلیه امکانات خود برای مقابله با اوضاع نظامی اخیر درویت‌نام جنوبی استفاده خواهد کرد .

مکگلوسکی خاطرنشان ساخت تا وقتی که حمله ویت‌نام‌شمالی در منطقه جنوب ادامه دارد آمریکا از شرکت در کنفرانس پاریس خودداری خواهد کرد.

سخنگوی وزارت امور خارجه آمریکا تاکید کرد که پرزیدنت نیکسون در نظر ندارد درباره تحولات اوضاع نظامی در هندوچین با اتحاد جماهیر شوروی و جمهوری خلق چین که از دولت هانوی پشتیبانی می‌کنند گفتگو و تبادل نظر کند .

یک مقام نظامی درواشنگتن اظهار داشت که ایالات متحده در نظر دارد از قدرت آتش و نیروی هوائی خود برای‌حفظ ویت‌نام جنوبی در برابر حمله شدید نیروهای ویت‌نام شمالی استفاده کند .

سخنگوی کاخ سفید واشنگتن و وزارت دفاع آمریکا درضمن گفتگو با خبرنگاران جرایید بطور ضمنی این مسئله‌را تاکید کرد .

«دونالد زیگلر» سخنگوی‌کاخ سفید واشنگتن گفت که آمریکا برای حفظ جان ۹۵ هزار سرباز خودکه هنوز در ویت‌نام جنوبی بسر می‌برند از تمام امکانات نظامی خود استفاده خواهد کرد .

ظاهرا برای این منظورآمریکا در درجه اول از نیروی هوائی خود استفاده خواهد کرد و نه تنها نیروهای مهاجم را در منطقه جنوب بلکه هدفهای ویت‌نام شمالی را در داخل آن کشور درهم خواهد کوبید .

روزنامه های مسکو درآستانه سفر پرزیدنت نیکسون‌به‌شوروی ازهرگونه‌تفسیری درباره عملیات نظامی ویت‌نام خودداری کرده‌و تنها گزارشهای مربوط بجریان نبردها را در صفحات اول خود با حروف درشت منعکس می کنند .

ویت‌کنگها امروز منکر دخالت نیروهای ویتنام شمالی درتعرض جاری جنگجویان کمونیست در ویتنام جنوبی شدند .

سخنگوی حکومت موقت‌جبهه آزادیبخش ویتنام جنوبی (ویت کنگ) در پاریس اظهار داشت که آمریکا ادعای واهی حضور نیروهای ویتنام شمالی درجنوب منطقه غیرنظامی را تبدیل به دست‌آویزی‌کرده است تاحملات هوائی آمریکا به ویتنام شمالی و خودداری‌نمایندگان آمریکا از شرکت در کنفرانس پاریس را توجیه کند .

فرار ساکنان شهر «کوانکتری» بطرف شهر «هوئه» ادامه دارد درحالیکه خودشهر «هوئه» بمحاصره نیروهای ویتکنگ درآمده‌است . در عکس یک خانواده ویتنامی اهل«کوانکتری» که اثاث البیت خودرا در یک گاری قرار داده‌اند وباتفاق از «کوانکتری» خارج می شوند دیده میشوند .
عکس رادیوئی اطلاعات

ویتکنگ اعلام کرد: ۶۵۰۰ نفر از افراد دشمن از میدان نبرد خارج شدند

هنگ‌کنگ ـ «جیای فونگ» خبرگزاری ویتکنگ‌هااعلام کرد که نیرو های ارتش آزادیبخش خلق ویتنام جنوبی در اولین ۵ روز تعرض جاری در جبهه «کوانگتری» و «تواتین» ـ در جنوب منطقه غیرنظامی ۶۵۰۰ نفر از نیرو های دشمن را نابود و یا اسیر کرده‌اند .

طبق این گزارش در ۵ روز منتهی به روزدوشنبه سوم‌آوریل نزدیک به ۵۵۰۰نفراز نیروهای دشمن بوسیله جنگجویان ارتش آزادیبخش‌نابودشده‌اند وبیش‌از هزار نفر دیگرازآنان به اسارت نیرو های کمونیست درآمده‌اند.

بموجب همین گزارش که در هنگ‌کنگ‌شنیده‌شده‌است ویتکنگ هادرعین حال شیرازه تشکیلات بسیاری از واحد های ارتش ویتنام جنوبی را ازهم گسیخته و آنها را پراکنده و تارومار کرده‌اند .

خبرگزاری رسمی ویتنام‌شمالی که بعدا گزارش خبرگزاری ویتکنگ ها را نقل کرده نوشته است که ویتکنگ ها چهارمین گردان از تیپ صدوچهل‌وهفتم تفنگداران دریائی ویتنام جنوبی را در مناطق «دونگ‌تان» و «باهو» تقریبا تا آخرین نفرنابود کرده‌اند

علاوه براین در «دونگ‌هائو» گردان سوم ازهنگ پنجاه‌وششم پیاده‌نظام ویتنام جنوبی بوسیله ویتکنگ ها بکلی دچار هزیمت شده و عده کثیری از افراد آن به‌اسارت‌ویتکنگ هادرآمده‌اند.

در میدان های دیگر نبرد در جبهه جنوب منطقه غیرنظامی میان‌دوویتنام‌تیپ صدوچهل‌وهفتم ویتنام جنوبی در «مامی‌لوک» واقع در غرب «کوانگتری» و ستون زرهی یازدهم و هنگ پنجاه‌وششم ارتش ویتنام جنوبی همه و همه بوسیله ویتکنگ ها از میدان نبرد خارج شده‌اند .

در همین مناطق دو هنگ پیاده‌ـ نظام و دو ستون زرهی دیگر تارومار و پراکنده شده و ۷ مرکز آتشبارارتش ویتنام جنوبی ازبین رفته است .

در جای‌دیگری از گزارش خبرگزاری ویتکنگ‌ها ادعاشده است که در ۵ روز اول تعرض جاری ۴۵ هواپیمای دشمن سرنگون و یامنهدم گردیده‌یکصد تانک و زره‌پوش نابود و یا به غنیمت برده شده و سه کشتی دشمن بوسیله‌آتشبار ویتکنگ‌ها به قعر آب فرو رفته است . در پایان این گزارش‌ادعا شده‌است که عده کثیری از افسران و سربازان ارتش ویتنام جنوبی‌نیز خود را به نیرو های ویتکنگ تسلیم کرده‌اند دو سرهنگ ارتش ویتنام جنوبی از جمله تسلیم شدگان هستند

«دونگ‌ها» جولانگاه خوکهاشده‌است

دونگ ها (ویتنام جنوبی) ـ مایکل‌فاترز ، خبرنگار رویتر که همراه یک گردان از تفنگداران دریایی ویت‌نام جنوبی از جبهه جنگ در شمال این کشور خبر تهیه میکند نوشته است : در«دونگها» که تا ۴ روز پیش شهرآبادی بود و ۲۰ هزار نفر جمعیت داشت ـ اکنون خوکهائی که در اطراف لاشه های سربازان مقتول ویتنام شمالی پرسه میزنند تنها موجودات جانداری هستند که باقی مانده‌اند .برخلاف ۱۷ پایگاه واردوگاه و مرکز آتشبار ارتش ویتنام جنوبی که در نقاط مختلف جبهه شمال ـ در برابر تعرض کمونیستها تخلیه شده است ـ چنین بنظر میرسد که«دونگها» هنوز هم قدرت پایداری در برابر تعرض را دارد .

با این حال هرکس که به داخل این شهر با خاک یکسان شده قدم میگذارد بلافاصله بوسیله نفرات گردان ویتنام جنوبی که‌در آن سوی‌رودخانه نزدیک شهر موضع گرفته‌اند هدف گلوله قرار میگیرد .

این گردان ماموریت دارد از هرحرکت مشکوکی که با عبور از رودخانه کواپت در نزدیکی «دونگها» همراه باشد جلوگیری کند .

خبرنگار رویتر سپس از وضع رقت‌انگیز ۱۸ هزار نفر از سکنه «دونگها» که خانه های ویران‌شده و اثاث البیت خود را پشت سر گذاشته و بطرف «هوئه» متواری شده‌اند ذکر کرده است .

تقریبا تمام سکنه «دونگها» به خیل‌عظیم آوارگان پیوسته‌اند . در هوئه مقامات محلی منتظرند که ظرف چند روز آینده تعداد آوارگان این شهر به یکصد هزار نفربرسد.

بمب‌افکن‌های ب‌ـ ۵۲ پانصدتن بمب برسر کمونیستها فرو ریختند

سایگون ـ گروه بزرگی از بمب‌افکن های ب۵۲ امریکائی امروز جمعا ۵۰۰ تن بمب برسر نیرو های ویتنام شمالی که شهر «کوانگتری» را از سه جبهه در فواصل ۱۷ و ۲۴ کیلو متری جنوب و ۳۰ کیلو متری جنوب غربی تهدید میکنند فروریختند.

هواپیما های شکاری وبمب‌ـ افکن ناوگان هفتم امریکا که‌از عرشه ناوهواپیمابر «کینی‌هاوک» پرواز می کنند ـ امروز بنوبه خود ،به هواپیما های ب۵۲ پیوستند تاجلوی پیشرفت‌تعرض بهاره کمونیست ها را بگیرند.

ناو های هواپیمابر «کرال‌سی» و هانکوک که بنوبه خود از ابواب‌جمعی ناوگان هفتم امریکا هستند پیش‌از «کیتی‌هاوک»وارد میدان شده‌اند و در امتداد سواحل شمال ویتنام جنوبی و لائوس مواضع کمونیست ها را بزیر آتش گرفته‌اند طبق اظهار منابع نظامی امریکا حملات هوائی دامنه‌داری که علیه‌ویتنام شمالی درنظر گرفته شده است هنوز آغاز نشده اما شواهدی که امروز بدست آمده نشان می دهد که چنین حملاتی قریب‌ـ الوقوع است .

منابع نظامی‌ضمنا این امکان را قابل تصور میدانند که ناوگان هفتم امریکااز تمام‌قدرت آتش خود برای وارد آوردن ضربات مستقیم به داخل ویتنام شمالی استفاده کنند .

در سایگون‌ازقول سخنگویان نظامی متحدین گفته میشود که درشمال«کوانگتری» براثرشدت یافتن مقاومت نیرو های ویتنام جنوبی ـ از سرعت پیشروی سربازان ویتنام شمالی که‌بوسیله ستون های زرهی پشتیبانی می شوند کاستهشده‌است بااینحال وضع ارتش ویتنام جنوبی در جبهه های غرب و جنوب غربی «کوانگتری» هنوز هم وخیم است. در این دو جبهه ارتش ویتنام شمالی میکوشد تا واحد های مدافع «کوانگتری» را بصورت جناحی دور بزند . جلوگیری از عملی شدن این نقشه‌درحقیقت‌مهم‌ترین وظیفه‌ای است که برعهده بمب‌افکن های ب۵۲ امریکا قرار گرفته است.

در ۴۸ ساعت گذشته‌هواپیمای جنگنده و بمب‌افکن امریکائی‌که برای حمایت از ارتش ویتنام جنوبی درجبهه‌شمال این‌کشور وارد میدان شده‌اند ـ بیش‌از ۲۶۰ ماموریت جنگی برضدنیرو های ویتنام‌شمالی انجام‌داده‌اند.

از طرف دیگر جهت عملیات بمب‌افکن های ب۵۲نشان میدهد که نیرو های کمونیست ممکن است قسمتی از فشار تعرض خود را بطرف شهر قدیمی هوئه متوجه کرده باشند .

بزرگترین حمله‌متقابل متحدین علیه‌ویتکنگ آغاز شد

سایگون ـ نیرو های متحدین امروز در سراسر جبهه شمال ویت‌نام جنوبی دست به تعرض متقابل دامنه‌داری برضد نیرو های ویتنام شمالی زدند .

حمله متقابل متحدین با بزرگترین صف آرایی ناوگان جنگی آمریکا از تاریخ قطع بمباران ویتنام شمالی ـ یعنی از ۱۹۶۸ تاکنون همراه است . فرماندهی نیرو های ویت‌نام جنوبی امروز اعلام کرد که هجوم نیرو های کمونیست در جبهه جنوب منطقه غیر نظامی متوقف شده است.

ناوگان هفتم آمریکا حداقل ۴ ناوهواپیمابر و چهار ناوشکن را برای حمایت از عملیات ۲۰ هزار نفر نیرو های ویتنام جنوبی و واحد های پشتیبانی آنها در جنوب منطقه غیر نظامی وارد میدان کرده است .

به ۵ هزار نفر دیگر از نیرو های ویتنام جنوبی دستور داده شد بعنوان نیروی تقویتی به جبهه شمال عزیمت کنند .

ویتنام شمالی امروز ادعا کرد که یک بمب‌افکن غول‌پیکر ب ۵۲ آمریکائی در منطقه «وینه‌لین» ـ در جنوب منطقه غیر نظامی ـ سرنگون شده است

در گزارش خبرگزاری ویتنام شمالی در این میان گفته شده است که ارتش آزادیبخش و مردم «وینه‌لین» موفق‌شده‌اند در روز های اول و دوم آوریل جاری جمعا چهار هواپیمای آمریکائی را که یک فروند از آنها از نوع ب ۵۲ بوده است سرنگون کنند .

وزارت دفاع آمریکا خبر سقوط یک بمب‌افکن ب۵۲ را در شمال ویتنام جنوبی تکذیب کرد .

اخطار هانوی

بدنبال صدور اعلامیه وزارت خارجه امریکا دولت ویتنام شمالی به دولت امریکا اخطارکردکه دست به ماجراجوئی نزند . در اخطاریه دولت ویتنام شمالی تاکید شده است که هر ضربه امریکا با ضربه متقابل پاسخ داده خواهد شد . از طرف دیگر ژنرال جیاپ فرمانده نیرو های‌مسلح ویتنام‌شمالی امروز پیروزیهای ویتکنگ را تبریک گفت و اظهار داشت که پیروزی نهائی از آن نیرو های ویتکنگ است.

در واشنگتن در پایان جلسه فوق‌العاده‌ای که نیکسون با مشاوران خود تشکیل داده بود سخنگوی کاخ سفید گفت در این جلسه نیکسون از مشاوران خود خواست که برای جلوگیری از حملات کمونیستها توصیه هائی باو بکنند . وی گفت نیکسون برنامه تخلیه سربازان امریکائی را از ویتنام‌ادامه میدهد اما در عین حال ممکن است باقدامات سختی برای جلوگیری از ادامه تجاوز کمونیستها دست بزند .

فعالیت‌های سیاسی احزاب در ترکیه‌ممنوع میشود

آنکارا ـ پرزیدنت جودت‌سونای از احزاب‌سیاسی‌خواست که‌از هرگونه‌فعالیت های‌سیاسی‌در ترکیه خودداری کنند و بدولت اجازه دهند برای مدت محدودی‌باصدور احکام‌وتصویب نامه هادر کشور حکومت کند.

رئیس جمهوری ترکیه از رهبران‌احزاب سیاسی‌درخواست کردکه متعهد شوند بطور موقت از هرگونه فعالیت های ناشی‌از «ملاحظات‌انتخاباتی» خودداری کنند و برای مدت محدودی به دولت‌جهت انجام سریع‌اصلاحات ضروری بوسیله‌صدور تصویب‌ـ نامه‌ها و لوایح قانونی‌اختیارات لازم بدهند .

محافل سیاسی آنکارا این درخواست را که به صورت یادداشتی به‌کلیه احزاب‌سیاسی تسلیم شده بمنزله اخطار به رهبران سازمانهای سیاسی‌تلقی میکنند . این یادداشت پس از مشاوره و گفتگوهای طولانی با رهبران سیاسی و روسای دو مجلس ترکیه تهیه شده است.

«جودت سونای» در یادداشت خود خاطرنشان ساخته است که باوجود اخطار های مکرری که پس از مداخله نظامیان در ۱۲ مارس ۱۹۷۱ بعمل امده احزاب سیاسی تاکنون حاضر نشده‌اند از نزاع و کشمکش های بیهوده دست بردارند وجز اینکه خطری راکه متوجه رژیم دموکراسی‌وپارلمانی کشوراست افزایش دهند کار دیگری انجام نداده‌اند . این وضع محیط مناسبی برای هرج ومرج در کشور بوجود اورده و جلو اصلاحاتی را که برای کشور ضرورت‌فوری دارد گرفته‌است.

پرزیدنت سونای در این یادداشت خاطرنشان ساخته است که «نیهات‌اریم» دو بار روزهای ۲۵ و ۲۷ مارس در شورای امنیت ملی تمایل خود را باستعفا وبوجود آوردن‌اکیپ جدید که دارای نیروی بیشتر و تازه نفسی‌باشد ابرازداشته گفته است که‌من مسئول اوضاع کنونی هستم ولی شورا باکثریت آراء تصمیم گرفته است که ترمیم دولت در شرایط کنونی‌هیچگونه بهبودی‌دراوضاع پدید نخواهد اورد . شورای امنیت ملی صلاح درآن دیده است که از رئیس جمهوری بخواهد براح آخرین بار توجه رهبران سیاسی را بوخامت اوضاع فعلی جلب کند .

دانشجویان یمنی سفارت یمن شمالی‌را در مسکو اشغال کردند

مسکو ـ اشغال سفارت جمهوری یمن شمالی در مسکو توسط دانشجویان یمن شمالی و یمن جنوبی محافل عربی را درمسکو دوچار شگفتی کرده است .

دیروز بمدت دو ساعت سفارت «صنعا» در پایتخت شوروی‌توسط دانشجویان یمنی‌اشغال‌شدروزنامه های شوروی‌تاکنون در باره‌بحران روابط بین دو یمن سکوت کامل اختیار کرده‌اند .

پس از حوادث مرزی اخیر نمایندگان سیاسی یمن‌شمالی ویمن جنوبی بطور جداگانه با مقامات عالیرتبه‌وزارت‌امور خارجه‌شوروی ملاقات و تبادل نظر کرده‌اند .

ظاهرا شوروی‌ها دولت های عدن و صنعا را به رعایت نرمش دعوت کرده و خواسته‌اند که دو کشور اختلافات خود را از راه های مسالمت‌آمیز حل کنند .

اخبار کوتاه جهان

کشتار در کاباره «هاریم»

آتلانتیک سیتی ـ در یکی از کاباره های آتلانتیک‌ـ سیتی در «نیوجرسی» دیشب زدوخوردی روی داد که بلافاصله تبدیل به یک سلسله تیراندازی های خونین شد و در جریان آن دو زن و یک مرد کشته و ۱۱ نفر دیگر زخمی شدند .

کشتگان و زخمی شدگان این حادثه همگی از صاحبان و کارکنان کاباره «هاریم» بودند . یکی از زخمی شدگان اظهار داشت که ماجرا بعد از شروع برنامه «بیا پل» ـ خواننده اصلی کاباره با دعوایی که در ابتدا فقط دو نفر در آن شرکت داشتند آغاز شده است .

شش نفر از زخمی شدگان هدف گلوله قرار گرفتند و ۵ نفر دیگر براثر ضربات ناشی از اصابت‌بطریهای شکسته جراحت برداشتند .

راجرز به ۸ کشور اروپائی سفر میکند

واشنگتن ـ کاخ سفید واشنگتن اعلام داشت که پرزیدنت نیکسون به ویلیام راجرز وزیر امور خارجه‌خود مامورین داده است که در اوایل ماه مه برای‌مشاورات مقدماتی در باره سفر آینده خود به شوروی به هفت‌کشور اروپای غربی سفر کند .

سخنگوی کاخ سفید به خبرنگاران گفت که وزیر امور خارجه آمریکا در این سفر از کشور های انگلیس، فرانسه ، آلمان غربی ایتالیا ، بلژیک ، آیسلند و لوکزامبورگ دیدن خواهد کرد و با رهبران این کشور ها در باره مسائل مهم جهانی قبل از سفر پرزیدنت‌نیکسون به مسکو گفتگو و تبادل نظر خواهد کرد .

یك هیات امریکائی وارد مسکو میشود

مسکو ـ محافل مطلع مسکو اظهار داشتند که تا چند روز دیگر یک هیئت آمریکائی برای فراهم ساختن مقدمات‌سفرپرزیدنت نیکسون به شوروی وارد مسکوخواهد شد .

محافل سیاسی پایتخت شوروی از هم اکنون نسبت به نتیجه مذاکرات رهبران دو کشور اظهارخوش‌بینی می‌کنند در این محافل گفته میشود که اگر رئیس‌جمهوری آمریکا اطمینان نداشت که در مذاکرات او با رهبران شوروی در باره برخی مسائل دست کم مسئله «سالت» توافق حصل خواهد شد از مسافرت بمسکو خودداری میکرد

دنیائی اززیبائی در

دنیای زن

دنیای زن بزودی

افتتاح میشود

زبانکده‌داریوش

کلاسهای آمادگی برای

کنکور دانشگاهها

و

اعزام‌دانشجوبخارج

با دستگاههای الکترونیکی تستی چهار جوابی
مدت: از ۲۰ فروردین‌تا۱۵تیر ۱۳۵۱ یکدوره‌کامل
درسطوح : مقدماتی ، میانه و عالی
ساعت تشکیل کلاسها : از ۹ صبح تا ۹ شب
توضیح: برای ورود به کلاسهای میانه و عالی هنگام ثبت نام امتحان قوه بعمل میاید . برای ثبت نام با همراه داشتن دو قطعه عکس ، هرروز بین ساعت ۹ صبح تا ۹ شب مراجعه فرمائید .
خیابان‌نادری‌چهارراه قوام‌السلطنه‌تلفن: ۶۶۴۴۳۱

گروه‌فرهنگی هدف

برای کلاسهای جدید کنکور(پزشکی‌ـفنی‌ـ کشاورزی‌ـعلوم)که‌از ۱۷فروردین ۵۱دردبیرستان‌شماره ۱هدف‌دایر میشودثبت‌نام‌مینماید

همه روزه ازساعت ۵ تا ۹ بعداز ظهر
خیابان پهلوی جنب کلانتری مرکز تلفن ۶۶۶۸۲۳

بازار مکاره سال ۷۲ هانور
از پنجشنبه ۲۰ آوریل تاجمعه ۲۸ آوریل

آخرین اطلاعات در زمینه تکنولوژی‌ـصنعت ـارتباطات و کار.برای۹روز مرکزتجارت دنیا
آیا نمی‌توانیدبه‌آنجا بیائید؟ استطاعت از دست دادن‌آنرا ندارید
نمایشگاه هانور

بازار مکاره هانور

Deutsche Messe- und Ausstellungs-AG
D-3000 Hannover-Messegelände
Telefon (0511) 891. Telex 0922728

برای دریافت جزوات مخصوص رایگان با نام صاحبان غرفه ها به‌آدرس مقابل‌مکاتبه‌فرمائید

مسابقات فوتبال جام قهرمانی باشگاههای انگلستان

«دربی کانتی» با پیروزی ۰ـ۲ برابر لیدزیونایتد پیشاهنگ بازیها شد!

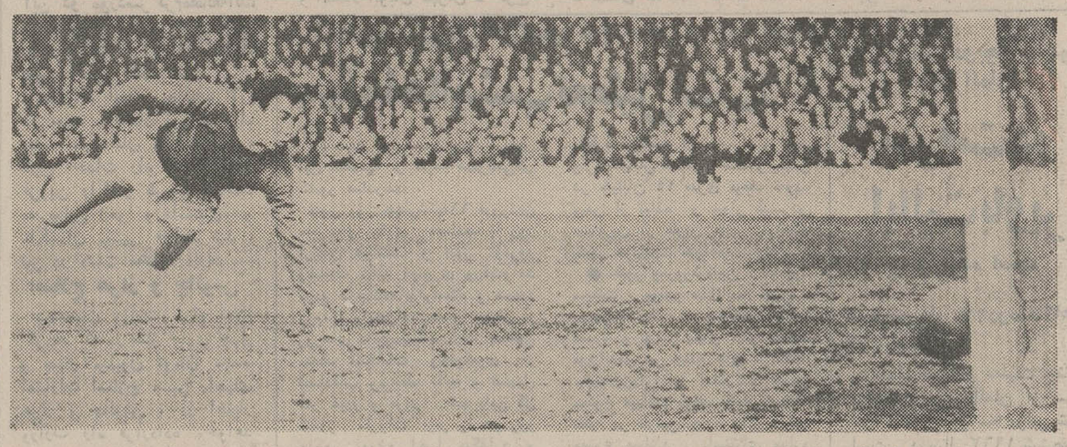

گوردن بنکس دروازه‌بان بزرگ استوك سیتی در برابر منچستر سیتی چهره‌ای استوار و پرفروغ داشت و بار ها مهاجمین حریف را ناکام بازگرداند و تنها یکبار مقابل حملات منچستر سیتی تسلیم شد .

منچستر سیتی درمیان‌شگفتی ۱ـ۲ مقابل استوك سیتی شکست‌خورد واز صدر جدول سقوط کرد !

«دربی‌کانتی»با پیروزی بزرگی که در یکی از حساسترین بازیهای جام قهرمانی این‌فصل باشگاه های انگلستان درمقابل تیم پرتوان لیدز یونایتد بدست آورد، در سی و چهارمین روز مسابقات بعنوان صدر نشینی جدول بازیها رسید ! زیرادر حالیکه‌دربی در خانه خود۰ـ۲ لیدز را بزانو در آورد منچستر سیتی در استادیوم معروف خود «مین‌رود» در میان حیرت فراوان ۱ـ۲برابر استوك‌سیتی مغلوب شد !

در هرنیمه یك گل

در دقیقه ۱۶ دیدار بزرگ لیدز ـ دربی«جان اوهار»مهاجم صاحب نام‌دربی با ضربه سر برای نخستین بار تور دروازه لیدز را بلرزه درآورد و وقت اول با همین گل ۰ـ۱ بسود دربی خاتمه پذیرفت . و در نیمه دوم نیز تا ۱۸ دقیقه به پایان وقت ، نتیجه وقت اول همچنان استوار بود تا اینکه شوت سنگین جان اوهارسبب خلق دومین گل برای دربی گردید .

در دقیقه ۷۲ جان اوهار با شلیکی سهمگین توپ را بسوی دروازه لیدز فرستاد که گاری اسپراك دروازه‌بان لیدز با واکنشی سریع آنرا بازگرداند ولی توپ با برخورد به نورمن هانتر مدافع لیدز وارد دروازه شد و برتری دربی کانتی به ۰ـ۲ رسید ! و در پایان دربی با همین نتیجه پیروز میدان را ترك گفت .

شکست حیرت‌انگیز منچسترسیتی

منچستر سیتی که در زمین خود با استوك سیتی دیدار می کرد بهیچوجه حتی تصور شکست برایش وجود نداشت ولی در پایان ۹۰ دقیقه بازی ۵۰۰۰۰ تماشاگر حاضر در استادیوم شگفت زده شاهد شکست ۱ـ۲ تیم شهر خود بودند !

اولین گل مسابقه در دقیقه۳۵ بدست آمد که «جری کونروی» بازیکن استوك با استادی تمام توپی را از نقطه کرنر بداخل دروازه منچستر سیتی فرستاد که پس از اصابت به سر«مایك دویل» مدافع منچستر سیتی در تور دروازه جای گرفت .

برتری ۰ـ۱ استوك سیتی بیش از یک دقیقه پایدارنماند و فرانسیس لی گازن بزرگ منچستر سیتی گل مساوی را برای تیمش بدست آورد ووقت نخست با مساوی ۱ـ۱ خاتمه پذیرفت .

۷ دقیقه بعد از شروع نیمه دوم جان ریچی موفق گردید دفاع منچستر سیتی را بزانو درآورد و گل دوم استوك‌سیتی را بثمر برساند و باین ترتیب در دقیقه ۵۲ استوك ۱ـ۲ بر حریف پیشی گرفت .

منچستر سیتی که شکست را احساس می کرد با تلاش و فداکاری تحسین انگیزی راهی برای تصرف دروازه حریف‌می جست ولی در این میان مردی بنام گوردون بنکس دروازه‌بان استثنائی استوك سیتی همیشه در آخرین لحظات حریف را برای کسب نتیجه مساوی‌ناکام می گذارد و سرانجام استوك سیتی با درخشش قابل تحسین گوردون بنکس برتری ۱ـ۲را حفظ نمودوبا پیروزی کار خود راپایان رساند و سبب سقوط منچستر سیتی از صدر جدول گردید .

نتایج بازیهای انجام‌شده:

کریستال‌پالاس۲ـ سوتهامپتون۳
آرسنال ۳ـ ناتینگهام صفر
کاونتری۲ـ منچستر یونایتد۳
دربی کانتی۲ـ لیدز صفر
هادرسفیلد صفرـ اورتون‌صفر
ایپسویچ ۱ ـ چلسی ۲
لیورپول ۲ ـ وست برومویچ صفر
منچستر سیتی ۱ ـ استوک سیتی ۲
شفیلد یونایتد ۱ ـ نیوکاسل صفر
وستهام ۲ ـ توتنهام صفر
وولوز صفر ـ لستر سیتی ۱

رده بندی : ۱ـ دربی کانتی ۵۱ امتیاز ۲ـ منچستر سیتی ۵۰ امتیاز ۳ـ لیدز یونایتد۴۹ امتیاز ۴ـ لیورپول ۴۸ امتیاز۵ـ توتنهام ۴۳ امتیاز ۶ـ منچستر یونایتد ۴۲ امتیاز ۷ـآرسنال، وولوز ۴۱ امتیاز ۹ـ چلسی، شفیلدیونایتد ۴۰ امتیاز ۱۱ ـ وستهام ، نیوکاسل ۳۳ امتیاز ۱۳ ـ لستر سیتی ۳۲ امتیاز ۱۴ـ استوك سیتی ، اورتون ۳۱ امتیاز ۱۶ـ ایپسویچ ۲۹ امتیاز ۱۷ـ وست برومویچ۲۸ امتیاز ۱۸ـ کاونتری ۲۶ امتیاز ۱۹ ـ سوتهامپتون ۲۵ امتیاز ۲۰ـ کریستال پالاس، هادرسفیلد ۲۴ امتیاز ۲۲ ـ ناتینگهام۱۹ امتیاز .

آقای ذبیح‌الله صفری برنده جایزه ۱۰۰ هزار تومانی بلیطهای مرغ

آشنائی با برندگان جوایز بزرگ بلیطهای اعانه ملی سری ۱۱۰۹

برنده جایزه ۱۰۰هزارتومانی بلیطهای«مرغ»

جایزه ممتاز ۱۰۰ هزار تومانی بلیطهای مرغ سری ۱۱۰۹ ، نصیب آقای ذبیح‌الله صفری، بازرگان ۴۰ ساله ساکن پره‌سر طوالش شد .

آقای صفری، که سه بلیط اعانه ملی خریده‌بود، علاوه‌بر جایزه ۱۰۰هزارتومانی، جایزه ۵۰۰ تومانی ماقبل جایزه ممتاز و همچنین یکی از جوایز ۱۰ تومانی را نیز بدست آورد .

برنده خوش‌شانس، هنگام دریافت جایزه خود اظهار داشت: «من، خرید بلیط اعانه ملی را بهترین راه برای کمک بهمنوع‌میدانم و حالا که باخرید بلیط، به‌پول وخوشبختی رسیده‌ام، میخواهم بیش از پیش برای همشهریانم مفید باشم.»

«کینو» ، «بیوت» وبه‌یر در ژاپن

طول ماه آینده سه تن از معروفترین قهرمانان دوومیدانی مردان جهان برای شرکت در سه دوره مسابقات دوومیدانی به ژاپن سفر خواهند نمود.

کیپچوکینو دونده کنیائی و صاحب مدال طلای دو۱۵۰۰ متر مسابقات المپیک ۱۹۶۸ مکزیک ـ آموس بیوت قهرمان دو ۳۰۰۰ متر المپک ۱۹۶۸ مکزیک اهل کنیا و «اوومبه‌یر» دارنده مدال‌طلای پرتاب‌چکش مسابقات دوومیدانی ۱۹۷۱ اروپا ، کسانی میباشند که قرار است به ژاپن سفرنمایند.

سه‌دوره مسابقات مزبور به ترتیب در روزهای شنبه ۹ ، چهارشنبه ۱۳ و یکشنبه ۱۷ اردیبهشت در شهرهای کوبه ، هیروشیما وتوکیو پایتخت ژاپن آغاز میشوند .

امرسون‌فیتیپالدی ناکام بزرگ مسابقات اتومبیلرانی برزیل

مسابقات اتومبیلرانی جایزه بزرگ برزیل که‌درشهر«سائوپولو» برگزار گردید سرانجام باپیروزی کارلوس رتمان قهرمان آرژانتینی بپایان رسید .

رقابت فیتیپالدی‌ـرتمان

از آغاز نخستین مرحله‌رقابت هیجان‌انگیزو شدیدی بین‌امرسون فیتیپالدی راننده معروف وپرقدرت برزیلی و کارلوس‌رتمان درگرفت که در تمام مراحل ادامه داشت تا اینکه طول طی مسیر مرحله سی‌ودوم (جمعا سی‌وهفت‌مرحله) فیتیپالدی بشکل ناگهانی و غیر منتظره‌ای بعلت ایرادی که درکار اتومبیل وی پدید آمد ناچار به خروج از صحنه مسابقات‌گردید! و بدنبال‌خروج فیتیپالدی، رتمان با پیروزی در تصاحب عنوان قهرمانی بکار خود پایان داد .

معدل‌سرعت رتمان طول‌مراحل انجام‌شده ۱۸۱٫۶۷۹ کیلومتر در هرساعت بود ولی بهترین معدل سرعت را فیتیپالدی داشت که حدنصاب ۱۸۸٫۱۵۴ کیلومتر در ساعت را بجای گذارد .

رونی پترسون راننده مشهور سوئدی بدنبال کارلوس رتمان صاحب مقام دوم شد و ویلسون فیتیپالدی ازبرزیل درجای سوم قرار گرفت .

مرحله اول‌این مسابقات‌را ۱۱ راننده آغازنمودند ولی تنها ۶ اتومبیل تا آخرین مرحله ادامه دادند !

مسابقات گراندپری برزیل در کادر مسابقات اتومبیلرانی‌قهرمانی جهان قرار ندارد و امتیازات‌آن برای‌رانندگان درردەبندی‌قهرمانی جهان بحساب نمی‌آید .

تاکنون۲مسابقه‌ازمسابقات‌قهرمانی جهان در سال ۱۹۷۲ انجام‌شده و دنیس‌هولم نیوزیلندی در صدر جدول قرار دارد . سومین‌مسابقه از ۲۱ فروردین در اونتاریوآغاز میگردد .

کارن‌موراس : من بر شین گولدپیروزخواهم‌شد!

عکسها شین‌گولد (راست) وکارن موراس(چپ) را نشان میدهند.

بدنبال کنارگیری همیشگی دبی‌مایر شناگر معروف‌آمریکائی از شرکت در مسابقات شنااین شایعه در استرالیا نیز بوجود آمده بود که کارن موراس‌عضو تیم ملی شنای استرالیا نیز از شرکت در بازیهای المپیک۱۹۷۲ مونیخ خودداری مینماید و برای همیشه شنا را ترک خواهدنمود!

شین گولد عامل خلق شایعه !

علت پیدایش این شایعه درخشش فوق‌تصوری بود که شین‌گولد اعجوبه شنای استرالیا در تصاحب رکوردهای جهانی از خود نشان داد و گفته میشد پیروزیهای پی‌دربی شین‌گولدسبب خلق یک ناامیدی و واخوردگی بزرگ در کارن‌موراس گردیده است که روحیه او را بطرزغیرـ قابل‌تحملی ضعیف کرده‌وبزودی میتوان شاهد کنارگیری او بود!

و هنگامیکه ماه گذشته کارن‌ـ موراس در یک حادثه تصادف اتومبیل پایش بسختی آسیب دید و ناچار شد مدتی در بیمارستان باقی بماند و بهمین‌دلیل مدت‌ها فرصت تمرین و رسیدن به‌آمادگی را بدست نیاورد این شایعه‌بیشتر قوت گرفت .

ولی اخیرا کارن‌موراس بدنبال خروج ازبیمارستان درمصاحبه‌ای مطبوعاتی شرکت نمود و مطالبی جالب ابراز داشت که سبب بی‌ـ اساس بودن شایعات‌مزبورگردید.

کارن اظهارداشت که درحال حاضر با خروج از بیمارستان مجددا کار تمرینات خودرا ازسر گرفته است و برخلاف تصور گروهی که فکر میکردند او در المپیک مونیخ شرکت نخواهد کرد باامیدواری کامل وروحیه‌ای عالی در مسابقات شرکت خواهد نمود .

موراس در مورد شین‌گولد گفت : شین‌درحال‌حاضر دورانی بزرگ دارد و با توجه باینکه میدانم صاحب ۵ رکورد جهانی و پرقدرت‌ترین شناگر حال حاضر جهان است ولی میگویم که من او را در المپیک مونیخ مغلوب خواهم کرد !

باین ترتیب باید در انتظار مبارزه‌ای جالب بین‌ایندو هموطن نیرومند درمسابقات المپیک۱۹۷۲ بود .

اخبار کوتاه ورزشی

شکست نفتعلی‌تمو دراسترالیا

در جریان مسابقات بین‌المللی دوومیدانی که در شهر «پرث» استرالیا برگزار گردید ، در مسابقه دو ۱۰۰۰۰ متر یک شکست دور از انتظار نصیب نفتعلی‌تمو دونده پرقدرت و مشهور کنیائی که صاحب مدال طلای مسابقات المپیک نیز میباشد ، شد !

در مسابقه دو ۱۰۰۰۰ متر هاریسون از استرالیا بازمان ۳۰دقیقه و ۱۹٫۲ ثانیه بعنوان قهرمانی رسید و نفتعلی‌تمو با طی این مسافت در مدت ۳۰دقیقه و ۲۲ ثانیه صاحب مقام دوم گردید .

رکورد جهانی ۱۰۰۰۰ متر ۲۷ دقیقه‌و۳۹٫۴ثانیه و متعلق به رون‌کلارک استرالیائی است .

NOBEL
نوبل
تلویزیون
نوبل
چیزدیگری است

PHILIPS
آگهی استخدام
شرکت سهامی رادیو الکتریک ایران (فیلیپس) چند نفر تکنیسین ورزیده و باتجربه تلویزیون برای توسعه کادر سرویس خود در تهران و شهرستان ها استخدام مینماید ـ داوطلبین میتوانند به کارگزینی شرکت واقع در کیلومتر ۱۲ جاده آبعلی ، کارخانه فیلیپس ـ تلفن های ۲ـ۷۸۵۵۱ مراجعه نمایند .
آـ۱۶۶۸

HYSTER
کارخانجات هایستر
HYSTER COMPANY
بانهایت خوشوقتی باطلاع میرساند که نمایندگی انحصاری در ایران برای ماشین آلات صنعتی ساخت کارخانجات هایستر شامل :
انواع جرثقیل کاری کرین ـ لیفت تراک ـ استرادل تراک
به شرکت ایران هایستکو «سهامی خاص»
واگذار گردیده است . خواهشمند است برای کسب هرگونه اطلاعات و سفارش ماشین آلات جدید و تأمین قطعات یدکی و سرویس و تعمیرات این دستگاهها به شماره ۵۸۳ خیابان تخت جمشید تهران ـ تلفنهای ۷۵۲۳۸۹ و ۷۶۰۷۵۳ مراجعه فرمایند

خنده ـ خنده ـ خنده ـ خنده ـ خنده
عید نوروز امسال وحدت و ارحام صدر
آغاز هفته سوم نمایش باموفقیت‌در بهترین گروه‌سینمائی
کاپری ـ نیاگارا ـ اروپا ـ میامی ـ الوند ـ کیهان ـ مارلیک ـ ارانوس و... سیلورسیتی (قلهك) و... سیلوانا

آغاز هفته سوم نمایش
هدیه شادی آور نوروزی در
سینما پولیدور
محبوب ترین کمدین عصر حاضر در آخرین و خنده‌آور ترین شاهکار خود

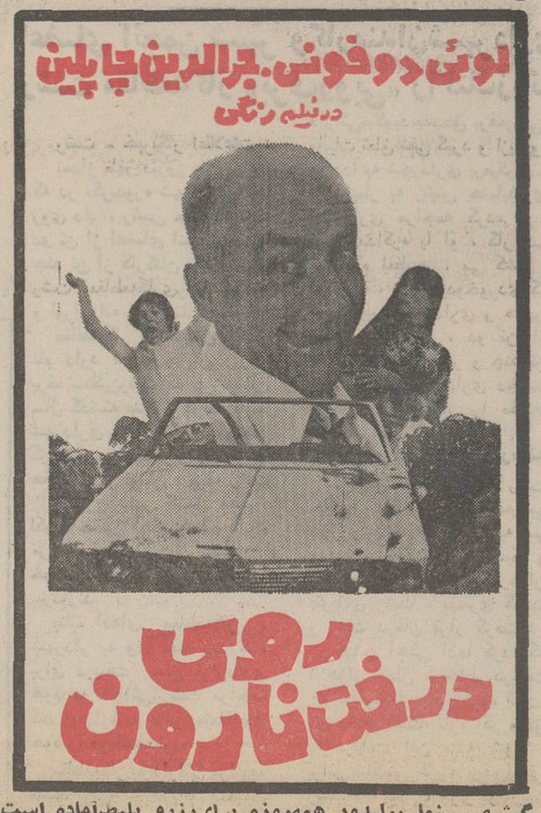

گیشه سینما پولیدور همه‌روزه برای‌رزرو بلیط آماده است

خبرهای کشور

خبرهای روز

پیام‌های شاهنشاه

از جانب شاهنشاه آریامهر بمناسبت سالروز جشن ملی مجارستان پیام شادباشی بعنوان حضرت‌پال‌لوشونچی صدرهیئت رئیسه شورای ریاست جمهوری مجارستان به بوداپست‌مخابره شد.

همچنین از جانب شاهنشاه آریامهر تلگرام شادباش دیگری بمناسبت سالروز اعلام استقلال سنگال بعنوان حضرت‌لئوپولد سدار سنگور رئیس جمهوری سنگال به داکار مخابره شد.

ملاقات وزیر علوم با کاسیگین

آقای حسین کاظم زاده وزیر علوم و آموزش عالی ایران که از شوروی دیدن میکند دیروزبا‌الکسی‌کاسیگین نخست وزیر شوروی‌ملاقات و گفتگو کرد.

سفیر جدید هند وارد تهران شد

«راماساته» سفیر جدید هند در دربار شاهنشاهی سحرگاه امروز وارد تهران شد و در مهرآباد مورد استقبال مقامات تشریفاتی وزارت خارجه قرار گرفت.

«ساته» که برای‌نخستین بار با عنوان سفیر بخارج از هند اعزام میشود قبلا ریاست اداره اقتصادی‌وزارت خارجه هند را برعهده داشت و از سال ٦٦تا٦٩ بامقام کاردار سفارت هند در پکن انجام وظیفه‌میکرد.

سفیر جدید که پنجاه سال دارد و در کمیسیون مشترک ایران و هند برای همکاری اقتصادی، تجاری و فنی عضویت داشت در سالهای ٦٩و ٧٠ باهیئت نمایندگی هند جهت شرکت در جلسات کمیسیون مذکور به ایران آمده بود. سابقه خدمت او در سفارت های هند در خارج شامل خدمت در مسکو، نایروبی، کابل، هامبورک، و فرانکفورت است.

وی از سال ٦٢ تا ٦٤ کمیسر عالی‌هند دردارالسلام بود. سفیر جدید هند متاهل و دارای یک دختر است.

بررسی بیمه جدید فرهنگیان

٤٠ نفر مدیران کل آموزش‌و پرورش مناطق آذربایجان، کردستان، لرستان، همدان و تهران و نمایندگان سازمان بیمه کارمندان دولت، فردادر وزارت بهداری گردهم میایند تا مقررات جدیدبیمه‌فرهنگیان را بررسی کنند. این مقررات در دو مرحله، مرحله اول از اول اردیبهشت‌ماه،در مناطق مذکور بموردِ اجرا گذارده میشود و سپس در مرحله‌دوم که تا آخر اردیبهشت بطول خواهدانجامید، مجموعا ١٦٠ هزار نفر از کارکنان‌آموزش و پرورش در سراسر کشور از مقررات جدید استفاده خواهند کرد.

سمینار نقش ارتباطات جمعی در کنترل جمعیت

سمینار نقش ارتباطات‌جمعی در کنترل جمعیت ایران، از روز ٢٦ تا ٣١ فروردین ماه جاری‌در شهر اهواز تشکیل خواهد شد. دراین سمینار که‌باهمکاری سازمان «اکافه» برگزار می شود، نمایندگان سازمان برنامه، وزارت‌تعاون و امور روستا ها، دانشگاه های ایران، وسایل ارتباط جمعی و موسساتی‌که درامر تنظیم خانواده‌و کنترل‌جمعیت باوزارت بهداری همکاری دارند،شرکت خواهندداشت.

بررسی مسائل پزشکی مربوط به اعتیاد

سمینار بهداشت عمومی سازمان پیمان مرکزی، درمورد مسائل پزشکی مربوط‌به اعتیاد ومعالجه معتادین روز شنبه آینده در تهران تشکیل خواهد شد.

پیش بینی هوا

هوای استان های‌آذربایجان ابری همراه با ریزش برف وباران متناوب. هوای‌سواحل دریای مازندران و شهرستان های غربی ایران ابری همراه با رگبار های پراکنده هوای تهران نیمه ابری گاهی ابری همراه بابارندگی های‌پراکنده.

گرمترین نقطه‌در ٢٤ساعت گذشته ایرانشهر با حداکثر ٣٢ درجه و سردترین نقطه تبریز با حداکثر ١٥ وحداقل یک درجه زیر صفر بود حداکثر درجه حرارت دیروز تهران ١٩ و حداقل ٩ درجه بالای صفر بوده است.

ملاقات ریاضی بارهبران ترکیه

آنکارا- عبداله ریاضی رئیس مجلس شورای ملی ایران که بدعوت «ثابت عثمان اوجی» رئیس مجلس ملی‌ترکیه برای یک بازدید رسمی شش روزه وارد ترکیه شده است روز گذشته با پرزیدنت جودت سونای ملاقات و گفتگو کرد. ریاضی که قبلا با نیهات‌اریم نخست‌وزیرو «هالوک‌بایولکو» وزیرخارجه ترکیه ملاقات‌کرد امروز به شهر قونیه که مزار مولانا جلال‌الدین رومی در آنجا قرار دارد خواهد رفت‌و پس از آن از مراکز فرهنگی و صنعتی شهرهای «بورسا» ازمیر، استانبول دیدن‌خواهد کرد وروز شنبه به تهران مراجعت میکند.

تاسیس مرکزآموزشی مدیران عالیمقام

دکتر منوچهر گودرزی وزیر مشاورسابق‌که‌ریاست‌اجلاسیه اخیراکافه دربانکوک رابعهده داشت بتهران بازگشت.

در این اجلاسیه تصمیم‌گرفته شد یک مرکز آموزش عالی درکشور مالزی تاسیس شود. در این مرکز مدیران وکارشناسان عالیمقام موسسات دولتی و خصوصی آموزش خواهند دید.

اعطای چهار بورس

نمایندگی سازمان ملل در تهران اطلاع‌میدهد که‌صندوق یادبود «داگ‌هامرشولد»امسال نیز مانند یازده سال گذشته به‌چهار عضو مطبوعات کشور های در حال توسعه بورس مشاهده و حضور درجلسات اجلاسیه‌مجمع عمومی‌سازمان ملل متحد اعطاء خواهدکرد.

این بورس شامل هزینه سفر و اقامت برندگان به نیویورک خواهد بود.

سرشماری واحد های صنعتی

سرشماری از واحد های بزرگ صنعتی در تهران و شهرستان ها آغاز شد.

این سرشماری که درسطح تمام کشور انجام میشود خصوصیات واحد های‌صنعتی بزرگ راروشن خواهدساخت و مرکز آمار ایران این سرشماری را تا ٣ ماه دیگر پایان خواهد داد.

مراجعت مدیر عامل کانون بانکها

آقای دکتر جلال عبده مدیر عامل کانون بانکها دیشب از ایتالیا به تهران بازگشت واز صبح امروز در کانون بانکها حضور یافت و کار جدیدخود را بعنوان مدیر عامل کانون بانکها رسما آغاز کرد.

تمدید تصدی شرکت واحد

دیشب مجمع عمومی شرکت واحد تشکیل شد. در این جلسه‌هیات‌مدیره‌شرکت،تمدید مدت تصدی شرکت واحد اتوبوسرانی تهران و حومه را برای مدت هشت سال دیگر، تصویب کرد.

مدت قانونی‌تصدی شرکت واحد در امور اتوبوسرانی تهران‌روزبیست ویکم‌فروردین ماه جاری پایان می‌یابد.

دعوت از کاریکاتوریست های ایران

دبیرخانه برگزار کننده فستیوال جهانی کاریکاتورکه مرکز آن در بلژیک است‌طی نامه‌ای از کاریکاتوریست‌های ایران‌برای‌شرکت‌در یازدهمین فستیوال بین‌المللی کاریکاتور دعوت کرده است. درآمد حاصله از این فستیوال‌تقدیم یونیسف خواهد شد.

دبیرخانه فستیوال همراه این نامه چهار فرم تقاضانامه به شرکت در فستیوال مذکور ضمیمه کرده که دراختیار سرویس سیاسی اطلاعات قرار دارد که تقدیم علاقمندان خواهد شد.

اجلاسیه فدراسیون بین‌المللی روزنامه‌نگاران

اجلاسیه عمومی فدراسیون بین‌المللی روزنامه‌نگاران از٢٨ شهریور آینده بمدت چهار روز در استانبول تشکیل خواهدشد. رئیس کل سندیکای روزنامه‌نگاران ترکیه گفت. در این اجلاسیه بیش‌از صد نماینده‌از چهل کشور جهان شرکت خواهند کرد.

کشتی لایروبی شوروی در بندرپهلوی

کشتی لایروبی ناروسکی متعلق‌به اتحادجماهیرشوروی برای لایروبی کانال‌سرتاسری بندر پهلوی از ٥ متر به ٧ متر وارد بندر پهلوی شد این لایروبی که طبق قرارداد با اداره بنادر و کشتیرانی صورت میگیرد امکان خواهد داد که ظرفیت بندر از٥٠٠ هزار تن به ٦٠٠ هزار تن افزایش یابد و حرکت‌کشتیها باتناژ زیاد تسهیل شود.

سفیر جمهوری خلق‌چین استوار نامه های خود را بحضور شاهنشاه آریامهر تقدیم میدارد.

سفیر جمهوری خلق چین استوارنامه‌خود را تقدیم کرد

★ سفیر و کارکنان لباس متحدالشکلی بفرم مخصوص چینی برتن داشتند

سیما دبیرآشتیانی

قبل از ظهر امروز سفیرچین در دربار شاهنشاهی در کاخ نیاوران‌بحضورشاهنشاه‌آریامهر شرفیاب شد و استوارنامه خود را به پیشگاه شاهنشاه آریامهر تقدیم کرد.

این‌گزارش را خبرنگاراطلاعات ازمراسم تقدیم استوارنامه سفیر چین تهیه کرده است

تقدیم‌استوارنامه سفرا ،مراسم وتشریفات خاصی دارد .مراسم از منزل سفیر آغاز میشود. رئیس تشریفات وزارت خارجه در راس ساعت معین به‌منزل سفیر میرود واو را تا کاخ همراهی میکند

درمحوطه مقابل کاخ بمجرد ورود سفیر سرود ملی کشور وی را دسته موزیک گارد شاهنشاهی مینوازد و سفیر به داخل کاخ راهنمائی میشود.

دوآجودان کشوری‌شاهنشاه در مقابل در ورودی ساختمان کاخ‌سفیرو همراهان را استقبال می‌کنند و در بالای پله های کاخ‌رئیس‌کل تشریفات‌شاهنشاهی به سفیر خوش آمد میگوید.

امروز صبح نیز آقای «چن شین‌بجن»سفیر چین و کارکنان سفارت چین با همین تشریفات بداخل کاخ آمدند دفتر کار شاهنشاه یا تالار جهان‌نما محل تقدیم استوارنامه بود.

درست یکربع به ساعت ده، آجودانهای لشکری و کشوری شاهنشاه بداخل تالار رفتند و دوصف در دو طرف تشکیل‌شد. صف‌آجودانهای‌لشکری باتیمسار سپهبد شفقت ژنرال آجودان شاهنشاه و صف آجودانهای کشوری با آقای معینیان‌رئیس دفتر شاهنشاه آغاز میشد.

آجودانهای کشوری لباس ملیله دوزی‌تمام رسمی پوشیده بودند و آجودانهای لشکری نیز لباس رسمی بتن داشتند.

سفیر چین و همراهان در یکی از اطاقهای کاخ آماده شرفیابی بودند.

چند لحظه به ساعت ده شاهنشاه از در ورودی دیگر تالار جهان‌نما به شاه‌نشین‌اطاق تشریف‌فرما شدند.

آقای علم وزیر دربارشاهنشاهی نیم‌متر عقب تر از شاهنشاه در طرف راست و آقای خلعت‌بری وزیر خارجه نیم‌متر عقب‌تر از شاهنشاه درطرف چپ شاهنشاه مستقر شدند.

در ورودی تالار باز شد و آقای قریب رئیس کل تشریفات شاهنشاهی بدرون آمد و اجازه شرفیابی‌خواست و تالار راترک کرد.

چند لحظه طول کشید ودر حالیکه در ورودی را کاملا گشوده‌بودندآقای‌قریب باقدمهای آهسته و شمرده به تالار وارد شد. ادای احترام کرد و با صدای بلند اعلام کرد: سفیر جمهوری خلق چین.

و در کنار در ورودی مستقر شد. سفیر چین در حالیکه به وسیله‌آقای مالک رئیس‌تشریفات وزارت خارجه همراهی میشد به تالار وارد شد تعظیم کرد و باقدمهای‌آهسته‌پیش‌آمد. بوسط تالار که رسید برای بار دوم تعظیم کرد و در فاصله دومتری شاهنشاه نیز برای بار سوم تعظیم کرد. این یک رسم است که نماینده سیاسی کشورها در اولین شرفیابی بحضورشاهنشاه بدینگونه ادای احترام کنند.

سفیر نطقی به زبان‌انگلیسی ایراد کرد و سپس استوارنامه خود را همراه با پیامی از طرف رهبران جمهوری خلق چین به پیشگاه شاهنشاه تقدیم کرد. شاهنشاه با سفیر دست دادند و پیام را به آقای علم وزیر دربار شاهنشاهی مرحمت کردند ودر پاسخ سفیر چین بیاناتی ایراد کردند.

سفیراجازه خواست که اعضای سفارت‌رانیز به پیشگاه‌شاهنشاه معرفی کند. معظم له اجازه فرمودندوبترتیب اعضای‌سفارت چین بداخل تالار امدند. هر کدام‌سه تعظیم کردند وشاهنشاه با یکایک آنان دست دادند. سفیر و کارکنان سفارت لباس متحدالشکلی برتن داشتند که بفرم مخصوص چینی (یقه‌بسته) بودوهرکدام‌نشان چین رابرسینه داشتند.

مراسم تقدیم استوار نامه‌یک ربع‌طول کشیدو سپس شاهنشاه سفیر چین و وزیر امور خارجه را همراه با مترجم در داخل تالار دیگری بحضور پذیرفتند.

حاضرین اطاق کار شاهنشاه را ترک کردند و پس از این تشریفات دوباره برنامه های شرفیابیها و ملاقاتهای مملکتی در کاخ جریان یافت.

طرح اتوبانهای تهران به قزوین و قم

جاده‌های‌چالوس وهراز، امسال اصلاح میشود

طرح اتوبان شهر های قم و قزوین در دستور کار وزارت راه قرار گرفت و هم‌اکنون سر مهندسان این وزارت در این دو موردسرگرم‌مطالعه‌اند، در حالی که هنوز اعتبار کافی برای ساختمان این دو شاهراه مهم، تامین نشده است.

بموازات انجام مطالعات لازم در مورد ساختمان این شاهراه ها، مهندسان وزارت راه، طرح احداث راه دوم کرج قزوین راکه‌از طریق‌شاهدشت به بوئین زهرا و دانسفان و تاکستان منتهی خواهد شد، نیز در دست مطالعه دارند.

اصلاح هراز و چالوس

مهندسان وزارت راه اعلام کردند که در سال جاری چهل و چهار میلیون تومان مانده اعتبارات اصلاح مسیر راههای هراز و چالوس، در اختیار وزارت راه قرارداده خواهد شد. همزمان با این خبر، وزارت راه اطلاع داد که در سال جاری، راه فیروزکوه را نیز بطور امانی نوسازی‌خواهد کرد.

طرح اتوبان تهران ـ قم به وسیله مهندس مشاور مطالعه شده و اعتبار ساختمان آن چهارصد میلیون تومان‌برآورد شده است. این شاهراه‌پس‌از تامین اعتبار در مسیر دیگری که با راه کنونی تهران قم تفاوت دارد، ساخته خواهد شد و قسمت اول آن در غرب راه کنونی و بخش انتهائی آن در نزدیك قم، از شرق جاده قم، خواهد گذشت.

جاده موجود تهران ـ قم وشاهراه تهران ـ قم در یك منطقه بوسیله گذرگاه‌هوایی همدیگر را قطع خواهد کرد.

امتداد اتوبان کرج

وزارت راه همچنین طرح احداث راه دوم کرج ـ قزوین و امتداد اتوبان تهران ـ کرج را تا قزوین در دست مطالعه دارد. هزینه امتداد این اتوبان، حدود سیصدمیلیون تومان برآورد شده است و راه دومی‌نیز ازطریق‌شاهدشت تا دشت بوئین و دانسفان و تاکستان ساخته خواهد شد.

وزارت راه اعلام کرد که امسال برای اصلاح مسیر راه های چالوس و هراز، چهل و چهارمیلیون تومان‌اختصاص داده شده است و در این دو راه برنامه‌های جدیدی‌بمرحله اجرا در خواهد آمد.

اطلاعیه شهربانی کل‌کشور درباره مقررات روز اربعین

سینماهاامشب تعطیل است

بمناسبت فرارسیدن روز اربعین این اطلاعیه از طرف شهربانی‌کل کشور صادرشد.

چون روز چهارشنبه١٦ فروردین ماه سال جاری مصادف با روز اربعین میباشد و عبور ومرور وسائط نقلیه موتوری ورفت‌وآمد مردم درجاده‌های‌آرامگاه و سپهبد رزم‌آرا وامامزاده حسن بیشتر از روزهای عادی‌میباشد، لذا بمنظور حفظ انتظامات وجلوگیری از تصادفات وسائط نقلیه و تسهیل امر عبور و مرور، شهربانی کل کشور مقررات زیر را در روز مذکور بموقع اجرا میگذارد و انتظار دارد که اهالی و رانندگان محترم پایتخت در اجرای آن با مامورین انتظامی‌راهنمائی همکاری و تشریک‌مساعی نمایند.

● جاده‌سپهبدرزم‌آرا از ساعت٧ صبح‌تا٨بعدازظهر ازشمال‌به‌جنوب یکطرفه خواهد بود.

● خیابان قم از میدان‌شهر ری الی سه راهی قم در ساعات فوق‌الذکر از شمال بجنوب یکطرفه خواهد بود.

● خیابان فرح‌آباد حدفاصل چهارراه چیت‌سازی الی جاده سپهبدرزم‌آرا در ساعات‌فوق‌الذکر از غرب بشرق یکطرفه میباشد.

● جاده آرامگاه کماکان‌دوطرفه خواهد بود.

● اتوبوسهای شرکت واحد در ساعاتی که خیابانهای فوق‌الذکر یکطرفه میباشد از سه راه ورامین وارد خیابان شاهرخ شده و سپس در خیابان ٢٤ متری توقف نموده وپس از پیاده و سوار کردن مسافرین از طریق جاده آرامگاه بشهر مراجعت خواهند نمود.

● عبور ومروركاميون، موتورسیکلت، موتور های سه چرخ، دوچرخه پائی، وسائط نقلیه کندرو و چهار پایان در ساعت فوق‌الذکر در جاده های آرامگاه، سپهبدرزم‌آرا و امامزاده حسن ممنوع میباشد توقف کلیه وسائط نقلیه در طرفین جاده های مذکور ممنوع میباشد، باستثنای موارد ضروری که در منتهی‌الیه سمت راست جاده بلامانع‌خواهد بود.

● عابرین پیاده و دستجات، مجاز بعبور از وسط خیابان و جاده‌ها نخواهند بود.

● حداکثر سرعت وسائط نقلیه درجاده های مزبور٥٠ کیلومتر در ساعات خواهد بود.

● از ساعت ٦ بعدازظهر روز سه‌شنبه١٥ر١ر٥١ تاساعت٦ بعداز ظهر روز چهارشنبه ١٦ر١ر٥١ کلیه مشروب فروشیها و سینماها تعطیل و کافه رستورانها حق فروش نوشابه الکلی را نداشته واجرای هرنوع اتراکسیون ممنوع است.

شهربانی کل‌کشور قبلازهمکاری اهالی ورانندگان محترم پایتخت سپاسگزاری مینماید.

از روزنامه دویچه سایتونك چاپ آلمان

سرقت‌در ایالت‌باویر

٣ برابر شده است

کشف‌جرائم ٢٧درصدکاهش یافته است

تعداد سرقت‌و عملیات جنائی درایالت باویر آلمان از سال ١٩٦٢ تا امروز سه برابر شده است. درسال ١٩٦٢ ششصدو نود ودوفقره سرقت و عملیات جنائی صورت گرفته بودکه٤٥٤ فقره آن کشف‌گردید. درسال ١٩٦٦ تعداد این نوع جرائم‌به ١٠٨٣ فقره رسید که ٧٣٠فقره آن کشف‌گردید در سال١٩٧١ این‌رقم‌به١٩١٨ رسید که ١٢٦٦ فقره‌آن کشف گردید جرائمی که درسال ١٩٧١ اعلام شده‌اند عبارت است از ٤٤ فقره‌سرقت مسلحانه از مراکز پولی و ادارات پست، ٨٥ سرقت مسلحانه از صندوق های پولی و مغازه ها، ١٥ بار حمله به رانندگان تاکسی برای سرقت. آمار اعلام شده از طرف «هلد» وزیر دادگستری ایالت باویر حاکی‌از جرائم‌دیگری بشرح‌زیر است:

٦٩ فقره سرقت اتومبیل، ١٥٨فقره متواری شدن پس از خوردن‌ونوشیدن غذادررستوران هاو نپرداختن صورت حساب، ٣١٤فقره‌جیب‌بری، ٦٠٥ فقره دیگر سرقت درخیابان‌هاوکوچه ها و میدان ها، تعداد دزدی های دیگر که درسال ١٩٦٤ به سی ودوهزار فقره رسیده بود درسال ١٩٧١به ٩٠٠٠٠ رسید. وزیر دادگستری اظهار داشت این حقیقت وحشتناك است که عملیات کشف جرم در این‌مدت از٤١درصد به ٢٧ درصدکاهش یافته است.

برف‌وباران درشهرستانها شروع شد

★ در حالیکه ساکنان شهر خوی از سرما برخود می لرزند اهوازیها درسواحل کارون «آب‌تنی» میکنند!

ازبعد از ظهر دیروز باردیگر وضع هوا در اکثر شهر های کشور منقلب شد و ریزش برف و باران در روستا ها و شهر ها آغاز گردید.

درشهر خوی بدنبال سرمای هوا نزول برف شروع شد و در حالیکه ساکنان شهر خوی ار سرما برخود میلرزند خوزستانیها، بخصوص مردم شهر های اهواز، خرمشهر و آبادان لباسهای تابستانی پوشیده‌اند وادارات و موسسات مختلف کولر ها و پنکه‌ها را روشن کرده‌اند!

باران در شمال

در شهر های مازندران و گیلان نیز ریزش باران شروع شده و باعث بالا آمدن آب رودخانه ها در این دو منطقه شده است.

دیشب‌ریزش‌باران در رودسر با وزش توفان شدید همراه بود.

هوای رودسر سرد شده و بخاریها باردیگر در این شهر روشن شده است

در شهر رشت بدنبال وزش باد شدید و نزول باران سیلاب کوچه ها و خیابانها رافراگرفت

در مشهد تگرگ شدید ٣ ساعت وضع عمومی رابهم‌ریخت و به سردرختی ها خسارات زیادی وارد آورد.

همزمان با شهر مشهد در سایر نقاط استان خراسان نیزتگرگ‌باریدو مزارع‌کشاورزی و سردرختی صدمه دید.

درشیروان براثر طغیان‌رودخانه اترک که از وسط شهر می‌گذرد چندین تیر سیمانی برق از جاکنده شد و خساراتی به منازل مجاور رودخانه وارد گردید.

برف گردنه حیران رابست

اردبیل ـ ریزش‌برف لاینقطع از دیشب در اردبیل شروع‌شده وتاکنون«١١ صبح» بشدت‌ادامه دارد.

کولاک شدید برف گردنه «حیران» واقع در راه اردبیل‌ـ آستارارا بسته و در اردبیل به اتوبوس‌های مسافری و وسایط نقلیه‌عازم‌آستارا، اجازه‌حرکت داده نمیشود...

برف در تبریز

تبریز ـ ریزش برف در تبریز واکثرشهرهای آذربایجان‌شرقی و غربی از بامداد امروز آغاز شده و همچنان ادامه دارد.

در این ساعت (١١ صبح) میزان سرمای تبریز ٢ درجه‌زیر صفر است و برف بشدت میبارد.

دنباله حوادث تهران وشهرستانها

در دریای «غازیان» بندر پهلوی

٣قایق با٦ ماهیگیر غرق‌شد

بندرپهلوی ـ دوماهیگیر، دردریا غرق شدند. حادثه‌نیمه شب دیشب‌بعلت کولاکی بودن دریا، دریك‌کیلومتری «غازیان» بندرپهلوی، اتفاق افتاد.

دو ماهیگیر غرق شده علی آشورنویر معروف به «شعبان باتلاق» ٤٠ ساله و قاسم نیکو (٤٢ ساله)بودند و هنوز اجساد آنان بدست نیامده است.

این دوماهیگیر که سرنشین یك قایق بودند، باتفاق ٤ ماهیگیر دیگر با سه قایق برای صید ماهی‌بدریارفتند که براثر طوفانی بودن دریا، قایق های آنها درآب سرنگون شد و ٦ ماهیگیر زیرآب رفتند، چهار نفر از آنان پس از ساعتی تلاش باگرفتن لبه قایق و شنا خود را به ساحل رساندند.

ساعت پنج بامداد امروز، قایق حامل «شعبان باتلاق» و قاسم‌نیکودره کیلومتری غازیان (نزدیکی‌دهکده ساحلی) پیداشد ولی هنوز اثری از جنازه آنها بدست نیامده است.

این دو نفر اهل «کولور» بندرپهلوی بودند.

سه دختر و پسر دانش آموز در رودخانه غرق شدند

بندرشاهپور ـ خبرنگاراطلاعات: سه دانش‌آموز در رودخانه «مارون» واقع در شمال شرقی بندرشاهپور غرق شدند.

قربانیان «مارون»، مهرداد دانش‌آموز کلاس سوم ابتدائی «٩ساله»، وخواهرش افسانه دانش‌آموز کلاس پنجم ابتدائی «١١ساله»، ومریم‌شهسواری‌دانش‌آموز کلاس سوم دبستان‌رهنما بودند.

اجساد مغروقین، بدنبال فرو نشستن طغیان رودخانه«مارون» که از چند روز پیش شروع شده‌بود، پیدا شد.

جوانی که باگاز خفه شد

جلال اذان گوکه شبها در لباسشوئی توکلی واقع درامیر آباد می‌خوابید دیشب به علت رها شدن گاز «پر» ناشی از لباسشوئی در محوطه مغازه‌خفه شد

قربانیان حمام شاهپور ٢٠ نفر شدند

شاهپور آذربایجان ـ با درگذشت یک کودک ٣ ساله بنام اعظم راد، قربانیان حادثه تلخ حمام «محمودیه دلگشا» شاهپور آذربایجان بیست نفر شدند.

مادر اعظم که خودش دراین حادثه‌بسختی‌آسیب دیده است، هنوزاز مرگ دخترش بی‌اطلاع است.

بازداشت شد

حاج خیرالله فتح‌الله زاده یکی دیگر از مسئولان گرمابه به دستور رئیس دادگاه شاهپور بازداشت شد.

آقای‌ادریسیان رئیس دادگاه شاهپور آذربایجان که‌شخصابه این‌پرونده‌رسیدگی‌میکند، برای هر یک از بازداشت شدگان (حاج بیت‌الله فتح‌اللهزاده ـ جواد قناعتی و مسیب قنبرلو) ده میلیون ریال و برای حاج خیرالله فتح‌الله زاده یک‌میلیون ریال قرار بازداشت صادرکرده است.

اعضای انجمن شهر وکارمندان‌شهرداری رشت مقاطعه‌کار «برف‌روبی» راکتك‌زدند

رشت ـ خبرنگار اطلاعات: بعداز ظهر دیروز طی نزاعی که در «کریدور» شهرداری‌رشت روی داد، رئیس حسابداری، دو تن از اعضای انجمن شهرو چند تن از کارکنان شهرداری رشت، مقاطعه‌کاری‌را کتک‌زدند و اورا‌روانه بیمارستان ساختند!

مقاطعه‌کار که حسین آهکی نام دارد، در جریان ریزش برف سنگین‌رشت که درزمستان سال گذشته صورت گرفت، با شهرداری رشت قراردادی‌منعقد کرد دایر براینکه‌درازای دریافت هفتاد هزار تومان، برف رشت را بخارج شهر انتقال دهد. لکن، حسین آهکی‌به شهرداری مراجعه کرد و از شهردار خواست که ٧٠ هزار تومان را بپردازند...

بنابه ادعای مقاطعه‌کار، شهردار به وی گفته بود که برای دریافت مبلغ قراردادی خود به دارائی رشت مراجعه کند وبعدازکسر مالیات‌متعلقه‌پول خود را دریافت دارد

مقاطعه‌کار به دارائی مراجعه میکند ولی به دریافت مالیات اعتراض میکند به مسئولان دارائی‌میگوید،به«حق برف‌روبی» مالیات تعلق نمی گیرد و ازینرو، مجددا به شهرداری برمیگردد.. او این‌بار به رئیس حسابداری شهرداری مراجعه کرده، و ضمن مذاکره با او، کار به مشاجره لفظی، می کشد و درنتیجه، براثر زدوخوردی که بین رئیس حسابداری و حسین آهکی درمیگیرد، دو تن از اعضای انجمن شهر و چند تن از کارمندان شهرداری دخالت کرده و مقاطعه‌کار را مفصلا کتک میزنند.

مقاطعه کار در بیمارستان

گزارش خبرنگار ما در رشت حاکی‌است مقاطعه‌کار برف‌روبی شهر رشت، که از ناحیه سر و دست بسختی ضرب دیده و مجروح شده‌است‌در بیمارستان «ثریا»ی رشت، بستری گردید و تحت درمان قرار گرفت.

حسین آهکی ادعا کرده که ٦ هزار تومان، بخاطر دریافت ٧٠ هزارتومان خرج‌کرده است. وی معتقد است، تازه اگر موفق به دریافت این مبلغ شود، براثر سنگینی هزینه برف روبی رشت، مبلغ ٤٠ هزار تومان‌نیز ضرر میکند!

٧٠میلیون دلار اعتبار توسط بانك مرکزی دریافت شد

بانك مرکزی ایران ٧٠ میلیون دلار اعتباراز کنسرسیوم بانکهای اروپائی، امریکائی و ژاپنی دریافت کرد.

قرارداد اخذ این وام بین بانك مرکزی‌ایران‌و کنسرسیوم بانکهای مذکور در ١٤ مارس (٢٤ اسفند ماه گذشته) در لندن امضاء شد.

مدت بازپرداخت این اعتبار ٧ سال و نرخ بهره آن یکدر صد بالای نرخ بهره سپرده‌سه ماهه یا شش ماهه برای دلار اروپائی است.

بانکهای ژاپنی با پرداخت و تامین ٢٨ درصد از این وام سهم بیشتری در مقایسه با قرارداد های گذشته خود به ایران دارند.

این اعتباربرای‌اجرای‌برنامه های عمرانی کشور اخذ شده است. خبرنگار اقتصادی ما می‌نویسد: در حال حاضرنرخ بهره سپرده های سه ماهه دلار اروپائی ٥ر٥ درصد و شش ماهه آن ٦ درصد است. این نرخ همواره در نوسان بوده و امکان افزایش‌و کاهش آن در آینده وجود دارد.

درگذشت نویسنده‌واستاد زبان ارمنی دانشگاه اصفهان

اصفهان ـ خبرنگار اطلاعات: آرام یرمیان استاد زبان ارمنی دانشگاه اصفهان در سن ٧٠ سالگی درگذشت.

وی از سال ١٣٤٨ در دانشگاه اصفهان به تدریس زبان ارمنی اشتغال داشت.

با پیشنهاد فدراسیون فوتبال ایران:

مسابقات فوتبال جام باشگاههای آسیا بعداز بازیهای المپیك مونیخ انجام خواهد شد

باکنارکشیدن تیم راسینگ کلوب بیروت، دومین تیم عربی حاضردر پنجمین دوره مسابقات فوتبال‌جام باشگاههای آسیا، بنابر مقررات کنفدراسیون فوتبال آسیائی بجهت کمی تعداد تیم‌های شرکت کننده، باحتمال فراوان این دوره بازیها در تاریخ اعلام شده قبلی درتهران برگزار نخواهد شد.

چون بعدازدوتیم‌رنجرز هنگ‌کنگ والقادسیه کویت، روز گذشته تیم راسینگ کلوب قهرمان باشگاههای لبنان نیز عدم حضور خود رادر این مسابقات تلگرافی اطلاع داد.

فدراسیون فوتبال ایران برای تعیین تکلیف این دوره ازمسابقات جام‌باشگاههای‌آسیا ازکنفدراسیون فوتبال آسیائی کسب تکلیف کرده است.

سرتیپ مکری رئیس فدراسیون فوتبال کشور صبح امروز طی مصاحبه‌ای در این مورد اظهار داشت:

ـ فدراسیون فوتبال ایران باتوجه به‌عدم شرکت ٣تیم‌از تیم‌های‌شرکت کننده ودرنظر گرفتن‌اهمیت‌فراوان این مسابقات به کنفدراسیون‌فوتبال آسیائی پیشنهاد به تعویق افتادن بازیها را نموده است.

بدین‌شکل که مسابقات فوتبال‌جام باشگاههای آسیابرای تعیین‌قهرمان سال ١٩٧٢ بعداز مسابقات‌متعددی که درحال حاضر در آسیا درپیش است مخصوصا مسابقات فوتبال المپیک مونیخ انجام پذیرد.

سرتیپ‌مکری رئیس فدراسیون فوتبال ایران همچنین اضافه‌کرد:

ـ به‌تعویق افتادن مسابقات‌فوتبال جام باشگاههای آسیا در کیفیت کنونی که سخت در تدارک تیم ملی فوتبال خود برای شرکت در مسابقات جام ملتهای آسیا و انجام دودیدار رفت و برگشت باکره شمالی هستیم صددرصد به نفع خود ما خواهد بود. چه تردید نیست باتوجه به‌اهمیت مسابقات فوتبال المپیک ومسابقات‌فوتبال‌جام ملتهای آسیا در بانکوک که قهرمان آن به‌جام جهانی کوچک در برزیل خواهد رفت. تدارک‌تیم ملی فوتبال‌برای‌ما اهمیت‌فراوانتری از مسابقات جام باشگاههای آسیا دارد.

سرتیپ‌مکری در مورد مسابقات باشگاهی تهران نیز اظهار داشت که از امروز مسابقات دسته سوم باشگاهها شروع خواهد شد در حالیکه مسابقات دسته دوم نیز اکنون در مرحله نیمه نهائی است.

دنباله مسابقات دسته اول باشگاه های تهران نیز طبق برنامه بعدی که اعلام خواهد گردیداز سرگرفته خواهد شد.

مودت‌تامرداد‌ماه حق بازی درپرسپولیس را ندارد

بهرام‌مودت دروازه‌بان تیم‌ملی فوتبال‌که‌بدنبال استعفا ازباشگاه قصر یخ بعضویت تیم فوتبال پرسپولیس درآمده است بنابر مقررات دسته یکم باشگاه های پایتخت تاپایان مرداد ماه آینده حق شرکت در مسابقات رسمی باشگاه‌ها را بالباس پرسپولیس نخواهد داشت.

مودت‌که انتقال او از قصریخ به پرسپولیس بطور غیرمنتظره انجام گرفت و نکات دقیق‌تر مربوط به قرارداد تازه‌او با قهرمان فصلی ٥١ـ١٣٥٠ باشگاه های کشور هنوز رسما اعلام نشده است به‌احتمال زیاد طی ماههای آینده تا قبل از پایان مدت قراردادقبلی‌اش با قصریخ تنها دردیدار های دوستانه و غیررسمی پرسپولیس‌در خدمت این تیم خواهد بود.

البته‌طی بخشنامه جداگانه‌ای که هفته‌گذشته‌از جانب‌سازمان تربیت بدنی راسا به باشگاه‌ها ابلاغ شده، اعلام گردیده که باشروع‌فصل‌جدیدنقل‌و انتقالات تمام باشگاه ها باید اسامی‌تیم های خود را حداکثر تا ٢٥ فروردین اعلام دارند.

لیکن درمورد تیم‌های فوتبال، درحالی‌که هنوز مسابقات فصل پیش نیمه کاره باقیمانده، رئیس فدراسیون فوتبال کشور تاکید کرد که من هنوزچنین بخشنامه‌ای‌راندیده‌ام‌لیکن تصور میکنم که این بخشنامه درمورد حق نقل و انتقال بازیکنان با شروع سال جدید که مقارن با فصل‌تازه ورزشی است مربوط به سایر رشته های ورزشی‌بجز فوتبال است چون در مورد تیم های دسته اول باشگاه ها طبق‌مقررات تیم های دسته یك، پایان‌فصل‌مرداد ماه‌آینده خواهد بود.

درمناطق تازه‌ای از سوریه آبله‌شیوع یافت

بلگراد ـ مقامات وزارت بهداری یوگوسلاوی اعلام کردند که تا امروزبیش از یک چهارم از جمعیت ٢٠ میلیون‌نفری این کشور برای پیشگیری از سرایت بیماری آبله مایه‌کوبی شده‌اند

امروز یک نفر دیگر برتعداد قربانیان آبله در یوگوسلاوی افزوده شد و تعداد تلفات این بیماری به ٢٣ نفر رسید. ستاد مرکزی مبارزه‌باآبله در یوگوسلاوی ضمن بیانیه‌ای اعلام کرده است که در٤٨ ساعت منتهی به روز دوشنبه به مورد جدیدی از ابتلاء به بیماری آبله در یوگوسلاوی مشاهده نشده است.

در چهل سال اخیر این اولین باری است که بیماری آبله در یوگوسلاوی‌ظاهر شده است.

در سوریه

در سه دهکده دیگر سوریه که در نزدیکی مرزهای عراق قرار دارند بیماری آبله شیوع یافته وتاکنون٢٦موردبیماری آبله‌دراین مناطق دیده‌شده‌است مق

استاد من، جوانتر از من است

بسن نگو، وقت درس خواندنت گذشته است!

اکثر زنانی که در سنین بالا به ادامه تحصیلات میپردازند در رشته های ادبیات ، زبان ، اقتصاد و علوم اداری، هنر های زیبا و رشته دکوراسیون و نقاشی بخصوص به تحصیل اشتغال دارند .

این زنان به علل مختلفی به تحصیل می‌پردازند مثلا بخاطر پیشرفت در کار اداری وگرفتن حق لیسانس و اضافه حقوق و یا همگامی با دانش روز و از بین بردن احساس کمبود روحی بخصوص در مقابل فرزندان تحصیل کرده خود ، گروهی نیز بخاطر عشق به علم واینکه در عنفوان جوانی‌فرصت ادامه تحصیلات را نداشته‌اند در سنین بالاتر به ادامه تحصیلات عالیه می پردازند .

مهین‌الف آموزگار ۳۷ ساله متاهل و صاحب سه پسر که در سال جاری در مدرسه‌عالی دختران به تحصیل مشغول‌شده است می گوید :

اعصابم خراب شده است صبح آنقدر زود بیدار می‌شوم که بتوانم پیش از ساعت هفت کار های خانه و بچه هایم را به پایان برسانم ، ناهار درست کنم ، بچه ها را آماده کنم و به مدرسه بفرستم . خانه را مرتب کنم بعد باید فورا سر کلاس مدرسه بروم ظهر ناهار خورده ونخورده میروم‌دانشکده سر کلاس هم مرتب دلم شورمی زند که حالا بچه ها به خانه رسیده‌اند یا نه و چه اتفاقی افتاده است

سیمین کارمند ، متاهل صاحب ۲ فرزند دختر می‌گوید:

اگر مادر شوهرم در خانه ما نبود و کار های خانه راانجام نمی داد من هم مثل خیلی از دوستان دیگرم با مشکلات بسیاری مواجه می شدم حالا همچندان راحت نیستم متاسفانه روسای ادارات هم حاضر به مساعدت با زنانی مثل من نیستند که مثلا با مرخصی‌دادن در موقع امتحانات باری از دوش ما بردارند .

پریوش دانشجوی فوق‌لیسانس زبان که متاهل است و چهار فرزند دارد و کارمند هم هست می گوید : اگر فوق لیسانس بگیرم راه ترقی برایم باز می ـ شود رئیس من که هفت سال‌از من سابقه خدمت کمتری دارد با داشتن‌مدرک تحصیلی بالا تر دو برابر حقوق من دریافت می کند

تحصیل بخاطر علم

در مقابل این عده قلیل که بخاطر مدرك تحصیلی و با تحمل زحمت بسیاری تحصیل می کنند گروهی هم بخاطرعلم تحصیل می کنند زرین تاج زن ۴۲ ساله‌ای که دانشجوی رشته زبان است می گوید :

ـ دلم میخواهد بهتر حرف فرزندانم را که ۲۲ تا ۲۶ ساله هستند بفهمم ، دلم میخواهد بتوانم با آنها تفاهم داشته‌باشم حداقل بتوانم به سئوالات درسیشان جواب بدهم وآبروی آنها را در مقابل معلمین و استادانشان حفظ کنم

و خانم دیگری می‌گوید :شوهر من استاد دانشگاه است آیا ننگ نیست که من با دیپلم خانه‌داری بسازم ؟ درست است که من مطالعات‌دیگری هم خارج از درس داشته‌ام و زن کم معلوماتی نیستم اما در دنیای امروز داشتن یک مدرک لیسانس برای زن لازم است .

گروه سوم زنانی هستند که در جوانی فرصت ادامه تحصیلات‌را نداشته‌اند اکثر افراد این گروه همسران و فرزندانی موافق‌باادامه تحصیلات دارند

این عده نه به خاطر مدرک و نه به مخاطر بالا رفتن شغلو بهتر شدن موقعیت اداری‌و فقط بخاطر عشق به تحصیل و علم در مدارس عالی‌بتحصیل‌مشغولند منصوره۴۵ ساله متاهل می گوید : من‌بسیار جوان بودم که ازدواج کردم (۱۳ ساله) و فرصت ادامه تحصیل را نیافتم تا بچه ها کوچک بودند کارم در خانه زیاد بود اما حالا که بچه ها همه‌شان بزرگ شده‌و ازدواج کرده‌اند و یا از پیش من رفته‌اند بخاطر عشقی که همیشه به تحصیل داشته‌ام و برای اینکه درد تنهائی و دوری از فرزندان را فراموش کنم به ادامه تحصیل پرداخته‌ام .

رابطه با دانشجویان جوانتر

یکی از مشکلاتی که برای دانشجویان مسن‌مشترک‌است طرز تلقی و برخوردآنهابا دانشجویان دیگر (که اغلب به سن‌فرزندان آنها هستند) و طرز رفتار باآنها برای برخی از آنها هم این‌مشکل پیش می آید که چون بعلت‌داشتن مشاغل دیگر نمی توانند مثل دانشجویان جوان همشاگردی خود درس بخوانندا‌غلب مورعتاب استادان‌قرارمیگیرندوبادانشجویان دیگر مقایسه می شوند اما بطور کلی اکثر آنان قبول دارند که دانشجویان جوان با احترام با آنها رفتار می نمایند یکی از ایشان زری. م میگوید :

همکلاسیهای جوان من با من خیلی مهربان هستند و احترام‌مرا حفظ می کنند گاهی در درسها مرا یاری می کنند اما بعضی هم معتقدند که ما نباید جای‌جوانان را در مدارس عالی و دانشگاهها اشغال کنیم .»

« هما» از راه نیافتن به جمع دانشجویان جوان گله میکند :

ـ دانشجویان جوان کمتر حاضر به دوستی و همراهی با من‌هستند اکثرا مرا به جمع خود راه نمی دهند البته من آنها را ملامت‌نمی کنم چرا که نمی توان این مسئله را که آنها جای بچه های من هستند ندیده گرفت .

خانم دماوندی بر عکس از همشاگردی بودن با عده‌ای جوان احساس رضایت می کند او می‌ـ گوید :

معاشرت و همکلاسی بودن با آدمهای جوان مرا جوان می کند از وقتی به دانشکده میروم و در بحثهای دوستان جوانم شرکت‌می کنم بهتر به روحیه جوانها آشنا شده‌ام و بهتر حرفهای بچه های خودم را می فهمم و می توانم با آنها دوست باشم .»

برخورد با استادان

طرز رفتاربا استادی که‌گاه از دانشجو جوانتر است برای اینگونه خانمها که در سنین‌بالا به ادامه تحصیلات می‌پردازند ، مسئله‌ای بوجود می‌آورد مثلا خانم‌زرین‌تاج الف میگوید برخی از استادان خیلی ازمن جوانترند به‌این‌ترتیب من نمیدانم آیا باید به‌ایشان احترام شایسته استادی بگذارم ویا توقع احترام داشته باشم. البته بیشتر اساتیدنسبت به من نظر خوبی دارند وبه‌من احترام میگذارند .

معلمین شاغل در کلاسهای راهنمائی

صحنه‌ای از کلاس درس معلم و شاگرد چون دو دوست‌مهربان روبروی هم .

یکصد دبیرستان و ۲۰ آزمایشگاه جدید تاسیس خواهدشد

بمنظور تربیت‌معلمین کارازموده در سال تحصیلی ۵۱ـ۱۳۵۰ بیش‌از ٤ هزار نفر از معلمین شاغل در مدارس ابتدائی در کلاس های‌شبانه‌مراکز راهنمائی تحصیلی مشغول‌فراگیری بودند.

این عده ازمعلمین پس‌ازپایان کلاس مربوطه از سال تحصیلی آینده در کلاس های راهنمائی تدریس خواهند کرد .

با پایان سال تحصیلی جاری طرحی تهیه شده که طی آن بیش‌از ٦ هزار نفر از معلمین شاغل در سطح مدارس ابتدائی در کلاس های کاراموزی تابستانی شرکت میکنند تا آماده تدریس در کلاس‌های راهنمائی باشند .

در سال تحصیلی آینده کلیه کلاس های هفتم دبیرستان های سراسر کشور تعطیل می شوند بیش‌از شش هزار نفراز معلمین دیپلمه که دراین‌کلاس هامشغول بکار بودند به مدارس راهنمائی انتقال می یابند قرار است برای این عده از معلمین کلاس های تابستانی تشکیل شود تابااصول تدریس در این کلاس ها اشنا شوند .

بهبودوضع آموزشی

در سال تحصیلی‌اینده برای بهبود وضع آموزشی مدارس راهنمائی برنامه های خاصی تهیه و تدوین شده تا برنامه‌های درسی این مدارس بهتراز سال جاری بمورد اجرا گذاشته‌شود.

امسال که اولین سال اجرای نظام جدید اموزشی در سطح کشور بود مسئولین امور با مشکلاتی روبرو شدند که این مشکلات‌مقداری‌از اصل‌سازندگی برنامه هاکاست‌بدین جهت‌برای سال تحصیلی آینده برنامه های خاصی تهیه شده تا در دومین سال اجرای نظام‌جدید مشکلاتی پیش نیاید

اداره کل راهنمائی همزمان با آغاز سال تحصیلی جاری در چندین نقطه کشور کلاس هائی دائر کرد تا معلمین شاغل در مدارس ابتدائی و همچنین داوطلبان تدریس درکلاس های راهنمائی پس‌از گذراندن کنکور در کلاس ها شرکت کرده و با اصول تدریس در این کلاس ها آشنا شوند .

وزارت آموزش و پرورش برای اموزگاران راهنمائی امتیازات ویژه‌ای درنظر گرفته است تا معلمین با علاقمندی بیشتری هدف های خود رادنبال کنند .

۷۷٤۰ آموزگار جدید

در سال‌تحصیلی آینده‌بیش‌از یکصد هزار دانش‌اموز درسطح شهرها افزایش‌می‌یابد که‌وزارت آموزش و پرورش مجبور است مدارس جدیدی تاسیس کرده و معلمین بیشتری بخدمت بگیرد .

برای افزایش نوآموزان و دانش اموزان‌مدارس‌باید قریب ۲۱۰۰ کلاس جدید تشکیل شود و ۳٤۰۰ معلم نیز استخدام گردند .

در سطح روستا ها نیز ۱۱۵ هزار دانش آموزجدید بمدارس روی می اورند که از این عده دو هزار دانش آموز عشایری میباشند که احتیاج به ۳٤۰نفر آموزگار دارد .

باین ترتیب در سال تحصیلی اینده وزارت اموزش وپرورش مجبور است ۷۷٤۰ آموزگار جدید استخدام کند .

این آموزگاران از بین سپاهیان دانش وفارغ‌التحصیلان‌دانشسرا های مقدماتی خواهند بود .

احداث ۱۰۰ دبیرستان

در زمینه افزایش دانش‌اموز در سطح‌مدارس متوسطه‌وزارت آموزش و پرورش بیش‌ازیکصد دبیرستان احداث و یا تکمیل خواهد کرد که بموازات انها سطح آموزش ازنظر کیفی نیز بالا خواهد رفت. همچنین‌قریب ۲۰ آزمایشگاه دبیرستانی با تجهیزات لازم در سطح کشور تاسیس می شود .

معلمین تهران اظهار نظر می کنند :

طرح جدید بیمه فرهنگیان

یك فرهنگی: من از بیمه‌فعلی چیزی نفهمیده‌ام

طرح جدید بیمه فرهنگیان که قرار است‌ازاول اردیبهشت ماه سال جاری دردو مرحله بمورد اجرا گذاشته شود مورد توجه اکثر فرهنگیان قرار گرفته است . قرار است در مرحله اول یعنی در دهه اول اردیبهشت ماه فرهنگیان استان های آذربایجان غربی ـ آذربایجان شرقی‌ـ کردستان وفرمانداریکل همدان از مقررات جدید استفاده کنند و در مرحله بعدی‌شامل کلیه فرهنگیان کشور گردد.

هم‌اکنون فرهنگیان کشور بطور انفرادی بیمه هستند و بابت بیمه ماهانه از حقوق آنان صدی یک کسر میشود . مدتی بود که معلمین از نحوه بیمه اظهار ناراحتی میکردند و میگفتند که مقررات بیمه جوابگوی نیاز درمانی آنان نیست.

عده‌ای هم باین لحاظ که وضع کلی بیمه خوب نیست بااینکه ماهها حق بیمه را می‌پرداختند ولی عملا از آن‌استفاده نمیکردند . عده‌ای هم‌که دفترچه بیمه داشتند واز بیمه‌استفاده میکردند همیشه ناراضی بودند.

مقررات جدید بیمه که چندی قبل منتشر شد درمیان فرهنگیان حسن‌اثر گذاشت .

زیرا به مسئله‌ایکه بیشتر توجه شده ، بیمه خانواده فرهنگیان میباشد ، چون طبق مقررات جدید از اول مهر ماه خانواده فرهنگیان نیزخواهند توانست از مقررات بیمه‌استفاده کنند و در مواقع بیماری از دارو ودرمان استفاده کنند .

بهمین جهت باچند تن از فرهنگیان بگفتگو نشستیم واز نظرات آنان درباره مقررات جدید بیمه جویا شدیم .

اظهار یك خانم ملعم

خانم‌درمناز جاهدیان آموزگار دبستان دولتی دماوند پسران واقع در ناحیه یک تهران میگفت : نزدیک به شش سال است که از شهرستان بتهران منتقل شده‌ام . بمحض انتقال حسابداری اداره‌ام بدون اینکه نظرم را جویا شود ماهانه مبلغی از حقوقم کسر میکرد ولی تابیش از ۵ر۱سال بااینکه همه ماهه حق بیمه میدادم ولی عملا از مزایای بیمه استفاده نمیکردم چون دفترچه بیمه نداشتم .

سرانجام پس از چند روز دوندگی دفترچه بیمه گرفتم ودوبار در بیمارستان بستری شدم و تحت مداوا قرارگرفتم. دراین دوبار که بیمار بودم ودر بیمارستان بستری شده بودم دیناری نپرداختم ولی در خلال بیماری دریافتم که وضع‌بیمه فرهنگیان ایده‌آل نیست و قدرت کارآئی لازم را که بیمه کارمندان سایر ادارات دولتی دارد ، فاقد است .این مسئله درمورد بیماران سرپائی بیشتر مشهود میشد و نارضائی فرهنگیان را فراهم می‌آورد .

خانم درمناز جاهدیان یادآور شد :البته طرح جدید بیمه تا آنجائی‌که رئوس آنرا مطالعه کردم صد درصد به‌نفع فرهنگیان میباشد . زیرا دراین طرح کارمند می‌تواند پزشک معالجرا خود انتخاب کرده و به اداره معرفی کند و خانواده کارمند نیز قادر خواهد بود از مزایای بیمه استفاده کند.

نقائص زیاد است

آقای محمد واصفی مدیر دبستان دولتی امیر سلیمانی واقع‌در ناحیه ۱۲آموزش و پرورش تهران در مورد بیمه‌فعلی فرهنگیان گفت :سالها است که من بیمه هستم از مزایای آن‌استفاده میکنم، طرح‌فعلی که بیمه انفرادی است نقائص فراوانی دارد و دلیلش اینست که عده فرهنگیان کشورنسبت به سایر کارمندان زیاد است و مسئولین قادر نیستند نقائص را در جهت تامین نظر کارمند مرتفع کنند . طرحی که اخیرا وزارت آموزش و پرورش تهیه و تدوین کرده طرح بسیار جامعی است و مقرراتی که قرار است از مهر ماه بمرحله اجرا گذارده شود تاحدود زیادی نظر فرهنگیان راتامین میکند و مشکلات فعلی از بین‌میرود .

آقای محمد واصفی افزود : یکی دیگراز مشکلات‌بیمه فعلی اینست که بیمه بیش از ۲یا۳ محل بیشتر ندارد ومعلمی که منزلش درجوادیه است اگر بیمار شود و بخواهد از مزایای بیمه‌استفاده بکند باید باصرف وقت‌و هزینه‌به‌ایرانشهر برود که رفت‌و برگشت آن وقت بیمار را میگیرد. چه بسااگر این کارمند هزینه‌رفت و برگشت را حساب کند می‌تواند به پزشک شخصی مراجعه کرده و تحت مداوا قرار گیرد .

طرح جدید نافع است

دبیری بنام الهیان که از وضع بیمه فعلی بشدت انتقاد میکرد گفت : من متاهل هستم و شش فرزند دارم . قریب بیست سال است که دروزارت آموزش و پرورش مشغول‌کار هستم تا آنجا که یادم هست از بیمه فعلی چیزی نفهمیده‌ام، بجزاینکه ماهانه مبالغی داده‌ام و اتفاق‌افتاده که در عرض سال یکبار هم به پزشک بیمه مراجعه نکرده‌ام .

آقای الهیان معتقداست که باید به بیمه فرهنگیان بیش از پیش توجه شود وجدا برای تهیه آن مسئولین وزارت آموزش وپرورش زحمت‌فراوان کشیده‌اند امید است‌همچنانکه مقررات جدید بخوبی تهیه شده بخوبی‌هم‌اجرا شود ونارضائی فعلی فرهنگیان را از بین ببرد .

محصلین دانشسرا به ۳۰ هزار نفر خواهد رسید

در سال جاری تعداد محصلین دانشسراهای مختلف کشور به ۳۰هزار نفر خواهد رسید .

درحال حاضر ۹٦ دانشسرا در سراسر کشور وجود دارد که ۲۰٤۸٤ نفر در این مراکز تحصیل میکنند از این تعداد ۱۵ دانشسرای راهنمائی روزانه با ٦۰۸٦ محصل و ۱۳ دانشسرای راهنمائی شبانه با ۷٦۱٤ محصل مشغول تحصیل هستند .

در۲٦ دانشسرای مقدماتی پسران در حال حاضر ۲٤۵۰ نفر و در ۳۰ دانشسرای مقدماتی دختران ۳۳۳٤ نفر تحصیل میکنند . همچنین در ۱۱ دانشسرای روستائی ٦٤٦ نفر و در یک دانشسرای عشایری ۳۵٤ نفر مشغول گذرانیدن دوره های دانشسرا هستند .

براساس مطالعاتی که صورت گرفته است نسبت محصلین دانشسراهای کشور از سال ٤۷ و ٤٦ تاسال‌جاری ۱۲ هزار افزایش یافته است . این افزایش بیشتر در سال تحصیلی جاری صورت گرفته است بطوریکه در سال ۵۱ـ ۵۰ بیش‌از سی هزار محصل در دانشسرا های مختلف‌پذیرفته شده‌اند .

مراکز جدید

درسال جاری چند مرکز دانشسرای راهنمائی تحصیلی شبانه در شهرستانها دایر خواهد شد تا افرادی که بعلت اشتغال بکار روز ها قادر به تحصیل نیستند بتوانند در این مراکز تحصیلات خود را دنبال کنند .

شمادرهر سن‌وهر طبقه‌ای که باشیدازدیدن‌فیلم«قصه‌میمون زرنگ» شاد ، شاد ، شاد خواهید شد .

آغاز چهارمین هفته‌نمایش در

سینه‌موند

نمایش‌دهنده‌عالیترین‌فیلمهای کودکان نوجوانان و خانواده ها

والت‌دیسنی تقدیم میکند

قصه‌میمون زرنگ

رنگی

بشرکت: کورت راسل
لستون پست. جوفلین هریس و ورنان

سال ۱۳۵۱
سال سیتی‌زِن

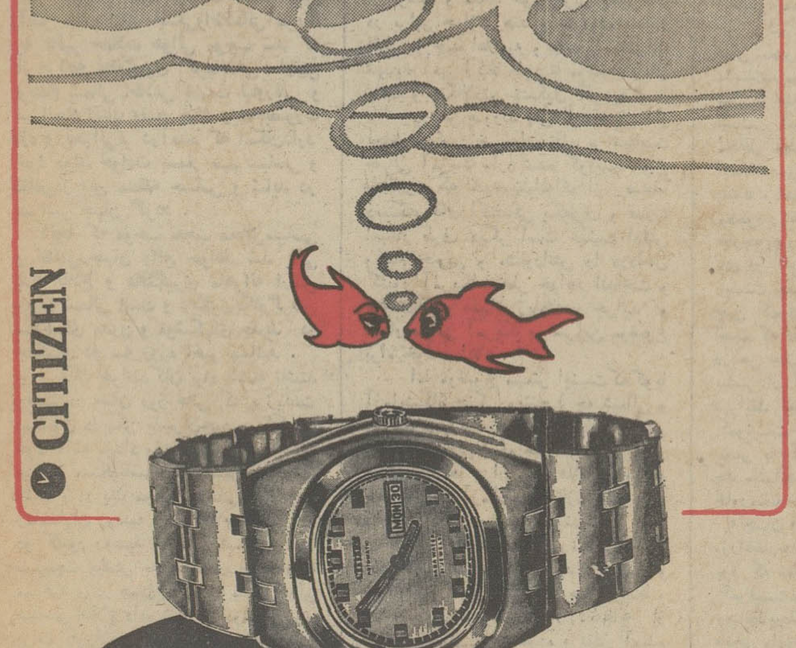

بهرکسی که بیشتر دوستش دارید
سیتی‌زِن هدیه بدهید

آشنائی با برندگان جوایز بزرك بلیطهای اعانه ملی سری ۱۱۰۹

ویلیام سیدنی کیل، اهل استرالیا قهرمان شانس بلیط دوقلو شد

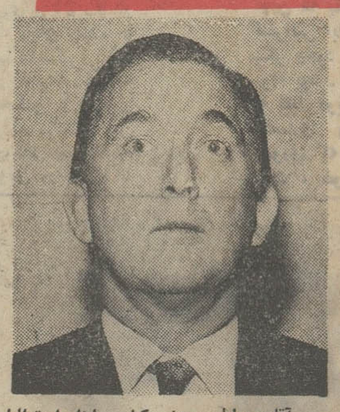

آقای ویلیام سیدنی کیل ، اهل استرالیا برنده یکی از جوایز ۵ هزار تومانی و پیکان آخرین مدل .

آقای ویلیام سیدنی کیل ، اهل استرالیا و رئیس شرکت هواپیمائی کانتاس در ایران، که از چهار سال پیش در تهران بسر میبرد، قهرمان شانس بلیط دوقلو سری ۱۱۰۹ شد و یک دستگاه پیکان ، جایزه قهرمان شانس‌بلیط های اعانه ملی را تصاحب کرد .

آقای سیدنی‌کیل ، که قبلا یکی از جوایز پنجهزار تومانی را بدست آورده بود، درحالیکه از دریافت ۲ جایزه ارزنده‌و پیاپی خوشحال بود، گفت که اتومبیل پیکار را به همسرش هدیه خواهد کرد .

در دانشگاه

مشهد

مشهد ـ ٤ دانشمند زمین‌ـ شناسی دانشگاه کمبریج لندن برای مطالعه بررسیهای‌دانشگاه مشهد در مناطق زلزله‌خیز خراسان ، وارد مشهدشدند

سرپرستی این‌گروه تحقیقاتی را پروفسور مکنزی بعهده دارد . هیات مذکور در مناطق گناباد ، تایباد و تربت‌حیدریه، واکنشهای زمین را قبل‌ازوقوع و بعد از وقوع زلزله در سال‌ـ های اخیر ، مورد مطالعه‌قرار خواهد داد . همچنین‌مطالعات خود را در مورد شناسائی زلزله‌های احتمالی آینده ادامه میدهد .

مشهد : دانشگاه مشهدهمه ساله به ۳ تن از اعضای‌کادر آموزشی خود،جایزه تحقیقاتی میدهد ...

جوایز تحقیقاتی ، سمبورس دوماهه علمی به خارج خواهد بود و به کسانی تعلق خواهد گرفت که در رشته‌های علوم پزشکی ، علوم نظری و علوم تجربی عنوان بهترین‌پژوهشگر دانشگاهی را احراز کنند ..

اعطای جوایز تحقیقاتی در جلسه اخیر شورای تحقیقات دانشگاه مشهد بتصویب رسید

اطلاعات بانوان منتشر شد

یورش بزرگ: سنگرهای سست سایگون فروریخت

از : مطبوعات فرانسه
ترجمه : علی بهارلو

در حالی که مقامات امریکائی از موفقیت برنامه «ویت‌نامی‌کردن» جنگ وپیشرفتی‌که درکار آموزش نظامی سربازان ویت نام جنوبی بدست آمده است سخن می گفتند ، نیرو های ویت نام شمالی و جبهه آزادی بخش حمله دامنه داری را در کلیه جبهه های میدان نبرد علیه سربازان ژنرال «وان‌تیو» آغاز کردند و بسرعت سرسام‌آوری چندین پایگاه مهم نیرو های دولتی را در منطقه خلع سلاح شده اشغال نمودند .

حمله بزرگ

با اینکه ژنرال های امریکائی ودولت سایگون از ماهها قبل حمله عمومی نیرو های ویت نام شمالی را پیش بینی کرده و خود را برای مقابله در برابر یك یورش ناگهانی کمونیست هاآماده کرده بودند «سربازان تعلیم دیده » ویت نام‌جنوبی در برابر سیل بنیان کن مهاجمان کمونیست تاب مقاومت نیاورده و باوجود کمك های لجستیکی نیروی هوائی امریکا سنگر های خود را یکی پس از دیگری تخلیه کردند . باین ترتیب نیرو های ویت‌نام شمالی در نخستین روز های حمله‌توانستند ده پایگاه از جمله پایگاه بزرگ «خه‌سان» را از تصرف نیرو های دولتی خارج کنند .

از روز پنجشنبه که حمله عمومی ویت نام شمالی آغاز شد توپخانه سنگین کمونیست ها هزاران گلوله بر روی مواضع مقدم و پایگاه های ویت نام جنوبی در منطقه خلع سلاح شده فرو ریخت. درتاریخ جنگ های ویت نام هرگز توپخانه ویت نام شمالی از چنین قدرت آتش برخوردار نبوده است همزمان با حمله نیرو های هانوی‌دسته های چریك ویت کنگ عملیات دامنه داری را در داخل خاك ویت‌نام جنوبی آغاز کرده و مواضع نیرو های دولتی را.بشدت مورد حمله قرار دادند. مقامات نظامی سایگون عقیده دارند که این یورش نیرو های ویت نام شمالی ممکن است مقدمه یك حمله همگانی از طرف کمونیست هادر کلیه جبهه های هندوچین باشد .

بن بست سیاسی

از طرف دیگر در حالیکه رئیس هیئت نمایندگی آمریکا در کنفرانس پاریس به واشنگتن بازگشته امریکائیها دولت هانوی را برفتار «غیر انسانی» با اسیران جنگی امریکا متهم می کنند .

همزمان با بن‌بست سیاسی نیرو های ویتنام شمالی در بزرگترین حمله تاریخ جنگ ویت نام پیشروی خود را بسوی مراکز بزرگ و شهرسایگون ادامه میدهند .

عناصر جبهه آزادی بخش ویت‌نام درنزدیکی شهر سایگون لشکر اوّل پیاده نظام امریکا را زیر فشار شدید قرار داده‌اند در لائوس یك هواپیمای عظیم «ا ، ث ۱۳۰» که از مدرن ترین هواپیما های جنگی امریکا بوده و به آخرین وسایل الکترونیکی مجهز میباشد هدف آتشبار های ضد هوائی کمونیست ها قرار گرفت و سرنگون شد . در این حادثه چهارده سرنشین هواپیما تلف شدند ، یك هواپیمای دیگر از این نوع با پانزده سرنشین‌عصر روز جمعه سرنگون شد و شش هواپیمای عظیم بمب افکن امریکائی نیز بر فراز ویت‌نام جنوبی هدف آتشبار های ضد هوائی کمونیست ها قرار گرفتند .

نتایج جنك

پیشروی سریع نیرو های ویت نام شمالی در جبهه های جنگ بار دیگر ترس و وحشت‌شدیدی در شهر سایگون بوجود آورده و محیط سیاسی را بشدت آشفته ساخته است .

فرماندهان نظامی ویت نام جنوبی کهپیوسته ادعا می کردند می توانند بدون کمك امریکا در برابر حملات کمونیست ها مقاومت کنند اکنون در وضع ناراحت کننده‌ای قرار گرفته‌اند. نیرو های ویت نام جنوبی در شرایط کنونی که از کمك های لجستیکی آمریکا بحداکثر برخوردارند نتوانسته‌اند جلو حملات نیرو های ویت نام‌ شمالی و ویت کنگ را بگیرند و اگر فردا نیرو های امریکائی آنطور که پرزیدنت نیکسون در نظر دارد خاك ویت‌نام را ترك گفته و ادامه جنگ باکمونیستها را بعهده نیرو های دولتی واگذار کنند روشن است‌که وضع جبهه های جنگ بچه صورتی در خواهد آمد .

بعقیده محافل سیاسی نتیجه جنگ های اخیر ممکن است سبب شود که امریکا در نقشه های خود در ویت نام تجدید نظر کند زیرا کارشناسان نظامی عقیده دارندکه برنامه « ویت نامی کردن» جنگ و تخلیه ویت نام از نیرو های امریکائی مرحله جدیدی در بحران جنوب شرقی آسیابوجود خواهد آورد که بی گمان به پیروزی کمونیست ها کمك خواهد کرد .

جنگی که از روز پنجشنبه در جبهه های جنگ ویت نام جنوبی آغاز شده نشان داد که کارشناسان امریکائی و فرماندهان نظامی سایگون در حسابهای خود در مورد قدرت جنگی ویت‌نام جنوبی دوچار اشتباه شده‌اند و هنوز بسیار زود است که سربازان «وان‌تیو» بتوانند در برابر جنگجویان ورزیده ویت کنگ و سربازان رزم آزموده ویت نام شمالی ایستادگی کنند .

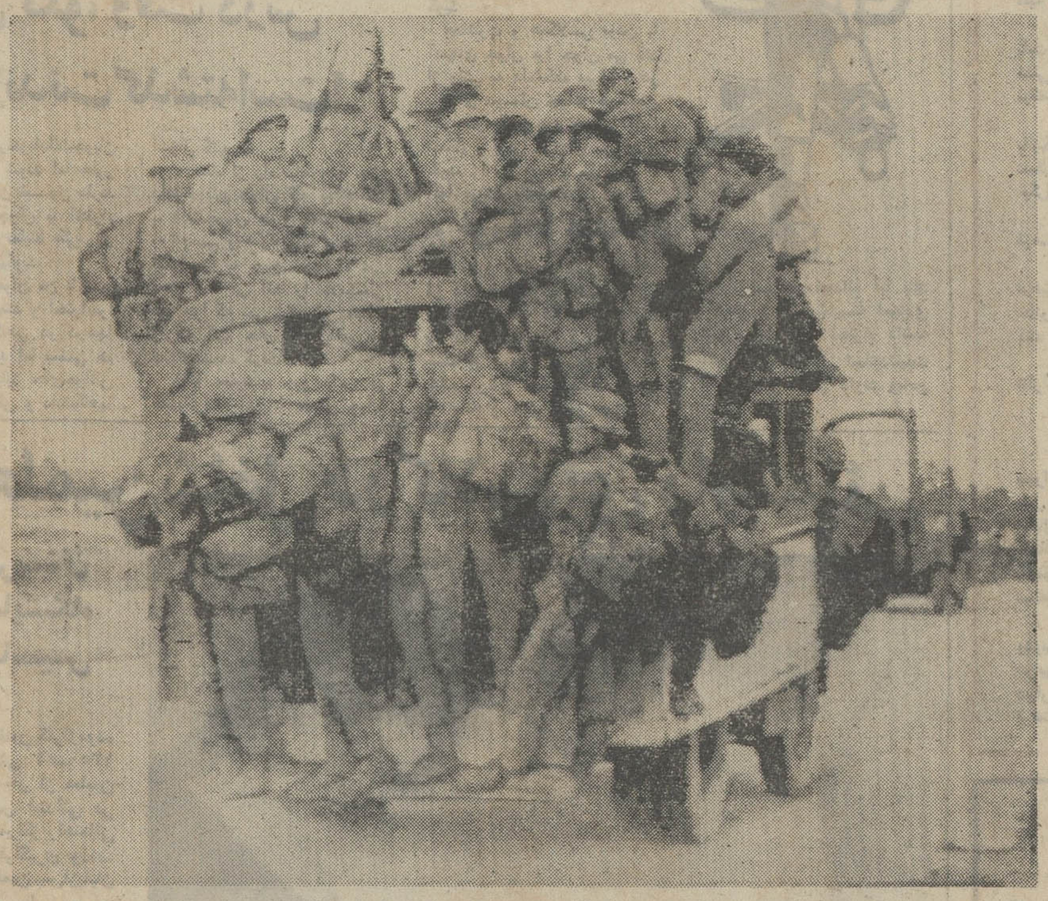

عقب نشینی نیرو های ویتنام جنوبی

نیروهای ویت کنك ، حمله‌وسیع و شدیدی را در ۱۹ کیلومتری‌دمز بطرف پایگاه های سربازان ویتنام جنوبی وسایگون آغاز کردند . بطوریکه ، سربازان ویتنام‌جنوبی ناچار شدند چند قرارگاه را در مسیر حمله کمونیستها تخلیه نمایند .

عکس لحظه‌ای را نشان می‌دهد که عده‌ای از سربازان ویتنام جنوبی با استفاده از یك کامیون متعلق به یك غیرنظامی که خوداز مسیر نبرد می‌گریزد از تیررس کمونیست ها دور میشوند ،تاکنون ۱۲ پایگاه ویتنام جنوبی تخلیه شده است .

(عکس رادیوئی اطلاعات)

سرمقاله

حیف ازخزر!

رادیو لندن یکی از گفتارهای اخیر خود را به موضوع آلودگی بحر خزر اختصاص داده بود و از خطراتی که متوجه این دریاچه است بتفصیل سخن گفت .

جای تاسف است که در بسیاری موارد ، مشکلات و مسائل جامعه ما را از زبان دیگران باید شنید و این ، یکی از همان موارد است . رادیو لندن میگوید : «آلودگی آب دریاچه خزر ایرانیان را نگران ساخته است» ولی این نگرانی ظاهرا آن محافل و مراجعی را که میتوانند درین زمینه منشاء اثر واقع شوند تحت تاثیر قرار نداده است . چون باوجود آنکه مدتها پیش یک چنین خطری اعلام شده، هنوز اثری از یک اقدام جدی مشهودنیفتاده است وحتی‌باوجود آنکه سازمانها و مقامات مملکتی در زمینه تشکیل‌کنفرانسها وسمینارها استعداد و علاقه خاصی نشان میدهند ما نشنیده‌ایم که در اینمدت به تشکیل اجلاسیه و اجتماعی بمنظور بررسی وضع دریای خزر عطف توجه شده باشد حال‌آنکه بگفته مفسر رادیو لندن «خطر آن وجود دارد که دریاچه خزر به مرداب بزرگی تبدیل شود»!

خزر بزرگترین و از جهاتی غنی‌ترین دریاچه دنیاست . پارمی از ماهی‌های این دریاچه و مخصوصا خاویار آن در تمام دنیا نظیر ندارد . بعلاوه، آبادانی و سرسبزی و زیبائی شمال ایران یکسره بوجود این دریای زیبا و آرام بستگی دارد و اگر روزگاری، دریای خزر از میان برود خدا میداند که سرزمینهای شمالی ایران ، گیلان و مازندران و گرگان چه سرنوشتی پیدا میکنند. معهذا همانقدر که این واقعیات ملموس و محسوس و آشکار است این خطر نیزواقعی است که هرگاه برای آینده دریای خزر فکری نشود ، بقول گوینده رادیو لندن این بزرگترین دریاچه جهان به بزرگترین منبع فاضلاب دردنیا مبدل خواهد شد .

طی سالهای اخیر که مردم ایران سواحل زیبای خزر را بهتر شناخته و دریافته‌اند ، مسافرانی که تابستانها رهسپار گیلان و مازندران میشوند ، هرسال کرانه‌های دریا را کثیفتر و آلودتر می‌یابند . آب دریای خزر در سالهای اخیر باسرعت بیشتری روی به کاهش نهاده و بتدریج که سطح آب پائین میرود ساحل مردمی برجای میماند که لایه‌یی چرب و سیاه و عفن‌آنرا پوشانیده است .

اوایل ، مردم بومی سواحل دریای خزر گمان میبردند این‌قشر متعفن از نفت و قیر و روغن وتخته‌پاره‌ها و زوائد وکثافات‌دیگر از کشتی‌ها به ساحل نفوذ میکند ولی اکنون مسلم شده که این لجن چرب، زائده مواد نفتی و صنعتی است و درنتیجه توسعه تاسیسات نفتی و صنایعی که در نواحی شمالی دریای خزر ایجاد شده، آب دریا بشدت درمعرض آلودگی و تباهی قرار گرفته است .

قبلا رودخانه‌ها و دریاچه‌های دیگری در نقاط مختلف جهان این سرنوشت را داشته‌اند که براثر افزایش مواد نفتی و روغنی و زائده‌های صنعتی، ابتدا زندگی موجودات «آبزی» و سپس زندگی «آب» درآنجا به پایان رسیده و باقی مانده است مردابی بافاضلاب مسموم‌کننده و بلااستفاده .

دریای خزر را یک چنین خطری تهدید میکند و براستی حیف از خزر !

چگونه است که مقامات مسئول ، علیرغم اینهمه توجهی که نسبت به حفظ منابع طبیعی اظهار میشود و علیرغم آنکه برای حفظ یکقطعه زمین جنگلی یا یک تکه مرتع و یک حلقه قنات انواع مقررات بموقع اجرا درمی‌آید ، نسبت به موضوعی بدین اهمیت نوعی بی‌اعتنائی بچشم میرسد . مضافا به‌اینکه وجود دریای خزر و سلامت آن برای کشور همسایه ما نیز همانقدر اهمیت دارد که برای ایران .

ما اطمینان داریم با روابط دوستانه و همکاریهای سازنده‌یی که میان دو کشور برقرار است میتوان توجه دولت شوروی را نسبت به‌اجرای یک برنامه مشترک برای حفاظت از دریای خزر جلب کرد و «خزر» را نجات داد پیش‌از آنکه دیر شده باشد .

تفسیر سیاسی

غافلگیری درویتنام !

یکبار دیگر حملات شدید وناگهانی ارتش ویتنام شمالی بسوی جنوب‌باشدت هرچه تمامتر آغاز گشت .

پیروزی های درخشان ویتنام‌شمالی نشانه بزرگی برمهارت دستگاه جنگی و حکومتی آن کشور در حفظ‌اسرارنظامی است .، همانطوریکه‌شکست غافلگیرانه ویتنام جنوبی و همکاران آمریکائی آنها دلیل برسستی دستگاه‌اطلاعاتی واکتشافی سازمانهای نظامی و سیاسی این طرف‌می باشد .

گر چه از ماهها پیش احتمال‌چنین حملاتی داده‌میشدوجسته گریخته‌اخباری به جهانیان میرسید که امکان حمله بزرگی را پیش‌بینی میکردند ، ولی مشاوران نظامی ویتنام جنوبی یعنی فرماندهان ارتش‌آمریکابرای جلوگیری از این حملات گاه بگاه که خبری‌از یك حرکت یا جنبش جدید در ارتش ویتنام شمالی می رسید ، برای تزلزل روحیه یا ویران کردن مواضع موثرو پایگاههای مهم‌نظامی‌ویتنام شمالی‌هواپیما های (ب۵۲) را ماموریت پیشروی در آسمان آن کشور میدادند .

میتوان حدس زد که اعتماد غرور آمیز سازمانهای جنگی‌واطلاعاتی‌آمریکا به تاثیر حملات هوائی موجب شد که از برنامه غافلگیری فرماندهی ارتش ویتنام شمالی اطلاعی بدست نیاورند و سرانجام اینك وضع جنك ویتنام‌بصورت تازه و بحرانی‌تر درآمده که امکان‌دارد خود مولد حوادث بسیار مهم سیاسی و نظامی‌در این منطقه حساس و شاید در سراسر جهان گردد .

آنچه که موجب تعجب محافل‌سیاسی و نظامی جهان واقع خواهد شد یکی عدم اطلاع و غافلگیری ماهرانه ارتش ویتنام شمالی است و دیگری‌بکار گرفتن سلاحهای مدرن و موشکهای جدید در جنگهای دو سه روزه اخیر میباشد .

اگر خوانندگان بیاد داشته باشند درست در همان روز هائی که پرزیدنت نیکسون در پکن باسران‌چین بمذاکرات خود ادامه میداد وزیر دفاع ویتنام‌شمالی نیز در مسکوباسران کرملین‌مذاکراتی داشت و در یك مجلس‌میهمانی هم‌او وهم زمامداران روسیه رسما اعلام داشتند که دو کشور روسیه و ویتنام شمالی با صمیمیت بیشتر به همکاری خود ادامه میدهند و در همان موقع از منابع موثق سیاسی اطلاع داده شد که دولت‌شوروی برای جبران شکست سیاسی که در مورد همکاری چین و آمریکا نصیبش شده پس از نفوذ و رخنه در شبه قاره هندوستان و ایجاد سدی در برابر دو همکار جدید یعنی چین و آمریکا بیك حمله سیاسی و نظامی جدید دست خواهد زد تا جبهه خود را در برابر دو دوست تازه محکم‌تر سازد و این‌حمله سیاسی و نظامی نمیتوانست درجائی جز ویتنام باشد .

در حقیقت حملات‌شدید دو سه‌روز اخیر شمال به جنوب نخستین نشانه شکست سیاسی و نظامی برای آمریکا و چین ، هر دو میباشد .

زیرا از یکطرف چنانکه دراخبار آمده است برای جبران این شکست نظامی ژنرال آبرامز فرمانده کل آمریکائی در ویتنام ناچار شده شخصا فرماندهی دفاعی را بعهده بگیرد و از طرف دیگر هواپیما های بیشتری چه از طرف ناوگان هفتم و چه از نیروی‌هوائی بمیدان بفرستد .

این دخالت علنی و شدید موجب شکستن نخستین تعهدات پرزیدنت نیکسون و یکی از مواد موافقتنامه چین و آمریکا میباشد که از دو حال خارج نخواهد بود یا شدت عمل آمریکا و فشار نظامی که ناچار است برای نجات ویتنام‌جنوبی بارتش‌ویتنام‌شمالی‌واردآورد پکن را وادار به اقدامات شدید علیه آمریکا می نماید و یا بادعای مقامات کرملین تعهدات محرمانه‌ای در پکن شده است که چین ناچارمیشود موضوع را فقط بصدور چند اعلامیه و تهدید شفاهی برگزار کند چنانکه در مورد پاکستان کرد ، بدون آنکه‌عملاحمایتی از دوست و متحد خود ژنرال یحیی‌خان در برابر حملات هند و شوروی بنماید فقط به چند اعلامیه و چند سخنرانی تهدید آمیز اکتفا نمود تا موضوع پایان یافت و بنگلادش تشکیل گردید .

در هر صورت پس از ماهها از لحاظ سیاسی ضربه‌ای تازه بر سیاست جهانی آمریکا وارد شده گواینکه‌همین غافلگیری که خود نشانه‌ای از ضعف دستگاه های اکتشافی یکطرف و قدرت استتار طرف دیگر است حیثیت ارتش ویتنام جنوبی و مشاورانش را درداخل کشور آمریکا بخطر خواهد انداخت و بزودی سرو صدای زیادی در جراید و افکار عمومی آمریکا بر سراین موضوع براه خواهد افتاد .

اما موضوع مهمتر اینست که گویا آزمایشگاه جنگی ویتنام (چه شمالی و چه جنوبی) صحنه تازه‌ای برای‌آزمایش سلاحهای جدید خواهد گردید ویکبار دیگر صد ها هزار مردم فلك زده‌ویتنام باید قربانی آزمایشهای تازه قطب های قدرت در این سرزمین شوند .

آنچه دنیا را بسختی نگران‌خواهد کرد تغییر قیافه صحنه جنك ویتنام و شدت عمل اخیر است که هم آمریکا و هم روسیه شوروی را وادار بدفاع از حیثیت جهانی خود نموده و نقش آینده چین که خود را مدافع حکومت‌هانوی میداند در این صحنه بسیار جالب توجه و حساس خواهد بود .

بنظر میرسد که برفرض حملات ارتش ویتنام شمالی با دخالت مستقیم فرماندهی ارتش آمریکا دفع گردد به عواقب سیاسی آن که‌هدف اصلی‌حکومت شوروی میباشد نمیتوان بی اعتنا بود .

حسین رامتین

مصر درمیان دوقدرت جهان کمونیسم

علی‌اکبر کسمائی نویسنده اطلاعات ازقاهره گزارش میدهد

روز بیستم مارس ـ آخرین‌روز سال کهنه ما ـ محمود ریاض وزیر خارجه مصر که اینك سمت مشاور ریاست جمهوری مصر عربی را بعهده دارد ، بعنوان نماینده شخص سادات‌و بنابدعوت رسمی دولت چین کمونیست ، در راس‌هیاتی‌شامل یك معاون و دو مشاور وزارت خارجه مصر رهسپار پکن گردید . «صلاح‌العبد » سفیر مصر در پکن نیز عضواین‌هیات رسمی بود .

محمود ریاض قرار بود در ماه ژانویه پس از سفری که با سمت وزیر خارجه مصربه‌خلیج فارس نمود به پکن برود ولی بدستور رئیس جمهوری مصر این سفر را بتعویق انداخت و سپس در مقام مشاور و نماینده شخصی رئیس جمهوری رهسپار چین شد .

بعضی‌ازمحافل سیاسی معتقدند که دکتر غالب وزیر خارجه فعلی مصر مخصوصا بملاحظه مناسبات مصر و شوروی به‌این سفر با همه‌اهمیتش‌اقدام نکرده است . اما بعضی دیگر از محافل مطلع میگویند بفرض اینکه چنین ملاحظه‌ای در کار باشد ، اصولا دعوت‌به‌پکن بنام محمود ریاض در زمانی که‌وزیر خارجه بود واصل شده و چون وی در کابینه فعلی سمت‌مشاور ریاست جمهوری را دارد ،دولت چین کمونیست صلاح ندیده است که دعوتنامه را تغییردهد، در هر حال اهمیت این سفر بیشتر از آن نظر است که‌در شرایط فعلی اختلاف چین ـ کمونیست و شوروی ،ودوستی مصر با کشور اخیر ، تا چه حد میتواند برای مصر و صلح خاورمیانه سودبخش باشد ...

« جان فاستردالس »: یکی‌از وزراءخارجه اسبق‌آمریکامعتقد بود که نظام جدید در چین ـ کمونیست‌ناپایدار است‌وبزودی «چیانکایچك » مانند سردار فاتحی وارد«پکن» خواهد شد... و چون در این عقیده خیلی پافشاری میکرد ، روزی به او گفتند : «جناب وزیر » شما میتوانید چشمان خود را بر هم نهید و جبال هیمالایا را نبینید ولی این موجب نخواهد بود که جبال‌هیمالایاوجود نداشته‌باشد. آنروز بجای، این حرف، اگر به «جان‌فاستر دالس» میگفتند : «شماممکن‌است چین کمونیست را نادیده بگیرید ولی این موجب نخواهد بود که روزی رئیس جمهوری آمریکا برای مذاکره با چین کمونیست به پکن برود .»بی‌شك وزیرخارجه اسبق‌آمریکا گوینده‌این‌سخن را دیوانه فرض میکرد .

متاسفانه یا خوشبختانه « جان فاستردالس » زنده نماند تا این «محال» را «ممکن» ببیند و مشاهده کند که در باشگاه خاص دولتهای عظیم ، عضو جدید یا ثالثی وارد شده است که « چین کمونیست » نام‌دارد.

بدیهی است که انعکاس رای و نظر این عضو آسیائی‌باشگاه دولتهای عظیم ، بیش از همه‌جا در آسیا و آفریقا و خاصه‌در «جهان سوم » نافذ خواهد بود و بر نیرو های داخلی و خارجی این منظومه سیاسی خواهد افزود . اما «جهان سوم » بدون خاورمیانه عربی خاصه مصر مفهومی ندارد . کنگره «باندونك» این حقیقت‌را بخوبی آشکار ساخت .

چین کمونیست خود را رهبر «جهان سوم » میداند و می کوشد که به تمام‌دسته‌بندیهاو پیمانهای شوروی و آمریکا در «جهان سوم » پایان بخشد تا خود جای آنها را بگیرد . اما مصر که در «جهان سوم » پیوند های محکمی با شوروی دارد ، نمیخواهد بواسطه این پیوند ها از دوستی چین‌محروم بماند و بخصوص در مبارزه با اسرائیل ، میل دارد که از جانبداری‌وتائیدات‌چین‌برخوردار باشد و قربانی تضاد عقیده و تناقض آراء چین و شوروی نگردد .

مصر می کوشد با درك‌اصول ایده‌ئولژیکی و ژئو پلیتیکی سیاست خارجی چین ، به این کشور نزدیك شود . مصرمعتقد است که‌نه‌تنهامیتواند ازدوستی چین و شوروی که دو دشمن بزرك با هم هستند، در آن‌واحد برخوردار گردد ، بلکه‌میتواند در آینده‌نامعلومی آخرین پلی باشد که احتمال نزدیك شدن این دو نیروی بزرك به توسط آن چندان بعید نیست . مصر در این مورد که میتوان در آن‌واحد از دوستی این هر دو غول برخوردار بود ، ویتنام‌را مثال می‌آورد . اما ویتنام ونقش ویتنام در انقلاب جنوب شرقی آسیا مورد اختلاف‌نظر چین و شوروی نبوده است در حالی که مصر و نقش مصر در رهبری انقلاب عرب ، مورد اختلاف‌نظر چین و شوروی است .

چین که یکی از قطب های کنفرانس «باندونك» شد ، خود منکر وجود چیزی بنام «جهان سوم» بود . زیرا اعتقاد داشت که فقط دوبلوك سوسیالیستی‌و استعماری وجود دارد و هر کشوری که در بلوك نخستین نیست ، خواه‌ناخواه در بلوك دومی است‌ولی بعد از «باندونك» به جهان سوم‌وراه سومی‌اعتراف کرد . امابر سرشناسائی‌طبیعت جهان سوم و جبهه‌گیری در برابر آن ، با شوروی‌اختلاف دارد .

عقیده شوروی این است که روش کشور های جهان سوم ، آزمایشهای انقلابی برای‌پدید آوردن دولتهای ملی ودموکراتی است که بشیوه‌های غیرسرمایه داری نزدیك به‌نظام سوسیالیزم حکومت می کنند بی‌آنکه لازم باشدازرهبری احزاب کمونیست استفاده کنند در حالی که با آنها همزیستی مسالمت آمیز دارند . اما نظر چین کمونیست این است که دولت های جهان سوم ، حکومتهای بورژوازی کوچکی هستند که نه‌تنها سوسیالیزم را محقق نمیسازند بلکه از آن‌بیم دارندو نیروهای موافق آنرا سرکوب میسازند و سرانجام با سرمایه‌داری داخلی و امپریالیزم خارجی دمسازی می کنند .

اختلاف نظر چین و شوروی بر سر مصر و نقش رهبری ان در جهان عرب ، از همین‌اختلاف‌نظر اصولی درباره‌طبیعت جهان‌سوم و ماهیت عمل آن سرچشمه‌می گیرد . چین معتقد است که رهبری انقلاب عرب بدست فدائیان مسلح فلسطین است و شوروی برآنست‌که این‌رهبری را همیشه مصر داشته وخواهد داشت .

مصر درهرگونه نزدیکی با چین کمونیست،این اختلاف‌نظر آن کشور را با شوروی درباره «جهان‌سوم» و خاصه حاورمیانه کاملا مورد توجه قرار داده و با اینکه میداند سیاست خارجی چین تابع جدل انقلابی‌وفلسفه دیالکتیکی است ، در عین‌حال برای آغاز یك‌سلسله گفتگوها و بحث های آزاد اصولی در پیرامون انقلاب مصری و عربی بطور کلی و تعبیرهای مختلف درباره مفاهیم‌آن آمادگی کامل دارد .

مصر میخواهد از حداکثر دوستان برخوردار شودو خاصه در میان دولت های بزرك جهان خواستار دوست و دوام دوستی اوست و میکوشد که شوروی و چین هردو را در صف اعراب قرار دهند .

دیدار در قاهره

قاهره ـ رئیس جمهوری‌رومانی «نیکولاچائوشسکو»برای‌یك‌دیدار پنج‌روزه‌ازمصر، بدعوت‌انورالسادات رئیس‌جمهوری مصر وارد قاهره شد .

انورالسادات در فرودگاه قاهره‌از رئیس جمهوری رومانی استقبال کرد (عکس رادیوئی اطلاعات)

نگاهی به جراید

تایمز لندن : وقتی که نیرو های پلیس پناهگاه تروریست های ترکیه را محاصره کردند روشن بود که اگر تروریستها راه گریز را بروی خود بسته به بینند سه گروگان خود را بقتل خواهند رساند تروریستها مردان خشن و بیرحم و شناخته شده‌ای بودند که از طرف مقامات امنیتی بمناسبت قتل و خرابکاری تحت تعقیب بودند و قتلهای دیگر و تازه‌تر بر وجدان آنها سنگینی نمیکرد . آنها هیچ اهمیتی به سلامتی و یاحفظ جان گروگان های خود نمی دانند وآنها رافقط برای‌جلب توجه مردم جهان به فعالیت های تروریستی خود ربوده بودند .

کارگران سیاهپوست آمریکائی در آفریقا

نیویورك نیوز: یکی از رهبران سیاهپوستان‌آمریکا گفت کمپانیهای بزرك و مقتدر آمریکائی در کشور های آفریقائی که دارای حکومت های نژادپرست و دولست سفید پوست هستند باید ، از نفوذ و قدرت خوددرحمایت از کارگران آمریکائی سیاهپوستی که در این مناطق کار میکنند استفاده نمایند ودر پرداخت دستمزد هابه آنها ، تساوی حقوق آنها را با کارگران سفید پوست تضمین نمایند.«روی‌ویلکز» رهبر سیاهپوست آمریکائی که از آفریقای جنوبی دیدار کرده است ، اشاره کرد که اگر کمپانیهای آمریکائی این تساوی را رعایت ننمایند تضعیف شده و در نتیجه ، کمپانیهای رقیب‌آنها، با کارگران آفریقای جنوبی سفید پوست ،جای‌آنهارا خواهند گرفت و عدم تساوی حقوق کارگران‌سیاهپوست امریکائی با کارگران‌سفید پوست محلی موجب میشود که کارگران آمریکائی شغلهای خود را ترك کرده و کارخانه های آمریکائی بطور دربست در اختیار کارگران بومی آفریقای‌جنوبی درآیند .

رنج یك نویسنده

نیویورك تایمز- الکساندر سولشرنستین ، نوول ـ نویس معروف روسی و برنده ادبی نوبل ۱۹۷۰ در یك مصاحبه مطبوعاتی با خبرنگار نیویورك تایمز درمسکو، گفت که شما غربیها هرگز نمی توانید ، وضع رنج‌آور مرا درك کنید و بدانید که نویسندگی در زیر سلطه رژیم موجود شوروی چه سخت و مشکل است .

او اشاره کرد که مشغول نوشتن نوول تازه‌ای در باره شوروی است ولی مقامات دولتی شوروی ، باانواع اقدامات مانع کار او میشوند و مدارك و اسناد لازمی را که برای نوشتن این نوول بدانها احتیاج دارد از اودریغ میکنند . او افزود که مقامات دولتی شوروی عقیده‌دارند، جایزه نوبلی که باو داده شده است بمانند ، پولی‌است که به یهودا یکی از یاران مسیح ، در پاداش خیانت او به مسیح پرداخت شده است .

رادیوهای خارجی چه گفتند

رادیو لندن :

یک افسر انگلیسی که در بلفاست خدمت میکند ، گفت که افراد ارتش آزادی بخش ایرلند شمالی از وجود کودکان برای نبرد با آنها استفاده میکنندو با دادن سلاح به آنهامی آموزند که به سربازان انگلیسی حمله کنند .

رادیو پاریس :

تروریستهای زامبیا (افریقا) میخواستند ، سد بزرگی را که در مرز زامبیا ساخته میشود منفجر کنند افراد ارتش پرتقال گروهی از این تروریست‌ها را دستگیر کردند .

صدای آمریکا :

هنری کسینگر ، مشاورپارلمانی نیکسون در آوریل‌آینده از ژاپن دیدار میکند کیسنگر در این دیدار با نخست وزیر ژاپن و کسان دیگری که امکان دارد به جانشینی او انتخاب شوند، مذاکره خواهد کرد .

کتاب

کتابهای تازه

امیر تیمور مسمر کرده است .

۱ـ زندگی جنگ و دیگر هیچ ـ کتابی‌است‌درده فصل‌نوشته‌ی اوریانافالاچی ، ترجمه‌ی لیلی گلستان ـ آن چه در این کتاب می‌خوانیم گزارشی است ازویتنام و مکزیک دو کشوری که صحنه های خونینی را شاهدبوده‌اند. در صفحات نخستین این کتاب‌زیر نام «به جای‌مقدمه» می خوانیم :

«الیزابتا» کوچک وشکننده وشاد، چند ماه دیگرپنج سالش تمام میشود . او را به خودم فشردم و شروع کردم برایش به‌کتاب خواندن ، ناگهان مرا نگاه کردو پرسید :

ـ زندگی یعنی چه؟

جواب احمقانه‌ای به اودادم:

ـ زندگی ، لحظه‌ای‌است بین تولد ومرگ .

ـ مرگ چیه ؟

ـ مرگ وقتی است که همه چیز تمام میشود.

ـ مثل زمستان ؟ وقتی که برگهای درختان میریزند؟

ـ ولی عمر یک درخت با زمستان تمام نمی شود، نه؟ وقتی بهار بیاید درخت دوباره زنده میشود ، نه ؟

ـ ولی برای مرد ها اینطور نیست رنهاوبچه‌ها هم همینطور . وقتی کسی مرد برای همیشه مرده ، دیگر دوباره زنده نمی شود .

ـ این که نمیشه ، این درست نیست .

ـ چرا ، الیزابتا . بخواب .

ـ من حرفهای تو را قبول ندارم . فکر می کنم وقتی کسی بمیرد مثل درختها دربهار زنده میشود ...»

این کتاب به صورت گزارش از روزها و شبهائی که نویسنده با مردم بسر برده ، تنظیم شده است و جالب و خواندنی است .

کتاب دارای ۴۲۹ صفحه است‌وبهایش با جلدمعمولی ۱۶۵ ریال .

۲ـ خانه پترودا‌وا ، کتابی است نوشته کنستان ویژژیل‌گئورو نویسنده نامدار رومانی که‌ازاو به زبان فارسی«ساعت ۲۵» را خوانده‌ایم و « محمد پیغمبری که از نو باید شناخت » و .... را .

درباب این کتاب نویسنده می نویسد: «خانه پترودا‌وا اثری زائیده تخیل محض نیست. ـ به بهتر گفته ـ داستانی است از دنیایی که خود در آن زندگی کرده‌ام .»

کتاب در هیجده‌فصل‌تنظیم‌شده است ودر ۲۷۰صفحه، به ترجمه‌ی حسن اروندی که بهایش ۱۲۵ ریال‌است.

۳ـ انسان ، جنایت و احتمال ، کتابی است‌از نویسنده‌معروف ایرانی نادر ابراهیمی از این نویسنده همین اواخر «تضاد های درونی» راخوانده‌ایم مجموعه چندداستان وکتاب اخیر از کارهای تازه اوست

در آغاز کتاب میخوانیم: « این کتاب کوچک را، من، به یاری گروهی از دوستان وآشنایانم نوشته‌ام من، سپاسگزار همه‌ی‌ایشانم...»

وگویا نویسنده درباره جنایتی پرسش هائی از این و آن کرده است که پس از مطالعه‌ی کتاب ـ اگرفرصتی دست داد ـ در این باب به تفصیل خواهیم نوشت .

این کتاب ۱۱۱ صفحه است و بهایش با جلد معمولی ۶۰ ریال .

۴ـ تعریف و تبصره و یادداشتهای دیگر ، نوشته نیما یوشیج. پنجمین دفتر از آثار این شاعر بزرگ معاصر است .

در این دفتر زیر نام «در ضمن مدخل» ، «نامه»، «نامه ـ به ش. پرتو» ، «یک مقدمه»و « از یک مقدمه»مقالاتی می‌خوانیم .

آنچه غیر قابل انکار است این است که آثار« نیما» در هرزمینه‌ای خواندنی‌ست و عبرت گرفتنی و این کتاب هم دست کمی از آثار دیگر «نیما» ندارد .

کتاب دارای صدوسی صفحه است و بهایش با جلد معمولی ۶۰ ریال .

مهمترین کتاب سال ۵۰

دکتر رضا براهنی

از صبا تا نیما: چشم انداز دوران پر آشوب

چندروز مانده به پایان سال‌پنجاه ، کتاب از « صبا تانیما» ، نوشته‌آقای یحیی‌آرین‌پور که در دوجلد ،بوسیلهٔ شرکت‌سهامی کتابهای جیبی ، امانه‌به قطع جیبی ، انتشار داده شده است ، بدستم رسید .

یك‌نکته‌در همه‌جای کتاب بچشم میخورد وآن‌اینکه کتاب آقای آرین‌پور، ظلم را می‌کوبدو در پشت سر ظلم ، عامل ظلم رامحکوم می کند ، فقرو افلاس واستعمار را نشان میدهد وعامل فقروافلاس واستعمار را محکوم میکند، سستی وفترت را برملامی کند و به ستایش نیرووقدرت انسانی ، وشگفتگی خلاقه برمی خیزد ، چهره شهیدان‌درخاك غلتیده دوران مشروطیت را در هاله‌ای براستی انسانی می نشاند ، ودروغ وریاو چهره های وقیح عمال دروغ وریا را افشا می‌کند .این کتاب براستی یك حادثه ادبی‌است ، چرا که‌آقای آرین‌پور ، رکورد تمام مورخان ادبی را از نظر ارائه وسنجش مطالب و دادن زمینه اجتماعی بعنوان زیربنای فرهنگ‌دوران‌مشروطیت می‌شکند و با تسلطی که به‌زبان های فارسی ، ترکی ، عربی روسی وانگلیسی دارد ، دست به مقایسه هائی می زند که تاکنون هیچکدام از محققان ادبی واجتماعی دوران مشروطیت نزده‌اند .در جائی که باملایمت وادب تمام به‌سرقت های ادبی تسیم شمال از «صابر »اشاره می‌کند و یا از اثر مستقیم و غیر مستقیم روزنامه ملانصرالدین بر «دهخدا» او یا از اثر رقائیه «اکرم‌بیك» بر مرثیه «دهخدا در مرك صور اسرافیل صحبت می کند، کارآقای‌آرین‌پور تاحدیك‌منقدمقایسه‌ای خوب پیش میرود ولی از آنجا که‌این قبیل بررسی ها در کتاب دوجلدی‌آقای آرین پور بسیار کم است ، می توان کار آقای آرین پور را اساسا درهمان حوزه تاریخ ادبی دانسته مخصوصا اگر باین نکته هم توجه داشته باشیم که تعریف هائی که گاهی آقای آرین‌پور ، ازشکلهای مختلف ادبی میدهد ، بسیار ناقص و در حد یك کلی بافی ساده است . مثلا تعریفی که او از طنز می‌دهد، بسیار غیرفنی است‌و بیشتر تکیه بر محتوای کار دارد تا شکل ، واصولا آقای آرین‌پور ، هیچگونه درگیری جدی باشکل های مختلف ادبی، خواه‌شکلهای ظاهری مثل‌وزن عمومی یك شعر ، وخواه شکل درونی مثل‌هماهنگی تصویری‌یك شعر ، پیدا نمی کند وشاید دلیل پرداختنش ، انحصارا بدوره‌اولیه‌شاعری

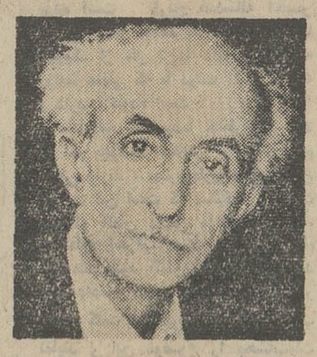

نیما

نیما که دوره‌ای است به نسبت خودنیما، محافظه کارانه ـ این‌باشد که ادراك‌جدی فرق بین قدیم و جدید ، احتیاج به بررسی فرم درونی شکل های کهن و شکلهای جدید دارد وآقای آرین‌پور، گرچه دم به تله نمی‌دهد که فرق‌بین شکلهای کهن وشکلهای جدید رانمی‌فهمد ،ولی تعاریف‌دقیق و جامع ازشکل های مختلف هم بدست نمیدهد تا ثابت کند که وجوه افتراق بین کهنه و نو را می فهمد ، وشایداگر قرار براین باشد که این کتاب جلدسومی هم داشته‌باشد که در آن شعر نیما بطور جدی حلاجی شودوبعد سیرتحولی شعر بعد از نیمابررسی گردد ، دیگر نمی توان انتظار داشت که نویسنده این جلدسوم آقای آرین‌پور باشد ، چرا که‌بانیما ، وبعد از شعر اوشکل و ومحتوای‌هنری بصورت‌جدی‌درمطبوعات و کتاب های مختلف مطرح گردیده است و گرچه ممکن است آقای آرین‌پور ازاین بحث‌ها غافل نمانده باشد، ولی درکتابش خود را غافل از این بحث‌ها نشان می دهد ، و شاید این غفلت باین علت باشد که‌آقای‌آرین‌پور ،متجدد، بمعنای‌امروزین کلمه نیست ، بنوعی ، می تواند متجدد بمعنای پیش‌از جنگ دوم جهانی ، والبته در حوزه و حومه خاص تاریخی ایران وترکیه و آذربایجان شوروی بشماربیاید، و شاید عیب بزرگ دیگر آقای آرین‌پور در این باشد که جهان خارج از این‌سه حوزه تاریخی را بسیار کم می شناسدو بهمین دلیل‌یکدید عمومی جهانی پیرامون ادبیات ندارد سئوال هائی هست که بلافاصله پس‌از خواندن صبا تا نیما به ذهن می رسد : مشروطیت چه نوع سلسله مراتب طبقاتی بوجود اورد ؟ که این طبقه ، در شهر ها ، حائز اکثریت شد و کدام طبقه،ادبیات دوران‌مشروطیت را بوجود آورد و غربزدگی ، هم از نوع حکومتی و دولتی‌اش ، وهم از نوع روشنفکری و ادبیش ، با مردم این خطه چه کرد ؟ هستی فرد و اجتماع ایرانی‌در دوران مشروطیت از چه مقوله‌ای است ؟ چه مقدار از این مقوله هستی در شعر و نثر ظهور کردوچه مقدار مخفی ومستتر ماند ؟ آقای آرین‌پور این سئوال هارا بی‌جواب گذاشته است ، و شاید بدلیل نداشتن ان دید عمومی جهانی است که نثر آقای ارین‌پور هم ، نثر درجه یک انتقادی ، توصیفی و یا اجتماعی از اب درنیامده است و در حوزه محدودمحادثه نگاری ادبی محصور مانده است .آقای آرین‌پور ، حادثه ها را می دهد باضافه مقداری تفسیر ساده ، و بعد بدنبال گره هائی ارتباط میگردد ، تا حادثه هارا به یکدیگر ارتباط دهد ،نثر آقای ارین‌پور، نثر خبری است ، البته باین معنا که از حوادث ادبی خبر می دهد گرچه گاهی در بعضی موارد بسیار ناچیز ، به نثر و آهنگ نثر مرحوم کسروی گرایش پیدا می کند . ولی کلا نثری است بی‌آهنگ، ولی آقای آرین‌پور دارای اندوخته لغتی فراوانی است و خوشبختانه از ان‌برای توضیح و تفسیر عقاید خود بخوبی استفاده می کند،نثرش ، باوجودفراوانی لغتش ساده است ، وهیچگونه‌تعقیدو پیچیدگی در ان به چشم نمی خورد . گرچه این نثر فاقد سبک و البته فاقد ریتم ادبی است .

منتقدمثل اتم‌شناس است

گفتم که آقای آرین‌پور مورخ ادبی است و نه منتقد . حوصله و شکیبائی آقای آرین‌پور در جمع‌آوری مطالب و نتیجه‌گیری از انها برای من ستایش‌انگیز است ، ولی منتقد ادبی یک اثر ادبی را از بیرون می شکافدودراعماق آن رخنه می کند . یک اثر ادبی حکم اتم را دارد و منتقد حکم اتم شکاف را . یک منتقد اثر ادبی را که یک کل کامل ممکن است بشمار آید ،به‌اجزاء متشکله آن تجزیه می کندوآنوقت‌این‌اجزاء معانی‌اجتماعی، تاریخی ، سیاسی و یا فلسفی و هنری پیدا می کنند.البته منتقد وظائف دیگری هم دارد ، از قبیل تفسیر یک اثرهنری، بررسی نحوه آفرینش‌آثارهنری ، بررسی سیر تحولی اشکال مختلف هنری ،ولی وظیفه ادبیش شکافتن یک اثر از خارج بسوی درون و رخنه در هستی واقعی یک اثر هنری است ، البته اجزاء این اثر همینکه تبدیل به مواد خام زندگی شدند بدل به مظاهر زندگی سیاسی ، اجتماعی ، تاریخی و فلسفی و فردی هنرمند و یا افراد اجتماع می گردند ، ولی مهم این است که آن رخنه و رسوخ در بطون هستی اثر هنری صورت گیرد. آقای آرین‌پور کمتر باین مقوله می‌پردازد واگرگهگاه هم بدان پرداخته باشد کمتر از عهده این مهم برمی اید .

ولی از «صبا تا نیما» اگر مهم ترین تاریخ ادبی این چندسال اخیر هم‌نباشد، دستکم مهم ترین کتابی است که در سال پنجاه منتشر شده در این کتاب مسیر ادبیات فارسی از دوره بازگشت ادبی تا دوران خلاقیت واقعی شعر یعنی زمانی که افسانه نیما چاپ شد ـ بدقت و وسواس تمام بررسی شده است . زمینه های‌ادبی‌بدقت انتخاب‌شده ، ترسیم چهره ها نسبتادقیق صورت گرفته است. مورخان ادبی ما ، عموما این دوره را نادیده می گرفتند . درصورتی که اگر نثر ما ، اکنون از سادگی و از حیثیت هنری برخوردار شود ، علتش این است که در کوره تحولات مشروطه پخته شده است و اگر شعر نیما بعنوان اصیل ترین شعر بعداز دوران مشروطیت عرض‌اندام می کند ، علتش کوشش هائی است که در حول وحوش مشروطیت در راه ساده کردن زبان شاعر و مربوط کردن آن به متن زندگی اجتماعی،بوسیله‌گروه عظیمی از شاعران که در راس آنها بدون شک دهخدا و ایرج قرار دارند ، بعمل امده است . من تردیدی ندارم که کتاب از صبا تا نیمای اقای ارین‌پور ، که شامل حواشی دقیق ، ضمائم بسیار با ارزش ، و گهگاه حاوی معانی لغات مشکل معانی آیات‌قرآن‌واحادیث مذهبی‌معانی وکلمات ترکی و روسی است ، تا سال ها کتابی بی‌نظیر خواهد ماند و سودی که‌محققان از این‌کتاب خواهند بردنام‌آقای آرین‌پور را در کنار بزرگترین تذکره پردازان و مورخان ادبی ایران ، مخلد خواهد گردانید . بادرود به همت والای آقای آرین‌پور این یادداشت را به پایان می‌برم تا در فرصتی‌بهتر به بررسی جزء به‌جزء کتاب به پردازم.

تلویزیون

۷

برنامه شبکه تلویزیون

سه‌شنبه

۱۶ـ۵۵ سلام شاهنشاهی و اعلام برنامه
۱۷ـ۰۰ تلاوت قرآن مجید
۱۷ـ۱۵ آموزش روستائی کودکان
۱۸ـ۰۰ آموزش روستائی بزرگسالان
۱۸ـ۴۵ اخبار
۱۹ـ۰۰ سخنرانی مذهبی
۱۹ـ۳۰ مسابقه تلاش
۲۰ـ۳۰ اخبار
۲۱ـ۰۰ فیلم مستند
۲۱ـ۳۰ سیمای شجاعان
۲۲ـ۳۰ سخنرانی مذهبی
۲۳ـ۰۰ اخبار

۹

برنامه دوم تلویزیون

۱۹ـ۳۰ سلام شاهنشاهی و اعلام برنامه
۱۹ـ۳۴ اخبار
۱۹ـ۴۰ تلاوت کلام‌اله مجید
۱۹ـ۵۰ خانواده
۲۰ـ۱۵ فیلم مستند
۲۰ـ۳۵ دانش
۲۱ـ۰۰ سخنرانی مذهبی
۲۱ـ۳۰ اخبار
۲۲ـ۰۰ فیلم مستند

۱

تلویزیون آموزشی

سه شنبه

۱۷ـ۱۰ ریاضی دوره راهنمائی
۱۷ـ۳۰ ادبیات فارسی ششم
۱۷ـ۵۰ طبیعی پنجم
۱۸ـ۱۵ برنامه مذهبی
۱۸ـ۲۵ شیمی‌پنجم
۱۸ـ۵۵ مسابقه علم و تجربه
۱۹ـ۲۰ ریاضی سوم
۱۹ـ۴۵ فیزیک ششم
۲۰ـ۱۰ ترسیمی و رقومی‌ششم

چهارشنبه

۱۴ـ۰۰ سلام شاهنشاهی و اعلام برنامه
۱۴ـ۰۵ گریدر انگلیش
۱۴ـ۲۰ رسم فنی
۱۴ـ۴۵ بخوانیم و بنویسیم
۱۵ـ۰۰ شیمی ششم
۱۵ـ۲۵ حرفه و فن دوره راهنمائی
۱۵ـ۴۵ گریدر انگلیش
۱۶ـ۰۰ هندسه و مخروطات ششم
۱۶ـ۳۰ برنامه کودکان و نوجوانان
۱۶ـ۵۵ گرامر انگلیسی

۸

تلویزیون آمریکا

سه‌شنبه

۱۷ـ۰۰ می‌بری
۱۷ـ۳۰ چارلی‌چاپلین
۱۷ـ۵۵ برنامه آگهی
۱۸ـ۰۰ اخبار
۱۸ـ۱۰ بعدا اعلام خواهدشد
۱۹ـ۰۰ دایه و استاد
۱۹ـ۲۵ سه‌پسرمن
۱۹ـ۵۰ برنامه مخصوص
۲۰ـ۴۰ چاپارل
۲۱ـ۳۰ برنامه مخصوص
۲۲ـ۲۰ برنامه آگهی
۲۲ـ۲۵ دیکاوت

زنان

مرد ایرانی به‌هنگام ازدواج‌خواهان دختر نجیب و عفیف است

نوشته : دکتر محمد مهدی موحدی
جراح و متخصص بیماریهای زنان و زایمان

خطر بی‌شوهر ماندن دخترها زیادشده!

یك دختر در دنیا چیزی جز شوهر نمیخواهد اما همین که به آن رسید همه چیز میخواهد.
ویلیام شکسپیر

بلند پروازی دخترها موجب‌مسئله تورم دختر در اجتماع ایران شده است

پس‌ازاین که نتایج‌سرشماری ۱۳۴۵ منتشر شد در روزنامه‌ها عناوین درشتی جلب نظرمیکرد باین مضمون :

«تهران با تمبود دختر موآجه است

درست است که در برابر هر ۱۰۶ نوزاد پسر ۱۰۰ دختر به دنیا می‌آید ولی کار خدا بی حکمت نیست زیرا پسر ها در برابر امراض دوره کودکی کمتر از دختر ها مقاومت‌دارندوبیشتر تلف میگردند بطوری که در ریعان شباب و هنگام بلوغ‌پسر و دختر باهم برابر میشوند، علیرغم نتایج بدست آمده از سرشماری اخیر و توازن طبیعی دختر و پسر در هنگام بلوغ تهران‌با تورم دختر مواجه‌است.

دختر زودتر از پسر بالغ‌می شود و زودتر آماده ازدواج می گردد اشکال هم ازاینجاناشی میشود که زن عمر جنسی کوتاه دارد‌بطوری که دوره باروری «از بلوغ تا یائسگی » حداکثر ۳۰ سال است با این حساب دختر ۴۰ـ۴۵ ساله ازنظرجنسی بعلت متوقف شدن کارتخمدان ها بازنشسته شده‌است‌درصورتی که مرد ها در حوالی این‌سنین تازه بفکر ازدواج می‌افتند .

علل تورم دختر :

پسران و دخترانی که دریك سال از مادر متولد میشوند و در هنگام بلوغ در یك گروه سنی هستند نه از نظربیولوژی و نه از نظر امکانات مادی قادر به ازدواج با یکدیگر نیستند و دراین میان فقط پسر قاصر از ازدواج است ولی همین دختران باگروه های سنی بالاتر از خود براحتی‌قادر به ازدواج‌میباشند . گذشته ازاشکال بیولوژیکی و مادی سن‌ازدواج‌درپسران خیلی بالا رفته زیرا امروزه برای‌این که بتوان در اجتماع شغلی را که مناسب باشد پیدا نمود باید سالها رنج تحصیلات عالیه را برخود هموار ساخت تازه پس‌از آنهم چندسالی باید کار کرد تا احتیاجات اولیه زندگی را برای ازدواج و زندگی مشترك فراهم ساخت و با درنظر گرفتن این که زن عمر جنسی کوتاه دارد مجموعه این اشکالات توازن موجود بین تعداد پسر و دختر حاضر به ازدواج رالااقل بضرر کسانی که در مورد خواستگار سختگیر هستند بهم میزند و سبب ترشیده شدن عده‌ای از دختران میگردد .

تقلیل شانس ازدواج

از نظر اخلاق اجتماعی هم‌اکنون مادرمیان یك‌برزخ قرار گرفته‌ایم . با این که بااکثر سنن گذشته وداع کرده‌ایم و برای معاشرت دختر و پسر قیودات سابق را قائل نیستیم معذالك به نتایج این حشرونشر توجه نمیکنیم و ببرخی‌معتقدات سابق پابند مانده‌ایم متاسفانه پسران ما با این که بخود حق میدهند که با دختران آزادانه معاشرت داشته باشند معهذا اکثرا با این گونه دختران ازدواج نمیکنند و فقط آنانرا برای سرگرمی میخواهند و برای ازدواج دخترانی را که‌به عفت و عصمت‌مشهورباشندمورد توجه قرار خواهند داد .نتیجه این میشود که‌دختری که‌بازیچه دست مرد قرار گرفته شانس ازدواجش کم میشود یابعلت «دختر » نبودن خوداز ازدواج گریزان میشود یا از عشق سر میخورد و تارك دنیا میشود وسن ازدواجش میگذرد و متورم می گردد .

دختران بلندپرواز شده‌اند

برخلاف سابق پسران نیاز های جنسی‌خودراا کثرابه‌آسانی می‌توانند برآورند و بهمین سبب در امر ازدواج عجله‌ای‌به خرج نمی دهند و «امر خیر »را به فرصت مناسب میگذارند و این دیر ازدواج کردن در«تورم دختر » بطوری که خواندیدبی‌اثر نمیباشد.

دختران خیلی خیالاتی وبلند پرواز شده‌اند و رویای‌افسانه‌ای شاهزاده‌ای سوار بر اسب که باید از راه برسدوخواستگاری آنان بیاید هنوز فراموش نشده و بصور مختلف در مخیله آنان باقی است . بخصوص که‌دختر در ازدواج بیشتر ازمردحسابگر است و بمصالح و منافع خود نظر دارد.

بیماریهای جسمی و روحی

این که در خارجه دیده می شود دختران دیر شوهر می ـ کنند نمیتواند سرمشقی برای ما باشد زیرا دختران خارجی در معاشرت باپسر ها آزادندولی در کشور ما آزادی معاشرت با پسر بطوری که خواندید سبب کاهش شانس ازدواج میشود . پس بحکم دستور شرع‌وعرف دختران مجاز بایجاد روابط جنسی قبل از ازدواج نیستند و خود داری از اقناع غریزه‌جنسی در مدت طولانی بهر ترتیب که باشد عوارضی از قبیل بیماری های جسمی و روحی وانحرافات جنسی پدید می‌آورد که‌خلاصی از آن بعد از ازدواج بکلی جبران پذیر نیست نتیجه اینکه هرچه دختر زودتر ازدواج کند بصلاح خود اوو جامعه است .

عشقهای مدرسه‌ای

معنی عشق‌و فلسفه ازدواج بدختران خوب تفهیم نمیشود. دختری که در منزل همه‌گونه تحت فشار است به آسانی به عشق‌های راه مدرسه جواب مثبت میدهد و باپسر همسن و سال خود عهدوپیمان موکد می بندد در حالیکه این عشقها زود گذر و خام است و نشانه بلوغ روحی است . این چنین‌دختران ندانسته ازازدواج‌باخواستگاران مناسب سرباز میزنند و در انتظار بثمر رسیدن و«نان‌آور » شدن پسر دلخواه می‌نشینند.

راه حل

اماچه باید کرد:

زناشوئی بخصوص‌دردختران بالغ در صورتی که خواستگار مناسب داشته باشندهرچه‌زودتر صورت گیرد بهتراست.بهترین سن ازدواج برای دختران‌حوالی سنین ۱۸ سالگی‌است‌تحصیلات عالیه برای دختر خوبست ولی ازدواج مناسب ، بهتر از آن است . دختر اگر تصور می کند استقلال مالی وداشتن‌شغل شانس ازدواج بهتر را بیشتر میکند در اشتباه است زیرا نظریه اکثر مردان ایرانی با استقلال مالی زن‌و کار درخارج از خانه موافقت ندارد.

ادامه تحصیلات بعد ازازدواج

در صورتی که خواستگار مناسب و درخور شان‌پیدا نشد صلاح ادامه دادن تحصیلات عالیه است‌ولی‌اگر ادامه‌تحصیل موردپسندخواستگارنباشدازدواج «بعلت کوتاهی عمر جنسی‌زن » بر تحصیل ترجیح‌دارد.

زن‌طوری خلق شده که‌برای تکامل جسمی و روحیش حتما باید بزایدو مادر شود والادهها اختلال جسمی و روحی برایش حادث میشود. بهمین سبب من همیشه معتقد بوده‌ام که‌ازدواج برای‌زن زندگی و برای مرد تفنن است.ازسوی دیگربهترین سن زایمان برای زن بین ۲۰ تا۳۰ سالگی است

* بالا بردن سن قانون‌ازدواج و تغییر قوانین فعلی به منظور تعمیم اصول تنظیم خانواده و کنترل نسل صحیح نیست‌و بعقیده من فعلا باید این قوانین رابهمین ترتیب باقی گذارد و برای امر بهداشت و تنظیم خانواده بفکر های اساسی دیگری بود.زیرااکثرادخترانی دیده میشوند که با این که ۱۴ـ۱۵ سال بیشتر سن ندارند از نظر جسمی وروحی کاملا برای‌ازدواج آمادگی دارند و ممنوعیت ازدواج‌اینگونه‌دختران به فساد جامعه کمك‌میکند.

* اشتباه نشود با وضع اجتماعی ما آزادی تعدد زوجات وسیله جلوگیری از تورم‌دختر نیست زیرا اکنون اکثرمردان از اداره یك‌زن عاجزند چه‌رسد به اداره کردن چندزن .

* دختران باید از بلند ـ پروازی و بخصوص چشم و هم‌چشمی صرفنظر کنند و در مورد رد خواستگاران مآل ـ اندیش باشند .

بدختران باید تفهیم شود که در معاشرت باپسر حدومرز را بشناسدوبیخود وسیله سر ـ گرمی مرد نشوند . مخصوصا به آنان باید آموخت که مرد زن سبك سر را فقط بخاطر خاموش کردن آتش شهوت خود میخواهد و پس از چند صباحی از او فراری میشود . عشق مرد باین زنان چون‌باران بهاری بی‌دوام است .

عکس روز

صف زنانه‌ای برای خرید پرتقال ارزان قیمت . اینها نخستین پرتقال در اولین روز های بهار هستند حالا چرا زنها حسابشان را از مردها جداکرده‌اندفقط برای‌آسودگی بیشتر !

اخبار جهان زنان

درآمد نامساوی

یک بررسی نهائی نشان میدهد که هنوز درآمد زنان از مردان کمتر است .

این بررسی که از طرف آمار اجتماعی کشور های‌بازار مشترک اروپا در بروکسل منتشر گردیده است نشان میدهد که‌زنان‌باوجودآنکه برای‌برقراری‌تساوی‌تلاش‌میکنند معهذا هنوز از لحاظ مزایا برابر با مردان نیستند .

در این آمار گفته شده است فقط برابری زنان ازنظر جامعه‌فقط در مشاغل‌آموزگاری‌خبرنگاری‌ودکوراسیون‌دیده‌میشود و عدم توازن در مورد زنان کارگر بیش از سایر طبقات اجتماعی محسوس است .

در این بررسی آمده است که زنان کارگر علاوه برآنکه مزد کمتری از مردان کارگر دریافت میکنند ، شانس ترقی کمتری نیز نسبت به همکاران جنس مخالف خود دارند وعلت این برتری مردان نیزبه علاوه بر پیش‌داوریهای سنتی مردان نسبت به زنان ، تعلیمات بدشغلی زنان است‌که موجب آنرا باید در خانواده و سیاست کلی فرهنگ و دانش جوامع‌جستجو کرد .

زنی خلبان هواپیمای غول پیکر

اوسلو ـ برای نخستین بار در تاریخ هوانوردی یک زن کار خلبانی هواپیماهای بزرگ و غول‌پیکر را آغاز کرد . این زن که خانم «تورید ـویدرور» نام دارد بعنوان خلبان در شرکت هواپیمائی اسکاندیناوی مشغول کار شده . و هواپیمای جت مسافری کاراول را در مسیر بین لندن وهامبورگ‌هدایت میکند .

در دادگاه حمایت خانواده

«طاهره» در قمار ازدواج باخت. . .

امروز زنی که صورتش باندپیچ شده بود برای گرفتن طلاق به دادگاه حمایت خانواده مراجعه کرده بود وی‌در راهرو دادگستری بمخبرنگار ما گفت : باوجود اینکه خواستگاران فراوانی داشتم معذالك ازمیان همه آنها یک مرد ۵۵ ساله را به شوهری انتخاب کردم، زیرا میخواستم زندگی آرام ودور از ماجرائی داشته باشم.

زندگی من و شوهرم که درست سه برابر من عمر کرده است در اوایل بسیار رضایتبخش بود ،اما اخیرا ورق برگشته است ، زیرا شوهرم عاشق شده ! آنهم عاشق یک زن ۵۲ ساله ... شوهرم بااین زن در مراسم «شب هفت» در قبرستان آشنا شد و عاشق او گردید واز آن پس زندگی من از شب تارهم ، سیاه‌تر شده است .

شوهرم در ابتدای عاشقی شب‌و روز در فکر این زن بودو امان‌مرا بریده بودو حتی غذا هم نمی ـ خورد ، ولی حالا که موافقت اورا برای ازدواج جلب کرده است از من میخواهد که با ۲ زنه شدنش موافقت‌کنم‌و بعد هم‌با «هوو»بسازم. شوهرم می‌گوید که احساس میکند بهر دوی ما علاقه دارد .

چند شب پیش شوهرم از این زن دعوت کردکه‌به خانه ما بیاید و باهم آشنا شویم و ضمن‌مذاکره باهم ترتیب زندگی آینده رابدهیم.

وقتی من و این زن باهم روبرو شدیم نتوانستم کنترل‌خود را حفظ کنم بااو به‌آرامی صحبت نمایم بهمین جهت ناگهان عصبی شدم و هرچه بزبانم آمد نثار این زن کردم ، او نیز از خانه ما قهر کرد ورفت و بلافاصله شوهرم بدنبالش از خانه خارج شد ومن همچنانکه در اطاق بودم بخواب رفتم شوهرم درنیمه شب بخانه بازگشت و با یک ضربه لگد مرا بیدار کرد و در حالیکه سخت عصبانی بودمی‌گفت او رفت ودیگر زن من‌نخواهد شد . من گفتم به‌جهنم که زن تو نمیشود ، مگر من چه عیبی دارم که میخواهی او را بگیری اما او عصبانی تر شد و مرا بشدت کتک زد واز منزل بیرون انداخت اهالی محل که‌از سرو صدای‌ما جمع‌شده بودند مرا که از ضربات مشت و لگداومجروح‌شده بودم‌به‌بیمارستان رساندند و سه‌روز بستری بودم و دیگر نمیخواهم بااوزندگی‌مشترکی داشته باشم‌و امروز که‌ازبیمارستان مرخص شدم برای گرفتن طلاق به دادگاه حمایت خانواده مراجعه کردم .این‌زن که طاهره نام‌دارد گفت به عقیده او ازدواج یک نوع قمار است که بردوباخت آن قابل پیش بینی نیست و اوبا وجود مطالعه ودقت دراین قمار باخته است.

ستاره بخت شما

فروردین ـ از روز های‌خوب بهار برای رفع خستگی استفاده کنید . موقعیت تازه‌ای در انتظار شما است . به شایعات اطراف خودتوجه‌نکنید.

اردیبهشت ـ مشکل شما غیر قابل حل نیست ساعات دلپذیری برای شما پیش بینی می ـ شود .

خرداد ـ روزی پرهیجان و زیبا در انتظار شما است، حل مسائل مالی ومادی را ببعد موکول کنید ، بزودی هدیه و یا نامه‌ای که شما را خوشحال می‌کنددریافت خواهید کرد .

ترتصمیمی که‌گرفته‌اید جانب احتیاط رارعایت کنید با آنهائیکه مورد علاقه‌تان هستند مهربان تر باشد ، ملاقات دلپذیری در پیش‌دارید.

مرداد ـ کار تازه‌ای رادنبال میکنید که با موفقیت خاتمه می‌یابد دردوستی جدید پیشقدم باشید . شخص مورد نظر در تغییر اوضاع آینده‌شما موثر است .

شهریور ـ ناگهان غرور و شادی زندگی شما را مالامال می کند. ازاین فرصت برای دستگیری آنهائیکه به کمك شما نیازمندند استفاده کنید یك مسافرت کوتاه‌مدت برای شما پیش بینی می شود .

اول نتیجه کارتان را بررسی کنید در سایر موارد و مخصوصا در مورد مسائل پولی‌تصمیم بگیریدازکسی رنجیده‌اید که باید بی سبب وبی جهت باشد . اگرمجرد هستید در صدد رفع کدورت با شخص‌مورد علاقه خود باشید .

آبان ـ در صورت قبول هر نوع مسئولیت‌ومخصوصا اگر مجرد هستید، در مورد قبول مسئولیت زندگی با آمادگی و احتیاط کامل اقدام کنید . روز خوشی را که پر از حرف درباره شما است برایتان پیش بینی می کنیم .

ـ در محیط کار بهتر شناخته خواهید شد و بهره بیشتری می‌گیرید. دیدار های خوب و دلپذیری درپیش دارید. در حل مشکلاتی که برای آشنایانتان پیش آمده است اقدام کنید، دی ـ فرصتی که مدتها در انتظارش بوده‌اید در پیش است با صمیمیت و صداقت کامل ازاین فرصت استفاده کنید . ضمنا فردافرصت‌مناسبی برای انجام‌هرگونه‌خرید و فروش است .

بهمن ـ بی‌گدار به آب‌نزنید با ریش سفیدان فامیل مشورت کنید . در بیان احساس واقعی خود به شخص مورد نظر کمی جرات داشته باشید و غرور را به‌کناربگذارید.

اسفند ـ با افراد خانواده‌در صورتیکه مجرد هستید با شخص‌مورد علاقه‌تان مهربانتر باشید . از محیط خانواده خبر های خوبی انتظار شما را می کشد

تاریخ در صفحات اطلاعات

چهل سال قبل در همین روز

مراسم سلام خاص عید اضحی در قصر گلستان منعقد خواهد شد

بمناسبت تصادف روز پنجشنبه ۱۷ فروردین با عید اسلامی اضحی سلام خاص در حضور اعلیحضرت اقدس شهریاری در قصر گلستان منعقدخواهد بود. هیئت‌دولت وصاحب‌منصبان ارشد و نمایندگان ممالک اسلامی و هیئت مطبوعات و رجال و اعیان قبل از روز مذکور برای عرض تبریک و تهنیت شرفیاب خواهند شد .

پیشنهاد کمپانی دانمارکی برای راه آهن

نظر به توجه خاصی که از طرف اعلیحضرت نسبت به تسریع و اتمام ساختمان راه‌آهن‌سراسری ایران‌میشود علاوه از آنکه عملیات امتداد خط آهن در شمال و جنوب توسط یکعده از مهندسین و مأمورین فنی جداً تعقیب میشود ، اخیراً از طرف بعضی از کمپانیهای اروپائی برای ساختمان‌راه‌آهن پیشنهاداتی تقدیم گردیده وقسمتی از پیشنهادات از طرف کمپانی های ممالک اسکاندیناوی (سوئد ، نروژ و دانمارک)واصل‌گردیدمکه این‌پیشنهادات در کمیسیونی مورد مطالعه قرار گرفتو درنتیجه پیشنهادتقدیمی کمپانی‌دانمارکی مورد توجه قرار گرفته است .

ازاجناس صادراتی عوارض گرفته نشود

از طرف وزارت داخله به اصرار اداره کل تجارت این متحدالمآل صادر گردید :
با اینکه کراراً تذکر داده شده است که مطالبه عوارض بلدی از اجناس صدوری ممنوع است باز هم اطلاعاتی میرسد که مأمورین وصول عوائد این رویه را ترک نکرده غالباً از اجناس مسلم‌الصدورمطالبه عوارض مینمایند . اخذ عوارض از اجناس مسلم‌الصدور تخلف ازانجام وظیفه‌اداری شمردشده و منجر به تعقیب در محکمه مقتضیه خواهد بود .

دکتر اسمیت در طهران

دکتر صدیق

رسام ارژنگی

دکتر اسمیت یکی از معلمین ریاضی عالی‌مقام دارالفنون کلمبیا اخیراً برای دیدن ایران و زیارت مقبرمخیام‌واردطهران شده است ، اوعلاقه فوق‌العاده‌ای به رباعیات خیام دارد و پس از مطالعه و تحقیقات‌بسیارربا‌عیات خیام را در مدتی‌که دوسال‌بطول انجامیده به شعر انگلیسی درآورده و تصاویری که بوسیله آقای رسام‌ارژنگی درایران کشیده شده درامریکا گراور کرده و بطبع رسانیده است.
مشارالیه مدت یک ماه در ایران اقامت خواهد کرد ووسایل پذیرائی از ایشان فراهم آمده است . آقای دکترعیسی صدیق رئیس مدرسه دارالمعلمین عالی، دکتر اسمیت را همراهی و پذیرائی مینماید .

عزیمت به ترکیه

مسیوهانری‌دیور رئیس هیئت‌اعزامی موسسه بین‌المللی مشاغل باتفاق آقای جمال‌زاده عضو ایرانی دفتر بین‌المللی کار پس از خاتمه مطالعات خود در ایران عازم ترکیه از راه همدان و کرمانشاه شدند .

لایحه بودجه به مجلس تقدیم میشود

نظر باینکه قریباً مجلس شورایملی جلسات رسمی خود را منعقد خواهد نمود و از طرفی بدون تصویب مجلس از طرف وزارت مالیه پرداختی نمیشود و برای اینکه در اولین فرصت وزارت مالیه لایحه قانونی بودجه کل مملکتی را برای تصویب تقدیم مجلس نماید از طرف آن وزارتخانه صورت بودجه عواید و مخارج تهیه و به هیئت وزراء تقدیم گردیده‌است که‌هرچه زودترتکمیل گردیده برای تقدیم به مجلس شورایملی حاضر گردد .

انتخاب ثلث اعضای‌اطاق تجارت

از مقام ریاست وزراء به اداره کل تجارت اشعارمیدارند که پنج‌نفر آقایان ذیل بجای پنج‌نفری که مدت عضویت آنها منقضی گردیده است به عضویت اطاق تجارت طهران انتخاب میشوند .
آقایان میرزا غلامحسین‌خان کاشف، میرزاعلی‌خان وکیلی، حاجی میرزا علی قیصریه ، میرزا علی محمد محلوجی و حاجی میرزا علی جاپچی .

نفوذ ایران در تمدن امریکا

ساعت پنج بعد از ظهر روز یکشنبه کنفرانسی در تالار اجتماعات مدرسه دارالمعلمین عالی از طرف آقای دکتر اسمیت راجع به نفوذ ایران در تمدن امریکا داده خواهد شد ازطرف وزارت معارف از آقایان رجال و نمایندگان مجلس‌شورایملی برای‌حضوردرکنفرانس مزبور دعوت بعمل آمده است .

مسئله یهود در آلمان کسب اهمیت میکند

برلن ـ بایکوت‌کلیه مغازه‌های‌یهودیان در آلمان که بالاخره با تعطیل مغازه‌ها خاتمه یافت با کمال آرامش انجام گرفت . درمقابل تمام مغازه‌های‌یهودیان پست‌های مخصوصی قرار داده شده بود که از تجاوزات جلوگیری شود . ورودبه‌مغازه‌ها برای‌عموم حتی‌برای‌افراد پست‌های مزبور نیز قدغن گردیده‌بود. اغلب مغازه‌های یهودی اساساً از صبح تعطیل کرده بودند. محافل دولتی‌اظهار امیدواری میکنند که تا روز چهارشنبه تبلیغات ضد آلمانی در خارجه تخفیف پیدا خواهد کرد که تجدید بایکوت مغازه یهودی‌ها لزومی پیدانکند . تهدید به‌بایکوت تأثیر خوبی بخشید و مراکز یهودی‌های آلمان را وادار نمود برعلیه تبلیغات ضدآلمانی که درخارجه‌میشود، قیام نمایند .

دخالت ملای بزرگ یهود

برلن ـ یک ملای بزرگ یهود در برلن به مخبرین جراید فرانسوی اظهار داشت‌که‌باشویزم اساساًبواسطه نهضت ضد مذهبی بزرگترین و سخت‌ترین دشمن یهود میباشد . هریک از افراد ملت یهود که اصول بلشویزم را قبول کرده باشد نباید داخل صفوف ملت یهودگردد . تجدید دوره عظمت آلمان همیشه بزرگترین آمال یهودیان آلمان بوده است . تاریخ صدساله اخیر بخوبی نشان میدهد که ملت یهود با هیچیک از ملل اروپا دارای اینگونه روابط عمیقی که با دولت آلمان داشته و دارد ، نبوده است .
مشارالیه مخصوصاً خاطرنشان کرد که اگر یهودیها شکایتی از رفتار رژیم کنونی دارند ، بهترین‌طریق حل‌موضوع شکایت این است که مستقیماً بامقامات مربوطه آلمان داخل مذاکره شوند ، متاسفانه احزاب دست چپ در تمام دنیا ملت یهود آلمان را سپر بلای‌خود قرار داده و سعی دارند دراثر انتشار اخبار کذب مخالفین خود را مغلوب نمایند و این موضوع را بحساب‌ملت یهود میگذارند .

اینشتین از تبعیت آلمان خارج میشود

اینشتین

بروکسل ـ پروفسور اینشتین پس ازورود به بروکسل مراسله‌ای به سفیر کبیر آلمان مقیم بلژیک نوشته و تقاضا کرده‌است باو اطلاع دهند که‌برای خروج از تابعیت پروس آلمان چه اقدامی لازم است‌از طرف او بعمل آید.

(نقل‌ازاطلاعات۱۵فروردین‌ماه ۱۳۱۲)

احمد احرار

زندان در ایران

ـ۱۰۰ـ

احمد شاه قاجار

که بفکر ایران نیافتد و ایران از اظهار حسیات خود فایده نبرده بلکه بیشتر متضرر و در مخاطره واقع شود ؟ در همان حالیکه از وجنات‌ایشان معلوم‌بود که یکچنین خیالی را تصدیق و تائید نمی کنند در همان حال صلاح دانستند که این جواب‌نیزبعدا داده شود. چیزی را که لازم می دانستند فعلا توجه مقامات ذی نفع‌به‌آن معطوف شود مسئله کرمانشاهان و مجبوریتی است که سفارت امپراطوری آلمان وقونسول‌آلمان در آنجا در عملیات خود برای باز نگاهداشتن طریق منحصر مخابرات خویش حس می کنند .
نادیده بگیرد و چگونه میتوانست قول‌مساعد فعالیت های ماموران آلمانی و حوادثی که در ولایات رخ‌میداد دیپلماسی متفقین را بشدت نگران ساخته بود .وزرای مختار روس و انگلیس دستورالعمل های مشابهی از پطروگراد و لندن دریافت میداشتند که تکلیف میکرد دولت ایران را برای اتخاذ سیاست یکطرفه و جلوگیری از فعالیت‌آلمانی ها تحت فشار بگذارند.از همینرو «مارلینگ» و «فون‌اتر» برای ملاقات و مذاکرات محرمانه، از شاه‌ایران وقت خواسته متفقا در قصر صاحبقرانیه بحضور شاه رسیدند ودر اتاق دربسته ، نظریات دودولت را در باره ایران بی‌پرده و صریح مطرح کردند.
لحن «مارلینگ»و «فون‌اتر» نشان میداد که این مذاکرات را بعنوان تمام حجتی‌تلقی میکنند زیراعلیرغم نرمشی‌که«مستوفی‌الممالک» دردوران تازه زمامداری خود بخرج میدهد به‌او واکثریت اعضای کابینه‌اش اعتمادندارند وهمچنان معتقدند که دولت ومجلس ایران قویا تحت تاثیر دیپلماسی آلمان و عوامل طرفدار آلمان قرار دارند . بنابر این هر گاه مذاکرات آنها باشاه ایران به نتیجه نرسدو در اوضاع ایران تغییری حاصل‌نشود لاعلاج ، دولتین روس و انگلیس در سیاست دوستانه خود نسبت به ایران تجدید نظر خواهند کرد .
احمدشاه کوشید نظریه وزرای مختارروس وانگلیس را نسبت به«مستوفی» تغییردهد و آندو را متقاعد سازد که در چنان شرایطی هیچکس بهتر از«مستوفی» قادر نیست تعادل خارجی و امنیت داخلی ایران را حفظکند ومانع از فعالیت آلمانی ها وهوا خواهان سیاست آلمان شود که از حمایت افکار عمومی برخوردارند. لکن سعی او فایده نبخشید. «فون‌اتر»و «مارلینگ» تاکید داشتند که مستوفی نه فقط شخصا نسبت به‌سیاست روس‌و انگلیس در ایران نظر خوشی ندارد بلکه دوستان و نزدیکان وی همگی‌از عناصر طرفدار آلمانند و باآنکه محض رعایت‌حفظ ظاهر بعضی از رجال متمایل به سیاست روس و انگلیس را به‌عضویت کابینه برگزیده است با هیچکدام روابط صمیمانه و صادقانه ندارد .
بدنبال این مقدمه «مارلینگ» و «فون‌اتر» پیشنهادات و نظریات دودولت راعطرح‌کردند ومتذکر شدند که در قبال این مذاکرات ، تنها قول شاه و تعهد شخص او را نافذ و معتبرمیشناسند . آنها برروی این نکته انگشت گذاردند که دولت ایران از لحاظ مادی و مالی وضع ناگواری دارد وپرداخت حقوق ژاندارم‌و قزاق متجاوز از چهار ماه به تعویق افتاده است در حالیکه دولت دیناری در خزانه ندارد !
اطلاعات دقیقی که وزرای مختارروس و انگلیس درباره مشکلات‌مالی دولت و تهی بودن خزانه در اختیار داشتند . شاه را تکان داد.احمدشاه جریان مذاکرات‌محرمانه خودرا با «مستوفی» بیاد می‌آورد که براثر اطلاع از وضع ناگوار خزانه و تاخیر چند ماهه در پرداخت حقوق و تدارک آذوقه قزاقخانه و ژاندارمری که تنها قوای مدافع موجودیت وامنیت کشور بشمار میبودند ، ناگزیر با گروگذاشتن قسمتی از جواهرات سلطنتی برای استقراض از تجار داخلی موافقت کرده بود ولی حتی ازین اقدام نتیجه‌یی بدست نیامده و پولی فراهم نشده بود .
«مارلینگ» در حالیکه جانه پوشیده از ریش خود را میخاراند به کنایه یادآورمیشد که دولت ایران بیجهت به قرضه داخلی‌امید بسته است ، چون صندوق تجار ایرانی هم وضعی بهتر از خزانه دولت ندارد و در ایران پولی پیدا نمیشود مگر نیره های‌آلمانی که جیب وکیسه بعضی‌رجال را انباشته‌است وآنهانیز هرگز سر کیسه را بخاطر نجات دولت و مملکت شل نخواهند کرد!.. وآنگاه بازهرخندی که برگوشه لبش نقش بسته بود از پشت عینک ذره‌بینی در قیافه نومید و منقبض شاه مینگریست .

طراح جدول : ف ـ جلوه

جدول کلمات متقاطع

شماره ۵۲۹۶

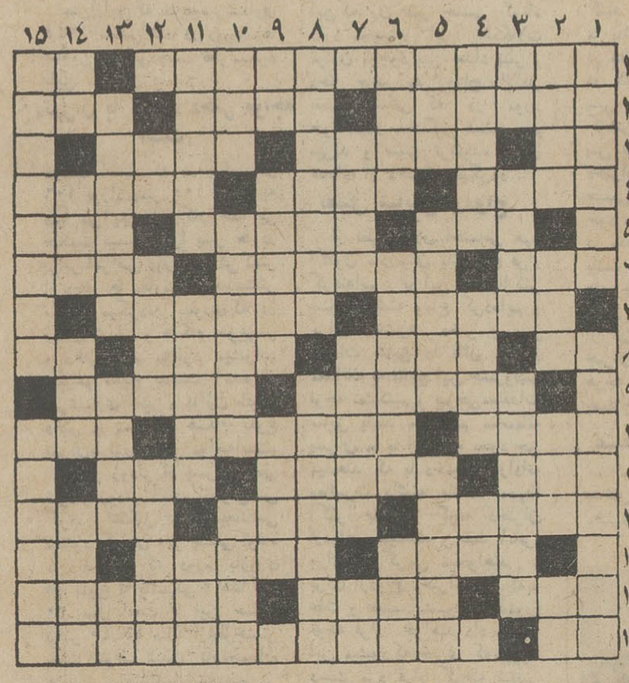

افقی :
۱ ـ نویسنده معروف اسکاتلندی در قرن هجدهم ـ باگندم دوستی قدیم دارد۲ـ جنس آبدیده و بی‌مصرف ـ درست‌و سالم ـ صداها ازآن آید ۳ـ تیر شکسته ـصفت آدم واقعی ـ زرنك و ناقلاست و اعتماد را نشاید ٤ ـ مشتاق و علاقه‌مند ـ ازپارچه های گرانبها ـاز ییلاقات تهران۵ ـتصور ـ دوام ـ خواهش دل ـ ٦ـ سالی که گذشت ـ لقب از خاقان برده بود ـ پشیمان ۷ ـ خفه میسازد اگر آید وبیرون نرود ـسماور ساز ۸ـ سرای مهرو کین ـ خوابیدن ـ قدرش در موقع‌خرابی قطعه اصلی معلوم‌می شود ـ زبان ساز ۹ـ بلندی ـ از عناوین آمریکائیها ۱۰ـ همراه قسمت می‌آید ـسنك چخماق را گویند ـ گلی است ۱۱ ـ غرور و خودپسندی ـ دنبال کردن ـ شیر۱۲ـ دوستی و مددکاری ـصدا درآن ضبط شود ـ از گلها ۱۳ـ میگویند از آسمانها نازل میشود ـرنك قرمز تند ـ آش ١٤ـ سرزمین آباء واجدادی ـ پیشوای مذهب نصاری ـ ازادوات آزمایشگاهی درعهد عتیق ۱۵ـ مقدمه‌امراض ـنویسنده فقید آمریکائی که برنده جایزه نوبل نیز شد .

عمودی :
۱ـ حاکم ووالی در ایران قدیم ـ آسیای بادی را بجای غولان گرفت و برآن حمله‌برد ۲ـ به عقیده فروید یکی از تجلیات ضمیر پنهان است ـ قصرش را سخت سست بنیاد دیده‌اند ـ شاعر بوسیله آن برای یارش پیغامها فرستاده است ـ علم‌الابدان ۳ـ حرف تعجب ـ مقدمه مویز ـاز شهر های قفقاز ٤ـ نوعی وسیله‌نقلیه که بوسیله اسب کشیده میشد ـویران کننده ـ خاك چسبناك ۵ـ از انواع آواز در موسیقی فرنگی ـ ترسیدن ـ غمخواری ٦ـافترازدن ـ سود بردن ـ از شهرهای صنعتی آلمان ۷ـ با همه زرق وبرق بالولامی نشیند ـ پیغمبر یهودی در دوران داود ـ سوگند بی‌پا ۸ـ کمك طلبیدن ـبعقیده سعدی باهم نیامیزند ۹ـ از بیماریهای خطرناك ـ بیش از هر شهر دیگری طعم تلخ بمباران را چشیده است ـ سرخ است و سربرباد دهد ۱۰ـ دشمنی ـمیدان ها ـ نویسنده ۱۱ ـحاضر بخدمت ـ سستی و تنبلی ـ سابقا به فرمانروایان تونس می گفتند ۱۲ـ مرطوب ـ زینت حلقه ـ شاعر ونویسنده معروف وخوش ذوق انگلیسی که در یونان چشم از جهان فروبست ۱۳ـ چیزی هم‌از بهار تازه‌تر است ـ شتر بسیار دارد ـ از مجلات زنانه فرنگی١٤ـکوشش ـاگر صدآمده این‌هم خدمت سرکار است ـ پدر پدر ـ عرق‌گیر چشم ۱۵ـ نوعی سلاح سرد ـ از اقسام فرزند .

حل جدول شماره ۵۲۹۵

برندگان ۵ هزار تومانی بلیطهای مرغ سری ۱۱۰۹

از راست به چپ آقایان: محمد حسین بلوری راننده ساکن رشت(شراکتی) اژدر عزت‌الهزاده راننده ساکن رشت (شراکتی) علی اصغر پایدار مقدم کارمند ساکن تهران ـ ویلیام کیل رئیس کل شرکت‌هواپیمائی کانتاس در ایران ساکن تهران‌ـطیب هاشمپور درجه‌دار ارتش ساکن‌تبریز (شراکتی) یوسف هاشم پور کارمند ساکن تبریز(شراکتی) محمد اردگان‌دانش آموز ساکن همدان ـ بهرام یاوری کارمند ساکن تهران .

برندگان ۵ هزار تومانی بلیطهای ماهی سری ۱۱۰۹

از راست بچپ‌خانمهاو آقایان : ربابه غفرانی خانه‌دار ساکن مشهدـ حسین فره‌وهرنقاش ساکن همدان‌ـ عیدی آکنده‌کمکراننده ساکن‌دزفول‌ـ محمد انصاری نقاش ساکن تهران ـرحیم علی نجفی‌آذر پیشه‌ور ساکن تهران ـولیقلی‌پورعبدی پیشه‌ورساکن جلفای آذربایجان (شراکتی)ـ میر جواد موسوی پلیس شهربانی ساکن جلفای آذربایجان (شراکتی) داود آذرپور تراشکار ساکن شیرازـ علی شیره‌قره خلوئی‌نردئی کارمند ساکن مشهد .

آگهی تجدید مزایده بهره برداری از امتیاز اتوبوسرانی شهر قزوین نوبت سوم

شماره ۲ر۱٤۷۹۹
تاریخ ۲۸ر۱۲ر۵۰

پیرو آگهی شماره ۱۳۰۹۷ر۲ـ ۱٤ر۱۱ر۵۰ شهرداری قزوین باستناد تصویب نامه شماره ۱۷۳ ـ۲ر۱ر۵۰ انجمن شهر بمنظور تامین وسائل مسافربری شهری ورفاه حال اهالی امتیاز بهره‌برداری مینی‌بوس‌رانی قزوین را با استفاده از اختیارات حاصله از قانون تاسیس اتوبوس رانی عمومی باشرایط زیر تجدید و بمزایده واگذار مینماید .

۱ـ مدت بهره‌بردار پنج سال از تاریخ عقد قرارداد میباشد و پس از پایان مدت مذکور این قرارداد ایجاد هیچگونه حقی برای برنده مزایده نمی نماید .
۲ـ پیشنهادات باید بماخذ درصد کل فروش بلیط روزانه داده شود و حداقل آن پنج درصد میباشد .
۳ـ برنده مزایده مکلف است حداقل فعلا ۱۵ دستگاه‌مینی‌بوس۱۸ نفری نو تهیه و در خطوطی که تعیین گردیده است اختصاص ومورد استفاده قرار دهد وازدیاد آن مطابق شرایطی خواهد بود که در برگ شرایط مزایده منظور گردیده است .
٤ـ پیشنهاد دهندگان می‌بایستی مبلغ یکصد هزار ریال اسناد خزانه تهیه‌و ضمیمه پیشنهاد خود نمایند ویا معادل‌مذکور ضمانت‌نامه بانکی معتبر تهیه و ضمیمه پیشنهاد خود تسلیم دارند .
۵ـ از برنده مزایده در موقع عقد قرارداد مبلغ یک میلیون ریال برای حسن انجام کار و اجرای مقررات قرارداد تضمین‌نامه بانکی معتبر دریافت خواهد گردید .
٦ـ داوطلبین شرکت در مزایده میتوانند برای اطلاع از سایر شرایط به دبیرخانه شهرداری قزوین مراجعه نمایند و پیشنهادات خود را تا ساعت ۱۰ صبح روز ۵ر۲ر۵۱ در مقابل اخذ رسید تحویل دبیرخانه شهرداری نمایند بعد از ساعت مذکور از قبول پیشنهاد خودداری خواهد شد .
پیشنهادات واصله در ساعت ۱۱ صبح همان روز در کمیسیون ذیصلاحیت باز و قرائت خواهد شد حضور پیشنهاد دهندگان در کمیسیون مزایده آزاد است .
۷ـ به پیشنهادات مبهم و مشروط و فاقد سپرده و یا اینکه دیرتر از موعد مقرر برسد ترتیب اثر داده نخواهد شد .
۸ـ شهرداری دررد یا قبول یک و یا کلیه‌پیشنهادات مختار است .
۹ـ سپرده برندگان اول تاسوم تاعقد قرارداد یا برنده مسترد نخواهد شد و چنانچه نفرات اول تا سوم حاضر به عقد قراردادو انجام معامله نشود سپرده آنان بنفع شهرداری ضبط میشود .
۱۰ـ کلیه هزینه های انتشار آگهی و تنظیم و ثبت‌قرارداد و مالیات عوارض وسایر هزینه های قانونی بعهده برنده مزایده میباشد.
۱۱ـ برنده مزایده ملزم است حداکثریکماه پس از تنظیم قرارداد باشرایط ذکر شده و مندرج در برگ شرایط موجود در شهرداری خطوط مینی‌بوسرانی را دائر نماید .

شهردار قزوین

آگهی مناقصه

شرکت دخانیات ایران چهار دستگاه ماشین چاپ و برش اتوماتیك روتاتیو مورد نیاز خود را سی‌انداف خرمشهر یابندر پهلوی یا تحویل مرز جلفای ایران از طریق مناقصه خریداری مینماید . داوطلبان شرکت در مناقصه میتوانند پیشنهاد های صریح و قطعی خود را با اطلاع و رعایت کامل مشخصات و شرایط و مفاد طرح پیمان از اداره معاملات خارجی‌اینشرکت واقع در خیابان ایرانشهر شمالی دریافت و مبلغ پانصد هزار ریال وجه نقد یا ضمانتنامه بانکی بعنوان سپرده شرکت در مناقصه ضمیمه پیشنهاد خود نموده و تا ساعت ۹ صبح روز ۲۵ر۳ر۱۳۵۱ مطابق با پانزدهم ژوئن ۱۹۷۲ باداره دفتر شرکت دخانیات ایران تسلیم نمایند . جلسه مناقصه در ساعت ۱۰صبح همانروز در اداره معاملات خارجی تشکیل میشود . حضورپیشنهاد دهندگان یا نمایندگان آنان در جلسه مناقصه آزاد و شرکت در مناقصه بمنزله قبولی کلیه شرایط مناقصه میباشد. سپرده‌نفردوم تا قطعیت معاملهٔ با نفر اول آزاد نخواهد شد . م الف ۱۸۷

شرکت دخانیات‌ایران

گمشده

عکس‌بالا نصرت‌اله ابراهیمی‌فرزند موسی ۱۹ ساله مدت ۲۳ ماه است از منزل‌خارج‌گشته وتاکنون مراجعت ننموده است . هرکس اطلاعی از وی دارد به نشانی نازی آباد . خیابان جنگل دفتر پارک رضا پهلوی و یابه تلفن ۵۳۷۲۸۳ اطلاع داده وخانواده را از نگرانی نجات دهند .

آ ـ ۶۳۹

آگهی مزایده شماره ۱۴۴

شرکت ملی نفت ایران تعداد ۳۱٤ دستگاه ماشین‌آلات مختلف از قبیل ماشینهای تراش، اره ، لوله‌خم‌کن ،ورق صاف کن ،پرس ،مته و سمباده ،مخلوط کن حفاری ، وینچ وتلمبه حفاری ، سکووترمز دستگاه حفاری ، کورمو ژنراتور ، ترانسفورمر ، موتور برق‌و کلیدبرق، توربین ،چکش بخاری ، کمپرسور ، انجین و غیره و در حدود ۸۵۰ عدد لوازم اداری‌ومنزل از قبیل‌میز و صندلی چوبی و آهنی ، قفسه‌و مبل چوبی‌وآهنی،تخت آهنی ،رادیاتوربخاری، میز توالت بدنه چراغ خوراك پزی ، بدنه‌آب سردکن و یخچال و غیره و یکدستگاه کارخانه تهیه اکسیژن و در حدود ۱۲۰۰ تن آهن‌آلات که کلیه مستعمل و اسقاط میباشد در ۹گروه مجزا طبق برك مشخصات و شرایط شرکت‌در مزایده موجود در انبار مازاد آمیدیه آغاجاری را از طریق مزایده عمومی بفروش میرساند .
(توضیح آنکه این اجناس بیش ازدهسال است که وارد کشور شده است).
۱ـ علاقمندان میتوانند برای دریافت برك مشخصات و شرایط شرکت در مزایده در تهران روز های دو شنبه ۲۱ر۱ر۵۱ و سه‌شنبه ۲۲ر۱ر۵۱ بین ساعت ۹ تا ۱۱ صبح بنماینده اداره اجناس مازاد در طبقه همکف‌اداره‌مرکزی دوم ـ شرکت ملی نفت ایران واقع درخیابان سپهبد زاهدی و یا در روز های فوق‌درخرمشهر به اداره اجناس مازاد جنوب مراجعه نمایند.
۲ـ پیشنهاد دهندگان میتوانند قبل ازتسلیم پیشنهاد از ساعت ۹ صبح الی ۱۲ ظهر روزهای سه شنبه ۲۹ر۱ر۵۱ و چهار شنبه ۳۰ر۱ر۵۱و پنجشنبه ۳۱ر۱ر۵۱ در امیدیه آغاجاری حضور یافته و باتفاق نماینده اداره اجناس مازادجنوب اجناس مزایده فوق را رویت نمایند .
۳ـ سپرده شرکت در مزایده طبق مبلغ ذکر شده در مقابل‌هرگروه میباشد که‌بایستی بیکی از دو صورت زیر تسلیم گردد .
الف ـ بصورت وجه نقد بصندوق حسابداری شرکت ملی نفت ایران تسلیم گردیده ورسید آن ضمیمه پیشنهاد گردد .
ب ـ بصورت تضمین نامه بانکی مورد قبول شرکت که ٦۰ روز از تاریخ آخرین مهلت قبول پیشنهادات معتبر بوده و ضمیمه پیشنهاد گردد (بایستی برای هر گروه ضمانتنامه جداگانه تنظیم گردد).
٤ـ پیشنهادات فقط تا ساعت ۱۲ روز سه شنبه ۵ر۲ر۱۳۵۱ در تهران توسط نماینده اداره اجناس‌مازادطبقه همکف ساختمان‌مرکزی دوم ـ شرکت ملی نفت ایران واقع در خیابان سپهبد زاهدی ودرخرمشهر توسط اداره‌اجناس مازاد جنوب پذیرفته میشود و در ساعت ۹ صبح روز پنجشنبه ۷ر۲ر۱۳۵۱ در کمیسیون‌معاملات واقع در طبقه ۱۰ اداره مرکزی شرکت ملی نفت ایران باز و قرائت خواهد شد .
۵ـ شرکت در رد یا قبول یك یا کلیه پیشنهادات واصله بدون آنکه محتاج بذکر دلیل باشد مختار خواهد بود .
حضور پیشنهاد دهندگان شخصا در راس ساعت مقرر در جلسه قرائت پیشنهادات آزاد است .

۱ـ۲ آ ـ ۱٤٦۰

گروه فرهنگی هدف

برای کلاسهای کنکور ادبی ومدارس عالی که از روز۱٦ فروردین ۱۳۵۱ شروع می شود ثبت‌نام میکند .
مواد درس برای دیپلمه های تمام رشته‌ها ، فارسی ، انگلیسی ، معلومات عمومی اجباری است و برای دیپلمه های ریاضی ، طبیعی وبرای دیپلمه‌های ادبی ، عربی ، فلسفه ومنطق علاوه بر دروس اجباری تدریس می‌گردد ، ثبت‌نام همه روزه ازساعت ۵ بعداز ظهر درمحل دبیرستان شماره ٤ خیابان‌شاه تلفن ٤۷۸۵۲

دنیای ورزش روزهای شنبه منتشر میشود

مذهبی

بقلم: دکتر ناظرزاده کرمانی

توصیفی از فتح جاودان

درودفراوان برشهید رشیدی که ۱۳۳۱سال پیش‌باجانبازی پرچم سرافرازی در دشت خونین نینوا بر می‌افراشت و مرکب شهامت در لجه خون مردانه پیش میراند و آدمیان را براه و رسمی میخواند که همواره ارزنده و برازنده مردان مرد است.

تحسین و آفرین جاودان برآن پاکباز سرفراز که گفت بجای قبول ذلت خجلت‌انگیز روبراه سروری گذارید و در این گذرگاه تابناک مصائب و بلایا را ناچیز انگارید آنگاه نبرد حق با باطل آغاز گردید و نور و تاریکی در برابر یکدیگر قرار گرفتند . جنگی بود خونین و وحشت‌زا و صحنه آن عرصه نینوا .

من چنین میندارم برای عرض اخلاص بساحت مقدس سالار شهیدان و سرور رادمردان از آنجا که عقل قدرت‌درک عظمت مقام والای او راندارد ، پس همان بهکه از شوق پیروز و عشق عافیت‌سوز مدد خواست و وصف تاج تارک سعادت را بارادت طبع شاعرانه واگذار کرد تا همچون پرنده‌ای خوش آوا سوگوار منقار بگشاید وهرچه میخواهد بسراید .در شبی ظلمانی‌که اسلام و اسلامیان را بر سر دست برآمده‌بود ،ناگهان از اعماق ظلمت دگرباره نوری عالم افروز درخشیدن گرفت .

در حدود ۸۴ سال پیش از آن تابش آرای محمد (ص) در مکه‌آغاز شده‌بود ، خورشید تابان محمدی(ص) تاریکی جاهلیت را مبدل بروشنائی خیره کننده اسلام گردانید اما ابر های کفر و نفاق بار از هر سو فراهم آمد و حجاب چهره آفتاب اسلام شد . خورشیدی دیگر بایستی بتابد تا با نیروی روشنائی بخش تیرگی‌ها را مبدل به نور سازد سرورآزادگان آن آفتاب جهانتاب بود که در زمین‌نینوا خوش درخشید ولی دولت پایدار بود گردباد آتشین و خونین زمین نوردتا آسمان بالا رفت . این گردبادی از نورپاک بودنه از خاک .همه‌جا را روشن کرد . چشمها ازدرخشندگی او در خاک تیره کربلاخیره ماند ، خاک و خون در زمین بهم آغشته گردید . اما گرد باد خونین جهان امروز جسم خاکی را بزمین نهاد و روح افلاکی‌را بر فرازآسمان جای داد و در آنجا با کمال حرمت خورشید بی‌زوال آسمان رشادت بجلوه‌گری پرداخت ، در زمین سرباخت ولی در زمین و آسمان گردن بسرافرازی افراخت . خاکیان سرور آزادگانش میخوانند و افلاکیان افتخار آدمیانش‌میدانند.

آخر او حسین‌بن علی (ع)ومنجی دین مقدس‌جدبزرگوارش شد .

فتح بزرگ آن است که هیچگاه شکستی در پی آن‌نباشد، بلکه آثار فیض‌بخش آنرا چشم روزگار روزافزون ببیند . اگر این توصیف بر فتح جاودانی صادق آید ، هیچ کس پیروزتر از فاتح عاشورا نیست . برخونی که از بدن مقدس او روان گردید ، چندان سرشک خونین از چشم آزادمردان سرازیر شده و عقل حسابگر باید در تخمین‌آن حیرتزده بماند.

حسین‌بن‌علی (ع) با جانبازی بهت‌انگیز و تحسین آمیز خویش گوئی به توضیح تاریخ پرداخت که هرنامی در خور جاودانی بودن نیست مگر آنکه در راه نجات دیگران مردانه از سر حیات خود برخاسته باشد .

چنین میندارم که بگوش جان رادمردان عالم از دوسوی دو آوا میرسد و این هردوآوا یادگار جاودانی فرزند رشیدو شهید پیامبر اسلام کشته دشت نینواست باید بهردو آواگوش فراداد زیرا یکی ناله جانسوز بر مصائب اوست و دیگری‌بانگ جهان افروزمناقب او. من‌سالگرد اربعین، شهادت‌حزن‌انگیز آن سرور آزادگان را که همواره بارشادت تحسین‌آمیز پیش چشم صاحبنظران مجسم است به شما خوانندگان روشن بین تسلیت می گویم .

اطلاعات ومردم

کارون بسوی خرمشهر حرکت کرد . . . .

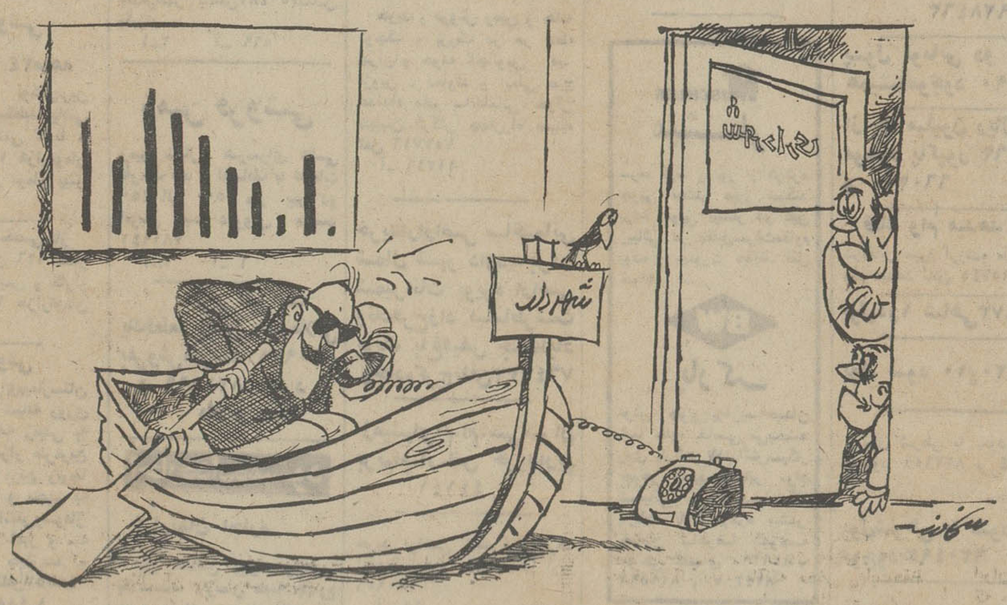

ـ بگوئید ما از هر جهت آماده‌ایم !

نامه به روزنامه

قیمت اعلام شده یعنی چه؟

شرکت شیلات ، چند روز قبل‌از عید بوسیله جراید و رادیو و تلویزیون اعلام کرد که ماهی‌سفید و کفال به میزان مورد مصرف مردم تهران تهیه شده است و در کلیه سوپرمارکت ها و شعب‌شیلات و فروشگاه های‌مختلف‌دردسترس مردم قرارخواهد گرفت . بعلاوه، مقداری ماهی برای اهالی جنوب شهر بسته بندی شده به قیمت کیلوئی ده ریال و در بعضی‌نقاط بطور مجانی بین مردم توزیع خواهد شد .

اما بنده و همسر و فرزندانم ، سه روز تمام دنبال ماهی گشتیم و پیدا نکردیم و سرانجام هم خود من از فروشگاهی در خیابان شهرستانی ماهی کفال را به دو برابر قیمت اعلام شده معمولی (و نه قیمتی که برای جنوب شهری‌هاتعیین شده) خریدم .من قبول دارم که دولت نمیتواند برای هر فروشنده یک مامور بگذارد ، ولی باید عاملین فروش از میان کسانی انتخاب شوند که به اصول انسانیت احترام بگذارند . آخر من و افرادی امثال من ، فقط‌شب عید ها است که بخود جرات ماهی خوردن میدهیم .

اسماعیل ـ الف

ما ، کانال نمیخواهیم !

مدتی پیش ، مسئولان امور شهرداری برای جلوگیری از خطر احتمالی سیل آبی که از خیابان های‌شمالی به خیابان بابائیان سرازیر میشود در مسیر این خیابان کانالی احداث کردند .ولی از آنجا که حفر این کانال بدون توجه به اصول کانال سازی و موقعیت محل ساخته شده است، آب و کثافاتی که به این کانال سرازیر میشود ، به انتهای آن ، یعنی نهر سیروزآباد هدایت نمیشود و در نتیجه بوی متعفن ناشی از لجن و کثافات باعث آلودگی محل و ناراحتی ساکنان شده ، بهداشت عمومی را تهدید میکند .

اخیرا نیز بر اثر شکایات متعدد مردم اقدام به‌لاروبی‌کانال کرده‌اند و همین امر باعث شده که همیشه مقدار زیادی گلولای متعفن در مسیر خیابان ریخته شود و هم بهداشت عمومی‌رابه‌خطر بیندازد، هم از لحاظ ایاب و ذهاب برای وسائط نقلیه و عابران پیاده مشکلات فراوانی ایجادکند ، باین دلیل است که اهالی میگویند : ما کانال نمیخواهیم . این‌کانال را بردارید و ما را راحت کنید .

مرتضی مرادیان خلج

اخبار اعصاب‌خراب‌کن :

مدتی است رادیو ایران ، در ساعات پخش اخبار روزانه ،خبر هائی ازشهرستانها را بوسیله‌تلفن از خبرنگار خود میگیرد و عینا همان صدای‌تلفنی را پخش میکند. چون صدا از شهرستانها ، خوب نمیرسد و دائما صدای‌خبرنگار را پارازیت های مختلف‌خراب میکند، شنیدن اخبار باین صورت چندش آور و اعصاب خراب کن است ، باضافه اینکه غالبا ، از این اخبار تلفنی چیزی دستگیرمان نمیشود. ممکن است مسئولان امور اخبار شهرستانها را بهمان شیوه سابق پخش کنند ؟

بابیوردی

کتب درسی نایاب است !

کتب درسی‌رشته ادبی‌دبیرستان‌ـ مخصوصا ششم ادبی ـ دراواسط و اواخر سال تحصیلی‌کم و گاهی نایاب میشود .

با توجه باینکه محصلین رشته ادبی ، بیش از محصلین رشته های دیگر . با کتاب های درسی خود سر و کار دارند ، آیا نباید به فکر این عده بود و کتاب های مورد نیازشان را به اندازه کافی تهیه کرد ؟

سعید یغمائی

آگهی استخدام

شرکت سهامی ماشین سازی اراك جهت تکمیل کادر مرکز آموزش کارخانه ماشین سازی اراك افراد واجد شرایط‌ذیل‌را با حقوق مناسب استخدام می نماید .

۱ـ کارشناس امور تغذیه دارای لیسانس از مدرسه عالی علوم تغذیه و شیمی مواد غذائی آشنا بزبان انگلیسی .

۲ـ مهندس میکانیك با حداقل ۵ سال سابقه خدمت آموزشی و مسلط به زبان انگلیسی جهت مدیریت فنی مرکز آموزش کارخانه

۳ـ مهندس طراح با حداقل سه سال سابقه تدریس و آشنا به زبان انگلیسی .

۴ـ مهندس میکانیك با حداقل دو سال سابقه کار مفید و آشنا به زبان انگلیسی

۵ـ تکنیسین رادیوگرافی دارای مدرك تحصیلی دیپلم متوسطه و دو سال سابقه کار .

۶ـ دیپلم فنی جهت تصدی استادکاری مشاغل ریخته گری ـ سنك زنی ، فولاد سازی با حداقل سه سال سابقه کار مفید . دارندگان مدرك فنی سوم متوسطه در این قسمت باید بیش از ۷ سال سابقه کار مفید باشند .

داوطلبان واجد شرایط میتوانند همه روزه به استثنای ایام تعطیل از ساعت ۷٫۵ الی ۱۲ واز ۱۴ الی ۱۶ به کارگزینی شرکت سهامی ماشین سازی اراك واقع در تهران . خیابان تخت جمشید نبش ملك‌الشعرای بهار شماره ۴۳۵ یا به کارگزینی کارخانه واقع در چهار کیلومتری شهرستان اراك مراجعه و یا با آدرس های مزبور مکاتبه نمایند .

آ ـ ۱۰۷۰ ۱ـ۳

آگهی حراج

اداره گمرک آبادان مقداری کالای متروکه از قبیل یخچال ـ اجاق گاز ـ چوب ـ تخته سه‌لائی ـ رنگ و تیرآهن ـ لوازم متفرقه دیگر از ساعت ۱۷ الی ۱۹ بعد ازظهرروز دوشنبه یازدهم اردیبهشت ماه ۱۳۵۱ لغایت چهاردهم همان ماه طبق مقررات بفروش خواهد رسانید . صاحبان کالا یا نمایندگان قانونی آنها می توانند قبل از عرضه و فروش در حراج کالای متعلق به خود را با پرداخت حقوق و عوارض و سایر هزینه های گمرکی مرخص نمایند .

رئیس اداره گمرک آبادان ـ دارابپور

آ ـ ۱۳۰۰

گفتگوی تلفنی

۳۱۱۰۷۱

از ساعت ٤ تا ۹ بعد از ظهر

● الو ، من دکتر علوی.اینکه در روزنامه نوشته شده شیشه اتومبیل ها نباید رنگی باشد ، برخلاف قانون بین‌المللی است ، زیرا غالب اتومبیل ها هنگام تحویل از کمپانی با شیشه رنگی در اختیار خریداران قرار داده می شوداگر صاحبان‌اتومبیل ها بخواهند شیشه های اتومبیل خود را عوض کنند با اشکالات متعددی مواجه میشوندکه یکی از آنها ،نبودن شیشه با اندازه های دلخواه ،در کشور ما است ..

● آقا ، من سعید حق‌دوست در میدان اعدام ، کوچه باغ انگوری، کوچه‌افشار عده‌ای جوان‌بیکار،مزاحم دختر ها وزن‌و بچه‌مردم هستند . خواهش میکنم کلانتری محل، چندمامور برای رفع مزاحمت این عده به کوچه نامبرده بفرستند .

● من یک کارمند بانک ، از مدتی پیش صحبت بر سر این بود که بزودی سرویس کار بانکهایکسان خواهد شد ، ولی هنوز از این‌یکسان شدن‌خبری نشده است . میخواستم بپرسم واقعا این کار را خواهند کردیا این حرف هم بصورت همان حرف باقی خواهد ماند ؟

● الو ، من فرهنگ زارعی. میخواستم خواهش کنم شهرداری‌که برای‌همه‌چیز نرخ تعیین میکند برای انعام گرفتن رفتگران خودش هم نرخ تعیین کند ! چند روز پیش به رفتگر محله‌مان ده تومان میدی دادم،اما اوعصبانی شد و گفت این مقدارکم است و اسکناس را پرت کرد و رفت . اما الان چهار روز است که این رفتگر زباله های همه همسایه ها را میبردومال مارا نمی برد . البته من به رفتگرها حق میدهم‌که با دریافت انعام‌جاله های زندگیشان‌را پرکنند ،ولی آیا این رفتار صحیح است ؟

● من احمد غلامی . دیروز رفته‌بودم استانبول،هوس کردم چند سیخ جگر گوسفند بخورم ، بمیکی از پاساژهائی که جنب پاساژ کمپانی است وچند تا مشروب فروشی هم در آن‌هست‌رفتم وبی‌خبر از همه‌جا پنج سیخ جگر خوردم اما میدانید صاحب جگرکی از من چقدر پول گرفت ؟درست پنج تومان ، یعنی جگر سیخی یک تومان !شما رابخدااین نرخ‌کجاست؟ میدانید یک جگر راچند میخرند . آنرا در چند سیخ میفروشند ؟

● الو ، من حبیب عبداللهی. دیروزپسر جوان‌من‌دست به خودکشی زده بود.او را به بیمارستان‌رساندیم و از مرگ نجات دادیم. امامسئله اینجاست‌که‌پسر من با خوردن قرص خواب‌آور دست به این کار زده بود. میخواستم بپرسم‌مگر وزارت‌بهداری فروش قرص های خواب آور را کنترل نمی کند؟ چرا داروخانه ها بدون نسخه‌و مجوز این دارو های مرگ آور را می ـ فروشند ؟

اقتصادی

افزایش صادرات پنبه

بیش از یکهزار کشتکاران پنبه باوزارت کشاورزی و منابع طبیعی قرارداد بستند

برای‌اجرای‌طرح‌افزایش‌تولیدپنبه دراستان‌مازندران ۱۲۹۵ قرارداد با کشتکاران بامضاء رسید که۱۱ هزار و ۵۳۲ هکتار از اراضی را تحت کشت قرار خواهد داد .

طبق برنامه وزارت کشاورزی و منابع‌طبیعی در استان مازندران ۳۵ هزار و ۶۲۵ هکتار از اراضی جهت اجرای طرح تحت کشت پنبه قرار خواهد گرفت و به پنبه کاران در ازای هرهکتار ۴۰ کیلو بذر اصلاح شده از انواع ساحل ۱۲۵ کیلو کود شیمیائی و مبلغ دو هزار ریال مساعده نقدی داده میشود .

وزارت کشاورزی و منابع طبیعی اعلام کرد یك سوم قیمت بذور و ۲۰درصد قیمت کودبعنوان تشویق کشاورزان ، از آنان بازپس گرفته‌نخواهد شد .

در آماری که وزارت کشاورزی و منابع طبیعی انتشار داده است اعلام شده که از اول شهریور ماه تا پانزدهم اسفند ماه گذشته ۱۴۱ هزار و ۲۱۲ تن پنبه درکارخانه های پنبه‌پاك کنی کشور تصفیه شده است .

کل صادرات پنبه از اول دوره بهره برداری تا اول اسفند ماه گذشته معادل ۵۶هزار و ۴۰تن بوده است .

با توجه باینکه در مدت مشابه (۴۹) میزان صادرات پنبه ۴۳ هزار و ۳۹۶ تن بوده است مقدار ۱۲ هزار و ۶۴۴ تن افزایش صدور این محصول را میتوان دلیل بر بهبود کیفی آن در بازار جهانی دانست .

صادرات لینتر نیز تا اول اسفند ماه گذشته معادل ٤ هزار و ۲۰۴ تن بوده است .

صنایع دستی ایران در نمایشگاه جهانی فرانکفورت

صنایع دستی ایران در نمایشگاه جهانی فرانکفورت که در فرانکفورت تشکیل شده است بمعرض نمایش گذاشته شده است .

دراین نمایشگاه که‌همه ساله برگزار میشود سه‌هزار و۵۰۰ موسسه از ۴۱ کشور در آن شرکت دارند و ۸۰ هزار خریدار از ۸۴ کشور جهان برای انتخاب و خرید کالا از آن بازدید می کنند. اغلب شرکت کنندگان‌را کشور های‌عضوبازار مشترك کشورهای عضو اتحادیه‌بازار اروپا تشکیل میدهند .کالا هائی که در این نمایشگاه‌به معرض نمایش گذارده شده است عبارتند از صنایع‌دستی و سایر تولیدات کشور های شرکت کننده در آن .

نماینده مرکزصنایع‌دستی ایران در مونیخ در این نمایشگاه شرکت کرده‌است و صنایع مختلف دستی‌ایران را در این نمایشگاه بمعرض بازدید قرار داده است .

امروز گفته شد که نماینده مرکز صنایع دستی ایران در مونیخ درنمایشگاه بین‌المللی صنایع دستی و بیست و چهارمین نمایشگاه لوازم صنعتی که از روز شنبه آینده بمدت ۸ روز در مونیخ ترتیب داده میشود شرکت می کنند . درنمایشگاه‌مونیخ غرفه صنایع دستی ایران با ۱۵۰ متر مربع انواع مختلف صنایع دستی ایران را به معرض نمایش و فروش می گذارد .

۳٫۵ میلیارد ریال برای بنادر کشور

در سال جاری ۳ میلیارد و ۵۰۰ میلیون ریال از اعتبارات عمرانی صرف نو سازی و تجهیزات بنادر کشورخواهد شد .

با استفاده از این اعتبار علاوه بر اینکه تجهیزات بندری ، بنادر کشور توسعه می یابد ، بنادر بوشهر وخرمشهر نیز نو سازی خواهد شد و این بنادر با ظرفیت بیشتر مورد بهره برداری قرار خواهند گرفت .

هم اکنون در بندر بوشهر کشتی‌های کوچك می توانند پهلو بگیرنددر حالیکه بانوسازی این بندر، کشتی‌های بزرك و اقیانوس پیما به این بندر رفت و آمد خواهند کرد .

برای نو سازی بندر بوشهر طرحی تهیه شده و ساختمان آن در سال‌جاری شروع میشود .

براساس این طرح بالایروبی‌ساحل بندر بوشهر و ایجاد اسکله های‌جدید و مدرن با تجهیزات بارگیری وتخلیه کالا بندر مذکور بصورت یکی ازبنادر مهم کشور در خواهد آمد .

همچنین در سال جاری نو سازی بندر خرمشهر برای تعویض اسکله ـ های آن ادامه خواهد داشت . برای بندر خرمشهر طرحی در دست اجرا است که اسکله های فرسوده این بندر تعویض و ظرفیت آن افزایش می یابد .

تفسیر اقتصادی

از : فتحعلی تاجبخش

صندوق بیمه بیکاری

بیکاری ، از مسائلی نیست که‌تنها کشور های توسعه نیافته و یا در حال رشدبدان مبتلا باشند ، مشکلی‌است که اینك‌جوامع صنعتی پیشرفته نیز ، باآن درگیری دارندوحد درگیری چنان‌است که مثلا ، با شادمانی اعلام میدارند که درصد رشد تعداد بیکاران ، فرضا در آمریکا ، از ۵٫۷ درصد در ماه‌دسامبر سال ۱۹۷۱ به ۵٫۵ در صد در ماه‌ژانویه ۱۹۷۲ کاهش یافته‌است .

اگر، بیکاری را در دونوع‌جدا ازهم بیکاری اختیاری‌وبیکاری‌اجباری ،مشخص کنیم ،بیکاری نوع‌دوم ، جدا از مسائل اقتصادی ومادی آن ، ازنظرروحی‌صدماتی برشخص وارد میکند که قابل توجه است.

کسانی که بااستفاده ازنیروی کار بدنی خویش ، در بخش های مختلف اقتصادکشور بفعالیت‌مشغول می‌باشند، بدون آنکه نسبت به آینده خویشتن ، احساس تامین شغلی کنند، نمی‌توانند عامل موثری در کارباشند.

این‌عدم تامین ، وترس ازبی کاری، درتحت‌تاثیر عوامل روحی ، بخصوص دربخش صنایع تاحدودی سبب میشود که کارگر ، نتواند از حداکثر قابلیت تولیدی خوداستفاده کندو یا در بخش کشاورزی و صنایع‌ساختمانی، که معمولا بیکاری فصلی بیشتر گریبانگیر کارگران شاغل در این دورشته‌می‌باشد ، درفصول بخصوصی ، کارگر ، اجبارا از کاربی کار میشود ومجبور است از پس‌انداز خویش مصرف کند یا بطریقی ، غیر اقتصادی ، حداقل معاش خود را تامین نماید.

این در اختیار بشرنیست که‌شرایط طبیعی‌تولید محصولات کشاورزی را ،در مقیاس کلی ، تغییردهد، ولی برای‌جبران آن ، میشود امکاناتی رافراهم کرد . درشرایط موجود ، درایران ، که‌کشور بسرعت روبه صنعتی شدن گام برمیدارد ودرنتیجه سطح‌اشتغال دربخش صنایع‌روز بروز افزایش پیدامی کند و همچنین باتشکیل شرکت های سهامی‌زراعی و شرکت های‌تعاونی‌تولیدبرتعداد کارگران کشاورزی افزوده می گردد ، تامین زندگی‌این طبقه عظیم ، در طی مدت بیکاری ، ازمسائلی‌است که می‌بایست بدان‌توجه‌شود.

واکنون ، برطبق خبر مندرج در روزنامه اطلاعات ، وزارت کارو‌امور اجتماعی مشغول تهیه وتنظیم لایحه بیمه بیکاری می باشدتابراساس آن ،کسانی که‌بواسطه تعطیل کار یا اخراج‌و یاعلل دیگر کارشان را از دست میدهند ، تا زمانی که مجددابه کار مشغول شوند ، قسمت‌قابل توجهی از حقوق ماهیانه خودشان را از صندوق‌بیمه‌بیکاری‌دریافت خواهند کرد .

این امردر صورت اجرا و نیز پیش‌ـ نگری‌های لازم در متن لایحه‌وگنجاندن ضوابط روشن‌وصریح در آن ، آنچنان که نه بضرر کارفرماتمام شود و هم منافع کارگر را تامین کند، یکی از کار های پراهمیتی است‌که در زمینه رفاه طبقه خاصی از اجتماع ، بااکثریتی قابل‌توجه ،انجام می گیرد.

برطبق آماری که از جانب اداره کل اشتغال و کاریابی وزارت کار و امور اجتماعی منتشر شده،در سال۱۳۴۹ در صد افزایش تعداد جویندگان کار، نه‌کل بیکاران ، نسبت به سال قبل از آن ، در حدود ۴۰ در صد افزوده شده‌است .بدین معنی که‌درسال ۱۳۴۹ در حدود ۵۲ هزارنفر برای کاریابی به اداره مذکور رجوع کرده‌اند . این‌رقم، بطور قطع ، نمیتواند حتی نشانه‌ای‌از تعداد بیکاران (یعنی کسانی که‌میخواهند کارکنند وبدنبال پیداکردن کار هم‌می روند نه آنانکه ، کاری ندارند وسعی دریافتن آنهم نمی کنند)رابدست‌بدهد.

بطوریکه در خبر آمده ، براساس لایحه مذکور ،ماهیانه در صدی ازمزدو حقوق کارمندان ، کسر و در صندوقی بعنوان صندوق بیمه بیکاری‌جمع‌آوری میگردد تا در صورت بیکارشدن کارگر یاکارمند مشمول قانون ، تا زمانی که مجددا بکار بپردازد ، مبلغی بابت‌حقوق بیکاری باو پرداخت شود .

ودر جوار تشکیل این صندوق ،لازم است تشکیلاتی فراهم شود ، و یااگر وجود دارد ، تجهیز گردد تا در مورد بازار کار،اطلاعات لازم جمع‌آوری‌شود، سرویسهای کاریابی مجهزی در تمام نقاط کشور بوجود بیاید ، تعلیمات و راهنمائیهای حرفه‌ای عملی گرددوجهت تنظیم بازارکار ، باتوجه‌به‌شرایط‌اقلیمی ونحوه تولید واحدهای موجود صنعتی وکشاورزی ، طرحهای لازم تهیه‌شود.

این ها، جزئیاتی‌است در کنار کار عظیم تثبیت وضع‌اقتصادی ، چنانچه در برنامه های عمرانی گذشته تاحدودی عملی گشته ودربرنامه عمرانی پنجم‌پیش‌ـ بینی های لازم شده‌است‌و تنها بایدامید داشت که کاملا اجراشود.

بازار

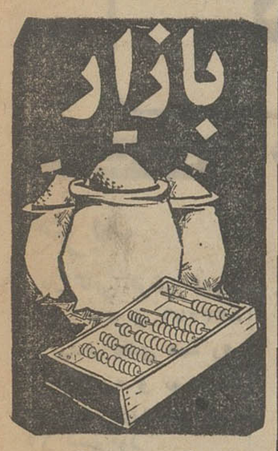

بازار گرم تیرآهن

معاملات در بازار آهن‌آلات و بویژه تیر آهن‌ونبشی‌جریان مطلوب دارد و داد و ستد در بازار آهن گرم است ، اما قیمت ها تغییر محسوسی‌نسبت به اسفند ماه نکرده وپیش‌بینی میشود مصرف تیر آهن در فصل ساختمانی آمسال بین،۳۰ تا ۵۰در صد نسبت به سال گذشته افزایش یابد . موجود اقلام مختلف تیر آهن و بطور کلی آهن آلات در حال حاضر باندازه کافی و بیش از کشش بازار میباشد . فقط موجودی تیر آهن نمره ۱۸ نسبت به سایر اقلام کم است .

امروز در بازار گفته‌شد تجار وارد کننده آهن آلات در اسفند ماه گذشته برای واردات اقلام مختلف تیر آهن اعتباری حدود ۷۰ هزار تن‌باز کردند که تا کنون حدود ۵۰ هزار تن تیر آهن از محل‌این اعتبارات خریداری شده است.

در بازار آهن فعالیت چشمگیری برای تامین تیر آهن مورد نیاز فصل ساختمانی امسال دیده میشود و براساس پیش‌بینی هائی که تجار وارد کننده‌روی‌فعالیت های‌ساختمانی که تا کنون شروع شده و یا همچنین در نظر است ظرف هفته های آینده بوسیله‌بخش عمومی و بخش خصوصی آغاز شود دامنه فعالیت وارداتی خود را توسعه دادند و انتظار میرود که واردات تیر آهن‌در سال جاری بمیزان افزایشی که برای مصرف این کالا پیش‌بینی میشود بالا رود . از جانب دیگر گفته میشود واحد های بزرك احداث ساختمان‌تیر آهن های مورد احتیاج خودرا راساوارد میکنند تاموجب‌اختلال در بازار آهن نشوند قیمت اقلام مختلف تیر آهن امروز در بازار بدین قرار بود .

تیر آهن نمره ۱۰ کیلوئی ۲۵ر۲۰ ریال،نمره ۱۲ کیلوئی ۷۵ر۱۹ ریال ، نمره ۱۶ کیلوئی ۲۰ ریال ، نمره ۱۸ بعلت کمی زمینه کیلوئی ۲۱ ریال ، نمره ۲۰ و ۲۲ کیلوئی ۵ر۲۰ ریال نمره ۲٤ کیلوئی ۲۰ ریال ، نمره ۲٦ و ۲۸ کیلوئی ۲۰ ریال ، نمره ۳۰ کیلوئی ۷۵ر۲۰ ریال .

بانک سپه املاک مشروحه ملکی خود را طبق مشخصات وشرائط ذیل از طریق مزایده بفروش میرساند

۱ـ یک باب خانه با ٦ دستگاه اپارتمان و ۸ باب‌بوتیم مغازه بمساحت ۱۰۰۱ متر مربع پلاک ۱۲و ۵ و ٦ و ۱۱ر۳٦۷ واقع در بخش ۲ تهران خیابان منوچهری کوچه ژاندارک — فقط ۳باب‌بوتیم مغازه دراجاره است ـ ر۵۳٤٤۰۰۰ ریال

۲ـ یک دستگاه اپارتمان و دو باب مغازه به مساحت ۹۰ متر مربع پلاک ۱۳۸۱ واقع در بخش ۲ تهران خیابان سعدی جنوبی روبروی بانک ملی ایران — در اجاره است — ـ ر۱۸۰۰۰۰۰ ریال

۳ـ یک باب خانه به مساحت ۳۲۳ متر مربع پلاک شماره ۵ر۵٦۹ واقع در بخش ۱۱ خیابان دربند مقبره ظهیرالدوله خیابان سعید شیبانی — در اجاره نیست — ـ ر۱۵٦۹۰۰۰ ریال

٤ـ یک قطعه زمین به مساحت ٤۰۰ مترمربع واقع در بخش ۱۲ جاده قدیم کرج جنب کمپ‌سابق امریکائی ها — ـ ر٤۰۰۰۰ ریال

۵ـ یک قطعه زمین به مساحت ۱۰ر۱۱۲ متر مربع‌واقع در بخش ۱۲ اراضی یافت‌آبادکیلومتر۷ جاده کرج — ـ ر۳۳٦۰ ریال

داوطلبان شرکت در مزایده میتوانند همه‌روزه در ساعات اداری به دایره اموال این بانک‌مراجعه و پس از دریافت ادرس کامل و بازدید از محل مورد مزایده پیشنهادات خود را با درنظر گرفتن شرایط ذیل تهیه و تسلیم نمایند .

الف ـ داوطلبان باید حداقل ۵درصد بهای ملک مورد نظر را وجه نقد بحساب جاری شماره ۲٦۹۱ اداره کارپردازی کل این بانک منظور و رسید برگ سپرده را ضمیمه پیشنهاد خود در پاکت لاک و مهر شده که روی ان جمله (مزایده با قید شماره پلاک مورد نظر) با درنظر گرفتن شرایط ذیل تهیه و تا اخر وقت اداری روز دوشنبه ۲۸ فروردین ماه ۱۳۵۱ تسلیم نمایند .

ب ـ پیشنهادات واصله در ساعت ۱۰ صبح روز سه‌شنبه بیست‌ونهم فروردین ماه ۵۱ با حضور کمیسیون مربوطه باز و قرائت خواهد شد .

ج ـ به پیشنهادات فاقد برگ سپرده وخارج ازموعد مقرر و مشروط‌ترتیب اثرداده نخواهدشد

د ـ حضور پیشنهاد دهندگان درجلسه مزایده ازاد و بانک از قبول یا رد یک یا کلیه پیشنهادات مختار است .

هـ ـ چنانچه برنده مزایده بهر نحوی از انحاء از انجام معامله خودداری نماید سپرده او بنفع بانک ضبط خواهد شد .

ی ـ پرداخت هرگونه مالیات‌و عوارض‌و هزینه اگهی و هزینه ثبت سند در دفترخانه و مالیات مربوطه به عهده خریداران‌میباشد.

بانک سپه

نیازمندیهای شما

اثاثیه

خرید
بازرگانی فرش کیهان
۸۳۰۹۰۴ و ۸۲۳۷۷۶
خریدار نقدی همه رقم فرش کهنه و نو جهت صادرات روزولت میدان ۲۵ شهریور

فروشگاه فرش صمد
تلفن ۴۹۹۸۵ خریدار همه نوع فرشهای نوو کهنه و لوازم منزل و اشیاء قدیمی چلچراغ ، ظروف بلوروچینی ورشو

فروشگاه آستار ۶۶۶۴۰۲۱
خریدار یخچال برقی و نفتی و تلویزیون فرش و تهیه لوازم منزل به قیمت عادلانه شاه چهار راه پیروز

نمایشگاه گلشن ۶۲۱۴۲۱
همه نوع فرش های کهنه خریداریم و همه رقم فرش نو موجود میباشد فرش های کهنه با نو معاوضه میشود خیابان پهلوی بالای ایستگاه پیمه جنب بانک ملی یوسف‌آباد.

فروشگاه اخوان
فرش نو وکهنه وکلیه اثاثیه منزل شما را عادلانه خریداریم .
تلفن ۴۷۲۱۲
۱ـ۲۶ آـ۱۳۰۴۴

فروشگاه آسیا ۶۶۲۸۳۲ و ۶۶۵۱۰۲ خریدار یخچال برقی و نفتی ، تلویزیون . فرش و سایر لوازم منزل بقیمت عادلانه خیابان شاه چهار راه پیروز

فرش خواجه نصیر
بهترین خریدار فرش کهنه و نو معاوضه جهت صادرات تلفن ۷۵۲۶۹۰

فروشگاه مشرق ۴۹۳۲۷
بهترین خریدار فالی و فالیچه لوازم منزل یخچال نفتی

فروشگاه اریا ۴۹۳۹۳
خریدار یخچال برقی نفتی فرش مبلمان اجاق گاز تلویزیون و اثاث منزل

جهان کالا
خریدار یخچال تلویزیون و لوازم منزل شاه چهار راه پیروز ۳۹۱۶۶۵

فروشگاه شایان ۶۶۳۳۸۱
خریدار فرشهای کهنه و نو و لوازم منزل

فروشگاه فروردین
خرید فرش کهنه و نو تلفن ۶۶۱۶۵۵ و ۴۳۰۸۵

فروشگاه ایران فرش
تلفن ۷۷۴۹۷۲
کلیه لوازم منزل شما را بهر مبلغ باشد بیشتر از سایرین نقد خریداریم

فروشگاه بختیاری تلفن ۷۵۹۳۲۹
بهترین خریدار کلیه لوازم منزل

نمایشگاه فرش نوکلی
فرشهای کهنه را با نو معاوضه وفرشهای کهنه را نقدا خریدار است نمایشگاه ۶۲۱۴۰۵ بازار ۲۰۸۲۹
۱ـ۶ ـ۱ ۱۱۹۹۶

فروشگاه فرش تهران کالا
خریدار انواع فالیهای نو و کهنه و لوازم منزل ۶۶۹۲۲۶

فرش اردیبهشت
تلفن ۶۶۸۱۶۴ ـ

فروش دست اول
۷۵۸۵۵۰
پرده پارچه کاغذدیواری پرده کرکره فرش‌ماشینی
کف‌پوش باقساط

فروش دست دوم
خانواده آلمانی
مقدار زیادی لباسهای زنانه خود را که دراندازه های مختلف میباشد و کاملا نواست بفروش میرسانند تلفن ۷۷۴۹۳۰
آـ ۲۵۲

کرایه
کرایه هرنوع‌ماشین‌تحریر بنگاه فنی ناصر تلفن ۸۲۶۲۰۵ دروازه دولت مقابل سعدی

مبل ودکوراسیون

پرده دوزی ارجمند ۳۱۷۳۷۰

پیراهن مبل : ۳۱۹۵۰۵
تعویض‌پارچه‌مبل: ۳۱۹۵۰۵
پرده‌دوزی‌شهرزاد ۳۱۹۵۰۵

شستشوی مبل وفرش

کارخانه قالیشوئی ماژیک
تلفن جاده کرج ۶۶۱۸۲۲ تلفن شعبه جمشیدآباد ۶۶۱۸۲۳ تلفن تهران‌نو ۷۹۸۸۱

کنت سرویس
مبلمان موکت فرش و تشک اتومبیل شما را با آخرین‌تکنیک در جای خود سرویس مینماید
۷۷۶۷۱۳

شستشوی مبل فرش پرده
کلین سرویس مبتکر و پیشرو نظافت مبل و فرش با دستگاه منحصربفرد و خشکشویی پرده با نصب مجانی ۹۵۲۵۴۶

آناهیتاسرویس‌مجهزترین خشکشوئی مبلمان‌فرش موکت‌در محل ۷۹۵۳۰۷

سرویس نوین
خشکشوئی مبلمان‌موکت فرش در محل ۲۷۲۹۰

قالیشوئی برف
سرویس مجانی تلفن ۳۱۰۷۸۲
آـ ۱۱۸۵۴

قالیشوئی‌فرخ باسرویس منظم تلفن ۹۷۷۵۰۶

رفوگری فرش تلفن ۳۱۲۵۴۲
۱ـ۲۶ آـ ۱۸۳

تعمیرات

تلویزیون
تعمیرگاه تلویزیون‌الکترون
تلفن ۷۶۳۶۸۲
تعمیرگاه‌تلویزیونهای R.C.A شاوب‌لورنس فیلیپس سیرا تلفونکن وسایر مارکهاباسرویس مجهز سیاه درشهر وشمیرانات

موسسه ایران تلویزیون تعمیرگاه مجهز تلویزیون های اروپائی و امریکائی
R.C.A.-R.T.I.
شاوب‌لورنس ، دمونت، گروندیک ، تلفونکن ، زیمنس‌فیلیپس وسینیک هاوس با سرویس سیار وضمانت‌نامه کتبی
تلفن ۷۶۰۷۶۴ و ۷۵۵۰۹۶

ایران الکترونیک
تعمیر و سرویس همه نوع تلویزیون ساخت ایران و خارج ـ نصب آنتن تمام کانال و اف ام با سرویس سیار فوری توسط متخصص از آلمان سریع ـ ارزان با ضمانت کتبی تلفن
۷۷۵۵۳۵
۷۷۶۹۴۴

یگانه تعمیرگاه مجهز
شاوب لورنس
R.C.A.R.T.I
فیلیپس تلفونکن ـ گروندیک ـ بلاپونکت زیمنس و دمونت و سایر مارک های اروپائی و امریکائی با ضمانتنامه کتبی‌تلفن ۳۱۱۵۱۷
آـ ۱۲۱۱۹

تعمیرگاه تلویزیون‌دولت
تعمیر انواع تلویزیون فوری در محل ۸۸۳۵۵۱ و ۸۸۳۲۶۲

سرویس تلویزیون گارانتی تلفن ۶۲۸۳۷۱
سرویس سیار R.T.I-R.C.A سیرا . مدیاتور . جنرال الکتریک و گراندیک بویژه شمیرانات
آـ ۱۲۸۶۵

تلویزیون فوری در منزل تعمیر میشود ۹۶۰۵۴۶

تعمیر تلویزیون‌باحضور شما در منزل‌تلفن : ۷۶۱۴۹۵

تعمیرگاه‌مجاز شماره۱۷
شاوب لورنس
تهران ویلا . شرق پارک
تلفن ۹۷۸۳۳۵

SCHAUB-LORENZ
تعمیرگاه ثابت
RTI تعمیرتلویزیونهای RCA
با تخفیف استثنائی
تلفن ۶۶۹۱۷۰

یخچال
تعمیرگاه سیدحسین ۸۸۲۴۳۸
تعمیرهرنوع یخچال،رختشوئی، آبگرمکن ، سرویس و نصب کولر .
آـ ۲۰۲

تعمیرگاه یخچال‌فوری۸۸۲۴۳۸
۱ـ۲۶ آـ۲۳۲

تعمیرگاه یخچال فریجیدر
اساس یدکی موجود است
تلفن ۷۵۲۳۳۶

تعمیرات یخچال فوری سردخانه . رختشوئی . کولرگازی ۷۹۳۸۹۷

تعمیرگاه یخچال وازگن
تعمیر یخچال سردخانه کولر ۷۶۰۷۹۲

الکترو کاخ
تعمیرات همگونه یخچال کولر ۶۶۴۰۳۸

بخاری
سرویس و نصب کولر، آبگرمکن ، بخاری تلفن ۷۶۲۶۴۱

تکنیسین آریا
تلفن ۷۶۴۶۰۸
سرویس و نصب کولر، آبگرمکن و کانال کشی ساختمان

سرویس آبگرمکن ۴۰۶۶۴

سرویس بخاری آبگرمکن
۷۹۶۱۰۳

سرویس مجاز شماره ۱۳۲
ارنگ
سرویس و رنگ امیزی کولر خاری و آبگرمکن
خیابان تاج . بین بهبودی و سادمان موسسه فنی شهیاد
تلفن ۹۷۲۵۹۵
۱ـ۳۰ آـ ۸۸۲۴۴

جرثقیل توانا
انواع جرثقیلهای تمام‌گردان وهیدرولیک بقدرت ۴ الی ۵۰تن بمدت طولانی اجاره یا فروش موجود است
پل امامزاده معصوم
تلفن ۹۵۴۰۹۱

ایران
ام . آی . اس
اتوبوس ومینی بوس دربست
۹۷۰۸۱۴
۹۷۸۸۱۵

جرثقیل پیمان
شبانه‌روزی ـ تلفنهای ۳۵۶۰۳۱ و ۳۵۲۲۱۳

املاک ومستغلات

معاملات تهران پارس نارمك و پول ـ امینی
۷۹۰۰۹۰

فروشی
خانه فروشی
باقساط ۶ تا ۲۴ماهه
در نیروی هوایی لوکس‌ترین خانه های نوساز یکطبقه‌ویلائی و دو طبقه مستغلاتی ۳ تا ۸ اطاقی ۱۰۰ تا ۱۷۰ هزارتومان با ۴۰ تا ۸۵ هزار تومان پیش قسط ۳۹۳۰۵۸

خانه یکطبقه شخصی‌ساز
غرب پارک نیاوران ۱۲۶ متر ۳ اطاق هال سرویس و گاراژ اتومبیل فقط ۱۳۰ هزارتومان تلفن ۸۸۱۷۹۰

برای فروش
ساختمانی‌مناسب‌برای‌بیمارستان یا آموزشگاه های شبانه روزی و حرفه‌یی در قطعه زمینی به مساحت چهارده هزار مترمربع با پنج هزار متر مربع زیربنا دارای ۹۰ اطاق و مجهز به کلیه تاسیسات بهداشتی‌وشوفاژ وکولر با برق ۷۵ آمپر و سه شماره تلفن مجاز چهارصد ـ دستگاه لویزان ـ تلفن۴۸۵۵۲
۱ـ۳ آـ ۱۴۸۸

برای فروش
ویلائی دوطبقه با پنج اطاق خواب و تاسیسات شوفاژ و کولر و تلفن حدود ۵۵۰ متر مربع زیربنا و زمین ۵۷۲ متر مربع در بلوار ناهید منطقه‌ی رادسر ـ تلفن ۴۸۵۵۲
۱ـ۳ آـ ۱۴۹۰

در شمال شهر
چنددستگاه ویلاومستغلات‌جهت فروش موجود است ۷۶۵۱۹۹
۱ـ۱۵ آـ ۲۳۵

کرج
نیمساعت فاصله‌ازمیدان شهیاد
زیبا دشت
زیبا دشت
در تامین مسکن و آسایش و سلامتی شما و مطمئن ترین پس‌انداز
برای رهائی از هوای‌مسموم تهران‌و زندگی‌آپارتمانی‌مانند ساکنین سایر پایتخت های جهان زندگی خود را در حومه قراردهید .
کرج‌مناسبترین شهر نزدیک پایتخت و زیبادشت بهترین منطقه کرج میباشد ماپشماباغات میوه محصور و تامین آب به مساحتهای ۲۵۰۰ متر به بالا آماده‌برای ساختمان ویلا و خانه مسکونی عرضه مینمائیم ـ شمارا برای بازدید اززیبادشت ومقایسه آن باتمام نقاط دیگری که تاکنون دیده‌اید دعوت می‌نمائیم .
تلفن ۵۳۹۹۸۹ ـ ۲۳۷۰۰ ـ بعد ازظهر ۴۴۳۱۱
نشانی : امتداد اتوبان کرج خروجی جاده شاهدشت ۹کیلو متر بطرف جنوب .
زیبا دشت

جنرال سرویس
سرویس آبگرمکن وبخاری وکولر
تلفنهای ۸۳۶ـ۸۳۶
۸۳۶ـ۸۳۷
۸۲۱۰۶۱

کولر
مجانی
جهت معرفی شرکت‌جدید‌ـ التاسیس سرویس کامل کولر تا۱۵ شهریور ماه مجانی‌انجام میشود ـ معرف بهترین‌پوشال‌ـ نصب‌کولر و کانال‌کشی ۲٪ تخفیف تلفن ۷۵۱۵۶۹
۱ـ۱۲ آـ ۲۳۴

فروش اتومبیل

وانت فولکس‌واگن
بفروش میرسد ۸۸۳۵۱۰
۱ـ۲ آـ ۴۰۹

مینی ماینر مدل ۶۹(خیلی‌تمیز) بعلت مسافرت بقیمت ۲۰هزار تومان بفروش میرسد تلفن‌ـ ۶۲۹۸۸۱
۱ـ۲ آـ ۲۰۷

آگهی مزایده
IRAN AIR
هواپیمائی ملی ایران ـ هما ـ
هوا پیمائی ملی‌ایران « هما» تعداد دو دستگاه جیپ استیشن مدل ۶۱ و یکدستگاه جیپ‌وانت مدل ۶۵ و یکدستگاه موتور ـ سیکلت رویال را ازطریق‌مزایده بفروش میرساند .
داوطلبان میتوانند همه روزه بغیر از ایام تعطیل از تاریخ نشر این آگهی تا آخر وقت اداری روز پنجشنبه ۳۱ر۱ر۵۱ جهت بازدید از وسائط مزبور واخذ برگ مشخصات‌وشرایط انتقال به دایره اموال‌هواپیمائی ملی ایران « هما » واقع در فرودگاه جنوبی مهرآبادمراجعه نمایند .
هواپیمائی ملی ایران «هما »
۱ـ۳ آـ ۱۴۵۰

فروشگاههای اتومبیل

برادران گلپایگانی
خریدو فروش مینی‌بوس نقد و اقساط تلفن ۲۷۹۰۰

اتومبیل شما راخریداریم
تلفن ۸۳۸۸۲۱

مجانی
فروشگاه سلطانی‌نمایندگی‌رسمی آریا ـ شاهین ـ جیپ باخرید آریا ـ شاهین ـ جیپ نقد و اقساط یک گرام مجانی تقدیم می گردد نارمک‌جنب‌شهرداری ۷۹۱۲۹۸
۱ـ ۱۷۲

مورد نیاز
شرکت ساختمانی احتیاج به چند دستگاه استیشن و یاوانت های مسقف داردبرای اطلاعات بیشتر با تلفنهای ۷۵۲۸۹۸ ـ ۷۶۰۱۳۲ ـ ۷۵۵۷۳۴ مراجعه از ساعت هشت صبح تا یک بعدازظهر چهارتاهشت .
آـ ۲۴۵

کرایه

اتولوکس
اتومبیلهای تشریفاتی با راننده برای داخل و خارج از تهران میدان فردوسی تلفن ۸۲۱۲۷۰ و ۸۲۶۶۰۵

کاج بار
بارکش شهر وحومه حمل‌بار بتمام نقاط ایران
تلفنهای
۶۶۱۱۱۱
۴۱۱۱۱

جرثقیل بابك ایزسهاور
تلفن ۹۷۸۰۸۰و۹۵۹۵۸۸

اکازیون
آپارتمانهای فروشی
آپارتمانهای‌مدرن‌مهندسی ساز با آسانسورشوفاژ کولر استخر باتصفیه پارکینك در خیابان‌جردن و تلویزیون قیمت از ۲۲۵الی۲۴۲ هزارتومان
تلفن ۷۵۳۳۵۱
۶۲۷۱۶۳

املاک‌سایه

فروش سرقفلی
یکباب مغازه بقیمت مناسب واگذار میشود تلفن ۷۵۶۹۸۸
۱ـ۲ آـ ۵۹۹

یک لباسشوئی مجهز باآب وبرق در میدان ژاله واگذار میشود تلفن ۸۹۰۸۲۹
آـ ۲۴۳

مطب بیماریهای زنان وزایمان واقع در خیابان قدیم شمیران سه راه زندان بعلت مسافرت‌با شرایط مناسب واگذار میشود خواستاران بین ساعت یک تا ۸ بعدازظهر باتلفن۷۵۰۴۸۷تماس بگیرند .
۱ـ۲ آـ ۵۶۹

زمین فروشی
زمین شمال هنرسرای عالی نارمک نقد و اقساط با قطعات ۲۵۰ الی ۵۰۰ متر بین دو اتوبان به فروش میرسد ۷۸۱۹۴۱
۱ـ۲ ـ۱

بلوار الیزابت
یك‌قطعه زمین مستغلاتی بفروش‌میرسد ۸۲۰۹۳۱ و ۸۲۱۸۹۹ دفترد داد و ستد

اجاره‌داده‌میشود

آپارتمان اجاره
بین خیابان وزراء وپهلوی یکدستگاه اپارتمان طبقه چهارم مدرن دارای ۴ اطاق تلفن ـ ۶۲۸۹۲۶
۱ـ۲ آـ ۲۳۱

اجاره آپارتمان
طبقه دوم یکدستگاه اپارتمان مدرن شامل ۶ اطاق و هال بزرگ مجهز بدستگاه شوفاژ ـ کولر ـ و تلفن مستقیم واقع در بلوار الیزابت خیابان میکده کوچه دیبا .
لطفاصبح‌ها با تلفن ۲۲۵۶۹ و عصرها با تلفن ۴۹۸۷۳تماس بگیرید .
آـ ۲۵۱

خیابان تخت جمشید
آپارتمانهای ۴ و ۵و۶ اطاقه با تلفن و شوفاژ برای محل کار اجاره داده میشود ۸۲۰۹۳۱ و ۸۲۱۸۹۹دفتر دادوستد

چندستگاه آپارتمان چهار راه پهلوی نخت جمشید برای اجاره ۶۶۴۶۱۸

آپارتمان اجاره
طبقه دوم باراه‌مجزاسالن وهال وتراس وسیع سه اطاق‌خواب سرویس کامل تلفن ۷۷۴۹۸۸
۱ـ۳ آـ ۲۶۸

نیازمندیهای اجاره

سازمان نیازمندیهای خارجیان
خانه شمارا اجاره میدهد ۸۳۲۱۵۵

شهریه مسکن تلفن ۷۷۳۲۸۵
مرکز اجاره بحساب جیبها

ویلا و اپارتمان نیازمندیم ۸۳۸۸۷۱
آـ ۱۰۸۲۱

موسسه نیازمندیهای هیلتون اجاره به خارجیان ۸۳۴۶۳۷
آـ ۱۲۴۸۸

در شمال شهر ویلا و آپارتمان اجاره نیازمندیم ـ ۷۶۵۱۹۹
۱ـ۱۵ آـ ۲۳۳

مورد نیاز برای خرید قطعات بزرك و کوچك خیابانهای جردن‌ـپهلوی سلطنت‌آباد داودیه و ۴۵ متری سید خندان خریداریم ۷۷۴۵۲۹ و ۷۷۳۵۰۴

خریداری میشود

زمینهای تهران‌پارس وسازمان چای و شرکت نفت خریداریم تلفن ۷۸۱۹۴۱
۱ـ۱۴ آـ ۱۶۰

زمینهای افسریه خریداریم ۷۹۱۳۵۹

بورس املاک شمیران دفتر براتی باغ فردوس ۸۷۲۵۷۵

خرید کوهک جنت‌اباد‌باغ‌عیص عباس‌اباد سازمان برنامه تلفن ۶۶۶۳۰۲

زمینهای افسریه را خریداریم‌تلفن ۷۹۲۸۰۳

اراضی تهران پارس راه آهن و سازمان چای خریداریم ۷۸۴۸۵

خرید و فروش زمین و خانه کوچك و بزرگ در هر نقطه تهران و حومه ناچالوس قم قزوین ـ دماوند و ابعلی حاج خداداد دفتر ساختمانی اخوان خیابان گرگان چهارراه معینیه تلفن ۷۵۷۷۱۶
آـ ۱۱۲۱۶

خریداراراضی ساختمانی شمال شهر داودیه‌جردن شمیرانات بویژه اراضی ونك‌فرح‌زاد کیشاطرشت پونك باغ‌فیض جنت‌آباد وجاده‌کرج تلفن۷۶۴۳۳۳

زمینهای‌ام.ام.سی‌تهران بریم‌ام.آر.اس خریداریم ۴۴۱۴۱

خرید اراضی شمس‌اباد‌مبارک اباد کاظم‌اباد مجیدیه‌دفتر آریا ۷۷۰۹۵۹
آـ ۱۸

زمینهای تهران پارس فورا خریداریم ۷۸۱۹۲۶
۱ـ۷

زمین تهران‌پارس خریداریم ۷۸۲۱۲۸
۱ـ۳ آـ ۲۶۶

بنگاههای معاملات املاک

زمینهای رعمرانیه درمقشلاق کانیر سعادت‌آباد نرمك‌زاد خریداریم بازرگانی‌جلالی‌خیابان پهلوی تلفنهای ۶۲۶۴۱۱ با ۶۲۴۱۹۲

زمینهای یافت‌اباد راخریدار و فروشنده‌ایم گلهر ۹۶۳۴۳۲

املاك کیشا خالقی ۶۳۳۷۹۲

دفتر پارس
مرکز معاملات املاك و مستغلات در سپهر ـ و عباس‌اباد و سمیرانات تلفن ۷۶۱۵۵۸

بورس اراضی ولنجك محمودیه علی‌اباد‌لطفی ۸۹۰۱۵۰
آـ ۱۲۳۴۵

کارخانه و انبار و زمین درقسمتهای‌حومه‌صنعتی تهران (جاده کرج) خریدار و فروشنده‌ایم عبدالخالق تلفن ۹۵۲۵۴۵

خرید زمین افسریه ۷۹۳۳۴۶

زمین سری اول و دوم نیروی هوائی خریداریم دفتر املاك صمیمی تلفن ۷۹۱۵۶۳

قطعات ۵۰۰ متری شمال پارك‌وی‌ومحمودیه‌لطفی ۸۹۰۱۵۰
۱ـ۲۱ آـ ۱۰۵

برای ساختمان شما

شرکت ساختمانی آسیا
خانه های شما را باقساط میسازد باطرح و نظارت ونقشه تلفن های ۷۵۰۳۱۹ و۷۶۳۱۳۸ وبطور مستقیم ۷۵۷۲۸۸عباس‌ـ آباد چهارراه فرح جنب سوپر آریا شماره ۲۷۱
آـ ۱۳۷

کاشی
سرامیک
تهران نقش
سازنده مرغوبترین سرامیک با فرم و رنگهای مختلف خیابان حضرت عبدالعظیم خیابان فرح‌آباد سرای حاج حسنعلی
تلفن ۲۷۱۶۴

تزئینات
باقساط ـ کفپوش کاغذ دیواری پرده کرکره و نقاشی‌ساختمان باقساط تلفنهای ۷۸۱۹۷۷ و
۷۷۵۷۷۱

MISCHLER
میشلر
سرما کرما و نور از کرکره چوبی میشلر عبور نمیکند پرده چوبی میشلر در عین زیبائی در مقابل‌سرقت‌مقاوم بوده و بصورت حفاظ قفل خواهد شد
BW
پارکت
فرش چوبی‌ایران‌ساختمان شما جلوه خاصی می‌بخشد روی پارکت BW آتش‌سیگار جوهر اسید وسایر مواد شیمیائی اثر ندارد‌نمایشگاه پارکت BW کرکره میشلر خیابان شاهرضا کوچه نوحی تلفنهای ۸۲۹۳۹۰ و ۸۲۹۵۹۶ و ۸۲۴۲۰۷

تعمیرات ساختمان ۹۵۳۵۰۴
۱ـ۲۰ آـ ۱۱۸

لوله بازکنی
لوله بازکنی فاضل آب
۸۲۷۴۰۸
لوله بازکنی کنت با سرویس مجهز
۷۷۶۷۱۳

لوله باز کنی و واتررام ۸۳۲۰۱۰

رفع گرفتگی هرنوع لوله ساختمانی
پاره‌ستگاه تراکم هوا ـ تلفن ۷۸۷۲۷

لوله بازکنی فاضل آب
سرویس منظم مسعود
بلوار تلفن ۶۶۴۴۸۵

لوله بازکنی
لوله‌بازکنی فاضل‌آب و تعمیرات ۳۰۰۰۳

رفع گرفتگی لوله ساختمان در ۲ دقیقه سازمان تراکم تلفن ۸۸۱۶۸۱

رفع گرفتگی لوله
فقط ۲۵ تومان
۶۱ ۱۰ ۶۲

لوله بازکنی فاضل آب
۶۶۴۶۳۵
مقدم ۶۶۵۳۷۴

معاملات پول

پول موجود
ارزان‌شد
در مقابل اتومبیل، تلفن و خانه با ارزانترین بهره و شرایط سهل فورا وام داده میشود
۴۹۰۵۰
۴۵۰۵۷
خیابان حافظ جنب پارک‌هتل پلاک ۱۹۴ موسسه تعاون

پول با سود بانکی ۹۲۸۴۶۳

پول تومانی دو شاهی همیشه‌موجود ۸۲۸۰۹۰

از یك میلیون ریال ببالا موجود پاکپور ۶۶۶۲۶۳ و ۶۶۰۲۰۰

قلك وام میدهد
درمقابل مبیع ارزنده ملک فورا وام میدهد تلفن ۷۶۵۷۴۵

پول‌ه‌را شاهی۶۲۴۸۷۳

پول سود ۱۰٪ ۶۶۲۰۲۰

پول شرطی با سود بانکی موجود ۸۲۲۶۵۹ و ۸۳۷۶۸۴

پول‌شرطی با سودبانکی موجود ۶۲۰۴۹۲

خانه پول ـ فرح شمالی مرکز معاملات پول تهران ۷۷۱۲۸۸

مورد نیاز
پول نیازمندیم ۸۲۶۲۳۰

پول‌شرطی ۱۵٪ نیازمندیم ۹۲۰۸۲۹

پول مورد نیاز ۶۳۸۷۳۴

قبوض

خریدار قبوض عباس‌آباد بدون کارمزد پاکپور ۶۶۶۲۶۳ و ۶۶۰۲۰۰

موسسه نك
صددرصد قبوض فرش ـ طلاـ جواهر بانك کارگشائی را خریدار است و بمازاد ارزیابی قبوض شماوام میدهد خیابان شاه روبروی‌بانک‌بیمه بازرگانان تلفن ۴۵۱۶۸ و ۶۶۲۴۵۹

اوراق قرضه ۷ ساله فوری‌خریداریم ۶۲۰۴۹۲

قبوض عباس‌اباد خریداریم ۹۲۰۸۲۹

استخدام

کار و آموزش
۲۵نفر علاقمند به کار رادیو ، تلویزیون ، نقشه‌کشی ، برق فشارقوی و ۲۰ نفرعلاقمند به ماشین نویسی پس از یکدوره کوتاه‌آموزش به کار مشغول میشوند پهلوی نبش بهرامی تلفن ۴۹۴۹۴

چندنفر کارگر جوشکاردرجه یک با برگ معافی یا خاتمه خدمت سربازی مورد نیازاست واجدین شرائط با تلفن ـ ۶۲۷۲۷۰ شرکت ساراول تماس بگیرند .
آـ ۱۹۹

به یکنفر حسابدار باتجربه که حداقل پنج سال سابقه‌دفتر‌ـ داری دوبل در امور بازرگانی داشته باشد برای تمام وقت نیازمندیم لطفا با صندوق پستی ۹۳۰ مکاتبه فرمائید .
۱ـ۳ آـ ۴۲۱

تراشکار و فلزکار با حقوق مکفی
کارخانه‌ای‌جدیدالتاسیس به عده‌ای استاد تراشکار وفلز کار احتیاج دارد . لطفا درخواست خود را با ذکر مشخصات و سوابق کار به صندوق پستی ۱۴۱۶ ارسال فرمائید .

آگهی استخدام
دوشیزه یابانوی ماشین نویس فارسی که کمی لاتین‌بداندبرای تمام وقت مورد نیازاست‌تلفنهای ۹ـ۳۰۳۲۰۷
۱ـ۲ آـ ۲۹۵

گروه صنعتی شهریار
جهت تکمیل کادر اداری کارخانجات وابسته در اهواز چندنفر حسابدارجوان‌لیسانسیه یا دیپلمه که واجد شرایط زیر باشند استخدام می نماید .
۱ـ تابعیت ایران .
۲ـ حداکثر سن چهل سال.
۳ـ خدمت وظیفه عمومی را انجام داده و یا برگ معافیت‌از خدمت دردست داشته باشند .
کسانیکه سابقه کار داشته باشند حق تقدم خواهندداشت.
واجدین شرایط میتوانند برای مصاحبه و کسب اطلاعات‌بیشتر به اداره کل کارگزینی گروه واقع در خیابان شیراز (بهجت‌آباد) ساختمان شماره ۲۴۸ مراجعه فرمایند .
۱ـ۲ آـ ۱۹۱

به یکنفر مترجم مرد که‌از عهده تایپ و مکاتبات تجارتی بزبان انگلیسی بخوبی برآید برای تمام وقت نیازمندیم لطفا با صندوق پستی ۹۳۰ مکاتبه فرمائید .
۱ـ۲۵ آـ۴۲۱

بیکارگر آباژورساز نیازمندیم تلفن ۳۵۴۱۰۱ از۹تا۱۱صبح
۱ـ۳ آـ ۹۷

به تعدادی استاد کارگرنقاش ساختمان‌نیازمندیم‌تلفن ۶۲۷۱۳۵
۱ـ۳ آـ ۱۹۵

افراد زیراستخدام‌میشوند
۱ـ چندنفر دیپلمه فنی ویا ریاضی که دوسال تجربه در زمانسنجی داشته‌باشند .
۲ـ یکنفر پرسکار با سابقه که به امور قالب‌بندی کاملاوارد باشد .
۳ـ یکنفر تراشکارباحداقل۴ سال سابقه .
خیابان فرح‌آباد ژاله .کاشی ۷۴۱ کارخانجات تولیدی فیلور
۱ـ۳ آـ ۱۴۲۲

بچندنفر فروشنده
خوش‌تیپ نیازمندیم فرحشمالی کوچه کوشش بوتیک فوریو .
۱ـ۲ آـ ۲۱۷

بیکنفردوشیزه
آشنا بزبان انگلیسی برای‌انجام کارهای دفتری و تلفن‌مورد نیاز است خواهشمند است با تلفن ۸۲۱۹۱۲ تماس بگیرید .
۱ـ۲ آـ۲۱۹

لطفا در موقع خرید به مارك بکد روی کلیه دستگاه توجه فرمائید .
B.K.D
بکد
دربازکن برقی
قیمت یکدستگاه کامل ۲۵۰ تومان
بدون پیش قسط به اقساط ماهیانه ۵۰ تومان بپردازید
بوسیله تلفن سفارش دهید دستگاه در مدت ۴ ساعت نصب وتحویل میشود .
شرکت بکد الکتریک تلفنهای ۷۷۲۰۰۸-۶۲۴۴۱۴
فروش درکلیه فروشگاههای لوازم برقی والکتریکی ها برای اخذ نمایندگی فروش باتلفن شرکت تماس بگیرید

صاحبان استخر
چنانچه استخر شنای ایده‌آل خواسته باشید با دستگاه های تصفیه شرکت بحرآبی آنرا مجهز سازید تخت‌طاوس بین پهلوی و نادرشاه‌روبروی انجمن نفت .
شرکت بحرآبی تلفن ۶۲۲۸۰۴

قابل توجه سازندگان آنتن تلویزیون
انواع لوله‌های گالوانیزه شده ایتالیائی دراندازه های مختلف برای استفاده در تهران‌وشهرستانها موجود است خیابان تهران نو ایستگاه وحیدیه فروشگاه آهن دیده‌ور و شرکاء تلفن ۷۹۷۹۴

آپارتمانهای مبله دو وسه‌اطاقه در خیابان‌ثریا برای‌اجاره موجوداست بتلفن ۸۲۰۹۸۰ مراجعه فرمائید .

شرکت پلاستیلوکس
(سهامی خاص)
نشانی جدیددفترمرکزی
خیابان‌پهلوی‌ـچهارراه‌تخت جمشیدـساختمان گلستان‌طبقه‌هفتم، تلفن: ۶۶۱۷۹۶ـ۴۳۵۹۰

شرکت ایران‌سرویس
سرویس کننده‌تابلوهای نئون‌وپلاستیك۷۵۵۴۴۲

واکسیناسیون آبله
در درمانگاه اورژانس بزرك تهران
واقع در خیابان تخت جمشید بالاتر از میدان کاخ در تمام‌مدت شبانه روز انجام میگیرد .

نیازمندیهای شما

اگهی تلفنی درصفحه نیازمندیها

باتلفن‌های:
۳۱۱۲۲۰
۳۱۱۲۲۴
۳۱۱۲۲۹
۳۱۱۲۳۱
۳۱۱۲۲۷
۳۱۱۲۳۰
قبول میشود

بتعدادی دکتر ـ ماما بهیار نیازمندیم درمانگاه سلسبیل تلفن ۹۵۲۸۳۴ و ۹۶۳۱۹۵

یکنفرنقشه‌کش با تجربه‌ابنیه فنی برای کار تمام وقت مورد نیاز است
تلفن ۳۱۲۴۱۷
آ ـ ۵۸۳

یکنفر مهندس مکانیک‌فارغ‌التحصیل یکی از دانشگاههای معتبر جهت استخدام تهران مورد نیاز است .
تلفن ۳۱۲۴۸۵
آ ـ ۵۸۴

گروه صنعتی مینو
بچندنفر راننده‌پایه‌دوم همگانی با شرایط زیر احتیاج دارد .
۱ـ حداقل تحصیلات ششم ابتدائی .
۲ـ سن حدود۳۰ سال
۳ـ برگ خاتمه خدمت یا معافی دائم غیر پزشکی .
۴ـ داشتن حدود سه سال سابقه رانندگی در تهران .
۵ـ داشتن تضمین مالی .
داوطلبان میتوانند همه روزه از ساعت ۱۰ صبح الی ۱۲ بکارخانه مینو کیلومتر۱۴ جاده شمالی کرج مراجعه نمایند .
آ ـ ۱۴۹۴

استخدام منشی
وماشین‌نویس لاتین و مصحح ا نتشارات
سازمان تحقیقاتی بین‌المللی نیازمند استخدام سه کارمندبه شرح زیر میباشد :
۱ـ مصحح انتشارات به زبان انگلیسی که‌ضمنادرماشین نویسی لاتین تسلط‌داشته‌باشد.
۲ـ منشی‌وماشین‌نویس آشنا به زبان انگلیسی .
۳ـ رابط امور مطبوعاتی آشنا به زبان انگلیسی .
درخواستها به زبان فارسی وانگلیسی و به خط نویسنده به صندوق پستی ۱۹۰۷ تهران ارسال گردد .
۱ـ۲ آ ـ۴۳۹

یکنفر آشپز که از عهده‌رانندگی هم بخوبی‌برآید با حقوق مکفی استخدام میشود تلفن ۸۲۹۷۳۴
۱ـ۳ آ ـ ۲۴۰

استخدام سکرتر
سکرترتمام وقت برای شرکت مهندسی . تایپ فارسی ولاتین ۶۲۷۸۳۰ و ۶۲۷۸۸۴
۱ـ۲ آ ـ۲۴۱

بیکنفر جوان بی ن۱۶ تا۱۹ ساله جهت کار دراسانسوربا تضمین نیازمندیم‌تلفن۶۶۳۱۴۰ـ ۶۶۵۰۹۸
آ ـ ۲۴۶

دونفر پادو با حقوق ۲۵۰۰ریال چهارنفر حروفچین مبتدی با حقوق ۲۵۰۰ ریال‌برای‌چاپخانه استخدام میشوند متقاضیان با شماره تلفن ۴۹۶۱۹۸ آقای‌جلالی بین ساعت ۲ تا ۴ بعدازظهر تماس گیرند .
آ ـ ۲۴۷

دونفر راننده جوان کمکی زبان انگلیسی بدانند استخدام میشود . آدرس پشت سفارت آمریکا خیابان‌حمیدشماره۲۳
آ ـ ۲۵۰

به پرستار تحصیل‌کرده ویا تجربه شبانه روز نیازمندیم تلفن ۶۲۱۷۲۰ ـ ۶۲۸۲۰۰خانم هلن‌القانیان
۱ـ۳ آ ـ ۲۴۲

استخدام
سازمان سینمائی کوروش جهت تهیه یک فیلم پرخرج سینمائی با شرکت زیده‌ترین هنرپیشگان احتیاج به یکنفر چهره جدید زن (جهت ایفاء نقش اول‌زن فیلم) دارد .
دوشیزگان وبانوان‌بین‌هجده تا ۲۲ سال که واجد شرایط هستند میتوانند باصندوق پستی شماره ۱۶۶۷ـ۱۶ و یاباتلفنهای ۳۱۳۵۹۵ و ۳۱۳۶۹۶ درساعت اداری تماس گرفته و پس از تعیین وقت جهت معارفه با والدین خود به سازمان کورش مراجعه نمایند .
سازمان سینمائی کوروش
آ ـ ۱۶۴۲

مبل عدالت
بیکنفر دوسیزه یا بانو جهت تلفنچی و ماشین‌نویسی نیازمند است . ساعت ۵ از ۸صبح تا۹ شب .
مبل عدالت ـ تخت‌جمشید

مبل عدالت
بیکنفر جوان تحصیل‌کرده که خدمت سربازی را انجم داده باشد جهت فروشندگی نیازمند است . ساعت کار از۸ صبح تا ۹ شب .
مبل عدالت‌ـ تخت‌جمشید .
۱ـ۳ آ ـ ۶۶۶

کانون هنری پاترا
(پاترا فیلم) عده‌ای خانم وآقا جهت تعلیم هنرپیشگی برای شرکت‌در فیلم سینمائی میپذیرد داوطلبان همه روزه از ساعت ۱۰صبح‌الی ۱۲ و از ۴٫۵الی۸ بعدازظهر مراجعه‌نمایند . احمد کاشانی کارگردان‌تئاتر وسینما. نشانی دروازه‌دولت‌روبروی‌پمپ بنزین کوچه حمیدالدوله تلفن ۳۱۴۵۳۹
آ ـ ۵۷۱

دوشیزه و بانوی چرخکار و دست‌دوز چندنفر چرخکار با سابقه و دست دوز کارکرده برای دائم مورد احتیاج است. نادری اول قوام‌السلطنه طبقه چهارم سینما ایفل . احقریان
۱ـ۲ آ ـ ۵۷۵

بیك پرستار با تجربه برای نگهداری یك کودك نوراد نیازمندیم کسانیکه می توانند شبانه روزی باشند مقدمند تلفن ۷۶۱۱۷۷
۱ـ۳ آ ـ ۲۰۱

سکرتر
خانمی جوان برای امور دفتر صبحها مورد نیاز است۱۰تا۱۲ تلفن ۶۶۵۴۸۵و۶ تا ۸بعدازظهر تلفن ۶۲۸۵۹۳
آ ـ ۶۱۳

یک شرکت سازنده مصالح تزئیناتی ساختمان برای تکمیل کادر فروش خود به چندنفر دیپلمه که سوابقی در امرفروش داشته باشند نیازمند است .
واجدین شرایط‌بعدازظهرها از ساعت ۵ تا۸ با تلفن ـ ۸۲۴۳۰۸ تماس بگیرند .
آ ـ ۲۲۲

بیک نفر مستخدم زن بطور شبانه روزی برای منزل‌احتیاج است طالبین هرروز بین ساعت ۱ تا۴ بعدازظهر به تلفن۴۳۱۹۰ مراجعه نمایند .
۱ـ۳ آ ـ ۲۲۳

بیست‌نفر ویزیتور زن
ومردنیازمندیم‌ـ حمان‌ا‌لومینیوم طبقه ۸ شماره ۸۳۴
۱ـ۴ آ ـ ۶۴۷

استخدام ماشین نویس
بانک تجارت خارجی ایران به چندنفر ماشین‌نویس‌دبیرورزیده که زبان انگلیسی را بخوبی بدانند نیازمند است .
داوطلبان استخدام صبحها بین ساعت ۸ تا ۱۲ مستقیما به کارگزینی این بانک در خیابان سعدی نوچه بانک تجارت خارجی ایران مراجعه فرمایند.
۱ـ۳ آ ـ ۱۷۰۶

بتعدادی زن و مرد ویزیتور خوش بیان جهت انجام کار های مطبوعاتی و چندنفر منشی استخدام میشود بین ساعت ۲ تا ۵ بعدازظهر بخیابان سوم اسفند شماره ۹۹ مراجعه شود تلفن ۴۴۱۸۱
آ ـ ۲۶۹

یک واحد صنعتی به‌دونفر قالبساز سوهانکاراحتیاج دارد تلفن ۶۶۶۴۱۷
۱ـ۳ آ ـ ۷۳ ۵

SITUATION VACANT REQUIRED EXPERIENCED female secretary with good knowledge of English/Farsi typing with at least two years experience. Please apply personally to Frishell International, Ltd., 151 Kakh Ave.,or call 669731 from April 3 through 6, between 2 and 5 p.m.

شرکت نقده
چندنفر خانم تحصیلکرده جهت کادر فروش سیارخود وچندنفر ویزیتور مرد با سابقه استخدام می نماید تلفن ۲۷۲۰۸
۱ـ۳ آ ـ ۲۰۶

استخدام میشود
بکنفر خدمتگزار برای مدرسه بتلفن ۷۵۳۰۳۷ مراجعه شود.
آ ـ ۶۵۱

بازاریاب مرد
چندنفربازاریب مرد با سه‌سال سابقه بازاریابی و لوازم لوکس خانگی برای تهران وشهرستان باحقوق ثابت و پورسانتاژ سن بین ۳۰ تا ۳۵ سال باگواهینامه رانندگی داوطلبان با دردست داشتن کلیه مدارک وگواهی سوابق کار از ساعت ۴ تا ۷ بعدازظهربه‌شرکت دوگازخیابان ثریاکاشی ۱۳۵ مراجعه‌نمایند .
۱ـ۲ آ ـ ۲۶۴

عده‌ای دوشیزه برای چسباندن نگین نیازمندیم تلفن ۳۵۱۷۴۴
۱ـ۴ آ ـ ۲۶۰

به یکنفر دوشیزه
آشنا بماشین نویسی و کارهای دفتری نیاز مداست صبحها با تلفن ۳۱۰۸۸۴ تماس گرفته‌شود
۱ـ۲ آ ـ ۲۶۵

جویای کار

راننده پایه دوشخصی
جوانی با تحصیلات سیکل و معافی دائم بطور شبانه روز آماده‌کار در تهران‌یاشهرستانها می‌باشد راهنمای شماره ۱۰ روزنامه اطلاعات تلفن۳۱۱۲۳۱
۱ـ۲ آ ـ ۴۹۹

دانشجوئی‌با داشتن اتومبیل و گواهینامه دوم همگانی آماده کار است‌تلفن۳۱۱۲۳۱راهنمای ۱۰۰ روزنامه اطلاعات .
۱ـ۲ آ ـ ۵۵۵

بانوئی ۳۰ ساله جهت‌پرستاری بچه از ۶ صبح تا ۲ بعدازظهر جویای کار است تلفن۳۱۱۲۳۱ راهنمای ۱۰۱ روزنامه اطلاعات
آ ـ ۵۹۳

راننده‌ای باسابقه شش‌ساله جویای کار میباشد . تلفن ـ ۵۳۵۲۲۳ فتوکاج
آ ـ ۶۰۱

دیپلم بازرگانی مسلط بزبان آلمانی خدمت کرده و ۴ سال سابقه کار در یکشرکت‌خارجی جویای کار میباشد .
تلفن ۷۵۶۳۸۵تا۶ بعدازظهر
۱ـ۲ آ ـ ۶۰۹

آموزشگاهها

آموزشگاه ماشین‌نویسی
بیژن
همتا ندارد میتوانید امتحان کنید میدان ژاله جنب‌پمپ‌بنزین
۱ـ۲ آ ـ ۱۳۵

کلاس رقص
آموزشگاه رقص آلیس جنوب شرقی میدان ۲۴اسفند
آ ـ ۱۷۰

تعلیم گیتار، اکاردئون، پیانو ارگ در منزل خودتان توسط استاد با سابقه تلفن ۶۶۲۳۵۸
آ ـ ۲۹۱۶ ۱

تدریس خصوصی

فیزیك ، شیمی ، ریاضیات در ۵ جسمه با تضمین قبولی توسط دانشجویان پلی‌تکنیك تهران تلفن ۳۵۴۶۹۲

ریاضیات ـ فیزیک ـ شیمی ـ وسیله دانشجویان باتجربه ـ ۷۸۰۱۹۲
آ ـ ۴۴

ریاضیات‌فیزیک شیمی متوسطه بویژه ششم وریاضیات عالی ۹۵۳۶۷۷
۱ـ۵ آ ـ ۲۱۸

پانسیون

پانسیون مریم
برای‌بانوان و دختران دانشجو جاده پهلوی بین پارک وی و هیلتون تلفن ۸۹۱۴۲۳
۱ـ۲۶ آ ـ ۲۱۰

پاسیون دخترانه
۶۲۷۸۶۹

پانسیون بانوان درخانواده ـ ۹۷۱۸۴۸
۱ـ۸ آ ـ ۱۳۸

پانسیون دختران در خانواده ۹۷۱۸۴۸
۱ـ۷ آ ـ ۱۳۹

پانسیون در خانواده.دختر های دانشجو و بانوان خیابان پهلوی ۶۲۸۷۱۴
۱ـ۱۰ آ ـ ۱۶۵

پانسیون
چند نفر دوشیزه در یک خانواده ایرانی در نیویورک پانسیون میشود با نشانی ذیل مکاتبه کنید .
Pension 152-08 Dr Jamaica new york 11432
۱ـ۲ آ ـ ۲۴۱

برای تقویت دروس عقب افتاده فرزندان دبیرستانی خود جهت امتحانات خردادماه از ساعت ۸ تا ۱۰ شب با تلفن ـ ۵۳۷۲۷۴ تماس بگیرید .
۱ـ۲ آ ـ ۲۱۵

گمشده

بعلت‌مفقود شدن ۲ فقرچک بشماره های ۱۸۳۹۷۴ مورخ ۴ر۱ر۵۱ و ۱۸۳۹۷۵ مورخ ۸ر۱ر۵۱ و شماره حساب۷۸۷ بمبلغ هایبیست هزار ریال هرکدام متعلق به بانک اصناف ایران شعبه ۲۱ متری رضا پهلوی تمنا دارد اعلام نمایند در صورت پیدا شدن چکهایبالا بشمارهتلفن۷۹۴۱۹۹ اطلاع داده و مژدگانی دریافت نمایند . ضمنا چکهای مزبور از درجه اعتبار ساقط است .
آ ـ ۵۳۱

دسته چک‌ازشماره۲۶۶۷۶۹ تا ۲۶۶۷۷۵ جاری ۱۳۲۶ بانک ملی شهباز جنوبی بنام مهدی رئیس‌زاده کاشانی مفقود شده واز درجه اعتبار ساقط است تلفن ۵۳۱۶۳۱

پیرمرد تقریبا هشتاد ساله بنام‌محمدنوش‌دحقیقی که مختصری‌هم اختلال حواس دارد روز ۱۳ فروردین ازمنزل خارج و گم شده است هرکس اطلاعی از نامبرده‌داردبتلفنهای ۷۷۲۴۱۰ و ۳۵۱۶۹۶ تماس گرفته و مژدگانی دریافت دارد
آ ـ ۶۱۹

یک فقره چک ۱۰۶۷۳۱ ۳الف بانک عمران‌شعبه‌شاهپور مختاری‌حساب۱۰۹۰ بمبلغ‌بیست هزارریال و گواهینامه۳۳۷۲۴ رانندگی پایه یک و یکبرگ‌چک ۱۲۹۵۳۱ ـ ۱ر۱۳۴ بانکملی اراک حساب۸۶۵۴ بابت‌تضمین بامضای اینجانب و چک بانک سپه اراک بمبلغ پنجاه هزار ریال دروجه آقای میرزاآقا حیدری بامضای آقای روح‌اله قائم‌مقامی بابت پول خانه‌مفقود شده واز درجه اعتبار ساقط است .
قربانعلی گرکانی
آ ـ ۵۴۳

سفارتکبرای ژاپن یکنفر کارمند دفتری با سواد که دارای گواهینامه رانندگی ودر حدود سی سال سن‌داشته‌باشد برای اداره اطلاعات وفرهنگی سفارتکبرا استخدام مینماید . داوطلبان پیشنهادات خودشانرا با یک قطعه عکس و فتوکپی گواهینامه رانندگی و ذکرنشانی منزل و شماره تلفن منتها تا هیجدهم فروردین ماه جاری بصندوق پستی شماره ۲۱۶۵ ارسال نمایند .
۱ـ۲ آ ـ ۲۳۸

چک بشماره ۴۹۵۷۳۸ازحساب جاری ۵۱۲۸۳ بانک بازرگانی ایران شعبه ۳۰۷ دخانیات بمبلغ سی هزار ریال بحواله‌ـ کردغلامرضاشریفی‌امضاء کننده هدایت‌اله جدیدالاسلام مفقود شده واز درجه اعتبار ساقط است .

چکهای شماره ۲۱۲۸۹۹ و ۲۱۲۹۰۰ سفید و ۲۱۲۸۶۷ تا ۶۹ و ۲۱۲۸۷۳ تا ۷۴ بمبالغ مختلف از حساب ۵۶ بنام سید اسماعیل میرصانعی وصفرعلی قیصری بانک عمران‌شعبه‌شکوفه مفقود شده واز درجه اعتبار ساقط است .

چک های شماره۳۲۸۶۲ الی ۶۵ بشماره حساب ۱۰۳ بانک صادرات بمبلغ ۳۰۰۰۰ هزار ریال واخری۲۰۰۰۰ریال شعبه گیشا حامل مفقود گشته از درجه اعتبار ساقط است .

کیف جیبی اینجانب اسمعیل سلماسی زاده محتوی مقداری وجه و یک قطعه چک بانک سپه بمبلغ پنجاه هزار ریال بامضای آقای سید یعقوبی بشماره۱۵۱۱۱ ف.ع‌بنام اینجانب بسرقت رفته لذا بدین وسیله آگهی میشود که چک مزبور هیچگونه ارزشی‌نداردوبه‌بانک مربوطه اطلاع داده شده است

آگهیهای متفرقه

سالن چلوکباب سوپر کاخ
با عرض تبریك و تقدیم هدیه نوروزی در ایام نوروز باناهار و شام آماده پذیرایست سالن رزرو برای میهمانیهای خصوصی بدون تفاوت‌قیمت همیشه دایراست خیابان کاخ کمی بالاتر از شاه تلفن رزرو ۶۶۱۹۶۹ ـ ۶۶۷۷۸۳

داروخانه‌ها

داروخانه مهران
خیابان شیروخورشید چهارراه استخر تلفن ۹۵۴۰۰۷

درمانگاه

درمانگاه اورژانس بزرك تهران
شبانه‌روز بدون تعطیل درخدمت مردم، ضمنا باطلاع میرساند که‌در ایام تعطیلات‌عید برای مداوای بیماران‌وامور اورژانس باز است
تخت جمشید ـ بین کاخ ودانشگاه تلفن: ۴۲۰۳۳

گاز

پرسی گاز
گازوسرویس
غرب خیابان پهلوی ۹۶۳۰۲۱ الی ۹۶۳۰۲۵
از ۷ صبح تا ۷ شب
شرق خیابان پهلوی ۸۲۲۰۲۵ الی ۸۲۲۰۲۱
۸۳۰۰۳۵ الی ۸۳۰۰۳۱
از ۷ صبح تا ۱۰ شب
تلفن مخصوص تعمیرات ۸۲۶۲۴۰

شرکت توان
BUTANE ۸ بوتان
پخش گاز ۴۵۳۰۵۱
سرویس ۳۱۳۱۶۱
صدورکارت‌وتعویض‌آدرس ۳۱۳۱۴۱
دفتر فروش ۳۰۴۲۱۱
قبول سفارشات گاز از ۷ صبح الی ۹ شب

ارساگاز
۸۲۴۰۲۱

ایران‌گاز
پخش گاز ۸۲۷۱۳۱
تعمیرات ۸۲۳۰۵۱ـ۵۳
قبول سفارش همه روزه از ۷ صبح الی ۱۱ شب
نمایشگاه مرکزی خیابان شاهرضا شماره ۳۴۰

آگهی استخدام

اداره کل آموزش‌و پرورش تهران تعدادی افراد متخصص بشرح‌زیر جهت خدمت در موسسات آموزشی فرح واقع در یاخچی‌آباد بطور تمام وقت با حقوق‌مناسب استخدام می‌نماید :
۱ـ لوله کش و تعمیر کار لوله های آب
۲ـ سیم کش برق و تلفن و تعمیر کار
۳ـ تلفنچی باحداقل سه سال سابقه کار
۴ـ راننده باداشتن گواهی‌نامه پایه‌یك‌و دوهمگانی
۵ـ آشپز و کمك‌آشپز با حداقل پنجسال‌سابقه کار
۶ـ باغبان با حداقل پنجسال سابقه کار
۷ـ خدمتگزار جزء (زن‌و مرد)
شرایط استخدام
سن متقاضیان استخدام نباید از ۲۵ سال کمتر و از ۳۵ سال بیشتر باشد و عموما باید متاهل بوده واز سلامتی کامل برخوردار و حداقل دارای گواهینامه ۶ ساله ابتدائی باشند بدیهی است افرادی که مدرك تحصیلی بالاتری دارند حق‌تقدم خواهند داشت .
داوطلبان استخدام برك درخواست ذیل این آگهی را تکمیل و امضاء نموده و حداکثر تا تاریخ ۵۱ر۲ر۱۵ با پست سفارشی بعنوان اداره کل آموزش و پرورش تهران ـ قسمت کارگزینی ارسال دارند اداره کل آموزش و پرورش تهران بعداز تاریخ فوق به تقاضا ها رسیدگی و افراد مورد نیاز را از بین متقاضیان انتخاب و مراتب را کتبا به آنان ابلاغ خواهد نمود .بتقاضاهائی که بعداز تاریخ مذکور واصل شود ترتیب‌اثر داده نخواهد شد .
نبوی ـمدیرکل آموزش و پرورش تهران
برك درخواست شغل‌در موسسات آموزشی فرح

اینجانب‌نام نام‌خانوادگی
فرزند متولد سال
دارای مدرك‌تحصیلی
وضع‌خدمت نظام‌وظیفه
داوطلب استخدام در موسسات آموزشی فرح‌با سمت
(فقط یك‌شغل)ردیف
آگهی بوده و دارای سال سابقه کار در می‌باشم .
آدرس کامل امضاء داوطلب

آخرین‌دوره ششم‌ابتدائی
قبولی‌شما باسند محضری تضمین میگردد
میدان۲۴اسفند کروه‌فرهنگی‌اروند
تلفن ۶۶۸۱۸۰
کلاسها در چهار نوبت : ۱تا۳ ، ۳تا۵ ، ۵تا ۷ و ۷ تا ۹

امروز مراجعه ، فردا اسباب‌کشی
برای اجاره هر نوع محل در اسرع وقت
شرکت تهران مسکن
با استفاده از مدرن‌ترین روشهای دنیائی در مدت۶ ساعت مکان‌موردنیاز شما را دراختیارتان قرارمیدهد.
جهت بازدیدمحل‌مورد نظرتان نماینده‌های‌شرکت با اتومبیل مجانا در اختیار شما خواهند بود .
تلفن ۶۶۸۳۸۳
میدان ولیعهد کریمخان‌زند شماره ۲۵ طبقه ۲

تولید دارو استخدام می کند
چند نفر دوشیزه یا بانو دیپلمه ته به تایپ فارسی و لاتین آشنائی کامل داشته و حداقل‌دو سال سابقه‌کارداشته باشد باحقوق‌ومزایای مکفی استخدام می‌شوند .
داوطلبان همه روزه از ساعت ۱۲ الی۱۴ به خیابان نادری چهار راه یوسف‌آباد پلاك ۲۴۹ مراجعه فرمایند .

برای مدیریت فنی و سرپرستی یك آژانس هواپیمائی بیك نفر کارمند ورزیده که به زبان انگلیسی آشنائی کامل داشته باشد و حداقل سه سال سابقه کاردریکی‌ازشرکتهای هواپیمائی یا آژانس هواپیمائی داشته باشد با حقوق مکفی مورد نیاز است و همچنین‌بچند نفر دوشیزه‌برای امور ، بایگانی ، شورت‌هند ، سکرتری ، تلکس مورد احتیاج است .
بعد از ظهر ها تلفنهای ـ ۸ـ۸۳۴۸۲۵

استخدام
یك نفر بانو و یا دوشیزه بطور تمام وقت با شرایط زیر مورد احتیاج میباشد .
۱ ـ مدرك تحصیلی در حدود دیپلم
۲ ـ مسلط در تایپ فارسی .
از داوطلبان واجد شرایط خواهشمند است همه روزه از ساعت ۱۸ الی ۲۰ به ویلای شمالی جنب گلیسای ارامنه ساختمان ۳۴۵ طبقه چهارم شماره ۱۴ مراجعه نمایند .

آگهی استخدام
بانك اعتبارات ایران تعدادی دیپلمه ریاضی و طبیعی و تعدادی ماشین نویس فارسی ولاتین که دارای شرایط زیر باشندازطریق امتحان ورودی و مصاحبه استخدام مینماید .
۱ ـ تابعیت ایران
۲ ـ داشتن معافیت‌یابرك خاتمه‌خدمت سربازی
۳ ـ حداکثر سن ۲۵ سال
۴ ـ تسلط بزبان فرانسه و یا انگلیسی
داوطلبان واجد شرایط میتوانند از این تاریخ تاپایان وقت اداری روز بیستم‌پنجم فروردین ماه ۱۳۵۱ درخواست کتبی‌خودرابا ذکر مشخصات ویك قطعه عکس ۴×۶ ، و همچنین آدرس کامل باداره کارگزینی خیابان سوم اسفند شماره ۵۰ ارسال دارند .

دو نفر مرد و زن (زن‌وشوهر) بعنوان خدمتکار در منزل یکی از ایرانیان مقیم نیویورك باحقوق‌و مزایای مکفی استخدام میشوندداوطلبان میتوانند جهت کسب اطلاعات بیشتر همه روزه از ساعت ۱۲الی ۱۴ به خیابان نادری چهار راه یوسف‌آباد پلاك ۲۴۹ مراجعه فرمایند .

GLASS WOOL
شرکت سهامی پشم شیشه ایران
۱ـ پنج نفر کارگر فنی با معلومات و اطلاعات دررشته مکانیك‌و حداقل۵سال‌سابقه سرکارگری در کارخانجات معتبر .
۲ـ دو نفر کارگر فنی با معلومات و اطلاعات دررشته برق و حداقل ۵ سال سابقه کار در کارخانجات معتبر .
متقاضیان میتوانند همه روزه با دردست داشتن مدارک خود (مدرك تحصیلی ـ سابقه کار ـ شناسنامه ـ برگ خاتمه خدمت یامعافی) بین ساعت ۸ صبح الی ۴ بعد ازظهر بدفتر کارخانجات شرکت سهامی پشم شیشه ایران واقع درکیلومتر۵ جاده قدیم کرج مراجعه نمایند .

(کمك حسابدار دیپلمه) که پنج سال در کار حسابداری سابقه داشته باشد با تضمین کافی مورد احتیاج است . تلفن ۲۳۷۶۶

یك راننده باشرایط زیر استخدام میشود
۱ ـ دارای گواهینامه پایه دوم همگانی
۲ ـ حداقل پنجسال سابقه کار
۳ ـ آشنائی بزبان انگلیسی
۴ ـ دارای ورقه خاتمه خدمت یا معافیت
دارندگان گواهینامه پایه یکم ارجحیت دارند.
متقاضیان میتواند با صندوق‌پستی ۱۲۹۷تهران مکاتبه نموده و یا در روز های عادی بین ساعات ۸تا۱۲بکارگزینی شرکت واقع‌درخیابان‌شاهرضا بین میدان فردوسی و ویلا مراجعه کنند .
شرکت سهامی فیلیپس ایران

A LARGE consulting engineering firm associated with American engineering companies has openings for English-speaking
- STRUCTURAL ENGINEERS
- SOIL AND FOUNDATION ENGINEERS
- HYDRAULIC ENGINEERS
- ELECTRICAL ENGINEERS
- SECRETARIES

for design work on dams and irrigation projects.
Please contact Mr. Akbarnia, at 662305. from 9 a.m. to 6 p.m.

در صحرا چه میگذرد ؟
در اردوگاه صحرائی ایران سفری اقامت کنید تاپی ببرید تلفن ۷۷۰۹۷۱

استخدام
یکنفر تکنیسین آشنا به امور فنی ماشین‌آلات داروسازی با شرایط زیر برای تمام وقت‌مورد نیاز میباشد
۱ ـ سن حداکثر ۳۵ سال
۲ ـ معافیت از خدمت نظام (غیرپزشکی)
۳ ـ از داوطلبان خواهشمند است همه روزه از ساعت ۱۸ الی ۲۰ به‌ویلای شمالی ساختمان۳۴۵ طبقه چهارم شماره ۱۴ مراجعه فرمایند .

برنامه سینماها

★ **آفتاب سرخ ـ رنگی ـ چارلز برونسون ـ آلن‌دلون**
شهر فرنگ (۶۲۷۶۲۸) ۱۵ر۱۱ـ۳ـ۱۵ر۵ـ۳۰ر۷ـ۴۵ر۹
★ **سینما آتلانتیك تا اطلاع ثانوی تعطیل است**
★ **مردی در میان مردان ـ رنگی ـ پل‌نیومن**
رادیوسیتی (۶۱۳۲۶۹) ۱۵ر۱۱ـ۳۰ر۳ـ۳۰ر۵ـ۳۰ر۷ـ۴۵ر۹
★ **مش ـ رنگی ـ دانالد سوترلند ـ الیوت‌کولد**
دیاموند (۸۲۸۴۰۰) ۱۵ر۱۱ـ۳ـ۱۵ر۵ـ۳۰ر۷ـ۴۵ر۹
★ **داستان وست‌ساید ـ رنگی ـ ناتالی‌وود ـ جرج‌چاکریس**
شهرقصه (۶۲۷۲۹۰) ۱۱ـ۳۰ر۲ـ۵ـ۳۰ر۷ـ۱۰
★ **شکست‌ـ رنگی ـعمرشریف ـژان‌پل‌بلموندو**
امپایر (۶۲۳۹۴۲) ۱۱ـ۳ـ۱۵ر۵ـ۳۰ر۷ـ۴۵ر۹
★ **الماس هاابدی‌اند ـ رنگی ـ شون کانری**
گلدن‌سیتی (۴۳۳۲۰) ۱۱ـ۱۵ر۱ـ۱۵ر۳ـ۳۰ر۵ـ۴۵ر۷ـ۱۰
متروپل (۳۱۹۴۱۰) ۱۰ـ۱۲ـ۱۵ر۲ـ۱۵ر۴ـ۳۰ر۶ـ۴۵ر۸
رویال (۴۹۷۸۵) ۹ـ۱۵ر۱۱ـ۳۰ر۱ـ۴۵ر۳ـ۶ـ۱۵ر۸
سانترال (۹۲۸۶۸۶) ۱۵ر۱۰ـ۳۰ر۱۲ـ۴۵ر۲ـ۵ـ۱۵ر۷ـ۳۰ر۹
★ **شکار در شهر ـ رنگی ـ کلینت‌استیوود**
مولن‌روژ (۷۵۲۹۲۹) ۱۵ر۱۱ـ۳۰ر۳ـ۳۰ر۵ـ۳۰ر۷ـ۳۰ر۹
★ **روی درخت نارون ـ رنگی ـ لونی دوفونس**
بولیدور (۴۲۶۳۱) ۱۵ر۱۱ـ۳۰ر۳ـ۳۰ر۵ـ۳۰ر۷ـ۴۵ر۹
★ **فرودگاه ـ رنگی ـ برت‌لنکستر ـ دین‌مارتین**
ب.ب. (۸۲۹۶۴۱) ۱۰ـ۱۲ـ۳۰ر۲ـ۵ـ۳۰ر۷ـ۱۰
★ **قصه میمون زرنك ـ رنگی ـ کورت راسل**
سینه‌موند (۴۷۳۲۲) ۱۱ ـ ۳ ـ ۵ ـ ۷ـ ۹
★ **مزدوران ـ رنگی ـ جیم‌براون ـ رودتایلور**
بردیس (۳۰۴۲۵۹) ۹ـ۱۱ـ۱ـ۳ـ۵ـ۷ـ۹
★ **مهدی مشکی وشلوارك داغ‌ـناصر ملك‌مطیعی**
اونیورسال (۹۲۶۹۵۳) ۱۱ـ۳ـ۵ر۱۵ـ۷ر۳۰ـ۹
پاسیفیک (۷۵۳۳۱۱) ۱۵ر۱۱ ـ ۱ر۱۵ ـ ۳ر۳۰ ـ ۵ر۳۰ ـ ۷ر۳۰ـ۹
ایران (۳۱۶۳۵۴) ۳۰ر۱۰ـ۳۰ر۲ـ۴۵ر۳ـ۶ر۳۰ـ۸
موناکو (۷۹۵۵۷۶) ۹ـ۱۱ـ۱ـ۳ـ۵ـ۷ـ۹
مراد (۷۵۳۳۸۲) ۹ـ۱۱ـ۱ـ۳ـ۵ـ۷ـ۹
سایتا (۳۵۲۴۴۲) ۱۰ـ۱۲ـ۲ـ۴ـ۶ـ۸
نیسفون (۹۵۸۸۸۲) ۳۰ر۱۰ـ۳۰ر۲ـ۳۰ر۴ـ۳۰ر۶ـ۳۰ر۸
داریوش (۲۶۲۶۵) ۹ـ۱۱ـ۱ـ۳ـ۵ـ۷ـ۹
پرسپولیس (۵۸۱۰۸۳) ۸ـ۱۰ـ۱۲ـ۲ـ۴ـ۶ـ۸
کارون (۹۵۵۱۶۰) ۱۰ـ۱۲ـ۳۰ر۲ـ۳۰ر۴ـ۳۰ر۶ـ۳۰ر۸
دریا (۷۴۶ ۷۹) ۱۰ـ۱۲ـ۲ـ۴ـ۶ـ۱۵ر۸
مونت‌کارلو (۷۹۷۴۱) ۳۰ر۱۰ـ۳۰ر۲ـ۳۰ر۴ـ۴۵ر۶ـ۹
آستارا (۸۷۴۰۲۲) ۳۰ر۱۰ـ۳۰ر۲ـ۳۰ر۴ـ۳۰ر۶ـ۳۰ر۸
شهرام (۷۷۴۵۴۹) ۱۰ـ۱۲ـ۲ـ۴ـ۶ـ۸ـ۱۰
★ **در جنك چه‌کردی ـ رنگی ـ جیمز کابرن**
تخت‌جمشید (۴۳۵۵۰) ۴۵ر۲ـ۵ـ۱۵ر۷ـ۳۰ر۹
★ **یك اصفهانی در نیویورك ـ رنگی وحدت ـ ارحام صدر**
کاپری (۴۸۴۰۱) ۱۱ـ۳ـ۵ـ۷ـ۹
سیلورسینی (۸۶۱۲۰۵) ۳۰ر۱۰ـ۳۰ر۲ـ۳۰ر۴ـ۳۰ر۶ـ۳۰ر۸
نیاگارا (۶۶۵۳۰۷) ۱۱ـ ۱ـ ۳ـ ۵ـ ۷ـ ۹ر۱۵
اروپا (۳۰۳۱۷۶) ۱۰ـ۱۵ر۱۲ـ۱۵ر۲ـ۳۰ر۴ـ۴۵ر۷ـ۱۵ر۹
میامی (۷۵۴۳۲۹) ۱۱ـ ۱ـ ۳ـ ۵ـ ۷ـ ۹ر۱۵
الوند (۳۵۶۵۳۸) ۱۰ـ۱۲ـ۲ـ۴ـ۶ـ۸
کیهان (۹۵۷۳۶۰) ۳۰ر۱۰ـ۳۰ر۱۲ـ۳۰ر۲ـ۳۰ر۴ـ۳۰ر۶ـ۴۵ر۸
ارانوس (۲۷۹۷۱) ۱۰ـ۱۲ـ۲ـ۴ـ۶ـ۸
ماریلیک (۹۶۳۶۱۶) ۳۰ر۱۰ـ۳۰ر۱۲ـ ۳۰ر۲ـ ۳۰ر۴ ـ ۳۰ر۶ ـ ۳۰ر۸
سیلوآنا (۳۹۳۷۷۷) ۳۰ر۱۰ ـ ۳۰ر۱۲ ـ ۳۰ر۲ ـ ۳۰ر۴ ـ ۳۰ر۶ ـ ۳۰ر۸
★ **صمد و سامی ـ لیلاولی‌لی ـ پرویز صیاد**
آسیا (۴۳۹۰۹) ۱۱ـ۱ـ۳ـ۵ـ۱۵ر۷ـ۳۰ر۹
رکس (۳۱۵۲۹۳) ۳۰ر۱۰ـ۳۰ر۱۲ـ۳۰ر۲ـ۳۰ر۴ـ۳۰ر۶ـ۳۰ر۸
المپیا (۹۵۷۹۶) ۱۰ـ ۱۲ـ ۲ـ ۴ـ ۶ـ۱۵ر۸ـ۳۰ر۸
فیروزه (۷۵۷۶۶۹) ۱۰ـ۱۲ـ ۲ـ ۴ـ ۶ـ ۸
رنگین‌کمان (۷۵۶۷۶۰) ۱۰ـ۱۲ـ۲ـ۴ـ۶ـ۱۵ر۶ـ۳۰ر۸
ژاله (۳۰۴۱۲۰) ۹ـ ۱۱ـ ۱ـ ۳ـ۵ـ ۷ـ ۹
شهوند (۳۵۴۰۴۰) ۳۰ر۱۰ـ۳۰ر۱۲ـ ۳۰ر۲ـ۳۰ر۴ ـ۳۰ر۶ـ ۳۰ر۸
شرق (۵۴۰۲۴) ۹ـ ۱۱ـ ۱ـ ۳ـ ۵ـ ۷ـ ۹
توسکا (۵۳۹۵۴۴) ۱۰ـ ۱۲ـ ۲ـ ۴ـ ۶ـ ۸
لیدو (۹۵۱۲۸۲) ۹ـ ۱۱ـ ۱ـ ۳ـ

قیمت گوشت مرغ، گوشت گوسفند گندم و بقولات و دیگر محصولات کشاورزی باید تثبیت شود و در صورت افزایش تولید. مازاد مصرف بوسیله دولت خریداری و ذخیره گردد

برای تهیه این رپرتاژ مستند با آقای محمدحسین روشن ضمیر مدیر عامل شرکت سهامی مرغداران تهران و توحیدی دبیر سندیکای مرغداران تهران که از مطلع ترین کارشناسان صفی هستند بحث و گفتگو شده است

نرخهای صوری وجنجال های بی اثر در مورد محصولات کشاورزی و خوراکی بایداز میان برداشته شود

ماده ۱۰۹ قانون مالیات ، یعنی : نابودی مؤسسات مرغداری . این ماده میگوید : اگر مرغداری بعلت ضرر و بدهکاری بزندان رفت باز باید از او مالیات گرفت

یك مرغ از نژاد خوب که ارزش غذائی گوشت آن از گوشت گوسفند و گاو بالاتر است .

دولت باید از مؤسسات مرغداری حمایت کند

این واحد مرغداری یك موسسه مدرن برای تولید گوشت مرغ است و با میلیون ها سرمایه دایر شده است . راز بقای این موسسات حمایت دولت ، مصرف مردم و تثبیت قیمت گوشت مرغ است

بطوری که آمارنشان میدهد در دو سال گذشته حدودبیست و شش میلیون دانه تخم مرغ از کشور های خارج به ایران وارد شده و در تاسیسات شرکت سهامی مرغداران تهران به جوجه های یك روزه مبدل شده است . برای جلوگیری از واردات تخم مرغ از خارج شرکت سهامی مرغداران اقدام به تاسیس مراکز بزرگی کرده که با بکار بستن سرمایه های سنگین برای رقابت با تولید کنندگان خارجی نقش موثری داشته است ولی با وجود این اقدامات تولید تخم مرغ مورد نیاز مصرف کننده در داخل کشور مقدور نمی باشد . علت آنرا میتوان در مسایل زیر بررسی کرد :

شرائط جوی

• در اواخر سال گذشته به علت پیش آمدن شرائط نامساعد جوی خوراك مرغ نایاب و گران شد . در نتیجه مرغداران یکی پس از دیگری دست از کار کشیدند وبراساس آمار منتشره میتوان گفت که حدود شصت درصد موسسات مرغداری ، بر اثر این بحران بصورت تعطیل درآمدند .

آثار این وضع نامساعد طبیعی در نیمه اول سال پنجاه مشهود گردید و بسبب کاهش

این مرغ زیبا و کاکلی یك مرغ نمونه در ایران است و در موسسه مرغداری آقای روشن ضمیر پرورش یافته .

تولید حدود پنجاه درصد مغازه های پرنده فروشی نتوانستند گوشت مرغ مورد درخواست مردم را تحویل دهند و بناچار تعطیل گردیدند .

همزمان بااین نوسانات در بازار گوشت مرغ ، بعلت عدم ریزش باران وضع مراتع نیز دگرگون شد و کمبود علوفه پیش آمد از طرفی حمل سریع احشام گوشتی و غیر گوشتی به میدان های فروش و بحران علوفه موجب کاهش سریع زمینه گوشت گوسفند دربازار گوشت ایران گردید و مرغدار و گوسفنددار نتوانستند غذای احشام و مرغان رابدهند و این دو برای پیش آوردن مسئله‌ای بنام بحران گوشت کافی بود .

صدمه به تولید گوشت مرغ

حال باید این نتیجه گیری بشود که واردات تخم مرغ تا کی میتواند ادامه داشته باشد و اکنون که تولید گوشت گوسفند کاهش یافته و تقاضا برای مصرف گوشت هر روز افزون تر میگردد آیا وقت آن نرسیده است که دولت برای ایجاد تحرك در تولید کنندگان داخلی دست آنها را در دست خود گیرد .

اگر مسئولان امر باین مسئله مهم بیاندیشند که به نسبت کاهش تولیدات گوشت گوسفند حداقل باید با افزایش تولید گوشت مرغ در بازار مصرف موازنه‌ای ایجاد گردد ،لازم است به مسئله واردات تخم مرغ و آنهم تخم مرغی که از خارج وارد شده و در موسسات ایرانی به گوشت مبدل میگردد توجه اساسی بشود .

در سال پنجاه جمعی از افراد سودجو با فراهم آوردن شرائط خاصی به بعضی از ماموران امکان دادند که با ایجاد مقدمات و بدون منطق موجباتی فراهم آورند که از حداقل واردات تخم مرغ جوجه کشی نیز جلوگیری بعمل آید . بااین اقدام به امر تولید گوشت مرغ صدمه فراوان وارد آمد و در شرائطی که محصولات داخلی بعلت نامرغوب بودن هرگز قادر به برابری و رقابت با تولید کنندگان خارجی نگردیده جلوگیری از واردات تخم مرغ جوجه کشی مرغوب وارزان قیمت خارجی منطقی نیست .

در این شرائط باید بتولید کنندگان امکان داده شود که پیشنهادات خود را برای رفع مشکلات وسیعی که در چهل سال گذشته و براثر اشتباه مسئولان روی تولیدات کشاورزی پیش آمده است بیان نمایند .

در چهل سال گذشته مسئولین امر تنها مصرف کننده را حمایت کرده‌اند و در این ادوار هیچ مقامی برای تولید کننده نقشی در اجتماع شهر هاودهات قائل نشده است .

اتخاذ و ادامه این روش‌های ناصحیح موجب دلسردی تولید کنندگان و کاهش تولیدات گوشت ، شیر ، فرآورده های شیر ، تخم مرغ و غلات و میوه‌جات شده است . دولت باید تولیدات داخلی را با تثبیت قیمت ها حمایت نماید و این اشتباه است که چنین تصور شود هر کالائی گران و نایاب میگردد از خارج وارد بکنند.

کمبود محصولات کشاورزی

مسئولان امور کشاورزی در گذشته غفلت ورزیده‌اند و حالا نتیجه آن روشن شده و در عمل مشاهده میشود که مملکت از نظر غلات و گوشت و دیگر کالا ها دچار کمبود شده است . حالا که اینطور شده پس باید از همین جا برنامه‌های تازه‌ای اجرا شود تا هر چه زودتر جلوی ضرر گرفته شود.

نکته مهم اینست که مردم ایران عموما مصرف کننده پا برجای گوشت هستند و باید اقرار نمود که تولید گوشت بهر صورت و حالت باید دراین مملکت مورد توجه قرار گیرد و برابر احتیاج تولید شود . اما این پرسش پیش می آید که در این عصر و زمان و با وضع خاصی که حاکم بر مقدرات تولید گوشت وغلات است سرمایه گذاران مطلع حاضر به سرمایه گذاری در رشته های کشاورزی و دامپروری و مرغداری میشوند؟ این وضع را بی حساب عمل کردن ماموران و درنظر نگرفتن منطق تولید بوسیله شهرداری ها پیش آورده است . کار مسئولین و شهرداران در جهت جلب رضایت مردم شهر نشین انجام شده و در نتیجه امر تولید در سراسر کشور با دادن نرخ های صوری ومورد پسند مردمان شهری ریشه تولیدات کشاورزی را برانداخته‌اند و کمبود امروزی محصولات کشاورزی نتیجه اهمال کاری همین ماموران میباشد .

امروز در زمینه تولید غلات کمبود اساسی محسوس میشود زیرا که ماموران برای گندم نرخ عادلانه‌ای نداده‌اند و وقتی در روستا ها گندم کشت شده است در بازار چیزی جز ضرر عاید تولید کننده نگردیده و باین دلیل مملکت نیازمند گندم خارجی شده است همچنین دادن نرخ صوری برای گوشت وعدم جلوگیری از بیعدالتی در کشتارگاهها و به چوب فلك بستن قصاب و راه انداختن جنجال صوری گوشت موجب سرکوبی تولید ودلسردی تولید کنندگان شده است .

اقداماتی که در زمینه مبارزه با گرانی قیمت تخم مرغ ودیگر مواد غذائی بعمل آمده و می آید و تکیه به سیاست اشتباه زمان گذشته و دلسرد کردن تولید کنندگان با وارد کردن کالا های مورد مصرف ازخارج موجب کمیابی و گرانی ونایابی کالا های خوراکی شده ومیشود واین براستی یك بن بست قابل توجه است که کشور ما با داشتن منابع سرشار برای تولید با صدور ارز بخارج مواد غذائی از دیگر ممالك بیاورد .

تغییر سیاست کشاورزی

مسئله اینست که دولت باید سیاست اقتصادی و کشاورزی خود را در زمینه تولیدات کشاورزی بکلی تغییر دهد . دولت باید ترتیبی فراهم آورد تا تولید کننده با خیال راحت برود و تولید کند ومسئولان دولتی نیز او را یاری دهند تا مشکلات کارش حل و فصل گردد .

لغو مالیاتهای مزاحم

راه حل خروج از این بن بست از میان بردن نرخهای مصنوعی و لغو فشار های قسمت مالیاتی است. ماموران دولتی بایدوصول مالیات را از تولید کنندگان مرغ که بطور سرسام آوری مطالبه میشود تعطیل کنند. اگر مالیات بر موادتولیدات کشاورزی لغو شود و نرخ گذاری صوری این کالا از میان برداشته شود، در اینصورت مواد غذائی و کشاورزی فراوان وارزان خواهد شد .

تثبیت قیمت محصولات

دولت باید قیمت محصولات کشاورزی را تثبیت کرده و با ساختن سیلو ها و سرد خانه های بزرك ، خود بزرگترین خریدار این کالا ها باشد با بکار بردن این روش ، نوعی حمایت قاطع از تولیدات است و دولت بر سر اینکار نه تنها ضرر نمیکند بلکه بیشتر از حجم ارزی که برای واردات از دست میدهد سود بدست می آورد .

اگر دولت چنین سیاستی در امر تولیدات اتخاذ نماید و باتثبیت قیمت کالا ها در حد مقرون بصرفه برای تولید کننده اقدام نماید در اینصورت کشور ما نیاز چندانی به واردات محصولات خارجی نخواهد شد حتی می توان بخشی از محصولات تولید شده را بکشور های خارج صادر خواهد کرد .

تاریخچه‌ای از تاسیس شرکت سهامی مرغداران تهران

شرکت سهامی مرغداران تهران فعالیت وسیع خود رادر سال ۱۳۳۸ شروع و با وارد کردن جوجه های یکروزه از خارج کشورسنگ بنای مرغداری را کار گذاشت .

به موازات استقبال مردم نسبت به پرورش مرغ و بمنظور جلوگیری و تقلیل ورود جوجه یکروزه از خارج کشور شرکت قراردادی با موسسه جوجه ـ کشی نارمک منعقد نمود که با وارد کردن تخم مرغ های مخصوص جوجه کشی تولید داخلی راحمایت و جوجه‌مورد نیاز در کشور تولید گردد .

چون هر روز تقاضای خرید جوجه زیادتر میگردید شرکت تصمیم گرفت با احداث ساختمان های فنی و خریداری ونصب ماشین های خودکار جوجه‌کشی احتیاجات مرغداران را تامین نماید .

در مجیدیه تهران زمین مورد نیاز خریداری و معادل ۲۵۰۰ متر مربع سالن و سایرتاسیسات فنی احداث گردید که تولید متوسط تخم مرغ این موسسه در سال معادل ۲٫۲۱۰٫۰۰۰ عدد بود . در سال ۱۳۴۲ با تشریف‌فرمائی شاهنشاه آریامهر به محل کارخانه و ابرازتفقد به مدیر عامل و اعضای هیئت مدیره کارخانه رایادست مبارک افتتاح و اجازه استفاده ازآن را صادر و توصیه فرمودند کوشش شود تخم مرغ مورد نیاز ماشین های جوجه کشی با احداث فارم های مرغ مادر در داخل کشور تهیه و آماده گردد .

در اجرای اوامر شاهنشاه آریامهر یکسال بعد از افتتاح موسسه جوجه کشی اولین موسسه مرغ مادر در زمینی به مساحت ۴۰٫۰۰۰ متر مربع واقع در پونك تهران آماده بهره برداری گردید در این زمین ۱۰٫۰۰۰ متر مربع آشیانه وسایر تاسیسات مربوطه احداث و با ۱۱۰ کیلوات برق و چاه آب در سال معادل سه میلیون عدد تخم مرغ مخصوص جوجه کشی تولید و برای تبدیل به جوجه بموسسه جوجه کشی شرکت که ظرفیت آن در سال به ۲۱٫۱۵۳٫۶۰۰ تخم مرغ افزایش داده شده منتقل می‌گردد .

جوجه های تولیدی شرکت با سه نژاد ممتاز و مشخص و مقاوم در مقابل اکثر بیماریها ۵۸٪ ظرفیت موسسات مرغداری ایران را در اختیار دارند .

این سه نژاد عبارتند از :

جوجه اناکرویال

جوجه گوشتی اناکرویال که شهرت جهانی دارد و در نمایشگاه بین‌المللی منعقده دروین اطریش مقام اول را در بین کلیه جوجه‌های شرکت کننده در نمایشگاه بدست آوردند زیرا این نژاد با کمترین خوراك و دان و مقاومت کاملا رضایت بخش بود ، و در مقابل اکثر بیماریها مخصوصا استرسها در مدت ۵۶ روز توانسته است بوزن ۱۶۰۲ گرم برسد و بیشترین گوشت را عاید مرغدار سازد .

جوجه تخمی لگهورن نیو همشایر

این نژاد را بعلت کم دان و مقاومت در مقابل اکثر بیماریها اکثریت قریب باتفاق مرغداران تهران و شهرستانها میشناسند .

این نژاد احتیاج به واکسینه شدن در مقابل مارک ندارد و بطور طبیعی درمقابل ویروس لوکوز مارک مقاوم است .

۳ـ نژاد تخمی لگهورن ـ این نژاد نیز عینا صفات مشخصه و ممیزه نژاد لگهورن نیوهمشایر را دارا بوده ودر بین مرغداران طالبین زیاد دارد . در حال حاضر ۸۰٪ از پرورش دهندگان طیور تخمی تهران و شهرستانها برای تولید تخم مرغ از نژاد های معروف لگهورن و لگهورن نیو همشایر استفاده مینمایند .

نمایشگاه حیدرآباد

جوجه های تولیدی شرکت از اولین موسسه مرغ مادر (پونك) که ازنژاد های اناك رویال گوشتی و لگهورن نیوهمشایر و لگهورن تخمی بود در نمایشگاه دامپروری سال ۱۳۴۵ در حیدرآباد برای بار دوم توجه خاص شاهنشاه آریامهر را به فعالیت های شرکت در زمینه تامین و تهیه جوجه های اصیل و تخم مرغ مخصوص جوجه‌کشی در داخل کشور جلب نمود .

دراین نمایشگاه شاهنشاه آریامهر پس از بازدید از غرفه مجلل شرکت و مشاهده جوجه های یکروزه و ابراز تفقد خاص به اولیاء شرکت مقرر فرمودند تخم مرغ مخصوص جوجه کشی در داخله تامین شود .

مجهز ترین موسسه

اولیاء شرکت برای بار دوم بمنظور امتثال امر شاهنشاه محبوب خود با سرمایه‌گذاری فوق‌العاده مهم در سال ۱۳۴۷ بنیان عظیمترین و مجهزترین موسسه مرغ مادر **را درزمینی بمساحت ۵۵۰٫۰۰۰** هزار متر مربع در منطقه ملارد بوجود آورد .

در این فارم ۴۰٫۰۰۰ متر مربع زیر ساختمان های لانه های مخصوص مرغ مادر ـ کافه‌دان سازی ، سالن تفکیک تخم‌مرغ، سالن مخصوص نگهداری تخم‌مرغ، دفتر و کوی کارکنان موسسه قرار دارد کلیه دستگاه های این موسسه خودکار بوده و با جدیدترین وسایل مرغداری جهان مجهز شده است کسانی که از فارم مرغ مادر ملارد بازدید کرده‌اند در مقابل عظمت فارم میگویند در هیچ نقطه‌ای از دنیا فارم مستقلی با ظرفیت ۱۲ میلیون تخم مرغ در سال وجود ندارد .

بهمین جهت اداره فنی این فارم و علاقه و تخصص کارشناسان موسسه موردتقدیر بازدید کنندگان خارجی و ایرانی قرار گرفته است .

اعزام کادر فنی

بموازات فروش جوجه شرکت اکیپ های سیار موتوری مرکب از کارشناسان ورزیده پرورش طیور به مراکز پرورش طیور خریداران جوجه های شرکت اعزام میشوند. این کادر فنی دقیقا فارمها را بازدید و نقائص موجود را به صاحبان آنان گوشزد و برای تنظیم نور مصنوعی ، مدیریت فنی، پیشگیری از استرس های مختلف و بیماریهای عفونی دستورات فنی میدهند .

شرکت در نظر دارد در سال های آتی این خدمات را زیادتر کرده و برای شبانه روزسرویس های فنی در محل شرکت مستقر سازد تاهر مرغداری احتیاج بکمک داشته باشد در تمام ساعات روزو شب بتواند از خدمات رایگان شرکت بهره‌مند گردد .

پرورش مرغ گوشتی و تخمی در ایران یك کار مهم و تولید باارزش کشاورزی است . این موسسات در روز نزدیك به صد تن گوشت به بازار تحویل میدهند و بردولت و مردم است که از آنها جانبداری نمایند .

یادداشت‌های سیاسی روز

★ باتائید رسمی‌خبرسفر «ریچارد نیکسون» رئیس جمهوری امریکا به تهران ، مقامات تسریفاتی دو کشور بزودی برنامه‌سفر مورد بحث را تهیه خواهند کرد . نیکسون قرار است بدنبال دیدار رسمی‌از شوروی برای دیدار ازایران به تهران‌بیاید و احتمالا طول توقف او در تهران‌ازدو روز کمترنخواهد بود . تاریخ دقیق این‌دیدار به تهیه برنامه دقیق سفر نیکسون به شوروی بستگی دارد ، نیکسون قرار استدر اول‌خرداد برای‌یك دیدار یك هفته‌ای به شوروی برود و بنابراین تاریخ دیدار وی از تهران دراواخرهمان دهه‌اول خردادماه آینده خواهد بود.

سفر نیکسون به ایران نخستین سفر او به تهران نیست . وی در گذشته دوبار یکی درسال ۱۳۳۳ در مقام معاون‌ریاست جمهوری‌امریکا و دیگری پنج سال قبل در مقام سناتوری‌باتفاق همسرش بطور رسمی از ایران‌دیدن کرد .

● ناظران سیاسی امور بین‌المللی درتشریح جوانب مختلف سفر رئیس جمهوری ایالات متحده به ایران ، برای مذاکراتوی باشاهنشاه اهمیت فراوان قائل‌اند و اهمیت این مذاکرات بیشتر از آن جهت است که این تبادل‌نظربدنبال دو سفر مهم نیکسون‌به جمهوری خلق‌چین و شوروی صورت میگیرد . طبیعی است‌که احساس شود رهبران ایران‌و امریکامسائل بسیاری برای گفتگو و تبادل نظر خواهند داشت و این مذاکرات علاوه بربحث در اطراف مسائل دوجانبه میان ایران‌وایالات متحده ، مسائل مربوط به اوضاع بین‌المللی بخصوص بحران های شبه قاره هند و خاورمیانه و مناسبات شرق و غرب را در برخواهد گرفت .

★ ایران و چهار دولت عربی یعنی الجزایر و مصر و لبنان و سوریه از جمله ۲۴ کشور درحال رشدی هستند که نمایندگانشان درکنفرانس سه‌روزه‌ای که برای بررسی اوضاع مالی از دیروز در ونزوئلا شروع‌بکار کردشرکت جستند . این دول میکوشند سیاست مشترکی در مورد مسائل پولی فراهم آورند و ظرف همین هفته کنفرانسی‌از وزیران اقتصادودارائی همین کشور ها تشکیل خواهد شد این مذاکرات مقدمه‌ای بر کنفرانس سازمان ملل‌درمورد بازرگانی و عمرانی خواهد بود که قرار است اواخر فروردین در شهر «سانتیاگو» پایتخت شیلی تشکیل شود.

● جلسه هیئت هماهنگی علمی سازمان پیمان مرکزی «سنتو» هفته اول اردیبهشت ماه‌آینده درتهران تشکیل می شود . دردستور کار این اجلاسیه نزدیك‌به ۶۰موضوع برای بحث‌وتبادل نظر وجود دارد . برای‌شرکت درجلسه مورد بحث رئیس دانشگاه ترکیه در راس هیئت ترکیه‌به تهران سفر خواهد کرد .

★ هفته گذشته یعنی بعد از تعطیلات عید تا سیزدهم فروردین، دولت اصلا «خبرساز» نبود و وزرا و مقامات اجرائی مملکت درسکوت‌بسر بردند .

با وجود اینکه روز های فروردین، آغاز سال مالی و برنامه‌ای وزارتخانه‌ها و موسسات وابسته است ، مسئولین اجرائی هیچ‌گونه موضوع خاص و جدیدی را عنوان و اعلام نکردند . فراموش نشود ، در روزهای هفته گذشته ارباب رجوع بدستگاههای دولتی نیزبسیار کم بود، زیرا اکثر مراجعین به وزارتخانه‌ها و موسسات دولتی، هنوز تحت تاثیر«عید» قرار داشتند .

بهرحال در سال نو هیات دولت هنوز تشکیل جلسه نداده و یقینا پس از اولین جلسه که پیش‌بینی می شود ظرف روزهای آینده تشکیل شود طرح و برنامه‌های تازه وزراء و دیگر مقامات اجرائی در سال ۱۳۵۱ اعلام خواهد شد .

● برابر مقررات قانون استخدام نیرو های مسلح شاهنشاهی یکی از شرایط ورودبخدمت، داشتن حداقل هیجده سال تمام است. چون سازمانهای ارتش شاهنشاهی برای تامین نیازمندیهای خود جهت آموزشگاههای درجه ـ داری با توجه به مقررات‌خود دچار مشکلاتی بوده‌اند برای رفع این مشکل ، دولت‌لایحه اصلاحی به مجلس تقدیم کرد تابموجب آن پذیرش‌داوطلبان در مراکز آموزشی بدون رعایت شرط سنی مجاز باشد. لیکن انتخاب‌داوطلبان باید بترتیبی انجام پذیرد که پس از خاتمه خدمت و هنگام نیل بدرجه، حداقل ۱۸ سال تمام باشند .

باغ وحش دولتی تأسیس میشود

★ مناطق‌مخصوص نگهداری حیوانات افریقائی و قطبی تعبیه میشود

★ از صدا های ناهنجار جلوگیری میگردد

★ یك موزه تاریخ طبیعی شامل بخش های انسان شناسی ـ حیوان شناسی و گیاه شناسی دائر میشود

سیاوش ـ سیروس

تهران دارای یك باغ وحش بزرك دولتی و مجهز خواهدشد که دراین باغ وحش انواع وحوش از سراسر عالم گردآوری و نگهداری خواهدشد.

ایجاد باغ وحش تهران در برنامه عمرانی پنجم کشورپیش بینی شده است وسازمان‌حفاظت محیط زیست که براساس مقررات‌تجدیدسازمان‌وتشکیلات جدید جزو وزارت کشاورزی و منابع طبیعی شده است ، عهده‌دار ایجاد باغ وحش در تهران و سایر مراکز استان های کشور خواهدگردید.

سازمان حفاظت محیط‌زیست باتغییر نام جانشین سازمان شکاربانی و نظارت بر صید گردیده است .

جلوگیری از آلودگی هوا

این سازمان برای حفاظت محیط زیست وظائفی را در زمینه جلوگیری از آلودگی و تخریب محیط زیست و حفظ زیبائی محیط بعهده میگیرد و دراین برنامه عوامل آلوده ـ کننده محیط زیست و منابع آلودگی مشخص و لزوم حفظ محیط زیست و جلوگیری از آلودگی ها تشریح شده‌است.

فعالیت های سازمان‌دربرنامه عمرانی پنجم شامل جلوگیری‌از آلودگی هوا ، آلودگی آب ، آلودگی محیط ناشی ازسموم دفع آفات ، آلودگی محیط ناشی از اشغال فضولات ، حفظ زیبائی محیط ، جلوگیری از تخریب مناظر طبیعی،جلوگیری از صدا های ناهنجار و اجرای برنامه های آموزشی در زمینه مسائل مختلف میباشد.

موزه تاریخ طبیعی

قسمت دیگری از برنامه سازمان مذکور ایجاد موزه تاریخ طبیعی و باغ وحش بزرك تهران است که در برنامه عمرانی پنجم برنامه‌ای جهت ایجاد موزه تاریخ طبیعی وباغ وحش در تهران پیش بینی‌شده است و بتدریج در برنامه های عمرانی بعدی در سایر استان های کشور اقدام خواهد شد.

موزه تاریخ طبیعی تهران شامل دو قسمت مرکز تحقیق و بررسی و نمایشگاه هاخواهد بود . مرکز تحقیق و بررسی شامل بخش های انسان‌شناسی، زمین شناسی ، گیاه شناسی، حیوان شناسی ، آموزش سمعی و بصری خواهد بود.

باغ وحش تهران

باغ وحش بزرك تهران‌شامل قسمت های مختلفی خواهدبود و مناطقی برای انواع‌حیوانات ایرانی در نظر گرفته میشود که در آن مناطق باتوجه به محیط طبیعی زیست هریك از آنها ، گیاهان و درختانی‌کاشته میشود همچنین پستی وبلندیها و دریاچه های مصنوعی ایجاد میشود.

حیوانات افریقائی و قطبی

برای حیوانات افریقائی مناطق مخصوص گیاهان و درختان افریقائی آماده خواهد شدو همچنین برای حیوانات قطبی و غیره علاوه بر تاسیساتی برای رفاه بازدید کنندگان از قبیل رستوران ـ محل نمایش فیلم‌و مرکز اطلاعات ایجاد میشود.

پرورش ماهی

برای حفظ ذخائر موجود و حفظ منابع حیوانی و گیاهی کشور و تکثیر انواع‌حیوانات نادر وحمایت انواع روبانقراض وحوش قابل شکار برنامه‌ای وسیع تهیه و پیشنهاد گردیده است .

علاوه براین فعالیت های جدیدی در زمینه ایجاد پارك های ملی ، پناهگاه های‌وحوش و تفریحگاه های عمومی با استفاده از مناطقی که فعلاتحت کنترل و حفاظت سازمان می باشد برنامه دیگر سازمان حفاظت محیط زیست بررسی آبهای داخلی کشور و بهره‌برداری از منابع موجودوتکثیر و پرورش ماهی درآبهای‌داخلی میباشد.

در برنامه عمرانی پنجم کلیه رودخانه ها ، دریاچه ها ، دریاچه سد ها، آب‌بند هامورد بررسی قرار میگیرد و باتوجه به موقعیت مناطق و خصوصیات اقلیمی آنهاپروژه هائی به‌موقع اجراء گذاشته میشود.

دکتر عباس نفیسی درگذشت

باکمال تاسف اطلاع حاصل شد آقای دکتر عباس نفیسی سناتور و دبیر کل جمعیت شیر وخورشیدسرخ ایران‌پس از یك کسالت سه ماهه ، در حالی که بیش از ۶۵ سال نداشت زندگی‌را بدرود گفت.

شادروان دکتر عباس نفیسی فرزند مرحوم مودب‌الدوله نفیسی پزشك مخصوص‌دربارو نوه مرحوم ناظم‌الاطباء مولف فرهنك نفیسی بود .

وی در رشت بدنیا آمد و تحصیلات ابتدائی و دوره اول متوسطه را در دبیرستان سن‌ـ لوئی تهران گذرانده و سپس در سال ۱۳۰۳ برای ادامه تحصیلات به فرانسه رهسپار شد و بقیه‌تحصیلات متوسطه‌را در دبیرستان لاکانال نزدیك پاریس به پایان رساند .

مدت هفت سال در دانشکده پزشکی پاریس به تحصیل پرداخت و بایران آمد .

در سال ۱۳۱۴ برای تکمیل مطالعات علمی‌به پاریس‌عزیمت نمود و پس از بازگشت به ایران در سال ۱۳۱۵ دانشیار بیماری های درونی دانشکده پزشکی تهران و سپس به استادی کرسی درمان شناسی منصوب گردید .

از سال ۱۳۱۵ تا سال ۱۳۲۱ نماینده انجمن شهر تهران‌بود ودر دوره سیزدهم به‌نمایندگی تهران در مجلس شورای ملی انتخاب گردید. در سال۱۳۲۵ با حفظ سمت استادی معاون وزارت بهداری‌و تا سال۱۳۲۹ در این مقام بود تا در کابینه آقای حسین علاء وزیربهداری شد . در دوره نوزدهم‌وبیستم از تهران به نمایندگی مجلس شورای ملی انتخاب گردید.

دکتر عباس نفیسی از سال ۱۳۲۱ تاکنون‌دبیر کل‌جمعیت شیرو خورشید سرخ بود .

در سال ۱۳۲۷ عضو مرکزی و مدیر سازمان شاهنشاهی خدمات اجتماعی و از سال ۱۳۳۰ دبیر کل انجمن ملی حمایت کودکان و از سال ۱۳۳۲ عضو هیئت مدیره‌بنگاه حمایت مادران و از سال۱۳۳۳ تاکنون نایب رئیس کمیته‌دائمی پزشکی ایران می باشد .

از ۲۱ تیر ۱۳۴۳ بعد از در درگذشت آقای حسین علاء سناتور فارس ، بسمت سناتور انتخابی فارس در دوره‌چهارم سنا انتخاب گردید و سه دوره است که این سمت را دارد .

آقای دکتر عباس نفیسی تالیفات زیادی دارد که‌ازجمله آن :

تاریخ طب ایران و اصول طب قدیم بزبان فرانسه ، شرح کتب خطی طب قدیم ایران ، گزارش به انجمن تاریخ طب فرانسه ، پاره‌ای از نکات طبی شاهنامه فردوسی بزبان‌فرانسه کتاب بهداشت ، اندیشه‌های بشردوستی در ایران باستان بزبان فرانسه و انگلیسی .

دکتر نفیسی منشاء خدمات زیاد و با ارزشی به مملکت بوده که از آنجمله تاسیس موسسه مبارزه با بیماری سل‌و سرطان است .

مبارزه‌با بیماری مالاریا که خطه مازندران را مورد حمله قرارداده بود در زمان معاونت بهداری ایشان صورت گرفت.

شادروان دکتر نفیسی برای اولین بار فکر تاسیس مدرسه عالی پرستاری را در ایران به وجود آورد . وی همچنین در کار های امدادی افکار نوین و مترقی داشت .

دکتر عباس نفیسی مردی فاضل ، متین ، آزاده وشریف بود .

ما این مصیبت را به همسر و فرزندان شادروان سناتوردکتر عباس نفیسی ، آقایان دکتر ابوالقاسم مودب نفیسی ، مهندس حبیب نفیسی،برادران فقید سعید و خانواده خواجه نوری صمیمانه تسلیت می ـ گوئیم .

۴ فیلم کوتاه ایرانی برای‌شرکت درفستیوال برگزیده شد

شورای‌انتخاب فیلمهای‌جشنواره جهانی تهران: بامشاهده‌وبررسی دو فیلم‌تازه‌دیگر تاکنون‌مجموعا ۱۹ فیلم‌طولانی‌رامورد بررسی وارزیابی قرارداد .

۱۷ فیلم از آثار بررسی شده رادر شماره های گذشته‌معرفی واعلام کردیم ودو فیلم دیگرنیز توسط این شورا انتخاب شده است که عبارتند از «فیلم پرنده سفیدبا خال سیاه » از شوروی به کارگردانی یوری‌تارینکف و فیلم «رابطه‌فرانسوی »ازامریکا بکارگردانی «ویلیام فرایدکن»

شورای‌انتخاب‌در طی‌این مدت موفق به مشاهده‌و انتخاب چندین فیلم کوتاه ومستندنیز به شرح زیر گردیده است :

فیلم «ویلاپ»ازهندبکارگردانی «سورندآشانداری »، «ادیان » از ایران بکارگردانی‌منوچهر طیاب ، «سفر به کاناروی » از فرانسه بکارگردانی «لوسین کلرك »، «پایان» از کانادا به کارگردانی « بیل پیك‌رو » « موزه » از استرالیا به کارگردانی « فیلیپ‌مارك‌للو » فیلم «ایران» از سویس به کارگردانی کلوللوش ،«شادی را بگیر » ازامریکابکارگردانی «جیم فریمان » .

«قرمز،قرمز و قرمز »ازبلژیك به کارگردانی ژاك آندریان «پرندگان و ماهی های دانوب» ازمجارستان‌بکارگردانی«استوان سه‌زالو» ،«قاهره۱۸۳۰»ازمصر، «سراب» ازایران بکارگردانی شکوفه‌شاکری،«پرو»ازآرژانتین، «شیشه » ازایران به‌کارگردانی خسرو پرویزی ، « جن » از ایران بکارگردانی‌بهرام‌ری‌پور.

یادآوری این نکته ضروری است که‌شورای‌انتخاب‌ازهرگونه اظهارنظری در زمینه فیلمهای دیده شده و برگزیده فوق خودداری می کند

وزیر خارجه فردا در راس هیئت نمایندگی ایران در اجلاسیه وزیران «آر. سی. دی» به ترکیه میرود

بحران شبه‌قاره هند درمذاکرات وزیران‌خارجه «آر. سی. دی»

★ پیشرفت وتحقق‌هدف‌های همکاریهای ایران ، ترکیه وپاکستان درگرو تحکیم ثبات منطقه است

عباس خلعتبری وزیر خارجه فردا در راس هیئت نمایندگی ایران‌برای شرکت‌درپانزدهمین اجلاسیه وزیران سازمان همکاریهای منطقه‌ای برای عمران «آر . سی . دی»رهسپار ترکیه خواهد شد .

اجلاسیه وزیران پیمان‌اقتصادی «آر .سی. دی» مرکب‌ازکشور های ایران ، ترکیه وپاکستان سالی دو بار در پایتخت یایکی از شهر های مهم کشور های عضو تشکیل میشود .

اجلاسیه قبلی در تابستان گذشته‌در اصفهان‌تشکیل شد .

اجلاسیه قریب‌الوقوع وزیران ایران ، ترکیه و پاکستان در یکی از بحرانی ترین ایام در حوادث چند سال اخیرشبه‌قاره هند و خاورمیانه تشکیل‌میشود و از همین رو انتظار میرود مذاکرات مربوط به تحولات سیاسی جهان ، مسائل‌مربوط به همکاری های اقتصادی و صنعتی و فنی و تجاری میان سه کشور را در چهار چوب «آر . سی . دی » تحت ـ الشعاع قرار دهد .

بعقیده بسیاری از ناظران سیاسی ، تحولات اوضاع ترکیه و حوادث اخیر در شبه قاره هند در دو سال اخیراگر آهنك پیشرفت «آر . سی . دی» را متوقف نکرده باشد حداقل موجبات سستی آن را فراهم کرده . معذالك‌صرف‌نظر از کلیه این تحولات ، طی یکسال گذشته کمیسیون ها و کمیته های مختلف مربوط به «آر . سی . دی» ، کارخود را دنبال کردند اما هدف های عالی مربوط به توسعه‌تجارت و اجرای طرح های مشترك به سبب همین تحولات مورد بحث تا میزان قابل احساسی‌متوقف و معلق مانده است . این مسئله در اجلاسیه گذشته وزیران «آر . سی . دی» که در اواخر مرداد گذشته در اصفهان تشکیل شد از هر جهت قابل احساس بود و می رفت که «آر . سی . دی» را در جاده محوتدریجی قراردهد اما با طرز تلقی‌مثبت‌و امیدوار کننده‌ای که‌ایران دراجلاسیه مذکور همانند گذشته اتخاذ کرد ، موجبات‌نجات «آر.سی. دی» فراهم شد و در پیامی که شاهنشاه به اجلاسیه مذکور فرستادند وزراء و هیئت های نمایندگی سه کشور را به اتخاذتدابیر متهورانه‌ومبتکرانه دعوت کردند .

در همین اجلاسیه تصمیم راسخ گرفته شد که سه کشور عضو ، «آر، سی .دی» رابطور حقیقی و همه جانبه‌ای در جاده توسعه هرچه بیشتر همکاریهای اقتصادی ، فنی و اجتماعی و فرهنگی‌قراردهند. در این اجلاسیه تصمیمات متعدد و مهمی اتخاذ شد که از جمله تشکیل کمپانی نفت «آر. سی.دی» بود .موافقتنامه های نفتی ایران و پاکستان و علاقمندی ترکیه به خریدکلیه نیازمندیهای نفتی خود ازایران کمك وسیعی به تحقق این طرح می کند،اما اجراو تحقق این هدف ها در شرایط حاضر بیشتر در گروبازگشت‌اوضاع بحالت‌عادی در ترکیه‌وپاکستان است .

مذاکرات سیاسی

وزیران خارجه ایران وترکیه و محمود علی کوثری وزیر قانونگذاری پاکستان که در راس هیئت های سه کشور در اجلاسیه وزیران «آر ،سی ، دی» شرکت می کنند در عین حال فرصت خواهند داشت‌تا در جوار مسائل همکاریهای اقتصادی سه کشور در اطراف مسائل سیاسی و بحران های بین‌المللی و منطقه‌ای گفتگو تبادل نظر کنند .

هرسه وزیر برای نخستین بار در اجلاسیه وزیران «آر .سی. دی» شرکت می کنند و انتظار میرود در صدر مذاکرات دو جانبه و سه جانبه، وزیران ، تحولات مربوط به شبه‌قاره‌هند جای گرفته باشد و وزیر پاکستانی،وزیران خارجه‌ایران وترکیه را در جریان آخرین تحولات شبه‌قاره هند و سیاست پاکستان در قبال نقشه جدید شبه‌قاره هند قرار دهد . ترکیه چندی قبل بطور ضمنی گفته بود که بدنبال خروج سربازان هندی ازخاك بنگال شرقی ، مسئله شناسائی رژیم مستقر در داکا رامطالعه خواهد کرد و اینك که از خروج سربازان هندی ازبنگال شرقی چند هفته‌ای گذشته‌باید در انتظار نظر های صریح‌تر ترکیه در این زمینه بود .

مسائل مربوط به ثبات‌اوضاع در مدیترانه ، اقیانوس هند و خلیج‌فارس ، بحران قبرس و روابط شرق و غرب با اشاره مستقیم بدیدار نیکسون از پکن و مسکو واثرات آن در مسائل بین‌المللی ورقابت‌قدرت ها از جمله دیگر مسائل‌مورد بحث‌و گفتگوی وزیران سه کشور خواهد بود .

اجلاسیه وزیران « آر . سی. دی» روز های جمعه و شنبه در ازمیر تشکیل میشود و روسای هیئت های نمایندگی‌سه کشور سپس برای ملاقات با پرزیدنت جودت سونای رئیس جمهوری ترکیه به آنکارا میروند .

پذیرش دانشجوی حسابداری

اتاق بازرگانی و صنایع و معادن ایران یك دوره کوتاه مدت شش ماهه حسابداری رابرای تربیت کمك حسابداران مورد احتیاج کارخانجات صنعتی و موسسات بزرك بازرگانی از اول اردیبهشت ماه ۱۳۵۱ دائر مینماید.

داوطلبانی دراین دوره پذیرفته میشوند که حداقل دارای گواهینامه دوره اول متوسطه بوده‌و خدمت وظیفه را انجام داده باشند.

ساعات درس همه روزه از ساعت ۴تا۷ بعداز ظهر میباشد و میزان حق‌الثبت برای تمام دوره ۷۵۰۰ ریال است . برای ثبت نام به قسمت آموزش اتاق شماره ۲۵۴ خیابان تخت‌جمشید مراجعه نمائید.

آگهی بانك کارگشائی

بدین‌وسیله باطلاع عموم میرساند کلیه گروگان هائی که از تاریخ صدور سند ۱۲ماه‌و ۲ماه مهلت مقرر جمعا ۱۴ ماه آنها منقضی شده‌و مربوط به مرکز وشعب این بانك میباشد از تاریخ اول اردیبهشت ماه ۱۳۵۱ مرتبا جمعه ها از ساعت ۹صبح و دوشنبه ها از ساعت ۴ بعداز ظهر در محل بانك کارگشائی مرکز خیابان مولوی جنب میدان محمدیه بمعرض حراج گذاشته خواهدشد . از صاحبان گروئی و دارندگان قبض خواهشمند است از تاریخ ۳۱ فروردین ماه جاری برای‌تجدید یا خروج گروگان خود اقدام والاناگزیر مبادرت به حراج‌آن خواهدشد. م‌الف ۲۷۰

بانك کارگشائی

۱ـ۲ آ ـ۱۷۲۴

آگهی حراج

اداره کل گمرك در نظر دارد مقداری لوازم فرسوده ومستعمل خود راکه‌به‌ترتیب درانبار اداره کارپردازی‌و اموال واقع درخیابان آرامگاه زیر ساختمان اداره‌فروش کالای مترو که ودرانبار اداره آتش‌نشانی واقع درگمرك تهران‌وقسمتی‌هم‌دراداره گمرك‌مهرآباد جمع آوری شده ازطریق حراج همگانی بفروش میرساند طالبین میتوانند روزهای چهارشنبه هرهفته در اوقات اداری برای رویت کالابه صاحبجمع اموال ادارات ذکرشده مراجعه وروزسه‌شنبه ۲۹ر۱۱ر۵۱درجلسه شرکت نمایند .م‌الف۱۶۴۱۳

۱ـ۲ آ ـ۸۹۶۴۸ اداره کل گمرك

عبادت بجز خدمت خلق نیست

به‌تسبیح‌وسجاده‌ودلق نیست

شك نیست که کار های انسانی هرگز پوشیده نمیماند و انسان واقعی همیشه زبانزد عام‌و خاص است.

تیمسار سپهبد صدری ریاست محترم شهربانی کل‌کشور ، ما ۱۷۰ نفر اعضاء سندیکای کارگران سلاخ گاوی تهران و حومه ، و سندیکای کارگران گاوکش کشتارگاه تهران ، از آن مقام معظم سپاس بیکران داریم ، چون اجرای قسمتی از منویات عالیه پدر تاجدار شاهنشاه آریامهر راکه‌همواره رفاه و آسایش کارگران و زحمتکشان میباشد ، باانتخاب سرهنك محمد ایمانی که افسری شایسته و صدیق و خدمتگزار است در راس اجرائیات و انتظامات شهرداری پایتخت و بالنتیجه انتصاب شایسته سرگرد محمد صادق سراجی بریاست اجرائیات و انتظامات کشتارگاه تهران بمرحله عمل و ثبوت رسانیده‌اید، زیرا سرگرد سراجی درخلال شش ماه تصدی سمت مذکور با خدمت صادقانه و شرافتمندانه خود در کشتارگاه تهران ، چهره یك پلیس واقعی و مومن ووظیفه شناس رابخوبی جلوه‌گر ساخته و براثر خدمات ارزنده این افسر لایق و کاردان ، بهبودی‌و رفاه خاصی در وضعیت زندگی ما کارگران‌وخانواده‌مان ایجادگشته است ،اکنون بعنوان حق‌شناسی از تیمسار معظم و سرکار سرهنك محمد ایمانی ، خدمات ارزنده وشرافتمندانه سرکار سرگرد محمد صادق سراجی راستایش نموده وارج می‌نهیم و روش انساندوستی ویرا بسازمان پلیس تبریك میگوئیم .

همچنین روش مصلحانه و حسن‌نیت وعلاقمندی جناب آقای مرتضی طوسی ریاست شرکت تعاونی تهیه و توزیع گوشت گاو، گوساله و گاومیش تهران و حومه (کارفرما) راکه‌نسبت به حل و تسریع در انعقاد پیمان دسته جمعی کاردوسندیکای کارگری فوق باشرکت‌مذکورمبذول داشته‌اند سپاس میگوئیم، واز فرصت استفاده نموده باصدائی رسا اعلام میداریم :

محوونابودباد دشمنان‌انقلاب سفیدشاه ومردم جاوید شاه ، پاینده ایران .

نبو سروری ، دبیر سندیکای کارگران سلاخ گاوی تهران و حومه ـ رحیم نوری نجفی ـ دبیر سندیکای کارگران گاو کش کشتارگاه تهران . آ ـ۱۷۴۸

اطلاعیه

شورای کانون عمده فروشان دارو روز شنبه ۱۹ر۱ر۵۱ ساعت ۳ر۳۰ بعد از ظهر بمنظور تصویب اساسنامه و نظامنامه و انتخاب هیئت مدیره در تالار کورش خیابان آریامهر (ایران نوین) تشکیل میگردد .

از کلیه همکاران تقاضا میشود برای دریافت کارت ورودی‌به داروئی گوهری مراجعه‌ودر ساعت مقرر درجلسه حضور بهمرسانند . هیئت موسسین

آخرین کلاس ششم ابتدائی

بصورت تضمینی‌وعادی درگروه فرهنگی

ابطحی

فرح جنوبی مقابل پمپ بنزین تلفن ـ ۷۵۵۳۴۹

وزارت آموزش و پرورش

آگهی ثبت نام مسابقات ورودی داوطلبان کلاسهای

دانشسرای راهنمائی تابستانی

وزارت آموزش و پرورش به منظور تامین کمبود کادر آموزشی دوره راهنمائی تحصیلی از میان معلمان شاغل داوطلب می‌پذیرد .

الف ـ شرایط داوطلبان

۱ـ داشتن دیپلم کامل متوسطه در یکی از رشته های زیر :

ریاضی ، طبیعی ، ادبی ، خانه‌داری ، هنرستان صنعتی و حرفه‌ای ،بازرگانی و منشیگری ، کشاورزی، هنرستان روستائی ، هنر های زیبا .

۲ـ داوطلبان باید حداقل سه سال سابقه‌آموزشی در دبستان یا دبیرستان داشته باشند .

معلمان سپاهی بدون احتساب دوره خدمت در سپاه دانش سه سال .

۳ـ موفقیت در امتحانات ورودی

ب ـ تاریخ و محل ثبت نام

۱ـ ثبت‌نام از روز ۱۵فروردین لغایت آخر وقت‌اداری روز ۱۰ اردیبهشت ۱۳۵۱ در کلیه ادارات آموزش و پرورش استانها و شهرستانها به عمل خواهدآمد (بخشهائی که دوره راهنمائی دارند در اداره آموزش و پرورش ـ شهرستان مربوط ثبت‌نام‌خواهند کرد).

ج‌ـ مدارك لازم برای ثبت نام :

۱ـ برگ درخواست ثبت نام که توسط خود داوطلبان تکمیل شده باشد(طبق نمونه موجوددرادارات آموزش وپرورش)

۲ـرونوشت یا فتوکپی دیپلم متوسطه

۳ـ فیش بانکی مبنی برپرداخت و حواله ۵۰۰ ریال حق‌الثبت به حساب جاری شماره ۱۴۹۲ اداره کل امتحانات در بانك مرکزی

۴ـ معرفینامه از دبستان یا دبیرستان مبنی بر داشتن سابقه مندرج در قسمت دوم از بند الف(شرایط داوطلبان) و اشتغال بتدریس در حال حاضر .

۵ـ۳ قطعه ۴×۶ (سال جاری)

دـ هر یک از داوطلبان می‌توانند حداکثردر دو رشته به‌شرح زیر شرکت نمایند .

۱۰ـ دیپلمه ریاضی طبیعی در دو رشته از چهار رشته (زبان انگلیسی . علوم انسانی ، علوم تجربی، حرفه و فن).

۲ـ دیپلمه های ادبی در رشته های زبان‌انگلیسی و علوم انسانی

۳ـ سایر دیپلمه های مندرج در قسمت اول بند الف می‌توانند فقط در رشته های شناخت حرفه و فن و زبان انگلیسی شرکت کنند.

امتحانات ورودی در ساعت ۸ونیم روز ۲۵ اردیبهشت ۱۳۵۱ به عمل خواهد آمد و محل امتحان هنگام ثبت نام از طرف ادارات آموزش و پرورش محل به داوطلبان اعلام خواهد شد .

برای آشنائی کامل داوطلبان با جریان امتحان هنگام ثبت نام یک کتابچه راهنمائی تسلیم خواهدشد. داوطلبان برای کسب اطلاعات بیشتر می‌توانند به‌اداره‌آموزش وپرورش شهرستان محل خدمت خویش‌مراجعه نمایند. م‌الف ۱۸۳

وزیر آموزش و پرورش

سپیدو سیاه

این‌کار سپیدوسیاه برای همیشه در تاریخ مطبوعات ایران ثبت خواهدشد

سپیدو سیاه برای نخستین بارعکسی از:

صادق‌هدایت

منتشر میکندکه صدهاهزار تومان ارزش داردو بلافاصله پس از انتشار وارد تاریخ خواهد شد .

یك ایرانی پس‌از اطلاع‌از مرك صادق هدایت‌به مسجد مسلمانان پاریس رفت ، در تابوت را باز کرد و در همان حالت از چهره نویسنده بزرك ایران عکس گرفت .

این عکس و عکسهای استثنائی و اختصاصی دیگر از مراسم تشییع جنازه و تدفین نویسنده بزرك ایران از این شماره بتدریج در سپیدو سیاه چاپ میشود

در این شماره علاوه بر رپورتاژ ها و داستان های اختصاصی یك عکس بزرك‌و زیباو۴ صفحه‌ای راکونل‌ولش نیز ضمیمه سپیدو سیاه است

قیمت فقط ۱۰ ریال

تسلیت

آقای مهندس عیسی جوادی

بانهایت تاسف درگذشت مرحوم حاج آقارضا تقی‌زاده توکلیان دائی بزرگوارتان رابه‌شماو سایر بستگان‌محترمتان تسلیت میگوئیم .

بندر بوشهر ـ کارکنان اداره کل کشاورزی بنادر و جزایر خلیج فارس

آ ـ۱۲۸۲

همکار گرامی آقای هادی محقق
ذیحساب جمعیت شیر و خورشید سرخ‌ایران‌دردوبی

درگذشت پدر مهربان شما را از صمیم قلب تسلیت گفته از درگاه خداوند متعال برای‌آن‌مرحوم مغفور آمرزش ابدی و برای شما و بازماندگان محترم در مصیبت وارده صبر جمیل مسئلت مینمائیم .

جمعیت شیر و خورشید سرخ ایران‌ـ مرکزطبی دوبی

آ ـ۱۲۸۴

جناب بانو مهشت مدیر کل محترم

باکمال تاسف و تالم درگذشت پدر گرامیتان را تسلیت گفته بقای عمر سرکار عالی و خاندان محترم را از پروردگار بزرگ مسئلت مینمایند .

دبیران ورزشی و کارکنان اداره تربیت بدنی‌خوزستان

آ ـ۱۲۷۸

سرگرد پیاده احمد ایزدی

درگذشت ناگهانی ابوی گرامی را بشما تسلیت میدهیم ما نیز خود را در این سوگ بزرگ سهیم دانسته از خداوند صبر و شکیبائی برای شما و سایر بازماندگان آرزو میکنیم

چهل‌دختر : سرهنگ ۲ ستاد امیرحسن شجاعی ، سروان سیابخش نصیری زیبا ، سروان بهمن درگاهی ستوان‌یکم شکرالله ایران‌نژاد .

آ ـ۱۲۵۴

جناب خانم مهشت

با نهایت تاسف و تالم مصیبت وارده را تسلیت عرض نموده ، سلامت و بقاء آن جناب و خانواده محترم را از خداوند بزرگ مسئلت داریم .

فردوس ـ ایرج رفیع زاده

آ ـ ۱۲۷۴

بمناسبت فوت شادروان سرهنگ یوسف علیلوپور ابوی گرامی آقای مهندس حسینعلی علیلوپور رئیس اداره ترویج کشاورزی خوزستان مراتب تاسف عمیق و تسلیت خود را ببازماندگان آنمرحوم خصوصا جناب آقای مهندس علیلوپور تقدیم سلامت و سعادت بازماندگان آنمرحوم را از درگاه حضرت احدیت خواستاریم .

کارکنان اداره ترویج کشاورزی خوزستان ـ مهندس احمد انصاری ـ مهندس هوشنگ امام ـ مهندس ولی‌الله بندلی ـ غلامرضا روان‌بند ـ تیمور طاهری ـ یارالله‌آرمیده ـ جبار عباسی نژاد .

آ ـ ۱۲۷۶

جناب آقای مهندس عبدالمجید اعلم

بانهایت تاسف و تاثر فوت نابهنگام آقای مهندس اسفندیاری را به جنابعالی و کارمندان شرکت محترم تسا و بازماندگان آنمرحوم تسلیت عرض مینماید .

شرکت سهامی خاص آرمه

آ ـ ۵۴۱

جناب آقای مهندس عبدالمجید اعلم

فوت نابهنگام آقای مهندس غلامحسین اسفندیاری را بجنابعالی و خانواده محترم آنمرحوم تسلیت‌عرض می‌نمایم .

یوسف عزیزیان

آ ـ ۵۳۹

جناب آقای دکتر هادی محبی

دوستان و پزشکان و کارمندان بیمارستان مولوی مصیبت وارده را به جنابعالی و سرکار خانم اشرف مهشت مدیر کل محترم آموزش و پرورش خوزستان و سرکار خانم مهشید تسلیت عرض مینمایند .

آ ـ۱۴۳ دکتر نیاز فولادی

جناب آقای محمد تقی نادر اصفهانی
و سرکار خانم زرین‌دخت نادراصفهانی

کارمندان و کارگران شرکت سهامی کابل‌سازی ایکو ایران با اندوهی فراوان درگذشت پدر گرامیتان را تسلیت گفته بقاء و پایداری شما وخاندان محترمتان را ازخداوند متعال مسئلت دارند .

آ ـ۶۴۹

ریاست معظم سپهبد قرمباغی

با اندوه فراوان درگذشت سرهنگ بازنشسته یوسف علی‌پور را از سوی خود و همکارانم صمیمانه تسلیت عرض نموده و بقای عمر آن‌خاندان محترم را از ایزدیکتاخواهانم.

سرلشگر پاکجو آ ـ۱۷۰۱

باکمال تاسف فوت نابهنگام سرگرد ایوب مقصودلورا بخانواده مقصودلو تسلیت عرض مینمائیم .

گنبدکاوس ـ حمید بربری و بانو

آ ـ۱۸۰۴

همکار ارجمند آقای دکتر جلال کیوانفر

بدین وسیله مصیبت وارده را صمیمانه تسلیت‌میگوئیم.

علی‌اصغر اقتصاد ، باوی ، طهماسبی ، شهامت ، حجاریان ، کلانتری ،اقصائی ، پروینی ، علوی طباطبائی ، محمدجواد رضوی ، اصغر انصاری .

آ ـ۷۰۱

جناب آقای دکتر استادسرائی

مصیبت وارده را به جنابعالی تسلیت گفته و برای‌شما و دیگر بازماندگان طول عمر و صبر جمیل آرزو میکنیم .

دکتر شهراد ، دکتر خلیل‌اللهی ،دکتر بیات،دکترمولوی

آ ـ۶۸۷

کارکنان‌شرکت سهامی بیمه ایران باکمال تاسف‌درگذشت آقای عبدالله خدادادیان پدر آقای علی خدادادیان معاون اداره خسارت آتش‌سوزی بیمه ایران را به ایشان تسلیت میگویند .

شرکت سهام

رمال ۸۰ ساله دستگیر شد

او متهم است با رمل و دعا بیماران را معالجه وزن وشوهرها رانسبت به هم مهربان می کرد

یک مرد ۸۰ ساله که با دعا و رمل به معالجه امراض و مهربان کردن زن‌و شوهرها می پرداخت دستگیر شد .

این مرد دیروز در خیابان دوشان‌تپه دستگیر شد وی هنگامی دستگیر شد که‌ستارد زنی را برای نوشتن دعاجهت مهربان کردن شوهر او پیدا میکرد .

دعانویس که شکرالله نام دارد با شکایت بانو مهین غفوری تحت‌تعقیب قرارگرفت بانو مهین که اهل همدان است برای معالجه بیماری فرزند خود به تهران آمده بود ،به‌او گفته بودندشکرالله قادر است با یک دعا هر بیماری صعب‌العلاجی را شفا دهد .

بانو مهین تحت تاثیر همین حرف ها به شکرالله مراجعه کرد به او مبلغی پول داد و دعائی گرفت اما فرزندش بدتر شد و ناچار به طبیب مراجعه کرد .

طبیب پس‌از اینکه ازمراجعه او به دعانویس آگاه شد وی را تشویق کرد که علیه دعا ـ نویس‌شکایت کندو مهین‌حرف دکتر را پذیرفت .

موقعی که بانو مهین و مامورین بمخانه شکراللهرفتند شکرالله مشغول پیدا کردن ستاره بانو مریم بود تاستاره او را با ستاره شوهرش در یک مسیر قراردهدو باصطلاح باهم جور کند .

بانو مریم که از شوهرش بی‌اعتنائی می‌دید برای جلب محبت او به شکرالله مراجعه کرده بود و مبلغی پول داده بود . درتحقیقاتی که‌ماموران ـه عمل آوردند معلوم شد که دعانویس مورد بحث مشتریان فراوان دارد او به مامورین گفت که مگر دعانویسی جرم است همچنین شکرالله به مامورین گفت من به مراجعین خود نصیحت می کردم تا اختلافات خود را حل کنند بدین معنی راهی را به آنها نشان میدادم که با عبور از آن به سر منزل مقصود می رسیدند و این عمل به عقیده من جرم نیست .

بهرحال چون شکرالله از مشتریان خود پول گرفته بود به دادسرای تهران فرستاده شد .

یک باند جعل سفته کشف شد

اعضای باند از شناسنامه‌مجعول استفاده‌میکردند

دو تن از دستگیر شدگان با یکی از سفته های مجعول در کلانتری ۱۳

یک متهم به قاچاق هروئین ، از یک باند جعل سفته پرده برداشت .

این شخص امیررازمنام‌دارد اوسه‌روز پیش وسیله مامورین‌کلانتری ۱۳ دستگیر شده است.وی‌پس‌از دستگیری به‌مامورین گفت باندی در تهران فعالیت میکند که کارش جعل سفته است .

امیر آدرس مغازه‌ای را که جاعلان در آنجا فعالیت داشتند به مامورانشان داد .

مامورین شاگردان این مغازه محسن و علی توکلی را دستگیر کردید .

علی گفت چندی پیش برادر صاحب مغازه بنام علی‌اصغر به ما گفت مقداری پیراهن به یکی از فروشگاه های لباس تهران فروخته ولی این فروشگاه بجای پول به او سفته داده است و میخواهد سفته ها را بفروشد اما کسی را پیدا نمی کند او سپس سفته هارابه ما نشان داد گفتم سفته ها به نام وی است و نمی شود آنها را انتقال داد او شناسنامه‌ای بنام علی‌اصغر معینی را از جیبش بیرون آورد و عکس محسن را به آن الصاق کرد و با این شناسنامه سفته ها را که ۴۰ هزار تومان و ۱۵ هزار تومان بود به یک صرافی فروخت .

با این اعتراف تحقیقات مامورین کلانتری ۱۳ درباره‌فعالیت این‌عده ادامه دارد .

راننده اتومبیل شخصی مادر و دختر روستائی را به بیابان برد!

این اتومبیل بجای تاکسی مادر و دختر را سوار کرده بود

راننده یک اتومبیل‌شخصی که یک مادر و دختر روستائی را به جای رساندن به مقصد به بیابانهای تهران پارس برده بودتحت‌تعقیب قرار گرفت .

اعظم ۳۴ ساله که به اتفاق دختر ۱۶ ساله خود فریده به تهران آمده است دیروز در مرکز شهر به اتومبیل شماره ۳۶۱۲۹مشهد که به جای تاکسی کار میکرد سوارشدندو از راننده خواستند آنها را به سه راه آذری ببرد راننده که متوجه شد مادر و دختر تهران را نمی‌شناسند آنها را به بیابانهای تهران پارس برد و موقعیکه میخواست نظر سوء خود را اعمال کند بوسیله ماموران کلانتری تهران پارس دستگیر شد.

وی که یدالله نام داردبه دادسرای تهران تحویل شد .

طبق قانون تسویه‌مجازات رانندگان ، مجازات یدالله در صورت ثبوت جرم‌سنگینی است و در دادگاه جنائی محاکمه میشود .

۲۵ سال در آتش

مردی که۲۵ سال قبل یك دختر نیمه دیوانه را بوسید خود را گرفتار مشکلی کرده است که هنوز ادامه دارد

«نام من اصغر است ۴۵ سال از عمرم می گذرد ، یك اشتباه باعث‌شده که ۲۵سال‌ازبهترین ایام عمر خود را در آتش بگذرانم و اینك در صدد بر آمده‌ام بقیه عمر خود رانجات دهم .»

این مطلب را مردی که به دادگستری‌آمده بودتاهمسرش را طلاق گوید در جواب‌سئوال خبرنگار ما بیان داشت .

این مرد سپس به شرح زندگی خود پرداخت و گفت : «۲۵ سال پیش با استفاده از تعطیلات مدارس نزد عموی خود که مباشر یك «ده» بود رفتم در آن موقع کلاس‌پنجم متوسطه را تمام کرده بودم‌یك روز موقعی که در باغ‌انجیر، یك دختر نیمه دیوانه را می بوسیدم برادرانش‌که درکمین ما بودند با بیل به جانم‌افتادند که گفتم او را میگیرم همان روز دختر ناقص‌العقل به عقد من درآمد .

ترس از برادرانش سبب‌شد که او را فورا طلاق نگویم بعدا نیز وجود فرزند باعث ادامه زندگی ما شد .

نام زنم صغری است او دست به کار هائی میزند که بازگو کردنش ملال‌آور است مثلا کوچکترین کار او اینست که گاهی اوقات نان‌را درآبجوش خردمیکند ، وقتی که‌علت را میپرسم میگوید : «آبگوشت بی‌گوشت» می خورم !

یا موقعی که میهمان دارم ناگهان یاد پدر مرحومش می افتد و شیون و زاری راسرمی دهد . گاهی بچه ها را آنقدر گاز می گیرد که بدنشان کبود میشود ، بعضی او قات با تیغ کت مرا پاره می کند .

۴ سال پیش طوطی خانه را با قفسش در دیك زنده زنده جوشاند .

گاهی اوقات نیمه شب از خواب بیدار میشود و جیغ می کشد ، موقعی که با هم با اتومبیل از خیابان می گذریم بعضی اوقات آنقدرسرش رااز پنجره بیرون می برد که همه مردم متوجه ما می‌شوند،دیگر حوصله‌ام سررفته است و آمده‌ام پس از ۲۵سال خودرا نجات دهم »

چندحادثه

مرك دختربچه

برازجان: کمپرسی شماره ۳۵۳۷۸ بوشهر برانندگی سیداحمد شیخی زیارتی دختربچه ۷ساله‌ای بنا مرضیه‌را زیر گرفت‌و کشت. این حادثه ،درجاده برازجان- بوشهر روی‌داد

پیر مرد کشته شد

شاه‌آبادغرب : پیرمرد ۷۰ساله‌ای در تصادف رانندگی شاه‌آباد غرب جان‌خودرا ازدست‌داد .

این‌حادثه براثربرخورد اتومبیل شماره ۱۶۶۲۱ به رانندگی اکبر حاج‌اسدالهی با شهباز میرزائی (مقتول) اتفاق افتاد .

تصادف موتورسیکلت

رضوانده : تصادف موتوسیکلت ،باعث مرك مردی بنام سعادت‌الله پور سعادت ساکن «گیل‌چالان» رضوانده شد . دراین حادثه براثر برخورد موتوسیکلتی برانندگی پرویزرضائی‌با مقتول بوقوع پیوست، روی داد .

غرق شد

رودسر: رودخانه «کسکر محله » رودسر ، کودك یکساله‌ای بنام نقی را قربانی گرفت . جسد مغروق ازآب گرفته شد .

Shahab HITACHI

تلویزیون شهاب هیتاچی

افسونگر قرن

از فردا عصر درسینماهای

تاج ـ سهیلا ـ پلازا ـ ایفل

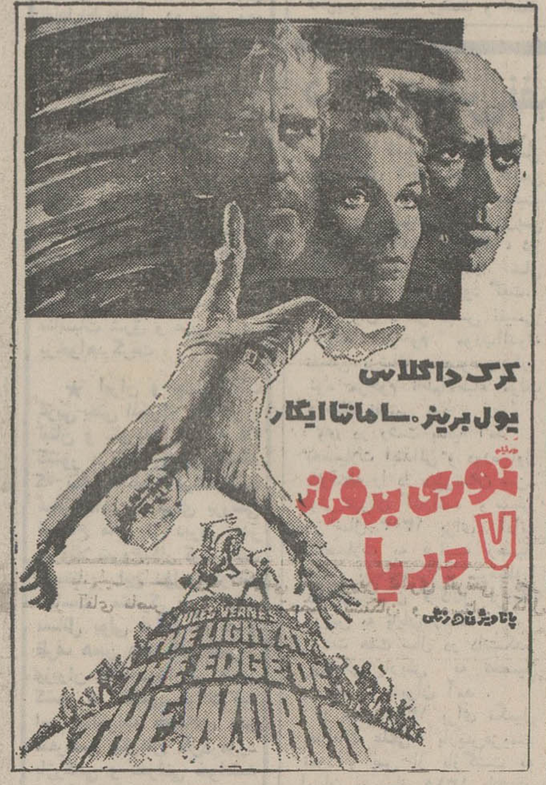

سینمای هند باردیگر قدرت خود را در تهیه فیلمهای پرارزش انسانی با این اثر تابناك ثابت میکند .

ازفرداعصر درگروه ممتازسینمائی پایتخت

آسیا ـ رکس ـ شهوند ـ لیدو ـ رنگین کمان

همای ـ ژاله ـ پاسارگاد ـ توسکا ـ المپیا

چرخ وفلك ـ شرق ـ ماندانا ـ فیروزه

آدمی و انسان

رنگی ـ ایستمن کالر

با شرکت

درمندرا ـ سارابانو

فیروزخان ـ ممتاز

زیباترین رقصها و تازه‌ترین آهنگهای دلنواز در تلالو رنگهای خیره کننده در این فیلم شما را به عالم رویاها سوق میدهد

۳۰۱۸ ۵۰/۱۲/۲۱

آگهی شهرداری خوانسار

شهرداری خوانسار در اجرای مواد ۱۶ و ۱۷ قانون نوسازی و عمران شهری طرح اصلاح و تعریض خیابان جدیدالاحداث کورش کبیر را که در جلسه مورخه۳/۱۲/۵۰بتصویب‌انجمن محترم شهروطی‌شماره ۵۷۰۹۴ ۱۶/۱۲/۵۰ بتائید مقام‌معظم استانداری استان‌اصفهان‌رسیده است باطلاع عموم مالکین یا قائم مقام و یا نمایندگان‌قانونی املاك و اماکن واقع در مسیر خیابان مزبور میرساند .

۱ـ تاریخ شروع‌واجرای‌طرح ازتاریخ صدوراین آگهی‌لغایت سه ماه خواهد بود .

۲ـ فهرست ارزیابی و نقشه مصوبه برای ملاحظه عموم در کریدور شهرداری الصاق گردیده است .

ضمنا اخطار ارزیابی بطور جداگانه بوسیله پست برای مالکین ارسال گردید چنانکه صاحبان‌املاك‌بارزیابی‌شهرداری اعتراضی دارند از تاریخ صدور این آگهی ظرف مدت ۲ ماه اعتراض کتبی خود را بضمیمه فتوکپی سند مالکیت با قید نشانی کامل بدفتر شهرداری تحویل و رسید دریافت دارند .

۳ـ عدم مراجعه و یا اعتراض کتبی مالکین‌ونمایندگان‌قانونی آنها بارزیابی بهیچوجه مانع عملیات شهرداری نخواهد بود.

۴ـ این آگهی در سه نوبت وبفاصله ۱۰ روز منتشرخواهد شد .

شهردار خوانسار ـ محسنی

اطلاعیه صندوق کارآموزی درمورد پذیرش کارآموز

صندوق کار آموزی وابسته بوزارت کار وامور اجتماعی‌باطلاع واحد ها و کارگاهها و صاحبان و کار فرمایان صنایع مشمول‌قانون کارآموزی‌میرساند که صندوق کار آموزی در رشته های‌بشرح آتی بارعایت ماده ۱ قانون کارآموزی آماده پذیرش کارآموز وتعلیم آنان برطبق استاندارد های مهارت میباشد .

۱ـ تراشکاری ۲ـ فرزکاری ۳ـ اتومکانیك ۴ـ سوهانکاری ۵ـ موتور های‌دیزل ۶ـ برق اتومبیل ۷ـ قالبسازی ۸ـ ورق کاری ۹ـ جوشکاری اکسی استیلن ۱۰ـ جوشکاری برق ۱۱ـ جوشکاری آرگن ۱۲ـ تعمیرات و نگهداری عمومی ابزار و ماشین ۱۳ـ الکترونیك ۱۴ـ الکترومکانیك ۱۵ـ الکترو صنعتی ۱۶ـ شوفاژ و تهویه ۱۷ـ ابزار دقیق ۱۸ـ لوله کشی صنعتی ۱۹ـ ریخته گری ۲۰ـ مدلسازی ۲۱ـ لوله کشی ساختمان ۲۲ـ نقشه کشی ساختمان ۲۳ـ نقشه کشی صنعتی ۲۴ـ سیم کشی صنعتی ۲۵ـ مفصل‌بندی ۲۶ـ شبکه برق ۲۷ـ اندازه گیری وسایل برقی ۲۸ـ کابل کشی ۲۹ـ بتون آرمه ۳۰ـ کفراژ بندی و نجاری ساختمان ۳۱ـ پلاستیك ۳۲ـ پرس کاری ۳۳ـ مونتاژ تولیدات فلزی.

صاحبان صنایع و کار فرمایان باید برطبق آئین نامه قرارداد کارآموزی نسبت به تنظیم قرارداد کارآموزی برطبق نمونه‌ایکه در کلیه ادارات کار استان ها و شهرستان ها موجود است و ارسال دو نسخه از قرارداد و معرفی کارآموز به اداره قراردادها و گواهینامه های کارآموزی صندوق واقع‌درخیابان تخت‌جمشید ساختمان شماره ۵۷ طبقه‌سوم حداکثر تا آخر وقت اداری روز یکشنبه دهم اردیبهشت ماه ۱۳۵۱ اقدام نمایند .

به کار آموزان پس از خاتمه دوره کار آموزی‌وانجام‌آزمایش های مربوط برطبق استاندارد های آزمون صندوق شناسنامه کار که مبین میزان مهارت آنان در رشته مربوط خواهد بود اعطاء می شود .

مدیرعامل صندوق کارآموزی

آ ـ ۱۶۷۲ ۱ـ۳

«رینگو» چابك‌ترین تیرانداز غرب ، مردیکه هیچ‌تبهکاری‌در مقابل اویارای مقاومت ندارد ، بازگشته است.

از صبح ۵شنبه‌درگروه‌سینماهای

دیانا ـ مهتاب ـ کریستال

اسکار ـ ری ـ فردوسی

وبرنامه افتتاحیه سینما حافظ

دختر مورد علاقه‌اش را به بیابان برد !

یک جوان ۲۲ ساله که دختر مورد علاقه خود را با اتومبیل به بیابانهای شمال تهران پارس برده بود به شکایت پدر دختر تحت تعقیب قضائی قرار گرفت. چون دختر ۱۶ ساله است متهم به دادگاه جنائی فرستاده میشود .

بدینوسیله باطلاع میرساند

۱۲ برگ چک از حسابجاری شماره ۴۱۲ بانک تهران شعبه کرج بنام اینجانب حسین‌باقری مفقود گردیده‌که‌از درجه‌اعتبار ساقط است .

آ ـ ۱۸۰۸

عالیترین ، بهترین و پر فروش ترین فیلم دهه اخیر سینما به علاقمندان آثار استثنائی هدیه میشود

آغاز هفته سوم‌نمایش

هدیه نوروزی ۱۳۵۱

سینما ب . ب

برت لنکستر

دین مارتین

درفیلم پاناویژن و رنگی

فرودگاه

جین سیبرگ ، ژاکلین بیسه

جرج کندی ، هلن هیس

وان هفلین

محصول کمپانی یونیورسال

از فردا عصر

فقط در سینما

کسری

موفق ترین فیلم‌چهره‌محبوب وخشن‌سینما«چارلز برونسون»

چارلز برونسون

در فیلمی بکارگردانی : رنه‌کلمان

مردی که از باران آمد

رنگی ـ پانورامیك

با شرکت مارلن‌ژوبر ـ گابریله‌تینی ـ چیل‌آیرلند و ... آنی‌کورده

آغاز هفته پنجم

نمایش‌هدیه نوروزی‌درسینما

ونک

اولین سینمای مبله و ممتاز ایران

برجسته ترین ، پرفروش و موفق ترین فیلم ۱۹۷۱ فیلمی‌از مسائل نسل امروز برای نسل امروز

سالهای بیقراری

رنگی

با شرکت

الیوت گولد

کندیس برگن

تهیه کننده وکارگردان

ریچارد راش

محصول کمپانی کلمبیا

برای رزرو بلیط به کیشه سینما ونك مراجعه فرمائید سئانسها ۳۰ر۱۰ صبح ۳ـ ۱۵ر۵ـ ۴۵ر۷ـ۱۰ بعدازظهر

آغاز هفته سوم‌نمایش

نمایش هدیه نوروز سینما

رادیوسیتی

اثری بزرك و بی‌همتا که در تهران همزمان با شهر های بزرك دنیا چون نیویورك ـ لندن ـ پاریس ـ رم ـ توکیو ـ برلین بمعرض نمایش گذاشته شد

پل نیومن

در فیلم پاناویژن ورنگی

مردی درمیان مردان

با شرکت

هنری فاندا . لی رمیك

مایکل سارازین

کارگردان : پل نیومن

محصول کمپانی یونیورسال

جدید ترین محصول ۱۹۷۲

مجالس ترحیم

با نهایت تاسف درگذشت سرتیپ بازنشسته **اسکندر آیرم** را بخانواده آیرم تسلیت‌گفته شکیبائی بازماندگان را خواستار است.
مجلس ترحیم آن شادروان از ساعت ۳ تا ۵ بعد از ظهر روز چهارشنبه ۱۶ فروردین ماه در مسجد مجد برگزار میگردد .
ستاد بزرگ ارتشتاران
آ ـ ۱۹۳۴

بانهایت تاسف درگذشت سرتیپ بازنشسته **اسکندر آیرم** را باطلاع میرساند مجلس ختم آن شادروان ازساعت ۳ تا ۵ بعداز ظهر روز چهارشنبه ۱۶ر۱ر۵۱ در مسجد مجد برگزار میگردد .
سرپرست کانون بازنشستگان نیروهای مسلح شاهنشاهی ـ سپهبد امان‌اله جهانبانی
آ ـ ۱۹۳۴

بانهایت تاسف مرگ جانگداز فرمانده محبوب خود سرتیپ **اسکندرآیرم** افسر باشهامت و فداکار که درلحظات حساس نمونه عملی شاهدوستی‌ووطن‌پرستی بودند باستحضار عموم میرساند مجلس تذکر مردانه ـ زنانه آن رادمرد از ساعت ۳ تا ۵ بعداز ظهر روز چهارشنبه ۱۶ر۱ر۵۱ درمسجد مجد برقرار خواهد بود .
سرلشگر علی‌اکبر ضرغام
آ ـ ۶۸۵

خانواده های آیرم ، آیرملو ، اشتوداخ ، نخجوان ،کریملو، آق‌اولی ، افشار ارومی ، افخمی مهاجر ، رشیدیان ، سلجوقی ، گیلانشاه ،ریاضی ، رخشانی ، گوهرشناس ، دبیرمنش ،ابوالفتوح، شکی ، ناظری ، حاتمی ، فیلسوف ، طراوت ،سیامپوش .
با اندوه فراوان درگذشت شادروان سرتیپ **اسکندر آیرم** افسر بازنشسته ارتش شاهنشاهی را باطلاع میرساند . و مجلس ختم زنانه و مردانه از ساعت ۳ تا ۵ بعداز ظهر روزچهارشنبه ۱۶ر۱ر۱۳۵۱ در مسجد مجد برگزار خواهد شد .
کورس ـ شمس‌الملوک
آ ـ ۱۹۳۴

باکمال تاسف درگذشت شادروان **اصغر فیاض** مدیرمالی شرکت برق منطقه‌ای فارس را باطلاع میرساند . مجلس‌ترحیم ان مرحوم از ساعت ۳ونیم‌الی۵ونیم بعداز ظهرروز چهارشنبه شانزدهم فروردین ماه جاری‌درمسجد سپهسالار شیرازبرگزار خواهد شد .
وزارت آب‌و برق
آ ـ ۱۹۴۶

بانهایت تاسف فوت **آقای اصغر فیاض** عضو هیئت مدیره و مدیر امور مالی شرکت برق منطقه‌ای فارس را باطلاع میرساند . مجلس ترحیم آن مرحوم روز چهارشنبه شانزدهم فروردین ماه سال جاری از ساعت ۳½ الی۵½ بعد از ظهر در شیراز مسجد سپهسالار منعقد است .
شرکت حسابرسی وزارت آب‌و برق
آ ـ ۶۴۵

در مسجد سپهسالار شیراز
باکمال تاثر و تاسف درگذشت شادروان **اصغر فیاض** عضو هیئت مدیره ومدیر امور مالی شرکت‌برق منطقه‌ای‌فارس را باطلاع میرساند مجلس ختم آن مرحوم روز چهارشنبه ۱۶ فروردین ماه ۱۳۵۱ از ساعت ۱۵٫۵ تا ۱۷٫۵ در مسجد سپهسالار شیراز برگزار خواهد شد .
شرکت برق منطقه‌ای فارس
آ ـ ۱۸۱۰

خانواده های اسفندیاری و سمیعی بانهایت تاثر و اندوه‌درگذشت ناگهانی‌جوان عزیزوناکام **هوتن‌یمین اسفندیاری** راباطلاع میرسانند . هزینه مجالس یادبود بمستمندان داده میشود و بستگان و دوستان میتوانند بعد از ظهر روز چهار شنبه شانزدهم فروردین‌ازساعت‌سه‌درمنزل شخصی ابراز همدردی بفرمایند .
مهرآسا و مصطفی یمین‌اسفندیاری
آ ـ ۱۴۸۲ ۲ـ۲

بانهایت تاسف فوت ناگهانی **بانو پروین قادری تفرشی** همسر آقای ناصر ندری را باستحضار بستگان و دوستان میرسانیم مجلس ختم زنانه و مردانه آن مرحومه روز چهارشنبه شانزدهم فروردین ماه از ساعت ۵ الی ۷ بعداز ظهر در مسجد مجد برقرار میباشد .
خانواده های : ندری ، قادری تفرشی ، امجدی ، یزدی ، امیری،دادفر ، مراداسلامی ، رستمخانی ، ایلخانی، بیات محمودی ، قاسمی ، هاشمی ، پالیزدار ، فتاحی .
آ ـ ۶۷۷
بعموم بازماندگان آن مرحومه مصیبت وارده راتسلیت میدهیم .

باکمال تاسف درگذشت مرحومه **بانونائینی** مادر آقای علی نائینی دفتریار دفترخانه ۲۰۲ تهران را باطلاع همکاران ودوستان‌محترم میرساند مجلس ترحیم روز پنجشنبه۱۷ر۱ر۵۱ از ساعت ۱۶ الی ۱۸ در مسجد مجد منعقد خواهد بود .
نایب رییس کانون سردفتران ـ جمال‌الدین‌جمالی
آ ـ ۱۹۶۲

بانهایت تاسف درگذشت ناگهانی مادر عزیزمان **بانو صغری نائینی** را در مشهد مقدس باطلاع میرسانیم .مجلس ترحیم مردانه و زنانه روز پنجشنبه ۱۷ر۱ر۵۱ از ساعت ۴ الی ۶ بعداز ظهر در مسجد مجد منعقد میباشد .
حسین و حسن و علی و فاطمه و زهرا و پری‌نائینی و خانواده های گوگانی ، کاخکی ، نیکبخت ، مشیری ،نامجو، پازند ، میراعلمی ، محمد صادق فرهید .
آ ـ ۶۶۳
به فرزندان و سایر بازماندگان آن مرحومه تسلیت‌میگوئیم.

بانهایت تاسف درگذشت شادروان **علی‌اکبر شاهی‌آشتیانی** را باطلاع اقوام و دوستان میرسانیم مجلس ختم آن مرحوم از ساعت ۳ الی ۶ بعد از ظهر روز پنجشنبه ۱۷ر۱ر۵۰ در مسجد اشتیانیها واقع در خیابان شهباز مقابل‌خیابان‌ناصری و ختم زنانه همانروز از ساعت ۳ بعدازظهر درمنزل شخصی ان مرحوم واقع در خیابان سرآسیاب دولاب خیابان شیوا کوچه افرین پلاک ۹۸ منعقد میباشد .
حسین شاهی آشتیانی . رضا شاهی آشتیانی . حسن شاهی . حبیب شاهی آشتیانی . نصراله طلوعی آشتیانی . یداله طلوعی آشتیانی . رمضانعلی حیاتی آشتیانی . داود خورسندی . محمود حواصلی . خلیل اوسطی آشتیانی . علی‌اکبر حیاتی آشتیانی حسین دبیر آشتیانی . اسمعیل خشنودی علی‌خشنودی . حسین خشنودی. حسن‌خشنودی. حسین سلیمانی گرگانی . مهراب اروانه ـ سعید پلوئی
در ضمن شب هفت آن مرحوم از ساعت ۲ بعد از ظهر روز یکشنبه ۲۰ر۱ر۱۳۵۱ درمزارآن‌مرحوم واقع درقبرستان وادی‌السلام قم برگزار میشود .
آ ـ ۷۰۳
بعموم بازماندگان آن مرحوم مصیبت وارده را تسلیت میدهیم .

خانواده های : رخساریه . رحیمیان عظیمی. لاجوردی. زادمر . سیلپور نجارزاده . ملکی . منفرد. رزاقی. کریمی. نظیفی . اسدی . نظری . سکاکی
بانهایت تاسف فوت **خانم‌آغا رخساریه** را باطلاع‌دوستان و اشنایان میرسانند . مجلس ختم ان مرحومه روزچهارشنبه شانزدهم فروردین ماه جاری از ساعت ۳ تا ۵ بعد از ظهر در مسجد خان مروی منعقد و ختم زنانه همانروز در منزل ان مرحومه منعقد میباشد .
آ ـ ۶۹۵
بعموم بازماندگان آن مرحومه مصیبت وارده را تسلیت میدهیم

با اندوه فراوان درگذشت مادر عزیزمان **بانو فرح قریب** را باطلاع فامیل و دوستان ارجمند میرسانیم مجلس ترحیم‌آن مرحومه از ساعت ۳½ الی ساعت ۵½ بعداز ظهر پنجشنبه ۱۱ر۱ر۵۱ در مسجد صاحب‌الزمان در خیابان آیزنهاور منعقد است .
آ ـ ۶۳۵ **علی قریب ـ همت‌علی قریب**

باکمال تاسف درگذشت شادروان **آقای حاج احمدآقا مهرگان** راباطلاع میرساند . مجلس ختمی روزچهارشنبه ۱۶ر۱ر۵۱ از طرف همایونشهریها از ساعت ۴ تا ۶ بعد از ظهر در مسجد حاج ابوالفتح واقع در میدان شاه منعقد خواهشمند است با تشریف فرمائی خود روح آنمرحوم را شاد فرمائید .
همایونشهریهای مقیم تهران
آ ـ ۱۴۸۲ ۲ـ۲

با نهایت تاسف درگذشت شادروان **عبدالله اسعدی** دائی سرلشکر اسعدی را باطلاع میرساند مجلس ختم آن مرحوم روز پنجشنبه ۱۷ر۱ر۵۱ از ساعت ۴ تا ۶ بعداز ظهر در مسجد الجواد (تالار تبلیغ) برگزار خواهد شد .
ژاندارمری کل کشور

بانهایت تاسف درگذشت مرحوم **عبدالله اسعدی** دائی سرلشکر اسعدی مدیرعامل این سازمان را باطلاع میرساند
مجلس ختم آن مرحوم روز پنجشنبه ۱۷ر۱ر۱۳۵۱ از ساعت ۴ الی ۶ بعداز ظهر در مسجد الجواد (طالار تبلیغ) میدان ۲۵ شهریور برگزار خواهد شد .
سازمان ورزشی و فرهنگی تاج

بانهایت تاسف درگذشت مرحوم **عبدالله اسعدی** مشاور شرکت عمرانی ایران کانال را باطلاع دوستان و آشنایان میرساند . مجلس‌ترحیم‌آن مرحوم روز پنجشنبه ۱۷ر۱ر۱۳۵۱ از ساعت ۴ الی ۶ بعداز ظهر درمسجد الجواد (تالارتبلیغ) میدان ۲۵ شهریور برگزار خواهد شد .
شرکت عمرانی ایران کانال

با نهایت تاسف درگذشت مرحوم **عبدالله اسعدی** را باطلاع دوستان و آشنایان میرساند . مجلس ختم مردانه و زنانه آن مرحوم روز پنجشنبه ۱۷ر۱ر۱۳۵۱ از ساعت ۴ الی ۶ بعداز ظهر در مسجد الجواد (طالار تبلیغ) میدان ۲۵ شهریور برگزار خواهد شد .
خانواده های : اسعدی ، صفائی ، بیگلر ، بهرامی ، غیاثی ،گیتی ، شهیم ، نراقی ، محسنی‌زاده ، نزیه ،اکرمی، سیدجوادی ، مسقطی ، صمدی‌زاده ، لشکری ، جلالی ، محمدزاده
آ ـ ۱۷۳۶
به آقای سرلشکر اسعدی و سایر بازماندگان آن مرحوم مصیبت وارده را تسلیت میدهیم .

درمسجد سپهسالار شیراز
بانهایت تاسف درگذشت آقای **عبدالعلی ابوالاحراریان** بزرگ خاندان ابولاحراریان را باطلاع دوستان و آشنایان مقیم شیراز میرسانیم . مجلس ترحیم مردانه فقید سعید روز پنجشنبه ۱۷ فروردین ماه از ساعت ۳ ونیم تا ساعت ۵ ونیم بعدازظهر درمسجد سپهسالار شیراز و مجلس زنانه همانروز و همان ساعت درفاطمیه منعقد میباشد .
ابولاحراریان . خردمند . بهرامی . کتابچی . ترابی . فرهی . معمارصادقی . جوان . کسائی . توکلیان . فلسفی. دیهیمی . نیری . خسروانی . ولدان . بدیعی . مزارعی . ذکائی . مهاجر . سعیدی . نوابی . حشمتی . علی‌آبادی . ملک‌زاده .
آ ـ ۵۹۳

بدین وسیله درگذشت ناگهانی آقای **سید حسن مهشت (نظامزاده)** دبیر بازنشسته وزارت اموزش و پرورش و پدر بانو اشرف مهشت مدیرکل آموزش و پرورش خوزستان را باطلاع میرساند . مجلس ترحیم مردانه و زنانه ان مرحوم از ساعت چهار تا شش بعداز ظهر روز چهارشنبه شانزدهم فروردین در محل خانقاه صفی علیشاه برگزار می شود .
وزارت آموزش و پرورش

درگذشت ناگهانی آقای **سید حسن مهشت (نظامزاده)** همسرویدر عزیزمان را باطلاع خویشاوندان و دوستان وخوانساری های مقیم تهران میرسانیم .
مجلس ترحیم مردانه و زنانه آن مرحوم از ساعت چهار تا شش بعداز ظهر روز چهارشنبه شانزدهم فروردین ماه در محل خانقاه صفی‌علیشاه برگزار میشود .
اشرف مهشت ، منصورمهشت ، دکترمهشید مهشت ،مریم مهشت

خانواده های : مهشت ، دیده‌دار ، محبی ، اسد ، خاتمی ، حشمتی ، نبوی ، نعمت‌اللهی ، حجت ، میرمیرانی .
درگذشت ناگهانی آقای **سید حسن مهشت (نظامزاده)** را باطلاع عموم بستگان و خوانساری های مقیم تهران می رساند . مجلس ترحیم مردانه و زنانه آن مرحوم از ساعت چهار تاشش بعداز ظهر روز چهارشنبه شانزدهم فروردین ماه در محل خانقاه صفی‌علیشاه برگزار میشود .

بانهایت تاسف فوت مرحوم **حاج ابوالقاسم نادراصفهانی** پدر آقای محمدتقی نادر اصفهانی مدیریت عامل شرکت‌پخش کابل ایران را باطلاع دوستان و همکاران میرساند . مجلس ترحیم مردانه وزنانه روز پنجشنبه ۱۷ر۱ر۵۱ از ساعت ۱۴ الی ۱۶ در مسجد الجواد واقع در میدان ۲۵ شهریور منعقد است .
شرکت کابل ایران

خانواده‌های : احمد نادر اصفهانی . محمدرضا. محمد بقی. دکتر جعفر نادراصفهانی. عبدالحسین نادرپور. مهندس علی‌نادر اصفهانی .
بانهایت تاسف درگذشت مرحوم **آقای حاج ابوالقاسم نادراصفهانی** برادر گرام پدر و عموی عزیزمان را به اطلاع دوستان و آشنایان میرساند. مجلس ترحیم مردانه و زنانه آنمرحوم روز پنجشنبه ۱۷ر۱ر۵۱ از ساعت ۱۴ الی ۱۶ در مسجد الجواد واقع در میدان ۲۵ شهریور منعقد است.

بانهایت تاسف فوت مرحوم **آقای حاج ابوالقاسم نادر اصفهانی** را باطلاع بستگان و دوستان میرسانیم. مجلس‌ترحیم مردانه وزنانه از ساعت ۲ الی ۴ بعدازظهر روز پنجشنبه ۱۱ر۱ر۵۱ در مسجد الجواد واقع در میدان ۲۵ شهریور منعقد است.
خانواده‌های : نادر اصفهانی. نادرپور. بازرگان. افخمی. طراز صیرفی. گرامی. علمی. مطلبی. بزرگان. معصومعلی باسانی . میرشاهی. کوچکی بهرامی رسولی . اخوان کاشانی. سدهی. کمیلی. تقی‌زاده. غیاثی. ندیمی. اجتهادی. عطائی .
آ ـ ۱۹۱۲ ۱ـ۲
بعموم افراد خانواده‌های عزادار بویژه آقای محمد تقی نادر اصفهانی مصیبت وارده را تسلیت میدهیم

بدیوسیله‌درگذشت‌شادروان **بانو فاطمه طاهری (عطری)** مادر گرامی آقای سید علی عطری عضو هیئت مدیره اتحادیه شهرداریها را باطلاع میرساند مجلس ترحیم مردانه و زنانه از ساعت ۲ الی ۴ بعد از ظهر پنجشنبه ۱۷ فروردین در مسجد مجد برگزار خواهد شد .
اتحادیه شهرداریهای کشور
آ ـ ۱۹۵۴

با نهایت تاسف درگذشت شادروان **بانو فاطمه طاهری (عطری)** مادر گرامی آقای سیدعلی عطری را باطلاع میرساند. مجلس ترحیم مردانه و زنانه از ساعت ۲ الی ۴ بعداز ظهر روز پنجشنبه هفدهم فروردین در مسجد مجد برگزار خواهد شد .
بانک توسعه صنعتی و معدنی ایران
آ ـ ۱۹۶۶ ۱ـ۲

با کمال تاثر و تاسف بدینوسیله درگذشت مادر عزیزمان شادروان **بانو فاطمه طاهری (عطری)** را باطلاع دوستان و اشنایان میرساند. مجلس ترحیم مردانه وزنانه از ساعت دو الی چهار بعد از ظهر پنجشنبه هفدهم فروردین در مسجد مجد برگزار خواهد شد .
زهرا طاهری. ربابه نوشیروانی. محمد طاهری. مهری شادمان. سیدعلی عطری. دکتر سیدعباس عطری .

بانهایت تاسف درگذشت شادروان **بانو فاطمه طاهری (عطری)** مادر گرامی آقای سیدعلی عطری دوست عزیز را باطلاع میرساند. مجلس ترحیم مردانه وزنانه از ساعت دو الی چهار بعداز ظهر روز پنجشنبه هفدهم فروردین درمسجد مجد برگزار خواهد شد
شاپور میهن. دکتر سید عباس بابک. سید جوادسعیدی فیروزآبادی ابراهیم خلیل حشمتی. دکتر حسین نجفی.دکتر احمد برادر سید حسن میرافضل. دکتر محمود علومی . جلال‌الدین اعتمادی. شهاب‌الدین شهابی. سیف‌الدین‌مرعشی. مرتضوی برازجانی . حسین طوسی اردکانی .
آ ـ ۶۸۹

خانواده‌های طاهری عطری . هرندی . حکیمزاده . وشیروانی شادمان. خلیلی عراقی. بشارت . صحت رکن ریسمائی. دانشمند. احرامیان. نیکپور . بهشتی . پورنیک.
باکمال تاثر و تاسف بدینوسیله درگذشت شادروان **بانو فاطمه طاهری (عطری)** را باطلاع دوستان و آشنایان میرسانند
مجلس ترحیم مردانه وزنانه از ساعت دو الی چهار بعدازظهر روز پنجشنبه هفدهم فروردین در مسجد مجدبرگزار خواهد شد .
۶۹۷ ۱ـ۲
مصیبت‌وارده را بعموم بازماندگان آنمرحومه تسلیت‌میدهیم

سپاسگزاری

سپاسگزاری و اعتذار
از کلیه سروران معظم و دوستان بزرگواری که‌بمناسبت درگذشت مادر عزیزم خانواده ما را مورد لطف و عنایت خاص‌خود قرارداده خصوصا ازجناب‌آقای‌هویدا نخست‌وزیر ـ جناب آقای دکتر اقبال مدیرعامل و رئیس هیئت مدیره شرکت ملی نفت ـ جناب آقای مهندس شریف امامی رئیس مجلس سنا ـ جناب آقای مهندس ریاضی رئیس مجلس شورای ملی ـ جناب آقای سردار فاخر حکمت ـ جناب آقای‌معینیان رئیس دفتر مخصوص شاهنشاهی ـ جناب آقای دکتر کلالی وزیر مشاور و دبیرکل حزب ایران‌نوین ـ جناب آقای ارتشبد اویسی فرمانده کل ژاندارمری ـ روحانیون‌ـوزرا ـ سناتورها ـ نمایندگان مجلس‌ـروسای بانکها ـروزنامه‌نگاران ـبازرگانان ـ اصناف و سایر طبقات که با شرکت در تشییع جنازه ، مجالس ختم در مسجد مجد و مسجد آقاسیدعلی قزوین و مسجد گرمدره کرج ـ در مراسم هفته در بهشت‌زهرا ـ با ارسال تلگراف و نامه و درج آگهی در مطبوعات در این مصیبت ما را تسلی داده‌اند تشکر مینماید . اگر بمناسبت تالمات روحی در عرض تشکر قصوری روی داده بدین وسیله معذرت خواسته سعادت و سلامت و موفقیت همه را از خداوندبزرگ مسئلت دارد .
از طرف بازماندگان ـ دکتر مصطفی الموتی
آ ـ ۱۸۰۰

بدینوسیله از عموم فامیل محترم و دوستان ارجمندی که در مراسم تشییع و مجالس ترحیم و شب هفت مرحوم **حاج میرزا عباس معتمدی** که در تهران و کاشان. خرم‌آباد . قم بذل مرحمت نموده یا بوسیله نامه و تلگراف ابراز همدردی فرموده‌اند صمیمانه تشکر و سپاسگزاری می‌نمائیم چنانچه بعلت تالمات روحی تاخیری در عرض تشکر کتبی یا حضوری روی دهد معذرت خواسته وامید عفو داریم.
حاج محمد جعفر معتمدی. احمد معتمدی. حسین معتمدی.
آ ـ ۶۳۱

بدینوسیله از عموم فامیل و سروران گرامی که در تشییع جنازه و مجلس ترحیم مادرمان شرکت و چه بوسیله تلگراف ابراز همدردی‌فرموده‌اند نهایت‌سپاسگزاریم‌چنانچه بواسطه تالمات شدید روحی تاخیری در عرض تشکر حضوری رخ دهد امید عفو داریم .
محمد انیسی ، فرخ‌لقا صدری (انیسی) . دکتر احمدانیسی. ایراندوست انیسی و خانواده های وابسته .
آ ـ ۶۳۳

از حضور سروران گرام دوستان ارجمند و خویشان عزیز که در مصیبت وارده حضورا یا وسیله تلگراف یادرج در جراید اظهار لطف و همدردی فرموده‌اند بی نهایت تشکر و سپاسگزارم و چنانچه برای عرض تشکر حضوری توفیقی حاصل نشود امید عفو دارم .
ابوالفتح توکلی
آ ـ ۱۷۴۴

بدینوسیله از عموم دوستان و همکاران گرامی که در مراسم تشییع جنازه و مجالس ترحیم و یادبود مرحوم **مهندس غلامحسین اسفندیاری** شرکت و یا به وسیله آگهی وتلگراف ابراز همدردی فرموده‌اندصمیمانه تشکر وسپاسگزاری‌مینماید .
شرکت ساختمانی تسا ـ عبدالمجید اعلم
آ ـ ۷۰۹

بدینوسیله از عموم دوستان و همکاران ارجمند که در مراسم تشییع و مجالس سوگواری و یادبود برادر عزیزم **مهندس غلامحسین اسفندیاری** شرکت‌ویابوسیله تلگراف و درج آگهی ابراز همدردی فرموده‌اند از طرف خود و همسر و فرزندان‌آن‌مرحوم‌و تمام خویشاوندان صمیمانه سپاسگزاری مینمایم .
دکتر اسفندیار اسفندیاری
آ ـ ۷۰۹

از عموم فامیل و سروران گرامی که در مراسم تشییع و تدفین و مراسم ختم و شب هفت مرحوم آقای **ابوالقاسم محلوجی** شرکت و یا بوسیله نامه و تلگراف ابراز همدردی فرموده‌اند صمیمانه تشکر و سپاسگزاری مینمائیم .چنانچه بانگیزه تالمات روحی در شرفیابی و عرض تشکر حضوری تاخیری رخ دهد امید عفو داریم .
خانواده محلوجی
آ ـ ۷۳۹

از کلیه اعضای محترم انجمن شهرو کارمندان‌شهرداری آبادان بویژه جنابان آقایان جوهرزاده شهردار محترم وکعبی ریاست محترم انجمن شهر که در مراسم تشییع جنازه‌مرحوم برادرم **ابوالقاسم محلوجی** در آبادان با ابراز محبت شرکت فرموده‌اند نهایت سپاسگزارم . چنانچه بانگیزه تاثر و تالم در عرض تشکر کتبی یا حضوری تاخیری رخ دهد قبلاپوزش میطلبم .
سروان محمد محلوجی
آ ـ ۷۳۹

ریاست معظم سپهبد قرمباغی
بانهایت تاسف و تاثر مصیبت وارده را به آن ریاست معظم تسلیت عرض نموده از پروردگار توانا سلامتی و بقاءعمر جنابعالی و خانواده محترم را آرزودارد .
سرهنگ ستاد حسن تهرانچی
آ ـ ۶۵۷

سرهنگ‌جهانگیرقادری . سرهنگ علی‌اکبرقادری . آقای‌ندری
مصیبت وارده را بشما و خانواده های محترمتان‌تسلیت عرض مینمایم .
سرهنگ ۲ غفوری پور
آ ـ ۷۰۷

سرور گرامی جناب آقای دکتر محبی وبانو
مصیبت وارده را تسلیت عرض نموده بقاء عمر بازماندگان آن فقید سعید را از خداوند متعال مسئلت می‌نماید .
از طرف پرستاران بیمارستان طرفه ـ ایران سلامی .
آ ـ ۱۶۱۲

جناب آقای محمد تقی نادراصفهانی
بانهایت تاسف فوت پدر بزرگوارتان را به جنابعالی و خانواده محترم تسلیت عرض نموده بقای عمر آن خانواده محترم را از خداوند متعال مسئلت دارم .
مصطفی دانشور و بانو
آ ـ ۱۹۱۰

کارکنان شرکت سهامی کل معادن و ذوب فلزات ایران ز فوت مرحوم عبدالله خدادادیان همکار خود متاسف و مصیبت وارده را بخانواده آن مرحوم تسلیت میگویند .
آ ـ ۷۰۵

جنب آقای محمد تقی نادر اصفهانی ـ سرکار خانم فرزین‌دخت نادر اصفهانی
بانهایت تاسف فوت پدربزرگوارتان را تسلیت عرض نموده بقای عمر شما و خانواده محترمتان را از خداوندمتعال مسئلت دارم .
ابوالقاسم پیروزنیا و بانو
آ ـ ۱۹۱۰

باکمال‌تاسف درگذشت شادروان آقای علی اکبر صالحی را به خانواده های محترم صالحی ـ منصوری بالاخص آقایان علی اصغر ، عباس فرج‌الله و حاج محمد صالحی و فرزندان داعیده صمیمانه تسلیت گفته صبر و سلامت‌عموم بازماندگان را از پیشگاه خداوند متعال مسئلت مینمائیم .
اسدالله عزیزی ـ حسینعلی جمال ـ محمد عزیزی ـ سرگرد فضل‌الله عزیزی ـ لطف‌الله عزیزی ـ منصور عزیزی ـ علی جمالی.
آ ـ ۱۹۲۰

کارخانجات تولیدی فیلوردر روز شنبه ۱۲ر۱ر۵۱ یکی از صمیمی‌ترین و جوانترین کارمندان ارشد و محبوب خود را از دست داد .
رضا باذل مردی بود خود ساخته از ابتدای جوانی‌باپشتکار و کوشش و صمیمیت یکی از حساسترین مسئولیت های این شرکت را بعهده‌گرفت و در کار خود موفق بود . ما این ضایعه تاسف انگیز را به خانواده و همه دوستان و همکاران رضا تسلیت میگوئیم .
شرکت سهامی کارخانجات تولیدی فیلور
آ ـ ۱۹۲۶

اذامات‌العالم‌ثلمهی‌الاسلام‌ثلمة‌لایسدهاشی
بمناسبت فاجعه رحلت حضرت حجت‌الاسلام‌والمسلمین آیت‌الله **آقای فاضل‌موحدی لنکرانی** قدس‌سره مجلس ختم درمسجد بینائی واقع درخیابان مولوی اول کوچه وزیرنظام شب‌پنجشنبه ۲۱ ماه صفر برابر ۱۷ فروردین از ساعت ۷ الی ۹ منعقد باطلاع عموم طبقات مومنین خاصه علمای‌اعلام دامت‌برکاتهم میرساند برای تجلیل از مقام علم وروحانیت و شادی روح آنمرحوم مجلس را باتشریف‌فرمائی خود مزین فرمایند .
الاحقر جعفراللنکرانی
آ ـ ۶۱۷
ضایعه ناگوار را بعموم علاقمندان و بازماندگان آن مرحوم تسلیت میدهیم .

بسمه تعالی
بانهایت تاسف فوت مرحومه مغفوره **بانو شریفه جلالی** صبیه مرحوم آیةاله حاج شیخ محمدتقی میثمی عراقی قدس سره و مادر آقای دکتر مهدی جلالی استاد محترم دانشگاه تهران و مادر بزرگمان را باطلاع میرساند . مجلس ترحیم از ساعت ۴ الی ۶ بعد از ظهر روز چهارشنبه شانزدهم فروردین در مسجد الجواد منعقد است .
علی‌نقی الموسوی الطهرانی . سید یحیی اسلامبولچی
آ ـ ۷۵۳

انجمن روانشناسی ایران باکمال تاسف درگذشت‌مرحومه **بانو شریفه جلالی** مادر همکار و استاد محترم آقای دکتر مهدی جلالی عضو انجمن روانشناسی ایران را باطلاع میرساند . مجلس ترحیم آنمرحوم از ساعت ۴ الی ۶ بعد از ظهر روز چهارشنبه ۱۶ فروردین در مسجدالجوادبرگزار خواهد شد .
انجمن روانشناسی ایران
آ ـ ۲۰۰۶

خانواده های : جلالی . میثمی عراقی . میثمی فرد . ساعدی . سجادی . اسلامبولچی تهرانی . جریریان . قاسمی . علاقبند . فروتن . ثابت‌قدم نیکپور . فیروزی . لاجوردی قهرمانی . بهمن‌پور . فرد لایق اکبری
بانهایت تاثر فوت مرحومه **بانو شریفه جلالی** را باطلاع میرسانند . مجلس ترحیم مردانه و زنانه از ساعت ۴ تا ۶ بعد از ظهر روز چهارشنبه ۱۶ فروردین در مسجد الجواد واقع در میدان ۲۵ شهریور منعقد است .
آ ـ ۷۵۳

تسلیت

مشهد . پیشگاه حضرت آیت‌الله العظمی جناب آقای میلانی
تهران : حضرت آیت الله جناب آقای حاج آقا شیخ محمود حلبی
زنجان : حضرت آیت‌الله جناب آقای حاج آقا عزالدین حسینی .
یزد : حضرت آیت الله جناب آقای حاج آقا صدوقی
یزد : برادر محترم جناب آقای دکتر پاک نژاد
بادلی‌اندوهبار بدینوسیله فقدان ناگهانی برادر گرامیمان شادروان احمد فتاحی خدمتگزار فداکار دربار حضرت ولی عصر ارواحنالتراب مقدمه‌الفداه را به پیشگاه مقدس بندگان مولاامام زمان‌وهمچنین بحضور عالی و بحضور قاطبه‌برادران عزیز که در هر نقطه از کشور مشغول خدمتگزاری به بارگاه مقدسش هستند بویژه به برادران یزدی تسلیت عرض مینمائیم و از درگاه خداوند متعال مسئلت داریم که این ضایعه رابرای همه ما جبران فرماید . آمین یارب‌العالمین
برادران زنجانی شادروان احمد فتاحی
آ ـ ۱۸۲۰

سپهبد عباس قرمباغی
بانهایت تاثر و تاسف مصیبت وارده را از سوی خود و همکارانم تسلیت گفته تندرستی بازماندگان را از ایزد توانا خواهانم .
سپهبد ضرغام
آ ـ ۷۲۱

فرماندهی ارجمند سپهبد عباس قرمباغی
با نهایت تاسف درگذشت شادروان دائی بزرگوارتان را به آن فرماندهی ارجمند و سرکار علیه بانو تسلیت گفته خویشتن را در این مصیبت سهیم میدانیم .
سرلشکر محمد کاظمی و بانو
آ ـ ۱۹۷۰

همکار عزیز جناب آقای جعفری
باخدایمان‌این‌سخن است : ماهمه‌فانی‌و بقابس‌تراست در مرگ عزیزان برسر زدن فعل کسانیست که احتیاج به تظاهردارند مرگ مادرتان را افسرده کرده است تسلیت ما را بپذیر و بخانواده محترم ابلاغ فرما .
کارمندان بانک عمران ـ شعبه رودکی
آ ـ ۷۳۹

ریاست معظم سپهبد قره باغی
بانهایت تاسف و تاثر مصیبت وارده را از سوی خود و همکارانم به آن ریاست معظم تسلیت عرض نموده از پروردگار توانا سلامتی و بقاء عمر جنابعالی و خانواده محترم را آرزو مینمائیم .
سرلشگر محسن معین زاده
آ ـ ۶۵۵

جناب آقای محمد تقی نادر اصفهانی مدیر عامل محترم‌شرکت پخش کابل ایران
هیئت مدیره کابل سازی ایران بایکا بانهایت تاسف مصیبت وارده را به جنابعالی و بازماندگان آن مرحوم تسلیت عرض نموده و بقای عمر آن خانواده محترم را از خداوند متعال مسئلت دارند .
آ ـ ۱۷۵۲

هیئت مدیره و کارکنان شرکت سهامی اتورکس مصیبت وارده را بخانواده زرگری تسلیت عرض مینمایند .
شرکت سهامی اتورکس
آ ـ ۱۷۵۰

ریاست ستاد نیروی زمینی شاهنشاهی سپهبدعباس‌قره‌باغی
مصیبت‌وارده را از طرف خود و همکارانم تسلیت عرض بقاء عمرجنابعالی وخانواده‌محترم‌را ازخدای‌بزرگ‌خواهانم.
سرلشگرپژمان
آ ـ ۱۷۴۶

جناب آقای محمود رفعت
درگذشت برادر بزرگوارتان را بشما و خانواده محترم تسلیت عرض نموده امیدواریم ما را در غم خود شریک‌بدانید.
استودبو آر بی رضا بیک ایمانوردی
رضاهرسی ـ ابوالحسن کریمی ـ محمد بانکی ـ کورش نیرومند خانم مینا اسلامی ـ الهی نژاد
آ ـ ۱۷۵۶

خانم مهین مقدسی
درگذشت ناگهانی برادر عزیزتان همگی ما را متاثر نمود ما نیز این مصیبت را بشما و خانواده محترمتان‌تسلیت گفته و خود را در این غم شریک میدانیم .
کاخ جنوبی جوانان
آ ـ ۶۶۹

سرور گرامی و ارجمند سپهبد عباس قرمباغی
بانهایت تاسف مصیبت وارده را از سوی خود و همکارانم تسلیت عرض نموده سلامتی و بقاء عمرجنابعالی و خانواده محترم را از خداوند بزرگ مسئلت مینماید .
سرلشگر سیف‌الله ـ برومند
آ ـ ۶۸۳

مهندسین و کارمندان و کارکنان کارگاه ساختمان‌پایگاه بوشهر (شرکت تسا) بانهایت تاسف و تاثر درگذشت‌ناگهانی سرکار سرگرد ایوب مقصودلو را به بازماندگان آنمرحوم تسلیت عرض مینمایند .
آ ـ ۷۰۹

بانهایت تاسف و تاثر درگذشت جانگداز سرکار سرگرد ایوب مقصودلوراببازماندگان آنمرحوم تسلیت عرض‌مینماید
رستم فرهومند و بانو
آ ـ ۷۰۹

مجالس وعظ و سوگواری

چون برحسب معمول سنواتی بابت موفوفات مرحومین حاج میرزاجانی و حاج‌محمدرضا از تاریخ چهارشنبه ۲۰ صفر ۱۳۹۲ مطابق با ۱۶ فروردین ماه ۱۳۵۱ تا ده شب ازساعت۶تاساعت ۱۰ بعدازظهر درمنزل واقع درانتهای‌خیابان منیریه کوچه ارجمند شماره ۱۹ مجلس سوگواری‌حضرت خامس‌آل‌عبا علیه‌السلام و بزرگداشت خاطره سالار شهیدان برقرار میباشد .
از خویشاوندان‌وعلاقمندان بشعائر اسلامی خواهشمند است دراین مجلس شرکت فرموده‌وازبیانات آقایان واعظین و محدثین محترم استفاده و خدمتگزاران را مفتخرفرمائید .
متولی موقوفات ـ محمدعلی معینی
ناظر امور ـ سیدضیاءالدین غیاثی افجه
آ ـ ۵۵۷

فبشر عباد الذین یستمعون القول فیتبعون احسنه
مسجد جواد (ع)
امشب بمناسبت اربعین امام حسین علیه‌السلام جناب آقای محمد امامی کاشانی ـ پیرامون تاثیر حادثه کربلا در جهان وبهره‌برداری ما از آن سخن خواهند گفت .
از فردا بمدت ده شب پس از اقامه جماعت استاد محترم جناب آقای مطهری درس تفسیر خود را از سوره‌های کوچک قرآن در شبستان مسجد ادامه خواهند داد .
تلفن ۸۲۲۷۵۶ ـ ۸۲۷۳۷۳
آ ـ ۱۹۸۶

طبق معمول سنواتی مجلس سوگواری خامس‌آل‌عبا ، از چه

شماره ۱۳۷۶۲ ـ سال چهل و ششم

اطلاعات

سه شنبه ـ پانزدهم فروردین‌ماه ۱۳۵۱
نوزدهم صفر ۱۳۹۲ ـ چهارم آوریل ۱۹۷۲

ساعات شرعی
استخراج دکتر ریاضی کرمانی
اذان صبح . . . . . ساعت ٤ و ١٥ دقیقه
طلوع‌آفتاب . . . . . ساعت ٥و٤٥ دقیقه
ظهرشرعی . . . . . ساعت ١٢ و ٩ دقیقه
اذان مغرب . . . . . ساعت ٦ و ٤٥ دقیقه

شهردار: مسئول خرابی اسفالت

خیابانها، شهرداری زمان من نیست!

★ نماینده انجمن شهر: رانندگان تاکسی بمن می گویند تو نماینده‌ای پس چرادر انجمن‌درباره وضع اسفالت حرفی نمیزنی

★ درطرح عباس‌آباد سرمایه داران انگلیسی، آمریکائی آلمانی و ایرانی سرمایه گذاری خواهند کرد

مساله تمدید مدت تصدی شرکت واحد اتوبوسرانی، سفر شهردار پایتخت به آلمان‌فدرال و مذاکره با یکی از بانکهای‌این کشور برای سرمایه‌گذاری در طرح عباس‌آباد، برنامه اسفالت تهران‌دراولین جلسه‌انجمن‌شهر درسال نو مطرح شد.

خبرنگار ما گزارش میدهد:
اولین جلسه انجمن شهردر سال نو، بعداز ظهر دیروز در پارک شهر تشکیل شد. در این جلسه،شهردار،معاونان‌شهرداری و اعضای هیات مدیره شرکت واحد حضور داشتند. درآغاز دکتر فرهودی ـ رئیس‌جلسه ـ اعلام داشت که به تقاضای‌هیات مدیره شرکت‌واحد، برای‌بررسی مساله تمدید مدت تصدی‌شرکت واحد،امشب جلسه مجمع‌عمومی این شرکت، در محل انجمن تشکیل خواهد شد.

گزارش سفر شهردار

در این جلسه شهردارپایتخت که بتازگی از گرد راه سفر به آلمان غربی رسیده است گفت: در مونیخ از شهرک‌های‌اطراف و متروی جدید این شهر و اقداماتی که برای‌برگزاری‌المپیک سال ۱۹۷۲ شده است، بازدید کردم.

شهردار به انجمن گزارش داد که هدف از مسافرتش به آلمان، مذاکره با یکی از بانک های پس‌اندازاین‌کشور درزمینه سرمایه‌گذاری درطرح عباس‌آباد بوده است.دراین‌مورد هم‌اکنون مطالعاتی در جریان است،واگر طرح اقتصادی باشد، سرمایه‌داران انگلیسی، آمریکائی، آلمانی و ایرانی در اجرای ان مشارکت خواهند کرد.

شهردار همچنین گفت: «اگر این‌برنامه در تهران، آنچنان که انتظار میرود تحقق یابد، یکی‌از بهترین طرح‌های شهرسازی در پایتخت پیاده خواهد شدوامکان اجرای یک طرح بزرگ بدون حمایت بانک مرکزی و کمک سازمان برنامه، با استفاده از سرمایه‌های خصوصی داخلی‌و خارجی بمرحله‌اجرا، درخواهد آمد.»

شهردار سپس اظهار داشت: در این سفر من از شهرهای‌ژنو ووین هم دیدن کردم ودرآنجاهم دیدم که رفتگران از همین‌جارو های ما برای نظافت خیابانها استفاده می‌کنند واین خبر را برای اطلاع یکی از جرایدمهم تهران که جاروهای شهرداری‌را مورد انتقاد قرار داده بود،عرض میکنم.»

اتوبوس لوکس

شهردار سپس در مورداتوبوس های لوکس توضیح داد و گفت: شرکت واحد، اتوبوسهای‌راحت را بجای اتوبوسهای کوچک به سرویس‌میگذاردواین اتوبوسها مسافرنشسته سوار خواهدکرد. من باین اتوبوس‌ها عنوان‌لوکس نگذاشته‌ام وتاکیدکردم که ممکن است از نظر کارخانه سازنده، اتوبوسها لوکس باشد.

مساله محدوده تهران

آقای نیک‌پی آنگاه مساله محدوده تهران را پیش کشید و گفت: «در جراید مطالعه کردم که صحبت از بزرگ کردن محدوده قانونی تهران شده و در اینمورد توضیح میدهم که مدت تعیین شده برای محدوده‌پنجسال اول، تا آخر امسال تمام میشود و شهر باید گسترش پیدا کند ولی حدود این گسترش‌مشخص نیست.

شهردار در این موقع اشاره به عدم نظافت تابلوها وسایبانها در تهران کرد وگفت: «درکشور های خارجی صاحب مغازه هر روز این قبیل سایبانها را می شوید ودر تهران زیباترین تابلوها را در دهسال یک مرتبه هم شست‌وشو نمیدهند.»

انتقاد مطبوعات

دکتر نیک‌پی درآخرین‌قسمت بیانات خود نوشته و انتقادات جراید را در زمینه خرابی اسفالت خیابان های تهران در انجمن مطرح ساخت و گفت:
«در غیاب من این مساله‌مورد بحث جراید قرار گرفته‌بود، و من در این جلسه به آن پاسخ میدهم.

« آنچه که عرض می کنم دقیق است و نتیجه گزارش مهندسان درجه اول شهرداری بوده و مستند می باشد.آقایان اسفالت هائی که در دوره تصدی من در تهران انجام شده ۵۳۸ خیابان است و پس از زمستان سالم مانده است. اسفالت این خیابانها مطلقا عیبی نکرده و از هشت‌تادوازده سال هم دوام خواهد کرد. مجددا عرض می کنم که ۳۸۱ خیابان نیز بوسیله واحدامانی شهردار ی‌اسفالت وروکش‌شده که‌درجمع میشود۹۱۹خیابان.»

سپس شهردار گفت: «تهران بیست میلیون مترمربع سطح اسفالت دارد که شش میلیون متر آن در زمان من تجدید اسفالت شده و چهارده میلیون متر آن در سالهای‌پیش از تصدی من اسفالت شده است. این اسفالت ها است که خراب شده و عمرش را کرده است و مسئول آنها شهرداری زمان من نیست.»

مساله آسفالت

شهردار به سخنان خودادامه داد: امروز دیگر در تهران اسفالت همینجوری انجام نمی شود، خیابانی که اسفالت میشود، شناسنامه دارد و همه مشخصات و نام مقاطعه کار و هزینه و تاریخ اسفالت در آن نوشته میشود. از همه مردم تهران دعوت می‌کنم بیایند و اسفالت های زمان مرا مشاهده فرمایند و در این شرائط آیا صحیح است که جراید عکس آسفالت های خراب را چاپ کنند، چرا گراور آسفالت های خوب منعکس نمی شود؟ «این سرمای بی سابقه در زمستان گذشته اسفالت های کهنه را متلاشی کرد، واداره امانی در مدت نه روز اول‌سال، سی هزار متر مربع لکه‌گیری کرده و در ٦٨ خیابان و ١٥ چهارراه عملیات کرده‌است و این تحرك در کمتر نقطه جهان نظیر دارد.»

آقای نماینده چرا ساکتی

پس از این سخنان شهردار آقای اعتصام‌سخنان‌اقلیت‌انجمن اجازه صحبت خواست و ضمن دفاع از نوشته های جراید گفت: «آقای شهردار، نباید از انتقاد روزنامه ها ناراحت بشود. روزنامه نماینده افکار عمومی است و باید بنویسد و تذکر دهد و این مظهری از حکومت دموکراسی‌و مشروطه بوده و مسئولان باید از این انتقادات استفاده کرده و اگر روزنامه هم مطلبی نوشته است باید به آن جواب منطقی داده شود.

به دنبال این سخنان آقای ایرانی گفت: «مامنکراقدامات شهرداری نیستیم ولی اسفالت خیابانهای جنوب تهران، مانند جگر زلیخا پاره‌پاره‌شده‌است.»

ناطق افزود: «آقای شهردار! بفرمائید اعلام کنند که این آسفالت های خراب دردوران کدام شهردار و بوسیله کدام شرکت مقاطعه‌کاری اسفالت شده است؟»

ناطق ادامه داد: «آقایان! من نماینده رانندگان هستم و آنها بمن میگویند: آقای نماینده! چرا در انجمن ساکت نشسته‌ای؟ تو که می دانی ابزار یدکی چه وضعی دارد، چرا در انجمن حرف‌نمی زنی؟! .....»

آقای ایرانی در پایان گفت: «آقای شهردار! کار شمامورد تایید ما است ولی این مطالب وخرابی اسفالت، یك‌واقعیت است و شما جلسه راخصوصی کنید تا من در آنجا توضیح بدهم.»

شهردار پس از این سخنان دوباره پشت تریبون آمد ودر مورد عدم‌مساعدت هواواختلاف درجه‌حرارت تهران‌وحفاریهای آب و برق و تلفن واثرترافیك روی اسفالت و دیگر مسائل، نکاتی گفت‌و سپس‌جلسه‌پایان یافت.

شاهنشاه وشهبانو بتهران بازگشتند

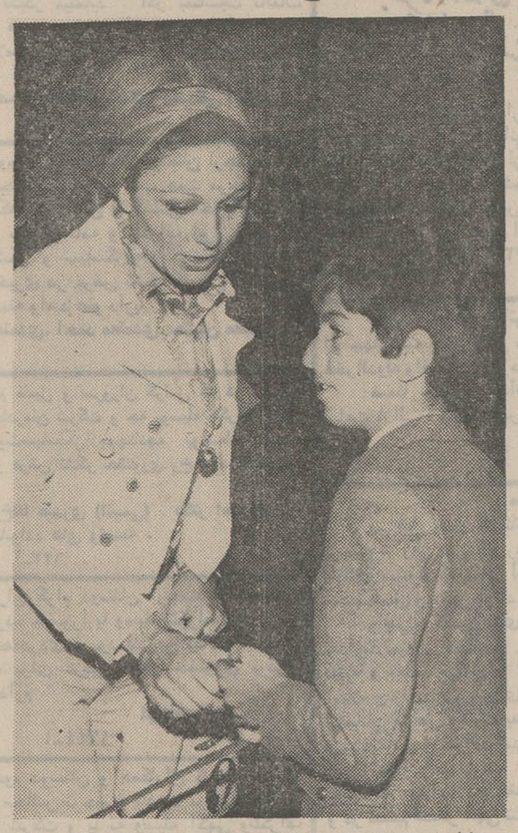

علیاحضرت شهبانو باتفاق والاحضرت ولیعهد چند لحظه‌پس از بازگشت از کیش درفرودگاه مهرآباد.

سفر یازده روزه خاندان‌جلیل سلطنت به جزیره کیش عصر دیروز پایان گرفت و شاهنشاه آریامهر و علیاحضرت شهبانو باتفاق والاحضرت ها بتهران مراجعت کردند.

جت اختصاصی شاهنشاه ساعت‌پنج و ٤٥ دقیقه درحالی که معظم‌له شخصا آنرا هدایت می کردند درفردوگاه مهرآبادبه زمین نشست.

درپای پلکان هواپیما آقایان نخست وزیر ـ وزیر دربار شاهنشاهی ـ وزیرامور خارجه رئیس‌کل‌تشریفات شاهنشاهی ـ رئیس ستاد بزرك ارتشتاران ـ رئیس‌دفتر مخصوص‌شاهنشاه ـ ژنرال آجودان شاهنشاه ـ رئیس شهربانی کل کشور و فرمانده گارد شاهنشاهی مقدم شاهنشاه را استقبال کردند.

شاهنشاه که برفراز آسمان کوههای پربرف را دیده بودند خطاب به نخست وزیر فرمودند: هیچوقت آنقدر برف در مملکت ندیده بودم‌وسپس در موردسیل اخیرسئوالاتی فرمودند، نخست وزیر گزارشی کوتاه درمورد اقدامات‌انجام‌شده بعرض رساند.

شاهنشاه پس‌از ابرازمرحمت نسبت به مستقبلین باتفاق والاحضرتها باهلیکوپتر به کاخ نیاوران عزیمت کردند.

والاحضرت شاهپور علیرضا ووالاحضرت شاهدخت‌لیلاپهلوی نیز همراه شاهنشاه بتهران بازگشتند.

هواپیمای حامل علیاحضرت شهبانووهمراهان یکساعت بعد مقارن ساعت هفت بعداز ظهر درفرودگاه به زمین نشست.

والاحضرت همایون ولایتعهد، والاحضرت شاهدخت فرحناز، والاحضرت‌شاهدخت‌فاطمه‌پهلوی و سرکار علیه خانم فریده‌دیبا همراه شهبانو بودند.

مقدم شهبانو و همراهان را نخست وزیر، وزیر دربار شاهنشاهی و بانو، رئیس تشریفات شاهنشاهی، رئیس ستاد بزرك‌ارتشتاران، فرمانده نیروی هوائی و فرمانده گارد شاهنشاهی استقبال کردند.

علیاحضرت شهبانووالاحضرت ها پس‌از چند لحظه توقف در فرودگاه مهرآبادباهلی‌کوپتر به کاخ نیاوران عزیمت کردند.

٦٠٠ دختر خوش برخورد، انتخاب شدند

٦٠٠ نفر از دختران‌باسواد روستاهای اصفهان ـ مازندران ـفارس‌ـآذربایجان و گیلان، از طرف سازمان تنظیم خانواده بعنوان‌دختران خوش بیان و خوش برخورد انتخاب شدند و فعالیت خود را در امر کنترل موالید و امور تنظیم خانواده در روستاها و بخش‌ها آغاز کردند.

این عده باضافه ۱۵۰۰ سپاهی زن که اکثراماما ـ پرستار و پزشک‌اند، برای پیاده کردن طرح‌وسیع‌کنترل جمعیت شهرها و روستاهای کشور که از طرف وزارت بهداری تهیه شده است، کوشش خواهند کرد. طبق این برنامه، سپاهیان زن در شهرها ودوشیزگان مذکور در بخش‌ها و روستاها، خانواده‌ها را با مسائل بهداشتی تنظیم خانواده و نحوه جلوگیری از باروری‌های ناخواسته، آشنا خواهند کرد.

در حال‌حاضر۱۶۰۰مرکز تنظیم خانواده در سراسر کشور برای امرکنترل‌جمعیت ایران به فعالیت مشغولند براساس طرح‌تنظیمی وزارت بهداری، مقرر است ترتیبی داده‌شود که تعداددوشیزگان خوش بیان به رقمی برسد تا در هر یک ازروستاها، یکنفر و در بخش‌ها دونفر، برنامه آموزشی تنظیم خانواده را دنبال کنند.

نحوه آموزش

وظیفه دختران خوش برخورد این است که به تک‌تک منازل روستانشینان مراجعه کنند وپس ازآگاهی از تعداد عائله و درآمد و وضع زندگی آنان، نسبت به ارائه و تعمیم برنامه تنظیم خانواده و تعادل آن، اقداماتی انجام دهند، از دیگر وظائف دختران خوش برخورد این است که‌زنهای روستائی را به مراکز تنظیم خانواده دعوت کنند تا در آنجاتحت‌تعلیم قرارگیرند

شهرداری تبریز دربدر دنبال ۷ تن پرتقال گمشده می گشت!

تبریز ـ خبرنگار اطلاعات: ۷ تن پرتقال که برای مصرف مردم تبریز خریداری شده بود مخفیانه‌وسیله‌شخصی بنام‌صالحی به تهران حمل شد و بفروش رسید.

شهرداری تبریز که در بدر بدنبال پرتقال های گمشده خود میگشت باتحقیقات کافی به ماجرا پی‌برد و عامل اصلی آن را شناخت.

این شخص ضمن پرداخت وجه تمام پرتقال ها بخاطر فروش غیرقانونی در تهران، مبلغ ۱۵۰ هزارریال‌نیز جریمه به شهرداری‌تبریزپرداخت کرد.

روزنامه دیپلمات
چهارشنبه خواندنی است

مجله دختران، پسران
یکشنبه‌ها منتشر

دکتر منصور پرتوی
از مسافرت امریکا مراجعت نموده و کمافی‌السابق‌از بیماران پذیرائی می‌نماید تلفن ۱۱۰۰ ۷۵
آ ـ ۱۷۹۸

فروشگاه و نمایشگاه شرکت نیالا
به خیابان شاه عباس کبیر ساختمان شماره ۱۳۰ انتقال یافت.
تلفن ۸۳٤۷۱۰ الی ۸۳٤۷۱٤
آ ـ ۱۰۲٦

شهردار تبریز:

عده‌ای پول مفت میگیرند

تبریز: خبرنگار اطلاعات ـ دکتر شاهید شهردار تبریز به خبرنگار اطلاعات گفت: در بررسی های اخیر خود متوجه شدم عده‌ای بعنوان کارگر ـ رفتگر و کارمند بدون اینکه کاری انجام دهند ازشهرداری «مفتی» حقوق میگیرند.در نظر دارم ظرف‌چند روز آینده تکلیف آنان را روشن نمایم. این عده کارمند دستگاه‌های دیگر هستند ولی‌ازشهرداری همپول‌میگیرند!

بلموند
تضمین شده و مطمئن
بلموند ۵۱ با تیونر الکترونیک
BELMONDE
Electronic

باهمان تکنیك ماشینهای عظیم ومعروف 3M
برای مؤسسات کوچك
3M DRY PHOTO-COPIER 051
فتوکپی جدید 3M
مدل 051
۱٦۵۰۰ ریال
ماشین کپی مدل 051 (۳ـاِم) کم قیمت‌ترین ماشین کپی کاملا خشك است که با تکنیك تکامل یافته در جهان عرضه شده است.
شرکت شبرنگ
تخت‌جمشید مقابل سفارت امریکا ـ تلفن ۸۲۸۰٤۵
این مدل در فروشگاههای لوازم‌التحریر در دسترس است

قدرت در بی نیازیست در بانك پس انداز کنید تا بی نیاز شوید.
کانون بانکها

مرکز پژوهش‌های اجتماعی وفرهنگی
کانون پرورش فکری کودکان ونوجوانان
به چندین مترجم ورزیده‌ومسلط به‌زبان های انگلیسی و فرانسه و آلمانی نیازمند است. ارجحیت باکسانی خواهد بود که‌به بیش از یك زبان خارجی‌وفارسی احاطه کامل داشته باشد.
اوقات مراجعه از ساعت ۳ الی ۷ بعد از ظهر
نشانی ـ خیابان ایرانشهر شمالی‌ـخیابان ناصر ـ شماره ۳

بانك رهنی ایران
صندوق پس انداز مسکن بانك رهنی ایران
باشرایط سهل شما را صاحبخانه میکند، زودتر
اقدام به افتتاح حساب پس انداز بفرمائید

«آگهی استخدام»

نیروی هوائی شاهنشاهی تعدادی داوطلب‌جهت طی دوره دانشکده افسری (خلبانی) با شرایط زیر استخدام مینماید:

الف ـ شرایط نام نویسی:
۱ـ تابعیت دولت شاهنشاهی و متدین به یکی از ادیان رسمی کشور (اسلام ـ مسیحی‌ـ کلیمی ـ زرتشتی).
۲ـ دارابودن حداقل دیپلم کامل متوسطه رشته های (ریاضی یا طبیعی)
۳ـ قبول شدن از معاینه جسمی و آزمایش استعداد خلبانی و زبان انگلیسی در حدود معلومات دبیرستان و داشتن حداقل قد ۱٦۳ سانتیمتر.
٤ـ حداقل سن ۱۸ سال تمام و حداکثر سن۲٤ سال تمام و برای کسانی که‌خدمت زیر پرچم را انجام داده‌اند ۲۵ سال میباشد.
۵ـ نداشتن عیال و اولاد و کسان تحت تکفل.

ب ـ مدت تحصیل ـ حقوق و مزایا:
۱ـ مدت تحصیل در دانشکده افسری خلبانی حداقل دو سال در داخل‌یا خارج بوده و هزینه‌زیست و لباس به عهده نیروی هوائی شاهنشاهی است.
۲ـ دانشجویان سالهای یکم و دوم قبل ازپرواز ماهانه٤۳٦۰ ریال و پس از شروع پرواز ۸۱۱۰ریال و دانشجویان سال سوم ۱۰۲۰۰ ریال حقوق دریافت میدارند ضمنا چنانچه دانشجویان‌برای ادامه تحصیل به خارج اعزام شوند علاوه بر حقوق مذکور از فوق العاده تحصیل در خارج ازکشور نیز استفاده‌خواهند کرد.
۳ـ دانشجویانیکه‌دوره تحصیلی را باموفقیت‌طی نمایند بدرجه ستراندومی مفتخر و اولین حقوق آنان معادل ۲۲٦۵۰ ریال میباشد.

داوطلبین میتوانند برای کسب اطلاع بیشتر و ثبت‌نام با در دست داشتن فتوکپی گواهینامه‌تحصیلی عین شناسنامه (به فرم جدید عکس‌دار) و ۲۲ قطعه عکس سه در چهار تا تامین‌احتیاج همه روزه‌باستثنای روز های پنجشنبه و تعطیل‌صبحها از ساعت ٦الی۱۲ به آموزشهای هوائی واقع در خیابان تهران نو ـ ایستگاه فرودگاه مراجعه نمایند. م‌الف ۱۷۵
نیروی هوائی شاهنشاهی

آگهی مزایده

شرکت واحد اتوبوسرانی تهران و حومه تعداد دویست دستگاه مینی‌بوس های متعلق به خود را از طریق مزایده بفروش میرساند:

۱ـ پیشنهاد دهندگان میتوانند با مراجعه به توقفگاه‌نارمک محل تاسیسات شرکت واحد مینی‌بوس های مورد مزایده را از نزدیک بازدید نمایند.

۲ـ پیشنهاد دهندگان باید پیشنهادات خود را در پاکت های سربسته و لاکو مهر شده (پاکت. الف محتوی قبض‌سپرده و پاکت ب محتوی پیشنهادات) که روی آن جمله مربوط بمزایده مینی‌بوس هاقید شده باشد به دبیرخانه شرکت واقع درنارمک تسلیم دارند.

۳ـ پیشنهاد دهندگان بایستی ۵درصد مبلغ پیشنهادی را وجه نقد بحساب شماره ۱۰۰٤۰ شرکت در بانک مرکزی تودیع یا معادل آن اسناد خزانه به صندوق شرکت تسلیم و رسید دریافت دارند.

٤ـ پیشنهاد دهندگان میتوانند پیشنهادات خود را حداکثر تا ساعت ۱۰ صبح روز ۲۳ر۱ر۵۱ به دبیرخانه شرکت در نارمک تسلیم نمایند.

۵ـ مینی‌بوس ها در ده پارتی (هر پارتی بیست دستگاه) تقسیم گردید که داوطلبین میتوانند نسبت بیک پارتی یا دو و یا بیشتر و بطور کلی برای همه مینی‌بوس ها پیشنهاد نمایند

٦ـ پیشنهاد واصله در ساعت ۱۰ونیم صبح همان روز باز و قرائت خواهد شد حضور پیشنهاد دهندگان یا نمایندگان آنها در کمیسیون آزاد است.

۷ـ به پیشنهادات فاقد سپرده‌ومشروط ومبهم وپیشنهاداتی که بعداز مدت‌مقرره رسیده‌باشد بهیچوجه‌ترتیب‌اثر داده نخواهد شد.

۸ـ سپرده نفر اول و دوم حائزین حداکثر قیمت پیشنهادی تا خاتمه انجام تشریفات قانونی و قطعیت معامله نزد شرکت باقی خواهد ماند و در صورت استنکاف برنده از انجام معامله سپرده تودیع شده او بدون هیچگونه تشریفاتی بنفع شرکت ضبط خواهد شد.

۹ـ چنانچه برنده مزایده حداکثر تا پنج روز پس‌از ابلاغ کلیه بهای مورد معامله را به صندوق شرکت پرداخت ننماید و یا اینکه در مدت ۷ روز مینی‌بوس های خریداری شده را از محل مذکور تحویل نگیرد سپرده تودیع شده او به نفع شرکت ضبط خواهد شد.

۱۰ـ پرداخت کلیه هزینه های قانونی از قبیل حمل ـ درج آگهی ـ حق کارشناس و هرگونه عوارض و مالیات کلا بعهده برند مزایده خواهد بود و شرکت واحد هیچگونه تعهدی نخواهد داشت.

۱۱ـ شرکت واحد در رد یا قبول یک یا کلیه پیشنهادات مختار است.

۱۲ـ سایر مواردی که در این آگهی پیش‌بینی نشده و ترتیب انجام تشریفات لازم برای مزایده و معامله برطبق مقررات آئین‌نامه معاملاتی شرکت صورت خواهد گرفت م‌الف ۱۷۲
شرکت واحد اتوبوسرانی تهران و حومه
آ ـ ۱۳٦۰ ۱ـ۲

فوتبال

دیدار تیم فوتبال ناسیونال مونتوید وازکشور اروگوئه
قهرمان باشگاه های جهان در ایران

الف: جمعه ۱۸ فروردین ساعت ٤ بعد از ظهر باتیم ملی ایران
ب: یکشنبه ۲۰ فروردین ساعت ۵ بعد از ظهر باتیم پرسپولیس
استادیوم امجدیه

مطب دکتر شجاع‌الدین شیخ‌الاسلام‌زاده (ارتوپدی)
به محل بیمارستان پارس ـ ٤۷ ۱بلوار الیزابت دوم انتقال یافت. تلفن ٦۳۵۰۵۱ ساعت مطب ۵ تا ۷ بعد از ظهر.
آ ـ ۲ آ ـ ۳۵ ۵

از ابراز همدردی فامیل ودوستان محترم متشکرم
آ ـ ۱۷٦٤ دکتر رضا مالک

شرکت ملی نفت ایران به‌عده‌ای مهندسین میکانیک، الکترونیک راه و ساختمان نفت و شیمی برای خدمت در واحد های مختلف صنعت نفت با شرایط زیر نیازمند میباشد:
۱ـ ملیت ایرانی
۲ـ مذهب متدین بیکی از ادیان رسمی‌کشورایران
۳ـ شاغل نبودن در سازمانهای دولتی و موسسات وابسته به ان
٤ـ سن: حداکثر ۳۰ سال
۵ـ خدمت وظیفه دارا بودن خواهی پایان خدمت وظیفه عمومی ویا معافیت دائم غیرپزشکی
متقاضیان واحد شرایط میتوانند با در دست‌داشتن مدارک مربوطه و شناسنامه عکس‌دار و یک قطعه عکس ٤×٦ همه روزه غیراز روزهای جمعه و تعطیل حداکثر تا تاریخ ۲۰ر۱ر۱۳۵۱ بین ساعت ۸ تا ۱۱ صبح به اداره کل استخدام و کاریابی شرکت ملی نفت ایران واقع در خیابان کاخ شمالی شماره ۷٦ تهران مراجعه فرمایند.

آگهی مناقصه مربوط باجاره لاستیکهای مورد نیاز اتوبوسهای شرکت واحد

شرکت‌واحداتوبوسرانی تهران و حومه تامین لاستیکهای مورد نیاز اتوبوسهای‌خود را باندازه‌های مختلف‌بشرح‌زیر برای مدت دوسال از اول اردیبهشت ماه ۱۳۵۱ بطور یکجا از طریق مناقصه بشرکتها و افراد واجد شرایط مقاطعه میدهد.

۱ـ اتوبوسهای‌دوطبقه ٤۰۰ دستگاه ۲۰×۱۱۰۰ هر دستگاه ٦حلقه
۲ـ اتوبوسهای بنز ۱۵۰۰ دستگاه ۲۰×۸۲۵ هر دستگاه ٦ حلقه
۳ـ مینی بوس ۳۰۰ دستگاه ۱٦×٦۰۰ هر دستگاه ٦حلقه
٤ـ پیشنهاد دهندگان میتوانند همه روزه در ساعت اداری باستثنای روزهای تعطیل برای اخذ اطلاعات بیشتر بقسمت معاملات شرکت واحد در نارمک مراجعه فرمایند.
۵ـ پیشنهاد دهندگان بایستی ۵٪ مبلغ پیشنهادی را نقدا بعنوان سپرده بحساب شماره ۱۵۰٤۰ شرکت در بانک مرکزی ایران تودیع یا معادل آن اسناد خزانه بصندوق شرکت تسلیم و رسید ماخوذه را ضمیمه پیشنهاد خود نموده تا ساعت ۱۰ صبح روز ۲٦ر۱ر۵۱ در پاکات سربسته و لاکو مهر شده (که روی آن جمله مربوط بمناقصه اجاره لاستیک قید شده باشد) بدبیرخانه شرکت واقع در انتهای نارمک تسلیم ورسید دریافت دارند.
٦ـ پیشنهادات واصله ساعت ۱۰½ صبح همان روز باز و قرائت خواهد شد حضور پیشنهاد دهندگان یا نمایندگان آنان در جلسه مناقصه آزاد است.
۷ـ به پیشنهادات فاقد سپرده و مبهم و مشروط و همچنین پیشنهاداتی که بعد از ساعت مقرر واصل گردد بهیچوجه‌ترتیب اثر داده نخواهد شد.
۸ـ سپرده نفر اول‌ودوم برنده مناقصه تا قطعیت انجام‌مناقصه نزد شرکت باقی خواهد ماند و در صورت استنکاف از انجام معامله سپرده تودیع شده بدون هیچگونه تشریفاتی بنفع شرکت ضبط خواهد شد.
۹ـ هزینه های متعلقه و مالیات‌وعوارض بعهده برنده مناقصه خواهد بود.
۱۰ـ شرکت واحد در رد و یا قبول یک یا کلیه پیشنهادات مختار است. م‌الف۱۸۵
شرکت واحد اتوبوسرانی تهران‌وحومه