اطلاعات

چهارشنبه ۱۱ فروردینماه ۱۳۵۰
سال جشنهای دوهزاروپانصدساله شاهنشاهی ایران
شماره ۱۳۴۵۵ سال چهل وپنجم ..... تکشماره ۵ ریال

اعضای دومین اردوی لژیون خدمتگزاران بشر بحضور شاهنشاه شرفیاب شدند

شاهنشاه: چشم دنیا به لژیون خدمتگزاران بشر دوخته شده

در صفحه آخر

جریان مشروح کشته شدن مارشال عبدالغفار تکریتی

خبرگزاری عراق گزارش داد

گلوله، مغز و قلب تکریتی را متلاشی کرد

خبرگزاری عراق اعلام کرد: تکریتی زیر رگبار گلوله های مسلسل و طپانچه از پای درآمد

ژنرال تکریتی

- تیراندازی بقدری سریع و شدید بود که مارشال تکریتی جابجا مرد

مدحت جمعه

- ماموربن اداره آگاهی عراق برای رسیدگی بحادثه ترور تکریتی به کویت رفتند در صفحه ۳

اولین خواستگار برای «برنادت دولین» نماینده جنجالی انگلیس

ابراهیم صهبا آماده ازدواج با نماینده پارلمان انگلیس شد!

ابراهیم صهبا

دوشیزه دولین

در صفحه ٤

از طرف پلیس راه ژاندارمری

مقررات عبور ومرور در جاده‌های اطراف تهران در روز سیزده بدر اعلام شد

در صفحه ۱۳

مسیر جاده‌های هراز وچالوس تغییر میکند

* با حفر دو تونل در مبارك آباد راه هراز کوتاه‌تر و بی‌خطر میشود
* مسیر جاده چالوس بطوری اصلاح میگردد که اتومبیلها با سرعت عبورکنند در صفحه ۱۵

در تایلند

تریاکی ها بار دیگر دست به تفنگ بردند

تریاکیهای تایلند بیك واحدسوار نظام حمله بردندو۱۲سرباز را کشتند در صفحه ۳

انبار باروت خاورمیانه عربی هر لحظه ممکن است شعله ور شود

برژنف شدیداً به اسرائیل اخطارکرد

برژنف گفت: روابط شوروی باایران باموفقیت توسعه میابد

در صفحه ۲

در حمله چریکها ۱۰ سرباز اسرائیلی کشته شدند

مصر ظرف ۳ سال ده برابر اسرائیل اسلحه انبار کرده است
سیل سلاحهای الکترونیك شوروی همچنان بسوی مصر جریان دارد
سربازان آماده جنك اسرائیل پست‌های نزدیك به کانال سوئز را تخلیه کردند در صفحه۲

سپیده دم امروز

۳ قاچاقچی هروئین در تهران تیرباران شدند

* دادگاه های نظامی ۷ نفر را نیز بزندانهای طولانی محکوم کرد در صفحه ٤

نکات تازه‌ای درباره جنایت کافه لاله‌صحرائی

قتل قهرمان بوکس کشور بر سر چه بود

- هزاران نفر از مردم گیلان در مراسم تشییع جنازه قهرمان مقتول شرکت کنند
- یوسف‌سجودی میخواست میان دو نفر سازش ایجاد کند

در صفحه حوادث

لئونید برژنف دبیر کل حزب کمونیست شوروی هنگام ایراد نطق مهم خود در کنگره حزب کمونیست شوروی
عکس رادیوئی اطلاعات

گامی بلند بسوی تمدن بزرگ

روز رستاخیز و زمان سازندگی و نوآوری است.
دوران طلوع اراده و نقش فرد فرد مردم در تکوین آینده تابناك کشور است.
امروز، ملت ایران در آغاز راه تازه‌ای قراردارد که به‌اوج اعتلای آینده، به دوران تمدن بزرگ می پیوندد و گذشته‌های پرافتخار را بار دیگر زنده میکند.
بزرگداشت آئین دو هزارو پانصد سالهٔ شاهنشاهی ایران، تجلی آگاهی و بینائی ملتی است که در شرایط انقلاب، بسوی تمدن بزرگ گام برمیدارد و کوششهای خود را در بزرگداشت این آئین، با روح انقلاب هماهنگ میسازد.
نمایش این بزرگی و شایستگی، در چراغانی و بستن تاق‌نصرت‌های چند هفته‌ای نمی‌گنجد. باید نور باران جاودان و تاق‌نصرتهای بی‌زوال در این جشنهای فرخنده بر پاکرد و رستاخیز فرهنگی عظیمی بوجود آورد که کار جمعی فرزندان عصر انقلاب را در آئینه تاریخ متجلی و جاودان سازد.
اوراق مدارس یادبود، که عواید آن صرف بنای دوهزارو پانصد مدرسه در روستاها خواهد گردید در شعب کلیه بانکهای کشور، به ملت ایران عرضه میشود و این، فرصتی است تاریخی برای زنان و مردان ایران، که یادگاری جاودان از تلاش خود در راه رسیدن به تمدن بزرگ بجای گذارند و دعوتی است از بازرگانان، صاحبان صنایع، مؤسسات و طبقات مختلف، تا قسمت قابل توجه بودجهٔ آذین بندی خود را بخرید اوراق مدارس یادبود اختصاص دهند و بجای هر تاق نصرت، یك مدرسه بناکنند.
با برپا کردن این چنین رستاخیزی، ملت ایران نقش تاریخی خود را در برگزاری جشن شاهنشاهی، بشایستگی ایفا میکند و با ایجاد دو هزارو پانصد مدرسه در روستاها، در حقیقت دوهزارو پانصد مشعل دانش در سراسر کشور میافروزد تا روستاهای ایران که از دیرباز مهد پرورش استعدادهای بزرگ بوده و دانشمندان، ادیبان، هنرمندان، نوابغ و نام آوران بسیار، به‌تاریخ هدیه‌کرده است بار دیگر زادگاه نبوغ‌ها واستعدادها گردد.
این، جلوه‌ای درخشان ازهمبستگی وعظمت فکری ملت ایران در برگزاری جشن پرشکوه شاهنشاهی ایران است.
این، گامی است بلند که ملت ایران، در شرایط انقلاب، بسوی تمدن بزرگ برمیدارد.

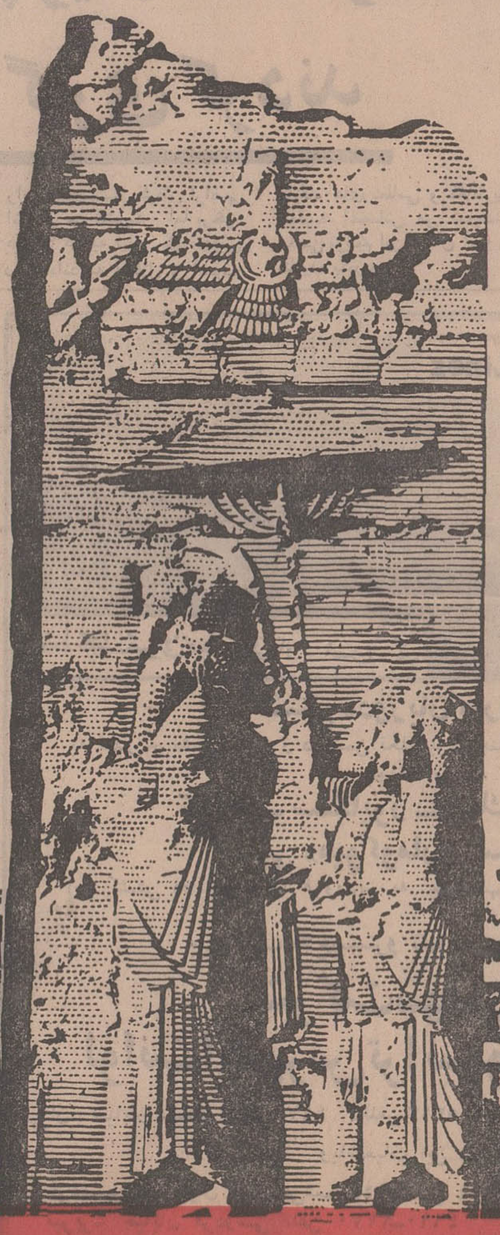

مشخصات کامل وطرحهای بنای مدارس یادبود جشن شاهنشاهی ایران، در صفحه ۱۲ روزنامه چاپ شده است

سرمقاله

جنبه‌های بحرانی درمسئله ترافیک

سازمان برنامه و شهرداری پایتخت از یک هیئت فرانسوی دعوت کرده‌اند مشکل «ترافیک» را در تهران بررسی کند و راه‌حل هایی ارائه دهد .

دیروز خبرنگار «اطلاعات» با اعضای این هیئت گفتوگوئی کرده بود و دربین نظریات ایشان نکته جالبی بچشم میرسید که گفته‌اند مشکل ترافیک هرچند جنبه بین‌المللی دارد و شهر های بزرگ دنیا اغلب گرفتار این مشکلند مع‌الوصف در نقاط مختلف جهان صورت این مشکل تفاوت میکند. متخصصین فرانسوی از علت‌تفاوت شکل مشکل ترافیک ذکری نکرده‌اند .اما بی‌تردید منکر نخواهند بود که صورت کلی ترافیک در نقاط مختلف جهان ، بیشتر برحسب روحیات و خلقیات و فرهنگ اجتماعی مردم فرق میکند تابراثر عوامل دیگر ، بهمین جهت نیز اولا نمیتوان فورمول واحدی برای حل مشکل‌ترافیک ارائه کرد ، ثانیا هر طرحی درمورد ترافیک باید بر اساس وضع دماغی واخلاق اجتماعی مردم تدوین شود .

مثلا مادر تهران راهروی زیرزمینی را تجربه کردیم ونتیجه منفی گرفتیم . راهروی زیرزمینی درحد خود یکی از ساده‌ترین راههای حل مشکل ترافیک بشمار می‌آید و در نقاطی که رفت‌وآمد وسایل نقلیه زیاد است عابر پیاده اگر از راهروی زیرزمینی رفت و آمد کند هم خودش آسوده‌تر میگردد واز امنیت بیشتری برخوردار خواهد بود، هم به تسریع عبور و مرور وسایل نقلیه کمک خواهد شد . معهذا شما میدانید راهروهای زیرزمینی که باتحمل مخارج‌سنگین در بعضی نقاط شلوغ و برازدحام تهران ساخته شد، الان بهمه چیز شبیه‌است جز راهروی زیرزمینی . درین راهرو ها عده‌یی دکان دارند ،عده‌یی بساط دستفروشی دارند، عده‌یی «توریست» و غیر توریست شپها را در آنجامی‌خوابند و در اینحال عابر پیاده ،از میله فازی حاشیه‌خیابان بالا میرود یااگر مودب‌تر باشد میله را دور میزند واز میان انبوه اتومبیلها راه خود را به آنسوی‌خیابان باز میکند !

این فرغبر روحیه مردم‌است واگر مبتکران ایجاد راهروی‌زیرزمینی درتهران باروحیه مردم آشنا بودند بیجهت آنهمه خرج روی دست دولت و شهرداری نمی‌گذاشتند که راهروی بدون رهگذر بسازند .

البته یک رشته تدابیر اصولی واساسی هست که در تسهیل و تعدیل ترافیک تاثیرکلی دارد مثل احداث خیابانها ومعابر تازه یا تعریض خیابانها و میدانهای موجود و ایجاد «مترو» و مانند آن ،ولی کارشناس را معمولا دعوت میکنند تا بگوید در شرایط موجود، مثلا باهمین خیابان لاله‌زار و همین اسلامبول و همین میدان سپه و همین مردم چگونه میتوان ترافیک را سامان داد ؟ معلوم است که اگر قرار باشد باانتقال سازمانهای دولتی از مرکز شهر «ترافیک» درین نقطه سبکشود ، اینرا ماخودمان هم میدانیم احتیاج به اظهارنظر کارشناس و متخصص نیست ، اما در خصوص راحل های نوع دیگر،یعنی راحل هایی براساس وضع موجود ، حتما بایدباتوجه به اخلاق و عادات و دماغیات مردم توجه داشت ،یااینکه دماغ مردم را برای پذیرفتن طرحهاوفکر های‌جدید آماده ساخت .

تغییر دادن روحیه و خلقیات‌مردم ـ لااقل در زمینه مسائلی از قبیل ترافیک ـ اتفاقا کار دشواری نیست و هم زحمتش ، هم خرجش بمراتب کمتر است از تغییر دادن مسیر فلان خیابان و یا نوسازی فلان محله ، بشرطی که فکر و ذهن مردم را در مسیر منطقی رهبری کنیم و چیزی از آنها بخواهیم که‌برای خودشان قابل هضم باشد .

مگر این مردم نبودند که وقتی میخواستند اتوبوس سوار شوند از سرو کول هم بالا میرفتند و هرکس قلچماقتر بود دیگران را بزور بازو پس میزد تا خودش جلو بیفتد ؟چطور است‌که حالا عادت کرده‌اند به‌صف کشیدن و نوبت همدیگر را رعایت کردن ؟

همین انعطاف را میتوان در سایر موارد از سوار و پیاده انتظار داشت ومردم را طوری تربیت کرد که اگر راهروی زیرزمینی ساخته شد دیگر عابر پیاده از عرض خیابان‌عبور نکند و متقابلا راننده نیز اتومبیل خود را در پیاده‌رو نگذارد !

بدینوسیله باطلاع میرساندکه تلفونهای شرکت مجم ـ لیلاند دیزل ـ ماشین آلات عمرانی ـ لیلاند موتور ـ پیش ساخت ـ گدار بشرح زیر تغییر یافته :

۸۲۱۰۱۶-۸۲۱۰۱۵
۸۲۱۰۱۸-۸۲۱۰۱۷
۸۲۲۹۳۵

۱ـ۲ آ ـ ۴۰۹

برژنف شدیداً به‌اسرائیل اخطار کرد

مسکو ـ آسوشیتدپرس ـ دبیرکل حزب کمونیست شوروی دیروز شاخه زیتون صلح را به چین کمونیست عرضه کرد و پیشنهاد نمودکه کنفرانس‌جهانی پنج کشور صاحب سلاح هسته‌ای ـ از جمله چین ـ تشکیل‌شود ودرباره خلع‌سلاح بحث کند .

وی در نطق مهمی دربیست و چهارمین کنگره‌حزب‌کمونیست شوروی‌که دیروز درکاخ‌کرملین گشایش یافت همچنین به‌آلمان غربی هشدار دادکه تصویب پیمان عدم تجاوز شوروی وآلمان، محیط‌سیاسی اروپا را بدتر خواهد کرد .

برژنف دریک برنامه شش ماده‌ای برای صلح و همکاری بین‌المللی پیشنهاد کرد توافق بعمل آید که پیمانهای ناتو و ورشو منحل شوند .

اوکه در برابر پنجهزارعضو کنگره سخن میگفت افزودکه مسکو نه فقط حاضر است روابط خود را با چین عادی کند، بلکه‌روابط‌حسن‌همجواری ودوستی بین‌دوکشور را برقرار نماید واطمینان دادکه سرانجام این وضع حاصل خواهد شد، اما «ما هرگز حاضر نخواهیم بودکه از منافع ملی میهن شوروی بگذریم» و جعلیاتی را که پکن درباره شوروی به‌مردم چین تلقین‌میکند مطرود شمرد.

ناظران سیاسی از لحن خودداراته برژنف درباره چین حیرت کرده‌اند، زیرا مطبوعات چین در این روزها حملات شدیدی به مسکو می‌کنند .

درکنگره فقط چین وآلبانی نماینده نفرستاده بودند .

برژنف دربرنامه شش‌ماده‌ای خود خواستار تشکیل‌کنفرانس جهانی خلع سلاح شد وتصمیم شوروی‌را برای‌کاهش نیروهای مسلح در مناطقی‌که برخورد نظامی بویژه خطرناک است ، بخصوص در اروپای مرکزی طلب کرد .

با این پیشنهاد برژنف ، از هرموقع دیگری به‌کاهش قوای دول بزرگ در اروپای مرکزی نزدیکتر شده است .

برژنف گفت : شوروی خواهان نتایج مثبت از مذاکرات محدود کردن سلاح‌های‌استراتژیک است، اما این مذاکرات فقط وقتی نتیجه بخش خواهد بود که توجه مساوی به امنیت دو طرف بشود.

در برنامه برژنف حذف کانون های جنگدر آسیای‌جنوب شرقی وخاورمیانه ، برسمیت شناختن‌مرز های بعداز جنگ در اروپا، منع سلاح های اتمی ، باکتریولوژیکو شیمیائی طلب شده است .

برژنف اعلام کردکه‌تنها راه‌برای حل مسئله وینام‌قبول پیشنهادهای هانوی است که از حمایت جدی مسکو بوخوردار میباشد .

سخت ترین اشاره برژنف به آمریکا با این جملات بیان شد : «سفاکی اصلی استعمارگران‌جدید، ومایه شرمساری‌آمریکاادامه تجاوز آمریکا برضد مردم ویتنام ،کامبوج و لائوس است.»

در مورد خاورمیانه گفت : نقش ناهنجار کسانی که افراطیون اسرائیل را تحریک می‌کنند، نقش امپریالیسم و صهیونیسم بین‌المللی، هر روز در خاورمیانه بیشتر می‌شود .

وقتی برژنف ادامه‌حمایت‌شوروی را ازاعراب اعلام کردو به‌اسرائیل اخطار کردکه «برتری‌های نظامیش مانند سرابهای‌صحرای سیناناپدید خواهد شد» . نمایندگان بشدت کف زدند . وی‌گفت : رهبران اسرائیل نباید اعتقاد داشته باشند که میتوانند اراضی‌اشغالی اعراب را در دست خود نگاهدارند .

برژنف ازاروپا بحث‌کرد ،روابط فرانسه و شوروی را ستود وآنرا عاملی در جهت‌امنیت قاره اروپا توصیف کرد و خواستار شد که مدیترانه دریای صلح و دوستی شود .

باسردی تلقی کرد

دولت‌آمریکا پیشنهادلئونیدبرژنف دبیر کل حزب کمونیست شوروی را در مورد تشکیل یک کنفرانس خلع سلاح باشرکت نمایندگان‌پنج کشور دارنده سلاحهای اتمی با سردی تلقی‌کردو برعکس پیشنهاد مربوط منع سلاحهای بیولوژیکی را که نمایندگان کشور های سوسیالیستی در کنفرانس خلع سلاح مطرح کرده‌اندبا خوشوقتی تلقی کرد .

سخنگوی وزارت امور خارجه آمریکا اظهار داشت‌کهدر پیشنهاد برژنف پیرامون مسئله خلع سلاح مطلب تازه‌ای وجود ندارد ومسئله کنترل همچنان مانع بزرگی در این‌راه تشکیل میدهد وی‌گفت‌که امضای‌قرارداد جلوگیری‌ازگسترش سلاحهای اتمی و مذاکرات‌آمریکا و شوروی درمورد تحدید سلاح های استراتژیکی نشان میدهد که بدون تشکیل یک کنفرانس پنج جانبه نیزمیتوان درباره مسئله‌خلع سلاح پیشرفت هائی بدست‌آورد.

درلندن دولت‌انگلیس‌اعلام داشت که پیشنهاد شوروی را در مورد تشکیل یک کنفرانس پنج جانبه بدقت مورد بررسی قرار خواهد داد .

در محافل سیاسی لندن پیشنهاد برژنف که‌همزمان‌با طرح‌پیشنهادی دولت‌های سوسیالیستی‌درکنفرانس خلع‌سلاح ژنو مطرح شده مورد توجه قرار گرفته است .

برژنف : روابط شوروی با ایران توسعه میيابد

مسکو ـ لئونید برژنف هنگام تقدیم گزارش خود به کنگره حزب کمونیست شوروی در مورد روابط شوروی باکشورهای همسایه‌گفت : ما مانند همیشه برای مناسبات خود با همسایگان اهمیت فراوان قائل هستیم و روابط همجواری و همکاری شوروی با فنلاند همچنان توسعه و تحکیم یافته است لئونید برژنف گفت مناسبات با ایران ، افغانستان باموفقیت توسعه می‌یابد. ما با پاکستان وترکیه نیز دارای روابط عادی هستیم .»

مصر ۱۰ برابر اسرائیل اسلحه انبار کرده است

در عین‌حال گزارش های رسیده حاکی است که پل هوائی بین شوروی و جمهوری متحد عربی همچنان در فعالیت است و سیل سلاح های‌مدرن الکترونیکی بسوی جبهه های جنگ سرازیر شده‌است .

در تل آویو ژنرال حئیم ـ هرزوگ مفسر نظامی رادیو تل‌آویو گفت میزان کمک های نظامی که شوروی پس از جنگ شش روزه‌به جمهوری متحد عربی داده ده برابر تسلیحات ومواد جنگی‌است‌که امریکادراختیار دولت اسرائیل گذاشته است .

هرزوگ برای تائید گفته های خود به آماری که دیروز از طرف انستیتوی مطالعات استراتژیکی در لندن انتشار یافت اشاره کرد. بموجب این آمار شوروی تنهادرسال ۱۹۷۰ بارزش دو میلیارد و پانصد میلیون دلار کمک نظامی به مصر داده است .

ژنرال هرزوگ گفت هرگز تاکنون سابقه نداشته است‌که کشوری در مدت یکسال این چنین به کشور دیگر کمک نظامی داده باشد .

هرزوگ گفت دریافت‌این کمک های نظامی‌و مسلح شدن‌ارتش مصر با موشکهای سام ۲ و سام ۳ مصریها را برای بر پا کردن یک جنگ جدید علیه اسرائیل تشویق می کند .

از سوی‌دیگر امروز درقاهره گفته شد که رهبران مصر وقوع جنگ با اسرائیل راقطعی میدانند. روزنامه‌الجمهوریه‌چاپ قاهره نوشته است که‌سربازان اسرائیلی پست های دیده‌بانی خودرا در ساحل شرقی کانال سوئز تخلیه کرده‌اند این روزنامه نوشته است که ظاهرا سربازان اسرائیلی جنگ‌جدید اعراب و اسرائیل را قریب‌الوقوع میدانند و بهمین دلیل خودرا از محل خطر دور کرده‌اند .

اخطار بومدین

سرهنگ بومدین رهبرالجزایر امروز اخطار کرد که اعراب صلحی را که بوسیله ٤ کشور بزرگ به آنها تحمیل شود نخواهند پذیرفت .

سرهنگ بومدین گفت صلح تنها وقتی برقرار میشود که اسرائیل کلیه مناطق اشغالی راتخلیه کند و حقوق‌فلسطینی هارا برسمیت بشناسد .

قاهره ـ خبرگزاری فرانسه ـ رویتر

با شکست مذاکرات گونارياريتگ ميانجي‌سازمان ملل متحداوضاع‌درسراسر منطقه عربی‌خاورمیانه بسرعت روبه‌وخامت میرود .

کارشناسان نظامی عقیده دارند جبهه های‌اعراب و اسرائیل پس از قطع مذاکرات يارينگ وضع فوق‌العاده حساسی پیدا کرده و کوچکترین‌حادثه ممکن است که باردیگر آتش جنگ در کانال‌سوئز وجبهه‌شرق بطور وحشتناکی شعله‌ور شود .

در قاهره‌وشهرهای بزرگ مصر همچنان‌تمرین‌های هوائی‌ودفاع‌غیر نظامی ادامه دارد .

دیروز پس از پایان تمرینات دفاع ضد هوائی‌در قاهره وزیر کشور گفت که این تمرینات قاطعیت دفاع هوائی مصر را بخوبی ثابت کرده.جمهوری متحد عربی در حال حاضر برای یك جنگ کلی با دشمن آمادگی کامل دارد .

یك مقام اسرائیلی گفت ظرف ۳ سال اخیر :

چین هواپیمای ربوده‌شده را آزاد کرد

هنگ‌کنگ ـ پنج‌نفر فیلیپینی مجهز به‌طپانچه ، تفنگ و قیچی یک هواپیمای جت فیلیپینی را مجبور کردند در ایالت‌کانتون (چین‌کمونیست) فرود آید . این نخستین بار است‌که هواپیمائی ربوده وبه چین کمونیست برده میشود.

این هواپیما درپرواز داخلی از مانیل به‌شهر داوائو میرفت و ٤٤ مسافر و پنج نفر کارمند داشت . درنخستین مرحله هواپیما ربائی ، هواپیما برای سوخت گیری در هنگ‌کنگ فرود آمد و ۲۰ نفر از مسافران در هنگ‌کنگ آزاد شدند . بعد هواپیما ۱٤٤ کیلومتر دیگر پرواز کرد و در کانتون فرود آمد . احتمال میرود این هواپیما به پکن برده شودکه ۲٤۰۰ کیلومتر از کانتون فاصله دارد .

یکی از مسافرانی‌که آزاد شده یک وکیل دعاوی است . او گفت : من با یکی از هواپیما ربایان که جوانی ۱۸ ساله ودانشجو بنظرمیرسد حرف زدم . از او پرسیدم چرا میخواهد به چین برود ؟ او گفت : بدلایل مرامی این کار را می‌کند. یکی از این‌پنج نفر دورگه چینی ـ فیلیپینی بود و بقیه فیلیپینی خالص بودند .

در فرودگاه هنگ‌کنگ مقامات فرودگاه با هواپیما ربایان مذاکره کردند . هواپیما ربایان ابتدا موافقت‌کردند همه مسافران را آزاد کنند و هواپیما را به چین ببرند . اما بعد تصمیم گرفتند نیمی از مسافران را آزاد کنند و بقیه را بعنوان گروگان به چین ببرند .

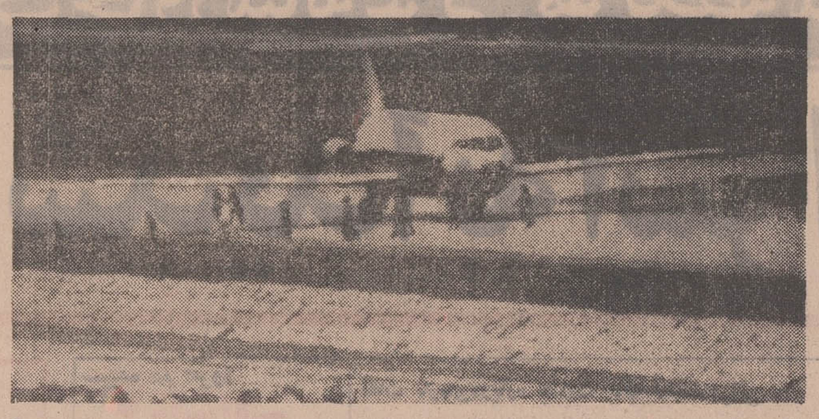

چین امروز این هواپیما و مسافرانش را آزاد کرد و هواپیما بامداد امروز به هنگ‌کنگ بازگشت .

در کنفرانس دیپلماتهای مصر گفته شد :

اسرائیل کلیه راههای صلح رابسته‌است

پاریس ـ خبرگزاری فرانسه ـ کنفرانس دیپلماتهای مصری در کشور های‌عربی‌بریاست محمود ریاض وزیر امور خارجه جمهوری متحد عربی‌در پاریس گشایش یافت. در این کنفرانس آخرین تحولات اوضاع خاور میانه پس از شکست ماموریت یارینگ مورد بررسی قرار می‌گیرد

خودداری اسرائیل از تخلیه سرزمین های اشغالی و نتایج سیاست توسعه‌طلبی اسرائیل مهمترین موضوع دستور کار کنفرانس را تشکیل میدهد.

در نخستین جلسه کنفرانس محمود ریاض‌نتایج فعالیت های سیاسی را که تاکنون برای حل مسئله‌اختلافات اعراب‌واسرائیل بعمل‌آمده‌برای‌دیپلماتهای‌مصری تشریح کردو گفت گونارياريتگ پیشنهادجدیدی‌برای رفع‌بحران به مصر تسلیم نکرده و در حال حاضر هیچگونه ابتکار دیگری برای خارج شدن ازبن‌بست کنونی بعمل نیامده‌است وی از ۲۲ دیپلمات مصری درخواست کرد که از کشور های محل ماموریت‌خودبخواهند که‌اسرائیل را برای قبول پیشنهاد های یارینگ تحت فشار قرار دهند.

وی تاکید کردکه اسرائیل در حال حاضر کلیه راههای صلح رابرای‌رفع بحران بروی کشور های عربی بسته‌است

وزیر امور خارجه مصر در پایان گفت‌که در روز های اخیر تحولاتی در روابط بین آمریکا و جمهوری متحد عربی بوجود آمده ولی هنوز آمریکا حاضر نیست اسرائیل را برای تخلیه سرزمین های‌اشغالی‌تحت فشار قرار دهد.

وی‌اظهار امیدواری کرد که کشور های اروپای غربی تمام تلاش خود را بکار برند تا آمریکا راوادارکنند که‌اسرائیل را تحت فشار قرار دهد.

در همین‌هنگام گزارش رسید که ویلیام راجرز وزیر امور ـ

محمود‌ریاض

خارجه آمریکا پیامی به عنوان محمود ریاض‌وزیرامور خارجه مصر فرستاده است این پیام توسط رایزن سفارت‌آمریکا در پاریس‌به وزیرامور خارجه‌مصر تسلیم شده .

در این پیام راجرز به وزیر خارج، مصرقول‌داده‌که به‌فشار خود به اسرائیل ادامه خواهد داد . محمود ریاض قرار است فردا‌باژرژ‌پمپیدورئیس جمهوری فرانسه ملاقات کند.

در حمله چریکها ۱۰ سرباز اسرائیلی کشته شدند

بیروت ـ ستاد فرماندهی نیروهای انقلابی فلسطین اعلام داشت که دیشب گروهی از کماندو های فلسطین در ارتفاعات جولان بمواضع اسرائیل حمله برده و پس از نبرد های شدید دوزره‌پوش دشمن را بوسیله بازوکا منهدم کردند . در این‌نبرد که دوساعت طول‌کشید ده نفراز سربازان‌اسرائیلی کشته یازخمی گردیدند و کلیه کماندو ها سالم‌به پایگاه های اصلی خود بازگشتند .

گزارش منابع اسرائیلی حاکی است که در این حمله ٤کماندو کشته و ٤ کماندوی دیگر اسیر شدند .

سربازان اردن و چریکها در اطراف پایتخت موضع گیری کردند

عمان ـ رویتر ـ آشوسیتدپرس زدو خورد های جدیدی دراردن بین چریك ها و قوای دولتی درگرفت و چریك ها اعلام کردند که هشت نفر از افراد آنها بدست سربازان کشته شده‌اند .

دولت اردن گفت : یك مین زمینی چریك ها قسمتی از راه آهن جنوب‌اردن را ویران کرد و یك سرباز دولتی را زخمی کرده است .

اعلامیه‌ای که از جانب‌چریك ها دربیروت منتشر شده‌حاکی است که هنوز زد وخوردادامه دارد و طی آن عده‌ای چریك کشته شده‌اند . دولت هنوز در باره این زد وخورد اطلاعیه‌ای صادر نکرده است .

همزمان با این دولت اردن دست به اقدامات دیپلماتیك برای مقابله با اتهامات چریك ها دایر به قتل عام فلسطینی‌ها توسط سربازان زده است .

وزیر خارجه اردن سفیران عرب را احضار کرد وادعا های یاسرعرفات رهبر چریك ها را تکذیب کرد . عرفات در تلگرافی به‌انورالسادات‌خواسته بود که مصر برای جلوگیری از قتل عام مردم‌دراردن‌مداخله کند .

دیروز کویت نیز به مصر ، الجزایر ،لیبی و سوریه‌پیوست وحوادث اردن را محکوم کرد. به سفیر کویت‌دستور داده‌شد که‌از دولت اردن بخواهد که به‌خونریزی بین برادران عرب خاتمه دهد .

اکنون شش روز است که زدوخورد در اردن ازنو آغاز شده است و چریکها اخطار کرده‌اند که ممکن است درگیری بزرگی بین چریك‌ها وسربازان دولتی آغاز شود .

روزنامه الفتح نوشت : دولت اردن سربازان خود را به اطراف پایتخت آورده است . باین جهت چریك ها ،مجهز به تفنگ های خودکار وتوپهای ضد قانك‌درشهر عمان موضع‌گیری کرده‌اند تا با حمله سربازان دولتی مقابله کنند. چریکها قوای دولتی را متهم کردند که به مواضع چریکی در جرش تیراندازی کرده‌اند.

اعتراض مصر

خبرگزاری خاورمیانه خبر دادکه مصر گروه ترک‌مخاصمه خود را از اردن فراخوانده است . این اقدام بعنوان اعتراض علیه سرکوبی چریک ها توسط قوای دولتی اردن صورت گرفته است

هیئت مصری دیروز عصر با هواپیما عازم قاهره شد ژنرال حلمی رهبر این هیئت قبلا احضار شده و به مصر رفته بود . این هیئت برای جلوگیری از برخورد چریک‌ها و قوای دولتی در ماه سپتامبر گذشته به اردن آمده بود .

ملک حسین در جواب محمد الفهام رئیس دانشگاه الازهر گفت : من بیش از کسانی که برای فعالیت های شرافتمندانه کوماندوئی اشک تمساح می‌ریزند ، قصد حمایت از این فعالیت ها را دارم

الفهام طی تلگرافی از ملک حسین خواسته بود که برای متوقف‌کردن خونریزی در اردن مداخله کند در جواب ملک حسین گفته شده مردم و ارتش و دولت اردن از فعالیت‌های کوماندوئی حمایت می کنند و پایگاه های نظامی و کلانتریها تولید اغتشاش می نمایند و مانمی توانیم این اعمال آنها را نادیده بگیریم .

ژنرال «پومو» ، فرمانده‌شش هنگ پاتت لائو را بعلت اینکه روابطش باویتنام شمالیها خوب نبود ، عوض کرده . هنگ های او را بین دو سرهنگ پاتت لائو تقسیم کرده‌اند .

کائوکی باردیگر لشکرکشی به‌ویتنام شمالی‌را عنوان کرد

سایگون ـ خبرگزاری فرانسه ـ باوجود شکست تفنگداران‌دریائی ویتنام جنوبی در حمله به لائوس رهبران سایگون‌هنوز فکر حمله به‌ویت‌نام شمالی را از سر خودخارج نکرده‌اند .

ژنرال کائوکی امروز ضمن یک نطق رادیوئی گفت تنهاراه نجات ۲۰ میلیون ویت‌نامی هموطن ما که اکنون زیر فشار کمونیست ها زندگی می کنند حمله به ویت‌نام شمالی است.

قیام علیه ویتنام شمالی

منابع دولتی لائوس گفتندکه یک گروه ۱۱۲ نفری از افراد پانت لائو بر ضد نیرو های ویتنام شمالی برخاسته ، به قوای دولتی لائوس پیوسته‌اند.

این بزرگترین پیوستگی‌قوای پانت‌لائو به قوای دولتی لائوس بوده است . این عده شش روز پیش با نیرو های ویتنام شمالی برخورد داشته‌اند و از دولت لائوس حمایت هوائی خواستند و سپس راه خود را به کنگائو در ۳۲ کیلومتری نهر پاکسه پیموده مورد استقبال سربازان دولتی لائوس قرار گرفتند.

هنوز معلوم نیست این عده چه تلفاتی برقوای ویتنام‌شمالی وارد آورده‌اند . یک افسر سیاسی ویتنام شمالی نیز جزو پناهندگان بوده است .

منابع‌مطلع میگویند : روابط پانت لائوونیروهای ویتنام‌شمالی در منطقه «پاکسه» خوب نیست، آنها دیگر شبها در کنار هم اردو نمی زنند .

اطلاعیه‌مؤسسه‌زبانهای‌خارجی

ساعات‌جدید کلاسهای‌موفق‌اعزام‌وکنکوردرفروردین ۱۳۵۰

۱۱ ـ ۹ صبح ها ۵ ـ ۳ بعد از ظهر ها
۷ ـ ۵ عصر ها ۸ ـ ٦ عصر ها
و ۱۳ر۵ ـ ۱۲ر۵ همه روزه

دفتر ثبت نام برای‌کلاسهای فوق‌از امروز ثبت نام‌مینماید
تاریخ کلاسهای دوره برای دانشجویان‌قبلی این موسسه بزودی در همین صفحه باستحضار خواهد رسید

مؤسسه‌زبانهای‌خارجی
خیابان شاه ـ ساختمان آلومینیوم ـ طبقات سوم و پنجم ـ تلفن ٦٦۰۸۲۹ ـ ٦٦۰٦۷۸

آبیاری پارکهای عمومی ـ فضاهای سبز ـ چمن وگل باغچه‌های منازل وویلاهای خصوصی باروش : آبیاری بارانی
شرکت سهامی توسعه وتولید آبیاری بارانی : بارش آب
BARECHAB
تهران ـ خیابان آناتول فرانس ـ شماره ۹۹ تلفن‌های ٦٦۲۸۳٤ ـ ٦٦۵۷۷۳ ـ ٦٦۷۷۲۸

آموزشگاه زبان انگلیسی طاهری
برای کلاسهای زیرکه از ۲۰ فروردین‌ماه شروع میشود ازتاریخ ۷فروردین ماه ثبت‌نام میکنند .
کلاسهای‌مبتدی ـ متوسطه ـ عالی ـ وکتابداری وزارتی
نشانی ـ خیابان پهلوی ـ بالاتر ازچهارراه امیراکرم کوچه ماه تلفن ٤۲۳۱۵

خط کشتیرانی میتسوئی او ـ اس ـ کی

کشتی «دوربان مارو» سفر ۳۰
به بندر خرمشهر وارد و درضمن تخلیه برای بنادر ذیل کالای صادراتی‌بارگیری خواهد نمود .
کراچی ـ سنگاپور ـ هنگ‌کنگ ـ ژاپن
کشتی «میوکومارو» سفر ۸٦
این کشتی در حدود ۱۳ فروردین به خرمشهر وارد خواهد شد .

برای‌کسب‌اطلاع‌بیشترو بنمایندگی کل‌در ایران
شرکت‌سهامی
لوانت‌اکسپرس‌ترانسپورت(ایران)
تهران : خیابان سعدی شماره ٤٤۷ ـ تلفن ۳۰۵۳۱۳ ـ ۵ ـ ۳۰٤۹۳۱
وياشعبات اين شركت در
خرمشهر ـ خیابان فردوسی‌شماره۱۹٤ تلفن ۲۸۱٤ ـ ۲۸۱۵ ـ ۳۹۳۵
نبریز ـ خیابان فردوسی تلفن ۳۳۷۰ ـ ٤٦۹۰
آبادان ـ شماره ۱٦ میان شاین بریم تلفن ۲۱۵۱ .

بین قاتلین و مأمورین پلیس تیراندازی شدیدی روی داد

۲ گلوله مغز و ۲ گلوله قلب مارشال تکریتی راسوراخ کرد

کویت ـ خبرگزاریها ـ وزارت‌کشور کویت دربیانیه‌ای که‌پیرامون چگونگی کشته شدن مارشال حردان عبدالغفار تکریتی انتشار داداعلام داشت که معاون سابق رئیس جمهوری عراق هنگامی‌که می‌خواست درجلو بیمارستان کویت‌برای معاینات‌پزشکی از اتومبیل سفارت عراق پیاده شود ازطرف افراد ناشناس به مسلسل بسته شد و دردم جان سپرد . سفیر عراق که همراه تکریتی بود برخلاف گزارشهائی که قبلا منتشر شده بود زخمی نشده است .

در اعلامیه خاطرنشان شده است قاتلین عبدالغفار تکریتی که تعداد آنها معلوم‌نشده برای آنکه راه را برای فرار خود هموار سازند اطرافیان را به‌گلوله بسته و یک‌پلیس و یک غیر نظامی را بطور سطحی زخمی کرده‌اند .

ماموران انتظامی برای پیدا کردن قاتلین که فراری هستند جستجو و تحقیقات دامنه داری آغاز کرده‌اند .

منابع سیاسی درکویت میگویندکه تکریتی ازطرف سه مرد مسلح مورد حمله قرار گرفته است .

رادیو بغداد پس از انتشار جزئیات قتل حردان تکریتی اعلام داشت که نمایندگان اداره آگاهی عراق برای شرکت‌در تحقیقات پیرامون چگونگی کشته شدن معاون سابق رئیس جمهوری عازم کویت شده‌اند .

خبرگزاری الجزایر گزارش داد حردان تکریتی معاون سابق رئیس جمهوری عراق که از پائیز سال گذشته به اتفاق افراد خانواده خود در الجزایر اقامت داشت‌روز شنبه گذشته این کشور را ترک کرده و از راه رم بمکویت رفته بود .

تکریتی چند روز پس از وارد شدن به الجزایر همسر خودرا‌ازدست داده بود و باشش فرزند خود درالجزایر زندگی میکرد

وی درمدت توقف خود اغلب باسفارت عراق در الجزایر در تماس بود .

خبرگزاری عراق چند ساعت پس از قتل تکریتی گزارش مرگ او را انتشار داد و تائید کرد که تعداد تیراندازان‌پنج نفر واسلحه آنها طپانچه و مسلسل بوده است .

خبرگزاری عراق گزارش خود را با این‌جمله آغاز کرده است (تکریتی امروز زیر رگبار گلوله‌های مسلسل و طپانچه‌از پای درآمد) .

خبرگزاری عراق در گزارش‌خود می گوید «سفیر جمهوری عراق که در کنار تکریتی بوده‌است دچار شوک‌شده‌است.»

دیشب خبرگزاری عراق گزارش های دقیقی درباره جریان قتل تکریتی مخابره کرد. در گزارش خبرگزاری عراق حتی نقاطی از بدن تکریتی که مورد اصابت گلوله قرار گرفته ذکر شده است این خبرگزاری گزارش‌داد که جمعا پنج‌گلوله در بدن وزیر سابق دفاع عراق فرو رفته که دو عدد در مغز ودوتا در قلب و یکی به‌شکم او اصابت کرده است .

ژنرال تکریتی که امروز در کویت به حیاتش خاتمه داده شد پیش از آنکه از پستش برکنار شود نزدیکترین دوست و همکار ژنرال حسن‌البکر رئیس جمهوری عراق بشمار میرفت آنها به‌اتفاق وبه‌یاری یکدیگر در سال ۱۹۶۲ علیه رژیم قبلی عراق که آنهم باکودتا روی کار آمده بود کودتا کردند و سالها در کنار هم برعراق حکومت داشتند. تکریتی در تاریخ هفت ساله اخیر عراق نقش مهمی بازی کرد. او یکی از روسای قبیله بزرگ تکریتی عراق بود. صدام حسین تکریتی نیز که حردان تکریتی رااز عراق بیرون‌کردیکی از روسای همین قبیله است .

خبرگزاری فرانسه ضمن گزارشی از کویت می‌نویسد تکریتی هنگامی از پست خود برکنار شد که بعنوان معاون رئیس جمهوری و وزیر دفاع عراق در اسپانیا سرگرم بازدید رسمی بود . پس از آن وی عراق را ترک گفت و به الجزایر پناه برد. در بین‌همه کسانی که اکنون‌درعراق قدرت را بدست دارند حردان التکریتی کسی بود که عضویت حزب بعث راهرگز نپذیرفت .

تکریتی پیش از آنکه درجه و عناوین خود را از دست بدهد عالی‌ترین درجه را در نیروی هوائی کشورش دارابود وی هنگام مرگ چهل و پنج سال داشت.

زد و خورد

در کویت سخنگوی دولت کویت‌رسما تائید کرد که ژنرال عبدالغفار حردان ـ التکریتی وزیرپیشین‌دفاع و معاون‌سابق رئیس جمهوری عراق بوسیله چند نفر ناشناس بضرب گلوله در کویت کشته شده است .

خبرگزاری یونایتدپرس ضمن گزارشی مینویسد: سخنگوی‌دولت‌کویت دراظهارات خودبه خبرنگاران‌خبرگزاریهای خارجی گفته است : هنگامی که تکریتی قصد داشت برای معاینات طبی وارد یک بیمارستان شود،بمحض آنکه از اتومبیل قدم به خیابان گذاشت مورد اصابت‌چند گلوله قرار گرفت تیراندازی بقدری‌سریع وموثر بود که وی بلافاصله جان داد.

پس از بقتل رسیدن تکریتی بین‌سوء قصدکنندگان و افراد پلیس تیراندازی شدیدی روی داد ولی سوء قصدکنندگان بازخمی کردن یک مامور پلیس و یکی از رهگذران توانستند فرار کنند هنوز معلوم نیست که قاتلین چه کسانی بوده و منظور آنها از بقتل رساندن تکریتی چه بوده است .

تکریتی هنگام مرگ در اتومبیل سفیر عراق در کویت بود و در کنار اونشسته بود که هدف گلوله واقع شد ، این حادثه در فاصله نزدیکی ازکاخ اختصاصی فرمانروای کویت اتفاق افتاد.

تکریتی پس از آنکه‌در کشور خود از پستهایش معزول‌شدبیوسته در کشورهای عربی و خاور میانه آواره بود و در این اواخر بعنوان میهمان دولت کویت درآن کشور اقامت گزید.

بنا به گزارش خبرگزاری خاور میانه ژنرال تکریتی به منظور دیدار بستگان و اعضای خانواده خود به کویت رفته بود . همسر وی چندی پیش درگذشته بود ولی دولت عراق به او اجازه نداد در مراسم تشییع جنازه همسر خود در بغداد حضور یابد

پلیس کویت نیز تائید کرد که هنگام وقوع حادثه سوء قصد به تکریتی سفیر عراق در کویت همراه وی بوده ، ولی معلوم نیست‌که چگونه سفیر از این‌مهلکه جان سالم بدر برده است .

بحال اغماء

سخنگوی پلیس‌کویت افزوده است که پس ازسوء قصد به تکریتی خون‌فراوانی از نقاط مختلف بدن وی جاری شد واو بحال اغماء افتاد و به بیمارستانی که در همان نزدیکی بود منتقل شد ولی‌این اقدام بی‌فایده‌بودزیرا وی‌در همان‌لحظات اول فوت شده بود . این بیمارستان که «الامیری» نامیده میشود همان‌بیمارستانی است که تکریتی قبلا وقت گرفته بود تا در آنجاتحت معاینات پزشکی قرارگیرد. باوجودی که افراد پلیس بلافاصله بمحل حادثه رسیدند کاری از پیش نبردند و سوء قصد کنندگان توانستند بگریزند . آنها پس از زدو خوردی با پلیس‌بسرعت گریختند.

هویت سوء قصد کنندگان هنوزروشن نشده است و مقامات پلیس کویت تاکید کردند که تیراندازی بوسیله چند نفر صورت گرفته است .

گفته میشود که سرکارگر یکی از کارخانه های‌کویت مورد سوء ظن پلیس قرار گرفته است .

دولت کویت پس از وقوع این حادثه طی اعلامیه‌ای قتل تکریتی را بعنوان (یک جنایت کثیف)محکوم کرد.

تلاش پلیس کویت برای پیدا کردن قاتل یا قاتلین ژنرال تکریتی ادامه داد.

تلویزیون
بدر
جام جهان‌نما
باتصویر روشن وصدای صاف

برنامه جدید کاباره کلئوپاترا
بالت هنرمندان کره وژاپن وده‌ها برنامه دیگر تلفن‌رزرو
۸۲۶۸۸۹ شروع برنامه ساعت ۱۱
آ ـ ۹۲۰ ۱ ـ ۲

ممتاز
دستگاههای بستی سازی
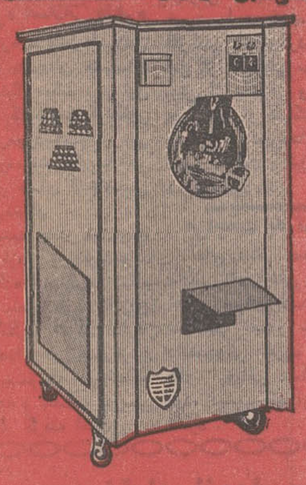
سازنده دستگاههای بستی سازی ـ فانتزی ـ قصابی ـ کبابی سردخانه
نمایشگاه شماره ۱ میدان خیام روبروی بانک کارگشائی تلفن ۲۹۸۹۰
نمایشگاه‌شماره۲ نادری‌اول کوچه شیروانی
ازشهرستانها نماینده فعال میپذیریم

قاچاقچی عراقی محکوم به اعدام شد

بغداد ـ خبرگزاری عراق گزارش دادکه دادگاه انقلاب عراق‌یک قاچاقچی موادمخدر رابنام محمدعلی را محکوم به اعدام‌کرد. این‌نخستین‌بار است که در عراق یك قاچاقچی مواد مخدر محکوم به مرگ میشود .

پلیس عراق از خانه این شخص ۲۲ کیلو حشیش و ٤ کیلو تریاک کشف کرده بود.

سفر لیلا خالد

لیلا خالد دختر چریک عرب‌که‌در ربودن‌چند هواپیما دست‌داشته اعلام‌کردکه قصد دارد بکشورهای‌عربی سفر کند واز سران این کشورها بخواهدکه در تلاش های‌خود برای حل مسئله خاورمیانه حقوق فلسطینی‌ها را مراعات کنند. لیلا خالد دیروزگفت اگر دول‌عربی نخواهند به برادران فلسطینی‌کمک کنند آنها ناچارند برای رسیدن بحقوق خود بتمام وسایل‌موجود متوسل شوند .

خوکها اسرائیل را کثیف کرده‌اند

نیتانیا ـ اسرائیل ـ ساکنین شهر نیتانیا دراسرائیل امروز به شهردار شهر خود شدیدا اعتراض کردندکه با ذبح‌خوك درکشتارگاه شهر، به شئونات مذهب‌یهود توهین روا داشته است .

عده‌ای از معمرین شهرجلو شهرداری اجتماع‌کردند واز شهردار شهر خواستند شهررا ازوجود «کثافت‌خوك» پاک ومنزه‌کند . طبق قوانین مذهب یهود ، ذبح و مصرف گوشت خوك ممنوع و حرام اعلام شده است .

اهالی شهر در شعارهای خود نوشته بودند چرا شهردار باوجود اینهمه حیوانات‌حلال‌گوشت خوك مذموم را به کشتارگاه شهر راه داده و آنجا را کثیف و ناپاک کرده است .

وبا دراندونزی ۵هزار نفر راکشت

جاکارتا ـ «آنتارا» خبر گزاری رسمی اندونزی امروز گزارش داد که در سال گذشته از ۱۵ هزار تن بیمار مبتلا به وبا در اندونزی یک سومشان درگذشته‌اند . خبرگزاری در گزارش خود اضافه میکند که بیماری در ۲۰ ایالت از ۲۶ ایالت اندونزی شیوع یافت و اگر برای پیشگیری از گسترش آن بموقع اقدام نمی‌شد تلفات بمچند برابر میرسید وچه‌بسا کنترل آن از دست ماموران بهداشتی خارج میشد .

زدو خورد دانشجویان دست چپی‌ودست راستی

آنکارا ـ دانشجویان دست راستی و دست‌چپی دیروز با طپانچه دریک خیابان بایکدیگر بزدو خورد پرداختند . یک دانشجوکه بازویش تیر خورده بود بستری‌شد .

چهار انفجار یک مدرسه را در مرکز آنکارا بلرزه درآورد، سه نفربدنبال این انفجارتوقیف شدند که‌هیچکدامشان دانشجو نبودند . دعوای دانشجویان چنین شروع شد که چهار دانشجوی‌دست چپی‌درایستگاه اتوبوس ایستاده بودند که دانشجویان دست راستی از اتومبیلی که در حال حرکت‌بود بسوی آنها شلیک کردند .

پلیس میگوید دلیلی جزاختلاف مرامی برای این زد و خورد نمی‌توان ذکر کرد .

آگهی حراج

اداره کل کارپردازی‌وزارت دارائی تعدادی از انواع مختلف اتومبیل های فرسوده دولتی را که در اداره امور تعمیرات و سرویس کل کارپردازی و اداره نقلیه وزارت کشاورزی واقع در خیابان نظام آباد متوقف می باشد از طریق حراج عمومی و نقدی در روز های چهارشنبه بیست و پنجم و پنجشنبه بیست‌و ششم فروردین ماه جاری به فروش می‌رساند‌اشخاصی که‌مایل به خرید هستند می توانند از ساعت ۹ صبح روز های مذکوربه اداره امور تعمیرات و سرویس حاضر شوند . ضمنا باستثنای حق‌اسقالت و عوارض شهرداری هیچگونه وجهی از قبیل حق حراج و هزینه آگهی و غیره از خریداران دریافت نمیشود .

م‌الف ۱۶۸ مدیر کل کارپردازی .سید مهدی مهدوی

آغاز هفته سوم نمایش درسینماهای مولن‌روژ ـ مهتاب ـ دیانا ـ رکس ـ کیهان ـ الوند ـ مراد ـ همای ـ اسکار ـ آسمان آبی ـ قصر طلائی دریا ـ ارانوس

عباس شباویز تقدیم میکند

رادیو سری پاکستان شرقی خاموش شد

کراچی ـ رادیو پاکستان ادعا های هند را دایر براینکه نبرد در پاکستان شرقی ادامه دارد تکذیب کرد و گفت : آرامش کامل در شهرهای داکا، کمیلا جیور ، رانك‌پور و خولنابرقرار است .

منابع پاکستانی می‌گویند : رادیو داکا بعلت اشکالات فنی برنامه‌های خودرا مختصر کرده است .

هنوز از سرنوشت‌شیخ‌مجیب‌الرحمان اطلاعی در دست‌نیست مسافرانی که از داکا آمده‌اند میگویند که بیش از صدنفراز افراد حزب عوامی دستگیر شده‌اند .

خشم پاکستان ، از توصیفی که هند از وضع‌پاکستان‌شرقی میکند در مطبوعات پاکستان منعکس است .

روزنامه «داون» نوشت : هند علاوه بر تبلیغات بی‌اساس و شریرانه ، در یکی از کشتی های خود یك ایستگاه فرستنده مخفی برقرار کرده ، آنرا به دهانه رود هوگلی فرستاده‌است هند تنها کشوری است که از خیانتکاران پاکستانی حمایت می‌کند .

گزارش دیگری حاکی است که مطبوعات پاکستان شرقی دوباره به انتشار پرداخته‌اند و رادیومخفی که خوددرابنگال‌دشر می‌نامید از ظهر دیروز خاموش شده‌است .

رادیو پاکستان گزارش داد که عده زیادی از «اخلالگران» دستگیر شده ،تعداد بیشتری از مغازه‌ها در داکا باز میشود ووضع ادارات تقریبا عادی‌شده وپروازهای هواپیمائی پاکستان به داکا از سرگرفته‌شده‌است.

تریاکی‌ها بار دیگر دست به تفنگ بردند در تایلند

بانکوك ـ چهل نفر از افراد قبائل مئو که توسط کمونیستها تعلیم‌دیده‌اند در نبرد شدید ۹ ساعته با قوای دولتی تایلند ، در نزدیکی مرز لائوس کشته شدند ، دوازده نفر از نیرو های‌دولتی نیز در این نبرد از پای درآمدند .

نبرد پس از شبیخونی بود که در حدود صد نفر چریك بیك واحد سوار نظام دولتی زدند که گروه جاده سازان را حمایت می‌کردند .

چریك ها دور سربازان و کارگران را گرفتند ، سربازان با رادیو قوای کمکی و هلیکوپتر خواستند و وقتی قوای کمکی رسید چریکها به جنگل زدند ، اما در این مدت یك تانك و دو تراکتور را متهدم کرده بودند .

عقیده مقامات تایلندی این است که کمونیستهای لائوس و ویتنام در میان این چریکها بوده‌اند .

این چریك ها گروهی ازافراد قبائل مئو هستند که کارشان کشت خشخاش است و بعلت آنکه دولت درصدد کشیدن جاده و از بین بردن زمین های کشت خشخاش‌است دست بعملیات‌جنگی‌میزنند، بسیاری از این گروه که خود معتاد به تریاك هستند چندی قبل نیز باسربازان دولتی وارد جنگ شدند و نبرد شدیدی بین آنهادرگرفت و تلفاتی شدید بدو طرف وارد شد .

بمناسبت آغاز فصل عشق وجوانی ـ شورومستی ـ هیجان ودلدادگی
سینما رادیوسیتی
از فردا صبح تقدیم میکند
یك فیلم شاد ـ شاد ـ شاد

کمپانی پارامونت تقدیم میکند
جك لمون . سندی دنیس در فیلم رنگی
«غریبه‌ها»
THE OUT-OF-TOWNERS
باشرکت : سندی‌بارون ـ رابرت‌نیکولز ـ رابرت‌کینگ
موزیك : کوئینسی‌جونز
بکارگردانی : آرتورهیلر

نحوه پرداخت پاداش مستمر بکارمندان دولت

خبرهای روز

اعلیحضرتین شنبه بتهران باز میگردند

شاهنشاه آریامهر ، علیاحضرت شهبانو فرح و والاحضرتها روز شنبه چهاردهم فروردینماه ازسفر جنوب به تهران مراجعت می‌کنند .

اعلیحضرتین ووالاحضرتها روز سه‌شنبه سوم فروردین ماه به جزیره کیش درآبهای خلیج فارس عزیمت کردند و والاحضرت ولیعهد روز شنبه گذشته به اعلیحضرتین پیوستند .

این دومین سفر شاهنشاه به جزیره کیش و اولین سفر علیاحضرت شهبانو و والاحضرتها به این جزیره آبهای جنوبی بود .

بحث نماینده ایران در کنگره اسلامی قاهره

رادیو قاهره ـ کنگره‌اسلامی در قاهره همچنان جلسات خود را دنبال میکند . در این کنگره که کاوشهای گوناگون دانشمندان‌موردبحث‌و بررسی قرارمیگیرددانشمندان‌مختلفی از کشور های اسلامی شرکت کرده‌اند .

آقای سید جعفر شهیدی رئیس‌گروه‌زبان و ادبیات‌عرب در دانشکده ادبیات دانشگاه تهران که بنمایندگی از ایران در این کنگره شرکت دارد بحث‌ارزنده‌ای در تفسیرقرآن بکنگره‌تقدیم‌نمودکه فوق‌العاده مورد توجه و بحث و بررسی کنگره قرار گرفته است .

تلگرام شاهنشاه به پرزیدنت سادات

رادیو قاهره در برنامه دیشب خودگفت‌که شاهنشاه آریامهر در پاسخ تلگرام شادباش نوروزی پرزیدنت انورالسادات رئیس جمهوری متحده عرب متقابلا موفقیت و سعادت ملت مصر راآرزو کردند .

وزراء بتهران بازگشتند

وزرای کشور و پست و تلگراف و رامکه برای‌شرکت در جلسات بررسی نحوه برگزاری جشن های شاهنشاهی ایران به شیراز رفته بودند، به‌تهران‌مراجعت کردند .

آموزش کارمندان در وزارت دارائی

وزارت دارائی امروز گزارش فعالیت های یکساله خود را در قسمت آموزش کارکنان منتشرکرد بموجب این گزارش طی سال ۱۳۴۹ بیش از یکهزار و پانصد و چهل نفر از کارکنان وزارت دارائی در دوره‌های آموزش ضمن خدمت و قبل ازخدمت شرکت کرده‌اند .

مراجعت به تهران

آقای دکتر صدر نماینده مجلس شورایملی و دبیر کل حزب ایرانیان‌که بمنظور ترتیب امور تشکیلات دانشجوئی حزب به کشور های اروپائی مسافرت کرده بود، دیشب بتهران مراجعت کرد .

ابراهیم صهبا آماده ازدواج با نماینده پارلمان انگلیس شد !

ابراهیم صهبا شاعر معاصر و خوش قریحه ایران امروز اعلام کرد که حاضر است با دوشیزه «برنادت‌دولین» نماینده جنجالی ایرلند در مجلس عوام انگلیس ازدواج کند .

شاعر معاصر چندی قبل‌نیز آمادگی خود را به ازدواج با ملکه زیبائی جهان اعلام کرده بود .

صهبا گفت‌تصمیم داردامروز به یکی از دارالترجمه های تهران برود و آمادگی خود را به ازدواج با برنادت همراه با شعری که در مدح و عشق نماینده‌جنجالی سرود‌ترجمه‌وبا پست سفارشی دوقبضه برای «برنادت زیبا» بفرستد .

برنادت که بخاطر طبع‌سرکش وروحیه‌ستیزندو مبارزه‌جویش به دختر «خشن» معروف شده دیروز طی مصاحبه‌ای با مطبوعات لندن گفت با جنجالی که‌دراطراف‌خشونت‌و سرسختی او به سرزبان ها افتاده دیگر هیچکس داوطلب ازدواج با او نیست !

برنادت گفت نباید فراموش کرد صرف نظر از فعالیت های سیاسی او از جنس لطیف‌است واز احساسات زنانه برخوردار است .

صهبا مصاحبه برنادت راکه دیروز دراطلاعات‌چاپ‌شده بود با دقت خواند و پس از عنوان آمادگی به ازدواج با «دختر خشن مجلس عوام انگلیس» ادعا کرد قادر است در مدت زمان کوتاهی طبع شعر گوئی‌درروح برنادت‌بدمد، بطوری که بعوض رگبار کلمات خشن ، رگبار شعر و ادب از دهان او باریدن گیرد .

برنادت‌که‌درسالهای نخستین بیست سالگی است دو سال‌قبل به نمایندگی مجلس عوام درآمد و چندی قبل به اتهام تشویق شورش های داخلی در ایرلند به زندان رفت .

صهبا گفت او پس از عنوان ساختن آمادگی ازدواج باملکه زیبائی چندی به انتظار نشست اما از پاسخ مثبت یا منفی‌طرف خبری نشدواوسکوت رابعلامت رضایت تعبیر کرد ولی بعدا از اینکه ملکه‌زیبائی برای‌او جواب نفرستاد رنجورشدو ازازدواج بکلی منصرف گردید .

معافیت عوارض نوسازی در سازمان ممیزی روشن میشود

شهرداری و واحد های ممیزی برای بسیاری از افراد و مالکانی که عوارض نوسازی آنها کمتر از یکهزار و پانصد ریال‌است پیش‌آگهی فرستاده‌اند و ماموران مدعی هستند که این پیش آگهی ها بموجب مقررات قانون برای مردم فرستاده وارسال میگردد .

ماموران میگویند کسانیکه رقم بدهی عوارض نوسازی‌آنهاکمتر از هزار و پانصد ریال است شاید عوارض بدهند و طبق قانون معاف هستند منتهی برای آنکه شهرداری مطمئن شود که آنها ملك دیگری غیر از خانه معافشده ندارند ودر اینصورت هیچیك ازآنهاکه عوارض اعلام شده‌شان کمتر از هزار و پانصد ریال است بجای بانك باید به سازمان ممیزی رفته و در آنجا وضع خود را روشن نمایند .

افرادی که بموجب قانون از پرداخت عوارض معاف بوده و بعللی و یا از روی نا آگاهی پول بحساب شهرداری ریخته باشند پس از مراجعه بسازمان ممیزی و روشن کردن وضع خود پول پرداخت شده را مسترد خواهند داشت.

پیش بینی هوا

هوای سواحل شمال قسمتی ابری در بعضی‌نقاط مه آلود ، هوای آذربایجان قسمتی ابری ، بتدریج ابری شده و در شب همراه با بارندگی است . هوای غرب و جنوب غرب قسمتی ابری و بتدریج ابری وهمراه بارگبار است .

هوای شمال خراسان‌نیمه ابری و ابری همراه باباران و مه است . هوای جنوب خراسان و سیستان و بلوچستان نیمه ابری همراه بارگبار و گرد و خاك و باد در سطح زمین است .

هوای تهران قسمتی ابری و هوای دیگر نقاط صاف است .

بمناسبت جشنهای ۲۵۰۰ ساله

عده‌ای اززندانیان عفو میشوند

* مراکز درمانی و خدمات اجتماعی کارگران توسعه می‌یابد
* استادیوم صد هزار نفری درطول‌جشنهای‌شاهنشاهی افتتاح میشود

درطول جشن های دو هزار و پانصدساله شاهنشاهی‌ایران فعالیتهای مختلفی در تهران و شهرستانها انجام‌میگیرد. جشن های دو هزار و پانصد ساله به ریاست وزیر دربار شاهنشاهی وزیرنظر رئیس شورایعالی‌جشن های شاهنشاهی‌برگزار میشودو ۱۲کمیته ماموراجرای آن‌هستند

به امر شاهنشاه آریامهر شهردا تهران‌به ریاست کمیته امورتهران‌جشن های‌شاهنشاهی منصوب شد ودرابلاغی که‌آقای علم بنابرفرمان همایونی برای دکتر نیکپی سادر کرده به مسئولیتی که شهرداری در این زمینه عهده‌دار است‌اشاره شده و تاکید گردیده که کوتاهی در انجام وظایف که نتیجه آن‌زیان جبران ناپذیری‌به مردم‌کشور و ملیت‌ما وارد خواهد آورد ، در پیشگاه مبارک اعلیحضرت همایون شاهنشاه‌آریامهر گناهی است نابخشودنی .

*** عفو زندانیان**

وزارتخانه ها و موسسات دولتی نیز هر یک وظائف و مسئولیت هائی‌درطول‌جشن‌های دو هزار و پانصد ساله عهده دارند

وزارت دادگستری همزمان‌با جشن‌های‌شاهنشاهی به‌استدعای عفو عده‌ای از زندانیان‌رسیدگی کرده‌و عده‌ای‌ازاین گروه‌مشمول عفو میشوند.

برای کارگران لباس هائی مزین به علامت مخصوص‌جشن ها تهیه میشود مراکز درمانی سازمان بیمه‌های‌اجتماعی توسعه می‌یابد و چند مرکز خدمات اجتماعی برای رفاه کارگران و خانواده‌های آنان ایجاد میشود.

وزارت اطلاعات درطول این جشنها کلیه اخبار و گزارش های مطبوعاتی راپخش میکندو نمایشگاه های عکس ترتیب خواهد داد.

تهیه هزار کارت برای خبرنگاران خارجی و آرم مخصوص و یکسان برای راهنمایان ، تهیه‌آرم مخصوص نمایندگار جراید و رادیو و تلویزیون‌و نشریک بولتن‌روزانه به زبانهای فرانسه ، انگلیسی و یک زبان خارجی دیگر از برنامه های‌این وزارتخانه‌است.

یک کارگاه‌نمونه‌قالی بافی در کوی نهم آبان و تزئین یکی از میادین شهر که نمودار آزادی های زنان باشد از جمله برنامه های این جشن هاست.

*** استادیوم صد هزار نفری**

تاآغاز جشن‌های شاهنشاهی ساختمان استادیوم صد هزار نفری پایان‌می‌گیردو این‌استادیوم در پیشگاه شاهنشاه آریامهر و علیاحضرت شهبانو فرح افتتاح خواهد شد و مسابقاتی در رشته‌های‌مختلف‌بنام جام‌کوروش برگزار میشود.

*** پاداش مستمر بشغل مورد تصدی تعلق میگیرد**

*** کارمندانیکه مشاغل سطح بالا دارند و از تحصیلات عالیه برخوردارندمیتوانند از پاداش مستمر استفاده کنند**

در شماره گذشته متن ضابطه ماموریت کارمندان دولت از سازمان مشمول قانون‌استخدام بسازمان دولتی غیر مشمول و ضابطه تبدیل‌کارمندان‌غیررسمی به رسمی در هر یك از وزارت خانه ها منتشر گردید .

برای برقراری پاداش مستمر بکارمندان واجد صلاحیت نیز ضابطه‌ای تهیه شده است که اینك توضیحاتی در این مورد باطلاع خوانندگان میرسد :

ضوابط پاداش مستمر

طبق این ضابطه برای مشاغل سطوح بالای وزارتخانه‌ها که تا کنون پاداش مستمر پرداخت نشده است ، میتوان به پیشنهاد وزیروزارتخانه و یا رئیس‌موسسه پاداش مناسبی برقرار کرد .

پرداخت پاداش مستمر مشاغل جدید و یا همطراز باید بتصویب یك کمیسیون عالی که مرکب از وزیر دارائی ـ دبیرکل سازمان امور اداری واستخدامی کشور و رئیس دفتر مرکزی بودجه یا نمایندگان تام‌الاختیار آنها میباشد برسد .

در این ضابطه برای پرداخت پاداش مستمر به قضات نیز پیش‌بینی شده و نام‌آن‌فوق‌العاده مخصوص‌قضائی گذاشته‌شده‌است.

درضوابط برقراری پاداش مستمر، حداقل وحداکثر میزان پرداخت پاداش معین شده است که در مورد قضات حداقل سه هزاررریال وحداکثر از پانزده هزار ریال در ماه تجاوز نخواهد کرد .

میزان پرداخت پاداش مستمر برای مشاغل‌جدیدسایرو‌زارتخانه‌ها و شغلهای همطراز آنها که بیشتر بکارشناسان تعلق‌خواهد گرفت ، حداقل دوهزار ریال و حداکثر هیجده هزار ریال میباشد .

زمان تصدی

در ضوابط پرداخت‌پاداش‌مستمر، قید گردیده که این پاداش مربوط به شغل مورد تصدی میباشد و هر یك از کارمندان که در این سطوح قرار گیرند ودارای تجربه‌و سوابق خدمت وتخصص باشند میتوانند از پاداش شغل مذکور تا زمان تصدی شغل استفاده کنند .

پاداش مستمر بیشتر به دارندگان مشاغل سطح بالاکه تحصیلات لیسانس‌وفوق‌لیسانس داشته باشند تعلق می گیردو درصورتیکه اینگونه مشاغل‌در اختیار کارمندانی که مدارك تحصیلی پائین‌تر دارند قرار می‌گیرد که این کارمندان دارای تجربه و اطلاعات کافی جهت احراز پست باشند .

در ضوابط تعیین‌پاداش مستمر تصریح گردید که پرداخت پاداش مستمر فقط مربوط به مشاغل مخصوص میباشد و بهیچوجه جنبه عمومی نخواهد داشت .

سپیده دم امروز در تهران

۳قاچاقچی هروئین تیرباران شدند

*** دادگاه های نظامی ۷ نفررا نیز بزندانهای‌طولانی‌محکوم کرد**

سپیده دم امروز در تهران سه‌قاچاقچی هروئین‌که‌دردادگاه های نظامی‌به‌اعدام محکوم شده بودند تیرباران شدند.

این سه‌نفرمحمدبقال پناهیان فرزند اصغر،رضا الماسی‌فرزند علی‌اکبر و کریم عباسی فرزند اکبر هستند

★محمد روزنهم‌آذرماه سال ۱۳۴۹ در خیابان ثبت هنگامی که۵۰۰گرم هروئین حمل میکرد دستگیرشد . او هروئینی را که از تبریزبه‌تهران حمل شده بود در «جاسازی» بارانیش پنهان کرده بود.

حکم اعدام‌محمدبوسیله دادگاه تجدید نظر نظامی شماره ۲ تهران صادر شده است .

★رضا الماسی‌روز هیجدهم شهریور سال گذشته در ساعت ۲۳ هنگامی‌که‌در خیابان‌سراب (مقابل محله بدنام تهران)قصد سوار شدن‌به تاکسی را داشت دستگیر شد و از جیب او ۱۲ گرم‌هروئین بدست‌آمد. ماموران انتظامی‌از مدتها قبل در تعقیب رضا بودند .

رضا دردادگاه تجدید نظر نظامی شماره۳ تهران به اعدام محکوم شده است .

★کریم روزدهم‌شهریور سال گذشته موقعی‌که مشغول فروش ۲۸۰ گرم هروئین به یکی از ماموران که لباس مبدل برتن داشت بود ، دستگیر شد.

کریم‌از آذربایجان به تهران هروئین حمل‌کرده‌بود ودر این شهر در جستجوی مشتری بود که‌مأمورین متوجه‌قضیه شدند . درجریان دستگیری کریم که در

محمد بقال ، رضاالماسی و کریم عباسی (اعدام شدگان)

دادگاه‌تجدیدنظرشماره ۳تهران به اعدام محکوم شد ، همدست اواصغر پیراهنی نیز گرفتارشد.

دادگاه اصغر رابه ۱۵سال حبس محکوم کرده است.

*** سایر محکومشدگان**

دادگاه های نظامی همچنین حسین امیرحسینی‌فرزند حبیب رابه۱۰ سال ، حبیب‌الله امیر-حسینی را به ۵ سال و حسین فعله تازه‌کندی فرزند جعفر رابه ۱۵سال‌زندان و علی‌آژند فرزند حیدرو محمدکریمی‌فرزند اصغر رابه حبس ابد و رزاق یکائی فرزندمحمدوحسین ملاحی‌فرزند حسن را هر کدام به ۱۵ سال حبس محکوم کردند.

آنها به جرم قاچاق هروئین و تریاک محکوم شده‌اند.

ویتنام جنوبی باردیگر به لائوس‌حمله برد

دانکا ـ ویتنام ـ اسوشیتد-پرس- پرزیدنت نگوئین وان‌تیو رئیس جمهوری ویتنام جنوبی امروز اعلام کرد که نیروهای ویتنام جنوبی به حمله جدیدی علیه پایگاه منطقه ۶۱۱ ویتنام شمالی در شاهراه هوشی‌مین واقع در لائوس دست زده‌اند.

وان‌تیو خبر حمله جدید به مواضع ویتنام‌جنوبی درلائوس را ضمن بازدیدی که امروز از نیروهای مستقردرجبهه شمالی این کشور بعمل‌آورد افشاکرد.

وان تیو گفت‌حمله به پایگاه ۶۱۱ کمونیستها هنوز ادامه دارد . در سایگون افسران آمریکائی و ویتنام جنوبی تائید کردند واحدهائی که در حمله امروز علیه پایگاه ویتنام شمالی شرکت جسته‌اند همان واحد هائی هستند که در حملات نا فرجام قبلی‌به پایگاههای ویتنام شمالی شرکت کرده بودند .

دانشکده پزشکی دانشگاه پهلوی یکی از مراکز ششگانه سازمان بهداشت جهانی شناخته شد

سازمان بهداشت جهانی‌درنظر گرفته که در ۶ نقطه جهان مراکزی برای کارآموزی و تربیت معلمان‌حرفه های‌پزشکی و علوم وابسته تشکیل دهد .

دانشکده پزشکی‌دانشگاه پهلوی شیراز‌بعنوان‌اولین مرکزانتخاب شده است .

هیئتی ازکارشناسان عالیمقام سازمان بهداشت جهانی با ارزیابی موسسات‌پزشکی منطقه خاورمیانه ،خاور نزدیك‌و شرق مدیترانه‌دانشکده‌پزشکی‌دانشگاه پهلوی را برای این منظور برگزیده‌اند .

در این ارزیابی تجهیزات آزمایشگاهی ، بیمارستان ها، کادر آموزشی‌وظرفیت کتابخانه درنظر گرفته شده است .

استادان دانشکده های‌پزشکی کشور های این مناطق در دوره های سه ، شش ماهه و یکساله کارآموزی خواهند کرد .

مخارج این مرکز از طرف سازمان بهداشت جهانی تامین میشود و وسایل را دانشگاه پهلوی دراختیار آنان قرار می دهد .

از طرف رئیس دانشگاه‌پهلوی آقای دکتر کوروش امیرمجاهد رئیس بخش جراحی دانشکده پزشکی برای تصدی این مرکز انتخاب شده است و مدت یك سال‌در سازمان بهداشت‌جهانی (آمریکا) دوره مخصوصی را خواهد گذراند .

مرکز فوق ازاول سال‌تحصیلی ۵۲ـ۵۱ کارخودرا آغازخواهد کرد .

دختری باتهام‌میلیون ها ریال سرقت دستگیر شد

فاطمه تاج‌گردان

ماموربن آگاهی‌یك دختر۱۷ ساله را به اتهام ۹ بار دزدی و سرقت میلیونها ریال جواهر و فرش دستگیر کردند

اوکه‌فاطمه‌تاج‌گردان‌نام دارد دخترچراغعلی شاهسون سارق معروف است که اینك درزندان بسر میبرد .

سخنگوی شهربانی کل‌امروز در باره دستگیری فاطمه اعلام داشت :

فاطمه‌پس‌ازاینکه ازخانه‌اش مقادیر زیادی مال مسروقه به دست آمد گفت : پدرم به‌زندان افتاد نامادریم را هم به اتهام قاچاق هروئین دستگیر کردندو من تنها شدم ، چون از همان کودکی در جریان دزدیهای پدرم قرار داشتم تصمیم گرفتم ثابت کنم که دختر چراغعلی شاهسون هستم لذا دست به دزدی زدم .

در تصادف راه اهواز ۳ نفر کشته‌شدند

پریشب هنگامیکه‌اتومبیل شماره ۱۹۰۴۶ به سرنشینی شش نفر از اهواز عازم تهران بود در چهل کیلومتری‌اهواز-با کامیون ده چرخ حامل زغال سنگ، به رانندگی «علیرضاحسینی»که از سمت مقابل‌می‌آمدتصادف کرد.

دراین حادثه سه تن سرنشینان اتومبیل باسامی قربانعلی کبیری شصت ساله ، مصطفی طاهری بیست ساله (راننده) و یک نفر دیگر کشته‌شدندو سه سرنشین دیگر آن باسامی محسن‌بخشی، اصغر لطیفی و محمد کبیری مجروح گردیدند.

زنی خود را آتش‌زد

دیروز در خانه شماره ۱۲ خیابان مرودشت (جنب زندان قصر) زنی خود را آتش زد و در گذشت . این زن بتول نام داشت و ۴۵ ساله بود. عباس شوهر بتول درباره این حادثه گفت :

بعد از ظهر دیروز، اوقات دخترم مریم پس از اینکه از سر کار بمخانه آمد تلخ بود وبا مادرش صحبت نکرد و موقعی که بتول جریان اوقات تلخیش را پرسید با او درشتی کرد ومیان مادر و دختر مشاجره‌ای رخ‌داد، من آنها را سازش‌دادم وبه‌اطاق خودرفتم وخوابیدم‌ولی زنم به آشپزخانه رفت وخود را آتش زد .

عباس که‌ضمن خاموش‌کردن زنش مجروح شده دربیمارستان سینا تحت درمان قرار گرفته‌و بتول درگذشته است .

نتایج مسابقات والیبال ، بسکتبال و فوتبال دانشگاهها

در هشتمین روز مسابقات قهرمانی والیبال دانشگاه ها و مدارس عالی کشور که در رضائیه زیر نظر دانشکده کشاورزی جریان دارد ، مسابقات زیر انجام گرفت :

در قسمت دختران

دانشکده هنر های تزئینی‌با دانشسرای عالی سه بر صفر بنفع دانشسرایعالی .

دانشگاه تهران‌با مدرسه‌عالی دختران‌سه‌برصفر بنفع دانشگاه تهران

بدین ترتیب درمسابقات بعدی دانشگاه تهران با دانشسرای‌عالی برای احراز مقام های‌اول و دوم و مدرسه عالی دختران‌با دانشکده هنر های تزئینی‌برای احراز مقام‌های‌سوم و چهارم ، روبرو خواهند شد .

در قسمت پسران :

دانشگاه تبریز بامدرسه عالی حسابداری نتیجه دو بر صفر به نفع دانشگاه تبریز ، دانشگاه پهلوی شیراز با هنرسرای عالی نتیجه دوبریک بنفع هنرسرای عالی- هنرسرایعالی با دانشگاه اصفهان.دراین‌مسابقه تیم‌دانشگاه اصفهان توانست طی یک بازی جالب، برتیم هنرسرایعالی که سال گذشته به مقام اول رسیده بود، باتنیجه سه‌برصفر پیروز شود .

آخرین مسابقه دیروز بین دانشگاه تهران و دانشگاه ملی انجام شد که در آن دانشگاه تهران‌باتنیجه سه بر صفر پیروز شد

بدین ترتیب در مسابقات‌بعدی: دانشگاه تهران با دانشگاه اصفهان برای احراز مقام های اول و دوم ، دانشسرایعالی با دانشگاه ملی‌برای‌احراز مقام‌های سوم وچهارم و تیم‌های دانشگاه تبریز، مدرسه عالی حسابداری، هنرسرایعالی و دانشگاه پهلوی شیراز برای بدست آوردن مقام های پنجم تاهشتم بایکدیگرروبرو خواهند شد .

*** فوتبال**

دیروز دنباله مسابقات قهرمانی بسکتبال دانشکاهها و مدارس‌عالی کشور در اصفهان برگزار گردید ونتایج آن‌بشرح‌زیر اعلام شد .

*** بسکتبال پسران**

موسسه علوم‌ارتباطات بادانشکده کشاورزی رضائیه ۷۳ بر ۶۸ به نفع ارتباطات. هنرسرایعالی‌تهران پارس سه‌بر صفر برنده دانشگاه تهران ، موسسه‌عالی حسابداری و دانشسرایعالی تهران دو بریك به نفع موسسه عالی حسابداری ، دانشگاه پهلوی با دانشسرایعالی سه بر صفر به‌نفع‌دانشگاه پهلوی دانشگاه تبریز با موسسه عالی آمار ۳ بر صفر برنده دانشگاه تبریز . خبرنگار ما در اهواز گزارش داد: مسابقات نهائی‌فوتبال دانشگاهها و مدارس عالی کشور بعد از ظهر امروز انجام میشود ودراین مرحله از بازیها ،دانشگاه تهران و موسسه عالی حسابداری برای کسب مقامهای اول و دوم و هنرسرایعالی و موسسه عالی‌پارس برای بدست آوردن مقامهای‌سوم و چهارم با یکدیگر روبروخواهند شد .

*** بسکتبال**

دیروز دنباله مسابقات قهرمانی بسکتبال دانشگاهها و مدارس‌عالی کشور در اصفهان برگزار گردید ونتایج آن‌بشرح‌زیر اعلام شد .

*** بسکتبال پسران**

موسسه علوم‌ارتباطات بادانشکده کشاورزی رضائیه ۷۳ بر ۶۸ به نفع ارتباطات. هنرسرایعالی‌تهران با دانشگاه مشهد۵۹ بر ۵۸ به‌نفع دانشگاه مشهد . دانشگاه تهران با دانشگاه تبریز چون دانشگاه تهران حاضر به مسابقه نشد ۲ بر هیچ مسابقه به نفع دانشگاه تبریز اعلام گردید . مدرسه عالی بازرگانی تهران بادانشسرای عالی تهران ۵۴ بر ۴۸ به نفع دانشسرایعالی تهران .

*** بسکتبال دختران**

دانشگاه پهلوی‌شیراز باآموزشگاه پرستاری رضاشاه کبیر چون آموزشگاه پرستاری حاضر به مسابقه نشد ۲ بر هیچ مسابقه به نفع دانشگاه پهلوی شیراز اعلام گردید، مدرسه عالی ترجمه با آموزشگاه جرجانی‌مشهد ۳۹بر۲۱ به نفع مدرسه‌عالی ترجمه. موسسه عالی ارتباطات با دانشسرایعالی تهران ۲۴ بر ۳۶به نفع دانشسرای عالی ، دانشگاه تهران با دانشگاه ملی ۶۹بر۳۹به‌نفع دانشگاه‌تهران دانشگاه اصفهان ومدرسه عالی بازرگانی تهران ۵۳ بر ۱۱ به‌نفع دانشگاه تهران .

امروزمرحله‌نهائی مسابقه‌بسکتبال پسران ودختران در اصفهان‌انجام خواهد شد .

قتل یوسف سجودی قهرمان بکس کشور چگونه روی داد ؟

بقیه از صفحه ۱۴

مرحوم سجودی در بیست و یکمین دوره مسابقات قهرمانی مشت‌زنی که در شهرستان مشهد انجام گردید در وزن۷۵ کیلومقام اول را کسب کرد وبا فعالیت درخشان و چشمگیروی‌بود که‌تیم گیلان در آن دوره مقام دوم قهرمانی کشور را تصاحب نمود، مقتول دیپلمه و مجرد بود وبه خاطر حسن‌رفتار خود محبوبیت زیادی دربین طبقات مختلف مردم گیلان کسب کرده بود.دیروز پاك‌منش رقیب او در بیست‌ودومین دوره مسابقات قهرمانی بوکس کشور ، بیش ازهرکس دیگر در مرك یوسف سجودی ضجه وناله میکرد .

پاك‌منش در مراسم تشییع‌جنازه درحالیکه عکس بزرگی از مرحوم سجودی را حمل میکرد باصدای بلند میگریست .

*** بازدیدازمحل‌جنایت**

دیروزپس از دفن جسدمرحوم سجودی‌آقای«دیوشلی» بازپرس دادسرای رشت باتفاق پزشک قانونی‌به‌پاسگاه ژاندارمری رفت و متهم بقتل را که در یکی از اطاقهادر زیر پتوئی خوابیده بود به اطاق نگهبانی احضار کرد ، وی هنگام ورود باطاق نگهبانی‌هنوزاز درگذشت‌مرحوم سجودی بی اطلاع بود بازپرس پس از انجام سئوالاتی از او باتفاق‌چندتن‌از ماموران‌انتظامی از محل وقوع جنایت بازدید کرد و «کاردی» که سجودی با آن بقتل رسیده بود به پاسگاه ژاندارمری انتقال یافت . ضمنا از صبح دیروز چندین نفر به عنوان‌شاهدتحت بازجوئی قرار گرفتندوتحقیقات همچنان ادامه دارد .

*** دوستان قهرمان‌چه‌میگویند**

مرگ‌نابهنگام یوسف‌سجودی علاوه بر آنکه بستگان و اقوام او را در سوگ بزرگی فروبرد مربیان و دوستان نزدیک او را نیز ماتم زده کرد و آنها را بطرف غمی جانکاه سوق داد .

سرکار سرگرد موفق رئیس فدراسیون‌بوکس‌گیلان‌درحالیکه قطرات‌اشك در چشمانش حلقه زده‌بود به خبرنگار ما در رشت گفت : من‌هنوز هم نمیتوانم باور کنم که سجودی مرده است . آخر او قهرمان عزیزی بود که جزحسن رفتار و اخلاق خوش از او ندیده بودیم .

آقای خسرو بلندبخش مربی بوکس گیلان در گفتگوئی کوتاه اظهار داشت : مرحوم سجودی یکی از چهره های درخشان بوکس کشور بود و میرفت تا درمسابقات بزرگ بین‌المللی‌مقام ارزنده‌ئی را کسب کند .

در اینجا بدنیست اظهارات غلامحسین پاکمنش رقیب‌مرحوم سجودی را در مسابقات اخیر بخوانید :

«یوسف جوانی مهربان ، پاك وبی‌آلایش بود و من او را از مدتها پیش می شناختم .تمام ورزشکاران‌شمال‌کشوربا‌واحترام میگذاشتندووجوداو راافتخاری برای خود میدانستند .

حادثه چگونه رخ داد ؟

طبق گزارش خبرنگار مادر رشت در شب حادثه بهمن سجودی برادر یوسف سجودی قهرمان ارزنده بوکس کشور، بافتخاربیروزی برادرش‌یوسف، ضیافتی در کافه«لاله صحرائی» رشت ترتیب داده بود ، در این مهمانی محمدسوادکوهی معروف به «محمد سیمکش» نیز همراه برادران سجودی بود .

ساعتی از شب میگذشت که غلامحسین خویشاوندی۳۵ساله معروف به «قربانعلی چماق »به اتفاق مجتبی تهرانی و دو نفر دیگر وارد کافه شدند و پشت میزی که در فاصله کمی‌از میز برادران سجودی قرار داشت، نشستند .

«محمد سیمکش» با قربانعلی چماق بعلت‌مشاجرات قبلی قهر بود . برادران سجودی سعی کردند این دو نفر را آشتی بدهند که در بین گفتگو ، مشاجراتی میان آنان درگرفت که منجر بزدو خورد خونینی شد .در این زد و خورد غلامحسین خویشاوندی با«پنجه بکس چاقودار» بطرف بهمن سجودی حمله‌ور شد و دست او را مجروح کرد . محمد - سوادکوهی و یوسف سجودی سعی کردند برای پایان دادن ، نزاع مداخله کنندویا میانجی-گری چند نفر دیگر نزاع‌خاتمه یافت . چند لحظه به سکوت گذشتو بعد مشاجره لفظی شدیدی بین طرفین آغاز شد. در این مشاجره غلامحسین خویشاوندی مجددابطرف آنان حمله کردو بایک حرکت سریع چاقوی خود را در قلب بهسف سجودی قهرمان بوکس گه بر جای داد . یوسف را که چند ساعت قبل از حادثه به مقام قهرمانی رسیدمبود به‌بیمارستان «پورسینا» رشت انتقال دادند ولی چند ساعت‌بعد دراتاق‌عمل جانسپرد .

متهم زندانی شد

«غلامعلی چماق» متهم بقتل یوسف سجودی‌صبح امروز پس از بازجوئیهای مقدماتی روانه زندان شهربانی رشت شد .

بازپرس دادسرای‌رشت، ملاقات با «غلامعلی چماق» را ممنوع کرده‌است.

خبرنگار ما در رشت درگزارش خود می‌نویسد: متهم بقتل در بازجوئیهائی که‌از اوبه عمل می آمد، مرتبامیگفت: من ازچگونگی این قتل اطلاعی ندارم. فقط میدانم که مرا بخارج شهر بردند و مشروب زیادی به من خوراندند. بعد باتفاق هم برای تماشای برنامه‌هتل«لاله‌صحرائی» رفتیم وبعد نفهمیدم‌چه شد ولی بیاد دارم که باهم نزاع کردیم .

درمحافل سیاسی تهران

قرارداد فرهنگی آموزش بین ایران ومصر

محافل‌سیاسی‌از تصمیم کویت‌برای شناسائی چین کمونیست غافلگیرشدند

*** محمد حسنین هیکل‌سردبیر الاهرام به تهران می‌آید**

با ورود وزیر مشاور در امور خارجی دولت فرانسه به تهران ، هم‌اکنون سه هیئت عالیرتبه سرگرم دیدار از تهران‌اند وبا دیدار قریب الوقوع محمود ریاض وزیر خارجه مصرکه از دوشنبه آینده صورت میگیرد، تهران میزبان چند تن از شخصیت های مهم بین‌المللی خواهد بود .

در آستانه سفر ریاض به تهران در قاهره اعلام شدکه قرارداد فرهنگی‌ایران ومصر طبق پروتکل جدیدی تجدید شده است .

با تجدید این قرارداد دیرینه روابط و همکاریهای فرهنگی و آموزشی دوکشور باستانی از سرگرفته میشود.

درصدر این برنامه‌ها برنامه مبادله دانشجو و استاد میان مراکز آموزش عالی دوکشوربچشم‌میخورد.

سفیری رفت و سفیری می‌آید

«کیم چونگ کیو» سفیر جدید کره جنوبی در دربار شاهنشاهی نیمه شب امشب برای احرازماموریت‌جدیدش به تهران می‌آید و همزمان با ورودو به تهران«بانجامی نیتراکی‌نیترا» سفیر تایلند تحولات کشور ما دیدن خواهند کرد .

صرف نظر ازدید وبازدید های روزنامه نگاران ایران وجمهوری متحده عرب‌محمد حسنین هیکل وزیر سابق اطلاعات مصر و سردبیر روزنامه الاهرام نیزقراراست طی چند ماه آینده از ایران دیدن کند .

هیکل از دوستان نزدیک پرزیدنت ناصر بشمارمیرفت که بعد از مرگ او فعالیت های سیاسی را کنار گذاشت واینک‌سرگرم نوشتن‌خاطرات خود از دوران حکومت هیجده ساله ناصر برمصر است .

« روابط ایران‌وفرانسه

ژان دولیپکوفسکی وزیر مشاور دولت فرانسه که‌دیشب در راس یک هیئت عالیرتبه سیاسی و اقتصادی به‌دعوت عباس خلعتبری قائم‌مقام وزیر خارجه برای یک دیدار شش روزه وارد تهران شد در مهرآباد به خبرنگاران گفت که روابط فرانسه‌و ایران در عالی‌ترین سطح قرار دارد.

هیئت فرانسوی که درطول اقامت در تهران امکانات توسعه همکاریهای آینده‌ایران و فرانسه و شرکت فعالانه دولت‌وبخش خصوصی‌فرانسه رادر برنامه‌های آبادانی‌ایران بررسی میکنداز فردامذاکرات سیاسی خود را با مقامات

بعد از یک ماموریت دو ساله در تهران سحرگاه امروز از تهران عزیمت کرد .

سفیرجدید تایلند درایران تا دو ماه دیگر به تهران خواهد آمد .

«هیکل» به تهران‌می‌آید

محمدحسنین هیکل

دولت جمهوری متحده عرب از چند تن از روزنامه نگاران ایرانی دعوت کرده است تا بعنوان میهمان آن دولت از مصر دیدن کنند .

این اقدام متقابلا ازجانب دولت‌ایران ووزارت‌اطلاعات صورت‌خواهدگرفت وبزودی چند تن از روزنامه نگاران برجسته قاهره از ایران و

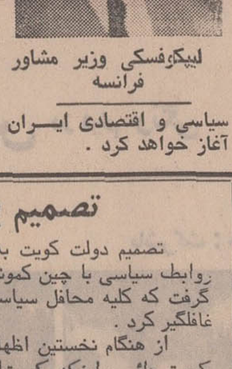

لیپکوفسکی وزیر مشاور فرانسه

لیپکوفسکی فاش کرد که هم‌اکنون کمیته‌ای در پاریس برای توسعه سرمایه گذاری-های فرانسه در ایران تشکیل وآغاز بکار کرده است‌وتصمیم به‌ایجاد یک «انشگاه مشترک فنی ایران و فرانسه‌مهمترین امری است که میتواند هدف توسعه سرمایه‌گذاری های فرانسه‌درایران‌را یاری کند.

فرانسه پنجمین کشور صادر کننده به ایران است و مبادله تجارت میان دو کشور طی ۹ سال گذشته ٤ برابر اضافه شده است .

لیپکوفسکی گفت که‌بزودی یک‌هیئت سرمایه گذاری‌بخش خصوصی و فرانسوی نیز از ایران دیدن می‌کند .

سیاسی و اقتصادی ایران آغاز خواهد کرد .

تصمیم برق‌آسا

تصمیم دولت کویت بشناسائی رژیم پکن وبرقراری روابط سیاسی با چین کمونیست آنقدر با سرعت صورت گرفت که کلیه محافل سیاسی کمونیست و جهان آزاد را غافلگیر کرد .

از هنگام نخستین اظهار رسمی معاون وزارت‌خارجه کویت دائر براینکه کویت‌از دیدار هیئت چین کمونیست استقبال میکند تا مرحله شناسائی رژیم پکن از جانب‌دولت کویت بیش از یکماه نمیگذرد .

کویت پنجمین کشوری است که درظرف ٦ ماه

قسمت سی و سوم
از ماجراهای
خواندنی نفت

«راکفلر» برای نابودی رقیب خود در ایران، فاش کرد:

وزیر کشور آمریکا از کمپانیهای نفت رشوه میگیرد!

از: علیرضا طاهری

چنان که گفتیم ، دولت ایران به زیر بار سازش پنهانی هیولاهای نفت آشام نمیرود و حتی ناگزیر میشوداز گفت‌وگوبا بانک «مورگن» برای دریافت وام‌چشم بپوشد زیرا این بانک در قلمروی «راکفلر» یکی از طرفین سازش- قرار دارد .

دولت ایران برای آن کهراه هرگونه سازشی‌را برخداوندان نفت ببندد ، به مجلس شورای ملی پیشنهاد اصلاحاتی را در قانون نفت شمال میدهد. بیست وپنجم خرداد ماه ۱۳۰۱مجلس شورای ملی قانون نفت شمال‌را در دوماده اول و پنجم ،اصلاح میکند و آن را به این صورت در می‌آورد :

ماده اول ـ مجلس شورای ملی واگذاردن امتیاز استخراج نفت در ایالات آذربایجان، خراسان، گیلان ، استرآباد و مازندران را به کمپانی استاندارد اویل(راکفلر) یاکمپانی معتبرمستقل آمریکایی دیگری‌بشرائط ذیل‌تصویب‌می‌نماید.

ماده دوم ـ مدت این امتیازبیش از پنجاه سال نخواهد بود .

ماده سوم ـ حق دولت بیشتراز صدی ده کلیه نفت و مواد نفتی است که کمپانی از جاهها خارج می‌نماید قبل از آن که هرگونه خرجی به آن تعلق گیرد .

ماده چهارم ـ شرائط دیگر این امتیاز از قبیل تسعیر سهم دولت در صورتی که دولت صلاح بداند وطرز تادیه آن و طرز نظارت دولت ایران و عواید کمپانی و شرائط ابطال کننده امتیاز وسایر شرائط لازم برای حفظ حقوقدولت ومملکت را دولت تهیه و پس از توافق نظر با کمپانی مزبور به مجلس شورای ملی پیشنهادخواهد کرد .

ماده پنجم ـ کمپانی استاندارد اویل یاهریک از کمپانی‌های آمریکایی که مورد قبول واقع‌شود، نمی‌تواند بهیچ وجه این امتیاز را بهیچ دولت یا کمپانی یا شخصی انتقال بدهد و همچنین شراکت‌با سرمایه‌داران دیگر منوط به‌تصویب مجلس شورای ملی است .

ماده ششم ـ مجلس شورای ملی میگذارد که سرانجام یکی ازشرکت های نفتی آمریکایی ، خطر میکند ونماینده خود را برای گفت‌وگوبا دولت ایران ، به تهران گسیل میدارد .

این شرکت که «نفت سینکلر» نام دارد، بدولت‌ایران پیشنهادمیدهد:

۱ـ مدت امتیاز بین چهل تا پنجاه سال باشد .

۲ـ اراضی بایر دولتی که‌امتیاز گیرنده به آنها نیازمند است ، برایگان واگذار شودو اراضی‌دایر دولتی و خصوصی با نرخ‌عادلانه خریداری گردد .

۳ـ کلیه اثاثیه و وسائل برای عملیات امتیاز ، از کلیه حقوق گمرکی وعوارض ، معاف باشد.

۴ـ امتیاز گیرنده ، شرکت یا شرکتهایی برای استخراج نفت تشکیل خواهددادو تعهد می‌سپارد کلیه سهام شرکت‌های مزبور منحصرا در دست ایرانیان و آمریکاییان باشد و نیز تعهدمیکند که سهام مزبور را به هیچ دولت یا شرکت خارجی انتقال ندهد و در صورت تخلف‌امتیاز ملغی‌باشد.

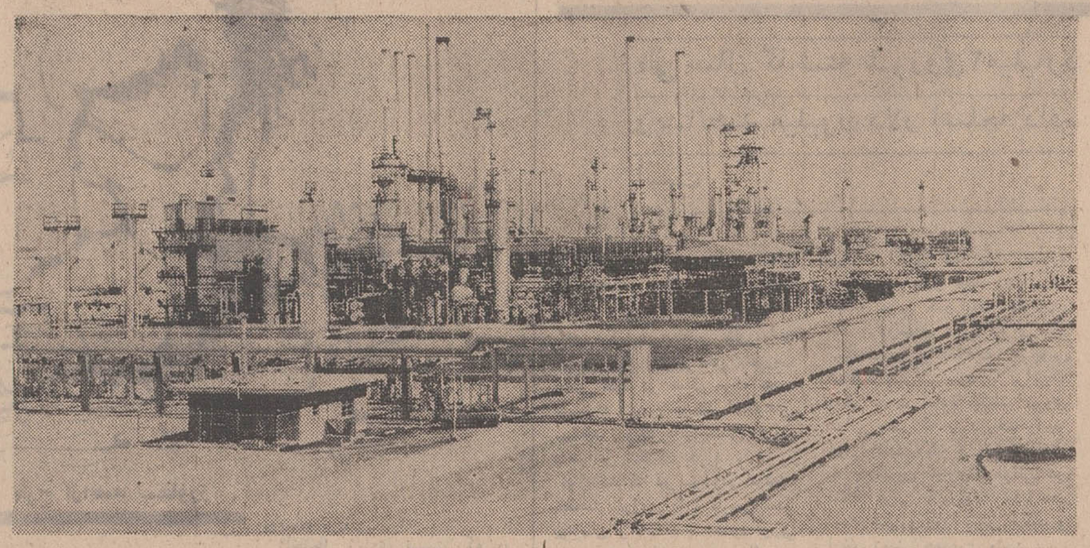

درحالیکه کشمکش خطرناکی میان «راکفلر» و یک‌سوداگردیگر از اهالی آمریکا آغاز شده است، انگلیسها منطقه نفتی خود را بدور از جنجال نگاه داشته‌اند و درعین حال دمی‌از تحریک دست‌نمیکشند.

رقابتهای دشمنانه‌آشنائی دارند وخوب میدانند که در روندهای اول باید از تبلیغات یاری‌گرفت تا تماشاگران را بسوی خود کشید و در روندهای آخر،به یاری این آوانتاژ ، حریف را به‌زانو درآورد

با آغاز کشمکش ، هوا ـ خواهان «راکفلر»ودوستداران «سینکلر»بامشتهای گره‌کرده رودرروی هم‌می ایستندو رجز میخوانند. حریفان کیسه‌هایی انباشته از پول دارند که در آنها را بروی روزنامه های گوناگون میگشایند و هر کدام چند نشریه‌رابسوی‌خود میکشند . ازین بذل وبخشش که‌هیولای نفت آشام، گروهی از وکیلان و وزیران نیزبهره میبرند و بناگهان در لباس هواخواهان دیرین یکی از طرفین در می آیند . با مزه این جااست که برخی از روزنامه‌ها ،بادریافت‌دستمزدی بیشتر از حریف ، ناگهان تغییر رای میدهند و رگبار ناسزا را بر سر شرکتی می گیرند که تاشماره‌پیش‌وصف آن در قالب واژه ها نمی گنجید !وکیلی که دیروزبه «سینکلر»ناسزامیگفت،امروز به «راکفلر» دشنام میدهد ! وزیری که تا شب گذشته «راکفلر»راچپاولگر میخواند، اکنون از او بعنوان یک‌فرشته بیگناه یاد میکند .

خداوند نفت رحم نمی‌شناسد !

جای تردید نیست که وقتی می بینیم ،«سینکلر» این چنین گستاخانه رو دررروی «راکفلر» خداوند نفت ـ می‌ایستد وگردن کشی میکند ، هوای شناختن او بسرمان میزند و از خود می پرسیم ، این «سینکلر» کیست‌و سرانجام ، نبرد با «راکفلر» او را به کجا خواهد کشاند . پس بگذارید با این مرد بیشتر آشنا شویم ، چه او اولین آمریکایی سرمایه‌داری است که‌برای‌اولین بار در تاریخ نفت سرزمین ما ، ماجرایی جنجالی آفرید :

«هری سینکلر» فرزندیکی ازدارووفروشان‌ایالت«کانزاس» است . او پیشه پدر را چندان دوست نمیدارد و خیالهای باشکوهی‌رادر سر می‌پروراند. در سرزمین گسترده و شلوغ شلوغ ینگی‌دنیا ، میتوان‌برتر از یک دارو فروش بود . تنها کمی‌تلاش ،زیرکی وبیرحمی لازم است !...«هری سینکلر» هم پر تلاش است ، هم‌زیرک‌و هم بیرحم . او دارو ندار خود را گردمیاورد وازسال ۱۹۰۳ میلادی براه می افتد و زمین بازی را پیشه میکند . عشق‌به خاک‌چنان دردل«هری سینکلر» جای‌میگیرد که‌بپایی زمین می خرد و خاک ایالت «کانزاس» و«اکلاهما» را می بلعد .در اکلاهما بیشتر اراضی در قلمروی سرخپوستان است و این‌نژاد پسمانده وچوب‌خورده در فروش زمینهای خود به‌یک سوداگر بظاهر دست و دلباز تردید نمیکند . همای بخت بر سر «سینکلر» نشسته‌است زیرا نه تنها قطعات بسیاری زمین به قیمت ارزان نصیبش میشود بل‌که بزودی از سینه این زمینهای باد آورده ، نفت هم می جوشد ! نفت از «سینکلر» یک غول میسازد، غولی سیرموتی ناپذیرمثل‌همه غولهای نوخاسته نفت ... با جوشش نفت در زمین های «سینکلر» ، اوبیدرنگ‌شرکتی را برپا میدارد و نامش در ردیف میلیونر ها یادداشت‌می شود .

وقتی گوش به صدای جرنگ جرنگ سکه ها خو بگیرد وبرق سکه ها چشم را کور کند ،بر میزان اشتهای کسب سکه های بیشتر و بیشتر ، افزوده میشود . «هری‌سینکلر» نیز گرفتار سکه ها است و برای آن که باسکه های جلد خود ، سکه های دیگر را بپام بارگاه خویش بنشاند ، امتیازنفت‌درمکزیک،«کوستاریکا» وافریقای غربی را بجنگ‌میاورد، اما درین راه سود چشمگیری نمیبرد .

«سینکلر» که در اندیشه استفاده های کلان است ، در سال ۱۹۲۳ رهسپار شوروی‌می شود تا برای گرفتن امتیازنفت در سراسر این خطه ،گفت‌و گو کند . او به دولت اتحاد جماهیر شوروی پیشنهاد می دهد که تمام معادن نفت و پالایشگاهها را به اوواگذار کند .پس ازمذاکرات بسیار، دولت شوروی می پذیرد که تنها اداره معادن‌نفت باد کوبه را به «سینکلر» سپارد و در استفاده از این معدن ،بادولت شوروی پنجاه ـ پنجاه معامله کند . بنابراین قرارداد ، «سینکلر» می بایست یکصد میلیون دلار سرمایه بگذاردو از سوی دیگر برای دولت شوروی ، وامی از آمریکا بگیرد .

آقای رئیس جمهوری دوست «سینکلر»

در شوروی ،آینده درخشانی چشم به راه «سینکلر» است اما مساله وام گرفتن از امریکا ، کار او را دشوار میکند زیرا گرچه شش سال از انقلاب در روسیه میگذرد ، آمریکا هنوز دولت شوروی‌را برسمیت‌نشناخته است .

« سینکلر»در میان‌دستگاه حکومت آمریکا دوستان فراوانی دارد و بیاری آنان سخت امیدوار است . او که‌به گنج بادکوبه می اندیشد ، تلاش خود را برای آن‌که آمریکا ، شوروی رابه‌رسمیت بشناسد ، آغاز میکند . با آغاز این تلاش، دولت‌شوروی به این دوست آمریکائی بیشتر روی خوش نشان می دهد و می پذیرد که امتیاز استخراج نفت در شمال جزیره «ساخالین» را نیز به او وابگذارد و از همه اینها مهمتر ، به «سینکلر» اجازه داده میشود که پس‌از دریافت امتیاز نفت شمال ، محصول‌خود را از راه قفقاز به دریای سیاه برساند و غم خلیج فارس را که در اختیار غولهای نفت انگلستان است ، نخورد ! تمام راهها و در ها بروی «سینکلر» باز است اگر آمریکا ، شوروی را به رسمیت بشناسد .

«سینکلر» با دلی سرشار از امید به آمریکا باز میگردد و یکسر به دیدار دوست‌دیرینش «دبلیو . جی . هاردینگ»میرود، دوستی که امروز در آمریکا همه او را با نام آقای رئیس جمهوری و پرزیدنت «هاردینگ» می‌شناسند .

درین گیرودار ، «راکفلر» در سایه «سینکلر» با پای او پیش میرود و درپی‌فرصتی است تا این گستاخ‌خودسر را بخاطر نفت شمال ایران ، گوشمالی دهد ! از یک‌سو «سینکلر» میکوشد تاآمریکا را بشناسایی شوروی‌وادارد، و از سوی دیگر ، «راکفلر» پیر ـ اما همچنان نیرومند ـ بایک تلنگر هرچه‌را اورشته است ، پنبه میکند .«راکفلر» فریاد برمی‌آورد :

ـ دولت شوروی‌اموال شرکت مرا مصادره کرده است‌ونباید آن‌را به رسمیت شناخت !

اگر «سینکلر» به رئیس جمهوری آمریکا پشتگرم است ، «راکفلر» تمام مردان دستگاه حکومت را در صف خود دارد . سرانجام خداوند بیرحم نفت به خواست خود میرسد و بکام «سینکلر»زهر ناکامی ریخته میشود: در گرماگرم‌بحث برسرشناسائی شوروی ، پرزیدنت«هاردینگ» دیده از جهان فرو می بندد‌و «سینکلر» تنهای تنها می‌ماند و در ویرانه ی کاخ‌رویائیش اشک می ریزد. اما همه‌اینها هم برای فرو نشاندن آتش کین و خشم «راکفلر» بسنده نیست. او در یک مبارزه‌وقتی به اوج‌لذت پیروزی می رسد که حریف با سرافکندگی برای همیشه بر خاک افتد و چکمه های او را بلیسد :

یک روز در اواخر سال۱۹۲۳ خبری تکان دهنده در روزنامه

بقیه درصفحه ۱۳

پنج پیشنهاد برای نفت شمال ایران

بااصلاح قانون نفت شمال، دروازه‌های ایران بروی همه هیولاهای نفت‌آشام گشوده میشود اما کیست که پای پیش بگذارد و با دولت ایران به گفت وگو بنشیند ؟ مگر نه‌این که برسر سفره نفت شمال‌ایران «راکفلر» جای خوش کرده است؟ پس بیگمان هرکس در اندیشه قاپیدن‌این لقمه‌دندانگیر باشد ، از آتش خشم و کین خداوند نفت جان سالم بدر نخواهد برد . ازین روی سرنوشت نفت شمال ایران با گنگی رنگ میخورد .

دوماه از اصلاح قانون نفت‌شمال

راکفلر آمریکا را از شناسایی شوروی بازداشت!

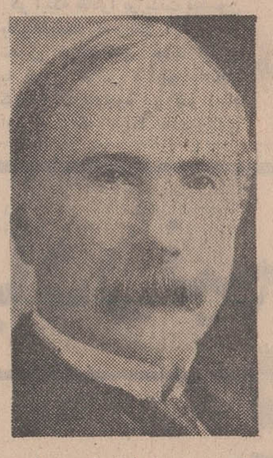

این چهره خداوند نفت «جان دیویسان راکفلر» است هیولای نفت‌آشامی که حریفان راوامیدارد تا چکمه‌هایش را بلیسند .

جنگ سرد هیولاهای نفت‌آشام

«راکفلر» با آگاهی از ورود نماینده شرکت نفت «سینکلر» به‌تهران، فرمان مبارزه‌را صادر میکند و بزودی کشمکش دامنه‌داری میان شرکت نفت «سینکلر» و «استاندارد اویل نیوجرزی» در میگیرد . درین کشمکش خطرناک ، هیچ یک از دو حریف تنها نیستند . «سینکلر» را روسها پشتیبانی میکنند و «راکفلر» را شرکت نفت ایران و انگلیس‌و صدالبته سفارت خانه بریتانیا درتهران.. مبارزه جانانه‌یی است ! هردو حریف باهزار ویک فوت و فن

همه میدونن که عکس رنگی کداک خیلی خوشگله

دوربین اینستاماتیک کداک

وسیله‌ای دقیق و در عین حال آسان وارزان برای عکس گرفتن

CAMERAS Kodak FILM

هرجا علامت کداک را دیدید از دوربین‌های اینستاماتیک دیدن کنید

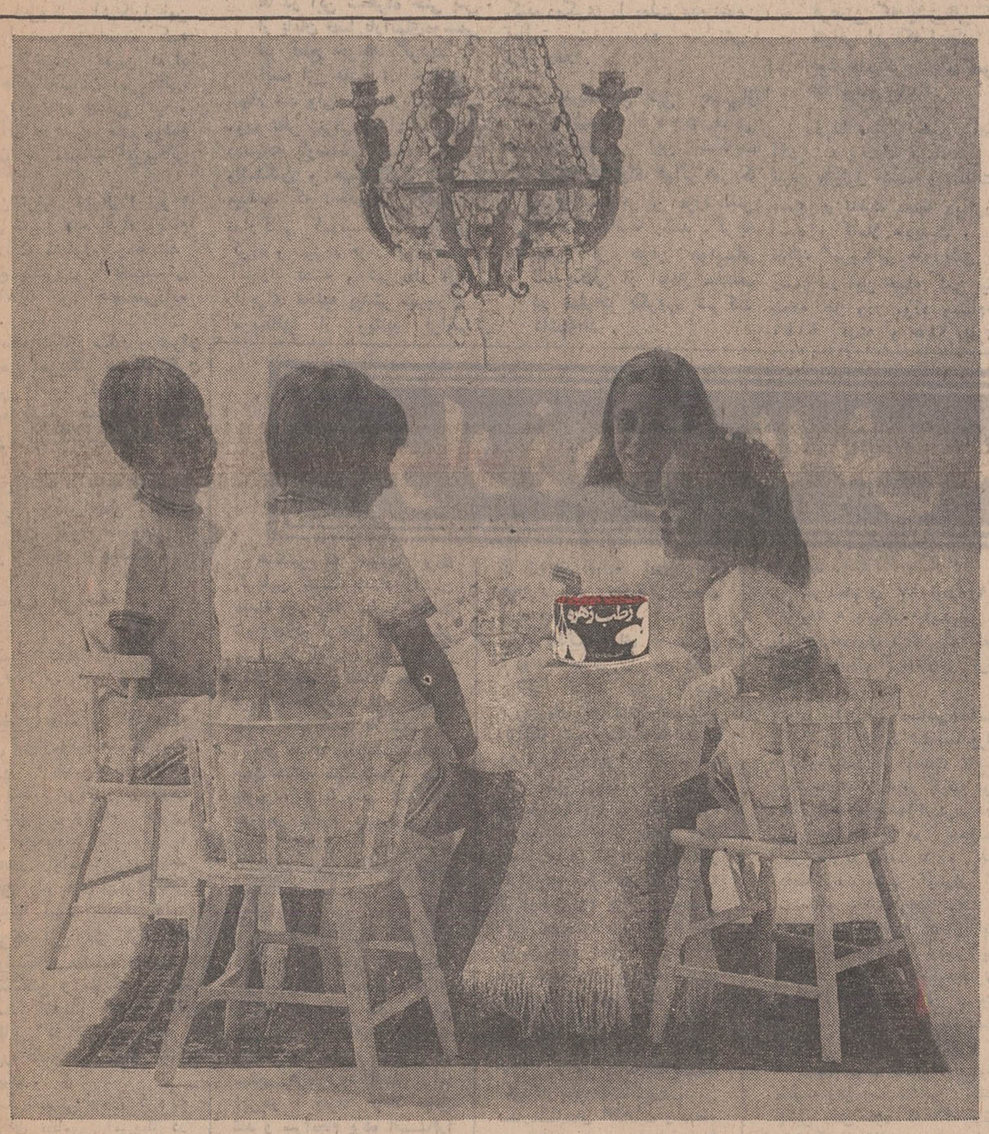

رطب زهره

هزاران ذرّه خورشید در یک دانه رطب زهره

رطب : خرمای اعلای تازه است که با وسایل مخصوص همهٔ خواص و تمامی لذت آن حفظ شده باشد ، وچنین چیزی تاکنون در کشور ما وجود نداشته است .

رطب زهره : بهترین رطب ایران (رطب بم) است که از روی درخت به سردخانه‌های مجهز منتقل میشود و سپس با دستگاههای مدرن بهداشتی شسته و تمیز و بسته‌بندی میگردد .

رطب زهره مغذی است : با حجم بسیار کم کالری مورد نیاز بدن شما را تأمین میکند .

رطب زهره مقوی است : سرشار ازانرژی است ودرآن فسفر- منگنز وکلسیم به حد وفور وجود دارد.

رطب زهره‌خوشمزه‌است : تازه نگه داشته شده و حلاوت آن کاملاً حفظ شده است .

رطب زهره : برای صبحانه ـ در فاصله دو غذا و دسر

رطب زهره : برای افرادی که کار فکری و جسمی سنگینی دارند

رطب زهره : برای کوهنوردان و کسانیکه عادت به راه پیمائی دارند

رطب زهره : فرآورده شرکت سهامی صنایع بم و خرما خیابان شیراز ـ شماره ۴۵ ـ تلفن ۴۶۹۹۱

۵۰۷۵

با اهدای کتاب به دوستان و دوستداران خود بهارشان را جاودان سازید

برای خرید نفیس‌ترین کتابها در تهران بفروشگاههای مؤسسه انتشارات امیرکبیر و در شهرستانها بنمایندگان این مؤسسه مراجعه فرمایید

براسو

عالیترین جلا دهنده اشیاء فلزی

نماینده انحصاری عزیز عزیزی خیابان لاله‌زار تلفن ۳۳۵۰۳۶

شرکت کشتیرانی ملی آریا

باطلاع کلیه گیرندگان کالا میرساند که کشتی آریا تاج سفر ۶۵ طبق دستور سازمان بنادر و کشتیرانی مسیر خودرا به بندر شاهپور تغییر داده و در ۱۷ مارس ۱۹۷۱ به آن بندروارد گردیده ومشغول تخلیه کالای خرمشهر میباشد.

برای کسب اطلاعات بیشتر لطفا به آدرس های زیر مراجعه فرمائید .

اداره مرکزی خرمشهر
خطوط کشتیرانی ملی آریا
خرمشهر . خیابان پهلوی‌شماره ۲ تلفن ۴۷۴۱ـ۴ تلکس ۴۰۱۱

دفتر تهران
خطوط کشتیرانی ملی آریا
تهران ـ خیابان حافظ
ساختمان بانک کار تلکس ۲۷۹۴
تلفن ۶۶۵۴۴۰ـ ۶۶۵۹۴۲

CONCORDIA LINE کنکورد یالاین

سرویس سریع‌السیر

خط کشتیرانی کنکور دیا

برنامه حرکت از نیویورک

	حرکت ازنیویورک	ورود به بندرشاهپور
کشتی «کنکوردیا مانیپور»	۱۹ فروردین ۱۳۵۰	۱۸ اردیبهشت ۱۳۵۰
کشتی «کنکوردیا فانا»	۹ اردیبهشت ۱۳۵۰	۸ خرداد ۱۳۵۰
کشتی «کنکور دیاتارک»	۲۳ اردیبهشت ۱۳۵۰	۲۳ خرداد ۱۳۵۰
کشتی «کنکوردیا طالب»	۶ خرداد ۱۳۵۰	۶ تیر ۱۳۵۰

برای کسب اطلاعات بیشتر به نمایندگی کل در ایران

شرکت سهامی

لوانت اکسپرس ترانسپورت (ایران)

تهران : خیابان‌سعدی شماره ۴۴۷ ـ تلفن ۳۰۵۳۱۳ ـ ۳۰۴۹۳۱ ویا شعبات این شرکت در

خرمشهر ـ خیابان فردوسی شماره۱۹۴ تلفن ۲۸۱۴ ـ ۲۸۱۵ ـ ۳۹۳۵

تبریز ـ خیابان فردوسی تلفن ۲۳۷۰ ـ ۴۶۹۰

آبادان ـ شماره ۱۶ سان شاین بریم تلفن ۲۱۵۱

مقالات و گزارشهای سیاسی

★ نیکسون مایل است تعداد نیروهای امریکائی را در ویتنام کاهش دهد

نوشته : جیمز رستون
از : هرالدتریبون
ترجمه : اخگر

هیچ چیز مشکل‌تر ازادامه جنگی که با ائتلاف چندکشور عملی گردیده و فرماندهان‌آن دچار تشتت و اختلاف عقیده شده‌اند نیست . این امر باعث شد که در دو جنگ‌جهانی‌ارتش های متفقین‌صد ها هزار نفر از افراد خود را از دست بدهند، زیرا دراین موارد تعیین این که چه کسی دستور قطعی را در میدان نبرد صادر میکند دشوار است . اکنون نیزبدیهی است که در نتیجه عملیات اخیر لائوس فرماندهان نظامی امریکا در سایگون و رهبران ویتنام جنوبی نیز مواجه با چنین‌مساله خطرناك و دشواری گردیده‌اند.

آنطور که از منابع نظامی امریکا کسب اطلاع میگردد ویتنام جنوبی با عده‌سربازانی که نصف قوای کمونیست ها بوده ، اقدام‌به حمله بلائوس نموده است . ژنرال آبرامز فرمانده قوای امریکادر ویتنام طرفدار گردآوری قوای‌بیشتر برای این منظور و ادامه نبرد برای مدتی طولانی‌تر بوده‌است ولی تیو رئیس جمهوری ویتنام جنوبی طریق دیگری‌اتخاذنموده است . مسلما طبیعی است که سایگون با قبول مسئولیت های بیشتری در نبرد به خود حق‌می دهد که‌درتعیین استراتژی جنك مداخله زیادتری داشته باشد. ظاهرا شخص نیکسون رئیس جمهور امریکا آشکارا این نکته را تصریح نموده که بایستی اختیار تعیین تعداد هواپیماها و خلبانان امریکائی، محل پرواز های جنگی آنها و موقع آن در نبرد های ویتنام کماکان با مقامات امریکائی باشد.

بدین ترتیب ژنرال « تیو » نیز حق تعیین عده افراد ویتنام جنوبی راکه مشغول نبردهستند و تاریخ پیشروی یا عقب‌نشینی آنها را، به خود اختصاص‌داده است .

مقامات‌کاخ سفید ورهبران نظامی امریکا در سایگون چنین وانمود کرده‌اند که عقب نشینی سربازان ویتنام جنوبی از لائوس یکماه قبل از شروع باران های موسمی، «طبق نقشه » بوده است ولی ظاهرا عکس‌العمل مقامات پنتاگون بطور خصوصی به نحو دیگری بوده‌است .

هدف اولیه

ملوین لرد وزیردفاع امریکا به خبرنگارانی که در کنکره از او دراین باره سئوال کرده بودند جواب داده بود که حمله بلائوس قبل‌ازموقع قطع گردیده است زیرا « عکس‌العمل ویتنام شمالی شدید بوده و از طرف دیگر سربازان ویتنام جنوبی احساس میکردند که موفق به انجام هدف اولیه این عملیات که قطع راه های تدارکاتی کمونیستها است شده‌اند.»

گرچه این نظر ازاظهارات خوشبینانه مقامات مسئول در واشنگتن و سایگون بهتر است معهذا حاوی کلیه نکاتی که در این باره به طور خصوصی گفته میشود نیست .

نخست بایستی اذعان کرد که یا رهبران نظامی امریکا در سایگون و یا مقامات ویتنام جنوبی ، نیروی کمونیست ها را در این منطقه دست کم گرفته‌اند.

نیکسون دریکی ازسخنرانی های تلویزیونی خود وقتی‌که عملیات شروع شده بود اظهار داشت که ویتنام بایستی یا با افراد خود در لائوس در مقابل چنین حمله‌ای ایستادگی نماید یا شاهدقطع راه های تدارکاتی خود باشد.

حتی قبل از این که‌هانوی تمایل خود را دایر به قبول دعوت به جنك اعلام دارد ژنرال آبرامز به ژنرال تیو تاکید کرده بود که درباره کافی بودن عده سربازان ویتنام جنوبی در این عملیات برای ادامه آن تا قسمت های غربی لائوس دقت کافی‌مبذول دارد.

وقتی قوای ویتنام شمالی مقاومت غیر منتظره‌ای ازخود نشان داده و ثابت کردند که نیروی هوائی امریکا درمقابل آتشبار های زمینی ضدهوائی آنها آسیب پذیر است ژنرال آبرامز مجددا کوشش کرد که رهبران سایگون راوادارد قوای بیشتری به‌صحنه‌عملیات گسیل دارند . بدین طریق حمله بلائوس نه تنها بدون تحقق بعضی از هدفهای آن بلکه بدون عملی شدن امید ها و انتظارات پنتاگون‌متوقف گردید.

هریك دیگری را مسئول میداند

از یکجهت با فرض‌ادامه» نبرد برای یکماه دیگرونفوذ

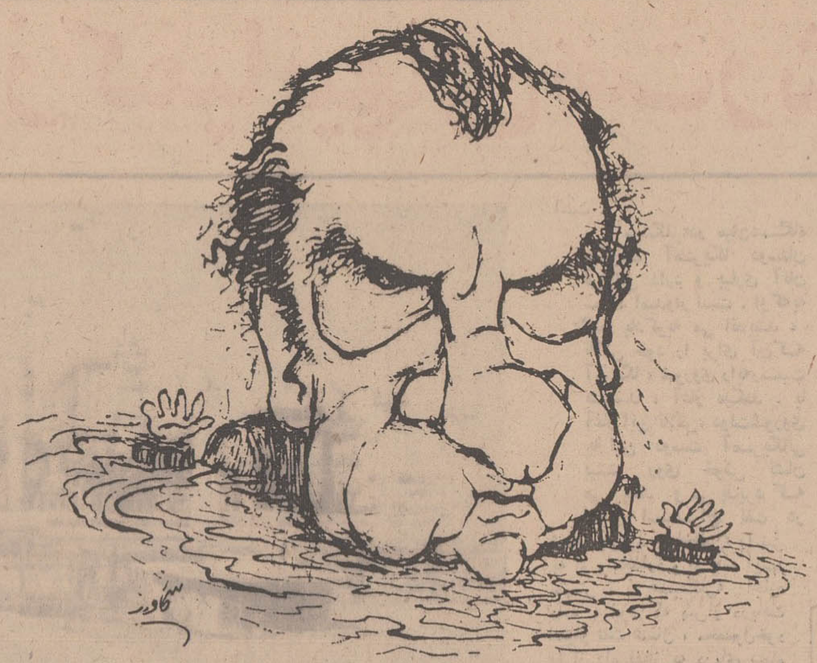

نیکسون — طرح ازاحمد سخاورز

اختلاف‌نظر فرماندهان نظامی سایگون

بیشتر در لائوس اینطور پیش‌بینی شده بود که با قراردادن مواد منفجره در قسمتهای مخفی شاهراه‌هوشی مین‌جریان‌تدارکات‌کمونیست ها در این شاهراه حتی پس از پایان فصل‌بارانهای‌موسمی نیز قطع خواهد گردید .

البته این نقشه تا حدودی انجام شد ولی نه‌باندازه‌ای که مورد نظر ژنرال آبرامز بود . درنتیجه باوصف اینکه هم واشنگتن و هم‌سایگون ادعا میکنند که تاحدودی راههای تدارکاتی کمونیست ها راقطع کرده و سیزده هزار نفرازافراد آنهارا کشته و شرایط لازم را برای تخلیه بیشتر سربازان امریکائی از ویتنام فراهم کرده‌اند معهذا رهبران نظامی هردو کشور بیش از آنچه به ظاهر آشکار مینمایند از این عملیات سرخورده و مایوس گردیده و هریك کوشش می کنند دیگری را بعلت عدم‌انجام فعالیت بیشتر مورد سرزنش قرار دهد .

بدینطریق طبق بعضی‌از گزارشها ، فرماندهان‌نظامی سایگون از این شکایت دارند که قوای هوائی امریکا می‌توانست دراین مورد نقش فعالتری داشته باشد .گرچه بیش از هزار هواپیمای آمریکائی از انواع مختلف در عملیات یکروزه شرکت داشته‌اند .

از طرف دیگر افسران آمریکائی نیز شکایت دارند که بااعزام سربازان‌بیشتری بصحنه نبرد ، ویتنام جنوبی میتوانست با استفاده از فرصتی که پشتیبانی کامل هوائی امریکا ایجاد کرده بود بفلج‌کردن‌قوای‌کمونیست ها توفیق یابد .

معهذا بروز چنین ادعاهائی وقتی که وحدت فرماندهی دریك نبرد متزلزل شده و تلفات یك دسته از تلفات دسته دیگرزیادتر است ، کاملا عادیست . تعداد تلفات امریکائی ها طبق آمار رسمی در این حمله کمی بیش از پنجاه نفر ودر مورد ویتنام‌جنوبی ۱۱٤٦ کشته و ۲٤٥ نفرناپدید بوده‌است .

احتمال زیادی نیست که در آینده اختلافهای کنونی‌رهبران نظامی برطرف شود زیرا گرچه واشنگتن و سایگون در زمان حال از هدف مشترکی پیروی میکنند ولی بتدریج با تقلیل قوای امریکا در ویتنام جنوبی اداره جنك و تعیین استراتژی آن نیز از زیر نظر فرماندهان نظامی امریکا خارج میشود .

بانزدیك شدن زمان انتخابات ریاست جمهوری آمریکا در سال ۱۹۷۲ نیکسون مایل است که قوای امریکا رادر ویتنام بیشتر کاهش دهدولی با نزدیك‌شدن انتخابات ریاست جمهوری ویتنام‌جنوبی در سپتامبر ۱۹۷۱ پرزیدنت نیکسون مایل است که با شکست نظامی روبرو شود.

درحقیقت مقامات نظامی‌امریکائی بدلایلی معتقدند که پرزیدنت نیکسون باتوجه بهمین نکته وقتی از یکسو در برابر مقاومت شدید کمونیست ها قرار گرفته واز سوی دیگر هنگامی که ژنرال «آبرامز» از او میخواهد که‌قوای‌بیشتری بصحنه عملیات اعزام دارد ،اوراهی راانتخاب میکنند که احتمال خطرات کمتری در آن متصور باشد و بدین‌طریق عقب‌نشینی راترجیح میدهد .

از: مطبوعات فرانسه
ترجمه : علی بهارلو

مصر و اسرائیل در انتظار جنگ

طی سال گذشته شوروی ۲ میلیارد و پانصد میلیون دلار اسلحه داده است

گونارياريرنگ میانجی صلح سازمان ملل متحددر منطقه‌عربی خاورمیانه پس از پنجاه روز تلاش بیهوده برای برقراری صلحدر خاورمیانه، نیویورک را بسوی محل ماموریت اصلی خود در مسکو ترک گفت. بدینگونه دومین مرحله گفتگوهای دیپلمات سوئدی بانمایندگان اعراب واسرائیل شکست خورد .

«یارینگ» که در سر راه خودبه پایتخت شوروی وارد پاریس شده بود پس از ملاقات با محمود فوزی وزیر امور خارجه مصر علت شکست ماموریت خود را برای خبرنگاران تشریح کرد و گفت که پاسخ منفی اسرائیل به آخرین پیشنهادهای او مذاکرات غیر مستقیم و ماموریت وی‌رابا بن‌بست روبرو ساخت .

حقیقت این است که اسرائیل با آنکه قطعنامه ۲۲ نوامبر ۱۹۶۷ شورای امنیت و طرح معروف «راجرز» را پذیرفته است حاضر نیست باین آسانی سرزمین‌های اشغالی را تخلیه کند زیرا با استفاده از جمله‌ای که در این قطعنامه گنجانیده شده میخواهد در مرزهای‌قبل‌از۵ژوئن۶۷ تغییراتی داده شود .

در قطعنامه شورای امنیت گفته شده است که کلیه کشورهای این منطقه حق دارند در داخل «مرز های مطمئن و شناخته شده» بسر برند . مقامات تل‌اویو میگویند که مرزهای چهارم ژوئن ۱۹۶۷ را نمیتوان بعنوان «مرز مطمئنی»برای اسرائیل بشمار آورد . از این رو باید در این مرزها اصلاحاتی به عمل آید .

اعراب نیز بارها تاکید کرده‌اند کمحتی یک وجب از سرزمین‌های خود را باسرائیل واگذار نخواهند کرد .

پیدا است که در چنین شرایطی سازش بین دو طرف امکان پذیر نبود . اکنون تنها یک معجزه میتواند از بروز جنگ جدید در منطقه عربی خاورمیانه جلوگیری کند . دولتهای عربی که از حل مسالمت‌آمیز اختلافات مایوس شده‌اند بسرعت خود را برای‌یک پیکار جدید آماده میکنند. نیروی هوائی مصر که با دریافت‌هواپیما های جدید میگ و موشکهای‌سام به بزرگترین نیروی هوائی در منطقه عربی خاورمیانه تبدیل‌شده است شب و روز تمرین میکند و ارتش زمینی جمهوری متحد عربی نیز که بمدرن‌ترین سلاحهای الکترونیکی مجهز شده است‌پیوسته بماموزهای نظامی دست میزند .

نیرومندترین

انستیتوی مطالعات استراتژیکی در لندن همین دیروز اعلام داشت که شوروی‌ها سیستم‌دفاع هوائی مصر را به نیرومندترین سیستم های دفاعی در خارج از پیمان ورشو و اتحادیه آتلانتیک شمالی تبدیل کرده‌اند .

حجم کمکهای نظامی شوروی‌به جمهوری متحده عربی در سال ۱۹۷۰ بیسابقه بوده و هرگزسابقه نداشته که شوروی بیك کشور غیر کمونیست اینهمه سلاح «فوق مدرن» تحویل داده باشد .

شوروی در سال ۱۹۷۰ سلاحها وتجهیزات جنگی بارزش دومیلیارد وپانصد میلیون دلار به مصر تحویل داده است .

بموجب همین گزارش اکنون دوازده تا پانزده هزار کارشناس شوروی در پایگاههای پرتاب موشکهای «سام ۲» و «سام ۳» در مصر خدمت‌میکنندو چهار هزارنفر آنها در نزدیکی کانال سوئز مستقر شده‌اند . تعداد سکوهای پرتاب موشک که در ساحل کانال سوئز مستقر شده بین ۷۷و ۸۵ است و هرسکو چهار دستگاه پرتاب موشک دارد .

علاوه براین پس از بن‌بست مذاکرات یارینگ یک پل هوائی بین مسکو و قاهره بوجود آمده و سیل سلاحها یجنگی جدیدبسوی دره نیل سرازیر شده است . باین ترتیب اکنون جمهوری متحدعربی بصورت یک دژ نیرومند و تسخیر ناپذیر درآمده است .

در سوی دیگر کانال سوئز نیز اسرائیلی‌ها بیکار ننشسته‌اند آنها از آتش بس هفت‌ماهه برای‌تقویت مواضع نظامی خود در ساحل شرقی کانال سوئز ودریافت‌سلاح های مدرن الکترونیکی از امریکا استفاده کرده‌اند .

مخالفت

گو اینکه ظاهرا پرزیدنت نیکسون بادرخواست اسرائیل در مورد تحویل هواپیماهای جدید فانتوم به نیروی هوائی تل‌آویو مخالفت کرده است باوجود این قدر مسلم این است که امریکا مقادیرزیادی سلاحهای الکترونیکی برای‌مبارزه باموشکهای ساخت شوروی به اسرائیل تحویل داده است . ژنرال حیمبارلو رئیس ستاد ارتش اسرائیل درآخرین نطق‌خود گفت: «ما اکنون بیش از هر وقت دیگر برای پیکار آماده‌ایم.»

باین ترتیب وقوع یک جنگ جدید در جبهه کانال سوئز وجبهه‌شرق اجتناب ناپذیر بنظر میرسد .چون بعید است که وضع فعلی مدت زیادی دوام پیدا کند اما از سوی دیگر دو طرف در پیشقدم شدن برای آغاز نبرد مردد هستند زیرا بخوبی به‌نتایج وحشتناک یک جنگ جدید در منطقه عربی‌خاور- میانه آگاهی دارند . اسرائیل که با سیاست منفی خود بن‌بست کنونی را بوجود آورده و موقع سیاسی خود را حتی در بین کشورهای دوست متزلزل ساخته است باحتمال زیاد برخلاف سال ۱۹۶۷ در جنگ پیشقدم نخواهد شد ، زیرا بخوبی میداند که نه‌تنها در این‌راه موفقیتی بدست نخواهد آوردبلکه باخطربزرگی که‌موجودیت آن را تهدید میکند روبرو خواهد شد.

اما اعراب ناچار هستند برای‌از بین بردن آثار حمله جنگ شش روزه دست به اسلحه ببرند وبرای همین منظور مدرن‌ترین سلاحهاو وسائل ویژه عبور دادن نیروهای نظامی‌از کانال سوئزرادراین‌منطقه متمرکز ساخته‌اند .

تنها وجود کارشناسان وسربازان شوروی‌درجمهوری‌متحدعرب‌ممکن است مصریها را از آغاز یکنبرد شتاب زده علیه اسرائیل بازدارد.

دنیا در نیم قرن ۱۳۰۰-۱۳۵۰

گزارش اول:
آسیا
رویداد سوم:
چین
-٦-

مائو از امریکا سپاسگزاری میکند

نقش امریکا

تسلیم بلاشرط ژاپن چیان ـ کای‌چك‌را برآن داشت که‌بار دیگر نقشه دیرین خود دایربه انهدام کامل حزب کمونیست چین و حکومت «ینان» را بمورد اجرا بگذارد .

مارشال همه جا توصیه میکند باید با استفاده‌از نیروهای ژاپن که در قسمت بزرگی از چین مستقر هستند ، برای از بین بردن کمونیست ها وارد عمل شد .

چیان کای‌چك به امریکا می‌ـ نوید اگر ما غفلت کنیم‌ممکن است ژاپونی ها سلاحهای خود را به حزب کمونیست تحویل دهند و این موضوع قدرت این حزب رادوچندان خواهدساخت. ولی امریکائی ها که از لذت پیروزی بر ژاپن سر مستند و نیز نقشه‌ای‌برای‌مقابله باحوادث احتمالی درچین‌ندارند، بانظرات مارشال چیان کای چك بشدت مخالفت می کنند و امیدوارند اتحاد مقدس بین کومین تانك وحزب کمونیست که در جریان مبارزه با ژاپن بوجود آمده همچنان ادامه پیدا کند ..

در این گیرودار مائوتسه‌تونك دبیر کل حزب کمونیست به اتفاق نزدیکترین دوست حزبی خود «چوئن‌لای» اوضاع نظامی‌و اقتصادی کشور را مورد مطالعه قرار می دهد .

او نه تنها تصمیم می ـ گیرد در برابر چیان کای‌چك و امریکائی ها مقاومت کند، بلکه می خواهد در قبال اشغال منچوری و پیاده کردن کارخانه های ژاپن در این ناحیه بوسیله شوروی‌ها وارد عمل شود .وی می گوید‌باید فورا ابتکار عملیات رابدست خودبگیریم، دولت مرکزی، امریکاوشوروی‌رادرمقابل‌کار انجام شده‌قرار دهیم.مائوتسه تونك فرمانی به این شرح صادر می کند :

«رفقای حزبی که در سراسر خاك چین پراکنده هستید !

جنگجویان کمونیست که در پناهگاه ها بسر می برید !

خلق چین ! اینك که جنك تمام شده است اولین وظیفه شماآن است که سربازان ژاپونی را خلع سلاح کنید وازفرماندهان ژاپونی بخواهید که بدون قید وشرط اسلحه های واحد های خود را تحویل‌دهند وسپس‌آنان را ازاد کنید که به میل خود به ارتش چیان ـ کای‌چك‌بانیرو های متفقین تسلیم شده و یا از خاك کشورخارج‌شوند. بهیچوجه وقت خود را مصروف عملیات انتقامجویانه نسبت به‌اشغال ـ گران ژاپونی‌نکنید. فعلااسلحه لازم است نه احساسات .»

چوئن لای که مشغول نوشتن متن فرمان مائوتسه تونك است می پرسد ، بهمین اختصار ؟

مائو پاسخ می‌دهددرست است که متن فرمان مختصر است ولی در عوض عملش مفصل است .

فرمان رهبر حزب کمونیست بلافاصله و بطرق مختلف در سراسر چین پخش میشود ودر همان زمانی که چیان کای‌چك به افتخار پیروزی متفقین‌ضیافتی ترتیب داده بود و «هورلی»سفیر امریکا جام خود را به سلامتی بقای حکومت چیان کای‌چك می نوشید ، اولین دستور حزب کمونیست بعد از پایان جنك به نیروهای کمونیست ابلاغ‌میشد.

اقدام سفیر امریکا

به پیروی از سیاست امریکا دایر به حفظ اتحادبین کومین‌ـ تانك و حزب کمونیست ،هورلی تصمیم می گیرد به «ینان» مسافرت کرده وباسران کمونیست مذاکراتی به عمل آورد .

در فرودگاه «ینان» مائوتسه تونك و دیگر رهبران حزب کمونیست از هورلی استقبال کردند و او را بایك اتومبیل فرسوده به محل اقامتش که یك ساختمان‌قدیمی بودهدایت کردند .

شب همان روز ضیافتی به افتخار سفیر امریکا برپاشد و سرمیز شام مائوتسه تونك از سیاست امریکا و سفیر این کشور که در برابرجنك طلبی چیان کای‌چك مقاومت کرده‌اند سپاسگزاری کرد. سفیر امریکا خود را از این تعارفات ظاهرا خوشحال‌نشان میداد ، در باطن سخت در شگفت بود که چگونه مذاکرات محرمانه مقامات امریکائی باچیان کای‌چك باطلاع کمونیست ها رسیده است.

اقامت هورلی در «ینان» سه روز طول می کشد و او پس‌از مراجعت طی یك مصاحبه مطبوعاتی‌خبر می‌دهد که«مائوتسه تونك»و چوئن‌لای برای‌مذاکره باسران کومین تانك‌به چونك‌ـ کینك خواهند آمد .

مذاکرات در حضور سفیرکبیر امریکا

پنجم سپتامبر ۱۹۴۵ مائو و چوئن‌لای در فرودگاه چونك ـ کینك از هواپیما پیاده شدندو طی جلسات متوالی با رهبران دولت مرکزی و با حضور سفیر امریکا به گفتگو پرداختند . مائوتسه‌تونك در پایان‌مذاکرات به مسائل مختلف اشاره کرده وچنین اظهار میدارد :

دنباله دارد

اسرار زهره فاش میشود!

عبور از پنج قاره

هنگامی که ساعت بزرك کرملین هشت بامداد رانشان میداد چتر یك سفینه ساخت شوروی در ارتفاع شصت‌کیلو متری در آسمان یك دنیای دیگر ، دنیای ناشناخته‌ای که قرنها است توجه بشر رابخود جلب کرده است باز شد .

این دنیای دوردست‌ناشناخته همان ستاره صبحگاهی ، همان ونوس زیبا یا زنده بود که هنوزهم ستاره شناسان بادر دست داشتن قویترین تلسکوپهای الکترونیکی نتوانسته‌اند باسرار آن پی ببرند .

قبل از آن سه « زوند » دیگر از همین سرزمین سوسیالیستی بسوی دنیای ناشناس فرستاده شده بودولی هیچ یك از آنها نتوانسته بودند بطور سالم و به‌آرامی در سطح زهره فرود آیند . اما این‌بار « ونرا» کاملا موفق شد و سرانجام پرده ابهام‌را درید و « ونوس » زیبا را لخت و عریان در برابرستاره‌ـ شناسان قرارداد .

دانشمندان شوروی پس از چهارماه بررسی دقیق اطلاعاتی که از سفینه زهره پیمای«ونرا» دریافت کرده بودند اینك به بسیاری از اسرار زهره پی برده‌اند . دانشمندان پس از قرنها انتظار اکنون میتوانند بطور قطع درباره وضع این ستاره همسایه زمین اظهارنظر کنند . باید این مطلب رانیز یادآور شویم ستاره‌شناسان تاکنون نتوانسته‌اند سطح‌کره زهره را بوسیله قویترین تلسکوپ‌ها تماشا کنند زیرا اطراف این کره از ابرهای ضخیم پوشیده و در برابر نور خورشید می درخشد . تنها کارشناسان توانسته‌اند با استفاده از دستگاه رادار یك نقشه تقریبی‌ازپست وبلندیهای آن تهیه کنند . بررسی های اولیه همچنین ثابت کرده بود که ستاره زهره در هر ۲٤۳ روز یکبار بدور خود میگردد درحالیکه حرکت‌وضعی‌بسیاری از ستارگان منظومه شمسی‌با ساعت تعیین میشود. مثلازمین در ۲٤ ساعت یکبار بدور خود گردش میکند و ستارگان بزرك زحل و مشتری در ۱۰ ساعت و ستاره نپتون در ۱٦ ساعت وتنهاعطارد در۵۹ روز و پلوتن در ٦ روز و نیم‌بدورخود میگردند .

درجه حرارت

همین ستاره‌شناسان حدس میزدند که درجه حرارت در اتمسفر بالای زهره ٦۰ درجه سانتی‌گراد و در سطح آن سیصد درجه باشد . بنابراین برای‌پی‌بردن به‌جزئیات میبایستی از نزدیك درباره این کره همجوار زمین تحقیقاتی بعمل آید .

امریکائیها برای نخستین‌بار « زوند » مرینر رابسوی زهره پرتاب کردند ولی نتایج بررسیهای آن قابل اعتمادنبود تاآنکه شوروی‌ها برنامه‌اکتشاف زهره را بموقع اجرا گذاشتند.

بررسی درباره زهره روز۱۲ فوریه ۱۹٦۱با پرتاب«ونرا-۱» شروع شد که از یکصد هزار کیلو متری کره مزبور عبور کرد پنج سال بعد «ونوس۳ » از ارتفاع ۲٤ هزار کیلومتری کره زهره را دور زد واز اول مارس همان سال « ونوس ۳» آرم شوروی را در زهره فرود آورد . این نخستین‌بار بود که یك شیئی ساخت بشر در کره زهره فرود آمد . در سال ۱۹٦۷ « ونرا٤» که یك‌ایستگاه خودکار بوداطلاعاتی‌دردسترس ستاره‌شناسان گذاشت و درماه مه ۱۹٦۹ ونوس های ۵ و ٦ این اطلاعات را تکمیل کردند .

سرانجام در ۱۲ اوت۱۹۷۰ «ونرا۷ » پایگاه «بایکوتور » را در شوروی برای یك سفر ۳۲۰ میلیون کیلومتری ترك گفت .

در اوایل ماه دسامبرهنگامی که « ونرا ۷» در ششصد هزار کیلومتری زهره تحت تاثیر قوه جاذبه آن قرار گرفته بود شوروی‌ها مقدمات‌آخرین‌مرحله این سفر را فراهم ساختند سرانجام در ساعت ۷ و ۵۸ دقیقه بوقت مسکو کپسول از ایستگاه مداری جدا شد و بسوی سطح زهره که از ابر های انبوه پوشیده بودسرازیر گردید . در ٦۰ کیلومتری سطح زهره چتر های کپسول باز شد و سرعت آن بدویست متر در ثانیه تقلیل یافت .

دستگاههای علمی کپسول سفینه زهره‌پیما در تمام مدت پائین رفتن خود که ۳٦ دقیقه طول کشید اطلاعات علمی‌جالبی بزمین مخابره کرد .

کپسول در ساعت ۸ و سی‌و چهاردقیقه در یك منطقه کوهستانی فرود آمد و تا ۲۳ دقیقه به مخابره اطلاعات‌علمی ادامه داد . این نخستین‌باردر تاریخ بشریت بود که یك دستگاه ساخت بشر کره‌زهره را مستقیما بزمین ارتباط داده بود .فشار در سطح زهره‌معادل فشاری بود که در زمین مادر ۹۰۰ متری آب وجود دارد اطلاعاتی که سفینه زهره پیمای شوروی بزمین مخابره کرد تمام پیش گوئیهای قبلی ستاره‌شناسان را در مورد این کره همسایه زمین باطل کرد. در ارتفاع شصت کیلومتری که چتر کپسول ایستگاه‌مداری باز شد درجه حرارت ۵۰درجه سانتی گراد زیر صفر وفشار معادل ۷ر۰ بار بود ولی وضع بسرعت تغییر می یافت هرقدر کپسول بسطح زهره نزدیك میشد درجه حرارت بالامیرفت. در ارتفاع پنجاه کیلومتری سطح زهره درجه حرارت‌تقریبا ۳۵ درجه بالای صفر بود .در ارتفاع ٤۰ کیلومتری به ۱۳۵ درجه ودر ۳۰ کیلومتری به ۳۳۵ درجه سانتی‌گراد بالای صفر رسید . این درجه‌حرارت سرب گداخته در آن هنگام فشار برابر ۴۷ « بار » بود .

در سطح زهره درجه حرارت به ٤۷۵ درجه بالای صفررسید در این درجه حرارت سرب و روی کاملا حالت مذاب دارند وآلومینیوم‌شروع به ذوب‌شدن میکند . علاوه بر این طبق اطلاعاتی که « سفینه » زهره‌ـ نورد بزمین مخابره کرد ۹۷ درجه اتمسفر زهره از گاز کربنیك ۴۰ درصد دیگر از مخلوطی از آزوت (۳درصد) وبخار آب و علایم اکسیژن (یك‌درصد) تشکیل شده‌است. با اطلاعاتی که «ونرا۷ » به زمین مخابره میکند انتظار میرود که بزودی اسرار زهره فاش شود .

کارناوال بشیوه امریکائی

کارناوال امسال شهرزیبای نیس فرانسه که مطابق معمول هرساله در این شهر برگزار میشد کارناوالی بود به‌شیوه امریکائی . بدین معنی که در این کارناوال فرانسویهای با ذوق آداب و رسوم و سنن بومی امریکا را بصور مختلف نشان دادند . در این عکس سلطان کارناوال را سوار بر ارابه‌اش مشاهده میکنید .

خبرگزاری فرانسه

مرحله نیمه نهائی مسابقات فوتبال جام باشگاههای آسیا

تاج قهرمان سال پیش امشب برای دومین بار در برابر تیم پلیس عراق قرار میگیرد

دو تیم مکابی تل‌آویو از اسرائیل و ارتش کره جنوبی دیدار دیگر این مرحله از مسابقات را انجام میدهند

روز جمعه دو تیم فاتح دیدارهای نیمه نهائی ، مسابقه فینال چهارمین دوره مسابقات فوتبال باشگاههای آسیا را برگزار خواهند کرد

بعد از ظهر امروز در استادیوم سی‌هزار نفری «ملی» بانکوك در پایتخت تایلند دو دیدار نیمه‌نهائی چهارمین دوره مسابقات فوتبال قهرمانی باشگاه‌های آسیا بین تاج با پلیس عراق ومکابی تل‌آویو با ارتش کره انجام خواهد شد و امشب دو تیم فینالیست این دوره از مسابقات فوتبال باشگاه های آسیاشناخته خواهند شد ، در حالیکه ازجمع چهار تیم حاضر در مسابقات نیمه نهائی دو تیم مکابی تل‌آویو و تاج تهران برندگان سه دوره گذشته این مسابقات نیز حضور دارند و اکنون تیم تاج تهران مدافع عنوان قهرمانی سال پیش است که در سال ۱۹۷۰ درتهران با شکست (۱ـ۲)تیم هاپوئل تل‌آویو تیم دیگراسرائیلی‌برای نخستین بار فاتح جام باشگاه های آسیا شد .

مسئله قرعه‌کشی بازیها

در این دوره از مسابقات‌فوتبال باشگاههای آسیا بر خلاف‌قرار قبلی که می بایست نه تیم بازی هارا آغاز میکردند ، با غیبت‌تیم «جاوین هنك کنك » هشت تیم پلیس عراق ،ارتش کره جنوبی، بانك بانکوك ،تاج تهران،العربی کویت ،مکابی‌تل‌آویو ، پیراك مالزی و پنجاب‌هند اززوزیکشنبه اول فروردین بازیها را آغاز کردند .

مشکل بزرك مسابقات امسال مساله قرعه کشی بازیها بود که طبق قرعه کشی نخستین تیم‌تاج تهران مدافع عنوان قهرمانی و دو تیم خوب ارتش کره ومکابی تل‌آویو هر سه در یك گروه قرار داده شده‌بودند ، بااعتراض تیمهای شرکت کننده‌قرعه کشی انجام شده نادیده گرفته وقرار براین شد برای گروه بندی‌تیم ها ، مسابقات گروه بندی انجام شود !در مسابقات گروه بندی نیز تیم مکابی تل‌آویو در برابر پلیس عراق قرار گرفت و بخاطر اعتراض عراقیها که حاضر به بازی در مقابل اسرائیل‌نیستند، باز هم قرعه کشی بر هم خورد وسرانجام قرعه کشی‌دیگری‌برای مسابقات گروه بندی انجام گرفت !

در مسابقات گروه بندی دو شگفتی بزرك روی داد ، در شب نخست تیم پلیس عراق درمیان شگفتی (۲ـ۳)تیم تاج تهران قهرمان سال گذشته را مغلوب کرد و تیم نو خاسته العربی کویت(۱ـ۸)تیم‌پنجاب‌هندوستان را در هم شکست ، در دومسابقه دیگر تیم ارتش کره(۱ـ۲)بانك بانکوك ر امغلوب کرد و مکابی (۰ـ۱) بر پیراك‌مالزی پیروزشد. بعد از این نتایج بدست آمده بر طبق قرار قبلی هشت‌تیم‌حاضر در بازیها باین شکل گروه‌بندی شدند .

گروه اول : تاج تهران‌ـالعربی کویت - پیراك مالزی وارتش کره .

گروه‌دوم :مکابی‌تل آویوـپلیس عراق- پنجاب هند و بانك‌بانکوك

اولین پیروزی تاج

از روز چهار شنبه هفته گذشته مسابقات‌مقدماتی بابازیهای گروه اول آغاز شد ، در اولین دیدار تیم تاج تهران در برابر تیم قدرتمند ارتش کره‌جنوبی(۱ـ۲) پیروز شد و این پیروزی بعداز شکست (۲ـ۳) از عراق ،حاکی از موقعیت و قدرت بازگشته تاج بود ، در مسابقه دیگر نخستین روز بازیهای‌مقدماتی تیم‌معجزه‌گر کویتی با نتیجه (۰ـ۳)برتیم پیراك قهرمان مالزی غلبه کرد. باین ترتیب کوینی ها در کنار تاج شانس خود را برای‌رسیدن به دور نیمه نهائی بازیهاافزونتر از گذشته کردند، خاصه‌اینکه در روز جمعه در دومین روز مسابقات گروه اول العربی طی یك نبرد پرهیجان موفق شددر دیدار برابرتاج‌قهرمان سال‌قبل بازرسیدن به نتیجه مساوی‌بدون گل یك امتیازحساس نیز کسب کند ، کره که در دیدار اول خود ۱ـ۲ مغلوب تاج شده‌بود هم چون العربی ۰ـ۳ مالزی را مغلوب کرد .

بازی سرنوشت گروه اول

سرنوشت گروه نخست همچنان در گروی دو دیدار باقیمانده را آغاز کرد از دور بازیهاحذف شد !! دو تیم‌تاج و ارتش کره از گروه اول به عنوان دو تیم برگزیده این گروه جهت مسابقات نیمه نهائی انتخاب شدند .

برگزیدگان گروه دوم

در گروه‌دوم باآنچه که دوتیم پنجاب هند وبانك بانکوك در مسابقات گروه بندی از خودبه نمایش گذارده‌اند، در مسابقات مقدماتی این گروه از آغازبه آسانی میشد پیروزی مکابی و پلیس عراق را بر دو تیم دیگر پیش بینی کرد .

ولی در اولین قدم پلیس‌عراق از بازی در برابر مکابی عذر خواست وبار دیگر ابهامی تازه بوجود آمد ، در حالی که در مسابقه دوم نخستین روز بازی های مقدماتی گروه نخست تیم کشور میزبان بانك بانکوك۰ـ۲ برتیم پنجاب هند غلبه کرد ،در دومین روز بازیهای این گروه مکابی که با حاضر نشدن‌عراق در نخستین روز صاحب۲ امتیاز شده بود ، ۱ـ۳ برپنجاب غلبه کرد و با این دو امتیاز تازه حضور خود را در نیمه نهائی حتم کرد ، در حالی که پلیس عراق نیز با شکست ۰ـ۲ بانك بانکوك تاحدی موقعیت خود را تثبیت کرد .

روز دوشنبه در آخرین روز مسابقات مقدماتی پلیس عراق بعد از پیروزی العربی با نتیجه ۱ـ۸ در مسابقات گروه بندی ، بهترین نتیجه ممکن‌را در بازی ها بدست آوردو ۱ـ۶ تیم‌هندی پنجاب را در هم شکست ، این دومین پیروزی‌عراق در مسابقات مقدماتی بود و به این ترتیب عراق نیز موفق به راه یافتن به دور نیمه نهائی بازیها گردید .

در مسابقه دوم مکابی‌در برابر تیم‌بانك‌بانکوك‌بهترین‌نتیجه‌راکسب کرد و۱ـ۴ براین تیم پیروز گردید.با این پیروزی مکابی مجموع امتیازاتش را به شش رسانید و در صدر رده بندی مسابقات مقدماتی درهر گروه گروه دوم قرارگرفت ، باپایان نتایج کلی بازیها و رده‌بندی دو گروه از این قرار است :

گروه اول

تاج صفر ، العربی صفر ، تاج ۲ـ ارتش کره ۱، تاج۳ـ پیراك مالزی صفر ، العربی صفر ـ ارتش کره ۲، العربی ۳ـ پیراك مالزی صفر ، ارتش کره ۳ـ پیراك مالزی صفر

رده بندی : ۱ـ تاج تهران‌ه امتیاز ۲ـ ارتش کره جنوبی۴ امتیاز ۳ـالعربی کویت ۳امتیاز ۴ـ پیراك مالزی بدون امتیاز.

گروه دوم

مکابی تل‌آویو ۳ـپلیس عراق صفر (عراق حاضر به بازی نشد)، مکابی ۳ـ پنجاب هند ۱، مکابی ۴ـ بانك بانکوك ۱، پلیس عراق ۶ـ پنجاب هند ۱، پلیس عراق ۲ـ بانك‌بانکوك صفر ، پنجاب هند صفرـ بانك بانکوك ۲.

رده بندی: ۱ـ مکابی تل‌آویو ۶ امتیاز ۲ـ پلیس عراق ۴امتیاز ۳ـ بانك بانکوك ۲ امتیاز ۴ـ پنجاب هند بدون امتیاز .

بنابر مقررات بازیها در مرحله نیمه نهائی مسابقات دو تیم‌صدر هر گروه باتیم های صدرگروه دیگر بطور ضربدر اول‌و دوم برابر هم قرار خواهند گرفت. باین ترتیب امروز دو تیم تاج تهران ـ پلیس عراق و ارتش کره جنوبی ـ مکابی تل‌آویو باهم مسابقه خواهندداد ودو تیم فاتح مسابقات امروزبعد از ظهر جمعه بعد از دیدار رده‌بندی‌بین دوتیم بازنده مسابقات نیمه‌نهائی برسر عنوان سومی ، مسابقه فینال را انجام خواهند داد .

دور نیمه نهائی مسابقات جام حذفی باشگاههای انگلستان

امشب آرسنال واستوك‌سیتی مجدداً دیدار میکنند

امشب در استادیوم ویلاپارك شهر بیرمنگهام انگلستان دوتیم آرسنال و استوك سیتی پس از مساوی ۲ـ۲» روز شنبه خود در مرحله نیمه‌نهائی‌مسابقات فوتبال جام‌حذفی باشگاه های‌انگلستان بار دیگر در برابر یکدیگرقرار خواهند گرفت. تیم‌برنده‌مسابقه امشب حریف‌تیم‌لیورپول دردیدار فینال مسابقات جام حذفی در استادیوم ویمبلی لندن خواهد بود .

در دو مسابقه روز شنبه که در مرحله نیمه نهائی مسابقات جام حذفی انجام شد ، تیم لیورپول (۱ـ۲) بر اورتون غلبه کرد و آرسنال بعد از شکست (۰ـ۲) در وقت اول با گل پنالتی که در آخرین دقیقه بازی بوسیله ـ پیتراستوری بدست آورد موفق شد خود را از شکست در این مسابقه نجات بخشد .

عکس،تصویری است ازمسابقه آرسنال‌و تیم لسترسیتی‌درمرحله قبلی مسابقات جام حذفی که آرسنال بعداز پیروزی براین‌تیم موفق به راه یافتن به دورنیمه نهائی گردید .

در عکس جان ساملز توپچی جوان آرسنال هنگام درگیری با پیترشیلتون دروازه‌بان لستر- سیتی دیده می شود .

آگهی استخدام رسمی

وزارت فرهنك و هنر طبق‌مفاد قانون استخدام کشوری تعدادی کارمند ازبین قبولشدگان‌امتحانات ادواری سال ۴۹ سازمان‌اموراداری واستخدامی کشوربه ترتیب تقدم نمرات گواهی‌نامه قبولی آنان به شرح‌ذیل استخدام می کند .

عنوان شغل	حداقل شرط‌تحصیلی‌لازم	گروه	موقت شغلی تعداد مورد نیاز	شهرستان
مسئول نظارت بر نمایش فیلم دیپلم کامل‌متوسطه		۴	۱	آبادان
مسئول خدمات و کارپردازی سیکل‌اول متوسطه		۲	۱	اهواز
کمك کتابدار	دیپلم کامل متوسطه	۴	۲	هشتپر وطوالش ـبجنورد

داوطلبان باید فرم ذیل‌را تکمیل کرده همراه‌فتوکپی گواهینامه قبولی امتحانات‌ودوقطعه عکس ۴×۶ حداکثرتاتاریخ ۲۵ر۱ر۵۰ بایست سفارشی‌به‌نشانی تهران . میدان بهارستان خیابان کمال‌الملك اداره کارگزینی وزارت فرهنك و هنر ارسال‌دارند.

وزارت فرهنك و هنرگواهی نامه هارا پس‌از وصول‌به ترتیب تقدم نمرات مندرج در آنها مرتب کرده و تعداد کافی ازداوطلبان را انتخاب‌وبمصاحبه دعوت‌خواهدنمود گواهینامه‌های‌زائد براحتیاج‌را به نشانی داوطلبان عودت میدهد .

داوطلبان باید نشانی کامل خودرا پشت ورقه گواهی‌نامه قبولی بطور خوانا قید نمایند.م‌الف۱۳۱۶۳

فرم درخواست

نام	نام خانوادگی	شماره شناسنامه و محل
صدور	نام پدر	تاریخ تولد
مدرك تحصیلی	رشته تحصیلی	سابقه کار و مدت آن ومحل
خدمت فعلی	داوطلب شغل	وضع نظام‌وظیفه
نشانی کامل پستی		

امضاء داوطلب

اگر سیزده بدر میروید، مواظب باشید

این یک سنت خوشایند است که‌روز سیزدهم فروردین رادر صحرابگذرانیم و نحسی سیزده را از خانه و خانواده بدر کنیم اما در بسیاری از خانواده ها خوشی و نشاط روز«سیزده‌بدر»براثر لحظه‌ای غفلت باناراحتی‌ونگرانی پایان می‌گیرد .

وقتی‌با فرزندان‌ویا دوستانتان به‌صحرا میروید توجه داشته باشید که از هر لحاظ باید مجهزو آماده‌بود پتو ، ملافه، البسه کافی ،لیوان ، بشقاب، کارد، چنگال‌وخلاصه وسائلی که برای صرف غذا و اقامت یکروزه لازم‌است باید تدارک شود . درکنار این وسائل یک کیف کوچک .کمکهای اولیه ضرورت دارد .

بعضی ازخانمهاتا لحظه‌ای که میخواهند منزل را ترك کنند بفکر همه خوراکیها و پوشاکیهاهستندجزتهیه وسائل بهداشتی و همین‌غفلت موجب پشیمانی میشود.

آماده کردن کیف کمکهای اولیه ساده‌تر و آسان‌تر از آن است که‌فکر میکنید برای این کیف‌این‌وسائل‌مورد نیازاست.

قیچی کوچکی‌که تمیز بوده ومورداستفاده عمومی‌در منزل نباشد .

گازاستریل ، باند زخم ـ پیچی ، پنبه هیدروفیل ، نوار چسب ، باند ، گوش‌بزرگ، قرص مسکن برای‌درد ها ، پماد ضد عفونی محل زخم ، پماد آنتی‌هستاپیك برای گزیدگی جانوران .

به این نکات توجه داشته باشید

اگر خراش و یا زخمی از برخورد شاخه با صورت و بدن و یا زمین خوردن دریکی ازهمراهانتان مشاهده کردید فورا جای زخم یا خراش رابا آب‌وصابون و سپس با آب خالص شسته و آنرا با گاز- استریل بپوشانید.

اگر یکی‌ازهمراهانتان خون دماغ شددرحالیکه‌نشسته‌است سراورا بالا نگهدارید ویادآور شوید که با دهان نفس بکشد یقه لباس او رااگر تنگ و چسبان است باز کنید روی لبهای بالا و پائین و بینی او کمپرس سرد قرار دهید.

فال فردا

فروردین ـ به هدفها وآرزو های خود نزدیك‌می‌شوید وروزنه امیدی در زندگی شخصی شما پدید میاید .

اردیبهشت ـ ممکن است‌ازنظر سلامتی کمی ناراحت شوید . نترسید یك کسالت کوتاه وزودگذر است .

خرداد ـ بشر با امید زنده است . برای چه با افکار یاس‌آور سعی میکنید ریشهٔ امید را در وجودتان خشك کنید ؟

تیر ـ هیجان و فعالیت‌های‌شاد برای فردای شماپیش‌بینی می‌شود . کارهارا بادقت انجام دهید .

مرداد ـ بیك‌مجلس‌رسمی‌دعوت می‌شوید . و با دوستان وهمکاران دیداری تازه می کنید .

شهریور ـ نگذارید گذشته شما آینده‌تان را تباه سازد . از تجارب‌گذشته برای موفقیت‌حال‌و آینده خود استفاده کنید .

مهر ـ افکار شما سخت‌درحال تغییر است . بطوریکه این عوامل باعث می‌شود که در کارتان‌دچاراشکال شوید .

آبان ـ از شما برای رسیدگی بکار دعوت می کنند . سعی کنید بانظر صحیح و عادلانه آن کار را به انجام رسانید .

آذر ـ ممکن است هدیه‌ای دریافت کنید که درکار تحصیلی شما و یا خانوادگیتان تاثیر عمیقی بگذارد .

دی ـ خبرهای خوش وامیدوار کننده‌ای دریافت‌می‌کنید. روزی مملو از سرور و شادی خواهید داشت .

بهمن ـ توجه خود را بیشتربه حال افراد خانواده‌خویش مبذول دارید و بیشتراز این از آنها دوری‌نکنید.

اسفند ـ بدیدن اقوام خود میروید و لحظاتی شاد باآنها میگذرانید سعی کنید برنامه های خود را طوری ترتیب بدهید که زیاد از عزیزان خود بی خبر نباشید .

کلاه پردار

کلاه بهاره زیبائی را که می‌بینید طرحی شبیه کلاه «روبن‌هود» قهرمان افسانه‌ای انگلیس است‌که در کلکسیون کلاه‌های یك‌میلیونر انگلیسی بنمایش گذاشته شده است .

ظاهرا این کلاه بر سر بانوان‌امروزنیزشکیل‌وزیباست وبا بلوز و شلوار جلوه‌خاصی دارد .

در بالای کلاه ، دو پر بلند نصب میشود که‌بر ظرافت آن می‌افزاید باید منتظر بود که این‌کلاه‌همین روز ها به بازار بیاید و حالا چطور خانمهای تهرانی از این کلاه پردار استقبال میکنند باید انتظار کشید و دید.

زندگی بسبك اروپا و امریکا

پزشکان، وکلای‌دادگستری، بازرگانان، سردفتران ، آرشیتیکها ، هنرمندان مقاطعه کاران، کارمندان‌دولت، افسران، و

زوجهای جوان

برای فردای خود سرمایه‌گذاری کرده‌اند و دراین راه‌ازسرشارترین سود ممکن بهره‌مند خواهند شد، آنها سرمایه خودرا برای خرید آپارتمانهای دوما ـ امانیه که‌مرتفع ترین ومدرنترین مجموعه ساختمانی مسکونی تهران است وشامل آپارتمانهائی ازیك تا ۱۴ اطاق‌میباشد بکار انداخته‌اند .

موقعیت

تپه مرتفع امانیه، دارای بهترین آب وهوا درشمیران، باچشم‌اندازی بی‌نظیر بطرف تهران وکوهستان البرز، باحداقل فاصله تا خیابانهای پهلوی ـ جردن‌وپارك وی بنابراین . . . بهترین‌آب‌وهوا باضافه آرامش کامل‌ودر عین حال نزدیك بشهر !

اسلوب ساختمان

آخرین استاندارد آلمان ، مصون‌اززلزله بادرنظرگرفتن نکات ایمنی مخصوص ساختمانهای مرتفع، پی‌های‌محکم ودیوارهای قطور بتون‌بافولادوآجروعایق. آسانسورها، گاراژهای زیرزمینی، موتور ژنراتورهای مولد برق احتیاطی برای مواقع ضروری ، کانال اختصاصی، کلیه‌آپارتمانها دارای مدرنترین وسائل آسایش و زندگی بسبك اروپا وامریکا .

بنابراین . . . بهترین وسائل زندگی باضافه‌مرغوبترین‌مصالح وحداکثر اطمینان ایمنی !

خدمات عمومی

دوما ـ امانیه مانند یك شهرکوچك وزبده میباشد وساکنان آن ازوسائل آسایش وخدمات عمومی یك هتل لوکس بهره‌مند خواهند بود :

استخرشنا وحمام سونا ، کافه تریا، رستوران روی پشت‌بام، پزشك، دندانپزشك، آرایشگاه، خشك شوئی، میدان بازی‌کودکان، کودکستان، پرستار برای‌کودکان، مستخدم، دربان ، نگهبانان شبانه روزی ویك مدیریت بوسیله کارشناسان مجربی‌که کلیه تسهیلات لازم رافراهم مینمایند .

بنابراین . . . وقت بیشترباضافه کارکمتر و در نتیجه‌تفریح بیشتر!

تضمین تحویل آپارتمانها در سال ۱۳۵۱

عملیات ساختمانی بسرعت پیشرفت میکند . نظرات‌خاص علاقمندان برای طرح بعدی تامین میگردد وبااین ترتیب میتوانند ازپرداخت اجاره بهای روز افزون‌رهائی‌یافته وسرمایه خودرا در راهی بکار اندازند که بیش‌از ۱۲٪ بهره درسال برای ایشان دربرداشته باشد .

مشتریان دوما میدانند که:

بهترین موقعیت مسکونی باضافه مرغوبترین ساختمان‌وخدمات عمومی ایده‌آل حداکثر بهره وری را ازطریق: افزایش قیمت درآینده بااطمینان وایمنی‌کامل

تضمین مینماید

هنوز یك آپارتمان درکنار باغچه پشت‌بام آزاد و قابل‌خریداری است .

مشاوره وکاتالوگهای مجانی را :

شرکت سهامی رویال دوما ایران‌تهران بولوار الیزابت ۵ ـ ۷ تلفن ۶۲۶۱۱۱

همه روزه بین ساعات ۹ـ۱۳ و ۱۶ـ۱۹ حتی روزهای جمعه دراختیار شما می گذارد .

چنانچه این آگهی را ازروزنامه جدانموده وباسم ومشخصات ، شماره تلفن وشغل خود به آدرس شرکت دوما ارسال فرمائید کاتالوگهاواطلاعات کافی مجانا دراختیارتان گذارده میشود

طرحی برای جلب اعضای تازه

بیش‌از پنجاه جمعیت زنان درتهران وابسته به سازمان زنان هستند کمیت وکیفیت تلاشهای این جمعیت ها در کمیته مطالعات‌وجمعیت‌شناسی وعضویت‌مورد بررسی قرار گرفت‌و قرار است نتیجه نهائی این ارزشیابی، در فروردین ماه اعلام شود .وبراساس‌این‌ارزشیابی در فعالیت‌های‌تعدادی‌ازجمعیت ها تغییراتی داده خواهدشد.

«کمیته جمعیت شناسی و عضویت »در زمینه‌همکاری و فعالیت های سازمان زنان با جمعیتها طرحی به شورای مرکزی سازمان‌پیشنهاد کرده بود که در جلسه اخیر این شورا به تصویب رسید.برطبق این طرح که مجری آن سازمان زنان پایتخت خواهد بود ، جمعیت های وابسته می بایستی جلسات مستمرماهانه داشته‌باشند که دراین‌جلسات راهنمائیهای لازم نسبت‌به‌نحوه کار جمعیت ها منظور گردد. آگاهی و رفع‌مشکلات‌جمعیت ها نیز به عهده سازمان زنان پایتخت سپرده‌شده تا ضمن این همکاریها ، جمعیتها نیز ازاقدامات سازمان‌زنان ایران، آگاهی یابند .

بالاخره پس‌ازماهها مطالعه این طرح به تصویب رسید که سازمان زنان پایتخت بیش از هرمسئله‌میبایستی با دعوت خانمها به چای وترتیب‌جلسات دوستانه ، افراد بیشتری رابه سازمان زنان پایتخت جلب کند . البته هدف از این مجالس زنانه از نظر طرح - ریزان کمیته جمعیت‌شناسی و عضویت سازمان زنان ایران جلب طرفداران جدی‌وپروپا قرص برای سازمان زنان پایتخت است .

گردشها

درهمین‌طرح‌ترتیب گردشی بصورت یکروزه در نقاط مناسب ویاگردشهای‌مسافرتی خارج ازشهر برای یك یاچند روز از موارد موثر علاقمندی خانمها به سازمان زنان‌پایتخت ذکرشده است .

ترتیب برنامه سینمای خانوادگی ،برنامه‌های‌تفریحی برای‌اطفال خانواده های‌عضو جمعیت تشکیل نمایشگاه‌های کارهای‌دستی ، ترتیب برنامه های سخنرانیهای آموزشی‌از جمله برنامه‌های آینده جلب افراد بیشتر اعضای جمعیتها به سازمان زنان پایتخت است .

چهارشنبه ۱۱ فروردینماه ۱۳۵۰ ــ شماره ۱۳٤٥٥

دولت بدامداران خراسان کمک می کند

*** دامداران جنوب خراسان ، احشام خود را به مناطق شمالی کوچ دادند**

کمبود علوفه در مناطق جنوبی خراسان ، دامهای این منطقه‌را بنابودی تهدید میکند و بهمین جهت کلیه دامداران جنوب خراسان احشام خود را برای تعلیف به مراتع و چراگاه های شمالی خراسان کوچ داده‌اند..

مطالب بالا را آقای مهندس آذرنیا مدیر کل کشاورزی خراسان به خبرنگارما در مشهد اظهار داشت و اضافه کرد : چندی پیش موضوع خشکسالی‌و کمبود علوفه‌در شهر های‌جنوبی استان خراسان توسط آقای پیرنیا استاندار به رئیس دولت اطلاع داده شد و آقای هویدا نیز هیاتی را مامور رسیدگی به این مسئله نمود ، اعضای هیات پس از کسب دستور عازم مناطق جنوبی خراسان شدند و پس از بازدید از این مناطق جریان را بمرکز گزارش دادند .

پس از گزارش اعضای هیات که سرپرستی آنانرا آقایان مهندس مشتاق و مهندس‌ضیائی بعهده داشتند ، دولت اقدامات دامنه‌داری را برای کمک به دامداران این مناطق آغاز کرد و اداره کل کشاورزی خراسان نیز متجاوز از ٥ هزار رأس گوسفند را از دامداران جنوبی خراسان خریداری نمود که هم‌اکنون درمزرعه نمونه آستان قدس نگهداری میشوند .

مدیر کل کشاورزی خراسان سپس افزود : بدستور وزارت کشاورزی گوسفندان و سایر احشام با نرخهای عادلانه از دامداران خریداری میشود و بزودی نیز مقدار دو تن شیر خشک از تهران به‌جنوب‌خراسان حمل شده و در اختیار دامداران قرار خواهد گرفت .

آقای مهندس آذرنیا انگاه اضافه کرد : هم‌اکنون بعلت کمبود علوفه در مناطق جنوبی خراسان دامداران بیش از یك میلیون و سیصد هزار راس گوسفندان خود را به منطقه سرخس انتقال‌داده‌اند و بزودی دولت اقدامات‌وسیعی را درجهت کمك به دامداران مذکور آغاز خواهد کرد .

۳۰ دختر نابالغ

با اجازه مقامات مسئول در مشهد ازدواج کردند !

اخیرا دختران کم‌سال برای تشکیل عائله و شروع زندگی مشترك علاقه فوق‌العاده‌ای از خود نشان میدهند و این‌امر با مراجعات مکرر آنان به محاضر رسمی و اداره پزشکی قانونی بخوبی آشکار میباشد .

مطالب بالا را آقای دکترفرخ سالاری رئیس اداره پزشکی قانونی به خبرنگار اطلاعات در مشهد اظهار داشت و اضافه کرد :

هفته گذشته تنهادریك‌روز سی‌دختر که‌هنوز بسن قانونی نرسیده بودند برای تائید صلاحیت ازدواج‌باداره پزشکی قانونی مشهد مراجعه کردند و این مسئله‌بتنهائی گویای این حقیقت است که جوانان برای تشکیل عائله و آغاز زندگی مشترك از خود علاقه بیشتری نشان میدهند .

آقای‌دکتر سالاری آنگاه افزود : اداره پزشکی قانونی پس‌از معاینه دختران فوق‌الذکر صلاحیت آنان را برای تشکیل زندگی مشترك تائید کرد و بدینترتیب طی هفته گذشته سی دختر«کم‌سن‌و سال» به استقبال زندگی تازه خود شتافتند .

قربانیان «فاویسم» ۳ نفر شدند

بامداد دیروز کودکی بنام قاسم سعیدی بعلت‌ابتلای به بیماری‌فاویسم در بیمارستان‌جندیشاپور اهواز درگذشت و بدین ترتیب عده قربانیان فاویسم در اهواز به سه‌تن رسید .

گزارش خبرنگار ما در اهواز حاکیست : دیروز همچنین ۷ تن دیگر بنام های غلامرضا صفا، مهدی‌آقازاده علیرضا رستمی ، مجید معززاده ، زهرا شیرازی ، زینت رضائی ، مصطفی نصیر براثر خوردن باقلای سبز مبتلا به فاویسم شده و در بیمارستان جندیشاپور بستری گردیدند. بهداری استان خوزستان با اعزام هیئت‌های مختلف به حومه اهواز و شهر های خوزستان جهت معالجه‌بیماران فاویسمی اقداماتی بعمل آورد ، بیماران در بیمارستان جندیشاپور زیرنظر آقای دکتر لاهوتی تحت مداوا قرار دارند .

زمین لرزه در «کلات»

زلزله نسبتا شدیدی بمدت ٤ثانیه بخش «کلات» مشهد را تکان داد و مردم از ترس به مساجد پناه بردند.

طبق گزارش خبرنگار ما در کلات این زمین لرزه باوجود شدتی که داشت تلفات جانی و زیان مالی ببار نیاورد.

نمایندگان اطلاعات در خدمت مردم

مردم زابل وخطر خشکسالی

«زابل» در اغلب سالها دچار کم آبی میشود و کشاورزان‌در امور زراعی دچار مشکلاتی میگردند .

رودخانه زابل در سرنوشت وضع کشاورزی این منطقه و همچنین‌فقربابی‌نیازی‌روستائیان زابل اثر فراوانی دارد ، در سالهائی که این رودخانه پر آب است حداکثر محصول نصیب کشاورزان میشود و در سالهائیکه رودخانه کم آب میگردد . روستائیان متضرر میشوند متاسفانه امسال بعلت نیامدن باران و خشکسالی ، رودخانه زابل نیز کم آب شده و نگرانی عمیقی در محافل روستائی پدید آمده است ، در زابل وحومه کشاورزان ازطریق کشت صیفی‌جات امرار معاش میکنند و این عمل در صورتی برای آنها نفع دارد که آب به اندازه کافی وجود داشته‌باشد اما امسال که عملا آب درزابل کم شده و رودخانه زابل رو به‌خشکی میرود صیفی‌کاران نیز مایوسانه از کشت صیفی‌جات پرهیز کرده‌اند و به کارهای دیگر روی آورده‌اند . باتوجه به این امر که اکثریت اهالی زابل و حومه از طریق زراعت امرار معاش میکنند و کمبودآب برای آنان مسئله حیاتی است، انتظار داریم مقامات مسئول سریعا برای تامین آب موردنیاز کشاورزان زابلی اقدامات لازم را معمول دارند . مطالب بالا را عده‌ای از اهالی زابل در دفتر نمایندگی روزنامه اطلاعات عنوان کردند .

سیگار «زر» درتبریز کمیاب شده !

طی چند روز اخیر ، سیگار «زر» در تبریز کمیاب شده و فروشندگان با استفاده از این موقعیت هر پاکت سیگار زر را بیست‌وپنج ریال میفروشند .در طی سال معمولا یکی دو بار ، مسئله کمبود سیگار زر پیش میاید و باعث گران شدن این سیگار میگردد و علت آن نیز تاکنون معلوم نشده است چون دخانیات بمیزان کافی ،سیگار در اختیار فروشندگان تبریزی قرار میدهد و فقط این شبهه پیش می‌آید که شاید عده‌ای سودجو مصنوعا این بازارسیاه سیگار زر را پدید میاوزند که بیشتر متمتع گردند . بهرحال مسئله‌ایست‌که‌مردم‌تبریزرسیدگی آن را از مسئولین دخانیات کشور خواستارند ، عده‌ای از اهالی تبریز با مراجعه بدفتر نمایندگی روزنامه اطلاعات مطالب بالا را عنوان کردند.

شهرداری تبریز بماشبیخون زد!

مغازه داران اطراف میدان شاهگلی :

براساس شکایات صاحبان مغازه‌ها پرونده‌ای تشکیل شد ....

شهرداری تبریز بمنظورتعریض میدان شاهگلی ، مغازه های اطراف‌این‌میدان راازصاحبانشان خریداری وانهاراخراب کرده. در این‌میان بعضی از مغازه‌داران مدعی هستند که مغازه هایشان بدون اخطار قبلی از طرف شهرداری خراب شده و آنها متضرر گردیده‌اند .

فقط تابستان ها

یکی از صاحبان مغازه های تخریب شده به خبرنگار مادر تبریز گفت : مغازه های من‌که از طرف شهرداری خراب شده در فصول پائیز و زمستان به هیچوجه قابل‌استفاده نبوده‌وفقط در ایام تابستان و یکی دو ماه بهار به اجاره داده میشود و ماهی سیصد الی‌چهار صدتومان بابت اجاره دریافت می‌گردید.

عده‌ای از صاحبان مغازه ها که مدعی هستند شهرداری بدون اطلاع قبلی اقدام به تخریب مغازه‌شان کرده در محل‌خرابه ها اجتماع کرده و می گفتند: ماخانه خراب شدیم‌او درحقیقت شهرداری به ما شبیخون زد ! شهرداری‌بدون‌اطلاع قبلی‌دستور تخریب محل های کسب مارا صادر کرده است ، مامانع کار شهرداری نبودیم ولی لازم بود قبلا شهرداری در این مورد اخطاریه‌ای صادر می کرد تاما غافلگیر نشویم . این عده‌مدعی هستند که‌مجموعا ٥٠هزار تومان به آنها خسارت وارد شده‌است.

زیر خاك ماند

یکی دیگر از مغازه‌داران‌بنام حسین سیدجانی اظهار داشت: در مغازه من چینی آلاتی به ارزش هفت هزار تومان وجود داشت که در نتیجه خراب شدن مغازه توسط مامورین شهرداری چینی الات زیر آوار مانده و ضرر های فراوانی ببار آمده است ، آقای بیوك‌افازاده سنك تراش که مغازه‌اش‌خراب شده اظهار داشت : دفترحساب وکتاب من که اسامی‌بدهکاران درآن نوشته شده بود زیرآوار مانده و از بین رفته است ، حال من نمی دانم بچه ترتیبی طلب خود را از مردم وصول نمایم .

خبرنگار ما در تبریز گزارش داد : براساس شکایت‌صاحبان مغازه ها پرونده‌ای تشکیل‌شده و درمراجع‌قضائی تحت‌رسیدگی است .

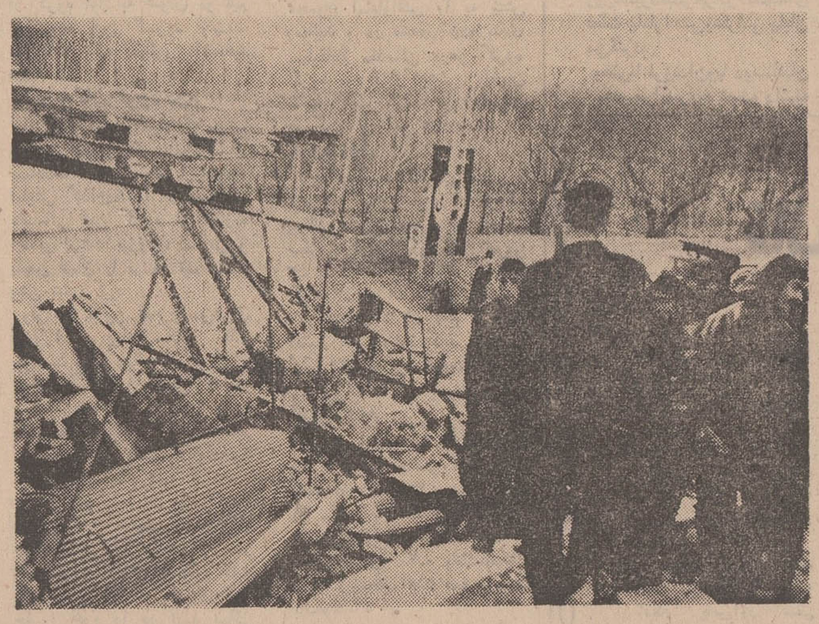

یکی از مغازه های میدان که بوسیله مامورین‌شهرداری خراب شده است.

تصفیه‌خانه آب کاشان

دیروز طی مراسمی شروع بساختمان شد

پیش از ظهر دیروز اولین کلنگ ساختمان تصفیه‌خانه آب لوله‌کشی کاشان با حضور آقای دکتر شادمان استاندار استان مرکز بزمین زده‌شد.

طبق گزارش خبرنگار ما در کاشان : در این مراسم آقای رزاقی فرماندار کاشان و گروهی از روسای سازمانهای اداری‌این شهر حضور داشتند . ایجاد تصفیه‌خانه آب در کاشان از تقاضاهای دیرینه اهالی بود.

گل بیدمشك

کیلوئی ۲۰ ریال در رضائیه ارزان شد

باریزش باران سه ساعته در رضائیه و حومه،قیمت گل‌بیدمشك ، هرکیلو بیست‌ریال کاهش یافت .

تا دو روز پیش در رضائیه ، گل‌های معطر بیدمشك کیلوئی هفتاد ریال بفروش میرسید ولی با ریزش‌باران در این شهر ، هم‌اکنون هرکیلو بیدمشك ٥٠ریال خرید و فروش میشود .

خبرنگار ما در رضائیه گزارش داد : ریزش‌باران دراین فصل که گل‌های معطر بیدمشك روی شاخه ها میرویند ، باعث ازبین‌رفتن اسانس و عطر گل‌ها میشود و این مساله در کاهش قیمت گل‌بیدمشك تاثیر زیادی‌دارد.

یک‌میلیون ونیم‌نخل

وزارت کشاورزی سمپاشی یك میلیون و پانصد هزار اصله‌نخل در نخلستان های خوزستان رادر سال جاری ، همگانی اعلام کرد.

در خوزستان سمپاشی میشود

وسائل سمپاشی دراختیارصاحبان نخلها قرار میگیرد

وسائل سمپاشی ازطرف دولت دراختیار صاحبان‌نخیلات گذاشته میشود ولی کارگران مورد نیاز برای سمپاشی و مبارزه با آفات خرما باید از طرف صاحبان نخلستان‌ها تامین شود.

خبرنگار ما در اهواز گزارش داد : وزارت کشاورزی مبارزه با آفات خرمارا درخوزستان‌بمنظور بالا بردن سطح درآمد صاحبان نخیلات ومحصول خرمادرایران، همگانی اعلام کرده‌وبهمین‌منظور اعلامیه‌ای منتشر کرده است .

در این اعلامیه ،از کلیه‌صاحبان نخیلات و همچنین شرکت های تعاونی روستائی مناطق مربوطه خواسته شد ، که از نظر حفظ محصول خرما و جلوگیری از شیوع آفات باتوجه به امکانات و تسهیلاتی که فراهم‌شده‌نسبت به مبارزه با آفات خرما ، اقدام کنند.

مبارزه با موش و ملخ !

طی یکسال گذشته . در سطح بیست و چهار هزار و یکصد و چهل وچهار هکتار از زمینهای کشاورزی خوزستان وفرمانداری کل کهکیلویه و بویراحمد ، علیه ملخ بومی و مراکشی ، موش صحرائی و آفت سن‌گندم مبارزه شد .

طبق گزارش خبرنگار ما در اهواز : اقدامات فوق از طرف کارشناسان وماموربن‌اداره‌حفظ نباتات اداره کل کشاورزی خوزستان انجام گرفت وهمچنین طی سال گذشته‌در سطح ٤٨٧٦ هکتار از مزارع صیفی علیه‌آفات این محصول مبارزه شد .

در سال گذشته یك میلیون و دویست‌و نود و هشت هزار و ششصد اصله نخل در نخلستان های خوزستان با هواپیماسمپاشی شد و برای ٢٦١٥٨ تن‌از محصولات‌گواهی حفظ‌بهداشت نباتی صادر گردید .

جسدمقنی هنوزدرچاه‌است!

کارماموران امداد برای خارج‌کردن جسد ازچاه متوقف‌شد

اولین جنازه باتلاش زیاد ماموران از چاه خارج شد ولی جنازهٔ دیگر هنوز در چاه است

فعالیت ماموربن‌آتش‌نشانی‌تهران که از دوروز پیش برای بیرون آوردن جنازه‌دو ،مقنی از چاه قنات «قوچ‌حصار »شهر ری ادامه داشت ، متوقف‌گردیدو ماموربن به‌تهران بازگشتند .

توقف فعالیت‌ماموربن‌بدینجهت صورت گرفت که کارشناسان مربوطه عملیات کاوش رابه‌علت بیم ازریزش دیواره چاه خطرناك تشخیص‌داده‌بودند .

بنابگزارش خبرنگار مادرشهر ری: جنازه یکی از مقنی هادیروز از چاه بیرون کشیده شد و جنازه دومین مقنی که حسین یزدی‌نام دارد هنوزداخل چاه است .جنازه بدست آمده متعلق به غلام شهربابکی می‌باشد .

عصردیروز از طرف شهرداری شهرری برای بیرون آوردن جنازه حسین یزدی که هنوز داخل چاه است ، یك دستگاه بیل مکانیکی به محل حادثه فرستاده‌شدتابرای‌خارج‌ساختن‌جسد دومین مقنی خاکبرداری را آغاز کند .ولی راننده بیل‌مکانیکی‌هم حاضربانجام این کار نشد .

نقش‌های زندگی..

*** تاکسی در تعقیب مسافر !؟**

داستان تاکسی هم از آن ماجراهای شنیدنی‌وجالب توجه است ، تاکسی فقط در تهران وبعضی‌شهر های‌بزرك بصورت مشکل درآمده استو در سایر شهر ها مسافران برای تاکسی ها بصورت مسئله درآمده‌اند اگر باورتان نمی شود توجه شمارا به واقعه‌ای که در مشهد اتفاق‌افتاده جلب می کنیم :

محمد آقا جوان ۲۳ ساله مشهد که در کنارخیابان ششم بهمن پرسه میزد برای خودش آواز می خواند ،یك تاکسی از راه رسید . راننده تاکسی که خیال می کرد «محمد آقا» مسافر امت جلوی پایش ترمز کرد. «محمد آقا» که مسافر نبود ، کمی خیره خیره به تاکسی و راننده‌اش نگاه کرد و بعد براهش ادامه داد . راننده تاکسی ول‌کن معامله نبود و به تعقیب مسافر پرداخت . محمد آقا به پیش و تاکسی به دنبالش حالا ندو کی‌بدو! بالاخره در حوالی یکی از میدان های مشهد تاکسی با پاسن جناب محمد آقا تصادف کرد و اورا وسط خیابان دراز نمود . محمد آقا از دست راننده تاکسی شکایت کرد . راننده متخلف را گرفتند وبازداشتش کردند .

خوش به حال محمد آقا که تاکسی گیرش می‌آید حالا تصادفش مهم نیست ،چون تمام اهالی تهران، درشب وروز منتظرند یك تاکسی پیداشودو به‌تعقیب آن‌بپردازند اما کو تاکسی !!؟

*** بالاخره منار جنبید !**

«مراد سبزواری» که با استفاده از تعطیلات عیدبه اصفهان رفته بود هنگام بازگشت به سبزوار چند جعبه گز اعلای اصفهانی سوغاتی آورد تا برایش حرف نباشد. بستگان و آشنایان در منزل مراد خان جمع شدند و سئوالات عجیب و غریب از شهر عجایب و غرایب‌اصفهان شروع شد .«مرادخان» یك بندو مسلسل وار به سئوال‌ها پاسخ میداد و به مردم گزتعارف می کرد ، اما یکنفر پرسید: مرادخان منارجنان اصفهان میجنبد یا خیر ؟مراد خان که حواسش جای دیگر بود ، جوابی نداد ، میهمان چهار بار این سئوال را تکرار کرد و نتیجه‌ای نگرفت بالاخره عصبانی شدو قلیان را برسر مرادخان کوبید ، مراد خان غش کرده درازکش کف اطاق افتاد . برایش دکتر آوردند و دکتر باتلاش زیاد اورا به هوش آورد. جالب اینجاست که مرادخان به محض بهوش آمدن‌فریاد زد : منارجنبان اصفهان هم می جنبد ! و بدین ترتیب سئوال میهمان عصبانی را بی جواب نگذاشت .

موفقیات ولایات

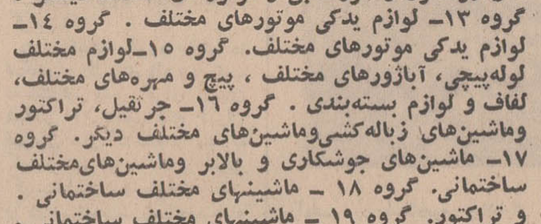

بعلت تراکم مطلب بشماره آینده موکول‌گردید

آگهی مزایده شماره ۴۵

شرکت سهامی اکتشاف و تولید نفت ایران اجناس مازاد بر احتیاج خود را از طریق مزایده کتبی بشرح‌زیر که در ۳۳ گروه متمایز وطبقه‌بندی شده‌اند بطور تفکیك بفروش میرساند .

گروه ۱ــ لفاف ولوازم بسته‌بندی، وسایل‌آتش‌نشانی و ایمنی، منسوجات، پارچه و کالای چرمی، لوازم یدکی بخاریهای نفتی ووسایل آشپزی برقی‌وغیره، لوازم‌یدکی اثاثیه خانه و غیره، لوازم متفرقه، لوازم یدکی ابزارهای کوچك، ابزارهای کوچك و لوازم برق . گروه ۲ــ لوازم لوله پیچی. گروه ۳ــ لوازم لوله‌پیچی . گروه ٤ــ لوازم لوله‌پیچی . گروه ٥ــ لوازم یدکی کامیون ، اتوبوسهای مختلف و ماشین آلات . گروه ٦ــ لوازم یدکی یخچال ، کارخانه یخ‌سازی و ماشین‌آلات مختلف. گروه ۷ــ لوازم یدکی موتورهای مختلف، لوازم کمپرسور و تلمبه‌های تخلیه . گروه ۸ــ تلمبه‌های‌شیمیائی، لوازم یدکی‌وسائل جاده‌سازی، وسائل خاکبرداری و ساختمان، لوازم یدکی تلمبه، لوازم ماشینهای بالابرنده، و دستگاههای مختلف گروه ۹ــ گل حفاری ، مصالح ، لوازم و مته‌های حفاری. گروه۱۰ــ مته‌های حفاری. گروه۱۱ــ لوازم‌یدکی‌ماشین‌های حفاری وبهره‌برداری. گروه ۱۲ــ لوازم‌یدکی‌موتور‌های روستون و هورنسبی و موتورهای مختلف دیگر . گروه ۱۳ــ لوازم یدکی موتورهای مختلف . گروه ۱٤ــ لوازم یدکی موتورهای مختلف. گروه ۱٥ــ لوازم مختلف لوله‌پیچی، آباژورهای مختلف ، پیچ و مهره‌های مختلف، لفاف و لوازم بسته‌بندی . گروه ۱٦ــ جرثقیل، تراکتور وماشین‌های زباله‌کشی‌وماشین‌های مختلف دیگر. گروه ۱۷ــ ماشین‌های جوشکاری و بالابر وماشین‌های‌مختلف ساختمانی. گروه ۱۸ ــ ماشینهای مختلف ساختمانی . و تراکتور. گروه ۱۹ ــ ماشینهای مختلف ساختمانی . گروه ۲۰ــ ماشین سواری شورلت ایمپالا . گروه ۲۱ــ ماشین سواری شورلت ایمپالا. گروه۲۲ــ ماشین سواری شورلت ایمپالا. گروه ۲۳ــ ماشین سواری شورلت‌ایمپالا. گروه ۲٤ــ کمپرسورهای برقی هوا وتلمبه، دستگاه‌مبدل الکتریکی، چرخ‌خیاطی، میکروسکوب‌تلسکوب ودوربین‌های جهت‌یابی، وسائل و دستگاههای مختلف ساختمانی و غیره ، موتورهای برقی و دستگاههای عمق سنج و ماشین‌های مختلف‌اداری‌و غیره . گروه ۲٥ــ دستگاههای تهویه وستینگهاوس، کولرهای مختلف تمکن، یخچال ، کولر و وسائل آشپزی مختلف . گروه ۲٦ــ کامیونهای بدفورد و دستگاه جوشکاری ، وسائط نقلیه مختلف ، ماشینهای سواری واکسهال و وانت‌های لندرور . گروه ۲۷ــ وسائط نقلیه مختلف ، موتورسیکلت وغیره. گروه ۲۸ــ اثاثیه اداره و لوازم فرسوده مختلف ، کولرهای مختلف، آب‌سردکن و ماشینهای تحریر آی ــ بی ــ ام . گروه ۲۹ــ کوله ومصالح مختلف دیگر. گروه ۳۰ــ لوازم بهداری و بشکه‌های خالی قیری ٤۰ گالنی ، لاستیکهای فرسوده مختلف و انواع کولر و دستگاه خنك‌کننده آب. گروه ۳۱ــ دستگاه بالابر برقی موریس، تلمبه‌های آب ، موتورهای برقی ، موتورهای پروانه‌ای برقی ، کولرهای بادی، انواع زنجیر، بشکه‌های خالی قیر ، اثاثیه چوبی فرسوده مختلف ساخت‌تهران،لوازم‌مختلف‌برقی‌فرسوده، چرخ خیاطی برقی ، ماشین لباسشوئی و تخت خواب . گروه ۳۲ــ لوازم و آهن‌آلات مختلف . گروه ۳۳ــ کولر‌های بادی و آبی و یخچال و لوازم مختلف دیگر.

علاقمندان میتوانند برای کسب اطلاعات بیشتر جهت دریافت دفترچه شرائط چگونگی شرکت در مزایده در مقابل پرداخت‌مبلغ یکهزاروریال پول نقدبه‌اداره‌پیمانکاری وحقوقی شرکت سهامی اکتشاف و تولید نفت ایران در مسجد سلیمان و یا به‌اداره پیمانکاری شرکتهای عامل نفت در تهران مراجعه نمایند . کلیه پیشنهادات بایستی تا ساعت ۱۱صبح روزپنجشنبه دوم اردیبهشت‌ماه ۱۳۵۰ بدفتر رئیس کل شرکت سهامی اکتشاف و تولید نفت ایران در مسجد سلیمان ویا به اداره پیمانکاری‌شرکتهای عامل نفت درتهران تسلیم گردد .

آ ــ ٤٦٠ ۱ــ۲

خانه‌ای در کرمان آتش گرفت

دیروز در حریقی که در خیابان ششم بهمن کرمان روی داد خانه متعلق به ماشاءالله عزیزاللهی با کلیه اثاثه موجود درآن سوخت و خسارات قابل توجهی ببار آمد .

طبق گزارش خبرنگار ما در کرمان : ماموران آتش نشانی کرمان باتلاش زیاد از گسترش دامنه حریق جلوگیری کردند و شعله‌های سرکش آتش رامهار نمودند .

طبابت مادر

باعث مرگ فرزند شد !

زنی که بمنظور تسکین «دلدرد» دختر سه ساله‌اش مقداری تریاك باو خورانده بود ندانسته باعث مرگ فرزندش شد و اورا ازدست داد !

این زن که ساکن شهرستان شیروان است دیروز وقتی دختر سه ساله خود بنام «گل‌افروز» را گرفتار دلدرد دید مقداری تریاك باو خورانیدتا به‌اصطلاح‌ناراحتی وی‌را برطرف سازد.مادر گل‌افروز پس‌از اینکار منزل را بقصد خرید ترك کرد ولی‌وقتی بخانه بازگشت مشاهده‌کرد گل‌افروزبعلت‌مسمومیت ناشی‌از خوردن تریاك درگذشته است .

طبق‌گزارش خبرنگارما‌در‌شیروان: جریان واقعه‌ازطرف مقامات‌مسئول تحت رسیدگی قرار گرفت وجسد گل‌افروز نیز در میان تاثر شدید بستگانش بخاك سپرده شد.

اژدها

نوشته : احمد احرار

-۳۴۸-

نزدیك شدن و دست زدن به شاه‌در چنان حالتی‌موجب مسئولیتی‌عظیم بود. درآن موقعیت تنها حکیمباشی مخصوص اجازه داشت شاه را معاینه کند و در باره وی تصمیم بگیرد . جانداران شاه تا مغز استخوانشان‌از وحشت میلرزید بدنبال مشورتی‌سریع و کوتاه ،مصلحت درآن دیدند که دونفر از پی حکیمباشی شتافته ماوقع را به اعتمادالدوله و کشیکچی‌آقاسی باشی اطلاع دهند ، بقیه نیز جاده‌را فرق کنند ومواظب‌باشند که‌تارسیدن حکیمباشی و دیگران کسی به‌شاه نزدیك نشود .

طولی نکشید که حکیم‌شمسا طبیب خاصه و پشت‌سر او اعتمادالدوله و تنی‌چند از امنای دربار سراسیمه‌فرا رسیدند و شاه‌صفی رادر میان گرفتند حکیم‌شمسا معاینات سریعی بعمل آورد و رنك‌پریده و مشوش سر برداشته خطاب به میرزاتقی گفت :

ــ آثاری از حیات باقیست اما بالجمله مزاج اشرف برقاعده‌اعتدال نیست و تارفع خطر نشود نبایدایشان را حرکت داد ...

خون در رگهای میرزاتقی منجمد شد ودرحالیکه صورت پهن وبیموبش مهتابگون سپید شده بود با لکنت زبان گفت :

ــ چه میگوئی حکیمباشی ...اینجا... روی پل ؟

حکیم‌شمساشانه‌های نحیف‌خودرانکان داد . همچنانکه با دستپای‌استخوانی خود آرام آرام قلب شاه‌صفی رامالش میداد و بدقت در خطوط مات‌و سرد چهره او مینگریست گفت :

ــ زندگی شاه بموئی بسته است.. کمترین حرکتی باعث مرگ خواهد شد .... دیگر خود دانید !

حکیمباشی سالخورده وخامت‌حال شاه‌صفی را حس میکرد. همه‌امیدش به ضربان خفیف و متناوب نبض و قلب شاه‌صفی بود که چون رشته بیدوامی ارتباط شاه‌صفی رابازندگی حفظ میکرد و به جزئی‌ترین هیجان یا حرکتی احتمال‌داشت ازهم گسیخته شود .

از سر غیظ غرید :

ــ روز شراب ... شب شراب ... چقدر شراب ؟!

اعتمادالدوله وایشیك آقاسی‌باشی نگاهی استفسارآمیز مبادله کردند . آنگاه اعتمادالدوله نیز شانه های خود را بالا انداخت :

ــ چاره‌چیست؟... باید اختیار کار را به حکیم‌شمسا سپرد ... بلکه خداوند تفضلی بکند و این‌قران بگذرد!

حکیمباشی جبه‌ترمه‌یی را که اعتمادالدوله بدوش افکنده بودمطالبه کرد و روی شاه‌صفی را پوشاند . دستهای او همانگونه روی سینه‌وقلب و شکم شاه‌صفی حرکت میکرد وگاه گوش خود را بدهان شاه نزدیك میساخت تا وضع‌تنفس او را دریابد. سکوت مرگباری برفضای‌پل‌حکومت میکرد . میرزاتقی نگاهی به آسمان افکند و دست بدست مالید :

ــ سپیده‌دم نزدیك است ...خداوندا، خودت کاری‌بکن ... اگراین ماجرا به صبح بکشد و نسیم سحری‌بگوش خلایق برساند که مرشد کامل‌اینجا روی زمین افتاده و حیاتش به موئی بسته است چه کسی میتواند سیل حادثه را مهار کند ... حکیم‌شمسا، دستم بدامانت !

تصور چنان پیشامدی میرزاتقی را بوحشت انداخته بود . تا بحدی که شاه را با حکیم‌شمسا واگذاشت و درحال لب گزیدن شروع کرد به‌قدم زدن در حاشیه پل‌و کاویدن‌ذهن‌خود زندگی شاه‌صفی و روش او در قبال حوادث و پیشامد ها ، این اواخرمیرزا تقی را به‌اندیشه‌فرومیبردونگران می ساخت . می اندیشید که شاه صفی اگر برای عالمی‌آیت‌قهروغضب‌شمرده شود در حق اوجز به اکرام واحترام رفتاری نکرده و پیوسته خاطرش را گرامی داشته است . بهمین ملاحظه خود را نسبت به شاه‌صفی مدیون می دانست و از صمیم قلب آرزو داشت آنچه در قوه دارد بکار بندد تا امور مملکت رابر حسب مصلحت ودلخواه روبراه سازد و در کار مملکت‌مداری به شاه‌خدمت کند . معهذا با رفتاری که شاه‌صفی در پیش گرفته بود او نیز بهر سمت روی میکرد خود را با بن بستی روبرو می یافت . او میدید که شاه‌صفی چون غریقی میان امواج بلاخیز حادثه دست و پا میزند و وحشت سراپای وجودش را در بر گرفته است ، حال آنکه به دیگران هم مجال اقدامی نمیدهد و اگرکسی بقصد کمك نزدیك برود او را نیز با خودبه کام امواج خواهد کشید ، حادثه آنشب آخرین ماجرایی بودکه شاه‌صفی آفریده و مملکتی را در آستانه یك فاجعه بزرك قرار داده‌بود. میرزا تقی درمانده بود که در چنان شرایطی باید نگران مملکت باشد یا نگران شاه‌صفی ؟

مقاله‌ای از عبدالحسین اعتبار در یک روزنامه آلمانی

چهل سال قبل در همین روز

دکتر عبدالحسین اعتبار

از آقای عبدالحسین اعتبار محصل مدرسه عالی فنی برانشویک (آلمان) مقاله‌ای در یکی از جراید آلمان رابع به ایران بطبع رسیده که قسمت‌های جالب آن در اینجا منعکس میشود :

قبلا لازم است تذکر بدهم که نویسنده بهیچوجه دارای نیت‌سیاسی نبوده و نیستم بلکه مقصودم آنست با سطوری که ذیلا می نگارم وضعیت ایران را بطور کلی و اختصار وطرز رفتار اهالی وطن خود را با خارجی ها عموماً و با آلمان ها خصوصاً تشریح و روشن سازم .متاسفانه در مدت سه سال اقامتم در آلمان استنباط میکنم که هنوز آلمان ها ایران را آنطور که هست نمی شناسند و ایران در نظرشان مملکتی مملو از افسانه جلوه‌کرده و کلیه معلومات آنها راجع به این مملکت مبتنی بر اخبار مجعوله و غیر واقع و انتشارات کاذبه می باشد .

بدیهی است نمیتوان منکر شد که ایران از حیث صنعت و تکنیك از ممالك اروپائی عقب میباشد ولی این مطلب کافی نیست که این مملکت را دور ازتمدن و تجدد و معلومات‌دانسته و از روی حکایات الف لیل و افسانه ها و قصص عجیب و غریب قضاوت نمایند .

بعضی اوقات اخبار غیرواقع‌و مجعول افسانه مانند از ناحیه یکی دو سه‌نفر آلمانی مغرض انتشار می یابد که دلیل کامل بربی‌اطلاعی آلمانها نسبت بایران میباشد . ایران ازبدوطلوع نابغه کنونی خود اعلیحضرت پهلوی در جاده ترقی و تعالی قدم برداشته و اینك آثار بهبودی و ترقی در تمام مسائل اجتماعی مملکت دیده میشود، همیشه باید در نظر گرفت که ایران قبل از سلطنت پادشاه فعلی ایران‌چه بوده و امروز چه مراحلی را طی‌می کند ، یك مطالعه و نظر سطحی باین مملکت کافی است که‌اثرات‌درخشنده پیشرفت های حاضر ایران جلب‌توجه نماید .

مملکت ایران‌تا چند سال‌قبل وسایل نقلیه نداشت ، راه نداشت ، حمل و نقل این مملکت بوسیله شتر واسب و الاغ بارنج و تعب زیاد انجام می گرفت، در صورتیکه امروز خطوط مملکت موسوعه شده و با بهترین و تازه ترین وسائل نقلیه امور حمل و نقل انجام میگیرد . وضعیت شهرهای کهنه که سابقاً در حکم موزه بودند امروز مطابق‌آخرین احتیاجات‌مملکتی ساخته شده و میشود قضاوت وعدالت که تا آنموقع تابع میل و دلخواه اشخاص بود بر وفق احتیاجات و از روی موسسات قضائی و قوانین قضائی خارجی مرتب و منظم شده و عدلیه جدیدبطور متحدالشکل درتمام‌مملکت تاسیس و بسط یافته است .

برای اینکه به ترقیات دائمی‌مملکت کمك شود سالیانه یکصد نفر محصل باروپا اعزام میشوند که معلومات و تحصیلات خود را تکمیل کنند.قشون ومعارف نیز مطابق‌طرز جدید تشکیلات متین و محکمی یافته‌اند و ملت ایران تمام این ترقیات را در نتیجه فکر روشن و نیات وطن پرستانه پادشاه محبوب خود دانسته و مدیون انرژی‌و فعالیت خستگی ناپذیر او می باشد ، بنابراین وظیفه مقدس هر ایرانی‌است که نه تنها همیشه سپاسگزار اوباشد بلکه نیات مقدسش را در ترقی و تعالی مملکت پیروی نماید.

در خاتمه توجه خوانندگان را به روابط صمیمانه‌ای که پیوسته بین ایران و آلمان موجود بوده جلب می نماید . خوشبختانه پیش‌آمد های کوچکی که میرفت خدشه در روابط مملکتین وارد کند مرتفع گردیده‌و من امیدوارم با تشخیص منافع ملتین پیوسته دربسط‌دوستی وروابط‌صمیمانه اقدام شده و ملت آلمان نیز آشنائی خود را با ایران زیادتر ساخته و پیرامون اخبار مجعول پاره‌ای‌مغرضین نگردد .

معرفی مستشار صحیه

پرفسور کولینه مستشار صحیه کل مملکتی که از فرانسه استخدام شده بود بمرکز وارد شد و روز گذشته باتفاق آقای منشی حضور کفیل اداره صحیه مملکتی در وزارت داخله به آقای منصور معرفی گردید .

آقای طیوری هم

یك پرده از عملیات جدید شیرین خود را به پروگرام نمایش بازگاه حافظ که درسالون‌سینما سپه اجراء میشود اضافه نمود .

اعلان از طرف بلدیه طهران.

نظر باینکه مطابق مقررات خبازخانه هر دکان‌خبازی که بدون اجازه‌بلدیه مسدود شود جواز آن باطل میگردد علیهذا بطلان جواز دکاکین به‌نمراتی که ذکر شده اعلان و خبازان طالب افتتاح آنها میتوانند تا آخر اسفندماه بسرویس خبازخانه مراجعه‌و درصورت قبول شرایط تحصیل جواز کنند.

اعلان حراج کفش و پوطین وغیره

مقداری ارسی و پوطین های مردانه و زنانه بفرم جدید که تازگی از اروپا وارد شده و اقسام ورشوآلات و ظروف و چینی‌آلات و کلیه ابزار و آلاتیه خانه همه روز از دو ساعت بغروب تا دو ساعت از شب گذشته‌در محل حراج شاه‌آباد جنب احصائیه و سجل احوال کل مملکتی بمعرض حراج گذاشته میشود .بعموم آقایان و اداره‌جات و تجار محترم‌اعلان‌میشود که محل حراج شاه‌آباد از همه قبیل اجناس خانگی یا تجارتی از برای حراج قبول می نماید که یا در محل حراج شاه‌آباد یا در مکان‌خوداجناس حراج نماید ، اجناس خانگی از همه قبیل بطور امانت و دیانت درمغازه قبول مینماید که بفروش برساند . در خاتمه تذکر میدهد که بیست‌سال تجارتخانه حاج سید حسین ورشوچی در کنار خندق سابق بوده است و عودت به شاه‌آباد نموده با کمال درستی و دیانت کارهای مرجوعه را انجام میدهد . حاج سید حسین ورشوچی .

(نقل‌ازاطلاعات ۱۱فروردین ماه۱۳۱۱)

گورستان و پارک

از: دکتر رمضانعلی صفائی اهری

انتقاد

روزنامه گرامی اطلاعات مقاله‌ای بقلم‌آقای حسین آزموده چاپ شده بود که نویسنده محترم تحت عنوان «حکایتی‌از مردن وبگور رفتن» به‌انتقاد از گورستان بهشت زهرا و بعد مسافت آن پرداخته و از جمله مرقوم داشته‌اند :

«بانهایت تاسف طرز فکر ما که مسلمان هستیم این است‌که بطور مثال پیشنهاد میکنیم گورستان ظهیرالدوله تبدیل به پارک شودو استدلال میکنیم که وجود این گورستان در کنار جاده تجریش‌به‌دربند وامامزاده قاسم موجبات ناراحتی ساکنان چند خانه اطراف و عابرین را فراهم میسازد . و تولید وحشت برای اهالی بخصوص اطفال مینماید و استدلال میکنیم که وجودگورستان‌مخالف‌بهداشت است استدلال میکنیم مشاهده مراسم تشییع مشعثر کننده و مضر برای سلامت روح و اعصاب و از این قبیل دلائل که هرگاه‌موجه باشد(که بانهایت تاسف‌قرائن نشان‌میدهدمسئولان امر هم آنرا موجه میدانند)باید در انتظارصدور اعلامیه تکمیلی از طرف سازمان بهشت زهرا باشیم که چنین و چنان کند و همچنین ضمن مقاله مطول‌خود اظهار کرده‌اند که در ژنو گورستانها در داخل شهربوده و از نظر این مردم که متمدن‌ترین‌مردم اروپاهستند گورستان ها چشم انداز آپارتمانهای مسکونی استومخالف بهداشت و روحیه مردم نمی‌باشد ...»

این شمه‌ای از نظریات‌نویسنده محترم مقاله «مردن‌و بگوررفتن» بود امادرجواب‌ایشان اختصارا عرض میشود :

اولا گورستان بهشت زهرا که با اسلوب بسیار صحیح نگهداری میشود و تمام اصول بهداشت و همچنین وسائل آسایش و ترفیه حال مردم در آنجا رعایت میشود یکی از تاسیسات آبرومند سالهای‌اخیر است و باید بخاطر احداث چنین گورستانی به مسئولان‌امر تبریک گفت حال اگر این گورستان قدری دور از شهر قرار دارد برای کسی که از صمیم قلب به اموات خود علاقمند باشد پیمودن این چند کیلو متراه کار دشواری‌نیست. کسی هم که نسبت به رفتگان خود بیعلاقه باشد سراغی از آنها نمیگیرد ولو آنکه اموات خود را در باغچه منزل دفن کند .

واما در مورد گورستان ظهیرالدوله ، این گورستان نه اسلوب صحیحی داردو نه‌خوب نگهداری میشود. سنگ‌های‌قبور نامنظم و کوتاه و بلند است اطراف قبور اکثرا در عرض هفته تمیز نمیشود مگر شبهای جمعه آنهم فقط اطراف بعضی از قبور که بازماندگان و کسان بیوژه ضلع شرقی که قسمتی از آجرهای دیواروریخته وبعلت مضرس بودن دیوار و فاصله داشتن از خیابان مرکز زباله و کثافات و محل تجمع سگهای ولگرد است .

نویسنده محترم مرقوم‌فرموده‌اند «در اطراف این گورستان چند خانه وجود دارد و معدودی عابر از آنجا تردد میکنند» در این مورد هم بایستی بایشان عرض شود که اطراف‌گورستان ظهیرالدوله تمامش مسکون‌است و حتی دو کودکستان‌و دبستان «آرزو» و «بهار» در مجاورت گورستان قرار دارد و هزاران کودک دانش آموز حداقل‌چهار مرتبه در روز از کنار این گورستان تردد میکنند .

نویسنده‌گرامی اظهارفرموده‌اند «این گورستان که در کنارجاده تجریش به دربند واقع شده...» لازم است بسمع گرامی ایشان برسانیم که این گورستان در کنار خیابان‌در بند قرار داردو تفاوت خیابان با جاده اینست که‌اطراف خیابان همگی‌مسکونی واطراف جاده اکثرا زمین‌بیاض وبایر ، بنابراین خیابانی که کاخ سعدآباد در قسمت غربی آن واقعست نمیتواند جاده باشد .

بنظر میرسد هدف چنین مقالاتی یا مخالفت با تقاضای حقه اهالی این منطقه است‌و دفاع از کسانی که میخواهند حتی بعد از فوت نیز وضعیت اختصاصی و تشریفاتی داشته باشند .

یا اینکه مقصود ، مخالفت‌با گورستان بهشت زهراست چون بهشت‌زهرا یك گورستان‌عمومی است باحفظ تمامشعائر اسلامی وبر آنجا شرایط برای حفظ امتیازات طبقاتی بعد از مرگ فراهم نمیباشد .

طی مقاله مورد بحث ضمنا استدلال شده است که در ژنو که متمدن‌ترین مردم ساکن آنند گورستانها چشم اندازآپارتمان هاست ودرمراکز شهر واقعست اما البته توجه نفرموده‌اند که در آنجا ضجه وموبه وداد و فریاد در گورستانها معمول نیست و بازماندگان و مشایعت کنندگان اموات به آرامی می‌آیند و مراسم ساده‌یی رابا وقار و متانت انجام میدهند و بر میگردند نه اینکه جریان تدفین و مراسم هفته و چله و سال و باصدای شیون وفریاد توام باشد و حتی متعلقین‌اموات به رقابت بایکدیگر فریادهای جگرخراش از سینه برآورند و آنقدر برسرو سینه بکویند که غش کنند .

در ژنو یا شهرهائی مثل ژنو بهترین مناظر و پرگل و گیامترین اماکن قبرستانهاهستند آنهم باجه انضباطی و چه نظافتی اما درین گورستان‌فقط چند تا درخت بی‌قواره ونامنظم خودنمائی میکند و سنگهای رنگارنگ و ناهماهنگ قبور که ارتفاع بعضی از ۱۰ سانت بیشتر نیست و بعضی به برجی زشت شباهت دارد که حدود ۱۰ متر ارتفاع آنست .

باری ، اهالی این ناحیه‌فقط توقع دارند که قبرستان ظهیرالدوله تبدیل به پارکشود تبدیل قبرستان به پارك‌مطلقا دلیل انهدام ومجوز زیر و رو کردن قبور نبوده و نیست و همچنین هرگز قصد بی‌احترامی به‌اموات‌وجودندارد که‌خدایشان همگی را بیامرزد و قرین‌رحمت ومرحمت فرماید و در بهشت برین محلی رفیع به آنان اعطا فرماید اما اهالی این ناحیه‌فقط انتظار دارند در اطراف این گورستان میله‌های کوتاه و شکیل نصب شود و سنگهای ناهماهنگ و برجهای سنگی ناجور و اطاقکهای در حال انهدام وبی‌قواره را از سطح قبرستان جمع‌آوری و محوطه قبرستان را مسطح و چمن‌کاری وگلکاری کنند و در محل هر گور علامتی زیبا و کوچک و متناسب همراه با عکس متوفی نصب شود و بعلاوه شرح حال وخدمات اشخاص مدفون در گورستان بوسیله دفترگورستان‌و بطریق مناسبی در اختیار مراجعین قرار بگیرد که منبعی جهت مراجعه کنندگان باشد و خدمتی بحال رفتگان مسلم بدانند که بدین ترتیب همخدای را خوش آیدوهم بندگان‌خدای راچه مرده باشند وچه زنده.

اطلاعات مردم

۳۱۱۰۸۰
همه روزه ازساعت۶ تا ۷ بعداز ظهر نظریات شما را منعکس میکند

رویه یکسان باشد

میزان پاداش آخر سال ۴۹ کارکنان دولت بر ماخذدوممبنای ثابت و صحیحی تعیین نشده‌بود زیرا پاداش عده‌ای از کارمندان به‌ماخذ یکماه حقوق‌و مزایای مستمر و پاداش عده‌ای دیگر.به ماخذ یکماه حقوق ثابت‌وپاداش عده‌ای هم بر مبنای چند روز حقوق تعیین شده بود و حتی در برخی از وزارتخانه هاپاداش و عیدی خدمتگزاران جزء از میزان پاداش کارمندان دیپلمه و لیسانسیه سایر وزارتخانه‌ها بیشتر شده بود و حال آنکه تمام کارکنان دولت در اصل اعضای یك خانواده هستند و با توجه به مشاغل و وظائف‌محوله بایستی از پاداش مناسب و یکسانی برخوردار شوند ، وچون بکرات ملاحظه گردیده که دولت علاقمند برفع تبعیض دربین کارکنان‌خود میباشدلذا از مقامات مربوطه تقاضا میشود ترتیبی اتخاذ فرمایند که نسبت به میزان پاداش آخر سال کارمندان در تمام وزارتخانه ها و موسسات دولتی رویه یکسانی انتخاب شود .

بوشهر ع ـ غ

اطلاعات مردم

سکه‌دوریالی‌وتاکسی تلفنی

هر روز وسیله‌ای تازه بوسائل نقلیه افزوده میشود ، بنصور اینکه وسیله مزبور بتواند سیل مسافران رابه‌مقصد برساند و از زحمت‌و معطلی آنان بکاهد . یکی ازاین وسائل که بیش از یکسال است بکار افتاده ، تاکسی تلفنی می‌باشد . خاصیت این تاکسی دراین است که اولا در موقع کمیابی تاکسی میتوان از آن استفاده کرد و دیگر اینکه استفاده از تاکسی تلفنی متضمن داشتن تلفن و یا حداقل دسترسی به تلفن می‌باشد. من از زهمه‌جابی‌خبر خیال می‌کردم که اگر بشرکت تاکسیرانی تلفنی ، زنك بزنم و تاکسی بخواهم ، به‌علت افزایش تعرفه‌ای که دارد فورا بسراغم خواهد آمد و جلوی پایم توقف خواهد کرد و مرا با سلام و صلوات به‌مقصد خواهد رسانید .

آنروز قرار بوددر ساعتی معین خود را به محلی برسانم و ازبس در خیابان منتظرتاکسی معمولی شده بودم ، دیگر پاهایم استقامت نگهداری بدن را از دست داده بود ، ناگزیر به فکر تاکسی تلفنی افتادم و پیه اضافه پرداختی را هم به تن مالیدم و خود را بیك تلفن عمومی رساندم . هنوز در کیوسك‌تلفن را باز نکرده بودم که یادم آمد ، سکه دو ریالی همراه ندارم به سیگار فروش کنار کیوسك مراجعه کردم از بخت بد همه‌جورپول داشت غیر از سکه دو ریالی، زیرا پس از لحظاتی چند گفت : ببخشید دو ریالی ندارم! با عجله از کنار دکه سیگار فروش گذشته بیك مغازه‌خواربار فروشی مراجعه کردم که او هم دخلش را رو دست گذاشت و گفت : ملاحظه کنید سکه دو ریالی ندارم . وقت بسرعت می‌گذشت و من هنوز برای پیداکردن یك سکه دوریالی این درو آن‌در میزدم . با عصبانیت از مغازه خواربار فروشی بیرون آمدم که ناگاه با یك عابر تنه ، به‌تنه شدم وبیش ازاینکه از او معذرت بخواهم فورا یقه‌اش را گرفتم که یك سکه دو ریالی بمن‌بدهد ، عابر محترم که وضع‌وحال مرا دید، دریافت که سخت نگران و عصبانی هستم دست بیك یك جیبهایش کرد، ازاین جیب به آن جیب و از جیب روکت به جیب یغل و بالاخره جیب شلوار و سپس جیبهای جلیقه و بالاخره از ته یکی از جیبهایش برق سکه دو ریالی بچشم خورد ومرا از حالت نگرانی و انتظار درآورد، زیرا بزرگترین مشکل کار من یك سکه دو ریالی بود که آنهم بدستم رسیده بود . دو ریالی را از عابر گرفتم ویك پنج ریالی کف دستش گذاشتم و بسرعت بطرف کیوسك‌تلفن عمومی رفتم . سکه را طبق دستور شرکت‌تلفن درمحل مخصوص صندوق تلفن انداختم و شماره تاکسی تلفنی راگرفتم . ولی بوق‌اشغال میزد . ناگزیر ارتباط نگرفته را قطع کردم ، اما دوریالی برنگشت یکی دوبار روی گیره گوشی زدم که‌شاید گیرکرده باشدوبرگردد، ولی‌بی‌فایده بود. تلفن عمومی سکه دوریالی‌را قورت داده بود و بهیچوجه از حلقومش خارج نمیشد، با ناامیدی گوشی‌رابه جایش گذاشتم و هنگام خروج از کیوسك عابر آشنا را دیدم که سه‌ریال دیگر که یك سکه آن دو ریالی بود بطرف ارائه کرد . خیلی خوشحال شدم ، مجددا مشغول شماره گرفتن‌تاکسی تلفنی‌شدم و خوشبختانه صدای نرم و گرمی جواب‌داد:

با نومیدی گفتم :
ـ الو، تاکسی تلفنی
ـ بله، بفرمائید .
ـ من توی خیابان .....مانده‌ام و بیك‌تاکسی تلفنی خیلی فوری احتیاج دارم .
ـ شماره شما ؟
ـ شماره چی ؟
ـ شماره تلفن شما
ـ پدربیامرز من دارم از توی خیابان بایك تلفن عمومی صحبت میکنم،مدتهاست که‌اینجا مونده‌ام .
ـ نمیشه !
ـ چی نمیشه ؟
ـ گفتم نمیشه
ـ آخه ، چرا نمیشه ؟

و یکمرتبه تلفن قطع شد . گوشی را سر جایش گذاشتم وتا به منزل که برمیگشتم ، مرتب میگفتم : چی نمیشه ، چرا نمیشه ،پس اینهمه دنك‌وفنك‌برای‌چیه،منکه سر درنیاوردم. شما چی ؟

اختر حیدریان

ششماه تدریس مجانی !

۳۱۱۰۸۰

سال گذشته دیپلم خودرا از شهرستان آمل گرفتم و بخاطر کمبودمعلم ،باموافقت رئیس آموزش و پرورش شهرستان مزبور در دبستان دولتی بامدادابن شهرمشغول تدریس شدم ، قرار این‌بود که چون سهمیه‌ای برای شهرستان آمل‌درنظر گرفته شده است تبدیل به معلم رسمی شوم . شش ماه گذشت و بخدمت معلمی اشتغال داشتم یکوقت‌متوجه شدم که سهمیه ابلاغ و سه نفر از خواص باستخدام در آمده‌اند و من پس‌ازشش‌ماه تدریس از کار برکنارماندم و یکدینار هم حق‌الزحمه به من ندادند ، تاکنون چند شکایت به وزارت آموزش و پرورش ارسال داشته‌ام که نتیجه‌ای نداده است ، لذا تقاضا دارد نسبت بکار من تصمیمی اتخاذ گردد که از حالت بلاتکلیفی خارج شوم.

آمل ـ لیلا صدقانی

دعاگو درست کنید

مدتی است اهالی کوی همایونشهرواقع درپشت‌راه‌آهن تهران ـ تبریز مرتبا از مسئولین مربوطه تقاضا دارند که نسبت به انتقال «گاوداری» که در وسط این کوی قرار گرفته بخارج ازآن محل‌منتقل شود ولی متاسفانه تاکنون در این مورد اقدامی نشده است . لازم به تذکر است باتوجه به اینکه مطلبی در این زمینه در همین ستون درج گردید ولی تاکنون نسبت به‌آن هیچگونه اقدامی نکرده‌اند . اهالی این محل مانند سالهای گذشته از بوی زباله ها و کثافات حاصل از گاوداری مزبور دچار انواع امراض خواهند شد . اهالی کوی همایونشهر فی‌الجمله‌بار دیگر از مسئولین امر تقاضا میکنند که‌باانتقال این گاوداری بخارج از کوی مزبور علاوه بر اینکه بهداشت عمومی اهالی را از خطر برهانند جمعی دعاگوی پروپاقرص نیز بحال‌خود دست‌و پا کنند .

رمضانعلی نوروزی

یکطرفه است

۳۱۱۰۸۰

میگویند ازاول اردیبهشت ماه حق مکالمه تلفن بر اساس تعرفه جدید شرکت تلفن افزایش خواهد یافت. درحالیکه این افزایش‌قیمت علاوه براینکه روی سایر کالاهای مورد احتیاج مردم اثر میگذارد ، کاملا یکطرفه هم خواهد بود . هیچکس‌به صاحبان تلفن تضمین‌نمیدهد که تلفن آنان شماره اشتباه نگیردو رفع این عیب را در برنامه خود قرار نداده‌اند و بااین حال چطور میخواهند پول بیشتری هم از مردم دریافت کنند . میثمی

آب بهاء نمی گیرند !

۳۱۱۰۸۰

من مشترك شماره ۳۳۶۳۹٫۲۰۰ سازمان آب منطقه‌ای تهران هستم .حدود یکسال است که انشعاب‌آب منزل اینجانب وصل شده و ما از آن استفاده می‌کنیم، ولی هنوز از طرف سازمان آب برای دریافت حق آب مصرفی مراجعه‌ای صورت نگرفته و نمیدانم وقتی‌صورت آب‌بهاء را بیاورند ، بااین حقوق کارمندی چگونه‌حالی پیدا خواهم کرد . تقاضامی شود هرچه زودتر آب‌بهای مصرفی اینجانب را معلوم فرمایند . ناصر هندی

نرخ جدید تلفن ازاردیبهشت اجرا میشود

جدول کلمات متقاطع

شماره ۴۹۹۴

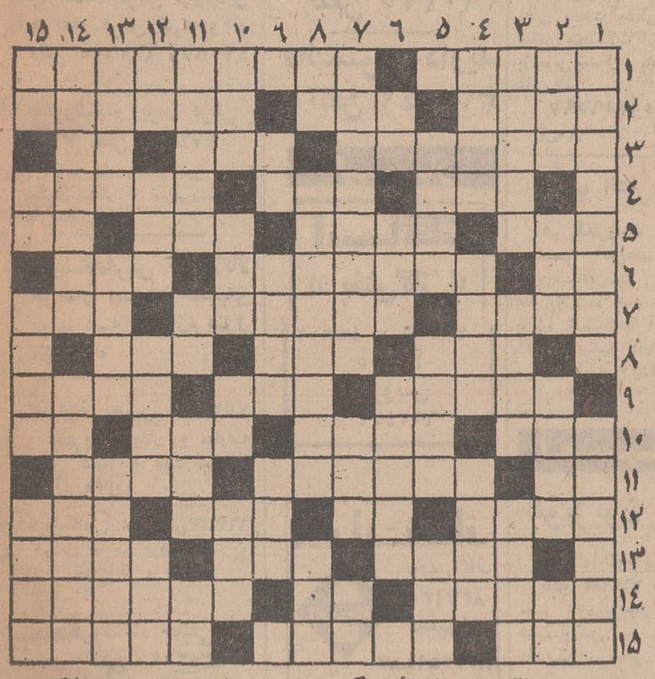

افقی :
۱ـ یکی از مشروبات فرنگی ـ بدن بدان راست ایستد ۲ ـ خواب استو گاهی‌شیرینش رابینند !ـ پوشاندن‌ـ از میوه های پائیزی ۳ـ زمانی در جهنم بریابودو فیلمی‌معروف شد ! ـ همیشه ناگهانی آمده ! ـ تکان وجنبش ٤ـجمع رای ـ اگر سیرتش نیکو باشد ، چه‌باك‌ـ صالح نباشد ٥ـ سرخش به دست چلاق افتد ! ـ عازم جائی‌بودن ـاندوهگین است و از مسئله‌یی تولب شده ـ عددیست ٦ـ حرف‌فاصله‌ـ لقب تیمورلنك ـ زنك چهارپایان ۷ـ برای آسودن فکر و خیال و تفریح بدان روند ! ـگاهی تیر در آن اندازند ، شایدبه هدف‌خورد!ـ قرازآن ریزند ۸ـ اکنون جای خزینه را گرفته ـ یکی از ارکان ـ نام چین در قدیم۹ـ از روغنش در طب‌بهره گیرند‌ـ نخ تابیده شده ـ شاعر به کمانیش عشق میورزید ۱۰ ـ شهری در استان هفتم ـ گاهی به سراغتد و چشم سیاهی رود!ـ همیشه باواو زده‌اند ٤!ـمهره در آغوشش گیرد ـ فراخ ـ ناآشنا ٥ـ بافلانی مقامش یکیست ـ ظرف گل کشی ـ صدائی دراپرا ٦ـ رودی در اروپا ـ خارجی ، هنر راگویند‌ـ سختی و تلخی است‌و کشیدنی ۷ـ اینهم مدام سرلجاجت دارد و ناسازگاری می کند ـ روز عربی ـاز القاب اروپائی ۸ ـ علامت‌صفت‌تفضیلی‌ـ خراشیدن و شکاف انداختن است و عملی برزمین برای زراعت ـ برای درمان درد تجویز کنند ۹ـ شاعر وقتی به سرحد پرستش معشوقه رسید ، او را به این نام نیز خواند ! ـ کودك، به زبان کودك ـ کوهی در ایران ۱۰ـ درخت خرما ـ نامه‌رسان ـ از چاشنی های غذائی ـمبحثی دانان بنام اروپائی که در حساب احتمالات مطالعات فراوانی داشت ۳ـ همیشه به دنبال رفت می آید ـ دوست و رفیق ـ دوران دوشیزگی را پشت سرنهاده ـ سربوش جنایات نیز خوانده‌اندش ۳ـ شهری در استان هفتم ـ گاهی به سراغتد و چشم سیاهی رود!ـ همیشه باواو زده‌اند ٤ـمهره در آغوشش گیرد ـ فراخ ـ ناآشنا ٥ـ بافلانی مقامش یکیست ـ ظرف گل کشی ـ صدائی دراپرا ٦ـ رودی در اروپا ـ خارجی ، هنر راگویند‌ـ سختی و تلخی است‌و کشیدنی ۷ـ اینهم مدام سرلجاجت دارد و ناسازگاری می کند ـ روز عربی ـاز القاب اروپائی ۸ ـ علامت‌صفت‌تفضیلی‌ـ خراشیدن و شکاف انداختن است و عملی برزمین برای زراعت ـ برای درمان درد تجویز کنند ۹ـ شاعر وقتی به سرحد پرستش معشوقه رسید ، او را به این نام نیز خواند ! ـ کودك، به زبان کودك ـ کوهی در ایران ۱۰ـ درخت خرما ـ نامه‌رسان ـ از چاشنی های غذائی ـمبحثی در شیمی ۱۱ـ واحد پول‌کشور فرانسه ـ باهمه سردی، کم‌کم بازارش گرم میشود !ـ کشتن‌ـ کوچك وخرد ۱۲ـ از شهرهای زیارتی ـ قدر و مرتبه ـ درنك کردن ـ باخدم ، در یکجا نشیند ۱۳ـ خوش بحال‌کسیکه عزمش را دارد ! ـ برای سوار شدن پای‌در آن‌نهند ـضربه‌ای پایای خمیده ۱٤ـ به مستی عشق‌ورزیده که اکنون‌بدینگونه گرفتار شده !ـ یکی از انواع انگور ۱۵ـ ضمیر بی‌ادبانه ـ درصورت بجوئیدش ـ گاهی‌در عشق چنین شوند ! ـ سیاه .

حل جدول شماره ۴۹۹۳

مسابقات و سرگرمی

مسابقه بزرگ اطلاعات عمومی

روزنامه اطلاعات برای بالا بردن سطح دانش‌خوانندگان خود و تشویق آنها به مطالعه و پژوهش در ضمن تقویت روح همکاری ، در سال ۱۳۵۰ طرح مسابقات بزرگی را ریخته است که شرکت تمام افراد در آن آزاد و میسر است . نخستین مسابقه که قرار بودمدتی پیش تحت‌همین عنوان « مسابقه بزرگ اطلاعات عمومی» انجام شود و حتی برخی سئوالات آن نیز مطرح شد اینك بشکل جالبی ارائه میشود و امید است که این تاخیر ،بهبود کیفی سئوالات را موجب شود .

بدون شك هیچکس نمی تواند در زمانه ما که تخصص روزبروز اهمیتی بیشتر می یابد و علوم و هنرها چنان گسترش یافته که رسیدن به مقام استادی حتی در یك زمینه ، بسادگی میسر نیست ادعا کند که بر همه‌علوم و فنون احاطه کامل دارد و قادر به پاسخگوئی‌بهرگونه پرسشی است .

از این رو هرکس برای پاسخ‌گفتن به‌سئوالات ما بطور کلی‌بدست‌آوردن‌امتیازدراین مسابقه‌از تحقیق‌پژوهش وحتی همکاری با دیگران ناگزیر است چرا که احتمال دارد شخصی در زمینه تاریخ و سیاست اطلاعاتی زیاد داشته باشد اما از تئاتر و سینما اطلاع کافی نداشته‌باشد وبالعکس دیگری در سینما تبحر داشته باشد و ازادیان چیزی نداند و غیره ..

هدف ما این نیست که نابغه بیافرینیم چرا که‌نوابغ معمولا بسیار زود کشف میشوند و نه در یك مسابقه‌هدف ما این است که خواننده اطلاعات را به تحقیق وهمکاری نادیگران تشویق کنیم‌وامیدواریم که‌این‌منظورحاصل‌شود.

مسابقه بزرگ ما حدود یك ماه به‌طول میانجامد و پس از ان برای پست کردن پاسخها دو هفته مهلت‌قائل میشویم تاشما بافراغ بال به مطالعه و تحقیق بپردازید. بدیهی است که به پاسخهای رسیده پس از اتمام مهلت دو هفته‌ای ، ترتیب اثر داده نخواهد شدو بنابراین بهتر است از هم اکنون ، شما خواننده عزیز در پی بدست آوردن پاسخ‌سئوالات باشید .

پرسشها در زمینه های ادبیات ، سیاست ، اقتصاد، تاریخ و جغرافیا ، تئاتر و سینما اختراعات و اکتشافات، ادیان و مانند آن طرح میشود . همچنین احتمالا بنج‌جدول اختصاصی خواهیم داشت و برای هریك از این بخش‌ها «ونیز جداول» امتیازی جداگانه در نظر می گیریم و در پایان پس از رسیدن پاسخها امتیازات را جمع زده‌دویست نفر را که بیش‌ازدیگران امتیاز آورده‌اندبه مسابقه‌حضوری فرامیخوانیم .

در مسابقه حضوری که در سالن اجتماعات اطلاعات انجام میشود سئوالاتی باوقت محدودبه‌دویست نفر مذکور داده میشود وبه فردی که بیش از سایرین امتیاز آورد یادبودی داده خواهد شد .

همچنین ۹۰ نفر بعدی نیز در روزنامه معرفی‌میشوند وعنوان برندگان مسابقه را می‌یابند .

لطفا توجه کنید :

پاسخ سئوالات را یکجا و پس از اتمام مسابقه در یك پاکت گذاشته و برای ما بفرستید ، به پاسخهای ناقص که بیش از پایان مسابقه بمابرسد ترتیب اثرداده نمی شود.

در هفتمین شب ، بیست سئوال سینمائی دیگر مطرح شده که پاسخ گفتن به آنها برای علاقمندان سینما ساده است. پرسشهای امشب نیز مجموعا ۲۰ امتیاز دارد وامیدواریم به کسب کلیه امتیازات موفق شوید . اگر تابحال پاسخ چندسئوال را نیافته‌اید نگران نباشید چون فقط جمع امتیازات در نظر گرفته میشود ونه هرگروه جداگانه .

بخش سوم : سینما
شب هفتم : ۲۰ سئوال ، ۲۰ امتیاز

۱ـ آخرین‌فیلم «استنلی کوبریک» رانام‌ببرید.
۲ـ فیلمی که از کتاب معروف «ولادیمیر ـ نابوکف» تهیه شده چه نام دارد ؟
۳ـ کدامیك از این چهار هنرپیشه ، در حیطه کمدی شهرت دارند ، جان باریمور ـ هارولدلوید ـ اورسن‌ولز ـ راندلف اسکات ؟
٤ـ یك‌فیلم کمدی‌بکارگردانی‌هوواردهاکز وباشرکت راك هودسن را نام ببرید .
٥ـ کارگردان فیلم «بی‌یروی دیوانه» چه نام دارد ؟
٦ـ آخرین فیلم «فریتزلانگ» کارگردان معروف سینما که در دو قسمت تهیه شده بود کدامست ؟
۷ـ «شون‌کانری» در کدام فیلم از آلفرد هیچکاك شرکت کرد ؟
۸ـ جوآن وودوارد همسر کدام هنرپیشه است ؟
۹ـ «مارلون براندو»در یک فیلم نقش ناپلئون را ایفا کرده است. اسم فیلم را ذکر کنید .
۱۰ـ آدری هپبورن وشرلی مکلین درکدام فیلم باهم همبازی بودند ؟
۱۱ـ گریگوری‌پک درچه فیلمی نقش یک خبرنگار امریکائی را دررم بازی میکرد ؟
۱۲ـ کارگردان فیلم «طلاق بسبک ایتالیائی» چه نام دارد ؟
۱۳ـ در کدامیك از این سه فیلم جیمز ـ استوارت وریچارد ویدمارك با یکدیگر همبازی بودند ، مردی که لیبرتی‌والنس را کشت ـ نسل کمیاب ـ دوسوار ؟
۱٤ـ اولین فیلمی که در آن جان‌وین و دین‌مارتین در برابر هم ظاهر شدند چه نام دارد ؟
۱۵ـ نام کارگردان وبازیگر اول فیلم نابغه را ذکر کنید .
۱٦ـ آخرین فیلم چارلی چاپلین کدامست؟
۱۷ـ یک فیلم از فدریکفلینی ذکر کنید که هنرپیشه اول آن آنتونی کوئین باشد .
۱۸ـ نام هنرپیشه زن فیلم «آگراندیسمان» چیست ؟
۱۹ـ داستان معروف ارنست همینگوی که برای دومین بار بوسیله «دان سیکل»به فیلم برگردانده شد ، چه نام دارد ؟
۲۰ـ نام آهنگساز فیلم «دکتر ژیواگو» را ذکر کنید .

نیازمندیهای شما

آگهی تلفنی
درصفحه نیازمندیها
با تلفن
۳۱۱۲۳۱

اثاثیه

خرید
بازرگانی کیهان
تلفن ۸۲۳۷۷۶
خریدار نقدی همه رقم فرش کهنه و نو جهت صادرات روزولت میدان ۲۵ شهریور

فرش طوسی ۷۵۹۰۲۹ فرشهای کهنه‌ونوسنگین قیمت شما را جهت صادرات از سایرین‌بهتر خریداری مینماید .

فروشگاه‌آستارا۶۶۶۴۰۲۱ خریدار یخچال برقی و نفتی تلویزیون اجاق‌گاز وکلیه لوازم منزل‌بقیمت عادلانه شاه ٤راه پیروز

فروشگاه فرش‌مشرق ۴۹۳۲۷
خریدار قالی و قالیچه نو وکهنه و لوازم منزل ، یخچال نفتی و ویترینی واشیاء قدیمی

فروشگاه فرش شایان تلفن ۶۶۳۳۸۱ بهترین خریدار هر نوع فرش قالیچه کهنه نو یخچال تلویزیون‌سایرلوازم‌منزل

فروشگاه‌آسیا ۶۶۲۸۳۲ خریدار یخچال تلویزیون فرش وسایر لوازم منزل بقیمت عادلانه خیابان‌شاه

نمایشگاه‌فرش گلشن۶۲۱۴۲۱ همه‌نوع فرشهای کهنه خریداریم و همه رقم فرش نو موجود میباشد فرشهای کهنه با نو معاوضه میشود خیابان پهلوی بالای ایستگاه‌بیمه‌جنب بانک ملی یوسف‌آباد
آ ـ ۲۶

فروشگاه امپریال
تلفن ۶۶۱۱۳۶
خریدار یخچال برقی و نفتی تلویزیون اجاق‌گاز وسایر لوازم منزل را بقیمت عادلانه خریداریم

فروشگاه فرش فروردین خریدار فرش کهنه و نو تلفن ۶۶۱۶۵۵ و۴۳۰۸۵

فروشگاه ایران فرش
تلفن ۷۷۴۹۷۲
کلیه لوازم شما بهر مبلغ باشد بیشتر از سایرین‌نقد خریداریم

فروشگاه‌فرش تهران‌کالا خریدار انواع قالیهای نو و کهنه و لوازم منزل ۶۶۹۲۲۶

خواجه نصیر ۷۵۲۶۹۰
بهترین خریدار و معاوضه فرش کهنه‌و نو جهت صادرات
آ ـ ۱۰۲۳۸

فروشگاه آرمان تلفن۶۶۹۶۲۳ خریدار یخچال برقی و نفتی و تلویزیون قالی و قالیچه
آ ـ ۲۵

فروشگاه خالقی
تلفن ۳۵۲۰۹۰
فرش کهنه و نو و یخچال تلویزیون قالی و قالیچه خریداریم

فروشگاه سعید سرچشمه خرید اثاث خانگی و فرش های سنگین قیمت ۳۱۸۶۶۷ و ۲۳۳۷۶
آ ـ ۵٤

فروشگاه‌بختیاری تلفن۷۵۹۳۲۹ بهترین خریدار کلیه‌لوازم‌منزل

فرش کوروش ۷۷۴۲۸۷

فرش‌یزد تلفن۳۱۷۲۸۷

خریدارفوری یخچال های‌نفتی تلفن ۴۹۳۹۳

فروش دست‌اول

تلویزیون
باقساط‌ماهی ۱۰۰ تومان
باآنتن مجانی
میدان ۲۴ اسفند اول آیزنهاور بازار ایران
طبقه‌سوم سازمان روکا
تلفن ۴۵۷۷۱

فروش‌دست‌دوم
کلیه اثاثیه منزل
بفروش میرسد
یخچال تلویزیون . اجاق گاز مبلمان سالن وهال سرویس اطاق‌خواب کشو جا لباسی میز و صندلی آشپزخانه و غیره خیابان کریمخان‌زند خیابان مدیری پلاك ۳۱ طبقه اول همه روزه از ۳ تا ۸ بعد از ظهر مراجعه فرمائید .
آ ـ ۱۴۹

مبل‌ودکوراسیون

پرده‌دوزی ارجمند ۳۱۷۳۷۰

شستشوی‌مبل‌وفرش

شستشوی مبل فرش
کلین سرویس مبتکرپیش‌رو نظافت مبل و فرش با دستگاه منحصر بفرد تلفن ۹۵۲۵۴۶
آ ـ ۷۴۲۱

دوراکلین‌سرویس‌آمریکا
خشکشوئی مبل و فرش در محل وابسته‌بتاول ماستر ایران تلفن ۷۵۸۳۹۵ ـ ۷۵۸۳۹۶ و ۷۵۳۶۸۳
آ ـ ۷۴۲۷

کارخانه قالیشوئی‌اطلس
با سابقه و مجهز تلفن ۹۶۰۲۹۸
آ ـ ۷۴۲۸

کارخانه قالی شوئی ادیب‌منظم‌تلفن ۹۵۸۹۵۰

آناهیناسرویس‌بزرگترین خشکشوئی مبلمان فرش با دستگاه اتوماتیك ـ ۷۹۵۳۰۷

قالیشوئی برف
تلفن ۳۱۰۳۷۵

قالیشوئی داوید
تلفن ۳۱۲۵۴۲

گاز

ارساگاز
« پخش‌گاز »
۴۴۸۰۲ ـ ۴۶۷۶۶
۴۳۵۵۵
سرویس
۶۶۲۴۷۱

ایران‌گاز
پخش گاز
۸۲۷۱۳۱
تعمیرات
۸۲۳۰۵۱ـ۵۲
همه روزه ازساعت ۷ صبح الی ۱۱ شب
نمایشگاه مرکزی خیابان شاهرضا شماره ۳۳۰

پخش گاز بوتا
شرکت بوتاگاز از۷ونیم صبح تا ۸ شب تلفنهای ۳۹۲۳۸۹ و ۳۹۳۲۲۳

پرسی گاز
گازوسرویس
غرب خیابان پهلوی
۹۶۳۰۲۱
الی
۹۶۳۰۲۵
از ۷ صبح تا ۷ شب
شرق خیابان پهلوی
۸۲۲۰۲۵ الی ۸۲۲۰۲۱
۴۷۹۹۰ـ۸۲۷۲۴۷
از ۷ صبح تا ۱۰ شب
تلفن مخصوص تعمیرات ۶۶۵۲۴۰

آسیاگاز
۶۶۷۷۱۶

بوتان
تلفن پخش گاز
شرکت بوتان
از ۷ صبح تا ۹ شب
۹۵۳۰۵۱

یخچال
تعمیرگاه سیدحسین ۸۸۲۴۳۸ تعمیر هرنوع یخچال ، کولر ، آبسردکن،رختشوئی،آبگرمکن
۱ـ۲۰ آ ـ ۱۰۴

تعمیرگاه یخچال فریجیدر
تحت نظرمتخصصین ورزیده با ۳۰ سال سابقه در مورد یخچال ضمنالوازم یدکی‌موجود تلفن ۷۵۲۳۳۵
۱ـ۱۳ آ ـ ۱۰۵۴

تعمیرگاه یخچال وازگن
تعمیرات یخچال و کولر
۷۶۰۷۹۳

کولر
سرویس‌کولر ۲۰۰ ریال
قطعات یدکی ۲۰ درصد تخفیف کارهای‌انجام شده یك فصل گارانتی تلفن ۷۸۰۱۲۵
۱ـ۲۶ آ ـ ۱۰۲

تعمیرگاه‌مجازشماره۱۰۱
ارج
سرویس ، تعمیر، نصب و پخش قطعات یدکی کولر و سایر محصولات ارج شاهرضا پل‌چوبی مقابل بانك عمران تلفنهای
۷۵۸۱۸۵و۷۵۹۵۹۷
آ ـ ۱۹۰

نصب آنتن تلویزیون
اهم الکترونیك سرویس
نصب آنتن‌های امپریال سرویسهای سیار این شرکت همه روزه در تمام نقاط تهران بویژه شمیرانات آماده نصب آنتن و تنظیم کانال آموزشی می‌باشد تلفن ۶۲۴۸۱۷
آ ـ ۲۴ ۱ـ۲

تعمیرات

تلویزیون
تعمیرگاه تلویزیون الکترون تلفن ۷۶۳۶۸۲
تعمیر تلویزیونهای R.C.A شاوب‌لورنس . فیلیپس . تلفونکن و سایر مارکها با سرویس مجهز سیار در شهر و شمیرانات

تلوسزیون سرویس
R.T.I R.C.A
آماده تعمیر تلویزیون شاوب لورنس دمونت جنرال الکتریك فیلیپس و کلیه تلویزیونهای اروپائی و آمریکائی
۷۶۵۰۲۷ و ۷۶۱۷۸۴

تلویزیون سرویس
خاورمیانه تلفن۳۹۱۳۷۹
تعمیر تلویزیونهای‌امریکائی و اروپائی R.C.A R.T.I
دمونت . زنرال الکتریك فیلیپس . بلاپونکت ، سییرا شاوب لورنس و غیره‌باسرویس سیار در هر نقطه تهران
آ ـ ۱۰۱۱۷

سرویس تلویزیون گارانتی
تلفن ۶۲۸۳۷۱
سرویس سیار تلویزیون های R.C.A R.T.I وشاوب لورنس‌وفیلیپس جنرال‌الکتریك سییرا و نصب کنورتوردرتهران به‌ویژه شمیرانات در منازل
۱ـ۱۰ آ ـ ۱۵۱

تلویزیون پارس
تعمیرگاه مجهز تلویزیونهای شاوب‌لورنس .بلر. گروندیك فیلیپس . تلفن‌کن. آر.تی.ای و نصب رادیوگرام و پخش صوت اتومبیل انتهای خیابان شاه تلفن ۹۵۱۲۹۶
۱ـ۱۵ آ ـ ۱۴۱

تلویزیون فوری در منزل تعمیر میشود ۹۶۰۵۴۶
۱ـ۹ آ ـ ۱۶۸

شرکت‌مهندسین‌تلویزیون‌ایران
تعمیر تلویزیونهاوتقویت لامپ تصویر ۶۶۱۲۳۴

صفائی رئیس سابق
تعمیرگاه تلویزیون‌ایران
R.C.A R.T.I
تلفن ۸۲۴۴۳۳
آ ـ ۱۹۳

فروشگاههای اتومبیل

ژیان ۵۰
نقد و اقساط
حاضر برای تحویل
نمایشگاه اتومبیل امیر
میدان محمد رضاشاه
تلفنهای: ۹۵۰۰۹۰
۹۵۹۶۶۶

نمایشگاه و فروشگاه اتومبیل توکل
خرید و فروش اتومبیل نقد و اقساط خیابان سلسبیل شمالی چهارراه ساسان تلفن ۹۶۳۴۳۲
۱ـ۲۶ آ ـ ۱۵۰

فروش اتومبیل

اپل رکورد ۶۳ تمیز
دست‌اول به‌علت مسافرت فوری تلفن ۷۷۱۶۳۲
آ ـ ۴۵۵

جیپ دکاو
بسیار تمیز و شیك ۶ هزار تومان تلفن ۳۰۵۱۸۷
آ ـ ۱۸۷

مینی‌وان
مدل ۷۰
بدون واسطه تلفن ۶۲۰۸۵۸
۱ـ۲ آ ـ ۴۲۷

خرید
ژیان دست دوم خریداریم.
اتو ارابه
اول جاده تهران‌نو جنب بیمارستان‌بوعلی تلفن۷۵۹۸۰۹
آ ـ ۹۹۱۴

برای اتومبیل شما

لاستیك سازی ساسان آماده هرگونه سفارشات لاستیك فنی وموتوری‌را در رنك های‌مختلف‌انجام میدهد . آدرس خیابان قزوین ایستگاه امامزاده حسن تلفن کارخانه : ۹۵۰۸۴۶ فروشگاه ۹۵۰۸۸۴ آ ـ ۱۹۸

کرایه

اتو لوکس
اتومبیلهای تشریفاتی‌با راننده برای داخل و خارج از تهران میدان فردوسی تلفن۴۴۶۰۵ و ۸۲۱۲۷۰

تلفن جدید
۶۶۱۱۱۱
۴۱۱۱۱
کالج بار
بارکش شهر و حومه و بیمه اثاثیه منزل

ام ـ آ ـ اس
اتوبوس و مینی‌بوس دربست برای کارخانجات و مسافرت های دستجمعی تلفن ۹۷۰۸۱۴

ای.تی.تی
بهترین اتومبیل کرایه تشریفاتی
بطور شبانه‌روز با راننده بدون راننده تلفن ۷۵۳۴۶۳

شماره جدید تلفن های :
تهران تاکسی سرویس
۸۲۶۰۲۲ـ۸۲۷۲۵۵
انتهای خیابان ویلا شماره ۲۱۴

جرثقیل پارس
تلفن ۷۸۶۶۲و۷۸۱۱۱۲
مجهز بانواع جرثقیل‌های تمام گردان برقی و هیدرولیك دکل بلند.

جرثقیل و تریلی بابك آیزنهاور تلفن ۹۵۹۵۸۸

جرثقیل و تریلی ملك تلفن۹۵۰۰۶۸و۹۵۴۰۰۰

املاك‌ومستغلات

فروش
فروشنده فوری املاك
در پایتخت و با در هر جای دیگری که قصد فروش ملك خود را داشته باشید مشخصات و قیمت را وسیله پست یا با تلفن ۳۱۹۷۸۴ اطلاع فرمائید
لاله‌زار به : بنگاه کوشان
۱ـ۱۰ آ ـ ۷۷۷۰۰

آژانس شایسته ۳۰۵۳۴۹
مرکز عمده معاملات در شهرو تهران و حومه
آ ـ ۶۷

فروشنده اراضی تهران‌پارس نارمك امینی تلفن ۷۹۰۰۹۰

خانه فروشی
دانشگاه تهران‌بین فخررازی وخیابان ناهید یکباب منزل به مساحت ۱۴۳ متر با ۲۰ هزار تومان بدهی بانکی، جنوبی بر خیابان ناهید با ۶ اطاق آب برق و حمام و سایر لوازم به مبلغ ۱۴۵ هزار تومان بدون واسطه به فروش میرسد بتلفن ۶۶۸۶۱۵ مراجعه نمایند .
آ ـ ۶۲

امیرآباد
منزل در سه طبقه‌بسیار تمیز ـ مساحت۱۴۴متر مربع ـ حیاط ـ تلفن ـ مجهز بکلیه وسایل ـ بدون واسطه بفروش میرسد تلفن ۹۵۰۱۱۱

فروشی در تهران ویلا
خانه یك طبقه ۴۰۰ متر با تلفن بدون واسطه به فروش میرسد . تهران‌ویلا . خیابان ششم پلاك ۳۰
آ ـ ۳۹۱

درامیرآباد شمالی
منزلی دارای ۸ اطاق‌شمالی‌دوبر امیرآباد شمالی خیابان کاشان به فروش‌میرسد تلفن۶۳۱۵۲۴
۱ـ۱۰ آ ـ ۱۵۸

خانه مدرن برای اجاره یا فروش زعفرانیه خیابان مهر کوچه شیراز تلفن ۶۶۱۳۹۸ عصرها ۹۷۴۳۸۵
۱ـ۳ آ ـ ۱۲۴

خانه مسکونی‌دوطبقه
در تهران پارس ایستگاه قپان خیابان شماره ۱۳۲ دارای ۷ اطاق ودو هال با سرویس کامل ۲۵۰ متر زمین‌به فروش‌میرسد تلفن ۷۷۱۱۳۸
۱ـ۷ آ ـ ۱۵۲

۳ دستگاه آپارتمان مستغلاتی مهندسی‌ساز لوکس با شوفاژ دایر، کولر تلفن طبقه اول حیاط قشنك چهارراه شاه بین سی‌متری و جمشیدآباد کوی آیرم شماره۶ برای اجاره‌یکجا یا هر طبقه علیحده و فروش‌با تلفن شماره ۷۵۰۷۷۷ مراجعه فرمائید .
آ ـ ۱۹۵

ویلا فروشی
چند دستگاه ویلا مدرن
شخصی ساز به فروش میرسد ۷۶۴۹۷۳

باغ فروشی
باغهای نمونه ییلاقی
۸۰۰ متری در حومه کرج با برق و آب موجود نقدو اقساط بهاء متر مربع متوسط ۲۰۰ ریال تلفنهای ۶۶۵۵۹۸ ـ ۶۶۳۱۴۰
آ ـ ۴۹۹

چند قطعه باغ
با آب و برق بر جاده شهریار به فروش میرسد . تلفن ۳۱۲۴۹۸
آ ـ ۹۴۸ ۱ـ۱۰

زمین فروشی
زمینی بمساحت در حدود ۲هزار متر جهت اجاره نیازمندیم به تلفن ۳۹۱۷۵۴ اطلاع دهید

زمین با اب وبرق برجاده شهریار بفروش میرسد تلفن ۳۱۲۴۹۸
۱ـ۱۰ آ ـ ۸۳۰۰۲

دو قطعه زمین
یك قطعه زمین در خاك سفید تهران‌پارس ۲۵ هزار متر و قطعه دوم در جاده قدیم کرج ۲۵ هزار متر به فروش میرسد تلفن ۷۶۲۳۱۹
۱ـ۲ آ ـ ۱۸۵

۱۵۰ متر زمین محصور
با جواز ساختمان واقع در چیذر به فروش میرسد تلفن ۸۸۱۷۰۹
۱ـ۵ آ ـ ۱۸۴

فروش‌وسرقفلی
مغازه واگذاری
توجه ـ توجه
دوباب مغازه مرغ فروشی مجهز در خیابان مازندران‌سابق واگذار میشود تلفن ۷۶۰۵۲۵
۱ـ۶ آ ـ ۵۵

سالن آرایش زنانه‌درخیابان قدیم شمیران با تمام وسایل ودکوربندی زیبا و موقعیت‌عالی بعلت مسافرت به فروش‌میرسد تلفن ۷۶۱۳۵۵
آ ـ ۷۰ ۱ـ۵

دواطاق مناسب برای مطب‌و محل کار در خیابان شاهرضابه مبلغ ۱۰ هزار تومان وکرایه ۳۷۰۰ ریال‌واگذار میشودتلفن ۳۱۱۵۳۷
آ ـ ۱۵۶

تعمیرگاه
شهناز ـ تعمیرگاهی بمساحت ۸۵۰ مترمربع برق سه‌فاز ـ تلفن ـ جواز کار آماده‌فروش ۷۶۳۳۷۳ ـ ۴۲۵۰۰
آ ـ ۴۹۳

داروخانه
داروخانه با پروانه خریداریم تلفن ۳۱۱۴۴۱
آ ـ ۱۹۱

اجاره‌داده‌میشود

اپارتمان اجاره
برای اجاره
آیزنهاورمقابل پپسی کولاخیابان شادمان ۸ دستگاه آپارتمان ۵ و ۶ اطاقه با سرویس کامل شوفاژ کولر تلفن مستقیم یکجا با جداگانه واگذار میشودتلفن ۹۷۳۵۳۸
۱ـ۳ آ ـ ۹۰۳۹

یوسف‌آباد شمالی
خانه دو طبقه با شش‌اطاق ـ تلفن ـ کولر و سایر وسائل اجاره ماهانه ۱۶۰۰تومان تلفن ۶۲۲۱۰۸
۱ـ۲ آ ـ ۲۷

آپارتمان در طبقات هم‌کف و نهم و دهم
بسیار لوکس با دو دستگاه تلفن مستقیم کف پارکت در ساختمانی عظیم با دو دستگاه آسانسور بسیار لوکس ۷ نفره و پارکینك واقع‌درخیابان تخت‌جمشید اجاره داده میشود ساعات ۸ـ۵ عصرها تلفن ۶۶۵۵۹۸ ـ ۶۶۳۱۴۰
آ ـ ۴۹۹ ۱ـ۲

چند دستگاه آپارتمان ۳ و۵ اطاقه در خیابان ارباب جمشید منشعب‌از منوچهری اجاره داده میشود تلفن ۸۲۳۶۳۳ داخلی ۲۲
آ ـ ۱۲۵

مناسب‌برای‌دفترکار وسکونت آپارتمان بسیار مجهز دارای ٤ اطاق ، هال ۲ سرویس وایر کاندیشن درخیابان ویلاخیابان دامغان‌نزدیك شرکت‌هواپیمائی ملی .
برای کسب اطلاعات بیشتر از ساعت ۱۷ الی ۱۹٫۳۰ به تلفن ۶۶۷۱۳۹ مراجعه‌فرمائید.
۱ـ۲ آ ـ ۶۴۲

یکدستگاه آپارتمان دواطاقه با سرویس کامل واقع درسید خندان ۶۲۰ تومان ـ تلفن ـ ۷۷۰۱۷۶
۱ـ۱۰ آ ـ ۱۸۲

خانه اجاره
۲۶ اطاق باشوفاژ در خیابان فیشرآباد شمالی یکجا یابطورمجزا برای دفاتر بازرگانی یا موسسات دولتی اجاره داده میشود .
تلفن ۸۲۳۶۳۳ داخلی۲۲
آ ـ ۱۲۶

رهن
خانه چهاراطاقه رهن تصرف تلفن ۶۶۴۸۴۲
آ ـ ۱۲۲

خریداری‌میشود

زمین در تهران وشمیرانات خریداریم
توضیحات وقیمت رابا۳۱۹۷۸۴ به: بنگاه کوشان بفرمائید
۱ـ۱۰ آ ـ ۵۲۲

زمینهای جنت‌آباد باغ‌فیض پونك حسین‌آباد حسن آباد حاجی‌آباد کن کوهك خریداریم ثلاث ۹۷۰۸۱۸
آ ـ ۸۱۵۶

کوهك
پونك ـ باغ فیض
خریداریم دفتر یزدی
تلفن ۹۷۴۱۳۸

خریدار زمین تهران‌پارس ـ ۷۹۶۰۲۷

اراضی دره‌قشلاق و کوی مکانیك و سعادت‌آبادخریداریم ۶۲۳۴۰۶

ولنجك
علی‌آباد محمودیه خریداریم ـ ۸۹۰۱۵۰ لطفی

کوهك کوهك کوهك
خریداریم گلکار یزدی۹۵۶۶۰۶

اراضی عباس‌آباد راخریداریم بازرگانی ملك تلفن۷۵۶۶۵۱
۱ـ۲۶ آ ـ ۹۴۱۸

زمینهای تجارتی را
د رهرنقطه‌تهران وحومه خریدار و فروشنده‌ایم
تلفن ۴۲۳۹۰
۱ـ۲۶ آ ـ ۱۰۳۲۹

خریدار زمین تهران‌پارس ـ ۷۸۱۹۳۶

دفتر پارس اراضی داخل طرح عباس‌آباد را خریدار است تلفن ۷۶۱۵۵۸

زمینهای زعفرانیه دره‌قشلاق میکانیر و سعادت آبادفرحزاد خریداریم بازرگانی جلالی خیابان پهلوی‌تلفنهای۶۳۶۴۱۱ و ۶۳۴۱۹۳

خریدار زمین تهران پارس ۷۹۳۰۲۰

اراضی باغ فیض جنت‌آباد حسن‌آباد به قیمت عالی خریداریم ۹۷۳۰۸۰

زمینهای اطراف راه شمیران و خودشمیران را خریدارداریم ۳۱۰۱۶۹ و ۳۱۰۱۶۸
۱ـ۲۰ آ ـ ۱۹۶

زمینهای‌راه‌کرج واطراف‌و خود کرج‌راخریدار داریم ۳۱۰۱۶۹ و۳۱۰۱۶۸
آ ـ ۱۹۵ ۵ـ۲۰

زمینهای‌افسریه‌خریداریم ۷۹۱۳۵۹

اراضی کوهك جنت آباد هاشمی‌ام ـ ام ـ سی‌خریداریم تلفن ۹۷۰۹۴۵

خرید عباس‌آباد کوهك جنت آباد سرحد آباد ملارد کرج ۶۶۶۲۰۳

خریدار زمین افسریه ۷۹۳۳۴۶

اراضی باغ فیض حسن‌آباد جنت‌آباد و هاشمی وردآورد یافت‌آباد خریداریم تلفن‌جدید حسین کلهر ۹۶۳۴۳۲
۱ـ۱۰ آ ـ ۹۲۶۹

اراضی عباس‌آباد نقدا فوری خریداریم دفتر اندیشه ۷۶۱۷۴۷

اراضی و سهام فرحزاد خریداریم تلفنهای ۶۲۵۵۸۷ و ۶۲۷۳۲۹

بنگاههای معاملات املاك

مشاور املاك کشا خالقی ۶۳۳۹۳۱

بورس املاك شمیران دفتر براتی باغ فردوس ۸۵۲۵۷۵
آ ـ ۱۰۱

نیازمندیهای اجاره

سازمان نیازمندیهای خارجیان
خانه‌شمارا اجاره میدهد ۶۶۳۹۳۹

موسسه امورخارجیان اجاره به خارجیان تلفن ۷۵۱۷۸۲

به‌خارجیان مستغلات شمارا اجاره میدهیم تلفن ۸۲۹۷۱۳و ۸۲۳۹۶۴

ویلای‌اجاره بخارجیان ۷۷۳۰۰۳
آ ـ ۹۴۶۹ ۱ـ۲۳

کارخانه‌ای در حوالی تهران بمساحت ۱۵۰۰ متر باسالن جهت خریداری یاکرایه مورد نیاز است .
تلفنهای ۶۶۸۴۱۹ـ ۶۶۲۰۹۷
آ ـ ۱۸۳

برای ساختمان شما

کاغذ دیواری باقساط
کاغذ دیواری و نقاشی
ساختمان باقساط تلفن ـ ۷۸۱۹۷۷

کاشی
سرامیك
تهران نقش
سازنده‌مرغوبترین سرامیك با فرم و رنگهای مختلف خیابان‌حضرت عبدالعظیم‌خیابان فرح‌آباد سرای حاج‌حسنعلی تلفن : ۲۷۱۶۴

MISCHLER
میشلر
سرماگرما ونور ازکرکره چوبی میشلر عبورنمیکند، پرده چوبی میشلردر عین زیبائی درمقابل‌سرقت‌مقاوم بوده و بصورت حفاظ قفل خواهد شد
BW
پارکت
فرش‌چوبی ایران بساختمان شما جلوه‌خاصی‌می‌بخشد. روی‌پارکت BW آتش‌سیگار جوهر . اسید و سایر مواد شیمیائی اثرندارد .
نمایشگاه‌پارکت BW وپرده کرکره میشلر خیابان شاهرضا کوچه فتوحی
تلفن های :
۶۶۹۳۹۰ ـ ۶۶۰۳۰۷
۶۶۹۵۹۶

پیمانکاری. تهیه‌نقشه‌های ساختمانی تعمیرات اساسی تبدیل خانه‌های قدیمی‌ساز به مدرن تلفن ۷۵۵۰۱۵
۱ـ۱۰ آ ـ ۱۴۶

لوله‌بازکنی
شهناز وشرق ۷۵۳۷۶۶
شمیرانات ۸۴۰۶۰
آ ـ ۱۹۴

لوله بازکنی فاضل آب
سرویس منظم مسعود
بلوار تلفن ۶۶۴۴۸۵

رفع گرفتگی هرنوع لوله ساختمانی
بادستگاه تراکم هوا ـ تلفن ۷۸۷۲۷

تخلیه چاه فاضل آب
باسیستم موتوری
۵۲۵۵۰

لوله بازکنی فاضل آب
بادستگاه تراکم هوا
تلفن ۹۵۵۱۱۶

لوله بازکنی فاضل آب
مقدم: ۶۶۵۳۷۴

سازمان رفاه ۴۰۸
اولین لوله بازکنی فاضل آب در ایران
باکارگران مؤدب
روزوشب تلفن: ۸۲۷۴۰۸
دستگاه لوله بازکنی برای فروش موجود است

لوله‌بازکن فاضل آب
تلفن ۸۶۶۶۴۲

لوله بازکنی فاضل آب
بادستگاه تراکم هوا
تلفن جدید سازمان رفاه
۸۲۲۲۸۶

لوله بازکنی فاضل آب
جنرال
۷۹۳۰۵۷
مطمئن فوری ارزان
بادستگاه مجهز بدون خرابی

لوله‌بازکنی فاضل آب
با دستگاه تراکم هوا
تلفن ۳۱۸۸۹۵

لوله بازکنی فاضل آب
تلفن ۳۰۱ ، ۳۰۱
تعمیر بخاری ـ آبگرمکن ـ اجاق گاز و . . . . .

معاملات پول

پول‌موجود
پول با سود بانکی‌موجود
تلفن ۸۲۲۶۵۹

پول۵ر۱ شاهی۶۲۴۸۷۳

خانه پول فرح شمالی
مرکز معاملات پول تهران
۷۷۱۳۸۸

ازیك میلیون ریال‌به‌بالا موجود پاکپور ۶۶۴۶۱۸

پول تومانی دوشاهی همیشه موجود۸۲۸۰۹۰

پول باسودبانکی۴۸۴۶۳

پول مورد نیاز
پول‌نیازمندیم ۸۲۶۲۳۰

پول ۱۵٪ نیازمندیم ۴۸۴۶۳

پول ۳۰٪ نیاز۳۹۳۳۰۳
۱ـ۱۵ آ ـ ۱۴۸

قبوض

مژده مژده
فرش کهنه‌ونو صادراتی وقبوض بانك کارگشائی را موسسه ۱۱۱ واقع‌در بهارستان جنب قنادی یاس خریداری مینماید. تلفن ۳۹۱۵۰۰

خریدار قبوض اصلاحات ۶۶۴۶۱۸
آ ـ ۳۷

علاوه برخرید قبوض فرش با پرداخت ۱۰۰ تومان قالی‌های شما را در بانك بقیمتی که‌تعیین کنید فورا میفروشیم . اردهالی ۲۳۴۸۲

B.K.D بکد
دربازکن برقی
قیمت یکدستگاه کامل ۲۵۰ تومان
بدون پیش قسط به اقساط ماهیانه ۵۰ تومان بپردازید
بوسیله تلفن سفارش دهید دستگاه درمدت ۳ ساعت نصب وتحویل میشود
شرکت بکد الکتریك تلفنهای : ۷۷۲۰۰۸ ـ ۶۲۷۸۸۲
فروش درتمام الکتریکی ها وفروشگاههای لوازم برقی
برای اخذ نمایندگی فروش باتلفن شرکت تماس بگیرید

جرثقیل مجانی
برای کشیدن ماشینهای آسیب دیده اعضای کانون همیشه آماده است
برای اشخاص غیرعضو ساعتی سیصد ریال
کانون جهانگردی واتومبیل کلوپ شاهنشاهی ایران
تلفن : ۴۸۳۴۳ ـ ۴۸۳۴۲

آمپلی فایرهای استریو **مارنتز**
MARANTZ
نماینده انحصاری درایران استریوملك تلفن ۶۶۷۹۳۱ـ۸۲۳۹۰۱
شاهرضا ـ خیابان ایرانشهر شماره ۸۶

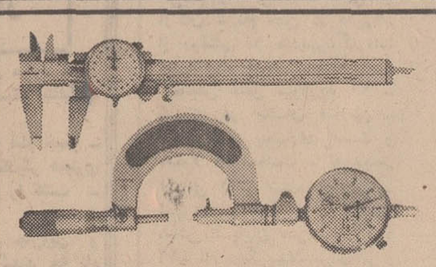

اندازه گیرهای مدرن
میتوتویو
شهرت جهانی دارد
بازرگانی اسنیل‌فیر
خیابان سپه شماره ۵۷۰ تلفن ۳۰۳۲۲۷ ـ ۳۰۳۴۶۰

میهن تور
تلفنهای شرکت میهن‌تور بشرح زیر است :
۳۰۲۹۲۲ـ۳۹۳۰۸۴
۳۱۷۱۲۹ و ۳۱۷۴۴
علاوه ازسرویسهای داخلی وخارجی، کرمانشاه همه روزه صبح وعصر دائر است .
میهن‌تور اول فردوسی

بمشتریان گرامی تا ۱۵ فروردین یکعدد قالیچه‌درمقابل‌خرید فرش ماشینی عیدی میدهد .
نمایشگاه مرکزی انتهای جمشیدآباد شمالی نرسیده بپادگان جمشیدیه
عجله کنید فرش ماشینی قلی نیا
تلفن ۶۶۴۸۸۷

نیازمندیهای شما

استخدام

آگهی

استخدام

شرکت سهامی شیشه قزوین بزرگترین تولید کننده شیشه‌های جام جهت تکمیل کادر پرسنلی خود احتیاج باشخاص واجد شرایط زیر دارد :

۱ـ یکنفر شیمیست با حداقل دو سال تجربه در امور آزمایشگاه و تسلط بزبان انگلیسی.
۲ـ دونفر دیپلمه فنی سن بین ۲۴ تا ۳۶ وآشنا به زبان انگلیسی جهت تربیت درامورسرپرستی
۳ـ یکنفر نامه رسان اداری حداقل تحصیلات نهم متوسطه (سن ۲۵ تا ۳۰ سال) .

از واجدین شرایط که دارای برگ خاتمه خدمت یا معافیت دائم میباشند دعوت میشود که با در دست داشتن سوابق و مدارک خود بدفتر مرکزی شرکت واقع در :
عباس آباد : خیابان سنائی چهارراه شاهین شماره۲۶ مراجعه‌فرمایند
آ ـ ۱۸۸

شرکت سهامی کنتور سازی ایران

واقع در شهر صنعتی البرز احتیاج به یکنفر مترجم به زبان آلمانی به فارسی وفارسی به آلمانی دارد . داوطلبان میتوانند جهت مصاحبه‌حضوری و آزمایش روزهای شنبه تا چهارشنبه بین ساعات ۷ صبح تا ۵ بعد از ظهر به‌دایره کارگزینی شرکت واقع در شهر صنعتی البرز (قزوین) مراجعه نمایند .
۱ـ۲ آ ـ ۹۰۰

دوشیزه یا بانوی سکرتر مسلط بمکاتبات انگلیسی استخدام می‌شود.۹۶۱۴۸۹و۹۶۱۴۹۰
۱ـ۵ آ ـ ۱۷۹

منشی با تجربه

با تسلط کامل به زبان انگلیسی باماشین‌نویسی برای تمام وقت (۸ صبح تا ۵ بعد ازظهر) استخدام میشود .تلفن ۶۲۸۱۴۹
۱ـ۳ آ ـ ۱۳۳

بازاریاب

به چند نفر بازاریاب مرد که سن آنها از ۲۵ تا ۴۰ سال وحداقل سوادشان ششم ابتدائی‌باشد نیازداریم ازساعت ۹ تا ۱۲ صبح با تلفن۷۸۹۰۶ تماس بگیرند .
آ ـ ۱۶۲

دوازده نفر دیپلمه

پس از دیدن یکدوره کار- آموزی یك ماهه حسابداری عالی دفترداری دوبل مشغول‌به کار خواهند شد تلفن۳۱۵۰۴۰
۲ـ۴ آ ـ ۱۰۰

یك بانوی خدمتکار و یك پرستار بچه مورد نیاز است خیابان آناتول فرانس پلاك ۳۵

تعداد۱۰نفر کارگر آلومینیوم کار مورد احتیاج است آدرس : جاده قدیم کرج‌بعد از کارخانه شیر پاستوریزه ایستگاه سردخانه کارخانه فلزکاری باقصری .
۱ـ۶ آ ـ ۸۸

دیپلمه فنی

یا لیسانسیه فعال آشنا به زبان انگلیسی با داشتن گواهینامه رانندگی و برگ پایان خدمت برای فروش اجناس صنعتی با حقوق مکفی و کمیسیون زیاد مورداحتیاج شرکت ایرانی و آمریکائی است .

خواهشمندیم مشخصات کامل خود را همراه با یك قطعه عکس به صندوق پستی ۱۵۵ تهران ارسال فرمائید .
۱ـ۲ آ ـ ۴۱۹

آموزشگاه‌حرفه‌ای آزمایش برای تدریس دروس فنی - حساب فنی ورسم فنی رشته جوشکاری‌وورق‌کاری سال دوم در روزهای شنبه - سه‌شنبه و چهارشنبه هر هفته نیاز بیك یا دو هنرآموز با تجربه دراین رشته دارد .

از داوطلبان واجد شرط خواهشمند است دریکی از روز های یازدهم- دوازدهم‌وچهاردهم فروردینماه بین ساعت ۹ تا۱۱ صبح به دفتر آموزشگاه واقع در محوطه کارخانه‌های صنعتی آزمایش کیلومتر ۱۲ جاده آبعلی مراجعه نمایند .
۱ـ۲ آ ـ ۶۷۸

سه‌نفر بازاریاب

که وسیله نقلیه داشته باشند با حقوق ومزایای بسیار عالی استخدام میشوند ۹ تا ۱۱صبح به آدرس میدان ولیعهد اول کریمخان‌زند ساختمان شرکت مهندسی حرارت‌سنج مراجعه فرمائید .
آ ـ ۱۳۱

آگهی استخدام

یك شرکت مختلط ایرانی وخارجی برای انجام کارهای امور گمرکی واداری در اداره تهران به یکنفر کارمندایرانی با شرایط زیر استخدام می‌نماید .

۱ـ سن ۲۵ تا ۴۰ سال و از سلامت کامل برخوردار باشد .
۲ـ آشنا به زبان انگلیسی باشد
۳ـ خدمت نظام را انجام یا دارای معافیت باشد .
۴ـ حداقل سه سال تجربه درانجام کارهای گمرکی و اداری داشته باشد .

برای اطلاع بیشتر با تلفن ۷۶۴۱۱۷ تماس حاصل نمائید .
۱ـ۲ آ ـ ۲۴۱

یك نفر حسابدار

که بتواند از عهده حسابداری یك شرکت‌پیمانکاری برآید با ضمانت ملکی حداقل ۵۰۰ هزار ریال استخدام می‌شود ۹ تا ۱۱ صبح به آدرس‌میدان ولیعهد اول کریمخان زند شرکت مهندسی حرارت سنج مراجعه فرمائید .
آ ـ ۱۴۹

استخدام

۱ـ ماشین نویس فارسی با سابقه دونفر
۲ـ بازاریاب برای گرفتن آگهی دونفر
۳ـ ویزیتور برای فروش مجله با داشتن موتور سه نفر

نشانی - خیابان آناتول فرانس - کوچه شهنازـشماره ۳۹ تلفن ۴۱۷۸۴ مجله هنر و معمار ی
آ ـ ۴۸۳

به چند نفر سلزمن خانم یا آقا نیازمندیم

آدرس ـانتهای سعدی‌جنوبی اول ایستگاه اتوبوس خط۱۱۱ کوی نفیسی دست چپ پلاك ۲ طبقه سوم سازمان هنری اخگری
آ ـ ۱۸۹

تعمیرکار متخصص‌رادیو تلویزیون استخدام می‌شود۹۶۱۴۸۹و۹۶۱۴۹۰
آ ـ ۱۷۸ ۱ـ۵

برای نگاهداری بچه به پرستار زنی با تجربه پرستاری که سن او ۲۰ الی ۴۰ سال باشد نیازمندیم. لطفا ۲ تا ۴ بعد ازظهربه تخت‌طاوس‌خیابان شاه‌عباس کبیر شمالی کوچه محبوب جنب منزل آقای سراج مراجعه شود .
۲۱ آ ـ ۳۴۳

مترجم انگلیسی

یکنفر مترجم انگلیسی دوشیزه یابانو برای تمام وقت با شرایط زیر .

۱ـ دارا ی‌دیپلم متوسطه
۲ـ معاف از خدمت نظام وظیفه
۳ـ تایپ لاتین و فارسی و اموربایگانی‌را بداند همه روزه از ساعت ۸ صبح الی۱۲ وازه تا ۸ بعد ازظهر به خیابان ویلای شمالی جنب کلیسای ارامنه ساختمان ۳۴۵ طبقه چهارم‌مراجعه فرمایند .
آ ـ ۱۵۹

بانو یا دوشیزه جوان

برا ی‌امر فروش در فروشگاه بطور تمام روز استخدام‌میشود لطفا همه روزه بین ساعت ۱۲ تا ۱ بعداز ظهر به موسسه آی . بی . اس ساختمان آی بی اس‌خیابان‌پهلوی جنب سینمامایر شخصا مراجعه نمائید .
آ ـ ۱۶۰

کمك داروساز

به‌دو نفر کمك داروساز آشنا به‌زبان انگلیسی و آشنا به اسامی و قیمت دارو نیازمندیم واجدین شرایط که‌به تایپ فارسی آشنائی داشته باشند مقدمند کمك داروسازهای استخدام شده درصورت لزوم باید بتوانند به شهرستانها نیز مسافرت نمایند. آدرس‌شرکت ایمو ساختمان کتابی روبروی دانشگاه تهران طبقه سوم
۳ـ۱ آ ـ ۱۶۱

بهداشتی دوشیزه وبانو

جهت امور تبلیغات و تزئینات نیازمندیم . آدرس : خیابان ثریا - نبش رامسر ـشماره ـ ۸۴ طبقه دوم
آ ـ ۱۶۳

استخدام

۴نفرمهندس مکانیك‌حداقل ۷ سال تجربه
۳ نفر مهندس الکتریك حداقل ۶ سال تجربه
۶ نفر مهندس الکترونیك حداقل ۸ سال تجربه
۱ نفر مهندس ابزار دقیق‌با سابقه ۱۰ سال تجربه

مورد نیاز است لطفا تقاضا ها را با حقوق درخواستی در صورت نبودن استخدام در موسسات دولتی به صندوق پستی ۷٫۷۰۱۳ تهران ارسال دارید .
۳ـ۱ آ ـ ۳۴۷

شرکت زالیون ایران

بیك نمر ویزیتور در مقابل حقوق ثابت و پورسانت مکفی که دارای مشخصات زیر باشد نیازمند است .

۱ـ گواهینامه رانندگی دو شخصی
۲ـ معافیت نظام وظیفه
۳ـ سابقه‌کار حداقل دوسال و تجربه فروش در رشته محصولات صنعتی وبرقی
۴ـ آمادگی برای‌نمایندگی سیار با ماشین شرکت در شهرستانهای ایران محل‌اقامت تهران
۵ـ سن بین ۲۵ الی ۴۰ سال
۶ـ برای مصاحبه به آدرس خیابان‌ایزنهاور داخل‌اسکندری شمالی‌پلاك ۶۳۲ و یا تلفن‌های ۹۵۰۳۷۹ـ ۹۵۰۳۸۹ـ۹۵۹۱۲۰ مراجعه فرمائید
۳ـ۱ آ ـ ۱۳۴

برای استخدام باید کاری بدانید

در سال ۴۹ بیش از ۵هزار نفر با مساعدت ما فقط با پرداخت ۱۰ تومان ورودیه به جای ۱۵۰ تومان شهریه‌ماشین نویسی، ۴۰ تومان ورودیه به جای ۹۰۰ تومان شهریه منشی‌گری ۴۰ تومان ورودیه به‌جای ۶۰۰ تومان شهریه دفترداری دوبل‌و حسابداری‌عالی را فراگرفته با اخذ گواهینامه رسمی در موسسات استخدام شده‌اند .

امسال نیز شمامیتوانید بدون دادن شهریه در یکی از رشته‌های بالا شرکت نموده با دریافت گواهینامه رسمی خود را آماده استخدام نمائید این تخفیفات به مناسبت سالگرد افتتاح و معرفی هرچه بیشتر می‌باشد . داوطلبان در هر سن و هر میزان تحصیلاتی پذیرفته میشوند.

هرچه زودتر به میدان فردوسی آموزشگاه بازرگانی اقتصاد تلفنهای ۸۲۸۳۲۶ و ۸۲۸۳۸۷ مراجعه نمائید .
۵ـ۱ آ ـ ۱۶۹

آگهی استخدام حسابدارصنعتی

یك شرکت تولیدی یك‌نفر که دارای لیسانس حسابداری صنعتی بوده و حداقل ۲ سال سابقه کارداشته باشداستخدام مینماید .

واجدین شرائط بین‌ساعت ۹ الی ۱۲صبح باتلفن۳۵۲۷۶۹ تماس بگیرند .
۲ـ۱ آ ـ ۵۰۹

یکنفر پزشك متخصص‌امراض داخلی و یکنفر بهیار مورد احتیاج است بشماره تلفن ۵۶۵۸۷ مراجعه نمایند .
۶ـ۱ آ ـ ۱۹۶

آگهی استخدام

یك شرکت تولیدی‌شیمیائی برای کار تمام وقت احتیاج به افراد زیر دارد :

۱ـ یك نفر شیمیست جهت تصدی فروش مواد شیمیائی با گواهینامه رانندگی .
۲ـ یك‌نفرسرپرست‌تعمیرات مدرك تحصیلی حداقل دیپلم هنرستان صنعتی

سن حداکثر ۳۰سال آشنا به سیستمهای فشار قوی برقو موتورهای سه‌فازودارای تجربه در تعمیرات ، جوشکاری ، تراشکاری آشنا به حساب‌فنی و مقاومت مصالح ، آشنا به زبان انگلیسی .

افراد واجد شرایط مشخصات کامل خود راحداکثر تا تاریخ ۵۰٫۱۳۰ به صندوق پستی ۱۴٫۱۶۵۸ ارسال دارند .
آ ـ ۹۲۴

شرکت هدیش

جهت تکمیل کادر اجرائی خود به‌افراد زیر نیازمند است

۱ـ حسابدار با تجربه و سابقه کار در شرکت های ساختمانی ۱ نفر
۲ـ ناظر خرید ساختمانی با تضمین ۱ نفر
۳ـ مهندس با تکنیسین راه سازی با تجربه کافی ۴ نفر
۴ـ حسابدار با سابقه در کارگاه ساختمانی ۴ نفر
۵ـ راننده پایه دوم همگانی یا شخصی با سابقه ۳ نفر
۶ـ نقشه‌بردار کار های راه سازی ۲ نفر

تلفن ۶۲۴۶۴۷ و ۶۲۹۵۵۲

بیمارستان مسعودی مخصوص کودکان واقع در خیابان شیروخورشید . چهارراه‌عباسی احتیاج به یکنفر رزیدنت‌دارد. داوطلبان با در دست داشتن مدارك بعد از ساعت ۱۰صبح به رئیس بیمارستان مراجعه نمایند .
آ ـ ۹۳۴ ۱ـ۲

کارخانه صنعتی جم

به چند نفر کارگر ورق‌کار نیازمند است چهارراه‌عزیزخان جنب بهداری ارتش تلفن ۴۱۴۵۱
آ ـ ۱۷۷

چند نفر حسابدار

و صندوقدار و پیشخدمت که به‌زبان انگلیسی‌آشنائی داشته باشند مورد نیازاست تلفن ۷۷۳۰۸۱٫۹
آ ـ ۴۹۱

جویای کار

خانمی با سابقه برای سرپرستی هتل و پانسیون جویای کار میباشد تلفن ۳۱۷۹۷۶
۲ـ۱ آ ـ ۱۶۵

راننده ۲ شخصی متاهل جویای کار ۸۶۴۲۵۷
آ ـ ۴۹

دکتر مهندس کشاورزی تحصیل‌کرده آلمان ۳۲ ساله برای بعد از ظهر جویای کار است تلفن ۳۰۴۸۰۵
آ ـ ۵۱۵

قابل توجه شرکتهاوموسسات راننده پایه ۲ همگانی با یکدستگاه دوج ۶۴ بظرفیت‌ده نفر مسافر و ۳ تن‌بار درتهران و شهرستانها جویای کاراست به‌راهنمای ۵۲۵ روزنامه‌اطلاعات تلفن ۳۱۱۲۳۱ مراجعه فرمائید
آ ـ ۵۰۵ ۱ـ۲

بانوئی جهت پرستاری

یا پیشخدمتی و آشپزی از ساعت ۷ونیم صبح تا ۶ بعداز ظهر جویای کار است به راهنمای شماره ۵۲۴ روزنامه اطلاعات تلفن ۳۱۱۲۳۱
آ ـ ۴۷۳

گمشده

۴ برگ ا زشماره ۲۹۳۱۸ تا ۲۹۳۲۱ سهام شرکت تعاونی تاکسیرانی بنام علی اکبر وهاب‌زاده عشق آبادی‌مفقود شده واز درجه اعتبار ساقط است .
آ ـ ۵۰۱

چك

یك قطعه چك سفید امضاء شده وبدون‌تاریخ‌ومبلغ بشماره ۳۰۴۳۰۶ از حساب‌جاری ۴۲۶ عهده بانك صادرات ایران‌شعبه کندی مفقود شده که ازدرجه اعتبار ساقط است .
آ ـ ۵۱۷

آموزشگاهها

آموزشگاه ماشین‌نویسی بیژن
میدان ژاله

رقص

سالن رقص تاریین‌یان
۵ رقص ۱۵۰ تومان
حافظ جب‌پمپ‌بنزین ۶۶۲۳۵۸
آ ـ ۹۶۶۳

تعلیم رانندگی

هنرستان فنی پرستو

مرکز اموزش صحیح‌رانندگی، مکانیکی - ترافیك مجهز به بهترین و مدرنترین وسایل آموزشی با مربیان ورزیده و بدون اتلاف وقت با هزینه کم نشانی: چهارراه گمرك‌شاهپور تلفن ۲۳۹۱۶

تدریس خصوصی

ریاضی طبیعی ادبی
زبان امور دانشجوئی دانشگاه تهران ۴۷۰۶۷

انگلیسی شورت‌هند ماشین نویسی توسط بانوی انگلیسی
۴۷۱۴۱

ریاضیات . فیزیك.شیمی . مکانیك توسط ناصری دبیر ریاضی ۷۵۵۳۸۹
آ ـ ۱۸۹ ۱ـ۲

تدریس خصوصی

ریاضیات . فیزیك و شیمی دوره اول ودوم رشته طبیعی تلفن ۳۱۸۳۴۷
آ ـ ۴۷۷

ریاضیات دانشگاه وکلیه‌دروس دبیرستان وسیله فوق لیسانس ریاضی و دانشجوی‌با تجربه ۹۷۴۲۸۳
آ ـ ۱۸۱

رستورانهای خانوادگی

پهلوی تلفنهای ۸۹۲۲۸۱
۸۹۲۲۸۲ و ۸۹۲۲۸۳

آگهیهای متفرقه

شرکت نریمیان
وارد کننده وقطعات ژیان
باتخفیف واقعا نمایان
۴۲۲ خیابان ژاله روبروی تلفن ۹۵۰۱۱۱

مسافرخانه هاشمی ساختمان جدید با تمام وسایل خیابان ناصرخسرو بازارچه مروی‌تلفن
۵۱۷۹۸ و ۵۱۵۶۳
۱ـ۱۰ ۱ـ۱۰۳۱۳

تخم گل فروشی تقوی

بهترین گلهاوسموم‌آفات وکودهای شیمیائی‌مقابل مجسمه میدان ارك تلفن ۲۵۹۷۸
۱ـ۱۵ آ ـ ۱۰۲۱۲

اسناد لاوصول خریداریم
۳۵۱۶۱۷

قابل توجه شرکتها وبازرگانان

این موسسه حاضر است امورات حسابداری وحسابرسی و حسابداری صنعتی شما را بنحو احسن‌انجام دهد ۳۱۰۷۸۸
آ ـ ۲۲

مسافرخانه اخوت خیابان‌آذر مقابل دادسرا آماده‌پذیرائی‌از مسافران تلفن ۳۰۳۴۰۳
۱ـ۱۰ آ ـ ۱۰۳۱۴

مسافرخانه اسلام پناه‌خیابان سی‌متری نظامی چهارراه کارگران شماره ۱۵۲۷ تلفن ۹۵۷۳۷۵
۱ـ۱۵ آ ـ ۱۰۳۲۲

مسافرخانه‌شاه‌پسندنو خیابان امیریه نرسیده به فلکه راه‌آهن پلاك ۱۸۴۶ به‌مدیریت فرامرز جهانگیر تلفن۵۳۷۶۵
۱ـ۲۰ آ ـ ۱۰۳۲۴

جنرال تل
تضمین واقعی دارد
۲۲۰ تومان
لاله‌زار ۱۱۲
جنرال تلفن ۳۱۴۷۹۱ ۳۱۴۸۴۰

دفتر نظارت محاسبات‌تفکیکی پذیرفته میشود تلفن ۷۵۷۶۷۴
۱ـ۷ آ ـ ۵۱

داروخانه‌ها

داروخانه مهران

خیابان شیروخورشید چهارراه استخر تلفن ۹۵۴۰۰۷
۱ـ۲۶ آ ـ ۶۵

شرکت تکنولئوم استخدام میکند

۳۰ نفر کارمند مرد باحقوق ثابت ومزایا لطفا روزهای ۱۴ و۱۵ فروردین ماه صبحها ساعت ۹ الی ۱۲ بنشانی تخت جمشید چهارراه ویلا مقابل ایران سوپر ساختمان دانشمند طبقه دوم مراجعه فرمائید .

کشتیرانی ملی آریا احتیاج بدونفر ماشین نویس ورزیده

درلاتین وفارسی دارد . ازمتقاضیان خواهشمند است صبحها از ساعت ۸ر۳۰ الی ۱۲ر۳۰ وبعد ازظهرها ازساعت ۴ر۳۰ الی ۶ر۳۰ بدفتر تهران واقع درخیابان حافظ ساختمان بانك کارمراجعه نمایند .
آ ـ ۱۸۷

توجه توجه بنگ بنگ نه

از هفت تیرهای کافه تریا بنك بنك نترسید آنها توجه شما را به محیط استثنائی ودنج و خوراکهای لذیذ سرد وگرم وبستنی مخصوص بنك بنك وموسیقی لایت کلاسیك جلب مینماید. یك بار امتحان کنید . ضمنا تریا دارای‌پارکینك وسیع می باشد . نشانی انتهای بهار اول خیابان فرح رستوران تریای بنك بنك تلفن ۷۵۸۰۹۸

استخدام فروشنده

شرکت سهامی نگارستان برای فروش‌محصولات کفش ملی **فروشنده لایق و فعال استخدام مینماید .**

از داوطلبین واجد شرایط زیر دعوت می نماید که تقاضای خود را به انضمام یك قطعه‌از اخرین عکس خود حداکثر تا روز ۲۵ـ۱ـ۱۳۵۰ به نشانی صندوق پستی شماره ۳۴۶۷ ارسال و روی پاکت جمله «مربوط‌باستخدام فروشنده» را قید فرمائید .

۱ـ سن بین ۱۸ تا ۳۵ سال
۲ـ دارای ورقه خاتمه خدمت سربازی یا برگ‌معافیت غیرپزشکی
۳ـ دارای دیپلم و یا معلومات در حدود دیپلم
۴ـ داشتن آمادگی برای فروشندگی در تمام نقاط کشور .
۵ـ قبولی از امتحان دوره کاراموزی که مدت ان سه ماه خواهد بود .

حقوق فروشندگان در دوره کاراموزی ماهیانه ۴۰۰۰ ریال و در صورت قبولی‌و اشتغال بکار علاوه بر حقوق ثابت بستگی به میزان لیاقت ایشان در امرفروش دارد .

ضمنا خواهشمند است ادرس کامل و شماره تلفن خودتان را بطور خوانا مرقوم دارید .

مرکز آموزش گروه‌صنعتی‌ملی

SITUATIONS VACANT
FULL-TIME secretary typist, English, Farsi; wanted for sales department of German pharmaceutical company. Please call 303151 or 304774.

برنامه‌سینماها

* احمق های ماه اپریل - رنگی - جك‌لمون
امپایر (۶۲۳۹۴۲) ۱۵ر۱۱ ـ ۳۰ر۱ ـ ۳۰ر۳ـ ۳۰ر۵ـ ۷ر۳۰ـ ۹ر۴۵
* ماجراجویان ـرنگی- کندیس برگن- ارنست بورگنین
دیاموند (۸۲۸۴۰۰) ۱۱ـ ۴۵ر۲ـ ۱۵ر۶ ـ ۹ر۴۵
* نیرنك بازان‌ـرنگی- استیومك کوئین
شهرفرنك (۶۲۷۶۲۸) ۱۱ر۱۵ ـ۳ـ ۳۰ر۷ـ ۴۵ر۵ ـ ۹ر۴۵
* بورسالینو ـرنگی- الن‌دلون - ژان‌پل بلموندو
سانترال (۴۸۶۸۶)۱۵ر۱۰ـ ۳۰ر۱۲ـ ۴۵ر۲ـ ۵ـ ۱۵ر۷ـ ۹ر۳۰
نیاگارا (۶۶۵۳۰۷) رادیوسیتی (۴۳۳۲۰) ۱۱ـ ۱۵ر۱ـ ۱۵ر۳ـ ۳۰ر۵ـ ۴۵ر۷ـ ۱۰ ب.ب (۶۶۹۶۴۱) ۳۰ر۱۰ـ ۴۵ر۱ـ ۴۵ر۳ـ ۶ـ ۱۵ر۸ـ ۳۰ر۱۰
متروپل (۳۱۹۴۱۰) ۱۰ـ ۱۲ـ ۱۵ر۲ـ ۱۵ر۴ـ ۳۰ر۶ـ ۴۵ر۸
درایوین‌ونك (۶۲۲۵۵۷) ۳۰ر۶ـ ۴۵ر۸ـ ۱۱
* چگونه میتوان یك میلیون دلار دزدید- رنگی- پیتر اوتول
سیلورسیتی (۸۶۱۲۰۵) ۳۰ر۱۰ـ ۲ـ ۴ـ ۶ـ ۸
* برای‌فهرمانی دیراست- رنگی-هنری‌فوندا
تاج (۳۱۳۸۶۴) ۹ر۴۵ ـ ۱۱ر۴۵ ـ ۲ـ ۴ـ ۶ر۱۵ـ ۸ر۳۰ـ ۱۰ر۳۰
* کاپری (۴۸۴۰۱) ۳۰ر۱۰ـ ۱۲ر۳۰ـ ۲ر۴۵ ـ ۵ـ ۱۵ر۷ـ ۳۰ر۹
پولیدور (۴۹۶۳۱) ۹ـ ۱۱ـ ۱۵ر۱ـ ۱۵ر۳ـ ۳۰ر۵ ـ ۴۵ر۷ـ ۱۰

ایوب- فردین- فروزان- یك ایمانوردی
شهوند (۳۵۴۰۴۰) سهیلا (۳۱۶۴۲۴)نپتون (۷۶۰۱۳۶) ۳۰ر۱۰ـ ۳۰ر۱۲ـ ۳۰ر۲ـ ۴ـ ۳۰ر۶ـ ۳۰ر۸ـ
آسیا (۴۲۹۰۹) ۱۵ر۱۱ـ ۱۵ر۱ـ ۱۵ر۳ـ ۱۵ر۵ـ ۱۵ر۷ـ ۹ر۳۰
رویال (۴۹۷۸۵) ۱۰ـ ۱۲ـ ۲ـ ۴ـ ۶ـ ۸ـ
المپیا (۹۵۶۷۹۶) ژاله (۳۰۵۴۲۰) لیدو (۹۵۱۲۸۲) شرق (۵۴۰۲۴) ۹ـ ۱۱ـ ۱ـ ۳ـ ۵ـ ۷ـ ۹
رنگین کمان(۷۵۶۷۶۰)چرخ‌وفلك(۹۵۰۵۵۸) توسکا (۵۸۵۴۴) ۱۰ـ ۱۲ـ ۲ـ ۴ـ ۶ـ ۸ پاسارگاد (۷۹۲۷۸۲) ۱۰ـ ۱۲ـ ۲ـ ۴ـ ۶ر۱۵ـ ۸ر۳۰
گلدیس (۶۲۸۷۱۳) ۲ـ ۴ـ ۶ـ ۸
* تعلیم رانندگی - رنگی - چیچو - فرانکو
کسری (۸۲۶۹۳۹) ۳۰ر۱۰ـ ۲ـ ۴ـ ۶ ـ ۸ـ ۱۰
بولوار (۶۶۰۲۹۲)۱۱ـ ۲ـ ۴ـ ۶ـ ۸ـ ۱۰ دنیا (۳۹۳۸۱۲) ۳۰ر۱۰ـ ۳۰ر۲ـ ۴ر۳۰ـ ۶ر۳ـ ۸ر۳۰
* ملاقات‌در شب ـرنگی- چارلزبرونسون
ریولی (۷۵۷۷۷۷) ۱۱ـ ۳۰ر۳ـ ۵ر۳۰ـ ۷ر۳۰ـ ۹ر۳۰
* رهبر ارکستر ـرنگی- لوئی دوفونس
آتلانتیك (۶۲۷۱۷۱) ۱۵ر۱۱ـ ۳ر۳۰ـ ۵ر۳۰ـ ۷ر۳۰ـ ۹ر۳۰
* کلانتر فلابی ـرنگی- فرانك‌سیناترا
پارامونت (۴۸۳۲۱) ۱۵ر۱۱ـ ۳ر۳ـ ۵ر۳۰ـ ۷ر۳۰ـ ۹ر۳۰
* زیبای خفته ـرنگی- محصول والت‌دیسنی
سیمیه‌موند (۴۸۳۲۲) ۱۱ـ ۱ـ ۳ـ ۵ـ ۷ـ ۹
* هنك‌جانازان- رنگی- کلینت‌ایستود - تلی‌ساواالس
گلدن‌سیتی (۶۶۳۲۶۹) ۳۰ر۱۰ـ ۳۰ر۱ـ ۱۵ر۴ـ ۷ـ ۹ر۴۵
ادئون (۳۱۸۱۱۸) ۳۰ر۱۰ـ ۲ـ ۴ر۳۰ـ ۷ـ ۹ر۳۰
* یك خوشگل و هزار مشگل ـرنگی- سینما سکوپ- فردین - پوری بنائی
ایران (۳۱۶۳۵۴) مونت کارلو (۷۹۷۴۱) تیسفون (۹۵۸۸۸۲) ۳۰ر۹ـ ۳۰ر۱۱ـ ۱ر۴۵ـ ۴ـ ۱۵ر۶ـ ۳۰ر۸
کریستال (۳۱۷۶۷۵) سیلوانا(۳۹۳۷۷۷) آستارا ۳۰ر۱۰ـ ۱۵ر۲ـ ۳۰ر۴ـ ۴۵ر۶ـ ۹
اینورسال (۶۶۶۹۵۳)یاسیفیك (۷۵۳۳۱۱) ۴۵ر۱۰ـ ۱۲ر۴۵ـ ۳ـ ۱۵ر۵ـ ۳۰ر۷ـ ۴۵ر۹
ایفل (۳۱۱۴۷۷) ۱۰ـ ۱۲ـ ۲ـ ۱۵ر۴ـ ۶ر۱۵ـ ۳۰ر۸ـ ۳۰ر۱۰
سایینا (۳۵۲۴۴۲) پرسپولیس (۵۸۱۰۸۳) ۹ـ ۱۵ر۱۱ـ ۳۰ر۱ـ ۴۵ر۳ـ ۶ـ ۱۵ر۸
میامی (۷۵۴۳۲۹) پانوراما (۷۹۴۵۷۰) ۳۰ر۱۰ـ ۴۵ر۲ـ ۱۵ر۷ـ ۳۰ر۹
فلور ۱۰ـ۱۵ر۱۲ ـ ۳۰ر۲ـ ۴۵ر۴ـ ۷ـ ۹ر۱۵
مارلیك (۹۶۳۶۱۶) ۳۰ر۱۰ ـ ۳۰ر۱۲ـ ۴۵ر۲ـ ۵ـ ۱۵ر۷ـ ۳۰ر۹
* های سعادت ـفردین- وحیده‌رحمان - سامچیو کومار
مولن‌روژ (۷۵۲۹۲۹) دیانا (۴۷۳۶۵)دروازه طلائی (۳۵۲۱۶۰)حافظ (۳۱۴۰۷۴) ۳۰ر۱۱ـ ۲ـ ۴ـ ۷ـ ۹ر۳۰
مهتاب (۴۷۷۷۷) ۱۱ـ ۳۰ر۱ـ ۱۵ر۴ـ ۷ـ ۹ر۳۰
مراد (۷۵۳۳۸۲) دریا(۷۹۱۷۴۶) قصرطلائی (۷۵۹۶۲۴) ری (۲۲۵۷۸) ۹ ـ ۱۵ر۱۱ ـ ۳۰ر۱ـ ۴ـ ۶ر۳۰ـ ۹ کیهان (۹۵۷۳۶۰) ۹ـ ۱۵ر۱۱ـ ۴۵ر۱ـ ۱۵ر۴ـ ۶ر۴۵ـ ۹ر۱۵ الوند (۳۵۶۵۳۸) ۳۰ر۸ـ ۱۱ـ ۳۰ر۱ـ ۴ـ ۶ر۳۰ـ ۹
اسکار (۹۵۰۸۹۸) ۱۰ـ ۱۲ر۳۰ـ ۳ـ ۵ر۳۰ـ ۸ رکس (۳۱۵۲۹۳) همای (۳۱۱۶۶۸) ۳۰ر۱۰ـ ۱ـ ۳ر۳۰ـ ۶ـ ۸ر۳۰ـ ارانوس (۲۷۹۷۱) ۸ـ ۱۵ر۱۰ـ ۳۰ر۱۲ـ ۳ـ ۵ر۳۰ـ ۸
* دنیای دیوانه ، دیوانه ، دیوانه - رنگی - اسپنسرتریسی
ماژستیك (۶۶۸۴۶۱) ۱۱ـ ۲ـ ۳۰ر۴ـ ۷ـ ۹ر۳
* دکتر ژیواگو ـرنگی ۷۰ میلیمتری - عمرشریف
پلازا (۴۴۲۵۵) ۹ـ ۱۲ـ ۳ـ ۶ـ ۹
* دومیمن‌پرست ـرنگی- تونی کورتیس
ماندانا (۷۵۹۹۸۲) ۳۰ر۱۰ ـ ۳۰ر۱۲ـ ۲ر۳۰ـ ۴ر۴۵ـ ۶ر۳۰ـ ۸ر۳۰
* شکاف ـرنگی- جیم‌براون
پارك (۳۱۹۶۳۷) ۹ـ ۱۱ـ ۱ـ ۳ـ ۵ـ ۷ـ ۹
* لشگر ۵ نفری - رنگی-
* برلیان (۳۹۳۵۴۵) ۹ـ ۱۱ـ۱ـ۳ـ۵ـ۷ـ۹
* زیبای جیب‌بر - پیمان ـلی‌لی
شهرام (۷۷۴۵۴۹) ۹ـ ۱۱ـ ۱ـ ۳ـ ۵ـ۷ـ۹
* دزدسر خوشگلا - رنگی -مونیکاویتی
پردیس (۳۰۴۲۵۹) ۳۰ر۱۰ ـ ۳۰ر۱۲ـ ۲ر۳۰ـ ۴ر۳۰ـ ۶ر۳۰ـ ۸ر۳۰
* وقتیکه غنچه‌ای شکفته میشود- رنگی - شمی‌کایور
فری ۳۰ر۱۰ـ ۳۰ر۱۲ـ ۳۰ر۲ـ ۴ر۳۰ـ ۶ر۳۰ـ ۸ر۳۰
* نوادا اسمیت - مردان بی‌نشان
البرز (۳۰۴۲۵۸) ۸ـ ۱۰ـ ۱۲ـ ۱ر۳۰ـ ۳ر۳۰ـ ۵ـ ۷ـ ۸ر۳۰ـ ۱۰
* جنجال بزرك- رنگی تری توماس
تخت جمشید (۴۳۵۵۰) ۱۱ـ۳ـ ۵ـ ۷ـ ۹

سانسر انگلیسی
درایوین‌ونك ۳۰ر۶ـ ۴۵ر۸ـ ۱۱ فیلم (پورسالینو)
گلدیس ساعت ۱۰ فیلم (دختری باچشمان سبز)

تئاتر ها
* خرس و خواستگاری - کارگردان‌مهین اسکوئی
تالار موزه (تلفن روزرو ۳۱۱۷۷۷) شروع ۸ر۱۵ بعدازظهر
* افول- کارگردان نصیریان- باشرکت انتظامی - نصیریان
تالار ۲۵شهریور (تلفن رزرو ۲۵۴۴۴)شروع ۸ر۱۵ بعدازظهر

برنامه تلویزیون

کانال ۷

برنامه امشب

۵ـ۱۵ اسلاید و موزیك
۵ـ۳۰ اعلام برنامه
۵ـ۳۲ تدریس زبان‌انگلیسی
۶ـ۰۰ خلاصه اخبار
۶ـ۱۰ برنامه کودکان (باهم کتاب بخوانیم)
۶ـ۳۰ باگزبانی
۷ـ۰۰ مسابقه‌تلاش
۸ـ۰۰ مشروح اخبار همراه با فیلمهای خبری
۸ـ۴۰ الوگاك (فیلم‌صامت)
۹ـ۰۰ خارج از محدوده
۹ـ۳۰ فیلم روزهای زندگی شماره ۱۹۵و۱۹۶
۱۰ـ۳۰ هفت شهر عشق

برنامه‌نیمروز پنجشنبه

۱۲ـ۴۵ اسلاید و موزیك
۱ـ۰۰ اعلام برنامه
۱ـ۰۲ بهداشت خانواده
۱ـ۱۵ فیلم افسونگر
۱ـ۴۵ واریته
۲ـ۰۰ اختاپوس
۲ـ۳۰ اخبار نیمروز همراه‌با فیلم های خبری
۳ـ۰۰ پایان

کانال ۳ ـ ۹

برنامه امشب

۷ـ۱۵ اسلاید و موزیك
۷ـ۳۰ اعلام برنامه

۷ـ۳۴ جهان حیوانات
۸ـ۰۰ مشروح اخبار همراه با

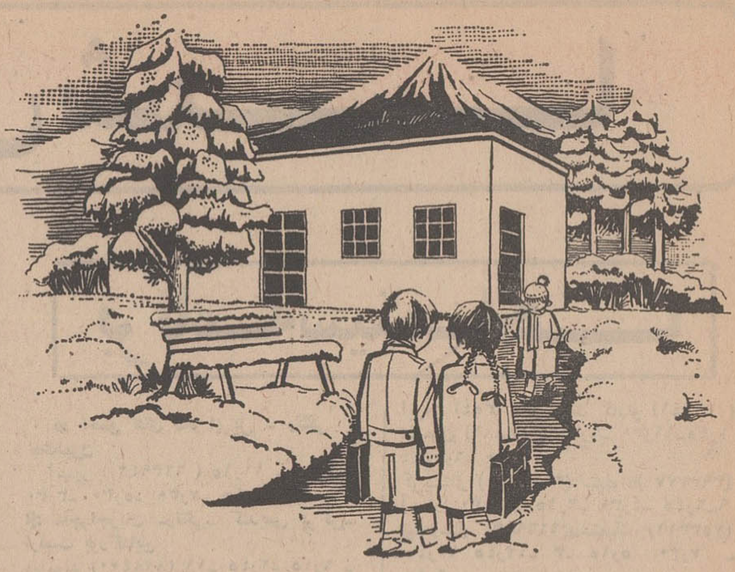

مدارس مناطق سردسیر

مدارس یاد بود در مناطق سردسیر با پوشش تیر آهن ساخته میشود و مصالحی که درساختمان هر مدرسه بکار میرود، بشرح زیر است:

آهك ۱۸ تن ـ سیمان ۳۰۶ کیسه ـ شن ۴۴ مترمکعب ـ ماسه ۲۶ مترمکعب ـ موزائیك ایرانی ۱۸۲ مترمربع ـ گونی (چتائی) ۳۹۳ مترمربع ـ قیر ۳۵۷۴ کیلوگرم ـ آجر فشاری ۴۶۰۰۰ قالب ـ ماسه بادی ۵ مترمکعب ـ تخته ۱ مترمکعب ـ گچ ۱ تن ـ ورق آهنی گالوانیزه ناودان ۱۵ کیلوگرم ـ تیرآهن ۳۱۸۸ کیلوگرم ـ آرماتور (میلگرد) ۹۱۳ کیلوگرم ـ آهن پروفیل ۵۹۴ کیلوگرم ـ در چوبی ۸ مترمربع ـ رنگ روغنی ۱۴ کیلوگرم ـ شیشه سه میلیمتری ۱۶ مترمربع ـ لولا در چوبی ۱۲ عدد ـ قفل و دستگیره ۷ عدد ـ کشاب مغزی ۱۲ عدد ـ دستگیره تخم مرغی ۶ عدد ـ پله موزائیکی ۱۱/۲۰ متر.

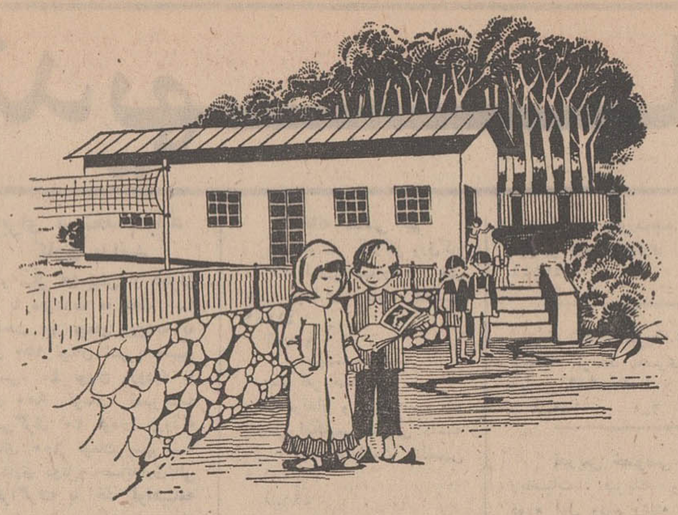

مدارس مناطق بارانی

مدارس یاد بود در مناطق بارانی کشور با پوشش شیروانی ساخته میشود و مصالحی که در ساختمان هر مدرسه بکار میرود، بشرح زیر است:

آهك ۱۸ تن ـ سیمان ۳۰۶ کیسه ـ شن ۴۴ مترمکعب ـ ماسه ۲۳ متر مکعب ـ موزائیك ایرانی ۶۸۲ متر مربع ـ گونی (چتائی) ۱۴۳ متر مربع ـ قیر ۴۵۰ کیلو گرم ـ آجر فشاری ۳۲۵۰۰ قالب ـ ماسه بادی ۵ مترمکعب ـ تخته ۱ مترمکعب ـ گچ ۲ تن ـ ورق گالوانیزه شیروانی ۷۳۵ کیلو گرم ـ تیرآهن ۷۵۲ کیلوگرم ـ آرماتور ۹۱۳ کیلو گرم ـ آهن پروفیل ۵۹۴ کیلو گرم ـ در چوبی ۸ متر مربع ـ رنگ روغنی ۱۴ کیلوگرم ـ شیشه ۳ میلیمتری ۱۶ مترمربع ـ لولای در چوبی ۱۲ عدد ـ قفل و دستگیره ۷ عدد ـ کشاب مغزی ۱۲ عدد ـ دستگیره تخم مرغی ۶ عدد ـ پله موزائیکی ۱۱/۲۰ متر ـ تهیه و نصب خرپای چوبی بالاپه کوبی برای آهن ۲۰۸/۰۳ مترمربع ـ لاپه‌کوبی زیر و توفال کوبی چهار میخه ۱۹۰ مترمربع.

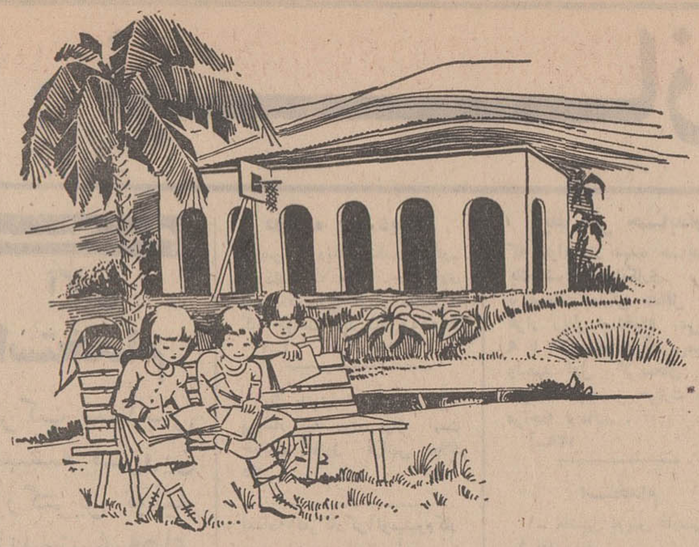

مدارس مناطق گرمسیر

مدارس یاد بود در مناطق گرمسیر با پوشش تیر آهن ایجاد میشود و مصالحی که در بنای هر مدرسه بکار میرود، بشرح زیر است:

آهك ۱۸ تن ـ سیمان ۲۹۴ کیسه ـ شن ۴۱ مترمکعب ـ ماسه ۲۷ متر مکعب ـ موزائیك ایرانی ۱۸۵ متر مربع ـ گونی (چتائی) ۳۹۳ متر مربع ـ قیر ۱۵۷۹ کیلو ـ آجر فشاری ۶۱۰۰۰ قالب ـ ماسه بادی ۶ مترمکعب ـ تخته ۱ مترمکعب ـ گچ ۵ تن ـ کاه ۳۷۵ کیلو ـ خاك رس ۵ متر مکعب ـ ورق گالوانیزه ناودان ۱۵ کیلو ـ تیرآهن ۲۶۶۹ کیلو ـ آرماتور ۹۷۶ کیلو ـ آهن پروفیل ۲۳۲ کیلو ـ درچوبی ۸ متر مربع ـ رنگ روغنی ۱۳ کیلو ـ شیشه ۳ میلیمتری ۱۱ متر مربع ـ لولای در چوبی ۱۲ عدد ـ قفل و دستگیره ۷ عدد ـ کشاب مغزی ۱۲ عدد ـ دستگیره تخم مرغی ۶ عدد.

۲۵۰۰ مدرسه

بیادبود دوهزار و پانصدمین سال بنیانگذاری شاهنشاهی ایران

بنای ۲۵۰۰ مدرسه یادبود، برنامهٔ عظیمی است که از طرف شورای مرکزی جشن شاهنشاهی ایران، با همکاری کمیته ملی پیکار جهانی با بیسوادی و سازمان‌های ملی و دولتی و یاری فردفرد ملت ایران، طی فقط ۶ ماه در دوهزار و پانصد روستای کشور انجام می‌پذیرد. این مدارس، باتوجه به‌اختلاف آب و هوا و شرایط اقلیمی در مناطق مختلف کشور در سه نوع متفاوت ایجادمیشود که طرح ساختمان هر کدام در این صفحه بچاپ رسیده است:

الف: مدارس مناطق سردسیر

ب: مدارس مناطق بارانی

ج: مدارس مناطق گرمسیر

هر مدرسه یادبود شامل ساختمان و محوطه ورزش، در زمینی مناسب در بهترین نقطه روستا، با مراعات دقیق‌ترین اصول فنی و بهداشتی ایجاد میگردد و رعایت نکات زیر، صرفه‌جوئی‌های قابل توجهی رادرهزینه ساختمان مدارس ممکن ساخته است:

۱ـ زمین مدارس، رایگان است.

۲ـ طرحهای ساختمانی بانظر متخصصینی که سالیان متمادی درامر مدرسه‌سازی روستائی تجربه دارند و اکنون در وزارتخانه‌های آبادانی و مسکن، آموزش و پرورش و سازمان برنامه خدمت میکنند، تهیه شده است.

۳ـ مدارس بطور سری و با حذف کلیه ضایعاتی که اصولا در کار ساختمان وجود دارد، ساخته میشود.

۴ـ مصالح مورد لزوم با استفاده از تخفیف‌های فوق‌العاده که فروشندگان برای کمك به پیشرفت این امر مهم میدهند، خریداری میگردد.

۵ـ درساختمان این مدارس ازخودیاری مردم استفاده خواهد شد و هیئت معتمدان محلی در کار آنها نظارت خواهند داشت که رعایت هرگونه صرفه‌جوئی در هزینه بعمل آید.

باتوجه به این محاسبات و رعایت نکات دقیق، هزینه ایجاد هر مدرسه فقط سی هزار تومان میباشدومدارسی که هزینه بنای آن، یکجا از طریق خرید اوراق مدارس یادبود بوسیلهٔ اشخاص یا موسسات تامین میگردد، باسم خود آنان نامگذاری خواهد شد تا نامشان بعنوان پیشروان رستاخیز فرهنگی جشن شاهنشاهی ایران برکتیبهٔ مدارس یادبود نقش بندد.

آئین نامه استخدامی کارکنان بانکها اصلاح شد

* کسور بازنشستگی کارمندان بانکها ۲۴ درصد تعیین گردید
* از رقم کسور بازنشستگی ۸ درصد را کارمند و ۱۶ درصد را بانک باید بپردازد
* بانکها میتوانند کارمندان خودرا با ۶۵ سال سن ویا ۳۵ سال خدمت بازنشسته کنند

احمد مرادی

موارد اصلاحی آئین‌نامه استخدامی جدید کارکنان بانک های خصوصی که در مهر ماه سال گذشته بوسیله کانون بانک ها تدوین و تنظیم شده است و برای اظهار نظر وتصویب تسلیم شورای پول و اعتبار گردیده، درمراحل نهائی بررسی وتصویب قرار دارد.

بموجب اصلاحاتی که در آئین‌نامه استخدامی جدید کارکنان بانک های خصوصی و موادی که بدان اضافه شده است کسور بازنشستگی که به صندوق بازنشستگی کارکنان بانک های خصوصی تادیه خواهد شد مجموعا ۲۴ درصد حقوق هر کارمند خواهد بود که از این مبلغ ۸ درصد را کارمند و ۱۶ درصد بقیه را بانک خواهد پرداخت.

ولی در بررسی هائی که بوسیله کارشناسان در حال حاضر روی کسور بازنشستگی صورت میگیرد ،امکان‌دارد که در بعضی‌از بانک‌های‌خصوصی این درصد ها فرق کند ، بدین نحو که‌در حالی‌که میزان‌درصد پرداختی کارمندان از ۸ درصد بیشتر نخواهد شد ، امکان کاهش درصد کارمندان وجود خواهد داشت و تفاوت کاهش به سهم پرداختی بعضی بانک‌ها افزوده خواهد شد ، بطوری‌که مجموع کسور از ۲۴ درصد حقوق کارمند تجاوز نکند و همچنین حداکثر کسور خود کارمند هم از ۸ درصد اضافه نمی شود، باید توجه داشت که نسبت پرداخت ها براساس امکانات و قدرت مالی بانک ها تعیین خواهد شد.

• سن بازنشستگی

با تصویب و ابلاغ موارد اصلاحی و مواد اضافی به آئین‌نامه فعلی‌که‌از اول‌فروردین ماه سال گذشته به بانک های خصوصی ابلاغ‌شده‌و فعلاحاکم برسرنوشت استخدامی کارکنان بانک های خصوصی‌است ،بانک ها میتوانند کارمندان خود را با ۶۵ سال‌سن‌ویا ۳۵سال سابقه خدمت‌بازنشسته‌کنند وکارمندان نیز میتوانند با ۶۰ سال سن و ۳۰ سال خدمت تقاضای بازنشستگی کنند و بانک های خصوصی موظفند که باتقاضای بازنشستگی اینگونه کارمندان موافقت‌نمایند. همچنین‌کارمندان می توانند با ۵۵ سال سن و یا ۲۵ سال سابقه خدمت تقاضای بازنشستگی کنند و در صورت موافقت بانک بازنشسته شوند.

• حقوق بازنشستگی

در مورد حقوق بازنشستگی یک چهلم حقوق متوسط سه سال‌آخر کارمند از صندوق بازنشستگی بانک بوی پرداخت میشود.

کسور بازنشستگی کارمندان و بانکها که بصندوق بازنشستگی بانک تادیه میشود . میتواندمورد مصرف بانک قرار گیرد و بابت آن ۸ درصدبهره بصندوق پرداخت شود.

هرنوع تغییر حقوقی که درآینده در بانکهای خصوصی صورت‌گیرد درحقوق بازنشستگان و وظیفه بگیرهای بانکها هم اعمال خواهد شد و این گروه بایستی معادل‌سه سال تغییر حقوق،سهم بازنشستگی که شامل ۸ در صد سهم خود و ۱۶درصد سهم بانک میشود . (مجموعا ۲۴درصد) برای استفاده از ترمیم و تغییر حقوق بصندوق بازنشستگی تادیه کنند .

در مورد تقصیرات کارمندان بانکهای خصوصی هیاتی مرکب‌از نمایندگان بانک مرکز ، کانون بانکها ، بانک مربوطه ، وزارت کار و امور اجتماعی و وزارت دادگستری به اختلافات رسیدگی میکند .

اقتصادی

• آخرین حقوق

باید توجه داشت با تصویب‌آئین نامه تازه بازهم هیچ کارمند بانک خصوصی نمیتواند آخرین حقوق خود را بعنوان حقوق بازنشستگی دریافت کند ، چون بانکهای خصوصی میتوانند کارمندان خود را با ۳۵ سال سابقه خدمت بازنشسته کنند و این کارمندان هنگام بازنشستگی سی و پنج ، چهلم متوسط سه سال آخر حقوق خود را بعنوان حقوق بازنشستگی دریافت میکنند . علاوه براین چون حقوق بازنشستگی براساس متوسط حقوقی آخرین سه سال خدمت کارمند پرداخت میگردد لذا در صورتیکه کارمندانی باشند که با موافقت بانک به چهل سال‌خدمت برسند بازهم آخرین حقوق‌کارمند به‌آنها تعلق نخواهد گرفت.

مذاکرات مهم نفتی در تهران

در روزهای آینده چند هیات نفتی مهم، از خارج وارد تهران خواهند شد و مذاکراتی رابا مقامات مسئول نفتی ایران‌انجام خواهند داد .

هیات نفتی پاکستان که در این هفته وارد تهران شد روی میدان های نفتی که قرار است به شرکت مختلط نفتی ایران‌و پاکستان واگذار شود، تحقیقاتی را شروع خواهد کرد. بشرکت مختلط ایران‌پاکستان از طرف شرکت ملی نفت ، میدان نفتی مکشوفه‌ای که ازنوع میدان‌های فلات خلیج فارس خواهد بود واگذار خواهد شد. این‌میدانها هم‌اکنون معلوم است، اماشرکت ملی نفت تا بدست آمدن نتایج نهائی مذاکرات‌با پاکستان‌حاضر نیست رسما آنرا برای عموم‌اعلام کند .

هیات نفتی پاکستان ماموریت دارد تحقیقات‌وسیعی بعمل‌آورد تا برای طرف پاکستانی روشن شود که آیا سرمایه‌گذاری در این‌میدان مفید خواهد بود یانه؟

اگر چه نتیجه این تحقیقات از هم‌اکنون مثبت است، معهذا از نظر مصالح و مقررات انجام‌این نوع تحقیقات ضروری و لازم است .

مذاکره باژاپن

در هفته آینده یک هیات ۲۰ تا ۲۲ نفری ژاپنی وارد تهران خواهد شد که ماموریت‌اصلی آنها مطالعه در زمینه سرمایه ـ گذاری و توسعه امور بازرگانی است، اماموضوع نفت‌وبخصوص جنبه بازرگانی آن نیز یکی از وظایف مهم دیگر هیات خواهد بود .

ژاپنی‌ها ازوقتی که قیمت‌نفت خام ترقی کرد، عجولانه تلاش دارند که مستقیما با کشور های تولید کننده وارد معامله شوند. این نیت از طرف کشور هـای تولید کننده از جمله ایران‌مورد استقبال قرار گرفت. اما مشکل اصلی دراینست‌که‌ژاپنی‌هاکوشش دارنددرمقابل این معامله«اضافه قیمتی» راکه در نتیجه مذاکرات اوپک پیدا شده تخفیف بگیرند. این امر برای کشورهای تولید کننده سنگین است و آنهاحاضر نیستند قیمت‌نفت خودرا بشکنند. در حال حاضر ژاپنی‌ها دست بمذاکراتی دراین جهت زده‌اند که نتایج آن هنوز نامعلوم است.

علاوه برهیات فوق بازهم‌هیات های نفتی دیگر از ژاپن بتهران خواهند آمدکه‌مهمترین موضوع مورد تعقیب آنها شرکت‌درمزایده های نفتی ایران است .

• مذاکرات کنسرسیوم

نمایندگان کنسرسیوم درهفته دوم اردیبهشت وارد تهران می شوند. آنها هم در زمینه مسائل فنی ومالی با نمایندگان شرکت ملی نفت صحبت خواهند کرد.

در این مذاکرات مسائل مالی مهمی وجود ندارد .پیش بینی میشود اگر بعضی مسائل مالی دراجلاسیه تبادل‌نظر بمرحله‌حل وفصل برسد وجوه حاصل ازآن حدود دو میلیون دلار بیشتر نخواهد شد،بهمین جهت ازاین جلسه هیچ نوع درآمد مهمی انتظار نمیرود .

بازار درانتظار پایان ۱۳ نوروز

بازار تهران پس از تعطیلات عید نوروز ، هنوز فعالیت خود را ازسر نگرفته و بیشتر سرای ها و راسته ها تعطیل و یا نیمه‌باز است . به این ترتیب در این مرکز بزرگ تجارت و کسب‌و کار ، دادوستد چندانی صورت نمی گیرد و تجار و صاحبان کالا ها با استفاده از خلوت بودن راسته ها به نقل و انتقال کالادرانبار ها وبارانداز ها پرداخته‌اند .

بازار فرش فروشان و پارچه فروشان و سرای حاجب‌الدوله و گذر ها بطور کلی نیمه تعطیل است و معتمدان بازار می‌گویند که رونق کسب و کار در بازار بعد از سیزدهم فروردین ازسر گرفته خواهد شد

چشم دنیا به اقدامات لژیون

بقیه از صفحه آخر

نیز آمده باشند بهرحال این کار دنباله داردوهرروز میشنویم و میخوانیم که دول دیگری‌هم باین فکر اهمیت داده‌اند وحتی اعتبارات هنگفتی برای این کار اختصاص داده‌اند . همان‌گونه که مبارزه ما بابلای بیسوادی جنبه عالمگیر پیدا کرد واصول دوازده‌گانه انقلاب ایران مورد تقدیر جهانیان واقع شد ، این کار نیز جنبه بین‌المللی بخود گرفته است .

مخصوصا امسال که سال برگزاری بزرگترین جشن‌ملی و تاریخی ایران است باید کار خودرا باشکوهی بیشتر ونتایجی درخشان‌تر دنبال کنیم .

مرد بزرگ تاریخ ایران‌وجهان کورش کبیر در بیش‌ازدوهزارو پانصد سال قبل پایه گذارحقوق بشر بود و ما امروز برای‌تجلیل از او وجشنی باین عظمت برپا میداریم . حقوق بشر چیزی است که تاکنون فقط با لفظ و کلمه عنوان شده در حالیکه هم‌اکنون در دنیا بیش از یك میلیارد بیسواد وجود دارد و خدا میداند که در این جهان پهناور چه تعداد انسان کرسنه سربربالین مینهند و یا چقدر بیمار بدون بذل توجه وجوددارد وچه کسانی هستند که از حداقل زندگی محرومند .شاید در مملکت مانیز متاسفانه هنوز معدودی باشند ولی بهرحال ما میخواهیم روح و فلسفه اعلامیه کورش کبیر را در مواهب تمدن وزندگی امروزی و حقوقی که هر فرد بایدداشته باشد منجلی کنیم . ماخواستار آنیم که همه کس بتواند ازآن حداقل زندگی که برای تمدن امروزی بشر قابل قبول است برخوردار باشد ، خوشبختانه مادر لژیون خدمتگزاران بشر- دارای پنجاه هزارداوطلب‌هستیم واز حیث «عدد» در مضیقه بسر نمی‌بریم وامیدوارم وسائل کار نیز بهمین ترتیب تهیه شود . شاهنشاه در پایان بار دیگر از خدمات اعضای لژیون خدمت- گزاران بشر تقدیر کردند و ضمن گفتگو بایکایك آنان ، از نحوه کار و انجام وظیفه آنها جویا شدند .

کارهای عمرانی و آموزشی

هنگام شرفیابی اعضای‌دومین اردوی لژیون خدمتگزاران‌بشر آقای پرویزی مسئول‌وسرپرست لژیون گزارشی بعرض رسانید وضمن آن گفت اردوی اول لژیون خدمتگزاران بشر که کار خود را در یازدهم آذرماه سال گذشته در جم و ریز آغاز کرده بود در تاریخ ۲۵ دیماه ۴۹ بکار خود دراین منطقه پایان داد - اردوی دوم نیز کار خودرا در ۲۵ دیماه سال ۴۹ شروع کرد و در هشتم‌فروردین ماه جاری به فعالیت خود خاتمه داد .

جمعیت تهران از ۳میلیون‌نفر بیشترشد

بقیه از صفحه آخر

های احداث‌شده‌اطراف تهران نظیر سد فرحناز (لتیان) - امیرکبیر (کرج) و استفاده از قسمتی از منابع آب سد لار یادآور شدند که شهر تهران نمی تواند آب مورد احتیاج بیش از ۵ه تا ۶ میلیون نفر را تامین کند باتوجه باینکه اقدامات عمرانی وبهداشت و درآمد مردم روز بروز توسعه یافته‌وگسترش پیدامیکند بدیهی است‌میزان آبی‌که‌درحال حاضر ذخیره و پیش‌بینی شده امکان تامین نیازمندیهای بیش از جمعیت مذکوررا نخواهد کرد.

*** جلوگیری از تراکم جمعیت**

یک کارشناس امور آمار امروز دراین باره بخبرنگار ما اظهار داشت دولت نسبت به موضوع تراکم جمعیت درتهران هوشیار بوده و از سه سال قبل که گزارش وزارت آب وبرق‌در مورد سنجش ظرفیت جمعیت تهران تهیه شد فعالیت جدی برای جلوگیری‌از تراکم جمعیت آغاز نمود از جمله این فعالیت ها میتوان اقداماتی را که بمنظور جلوگیری از تراکم اقتصادی و صنعتی واداری - آموزشی درتهران بعمل آمدیاد

۱۴ـ خروج تاکسی از شهر بیش از شعاع ۱۵ کیلومتر ممنوع و درصورت مشاهده مامورین جلوگیری‌خواهندنمود.

۱۵ـ چون ظرفیت‌اتومبیلهای سواری با راننده حداکثر ۶ نفر است علیهذا پلیس‌راه‌موصیه مینماید برای احتراز از هرگونه حادثه‌ای ناگوار از سوارکردن اضافه برظرفیت خودداری‌شود تا رانندگان بتوانند با آزادی عمل رانندگی نمایند

۱۶ـ جاده هراز بمنظور سهولت تخلیه‌اتومبیلها ازساعت ۱۶۰۰ الی ۲۰۰۰ روز ۱۳ فروردین ماه از آمل بتهران یکطرفه خواهد بود

۱۷ ـ درجاده جاجرود پارك اتومبیلها در مجاورت و روی پل جاجرود اکیدا ممنوع و رانندگان وسائط نقلیه بایستی پس از پیاده کردن سرنشینان مربوطه وسیله خود را درمحل وسیعی‌که درقسمت شرق‌پاسگاه پلیس راه جاجرود وجوددارد پارك نمایند و بطور کلی پارك وسائط نقلیه از تهران تا پیست آبعلی در محلهائی‌که فاقد تابلو پارکینگ است ممنوع اعلام میگردد .

۱۸ ـ پلیس راه ازرانندگان محترم تقاضا دارد که از توقف در جاده و حریم آنو همچنین سرعت . سبقت حرکت بطور مارپیچ . زدن بوق ممتد خود داری‌نموده‌ودرمراجعت‌بهپچوجه با نور بالا حرکت نکرده و کلیه‌علائم‌راهنمائی‌و رانندگی راجه درتوقف وچه‌درتغییر خط وچه درگردشها رعایت نمایند

۱۹ ـ درصورتیکه اتومبیلی بعلت نقص فنی در وسط راه متوقف گردید بایستی سریعا با وسائل ممکنه بکنارجاده حمل‌و مراتب بمامورات پلیس راه به منظور انجام‌کمکهای لازم‌اطلاع داده شود تا ترتیبی پیش نیاید که موجبات کندی‌وبهم خوردگی ترافیك پیش آید .

۲۰ ـ وسائط نقلیه‌ایکه قصد دارند در مقابل قهوه خانه‌ها و اغذیه فروشیهاتوقف‌کنند توصیه میشود که وسیله خود را به ترتیبی پارك نمایند که اختلال در امر ترافیك پیش نیاید .

۲۱ ـ درنقاط ممنوعه درجاده کرج ۰ چالوس ۰ آبعلی ۰ لشکرك ۰ فشم و اوشان پارك هرگونه وسیله نقلیه ممنوع ودر صورت مشاهده علاوه برجریمه وسیله نقلیه نیز از محل ممنوعه دور خواهد شد .

۲۲ ـ ازحرکت جیپ‌و وانت هائیکه فاقد صندلی و چادر بوده و یا اضافه بر ظرفیت سرنشین داشته باشند قویا جلوگیری خواهد شد .

۲۳ ـ کلیه رانندگان وسائط نقلیه باید گواهینامه خود را همراه داشته و به شیشه جلو اتومبیل خود الصاق نمایند در غیر اینصورت وسیله نقلیه آنان متوقف خواهد شد .

۲۴ ـ اهالی محترم میتوانند بوسیله تلفنهای ۸۲۳۳۳۳ و ۶۶۹۶۹۱ و ۴۶۵۰۰ مرکزپلیس راه و تلفن شماره ۹۶۳۰۰۰ یگان انتظامی پلیس راه وتلفن های شماره ۹۵۴۹۴۹ پاسگاه پلیس راه‌ششم‌بهمن(شاه پسند) و ۶۱۳۵۴۷ پاسگاه پلیس راه آتوبان و ۲۰۵۰ ـ ۰۵ پاسگاه پلیس راه کرج هرگونه اطلاعات لازم را از پلیس راه کسب نمایند

مقررات عبور و مرور در جاده‌های اطراف تهران

پلیس راه ژاندارمری امروز طی اطلاعیه‌ای که صادر کرد برای عبور و مرور اتومبیل ها در روز سیزده بدر مقرراتی را اعلام کرد .

در این اطلاعیه وضع عبور و مرور در جاده های کرج ، اتوبان، چالوس ، آبعلی ، لشگرك، ورامین ، قم وساوه تشریح شده است .

متن اطلاعیه پلیس‌راه‌ژاندارمری این است :

چون اهالی محترم تهران و حومه در روز ۱۳ فروردین به خارج از تهران در جاده های کرج - اتوبان . چالوس . آبعلی . لشگرك . ورامین ،قم وساوه عزیمت خواهند نمود و در نتیجه ترافیك در جاده های مذکور متراکم خواهد بودلذا پلیس راه ژاندارمری بمنظور تامین رفاه اهالی و ایجادایمنی در راهها مقرراتی بشرح زیر اعلام و اجرا مینماید .

۱ـ در کلیه جاده های فوق مامورین پلیس راه باکمال علاقه آمادگی دارند تاهرگونه تسهیلات لازم را برای رفاه و آسایش هموطنان عزیز فراهم و کمکهای ممکنه را معمول دارند .

۲ـ حرکت کلیه وسائط سنگین از قبیل کامیون . کمپرسی . تریلر . و غیره از ساعت ۱۸ روز ۱۳ فروردین‌ماه الی ساعت ۲۴ روز۱۳فروردین ماه در جاده های فوق‌الذکر ممنوع و جلوگیری خواهدشد.

۳ـ از حرکت کلیه وسائط نقلیه کندرو از قبیل دوچرخه. گاری.درشکه .وغیره ازساعت ۱۸ روز ۱۲ فروردین الی‌ساعت ۲۴ روز ۱۳ فروردین ماه در جاده های مزبور جلوگیری بعمل خواهد آمد .

۴ـازحرکت سه‌چرخه موتوری وموتوسیکلت در ساعات مزبور ودر محورهای‌مصرحه‌جلوگیری می‌گردد .

۵ـ از حرکت احشام و شتر ها و چارپایان در ساعات‌مزبور در محور های اطراف تهران جلوگیری بعمل می‌آید .

۶ـ حمل‌و نقل مسافرمنحصرا بایستی با اتوبوس ومینی‌بوس و سواری کرایه انجام گردد‌و مطلقا حمل مسافر با وانت‌های باری بدون صندلی و چادر و کمپرسی و سه چرخه موتوری ممنوع و قویا جلوگیری می ـ گردد .

۷ـ چون جاده کرج در روز سیزده بعلت‌رفت‌وآمدفوق‌العاده ظرفیت قبول حرکت کلیه‌وسائط نقلیه را ندارد لذا ازرانندگان وسائط نقلیه‌سواری تقاضا می‌شود حتی‌المقدور سعی شود برای رفت و آمد بکرج از جاده اتوبان استفاده نمایند .

۸ـ از میدان شهباد الی سه راه اتوبان در جاده کن از ساعت ۶ الی ساعت ۱۵یکطرفه و حرکت وسائط نقلیه ازجهت جنوب بسمت شمال آزادخواهد بود .

۹ـ جاده مخصوص کرج از ساعت ۶ الی ساعت ۱۵۰۰روز ۱۳ از تهران الی سه راه کاروانسرا سنگی یکطرفه اعلام میشود واز ساعت ۱۵۰۰ الی ۲۴۰۰ بالعکس از کاروانسرا سنگی بتهران یکطرفه خواهد بود تا بدین ترتیب اتومبیلهای سواری شخصی وسواری های کرایه‌که بگردشگاههای کرج و چالوس عزیمت نموده‌اند بدون وقفه و معطلی تخلیه وبه‌تهران مراجعت نمایند

۱۰ـ اتوبوسهای‌شرکت‌واحد و سایر اتوبوسها از ساعت ۶ الی ۱۵۰۰ روز ۱۳ اجازه دارند از جاده مخصوص کرج استفاده کنند ولی از ساعت ۱۵۰۰ الی ساعت ۲۴۰۰ کلیه اتوبوسها اعم از شرکت واحد ویا مسافربری بایستی از جاده جنوبی مهرآباد (ششم بهمن) برای رفت‌وآمد به‌کرج استفاده کنند .

۱۱ـ جاده چالوس از ساعت ۱۶ الی ۲۰ روز ۱۳ار۱ر۵۰ از سد امیرکبیر بکرج یکطرفه اعلام میشود تا بدین ترتیب‌کلیه اتومبیلهائیکه بگردشگاههای اطراف‌جاده چالوس تا سدبندی عزیمت‌نموده‌اند بتوانندبراحتی بین ساعات فوق مراجعت نمایند .

۱۲ـ کلیه اتومبیلهائیکه در کنارجاده‌چالوس متوقف‌میگردند بایستی بلافاصله دور زده و اتومبیل خود را بسمت کرج و در منتهی الیه سمت راست‌جاده پارک کنند ضمنا از پارک وسائط‌نقلیه درحاشیه رودخانه (سمت راست) بجزمحل‌هائیکه برای‌پارك‌تعیین‌گردیده ومناسب میباشند خودداری نمایند زیرا پارك وسائط نقلیه در طرفین جاده اشکالاتی در رفت وآمد تولید نموده و خطرات زیادی نیز دربردارد .

۱۳ـ کلیه‌اتومبیلهای‌سواری شخصی‌که از جاده چالوس و کرج قصد مراجعت بتهران دارند بایستی‌حتی‌المقدور سعی شودکه از اتوبان استفاده‌نمایند.

وزیر کشور آمریکا از کمپانیهای نفتی

بقیه از صفحه ۵

های آمریکا منتشر میشود که آخرین باروی امید «سینکلر»را فرو میریزد :

ـ «فول» وزیر کشور امریکا، معادن نفتی را که نیروی دریایی آمریکا برای خود ذخیره کرده است به‌دو سوداگر نفت «سینکلر» و «دوهنی» بطور غیر مشروع اجاره داده است . از بابت این عمل نامشروع ، سینکلر و دوهنی هر کدام به ترتیب بیست‌و شش هزار دلار وصد هزار دلار به «فول» رشوه پرداخته‌اند !

ظاهرامر چنین می نماید که سناتور «والش» ازین راز پرده برگرفته است ولی‌دست اندرکاران سوداگری نفت، بروشنی می دانند که ماجری از کجاآب‌می خورد.خبرگان سوداگری نفت ، آگاهند که دست «راکفلر» در کار است وبافاش ساختن این افتضاح انتقام گرفته است .

راکفلر با پرده برداری‌از این افتضاح با یك تیر دو نشان میزند : او هم «دوهنی» را به خاك می کوبد و هم «سینکلر» را . دوهنی راکه سالها در مکزیك موی دماغ او شده بود و سینکلر راکه در تهران برای وی سینه‌سپر کرد.

این خبر نافوس هارابرای سینکلر به صدا در می‌آورد ودولت شوروی نیز بدون کوچکترین تاملی ،امتیاز او را لغو می کند .. در حالی که راکفلر شادمانه ،قهقهه میزند، سینکلر در پشت‌میله های زندان به بخت های از دست رفته و خودسری های خویش می‌اندیشد: به دسامبر گذشته و مجلس جشنی که برای اعطای امتیاز نفت‌شمال به او برپا شد . در همین مجلس جشن بود که نخست وزیر ایران در سخنرانی‌خود خطاب به کاردار سفارت آمریکا ، گفت : «من این موقع را یکی‌از بهترین‌مواقع تاریخ ایران میدانم . مامی- خواهیم سلطه اقتصادی انگلیس و روس را از بین ببریم و امضاء این امتیاز با یك‌شرکت آمریکایی،مقدمه روابط مستحکمتری‌بین ایران وامریکا خواهد بود .. و حالا شرکت «سینکلر» باید بدون خود او در میدان نفتی‌ایران پنجه در پنجه رقبا بیندازد .

درشماره آینده :

سرگرد« ایمبری » معاون کنسولگری آمریکا در تهران قربانی نبرد هیولاهای نفت‌آشام میشود .

برق اصفهان از آغاز تا امروز

۱۲۵هزار مشترک برای برق منطقه‌ای اصفهان

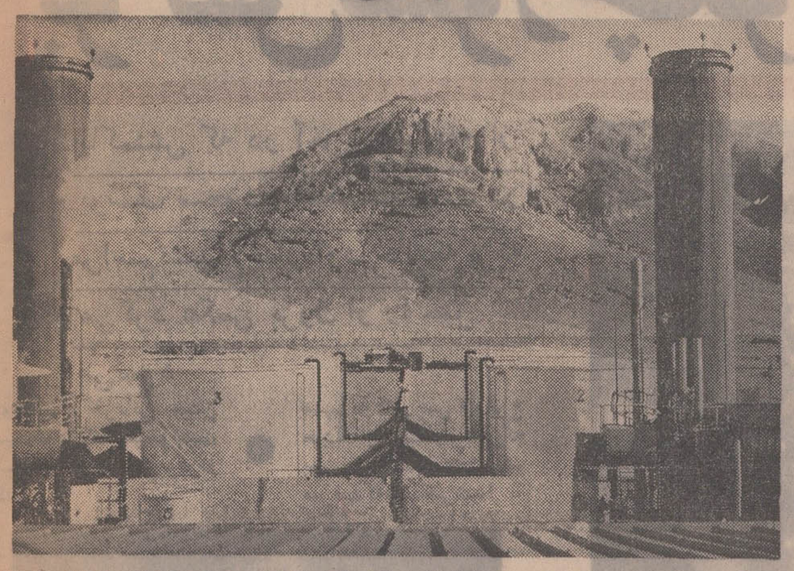

مخازن سوخت و دودکش‌بخار نیروگاه شاه آباد که یکی‌از مراکز ارتباط خطوط انتقال نیروی برق سراسری کشور خواهد شد .

*** مصرف برق هر سال۳۷در صد اضافه میشود**
*** سدشاه عباس ، بزرگترین منبع تغذیه نیروی برق اصفهان**

سال۴۰ سال تغییرات اساسی است،شرکت‌سهامی کارخانجات برق اصفهان جایگزین شرکت سهامی‌توربین میشود ، در کنار این شرکت بمنظور تامین برق کشاورزان نوشیروان (بختیار- دشت» شرکت برق نوشیروان شروع به فعالیت میکند.

در شهریور۱۳۴۴ جمع‌نیروی نصب شده‌اسمی در اصفهان۲۴ هزار کیلووات‌است که بازده‌آن در حدود۱۷هزار کیلووات‌تعیین شده است .

وقتی وزارت آب و برق تاسیسات برق‌اصفهان راتحویل گرفت برای‌رفع‌نقائص‌آن‌تمهیدی اندیشیده و پروژه های برق - رسانی به کارخانه ها و مرکز صنعتی را در حد مطلوب خود مورد توجه قرار داد.

شرکت برق‌منطقه‌ای اصفهان، در آذر ۱۳۴۴ قرارداد ایجاد یک نیروگاه ۷۵ هزار کیلوواتی را باشرکت ایتالیائی GIE امضا کرد این نیروگاه شامل دو توربین بخار هر یک بقدرت ۳۷ هزار و ۵۰۰ کیلووات بود.

در سال ۴۶ یک‌دستگاه دو هزار و۹۰۰کیلوواتی‌در نیروگاه هزار جریب نصب شده سال بعد نصب سه دستگاه دیزل مرلیس بقدرت ۹هزار کیلووات در محل شاه‌آباد آغاز شد وبا نصب توربین گاری ۷ هزار و ۴۰۰ کیلوواتی و ۴ دستگاه دیزل سیار ۷۵۰ کیلوواتی مجموعا قدرت نصب شده برق اصفهان به حدود ۵۰ هزار کیلووات رسید.

اینک به سال ۱۳۴۸ میرسیم که‌در‌آن کوششهای تازه‌ای‌آغاز میشودکه شرحش به تفصیل‌در کار شرکت برق منطقه اصفهان می‌آید.اگراختراع آتش‌موهبتی بودتا انسان اولیه بتواند درست ببیند ، غذای خودرا روی آتش بپزد ،خانواده را در پناه شعله آتش گرم آورد و خویشتن را از گزند جانوران وحشی که از آتش بیمناک بودند مصون نگهدارد ، اختراع برق فوایدی چشمگیرتر داشته است.

اولین بار برق ، شهر ها و خانه های‌مارا روشن کرده‌است کافیست‌که یک شب برق‌نباشد.

آنوقت براحتی درمیابی که زندگی‌نداری ، اخبار دنیا به‌تو نمیرسد. چهره نزدیکانت را به درستی نمی‌بینی و وسائل برقی که هر روز افزونتر میشوند از کار میافتد ، هر چه درجه‌تمدن پیشرفته‌تر باشد یک لحظه قطع برق سیمای آنرا دهشتناک میسازد . اصفهان مجموعه نادری از هنر و صنعت ایران لقب گرفته است . در کنارنمای دور گذشته ها کاشیها کاریها ، اکنون ذوب‌آهن ، اندام فولادی خود را بالا میکشد از طرف شیراز که به اصفهان میایی ، جائی‌در جاده‌میربالای‌تپه اصفهان رازیرپای میبابی که چون توده جواهری میدرخشد.

شهری از نور

آنها که با هواپیما از فراز اصفهان گذشته‌اند ، میگویند : «شهری از نور زیر پای ماست توزیع شبکه‌روشنائی‌در اصفهان زیباترین شکل خود را دارد.»

«برق منطقه‌ای اصفهان» همانگونه که‌شهر رازیبا ساخته است، کارخانه‌ها،مراکز صنعتی وقلب‌شهر را هم از این موهبت بی‌بهره نگذاشته است سالها کارخانه هابرق‌شهررا میداده‌اند و حالا برق منطقه‌ای گردانتده چرخهاست .

دوره‌ای بود که حتی مرکز- نشین هاهم‌علاقه به‌برق نداشتند وحالا کمتر روستائی را میتوان سراغ گرفت‌که‌خواستار انشعاب برق نباشد.

اکنون مصرف برق هر سال حدودسی و هفت‌درصد افزایش میابد‌وبا وجودی‌که‌این افزایش در دنیا نظیر ندارد و با توجه‌به صنعتی شدن کشور این میزان شاید بیشتر هم بشود.

مدیر عامل شرکت توانیر در آذرماه۴۹ در مصاحبه‌ای چنین گفت: «شرکت توانیر باسفارش دستگاه‌دیسپاجینگ‌با تمام‌نیروگاه ها اعم از آبی و حرارتی در سراسر کشورتماس‌دایمی برقرار خواهد کرد و این دستگاه که تامدت یکسال و نیم دیگر نصب میشود کنترل نیرو گاه ها را آسان کرده‌است‌برای آنکه برق بدون‌خاموشی‌داشته باشیم‌ناچار ازخرید و نصب چنین سیستمی هستیم .

در حال حاضر حد اکثر استفاده‌را ازنیروی‌برق میکنیم، نصب واحدهای برق اتمی کوچکتر از پانصد هزار کیلو وات ازنظر اقتصادی مقرون به صرفه نیست اگر کشور بتواند نیروگاه اتمی خود را حدود پانصد هزار کیلو وات افزایش دهد خیلی‌استفاده خواهدکرد. بر این اساس اکنون مطالعات نصب واحدبرق‌اتمی آغاز شده و ممکنست در سالهای آینده‌که زیاد دور نباشد در مدت‌شش یا هفت سال در جنوب کشور برق اتمی تاسیس گردد .»

در صحبت کردن از برق اصفهان باید از سد شاه‌عباس کبیر سخنی بمیان آید ، چراکه این سد علاوه بر تامین آب برای مزارع یکی از بزرگترین منابع تغذیه نیروی‌برق اصفهان در سالهای آینده خواهد بود.

نیروگاه هیدروالکتریك

نیروگاه برق آبی شاه‌عباس کبیر بخاطر تولید نیروی برق در ساعات «پیك‌بار» ساخته شده است . از سد مزبور در مرحله اول ۱۷۵ میلیون کیلو وات ساعت و در مرحله دوم ۲۲۱ میلیون کیلووات ساعت برق گرفته‌خواهد شدکه صرف منطقه مرکزی و صنایع ذوب آهن و صنایع مربوطه خواهد شدو درآینده‌به‌شبکه سراسری کشور متصل میگردد .

برق ده ماهم آمد

در ده کوچکی هستیم که که تیرهای چوبی را درحاشیه آن نصب میکنند . درختانی را که روزی سایه گستر سبزه‌زار های اطراف ده بوده‌اند حالا تراشیده و در خاك میکنند که مقره‌ای ببندند و سیمی از شهر بیاید و بقلب ده برود. کارگری میانسال نیز که آنرا در خاك مینشاند ، از کارگران برق منطقه‌ای است (از لباس و کلاهش چنین پیداست .)

ـ سلام

همینطور که سرش به کار مشغول است جواب سلام را میدهد .

ـ عمو جان‌برای این ده‌برق می‌آید ؟

ـ بله مشغولیم

ـ اهل همین ده هستی ؟

ـ نه . من اهل نجف‌آبادم

ـ اینجا چند خانوار دارد ؟

ـ نمیدانم

یکنفر از میان کسانیکه دور را گرفته‌اندمیگوید پانصدخانوار

ـ کی شما را بخیال انداخت که‌برق بخواهید؟ خودمان آقا (چند نفر باهم جواب میدهند) بعد یکی شروع‌به صحبت‌می- کند و پیرتر از همه است لابد کدخداست :

ـ آقا هر وقت که ما بشهر میرفتیم حکایت برق ما را خیلی دلخور میکرد اطاق هارا روشن میدیدیم ، کوچه هارا روشن میدیدیم ، رادیو برقی، اجاق برقی میدیدیم . وضع خودمان را خیلی بد میدانستم آقا چشم این بچه ها زیر لامپا خراب میشود بالاخره در فکر چاره بودیم‌که سپاه‌دانش ماگفت این کاری ندارد نامه نوشت. ماهم تقاضا کردیم گفتند خودتان هم باید کمك کنید . کمك کردیم حالا الحمدلله برق به ده ما هم آمده .

در اطاق یکی از مسئولان

میپرسم :

ـ برق‌منطقه‌ای اصفهان شامل استان اصفهان، فرمانداری‌کل بختیاری و چهارمحال یزد،نائین وکاشان هم میشود . درحقیقت علاوه برتامین نیروی برق اصفهان ، مابه شهرهای‌اطراف هم برق میفرستیم که البته با بکار افتادن نیروی برق سد شاه عباس کبیر . دامنه‌فعالیت های ماگسترش بیشتری‌خواهد یافت .

ـ در حال حاضر قدرت پخش این منطقه برق چقدر است ؟

ـ فقط در اصفهان حدود ۱۲۱ هزار و ۹۰۰ کیلووات البته قدرت قابل بهره برداری در حدود ۱۱۴ هزارو۷۰۰ کیلووات است در نیمه اول سال۱۳۴۹ قدرت توزیع ما بالغ بر ۱۲۰ هزار کیلووات بوده است .

ـ تعداد مشترکین شما در این منطقه چقدر است ؟

ـ در اصفهان بیشتر از هفتاد هزار نفر مشترك داریم البته در نائین ۲۱۲۶ در همایونشهر ۴۶۶۱ در نجف آباد ۴۳۴۶ و در شهرضا ۷۱۳۵ در یزد ۲۰ هزار ودر کاشان حدود ۱۷ هزار مشترك برق داریم .

THE LANGUAGE HOUSE
خانه زبان

خانه زبان

آگهی ثبت نام

ترم بهار

خانه زبان برای کلاسهای انگلیسی،فرانسه، آلمانی تعدادی دانشجو باشرائط زیرمیپذیرد :

۱ـ شروع کلاسها : ۱۶ فروردین ماه
۲ـ حداکثر تعداد دانشجو در هر کلاس ۲۷ نفر
۳ـ دانشجویان پس از گذراندن ۸ ترم‌عمومی و ۲ترم اختصاصی برای اخذ دیپلم از دانشگاه کمبریج لندن ، سوربن‌پاریس ، گوته آلمان آماده خواهند شد .

خانمها و آقایان داوطلب میتوانند برای‌ثبت نام با همراه داشتن دوقطعه عکس به دفترخانه‌زبان مراجعه فرمایند . ضمنا به‌تقاضای عده‌ای ازدانشجویان قدیمی مهلت تجدید ثبت‌نام بااستفاده از تخفیف شهریه تا ۱۵ فروردین ماه تمدید میگردد .

نشانی : خیابان پهلوی ، بین چهارراه‌امیر اکرم و پهلوی ، روبروی کوچه بیدی ـ تلفن ۶۶۲۰۱۱ و ۴۰۵۲۷

اطلاعیه

بانك اصناف ایران

بدینوسیله باطلاع عموم دارندگان محترم حسابهای ذخیره بانك اصناف ایران میرساند .

قرعه‌کشی حسابهای‌ذخیره‌سال۱۳۴۹ بانك اصناف ایران روز جمعه بیست‌و هشتم اسفندماه‌در تلویزیون ملی‌ایران باحضور نمایندگان‌رسمی‌دولت‌وعده‌ای از دارندگان حسابهای ذخیره طی مراسم‌باشکوهی انجام‌گردید

درنتیجه سرکارسروان‌سیروس امجدی دارنده حساب ذخیره شماره ۵۰۴۷۳ که هم‌اکنون در تبریز مقیم می‌باشندازشعبه مرکزی برنده جایزه ممتاز هفت بار شتر اسکناس شدندکه‌جایزه ایشان طی مراسم خاصی تحویل گردید و صورت اسامی سایر برندگان‌در لیست مخصوصی چاپ که در شعب بانك اصناف ایران برای اطلاع عموم آماده میباشد .

نکات جدیدی درباره جنایت کافه «لاله صحرائی» رشت

قتل یوسف سجودی قهرمان بوکس کشور چگونه روی داد؟

درباره قتل یوسف سجودی ازعده‌ای تحقیق شده‌است و تحقیقات ادامه دارد

پاکمنش که در آخرین مسابقه از یوسف سجودی شکست خورد در مراسم تشییع جنازه او درحالیکه گریه می‌کرد عکس بزرگ او را حمل می‌نمود

● یوسف ، قربانی حسن نیت خود که میخواست میان دو نفر سازش برقرار کند شد

● متهم به قتل پس ازوقوع حادثه به بیمارستانی که یوسف به آنجا منتقل شده میرفت که دستگیر شد!

در مراسم تشییع جنازه مرحوم سجودی ، هزاران نفر از مردم گیلان با اندوهی زایدالوصف و چشمانی گریان شرکت کردند .رشت ، چنین تشییع جنازه‌ای به خود ندیده بود .

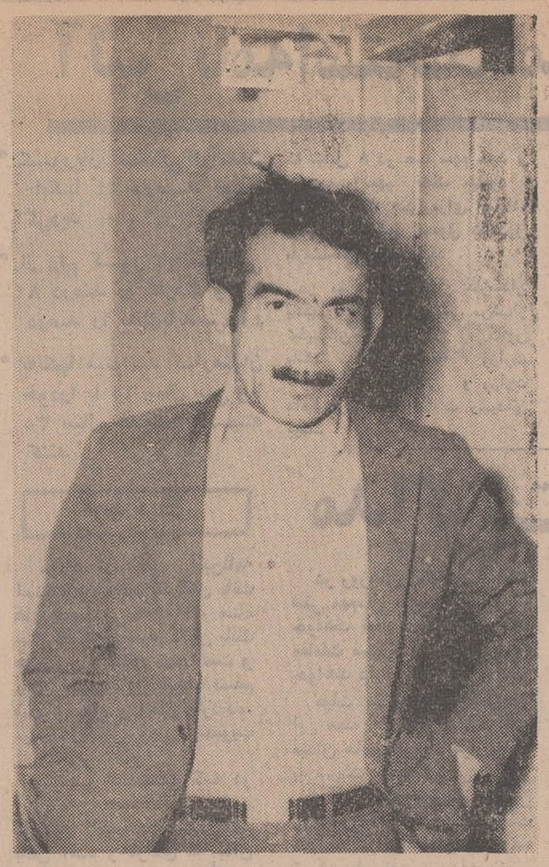

این عکس ، دیروز مقابل پاسگاه ژاندارمری رشت گرفته شد .

قربانعلی چماق (متهم) به قتل

دانش‌آموزان ، کارمندان دولت و ورزشکاران در مراسم تشییع جنازه آن مرحوم شرکت کردند. یوسف سجودی که در سن ۲۴ سالگی به قتل رسید از ۵ سال قبل فعالیت ورزشی خود را آغاز کرد، وی برای نخستین بار باشرکت در مسابقات مشت‌زنی جام تاجگذاری به‌خوبی درخشید و در مسابقات بوکس جهانی که در رومانی برگزار شده بود شرکت کرد . مرحوم سجودی امسال درمسابقات بوکس قهرمانی کشور که دررشت برگزار شد حریفان نیرومند خود را یکی پس از دیگری شکست داد و عنوان قهرمان اول وزن هشتم بوکس کشور را به خود اختصاص داد . بقیه در صفحه ٤

غلامعلی چماق به اتهام قتل مرحوم سجودی بازداشت ممنوع‌الملاقات شد

متهم به قتل در بازجوئی گفت :مرا به‌خارج‌شهر بردند مشروب فراوان خورانیدند و بعد نفهمیدم چه‌شد !

● در مراسم تشییع جنازه قهرمان سنگین‌وزن بوکس کشور ، هزاران نفر از مردم گیلان با چشمانی گریان شرکت کردند

ظهر دیروز جنازه مرحوم یوسف سجودی قهرمان ارزنده بوکس کشور که ساعت ده بعدازظهر پریشب در کافه رستوران «لاله صحرائی» رشت بقتل رسیده بود از بیمارستان پورسینا به گورستان «تازه آباد» انتقال یافت و در میان تاثر و اندوه شدید صد ها نفرازطبقات مختلف مردم بخاك سپرده شد .

همانطور که قبلا اطلاع داده شد: یوسف سجودی بعدازظهر پریروز طی نزاعی که درکافه رستوران «لاله صحرائی» بوقوع پیوست از طرف شخصی بنام غلامحسین خویشاوندی معروف به (قربانعلی چماق) مورد حمله قرار گرفت و بوسیله چاقو مجروح شد .

یوسف سجودی پس از این جریان به بیمارستان پورسینای رشت انتقال یافت ولی‌متاسفانه بعلت خونریزی شدید ساعت دو بامداد دیروز درگذشت .

بقرار اطلاع چند دقیقه پس از انتقال یوسف سجودی به بیمارستان (قربانعلی چماق) نیزوارد محوطه بیمارستان‌شده و بدون اینکه از وخامت حال سجودی اطلاعی داشته باشد شروع به داد و فریاد میکند و مرحوم سجودی وهمراهان وی را باعث وقوع حادثه قلمداد میکند !

ماموران انتظامی که خود را به بیمارستان رسانده بودند پس از دیدن «قربانعلی چماق» او را دستگیر کردند و بپاسگاه ژاندارمری تحویل دادند ...

قربانعلی پس از وقوع حادثه از کافه فرار کرده بود .

غلامحسین خویشاوندی که هم‌اکنون باتهام قتل یوسف سجودی قهرمان ارزنده بوکس کشور در بازداشتگاه میباشد، سوابق متعددی در چاقوکشی شرارت و حمل مواد مخدر دارد و ساکن محله «زرجوب» رشت است .

*** رسیدگی آغاز شد**

بدنبال درگذشت یوسف سجودی آقای «دیوشلی» بازپرس دادسرای رشت رسیدگی به پرونده را آغاز کرد و آقای دکتر روشن ضمیر پزشك قانونی نیز پس از معاینه از جسد و صدور جواز دفن بنام متوفی گزارش لازم را تهیه و در اختیار مقامات مربوطه گذاشت .

*** اندوه مردم**

همانطور که اشاره شد: بدنبال انتشار خبر مرگ یوسف سجودی قهرمان‌ارزنده بوکس‌کشور موجی از تاسف واندوه شهر رشت را فراگرفت و صدها نفر ازبازاریان،

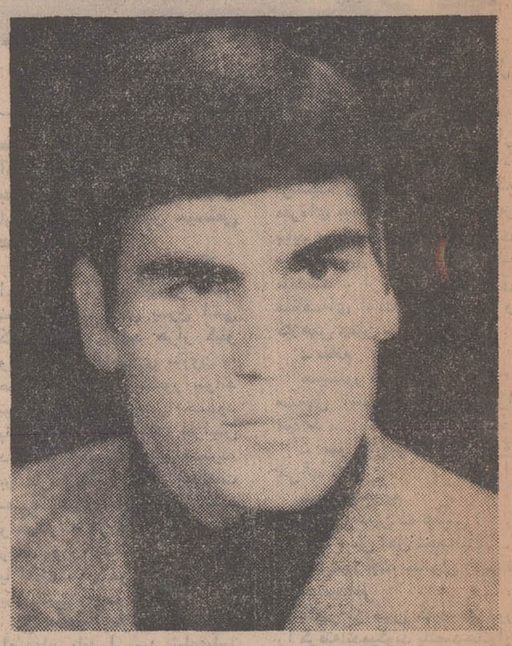

آخرین عکس مرحوم یوسف سجودی

برنامه آینده سینما های

پولیدور ـ تاج کاپری وسیلورسیتی

هدیه‌ای نفیس برای جوانان وآنهائیکه قلب‌جوان درسینه دارند

فوکس قرن‌بیستم تقدیم میکند

مایکل کرافورد

گورت‌یورگنس ـ ژنه‌یوژیل

در فیلمی از : ژان‌نگولسکو

سلام خداحافظ

رنگی ـ دولوکس

گمشدگان

ازمحمد خداویسی (عکس بالا) چهارماه‌ونیم است خبری نیست هرکس اطلاعی از نامبرده‌دارد خواهشمند است‌به کلانتری‌بخش ۱۵ خبر دهد .

آ ـ ٤٦٣

یوسف کرمی‌از اول اسفند ماه ٤٩ از منزل خارج‌و تاکنون دمراجعت‌ننموده‌است هرکس‌ازوی اطلاع دارد خواهشمند است به کلانتری خیابان ژاله خبر دهد .

آ ـ ٤٦٥

آغاز سومین هفته نمایش

کمدی‌ترین ـ شیرین‌ترین وشادی بخش‌ترین برنامه نوروز ۱۳۵۰ از فردا صبح در

سینما پارامونت

مترو گلدوین‌مایر تقدیم میکند

فرانک سیناترا

جرج کندی

در فیلم

پاناویژن و رنگی

کلانتر قلابی

باشرکت : آن‌جکسون ـ لوئیزتتلتون ـ میشل‌کاری

بکارگردانی : برت‌کندی

"DIRTY DINGUS MAGEE"

بزودی

همه‌جا صحبت از این فیلم خواهد بود .

ناصر ملك‌مطیعی

آفرین در فیلم

پل

از فردا صبح در سینماهای

نیاگارا ـ دنیا

صفیر گلوله ها در غرب می‌پیچد ، طوفان بپا میشود وازمیان‌غبارطوفان‌مردی‌ظاهرمیگردد که قدرت نفس‌ومهارتش در ششلول‌کشی خواب از چشمان تبهکاران میرباید ..

وحماسه‌ای‌جاویدان از غلبه حق‌وحقیقت‌برپلیدیها بوجودمی‌آید

انتونی استیفن درفیلم سینماسکوپ ـ رنگی

ارزش قدرت

باشرکت : فرانک ولف ـ آرماندوکالو پخش از شرکت سورج

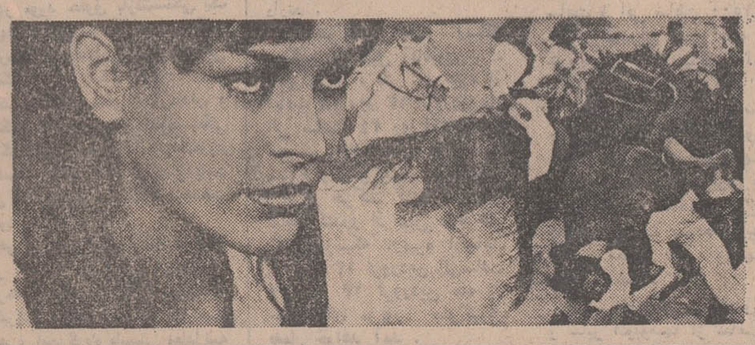

از فرداصبح در سینما ایفل

نیز نمایش داده می‌شود

چیچو و فرانکو رفیلم رنگی

تعلیم رانندگی

سانسها ۱۰ـ۱۵ر۱۲ صبح ـ ۲ر۳۰ ـ ٤ر۳۰ ـ ٦ر۳۰ ـ ۸ر۳۰ ـ ۱۰ر۳۰ بعدازظهر

آ ـ ۱۰۲٤

نظر به موفقیت خارق‌العاده کمدی ترین فیلم عید نوروز امسال واستقبال بیحد تماشاگران شادی پسند ، نمایش فیلم «تعلیم رانندگی»

از فردا صبح در گروه سینماهای

ب ب | دراپوین ونک | سانترال | سینه‌موند | متروپل

بزرگترین فیلم ـ قویترین فیلم ـ پرفروش‌ترین فیلم برای همیشه . . . برنده هفت جایزه اسکار منجمله جایزه بزرگترین فیلم سال

پیتر اوتول . الک گینس . انتونی کوئین عمرشریف

جک هاکینز . خوزه فرر

آرتور کندی

در فیلمی بکارگردانی : دیویدلین

کمپانی کلمبیا تقدیم میکند

لورنس عربستان

برنده ۷ جایزه اسکار

LAWRENCE OF ARABIA

پاناویژن و رنگی

مجالس ترحیم

سناتورها و نمایندگان آذربایجان :

بانهایت تاسف وتاثر درگذشت جانگداز وناگهانی شادروان غلامحسین اسکندری فرزند آقای بهمن اسکندری (بهاءالسلطان) که از شخصیت های محترم وخیرخواه وعضو انجمن تبریز بوده ، باستحضار دوستان و همشهریان‌محترم میرسانند .

مجلس ترحیم مردانه وزنانه آنمرحوم از ساعت ۵ تا۷ بعدازظهر روز شنبه چهاردهم فروردین ماه‌درخانقاه‌صفیعلیشاه منعقد خواهد بود .

محمدساعد مراغه ، دکتر شفق ، سپهبدورهرام ،محمد ذوالفقاری ، احمد بهادری ، دکتر شفیع امین ، سعید پدرامی دکتر منوچهر پزشکی ، جعفر جوادی ، ابوالفتح جهانشاهی، احمدحق‌شناس ، محمد دیهیم ، حسین شکیبا ، کاظم صدقیانی‌زاده ، مهندس‌بهبودی ، دکتر حبیب‌دادفر ، مهندس غلامرضا زنجانچی ، محمد اسدی ، امامی‌خوئی ، امامی‌رضوی کریم اهری ، دکتر حکمت ، زرگرزاده ، دکتر صاحب‌قلم، دکتر عدل طباطبائی ، مهندس فیروزعدل ، دکتر غلامرضا عدل ، موسوی ماکوئی ، دکتر اسماعیل‌فریور

آ ـ ۱۱۰۸

باکمال تاسف وتاثر درگذشت جانگداز وناگهانی شادروان غلامحسین اسکندری برادر آقای مهندس حسن اسکندری مدیر کل ممیزی و درآمد نوسازی راباطلاع میرساند ، مجلس ترحیم فقیدسعید از ساعت ۵تا ۷ بعداز ظهر روز شنبه چهاردهم فروردین ماه در خانقاه صفی‌علیشاه منعقد خواهد بود .

شهرداری پایتخت

آ ـ ۱۱۰۸

بانهایت تاسف وتاثر درگذشت جانگداز و ناگهانی شادروان غلامحسین اسکندری برادر جناب آقای مهندس حسن اسکندری مدیر کل ممیزی ودرآمد نوسازی‌شهرداری پایتخت عضو موسس انجمن تحصیل کرده‌های اروپا را باطلاع دوستان و آشنایان میرساند .

مجلس ختم مردانه وزنانه آنمرحوم از ساعت ۵ تا۷ بعدازظهر روز شنبه چهاردهم فروردین‌ماه در خانقاه صفی‌علیشاه برگزار میشود .

دبیر انجمن تحصیل کرده‌های اروپا
دکتر سیدضیاءالدین شادمان

آ ـ ۱۱۰۸

باکمال تاسف درگذشت ناگهانی هم‌مسلك گرامی شادروان غلامحسین اسکندری عضو انجمن شهرستان تبریز را در تهران باطلاع هم‌مسلکان میرساند .

مجلس ترحیم آنمرحوم از ساعت ۵تا۷ بعدازظهر روز شنبه چهاردهم فروردین ماه در خانقاه صفی‌علیشاه منعقد خواهدبود .

آ ـ ۱۱۰۸ حزب مردم

خانواده‌های :اسکندری، امیرپرویز ، دیبا، صمیمی ، ملکی ، داورپناه ، فریدونفر ، حسن‌زاده ، ملك قاسمی ، اعتصامی ، فکری ، اتحادیه، خاوندی ، سلماسی زاده ، مجتهدی ، ظهیریه ، امیر فضلی ، امیر انصاری.

بانهایت تاسف و تاثر درگذشت جانگداز وناگهانی شادروان غلامحسین اسکندری را باطلاع دوستان و آشنایان میرسانند.

مجلس ختم مردانه و زنانه آنمرحوم از ساعت ۵ تا۷ بعداز ظهر روز شنبه چهاردهم فروردین ماه در خانقاه‌صفی‌علیشاه برگزار میشود.

بهمن اسکندری (بهاءالسلطان)، ابوالفتح امیر پرویز (سالاراعظم).

آ ـ ۱۱۰۸

به آقای مهندس حسن اسکندری و سایر بازماندگان آنمرحوم مصیبت وارده را تسلیت میدهیم.

باکمال‌تاسف فوت مرحومه علویه خدیجه سلطان‌یشربی متعلقه مرحوم سید بیوك آقا یشربی را باطلاع میرساند‌مجلس ختم آن مرحومه از ساعت ۳ونیم الی ۵ونیم بعد از ظهر روز پنجشنبه ۱۲ر۱ر۱۳۵۰ در مسجد حاجی شیخ عبدالحسین معروف به آذربایجانیها و ختم زنانه در همانروز و همان‌ساعت در منزل سرهنك دکتر یشربی واقع در خیابان محمد رضاشاه یوسف آباد ایستگاه سوم خیابان دیبا نبش کاخ دوم منعقد خواهد بود .

الاحقر حاج سید جواد واعظ علوی
خانواده های : یشربی . پالیزیان . اقبال . بیانی . معصومی‌پور . سید گوگانی.واعظ علوی . ادیبی . امینی‌نژاد. عالی. معاونی . خاتمی . مجتبوی.مهرنیا. اصغری. جالینوس. فتح‌اله زاده . پرتوی. رشتی . حاتمی

آ ـ ۵۱۹

بعموم بازماندگان آن مرحومه مصیبت وارده‌را تسلیت میدهیم

بانهایت تاسف فوت بانو سیده‌وعفیفه همسر آقای‌حاجی اسداله فرزانه را باطلاع همکاران و دوستان محترم میرساند مجلس ترحیم روز پنجشنبه ساعت ۳ تا ۵بعدازظهر در مسجد توتونچی واقع در خیابان غفاری منعقد میباشد .

شرکت حمل ونقل جانسپار

آ ـ ۵۲۱

بانهایت تاسف فوت بانو سیده و عفیفه همسر آقای‌حاجی سداله فرزانه را باطلاع همکاران و دوستان محترم میرساند مجلس ترحیم روز پنجشنبه ساعت ۳ تا ۵ بعد از ظهر در مسجد توتونچی واقع در خیابان غفاری منعقد میباشد .

سندیکای کارکنان صنف حمل ونقل

آ ـ ۵۲۱

باکمال تاسف درگذشت بانو صغرا وثوق (همسر مرحوم عباس وثوق‌الملك) را باستحضار اقوام و آشنایان میرساند هزینه ختم مردانه بنا بوصیت آن مرحومه بمصرف امور خیریه خواهد رسید و ختم زنانه روز شنبه ۱۴فروردین ماه جاری از ساعت ۴تا۶ بعد از ظهر در منزل آن مرحومه واقع در خیابان مشتاق شماره ۱۷۲ برقرار میباشد .

احمد وثوق

آ ـ ۵۱۳

بعموم بازماندگان آن مرحومه مصیبت وارده راتسلیت میدهیم

باکمال تاسف نابهنگام شادروان سرهنك خلبان غلامرضا کهن را باطلاع میرساند مجلس ترحیم آن مرحوم روز پنجشنبه از ساعت ۱۴ر۳۰ الی ۱۶ر۳۰ در مسجد مجد برگزار خواهد شد .

نیروی هوائی شاهنشاهی

آ ـ ۴۸۱

باکمال تاسف درگذشت نابهنگام سرهنك هوائی غلامرضا کهن راباطلاع آشنایان و بستگان میرساند. مجلس ختم مردانه و زنانه از ساعت ۲ونیم تا۴ونیم بعدازظهرپنجشنبه ۱۲ فروردین ماه در مسجد مجد برگزار میشود .

خانواده‌های : کهن،محتشم ، رفیعی ، محتشمی،عون جزایری سرتیپ ابتهاج ، باقری ، کوهیار ، شهروزی ، شاه‌بیگی ، فریدی ، جعفرزاده ، هنرور ، علی‌آبادی ، اعتمادیان،مستوفی جوان ، مفخم ، فخیمی ، حاج‌سیدجوادی ، شاهین ، شیبانی.

ضمنا شب هفت آن مرحوم از ساعت ۳تاه بعدازظهر روز شنبه چهاردهم ماه جاری در ساختمان سوگواری شماره ۲ بهشت‌زهرا برگزار میگردد .

آ ـ ۴۷۱

بعموم بازماندگان آنمرحوم مصیبت وارده را تسلیت میدهیم .

بانهایت تاسف فوت مرحومه خانم منصوره معینی نراقی راباطلاع بستگان ودوستان میرسانیم. مجلس ترحیم مردانه و زنانه روز شنبه ۱۴ فروردین ماه از ساعت ۱۴ونیم تا۱۶ونیم در مسجد مجد برگزار خواهدشد.

ابوالقاسم معینی ، ناصر معینی ، رحمان معینی ،مهدی دفتری ، سیداحمد موسویان ، خانواده‌های : معینی نراقی ، معیری ، تمیز طوسی

۱ـ۲ آ ـ ۴۹۷

باکمال تاسف درگذشت بانو صفیه سلطان‌یشربی متعلقه مرحوم سید بیوك آقا یشربی را باطلاع میرساند‌مجلس ختم آن مرحومه از ساعت ۳ونیم الی ۵ونیم بعد از ظهر روز پنجشنبه ۱۲ر۱ر۱۳۵۰ در مسجد حاجی شیخ عبدالحسین معروف به آذربایجانیها و ختم زنانه در همانروز و همان‌ساعت در منزل سرهنك دکتر یشربی واقع در خیابان محمد رضاشاه یوسف آباد ایستگاه سوم خیابان دیبا نبش کاخ دوم منعقد خواهد بود .

الاحقر حاج سید جواد واعظ علوی
خانواده های : یشربی . پالیزیان . اقبال . بیانی . معصومی‌پور . سید گوگانی.واعظ علوی . ادیبی . امینی‌نژاد. عالی. معاونی . خاتمی . مجتبوی.مهرنیا. اصغری. جالینوس. فتح‌اله زاده . پرتوی. رشتی . حاتمی

آ ـ ۵۱۹

بعموم بازماندگان آن مرحومه مصیبت وارده‌را تسلیت میدهیم

بانهایت تاسف فوت بانو سیده‌وعفیفه همسر آقای‌حاجی اسداله فرزانه را باطلاع همکاران و دوستان محترم میرساند مجلس ترحیم روز پنجشنبه ساعت ۳ تا ۵بعدازظهر در مسجد توتونچی واقع در خیابان غفاری منعقد میباشد .

شرکت حمل ونقل جانسپار

آ ـ ۵۲۱

بانهایت تاسف فوت بانو سیده و عفیفه همسر آقای‌حاجی سداله فرزانه را باطلاع همکاران و دوستان محترم میرساند مجلس ترحیم روز پنجشنبه ساعت ۳ تا ۵ بعد از ظهر در مسجد توتونچی واقع در خیابان غفاری منعقد میباشد .

سندیکای کارکنان صنف حمل ونقل

آ ـ ۵۲۱

باکمال تاسف درگذشت بانو صغرا وثوق (همسر مرحوم عباس وثوق‌الملك) را باستحضار اقوام و آشنایان میرساند هزینه ختم مردانه بنا بوصیت آن مرحومه بمصرف امور خیریه خواهد رسید و ختم زنانه روز شنبه ۱۴فروردین ماه جاری از ساعت ۴تا۶ بعد از ظهر در منزل آن مرحومه واقع در خیابان مشتاق شماره ۱۷۲ برقرار میباشد .

احمد وثوق

آ ـ ۵۱۳

بعموم بازماندگان آن مرحومه مصیبت وارده راتسلیت میدهیم

باکمال تاسف نابهنگام شادروان سرهنك خلبان غلامرضا کهن را باطلاع میرساند مجلس ترحیم آن مرحوم روز پنجشنبه از ساعت ۱۴ر۳۰ الی ۱۶ر۳۰ در مسجد مجد برگزار خواهد شد .

نیروی هوائی شاهنشاهی

آ ـ ۴۸۱

باکمال تاسف درگذشت نابهنگام سرهنك هوائی غلامرضا کهن راباطلاع آشنایان و بستگان میرساند. مجلس ختم مردانه و زنانه از ساعت ۲ونیم تا۴ونیم بعدازظهرپنجشنبه ۱۲ فروردین ماه در مسجد مجد برگزار میشود .

خانواده‌های : کهن،محتشم ، رفیعی ، محتشمی،عون جزایری سرتیپ ابتهاج ، باقری ، کوهیار ، شهروزی ، شاه‌بیگی ، فریدی ، جعفرزاده ، هنرور ، علی‌آبادی ، اعتمادیان،مستوفی جوان ، مفخم ، فخیمی ، حاج‌سیدجوادی ، شاهین ، شیبانی.

ضمنا شب هفت آن مرحوم از ساعت ۳تاه بعدازظهر روز شنبه چهاردهم ماه جاری در ساختمان سوگواری شماره ۲ بهشت‌زهرا برگزار میگردد .

آ ـ ۴۷۱

بعموم بازماندگان آنمرحوم مصیبت وارده را تسلیت میدهیم .

بانهایت تاسف فوت مرحومه خانم منصوره معینی نراقی راباطلاع بستگان ودوستان میرسانیم. مجلس ترحیم مردانه و زنانه روز شنبه ۱۴ فروردین ماه از ساعت ۱۴ونیم تا۱۶ونیم در مسجد مجد برگزار خواهدشد.

ابوالقاسم معینی ، ناصر معینی ، رحمان معینی ،مهدی دفتری ، سیداحمد موسویان ، خانواده‌های : معینی نراقی ، معیری ، تمیز طوسی

۱ـ۲ آ ـ ۴۹۷

باکمال تاسف درگذشت بانو صفیه سلطان‌یشربی متعلقه مرحوم سید بیوك آقا یشربی را باطلاع میرساند‌مجلس ختم آن مرحومه از ساعت ۳ونیم الی ۵ونیم بعد از ظهر روز پنجشنبه ۱۲ر۱ر۱۳۵۰ در مسجد حاجی شیخ عبدالحسین معروف به آذربایجانیها و ختم زنانه در همانروز و همان‌ساعت در منزل سرهنك دکتر یشربی واقع در خیابان محمد رضاشاه یوسف آباد ایستگاه سوم خیابان دیبا نبش کاخ دوم منعقد خواهد بود .

الاحقر حاج سید جواد واعظ علوی
خانواده های : یشربی . پالیزیان . اقبال . بیانی . معصومی‌پور . سید گوگانی.واعظ علوی . ادیبی . امینی‌نژاد. عالی. معاونی . خاتمی . مجتبوی.مهرنیا. اصغری. جالینوس. فتح‌اله زاده . پرتوی. رشتی . حاتمی

آ ـ ۵۱۹

بعموم بازماندگان آن مرحومه مصیبت وارده‌را تسلیت میدهیم

بانهایت تاسف فوت بانو سیده‌وعفیفه همسر آقای‌حاجی اسداله فرزانه را باطلاع همکاران و دوستان محترم میرساند مجلس ترحیم روز پنجشنبه ساعت ۳ تا ۵بعدازظهر در مسجد توتونچی واقع در خیابان غفاری منعقد میباشد .

شرکت حمل ونقل جانسپار

آ ـ ۵۲۱

بانهایت تاسف فوت بانو سیده و عفیفه همسر آقای‌حاجی سداله فرزانه را باطلاع همکاران و دوستان محترم میرساند مجلس ترحیم روز پنجشنبه ساعت ۳ تا ۵ بعد از ظهر در مسجد توتونچی واقع در خیابان غفاری منعقد میباشد .

سندیکای کارکنان صنف حمل ونقل

آ ـ ۵۲۱

باکمال تاسف درگذشت بانو صغرا وثوق (همسر مرحوم عباس وثوق‌الملك) را باستحضار اقوام و آشنایان میرساند هزینه ختم مردانه بنا بوصیت آن مرحومه بمصرف امور خیریه خواهد رسید و ختم زنانه روز شنبه ۱۴فروردین ماه جاری از ساعت ۴تا۶ بعد از ظهر در منزل آن مرحومه واقع در خیابان مشتاق شماره ۱۷۲ برقرار میباشد .

احمد وثوق

آ ـ ۵۱۳

بعموم بازماندگان آن مرحومه مصیبت وارده راتسلیت میدهیم

باکمال تاسف نابهنگام شادروان سرهنك خلبان غلامرضا کهن را باطلاع میرساند مجلس ترحیم آن مرحوم روز پنجشنبه از ساعت ۱۴ر۳۰ الی ۱۶ر۳۰ در مسجد مجد برگزار خواهد شد .

نیروی هوائی شاهنشاهی

آ ـ ۴۸۱

باکمال تاسف درگذشت نابهنگام سرهنك هوائی غلامرضا کهن راباطلاع آشنایان و بستگان میرساند. مجلس ختم مردانه و زنانه از ساعت ۲ونیم تا۴ونیم بعدازظهرپنجشنبه ۱۲ فروردین ماه در مسجد مجد برگزار میشود .

خانواده‌های : کهن،محتشم ، رفیعی ، محتشمی،عون جزایری سرتیپ ابتهاج ، باقری ، کوهیار ، شهروزی ، شاه‌بیگی ، فریدی ، جعفرزاده ، هنرور ، علی‌آبادی ، اعتمادیان،مستوفی جوان ، مفخم ، فخیمی ، حاج‌سیدجوادی ، شاهین ، شیبانی.

ضمنا شب هفت آن مرحوم از ساعت ۳تاه بعدازظهر روز شنبه چهاردهم ماه جاری در ساختمان سوگواری شماره ۲ بهشت‌زهرا برگزار میگردد .

آ ـ ۴۷۱

بعموم بازماندگان آنمرحوم مصیبت وارده را تسلیت میدهیم .

بانهایت تاسف فوت مرحومه خانم منصوره معینی نراقی راباطلاع بستگان ودوستان میرسانیم. مجلس ترحیم مردانه و زنانه روز شنبه ۱۴ فروردین ماه از ساعت ۱۴ونیم تا۱۶ونیم در مسجد مجد برگزار خواهدشد.

ابوالقاسم معینی ، ناصر معینی ، رحمان معینی ،مهدی دفتری ، سیداحمد موسویان ، خانواده‌های : معینی نراقی ، معیری ، تمیز طوسی

۱ـ۲ آ ـ ۴۹۷

باکمال تاسف درگذشت حضرت آیت‌الله‌حاج سید محمد تقی غضنفری‌خوانساری رادر خوانسار باطلاع عموم‌بالاخص سلسله جلیله روحانیت و کلیه‌همشهری‌های‌خوانسار، گلپایگان، وخمینی های مقیم تهران می رساند . مجلس ختمی‌از ساعت۲ الی ۵بعداز ظهر روز پنجشنبه ۱۲ فروردین ماه جاری‌در مسجد امام‌حسین (ع) واقع‌درمیدان شهناز منعقد می باشد .

محمد حقی ،حاج‌حسین خبازی ، رضا خبازی ،ابوالقاسم اشرف‌الکتابی ،ابوالقاسم غضنفری ، سید مرتضی تقوی ،سید علی‌تقوی

آ ـ ۱۰۵۰

با نهایت تاسف درگذشت بانو صدیقه وزیری مادر گرامی یحیی‌وزیری را باطلاع بستگان و آشنایان میرساند. مجلس ترحیم مردانه و زنانه آن مرحومه از ساعت ۹ تا۱۱ صبح روز پنجشنبه ۱۲ر۱ر۱۳۵۰ در مسجد حاج‌حسن واقع در خیابان ارامنه (شاهپور) برگزار میگردد .

یحیی وزیری، عباس‌وزیری ، شاپور وزیری ،سروان رضاوزیری ، پرویزوزیری ، مسعود متولی‌باشی ،ناصر متولی‌باشی ،جواد متولی‌باشی ،حسن وزیری ، محمود وزیری ،علی کاویانی ، دکتر عبدالله مرتضوی ، محمود مرتضوی ،سرگرد خسرو مرتضوی ، محمود مرتضوی ، بیوك شادفر ، محمود هرانی ، سید مهدی نبوی وخانواده های: فصیحی ، امیرشاهی، علی‌اکبر وحدت ، عبدالله شاپوریان ، عطارزاده .

آ ـ ۱۰۸۴

به آقای یحیی وزیری و سایر بازماندگان آنمرحومه مصیبت وارده را تسلیت میدهیم.

بدین وسیله فوت مرحومه فاطمه طهماسبی‌را باطلاع فامیل و آشنایان میرساند. مجلس ترحیم مردانه روزپنجشنبه ۱۲ فروردین ماه از ساعت ۳تا۶ بعداز ظهر در مسجد گیلانیان واقع در مقابل بازار تکیه دولت و ختم زنانه در همان ساعت در قلهك خیابان نوبهار کوی شهریار کوچه فرعی نیکنام برگزار میگردد .

مهدی منصوری گیلانی ، محمدتقی طهماسبی ، سرهنك نامور کهن و خانواده های : منصوری گیلانی ، کرم‌دشتی، محجوب فعال ، نوشین ، فتوحی ، رازدار ، منصوری ،نجار.

آ ـ ۵۴۱

بعموم‌بازماندگان آنمرحومه مصیبت‌وارده راتسلیت میدهیم.

در مسجد جامع واجارگاه وکلاچای

بانهایت تاثر درگذشت پدرما حاج سید هادی سادات اشکوری (ساداتی) را به اطلاع دوستان و آشنایان میرساند. مجلس ترحیم روز شنبه چهاردهم فروردین ماه از ساعت‌دوتا پنج بعد از ظهر در مسجد جامع «واجارگاه» و روز سه‌شنبه هفدهم فروردین ماه در همان ساعت ، در مسجد جامع «کلاچای» برگزار می شود .

حاج سید تقی سادات اشکوری ، سید محمد سادات اشکوری، سید کریم‌سادات‌اشکوری، کاظم سادات‌اشکوری. سید علی سادات اشکوری و خانواده های وابسته

آ ـ ۴۸۰

بعموم بازماندگان آن مرحوم مصیبت وارده را تسلیت می گوئیم

خانواده های خرازی ، بهکیش ، اصلانی ، بلده ،امینی خرازی ،پورتیمور ، ستائی‌پور ، جنابی، حمیدی بانهایت تاسف وتاثردرگذشت بانو مهرجهان‌الملوك خرازی (شعبانعلی میرزا) را به اطلاع فامیل ودوستان می رسانند مجلس یادبودمردانه وزنانه آنمرحومه روز پنجشنبه ۱۲فروردین ماه ازساعت ۵تا۷ بعداز ظهر درمسجد مجد منعقد می گردد .

احترام‌الملوك خرازی ، کوکب‌الملوك بهکیش ، فرنگیس خرازی، خدیجه بلده ، رباب اصلانی ، بدرالملوك پورتیمور ، شمسین ستائی‌پور، دکترهورا خرازی ،دکتر لیلاخرازی ، ژیلا خرازی ، سهیلاخرازی ، سیانوش خرازی ، فریدون خرازی، اصغر خرازی ، محمود خرازی ، محمد حسین‌امینی خرازی ، عباس‌خرازی، هاشم خرازی ، مهندس حمید خرازی ، جلال جنابی، دکترعلی‌اصلانی ،سرهنك محمد بلده، سروان حسین بلده ، دکترعلیرضا بهکیش ، مهندس پورتیمور .حاج‌محمد علی‌خرازی ،اسماعیل خرازی ، سرهنك مهریار .

آ ـ ۱۰۶۶

به عموم افراد خانواده های عزادار بویژه بازماندگان‌آن مرحومه مصیبت وارده‌را تسلیت میدهیم .

باکمال تاسف درگذشت شادروان بانو فاطمه سادات شکرائی مادر گرامی آقایان مصطفی سادات شکرائی رئیس شعبه همدان و رضا سادات شکرائی کارمند شعبه شمیران این بانك رابه اطلاع میرساند.

مجلس ترحیم روز پنجشنبه ۱۲ فروردین ماه(فردا) از ساعت چهارو نیم تاشش و نیم بعداز ظهر در خانقاه‌صفی‌علیشاه منعقد خواهدبود.

بانك رهنی ایران

آ ـ ۱۰۸۰

بانهایت تاثر و تالم درگذشت شادروان بانو فاطمه‌سادات شکرائی مادر گرامی همکاران عزیزمان آقایان مصطفی‌سادات شکرائی رئیس شعبه همدان‌و رضا سادات شکرائی کارمند شعبه شمیران این بانك رابه استحضار میرساند.

مجلس ختم روز پنجشنبه ۱۲ فروردین ماه(فردا) از ساعت چهار و نیم تاشش و نیم بعداز ظهر در خانقاه‌صفی‌علیشاه منعقد میباشد.

کانون کارکنان بانك رهنی ایران

آ ـ ۱۰۸۰

بانهایت تاسف درگذشت مرحومه سیده‌فاطمه‌سادات شکرائی راباطلاع کلیه اقوام و دوستان میرساند . مجلس ختم (مردانه‌وزنانه) آنمرحومه در روز پنجشنبه ۱۲ فروردین ماه از ساعت ۴ونیم تا۶ونیم بعداز ظهر در خانقاه صفی‌علیشاه برگزار خواهد شد .

خانواده‌های : سادات‌شکرائی ، تجلی ، جولائی، آزاده مقدادپور ، اعتماد ، صدیقی ، درگاهی ، عبدی ، کوهی ، وکیل‌مظفری ، ماهرو ، کریمی و خانواده‌های وابسته

آ ـ ۵۳۳

بعموم بازماندگان آنمرحومه مصیبت وارده را تسلیت میدهیم

†

باکمال تاسف درگذشت‌ناگهانی گریشاآسوبی‌بابایان را باطلاع دوستان و آشنایان می رساند تشییع جنازه آنمرحوم روز پنجشنبه ۱۲ فروردینماه جاری ساعت۲ بعداز ظهر از منزل ومجلس ختم همانروز در نزل برگزار خواهد شد .

خانواده بابایان ، مهندس هوسپ‌بابایان و بانو

نشانی: خیابان تخت‌طاووس نادرشاه شمالی کوچه‌عرفان شماره ۵ـ۷

آ ـ ۵۶۱

به عموم بازماندگان آن مرحوم مصیبت وارده راتسلیت می‌دهیم

یادبود

خواهر عزیز

بافرارسیدن روز ۱۲ فروردین ۱۳۵۰ یکسال از مرگ نابهنگام تو میگذرد ولی یادتو ، داغ‌تو و خاطره تو تابد در دل من وفرزندانت باقی است هزینه سالگرد درگذشت تو صرف امور خیریه میشود .

آبادان ـ مهندس‌مهدی نجفی

آ ـ ۴۹۴

روز سیزدهم فروردین ماه مصادف با سالگرد فوت‌مرحوم عیسی ضیائی پدر بزرگوارم میباشد هزینه مجلس یادبود صرف امور خیریه میگردد .

یحیی ضیائی

آ ـ ۵۵۷

باطلاع اقوام ودوستان میرساند :

مراسم شب هفت شادروان مرحوم عبدالحمید رضائی روز پنجشنبه ۱۲ر۱ر۴۹ از ساعت ۳تاه بعدازظهر در امامزاده عبدالله مقبره نظام‌السلطنه برگزار می‌گردد .

خانواده‌های رضائی ووابسته

آ ـ ۵۳۵

روز سیزدهم فروردین ماه‌جاری مصادف با چهلمین روز درگذشت بزرگ‌خانواده وعزیزازدست رفته ما عباس حمیدیان است یادش‌را گرامی میداریم و مخارج یادبود او صرف امور خیریه خواهد شد .

خانواده حمیدیان وخانواده های وابسته

آ ـ ۵۸۷

تسلیت

جناب آقای مهندس حسن اسکندری

مصیبت وارده‌را به جنابعالی وخانواده محترم تسلیت‌عرض نموده وخودرادر غم شما شریك میدانیم .

مظفرو فیروز رشدیه

آ ـ ۵۶۷

جناب آقای ناصر مظفری

فوت بزرگوار مادر گرامیتان را که عمری به عزت‌و افتخار ودرراه کمك ومعاضدت به‌بینوایان صرف نموده‌بشما وخاندان بزرك مظفری تسلیت عرض مینمایم.

امیرحسین معظمی

آ ـ ۱۰۶۸

آقای حاج اسداله‌فرزانه

باتاسف واندوه فراوان مصیبت وارده را به‌جنابعالی‌و فامیل محترم تسلیت میگوئیم .

شرکت های‌وی

آ ـ ۵۴۳

سرکار خانم قدوسی

بانهایت تاثر وتالم درگذشت همسر عزیزتان رابشماو خانواده‌های وابسته تسلیت گفته بقاء و سلامت بازماندگان را از درگاه احدیت خواهانیم .

خانواده کازرونی

آ ـ ۵۴۷

جناب آقای مهندس اسکندری مدیریت کل سازمان ممیزی ودرآمد نوسازی

بانهایت تاسف و تاثر درگذشت اخوی گرامیتان را تسلیت عرض نموده خودرا در غم شما شریك میدانیم .

واحد درآمد نوسازی شمیران : محمد وارسته‌پور : رضا آخوندان ، بهادر فرهادپور ، علی رضامندی ، ملیحه نیکواصفهانی ، منیژه شهامت ، پریچهر حق‌نگهدار ،شمین طهوری ، مهین میهن‌خواه ، لیلی مهپور

آ ـ ۴۷۰

بانهایت تاسف فوت آقای عبدالعلی کیانوش‌را بخانواده محترم کیانوش مخصوصا به‌فرزندان وبرادران‌و خواهران آن مرحوم تسلیت عرض می نماید .

غلامرضا صفاری

آ ـ ۵۶۳

سرکار سروان مرتضوی

مارا در غم خود شریك و سهیم بدانید .

قدرت ابری

آ ـ ۵۷۰

دوست‌ارجمند وهمکارگرامی
آقای‌ابراهیم‌مهرزاد

بانهایت تاسف مصیبت وارده‌را به جنابعالی و خانواده محترم تسلیت می گوئیم .

منوچهر سپه‌پور ، منوچهر کرمی . سرتیپ عبدالعلی صارم، سرهنك رسول جهانسوز ،سرهنك احمد گیوتاش

آ ـ ۴۹۵

خانواده های محترم سلیمانپور و بازیار

مصیبت وارده را تسلیت عرض نموده بقای عمربازماندگان را از خداوند بزرك مسئلت مینماید.

شیراز ، غلامرضا زارع

آ ـ ۴۸۶

مصیبت وارده را بخاندان شفیعی کرمانی تسلیت‌عرض مینمائیم

حسینی . پیروز اعتمادی . نظری . خطیب . ابوسعیدی. شفیعی . بهشتی . تهرانچی . کلاردشتی. کارخانچی . ذموده. جلالی

آ ـ ۵۳۷

تیمسار سرلشگر کهنوئی

از سوی خود و همه همکاران مصیبت وارده راحضور تیمسار معظم و خاندان جلیل تسلیت عرض میکنم

سرهنك یزدانفر

آ ـ ۷۴۴

جناب آقای ابراهیم مهزاد

مصیبت وارده را صمیمانه به جنابعالی تسلیت عرض مینمائیم

رشت ـ کبری شارمی . اسکندر یاوری

آ ـ ۴۷۶

بااندوه فراوان مصیبت وارده را بخانواده محترم‌سلیمانپور ودهقان تسلیت عرض مینماید .

شیراز ـ منوچهر بهارلو

آ ـ ۴۸۴

همکارگرامی آقای غلامرضا ابراهیمی

همکاران شمااز درگذشت مادر عزیزتان‌متاثرند واین‌مصیبت رابشماودیگربازماندگان تسلیت‌می گویند .

بانك صادرات ایران

آ ـ ۱۰۵۲

جناب آقای دکتر اکبر کازرونی وبانو

مصیبت وارده را تسلیت عرض مینمائیم.

پزشکان و کارمندان پلی‌تکنیك مولوی

آ ـ ۵۵۱

آقای اکبر صمدی

درگذشت برادر بزرگوارتان رابه جنابعالی و خانواده محترم از صمیم قلب تسلیت عرض نموده و خودرا در غم شما شریك میدانیم.

اقبال ،مختاری، تقوی ، ثامنی ، نشواد، قابل،برازجانی، نیازمند ، معتمد ، تبریزی ، لوائی ، اخلاقی ، جمشیدی ، حواجه‌پور، فیض ، شاه‌ایلی ، پورنواب ، امامی ، وذادی ، معینی ، گرامی ، باباخانی.

آ ـ ۴۸۸

سرکار سرگرد علی اکبر برهان یزدانی

مصیبت وارده را از سوی خودو همدرانم تسلیت عرض نموده شکیبائی و سلامتی بازماندگان را از درگاه پروردگار توانا مسئلت مینمایم.

سرلشگر مرتضی شراره

آ ـ ۵۴۹

آقای حسین طراحی خبیصی

مصیبت وارده را از سوی خودو همکارانم تسلیت گفته شکیبائی و سلامتی بازماندگان را از خداوند متعال مسئلت مینمایم.

سرلشگر مرتضی شراره

آ ـ ۵۴۹

بانهایت تاسف مصیبت وارده را به‌خانواده محترم سلیمی تسلیت میگوئیم.

صدیقه ، فریبرز ، پروین‌احرار

آ ـ ۵۴۵

آقای مهندس مظفر مظفری

درگذشت بزرك خاندانتان را بشما و بازماندگان آن مرحوم تسلیت عرض نموده وبقاء عمر شما را از خداوندمتعال مسئلت داریم .

کارکنان دفتر مهندسی استان مازندران

آ ـ ۴۹۲

پایکدنیا تاسف درگذشت آقای حسرووليئی را به خانواده‌های داغدیده تسلیت می‌گوئیم .

سرپرست . کارکنان وکارآموزان آموزشگاه فنی‌وحرفه‌ای وزارت بهداری

آ ـ ۵۵۲

سپاسگزاری

از بستگان و دوستان و همکاران ارجمند گرامی که باشرکت خود در مراسم شب هفت همسر عزیزم قدم رنجه فرموده و سرورانی که کتبا و تلگرافی ابرای همدردی فرموده صمیمانه سپاسگزاری چنانچه بعلت تالمات روحی عرض سپاس حضوری و پاسخ تلگرافات و نامه های رسیده میسر نگردد امید پوزش دارد .

تقی زرمندیلی

آ ـ ۵۲۳

بدینوسیله از کلیه سروران گرام که در مراسم ترحیم شادروان محمد بصیری‌پور همسر ازدست‌رفته‌ام‌شرکت نموده‌اند تشکر و سپاسگزاری مینمایم .

بشارت شجاعی

آ ـ ۴۰۵

از کلیه سروران و فامیل عزیز که در غم‌جانگداز فرزند دلبند و نوعروس ناکامم (طاوس ممتازیان در ماه‌عسل) چه در تشییع جنازه و یا وسیله جراید و تلگرافو همچنین شرکت در مجلس ترحیم ابراز همدردی فرموده‌اند ازصمیم قلب سپاسگزاری نمودهو چنانچه بعلت تالمات روحی وبعد مسافت موفق بعرض تشکر متقابل نشدیم بدین وسیله‌پوزش خواسته بقاء عمرو عزت و سلامت همگان را از خداوند متعال خواستاریم.

بابل کمال ممتازیان وبانو

آ ـ ۴۷۸

سپاسگزاری

بدین وسیله از کلیه سروران و دوستانو آشنایان و ذوات محترم بخصوص دوستان سنگسر و گنبد قابوس که باتحمل رنج راه قدم رنجه فرموده و در مراسم تشییع ومجلس تذکر و هفت پدر عزیزم شادروان رضاقلی یزدانی شرکت و یا باتلگراف و نامه و در جراید اظهار همدردی فرموده و موجبات تسلی خاطرات بازماندگان را فراهم فرموده‌اندصمیمانه تشکر و سپاسگزاری مینمایم . چنانچه بعلت تالمات شدید روحی عرض تشکر حضوری میسر نگردید تقاضای بخشایش را دارم.

هژبر یزدانی

آ ـ ۱۰۸۲

سرکار خانم هائده شفیعی کرمانی

مادراین مصیبت جانگداز باشما شریکیم و از خدای بزرك برایتان صبر جمیل آرزو داریم.

کارمندان اداره کل طرحها و بررسیهای مهندسی شرکت ملی نفت ایران

آ ـ ۵۵۵

جناب آقای ابراهیم مهزاد

بانهایت تاسف مصیبت وارده‌را به جنابعالی وخانواده‌محترم تسلیت می گوئیم .

میناعندلیبی ، رحمت‌الله شعاع ، فخرالدین امامی ،محمود حکمتی . شکوه سهرابی . ژاله مزین‌فر . عباس پالاش

آ ـ ۴۹۵

اکبرصمدی عزیز

غمت بی‌اندازه متاثرم کرد تسلیتم را بپذیر زیرا جز اندوه چیزی ندارم که ارمغانت کنم .

شیراز ـ منوچهرفتحی‌نژاد

آ ـ ۴۹۰

ولکن منکم امة یدعون الی الخیر

«حسینیه ارشاد»

ادامه برنامه دینی و علمی مخصوص شبهای جمعه و شنبه رابشرح زیر باطلاع عموم علاقمندان میرساند .

۱ـ شب جمعه برنامه درس تاریخ اسلام توسط جناب آقای دکتر عباس زریاب‌خوئی تحت‌عنوان «جنك احدواحزاب»

۲ـ شب شنبه سخنرانی جناب آقای دکتر جواد باهنر تحت عنوان «گسترش نهضت حسینی»

برنامه تلاوت قرآن توسط شاگردان مکتب قرآن و معارف منظوم کماکان اجرا خواهد شد .

شروع برنامه ۷ر۳۰ بعدازظهر

موسسه خیریه تعلیماتی و تحقیقات‌علمی ودینی‌حسینیه‌ارشاد

جناب آقای علی صدیق

تصادف جانگدازی که منجر به ازدست‌رفتن عزیزان ناکام محمدرضا شفیعی و غلامرضا شفیعی گردید تاثرشدید همکاران شمارا برانگیخت اینك بدینوسیله این ضایعه را به‌جنابعالی و سرکار خانم تسلیت عرض نموده بقای عمر بازماندگان را از درگاه خداوند متعال مسئلت داریم .

کارمندان پخش کل گروه تولیدی پارس

آ ـ ۱۰۹۸

جناب آقای دکتر بهشتی ریاست محترم بهداری‌شهرستان تربت حیدریه

مصیبت وارده را صمیمانه تسلیت میدهیم و خودرا در غم بزرگتان شریك میدانیم.

دکتر ت

اطلاعات ۱۳۰۱

ساعات شرعی

چهارشنبه - یازدهم فروردین‌ماه ۱۳۵۰
چهارم صفر ۱۳۹۱ - سی ویکم مارس ۱۹۷۱
شماره ۱۳۴۵۵ - سال چهل وپنجم
استخراج دکتر ریاضی کرمانی
اذان صبح ..... ساعت ٤ و٢١ دقیقه
طلوع آفتاب ..... ساعت٥ و٥١ دقیقه
ظهر شرعی ..... ساعت ١٢ و١٠دقیقه
اذان مغرب ..... ساعت ٦ و٤٣ دقیقه

جمعیت تهران از ۳ میلیون نفر بیشتر شد

جمعیت تهران به سه میلیون و سیصد و هفتاد و هشت هزار نفر رسید.

این رقم براساس آخرین ممیزی مرکز آمار عمومی که دراسفند سال ۱۳۴۹ انجام گرفت بدست آمده است‌وگویای این نکته است‌که جمعیت تهران نسبت بسال ۱۳۴۵ که بیش از دو میلیون و هفتصد هزار نفر بود نزدیک به ۵ر۲ درصد افزایش یافته است . یعنی در ۵ سال گذشته نزدیک‌به‌ششصد هزار نفر برجمعیت تهران افزوده شده است.طبق برآورد موسسه تحقیقات اجتماعی با توجه باین نکته‌که‌تهران شهری مهاجر پذیر می باشد نرخ‌رشد جمعیت تهران بین ۵ تا ۵ر۵ درسال میباشد .

*** ۷ تا ۱۱ میلیون نفر**

براساس تحقیقاتی که حدود ۵ سال قبل موسسه تحقیقات اجتماعی‌پیرامون افزایش‌جمعیت تهران‌بعمل آورد پیش‌بینی نمود که جمعیت تهران در ۲۰ سال آینده‌بین ۷ تا۱۱ میلیون‌خواهد شد . بدنبال گزارش موسسه مذکور درسه سال قبل وزارت آب و برق مطالعاتی را بپیرامون سنجش ظرفیت تهران برای پذیرش جمعیت اضافی آغاز کرد و پس‌از مطالعات وبررسی های زیادی گزارش جامعی در این باب تهیه کرد .

درگزارش مزبور کارشناسان مربوطه باتوجه به‌منابع آب سد

بقیه در صفحه ۱۳

*** در پنج سال‌گذشته نزدیک به ۶۰۰ هزارنفر برجمعیت تهران افزوده شد**

*** از افزایش‌غیرطبیعی‌جمعیت تهران جلوگیری میشود**

شاهنشاه به اعضای دومین اردوی لژیون خدمتگزاران بشر فرمودند

چشم دنیا به‌اقدامات لژیون خدمتگزاران‌بشر دوخته شده

*** حقوق بشر تاکنون فقط با لفظ و کلمه عنوان شده است**

شاهنشاه آریامهر دیروز در جزیره کیش اعضای دومین اردوی لژیون خدمتگزاران‌بشر را بحضور پذیرفتند .

شاهنشاه دراین‌شرفیابی‌ضمن بیاناتی فرمودند : از دیدن‌همه افرادی که داوطلبانه در این سازمان خدمت میکنندخوشوقتم خوشبختانه نتیجه کار شماخوب و قابل توجه و تقدیر است . مطمئنم کاری که باین ترتیب در مملکت ما آغاز شده است‌با شوق وشور بیشتر و با داشتن وسیله وتجربه بهتر نتایج درخشان تری خواهدداد . آنچه بکار مقدماتی شما اهمیت‌بیشتری میبخشد توجه دنیا بصل فکر تشکیل لژیون‌خدمتگزاران‌بشر است که مورد تصویب سازمان ملل متحد نیز قرار گرفته و بعید نیست کارشناسان و نمایندگانی از خارج برای‌بهره‌گیری و بررسی نتایج‌اجرای این برنامه بایران‌بیایندوتصور میکنم تاکنون یکی دو دسته

بقیه در صفحه ۱۳

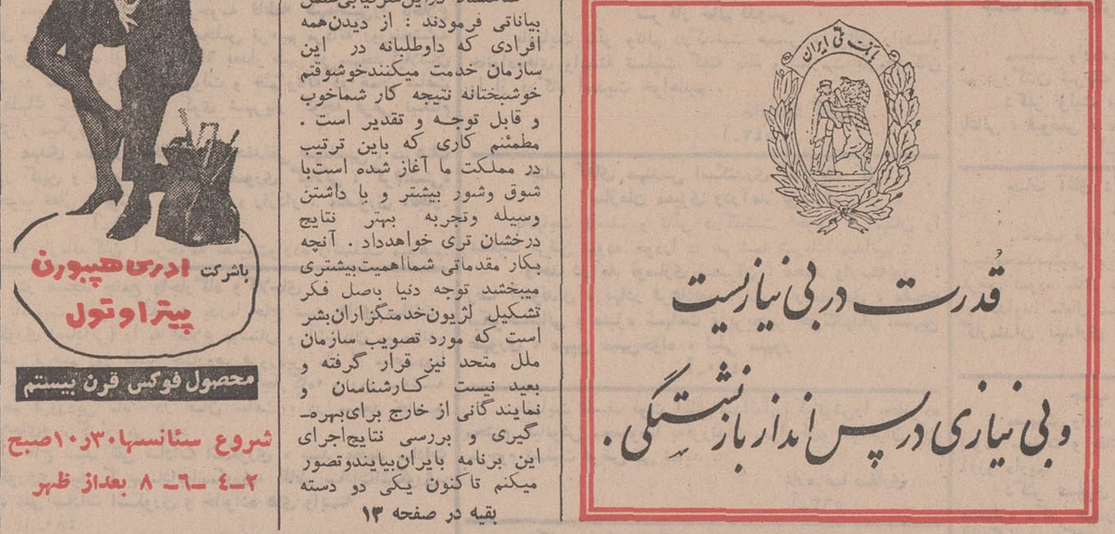

ضیافت بافتخار مغزهای ریاضی

وزیر علوم و آموزش عالی بافتخار شرکت در دومین کنفرانس ریاضی کشور ضیافتی در وزارت علوم ترتیب داد .

در این ضیافت شرکت‌کنندگان خارجی و ایرانی و جمعی از شخصیت‌های علمی شرکت‌داشتند. اولین کنفرانس ریاضی کشور به ابتکار دانشگاه پهلوی سال‌گذشته تشکیل شد و سخنرانی ها ومباحث کنفرانس‌اول رابصورت مجموعه‌ای در اختیار شرکت‌کنندگان کنفرانس دوم که در دانشگاه صنعتی آریامهر تشکیل شده است قرار داده‌اند .

در عکس بالا که از ضیافت دیشب گرفته شده ، از چپ براست پروفسور «دیودونه» ریاضی دان فرانسه ، دکتر عسگرزاده دانشمند ایرانی‌استاد دانشگاه برکلی ،دکتر کاظم‌زاده‌وزیرعلوم و آموزش عالی، دکترانواری رئیس دانشکده‌ریاضی دانشگاه صنعتی آریامهر ،پروفسور «سوبولوف» ریاضی دان شوروی و پروفسور جان مک‌کارتی دانشمند علوم آمریکائی دیده میشوند .

تلاش اسفند وفروردین

با نظرهای آقای رضا قطبی درباره آینده تلویزیون ومقاله‌ای درباره شب تهران .

وتابلوهای تمام رنگی از ناصر اویسی ، منوچهر صفر زاده ، ایرج تنظیفی ، فرح‌نوتاش ، محمد پولادی . نقاشان معاصر ایران وگل‌های باغبانان ایران تمام رنگی .

ومطالب دیگر از دکتر فروغی ، شفیعی ، دکترباباک خانم رامش ، دکتر اصغر نیشابوری ، مهندس شالچیان ، مهندس فرخ نجم‌آبادی ، پیروز استاندار ساحلی ، کریمی و هشت ضمیمه که هریك نشریه‌ای مستقل است در ۲۶۸ صفحه

منتشر شد

اطلاعیه

بانك اصناف ایران

در صفحه ۱۳

بزودی

همه‌جا صحبت از این فیلم خواهد بود .

ناصر ملك مطیعی

آفرین در فیلم

پل

اطلاعیه‌سینماسانترال

درمورد نمایش فیلم

«لورنس عربستان»

قابل توجه اهالی محترم پایتخت

بمنظوراستفاده‌عموم قیمت بلیط فیلم‌کامل «لورنس عربستان» که فقط درسینما سانترال بطریقه ۷۰ میلیمتری وباصدای استریوفونیك ششباندی نمایش داده میشود۳۰ریال‌تعیین گردیده است .

شروع سئانسها ۱۰ر۳۰ صبح ۲ر۱۵ـ ۶ـ ۹ر۴۵ بعداز ظهر

لوئی دوفونس

سلطان فیلمهای کمدی‌سینمای فرانسه نوروز امسال در تهران غوغا کرد

آغاز سومین‌هفته نمایش‌پرموفقیت

فقط درسینما

آتلانتیك

لوئی دوفونس

در فیلم سینماسکوپ ـ رنگی

رهبر ارکستر

باشرکت : نوئل آدام ـ خرانکوفابریزی

بزرگترین فیلم ـ قویترین فیلم پرفروش ترین فیلم برای همیشه .. برنده ۷جایزه اسکار

ازفرداصبح درسینماهای

متروپل ـ سینه‌موند

ب.ب ـ درایوین

سینماونك

ضمنا در

سینما سانترال

بطریقه عظیم ۷۰ میلیمتری باصدای استریوفونیك نمایش داده میشود

پیتر اوتول

الك گینس . انتونی کوین

بك هاکینز . خوزه فرر

آرتور کندی در فیلم

لورنس عربستان

وبا هنرمندی «عمرشریف»

ازفردا صبح درسینما

رادیوسیتی

جك لمون

سندی دنیس

درفیلم رنگی

غریبه‌ها

شرح درصفحه ۳

از روز شنبه ۱٤ فروردین‌ماه در

کاباره باکارا

میس جی‌جی

خواننده محبوب فرانسوی بهمراهی

کلود والیس

پیانیست معروف رادیو تلویزیون فرانسه بمدت یکهفته مهمان کاباره‌باکارا خواهند بود

تلفن رزرو ۶۲۷۷۸۰

اطلاعیه شرکت‌تعاونی مصرف سپه

باقلای سبز مرغوب ،کاهوی بسیار خوب و سایر میوه‌های فصل برای مصرف روز سیزده عیددربازار میوه‌و تره‌بار شرکت‌واقع درخیابان سی متری‌بین میدان باغشاه وچهارراه لشکر دربسته‌بندی های مختلف تهیه‌وبقیمت‌بسیار مناسب‌دردسترس کلیه‌خانواده‌ها میباشد آ ـ ۹۱۰

ازامشب درسینما

سیلورسیتی

محصول فوکس قرن بیستم

شروع سئانسها ۱۰ر۳۰صبح

۲ـ٤ ـ٦ـ ۸ بعداز ظهر

فقط ۴ روز فرصت دارید

تا با افتتاح حساب پس انداز وتکمیل موجودی تا ۱٫۰۰۰ ریال در

بانك اعتبارات تعاونی توزیع

مبتکرجوایز فرهنگی

ازجوایز ارزنده وجدید زیراستفاده نمائید

۱۵ بورس تحصیلی باحق واگذاری

۵ بورس دانشگاهی بمدت ۴ سال هرکدام ماهانه ۱۵ هزار ریال برای داخل و۲۰۰ دلاربرای خارج ازکشور .

۱۰ بورس دبستان ودبیرستانی بمدت ٦ سال هرکدام ماهانه ۵۰۰۰ ریال

برندگان جوایز بورس تحصیلی چنانچه درر شته های مربوط به اقتصاد یا بانکداری فارغ التحصیل شوند بلافاصله وباحقوق مکفی در بانك استخدام خواهند شد

۵ وام خانه

۵ وام خانه بدون بهره هرکدام ۱۰۰ برابر موجودی حداکثر ۱٫۵۰۰٫۰۰۰ ریال

۳ میلیون ریال

۳٫۰۰۰٫۰۰۰ ریال جوایز نقدی از ۵۰٫۰۰۰ تا ۱٫۰۰۰٫۰۰۰ ریال

آخرین مهلت برای افتتاح حساب وتکمیل موجودی ، حداکثر ماتیمز ارریال ۱۵ فروردین ماه است

۵۰۷۳

دراین‌ستون‌سفید، بازنان ومردان نیك اندیشی آشنا میشویم که نام آنان، درصحیفه تاریخ ثبت خواهد گردید .

دوشنبه
شانزدهم
فروردین
ماه
۱۳۵۰