سال سی‌وچهارم- شماره ۱۰۲۰۶ | پنجشنبه بیست‌ودوم اردیبهشت‌ماه ۱۳۳۹ | تکشماره ۳ ریال

اطلاعات

خروشچف مایل نیست ایزنهاور بمسکو برود

نخست‌وزیر شوروی گفت: من بادرنظر گرفتن حادثه اخیر باید دیوانه باشم که ازآیزنهاور درمسکو استقبال کنم!

ایزنهاور گفت: اعزام هواپیما برای آنست که واقعه پرل هاربور تجدید نشود

رئیس‌جمهور امریکا اظهارداشت گمان میکند «اگر» بتواند روز ۱۰ ژوئن بشوروی مسافرت خواهدکرد

۲۴ صفحه

جریان روز

گفتگو بانماینده سفارت شوروی

سرمقاله را درصفحه دوم مطالعه فرمائید

★ باتوجه باظهارات ایزنهاوروخروشچف محافل سیاسی تصور می‌کنند مسافرت ایزنهاور به شوروی منتفی گردد

★ ایزنهاور گفت علیرغم حملات شوروی نسبت به محیط کنفرانس سران خوشبین است

★ خروشچف اظهار داشت اگرکنفرانس سران تشکیل نشود ما از پاریس باز خواهیم گشت و بدون این کنفرانس هم میتوانیم بزندگی خودادامه دهیم

توقیف دیپلماتهای جاسوس شوروی درسویس

پلیس سویس دونفرازاعضای سفارت شوروی را هنگام جاسوسی دستگیرکرد

این دونفر درحالیکه مشغول دریافت اسناد ومدارك‌ازیکنفرسویسی بودند توقیف وبلافاصله‌ازخاك‌سویس اخراج‌شدند

(درصفحه۳)

دیشب شاهنشاه درپاسخ پادشاه بلژیك فرمودند:

ما برای حفظ اصولی که عظمت انسانیت بسته بآنست وظیفه مشترکی داریم

علیاحضرت ملکه فرح ازایام توقف خود در کشور شما هنگام تشکیل نمایشگاه بروکسل بهترین خاطرات را دارند

این عکس رادیوئی که چهارساعت پس‌از ورود شاهنشاه‌به بروکسل به تهران رسید . شاهنشاه و اعلیحضرت بودوئن‌پادشاه بلژیك رادرمراسم استقبال ازاعلیحضرت همایونی در فرودگاه بروکسل نشان میدهد . آقای حسین زمانزاده شهریار سفیر ایران در بلژیك‌در عکس دیده میشوند . عکس‌از اسوشیتدپرس

● دیشب پادشاه بلژیك‌اظهار داشت: هیچیك از تحولات و حوادث تاریخ طولانی ایران نتوانسته شخصیت برجسته این ملت را محو سازد

● عصر دیروز هنگام ورود شاهنشاه به بروکسل ، فریادهای «زنده باد شاه» در همه خیابانهای‌این‌شهر طنین انداخته بود

امروز شاهنشاه از بندر آنتورپ بازدید کرده و ناهار را میهمان‌شهردار این شهر بودند .

شاهنشاه نزدیك غروب امروز به پایتخت بلژیك باز میگردند و امشب از طرف آقای ارسکن ضیافتی بشام بافتخار شاهنشاه در عمارت بزرك شهرداری بروکسل ترتیبداده میشود

بقیه درصفحه بیست وسوم

درسه سال آینده

دولت ۲۸۰۰۰ کارشناس ایرانی استخدام میکند

برای دانشجویان ایرانی مقیم خارج پرسشنامه فرستاده شد

* ۹۶۵۹ دانشجوی ایرانی درکشورهای خارجی تحصیل میکنند
* یك سازمان بررسی وضع دانشجویان بریاست نخست وزیر تشکیل شد
* اکثریت دانشجویان ایرانی درآمریکا وآلمان تحصیل میکنند
* ۷۰ دانشیار برای دانشگاههای اصفهان وتبریزوشیراز ومشهد استخدام میگردند

امروز وزیر کار اعلام کرد که در سه سال آینده یعنی تا سال ۱۳۴۲ سازمان های کشوری به بیش از ۲۸۰۰۰ کارشناس ایرانی احتیاج دارند و حال آنکه در حال حاضر فقط‌نزدیك۱۰٫۰۰۰دانشجوی ایرانی درکشور های خارجی‌تحصیل میکنند . تنها در رشتهٔ علوم اداری و اجتماعی به ۱۱۳۰۰ نفر احتیاج وجود دارد .اکثریت دانشجویان ایرانی در آمریکا و آلمان تحصیل میکنند و برای بررسی وضع آنها سازمانی بریاست نخست وزیر و نیابت وزیر کار ،تشکیل شده و از طرف این سازمان پرسشنامه هائی

بقیه درصفحه بیست‌ویکم

هیئت‌دولت درتربت ، بیرجند وفردوس

هیئت وزیران بعدازظهر فردا بمشهد بازمیگردند

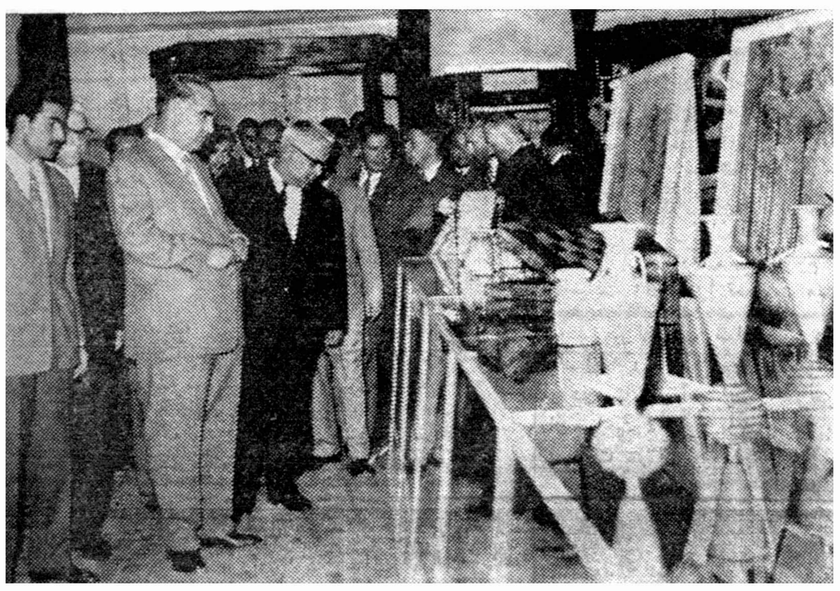

نخست‌وزیر واعضای هیئت دولت درموزه آستانقدس رضوی

● نخست‌وزیر تلفنی ازتربت حیدریه بالار صحبت‌کرد

● گرما در لار به ٤٤ درجه رسیده است

امروز آقای نخست‌وزیر واعضاء دولت از بیرجند به فردوس رفته‌و سازمانهای مختلف این شهر را مورد بازدید قرار دادند .

قرار است هیئت وزیران بعداز ظهر فردا بشهر مشهد بازگردد.

در تربت حیدریه

دیروزدرتربت‌حیدریه‌آقای نخست‌وزیروآقایان وزیران‌از یکصد و چهل خانه سازمانی افسران و درجه داران سپاه ششم خاور دیدن‌کردند هنگام بازدید باطلاع آقای‌نخست‌وزیررسانیده شد که هریك ازاین خانه ها حد اقل دارای چهار اطاق‌و فضای کافی ولوله کشی آب وبرق است . این خانه ها در برابراجاره بسیار ناچیزی در اختیار افسران‌و درجه داران گذارده شده است‌قرار است بزودی ساختمان نود خانه

بقیه درصفحه بیست وسوم

اداره هواشناسی پیش‌بینی میکند :

از امشب هواخنك میشود

باورود یك جبهه هوای‌کم فشاردرجه حرارت پائین آمده بحال عادی برمیگردد

هوای تهران درهفت روز گذشته بطور ناگهانی وغیر مترقبه گرم شد ومیزان گرمی دیروز تهران‌نسبت بروز های مشابه درسالهای گذشته ۷درجه بیشتر بوده‌است ولی ازامشب درجه حرارت هواپائین خواهدآمد وتایکی دو روزدیگر بکلی وضع عادی بخود خواهد گرفت .

۷درجه گرمتر از سال قبل

امروز آقای‌مهندس نوائی رئیس اداره هواشناسی مهرآباد بخبرنگارما گفت ، چندروز قبل هوای گرمی از شمال افریقا وصحاری عربستان وارد مناطق غربی ومرکزی و سپس شرقی ایران شده ودرجه حرارت این نواحی رابطور ناگهانی‌بالابرده است بطوریکه حداکثر درجه هوائی شهر تهران در روز گذشته ۳٤ وآبادان ۳۹ درجه‌بوده است درحالیکه‌دربیست‌ویکم‌اردیبهشت ماه سال‌های گذشته حداکثر درجه حرارت هوای شهرتهران از ۲۷درجه تجاوز نکرده است وحداقل آن‌نیز بهمین نسبت پائین بوده‌است .

هوا خنك میشود

رئیس هواشناسی مهرآباد گفت دیشب هوای سرد و کم فشاری ازناحیه مغرب واردایران شده واکنون بسوی مرکز درحال پیشرفت است این‌هوا درجه حرارت نواحی غربی و مرکزی‌و سپس شرقی راپائین آورده و سپس بحال عادی برمیگرداند و علاوه برآن سبب ناپایداری هواشده وایجاد رگبار ورعد وبرق خواهد کرد .

این هوا امشب وارد تهران خواهد شد وهوای تهران رامنقلب وابری و بارانی خواهدکرد و ضمنا ازدرجه حرارت آن‌بنحومحسوسی‌خواهدکاست

کمك جنسی لازم نیست

هرروز عده زیادی از مردم نیکوکار یا موسسات ، مدارس وانجمنها وسیله روزنامه اطلاعات وسازمان کمك کودك اعانات نقدی و جنسی برای زلزله زدگان و تاسیس پرورشگاه کودکان را در لارارسال میدارند واسامی آنان مرتبا در روزنامه منعکس میگردد .

امروز از جمعیت شیر و خورشید سرخ اطلاع دادند که چون ازلحاظ کمکهای جنسی (از قبیل لباس ،کفش، آذوقه و غیره) رفع احتیاج‌شده است از اینرو روزنامه اطلاعات وسازمان کمك کودك با تقدیم عرض تشکر از اینهمه احساسات خدا پسندانه نیکو کاران عزیز تقاضا دارد از ارسال اعانات جنسی خودداری فرمایند و مساعدت های خود را برای ساختمان پرورشگاه یتیمان لار و آموزشگاه حرفه ای کودکان آسیب‌دیده لار بصورت نقدی ارسال فرمایند .

***

اسامی نیکوکارانی که توسط روزنامه اطلاعات وسازمان کمك کودك زلزله زدگان را یاری کرده اند در صفحه دهم چاپ شده است.

ساعت ۱۲ دیشب

تهران قهرمانان خودرادر آغوش گرفت

● شاهنشاه ازاستکهلم کشتی‌گیران را مورد تشویق قراردادند

● رئیس سازمان تندرستی‌گفت: قهرمانان ما باافتخار مراجعت کردند

استقبالی که دیشب ورزشکاران باشگاهها ، علاقمندان بورزش کشور، و شخصیت ها ی‌ورزشی از کشتی گیران تیم ملی در فرودگاه مهرآباد نمودند در تاریخ ورزش ایران بی سابقه بود.بیش ازده‌هزار ورزشکار مقدم این کشتی گیران عزیز راگرامی داشتند .تامدت نیمساعت بعد از ورود کشتی گیران فرودگاه مهرآباد از هلهله و شادی ورزشکاران بخود میلرزید . دیشب ساعت دوازده هواپیمای حامل ورزشکاران تیم ملی کشتی ایران بزمین نشست قبل از همه سرهنگ معروفخانی رئیس فدراسیون کشتی و آنگاه کشتی گیران بپائین آمدند . تیمسار سرلشکر دفتری‌رئیس‌سازمان‌تندرستی جوانان و تربیت بدنی ایران‌سرهنگ معروفخانی و یك یك کشتی گیران را باآغوش باز استقبال کرد .

بقیه درصفحه بیست‌ویکم

سخنرانی دکتر بینا

دبیرخانه جمعیت دفاع ملی اطلاع میدهد : طبق تصمیم کمیته‌اجرائیه جمعیت از جناب آقای دکتر علی اکبر بینا نماینده محترم مجلس واستاد دانشگاه تقاضا شد سومین جلسه سخنرانی دائمی جمعیت دفاع ملی را ایشان بر عهده گیرند . آقای دکتر بینا پیشنهاد کمیته مرکزی جمعیت راحسن استقبال نموده امروز اطلاع دادند که سخنرانی هفته آینده جمعیت دفاع ملی را روز سه‌شنبه ۲۷اردیبهشت ماه د رتالارموزه ایران باستان بر عهده خواهند داشت.

هرگز خسته نمیشوم

ساعتهاکوه‌پیمائی میکنم‌بدون‌آنکه ذره‌ای‌احساس‌خستگی کنم

★ استاندار آذربایجان شرقی برای آمدن سرهنك‌فرمنش بتهران، بافرمانده لشگر رضائیه تماس میگیرد

★ آقای دکتر شیخ میگوید: ماهرگونه معاینه وآزمایش های طبی را مجانی انجام خواهیم داد

روز گذشته قسمتی از گزارش خبرنگار اطلاعات در تبریز رادرباره آقای سرهنك فرمنش که گفته میشود دو قلب دارد بنظرخوانندگان ارجمند رساندیم،اینك‌دنباله‌گزارش مزبور را دراین شماره چاپ‌میکنیم.

بقیه درصفحه شانزدهم

مجلس شورای ملی

درصفحه ۲۱

کاپ مطلای لار

شهرستانها همچنان دنباله فعالیت خودرا در موردفروش بلیط وبرگزاری مسابقات ادامه میدهند درصفحه۲۱

قم هفتاد هزار ریال بلیت فروخته

ازدبیرخانه جمعیت دفاع ملی

تلگرافات رسیده ازشهرستانها بکمیته مرکزی جمعیت دفاع ملی

شرح در صفحه ۱٦

تاسیس اتوبانك درایران

بانك پارس برای اولین بار درایران شعبه اتوبانك یا «درایوین بانك» افتتاح میکند

اتوبانك پارس ازنظر ساختمان وطرزکار درجهان بی‌نظیر است. در غیاب مدیر کل بانك پارس آقای منوچهر نیکپور امور بانك را اداره مینماید.

قبل از ظهر دیروز آقای دکتر نصیری مدیر کل بانك پارس بدعوت دولت امریکا و بمنظور مشاهده تاسیسات بانکی و فرهنگی عازم آنکشور شدند .

این مسافرت مدت دو ماه طول خواهد کشید و در این مدت طبق برنامه‌ایکه تنظیم شده‌آقای دکتر نصیری سیستم بانکداری امریکا را تحت مطالعه قرارخواهند داد.

آقای دکترنصیری در غیاب خود آقای منوچهر نیکپور را بجانشینی خویش انتخاب کرده و این‌موضوع مورد تصویب هیئت مدیره بانك پارس قرار گرفته است .

آقای منوچهر نیکپور در توضیحات خود ضمن تشریح‌اهمیت مسافرت آقای دکترنصیری وتاثیری که این مسافرت در فعالیت های آتی بانك پارس خواهد داشت اظهار نمود که‌بانك پارس کوشش میکند در غیاب آقای دکتر نصیری یکی از بهترین اقدامات خود را که تاسیس شعبه «اتوبانك» است بمرحله اجرا در آورد .

بانك پارس برای اولین بار در ایران وبمنظور رفاه مشتریان عزیز خود مقدمات تاسیس «اتوبانك» را در سه راه ضرابخانه فراهم‌کرده و باحتمال قوی اتوبانك پارس تا یکماه دیگر افتتاح خواهد شد .

بقیه در صفحه ۲۲

کانادادرای در دواندازه
کوچک ومعمو!
همه جا در اختیار شماست

چرا جریمه مالیاتی بدهید؟

اگرمیخواهید جریمه مالیاتی وزیان تاخیرنپردازید

بصفحه ٤ مراجعه فرمائید

ساعات‌کار تابستانی بانك بیمه بازرگانان

درصفحه ششم چاپ شده‌است

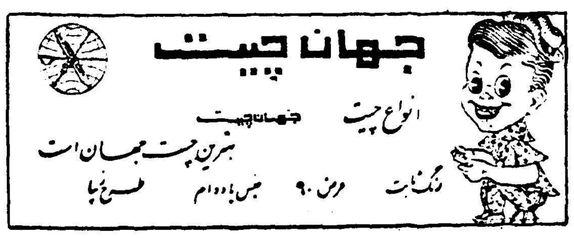
جهان چیت
انواع چیت
جهان چیت
بهترین چیت جهان است
رنگ ثابت
عرض ۹۰
جنس بادوام
طرح زیبا

جریان روز

گفتگو بانماینده سفارت شوروی

دیروز مقارن ظهر ،یکی از اعضای عالیرتبه سفارت کبرای‌شوروی بدون تعیین وقت قبلی بملاقاتم آمد . این مرتبه اول نبود که این مامور عالی‌رتبه شوروی را در دفتر خود می‌پذیرفتم چندی پیش نیز نظیر همین ملاقات میان ما دست داد و گفتگو هائی نظیر آنچه دیروز میان‌ماگذشت صورت گرفت ،ولی چون این ملاقات در پی جریانات اخیر حادثه هوائی در خاك شوروی‌و سقوط هواپیمای آمریکائی و اظهارات آقای خروشچف انجام میگرفت بعلاوه خود این مامور شوروی علاقه داشت پیشنهاد و نظریه او در روزنامه منعکس شودودر پارلمان و نزد دولت نیز تعقیب‌گردد ما این‌بحث‌رابا خوانندگان‌محترم‌درمیان میگذاریم .

اولین تقاضای عضو عالی مقام سفارت شوروی چاپ متن کامل نطق آقای خروشچف در شورای عالی اتحاد جماهیر شوروی در خصوص حادثه هوائی بود که شب پیش بوسیله خبرگزاری تاس بتهران رسیده بود .باو گفتم با اینکه نطق مشروحی که از آقای خروشچف بوسیله خبرگزاریها رسیده بود همان روز چاپ شد معهذا نسبت باین تقاضا اقدام میشود و در شماره فردا بانتشار آن مبادرت میگردد (این نطق در صفحه هشت امروز چاپ شده است).

مطلب دوم نماینده سفارت شوروی این‌بود که :«بعد از جریان حادثه هوائی در خاك شوروی و اظهارات آقای خروشچف البته باهمیت قضیه واقف شده‌اید من آمده‌ام از شما که نماینده افکار مردم هستید وصاحب روزنامه با نفوذی می‌باشید توقع کنم اهمیت موضوع رادرپیشگاه افکار عمومی طرح نمائید و از دولت بخواهید که در امر کنترل هوائی بیش از پیش مراقبت کند تا در آینده‌نظیر چنین حادثه از طریق کشور شما روی ندهدووخامتی پیش نیاید بعلاوه‌درکار مستشاران نظامی‌امریکائی هم‌نظارت‌کامل داشته باشند.»

پرسیدم مقصود شما از این تقاضا چیست ؟

گفت:«منظورم اینست که کشور شما پایگاه نظامی و پایگاه موشك هواپیماهای آمریکائی قرار نگیرد و چنین هواپیما هائی از آسمان ایران نگذرد و کنترل شما در این موضوع و مستشاران آمریکائی شدید باشد تا نظیر این حادثه‌روی ندهد و عکس‌العملی پیدانشود.»

گفتم : بااینکه این توقعات از حقوق مسلم ما است و بکسی مربوط نیست که دخالت کند معهذا وقتی این تقاضا و توقع‌شما برآورده شدآنوقت شما چه میکنید ؟

گفت :مابا‌شما دوستی داریم و میخواهیم دوست باشیم .

گفتم: این حرف را تصدیق نمی‌کنم بشهادت رفتار گذشته شما و بشهادت آنچه اکنون از راه تبلیغات و جنك سرد واتهام و افترا نسبت بمقامات ملی ما انجام میدهید و احساسات ما را بر علیه خود برمیانگیزید و توجه ندارید که ملت ایران تعصب شدیدی در برابر بیگانگان داردوهیچ بیگانه‌ای اجازه نمیدهد نسبت به حاکمیت واستقلال اوونسبت بکسی که مظهر ملیت و استقلال کشور است کمترین اهانت نماید ، رادیو مسکو بدون توجه بعکس‌العمل این عمل زشت و ناپسند رویهٔ مزبور را ادامه میدهد ، این چه نوع دوستی است که شما ادعا می‌کنید ؟

جوابی‌که داد تکرار تقاضا های خود بود و شاید ماموریت او فقطدرهمان حدود بود !

من نیز تکرار کردم : مادام که شما رویهٔ خود را تغییر ندهید وباحساسات ملی ما احترام نگذاریدو به حسن‌نیت ما ارزش ننهید و دستگاه تبلیغاتی شما برعلیه کشور ما خاموش نشود نمی‌توانیم ادعای دوستی شما را بپذیریم بهمین جهت است که ما تاسف داریم چراپایگاه به‌آمریکائیها نداده‌ایم که حالا حساب روشن‌تر و احترام آمیزتری با شماداشته باشیم و بهتر بتوانیم دوستی همسایهٔ خود را بسوی خود جلب نمائیم .

اضافه کردم که اگر درخواست شما اینست که ما به‌آمریکائیها پایگاه ندهیم وما را از این کار برحذر میدارید ما این تقاضای شما را بشرطی می‌توانیم قبول کنیم که شما هم از در دوستی و صداقت با ما پیش‌بیائید ، رویه غیر دوستانه خود را در مورد تبلیغات ناروا و بوق و کرنای گوش خراش ناهنجار که کمترین اثری جز تحریك احساسات عمومی علیه عمال شوروی برجای نگذاشته و صف متشکل و متحدی در برابر روسها بوجود آورده عوض کنید ، این صفحه از تاریخ روابط یکی‌دو ساله اخیر را کنار بگذارید و صفحه جدیدی در مناسبات خود با ما برمبنای حسن‌نیت ودوستی متقابل بازکنید تا ما هم همان رویه را نسبت بشما پیش گیریم والا مطمئن باشید این تبلیغات و این تهدیدات بهر صورت و بهر کیفیت انجام پذیرد بیش از پیش ملت ایران را بایدار تر وروحیه او را قوی تر و آماده‌تر و صفوف ما رامتشکل‌تربرای دفاع‌ازهستی‌واستقلال‌وآزادی‌خود میسازد .

باوگفتم : ما که پایگاه نداده‌ایم و حاضر هم هستیم پایگاه‌ندهیم اما بشرطی که این حسن‌نیت صلح‌جویانهٔ دولت و ملت ایران حمل بر ضعف نشود و شما نیز حسن نیست متقابل خود را با پیش گذاشتن قدم دوستانه ابراز دارید ، دست از تبلیغات وتهمت و افترا بردارید ، رادیو های دست نشاندهٔ مسکو را خاموش سازید و بدینوسیله نشان بدهید که می‌خواهید با همسایهٔ خود دوستی کنید ، در این صورت انتظار و توقع آن داشته باشید که ما فرودگاه های خود راتحت کنترل شدید داشته باشیم ، پایگاه ندهیم ، آسمان کشور را نظارت کنیم و گو اینکه شما را حق پرسش از یك کشور مستقلی نیست معهذا این را هم باید بگویم که مستشاران نظامی آمریکائی در کشور ما مستخدم ما هستند، برای همکاری های فنی و تحت فرمان و ارادهٔ ما هستند ، بنابراین آنچه را دولت ایران از ابتدا برای اثبات حسن نیت و صلح طلبی خود ادعا نموده عمل کرده است یعنی کشور ایران هرگز مرکز حمله و تجاوز بخاك همسایه خود قرار نمیگیرد ، ما باین مسئله نه از باب ضعف وترس بلکه برای کمك بصلح جهانی پای‌بند و علاقمندیم ، در اینصورت اگر وضع شما بدین منوال که هست پیش رود و دست از رویه غیر دوستانهٔ خود برندارید دولت روی فشار افکار عمومی و اینکه این عمل بضعف‌وزبونی تعبیرمیگردد ناچار خواهد شد تسلیم نظری شود که‌شماها رااز‌آن‌منع وبرحذر میسازید .

در پایان این گفتگو ها من باو وعده دادم تقاضا های او را برآورده سازم و مطالبی که مورد علاقهٔ او بود انتشار دهم ولی بیك شرط وآن اینکه او نیز متقابلا پیشنهاد مرا بمسکو گزارش دهد و از طرف یك روزنامه نویس ایران بگوید :«شرط انجام این توقعات آنست که شما نیز دست از تحریك اعصاب و جنك سرد بردارید و احساسات یك ملت کوچك اما با ایمان و میهن پرست و معتقد بمبانی و مقدسات خود را رعایت نمائید وبدانید ما حاضر برای دوستی با همسایگان خود هستیم و با ملت‌شوروی می‌خواهیم دوست باشیم و بدین موضوع کمال علاقهٔ رادارایم اماهرگز زور و تعدی و تجاوز را تحمل نمی‌کنیم و بلکه خواهان احترام متقابل همسایگی و عدم مداخله بیگانه در امر داخلی خود هستیم..

ما حق داریم و می‌توانیم پایگاه بامریکائیها بدهیم ، هر عملی در داخل کشور ما در اختیار مطلق ما است بکسی مربوط نیست ، تهدید وارعاب هم در ما اثر ندارد اما اگر از این حق مسلم خود نخواسته‌ایم تاکنون استفاده کنیم نباید دلیل ضعف شمرده شود و کسی نمی‌تواند ما را ازاقدام بدان‌برحذر سازد !

اگر پای دوستی بمیان آورید حاضر باین همکاری هستیم که پایگاه ندهیم و کنترل شدید هوائی‌در قلمرو فضای ایران برقرار سازیم ولی اگر همچنان که تاکنون رفتار کرده‌اید برویه خود ادامه‌دهیدماهم این اطمینان را نمی‌توانیم بشما بدهیم.»

پس من سعی می‌کنم افکار و نظریات شوروی را بر مبنای دوستی متقابل نه براساس ترس و رعب تعقیب کنم ، شماهم‌که نماینده دولت شوروی می‌باشید افکار و نظریات ملت ایران را در مسکو و نزد مقامات خود دنبال کنید تا افق تیرهٔ روابط دو همسایه‌بروشنائی تبدیل شود و دو ملت ایران و شوروی از مواهب همسایگی و بسط روابط فرهنگی‌و ادبی و هنری ورفت آمدها بهره‌مند شوند دوستی صادقانه‌بین ایشان بر قرار گردد .

مامور عالیرتبه شوروی تاکید کرد که من مطالب شمارابمسکو گزارش میدهم و امیدواری دارم که روابط‌دوستانه ما استحکام پذیرد . من‌هم‌وعده دادم توقع او را انجام دهم و در این مقاله بتمام آنچه میان ما گذشت اشاره‌کردم .

حالا باید منتظر بود مسکو چه میکند آیا احساسات ملی مردم ایران را محترم میشمارد و از افکار و نظریات استقلال شکنانه و پیشنهاد های خلاف اصول بین‌المللی خود که متاسفانه هنوز دنبال میکند دست برمیدارد وبالنتیجه خاموشی وبیغرضی در تبلیغات خود پیش‌میگیرند یا همچنان می‌خواهند ما را با این حرف ها و تبلیغات و تهدیدات مرعوب سازند .

دبستان ایران سویس

مفتخر است باطلاع‌اولیاء محترم اطفال برساند که در سال‌تحصیلی ۳۹ـ۴۰ کلاس پنجم را افتتاح‌نموده و از اول خرداد ماه ۳۹تااول تیر ماه دفتر دبستان همه روزه غیر ازجمعه ویکشنبه ازساعت ده صبح الی چهار بعد از ظهر برای ثبت نام در کلیه کلاسهای کودکستان‌و دبستان‌بازاست ضمنا حق‌تقدم بادانش آموزان خود دبستان است .

خیابان کاخ جنوبی شماره ۴۱۹ تلفن ۴۳۷۵۳ آـ۶۲۴۶

بدینوسیله باستحضار فامیل ودوستان میرساند:
چون روز جمعه ۲۳ اردیبهشت ماه مصادف با سال مرحوم **کریم وزیری (شریف‌الممالك)** میباشد لذا مجلس یادبودی ازساعت ٤ تا۷ بعدازظهر در منزل آنمرحوم واقع در خیابان ری انتهای آب منگل منعقد است.

جهانگیر وزیری تبار- غفار وزیری (احتشام دیوان)
سرگرد فیض‌الله وزیری. ۱ـ۲ آـ۵۴۸۱

بمناسبت چهلم درگذشت مرحوم **دکتر موسی نعیمی** مجلس تذکری از ساعت ٥ تا ۷ بعداز ظهر جمعه ۲۳ اردی‌بهشت در محل دبستان‌وهاجی (سه‌راه‌امین حضور) تشکیل خواهد شد دوستان آنمرحوم با شرکت در این مجلس روح آن فقید سعید را شاد خواهند فرمود .

انجمن همکاری خانه و مدرسه دبستان وهاجی

خانواده صبا بدینوسیله باطلاع میرساندکه بمناسبت شب هفتم درگذشت جانگداز جوان ناکام‌حسین صبا مجلس یادبودی روز جمعه بیست وسوم اردیبهشت ماه از ساعت چهار تاشش بعدازظهر در آرامگاه ظهیرالدوله (درشمیران) برقرار خواهد بود. ۱ـ۲ آـ۵۳۳۷

خانواده های **کیان ارثی ـ شجاعی ـ ضرغام ـمنصور- زاده ـ کمال هدایت ـساعدی ـمصطفوی ـزندی ـمسیبی مطیعا** بانهایت‌تاسف درگذشت مرحوم **شکرالله خان کیان ارثی** برادر جناب آقای غلامحسین کیان ارثی را در گشنیر جان فریدن باطلاع فامیل و دوستان و آشنایان می رسانند مجلس ختم و سوگواری از تاریخ روز شنبه هفدهم تا روز پنجشنبه بیست و دوم اردی بهشت ماه در گشنیر جان فریدن منعقد است .
بعموم بازماندگان آنمرحوم و خانواده محترم کیان ارثی مصیبت وارده را تسلیت میدهیم .

درگذشت شادروان **دکتر عباس گواهی** ازکارمندان باسابقه راه آهن دولتی ایران را در بیروت باطلاع‌همکاران و دوستان و آشنایان آنمرحوم میرساند مجلس ختم متوفی از ساعت ٤ ونیم تا ٦ و نیم بعداز ظهر روز شنبه ۲٤اردی‌بهشت در مسجد مجد منعقد خواهد بود .

راه آهن دولتی ایران

خانواده های گواهی ـ دیده‌بان ـبشارت ـانتظام وزیری عادلی ـزارع ـ غفاری ـکاتبی-نگهبان ـرشیدیان ـحکمت پسدار ـکریمیان ـسجادی ـبنی هاشمی ـفرجاد ـبهروز دکتر صدیقی ـ رمضانی ـ جلالی .

با نهایت تاسه ف‌فوت شادروان دکتر **عباس گواهی** را در بیروت باطلاع خویشان و دوستان میرساند مجلس ختم مردانه آنمرحوم روز شنبه ۲٤ اردی بهشت از ساعت ٤و نیم الی ٦ ونیم بعداز ظهر در مسجد مجد منعقد خواهد بود . مجلس تذکر زنانه نیز در روز پنجشنبه ۲۲ اردی ـ بهشت ماه از ساعت ٤الی ٦ بعداز ظهر در منزل شخصی فقید سعید (باغشاه خیابان کمالی‌سه راه اکبر آباد) تشکیل خواهد شد . آـ٦١٦٦

بانهایت تاسف درگذشت مادر عزیزمان **گوهر پولاد درویش** را باطلاع فامیل و آشنایان میرساند مجلس پرسه روز جمعه ۲۳ اردی بهشت ماه ۱۳۳۹ ساعت سه الی هفت بعداز ظهر در معبد زرتشتیان واقع در خیابان استالین برگذار است **خدا رحم هرمززاده ـ بانو هرمززاده ـ دولت هرمز زاده ـهمایون هرمززاده ـو خانواده های خسروی- ایرانی نژاد ـدرویش ـفیروز بخش ـخدارحمی**
بعموم‌بازماندگان آنمرحومه مصیبت‌وارده را تسلیت‌میدهیم

خانواده های شالچی ـافجهٔ ـرافت ـرحیمی لاریجانی ـ پرویز ـخواجه نوری ـفیروز آبادی ـعدیلی ـآگاه ـکامکار پارسی ـ قوامیان ـپدرام ـبهپور ـنفری ـآزما ـاعلم ـ دیالمه ـعلوی ـهروی

باکمال‌تاسف فوت مرحومه مغفوره بانو **عصمت الحاجیه افجهٔ** صبیه بزرك مرحوم حاج محمد علی شالچی متعلقه مرحوم آقا سید مهدی افجهٔ طاب ثراه را باطلاع بستگان و دوستان می رسانند .
مجلس ترحیم مردانه روز شنبه ۲٤ اردی‌بهشت ما ٥جاری از ساعت ده الی دوازده صبح در مسجد آیت‌الله کاشانی واقع در خیابان پامنار و مجلس ترحیم زنانه از ساعت ۹ صبح الی چهار بعد از ظهر همانروز در منزل شخصی آن مرحومه واقع در خیابان پهلوی کوچه شیرزاد (جنوب کافه سابق شهرداری) منعقد است . آـ٥٦٥١
بعموم‌بازماندگان آنمرحومه مصیبت وارده را تسلیت‌میدهیم

تشکر و اعتذار

از کلیه بستگان و دوستان که بمناسبت در گذشت شادروان‌تیمسار سرلشگر محمد حسین عمیدی بوسیله نامه یا تلگراف و همچنین ازکلیه سروران گرامی که در مجلس ترحیم منعقده در تبریز بااینجانب و بانو اظهار همدردی فرموده اند صمیمانه سپاسگزار بوده و چنانکه بعلت تالمات روحی موفق بعرض جواب‌و شرفیابی حضوری نگردیده‌پوزش میطلبیم . آـ٦٢٨٦ سرهنك ستاد نقدی و بانو

اگر شق‌اول اختیار شد ماهم استقبال خواهیم کرد و تبلیغات‌ما کنار خواهد رفت و جای آنرا حسن تفاهم وپیدایش ارتباط دوستانه میگیرد واگرشق‌دوم‌رااختیارکنند مطمئن‌باشندمطلب‌همان‌است که‌درپایان سرمقاله دیروز گفته شد :

«آقای خروشچف اطمینان داشته باشید ایرانی تا پای مرك از حدود وثغور و منافع و حقوق وطن خود دفاع می‌کند وزیر بار زور و قلدری نمیرود .»

حافظ‌شناسی
یا
الهامات خواجه
نگارش
محمدعلی بامداد
چاپ دوم منتشر شد
کتابخانه ابن‌سینا وکتابفروشیهای معتبر. ۱ـ۱۰ آـ۵۸۸۲

آگهی استخدام

کارخانه کانادادرای چند نفر فروشنده مرد که‌برك خاتمه‌خدمت و یا معافی دائم ارائه نمایند و سابقه عرضه کردن کالا داشته باشند استخدام مینماید واجدین شرایط که سن آنان کمتر از ۲۵ سال و بیشتر از ۳۵ سال نباشد میتوانند همه روزه بین ساعت ۳ تا ٥ بعد از ظهر به کارخانه کانادادرای جنوب‌فرودگاه‌مهرآباد مراجعه نمایند .
آـ٦٣٨٦

فروش سهام
تا دهم خرداد

سهام شرکت سهامی آب ـ برداری موتوری و بشکه داران تهران و حومه تا دهم خرداد فقط در دسترس بشکه داران تهران و حومه میباشد از آنروز ببعد سهام فروخته نخواهد شد و اعتراض بشکه داران مسموع نخواهد بود.
رئیس هیئت مدیره‌سیدآقای‌افضلی
مدیر عامل علی آقای رحیمی زاد

خانواده‌های **زرین‌فر ـذوالفقار ـبهبهانیان ـموقر ـصادقی ـدارابی ـشیخان ـدلنواز ـمحلاتی ـکارون** درگذشت‌مرحوم‌مغفور **عبدالنبی زرین فر** کارمند سازمان برنامه را باطلاع کلیه خویشاوندان و دوستان و آشنایان‌آنمرحوم میرساندمجلس ترحیم از ساعت ۹ صبح الی ۱۱ روز شنبه ۲٤ر۲ر۳۹ در مسجد ارك دائر و مجلس ختم زنانه هم در منزل شخصی ایشان در عصر همانروز برپا می باشد .
آـ٥٥٩٥
بعموم بازماندگان آنمرحوم‌مصیبت وارده را تسلیت‌میدهیم

خانواده های بهرامیان ـ رفیعی ـ خواجه نوری ـ یزدان پرست ـ جلالی‌پور باکمال تاسف درگذشت‌ناگهانی **بانو حاجیه بگم بهرامیان** والده آقایان غلامرضا بهرامی ـ مهندس کریم بهرامیان ـ محمود بهرامیان و بانو واطمه بهرامیان را باطلاع فامیل و دوستان میرسانند مجلس ختم مردانه آنمرحومه از ساعت ۱۰تا ۱۲ صبح روز جمعه ۲۳ اردی بهشت و مجلس ختم زنانه همانروز از ساعت ٤تا ٦در منزل آنمرحومه تجریش ایستگاه محمودیه‌خیابان فرشته شماره ۱۲ برگزار خواهد شد .

آگهی های تسلیت

با قلبی اندوهناك فوت هنرمند جوان حسین صبا را بخانواده های محترم صبا و شهرستانی بویژه دوستان عزیز بانو شکوه صبا و بانو عزت شهرستانی تسلیت‌عرض نموده بقاء عمر بازماندگان را از خداوند مسئلت می نمایم
آـ٥٦٢٧ **طاهره سید حسنی**

جناب آقای کمال الدین مستجاب الدعوه
مصیبت واردهرا بجنابعالی تسلیت میگویم **داود دیلمقانی**

جناب آقای رسولی‌ریاست‌محترم‌حسابداری بهداری‌استان‌دهم
از حادثه تاسف انگیز فوت همشیره محترمه فوق العاده متاثر شدیم از خداوند میخواهم بشما و فامیل محترم عمر طویل و صبر جمیل عنایت فرماید
محمد علی فراز پی دانشجوی پزشکی ـ رضا فرازپی بهدار بهداری ـ حسین فراز پی . آـ٦٢٤٠

کارکنان دبستان پارس با نهایت تاسف مصیبت‌وارده را بخانواده صبا مخصوصا همکار محترم خانم شکوه صبا «شهرستانی» تسلیت میگویند .
مولود دانشخواه ـخدیجه میر مطهری ـپروین مهینی ـ صدیقه مرآتیان ـ فاطمه‌فن ابریشم ـافسر رازقی ـپروین کشاورز ـعذرا اوصیاء ـفاطمه ابوفاضلی ـعذرا خسروپور فاطمه مرزی ـشمس السادات عمادی ـمنصوره مهر پرور

جناب آقای صفا کیش‌ریاست محترم اداره کل‌درآمدشهرداری
مصیبت وارده را به جنابعالی و فامیل محترم ازصمیم قلب تسلیت عرض می نمائیم .
متکلمین ـعلومی ـاویسی ـبستاندوست ـافتخاری ـمقدم فتح‌الله کریمی آـ٥٥٦٧

افسران و درجه داران مرکز آموزش ۵۰۱ ارتش‌مصیبت وارده را به همقطار گرامی ستوان یکم حبیب‌زاده تبریزی از صمیم قلب تسلیت عرض و بقاء عمر بازماندگان را از درگاه خداوند متعال استغاثه دارند .
از طرف فرمانده مرکز آموزش ۵۰۱ ارتش سر لشگر **احمد پیروزنیا ـ سرهنك ستاد اسدالله ایلخانی**

تیمسار سپهبد بختیار ریاست معظم سازمان امنیت واطلاعات کشور و معاون نخست وزیر
درگذشت علیا مخدره مرحومه والده معظمه را از طرف خود و عموم فامیل آیرملو مرزنشینان مناطق مرزی آذرحق ماکو تسلیت عرض وازخدای بزرك سلامتی و موفقیت آن تیمسار محبوب را خواستارم . آـ٦٢٤٢ **علمشاه آیرم**

بانهایت تاسف و تاثر درگذشت مرحومه بانو حاجیه مادر جناب آقای مهندس کریم بهرامیان را به آن فامیل محترم تسلیت عرض نموده سعادت و سلامت آن خانواده‌را از خداوند متعال خواهانم . **اسدالله‌فدائی شهر کردی**

باکمال تاسف درگذشت مرحومه بانو حاجیه مادر آقای مهندس کریم بهرامیان را به آن خانواده محترم‌تسلیت عرض نموده دوام و عزت آن خانواده را از درگاه خداوند متعال خواستاریم . آـ٥٥٨٣ **کاشفی ـ کلامی**

بقیه آگهیهای ترحیم وتسلیت درصفحه ۲۱

مصاحبه مطبوعاتی ایزنهاور

آمریکا نمیخواهد «پرل‌هاربور» دیگری تجدید شود

رئیس جمهور امریکا لزوم بدست آوردن اطلاعات راتاییدکردوگفت لازم است تاحدودی‌ازاسرار دشمنان اطلاع داشته باشیم

ایزنهاور گفت هواپیمای مارا شورویها درارتفاع کمی‌زده‌اند زیرا موشکهای آنان قادر برسیدن بهواپیمای بلند پرواز نیست

* **رئیس جمهور امریکا «اگر» بتواند روز ۱۰ ژوئن به شوروی سفر میکند**

واشنگتن ـ ۱۱مه ـ آسوشیتد پرس ـ روز چهار شنبه آیزنهاور در مصاحبه مطبوعاتی خود گفت :علت اعزام هواپیما برای تجسس برفراز قلمرو شوروی برای آن است که از وقوع پرل هاربور دیگری‌اجتناب شود .

آیزنهاور اظهار داشت : بر خلاف آنچه روسها می گویند که هواپیمای امریکائی را در ارتفاعات زیاد زده‌اند این هواپیما که بعلت تقلیل اکسیژن خود مجبور شده بود بارتفاعات پائین بیاید درنزدیکی های زمین هدف موشك روسهاقرار گرفته است و گرنه موشك روس ها قادر نیست در ارتفاع زیادهدف گیری کند .

ادامه مذاکره

آیزنهاور اعلام کرد : مادام که در مذاکرات شرق و غرب امید بهبود روابط بین المللی وجودداشته باشد وی به مذاکره در کنفرانس سران ادامه خواهد داد .

آیزنهاور از این که روسهابدر مورد‌هواپیمای جاسوس امریکائی ، امریکا و متفقین اورا مورد حملات تحریك آمیز قرار داده اند آنها را مورد انتقاد قرار داد و گفت :این عمل آنها مطلقا موجه نیست .

آیزنهاور یاد آور شد که علی رغم حملات روسها در مورد هواپیمای جاسوس نسبت به محیط کنفرانس سران که در پایان هفته تشکیل می شود خوشبین و امیدوار است .

آیزنهاور یاد آور شد که بارها گفته است در شرایط تهدید و فشار به کنفرانس سران نخواهد رفت .

حمله انتقامی

از آیزنهاور سئوال شد : آیا در قبال تهدید روسها که اگر هواپیما های امریکائی مجددا روی روسیه پرواز کنند آنها به حملات انتقامی دست خواهند زد و وی چنانکه قبلا اشاره کرد به کنفرانس سران نخواهد رفت ؟

آیزنهاور پاسخ داد که مقصود وی از تهدید آن نوع تهدید است که جنبه اتمام حجت وضرب‌الاجل داشته باشد .

وقوف بر اسرار

از آیزنهاور سئوالاتی پیرامون مسائل مربوط به جاسوسی به عمل آمد وآیزنهاور بمجموع این‌پرسش ها بشرح ذیل پاسخ گفت : در مورد لزوم ادامه این عملیات وی تاکید کرد که هیچکس خواستار وقوع پرل هاربور دیگری نیست بنا براین باید مرتبا اطلاعات لازم برای امنیت کشور در اختیار ما باشد و تا حدودی بر اسرار دشمنان وقوف داشته باشیم . علت بحران روابط بین المللی در حال حاضر بنظر رئیس جمهوری همین کمی اطلاع نسبت بتدارکات نظامی گروه های جهانی است . برای امنیت امریکا گرد آوری اطلاعات مخفی ضرورت دارد ومجاز است ودانستن این اطلاعات از سلاح‌های قاطع جنگی بشمار می آید .

طرح آسمان های باز

عملیات جاسوسی و ضدجاسوسی هم اسرار ملی را حفظ می کند و هم جنبه تدافعی دارد و مانع وقوع حملات ناگهانی است .

البته امریکا قوای‌مسلح هوائی و دریائی وزمینی خودرا درجاسوسی بکار نمیبرد وبرای‌این کارمامورین‌مخصوصی دارد .

آیزنهاور متذکر شد که‌در ۱۹۵۵ طرح آسمان باز خودرا پیشنهاد کرده بود تاسوءظن دول بزرك نسبت به یکدیگر برطرف گرددولی روسها نظر اورا ردکردند .

تاثیر ندارد

رئیس جمهوری امریکا گفت :بهر حال حادثه سقوط هواپیما تاثیری در کارکنفرانس سران نمیتواند داشته باشد . آیزنهاور توضیح داد که‌مسائل اصلی دستور کنفرانس سران موضوع خلع‌سلاح ووحدت آلمان منجمله‌مسئله برلن وبهبود روابط شرق وغرب بطور عموم می‌باشد .

آیزنهاور گفت گمان میکند اگر بتواندروز ۱۰ ژوئن به‌روسیه‌مسافرت میکند .

آیزنهاور اظهارداشت :کلمه «اگر» رابرای آن‌بکار میبرد که‌هیچکس قطعا نمیداند فردا چه‌خواهد شد .

آیزنهاور درمورد نظارت برآزمایش های زیر زمینی اتمی گفت:وسایل‌این نظارت باهمکاری سه‌دولت امریکا ، روسیه وانگلیس تهیه خواهدشد .

به‌روسها نشان‌میدهد

آیزنهاور متذکرشد که کلیه‌وسایل علمی نظارت برآزمایشهای اتمی که‌در اختیار امریکاست به‌روسها نشان داده خواهدشد .

آیزنهاور اشاره کرد که‌اگر مجبور شود برای اداره امور امریکا کنفرانس سران راترك گوید بمحض انجام کار به‌پاریس بازمیگردد تادر کنفرانس شرکت‌جوید .

آیزنهاور تاکید کرد که‌مسئله تغییر مرزهای آلمان لااقل از طرف‌وی درکنفرانس سران مطرح نخواهد شد.

دفاع ازفرمز

آیزنهاور تاکید کرد که‌هیچ‌رئیس جمهوری امریکا نمیتواند فرمز رادر برابر حملات کمونیستها بلادفاع‌گذارد وکنگره به رئیس جمهوری‌امریکا حق داده است در صورت‌لزوم باقوه قهریه از آخرین سنگر چین‌ملی دفاع کند. لذا امریکا هم ازفرمز وهم از جزایر ماتسو وکموی دفاع‌خواهدکرد .

درآمد مالی

آیزنهاوریادآور شد که‌درآمد مالی ملت امریکا برای نخستین بار در تاریخ از رقم پانصد هزار میلیون‌دلار درگذشته است و بیکاری بحداقل‌رقم جنگ دوم جهانی رسیده‌است .

آیزنهاور گفت اقتصاد امریکاروشن است ونشانه‌ای از بحران درپیش نیست

آیزنهاور اشاره کرد که‌دولت امریکا معتقد است تصاویری‌که‌روسها از بقایای‌هواپیمای‌امریکائی‌منتشرکرده‌اند تصاویرواقعی هواپیمای مذکور نیست.

تحریك آمیز نیست

از آیزنهاور پرسیدند آیا هواپیما های روسی‌نیز برای جاسوسی برفراز قلمرو امریکا پرواز میکنند ؟ وی جواب داد تاجائی که‌وی اطلاع دارد چنین امری سابقه نداشته است ولی روسها به‌طرق دیگر جاسوسی بارها توسل‌جسته‌اند .

آیزنهاور درپاسخ اظهارات اخیر کرومیکو که‌گفته بودعملیات‌جاسوسی امریکائیها تحریك آمیز است یادآور شد که‌هیچ یك از عملیات امریکا و متفقین او تحریك آمیز نیست .

مصاحبه مطبوعاتی گرومیکو

نروژ ،پاکستان وترکیه متهم شدند

* **وزیرامورخارجه‌شوروی‌این‌سه‌کشوررارسمادرحادثه هواپیمای‌امریکائی‌مسئول‌دانست**

* **وسائلی که از خلبان امریکائی بدست آمده درکنفرانس مطبوعاتی گرومیکوبمعرض تماشا گذارده شد**

مسکو ـ ۱۱مه ـ آسوشیتد پرس ـ دولت شوروی امروز وسائلی را که مدعی است در هواپیمائی که بر فراز خاك این کشور در «اسوردلسك» ساقط شده ، بدست آورده ، بمعرض تماشا گذارد .

در بین این وسائل یك سوزن مسموم وجود داشت که طبق اظهارات خروشچف قرار بوده خلبان هواپیما خودرا با آن نابود کند . این‌وسائل را در یك کنفرانس مطبوعاتی بمعرض تماشا گذاردند . در این کنفرانس آندره گرومیکو وزیر خارجه‌شوروی گفت : هر هوا پیمای دیگری که جرئت کند پس‌از این بخاك شوروی تجاوز نماید نیز متلاشی خواهد گردید و پایگاه هائی که محل پرواز آن هواپیما بوده نابود میشود .

بازی با آتش

خبر گزاری تاس که جریان این کنفرانس مطبوعاتی را پخش کرد گزارش داد که گرومیکو گفته است «اعمال خرابکارانه و تجاوز خشونت آمیز بخاك شوروی و حاکمیت این کشور در حکم بازی با آتش است و خطرناك ترین عملی است که میشود بدان مبادرت کرد .

گرومیکو اظهار داشت کسانی که درخاك خودبدیگران پایگاههائی برای تجاوز هوائی بمرزهای مامیدهندباید بدانند که در صورت تکرار این‌قبیل حوادث شوروی میتواند پایگاه هارا بصورت قطعه زمین بدون خطری در بیاورد . شواهدی که در دست می باشد کوچکترین تردیدی در این مورد باقی نگذارده است که عوامل‌امریکا هواپیمای سرنگون شده‌را برای‌تدارك اقدامات تجاوزکارانه و تعقیب روش دشمنی با صلح جهان بخاك شوروی فرستاده بودند .

سیاست رسمی

وزیر خارجه شوروی اعلام کرد کریستیان هرتر گفته است نقض مرز های دیگران ، جاسوسی و اعمال خرابکارانه سیاست رسمی دولت امریکاست . اما از نظر حقوق بین ـ المللی اعزام هواپیما بر خاك شوروی را گذشته از همه اینها میتوان یك اقدام تجاوزکارانه علنی دانست .

گرومیکو گفت که دولت های ترکیه ـ پاکستان و نروژ در این اقدام‌تجاوز ـ کارانه عملا شرکت داشته‌اند . وی اضافه کرد علیرغم این اقدامات مذبوحانه دولت شوروی از تلاش‌برای حصول توافق درکنفرانس‌سران دست برنخواهد داشت . ما با حسن نیت واز صمیم قلب در کنفرانس پاریس شرکت خواهیم کرد .

وخامت اوضاع

گرومیکو با اشاره به اظهارات وزارت خارجه امریکا مبنی بر اینکه عملیات جاسوسی در وضع کنفرانس پاریس تاثیر نخواهد داشت گفت سران دولت امریکا عقیده دارند که وظیفه کنفرانس سران حل معضلات فوری ملل جهان و حصول توافق نیست بلکه در این کنفرانس باید طرق جمع آوری موثر اطلاعات‌واستفاده از آنرا علیه دیگران مورد بحث قرار داد و با این ترتیب بروخامت اوضاع جهان افزود .

آسمان های باز

گرومیکو اظهار داشت که دولت شوروی نمیتواند «طرح آسمان های باز» امریکا را بپذیرد . آسمان های شوروی بسته است و پس‌از این نیز بشدت بسته خواهد بود . وی‌اضافه کرد طرح آسمانهای باز امریکا بسود میلیتاریست های این کشور می‌باشد گرومیکو در پاسخ این سئوال که محاکمه فرانسیس‌پاورزخلبان‌امریکائی کی شروع خواهد شد ؟ گفت‌تحقیقات هنوز کامل نشده و بمحض خاتمه آن تصمیم فوری اتخاذ میگردد .

از وزیر خارجه شوروی سئوال شد که آیا دولت شوروی بدون کسب اجازه معتبر هواپیما های خودرا بر فراز خاك امریکا و دیگر ملت ها می فرستد ؟ وی در پاسخ گفت این عمل با سیاست شوروی تناقض فاحش‌دارد .

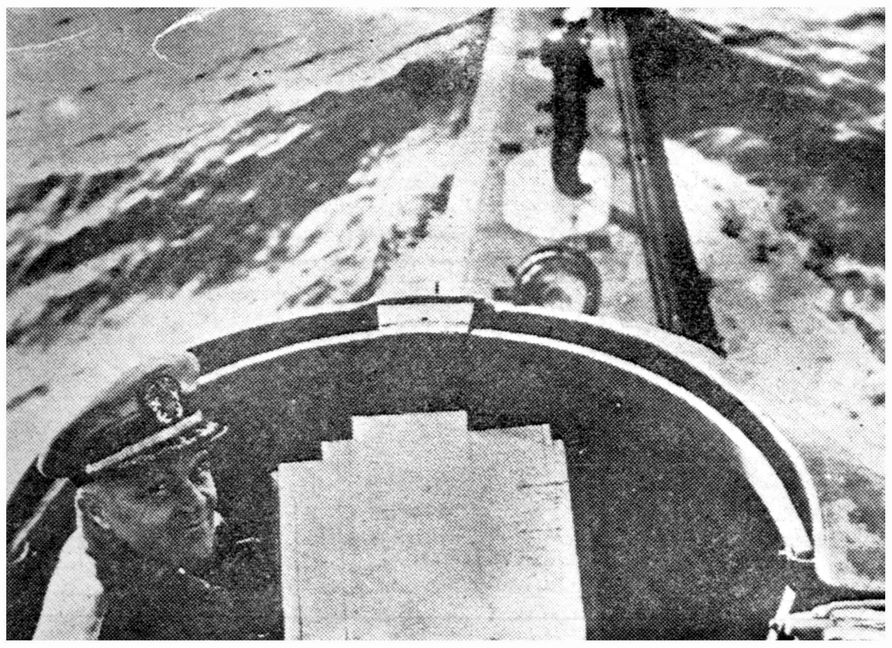

کاپیتان «ادوارد بیج» ناخدای زیر دریائی «تریتون» که بزرگترین زیر دریائی اتمی جهان بشمار می رود در مدخل زیر دریائی دیده می شود . روز دهم مه این زیر دریائی پس‌از دور زدن جهان از زیرآب، در «نیولندن» پهلو گرفت . کاپیتان «بیج» که «مازلان جدید» لقب گرفته با هلیکوپتر به واشنگتن رفت تا به آیزنهاور معرفی شود .

کندی‌سوی‌ریاست‌جمهوری‌پیش‌میرود

سناتور جان‌کندی

چادلز تون ـ ویرجینیا ـ ۱۱ مه یونایتد پرس ـ سناتور جان کندی (عضو حزب دمکرات) امروز در ناحیه ویرجینیای غربی با اکثریت عظیمی رقیب هم حزب خودسناتور هوبرت ها مفری را شکست داد و از فهرست نا مزد های ریاست جمهوری امریکا خارج کرد .

این انتخابات در حکم انتخابات مقدماتی ریاست جمهوری امریکا بشمار میرود . این پیروزی موقعیت نامزد ۴۲ ساله ریاست جمهوری را بعنوان نامزد منحصر بفرد (حزب دمکرات)آمریکا تحکیم کرده‌است کندی یازده برابر رقیب هم حزب خود رای بدست آورده است .

فعالیت نمیکند

سناتور هوبرت هامفری پس از پیروزی کندی به وی تبریك گفت و اعلام کرد که دیگر برای‌نامزدی ریاست جمهوری فعالیت نخواهد کرد .

ضمنا این انتخابات نشان داد که مسئله کاتولیك بودن کندی‌تاثیری در جریان انتخابات ندارد زیرا چهار پنجم‌اهالی‌ویرجینیای‌غربی‌پروتستان‌و یك پنجم آنها کاتولیك هستند .

امر خصوصی

کندی اظهار داشت « من‌میدانستم که مذهب امر خصوصی است و تاثیری در نظریات سیاسی مردم نباید داشته باشد و واقعا نیز ندارد » .

کندی گفت‌انتظار نداشت درایز ایالت بیش از چهل در صد آراء رابدست آرد و حال با کمال‌تعجب میبینید که اکثریت به وی رای داده‌اند .

بلافاصله کندی در ایالت فیراسکس برنیکسون غلبه کرد و با ۲۹ هزار رای در برابر ۲۶ هزار رای در ایز ایالت از نیکسون کاندیدای حزب جمهوریخواه پیش افتاد .

توقیف دیپلماتهای جاسوس شوروی درسویس

دونفر ازاعضای سفارت شوروی درسویس هنگام دریافت اسناد و مدارك اطلاعاتی ازیك جاسوس سویسی دستگیر واخراج شدند

برن ـ سویس ـ ۱۱مه آسوشیتد پرس ـ دولت سویس اعلام کرد که دودیپلمات شوروی در حالیکه میکوشیدند اسرار نظامی سویس وآلمان غربی را از یك عامل‌شوروی دریافت دارند در زوریخ دستگیر شدند .

اعلامیه دولت سویس حاکی است که دیپلماتهای مزبور از مقامات عالیرتبه سفارت شوروی در برن هستند و بزودی از سویس اخراج میگردند .

مقامات دولت سویس از افشای نام دیپلماتها و نام جاسوس‌شوروی که با آنها تماس داشته خود داری کردند .

سخنگوی دولت سویس اظهار داشت که‌نام‌این سه‌نفررافقط‌مقامات عالی‌رتبه سیاسی سویس میدانند

پس از جنك دوم اتفاق افتاده‌است که دیپلمات های جاسوس کشور های دست نشانده شوروی ازسویس اخراج شوند ولی این اولین بار است که دیپلمات های جاسوس شوروی‌دستگیر و اخراج میشوند

دیپلماتهای شوروی‌را پلیس‌زوریخ مدتی تحت نظر داشته و با کشف مدارك جرم آنان را دستگیرنموده است .

مقامات سفارت شوروی نیز در باره دستگیر شدگان سکوت‌اختیار کرده‌اند .

بن ـ سویس ـ ۱۱ مه آسوشیتد پرس ـ دولت سویس دو دیپلمات شوروی را که دستگیر کرده بود اخراج کرد .

این دو دیپلمات برای جاسوسی و استفاده از یك نفر سویسی که برای آنها کار میکرد به زوریخ سفر کرده بودند .

پلیس آنان را در میعاد گاهی که با جاسوس سویسی داشتند دستگیر کرد .

اعلامیه دولت سویس حاکی است که از ظواهر معلوم میشود که این شخص اطلاعات درجه اول پیرامون مواضع دفاعی سویس و احتمالا پایگاه های موشك انداز امریکا را در آلمان غربی بدست آورده به بهای گزافی به شوروی هامیفروخته است .

اوقات تلخ

دیپلمات های شوروی با ترن به زوریخ سفر می‌کرده‌اند و پلیس‌نیز مثل‌سایه‌ای‌آنان‌را تعقیب مینمود .

پلیس زوریخ آنان‌راتحت الحفظ به «برن» فرستاد و آنها نیز پس ازجمع کردن اثاثیه با خانواده خود از سویس خارج شدند .

دیپلمات های شوروی پس از دستگیر شدن ناراحت بودند و اوقاتشان بسیار تلخ بود .

کنفرانس خلع سلاح عمومی درژنو

اکنون که کنفرانس خلع سلاح عمومی در ژنو ادامه دارد شما میتوانید توسط شرکت توریست بین الملل از این شهر و کاخ کنفرانس و قریب ۵۰ شهر دیگر اروپا دیدن کنید .

شرکت توریست بین الملل که‌با همکاری بزرگترین شرکت های توریستیك جهانی همکاری و تشریك مساعی مستقیم دارد با مبلغ ۱۵۰۰ تومان شما رادر مدت ۴۵روز درکشورهای مختلف اروپائی گردش‌میدهد. برای تهیه بلیط .

بنمایندگی انحصاری فروش بلیط های خطوط زمینی ما ، شرکت ا.اچ‌فولر خیابان روزولت تخت جمشید تلفن ۶۶۲۴۷ یا موسسه ۱۰۸ سعدی شمالی‌اول مطبوعی مراجعه فرمایند . آ ـ ۶۲۷۶

سینما رکس
سینما نیاگارا
نمایش میدهند:
بزن بچوب
شاهکار دنی کی
دوبله فارسی
فیلم کمدی فوق‌العاده
شروع سانسها فردا (جمعه)
۹ـ۱۱ صبح ـ ۲ر۵ ـ ۴ر۵ ـ ۶ر۵ ـ ۸ر۵ بعدازظهر

از امشب در سینماهای
آسیا ـ سعدی
وبالاخره کاپری‌این جزیرهٔ عشق و هوس با تمام دیدنیهایش بروی پردهٔ سینما می‌آید

افسانه‌های کاپری
سینماسکوپ ـ رنگی ـ دوبله بفارسی در ایتالیا
شروع سانسها درهردو سینما
۱۰½ ۲½ ۴½ ۶½ ۸½
باشرکت:
آلساندرا پاناردو
ماوریتسیو آرنا
ایون مونلار
نینو تارانتو
دراین‌فیلم آخرین‌آهنگهای‌محلی‌ایتالیاورقص‌چاچاچا
وراك‌ـاندرول ببهترین‌وجهی اجراء شده‌است
آ ـ ۶۳۳۰

کنسرت بهاری هنرمندان
باشرکت درخشانترین ستاره‌های عالم هنر
پوران ـ ویگن ـ روانبخش
هنرمندان محبوب شما آهنگهای منتشر نشده را اجرا میکنند
بانضمام دو آتراکسیون جالب وبی‌نظیر بوسیله گروه هنرمندان خارجی هتل پالاس ومیامی ـ
سه‌شنبه ۲۷ اردیبهشت ازساعت ۸ر۵ بعدازظهر
درسالن سینما نیاگارا
محل فروش بلیط : دفتر سینه کلوب تلفن ۳۱۶۹۴ ـ سینما نیاگارا ـ سینما امپایر ـ فرد ـ مسعودنیا ـ آپولن
آ ـ ۵۶۰۹ ۱ـ۳

افغانستان بآمریکا و پاکستان اعتراض میکند

علیرغم حادثه هواپیما مردم لنینگراد هنرپیشگان امریکائی را گل‌باران کردند

مسکو - ۱۱مه - رویتر - دولت افغانستان قصد دارد علیه عملیات تجاوز کارانه امریکا و پاکستان با توجه به واقعه هواپیمای امریکائی در شوروی به این کشور اعتراض کند.

این خبر را خبر گزاری تاس از قول محمد ندیم وزیر خارجه افغانستان در کابل گزارش داد.

محمد ندیم اظهار داشت «ما هر گونه عملیات تجاوز کارانه را محکوم می کنیم و کشوری را که به ارتکاب عملیات تجاوز کارانه‌یك کشور علیه کشور دیگر رضایت‌دهد نیز محکوم میدانیم».

هوا پیمای دیگر

نیویورك - ۱۱ مه - رویتر - نیویورك دیلی نیوز گزارش داد که امریکا بجز هواپیمای «یو-۲» که درشوروی سرنگون‌شد سه‌هواپیمای «یو-۲» دیگر را از دست داده‌است. روزنامه مزبور می نویسد بر طبق اطلاع مقامات موثق یکی از این سه هواپیما بدون بجا گذاشتن‌اثری نابود شده است.

دومی نیز.در اثر خرابی موتور از میان رفت و ظاهرا خلبان آن برای حفاظت اسرار قبلا خود را کشت. هوا پیمای سوم «یو-۲» نیز فرازیك منطقه بی طرف‌منفجر شد.

«دیلی نیوز» اضافه می کند «تا آنجا که ما اطلاع داریم «پاورز» تنها خلبانی است که از میان چهار خلبان هواپیما های «یو-۲» زنده مانده است».

تجدید تشکیلات

نیویورك - ۱۱مه - آسوشیتد پرس - نیویورك هرالد تریبون می نویسد به زودی تشکیلات مرکز اطلاعات امریکا بکلی دستخوش تغییرات عمیقی خواهد شد. این تجدید تشکیلات و دگرگونی در سازمان جاسوسی امریکا نتیجه شکست واقتضاحی است که برسر واقعه هواپیما ببار آمد. ممکن‌است روسای سازمان های جاسوسی امریکا در عدنه و واشنگتن نیز تغییر کنند.

استقبال از نمایش آمریکائی

مسکو ۱۱مه - یونایتدپرس - نمایش آمریکائی «بانوی محبوب من» که هم‌اکنون در لنین گراد به‌معرض نمایش گذارده شده است دیشب با ابراز احساسات فراوان روسها مواجه شد.

در پایان نمایش مردم دسته های‌گل را بطرف صحنه پرتاب کردند و کف میزدند.

هنرپیشگان آمریکائی این نمایش نامه که در مدت کمی تماشاگران فراوانی‌راجلب کرده‌اند اظهار داشتند: «ماخیلی ناراحتیم‌که واقعه‌هواپیمای «یو-۲» نظر شورویها را نسبت به ما تغییر داد و باعث شد که حتی اهل لنینگراد بما بدبین‌گردند.»

«میس‌اولافیشر» که نقش اول زن نمایشنامه را بعهده‌دارد اظهار داشت‌که پس از اتمام‌نمایش‌مردم‌دم گرفته بودند وکف میزدند.

کف‌زدن‌مردم‌موجبشد نه‌بارهنرپیشگان در آخر نمایش روی صحنه بیایند و احساسات مردم لنین گراد را پاسخ گویند. مردم نیز آنها را گل‌باران کردند «میس‌فیشر» بانگرانی میگفت «آیا راستی نظر شورویها نسبت بما تغییر میکند؟»

خروشچف مایل نیست آیزنهاور بمسکو برود

مسکو - ۱۱مه - آسوشیتد پرس - خبر گزاری فرانسه - نیکیتا خروشچف نخست وزیر شوروی امروزاظهار داشت که‌حادثه جاسوسی هواپیما ارزیابی وی را در باره ایزنهاور تغییر داده و درپاریس این موضوع را باوی مورد بحث قرار خواهد داد که آیا همانطور که قرار است رهبر امریکابایستی سفر خودرا به شوروی انجام دهد؟

این اظهارات را خروشچف هنگامی به عمل آورد که در میان قطعات متلاشی هواپیمای امریکائی که در کاخ گورکی بمعرض‌تماشا گذارده شده بود ایستاده و با خبرنگاران خارجی صحبت میکرد.

یکی از خبرنگاران پرسید«با توجه به حادثه هواپیما آیا شما مایل هستید که مسافرت ایزنهاور بمسکو انجام گردد؟» خروشچف پاسخ‌داد شما می خواهید من چه بگویم. خودتان را جای من بگذارید وپاسخ بدهید.

تفسیر نمی کنم.

خبرنگار دیگری پرسید باتوجه به تغییر نظر شما نسبت به‌ایزنهاور آیا مایل هستید مسافرتی که قرار است در تاریخ ۱۰ ژوئن انجام گیرد به تعویق بیافتد؟ خروشچف پاسخ داد من مایل نیستم در این باره تفسیری بکنم.

از خروشچف سئوال شد آیا حادثه هواپیما نظر شما را در باره ایزنهاور تغییر داده است خروشچف باین سئوال پاسخ مثبت داد.

تحت رهبری ایزنهاور

در این مورد که ایزنهاور از قضیه پروازاطلاع نداشته خروشچف گفت این پرواز بدستور آلن‌دالس رئیس اداره اطلاعات امریکا وتحت رهبری ایزنهاور انجام شده است‌و اضافه کرد انتظار نباید داشته باشید که پس از این حادثه‌من بگویم این اشخاص چه مردم‌نازنینی هستند. خروشچف همچنین خاطر-نشان ساخت که پاسخ دادن باین سئوال که آیا من مایل هستم آیزنهاور به‌مسکو بیاید کارمشکلی است. شما رویه دوستانه مراانسبت به رئیس جمهور میدانستید. اما امید های من در این مورد بر باد رفته است. من هم بشرم واحساسات بشری دارم. مردم شوروی نیزبسیار حساس هستند.

باید دیوانه باشم!

اگر من از ایزنهاور استقبال کنم آنها خواهند گفت به استقبال مردی رفته ام که بالای سر آنها هواپیمای جاسوس فرستاده است. در این صورت من باید دیوانه‌باشم که‌چنین کاری را انجام‌دهم. نخست وزیر شوروی اضافه کرد من به هیچوجه دوست ندارم هنگامی که با سئوالات بجا و بحق مردم شوروی درباره حادثه هواپیما روبرو میشوم بجای ایزنهاور باشم.

درباره کنفرانس سران واین که خروشچف موضوع را در آنجا طرح می کند گفت من تنها رهبر یك کشور سوسیالیست در این مذاکرات هستم. امریکا همراه دو متحد خود در این کنفرانس شرکت می کند. من مطمئنم که این‌دو متحد چنین عملیاتی رامحکوم می کنند.

دو جریان تاخت و تاز

خروشچف گفت نمه کشوری که پایگاههای آنهامورد استفاده‌هواپیمای سرنگون شده قرار گرفته‌اند یعنی ترکیه - پاکستان و نروژ آیا در جریان این تاخت و تاز بوده‌اند؟

من قبول میکنم آنها نمیتوانستند از این ماجرا با اطلاع باشند ولی اشتباه اساسی آنها اینست که‌وارد بلوك های تجاوز کار شدند. اینها کمی مانند کسانی هستند که روح خودرا به شیطان فروخته‌اند

راه صحیح

آقایان من بشما نصیحت میکنم روح خودرا به شیطان نفروشید. باگذشت زمان شما راه صحیح‌را خواهید یافت بهمین جهت است که امپریالیسم عصبانی است و آنها از این امر ترس دارند.

خروشچف گفت «پس‌از حادثه‌هوائی اول ماه مه میتوان خوش بین بود؟ من، بهیچوجه خودرا در صف‌کسانی قرارنمیدهم که ظاهرا خودرا خوشبین نشان میدهند.»

خروشچف بدنبال بیانات خود اضافه نمود نمیتوان حمله اول ماه مه را بعنوان تهیه مقدمات جنك تلقی نمود بلکه این عمل «آزمایش ضربه» بود. ماهم ضربه‌ای بدماغ آنها زدیم.

تابفکر بیایند. آنها میخواستند مارا تحت تاثیر قرار دهند ولی ما مسکن های خوبی داریم.

من زودتر میروم

نخست وزیر شوروی سپس اضافه نمود من خودرا برای‌عزیمت‌به پاریس آماده میکنم. و روز شنبه باین‌شهر میرسم. من پاریس را خیلی دوست دارم، شهر خوبی است، من کمی زودتر به پاریس میروم تا هم کمی استراحت کنم و هم محیط مذاکرات را دریابم.

بعضی ها میگویند که کنفرانس سران تشکیل نخواهد شد. در این صورت من مراجعت خواهم کرد. ولی اگر چنین امری صورت گیرد تقصیر ما نخواهد بود. ما مدت ۴۲ سال توانستیم بدون کنفرانس سران زندگی کنیم و امسال را هم می توانیم بدون کنفرانس سران بزندگی خود ادامه دهیم. موفقیت این کنفرانس تنها بستگی بما ندارد. بلکه به شرکای ما بسته است. ما آماده ایم که از روز شنبه آینده برای تخفیف تشنج و صلح کار کنیم.

فشار زیاد

خروشچف اضافه نمود: بعضی دیپلماتها خود را تحریك کرده و میگویند خروشچف فشار زیادی بکار میبرد. چگونه آنها میتوانند بجای من صحبت کنند؟ آیا باید کلاه خود را برداشته و به متجاوزین تعظیم کنم؟ من باید بگویم که اساس اینست که ما طالبیم باتمام دنیا در صلح زندگی کنیم. ما علاقمندیم باامریکا روابط داشته باشیم و من امید وارم که این مناسبات‌پیشرفت کرده و بهبود یابد. آنچه مسلم است اینست که تشنج هر قدر بد وموذی باشد وخامت آن از جنگ کمتر است.

ممکن است

آیا استقرار روابط حسنه بین ما وامریکا امکان پذیر است؟ محققا ممکن است ولی اگر آنها نیز طالب باشند.

نخست وزیر شوروی اضافه‌نمود: هروقت که‌لازم‌باشد مامسئله حادثه هوائی را در برابر شورای امنیت سازمان ملل متحد و مجمع عمومی سازمان ملل متحد مطرح خواهیم کرد.

این اقدام موجه تر از اظهارات هرتر وزیر امور خارجه امریکاست که همه شما آنرا میدانید بیانات هرتر خیلی خطرناك است. زیرا هرتر نه تنها کوشش میکند که‌عمل تجاوز را موجه جلوه دهد بلکه آنرا طبیعی دانسته است.

ادامه میدهیم

در بیانات هرتر تمهیدی برپای صلح وجود دارد و ما اجازه‌نخواهیم داد که چنین عملیاتی از نو تکرار شود. چنانچه آنها ادامه دهند ماهم بطریق اول ماه مه به سرنگون کردن هواپیما های آنها ادامه میدهیم و خلبانان بشدت مانند یك جاسوس محاکمه خواهند شد.

خروشچف ضمن بیان اوضاع و احوالی که هوا پیما در آن سرنگون شد ادامه داد: وقتی که هواپیما سرنگون‌شد حریقی‌روی نداد.هواپیما متلاشی شد و تمام قطعات آن را میتوانید بامجال زیادی آزمایش و بررسی کنید. خلبان زنده است وهر چیز که‌در هواپیما بود سالم مانده است این ضربه نیروی‌توپخانه مابود.

مسکو - ۱۲ مه - یونایتدپرس- سیاستمداران باختری اکنون‌در مورد این نکته بحث می کنند که آیا خروشچف دعوت از آیزنهاور را برای بازدید از شوروی پس خواهد گرفت یا خیر. در محافل غرب گفته می شود نکاتی که در نطق دیروز خروشچف وجود داشت همه حاکی از این است که وی بطور غیر رسمی عذر آیزنهاور را خواسته است.

امپراطور حبشه سومالی را میخواهد

آدیس‌آبابا - ۱۱مه - رویتر- امپراطور حبشه هیلاسلاسی سفرای خارجی را ناگهان به کاخ خود دعوت کرد ودر حضور آنها پس از اشاره به اعلام استقلال سومالی و «به اصطلاح وحدت سر زمینهای سومالی» اعلام کرد که سومالی جزء حبشه است و وی با تمام قوای خود در باز گرفتن‌آن خواهد کوشید.

سفرای انگلیس، امریکا، فرانسه شوروی، یوگسلاوی و جمهوری‌متحد عرب در این جلسه حضور داشتند. قبلا وزیر مستعمرات انگلیس اعلام کرده بودکه انگلستان حاضر است بمحض اعلام استقلال سومالی سابق ایتالیا در اول ژوئیه سومالی انگلیس را نیز مستقل سازد ودر صورت لزوم از وحدت دو قسمت پشتیبانی خواهد کرد.

باید دانست که دو قسمت سومالی‌نهضتی بنام «سومالی کبیر» برای وحدت آن ناحیه‌وجود دارد.

اعتراض باعدام در اطاق گاز

سان کوئنتین - ۱۱ مه - آسوشیتد پرس - دونفر از کسانی که در زندان سان کوئنتین چشم براه مرك در اطاق گاز هستند هم‌اکنون دد خواست کرده‌اند که آنها را در اطاق گاز اعدام نکنند. آنها‌اعلا میکنند که مرك در اطاق گاز شکنجه‌ای است که از خود مرك وحشتبار تر است.

این دو نفر پس از خواندن شرح جزئیات مرك کاریل چسمان در خواست فرجام کرده‌اند آنها «جیمز موتون» و «ماریون جیمز لیندن» نام‌دارند‌اولی‌که‌یك پاسدار را کشته قرار است جمعه اعدام شود.

دومی نیز یك نفر پلیس را خفه کرد.

در فرجام های آنان ذکر شده است که پس از اینکه قرص سیانور برای ایجاد گاز مرك در داخل ظرف اسید می‌افتد هوش و حواس زندانی از چهار تا شش دقیقه بجاست و این خود شکنجه عظیمی است.

ولی مقامات اطاق گاز میگویند که این طور نیست بلکه پس از افتادن‌قرصها در داخل اسیدزندانی در عرض سی ثانیه بیهوش میشود ولی قلبش در حدود ۸ تا ۹ دقیقه بعد میزند.

افزایش نفوذ حزب درارتش شوروی

مسکو - آسوشیتد پرس ۱۱ مه - جراید نظامی مسکو خبر میدهند که ارتش‌شوروی باهمیت نقش حزب کمونیست در بالا بردن روحیه نظامی خود معترف است و وسایل افزایش نفوذ معنوی حزب را در ارتش فراهم ساخته‌اند.

یك دریا سالاررومی که‌ریاست قسمت سیاسی ارتش و ناوگان سرخ را برعهده دارد اعلام کرد که سازمان سیاسی ارتش باید توسعه یابد.

باید دانست که‌مارشال ژوکوف نفوذ حزب را در ارتش کاسته بود.

یکبار نیز در زمان جنك‌جهانی دوم بعلت منفور بودن کمیسر های سیاسی، استالین برای تقویت روحیه سربازان و تشویق آنها به موفقیت در برابر آلمانها (پس از تسلیم چند میلیون سرباز روسی به ارتش هیتلر) سازمان کمیسر های سیاسی را منحل ساخت ولی بعد از جنك دو باره آن را ایجاد کرد.

تعطیل موقت مجلس ترکیه

احتمال دارد دولت ترکیه ترمیم شود

آنکارا - ۱۱ مه - خبرگزاری فرانسه - امروز بعداز ظهر مجلس کبیر ملی ترکیه تصمیم گرفت که تا ۲۳ ماه مه آینده تعطیل شود. نمایندگان مخالف از شرکت در مباحثات خود داری کردند.

قبل از آنکه مجلس کبیر ملی ترکیه تعطیل شود نمایندگان‌حزب دموکرات یك جلسه طولانی ومخفی تشکیل دادند.

بعضی محافل دیپلماتیك اظهار نظر می کنند که منظور از تعطیل‌مجلس آنست تا به دولت وقت لازم جهت ترمیم کابینه داده شود.

ازطبقه ششم بسلامت سقوط کرد!

پرت- استرالیای جنوبی -۱۱مه - رویتر - جرالد یورسل ۱۸ ساله‌شیشه پاك‌کن از پنجره طبقه ششم یك عمارت سقوط کرد و بر روی یك بام آهنین افتاد ضرب سقوط آنقدر شدید بود که شیروانی آهنی را گود کرد اما وی بدون احساس درد و جراحت از جا برخاست و راه افتاد!

ایزنهاور وهرتر شنبه بپاریس میروند

مقدمات تشکیل کنفرانس سران درپاریس فراهم میشود

واشنگتن -۱۱مه -خبر گزاری فرانسه - کاخ سفید امروز رسما اعلام کرد که‌پرزیدنت آیزنهاورساعت ۲۰و ۴۳ دقیقه روز شنبه آینده جهت شرکت در کنفرانس سران که روز ۱۶مه۲۶اردیبهشت تشکیل خواهد شد با یك هواپیمای چهار موتوره بوئینگ ۷۰۷ رهسپار پاریس میشود در بین شخصیت هائی که‌با آیزنهاور به پاریس خواهند رفت‌نام این عده دیده میشود.

جان آیزنهاور پسر پرزیدنت آیزنهاور، پزشك مخصوص آیزنهاور ژاکسون معاون منشی مطبوعاتی آیزنهاور، کریستیان هرتروزیر امور خارجه امریکا، مرجانت‌معاون وزارت امور خارجه امریکا برای امور سیاسی، فوی کهلر معاون وزارت امور خارجه امریکا و چارلز بوهلن معاون هرتر برای امور مربوط به شوروی ضمنا سه نفر سفرای امریکادر مسکو، پاریس ولندن در کنفرانس سران شرکت میکنند.

دکتر ادنائر صدر اعظم آلمان غربی روز شنبه بعد از ظهر وارد پاریس خواهد شد تا باروسای سه کشور امریکا، فرانسه، بریتانیا در اطراف مسائل مربوط به آلمان که در کنفرانس سران مطرح خواهد شد تبادل نظر بعمل آورد.

همچنین فون برنتانو وزیر امور خارجه‌آلمان غربی‌با همکاران غربی جداگانه مسائل مربوط به آلمان‌را بررسی میکنند.

روابط عراق وانگلیس بهترین وضع را دارد

قاسم نیز مایل است مانند نوری سعید باتامین آسایش داخلی توجه مردم را ازامور سیاسی منعطف سازد

آقای ارول نخستین وزیرانگلیس که پس از شورش قاسم به عراق رفته بود با قاسم گفتگو کرد، این گفتگو ها چنانکه رسما گفته شد پیرامون «روابط دوستانه دوکشور» صورت گرفت. روابط انگلیس و عراق امروز نسبت به جریان دو ساله اخیر خود بهترین وضع رادارد دلایل مثبتی موید این امر است از جمله آزادی مارش اززندان و توافق بر سر پرداخت غرامت‌خسارات‌وارده به سفارت انگلیس‌درجریان کودتای ژنرال قاسم.

زمامداران عراق خواهند گفت که این جریان طبیعی بوده است. آنها هر گزنسبت به غرب عموما ونسبت به انگلستان خصوصا خصومتی‌نشان نداده اند. سیاست بین المللی آنها بیطرفی و دوستی با همه بوده است.

بهر حال، سوء ظن به انگلیس چنان در اذهان عراقی ها ریشه دوانیده است که فقط رژیمی که کاملا بخود اطمینان داشته باشد میتواند چنین احساسات دوستانه‌ای نسبت به انگلیس نشان دهد. ضمنا دلایل دیگری برای خوشبینی در دست است از جمله لغو مجازات اعدام فاضل جمالی و ژنرال‌داغستانی که نخستین متهمین «دیوان خلق» بوده اند و حتی این اشخاص راآزاد گذاشته اند.

از این جالبتر تحت فشار گذاشتن کمونیستهاست. آنها از طرف‌قاسم تقبیح شده اند و تحت فشار پلیس وارتش قرار گرفته اند. اتحادیه های کارگری نیز تحت فشار قرار گرفته‌اند واخیرا نیز برای متهمین آشوب سال قبل کرکوك که همه مارك کمونیستی داشتند‌حکم‌مجازات اعدام‌صادر شده است. نوسان‌ساعت که سال قبل بسود کمونیست ها بود امسال علیه آنها ادامه دارد اگر قبول کنیم که در عراق پس‌از کودتا مبارزه‌میان کمونیست‌ها‌وناسیونالیست ها برسر قدرت ادامه یافته وقاسم میان آن دو نقش پارسنك راداشته امروزاین پارسنك درکفه کمونیست ها نیست. البته بدون گفتگوهنوز زدو خورد میان کمونیست ها و ناسیونالیست ها پایان نیافته‌غوغای روز اول ماه مه نیز موید این امر است که هر لحظه ممکن است این مبارزه تجدید شود وبه خونریزی انجامد. اما اگر حرکت ساعت خلاف منافع کمونیست ها ادامه داشته باشد الزاما بسودناسیونالیست ها نخواهد بود. حملات حکومت عراق با لحن ملایمتری بجمهوری متحده عرب ادامه دارد ودو طرف همزبان نیستند. البته ممکن است قاسم ادعا کند که اختلافی‌وجود ندارد. قاسم ماه گذشته گفته بود«معمولا مارایك کشورکمونیست نامیده‌اند، ولی ما یك کشور کمونیست نبوده و نیستیم.»

وی مایل است فوق زدو خورد های داخلی قرار گیرد واگر هم با اجازه کشور احزاب به فعالیت مجاز می شوند زدو خورد بین خودشان ادامه یابد.

باید دانست که به ریشه فعالیت حزبی نیز لطمه وارد آمده است چنانکه وزیر کابینه محمد حدید عضو حزب ناسیونال دمکرات‌اخیرا از حزب و کابینه استعفا داد و او وزیری بود که از بدو کودتا در کابینه قاسم عضویت داشت.

علت استعفای وی اختلاف داخلی حزب‌برسر همکاری‌یاعدم همکاری با حکومت بوده است. اکنون حزب دو دسته شده است.

بهر حال گرچه‌بنظر میرسد که عراق رو به ثبات میرود ولی هنوز عوامل عدم ثبات وجود دارد.

یکی از عوامل عدم ثبات روش کمونیستها است.

قاسم قسمتی از آنها را که‌آلت دست او هستند اجازه فعالیت داده اما بقیه کمونیستها با این حزب مخالفند.

قاسم از آنهامیترسد «چرا باهم میجنگید؟ قاسم مایل است، درست مانند نوری السعید، با تامین آسایش داخلی و بالا بردن سطح زندگی توجه مردم عراق را از امور سیاسی منعطف سازد.

ارتش نیز محکم پشت سراوست وباوجود اعدام طبق جلی آنچنان که گمان میرفت در آن دو دستگی پیدا نشده است.

تایمز

آگهی مناقصه شماره ۳۰۱۶

اداره حسابداریکل انتشارات ورادیو پنجاه و نه قلم لوازم الکتریکی مصرفی قسمت برق اداره کل انتشارات و رادیو را وارد اداره و از طریق مناقصه خریداری مینماید داوطلبان شرکت در مناقصه میتوانند تا آخر وقت اداری روز پنجشنبه پنجم خرداد ماه ۳۹ بدایره دفتر این اداره واقع در میدان ارك اداره کل انتشارات و رادیو مراجعه وشرایط و مشخصات آگهی مناقصه را دریافت فرمایند.

آ-۶۱۱۸ ۲-۲ اداره حسابداری کل انتشارات و رادیو

جان روکفلر درگذشت

تورکسون - (آریزونا) -۱۱ مه- خبر گزاری فرانسه - جان روکفلر پسر پایه گزار مشهور کمپانی نفت «استاندارد اویل» و پدر نلسون روکفلر فرماندار جمهوریخواه ایالت نیویورك بدرود حیات گفت.

جان روکفلر ۲ ماه سخت بیمار بود وروز چهار شنبه در سن ۸۶ سالگی در گذشت وی در سال ۱۹۴۲ مبلغ ۸ میلیون و ۵۰۰ هزار دلار برای بنای سازمان ملل متحد در نیویورك پرداخت جان روکفلر در طول حیات خود زحمات زیادی برای توسعه امور فرهنگی سایرملل کشیده است.

مبادله دانشمندان اتمی امریکاوشوروی

تبادل دانشمندان

لندن -۱۱ مه - رویتر - آمریکا و شوروی از فردا دو دسته از دانشمندان اتمی خود را به کشور های یکدیگر میفرستند.

دانشمندان آمریکائی و روسی از تاسیسات اتمی دو کشور دیدن‌خواهند کرد.

هیئت روسی فردا به آمریکا می‌آید و هیئت آمریکائی که پنج تن هستند نیز فردا به شوروی عزیمت می‌کنند دسته دوم دانشمندان دو کشور سفر خود را در ژوئن آغاز خواهند کرد.

این جریان در پی‌توافق دو کشور در ژنو صورت میگیرد.

ژنو - ۱۱ مه - رویتر- کارشناسان سه کشور آمریکا انگلیس و شوروی امروز مذاکرات مربوط به روش های تعقیب انفجار های اتمی زیر زمینی‌را آغاز کردند.

مذاکرات دو ساعت‌ونیم ادامه‌داشت و یك مقام مطلع اظهار داشت که نظریات کلی طرفین مورد بحث قرار گرفت.

این کارشناسان که بطور رسمی ملاقات میکنند یك‌کمیته فرعی‌مربوط به کنفرانس اصلی خلع سلاح را تشکیل میدهند و گزارشهای خودرا پس از مدتی تسلیم کنفرانس‌میکنند.

تجاوز به فضای چین

توکیو -۱۱مه -آسوشیتدپرس -چین کمونیست اعلام کرد که‌روز چهارشنبه یك هواپیمای نیروی دریائی امریکابه آسمان جزیره «یونك-همین» در چین تجاوز کرده است.

رادیو پکن گفت وزارت خارجه چین نود و پنجمین اخطاریه شدید اللحن خود را علیه تحریکات نظامی آمریکا و هواپیما های‌مهاجم آن کشور صادر کرده است. در واشنگتن از ادعای دولت چین اظهار بی اطلاعی کامل شد.

ثبت نام دردانشکده فنی آبادان

بدینو آگهی قبلی باطلاع کلیه داوطلبان شرکت در امتحانات‌مسابقه ورودی دوره مقدماتی دانشکده فنی آبادان میرساند که تاریخ ثبت‌نام‌تا اول خرداد ماه ۱۳۳۹ میباشد و کلیه درخواست ها بایستی قبل ازتاریخ مزبور به دفتر دانشکده رسیده باشد. بدرخواستهائیکه بعد از تاریخ اول خرداد ماه برسد ترتیب اثر داده نخواهد شد.

۱-۲ آ-۶۳۲۶ دانشکده فنی آبادان

بنگاه برق تهران

آگهی مناقصه شماره ۱۳۳۹ر٤

بنگاه برق تهران مقدار چهار هزار متر کابل۶+۱۰×۳ پروتودور تحویل پارك شهر را بمناقصه خریداری مینماید. داوطلبان شرکت در مناقصه میتوانند با مراجعه بدائره کار پردازی واخذ برك شرایط و مشخصات پیشنهادات خود را تا ظهر روز ۲ر۳ر۱۳۳۹ بصندوق هیئت نظارت بنگاه بیندازند.

آ-۶۳۳٤ بنگاه برق تهران

چراجریمه مالیاتی بدهید؟

اگرمیخواهید جریمه مالیاتی وزیان تاخیرنپردازید:

الف -اگر پرونده مالیاتی شما بمرحله رای‌نهائی و قطعی نرسیده و حاضر باشید مالیات خود را از راه توافق بپردازید و اگر مالیات مورد توافق تا ۱۵ روز پس از توافق بپردازید به ترتیب زیر از جرائم مالیاتی معاف خواهید بود. مشروط باینکه از پانصد هزار ریال تجاوز ننماید.

۱-تا آخر وقت اداری روز ۱۵ خرداد ۱۳۳۹ از صد در صد بخشودگی.
۲-تا آخر خرداد از ۵۰ در صد بخشودگی.
۳- تا ۱۵ تیر فقط از ۲۵ در صد بخشودگی.

ب- اگر مالیات شما قطعی و بمرحله نهائی‌رسیده باشد و تا کنون پرداخت نکرده باشید بترتیب زیر از جرائم مالیاتی معاف خواهید بود.

۱-تا آخر وقت اداری روز ۱۵ خرداد از ٤۰در صد جرائم بخشوده میشوید.
۲-تا آخر خرداد فقط از ۳۰ در صد جریمه بخشوده میشوید.
۳- تا ۱۵ تیر ماه از ۳۰ در صد بخشودگی.
٤-تا آخر تیر ماه از ۱۰ در صد بخشودگی.
۵-تا آخر مرداد از ۵ در صد بخشودگی.

زیان تاخیر از تاریخ قطعیت رای محاسبه ودر یافت میشود. وزارتدارائی آ-۶۲۰۸

نامه سر گشاده

پیشگاه مبارك بندگان اعلیحضرت همایون شاهنشاهی

احتراما به شرف عرض اعلیحضرت اقدس شهریاری می رساند. لیله مورخ ۲ر٤ر۳۹ اسمعیل البرزی ساکن کردکوی دو تن از فرزندان فدوی را بنام علی ومصطفی گودرزی ساکنین کردکوی‌بمنزل خود جهت صرف شام دعوت کرد به علت فامیلیت دعوت اورا قبول و برابر نقشه قبلی که اسمعیل البرزی طرح کرده بود دو نفر از فرزندان خود بنام احمد معروف به (میرزا البرزی) ورضا البرزی را با اسلحه در حیاط خود مخفی چند ساعتی که فرزندانم در منزل اسمعیل می نشینند مشاهده می کنند که ۲تن فرزندان اسمعیل البرزی در اطاق نیستند از نامبرده علت را سئوال اظهار میدارد بیرون رفتند و قریبا مراجعت می کنند و مضافا آگاه می شوند شامی در بساط نیست با صرف فقط یك استکان چای در حدود ساعت ۹و نیم شب می خواستند از منزل نامبرده خارج بمحض خروج آنان میرزاالبرزی بهمدستی برادرش رضا که قبلا در کمینگاه همان حوالی مسلح نشسته ومترصد آنان بوده‌اند بلادرنك نامبردگان را هدف گلوله قرار داده در اثر شلیك زنی بنام بانو ربابه عیال دوم اسمعیل البرزی که نامادری میرزا ورضا البرزی می باشد بنای شیون را می گذارند لذا از نظر پایمال نمودن آثار جرم فورا زن مذکور نیز وسیله همان دو نفر مورداصابت گلوله و هدف قرار می گیرد که ۴ رسه تن جان سپردند پس‌از این مراحل با شکایاتی که به‌اداره دادگستری گرگان و ژاندارمری و سایر مقامات صلاحیتدار نموده‌ایم متاسفانه مثمر ثمر نگردیده و ترتیب اثری بشکایات ما نداده و رسیدگی بعمل نیامده جای تعجب است که باوقوع چنین پیش آمد دلخراش وناگواری تاکنون کوچکترین اقدامی نسبت بدستگیری قاتلین و محرك اصلی مبذول نگردیده وقاتلین با خیال آسوده مسلحانه در کوه‌پایه کرد کوی در حوالی قریه (رادگان) بسر می برند ومجددا دفعات متوالی به ژاندارمری و کلانتری محل مراجعه و تقاضای دستگیری قاتلین ومحرك اصلی را نمودیم ماز هم ترتیب اثر بعرایض بنده ندادند علیهذا مراتب بدین وسیله به شرف عرض پیشگاه اقدس شهریاری معروض واستدعا آنکه دستور موکدی‌در مورد رسیدگی و دستگیری قاتلین ومحرك اصلی شرفصدور یابد تا تسکین لازم و تشفی قلب این پدر ومادر داغدیده فراهم گردد.

آ-۶۳۰۶

جان نثاران والدین داغدیده مقتولین حسین گودرزی - بانو مریم کیاء (کردکوی)

خاطرات ایدن

ترجمه : غلامحسین صالحیار

-۹۴-

صنایع کشتیرانی انگلستان اصرار میورزید از امریکا تقاضا کنیم که ز مصر بخواهد حداقل تسهیلات برای آنها فراهم شود . صنایع کشتیرانی مایل بودند این امر با توجه بروح عهد نامه سال ۱۸۸۸ و تمایل آنها به همکاری با مصر انجام گردد .

عکس‌العمل مصر نسبت به طرح استفاده کنندگان از کانال هر گونه امید ما را به این طرح منتفی کرد .

روز ۱۵ سپتامبر سرهنك ناصر ضمن سخنرانی خود ۱۸ کشور را به «آدمکشی بین‌المللی» و تمایلات امپریالیستی متهم ساخت . او گفت نه تنها دولت ، بلکه همه افراد ملت در برابر هرگونه کوششی که یك ملت یا گروهی از ملت‌ها جهت ایجاد یك مرجع بین‌المللی بمنظور استفاده از حقوق حاکمیت مصر بعمل آوردند ، مقاومت خواهند کرد . او طرح استفاده کنندگان از کانال را یك اتحادیه برای جنك توصیف نمود و صریحا اعلام کرد که‌در برابر زور به زور متوسل خواهد شد . پس از اطمینانهائی که از طرف آقای دالس به ناصر داده شده بود این لاف و گزاف هم برای او بی‌خطر بود و هم موجب کسب‌وجهه ملی میگردید .

• اتحادیه برای جنك » دراین میان بطور مسالمت آمیز مشغول تدارك کار های بعدی خود بود . دعوت نامه‌هائی برای ۱۸ کشور ارسال گردید تا گزارش کمیته منزیس و یادداشت دولا ت‌مصر مبنی برامتناع از قبول‌نظریات ما را مورد مطالعه قرارداده ودرباره اتخاذ ترتیباتی جهت‌باشگاه استفاده کنندگان از کانال به‌مذاکره بپردازد . باین ترتیب صحنه برای تشکیل دومین کنفرانس لندن فراهم میشد .

در تاریخ ۱۴ سپتامبر دعوت نامه‌ای برای ۱۸ دولت ارسال گردید ودر ماه اوت کنفرانسی در لندن با حضور نمایندگان کشورهای‌مذکور تشکیل ودر آن از اصل بین‌المللی بودن عملیات کانال پشتیبانی گردید. نظریات کنفرانس اول لندن توسط کمیته منزیس‌بناصر ابلاغ‌شدووی آنرا رد کرده بود .

در تاریخ ۱۵ سپتامبر ناصر «باشگاه استفاده کنندگان از کانال» را تقبیح کرده آنرا بعنوان اتحادیه برای جنك توصیف کرد

از اعضای کنفرانس دوم، لندن دعوت شده‌بود که در تاریخ ۱۹ سپتامبر تشکیل جلسه دهند و ریاست جلسه نیز مجددا با وزیر خارجه ما بود . در این اثنا مصر یها حمل و نقل در کانال را بوسائل مختلف‌بعهده گرفته و اداره می کردند .باقیمانده راهنمایان شرکت سابق کانال بیش ازحد معمول کار میکردند و مصریها از سراسر جهان راهنماهای جدیدی استخدام میکردند . شوروی ، یوگسلاوی وامریکا در میان کشور هائی بودند که از این لحاظ به مصریها کمك کردند . قطع فوری عملیات عبور و مرور در کانال که یکی از نگرانیهای ما را تشکیل میداد اکنون دیگر از طرف‌مشاورین کشتیرانی ما پیش‌بینی نمیشد . ولی همین امر دارای نتایج خاص خود بود .

مقابله با واقعیات جدید

یکی از نظریات اصلی ما از تشکیل باشگاه استفاده کنندگان از کانال این بود که اگر مصریها از اداره عملیات کانال امتناع ورزندو یا ثابت شود که قادر در انجام باینکار نیستند امر عبور و مرور کشتیهای‌کشورهای عضو را اداره نماید .

اکنون که دیگر احتمال نمیرفت مصریها نتوانند کانال را اداره‌کنند، یعنی موضوع دوم در حقیقت منتفی شده بود آیا بایستی این امر منجر به تعدیل هدف تشکیل باشگاه گردد ؟ و اگر اینطور بود چگونه میبایستی این امر صورت میگرفت .

ظاهرا این موضوع اهمیت زیادی داشت که باشگاه استفاده کنندگان از کانال از پرداخت حق‌العبور بمصر تا پیدا شدن یك راه حل کلی خودداری کند ، وتا آنجاکه ممکن بود تعداد بیشتری از کشورهای‌دریائی این‌موضوع را قبول نمایند . بنا براین پیش‌نویس اعلامیه‌ای که توسط انگلستان تهیه شده و قرار بود مورد مطالعه کنفرانس قرار گیرد با قاطعیت تمام چنین پیشنهاد میکرد :

باشگاه استفاده کنندگان باید عواید اضافی را که از طریق دریافت عوارض عبور دریافت میدارد نزد خود بطور امانت نگاهدارد . این پول‌توسط اتحادیه طبق ترتیبات دائمی که‌برای اداره کانال داده خواهد شد بمصرف جریان کار در کانال باید برسد

(ناتمام)

آگهی شرکت سهامی کارخانجات چای

هیئت مدیره شرکت سهامی کارخانجات چای شمال از کلیه‌صاحبان سهام دعوت می‌نماید که در مجمع عمومی عادی سالیانه شرکت که درروز یك‌شنبه بیست ودوم خرداماه ۱۳۳۹ درساعت پنج بعدازظهر در محل شرکت تشکیل می‌شود بادرنظر گرفتن مقررات ماده ۳۹ اساسنامه حضور یابند .

دستور جلسه

۱ـ استماع گزارشات عملیات هیئت مدیره و بازرس و تصویب ترازنامه شرکت .

۲ـتعیین بازرس .

۳ـ خط ـمشی آتیه شرکت. آ ـ۵۵۸۹

آگهی مناقصه خرید تخته روسی

شرکت سهامی کارخانجات قندایران دوهزارمترمربع تخته‌روسی بابعاد ۲۵×۵×۶۰۰ سانت مورد نیاز واحدهای تابعه رااز طریق‌مناقصه خریداری مینماید.

شرایط ومشخصات مربوطه درقسمت بازرگانی شرکت (اداره معاملات داخلی) واقع درخیابان شاهرضا مقابل خیابان فرصت موجود بوده وپیشنهادات واصله تاروز ۱۸ر۳ر۳۹ پذیرفته میشود ودرساعت ده صبح روز بعد رسیدگی خواهد شد.

شرکت درمناقصه بمنزله قبولی کلیه شرایط مناقصه‌است.

۱ـ۲ آ ـ۶۳۱۴

آگهی وزارت کشاورزی

وزارت کشاورزی باستناد مواد ۱۶و۱۸ مقررات سهمیه واردات وردیفهای ۱و۲و۴ بندج مقررات مربوط بصادرات سال ۱۳۳۹ مصوبه جلسه مورخ ۲۴ر۱ر۳۹ هیئت وزیران بدینوسیله مراتب زیررا باطلاع کلیه واردکنندگان وصادرکنندگان میرساند.

درمورد ورود سموم شیمیائی مربوط بدفع آفات نباتی وداروهای مورد استفاده درکشاورزی ودامپزشکی وهمچنین ورود دام‌هاوپرندگان اهلی زنده ـحیوانات وحشی برای باغ وحش- زنبور عسل وحشراتی‌که برای دفع آفات نباتی بکار میرود تخم پرندگان برای اصلاح نژاد- نطفه زنده حیوانات وهمچنین هرنوع ریشه ـنشاء پیوند، نهال، قلمه،تخم گل، تخم سبزیجات وبذر (حبوبات وغلات) وسایر محصولات خام کشاورزی بایستی قبلا نسبت به جلب موافقت وزارت کشاورزی‌ودریافت گواهینامه بهداشتی اقدام نمایند.

صدور حیوانات ومواد حیوانی مجاز موکول بدریافت گواهینامه بهداشت دامپزشکی وصادرات چوبهای جنگلی وصنعتی وسبوس و کنجاله نیز موکول باجازه وزارت کشاورزی خواهد بود ازکلیه‌وارد- کنندگان وصادرکنندگان خواهشمند است درمورد ورود وصدور محصولات ومواد کشاورزی قبلا بوزارت کشاورزی مراجعه نمایندتا بعدا مواجه بااشکال ویا احیانا خسارت نشوند.

۱ـ۲ آ ـ۶۳۱۸ ازطرفوزیرکشاورزی

پرواز هواپیما های شوروی برفراز اروپا سابقه دارد

*** پایگاه اصلی پروازهای شوروی در «ماگدبورك»واقع درآلمان شرقی قراردارد**

*** هواپیماهای شوروی بالاتر از میدان پروازموشکهای ضدهوائی «نایك‌آجاکس» آمریکائی پروازمیکنند**

واشنگتن ـ ۱۰مه ـ یونایتد پرس ـ مقامات سیاسی واشنگتن اظهار می دارند که سالها است هواپیما های شوروی در آسمان اروپای باختری ودر ارتفاعات دور پرواز کرده مواضع دفاعی کشور های غرب را زیر نظر دارند ووسایل رادار در کشور های باختری پرواز این هواپیما های اکتشافی را در ارتفاعات زیاد تشخیص داده‌اند .

اما مقامات سیاسی واشنگتن در مورد این که چرا تاکنون این کشورها به‌پرواز های اکتشافی شوروی اعتراض نکرده آنها را سرنگون نساخته اند چیزی بیان نکردند .

از آلمان شرقی

این مقامات می گویند هواپیما های اکتشافی شوروی معمولا از پایگاه های آلمان شرقی پرواز می کنند . یکی از این پایگاه ها در نزدیکی «ماکد بورك» در آلمان شرقی واقع است . بین این نقطه ولندن فقط ۵۵۰ میل فاصله وجود دارد . بدین ترتیب یك هواپیمای اکتشافی شوروی قادر است درعرض سه ساعت با سرعت ۵۰۰ میل در ساعت بر فراز اروپای باختری پرواز کند .

هواپیمای اکتشافی مخصوص شوروی بالا تر از میدان پرواز موشکهای ضد هواپیمای «نایك آجاکس» حرکت می کنند .

اظهار امیدواری

صد ها تن از روسها که این‌روز هانامه‌های‌اعتراض به سفارت‌امریکا در مسکو فرستاده اند همه‌اظهار امیدواری کرده‌اند که‌آیزنهاور هر چه زودتر بر مقامات تند رو امریکا مسلط شود .

خروشچف و گرومیکو نیز اخیرا از تمپسون باحترام یاد کرده‌او را تمجید کرده‌اند . جالب اینجاست که چند ساعت قبل‌از تسلیم‌یادداشت روسها به کاردار امریکا فریزر ،وزیر خارجه امریکا هرتر در اعلامیه‌خود تاکید کرده بود که عملیات جاسوسی امریکا در قبال شوروی ادامه‌خواهد یافت . ولی نه در یادداشت روسها ونه در اظهارات خروشچف باعلامیه هرتر اشاره ای نشده بود.

استفاده از فرصت

مصاحبه وایت که گفته بود امریکا از متحدین خود دفاع خواهد کرد و بعملیات جاسوسی ادامه خواهد داد آشکار میشود که لحن‌یادداشت بسیار ملایم بود .

گرچه وایت رسما گفته بودمسئله جاسوسی فقط مربوط بامریکا و شوروی است و به پاکستان ونروژ و ترکیه ربطی ندارد‌و روسها بیخود به آنها فشار آورده‌اند ولی روشن است که مقامات روسیه مثل معمول ترجیح داده‌اند از فرصت استفاده کرده بجای تهدید امریکا متفقین ضعیفتر او را تهدید کنند .

ضمنا سناتور لیندن جانسون گفته‌است که‌روسها‌باتهدیدهای‌خود نمی توانند در میان مردم امریکا نفاق ایجاد کنند و قدرت دفاعی ما را بشکنند .

برای خاتمه جنك سرد

در خاتمه یاد داشت روسها بدون هیچ اشاره‌ای باظهارات تندمقامات امریکائی از امریکا دعوت شده است که برای خاتمه جنك سرد با شوروی همکاری کند .

گرومیکو خود هنگام تسلیم یادداشت مودب‌بودو قیافه‌دوستانه‌ای گرفته بود .

ذکر این نکته بیمناسبت نیست که‌در آخرین مذاکرات خروشچف و سفیر امریکا تمپسون به وی‌گفته بود طبق موافقتنامه لیتوینوف ـ روزولت هر امریکائی که درروسیه دستگیر میشود باید بتواند وکیل مدافع امریکائی انتخاب کند . خروشچف نیز بوی گفته بود با این امر موافق است .

انگلیس اجازه پرواز میدهد

لندن ـ۱۰مه ـ یونایتدپرس ـ علی‌رغم اعتراض روسها وقضیه پرواز هواپیماهای جاسوسی امریکائی برفراز خاك شوروی ، انگلستان کماکان‌اجازه میدهد هواپیماهای حامل بمبهای‌اتمی و هیدروژنی مرتبا برای ماموریتهای آماده‌باش ازفرودگاه های آن کشور پرواز کنند .

باتلروزیر کشور انگلستان در پاسخ‌یك نماینده حزب‌کارگر که‌گفته بود آیا مقارن تشکیل کنفرانس سران این پرواز ها قطع‌نخواهد شدیادآوری نمود که‌تغییر برنامه پروازها ضرورت ندارد .

فرزند خودرا کشت

چون اعصاب این زن ضعیف بود طاقت گریه کودك را نداشت

جورجیا- یونایتدپرس ـ۱۱ مه- خانم «گراگلیه» باتهام کتك‌زدن شدید دوفرزند خوانده ۱۰ماهه و چهارماهه که منجر بمرك اولی گردید محکوم به‌پنجسال زندان تادیبی شد ولی پس‌از معایناتی‌که بعمل آمد اورابدرمانگاه‌روانی‌دولتی فرستادند.

«گراگلیه» درزمان جنك دوم عروسی کرد اما حامله نمیشد و زندگی‌اش بسختی میگذشت. در زمان جنك وی‌با شوهرش در انگلستان بود وتاخت وتازهای هوائی‌نازیها‌برفراز آسمان‌انگلستان باعصاب وی شدیدا‌لطمه زد. زن‌و شوهر پس‌از جنك یك طفل شیر- خوار رابفرزندی اختیار کردند اما چون وی اعصاب‌بسیار ضعیفی‌داشت طاقت گریه‌های کودك را نمی‌آورد تاآنکه چندی قبل آنقدر اوراکتك زد که طفل‌مرد .پس از چندی‌کودك چهارماهه دیگری رابفرزندی قبول کرد ولی این‌بار نیز هنگام گریه طفل بیطاقت میشد وبالاخره یکبار اورا تاسرحد مرك کتك زد ولی‌این مرتبه رازش فاش شد ودستگیر گردید.

حمله شوروی به‌دولت کره‌جنوبی

مسکو ـ۱۱ مه- یونایتدپرس ـخبرگزاری رسمی‌شوروی‌برحکومت «هوه‌چونك» کفیل دولت کره‌جنوبی را حکومتی دانست که توسط یك عروسك بلاراده اداره میشود .

تاس گزارش داد که سرنگون ساختن حکومت سینگمان ری‌یك بازی بود و تاکنون هیچگونه‌خبری درباره وعده هائی که دولت کره جنوبی برای اصلاحات داده بدست نیامده و وعده اصلاحات جز برای فریب مردم کره جنوبی نبوده است.

تاس معتقد است که دولت‌بی‌اراده کنونی کره جنوبی قادر بدرهم شکستن سازمان اداری فاسدزمان سینگمان ری نیست.

تقاضای تقلیل واردات نفت‌خام به‌آمریکا

واشنگتن ـ۱۰ مه یونایتدپرس ـنمایندگان شرکت های‌مستقل تولید کننده نفت‌از ۱۳ایالات آمریکا از وزارت کشور آمریکادرخواست کردند که واردات نفت‌خام راتقلیل دهد واز تولیدکنندگان داخلی‌حمایت نماید.

چوئن‌لای به غرب حمله کرد

توکیو ـ ۱۱مه ـ (چهارشنبه)ـ یونایتدپرس ـ چوئن لای نخست وزیر چین کمونیست غرب را متهم کرد که هنوز ساطور قصابی را کنار نگذاشته است.

وی این موضوع رادر یك‌ضیافت رسمی در « هانوئی »در ویتنام‌شمالی اظهار داشت.

چوئن لای گفت:« بعلت‌کوشش های عمومی اردوی شرق و کلیه نیرو های صلحدوست جهان هم اکنون در وخامت اوضاع سیاسی جهان اندکی تخفیف بوجود آمده اما بلوك‌سرمایه‌داری برهبری ایالات متحده هنوز ساطور خود را بزمین ننهاد ه‌است.»

سوء استفاده

چوئن لای ادعا کرد که اگرچه در این مدت تخفیفی در تشنج‌جهان ایجاد شده معذلك امریکا و غرب از این آرامش سوء استفاده کرده اتحادیه های نظامی خودرانیرومند میکنند و پایگاه های نظامی برپا میسازند . امریکا در این مدت کوشیده است که‌میلیتاریسم آلمان و ژاپن رازنده کند.

وی گفت امریکا با تمام وسایلی که د راختیار داشت در مذاکرات خلع سلاح بن بست بوجود آورد و در بسیاری از نقاط جهان‌تحریکات نظامی ایجاد کرد. چوئن لای تجاوز هواپیمای امریکائی را به آسمان شوروی مورد بحث قرار نداد.

درمان
روماتیسم
مطب دکتر مهندس
خیابان یوسف آباد ایستگاه‌ایران
آ ـ۶۲۳۲

تراکتور و لوازم کشاورزی وتریلی

باقساط طویل‌المدت

فروشگاه اتومبیل و تراکتور مهندس کرمانجی
خیابان تهران‌نو ـ تلفن ۳۷۰۰۴ ـ ۳۰۳۸۸۷
تراکتور کهنه شمارا با نو معاوضه میکنیم
آ ـ۴۱۰۸ ۵ـ۱۰ «کانون‌آگهی‌آتا»

چرخ خامه‌گیری ارزان قیمت‌روسی

بظرفیت‌های مختلف مدل ۱۹۶۰ رسید
نماینده انحصاری : شرکت‌خاوران خیابان سعدی
ساختمان نمازی تلفون ۳۲۲۶۱
آ ـ ۶۲۵۶

روزنامه سیاسی وانتقادی خدنك

همه هفته روزهای شنبه درسراسرکشور منتشرمیشود

بزرگترین شب‌نشینی مجلل سال

باشرکت هنرمندان ایرانی وخارجی وبرنامه‌های جالب‌ومتنوع روزسه‌شنبه ۲۷ اردیبهشت ماه ۱۳۳۹ در باشگاه افسران ارتش واقع درخیابان سوم اسفند برگذار خواهد گردید . متمنی است بلیط مورد نیاز را از باشگاه افسران‌تهیه‌فرمایند

آگهی مربوط بطرح اصلاحی وتوسیع خیابان‌نیکنام منشعب از خیابان دلگشا

شهرداری تهران بدینوسیله بمالکین واقع درمسیراصلاحی خیابان ۲۱متری نیکنام‌که ملك آنها جزومعبر میگردد اعلام مینماید که طبق نقشه‌مصوبه وزارت‌کشور قائم‌مقام انجمن شهر دراجرای قانون توسعه معبر املاك مذکور را خراب وجزوگذر خواهدنمود .

علیهذا باتوجه بماده ۲ قانون توسعه معابر مراتب راباطلاع مالکین مربوطه میرساند تا بامراجعه باداره‌کل فنی شهرداری وملاحظه نقشه چنانچه اعتراض موجهی برنقشه وتصمیم شهرداری دارند درظرف مدت ۳ماه ازتاریخ انتشار آگهی بدفترکل شهرداری یااداره‌کل فنی شهرداری تسلیم و رسید دریافت دارند .

بدیهی است چنانچه پس‌از انقضاء مدت ۳ماه اعتراضی از طرف مالکین برسد ترتیب اثر داده نخواهد شد . آ ـ ۶۲۵۲ شهردار تهران

خط کشتیرانی B.I.

بریتیش انديا استيم نويگيشن کمپانی ليميتد

کشتی ماریا "UMARIA" s.s.

قراراست روز ۲۲ ماه جاری یادر همین حدود برای‌تخلیه‌کالای ورودی وهمچنین بارگیری کالای صادراتی بخرمشهر وارد شود ـ کشتی مزبور برای بنادر ژاپن و خاوردور وهمچنین برای سنگاپور کالای صادراتی بارگیری خواهد نمود.

برای کسب هرگونه اطلاعات خواهشمند است به

شرکت گریمکنزی محدود

مراجعه فرمایند

تهران تلفن ۳۵۱۸۳ آ ـ۶۱۳۲ خرمشهر صندوق پستی‌شماره۳

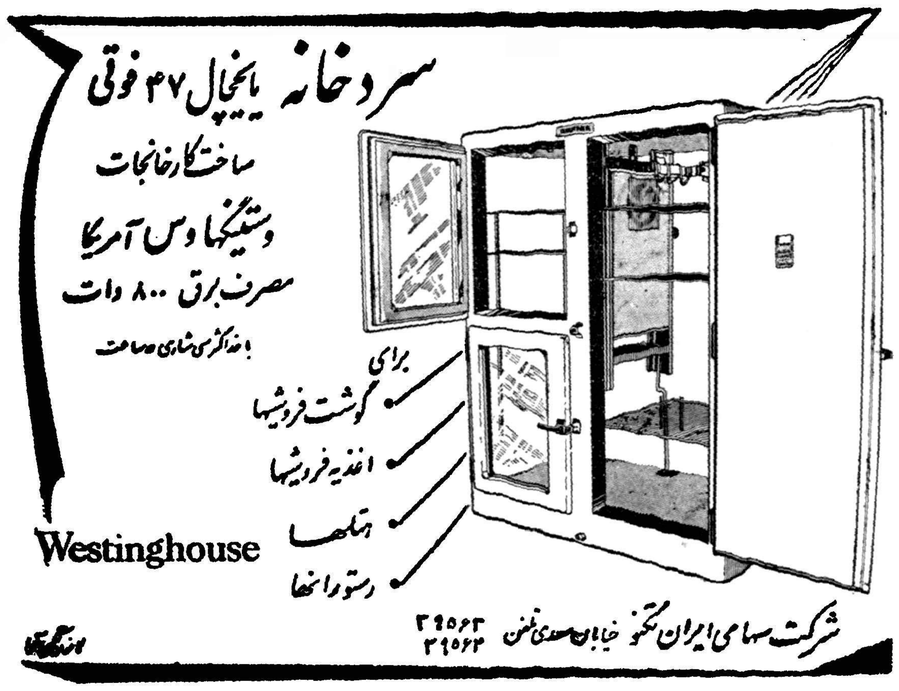

اطلاعات اقتصادی

۱۳۰طرح بمرحله اجرا درآمده

آخرین آمارنشان میدهد که تاپایان سال گذشته یکصدو سی طرح صنعتی که‌با استفاده ازوام صنعتی دریافتی از بانک‌ملی شروع شده بود پایان یافته و محصولشان ببازار آمده است این طرحها‌که شامل احداث کارخانه های جدید و توسعه و تکمیل کارخانه های قدیم بودمو تولیدات آنها انواع محصولات‌ساختمانی و غذائی و نساجی و معدنی وسایل منزل و وسایل صنعتی ونظایر آن‌بوده است اغلب‌این کارخانه‌ها درحوزه تهران و عده‌ای هم در شهرستانها واقع هستند.

تسریع درساختمان خانه‌های بیمه

شرکت‌بیمه از هشت‌هزارنفر قریب دویست‌میلیون ریال ودیعه گرفته است

گرفته است .

آقای دکتر مشرف نفیسی مدیرعامل شرکت بیمه هفته آینده‌از فرانسه بتهران مراجعت میکند درشرکت بیمه گفته میشود که‌بعداز مراجعت مدیرعامل شرکت اقدامات موبوط به‌ساختمان خانه‌های بیمه باسرعت بیشتری دنبال خواهد شد .

ازقرار معلوم اختلافاتی که‌برسر زمین‌های خریداری شرکت‌بعلت وجود مالکین متعدد پیداشده بود پایان یافته‌است .

شرکت بیمه ازعده‌ای قریب هشت‌هزارنفر ودیعه گرفته‌وتابعدابا آنها قراردادبیمه‌عمر امضاء کند وبجای پول نقد خانه‌دراختیارآنهابگذارد ومجموع سپرده هانیز قریب دویست میلیون ریال می‌باشد .

شرکت بایستی بتدریج برای شش هزار نفربیمه‌شده درتهران‌و دوهزار بیمه‌شده درشهرستانها مطابق نقشه‌های توافق‌شده خانه بسازد.

قراراست درتابستان امسال نمونه‌خانه‌ها برای ملاحظه مشتریان شرکت ساخته شود وبراساس هزینه تمام شده‌آنها قرار داد بیمه منعقد شود .

قیمت مغزبادام دراصفهان ترقی داشت

بازار اصفهان در طول هفته قبل عادی بود روی مغز بادام شهری ۷۵ ریال بود قیمت مغز بادام نجف آبادی ۸۹ ریال بود .

دانه های روغنی نیز جریان‌بهتری پیدا کرده بود ولی قیمت آن بدون تغییر ماند .

بازار کتیرا رایج تر از هفته قبل و مظنه چای نیز محکمتر از گذشته بود قیمت قند وشکر باوجود مصرف عادی چندین بار نوسان پیدا نمود. دیسمان و پنبه و پشم و آهن و پوست و روده بازار راکد داشتند وبعضی ارقام آن تنزل بهاء پیداکرده بودند .

برای‌ازبین بردن شکاف فعلی بین‌سطح زندگی مردم ایران و ممالك مترقی

درآمدسرانه‌ایران باید سریعتر ازممالك‌مترقی افزایش‌یابد

★ ایران باید حداکثراستفاده را از منابع مالی و طبیعی‌و انسانی خود جهت توسعه سریع اقتصادی بنماید نتایج مطالعات کمیته‌های مشترك وزارتی سازمان برنامه برای اخذ تصمیم در جلسه مجمع عمومی‌رؤسای کمیته‌های برنامه سوم‌مطرح می‌شود .

در شماره دیروز قسمتی از بیانات آقای مهندس خسرو هدایت را در دومین جلسه مجمع عمومی روسای کمیته های دائمی برنامه عمرانی‌سوم درج نمودیم و اینك دنباله آن .

بقیه از شماره‌های پیش

آقای مهندس هدایت وزیر مشاور وقائم مقام‌نخست وزیر درسازمان‌برنامه سپس میزان افزایش درآمد ملی‌کشور های مختلف از قبیل کانادا-سوئد-ایتالیا را بررسی کرده و گفت‌بدیهی است طی هفت سال گذشته این‌کشور ها به ترقیات زیادی نائل شده ودر آمد سرانه آنها نیز افزایش یافته است وضع این کشورهادائما روبه بهبود میباشد ودرآمد سرانه‌آنها نیز در حال افزایش است بدیهی‌است اگر درآمد سرانه ایران بمراتب سریعتر از درآمد سرانه این ممالك افزایش نیابد شکاف فعلی بین سطح زندگی مردم ایران و افراد ممالك مترقی باین زودی‌ها از بین‌نخواهدرفت باین جهت است که ما باید حداکثر کوشش رابنمائیم تاهرچه سریعتر منابع مالی و طبیعی و انسانی کشور را در راه توسعه اقتصاد کشور و افزایش درآمد ملی بکار بریم .

آقای مهندس هدایت بعد افزود نکته دیگری که بایستی بدان توجه داشت میزان سرمایه گذاری لازم برای‌افزایش درآمد ملی میباشدتجربه کشورهائیکه مراحل‌مختلف توسعه اقتصادی را می‌پیمایندو دارای آمار نسبتا قابل اعتماد هستند ثابت نموده است که برای افزایش درآمد ملی بمیزان یك واحد بایستی بطور متوسط ۳واحدسرمایه گذاری‌نمود.دراینصورت نتیجه این خواهد بود که برای افزایش درآمد ملی ایران بمیزان یك میلیون دلار لازم خواهد بود که قبلا سه میلیون دلار سرمایه گذاری کنیم مثلا چنانچه هدف ما این باشد که‌در آمد ملی ایران باسرعت ۷در صد درسال افزایش یابد لازمه آن این خواهد بود که میزان سرمایه گذاری طی ده سال از ۵۰٤ میلیون دلار درسال اول به ۹۲٦ میلیون دلار درسال دهم افزایش یابد . البته این ارقام شامل سرمایه گذاری های اشخاص و موسسات خصوصی نیز میگردد .

افزایش درآمد فردی مردم و بهبود سطح زندگی آنهابمیزانیکه با آمال وآرزوهای قاطبه مردم کشور موافق باشد چه از نقطه نظر میزان سرمایه گذاری و چه از نقطه نظر سایر موانع غیر مالی باشکالات و مسائل مختلفی روبرو خواهد شدکه چنانچه در رفع آنها بامنتهای دقت و طبق روش های علمی و منطقی اقدام لازم بعمل نیاید احتمال میرود که‌سرمایه ووقت مردم کشور دستخوش اتلاف گردد .

بهترین راه افزایش درآمد ملی

بعد از پایان اظهارات آقای‌مهندس هدایت آقای مهندس رزم آراء معاون وزارت صنایع و معادن‌گفت بایدمعلوم شود که افزایش درآمد ملی از چه راههائی بهتر میسر است مثلا کارهای بهداشتی و فرهنگی و کشاورزی یا صنعتی هرکدام ارزش بخصوصی‌دارند اگر میخواهیم درآمد ملی ما دوبرابر شودباید بدانیم که‌سرمایه گذاری ما بچه ترتیب باید باشد .

توضیح داده شد که کمیته‌هابرای روشن‌شدن‌همین‌موضوع مطالعه‌نمودو نتایج مطالعات خودرا در این مورد اعلام خواهند داشت آقای مهندس سمیعی معاون وزارت پست‌و تلگراف گفت در برنامه سوم بایدتوجه‌بیشتری به مخابرات بشنود . معاون وزارت کار گفت برنامه‌پاکستان وهندوستان که بآن اشاره شد بچه منظورمعیار کار قرار گرفته است دیگر اینکه منظور از تمرکز کلیه اعتبارات در یك نقطه چیست ؟ باین دو سئوال آقایان مهندس هدایت و دکتر فرمانفرمائیان مدیر امور اقتصادی سازمان برنامه جواب دادند .

آقای مهندس هدایت گفت مقصود این نیست که تمام کارها را سازمان برنامه بکند ما میخواهیم ازپراکندگی کارها جلوگیری کنیم و هرکسی بداند در ظرف پنج‌سال آینده چه میکند و چه میخواهدبکند جزتمرکز دادن کلیه برنامه‌های کشور نظر دیگری نیست و اجرای کارهای‌عمرانی بدست دستگاههائی که بهمین منظور بوجود آمده‌اند خواهد بود .

آقای دکتر فرمانفرمائیان گفت‌در موقع تنظیم برنامه‌عمرانی متوجه‌شدیم که‌برنامه‌عمرانی پاکستان وهندوستان ازبسیاری جهات به برنامه ایران شباهت داردباین جهت تصمیم‌گرفتیم از تجربیات آنها در تنظیم برنامه خود استفاده کنیم .

آقای مهندس نفیسی معاون فنی وزارت فرهنگ پیشنهاد کرد که‌خوب است در آغاز کار هدف کلی هر یك از وزارت خانه ها ودستگاه‌های دولتی در این کمیته تعیین شود تا در تنظیم برنامه دستگاه ها مطلع باشند که در چه حدودی برنامه کار خود را تنظیم کنند و همیشه اصول و خط مشی پایدار بمانند و با تغییرات افراد هدف کلی و اصولی وزارت خانه تغییر نکند .

آقای مهندس هدایت اظهار داشت ما نتایج مطالعات کمیته های مشترك وزارتی و سازمان برنامه را درمورد هدف ها جهت اخذ تصمیم و توصیه بمقامات عالیه کشور در این کمیته مطرح خواهیم کرد .

وازنظر کلیه آقایان استفاده خواهیم نمود .

چند تن دیگر از اعضای کمیته نظریاتی ابراز داشتند و سوالاتی نمودند که توسط آقایان مهندس هدایت و دکتر فرمانفرمائیان پاسخ داده شد و جلسه بدینطریق خاتمه یافت .

سومین جلسه مجمع دو خرداد ماه تشکیل‌میشود .

وزیر بازرگانی گفت :

عکس‌العمل بازار و دستگاهها درمقابل مقررات واردات سال ۳۹ خوب بوده‌است

امروز آقای‌منصور وزیربازرگانی و دبیر کل شورایعالی اقتصاد در مورد عکس‌العمل بازار و سایر دستگاهها در مقابل مقررات‌واردات سال ۳۹ اظهار داشت که این عکس‌العمل بسیار خوب‌بوده و نشان داده‌است که کوشش زیاد ما در وقت کمی که برای تهیه مقررات سال ۳۹ داشتیم بی‌نتیجه نمانده است .

وضع جدید سود بازرگانی کالا های تجملی و غیر ضروری سبب خواهد شد که ضمن حفظ وحمایت صنایع نوزاد کشور مصرف کالاها نیز صورت وسیعتر و عادلانه تری بخود بگیرد مقدورات ارزی کشور در مقررات سال ۳۹ مورد توجه بوده‌است و مستقیما تا پایان سال ما مقدورات ارزی بیشتری خواهیم داشت .

امیدوارم که در طی سال ۱۳۳۹ با تجدید نظر در قوانین تجاری و قرار داد بازرگانی وضع طوری‌آماده شود که مقررات واردات سال۱۳٤۰ بهتر از سال ۳۹ و متناسب‌با وضع اقتصادی آنروز باشد .

وزارت بازرگانی اکنون برای اولین بار دارای یك کادر فنی و مجهز است که امیدواری زیاد میرود که منشاء خدمات بزرگ‌باین کشور گردد .

آغاز لوله‌کشی شهرآبادان

بطوریکه از سازمان برنامه اطلاع میدهند با امضای قرارداد ساختمان تاسیسات لوله کشی شهر آبادان کار لوله کشی این شهر بمرحله اجرا در آمد. هزینه کل این طرح‌بیش‌از ۲۵٤ر۷ میلیون ریال است که قسمتی از آنرا سازمان برنامه و بقیه‌را شهرداری محل تامین میکند. طرح لوله‌کشی آبادان برای‌جمعیتی برابر با۱۷٦ هزارنفر درنظر گرفته شده و این مقدار تادهسال آینده برای آبادان کافی است. لوله کشی آبادان دو سال طول خواهد کشید.

مردم درحساب پس‌انداز بانك‌ملی ۵۷٤ میلیون‌تومان‌پول‌دادند

پس‌انداز مردم نزد بانکها درحال افزایش است

چنانکه چندی پیش نیز گفتیم سال ۳۸ و ۳۹ را باید سال پس انداز گفت زیرا دقت و توجه‌بانکها ومردم باین امر فوق‌العاده زیادشده است . خبرنگار ما اظهار میدارد علاوه بر صندوق پس‌انداز بانك ملی در پایان اسفند ۳۸ بالغ بر ۵٫۷٤۳٫٤۵۵٫۸۹٦ ریال (متجاوز از ۵۷٤ میلیون تومان) بوده‌است ملی موجودی‌حسابهای‌پس‌انداز کلیه بانکهای دیگر که تحت عناوین بهمن ۳۸ بیشتر بوده‌است ودرضمن مختلف و دارای حساب پس‌انداز میباشند درحال ازدیاد است .

در ضمن موجودی پس‌اندازبانك ملی در پایان اسفند ۳۸ بالغ بر ۵٫۷٤۳٫٦۱۸٬۲۱٦٬۳۷۳ ریال از پایان این موجودی از موجودی آخرسال ۳۷ که ۳۷٤ر۷۲۹ر٦۷٦ر۵ ریال بوده ۳٦۷ر۷۲٦ر۲۱۹ ریال بیشتر بوده‌است .

بنا براین معلوم میشود که تنها در ماه اسفند ۳۸ مردم تقریبا یك برابر و نیم یازده ماه دیگر سال برای افتتاح حساب جدید وافزایش پس‌انداز نزد بانك ملی به آن‌بانك پول داده‌اند .

دنباله مطالب اقتصادی در صفحه ۱۹ چاپ شده‌است

تولید سرمایه

یك نفر مهندس ساختمان و یك نفر معمار حاضرند با سرمایه شما بنام خودتان خانه‌های کوچك ساخته وبعد از فروش حقوق خودرا دریافت دارند تلفن ٦۹٤۹۵ آ-۲۲٤ ٦

آگهی ساعت کار تابستانی بانك‌بیمه بازرگانان

ساعت کار تابستانی اداره مرکزی وشعبات - بازار - بوعلی - سعدی - بانك‌بیمه بازرگانان از اول خرداد ۱۳۳۹ بشرح زیر باطلاع مراجعین محترم میرسد .

ادارات ودفاتر بانك	از ساعت ۷ صبح تا ½ ۱۳
باجه‌های معاملات	از ساعت ½ ۷ صبح تا ½ ۱۲
پنجشنبه‌ها	
ادارات و دفاتر بانك	از ساعت ۷صبح تا ۱۳
باجه‌های معاملات	از ساعت ½ ۷ صبح تا ۱۲

ضمنا بعدازظهرها باجه‌های دریافت شعبات ازساعت ۵ تا۷ مفتوح خواهد بود .

۱-۳ آ- ۵۹۲۲ **بانك بیمه بازرگانان**

آگهی رسمی

بمنظور حفظ منافع فردی واجتماعی کارکنان بوفه‌رستوران های راه‌آهن بموجب ماده ۲۵قانون کار درتاریخ ۱۲ر۱۲ر۳۸ بشرح‌اساسنامه سندیکائی بنام سندیکای کارکنان بوفه رستورانهای راه‌آهن درتهران خیابان امیریه چهارراه مختاری تشکیل گردید وآقای هاشم دارابی مقدم تهرانی بسمت دبیر وآقایان: احمد فلاح‌پور -حسن میر- صادق نراقی- مصطفی مدنی‌اصفهانی- یعقوب چنگیزی -قاسم جی‌بوئی-نصراله یاوری فروشانی- عبدالحسین هورش‌نیا- حسن معلم- هاشم اکبری- علی اکبر خروس زاده -بسمت هیئت مدیره وآقایان :مصطفی محلاتی- عبدالرحیم آذری پوراصفهانی -عبدالله کوچکی بالاشاهی- به سمت بازرس سندیکا انتخاب شده‌اند.

نامه‌های غیرمالی بامضاء دبیر ومهر سندیکا واسناد مالی بامضاء دبیر ویکی از اعضاء کمیسیون مالی خواهد بود.

آ-۵۵۷۹ مدیر کل وزارت کار -مهندس‌مجد

یکعمر تختخواب
تخت‌خوابهای (ونو) انگلیسی
یکنفره دارای پنجاه فنر - دونفره هشتاد فنر
تهران اروپ میدان فردوسی
۱-۱۰ آ- ٤۰۷۸

برای تهیه وثبت
علائم تجارتی
ازآتلیه «گردونه» کمك بخواهید
خیابان پشت شهرداری ساختمان افراشته تلفن ۲۰٤۸۵۱

ویبراتور ترمیکس
VIBRATOR TREMIX
انواع ویبراتور از ۱ الی ۲٫۵ اینچ
نماینده انحصاری: فروشگاه بمفورد خیابان سعدی
آ- ۵۳۵۷

موتورپمپ آلکون
ساخت انگلستان
مشهورترین موتورپمپ دنیاست!
سیار- خودکار- از ۱ تا ۴ اینچ - دیزل - بنزینی و برقی
نماینده انحصاری: فروشگاه بمفورد - خیابان سعدی شماره ۶۸۰
آ- ۵۳۵۵

بمفورد Bamfords
بقوه های ۵- ۵½- ۸- ۱۶ اسب دیزل وفتی
کم دود - کم مصرف - بادوام
تمام پوشیده - مانع گرد وخاك
سازندگان این موتورها بسیار سادگی است حتی یك کارگر میتواند آنرا نگهداری وتعمیر نماید
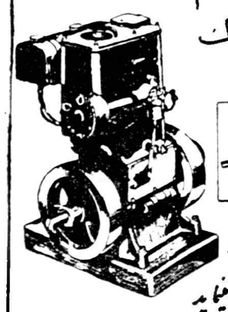
مانند یك کتاب باز میشود
وکار بازدی وتعمیر آنرا استیل مینماید
برای خرید این موتورها وهمچنین ژنراتور - پمپ آب - آسیاب آردبه
نماینده انحصاری: فروشگاه بمفورد - خیابان سعدی شماره ۶۸۰ مرجع فروش
آ- ۵۳۵۹

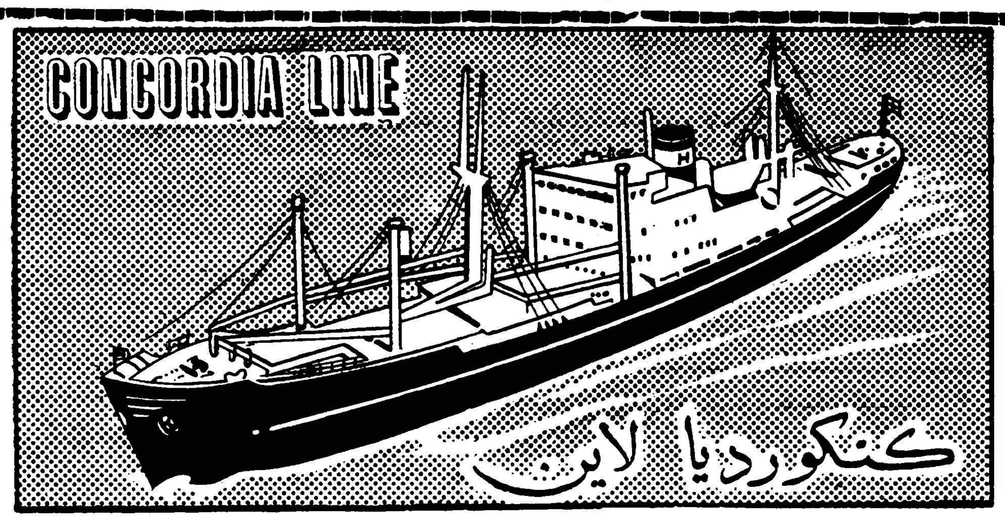

کشتی هوگ سیلورکرست "HOEGH SILVERCREST" m/s
هم‌اکنون در دهنه شط منتظر نوبت میباشد وکالای صادراتی برای بنادر ذیل قبول‌خواهدنمود
جنوا - مارسی - نیویورك - بستن
فیلادلفیا - بالتیمور - نورفولك
این‌کشتی اوایل خرداد ماه مستقیما بطرف بنادر فوق‌الذکر حرکت مینماید
کشتی کنکوردیا تاج "CONCORDIA TADJ" m/s
اواخر اردیبهشت ماه بخرمشهر وارد ودرضمن‌تخلیه برای بنادر فوق‌الذکر بارگیری خواهد نمود
برای کسب اطلاعات بیشتر وتامین جا بنمایندگی کل در ایران
شرکت سهامی لوانت اکسپرس ترانسپورت (ایران)
خیابان سعدی کاشی ٤٤۷
تلفنهای ۳۷۲۷۰ - ۳٤٦٦۹ - ۳۳۹۹٤ - ۳٦۱۵۷ - ۳۹۰۵۸
ویا بشعبات این شرکت در خرمشهر و تبریز مراجعه فرمائید.

انتقاد

از : اسمعیل یگانگی

مرز زندگی

نمیدانم دیل کارنگی بود یا یك جامعه شناس دیگر که‌زندگی زناشوئی را به شهر تشبیه کرده بود در این شهر زن و شوهر بر طبق قرار داد های اجتماعی و خانوادگی ـ که‌حتما باید با رضایت آنان منعقد گردد ـ بر قسمتی از آن حکومت می کنند ، هریك در قلمرو حکومت خویش‌حقوق ومزایائی دارند که احترام و رعایت متقابل آن ،شالوده‌سعادت وخوشبختی خانواده را تشکیل میدهد .

مفهوم مخالف این بیان اینست که تجاوز هر یك‌از طرفین «متعاملین» بحریم حقوق دیگری و یا بعبارت دیگر تجاوز به مرز زندگی آن دیگر موجب برهم خوردن اساس سعادت زندگی‌واختلال درنظم‌حکومت‌خانوادگی خواهد شد که طبیعی ترین نتیجه آن ایجاد تزلزل در ارکان زندگی‌زناشوئی است‌بنظر‌من آن‌دانشمند جامعه‌شناس بهترین نسخه خوشبختی را برای جویندگان کیمیای سعادت و کامیابی زندگی زناشوئی پیچیده است همان دانشمند در دنباله نظریات مستدل خویش درباره «مرز زندگی» مینویسد: تردید نیست کسانی که «مرزمشترك زندگی‌زناشوئی » را قبول دارند معتقد هستند که رعایت اخلاق‌و خصوصیات و محترم شمردن نظرات زن و شوهر نیز جزو همان قوانین شهر سعادت و خوشبختی است ...

این نکته را بخاطر داشته باشید تا بعد :

دوستی دارم سی و سه‌چهار ساله که مثل بعضی از جوانان ترجیح‌داد بعداز سی سالگی ازدواج کند تابقول معروف مرد زندگی وکارکشته‌ای‌شده باشد .

زنی نجیب‌ومهربان وفداکاردارد ، هردو کار میکنند، عواید مکفی وزندگی نسبتا مرفهی دارند و کودك یکساله آنان‌نیز خوشبختی‌شان را تکمیل می کند و بظاهر این زوج خوشبخت از سعادت زندگی چیزی کم‌وکسر ندارند ولی تا آنجا که من اطلاع دارم یك موضوع ساده گاهی اوقاتشانرا تلخ میکند! که‌من‌حالا یك‌نمونه آنرابرایتان تعریف میکنم :

چند شب پیش سرزده بسراغ این دوستم رفته بودم .برخلاف‌معمول‌او و همسرش عصبانی و ناراحت بودند وضع اطاق نامنظم بود .

اطاق‌پذیرائی‌که‌بیك‌دکان سمساری و لباس کهنه فروشی تبدیل شده وضع رقت باری بخود گرفته بود ! خیلی زود متوجه شدم که یکی‌از این دو نفر حاکم زندگی به قلمرو دیگری تجاوز کرده است !

دوستم تا من را دید بدون مقدمه قبل از سلام و احوال پرسی کارت تبریکی از جیبش بیرون آوردو گفت فلانی‌بنده خبر ، جنابعالی این کارت را بخوانید و جوابش را بخانم بگوئید ؟!

واقعا از این جریان ماتم برده‌بود! کارت را از دوستم گرفتم .

روی کارت ویزیتی که یك طرف‌آنرا عنوان و شماره تلفن صاحب آن پر کرده بود مردی به دوستم و خانمش سال نو را تبریك گفته بود ! و بعد با یکی دو جمله تملق‌آمیز سعادت و سلامت آنانرا خواستار شده بود !

بدوستم گفتم خوب اینکه چیز مهمی نیست مگرفرستادن کارت‌تبریك هم عیبی دارد ؟

دوستم پوزخندی زد و گفت : بله جدا هم چیز مهمی نیست ولی‌در عین حال هم‌خیلی‌مهم‌است! چون‌علت‌اوقات تلخی امروز و وضع اطاق همین‌کارت است .

دوستم ادامه داد و گفت این کارت تبریك را فلانی که از خواستگاران سابق خانمم بود و هیچگونه آشنائی هم با من ندارد برای ما فرستاده است .. تا اینجا هم مهم نبود .خانمم اصرار داشت که من شخصا جواب این کارت را داده و تشکر کنم ولی از تو چه پنهان من از اینکار احساس خشم و نفرت‌عجیبی میکردم وحقیقتش اینست که نمیخواستم به مردی که فقط چند سال پیش با خانواده زنم آشنا بوده وندیده‌ونشناخته برایم کارت‌تبریك‌فرستاده جواب‌فرستاده باشم ! دلم میخواست همسرم بانوجه بروحیه من که در اینگونه مواردبسیار حساس می باشم جلوی چشمم کارت را پاره میکرد و میریخت دور ! خدا میداند اگر این کار ساده را میکرد هزار مرتبه مهر و محبت من را نسبت بخود می افزود ....

ولی حیف که همسرم‌با اینکه‌رفیقی یکرنك و یك شریك دلسوز زندگی و مادری فداکار است هربار بخواهد سربسر من بگذارد یا بقول خودش تلافی عصبانیت های من را دربیاورد سعی میکند حس حسادتم را باچنین کارهای‌بیهوده ودرعین‌حال‌خطرناکی تحریك کند! وهرقدر هم باو تذکر میدهم گوشش باین حرفها بدهکار نیست‌که نیست.حالا بفرمائید‌ببینم بنده که بخصوص روی‌این‌قبیل‌مسائل فوق العاده حساسیت دارم چه باید بکنم ؟

گفتگوی مردم

نان پخته

آقای ابراهیم فتاحزاده ساکن‌خیابان امیریه مینویسد نانواها نان را عددی و نکشیده میفروشند و یا اگر قرار باشد بکشند آنقدر خمیر از تنورخارج میکنند که خورده نمیشود خوبست تاکید شود نان‌پخته تحویل مشتری بدهند .

تعقیب قاتل اصلی

از خرم آباد تلگراف می‌کنند روز ۱۵ اردیبهشت زد و خوردی بین رعایای قلعه قطب در سه کیلو متری اندیمشك رخ میدهد و یکی از کدخدایان بنام عیدی فرزند بوعلی بوسیله تفنك‌مقتول میشود برای پایمال نمودن خون اوقاتل برادر کوچك خودرا که سنش مقتضی نیست معرفی نموده است انتظار داریم قاتل اصلی تعقیب شود و نگذارندخون کداخدای بیچاره که بر اثرعصبانی شدن مالك ریخته شده لوث‌گردد .

عیالش شوهرکرده

آقای عبداله سلمانی شاکی است که سه سال قبل در یکی از خانه‌های شمیران باغبان بودم و عیالم نیز آنجا بود همینکه از آنجا خارج شدم عیالم مفقود الاثر شد پس ازآنکه او را یافتم معلوم شد که شوهر کرده .

بازپرس و دادگاه ناحیه ۲ تهران شکایت کردم پرونده بشماره ۳۲٤٫۳۷ تشکیل شد ولی تاکنون به نتیجه نرسیده تقاضا دارم زودتر رسیدگی شود .

شکایت شهربانو

بانو شهربانو پهلوان‌حسینی‌شکایت میکند مدت بیست و پنجسال است‌در خیابان شمیران کوی شهناز در قطعه زمینی با کمك اهالی خیر محل ، دو اطاق محقر ساخته خود و فرزندانم سکونت نموده‌ایم اینك که ارزش زمین ترقی نموده سه چهار نفر بدون ورقه مالکیت اظهار مالکیت میکنند و سه روز قبل یکی از آنان اثاثیه‌ام را کنار کوچه ریخته است نه قدرت گرفتن منزل دارم و نه آجر و چوب‌و در وپیکری را که خرج نموده‌ام جبران می‌نمایند .

تحقیق شود

آقای محمد امین امیری از مهاباد مینویسد یکی از کارمندان دفتری مهاباد که اهل محل می‌باشد ساختمان ها وویلا هائی بنا میکند که یقینا از محل ۲۵۰۰ ریال حقوق ماهیانه او نخواهد بود شایسته است تحقیق شود تاازطریق پایمال کردن حقوق‌مراجعین این عواید تحصیل نشده باشد .

معالجه زخم معده

اخیرا درقاهره عده‌ای ازپزشکان یکنوع‌دارو برای معالجه زخم معده بصورت قرص ساخته ومشغول آزمایش آن‌هستند .

این قرص‌که «باثیلون» نام‌دارد واز فرآورده های یدمیباشد تاکنون نتایج رضایتبخشی داده‌است .

ماجرائی درآلمان

عجیب‌ترین ماجرائی که اخیرادر آلمان درشهر فرانکفورت رخ داد، بازگشت فرزندپیرزنی است که‌درجنك بین‌الملل اخیر مفقود شده بود .

چندروز قبل، این‌پیرزن ناگهان متوجه‌شد که‌جوانی درخانه‌اورا میکوبد وهنگامیکه درراباز کرد ، آن جوان که‌صورتش‌دراثر‌سوختن‌قیافه‌وحشتناکی گرفته بودمدعی شدکه‌فرزند اومی‌باشد که‌در جنك اخیر مفقود شده بود .

یگانه‌دلیل اوبرای این‌امر زنجیری بودکه‌بمچ او بسته بود .

ملکه زیبائی اروپا

برخلاف معمول ، امسال مراسم انتخاب ملکه‌زیبائی اروپا دریك‌کشور آسیائی برگذار میشود .

این مسابقات روز دهم‌ماه ژوئن آینده دربیروت برگذار میشود وبهمین جهت روز پنجم ماه مزبور هفده تن‌از ملکه‌های زیبائی کشورهای اروپائی وارد بیروت خواهند شد .

این اولین مرتبه‌است که ملکه زیبائی اروپا درخارج قاره اروپاانتخاب میگردد .

از اینجا و آنجا

اعتراض دراویش

شیخ‌طریقة صوفیه‌درقاهره‌طی‌نامه‌ای‌که بدادستانی کل‌آنکشور فرستاداستمداد نمود که‌دولت ازعمل دسته‌های هنری درمورد نشان دادن درویشان روی‌صحنه تاتر جلوگیری کنند .

دادستانی کل‌بااین تقاضا موافقت نمودو بهمین جهت به‌کلیه شهربانیها دستور داده‌شد که‌از مدیران تاترها تعهد بگیرند تادیگر شخصیت‌درویش راروی صحنه نیاورند .

قدیمترین نامه عبری

باستانشناسانی که مشغول‌حفریات درقدس هستند ،قدیمی ترین نامه‌ای راکه بزبان عبری نوشته شده‌بودبیدا کردند .این نامه‌طبق‌نظر باستانشناسان در ٦۵۰ سال‌قبل‌از میلاد نوشته شده است .

سرقت اموال وقف !

وزارت اوقاف جمهوری متحده‌عربی دستور دادکه کلیه صندوقها وصندلی ها ی‌امامزاده‌ها واماکن‌متبرکه سراسر جمهوری متحده‌عربی باقفل‌های‌اتوماتیك قفل گردد .

علت دستور مزبوراین بود که‌اخیرا مشاهده شده بود پولها ونذرهائی که مردم دراینگونه اماکن میریزندبسرقت میرود .

حقایقی درباره زناشوئی

یکی‌از جمعیتهای بانوان درآلمان رفراندومی‌بین هفتصدتن‌از زنان آلمانی ترتیب دادتا حقایقی ازوضع زناشوئی آنکشور بدست آورد .

درنتیجه این رفراندوم معلوم‌شد که‌نیمی ازاین زنان درزندگی زناشوئی خود سعادتمند هستند زیرا شوهرانشان باآنان وفادار بودمو خیلی که‌ازخانه بیرون میروندو به‌قمار نزدیك میشوند. نیم دیگراین زنان‌نقطه مقابل ومعکوس دسته اول بودند .

کنگره جادوگران

درماه سپتامبر آینده نخستین‌کنگره جادوگرانی که باحضار کردن ارواح مردگان !! اشتغال‌دارند در لندن‌منعقد خواهد شد . دراین کنگره عده‌زیادی ازکشور های مختلف جهان شرکت خواهند نمود .

ملکه بانکها

هفته گذشته برای اولین بارمسابقه ملکه بانکها دردمشق برگذار شدو درنتیجه دختر جوان بیست‌ودوساله‌ای بنام «نادیاطباع» بسمت ملکه بانکها انتخاب شد .

این دختر کارمند بانك مرکزی دمشق می‌باشد .

حیله یك زن !

یکزن انگلیسی خودرا به‌مقامات ارتشی انگلستان معرفی نمودو یادآور شد که‌هرسه پسر خودرا که‌مثلا‌نه‌ماهه ودوساله وسه ساله هستند برای خدمت درارتش نذرکرده است وازهم‌اکنون آنانرا دراختیار ارتش قرارمیدهد .

تحقیقات مامورین نشان داد که این زن عاشق‌مرد دیگری استوبرای اینکه بتواند بامعشوق خودازدواج‌نماید میخواهد فرزندان خویش را بارتش بسپارد .

کتابی از تمدن اسلام

بقرار گزارشی که‌از قاهره‌رسیده یکی‌از نویسندگان فرانسوی الاصل که‌اکنون درآمریکا اقامت دارد ،در صدد نوشتن کتابی ازتاریخ‌تمدن‌اسلام می‌باشد .

این شخص بچندین‌کشور اسلامی سفر خواهد نمود تااطلاعات‌لازم‌را جهت نوشتن کتاب خود فراهم سازد .

نویسنده مزبور که «اوری‌دیکورت» نام دارد چندروز پیش وارد قاهره‌شد وباشیخ محمد شلتوت شیخ الازهر ملاقات وگفتگو نمود .

بودجه اتمی

دولت‌انگلستان درسال جاری متجاوز از بیست میلیارد ریال بودجه اتمی تصویب کرده‌است ! .که‌ازاین‌مبلغ سه‌میلیارد ریال آن صرف تحقیقات علمی درباره اتم میگردند .

جدول کلمات متقاطع شماره ۱۵۱۳

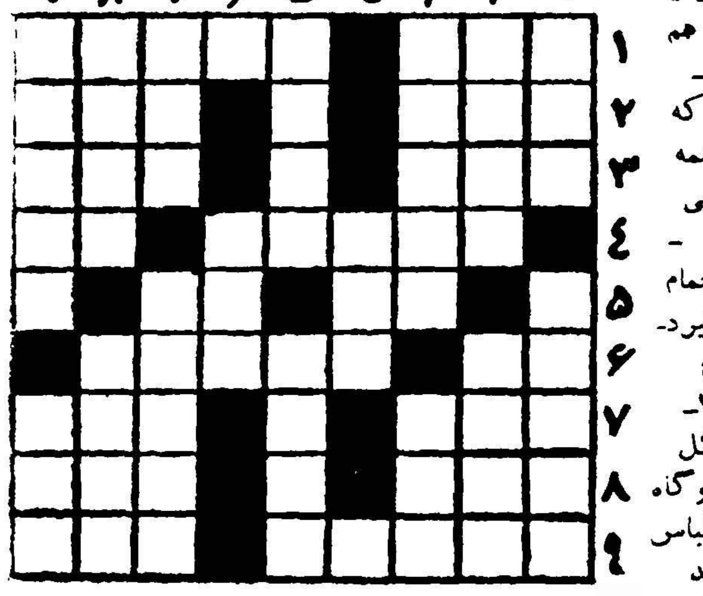

افقی: ۱ـ باخروش‌میآید و خوشه هم میدهد ـ پیامبری که شهرتش همه از گمنامی است ۲ ـ کارگر حمام از تن‌میگیرد- سوراخ کردن ۳ـ گاه با گل می‌نشیند وگاه با قمری ـلباس دامن بلند برای آقا نه خانم٤ـ چهارپاخانه‌ـ واحد سطح٥ـ ضمیر عربی ـ مادر تازی ٦ـ شراب فرنگی ـودیعه ۷ـ عریان ـمطرب برای شادی‌می‌نوازد ۸ـ شهر دستمال ! ـبجای صابون و شامپو هم میتوان مورد استفاده قرار داد ۹ـ چین چین بردامن و پاچین ـ از میوه ها .

عمودی : ۱ـ بی آب ـعملش را در داخل بینی انجام میدهند ۲ـ شنل درویش ـ ارزان ۳ـدردسر ـیکی از برجها ٤ـمرد بزرگی را در آن بخاك سپرده اند ٥ـ از عناوین احترام آمیز ـدهان دلبر چشم بادامی ٦ـ در هفته های اخیر بیش از همه جا در باره آن صحبت شده است ۷ـ دلبرداش مشتی شاپکا مخملی !ـ نگارشاعر لابد به آنجا هم نرفته بود ۸ـ سیاه و دراز چون زلف دلدار ـ از آهنگسازان بنام فرنگی ۹ـ اگر مربوط به شتر باشد دولانمیشود- برای استقراض میگذارند .

حل جدول شماره ۱۵۱۲

افقی : ۱ـ مشت‌و مال ۲ـ سمعك ـ کر ۳ـ تسب ـ گرز ٤ـ مو ـ مالرو ٥ـ عطار ـ کوکب ٦ـ غریبه ـوا ۷ـ خرج ـبدر ۸ـ زا ـ کلید ۹ـ دست خالی .

عمودی : ۱ـ مستمع ـ خزر ۲ـ شمس وطغرا ۳ـ تعب ـارج ٤ـ وك ـ مری ـ یس ٥ـ فا ـ بس ٦ـ اه ـ لکه ـ کنج ۷ـ گرو ـ بلا۸ـ کروکودیل ـ درز ـ باردی .

آسا بزودی درخدمت شما

آیا ممکنه‌شامپوئی باشه‌که‌سر را تمیز و شفاف کنه ودرضمن موها را نیز روشن کنه یعنی با یکدفعه شستن قهوهٔ را تبدیل به‌بور کنه؟
بله‌بله صبر کن‌هفته دیگه‌معرفی میکنم

بدینوسیله از آقای دکتر ایرج شیبانی جراح ومتخصص بیماری کلیه که‌درانجام عمل جراحی روی یك کلیه اینجانبه که سالیان متمادی از معالجه آن مایوس وناامید بودم بامهارت وموفقیت انجام دادند اظهار امتنان ووجود این پزشك عالیقدر رابعموم هم‌میهنان‌معرفی ودرضمن از کلیه پزشکان وکارکنان بیمارستان راه آهن اظهارقدردانی مینمایم.
بانو فاطمه عتیقه‌چی

قدردانی از یك جراح عالیقدر

اینجانب درنتیجه تصادف‌بااتومبیل پای راستم بکلی شکست در نتیجه معالجه شبانه‌روزی جناب‌آقای دکتر اکبرزندوکیلی بهبودی یافته‌بدین‌وسیله تشکرات صمیمانه خودرا به خدمت معظم‌له‌تقدیم وموفقیت‌ایشان رابرای خدمت به‌جامعه از یزدان پاك خواستارم.
حسنی

آ ـ ٥٤۹٥

تلمبه یکفاز چاه
تلمبه‌های یکفاز چاه مخصوص منازل و باغات
ساخت فوگل رسید
تهران اروپ — میدان فردوسی

قابل‌توجه خانمهای خانه‌دار ـ مهمانخانه‌ها ـ بیمارستانها

چرخهای گوشت وسبزی خوردکنی سوئدی ستاره نشان ساخت کارخانه معظم‌هوسکوارنا با ٦٦سال‌سابقه درخشان درایران از لحاظ استحکام ومرغوبی جنس در دنیا بی‌رقیب است . از نمرات ٥ تا ٤۲ درمغازه‌های معتبر موجوداست درموقع خرید بعلامت یك ستاره ( )آن توجه فرمائید

نماینده‌انحصاری درایران: شرکت‌تضامنی‌تیموریان «چرخچی» سبزه‌میدان‌تلفن۲٦۷۸۹

آـ ٥۳۰۲ — ۱ـ۳

فقط با ٥۰۰ تومان
میتوانید دارای یك دستگاه چرخ خیاطی و گلدوزی اتوماتیك برنینا بشوید
برنینا مدرن‌ترین چرخ خیاطی میباشدکه رکورد چرخهای خیاطی دنیا را شکست
نمایشگاه برنینا ـ خیابان‌شاه ـ نرسیده‌بچهارراه‌شاه
تلفن ٤٢٤٣٤

۱ـ۸ — اـ ٤۲۱۰ — تبلیغاتی آ.آ.

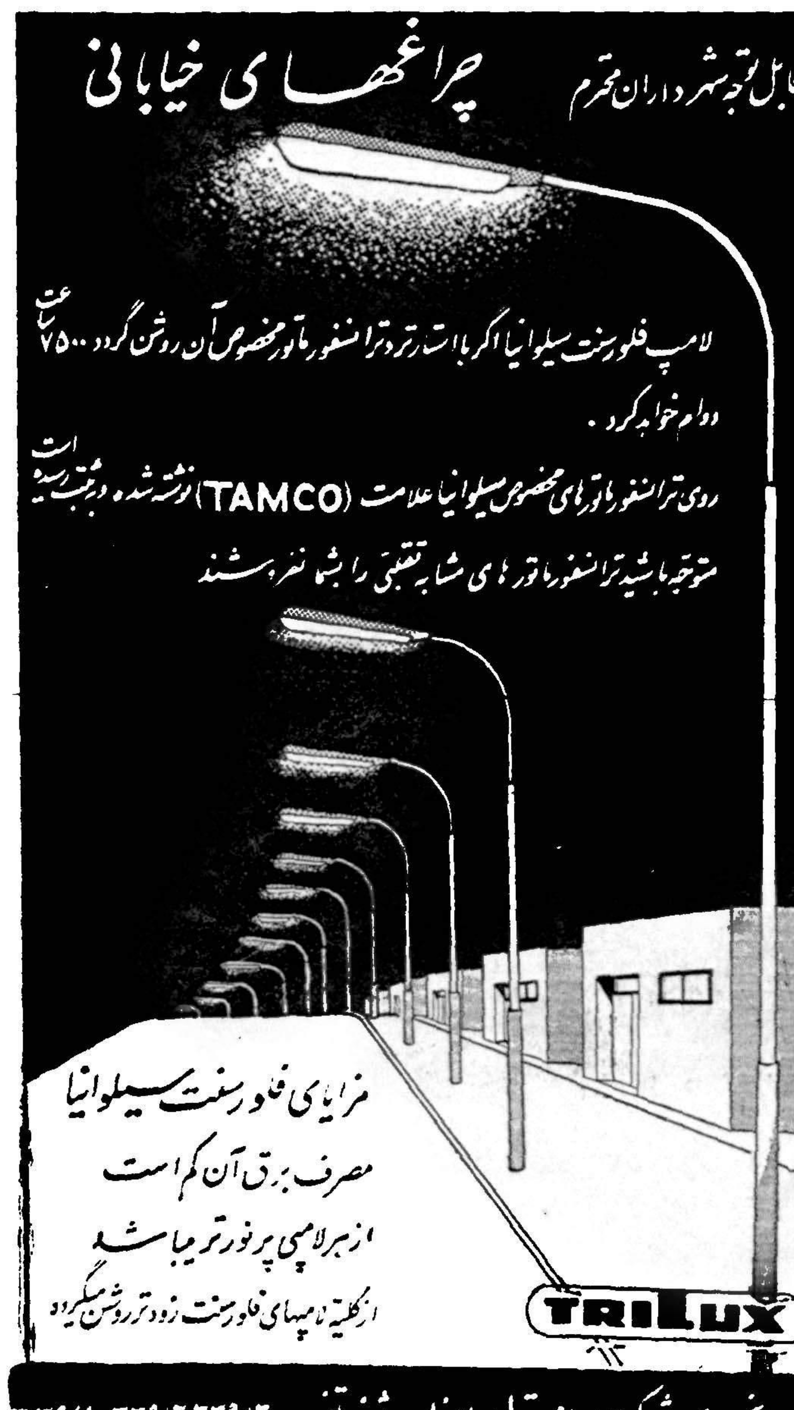

از خبرگزاری تاس

نطق خروشچف در شورایعالی اتحاد شوروی

قسمت‌هائی‌ازنطق‌خروشچف نخست‌وزیرشوروی‌که قبلا توسط خبرگزاریها پخش‌گردیده بود در روزنامه بنظر خوانندگان رسید . اینك نکات دیگری از این‌نطق که بوسیله خبرگزاری تاس انتشار یافته درج میگردد .

خروشچف در ابتدای نطق خود خاطر نشان کرد که کلیه نمایندگانی که در دوره اجلاسیه بایراد نطق پرداختند موافقت کامل را باپیشنهاد هبائیکه در گزارش مطرح شده بود نمایندگان ضمن نطقهای خود سیاست داخلی و خارجی دولت شوروی‌را یکدل و یکزبان تائید نمودند .

خروشچف ضمن اشاره به روایاتی که از طرف وزارت امور خارجه ایالات متحده امریکا واداره ملی هوا نوردی و تحقیقات کیهانی منتشر گردیده مبنی بر اینکه‌هواپیمای ساقط شده امریکائی گویا در نشر های فوقانی جو به تحقیقات هوا شناسی اشتغال داشته خاطر نشان ساخته که این روایات سراسر جعل و دروغ است و بمنظور آنست که افکار عمومی ایالات متحده امریکا وجهان را گمراه سازند . خروشچف گفت که سازندگان این روایات تصور میکردند که چنانچه هوا پیماساقط گردیده خلبان آنهم یقینا بهلاکت رسیده است . بنا براین کسی‌وجود نخواهد داشت که بشود از اوسئوال کرد که واقعیت امر از چه قرار بوده است‌و تحقیق این مطلب‌مقدور نخواهد بود که این چه هواپیمائی است و حامل چه دستگاههائی بوده است .

خروشچف اظهار داشت که قبل از همه چیز میخواهم اطلاع بدهم که خلبان هواپیمای بساقط‌شده امریکائی سالم و زنده است

وی اطلاع داد که هنکامیکه در خدمت نیروی هوائی بود ماهیانه ۷۰۰ دلار حقوق میگرفت . ولی وقتیکه به جاسوسی پرداخت وشروع به اجرای دستورات جاسوسی در زمینه بدست آوردن اطلاعات سری نمود حقوقش به ۲۵۰۰ دلار درماه رسید. ببینید سرمایه چگونه حیات مردم و اشخاص را میخرد .

خروشچف خاطر نشان ساخت که گرچه تعقیب پرونده هنوز ادامه‌دارد ولی موضوع بحد کافی روشن شده است اولا راجع به هوا پیما. این هواپیما در واقع هواپیمائی است که دو ارتفاعات زیاد پرواز میکند . از نوع «لوکهید او ـ ۲» است و سرعتش چندان زیاد نیست .آنها روی این موضوع حساب میکردند که هوا پیمای مزبور در ارتفاعات زیادی پرواز میکند و تصور می کردند که به این هواپیما هیچ‌هوا پیمای شکاری دیگری نمیتواند برسد وآتشبار ضد هوائی هم‌بآن دسترسی نخواهد داشت . ولی ـ این هواپیما بمیچوجه برای تحقیقات هواشناسی در قشر های جو و برای آزمایش هوا. بطوریکه نمایندگان رسمی‌امریکا اظهار میدارند مجهز نبوده . این هواپیما یك هواپیمای اکتشافی‌واقعی بوده و به انواع و اقسام دستگاههای مخصوص جمع‌آوری‌اطلاعات‌جاسوسی واز آنجمله دستگاه مخصوص عکس‌برداری از محل مجهز بوده است. هواپیمای مزبور ماموریت داشته‌است که بمنظور کشف تاسیسات نظامی و صنعتی به کمك عکسبرداری خاك اتحاد جماهیر شوروی را از ناحیه پاکستان تا شبه جزیره کولسك قطع کند . ضمنا در هوا پیمای مذکور علاوه بر دستگاه های عکسبرداری دستگاه اکتشافی دیگری برای کشف شبکه رادیو لوکاسیون و تعیین محل و تعدد ارتعاشات ایستگاههای رادیو وسایر وسائل مخصوص رادیو تکنیك وجود داشته است .

خروشچف خاطر نشان ساخت‌بر طبق اظهار پائرس فرماندهی واحد ۱۰ ـ ۱۰ امریکا که در آن خدمتمی کند بعهده سرهنگ ویلیام شلتون است و سرهنگ دوم کارول فونك معاون وی میباشد . پائرس خلبان بلا مقدمه اقدام به پرواز ننموده بود. او از مدتها پیش خود راآماده اینکار میکرد وبطوریکه خودش می گوید چندین بار در طول مرز شوروی پرواز کرده است تا اینکه سیستم رادار های اتحاد شوروی رامطالعه نماید .

اکنون اطلاع میدهیم که خلبان به کجا پرواز میکرد. باید بگوییم‌که ما حتی موقعیکه این واقعیت را بشما گزارش میدادیم از این‌موضوع اطلاع داشتیم . ولی من این مطلب را اطلاع ندادم تاآنکه ببینم امریکائی ها چه جیزی اختراع میکنند. حالا که آنها اختراعات خود شان‌راکردند ما حقیقت موضوع را گزارش میدهیم پائرس در باز پرسی که راجع بهدف پرواز وی بر فراز خاك شوروی بعمل آمد چنین گفت : من میبایست از فرودگاه پشاور واقع‌در پاکستان پرواز نمایم. مرز دولتی اتحادشوروی راقطع نمایم وازخاك شوروی بسوی نروژ پرواز کنم . (فرودگاه‌بنوده). من میبایست از روی نقاط معین خاك شوروی که از جمله آنها اسامی مورمانسك و آرخانگلسك رابخاطر دارم عبور نمایم. درموقع پرواز برفراز خاك شوروی میبایست دستگاهها را روی نقاط‌معینی که‌درنقشه‌نشان‌داده شده بود بکار بیاندازم‌وازکارباز‌دارم پرواز من برفراز‌خاك شوروی‌بمنظور جمع‌آوری اطلاعات درباره مرمیات هدایت شونده ومراکز رادیو لوکاسیون شوروی بوده است.

خروشچف گفت که‌من از آقایان اعضاء وزارت امورخارجه آمریکا سئوال میکنم که‌آیاپائرس خلبان جاسوسی نیزماموریت داشت که چنین آزمایشی از هوابرفراز دریاچه وان انجام دهد؟ من از این مطلب صحبت نمیکنم که‌هواپیمای اکتشافی آمریکا باپرواز در این خط سیر وعبور بدون اجازه ازفراز خاك افغانستان حاکمیت کشور مذکور رابنحو خشنی نقض نمود. باید گفت که دراین امر چیزی که برای اخلاق وروش میلیتاریست‌های آمریکا غیر عادی باشد وجود ندارد مدتها است که همگان ازاینگونه عملیات میلیتاریست های آمریکا اطلاع‌دارند. کافی است که لااقل پرواز هواپیماهای نظامی آمریکارا از فراز خاك اتریش هنگامیکه‌تجاوز علیه عراق. که‌در آنزمان در آنجا انقلاب انجام گرفت تدارك میشد. بخاطر بیاوریم.

رئیس دولت شوروی چنین ادامه داد که چنانچه این افسانه را باور کنیم که خلبان‌درنتیجه خراب‌شدن دستگاه اکسیژن بیهوش گردیده وپس‌از آن هواپیما بوسیله خلبان اتوماتیك هدایت میشده پس دراین صورت باید این‌راهم باور کرد‌که هواپیمائی که بوسیله خلبانان اتوماتیك هدایت میشد از ترکیه به‌پاکستان پرواز کرد. درفرودگاه شهرپشاور فرودآمد. سه‌روز در آنجا توقف نمود وروز ۱ماه مصبح زود ازپشاور بلند شد ازخاك افغانستان عبور کرد. به‌حدوداتحاد شوروی تجاوز نمود.

معلوم میشود هنکامیکه موشك آتشبار ضدهوائی موشکی بهواپیما اصابت وآن راسرنگون نمودخلبان فوری بهوش آمد زیرا خود را با چتر نجات از هواپیما بیرون‌انداخت سئوال میشودکه باوجود دستگاه مخصوص پرتاب کردن سریع خلبان به‌خارج چرا خلبان خودرا از دریچه فوقانی بخارج پرتاب کرد شاید از اینجهت باینکار اقدام نمود زیرا درهواپیما ماده منفجره‌ای وجود داشته که میبایست پس از پرتاب شدن خلبان به‌خارج هواپیما رامنفجر سازد.

ولی علاوه براینکه درزیرهواپیما یك دستگاه جهنمی‌برای‌ازبین بردن آثار جرم تعبیه شده‌بود به خلبان‌نیز تلقین کرده بودند که‌اونباید زنده بدست مقامات شوروی بیافتدوبرای این منظور سنجاق مخصوصی به‌او داده بودند .اومیبایست این سنجاق آلوده به‌زهررا که آناموجب مرك میگردید به‌بدن خودفرو برد. چه توحش وبربریتی !ولی‌هرموجود زنده‌ای میخواهد زندگی کند و هنگامیکه‌هواپیما راسرنگون کردند خلبان خودرا باچتر نجات به خارج پرتاب کرد وهنگامیکه بزمین‌رسید اندرزها ونصایح آن افرادی راکه اورا برای‌انجام‌چنین عمل‌زاهزنانه‌ای علیه اتحاد شوروی فرستاده بودند بکار نبست وزنده ماند.

خروشچف چنین ادامه داد. ادعا میکنند که پرواز بمنظور هدفهای علمی وانجام تحقیقات در قشرهای فوقانی جوانجام گرفته بود. سئوال میشود چه‌لزومی داشت که خلبان رابااهفت تیربی‌صدامجهز کنند ؟آنها این هفت‌تیررا برای احتیاط به‌او داده بودند ولی درهر صورت نه‌برای جمع‌آوری هوابلکه برای اینکه روح انسان را به‌هم بفرستند. ببینید که چه مسیحیانی هستند! آنها پس‌از تعظیم ودعا در کلیساها چنین هفت‌تیری‌به اودادند وآنوقت مارا ملحد وخدا نشناس مینامند .اماهیچگاه مرتکب‌چنین جنایاتی علیه نوع بشرنشده‌ونخواهیم شد. مبلغ هفت هزاروپانصددوبل پول شوروی نیز به خلبان‌داده بودند سئوال‌میشود که خلبان چه وقت ودرکجا میتوانست از این پول استفاده کند آخر اوکه برای تعویض روبل‌های قدیمی با پول جدید پرواز نکرده بود . فرانك طلای فرانسه وپول آلمان غربی و ایتالیائی وارزهای دیگر نیز به خلبان داده بودند، به‌خلبان همچنین علاوه برساعت شخصی خودش‌دو عدد ساعت طلاوهفت انگشتر طلای زنانه نیز داده بودند. آیا اودرقفس های بالای جوجه احتیاجی به این اشیاء داشت؟ شاید خلبان میبایست بالاتر پرواز کند. به‌کره مریخ‌برود ودرآنجا زنان ساکن کره مریخ‌را بفریبد.

پیشنهادآمریکا درباره «آسمان باز»راهمه میدانند این پیشنهاد از طرف مارد گردید آنوقت نظامیان آمریکا تصمیم گرفتند خودشان آسمان شوروی‌را باز کنند.

خیال میکنم که هرکشور دیگری که‌احترام خودش رانگهمیدارد و وسایلی برای‌ازبین‌بردن راهزنان هوائی دراختیار دارد همینطور رفتار میکرد.

خروشچف گفت ـ از پشت تریبون عالی شورای عالی ما یکبار دیگر به‌کشورهائیکه حاکم خودرا برای اعزام هواپیماهای‌دشمن در اختیار آن میگذارند گوشزدمی کنیم باآتش‌بازی نکنید! دول سه کشور یعنی ترکیه وپاکستان و نروژ بخوبی درك کنند که آنها شریك جرم این حمله‌هوائی واقع گردیدند‌زیرا اجازه‌دادندازفرودگاه هایشان برضد اتحاد شوروی‌استفاده شود. خروشچف‌بااشاره به‌امریکائی هائی که افسانه‌های وزارت خارجه راباور کرده ودلگیر می شوند گفت‌بهتراست که این افراد دلگیر جواب خودراازآلن‌دالس که‌بدستور وی‌هواپیمای‌آمریکا‌به‌اتحاد شوروی پرواز کرد بخواهند ؟آخر همه جهانیان میدانند که آلن دالس در رشته هواشناسی متخصص بزرگی نیست من میخواهم از افرادی که چنین گله‌هائی میکنند تقاضا کنم باتحاد شوروی بیایند ودرآنجا با بقایای هواپیما وتجهیزات ودستگاه های آن آشنا شوند وبرای العین متقاعد شوند که هواپیمای مذکور برای چه منظور اعزام شده بود.

سپس رئیس دولت شوروی گفت که مخالفین صلح که اکنون با مدارك غیر قابل انکاری فاش و رسوا شده اند دارند مانور می‌دهند . وزارت خارجه امریکا اظهار داشته است که هواپیمای آمریکا در تاریخ ۹ ماه آوریل بر فراز خاك شوروی پروازنکرده است بعبارت دیگر وزارت خارجه منکر واقعه ایست که من راجع به آن در گزارش خودم صحبت کرده ام . ولی آخر من‌درگزارش خودم تاکید کرده‌بودم که دولت شوروی‌برای همین هم تصمیم گرفت و اقعیت مربوط به پرواز هواپیمای آمریکائی را در تاریخ ۹ماه آوریل منتشر نسازد چون میدانست که تجاوز کاران ودارو دسته های نظامی بطوریکه میگویند بدون چشم بهم زدن به هرمانوری دست خواهند زد فقط هنگامیکه‌با مدارك دستگیر شدند فاش و رسوا میشوند .

بقیه در صفحه ۱۹

ازجهانگیر افخمی
خبرنگار اطلاعات در نیویورك

ـ۲ـ

ثروت کاندیداهای ریاست جمهوری امریکا

آیا میلیونرها پیروز خواهند شد

فعالیت کاندیداهای ریاست جمهوری امریکا برای پیروزی چگونه است

همفری

همفری که شانس خوبی در حزب دموکرات دارد در کلبه چوبی بدنیا نیامده بلکه در طبقه فوقانی داد خانه ای که پدرش‌آنرا اداره میکرد چشم‌باز کرده‌وزندگانی آنها سخت بود و «هوبرت» جوان نتوانست دانشکده اش راتمام کندو بدادخانه پدرش بازگشت مدتی‌به تدریس پرداخت و کم کم‌واردمیدان سیاست شد .

در اولین مبارزه انتخاباتی باه هزار رای از حریف شکست خورد ودو هزار دلار قرض برایش باقی ماند ولی درسال بعد جبران کرد و به‌مجلس سنا رفت .

امروز از مال دنیا یك خانه ۲۲ هزار دلاری دارد که در حدود ۱۵ هزار دلارش گرو بانك میباشد و ۲۵۰۰ دلار برای تحصیل اطفالش قرضه دولتی خریداری کرده است‌و اتومبیلش مدل ۱۹۵۵ است اخیرا پس از اینکه در یك استان از (کنزدی) کمتر رای آورد بعلت نداشتن سرمایه رسما اعلام داشت که مجبور است فعالیتش را محدود کند . در بین کاندیدا ی این دوره همفری از حیث مالی از همه فقیرتر است و ممکن است همین قسمت، باعث موفقیت او در انتخابات‌شود.

جانسون

از نیکسون و «همفری» که‌بگذریم بقیه کاندیدای این دوره ثروتمند میباشند ودارائی آنها ازیك‌میلیون تجاوز میکند .

لیندون جانسون لیدر مجلس سنای امریکا امروز زندگی مرفهی دارد ولی ۲۵ سال قبل آموزگارساده‌ای بود و از آن روزی که منشی‌یکی‌از سناتور ها شد کارش رونق گرفت وبازن ثروتمندی عروسی کرد و امروز جزء یکی از میلیونر های استان تکزاس بشمار میرود و در مزرعه وسیعی که در تکزاس دارد همه‌گونه وسایل راحتی و بیش از یك دوجین اتومبیل سواری دیده میشود .

سامینگتن

سناتور (استوارت سامینگتن) اگرچه در خانواده ای اشرافی‌بدنیا آمده است ولی در موقعیکه می ـ خواست بمدرسه برود وضع مالی آنها خوب نبود و مادرش توانست فقط پول مدرسه را بپردازد وپسر جوان باروزنامه فروشی و آب‌دادن چمن های همسایه مخارج دانشگاه را تامین کرد . اگر چه بعد هابا دختر یکی از سناتور های ثروتمند عروسی کرد ولی تامدتی‌درآپارتمان محقری زندگی مینمود تا توانست خودش ثروتی بدست آورد. از عمویش مبلغی قرض کرد وشرکتی تاسیس نمود وبعد شرکت مزبور را فروخت‌وسرمایه‌شرکت‌بزرگتری را خریداری کرد .

در ۳۵سالگی بقدری ثروت‌داشت که میتوانست دست از کار کشیده وزندگی راحتی داشته باشد در موقعیکه بسمت معاونت وزارت دفاع انتخاب شد برای اینکه بعد ها حرفی پیش نیاید ونگویند که کنترات‌های بیشتری به شرکت ـ خودش داده است سهامش را بیش از یك میلیون دلارفروخت.

کندی

حتما در اخبار خارجه خوانده اید که‌برای اولین بار یك کاتولیك ممکن است‌بریاست‌جمهوری‌امریکا انتخاب شود و «جاك کندی» بایك میلیون و نیم دلاری که از پدرش بوی رسیده است امیدوار میباشد که بتواند در این انتخابات پیروز شود . علاوه بر جوانی و ثروت که دو عامل موثر میباشند و ممکن است او را از دیگران عقب‌بیاندازد کاتولیك بودن هم مزید بر علت شده و مخالفین شهرت میداده اند که اگر رئیس جمهور کاتولیك باشد خواه و ناخواه سیاست‌ومذهب باهم‌مخلوط‌خواهندشدواین برخلاف قانون اساسی امریکاست .

روکفلر

استیونس وروکفلر هم اگرچه هر دو علنا گفته اند که کاندید نیستند ولی هیچ بعید نیست که آخرین لحظه کاندید رسمی احزاب دموکرات و جمهوریخواه شوند ثروت روکفلر از حد و حساب‌خارج است و ثروت استیونسن متجاوز از یك کرور دولار است .

این بود خلاصه ای از موقعیت مالی کاندیدا های ریاست جمهوری امریکا در امریکا، گرچه رای‌را نمیتوان خرید ولی مثل هر جای دیگرباتبلیغات خیلی‌کارها مشود کرد .

پایان

خبرنگاران اطلاعات در «خارجه» گزارش میدهند

مصاحبه روزنامه گوته بورکس

چاپ سوئد بامدیر باشگاه بانك ملی

آقای کاظمینی رئیس باشگاه بانك ملی ایران از آن افرادی‌است که مرتب در سفر است و جهان را سیاحت میکند بیش از ۳۴ کشور ،دراروپاوآمریکاوشرق را دیده است .

سر گرمی و علاقه او بورزش‌و دیدن‌موسسات‌ورزشی‌و کارخانجات سازنده لوازم ورزشی است .

در همین سر زمین از استادیوم «اولوی» و مراکز شنا وورزش‌دیدن کرده است .

آقای کاظمینی که از مسافرت دور دستی باینجا آمده و میگوید ورزشهای سوئدی و ژیمناستیك‌در ایران شهرت بسزائی داردو روزانه ده دقیقه وقت‌رادیوباینکاراختصاص داده شده است .

در ایران کنونی کشتی ووزنه برداری ارزش و اهمیت فراوانی دارد وقهرمانان آینده‌مادر المپیك رم در این رشته ها خواهند بود.

آقای کاظمینی باین نکته اشاره کرده است که باشگاه خودما بیش از سه هزار عضو دارد و دارای قسمتهائی جهت تنیس ـ بسکتبال ـ والیبال ـ بوکس‌وکشتی واسکواش میباشد .

خود اعلیحضرت‌همایونی ورزشکار فعالی در زمینه های تنیس ووالیبال هستند .

اعلیحضرت همایونی همواره پشتیبان ورزش و ورزشکاران است ومکرر چه از لحاظ مالی وچه‌معنوی بیاری ورزشکاران برخاسته‌اند . شاهنشاه ایران با پشتیبانیهای خود نوانسته‌اند حس دیرین ورزش ـ دوستی و علاقه کهن ورزشکاری را در بین ایرانیان از نو بیدار کنند .

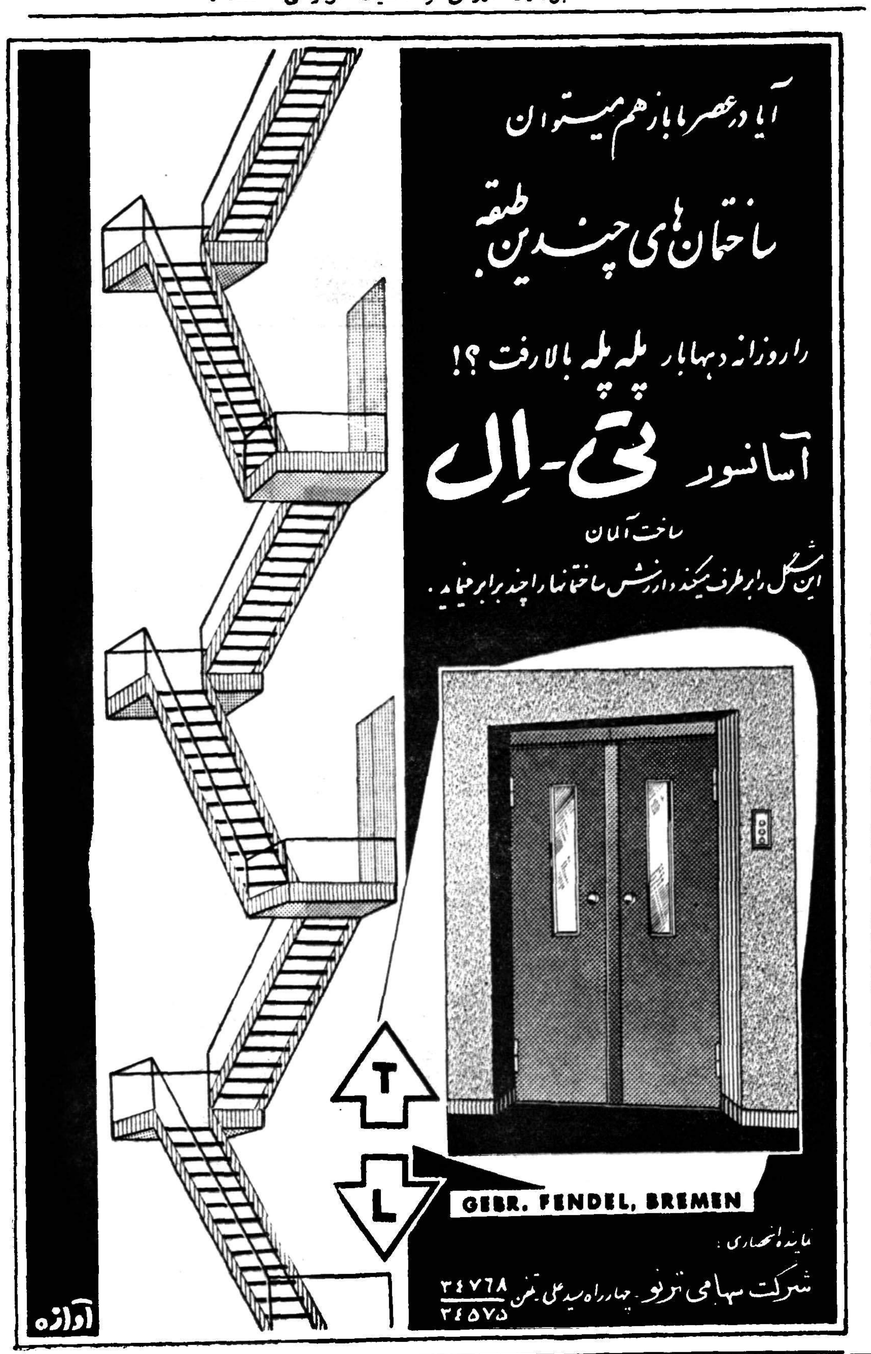

آگهی مزایده کارخانه ریسندگی بوستان

فروش کارخانه و سایر اموال وداراثی شرکت سهامی بوستان (ورشکسته).

الف ـ کارخانه ریسندگی و بافندگی نخی و پشمی کارخانه‌بوستان مشتمل بر :

۱ـعرصه واعیانی و ابنیه کارخانه قدیم و جدید پلاکهای ۱۱ و۱۲ ارزیابی شده به۲۵۲۹۱۳۱۳ریال

۲ـماشین آلات کارخانه از قبیل حلاجی و ریسندگی و بافندگی‌و رنگرزی باکلیه ابزار آلات و قسمت‌های نجاری و آهنگری و تعمیرات

ب ـ یك قطعه باغ مشجر معروف بباغ قناس بمساحت ۳۰۷۷۷٫۰۶ متر بقرار متری۱۵۰ریال۴۶۲۶۵۵۹ ریال

ج ـ شصت ساعت آبجاری باراضی کارخانه و باغ از گردش ۲۱ شبانه روز قنات میرزاابوالقاسم۰۰۰ ۲۰۰ریال

د ـ اثاثیه دفتری و اشیاء متفرقه ۴۳۵۱۰ ریال

هـ فرش مستعمل متفرقه پنج بارچه و یکعددکناره‌مستعمل۲۰۲۰۰ریال

جمع کل ۴۵۴۳۴۱۳۲ ریال

از طریق مزایده کتبی و حضوری روز یك‌شنبه اول خردادماه ۳۹ ساعت ده صبح در اداره تصفیه امور ورشکستگی تبریز واقعه در عمارت دادگستری بفروش خواهد رسید و شرایط آن بقرار زیراست :

۱ـ مزایده از مبلغ ارزیابی شده شروع و کسانیکه داوطلب خرید باشند میتوانند مستقیما یاوسیله نمایندگان و کارشناسان قانونی مزایده‌در معیت نماینده این اداره در کارخانه حاضر و کلیه قسمتها رامعاینه و از کم و کیف موارد مزایده استحضار حاصل نمایند و نیز صورت‌ریز ماشین آلات را از حیث مشخصات و علائم و سیستم کارخانه سازنده و میزان قوای محرکه‌وغیره وبالاخره کلیه اشیاءموجود ومقدارمساحت‌اراضی‌و ابنیه را مطابق نقشه موجود که کلا در دفتر اداره موجود است ملاحظه نمایند.

۲ـ پیشنهادات بایستی بطور صریح بوده‌وداوطلبین‌بایستی‌صدی‌پنج‌بهاء ارزیابی شده را قبلا بحساب ۴۳۶۲ودایع این اداره نزد بانك ملی ایران شعبه تبریز ودیعه گذارد و قبض سپرده را ضمیمه پیشنهاد خودنمایند.

۳ـ پیشنهادها بایستی در پاکت لاك ومهر شده تاآخروقت اداری روز قبل از روز مزایده بدفتر این اداره تسلیم و رسید دریافت دارند .

۴ـ پیشنهادها در روز و ساعت معینه باز و قرائت خواهد شد و مزایده حضوری نیز در صورتیکه مشتری بیش از یکنفرباشدبعمل‌خواهد آمد و موارد مزایده به‌کسیکه بنام وی اصابت نماید واگذار خواهد شد و در صورتیکه برنده مزایده بعرعذر وبهانه‌ای جهت انجام معامله حاضر نشود در نتیجه بانتشار آگهی مزایده دیگری اقدام شود خسارات وارده از سپرده وی کسر واگر سپرده تکافوی خسارات وارده را نکند نسبت به‌بقیه خسارات نیز مسئول خواهد بود .

۵ـدر صورتیکه در قسمت باغ و آب کسانیکه به‌تنهائی مشتری شده‌اند باداوطلبان مجموع موارد مزایده از حیثقیمت مساوی باشند داوطلبان خرید مجموع موارد مزایده حق تقدم را دارا خواهد بود .

۶ـ به‌پیشنهادات فاقد سپرده ترتیب اثر داده نشده واداره دررد و قبول پیشنهادها مجاز و مختار خواهد بود و نیز کلیه هزینه‌های حاصله بعهده برنده مزایده خواهد بود .

توضیح (۱ـ) ـ کارخانه باکلیه قسمتهای مربوطه در اجاره غیر بوده و فعلا در حال کار می‌باشد .

توضیح(۲)ـباغ مجاور کارخانه نیز تاآخر سال ۱۳۴۰ در اجاره غیر می‌باشد .

توضیح(۳) ـ صدی هشتاد کارخانه تازه پلاك شماره ۱۲ وایضا ماشین آلات بشرح صورت ریز بایگانی شده در پرونده رهینه بانك کشاورزی ایران است .

رئیس اداره تصفیه امور ورشکستگی تبریز بهرامی زاده

آ ـ ۵۴۹۹

آگهی مجمع‌عمومی سالیانه شرکت تعاونی مصرف کارکنان مرکزی راه‌آهن

بدینوسیله باستحضار میرساند که مجمع عمومی عادی شرکت روزشنبه ۳۱ اردیبهشت ماه ۳۹ساعت ۱۰صبح درسالن آموزش فنی تشکیل میگردد ازاعضاء محترم خواهشمند است بادر دست داشتن کارت عضویت در مجمع مزبور شرکت فرمایند.

دستور جلسه :

۱ـ استماع گزارش هیئت‌مدیره و بازرسان

۲ـ گزارش مدیرعامل و تصویب ترازنامه سال ۱۳۳۸

۳ـ انتخاب ۵نفر بازرسان

آ ـ ۵۵۳۷ نایبرئیس هیئت‌مدیره ـ لوائی

آگهی ثبت کل

تعقیب آگهی‌شماره ۱۱۴۲ر۲۹۹۰ـ۲۴ر۱ر۳۹ باطلاع عموم میرساند هر به تصمیماتیکه بموجب قانون نشر آگهی های دولتی اتخاذ شده‌از این تاریخ

۱ـآگهی های ثبتی واجرائی بخشهای ۹ لنجان و ۱۴ماربین‌وحوزه ثبتی میمه در روزنامه مجاهد چاپ اصفهان

۲ـآگهی های ثبتی و اجرائی بخشهای ۶ کرارج و ۱۹ قهپایه‌و ۱۸قهاب در روزنامه راه نجات چاپ اصفهان

۳ـآگهی های ثبتی و اجرائی بخشهای ۲۰ برآآن و ۲۲ جرقویه و۴اصفهان در روزنامه ستاره اصفهان چاپ‌اصفهان

۴ـآگهی های ثبتی و اجرائی بخشهای ۱و۲ اصفهان و ۱۶برخوار و۲۱ رودشتین درروزنامه عرفان چاپ اصفهان

۵ـآگهی های ثبتی و اجرائی‌بخ شهای ۳اصفهان و ۵ جی وبرزرود ،اصفهان در روزنامه اولیاء چاپ اصفهان

۶ـ آگهی های‌ثبتی واجرائی بخش ۳ تبریز در روزنامه تبریز چا پ‌تبریز

۷ـآگهی های ثبتی و اجرائی بخش ۱۸ تبریز در روزنامه معهد آزادی چاپ تبریز

۸ـ آگهی های ثبتی و اجرائی بخش ۴۸ تبریز در روزنامه آذرآبادگان چاپ تبریز

۹ـ آگهی های ثبتی و اجرائی بخش ۱۱ تبریز در روزنامه پیام آذربایجان چاپ تبریز

درج و انتشار خواهد یافت علاقمندان بروزنامه های فوق الاشعار مراجعه و کسب اطلاع فرمایند .

مدیر کل ثبت‌ـفاضل

آ ـ ۶۱۲۴

آگهی تجدید تشکیل مجمع عمومی

شرکت تعاونی کارگران و کارمندان ناحیه راه‌آهن تهران‌پیرو آگهی مورخه ۲۰ر۲ ر۱۳۳۹بدین‌وسیله باطلاع کلیه‌اعضای‌شرکت‌تعاونی ناحیه راه‌آهن تهران میرساند که چون بعلت عدم حصول اکثریت جلسه مجمع عمومی مورخه بستم اردیبهشت ۱۳۳۹ رسمیت نیافت اینك طبق ماده ۱۸ اساسنامه مجددا مجمع عمومی شرکت در ساعت ۹ صبح روز شنبه هفتم خردادماه ۱۳۳۹ درمحل شرکت تشکیل میگردد از کلیه‌اعضاء دعوت می‌شود که در جلسه مزبور شرکت نمایند .

دستور جلسه

۱ـ استماع گزارش هیئت مدیره و بازرسان

۲ـ تصویب ترازنامه سال ۱۳۳۸

۳ـانتخاب سه نفر اعضای هیئت مدیره بجای اعضائی که‌مدت‌خدمت آنان منقضی شده است .

۴ـانتخاب ۵ نفر بازرسان

رئیس هیئت مدیره محسن صالحی

آ ـ ۵۵۷۳

بنگاه برق تهران بشما برق میدهد

برای سه فاز ده آمپر با کنتور ساده ـ ۳۵۰۰۰ ریال‌وام بایستی داده شود

برای سه فاز پنج آمپر با کنتور ساده ـ ۲۰۰۰۰ ریال‌وام بایستی داده شود

برای یك فاز ده آمپر با کنتور ساده ـ۱۵۰۰۰ ریال‌وام بایستی داده شود

برای یك فاز پنج آمپر با کنتور ساده ـ۱۰۰۰۰ ریال‌وام بایستی داده شود

اگر مورد تقاضا برای مغازه باشد برای‌پنج آمپر اول پنجهزار ریال و هر پنج آمپر بالاتر ۲۵۰۰ ریال وام اخذ میشود

ولی بشرط آنکه :

مورد تقاضا درمسیر شبکه شهرو شمیران باشد

مساحت زیربنا در جمع طبقات کمتراز نهصد مترمربع‌باشد

اگر تاآخر اردیبهشت وام داده شود درخرداد و تیرماه برق محل روشن میشود

نوشته: مهندس محمد محسنی

مسئولین اداره راهنمائی ورانندگی نباید درشرکت واحد عضویت داشته باشند

به عقیده نویسنده که از چند شهر پر جمعیت اروپائی بازدید کرده‌ام ومخصوصا موضوع عبور ومرور آن شهر هارا با تهران خودمان مقایسه نموده‌ام برای حل مشکل عبور ومرور در تهران مسئله بسط و تعریض و تکثیر خیابان هاکه مورداستناد مسئولین امر بمنظور نشان دادن علت خرابی وضع کنونی عبورو مرور در تهران است صحیح نبوده ولو این که میسر باشد . مشکل عبور مرور را در تهران با وضعیت اجتماعی وسطح فرهنك کنونی اجتماع ما حل نخواهد نمود بلکه بادر نظر گرفتن نکات زیر ،که بطور فهرست وار ومختصرا تذکر داده می شود بامکان حل مشکلات کنونی تا اندازه‌ای می توان امیدوار بود .

۱ـ مسئولین اداره راهنمائی‌و رانندگی و شهربانی بهیچوجه نبایستی در شرکت واحد اتوبوس رانی تهران وحومه دخالت داشته و رئیس یا معاون‌و یا عضوی ازآن بنام عضو هیئت مدیره‌ـ ناظر ـ رابط و غیره در شرکت مزبور سهمی داشته باشد وبهیچ عنوان نبایستی اعضای راهنمائی وشهربانی حقوق بگیر شرکت بودمویااز لحاظ سرمایه درآن شرکت سهیم باشند .

۲ـ شهرداری موظف گردد بوسیله اخذ وام از بانك سهامی از شرکت واحد را (بغیر از سهام خود شهرداری) که در دست اشخاص مختلف است طبق قانونی خریده وبه نسبت معین وتحت شرائطی به رانندگان ـ کمك رانندگان کارمندان دفتری وفنی شرکت واحد فروخته وپول آنرا باقساط دریافت و وام دریافتی رامستهلك نماید بطوری که‌سهام شرکت فقطدر دست شهرداری وکارکنان شرکت باشد (خریدار حق انتقال سهام خریداری را نداشته ودر صورت اخراج ویا استعفا از شرکت موظف به فروش سهام خود به شرکت برای واگذاری براننده جدید باشد)

۳ـ طبق قانون تاکسی هائی درتهران حق کارکردن وکسب داشته باشند که مالك راننده آن باشد وموضوع خریدن تاکسی وبه دست راننده روز مزد دادن از بین رفته و با اجرای چنین قانونی در صورتی که عده از رانندگان خوشنام وصحیح‌العمل سرمایه لازم راجهت خریدن تاکسی نداشته باشند از طرف شهرداری ضمن تماس با کمپانی های فروشنده تسهیلات لازم را فراهم نماید که اینگونه رانندگان تحت شرائطی صاحب ومالك تاکسی شوند ـ ومالکین مزبور را موظف به نصب و استفاده از تاکسی میسر نمایند .

٤ـ چراغهای راهنمائی فعلی در خیابان های تهران ازلحاظ نور وحتی شکل ظاهری بهیچوجه متناسب شهر زیبای تهران نیست واکثر آنها علاوه برآنکه تسهیلاتی فراهم نمی کنند موجب اشکالاتی نیز می شوند بایستی این چراغها با چراغهای مدرن شبیه چراغهای مستعمله در شهر های پر جمعیت دنیا تعویض و بعلاوه در تمام محل اتصال خیابان های اصلی فرعی و ،کوچه ها بیکدیگر محل توقف ها ـ ایستگاه ها محل عبورپیاده ها چراغهای راهنما و علائم مشخصه خود کار نصب گردد ـ وموضوع نصب این علائم و تعیین محل آنها ونوع آنها یکی از نکات بسیار دقیق و حساس فنی راهنمائی بوده واحتیاج بیك سازمان صد در صد فنی و مستقل دارد که تحت نظر شهرداری ،که مسئول تامین هزینه آن است انجام وظیفه نماید و حتی برای چند سال اولیه بایستی از متخصصین خارجی برای این اداره استفاده شود ـ که به عقیده نویسنده اگر از متخصصین‌فرانسوی استفاده شود مورد استفاده بیشتر قرار خواهند گرفت .

وبدین طریق اداره راهنمائی و شهربانی فقط مسئول امور انتظامی راهنمائی و جلب متخلفین بوده وآزادی عمل و فراغت بیشتری برای کنترل عبور و مرور شهر خواهد داشت و مسئله عبورو ومرور تااندازه‌ای حل خواهد شد .

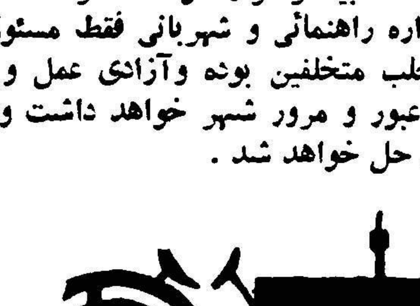

از فستیوال کان چه خبر ؟

نامه‌ای که هرگز فرستاده‌نشد

تاتیاناساموئیلوا درجستجوی‌عشق‌وثروت

هیئت داوران فستیوال کان در انتظار نمایش فیلم جدید میخائیل کالاتوزف بنام «نامه‌ایکه هرگز فرستاده نشده» میباشند . میخائیل کالاتوزف سال گذشته پس از نمایش فیلم «وقتی لك‌لك‌ها پرواز میکنند» باوج شهرت رسید .اینك این کارگردان پس از ده ماه کوشش درنواحی سیبری مرکزی فیلم جدیدی را به فستیوال عرضه نموده است .

در این فیلم ستاره معروف شوروی تاتیانا ساموئیلوا نقش اصلی را عهده دار است . موضوع این فیلم از یك داستان واقعی اقتباس شده و برای تهیه این فیلم کارگردان به نقاطی رفته است که شاید قبل از وی پای کسی بآنجا نرسیده بود .

موضوع فیلم بسیار دقیق و شورانگیز و عبارت از سر گذشت چهار نفر دانشجوی زمین شناسی (سه پسر و یك دختر) است که برای پیدا کردن گنجی یك مسافرت طولانی را آغاز میکنند . آنها اطلاعات زیادی از جائیکه مسافرت میکنند ندارند فقط متکی به قدرت و عشق و علاقه خود میباشند .

حادثه غمناك درست در لحظه‌ایکه پیروزی قدمی چند با آنها فاصله ندارد آغاز میگردد . و در جیب یکی از دانشجویان پس از مرگش نامه‌ای بدست می‌آید که هرگز به مقصد فرستاده‌نشد. کریستیان ژاك کارگردان معروف فرانسوی که این فیلم را در مسکو دیده اظهارداشت که هرگزسناریوی شورانگیزی مثل‌داستان فوق و کارگردانی استادانه وبازی ماهرانه‌ای نظیر آنچه در این فیلم دیده بیاد ندارد .

تاتیانا ساموئیلوا هنرپیشه فیلم«نامه‌ایکه هرگز فرستاده نشد» اینك با بی‌صبری تمام در انتظار نمایش فیلم ورای داوران فستیوال است .

تاتیاناساموئیلوا هنرپیشه فیلم نامه‌ایکه هرگز فرستاده نشد

سوجاتا

درفیلم هندی سوجاتا که‌به‌فستیوال کان معرفی شده خصوصیات اصلی سینمای هند بنحو بارزی نشان داده میشود .

سوجاتا نام مستعار قهرمان‌داستان است و کودکی که‌درا ثروبا تمام‌فامیل خود رابااستثنای مادرش ازدست داده وبایکدیگر زندگی‌میکنند . بین آنها صفا و صمیمیت زیانی‌حکمفرماست تا اینکه روزی براثر حادثه کوچکی این صمیمیت‌فرو میریزد.

دراین فیلم یك‌مسئله اجتماعی‌مهمی مورد تجزیه و تحلیل قرار داده شده است .

سایه فتان

تعداد فیلم‌های چینی که برای‌نمایش به‌کشورهای مختلف فرستاده میشود خیلی نادر است .

درفستیوال بین‌المللی کان‌فیلم‌سایه فتان‌محصول‌چین نمایش‌داده‌خواهدشد

این فیلم سرگذشت مردی است‌که با یك دختر زیبا و عجیبی‌برخوردمیکند ولی‌در حقیقت این یك دختر واقعی‌نبوده بلکه شبحی است واین موضوع ضمن بقیه داستان آشکار میشودرنك آمیزی این‌فیلم که‌بطریقه ایستمن کلرمی‌باشد زیبائی آنرا بیشتر کرده‌است.

سیاح ماجراجو

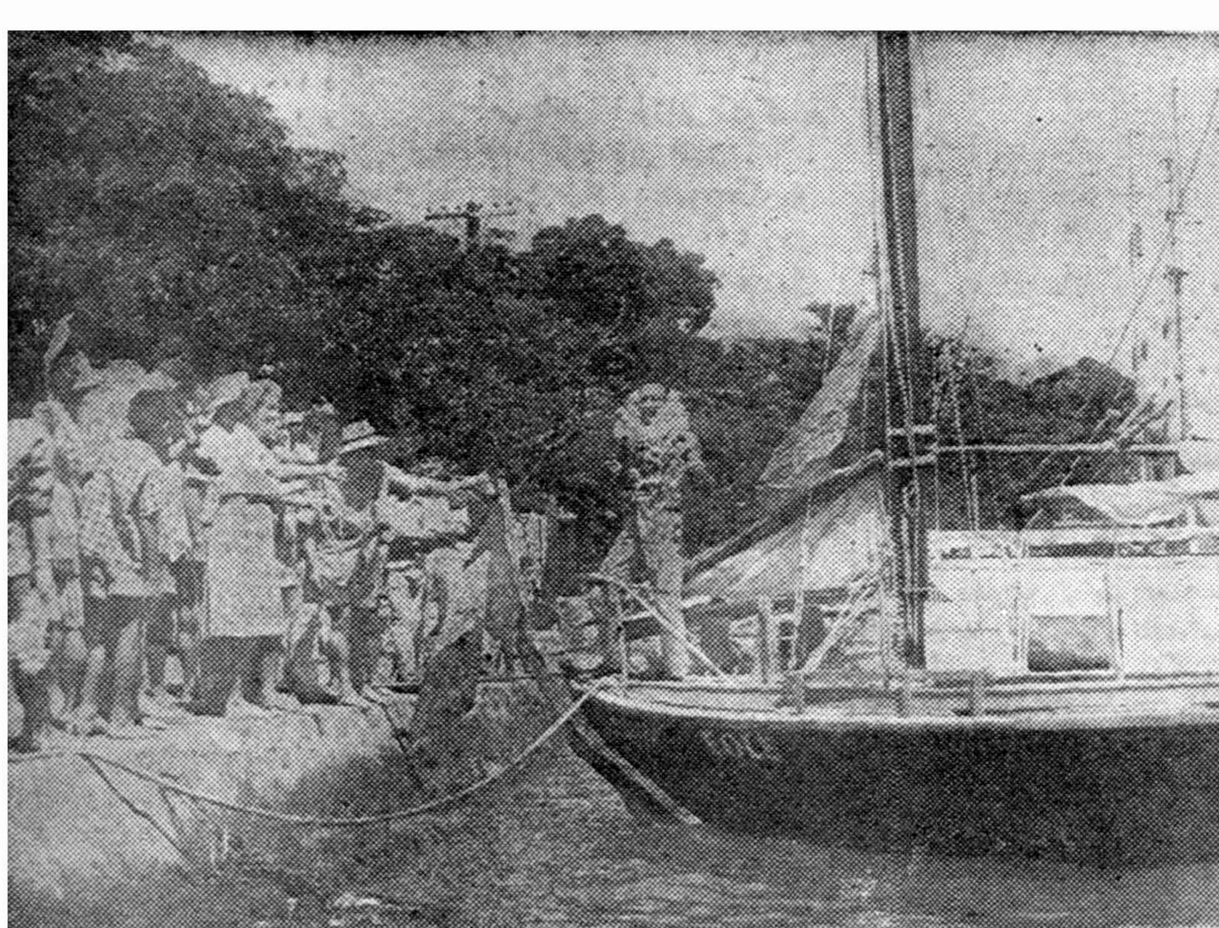

چندی قبل‌گی‌گلابو جوان ماجراجوی فرانسوی بایك کشتی موتوری بتنهائی شروع بمسافرت دور جهان‌گرد گی در این مسافرت از تاهیتی‌وقسمت‌های‌دیگرعبور کرد در این عکس گی‌گلابورا درحالیکه‌تاج گلی طبق رسوم اهالی تاهیتی بگردن آویخته ملاحظه میکنید .

تازه‌های پزشکی

از : دکترطهمورث فروزین

آیا آنتی بیوتیکهازخم معده ایجاد میکنند؟

اثر آنتی بیوتیکها روی میکروبهای مفید دستگاه هاضمه چیست ؟

زخم معده چگونه ایجاد میشود ؟

میدانیم‌زخم معده از بیمار یهائی است که روز بروز فراوان ترمیشود واز بیماریهائی است که با تمدن رابطه مستقیم دارد . در کشورهاو ممالك و قبایلی که کمتر متمدن‌اند زخم معده کمتر ودر کشور ها و قبایلی که تمدن بیشتری دارند این بیماری زیاد تر دیده میشود .آنچه مسلم است ناراحتی فکر در ایجاد زخم معده نقش مهمی بازی میکندو بهمین جهت در میان رانندگان این زخم معده بطریق مخصوصی ایجاد میشود . بدین معنی که‌براثر یك علت ناشناخته اسید معده‌زیادتر از حد معمول ترشح میشود و این زیادی اسید بتدریج مقاومت مخاط معده یا دوازده هه را از بین برده‌در آن نقطه زخم ایجاد میشود . البته بعضی ها عقیده دارند که بر اثریك حساسیت یا آلرژی شریانی که دوازدهه یا قسمت معینی از معده‌را غذامیدهد بسته شده و یك زخم در محل آن ایجاد میگردد .

واما اخیرا متوجه شده اند که آنتی بیوتیکها در بوجود آوردن‌زخم معده بی تاثیر نیستند. ودانشمندانی که این عقیده را پیش آورده اند میگویند از بعد از جنك دوم جهانی که آنتی بیوتیکها به انواع واقسام مختلف وارد بازار شده اند زخم معده نیز افزونتر شده ست .

آنتی بیوتیکها چنانچه‌از راه‌دهان بکار برده شوند تعداد زیادی از میکروب های مفید را که درروده وجود دارند از بین برده و در اثر از بین رفتن این میکروبها انسان‌به سوء هاضمه دچار شده‌اسیدمعده‌اش زیاد میشود و همین زیادی‌اسیدباعث ایجاد زخم میشود . از طرف دیگر آنتی بیوتیکها کم و بیش ایجاد الرژی های شدید یا خفیف میکنندو اگر فرض ایجاد زخم معده‌بوسیله الرژی صحیح باشد باین طریق نیز آنتی بیوتیکها هم ایجاد زخم اثر دارند .

شاید بزودی یعنی درسه چهار سال آینده نقش آنتی بیوتیکهادر ایجاد یا عدم ایجاد و زخم معده واضح تر و روشن تر شود . تا آن روز فاصله زیادی نیست .

بازی شماره «٤»

جمعاً ٤٠

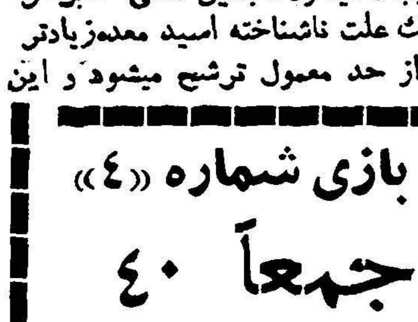

این تصویر را بدقت بررسی‌کرده وجمع مارا کامل‌کنید . تعداد سلاح آتشین اشیاء چهارپایه . نشانهای ستاره‌شکل . تعداد بطریهای نشکسته : جمعا ٤٠

حل درشماره آینده

حل بازی شماره ۳

هفت اشتباه

۱ـ آقای سمت چپ : دامن‌چپ کت او بیشتر بالا رفته

۲ـ لبه شاپو درقسمت چپ‌کمی پهن‌تر است

۳ـ تفاوتی درطرز قرارگرفتن پای شخصی که شلوار راه راه پوشیده دیده میشود .

٤ـ مردی که لباس سیاه‌پوشیده دوتکمه روی ژیلت وی دیده‌میشود

۵ـ عقب همین آقا تابلو خیلی پائین‌تر آمده

٦ـ پیراهن خانم خیلی‌کوتاه‌تر است .

۷ـ تلویزیون خیلی بالاتراست

دو ضیافت

هنگام اقامت ژنرال‌دوگل رئیس جمهور فرانسه در امریکا ضیافت باشکوهی بافتخار وی در هتل والدروف استوریا داده شد که در آن بیش از دو هزار نفر از اعضای عالیرتبه سیاسی امریکا و کشور های خارجی شرکت داشتند . در همان شب در نیویورك در هتل دیگری که فقط سه خیابان از والدرف استوریا فاصله داشت یعنی در هتل آستور ضیافت دیگری برپا شده بود . دراین هتل هریك از شرکت کنندگان مبلغ ۷۵۰۰۰ فرانك ورودیه داده بودند و عواید آن بنفع بیمارستان و موسسات فرانسه در امریکا بود .

در این ضیافت ژوزفین بیکر خواننده سیاه پوست‌در حالیکه‌نشان لژیون دنوررا بسینه نصب کرده بود برای شرکت کنندگان آواز خواند .

ادی‌فیشر و الیزابت تایلور هنرپیشگان سینمای امریکا نیز جزو شرکت کنندگان ضیافت‌هتل آستور بودند .

ژوزفین‌بیکر درضیافت‌هتل‌استور

-۱۷-

بهر حال همین قضیه سئوالی را که چند دقیقه قبل از آن در مغزم دور میزد و بلاجواب مانده بود بکلی منتفی کرد و باین نتیجه رسیدم که در مقابل چنین اشخاصی صبر و تحمل معنی ندارد زیرا منطق و دلیلی در کار نیست که بتوان بوسیله آن روی آینده حساب کرد و برای صبر امتیازی قائل شد .

***

بدنبال همین فکر بود که تصمیم قطعی گرفتم در اولین فرصت فرارکنم واز هیچگونه تلاشی در این مورد فرو گذار ننمایم .

ساعت ها بکندی می گذشت و خستگی و گرسنگی بشدت بمن حمله کرده بود .

بالاخره نزدیك غروب بود که سرگروهبان مانند طوفان وارد اطاق شد و بطرف من آمد .

من از جا حرکت نکردم . او دست مرا گرفت و بطرف زندانیها که‌برپا ایستاده و صفهای دو نفری تشکیل داده بودند کشاند .

بعد با کمك یك سرباز بدست هردو نفر آنها یك دستبند زد یعنی‌دست چپ هرکدام را بدست راست دیگری بست .

البته اینکار برای من تفاوتی ایجاد نمی کرد زیرابدستمن دستبند بود. آنوقت مرا هم پشت سر آنها قرار داد و دسته جمعی از راهرو ها گذشتیم و از پله ها پائین رفتیم و پشت کامیونی که در مقابل در هتل توقف کرده بود ایستادیم .

آنوقت باشاره مامورین گشتاپو زندانیان دو نفر دونفر شروع‌به سوار شدن کردند (چون دست هردو نفر بهم بسته شده بود)ولی وقتی من هم خواستم بالابروم سرگروهبان طپانچه را به پشتم گذارد و مرا بطرف همان اتومبیل سواری که با آن از زندان باینجا آمده بودیم برد .

حالانمیدانم آنها از شخصیت مرا بالاتر از این میدانستند که با کامیون مرا باینطرف و آنطرف ببرند !آیانمی خواستند باسایر زندانی ها باشم و احیانا حرفی بزنم و تبادل نظری بکنم .

شاید چون یکبار دست بفرار زده بودم آنها وجود مرا بقدری‌خطرناك تشخیص داده‌بودند که می ترسیدند بمجرد اینکه با چند نفر در یکجا جمع‌شوم آنها را هم بفرار تشویق کنم و راه و چاه را به آنها یاد بدهم .

این بار از راه دیگری به بازداشتگاه مراجعت کردیم . در خیابان هاعده زیادی از مردم مشغول رفت و آمد بودند و من بی اختیار در خود نسبت به‌آنها احساس سرزنش و ملامت کردم که چگونه می توانند همینطور آرام و ساده‌به زندگی خودادامه بدهند در حالیکه صد ها نفر از هم میهنان و همنوعان آنهادر شهر های خود آنها بوسیله دشمن تحت شکنجه قرار دارند .

اما بعد خودم جواب این سئوال را دادم که کاری از دست آنها برنمی آید و اگر بخواهند مقاومتی نمایند هزار ها نفر دیگر نیز به آن صد ها نفر اضافه خواهد شد ،در غیر اینصورت اصلا لازم نبود سازمان مقاومت مخفی بوجود بیاید .

موقعی که وارد حیاط زندان شدیم با اشاره به سرگروهبان فهماندم‌که گرسنه هستم و او رفت و یك قاشق و یك قابلمه کوچك حاوی سوپ آورد و بدستم داد که با خودم‌بالا ببرم و آنوقت مرا تا سلول خودم همراهی کرد و در را بست و رفت .

تا اندازه ای احساس خوشحالی می کردم که لااقل بهمین گوشه دنج بازگشته ام و می توانم از وسایلی که ظرف روز های گذشته برای خودفراهم آورده‌ام استفاده کنم و تنهائی در این مورد اهمیت زیادی برای من نداشت .

بمجرد اینکه در کریدور بسته شد صدای ضرباتی که دوست ناشناسم بدیوار میزد بگوش رسید :

ـبرای بازپرسی رفته بودی ؟

ـبله .

ـراجع‌بچه موضوع ؟

ـ درباره فرار دفعه گذشته ام .

ـحالت خوب است ؟

ـبله .

ـشب بخیر .

ـشب بخیر .

فصل سوم

سلول

صبح روز بعد «فرانزل» به سلول من آمد و امر داد که وسایل خودرا جمع‌آوری کنم و براه بیفتم .

وقتی که صدای پای او در راهرو بلند شد نزدیك بود غافلگیر شوم‌و اگر در همین فاصله کوتاه که او از ابتدای راهرو به سلول من برسد بـه سرعت فوق‌العاده از پشت پنجره پائین نمیپریدم و دستبند را بدست های خود نمیزدم بدون تردید بخطر می افتادم و یکبار دیگر بجرم نقض‌مقررات بازداشتگاه سروکارم با شکنجه و شدت عمل بود و شاید کاری می کردند که دیگر هرگز آفتاب را نه بینم و پنجره‌ای در مقابل وجود نداشته باشدکه پشت آن بروم .

در این روز های اخیر من خیلی کم دستبند را بدست خود نگاه می داشتم و جز در مواقعی که غذا برایم می آوردند و یابه دستشوئی میرفتم در بقیه اوقات دستم آزاد بود ...

بهمین جهت هروقت می خواستم دستبند را بدست خود بزنم مانند اولین‌باری که آنرا به مچهای من بستند احساس ناراحتی می کردم و قلبم فشرده می شد .

«فرانزل» یکبار دیگر فریاد زد :

ـزودباش ، و چیز هائی که داری ببند و حرکت کن .

ترك کردن این سلول بیش از آنچه تصور می کردم در من اثرگذاشت ووضع کسی‌را داشتم که بزور می خواهند او را وادار کنند خانه خود راترك نماید .

در مدتی که بین این چهار دیوار بتونی گذرانده بودم‌به «بری»ودوست ناشناسم که در سلول مجاور زندانی بود و خلاصه به آنچه که باین سلول و اطراف آن ارتباط داشت عادت کرده بودم و تمام کارهای روزمره‌را که‌در آنجا انجام میدادم جزو برنامه عادی زندگی من شده بود .

اگر در این لحظه بمن اختیار داده می شد که بین آنجا و جای دیگر یکی‌را انتخاب کنم بدون تردید و با کمال میل همان سلول را انتخاب می کـردم .

البته نمی خواهم بگویم که از زندان خوشم آمده بود ولی چون می دانستم که مرا آزادنخواهندکرد واز آنجا بجائی خواهند برد که نمی دانستم کجا است و هیچگونه اطلاعی راجع به آن نداشتم طبیعی بود که سلولی را که به آن عادت کرده ووضع آنرا بخوبی سنجیده بودم ترجیح میدادم .

آنروز دوم ماه ژوئن بود .

ادامه دارد ...

کمك بزلزله‌زدگان

وسیله روزنامه اطلاعات و سازمان کمك کودك برای تاسیس پرورشگاه

دنباله کمك دبستان و کودکستان روشن‌نو

لیدا فیروز بخت	۱۰۰ ریال
پری ناز دانش‌نیا	۱۰۰ ریال
نی‌نی امیر معز	۱۰۰ ریال
افسانه مینا	۱۰۰ ریال
میترا مطاپور	۱۰۰ ریال
پریماه مریخیان	۱۰۰ریال
شیفته دیهیم	۱۰۰ ریال
منیجه خانلری	۱۰۰ ریال
مهر شید سرویان	۱۰۰ ریال
حمید آذربایجانی	۱۰۰ ریال
افسانه غفوری	۱۰۰ ریال
ژیلا شوهد	۱۰۰ ریال
مینا مریخیان	۱۰۰ ریال
ریتا اوانسیانس	۱۰۰ ریال
شهرزاد فرشید	۱۰۰ ریال
هما اشو جهانیان	۱۰۰ ریال
مهشید فاخته	۱۰۰ ریال
میترا کنعانی	۱۰۰ ریال
غزال امامیان	۱۰۰ ریال
حوری خرازی	۱۰۰ ریال
فرید روشن آبادی	۱۰۰ ریال
مهوش ایدون	۱۱۰ ریال
فریده فرزامیان	۱۰۰ ریال
مینا کریمی	۱۰۰ ریال
عدیله فرزامیان	۱۰۰ ریال
بابك حسین امینی	۱۰۰ ریال
بهمن عاطفی	۱۰۰ ریال
شعله ماهوتچیان	۱۰۰ ریال
پری سیما ریاض	۶۰ ریال
زهرا موقر	۶۰ ریال
مه‌لقا امور هوش	۷۰ ریال
دلارا پارسی	۵۰ ریال
رویا یدیدستیون	۵۰ ریال
پری ناز پناهی	۵۰ ریال
حوری ناز پناهی	۵۰ ریال
الهه نمکی قانع	۵۰ ریال
علی راضی آستاراثی	۵۰ ریال
ژاك نورافشان	۵۰ ریال
شهناز حلیمی	۵۰ ریال
کامران پیمان	۵۰ ریال
مهران شاهدی	۵۰ ریال
مهناز کاشفی منفرد	۵۰ ریال
جلال رومینا	۵۰ ریال
سرور اعظم یگرنگیان	۵۰ ریال
سوسن میلانی نیا	۵۰ ریال
لیلی حضرتی	۵۰ ریال
منصوره قاسمی جوشقانی	۵۰ ریال
شهره اعتماد	۵۰ ریال
ماهرخسار برومندی	۵۰ ریال
آذر صفار	۵۰ ریال
فرشته وحدانی	۵۰ ریال
لیزا ساموئیان	۵۰ ریال
سودابه وقار	۵۰ ریال
مرجانه نجفی	۵۰ ریال
مریم الهی شیرازی	۵۰ ریال
الهه محوی	۵۰ ریال
هایده رازدار	۵۰ ریال
ایرن حلیمی	۵۰ ریال
مینو قائم مقامی	۵۰ ریال
مینا کریمی	۵۰ ریال
فاطمه کرمی	۵۰ ریال
مهرداد وجدی	۵۰ ریال
فاطمه قاسمی جوشقانی	۵۰ ریال
فرزانه وحدانی	۵۰ ریال
سوسن صهبا	۵۰ ریال
یاسمین امیر معز	۳۰ ریال
ژاکلین کیانی	۲۰ ریال
خندان زارع	۳۰ ریال
شهناز فروتن راد	۳۰ ریال
دلربا پارسی	۳۰ ریال
شمسی دریانی	۳۰ ریال
اشرف دریانی	۲۰ ریال
یوسف شکریان	۲۰ ریال

برای تاسیس پرورشگاه یتیمان‌لار اختصاص داده شود .

اسامی دانش آموزانی که کمك کرده اند بشرح زیر است .

صدیقه زارع نژاد	۱۵۰ریال
زهره رستمیان	۴۰ ریال
پروین قائد پناه	۵۰ ریال
میترا وهاب زاده	۲۴۰ریال
زهره مستفید	۱۰۰ ریال
فریبا پنبه چی	۱۰۰ریال
فریده صالح آبادی	۱۰۰ریال
مریم وهاب زاده	۲۴۰ریال
میترا خونبانی	۱۰۰ریال
دیانا مفرح	۵۰ ریال
مریم نازی منو	۵۰ ریال
حمیده احمدی لهیانی	۱۵۰ریال
شهناز ملایری	۱۵۰ ریال
طاهره فرخ نیا	۱۰۰ریال
خدیجه دربانی	۱۰۰ریال
مریم الماسی	۱۰۰ریال
مینا زارع نژاد	۱۵۰ریال
شهپر کریمی	۱۰۰ریال
فاطمه شراره	۵۰ ریال
نسرین نیاکیان	۵۰ ریال
گیتی رخسار	۱۰۰ریال
فریده آگه دل	۱۰۰ریال
فتانه شفیعی	۱۰۰ریال
ملیحه کاظمی	۵۰ریال
فاهید زمردیان	۵۰ ریال
اعظم مکرمی	۱۰۰ریال
انسیه خسروی	۵۰ ریال
سیمین همایونفر	۵۰ ریال
شهلا کنگرلو	۵۰ ریال
حمیرا مستفید	۱۰۰ ریال
ثوشین نیاکیان	۵۰ریال
هما داورکیا	۱۰۰ ریال
لیلی منو	۵۰ ریال
مهوش مفرح	۵۰ ریال
نسرین زمردیان	۲۰ ریال
کبری پرتوی	۱۰۰ریال
نسرین کاشی زاده	۲۰ریال
سیما همایونفر	۲۰ ریال
فریده آذربرز	۵۰ ریال
شهرزاد غروی	۱۰۰ریال
مهناز قدیشا	۵۰ ریال
مهشید محمود جعفری	۵۰ ریال
فرزانه شفیعی	۵۰ ریال
منیژه حسامفر	۲۰ ریال
رخساره واثق‌نوری	۵۰ ریال
زهرا پرتوی	۱۰۰ریال
الهه بهار	۱۰۰ریال
ژاکلین کلیمی	۵۰ ریال
سرور رستمیان	۱۰ریال
شیرین نورائی	۵۰ ریال
هما کرابی	۱۰۰ ریال
شهرزاد وهابزاده	۵۰ ریال
الهه گل بیدی	۵۰ ریال
رعنا زرگری	۱۰ ریال
فاهر حامدی	۵۰ ریال
ویدا سعادت	۵۰ ریال
صدیقه منو	۵۰ ریال
ندا صمیمی	۵۰ ریال
الهه حسامفر	۵۰ ریال
طاهره اخوان مقدم	۴۵ریال
شراره ورزگر	۲۰ ریال
مهناز تیموریان	۳۰ ریال
شهرزاد شاه خلیلی	۵۰ ریال
رویا نصیری	۵۰ ریال
مهناز حافظی	۲۰ ریال
زهرا عصار پور	۱۰۰ریال
فریده چینی فروش	۵۰ ریال

کمك دبستان دخترانه ژاله

خانم طاهره نیك آئین مدیره دبستان دخترانه ژاله مبلغ چهار هزار وهشتصد و چهل و پنجریال (۴۸۴۵ ریال) به روزنامه ارسال داشته تابوسیله سازمان کمك‌کودك

کمك دبیرستان بهمنیار

دبیرستان بهمنیار مبلغ چهار هزار و پانصد ریال (۴۵۰۰ ریال) بروزنامه ارسال داشته وهمچنین تعدادی لباس مستعمل زنانه کفش، یك پتوی‌مستعمل نیز فرستاده شده‌است .

اسامی دانش آموزانیکه برای‌زلزله زدگان لار ازدبیرستان مزبور کمك کرده‌اند باین شرح‌است .

پزشکی	۵۰	عباسی
وهاب	۲۰	حاجی رضا
شهلا کاظمی‌پور	۱۰	تیموریان
امامی	۴۰۰	ملکی
تدین	۱۵۰	منیاظمی پور
مجتبائی	۱۰۰	رویان خو
مدرس	۵۰	فولادی
رفیع‌زاده	۵	فرح پور
هرزی	۳۰	رودباری
جلیلی	۳۰۰	ملکیان
جعفری‌بانی	۲۰۰	شاهبنده
زهرا میرفخرائی	۱۰۰	عنیمتی
		قربانی
		توکلیان
		عبدلی
		گلشن ابراهیمی
		علیئی
		جواهر کلام
		مهناز یحیوی
		فرجاد
		دفتردبیرستان

کمك جدید مؤسسه فرهنگی بهمن

آقای منصوریان رئیس موسسه فرهنگی بهمن (کودکستان ،دبستان ، دبیرستان دخترانه و پسرانه) طی نامه‌ای علاوه بر کمکهای نقدی سابق تعدادی لباس برای زلزله زدگان لار بروزنامه ارسال داشته‌است .اسامی دانش آموزان موسسه مزبور که‌هدیه لباس کمك کرده‌اند ازاین قرار است.

کلنارحجتی	
مهدی نوری‌شاد	
محمد عبیدی	
والله‌وثوقی	
مهرنك ملکی	
بهروز نادر	
ترانه نادر	
شیرین وزیرزاده	
فریان آصفی	
فیروزه اعتماد پور	
بهروز فرهادی	۵۰
جمشید میرزائی	۵۰
نهروز افراسیابی	۲۰
فیروز افراسیابی	۵۰
علیرضا شهدومت	۱۰
فرهاد شهدومت	۱۳۰
پرویز توفر	۵۰
کامبیز ترفر	۱۰۰
علی‌اصغر روغنی	۵۰
رضا موقر	۱۰۰
محسن موقر	۱۰۰
حمید رضا معتمدی	۵۰
جمال الدین غفاری	

پول‌نداده

اسامی اشخاص و مدارسی که در چند روز اخیر اعانات نقدی و جنسی برای کمك بزلزله زدگان لار بروزنامه اطلاعات ارسال داشته‌اند ، ذیلا چاپ میگردد .	
تاج‌پور	۵۰
موسسه فرهنگی بهمن قلمك	۳۰۰ریال
فریدون امین‌زاده	۷۹۵۰ریال
جهان تربیت	۴۰۰ریال
دبستان ذوالفنون	۸۶۶۰ریال
دبستان سروش	۱۳۴۰ریال
آقای حاجیلو	۲۰۰۰ریال
دبیرستان البرز	۱۰۰۰ریال
سرهنك‌علی انصاری	۸۳۲۱۳ ریال
تورج اعتضادی	۱۰۰۰۰ ریال
موسسه فرهنگی روش‌نو	۱۰۰۰ریال
دوشیزه ژانت اخوان روش‌نو	۴۲۴۵۹ریال
یك‌سکه طلاژرژ	
خانم بهجت علامیر	۵۰۰ ریال
فاطمه رمضانی	۱۵۰ریال
بانوان عذرا و منیژه	۴۰۰ ریال
مهرداد هوریانی	۵۰۰ریال
مهران پوریانی	۵۰۰ ریال
دبستان دخترانه‌ملی ژاله	۴۸۴۵ریال
کارگران بانك رهنی در نازی‌آباد -	۴۱۰۰ ریال
سرهنك حبیب‌الله مخاطب رفیعی -	۲۰۰۰ریال
دبیرستان بهمنیار (دانش آموزان) -	۴۵۰۰ ریال
سوزان گران‌پیشه	۵۰۰ریال
دبیرستان رضا شاه کبیر-	۱۰۰۰۰ریال
امیرسنجری	۵۰۰ریال
انجمن بانوان آشوری های تهران -	۱۰۰۰ ریال

اجناسی‌که تحویل‌شده

دوشیزه افادریك ملبوس مستعمل زنانه .

خانم رفعت سهیلی ملبوس زنانه و مردانه .

عباس کاخی دانش آموز کلاس۶ دبستان آینده روشن -کت و شلوار مستعمل بچگانه .

عبدالوحید مجیدی دانش‌آموز کلاس دوم دبستان آینده روشن ۱۰۰ کیلو برنج .

دبیرستان دخترانه بهمنیار ملبوس مستعمل زنانه - پتو کفش ویك قواره پارچه کرکی .

دبیرستان رضاشاه‌کبیرلباس‌زنانه، مردانه وبرنج .

موسسه فرهنگی میهن قلمك‌ملبوس زنانه مردانه بچگانه وپتو .

آگهی مناقصه شماره ۲ر۳۹

وزارت راه عملیات تکمیل ساختمان و اسفالت راه فرودگامزاهدان را بمناقصه میگذارد داوطلبان واجد شرایط میتوانند از تاریخ ۲۰ر۲ر۳۹ تاآخر وقت اداری روز ۳۱ر۲ر۳۹ باداره کل راه‌واقع در میدان‌فردوسی مراجعه ودرخواست خودرا تسلیم و پس از احراز صلاحیت از روز ۷ر۳ر۳۹ تاآخر وقت اداری روز ۱۷ر۳ر۳۹ باداره مزبور مراجعه و با پرداخت مبلغ یکهزار ریال اسناد مناقصه رادریافت دارند کمیسیون مناقصه درروز ۲۶ر۳ر۳۹ ساعت یازده صبح تشکیل ونتیجه‌را معین‌خواهد نمود پیشنهادات بایدتا ساعت ½۱۰ روز مزبور بدفتر کل راه تسلیم گردند هزینه نشرآگهی بعهده برنده مناقصه خواهدبود.

۱ـ۲ آ ـ ۶۳۱۶ اداره کل راه

آگهی مناقصه

خرید ۸قلم کابل پلاستیکی برای کارخانه سیمان ری

شرکت سهامی مصالح ساختمانی ۸قلم کابل پلاستیکی مورد نیاز کارخانه سیمان ری‌را ازطریق مناقصه خریداری مینماید . شرکت ـ کنندگان درمناقصه میتوانند بامراجعه بدفترشرکت واقع در میدان بهارستان جنب لقانطه ودریافت یك نسخه ازشرایط مناقصه پیشنهادات خودرا تاآخروقت اداری روز سه‌شنبه دهم خرداد ماه ۱۳۳۹ (۱۰ر۳ر۳۹) بدفتر شرکت تسلیم‌و رسید دریافت دارند . پیشنهادات واصله ساعت ده صبح‌روز بعد بازوقرائت خواهد شد .

مدیر عامل شرکت سهامی مصالح ساختمانی ـمهندس شیردل

۱ـ۲ آ ـ ۶۳۱۲

۶۲۱۸ـآ

آگهی برای اطلاع عموم

بدینوسیله باطلاع عموم میرساند که علامت تجارتی dolly که روی دستگاه رادیو های گیرنده بشکل نمونه زیر

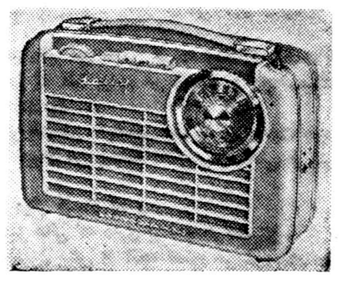

بکار برده میشود و در ایران تحت شماره ۱۹۷۹۷ به ثبت رسیده‌است متعلق بشرکت لوا اوپتا آکتین گزلشافت مقیم برلن (آلمان) بوده و حق استفاده انحصاری آن بشرکت نامبرده بالا تعلق دارد .

از خریداران محترم تقاضا میشود در موقع خرید بعلامت فوق‌ونام کارخانه سازنده که روی هر دستگاه آن نقش شده توجه داشته باشند.

بدیهی است کسانیکه در مورد رادیو از این علامت استفاده‌نموده‌و آنرا بکار برند و یابهر نحو دیگری از آن تقلید نموده و باین طریق بحقوق شرکت مزبور تجاوز و تخطی نمایند طبق مقررات قوانین‌مربوطه مورد تعقیب حقوقی و جزائی قرار خواهند گرفت .

وکیل شرکت لوا اوپتا آکتین گزلشافت ـ رفائیل آقابابیان

۱ـ۲ آ ـ ۴۴۴۵

لایحه اختیارات استانداران

این لایحه درجلسه اخیر سنا بتصویب‌نهائی رسید و بدولت ابلاغ شد

ماده اول ـ استانداران در حوزه ماموریت خود نماینده عالی دولت و مسئول اجرای سیاست عمومی دولت میباشند و بر کلیه ادارات دولتی حوزه ماموریت خود سوای محاکم قضائی ریاست عالیه و حق نظارت در امور خواهند داشت .

ماده دوم ـ کلیه وزارتخانه ها و موسسات دولتی و بنگاه های وابسته بدولت مکلفند در موقع تهیه برنامه های اجرائی مخصوص برای هر استان نظر استاندار محل را مورد توجه قرار دهند و برنامه‌های‌مصوب را باطلاع استاندار محل برسانند .

ماده سوم ـ استانداران دراجراء برنامه های عمرانی و عمومی حوزه ماموریت خودنظارت و مراقبت کامل خواهند داشت و چنانچه نقصی‌ضمن عمل مشاهده نماینده‌مراتب‌رامستقیما بمامورین اجراء و درصورت لزوم بوزارتخانه یا موسسه مربوط تذکر خواهند داد .

ماده چهارم ـ کلیه ادارات دولتی و نمایندگان اعزامی از طرف وزارتخانه ها نسبت بمسائلی که تماس با سیاست عمومی دارد و یا از لحاظ سیاست محلی حائز اهمیت باشد بااطلاع و راهنمائی استاندار محل وظایف خودرا باید انجام‌نمایند استانداران هر موقع تغییر رئیس یایکی از اعضاء ادارات وموسسات دولتی حوزه ماموریت خودرا غیر از قضات دادگستری و مامورین ارتش و استادان و دانشیاران دانشکده ها را لازم بدانند مراتب را با ذکردلایل موجه باطلاع وزیر مربوط خواهند رسانید و وزراء مکلفند به پیشنهاد استاندار در اینگونه موارد منتهی در ظرف ده روز ترتیب اثر داده نسبت به تعیین جانشین مامور مربوطه‌اقدام نمایند.

تبصره ـ هرگاه استاندارتغییر روساء ادارات مرکزی استانرا لازم بداند دلایل موجه خودرا باطلاع وزیر مربوطخواهد رسانیددرصورتی که وزیر با نظر استاندار موافق نباشد بر طبق ماده نهم این قانون عمل خواهد شد .

وزارتخانه ها انتصاب روسای مرکزی استانها را باطلاع استاندار میرسانند .

ماده پنجم ـ مراقبت در رفتار و اعمال کلیه ماموران دولتی در هر استان از وظایف استاندار است و در هر مورد که شکایتی از ماموران برسد استاندار باید نسبت به‌آن رسیدگی و اقدام لازم را بنماید .

هرگاه در نتیجه رسیدگی معلوم شود موضوع جنبه کیفری یاحقوقی دارد آنرا بمراجع قضائی احاله خواهد داد .

ماده ششم ـ همه ساله وزارت کشور پس‌از تصویب‌بودجه تفصیلی خود سهم اعتبارات منظور در بودجه برای هریك از استانها را اعم از حقوق و مخارج مستمر و غیر مستمر تعیین و باستاندارمحل ابلاغ‌مینماید و استاندار در تعهد و صرف اعتبار مزبور نماینده قانونی وزیر کشور خواهد بود و دارائی محل طبق درخواست استانداری در حدود بودجه ابلاغ شده اعتبارات رامطابق مقررات خواهد پرداخت .

ماده هفتم ـ استانداران مکلفند در پیشرفت کارهای‌ادارات‌وموسسات دولتی و عمومی‌مساعدتهای‌لازم‌بکنند و هریك از شهرستانهای حوزه ماموریت خودرا لااقل سالی دو بار بازدید و سر کشی نمایند و جریان امور و طرز کار مامورین ووضع عمومی اهالی را از نزدیك رسیدگی کنند و نسبت برفع نواقص کارها اقدامات لازم بعمل آورند .

ماده هشتم ـ استاندا ران در امور ذیل مسئولیت مخصوص دارند :

۱ـ مراقبت در حفظ نظم عمومی و آرامش حوزه ماموریت

۲ـ مراقبت در تامین ارزاق و احتیاجات عمومی

۳ـ تشویق افراد بتشکیل‌شرکت ها و موسسات بوسیله مردم برای ایجاد کار های عام‌المنفعه و مراقبت در امور بهداشتی و بهبود وضع اجتماعی .

۴ـ ارتباط رسمی و اداری با نمایندگان کنسولی خار جی .

۵ـ مراقبت مخصوص در اجرای برنامه های عمرانی شهرداریها و قانون تعلیمات اجباری و پیشرفت امور عمرانی دهات .

۶ـ توجه خاص نسبت به آمدو شد و اقامت اتباع بیگانه در حوزه ماموریت خود و نظارت در اجرای مقررات قانونی درباره اتباع بیگانه

ماده نهم ـ در اجرای مواد ۲و۳ تبصره ماده ٤ این قانون هرگاه میان استانداران و وزارتخانه هاو موسسات دولتی اختلاف نظری‌پیش آید مراتب باطلاع نخست وزیر خواهد رسید و نظر نخست وزیر قاطع خواهد بود .

ماده دهم ـ در کارهای مربوط به تامین ارزاق عمومی و رفع حوایج در موقع حوادث و سوانح طبیعی و غیر منتظره که اقدامات سریع مامورین دولت را ایجاب میکند کلیه مامورین بدون استثناء مکلف هستند نظر استاندار را جلب نمایند و دستور کتبی استاندار را برای جلوگیری از پیش‌آمد های‌نامطلوب سریعا بموقع اجرا بگذارند .

ماده یازدهم ـ در مورداعتباراتیکه بوسیله ادارات هر شهرستان‌باید مصرف شوداز قبیل تهیه لوازم ـ اداری و خواربار بیمارستانها و موسسات مشابه و همچنین تعمیر ساختمانها چنانچه شورای‌شهرستان ترك مناقصه را ضروری بداند و پیشنهاد نماید با تصویب استاندار ممکنست مناقصه ترك گردد در این صورت استانداردر مصرف آن‌اعتبار باید نظارت نماید .

ماده دوازدهم ـ فرماندارپهای کل فعلی هم از این اختیارات استفاده خواهند نمود .

ماده سیزدهم ـ از تاریخ‌اجرای این قانون استانها باسامی اصلی خود نامیده میشود ودولت مکلف است با توجه بسوابق تاریخی نام استانها و حوزه آن را تعیین و اعلام نماید .

ماده چهاردهم ـ دولت مامور اجرای این قانون است .

بررسی تاریخ روابط ایران و شوروی

اسناد و مدارکی که مردم ارائه میدهند

بررسی تاریخ روابط ایران و شوروی موجب شده عده‌ای افراد وطن پرست که شاهد و ناظر حوادث بوده اند بمامانه بنویسند و مدارك تازه‌ای در اختیار ما بگذارند .

در مقالات سابق ضمن طرح چند فقره تلگراف و اسناد تاریخی به مداخلات علنی مقامات شوروی در ماههای سپتامبر و اکتبر ۱۹٤۵اشاره کردیم . آقای ابوالحسن خلعت بری قاضی بازنشسته دادگستری که خود جزو تبعید شدگان از بابل بساری وزندانی شورویها در شهریور ۱۳۲٤ بوده است ضمن نامه ای مینویسد پس از اینکه حزب توده شوروی با حمایت مقامات رسمی مازندران را بخاك و خون کشیدند بخیال خود به پیروزی رسیده بودند . بهمین جهت برای تشکیل جمهوری توده طبرستان با توطئه قبلی روز هشتم شهریور ۱۳۲٤ در همه شهر های مهم مازندران قیام و شورش علنی نمودند . رهبر آنان نیز اسکند انی خیانت پیشه بود . اما با همه امیدی که بموفقیت خود داشتند همه جا از حزب وطن و مردم غیور وطن‌خواه شکست خوردند مخصوصا در شهر بابل که مرکز ثقل توده‌ایها بود این شکست افتضاح آمیز و قطعی برای مقامات نظامی ارتش سرخ قابل تحمل نبود باین جهت برای جبران آن‌ارتش سرخ که در سراسر مازندران متوقف بود بطور علنی وارد میدان شد . سربازان و افسران روسی بفرماندهی ژنرال فرمانده ارتش‌سرخ از ساری ببابل حرکت کرد و با تجهیزات کامل از قبیل توپ و تفنگ ومسلسل روز روشن و در ملاءعام وارد شهر بابل گردید . اینجانب ابوالحسن خلعتبری قاضی دادگستری وهمچنین آقایان احمد اوصیاء و اسکندر نظری و میر حسن رضوی و عده دیگر در منزل مسکونی اینجانب دور هم نشسته بودیم که یکباره منزل محاصره شد و چند نفر سرباز روسی بداخل منزل ریخته با وضع تهدید آمیز و خطرناکی همه ماوا دستگیر کردند بلافاصله ما اسیران بیگناه را سوار کامیون ارتش سرخ نمودند و بکماندانی بابل که مقابل فرمانداری بودبردند . در فرمانداری آقای احمد خرد پیشه فرماندار و آقای دکتر محمد حسن علامه رئیس بهداری استان دوم آقای خسرو پناه رئیس ژاندارمری بابل و آقای‌افسری رئیس شهربانی و حضرت آیت الله جلال الدین علامه حائری و وجوه مردم شهر حضور داشتند . چون فرماندار از تحویل گرفتن‌ماو تحویل دادن بزندان خود داری کردفرمانده قشون سرخ عصبانی شد و شبانه ما اسیران را بمعیت خود بساری برد و در کماندانی در جای مرطوب و کثیف زندانی کرد بعد از آن برحسب دستور شریف اف کنسول شوروی گلستانه سر کماندان ما را تحویل زندان شهربانی ساری داد .

با اینکه شدیدا تحت کنترل‌بودیم خیلی محرمانه توانستیم بوسیله تلگراف‌فریاداستغاثه وصدای‌مظلومیت خود را بگوش آقای نخست وزیر و اولیای امور وقت برسانیم نخست وزیر وقت آقای صدر الاشراف بودند تلگراف بنخست وزیری وزارت امور خارجه‌ورونوشت بنمایندگان‌مازندران در مجلس شورای ملی مخابره شد غرض اینستکه ما راکه بارشادت مقاومت کردیم در بابل دستگیر و بساری تبعید و باز داشت کردند.

پرونده این قضیه از نظر نقض استقلال قضائی کشور در سازمان‌ملل متحد مطرح شد .

در سازمان ملل شورویها از نظر نقض استقلال قضائی و سیاسی و نظامی کشور ما محکوم شدند . شخصیتهای مملکتی که در آن زمان بودند و هنوز هم بحمدالله زنده هستند و همچنین عموم مردان و زنان و قاطبه اهالی مازندران شاهد وناظر تجاوزات ملئی شوروی بودند اینها اسناد و مدارك ناطق و زنده است و ما هنوز زنده ایم و قابل تردید نیست .

این بود نامه آقای خلعت پری‌که گوشه ای از حقایق را نشان میدهد نه تنها اهالی مازندران و شخصیتهای مملکتی ناظربر تجاوزات ملئی شوروی ها در امور داخلی ایران بودندبلکه کوس اعمال تجاوز کارانه آنها در پشت تریبون بلند پایه سازمان ملل متحد زده شد و طنین وعد آسای آن در آفاق بعیده جهان پیچید .

مردم جهان و ملل‌و اقوام رنجدیده ونجات یافته از جنگ دوم یکباره متوجه غول دیگری بنام کمونیزم‌شدند که داس وحشت و مرگ را برفراز سر بشریت بلند کرده است .

تجاوز بحقوق حاکمیت ایران و نقض تعهدات بین المللی از جانب شورویها محدود بیك دوره از زمان بعد از جنگ در ایران نبود . امروز هم‌سخنگویان رادیو مسکو و کارگردان های دستگاه انتشارات رسمی دولت اتحاد جماهیر شوروی سوسیالیستی همان تجاوزات را در تبلیغات علیه ایران و ملت ایران مرتکب میشوند مرور زمان نه تنها تغییری دروروش جهنمی عفریت جنگ سرد نداده‌بلکه باتکاء داشتن انبار های مملو از سلاحهای موشکی‌و اخیرا سلاح‌حیرت انگیز که آقای خروشچف نخست وزیر دولت شوروی در شورای عالی ساویت وجود آن را مژده داده‌سخت ترو شدید تر شده است . لکن‌معروف است که شخص مبتلا به تب چهل درجه زود عرق میکند .

آگهی رسمی تاسیس شرکت تعاونی روستائی

بمنظور اعطای وام و کمك بروستائیان و سایر موارد پیش بینی شده در اساسنامه شرکتی بنام شرکت تعاونی روستائی نشتارود باسرمایهٔ یکصد وده‌هزار وسیصد پنجاه ریال نقدی مرکب از دوهزار ودویست و هفت سهم پنجاه ریالی بانام که دریافت تمامی بهای آن از طرف بانك کشاورزی ایران شعبه شهسوار طی شماره ۸٦۹٫۷۰۸ مورخ ۳۹٫۲٫٦ تایید گردیده است بین ۲۹۲ نفر کشاورزان از تاریخ هیجدهم بهمن‌ماه ۱۳۳۸ بمدت نامحدود در قریه نشتارود تشکیل گردیده.

۱ـ آقایان جهانشاه مسعودی و سیدعلی اکبر موسوی معصومی و صمد آقاجانی بسمت اعضای اصلی و آقایان نصراله طاهری توبن‌ومرتضی عندلیب بسمت اعضاء علی‌البدل هیئت مدیره برای مدت دوسال انتخاب گردیدند .

۲ـ آقای سید ضیاءالدین موسوی معصومی مدیر عامل شرکت و آقای جهانشاه مسعودی بسمت رئیس و آقای صمد آقاجانی بسمت‌منشی هیئت مدیره انتخاب شده‌اند .

۳ـ آقایان عباس درویشان و حسن نیك‌کار بسمت بازرسان قانونی شرکت برای مدت یکسال انتخاب شده‌اند .

٤ـ حق امضاء اوراق غیرمالی منحصرا بامدیر عامل واوراق و اسناد مالی و چکها و تعهداتیکه ذمه شرکت را بهرترتیب در قبال‌شخص و یااشخاص حقوقی‌یاحقیقی‌مشغول‌یابری‌نماید‌بامضاء‌مدیرعامل‌باتفاق‌رئیس هیئت مدیره ودر غیاب رئیس هیئت مدیره باتفاق یکی دیگر از اعضاء هیئت مدیره معتبر است این شرکت در تاریخ پنجم اردیبهشت ماه۱۳۳۹ خورشیدی بشماره ٤۳ دردفتر ثبت شرکتهای داخلی ثبت شهرستان شهسوار به‌ثبت رسیده‌است و عملیات آن از تاریخ ۳۹٫۲٫۵ قانونی و معتبر می‌باشد .

رئیس ثبت شهرستان شهسوار ـ قدس

آ ـ ٦۲۲۰

آ ـ ٦۰۹۲

شرکت تعاونی مصرف ایران‌ما

ازعموم صاحبان سهام جهت تشکیل مجمع عمومی عادی شرکت دعوت مینماید روز یکشنبه اول خردادماه ۱۳۳۹ساعت چهاربعدازظهر برای استماع گزارش سالیانه وخط مشی‌آتیه شرکت وانتخاب هیئت مدیره وبازرسان درخیابان نشاط چهارراه گلشن شماره ۱۳۹ حضور بهمرسانند.

رئیس هیئت‌مدیره ـعبداله یگانه افشار

اشرار تارومار شدند

دونفر همدستان کریم پیچرانلو درگنبدکاوس بقتل‌رسیدند

۳۲نفر از افراد مسلح باند اشرار آدم دزد باکلیهٔ اسلحهٔ خود دستگیر شدند

اشرار معادل ۱۵۰هزارتومان تفنگ و مسلسل داشتند

در سالهای اخیر چند دسته از سارقین مسلح که همه از اشرار سابقه بودند در پناه کوهستان های مینو دشت و دشت گرگان وارتفاعات اطراف گنبد کاوس دست بسرقت‌های مسلحانه و قتل و غارت و حتی آدم دزدی زدند ولی کلیه این سارقین سرانجام یا در جنگ عدالت گرفتار شدند و یا بوسیله مامورین‌ژاندارمری طی زدو خورد بقتل رسیدند یکی از این اشرار و سارقین معروف‌که‌زمانی اطراف گنبدکاوس را میدان تاخت و تاز خود قرار داده بود چندی قبل بقبح اعمال خود پی برد و از کار های خود نادم شد و از دولت تامین گرفت اینک همان یاغی سابق ، کشاورزی تقریبا ثروتمند می باشد چند ماهی بعد از آن سروکله سارق دیگری‌بنام حبیب صدقی در گنبد کاوس پیدا شد که او هم بزودی از کرده های خود پشیمان گردید و مامورین انتظامی بوی تامین دادند ولی مقدر چنین بود که حبیب بعد ازمدتی بدست‌دوستانش کشته شود .

سارقین آدم دزد

بعد از حبیب صدقی هنگامی که مردم گنبد کاوس گمان می کردندیگر از اشرار خبری نیست ناگهان کریم پیچرانلو شرارت را آغاز کرد هدف این جوان ثروتمند و کم حرف بظاهر آدم دزدی بود کریم قبل ازآنکه‌دست بسرقت و آدم دزدی بزند جوان کم حرفی بود که در اطراف گنبد کاوس به کشت وزرع می پرداخت ولی یك شب هنگامی که از مزرعه خودباز می گشت بجرم حمل‌اسلحه‌قاچاق‌بازداشت شد و بطهران اعزام گردید . طی‌چند جلسه محاکمه کریم را بحکم قانون روانهٔ زندان کردند اما این جوان کم حرف و ماجراجو بوسائلی از زندان قصر گریخت و به کوهستانهای‌اطراف گنبد کاوس پناه برد و سر پرستی سارقین واشرار مسلح این منطقه را بعهده گرفت و در اندك مدتی یك باند مجهز و قوی از سارقین مسلح‌ترتیب داد .

آدم دزدی

نقشه کریم این بود که بوسیله افراد باند خود یك یا چند نفر از کسان متمولین گنبد کاوس رابربایند و آنگاه در مقابل تحویل دادن آنها مبالغ گزافی دریافت نمایند با این تصمیم باند سارقین آدم دزد فعالیت خود را در گنبد کاوس شروع کرد و اولین شکار این باند آقای قورچائی و دو پسرش بنام حامد و یوسف و شخص دیگری‌بنام جلیل عبودی بودند کریم و همدستانش لیستی از اسامی ۱۵۰ نفر ثروتمندان گنبد کاوس تهیه کرده بودند و قصد داشتند که بـه تدریج با ربودن بستگان نزدیك آنها پول کلانی بجیب بزنند کریم‌پیچرانلو در حدود صدو پنجاه‌هزار تومان از درآمد املاك مزروعی خودرا که در اطراف گنبد کاوس قرار دارد صرف خرید اسلحه کرده بود و اسلحه را شخصی بنام سقراط که در این‌نواحی رانندگی می کرد دراختیار سارقین‌می گذاشت .

کریم با پرداخت این مبلغ موفق شده‌بود که یك قبضه مسلسل سبك، ۶قبضه تفنگ خودکار روسی ، یك‌قبضه تفنگ برنو، سه‌قبضه پنج‌تیرروسی و چندین قبضه اسلحه‌های کمری‌مختلف تهیه نماید .

نگرانی مردم

سرقت و جنایاتی که بوسیله‌افراد این باند انجام می گرفت در بین اهالی گنبد کاوس تولیدوحشت‌کردوسا کنین این منطقه از خواب راحت محروم شدند این جریان بشرفعرض ملوکانه رسید و شاهنشاه برای قلع‌و قمع سارقین و اشرار اوامر موکدی بـه کاوس مستقر گردید ودست بغارت اموال مردم زد .

تبرد بامورین

چند شب بعدیعنی درشب دوازدهم اردیبهشت ماه‌جاری مامورین‌ژاندارمری گنبد کاوس که‌ازفعالیت مجدد سارقین اطلاع‌داشتند ودرصدد دستگیری آنان بـرآمده بودند در جنگل کـوهستانی لولـم بامسارقین روبروشدند و طی زدوخورد شدیدی که‌رخ دادیکی ازسارقین بنام‌محمدعلی دره‌گزی که‌جوان تنومند وورزشکاری بود بقتل رسید و بقیه سارقین متواری گردیدند ولی یکی از آنها بنام اسد الله کمالی دره گزی خود را بمامورین ژاندامری تسلیم نمود

بعد از این واقعه مامورین‌ژاندامری بافعالیت بیشتری به تعقیب اشرار پرداختند ودوروز پانزدهم اردیبهشت ماه‌جاری در جنگل فارسیان‌باسارقین مسلح رو برو شدند طی زدو خورد چند ساعته ای که رویداد مامورین ژاندامری موفق گردیدند که براتعلی دره گزی سر دسته سارقین و یکی از همدستان او بنام قلیچ خان را بقتل برسانند و باین ماجرا خاتمه

تیمسار سرتیپ ژیان

تیمسار سپهبد عزیزی فرمانده کل ژاندارمری کشور صادرفرمودندوبدستور تیمسارعزیزی، تیمسارسرتیپ‌ژیان‌فرمانده ژاندارمری ناحیه‌شمال مامور سرکوبی اشرار آدم دزد شد. براثر اقدامات تیمسار ژیان که‌در قلع‌وقمع‌اشرار مهارت فوق‌العاده‌ای دارد مامورین ژاندارمری گنبد کاوس برای‌سرکوبی اشرار شروع بفعالیت‌نمودند طی‌نقشه وسیعی که‌ازطرف تیمسار ژیان طرح شده بود مامورین ژاندارمری بادستگیری عده‌ای از سارقین ازمرکز فعالیت کریم وهمدستانش اطلاع حاصل کردند ودر نتیجه ابتکار عملیات بدست مامورین افتاد سارقین مسلح بعداز اطلاع ازفعالیت مامورین هریك بشهری پناهنده شدند وعده‌ای‌از آنها بطهران رفتند ودر آنجا تحت حمایت‌کریم پیچرانلو که‌در تهران سکونت داشت قرار گرفتند .مامورین ژاندارمری که همچنان در تعقیب سارقین بودند عده‌ای ازهمدستان کریم را درزابل وشیروان وگرگان دستگیر کردند وبعداز آن برای دستگیری کریم وسایر همدستانش که‌در تهران بسر میبردند اقدام نمودند .

عصبانیت سارقین

بادستگیری چندنفر ازاشرار آدم دزد کریم پیچرانلو سر دسته آنهافوق ـ العاده عصبانی شد وبهمین جهت عده‌ای ازافراد باندخودرابسرکردگی براتعلی قنبری دره گزی بجوزه کنبـد کاوس فرستاد.براتعلی که‌دست‌راست کریم محسوب میشد همان کسی‌است که‌چندی قبل‌یکی‌از مامورین‌ژاندارمری این منطقه بنام محمدعلی‌دوگونچی را بقتل‌رسانیدوبعدازربودن تفنگ ژاندارم مقتول متواری شد بهرحال براتعلی که دارای زن وفرزند درتهران می‌باشد با تفنگچیان خوددر ارتفاعات اطراف‌کنبد دهند و بطوریکه خوانندگان عزیز استحضار دارند کریم پیچرانلو سرپرست اشرار آدم دزد نیز طی‌ دو خوردی در تهران کشته شد و کلیه افراد باند وی نیز دستگیر شدند .

طبق اظهارتیمسار سرتیپ‌ژیان‌فرمانده ژاندارمری ناحیه شمال با قلع وقمع اشرار آدم دزد و دستگیری ۳۲نفر از اعضای باند سارقین مسلح اینك میتوان گفت که امنیت گنبد کاوس و دشت گرگان تامین گردیده است

اسلحه‌های اشرار آدم دزد که باصرف مبلغ یکصدوپنجاه‌هزار تومان بوسیلهٔ کریم پیچرانلو خریداری شده بود

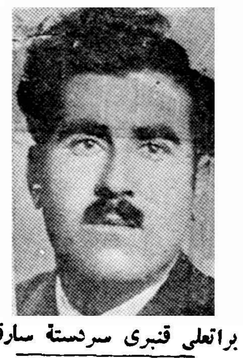

براتعلی قنبری سردستهٔ سارقین

برای مشاهده اهالی بدستور تیمسار ژیان جنازه براتعلی دره‌گزی وقلیچ جان سر دسته سارقین آدم دزد بوسیله مامورین ژاندامری در کمانکار ارتشی قرار داده شد و به گنبد کاوس منتقل گردید تااهالی این شهرستان جنازه آدم دزد ها را تماشا کنند و سپس جنازه‌سارقین یاانجام تشریفات لازم مدفون گردید.

خرمشهر عروس شهرهای ایران‌است

این ادعائی است‌که مردم این شهرستان دارند

اخیرا بانصب چهارصد پایه‌لامپ فلورسنت دربلوار های اطراف رودکارون در خرمشهر ،این شهرستان غرق در روشنائی شده است قسمتی ازپایه‌های این چراغها دردوطرف پل عظیم فلزی خرمشهر نصب گردیده وشکوه و عظمت بی‌نظیری باین پل داده است. لامپ هائی‌که در بولوارهای خرمشهر نصب شده نظیرلامپهائی می باشد که‌در بلوار شهرکرج تهران نصب گـردیده است.بااین تفاوت که دربلوار های خرمشهر شبها نور چراغها درآب رودخانه کارون منعکس می‌گردد وباروشنائی لطیف ودلانگیز تلاءلؤ پرشکوهی به‌بندر خرمشهر میدهد. بولوارهای خرمشهر بانصب این لامپها درهنگام شب گردشگاه اهالی خرمشهر وآبادان شده است و حالااهالی این شهرستان ادعادارند که خرمشهر عروس شهرهای‌ایران است.

فراموش شده

خبرنگار مادر خمام گـزارش‌می دهد درمتن لایحهٔ تقسیمات کشوری اسمی ازخمام که‌بخش بزرگی از گیلان است‌برده‌نشدمواین موضوع موجب نگرانی اهالی گردیده است.

مردم این بخش میگویند شایـد خمام منطقه‌ای فراموش شده باشدو یادر هنگام تنظیم لایحهٔ تقسیمات کشوری مسئولین بلندنظر این‌بخش راکوچك‌گرفته وبحسابش‌نیاورده‌اند آیااینطور است؟

از ژاپن تا ایران چندسال راه است ؟

تلفن‌صد شماره‌ای فومنات هنوزنرسیده

شش سال پیش مسئولین وزارت پست و تلگراف وتلفن باهالی فومنات وعده دادند که برای تبدیل تلفن ۵۰ شماره‌ای شهری این شهرستان ، بدستگاه تلفن یکصد شماره‌ای اقدام نمایند و حتی تصریح کردند که دستگاه تلفن صد شماره ای فومنات به کشور ژاپن سفارش شده است .

ولی متاسفانه شش سال است که اهالی‌فومنات‌منتظرورود دستگاه تلفن صد شماره ای می‌باشندوهنوز هم معلوم نیست که‌باین زودیهاچشم مردم به زیارت آن دستگاه روشن خواهد شد یا نه ؟ اهالی فومنات اخود میگویند که مگر از ژاپن تاایران چندسال راه‌است که این‌دستگاه لفن صدشماره‌ای تابحال نرسیده‌است !

چاه نفت اصفهان

درنیمهٔ اول سال جاری به‌نفت خواهد رسید

متهٔ حفاری درعمق دوهزارپا سینهٔ زمین را می‌شکافد

قبلا باستحضار خوانندگان‌عزیز رسید که‌عملیات اکتشاف نفت در منطقه سه دهستان بروجن از توابع اصفهان شروع گردید و باین منظور حفر یك چاه آزمایشی نفت در منطقه سه دهستان آغاز شده است . اینك خبرنگار ما در بروجن گزارش می دهد

از هفت ماه قبل که عملیات حفر چاه آزمایشی نفت در منطقهٔ سه دهستان شروع شد تا کنون‌این عملیات‌همچنان ادامه دارد گرچه در هنگام زمستان سرما و بارندگی و خرابی راهها تا حدی از فعالیت کارگنان حفر چاه‌نفت کاست ولی حفر چاه آزمایشی نفتدر این منطقه تعطیل نگردید هم اکنون با مساعد بودن وضع هوا فعالیت‌برای حفر چاه های آزمایشی نفت در منطقه سه دهستان افزایش یافته و حمل لوله های نفت ووسائل لازم که بعلت خرابی راهها در هنگام زمستان در بروجن تخلیه شده‌بود بـطرف سه دهستان شروع گردیده است در حال حاضر مته پولادین برای حفر اولین‌چاه آزمایشی نفت در عمق نزدیك بدوهزار پا سینه زمین را می شکافد و پیش میرود در کار حفر این چاه تاکـنون موانع زیادی پیش آمده و در بعضی‌از قسمت های زمین‌هنگام‌حفر چاه مزبور متهٔ پولادین بسنگهای سخت برخورد کرده و شکسته است حتی‌یکروزهنگام حفر چاه موقعی که مته پولادین بسنك برخورد کرد و شکست سی بار متـه عوض کردند و هر بار در اثر وجود سنك در قعر زمین مته شکست ولی سرانجام مهندسین و کارشناسان حفاری با تعویض سی مته پولادین توانستندبحفاری‌ادامه‌دهند.کارشناسان ومهندسین مربوطه پیش بینی مـی کنند که در نیمه اول سال جاری این چاه به نفت برسد .

درکنار ویرانه‌های لار بفکرزلزله‌زدگان..

از آنهنگام که زمین لارلرزید وساختمانهای این‌شهر برسرعده‌ای از اهالی واژگون‌بخت آن فروریخت ومردم لاربیخانمان شدند دست کمك نیکوکاران بسوی لار دراز شد وجمعیت شیروخورشید سرخ بیاری هموطنان آسیب دیده‌شتافت .درهمان روزها بودکه تیمسارانصاری وزیرراه وآقای دکتر خطیبی‌مدیر عامل شیروخورشید ایران برای‌دیدار وضع زلزلهزدگان به‌لاررفتند وبمنظورکمك به‌آسیب‌دیدگان تصمیماتی گرفتند درعکس بالا وزیرراه ومدیرعامل شیروخورشید سرخ‌رامی‌بینید که‌درکنار ویرانه‌های لار باحرارت ۴۵درجه هوا درمیان‌آفتاب نشسته‌اند وبسرنوشت لار ومردم آن میاندیشند.

نیکوکاران شهرستانها و زلزله‌زدگان لار

کسانیکه مایل باشند میتوانند توسط نمایندگان اطلاعات درشهرستانها

بساختمان پرورشگاه حرفه‌ای درشهر زلزله‌زده‌لارکمك کنند

بطوریکه خبرنگاران ما در شهرستانها گزارش میدهند : از زمان وقوع‌حادثه اسف‌انگیز زلزله لار عده زیادی از نیکوکاران شهرستانها بنمایندگان اطلاعات‌مراجعه‌میکنند تا بوسیله‌آنان وجوهی را بعنوان کمك بروزنامه اطلاعات ارسال دارند و اینموسسه وجوه مزبور را بمصرف زلزله زدگان لار برساند .

بااظهار خوشوقتی و مسرت از این نیت خیر و حس نوعدوستی که هموطنان مادر سراسر کشور ابراز میدارند باینوسیله اعلام‌میدارد‌که نمایندگیهای اطلاعات در شهرستانها آماده اند تا کمکهای نقدی نیکوکاران را بهر مبلغی که‌باشد دریافت دارند و عینا بموسسه‌اطلاعات‌حواله نمایند تا بسازمان کمك کودك تحویل گردد و باکمکهای‌دیگر مردم شهرستانها از قبیل درآمد مسابقه فوتبال کاپ مطلای لار بانظارت شیروخورشید سرخ بمصرف‌ایجادپرورشگاه‌یتیمان‌وآموزشگاه حرفه‌ای در شهر زلزله زده لار برسد .

برای ما جای نهایت خوشوقتی است که بتوانیم با فراهم ساختن وسائل اجرای این امر خیر کمك کوچکی از این راه بهموطنان آسیب دیده خود در لار بنمائیم .

یك میلیون ریال خسارت بارندگی وسیل

قبلا اطلاع دادهشد که براثر بارندگی شدید وجریان سیل در قراء تابعه شهرستان کاشمر چندین قنات بکلی ویران گردید ودر نتیجه خسارات زیادی به کشاورزان‌واردآمد.اینك خبرنگار مادرکاشمر متعاقب گزارش قبلی اطلاع‌میدهد بقرار اطلاع میزان‌خسارات واردده‌به قنوات قراء مزبور درحدود یك میلیون ریال میباشد.

تشکیل سازمان مقاومت‌ملی

چند روز قبل با تشکیل اجتماع عظیمی از اهالی رامسر به منظور تشکیل سازمان نیروی مقاومت ملی در این منطقه باحضور کلیه روسای دوایر دولتی و آقای فدائی فرماندار شهسوار جلسه ای در سالن بخشداری تشکیل گردید ابتدا آقای فدائی فرماندار شهسوار اولین جلسه سازمان نیروی مقاومت ملی رامسر را بنام شاهنشاه افتتاح کرد و درباره فوائد تشکیل این سازمان بیاناتی ایراد نمود آنگاه فرمانده سازمان نیروی مقاومت‌ملی استان مازندران. سخنرانی مهیجی ایراد نمود و وظیفه افراد سازمان را تشریح کرد باین ترتیب‌سازمان نیروی مقاومت ملی رامسر تشکیل گردید .

دندانپزشك میخواهند

بهداری بندر بوشهر‌دندان‌پزشك ندارد و این امر باعث ناراحتی اهالی این شهرستان شده است . چون در بندر بوشهر دندانپزشك آزاد هم وجود ندارد بهمین جهت اهالی از مسئولین امور تقاضادارند برای بهداری این شهرستان لااقل یك نفر دندانپزشك اعزام گردد .

در دوآتش‌سوزی شبانه

۳۱ کپر در دوقریه سوخت

بساکنین کپرهائیکه‌طعمهٔحریق‌گردید خسارات‌زیادی واردآمد

چند شب قبل پانزده کپر درقریه عشایری داوشاره از توابع سوسنگرد که محل سکونت چندین خانواده بود براثر سرایت آتش از اجاق یکی از کپرها طعمه حریق گردید بمحض وقوع حریق عده‌ای از عشایر درمحل حریق حاضرشدند وبرای اطفاء حریق اقدام نمودند ولی چون باد شدیدی میوزید شعله‌های آتش کپرها را یکی پس از دیگری درکام خود کشید ودر نتیجه چندین خانواده عشایری از هستی ساقط شدند .ضمنا در همان شب تعداد شانزده کپر دیگر نیز در قریه رفیع که در چند کیلومتری سوسنگرد قرار دارد بعلت سرایت آتش از اجاق‌آتش‌گرفت شدت این حریق باندازه‌ای بود که کلیه اهالی قریه هراسان از خانه های خود بیرون آمدند و پس از حضور در محل برای اطفاء حریق اقدام نمودند ولی شعله های آتش هنگامی خاموش گردید که‌از کپرهای مزبور جز خاکستر چیزی بجای نمانده بود دراین دو حریق کلیه اثاث و وسائل زندگی ساکنین کپرهابکلی‌سوختودرنتیجه خسارات زیادی به آنها وارد آمد این جریان را خبرنگار ما در اهواز گزارش داده است

تقاضای آموزگاران

از لاریجان خبرنگار ما مینویسدبا آنکه بیش از مدت کوتاهی به پایان سال تحصیلی جاری نمانده‌است معهذا تاکنون فوق‌العاده خارج از مرکز عده‌ای‌ازآموزگاران‌حوزه فرهنگی لاریجان پرداخت نشده است آموزگاران این منطقه‌از مسئولین امور تقاضا دارند برای پرداخت فوق‌العاده خارج از مرکزآنان اقدام شود .

مبارزه با آفت سن و ملخ دریائی

دوفروند هواپیما مزارع داراب را سمپاشی میکنند

میزان محصول کشاورزی درسال‌جاری دوبرابرخواهد بود

از هنگامیکه سازمان مبارزه با ملخ دریائی و آفت سن بسرپرستی آقای دکتر فرخی در شهرستان داراب مستقر گردیده ، اقدامات‌موثری در زمینه مبارزه با این آفات انجام شده‌است.

اخیرا نیز بدستور آقای فرخی در مزارع‌قراءایزدخواست و فرکوبروز برای مبارزه با پوره های ملخ اقدام گردیده واین کار بنحو رضایتبخشی پیشرفت کرده‌است ضمنا طی چندروز اخیر دو فروند هواپیمای‌سمپاش‌مزارع و باغات اطراف داراب را برضد سن و ملخهای دریائی سمپاشی کرده‌اند و تاکنون دو هزار هکتار از مزارع این منطقه سمپاشی شده است با اقداماتی که از طرف اداره کل کشاورزی و دفع‌آفات نباتی‌فارس‌وهمچنین‌مسئولین سازمان دفع آفات نباتی داراب‌انجام‌میگیرد کشاورزان اظهار امیدواری میکنند که امسال میزان محصول کشاورزی این منطقه بچند برابر محصول سال گذشته افزایش خواهد یافت .

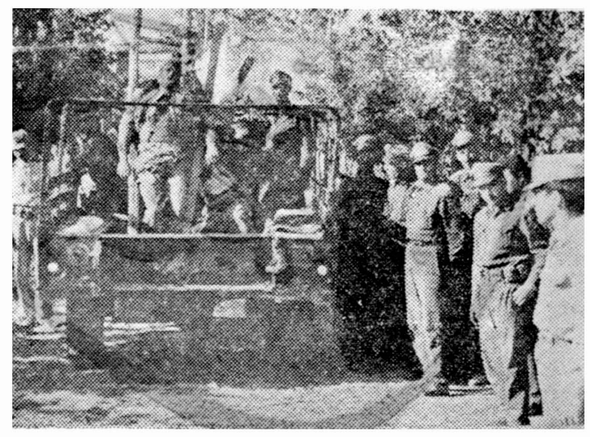

جنازهٔ سارقین مسلح درشهر گردش داده شد

خودکشی باتریاك یوزپلنگی که‌درراه‌کفیل‌ژاندارمری‌سبزشد!

از ساری خبرنگار ما مینویسد دو روز قبل دانش آموز یکی از دبیرستانهای ساری بنام پرویز حسن پور براثر اختلافات‌خانوادگی با خوردن مقداری تریاك خودکشی کرد و بعد از انتقال به بیمارستان پهلوی این شهرستان معالجات در باره وی موثر واقع‌نشد وجان‌سپرد. جنازه پرویز باانجام تشریفات قانونی مدفون شد و قضیه تحت تعقیب قرار گرفت .

درکلاسهای اکابر

طبق گزارش خبرنگار ما در شاه آبادغرب طی‌سال‌تحصیلی‌جاری در ۳۵ کلاس مبارزه با بیسوادی شاه آباد غرب تعداد ۵۱۸ نفر زن و مردسالمند مشغول‌تحصیل‌میباشند و براثرمساعی آموزگاران مربوطه امور آموزش کلاسهای مبارزه با بیسوادی پیشرفت قابل‌توجهی‌حاصل کرده است .

خبرنگار مادرنائین اطلاع‌میدهد سه‌روز قبل آقای ستوان‌منصوری کفیل ژاندارمری نائین هنگامیکه بااتومبیل جیپ‌ژاندارمری عازم یکی ازقراء تابعه این شهرستان بود درچندکیلومتری شهر بایوزپلنگی‌مواجه شد. ستوان منصوری که تفنگی همراه داشت بامشاهده یوزپلنك‌ازداخل جیپ‌گلوله‌ای شلیك کرد واتفاقا اولین گلوله به‌یوزپلنك اصابت نمود وآن حیوان درنده‌راازپای درآورد. لاشهٔ یوزپلنك بوسیله اتومبیل به نائین حمل گردید وبمعرض تماشای اهالی گذاشته‌شد .

درعکس بالا لاشهٔ یوزپلنك روی اتومبیل جیپ قرارداده شده و آقای ستوان منصوری وراننده اتومبیل نیز درطرفین جیپ‌دیده‌میشوند

استاد امور حرفه‌ای

براثر مساعی آقای صادق کمائی ناظم دبستان نوبنیاد رودسر عکس بالا اخیرا درامورحرفه‌ای وآموزشی دانش‌آموزان این دبستان پیشرفت های قابل ملاحظه‌ای حاصل شده است وبهمین جهت اهالی رودسر ویرا استاد امورحرفه‌ای لقب‌داده‌اند

خاتمه مسابقات ژیمناستیک قهرمانی باشگاهها

باشگاه شعاع مقام اول این مسابقات را احراز کرد

مسابقات ژیمناستیک قهرمانی باشگاههای سال ۳۹ درساعت پنج بعد از ظهر روز چهار شنبه گذشته با حضور آقای سرهنگ پیروزرئیس فدراسیون ژیمناستیک کشور وجمع کثیری از تماشاچیان انجام گردید. در این مسابقات ۳٤ نفر ازباشگاه های شعاع -تهران - داریوش - فردوسی- نیرو- کیان - پولادشرکت نموده‌بودند .

قبل از شروع مسابقات سلام شاهنشاهی نواخته شد و آنگاه

فرهنگی - ورزشی

آقای سرهنگ پیروز گزارش کاملی از فعالیتهای فدراسیون ژیمناستیک را بیان نمود و سپس مسابقات به داوری آقایان سکاکی - یزدانی - عسگری - خرمی- مجزا - لطیفی- جبلوی - چینگر - دکتر رضائی و پسرداوری آقای یمین انجام گردید.

نتایج

در قسمت حرکات زمینی جمال تهامی از شعاع -اعظمی از فردوسی پرنده ورضاعی از شعاع درقسمت خرک حلقه پرنده و رضاعی از شعاع درقسمت پارالل پرنده‌از شعاع-رضائی از شعاع - میر عشقی از شعاع‌در رشته بار فیکس رضاعی از شعاع میر عشقی از شعاع شفیعی ازشعاع در رشته حلقه رضاعی از شعاع پرنده از شعاع میر عشقی ازشعاع در رشته پرس خرک تمامی ازشعاع پرنده از شعاع میر عشقی ازشعاع بترتیب مقامهای اول تا سوم راکسب نمودند .

قهرمان قهرمانان

در نتیجه در مجموع شش اسباب آقای رضاعی از باشگاه شعاع با ۱۲۵ر۵۲ امتیاز مقام‌قهرمان‌قهرمانان باشگاههای تهران را احراز نمود.

وآقایان پرنده - میر عشقی - شفیعی - تمامی - اعظمی مقامهای دوم تا ششم را کسب کردند .

در جمع امتیازات باشگاه شعاع با ۲۳۰ امتیاز اول وفردوسی - نیرو- مقامهای دوم و سوم راکسب نمودند .

لیلی نمازی و آثار او

علیاحضرت ملکه فرح‌پهلوی روز پنجشنبه بیست‌ونهم اردیبهشت ماه نمایشگاه نقاشی خانم لیلی‌نمازی راافتتاح میفرمایند.

لیلی نمازی که درچین متولدشده‌است ونام اصلی اوه‌تنگ‌چوپو» میباشدبااالهام ازهنرنقاشی چینی وایرانی آثار زیبائی تهیه کرده است و میتوان او را در ردیف نقاشان خوب بشمار آورد .

عکس بالا یکی از کارهای لیلی‌نمازی است ودرگوشه‌راست‌عکس خود لیلی نمازی دیده میشود.

کاپ مطلای لار

جشن گلها ومسابقه فوتبال بندرپهلوی

فرماندار قزوین یکصد بلیط خریداری نمود - تاکنون بیست‌و دوشهرستان‌آمادگی خودرا اعلام و کوشش میکنند که درفروش بلیط بریکدیگر سبقت جویند - رئیس سازمانهای تاج‌کشور آمادگی ۲۲شعبه خودرا درایران برای‌کمك بزلزله‌زدگان لار اعلام نمود - رئیس باشگاه پولاد آمادگی دوتیم فوتبال خودرا درتهران و دوازده شعبه باشگاه خود را درشهرستانها اعلام کرد- فرماندارکرج‌گفت درنهایت‌کوشش برای اجرای فکر مؤسسه اطلاعات و فدراسیون فوتبال خواهم‌کوشید

امروز آقای سعیدی خبرنگار ما در بندر پهلوی تلفنی اطلاع داد مسابقه بزرك فوتبال فدراسیون فوتبال و موسسه اطلاعات مصادف با جشن گلها برگزار خواهد شد وی افزود شهر بندر پهلوی مقدمات جشن بزرگی را بنام جشن گلها فراهم کرده‌است مقامات ارتشی ، وکشوری بندر پهلوی‌اظهارداشته‌اند برنامه جالب جشن نیز در روز مسابقه فوتبال انجام خواهد شد .

آقای سعیدی مینویسد امروز مجددا تمام طبقات همکاری خود را برای برگذاری این جشن بزرك اعلام نموده‌اند اکنون شهر زیبای بندر پهلوی مانند عروس در میان گلها خودنمائی میکند بولوار بندر بهلوی و تمام اطراف آن از گلهای فصل پراست و امید است این مسابقه پرشکوه طوری‌دربندرپهلوی انجام شود که در ایران‌ضرب‌المثل باشد .

در کرج

امروز آقای شیخ بهائی فرماندار کرج بخبرنگار ماااظهار داشته‌است که من در هرگونه کمك برای برگزاری این مسابقه آماده ام ، وی افزوده است که کرج هم همپای سایر شهرستانهای دیگر کوشش خواهد نمود تا در فروش بلیط شهرستان مفیدی باشد .

اهواز گرم است

امروز آقای منصوری خبرنگارما از آبادان نوشته‌است که روز گذشته کمیسیونی در دفتر سروان بیگلربیگی رئیس هیئت فوتبال و آقای گنجی مدیر تربیت بدنی استان تشکیل گردیده است اهواز

بقیه در صفحه بیستم

نامه رئیس سازمان ورزشی تاج

همکاری برای انجام مسابقات کاپ لار

جناب آقای مسعودی سناتور محترم و مدیر موسسه اطلاعات

با اظهار سپاسگزاری فراوان از خدمات مؤثری که آن‌جناب تاکنون در دوران زندگی پر افتخارخویش نسبت بملت و کشور ایران معمول فرموده‌اید در این هنگام که بار دیگر دست قهار طبیعت طومار هستی عده‌ای از هموطنان عزیز ما را در هم نوردیده ومؤسسه وزین اطلاعات بمنظور کمك ومساعدت بگروه زلزله زدگان لار بابرگزاری مسابقات فوتبال در سراسر کشور بنفع مصیبت‌دیدگان طبیعت برك زرین دیگری بر افتخارات گذشته خود افزوده از آنجا که سازمان‌ورزشی تاج کشور قسمت اعظم موفقیت خود را مرهون آن موسسه وزین میداند و در اثر عواطف و توجهات خاص ذات اقدس شهریاری این افتخار را نصیب خود گردانیده که در ۲۴ شهرستان ایران دارای سازمانهای متشکل و فعال باشد به پیروی از نیات خیر خواهانه شاهنشاه محبوب و همدردی باخواهران و برادران داغدیده ایران‌وبپاس همکاری‌بامؤسسه اطلاعات بخشنامه‌ای بکلیه باشگاههای تابعه صادر گردید تا در راه این برنامه مقدس نهایت معاودت‌را درکلیه شهرستانها باهمکاری آنجناب معمول‌دارند.

باتقدیم احترامات

رئیس سازمان ورزشی تاج کشور سرهنگ خسروانی

اطلاعات : ما ضمن اظهار تشکر و قدردانی از جناب سرهنگ خسروانی رئیس سازمان ورزشی تاج کشور که در این موقع برای کمك بهموطنان آسیب دیده لار همکاری سازمانهای مختلف تاج را اعلام داشته‌اند امیدواریم بتوانیم در این خدمت مؤثر باهمکاری کلیه سازمانهای‌ورزشی و مسئولین توفیق‌کامل حاصل‌نمائیم .

ضیافت ناهار بمناسبت

اعزام دانشجویان در رشته ورزش

وقتی مشیرالدوله درتهران مدرسه بازکرد چون‌اسب نبود شاگردان روی اسبهای چوبی تمرین میکردند

بمناسبت اعزام بیست نفر دانشجو جهت تحصیل در امر ورزش بخارج و مسافرت تیم ملی‌دوومیدانی ایران به‌یونان روز سه شنبه‌در مهمانخانه مایسن از طرف باشگاه تاج ضیافتی برپا بود .

دراین مهمانی تیمسار دفتری و سرهنگ خسروانی درباره اهمیت کادر ورزشی بیانات مبسوط ایراد کردند پس از صرف ناهارسرهنگ خسروانی از حضور تیمسار دفتری و آقای فراگزلو رئیس‌فدراسیون دوومیدانی و خبرنگاران جراید اظهار خوشوقتی کرد و از جمله گفت :

«اقدام سازمان تندرستی در مورد اعزام دانشجو به کشورهای مختلف بنفع ورزش میهن‌ماست . یقین‌دارم که دانشجویان اعزامی در آینده امور ورزش کشور را دردست خواهند گرفت وخدمتگزار واقعی وطن و شاهنشاه خواهند شد ... »

بعد تیمسار دفتری رشته سخن را بدست گرفت و گفت :«پس از بیانات سرهنگ خسروانی‌لازم‌میدانم‌مطالبی بیان‌کنم.قریب‌بیست ماه است که در راس سازمان تندرستی قراردارم .در نتیجه مدت یکسال مطالعه بخوبی متوجه شدم که ورزش ماکادر واقعی ندارد و ناچار شدم باکادر موجود بوضع سازمان سروصورتی بدهم .مااگربیست‌سال پیش در فکر تهیه کادر ورزش بودیم امروز برای پیداکردن یك‌مدیر فنی این قدر دچار مضیقه نمیشدیم . بعضی ها مخالف اعزام دانشجو هستند و پیشنهاد میکنند دانشکده تربیت بدنی تاسیس شود . با چهار اطاق و یك تابلو بزرك که نمیتوان دانشکده باز کرد . دانشکده به شهر ورزشی احتیاج دارد .

چهل سال پیش مشیرالدوله در تهران‌مدرسه سوار بازکرده‌بود چون اسب نداشت شاگردان روی اسبهای چوبی تمرین میکردند . خوشبختانه شاهنشاه درباره استادیوم صدهزار نفری دستور اکید صادر فرمودند و تاسیس این استادیوم جامه عمل خواهد پوشید. استادیوم بزرگما در واقع باتاسیسات معظم یك نوع شهر ورزشی خواهد شد وآن وقت ماخواهیم توانست در کشور خود دانشکده تربیت بدنی را بوجود آوریم .

اکنون پستهای حساس کشورما دردست کسانی است که شاهنشاه فقید آنهارا برای تحصیل بخارج فرستاده بودند .

ورزش کشور در صورتی میتواند روی اصول صحیح استوار گردد که مربی تاسیسات ووسائل فراوان داشته باشد . بدون تردید جوانان امروز نگهبان ورزش آینده میهن ما خواهند بود . کشورما اگر دکتر ورزش داشت بجای من اورا بریاست ورزش انتخاب میکردند . بهرصورت در نتیجه توجه خاص‌شاهنشاه ما خواهیم‌توانست بتدریج مشکل کمبود کادر ورزشی راحل‌کنیم :

خدای ایران در موزه انگلستان

بقرار اطلاع اخیرا در کالج «لینگ» در نیوکاسل انگلستان موزه اشیاء عتیقه تشکیل شده ومهمترین غرفه آن مقبره یك خدای قدیم ایرانی میباشد مقبره «میتراس» خدای قدیم ایرانی که در حدود ده سال قبل در «کارو بورو» کشف گردیده مورد تماشای بازدید کنندگان موزه قرار گرفته و باعث اعجاب آنها گردیده است این موزه که از طرف دانشگاه «دورهام» و انجمن عتیقه شناسان نیوکاسل تاسیس شده وضع کنونی زندگی بریتانیا را در زمان اشغال رومیها نشان میدهد.

بازدید کنندگان این موزه مقبره میتراس را بهمان وضعی مشاهده میکنند که عبادت کنندگان اوائل‌قرن چهارم بعد از میلاد مسیح میدیده‌اند یك صدا از دستگاه ضبط صوت‌بطور نهانی تعریف میکند که چگونه‌پرستش میتراسی خدای آفتاب که از ایران باستان برخاسته بود از طرفسربازان رومی که در خاور میانه خدمت می کردند تقلید شده است و توسط ارتش روم در دنیا منتشر شد .

در سفر رسمی اعلیحضرت همایون شاهنشاه بانگلستان که چندی قبل صورت گرفت اعلیحضرت همایونی علاقه زیادی بیك کالبد دیگر از میتراس که در حفریات شهر لندن کشف شده ابراز فرمودند .

کمك به زلزله‌زدگان لار

امروز ازسازمان پیش‌آهنگی کشور اطلاع حاصل شد که آقای ابراهیم صدری رئیس اداره پیش‌آهنگی‌میاران کشور که‌یکی از خدمتگزاران قدیمی پیش‌آهنگی می‌باشد مبلغ‌بیست‌هزار ریال وسیله سازمان پیش آهنگی به زلزله زدگان لار کمك نموده‌است .

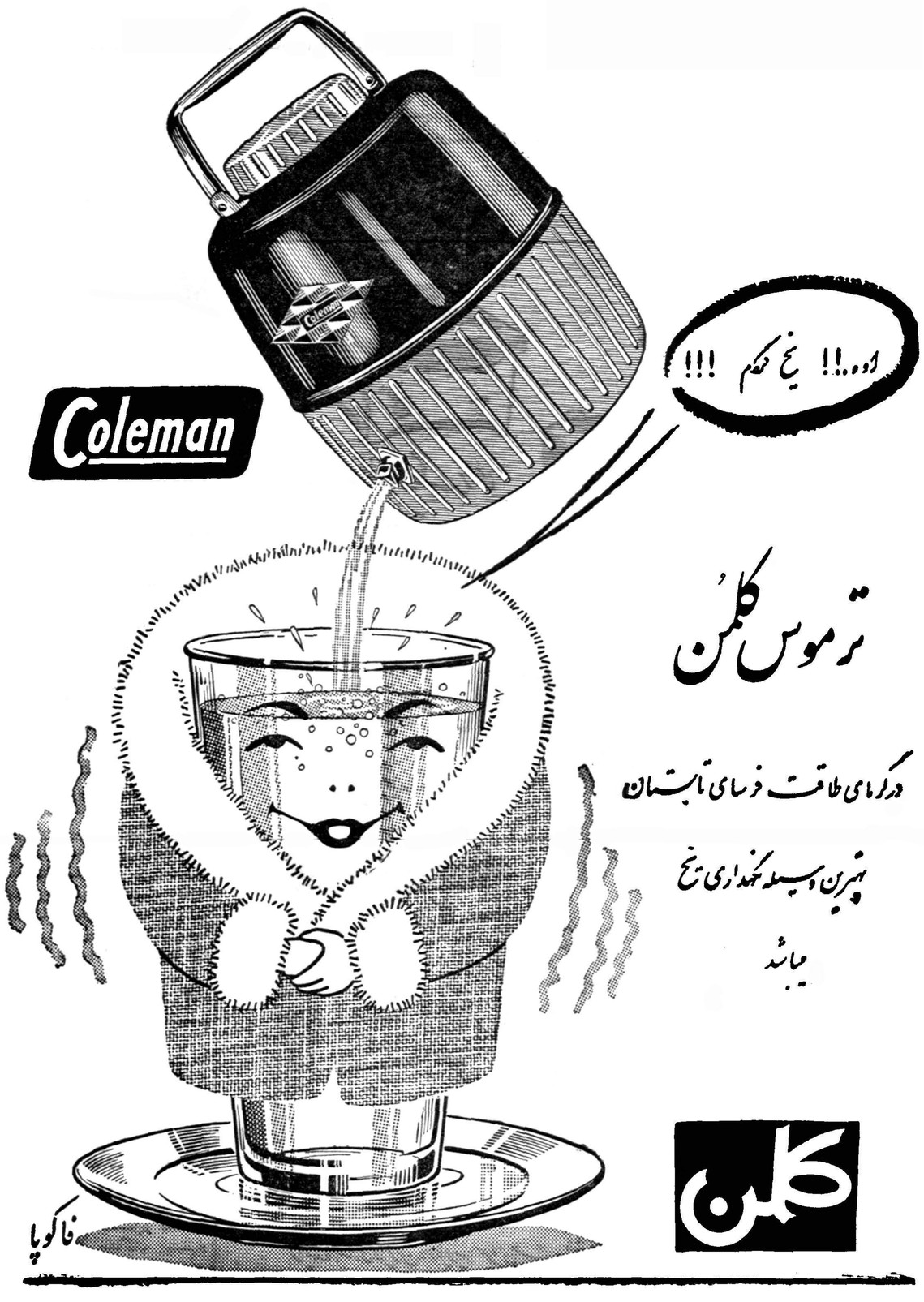

۶۲۹۲-آ

زندگی مدرن
و
شیك پوشی
با
NYLEX

منسوجات سحرآمیز NYLEX
مزایای عالی نایلون را بشمامیدهد
- استحکام درعین سبکی وزن
- دوام
از فرم نمی‌افتد
بسادگی شسته می‌شود
وبتندی خشك می‌شود
احتیاج باتوزدن ندارد
ضد بید - ضدکپك

انواع مختلف NYLEX
نایلون بارنك ثابت
نایلون چاپی لائی‌دار
نایلون چاپی دستی
نایلون چاپی ماشینی
نایلون گلدوزی شده

برای کسب اطلاعات بیشتر به‌آدرس زیر مکاتبه شود

Liaison Representative, Toyo Rayon Co., Ltd.
4th Floor, Stephan Bldg., Rue Rio Salik, Beirut, Lebanon
P.O. Box 4458, Beirut Cables: NIPPONTRA BEIRUT

بزرگترین سازنده فیبر مصنوعی در ژاپن

Toray TOYO RAYON COMPANY, LTD.
Head Office: Mitsui Bldg., Tokyo Cables: TOYORAYON TOKYO
Osaka Office: Mitsui Bldg., Osaka Cables: TOYOBAYON OSAKA

۶۲۶۴-آ

حوادث و وقایع

چگونه‌صدهزار تومان فرش دزدیدند

سارقین‌که باربر وسرایدار وشبگرد میباشند فرشها را ازپشت بام سرای ارامنه بیرون برده پس ازعدل بندی بشهرستانها میفرستادند

سارقین وتعدادی ازقالی وقالیچه‌های مسروقه‌که بدست آمده است

پریروز اطلاع‌دادیم که‌مامورین آگاهی کلانتری هشت موفق‌شدند در حدود صدهزارتومان قالی وقالیچه مسروقه راکه‌از بازار بسرقت رفته بود کشف نموده سارقین رادستگیر نمایند .

خبرنگارماکه دربارهٔنحوه سرقت‌و چگونگی دستگیری سارقین تحقیق نموده گزارش میدهد :

سرقت های متوالی ازبازار

مدتی‌بود که‌تجارفرش بازار بکلانتری هشت شکایت‌میکردند که‌درایام‌تعطیل دویاسه تخته قالی‌یاقالیچه های‌آنان بسرقت میرود تااینکه دوهفته پیش از تجارتخانه آقای فیلسوف دربازار اطلاع‌داده‌شد که‌۳۹تخته‌قالی‌و قالیچه آنها بسرقت رفته است .

تحقیقات اولیه مامورین به‌نتیجه‌ای نرسید زیرا هیچگونه اثری ازسارقین بجا نمانده بود .

بارنامه بمقصد همدان

روزنهم اردیبهشت یکی‌از مامورین کلانتری در خیابان پاچنار به باربری بنام‌قربانعلی مشمائی که‌یك عدل‌قماش حمل میکرد ظنین شدواورابکلانتری آورد . قربانعلی دربازجوئی نتوانست صاحب قماش رامعرفی کندو وقتی موعظن مامورین زیادتر شد که‌ازجیب قربانعلی یك بارنامه مربوط‌به حمل‌دو عدل‌فرش بهمدان بدست‌آمد.

مامورین در همدان

قربانعلی درجواب این سئوال که بارنامه حمل فرشها متعلق به‌کیست گفت‌من این‌فرشهارا بدو هزارتومان خریده وبرای فروش بهمدان‌فرستاده‌ام خریدودعدل فرش توسط یك باربر موضوع ساده‌ای بنظر نمیرسید و مامورین حدس زدنداین فرشها قسمتی از فرشهائیست که‌ازبازار بسرقت‌رفته است .روزبعدچندنفراز مامورین‌آگاهی بهمدان‌رفته ۲۳تخته‌قالی‌وقالیچه راکه درگاراژ بوعلی موجود بود بدست آوردند و بتهران حمل کردند.

طریقه سرقت

تحقیقات مامورین ادامه یافت‌و سرانجام بابازجوئی از قربانعلی‌مشمائی ۵نفردیگر که‌باربرو سرایدار وشبگرد سراهای مختلف بازار میباشنددستگیر شدند وچندین تخته‌قالی‌و قالیچه‌دیگر که‌بهمدان ونقاط دیگرحمل شده‌بود کشف گردید .این عده باهمکاری یکدیگر شبانه‌قالی‌و قالیچه‌های‌تجاررا ازطریق پشت‌بام بسرای ارامنه بردمو درآنجا عدل‌بندی کرده ازبازاربیرون میفرستادند .

۶نفردستگیر شدند .

تاکنون شش نفر باسامی قربانعلی مشمائی . حمدالله حیدری ،حسین حیدری ، حسن عسگری ، اروجعلی باباکشی زاده و کمندری دستگیر شده‌اند فرشهابیشتر متعلق بتجارتخانه های آقایان فیلسوف ، اردهالی و زرکش می‌باشد .

سارقین باقرار قانونی با زداشت شدمو مامورین درصددکشف بقیه‌قالی‌و قالیچه‌های مسروقه می‌باشند .

محکومین دادگاهها

• جوانی‌بنام‌مرتضی تاجیك‌باتهام جیب‌بری در شعبه۲۹ دادگاه جنحه بسه ماه حبس تادیبی محکوم شد.

• منوچهرتهرانی راننده اتومبیل باتهام قتل غیر عمد در شعبه سوم دادگاه جنحه بچهار ماه زندان محکوم شد.

•همچنین راننده دیگری بنام اسماعیل تاجیك فرزند صفر باتهام قتل غیر عمد دوچرخه سواری در شعبه مزبور بشش ماه حبس تادیبی و پنجسال محرومیت از رانندگی و ده هزار ریال جریمه نقدی محکوم شد.

باشلیك دوگلوله سارقی دستگیرشد

طبق گزارش خبرنگار مادرقلهك‌ساعت سه بعد از نیمه شب گذشته اسکندر فتاحی یکی از سارقین شبانه‌هنگام بالارفتن ازدیوار منزل‌آقای مازندرانی یکی ازاهالی قلهك بوسیله پاسبان شماره۷۲۲۰با شلیك‌دو گلوله دستگیر گردید وپس از آنکه‌بکلانتری قلهك جلب شد با تشکیل پرونده بمقامات مربوطه تحویل گردید .

سرقماربازها را تراشیدند

خبرنگار ما در قلهك گزارش میدهد ساعت هشت و پانزده دقیقه دیشب مامورین کلانتری قلهك در حسن‌آباد زرگنده خانهٔ یکی از اهالی را که درآن بساط قمار دائر شده بود مورد بازرسی قرار دادند و چهار نفر بنام عمو حاجی محسنی ،غلامحسین کاظمی ، علی دارابی و سید مراد هاشمی را که در آن خانه مشغول قمار بودند دستگیر نمودند .

دستگیر شدگان بابساط قمار به کلانتری جلب شدند در آنجا بدستور رئیس کلانتری سر قمار بازان را تراشیدند وباتکمیل پرونده آنهارابناحیه۸ دادسرای شمیران فرستادند .

یکی مخفی کرده بود دیگری‌همراه داشت

ولی هردونفر در دادگاه جنائی بزندان محکوم شدند

دیروز شعبه سوم دادگاه عالی جنائی به‌پرونده دونفر بنام اکبر باقری فرزند حسین وسیدمهدی باقی فرزند محمود رسیدگی کردو اولی راباتهام مخفی‌نمودن تریاك بشش‌ماه حبس تادیبی وپرداخت ۲۷ هزاروپانصد ریال جریمه نقدی ودومی راباتهام همراه داشتن موادافیونی بشش‌ماه زندان وپرداخت ۴۷ هزاروپانصد ریال جریمه نقدی محکوم نمود.

زندان‌وجریمه مجازات راننده‌بی‌احتیاط

امروز راننده‌ای بنام حسین نوروزی باتهام قتل‌غیر عمد درشعبه چهارم دادگاه عالی جنائی بشش‌ماه زندان و پرداخت ده‌هزار ریال جریمه نقدی‌و پنجسال محرومیت ازرانندگی محکوم شد.

حسین چند ماه قبل هنگامیکه رانندگی کامیونی را بعهده داشت واز خیابان سی‌متری عبور میکردبا عابری تصادف کردو موجب مرگ‌وی گردیده بود.

وقتی‌که پیش بینی درست درنمیآید !

جوانی‌که میخواست ازنظام وظیفه فرارکند قبلا شناسنامه دختر تهیه‌کرد ولی زنش پسر زائید

خبرنگار ما در شمیران گزارش میدهد دیروز بانو معصومه ساکن زعفرانیه تجریش بمقامات انتظامی شمیران اطلاع دادکه شوهرم بنام حبیب حاج سلطانی که سرباز وظیفه و گماشته یکی از افسران ارتش میباشد ، مدتی قبل شناسنامه مرا گرفته و برده است و ازآن پس مفقودالاثر شده است .

بانو معصومه در اینمورد توضیح داد که چندی قبل هنگامیکه حامله بودم شوهرم برای فرار از خدمت سربازی قبل از آنکه وضع حمل کنم شناسنامه‌ای جهت فرزندمان که‌هنوز متولد نشده‌بود گرفت.

این شناسنامه بنام نوزاد دختر بود ولی پس از چندی من پسر زائیدم با اینوضع شناسنامه‌ای که شوهرم برای فرزندمان قبل از تولد وی گرفته بود مورد استفاده واقع نشد و حالا پسرم شناسنامه دختر دارد شوهرم حبیب که با عدم استفاده از شناسنامه نوزاد نتوانسته بود از زیر بار نظام وظیفه شانه خالی کند ناچار بخدمت سربازی رفت و چندی قبل برای تعویض شناسنامه پسری که زائیده بودم و شناسنامه‌اش بنام یك دختر بود ، شناسنامه مرا گرفت و از آنهنگام تا کنون از او خبری نیست .

مامورین انتظامی برای پیدا کردن شوهر بانو معصومه و رسیدگی باینموضوع مشغول تحقیق میباشند .

مرك این زن

بمحکومیت دومرد انجامید

امروز شعبه چهارم دادگاه‌عالی جنائی بریاست آقای مهدوی برای رسیدگی بپرونده دو نفر بنام‌نورعلی چناری فرزند حیدر و علی چناری از اهالی‌قریه « چنار » قزوین‌تشکیل گردید .

بموجب کیفر خواست صادره از دادسرای قزوین این دونفر متهم‌اند که بعلت اختلافاتی که بر سر آب با زنی بنام سلطنت از اهالی همان قریه داشتند او را بشدت‌مضروب کردند که در نتیجه چند روز بعد بانو سلطنت درگذشت و این دونفر باتهام ایراد ضرب منتهی بفوت دستگیر وتحویل دادگاه گردیدند.

امروز دادگاه بپرونده نور علی و علی چناری رسیدگی کرد وهرکدام رابسه سال حبس‌مجرد محکوم کرد.

۶هزار تومان پول پیداکرد

امروز مردی بنام سید احمد سماوات همدانی باداره روزنامه‌اطلاعات آمدو اظهار داشت‌که ساعت ۹دیشب مقداری اسناد و شناسنامه و گواهینامه رانندگی وسه قطعه چك‌بمبلغ شصت هزار ریال‌در پل‌تجریش پیداکرده وی از صاحب اسناد و چکها تقاضا داشت سرپل تجریش خواربار فروشی شهرزادی مراجعه و بادادن نشانی اسنادو چکهای خود را دریافت دارد.

آ ـ ۶۱۳۸

آگهی مناقصه شماره ۵

اداره سررشته‌داری ارتش سبزیجات مصرفی پادگان مرکز از تیرماه ۱۳۳۹ لغایت خرداد ۱۳۴۰ را بمناقصه میگذارد .

۱ـ داوطلبان معامله برای ملاحظه مشخصات جنس مورد معامله ودریافت برك شرائط معامله و نمونه قرارداد بدائره خرید اداره سررشته‌داری ارتش واقع درفیشرآباد مراجعه وپیشنهادات خودرا در دوپاکت لاك ومهر شده یکی‌محتوی سپرده ودیگری پیشنهاد مربوطه تاساعت ۱۳ روز سه‌شنبه ۱۷ر۳ر۳۹بدفتر اداره تسلیم ورسید دریافت دارند .

۲ـ کمیسیون مناقصه درساعت ۱۰صبح روز٤شنبه ۱۸ر۳ر۳۹ تشکیل وپیشنهادات واصله را باز وقرائت خواهد نمود .

۳ـ به‌پیشنهاداتی‌که برخلاف برك چاپی شرائط معامله تسلیم‌شده‌باشد مطلقا ترتیب‌اثر داده‌نمیشود

آ ـ ٦١٩٤ اداره سررشته‌داری ارتش

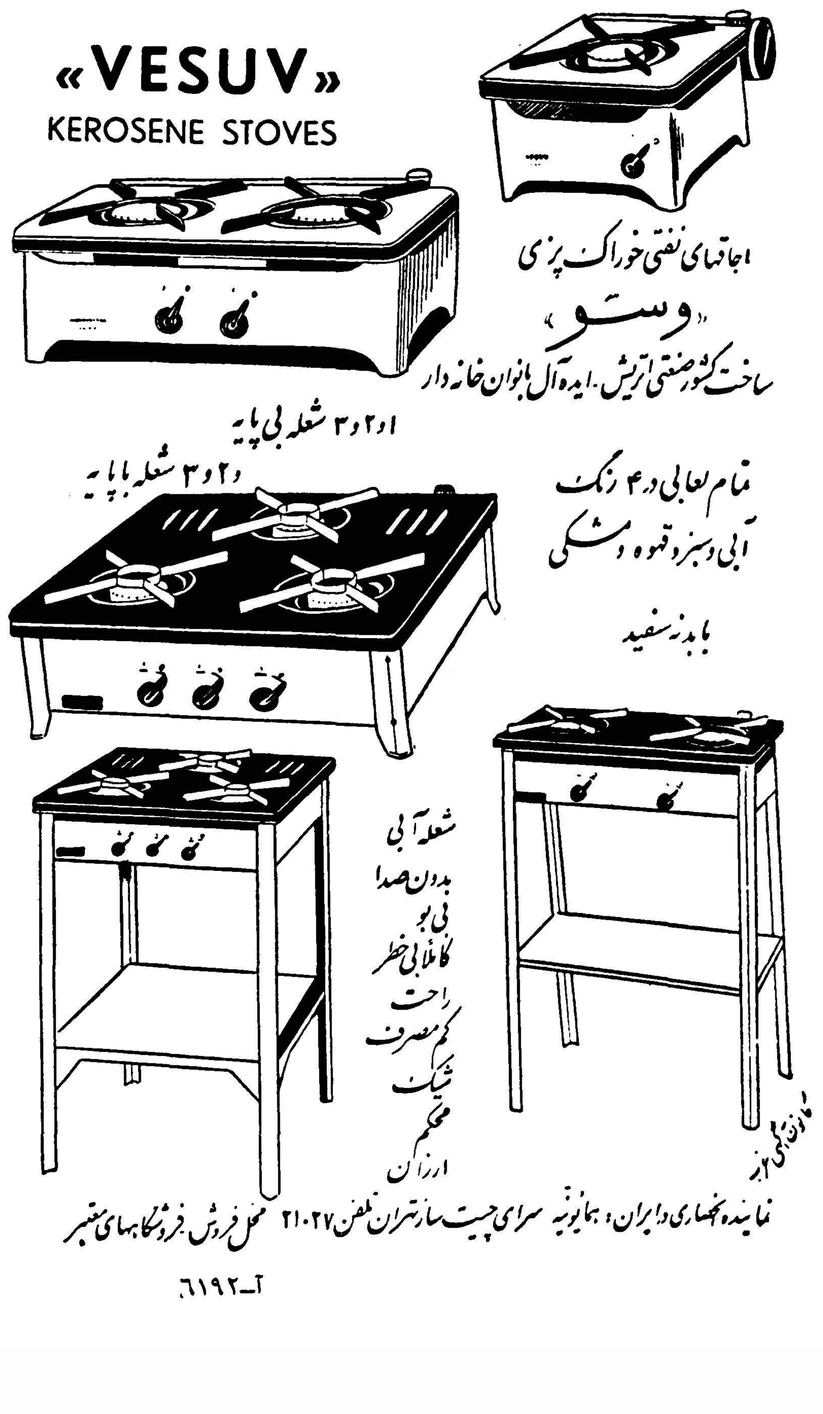

نماینده انحصاری درایران: همایونیه سرای چیت ساز تهران تلفن ۲۱۰۲۷ محل فروش فروشگاههای معتبر

آ ـ ٦١٩٢

آ ـ ٦١٥٤

آگهی مناقصه شماره ۸

اداره سررشته داری ارتش‌دستمزد ساخت‌مسینه آلات نوموردنیاز یك ساله و تبدیل مس مستعمل به نوو نوب ونوردمس اسقاط و تبدیل آن بمسینه نورا بمناقصه میگذارد .

۱ـداوطلبان معامله برای ملاحظه نمونه و مشخصات‌جنس مورد معامله ودریافت برك شرائط معامله ونمونه قرارداد بدائره خرید اداره سررشته داری ارتش واقع در فیشر آبادمراجعه وپیشنهادات خودرا در دوپاکت لاك ومهر شده یکی محتوی سپرده و دیگری پیشنهاد مربوطه تاساعت ۱۳ روز ۱ شنبه۸ر۳ر۳۹ بدفتر اداره‌تسلیم ورسید دریافت دارند .

۲ـ کمیسیون مناقصه درساعت ۱۰ صبح روز ۲شنبه ۹ر۳ر۳۹ تشکیل وپیشنهادات واصله را بازو قرائت خواهد نمود .

۳ـ به پیشنهاداتی که برخلاف برك چاپی شرائط معامله تسلیم‌شده‌باشد مطلقا ترتیب اثر داده نمیشود .

٤ـ پیشنهاد دهندگان میتوانند نسبت بهریك از دستمزد ساخت مس نو ویاتبدیل جداگانه پیشنهاد خودرا تنظیم و تسلیم نمایند .

اداره سررشته‌داری ارتش

آ ـ ٦١٩٦

آ ـ ٦١٤٢

Radiomatic
AUTO-RADIO
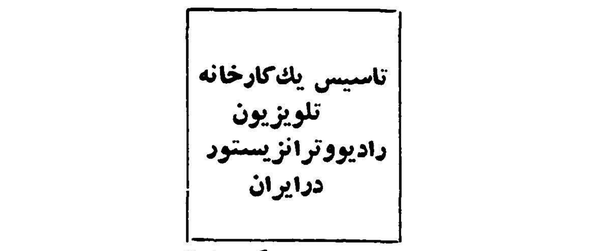

تاسیس یك کارخانه
تلویزیون
رادیووترانزیستور
درایران
مدیر فروش دوشرکت فرانسوی
گراندن ـ رادیوماتیك
GRANDIN — RADIOMATIC
که شهرت جهانی دارند
جهت مطالعات لازم برای
تاسیس کارخانه‌ای
درایران
از تاریخ ۱۸ اردیبهشت تا ۱ خرداد درتهران خواهد بود. ازآقایان بازرگانان که علاقمند به سرمایه گذاری در این امر مهم میباشند خواهش میشود باذکر آدرس کامل وشماره تلفن توسط وابسته بازرگانی فرانسه درتهران خیابان فرصت شماره ٦٦ بن‌بست نیکپور
باآقای Mr. MESSECA مکاتبه فرمایند
آ ـ ٥٧٦٦

اجتماعی

چسمان و تعدادی نامه

موضوع چسمان وچندنوشتهٔ مادر «سخن‌روز» دربارهٔ اوبحثهائی رابین خوانندگان برانگیخت وتعداد زیادی‌نامه دراین باره رسید. صرفنظر ازنامه‌هائیکه شرح‌احساسات شخصی نویسندگان آنهابود وچاپ‌آنها بامحدود بودن صفحات روزنامه میسر نیست،آقایان نصراله صادق زاده وکیل دادگستری ،دکترمحمد حسین دانشپور، امیر ابوالحسن قهرمانلو وخانم پوراندخت باوند به تفصیل‌در بارهٔ نوشته‌خای ماراجع به‌چسمان به‌بحث ونقد پرداخته‌اندو نظریات قابل توجهی ابرازداشته‌اند. ولی ازآنجاکه‌مساله چسمان دیگر موضوع‌روز نیست ونامه‌ها دیربما رسید از چاپ آنهاپوزش میخواهیم.

کارگران گرمابه‌ها وبیمه‌های اجتماعی

امروز عده ای‌ازکارگران گرمابه ها اعلام کردند که از وزارت کار در مورد کار روزانه خود تقاضای رسیدگی کرده اند این کارگران مدعی هستند که در روز ۱۶ ساعت کار انجام میدهند با اینکه بدستور وزارت کار قرار شده که حقوق کارگران گرمابه ها افزایش یابد ولی هنوز حد اکثردستمزد این‌قبیل افراد از یکصد ریال در روز تجاوز نمیکند کارگران میگویندسازمان بیمه های اجتماعی کارگران‌اقداماتی برای بیمه کردن کارگران انجام داده وکارفرمایان در صورت‌ارسالی خود برای گریز از پرداخت حق بیمه حقوق کارگران را از این حداقل نیز کمترصورت داده‌اند.

موردشکایت

کارگران میگویند سازمان بر- اساس این صورت حقوق‌ایام‌بیماری وبیکاری را پرداخت میکندوباستناد آن حقوق روزانه کارگر فقط ۴۰ ریال میشود و چون این امرموجبات نارضایتی کارگران را فراهم‌ساخته شکایتی در این موردبمقامات‌وزارت کار وسازمان بیمه های اجتماعی ارسال داشته اند تا بکار آنان رسیدگی گردد.

لطفاً یادداشت فرمائید

امشب

برنامه تلویزیون ایران

ساعت ۶ر۰۰ـ آغاز برنامه
ساعت ۶ر۰۳ ـتدریس زبان انگلیسی
ساعت ۶ر۳۰ـ برنامه‌خردسالان
ساعت ۷ر۰۰ ـ برنامه جوانان
ساعت ۷ر۳۰ ـفیلم
ساعت ۸ر۰۰ ـ برنامه هنر های زیبا .
ساعت ۸ر۳۰ـ اخبار
ساعت ۸ر۴۵ـ جام جهان نما
ساعت ۹ر۰۰ـ تئاتر هنرهای زیبا
ساعت ۱۰ر۰۰ ـبرنامه کاخ‌دانش
ساعت ۱۰ر۳۰ ـ فیلم
ساعت ۱۱ر۰۰ـ پایان برنامه

فردا

برنامه تلویزیون ایران

ساعت ۶ر۲۰ـ آغاز برنامه
ساعت ۶ر۱۵ـ مسابقه هوش
ساعت ۷ر۰۰ ـبرنامه تبلیغاتی
ساعت ۷ر۳۰ـ فیلم بودابوت
ساعت ۸ر۰۰ـ برنامه هنرهای‌زیبا
ساعت ۸ر۳۰ ـمسابقه بیست سئوالی
ساعت ۹ر۰۰ـ فیلم
ساعت ۱۱ر۰۰ ـپایان برنامه

تهران گرم میشود

تابستان سرزده فرا میرسد

در این ماه بهاری ، کم‌کم تابستان سرزده فرامیرسد .

این چند روز هوای تهران‌گرم‌شده و بازهم گرمتر خواهد شد .

پیش‌بینی میشود که در چند روز آینده پایتخت رو بگرمی خواهد نهادو تابستان زودرس بر هوای مطبوع بهاری چیره خواهدشد .

هیپرسند

مردم میرسند در ماه اردیبهشت‌که هوا اینطور گرم است تابستان گرمی در پیش نخواهیم داشت ؟

هنوز نمی‌توان جواب درستی باین سئوال داد ، ولی رویهمرفته‌پیش بینی میشود که تابستان امسال هم گرم خواهد بود .

پنجره‌ها باز

نخستین موج گرما سبب شد که مردم شبها پنجره های اطاقها را باز بگذارند و فقط با یك لحاف‌بخوابند. اما در یکی دو روز اخیر اهالی پایتخت متوجه شده‌اند که باید کم‌کم از اطاقها بیرون بیایند .

بیرون ازاطاق

آنانکه گرما را دوست ندارندزودتر از سایرین باستقبال تابستان رفته‌اند. زیرا شبها کم و بیش کسانی در پشت بامها وروی تراسها دیده میشوند واین عده از حالا تا مهر ماه بجای اطاق در فضای آزاد خواهند خوابید .

کت‌های جیر

کسانی که برای فصل بهار کت های جیر و پلور های زیبا تهیه دیده بودند ، پیش‌ازاستفاده کافی ناگزیراند آنها را از تن خود در آورند .

اتفاقا امسال پوشیدن کت جیر و بلوز جیر در تهران‌پیش ازپیش «مد» شده بود و خانمها وآقایان بسیاری در خیابانها با این کت‌هادیده‌میشدند.

بجای کت

اکنون مردم بجای کت کم‌کم با پیراهن یقه‌باز در خیابان‌ها ظاهر میشوند .

پیراهنهای رنگارنگ تابستانی این روزها بازار خوبی پیداکرده‌است.

قید کراوات

اما عده‌ای مقید هستند که حتما در گرمترین روزها هم کت و کراوات بپوشند .

این عده حاضر شدن در اداره یا مرکز کار را بدون کتو کراوات خلاف ادب میدانند.

دربعضی وزارت خانه ها و ادارات کارمندان مجبوراند حتماکت بتن‌داشته باشند .

رو بشمیران

آنانکه در شمیران خانه‌های ییلاقی دارند ، در گرمای چند روز اخیر بفکر افتادند که از خانه های شهری خود بخانه‌های ییلاقی روکنند .

عده‌ای هم که خانه‌های شخصی در شمیران ندارند باجاره کردن باغ در تجریش و قلهك پرداخته‌اند .

رو به ییلاق

شمیران وباغهای اطراف آن محدود استواز اینرو در سالهای اخیر عده‌ای از تهرانیها عادت‌کرده‌اند که درحومه شهر ییلاق کنند .

از هم‌اکنون خانواده ها بفکر اجاره کردن جائی‌دراطراف پایتخت می‌باشند.

خبرهای آرشف

امتداد خط ٤

مسیر خط ٤ اصلی که قبلا تا میدان ۲۴ اسفند بود طبق دستور تیمسار علوی مقدم مدیر عامل‌شرکت واحد اتوبوسرانی تا بیمارستان‌پهلوی امتداد یافت و سرویس تند دو نیز در این خط فعلا کار نمیکند .

درغرب سلسبیل

شب قبل دو حلقه فیلم بهداشتی توسط‌اداره تبلیغات بهداری‌شهرداری در خیابان سپه غربی بمعرض‌نمایش گذارده شد که قریب دو هزار نفر از این دو حلقه فیلم بهداشتی‌دیدن کردند .

گرد و خاك

دو روز است‌که در خیابان فرهنك گردو خاك زیادی در اثر عبور وسائط نقلیه تولید میشود ، علت این است که نقاط حفاری شده برای کابل کشی شبکه برق پس از پر کردن اسفالت نشده است و همین سبب میشود پس از عبور وسائط نقلیه گردو خاك زیادی در فضا تولید گردد .

در انجمن های محلی شهر

درهیئت متحده انجمن‌های محلی برزن ۸ ازرئیس سابق برزن قدردانی شد

شورای همکاری با برزن ۸ و هیئت متحده انجمن های محلی‌بخش مستوفی و درخونگاه ،بازارچه معیرو قوام الدوله ـبازار عباس آباد و بازارچه نور ـ گذر لوطی صالح و گود زنبورك خانه ـارامنه و کوچه غریبان ـ محله عود لاجان با حضور کلیه اعضاء شورا و انجمن ها وعده کثیری از اهالی کسبه وبازار درمنزل آقای دکتر محمدمستوفی‌الممالکی تشکیل گردید .

آقایان شیر خانی ـدکتر اعتمادی ـصفانیا ووروسای بیست برزن دراین جلسه حضور داشتند .

آقای دکتر مستوفی الممالکی ضمن تقدیر از خدمات آقای بهاء رئیس سابق برزن که بدرخواست خود استعفاء داده گفت که ایشان درمدت سه ماه ریاست در این برزن فعالیت بسیاری کرده است .

آقای محمد جناب زاده رئیس شورای همکاری با برزن ۸ از طرف ساکنین و کسبه برزن ۸ برای برداشتن ۹۷ چشمه طاقهای بازار از آقای بهاء سپاسگذاری نموده و از معاون شهرداری خواست تا آقای بهاءرا مجددا به پست سابق خود دعوت کند .

آقای شیرخانی اظهار داشت به آقای بهاء اصرار شد تا از این سمت استعفاء ندهند ولی از آنجائیکه ایشان پست مهمتری در سازمان اردوهای کار داشتند و در آنجا هم در خدمت مردم خواهند بودبااستعفای ایشان موافقت شده است .

سپس آقای بهاء با تشکر از احساسات مردم گفت خدماتی‌که‌مورد نظر است با معاضدت وراهنمائی انجمن های محلی و همکاری کارکنان برزن انجام گردیده زیرا در این مدت حتی یك نفر هم از کارکنان برزن ۸ تغییر ننموده است بنا بر این وظیفه‌خود میدانم که از همفکری انجمن های محلی و همکاری کارکنان برزن نیز سپاسگذاری نمایم .

دراین موقع سبدهای گلی که‌از طرف کسبه بازار مسگرهاوسایر بازار ها بمنظور حق شناسی برای رئیس برزن تهیه شده بود از طرف آقای شیر خانی به آقای بهاء تسلیم شد .

درانجمن بخش ٥ و ١٥

شکایت زن ازشوهر ورفع اختلاف دوبرادر مطرح شد

جلسه انجمن محلی بخش ۱۵و۵ با حضور شصت وسه نفر از اعضا تشکیل یافت آقای دکتر قائمی ریاست جلسه را بعهده داشت آقای پایدار گزارشی بانجمن داد که بر اثر اقدامات کلانتری محل اموال وی که چندی پیش بسرقت رفته بود کشف و مسترد گردید این‌اقدام مورد قدردانی انجمن واقع شدآقای حاجی جواد قائمی اظهار داشت‌که در این هفته اختلاف شدید دو کاسب کار لحاف دوز محل بوسیله‌انجمن رفع گردید این دو نفر هر روز برای جلب مشتری مشاجره میکردند انجمن برای هر یك حدودی تعیین کرد و با آرامش بکسب و کار پرداختند .

آقای دکتر معرفت پور گفت اقدامات انجمن در ظرف هفته جاری قابل توجه میباشد وی تقاضا کرد که گزارش این کار در جلسه مطرح شود در این موقع اعلام شد که پیر مرد بیماری بوسیله انجمن درمان‌و وسایل زندگی وی تا حدود امکان تامین شده است .

انجمن در این هفته بین یك زن وشوهر وساطت کرد این دو نفر بطلاق با هم اختلاف داشتند اعضای انجمن در این مورد راهنمائی وحکمیت کردند . بر طبق شکایت یك زن انجمن برای پرداخت کرایه خانه‌وی اقدام کرد و از صاحب منزل وی تخفیف کلی گرفت .

دو برادر در این محل با هم اختلافات مالی داشتند شکایت‌خودرا در مجلس معتمدین محل مطرح کردند باختلاف آنان پایان داده شدو هر یك بدنبال کار خود رفتند .

اصناف وپیشه وران

صنف خواربار فروش با وزارت‌دارائی توافق‌کرد

جلسه رسمی اتحادیه صنف خواربار فروش با حضور کلیه اعضاء تشکیل شد . در این جلسه موضوع مالیات اصناف مطرح گردید و به پیشنهاد رئیس اتحادیه صورت اسامی کلیه افراد خواربار فروش وابسته باتحادیه تهیه و برای اقدام بشورای عالی اصناف ارسال گردید .

قرار است مالیات این صنف نیز طبق توافقی که بعمل آمده مانند سایر اصناف تعیین وبوسیله اتحادیه بین افراد سرشکن گردد .

صنف قصاب مشکلات خودرا شرح میدهد

اعضای صنف قصاب در جلسه شورای عالی اصناف در باره وضع موجود گوشت و نحوه پرداخت مالیات صحبت کردند یکی از آنان گفت افراد صنف اکنون سر گرم تهیه صورت افراد میباشند تا آنرا بشورای عالی اصناف ارسال دارند وی توجه شورا را بوضع افراد صنف جلب نمود و گفت باید ترتیبی داده شود تاگوشت قاچاق به بازار نیاید زیرا این کار موجب اشکال در کار گوشت فروشان میگردد .

نیازمندیهای‌کوی وحیدیه انتشار یافت

دوهزار نفر درجلسه شورای محلی شرکت کردند

بدعوت آقای هدایتی رئیس شورای محلی پلاك ٦٩٧٤ کوی‌وحیدیه عده‌ای از رجال و نمایندگان مجلس و روسای انجمن‌های محلی تهران باحضور دوهزار نفر از ساکنین وحیدیه درمحل شورا تشکیل جلسه دادند آقای هدایتی‌اقدامات و پیشرفت برنامه های‌عمرانی محل را باطلاع حضار رسانید وی گفت شورا مدت۱٤ سال است‌که برای آبادی وحیدیه فعالیت می‌نماید ولی احتیاجات مردم هنوز بطور کامل تامین نگردیده است . آنگاه آقای هدایتی نیازمندیهای محل را تشریح کرد .

۱ـ اسفالت خیابانهای ارباب مهدی شاه عباس کبیر (وحیدیه‌سابق) که بواسطه نبودن اسفالت‌و عبور و مرور وسائل نقلیه و متصاعد شدن گردوخاك سلامتی اطفال این‌محل‌را بخطر انداخته و ادامه‌اسفالت خیابان امین‌الدوله تانارمك.

۲ـ شروع فوری جدول بندی خیابانها که اعتبار آن مدتی است تامین شده و حتی برنده مناقصه آن نیز تعیین و تشریفات قانونی آن‌تمام شده‌است .

۳ـ خرید فوری موتور و الکترو پمپ چاه عمیق که اخیرا حفر گردیده .

٤ـ تامین وسائط نقلیه و تعویض اتوبوسهای بنز که اکنون در این منطقه مشغول کار بوده و همگی خراب می‌باشند .

۵ـ گرفتن سندمالکیت زمین هائی را که بانك ساختمانی بافراد فروخته و تاکنون نتوانسته نسبت به‌تنظیم اسناد مالکیت آن اقدام نماید و گرفتن وام از بانك رهنی برای آنها .

٦ـ تعدیل نرخ بهای برق بانك ساختمانی از کیلواتی ۷ریال به ۳ریال نرخ شهرداری .

۷ـ شروع ساختمان مدارس دولتی که زمین‌های آن بااقدام‌شورای محلی از بانك ساختمانی برای فرهنك گرفته شده و تاسیس دبیرستان پسرانه و دخترانه درسال تحصیلی ۳۹ـ٤۰

هرگز خسته نمیشوم

بقیه ازصفحه اول

سرهنگ فرمنش با همسر و دو فرزندش

خبرنگار مامینویسد از سرهنگ فرمنش سئوال کردم آیا وقتی‌که خبردار شدید دوقلب داریداحساس ناراحتی یاحالت مخصوصی‌نموده‌اید گفت نه‌تنها کوچکترین احساس ناراحتی ویا وضع بخصوصی نکرده‌ام بلکه فقط فکر میکنم‌که این وضع بخصوص باعث ازدیاد انرژی‌بدنم شده است بطوری که ساعتهای متوالی پیاده‌روی می‌کنم ودرکارهای سخت ومداوم وحتی هنگام کوه‌پیمائی‌هم ذره‌ای احساس خستگی نمیکنم و روزهای تعطیل نیز بدون وقفه بشکار وکوه‌پیمائی میروم بدون اینکه کوچکترین احساس خستگی نمایم.

سئوال کردم آیا حاضر هستید برای معاینه کامل به تهران‌بروید جواب داده البته مایلم به تهران بروم ولی‌چون فعلا تادوماه وضع خانوادگیم اجازه مسافرت نمیدهد (همسر سرهنگ تادوماه دیگر فارغ خواهدشد)وپس‌ازرفع این گرفتاری حاضرم به‌تهران بروم.

دراینوقت به‌پیشنهاد من(خبرنگار اطلاعات) نزد آقای دکتر قاسملو رفتیم وایشان باوسایل رادیوگرافی سرهنگ را تحت معاینه قرار داد. دکتر قاسملو گفت من در روزنامه اطلاعات خوانده بودم که این‌آقای سرهنگ دوقلب دارد از اینرو خیلی علاقمند بودم که ایشان را معاینه کنم وحالا خوشوقتم که ایشان با پای خودبمطب من آمده‌اند.

دکتر قاسملو از قفسه سینهٔ سرهنگ عکسبرداری کرد وپس‌از آن اظهار نظر کرد که سرهنگ‌فقط یك قلب دارد وعکسبرداری هم اینطور نشان میدهد. دکترقاسملو وقتی گوشی رابطرف راست سینه اوگذاشت مشاهده کرد که‌ضربان قلب درسمت راست اوهم محسوس است وباآنکه ابتدا از این موضوع متعجب شد ولی بعدا گفت که‌این موضوع اهمیتی ندارد. ضربان‌قلب نه‌تنها از دومحل بلکه ممکن‌است از پشت سینه هم شنیده شود.آقای دکتر گرمان هم نظر دکترقاسملو راتائید کرد باین ترتیب درباره‌یك یادوقلبی بودن سرهنگ فرمنش‌بین پزشکان نظامی وغیرنظامی رضائیه اختلاف نظربوجود آمد. از یك‌طرف پزشکان حوزه نظام وظیفه (آقایان دکتر کوچك‌زاده وکامفر) مصرند که سرهنگ فرمنش دوقلب دارد، ولی آقایان دکتر قاسملو و دکتر گرمان پزشکان غیر نظامی معتقدند که سرهنگ دارای یك‌قلب است.

بین‌مردم

هم‌اکنون دررضائیه موضوع دوقلبی‌بودن سرهنگ فرمنش مورد گفتگوی مردم است عده زیادی از دوستان وآشنایان سرهنگ فرمنش میگویند که ماازمدتها پیش‌اطلاع داشتیم که سرهنگ دارای دوقلب است .مخصوصا دوتن ازهمردیفان ایشان یعنی دوسرهنگ دوم که با سرهنگ فرمنش دوست هستند می گفتند که ماازسالهای قبل در دبیرستان نظام ودانشکده افسری باسرهنگ فرمنش همکلاس‌وهمدوره بوده‌ایم و درهمانوقت هم ما وهمه یقین داشتیم که فرمنش دو قلب دارد وحتی اورا همیشه دوقلبی‌صدا میکردیم.

خبرنگار مامینویسد در نتیجهٔ اظهار نظر متناقض پزشکان درباره سرهنگ فرمنش باخود گفتم چون دررضائیه وسایل کافی تشخیص وجود ندارد، بهتر آنست سرهنگ فرمنش به‌تهران برود ودر آنجا تحت معاینه قرار بگیرد وحقیقت موضوع کشف گردد.

علاقه استاندار

امروز آقای میهن استاندار آذربایجان غربی‌که اکنون‌درتهران بسر میبرد درباره سرهنگ فرمنش گفت چون این موضوع از لحاظ پزشکی دارای اهمیت فوق‌العاده میباشد من سعی خواهم کرد که موافقت فرمانده لشکر رضائیه را جلب کنم که سرهنگ فرمنش به تهران بیاید تامورد معاینه دقیق پزشکان کارشناس قلب قراربگیرد

نظر دکتر شیخ

امروز آقای دکتر شیخ اظهار داشت شاید برای جناب سرهنگ فرمنش این‌توهم پیش آمده است که‌معاینه وی درتهران برای او متضمن مخارجی‌میباشد بایدبایشان اطلاع داده شود که کلیه معاینات وآزمایش هائی‌که بمنظور تشخیص قلب وی انجام میشود مجانا بوده‌و کوچکترین مخارجی برای ایشان تولید نخواهد شد.

لایحه تاسیس انبارهای عمومی

بقیه ازشماره قبل

ماده ۹ـ کسی که کالای خودرا بوثیقه گذارده میتواند تمام بدهی خودرا قبل از انقضای موعد دریکی از بانکهای مجاز بنام وثیقه گیرنده تودیع و کالای خودرا تحویل گیرد. انبارهای رسمی مکلفند در مقابل‌ارائه رسید مزبور پس از پرداخت حقوق وهزینه انبار داری کالای موردوثیقه‌را به‌صاحب آن تحویل نمایند .

ماده ۱۰ـ دعاوی‌ناشی ازعدم‌پرداخت بدهی مذکور در برك وثیقه بفوریت‌و خارج از نوبت رسیدگی خواهدشد.

ماده ۱۱ـ چنانچه قبض رسید یا برك وثیقه مفقود شود ذیحق آن می تواند بدادگاه‌شهرستان صالح مراجعه نماید .چناچه دادگاه تقاضا را موجه تشخیص دهد مراتب را درسه‌نوبت متوالی هر ده روز یکبار در یکی از زنامه‌های کثیرالانتشارمحل‌منتشرخواهد نمودو معترضین میتوانند در ظرف‌ده روز از تاریخ انتشار آخرین آگهی اعتراض خودرا بدادگاه مزبور تسلیم نمایند .

دادگاه پس‌از رسیدگی میتواند باخذ وثیقه ویاتضمین کافی حکم‌بر تسلیم کالابه‌متقاضی بنماید .

ماده ۱۲ـ مدت ضمان یا وثیقه مذکور درماده قبل سه‌سال است‌ودرپایان‌این مدت وثیقه آزاد وهیچگونه دعوائی‌علیه ضامن درمحاکم مسموع نخواهد بود.

ماده ۱۳ـ بمنظور نظارت برانبار های عمومی وانجام امور دیگری که‌در این قانون و تصویبنامه های مربوطه پیش بینی خواهد شد هیئتی بنام‌هیئت نظارت برانبارهای عمومی در وزارت بازرگانی تشکیل خواهد شد .

شرایط و مقررات‌مربوط به‌تشکیل هیئت نظارت وحدود اختیارات وتعداد اعضای آن بموجب تصویبنامه هیئت وزیران تعیین خواهد شد .

ماده ۱۴ـ انبار های‌عمومی مکلفند علاوه‌بر ذخیره‌احتیاطی که‌در قانون تجارت برای‌شرکت‌های سهامی پیش‌بینی شده‌است۱۵٪ازسود ویژه‌سالیانه خودرا بحساب ذخیره مخصوص‌منظور نمایند تااینکه اندوخته مزبور معادل سرمایه پرداخته شده انبار بشود و بعداز آن ادامه تشکیل ذخیره مزبور اختیاری است .

برداشت ازاندوخته مزبور برای جبران ضرروزیان انبار باموافقت هیئت نظارت برانبارهای عمومی خواهد بود.

ماده ۱۵ـ درصورت تخلف انبار های عمومی ازاجرای مقررات این‌قانون وتصویبنامه ها وآئین‌نامه‌های آن‌وزارت بازرگانی میتواند به پیشنهاد هیئت نظارت‌بارعایت تشریفاتی که‌در تصویب نامه مربوطه پیش‌بینی خواهد شداجازه ادامه تمام یاقسمتی ازعملیات انبار را بطور موقت یادائم سلب‌نماید. انبار های عمومی میتوانند درظرف ده‌روزاز تاریخ ابلاغ‌این تصمیم به‌هیئت‌وزیران شکایت نمایند وتصمیم هیئت‌وزیران دراین مورد قاطع خواهد بود .

ماده ۱۶ـ انبارهای عمومی‌مکلفند معادل مبلغی که بموجب آئین‌نامه اجرائی قانون ازطرف وزارت بازرگانی تنظیم وبتصویب هیئت‌وزیران خواهد رسید تمبر برروی قبض رسیدو برك وثیقه باطل‌نمایند . تمبربرك رسید. درموقع تودیع کالاوتمبر برك وثیقه هنگام اولین ظهر نویسی آن باطل خواهد شد .

ماده ۱۷ـ جزئیات مربوط بطرز تاسیس انبارهای عمومی وشرایطی که باید برای حفظ حقوق‌صاحبان کالاو دارندگان برك وثیقه رعایت شود و همچنین مبلغ‌تضمین یاوثیقه مذکور درماده ۱۳این‌قانون وحق‌تمبر مذکوردر ماده ۱٦ بموجب تصویبنامه ای که بتصویب هیئت وزیران میرسدتعیین خواهد شد .

ماده ۱۸ـ وزارت‌بازرگانی ووزارت دادگستری مامور اجرای این قانون می‌باشند .

نخست‌وزیر — وزیربازرگانی — وزیر دادگستری

از دبیرخانه جمعیت دفاع‌ملی

تلگرافات‌رسیده‌ازشهرستانها بکمیته‌مرکزی‌جمعیت‌دفاع‌ملی

هرروز تلگرافات ونامه‌های زیادی‌از نقاط مختلف کشور مبنی برتشکیل شعب جمعیت دفاع ملی درشهرستان‌ها به‌کمیته اجرائیه جمعیت میرسد که هم گی‌حاکی ازابراز انزجار و تنفر مردم نسبت بگفتارهای مغرضانه رادیو های‌شوروی می‌باشد .

این‌ابراز احساسات وطن پرستانه وقیام‌مردم میهن پرست درمقابل زور گوئیها و تبلیغات‌سوء‌رادیوهای‌شوروی دلیل قاطعی براینست که‌ملت‌ایران آگاه از حقایق است وهیچگاه توجه باظهارات بی‌اساس ندارد .

تشکیل جلسات سخنرانی‌وتظاهرات متقابل از طرف عموم مردم ایران و تلگرافات ونامه‌های رسیده‌ازشهرستان هادلیل بارزی ازتائید و پشتیبانی شعار های صد درصد ملی جمعیت دفاع ملی است .

اینك برای‌اطلاع عامه چند نمونه از تلگرافهای رسیده را انتشار میدهد .

ایلام ـ تشکیل جمعیت دفاع ملی

جمعیت دفاع ملی شهرستان ایلام درساعت ۱۷ روز ۷ر۲ر۳۹ تشکیل شد و سخنرانی هائی بوسیله آقای‌نصرالله اسفندیاری ومجید رشنوادی دبیران فرهنك ایلام پیرامون علت تشکیل جمعیت دفاع ملی مفصلاومشروحا ایراد گردید .

اعضاء جمعیت عزم راسخ دارند که به‌پیروی ازسایر هموطنان غیور ازاین نقطه دور افتاده ومرزی احساسات‌وطن پرستانه وشاهدوستانه خود را به جهانیان اعلام دارند وثابت نمایند که ایرانی درهر کجای ایران که‌باشدهیچ قدرت و نیروئی قادر نخواهدبود که‌اورا از فکر وطن ومهرشاهنشاه منصرف نماید .

جمعیت دفاع ملی‌ایلام همیشه آماده است که به یاوه‌گوئی اجانب پاسخ دندان شکن بدهد .

جمعیت دفاع ملی‌ایلام .

رضائیه ـ جمعیت دفاع ملی بعنوان کمیته مرکزی بامضاء دویست نفر

اهالی صبوروبردبار رضائیه ومردم قهرمان این‌شهر ماهها است از شنیدن اراجیف ویاوه‌گوئیهای دولت همسایه شمالی درحیرت بوده و بمصداق جواب ابلهان خاموشی است‌جواب‌آنهاسکوت می‌باشد ولی برای‌اینکه پرده ازروی حقایق برداشته شود و سکوت دلیل برقبول اراجیف نگردد مردم وطن‌پرست وشاهدوست ومبارز رضائیه ضمن اعلام انزجار و تنفر شدید ازاین همه زور گوئی ویاوه سرائی باستحضار کلیه ملل‌آزاد جهان وگویندگان رادیوهای شوروی میرسانند که قلب ایرانی و مردم آذربایجان غیور ومردم ستم کشیده رضائیه هرگز فریب‌ادعاهای‌بی اساس گویندگان رادیو های‌شوروی رانخواهد خورد .

هنوز خون قربانیان راه‌میهن در رضائیه خشك نشده

ورفتار وحشیانه سربازان سرخ‌که بروی سربازان تسلیم شده اسلحه کشیده وهمه رابخاك وخون کشانیدند‌از یاد نرفته ،هنوز ناله‌های شجاعانه جوانانی که‌زیر پنجه دژخیمان دمکرات های قلابی شربت شهادت نوشیدنددر فضای رضائیه طنین انداز است .

تقاضای‌تشکیل‌جمعیت‌دفاع‌ملی‌در خوی

ریاست محترم جمعیت دفاع ملی مرکز . با انتشار خبر تشکیل جمعیت دفاع‌ملی‌اهالی‌شهرستان‌خوی‌بلحاظ‌اینکه همیشه خصوصاایام‌بحرانی کشورافتخار پیشقدم بودن در خدمتگذاری میهن و شاهنشاه را کسب کرده‌اند بنا بوظیفه ملی‌و میهنی اینك آمادگی خود را برای همکاری باآن جمعیت بدینوسیله اعلام داشته استدعا داریم مقرر فرمائید دستورات مربوط بتشکیل جمعیت را پستی بنشانی خوی قلی امیرلك‌ارسال دارند.

قلی‌امیرلك‌ـ حاجی محمدعلی‌مسگرزاده ـ آقازاده ـ حاجی اشتری حاجی عباسقلی یوسفی ـاسحق رضا دنبلی ـ دکتر امیری‌ـ حاجی‌فتح‌الله عزیز

فارس

جمعیت دفاع ملی فارس که‌سال گذشته بنمایندگی از طرف تمام مردم فارس و بنادر مبارزه خود را بایاوه سرایان رادیو مسکو آغاز نمودوبدنبال اعلام‌توقف فعالیت ازطرف‌کمیته مرکزی برای مدتی دست از کار کشیداینك که بار دیگر سازمان مرکزی فعالیت خود را از سر گرفته است آمادگی‌خود را برای هر گونه ایستادگی و انجام عمل متقابل اعلام میدارد .

کردستان

جمعیت‌دفاع‌ملی استان کردستان‌وابسته به جمعیت مرکزی نظریات خود را دائر بر ابراز تنفر شدید از یاوه‌گوئیهای مبتذل و مکرر رادیو مسکو اعلام داشته وطبق تصمیم هیئت مدیره جمعیت قرار است در اجتماع بزرگی که در مسجد جامعه سنندج ازکلیه طبقات کردستان تشکیل میشود ابراز تنفر وانزجار مردم بطور دسته جمعی اعلام شود . ـ

رهبرجمعیت دفاع ملی استان کردستان

صدرالاسلام مجتهدی

مرودشت

تلگرافی باامضاء شصت‌نفر نمایندگان اصناف رسیده است و بدینوسیله‌مردم شجاع و غیور مرودشت آمادگی خود را برای دفاع از حقوق ملت ایران و جوابدادن به ادعا ها و تبلیغات سوء بیگانگان اعلام داشته و جانبازی و پشتیبانی خود را برای حفظ استقلال میهن و بقاء سلطنت ابراز داشته‌اند .

آگهی مناقصه اداره مهندسی آرتش

اداره مهندسی ارتش مقدار بیست‌تن زاج کلوخه ویکهزار کیلو هیپوکلرات‌دوکلسیم خالص‌رابرای‌دستگاههای‌تصفیه‌آب واحدهای‌مختلفه ارتش از طریق مناقصه خریداری می‌نماید.

۱ـ داوطلبین شرکت درمناقصه میتوانند پیشنهادات خودراتاساعت ۹صبح‌روز دوشنبه دوم خردادماه ۱۳۳۹ بدفتر دایره تاسیسات درمقابل اخذرسیدتسلیم نمایند پیشنهادات واصله درساعت ۱۰ روز مزبورباحضور پیشنهاددهندگان باز وقرائت خواهد شد.

۲ـ پیشنهاددهندگان باید مبلغ چهل‌هزار ریال بعنوان سپرده به‌حساب شماره ۱۲۰۹دارائی شماره ۳۰درشعبه فردوسی بانك ملی پرداخت ورسید آنرا ضمیمه پیشنهاد خود نمایند.

۳ـ درصورتیکه برنده مناقصه از انجام مورد معامله خودداری نماید سپرده نامبرده بسودارتش ضبط خواهد شد.

٤ـ کلیه هزینه‌های مربوط باین پیمان (درج‌آگهی، مالیات و عوارض ،حق‌الثبت وغیره) بعهده برنده‌مناقصه خواهد بود.

۵ـ به‌پیشنهادات مشروط یافاقد سپرده ترتیب اثر داده نخواهدشد

٦ـ اداره مهندسی دررد یاقبول یك یاکلیه پیشنهادات مختاراست

۷ـ محل تحویل مواد شیمیائی مورد مناقصه دراداره مهندسی واقع درباغشاه خواهد بود.

آ ـ ٦۱۹۸ — رئیس اداره مهندسی ارتش سرلشکرمعین پور

نماینده پخش تهران ـ حاجب‌الدوله وحدتی

آ ـ ٦۱٤٦

لوفت هانزا دراختیارشماست اکنون جت های بوئینگ قاره پیمای

سایر پروازهای هفتگی ازتهران
روزهای یکشنبه وچهارشنبه صبح

صبحهای جمعه باپرواز لذت‌بخش وبدون توقف فضای بین
تهران ومونیخ راطی کنید وازآنجا مسافرت خودرا مستقیماً
بسایر نقاط دنیا ادامه دهید

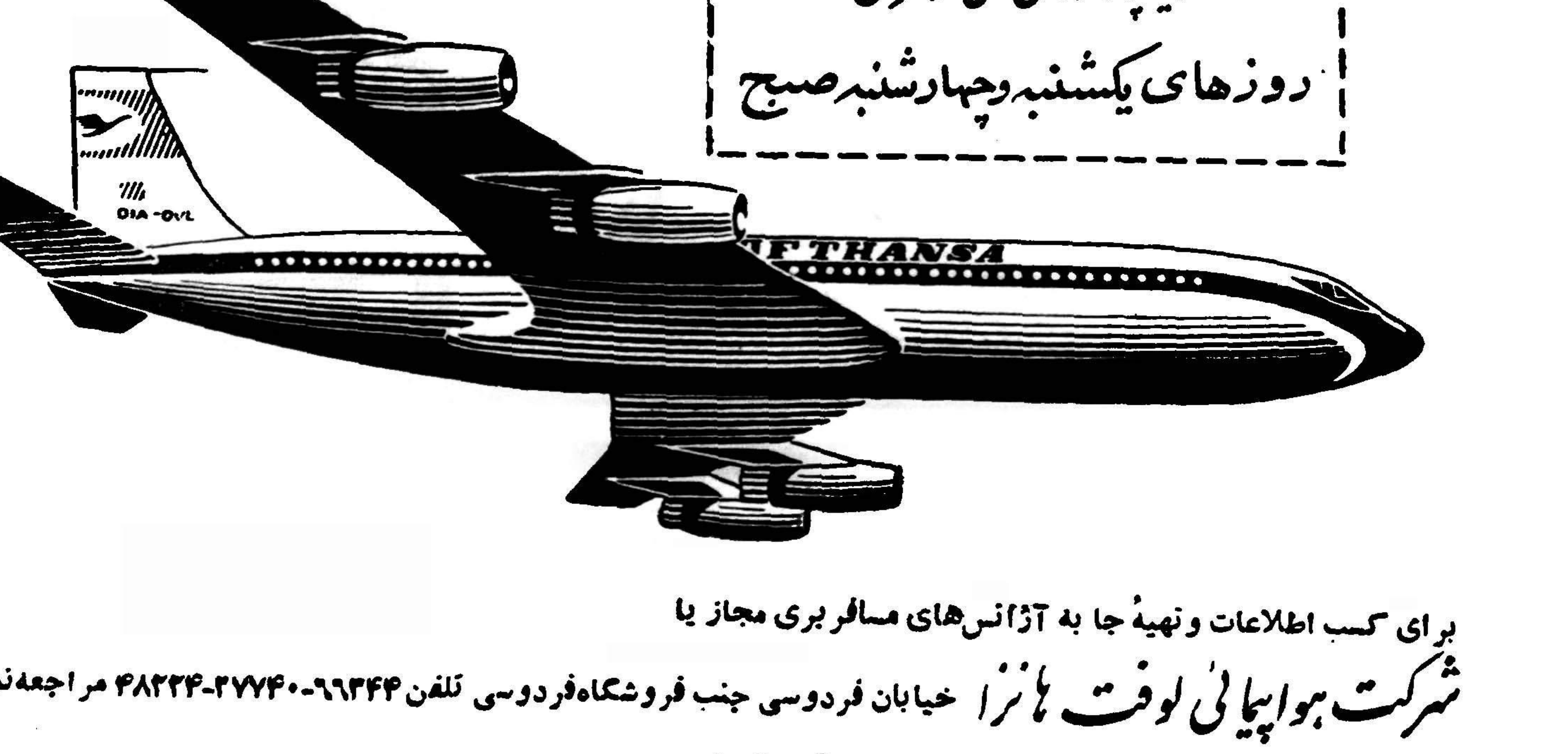

LUFTHANSA

برای کسب اطلاعات وتهیهٔ جا به آژانس‌های مسافربری مجاز یا
شرکت هواپیمائی لوفت هانزا خیابان فردوسی جنب فروشگاه‌فردوسی تلفن ۶۶۳۴۴-۲۷۷۴۰-۴۸۲۲۴ مراجعه‌نمائید

آ ـ ٦۱۳٦

نیازمندیها و آگهی‌های کوچک

استخدام میشود

استخدام کارگر فنی

کارخانه فلز ولعاب ریالکو احتیاج بکارگران زیر دارد .
۱ـ کارگر باسواد آزموده سوهان کار و تراشکار تحصیل درحدود ۶ ابتدائی .
۲ـ کارگر فنی با تجربه در کارهای فلزکاری و آهنکاری حداقل تحصیل ۳متوسطه .
۳ـ کارگر باسواد آزموده در خمکاری ورق آهن .
۴ـ کارگر باسواد آزموده پرس کار داوطلبان همه روزه از ساعت ۸ صبح تا ۴ بعد از ظهر بکارخانه ریالکو واقع در جاده قدیم کرج کیلومتر ۸٫۵ مراجعه نمایند .
آ ـ ۹۴۶ ۵ ۱ ـ ۳

استخدام میشود

برای امور خانه داری و نظارت به یکنفر مستخدم زن با تجربه ایرانی یا خارجی نیازمندیم محل کار در کرج خواهد بود .
داوطلبین به تلفن ۲۰۵۹۳ یا ۲۹۸۸۱ مراجعه نمایند .
آ ـ ۵۹۶۲ ۲ـ۱

یك نفر کار گر مکانیك درجه اول با سابقه برای تمام روز مورد نیاز است داوطلبین به تعمیر گاه فیات دروازه دولت جنب پمپ مراجعه نمایند .
آ ـ ۶۰۲۲ ۳ـ۱

الکتریسین استخدام میشود

کارخانه علاءالدین جاده کرج مقابل کارخانه جیپ آقای لیبکات
آ ـ ۵۴۰۹ ۱ ـ ۲

آگهی استخدام

شرکت ملی نفت ایران بخدمات افراد مشروحه ذیل نیازمند است :
۱ـ افرادی که دارای تحصیلات فوق لیسانس بوده ودارای مطالعات تخصصی ویا تجربه کافی در امور طبقه بندی مشاغل باشند .
۲ـ ماشین نویس درجه ۱ فارسی ولاتین که بزبان انگلیسی هم آشنائی کامل داشته باشند .
داوطلبان میتوانند همه روزه از ساعت ۸ تا ۱۲ و از ۲ تا ۵ بعد از ظهر باداره استخدام شرکت ملی نفت واقع در خیابان پهلوی نزدیك بولوار کرج مراجعه فرمایند .
ـ اداره استخدام
آ ـ ۵۹۸۲ ۱ ـ ۲

آگهی استخدام

شرکت ملی نفت ایران برای تنظیم واجرای برنامه‌های تلویزیونی خودبیکنفر واجد شرایط که ازعهده انجام امور ذیل برآید نیازمند است
۱ـ نوشتن گفتارهای مربوط به فیلمهای سینمائی و تلویزیونی .
۲ـ ایجاد هم آهنگی بین کلیه برنامه های تلـویـزیـونی
۳ـ پخش اخبار ـ اجرای نمایشنامه‌ها ـ کارگردانی و غیره
۴ـ ایجاد ارتباط باسایر موسیقی که برنامه های تلویزیونی تهیه می‌نمایند .
نسبت بکلیه داوطلبان بر اساس تجربیات و معلومات آنان قضاوت خواهد شد .
علاقمندان میتوانند همه روزه از ساعت ۸ تا ۱۲ و از ۲ تا ۵ بعدازظهر باداره استخدام شرکت ملی نفت ایران واقع در خیابان پهلوی نزدیك بولوار کرج مراجعه فرمایند .
اداره استخدام
آ ـ ۵۹۷۸ ۱ ـ ۲

بخش ژئو فیزیك دانشکده

علوم دانشگاه تهران بدو نفر دبیر فیزیك که لیسانسیه دانشکده علوم باشند احتیاج دارد .
داوطلبان میتوانند از تاریخ نشر این آگهی تا دهم خرداد ۱۳۳۹ برای ثبت نام بدفتر دانشکده علوم مراجعه فرمایند .
آ ـ ۳۰۸ ۶

سازمان بیمه های اجتماعی

کارگران برای خدمت در شعبه یزد احتیاج بیکنفر ماما دارد داوطلبین باید با در دست داشتن مدارك تحصیلی بدفتر بهداری بیمه‌های اجتماعی واقع در میدان ۲۴ اسفند مقابل ستاد ژاندارمری مراجعه نمایند .
مدیر عامل . دکتررضا سرداری
آ ـ ۶۳۰۴ ۱ ـ ۲

وزارت صنایع و معادن

بوجود ۵نفر تکنسین که فارغ‌التحصیل ازهنرستان‌های صنعتی باشند بشرح زیر :
تکنیسین نجاری یکنفر
تکنیسین برق یکنفر
تکنیسین مکانیك سه نفر
برای خدمت درآموزشگاه حرفه کرج و شهرستانها احتیاج دارد داوطلبان واجد شرایط میتوانند با در دست داشتن مدارك استخدامی باداره کارگزینی مراجعه نمایند .
وزیر صنایع و معادن

مستغلات

مستاجرین محترم مستغلات

صدها منزل و آپارتمان خالی موجود داریم و از شما کمیسیون دریافت نمی‌کنیم لاله‌زار نزدیك مهران سازمان تهیه مسکن تلفن ۳۹۹۵۳ و ۳۹۲۹۳ مراجعه فرمایند .
آ ـ ۳۸۶۷ ۱ ـ ۳۰

برای خرید و فروش اراضی
عباس آباد بخیابان روزولت ایستگاه شریف بازرگانی محمدی و اخوان تلفن ۸۲۱۳۵۱ مراجعه فرمائید .
آ ـ ۳۸۷۹ ۱ ـ ۳۰

تهیه کننده
نقشه‌های ساختمانی
شرکت فرازنو ابتدای خیابان منوچهری پاساژ ساعتچی تلفن ۳۰۲۶۰۱
آ ـ ۶۰۲۶ ۱ ـ ۱۰

نارمك ـ تهران‌نو ـ تهران پارس ـ نیروی‌هوائی ـ وحیدیه

برای خرید وفروش نقد واقساط زمین وخانه وهرگونه معاوضه به
بازرگانی امینی
اول سیمتری نارمك تلفن ۹۱۰۰۹۰ مراجعه فرمائید .
آ ـ ۵۳۶۵ ۱ ـ ۲

یك حجره جهت دفتر برای کارهای تجارتی

مهندسی مقاطعه‌کاری وغیره باتلفن درلاله زار پاساژنور مقابل سینما خورشید ـ طالبین به عینك سازی نور مقابل پیرایش تلفن ۳۵۴۴۲ مراجعه نمایند
آ ـ ۵۴۷۵ ۱ ـ ۲

مقاطعه‌کار ساختمان
وتهیه نقشه‌های مدرن ساختمانی در شرکت
ساختمانی بتون‌ریز
ساختمانها و نقشه‌های شرکت را می توانید از نزدیك ملاحظه فرمائید چهارراه دروازه دولت روبروی خیابان سعدی تلفن ۶۹۴۹۵
آ ـ ۲۲۸ ۶

جویای کار

جوانی دیپلم دارای برك

خاتمه خدمت جویای کار در موسسات ملی میباشد لطفا براهنمای شماره ۱۲۹۰ روزنامه اطلاعات مراجعه شود

صاحب امتیاز و مدیرمسئول: عباس مسعودی
جای اداره خیابان خیام چاپخانه: اطلاعات

آگهی استخدام

شرکت آب ودانه بچندنفر راننده پایه ۲ همگانی و چند نفر راننده موتور سیکلت سه‌چرخه ودوچرخه ودوچرخه سوار با شرایط زیر نیازمند است .
۱ـ کلیه رانندگان میبایستی حداقل دارای معلومات ۶ کلاسه ابتدائی باشند
۲ـ کلیه رانندگان بایدضامن معتبری معرفی نمایند .
۳ـ کلیه رانندگان بایستی بفروشندگی اجناس بمغازه‌های تهران آشنائی داشته باشند .
داوطلبین میتوانند همه روزه بدفتر شرکت آب و دانه خیابان امیرآباد خیابان فرصت کوچه پیرنیا شماره ۲۰ مراجعه نمایند .

بیکنفر مترجم که بزبان ایتالیائی و فارسی آشنائی کامل داشته باشد نیاز منداست داوطلبان میتوانند ساعات اداری باتلفن های ۳۷۳۶۲ و ۳۸۸۵۲ تماس حاصل نمایند .
آ ـ ۵۵۰۱ ۱ ـ ۳

استخدام ماشین نویس .

یك نفرماشین نویس مرد درجه یك مجرب انگلیسی وفارسی برای تمام روز ویکنفر ماشین نویس درجه یك مجرب انگلیسی برای صبحها با حقوق مکفی استخدام میشوند .واجدین شرایط هر چه زودتر تقاضای خودرا باذکرسوابق کار وپایه تحصیلات ومیزان حقوق بنشانی شماره راهنمای اطلاعات ارسال دارند .
آ ـ ۵۵۴۹ ۱ ـ ۲

به یك نفر دفتر دار باسابقه برای تنظیم دفاتر نیازمندیم تلفن ۶۹۴۹۵
آ ـ ۲۲۶ ۶

گراورسازی زانیچ‌خواه

به چند نفر جوان باسواد تاسن ۱۸ برای کار آموزی نیازمند است لاله‌زار گراور سازی زانیچ خواه کوچه ممتاز تلفن ۳۳۸۴۵ ـ ۲۴۹۶ ۳
آ ـ ۱۲۲ ۶ ۱ ـ ۲

فروش اتومبیل

اتومبیل دوفین شمار اخریداریم

سرویس وتعمیرگاه و لوازم یدکی فروشی دوفین خیابان تهران‌نو تلفن ۳۷۰۰۴ ـ ۳۰۳۸۸۷
«آتا» آ ـ ۴۱۱۰ ۱ ـ ۲۶

بفروش میرسد

مرسدس بنز دیزل ۱۸۰ طالبین به خیابان بهار کوچه سازگار شماره ۷ تلفن ۴۸۶۹۳ بعداز ظهر ها مراجعه فرمایند .
آ ـ ۵۱۵۳ ۱ ـ ۳

یکدستگاه اتومبیل وانت ویکدستگاه جیپ

کم کار کرده مورد احتیاج است دارندگان به شرکت اطلس خیابان سعدی ۷۷۴ تلفن ۳۴۴۰۱ و ۳۹۱۵۰ و ۹۲۸۳۲ مراجعه فرمایند .
آ ـ ۴۴۵۷ ۵

دوج سواری ۵۷ تلفن ۴۱۶۴۸
آ ـ ۵۶۳ ۵

اجاره داده میشود

یك خانه نوساز دارای ۵ اطاق

واقع در خیابان شهباز (بدون واسطه) اجاره داده میشود بتلفن ۴۴۲۴۶ مراجعه شود .
آ ـ ۵۳۹۵ ۱ ـ ۳

خانه اجاره درشمال شهر

جاده کرج پائین مجسمه ۲۴ اسفند خیابان بختیاری شش اطاق باحمام آب برق و تلفن ماهی ۱۵۰۰ تومان دربست اجاره داده میشود با تلفن ۶۳۱۱۶ مکالمه فرمائید .
آ ـ ۶۲۴۴ ۱ ـ ۱۰

خانهٔ اجاره

بمساحت ۲۰۰ متر دارای هفت اطاق و لوله کشی شهرداری و برق و حمام و سایر لوازم واقع در خیابان شاهرضا اول صفی‌علیشاه کوی‌سردار مخصوص شماره ۳ جهت اجاره آماده است طالبین در محل ملاحظه و به تلفن ۲۱۰۶۱ مراجعه فرمایند .
آ ـ ۵۵۵۷

آپارتمان اجاره درقلهك

پنج اطاق و لوازم تلفن ۸۵۱۸۲۶
آ ـ ۵۸۷ ۵ ۱ ـ ۳

آپارتمان

۶دستگاه آپارتمان ۵ اطاقه با برق و تلفن واقع در بر خیابان پهلوی یکجا یا جداگانه اجاره داده میشود طالبین به تلفن ۸۲۶۲۸ رجوع فرمایند
آ ـ ۶۲۳۰

دودستگاه آپارتمان هر طبقه ۴ اطاق

سرویس کامل بین خیابان ساسان تلفن ۶۴۹۶۳ مراجعه شود .
آ ـ ۵۵۲۵ ۱ ـ ۲

واگذار میشود

الکتروناهید

خیابان خیام مقابل باچنار بابرق وکلیه وسائل واگذار میشود
آ ـ ۵۷۰۰ ۱ ـ ۳

قابل توجه مرغداران

باغ مشجر محصور بمساحت ۶۰۰۰ متر باسه دستگاه مرغدان مدرن بظرفیت ۲۵۰۰ مرغ وچاه آب باتلمبه سه‌فاز و یکدستگاه عمارت مسکونی نوساز مشتمل بر سه اطاق ووسائل لازم بعلت مسافرت بخارج واگذار می‌شود. درهمان محل زمینهای مرغوب بقطعات بزرك و کوچك برای فروش حاضر است طالبین به کیلومتر ۳۱ جاده کرج خیابان مهندس تاج بخش به آقای حقوقی مراجعه فرمائید .
آ ـ ۵۲۳۹ ۱ ـ ۲

دوباب اطاق بسیار تمیز

در امیر آباد باشرایط سهل واگذار میشود بعد از ظهر ها بتلفن ۴۲۳۲۷
آ ـ ۱۶۸ ۶ ۱ ـ ۲

آموزشگاههای ملی

کلاسهای انگلیسی

پروفسور ع.ع عباسی استاد سابق دانشگاههای هندوستان برای تدریس خصوصی وعمومی زبان انگلیسی ابتدائی متوسطه ـ عالی داوطلب میپذیرد .
نشانی ـ پشت شهرداری بنگاه نوربخش ـ تلفن ۳۴۹۴۷
آ ـ ۵۲۸۳ ۱ ـ ۳

قرص مغمرآبجو یستامین

را از داروئی بهنام خیابان ناصرخسرو تلفن ۵۲۵۳۶ ابتیاع فرمائید.
آ ـ ۶۱۶۰

آگهی های کوچک

قابل توجه
قپانهای انگلیسی وژاپنی و ترازوهای آلمانی که‌مدتی نایاب بود وارد شد .
جلوخان مسجدشاه ابراهیم‌زاده تلفن ۲۱۰۰۷

بفروش میرسد

خیابان شاه چهارراه اردیبهشت

جنب سینما چارلی یکباب مغازه دونبش بعلت مسافرت بفروش میرسد.
آ ـ ۵۳۰۳ ۱ ـ ۳

قابل توجه

یکباب محل واقع در سه راه ورامین مقابل پمپ بنزین بمساحت تقریبی ۱۳۰۰ متر تفکیك شده به ۸قطعه سند که برای گاراژ و توقفگاه وبار انداز بارهای تجارتی مناسب است بفروش میرسد طالبین بتلفن ۲۹۴۳۶ و یا بنگاه چوب بری فرهادی مقابل دخانیات کوچه درختی مراجعه فرمایند
آ ـ ۳۴۵ ۵ ۱ ـ ۲

خانه‌ای در بیست‌متری‌دوم بین شاه و شاهرضا

بمساحت ۱۴۰ متر دوطبقه بابرق شهرداری و لوله‌کشی مقطوع ۷۰۰۰۰۰ ریال بدون واسطه بفروش میرسد به‌تلفن ۳۹۶۱۸ مراجعه شود
آ ـ ۵۴۶۵ ۱ ـ ۲

یکهزارمتر زمین برجاده پهلوی

بابرق و تلفن بدون واسطه بفروش میرسد صبحها تلفن ۶۹۷۸۹
آ ـ ۵۸۶ ۱ ـ ۲

زمین فروشی

جبهه خیابان شمیران بمساحت هفتصد متر متری هشتصد تومان بفروش میرسد رجوع فرمائید لاله‌زار ۳۹۷۸۴ به: بنگاه کوشان
آ ـ ۸۳۴ ۵ ۱ ـ ۲

منزل فروشی

واقع درنواب چهل‌متری شمال جاده کرج ۵اطاق بابرق ۸۰ هزار تومان تلفن ۶۴۹۶۳ مراجعه شود .
آ ـ ۵۵۲۷ ۱ ـ ۲

مالکین کوره پزخانه

یك‌میلیون مترزمین باسند مالکیت واقع درورامین بعلت مسافرت بقیمت عادله بفروش میرسد طالبین میتوانند بعداز ظهرها بانتهای خیابان بهار خیابان خاکی اسفندیاری پلاك ۹ مراجعه فرمایند .
آ ـ ۵۴۷۳ ۱ ـ ۲

یك قطعه زمین نزدیك قلهك

فوری بفروش میرسد تلفن ۸۶۲۳۳ مراجعه شود .
آ ـ ۵۴۳۱ ۱ ـ ۲

خانه‌فروشی بدون‌واسطه

نزدیك خیابان شاه و کاخ ۲۴۳ متر ۸ اطاق با آب و برق و تلفن ۴۱۶۴۸
آ ـ ۵۶۳ ۵

لامیدال

تخته مصنوعی رویه پلاستیك الوان را از شرکت سهامی آباد خیابان رفائیل روبروی باشگاه افسران شماره ۶۸ بقیمت تجارتی خریداری فرمائید برای عمده فروشی از واسطه استقبال میشود تلفن ۴۱۱۰ ۴
آ ـ ۶۱۵۸

یکدستگاه غلطك

موتوری برای کرایه موجود به تلفن ۵۱۱۸۹ مراجعه فرمائید
آ ـ ۶۱۶۲

تلفنهای اطلاعات

تلفنخانه ۳۰۰۱۰ تا ۳۰۰۱۹
شعبه آگهی ها ۳۰۵۱۰۸ ـ ۳۰۲۶۳۴
سرویس حوادث ۳۰۳۵۶۹
اطلاعات هفتگی ۳۰۴۸۷۸
اطلاعات بانوان ۳۰۳۳۱۳
اطلاعات جوانان ۳۰۴۵۹۱
اطلاعات کودکان ۳۰۴۵۹۱
کانون آگهی طوطی نو ۳۰۴۵۹۲ ـ ۳۰۴۵۹۳

تقویم اطلاعات

پنجشنبه بیست ودوم اردیبهشت سال ۱۳۳۹
پنجشنبه پانزدهم ذیقعده سال ۱۳۷۹
پنجشنبه دوازدهم مه سال ۱۹۶۰
اذان صبح : ساعت ۳ و ۱۸ دقیقه
طلوع آفتاب : ساعت ۵
غروب آفتاب : ساعت ۱۸ و ۵۲ دقیقه

گم شده

مژدگانی

کیف دستی اینجانب محتوی دوجلد دفتر ثبتی تجارتی بشماره ۵۳۰۴۰ و شناسنامه و چند برك اوراق بهادار سفته دوازده هزار و پانصد ریال وجه نقد در تاکسی جا مانده ازجوینده استدعا دارد نصف وجه را بعنوان مژدگانی برداشته کیف و محتویاتش را به آدرس خیابان سعدی سرای صدقی نژاد تلفن ۳۵۰۵۸ دفترمهندس رضوی مرحمت کنند .

درتاریخ ۱۹ر۲ر۳۹

تقویم‌بغلی اینجانب یداله علائی که محتوی ۴ فقره چك بانك ملی شعبه تبریز وسراب تماما سفید وبدون امضاء وبشماره‌های ۲۰۵۵۶۴ـ۲۰۵۵۶۱ ـ ۷۳۳۸۰۱ ـ ۷۳۳۸۰۳ ودوفقره یادداشت های لازم در خیابان شاهرضا در حدود چهارراه پهلوی وسینمادیانا مفقودشده جوینده خواهشمندیم بشماره‌های تلفن ۲۱۳۱۴ و ۴۳۷۴۱ مراجعه فرموده و مژدگانی خودرا دریافت دارد .

گواهینامه رانندگی درجه۲

همگانی بنام محمد مکاری کم شده است ازیابنده تقاضامیشود باّدرس صدو پنج کوچه گل محمدی خاله‌خان اوغلان داده ومژدگانی دریافت دارد .

دکتر یوسف رحمتی
وکیل پایه یک دادگستری
خیابان سعدی پائین پاساژ سعدی
۵ تا ۸ بعدازظهر تلفن ۳۲۹۷۱

آموزشگاههای فنی

نقشه‌کشی و طراحی

روزچهارم خرداد یك کلاس جدید نقشه کشی و طراحی در کاخ علم
آموزش فرهنك
تشکیل می گردد کلاسها سه‌ماهه و شش ماهه و یکساله می باشد صورت فارغ‌التحصیلانیکه با حقوق مکفی مشغول بکار شده‌اند با ذکر محل کارشان در آموزشگاه موجود است کلیه وسایل مجانی داده می شود چهارراه دروازه دولت روبروی خیابان سعدی
کاخ علم آموزش فرهنك

آموزشگاه خیاطی
بهروش
باامتیازرسمی ازوزارت فرهنك از اول خرداد برای تدریس برش و دوخت بامتد گرلاوین ومتد فدا آماده است .
صبحها از ۸ تا ۱۲ عصرها از ۴ تا ۶ بعدازظهر
نشانی خیابان شاهرضا خیابان وصال شیرازی کوچه ایران کاشی ۱۳۱ تلفن ۴۲۳۲۳

کلاس نقشه‌برداری

دوره جدید کلاس نقشه برداری در بیست وششم اردی بهشت بااستفاده از کاملترین وسائل تشکیل میشود . قبلا نام نویسی کنید .
کاخ دانش
نادری نرسیده بچهارراه اسلامبول

کلاس نقشه‌کشی

دوره جدید کلاس نقشه کشی راه و ساختمان بیست وهفتم اردیبهشت ماه زیر نظر استادان دانشمند تشکیل میشود دراین کلاس شرکت کنید ومانند فارغ التحصیلان دوره قبل استخدام شوید .
کاخ دانش
نادری نرسیده بچهار راه اسلامبول
آ ـ ۶۱۵۶

نقشه‌برداری مجانی

در دوره جدید کلاس نقشه‌کشی مکتب بقراط که از ۲۲ اردیبهشت تشکیل میشود نام نویسی نموده ضمن برنامه کمك مهندسی (نقشه‌کشی راه و ساختمان ـ معماری ـ برآورد ـ نقشه‌کشی مکانیك) برنامه نقشه برداری را مجانا بطریق علمی و عملی باکلیه وسائل آموخته پس از ۴ ماه داخذ دیپلم و کسب معلوماتی که معرف حقیقی شماست استخدام شوید .
مکتب بقراط
۱ـ شاه‌آباد ـ کوچه ظهیرالاسلام شماره ۹۲
۲ـ شاهرضا ـ مقابل خیابان بهار
آ ـ ۱۲۷ ۵ ۱ ـ ۲

راهنمای پزشکی اطلاعات

دکترهای متخصص درمجاری ادرار و تناسلی
دکتر محمدرضا مسدد
رزیدنت‌سابق بیمارستانهای امریکا
درمان قطعی بیماریهای مقاربتی دروازه دولت روبروی ساختمان فیات تلفن ۳۰۲۵۴۸ ـ پذیرائی عصرها ازساعت ۵ الی ۸ بعداز ظهر

دکتر دانشگر
امراض مقاربتی و جلدی و سوزاك تازه و کهنه ورم پرستات ضیق مجرا سستی وبواسیر امراض زنانه و نازائی خیابان سپه مقابل پستخانه تلفن ۳۰۲۴۱۶

دکتر معانی
امراض مقاربتی ـ مجاری ادرار ـ معالجه سوزاك تازه و کهنه ـ ورم پروستات و سستی وناتوانی ـ ضیق مجرا امراض زنانه ـ خیابان فردوسی مقابل بانك ملی مرکز .

درمان قطعی سوزاك تازه و کهنه وضعف قوای‌تناسلی
دکتر جناب زاده دارای گواهی نامه ازدانشکده طب فرانسه صبح و عصر خیابان منوچهری مقابل کوچه دبیرستان ژاندارك .

دکترا ـ پولوسا
متخصص بیماریهای مقاربتی مجاری ادرار تناسلی خیابان فردوسی شمالی کوچه صادق تلفن ۴۶۵۸۹ پذیرائی صبح و عصر

پلی کلنیك
دکتر مجاهدی دکتر صدیقی
رزیدنت سابق بیمارستانهای امریکا بیماریهای داخلی ـ اطفال ـ مقاربتی ترك تریاك وسایر مواد مخدره وترك الکل
مجهز بدستگاههای رادیو سکپی و ائروسل ترابی (بخور پنی سیلین وغیره) دیاترمی
پذیرائی بعداز ظهرها وایام تعطیل وشبها تاصبح
خیابان شاه روبروی مسجدسجاد شماره تلفن ۴۹۵۲۶

دکتر مرتضی شریفی
متخصص بیماریهای قلب و عروق از دانشگاه پاریس خیابان جامی ـ خیابان استخر اول کوی خواجوی پذیرائی عصر ها تلفن ۴۹۷۴۸ .

دکتر رحمانی
متخصص امراض اعصاب و روح از دانشگاه لندن خیابان پهلوی بالاتر از چهارراه امیر اکرم تلفن ۴۵۱۱۴ پذیرائی صبح و عصر

دکترهای متخصص در بیماریهای جهاز هاضمه
دکتر رفیعی
از دانشگاه پاریس معده ، کبد، روده ـ پذیرائی ۴ تا ۸ بعدازظهر خیابان جامی اول کوچه پاریس تلفن ۶۳۰۶۰

دکتر عباس نیك‌نژاد
متخصص از دانشگاه پاریس در بیماریهای معده ـ روده ـ کبد ـ لوزالمعده ودرمان بواسیر بدون عمل فیستول ـ فیسور بامتد موثر دروازه شمیران خ ـ گرامی

دکتر سید صدیق ارشادی
رئیس سابق بیمارستان شرکت ملی نفت مسجد سلیمان بیماریهای داخلی و کودکان
اول خیابان اردیبهشت شماره ۲۳

دکتر ملك افضلی
صبح وعصر پذیرائی مینماید قلهك ـ تلفن ۵۱۱۰۱

دکتر وارطان
بیماری های داخلی ـ گوارش
نشانی : منوچهری روبروی کوچه ارباب جمشید
اوقات پذیرائی ۴ ـ ۸
تلفن مطب ۳۷۸۷۸
منزل ۳۳۴۹۴

کشیک امشب پزشکان

آقایان دکتر اسفندیار فرخانی: خیابان گرگان چهار راه عظیم پور دکتر محسن صادقی : آذربایجان ـ کوچه فرمانیه ـ دکتر محمود علم آموز میدان ۲۴ اسفند کوی بهرام تلفن ۶۸۲۸۵ ـ دکتر لزبرام : باغ فردوس تجریش
(فردا شب)
آقایان دکتر حسن مافی :دوراهی یوسف آباد کوچه امیر شاهی مقابل سفارت اندونزی تلفن ۸۲۰۰۷۳ ـ دکتر احسان الله رخشانی : خیابان سپه کوچه مبین نجم آبادی پلاك ۲۸ (تلفن ۴۷۳۲۴) ـ دکتر کرامت الله فرهودی : شاهرضا چهار راه پل چوبی تلفن ۳۸۵۱۰ ـ دکترسید حسن ابطحی : اول خیابان دربند

امشب بکدام سینما میروید؟

سینماهای درجه یك

سینما آسیا (تلفن ۴۲۹۰۹)
افسانه های کاپری (سینما سکوپ رنگی ـ دوبله بفارسی) باشرکت : ماورتیسیو آرنا ـ السانـدرو پانارو
شروع: ۱۰ر۵ صبح ـ ۳ـ ۵ـ ۷ـ ۹ بعد از ظهر

سینما امپایر (تلفن : ۶۷۲۵۲)
پنج روز مهلت (سینما اسکوپ ـ رنگی ـ دوبله بفارسی) با شرکت : ربرت حسین ـ مارینا ولادی شروع ۱۰ر۵ صبح ـ ۳ ـ ۵ ـ ۷ ـ ۹ بعدازظهر

سینما ایران (تلفن : ۳۶۲۵۴)
فردا روشن است باشرکت. دلکش ویگن ـ ویدا قهرمانی شروع: ۱۰ر۳۰ صبح ـ ۲ر۳۰ ـ ۴ر۳۰ ـ ۶ر۳۰ ـ ۸ر۳۰ بعدازظهر

سینما آریا (تلفن ۳۷۹۵۶)
گذرگاه خطرناك (تکنی‌راما ـ رنگی ـ دوبله بفارسی) با شرکت : جیمز استوارت ـ ادی مورفی ـ
شروع: ۱۰ر۵ صبح ۱۲ر۵ ـ ۲ر۵ ـ ۴ر۵ ـ ۶ر۵ ـ ۸ر۵ بعدازظهر

سینما اسکار (تلفن : ۴۵۷۹۷)
پتر فوس (رنگی ـ دوبله بفارسی) باشرکت : او ۰ و ۰ فیشر ـ مارالین
شروع :۲ر۵ ـ ۴ر۵ ـ ۶ر۵ ـ ۸ر۵ بعداز ظهر

سینما الهیا (تلفن ۶۵۷۹۸)
شد شد ، نشد نشد با شرکت : کاشانی نرگس
شروع : ۲ر۵ ـ ۴ر۵ ـ ۶ر۵ ـ ۸ر۵ بعد از ظهر

سینما ایفل (تلفن ۴۰۱۱۶)
فردا روشن است باشرکت: دلکش ویدا قهرمانی ویگن شروع: ۱۰ر۵ صبح ـ ۲ر۵ ـ ۴ر۵ ـ ۶ر۵ ـ ۸ر۵ بعداز ظهر

سینما برلیان (تلفن : ۳۳۵۳۵)
کوچولو (رنگی ـ دوبله بفارسی) باشرکت: رومی اشنایدر ـ هورست بوخهولتس
شروع : ۱۰ صبح ـ ۲ـ۴ـ۶ـ۸ بعد از ظهر

سینما پلازا (تلفن : ۴۴۲۵۵)
گذرگاه خطرناك (تکنی راما ـ رنگی دوبله بفارسی) باشرکت : جیمز استوارت ـ ادی مورفی شروع : ۱۰ر۵ صبح ـ ۲ر۵ ـ ۴ر۵ ـ ۶ر۵ ـ ۸ر۵ بعد از ظهر .

سینما پارك (تلفن ۳۹۶۳۷)
شد شد ، نشد نشد ، با شرکت : نرگس ـ کاشانی .
شروع : ۲ر۵ ـ ۴ر۵ ـ ۶ر۵ ـ ۸ر۵ بعداز ظهر

سینما تخت‌جمشید (تلفن : ۴۳۵۵۰)
لایم لایت ـ باشرکت : چارلی چاپلین . شروع : ۲¼ ـ ۴¾ ـ ۷ ـ ۹½ بعد از ظهر

سینما تهران (تلفن ۳۸۱۶۵)
ازدواج عاشقانه (دوبله بفارسی) باشرکت : دیوآنند ـ مالاسینها
شروع : ۱۰ر۳۰ صبح ـ ۲ر۳۰ ـ ۴ر۳۰ ـ ۶ر۳۰ ـ ۸ر۳۰ بعد ازظهر

سینما حافظ (تلفن : ۳۴۰۷۴)
پنج روز مهلت (سینما اسکوپ ـ رنگی ـ دوبله بفارسی) با شرکت : مارینا ولادی ـ ربرت حسین شروع: ۱۰ر۵ صبح ـ ۲ر۵ ـ ۴ر۵ ـ ۶ر۵ ـ ۸ر۵ بعد از ظهر

سینما داریوش (تلفن : ۹۱۱۵۴۳)
کوچولو (رنگی ـ دوبله بفارسی) با شرکت رومی اشنایدر ـ هورست بوخهولتس شروع ۷ـ۹ بعدازظهر

سینما دیانا (تلفن : ۴۲۰۱۰)
فردا روشن است با شرکت : دلکش ویدا قهرمانی شروع : ۱۰ر۳۰ صبح ـ ۲ر۳۰ ـ ۴ر۳۰ ـ ۶ر۳۰ ـ ۸ر۳۰ بعداز ظهر .

سینما دنیا (تلفن :۳۳۸۱۲)
زن پاریسی (پانورامیك ـ رنگی ـ دوبله بفارسی) باشرکت : بریژیت باردو ـ شارل بوایه ـ هانری ویدال
شروع: ۱۰ر۵ صبح ـ ۲ر۵ ـ ۴ر۵ ـ ۶ر۵ ـ ۸ر۵ بعد از ظهر

سینما رکس (تلفن ۳۴۱۶۹)
بزن بچوب (رنگی ـ دوبله بفارسی) باشرکت : دانی کی ـ مزترلینك .
شروع :۱۰ر۵ صبح ـ ۲ر۵ ـ ۴ر۵ ـ ۶ر۵ ـ ۸ر۵ بعد از ظهر .

سینما رویال (تلفن ۶۸۲۰۶)
مرد فیدروژنی (سینماسکوپ ـ رنگی) باشرکت : یومی شیراکاوا ـ کنجی ساهارا شروع :۱۰ر۵ صبح ـ ۲ر۵ ـ ۴ر۵ ـ ۶ر۵ ـ ۸ر۵ بعد ازظهر

سینما سعدی (تلفن :۳۶۴۶۸)
افسانه های کاپری (سینما سکوپ ـ رنگی ـ دوبله بفارسی) با شرکت : آلساندروپانارو ـ ماورتیسیو آرنا .
شروع ۱۰ر۵ صبح ۲ر۵ ـ ۴ر۵ ـ ۶ر۵ ـ ۸ر۵ بعد از ظهر

سینما سهیلا (تلفن ۳۶۴۲۴)
اقیانوس مرك (دوبله بفارسی) با شرکت : ادی کنستانتین ـ پیرآنجلی.
شروع: ۱۰ر۵ صبح ـ ۲ر۵ ـ ۴ر۵ ـ ۶ر۵ ـ ۸ر۵ بعد از ظهر

سینما کریستال (تلفن ۳۷۶۷۵)
کوچولو (رنگی ـ دوبله بفارسی) باشرکت: رومی اشنایدر ـ هورست بوخهولتس شروع: ۱۰ر۵ صبح ۲ر۵ ـ ۴ر۵ ـ ۶ر۵ ـ ۸ر۵ بعداز ظهر

سینما کارون (تلفن ۴۰۰۶۵)
حاجی مراد (سینما سکوپ ـ رنگی ـ دوبله بفارسی) با شرکت :استیوریوز جورجیامول .
شروع ۱۰ر۵ صبح ۲ر۵ ـ ۴ر۵ ـ ۶ر۵ ـ ۸ر۵ بعداز ظهر

سینما مولن روژ (تلفن : ۳۰۳۰۲۰)
کوچولو (رنگی ـ دوبله بفارسی) با شرکت :رومی اشنایدر ـ بوخهولتس ـ شروع : ۱۰ر۳۰ صبح ـ ۳ ـ ۵ ـ ۷ ـ ۹ بعدا ز ظهر

سینما متروپل (تلفن ۳۹۴۱۰)
مرد فیدروژنی (سینماسکوپ ـ رنگی) باشرکت : یومی شیراکاوا ـ کنجی ساهارا . شروع : ۱۰ر۵ صبح ۳ ـ ۵ ـ ۷ ـ ۹ بعداز ظهر

سینما نیاگارا (تلفن ۶۵۳۰۷)
بزن بچوب (رنگی دوبله بفارسی) باشرکت :دانی کی ـ مزترلینك.
شروع : ۱۰ر۵ صبح ـ ۲ر۵ ـ ۴ر۵ ـ ۶ر۵ ـ ۸ر۵ بعد از ظهر

سینما همای (تلفن ۴۲۱۶۹)
مثل تو ندیدم (دوبله بفارسی) با شرکت : شمی کاپور ـ آمیتا
شروع : ۱۰ر۵ صبح ـ ۲ر۵ ـ ۴ر۵ ـ ۶ر۵ ـ ۸¾ بعد از ظهر

سینماهای درجه دو

سینما پردیس
رودخانه بدون بازگشت (سینما سکوپ ـ رنگی) باشرکت : مرلین مونرو ربرت میچم
شروع : ۱۰ر۵ صبح ۲ر۵ ـ ۴ر۵ ـ ۶ر۵ ـ ۸ر۵ بعد از ظهر

سینما تاج (تلفن ۳۳۰۶۴)
خورشید همچنان میدرخشد (سینماسکوپ ـ رنگی) باشرکت : تیرون پاور ـ آواگاردنر شروع : ۱۰ر۵ صبح ـ ۲¼ ـ ۴½ ـ ۶¾ ـ ۹ بعداز ظهر

سینما سیلوانا (تلفن:۳۳۷۷۷)
حاجی مراد (سینماسکوپ ـ رنگی ـ دوبله بفارسی) باشرکت :استیوریوز ـ جور جیامول .شروع :۱۰ صبح ـ ۲ـ ۴ـ ۶ـ ۸ بعد از ظهر .

سینما فردوسی (تلفن : ۳۵۷۴۸)
حاجی مراد (سینماسکوپ رنگی ـ دوبله بفارسی) باشرکت: استیوریوز ـ جورجیامول. شروع :۱۰ر۵ صبح ـ ۲ر۵ ـ ۴ر۵ ـ ۶ر۵ ـ ۸ر۵ بعد از ظهر.

سینما فری (تلفن : ۳۷۸۹۳)
حاجی مراد (سینما سکوپ ـ رنگی ـ دوبله بفارسی) باشرکت: استیوریوز ـ جورجیامول .شروع :۳ر۳۰ ـ ۵ر۳۰ ـ ۷ر۳۰ ـ ۹ر۳۰ بعدازظهر

سینما مراد (تلفن ۳۷۳۸۹)
ماجرای پروین باشرکت: صمصام ـ افتخار تقدسی. شروع: ۱۰ر۵ صبح ـ ۲ر۵ ـ ۴ر۵ ـ ۶ر۵ ـ ۸ر۵ بعداز ظهر

سینما مشعل (تلفن:۳۳۸۲۶)
سافاری (سینما سکوپ ـ رنگی) باشرکت :ویکتورماچیور ـ جانت لی. شروع:۱۰½ صبح ـ ۲ـ۴ـ۶ـ۸ بعداز ظهر .

تاترها

جامعه باربد (تلفن: ۳۳۳۶۵)
چراغ گاز باشرکت ـ مهرزاد ـ جعفری ـ صارمی شروع : ۸ر۵ بعد از ظهر

تاتر تهران
مسافر با شرکت :مورین ـ قدکچیان اسدزاده شروع:۵ر۵ ـ ۸ر۵ بعدازظهر

رابطه خط با سرطان

۹۶ درصد از بیماران سرطانی را ازروی خط تشخیص میدهند

بیماری سرطان از روی خطوط از دو تا پنج سال قبل از امتحانات طبی کشف می شود با کشف این طریقه ساده بیش از نصف بیمارانی که بسرطان مبتلا هستند در مراحل اولیه با اشعه ایکس و رادیوم معالجه می شوند

سالهاست پزشکان برای کشف داروی سرطان به تحقیق و مطالعه پرداخته‌اند و تئوری های زیادی را مورد مطالعه دقیق قرار داده‌اند.

از جمله تئوری هائی که بیشتر مورد توجه دکتر ها قرار گرفته « رابطه خطر با سرطان » است که توسط (آلفرد کانفر) خطاط وفیزی ابراز شده است.

پزشکان که نظریه آلفرد رامفید تشخیص دادند شروع بجمع‌آوری نمونه های خط و امضاء های‌مختلفی کردند . و برای اجرای این‌منظور از دو شرکت بیمه کمك گرفتند و قریب دو هزار امضاء و خطوط مختلف گرد آورده و شروع به کار کردند.

آلفرد کانفری کیست ؟

در سال ۱۹۴۵ زمان جنك بین المللی دوم خطاط ماهر ونیزی (آلفرد کانفر) از اروپا گریخته‌و بامریکا رفت تا نتیجه تحقیقات‌خود را در مورد رابطه خط با بیماری سرطان با پزشکان امریکائی در میان گذارد مدت چهارده سال دکتر های آمریکائی روی خطوط مختلفی که از اشخاص مختلف بدست آورده بودند مطالعاتی‌انجام دادند ولی در اوایل کار نتیجه مطلوبی بدست‌نیاوردند تا اینکه‌یك کمیسیون پزشکی برهبری دکتر دانیل برای‌همین‌منظور تشکیل شد و مطالعات دقیقی در این زمینه‌انجام گرفت.

در سال ۱۹۵۸ این کشف تازه در بولتن بیمارستانها منتشر شد وسپس در مارس ۱۹۵۹ شرح کاملی‌دربازه این‌کشف تازه در مجله هرالدتریبون انتشار یافت .

پزشکان اینطور اظهار عقیده کرده‌اند :

بیماری سرطان بروی اعصاب و عضلات و مغز اثر دارد بنا بر این تغییرات فاحشی در خط بیمارمشاهده میشود که آغاز بیماری را نشان می دهد همین تشخیص دادن مراحل اولیه بیماری میتوان از توسعه‌مرض جلوگیری کرد و اشخاصیکه هنوز آثار بیماری در آنها یافت نمیشود میتوان به بیماری آنها پی برد با اشعه ایکس و رادیوم از توسعه بیماری جلوگیری کرد و صدی‌پنجاه بیماران را معالجه کرد.

وجود سرطان نه‌محل آن

این آزمایشات و تشخیصات‌باعث نمیگردد که محل‌سرطان در بدن مشهود شود بلکه حکایت از وجود این بیماری است.

علائمی که در خطوط بوسیله متخصصین مشاهده میشود بشرح زیراست :

۱ـ پخش‌شدن نامنظم جوهر(البته با قلم خودکار تشخیص آن‌مشکل است)

۲ـ برابر بودن حرکات بالاوپائین خطوط.

۳ـ سختی و شکستگی حروف.

٤ـ انحرافات و برجستگی هائی در اندازه حروف .

این خطوط توسط کمیسیون پزشکی که قریب یکهزار نمونه خط در اختیار آنهاست و سالها دو گیرد.

این مورد تجربه و مطالعه دارنددر زیر عدسی ذره‌بین قوی قرار می

زودتر از امتحانات طبی

پزشکان مزبور معتقدند از راه تشخیص خط از دو تا پنج سال زودتر از امتحانات پزشکی میتوان بوجود بیماری سرطان پی برد و کمك شایان توجهی دارد.

یك پروژکتور عظیم دررصد خانه مونیخ

جهان مادر نظرفضا پیمائی که‌از خورشید نیزبالا رفته است وبه‌بالاترین دسترس ممکنه بشری رسیده است چگونه خواهد بود وبچه‌چیز شبیه است ؟ازروزده‌ماه‌ه بازدید کنندگان رصدخانه مونیخ پاسخ این سئوال رابه‌چشم می‌بینند آنها مشاهده خواهند کرد که‌زمین مادر نظر نخستین انسان فضاپیما بچه‌شکل خواهدبود دراین رصد خانه نمایش میدهند که چشمی که ازفاصله‌ای ده‌برابر فاصله بین‌زمین وخورشید بزمین بنگرد زمین را بچه‌شکل‌خواهد دید. آنها خورشید رابسیار کوچك می‌بینند وقطرات دیگری راهم خواهند دید‌که برگردآن دردوران است این‌قطرات زمین ماودیگر سیارات میباشد.

این وسیله افسانه‌ای که‌میتواند سفر فضائی آینده اولین فضاپیمارا بمانشان دهد. آلت مخصوصی‌است که‌بیك واحد پروژکتور بزرك‌وحجیم وصل شده است این پروژکتوره‌ر۲ تن وزن دارد وشبیه یك کشتی‌غول پیکرفضا پیماست که دوسربزرك دارد.

بزودی آنرا دررصدخانه مونیخ سوار میکنند پروژکتور قدیمی‌این رصدخانه فقط میتوانست آسمان مونیخ رانشان دهد اما پروژکتور جدید میتواند حتی آسمان را در هرنقطه ازدنیا ودرهر موقع‌ازتاریخ نشان دهد بااین پروژکتور نه‌تنها میتوان آسمان رامثلادر۱۰۰ سال دیگرمشاهده کرد بلکه میتوان آسمان مثلا بابل باستان را در هزاران سال پیش‌دید وستارهای «صلیب‌جنوبی» راکه‌زمانی‌در نیمکره شمالی درزمستان بودند مشاهده نمود.

اگر دراین پروژکتور نگاه‌کنید آسمان پرستاره بطور واقعی در برابرتان نمایان میشود سرعت ستارگان رامیتوان دراین‌پروژکتور فشرده ومتراکم ساخت بدین‌معنی که‌مثلامیتوانیم سرعت قوی‌یکروزه ستاره رادر ۱۲دقیقه خلاصه کنیم.

کهکشان خورشید ماه وجزئیات سطوح آن وینج ستاره زهره، مریخ، عطارد، مشتری، زحل رانیز میتوان بدین وسیله دید.

دره شاهان

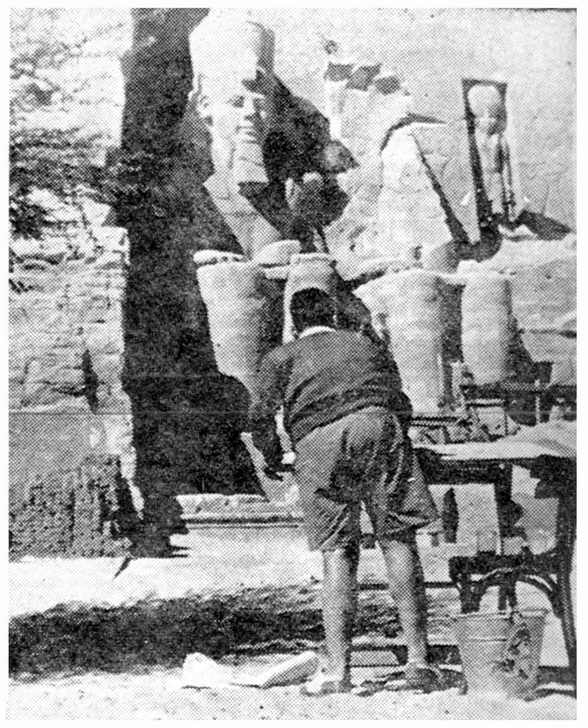

دره‌شاهان نام محلی در نزدیکی ساختمان سد بزرك آسوان در مصر است مدخل ناحیه با مجسمه های بزرك فراعنه که در کوه کنده شده زینت می‌یابد ..

یك کارشناس مصری مشغول صورت‌برداری از فهرست اثاثیه این مقبره باستانی می‌باشد تا با کمك یونسکو بتواند این ذخایر باستانی را از هجوم آبهای سدنجات‌دهند .

آگهی طلاق

۳۳۱ ب ۳۵

دلبر گل صنم‌لو فرزند محمدصاکن قریه پارچ‌یاز قراء خوی‌دادخواستی مبنی بر اینکه شوهر و ی طاهرجعفر خانی فرزند قربانعلی اهل دهمذکور مدت ۸سال است مفقودالاثرو ترك نفقه نموده تقاضای صدور حکم‌طلاق کرده است دادگاه شهرستان خوی با استماع گواهی گواهان نامبرده مراتب را در روزنامه اطلاعات و روزنامه توحید افکار منتشرکه خوانده و اشخاصی که ممکن است از غایب اطلاعی داشته باشند داز تاریخ نشر این آگهی ظرف مدت یکسال باطلاع دادگاه برسانند و هرگاه یکسال از تاریخ اولین آگهی بکذردوحیات غایب ثابت نشود برطبق ماده ۱۰۲۹ قانون‌مدنی‌بدرخواست متقاضیه‌رسیدگی و حکم مقتضی صادر خواهد شد

دادرس علی‌البدل دادگاه‌شهرستان خوی منتظری

نوبت اول ۲۳ر۱۲ر۳۸

نوبت دوم ۲۳ر۱ر۳۹

نوبت سوم ۲۳ر۲ر۳۹

۱ـ۳ آ۴۶۶۳۰ـ

از تمبرستانها میتوانیدبا ما مکاتبه نمایند آ۶۲۶۶ـ

آسه آ ASEA

ترانسفورماتور TRANSFORMERS

تثبیت کنندهٔ ولت VOLTAGE STABILIZERS

الکترو موتور ELECTROMOTORS

شارژ باطری BATTERY CHARGERS

کلید خودکار AUTOMATIC SWITCHES

رکتیفایر برای آبکاری ELECTROPLATING RECTIFIERS

شرکت سهامی پوست پشم پنبه خیابان اکباتان شماره تلفن ۳۶۲۹۵ تا ۳۶۲۹۹

آگهی حراج

اداره نقلیه سازمان برنامه درحدود یکهزار و هشتصد (۱۸۰۰) حلقه لاستیك روئی فرسوده و لوازم یدکی مختلف را از طریق‌حراج عمومی‌بفروش میرساند

داوطلبان شرکت در حراج می توانند روز دو شنبه ۲۶ اردیبهشت ماه ۳۹ درساعت هشت صبح در انبار شماره یك واقع در جاده تهران نو مقابل بیمارستان بوعلی حضور بهم رسانیده و در حراج مزبور شرکت نمایند . ضمنا باطلاع میرسدکه کلیه مخارج اعم از مالیات ـعوارض وغیره بعهده خریدار میباشد .

اداره نقلیه سازمان برنامه

آ۱۰۴ـ ۶ ۱ـ ۳

رستوران ژاله مخصوص خانواده ها است دارای چلوکباب مطبوع وسایر اغذیه متنوع واز بذ ایرانی و فرنگی اول لاله‌زار نو جنب سینما متروپل تلفن ۳۳۳۳۱

آگهی مزایده فروش لاستیك فرسوده

شرکت واحد اتوبوسرانی تهران و حومه ۵ قلم لاستیك و تیوپ‌و نوار فرسوده بشرح زیر را :

۱ـ لاستیك فرسوده ۲۰×۸۲۵	۱۲۳۷حلقه
۲ـلاستیك فرسوده ۲۰×۱۱۰۰	۲۶۸حلقه
۳ـلاستیك فرسوده ۱۶۰×۶۵۰	۳۶حلقه
٤ـتیوپ فرسوده	۸۰۰ عدد
۵ـ نوار لاستیك فرسوده	۱۱۰۰عدد

از طریق مزایده بفروش میرساند ، خریداران می‌توانند اجناس ذکر شده را در انبار شماره ۳ شرکت واقع در انتهای خیابان پهلوی نرسیده به ایستگاه راه آهن‌ملاحظه‌وپیشنهادات سر بسته و لاك‌ومهر شده خود را تا آخر وقت اداری روز ۲۹ر۲ر۳۹ بدفتر اداره انبار هاوا‌موال واقع در خیابان دانشکده دامپزشکی (اول جاده کرج) چهار راه صالحی تسلیم ورسید دریافت دارند .

پیشنهادات واصله در تاریخ ۳۱ر۲ر۳۹ با حضور پیشنهاد دهندگان باز و قرائت خواهد گردید .

حضور پیشنهاد دهندگان آزاد خواهد بود .

پیشنهاد دهندگان بایستی مبلغ سی هزار ریال بعنوان ودیعه بصندوق در آمد شرکت واقع درنشانی بالا تودیع و قبض سپرده‌دریافت وضمیمه پیشنهاد ارسالی بنمایند .

به پیشنهادات‌فاقد سپرده ترتیب اثر داده نخواهد شد و شرکت در رد و قبول یك ویاکلیه پیشنهادات مختار خواهد بود . هزینه آگهی‌و مالیات مقرره بعهده برنده مزایده میباشد .

۲ـ۲ آ۶۰۱۰ـ مدیر امور مالی واداری شرکت

آگهی مزایده فروش بشگه خالی

شرکت واحد اتوبوسرانی تهران و حومه (۲۵۴) بشکه روغن‌سوخته موجود در تعمیر گاههای شرکت را از طریق مزایده بفروش میرساند .

پیشنهاد دهندگان بایستی پیشنهادات سربسته ولاك و مهر شده خودرا تا آخر وقت اداری روز ۲۹ر۲ر۳۹ بدفتر اداره انبار ها واموال‌واقع درخیابان دانشکده دامپزشکی «اول جاده کرج» چهارراه صالحی تسلیم ورسید دریافت دارند .

پیشنهادات واصله در تاریخ ۳۱ر۲ر۳۹ با حضور پیشنهاد دهندگان باز و قرائت خواهد گردید .

حضور پیشنهاد دهندگان آزاد خواهد بود .

پیشنهاددهندگان بایستی‌مبلغ‌پنجهزار (۵۰۰۰ ریال)بعنوان ودیعه‌بصندوق درآمد شرکت واقع در نشانی بالا تودیع و قبض سپرده دریافت وضمیمه پیشنهاد ارسال نمایند .

به پیشنهادات فاقد سپرده ترتیب اثر داده نخواهد شد و شرکت در ردوقبول یك و یا کلیه پیشنهادات مختار خواهد بود .

هزینه آگهی ومالیات مقرره بعهده برنده مزایده میباشد .

۱ـ۲ آ۶۰۰۸ـ مدیر امور مالی و اداری شرکت

آگهی مزایده فروش بشگه خالی

شرکت واحد اتوبوسرانی تهران و حومه (۲۸۴۳ عدد) بشکه خالی موجود در تعمیر گاههای شرکت را از طریق مزایده بفروش‌میرساند.

پیشنهاد دهندگان بایستی پیشنهادات سر بسته و لاك و مهر شده خودرا تاآخر وقت اداری روز ۲۹ر۲ر۳۹ بدفتر اداره انبار ها و اموال واقع در خیابان دانشکده دامپزشکی (اول جاده کرج) چهارراه صالحی تسلیم و رسید دریافت دارند .

پیشنهادات واصله در تاریخ ۳۱ر۲ر۳۹ با حضور پیشنهاد دهندگان باز و قرائت خواهد گردید .

حضور پیشنهاد دهندگان آزاد خواهد بود .

پیشنهاد دهندگان بایستی مبلغ ده هزار (۱۰۰۰۰) ریال‌بعنوان ودیعه بصندوق در آمد شرکت واقع در نشانی بالا تودیع و قبض سپرده دریافت و ضمیمه پیشنهاد ارسالی نمایند .

به پیشنهادات فاقد سپرده ترتیب اثر داده نخواهد شد وشرکت دررد و قبول یك ویا کلیه پیشنهادات مختار خواهد بود .

هزینه آگهی و مالیات مقرره بعهده برنده مزایده میباشد .

۱ـ۲ آ۶۰۰۶ـ مدیر امور مالی و اداری شرکت

آگهی مصوبه شماره ٤ر۱۰۷۹ ـ ٤۶مورخ ۱۴ر۲ر۳۹ کانون شکار ایران

کانون شکار ایران باتکای اختیارات ناشی از قانون شکار مصوب اسفند ماه ۱۳۳۵ و آئین نامه اجرائی آن بمنظور حفظ نسل ماهیهای کشور مناطق ورود خانه های مشروحه زیر را ممنوع‌الصید اعلام میدارد :

۱ـ در داخل قوسی دردریا (مقابل کانال بندر پهلوی) که شعاع آن از مرکز بسمت شمال و باختر و خاور بطول یکهزار ودویست و پنجاه متر و مرکز آن وسط الراسین موج شکن میباشد تا آنجا که این قوس سواحل غازیان و بندر پهلوی را قطع میکند و همچنین تمام محوطه کانال بندر پهلوی از راسین موج شکن‌ها دردریا تا ابتداء روگاهها که بوسیله مامورین شرکت سهامی شیلات ایران با حضور نماینده اداره بندر پهلوی با چوب علامتگذاری خواهد شد صید ماهی بدون استثناء و در تمام فصول برای همه ممنوع است.

۲ـ در تمام روگاههای مرداب بندر پهلوی در اعماق کمتر از نیم متر .

۳ـ در خلیج کپور چال که حد فاصل آن عبارت از خط مستقیمی است که ا زانتهای شبه جزیره ماهروزه بطرف انتهای جنوب خاوری جزیره نور واقع در سر حد مسیر کلیور مقابل قریه کلیور امتداد یافته صید ماهی با هروسیله ممنوع است (باستثنای صید با ماشك).

٤ـ در مصب و اطراف رودخانه هائیکه داخل مرداب بندر پهلوی میشوند تا عمق نیم متر .

ـ در مصب و اطراف رود خانه هائیکه داخل دریا میشوند تا عمق یکمتر .

۶ـدرتمام مسیر رودخانه سفید رود از محل سابق صیدگاه موسی چای در جوار میانمحله حسن کیاده روبالا تامحل چهارده در تمام فصول سال .

۷ـ در تمام رودخانه هائیکه بدریا میریزند ا زبیستم اردیبهشت ماه تا اوایل مهر ماه هر سال .

۸ـ در تمام مسیر رودخانه سیاه آب از دویست متر بالاتر از پل راه آهن به بالا تا محل سیجوال منجمله محلهای تخم ریزی ماهی در جوار قریه سیجوال در تمام فصول سال .

۹ـ رودخانه نابل در نابلسر از دهانه تا دو کیلو متر بالا تر از پل بزرك آهنی

۱۰ـ در تمام مسیر رودخانه شفارود وشعبات آن در طالش از مصب تاسرچشمه ها درتمام فصول سال .

۱۱ـ در تمام مسیر رودخانه تجن (فرح آباد) در مازندران از مصب تاسرچشمه ها در تمام فصول سال.

۱۲ـ در تمام مناطق تخم ریزی که از طرف شرکت سهامی‌شیلات ایران وکانون شکار ایران بمنظور حفاظت نسل ماهی تعیین میگردد .

کسانیکه بر خلاف مقررات بالا بصید ماهی در مناطق مشروحه فوق مبادرت نمایند طبق مفاد ماده (۵) قانون شکار ایران تحت تعقیب کیفری قرار خواهند گرفت .

(۱) آ۶۲۶۲ـ کانون شکار ایران

نمایشگاه بزرك ملی نقاشی وپیکرسازی

دومین بی‌ینال تهران

باهتمام هنرهای زیبای‌کشور

کاخ ابیض

ازاول تابیست‌وهفتم اردیبهشت

ازساعت ۹ تا۱۲صبح و٤ تا۷ بعدازظهر

۱ـ۱۵ آ۲۲۳۸ـ

یکی ازمحسنات این دیگ عبارت ازقرارگرفتن حلقه لاستیکی درپیرون میباشد که باغذا تماس ندارد وهمین علت حلقهٔ لاستیکی مزبور برخلاف سایر دیگها سالها دوام دارد.

نماینده انحصاری درایران : هما یونیه سرای چیت ساز تلفن ۲۱۰۲۷

آ۶۱۹۰ـ

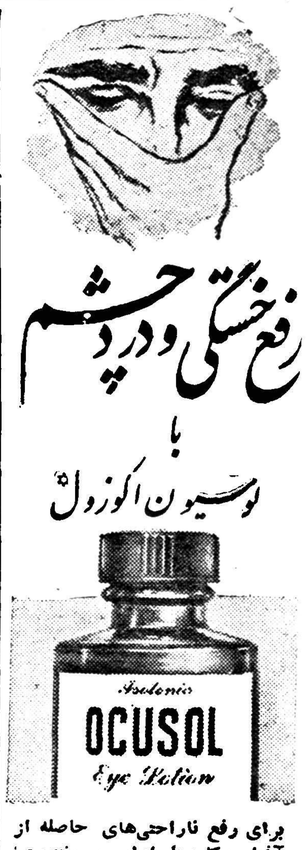

برای رفع ناراحتی‌های حاصله از آفتاب وکارزیاد ازلوسیون‌مخصوص چشم اکوزول استفاده نمائید. اکوزول‌ازمواد بدون ضرری‌ترکیب یافته که میتوان آنرا هرچندبار بکار برد. هربسته محتوی یك چشم‌شوی پلاستیکی است

✪ نام ثبت‌شده شرکت نوروپیچ‌فارماکال

آ۶۱۸۸ـ

دنباله اخبار اقتصادی

آیالباس رسمی اجاره میکنیدوخودرا ماساژمیدهید ؟

از سال ۱۳۱۵ تاکنون

سلیقه مردم درلباس پوشیدن تغییر کرده‌است

صنعت خیاطی درایران فوق‌العاده پیشرفت نموده

مردم برای نظافت مخارج بیشتری میکنند

تاکنون چند قسمت از سئوالات بانك ملی را از ۳۶۰۰ خانواده ایرانی در ۳۲ شهر برای تهیه شاخص‌جدید هزینه زندگی نوشته ایم .

آنچه که تا حال نوشته شده مربوط بخوراك و مسکن و لوازم مربوط به مسکن بوده است در این جا بقسمت پوشاك و نظافت می پردازیم .

یکی از تغییرات اساسی که در وضع لباس‌مردم شهر نشین بخصوص شهر های بزرگ پیدا شده این است که مردم بیشتر از گذشته بدوخت‌و طرح ورنگ لباس اهمیت میدهند . سابقا قبل از هر چیز مردم‌بدوام لباس اهمیت میدادند و رنگ سنگین را انتخاب میکردند ولی حالا مردم رنگهائی را که در گذشته چندان معمول نبود برای لباس انتخاب‌می کنند دوام پارچه مورد توجه هست ولی کمتر رنگ را فدای دوام می کنند

صنعت خیاطی اعم از زنانه و مردانه در ایران پیشرفت محسوسی کرده است .

اجرت دوخت لباس که سابقاحد اکثر بهای یك متر از پارچه لباس بود حالا گاهی از بهای پارچه لباس خیلی بیشتر است .

مردم در زمستان بیشتر ازگذشته از بارانی استفاده میکنند وبسیاری آنرا بواسطه راحتی و ارزانی بر پالتو ترجیح میدهند .

بارانیها هم در داخله دوخته می شود و هم از خارجه وارد میگردد.

یکی از صنایعی که در ایران در این فاصله پیشرفت کرده دستکش سازی است . البته دستکش ازخارجه هم بکشور وارد میشود ورقم دیگری از مصرف مردم ثروتمند ایران پالتو پوست و سایر انواع پوست است که بروی دست و شانه خانمهاانداخته میشود .

مصرف این کالا ها از سال ۱۳۱۵ (سال پایه اولین شاخص هزینه‌زندگی) تاکنون خیلی بالارفته است .

مصرف کراوات از سال ۱۳۱۵ تاکنون چندین برابر شده و برای بسیاری از شیك پوشان کراوات دانه ۱۲۰۰ ریال چیزی عادی است

بمناسبت پیدا شدن نایلون مصرف انواع البسه و لوازم نایلونی نیز در فاصله سنوات اخیر بین مردم متداول گردیده است .

در ضمن مردم برای نظافت پول بیشتری خرج میکنند حمام بیشتر از گذشته میروند و هزینه بیشتری برای اصلاح (اعم از زن و مرد)صرف میشود .

بانك ملی در ضمن سئوالات خود میگوید آیا لباس رسمی اجاره می کنید و خود را ماساژ میدهید معلوم میشود که این قبیل هزینه ها هم برزندگی بعضی از مردم اضافه‌شده تاآنجا که میتواند پایه تعیین شاخص هزینه قرار گیرد .

در سالهای اخیر مصرف کالاهای زیر زیاد شده انواع لوازم آرایش، انواع زیر پوشهای زنانه و مردانه خارجی . کرست و غیره .

مصرف بعضی کالا ها مانند شامپو ریش تراش برقی . کرم اصلاح صورت در این اواخر آغاز گردیده بعضی از مردم برای نظافت علاوه از آنچه گفته شد مخارج دیگری از قبیل ساختن حمام سر خانه وخرید آبگرم کن و اجرت لباس شوئی را تحمل میکنند .

لایحه بورس وقانون تجارت تسلیم مجلس بیست‌ویکم‌میشود

امروز آقای منصوروزیربازرگانی گفت وزارت بازرگانی ودادگستری کوشش میکنند که قانون تجارت‌را هرچه زودترآماده وتقدیم مجلسین‌کنند.

این لایحه دردوره بیست ویکم قانونگزاری تسلیم مجلس شورای‌ملی بیشود.

دبیرکل شورایعالی اقتصاد اضافه‌کردکه لایحه بورس هم‌آماده است ودرمورد آنهم یابابد مانند لایحه قانون تجارت اقدام شود یاآنکه آنرااابتدا تسلیم سناکرد.

انبار رسمی نرخ‌بهره آزاد را تنزل میدهد

تجار میتوانند با ارائه قبض انبار رسمی اعتبار حقیقی ازبانکها دریافت دارند

تقدیم لایحه انبار های رسمی در بازار تهران حسن اثر داشت .

مسئله تاسیس انبارهای رسمی از چند سال قبل مورد تقاضای‌بازرگانان و اطاق‌بازرگانی تهران و شهرستانها بود، در کنفرانس عالی بازرگانی بخصوص در کمیسیونی که ریاست آن با آقای منصور وزیربازرگانی بود این امر مورد توجه فوری قرار گرفت .

امروز یکی از بازرگانان در این زمینه گفت اهمیت اساسی کاری که شروع شده در نظارت و نگهداری انبارهای رسمی است چون‌اگر دراین امر نظارت و کنترل دولت وصداقت واعتماد عمومی نباشد هدف موسسین از بین خواهد رفت . نکته‌ای که در لایحه تقدیمی مورد استقبال‌بازرگانان واقع شد اینست که سرمایه داران ایرانی با حداکثر سرمایه و رای میتوانند در شرکت مزبور سرمایه گذاری نمایند .

بازرگان‌نامبرده اظهار داشت که مسلما تاسیس انبار رسمی در پائین آوردن نرخ بهره آزاد موثر خواهد بود . زیرا از این پس کارخانه‌داران وبازرگانان احتیاجات خودرا در اول محصول خریداری کرده و در انبار رسمی نگهداری مینمایند و با ارائه قبض انبار رسمی ببانك ها اعتبارلازم وحقیقی‌را دریافت خواهند کرد امادر حال حاضر این اعتبار بمناسبت محدود بودن اعتبارات بانك‌ملی وبانکهای خصوصی تاحدی از بازارآزاد بانرخ بهره زیاد تهیه میشود بعد ازتاسیس انبار رسمی وضع مسلما عوض شده ونرخ بهره آزاد تنزل می‌یابدنکته جالب دیگر اینست که کارخانه‌ها اغلب بمناسبت مضیقه مالی قادربتامین مواد اولیه خود برای مدت طولانی نیستند امابعداز تاسیس انبار رسمی میتوانند جنس را یکجا خریداری کنند و باارائه قبض ببانك اعتبارلازم را دریافت کنند و هرماه که جنس مورد احتیاج را از انبار خارج میکنند وام بانك راهم بپردازند .بازرگان مزبور معتقد بود که لایحه فوق یکی از اقدامات مثبت وزارت بازرگانی است .

از طرف رؤسای اصناف و وزارت دارائی

مالیات‌معوقه‌اصناف وابسته باطاق‌بازرگانی‌رسیدگی خواهدشد

اطاق بازرگانی تهران باستناد بیانات وزیر دارائی درجلسه عمومی اطاق از روسای اصناف وابسته خود دعوت بعمل می‌آورد تادرمورد مالیات معوقه و مورد اختلاف باوزارت‌دارائی مذاکراتی انجام دهند .

وزیر دارائی در جلسه عمومی اطاق‌از اطاق بازرگانی دعوت بعمل آورد تاباکمك روسای اصناف وابسته بخود روشی اتخاذ کنند تاچند هزار پرونده معوقه مالیاتی مربوط باین اصناف باتوافق و بمیزان عادلانه ومرضی‌الطرفین حل و فصل گردد .

روی همین دعوت اطاق بازرگانی از ۶ صنف‌که اتحادیه آنها تشکیل شده‌است و سه‌صنف لوازم یدکی فروش و خرازی و قماش فروش که اتحادیه آنها در حال تشکیل می‌باشد دعوت خواهد کرد تاروسای آن باوزارت دارائی تماس بگیرند . از بقیه اصناف که در حدود ۱۶ صنف هستند و هنوز اتحادیه آنها تشکیل‌نشده فقط‌معتمدین آنهارا دعوت‌خواهند کرد تاباهمکاری وزارت دارائی ترتیب تکلیف چند هزار پرونده معوقه مالیاتی را درسال جاری تعیین کنند.

شرکتی جهت امور مشورتی تشکیل شد

شرکت ابریشم و نوغان منحل شد

برای امور تجاری و مقاطعه کاری ومشورتی شرکتی بنام شرکت سهامی «سر» با سرمایه سیصد و شصت هزار ریال بمدیریت آقای مهندس ابراهیم نوبان تاسیس گردید .

*شرکت ترمه با مسئولیت‌محدود برای انجام عملیات تجاری و حق‌العمل کاری با سرمایه یکصد وبیست هزار ریال تشکیل گردید .

*شرکت مکان با مسئولیت‌محدود منحل شد و آقای مهندس کاظم فرح بسمت مدیر تصفیه آن تعیین شدو همچنین شرکت بازرگانی قماش نیز منحل شدوآقایان حاج ابوالقاسم صدیقی و حاجی سید حسین همایونیان بسمت مدیران تصفیه آن انتخاب گردیدند . شرکت همام با مسئولیت محدود هم منحل شد و آقای حسین اردوبادیان مدیر تصفیه معین شد .

شرکت سهامی ژومیر سرمایه‌خود را از مبلغ ششصد هزار ریال به سه میلیون و پانصد هزار ریال افزایش داد .

دو نتیجه ادغام دو شرکت‌سهامی ابریشم و توغان و شرکت سهامی توسعه و اصلاح کشت پنبه شرکت سهامی ابریشم و نوغان منحل شدو امور تصفیه آن بعهده شرکت‌سهامی پنبه و نوغان واگذار گردید .

توضیح وزارت کشاورزی

درخصوص شرکت‌سهامی کشاورزی‌اهواز

امروز آقای وزیر کشاورزی در مورد خبری که تحت‌عنوان «شکایت شرکت کشاورزی » در صفحه بیستم شماره ۱۰۱۹۸این روزنامه چاپ‌شده بود اطلاع‌داد که ظرف چند روز اخیر مدیر عامل شرکت مزبور بوزارت کشاورزی مراجعه و موضوع مورد رسیدگی واقع‌شده و رفع اشکال گردید وباین وسیله اعلام میدارد که توسعه و پیشرفت کارهای عمرانی و تولیدی شرکت مزبور موردکمال توجه و علاقه‌وزارت کشاورزی میباشد.

نطق‌خروشچف‌درشورایعالی‌اتحاد شوروی

بقیه از صفحه ۸

در این مورد دار و دسته نظامی وتجاوز کاران مطابق این اصل تربیت میشوند که کسی که‌مچش گرفته نشده دزد نیست . برای‌همین ماهم چیزی رابه هواپیمای امریکائی که در تاریخ ۹ماه آوریل پرواز کرده بود حرفی نزدیم . حالا ما مچ دزد را گرفتیم و او را سرنگون کردیم . وقتیکه ما مدرك جرم در دست داریم دیگر نمیتوان از مسئولیت شانه‌خالی کرد .

ن .س . خروشچف تاکید کرد که‌سرگیجه زیاد مطلوب نیست . بعضی اوقات این سرگیجه میتواند آدمی را که خیلی مست کرده از بغل در خانه خودش رد کند ولی سرگیجه ای که خلبان را معادل۲ هزار کیلو متر به خاکهای دیگران کشانده است کاری است بس خطرناك . در این مورد میتوان‌یکبار دیگر این اعلامیه دولت شوروی را خاطرنشان ساخت که در آن گفته شده است که همین‌افراداجراجوی متمایل به سرگیجه میتواند بمب هیدرژنی را هم در سر زمین دیگر فرو بیافکنند .درنتیجه مللی که چنین ماجراجوئی در سر زمین‌آنها متولد شده است بلا درنك و بدون انحراف بمب هیدرژنی مخرب تری را متحمل خواهند شد .

سپس رئیس دولت شوروی چنین گفت : ـاکنون انسان در حالیکه اظهار نظر ها و نطق های‌متعددرجال سیاسی و مخبرین خارجی رادرباره این واقعه میخواند بی اختیار باین فکر میافتد که این افراد از چه اخلاق واصولی پیروی مینمایند . آخر آنها خودشان را به مسیحیان وافراد مومن منتسب میکنند .آنها- این افراد مومن - ما را به خدا - نشناسی متهم میکنند .عجب اخلاق ومعنویاتی - اگر این افراد واقعا به‌خداایمان داشتند لااقل‌از جهنمی که حتما به آن میافتند میترسیدند زیرا بر طبق‌تعالیم‌مسیح‌سرنوشتشان بخاطر کار های پست ورذیلانه بر ضد صلح و بشریت اینستکه باید ابدلاابد در آتش جهنم بسوزند . خیر این افراد اخلاقو معنویات مسیحیان را تبلیغ نمیکنند . آنها اخلاق دنیای سرمایه داری را که‌در آن‌هیچ چیز مقدسی‌وجودندارد تبلیغ مینمایند .

ن .س . خروشچف ضمن خطاب به نمایندگان شورای عالی اتحاد شوروی تاکید کرد که واقعه‌ایکه باهواپیمای آمریکائی رخ داد به‌حل وتنظیم مسالمت آمیز مسائل‌مورد اختلاف بین المللی کمك و مساعدت نمیکند ن. س . خروشچف گفت که اما این واقعه نباید ما راوادار نماید که در نقشه های خود بمنظور افزایش اعتبارات برای تسلیحاتو ارتش تجدید نظر کنیم و نباید مارا وادار نماید که جریان تقلیل ارتش را متوقف سازیم . ما درآینده نیز ازسیاست صلح جویانه لنینی‌پیروی خواهیم کرد و از ایده همزیستی مسالمت آمیز مدافعه خواهیم‌نمود.

آ-۶۱۵۰

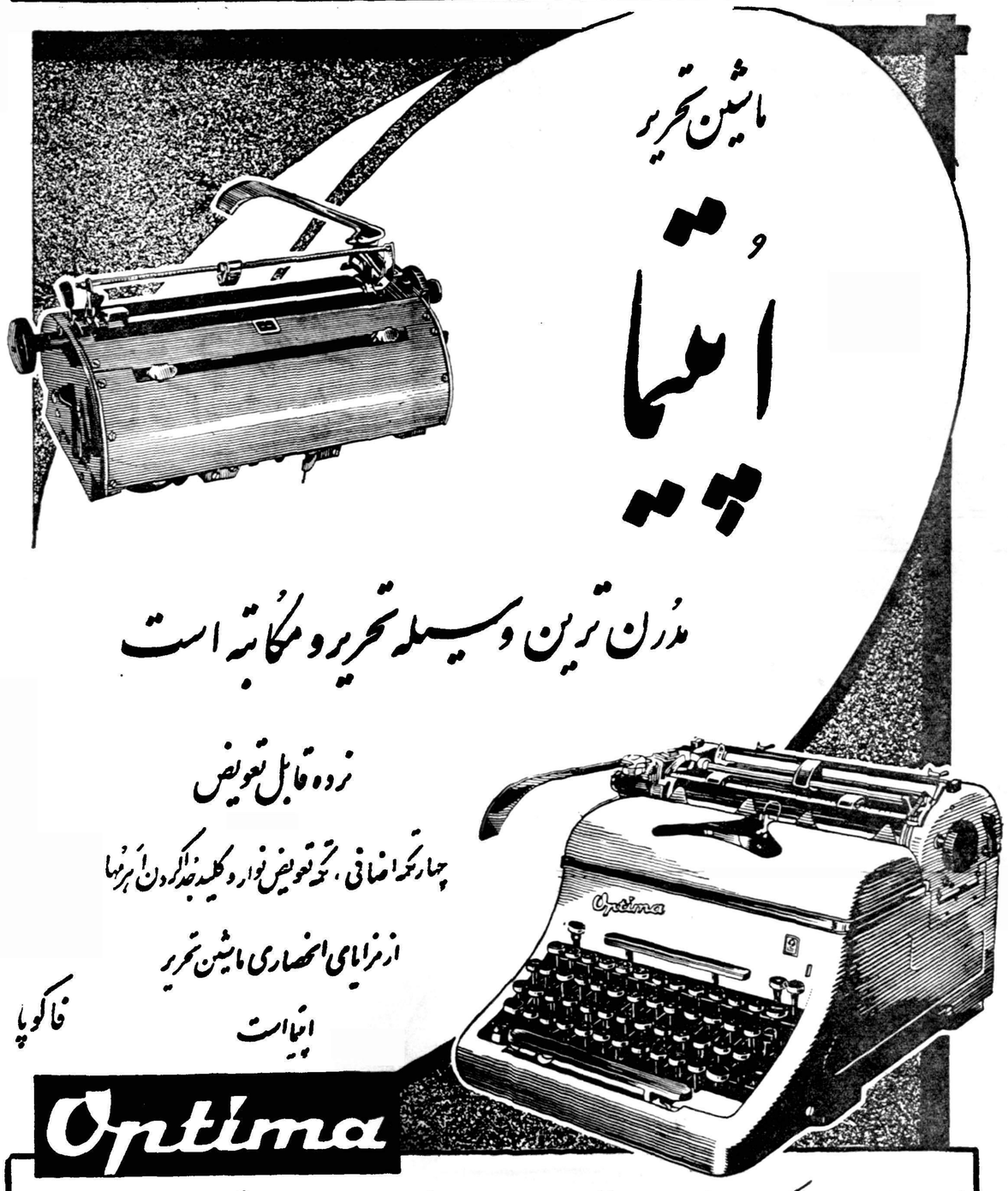

آ-۴۵۹۱ ۱-۸

سردبیر دیلی‌میل دراطلاعات

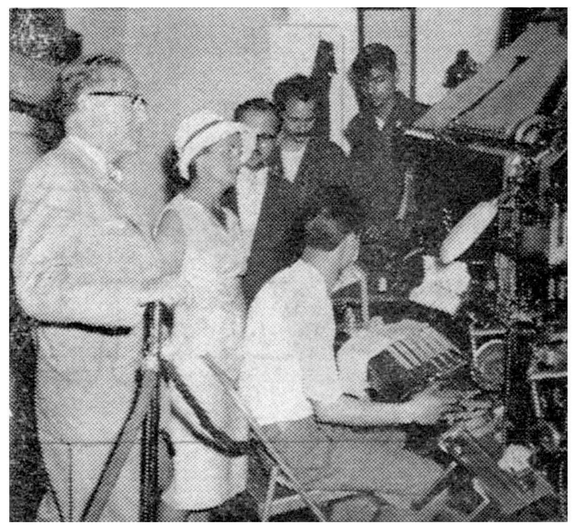

آقای «وایرام» سردبیر روزنامه معروف «دیلی‌میل» چاپ‌انگلستان وهمسراو که مشغول سفربدور دنیاوبازدید از کشورهای مختلف‌هستند امروز پس‌از یك توقف کوتاه تهران راترك گفتند.

آقای وایرام وبانو دیروز از موسسه اطلاعات‌بازدید کردند وبا آقای مسعودی‌مدیر موسسه ملاقات نمودند. دستگاههای فنی‌روزنامه اطلاعات وسایر نشریات موسسه مورد توجه فوق‌العاده سردبیر دیلی‌میل قرار گرفت.

آقای «وایرام» هنگام مشاهده ماشینهای حروفچینی خودکارلاتین که‌برای نشریات فرانسه‌وانگلیسی موسسه کارمیکند گفت موسسه اطلاعات ازاین لحاظ از موسسات مطبوعاتی انگلستان هم‌جلوتر است چون ما وسایر جراید انگلیس بعلت مخالفت اتحادیه‌های کارگری تابحال نتوانسته‌ایم از دستگاههای خودکار استفاده نمائیم.

عکس بالا آقا وخانم وایرام راهنگام بازدید از ماشینهای‌لاینوتایپ نشان میدهد.

کاپ مطلای لار

بقیه از صفحه ۱۳

باوجود اینکه هوایش بسیار گرم است معهذا فوتبالیست ها درنهایت فداکاری تمرین مینمایند و خود را آماده مسابقه با تیم نیروی هوائی نموده‌اند.

آقای منصوری می افزاید که استادیوم اهواز پنج هزار نفر گنجایش دارد و امید است که با فروش بلیط این استادیوم پرشود

در قزوین

آقای رحمانی خبرنگار ما از قزوین مینویسد که فروش بلیط با همکاری مستقیم آقایان فرماندار و رئیس هیئت فوتبال قزوین بخوبی ادامه دارد، آقای رحمانی میافزاید که فوتبالیست های شهربانی به قزوین خواهند آمد و مسابقه در روز جمعه ۲۳ اردیبهشت انجام خواهد شد.

آقای‌رحمانی خبرنگار مادرقزوین امروز تلفنی اطلاع داد که آقای تفضلی فرماندار قزوین صبح‌امروز یکصد بلیط مسابقه فوتبال را خریداری نمود و مبلغ پنجهزار ریال به زلزله زدگان لار کمك‌نمود، اهالی و کارمندان، روسای ادارات قزوین در خرید بلیط بریکدیگر سبقت میجویند.

جلسهٔ کمیسیون فوتبال. دربندرپهلوی ـ آقایان فاطمی فرماندار عباس زیرك‌جو رئیس هیئت فوتبال ـ جبارصمدی ـ سعیدی خبرنگار اطلاعات

نماینده اطلاعات درفستیوال سینمائی کان

فستیوال سینمائی کان که معروف ترین فستیوال های فیلم جهان است درشهر کان آغاز گردید و تا بیستم ماه مه ادامه خواهد داشت.

از طرف روزنامه اطلاعات بخانم پری صابری (شیرینلو) خبر نگار مقیم پاریس ماموریت داده شد که بعنوان نماینده روزنامه در فستیوال مزبور شرکت نماید.

قسمتی از گزارش هائی که از فستیوال مزبور و فیلم های آن‌در روزنامه چاپ میشوداز طرف‌نامبرده بروزنامه داده میشود.

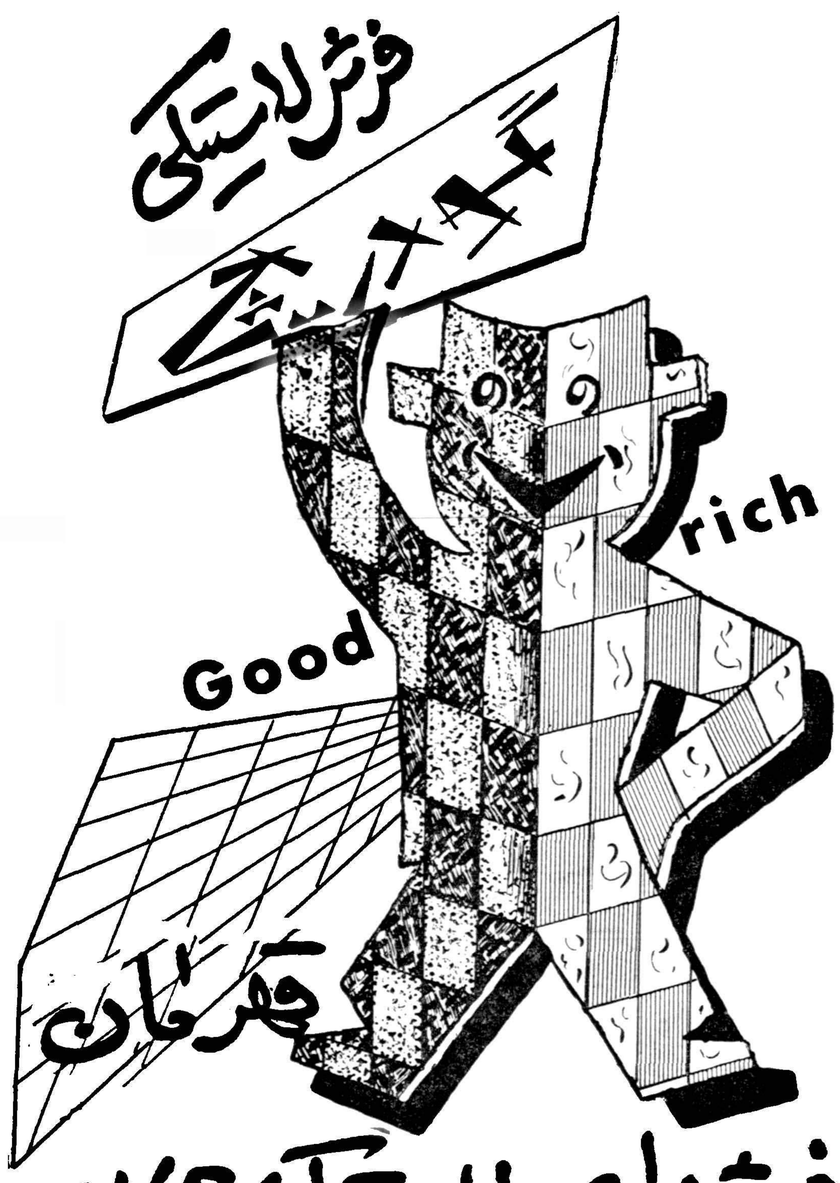

خلاصه آگهی مزایده اجناس باطله

کارخانه نساجی شاهی (شرکت سهامی نساجی ایران) دەقلم اجناس باطله موجود در انبار خود را از طریق مزایده بفروش میرساند خریداران میتوانند همه روزه غیر از ایام تعطیل اجناس را در انبار کارخانه بازدید و برك شرایط مزایده را از دفتر کارخانه در شاهی و یا از دفتر شرکت سهامی نساجی ایران تهران خیابان شاهرضا پیچ شمیران ساختمان شماره ۸۸۳ دریافت و پیشنهاد خود را تاآخر وقت اداری روز ۳۹٫۳٫۲ بدفتر کارخانه تسلیم نمایند. پیشنهادات در ساعت ۸½ صبح سه شنبه ۳۹٫۳٫۳ باز و قرائت خواهد شد.

۲ـ۱ آ ـ ۶۱۲۰ کارخانه نساجی شاهی

دفتر فنی مساش

مخصوص متره کارهای راه سازی وساختمانی و طرح و نقشه و نظارت ساختمانهای بزرگ و کوچك وسیله مهندسین مجرب اروپا دیده

نشانی ـ انتهای خیابان بهار کوچه عمرانی کاشی ٤ تلفن ٦٤٩٤٩

۱۰ـ۱ ۵۲۷۵ـآ

مجلس شورایملی

مباحثه‌منفردین‌مجلس‌ونمایندگان‌حزبی

دکتر شاهکار (حزب ملیون): آنهائیکه به مملکت علاقمندند باید درتقویت احزاب بکوشند

صدرزاده (منفرد) : درانتخاب نمایندگان فقط باید رای مردم دخیل باشد

عمیدی نوری (حزب ملیون) : کاندیداهای حزبی بواسطه متشکل بودن انتخاب کنندگان پیروز میشوند

لایحه تامین اعتبار ساختمان سد زرینه رود ودرودزن تقدیم ولایحه تشکیلات سازمان برنامه تصویب شد

بامداد امروز جلسه علنی مجلس شورای ملی بریاست آقای عماد تربتی «نایب‌رئیس» تشکیل گردید.

ملت‌زنده

پس از انجام تشریفات داخلی آقای دکتر شاهکار بعنوان اظهار داشت: بیانات قبل از دستور

مجلس شورای ملی محفلی است سیاسی که بحث و شور و انتقادوتوجه از لوازم‌موجودیت و علت تشکیل آن است . یکی از سعادتهائی که یك ملتی می‌تواند داشته باشد وبزرگترین سعادت است آزادی بیان و آزادی بمعنای حقیقی کلمه است .

واقعا یك ملتی را میشود زنده گفت که‌از آزادی کامل برخوردار باشد و این مطلبی نیست که امروز در اطراف آن صحبت کنیم بلکه‌تاریخ نشان داده که از پنج قرن قبل از مسیح تا بحال برای این آزادی و دادن اختیار بفردفرد این مبارزه بوده است .

برهر فرد ایرانی واجب است که در هر موقعیتی که بدست می‌آورد در این‌راه بکوشد .

تاریخ چند ساله اخیر ما هم نشان داده است که عده‌ای آمدند و باریختن خون خود نهال آزادی را در این مملکت کاشتند وباز با خون این درخت را آبیاری کردند .

ملت ایران باید باین شهیدان راه آزادی درود بفرستد (صحیح است) و آنهائی را که‌در این راه گام برمیدارند تشویق کند.

مطلبی هم که بنده امروز میخواهم در اطراف آن صحبت کنم همین کلمه آزادی است .

روسو در قرار داد اجتماعی‌اش میگوید «آزادی یعنی فروش حقوق فردی بجامعه» .

آنچه که ما از آزادی می‌فهمیم عبارت از سلطه ، وتفوق ملت است در امور خودش اگر یك ملتی باین پایه رسید آزاد است البته

این آزادی در مقابلش باید یك حدود وقیودی هم باشد و بقول آن نویسنده فرانسوی «همان اندازه که از آزادی برخوردار هستند بهمان اندازه هم‌برای آن حدود و ثغوری قایل شوید» این مجلس و این محفل یکی از کارهایش قانونگذاری است این لغت‌مجلس‌مقننه صحیح نیست لغت صحیح مجلس شورای ملی است که یکی‌از کارهایش وضع قانون ، قانون از برای تامین اراده و خواسته مردم است .

اگر این تکلیفی که مجلس شورا و سنا معین میکنند و اعلیحضرت همایونی هم توشیح میفرمایند خواسته اکثریت مردم باشدالبته معنی اجرای حکومت مردم برمردم و آزادی و دمکراسی انجام شده است .

واگر این‌قانون قانونی باشد که‌خواسته اکثریت‌مردم‌نباشدومصالح مردم‌راتامین نکند آن ملت آزاد و آن حکومت حکومت قانونی نیست .

منبع قدرت همیشه درهر صورتیکه باشد ازاین دوشکل خارج نیست یکی نامشروع یعنی همان قدرتیکه دوست‌عزیزم‌ارسلان خلعتبری در جلسه پیش گفت یعنی‌منبع‌زور وقلدری یعنی حکومت فرد برمردم یعنی حکومتی که بازوربدست‌میاید ومثل‌حباب‌صابون‌روی آب آمده پوف میکند و بعداز بین میرود«دیگر منبع‌مشروع وآن منبع قدرت وارداده ملت‌است حالا اسم آن چیست من‌کاری‌ندارم‌مشروطه‌-جمهوری وغیره این منبع باید ازپائین شروع و ببالابیاید وقتی این تشکیلات‌وقدرت بود دستگاه پایدار واستوار خواهدماند (صحیح‌است)امروز در رژیم ۹۸درصد دنیا حکومت فایقه حکومت قانون است همین تریبون ودستگاه شاهد است که آمدند ومیخواستند بنام قانون جنایاتی بکنند که‌بحمداله ازبین رفتند زیرا حکومت آنها حکومت قانون نبود و اعمالشان راقاطبه واکثریت مردم تائید نمیکردند طرق متعددی برای‌انتخابات وبوجود آمدن این تشکیلات دردنیا بوجود آمده امابنظر من نماینده‌مجلس آن نماینده‌ای‌باید باشد که‌بیاید و بنام نماینده ملت درگفتارش‌یك مقدار حقیقت وجود داشته باشد از برای اینکه بگوید من نماینده افکار عمومی هستم ولی این خودیك قدم‌های اولیه لازم دارد قدم اول اینست که‌در یك مملکتی که‌جمعیت آن ۳۰میلیون‌است اقلا۳۰۰نماینده داشته باشد بنظر من این‌عده هم کم است ودیگر همان مفاد اصل بیستم قانونی‌است که‌میگوید نماینده مجلس از هر کجا که انتخاب شود نماینده تمام مملکت وملت‌ایران‌است‌وتنهانبایدبرای‌حوزه انتخابیه خود فعالیت کند بلکه بداند که نماینده تمام ملت‌ومملکت است .

مطلب سوم این است که این کرسی یا این کرسیها را باید نمایندگان اکثریت ملت اشغال کنند .

وقتی این منظور عملی‌شودمطمئن باشید که این جمعیت‌بیست‌میلیونی را هیچ‌قدرتی نمیتواند از بین ببرد.

لزوم حزب

طبیعت‌ودنیاهمیشه‌ازخلاء متنفراست اگربفعل متعددی نشودبفعل لازم‌این خلاء پر میشود ، اگر اراده من‌این خلاء را پر نکرد دیگری حتما پر- میکند .

کافی نیست که ما فقط نطق بکنیم بلکه لازم است راه حل پیدا کنیم باید آقای ارباب و تیمسار صفاری و آقای شادمان از مقداری حقوق‌ومزایایشان صرفنظر کنند و بدهند تا یك مقداری پس بگیرند این رامیگویندهمکاری -و یاری وپارتی و یا حزب .

من نمیدانم لغت حزب از کجا آمده است اما تا کنون در دنیا سیستم های مختلفی برای تشکیل احزاب بوجود آمده که سیستم‌های یك پارتی و دو پارتی و چند پارتی از جمله بود .

اصولا حزب یك محفلی است که باید امور سیاسی را در آن‌بررسی کرد .

بنده آرزو دارم از راه مطبوعات و رادیو و تلویزیون مردم را باقانون آشنا کنند ملت ما باید بداند که قانون اساسی ما چه میگوید و چه کسانی‌آنرا تدوین وتنظیم کرده‌اند باید بدانند که سید عبداله بهبهانی و امام جمعه خوئی بگردن آنها چه حق دارند؟ مردم هنوز نمیدانندوزیر خارجه‌شان چه کسی است ! این همه پول در دست این مرد شریف صحیح العمل مهندس‌خسرو هدایت است .اما اگر از مردم بپرسید رئیس سازمان برنامه کیست نمی- دانند ؟!

مادررابروی مردم‌می‌بندیم مکتب را بروی آنها باز نمیکنیم و بعد می گوئیم چرا محمد شاهکار را می- فرستید مجلس !

آنهائی که از ته قلب آزادیخواه‌اند و به پیشرفت مملکت علاقه دارند باید بیایند کلاس حزبی راتقویت کنند امروزدو حزب در این‌مملکت تشکیل شده یکی را دکتر منوچهر اقبال و یکی دیگر را اسداله علم اداره میکند سوابق این دونفر را مردم‌ایران میدانند اگر اقبال مرد متقی‌و پرهیز کاربیغرض وتحصیل- کرده و خدمتگزار واقعی است . اسداله علم در سابقه کمی که در محیط سیاست دارد یك نقطه سیاه نداشته است.

یکعده روشنفکر در این حزب و یکعده روشنفکر دیگر در آن‌حزب عضویت دارندممکن‌است درتشکیل و وضع فعلی این دو حزب‌اشتباهی شده است ولی باید این وضع را اصلاح کرد . تا من نباشم که اصلاح نخواهم شد .

بنده بعنوان یك شاگردمیپرسم آیا حکومت پارلمانی بدون حزب میشود ؟ چراغ نفتی بدون نفت ، علم بدون کتاب ،ارتش بدون‌سرباز، آیا میشود ؟

شرط نضج مشروطیت و حکومت مردم بر مردم . تشکیل حزب‌است باید درها باز شود بقال ، راننده تاکسی ، عامی ، آخوند ،زن ومرد وارد این مکتب شوند .(صحیح است).

در مجلس شورای ملی هستند اکثریتی که روی سوابق تاریخی و روی اعتبار و شخصیت در هر شرایطی نماینده میشوند.

شرایط نمایندگی بهیچوجه من‌الوجوه عضویت در حزب نیست نه شخص اعلیحضرت همایونی نه قانون اساسی هیچکدام این تئوری را قبول ندارند.

سردار فاخر حکمت یکربع‌قرن باین مملکت خدمات سیاسی‌میکند من خیال میکنم بدون هیچگونه فعالیتی‌نماینده مردم‌شیرازشود(یکی از نمایندگان سنمایندگان قاطبه‌ملت ایران هستند) و همینطور آقای صدر زاده ... دوست عزیز آقای خلعتبری هم در بین وکلای عدلیه و مردم بابل محبوبیت عجیبی دارد اما ممکن است یکنفرکه عضوحزب است کاندید باشد و بوسیله‌اعضای متشکل حزب‌انتخاب شود (خلعتبری بنده را چرا مثال میزنید سبنده را کنار بگذارید).

اگر من عیب دارم آقای‌خلعتبری بیا مرا اصلاح کن چرا قهرمیکنی . اینکاریست که باید بشود اگر ما طی نکنیم بعدی ها طی خواهندکرد (صحیح است)

ایرن‌خیلی طبیعی است . منده در دو دوره‌رئیس کمیسیون دادگستری بودم ولی وقتی حزب‌تشکیل‌شدنظر باینکه حزب مردم آنوقت وتشکیلات منظم تری داشت دسته متشکلشان بنده‌را کنار گذاشتند و انتخاب نکردند وکاندیدای آنهارای را برد (عمیدی نوری - قرعه تعیین کرد) خیر بار دوم قرعه تعیین کرد در ضمن آقای فخر طباطبائی هم مرد محترمی است در هرحال این یك قانون طبیعی است .

بنده بنام یك طرفدار از وضع موجودهی حزب ملیون و مردم دفاع نمیکنم دفاع‌من‌از اصول کلی تشکیل حزب است (صحیح است احسنت) همان فکر دموکراتی ، که گفت ۱۶۲ نفر ۲۰۰ نفر بشود، همان فکری که گفت دوره نمایندگی چهار سال‌بشود همان فکر گفت درهارا باز کنیدو مکتب های اجتماعی را گسترش‌دهید اینست لزوم وجود حزب باید باین فکر کمك کرد همانطوریکه خود آقای خلعتبری در تدوین اساسنامه حزب کمك کردند واین یکی از بزرگترین پوان های سیاسی ایشان است واگر حالا نخواسته اند وارد حزب شوند قدمشان روی چشم ماست وهمه‌وقت وهمه‌جا بعنوان‌مغز متفکروشخص مطلع ووارد وبااطلاع بایشان احترام میگذاریم .

انکار نکردیم

آقای صدر زاده اظهار داشت: جناب‌آقای‌دکتر شاهکار دراین مورد بیانانی‌ایراد فرمودند که‌فکرمیکنم‌روی سخن ایشان با جناب آقای خلعتبری بود- اما نه بنده و نه ایشان نه تنها هیچکدام مکتب حزبی را انکار نکردیم ،بلکه خودمان هم سالها قبل حزب داشتیم ودرآن موقع شاید بعضی از اشخاصیکه امروز سنگ حزب را بسینه میزنند وجود هم نداشتند .

درانتخاب یك فرد برای نمایندگی آراء مردم وملت موثر است حالا خواه متشکل باشند و یا نباشند.

بیانات شاهنشاه

آقای عمیدی نوری به عنوان سومین ناطق پیش از دستور اظهار داشت : چون در اینجا گفته شد که جز از حزب کسی نمی تواند وکیل شودبنده لازم دیدم‌توضیحاتی بعرض آقایان برسانم وچون دراین بحث به مصاحبه مطبوعاتی هم‌اشاره شده بود بنده لازم میدانم یك متن جواب اعلیحضرت همایونی را در جواب یکی از روزنامه نگاران در مصاحبه مطبوعاتی اسفند ماه۱۳۳۷ در همین مورد عینا قرائت کنم :

ناطق در این وقت متن پاسخ‌شاهنشاه را بشرح زیر قرائت کرد : «گفتم که برای تکمیل دموکراسی در این کشور باید لااقل دو حزب‌سیاسی وجود داشته باشد ، یکی برسرکار باشد ودیگری حزب‌اقلیت واتشکیل دهد وقتی که مرامنامه یك حزب برای‌همه روشن‌شد آنوقت کاندیدای حزبی بمردم می گوید اگر مرا به مجلس بفرستید این مرامنامه‌را پشتیبانی می‌کنم .وموضوع‌انتخابات از صورت امروزی خارج می شود وجنبه اجتماعی پیدا می کند».

این بیان شاهنشاه بسیارجامع است (صحیح است)البته راست‌است که ممکن است حزب نماینده‌جامعه نباشد ولی از جنبه انفرادی قدری به اجتماعی نزدیك می شود ، در دو حزب موجود هم هر دوشان سعی دارند این مکتب اجتماعی را توسعه دهند . کما این که اخیرا رهبر حزب‌ملیون جناب‌آقای نخست وزیر که بنده هم عضویت آن‌حزب را دارم در کمیته مرکزی گفتند که هنگام انتخابات به سراسر مملکت می روم تا راجع به حزب ومرامنامه ملیون صحبت کنم .

بهر صورت نه اعلیحضرت همایونی فرمودند ونه در دولت‌چنین نظری‌وجود دارد .که منفردین‌انتخاب نشوند .

هر کس که فعالیت کرد و توانست وکیل می شود والبته‌حکم اجتماع در انتخابات قویتر است . (صحیح است) .

در دستور

دراین هنگام مجلس وارد دستور شد ووصول لایحه مربوط باصلاح قانون اعزام محصلین به خارجه‌از سنا اعلام‌وبکمیسیون ارجاع گردید. سپس‌آقای وزیر کشاورزی لایحه‌ای در مورد تامین اعتبار برای ساختمان سد های درود زن وزرینه رود تقدیم داشت .

لایحه سازمان برنامه

آنگاه بحث پیرامون لایحه تشکیلات سازمان برنامه که طرح‌آن در جلسه گذشته آغاز گردیده بود ادامه یافت و آقایان صدر زاده ، صارمی، عمیدی نوری، دولت‌آبادی، ارباب ، بزرك ابراهیمی ورامبد پیرامون لایحه تذکراتی دادند و آقای‌مهندس‌خسرو هدایت‌توضیحات مفصلی ایراد کرد . بعد به تمام لایحه اخذ رای بعمل آمد ولایحه تصویب شد وهمراه با پیشنهادات آقایان نمایندگان برای شور دوم به کمیسیون اعاده گردید بعد فوریت لایحه تاسیس انبار های عمومی مطرح و تصویب گردید و لایحه به کمیسیون ارسال شد .

(متن لایحه در شماره دیروزچاپ شده)

آنگاه لایحه تاسیس سازمان بنادر وکشتی رانی مطرح و تصویب شد و برای اجراء به دولت ابلاغ گردید

(متن لایحه در شماره آینده چاپ می شود) .

ختم جلسه

چهل دقیقه بعداز ظهر جلسه‌ختم شد و جلسه آینده به‌روز یکشنبه موکول گردید .

دوست عزیز آقای دکتر فتح اله صادقی

موفقیت جنابعالی را در احراز مقام رئیس درمانگاهی بخش میزراه بیمارستان سینا صمیمانه تبریك عرض مینمائیم .

دکتر محمد حسن پیرزاده - دکتر محسن نلاث

آگهی شرکت واحد اتوبوسرانی

بدینوسیله باستحضار میرساند . از روز ۲۵ اردیبهشت ماه ۱۳۳۹ کلیه کارتهائی که جهت استفاده مجانی از اتوبوسها در اختیار افراد و اشخاص گذارده شده بدون استثناء باطل و ازدرجه اعتبار ساقط میباشد دارندگان این قبیل کارتها باید کارت مربوطه را به کارگزینی‌شرکت تحویل نمایند .

بماموردین مربوطه دستور داده شد از قبول کارت های مزبور و سوار نمودن مسافرین بدون بلیط خود داری نمایند .

آ-۶۴۰۸ شرکت واحد اتوبوسرانی عمومی تهران‌وحومه

تهران قهرمانان

بقیه‌از صفحه‌اول

ساعت یازده کلیه ورزشکاران در صفوف منظم قرار گرفتند . صدها پرچم در اهتزاز بود ورزشکاران‌با بیصبری در انتظار ورود قهرمانان بودند .

تیمسار دفتری‌درفرودگاه مهرآباد بخبرنگار مااظهار داشت خوشوقتم که کشتی گیران ما با کسب افتخار بتهران مراجعت کردند .

ابلاغ مراهم ملوکانه

صبح امروز اطلاع حاصل شد که پیروزیهای تیم ملی کشتی ایران در مسابقات بلغارستان‌و ترکیه درمحافل ورزشی با حسن استقبال روبرو شده است . مقام معظمی بخبر نگار ما گفت جریان پیروزی کشتی گیران ایرانی در استکهلم بعرض شاهنشاه رسیده است و معظم له مقرر فرموده اند که عنایات و الطاف شاهانه را از پیروزی ورزشکاران به تیمسار سر لشکر دفتری رئیس سازمان ،وسرکار سرهنگ معروفخانی رئیس فدراسیون کشتی ابلاغ‌نمایند.

آخر وقت امروز خبرنگارماموفق شد با آقای سرهنك معروفخانی رئیس فدراسیون کشتی کشورتماس گرفته و مصاحبه ای با مشارالیه‌در مورد مسابقات کشتی تیم ملی ایران در دو مسابقه با قهرمانان بلغار وسه مسابقه با قهرمانان ترکیه بنماید .

رئیس فدراسیون کشتی ابتدا اظهار داشت خوشبین ترین‌اشخاص فکر نمیکردند که تیم جوان کشتی ما بتوانند آنقدر موفقیت کسب کنند .

و ی‌افزود من دربارهٔ یك یك کشتی ها بحث خواهم نمود ولی لازمست ابتدا بگویم که ما درپنج مسابقه فاتح شدیم - ولی در اولین مسابقه تیم ملی ایران و ترك‌داوران ترك نهایت بی عدالتی را نمودند در وزن اول سیف پور حریف خود را ضربه فنی نمود نوری در وزن هشتم نیز حریف خود حمید کاپلان که قهرمان دوم جهان است‌شکست داد اما داوران مسابقه را بنفع خود رای دادند .

متن کامل مصاحبه با آقای سرهنك معروفخانی رئیس‌فدراسیون کشتی کشور را در مورد پنج‌مسابقه در شماره آینده مطالعه نمائید.

مستقبلین قهرمانان کشتی را در فرودگاه برروی دوش‌گرفتند

در شهرستانها

سه قلو زائید

رشت - طبق گزارش خبر نگار اطلاعات بعد از ظهر دیروز بانو افسر پاك قلب همسر حامله‌غلامرضا عوض پور یکی از اهالی آستانه اشرفیه از توابع رشت دربیمارستان آستانه سه قلو زائید این‌خانواده دارای سه دختر بودند و آرزوی یك پسر داشتند ولی خداوند سه پسر سه قلو بآنها عنایت فرموده هم اکنون این خانواده هشت نفری که چندان بضاعتی ندارند درانتظار کمك نیکو کاران میباشد .

زلزله شدید

بروجن - گزارش خبرنگار اطلاعات حاکی استکه یکساعت ونیم‌بعدازنیمه شب گذشته زلزله نسبتا شدیدی در بروجن حادث گردیدباوقوع این‌زلزله مردم که‌خاطره زلزله‌لارابخاطرداشتند ازخواب بیدار شدند وسراسیمه ازخانه ها بیرون ریختند زلزله بمدت پنج‌ثانیه باشدت هرچه تمامتر ادامه داشت ولی خوشبختانه خسارات و تلفاتی وارد نیاورد .

کاپ مطلای لار

قم هفتادهزار ریال بلیت فروخته

شهرستانها همچنان دنباله فعالیت خودرا در مورد فروش بلیط وبرگزاری مسابقات ادامه میدهند

صبح امروز آقای جواهری‌خبرنگار ما در قم تلگرافی اطلاع داد که استقبال اهالی و مردم خیر قم از این ابتکار موسسه اطلاعات و فدراسیون فوتبال کشور بیش از حد بوده‌است. آقای جواهری متذکر شده است‌که تاکنون در حدود هفتادهزار ریال‌در قم بلیط فروخته شده است وی اضافه نموده است که آقای‌طباطبائی فرماندار قم در نهایت دقت‌وکوشش در پیشرفت این امر میکوشد .

یزد و فعالیت شدید

امروز آقای خضری یزدان‌خبرنگار ما در یزد تلگرافی بما اطلاع داد که اولین جلسه برای انجام‌مسابقات فوتبال بنفع زلزله زدگان لاربدستور آقای مهندس غفاری فرماندار یزد روز گذشته باحضور کلیه‌شخصیت- های ورزش یزد تشکیل گردید.

در این جلسه تصمیم گرفته شد که‌ساعت‌چهار ونیم‌بعد از ظهر روز دوشنبه ۲۶ اردیبهشت ماه جاری مسابقه بین تیم فوتبال‌باشگاه‌ورزشی شهدوست بمدیریت آقای اویسی‌و تیم فوتبال باشگاه شاهین بمدیریت آقای حسینی که اخیرا بپای فینال رسیده اند در زمین ورزشی باشگاه شهدوست انجام خواهد شد .

تلگرافات شهرستانها

ضمنا ازشهرستانهای‌ملایر،اراك، خرمشهر ، اصفهان نیز دیروز تلگراف هائی رسیده است که‌بطور مشروح درشماره آینده درج خواهد شد . دنباله مطالب مربوط‌بمسابقات فوتبال کاپ‌لاررا درصفحه۱۵ مطالعه فرمائید .

برنامه مسابقه

صبح امروز خبرنگار ما ازمشهد تلفنی برنامه مسابقات فوتبال کاپ طلای لار را که قرار است فردا در استادیوم ورزشی‌سعد آباد انجام گردد اطلاع داد .

فردا ساعت ۳بعد از ظهر مسابقه بین تیمهای تاج مشهد ، وشاهین مشهد انجام میگردد . در برنامه مسابقا فوتبال یك رشته مسابقه دو تشویقی ۸۰۰ متر ترتیب داده شده است .

ضمنا از طرف آقای فروهر تعداد یازده جفت کفش فوتبال تهیه شده است که فردا به تیم برنده اهداء خواهد شد .

یاامام رضا ادرکنی

ای شاه خراسان کمك کن - اشراق مترجم مدن

(۱۳۷۹)

عصر جمعه فردا بمناسبت ولادت باسعادت حضرت امام رضا (ع) در انجمن جوانان اسلامی مجلس نیایشی بر قرار و برای صلح و آرامش جهان و سلامت مصلحین و خیر خواهان و انتخاب نمایندگان صالح و بهبود زندگانی عموم دعا میکنیم کوی‌مدنیت سر آسیاب شرق

آ-۵۶۵۳ خادم اسلام - مترجم نظام - مدلل

آگهی دعوت مجمع عمومی سالیانه

بدینوسیله از عموم صاحبان سهام شرکت سهامی بازرگانی درمان تقاضا میشود در مجمع عمومی سالیانه شرکت که ساعت چهار بعد از ظهر دوشنبه نهم خرداد ماه ۳۹ که در محل شرکت تشکیل میشود حضور بهمرسانند .

دستورجلسه

۱- رسیدگی بترازنامه و عملیات سال ۱۳۳۸ و تصویب آن

۲- انتخا ب‌بازرس .

۳- تعیین خط مشی شرکت

۴- تعیین پرداخت تعهد صاحبان سهام و بقیه سرمایه .

آ-۵۶۴۹ شرکت سهامی بازرگانی درمان

آگهی‌های تسلیت

باکمال تاسف و تاثر درگذشت مرحومه محترمه‌بانو حاجیه بگم مادر آقای مهندس کریم بهرامیان را به آن‌فامیل محترم تسلیت عرض نموده بقاء و عزت آن فامیل راازدرگاه احدیت خواستارم . آ-۵۵۸۵ **محمد مهدی**

جناب آقای مهندس عباس رهگو

با نهایت تاسف مصیبت وارده بفامیل محترم‌بخصوص آنجناب تسلیت عرض می نماید .

آ-۶۲۳۸ **از طرف کارکنان گهرخانه قند فسا - ریاض**

مصیبت وارده را بخانواده محترم گواهی مخصوصا بدوست ارجمند آقای دکتر احمد گواهی صمیمانه تسلیت میگویم . آ-۵۶۳۳ **محمد علی لاهیجی**

دوست عزیز آقای علیرضا شفائی

مصیبت وارده را بشما صمیمانه تسلیت میگوئیم .

برخوردار -جهانبانی -ضرغامی -قزانلر -معیری -مقصودلو نوربخش آ-۵۵۹۷

بانهایت تاثر و تاسف مصیبت وارده را بخانم‌مهین کنی تسلیت گفته بقاء خانواده ایشان‌را از خداوندخواهانیم

از طرف کارکنان دبیرستان دخترانه شماره ۲ هدف

آ-۶۳۳۲ **اشرف مهشت**

جناب آقای فرخ مجیدی

مصیبت وارده را بتو دوست ارجمندم تسلیت میگویم و امیدوارم خداوند متعال صبری عظیم به آن خانواده محترم عطا فرماید . آ-۵۶۲۵ **غ-ساوه**

بانهایت تاسف و تاثر درگذشت شادروان استاد معظم حسین صبارا بخانواده جلیلشان تسلیت عرض می نمایم

آ-۵۶۶۱ **ارفع اطرائی**

جناب آقای حاج علی ناطقیان

با نهایت تاثر مصیبت وارده را به آنجناب تسلیت عرض نموده سلامتی و بقاء آن خاندان محترم را از خداوند خواهانیم **ابوالقاسم انوری - سروان قائم مقامی**

جناب آقای محمد صفا کیش

مصیبت وارده را با نهایت تاسف به آن دوست عزیزتسلیت عرض نموده و بقاء عمر جنابعالی و آن خاندان محترم را از خداوند متعال خواهانیم .

ابوالقسم طاهری -حسن پروین -کاظم طباطبائی - غلامحسین طهرانی - محمد هاشمی - مهدی نیازمند- برهان‌الله صحت -همایون پیرزاده - مصطفی شریفی

سرکار ستوان یکم دکتر ختائی زاده

پزشکان و کارمندان آزمایشگاه های مرکزی ارتش‌مصیبت وارده را بخانواده محترم ختائی‌زاده بخصوص همکارعزیزمان سرکار ستوان دکتر فیروز ختائی‌زاده تسلیت عرض می- نمایند . رئیس آزمایشگاههای مرکزی -سرهنك دکترمرادی

بدینوسیله باطلاع عموم بستگان و آشنایان مسی رساند نظر بفوت اخوی‌گرام **آقا سیداسدالله فیروز آبادی** مجلس ختمی برای آنمرحوم روز جمعه ۲۳ ر۲ر۳۹ از ساعت ٤الی ۷ بعداز ظهر در شهر ری صحن حضرت عبدالعظیم مسجد مقابل حرم منعقد می باشد .

آ-۵۶۸۵ **حاج سید رضا فیروز آبادی**

بدینوسیله باطلاع فامیل و آشنایان می رساند نظر بفوت پدر عزیزمان **آقا سید اسدالله فیروز آبادی** مجلس ختمی برای‌آ نمرحوم در روز جمعه ۲۳ر۲ر۳۹ از ساعت ٤ الی ۷ بعداز ظهر در شهر ری صحن مطهر حضرت‌عبدالعظیم منعقد خواهد بود

سکینه فیروز آبادی - عباس فیروز آبادی -نصرالله فیروز آبادی - جلال فیروز آبادی -جمال فیروز آبادی - کمال فیروز آبادی - حسین فیروز آبادی -ناصر فیروزآبادی جواد فیروز آبادی - منصور فیروز آبادی -کاظم فیروزآبادی داود فیروز آبادی -ابراهیم فیروز آبادی - نعمت فیروزآبادی

بخانواده محترم فیروز آبادی بویژه بازماندگان آنمرحوم مصیبت وارده را تسلیت میدهیم .

وزارت فرهنك با نهایت تاسف فوت مرحوم **تقی‌دانشور (اعلم السلطان)** را که از صاحب منصبان صدیق و قدیمی و بازنشسته وزارت فرهنك بوده‌اند باطلاع عموم میرساند مجلس ختم فقید سعید روز یکشنبه بیست و پنجم اردیبهشت ماه جاری از ساعت ۵ تا ۷ بعداز ظهر در مسجد مجد منعقد خواهد بود .

آ-۵۶۷۷ ۱-۲ **وزارتفرهنك**

خانواده های دانشور ، خوشنویسان ، مزینی ، خزائیان ، تبریزیان ، رزاق منش، معینی آزاد ،مومنی ، خاتمی ،مظاهری باکمال تاسف درگذشت شادروان مرحوم **تقی دانشور(اعلم السلطان)** را باستحضار کلیه دوستان و خویشاوندان می رسانند مجلس ختم آنمرحوم روزیکشنبه ۲۵ر۲ر۳۹ ساعت ۵ تا ۷ بعداز ظهر در مسجد مجد منعقد خواهد بود .

مجلس ختم زنانه در منزل شخصی‌آنمرحوم واقع‌در تجریش مقابل کوچه رضائیه کوی پروین روز شنبه ۲٤اردیبهشت ماه از ساعت ٤ تا ۷ بعداز ظهر منعقد است

غلامحسین دانشور (وثوق حضور) ، امیر دانشور ، دکتر احمد دانشور ، مهندس معزالدین دانشور ، نظام‌الدین دانشور، سرگردمهندس دانشور، سرهنك جلال‌خوشنویسان سرلشگر دکتر کمال خوشنویسان ، سرلشگر نصرالله خوشنویسان ، دکتر فخرالدین خوشنویسان ، مهندس سیف‌الدین‌خوشنویسان ،مهندس شمس الدین‌خوشنویسان رضا مزینی ، کاظم مزینی ،مهندس مصطفی مزینی ، حاج علی‌اکبر مظاهری ، حسینعلی مظاهری ، بزرك خزائیان ، باقر تبریزیان ، انوشیروان رزاق منش ، رضا معینی آزاد، سرهنك حسن مومنی ، مهندس علی خاتمی ، مهدی خاتمی، حسن خاتمی .

آ-۵۶۷۹ ۱-۲

درگذشت آقای تقی دانشور موجب کمال تاسف‌است مصیبت وارده را بعموم بازماندگان آنمرحوم بویژه‌خانواده های محترمی که در این ضایعه عزادارند تسلیت میدهیم

جناب آقای عباسقلی سیاد

خودرا در مصیبت وارده شریك و سهیم میدانیم

آ-۵۵۹۳ **تقی انصاری - غلامحسین انصاری**

جناب آقای ولی‌الله صفا کیش

مصیبت وارده را بجنابعالی تسلیت عرض میکنم

آ-۵٦٤۱ **داود دیلمقانی**

رئیس جدید گروه مستشاری نظامی درتهران

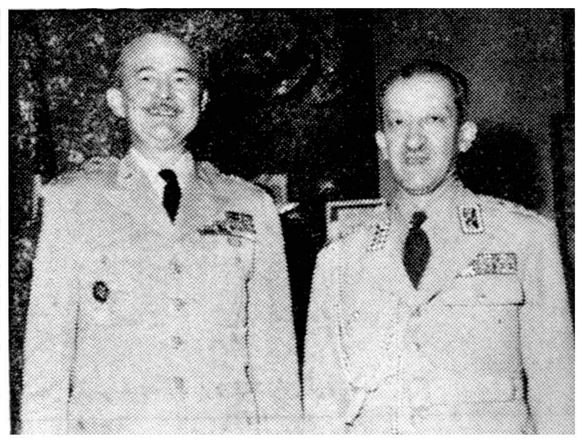

تیمسار ارتشبد هدایت وژنرال هیدن در ملاقات امروز

ساعت هفتو سی دقیقه بعد از ظهر دیروز ژنرال هیدن رئیس جدید گروه مستشاری نظامی آمریکا در ایران وارد تهران شد .

در فرودگاه تیمسار سپهبد حجازی معاون ستاد بزرگ ارتشتاران وتیمسار سپهبد افخمی معاون وزارت جنگ و جمعی از افسران ایرانی و آمریکائی ازوی استقبال کردند .

آخرین سمت ژنرال «جان .س.هیدن» که بجانشینی ژنرال لیندکوئیست منصوب گردید فرماندهی کل نیرو های مرکز، توپخانه و موشك ارتش امریکا در «فورت سیل» ایالت او کلاهمابود .

وی از سپتامبر ۱۹۵۷ تاکنون این سمت را عهده‌داربود .

ساعت یازده وپانزده دقیقه امروز ژنرال هیدن با تیمسار سپهبد وثوق وزیر جنگ ملاقات نمود ودر ساعت یازده وسی دقیقه با تیمسار ارتشبد عبدالله هدایت رئیس ستاد بزرگ ارتشتاران ملاقات و مذاکره کرد .

ژنرال هیدن ساعت ده روز شنبه از تیمسار سپهبد دکتر بهرام آریانا فرمانده نیروی زمینی دیدن خواهد کرد .

درسه سال آینده

بقیه ازصفحه اول

بدانشجویان ایرانی مقیم خارج ارسال گردیده است.

صبح امروز در مصاحبه‌مطبوعاتی که آقای مهندس انصاری وزیر کار بعمل آورد بخبرنگارما اظهار داشت :

بطوریکه استحضاردارید موضوع استفاده از نیروی انسانی و جوانان کشورموردتوجه‌اعلیحضرت همایونی می باشد ودر سفرهائی که شاهنشاه بممالك خارج نموده‌اند دانشجویان ایرانی که‌در آن کشور هابتحصیل مشغول بوده‌اند شرفیاب شده و اعلیحضرت از نحوه کار و اینکه تحصیلات آنها در چه رشته‌ای می باشد سئوالاتی‌ازدانشجویان‌نموده‌اند روی این اصل سال گذشته‌سازمانی بسرپرستی آقای مهندس اردشیر زاهدی تشکیل گردید که ایشان راجع به تحصیلات دانشجویان و رشته های‌آنها تحقیقاتی بعمل‌آورده ودر سفر های خود امکانات و تسهیلاتی برای‌این دانشجویان‌فراهم نمودند و برای تمرکز امور قرارشد سازمان جدیدی تشکیل شود که اکنون این سازمان بریاست آقای نخست وزیر و نیابت بنده تشکیل گردیده است برا ی‌این منظور از اول خرداد ماه سال ۱۳۳۸ تاکنون تعداد ۵۰۰ فقره پرسشنامه جهت دانشجویان ایرانی که در دانشگاه های کشور امریکا ـ انگلستان ـ فرانسه ـ ایتالیا ـسویس و اطریش بتحصیل اشتغال داشته و عدهٔ از آنان در سال‌آخر تحصیلی میباشند ارسال گردیده است.

تعداد ۱۰۴ فقره پرسشنامه از طرف دانشجویان تکمیل و عودت داده شده است تعداد ۲۹ نفـر از دانشجویان فوق که در رشته های مهندسی مکانیك ـ برق ـنفت ـراه و ساختمان ـ زمین شناسی ـ کشاورزی و رشته های فیزیك ـ شیمی و دکتر در طب ودارو‌سازی فارغ التحصیل شده‌اند بکار معرفی گردیده‌اند .در حال حاضر ضمن تماس که با کارفرمایان دولتی و غیر دولتی بعمل آمده است در مشاغلی بشرح زیر بافراد تحصیل کرده نیاز میباشد.

۷۰ رشته‌مختلف جهت دانشیاری دانشگاه های اصفهان ـ تبریز ـ شیراز و مشهد که دارای‌دانشنامه دکترا بوده و دوره تخصصی خودرا نیز باتمام رسانیده باشند ۳۰ محل خالی برای مهندسین راه وساختمان.

برای مهندسین کشاورزی ۱۲ـ تهویه و شوفاژ ۳ـ نفت ۲ـ امور اداری ۱۰ـ مهندسین بهداشت ـ مهندسین بهداشت عمومی ۵ ـرشته ریاضیات ٤ـ مهندسین برق ۵ـ میکانیك ۵

صورت دانشجویانیکه دردانشگاه های مختلف کشور های خارج بتحصیل اشتغال دارند.

امریکا	٤۲۰۰ نفر
آلمان	۳۶۹٤ نفر
اطریش	۵۶۷ نفر
فرانسه	۵۶۲ نفر
سویس	۲۹۱ نفر
ایتالیا	۹۰ نفر
انگلستان	۲۱۵ نفر
بلژیك و هلند	۳۰ نفر
جمع	۹۶۵۹نفر

لازمست باستحضار برسانند دانشجویانی که از طرف موسسات مختلف دولتی بعناوین مختلف از قبیل مطالعه و اعطاء بورس و غیره در خارج‌بتحصیل اشتغال دارندجزو این آمار نمیباشد.

آقای وزیر کار سپس گفت موسسه آمارگیری نیروی‌انسانی طبق آمار تهیه شده کمبود نیروی انسانی تا سال ۱۳٤۲ را چنین‌تعیین نموده است.

علوم کشاورزی	۱۲۰۰ نفر
مهندس و علوم طبیعی	۵۹۰۰نفر
علوم‌طبی‌و بهداشت	۹۷۰۰نفر
علوم‌اداری‌و اجتماعی	۱۱۳۰۰نفر
جمع	۲۸۱۰۰ نفر

ورود

* آقای دکتر حسن افشارامستاد دانشگاه از ژنو .
* آقای‌حسین اهری رئیس‌بانك کشاورزی از امریکا .

خروج

* آقایان کاظمی ، معاون سازمان برنامه ، میر فخرائی مدیر کل سیاسی وزارت خارجه ،دانیال رئیس کنترل‌هوائی هواپیمائی کشوری وفرناندودوبروژن وابسته مطبوعاتی سفارت فرانسه بنا بیك دعوت به پاریس .
* آقای دکتر محمد نصیری مدیر کل بانك پارس بنا بدعوت دوماهه دولت امریکا بواشنگتن
* آقای عزت اله عاملی رایزن سفارت ایران در ترکیه به آنکارا

دنباله خاطرات مارکوپولوی سیاه ازسفر بشوروی

ماجرای‌شوخم‌زدن من درمزارع‌اشتراکی

یکنفر زن بمن‌گفت توکه سیاه هستی باید شیر سیاه بخوری!

★ سطح اطلاعات عمومی روسها پائین است
★ داشتن رادیو موج کوتاه جرم است
★ ترس از پلیس مخفی مردم را راحت نمیگذارد
★ تبعیض نژادی در شوروی هم هست

در شماره گذشته قسمتی از خاطرات سفر «عبدالمعودالجلا» مارکوپولوی سیاه بشوروی به نظر خوانندگان رسید و اینك دنباله این خاطرات

قسمت مهم سفر من در شوروی وقتی شروع شد که مسکو را ترك کردم وبسوی شهر «کیف» حرکت کردم . یکماه تمام در مزارع اشتراکی کیف کار کردم. مزرعه ای که دوآن کار میکردم بصورت پانسیون بود در این مزرعه کار گران اعم از زن و مرد میبایست تمام مدت روز را بدون اینکه وقت تفریحی داشته باشند از ساعت هفت صبح تایك بعد از ظهر و سپس از ساعت سه بعد از ظهر تا هفت مرتبا کار کنند می پاشیدم . در تمام اوقات درهمین مزرعه منزل داشتم .

در شوروی بچه‌ها ازمن میترسیدند

کار در مزرعه در میان ۵۰۰ زارع فرصت آنرا بمن‌داد که‌باروسیه و روسها آشنائی‌بیشتریافته ازبسیاری از چیز ها سر در بیاورم موضوعی که در من تاثیر کرد اینکه آنهامردم بسیار جاهلی هستند و بخصوص درمورد امورجهان وموفقیتهای جهان در زمینه علوم و فنون خبر ندارند ناگفته نگذارم‌که‌کلیه‌مردم وکشاورزان هنوز از ترس پلیس مخفی خواب ندارند . اظهار نظر در ملاء عام بطور کلی ممنوع است ومحدودیت هائی وجود دارد بسیاری از کسانی که در مزرعه یاآنان کار میکردم می ترسیدند بامن حرف بزنند زیـرا فکر میکردند بزودی متهم شده و بازداشت میگردند و باتهام شرکت در گفتگو های مخفی و غیر قانونی وغیره اعدام میشوند .

اطلاعات عمومی و معلومات مردم شوروی خوب نیست معلوماتیکه آنها در دبیرستان ویادر آموزشگاه های حرفه ای فرا میگیرند بسیار ناقص‌است‌وبر اصول‌فراگرفتن‌فلسفه مارکسیسم میچرخدفلسفه مارکسیسم رانیز روسها تغییر داده و بنابه دلخواه حکومت آنرا تفسیر کرده‌اند

بطور کلی بازدید و اقامت من‌در شوروی یك نتیجه مثمر و سودمند در برداشت‌و آنهم‌عبارتست ازتحقیق در مورد مردم شوروی و خلاصـه کسب دانش در موردانسان .

من معتقدم که مردم شوروی‌آدم های بدی نیستند و این دولت ورژیم آنهاست که مسئول وقایع کنونی است.

شك نیست که دولت شوروی‌جلوی آرزوی آنان را برای درك وقایعی که در بیرون از مرز های‌شوروی می گذرد، گرفته است و ازرسیدن هر نوع خبر واقعی جهان به آنها جلوگیری مینماید.در شوروی‌رادیو ها فاقد امواج کوتاه هستند و هر کسی بتواند رادیوی موج کوتاه بدست آوردوبه برنامه های‌فرستنده های جهان آزاد گوش دهد شدیدا مورد مواخذه قرار میگیرد و گاهی بازداشت میشود.

مثلا در شهرکیف یکی ازارامنه که از ترکیه آمده باخود رادیوئی آورده بود و شبها به برنامه های خارجی گوش میداد . یکروزپلیس مخفی بسراغ اورفت و دیگر ازخود و خانواده‌اش خبری بدست نیامد .

واقعه مضحکی‌در اولین روزورودم در مزرعه اتفاق افتاد که باید برای خواننده این سطور ذکر کنم.

وقتی وارد اطاق ناهار خوری‌شدم زن پنجاه ساله‌ای پیش آمد وگفت چه میل‌داری با غذای خود بخوری؟ گفتم مقداری شیر بیاور . وی متعجب و وحشتزده شد . گفتم‌علت تعجب شما چیست ؟ گفت من فمی توانم به شما شیر بدهم زیرا شیر سفید است و برای‌مردم سفیدپوست می باشد شما که سیاه هستید باید شیر سیاه بخورید !

من باو توضیح دادم که گاوهای تمام دنیا شیر سفید تولیدمینمایند و شیر زنهای سیاه پوست‌نیز سفید است.

او از من پرسید شما که شیر سفید خورده‌اید چرا سیاه‌شده‌اید !

این موضوع خود بهترین نشانه کمی اطلاعات عمومی روسهااست.

آنچه در شوروی درك کردم‌این است که علیرغم سخنان فریبنده‌در کلیه کشور های‌بزرك تبعیض وجود دارد و تا انسان بچشم خود نبیند نمیتواند حقایقی را که بشت‌جملات زیبای تبلیغاتی مسطور است درك نماید.

تاسیس اتو بانك در ایران

بقیه ازصفحه اول

اتو بانك یا «درایوین بانك» محلی است که مشتریان بانك می توانند بااتومبیل در کنار گیشه قرار گرفته و ظرف مدت کوتاهی چکهای خودرا نقد کنند وسفارشات ومراجعات بانکی خودرا با اطمینان خاطر انجام دهند .

این بانك که از نظر معماری‌و طرز کار و وسایل خودکار درجهان بی نظیر است دارای ده گیشه‌است که به نوبت جلو هر گیشه یك اتومبیل توقف می کند ومشتری مراجعات خودرا انجام میدهد .

برای این که سیستم «اتوبانك» که برای اولین بار بوسیله بانك پارس در ایران تاسیس می شود به خوبی اجرا شود و کارمندان و مشتریان بانك با مشکلاتی مواجه نشوند بانك پارس ٦ماه پیش یکی از کارمندان خودرا برای مطالعه‌در امور اتو بانك های امریکا به آن کشور فرستاد وکارمند مزبوربس ازچهارماه مطالعه‌بایران‌مراجعت‌نمود وفعلا مشغول‌تعلیم همکاران خود می باشد گیشه های اتو بانك از امریکا خریداری شده و برای این که از هر گونه خطر احتمالی‌مصون باشد شیشه های آن از نوع‌شیشه های ضد گلوله انتخاب شده است در جلو گیشه یك «کشو» خودکار قرار گرفته که مشتری چك یاپول خودرا در داخل «کشو» می گذارد وبطور خودکار پول یا چك بداخل گیشه منتقل می شود . کارمندی که پشت گیشه ایستاده در مدت چند دقیقه با تطبیق نمونه های‌امضاء وهمچنین تماس دائم با حسابداری وضعیت چك مشتری را معین می کند وچك را برای پرداخت داخل لوله‌های بادی‌می‌گذارد وبحسابداری می فرستد و چند لحظه بعد باروشن شدن وضعیت حساب ، چك‌پرداخت می شود باین ترتیب اموری که در داخل بانکهای فعلی با دخالت‌چندین نفر انجام می شود بوسیله یکنفر در کوتاهترین مدت ممکنه صورت می پذیرد .

بانك پارس با تاسیس شعبه اتوبانك قدم تازه‌ای در راه پیشرفت بانکداری در ایران برداشته است وآقای منوچهر نیکپور کفیل‌بانك پارس در پایان مصاحبه مطبوعاتی خود اضافه نمود که بانك پارس‌در نظر دارد در حاشیه اتوبانك با تاسیس شعبه پست و تلگراف وغیره سایر امور مشتریان خودرا دراسرع وقت انجام دهد . کار شعبه اتوبانك شبانه روزی است و ساختمان‌بانك ازنظر وسعت گنجایش تعداد زیادی اتومبیل دارد و بشکل نعل‌اسب ساخته شده است .

مدیر جدید شرکت اس.آ. اس.

آقای اریك‌یورگن‌سن که‌بسمت مدیر شرکت هواپیمائی اس . آ. اس . در ایران و افغانستان تعیین شده‌اند به تهران وارد شدند .

آقای یورگن سن که مسافرت های زیادی بهمه نقاط جهان نموده معتقد است که ایران از نظر هوا پیمائی حائز اهمیت خاص‌است و پیشرفت های قابل توجهی نموده است .

حریق در لبنیات فروشی

ساعت سه‌بعداز نیمه شب گذشته نگهبان مغازه لبنیات فروشی محمود ملك پور در بخش ۱۲ طمعه حریق شد .

حوادث و وقایع

«مارکوپولوی‌سیاه» درتهران دزدی‌را دستگیر کرد

نیمه شب دوسارق خودرا به جهانگرد نیجریه‌ای رساندند ویکی ازآنها ضمن‌آنکه‌دستش رامیبوسید پولهایش رادزدید

«مارکوپولوی سیاه» دراطاق افسر نگهبان کلانتری

ساعت یك بعداز نیمه شب گذشته «عبدالمسعود الجلا»جهانگرد نیجریه ای در خیابان لاله‌زار طی زد وخوردی یك سارق را دستگیر کرد و بمامورین پلیس تحویل‌داد .

مارکوپولوی سیاهپوست اظهار داشته‌است که سارقین دو نفربوده‌اند وضمن مضروب کردن وی ۵۵دلار وهزارو ششصد ریال‌وجه نقد اورا ربوده اند .

«عبدالمسعود الجلا» صبح‌امروز ماجرائی را که دیشب برای اوروی داده بود تعریف کردو گفت :تقریبا یك ساعت از نیمه شب گذشته از خیابان لاله‌زار عبور می کردم .من معمولا برای مطالعه در طرز زندگی اهالی تهران و نوع تفریحات آنها هر شب در خیابان ها گردش می کنم .

وقتی از خیابان لاله‌زار عبور می کردم دیدم‌دونفر کنار در مغازه‌ای نشسته گویا مشغول باز کردن‌قفل آن هستند . این دو نفر با دیدن من بر خاسته در حالی که مثل اشخاص مست تلوتلو می خوردند بطرفم آمدند و یکی از آنها مرا در آغوش گرفت ودر حالی که به فارسی حرفهائی می زد محکم مرا به خود می فشرد . من از حرفهای او کلمات : سیو .. تاکسی ..هتل را می فهمیدم . این شخص ضمن این که دستهای مرا می بوسید مشغول باز کردن ساعتم شدو بعلاوه دست دیگر او نیز در جیبهای من مشغول گردش بود . من خیلی‌زود متوجه شدم واورا به کناری‌انداختم ولی این شخص کفش خود را درآورده ضربات محکمی روی دست من زد تا اورا رها کنم اما من اورا کشان کشان‌به طرف چهار راه‌آوردم وبه پلیس تحویل داده وباتفاق به کلانتری‌دو رفتیم‌ولی رفیق دیگردزد موفق به فرار شد والبته ۵۵ دلار امریکائی وهزار و ششصد ریال پول ایرانی مرا نیز که سارق دستگیر شده باو داده بودباخود برد.

* * *

صبح امروز عبدالمسعودبکلانتری دو مراجعه کرد و شکایتی تسلیم افسر نگهبان نمود ... سارق پس از تکمیل پرونده به اداره آگاهی فرستاده شد .

جوانی درجاده‌مهر آبادخودکشی کرد

چون «آرژینا» به ژرژ اعتنا نمیکرد اوهم با سم بزندگی خود خاتمه داد

دیشب جوان ۲۶ ساله ای بنام گیورك کوچك معروف به «ژرژ» به خاطر آنکه دختری بوی بی‌اعتنائی میکرد باخوردن سم خودکشی کرد

ساعت شش و نیم بعداز ظهر دیروز دانش آموزانی که در جاده مهرآباد مشغول حاضر کردن درس خود بودند مشاهده کردند جوانی در کنار جاده ایکه بفرودگاه میرود افتاده است وقتی آنها بطرف این جوان رفتند متوجه شدند که وی فوت کرده است . مامورین پلیس هواپیمائی کشوری با اطلاع از این جریان در محل حاضر شدند و محتویات جیب متوفی را جمع‌آوری کرده موضوع را باداره پزشکی‌قانونی اطلاع دادند .

گیورك کوچف

بخاطر آرژینا

در جیب گیورك نامه ای بدست آمد که علت انتحار ویرا روشن می کند. گیورك در این نامه مفصل‌نوشته بود، بدختری بنام «آرژینا» دلباخته بود ولی این دختر بوی توجهی‌نمی کرد و بهمین جهت او ادامه زندگی را برای خود میسر ندانسته و اقدام بخود کشی کرده است .

تعیین نوع سم

صبح امروز جنازه گیورك کـه کفاش بود باداره پزشکی قانونی فرستاده شد و برای تعیین نوع سم قرار شد که آزمایشگاه آن اداره آزمایشاتی بعمل آورد .

دستگیری جاعل‌دلار

متهم پس از دستگیری همکاران خود بکشورهای خارج فرار کرده بود

امروز خبرنگار ما کسب اطلاع کرد یکی از اعضای باند جاعلین گذرنامه‌و دلار وروپیه توسط مامورین شهربانی دستگیر شده‌است .

چندی قبل اعضای باندی که‌به‌جعل گذرنامه و تمبر وروپیه ودلار مشغول بودند بوسیله مامورین دایره تجسس دستگیر شدند وازچهار نفر اعضای‌این باند سه‌نفر باسامی رحیم جعفر پور وعباس نژند ومحمود فاریابی بازداشت شدند ولی یکی‌ازاعضای موثراین‌باند بنام کریم جعفر پور پس‌از دستگیری همکاران خودباگذرنامه مجعول‌بکشور های آلمان و ترکیه رفت

کریم جعفرپور

برای دستگیری این شخص‌ازطریق شهربانی دستورات لازم به‌مرزبازرگان صادر گردید ولی قبل‌از رسیدن این دستور او ازمرز خارج گردیده بود . اخیرا یکی ازمامورین دائره تجسس اطلاع داد که کریم جعفر پور ازکشور های خارج باهواپیما واردتهران گردیده است .بدنبال این خبر مامورین‌خانه او ادر خیابان غار تحت نظر قراردادند تااینکه دیروز وی رادرحالیکه قصد خروج‌ازخانه راداشت دستگیر نمودند متهم پس‌از تکمیل پرونده باقرارقانونی بازداشت شد .

حوادث روز

انفجار دینامیت

عصر دیروز کار گر ٦۰ ساله ای بنام سلطان مراد ضیائی فرزندمحمد باقر که در راه گمرك با دینامیت سنگهارا می شکافت در اثر انفجار ناگهانی دینامیت کشته شد .

تصادف باوانت

دیروز وانت شماره ۸۹۰۹ برانندگی فریدون یعقوبی‌درخیابان تخت‌جمشید با پیر مردی بنام علی داد تصادف نمود و پیر مرد قبل از رسیدن به بیمارستان جان سپرد .

راننده بوسیله مامورین کلانتری ۱۲ به دادسرای تهران فرستاده شد .

دوبچه در حوض

دیروز مهین با پری ۵ ساله که در خانه خود در یوسف آباد مشغول بازی بود ناگهان داخل حوض آب افتادو خفه شد .

هم چنین دختر بچه دو ساله‌ای بنام زهرا ابراهیمی نیـز بهمین سرنوشت دچار شد .

مجروح درگذشت

دیشب شخصی بنام محمدجلیلی فرزند خدا مراد که در اثرتصادف با اتومبیل درهاشم‌آباد شهر ری مجروح شده بود ، در بیمارستان حکیم‌الملك درگذشت .

خفگی ازقرص

امروز جنازه طفل دوساله ای بنام فرح راز فرزند اسمعیل که بر اثر خوردن قرص و خفگی در حوالی نازی آباد در گذشته بود برای معاینه باداره پزشکی قانونی منتقل شد.

سقوط از بالکن

دیروز مرد ٤۰ ساله‌ای بنام نور مراد فرزند خلیل براثر سقوط از بالکن در حوالی بی‌سیم نجف آباد در گذشت .

۱٤ نفردراثر حوادث مختلف مجروح‌شدند

در ۲٤ ساعت گذشته ٦ نفر باسامی ناصر وارسنجانی فرزندحسین ویکنفر مجهول الهویه در اثر حوادث رانندگی و ۵ نفر باسامی حسن گوهری فرزند یدالله ، احمد داریوش فرزند محمد ، منصور فرزندمحمد، جعفر فرزند رضا ، خاجیك و لیخانیان فرزند آرشاك در اثرچاقوخوردگی وهفت نفر باسامی غلامرضا درودیان ، یاور کریمی ، اقدس رستمی ، داود شیروانی ، اکرم شهنازی ،منظر شاهی و علی یوسفی در اثر سوختگی مجروح شده اند .

گوسفند نذری را برداشت وفرارکرد

خبرنگار ما در شهر ری گزارش میدهد روز گذشته حسین‌گله‌کوهی یکی از ساکنین تهران که گوسفندی نذر حضرت عبدالعظیم کرده بود از کشتارگاه تهران گوسفندی بمبلغ۱۷۵۰ ریال خریداری کرد و سوار یك اتومبیل کرایه‌ای شد تا گوسفند را برای ادای نذر بشهر ری بیاورد ودر پای صحن مطهر حضرت عبدالعظیم قربانی کند . در طول جاده آرامگاه هنگامی که اتومبیل مسافتی از تهران دور شد و بنزدیکی شهر ری رسید راننده باین عنوان که فراموش کرده است لاستیك یدکی اتومبیل رابیاورد اتومبیل را متوقف کرد و حسین را از اتومبیل پیاده نمود تا با اتومبیل دیگری خودرا بشهر ری برساند ولی قبل از آنکه حسین بتواند گوسفند نذری را از اتومبیل پائین بیاورد راننده پارا روی گاز فشار داد و گوسفند نذری را برداشت و متواری شد حسین بژاندارمری شهر ری شکایت برد واز طرف ژاندارمری فعالیت برای‌دستگیری راننده گوسفند دزد شروع شد .

نامگزاری‌نوزاد و زدوخورد مهمانان

دیشب بر سر نامگزاری‌نوزادی جشن باشکوهی مبدل به صحنه‌زدو خورد شد ومامورین کلانتری ۲ مجبور شدند زن‌و شوهری بنام‌فاطمه یوعلی را بکلانتری بیاورند .

علی می گفت : شش سال‌است که با فاطمه ازدواج کرده‌ام ولی تاکنون صاحب اولادی نشده بودیم تا این که شش روز قبل دارای پسری شدیم و امشب نیز جشن مفصلی گرفتیم و خانواده های‌من وزنم را هم دعوت کردیم ، ولی همین که همه جمع شدند موضوع اسم گزاری بمیان آمد ، هرخانواده پیشنهاد داشت وچون نتوانستند با هم توافق کنند جشن باشکوه ما مبدل به صحنه زدو خورد شد وهمه میهمانان ناراضی رفتند وآخر الامر خود ما نیز با هم نزاع کردیم و مجروح شدیم .

پرونده این حادثه صبح امروز به دادسرا فرستاده شد .

وساطت همسر مرد مزاحم مؤثر نشد

دیروز باز پرس دادسرای ناحیه ۵ برای مرد متاهلی بنام علی که باتهام مزاحمت بانوی شوهر داری بنام پروین از طرف مامورین پلیس دستگیر شده بود قراری معادل یکصد هزار ریال وثیقه صادر کرد و علی زندانی شد . جالب اینجاست که همسر علی در دادسرا سعی میکرد پروین را راضی کند تا از شکایت خود علیه شوهر او صرفنظر کند . ولی پروین راضی نشد ودر نتیجه علی بزندان رفت.

جوانی‌که همسرش حامله بود برای فرار ازنظام وظیفه برای نوزاد آینده شناسنامه دختر گرفت ولی زنش پسر زائید...

ماجرای این واقعه وچند خبر دیگر درصفحه ۱٤

چاپ شده‌است

عذر غیر موجه!

امروز جوانی بنام‌صفر جمالی باتهام سرقت یك عدد پالتو در شعبه ۲۸ دادگاه جنحه بدو ماه و نیم حبس تادیبی محکوم شد . وی درزمستان سال گذشته پالتو یکی از مراجعین وزارت دارائی را دزدیده بود .

صفر در دادگاه می گفت شما باین هوای گرم تابستان نگاه نکنید زمستان بقدری سرد بود که هر کس دیگری بجای من بودناچار بود که همین کار را بکند !

پیش بینی وضع هوا

پیش بینی هوای ایران تا ظهر فردا بدینقرار است :

هوای تهران در روز کمی ابری‌در غروب و شب بر مقدار ابرها افزوده شده و احتمالا همراه با رگبار های پراکنده خواهد بود ، هوای نواحی غربی گاهی ابری همراه با رگبار ، هوای سواحل دریای مازندران گاهی ابری و هوای نواحی مرکزی و فارس و کرمان گاهی ابری همراه با رگبار در شب پیش‌بینی میشود .

حداکثر درجه حرارت هوای شهر تهران در روز گذشته ۳٤ (۲درجه گرمتر از روز قبل) و حداقل آن ۲۳ درجه سانتیگراد بوده است

دیشب شاهنشاه درپاسخ پادشاه بلژیك

بقیه ازصفحه اول

زنده باد شاه

دیروز شهر بروکسل استقبال‌گرم و صمیمانه ئی از شاهنشاه ایران بعمل آورد .

طبق گزارش خبرنگار اعزامی ما از بروکسل، از فرودگاه بروکسل‌تا کاخ سلطنتی مردم مرتبا فریاد می زدند. زنده‌باد شاه زنده‌باد بودوئن در سر راه ،طاق نصرتهای آراسته به پرچمهای سه رنگ ایران برپا کرده بودند. اعلیحضرتین در اتوموبیل در باز لیموزین نشسته احساسات مردم را جواب میدادند. روز جمعه بازدید رسمی شاهنشاه از بلژیك پایان میپابد . شب شنبه نیز پادشاه ایران‌یك میهمانی‌خواهند داد. ایشان تاروز دو شنبه بطور خصوصی و غیر رسمی در بلژیك اقامت میکنند .

خبر نگار آسوشیتد پرس در گزارش خود از بروکسل میگوید که پادشاه ایران قلب اهالی بروکسل را بدست آوردند و همه آنهاشیفته اعلیحضرت شدند . یکی از نخستین حرکات شاه ایران در فرودگاه بروکسل پس از سلام دادن به اعلیحضرت بودوئن این بود که سرشان را بسوی جمعیتی که‌برای دیدار شاهنشاه بطرف‌تراس فرودگاه هجوم‌میآوردند برگرداندند وبایشان سلام دادند آنها نیز مرتبا فریاد می زدند زنده باد شاه ایران ، زنده باد بودوئن .

میهمانی شام دیشب

دیشب از طرف اعلیحضرت پادشاه بلژیك یك میهمانی رسمی بشام‌بافتخار شاهنشاه‌در کاخ‌سلطنتی آن کشور ترتیب داده شده بود .

خبرنگار اعزامی ما به بروکسل در گزارش تلگرافی خود اطلاع می دهد که در میهمانی شام دیشب کلیه ملتزمین رکاب نیز افتخار حضور داشتند .

نطق پادشاه بلژیك

در میهمانی دیشب ، در سر میز شام اعلیحضرت پادشاه بلژیك طی نطق خود مقام برجسته‌ئی را که ایران از قرنها پیش در چهار راه بزرگترین تمدنهای بشری داشته یادآورشده و افزود که هیچیك ازتحولات وحوادث تاریخ طولانی نتوانسته این شخصیت بارز راطی قرون از ایران بگیرد.

اعلیحضرت پادشاه بلژیك در پایان نطق خود گفتند :

موارد سعد و فرخنده‌ای ما را از پذیرائی از علیاحضرت ملکه فرح‌در کنار اعلیحضرت همایون محروم ساخته است لیکن من اصرار دارم بگویم در این موقع افکار ماباعلاقه خاصی متوجه علیاحضرت ملکه گردیده و معظم لها را در آرزوهای پر حرارتی که جهت سلامت‌شخص اعلیحضرت همایون شاهنشاهی و بقاء امپراطوری ایران و خاندان سلطنتی داریم شرکت دهیم . دوام سلامت‌اعلیحضرتین ،شاهنشاه‌ایران و علیاحضرت ملکه فرح پهلوی را مار دیگر آرزو مینمایم.

سخنان شاهنشاه

متن سخنان شاهنشاه در پاسخ پادشاه بلژیك در صفحه ۲۳ درج شده است.

در پارلمان بلژیك

بروکسل ـ۱۱مه ـآسوشیتدپرس ـ در آغاز جلسه مجلس نمایندگان بلژیك در روز چهارشنبه رئیس مجلس نطق کوتاهی ایراد کرد و طی آن شخصیت بارزشاهنشاه‌ایران راستود و از کوششهای معظم له بخاطر پیشرفت ملت ایران باحترام یادکرد .

تمام جراید بلژیك راجع‌بزندگی شاه و ملت ایران و پیشرفتهای اجتماعی و سیاسی این کشورمقالات بیشماری نگاشته اند .

نماینده اعزامی اطلاعات درآخرین گزارش خود از استکهلم اطلاع میدهد که شاهنشاه ایران هنگام عزیمت در آخر پلکان هواپیما کلاه خود را به نشانه خدا حافظی تکان میدادند . بمجرد اینکه‌هواپیمابروی باند پرواز بحرکت در آمد دست شاهنشاه از پشت شیشه پنجره‌بیضی شکل هواپیما دیده میشد که با بدرقه کنندگان خداحافظی‌میکردند

مذاکرات اعلیحضرتین

قبل از اینکه شاهنشاه‌واردهواپیما شوند اعلیحضرتین مدت زیادی در فرودگاه بایکدیگر صحبت کردند نخست وزیر ووزیر خارجه سوئدنیز حضور داشتند .

مدال یاد بود

دیروز شاهنشاه یك‌مدال بیادبود بازدید شان از سوئد دریافت‌داشتند در یك طرف این مدال کاخ‌سلطنتی سوئد و در طرف دیگر تصویر «نیکودموس تسین» بنیان گزار آن منقوش شده است .

این مدال را یك‌شرکت«اسپوررنك» بشاهنشاه تقدیم داشت. این‌شرکتی است که ازسال ۱۹۱۱ تکمه های اونیفورم و مدال برای ارتش ایران تهیه کرده است .

ساعت پنج بعد از ظهر دیروز آقای نخست وزیر از گناباد رهسپار بیرجند شدند و ساعت شش بعد از ظهر وارد آن شهر گردیدند .

درسالن شهرداری بیرجند ، روسای سازمانهای اداری از آقای نخست وزیر دیدن کردندوفرماندار بیرجند صورتی‌ازنیازمندیهای‌ادارات رابه آقای نخست وزیر تسلیم کردند

سپس نمایندگان کشاورزان ـ مالکان ـبازرگانان ـ اعضای‌شیروـ خورشید سرخ واعضای شورایعالی کشاورزی با آقای نخست وزیر ملاقات کردند .

نماینده شورای کشاورزی درباره کشاورزی بیرجند توضیحاتی‌به‌آقای نخست وزیر داد و گفت قائنات‌سه هزار وپانصد پارچه آبادی دارد و عمده کار مردم دامپروری است

اعضای شیر و خورشید بیرجند به آقای نخست وزیر گفتند : یك زایشگاه تاسیس کرده ایم که‌کاملا مجهز است .

بعدازظهر دیروز وارد گناباد شدندو از کتابخانه سلطانی دیدن کردند در محل کتابخانه از طرف آقای صالح‌علیشاه‌قطب‌ـ دراویش‌نعمت‌الهی یك جلد کلام‌الله مجید به آقای نخست وزیر هدیه شد .

در محل شهرداری گناباد مسئولین ادارات با آقای نخست وزیر ملاقات کردند .

بنا بدستور آقای نخست وزیر تصمیم گرفته شد یك مرکز تلفن یکصد و پنجاه شماره ای درگناباد تاسیس گردد .آقای نخست وزیر ازوضع محصول امسال پرسش کرد پاسخ داده شد که محصول زیره و زعفران و پنبه بسیار رضایت بخش است .

سپس آقای نخست وزیر واعضای کابینه برای گشایش کارخانه برق رهسپار بیدخت واقع در هفت کیلو متری گناباد شدند وکارخانه برق هشتاد کیلوواتی آنجارا بنام شاهنشاه گشودند .

آقای نخست وزیر واعضای‌دولت برای نصب خانه های چوبی‌ازتهران وارد لار خواهند شد .

گروههای بهداشتی برای‌جلوگیری از بیماریهای گوناگون‌نقاط‌مختلف شهر لار را ضد عفونی‌کرده واز این حیث جای هیچگونه نگرانی نیست با وجود آنکه هوای لاربسیار گرم است ودرجه حرارت به ۴۴ درجه رسیده است با وجود این گروههای امدادی با نهایت علاقه سرگرم کارند .

درشهر لار هم اکنون امنیت کامل بر قرار است و خوار و بارو داروی مورد نیاز مردم از هر جهت تامین شده است کارخانه برق و لوله‌کشی آب شهر نیز تعمیر شده ومورد استفاده مردم قرار گرفته است .

خانه برای فرهنگیان تربت

آقای وزیر فرهنك اظهار داشت: طبق دستور آقای نخست وزیر برای تهیه مسکن جهت کارمندان فرهنك تربت حیدریه دستور داده شدپانزده هزار متر مربع از زمین های اوقاف برای ساختن خانه در اختیارکارـ مندان فرهنك آن‌شهرستان‌گذارده شود ضمنا مبلغ یکصد هزارریال برای ساختمان دبیرستان دخترانه پروین و مرکز خانه داری در اختیار رئیس فرهنك شهرستان تربت ـ حیدریه قرار دادند .

در گنا باد

آقای نخست وزیر واعضای‌دولت دیگر نیز آغاز گردد .

سپس آقای نخست وزیر و اعضای هیئت دولت از کارخانه‌قند تربت حیدریه دیدن کردند رئیس کارخانه ضمن گزارشی اظهار ـ داشت که در اطراف کارخانه‌تاکنون یك میلیون انواع درختهای جنگلی کاشته شده است و یك جنگل مصنوعی بزرك ایجاد گردیده‌است همچنین برای‌تامین‌مسکن‌کارگران کارخانه هشتاد خانه مجهز به آب‌و برق ساخته و در اختیار کارگران گذارده شده است . هم اکنون کارخانه‌قند،دارای‌بهداری‌ـدبستان‌ـ باشگاه ورزشی و شرکت تعاونی است رئیس کارخانه سپس گفت سالانه در حدود پنج میلیون ریال تفاله چغندر بگاو داران وکشاورزان فروخته میشود آقای نخست وزیر و آقایان وزیران پس از بازدید از قسمتهای مختلف کارخانه قند رهسپار مرکز جمعیت‌شیروخورشید تربت حیدریه شدند و از سالن جمعیت که گنجایش ۱۵۰۰ تماشاچی دارد دیدن کردند .

گزارش از لار

در اینجا آقای نخست وزیر بابی سیم باشهر لار تماس گرفته و از اقداماتی که از طرف گروه‌امدادی جمعیت مرکزی صورت گرفته آگاهی یافت.

از لار گزارش دا ده‌شد که‌برای ساختمان خانه های آسیب دیده اقدام شده وبزودی چند نفر نجار

متن سخنان شاهنشاه در میهمانی دیشب اعلیحضرت پادشاه بلژیك

سخنان شاهنشاه

اعلیحضرت درپاسخ‌پادشاه‌بلژیك نطقی بزبان فرانسه ایراد داشتند‌که متن آن بدین شرح است :

اعلیحضرتا :

ضمن اظهار تشکر صمیمانه از سخنان بسیار دوستانه و محبت‌ آمیزی که‌اعلیحضرت نسبت بملتم، ملکه و خودم بیان داشتند علاقمندم تاکید نمایم که کلیه ایرانیان نیز همین احساسات را نسبت بمردم بلژیك دارند دوستی عمیقی که ما نسبت به بلژیك داریم ازسالیان بسیار پیش بوجود آمده ، تاریخ‌این دوستی از نخستین تماس ما با ملت شما و کشورتان آغاز میگردد .

مقاومت قهرمانی‌و رشادت‌آمیزی که طی دو جنك جهانی موجب‌افتخار وسر افرازی بلژیك گردید نزدما تحسین و اعجاب فراوانی نسبت‌بدین کشور پدید آورد ، کشوریکه ژول سزارد و هزار سال قبل آنرادسر‌ـ زمین دلاوران» می‌نامید در خلال سالهای تاریك دو جنك‌گذشته‌قلوب ما نزد شما بود و در غمها و رنج‌ـ هایتان شریك بودیم .

آنچه اعلیحضرت این چنین سخاوت آمیز راجع بکشور من فرمودند کاملا در مورد بلژیك هم صادقست . کشور بلژیك درهیچیك از آزمایشهای تاریخ اجازه نداده‌در رشادتش کوچکترین سستی پدید آید و یا اینکه وطن پرستی او با کمترین ضعفی آشنا شود .برعکس هریك از ضربت های تاریخ برای ملت شما چون فرصت مغتنمی بوده که در خلال آن شکست نا پذیری خود را بیش از پیش جلوه‌گرساخته است و در طی قرون شیر «فلامان» وخروس «والون» دوش بدوش هم یکی پر ازقدرت و آرامش‌ودیگری سرشار از حرارت و هیجان راه پیموده اند لیکن هیچیك از آندو در برابر موانعی که با آن رو برو شده اند هر گز کمترین واهمه ئی بدل راه نداده اند .

بستگی های ملت شما با فرهنك جهانی دررشته های علوم ، فنون و شعر مقام شامخی برای او در تاریخ بشریت احراز کرده است .

آثار دانشمندان و نویسندگان شما که بسیاری از آنها بزبان ما ترجمه شده است نیرومندترین‌سند بقای یك کانون بزرك تمدن‌بشمار میرود پیشرفتهائیکه شما بطور مستمر در رشته های فنی دنبال‌می‌ـ نمائید ، اصلاحات اجتماعی شما که مشحون از روح دموکراسی وعدالت است سر مشق های پر ارزشی‌برای مردانی‌است که همین راه شما را برگزیده اند وبرای ملتهائی که ارزشهای معنوی و اخلاقی را مافوق وبرتر از همه چیز قرار داده اندو رشد پرورش شخصیت‌انسانی‌آرمان مقدس آنهاست جز این دیگرراهی نیست .

همانطور که اعلیحضرت‌درنهایت واقع بینی اشاره فرمودند وظیفه ئی که ما دنبال می‌کنیم اساسا دراین نکته خلاصه میشود که بر میراث فرهنك چندین هزار ساله خود اصلاحات اجتماعی و اقتصادی راکه لازمه ترقی و رفاه ملت ماست بیافزائیم .

در طی قرون برسالت همیشگی خود وفادار مانده و این هدف را داشته و داریم که از در هم‌آمیختن ترقیات مادی عصر خود با ثروتهای معنوی گذشته خود ترکیب معتبر وبا ارزشی پدید آوریم .

بلژیك همکاری وسیع و ثمر بخشی برای تجدید سازمان اداری وصنعتی کشور من عرضه داشته است ،کارشناسان بلژیکی در راه مدرن ساختن تشکیلات گمرکی ودارائی ودر بسیاری از رشته های دیگر ما را کمك و یاری کردند .

عده زیادی از دانشجویان ما در دانشگاههای شما تحصیل کرده و میکنند و از این مراکز علوم شماو تجربیات شما را برای ملت ایران بارمغان می‌آورندتاکنون شخصیت‌ـ های برجسته‌سیاسی ، بازرگانی و فرهنگی از دو کشور بدید وبازدید یکدیگر پرداخته اند و من‌امیدوارم که در آینده این روابط دوستانه که‌غبار کوچکترین اختلافی بر آن ننشسته بیش از پیش توسعه یابد .

در مورد مسائلی که‌امروزبشریت باآن روبرو شده ، ما برای حفظ اصولی که شرافت و عظمت‌انسانیت بستگی بدان دارد وظیفه مشترکی داریم که باید بانجام رسانیم .برای موفقیت در انجام این وظیفه راهی جز همکاری نزدیك بین کشورهائی که برای آزادی ، امنیت و سعادت ملل خود احترام یکسان دارندوجود ندارد .

از اعلیحضرت بخاطر اظهارات ملاطفت آمیزی که نسبت به ملکه بیان داشتند تشکر میکنم .

علیا حضرت ملکه از ایام توقف خود در کشور میهمان نواز شما هنگام تشکیل نمایشگاه مهم‌جهانی بروکسل‌بهترین خاطرات رادارند.

اعلیحضرتا: من‌ازصمیم‌قلب‌باردیگراز پذیرائی گرم شما تشکر میکنم‌و سلامت و خوشبختی اعلیحضرت و خاندان سلطنتی ورفاه وسعادت ملت بلژیك‌راآرزو می‌نمایم .

هیئت دولت درتربت حیدریه

بقیه ازصفحه اول

زنگ تفریح در تهران پارس

ازامشب همه‌شب

ویگن فقط در استخر تهران‌پارس

ارکستر عطاءاله خرم بهمراهی یك باند ارکستر اسپانیولی از ساعت ۸ بعدازظهر تایك بعداز نیمه شب

سازمان آبادانی تهران‌پارس موجباتی را فراهم آورده تا خانواده‌های محترم در کنار استخر تهران پارس باآن فواره‌های زیبا وآن هوای آزاد ازآهنگهای غربی وشرقی وآواز ویگن وبالاخره ایجاد یك محیط خانوادگی ساعتهائی را بـراحتی و آسایش بگذرانند.

ازامشب همه‌شب

دراستخر تهران پارس

ریاست محترم اتحادیه صنف فخار

با تقدیم یك برك صورت جلسه مورخه ۲۱ر ۲ر۳۹ امضاء کنندگان زیر که معدن داران و صاحبان سینه کار می‌باشیم استدعا داریم که تحت نظر آن اتحادیه محترم ترتیب تشکیل اتحادیه قانونی معدن داران وابسته به صنف فخار را عهده دار و این جانبان را قرین تشکر و امتنان فرمایند .

محمد کیوان ـ سیف‌اله کارنك ـ مشهدی مظفر محمد مزلقانی ـ محمدهادی‌الهی ـشیرویه غفاری‌ـمحمدغفاری ـرمضان‌عمادی‌ـ فیضعلی خورشیدی ـ جهان بخش حاصلی ـ ابراهیم لطفی ـمیرزا علی فرهادی ـ محمد حسین نوری ـ علی اصغری ـ حسینعلی عسگری حاج آقا فرجی ـ اصغر تاجیك ـ جمشید انصاری ـ رضا مسعودی ـ نبی‌اله منافی .

متن صورت جلسه

در تاریخ ۲۱ر۲ر۳۹ اینجانبان امضاء کنندگان زیر که معدن داران (مسگر آباد) می‌باشیم بعلت اینکه اتحادیه تشکیل شده سابق بنام این صنف رسمی و ثبت شده نبوده است و از طرفی رئیس هیئت مدیره شخص مستاجرمعادن میباشد که‌در این مدت‌نسبت بمنافع صنف اقدام مفیدی ننموده و بلکه اقدامات و عملیات نامبرده بضرر و بر خلاف مصالح ما معدن داران‌بوده است متفقا چنین تصمیم اتخاذ نمودیم .

۱ـ چهار نفر باسامی حاج مسیح حاج رضائی ـ حاج محمد کیوان ـ صدراله کلهر ـاصغر قره‌گوزلو ـ که جزو هیئت مدیره بودیم از سمت خود مستعفی میگردیم .

۲ـ در جلسه عمومی معدن داران باتفاق آراء پنج نفر آقایان باسامی زیر .

۱ـ حاج مسیح حاج رضائی ۲ـحاج‌محمد کیوان ۳ـ صدرالله کلهر ـ ٤ـ سیف‌اله کارنك ـ ٥ـ مظفر محمد مزلقانی ـ را بسمت هیئت مدیره موقت انتخاب و به نامبردگان برای تشکیل رسمی اتحادیه صنف معدن دار که واسطگی آن به صنف فخار میباشد اختیار تام و کامل دادیم که هرچه زودتر نسبت به تشکیل اتحادیه رسمی بنام معدن داران اقدام نمایند .

۳ـ نظر باین که نفر پنجم آقای مظفر محمد مزلقانی برای‌انجام فریضه دینی بمکه مشرف میشود در عوض مشارالیه اصغر قره گوزلو را انتخاب نمودیم .

٤ـ این جانبان امضاء کنندگان زیر که معدن داران می‌باشیم تعهد نمودیم آنچه که این پنج نفر صلاح صنف دانستند و عمل نمودند مطیع و قبول نمائیم .

محمد کیوان ـسیف‌اله کارنك ـمشهدی مظفر محمد مزلقانی محمد هادی الهی ـ شیرویه غفاری ـ محمد غفاری ـ رمضان حجازی ـ فیضعلی خودشیدی ـ جهان بخش حاصلی ـابراهیم لطفی ـ میرزا علی فرهادی ـ محمد حسین نوری ـ علی اصغری ـ رضا مسعودی‌ـ جمشید انصاری نبی‌اله منافی ـ محمد حسین پهناور‌ـ مهدی‌حسینعلی عسگری ـ حاج آقا فرجی ـ اصغر تاجیك.

آ ـ ۶۴۳۸

کارتهای دعوت

عقد ـ عروسی ـ جشن

بابهترین نوع جنس وبا چاپ معمولی و برجسته که از ابتکارات این شرکت است برای تمام مدت سال موجود میباشد باچهل‌سال سابقه‌که درکارهای مطبوعاتی داریم میتوانیم بهترین نوع رابرای بزرگترین‌جشن‌ها بچاپ‌برسانیم

شرکت سهامی تحریر ایران ـ چهارراه لاله‌زار‌ـاسلامبول

تلفن ۳۶۲۲۴

۱ـ۳ آ ـ ۴۹۲۶

اطلاعات

پنجشنبه پانزدهم ذیقعده ۱۳۷۹ـ دوازدهم مه ۱۹۶۰ — سال سی‌وچهارم ـ شماره ۱۰۲۰۶

فرمانده عالی نیروی دریائی امریکا بتهران می‌آید

امروز کسب اطلاع شدکه در هفته آینده دریاسالار فیلث فرمانده عالی نیروی دریائی ایالات متحده امریکا وارد تهران خواهد شد. دریاسالار آمریکائی درتهران بامقامات دولتی ونظامی ایران ملاقات خواهد نمود. گزارش خبرنگارما اضافه میکند دریاسالار فیلث که از لندن عازم کشورهای شرق مدیترانه وخاورمیانه گردید از دو عضو مسلمان دیگر «سنتو» یعنی ترکیه وپاکستان نیز دیدن خواهدکرد.

وزیر مشاورانگلیس باوزیر مشاور ومدیر کل بانك ملی ملاقات‌کرد

صبح امروز آقای (ارول) وزیر مشاور انگلیس در امور بازرگانی ازآقای مهندس خسرو هدایت وزیر مشاور وقائم مقام نخست وزیر در سازمان برنامه وآقای کاشانی مدیر کل بانك ملی ملاقات کرد.

آقای (ارول) عصر امروز در ضیافت اطاق بازرگانی و شب در ضیافت شام آقای منصور وزیر بازرگانی و دبیر کل شورایعالی اقتصاد شرکت میکند. آقای ارول فردا بسد کرج و رامسر و روز شنبه به بندر پهلوی میرود واز شیلات بازدیدمیکند.

کمیسیون حج منحل شد

امسال ۹۸۳ زن و۳۹۳ تن کارگر بمکه میروند

ساعت یك‌بعداز ظهر امروزکمیسیون زن ـ یك استاددانشگاه‌یك روزنامه نگار ـ ۲۱ مداح ـ ۸سر دفتر ۴۱ مالك ۳۰۴ روحانی ـ ۴۶۱ کارمند دولت افسر ارتش ـ ۳۹۳ کارگر ۱۱۱۵ کاسب جزء ـ ۴۷۸ زارع ۴۱ دلال ـ ۲۵ بازرگان ـ ۱۳ پزشك ـ ۴وکیل دادگستری ۲ مهندس ـ ۵۰ دانشجو

درکادر کارمندان شرکت واحد اتوبوسرانی تغییرات اساسی داده میشود

امروز از یك مقام مطلع کسب اطلاع شد که قرار است پس از بررسی های دقیق تغییرات اساسی در کادر کارمندان شرکت واحد داده خواهد شد.

مقام مزبور افزود تیمسار علوی مقدم رئیس شهربانی و مدیر عامل شرکت واحد دستوراتی در مورد تامین آسایش مسافران به روسای مناطق‌شرکت واحد اتوبوسرانی صادر کرده و خاطر نشان ساخته است که چون فصل گرما در پیش است بایدسعی شود هرچه زودتر رفاه مسافران تامین گردد و ترتیبی اتخاذ شود که مسافران در ایستگاه های اتوبوس زیاد معطل نشوند. در مورد نظافت داخلی و رعایت اصول بهداشت دراتوبوس ها نیز دستوراتی داده شده است.

شرکت رئیس دیوانعالی کشور درسمینار بین‌المللی حقوق بشر

امروز خبرنگارما کسب اطلاع کردکه بدستور وزیر دادگستری آقایان محمد سروری رئیس دیوانعالی کشور ودکتر یگانه رئیس اداره حقوقی برای شرکت درسمینار بین‌المللی حقوق بشر بتوکیو رفته‌اند.

بررسی تقلیل نرخ نوشابه‌های غیرالکلی

امروز اطلاع حاصل شد که وزیری مورد مطالعه میباشد. منظور پرونده رسیدگی ببهای نوشابه های غیر الکلی برای بررسی درنخست از این رسیدگی تقلیل دادن نرخ هر بطر نوشابه های غیر الکلی از شش ریال به پنج ریال است که‌از ابتدای سال جاری یك ریال برقیمت هر بطر آن افزوده گشته است.

قبلا قرار بود موضوع بهای نوشابه های غیرالکلی در کمیسیونی که با شرکت نمایندگان وزارت کشور و وزارت دارائی و شهرداری تهران در وزارت کشور تشکیل می شود بررسی گردد و تصمیم‌مقتضی درباره اجرای این نرخ اتخاذ شود ولی بدستور آقای نخست وزیرقرار بر این شد که این موضوع در نخست وزیری بررسی گردد.

اعانه دولت جمهوری متحده برای آسیب دیدگان لار

امروز از سفارت کبرای‌جمهوری متحده اطلاع رسید که دولت جمهوری متحده عربی مبلغ ۱۶هزار و هشتصد لیره مصری که درحدود سه میلیون و نیم ریال میباشدبرای کمك بزلزله زدگان لار از طرف هلال احمر مصر در اختیار جمعیت خیریه شیرو خورشید سرخ می ـ گذارد تا بمصارف ضروری‌آسیب‌دیدگان برسد.

آقای‌حماد سفیر دولت متحده‌طی دو روز آینده چك مزبور را بوسیله وزارت امور خارجه‌یا تقدیم به والاحضرت شمس پهلوی ریاست عالیه جمعیت‌در اختیارشیر وخورشید سرخ ایران خواهد گذاشت.

روزنامه فردا

فردا منتشر میشود

MARIE-MARTINE

بهترین لباس دوخته حاضر

برای خانمها

ماری‌ـ مارتین

۱۳۶ خیابان تخت جمشید

وزارت دارائی لایحه استخدامی را بعداز مطالعه به هیئت وزیران میفرستد

امروز سخنگوی وزارت دارائی گفت که لایحه استخدام کشوری که در حال حاضر دروزارت دارائی مورد رسیدگی است مغایر با مطالعات شورای عالی معاونین وزارتخانه نیست.

لایحه مزبور پس از رسیدگی دقیق وزارت‌دارائی بخصوص از لحاظ جنبه های باز نشستگی و بایه های استخدامی و اعتبارات لازم به هیئت وزیران برای اظهار نظر نهائی شورای عالی معاونین ارسال خواهد شد.

آخرین خبر ازهیئت دولت

هیئت دولت درطبس. فردوس. کاشمر

آخر وقت امروز خبرنگار اعزامی‌ما بخراسان تلفنی اطلاع داد که ساعت ۷ صبح امروزآقای‌نخست‌وزیر واعضای هیئت دولت که شب را در باغ اکبریه بیرجند متعلق به آقای اسداله علم استراحت کرده بودند از دبستان‌حکیم نزاری بیرجند و کلاسهاو کارگاه‌های حرفه‌ای آن‌بازدید کردند.

سپس‌درمانگاه شیر و خورشید و ساختمان کارخانه برق بازدید شد و آنگاه پرورشگاه خدیجه علم رامورد بازدید قرار دادند.

در پرورشگاه دوشیزگان خردسال برنامه های رقص وآواز جالبی اجرا کردند و مورد نوازش اعضای هیئت دولت قرار گرفتند. ساعت نه و چهل و پنج‌دقیقه نخست‌وزیر و همراهان با هواپیما عازم فردوس شدند و ساعت ده ونیم صبح‌در میان استقبال کلیه روسای دوایر دولتی ووجوه طبقات وارد فردوس شدند تا ساعت یازده روسای دوایر دولتی وروحانیون و اعضای شیرو خورشید و وجوه‌طبقات‌با نخست‌زیر وهمراهان ملاقات کردندو در ساعت یازده دبیرستان فردوسی و دبستان نجفی‌وبیمارستان فردوس‌بازدید شد آقای نخست‌وزیر ووزراء ناهار امروز را مهمان فرماندار فردوس بودند. ساعت دو ونیم بعد از ظهر بصوب طبس عزیمت کردند هیئت دولت فردا از طبس عازم کاشمر خواهند شد و بعد از ظهر فردابمشهد مراجعت‌خواهند کرد.

مانور هوائی مشترك ایران وپاکستان

آنکارا ـ ۱۱مه ـ خبر گزاری فرانسه ـ دبیرخانه سازمان پیمان مرکزی اعلام کرد که تمرینات دفاع هوائی اعضاء منطقه ئی پیمان سنتو بنام «شهباز» روز شنبه بیست وچهارم اردیبهشت بمدت چهار روزانجام خواهد شد دراین مانور واحدهائی از نیروی های هوائی‌ایران، پاکستان وترکیه شرکت خواهند کرد

بخشودگی جدید جرائم مالیاتی

پرونده‌هائی که توافق نشود ودر کمیسیونها قطعیت پیداکند صاحبان آنها ازجرائم مالیاتی بخشوده خواهند شد ـ کلیه پرونده‌های موجود در کمیسیونها بادارات مربوطه ارسال میشود

امروز اطلاع حاصل شد که وزارت دارائی به‌کمیسیونهای تشخیص دستور داد که‌پرونده های درجریان رسیدگی رابه‌ادارات مربوطه وصولی برگردانند تااز طریق توافق‌مورد مطالعه قرار گیرد.

وزیر دارائی درمورد توافق ضمن دستورهای قبلی که‌بنظر خوانندگان رسید به پیشکاران واداره کل وصول تهران دستور دادپرونده‌هائی که تا آخر تیرماه بمرحله توافق‌نرسد باید بلافاصله به کمیسیونها ارسال شود و بعدازآنکه مالیاتهای مزبور بمرحله قطعی رسید مودیان میتوانندازتسهیلات زیر استفاده‌کنند.

۱ـ چنانچه‌تا۱۵ روزپس‌از تاریخ ابلاغ رای قطعی مالیات خودرابپرداخت نمایند از ۵۰ درصد جریمه بخشوده خواهند شد.

۲ـ چنانچه تا۳۰ روز پس ازابلاغ رای قطعی پرداخت کنند از ۲۵ درصد

۳ـتا۴۵ روز بعد ازابلاغ رای قطعی از ۱۰درصد معافیت جریمه استفاده خواهند کرد.

نسبت بزیان دیرکرددرموردتوافق‌ها ازتاریخ توافق ودرمورد آراء صادره از کمیسیونها از تاریخ قطعیت‌محاسبه وصول خواهد شد.

بدهی مالیاتی عبارتست از اصل مالیات ،ده درصد سهم شهرداری ۱و۵ درصد اطاق بازرگانی ،زیان دیر کرد، جریمه در صورت تعلق بشرح فوق کرد.

ساختمان چهار هزار خانه‌کارگری روباتمام است

امروز کسب اطلاع شد که ساختمان چهار هزار خانه کارگری در نازی آباد نزدیك باتمام است‌و هم اکنون مشغول نصب موتور های دیزل برق و حفر چاه عمیق آن می باشند. این‌خانه ها بشکل‌آپارتمان و در واحد های چهار طبقه ساخته شده است.

ظرف چند روز اخیر تعداد ۶۰ دستگاه از این خانه ها در اختیار کارگران سیلو تهران گذاشته شده است و بقیه نیز پس از اتمام کامل در اختیارکارگرانی که‌دارای عائله بیشتر هستند و از نظر منزل مسکونی درمضیقه‌میباشند گذاشته خواهد شد.

کمك شرکت ثابت پاسال به زلزله‌زدگان

امروز از جمعیت شیرو خورشید سرخ اطلاع دادند که شرکت ثابت پاسال یکدستگاه آمبولانس فولکس واگن برای زلزله‌زدگان لار تحویل موسسه شیرو خورشید سرخ کرده است.

آگهی انتخاب دانشیار زبان انگلیسی

پیرو آگهیهای قبلی دانشسرایعالی بیکنفر دانشیار برای درس زبان انگلیسی احتیاج دارد. داوطلبان واجد شرایط میتوانند تاآخر وقت اداری روزشنبه ۲۴ اردیبهشت ماه جاری بامدارك لازم باداره کارگزینی دانشسرایعالی مراجعه نمایند.

آ ـ ۵۶۶۵ رئیس‌دانشسرایعالی ـ دکتربیانی

حجاج محترم

هرقدر از تهران زودتر حرکت نمائید مراجعت شمارا جده زودتر خواهد بود و میتوانید زودتربمدینه طیبه‌مشرف شوید بنابراین ازفرصت استفاده نموده وبرای ثبت نام هرچه زودتر به

دفتر مشترك

خیابان فیشرآباد شماره ۱۶۴ محل تی. بی. تی تلفنهای ۴۴۵۴۰ر۴۶۹۹۹ مراجعه فرمائید.

کافه باستانی «بهشت تهران»

در باغ مصفای تابستانی

کافه باستانی برنامه‌های خودرا درباغ تابستانی و در کنار استخر زیبای خود شروع کرد. برنامه‌های شرقی «رقص عربی بانو عزیزه وبانو سامیه، آواز نرگس بهمراهی ویلن سلمکی وچندین برنامه جالب دیگر شمارا سرگرم میکنند.

کافه باستانی دارای لژ خانوادگی‌است، برای برگزاری جشن ومجلس عروسی ازباغ مصفای کافه باستانی

استفاده فرمائید تلفن ۳۴۹۷۰

آ ـ ۶۳۴۰ «وگا»

آخرین خبر ساعت ۴ بعدازظهر

ایزنهاور درپاریس تصمیم میگیرد

واشنگتن ـ ۱۲مه ـ یونایتدپرس ـ آیزنهاور منتظر است پس از دیدار خروشچف در پاریس، در مورد سفر بمسکو تصمیم بگیرد مگر اینکه‌خروشچف بطور مستقیم دعوت خودرا مسترد دارد.

وزارت خارجه آمریکا می‌خواهد یادداشتی پیرامون واقعه هواپیما به شوروی بفرستد.

درواشنگتن گفته میشود اگر خروشچف یاگرومیکو در پاریس اظهارکند که آیزنهاور در روسیه مورد استقبال قرار نخواهد گرفت، آیزنهاور چاره‌ای ندارد‌جزاینکه ازاین مسافرت منصرف شود.

مسکو نگران پرواز بمب‌افکنهای‌اتمیست

لندن ـ ۱۲مه ـ رویتر ـ پنجشنبه رادیو مسکو گفت که دکترین دالس‌و ترومن توسط هرتر تعقیب میشود.

این دکترین به آمریکا اجازه میدهد که بافرستادن هواپیما های اکتشافی آسمان کشور های دیگر را باز کنند.

رادیو مسکو اضافه کرد که شوروی حق دارد تصور کند که ممکن‌است بزودی یك بمب‌افکن آمریکائی حامل بمب های اتمی بجای یك هواپیمای اکتشافی برفراز خاك شوروی پرواز کند.

انگلیس تضمین نمیدهد

لندن ـ ۱۱مه ـ یونایتدپرس ـ وزیر هواپیمائی انگلستان از تفسیردرباره این شایعه که آمریکاو انگلیس در مورد فرستادن هواپیما های اکتشافی برفراز خاك شوروی همکاری می‌کنند خودداری کرد.

وی همچنین تضمینی نداد که هواپیما های آمریکائی از پایگاه های انگلیس استفاده نخواهند کرد.

نمایندگان کارگر پس از پایان نطق وی بشدت از رویه دولت انتقاد کردند وگفتند معنی ندارد نماینده دولت درباره مسائلی که با حیات مردم سرو کار دارد مبهم حرف بزند.

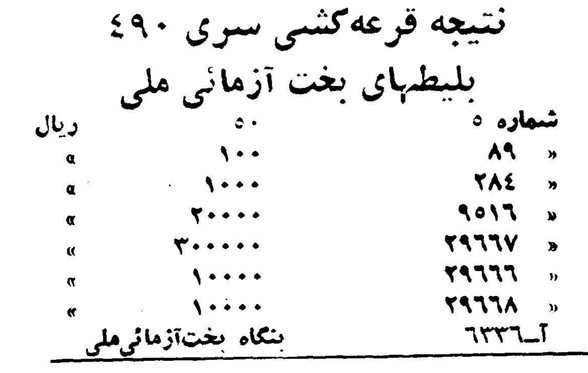

این عکسی است که «پاورز» خلبان امریکائی از فراز آسمان شوروی از هواپیما های چهار موتوره مخصوص حمل و نقل شورویها گرفته است.

حجاج محترم

برای خرید بلیت تهران ـ جده ـ تهران

به شرکت سهامی ایرانتور

خیابان سعدی تلفنهای ۹۴ر۹۳ر۹۲ر۳۵۷۹۱ مراجعه فرمائید.

قیمت مقطوع ۱۷۲۰۰ ریال

امروز ساعت ٤ بعدازظهر کنسرت سازمان کمك‌کودك درتالار فرهنك

از ساعت چهار بعد از ظهر امروز کنسرت سازمان کمك کودك بنفع یتیمان لار درتالار فرهنگ برگزارمیشود. دربرنامه کنسرت هنرمندان سازمان هنری مجله اطلاعات کودکان، هنرمندان برنامه کودك وادیو ایران وسازمان هنری کودکان شرکت دارند. برای اینکه عموم هموطنان بتوانند در این برنامه خیریه شرکت نموده وکمکی بکودکان زلزله‌زده وبی‌سرپرست لار بنمایند درتمام مدت کنسرت‌بلیط ۵۰ریالی و۱۰۰ ریالی بفروش میرسد.

شب‌نشینی بمنفعت زلزله‌زدگان

شب پنجشنبه ۱۹ خرداد ساعت ۸و۳۰ بعد از ظهر شب نشینی مجلل و باشکوهی تحت نظر مطبوعات منحد با شرکت کلیه هنرمندان رادیو ایران در باشگاه داریوش بر گزار می شود محل فروش بلیط آی‌بتا چهارراه اسلامبول ـ مسعود نیا لاله‌زار ـ مغازه ترمه چهار راه شاه ـ باشگاه داریوش خیابان پهلوی کوی آذر. داروخانه فردوس خیابان سعدی مقابل شرکت بیمه ۱ـ۲

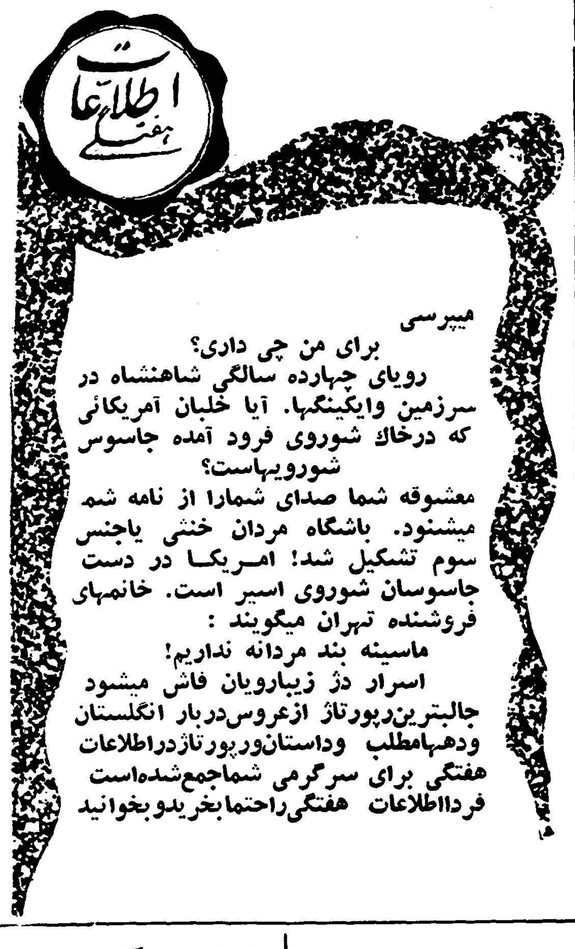

نتیجه قرعه‌کشی سری ۴۹۰

بلیطهای بخت آزمائی ملی

شماره	۵	۵۰ ریال
«	۸۹	۱۰۰ «
«	۲۸۴	۱۰۰۰ «
«	۹۵۱۶	۲۰۰۰۰ «
«	۲۹۶۶۷	۳۰۰۰۰۰ «
«	۲۹۶۶۶	۱۰۰۰۰ «
«	۲۹۶۶۸	۱۰۰۰۰ «

آ ـ ۶۳۳۶ بنگاه بخت‌آزمائی‌ملی

بانگاه بخت آزمائی ملی

عدم توانائی مالی همیشه مانع از آن بود که آقای اسفندیاراعظمی به تحقق آرزوی بزرك خود که تحصیلات عالیه بود امیدوار باشد، ولی حالا که سیصد هزار ریال از جوائز سری ۴۸۸ را برده نهال امیدش نیز بارور شده است.

قابل توجه

دوشیزگان وبانوان شیك پوش

پارچه‌های آخرین مد وبی‌نظیر تابستانی که انتظار آن را داشتید وسیله هواپیما ازپاریس رسید.

برادران دوس‌ری ـ آبادان

آگهی بانك تهران

باستحضار کلیه مشتریان ومراجعین محترم میرساند که شعبه فردوسی این بانك واقع در چهارراه اسلامبول از تاریخ هفدهم اردیبهشت ماه ۱۳۳۹.

صبحها: همه روزه (حتی ایام جمعه وتعطیل) ازساعت ۷½ الی ۱۲

عصرها: همه روزه (باستثنای ایام جمعه وتعطیل) از ساعت ۵ الی ۹ بعدازظهر مفتوح وبرای انجام کلیه امور بانکی آماده است.

بانك تهران

۱ـ۱۰ آ ـ ۵۴۱۲

روغن نباتی قوطعم کره دارد

با سوئیس ایر

همیشه راحت، مطمئن وسریع پرواز می کنید از شما «پذیرائی سوئیسی» میشود.

هفته ای دوبار (یکشنبه وجمعه) از تهران به ژنو وزوریخ وباشبکه جهانی ایرسوئیس بهرجای دیگر که بخواهید.

دقت وتوجه فنی سوئیس ایر معروف جهان است

سوئیس ایر

SWISSAIR

ادوره تهران: تلفن ۴۷۴۲۷

نماینده کل: لوان توتر

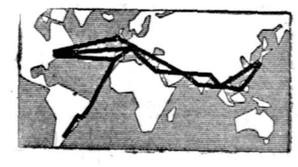

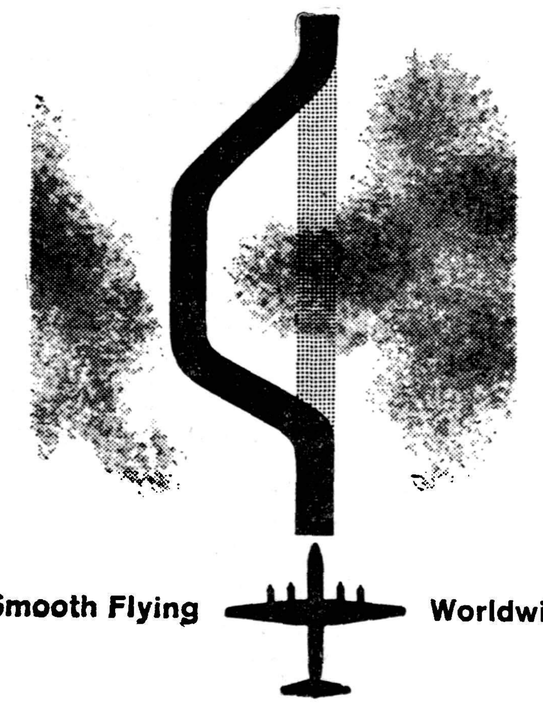

۲ـ۱ آ ـ ۶۲۱۶