اطلاعات

دوشنبه ۱ خرداد ۱۳۵۱ ـ شماره ۱۳۸۰۲ تکشماره ۵ ریال

باکودکان کارشناسان شوروی

شهبانو بزبان روسی سخن گفتند

هنگامی که شهبانو از پرورشگاه جمعیت خیریه پهلوی در کرمان بازدید میکردند کودکان شهبانو را در آغوش گرفتند و سر و روی معظم‌لها را غرق بوسه ساختند.

(عکس از عباس جلائی خبرنگار عکاس اطلاعات)

نیکسون گفت:

مهمترین مذاکرات دوران حکومت من انجام میشود

نیکسون در مسکو

۴ بعداز ظهر امروز

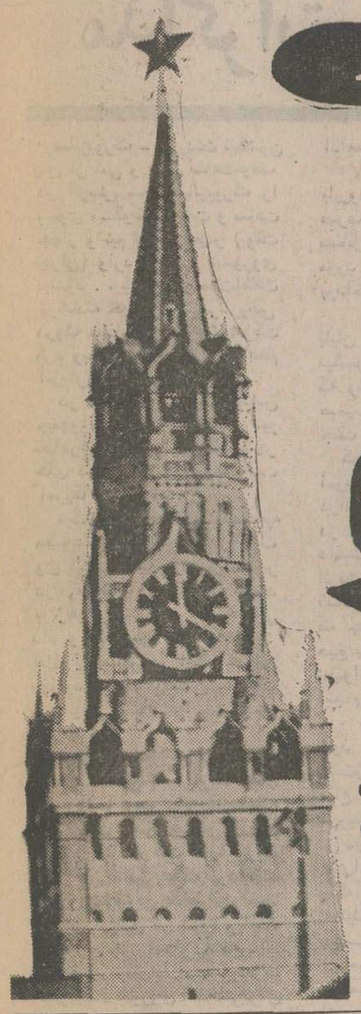

نیکسون گفت: ممکن است در برخی مسائل بین آمریکا و شوروی توافق شود

پراودا در آستانه ورود نیکسون به چین شدیدا حمله کرد

در صفحه ۲

در جریان ملاقات نیکسون با مردم اتریش:

نیکسون برای کی سینگر خواستگاری کرد

در صفحه ۲

ژاکلین در فروشگاههای تهران

جنس های مخصوص ایرانی خرید

امروز مذاکرات نفتی اوناسیس با دکتر اقبال شروع شد

دیشب ژاکلین و اوناسیس به کاباره دانسینگ رفتند

پوستین ها، کراواتها و قلمکارهای ایران نظر ژاکلین را سخت بخود جلب کرد

پوستین های ایرانی در فروشگاه مرکز صنایع دستی توجه ژاکلین را فوق العاده جلب کرد اوچند تکه از این پوستین ها را امتحان کرد و سپس خریداری نمود.

برنامه های دیروز، دیشب و امروز ژاکلین و اوناسیس در تهران

در صفحات ۴ و ۵

- علیاحضرت فرمودند: به زنان روستائی چیزی یاد بدهید که به درد زندگی آنها بخورد
- دربازار کرمان شهبانو، زیره، هل، کشك و سدر خریدند
- دانشجویان در اوقات فراغت میتوانند مانند کارگران و روستائیان گوشه‌ای از کار را بگیرند

در صفحه ۲۱

مدیر عامل شورای اروپائی سازمان جهانی تبلیغات در ایران

آقای «اریک پدت»، مدیر عامل شورای اروپائی سازمان جهانی تبلیغات، باتفاق همسرش، ساعت ۹٫۴۵ دیشب بتابدعوت مجمع ایرانی سازمان، برای یک اقامت ۷ روزه وارد تهران شد.

آقای پدت، که متخصص رشته مدیریت در زمینه تبلیغات می باشد، طی مدت اقامت خود در ایران، ضمن آشنائی با هیئت مدیره و اعضای مجمع ایرانی، درباره مسائل مدیریت، سخنرانی و تبادل نظر خواهد کرد. آقای پدت و همسرش، همچنین از نقاط دیدنی و آثار تاریخی شهر های اصفهان و شیراز نیز دیدن خواهد نمود.

گفت و گویی با رئیس فدراسیون فوتبال ایران

نبرد ایران و کره شمالی

از تلویزیون پخش خواهد شد

- بلیت مسابقه جمعه از فردا به قیمت ۵۰۰ـ ۲۰۰ و ۵۰ ریال بفروش میرسد

بلیتهای پنجاه تومانی را فقط در سازمان تربیت بدنی میفروشند.

- علی پروین روز جمعه بازی میکند

مسابقه در امجدیه انجام خواهد شد

- سرپرست تیم کره شمالی: ما قویتر و مجهز تر از سال ۶۶ هستیم

در صفحه ۳

شاهکار میکل‌آنژ بشدت آسیب دید

مدعی مسیح بودن مجسمه مریم مقدس را شکست

درصفحه ۲

در حضور والاحضرت اشرف و پرزیدنت بوتو:

هزاران پاکستانی بنفع ایران تظاهرات کردند

- بوتو از مردم شرکت کننده در میتینگ خواست برای نشان دادن دوستی دو کشور از جابر خیزند و تمام شرکتکنندگان بپا خاستند.
- بوتو اعلام کرد اگر یك نفر بتواند بگوید ایران علیه پاکستان اقدامی کرده من فورا استعفا میدهم

در صفحه ۲

بوسیله ماشین زمان:

عکس مسیح تهیه شد

میلیونها مسیحی جهان به هیجان آمدند

این تصویر امروز در چند نشریه مذهبی ایتالیا و روزنامه های پرتیراژ لندن انتشاریافت. وصاعقه آسا میلیون هامسیحی را در سراسر جهان دچار شگفتی کرده است.

تصویر «بنابه ادعای یکراهب ایتالیائی» تصویر واقعی حضرت عیسی مسیح پیامبر مسیحیان است که راهب مدعی است پس از تحمل مشقات فراوان توانسته آن را بوسیله «ماشین زمان» از میان تصاویر امواج معلق در فضا مشخص کند.

این شخص که «گیرینوارنتی» نام دارد استاد سرشناس موسیقی مذهبی در کلیسای معروف «ژرژ مقدس» ونیز است وی در مصاحبه های متعدد با نشریات معتبر مذهبی که تصویر را چاپ کرده‌اند گفته است گروهی از دانشمندان معتقدند که موجهای صدا، نتهای موسیقی، فریاد ها و خلاصه هر نوع انرژی در فضا رها شود زوال ناپذیر است و در فضا باقی میماند. با پی‌گیری این نظریه من تصویر حضرت مسیح را از طریق امواج صدای وی که در فضا پراکنده است. در «ماشین زمان» مشخص کردم.

«ارنتی» در این مصاحبه ها گفته است: که علاوه بر تصویر حضرت مسیح عکس های پاپ دوازدهم و موسولینی را نیز بهمین طریقه مشخص کرده است و بزودی زمان آن فرا خواهد رسید که بتواند پرده از اسرار ماشین زمان و تصاویر گرفته شده بردارد.

گروه کثیری از صاحبنظران پس از بررسی های لازم اعلام کرده‌اند که تصاویر موجی «ارنتی» با تصاویر اصلی پاپ مقدس دوازدهم و موسولینی تشابه انکار ناپذیر دارد.

سپاسگزاری

از جناب آقای نخست وزیر، وزرای محترم، امرای ارجمند ارتش وهمه افراد، دوستان و اقوام عزیزی که در مرگ همسرم شادروان تیمسار علی‌اکبر مولوی باشرکت درمراسم و ایثار تاج های گل و یا با تلگراف و نامه و درج در جراید با ما ابراز همدردی فرمودند از سوی خود، فرزندانم صمیمانه سپاسگزار توفیق و سلامت همگان را آرزومندم.

منظر مولوی

تشکر

از سروران گرام و دوستان عزیزی که در مدت یک ماهی که در بیمارستان پارس بعلت عارضه قلبی بستری بدون اجازه ملاقات می باشم باتشریف فرمائی به بیمارستان مرا مرهون الطاف خود نموده‌اند تشکر و سپاسگزاری نموده و از خداوند متعال سلامتی و توفیق کلیه سروران و دوستان را خواهانم.

علی‌اکبر محلوجی

اطلاعیه پودر مرغ

در صفحه ۳

آگهی استخدام

ایرالکو

بقیه در صفحه ۸

کانون مهندسین ایرانی

باطلاع عموم مهندسین میرساند که جناب آقای پرفسور فضل‌الله رضا در جلسه ماهانه کانون زیر عنوان آینده علم و صنعت ساعت یك بعد از ظهر پنجشنبه ٤ خرداد ماه ۱۳۵۱ در هتل ونك سخنرانی خواهد فرمود.

از مهندسین محترم دعوت میشود که در این جلسه شرکت فرمایند.

CINERAMA

از صبح چهارشنبه

فقط در سینما

آتلانتیک

فیلمی عظیم و خارق‌العاده

آزادی

رنگی ـ بطریقه سینه‌راما

با صدای استریوفونیك

رعایت بهداشت با کاشی ایران

آگهی استخدام

کارآموز قضائی

از طرف وزارت دادگستری

در صفحه ۱۳

اطلاعیه سازمان اوقاف

درباره کاروانهای حج

اطلاع رسیده که بعضی از کاروان های حج مبادرت به نام نویسی از متقاضیان حج و جلب مشتری کرده‌اند لازم است به اطلاع کلیه متقاضیان زیارت خانه خدا برساند که درحال حاضر کلیه پروانه های کاروان‌ها لغو شده است و هیچ کاروانی حق ندارد اقدام به انعقاد قرارداد با متقاضیان حج نماید. سازمان اوقاف بموقع کاروان هائی را که برابر با ضوابط جدید پذیرفته‌شده وپروانه دریافت خواهند داشت به هموطنانی که قصد تشرف به بیت‌الله الحرام را دارند معرفی خواهد کرد.

این کاروان‌ها برابر با مقررات و برنامه‌ای که سازمان اوقاف تنظیم‌کرده بامتقاضیان قرارداد خواهندبست.

سازمان اوقاف

بهارمست

مرکز صافکاری ورنك پیکان

شماره تلفنهای جدید

۹۷۹۰۹۳ ـ ۹۷۹۰۹۲ ـ ۹۷۹۰۹۱

ضمنا برای رفاه حال مشتریان فروشگاه لوازم یدکی جمعه ها تا ظهر باز است

منابع : خبرگزاریهای فرانسه ـ یونایتدپرس ـ رویتر ـ تاس ـ آسوشیتدپرس و تلکس اطلاعات

نیکسون گفت گفتگوهای مسکو مهمترین مذاکرات دوران حکومت من است

سالزبورگ ـ پرزیدنت نیکسون پس از سی و شش ساعت توقف در اتریش شهر سالزبورگ را بسوی مسکو ترک گفت و ساعت چهار و نیم بعد از ظهر (بوقت تهران) وارد پایتخت شوروی میشود . نیکسون در مدت اقامت پرحادثه خوددراین شهرتاریخی دریک مصاحبه مطبوعاتی شرکت کرد وبا برونوکریسکی صدراعظم اتریش مذاکراتی انجام داد .

در دومین روز ورود رئیس جمهوری امریکا به اتریش نیز تظاهراتی در سالزبورگ وشهر های دیگراین کشور علیه سیاست امریکا برگزار شد.

نیکسون دیشب دریک مصاحبه مطبوعاتی که درکاخ محل اقامت وی ترتیب یافته بود بار دیگر درباره هدف گفتگوهای خود با رهبران شوروی توضیحاتی داد و گفت من نمی‌خواهم امید های بی‌اساس در افکار عمومی بوجود بیاورم ولی امکان پیشرفت در برخی مسائل را پیش‌بینی می‌کنم .

امکان حصول توافق نظر در این مسائل بسیار زیاد است زیرا ما با دقت تمام مقدمات این مذاکرات را فراهم کرده‌ایم نیکسون تاکید کرد مذاکرات کنفرانس عالی مسکو پردامنه ترین و مهمترین مذاکراتی است که من تاکنون در دوره ریاست جمهوری خود انجام داده‌ام .

گفتگو با لئونید برژنف وحزب کمونیست شوروی امکاناتی برای مطرح کردن مستقیم برخی نکات بوجود می‌آورد .

نیکسون پس از آنکه بطور مختصر به سئوالات خبرنگاران پاسخ داد ضمن گردش درپارک محل اقامت خود جلو نرده‌ها رفت وباعده‌ای ازمردم سالزبورگ که در آنجا اجتماع کرده بودند دست داد وبا چند نفر آنها **از جمله یک زن جوان چند کلمه صحبت کرد رئیس جمهوری آمریکا پس از صحبت با این زن جوان روی خود را بسوی مشاور ویژه خود کی‌سینگر که همسرش را طلاق داده است کرد و گفت : او شوهر ندارد و بسیار هم زیبا است و سپس بزن جوان درباره شخصیت مشاور خود توضیحاتی داده و گفت او بچین ، شوروی رفته و مدتی هم در هالیوود بسر برده است .**

کی‌سینگر نیز دریک کنفرانس مطبوعاتی درباره مذاکرات رئیس جمهوری آمریکا با رهبران شوروی توضیحاتی داد وگفت پرزیدنت نیکسون ازفردا (امروز) گفتگوهای مهم خودرا با رهبران شوروی آغاز خواهد کرد و این مذاکرات تا یکشنبه ۲۸ مه ادامه خواهد یافت کی‌سینگر اظهار عقیده کردکه درکنفرانس عالی سران دو کشور فوق‌بزرگ پیشرفتهائی بدست می‌آید .

مشاور رئیس جمهوری آمریکا گفت تصور نمی‌کند که مسئله ویت‌نام محیط مذاکرات را تیره سازد زیرا مسکو و واشنگتن تصمیم گرفته‌اند درباره برخی مسائل با یکدیگر بتوافق برسند.

کی‌سینگر اضافه‌کرد که انتظار دارد ویت‌نام شمالی در جریان مذاکرات سران دوکشور به حملات‌جدیدی درویت‌نام جنوبی دست بزند .

کی‌سینگر گفت مین‌گذاری بندرهایفونگ علیه شوروی نیست ولی حاضر نشد به سئوالات دیگر خبرنگاران درباره مسئله ویتنام پاسخ دهد .

شایع شده بود که نیکسون در آستانه ورود به‌مسکودستور قطع بمباران ویتنام شمالی را صادر خواهد کرد لکن هنری کی‌سینگر گفت که علیرغم سفر نیکسون بمباران ویتنام شمالی

ادامه خواهد یافت .

دیروز نیکسون ناهار را بابرونوکریسکی صدراعظم اتریش صرف کرد و مدتی باوی درباره مسائل مهم بین‌المللی و مسائل مورد علاقه دوکشور به‌گفتگو پرداخت .

صدراعظم اتریش پس از پایان مذاکرات خود باپرزیدنت نیکسون به خبرنگاران گفت که رئیس جمهوری آمریکا صمیمانه مایل است بسرعت به جنك ویت‌نام پایان دهد .

کریسکی درباره تظاهرات‌ضد آمریکائی که طی دو روز اخیر دراتریش‌روی‌داد و پسر او نیز در این تظاهرات شرکت داشت گفت پسر من نیز مانند اتریشی های دیگر حق دارددر تظاهرات شرکت‌کند ولی معتقدم که چنین تظاهرات عظیمی در هیچ یك از کشور های اروپائی نمیتوانست اینقدر درآرامش انجام شود .

نیکسون‌طی‌توقف ۳۶ ساعته خود درسالزبورك‌بسان یك مشت‌زن حرفه‌ای خود را برای دفاع از عنوان جهانی خویش دررینك‌مسکو آماده کرده است. او دیشب‌برای آخرین‌بارتاکتیك های‌احتمالی‌شوروی ومانورهائی راکه‌آمریکا بایدبرای مقابله‌بااین تاکتیك ها انجام دهد مورد بررسی قرارداد .

امروز قبل از ورود نیکسون به مسکوهمه چیز برای پذیرائی از «مهمان دشمن» آماده بود.

رادیو تلویزیون مسکو در برنامه دیشب خود تاکید کرد که کنفرانس عالی آمریکا و شوروی برای‌صلح حائز اهمیت فراوانی خواهد بود .

مفسر تلویزیون مسکو پس‌از تائید این مطلب که سفر رئیس جمهوری آمریکابه مسکو دارای اهمیت سیاسی بزرگی است گفت این ملاقات برهبران دوکشور امکان میدهد که بسیاری‌ازمسائل‌مهم رامورد بررسی قرار دهند .

روزنامه‌های‌مسکو نیز درباره اهمیت این سفر تاریخی بحث می‌کنند . امروز روزنامه‌پراودا عکس بزرگی‌از رئیس جمهوری آمریکا را درصفحه اول خود چاپ کرده بود .

تاس خبر گزاری‌رسمی‌شوروی اند کی پیش از نیمه شب دیشب گزارش کوتاهی‌دردو پاراگراف درباره سفر ریچارد نیکسون به شوروی انتشارداد .

درگزارش تاس گفته‌شده‌است که‌رئیس‌جمهوری‌امریکا دوشنبه برای‌انجام یك دیدار رسمی‌وارد مسکو می شود .

شوروی امروز در آستانه پذیرائی از رئیس‌جمهورامریکا باردیگر چین‌را ازدشمنی‌بامسکو برحذرداشت و ضمنا تاکید کرد که درمذاکرات‌امریکاوشوروی منافع هیچ کشوردیگروخصوصا ممالك اردوگاه سوسیالیسم در معرض «خرید و فروش »و یا مخاطره قرار نخواهد گرفت .

روزنامه پراودا‌ارگان حزب کمونیست شوروی‌ضمن برحذر داشتن رهبران پکن از دشمنی ورزیدن با شوروی آنها را به انحراف از اصول لنینیسم متهم کرده‌است .

پراودا ضمنا با لحنی بسیار آمرانه اخطار کرده‌است که شوروی هرتجاوزپیشه‌ای را که نسبت به تمامیت ارضی روسیه سوءنیت داشته‌باشد با ضربات منکوب کننده برسر جای‌خود خواهد نشاند .

پراودا در حالیکه ظاهرا آنچه را که هفته گذشته در جلسه عمومی کمیته مرکزی حزب کمونیست شوروی‌راجع‌بروابط مسکو و پکن گفته شده است نقل کرده از مناقشات مرزی دو کشور که روابط آنها رادر سه سال اخیر به آخرین حدتیرگی تنزل داده یاد کرده‌است پراودا رهبران چین‌را متهم کرده‌است که با عنوان کردن اتهامات و ناسزاهای مسلکی علیه شوروی به وحدت اردوگاه سوسیالیسم‌و احزاب کمونیست و برادر در سراسر جهان لطمه میزنند.

درقسمتی ازسرمقاله پراودا لزوم ختم مداخله آمریکا در ویتنام مورد تاکید قرار گرفته است اما در همین مقاله‌ازاشاره مستقیم‌به مین گذاری‌بنادرویتنام شمالی و تشدید بمباران‌هوائی ودریائی این کشور بوسیله امریکا عامدانه احتناب شده است .

مجسمه مریم باکره را شکستند

واتیکان ـ امروز مجسمه گران قیمت مریم باکره در حالیکه عیسح مسیح خردسال رادر آغوش‌گرفته بود بوسیله یک مرد مجار که خود را عیسی‌بن مریم معرفی میکرد درهم شکسته‌شد .

این مجسمه ازشاهکار های‌میکل آنژ نقاش و پیکر تراش نام‌آور ایتالیا بود .

مرد مجار که اکنون در زندان بسر میبرد با یک پتک به مجسمه گرانبها و تاریخی که «پیه‌تا».نام داشت حمله کرد و بازوی چپ و یکی از چشمهای آنرا از بین برد . در این حمله‌جنون آمیز به نوک بینی و پشت سر مجسمه‌نیز آسیب رسید .

این عکس بعدازحمله به‌مجسمه مریم مقدس‌وعیسی ازاین شاهکار بی‌نظیر هنری گرفته شده است .همانطور که در عکس دیده می شود دست‌چپ مجسمه‌مریم مقدس‌قطع شده است . مردی که باین مجسمه حمله کرد مدعی است که‌عیسی مسیح است .
عکس رادیوئی اطلاعات

طبق اظهار سخنگوی درباروانیکان مردی که مرتکب این خرابکاری شده اخیراز مجارستان به‌استرالیا مهاجرت کرده و چندی پیش وارد ایتالیا شده است.

مرد مهاجم پس‌از درهم شکستن مجسمه مریم باکره اعلام کردکه خود را برای مرگ آماده کرده است چون اگر او رابکشند زودتر به‌بهشت خواهد رفت .

شهودی که از نزدیک تماشاگر ماجرا بودند از سرعت عمل مهاجم ابراز تعجب کرده‌اند .

سخنگوی واتیکان «ضارب» را ۳۳ ساله ساکن سیدنی و نام او را «لازلەتوت» معرفی کرده است. از چند سال پیش که یک مرد آلمانی دو انگشت مجسمه پاپ پل ششم یکی از آثار پیکر تراش‌قرن نوزدهم ایتالیاراشکست‌این‌نخستین سوء قصدی است که تاکنون‌نسبت به گنجینه هنری دربار واتیکان صورت گرفته است .

پاپ پل ششم پیشوای کاتولیک های جهان دیروز چند ساعت بعد ازوقوع حادثه از مجسمه شکسته شده مریم باکره دیدن کرد .

تظاهرات ضدجنگ ویتنام دراتریش و واشنگتن

سالزبورگ ـ دردومین‌روزاقامت نیکسون در اتریش نیز تظاهراتی در سالزبورگ از طرف هواداران صلح انجام شد جمعیت تظاهر کنندگان که عموما از جوانان اتریشی تشکیل میشد در برابر ساختمان شهرداری سالزبورگ‌که سرویس مطبوعاتی کاخ سفیدموقتا در آنجا دائر شده بود اجتماع کردند . جوانان اتریشی که شعار های ضد جنگ با خود حمل‌می‌کردند بسوی ماموران پلیس و روزنامه نگاران آمریکائی تخم‌مرغ و گوجه‌فرنگی پرتاب میکردندواحد های پلیس ویژه که مخصوصابرای مقابله با تظاهر کنندگان از وین‌به سالزبورگ اعزام شده بودند با کامیونهای خود تظاهر کنندگان را متفرق میساختند .

تظاهرات در برابر ساختمان شهرداری در حدود یک ساعت طول کشید . تظاهرات دیگری نیز در نقاط مختلف شهر روی داد . در جلوساختمان شهرداری تظاهر کنندگان پرچم امریکا را که به مناسبت استقرارسرویس مطبوعاتی کاخ سفید برفراز آن برافراشته شده بود پائین کشیدند.

دراین هنگام بود که ماموران پلیس مداخله کرده و جمعیت را پراکنده ساختند .

پسر صدراعظم اتریش که باز در میان تظاهرکنندگان بودبخبرنگاران آمریکائی گفت که این «یک اقدام سمبولیک‌بود» . تظاهرات ماعلیه رهبران دو کشور فوق بزرگ شوروی و آمریکا و جنگ ویت‌نام بود وبااین وسیله میخواستیم وجود یک جنبش دست‌چپی صلح دوست را در اتریش نمایان ساخته و همبستگی خود را با سایردشمنان جنگ در سراسرجهان ابرازداریم.

«پترکریسکی» همچنین گفت که اقدام پدرش صدراعظم اتریش را درمذاکره با پرزیدنت نیکسون محکوم نمی‌کندزیرااین عمل‌استقلال اقتصادی و سیاسی کشورمان رادر برابر دولت های بزرگ ثابت می‌کند .

درجریان زدو خوردبین ماموران پلیس و تظاهرکنندگان سی نفر زخمی شدند که حال سه‌نفر آنها وخیم است . عده‌ای از تظاهر کنندگان نیز از طرف ماموران پلیس دستگیر شدند . همزمان با تظاهرات جوانان‌اتریشی تظاهرات عظیمی نیز در واشنگتن علیه‌جنگ ویت‌نام برپا شد و هزاران نفر از جوانان آمریکائی در خیابانهای پایتخت فدرال رژه رفتند . وقتی که تظاهر کنندگان به‌جلوساختمان وزارت دادگستری‌رسیدند گروهی ازآنها از صف خارج شده و آدمکی که بشکل نیکسون ساخته شده بود آتش زدند و با پرتاب سنگ ، شیشه پنجره های این ساختمان را خرد کردند در این هنگام ماموران پلیس برای متفرق ساختن تظاهر کنندگان که پرچم های ویت‌کنگ باخودحمل میکردند مداخله نمودند و چند نفر را بازداشت کردند جوانان آمریکائی فریاد میزدند : «بمباران ویت‌نام شمالی رامتوقف کنید».

پس‌از آنکه صف های تظاهر کنندگان براثر حمله پلیس درهم شکسته شد مخالفان جنگ بار دیگر در محله های دیگر شهر دور هم جمع شدهو بسوی ساختمان وزارت بهداری وامور اجتماعی براه افتادند .

در جریان زدو خورد ها عده‌ای از ماموران پلیس واشنگتن زخمی گردیدند قرار است امروز نیز بار دیگر در برابر ساختمان کاپیتول تظاهراتی علیه سیاست نیکسون‌در هندوچین انجام شود .

در سالزبورگرونالدزیگلر سخن‌گوی کاخ سفید به خبرنگاران‌گفت که پرزیدنت نیکسون هیچ یک از تظاهراتی را که در جریان توقف وی دراین شهر روی داد ندیده است .

وی افزود که‌بعقیده رئیس‌جمهوری آمریکااین‌تظاهرات مبین‌احساسات واقعی مردم اتریش نیست .

میتینگ و تظاهرات بنفع ایران در پاکستان

کراچی ـ ذوالفقار علی‌بوتو رئیس جمهور پاکستان امروز ضمن سخنرانی دراجتماعی که درکویته مرکز بلوچستان درحضور والاحضرت شاهدخت اشرف پهلوی برپا شده بود اظهار داشت که «عناصر معین باتدارك دیدن یک توطئه بین‌المللی درصدد برآمده‌اند بین‌پاکستان و کشور های دوست آن از قبیل ایران و ترکیه بذرنفاق بیفشانند .»

بوتو گفت‌که ایران درگذشته‌هیچگاه حمایت‌وکمك مادی خود را از پاکستان دریغ نکرده و پیوند های برادری دو کشور را بیکدیگر مربوط میکند .

رئیس جمهور پاکستان اضافه کرد که وی مخصوصا والاحضرت اشرف پهلوی را به‌پاکستان دعوت کرده است تا علیرغم توطئه بین‌المللی دشمنان بتوانند از نزدیك ببینند که در قلب های مردم پاکستان چیزی جز احساس دوستی و محبت عمیق نسبت‌به‌ایران وجود ندارد.

هنگامی که رئیس جمهور پاکستان نام والاحضرت اشرف را برزبان آورد جمعیت حاضر برای مدتی طولانی کف زدند و ابراز احساسات کردند.

آقای بوتو گفت : صرف نظر ازهر نیروئی که دشمنان داشته باشند وصرف نظر از اینکه توطئه های آنان از کجا سرچشمه میگیردمامصمم‌هستیم تاتلاشهای دشمنان را باشکست روبرو کنیم . من اطمینان میدهم که بین ایران و پاکستان حتی ذره‌ای سوء تفاهم وجود نخواهد داشت .

رئیس جمهور پاکستان‌سپس از دولت محلی بلوچستان خواست‌که‌به احساسات و تعصبات تنك نظرانه و نفرت های‌قومی و عشیره‌ای مجال تظاهر کردن ندهد .

دراجتماعی‌که رئیس‌جمهور پاکستان درآن سخنرانی میکرد ۱۲ هزار نفر شرکت داشتند و این عده چندبار برای والاحضرت اشرف احساسات دوستانه‌ای ابراز کردند .

بوتو درنطق خود ضمن اشاره به حوادثی‌که‌درروز ورود والاحضرت‌اشرف درکویته روی داد و درجریان کشمکش طرفداران احزاب رقیب که به قتل یك نفر وجرح دو نفر دیگر منجرشد اشاره کرد و گفت این حوادث شرم‌آور است خصوصا که وی از والاحضرت اشرف دعوت کرده است تا بچشم خود احساسات دوستانه‌ای‌راکه مردم‌پاکستان برای ایران دارند از نزدیك مشاهده کند .

بوتو که بزبان اردو سخنرانی می کرد ضمن سخنان یك ساعته‌اش تاکید کرد که درطول تاریخ حتی یك مورد را نمیتوان پیدا کرد که ایران قدمی علیه منافع پاکستان برداشته باشد .

بوتوسپس‌گفت هرکس میتواند ادعا کند که ایران قدمی برضد منافع پاکستان برداشته است از میان جمعیت حاضر قیام کند و افزود که اگر چنین کسی پیدا شود وی از مقام خود استعفا خواهد کرد .

دربرابرسخنان رئیس جمهور پاکستان هیچکس از جا بلند نشد و بوتو سپس از جمعیت حاضر خواست که هرکس درمیان طرفدار دوستی ایران و پاکستان است قیام کند دربرابر این‌دعوت تمام جمعیت حاضر تاآخرین نفر از جا برخاستند .

رئیس جمهورپاکستان سپس جمعیت حاضر را دردادن شعار های متعدد به طرفداری از دوستی ایران و پاکستان رهبری کرد و والاحضرت نیز دردادن این شعار ها شرکت کرد .

۱۲ هزار نفر جمعیتی که‌امروزبرای شنیدن‌سخنرانی ذوالفقار علی‌بوتو رئیس جمهور پاکستان در «کویته» گردآمده بودندوقتی‌رئیس جمهور از آنهاخواست که برای نشان دادن طرفداری خود از دوستی ایران و پاکستان بپاخیزند تا آخرین نفر از جا برخاستند اما بعدتمام تقلائی که بوسیله رئیس جمهور و حتی بوسیله‌عده‌کثیری از ماموران پلیس بعمل آمد تاجمعیت را دوباره برسرجاهایشان بنشانند بی‌نتیجه ماند .

تظاهرات به نفع ایران بحدی‌بود‌که بعد از به پا خاستن جمعیت نظام اجتماعی که رئیس جمهور درآن سخنرانی میکرد مختل شد بطوریکه بوتو ناگزیر گردید سخنرانی خود را کوتاه کند و سپس همراه‌والاحضرت اشرف‌ازمحل تظاهرات بازگردد .

زدوخورد مرزی

روز گذشته عده‌ای از مرزبانان‌گشتی ارتش پاکستان در ناحیه «امریتسر» شهر مقدس «سیکها» وارد خاك هند شدند و طبق اظهار منابع رسمی هند دست کم دو سرباز پاکستانی درنزدیکی شهر یاد شده بدست نیرو های هندی به قتل رسیدند .

منابع هندی مدعی هستند که بین سربازان‌دوکشور درمرز نزدیك«امریتسر» شش ساعت زدوخورد شده و درجریان آن حداقل ۲ سرباز دیگر پاکستانی نیز زخمی شده‌اند .

منابع نظامی‌هندبعدا گزارش دادند که بعد از حمله متقابل مرزبانان هندی سربازان پاکستان از خاك هند بیرون رفته‌اند .

عبدالولی‌خان ۴۰ دقیقه زیرآتش گلوله قرارگرفت

کراچی ـ خان‌عبدالولی‌خان رهبر حزب ناسیونال عوامی و وزیرکشورکابینه مرکزی پاکستان درآخرین ساعات شنبه شب بوسیله جماعتی از افرادمسلح درنزدیکی آبادی«تیمارگر» واقع دراستان مرزی شمال باختری پاکستان مورد سوء قصد قرار گرفت اما بدون آنکه آسیبی ببیند از این مهلکه جان‌بدربرد.

درتیراندازی‌سوء قصدکنندگان بطرف جیپ حامل خان‌عبدالولی خان‌که همراه یك دسته اتومبیل حرکت‌می‌کرد دو نفر از فعالین حزب وی کشته و شش نفردیگر که یك‌مامور پلیس و یك کودك خردسال از آن جمله بودند زخمی شدند .

خان‌عبدالولی‌خان درحالی که بوسیله محمدافضل‌خان یکی از وزیران عضو حزب خودش همراهی میشد هنگامی مورد سوء قصد قرار گرفت که در نظر داشت به یك آبادی نزدیك برود و دریك اجتماع عمومی سخنرانی کند .

جیپ حامل خان‌عبدالولی‌خان درنزدیکی آبادی مقصدبه‌مانعی که درجاده برپا شده بود برخورد کرد و سپس عوامل سوء قصد بطرف وی واتومبیل های عده‌ای از همراهان وی شلیك کردند .

گلوله های پی‌درپی شیشه جلو اتومبیل‌رئیس‌حزب ناسیونال عوامی را خرد کرد و ضربات گلوله به اتومبیل های دیگری که‌جیپ‌خان‌عبدالولی‌خان همراه آنهاحرکت‌میکرد‌آسیب‌رساندند.

تیراندازی افرادمهاجم نزدیك به ۴۰ دقیقه طول کشید . در تمام این مدت خان‌عبدالولی‌خان و همراهان وی درخندق کناره جاده خودراپنهان کردند تا از گزند گلوله ها درامان بمانند.

دو روز پیش عبدالولی‌خان و سایر رهبران حزب وی به کویته مرکز بلوچستان پاکستان رفته‌بودند تا درمذاکرات‌مربوط به ملحق شدن به دولت مرکزی ذوالفقارعلی‌بوتو رئیس‌جمهوری شرکت کنند .

مخالفان سیاسی عبدالولی‌خان او را متمایل به هند وشوروی وطرفدارخود مختاری‌پشتونستان میدانند و مدعی هستند که‌به عقیده وی یك پشتونسان واجد خود مختاری‌داخلی باید بعنوان نوعی حائل و برزخ‌بین پاکستان و افغانستان بوجود آید.

عبدالولی‌خان و طرفداران وی بارها این ادعا ها را تکذیب کرده‌اند .

ربایندگان هواپیمای ترکیه دستگیر شدند

آنکارا ـ فرماندار نظامی آنکارا در اعلامیه شماره ۷۶ خود دستگیری سازمان دهندگان ماجرای ربودن یك هواپیمای شرکت هواپیمائی ترکیه را اعلام داشت .

این هواپیما روز ۳ مه گذشته در حالی که بین‌آنکارا و استانبول پرواز میکرد از طرف کماندو های ارتش‌خلق ترکیه ربوده شد وخلبان هواپیما ناچار گردید بدرخواست ربایندگان در فرودگاه صوفیه بزمین نشیند .

در اعلامیه فرمانداری نظامی آنکارا همچنین گفته شده است که عاملین سوء قصد نافرجام علیه ژنرال «کمال‌الدین» فرمانده ژاندارمری را بازداشت کرده‌اند. عاملین این دو اقدام تروریستی که هویت و تعداد آنها فاش نشده بیك گروه دست چپی وابستگی دارندکه از یك سال قبل مجله‌ای بنام «شفق» انتشار میداد . پس از آنکه رهبران این سازمان دست چپی دریافتند که از راه انتشار این مجله کاری از پیش نمی برند دست به عملیات تروریستی زدند .

در همین اعلامیه خاطرنشان شده‌است‌که ساعات منع‌عبور و مرور در آنکارا از یك و نیم تا چهار بامداد تقلیل یافته است .

عمل پیوند بیضه در بیروت

بیروت ـ نخستین عمل پیوند بیضه در یکی از بیمارستان های بیروت با موفقیت انجام شد . روزنامه «لوریان‌لوژور» که بزبان فرانسه در بیروت منتشرمیشود نوشته است که در این عمل دهنده یك کودک ۷ ماهه‌و گیرنده یك مرد ۲۶ ساله بود که از ابتدا فاقد بیضه بود . عمل پیوند بوسیله دکتر کمال حناچ صورت گرفت روزنامه بیروتی اسامی دهنده و گیرنده را فاش نکرده است . بموجب گزارش مقامات بیمارستان بیروت‌آزمایش های کلینیکی نشان میدهد‌که عمل کاملا موفقیت‌آمیز بوده اما برای آنکه موفقیت کامل این عمل پیوند بطور قطع مسلم شود چند ماه وقت لازم است .

سیلان امروز به‌جمهوری تبدیل‌شد

کلمبو ـ سیلان امروز پیوند ۱۵۷ ساله خود را با دربار انگلستان قطع کرد و تبدیل به یک کشور جمهوری شد . تاکنون فرماندار کل سیلان از طرف ملکه انگلستان تعیین میشد . کشورسیلان‌پس‌ازجمهوری‌شدن «سری‌لانکا» نامیده خواهد شد .

مراسم اعلام رژیم جمهوری قرار است درتئاتر جدید کلمبو و در نزدیکی تالار استقلال که در فوریه ۱۹۴۷ «دوک اف گلوسستر» نماینده ژرژ پنجم پادشاه‌وقت‌انگلیس در آنجا اولین مجلس ملی سیلان را افتتاح کرد برپا خواهد شد .

جمهوری کوچک سیلان که ۶۴۷۵۰ کیلومترمربع مساحت دارد هنگامیکه در سال ۱۹۴۲ استقلال می‌یافت جمعیت زیادی نداشت .

نفوس سیلان اکنون طبق اخرین سرشماری درحدود ۱۳ میلیون نفر است . سیلان پس از جمهوری شدن نیز عضویت خود را در جامعه کشور های مشترک المنافع انگلستان حفظ خواهد کرد .

تمساح آدمخوار ۲ کودك را خورد

لاگوس ـ یك تمساح عظیم‌ترس و وحشت شدیدی درمیان ساکنان دهکده کوچك «اویوو» درنیجریه بوجود آورده است .

روستائیان ازمقامات پلیس‌وارتش درخواست‌کرده‌اند که باکشتن این تمساح آدمخوار جان اهالی را ازخطر بزرگی که آنها را تهدید میکند نجات دهند .

این تمساح عظیم‌الجثه تاکنون ۱۲ کودك را از پای درآورده و تنها طی هفته اخیر دوکودك کوچك را کشته و یك پسربچه را بشدت زخمی کرده است .

چند ساعت قبل از ورود نیکسون به مسکو

چین اعلام کرد تا پیروزی نهائی از مردم ویتنام حمایت میکند

پکن ـ چند ساعت قبل از ورود نیکسون به مسکو معاون نخست‌وزیر چین «لی‌هسین‌نین» باردیگر تاکید کرد که جنك ویتنام بهرشکلی که درآید جمهوری خلق‌چین‌تا پیروزی کامل ملت های هندوچین و تاوقتی که‌دولت آمریکا به جنك تجاوزکارانه خود پایان نداده به پشتیبانی خود از این ملت‌ها ادامه خواهد داد .

معاون نخست وزیر چین که درمجلس ضیافتی که بافتخار هیئت نمایندگی سوریه ترتیب داده شده بود سخن میگفت اضافه‌کرد:«شانتاژ نظامی وتوطئه سیاسی‌امپریالیسم آمریکا بهیچوجه نخواهد توانست آمریکائی ها را از شکست قطعی نجات دهد و این عوامل‌بهیچوجه دراراده مردم ویت‌نام برای پیروزی قطعی خللی وارد نخواهد ساخت .

معاون نخست وزیر چین ضمن اشاره به جنك خاورمیانه سیاست دو دولت «فوق‌بزرك» را که دراین قسمت از جهان بایکدیگر به نزاع پرداخته بشدت مورد حمله قرار داد و گفت این دولت ها سرنوشت کشورهای عربی را ببازی گرفته و می خواهند برای خود مناطق نفوذ بدست آورند .

معاون نخست وزیر چین تاکید کرد که دولت وملت چین باتمام قوا از مبارزه عادلانه ملت‌های سوریه ، فلسطین‌وسایر کشورهای عربی علیه اشغالگران‌صهیونیسم پشتیبانی میکند .

وی خطاب به رئیس هیئت نمایندگی سوریه گفت : ما درمبارزه شما علیه مهاجم و امپریالیسم پیوسته درکنار شما خواهیم بود .

محاکمه
اثر فورتیس کافکا
ترجمه دکتر حسن هنرمندی
مرکز انتشار کتابفروشی زوار تهران شاه‌آباد

International manufacturing company located in Tehran has an opening for Asst. Personnel Manager. The requirements are:
1. B.A. in business administration or industrial engineering
2. At least 5 years' experience in personnel administration, specially in labour relations and the labour law.
3. Exemption from or completion of military service
4. Iranian nationality
5. Fluent knowledge of Farsi and English.
Good salary and fringe benefits are offered to the right candidate.
Please send your application and resume to A.C. P.O. Box 692, Tehran.

«آگهی استخدام»
نیروی هوائی شاهنشاهی تعدادی داوطلب جهت طی دوره دانشکده افسری(خلبانی)باشرایط زیر استخدام مینماید .
الف ـ شرایط نام نویسی :
۱ـ تابعیت دولت شاهنشاهی . متدین به یکی از ادیان رسمی کشور (اسلام .مسیحی . کلیمی .زرتشتی).
۲ـ دارا بودن حداقل دیپلم کامل متوسطه رشته های (ریاضی یا طبیعی)
۳ـ قبول شدن از معاینه جسمی و آزمایش استعداد خلبانی و زبان انگلیسی درحدودمعلومات دبیرستانی و داشتن حداقل قد ۱۶۲ سانتیمتر .
۴ـ حداقل سن ۱۸ سال تمام و حداکثر ۲۴ سال تمام و برای کسانی که خدمت زیر پرچم را انجام داده‌اند ۲۵ سال میباشد .
۵ـ نداشتن عیال و اولاد و کسان تحت‌تکفل .
ب ـ مدت تحصیل . حقوق : مزایا :
۱ـ مدت تحصیل در دانشکده افسری‌خلبانی‌حداقل دو سال در داخل یا خارج بوده و هزینه زیست و لباس به عهده نیروی هوائی شاهنشاهی است .
۲ـ دانشجویان سال های یکم دوم قبل ازپرواز ماهانه ۴۳۶۰ ریال و پس از شروع پرواز ۸۱۱۰ ریال و دانشجویان سال سوم ۱۰۲۰۰ ریال حقوق دریافت میدارند ضمنا چنانچه دانشجویان برای ادامه تحصیل به خارج اعزام شوند علاوه بر حقوق مذکور از فوق‌العاده تحصیل در خارج از کشور نیز استفاده خواهند کرد .
۳ـ دانشجویانی که دوره تحصیلی را باموفقیت طی نمایند بدرجه ستواندومی مفتخر و اولین حقوق آنان معادل ۲۲۶۵۰ ریال میباشد.
داوطلبین میتوانند برای کسب اطلاع‌بیشتر و ثبت نام با در دست داشتن فتوکپی گواهینامه تحصیلی عین شناسنامه (به فرم جدید عکس‌دار) و ۲۲ قطعه عکس سه در چهار تا تامین احتیاج همه روزه به استثنای روز های پنجشنبه ، تعطیل صبح هااز ساعت ۶ الی ۱۲ به آموزش‌های هوائی واقع در خیابان تهران نو ایستگاه، ودگاه‌مراجعه نمایند . مالف ۱۷۵
نیروی هوائی شاهنشاهی آـ۱۱۳۴۶

نیکو بشارتی ازکتاب جواهرالولایه
توجهات دانشمندان و علاقمندان بحثهای علمی و فلسفی را معطوف میداریم . هفتمین کتابی از منشورات نور (که در سخن روز است) درسهائی در ولایت تشریعی و تکوینی طبق علاقه شما موجود است بنام جواهرالولایه که در حدود چهارصد صفحه میشود بادلائل‌پنجگانه. بقلم شیوای دانشمند معظم حضرت‌آیةا ... آقای کاظمینی بروجردی حفظه‌ا ... علاقمندان بمسجد میدان خراسان طهران مراجعه فرمایند.
آـ۱۲۵۹۰ (از طرف اهالی خیابان خراسان)

موزائیک ماشینی ناهید
محصول آخرین تکنیک سیمانکاری درایران
خیابان پهلوی سه‌راه عباس‌آباد ۵۹۳ تلفن ۶۲۱۰۵۴ ـ ۶۲۱۰۵۳
اـ۱۰۹۲۸

تاریخ سری مغولان
ترجمه
شیرین بیانی
ناشر
مؤسسه انتشارات و چاپ دانشگاه تهران
مرکز فروش : فروشگاههای مؤسسه انتشارات و چاپ وکلیه کتابفروشیهای معتبر

BBC LONDON
بهترین روش
توجه فرمائید
از الفباء زبان تا ادبیات شکسپیر
اگر شماهم از یادگیری زبان انگلیسی مایوس شده‌اید باید مانند دیگران از متد سمعی و بصری
«بی . بی . سی»
لندن انگلیسی را بیاموزید)
زیرا تمامی اساتید زبان انگلیسی فقط این متد را توصیه میکنند دوره اول (ابتدائی) دوازده‌صفحه‌و یک کتاب ترجمه شده ۲۵۹ تومان دوره دوم (تکمیلی) نه‌صفحه ویک‌کتاب ترجمه شده ۲۱۶تومان خیابان نادری کتابخانه بسو شعبه شرکت مطبوعاتی ایران یا (تلفن ۳۱۲۹۴۰) .

شماره مخصوص خردادماه
اطلاعات بانوان
با تقویم چهار رنك و
رپورتاژ های اختصاصی ـ داستان های پر کشش و اجذاب ـ مطالب گلچین شده‌از مطبوعات دنیا ـ مسابقات تازه و ابتکاری ـ جوایز ارزنده و گرانبها ـ تازه های مد و زیبائی ـ عکس های بزرگ و ۴ رنك ـ محبوب ترین هنرمندان ـ سه شنبه دوم خرداد ماه منتشر میشود .

ایران، چشم براه نبرد جمعه

گفت‌وگویی با سرتیپ مکری، رئیس فدراسیون فوتبال

علی پروین، روز جمعه بازی می کند

داوران لبنانی، نبرد ایران ـ کره را قضاوت خواهند کرد

ایران بدون یار کمکی درجام‌جهانی کوچك شرکت خواهد جست

ایران باشتاب خود را برای مهمترین و پرشکوهترین نبرد فوتبال سال آماده میکند. فردا، حریفان سرسخت ایران وارد تهران خواهند شد تا در آستانه نبرد بر سر ورود به بازی‌های المپیك، با آب و هوای کشور ما خو بگیرند.

کره شمالی‌درشرایطی بازیگران ملی فوتبال خود را به تهران میفرستد که در اوج آمادگی بسر می برند و از ماهها پیش در اردویی سنجیده و منظم، تحت نظر دقیق بوده‌اند.

بزبان ساده تر، کره شمالی همه نیروی خود رابرای جبران نتیجه مساوی با ایران در پیونگ‌یانگ ـ وحتی‌پیروزی، بسیج کرده است تا به جایی‌که مربی و سرپرست این تیم، چندی پیش اعلام کرد:

ـ تیمی که ما به تهران می ـ فرستیم با تیمی که در بغداد و دمشق بازی کرد، کاملا فرق دارد. به جرات میتوانم بگویم که تیم ما درشرایط کنونی حتی نیرومندتر از آن تیمی است که در جام جهانی لندن (۱۹۶۶) حضورداشت.

داوران لبنانی

یك روز پس از ورود تیم‌کره شمالی، سه داور بین‌المللی لبنانی: آقایان «صابر فلاح» «سرکیل دمیرجیان» و «ابراهیم صبرا» برای قضاوت نبرد مهم ایران و کره شمالی به تهران خواهند آمد. با ورود این سه داور لبنانی، آخرین گام در راه برگزاری مسابقه بازگشت مقدماتی المپیك، برداشته‌خواهد شد.

امجدیه میدان نبرد

سرانجام پس از رایزنیها و گفت‌وگو ها برسر محل‌برگزاری مسابقه مهم ایران و کره‌شمالی، استادیوم امجدیه برگزیده شد. گرچه استادیوم پیر تهران، نمی تواند همه دوستداران تماشای این نبرد بزرگ را در خود جای دهد، امااز‌آنجا که‌ایران میکوشد تا برای پیروزی از کوچکترین امتیازات نیز بهره گیرد، امجدیه ترجیح داده شد.

اگر گنجایش کم امجدیه را نادیده بگیریم وبه کنار بگذاریم، در می یابیم که این استادیوم محل مناسبتری برای برگزاری نبرد بزرك جمعه‌است.

گنجایش اندك امجدیه رادر برابر دهها هزار علاقه‌مند می توان‌باپخش مستقیم تلویزیونی، جبران‌کرد، همچنان که‌تلویزیون مسابقه روز جمعه آینده رابرای سراسر ایران بصورت زنده پخش خواهد کرد. اما از سوی دیگر، امجدیه دو امتیاز بزرگ به ما می بخشد:

اولا ـ بازیگران تیم ملی‌فوتبال ایران، کوچکترین‌پستی وبلندی امجدیه را نیز می شناسند و براین زمین تسلط کافی و کامل دارند. در حالی که این زمین برای بازیگران‌کره شمالی، آشنا نیست زیرا نه چمن است و نه خاکی!

ثانیا ـ در استادیوم‌امجدیه تماشاگران «نفس‌بر»ند و چون این استادیوم جمع و جوراست وجایگاه های آن بازمین‌نزدیك تراستو بر آن سایه افکنده، درنتیجه بازیگران حریف‌بیشتر تحت فشار قرار میگیرند.

سهم‌تماشاگران درپیروزی

درین جا که سخن‌ازتماشاگر به میان آمد، بد نیست روی‌این نکته پافشاری کنیم‌که‌در نبرد با کره شمالی، تماشاگران امتیاز چشمگیری برای ایرانند و باید ازین امتیاز حداکثر بهره‌گیری شود.

آنچه از تماشاگران کره‌شمالی خوانده‌ایم و شنیده‌ایم، انسان راتماشاگرانی خونسرد و آرام می‌شناساند. تماشاگرانی که حتی بازیگران حریف را به خاطر سپردن توپ از میان میدان به دروازه‌بان، با «هو» ملامت و سرزنش نمیکنند!

به گمان ما خاموشی‌تماشاگران کرتیی(که تشویقشان میتوانست‌کاملا طبیعی و منطقی باشد) حریف‌ما را در پیونگ یانگ از یک‌امتیاز محروم کرده است. درتمام‌دنیا، تماشاگران حق‌دارند با«هرنوع فریادی!» تیم‌خودی‌را همراهی کنند. حتی در انگلستان، آلمان غربی، برزیل، اوروگوئه ووو.. نیز کسی تماشاگر را «بی‌ادب» نمیخواند اگر بازیکن حریف را به خاطر مثلا سپردن توپ به دروازه‌بان «هو» کند.

کار تماشاگر، اگر ازچهار چوب فریادخارج‌نشود، کوچک ترین ایرادی، بنابرهیچ‌اصولی، نخواهدداشت. ازین‌روتماشاگران ایرانی بدون آن‌که تحت تاثیر «مهربانی» تماشاگران کره‌یی باشند، باید تااوج آنچه‌میتوانند و در قدرت دارند، تیم خود را در راه پیروزی همراهی کنندکه این حق مسلم ما است.

بلیت نبرد جمعه

نبرد ایران و کره شمالی که در پیشگاه والاحضرت ولایتعهد برگزار خواهد شد، همچنانکه گفتیم، بوسیله تلویزیون برای سراسر ایران پخش میشود.

قیمت بلیت های تماشای این مسابقه‌پانصد، دویست و پنجاه ریال تعیین شده است.

بلیتهای مسابقه بزرگ ایران و کره شمالی از فردا در محل برگزاری نبرد یعنی استادیوم امجدیه وهمچنین سازمان‌تربیت بدنی برای فروش آماده خواهد بود. برای‌اولین‌بار، به دستور سپهبد حجت ـ رئیس سازمان تربیت بدنی ایران ـ بلیتهای پانصد ریالی ـ زیر جایگاه مخصوص ـ در محل سازمان بفروش میرسد. این نوع بلیت در سازمان تربیت بدنی، تحت ضابطه‌یی به فروش میرسد تا این بار دلالها و ایجاد کنندگان بازار سیاه، ناکام شوند. (در برخی از مسابقات، مثل نبرد ایران و اسرائیل، دلالها نرخ بلیت زیر جایگاه را تا دو هزار ریال بالا بردند!)

ایران در جام

درگفت وگویی که با سرتیپ مکری ـ رئیس فدراسیون‌فوتبال ایران ـ داشتیم، اطلاع حاصل کردیم که ایران در جام جهانی کوچک (در برزیل وبه مناسبت سالگرد استقلال این کشور) شرکت خواهد جست. سرتیپ مکری اعلام کرد:

ـ تیم ایران بدون آن‌که بازیگری را از دیگر کشور های آسیاکمک‌بگیرد، بعنوان‌نماینده آسیا در جام جهانی کوچک حضور خواهد داشت. من در جلسه ویژه این کار اعلام کردم که به علت کمبود وقت، ایران نمیتواند بازیگری را برگزیند و برای همراهی تیم خود در جام جهانی‌کوچک شرکت‌دهد.

سرنوشت علی پروین

نکته مهمی که رئیس‌فدراسیون فوتبال ایران در گفت و گو با خبرنگاران سرویس‌ورزشی روزنامه اطلاعات عنوان کرد، سلامت علی پروین‌بود. سرتیپ مکری اعلام کرد:

ـ برخلاف آنچه در بانکوک فکر شده بود، «مینیسک» علی پروین‌صدمه‌یی ندیده و ناراحتی او ورم مختصری، بیش نبوده است. پروین در بانکوک به تمرینات خود ادامه داد و در واقع‌نیروی‌او‌به نوعی برای نبرد با کره شمالی ذخیره شد وازاو در برابر کره شمالی استفاده خواهیم کرد.

از آن‌جا که بار سنگین تیم ما بخصوص در نبرد جمعه آینده با کره شمالی، بدوش خط میانی است، وجود علی پروین به قدرت خیره‌کننده‌پرویز قلیچ‌خانی وعلی‌جباری دوستاره درخشان تیم ملی فوتبال ایران، خواهد افزود وبه آنان فرصت درخشش بیشتر خواهد داد.

احتشام‌زاده، حریفان چینی را شکست داد

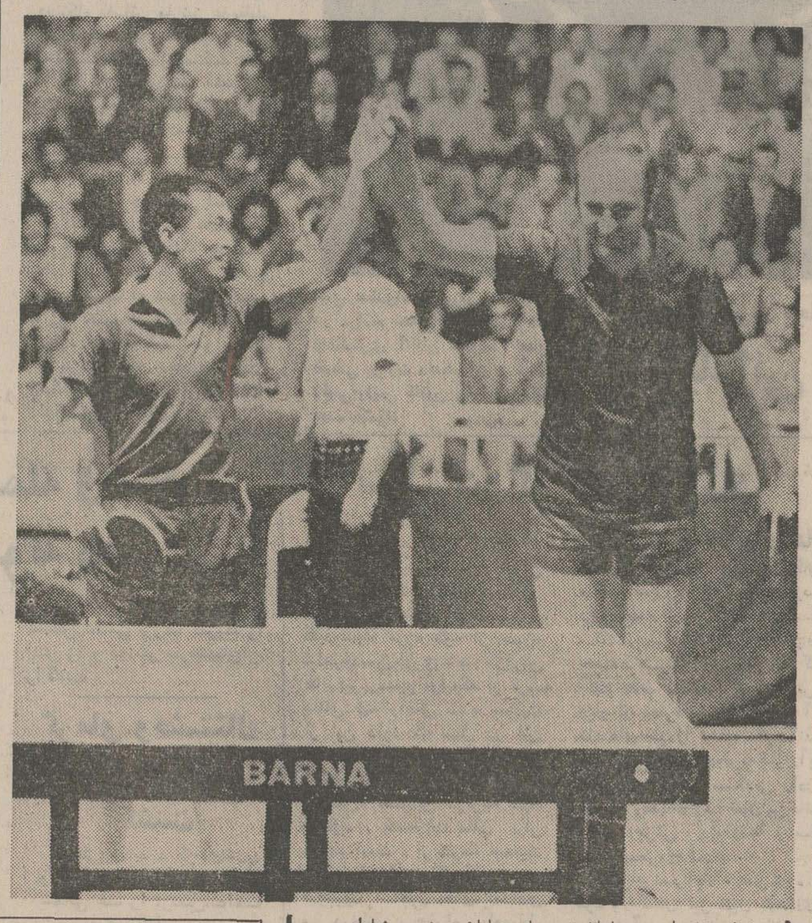

احتشامزاده در پایان نبرد بامیهمانان چینی، شاداب و سرحال‌مینمود. بازیگر با تجربه وپرسابقه تیم‌ملی‌تنیس روی‌میزی ایران، دیشب‌دوبار این چنین شادمانه، مزه شیرین پیروزی را چشید.

دراولین روز نبردقهرمانان تنیس‌رومیزی ایران با میهمانان چینی، امیراحتشام زاده دوبارپیروزشدودرخشید.

امیراحتشامزاده بازیگر باسابقه تیم ملی تنیس روی میزی‌ایران هردو حریف‌عضو تیم ملی جمهوری‌توده‌یی‌چین را مغلوب کرد وبا نتیجه‌های دوبریك ودوبرصفر، به‌پیروزی رسیدوتنهایکبارشکست‌خورده

در مقابل، دختران‌قهرمان تنیس‌روی میزی ایران‌بجز دررشته دوبل، از حریفان سرسخت‌خود که یك‌قهرمان جهان نیزدر میان آنانست، شکست‌خوردند. فروزنده شمیرانی و آذر نصیری در برابر دو قهرمان چینی‌باختند ورامونادار‌بین همراه آذر نصیری. نبرد دوبل رابردند.

وهابزاده بازیگر دیگرتیم ملی تنیس روی میزی ایران، دوباربرد و یکبار باخت.

وبزرگزاده، اولین نبردش‌را در مسابقات دیشب، باپیروزی به پایان رساند.

مردان ایران‌درنبرددیشب ۵بر یك از حریفان چینی خود بردند.

تلویزیون نوبل
NOBEL

آموزش کامپیوتر
SYSTEM & COMPUTER GSC SERVICES & TRAINING
موسسه جنرال سیستمز برای دوره‌های (تئوری وعملی) اصول مقدماتی کمپیوتر و برنامه‌نویسی
COBOL - FORTRAN RPG - PLI
تاتاریخ ۱ر۳ر۵۱ نام‌نویسی مینماید.
نبش‌بلوار و امیرآباد کوچه ارجمند شماره۶ تلفن ۶۶۲۲۹۱

اطلاعیه پودر برف
قابل توجه ساکنین محترم تهران
مهلت صدورکارت‌های جورکردنی پیکان یخچال ـ اجاق گاز ـ پلوپز فقط برای ساکنین محترم تهران تا پانزدهم خرداد ماه سال ۱۳۵۱ تمدید میگردد. بنابراین کسانیکه چهار قطعه تصویر پیکان ـ یخچال ـ اجاق گاز و پلوپز را جور کرده‌اند میتوانند حداکثر تا پانزدهم خرداد ماه سال ۱۳۵۱ جهت دریافت کارت قرعه‌کشی به خیابان فیشرآباد شماره ۲۸۵ مراجعه فرمایند.
شرکت سهامی خاص پاکسان

سوپرتایل
کف پوش پلاستیکی صددرصدوینیل
تهیه شده درکارخانجات شرکت سهامی درخشان تهران
وابسته بگروه تولیدی زیبا
مرکزپخش ونمایشگاه: خیابان شاهرضا بین پهلوی وکالج نبش خارك ۱۱۱
تلفن: ۶۶۰۳۱۶-۶۶۰۳۱۷ تلفن مستقیم سفارشات: ۴۹۵۳۷

مارگارین مازولا ـ محصول امریکا
تهیه شده از روغن ذرت مازولا
(مخصوص رژیم ـ برای اشخاص چاق)
وارد و درکلیه سوپرمارکتها ولبنیات فروشی‌ها موجود است
نمایندگی ومرکزپخش ـ ایران سوپر ـ تخت جمشید ـ تلفن ۱۳-۸۲۴۰۱۱

ارزان...
واقعاً ارزان...
کافیست نگاهی به قیمتها بیفکنید تا نظرما را تأیید فرمائید
بارساقی
خاویار بحرخزر
یك پرس ۹۹ ریال
آشامیدنی باندازه‌های مخصوص هتل شراتون همراه با اسنك مجانی
ساپرکلاب طاووس
ناهارکامل هرنفر ۲۰۰ ریال
شام واتراکسیون بقیمتهای معمولی بدون دریافت مینیموم چارج»
لباس آزاد
ارکسترمشهوربین المللی «والری» و «رینودوفیو»
هرشب در هتل آریاشراتون برنامه اجرامیکند
آریاشراتون هتل
Arya-Sheraton Hotel, Tehran, Iran
A WORLDWIDE SERVICE OF ITT

سندیکای جنایتکاران چون تاجران ورزیده مامورین قتل خودرا درمقابل مزدهای گزاف دراختیار علاقمندان‌ا میگذاشت و اینست داستان حیرت‌انگیز مبارزه پلیس با مزدوران...
از صبح چهارشنبه درگروه سینماهای
گلدن سیتی
رویال
متروپل
سانترال
وان جانسون ـ ری میلاند
سوزان اولیور ـ دیانالین
جان ساکسون
در فیلم رنگی
مزدور
COMPANY OF KILLERS
محصول کمپانی یونیورسال

از صبح چهارشنبه فقط درسینما
رادیوسیتی
داستانی شور انگیز و پرماجرا ازمهاجرت دریانوردان حادثه‌جو به جزیره بهشت آسای هاوائی و عشقی آتشین که از طوفانهای مناطق حاره گرم‌تر و سرکش‌تر بود
چارلتون هستون
جرالدین چاپلین
در فیلم پاناویژن ورنگی
"MASTER OF THE ISLANDS"
سلطان جزایر
باشرکت: جان فیلیپ لا ـ تیناچن ـ الك مك کن
موزیك از: هنری مانسینی
محصول یونایتد آرتیست

کلید ایمنی
شما نمیتوانید حوادث را پیش بینی کنید.
شما نمیتوانید پیش بینی کنید که درچه زمان ممکنست یك گردش کلید آنچه راکه برای شما ارزش دارد نجات دهد.
پس یکی ازاجاقهای جدید پرسی کاز را انتخاب کنید
با یك گردش ایمنی
پرسی کاز Persigas
ارمغان
ساخت آردل
آزیتا 2500
تنها اجاقهائیکه مجهز به کلید ایمنی (اختراع ثبت شده) هستند
رکسانا 2500

کوپ الکساندر
گیسوی شوی وپوش بانوان
ویك سربازان
پروك جوانان
هرپیس آقایان
به اقساط ماهانه
فقط ۲۰ تومان
I.B.S.
آی بی اس پهلوی جنب سینما امپایر تلفن ۶۲۳۹۰۰

خبرهای کوتاه

شرفیابی بحضور شهبانو

علیاحضرت شهبانو دیشب خانم پروین و آقای محمد علی ارشام بنیانگذارا نبنیاد فرهنگی ارشام در کرمان را به حضور پذیرفتند . در این شرفیابی که آقای هویدا نخست وزیر و جمعی از همراهان علیاحضرت حضور داشتند ، آقای ارشام گزارشی درباره ساختمان اولین مدرسه جامع ایران به عرض رسانید .

عزیمت نمایندگان مجلس بشمال

بمنظور بازدید ازتاسیسات وزارت کشاورزی و منابع طبیعی در منطقه شمال ایران ساعت ۸ بامداد امروز آقایان اعضای کمیسیون کشاورزی مجلس شورای ملی باتفاق دکتر احمدی معاون پارلمانی وزارت کشاورزی عازم این منطقه شدند .

مسافرت نمایندگان مجلس ٤روز ادامه دارد ونمایندگان از کلیه تاسیسات کشاورزی ومنابع طبیعی بازدید بعمل خواهند آورد .

ضیافت به افتخار روزنامه نگارآلمانی

«ایمانوئل‌بیرن‌بوم» سردبیر کل‌روزنامه زوددویچه‌زایتونگ چاپ مونیخ‌که‌سرگرم دیداری از ایران است دیشب میهمان ضیافت شامی‌بود که وابسته مطبوعاتی سفارت آلمان به افتخاراو برپا کرد . مدیران، سردبیران و نویسندگان مطبوعات پایتخت از جمله میهمانان این ضیافت بودند.

آغاز خانه سازی در بندرعباس

ساعت ششونیم بعدازظهر دیروز طی مراسمی دربندر عباس نخستین‌کلنگ ساختمان خانه های سازمانی برای کارکنان سازمان بیمه های اجتماعی باحضور فرماندار توسط‌آقای‌نیک‌پور مدیر عامل بیمه های اجتماعی بزمین‌زده شد .

برنامه کنگره پزشکی

برنامه بیست و دومین کنگره پزشکی ایران که در شهریور ماه آینده در رامسر برگزار خواهد شد ، انتشار یافت .

برنامه سال‌جاری عبارتست از بیماریهای زنان و مامائی و بررسی سرطان دستگاه تناسلی (تشخیص زودرس)ـ مسائل مربوط به‌سقط‌جنین‌ـ نازائی و درمانهای نوین‌آن‌. بهداشت و تنظیم خانواده و کنترل جمعیت ونسل‌وبررسی مسائل اجتماعی در ازدواج .

ارتقاء بدرجه استادی

بتصویب هیئت ممیزه‌وزارت علوم و آموزش عالی آقای دکتر محمدعلی مهدویانی دانشیار دانشکده علم وصنعت ایران بدرجه استادی ارتقاء پیدا کردند .

اجتماع بزرگ صاحبان صنایع

بدعوت سناتور دکتر طاهر ضیائی رئیس اطاق ایران‌در اجرای اوامر شاهنشاه به منظور عرضه سهام کارخانه ها به مردم ، بعدازظهر فردا اجتماع بزرگی از صاحبان صنایع کشور در اتاق ایران تشکیل خواهد شد . دراین جلسه احتمالا یکی ، دو تن از وزراء نیز شرکت خواهند داشت .

امروز گفته شد که‌انتظار می‌رود در پایان جلسه فردا، صاحبان صنایع‌آمادگی کامل بخش صنعتی را برای‌عرضه و فروش مقداری از سهام اعلام کنند .

پیش بینی هوا

هوای کرانه های دریای مازندران ، نیمه ابری همراه با بارندگیهای پراکنده .

هوای استانهای آذربایجان و اصفهان ، شهرستانهای غربی ایران و شهرستانهای شمالی استان خراسان، نیمه ابری همراه با رگبار پراکنده و باد نسبتا شدید در سطح زمین .

هوای استان خوزستان ، کرمان ، سیستان و بلوچستان و شهرستانهای جنوبی استان خراسان صاف تا کمی ابری، گاهی‌همراه با بادنسبتاشدید در سطح زمین و گرد و غبار.

هوای سواحل دریای‌عمان و جزائر تنب و ابوموسی و استان فارس صاف تا کمی ابری .

هوای تهران نیمه ابری همراه بارگبارموقت وپراکنده خواهد بود .

گرمترین نقطه در۲٤ساعت گذشته ، بندر لنگه با حداکثر ٤۲ و حداقل ۲٤ ، خنکترین نقطه زنجان با حداکثر ۱۸ و حداقل پنج درجه بالای‌صفر. حداکثر درجه حرارت دیروز تهران ۲۲ و حداقل۱۲درجه بوده است .

دستورات نخست‌وزیر در کرمان

دیروز آقای هویدا نخست وزیر در کمیته استان کرمان حزب ایران نوین حضور یافت و در اجتماع اعضاء این حزب گفت : بنا به‌اوامر موکدی‌که علیاحضرت شهبانو صادر فرموده‌اند ، عملیات عمرانی در این استان با آهنگی سریعتر پیش خواهد رفت .

نخست وزیر در مورد امور مربوط به‌جوانان یاد آورشد که ما در مورد جوانان‌وظیفه سنگینی داریم و باید بیشتر به جوانان توجه بشود و به آنها جان داد و روحیه ملی بخشید . نخست وزیر راجع به چگونگی فعالیت مدرسه عالی مدیریت کرمان گفت : باید ترتیبی داده‌شود که از این موسسه مدیران موردنیازمملکت فارغ‌التحصیل شوند . نخست وزیر درمورد تاسیس دانشسرای عالی تربیت دبیرو در موردگسترش شرکت‌تعاونی‌پسته دستوراتی داد .

سفرزاهدی به افغانستان

اردشیر زاهدی سحرگاه امروز با پیام شاهنشاه برای اعلیحضرت محمد ظاهرشاه پادشاه افغانستان از تهران رهسپار کابل شد. سفر زاهدی که بدعوت موسی شفیق وزیر خارجه افغانستان صورت گرفته چهارروز بطول‌میانجامد ووی پس‌ازملاقات بامقامات‌وشخصیت های افغانستان از شهرهای قندهار و هرات‌نیزدیدن خواهد کرد .

کمک نخست وزیر به شرکت های تعاونی کارگری

اولین جلسه هیات مدیره اتحادیه های مرکزی شرکت های تعاونی مصرف کارگران ایران، امروز در وزارت کار تشکیل شد. در این جلسه دکتر مجیدی وزیر کار اعلام داشت:آقای‌نخست وزیرمبلغ ده میلیون ریال برای‌گسترش اتحادیه شرکت های تعاونی مصرف کارگران ایران اهدا کرده‌اند .

کشف نفت در حوزه قرارداد فرانسویها

سخنگوی شرکت ملی نفت ایران اطلاع داد :

سوسیته فرانسز دپترول دیران (سوفیران) که طبق قرارداد پیمانکاری اکتشاف و تولید منعقده در سال ۱۳٤٥ بین شرکت ملی نفت ایران و شرکت فرانسوی‌اراپ بعنوان پیمانکار کل شرکت ملی نفت ایران مشغول انجام عملیات اکتشافی در ناحیه قرارداد مربوطه در آبهای خلیج‌فارس میباشد در چاه اکتشافی‌واقع در جنوب غربی جزیره سیری به نفت برخورده است . آزمایش چاه هنوز ادامه‌دارد.

رئیس گروه بررسی مسائل اشتغال درتهران

«اینان هایریش» رئیس گروه بررسی‌مسائل اشتغال‌سازمان بین‌المللی کار برای بررسی مسئله اشتغال ایران وارد تهران‌شدوی امروز دروزارت کار باسناتور بلوری‌سرپرست سازمان های کارگری و نمایندگان کارگران ملاقات کرد.

اعزام گروههای سیار آموزشی

برای کاراموزی و بالا بردن مهارت کارگران‌صنعت نساجی ، گروه های مربیان سیار به شهرهای صنعتی استان مرکزی اعزام شدند . مربیان‌گروهها بنا به‌استاندارد های تهیه‌شده‌از طرف‌صندوق کارآموزی ، به کارگران‌نساج تعلیم و آموزش خواهندداد.

دوره آموزش کارگران حداکثر چهار ماه خواهد بود و پس از پایان این‌دوره، کارشناسان صندوق‌ازکارگران امتحان مهارت بعمل خواهد آمد وبه کارگران در صورت موفقیت در این آزمایش گواهی‌نامه مهارت‌داده‌خواهد شد .

موافقت با استعفای شهردار قزوین

انجمن شهر قزوین تا تعیین شهردار جدید ،اداره امور شهرداری را به آقای محمدبشاش‌معاون شهرداری واگذار کرد .

انجمن شهر قزوین برای تعیین شهردار جدید ، روز دهم‌خرداد ماه جلسه خواهد داشت .

شهردارسابق قزوین آقای شاهرخ‌معروفخانی بود که از سمت خود استعفا کرد و انجمن شهر قزوین دیشب با استعفای او موافقت کرد .

انتقادوزیر دادگستری از بعضی ازوکلا

آقای صادق‌احمدی‌وزیر دادگستری در مراسم تحلیف کارآموزان‌وکالت دادگستری آقایان ستوده معاون قضائی وزارت دادگستری و جلالی نائینی رئیس کانون وکلا در عکس دیده میشوند

گروه قلیلی از وکلای دادگستری به مشکلات دادگستری اضافه میکنند

ساعت ۱۰ بامداد امروزمراسم تحلیف ۳۲ نفر از کاراموزان وکالت دادگستری با حضور آقای صادق احمدی وزیر دادگستری، رئیس ومستشاران دیوانعالی کشور ، دادستان‌کل، قضات و هیئت مدیره کانون‌وکلا درسالن‌اجتماعات این‌وزارتخانه برگزار شد .

در این مراسم آقای صادق احمدی اظهار داشت :

لازمه زندگی جمعی امروز برقراری عدالت است و برای برقراری آن باید افرادی که به دستگاه قضائی مراجعه میکنند تا اندازه‌ای به قوانین ومقررات دادرسی آشنائی داشته باشند تا بتوانند بهتر ازحق‌خود دفاع کنند .

انجام این امر مهم تا اندازه زیادی بدست وکلای دادگستری است و این طبقه‌است‌که‌میتواند مردم را راهنمائی به‌حق کنند.

متاسفانه این روحیه دراجتماع ما دیده شده است که وکیل میتواند حق را باطل و باطل را حق جلوه دهد و این برای جامعه‌پیشرفته‌امروز ما پسندیده نیست . گاهی اوقات متاسفانه بعضی از وکلا پیدا میشوند که به جای اینکه به پیشرفت کار قضائی کمک کنند خودشان از کاهی کوهی میسازند ، و نه تنها مشکل‌را حل نمیکنند بلکه با کار غلط خود مشکلی نیز به مشکلات دادگستری‌اضافه‌میکنند حال آنکه باید عکس این قضیه وجود داشته باشد . البته جای خوشوقتی است که این عده در اقلیت هستند .

ولی این اقلیت ناچیز درجامعه ما شخصیت اکثریت صالح را نیز به خطر خواهند انداخت .

وزیر دادگستری افزود . نه تنها در جامعه وکالت بلکه در دستگاه قضائی ما نیز عده‌قلیلی هستند که آنطور که باید وشاید به وظیفه خود عمل نمیکنند .

آنها انتقاد میکنند انهم نه انتقادی بجا بلکه کارشکنی‌نابجا بهرحال خوشبختانه اکثریت با افراد باوجدان و صالح است و این برای ما امید به موفقیت و پیروزی هرچه بیشتر است .

وکیلی‌که‌برای نفع مادی‌خود دروغ را حقیقت جلوه میدهد شاید برای مدت کوتاهی نفع مادی نصیب او شود ولی دیر یا زود جامعه‌اوراخواهدشناخت و طرد خواهد کرد . در پایان این مراسم آقای صادق احمدی احکام کارآموزان وکالت دادگستری را توزیع کردند .

ملاقات اوناسیس با دکتراقبال

مقارن ساعت دونیم بامداد امروز اوناسیس با دکتر اقبال رئیس هیئت مدیره و مدیرعامل شرکت ملی نفت ایران در دفتر کارش ملاقات کرد .

در این ملاقات آقای دکتر رضا فلاح عضو هیئت‌مدیره شرکت ملی نفت که میهماندار اوناسیس است حضور داشت ، سخنگوی شرکت ملی نفت از عنوان کردن‌مسائل مطروحه در این جلسه خودداری نمود .

در محافل نفتی ایجاد هرنوع همکاری نفتی بین شرکت ملی نفت ایران و اوناسیس را قابل عمل میدانند. درحال حاضر شرکت ملی نفت با رقیب اوناسیس در یونان یعنی گروه «نیارخوس» قولنامه‌ای برای تاسیس یک پالایشگاه چهارمیلیون‌ونیم تنی امضاء کرد .

بموجب همین قولنامه که یکی از سهامداران مهم آن دولت یونان است شرکت ملی نفت طی ۱۲ سال ۳۲ میلیون تن نفت خام باین پالایشگاه تحویل می دهد ، «نیارخوس» رقیب معروف اوناسیس است و در تمام‌رشته های صنعتی‌و بازرگانی فعالیت مشابه و رقابت مشابه‌ای دارند .

از آنجائی که اوناسیس در زمینه پالایشگاه و بخصوص حمل‌ونقل دریائی سابقه طولانی دارد پیش‌بینی محافل نفتی اینست که اوناسیس در تهران ممکن است در رشته پالایش ، حمل و نقل تفاهم هائی و حتی‌توافق هائی با شرکت ملی نفت پیدا کند،محافل مزبوراین قسمت از برنامه های اوناسیس را هدف اصلی مسافرت بایران و جدی ترین کار های وی در تهران می دانند .

مسائل مطروحه در ملاقات امروز اوناسیس بادکتر اقبال ممکن است بعدا توسط دکتر رضا فلاح تعقیب و دنبال شود تا پس‌از حصول نتیجه رسما اعلام گردد.

در جلسه امروز مجلس سنا گفته شد

آبادانی و مسکن بی‌جهت علیه‌مردم عرضحال میدهد

لایحه پرداخت مطالبات بستانکاران حاجی ربابه بتصویب رسید

در جلسه علنی امروز مجلس‌سنا که ساعت ده بامداد بریاست آقای مهندس جعفر شریف امامی تشکیل گردید دو لایحه از تصویب نهائی گذشت و شور اول پنج لایحه نیز به تصویب رسیده است .

آتیه امید بخش

سناتور علی اشرف احمدی در نطق پیش از دستور خود گزارش هیئت بازرسی شاهنشاهی اعزامی به استان خوزستان‌راموردبررسی قرارداد

ناطق گفت بازرسی هیئت بازرسی شاهنشاهی اعزامی بخوزستان نشان میدهدکه دراستان خوزستان درچند سال اخیر از لحاظ صنعتی و تولیدی علاوه بر تاسیسات‌مربوط به استخراج تصفیه و صدور نفت و کارخانه پترو شیمی آبادان ، خارك، شاهپور و نیروگاه برق‌سد محمدرضاشاه پهلوی ازطرف‌بخش های دولتی و خصوصی اقدام به اجرای برنامه های وسیعی شده‌که غیراز جنبه های اقتصادی آن‌در اشتغال بکار نیروی انسانی بسیار موثر بوده است

سناتور علی اشرف احمدی پس از تشریح مشخصات و اقدامات واحد های صنعتی استان‌خوزستان یادآور نکاتی شد و گفت

در خوزستان در دوران پهلوی بخصوص در عصر آریامهر دگرگونی های عظیمی پیدا شده‌و کار های عمرانی مهمی‌انجام گرفته است. اگر کسی خوزستان پنجاه سال قبل را دیده باشد امروز باور نمی‌کند که این سرزمین ، همان سرزمین ویران زمان خزعل و این مردم همان مردم آن دوران تاریک و سیاه باشند . امروز سرزمین خوزستان بصورت یکی از ثروتمند ترین‌و آبادترین نقاط کشوردرآمده است و درهیچ نقطه‌ای اینهمه‌آثار عمران و نوسازی و اینهمه جنبش بچشم نمیخورد .

سناتور علی اشرف احمدی در پایان سخنان مشروح خود گفت‌در اثر واقع بینی رهبر کشور درآمد نفت استان زرخیز خوزستان در سال ۱۳٥۰ به تنهائی پنج برابر ٤۱ سال گذشته که شرکت سابق انگلیس بما پرداخته بوده است .

سه تذکر

سناتور سیدمهدی فرخ در نطق‌خود سئوالی‌راجع به‌شرکت مرکبات شهسوار تقدیم کرد و گفت من قبلا هم راجع به همردیفان ژاندارمری تذکرداده‌ام نمیدانم دولت چه وقت لایحه آنرا به مجلس تقدیم می کند. نکته دیگر اینکه من‌به محل وزارت آبادانی و مسکن که‌بی‌ـ جهت علیه مردم عرضحال‌میدهد اعتراض کردم ولی نوشته شد گله کردم.بازهم‌یادآور میشوم عمل وزارت آبادانی و مسکن خلاف‌قانون است‌واین‌وزارتخانه بواسطه عمل خلافی که می کند باید تعقیب شود .

سناتور فرخ یادآورشد هدف رهبر کشور تامین رفاه مردم است . متاسفانه این روزهادیده شد که به قیمت‌قندوشکراضافه گردید .

دو لایحه ابلاغ شد

در جلسه علنی امروز سنا همچنین‌دولایحه ازتصویب‌نهائی گذشت‌و برای اجرابدولت‌ابلاغ شد . این لوایح عبارت بود از لایحه تعمیم پرداخت کمك کرایه مسکن همافران ، درجه‌ـ داران وهمردیفان ارتش درباره ژاندارمری‌وشهربانی کل‌کشور فوریت‌آن به تصویب رسید واز تصویب‌نهائی گذشت و بدولت ابلاغ گردید . لایحه دیگر نیز لایحه پرداخت‌مطالبات‌تعهدشده مربوط به‌بستانکاران‌حاجیه‌ربابه معمارزاده بود که پس‌از تصویب بدولت‌ابلاغ‌شد.

سیل در گرگان و گنبد

چهار نفر کشته شدند و به دو قریه خساراتی واردآمد

شیرو خورشید سرخ ایران امروزاعلام‌کرد: بدنبال بارندگی های‌دیروزودیشب‌درمنطقه‌گرگان، گنبدوسیاه مرزه کوه از حوزه شاهرودسیل‌جاری شد. گزارش های‌غیر رسمی اولیه‌که از قریه شغال تپه واصل شده حکایت از این دارد که سیل در این قریه خساراتی وارد اورده و تاکنون‌چهارقربانی داده است.

سیل، همچنین درقریه سیاه مرزکوه ، خسارات مالی ببار آورده است . از طرف جمعیت شیرو خورشید گنبدکاووس و شاهرود ، اکیپ های امدادی و درمانی ، همراه باوسایل لازم و همچنین دارو و پزشک و پرستار به محل های حادثه اعزام شدند . علاوه براین ، ترتیبی داده شده است تا با کمك هلی‌کوپترهای نیروی‌زمینی شاهنشاهی ، کمك های لازم با سرعت بیشتراز طریق هواادامه یابدومجروحین احتمالی نیز به مراکز درمانی شیرو خورشید اعزام شوند . ضمنا شعب جمعیت ، تغذیه اسیب دیدگان مناطق سیل‌زده را بمدت پانزده روز بعهده گرفته است.

کاشمرـ ساعت۱۲ظهر : سیل در حومه کاشمربیداد میکند وساکنان اکثر نقاط مختلف کاشمر برای فرار از خطرناشی از ریزش آوار خانه‌های خودرا تخلیه کرده‌اند. صبح امروز سیل درقریه‌خلیل‌آباد بیش‌از ۲٥۰خانه مسکونی رادرهم کوبید وعده‌ای‌ازساکنان‌این‌خانه‌ها براثر ریزش دیوارهها و سقف اطاقها مجروح شدند.

درقراء نصرآباد ، سرمزره ، هوك و «کندر» نیز سیل بتعدادی‌از خانه‌ها آسیب رساند وبهمین‌جهت با حضورفرماندار کاشمر، مسئولین شیروخورشید سرخ ،شهردار و تنی چنداز مقامات مسئول کمیته‌ی امداد تشکیل گردید تا هرچه زودتر بوضع سیلزدگان‌رسیدگی شود .

در تربت حیدریه بعلت طغیان رودخانه «٦ دره» قسمتی از خیابان فردوسی ویران شد و تعداد زیادی تیرهای برق و تلفن‌از جاکنده‌شد.

نخستین حمله ویتنام شمالی به‌هوئه دفع‌شد

سایگون ـ نیروهای ویتنام شمالی امروز با پشتیبانی‌تانکها در خط دفاعی ارتش ویتنام جنوبی در رودخانه «مای‌چان» در شمال هوئه نفوذ کردند ودر تدارك حمله بزرگی که ممکن است بزودی‌علیه‌این‌شهرباستانی آغاز کنند برای اولین بار موشکهای ضدهوائی خود را در فاصله تیررس هوئه مستقر ساختند . یک‌سخنگوی‌ویتنام جنوبی گفت نبرد های ویتنام شمالی درحالیکه واحد های تانک پیشاپیش آنها حرکت میکردند بطرف شهرهوئه‌بحرکت درآمدند ولی نیروی هوائی آمریکا و ویتنام جنوبی انهارا بشدت بمباران کردند وبیش از ۳۰۰ نفر از سربازان آنها را کشتند و۱٥تانک را نابودکردند. و پیشروی انها را متوقف‌کردند این اولین حمله کمونیستها به هوئه است .

سقوط یک هواپیمای‌بمب‌افکن ویتنام جنوبی در پایگاه هوائی دانانگ امروز یک کامیون نفتکش نظامی بزرگ امریکا را آتش زد و دو نفر سرنشین‌ان را کشت .

گرمای وحشتناک هند ۳۰۰ نفر را کشت

دهلی جدید ـ گرمای‌شدید و طاقت‌فرسا مردم مناطق شمالی هند را ازنفس‌انداخته و وضع فوق‌العاده وخیمی بوجود آورده است .

تاکنون سیصد نفر براثر گرما جان سپرده و هزاران نفر بیمار شده‌اند دهها هزار پرنده و حیوانات دیگر نیز قربانی این گرمای بیسابقه گردیده و تلف شده‌اند .

موج گرما بیشتر ایالات شمالی بیهار ، راجستان ، اوتارپرادش ، منطقه پایتخت و بنگال غربی را فرا گرفته

مردی زن خود را با چاقو کشت

کرمانشاه :شخصی بنام اسداله باقری ، همسرخود را به عنوان گردش به باغی بنام « طیفور» واقع در ٦ کیلومتری روستای «سرفیروز آباد» کرمانشاه برد و به علت نامعلومی وی را بضرب چاقو از پای درآورد . متهم به قتل‌دستگیر شد و جریان تحت رسیدگی قرار گرفت

ابراز احساسات بیسابقه روستائیان

بقیه از صفحه ۲۱

یك صد نفر برای دختران و پسران دانشجو ساخته شود و همچنین بدانشجویان‌اجازه داده شود که درانجام طرح های عمرانی کمك کنند .

پیشرفت کرمان

شهبانو طی سخنانی‌فرمودند: انشاءالله باشروع برنامه های نوسازی و آبادانی چهره تمام مملکت عوض خواهد شد و همانطوری که گفتید در دهسال اخیر کشور ایران با تحرك زیادی پیش رفته است در این میان مناطقی هستند که بعلت برخورداری‌از اقتصادی قوی و دارا بودن آب و هوا و شرایط جغرافیائی‌مناسب بیشترپیشرفت کرده‌اندودراین باره خود مردم نقش بسیار حساسی را برعهده داشته‌اند ولی مناطقی مانند کرمان‌وبلوچستان‌در مقایسه‌بامناطق پیشرفته کشور ترقی کرده‌اند ولی امیدواریم بابرنامه هائی که درسراسر کشور آغاز شده این‌مناطق‌نیز بزودی‌خود رابپای مناطق‌پیشرفته کشور برسانند .

آموزش باطنی

شهبانو فرمودند آنچه‌که حائز اهمیت است مسئله آموزش و باطن‌افراداست‌ولی خوشبختانه از یکی دو موسسه‌ایکه تاکنون بازدید کرده‌ایم و خود شما نیز عضو این موسسات هستید نشان میدهد که شما و افراد این موسسات میتوانند کمك و راهنمای خوبی باشند اگر مردم سواد و درك اجتماعی نداشته باشند کلیه زحمت هائی که میکشند بهدر میرود . **شرکت سهامی زراعی باغین که امروز ازآن‌بازدید کردیم موید آن‌بود که قدم های بزرك و اساسی دردگرگون‌کردن‌چهره روستاهای این منطقه برداشته شده است و روستانشینان از يك درآمد سرانه‌زیادبرخوردار هستند در این‌روستامهد کودك ، درمانگاه، خانه فرهنك روستائی ، مدرسه راهنمائی‌تحصیلی، کارگاه‌متمرکز قالیبافی ، شرکت‌تعاون روستائی وجود دارد و این نشان میدهد که‌چهرروستا های ما بامقایسه باسالهای گذشته پیشرفت های زیادی کرده است ولی هنوز هم روستا هائی هستند که زیاد پیشرفت نکرده‌اند پیشرفت این** روستا ها وقت لازم دارد .

همکاری دانشجویان

شهبانو اضافه کردند امروز آن‌مهندس کشاورزی جوانی که باسمت‌مدیر عامل شرکت سهامی زراعی و یا آن سپاهی انقلابی که باشور و عشق فراوان در روستا های کشور فعالیت می کنند باعث خوشوقتی من هستند شهبانو خطاب به دانشجویان مدرسه عالی امور اداری و بازرگانی‌کرمان‌فرمودند اگر تمام دانشجویان مثل شما فکر کنند و بخواهند درپیشرفت های مملکتی‌سهیم‌باشند افراد مفیدی برای‌کشورخواهندبود . شهبانو افزودند شما جزو این اجتماع هستید و برای همین است‌که نمیخواهید قبول کنید که یك زارع کار کند ولی شما با او همفکری‌و همکاری نداشته‌باشید برنامه‌ای که پیشنهاد کردید برنامه‌خوبی‌است‌و شما میتوانید دراوقات فراغت مانند کارگران وروستائیان کشور گوشه‌ای از کار را بگیرید .

شهبانوگفتندحتی درزلزله‌اخیر قیروکارزین‌گروهی ازدانشجویان داوطلبانه حاضرشدند هرکمکی که لازم باشد انجام دهند ولی این برنامه باید مطالعه بشود و اگر دانشجویان کرمان در این راه پیشقدم هستند چه بهتر ، البته تنظیم و طرح چنین برنامه هائی آسان نیست در ایران همیشه ذوق کار کردن وجود داشته‌است‌و چه بسا کسی که میخواسته است در اموری کمك کند دراین راه موفق نشده‌است باید این برنامه ها را در کرمان بررسی کرد و دید که از دانشجویان این استان در چه قسمت‌هائی‌میتوان کمك خواست

توضیح درباره سارق اتومبیل

درصفحه حوادث‌شماره گذشته خبری‌داشتیم‌دربارهسرقت‌اتومبیل توسط جوانی بنام‌محسن‌شیخان که‌متاسفانه تشابه اسمی‌این‌سارق بابرادر سروان پرویز شیخان‌ـ مدیر باشگاه تاج‌ـ موجب سوء تفاهماتی‌رادر مورد این‌خانواده شریف،پدیدآورده است.کسانیکه باخانواده شیخان آشنائی‌دارند، آگاهندکه‌سارق‌نامبرده‌کوچکترین نسبتی بامدیر باشگاه‌تاج‌ندارد.

ژاکلین درفروشگاههای تهران

دیدارناگهانی‌ارسطواوناسیس سلطان ثروتمندان جهان و همسرش ژاکلین از ایران توام با ماجرا های شنیدنی ادامه داردو این زوج مشهور بدنبال استراحت‌مفصلی که از پریشب تا ظهر دیروز در پایان يك سفر طولانی از ایالات متحده به تهران بعمل آوردند ،در۲٤ ساعت‌گذشته باگردش‌درتهران وحضور در محافل و مجامع مختلف جالب‌ترین سوژه ها را ارمغان ده ها عکاس وخبرنگار ایرانی کردند .

خودداری از مصاحبه

ژا کلین و اوناسیس بعد از ظهردیروز از موزه جواهرات سلطنتی ایران دیدن کردند . سپس ژاکلین‌به‌خرید وگردش در خیابان‌های تهران پرداخت. اوناسیس هم چنان‌ازفاش‌ساختن مسائلی که‌وی را به تهران آورده‌است خودداری می کند، میزبانان اونیز در باره هدف سفراوناسیس لب از لب نمی‌گشایند، امایك نکته مسلم است و آن‌اینکه‌اوناسیس‌برای سرمایه‌گذاری به‌تهران آمده است.

خودداری اوناسیس‌و ژاکلین از گفتگو با خبرنگاران نیزخود مسئله‌ایست وادامه‌این‌خودداری دیشب کر را به‌جائی کشاند که‌یکی از خبرنگاران به‌شوخی به ژاکلین گفت :خانم‌اوناسیس شماکه خودتان روزی‌ماشاءالله عکاس خبری بودید چطورشد باروزنامه‌نگاران بی لطف‌شدید یکبارهم لب‌از لب نمی گشائید؟ همین حرف‌باعث‌شد که‌ژاکلین لطف‌بیشتری به‌خبرنگاران‌نشان دهد.

متخصص جواهر

اوناسیس دیرور هنگامی‌که برای صرف ناهار به تنهائی وارد هال هیلتون شد باانبوه خبرنگاران وعکاسان ایرانی روبرو‌گردید . او در پاسخ پرسش های خبرنگار اطلاعات گفت : از حضور درایران ، کشوری که او همواره آرزوی دیدارش راداشته‌سخت مشعوف است.

بعد از اوناسیس پرسیده‌شد درباره علت حضورش درتهران سخن بگویدو او درحالی که دوش‌بدوش میزبان ایرانیش آهسته به طرف‌رستوران‌هیلتون قدم برمیداشت ، پاسخداد : بهتراست بحث دراین مسئله را به آینده‌موکول کنیم .

اوناسیس‌و ژاکلین شام‌دیشب را در «پرشین‌روم » هیلتون صرف کردندو بعدساعتی را برای هواخوری به‌گردش در تهران پرداختند وسپس ساعتی را در یکی از دانسینك های تهران گذراندند . میهمانان ضیافت کوچك ثروتمند بزرك یونانی را چند دوست‌ایرانی و مدیر هتل هیلتون و همسر او تشکیل میدادند.

خرید ژاکلین

ژاکلین بعد از ظهر دیروزبه دنبال بازدیدازجواهرات‌سلطنتی به خریدوگردش درخیابان‌های تهران پرداخت و خبرنگاران وعکاسان که وی را لحظه‌ای ترك نکردند خرید بانوی اول اسبق‌امریکا را مجموعا دوهزار دلار حدود پانزده هزار تومان برآورد کردند .واین تازه اول کار بودوژاکلین بقیه خرید خود را به‌بعد از ظهر امروز موکول کرده‌است.

معذالك ژاکلین دیروز هر چه‌جلوی دستش رسید وپسندید خرید وبعد وقتی‌بساط خریدش رابه هتل برد وجلوی اوناسیس گذاشت ،اوفقط یکی از همان لبخند های همیشگی‌اش را تحویل ژاکلین داد . نزدیکان اوناسیس می‌گویند که سلطان ناوگان‌نفت‌کش های جهان شخصا متخصص خبره‌ای در جواهرات است ، در حالی که تخصص همسر او ژاکلین در این‌امر فقط پرداخت پول می‌باشد.

اشیاء مورد علاقه

اوناسیس دربازدید دیروز از جواهرات سلطنتی بادقت‌خاصی جواهرات پرارزش وبی رقیبی را که در این‌حوزه قرار دارد به همسرش نشان میداد .

یکی از همراهان ژاکلین می گفت: به اوناسیس حقیقتاباید عنوان يك متخصص جواهر عنوان داد . اوفقط طالب جواهرات سنگین‌است ، در حالی که ژاکلین از هر چه خوشش‌بیاید در خریدش‌معطل نمیشود . ژاکلین درگردش‌در خیابان های شمال و ازمغازه‌ای به مغازه‌دیگر رفتن‌تعدادزیادی اشیاءمورد علاقه‌اش را پیدا کرد . درتمام مدتی که‌ژاکلین سرگرم خرید، بود عکاسان لحظه‌ای اورا تنهانگذاشتندو وی که سال ها است به‌این چیز ها عادت کرده‌عکاسان‌را درادامه فعالیت‌شان به حال خود گذاشته بود .

از ژاکلین پرسیدیم ازاین که‌بهر گوشه‌دنیامیرودعکاسان لحظه‌ای او را تنها نمی گذارند خسته نمیشود ؟ ژاکلین پاسخ داد : بعضی اوقات .

ژاکلین تغییر نکرده

در خارج‌از نمایشگاه مرکز صنایع دستی ایران‌در خیابان تخت‌جمشید وروبروی‌سفارت امریکا که معمولا محل‌رفت وآمد امریکائیان است‌وقتی مردم از حضور ژاکلین باخبر شدند خارج‌از نمایشگاه برای دیدار اوگردآمدند .

اجناسی که ژاکلین در تهران خرید

دیروز ژاکلین به فروشگاه مرکز صنایع دستی وابسته بوزارت اقتصاد که درخیابان تخت جمشیدقراردارد مراجعه کرد تا اجناس و اشیاء اختصاصی ایران را برای خود وبعنوان‌سوغات‌خریداری نماید . اجناس اختصاصی ایران مخصوصا صنایع‌دستی فوق‌العاده مورد توجه ژاکلین قرار گرفت . او با نگاههای تحسین‌آمیز کارهای ایران را برانداز کرد و از غرفه های مختلف اجناسی خرید که بقرار زیر است :

- جعبه برنجی اصفهان ٤ عدد
- کت و دامن پوستین ۸ تکه
- کت سه‌ربعی ٤تکه
- کت حاشیه‌دار مشهد ٤ تکه
- پوتین از جنس‌پوستین ٤ جفت
- کراوات کلاغی ساخت اسکو ۲٥ عدد
- کمربند چرمی ٥ عدد
- پارچه ابریشمی ٥۰متر
- رومیزی قلمکار ٥ عدد
- کیف قلمکار ٥ عدد

وقتی ژاکلین از نمایشگاه بیرون آمد یك زن نسبتا‌مسن امریکائی روبه ژاکلین کردو گفت :

ـخدای من ، تواصلا تغییر نکرده‌ای.

درگوشه دیگرچند کودك‌خرد سال امریکائی با کاغذ و قلم از ژاکلین‌تقاضای‌امضاءداشتند رهگذران خیابان تخت جمشید که‌تاآن زمان با انتشارروزنامه از حضور ژاکلین در تهران باخبر شده‌بودند ، در اولین برخورد ژاکلین را شناختند ، صاحب يك مغازه که ژاکلین از کنار آن رد می شدروبه‌او کردوگفت : خانم شما خیلی محبوب هستید، بفرمائید ازما هم خرید کنید .. .

در کتابفروشی

اوناسیس در اواسط خرید ژاکلین کم‌کم حوصله‌اش سر رفت‌ووقتی یکی از خبرنگاران از او پرسید : چرا غرغر می کنید ، اوپاسخداد : از دست این عکاسان.

خبرنگار اطلاعات ازاوناسیس پرسید : آیا دلش میخواهد عکاسان او و همسرش را تنها بگذارند ؟ اوناسیس پاسخ‌داد بهتراین است که‌شخصاژاکلین را با عکاسان تنهابگذارد .

اوناسیس این‌را گفت و به طرف یکی از اتومبیلها رفت وسوارشد و راهی هیلتون گردید.

ژاکلین باوجود پیاده‌روی در بازگشت به هتل هم یکدم نیاسود . او پس از نوشیدن جرعه‌ای آب به‌مغازه‌های‌اطراف هال‌هیلتون‌رفت‌و درکتابفروشی آن‌چندکتاب خرید . ژاکلین گفت که‌وی علاقمند به‌کتاب های‌تاریخ‌است.

صورت حساب‌يك میلیونی

اوناسیس و ژاکلین امروز صبحانه را بر خلاف معمول در اطاق خود صرف نکردندوبرای صرف صبحانه به چایخانه هیلتون رفتند . بعد از صرف صبحانه سرگارسن هیلتون يك صورت حساب يك‌میلیونی جلوی اوناسیس گذاشت که چشمان سلطان یونانی را خیره کرد.

مسئولان هیلتون بعدازتوضیح درباره‌این صورت حساب‌گفتند که‌رقم يك میلیون‌مربوط به شماره صورت حساب است نه مبلغ‌آن و جریان واقعه ازاین قراراست که هیلتون از روز تاسیس که نزدیك به ده سال از آن می‌گذردتاکنون مجموعا يك میلیون‌صورت حساب صادر کرده و اتفاقا قرعه صورت ـ حساب يك میلیونی هتل به‌نام اوناسیس افتاده‌است . یکی از همراهان اوناسیس‌بادریافت صورت حساب خنده‌ای کرد و گفت: این صورت حساب را برای میلیونرهابکشید نه‌برای اوناسیس که میلیارداست !

برخورد با خبرنگار عکاس

دیشب خبرنگار عکاس روزنامه اطلاعات با محافظین خشن ژاکلین اوناسیس در «بار» هتل هیلتون درگیر شد و اگرعده‌ای میانجی‌نشده‌بودند بین خبرنگار عکاس«اطلاعات»و گاردمحافظ ژاکلین کتك‌کاری سختی در میگرفت ...

ساعت یازده و بیست دقیقه دیشب جعفر دانیالی خبرنگار عکاس‌روزنامه اطلاعات به هتل هیلتون رفت تا از ژاکلین و اوناسیس عکس های تازه‌ای تهیه کند ، غافل از اینکه‌آنها در این موقع در حلقه محاصره محافظین خود هستند و بطور علنی بخبرنگاران عکاس اجازه عکسبرداری نمیدهند . عکاس اطلاعات وقتی متوجه شد که ژاکلین و اوناسیس در «بار» هستند . وقتی دوربین خود را آماده‌عکسبرداری کرد ژاکلین‌و اوناسیس و همراهانش از جاـ برخاستند و بطرف ، «پرشین روم » بار دیگر هیلتون روانه شدند .

دانیالی یکبار دیگر موضع گرفت تا عکس بگیرد و موفق هم شد اما بلافاصله چهارنفر از محافظین ژاکلین که‌متوجه دانیالی شده بودند بطرف او هجوم آوردند و بازو های وی را گرفتند به او حالی کردند که‌اگربرای‌گرفتن عکس‌سماجت کند همان بلائی بسرش می ـ آیدکه‌بسرعکاسان فرانسه آمد! لازم به‌یادآوری است چندی پیش‌وقتی اوناسیس در یکی از رستوران های فرانسه مشغول صرف غذا بود عکاسان اورا محاصره کردند تا عکس هائی تهیه کنند ، اوناسیس چنان عصبانی شد که بطری شامپانی را بسوی آنها پرتاب کرد ...

در کاباره دانسینگ

ژاکلین و اوناسیس باتفاق چندتن‌ازهمراهان خودلحظه‌ای از نیمه شب گذشته به کاباره دانسینگ «شمینه» رفتند . ماموران‌کاباره‌ازورودخبرنگاران عکاس باین محل جلوگیری‌می‌کردند تا از زوج مشهورعکسی گرفته نشود . آنها تا سه‌ساعت پس ازنیمه شب در شمینه‌بودند وسپس بهتل مراجعت کردند .

عزیمت باصفهان و شیراز

فردا صبح ژاکلین و اوناسیس به شیراز عزیمت خواهند کرد. آنها پس از بازدید شیراز به تخت جمشید میروند وآنگاهبه اصفهان‌عزیمت‌مینمایند.

لازم بتوضیح است که در صفحه ٥ تاریخ مسافرت آنها اشتباها امروز نوشته شده که بدینوسیله تصحیح میشود .

مصاحبه با اوناسیس

طنزنویس روزنامه اطلاعات «هادی خرسندی» مصاحبه‌ای‌با میلیاردر معروف اوناسیس که اکنون در تهران اقامت‌داردانجام داده که در صفحه ۱٦ امروز بچاپ رسیده است .

از : گروه رپرتاژ روزنامه اطلاعات
عکسها از جعفردانیالی

اوناسیس و ژاکلین:

مرد ۸ میلیارد تومانی!

عروس ۱۴۰ میلیونی

جنجالی ترین زن و شوهر جهان یک هفته در ایران

همراه ژاکلین در خیابانها و مغازه‌های تهران

یکی از خبرنگاران اطلاعات که دیروز بعد از ظهر همراه ژاکلین و اوناسیس در خیابانهای تهران و نقاط دیدنی بود گزارش کوتاهی تهیه کرده که از نظر خوانندگان می گذرد .

دیروز ژاکی‌اوناسیس به اتفاق همسر خود از موزه جواهرات سلطنتی بازدید کردند جواهرات همیشه مورد علاقه ژاکی و اوناسیس بوده است و اوناسیس در شناخت آنها خود را یك کارشناس خبره میداند.جواهرات سلطنتی بی‌اندازه توجه اوناسیس و ژاکی را جلب کردند سپس ژاکی برای خرید مقداری از جواهرات ایران بیك جواهر فروشی تخت جمشید رفت در خیابان عده زیادی از مردم و عکاسان مطبوعات و خبرنگاران این زوج‌معروف را همراهی می کردند یك امریکائی توریست که ازخیابان می گذشت با دیدن ژاکی بطرف او آمد و به او نزدیك شد سپس با شگفتی فریاد زد .

ـآه خدای من او حتی یك ذره هم عوض نشده است همانطوری مانده است که بود .

ژاکی در جواهر فروشی چند پوستین و چندین رشته گردنبند طلا و جواهرات ساخت هنرمندان ایران را خریداری کرد و در مقابل مهربانی صاحب مغازه که یك گردنبند نقره با نگینی فیروزه را از طرف مردم ایران وبعنوان خوش‌آمد گوئی به مغازه‌اش به او هدیه کرد تبسمی شیرین و ملیح تحویل صاحب مغازه داد .

اوناسیس در جواب این سئوال که آیا دوست دارد همیشه با همسر خود بخرید برود گفت :

ـمن همین حالا از میان شما غیب میشوم .

وباین ترتیب نظر خود را ابراز داشت و بعد ازمیان جمعیت بیرون آمد به اتومبیل خود سوار شد و به هتل هیلتون رفت ولی ژاکی همچنان برای خرید به مغازه های دیگر خیابان سرمیزد . او گفت ناچار است مقدار زیادی اشیاء و سوقات برای دوستان خود خریداری کند درمغازه دومین خیابان تخت جمشید چند چکمه و پوستین دیگر خریداری کرد .

چند روزنامه‌نگار یونانی اوناسیس و ژاکی را در طول سفر خود به ایران دنبال می کنند و آنها در تمام مدت که ژاکی به خرید میرفت با اوبودند اززاکی‌سئوال شد آیا از این همه محبوبیت و شهرت گاهی خسته نمی شوید و از این که بهرکجا میروید عده‌ای او را تعقیب می کنند ناراحت نیست ؟ او با تبسم گفت :

ـگاهی خسته میشوم .

سرپرست هتل هیلتون با همسرش ژاکی راهمراهی می کردند آنها در واقع خسته شده بودند ولی ژاکی همچنان مایل بود که در خیابانها گردش کند . درراه بازگشت‌به‌هتل‌هیلتون از ژاکی سئوال شد که آیا حاضر است چند کتاب نفیس از نقاشیهاومینیاتور آثار هنری ایران به بیند ؟

او جواب داد که به‌تاریخ‌ایران‌بی‌نهایت علاقمند است ومایل است که کتابی در باره تاریخ این کشور بخواند .

در هتل‌ژاکی مستقیم به اطاق خود رفت.

آنها امروز به شیراز و اصفهان پرواز می کنند واز تخت جمشید دیدار خواهند کرد .

ژاکلین دیروز به خیابان‌های تهران رفت و خرید کرد. این عکس از ژاکلین در خیابان تخت‌جمشید گرفته شده است .

ژاکلین بهنگام خرید از یک فروشگاه‌در تهران

اوناسیس و حمل نفت ایران !

اوناسیس طی اقامت خود در تهران با مقامات‌شرکت ملی نفت‌مذاکره خواهد کرد وبحث وگفتگوی او در اطراف حمل و نقل دور میزند .

منابع مطلع بیش از این حاضر نیستند درباره مذاکرات اوناسیس مطلبی فاش کنند و اشاره آنان به مسئله محمل و نقل‌که موردگفتگوی اوناسیس در تهران است مطمئنا درزمینه حمل و نقل نفتی دریائی است.

اوناسیس در مدت اقامت در ایران که احتمالا شش‌روز بطول خواهد انجامید به شهرهای اصفهان و شیراز نیز سفر خواهد کرد .

اگر اوناسیس ژاکلین را طلاق دهد ..

بموجب قراردادی ژاکلین‌و اوناسیس توافق کرده‌اند که‌در خلال زندگی زناشوئی دراطاق و بسترهای جداگانه زندگی کنند . مهریه عروس در این قرارداد درصورتی که ژاکلین تصمیم به جدائی گیرد هفت میلیون لیره انگلیسی «درحدود یکصدو چهل میلیون تومان » است و درصورتیکه اوناسیس تصمیم‌بجدائی از ژاکلین‌بگیرد ناگزیراست برای‌هرسال‌ازدواج چهار میلیون لیره «چهل‌میلیون تومان» علاوه بر مبلغ اولیه ۱۴۰ میلیون تومان پرداخت کند و علاوه بر این اوناسیس تعهد کرده مبلغ ۷۵میلیون‌لیره هم بعنوان نفقه به‌ژاکلین‌بدهد. طبق همین قرارداد چنانچه ژاکلین فوت کند ۴۲ میلیون دلار به ورثه ژاکلین پرداخت میشود .

۵ سال سکوت

نه تنها پیتر کلمانس، بلکه همه مردم دنیا وفاوعشق‌ژاکلین را به کندی ستایش میکردند. قریب ۵سال ژاکلین تنها بوداما سرانجام سکوت شکست .

از جمله‌کسانی که روزنامه‌ها پیرامون روابط ژاکلین با آنها شایعه ساختند لرد هارلش سفیر انگلستان در واشنگتن بهنگام ریاست جمهوری جان کندی ، آنتونیوگاری‌کس‌ثروتمند ٦٤ ساله و مک نامارا‌وزیر دفاع سابق امریکا را میتوان نام برد . اما این شایعات همه بی اساس از کار درآمد و جهان دقیقا باور کرده بود ژاکلین تاواپسین دم جای‌کندی را به‌هیچ مردی نخواهد داد. اما در بحبوحه‌همین باوربود که‌اوبا اوناسیس‌میلیاردرازدواج کرد. ازدواجی چنان ناگهانی که جهان را در بهت فرو برد!

مردی بنام اوناسیس

«ارستو تل‌سقراط» اوناسیس که امروزیکی‌از دو مردی‌است که بیش از هر کس دیگر پول دارند ٦٦ سال پیش زاده‌شد. او فقیرزاده ای بود که‌نتوانست تحصیلاتش را ادامه دهد ،سال های نخست جوانی را در کوچه های شهر ازمیر ترکیه ولگردی کرد. .در این هنگام او در جستجوی راهی بود که سد بین فقیر و اغنا را بشکند و آرزو های جاه‌طلبانه‌اش را تحقق بخشد و حتی گفته‌اند چند صباحی راهزنی دریائی‌می کرده که‌این به تحقیق معلوم نیست و از نکات روشن نشده زندگی این مرد است. بهرحال ترکیه و ازمیر میدانی مناسب برای عرض‌وجود اوناسیس نبود و بدین جهت در حالی که فقط پنجاه دلار پول داشت عازم ارض جدید و کشور آرژانتین شد .

اوناسیس در آرژانتین شغل تلفنچی گری پیشه کرد زدر مرکز شهر بوئنس آیرس مشغول کار شد . اما درهمان حال به‌کار دلالی‌تنباکوپرداخت و توانست در مدتی کوتاه یك میلیون دلار بدست آورد ، آری تلفنچی مرکز بوئنس آیرس وولگرد کوچه های‌ازمیردرهمان حال که تلفنهای مردم بوئنس آیرس را وصل می کرد یك میلیون ریال سود برد !

اوناسیس سپس به جستجوی تجارتی پرداخت که یك‌میلیون او را میلیون ها کند و بزودی دریافت که کشتی نفت‌کش سودآور ترین وسیلهٔ کسب ثروت است . اوناسیس یك کشتی ۱۲۰ هزار تنی خرید و همین کشتی برای او حدود ۱۲۰ کشتی نفت‌کش دیگر زائید . بله این حقیقت‌است که اوناسیس اکنون حدود ۱۲۰ کشتی غول‌پیکر نفتکش دارد که با پرچم پاناما ویونان در دریا ها حرکت می کنند، یك ناوگان واقعی و کم‌نظیر ...

مرد هشت میلیاردی

اوناسیس حالانه فقط یك ناوگان نفت‌کش بلکه بسیاری چیز های‌دیگر دارد که‌بهایشان از حساب خارج است و حتی خود اوناسیس هم نمی داند چقدر ثروت دارد . اودرصنایع مختلف امریکا و یونان ودیگر جاها سهام عمده را در اختیار دارد . شرکت هواپیمائی دارد. صاحب کلکسیون های‌گرانبها و متعدد است یك گله اسب اصیل دارد که نمی توان‌گفت چقدر ارزش دارد دهها‌ایستگاه فرستنده رادیو و تلویزیون دارد ، یك کشتی تفریحی دارد که فقط چهل مستخدم و یك سرآشپز برجسته‌فرانسوی در آن کار می کنند . این کشتی افسانه‌ای که کریستینا نام دارد خود شهری است که در آن همه‌گونه وسائل‌خوش‌گذرانی و آسایش وجود دارد، و اوناسیس جزیره اختصاصی «اسکورپیوس» را در اختیار دارد که کشوری است مستقل و محافظان شخصی اوناسیس آن را حفاظت می کنند . این محافظان را خبرنگاران گوریل نام گذاشته‌اند که نامی است بسیاربامسمی . تخمینی که در مورد ثروت اوناسیس زده شده حاکی‌است که‌این مردهشت میلیارد تومان ثروت دارد !

اوناسیس‌در هیچیك‌ازاقامتگاه های خود دفتر و دستك و بایگانی ندارد بلکه همه چیز را در دفتر بغلی خود یادداشت می کند .. به عبارت صریحتر حساب های مرد هشت میلیارد تومانی همه سرانگشتی است!

دون‌ژوان‌زوال‌ناپذیر

اوناسیس در جزیره اختصاصی خود ٤٨ خط تلفن دارد که با استفاده از آنها با هر جای دنیا بخواهد مکالمه می‌کند . او در کشتی کریستینای خود از شخصیت های برجسته‌ای چون چرچیل و تیتو پذیرائی کرده است .... این مرد یك‌افسانه است . یك غول است . غولی که‌اگرپل‌گتی‌میلیاردرامریکائی نبود ، همتا نداشت . این غول ثروت دون ژوانی زوال ناپذیر نیز هست...زنان زیبای بسیاری در دام او اسیر گردیده‌اند !

بقیه در صفحه ۱۷

آغاز هفته سوم نمایش‌در

شهر فرنگ

اولین سینمای ممتاز و ٤ ستاره ایران

* * * *

بعد از موفقیت درخشان فیلم «مردیکه‌ازباران آمد» اینك یك اثر برجسته دلپره‌آور دیگر از «رنه‌کلمان» بازیگردان بزرگ سینمای فرانسه

گیشه شهر فرنگ همه‌روزه بلیط‌رزرومیکند

از گرمای تابستان نترسید

کولر آزمایش هست!

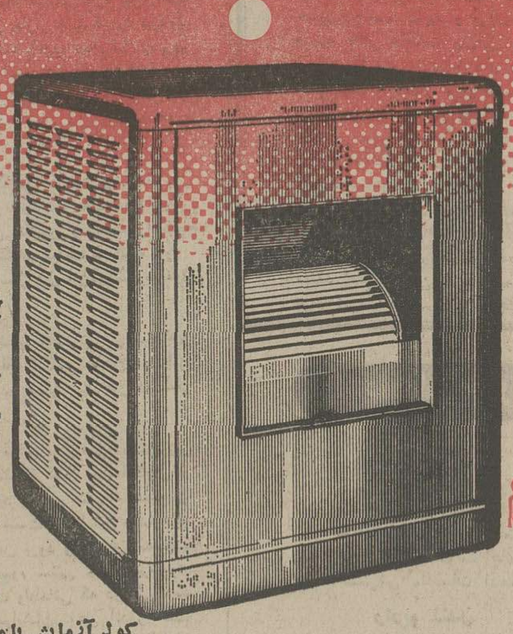

پیداکردن راه چاره برای شما که تحمل گرمای تابستان راندارید چندان هم مشکل نیست، کافی است بدانید که آزمایش سازنده قوی‌ترین کولرآبی‌ایران است و تهیه و نصب آن کم‌خرج و آسان . واقعاً چرا از گرمای تابستان میترسید کولر آزمایش که هست!

اینك در آغاز تابستان ۱۳۵۱ کولرآزمایش با مشخصات نوین و تکامل یافته به‌تعداد کافی در دسترس خریداران قرار دارد

باید دانست پروانه کولرآزمایش ساخت کارخانه مگ‌گروادیسون امریکا است

بهمین دلیل قدرت خنك کنندگی آن ۳۰٪ از کولرهای معمولی بیشتر است

کولرآزمایش مجهز به خازن برق است و با نوسانات الکتریکی بخوبی کارمیکند.

سرمقاله

وداع بایک ارثیه مزاحم؟

در شهرداری تهران اخیرا تحولی صورت گرفت و شهردار پایتخت اختیارات خود را بین گروهی از روسای عالیرتبه شهرداری تقسیم کرد و آنها را در راس شهرداریهای ناحیه قرار داد که بعد ازین تحول شهرداری منطقه نامیده میشوند .

این اقدام چه نتایجی برای شهرداری و ارباب‌رجوع شهرداری به بار خواهد آورد مسالهیی است که زمان مشخص خواهد کرد ولی نفس عمل به اعتقاد ما جالب و درخور توجه است . چون یک اشکال عمده کار در دستگاه اداری ما تمرکز اقتدارات و اختیارات است .

پیش از انقلاب مشروطه ، براساس یک رسم قدیمی حکام ولایات در حکم اجاردار حکومت مرکزی محسوب میشدند یعنی هنگامی که یکنفر به حکومت محلی منصوب میشد با مرکز یکنوع قرارداد می‌بست که فلان مقدار مالیات درسال به‌خزانه دولت برساند و یک کلیاتی را مراعات کند ، بقیه کارها دیگر با خودش بود که چگونه حکومت کند ، چگونه قضاوت کند ، چگونه با مردم سلوک کند و اثری از خود باقی بگذارد یا نگذارد . این طرز حکومت‌مطلقه که خود یکی از علل و بواعث طغیان مردم و اشتعال آتش انقلاب و بالاخره استقرار حکومت قانون بود ، بعد از انقلاب اولیای دولت مشروطه را مجبور کرد حتی‌المقدور از قدرت و اختیار حکام محلی بکاهند و نفوذ و اقتدار مرکز را توسعه دهند تا دست حکام محلی در تجاوز و تعدی و قانون شکنی بسته باشد . بعدهم از آنجا که تشکیلات اداری مملکت تازه پامیگرفت و تعداد عناصر متجدد و تحصیلکرده و آشنا به اصول جدید اداری محدود بود و همانقدر امکان داشت این اشخاص در کادر بالای موسسات نوپای دولتی‌قرار بگیرند ، درمرکز هم گروه روسا دائر مدار و مختار مایشاء بودند و هر کار کوچکی میبایستی به تصویب و امضای ایشان برسد !

باوجود همه تحولاتی که در کشور ما بوقوع پیوسته و صورت امور در همه‌چیز و همه‌جا عوض شده ، آثار آن سیستم «تمرکز در تمرکز» هنوز در عمق وجود سازمانهای اداری باقی مانده است یعنی در غالب موارد ، حتی بدون آنکه عمدی در کار باشد کارها همانطور پله پله ، ازین‌میز به آن میز و ازین اتاق به آن اتاق ارجاع‌میشود تابالاخره اگربخت‌یاری کرد درآن بالا بالاها یک مقام بزرگ پیدا شود و درباره کار کوچکی دستور بدهد که همین‌پائین پائین میشد روی آن تصمیم گرفت و هم دستگاه را خلاص کرد ، هم مردم را .

تداوم طولانی این روش ، زحمات وصدمات زیادی برای‌دستگاه اداری ما به ارمغان آورده و یک نتیجه‌اش ازبین‌بردن روح‌جرات‌و صراحت و ابتکار عمل است در میان کارمندان .

نه تصور کنید همه کارهایی که در سازمانهای اداری به مسیر عصب‌فرسای کاغذبازی میافتد و بصورت راجع ومرجوع ازین میز به آن میز و از آن میز به این میز پاس میشود ناشی ازفساد مامورین یا برخورد با قوانین ناسخ و منسوخ ومشکلات و مسائلی ازین‌قبیل است . خیر ، درخیلی موارد همین روحیه ناشی از سیستم پوسیده «تمرکز»و«تمرکزدرتمرکز» مانع‌سرعت‌وپیشرفت‌کارهامیشود. درین‌موارد کار از آنجا گره میخورد که کارمند جرات نمیکند با یک امضاء قال قضیه را بکند . کارمندی که آن پائین نشسته‌است خیال میکند اگر راسا تصمیم گرفت و مستقلا راجع به چیزی نظریه داد و کار را تمام کرد عملا به کارمند بالا دست خود اهانت ورزیده است . کارمند بالادست او نیز همین احساس را نسبت به کارمند بالادست خودش دارد ! هرچه هست زیرسر همین نظام لعنتی است که طی سالها برمفاهیم ابتکار و استقلال خط بطلان کشیده و کارمندان را بی‌دل و جرات و فاقد ابتکار و اراده و قاطعیت بارآورده است . هرچند که همه میدانیم این روحیه مضر است ، مردود است ، محکوم است . ولی تجربه نشان میدهد که با موعظه و نصیحت نمیتوان این روحیه را عوض کرد . ظاهرا بهترین روش همین نسخه‌ایست که‌شهردار پایتخت برای دستگاه شهرداری نوشته و تجویز کرده است . یعنی ترکدادن روحیه‌بوروکراسی وطفره‌وتعلل وسردواندن وازسربازکردن بوسیله ترک رویه . رویه‌یی که این روحیه را بوجود آورده است.

سلسله گزارش های فوق‌العاده بمناسبت سفر تاریخی نیکسون به مسکو

سایه‌ویتنام بر مذاکرات مسکو سنگینی میکند

سرانجام انتظار بسر رسید . از فردا پرزیدنت نیکسون و لئونید برژنف دبیرکل حزب کمونیست شوروی در تالار «صنت کاترین» کاخ کرملین پشت یك میز قرار می‌گیرند تا مذاکرات طولانی و مشکل‌خود را درباره‌مسائل پیچیده‌ودشوار بین‌المللی که در سرنوشت صلح جهان تاثیر بسزائی دارد آغاز کنند .

پرزیدنت نیکسون قبل از حرکت بسوی مسکو دورنمای امیدوار کننده‌ای ازنتایج گفتگو های کنفرانس عالی شوروی و آمریکا ترسیم کرد و گفت او تنها برای ایجاد یك «روح بهتر» درروابط امریکاوشوروی رنج سفر مسکو را بر خود هموار نمی‌کند بلکه برای انجام مذاکرات بسیار مهمی که پایه های صلح جهانی را استوار خواهد ساخت‌بملاقات رهبران شوروی میرود . این گفته رئیس جمهوری آمریکا نشان میدهد که وی در مدت اقامت خود کوشش خواهد کرد موانعی را که در راه برقراری یك صلح پایدار وجود دارد بر طرف کرده و زمینه را برای حل مسائل مهم بین‌المللی هموار سازد . اگر مسئله‌ویتنام مانع پیشرفت مذاکرات‌نباشد کنفرانس عالی مسکو به‌امضای نخستین قرارداد بین شوروی‌و آمریکا درباره محدود کردن سلاح‌های استراتژیکی منجر خواهد شد .

رهبران دو کشور بارها اظهار امیدواری کرده‌اند که هفتمین دوره مذاکرات آنها در هلسینکی آنقدر پیشرفت کند که آمریکا و شوروی بتوانند درجریان دیدارنیکسون از مسکوقراردادی درباره‌بعضی از سلاحهای تهاجمی امضاء کنند . اما متاسفانه کنفرانس عالی مسکو هنوز تحت تاثیر حوادث جنك ویتنام قرار دارد.

پرزیدنت نیکسون و مشاور ویژه او «هنری‌کی‌سینکر» نخستین کسانی هستند که‌بین مذاکرات «سالت» و مسئله ویت‌نام یك‌نوع ارتباط قائل شدند . آنها عقیده داشتند‌که اتحاد جماهیر شوروی آنقدر به محدود کردن تسلیحات استراتژیکی علاقمند است که حاضر خواهد بود برای‌امضاء این قرارداد در کار پایان‌دادن به جنك ویتنام با آمریکا همکاری کند .

تئوری نیکسون بر اساس این فرضیه استوار بود که اتحاد جماهیر شوروی نخستین قدم را در سال ۱۹۶۸ هنگام نخستین ملاقات آلکسی کاسیگین بالیندون جانسون برای امضای یك قرارداد درباره سلاح‌های استراتژیکی برداشته و از این‌رو بی‌گمان از امضای چنین قراردادی با خوشحالی زیاد استقبال خواهد کرد ، در آن هنگام آمریکائی ها معتقد بودند که رهبران شوروی از دو نظر مایلندهرچه زودتر به مسابقه تسلیحات‌اتمی پایان داده شود . از یکطرف آنها نمی‌خواستند بحران۱۹۶۳ کوبا تجدید شود و مسکو بار دیگر در برابر اولتیماتوم واشنگتن تسلیم شود .

و از طرف دیگر وضع‌اقتصادی شوروی وعلاقه شدید مردم‌این کشور به برخورداری از رفاه و آسایش بیشتر به آنهااجازه نمی‌دهد دهها میلیارد روبل برای رسیدن‌به آمریکادرزمینه سلاحهای استراتژیکی خرج کنند .

ولی‌از هنگامی که‌مذاکرات «سالت» درماه نوامبر ۱۹۶۹ آغاز گردیده ، وضع عوض شده است . در این مدت‌اتحاد جماهیر شوروی یك برنامه‌عظیم تسلیحات اتمی را به مرحله اجرا درآورده و توانسته است در بسیاری از زمینه‌ها عقب ماندگی خود را از آمریکا جبران کرده و حتی در بعضی زمینه ها جلو بیافتد . شوروی با روش محکم و انعطاف‌ناپذیر خود در مذاکرات «سالت»نشان داده است که حاضر نیست به یك سیستم تحدید سلاح های اتمی که واقعا براساس‌موازنه دوطرف نباشد تن دردهد .

پرزیدنت‌نیکسون برای‌آنکه مذاکرات جریان عادی خودرا سیر کند ناچار شد امتیازاتی به شوروی بدهد و همین امر سبب شد که روز ۲۰ مه۱۹۷۱ یك قرارداد مقدماتی بین‌طرفین امضاء شود .

اکنون بنظر میرسد که امضای یك قرارداد در باره محدود کردن تولید سلاحهای استراتژیکی بر اساس زیرین امکان‌پذیر باشد .

ـ سیستم دفاعی موشکی به دو پایگاه موشك‌انداز که‌یکی از آنها در پایتخت هر کشور قرار خواهد داشت محدود خواهد شد .

ـ زرادخانه موشکهای اتمی زیر دریائی دو کشور در همین سطح فعلی باقی خواهد ماندبه این معنی‌که آمریکاو شوروی دیگر به تولید سلاحهای اتمی زیر دریائی مبادرت نخواهند کرد .

ـ تعداد موشك های عظیم «اس‌اس۹» که از کلیه‌موشك های آمریکا نیرومندتر هستند محدود خواهد شد . با وجود تلاشی که ظاهرا دو کشور برای حصول توافق‌نظر در این زمینه از خود نشان داده‌اند کار تقویت ومدرن کردن زرادخانه موشکی خود را دنبال کرده‌اند باین ترتیب میتوان گفت که ممکن است آمریکا و شوروی نخستین قرارداد «سالت» را در مسکو امضاء کنند اما امضای این قرارداد به محیطی که در کنفرانس عالی حکمفرماخواهد بود بستگی خواهد داشت .

بطور قطع حوادثی که در جریان مذاکرات کرملین در صحنه نبرد ویتنام روی میدهد در بهبود محیط و یا تیرگی آن تاثیر بسزائی دارد . ازاین رو حوادثی که در روز های آینده در ویتنام روی میدهددر موفقیت و یا شکست کنفرانس نقش قطعی خواهد داشت .

از : منابع فرانسوی

نیکسون درراه‌کرملین

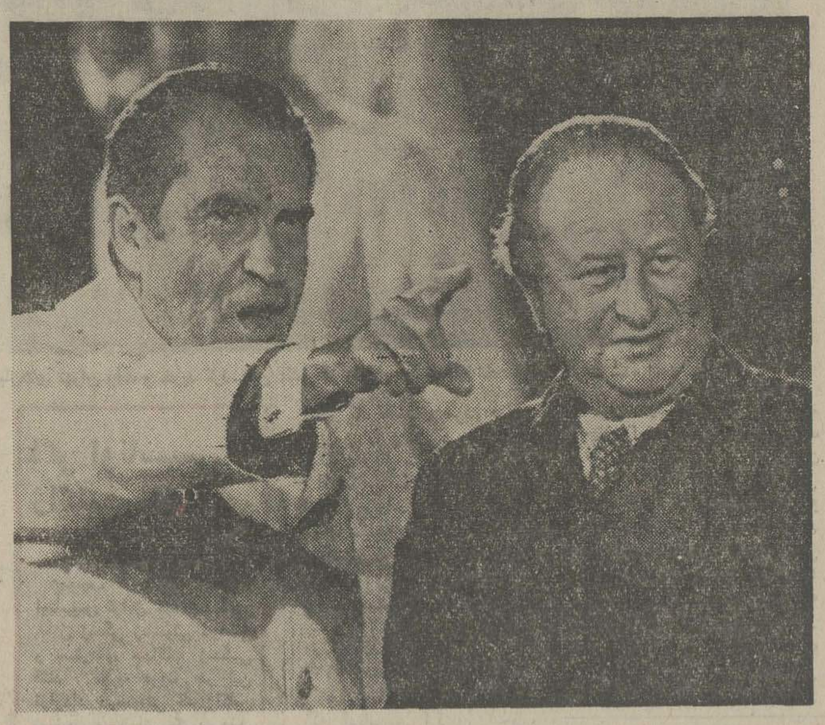

سالزبورگ ـ نیکسون رئیس‌جمهوری آمریکا در راه سفر به مسکو وارد اتریش‌شد. صدراعظم اتریش‌کریسکی از نیکسون استقبال کرد . نیکسون یکشنبه را بطور خصوصی مهمان کریسکی بود . در عکس صدراعظم اتریش و رئیس جمهوری آمریکاکنار یکدیگر دیده میشوند . عکس رادیوئی اطلاعات

دکتر نورعلی نویسنده اطلاعات در آفریقای شمالی گزارش میدهد

توسعه نفوذ شوروی در مدیترانه

برای اولین بار در تاریخ روابط اتحاد جماهیر شوروی والجزایر انجمن دوستی الجزایر و شوروی تاسیس و رئیس آن انتخاب گردید.

از چندی پیش شوروی برای توسعه روابط خود با کشورهای جنوبی دریای مدیترانه دست به یک سلسله اقدامات وتماسهای مستقیم و غیر مستقیم زده است.

در ماه گذشته رئیس دانشگاه الجزایر در راس هیاتی از کارشناسان امور فرهنگی بدعوت وزارت آموزش عالی‌شوروی برای بازدید موسسات فرهنگی آن کشور و بررسی امکانات توسعه همکاریهای فرهنگی رهسپار روسیه شوروی شد .

پس از دیدار این هیات از روسیه شوروی ودر فاصله کوتاهی آقای «ویاچسلاولیوتین» وزیر آموزش عالی وتعلیمات متوسطه شوروی بدعوت وزیر آموزش عالی و تحقیقات علمی الجزایروارد الجزایر شد.

وزیر آموزش عالی شوروی درمدت هشت روز اقامت خود در الجزایر از مراکز مختلف دانشگاهی و موسساتی که باکمک شوروی تاسیس واداره میشود دیدن نمود. و با گردانندگان حزب (جبهه‌ملی آزادیبخش) الجزایر و بسیاری از مسئولین‌از جمله عبدالسلام‌بلعید وزیر صنعت و برق«بن‌یحیی» وزیرآموزش عالی‌الجزایر که خود روزگاری سفیرالجزایردر مسکو بوده و از دوستان شوروی بشمار می‌آید گفتگوهای موفقیت‌آمیزی داشت.

باید توجه داشت که پس از انقلاب نظامی ۱۹۶۵ وروی کارآمدن پرزیدنت بومدین فعالیت احزاب کمونیستی در این کشور ممنوع اعلام گردید و کمونیستها تابحال بطور رسمی هیچگونه تبلیغات و فعالیتی نتوانسته‌اند داشته باشند.

از سوی دیگر فعالیتهای خستگی ناپذیر روسیه شوروی برای نفوذ سیاسی در این کشور وخاصه بدست آوردن بندر نظامی«مرسی‌الکبیر» تابحال بی‌نتیجه بوده باوجود این وزیر آموزش عالی آن کشور در کنفرانس مطبوعاتی خود در الجزیره از دورنمای روابط میان شوروی والجزایر و تحکیم وتوسعه آن سخن میگفت و از روابط اقتصادی و فرهنگی موجود اظهار رضایت و خشنودی مینمود.

در مورد روابط فرهنگی و یابهتر بگوئیم «کمکهای‌فرهنگی وفنی شوروی کارهای زیر عملی شده است.

۱ـ تاسیس مرکز پلی‌تکنیک «بوهرداس» در چهل‌کیلومتری الجزیره بوسیله روسها در این مرکز سه‌هزار دانشجو میتوانند تحصیل کنند.

۲ـ اعزام کارشناسان روسیه شوروی به‌الجزایر که‌درحال حاضر تعداد آنها به ۱۸۰۰ نفر میرسد که ۳۱۰ نفر از آنها بکار آموزش و تعلیم درمراکز فرهنگی خاصه‌مرکز«بوهرداس» اشتغال دارند.

۳ـ وجود ششصد نفر دانشجوی الجزایری در شوروی که اغلب آنها در صنایع نفت و رشته‌های فنی با استفاده از بورس شوروی به تحصیل اشتغال دارند.

در مورد روابط اقتصادی طبق اظهارات وزیر آموزش عالی الجزایر از سال ۱۹۶۶ تابحال حجم مبادلات پنج برابر شده و مجموع آن به ۶۰۰ میلیون دینار (قریب ۹۵۰ میلیون تومان) رسیده است و قسمت اعظم آن را واردات الجزایر از شوروی که اغلب ماشین آلات مورد نیاز صنایع نفت وکشاورزی ومعادن ومدارس حرفه‌ای است تشکیل میدهد .

ذوب‌آهن «عنابه» که در حال حاضر با ظرفیت ۴۰۰هزار تن بکار خود ادامه میدهد بوسیله روسها ساخته شده است و طبق قراردادی که اخیرا منعقد شده ظرفیت آن به‌دو میلیون تن خواهد رسید.

در مقابل روسیه شوروی صرفنظر از یک میلیون تن نفت و معادن سرب مقداری نیز از شراب الجزایر را خریداری‌میکند.

نگاهی به‌جراید

مذاکرات نیکسون در مسکو

هرالدتریبون ـ بمدت یك ربع قرن ، امریکا و شوروی درمورد مسائلی چون برلین ، خاورمیانه ، کره، ویتنام ، کوبا ،با یکدیگر بمبارزه پرداختند و گرفتار تضاد و اختلاف شدیدی شده‌اند که مانع نزدیکی آنها بیکدیگر شده است ولی حالا پس‌از جنك سرد طولانی‌و رد دامنه‌ای رهبران آنها بشت میز مذاکره می‌نشینند تا در حدوده‌های مشخصی برای رفع اختلافات خود به توافق برسند هیچکس انتظار زیادی ازاین مذاکرات ندارد و فکر نمیکند که پس‌از این تماس اختلافات اساسی‌امریکا و شوروی رفع شود ولی تمایل هر دو طرف به صلح و اجتناب از یك جنك بزرك جهانی میتواند توافق‌هائی بخصوص در زمینه کنترل و تهیه و آزمایش سلاح‌اتمی بین دو طرف بوجود آورد و امید میرود این آغازی برای تفاهم و تماس های بعدی برای رفع اختلافات دیگری باشد .

طلیعه‌ای در سیاست جهان

تایمز ـ پس از خروج فرانسویان از ویتنام امریکا وظیفه خود دید که مانع گسترش نفوذ کمونیست ها در خاك ویتنام شود و راه آنها را بطرف دیگر کشورهای هندوچین سد نماید و برای انجام این سیاست از صرف هزینه های هنگفت و حتی شرکت در یك جنك بزرك و خطرناك خودداری‌نکرد ولی سفر نیکسون به چین ـ کمونیست و دیدار او از مسکو نشان میدهد که سیاست مریکا در مقابله با کمونیست ها تغییر محسوسی یافته است و امریکا میخواهد تا آنجا که مقدور است‌ومیتواند از راه مذاکرات و تفاهم و توافق سیاسی تضاد ها و اختلافات خود را با جهان کمونیست کاهش دهد. سفر های نیکسون به کشور های شوروی و چین ومذاکرات او با مقامات این جناح مخالف در سیاست بین‌المللی می نماید که او به امکان پذیری همزیستی مسالمت‌آمیز معتقد است و این خود طلیعه‌ای است جدید در سیاست غرب نسبت به شرق و کاهش تضادها .

مهدی منصوری خبرنگار اطلاعات از پاریس گزارش میدهد

نتایج سفر ملکه انگلیس به‌فرانسه

مردم فرانسه وانگلستان هنوز درباره دیدار تاریخی ملکه‌الیزابت دوم از فرانسه سخن میگویند و مطبوعات این دو کشور جنبه‌های‌مختلف این سفر و نتایج آن را تجزیه و تحلیل میکنند.

از نقطه نظر دیپلماسی فرانسه باین دیدار بچشم یک مرحله سمبولیك در اتحاد اروپا نگاه میکند که نهتنها دوستی تازه بین‌فرانسه وبریتانیا را تحکیم میکند بلکه ورود انگلیس ببازار مشترك را نیزتایید مینماید . سفر قبلی ملکه الیزابت دوم بفرانسه پانزده سال قبل یعنی‌در آوریل ۱۹۵۷ انجام شد که فقط در پاریس انجام شد در حالیکه اینبار پس از دوروز اقامت در پایتخت ملکه الیزابت دوم به‌«برووکس» و نرماندی رفت یعنی بمجائی که حدود ۵۰۰ سال قبل انگلیسی‌ها ژاندارك را آتش زدند.

استقبال گرم مردم فرانسه از ملکه انگلیس درست چند ماه پس از تصمیم نهائی انگلیس برای الحاق ببازار مشترکو چند هفته پس‌از رفراندوم فرانسه درموردااین الحاق دوستی انگلیس وفرانسه را کهبه مراحل بسیار نزدیك خود رسیده است نشان میدهد و البته این بار این دوستی برخلاف دوستی حدود ۳۰ سال قبل این‌دوکشور‌بمنظور جبهه بستن علیه آلمان نیست .

رئیس جمهور فرانسه که شخصا باتفاق همسرش از میهمانان سلطنتی خود استقبال کرد میل‌داشت که ملکه انگلیس همان احساس برخوردی را داشته باشد که ادوارد هفتم در هفتاد سال قبل در سفر افسانه‌ای خود بفرانسه داشت.

بقول جراید انگلیس این دیدار رسمی موفقیت سیاسی نخست‌وزیر انگلیس ادواردهیث را دربرقراری حسن تفاهم کامل بین انگلیس و اروپا کاملتر خواهد ساخت . در خاتمه باید یادآور شد که خصومت دیرینه بین دولت انگلیس و فرانسه مطلبی نیست که با این دیدارهای سیاسی وپیمان‌های نظامی واقتصادی از بین برود ومردم فرانسه‌بملت متعصب خاص‌نژادی وزبانی و آداب و رسوم سنتی خود دیرباوری بخصوصی دارند و هنوز یادآوری خسارات ولطماتی که در طی چند جنك گذشته‌ودر گیرپهای‌نظامی داشته‌اند برایشان نوعی اندرز است گفته میشود که ملکه انگلیس از طریق سفیر بریتانیا در پاریس اظهار تمایل کرده بود که در سفر خود بفرانسه با مادام‌دوگل همسر ژنرال دوگل فقید ملاقاتی داشته وباتفاق در محل سفارت ناهار صرف نمایند ولی مطلعین اظهار میدارند که مادام دوگل ضمن ارسال بهترین‌تشکرات خود برای ملکه الیزابت دوم گفت که ترجیح میدهد پس از درگذشت همسرش ژنرال دوگل در انزوا و گوشه‌گیری خود باقی بماند و دراین دوری ازمراسم رسمی استثنائی قائل نشود حتی برای ملکه انگلیس‌حال باید دید که آیا اکثریت مردم فرانسه در عمق احساس خود هم عقیده مادام دوگل هستند ویا زندگی مادی قرن بیستم ونیاز به همبستگی‌های سیاسی بین ملتها پذیرش هرنوع تحولی را الزامی کرده و یا اصولا ممکن است‌خوش استقبال وبد بدرقه باشند.

رادیوهای خارجی چه گفتند

رادیو قاهره

وزیر کشور کویت ، عبدالعزیز حسین در راس یك هیئت از سیاستمداران و کارشناسان اقتصادی کویت به افغانستان خواهد رفت . عبدالعزیز حسین در مورد سفر خود گفت دولت های کویت و افغانستان در صدد گسترش مناسبات اقتصادی خود هستند .

رادیو لندن

مقامات سازمان ملل اعلام کردند که ترکها و یونانیان قبرسی بار دیگر مذاکراتی را که در سپتامبر گذشته تعطیل کردند از سر میگیرند و در مورد اختلافات خود مذاکره می نمایند .

رادیو پاریس

در ناحیه «هارونیا»در غرب دهلی نو ، در طول‌یکماه گذشته ۲۰۰ نفر براثر ابتلابه بیماری آبله جان‌سپردند.

صدای امریکا

رئیس جمهوری لیبی اعلام کرد که بزودی دولت جدیدی با چهره‌های جدید جانشین هیئت دولت کنونی لیبی که از پانزده وزیر تشکیل شده است می شود .

از : محمدحسنین هیکل

تیتو و جنگ اعراب

من تصمیم نداشتم‌در باره‌هشتادمین سال تولدتیتو رئیس جمهوری‌یوگسلاوی بحثی بمیان کشم ولی آگاه شدنم از پیامی که تیتو اخیرا برای سادات ارسال داشت مرا باین بحث کشید .

تیتو در پیام خود اطمینان داده‌است: «مایلم بار دیگر تاکید کنم که چنانچه ناچار به جنك شدید یوگسلاوی در کنار شما خواهد بود مابه هیچ‌قدرتی اجازه نخواهیم داد که واحد های‌نظامی از سرزمین ما گذردهد ولی در های کشورمان بروی کمکهای شوروی به مصر بازخواهدبود و یوگسلاوی‌بصورت پلی برای رساندن این کمکها در می آید . »

سیاست امروز تیتو در قبال مصر همان سیاستی است که در سال ۱۹۶۷ هنگامی که مصر کلیه اسلحه ومهمات خود را از دست داد دنبال کرد .

در آن سال سفیر مصر در مسکو با الکسی کاسیگین نخست وزیر شوروی ملاقات و پیامی در مورد تقاضای مصر تسلیم نمود .

کاسیگین پاسخداد :

ـشوروی آماده همه‌گونه کمك‌است ولی مشکل ما آن است که یوگسلاوی اجازه عبور این کمکها را از خاك خود نمی دهد .

نظر کاسیگین باطلاع ناصردرقاهره رسید و ناصر به نوبه خود این مسئله را باطلاع تیتو رسانید و تیتو درپاسخ خود به ناصر و همچنین به کاسیگین گفت :

«خاك یوگسلاوی بروی تمام‌مهماتی که شوروی به مصر می فرستد باز است و در این مورد دستورات اکیدی‌بکلیه مسئولین امر در یوگسلاوی صادر شده است . »

بدنبال این مکاتبه پل هوائی میان شوروی و مصر برفراز خاك یوگسلاوی دائر شد و از طریق آن کلیه نیازمندی های مصر از آنسو بایسو سرازیرشد.

وهمین پل هوائی شریان نیروبخش پایداری اعراب بود بدنبال آن پیامی از جانب تیتو به ناصر رسید که درآن می گفت :

«من‌بیطرف‌هستم.

ـ شما هم بیطرف هستید

بهمین جهت ما در همه چیز با شما خواهیم بود . »

در همان موقعی که این پیام در قاهره خوانده میشد خود تیتو پیامهای متعددی به پایتخت های اروپای شرقی‌می فرستاد و از آنها می خواست که کنفرانسی در مسکو تشکیل دهند تابه بینند چه کمکی می توانند به مصر بدهند .

کسانی که تیتو را در آن هنگام‌در مسکو دیدند می گفتند که وی بسان ببر تیرخورده‌ای نبرد میکرد . وی‌سپس در ماه اوت با هواپیما وارد قاهره شد در صورتی که همه میدانند تیتو از مسافرت باهواپیما بویژه‌در فصل‌تابستان نفرت دارد .

وی آنگاه از قاهره به دمشق و از آنجا به بغداد رفت و مجددا به قاهره بازگشت . طنین صدایش هنوزدرگوشم زنك می کشد که می گفت :

ـمی خواستم مطمئن شوم که همه اعراب باهم یکدل هستند .

چند سالی به عقب بر می گردیم : در سال ۱۹۴۷ من به عنوان خبرنگار برای گزارش جنك داخلی یونان اعزام شدم .

برای‌اینکه‌بیطرفی خود رامیان‌شمالیها و جنوبیها در یونان حفظ کنم ، خودرا بعنوان خبرنگار جنگی به ناظران‌سازمان ملل متحد در بالکان تسلیم کردم .

در یکی از روزها باتفاق یک واحد گشتی سازمان‌ملل به یک منطقه کوهستانی در قلب مقدونیه رفتم زیرا ارتش یونان آگاه شده بودکه واحد های شورشی از مرز یوگسلاوی وارد یونان شده‌اند. در آن موقع یوگسلاوی وبلغارستان از یکطرف و آلبانی ازطرف دیگر از شورشیان برهبری ژنرال مارکوس جانبداری میکردند .

این واحدگشتی در یک‌جیپ«لندرور» حرکت میکرد و رانندگی آنرا« کومادور جفری» بعهده‌داشت‌ودرجنگ بین‌المللی دوم کاپیتان یک زیر دریائی انگلیسی‌بود که زیر دریائی او چندین‌بار بکنارسواحل یوگسلاوی لنگر کشید تا پیامهائی به جنگجویان یوگسلاوی برهبری تیتو که نبردی شدید علیه نازیسم را دنبال می‌کردند ، برساندو شاید «کومادورجفری» با بیباکی چشمگیری که داشت ،یکی از عجیب ترین اشخاصی بود که در عمر خود دیدم .

در حالیکه پیش‌میرفتم صدای انفجار بمب بگوشها رسید و «کومادور جفری» اتومبیل را متوقف ساخت و با همان خونسردی انگلیسی گفت :

ـ تصورمیکنم وارد منطقه‌ای که شورشیان تیتو در آن مستقر هستند شده‌ایم . باید موتور اتومبیل راخاموش کنم زیرا این شورشیان حتی‌درتاریکی محض با استفاده از صدای موتورمارا هدف قرار خواهند داد .

بیش از ده ساعت‌دراین دام مملو از بمب و انفجار و بوران قرار داشتیم و من در طول آن وقت در فکر کسانی بودم که کوههای اطرافمان را با توپ زیرورو میکردند . یعنی فکر یاران‌تیتو. و تیتو ..

تیتو و چرچیل ..

درست دهسال بعد ، یعنی در سال ۱۹۵۶ مجددا تیتو را رودررو ملاقات کردم ملاقاتی کاملا برخلاف برخوردی که در آن شب دهشت انگیز در بالای قله « پولیاسترو» از سلسله جبال‌مقدونیه داشتیم . این ملاقات در ویلای بریونکا در جزیره‌بریونی که علاقه‌ای‌واقربه‌آن داشت صورت گرفت . داستان‌آنشبرا برای تیتو تعریف کردم .

تیتو خنده‌ای کرد و در باره آن روزها گفت :

ـ من دوست شما « جفری» رابیاد ندارم اما عده زیادی‌از افسران‌انگلیسی را که با چتر در مواضع‌ما فرودمی‌آمدند تا با ما هماهنگی بوجود آورندملاقات کردم .

متفقین از پایداری‌ما در مقابل نازیها در شگفت بودند .. ولی چیز زیادی از ما نمیدانستند بیاد دارم ، روزی یکی از افسران انگلیسی با چتر درنزدیکی ما فرود آمد و همراه پیامی از چرچیل تقاضای ملاقات مرا کرد او رابه غاری که اقامت‌داشتم‌آوردند آن افسرانگلیسی به من گفت :

ـ چرچیل نخست وزیر مایل‌است‌مطلب بیشتری از شما بداند او مبارزات و ایستادگی شما را در برابر آلمانهادنبال میکند ولی میخواهدبداندشما که‌هستید؟

افسر انگلیسی ادامه داد :

ـ نخست وزیر میگوید شما درجنگ علیه نازیها متفق ما هستیدولی با این حال شناخت ما از شما از شناخت یک شبح تجاوز نمیکند .

نخست وزیر از رئیس اداره‌مجاسوسی انگلستان گزارشی در بارشماخواسته بود این گزارش هم اکنون همراه من است و ماموریت دارم که آنرا به شما تسلیم کنم و ببرسم آیا بعنوان متفق‌باید همین اطلاعات را از شما داشته باشم.»

تیتو ادامه‌داد :

ـمن گزارش را بیکی از رفقا که انگلیسی میدانست دادم تا ترجمه کند وهمینکه ترجمه را شنیدم خنده‌ام‌گرفت. در گزارش مزبور گفته شده بود :

«نامش تیتو است ... از اتباع یوگسلاوی و اهل کرواسی است ... این تمام اطلاعاتم درباره این شخص است و امیدوارم که گذشت ایام عدم صحت آنرا ثابت نکند. این همه آن چیزی بود که درباره تیتو میدانستند.

جنگ بین‌الملل دوم که فرو نشست ، جهانیان تیتو را بخوبی میشناختند.

ولی جالب ترین‌فصل‌زندگی اواختلافش با استالین بود که اورا بصورت یکی از قهرمانان مبارزات نازی در اروپا و قهرمان استقلال ملی برای ملتهای کوچک در جهان در آورد .

همین فصل زندگیش بود که شاهد ظهور نهرو درهند و جمال عبدالناصر در جهان عرب بود که هرسه در رهبری جهان سوم در دهه ۱۹۵۰ و دهه ۱۹۶۰ باوج رسیدند.

تیتو میگوید :

«استقلال یوگسلاوی موجودیت یوگسلاوی است . شکل گرفتن یوگسلاوی امری است بس‌پیچیده ... ما دولت واحدی هستیم‌بنام اتحاد جمهوریهای‌یوگسلاوی دوشکل حروف الفبا داریم لاتین و اسلاوی سه زبان‌داریم: طربستانی ، کرواتی و اسلاوی .

چهار مذهب داریم اسلام مسیحی ارتودوکس مسیحی کاتولیك و یهود .

پنج ملیت داریم اسلاوی ، کرواتی ، صربستانی ، کوهستان سیاه و مقدونی‌شش جمهوری هستیم.

همسایه هفت کشور دیگر هستیم تنها چیزی که این مسائل را گرد هم جمع کرد همان استقلال است ».

و اماداستان اختلافم بااستالین داستانی قدیمی است استالین نظراتی داشت که باب طبعم نبود .

او معتقد بود که احزاب کمونیست حق تجربه کردن ندارند بلکه باید تجربه حزب کمونیست شوروی را مد نظر قرار دهند. ولی من معتقد بودم که هر تجربه‌ای زمان و مکان خاصی داردو باید هرحزبی خود تجربه‌اش را بکار بندد .

او معتقد بود که در کمونیسم بیطرفی وجود ندارد . جنگ میان سرمایه‌داری و کمونیسم است نه میان دولتها یا ملتها ، بهمین‌جهت هیچ دولت کمونیستی نمیتواند بیطرف باشد در صورتیکه من معتقد بودم میان استقلال و کمونیسم ناهماهنگی وجود ندارد و فقط وطن‌خواهی است که انگیزه مبارزات ملتها میباشد .

البته اختلاف ما خوب نبود .. و بدتر آنکه استالین سعی داشت نظرات خود را بزور و حتی ازراه تهدید به حمله بر ما تحمیل کند .

این بودتیتو، یکی از افراد گروه‌سه‌نفری نهرو رفت.... وجسدش بصورت‌خاکستر درآمد و طبق وصیتش در احمدآباد زادگاهش پاشیده شد .

عبدالناصر هم بسوی خدا شتافت .

تنها تیتو مانده است که نمیدانم در این هشتادمین سالروزش چه بگویم .

گفتگو با کارگردان :

کمبود نمایشنامه و تنبلیهای نمایشگران

محمد ابراهیمیان

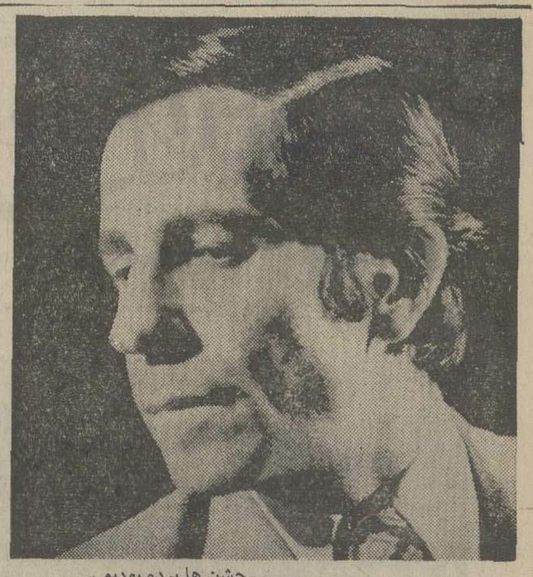

ـ کارنامه هنری‌ات درسال گذشته درخشان نبود ، چرا ؟

ـ سال گذشته من کاری انجام‌ندادم بغیراز دونمایشنامه که درشهرستان ها اجراکردم، یکی همان مرد خسیس بود و آن یکی «کوروش» که برای جشن ها برده بودیم .

ـ دلیل کم کاریت چه‌بود ؟

ـ اولا نمایش خوب ایرانی پیدا نکردم ، دیگر اینکه در برنامه‌ای که بمن داده بودند سالن بیست و پنج شهریور را دراختیارم نگذاشتند . بعد سفر پیش آمد یك برنامه هم قرار بود درتالار موزه کار کنم که بعلت‌تعطیل آن نتوانستم نمایش روی صحنه بیاورم .

ـ برای‌آینده‌چه میکنی ، یعنی بعداز تراژدی یک شهر موقتی که برای تلویزیون قرار است ضبط کنی ؟

ـ دوسه نمایشنامه دیگر برای ضبط تلویزیون آماده‌می کنم .

ـ درباره تئاتر آزاد و غیر آزادچه نظری‌داری، مثلا همین بیست و پنج شهریور که آنرا مرکز تئاتر ایران میدانند ؟

ـ برنامه های ۲۵ شهریور هنرمند را محدود میکند ، من میخواهم نمایشنامه های فرنگی راروی‌صحنه بیاورم . اگر قرار باشد از بین نمایش های فرنگی انتخاب کنیم دست انسان بازتر است ، ولی در ۲۵ شهریور ناچاریم پیس ایرانی کار کنیم. حداکثر پنج نمایشنامه را در اختیار میگذارند که هیچکدام جنگی بدل نمیزند ناچار باید یکی را انتخاب‌کرد. این وضعیت آدم را ارضاء نمیکند .

ـ تئاتر خارج از ادارهتئاتر مثلا دانشگاه درمقام مقایسه با اداره تئاتر چطور بود ؟

ـ سال‌گذشته فعالیت‌دانشگاه از نظر تنوع در کار خوب بود. ممکنست‌ازنظر کیفیت کار های سال گذشته دانشگاه خوب نباشد . ولی بهرحال کارهائی کردند . درصورتی که در تالار ۲۵ شهریور برنامه نداشتیم و کار ها خیلی محدود بود . راحت‌تر بگویم بیحاصل بود و یکی دوبرنامه تکرار شد . مثلا سال گذشته چهار نمایشنامه در میتوانیم شش برنامه بگذاریم و مفصل‌تر نه اینکه به نمایش‌های یك پرده‌ای اکتفا کنیم ، این برای تئاتر حرفه‌ای قابل قبول نیست و نمیتواند قانع کننده باشد .

ـ چه کار میشود کرد که تئاتر از این تنگنا آزاد بشود ؟

ـ معتقدم باید درتالار ۲۵ شهریور یک ریپرتوارگذاشته شود نه‌اینکه یکماه‌دست‌من باشدیکماه دست یکنفر دیگر و همینطور تیول عده‌ای بشود . بلکه برنامه طوری تنظیم شود که یك‌نمایش کمدی‌گذاشته شود ، یك درام، یك تراژدی و لزوما هم ایرانی نباشد .

درضمن این کار رقابتی‌بین کارگردانان بوجود می آید و از حالت خمودگی درمی آیند . از نظر پیس‌نویسی ، ما پیس ـ نویس‌های خوب خیلی کم‌داریم، باید از نمایش های خارجی هم استفاده کنیم . این باین معنی نیست که ما به غربی ها رو بیاوریم و تئاتر غربی را رواج دهیم . بلکه پیس های مختلف را درسبکهای مختلف کار کنیم که جوان ها به‌بینند و از نظر ذهنی‌پیشرفت کنندودرسبك های مختلف بنویسند .

دیگر اینکه هرسال فستیوالی برای نویسنده ها ترتیب داده شودکه هرنویسنده‌ای نوشته‌اش را روی صحنه بیاورد نه اینکه پیس ها خوانده شود و احیانا جایزه‌ای‌به نمایش تعلق بگیرد، بلکه نمایش های نوشته شده اجرا بشوند و بعد از بین اجرا ها ، نمایشی را بعنوان برنده انتخاب کنند .

خلیل موحد دیلمقانی

موفقیت فیلم کوتاه ایرانی درمسکو

در جشنواره فیلمهای کوتاه شوروی‌که در تلویزیون‌مسکو برگزار شد فیلم کوتاه سایه‌ها از ایران ساخته پرویز گلپایگانی مورد استقبال و تشویق مسئولین و منتقدین این جشنواره‌قرار گرفت این فیلم از طرف کمیته برگزاری جشنواره بخاطر کار تجربی و حقیقت‌بینی کارگردان در داستان فیلم برنده دیپلم افتخار جشنواره شد. این دیپلم طی مراسمی به نماینده ایران در این فستیوال اهدا شد.

پرویز گلپایگانی کارگردان این فیلم ۲۶ سال دارد ورشته تئاترهای هنرهای دراماتیک رابه پایان رسانیده است‌وهم‌اکنون نیز فیلم کوتاه دیگری بنام «دلقك» برای فستیوال فیلم‌کودکان‌و نوجوانان در دست تهیه دارد .

پرویز گلپایگانی

رسیتال آواز

فردا سه‌شنبه دوم خرداد ماه از طرف انجمن‌فیلارمونیک تهران رسیتال آواز توسط «ماریزاسانوسیان» (متسوسوپرانو) «هاینس‌سوس نیتسا» (پیانو) در محل تالار دانشکده هنرهای زیبای دانشگاه تهران برگزار میشود ساعت شروع رسیتال ۸ و ۱۵ دقیقه بعد از ظهر است.

افتتاح نمایشگاه

امروز نمایشگاهی از آثار برگزیده هلن راغب در محل گالری سیحون افتتاح میشود مدت برگزاری این نمایشگاه از اول تا دوازدهم خرداد است.

مروارید

مروارید نام نمایشنامه‌ای است که در برنامه‌ی اجرای خرداد ماه کارگاه نمایش گنجانده شده است این نمایشنامه از فردا سوم خرداد در سالن کارگاه‌نمایش به‌روی صحنه خواهد آمد . این پیس را که از داستان «مروارید» اثر «جان‌اشتین بک» اقتباس شده است ، مریم خلوتی کارگردانی میکند.

در آرشیو فیلم ایران

مثروتمند شدن ناگهانی مردم بدبخت کمپاخ» نام‌فیلمی است به کارگردانی «فولکرشلوندورف» که دوشنبه و سه‌شنبه اول و دوم خرداد هر روز دو سانس در ساعتهای ۱۹ و ۲۱ در تالار بزرگ وزارت فرهنگ و هنر به نمایش گذاشته می‌شود.

افتتاح نمایشگاه نقاشی

فردا سه‌شنبه دوم خرداد ماه نمایشگاهی از آثارنقاشی منوچهر معتبر در محل مدرسه عالی بازرگانی افتتاح خواهد شد .

نمایشگاه برتولت‌برشت

امروز (دوشنبه اول خرداد ماه) گروه تئاتر دانشکده هنرهای زیبا با همکاری انستیتوگوته و انجمن فرهنگی ایران و آلمان نمایشگاه «برتولت برشت» را در محل دانشکده‌هنرهای زیبای دانشگاه تهران افتتاح میکنند .

نمایشگاه نقاشی

تامیلا شاهین‌فر

از روز چهارشنبه سوم خرداد نمایشگاه‌آثار نقاشی«تامیلا شاهین‌فر» در گالری سولیوان آغاز میشود .

برنامه امروز و فردای تلویزیون

نقالی

ساعت ۲۰٫۱۵ برنامه دوم (دوشنبه)

کاووس شاه که به عزم آزاد کردن مردم مازندران ازچنگال دیو ها بدان سمت‌لشگر کشیده است توسط مادر دیو سفید جادو میشود و دیو ها او و همراهانش را که بینائی خود را از دست داده‌اند به سیاهچال می اندازند این موضوع نقل برنامه امشب نقالی تلویزیون است که پرویز صیاد آنراتهیه کرده است .

هنرهای تجسمی

ساعت ـ ۲۲ برنامه دوم (دوشنبه)

پل‌گوگن که تاسن چهل سالگی بطور تفنن کار نقاشی‌را

دنبال میکرد از آنسال به بعد هر زمان به سوئی سفر میکرد وآثاری برجسته بوجودمی‌آورد و بالاخره نیزدرجزایراقیانوسیه در سن ۵۴ سالگی درگذشت . شرح زندگی پل گوگن‌وبررسی آثار او موضوع‌برنامه« هنرهای تجسمی » این ساعت تلویزیون است که اجرای آنرا ایران درودی بعهده دارد .

ایران‌زمین

ساعت ۲۲٫۳۰ برنامه شبکه (دوشنبه)

« نقش ادبیات » عنوان برنامه این ساعت ایران زمین است که دکتر احمد علی رجائی در این باب سخن میگوید و ضمن‌بیان هدفهای این نقش نتیجه‌میگیرد که بزرگترین نقش ادبیات در هر کشوری ایجاد وحدت ملی است .

برنامه شبکه تلویزیون

دوشنبه

۱۵ـ۱۷ اسلاید و موزیک
۲۸ـ۱۷ سلام شاهنشاهی و اعلام برنامه
۳۰ـ۱۷ تدریس زبان فرانسه
۰۰ـ۱۸ کودکان « زیر گنبد کبود »
۴۵ـ۱۸ اخبار شبکه
۰۰ـ۱۹ موسیقی ایرانی
۳۰ـ۱۹ نشانه‌های خوب از گذشته
۳۰ـ۲۰ مشروح اخبار همراه با فیلمهای خبری
۰۵ـ۲۱ قرعه‌کشی
۳۵ـ۲۱ نویسنده کارآگاه
۳۰ـ۲۲ ایران زمین
۰۰ـ۲۳ آخرین اخبار

نیمروز سه‌شنبه

۴۵ـ۱۲ اسلاید و موزیک
۵۸ـ۱۲ سلام شاهنشاهی واعلام برنامه
۰۰ـ۱۳ اخبار نیمروز بخش‌اول
۱۰ـ۱۳ محله پیتون
۰۰ـ۱۴ کانون خانواده
۳۰ـ۱۴ اخبار نیمروز بخش‌دوم

برنامه دوم تلویزیون

دوشنبه

۱۵ر۱۹ اسلاید و موزیك
۳۰ـ۱۹ سلام‌شاهنشاهی و اعلام برنامه
۳۴ـ۱۹ خلاصه اخبار
۴۰ـ۱۹ روکامبول
۵۳ـ۱۹ کانون خانواده
۱۵ـ۲۰ نقالی
۴۵ـ۲۰ فیلم ویلت
۳۰ـ۲۱ اخبار برنامه دوم
۰۰ـ۲۲ هنرهای تجسمی
۳۰ـ۲۲ برنامه‌ای از پنجمین حشن هنر

تلویزیون آموزشی

دوشنبه

۰۰ـ۱۷ طبیعی ۳
۲۵ـ۱۷ شیمی سال سوم
۵۰ـ۱۷ زنگ تفریح
۰۰ـ۱۸ فیزیک سال سوم
۲۵ـ۱۸ ریاضی سال سوم
۵۰ـ۱۸ پاسخ به پرسش‌های دستور
۲۰ـ۱۹ پاسخ به پرسش‌های حساب
۵۰ـ۱۹ زنگ تفریح
۰۰ـ۲۰ پاسخ به پرسشهای دستور
۳۰ـ۲۰ پاسخ به پرسش‌های حساب

نیمروز سه‌شنبه

۳۰ـ۱۳ ترانه‌ها و چشم‌اندازها
۰۰ـ۱۴ سلام شاهنشاهی واعلام برنامه
۰۵ـ۱۴ زبان انگلیسی
۲۰ـ۱۴ فیزیک ششم
۵۰ـ۱۴ ریاضی دبستان
۰۵ـ۱۵ مکالمه انگلیسی
۲۰ـ۱۵ ریاضی دوره راهنمائی
۴۵ـ۱۵ زنگ تفریح
۰۰ـ۱۶ ترسیمی و رقومی ششم
۳۰ـ۱۶ فیلم داستان.

برنامه تلویزیون آمریکا

دوشنبه

۰۰ـ۱۷ امور خانوادگی
۳۰ـ۱۷ دشت سرسبز
۵۵ـ۱۷ برنامه آگهی
۰۰ـ۱۸ اخبار
۱۰ـ۱۸ بازی رولر
۰۰ـ۱۹ بعدا اعلام خواهد شد
۲۵ـ۱۹ چارلی‌چاپلین
۵۰ـ۱۹ برنامه مخصوص
۴۰ـ۲۰ ماداسکواد
۳۰ـ۲۱ سوء ظن
۲۰ـ۲۲ برنامه آگهی
۲۵ـ۲۲ فیلم سینمائی

«قایقرانان» در شمال

فیلمبرداری از فیلم «قایقران» محصول جدید سیبرافیلم در شمال ادامه دارد و حدود هشتاد دقیقه آن فیلمبرداری شده‌است این فیلم را رضا صفائی کارگردانی میکند و در آن پوری بنائی منوچهر وثوق ـ کمالی‌کسروی ـ مرتضی احمدی ـ میری و سرکوب شرکت دارند کلیه صحنه های این فیلم از مناطق‌سر سبز و زیبای شمال فیلمبرداری شده است .

LOS CANDILEJAS
هتل اینتر کنتیننتال
برنامه پرشور و باشکوه دیگری را درمحیط دل‌انگیز مونارك روم (زیربام هتل) تقدیم مینماید
MONARCH ROOM
گروه بین‌المللی ومشهور سه‌نفری مکزیکی
لوس کاندیله خاس
شام ازساعت ۸ بعدازظهر شروع برنامه ۱۰/۳۰ شب
نوشابه پیش‌ازشام وبعدازشام را میتوانید درمحیط آرام ودلپذیر مونارك‌لانج صرف فرمائید.
HOTEL INTER•CONTINENTAL TEHRAN
خیابان ایران نوین ـ تلفن ۶۳۶۰۲۱

قسمتی ازمشخصات فنی کاشی سعدی که مورد توجه مهندسین و دکوراتورهاست
مسطح بودن سطح لعابدار
گونیا بودن زوایا
مقاومت در برابر ۸ آتمسفر فشار
کاشی سعدی پیشاهنگ در تحول صنعت سرامیك ایران

آگهی انتخاب مدیر عامل در شرکت‌سهامی خاص‌قماش‌نکران ثبت شده بشماره ۱۵۰۰۵ طبق‌صورتجلسه‌مورخ ۲۶ر۱ر۵۱ مجمع عمومی شرکت سهامی خاص قماش نکران آقای سید علی‌محمد میرهادی بسمت مدیر عامل شرکت مذکور انتخاب گردید . م الف ۲۸۰۳

رئیس اداره ثبت شرکتها و مالکیت صنعتی . مهدی‌نراقی
آ ـ ۱۲۹۷۸

از فردا صبح در سینماهای
تاج ـ سهیلا ـ پلازا
یك فیلم کمدی پرحادثه و سکسی از بشر ماقبل تاریخ با سوژه‌ای قشنگ و شیرین
وقتیکه زنها دُم داشتند
رنگی
باشرکت:
جولیانوجما
سنتابرگر

تورهای سازمان جلب سیاحان
روزهای یکشنبه دیدار از :
موزه هنر های زیبا ـ مجلس شورای‌ملی ـ میدان شهیاد ـ قهوه‌خانه آب‌انبار. پس‌از صرف ناهار : موزه‌ایران باستان موزه مردم شناسی ـ کاخ گلستان ـ ورزش باستانی در باشگاه جعفری پذیرائی در یکی از رستورانها .
هزینه ۳۵۰ ریال
روزهای چهارشنبه دیدار از :
قالی‌شوئی چشمه‌علی ـ آرامگاه‌اعلیحضرت رضا شاه ـ قهوه‌خانه آب‌انبار ـ مجلس شورایملی ـ موزه جنائی. پس از صرف نهار : کارخانه ارج ـ میدان شهیاد ـ کاخ گلستان ـ موزه مردم شناسی پذیرائی در یکی از رستورانها .
هزینه ۳۵۰ ریال
روزهای جمعه دیدار از :
میدان شهیاد ـ موزه هنر های زیبا ـ استادیوم یکصد هزارنفری پس‌ازصرف ناهار ـ سد امیرکبیر (سد کرج) ـ باغ وحش ـ پذیرائی در یکی از رستورانها
هزینه ۳۵۰ ریال
تور دو روزه پنجشنبه‌وجمعه (شهرهای کرج‌وقزوین)
دیداراز شهر صنعتی البرز ـ حسینیه امین ـ حمام مرمر ـ مرقد شاهزاده حسین (ع) آقابابا (محل پایه گذاری‌عصر جدید ایران) ـ کارخانه شیشه سازی ـ مزرعه نمونه عمرا ی قزوین ـ دامپروری حیدرآباد و هزینه دو روز پذیرائی شامل وسیله نقلیه . تمامی غذاها ، اقامت در هتل ، ورودیه ها و کلیه پذیرائیها .
۵۰۰ ریال
حرکت ساعت ۸ صبح . محل رزرو: بولوار الیزابت ـ سازمان جلب سیاحان . تلفن ۶۲۱۲۹۰

کارگاه نمایش

برنامه‌ی اجراهای خردادماه
مروارید
بر اساس داستان جان‌شتین بك. کارگردان مریم خلوتی چهارشنبه ۳ ، پنجشنبه ٤ ، جمعه ٥، شنبه ٦ ، یکشنبه۷، شنبه ۱۳ ، یکشنبه ۱٤ ، جمعه ۱۹ ، شنبه ۲۰ ، پنجشنبه ۲۵ ، جمعه ۲٦ ، سه‌شنبه ۳۰ و چهارشنبه ۳۱ خرداد ، ۸٫۳۰ بعد از ظهر .

یك قطعه برای گفتن
نوشته‌ی پیترهانتکه . طراح و کارگردان آربی اوانسیان پنجشنبه ۱۱ ، جمعه ۱۲ ، سه‌شنبه ۲۳ و چهارشنبه ۲٤ خرداد ۸٫۳۰ بعد از ظهر .

معلم من ، پای من
نوشته‌ی پیترهانتکه ، طراح و کارگردان آربی اوانسیان چهارشنبه ۷ ۱، پنجشنبه ۱۸ ، شنبه ۲۷ و یکشنبه ۲۸ خرداد ۸٫۳۰ بعد از ظهر .
جای فروش بلیت و اجرا : چهار راه یوسف آباد ، کوچه‌ی کلانتری تلفن ٤٦۸۸ ٤
برای دریافت فهرست اجراهای ماهانه‌ی کارگاه نمایش‌نشانی خود را به ما بدهید .

۱ـ۱۳۲٦٤

اطلاعیه

دهمین دوره کلاس سیتوتکنولژی انستیتو تاج پهلوی با کمك مالی مبارزه با سرطان بمنظور گسترش کادر فنی مراکز تشخیص بموقع سرطان در اول خردادماه ۱۳۵۱ در محل انستیتو تاج پهلوی واقع در مرکز پزشکی پهلوی دایر خواهد شد .

حداقل شرایط پذیرش برای کلاس مذکور دارا بودن تحصیلات دوساله فوق دیپلم‌درزشته طبیعی میباشد ضمنا لیسانسیه های بیولژی و دانش آموختگان آموزشگاه های مامائی و عالی پرستاری و علوم آزمایشگاهی نیز میتوانند در این دوره شرکت نمایند .

مدت کلاس سیتوتکنولژی ششماه است و طبق نظر کمیسیون مرکزی به افراد ذیصلاحیت کمك هزینه تحصیلی‌از طرف‌جمعیت ملی مبارزه با سرطان پرداخت خواهد شد و در پایان دوره دانش آموختگان باخذ گواهینامه فائل خواهند آمد .

داوطلبان میتوانند با در دست داشتن فتوکپی آخرین مدرك تحصیلی و دو قطعه عکس ٤×٦ و فتوکپی شناسنامه تا تاریخ ۵ر۳ر۵۱ در روزهای اداری بین ساعت ۸ تا ۱۲ صبح جهت نام نویسی به بخش سیتولژی انستیتو تاج پهلوی واقع در مرکز پزشکی پهلوی مراجعه نمایند . م الف ۲۸۸۸

رئیس دانشکده پزشکی . دکتر پیرنیا

انتقاد

محمدعلی سفری

محرمانه نشستند و گفتند و برخاستند

هفته پیش سالن اجتماعات دو دستگاه بلندقامت یعنی وزارت کار و امور اجتماعی و سازمان بیمه های اجتماعی بمدت چهار روز مرکز تجمع ۷۰۰ـ۸۰۰ نفری بود که درمجموع اگر روزی قرار شود که نباشند موسسات دولتی تعطیل میشود و مردم فی‌الواقع نفس راحتی میکشند !

مذاکرات این اجتماع (که روز اول باعتبار حضور رئیس دولت خیلی برو بیا داشت و حتی یک اتومبیل فولکس واگن که صاحب اجل برگشته‌اش درخیابان ایزنهاور و درنزدیکی این دو موسسه متوقف کرده بود باجرثقیل پلیس نقل‌مکان‌دادند) گفتند سری است و حضور خبرنگار و عکاس هم ممنوع و ظاهرااین‌نخستین اجتماع این‌چنینی است که مذاکراتش‌محرمانه اعلام شده .

ظاهر قضیه این‌بودکه این عده جمع شده بودند تا در باره ارزشیابی‌کارها درسطح موسسات دولتی بحث کنند ولی‌نتیجه‌ای که‌از این نشستن و گفتن و برخاستن محرمانه حاصل شد این بود که چند روزی کارمندان مفلوك‌نگران حادثه بودند ، چون بدلیل محرمانه بودنش شایعات فراوانی پخش شده بود . از جمله اینکه حدود سی هزار کارمند دولت را بازنشسته میکنند یا اینکه چهل هزار نفر را که درسنین معینی ازنظر سابقه‌خدمت و سن هستند بازخرید خواهند کرد و یااینکه براساس نمراتی که بعضی از موسسات بکارکنان خود درپایان هرسال میدهند که ارزش کارشان را تعیین میکند این عده تصمیم خواهند گرفت که عذرصاحبان نمره های پائین را بخواهند و خلاصه این چهار روزه همه چیز درخارج از چاردیواری سالن کنفرانس وجود داشت جز آنچه که درداخل آن میگذشت ! و سرانجام‌این کنفرانس ارزشیابی چهارروزه محرمانه هم تشکیل شد ، چند روزی این عده کثیر دورهم جمع شدند و حرفزدند و بعدبدنبال کار خود رفتند همانطور که درگذشته ها مرسوم بود و غیراز این هم معمول نبود .

ولی جالب عنوان این کنفرانس پرطمطراق بود تاآنجا که هرکس می شنید خیال میکرد واقعا علی‌آباد شهری است ، چون عنوان این بود :

«برآورد خواسته های دولت درراه انقلاب اداری»

و اگر بازحمل برانتقاد نشود فی‌الواقع اسم‌بامسمائی‌بود چون وقتی نتیجه هیچ باشد باعنوان کاملا مطابقت پیدا میکند .

شنیدم درنخستین جلسه این کنفرانس که بظاهرمحرمانه بود (ولی درکجای تاریخ مملکت ما سابقه نشان داده که حرف بگوش دو نفر رسید محرمانه ماند تاچه رسد به ۷۰۰ـ۸۰۰نفر) آقای نخست وزیر باهمان شیوه خاص زبان بانتقاد آنهم از نوع تند آن گشود و قشنگ سروتن خلق‌الله را شستشو داد و بخصوص از اینکه مسئولان امر در تصمیم گیری در حد یک آدم مصلوب‌ـالاختیار هستند بشدت انتقاد کرد منتهی‌نتیجه‌انتقاد جناب ایشان و پس از آن دیگران جملگی این بود که‌این‌بارمحرمانه نشستندو گفتند و برخاستند .

نگارنده خیلی بقول معروف دلش غنج میزند که آنچه دراین کنفرانس گذشته و بهرحال محرمانه نمانده برای شما بازگو کند ، اما حقیقت را بخواهید از قانون مجازات عمومی پروا دارد .

و بازنگارنده را این هوای نفس هی‌میزند که لااقل‌همان حرف هائی را که خود سرشناسان دولتی درمورد انقلاب‌اداری میزنند بنویسد ولی توصیه کتاب معروف بیماریهای مدیریت از اینکار هم منع میکند .

چون دراین کتاب دریك بحث پیرامون مداهنه و تملق و چاپلوسی که باب‌بازاراداری است لغت جالب «مزاجگوئی» را بکار برده و بعد در زیرنویس کتاب توضیح میدهد « تعابیر گویاتری هم هست که متاسفانه چاپ شدنی نیست» ، هرچند که گفتنی هست واین نخستین‌بار نیست که «نزاکت عرصه‌را برفصاحت» تنك میکند و بعد برای این مزاجگوئی از صائب كمك گرفته كـه گفته است :

اگر توقع آسایش از جهان داری
مدار دست زدست مزاجگوئی ها

ولی باتمام این اوصاف و باوجود همه این توصیه ها که در مورد رعایت نزاکت براساس جلوگیری از فصاحت گفته شده نگارنده باحتمال نیم‌درهزار امید موفقیت بدنبال گفتگو های محرمانه کنفرانس برای برآورد خواسته های دولت درراه‌انقلاب اداری معروض حضورمیداردکه‌چه در این‌کنفرانس‌وچه در هر کنفرانس دیگروچه‌درهراجتماعی که ارتباط‌باجرای‌انقلاب‌اداری پیدا میکند تا زمانی که چاپلوسی و تملق پایه و اساس حفـظ موقعیت و مقام است آش همین است و کاسه همین .

نگارنده برای اینکه دلیل قاطعی ارائه دهد تاآنها کـه حسن‌نیت ندارند نگویند که بازمنفی‌باف شده عین‌مندرجات‌صفحه ۱۱۶ کتاب بیماری های مدیریت‌راکه‌نشریه شماره يك انتشارات مرکز آموزش مدیریت (سازمان امور اداری و استخدامی‌کشور) است نقل میکند :

«... تملق گفتن تائید قدرت و منزلت است و نیزتصدیق صلاحیت صاحب قدرت این هردو مورد نیز موردنیاز آدمی است چون شخص هرقدرهم‌که اعتماد به نفس داشته باشد و از ضعف ها و قدرت های خود باخبر باشد بازهم دوست میدارد که دیگران بزرگی و شایستگی او را بشناسند و برآن صحه بگذارند . همین خاصیت تملق گفتن و تملق شنیدن است که مبارزه برضدچاپلوسی را از قاطعیت و برندگی محروم ساخته است . سرسخت‌ترین و دلاورترین مبارزان این راه همینکه شمشیر رابالا میبرند سست میشوندچون رند کهنه کاری ضربه سست‌کننده را بایك تملق ظاهرا صمیمانه و غیرچاپلوسانه وارد کرده است . بااین نیاز طبیعی انسان به شناخته شدن براستی دشوار است‌که تملق‌شنونتواند تملق‌گو را بکلی محکوم کند ...»

باچنین توصیفی که این کتاب کرده آیا بازهم امیدوارید که کنفرانس ها و سمینار ها اعم از آشکار و محرمانه کاری صورت دهد ؟

اگر این امید را دارید خدا عمرش دهد جناب سناتورساعد را که درطول عمر صلاح کار را دراین دید که بامردم‌زمانه «ساعدمابانه» رفتار کند !

چهل سال قبل در همین روز

قرارداد جدید نفت به مجلس شورای‌ملی تقدیم گردیدو به کمیسیون مراجعه‌شد

بیانیه تجار راجع به تجارت شمال

عدل‌الملک دادگر

مجلس بریاست آقای دادگر تشکیل گردید و پس از تصویب صورت جلسه آقای طهرانی درباره بیانیه‌ای که از طرف تجار راجع به تعیین تکلیف تجارت با اتحاد شوروی صادرشده بود اظهار داشت: باید دولت اقدامی عاجل در این راه معمول دارد که تجار مملکت از این بلاتکلیفی خلاص شوند ، و گفت : تجار در ضمن بیانیه مشروح خود میگویند قریب شش ماه است عمال موسسات تجارتی شوروی در ایران از خریدمتاع‌داخلی خودداری‌نموده و هرزمان هم خریدار متاعی‌میشدند به ارزانترین قیمت وبه وعده هـای خیلی طولانی پیشنهاد میکردنـد . تجار تقاضای معامله متقابل دارند و از این قرارداد یکطرفی کـه کاملا مخالف منافع تجار ایرانی است به ستوه آمده‌اند مقتضـی است دولت هرچه زودترفکری‌دراین‌باره بنماید .

تصویب بودجه ۱۳۱۲ مجلس

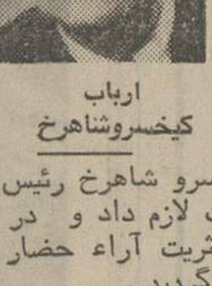
ارباب کیخسروشاهرخ

سپس خبر کمیسیون‌محاسبات مجلس راجع بـه بودجه سال جاری مطرح گردیـد و مذاکرات مفصلی در اطرافان بعمل آمد ، راجع بـه مطبعه مجلس و راجع به کتابخانه مجلس نطق هائی ایراد گردیـد و آقای ارباب کیخسرو شاهرخ رئیس مباشرت توضیحات لازم داد و در نتیجه بودجه باکثریت آراء حضار در جلسه تصویب گردید .

تقدیم قرارداد نفت جنوب

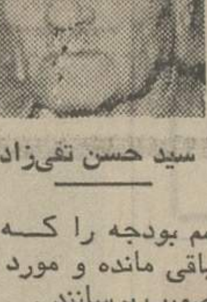
سید حسن تقی‌زاده

در این موقع‌آقای تقی‌زاده وزیرمالیه قرارداد مربوطبه نفت جنـوب را تقدیم مجلس نمود و اظهار داشت که البته این قرارداد بجریـان عـادی خودش خواهـد افتـاد و امـروز میخواهم تقاضاکنم که آقایـان لطف بفرمایند قانون متمم بودجه را کـه چند ماده از آن باقی مانده و مورد احتیاج است ، بتصویب برسانند .

مقدمه متن قرارداد جدیدنفت

قرارداد امتیاز جدید نفت که به تاریخ ۱۹ آوریل ۱۹۳۳ بیـن دولت ایران و کمپانی نفت انگلیس و ایران محدود منعقد گردید و امضاء شده متن آن بزبان فرانسه بوده و ترجمه فارسی آن که تقدیم مجلس‌شورایملی میشود بقدر امکان مطابـق با متن فرانسه تحریر شده ، ولی معـذلک ترجمه تحت‌اللفظی نبوده وممکن‌است در بعضی مواد عینا مطابق نباشدبااین جهت متن فرانسه آن نیز جداگانـه بضمیمه تقدیم میشود که آقایانی کـه بخواهند مراجعه نمایند در دسترس داشته باشند .

مقدمه : بقصد برقرارکردن امتیاز جدیدی بجای امتیازی که در تاریخ ۱۹۰۱ بـه ویلیام نکس دارسی داده شده بود این امتیاز را دولت ایـران اعطاء و کمپانی نفت انگلیس وایران محدود آنرا قبول می‌نماید .

روابط طرفین مذکور در فوق در آتیه برطبق این قراردادخواهد بود.

تعریفات: بعضی اصطلاحات‌مستعمله از این قرارداد قطع نظر از هرمعنی دیگری که ممکن است در حال یا در آتیه در موارد دیگر داشته باشد در این قرارداد مطابق تشریفات ذیـل معین خواهد شد .

دولت : یعنی دولت شاهنشاهـی ایران ـ کمپانی : یعنی شرکت نفت انگلیس و ایران محدود و تمام‌شرکت های تابعه آن .

شرکت‌نفت انگلیس وایران‌محدود یعنی شرکت نفت مذکور یا هرشخص حقوقی دیگری کـه با تصویب دولت ایران مطابق ماده ۲۶ این امتیاز بدو منتقل بشود .

شرکت تابعه : یعنی هرشرکتی که در آن کمپانی حـق تعیین بیش از نصف مدیران‌را مستقیما یاغیرمستقیم داشته باشد ویا آنکه کمپانی در آن شرکت بطـور مستقیم یا غیرمستقیم مالك یک مقداری سهام باشد کـه بیش از ۵۰ درصد حق رای درمجمع عمومی شرکت مزبور را برای‌کمپانی تضمین نماید .

نفت : یعنی روغن نفت خام و گاز های طبیعی و قیرها (اسفالت‌ها) و موم های طبیعی وتمام مشتقات‌دیگری که یا از مواد مذکوره حاصل‌میشود یا بوسیله اختلاط و امتزاج ایـن مواد بمواد دیگری بدست می‌آید.

عملیات کمپانی در ایران : یعنـی تمام عملیات صنعتی و تجاری و فنی که کمپانی منحصرا برای اجرای‌آن امتیاز میدهد .

ماده اول ـ دولت برطبق مقررات این امتیاز حق مانع للغیر تفحص و استخراج نفت را در حدود حـوزه امتیاز بکمپانی‌اعطاء میکندوهمچنین حق انحصاری تصفیه و هرنوع‌عمل را در نفتی که خود تحصیل کرده و تهیه آن برای تجارت خواهدداشت و همچنین دولت در تمام وسعت‌خاک ایران به کمپانی حق غیرانحصـاری حمل و نقل نفت و تصفیه و هرنوع عملی درآن و تهیه آن برای تجارت و همچنین فروش‌آن‌در ایران وصادر کردن آنرا اعطاء می‌نماید .

ماده دوم ـ الف : ـ حدود حوزه امتیـاز تا تاریخ ۳۱ دسامبر ۱۹۳۸ عبارت خواهد بود از حوزه‌ای کـه واقع است در جنوب خط بنفشی‌که در روی نقشه که طرفین امضاء کرده و منضم به قرارداد است رسم شـده است .

ب ـ کمپانی باید منتهـی تا ۳۱ دسامبر ۱۹۳۸ در حوزه مذکور در فوق یک یا چندین قطعه زمیـن را بهرشکل و وسعتی و در هرنقطه که مقتضی میداندانتخاب‌نماید. مجموع سطح یک یا چند قطعه که انتخاب شده باشد نباید از یکصد هزار میل مربع انگلیسی تجاوز نماید ، هرمیل ساده‌مطابق‌است بایک‌هزار وششصد و نه متر .

کمپانی در تاریخ ۳۱ دسامبـر ۱۹۳۸ یا قبل از آن یک قطعـه یا قطعاتی را که بطریق‌فوق‌انتخاب‌کرده کتبا بدولت اطلاع خواهـد داد . بهراطلاعنامه نقشه‌ها و اطلاعـات لازمه برای تشخیص و تجدید قطعه یا قطعات منتخبه از طرف کمپانـی ضمیمه خواهد شد .

ج ـ بعد از تاریخ ۳۱ دسامبـر ۱۹۳۸ کمپانی دیگر حق تفحص و استخراج نفت را جز در قطعـه یـا قطعاتی که مطابق بند (ب)فوق‌انتخاب کرده است ، نخواهد داشت و حوزه امتیاز بعد از این تاریخ‌عبارت‌خواهد بود از قطعه یا قطعاتی که بدین طریق انتخاب گردیده و از انتخاب آنهـا نیز بترتیب‌مذکور درفوق‌بدولت اطلاع داده شده باشد .

★★★

این قرارداد مشتمل بر۲۷ مـاده است که این ستون گنجایش نقل‌تمام مواد را ندارد و ماده ۲۶ آن میگوید این امتیاز برای مدتی که ابتداء آن از تاریخ اجرا و انتهاي آن‌درتاریخ ۳۱دسامبر۱۹۹۳خواهد بود به‌کمپانی اعطاء می‌گردد و باز از مواد مهم‌آن ماده ۱۰ مربوط به حق‌الامتیازاست که از اول ژانویه ۱۹۳۳ به‌مبلغ‌چهار شلینگ برای هرتن نفتی‌که استخراج میشود و مجموع مبالغی که هرسال مسیحی از طرف کمپانی‌بدولت‌ایران تادیه میشود نباید هرگز از هفتصد و پنجاه هزار لیره کمترباشد، بعلاوه طبق ماده ۱۱ در مدت پانزده سـال اول این قرارداد ۹ پنس در هرتن از ٦ میلیون تن و شش پنس بـابت هرتن نفت اضافه بررقم شش میلیون تن تادیه خواهد نمود و در مدت۱۵ سال بعد یک شلینگ بابت هرتن از شش میلیون تن مذکور و ۹ پنس‌بابت هرتن نفت اضافه پرداخت خواهـد نمود .

(نقل‌ازاطلاعات۱خردادماه۱۳۱۲)

تاریخ در صفحات اطلاعات

توفان در ایران

احمد احرار

ـ۱۴۰ـ

احمدشاه قاجار باتفاق مستوفی‌الممالك گروهی از رجال ودرباریان

«مستوفی» که انتظار چنان صحنه‌یی را نداشت با تاسف سربزیر افکنده بود و میکوشید تا اعصاب تحریک شده خود را آرام کند . طی هفته‌ها که موضوع تغییر پایتخت در خفا مورد مطالعه قرارداشت «مستوفی» تمام سعی خود را بکار برده بود تا قضیه در استتار کامل باقی بماند و پیش از آنکه شاه از تهران خارج شود سفارتخانه‌های روس و انگلیس بویـی از موضوع نبرند. او یقین‌داشت که‌اگر وزرای مختار روس و انگلیس بفهمند دولت ایران درصدد است پایتخت را تغییر داده شاه‌را از تهران خارج کند با هر وسیله‌یی که دراختیار داشته باشند شاه را مرعوب و منصرف خواهند کرد . پیش‌بینی «مستوفی» اینک به تحقق پیوسته بود و او درحالیکه از زیر چشم به سیمای رنگپریده و اعصاب متشنج شاه مینگریست حس میکرد نقشه‌یی که با آنهمه احتیاط طرح و اجرا کرده بود در معرض شکست قرار گرفته است .

طرفداران مهاجرت و بخصوص آن دسته از وزرای کابینه که به ضدیت بـا سیاست روس و نگلیس شهرت داشتند منتظر بودند که «مستوفی»در دفاع ازنظریه تغییر پایتخت پیشقدم شود ولی هنگامی‌که سکوت نومیدانه او را دیدند برای آنکه تردید شاه را برطرف سازند خطری را که با نزدیکشدن قشون روس متوجه تهران بود یادآور شده از مظالمی که در موارد مختلف بدست روسهای‌تزاری صورت گرفته بود نمونه‌هایی خاطرنشان کردند و شاه را از ماندن و تسلیم شدن به قوای روس برحذر داشتند .

در حقیقت ، آنها دست روی نکته‌یی گذارده بودند که خاطر شاه را مشغول میداشت و مانع از آن میشد که بیکباره فسخ تصمیم کند و نظریات مخالفان تغییر پایتخت را بپذیرد . از همینرو سری به علامت تصدیق فرود آورده گفت :

ـ خودمان نیز بر همین عقیده‌ایم . تاوقتی‌خطر سقوط تهران‌بدست‌قوای اجنبی باقیست ماندن ما و اعضای دولت و وکلا و سایرین در تهران بهیچوجه جایزنیست.. مطمئنا روسها برای گردش و تفریح بـه تهران‌نمی‌آیند ومقاصدی دارند که‌میخواهند بافشار سرنیزه و ایجاد محیط وحشت بما تحمیل کنند ... اگرما در تهران بمانیم و قوای روس وارد تهران شود عملا حکم یک حاکم شکست خورده و دست نشانده را خواهیم داشت و ما چنین چیزی‌را قبول نمیکنیم .

بدنبال این سخنان ، شاه رو به طرف «فرمانفرما» کرد :

ـ خوب ، چه میگوئی عمواوغلی ؟!

میرفت که وضع تغییرکند و شاه بر تصمیم خود راجع به مهاجرت از تهران باقی بماند . هیچکس نمیتوانست ماندن در تهران و تسلیم شدن به قوای نظامی روس را بعنوان یک نظریه خیرخواهانه مطرح کند . «مستوفی»نفسی تازه‌کرد. «فرمانفرما» دست بهم مالید و ظاهرا سخنی برای‌گفتن نداشت . اماز میان حاضران ، یکی‌اجازه خواست و با طرح پیشنهادی ، مخالفان تغییر پایتخت را ازبن‌بست تسلیم رهانید . براساس این پیشنهاد ، میبایستی در قبال بیغام تهدیدآمیز وزرای‌مختار روس‌وانگلیس از طرف شاه و دولت ایران به سفارت‌روس و سفارت انگلیس اخطار شود تنهـا در صورتی که قشون روس فسخ تصمیم کند و به قزوین بازگردد شاه و دولت ایران‌از تصمیم خود دائر به تغییر پایتخت منصرف خواهد شد .

مسافران قم

در حالیکه اسبهای کالسکه سلطنتی سم به‌زمین میزدند و شاه در رفتن یانرفتن از تهران مردد بود و مذاکرات موافق ومخالف در تالار برلیان ادامه داشت ، گروهی از شخصیت‌های داخلی و دیپلمات‌های خارجی مقیم تهران در قم جایگزین شده و گروهی دیگر بسوی قم در حرکت بودند.

جدول کلمات متقاطع

شماره ۵۳۳۶

طراح جدول : ف ـ جلوه

افقی :

۱ـعلم بحث‌درباره زندگی موجودات زنده ـ ازبین رفته و مردود شده ۲ـ گوسفند پشم ـ از نشانه های سینه درد ۳ـ ردیف ـ خوبان‌به جان زنند ـ شطرنج را بازی‌آن دانسته‌اند ـمکان ٤ـاز اقدامات کشاورزی برای‌ازدیاد محصول ـ نمونه و نشانه ـ طمع ـ خاك ۵ ـ از گـلهـای پر کـرشمه ـ پیامبریست ـ گازی که میگویند خنده می آورد ٦ـ پیشوا و قائد ـ خسیس ـ تن پوش آخرین ۷ـ از وسایل نقلیه اعیانـی قدیم ـ ترکستان ـ ضمیـری است ۸ـ زیرپا مانده و لگد شده ـ به دسته های موزیك پیش آهنگی می گفتند ـ شامه‌نواز ۹ ـ سودای ناله ـ لابد جوان است که جویای نام آمده است ـ از اقوام معطر طالبی و گـرمـك ۱۰ـ نقطه سیاه برروی سپید ـ چون دستشان به او نرسیده‌بود به سراغ کنیز مطبخی رفته بودند ـ آشکار است ۱۱ـ میان صفا و مروه نیز می کنند ـچون زردر آن باشد زوردر بازوان است ـقیمت ۱۲ـاین هم‌علاجی برای پوشاندن پارگی است ـ آواز زنبور ـسودخوری ـ فارسی امروز ۱۳ـ رمق ـدر بعضـی محصولات پاك کننده هست ـ قهرمان اصلی کتـاب مـادام بوواری ـ عددی است ۱٤ـ در عزای عزیزان نیز سرمیدهند ـ نوعی پارچه ابریشمی‌و گرانبها ۱۵ـ از اقسام موسیقی فرنگی بانوای لطیف و خیال‌انگیز ـیار سنبل‌الطیب .

عمودی :

۱ـ به آدمهائی کـه خیلـی ترسیده ووحشت کرده باشند میگوینـد ـ از سریالـهای تلویزیونی ۲ـ میزنند و دبه در می آورند ـ حلقه‌ای بدور ماه ـ پای سوم ۳ـ از مابهتران‌دارند ـقبل از میزان می آید ـ گروه ـ گردن ٤ـ از مزه ها ـ مرزی در شمال ـ بوی رطوبت ـ اگر سنگی باشد روی خانه‌است‌ـ معدن لب لعل بود وکان‌حسن‌ـ از بمب‌آن برای معالجه‌استفاده می کنند ـسیزده ٦ـ لوسی‌واز خود رضائی ـ امور مهم ـ از گرفتنی های مذهبی ۷ـ یکی از ایشان ـ همان تمام است‌اگر چه بظاهر چیزی‌کسر داردـاین هم‌نوعی خیره‌سری استوخانمها بیشتر دارند ۸ـ ناپایدار‌ـ بهانه ـسواری میدهد ۹ـاز پرندگان درخت سوراخ‌کـن‌ـ سرخ‌ـ از حیوانات ۱۰ـ بغل دست پنبه می نشیند ـ جوانمردی ـ از کارخانه های کفش سازی فرنگ ۱۱ـ فاصله میان دهان و معده‌ـازاصطلاحات فیلمبرداری در مورد قطعات و صحنه های فیلم ـ خیزران ۱۲ـ ناپسنـد داشتن‌ـیکی‌از فنون‌ـبرآمدگی خاك ـاسعار۱۳ـ عددی است‌ـ مینی‌ژوپ وشلوارك آنرا بیشتر عیان ساخت ـ پایه و اساس ـ قبای دامن بریده ۱٤ـ موسیقی سیاهان ـ جاودان ـ واحد وزن نمك ۱۵ـ در خواب مورد وحی و الهام‌قرار گرفتن‌ـ پاپ‌نشین.

حل جدول شماره ۵۳۳۵

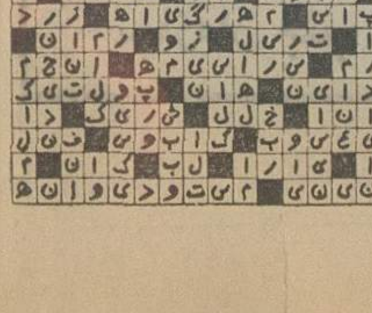

شرکت ملی نفت ایران

شرکت ملی نفتایران برای حدمت در پالایشگاه فارس‌به عده‌ای فارغ‌التحصیل آموزشگاههای حرفه‌ای با شرایط زیر نیازمند است .

۱ـ تحصیلات : فارغ‌التحصیل آموزشگاه حرفه‌ای در یکی از رشته‌های برق‌ـ مکانیك ـ فلز کاری .
۲ـ سن : حداکثر ۲۵ سال .
۳ـ خدمت‌وظیفه : گواهی پایان خدمت وظیفه و یا معافیت دائم غیرپزشکی .
٤ـ مذهب : متدین بیکی از ادیان‌رسمی کشور .
۵ـ شاغل نبودن در سازمانهای دولتی و موسسات وابسته بدولت .

داوطلبان واجدشرایط میتوانند باهمراه داشتن اصل و فتوکپی مدارك مربوطه و شناسنامه عکس‌دار و يك‌قطعه‌عکس ٤×٦ از روز شنبه ٦ تاپنجشنبه ۱۱ خردادماه ۱۳۵۱بین ساعت ۸ تا ۱۱ صبح جهت ثبت‌نام به اداره کل استخدام و کاریابی شرکت ملی نفتایران ـ تهران ـ خیابان کاخ‌شمالی ـشماره ۷٦ مراجعه نمایند .
افراد مورد نیاز پس‌از مصاحبه و ازمایش انتخاب خواهند گردید .

آگهی احضار

بغیر ارتشی محسن علیجان ساکن تهران انتهای خیابان جهان‌پناه کوچه مسجد فاطمیه که فعلا متواری و مجهول‌المکان میباشد ابلاغ میگردد که باتهام‌فروش هروئین در بازپرسی‌شعبه۲ دادستانی ارتش تحت پیگرد میباشند لازم‌است ظرف مدت‌دوماه از تاریخ انتشار آخرین آگهی خود را باین بازپرسی واقع در اداره دادرسی نیرو های مسلح شاهنشاهی معرفی نمائید درصورت عدم حضور و انقضاء مهلت مقرره غیابا به پرونده امر رسیدگی و قرار مقتضی صادر خواهد شد این آگهی سه نوبت متوالی در روزنامه رسمی کشور و یکی از روزنامه های کثیرالانتشار مرکز درج خواهد شد . م‌الف ٤۷۷٤

بازپرس شعبه ۲ دادستانی ارتش
۱ـ۳ آـ۱۳۰۰۸

آگهی مناقصه

واحد ساختمانی کارخانه آریامهر واقع در ٤۵ کیلومتری راه اصفهان شهرکرد ٤۲۲قلم مواد شیمیائی مورد احتیاج خود طبق برگ مشخصات از طریق مناقصه خریداری مینماید. داوطلبین شرکت در مناقصه میتوانند باپرداخت مبلغ پنجاه ریال برگ مشخصات و اسناد مناقصه را از دفترتدارکات واحد دریافت و پیشنهاد خود رابراساس‌مفاد مندرج در برگ شرایط و سایر مدارك مناقصه تنظیم و بانضمام رسید سپرده بانکی بحساب شماره ۹۰۵۰۳ بانك ملی ایران شعبه اصفهان یاضمانت‌نامه بانکی‌از یکی از بانکهای معتبر بمبلغ ۷۵۰۰۰۰ ریال تا ساعت ۹ونیم روز ۱۵ر۳ر۵۱ تسلیم دبیرخانه واحد نمایند.

پیشنهادات واصله در ساعت ۱۰ همان روز در قسمت تدارکات‌بازو قرائت خواهد شد. مدت تحویل کالا از تاریخ مبادله قرارداد ٤۵ روز ومحل تحویل آن انبارهای واحد ساختمان کارخانه آریامهر میباشد حضور پیشنهاد دهندگان یا نمایندگان آنها در جلسه مناقصه آزاد و سایر شرایط در برگ شرایط مندرج میباشد.
م‌الف ۲۹۳۵

سرپرست کل عملیات کارخانه آریامهر
آـ۱۲۸٤٦

آگهی دعوت

مجمع عمومی عادی شرکت سهامی (خاص) درخشان ـ تهران‌طبق ماده ۱٦ اساسنامه در تاریخ‌پنجشنبه ۲۵ خرداد ماه ساعت ۷ بعدازظهر در محل شرکت واقع در خیابان بوذرجمهری سرای اقبال طبقه سوم شماره ۲۷ تشکیل میشود. از بانوان وآقایان صاحبان سهام درخواست میشود در ساعت مقرر در جلسه حضور بهمرسانند .

دستور جلسه :
۱ـ گزارش عملیات سالیانه هیئت مدیره
۲ـ رسیدگی و تصویب ترازنامه سال ۱۳۵۰
۳ـ مذاکره وتبادل نظر در برنامه‌ها و خط مشی‌آتی شرکت
٤ـ انتخاب هیئت مدیره.
۵ـ انتخاب یکنفر بازرس و یکنفر بازرس‌علی‌البدل
آـ۸۷۰۸۱

آگهی استخدام ایرالکو

شرکت سهامی آلمینیوم ایران افراد ایرانی زیر را بمنظور کار در کارخانه آلمینیوم ایران واقع‌درشهرستان اراك‌استخدام مینماید .

۱ـ دونفر ماشین نویس فارسی وانگلیسی درجه يك بـا آشنائی کامل بزبان انگلیسی و داشتن حداقل سه سال تجربه کار مطلوب.

۲ـ دونفر پزشکیار مرد با داشتن مدرك پزشکیاری و حداقل ۳ سال تجربه درامور درمانی .

از واجدین شرایط خواهشمند است جهت‌مصاحبه به کارگزینی این شرکت در کارخانه آلمینیوم ایران مراجعه ویاوسیله مکاتبه ضمن ارسال يك قطعه عکس مشخصات کامل خودرا ارسال فرمایند .
آـ۱۲۲۸۲ ۱ـ۳

قدرشناسی

بدینوسیله از زحمات گروه جراحان عالیقدر بخش‌میزراه‌مرکز پزشکی پهلوی که بسرپرستی استاد دانشمند جناب آقای دکتر محمد علی ناصر قدسی و با همکاری دانشیاران محترم آقایان دکتر روح‌الله‌اقراری ، دکتر داودفروزانپور دکتر نادر یاسمی و دستیاران خانم دکتر خورشیدی ، آقای دکتر جواهر کلام، خانم دلجوئی ، خانم رضائی ، خانم چاپچی و خانم افغان که درانجام عمل جراحی کلیه اینجانب مهارت پزشکی خود را نشان‌داده‌اند سپاسگزاری نموده‌واز جناب آقای دکتر حسن طباطبائی معاونت محترم مرکز پزشکی پهلوی که راهنما و هادی من بوده و همیشه وقت خود را صرف خدمت به بیماران مینمایند تشکر نموده و آرزوی موفقیت بیشتر معظم‌له را از خداوند متعال‌دارد.
محمد رهبر
آـ٤۸۲۹

آگهی اجرای طرح

شهرداری پایتخت باستناد قانون نوسازی و برطبق‌تصویبنامه انجمن شهر پایتخت که به تائید وزارت کشور رسیده درنظر دارد طرح خیابان جردن حدفاصل خیابان ششم بهمن‌تاخیابان سی‌متری مستوفی را به‌مرحله اجراء بگذارد لذا مراتب‌باستناد تبصره ۲ ماده ۱٦ قانون نوسازی و ماده ۵ آئیننامه طرزاعلام طرحهای مصوب بمالکین واقع در محدوده مذکور میرساند که با مراجعه به اداره کل‌املاك و ثبت‌اراضی شهرداری‌واقع در خیابان ایرانشهر شمالی طبقه‌چهارم کاخ شهرداری نقشه‌و سیاهه ارزیابی را ملاحظه‌و چنانچه‌به ارزیابی شهرداری‌اعتراض دارند از تاریخ نشر اولین‌آگهی ظرف دوماه اعتراض کتبی خود را منضم برونوشت سندمالکیت و باقید نشانی کامل به اداره مذکور تسلیم و رسید دریافت دارند .
شهردار پایتخت
۱ـ۱۲۳٤۸

(آگهی استخدام در نیروی هوائی شاهنشاهی)

۱ـ نیروی هوائی شاهنشاهی بمنظور تعلیم و تربیت درجه‌داران فنی تعدادی داوطلب برای تحصیل در آموزشگاه گروهبانی فنی با شرایط زیر میپذیرد :
الف ـ تابعیت دولت شاهنشاهی ایران .
ب ـ متدین بیکی از ادیان رسمی‌کشور (اسلام‌ـ مسیحی‌ـ کلیمی‌ـ زرتشتی) .
پ ـ سن بین ۱۷ تا ۲٤ سال تمام .
ت ـ دارابودن حداقل گواهینامه قبولی‌سوم دبیرستان (دارندگان مدارک تحصیلی بالاتر حق تقدم دارند)
ث ـ داشتن صحت مزاج و تناسب اندام بر طبق گواهی بهداری نیروی هوائی شاهنشاهی .
ج ـ نداشتن پیشینه بد .
چ ـ نداشتن کسان تحت تکفل .

۲ـ مدت تحصیل در آموزشگاه مزبور حداقل یکسال و هنرآموزان در مدت تحصیل شبانه‌روزی بوده و هزینه زیست و پوشاک آنها بعهده نیروی هوائی میباشد و ماهیانه مبلغ ۱۸۷۵ ریال بعنوان حقوق و فوق‌العاده سختی خدمت دریافت خواهند داشت .

۳ـ داوطلبان پس از خاتمه دوره و احراز موفقیت در آزمایشات بدرجه گروهبان‌دومی مفتخر و برطبق مقررات قانون استخدام نیرو های مسلح شاهنشاهی از حقوق و مزایای مربوطه استفاده خواهند نمود .

٤ـ داوطلبان میتوانند برای کسب اطلاعات بیشتر و ثبت نام با در دست داشتن یک نسخه فتوکپی گواهینامه تحصیلی عین شناسنامه (بفرم جدید عکس‌دار) ۲۲ قطعه عکس ٤×۳ از تاریخ نشر این اگهی تا تامین احتیاج باستثنای روزهای تعطیل و پنجشنبه‌ها از ساعت ٦ الی ۱۳ به فرماندهی آموزشهای هوائی واقع در خیابان تهران‌نو ایستگاه فرودگاه مراجعه نمایند . م الف ۱۳۸
نیروی هوائی شاهنشاهی

فرش . فرش ایران داستان زندگی است!

اتحادیه فرشبافان باید تشکیل شود
این صادر کننده فرش اعلام خطر می کندومیگوید بازارفرش ازدست ما خارج خواهد شد !
فرشبافان ایرانی هنرمندانی هستند که خود نمیدانند !

«جان‌فیتزجرالد پترسون» کارشناس برجسته موزه متروپولیتن امریکا که در زمینه فرش از صاحبنظران جهانی است در مقاله‌ای تحت عنوان «فرش ایران داستان زندگی است» می‌نویسد :

«... فرشباف ایرانی وقتی‌در کارگاه مشغول کار است ، تنها به یك نکته توجه دارد و آن اینست که‌فرش‌او ،بهترین باشد . او حتی باین‌نمی‌اندیشد که روزی فرش دستباف او در آمریکا ، پاریس یا لندن موضوع بحث کارشناسان‌فرش قرار می‌گیرد . من درباره فرشبافان ایران تنها می‌توانم بگویم : آنها هنرمندانی‌هستند که خودشان از ارزش هنری کار خود بی‌خبرند ...»

.... ولی آیا براستی چنین است ؟ آیا وقتی صادرات‌فرش ایران ارقام توجه برانگیزی‌را تشکیل میدهد ، فرشباف‌ایرانی توجه دارد که پرورده دست‌وی اعجاب‌برانگیز خبرگان‌جهانی فرش میشود ؟

برای یافتن پاسخهای‌مناسب و بررسی صادرات فرش‌ایران، این‌بار بسراغ‌آقای «سیدمهدی اخوان سقطچی» بازرگان و صادرکننده‌معتبر فرش‌میرویم.

آقای سقطچی نه‌تنها یك صادرکننده معتبر و صاحب‌نظر موفق در کار فرش است،بلکه داشتن یك کلکسیون کم‌نظیر فرش او رادردیف بزرگترین کلکسیونرهای فرش‌ایران‌قرار میدهد .

نخستین سئوال ما از آقای سقطچی اینست‌که چراخارجی ها خریدار فرش کهنه ایران هستند ؟ و او جواب میدهد :

ـ فرش کهنه همه تغییراتی را که باید بدهد داده است‌و بهمین‌جهت خطر عدم ثبات رنگها یا نامرغوب بودن مواد اولیه برای آن موجود نیست ، بهمین‌جهت اروپائی‌ها ترجیح میدهند از فرشهای کهنه خریداری کنند ،چون کهنگی فرش را دلیل خوبی فرش‌می دانند و اما همین اظهارعلاقه خارجی ها به فرشهای کهنه برای‌صادرکنندگان فرش‌ایجاد اشکال میکند . در حقیقت‌یکی از کارهای اولیه و اساسی ما در کار صادرات کهنه کردن فرش‌های نو است . برای‌اینکه نیاز خارجی برآورده شود . صادرکنندگان فرش به ناچار روی فرش‌های نو اقدام به «روشوئی» میکنند و همین امر ایجاد اشکالات فراوانی میکند بسیاری از تولیدکنندگان از رنگ‌های کم ثبات شیمیائی استفاده میکنند و صادرکننده به‌محض آنکه‌اقدام به«روشوئی» این فرشها میکند ، رنگها درهم دویده و فرش رایگونه‌ای در می‌آورد که قابل صدور نیست . باین ترتیب وقتی‌چنین فرشی قابلیت صدور به خارج را نداشته باشد مقدارمعتنابهی ضرر وزیان متوجه صادرکننده میکند در حالیکه اگر تولید کنندگان و فرشبافان از رنگ های گیاهی استفاده کنند ، فرش نو پس‌از «روشوئی» جلوه و جلای چشمگیری می‌یابد و بشدت باب‌طبع خارجی کهنه پسند در می‌آید .

قمی‌ها خوب‌فرش‌میبافند!

آقای «سیدمهدی اخوان سقطچی» از اصالت کارفرش‌ـ بافان قم به خوبی یاد میکندو میگوید :

ـ البته عده‌ای از تولید کنندگان و فرشبافان که‌بطور مستقل کار می کنند بخصوص در زمینه‌بافت فرشهای‌صادراتی با تعصب فراوان از رنگ های گیاهی و بهترین نوع پشم استفاده میکنند و برای نمونه باید از فرشبافان قم نام برد که در سالیان اخیر بهترین نوع فرش‌صادراتی راتولید کرده‌اند.

بنظر من دولت که علاقمند به افزایش میزان صادرات‌است باید از طریق شرکت سهامی فرش و یا هر تشکیلات‌دیگری که مناسب است پشم را در انحصار بگیرد و باشیوه‌ای ایرانی و با استفاده از رنگ ـ آمیزی گیاهی آنرا به صورت آماده و درجه‌بندی شده در دسترس تولیدکنندگان و بافندگان فرش قرار دهد . من بعنوان یك صادرکننده فرش صریحا اعلام خطرمیکنم که چنانچه پشم و رنگ قالی ایرانی استاندارد و درجه‌بندی نشود تاچندسال دیگر بازار خارجی فرش بطور کلی از دست ما خارج خواهد شد .در این‌باره باید از تجربه هند درس عبرت گرفت. چندی‌پیش فرشبافان هند از نقشه های فرش همدان تقلید کردند و فرشهائی بافتند که نقشه آن همدانی بود و بنام فرش ایران به بازار های جهانی عرضه‌شد، بزودی این نوع فرش هابعلت نامرغوب بودن پشم و عدم‌ثبات رنگ‌به بدی و نامرغوبی‌شهرت یافت . هندبازار فرشهای نقشه همدانی خود را یکباره ازدست داد . این تجربه باید درس عبرتی برای ما باشد .

از طرف دیگر دولت بشدت باید باورود فرشهای‌پاکستانی، افغانی و هندی که بطور قاچاق وارد مملکت می شود مبارزه کند ، چون عده‌ای‌سود جو همین فرشها را از طریق ایران به خارج صادر می کنند وبازار جهانی فرش ایران را با شکست مواجه میسازند.همزمان با این اقدام رنگ و پشم باید استاندارد شود و فرشبافان‌ملزم گردند که‌از رنگ طبیعی‌دریافت فرش استفاده کنند تقلیل عوارض گمرکی واهدای‌جایزه به صادر کنندان فرش از دیگر پیشنهاداتی است که در به صادر کنندگان فرش از رقابت فرش ایرانی بافرآورده مشابه سایر کشور ها بیشتر

چرا اتحادیه نداریم

چرا اتحادیه نداریم آقای‌سید مهدی اخوان‌سقطچی برای نخستین بار فکر تشکیل اتحادیه صادرکنندگان فرش‌را مطرح میسازد و میگوید :

ـ مشکل‌دیگر صادرکنندگان فرش ایران ، عدم وجود یك اتحادیه است . درشرایطی‌که صاحبان حرفه های گونه‌گون دارای اتحادیه هستند ومسائل و مشکلات خود را بوسیله این اتحادیه ها حل و فصل می ـ کنند ، تولید کنندگان‌وصادر کنندگان فرش از داشتن اتحادیه محروم هستند و این امر بخودی خود تمرکزفعالیت ها و هماهنگی بین آن را از میان برده است . به نظر من باید فکر ایجاد یك اتحادیه صنعتی در میان صادرکنندگان وبازرگانان فرش تعقیب شودتا بسیاری از مسائل و مشکلات از طریق این اتحادیه حل و فصل گردد .

آقای سقطچی که نظرات‌وی در زمینه فرش مورد تائید اکثر قریب باتفاق/ صادر کنندگان فرش ایران است در مورد رقابت فرش های ماشینی با فرشهای دستباف به در بازار های جهان باآن‌روبرو هستیم تولید انبوه فرشهای ماشینی با اندازه های بزرگ و کوچك ونقشه های مدرن و استفاده از الیاف گوناگون است . بدیهی است که این گونه فرشها رقیب فرش‌ایران نیست مشروط‌بر این که فرش دستباف ایران خود را خوب‌به دنیا بشناساند و در همه جا و با قیمتی عادلانه عرضه شود.

فرش ماشینی را که ارزانتر و شاید ظاهرا نیز یکدست‌تر است خریداری کند . به‌چنین خریداری بایدخصوصیات‌فرش دستباف تفهیم شود و این‌میسر نیست مگر این که با استفاده از وسائل تبلیغاتی قوی که نحوه تهیه قالی ایران باطلاع همه خریداران احتمالی رسانده شود .

مسئله بسیار مهم دیگری‌که اظهار عقیده میبردازد و می ـ گوید :

ـفرش ماشینی فاقد گره‌است و این مهمترین اختلاف‌بین فرش دستی و فرش ماشینی است . خریدار ساده که فقط می خواهدبا وسیله زیباوگرمی خانه خود را مفروش کند نمی تواند اختلاف قیمت فرش‌مشابه ماشینی و دستی را نادیده بگیرد . از این‌رو ممکن‌است

کباب پزگازی نپتون

جدیدترین و کامل ترین وسیله برای تهیه انواع کبابهای ایرانی و فرنگی بهترین کباب وانواع سرخ کردنی و غذارا بسهولت وسادگی در مدت کوتاهی تهیه میکند.

سبکی وسهولت حمل و نقل، امکان استفاده در منزل، پیك نیك و مسافرت را فراهم میسازد.

علاوه بر مخزن کوچك مخصوص پیك نیك، باهر نوع مخزن گازی قابل استفاده میباشد باتمام این مزایا

کباب پزگازی نپتون را بشرط چاقو میخرید

منقل هارا دور بریزید

چون تا یکهفته بعد از فروش پس گرفته میشود

آقای سید مهدی اخوان‌سقطچی به خبرنگاراطلاعات میگوید اگر رنك و پشم استاندارد نشود بازار خارجی فرش ازدست ایرانیان‌خارج‌خواهد شد .

نقشه جوشقانی

نقشه‌جوشقانی به علت‌این که در جوشقان کاشان عمومیت دارد باین نام‌معروف شده است . این نقشه با روش های مختلفی طراحی شده و از خصوصیات آن وجود بیدمجنون و مربع‌یا لوزی و نقشه های کوچك چهارگوش یا مدور است .

رویهمرفته تنوع طرح در این نقشه زیاد است . در محال و مشك‌آباد اراك ـ تبریز ـ همدان ـ و منطقه هریس نیز بافته میشود .در خراسان و کرمان و فارس هم از این نقشه بافته می‌شود .

لچك‌وترنج

نقشه لچك و ترنج یکی‌ازعمومی ترین نقشه های‌فرش ایران است و تقریبا درتمام نقاط کشور بافته می شود و حتی اکثر کشور هائی که‌اخیرا به تهیه فرش اعم از دستی‌یاماشینی‌اقدام کرده‌اند بیدریغ از این طرح تقلید کرده‌اند . اول بار این طرح درقرن پانزدهم میلادی‌برای تذهیب جلد چرمی کتاب به کار رفت و از آنجا به فرش راه یافت . این طرح تنوع بسیار زیادی دارد . ممکن است فقط از ترنج یعنی‌نقشه بزرك وسط تشکیل شود اعم از این که دو انتها دارای کلاله باشد یا نباشد . همچنین ممکن است گردیا کشیده باشد . و بالاخره ممکن است در چهار گوشه‌فرش قبل از این که حاشیه شروع شود ، لچك داشته باشد که اینصورت لچك معمولا قسمتی است از طرح اصلی ترنج .

گفتگوی تلفنی

۳۱۱۰۷۱

از ساعت ٤ تا ۹ بعد از ظهر

● الو ـ من هما ـ ل . ساکن داودیه ـ درخیابان میرداماد یک لبنیات‌فروش هست که اجناس خودرا حداقل تومانی ۳ ریال گران‌تر می‌فروشد . کنار همین لبنیاتی یک قصابی هست که گوشت گوساله راکیلوئی ۱٤ تومان‌حساب میکند ووقتی می‌پرسیم‌مگر گوشت گران شده ؟ می‌گوید«غیر مستقیم» . یک میوه فروش هم درابتدای خیابان ظفر میوه های خود را با قیمت های سرسام‌آوری می‌فروشد . خواهش می‌کنم‌شهرداری چند بازرس خود را به صورت خریدار ساده به این حوالی بفرستد تااز میزان اجحاف این کسبه آگاهی یابند .

● الو من هوشنگ صاحب جمعی‌درتاریخ ۱۲ر۶ و ٤۶ر یکهزار تومان ودیعه تلفن دادم و فیشی بشماره ۱۱۷۸۲۹ گرفتم ولی‌هنوز که هنوز است بمن تلفن نداده‌اند و هربار که مراجعه میکنم میگویندته زودی تلفن میدهیم اولا معنی این بزودی‌چیست؟ ثانیا با توجه به اینکه هزاران نفر مثل من هستند این‌هزاران تومان پول رادرکجا خوابانده‌اند و سود های حاصل از آنرا بچه‌مصرفی می ـ رسانند ؟

● الو من‌محمد قاسم‌میرعلی من در نیاوران یک خانه ٤۸۰ متری‌دارم . به‌اداره آب مراجعه کردم و گفتند ۷ هزار تومان پول ودیعه آب میشود یک سوم آنرا نقددادم وبقیه را با ماهی ۳۰۰ تومان‌تقسیط کردند در حالیکه هنوز آب نداده بودند . من چندین ماه قسط خود را دادم ولی بالاخره حوصله‌ام سر آمد رفتم تقاضای انشعاب آب خارج از نوبت دادم‌باز۳۰۰ تومان از من گرفتند و گفتند برو از شهرداری اجازه حفاری بگیر . رفتم شهرداری ، گفتند باید بیائیم اندازه‌گیری کنیم تا بابت هرمتر زمین ۱۰۰ تومان بپردازی‌که میشود ٤۸۰۰ تومان ! آخر چرا باید برای گرفتن انشعاب آب آشامیدنی‌بیش از ۱۲ هزار تومان پول داد ؟ وانگهی مگر نه اینکه سازمان آب وقتی ودیعه انشعاب آب را میگیرد دیگر باید همه مخارج را خودش بدهد ؟

● الو من پرویز تجاریه ـ از سرکاخ‌شمالی تاانتهای بولوار الیزابت‌تلفن‌عمومی وجود ندارد و اهالی این حدود از این بابت در مضیقه‌اند . در حالیکه از ابتدای‌بولوار تا سر کاخ شمالی ۵ کیوسک تلفن عمومی وجود دارد. چرا بین دونیمه یکبلوار تا این حد تفاوت قائل شده‌اند ؟

● الو ، من یکی از کارمندان وزارت دارائی . . . . بعلت خرابی سلکتورهای تلفن تهران ، غالباوقتی شماره‌ای را میگیریم ، نمره عوضی می‌افتد . خیلی‌ها که خودشان با این درد آشنا هستند ، مودبانه میگویند که نمره عوضی است ، ولی متاسفانه بعضی‌ها که در این موارد ، بتلفن‌کننده توهین می‌کنند ودشنام‌های سخت میدهند . از این افراد که خودشان هم قطعا گاه گاه دچار اشتباهی افتادن نمره مورد نظرشان میشوند ، بخواهید کمی جانب‌ادب را رعایت کنند .

توضیح :

آقای فریدون ایران بخش ، به قسمت گفتگوی‌تلفنی روزنامه تلفن زدند و توضیح دادند ، مطلبی که‌در ستون گفتگوی تلفنی روزنامه مورخ ۳۱ر۲ر۵۱ بنام ایشان‌چاپ شده ، از طرف آیشان مطرح نشده است .
آقای ایران بخش ، عقیده داشتند شخص دیگری تلفن‌زده وخود رابنام ایشان معرفی‌کرده است .

بقلم دکتر محمد شاهکار

بحثی دراطراف لایحه جدیداصلاح‌قانون مجازات‌عمومی

عقیده آزاد

پیش‌گیری جرم، مقدم برمجازات مجرم است

آقای دکتر محمد شاهکار فرزند مرحوم نورالدین ، از روحانیون تهران ، و نواده آقا باقر وحید بهبهانی ، بزرگ خانواده‌آل آقا ، است که‌بسال ۱۲۸۸ در تهران متولد شده است.وی‌پس از پایان‌تحصیلات متوسطه در مدرسه دارالفنون و اخذ لیسانس رشته قضائی‌از مدرسه حقوق ،در سال ۱۳۱۰ در مسابقه محصلین اعزامی به خارج شرکت کرد و شاگرداول شد . دکتر محمد شاهکار ۷ سال در فرانسه تحصیل کرد و دکترای حقوق گرفت ، وی همچنین مدرسه اقتصاد لندن را گذرانده است .

دکترشاهکار در سال ۱۳۱۷ به ایران مراجعت کرد و پس ازمدتی‌خدمت در سمت ریاست شعبه استیناف تهران ، درسال ۱۳۲۱ازکار دادگستری استعفا داد و از آن زمان تاکنون بکار وکالت اشتغال دارد . دکتر شاهکارصاحب‌چند تالیف‌مشهور است و چند دوره عضو هیئت مدیره کانون وکلا بوده و دو دوره هم سمت نایب رئیس این کانون را برعهده داشته است. ایشان‌در دوره هیجدهم‌ونوزدهم مجلس شورایملی از طرف‌مردم تهران به‌نمایندگی برگزیده‌شده است .

دکتر محمد شاهکار

در جلسه دوم اردیبهشت ماه‌سال جاری جناب آقای صادق احمدی وزیر دادگستری طرح اصلاح ۵۹ ماده از قانون مجازات (قسمت جزای عمومی) را تقدیم مجلس سنا نمودند .

اصلاح این ماده و تبصره های آن شاید در حدود ۵۹ ماده طول کشید چند وزیر دادگستری با شروع کار کمیسیون اصلاح این مواد دوران وزارت خودرا آغاز و بپایان رساندند ولی منصفانه باید گفت‌قسمت‌اعظم‌این مشکل بردوش‌شخص وزیرفعلی‌دادگستری‌ودرزمان‌معاونت‌ایشان بود که قریب دو سال مرتبا کمیسیون مربوطه ابتدا در ماه چهار بارو بعدا ۸ مرتبه‌تشکیل میشد و آقای صادق‌احمدی که خود در امور جزائی صاحب نظر و دانشمنداندکمیسیون را اداره میکردند ـ علاوه بر رئیس کمیسیون ۷ و گاه ۹ نفر از بین حقوقدانان علم جزا (استاد دانشگاه ـ وکیل دادگستری و قضات عالیقدر جزائی)در این کمیسیون شرکت داشتند و تقریبا قسمت عمده قوانین جزائی مدون‌وجدید کشور های پیشرفته برای مطالعه‌ومقایسه در اختیارکمیسیون بود .

آنچه بیشتر وقت کمیسیون را میگرفت تامین این فکر بود که با در نظر گرفتن خصوصیات اشخاصی که قانون شامل‌حال آنان میشود از جمود و زنگ زدگی‌قانون ۵۰ سال پیش رهائی یافته و تازیانه فرشته عدالت کورکورانه به گرده شخصی نخورد .

گرچه قانون دستورات کلی وآمرانه است ولی در امور کیفری با توجه به پژوهش‌هاوتحقیقات‌شگرفی که‌دانشمندان علم جزا و جرم شناسان و دانشمندان‌علم الاجتماع و روانشناسان نموده‌اند مسئله مسئولیت فرد در مقابل عمل ارتکابی و اجرای مجازات برای دفاع جامعه در مقابل فرد و دفاع فردازنظربهبودوتنبه او در صف اول اهمیت قرار گرفت و حال‌آنکه ملاک تعیین مجازات درقوانین کهنه این نبود از مرحله انتقام و صرفا انتقام جوئی شروع‌میشد تا امروز که **بهبود فرد مجرم و دفاع از جامعه‌مورد نظر است و اگر امری‌بهتر از کیفرموجب** تنبه و اصلاح فرد خاطی شودواقعا مورد قبول‌مقنن جزائی امروزی قرار میگیرد .

درقوانین‌جزائی امروزی سعی میشود بجای شلاق زدن و قفل و زنجیر و شمع آجین‌وگردن‌زدن‌وسردابها وفراموشخانه هاچراغ هدایت در پیش پای فردگذاشته شود تا او بچاله و بعدا بچاه نیفتد از همین لحاظ مقررات «پیش‌گیری ازجرم» و«اقدامات تامینی»اهمیت‌فوق‌العاده‌زیادی بخود گرفته است .

از طرف دیگر سعی علمای حقوق جزا، این است که حتی‌الامکان پای افراد به زندان باز نشود تا آن محیط آلوده و نکبت‌بار بیشترآنان را خراب نکند ازاین لحاظ‌جزای نقدی در بیشتر موارد جای کیفر حبس را میگیرد بالاخره «انسانی» شدن قانون جزا مورد توجه مقنن بعد ازجنگ دوم جهانی واقع شد وکمیسیون اصلاح قانون جزا تمام این اصول را در نظر گرفتند تا مواد موزون ومتناسبی بدست آید .

ماده اول قانون مجازات عمومی ماکه در سال ۱۳۰٤ بتصویب کمیسیون‌مجلس رسید(قانون جزای عمومی ایران هیچگاه کلا بتصویب مجلس شورایملی نرسیده است) چنین مقرر میدارد : «مجازاتهای مصرحه در این قانون از نقطه نظر حفظ‌انتظامات مملکتی ... مقرر است» کمیسیون در طرح اصلاحی این ماده را بدینصورت درآورده :

ماده ۱ـ قانون مجازات راجع است به تعیین‌انواع‌جرائم و کیفر ها واقدامات تامینی و تربیتی که در باره مجرم اعمال میشود .

چنانچه ملاحظه میشود این ماده فرد مجرم را در نظر گرفته کیفر و اقدامات تامینی و تربیتی را در ردیف هم گذاشته است و در طرح مزبور همانطور که بعدا خواهیم دید سعی شده بیشتر فرد مجرم و خصوصیات روحی او در نظر گرفته شود با توجه بامکان اصلاح و بهبود او تصمیمی اعم ازکیفر یا اقدامات تامینی اتخاذ گردد .

بطور کلی میتوان گفت که در طرح جدیداین‌هدفها مورد توجه‌کمیسیون‌بوده و تا حدود امکان در قانون گنجانده شده است :

۱ـرهائی از لغات و واژه های‌نوخالی و زننده که واعیت خارجی نداشتندو صرفا بتقلید از دورانهای گذشته‌استعمال میشد .

۲ـ توجه کامل به میزان مسئولیت جزائی مرتکب و انعطاف پذیر بودن‌کیفر.

۳ـرعایت‌بیشترحرمت بشری‌وشخصی شدن قانون .

٤ـ حذف برچسب ها از قانون جزا.

هریک‌ازاین‌هدفها بطور اختصارمورد بررسی قرار میگیرد

اول ـ واژه های تو خالی و زننده ـ درقانون‌مجازات‌عمومی صحبت‌از حبس‌با اعمال‌شاقه ـحبس‌مجرد ـ حبس‌تادیبی‌ـ حبس تکدیری و غیره است .

این‌لغات‌همه اقتباس از قوانین‌جزائی قرن ۱۷ و ۱۸ است که در آن زمان‌هنوز مثلا گالر وجود داشت (گالر کشتی های بادی جنگی یا تجارتی بسیار طویلی بود که بوسیله نیروی انسانی پاروزنان‌حرکت میکردومحکومین به‌اعمال‌شاقه‌به‌پاروزدن اجباری و مجانی در این کشتی ها گماشته میشدند که آنها را گالرین می ـ نامیدند عرب زبانان این نوع حبسها را ترهیبی‌وترذیلی میگفتند) و با این کیفیت حبس با اعمال شاقه معنی و مفهوم غیر انسانی خود را داشت .

ولی باوجود از بین رفتن گالر و سایر اعمال شاقه قانون ۱۳۰٤ ایران باز همان واژه حبس با اعمال شاقه را تا امروز حفظ کرده و فقط درماده ۱۲تصریح میکندکه«اعمال شاقه‌محکومین بحبس‌بامشقت‌بایدراجع بامور عام‌المنفعه باشد» هم لغت و هم تفسیر آن غلط‌بوده و عملا ما حبس با اعمال شاقه‌نداشتیم و با پیوستن به اعلامیه حقوق بشر و عواطف ایرانی این حرف معنی نداشت این نوع حبس در طرح فعلی از بین رفت .

اما حبس مجرد یعنی تنها نگاهداشتن فرد در یک سلول ـ این نوع مجازات‌هم که از خاطرات ایام قرون وسطائی بود عملا در زندانهای ایران اجراء نمیگردید بخصوص که حداقل حبس مجرد ۲ سال‌است‌وچنین‌حبسی‌درحکم‌مرگ‌تدریجی است و ذکر آن صرفا از نظر ارعاب بود.«گاه از جهت حفظ انضباط‌داخلی زندان‌ممکن بود زندانی شرور وخطرناک را چند روزی تنها در یکجا نگاهداری کنند که صرفا جنبه انضباطی داشت)

همچنین است حبس‌تادیبی‌یاتکدیری که هر دو بی معنی بود نه موقعیت‌زندان آماده برای تادیب بود و نه لزومی‌داشت که نوشته شود حبس خاطر محکوم را مکدر و تیره میکند اوصاف این حبسها که در واقع مفهوم خارجی نداشت از بین رفت .

در شماره آینده : حبس‌های جنائی‌توام‌بااعمال‌شاقه‌نخواهدبود

● بموجب‌قانون‌مصوب۱۳۳۹اقدامات تامینی که تدابیریست برای جلوگیری از تکرار جرم از قوه مقننه گذشت که ماده ۲ آن دولت را مکلف کرده بود ظرف پنج‌سال از تاریخ تصویب آن قانون‌اقدام بتشکیل موسسات تامینی (کانون اصلاح وتربیت اطفال ـ تیمارستان مجرمین غیر مسئول ـ تبعید گاه مجرمین با عادت‌ـ کارگاه های کشاورزی و صنعتی مراکز معالجه مجرمین معتاد بایستعمال الکل و موادمخدر) بنماید ولی متاسفانه باوجود آنکه قریب ۱۲ سال از تاریخ تصویب قانون‌میگذرد بغیر از یک کانون‌اصلاح و تربیت اطفال بقیه مقررات قانون‌مزبور انجام نشده است .

نامه‌به‌روزنامه

برق منطقه‌ای بدهید

منطقه بیشوا (دررامین) یک منطقه وسیع کشاورزی و دامداری است که احتیاج مبرمی به آب دارد و تامین آب نیز بستگی به‌برق دارد ولی برق این منطقه‌ازشرکت برق ملی تامین میکند که اولا نرخ آن دوبرابر نرخ برق‌منطقه‌ای‌است ثانیا تکافوی احتیاجات مارا نمی‌کند باوجود تقاضا های مکرربرای برخورداری ازبرق منطقه‌ای، گویا نفوذصاحبان شرکت‌برق ملی‌اینجا، مانع از انجام خواست مامیشود.

از طرف اهالی ـ عبدالله حیدری

جریمه ، بخاطر هیچ !

من در تاریخ ۱۸ر۱۲ر۵۰ ، برای اجرای برنامه هفته های ایران ، ازطرف سازمان جلب سیاحان به اتریش و آلمان رفتم درست‌در تاریخ۱۲ر۲ر۵۱ به‌تهران برگشتم. هنگام‌خروج از ایران اتومبیلم را در منزل خود پارک کردم و باطری آنرا هم درآوردم تا امکان حرکت آن بکلی ازبین برود. ولی‌وقتی به‌ایران‌برگشتم‌و سواراتومبیل خود شدم ،جلوی اتومبیلم را گرفتند و مرا به اداره‌اجرائیات راهنمائی و رانندگی بردند و معلوم شدکه باید یکصدتومان جریمه بدهم ! چرا ؟ بله ... گفتند که بنده در تاریخ ۲۸ر۱ر۵۱ (یعنی ٤۰ روز پس‌از سفرم و۱٤روز پیش‌ازبازگشتم) اتومبیلم را در ایستگاه اتوبوس بهارستان پارک کرده بوده‌ام... خلاصه پس از دردسر هاورقت و آمد ها و گرفتاریهای فراوان ثابت کردم که در آن تاریخ من درایران نبوده‌ام‌و هیچکس هم سوار اتومبیل‌من نبوده‌است ووقتی که این را ثابت کردم ، فقط بمن گفتند : «ببخشید ، اشتباه شده» ... آیا واقعا این جواب کسی است که او را مدتها از کار و زندگی انداخته‌اند ؟

عباس زندی

چراغ‌راهنمائی میخواهیم !

در حوالی چهار راه یاد گاری، خیابان نظام آباد ، چهاردبستان و دبیرستان وجود دارد که‌بیش از ۲۰۰۰ دانش آموز در آنها مشغول تحصیلند و تقریبا همه آنها ، هر روز ، چند بار ، از این چهار راه عبور می کنند. ولی این چهار راه ، با آنکه پررفت وآمد و شلوغ است ، چراغ راهنمائی ندارد و همین امر موجب بروز خطراتی برای عابران و مخصوصا بچه های دانش‌آموز میشود ، همانطور که تاکنون در اینجا چند تصادف منجر به مرگ رخ داده است .

خبرنگار اطلاعات در شعبه‌تریا

ماجرای قند و شکر !

برای انجام کاری به اداره قند و شکر تهران رفته بودم که دیدم مجددا دلال ها و فروشنده های سابق دوره جیره بندی ، در این اداره ، مشغول فعالیت هستند و برای گرفتن قند و شکر ، مجددا به اداره هجوم آورده‌اند . میدانید که این دلالها ، قند و شکر را از اداره به نرخ دولتی می خرند ، ولی مصرف کننده یا قند و شکر نامرغوب بدستش میرسد یا باید قیمتی خیلی‌بیش ازنرخ دولتی‌اش بپردازند .این دلالها، هروقت بازارقند و شکر شیرین است ، به اداره مربوط هجوم میاورند و سود قند و شکر را را به جیب خود خالی میکنند . خوب است دولت دست این دلالهای ابن‌الوقت و سودجورا کوتاه کندودر عوض‌فروشگاه‌های کوچک‌دولتی بوجود بیاورد که در چنین مواقعی ، قند و شکر را به نرخ دولتی و معین دراختیارمصرف کننده‌بگذارند.

گارمند بازنشسته دولت

روابط عمومی توضیح‌میدهد

توضیح زیر از طرف دفتر روابط عمومی شهرداری تهران رسیده است :

درروزنامه اطلاعات مورخ ۲۷ر۲ر۵۱ درباره اسفالت خیابان کریمخان زند به اشتباه نوشته شده‌که علت عدم‌اسفالت ریزی نبودن ماشین اسفالت است ، درصورتیکه تاخیربعلت حصول اطمینان از فشردگی خاک می‌باشد چون متاسفانه نتیجه آزمایشگاهی در بعضی از نقاط خیابان کریمخان زند برقم ضد نرسیده است . علاجی جز دوباره کوبیدن زمین نیست . البته قسمتی از تاخیر نیز ناشی از بارندگی های چند روز اخیر میباشد .

روابط عمومی وزارت آموزش و پرورش توضیح زیر را در باره مطلب مندرج در شماره ۱۳٦۷ روزنامه داده‌است.

ضوابط مربوط بصدور احکام اجرای مرحله دوم معلمان درباره کسانیکه استحقاق تخصیص درگروه های ۱۰ و ۱۱را دارند پس‌از تصویب ازطرف سازمان امور اداری واستخدامی کشور بادارات آموزش و پرورش استانها و شهرستان ها ارسال خواهد شد .

این بیستمین بار است ....

هرلاستیک جنرال ، از نخستین مرحله تولید تا هنگامی که به دست شما میرسد
۱۹ بار درقسمت‌های مختلف توسط‌گروه کنترل مرغوبیت ما کنترل شده‌تا مطابق استاندارد بین‌المللی و
بدون هیچ عیب و نقصی بدست شما برسد ، ما برای این کنترل دقیق وسختگیرانه و بخاطر کیفیت عالی
لاستیکهای جنرال ، هرسال میلیونها ریال پول خرج میکنیم و با وجود این اگر شما هم‌از آن‌گروه‌اشخاص دقیقی
هستید که‌هنگام خرید لاستیک شخصاً آنرا کنترل می‌کنید ، بدنیست بدانید که این‌بیستمین باریست که این‌لاستیک کنترل میشود .
واین نشان میدهد که جنرال تایر به مرغوبیت لاستیک اهمیت بسیاری‌میدهد . ولاستیک‌هائی تولید میکند که عمر بیشتری دارند ،
مسافت‌های بسیار طولانی تری رامی‌پیمایند ودرحقیقت باعث صرفه‌جوئی شما درپولتان میشوند .

لاستیک جنرال ، ژنرال شکست ناپذیر جاده‌ها

لاستیک جنرال GENERAL

آگهی احضار

بغیر ارتشیان ۱ـ گل‌میر ۲ـ یوسف که محل اقامت آنان جلگه چاه‌دراز تعیین گردیده و فعلا مجهول‌المکان هستند ابلاغ میگردد که باتهام شرکت در اخفاء ۳٦ر۵۰۰ کیلو گرم تریاك دراین بازپرسی تحت تعقیب میباشند مراتب سه نوبت متوالی آگهی میگردد تا خود را بشعبه دوم بازپرسی دادسرای دادگاه عادی ۱٦ واقع در کرمان معرفی نماید در صورتیکه تا دوماه بعداز تاریخ‌آخرین اعلام درجر ید خود را معرفی ننماید بدون حضور آنان رسیدگی و اقدام قانونی بعمل خواهد آمد.
م‌الف ۲۷٦۳

بازپرس شعبه ۲ دادسرای دادگاه عادی ۱٦ کرمان .

اطلاعات دختران وپسران روزهای یکشنبه منتشرمیشود

سازمان اوقاف

آگهی استخدام رسمی

سازمان اوقاف طبق مفاد قانون استخدام کشوری ۲٤ نفر از قبول شدگان امتحانات ادواری سال ۱۳۵۰ را بشرح زیر استخدام میکند :

ردیف	عنوان شغل	حداقل شرایط تحصیلی	تعداد مورد نیاز	شهرستان محل خدمت	گروه موقت شغلی
۱ـ	آمارگر	دیپلم‌کامل متوسطه وگذراندن دوره مقدماتی آمار	۳ نفر	بیرجند ، شاهرود ، ساری ،	٤
۲ـ	حسابدار	دیپلم‌کامل متوسطه وگذراندن دوره تخصصی حسابداری	۱۳ نفر	رضائیه ، تبریز ، کرمان(۲) نفربندرعباس، گناباد، طبس، کاشان، کرمانشاه ، ورامین، گرمسار ، شیراز ، میناب و دزفول	٤
۳ـ	کارمند دفتری	گواهینامه سال سوم متوسطه	۸ نفر	محلات ، سبزوار ، گناباد ، تربت حیدریه ، کرمان ، بندر عباس ، رفسنجان ، شیراز.	۲

۱ ـ داوطلبان واجد شرایط میتوانند برگ درخواست زیر این آگهی را تکمیل کنند و باعین گواهینامه قبولی امتحانات ادواری خود با پست سفارشی‌حداکثر تا تاریخ بیستم خرداد ۵۱ بنشانی تهران خیابان فرانسه اداره کارگزینی سازمان اوقاف ارسال دارند به مدارکی که بعد از این تاریخ به پست تحویل داده شود ترتیب اثر داده نخواهد شد .
۲ـ داوطلبان باید نشانی کامل و نوع مدرك تحصیلی خود را با خط خوانا پشت پاکت محتوی مدارك بنویسند .
سازمان اوقاف در پایان مهلت ثبت نام گواهینامه های داوطلبان واجد شرایط را به تعداد کافی وبه ترتیب تقدم قبولی در امتحانات نگهداری کرده از دارندگان آنها برای اقدامات بعدی بوسیله نامه دعوت بعمل می آورد و گواهینامه های داوطلبان زائد بر احتیاج را برای صاحبان آنها عودت می دهد .

سازمان اوقاف

برگ درخواست شغل از سازمان اوقاف

نام خانوادگی	نام	نام پدر
شماره شناسنامه	محل صدور	تاریخ تولد
مدرك و رشته تحصیلی		وضع خدمت وظیفه
داوطلب شغل (فقط یك شغل)		شهر مورد تقاضا(فقط یك‌شهر)
نشانی کامل : شهر	خیابان	کوچه
شماره منزل	تلفن	
		امضاء داوطلب

FOROUSHGAHE BOZORGE IRAN
فروشگاه بزرگ ایران
IRAN DEPARTMENT STORE

طبقه اول

فیکساتور ۱۶ اونس سفارشی مخصوص فروشگاه	۹۵ ریال
مژه مصنوعی	۵۵ «
سشوار دستی فلزی سفارش مخصوص فروشگاه	۴۴۰ «
عطر گلامور فشاری	۱۷۵ «
روژ لب فروشگاه	۳۲ «
لاك ساده و صدفی مون‌آمور	۵۰ «
جعبه کادوئی شامل عطروادوکلن وادوتوآلت	۲۹۵ «
کلاه کپی زنانه	۱۰۰ «
نمیك‌متالیزه مردانه، زنانه ایتالیائی‌شیشه‌ای	۴۵ «
کیف ورنی زنانه درانواع مدلها	۲۵۰ «
کمربند جیراصل در مدلهای جالب	۱۰۰ «
جوراب فیش‌نت	۲۵ «
جوراب مخصوص فروشگاه	۱۵ «
جوراب شلواری مخصوص فروشگاه	۵۰ «
راکت تنیس خارجی اعلاء	۱۵۰ ریال
کفش فوتبال خارجی اعلاء	۲۹۰ «
نوپ فوتبال	۱۲۵ «
راکت بدمینتون	۲۷ «
کاموا اسپرت تابستانی	۲۵ «

طبقه دوم

پیراهن مکنون وزرسه گلدار زنانه	۲۹۰ ریال
پیراهن پاکشتانی تابستانی	۱۸۰ «
انواع دوپیس تونیك شلوارتابستانی زنانه	۱۷۵۰ «
بلوز تابستانی بوکله وونل‌زنانه	۱۰۰ «
بلوز نخی چاپی تین ایجر تابستانی	۴۰ «
بلوز از پارچه وال وتترون خارجی	۱۸۰ «
بلوز ملوانی بوکله‌پیه‌ونل	۲۲۰ «
۶۹ مدل بلوز تابستانی بوکله آخرین مد سال	۲۲۰ «
بلوز طرح جیسون کینك زنانه	۲۲۰ «
دامن زنانه از پارچه خارجی آستردار	۱۰۰ «
دامن زنانه از پارچه ترگال	۲۶۰ «
کفش صندل زنانه	۱۲۰ ریال
کفش‌صندل‌چوب‌پنبه‌ای‌پاشنه ۴ سانت و ۶ سانت	۳۷۰ «
کفش دمپائی طبی زنانه چوبی	۲۹۰ «
شلوار کتان انگلیسی زنانه	۲۹۰ ریال
گن شلواری	۱۱۰ «
کرست بلند وکوتاه	۵۵ «
کرست فنردار هلندی	۲۰۰ «
پیراهن منزل پیچازی	۱۳۰ «
پیراهن آستین‌کلوش	۱۸۰ «
شورت نخی خالدار	۱۲۰ «
کرست بلند آلمانی	۱۲۰ «

طبقه سوم

سرویس کامل کناردریا (شامل‌کیف ـ کفش کلاه ـ سارافون)	۸۵۰ ریال
لباس دریا درانواع مختلف از	۳۵۰ تا ۷۵۰ «
یکقواره ترگال‌کت وشلوار ۲ر۶۰ متر	۴۸۰ «
دوخت پرده مجانی	
وال‌گلدار ۹۰٪ عرض باطرحهای جدید	۲۹ «
مکلن‌گلدار ۱ر۴۰ عرض نقشه‌های جدید	۱۱۵ «
گاندی ساده ۱ر۴۰ عرض دررنگهای مختلف	۸۹ «
ابریشم طبیعی گلدار فرانسه ۱ر۳۰ عرض	۳۵۰ «
پارچه های قواره‌ای ارزان قیمت	
دامن ترگال دخترانه	۲۰۰ «
پیراهن خواب دخترانه	۹۰ «
پیراهن دخترانه از تترون ۲الی۱۲ سال	۲۲۰ «
دامن ترگال دخترانه پلیسه	۱۴۰ «
شلوار ترگال دخترانه	۲۰۰ «
بلوز ازوال گلدار دخترانه	۱۰۰ «
بلوز وشورت بچگانه	۱۶۰ «
بلوز بچگانه ازنخ مرسریزه‌آلمانی	۱۴۰ «
پیراهن وشورت نوزاد تترون	۹۵ «
پیراهن زیرنخی مخصوص نوزاد	۳۵ ریال
لباس یکسره نخی نوزاد الی یکسال	۱۲۰ «
بلوزبچگانه‌یکسال الی ۶ سال	۳۴۰ «
شورت بچگانه کابوی	۷۰ «
شورت نخی بچگانه	۲۰ «
پیراهن زیر دخترانه بچگانه	۵۰ «
بلوز نخی بچگانه	۵۰ «
مایو دخترانه هلانگا یکسره وبیکنی دراندازه های مختلف	۱۵۰ «

طبقه چهارم

بلوز تریکو تابستانی پسرانه	۱۰۰ ریال
پیراهن آستین کوتاه پسرانه	۱۲۰ «
شلوارکوتاه پسرانه	۸۰ «
کاپشن پسرانه از پارچه آلمانی	۴۶۰ «
کفش ورنی تابستانی مردانه	۶۹۰ «
کفش شور واعلا تابستانی	۵۰۰ «
کفش ورنی پسرانه تابستانی	۵۲۰ «
کفش ورنی بچگانه ازنمره ۲۵ الی ۳۶	۴۰۰ «
پیراهن مردانه	۱۰۰ «
بلوز گلدار مردانه	۹۰ «
بلوز الوان از	۳۰ الی ۵۰ «
شورت اسلیپ	۵۰ «
جوراب در انواع مختلف	۲۵ «
بلوز نخی اسپرتی	۲۰۰ «
کت‌و شلوار مردانه از بهترین پارچه های ترویرا درمدلهای مختلف	۱۹۵۰ ریال
کت‌وشلوارمردانه ازپارچه‌جین‌گلداروساده	۱۷۰۰ «
کاپشن مردانه ازپارچه‌نینوآلمانی‌درانواع مدلهای‌مختلف	۷۵۰ «
شلوار لی از پارچه جین الوان وساده	۱۴۵ «
شلوار مردانه از پارچه ترویرا اعلاء	۳۹۰ «

طبقه پنجم

ترموس آب یخ ۲ گالنی	۲۵۰ ریال
قالب یخ کشوئی خارجی	۸۰ «
فلاسك چای وآب یخ	۱۴۰ «
۱۲ عدل قاشق و چنگال استیل	۱۰۰ ریال
سشوار بیالتی	۶۹۰ «
گرام‌استریو	۳۲۵۰ «
ضبط صوت‌کاست ناسیونال	۳۶۵۰ «
۱۰٪ تخفیف در لوسترهای سقفی‌ودیواری	
رخت آویز دیواری	۲۵۰ «
تشك خنك‌کننده مخصوص راننده	۱۷۵ «
سرویس غذاخوری ۶ نفره ۸۳ پارچه	۴۲۰۰ «
سری ابزار باغبانی باکیف مخصوص	۱۲۰ «
بیلچه همه‌کاره	۱۲۰ «
قیچی چمن‌زنی	۱۸۰ «
قیچی باغبانی	۱۱۰ «
انواع تخم‌گل وسبزی دانمارکی هربسته	۱۰ «
سرویس ابزار کوهنوردی و پیك‌نیك	۲۵۰ «
حشره‌کش فیکساتوری	۳۰ «
ضد جوش و ضد رسوب رادیاتور اتومبیل	۳۰ «
سری آچار ۶ عددی ۲ سر	۱۱۰ «
اره‌خارجی دسته متحرك	۱۲۰ «
پارچ ولیوان آبخوری سرامیك	۱۴۰ «
سرویس ۹ پارچه شیرخوری چینی	۳۵۰ «
شکلات خوری موزیکال ۴ خانه	۴۵۰ «

طبقه ششم

پشه‌بند یکنفر	۱۸۰ ریال
صندلی فلزی باغ	۵۸۰ «
صندلی نواری تاشو آلومینیوم	۶۰۰ «
تخت‌نوار تاشو آلومینیوم	۹۲۰ «
کمد دودرب کودك	۱۸۰۰ «
جدیدترین مبلمان منزل با ۱۵٪ تخفیف	
انواع قالی و قالیچه مشهد هرمتر	۹۰۰ «
گیوه پشت بسته زنانه گلدوزی شده	۱۰۰ ریال
گیوه پشت بسته مردانه	۱۷۰ «

چهارراه‌شاه

ساعات کار

۸½الی۱۸½ بعد از ظهر یکسره فروشگاه جمعه‌ها ۸½ الی۲ بعد از ظهر باز است .
پارکینك برای مشتریان عزیز مجانی است .

تلفن ۶۶۰۷۱۱ تا ۷۱۷

فروش‌ویژه تابستان

میزگرد تولیدکنندگان صفحه در روزنامه اطلاعات

سالی ۴ میلیون صفحه در ایران تولید میشود

تولید کنندگان صفحه میگویند :

مالیات بر صفحه‌فروش نرفته عادلانه نیست

وزارت دارائی اعلام کرد در ماه جاری مقررات‌جدید تولید و کنترل فروش صفحه گرامافون را بمرحله اجرا در خواهد آورد و پس از الصاق تمبر مجائی روی صفحه های موجود در بازار و کارخانجات و انقضاء مهلت‌قانونی، مالیات صفحه را از طریق فروش «لی‌بل» که تمبرمخصوص است و یك طرف صفحه هنگام تولید برچسب میشود وصول خواهد کرد .

مقررات جدید تولید و کنترل صفحه در عین حال که میزان مالیات صفحه را تغییری نخواهد داد ولی در کار تولید و نحوه وصول مالیات از صاحبان کارخانجات ضوابط تازه‌ای بوجود می آورد .

بمنظور توجیه بیشتر مقررات جدید تولید کنندگان‌صفحه با خبرنگار اطلاعات به گفتگوی نشستند و مسائل‌صنفی خود را با اطلاعات در میان گذاردند تا شاید نظرات آنان در اجرای این مقررات از طرف مسئولین مفید و موثر واقع شود .

در میز گرد روزنامه‌اطلاعات صاحبان کارخانجات‌اظهارداشتند اجرای مقررات جدید تولید و کنترل صفحه در وصول‌مالیات صفحه ، روابط صحیحی بین تولید کننده و دارائی همراه خواهد داشت و به پاره‌ای از اختلافات تولید کنندگان و مامورین دارائی‌ازحیث شمارش تولید صفحه پایان خواهد داد و روش اصولی تری در کنترل تولید و اخذ مالیات بوجود می آورد . ولی نحوه اجرای این مقررات درحفظ سرمایه‌گذاری وسیعی که در این رشته بعمل آمده‌و افزایش تعداد تولیدنقش مهمی خواهد داشت .

لیبل

آقای‌رشادموسس ایران‌گرام در این زمینه گفت فروش بر چسب «لیبل» در اکثرکشور های پیشرفته متداول است و بعقیده من فروش بر چسب «لیبل» شیوه اصلی و منطقی در اخذ مالیات صفحه است .

اما نکته مورد ایراد این است که مالیات صفحه باید بر اساس مصرف و فروش‌باشد نه بر مبنای تولید ...

یعنی وقتی صفحه‌ای بفروش رفت و بدست مصرف کننده رسید مالیات آن باید پرداخت شود .

سال گذشته موسسه ما قریب ۱٫۵ میلیون تومان‌مالیات صفحه پرداخته است که نزدیك به یکصد هزار از این صفحه ها هم اکنون در کارخانه انبار شده بفروش نرفته است .

ضرر

این ضرر فقط متوجه‌تولید کننده شده نه فروشنده و یا مصرف کننده ...

در واقع مالیات جنسی را پرداخت کردم که برای من که تولید کننده هستم نه تنها در آمدی کسب نکرد ، بلکه از این بابت متضرر نیز شدم .

بنابراین وزارت دارائی باید ترتیبی دهد تا ضمن اینکه مالیات واقعی دریافت میشود ضرری‌هم‌متوجه‌صاحبان کارخانه ها نشود که احیانا منجر به محدود شدن کار تولید کارخانجات گردد .

بهتر است دارائی هر تعداد صفحه‌ای که با بر چسب«لیبل» طبق فاکتور از کارخانه خارج و بفروش میرسد قیمت«لیبل» را دریافت دارد .

آقای عباس جواهرچی‌صاحب «موسسه رویال» در همین مورد گفت مسلما نظر قانونگذار و وزارت دارائی وصول مالیات حقه دولت است . ولی دراین میان ضوابطی که بتواند تامین کننده مالیات واقعی‌وجلوگیری از ضرر تولید کنندگان باشد قابل بحث است

میزان تولید صفحه

وی اضافه کرد سالانه حدود ٤ میلیون صفحه در ایران‌تولید و بفروش میرسد و این رقم شاید حدود ۲۰ در صدازقدرت کامل تولید کارخانجات فعلی ایران نباشد و چنانچه تمام پرس های‌این کارخانجات بکار افتدجوابگوی‌احتیاجات‌خاورمیانه است .

با توجه به این نکته درحال حاضر بیشتر دستگاههای‌تولید صفحه‌بعلل‌مختلف بدون‌استفاده مانده است . و بطور مثال من در حالیکه ۵۰پرس تولیدصفحه دارم فقط از ۲۰ تا ۲۵ پرس استفاده می کنم‌واین محدودیت شاید در آینده بیشتر هم بشود .

یکی‌از علل‌بیکاری کارخانجات ترمزی است که صاحبان کارخانجات خود در کار تولید بخرج میدهند .

چون اگر برای‌تولید صفحه فرضا ۲۰۰ هزار لیبل لازم باشد۲۰۰ هزارتومان‌بایدیکجاو قبلا بابت مالیات بپردازم با پرداخت چنین رقمی سرمایه‌ای نخواهم داشت که‌به‌تولیدصفحه های دیگر ادامه دهم و تازه معلوم نیست این تعداد صفحه بفروش برود .

اینها و عوامل دیگر موجب میشود که تولید در کارتولید صفحه ترمز اختیار کند .

اما اگر دارائی ماموری در کارخانجات بگمارد و بر اساس رقم خروج صفحه‌ازکارخانجات آنرا حساب کند بدون شك رقم تولید بالا میرود و تولید کننده با اتکاءو تضمین‌بیشتری صفحه تولید کردو بیکاری فعلی مرتفع میشود .

جواهرچی افزود ما حاضریم «لیبل» را دریافت کرده ورقم مصرف آنرا هم تضمین کنیم ولی زمانی پول و مالیات آنرا بپردازیم که صفحه بفروش‌رفته و تحویل خریدار شده‌باشد.

کاست نوار

آقای بی‌بیان صاحب «موسسه آپولون» گفت در صنعت تولید صفحه میلیونها تومان سرمایه گذاری شده و از این سرمایه باید حمایت شود و از راههائی که منجربه وارد آوردن‌خسارت و بسته شدن کارخانجات تولید صفحه میشود جلوگیری بعمل آید

هنوز صفحه‌ای از کارخانه خارج نشده نوار کاست آن به بازار می آید و مصرف کننده ترجیح میدهد کاست که‌ارزان هم هست خریداری کند دراین‌میان‌تکلیف تولیدکننده چیست ؟

تولید کننده تمام هزینه و دستمزد خواننده شاعر وآهنگ ساز را می پردازدوعده‌ای دیگر بدون این هزینه ها اقدام به پر کردن نوار کاست می کنند و در نتیجه فروش صفحه کاهش می یابد و تولید کننده متضرر میشود . بهمین لحاظ دارائی چنانچه نظارت بیشتری در کار تولید کاست داشته باشد و تولید کنندگان کاست را طبق قانون جریمه نماید مسلما تأثیر مهمی‌درروضع فعلی کارخانجات تولید صفحه خواهد داشت .

آقای بی‌بی‌یان افزود من بیش از ۱۲۰ هزار صفحه «بارکرده» در انبار دارم که بعلت کهنه بودن این صفحه ها یکی دو ریال بیشتر ارزش ندارند.معهذا من برای هر کدام آنها فقط۱۰ ریال مالیات داده‌ام .

صادرات صفحه

موضوع دیگری که‌درمیزگرد اطلاعات‌مطرح و از طرف‌تولید کنندگان صفحه عنوان گردید موضوع صادرات صفحه‌بود.آقای بی‌بیان در این مورد گفت سالانه مقدار قابل توجهی‌صفحه به کشورهای‌پاکستان،افغانستان و بخصوص کشور های عربی و شیخ نشینهای خلیج فارس صادر میشود .

طبق مقررات جدید « لیبل» با رنك مشخص بر روی این‌صفحه ها برچسب میشود که‌ازپرداخت مالیات معاف است .

برای استفاده از این معافیت باید برك رسمی‌ازگمرك‌دریافت داشت واین امر مشکلاتی در صادرات صفحه فراهم می آورد .

دارائی باید بمنظور حمایت از صادرات از دریافت برك رسمی گمرك خودداری نموده و فقط با شرائط عدم فروش صفحه های صادراتی در داخل کشور اکتفا نماید .

باین ترتیب در صدور صفحه سهولت بیشتری‌بوجود می‌آیدو برای این کار حتی حاضریم جریمه‌ای تعیین کنند .

بازار اردن

آقای رشاددرهمین زمینه‌اضافه کرد من به کشور های الجزایر و اردن صفحه صادر می کنم و همین چندی قبل ٦ هزارصفحه به اردن صادر کردم وقرآن‌مجید بصورت صفحه به این کشور صادر شد و باید اضافه کنم بازار صفحه در این کشور ها هر روز روبه توسعه است .

معهذا آنطور که باید و شاید مورد حمایت وزارت اقتصادقرار نگرفته است .

همچنین آیا می توان شرح ۲ آهنگ مختلف را روی سطح یك طرف صفحه نوشت ؟

فرم الیبل بنحوی است که فقط می توان ازیك طرف سطح آن برای ذکر آهنگ ،خواننده شاعر و آهنگ ساز استفاده کرد.

وی افزود بهرحال صدورصفحه باید مورد حمایت بیشتر دولت قرار گیرد تا علاوه بر اینکه ارز عاید کشور شودمیزان‌تولید کارخانجات داخلی نیز افزایش یابد .

آقای رشاد ادامه داد تنها درخواست تولید کنندگان از دارائی وصول مالیات حقه‌دولت بر مبنای فروش صفحه است.

خط اقتدا‌گی صفحه

آقای جواهرچی توضیح داد : گاهی‌مشاهده‌میشود که‌صفحه‌ای «خط خوردگی » دارد و یك قسمت از صفحه مرتبا تکرار میشود .

مصرف کننده از خریدآن خودداری و به فروشنده تحویل میدهد فروشنده نیز بناچار به کارخانه برگشت میدهدوتولید کننده این صفحه را بایدبقول معروف یا بایگانی و یامعدوم نماید که این عمل صرفا برای صاحب کارخانه ضرر است .

در حالیکه دارائی می تواند از مالیات این نوع صفحه هاکه حدود پنج درصد تولید است صرفنظر نماید .

چون برای تولید کننده همین قدر کافی است که ضررساخت صفحه را متحمل شود نه‌اینکه علاوه‌برقیمت‌تمام‌شده مالیات‌آنرا نیز بپردازد .

قیمت تمام شده

در این میز گرد قیمت تمام شده صفحه و کیفیت‌نوع‌صفحه مطرح شد آقای بی‌بیان گفت برای تولید هر صفحه‌حدود۱۵ تا ۲۰ ریال هزینه برمیدارد و با احتساب مخارج دیگر سود کمی عاید تولید کننده میشود و اگر ایراد گرفته میشود که جنس صفحه گرامافون خراب شده این امر ناشی از پائین بودن قیمت صفحه و هزینه‌تمام شده آن است .

تولید کنندگان پیشنهاد می کنند چون مصرف کننده عمده صفحه طبقه کم درآمد ومتوسط است مالیات صفحه کاهش‌یابد. همچنین‌با کاهش مالیات‌صفحه می توان قیمت تمام شده صفحه را تنزل داد و این عمل موجب خواهد شد خودبخود بازار کاست نوار کساد شود و کارخانجات با حداکثر ظرفیت کار کنند و در نتیجه وصولی مالیات نیز افزایش یابد .

جریمه صفحه

در این موقع موضوع جریمه صفحه بدون لیبل مورد بحثو گفتگوی صاحبان کارخانجات تولید صفحه گرامافون قرار گرفت .

طبق‌مقررات جدید با اجرای این مقررات هر صفحه بدون لیبل یکصد تومان جریمه‌نقدی خواهد داشت .

آقای‌جواهرچی پیرامون‌جریمه تعیین شده گفت این جریمه‌اثر مثبتی در کاهش صفحه قاچاق دارد ولی باید از فروشنده اخذ شود نه از تولید کننده چون با حضور مامور دارائی کلیه صفحه هنگام تولید با لیبل برچسب میشود و این امر به تائید مامور دارائی نیز میرسد ولی اگر در بازار صفحه‌ای با همان مشخصات بعنوان کارخانه تولید کننده چاپ و عرضه شده باشد این امر متوجه کارخانه اصلی تولید صفحه نیست .

بهمین منظور این جریمه را باید از فروشنده و در صورت امکان از خریدار دریافت کرد چون این‌عمل‌عدالت‌بهتری‌همراه دارد.

عصر دیروز مشکلات تولیدـ کنندگان صفحه در میز گرد اطلاعات مطرح شد .
در این عکس از راست به‌چپ آقایان رشاد ، جواهرچی،ناصر و منوچهر بی‌بیان و فرزین فنائیان خبرنگاراقتصادی‌روزنامه اطلاعات دیده میشوند .

آگهی استخدام

شرکت دخانیات ایران یکنفر مترجم ورزیده که به زبان انگلیسی و ماشین نویسی فارسی و لاتین تسلط کامل داشته و حداقل دارای گواهینامه دوره کامل متوسطه باشد از طریق آزمایش و مصاحبه طبق مقررات آئین‌نامه استخدامی کارمندان پیمانی استخدام مینماید داوطلبان واجد شرایط استخدام می ـ توانند تقاضای خود را تا آخر وقت اداری روز ۱۵ر۳ر۵۱ با پست سفارشی به اداره دفتر شرکت دخانیات ایران ارسال‌وروز ۲۰ر۳ر۵۱ ساعت ۹ صبح برای انجام آزمایش و مصاحبه باداره کارگزینی شرکت در تهران خیابان ایرانشهر شمالی مراجعه نمایند .

شرکت دخانیات ایران
۱ـ۱۳۲۳۰

تاریخ مسابقه استخدامی صندوق توسعه کشاورزی ایران

از داوطلبانیکه برای شرکت در مسابقه استخدامی کارشناسان کشاورزی صندوق توسعه کشاورزی ایران ثبت‌نام نموده‌اند ،خواهشمند است شخصا بادردست داشتن شناسنامه عکسدار خود از تاریخ‌ششم تاپانزدهم خرداد ماه ۱۳۵۱ باستثنای روزهای پنجشنبه و جمعه در ساعات اداری (۸صبح تا ٤ر۳۰ بعدازظهر) برای دریافت کارت ورود بجلسه امتحان بمرکزگزینی صندوق توسعه کشاورزی ایران واقع در خیابان تخت جمشید ـ چهارراه پهلوی شماره۲۳ مراجعه‌نمایند. مسابقه کتبی ساعت ۸صبح روز هفدهم خردادماه ۱۳۵۱ انجام خواهد شد.

صندوق توسعه کشاورزی ایران

راهنمای ایمنی مصرف گازمایع در منازل

شرکت ملی گاز ایران بمنظور حفظ مصالح و ایمنی عموم مصرف کنندگان گاز مایع مراتب زیر را در جلوگیری از حوادث ناشی از گاز یادآوری مینماید :

۱ـ هر وقت در محیط منزل و آشپزخانه بوی گاز استشمام گردید از روشن کردن کبریت و خاموش و روشن کردن کلید برق خودداری کنید و فورا شیر سیلندر گاز را ببندید و در و پنجره ها را باز کنید و برای پیدا کردن علت از شرکت توزیع کننده‌ایکه گاز مورد نیاز شما را تامین میکند کمك بخواهید.

۲ـ بمنظور حفظ ایمنی از شرکتی که گاز شما را تامین میکند بخواهید که بطور منظم سیستم لوله‌کشی گاز و وسایل گاز سوز شما را مورد بازرسی و بازدید قرار دهند و چنانچه نواقصی ملاحظه شود قبل از اینکه نقص دستگاهها حادثه‌ای ببار آورد آنرا رفع و محیط خانه شما را ایمن نمایند .

۳ـ برای سلامت خانواده و حفظ اموال خود توجه کنید که تعویض سیلندر پرباسیلندر خالی همیشه توسط کارکنان‌شرکت های توزیع کننده گاز مایع انجام گیرد .

۱ـ۲ ۱۲۹۷۶
ـ ۱۲۹۷٤

درآگهی تشکر از جراحان بیمارستان ژاندارمری کل کشور که بشماره ٤۵۸۵ شنبه ۳۰اردیبهشت ماه چاپ شده نام آقای دکترمحیر اشتباه درج شده بدینوسیله تصحیح میشود.

آـ٤۵۸۵

آگهی مزایده

اداره تصفیه تهران قائمقام آقای علی‌اکبر زرندی بازرگان ورشکسته مقدار معتابهی آجر وخشت خام موجود در محل کوره‌های متعلق بورشکسته واقع در کیلومتر ۷ جاده ساوه بنام کوره دماوند و کوره خاتون آباد ـ جاده خراسان که طبق معمول کوره‌میزی انباروروی‌آنها کامگل شده است در ساعت ۱۰ صبح روز یکشنبه ۱٤ر۳ر۵۱ ازطریق مزایده کتبی در محل اداره تصفیه تهران واقع در خیابان سیمتری مقابل ستاد ژاندارمری باشرائط مندرج درزیر بفروش میرساند.

۱ـ پیشنهاد دهندگان باید قبلا مبلغ پنجاه هزار ریال بعنوان‌سپرده بصندوق اداره کل تصفیه تودیع و قبض سپرده را ضمیمه پیشنهاد خود در پاکت لاک و مهرشده تسلیم نمایند.

۲ـ پیشنهاد خرید بایستی برای هرهزارعدد خشت که (۱۷۰ریال) وهرهزار عدد آجر که (۳۸۰) ریال پای کوره‌ارزیابی شده است داده شود وبرنده مزایده کسی است که بالاترین قیمت را پیشنهاد نمایدو عندالزوم بین پیشنهاد دهندگان مزایده کتبی مزایده حضوری بعمل خواهد آمد.

۳ـ در صورت تقاضای خریدار اجازه داده خواهد شد که‌خریدار بهزینه خود خشتهای خریداری را در کوره ورشکسته پخته و بانظارت نماینده‌اداره تصفیه از لحاظ تعیین تعداد حمل نماید و این اجازه هیچگونه حقی برای خریدار در کوره ورشکسته ایجاد نخواهد کردو خریدار بایستی پس از پخت‌خشتهای خریداری کوره‌ورشکسته راتحویل این اداره بنماید و آجرهای موجود در کوره‌ها با حضور نماینده اداره شمارس ووجه آن نقدا دریافت خواهد شد اداره تصفیه به پیشنهادات فاقد سپرده ترتیب اثر نخواهد داد و بطور کلی درردیک ویا کلیه پیشنهادات مختار خواهد بود.

از طرف سرپرست اداره تصفیه تهران
آـ۴۸۰۷

آگهی دعوت مجمع عمومی فوق‌العاده و عادی

از کلیه صاحبان سهام شرکت سهامی چاپ رنگین دعوت میشود تا در ساعت ۵ بعدازظهر روز پنجشنبه۱۱ خرداد جاری در جلسه مجمع عمومی فوق‌العاده ودر ساعت ٦ بعد ازظهر همان‌روز در جلسه مجمع عمومی عادی که هردوجلسه در محل شرکت (خیابان باغ سپهسالار شماره ۱۱۰) تشکیل میشود شرکت نمایند.

دستور جلسه مجمع‌عمومی فوق‌العاده افزایش سرمایه شرکت و تطبیق اساسنامه باقانون جدید شرکت سهامی خاص و دستور مجمع عمومی عادی رسیدگی به‌ترازنامه و حساب سودوزیان و صورت دارائی ومطالبات ودیون شرکت ـ رسیدگی بگزارش مدیران و بازرس ـ انتخاب هیئت مدیره و بازرسان و تعیین روزنامه برای چاپ آگهی‌های شرکت است .

هیئت مدیره شرکت سهامی چاپ رنگین

آگهی مزایده

بانك ملی ایران ششدانگ یک قطعه زمین پلاك شماره ۲۹۳ر۱۱٦ بمساحت حدود ۵۰۰۰ متر مربع واقع در خیابان آرامگاه جنب‌کارخانه آرد ستاره را از طریق مزایده بفروش میرساند. طالبین میتوانند برای بازدید زمین مزبور بنشانی فوق ودریافت برگ شرایط مزایده به‌اداره ساختمان این بانك واقع در خیابان سعدی جنوبی نبش کوچه‌ممتاز مراجعه‌ودرصورت‌تمایل‌سپرده‌ای‌معادل ۵٪ بهای پیشنهادی خودقبلا به حساب شماره ۸٤۰۸ اداره ساختمان نزد شعبه سعدی منظور ورسید آنرا پیوست پیشنهاد بدون قیدوشرط خود نموده و در پاکت لاک و مهر شده تا آخر وقت‌اداری روز ۱۵ر۳ر۱۳۵۱ بدفتر اداره ساختمان این بانك تسلیم نمایند پیشنهادات واصله در ساعت ۱۰ صبح روز ۱٦ر۳ر۱۳۵۱ باز وقرائت خواهد شد عوارض ومالیات وهزینه آگهی بعهده برنده مزایده بوده و به پیشنهادات فاقد سپرده و مشروط ومبهم ترتیب اثر داده نخواهد شد.

بانك ملی ایران
م‌الف ۲۹۳۹

بانك مرکزی ایران باطلاع عموم‌میرساند:

در روز پنجشنبه چهارم خرداد ماه ۱۳۵۱ مبلغ چهار میلیاردو هشتصدو شصت میلیون ریال‌اوراق قرضه مستمل بردو میلیارد ریال اوراق یکساله با بهره ۸ درصددر سال ودو میلیاردو هشتصد وشصت میلیون ریال اوراق سه ساله با بهره ۹ درصد درسال منتشر میشود . بهره،وراق قرضه ازمالیات بردرآمد معاف وهر ششماه یکبار پرداخت میگردد .

علاقمندان بخرید اوراق قرضه میتوانند درروز پنجشنبه مذکور به بانك مرکزی ایران و یا هریك از بانك های اعتبارات ، ایرانیان ، بازرگانی ، بیمه ، بیمه بازرگانان ، تهران ، تجارت خارجی ، پارس ، رفاه‌کارگران ، سپه ، صادرات ، عمران ، کشاورزی و ملی مراجعه نموده و در مقابل پرداخت اصل بهای اسمی ، اوراق مورد درخواست خود را خریداری نمایند .

آگهی مزایده

بانك ملی ایران ششدانگ یک قطعه زمین پلاك شماره ۲۹۳ر۱۱٦ بمساحت حدود ۵۰۰۰ متر مربع واقع در خیابان آرامگاه جنب‌کارخانه آرد ستاره را از طریق مزایده بفروش میرساند. طالبین میتوانند برای بازدید زمین مزبور بنشانی فوق ودریافت برگ شرایط مزایده به‌اداره ساختمان این بانك واقع در خیابان سعدی جنوبی نبش کوچه‌ممتاز مراجعه‌ودرصورت‌تمایل‌سپرده‌ای‌معادل ۵٪ بهای پیشنهادی خودقبلا به حساب شماره ۸٤۰۸ اداره ساختمان نزد شعبه سعدی منظور ورسید آنرا پیوست پیشنهاد بدون قیدوشرط خود نموده و در پاکت لاک و مهر شده تا آخر وقت‌اداری روز ۱۵ر۳ر۱۳۵۱ بدفتر اداره ساختمان این بانك تسلیم نمایند پیشنهادات واصله در ساعت ۱۰ صبح روز ۱٦ر۳ر۱۳۵۱ باز وقرائت خواهد شد عوارض ومالیات وهزینه آگهی بعهده برنده مزایده بوده و به پیشنهادات فاقد سپرده و مشروط ومبهم ترتیب اثر داده نخواهد شد.

بانك ملی ایران
م‌الف ۲۹۳۹

قابل توجه تولیدکنندگان و فروشندگان صفحه گرامافون

بموجب قانون اخذ مالیات از صفحات گرامافون مصوب‌خرداد ماه ۵۰ و آئین‌نامه اجرائی آن ، صفحات گرامافون ساخت‌داخل کشور باید با برچسب دولتی (لی‌بل) تهیه و عرضه شود .

طبق ماده ۲ آئین نامه مذکور تولید کنندگان و فروشندگان صفحات گرامافون مکلفند در مهلتی که از طرف وزارت‌دارائی تعیین و آگهی میشود تعداد صفحات موجود خود را در تهران به اداره کل مالیاتهای غیر مستقیم و در شهرستانها بادارات دارائی اعلام نمایند تا صفحات موجود از صفحاتیکه از این به‌بعد بالیبل وزارت دارائی تولید میشود مشخص گردد . لذا باطلاع آقایان مدیران کارخانه های صفحه سازی و فروشگاهها و صاحبان مغازه‌های صفحه فروشی در سراسر کشور میرساند که بایستی تعداد صفحات گرامافون موجود خود رااز تاریخ۱ر۳ر۵۱ تا آخر وقت روز ۱۵ر۳ر۵۱ در تهران باداره کل مالیاتهای‌غیر مستقیم و در شهرستانها بادارات دارائی اعلام نمائید . چون از روز شانزدهم خرداد ماه ۵۱ مقررات مربوط به لیبل دریك روی صفحات تولید بموقع اجرا درخواهد آمد بدینوسیله اعلام مینماید که (لی‌بل) دولتی از تاریخ ۱ر۳ر۱۳۵۱ بصاحبان کارخانه های صفحه سازی فروخته خواهد شد و از همان تاریخ قامدت بانزده روز تمبر مجانی که از طرف وزارت دارائی در اختیار بیشکاریها و دارائیهای سراسر کشور گذارده شده بوسیله‌هیئت های مخصوص بر روی صفحات تولیدی که طبق مقررات سابق مالیات آن بحبطه وصول درآمده باشد الصاق و مهر خواهد شد و با این ترتیب در صورتیکه از روز۳۱ر۳ر۵۱ صفحه های بدون برچسب دولتی با تمبر مجانی در کارخانه های تولید صفحه یا فروشگاهها کشف شود برابر ماده ٤ قانون اخذمالیات از صفحات گرامافون از هر صفحه یك هزار ریال جریمه اخذ و برطبق مقررات مربوطه بادارنده آن رفتار خواهد شد .

م الف ۲۸۸۹
وزارت دارائی

آگهی تبدیل نوع شرکت و تغییرات دیگردر شرکت سهامی شهد ثبت شده به شماره ۱۰۸۵۵

برابر تصمیم مجمع عمومی عادی سالیانه مورخ ۱٤ر۶ر۱۳۵۰ تغییرات زیر در شرکت نامبرده به عمل آمد

۱ـ نوع شرکت از سهامی به سهامی عام تبدیل گردید ونام فعلی آن شرکت سهامی عام شهد میباشد .

۲ـ اساسنامه جدیدی‌مشتمل بر ۷۲ ماده و چهار تبصره تصویب و جایگزین اساسنامه قبلی گردید .

۳ـ مندرجات اعلامیه تبدیل شرکت بشرح زیر است

۱ـ نام شرکت ـ شرکت سهامی عام شهد

۲ـ شماره ثبت ۱۰۸۵۵ ـ

۳ـموضوع‌شرکت‌تاسیس واداره کارخانجات بمظورتولید وتهیه شکر و محصولات قندی از چغندر و شکر خام و ملاس و مواد دیگرتهیه‌علوفه‌ومحصولات دیگر از تفاله و ملاس چغندر متفرعات آن ـ تاسیس واداره هر نوع کارخانجات تولیدی و فروش فرآورده‌های تولیدی شرکت‌تاسیس‌شرکتهای‌تولیدی ویا مشارکت در اینگونه‌شرکت ها و مبادرت بهر گونه‌فعالیت هائیکه برای انجام مقاصد بالا و یا تسهیل‌اجرای مقاصدمزبور ضروری و مفید باشد

٤ـ مرکز اصلی تهران خیابان بوذرجمهری غربی سرای رازی طبقه چهارم

۵ـ سرمایه شرکت سیصدو بیست‌و پنج میلیون ریال تمام پرداخت شده منقسم به‌سیصد و بیست‌و پنجهزار سهم‌یکهزار ریالی با نام شرکت سهام ممتاز ندارد .

٦ـ اعضاء هئیت مدیره شرکت و نشانی آنها ـ الف آقای‌سید حسین‌فلاح‌نوشیروانی‌بشناسنامه شماره ۲۸۹۹۳ از بخش ۸ تهران مقیم‌خیابان شقاقی‌شماره ۲۰ (رئیس هئیت مدیره) ب ـ آقای محمد قرشی شناسنامه ۲٤۲۱٦ از بخش ۸ تهران‌مقیم خیابان ایرانشهر کوی نمازی شماره۱٦ج ـ آقای‌دکترفریدون مهدوی شناسنامه ٤۱۲ازتهران مقیم سه‌راه امین حضورمنزل شخصی د ـ آقای دکترعبدالعلی امامی خوئی شناسنامه ۳۰۰۷۱ از بخش ۸ تهران مقیم خیابان شمیران کوچه صفا ۴ ـ آقای سید رضا شاه ولی شناسنامه شماره ۹٦٤۸ ازیزد مقیم‌خیابان پاستور چهارراه خورشیدشماره ۵٤ و ـ آقای حسین کوچکزاده یزدی شناسنامه۲٦۱٦٤ ازبخش ۵ تهران مقیم خیابان شمیران کوچه درخشان ۱۹ ـ ز ـ آقای علی حاجی طرحانی شناسنامه ۲۰۷ از بخش ۵ تهران مقیم خیابان‌شاهپور کوچه‌زهره‌شماره ٦۹۸ ـ

۷ ـ مدیر عامل شرکت‌آقای علی حاجی‌طرحانی

۸ـ شرایط حق حضورو رای در مجامع عمومی برای شرکت در مجامع عمومی صاحبان‌سهام باید تا روز قبل‌از تشکیل‌جلسه بشرکت مراجعه و ورقه ورودیه دریافت دارند و هر سهم دارای یك رای میباشد

۹ـ مقررات اساسنامه راجع به تقسیم سود و اندوخته ۵٪ ذخیره قانونی تا آنکه ذخائر به ده در صد سرمایه شرکت برسد و باقیمانده سود ویژه با نظر و تصویب مجمع‌عمومی تقسیم خواهد شد بهر حال تقسیم ده در صد از سودویژه سالیانه بین سهامداران الزامی است

۱۰ـ دیون شرکت و دیون اشخاص ثالث ـ دیون شرکت طبق ترازنامه سال مالی ۴۹ر۵۰ بمبلغ ٤۰۰۳۳۳۷٦٦ ریال است و شرکت دیون اشخاص ثالث را تضمین ننموده است ـ

۱۱ـ روزنامه برای درج آگهی های شرکت روزنامه اطلاعات

٤ـ آقایان‌حسین‌سجادی‌نژاد و آقای کورس برکت تهرانی بسمت بازرسان اصلی و آقای سید کاظم آزرمی‌بسمت بازرس علی‌البدل برای مدت یکسال تعیین شدند ـ

۵ـ بموجب صورت جلسه هیئت‌مدیره‌مورخ ۱۵ر۶ر۱۳۵۰ حق امضای کلیه اوراق واسناد تعهدآور شرکت و همچنین‌چك ها و سفته ها و بروات بامدیر عامل باتفاق یکی از آقایان‌سید حسین فلاح نوشیروانی محمد فرشی ـ سید رضا شاه ولی حسین کوچکزاده یزدی و با مهر شرکت میباشد ولی نامه های اداری و اوراق تجارتی و قرارداد های خرید چغندر را آقای مدیر عامل شخصا امضاء مینمایند ـهر یك از صاحبان امضاء مجاز میتوانند حق‌امضاء خود را به مسئولیت خویش به شخص یااشخاص دیگرواگذار نمایند .

٦ـ اساسنامه جدیدشرکت‌و صورت دارائی و اموال منقول و غیر منقول و آخرین ترازنامه و حساب سود و زیان شرکت در این اداره و در مرکزاصلی شرکت برای‌مراجعه علاقمندان موجود است م الف ۲۷۹۹

رئیس اداره ثبت شرکتها و مالکیت صنعتی مهدی نراقی

۱ـ۱۲۹۸۲

آگهی دعوت مجمع عمومی‌عادی سالانه‌و مجمع عمومی فوق‌العاده صاحبان‌سهام‌بانك ایران‌و خاورمیانه

هیئت مدیره شرکت سهامی عام بانك‌ایران و خاورمیانه بدینوسیله از کلیه صاحبان سهام بانك دعوت مینماید که‌در مجمع عمومی عادی سالانه و همچنین مجمع عمومی فوق‌العاده صاحبان سهام بانك که اولی‌در ساعت چهارونیم (٤½) بعدازظهر روز سه‌شنبه شانزدهم‌خرداد ماه ۱۳۵۱ و دومی بلافاصله پس از ختم اولی در محل اداره مرکزی بانك واقع‌در خیابان لاله‌زار کوچه برلن تشکیل خواهد شد حضور یابند .

دستور جلسه مجمع عمومی سالانه

۱ ـ رسیدگی به ترازنامه و حساب‌سودو زیان و تصویب سود سهام
۲ ـ رسیدگی به گزارش هیئت مدیره‌و بازرسان و حسابداران رسمی
۳ ـ انتخاب مدیران و بازرسان اصلی‌وعلی‌البدل و تعیین پاداش مدیران و بازرسان سال قبل
٤ ـ تعیین روزنامه کثیرانتشار که‌آگهی های مربوط‌به بانك‌درآن منتشر خواهد شد

دستور جلسه مجمع عمومی فوق‌العاده

حذف‌ماده۳۵ اساسنامه‌و اصلاح بند(ج) ماده۳٤آن هرصاحب سهمی که‌مایل به حضوردر مجامع مزبور باشدباید قبل‌از تشکیل جلسه باارائه ورقه سهم خودبه بانك ورقه ورود به جلسه را دریافت کند .

فقط سهامدارانی حق ورود به مجامع باشند .

کسانیکه بوکالت از طرف صاحب سهم قصد حضور و رای دادن در مجامع مذکور را دارند که ورقه ورودی دریافت کرده باشند .

چهارساعت‌قبل‌از انعقاد جلسه‌وکالتنامه مصدق خودرابه دفتر اداره مرکزی بانك تسلیم نمایند .

رئیس هیئت مدیره

بانک ایرانیان

ترازنامه در پایان اسفند ماه ۱۳۵۰

سرمایه مجاز ثبت شده ۲۵۰٫۰۰۰٫۰۰۰/— ریال

دارائی

۱۳۴۹ ریال		۱۳۵۰ ریال
۲۳٫۹۸۴٫۱۲۶/—	اسکناس ومسکوک	۲۷٫۷۴۸٫۴۲۴/—
۱۳۳٫۲۹۵٫۰۰۰/—	سپرده قانونی نزد بانك مرکزی ایران	۱۹۸٫۷۸۱٫۰۰۰/—
۳٫۶۷۷٫۶۲۲/—	موجودی نزد بانکهای داخلی	۳۴٫۰۸۷٫۳۲۹/—
۱۶۰٫۹۵۶٫۷۵۳/—		۲۶۰٫۶۱۶٫۷۵۳/—
۳۸٫۱۷۰٫۷۴۶/—	نقود بیگانه وموجودی نزد بانکهای خارجی	۳۲٫۸۴۱٫۹۷۰/—
۴۶٫۰۹۴٫۵۸۳/—	اسناد قرضه دولتی	۱۱۱٫۲۰۸٫۵۴۱/—
۲۴۵٫۲۲۲٫۰۸۲/—		۴۰۴٫۶۶۷٫۲۶۴/—
۱۱۴٫۳۳۰٫۲۵۳/—	اسناد نزولی وخریداری	۳۰۳٫۷۷۱٫۰۱۲/—
۱٫۲۵۸٫۱۱۰٫۹۸۶/—	وامها واعتبارات وسایر مطالبات	۲٫۱۰۴٫۰۷۸٫۷۶۹/—
۱۰۵٫۳۵۴٫۷۶۵/—	سایر دارائیها	۴۷٫۹۳۶٫۶۵۶/—
۱٫۳۱۶٫۶۳۰/—	وثائق تملیك شده	۱٫۳۴۳٫۶۱۵/—
۴٫۵۰۰٫۰۰۰/—	مشارکت بقیمت تمام شده	۱۴٫۵۰۰٫۰۰۰/—
	دارائیهای ثابت :	
	منقول :	
۸٫۲۰۳٫۱۸۳/—	اثاثیه لوازم ووسائط نقلیه پس ازکسر استهلاك	۸٫۵۵۰٫۷۹۸/—
	غیرمنقول :	
۱۶٫۵۷۷٫۰۱۸/—	زمین وساختمان پس ازکسر استهلاك	۱۶٫۴۴۳٫۱۳۵/—
۱۰٫۳۰۵٫۰۰۰/—	سرقفلی پس ازکسر استهلاك	۹٫۳۶۰٫۰۰۰/—
	تغییرات اساسی به غیرمنقول استیجاری پس	
۸٫۴۴۹٫۰۷۱/—	ازکسر استهلاك	۸٫۵۴۴٫۳۲۵/—
۳۲٫۵۴۱٫۸۴۱/—	هزینه پیش پرداخت شده ساختمان	۱۳۹٫۱۱۹٫۲۲۵/—
—	اقلام در راه	۷٫۳۸۸٫۸۲۹/—
۱٫۸۰۵٫۳۵۷٫۴۱۸/—		۳٫۰۶۵٫۷۰۳٫۶۳۸/—
۷۴۶٫۵۸۱٫۱۲۱/—	تعهد مشتریان بابت ضمانتنامه ها واعتبارات بازشده	۱٫۱۶۸٫۰۰۷٫۹۶۲/—
۲٫۰۵۱٫۹۳۸٫۵۳۹/—		۴٫۲۳۳٫۷۱۱٫۶۰۰/—

بدهی

۱۳۴۹ ریال		۱۳۵۰ ریال
	سرمایه :	
۲۵۰٫۰۰۰٫۰۰۰/—	صادرشده ۲۵٫۰۰۰ سهم ۱۰٫۰۰۰ ریالی	۲۵۰٫۰۰۰٫۰۰۰/—
	اندوخته ها :	
۱۱٫۵۵۳٫۴۱۳/—	اندوخته قانونی	۱۸٫۰۵۲٫۲۳۵/—
۸۱۱٫۴۴۳/—	مانده حساب سود وزیان	۷٫۶۳۸٫۰۹۹/—
۱۲٫۳۶۴٫۸۵۶/—		۲۵٫۶۹۰٫۳۳۴/—
۲۶۲٫۳۶۴٫۸۵۶/—		۲۷۵٫۶۹۰٫۳۳۴/—
	بستانکاران :	
	حسابهای جاری اشخاص وسایر	
۲۹۸٫۶۰۱٫۳۱۹/—	سپرده های دیداری	۳۷۸٫۱۷۳٫۵۵۶/—
۱۸۱٫۶۲۰٫۰۳۷/—	حساب بانکهای داخلی	۱۵۳٫۴۴۲٫۹۹۶/—
۳۴۰٫۳۴۳٫۱۶۹/—	مانده حساب بانکهای خارجی	۱٫۰۴۹٫۵۲۵٫۳۳۵/—
۶۰۱٫۶۹۸٫۸۴۴/—	سپرده های مدت دار	۱٫۰۴۳٫۵۴۳٫۹۱۵/—
۲۹٫۷۱۲٫۳۰۴/—	حسابهای پس انداز	۴۴٫۸۱۵٫۴۱۲/—
۱٫۴۵۱٫۹۷۵٫۶۷۳/—		۲٫۶۶۹٫۵۰۱٫۲۱۴/—
۱٫۷۱۴٫۳۴۰٫۵۲۹/—		۲٫۹۴۵٫۱۹۱٫۵۴۸/—
	سایر بدهیها :	
۲۲٫۰۷۸٫۲۰۷/—	مبالغ قابل پرداخت وسایرحسابها	۳۶٫۷۲۴٫۴۰۵/—
۴۱٫۷۱۹٫۱۵۵/—	ذخایر	۵۳٫۷۷۷٫۶۸۵/—
۲۶٫۲۵۰٫۰۰۰/—	سود پیشنهادی قابل تقسیم	۳۰٫۰۰۰٫۰۰۰/—
۹۰٫۰۴۷٫۳۶۲/—		۱۲۰٫۰۹۰٫۰۰۰/—
۹۶۹٫۵۲۷/—	اقلام در راه	—
۱٫۸۰۵٫۳۵۷٫۴۱۸/—		۳٫۰۶۵٫۷۰۳٫۶۳۸/—
	ضمانت نامه های صادره واعتبارات بازشده بنفع مشتریان :	
۴۰۲٫۸۳۱٫۱۲۸/—	ضمانت نامه های صادره	۸۲۷٫۸۶۰٫۱۸۶/—
۲۴۳٫۹۹۲٫۹۱۴/—	اعتبارات اسنادی بازشده	۳۳۰٫۱۴۷٫۷۷۶/—
۷۴۶٫۱۲۱٫۸۰۸٫۱۲۱/—		۱٫۱۶۸٫۰۰۷٫۹۶۲/—
۲٫۰۵۱٫۹۳۸٫۵۳۹/—		۴٫۲۳۳٫۷۱۱٫۶۰۰/—

حسابرسان خبره
کوپرز اند لیبراند

بازرسان قانونی
مهندس رضا گنجه ای — هرمز ثابت

رئیس هیئت مدیره ورئیس بانك
ابوالحسن ابتهاج

بانک ایرانیان

حساب سود وزیان برای سال منتهی به پایان اسفند ماه ۱۳۵۰

۱۳۴۹ ریال	درآمد	۱۳۵۰ ریال
۱۲۱٫۹۷۴٫۲۲۶/—	بهره دریافتی	۲۰۲٫۲۶۵٫۱۴۱/—
۳۲٫۷۹۴٫۴۵۳/—	کارمزد دریافتی	۳٫۲۰۹٫۵۵۵/—
۱٫۵۵۸٫۳۲۸/—	نتیجه مبادلات ارزی	۶٫۱۳۴٫۴۰۷/—
۱٫۴۵۰٫۴۷۴/—	سایر درآمدها	۳٫۰۷۲٫۵۷۵/—
۱۵۷٫۷۷۷٫۴۸۱/—		۲۱۴٫۶۸۱٫۶۷۸/—
	هزینه	
۵۲٫۲۷۰٫۲۶۱/—	بهره پرداختی	۱۰۴٫۷۶۴٫۸۶۱/—
۴۱۶٫۷۷۳/—	کارمزد پرداختی	۴۴۹٫۵۹۶/—
۴۴٫۹۸۲٫۰۵۹/—	حقوق	۵۴٫۵۸۱٫۲۱۰/—
۵٫۱۴۱٫۳۰۰/—	اجاره محل	۵٫۹۲۴٫۵۰۰/—
۵٫۷۴۷٫۲۸۱/—	استهلاك ها	۶٫۸۳۸٫۵۷۲/—
۹٫۱۰۰٫۰۰۰/—	ذخیره بابت زیان احتمالی وامها وسایر مطالبات	۱۰٫۳۰۰٫۰۰۰/—
۸٫۵۳۸٫۰۴۴/—	سایر هزینه ها	۱۴٫۹۲۶٫۰۷۶/—
۱۲۶٫۱۹۵٫۷۱۸/—		۱۹۷٫۷۸۴٫۸۱۵/—
۳۱٫۵۸۱٫۷۶۳/—	سود قبل ازمالیات	۴۸٫۸۹۶٫۸۶۳/—
۲٫۲۷۹٫۸۸۶/—	ذخیره مالیات برد رآمد	۴٫۶۶۴٫۰۲۳/—
۳٫۲۵۴٫۳۷۹/—	ذخایر احتیاطی	۱٫۹۶۳٫۴۹۵/—
۵٫۵۳۴٫۲۶۵/—		۶٫۶۲۷٫۵۱۸/—
۲۶٫۰۴۷٫۴۹۸/—		۴۲٫۲۶۹٫۳۴۵/—
۶٫۲۸۷٫۲۴۳/—	سود حاصل ازفروش سهام	—
۱٫۰۰۰٫۰۰۰/—	هزینه اتفاقی	—
۵٫۲۸۷٫۲۴۳/—		—
۳۱٫۳۳۴٫۷۴۱/—		۴۲٫۲۶۹٫۳۴۵/—

حساب تقسیم سود برای سال منتهی به پایان اسفند ماه ۱۳۵۰

۳۱٫۳۳۴٫۷۴۱/—	سود ویژه	۴۲٫۲۶۹٫۳۴۵/—
۴۱۶٫۹۱۳/—	سود نقل ازسال قبل	۸۱۱٫۴۴۳/—
—	برگشتی بابت ۱۰٪ ذخیره استهلاك هزینه تاسیس سال ۱۳۴۹	۱٫۰۵۶٫۱۳۳/—
۴۱۶٫۹۱۳/—		۱٫۸۶۷٫۵۷۶/—
۳۱٫۷۶۱٫۶۵۴/—		۴۴٫۱۳۶٫۹۲۱/—
۴٫۷۰۰٫۲۱۱/—	کسر میشود : انتقال به اندوخته قانونی	۶٫۴۹۸٫۸۲۲/—
۲۶٫۲۵۰٫۰۰۰/—	سود پیشنهادی قابل تقسیم بزمینای ۱۲٪	۳۰٫۰۰۰٫۰۰۰/—
۳۰٫۹۵۰٫۲۱۱/—	(سال ۱۳۴۹ ۱۰٪)	۳۶٫۴۹۸٫۸۲۲/—
۸۱۱٫۴۴۳/—	نقل به سال بعد	۷٫۶۳۸٫۰۹۹/—

یك تحقیق دانشگاهی درباره یك مشكل اجتماعی

«زن کشی» در جامعه!!

زنی که قربانی حسادت شوهرشد

سه‌تن ازدانشجویان دانشکده حقوق دانشگاه تهران ،خانمها، منیژه حبشی زهره خسبی و زهرا سرمدی موضوع «زن ـ کشی در ایران»را موردبررسی و مطالعه قرارداده‌اند .

روزنامه اطلاعات‌بدون‌هیچگونه جهت‌گیری نتیجه این تحقیق را منتشر می کند و در انتظار نظرات موافق یا مخالف‌است. خانمهای محقق با توجه به اتفاقاتی که در این زمینه در ایران می افتد ، به نتایج‌جالبی رسیده‌اند در این بررسی دو عامل بسیار مهم مسبب واقعی جنایات شناخته شده است

۱ـ تعلیم و تربیت

۲ـ غلط بودن ازدواجها و عاقبت آنها .

خانواده های متعصب ازلحظه نخست ، تولد پسر رانوعی غرور و سرافرازی تلقی می ـ کنند در حالی که تولد دختر درست عکس این حالت را دارد . پسربچه از آغاز بازور گویی و احساس برتری‌پرورش می یابد و هرچه ضعف وزبونی است به دختر ها نسبت داده‌می شود . باوجودی که مادربیش از هرکس در دنیا رنج فرزندرا تحمل می کند ، پسر بطور ضمنی چون مادر زن است اورا قبول ندارد . رفتار مادر نیز کاملا قابل خرده‌گیری است زیرا او هم در مغرور کردن و اهمیت بیجا دادن به پسرخود مقصر است . اجحاف و زور گوئی خانواده را اغلب فقط دخترها باید تحمل کنند .

ازدواجهای تحمیلی وناباب‌خردانه نتایج شوم قابل بررسی دارد. بسیاری از این گونه پیوندها فداکارانه ادامه می یابد یا به طلاق منجر میشود و دربعضی از موارد قتل راهی غم‌انگیز برای این نوع ازدواجهاست . مواردی که ازدواج را به طلاق می کشاند در شرایط سخت تر و شدیدتر منجر به قتل‌می شود .

مردان خانواده که معمولا در شرایط عادی حساب خودرا از زنان خانواده جدا کرده‌اند فقط منتظرند که کوچکترین خطا یا لغزشی پیش آید تا دست بخون آنها بیالایند .

ماجرای دختر بیگناهی که‌به پدر الکلیك خود اعتراض کرد که باوجود ۵ خواهر و برادر وفقرمنگیرشان مشروبخواری چه معنی دارد و پدر او را از طبقه چهارم ساختمان پرت کرد که‌منجر به مرگ‌اکرم‌تاریخی‌پور، ۱۶ ساله و محصل شد ، از خاطرها نخواهد رفت .

برادرها هم کشتن خواهر و مادر را حق مسلم خود می ـ دانند . شوکت بابائی ۲۸ ساله که بوسیله برادرش‌با کارد کشته شد گناهش این بودکه‌با برادر شوهرش‌شوخی کرده بود .

برادر ها گاهی دوستان را هم بکمك می گیرند .

چه بسیار پسر ها که دست بخون مادران خود آغشته‌اند. علی ربیعی ۳۴ ساله دو سال پیش در تهران چون مادربرای مشروبخواریش پول نداده مادرش را با چاقو کشت .یا علی اصغر ۲۴ساله که‌مادرش را با چکش بدیار باقی فرستاد.

بدگمانی و سوءظن پیدادمی کند ، مردانی که اهل تحقیق و جستجو نیستند ، دهن‌بین و تحت تاثیر فامیل و همسایه ها و هرکسی قرار می گیرند ، مصیبت‌های‌بزرگ ببارمی‌آورند.

برادرشوهر ها هم نسبت به زن برادر خود را سخت‌محق میدانند ،علاوه بربردار شوهر، فامیل او هم گاهی دست به‌قتل عروس‌خانواده میزنندوخنده‌دار است که معتقدند برای دفاع از شرافت وحیثیت مردی که متعلق به فامیل آنهاست‌چنین

مردی که دوبار زنش راکشت

کرده‌اند . ناپسری که دیگر جای خود دارد .

بسیار اتفاق افتاده که مادرزن یا خواهر زن بدست داماد خانواده‌زندگی‌را وداع گفته‌اند. اینهم سخت اعجاب‌انگیزاست. آنها که اغلب شوهر پدربرادر و افراد نزدیك دارند ،دستکم نباید بدست داماد خانواده مجازات شوند . قتل زنانی که بدست مردان بیگانه انجام‌می شود معمولا با انگیزه‌ی‌خاص زن کشی همراه نیست .بیماری های روانی، عوامل مادی‌واغلب عشق ! انگیزه‌ی اینگونه‌قتل هاست .

زنان حسود

از ۶۰ مثال برجسته‌ای که در این قسمت بررسی آمده و بیشتر به استناد مطالب‌روزنامه است ، اغلب مربوط به‌سال های ۳۲ و ۴۸ و ۵۰ بوده‌است. اگر آمار دقیق زنانی که به دست مردان کشته می شوند در دست داشتیم مسلما به‌ارقام بسیار تکان دهنده‌ای بر می‌ـ خوردیم .

زنان هم گاهی کارد به استخوانشان می رسد و به دلایلی دست به آدمکشی می‌ـ زنند .

تعدد زوجات مرد از انگیزه های بسیار مهم قتلهاست‌که البته درگذشته که رواج بیشتری داشت طبعا ضایعات و مصیبت‌های بیشتری هم‌به‌دنبال می آورد . مادر شوهر یاخواهر شوهر و عروس هم که‌دشمنی دیرینه دارند گاهی همدیگررا کشته‌اند . دشمنی نامادری ونا دختری هم سابقه‌ی تاریخی دارد . نمونه چنین قتلهایی هم در حد خود بسیار است .

تحمل معشوقه شوهر ها برای کمتر زنی امکان دارد . زنی که نمی تواند شوهر هوسباز و فریبکاررا تحمل کند ،ازجدائی وسرگردانیهایش می‌ترسد و بچه هایش را می خواهد . گاهی تنها راه انتقام را درمرگ شوهر می بیند . مرگ شوهر یا مرگ معشوقه‌ی او . زیور ضیائی ۲۶ ساله که‌معشوقه‌ی شوهر خود را چند ماه پیش در اهواز سربزید از زنده‌ترین مثالهای اینگونه قتلها است.

تعداد زنان آدمکش بسیار کم است ـ اما در هر قتلی که بدست زنی پیش آمده‌برغم آن مثل فرانسوی جای پا و اثرات وجودی یك مرد رامی بینم ـ اگر مردان بسخن شوپنهاور که گفت:زن جانوری است گیسو دراز با افکار کوتاه یابقول ناپلئون خداوند زن را به مرد بخشیده است تا فقط بچه بزاید ، معتقد باشند بدیهی است که رفتاری بهتر از این نخواهند داشت .

در یك‌جامعه‌ی مترقی درروابط آدمها باید ایمان قانون‌صحیح وعدالت حکومت کند نه‌امیال افراد ونه حس انتقال و نه قضاوت شخصی . چندی قبل آقای صادق احمدی وزیر دادگستری طی‌نطقی در آبادان گفت : زن بدرا طلاق بده‌چرا آدم میکشی . سخنان وزیر دادگستری واقعا پرمغز بودولی باید بموازات اشاعه چنین فکری اجتماع را نیز از یك جمود فکری نجات داد .

درلباس پوشیدن، سلیقه بخرج‌دهید!

در حال حاضر لباس های فرم آبستنی مدروز شده ولی فقط برای خانم های جوان و دختر خانم ها این‌فرم لباس متناسب است‌اگر قسمت بالا تنه‌کوتاه استو دور جیب یالبه آستین

یك‌زن زیباوقتی می‌تواندجالب و متشخص شمرده شودکه‌خوب‌لباس بپوشد متناسب و عاقلانه لباسش را انتخاب کند.

لباس را از پارچه دیگربدوزید بسیار جالبتر خواهدشد ازطرفی فرم ملوانی هم بازارش گرم است‌این‌فرم لباس ها را هم از دونوع پارچه بدوزید که‌جلوه خاصی‌پیدا کند ، شما باتنوع رنك‌وترکیب نقش های مختلف، تزئینات خیلی‌جالبی می‌توانید بوجود بیاورید . برای پارچه های‌ساده می‌توانیدترکیبی از پارچه های راه‌راه خالدار یا گلدار که‌بارنگهای ریز باشد استفاده کنید . برای تزئین لباس های ساده که رنك‌ارغوانی مایل‌به‌قرمز داردمی‌توانید از پارچه های کرم رنك استفاده کنیدتارنك لباس را ملایم تر جلوه دهد. برای رنگهای سبز نعناعی مات می‌توانید ازپارچه‌ای که‌زمینه سفید باراه یا خال نعناعی داردرنك زننده پارچه‌را ملایم‌تر و مناسبتر استفاده کنیدو همچنین رنك صورتی کمرنك‌و مشکی یا آبی بایارچه خالدار سفیدوآبی مناسب و زیباست معمولا ترکیب رنگهای تندبارنگهای روشن خیلی‌زیباتر نمایش داده می‌شودو بایدبدانید که‌تمام رنگها در مقابل رنك سفید تیره به نظر می آید وبرعکس در مقابل رنك‌مشکی رنگهاروشن وشفاف تر به نظر میرسد مثلااگررنك زرد روشن باترکیبی از خاکستری به‌کار برده شود برای پوشیدن‌خیلی مناسب‌است . از پارچه های‌بی کاره که‌باطرحی راه راه یا خالدار یاگلدار است می‌توانید نوار های تزئینی برای لباس خودبدوزید یا برای مغزی از آنهااستفاده کنیدمثلا لب‌سفید دورجیب‌دوردامن دور حلقه آستین‌ویاروی لباس های فرزندان خود .امافراموش‌نکنید اگرباابن قبیل‌پارچه‌هاخواستید برای روی لباس هایتان‌تزئینات بکاربرید قبلا آنهارابشوئیدو بعدا اطوبکشید تا اگر رنك‌آن میرودمتوجه شوید . ضمنانوار یاتور های حاضری را هیچوقت روی لباس خود چرخ نکنید بلکه‌باید آنها رابخیه ریزبزنید چون لباس درموقع شستن باید نوار یاتور آنها را باز کنید . برای‌به‌کار بردن تزئینات روی لباس قبلا بایدتوجه‌داشته‌باشید که در کدام قسمت از لباس بایدپارچه زینتی را دوخت.

اگر فردا روز تولد شمااست

موفقیت چشمگیری رابرای شما پیش‌بینی‌میکنیم.تغییرات و یا حادثه‌ای برای‌شما پیش بینی نمیشود . شانس های کوچکو پراکنده‌ای درانتظار شما است

ستاره بخت شما

فروردین ـپیغام و یا نامه جالبی دریافت میکنید. انتظار شما عملی نمی شود . فردا ساعت خوبی در انتظار شما است .

اردیبهشت ـقرارداد و یا نامه‌ای امضاء میکنید. بهتر است امکانات‌خود را در نظر بگیرید ، ساعات فراغت را در کنار خانواده خواهید بود .

خردادـبا افرادی‌مسن و صاحب نفوذ گفتگو و مشورت میکنید،اختلاف با خانواده و یاشخص مورد نظرتان مرتفع میشود .

تیرـروز خوبی برای خریدو انجام هرگونه معامله است . پیشنهاد همسر یا شخص‌موردعلاقه‌تان باعث خشنودی شما میشود.

مردادـ خونسرد باشید تا مشکلات شما مرتفع شود . با یکی از مخالفان فامیلی آشتی و توافق میکنید .

شهریورـدر مخارج غیر ضروری جانب‌احتیاط را داشته باشید، بهتر است ساعات بعد ازکار را با همسر یاشخص مورد علاقه‌تان باشید.

مهر ـ کمی تلاش داشته باشید شانس هم‌بکمک شما خواهد آمد.ضمنا افراد خانواده به راهنمائی شما احتیاج دارند .

آبانـبا اطرافیان خود ملایمتر باشید به نفع شما است . مشکل‌مالی شما به کمک شخص مورد علاقه‌تان حل میشود .

آذرـنقشه‌ای راکه‌درباره‌اش فکر کرده‌اید میتوانید عملی کنید . احتمالا تغییر غیر منتظره‌ای در زندگی بوجود می‌آید. دی‌ـمشکلی سد راه شما میشود . از نظر مشورتی بزرگ‌خانواده استفاده کنید خسیس نباشید مشکل مالی شما حل میشود.

بهمنـ با عقل و تدبیر در مورد تحولات و یا تغییرات اقدام کنید . مسائل خانوادگی خودتان را با کسی در میان نگذارید .

اسفندـزیاد هم طرفدار عقاید کهنه و قدیمی نباشید . در یک‌مهمانی یا مجلسی از دوستان با شخص تازه‌ای که مورد نظر شما است آشنا می‌شوید .

گمشدگان

از قربان علی شیرنه فرزند شیرعلی متولد ساوه از تاریخ ۵۰ر۵ خبری نیست هرچه زودتر خانواده‌خود را ازنگرانی نجات دهد .

نشانی تهرانباد جنوبی خیابان فردوس کوچه رزمی شماره پلاک ۹۵ منزل آقای ولی‌اله آشوری

آقای سید حسین موسوی فرزند سید ضیاء متولد ۱۳۱۴ اهل دزفول سه سال‌است‌پدرت از تو خبری‌ندارد هرکجاهستید به آدرس تهران خیابان‌خراسان آخر اتابک کوچه رحیمی پلاک ۶۰ اطلاع دهید .

آگهی استخدام کارآموز قضائی

چون وزارت دادگستری برای تکمیل وتوسعه سازمان قضائی در سال ۱۳۵۱ احتیاج بتعدادی کارآموز قضائی داردکه باید طبق قانون استخدام قضات و شرایط کارآموزی‌ازبین لیسانسیه‌های رشته قضائی دانشکده حقوق داخله و لیسانسیه های حقوق از دانشکده های‌حقوق خارجه و دارندگان درجات بالاتر ازآنها از طریق امتحان‌و مسابقه ورودی انتخاب نماید . بنابراین مراتب باطلاع دارندگان دانشنامه لیسانس رشته‌قضائی دانشکده حقوق‌داخله‌و لیسانس حقوق ازدانشکده‌های حقوق خارجه و درجات بالاتر از آنها میرساند که با در دست داشتن مدارك زیر :

۱ـاصل‌دانشنامه لیسانس‌یا گواهینامه‌موقت پایان تحصیلات یا کارنامه قبولی

۲ـ اصل دفترچه پایان خدمت‌زیر پرچم‌یا برگ معافیت از خدمت وظیفه برای متولدین از ۱۳۱۲ ببعد .

۳ ـ اصل شناسنامه

۴ یکبرگ گواهی عدم سوءپیشینه

۵ ـ معرفی‌نامه سازمان هدایت فارغ‌التحصیلان کشور .

۶ ـ دو قطعه عکس (۴ × ۶)

حداکثر تا آخر وقت روز دوشنبه پانزدهم خرداد ماه ۱۳۵۱ برای ثبت‌نام باداره کارگزینی مراجعه نمایند .

(مواد امتحانات عبارتند از :)

۱ ـ حقوق مدنی
۲ آئین دادرسی مدنی
۳ ـ حقوق جزا
۴ ـ آئین دادرسی کیفری
۵ ـ حقوق تجارت
۶ ـ اطلاعات عمو می که بصورت تست بعمل خواهد آمد

دانشجویان سال چهارم رشته قضائی دانشکده حقوق هم میتوانند ثبت نام نمایند ولی شرکت آنان در امتحانات مربوط، موکول‌بارائه دانشنامه لیسانس وسایر مدارك فوق میباشد . ضمنا به قبول شدگان دوره کار اموزی قضائی که بشغل قضائی اشتغال یابند علاوه‌بر حقوق پایه قضائی و فوق‌العاده اشتغال خارج از مرکز ، مزایای مناسبی بعنوان فوق‌العاده مخصوص شغل قضائی نیز پرداخت میشود .

وزارت دادگستری

GENERAL ELECTRIC U.S.A

تلویزیون آمریکائی

جنرال الکتریک

آئینه افسانه‌ها

شرکت سیاحت ایران

باهمکاری ارفرانس تقدیم میکند

سفر به سرزمین آفریقا ود یداراز کشورهای افسانه‌ای

با هوای خنك و خیال انگیز آن ، بازدید ازشهر های :
آدیس‌آبابا ـ آسمارا ـ اینتپه ـ نایروبی ـ کامپالا ـ دارالسلام ـ بیروت

استفاده ازهتل‌های لوکس
مدت ۲۵ روز
تاریخ حرکت اول تیرماه ۱۳۵۱

همراه با راهنمای مجاز ومجرب
قیمت ۸۲۰۰۰ ریال نقد و اقساط

برای رزرو جا و یا اطلاعات بیشتر به
شرکت‌سیاحت‌ایران
خیابان کریمخان زند شماره ۱ر۱۵
تلفن ۸۲۵۱۰۶
۸۲۵۱۰۷
۸۲۵۱۰۸
مراجعه فرمائید

متن کامل سخنرانی دکتر ناصرالدین شاه‌حسینی استاد دانشکده ادبیات دانشگاه تهران

نویسندگان معاصر ایران جهان بینی ندارند!

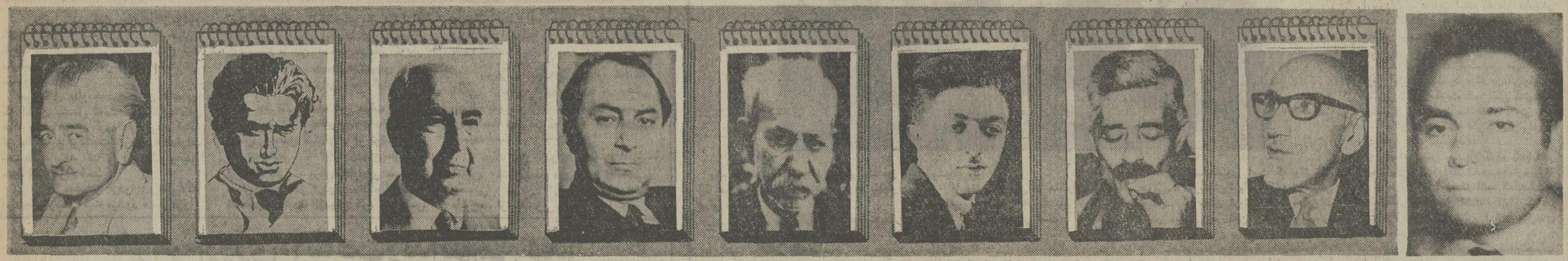

دکتر شاه حسینی | سناتور علی دشتی | آل احمد | صادق هدایت | علی اکبر دهخدا | محمد علی جمالزاده | حجازی | صادق چوبک | ذبیح بهروز

عنوان کننده بحث

اشاره

« نقدی برنثر فارسی » عنوان سخنرانی دکترناصرالدین شاه حسینی معاون دانشکده‌ادبیات تهران بود که درتالار فردوسی ایراد شد و قبلا به آن‌اشاره رفت . چاپ این مقاله بالضروره تایید آن نیست و مقالات‌صاحبنظران در باره موضوع مورد بحث بتدریج چاپ خواهد شد.

استادان گرامی ،حضارمحترم دانشجویان عزیز.بیشکمیدانید که سخن امروز من در باره چیست « نثر جدید فارسی، چرا این موضوع را اختیار کردم ، سخنی است‌که اکنون بی روی وریادر پیش شما با خلوص نیت و کمال صدق باز گو میکنم . دیر زمانی است که نثر جدید فارسی متولیانی یافته و این جمع که عموما عاری از هنرند برای آنکه خود را در سلک هنرمندان‌واصحاب ذوق در آورند بابی مایگی رسوا انگیزی در باره نثرجدید اظهار نظرکرده همه سعیشان آنست که با چرب زبانی از میان نویسندگان معاصر بتی تراشیده و خود سلامت آن بت را برعهده گیرند در نتیجه اصلی که در این میان گم شده است قضاوتراستین‌است که باید باکمال صراحت گفت امروزادب فارسی سخت تشنه آنست و اگر کمی دیر شود بیم آن میرود که ادب فارسی براهی دیگر افتد . جمعی از خوش باوران معتقدند که‌در این‌صد ساله اخیر نثر فارسی پیشرفت بسیاریافته و مراحل را پیموده‌است بر سرآن‌نیستم که این سخن را نفی کلی کنم ولی باید گفت که حقیقت جز این است ، مادر نثر اجتماعی و علمی در این‌صد ساله اخیر موفقیتی داشته‌ایم ولی درباب نثر بدیع‌نمیتوان چنین‌اظهاری را به آسانی پذیرفت . نثربدیع پارسی هنوز دوران نوپائی خود را می‌پیماید و بسیار زمان میخواهد تا به نظم زمان ما برسد نکته درخور اهمیت این است نویسندگان قرن جدیدرا از جهت سبکو نوع وآثارشان نمیتوان در سبک تعیین و روزنامه‌هائی که برای‌روشن کردن افکار عمومی منتشرمیشد مشخصی وارد کرد و این خود نشانه آنست که نثر ادبی معاصر هنوز نارس و در حال تکوین است. و حال آنکه در جهان باختر از آغاز قرن هیجدهم قالبهای تازه نثر پدید آمدوهر چند جامعه‌دموکراتیک، ترقی‌افزون‌تری کرد این‌نگارش‌ها هم روبگسترش نهادوحال آنکه در آن دوران ادبیات فارسی دوران خمودخودرا میگذرانید و همه میدانید که در کشورما انواع دموکراسی از قرن‌بیستم روبترقی گذارده و این رکود خواه ناخواه نثرجدید فارسی را در بر گرفت . شک نیست که در نثر فارسی معاصرتحول هست . این تحول چیست از کجا شروع شده چگونه‌باید باشد و نقش پیشتازان‌این‌تحول چیست پاسخ باین پرسشها کار ساده و آسانی نیست من سعی میکنم این پرسشها را آنچه که بسخن امروز من مربوط میشوندباختصار تاآنجا که وقت اجازه‌میدهد پاسخ گویم . تحولاتی که در ادبیات خاصه نثر فارسی در طی یک قرن اخیر حاصل شده نتیجه تحولات عظیم اجتماعی ماست. در آغازقرن حاضر نویسندگان و سخن سرایان جز تقلید از نویسندگان قدیم نمیکردند و مانند نویسندگان بزرگ قرن پانزدهم و نویسندگان در بار بورگونی که‌آثارآنها تقلید کور کورانه‌از دوره لامارتین بود کوشش آنها نیز مصرف احیاء شیوه های ادبی قدیم میشد . در سال ۱۳۲٤که برای‌نخستین بار در ایران مشروطه برقرار شد بالضروره سبب تجدد ادبی درایران گردید و نویسندگان و شعرای این دوره باتانی به مبارزه پرداختند و در همین زمان بود که نخستین آثار تجدید حیات ادبی پدیدار شدو در شکل و مضمون‌ادب تحولی حادث گردید . از جمله‌مسائلی که این تحول را دامن زدسفر و سیاحت ایرانیان در کشور های اروپا و نوشتن سفرنامه وتاسیس روزنامه‌و رواج‌روزنامه نویسی‌و ترجمه‌آثار غربیهابودکه در تحول نثر فارسی نقش موثری ایفا کرده است و نیز نباید از یاد برد که پیشرفت و تحول نثر ادبی ایران بیشتر مرهون انتشارات سیاسی بود تا ادبیات . تجدیدحیات‌سیاسی در ضمن‌چنین‌انقلابی‌مشروطیت باعث شده است که عده مجلات

* آثار حجازی و هدایت فاقد جهان‌بینی است
* نوشته‌های علی‌دشتی احساساتی است
* موضوعات صادق‌چوبک برخورنده است
* نثر روزنامه‌نویسی وزبان تئاتری ما هنوز ناقص است

• آل احمد باز کوکننده تفکر طبقات محروم است •

سفرنامه خسرو میرزا فرزند هفتم عباس میرزا نایب‌السلطنه است که برای جبران‌واقعه قتل گریبایدف نزد نیکولای اول‌امپراطور روسیه رفت. اسلوب سفرنامه‌نویسی در آثار ادبی بعضی از نویسندگان اواخر دوره ناصرالدین‌شاه و اوایل مشروطیت تاثیر کرده ونویسندگان نامداری آثار ادبی واجتماعی‌خود را بصورت سفرنامه نوشته‌اند از آن جمله‌اند زین‌العابدین مراغه‌ای صاحب سفرنامه ابراهیم‌بک و طالبزاده تبریزی صاحب مسالک المحسنین .

روزنامه و نحول نثر فارسی

دیگر روزنامه بودکه تاثیری‌خاص در تحول نثر فارسی نمود بعضی از روزنامه‌ها که در خارج ایران مثل اختر که در استانبول منتشر میشد و بذکر مسائل اجتماعی و سیاسی و علمی میپرداخت‌بحقیقت ناشر آثار ادبی ایران در دوره اخیر بوده است.

روزنامه صوراسرافیل که یکسال پس از صدور فرمان مشروطیت آغاز شد و مدیرآن میرزاجهانگیرخان شیرازی و میرزاقاسم تبریزی بودند و دهخدا در زیر عنوان چرند و پرند درآن مقالات انتقادی منوشت در تحول نثر فارسی اثر بسیار داشته‌اند . مجلات ادبی محض دیرتر از روزنامه در ایران بوجود آمد نخستین مجله بهار و بعد دانشکده بودو دیگر مجلات که پس از اینها آمدند هریک به‌نوبه خود این تحول رابه‌نوعی دامن زدند ترجمه اززبانهای اروپائی‌مقارن ایجاد چاپخانه در ایران‌شروع شده بود اما رواج ورونقی نداشت و نخستین آثاری که از زبانهای اروپائی بفارسی ترجمه میشد در تاریخ و جغرافیا در مسائل علمی بود . تاسیس دارالترجمه در زمان ناصرالدین‌شاه و انتشار آثار علمی وادبی کشورهای اروپائی که‌در همان زمان بفارسی‌ترجمه وطبع شد از قبیل ترجمه‌هزارو یکشب و آثار کتب کنت‌منت ـ کریستوومترجمان حاجی بابا و ژیل‌بلاس و بوسه عذرا در اسلوب‌نثرفارسی‌تاثیر بسیارکرد ترجمه تمثیلات یانمایشنامه‌های میرزافتحعلی آخوندزادبوسیله میرزا جعفرقراچه‌داغی و نیز ترجمه داستانهای‌جرجی زیدان چون عروس فرغانه و عباسه خواهرهارون‌الرشید خودموجب پیدایش شیوه جدیدی در ادب فارسی شد وآن نگاشتن‌داستان هائی‌دراین‌زمینه‌است که مساله نفوذنثر تازه مغرب زمین در

استاد، تا چند از سنگر مردگان دفاع میکنید

دکتر ناصرالدین شاه‌حسینی استاد دانشکده ادبیات سخنرانی مبسوطی با عنوان «نقدی برنثر معاصر پارسی» در تالار فردوسی دانشکده ادبیات ایراد کرده‌اند که درآن کارنامه‌نویسندگان پارسی نویس معاصر را با قرارداد های دانشگاهی بررسی کرده‌اند .

سخنران نخست تاریخچه‌ای از نثر فارسی بدست داده است که البته چیز تازه‌ای است همانها بود که در کتاب های چاپ شده دکتر ذبیح‌اله صفا ، هزار سال نثر فارسی مقدمه کتابهای دهخدا و آخوند اف و غیره چندبار چاپ شده است که بله اینان‌پیشگامان بودند اما چگونه وبچه ترتیب این را آقای دکتر مسکوت گذاشته‌اند . بعد اشارتی است به آثار جمالزاده و هدایت و چوبك و اگر اینجا و آنجا نظرات منقدمین را دیده باشی در می یابی که آقای دکتر شاه حسینی هم خوشبختانه همان نظر را دارند .

مثلا بهترین کتاب جمالزاده یکی بود یکی نبود است‌یا هدایت‌آدم‌مایوسی بود تحت تاثیر مکتب منحط اگزیستانسیالیسم بود گول‌هایدگروسارتر و کامورا خورده بود مایوس بود مثل نروال خودکشی کرد بعد استادبرای این که دوستداران هدایت را عصبانی نکرده باشند می فرمایند آدم‌وطن‌پرستی هم بود بوف کورش را هیچ آدم فعال وبانشاطی نمی پسندد وحتما آقای دکتر آدم بانشاط و فعالی هستند وگرنه به منصب استادی نمی رسیدند .

آقای دکتر که آثار کامووسارترورا منحط میدانند ممکنست بفرمایند چرا و چطور این عقیده را درباره مکتب اگزیستانسیالیسم پیدا کرده‌اند ؟ممکن است سخنران محترم توضیح وهندآثار سیاسی و فلسفی سارتربجه دلیل‌منحط شده است هنگامی که سارتر از آزادی واختیار بشر سخن می گوید بانحطاط رسیده است یازمانی که ادب و سیاست وعمل راباهم در می آمیزد .

آیاوقت ذیقیمت آقای دکتر بایشان اجازه داده که کتاب طاعون را بخوانند و آیا معلومات قراردادی‌آیشان رخصت این راداشته که پشت شهر طاعون‌زده کامو تسلط فاشیسم واستبداد مرگ‌آور را دریابند .

من از هایدگر دفاع نمی کنم چون می دانم من و آقای دکتر به یك نسبت از ذوق‌فلسفه‌عاری باشیم‌اماشایددوران‌پاپوش دوزی برای فلاسفه و نویسندگان بینای جهان سرآمده باشد . خدا را شکر که آقای دکتر کتاب جوانترها را نمی خوانند وگرنه پای یونسکو و بکت را هم بمیان می کشیدند و داغ باطله برنحله یوچی میزدند ، لابد حق دارند وما دلیلش‌رانمی‌دانیم.در مورد حجازی و دشتی با ایشان موافق هستم و فکر می کنم‌ایشان هم‌با دیگران بسیاری در این زمینه موافق باشند نباید که در همه چیز با اساتید محقق مخالفت کرد اما این اساید که دکتر ناصرالدین شاه حسینی به ایشان‌حمله کرده‌همسن وهم سنگر ادبی ایشان هستند کسی که از یکی بود یکی نبود جمالزاده خوشش می آید چگونه فتنه دشتی و آئینه حجازی را طرد می کند مداح حاج‌آقای هدایت که بنظر من اثر درجه دومی است نمی تواند از آثار چوبك خوشش بیاید برای همینست که ایشان می ـ فرمایند آثار چوبك برخورنده است آیا واقعیت اینقدر زشتو تحمل‌ناپذیراست که به تریج قبای استاد برمی خورد آقای دکتر دماغتان را بگیرید این لجن واقعی است ! مقطع گندیده‌ای که‌چوبك در «سنك صبور» ارائه میدهد نباید برخورنده باشد لطفا از کرسی پائین بیائید اینقدر از زبان شسته و رفته چوبك تعریف کرده‌اید که انگار فراموش کرده‌اید زبان‌ابزاری برای‌بیان است ووقتی‌بیان برخورنده او را محکوم می کنید از زبان جز پوسته چه می ماند ؟ جوانان را درست مثل قدمای عهد بوق تشویق میفرمائید ، میرتحولی شعر و نثر را در کتاب های دانشگاهی بشیوه متحدالشکلی بررسی می‌کنند، آنقدر از اثیرالدین اخسیکتی وفلان ابن‌جغتائی شرح کشاف می یافتند که کتاب مرعوب کننده شود آنگاه تحول شعر را به اشعار رشید یاسمی وبهار وپایان نثر را به آثار دهخداتمام می کنند و خیالشان را از دست بقیه راحت می کنند و نمی گویند نیما و شاملوئی هست اخوانی مطرح است انگار نه «آزاده‌ی آمده نه فروغی رفته اینها جوانتر ها هستند که ذکر نام و کارشان اهمیت چندانی ندارد .

حالا آقای دکتر پا را از گلیم دوستان خود فراترنهاده‌اند و بخود جرات داده‌اند که نام بهرام صادقی راهم در سخنرانی خود ذکر کنند .

اما برای خالی نبودن عریضه . چرا که بیشك کار صادقی و دیگران را نخوانده‌اند وگرنه در کنار آقای صاحبدل و همایون پاك رسول پرویزی نامشان را قطار نمی کردند ؟ حالا نویسنده درجه اولی چون ساعدی را به آقای همایون پاك «که خدمتشان ارادتی ندارم» چه نسبت است بماندلابداین‌فرد شخیص اخیرالذکرهم استادهستندوقتی که سخن از تئاتر میرود نام رادی با کتابهایش ساعدی با کتابهایش بیضائی با آثارش و دهها نویسنده ارزشمند دیگر را نمی یابیم ایشان چند نام قدیمی را که از پایان کتاب ذبیح‌اله صفا نقل و اقتباس شده نام می برد قبول اما بقیه آقای دکتر کجا هستند ؟

تا چند ازمرده ها صحبت می کنید دانشگاه و بحث‌های دانشگاهی را به مردگان بی اذیت و آزار اختصاص می دهید لابد برای این که دیگر آنها مدعائی ندارند رقیبی شمرده نمی شوند. امیدوارم غرض از ایراد این‌سخنرانی آشناکردن ما آشنایان به نثر معاصر آنهم بصورت قراردادی و سطحیش بوده باشد وگرنه متاسفم که بگویم سخنرانی ایشان برای دست‌اندرکاران ادب‌معاصر یکطرفه گمراه‌کننده و سردستی بود .

می بخشید !

نویسندگان ما بقدر کافی تصریح نشود.

ولی چون مجال‌کافی نیست‌بهمین اندازه‌بسنده، میکنم که ترجمه آثار نویسندگان مغرب زمین در نوشته‌های نویسندگان ایرانی از جمالزاده‌و هدایت‌گرفته تاحجازی ودشتی کم‌نیست‌واگر کسی‌بخواهد در این زمینه تحقیق وافی کند کافی است که فی‌المثل تاثیرالفرد دوموسه وکافکارا در سگ ولگرد هدایت و یا نوشته‌های لامارتین ویکتورهوگو را در حجازی و آثار توفیق‌الحکیم رادر نوشته‌های‌دشتی مقایسه کنم و اثر تقلید کورکورانه آنها را دریابد . این تحول چگونه باید باشد تحول نثر که از زمان مشروطیت آغاز شد بعلت آنکه انقلاب مشروطه آنقدر عمیق ورسا نبود که بتواند شرایط و روابط کهن را تغییر دهد. بناچارتغییرات کلی واساسی در ادب فارسی‌پیش نیامد و فقط عده معدودی ازپیش آهنگان دانشروادب بودند که تحت تاثیرافکار مترقی مغرب زمین قرار گرفتند و آثار اجتماعی و هنری آنها تظاهری از این افکار مترقی بود بهمین جهت آن تنوعی که اساس ادبیات کشورهای پیشرفته رافراهم میکند در ایران پیش‌نیامد وتنها از قرن بیستم‌اقسام نثرنویسی جسته‌جسته در ایران معمول گردید . مهمتر آنکه فقدان سبک و تعبیرات کامل نثر نویسی مانع بزرگی برای پیشرفت سریع آن گردید . سبک ناقص و اختلاف مشخصات آن سبب شد که درآثار یک نویسنده روشهای مختلفی‌دیده شود مثلا رئالیسم یارمانتیسم و ناتورالیسم‌باایده‌آلیسم‌مخلوط‌شود.

واین درآثار کلیه نویسندگان اعم از جوان یا مسن حتی در آثار حجازی و هدایت هم دیده میشود و علت عمده آن فقدان جهان بینی کامل است زیرا این موضوع اساس سبک را تشکیل میدهد وچون سبک‌مبین روح نویسنده است برای آن اهمیت بسیار قائلند واز آنجا که هرمکتب بزرگ که سبک مشخصی را بوجود می‌آورد همیشه نامش با اسامی‌متقدان بزرگ ادبی بستگی دارد و در ایران امروزانتقاد تئوریکوجود ندارد وظیفه انتقاد تئوریک یافتن راهنمایان جدید تکامل و نمایاندن معایب و محاسن یک اثر ادبی و کلیه ادبیاتی که‌در یک جهت سیرکرده است به منظور اصلاح آنست و در عین حال ادبیات را از نظر ایده ـ ئولوژیک و تشخیص موضوع راهنمائی مینماید و اصول‌ایجاد آنرا در شکل و قالب ادبی تذکر میدهد یعنی ناچار بایجاد سبک خاص ادبی کمك میکند زیرا سبک بمعنی حقیقی یعنی طرز و طریقه بیان تفکر وروحیه اجتماعی در یک اثر ادبی

بقیه در صفحه ۱۷

اطلاعیه

سخنرانیهای علمی و فنی
وزارت آبادانی و مسکن

موضوع سخنرانی وبحث و گفتگوی این هفته وزارت آبادانی و مسکن بشرح زیر به‌اطلاع میرسد:

موضوع: کاربردکامپیوتر در خدمات مدیریت

سخنران : آقای بیژن شالچی (مدیرعامل شرکت دی. بی.اس).

از کلیه علاقمندان و صاحب‌نظران دعوت میشود، در این جلسه‌حضور بهمرسانند .

تاریخ وساعت سخنرانی : ساعت ۵بعدازظهر روز سه‌شنبه ۲خرداد ماه ۱۳۵۱

نشانی : کاخ مرکزی وزارت آبادانی و مسکن ـ خیابان ورزش ـ پارک شهر

آ ـ ۱۳۱٤۰

آگهی احضار

بغیر ارتشی هیبت‌اله که‌محل اقامت او قریه جیل‌لر از محال چاراویماق بوده و فعلا مجهول‌المکان می باشد ابلاغ می‌شود که به اتهام سرقت مسلحانه در این بازپرسی مقیم زنجان‌خیابان بهلوی شرقی تحت تعقیب می‌باشید لازمست ظرف دو ماه از تاریخ انتشار آخرین آگهی‌خودرا باین بازپرسی معرفی نمائید در صورت عدم حضور و انقضاء مهلت مقرره غیابا به پرونده امر رسیدگی و قرار مقتضی صادر خواهد شد این آگهی د رسه نوبت در روزنامه‌رسمی کشور و یکی از جرایدکثیر‌الانتشار محلی درج می گردد.

م الف ۲۷۷۰

بازپرس شعبه ۲ دادگاه‌عادی شماره ۵«مقیم زنجان »

همکاران آنستزیولوژیست

جلسه شور وتصویب اساسنامه و انتخاب هیئت مدیره انجمن آنستزیولوژی ورآنیماسیون ایران در ساعت ۲۰ روز دوشنبه ۵۱٫۳٫۸ در سالن نظام پزشکی برقرار خواهد بود.

هیئت مدیره موقت

آ ـ ٤۷۹۵

آگهی استخدام رسمی

سازمان اوقاف طبق مفاد قانون استخدام کشوری ۱۹ نفر را از طریق امتحان و مسابقه بشرح زیر استخدام میکند :

ردیف	عنوان شغل	حداقل شرط تحصیلی‌لازم	تعداد موردنیاز	شهرستان محل خدمت	گروه موقت شغلی
۱ـ	منشی ماشین نویس	گواهینامه سال سوم متوسطه و گواهینامه ماشین نویسی‌و اطلاع کافی از فن منشیگری	٤ نفر	تهران، کرمانشاه، ساری و اهواز	۲
۲ـ	سرایدار	گواهینامه ششم ابتدائی	۱۳ نفر	کرج ، نیشابور ، گناباد ، طبس ، دزفول ، بروجرد ، اردبیل ، آذرشهر ، رضائیه، کرمانشاه ، بیجار و گروس سنندج و قزوین	۱
۳ـ	پیشخدمت	گواهینامه ششم ابتدائی	۲ نفر	بیرجند ، ساری	۱

داوطلبان مشاغل ردیف های ۲ و ۳ در صورتی که دارای یکسال سابقه کار در سازمان اوقاف داشته باشند بر سایرین تقدم دارند . داوطلبان واجد شرایط میتوانند برگ درخواست ذیل این آگهی را تکمیل کنند و با دو قطعه عکس ٤ × ۳ حداکثر تا تاریخ بیستم خرداد ماه ۵۱ با پست سفارشی بنشانی تهران ـ خیابان فرانسه اداره کارگزینی سازمان اوقاف ارسال دارند

از داوطلبان واجد شرایط کتبا برای‌شرکت در امتحان و مسابقه دعوت بعمل خواهد آمد

سازمان اوقاف

آ ـ ۱۳۱۰۲

آگهی استخدام

مدیریت کل طرحها و برنامه های وزارت پست و تلگراف و تلفن بمنظور خدمت درسازمان مدیریت پروژه مخابراتی یکپارچه کشور تعدادی افرادمتخصص مشروحه زیرا را که بزبان‌انگلیسی تسلط کامل داشته باشندبرابر آئین‌نامه‌استخدام پیمانی با حقوق مکفی جهت خدمت در شهرستان‌ها استخدام مینماید .

۱ـ مهندس مخابرات با حداقل درجه BSEE یا معادل آن و دو سال تجربه در امور مخابرات وارتباطات راه دوروسیستمهای مالتی تلکس .

۲ـ مهندس مخابرات یا الکترونیك باحداقل درجه BSEE یا معادل آن آشنا باروش های آزمایش و اندازه گیری در تله‌کومونیکاسیون و ترجیحا داشتن تجربه کافی در زمینه سیستمهای مخابراتی .

۳ـ مهندس الکتریسته فشار ضعیف باحداقل درجه BSEE وچند سال سابقه کار مستند در امور نصب انواع کابلهای تلفنی .

٤ـ متخصص دکلهای مخابراتی سیستم مایکروویو با حداقل چند سال سابقه کار مستند در رشته نصب و نگهداری .

۵ـ مهندس ترانسمیسیون و رادیوبا حداقل چند سال سابقه کار مستند در امور نصب کوپلاژ تنظیم ونگهداری ـ آنتنهای مایکروویو ـ فیدرها و لوله های هادی موج WAVE GUID

٦ـ مهندس برقو مکانیك با حداقل درجه لیسانس در مهندسی فشار قوی و موتور های‌دیزل‌یا معادل آن ترجیحا با حداقل ۵ سال سابقه‌کار تجربی مستند درباره نصب و نگهداری دیزل ژنراتورها و مشخصات آن .

مدیر کل طرحها و برنامه ها و مجری‌پروژه مخابراتی یکپارچه کشور بحرینیان

نشانی : کارگزینی سازمان مدیریت پروژه مایکروویو یکپارچه کشور ـ خیابان فرح شمالی، خیابان پالیزی نبش کوی افق پلاك ۹۵ .

روز های شنبه ـ دوشنبه ـ چهارشنبه ساعت ۸تا۱۱ صبح و ۲ الی ٤ بعداز ظهر .

م الف ۲٦۳۸

آ ـ ۱۲۰۷۸

آگهی استخدام رسمی

زاندارمری کل کشور طبق مفاد قانون استخدام کشوری ۳نفر را که دارای گواهی‌نامه سال ششم ابتدائی باشندبه عنوان مکانیسین (مکانیك‌اتومبیل) در گروه موقت شغلی یك برای خدمت در تهران از طریق امتحان و مسابقه استخدام می کند .

داوطلبانی که دارای ٦ ماه سابقه کارپیمانی در ژاندارمری کل کشور باشند برسایرین تقدم دارند .

داوطلبان واجد شرایط می توانند برگ درخواست زیر این آگهی را تکمیل کنند و با دو قطع عکس ٤ × ۳ حداکثر تاتاریخ ۵۱٫٤٫۱ با پست سفارشی به نشانی میدان ۲٤ اسفندستاد ژاندارمری آجودانی کل دایره کارگزینی غیر نظامیان ارسال دارند .

از داوطلبان واجد شرایط کتبا برای شرکت در امتحان و مسابقه دعوت بعمل خواهد آمد .ش

م الف ۲۷۰۰

ژاندارمری کل کشور

برگ درخواست شغل از ژاندارمری کل‌کشور

نام خانوادگی	نام	نام پدر	شماره شناسنامه
محل صدور	تاریخ تولد	مدرك تحصیلی	
وضع خدمت وظیفه	داوطلب شغل	نشانی کامل	شهر
خیابان	کوچه	شماره منزل	
	امضاء داوطلب		

۳۰۰۰ ازدواج قانونی ثبت نشده است!

ملایر ـ در بخش «انوج» از توابع ملایر ، بیش از سه هزار ازدواج صورت گرفته که در دفاتر رسمی ازدواج ثبت نگردیده ولی قباله در دست صاحبانش موجود است !

سردفتری بنام «محمدحسین قاسمی» که اکنون یکسال است فوت کرده ،این قباله ها را تنظیم کرده ولی برای اینکه از مالیات و پرداخت هزینه به ادارات ثبت طفره برود آنها را در دفاتر رسمی خود ثبت نکرده است !

برای عقد هر ازدواج رسمی که در دفاتر رسمی ثبت میشود ، سردفتر ، باید مبلغ یکصدوبیست‌وپنج‌ریال در ازاء وجه تمبر و اسناد قباله به اداره ثبت‌کل بپردازد . با این حساب سردفتر مزبور مبلغی در حدود سیصدوهفتادوپنج هزار ریال از پول دولت‌رابرداشت کرده‌است!

چگونگی کشف این مطلب از این قرار است که : «شیر محمد داوری» ، ساکن روستای کیکدان ، از توابع‌بخش «انوج» ملایر ، که قباله ازدواج خود را دردست دارد ، برای‌انجام‌امور سربازی خود از سردفتر ازدواج «۳۲» این‌محل تقاضای تائیدیه ازدواج کرد ، ولی مسئولان فعلی این دفتر به او اطلاع دادند که ازدواج وی در دفاتر آنهاثبت نشده است .

پس‌از تحقیقات لازم معلوم شد که تاکنون ازدواج های زیادی در بخش «انوج» صورت گرفته وقباله آنهادردست مردم است ولی در دفاتر به ثبت قانونی نرسیده است !

تعداد این ازدواج ها بنابه اظهار آقایان «شیرمحمد داوری» و خسرو رحمانی . دو تن از دهداران بخش «انوج» ، از سه هزار میگذرد !

شوهرم روزی ۱۰ ساعت زندانیم می کند!

مشهد ـ زن جوانی ، بنام سوسن صحابیان ، به دادگاه حمایت خانواده آمد و گفت: چون شوهرم هرروز مرا ده ساعت زندانی می کند ، می خواهم از او طلاق بگیرم !

سوسن ضمن تسلیم شکوائیه خود توضیح داد :

ـ سه سال پیش با مردی بنام صمد ازدواج کردم ، اما وقتی به خانه او رفتم فهمیدم که مردی بسیار شکاک و بدقلب است . اوهرروز صبح مرا به‌دست مادرش می‌سپرد و از خانه بیرون میرفت ، و من تا برگشتن اوحق نداشتم تنها از خانه بیرون بیایم یا با کسی یک کلمه‌حرف بزنم.

این زن جوان افزود :

ـ من بهرحال بااین وضع می ساختم ، تا اینکه یکماه پیش مادرشوهرمرد وشوهرم ازآن به‌بعد شیوه جدیدی را پیش گرفت . باین معنی که: صبح ها که میخواهد ازخانه بیرون برود ،مرا توی یک اتاق می اندازد و درش را قفل می کند ، و ظهر می آید و در را باز می کند ... باز بعداز ظهر بهمین ترتیب مرا زندانی می کند تا ساعت ۹ شب که بخانه برگردد .جالب اینکه شوهرم‌خیلی‌هم مهربان است وازمن‌نه غذابختن می خواهد نه ظرف‌ولباس شستن و نه نظافت خانه ... ولی صبح تا شب در یک اتاق زندانی شدن‌مرابستوه آورده و اینست که آمده‌ام از صمد طلاق بگیرم.

مصاحبه اختصاصی ، اختصاصی ، اختصاصی حاشیه‌پرداز با اوناسیس

فقیرترین وثروتمندترین مردان جهان سرمیز نهار!

یک نویسنده و یک میلیاردر سر یک میز ! آیا هیچکدام حاضرند جای خود را بادیگری عوض کنند ؟!

با گروه خبرنگاران روزنامه به‌دیدار آقای اوناسیس رفتیم . اولین بار بود که با آدمی پولدارتر از صاحبخانه‌مان حرف دلم برای این مرد سوخت . آدم خوشبختی نیست . نمی‌داند روزی که آدم صدتومن اضافه حقوق میگیرد ، آخر شب توی کافه چه عشقی می‌کند . و همچنین نمیداند وقتی راننده تاکسی، سکه دوتومنی را به جای سکه یکتومنی به آدم میدهد ، چه کیفی دارد . (ما هم به‌همین خوشیم!)

از وقتی که یکی از همکاران نزدیکم یک اتومبیل قسطی خریده بود ، خیال میکردم او خیلی پولدار است . اما امروز که اوناسیس را دیدم ، اعتقادم از همکارم سلب شد !

آنقدر که خبرنگاران از دیدن اوناسیس، عکس گرفتن از او و مصاحبه‌کردن با او، خوشحال بودند ، خود اوناسیس از دست خودش خوشحال‌نبود! من دلم‌میسوخت که چرا این آدم نباید خبرنگار باشد تا معنی خوشحالی را بفهمد .

بدون شک ، اوناسیس ، یکی از آدم‌های انگشت‌شماری است که وقتی‌تلفن عمومی ، دوریالیش‌را بالا میکشد، عصبانی نمیشود. او چنان ثروتی دارد که‌میتواند آنقدر دوریالی در تلفن بیندازد و شماره بگیرد که قلک تلفن پرشود .

خوش بحال طلبکاران اوناسیس .

لابد آقای اوناسیس ، روز اول برج قسط یخچال و تلویزیون و وام بانک و کولر خانه‌اش را بصورت اسکناس نقد کف‌دست طلبکاران میگذارد .

هنگامی که ما به هتل محل اقامت اوناسیس میرفتیم یک گدا دم در جلویم را گرفت و گفت «از قول من به اوناسیس بگو محض رضای خدا، یکقرون به‌من عاجز مستمندکمک کنه!» (البته من‌چنین جسارتی نکردم !)

قیافه اوناسیس ، هیچ شباهتی با قیافه جانسون نداشت ! نباید هم داشته باشد . اما من به غلط تصور میکردم که این دو ، شباهت‌های زیادی با هم دارند . (شاید به این دلیل که هردو جانشین‌کندی شدند !)

ژاکلین آنقدر لاغر و باریک‌است که بی‌اختیار قیافه قحطی‌زدگان ویتنام و بیافرا و بنگالادش را در نظر آدم می‌آورد . ضمنا دلم برای اوناسیس سوخت که چطور می‌خواهد روز آخر ، صورت‌حساب هتل را بپردازد . درست است که بابا میلیاردر است ، اما خرج و مخارج هتل هم چنان بی‌مقدار نیست .

قرار بود با اوناسیس ناهار بخوریم، اما متاسفانه ، نه اوناسیس می‌توانست یکروز آبگوشت بخورد ، نه من می‌توانستم یک روز خاویار کوفت کنم. الکی که‌نیست. هرکسی را بهرکاری ساختند .

دکتر به من گفته اگر خاویار بخوری روده‌هایت پیچ میخورد !

به اوناسیس پیشنهاد کردم باهم شیر خط بازی کنیم (گفتم‌شایدسه‌چهارمیلیارد از او ببرم!) اما او ، از آنجا که خیلی محافظه‌کار و خسیس است ، قبول نکرد . گفت اولا پول خرد ندارم ! ثانیا پول‌های یونان «شیر» ندارد !

در این موقع گارسن ، صورتحساب را آورد ، و اوناسیس در حالیکه مرانشان میداد ، گفت «**همانطور که گفتم پول خرد ندارم، من‌جمع می‌زنم ، بدهید خدمت آقا، بپردازند**».

هرکس دیگر جای من بود ، دو پا داشت ، دوپاهم‌قرض میکرد و می‌زدبه‌چاك فکر میکنید من هم همین کار را نکردم ؟!

شما هم نظر بدهید

بنگاه اعانه ملی ، برای آگاهی از عقیدهٔ هم میهنان عزیز در بارهٔ نحوه انتشار بلیطهای اعانه ملی و مراعات نظر اکثریت خریداران محترم ، مشخصات سه نوع بلیط اعانه ملی را ، بشرح زیر باطلاع عموم میرساند . از شما دعوت میکنیم ، با مطالعه شرح جوایز ومشخصات هرسه نوع بلیط ، نظرخودرا اعلام نمائید . هریك از سه بلیط اعانه ملی ، که مورد پسند و انتخاب اکثریت خریداران قرار گیرد از طرف بنگاه اعانه ملی انتشار خواهد یافت .

بلیط اعانه ملی
۲۰ ریالی
دارای یك شماره قرعه‌کشی

جوایزی که برای هریك میلیون برگ بلیط ۲۰ ریالی در نظر گرفته شده است وهر هفته به‌برندگان تعلق میگیرد .

۱۰۰/۰۰۰	جایزه ۵۰	ریالی	۵۰۰۰/۰۰۰	ریال
۱۰/۰۰۰	« ۱۰۰	«	۱۰۰۰/۰۰۰	«
۱۰۰۰	« ۵۰۰	«	۵۰۰/۰۰۰	«
۱۰۰	« ۵۰۰۰	«	۵۰۰/۰۰۰	«
۱۰	« ۱۰/۰۰۰	«	۱۰۰/۰۰۰	«
۱۰	« ۲۰/۰۰۰	«	۲۰۰/۰۰۰	«
۱۰	« ۵۰/۰۰۰	«	۵۰۰/۰۰۰	«
۱۰	« ۱۰۰/۰۰۰	«	۱۰۰۰/۰۰۰	«
۱	« ۱۰۰۰/۰۰۰	«	۱۰۰۰/۰۰۰	«

دوجایزه ارفاقی ماقبل و مابعد جایزه ممتاز یك میلیون ریالی هرکدام ۱۰/۰۰۰ ریالی ۲۰/۰۰۰ «

جایزه قهرمان شانس : یك دستگاه اتومبیل

نام و نام خانوادگی .....
سن .....
شغل .....
محل سکونت .....

بدینوسیله موافقت خودرا با انتشار بلیط ۲۰ ریالی اعلام میدارم

محل امضاء .....

بلیط اعانه ملی
۳۰ ریالی
دوقلو و غیرقابل تفکیك

جوایزی که برای هریك میلیون برگ بلیط ۳۰ ریالی دوقلو در نظر گرفته شده وهر هفته به برندگان بلیطهای مرغ و بلیطهای ماهی تعلق میگیرد .

۲۰۰/۰۰۰	جایزه ۵۰	ریالی	۱۰/۰۰۰/۰۰۰	ریال
۲۰/۰۰۰	« ۱۰۰	«	۲/۰۰۰/۰۰۰	«
۲/۰۰۰	« ۵۰۰	«	۱/۰۰۰/۰۰۰	«
۲۰۰	« ۲۰۰۰	«	۴۰۰/۰۰۰	«
۲۰	« ۵۰/۰۰۰	«	۱/۰۰۰/۰۰۰	«
۲	« ۱/۰۰۰/۰۰۰	«	۲/۰۰۰/۰۰۰	«

۴ جایزه ارفاقی ماقبل و مابعد جوایز ممتاز یك میلیون ریالی هرکدام ۵/۰۰۰ ریال ۲۰/۰۰۰ «

جایزه قهرمان شانس : یك دستگاه اتومبیل

نام و نام خانوادگی .....
سن .....
شغل .....
محل سکونت .....

بدینوسیله موافقت خودرا با انتشار بلیط ۳۰ ریالی دو قلو اعلام میدارم

محل امضاء .....

بلیط اعانه ملی
۴۰ ریالی
دوقلو و قابل تفکیك

جوایزی که برای هریك میلیون برگ بلیط ۴۰ ریالی دوقلو در نظر گرفته شده وهر هفته به‌برندگان بلیطهای مرغ و بلیطهای ماهی تعلق میگیرد .

۲۰۰/۰۰۰	جایزه ۵۰	ریالی	۱۰/۰۰۰/۰۰۰	ریال
۲۰/۰۰۰	« ۱۰۰	«	۲/۰۰۰/۰۰۰	«
۲/۰۰۰	« ۵۰۰	«	۱/۰۰۰/۰۰۰	«
۲۰۰	« ۱۰/۰۰۰	«	۲/۰۰۰/۰۰۰	«
۲۰	« ۲۰/۰۰۰	«	۴۰۰/۰۰۰	«
۲۰	« ۵۰/۰۰۰	«	۱/۰۰۰/۰۰۰	«
۲	« ۱/۰۰۰/۰۰۰	«	۲/۰۰۰/۰۰۰	«

۴ جایزه ارفاقی ماقبل و مابعد جوایز ممتاز یك میلیون ریالی هرکدام ۵/۰۰۰ ریال ۲۰/۰۰۰ «

جایزه قهرمان شانس : یك دستگاه اتومبیل

نام و نام خانوادگی .....
سن .....
شغل .....
محل سکونت .....

بدینوسیله موافقت خودرا با انتشار بلیط ۴۰ ریالی دو قلو اعلام میدارم

محل امضاء .....

یکی‌ازسه‌فرم‌بالارا،که مورد نظرشماست ازروزنامه جداکنیدو باافزودن نام‌ومشخصات خود، به‌نشانی روابط‌عمومی بنگاه‌اعانه‌ملی (تهران ـ خیابان‌شاه ـ ساختمان‌آلومینیوم ـ طبقه‌دهم) ارسال‌دارید

ستارهٔ فیلمهای تلویزیونی، صاحب‌منصبان‌رارسواکرد!

آلمان ـ «رزی» یک هنرپیشه زیبای سریال های تلویزیون آلمان است که بنازگی جنجال عظیمی در کشور خود برپا کرده است .

وی این جنجال را با انتشار کتابی برپا کرد که در آن ، ضمن شرح خاطرات خود ، از عشق ورزی‌های بی‌باکانه‌اش داستان ها آورده و ضمنا نام تمام کسانی را که با او عشق ورزیده‌اند فاش کرده است .

علت جنجال اینست که در این کتاب نام عده‌ای از سیاسمداران و صاحب منصبان آلمانی ذکر شده است که . تا پیش‌از انتشار کتاب «رزی» ، مردم آنها رابعنوان منزه ترین و پرهیزکار ترین افراد می شناختند .

اکنون در بسیاری از دادگاه های آلمان مشغول رسیدگی به شکایات زنانی هستند که از شوهران خود شکایت کرده‌اند و میخواهند از آنها باین علت که نامشان در کتاب «رزی» آمده است طلاق بگیرند .

عکس «رزی» را پس‌از انتشار کتابش ، درمیان عده‌ای از طرفدارانش ، نشان میدهد .

کلاهبرداری نوظهور در مهاباد !

مهاباد ـ سه‌کلاهبرداراناشناس، از سه مغازه مهاباد، با شیوه‌ای نوظهور کلاهبرداری کرده و متواری شدند.

این سه نفر ، که در هر سه مغازه با یك شیوه کلاهبرداری کردند ، کار خود را بسرعت انجام دادند و پیش از آنکه سرو صدا راه بیفتد ودیگرمغازه داران متوجه شوند ناپدید شدند .

رفتار آنها در هر سه مغازه چنین بود :

ابتدا دونفروارد مغازه میشدند و مقداری اجناس گرانقیمت می خریدند ، بعد اجناس را بسته بندی کرده داخل یك گونی می گذاشتند ، آنگاه پول‌اجناس را می دادند و گونی را با خود می بردند .

چند لحظه بعد ، نفر سوموارد مغازه میشد و صاحب مغازه را سرگرم می کرد . در همین‌موقع دو نفر دیگر برمی گشتند و به صاحب مغازه میگفتند : چون مسافر هستند و باید برای‌خرید بلیط اتوبوس و خرید مقداری سوغاتی دیگر بروند ، گونی محتوی اجناس را در آنجا می گذارند تا بعد دو باره برگردند و آنرا ببرند . اما ضمنا می گفتند : چون ممکن است هنگام خرید دچار کمبود پول شوند، بهتر است صاحب مغازه پول آنها را پس بدهد و فقط ۱۰ تومانش را بعنوان بیعانه بردارد تا آنها از خرید برگردند و دو باره پول اجناس را بدهند .

ولی وقتی دو سه ساعتی از رفتن هر سه نفرمی گذشت تازه صاحب مغازه مشکوك میشد و بسته را باز میکرد و متوجه می شدرنود بسته را عوض‌کرده‌اند و بسته دیگری شبیه بسته اول را آنجا گذاشته‌اند که در آن چیزی جز قوطی های خالی بیسکویت وجود ندارد .

این سه کلاهبردار ناشناس ، باین ترتیب حدود ۲۵۰۰ تومان کلاهبرداری کردند .

۲ـ نقدوشعر

نویسندگان معاصر ایران جهان بینی ندارند

بقیه از صفحه ۱۵

بنابراین انتقاد بمنزله حلقه اتصالی است که جامعه را با ادبیات مربوط میسازد انتقاد موجد تئوری است که ادبیات بانکاء آن وبراساس آن سیر تکاملی پیدا میکند و به تناسب منظورهای اساسی و وظایفی‌که آن تئوری برای ادبیات قائل میشود انتقاد کمک میکند که ادبیات منظورحقیقی واصلی‌خود را که عبارت از خدمت بجامعه است عمل نماید.

برای اینکه نثرجدید فارسی‌بتواند در سطح جهانی قرار گیردلازمست که انتقاد سنجشی و تفسیری و انتقاد انتظامی یانورماتیف در آن عمومیت یابد . انتقاد سنجشی یعنی آنچیک نویسنده قصدداشته است در اثر معینی جلومگر سازد یا اینکه چگونه و تاچمحد قادر بانجام دادن این مقصود خود گردیده است تعیین مینماید مطابقت کامل این دو بمنزله نهایت کمال آن اثر است و همانست که آنرا شاهکار مینامیم و انتقاد نورماتیف قواعد واصول وهدفهائی وضع میکند که باید مجموع ادبیات و صنایع ظریف از آن پیروی کند نکته‌ای که در چگونگی تحول یادآور شدم بازهم تاکید میکنم که همیشه مکتبهای بزرگ ادبی از انتقاد منتقدان ملهم گشته‌اند و منتقدان نیز بنوبه خود از فلسفه فلاسفه مستفید شده‌اند بعنوان‌مثال برای تعیین ارتباط انتقاد با فلسفه وظیفه هدایت منتقدین درهرسبک ومکتب ادبی‌کافی است یادآورشویم که بوالوموجدتئوری‌کلاسیم‌اروپائی بامتدهای سکولاستیکی که متکی به فلسفه راسیونالیسم (حکومت عقل بدون مدخلیت تجربه) بود مکتب خود را قائم نگاه داشت و دیده رومومجدتئوری‌سانتیمانتالیسم‌فرانسه ورابطه آن باسنسوآلیسم‌لوک که موجدادبیات جدید آلمان بوده‌اند . کانت وفلسفه ایده‌آلیسم او که مشیللرو دیگران را در ایجاد رومانتیسم اروپائی یاری کرد و اگوستکنت وفلسفه پوزیتوسیم او که اساس تئوری ادبی بالزاک پدر رآلیسم کنونی را بوجود آوردحال که فقدان سبک در ادب جدید پارسی مشخص شد و لازمست‌گفته آید که جهت پدیدآمدن تحول اساسی در نثرجدید فارسی لازم است ادبیات جدید درعین اینکه‌از لحاظ هنری روبه‌تکامل میرود در بسط افکارنو پیشقدم‌شود وخدمت بجامعه رادر نظر گیرد و نویسنده و شاعر باید جلومگر مظاهر زنده زندگی باشند نه تصویرهای‌بی‌روح و خیالی .

آنان باید زندگی را بهمان شکلی که هست بدون تزئین و اغراق و بدون تخریب مجسم کنند شکل و قالب ادبی باید دقیق و قاطع‌باشد وبرتمام آن اثر احاطه داشته باشد باید باوحدت فکر مطابقه کند تمام یک اثر ادبی باید بانهایت‌هم‌آهنگی واحد کاملی را تشکیل دهند . ادبیات باید بصورت دموکراتیک جلوه‌گر شود وبااجتماع رابطه داشته باشند.

نه برقسمتی از آن وحدت شکل و تصاویر واقعی با افکار مترقی توام‌باشدیعنی رئالیسم جنبه‌انتقادی داشته باشد .

در گذشته‌هنرمند عکاس‌طبیعت و زندگی بود ولی امروز باید طبیعت و زندگی فقط اشکال خود را در آئینه‌های سحرانگیز روح هنرمند منعکس‌سازند نکته‌درخور اهمیت در چگونگی تحول‌آنست که برای ایجاد انواع نوئتر در ایران احتیاج مبرمی به زبان ادبی نو است زیرا که از زبان ادبی کهن دیگر کار ارزنده‌ای ساخته نیست و چون انواع نثر جدید از لحاظ لفظ و معنی متداول‌تر از نثر کهن است و خواننده بیشتری دارد در وهله نخست اصلاح اساسی زبان‌ادبی را ایجاب میکند برای این منظور بایداصطلاحات‌سنجیده وترکیبات بارد عربی و صنایع لفظی‌ومعنوی و قواعد معانی و بیان و همه‌آن تکلفاتی را که نوشته را مشکل میساخت و سبب افراط در توجه بخوش‌آهنگی کلمات میشد دور ریخت .

پرچمداران ادب جدید

و اما نقش کسانی که‌پرچمدار تجدد ادبی هستند .

نخستین کوشش‌هائی که‌برای ایجاد سبک نثر نو کرده‌اند در اول قرن گذشته بود و نخستین کسی که اقدام به اینکار کرد قائم مقام بود . نخستین اثر او درمنشات و مکاتبات رسمی‌آشکار شد و تاکنون ادامه دارد و همین موضوع مقدمات ظهور نثر ادبی را فراهم کرد .

آثار ادبی که در قرن نوزدهم از فرانسه و زبانهای دیگر ترجمه شد کومک مهمی بمظهور اینگونه آثارکرده‌است نخستین‌نویسندگان داستانها در اواخر قرن نوزدهم بوده‌اند طالبوف زین‌العابدین مراغه‌ای و ملکم‌خان همه اینها از طرفی هم روزنامه‌نویس بوده‌اند و هم نویسنده سیاسی ادبیات جدید ایران ، پیش از همه تحت تاثیر ادبیات‌فرانسوی‌واقع‌شده‌اند ترجمه نمایشنامه‌های فتحعلی آخوندزاده بزبان فارسی شیوه تازه‌ای در اسلوب نثر نویسی بوجود آورد که بکاربردن اصطلاحات عوام واسلوب‌محاوره درنوشتن بود . نویسنده حاجی بابای اصفهانی با آنکه بمناسبت موقع اصطلاحات والفاظ عامیانه مناسب هر صنف و طبقه را با استادی بکار میبرد و در ترکیب عباراتش همان اسلوب متین و مستحکم نثر قدیم را حفظ میکند و از آنجهت یکی از آثار مهم‌نثر فارسی دوره اخیر است نکته‌ای که در اینجا باید یادآور شوم این است که اصول ادبیات کلاسیک برای ترقیات آینده ضروری واز طرفی بسبب نیرومندی خود شاخه‌های تازه و کوچک ادبیات را تحت‌الشعاع قرار داده و استعدادهای ضعیف را کشته‌است این تاثیردوجانبه انعکاس‌آشکاری در ادبیات ایران داشته و دارد چنانکه در ادبیات ربع قرن اخیر بوضع روشنی نمودار است. باید دانست که در جامعه طبقاتی‌سبک هنری بدو دسته تقسیم میشود . یک دسته دانش و هنر خود را در راه خدمت طبقات ممتاز و دسته دیگر در خدمت طبقات‌دانی جامعه قرار میدهند و در هر دو این دو نوع نویسندگان بعلت فقدان سنن ملی وادار شده‌اند که متوسل بسنن خارجی شوند و ما در این سخنرانی تا آنجا که مجال اجازه دهد که بشرح این دو نوع میپردازیم .

رمان نویسی

در هردو نوع توجه بیشتربه رمان نویسی بوده است رمانهای پرحادثه و ماجرائی وداستانهای مهیج عشقی با احساساتی . رمانهای پسیکولوژی و اجتماعی حرف هنوز بسیار نداریم پس آن دو شیوه نامداری که‌نویسندگان اروپائی رئالیست قرن نوزدهم آنرا بسرحد کمال رسانده‌اند در ادبیات ایران هنوز نوپاست در این سرگذشتهای کوچک شرح حالو هزلو احساسات رومانتیک و سانتیمال براقسام دیگر برتری دارد در ادبیات جدید بسرگذشت های مطایبه‌آمیز بیشتر برمیخوریم این سرگذشتها حقیقتی است اما به پایه انواع اجتماعی آن که سبک نثر رئالیست را دارد نمی‌رسد مثلا مطالعه عمیق و تجزیه حوادث را از نظر اجتماعی‌ندارد یکی ازبهترین نمایندگان نثرنویس سبک مطایبه جمالزاده است که بانتشار کتاب یکی بود یکی‌نبود خود در سال ۱۹۲۲ شهرتی بسزا یافت .

جمالزاده پس از چند سال سکوت چند کتاب منتشر کرد که هیچیک بپای یکی بود ، یکی نبود نمیرسید باید گفت‌که درشیوه‌نگارش جمالزاده‌مبتکر نیست و اگر از تمثیلات آخوندزاده و ترجمه حاجی‌بابا و چرند و پرند دهخدا بگذریم او اصول و قواعد این شیوه را در داستانهای خود بکار برد و آنرا بعنوان یکی از مکتبهای ادبی فارسی اعلام کرد و او درنوشته‌های‌خود عکاس‌طبیعت و زندگی است و عین الفاظ و تعبیرات قهرمانان خودرا در نوشته خویش ثبت کرده بی‌آنکه عکس اصل رفتار آنان را در روی خود منعکس‌سازد.

مزیت جمالزاده در افزودن غنای زبان ادبی از راه بکاربردن لغات و عبارت زبان در رشته‌های گوناگون زندگی روزانه است که از دایره ادبیات قدیم بیرون‌افتاده‌بود.یکی‌ازبرجسته‌ترین نویسندگان معاصر هدایت است . هدایت در نویسندگی پیروهمان مکتبی است که جمالزاده خود را پیشرو آن معرفی کرده است نوشته های هدایت چندان فراوان نیست اما گوناگون‌و متنوع‌است‌بیست وپنج اثر که اغلب آنها ازصد صفحه تجاوز نمی کند و چند مقاله‌در مجلات‌مجموع آثاریست که در ادبیات معاصر ایران موثر بوده است طولانی ترین سرگذشتهای او علویه خانم وبوف‌کور و حاجی‌آقاست .

علت آن که هدایت این همه مورد استقبال مردم قرار گرفته بسبب آنست که او تنها به بیان اضطرابات افراد نسل خود اکتفا نکرده بلکه در بسیاری از عواطف آنان شرکت داشته‌وآثارش را از حالات مختلف زندگی آنان پرکرده است . البته این‌امر کلیت ندارد و تنها کسانی از آثار هدایت لذت میبرند که نوشته های او گزارشی از احساسات و عواطف آنان باشد زیرا روحیات کسانی که با یک اثر ادبی مواجه میشوند در پذیرش یا عدم قبول آنان موثر است یکمرد باانشاط و فعال از بوف‌کور صادق هدایت لذت نمی برد زیرا صادق هدایت بوف‌کور رادر محیط یاس و ظلمت زمان خودنوشت او در این کتاب مالیخولیائی مایوسی است که بشگفت ترین رویا های باطنی خود پناه برده است ولی پس از تحولات‌اجتماعی جنگ در دنیا و دمکراسی‌در ایران ولنگاری و حاجی‌آقا رانوشت که در آنها نقش نویسنده نقاد و مبارز وسر سختی را دارد که از هدف ها وامید های معینی‌پیروی می کند . .

یکی از علل توفیق هدایت استفاده از عبارات عامیانه و اقوال و ضرب المثل‌هائی‌است که گاهی بکثرت در آثارش دیده میشود . از سوی دیگر او توانسته است در مسیرتاریخ پیش‌برود .

هدایت بوف‌کور را تحت تاثیرفلسفه‌اگزیستانسیالیسم هایدگرفیلسوف‌آلمانی‌نوشته این فلسفه موجود پیدایش مکاتب ادبی جدیدی در فرانسه شد این مکاتب‌نمونه تفکر انحطاطی و شکست خورده‌ایست که امثال‌آلبر-کامووژان پل سارتر نمایندگان برجسته‌آن‌هستند کامو معتقد است که‌زندگی و جهان و تعقل همه باطل و بیهوده است و برای آن هدفی وغایتی نیست‌عصیان نتیجه‌بی بدون باین‌بیهودگی وخودکشی چاره آنست . سارتر می گوید که انسان یک مشت عواطف بیهوده است و نفس دائما می-خواهد خود را بنا کند ولی دائما این بنا فرو میریزد

سارتر در هدایت موثر بود او از کتاب قهوه‌سارتر‌خوشش‌می آمد و دیوار را بفارسی ترجمه کرد . زندگی او زندگانی زرارد و نرووال را بیاد می-آورد هردو درعالم خیال‌زیستند هردو از نیروی اصول فکری و معنوی محیط سرباززدند و هردو دوست داشتند زندگی را در تفنن بگذرانند بی آنکه هیچیک از اصول وقواعدموجود را جدی تلقی کنند هردو به زندگی خود تقریبا در یک سن پایان بخشیدند او دربوف-کور سخت تاثیر ژرارد نروال بوده اوسك‌ولگرد را تحت‌تاثیر نوشته کافکانوشت و بااد‌گار-الن پواز طریق بودلر آشنا شد او در پیام کافکابدبینی خود را بوضوح نشان میدهد و دستاویوسکی نیز در او بی-تاثیر نبوده است ولی پیش از همه کافکادراوتاثیر داشت و ازنویسندگان‌اکسیرسیونیست. نیز متاثر بوده است .

موضوع قصه های هدایت تا اندازه‌ای خیال است اما پسیکولوژیسم واقعی عمیق‌در آنست آثار هدایت سرمشق دسته‌ای‌ازنویسندگان جوان است که چون او علاقه به وطنشان دارند و مانند او اضطراب ها و امیدهاشان‌را بیان نمی کنند اگر چه اکثریت آنها کورکورانه‌از روش نویسندگی او تبعیت می کنند ولی در میان‌ایشان کسانی هستند که میراث هدایت را به ثمر رسانده‌اند و با رهانیدن خویش از قید نومیدی و بدبینی مرگ‌آلود هدایت که می توان گفت مانع بسط هنر او بود می کوشند نیرو های ژرف‌زمان خود را توصیف کنند .

هدایت در اواخرزندگیش مجذوب سارتر وکافکا شده دیوار سارتر و چند داستان نیز از کافکا را ترجمه نمود و آخرین کار مهم وی به نام پیام کافکاست .

کارهای هدایت آئینه ایست از تجسم ایران و زندگی‌مردم آن خصوصا مردم طبقه پائین‌او دستور حقیقی زبان بود واقع بینی هدایت توجه اروپائیها را به آثارش جلب کرده است .

چوبك و بزرك علوی

هدایت پیروان بسیار داردکه از همه نزدیکتر باو صادق چوبك است چوبك نه تنها لغات و اصطلاحات زبان توده را در نوشته‌های خودبکاربرده بلکه ترکیب و نحوه آنها را نیز در گفت و شنود زبان معمول داشته است زبانی که چوبك در نوشته های خودبکار می برد بی‌اندازه طبیعی است و موضوعاتی برمیگزیند اکثرا برخورنده است چوبك چون سعی می کند نوشته خود را بزبان عامه نزدیك سازد گاهی از این جهت به مبالغه‌گرائیده است ـ دیگر بزرك علوی‌است که نخستین بار در ۱۳۱۳ یك مجموعه از آثار اوبه‌عنوان چمدان منتشر شد و آن شامل ۶ داستان است ورق پاره‌های زندانی که شامل پنج‌داستان و چشمهایش که در سال ۳۱ منتشرشد ـ اشخاص ـداستان او بیشتر از طبقه متوسط‌اند و از آن میان به هنرمندان توجه خاصی دارد با این که پیرو هدایت است ولی آنهمه استعارات و امثال نو که در آثار هدایت است در نوشته ـ های او دیده نمیشود عبارات‌او ساده و روان و بی‌تکلف است همین بی‌تکلفی گاهی در ساختن عبارت او رابسهل‌انگاری وا می دارد .

حجازی

اکثرآثار حجازی شامل قطعات ادبی کوتاه است در آوردن استعاره و مجاز مبالغه می کند واوصاف اومشحون از استعاره است که اغلب آنهارا از اشعاروآثار ادبی قدیم‌اقتباس کرده‌است‌تاثیر ادبیات کلاسیك درنثر حجازی بحدیست که در کثرت تمثالهای شاعرانه در انتخاب موضوع از توسل به نصیحت و اندرز درجنبه اخلاقی نوشته او دیده میشود و علت سستی ترکیب و موضوعات او هم مربوط به تاثیر انواع نظم است زیرا در نظم بوضوع‌دارای آن نقش اساسی که در نثر رمان‌ونول‌نیست‌بلکه‌نویسندگان روزنامه و محققان کتب ادب فارسی که کارشان منحصرا به تحقیق و انتقاد و پژوهش در آثارگذشتگان میگذردوپیشرو آنان قزوینی و سپس مرحوم فروزانفرو و استاد همائی واقبال و معین و دیگران‌اند در فن روزنامه‌نگاری و مقاله نویسی‌به کوشش نویسندگان جوان در این چند سال اخیر شیوه نوی پدید آمده و در راه خود به کمال و تکامل است .

در طنز نویسی نیز کوره‌راهی در ادب جدید فارسی نمودار است و دهخدا موسس و مبتکر این نوع کار در ادب جدید فارسی است و پس از او کتاب وغوغ ساهاب هدایتو فرزادکه در ۱۳۱۲ منتشر شدو ولنگاری را هدایت و التفاصیل توللی را باید نام برد .

در تئاتر نیز آثاری از قبیل جمجمك علیشاه بهروز-جعفرخان از فرنك آمد حسن مقدم ، و رضا کمال شهرزاد را پریچهر و پریزاد را نوشت و اپرت عشقی به نام رستاخیز و بانوی ارمن‌بهروز و آخرین یادگار نفیسی و پروین دختر ساسانی ومازیار هدایت نیز از آثاریست که

نشر روزنامه نویسی و تئاتر

امروز هر گاه سخن ازنثر فارسی میرود تنها نویسندگان

چون هنوز در مراحل‌ابتدائی هستند نمیتوان به قاطعیت در باره آنها اظهار نظر کردولی نوشتین در گسترش تئاتر ایران سهم بسزائی دارد .

در رمان‌نویسی کسانی مثل جهانگیر جلیلی و محمدمسعود بوده‌اند که اسلوب انسانی‌آنها مخلوطی از محاوره عامیانه‌است و تعبیرات بازاری بیش‌از حد دارند . رمانهای تاریخی شمس طغرا محمدباقر خسروی وعشق و سلطنت شیخ موسی نثری همدانی‌ودام گستران‌صنعتی‌زاده کرمانی و پهلوانان زندشین پرتو و شهریانو رحیم‌زاده‌صفی آثاری هستند خالی از هنرودر خوربحث نیستند .

در پایان سخن میگویم که برای ادبیات ایران امکان یك تحول اساسی موجود است‌بشرط آنکه شاهکار های بزرك ادبی بیش از پیش ترجمه شود ولی نه به آن نحو که تاکنون‌شده ونیز بایدتئاتر-نقاشی ـمجسمه سازی ودرام در ایران پیشرفت کند تا الهامات شاعرانه اصیل تر و بارورتر گردد به یقین‌در آینده نزدیکی‌این تحول‌صورت خواهدگرفت‌وستارگان تابناکی در آسمان بیکران هنر ایران پدیدار خواهند شد . پایان

اوناسیس

بقیه از صفحه ۵

ماریا کالاس

نخستین‌همسر اوناسیس‌آنیتا دختر یکی از میلیاردر های مشهور یونان بود که برای او دو فرزند زائید و در سال۱۹۶۰ مطلقه شد . جنجال‌انگیزترین زن زندگی اوناسیس پیش از ژاکلین ، ماریاکالاس خواننده مشهور اروپائی بود که داستان روابطش با اوناسیس سال ها سوژه داغ مطبوعات جهان‌بود.

مردم جهان باور می کردند اوناسیس هر زنی را بخواهد تصاحب می‌کند اما حتی به مخیله کسی خطور نمی کرد بیوه کندی رئیس جمهوری قهرمان امریکا در دام این میلیاردر اسیر شود ، اما این غیر ممکن ، ممکن شد و جهان در مهر سال ۱۳۴۸ با بهت زدگی و دیر باوری این خبر را دریافت کرد :

ژاکلین کندی ، ژاکلین‌اوناسیس شد .

این خبر آنقدر هیجان بر انگیخت که هنوز که هنوز است مردم از آن سخن می-گویند . یک روزنامه مشهور ایتالیائی آن روز ها نوشت : کندی دوباره مرد !

ژاکلین و اوناسیس‌بی توجه به قضاوت افکار عمومی‌زندگی مشترکشان را آغاز کردند و به همه‌ی اعتراض ها با این چند جمله کنایه آمیز که خطاب به ارباب جراید ایراد شد پاسخ گفتند :

« ما خود را بخاطراحساسات دوستانه‌ای که در چند روز اخیر نشان داده‌اید سپاسگزار می دانیم . ما یقین داریم که شما درک می‌کنید و می‌پذیرید که افراد بسیار سرشناس نیز دارای هیجانات و التهاباتی‌چون دیگر انسان ها هستند . اگر ما را راحت بگذارید قول می-دهیم که پس از ازدواج از هیچگونه همکاری با شما دریغ نورزیم ! »

اوناسیس هنوز هم در کنار ژاکلین زندگی می کند اما گه گاه روزنامه ها شایعاتی در مورد جدائی قریب الوقوع این دومی پراکنند . گمااینکه یك روزنامه اروپائی سال پیش نوشت اوناسیس قصد داشت ژاکلین را طلاق دهد .

این خبر راست است یا دروغ ؟ کسی نمی داند . زیرا شکستن سد «گوریل» های اوناسیس و پی بردن به اسرار زندگی داخلی او واقعا غیر ممکن است .

۷۱ متر طول ! ۲۰ متر ارتفاع
۳۴ صندلی درجه یک ! ۳۲۳ صندلی درجه جهانگردی
فقط یک توقف بین تهران و پاریس
ارفرانس
جمبوجت بوئینگ ۷۴۷

از هم اکنون ... ۳ پرواز هفتگی به ....
اروپا و خاور دور

نیازمندیهای اطلاعات

تلفنی آگهی قبول میکند

تلفن های ۳۱۱۲۲۰ ـ ۳۱۱۲۲۴

۳۱۱۲۲۷ـ۳۱۱۲۲۹ـ۳۱۱۲۳۰

اثاثیه

خرید

بازرگانی فرش کیهان ۸۳۰۹۰۴ و ۸۳۳۷۷۶ خریدار نقدی همه رقم فرش کهنه و نو جهت صادرات روزولت میدان ۲۵ شهریور

فرش‌طوسی ۷۵۹۰۲۹ همه نوع فرشهای کهنه اعلا و نو شما را قیمت صادراتی‌از سایرین‌بهتر نقدا خریدار است

فروشگاه آسیا تلفنهای ۹۲۲۸۳۳ و ۹۲۵۱۰۲ خریدار یخچال برقی و نفتی تلویزیون قالی و قالیچه . سایر لوازم منزل رابا اطلاع تلفنی و قیمت‌عادلانه خیابان‌شاه

فروشگاه‌آستارا۹۲۶۴۰۲ خریدار یخچال برقی و نفتی تلویزیون فرش‌و کلیه لوازم منزل بقیمت عادلانه‌شاه‌چهارراه‌پیروز

فروشگاه پورنیک خرید فرش کهنه‌نوکلیه لوازم منزل عادلانه ۷۵۷۵۴۶

فرش‌خواجه‌نصیر

بهترین خریدار فرش کهنه و نو معاوضه جهت صادرات تلفن ۷۵۲۶۹۰

فروشگاه مشرق ۹۲۹۳۲۷ بهترین‌خریدار یخچال نفتی برقی قالی قالیچه لوازم منزل

نمایشگاه فرش توکلی فرشهای کهنه را یا نو معاوضه و فرشهای کهنه را نقدا خریدار است . نمایشگاه ۶۲۱۴۰۵بازار ۲۰۸۲۹

فروشگاه اریا ۹۲۹۳۹۳ خریدار یخچال‌برقی‌نفتی فرش مبلمان اجاق گاز تلویزیون و اثاث منزل

فروشگاه پروانه کلیه لوازم منزل شما را خریدار است تلفنهای : ۳۱۹۶۳۳ و ۳۱۸۲۹۷

فروشگاه ایران فرش تلفن ۷۷۴۹۷۲ کلیه لوازم منزل شما را بهرمبلغ باشد بیشتر از سایرین نقد خریداریم .

فروشگاه‌شایان۶۶۳۳۸۱ خریدار فرشهای کهنه‌و نو و کلیه لوازم منزل

جهان کالا خریدار یخچال تلویزیون و لوازم منزل شاه چهار راه پیرور ۳۹۱۶۶۵

نمایشگاه فرش‌طباطبائی انواع فرشهای کهنه و نو شما را در منزل نقدا خریدار است تلفنهای : ۴۰۴۱۰ و ۶۶۲۱۴۸

فروشگاه فروردین خرید فرش کهنه و نو تلفن۶۶۱۶۵۵ و ۴۳۰۸۵

فرش گلشن تلفن ۶۲۱۴۲۱ بهترین خریدارفرش کهنه همه رقم فرش نو موجود میباشد آ ـ ۹۲۵

فروشگاه جبیاری‌تلفن۷۵۹۳۲۹ بهترین خریدار کلیه لوازم منزل

فرش اردیبهشت تلفن ۶۶۸۱۶۴

فرش یاقوت ۱۱۰ خریدار قالی وقالیچه کهنه‌،نو فروشنده انواع فرش تلفن ۷۷۴۸۱۶

اطلاعات

صاحب‌امتیاز عباس مسعودی تهران خیابان خیام تلفن ۳۱۱۰۷۱

شرکت سهامی ایران‌چاپ چاپخانه اطلاعات خیابان سپه ـ مقابل پست‌خانه مرکز تلفن ۳۱۱۲۳۳

کرمانشاهی ۷۵۷۹۲۸ خرید فرش کهنه و نو

فروشگاه فرش تهران کالا فرش اثاثیه منزل ۹۲۹۲۲۶

فرشهای کهنه

ازمتری ۲۵۰ تومان ببالا خریداریم فرش اشراف جنب سینما پاسیفیک ۷۵۸۶۵۵

نمایشگاه فرش پیروز خریدار هر نوع فرش ـ فرش کهنه و نو و اثاث منزل ـ آدرس خیابان شاه ایستگاه سیمتری تلفن ۶۶۸۱۳۸ ۱ـ۴ آـ ۲۲۰۹

فروشگاه فرش اخوان فرش نو و کهنه و کلیه اثاثیه منزل شما را خریداریم تلفن ۴۷۲۱۲

فروش دست‌اول

شبچراغ

قبل‌از خرید هر نوع آباژور سقفی و پایدار از مدلهای جدید فروشگاه شبچراغ‌جاده شمیران ایستگاه رضائیه دیدن فرمائید . ۱ـ۱۰ آ ـ ۱۹۸۸

تالار شهریار پارچه های پرده‌ای بادوخت و نصب تزئینات ـ فرش ماشینی کفپوش ـ کاغذدیواری حرب کشوئی و پرده کرکره جاده شمیران ایستگاه رضائیه ـ ۸۷۰۴۱۶ ۱ـ۱۰ آـ ۱۹۸۷

مقداری لباس روز و شب خارجی به علت مسافرت فوری بفروش میرسد تلفن ۹۲۰۹۶۷ ۱ـ۲ آـ ۲۳۴۵

فروش‌دست‌دوم

طالبین عتیقه

دو عددگلدان سرویک گبلن کهنه فرانسوی برای فروش تلفن ۸۸۵۶۵۹ ۱ـ۷ آـ ۱۹۴۶

مزون لاله شیکترین و قشنگترین‌لباسهای خارجی و ایرانی دست اول‌و دست دوم با قیمت ارزان همه روزه ژاله فرح‌آبادساختمانهای بانک رهنی لادن شرقی شماره ۷۴ تلفن ۷۹۳۷۱۹ ۱ـ۲ آـ ۲۱۳۷

یخچال روباز ایتالیائی مخصوص نگهداری انواع‌مواد غذائی به اندازه ۲٫۵ متر مناسب برای فروشگاهها به قیمت ۵۰۰۰ تومان تلفن ۶۲۲۶۲۰

کرایه

کرایه هرنوع‌ماشین‌تحریر بنگاه فنی ناصر تلفن۸۲۶۲۰۵ دروازه دولت مقابل سعدی

کرایه‌ماشین های‌تحریر جهان‌تایپ، خیابان‌شاه‌روبروی سینما نیاگارا تلفن ۴۱۹۲۴

مبل ودکوراسیون

پرده‌دوزی ارجمند۳۱۷۳۷۰

پیراهن مبل : ۳۱۹۵۰۵
تعویض پارچه‌مبل : ۳۱۹۵۰۵
پرده‌دوزی شهرزاد ۳۱۹۵۰۵

شستشوی‌مبل وفرش

کنت سرویس

مبلمان موکت فرش و تشک اتومبیل شمارا با آخرین‌تکنیک در جای خود سرویس مینماید

۷۷۶۷۱۳

کارخانه‌قالی‌شوئی ماژیک

تلفن جاده کرج ۶۶۱۸۲۲ تلفن تعبه جمشیدآباد ۶۶۱۸۲۳ تلفن تهران‌نو ۷۹۸۸۱

شستشوی‌مبل‌فرش‌پرده کلین سرویس مبتکر و پیشرو نظافت مبل و فرش وبادستگاه منحصر بفرد خشکشوئی پرده بانصب مجانی ۹۵۲۵۴۶ آـ ۱۶۵۱

کارخانه قالی شوئی ادیب مجهز منظم تلفن: ۹۵۶۵۶۵

درایکلین سرویس آلمان خشکشوئی مبلمان فرش موکت در محل ۷۹۵۳۰۷ آـ ۲۲۴۸

خشکشوئی مبلمان‌ادیب یکدست ۵۰ تومان در جای‌خود تلفن ۹۵۶۵۶۵

تعمیرات

تلویزیون

تعمیرگاه تلویزیون‌الکترون تلفن ۷۶۳۶۸۲

تعمیرگاه تلویزیونهای R.C.A شاوبلورنس فیلیپس سیرا تلفونکن وسایر مارکهاباسرویس مجهز سیار درشهر وشمیرانات

ایران‌الکترونیک

تعمیر و سرویس همه نوع تلویزیون ساخت ایران و خارج ـ نصب آنتن تمام کانال و اف ام با سرویس سیار فوری توسط متخصص از آلمان سریع ـ ارزان با ضمانت کتبی تلفن

۷۷۵۵۳۵
۷۷۶۹۴۴

سرویس تلویزیون گارانتی تلفن ۶۲۸۳۷۱

سرویس سیار R.T.I-R.C.A سیرا . دیانور . جنرال الکتریک و گراندیک بویژه شمیرانات .

تعمیرگاه ثابت

تعمیر تلویزیونهای RCA RTI با تخفیف استثنائی تلفن ۶۶۹۱۷۰

تعمیرگاه تلویزیون‌دولت تعمیر انواع تلویزیون یخچال‌ـ لباسشوئی فوری در محل ـ ۸۸۳۵۵۱ ـ ۸۸۳۲۶۲

تعمیر تلویزیون باحضور شما در منزل تلفن ۷۶۱۴۹۰ و ۷۶۵۳۴۵

تلویزیون فوری در منزل تعمیر میشود ۹۶۰۵۴۶

یخچال

تعمیرگاه سید حسین ۸۸۲۴۳۸ تعمیر هرنوع‌یخچال‌ـ رختشوئی ابگرمکن . سرویس و نصب کولر

تعمیرات یخچال فوری سردخانه . رختشوئی . کولرگازی ۷۹۳۸۹۷

تعمیرگاه یخچال فریجیدر اساس یدکی موجود است تلفن ۷۵۲۳۳۶

سرویس‌ابگرمکن۴۰۶۶۴

موسسه فنی حسینی تعمیرات یخچال نصب وتعمیر کلیه دستگاههای‌سرد کننده‌تلفن ۶۶۰۸۵۷ ۱ـ۱۵ آـ ۱۷۶۳

تعمیرگاه یخچال‌فوری ۸۸۲۴۳۸ ۱ـ۲۶ آـ ۲۳۲

تعمیر یخچال سردخانه کولر شوفاژ ۴۳۳۵۵

کولر

نصب و سرویس ورنك کولر و کانال کشی‌فوری ۷۹۳۸۹۷

موسسه فنی کالج

نصب و سرویس کولر آبگرمکن کانالکشی ساختمان پوشال خارجی ولوازم یدکی تلفن ۷۵۹۷۵۷

سرویس کولر با پوشال وصافی ۶۰۰ریال‌تلفن۸۸۴۶۵۸

سرویس‌مجازشماره۱۲۱

ارس

نصب . تعمیر . رنگ‌امیزی و سرویس کولر و آبگرمکن‌وپخش قطعات یدکی خیابان فرح‌اباد ژاله ـ مقابل ساختمانهای بانک رهنی موسسه فنی فرح تلفن۷۹۵۷۰۳

سرویس شبانه روزی جایزه نمیدهیم مجانی‌هم کار نمیکنیم‌سرویس‌کولر و آبگرمکن ۲۰۰ ریال ۶ ماه گارانتی تلفن ۷۸۶۳۰

سرویس کولر ۲۰۰ریال پوشال ۴۰۰ ریال

تلفن ۳۹۱۹۸۷

مجانی

جهت معرفی شرکت جدید ـ التاسیس و لتیس سرویس‌کامل کولر تا ۱۵ خرداد ماه مجانی انجام میشود : معرف بهترین پوشال نصب‌کولر و کانال‌کشی ۱۵٪ تخفیف تلفن ۷۵۱۵۶۹

فروش اتومبیل

کامیون جمس۵۶شورلت ۵۹ وانت ۵۷ ولودر بفروش میرسد تلفن ۹۵۸۱۹۶

پژو۴۰۴ کاراوان‌مدل۶۶ تمیز رنگ شیری به قیمت ۲۷۰۰۰ تومان به فروش‌میرسد تلفن ۶۲۲۶۲۰ ۱ـ۳ آـ ۲۲۶۳

فولکس واگن ۱۹۶۳ مدل ۱۳۰۰ بدون واسطه به فروش میرسد صبحها تلفن ۵۳۴۹۲۱ آقای رجبی ۱ـ۳ آـ ۱۳۲۲۲

اگر طالب مینی‌ماینر ۶۸ بسیار تمیز هستید‌از ساعت۱۷ الی ۲۰ با تلفن ۶۳۱۳۵۸تماس بگیرید . ۱ـ۲ آـ ۲۳۵۷

فروشگاههای اتومبیل

برادران گلپایگانی خرید و فروش‌مینی‌بوس نقدواقساط تلفن۲۷۹۰۰

اتومبیل شما را نقدا خریداریم تلفن۸۳۸۸۲۱

برای اتومبیل شما

محافظت اتومبیل

قیر پاشی اتومبیل بوسیله قیر صداگیر پلاستیکی بندیکسر . پپسی کولا جیحون پائین‌تر از دامپزشکی جنب فروشگاه قیر بندیکسر. سالن قیر پاشی تلفن ۹۵۳۶۰۱

روغن صندلی اتومبیل فقط کارچر

ایرانشهرجنوبی ـ تلفن: ۸۲۰۳۵۲

کرایه

اتولوکس اتومبیلهای تشریفاتی با راننده برای داخل و خارج از تهران میدان فردوسی تلفن ۸۲۱۲۷۰ و ۸۳۶۶۰۵

کالج بار

بارکش شهر وحومه حمل‌بابیمه‌تمام‌نقاط‌ایران تلفنهای ۶۶۱۱۱۱ ۴۱۱۱۱

خاورتاکسی تلفن ۷۵۳۳۲۵ اتومبیلهای مدرن‌کرایه‌با راننده وبدون راننده داخل و خارج شهر فرح‌جنوبی خیابان‌منصور

جرثقیل توانا

پل امامزاده‌معصوم تلفن ۹۵۴۰۹۱

ام.ت.اس

اتوبوس ومینی بوس دربست

۹۷۰۸۱۴
۹۷۸۸۱۵

جرثقیل بابك ایزدپناه تلفن۹۷۸۰۸۰و۹۵۹۵۸۸

جرثقیل آبان تلفن ۶۹۹۷۴ ۱ـ۲۶ آـ ۲۲۶۱

مورد نیاز یک دستگاه اتومبیل‌استیشن برای رفت‌و آمد دانش‌آموزان بصورت اجاره مورد نیازاست تلفن ۶۶۵۹۶۹ آـ ۲۲۶۵

ماشین آلات

موتور مولد برق تلمبه آب برای اجاره یافروش موجود است تلفن ۷۷۲۳۸۱ آـ ۲۲۸۵

املاک ومستغلات

اراضی تهران پارس خریدار و فروشنده‌ایم امینی ۷۹۰۰۹۰

فروش

خانه فروشی

در شهر زیبای تهران پارس نصف نقد بقیه بمدت ۴ تا ۲۴ ماهه مدرنترین‌خانه‌های ۳ تا ۸ اطاقی ویلائی‌و مستغلاتی‌نوساز ۹۰ تا ۴۰۰ هزار تومان ۳۹۳۰۵۸ آـ ۲۳۶۱

منزلی جنوبی بمساحت ۴۶۳ متردوطبقه مستقل واقع‌درچالهرز هرطبقه۶ اطاق و سرویس کامل بفروش میرسد قیمت ۵۳۰ هزار تومان مقطوع تلفن۷۷۰۲۴۱و۷۷۵۸۲۵

پهلوی بالا

مستغلات ۲۴ هزارتومان‌اجاره ماهیانه با بدهی بانکی نقد و معاوضه ۳۱۰۱۶۹ ۱ـ۳ آـ ۲۱۷۶

منزل سه طبقه به مساحت ۴۶۵ متر نزدیک شاهرضا و دانشگاه شمالا مشرف به خیابان مشتاق و جنوبا به کوچه ۶ متری و یک طبقه مستغلاتی با مستاجر نقداً و بدون واسطه به مبلغ ۳۴۰ هزار تومان تلفن ۴۱۶۳۵ ۱ـ۲ آـ ۲۳۴۷

خانه فروشی آپارتمانی دارای‌آب و برق و تلفن پرده‌های کرکره‌ولوستر دوازده اتاق انبارهاو حمامهای متعدد و گنجه و ویترینهای دیواری تمیز به فروش میرسد لطفا از ساعت ۱۲ تا ۳ بعداز ظهر به ۶۶۷۴۱۳ تلفن‌فرمائید. ۱ـ۲ آـ ۳۰۳۱

خانه فروشی در داودیه

مساحت ۲۰۰ متر شمالی دو طبقه ۵ اطاق خواب سالن ناهار خوری‌و پذیرائی‌سرویس کامل با تلفن ساختمان ۷ و ۸ ساله ۲۱۰ هزار تومان دفتر سلطنت‌آباد تلفن ۷۷۱۸۳۵ آـ ۲۲۰۵

مستغل چهار طبقه

فروشی هر طبقه چهار اطاق و هال و آشپزخانه حمام با وان و دیوترم و اطاق مستخدم کلا در اجاره به ماهی ۲۶۰۰ تومان دویست و شصت هزار تومان مقطوع فروخته میشود واقع در نزدیکی خیابان شاه چهارراه بهرامی رجوع فرمائید ۳۱۹۷۸۴ به : بنگاه کوشان ۱ـ۲ آـ ۱۲۶۱۴

فروش اکازیون

ساختمانی (سه طبقه) به مساحت ۲۲۴ متر مربع واقع در کوچه گلپرور نزدیک‌میدان فردوسی بعلت مسافرت‌بفروش میرسد تلفن ۳۱۵۴۷۶ آـ ۴۵۶۳ ۱ـ۳

خانه فروشی به قیمت ۳۵۰ هزار تومان

نزدیک تخت طاوس وروزولت ۲۷۰ متر با هفت اطاق‌وتلفن و لوازم رجوع به : ۳۱۹۷۸۴ بنگاه کوشان آـ ۱۳۱۴۴

خانه مستغلاتی دو طبقه‌درشاه افخمی با روکارداخل و خارج ازسنگ تراورتن‌هر طبقه‌دارای هال و ۴ اطاق جمعا باسرویس کامل با زیر زمین بزرگ‌بدون واسطه به فروش میرسد تلفن‌ـ ۹۲۶۲۱۳ آـ ۲۲۷۲

خانه‌های نوسازدرگیشا بفروش میرسد. هجری ۶۳۴۲۴۴

ویلای فروشی

محمودیه فرشته

ویلای هزار متری لوکس نقدو معاوضه تلفن ۳۱۰۱۶۸ ۱ـ۳ آـ ۲۱۷۶

اکازیون

فروشی

ویلا بمساحت ۷۰۰ متر مربع سه اطاق خواب با سرویس کامل جنب پارک کوروش خیابان آریامهر روبروی سازمان آب شرکت رضایار آـ ۲۲۵۴

باغ فروشی

یک قطعه‌باغ‌محصور کنارجاده اسفالته در شهریار بمساحت ۵۳۰۰۰متر مربع با ساختمان‌و استخر و گلخانه وبرق و آب کافی بفروش. مریسد طالبین صبحها از ساعت ۷تا۹ با تلفن ۷۵۰۴۱۷ تماس بگیرند . ۱ـ۱۰ آـ ۲۰۱۹

زمین فروشی

زمینی ضلع جنوبی برمیدان آریامهر بفروش میرسد به تلفن ۶۲۹۸۹۴ آراسته‌مراجعه فرمائید آـ ۲۲۶۶

زمین فروشی ۵۸۲ متری ششصد تومان

شمالی به عرض ۱۴ متر محصور با تلفن و آب و برق پنج اتاق کلنگی نزدیک سینما دیاموند و خیابان روزولت ۳۱۹۷۸۴ بنگاه کوشان ۱ـ۲ آـ ۱۲۶۳۸

زمین

فقط با ۵۰۰ تومان صاحب یك قطعه زمین شوید تلفن ۳۵۶۳۸۷ میدان شاه دفترشایسته فرد

زمین شمال هنرسرای عالی نارمک از ۲۵۰ الی ۵۰۰ متر نقد و اقساط ۷۸۱۹۴۱ ۱ـ۲۴ آـ ۲۱۷۷

توجه فرمائید

زمین های جاده خراسان هر ۱۲۰ متر با سند مالکیت فقط متری

۸۵ریال

زمینهای مسعودیه متری ۳۵ تومان بنگاه ماه سرچشمه اول سیروس ۳۹۱۸۹۶

زمین بسیار مرغوب

بمساحت ۳۴۵ متر با ۲۴ متر برکریمخان زند و ۱۰ متر بر کوچه ۶ متری باسپرده‌دوساله ۳ رشته تلفن و آب لوله‌کشی تلفن ۸۲۸۳۰۷ ۱ـ۲ آـ ۲۲۱۴

زمین‌ارزان

با سند مالکیت بقطعات ۱۲۰ متری ببالا شمالو جنوب جاده ۴۵ متری اسفالته خیابان خراسان تلفن ۴۷۲۱۲ اخوان خیابان شاه‌اول فروردین جنوبی

زمین فروشی

یک

قطعه‌زمین

که از دشت وسیع

ملاردویلا

واقع در بین تهران کرج بشما فروخته میشود

فقط

زمین‌نیست

بلکه قطعه‌ئی است ازیك منطقه عظیم ییلاقی برخورداراز تاسیسات مفصل در سطح آخرین روش‌شهر سازی‌باشعاع بسیار قابل توجه و غیر قابل رقابت

آماده ویلاسازی

برای‌شما

مانند دیگران

که خرید کرده

وساخته‌اند

قیمت متری :

۷تومان

ببالا

نقد و اقساط و بدون واسطه

توسعه‌ـ پیشرفت توام بافروش روز افزون قابل توجه منطقه‌ملارد ویلا بهترین‌گواه آینده روشن و ترقی بعدی و حتمی آن است .

سرویس‌برای دیدارشما از منطقه آماده است . نماینده‌انحصاری فروش سازمان املاك شایسته تلفنهای ۶۲۷۲۵۷ و ۶۲۵۷۴۱ نشانی: از خیابان‌پهلوی اول آریامهر میدان آریامهر ـ سازمان املاك شایسته

زمین در جوار دریا

نزدیکی خزر شهر آماده فروش. است تلفن ۷۵۴۶۴۵ ۱ـ۲ آـ ۲۳۷۴

یك قطعه زمین

در شمال آپادانا تخت طاوس پشت پمپ بنزین عباس‌آباد تا خیابان تلویزیون‌فوری‌خریداریم تلفن ۷۶۲۳۱۹

فروش سرقفلی

مغازه ۵ دهنه در امیرآباد شمالی با تلفن واگذار میشود تلفن ۶۳۲۸۵۶ ۱ـ۶ آـ ۲۰۵۶

خیابان شاه جنب ساختمان الومینیوم مغازه دوطبقه برق و آب و تلفن واگذار میشود . تلفن ۴۲۴۷۵ ۱ـ۱۰ آـ ۱۸۷۷

دوباب و نیم فروشگاه دوطبقه بمساحت حدود ۱۳۰ متر مربع بابرق ۱۰ آمپر آب لوله‌کشی وشوفاژ و تلفن در خیابان قدیم شمیران ایستگاه‌باغ‌صبابفروش میرسد. ۶۶۵۶۹۵ ـ ۴۰۷۷۴ ۱ـ۳ آـ ۲۱۵۲

سه باب‌مغازه با تلفن‌واگذار میشود ۴تا۷ تلفن ۶۳۶۱۹۵ ۱ـ۷ آـ ۲۰۱۴

یك باب مغازه عکاسی نبش خیابان زبرجد در سلطنت‌آباد بفروش می رسد . لطفا با تلفن ۷۷۵۵۰۶ تماس بگیرید

دوباب مغازه نوساز با تلفن و شوفاژ جهت تجارت فرش اثاث دست دوم منازل خشکشوئی خیابان صلح(گیشا) واگذار به تلفنهای ۷۵۷۱۵۳ و ۸۲۶۹۳۵ مراجعه فرمائید. آـ ۲۱۹۴

سالن آرایش و زیبائی باجواز و کلیه وسائل مدرن خیابان ۴۵ متری سید خندان بفروش می رسدبتلفنهای ۷۷۴۵۲۹ و ۷۷۳۰۰۴ مراجعه فرمائید

واگذاری مطب

خیابان رازی بین شاه و فرانسه(بدون سرقفلی) ۵ تا ۷ بعد از ظهر تلفن ۶۶۵۱۶۶

کارگاه ۴۵۰ متری با آب و تلفن و برق سه‌فاز واقع در نارمک جهت فروش یا اجاره تلفن ۷۸۲۳۸۸ ۱ـ۶ آـ ۲۱۵۵

کافه رستوران درجه ۲ در شمال شهر واگذار یا شرکت تلفن ۶۲۸۵۶۶ ۱ـ۲ آـ ۲۲۳۶

اجاره‌داده‌میشود

آپارتمان اجاره

دو دستگاه آپارتمان ۳ و ۴ اتاقه برای دفاتر کار نبش پهلوی تخت جمشید برای اجاره ۶۶۶۲۶۳ آـ ۲۳۳۱

۳ دستگاه آپارتمان یک اطاق‌و دو اطاق خواب با نهارخوری، پذیرائی . هال . مبلمان جدید نو و کامل‌یا داشتن شوفاژ.کولر تلفن برای اجاره موجود است ادرس خیابان تخت طاوس خیابان وجودی‌فرد ساختمان دریچه

خیابان فرح

آپارتمان یک الی ده اتاقه جهت اجاره تک تک یا یکجا موجود است خیابان وزراء نرسیده به خیابان یازدهم ساختمان دریچه طبقه سوم دریچه آـ ۲۱۸۵ ۱ـ۶

تعدادی آپارتمان

از ۲ تا ۱۷ اطاقه دارای سرویس کامل و مجهز به تمام لوازم ضروری برای دفتر کار اجاره‌داده میشود تلفن ۳۰۱۳۲۱ـ ۳۰۳۴۸۳

خیابان ارباب‌جمشید آپارتمان ۵ اطاقه با سرویس کامل‌اجاره داده میشود ۸۲۶۰۶۴ ۱ـ۵ آـ ۲۱۳۸

ساختمان اجاره

خیابان پهلوی میدان ونك طبقه چهارم ۶ اطاق سرویس کامل پارکینگ‌اجاره‌داده‌میشود ۸۲۶۰۶۴ آـ ۲۱۳۹ ۱ـ۵

یکدستگاه ساختمان ۵ اشکوبه دارای ۵۰ اطاق و یك انبار بزرك مجهز به تهویه مطبوع و آسانسور و پارکینت اختصاصی برای ۴۰ اتومبیل واقع در خیابان شاه بین چهار راه شاه و چهار راه شیخ هادی بطور یکجا باجاره‌واگذار میگردد طالبین میتوانند از ساعت ۴ الی ۸ بعداز ظهر بتلفن ۹۵۵۲۷۱ مراجعه نمایند .

قابل توجه ادارت دولتی و موسسات بزرك آماده برای اجاره

یکدستگاه ساختمان ۳ طبقه با پارکینگ بزرگ اختصاصی هر طبقه دارای ۹ اطاق آشپزخانه حمام و توالت خارجی ۲ توالت ایرانی شوفاژ تلفن کانالکشی کولر به تمام طبقات ۳۰۰ متر زیربنا برای دیدن محل به نگهبان ساختمان مراجعه شود خیابان پهلوی نرسیده به سینماآتلانتیک‌کوچه سمنان پلاك ۱۰ ۱ـ۷ آـ ۲۰۹۰

خانه اجاره

خیابان شاه‌ساختمان آلومینیوم برای دفتر کار تجارتی از یك اطاق به بالا با شوفاژ آب ـ برق ـ کولر ـ تلفن ۴۸۲۰۰ مراجعه فرمائید ۱ـ۳۰ آـ ۱۶۳۳

خانه‌ای در سلطنت‌آباد

چهارراه حسین‌آباد کوچه‌دیده کاشی ۱۷ ـ ۵ اطاق شمالی یک طبقه بسیارلوکس ۱۵هزار ریال اجاره در محل مراجعه شود تلفن ۷۷۲۶۶۷ آـ ۲۲۶۲

دو اطاق برای مطب

به متخصص زنان اجاره داده میشود خیابان سپه چهارراه پهلوی تلفن ۶۶۱۴۰۷ ۱ـ۳ آـ ۲۳۰۳

داودیه کاخ جوانان

۵ اطاقی نوساز طبقه دوم‌با تراس شوفاژ کولر تلفن‌وگاراژ اجاره داده میشود تلفن ۷۵۵۵۴۴ ۱ـ۵ آـ ۲۳۵۵

مغازه اجاره

تعداد دو باب مغازه نوساز

بر خیابان لاله‌زارنو ودو باب مغازه داخل پاساژ دارای تلفن مستقیم ـ کولرو شوفاژ بمساحت بیش از ۱۰۰ متر و تعدادی مغازه کوچکتر مناسب برای شعبه‌بانك فروشگاه ـ نمایشگاه و دفتر کار بدون دریافت سرقفلی اجاره‌داده‌میشود تلفن ۳۰۱۳۲۱ ـ ۳۰۳۴۸۳

نیازمندیهای اجاره

سازمان نیازمندیهای خارجیان
خانه‌شمارا اجاره میدهد ۸۳۳۹۳۹

تهیه مسکن تلفن ۷۷۳۲۸۵
مرکز اجاره بخارجیها

موسسه نیازمندیهای هیلتون اجاره به خارجیان ۸۳۴۶۳۷ آـ ۸۳۰

۸۳۵۱۲۰ـ۸۲۹۷۶۶
سازمان کورش ـ اجاره به خارجیان

۱۴۴

اروپائی بتهران مى‌آید بتعدادی‌آپارتمان‌کوچک‌وبزرگ مبله‌وغیرمبله‌بین۵۰۰ تا ۱۰۰۰ تومان نیازمندیم تلفن ۷۵۱۸۳۵ آـ ۱۳۵۷

نیازمندم

۴۰ دستگاه آپارتمان ـ ویلا

در شمال تهران برای اجاره و خرید. خانمقادری ۶۳۵۵۶۱ همه روزه بین ساعت ۱ـ۳ بعد از ظهر آـ ۲۲۱۹

بنگاههای‌معاملات‌املاک

دفتر پیرامون

مرکز معاملات‌املاک‌ومستغلات اراضی خارج ازشهر۷۶۲۶۴۱ ۱ـ۱۸ آـ ۱۳۱۴

فروش ساختمان ، مستغلات، اجاره موجود است غرب بیمارستان مهر دفتر هما ۶۲۶۵۲۲

کارخانه و انبار و زمین درقسمتهای‌حومه‌صنعتی تهران (جاده های کرج) خریدار و فروشنده‌ایم عبدالخالق‌تلفن۹۵۲۵۴۵

زمینهای یوسف‌آباد خریداریم خانه های کوچک وبزرگ‌برای فروش‌آماده است‌تلفن۶۳۲۸۳۴ ۱ـ۳۰ آـ ۱۹۰۱

کیشا ، کیشا ، کیشا خرید زمین دفتر باختر ۶۳۸۷۴۶

دفتر املاك مولائی

اراضی سعادت‌اباد کوی مکانیر، ولنجک ، ونک ،اوین درکه و داخل محدوده قطعات بزرگ و کوچک را خریدارو فروشنده است تلفن۸۷۶۱۵۵

اطلاعات املاك ایل‌خریدار وفروشنده اراضی کارگاه ، کارخانه در جاده های قدیم و جدید کرج تلفن ۹۵۰۱۴۳

دفتر پارس

مرکز معاملات املاك و مستغلات در شهر ـ و عباس‌آباد و شمیرانات تلفن ۷۶۱۵۵۸

زمین و خانه‌های شمال غرب تهران را خریداریم املاك کوروش تلفن : ۹۷۶۵۴۶ ۱ـ۱۵ آـ ۱۸۴۸

دفتر پیرامون

مرکز معاملات املاك و مستغلات اراضی خارج از شهر ۷۶۲۶۴۱ ۱ـ۲۶ آـ ۲۲۹۲

زمینهای کوچك و بزرك

شمال غرب تهران و جاده‌کرج خریدار و فروشنده‌ایم تلفن ۹۵۵۲۷۱ آـ ۱۶۱۰

اراضی قیطریه ، دروس خریدار و فروشنده‌ایم دفتر جعفری ۸۶۱۸۶۱

خریداری میشود

کوهك ، کوهك، کوهك

خریداریم گلکار یزدی۹۵۶۶۰۶ ۱ـ۲۶ ا ـ ۸۱۵

زمینهای اقسریه خریداریم ۷۹۱۳۵۹

خریدکوهک جنت‌ابادباغ‌فیض عباس‌اباد سازمان برنامه تلفن ۶۶۶۲۰۲

بورس املاک شمیران دفتر براتی باغ فردوس ۸۷۲۵۷۵

خریدار زمین اقسریه فلاح تلفن ۷۹۲۸۰۳

زمین تهران پارس حریداریم ۷۹۳۰۲۰

زمینهای بافت‌اباد راخریدار وفروشنده‌ایم کلهر ۹۶۳۴۳۲

خرید زمین اقسریه ۷۹۳۳۴۶

بورس اراضی ولنجک محمودیه علی‌آباد لطفی ۸۹۰۱۵۰ آـ ۸۳۱

زیبادشت

زیبادشت‌راانتخاب کنید

تادرمحیطی آرام و باصفا وهوای پاکیزه‌وسالم‌زندگی کرده‌باشید

لحظه‌ای که از کار مداوم‌وخسته کننده روزانه فارغ میشوید ، خانه آرام بافضای سبز و هوای پاکیزه ، در منطقه‌ای با صفا و دور از جنجال و هیاهوی شهر تنها وسیله برای نشاط و راحت اعصاب و تجدید قدرت شما است .

شما با داشتن یك خانه ویلائی در «زیبادشت» در بهشت آرامش زندگی میکنید .

★ زیبا دشت ، در ۹ کیلومتری جنوب اتوبان کرج ، با جاده ۴۵ متری « شاهدشت » به اتوبان متصل میشود وبامیدان شهیاد فقط ۳۰ دقیقه فاصله دارد .

★ قطعات کمتر از ۴۰۰۰ متر بفروش رسیده و درحال حاضر فقط قطعات بیش از ۴۰۰۰متری « زیبادشت » با آبو درختان میوه ، بموجب سند مالکیت واگذار میشود .

★ شما ، خانه ویلائی خود را مطابق مدرن‌ترین اصول بهداشتی در شهری که براساس پروژه صحیح ایجاد گردیده بنامیکنید .

★ در « زیبادشت » از تمام امکانات زندگی شهری برخوردار میشوید و علاوه بر آن ، بجای هوای آلوده تهران از هوای سالم استفاده میکنید .

برای راهنمائی بیشتر با تلفن ۵۳۹۹۸۹ ـ ۲۳۷۰۰ و بعد از ظهر ۴۴۳۱۱ تماس بگیرید .

صرفه جوئی

سرعت عمل

نظافت کامل

با

کارواش

لیستافلکس

کارواش لیستافلکس ساخت انگلستان با الیاف فلاگ‌دارنایلون ابریشمین وتضمین شده در ۵ دقیقه اتومبیل شما را بدون خیس شدن دست ولباس واحتیاج به خشک نمودن مثل خورشید درخشان می‌کند. برای اطلاع بیشتر به : شرکت پستیك خردمند جنوبی ساختمان افسر تلفن ۸۲۲۹۶۸ مراجعه فرمائید .

امروز مراجعه ، فردا اسباب‌کشی

برای اجاره هرنوع محل در اسرع وقت

شرکت تهران مسکن

با استفاده از مدرن‌ترین روشهای دنیائی در مدت ۶ساعت مکان مورد نیاز شما را دراختیارتان قرار میدهد
جهت بازدید محل مورد نظرتان و اسباب کشی
اتومبیل و کامیونهای شرکت مجانا در اختیار
شما خواهند بود

تلفن ۶۶۸۳۸۳

میدان ولیعهد کریمخان زند شماره ۲۵ طبقه ۲

ابتکارجدیدانگلیسی‌نژاد

برای تابستان شما و بچه ها

انگلیسی هادر انگلیسی نژاد با همکاری استادان دانشگاهی

سری کامل کتاب های مکالمات روزمره‌انگلیسی ودوره‌کامل گرامرانگلیسی را از انگلیسی مبتدی دبیرستانی تاکنکور سراسری

درچهار جلد کتاب مصور بطرز جالبی باهزاران تمرین‌وتست تهیه‌نموده‌اند

که شما میتوانید **فقط با ۹۹ تومان** دراوقات‌فراغت‌درحداقل

مدت زبان انگلیسی را در محل کار یا منزل بطور خود آموز یادبگیرید‌و یا روزانه ۴ ساعت‌بطور کنتراتی‌با تضمین در موسسه تحصیل نموده‌و

کتابها رامجانا دریافت نمائید .

برای اطلاع بیشتر با مرکز فروش موسسه انگلیسی‌نژاد . پهلوی‌مقابل کاخ‌مرمر تلفن‌های ۴۲۰۸۶ـ۴۷۱۴۱ تماس حاصل فرمائید .

نیازمندیهای شما

خریدار اراضی گیشا دفتر قنبری ۶۳۴۹۹۲

زمینهای ام.ام.سی تهران بریم ام.آر.اس خریداریم ۴۴۱۴۱

زمین سری اول و دوم نیروی هوائی خریداریم دفتر املاك صمیمی تلفن ۷۹۱۵۶۳

زمینهای زعفرانیه درهقشلاق مکانیر سعادت‌آباد فرحزاد خریداریم‌بازرگانی‌جلالی‌خیابان پهلوی تلفنهای ۶۲۶۴۱۱ تا ۶۲۴۱۹۳

خریداراراضی ساختمانی شمال شهر داودیه‌جردن شمیرانات بویژه اراضی ونك‌فرحزاد کیشاطرشت پونك باغ‌فیض جنت‌اباد وجاده کرج تلفن۷۶۴۳۳۳

خریدار زمین تهرانپارس - ۷۸۱۹۲۶
۶ـ۱ آـ ۱۴۹۲

خرید اراضی شمس‌اباد مبارك آباد کاظم اباد مجیدیه دفترآریا ۷۷۰۹۵۹

خریداریم
خانه جنوبی به قیمت ۲۰۰ هزار تومان به عرض ۸ تا ۱۰ متر در شمال یا شمال غرب تهران خریداریم تلفن ۵۳۸۴۸۸
آـ ۲۳۷۶

استخدام

کار و اموزش
۲۵نفر علاقمند به کار رادیو تلویزیون ، نقشه‌کشی ، برو فشارقوی و ۲۰ نفرعلاقمند به ماشین نویسی پس از یکدوره کوتاه‌آموزش به کار مشغول میشوند پهلوی نبش بهرامی تلفن ۴۹۴۹۴

پرستار
بانو یا دوشیزه تحصیلکرده و آشنا بزبان فرانسه یا انگلیسی برای سرپرستی از طفل ۸ ساله با حقوق مکفی استخدام میشود لطفا تلفن ۳۱۶۸۴۸ تماس گیرید .
۱ـ۵ آـ ۴۷۴۱

کارگر زن
یکی‌ازکارخانجات‌تولیدی تعدادی کارگر زن‌استخدام مینماید . داوطلبین‌باید خواندن ونوشتن فارسی را بدانند وسن آنها بین ۲۰ تا ۳۵ سال باشد . واجدین شرایط می - توانند همه روزه بین ساعت ۱۰ تا۱۲ صبح به خیابان آیزنهاور چهارراه خوش‌کوچه‌برق شهاب شماره ۱ مراجعه نمایند . آـ۱۶۹۲

استخدام کارگر
تعداد ۲۰ نفر کارگرزنانه دوز مرد یا زن (سری دوز) نیازمندیم . خیابان بهار چهار راه ایرج ساختمان طلائي طبقه دوم بوتیك پیتون پلیس تلفن ۸۳۷۴۹۵

استخدام پرستار
پرستار با تجربه برای نگهداری نوزاد بطور شبانه‌روز نیازمندیم تلفن ۳۱۱۲۳۱
آـ ۲۳۷۸

کسانیکه دارای صدای‌خوب وذوق خوانندگی ، نوازندگی وگردانندگی را دارند جهت آزمایش صدا و تمرین‌وپرکردن صفحه وشرکت در برنامه های هنری و برنامه های رادیو و تلویزیونی بخیابان شاه‌چهارراه کاخ‌نبش کوچه طلوع‌ساختمان بانک سپه طبقه اول - **کانون هنرمندان** مراجعه فرمایند .
۱ـ۱۰ آـ ۲۰۸۴

شرکت سهامی کارخانجات صنعتی آزمایش استخدام می‌نماید
۱ـ دو نفر دوشیزه یا بانو با مدارک تحصیلی دیپلم و آشنائی به زبان انگلیسی با سابقه دو سال کار در رشته معرفی محصولات خانگی
۲ـ دو نفر کارگر صافکار با حداقل دو سال سابقه کار و انجام خدمت وظیفه حداکثر سن ۳۰ سال
حائزین شرایط ساعت ۸ تا ۹ صبح یکی از روزهای‌اداری به کارگزینی کارخانه‌ها واقع در کیلومتر ۱۲ جاده آبعلی مراجعه کنند.
۱ـ۲ آـ ۱۲۷۳۸

خدمتکار زن
نیازمندیم تلفن۷۵۰۳۷۸

درصورتیکه‌واجدشرایط زیر هستید :
۱ ـ دارا بودن دکترای دارو سازی- دامپزشکی - لیسانس بیولوژی طبیعی
۲ـمعاف‌دائم غیرپزشکی
۳ ـ دارا بودن اتومبیل
۴ ـ آزاد بودن وقت از ۴ تا ۸ بعد از ظهر
لطفا بین ساعت ۱۲ تا ۲بعد از ظهر به خیابان تخت جمشید غربی‌چهار راه سهیل شماره ۱۲۸ کارگزینی مراجعه فرمایند .

Mechanical Engineer-Inspector: An International Company located at Tehran requires an inspector-trouble - shooter for their mechanical engineering depatrment. Suitable candidate must have the following qualifications.
1— Degree in mechanical engineering or equivalent to.
2— At least four years experience in process industries.
3— Good knowledge of English.
4 — Exemption or completion of military serive. Interested candidates should send resume of their full particulars including a telephone number to P.O. Box 12/1297

کارخانه تولیدی مسواکبه تعدادی کارگر دوشیزه و بانو برای بسته‌بندی مورد نیازاست ساکنین نارمک و سمنگان حق تقدم دارند به نشانی انتهای سمنگان بالای میدان فرح کارخانه مسواک سازی تلفن ۷۹۱۹۵۴ مراجعه نمائید .
آـ ۲۲۲۸

آگهی استخدام
شرکت سهامی ماشین سازی اراك به یك نفر دوشیزه جهت‌تصدی شغل سکرتری‌با مشخصات ذیل نیازمند است .
۱ـ حداقل مدرك‌تحصیلی دیپلم متوسطه‌در رشته بازرگانی (فارغ‌التحصیلان‌رشته منشیگری‌مدرسه عالی دختران ارجحیت دارند)
۲ ـ داشتن تجربه در امور دفتری و بایگانی و مکاتبات خارجی .
۳ ـ آشنائی کامل به زبان انگلیسی .
۴ ـ آشنائی کامل به ماشین نویسی فارسی و لاتین .
۵ ـ حداکثر سن ۲۵ سال .
از واجدین شرایط تقاضا میشود همه روزه‌از ساعت ۸ الی ۱۲ و از ۱۴ الی ۱۶½ به کارگزینی شرکت واقع در تهران ـ خیابان تخت جمشید نبش ملك‌الشعرای بهار شماره ۴۳۵ مراجعه نمایند .

اونیورسال
جهت سرویس محصولات اونیورسال از سرویس مخصوص اونیورسال‌استفاده‌کنید. تلفنهای ۷۹۰۳۸۹و۷۹۲۸۱۰

یکنفر تراشکار قالبسازنیازمندیم بتلفن ۳۰۳۹۰۹ مهندس قلمی
آـ ۴۸۳۱

استخدام لیسانسیه

سازمان عمرانی «زیبادشت» بخدمت عده‌ای جوان لیسانسیه که حایز شرائط زیر باشند نیازمند است .
۱ـ حداکثر سن ۳۵ سال
۲ـ ارائه مدرك لیسانس‌در یکی از رشته‌های کشاورزی - دفع آفات - باغبانی - گلکاری
۳ ـارائه برگ خاتمه‌خدمت یا معافیت ازنظام وظیفه
کسانیکه سوابق خدمت داشته و به زبان انگلیسی‌تسلط داشته باشند حق تقدم خواهند داشت.
داوطلبان میتوانند ، فتوکپی مدارك خود را همراه ۲ قطعه عکس ،به نشانی‌خیابان خیام‌چهار راه گلوبندك سرای فردوس ارسال دارند .
آـ ۲۳۵۲

آشپز
سن بیش از ۴۵ سال در خانواده مورد نیازاست‌پنجشنبه ۴ خرداد ساعت ۵ بعد ازظهر خیابان حشمت‌الدوله‌بین پهلوی و کاخ شماره ۹
۱ـ۳ آـ ۲۳۴۸

به یکنفر زن و شوهرآشنابه آشپزی و خانه‌داری با ضامن معتبر سن از ۳۵ سال به بالا و بدون‌بچه‌نیازمندیم ۶۳۱۶۴۱
۱ـ۳ آـ ۲۳۴۹

طراح استخدام میشود
بیک نفربانو طراح‌که‌دارای گواهینامه و حداقل ۵ سال سابقه کار باشد نیازمندیم . شرکت ایرانتال تخت جمشید پلاك ۱۴۴ تلفن ۸۲۶۹۶۵
آـ ۲۳۶۸

بانوئی که سن آن بین ۲۵ الی ۴۰ سال باشد جهت پیشخدمتی در خانواده ۴نفری مورد احتیاج است با حقوق مکفی تلفن ۷۷۰۴۹۰
۱ـ۳ آـ ۲۳۷۹

شرکتی بازرگانی احتیاج‌به حسابدار تمام وقت باحداقل‌سه سال سابقه کار دارد خواهشمنداست کلیه‌مشخصات و سوابق و حقوق مورد درخواست را به خط خود به نشانی خیابان اکباتان مقابل وزارت آموزش و پرورش‌شماره ۱۹ ارسال نمایند .
۱ـ۳ آـ ۲۳۷۱

بیکنفر دندانپزشک جهت‌بعد از ظهرها نیازمندیم ۹۵۰۵۱۴
۱ـ۲ آـ ۲۲۷۱

لابراتوار بزرك عکس بیکنفر دوشیزه یا بانو جهت‌سکرتری نیازمندیم آدرس‌خیابان بهارشمالی نبش‌مزین‌الدوله‌ساختمان کاریابی شماره ۲۰۳

تولید دارو استخدام میکند
۱ـ به چند نفر دوشیزه یا بانو با تحصیلات حدود دیپلم و آشنائی کامل‌به ماشین‌نویسی فارسی و لاتین و حداقل دو سال سابقه کار
۲ ـ تکنیسین مکانیک با تحصیلات دیپلم فنی و سابقه سه سال کار روی ماشین‌آلات صنعتی داوطلبان‌از ساعت ۱۲ تا ۱۴به خیابان‌نادری چهارراه یوسف‌آباد پلاك ۲۴۹ مراجعه فرمایند.

سکرتر و تلفنچی
۱ ـ سکرتر تحصیل‌کرده مسلط به ماشین نویسی فارسی و لاتین
۲ـ دوشیزه تلفنچی با آشنائی کامل به ماشین‌نویسی فارسی استخدام میشوندخیابان تخت‌جمشید نبش ملک‌الشعرا بهار مقابل مبل عدالت‌ساختمان پزشکیان ۲۹۶شرکت کومرشال
۱ـ۲ آـ ۲۲۱۸

استخدام مهندس‌مکانیك
شرکت سهامی کارخانجات شیشه ایران یک نفر مهندس مکانیک که واجد شرائط زیر باشد با حقوق مکفی استخدام میکند :
۱ـ تبعه دولت شاهنشاهی ایران
۲ـ بزبان انگلیسی از لحاظ تکلم و مکاتبات‌فنی احاطه‌کامل داشته باشد
۳ـ سن از ۳۵ سال تجاوز ننماید
۴ـ سابقه خدمت‌رضایتبخش در کارخانجات داخلی یا خارجی داشته باشد
۵ـ فارغ‌التحصیلان‌دانشکده های فنی انگلستان و آمریکا حق تقدم خواهند داشت .
متقاضیان میتوانند همه‌روزه از ساعت ۸ صبح تا ۱۲ به دفتر شرکت واقع در خیابان سیلو شماره۵۲مراجعه ودرباره شرائط استخدام خود مذاکره فرمایند .
آـ ۱۳۱۳۸

منشی ماشین نویس
دوشیزه یا بانوی کارازموده برای منشیگری با تسلط به ماشین نویسی لاتین و فارسی و جوابگوئی تلفن تمام وقت استخدام میشود تلفن۶۲۹۶۴۳ - ۶۲۳۲۸۴
۱ـ۳ آـ ۱۲۹۴۲

AN INTERNATIONAL Company located at Tehran requires the following people for immediate employment:
1— One mechanical engineer with at least four years experience in petroleum or related fields for office engineering-design contracts and engineering administration.
2— One mechanical engineer with at least four years experience in maintenance in the process industries.
3 — Two mechanical engineers with at least three years experience in operations in the process industries.
4— Fire and safety officer with minimum of five years experience. Interested candidates should have completed or exempted from military service and have a good knowledge of English. Resume of full particulars and experience should be send to P.O. Box 12/1297.

آگهی استخدام مهندس راه و ساختمان
مهندس راه و ساختمان که حداقل پنج سال سابقه کار اجرائی داشته باشد جهت امور راهسازی و ساختمان مورد نیاز میباشد واجدین شرایط با ذکر شروع سوابق کار و آدرس خود با صندوق پستی ۱۴٫۴۰۶ مکاتبه نمایند.
۱ـ۳ آـ ۱۲۹۴۴

سکرتر درجه یك
مسلط به زبانهای انگلیسی و فارسی و ماشین نویسی‌لاتین‌با حقوق مکفی استخدام میشود کسانیکه رانندگی بدانند حق تقدم دارند صبحها از ۸ تا۱۲ بعد از ظهر از ۳ تا ۶ تلفن ۸۳۴۱۴۹ و ۲۹۱۲۴و ۲۹۱۲۵
۱ـ۷ آـ ۶۲۲

آگهی استخدام
جهت استخدام با حقوق کافی به یکنفر مهندس‌میکانیک که در کارهای قالبریزی و تراشکاری تخصص داشته و در این رشته‌ها حداقل پنج سال سابقه کار داشته باشد نیازمندیم. لطفابا تلفن۹۶۰۰۰۱ داخلی ۵۰ تماس‌حاصل نمائید.
۱ـ۳ آـ ۴۸۰۱

استخدام
به یکنفر مرد یا زن کموارد به فروش صفحات خارجي و ایرانی باشدنیازمندیم ۳۱۸۸۳۳

کانون هنری پاترا
(پاترا فیلم) عده‌ای خانم و آقا جهت تعلیم هنرپیشگی‌برای شرکت در فیلم سینمائی‌میپذیرد داوطلبان همه روزه ازساعت ۱۰ صبح تا ۱۲ و از ۴ تا ۸ بعد از ظهر مراجعه نمایند . احمد کاشانی کارگردان تئاتر و سینما .دروازه‌دولت روبروی پمپ بنزین کوچه حمیدالدوله تلفن ۳۱۴۵۳۹
آـ ۲۲۶۴

Major Manufacturer Requires Assistant Purchasing Manager
Minimum Qualifications:
Iranian national; military service completed or exempted; fully Bi-Lingual in both oral and written English and Farsi; minimum of ten years experience in the purchasing field at the supervisory level for both imported and locally purchased raw materials, spare parts and supplies.
Interested candidates should submit complete applications, in English, detailing personal history, education, work history salary history, salary requirements and references to the following address quoting reference TR2. P.O. Box 692, Tehran.

تدریس خصوصی
فیزیك ، شیمی ، ریاضیات ، ادبیات وسیله دانشجویان دانشگاه تهران . امور دانشجوئی دانشگاه تهران تلفن ۴۷۰۶۷

یك شرکت صنعتی احتیاج به :
۱ـ یکنفر سرمکانیک با تحصیلات کلاس نهم به بالا
۲ـ دو نفر مکانیک آشنابه کامیونهای ماك و انترناش دارد حداکثرسن برای‌متقاضیان ۴۰ سال میباشد لطفا تقاضای خود را به آدرس تهران - صندوق پستی ۲۷۵۶ بفرستید.
۱ـ۳ آـ ۴۷۴۷

چند نفر ماشین نویس مرد که سن آنها از سی متجاوز نباشد و برگ خاتمه خدمت یا معافی دائم داشته باشند برای تمام وقت به خدمت پذیرفته میشوند . داوطلبان باراهنمائی ۱۹۵ روزنامه اطلاعات مکاتبه فرمایند.
۱ـ۵ آـ ۲۲۷۳

دوشیزه یا بانو که مسلط به امور ماشین نویسی و بایگانی باشد تمام وقت‌استخدام میشود تلفن ۶۶۹۴۶۲ بلوار الیزابت جنب خیابان ابتهاج شماره ۷۶ کتیرائی
آـ ۲۲۷۴

شما خانم و شما آقا
اگر علاقمندید که در محیط سالم بکار هنری بپردازید سازمان هنری نخشب‌باامکانات وسیعی که دارد برای آغاز و تعلیم سازهای مدرن هنرجو میپذیرد و از هنرجویان در برنامه‌های رادیو و تلویزیون و کنسرتها و مجالس استفاده میشود و برای آشنائی با کار ما یک جلسه افتخارا میتوانید از کلاسهااستفادهنمائید سه‌راه شاه پشت فروشگاه بزرگ ایران - کوی گودرز شماره ۱۶ طبقه چهارم سازمان هنری نخشب
آـ ۲۲۵۹

بچند نفر دوشیزه
خوش بیان و خوش‌برخورد علاقمند به کارهای‌مطبوعاتی با حقوق و پورسانتاژ مکفی نیازمندیم .
داوطلبان از ساعت ۴ الی ۸ بعد از ظهر به خیابان‌کاخ شمالی پائین‌تر از میدان کاخ کوچه گیو شماره ۷ مراجعه فرمایند
۱ـ۳ آـ ۲۲۱۶

شریک

یک کارخانه بزرگ تولیدی مطبوعاتی با ۲۰ میلیون ریال سرمایه با درآمد مکفي به شریک نیازمند یا به فروش میرسد تلفن ۵۳۰۹۴۷
آـ ۲۳۵۱

شخصی ۳۷ ساله دیپلمه با ۱۵ سال تجربه‌فنی‌باسرمایه۵۰ هزار تومان آماده شرکت‌جهت کار های صنعتی میباشد۲تا ۵ بعدازظهر تلفن ۳۵۷۸۸۰ تماس بگیرید .
۱ـ۲ آـ ۲۰۱۵

بشریک خانم یا آقا جهت تاسیس و توسعه دفتر بیمه نیازمندیم ۷۵۱۶۶۰
۱ـ۲ آـ ۲۲۶۹

قابل توجه کارخانجات فلزکاری
کارخانه‌ای با جواز وزارت اقتصاد و بمساحت ۵۰۰ متر دارای برق ۳ فاز ۲۵ آمپر و تلفن و آب لوله‌کشی و یک سالن سرپوشیده ۴۰۰ متری‌و دو باب مغازه و یک دفتربرای کارهای درب و پنجره سازی‌و اسکلت سازی و تانک سازی و کارهای فلزکاری دیگر احتیاج به یک شریک‌که‌بتواند در ۳ دانگ کارخانه مزبور شریک شود با تلفن ۹۶۳۶۳۹ تماس بگیرید .
آـ ۲۳۷۵

جویای کار

راننده پایه دوم تهران با ۱۶ سال سابقه و فنی شبانه‌روزی با حقوق هزار تومان آماده کار است تلفن ۹۶۱۵۳۳
آـ ۴۷۱۵ ۱ـ۲

مهندس راه و ساختمان از دانشکده تهران با هفت سال سابقه و یک سال تخصص در خارج آماده کار محاسباتی و فنی فول‌تایم در تهران وحومه میباشد. تلفن ۳۱۱۲۳۱راهنمای ۱۹۳ روزنامه اطلاعات
۱ـ۵ آـ ۲۲۲۴

جوانی با معلومات ششم ابتدائی و دارای گواهی نامه پایه ۲ شخصی و حسابداری دوبل و دفترداری که خدمت نظام را انجام داده جویای‌کار است براهنمای شماره ۱۹۶ روزنامه اطلاعات مراجعه شود تلفن ۳۱۱۲۳۱روزنامه اطلاعات
۱ـ۲ آـ ۴۸۳۷

جوانی متاهل با گواهینامه ۲ شخصی شبانه‌روز آماده کار تلفن ۷۹۳۹۴۲
آـ ۴۸۴۱

آموزشگاهها

ماشین نویسی
آموزشگاه ماشین نویسی
بیژن
همتا ندارد میتوانید امتحان کنید میدان ژاله جنب‌پمپ‌بنزین

توجه توجه
اگر ماشین‌نویسی فارسی و لاتین را از بتدا با قاعده صحیح تحت نظر آموزگاران با تجربه این آموزشگاه با سابقه تعلیم بگیرید . وقت گرانبهای شما تلف نشده موفقیتتان حتمی خواهد بود - ماشین نویسی ربانی .
خیابان شاه‌آباد ـ مقابل سینما حافظ ساختمان مظفریان تلفن ۳۱۷۱۳۵
۱ـ۱۰ آـ ۱۹۴۵

کلاس رقص
آموزشگاه رقص الیس
جنوب شرقی میدان ۲۴اسفند

تعلیم رانندگی
هنرستان فنی پرستو
برگز اموزش صحیح‌رانندگی میکانیکی‌ترافیک مجهزبه‌بهترین ومدرنترین وسایل اموزش با مربیان ورزیده وبدون اتلاف وقت با هزینه کمنشانی چهارراه گمرک شاهپور تلفن ۲۳۹۱۶

گمشده

کیف محتوی‌یکبرگ چکدر وجه حامل به شماره۲۰۷۹۲۰ بانک ملی شعبه امیریه و گواهینامه رانندگي و کارت شناسائی بنام آقای مصطفی مصلحت‌انگیز و همچنین‌تعدادی چک بانک ملی زیرآب مفقود شده از یابنده تقاضا میشودبه تلفن ۸۶۳۴۵۵ مراجعه و مژدگانی دریافت دارد در غیر اینصورت چکهااز درجه‌اعتبار ساقط است
آـ ۴۸۰۹

استخدام
یکنفرمهندس ساختمان با آشنائی کامل‌بزبان انگلیسی و حداقل ۵ سال تجربه برای اشتغال‌در خارج از تهران مورد نیاز ست تلفن ۳ـ۸۳۲۱۳۱

بکارگر نیازمندیم
بتعداد ۵۰ نفر کارگر رنك کار پوست‌و پولیش کار (فایبرگلاس‌کار پلاستیک) نیازمندیم محل‌کار کرج از ساعت ۴ بعد از ظهر الی ۸ تهران بتلفن شماره ۷۵۶۳۳۷ مراجعه نمایند

شرکت سهامی تولیدی و صنعتی مدار
تعدادی ماشین کلاف پیچی فرسوده . ضایعات نفت نخ نایلون . بشکه خالی و اشیاء مستعمل را بفروش میرساند . خریداران میتوانند پس‌از ملاحظه آنها در کارخانه پیشنهادات خود را به ضمیمه ده درصد قیمت بصورت چك تا آخر روز پنجشنبه یازدهم خرداد بدفتر کارخانه تحویل‌و رسید دریافت دارند . پیشنهادات واصله روز شنبه سیزدهم خرداد ساعت یازده صبح باز و برنده اعلام خواهد شد .
آدرس : جاده مخصوص کرج جنب کارخانه خرم شرکت سهامی تولیدی و صنعتی مدار تلفن ۶۶۹۹۵۵

LOST DOG big yellow female dog with red leash lost Friday near Takhte Jamshid and Forsat crossing. Please call 863229. Reward.

بدینوسیله اعلام مینماید دو قطعه چک سفید بدون امضاء به شماره‌های ۵۵۵۴۳۱ و ۵۵۵۴۳۲ از حساب جاری ۱۱۵۶ بانک ملی شعبه ارک و سه قطعه چک بانک صادرات شعبه ۳۹۲ ایستگاه سلیم از حساب جاری ۹۱۵ به مبالغ ۵۵۰۰و ۵۰۰۰ و ۱۰۰۰۰ ریال عهده حامل‌در تاریخ۲۲ر۲ر۵۱ که با مقداری اموال دیگر از اینجانب بسرقت‌رفته وازدرجه اعتبار ساقط است .
غلامعلی رضازاده آذری

پاسپورت آقای منصور تفضلی در تاریخ ۱۲ اسفند ماه۱۳۵۰ مفقود شده از یابنده تقاضا میشودباتلفنهای شماره۷۶۵۶۴۵ و ۴۷۷۶۰ یا ۸۸۰۶۶۶ تماس بگیرد .
۱ـ۲ آـ ۲۳۵۸

آگهی
برای اطلاع عموم اعلام میگردد برگ چک شماره ۶۲۱۷۲۰ سفیداز حساب‌جاری شماره ۱۲۱۲ بانک تهران‌شعبه تبریز و برگ چک شماره ۱۳۸۸۴۰ سفید از حساب جاری شماره ۵۵۲۰ بانک بازرگانی‌شعبه‌تبریز با تەسوش برگهای مزبوراز دسته چکهای مربوطه کنده شده و به سرقت رفته با توضیح اینکه هر دو برگ مزبور سفید و فاقدامضاء بوده است بدینوسیله آگهی بیشود که چکهای مذکوردست هرکس باشدفاقد اعتبارمیباشد و چنانچه کسی با جعل‌امضاء چکهای مزبور در صدد سوء استفاده باشد تحت‌تعقیب قرار خواهند گرفت‌ضمنا از اشخاصی که از برگهای مزبور پیداکرده یا اطلاعی داشته باشد خواهشمند است در تبریز با تلفن ۲۹۴۴۰ در تهران باتلفن ۶۶۹۳۵۸ تماس بگیرند .
آـ ۴۷۱۷ ۱ـ۲

رستورانهای خانوادگی

رستوران قناری
باچلوکباب. جوجه‌کباب، شسلیك . ته‌چین
و انواع غذای ایرانی از شما پذیرائی مینماید.
اردوربا غذامجانی است
سفارش غذا برای خارج‌از رستوران و استفاده از سالن رستوران برای
عروسی و میهمانی ها
پذیرفته میشود
خیابان روزولت : چهارراه تخت جمشید تلفن ۸۲۵۵۴۸
۱ـ۲۰ آـ ۱۶۷۳

آگهیهای متفرقه

موسسه اسفالت کاری
گودرزی
جلوگیری از هر نوع رطوبت پشت بام قلهک‌تلفن ۸۶۱۳۲۷
آـ ۱۶۵۵

عروس خانم شاه‌داماد
برای برگزاری‌جشن ازدواجتان ناراحت نباشید سازمان هنری نخشب‌با همکاری خوانندگان محبوب و معروف رادیو و تلویزیون و در اختیار داشتن سالن باشگاههای معروف‌تهران با هر بودجه‌ای آماده‌برگزاری جشن ازدواج شما به بهترین نحو میباشد تلفن ۴۶۶۶۴
آـ ۲۲۵۸

داروخانه‌ها

داروخانه مهران
خیابان شیروخورشید چهارراه استخر تلفن ۹۵۴۰۰۷

گاز

پرسی گاز
گازوسرویس
غرب خیابان پهلوی
۹۶۳۰۲۱ الی ۹۶۳۰۲۵
از ۷صبح تا ۷شب
شرق خیابان پهلوی
۸۲۲۰۲۱ الی ۸۲۲۰۲۵
۸۳۰۰۳۱ الی ۸۳۰۰۳۵
از ۷صبح تا ۱۰شب
تلفن مخصوص تعمیرات ۸۲۶۹۲۴۰

شرکت توتان
BUTANE
پخش گاز ۹۵۳۰۵۱
سرویس ۳۱۳۱۲۱
صدور کارت تعویض آدرس ۳۱۳۱۲۱
قسمت فروش ۳۰۴۲۱۱
قبول سفارشات گاز از ۷صبح الی ۹ شب

اساگاز
۸۲۴۰۲۱

دائرة‌المعارف نو (چاپ هفتم)
تالیف عبدالحسین سعیدیان
در ۴ جلد زیبای سلفونی ۷۵۰۰ مقاله در همه زمینه‌های علمي . ادبي و هنري و سه هزار شرح حال .
از کتابفروشی‌ها خریداری فرمائید انتشارات محمدعلی علمی

کلاسهای مجانی برای معرفی بعموم
به کلیه کسانیکه امروز یا فردا مراجعه نمایند
یکدوره کامل‌ماشین نویسی فارسی و لاتین دفترداری دوبل و حسابداری عالی با منشیگری
را با اعطاء گواهینامه رسمی مجانا تعلیم وبجای ۲۵۰ تومان شهریه فقط ۲۰ تومان ورودیه دریافت میشود هرچه زودتر به آموزشگاه بازرگانی اقتصاد میدان فردوسی تلفنهای ۸۲۸۳۲۶ و ۸۲۸۳۸۷ مراجعه نمائید .

کلاس حسابداری ودفترداری دوبل
دوره جدید کلاس حسابداری و دفترداری دوبل زیر نظر استاد محترم آقای اعتمادیه تشکیل میشود. در این کلاس فن دفترداری و حسابداری را فرا خواهید گرفت . قبلانامنویسی فرمائید.
کاخ دانش
خیابان نادری پاساژ معتمد . خیابان فرانسه کوچه مرجان

آگهی استخدام
یك شرکت ریسندگی و بافندگی واقع در یکی ازشهرستانهای اطراف تهران بافراد زیر احتیاج دارد .
۱ ـ مهندس الکترومکانیك یکنفر
۲ ـ مهندس نساجی ۳ نفر (بافندگی ۲ نفر ریسندگی یکنفر)
۳ ـ تکنیسین در رشته های برق ـ بافندگی- ریسندگی هر کدام ۵ نفر .
۴ ـ مدیر کارگزینی یکنفر
۵ ـ نظارت در امور ساختمانی و نصب یکنفر
افرادی که دارا ی مدارك‌تحصیلی بالاتروسابقه کار بیشتر باشند حق تقدم خواهند داشت . داوطلبان ضمن تعیین آدرس کامل‌خود مدارك‌خود را به راهنمای شماره ۱۸۷روزنامه‌اطلاعات ارسال دارند .

برنامه سینماها

★ **خانه‌زیر درختان ـ رنگی ـ فی‌داناوی**
شهر فرنگ (۶۲۷۶۲۸) ۳۰ر۱۱ـ۳ـ۱۵ر۵ـ۳۰ر۷ـ۴۵ر۹
★ **سینما آتلانتیك تا اطلاع ثانوی تعطیل است**
★ **زن و آرزوهایش ـ رنگی ـ جین‌سیمونز ـ**
رادیوسیتی (۶۱۳۲۶۹) ۱۵ر۱۱ـ۳۰ر۳ـ۳۰ر۵ـ۳۰ر۷ـ۴۵ر۹
★ **تجسم ـ رنگی ـ ژان‌سورل**
دیاموند (۸۲۸۴۰۰) ۱۵ر۱۱ـ۳۰ر۳ـ۳۰ر۵ـ۳۰ر۷ـ۴۵ر۹
★ **کلوت ـ رنگی ـ جین‌ماندا ـ دانالدساترلند**
شهر قصه (۶۲۷۲۹۰) ۱۱ـ۲ـ۴ـ۶ـ۸ـ۱۰
★ **قوزك پا ـ رنگی ـ هورست‌بوخهولز**
امپایر (۶۲۳۹۴۲) ۱۱ـ۳۰ر۳ـ۳۰ر۵ـ۳۰ر۷ـ۴۵ر۹
★ **ده‌فرمان‌ـ رنگی‌ـ چارلتون‌هستون‌ـ یول‌براینر**
سانترال (۹۲۸۶۸۶) ۱۰ـ۲ـ۶ـ۱۰
رویال (۸۲۹۷۸۵) ۱۰ـ۲ـ۶ـ۴۵ر۹
متروپل (۳۱۹۴۱۰) ۹ـ۱ـ۵ـ۹
گلدن‌سیتی (۶۶۳۲۶۹) ۳۰ر۱۱ـ۳۰ر۳ـ۳۰ر۷
★ **ارتباط فرانسوی ـ رنگی ـ جین‌هاکمن**
مولن‌روژ (۷۵۲۹۲۹) ۱۵ر۱۱ـ۳۰ر۳ـ۳۰ر۵ـ۳۰ر۷ـ۳۰ر۹
★ **چشمان سرد وحشت ـ رنگی ـ لیلی‌پالمر**
بولیدور (۴۲۶۳۱) ۳۰ر۱۱ـ۳۰ر۳ـ۳۰ر۵ـ۳۰ر۷ـ۳۰ر۹
★ **روزگاریکه مردم از ته دل میخندیدند**
سینه‌موند (۴۸۳۲۲) ۱۱ـ۳ـ۵ـ۷ـ۹
★ **قصه عشق‌ـ رنگی‌ـ رایان‌اونیل‌ـ الی‌مك‌گراو**
ب.ب (۸۲۹۶۴۱) ۳۰ر۱۰ـ۲ـ۴ـ۶ـ۸ـ۱۰
★ **فرشته نجات ـ ایرج رستمی ـ شهین**
اونیورسال (۹۲۶۹۵۳) ۱۱ـ۳ـ۵ـ۷ـ۹
پاسیفیک (۷۵۳۳۱۱) ۳۰ر۱۱ ـ ۳۰ر۱ ـ ۳۰ر۳ ـ ۳۰ر۵ ـ ۳۰ر۷ ـ ۳۰ر۹
ایران (۳۱۶۳۵۴) ۳۰ر۱۰ ـ ۳۰ر۱۲ ـ ۳۰ر۲ ـ ۳۰ر۴ ـ ۳۰ر۶ ـ ۴۵ر۸
موناکو (۷۹۵۵۷۶) ۳۰ر۱۰ ـ ۳۰ر۱۲ ـ ۳۰ر۲ ـ ۳۰ر۴ ـ ۳۰ر۶ ـ ۳۰ر۸
مهتاب (۴۷۷۷۷) ۱۵ر۱۱ ـ ۱۵ر۱ ـ ۱۵ر۳ـ ۱۵ر۵ ـ ۱۵ر۷ـ ۱۵ر۹
کریستال (۳۱۷۶۷۵) ۱۰ـ۱۲ـ۲ـ۴ـ۶ـ۱۵ر۸
مراد (۷۵۳۳۸۲) ۹ـ۱۱ـ۱ـ۳ـ۵ـ۷ـ۹
ساینا (۳۵۲۴۴۲) ۱۰ـ۱۲ـ۲ـ۴ـ۱۵ر۶ـ۳۰ر۸
تیسفون (۹۵۸۸۸۲) ۳۰ر۱۰ـ۳۰ر۲ـ۳۰ر۴ـ۴۵ر۶ـ۹
داریوش (۲۶۲۶۵) ۹ـ۱۱ـ۱ـ۳ـ۵ـ۷ـ۹
پرسپولیس (۵۸۱۰۸۳) ۸ـ۱۰ـ۱۲ـ۲ـ۴ـ۶ـ۸
کارون (۹۵۵۱۶۵) ۱۰ـ۱۲ـ۲ـ۴ـ۶ـ۸
دریا (۷۶۱۷۴۶) ۱۰ـ۱۲ـ۲ـ۴ـ۶ـ۸
مونت‌کارلو (۷۹۷۴۱) ۹ـ۱۱ـ۱ـ۳ـ۵ـ۷ـ۹
آستارا (۸۷۴۰۲۲) ۳۰ر۱۰ـ۳۰ر۲ـ۳۰ر۴ـ۳۰ر۶ـ۳۰ر۸
★ **خارطوم ـ رنگی ـ چارلتون‌هستون**
تخت‌جمشید (۴۳۵۵۰) ۴۵ر۲ـ۵ـ۱۵ر۷ـ۳۰ر۹
★ **۷زن۷ماجرا ـاسکوپ رنگی‌ـ ریچاردهریسون**
نیاگارا (۶۶۵۳۰۷) ۱۱ـ۱ـ۳ـ۵ـ۷ـ۱۵ر۹
مارلیک (۹۶۳۶۱۶) ۱۰ـ۱۲ـ۲ـ۴ـ۶ـ۱۵ر۸
ارانوس (۲۷۹۷۱) ۹ـ۱۱ـ۱ـ۳ـ۵ـ۷ـ۹
فردوسی (۳۱۵۷۸۴) ۸ـ۱۰ـ۱۲ـ۲ـ۴ـ۶ـ۸
سیلوانا (۳۹۳۷۷۷) ۱۵ر۱۰ ـ ۱۵ر۱۲ ـ ۱۵ر۲ ـ ۱۵ر۴ ـ ۱۵ر۶ ـ ۱۵ر۸
ری (۲۲۵۷۸) ۱۵ر۹ ـ ۱۵ر۱۱ ـ ۱۵ر۱ ـ ۱۵ر۳ ـ ۱۵ر۵ ـ ۱۵ر۷ ـ ۱۵ر۹
★ **تنها رقیب کلی ـ رنگی ـ چیچو و فرانکو**
کاپری (۴۸۴۰۱) ۱۱ـ۱ـ۳ـ۵ـ۷ـ۱۵ر۹
اروپا (۳۰۳۱۷۹) ۴۵ر۱۰ ـ ۴۵ر۱۲ ـ ۴۵ر۲ ـ ۴۵ر۴ ـ ۴۵ر۶ ـ ۴۵ر۸
میامی (۷۵۴۳۲۹) ۱۵ر۱۱ ـ ۱۵ر۱ ـ ۱۵ر۳ ـ ۱۵ر۵ـ ۱۵ر۷ ـ ۱۵ر۹
الوند (۳۵۶۵۳۸) ۱۰ـ۱۲ـ۲ـ۴ـ۶ـ۸
کیهان (۹۵۷۳۶۰) ۱۰ـ۱۲ـ۲ـ۴ـ۶ـ۱۵ر۸
اسکار (۹۵۵۸۹۸) ۳۰ر۱۰ ـ ۳۰ر۱۲ ـ ۳۰ر۲ ـ ۳۰ر۴ ـ ۳۰ر۶ ـ ۴۵ر۸
سیلورسیتی (۸۶۱۲۰۵) ۳۰ر۱۰ ـ ۳۰ر۱۲ ـ ۳۰ر۲ ـ ۳۰ر۴ ـ ۳۰ر۶ ـ ۳۰ر۸
★ **مستی و جوانی ـ رنگی ـ شمی کاپور**
همای (۳۱۱۶۶۹) ۳۰ر۱۰ ـ ۱ـ۳۰ر۳ـ۶ـ۳۰ر۸
★ **من ناتالی ـ رنگی ـ پاتی‌دوك**
بولوار (۶۶۰۲۹۲) ۱۱ـ۲ـ۴ـ۶ـ۸ـ۱۰
★ **برنده ـ رنگی ـ پل‌نیومن ـ جون‌وودوارد**
کسری (۸۲۶۹۳۹) ۳۰ر۱۰ـ۲ـ۴ـ۶ـ۸ـ۱۰
★ **رگبار ـ فنی‌زاده ـ پروانه معصومی**
آسیا (۴۲۰۹) ۱۱ـ۳۰ر۱ـ۴ـ۳۰ر۶ـ۱۵ر۹
دیانا (۴۷۳۶۵) ۱۱ـ۱ـ۳ـ۳۰ر۵ـ۳۰ر۷ـ۴۵ر۹
حافظ (۳۹۱۰۷۴) ۳۰ر۱۰ـ۱ـ۳۰ر۳ـ۶ـ۳۰ر۸
درایوین‌ونک (۶۲۲۵۵۷) ۳۰ر۷ـ ۱۰
رکس (۳۱۵۲۹۳) ۳۰ر۱۰ـ۱ـ۳۰ر۳ـ۶ـ۳۰ر۸
چرخ‌وفلک (۹۵۰۵۵۸) ۱۰ـ۳۰ر۱۲ـ۳ـ۳۰ر۵ـ۸
المپیا (۹۵۶۷۹۶) ۴۵ر۹ـ۱۲ـ۱۵ر۲ـ۳۰ر۴ـ۴۵ر۶ـ۹
لیدو (۹۵۱۲۸۲) ۹ـ۱۱ـ۳۰ر۱ـ۴ـ۳۰ر۶ـ۹
شرق (۵۴۰۲۴) ۹ـ۱۱ـ۳۰ر۱ـ۴ـ۳۰ر۶ـ۹
توسکا (۵۳۹۵۴۴) ۱۰ـ۳۰ر۱۲ـ۳ـ۳۰ر۵ـ۸
شهوند (۳۵۴۰۴۰) ۳۰ر۱۰ـ۱ـ۳۰ر۳ـ۶ـ۳۰ر۸
ژاله (۳۰۴۱۲۰) ۹ـ۱۱ـ۳۰ر۱ـ۴ـ۳۰ر۶ـ۹
پاسارگاد (۷۹۲۷۸۲) ۱۰ـ۳۰ر۱۲ـ۳ـ۳۰ر۵ـ۸
ماندانا (۷۹۹۸۲) ۱۱ـ۳۰ر۱ـ۴ـ۳۰ر۶ـ۹
فیروزه (۷۵۷۶۶۹) ۳۰ر۱۰ـ۱ـ۳۰ر۳ـ۶ـ۳۰ر۸
رنگین‌کمان (۷۵۶۷۶۰) ۱۰ـ۳۰ر۱۲ـ۳ـ۳۰ر۵ـ۸
★ **بلیط یك‌سره ـ رنگی ـ ژان کلودبویون**
ریولی (۷۵۷۷۷۷) ۱۱ـ۳۰ر۳ـ۳۰ر۵ ـ ۳۰ر۷ـ۳۰ر۹
★ **دردسرازدواج‌بامکاتبه‌ـ رنگی‌ـ کلودیا کاردیناله**
پارامونت (۴۸۳۲۱) ۱۵ر۱۱ ـ ۳۰ر۳ ـ ۳۰ر۵ ـ ۳۰ر۷ـ۳۰ر۹
★ **صف دختران زیبا ـ رنگی ـ راك‌هودسن ـ**
سیناماونگ (۶۲۲۵۵۷) ۳۰ر۱۱ـ۳۰ر۳ـ۳۰ر۵ـ۴۵ر۷ـ ۱۰
★ **کتاب‌آفرینش‌ـ رنگی‌ـاستیفن‌بوید‌ـاواگاردنر**
پردیس (۳۰۴۲۵۹) ۳۰ر۱۰ـ۲ـ۳۰ر۵ـ۹
★ **تعقیب ـ رنگی ـ اسکوپ ـ مارلون‌براندو**
پارک (۳۱۹۶۳۷) ۹ـ۱۱ـ۱ـ۳ـ۵ـ۷ـ۹
★ **۱۲ مرد خبیث ـ سینما سکوپ ـ رنگی ـ**
نیا (۳۹۳۸۱۲) ۹ـ۱۲ـ۳ـ۶ـ۹
★ **پنجره ـ بهروز وثوقی ـ گوگوش**
خورشیدنو (۳۹۳۵۷۸) ۹ـ۱۱ـ۱ـ۳ـ۵ـ۷ـ۹
★ **مردان حادثه‌جو ـ رنگی ـ پل‌نیومن**
ادئون (۳۱۸۱۱۸) ۳۰ر۱۰ـ۳۰ر۲ـ۳۰ر۴ـ۳۰ر۶ـ۳۰ر۸
★ **وایکینگ‌ها ـ رنگی ـ کرك‌داگلاس**
ایفل (۳۱۱۴۷۷) ۱۰ـ۱۲ـ۲ـ۴ـ۶ـ۸ـ۱۰
★ **قهرمان رینك ـ رنگی ـ کاسیوس کلی**
تاج (۳۱۳۸۶۴) ۱۰ـ۱۲ـ۲ـ۴ـ۶ـ۸ـ۱۰
★ **سوار حادثه آفرین ـ رنگی ـ برایان کلی**
پلازا (۴۴۲۵۵) ۱۵ر۱۱ ـ ۱۵ر۱ ـ ۱۵ر۳ ـ ۱۵ر۵ ـ ۱۵ر۷ ـ ۱۵ر۹
سهیلا (۳۱۶۴۲۴) ۳۰ر۱۰ ـ ۳۰ر۲ـ۳۰ر۴ـ۳۰ر۶ـ۳۰ر۸
★ **توبه ـ ایرج قادری ـزری‌خوشکام**
مازستیک (۶۶۸۴۶۱) ۱۱ـ۱ـ۳ـ۵ـ۷ـ۱۵ر۹
★ **ترینیتی ـ رنگی ترنس‌هیل ـ بوداسپنسر**
گلدیس (۶۲۸۷۱۳) ۳۰ر۳ـ۳۰ر۵ـ۳۰ر۷
★ **کاپیتان‌آپاچی‌ـ لی‌وان‌کلیف‌ـ استوارت‌ویتمن**
برلیان (۳۹۴۵۳۵) ۹ـ۱۱ـ۱ـ۳ـ۵ـ۷ـ
★ **سارا رنگی ـ کلینت‌ایستوود**
آسمان‌آبی (۳۹۲۶۶۸) ۹ـ۱۱ـ۱ـ۳ـ۵ـ۷ـ۹
★ **جوانی و جنون سرعت ـ من هالالویاصداکن**
ستاره (۵۳۹۷۲۱) ۹ـ۱۱ـ۱ـ۳ـ۵ـ۷ـ۹
★ **دراکولا خونخوار شب ـ مدافعین**
البرز (۳۰۴۲۵۸) ۳۰ر۸ـ۱۲ـ۳۰ر۳ـ۷ـ۳۰ر۸ـ۳۰ر۱۰
سانس انگلیسی
گلدیس ساعت ۳۰ر۹ (ترینیتی)
آسیدکاظم و سگی‌درخرمن‌جا ـ علی نصیریان ـ آذرفخر
تالار ۲۵شهریور (۲۵۴۴۴) شروع ۱۵ر۸

بقیه آگهی نیازمندیها در صفحه ۲۰

بحران انتخابات در کانون وکلای دادگستری

از : محمدعلی سفری

۱۲۰۰ مدافع دادگستری پای صندوق رأی

میگویند در میان انواع انتخابات در اجتماعات گوناگون مملکتی اعم‌از سیاسی‌واجتماعی و صنفی و غیره دونوع‌انتخابات است که باصطلاح اهل فن‌در «طبیعی»بودنشان شکی نیست یعنی آراء در صندوق ریخته‌هم مستقیم است و هم باقصدافشاء و این دو انتخابات یکی‌انتخابات هیات مدیره سندیکای نویسندگان و خبرنگاران‌است و دیگری کانون وکلای دادگستری و انشاءاله که‌عنوان شدن این‌مطلب ازسوی‌صاحب این قلم که رای دهنده در هر دو انتخابات هستم حمل بر صحت شود و لاغیر!

نه‌آرام و نه‌یکنواخت

کانون وکلای دادگستری مرکز (این که می نویسم مرکز بدلیل آنست که غیر از مرکز در دو استان دیگر یعنی فارس و آذربایجان هم کانون‌وکلای دادگستری‌داریم) امسال در شرایطی صورت می ‌گیرد که باید گفت: متاسفانه چندان آرام و یکنواخت‌نیست ووکلای دادگستری در این موردعقیده‌واحد ندارند.

اجازه بدهید قبل ازآنکه نوشته شود مجریان یک‌قسمت از حقو عدالت، که به انها لقب یک بال از دوبال فرشته عدالت را داده‌اند چگونه در این انتخابات شرکت می کنند قدری بعقب برگردیم البته نه آنقدر دور که سن و سال اکثر خوانندگان بدان نرسد بلکه از آن زمان که برای برگزیدن هیات مدیره وکلا دخالت کردند و «انتخاب»جای «انتصاب» را گرفت.

سوء تفاهم نشود غرض از انتصاب این‌است که‌درگذشته ها قبل از آن که درسال ۱۳۳۲ لایحه استقلال کانون وکلای دادگستری به تصویب رسید رئیس کانون از جانب وزیر دادگستری منصوب میشد ولی وقتی این قانون تصویب شد اجازه دادند در نقاطی که در حوزه آن ۶۰ وکیل دادگستری بشغل وکالت اشتغال داشته باشند می توانند تشکیل یک کانون بدهند که فارس و آذربایجان هم از همین قانون استفاده کردند و هم اکنون کانون مستقل دارند ولی بقیه نقاط تازمانی که عده آنها بحد نصاب نرسد تابع مقررات و نظامات کانون وکلای مرکز هستند.

سید هاشم وکیل :سالها رئیس بود.

شانزدهمین انتخابات

روی این حساب و برابرآمار موجود حدود ۹۰۰ وکیل در تهران وحدود ۳۰۰ وکیل در شهر های دیگر هستند که باید در انتخابات مرکزشرکت کنند و انتخاباتی که در پیش است شانزدهمین انتخابات کانون پس از استقلال است.

انتخابات کانون‌وکلا تا دوره چهاردهم تقریبا آرام و بدون سروصدا و یکنواخت بود و انتخاب شدگان در ادوار گوناگون هم تقریبا افراد سرشناس و معمربودند و روی ریاست کانون نیز اتفاق نظر بود و بهمین جهت سالهای سال مرحوم سید هاشم وکیل ریاست کانون را بعهده‌داشت.

اما در دوره چهاردهم در سال ۱۳۴۷ این بحث در میان‌وکلا بوجود آمد که از هیئت‌وطبقه تازه‌ای استفاده کنند و درهمان موقع بحث های تندی در جلسات وکلا وحتی درمطبوعات در گرفت و در نتیجه عده تازه‌ای عضو هیات مدیره‌شدند ولی متاسفانه در دوره های چهاردهم و پانزدهم بعلت اختلاف نظر بین اعضای هیات مدیره مخصوص برسرانتخاب رئیس کانون کشمکشهای فراوانی بوجود آمد وکاربجائی رسید که درهمین دوره‌پانزدهم که روز های آخرش طی می شود مدتها روی انتخاب رئیس مبارزه بود و مرحوم دکتراحمد متین دفتری باوجود مخالفت عده‌ای با اکثریت ضعیفی برگزیده شد که‌استعفا کرد.

شرایط انتخابات

این بود باجمال سابقه از نظر انتخابات کانون و اینک وکلای دادگستری خودرا‌آماده برای انتخاباتی دیگر می کنند که از نظر اختلاف سلیقه‌و کلا بحث های مختلف وجود دارد.

بدنیست یادآوری شود که قانونا رئیس کانون برای کلیه وکلای‌دادگستری‌نامه‌ای‌سفارشی می‌فرستند وآنان‌را برای‌شرکت در انتخابات دعوت می کنند و این نامه اینطور شروع می ـ شود :

بموجب ماده ۳ لایحه قانونی استقلال کانون وکلاء مصوب سال ۱۳۳۳ وکلاء محترم دادگستری که واجد شرایط حضور در هیئت عمومی کانون وکلاء هستند دعوت می شوند که از ساعت هفت و نیم صبح تایک بعد از ظهر روز سه شنبه شانزدهم خرداد ۱۳۵۱ بمنظور تشکیل هیئت عمومی و انتخاب هیجده نفر برای عضویت‌اصلی و علی‌البدل هیئت مدیره با در دست داشتن پروانه وکالت به سالن اجتماعات کاخ‌دادگستری تشریف بیاورند ـ آراء کسانی که تا یک بعد از ظهر در محل جلسه حضور داشته باشند

دکتر احمد هومن : یک دوره بریاست رسید

گرفته میشود.

شرایط انتخاب کنندگان :

بموجب ماده ۳ لایحه قانونی وکلائی که‌واجدشرائطزیرباشند می توانند‌در هیئت‌عمومی کانون وکلاء حاضر و در انتخاب‌هیئت مدیره شرکت نمایند.

الف ـ وکلای پایه ۱و ۲ دادگستری مشروط بر این‌که محکومیت انتظامی از درجه۴ ببالا نداشته باشند.

ب ـ در حال تعلیق از وکالت نباشند.

البته در این دعوت نامه‌و کلا را به بند ۳ از ماده ۸۱ آئین‌نامه توجه داده‌اند برای این که‌بند ۳از ماده ۸۱ برای خوانندگان توهمی بوجود نیاورد اضافه‌می کنند که‌برای وکلای‌دادگستری هم در صورت تخلف مجازات هائی پیش بینی شده که‌یکی از آنها آنست که اگر از سوگندی که یاد می کنند تخلف کنند بمجازات‌انتظامی درجه ۵ محکوم میشود و درجه ۵ هم از درجات‌شدید مجازات است زیرا مجازاتهای انتظامی برای وکیل بدین شرح است.

۱ـ اخطار کتبی
۲ـ توبیخ بادرج در پرونده
۳ـ توبیخ با درج درروزنامه رسمی و مجله کانون
۴ـ تنزل درجه
۵ـ ممنوعیت از وکالت ازسه ماه تاسه سال
۶ـ محرومیت دائم از شغل وکالت.

وبنابراین چنانچه هنگام اخذ رای مقررات رعایت نشود مجازات انتظامی از درجه ۵ در انتظار وکیل متخلف است.

جدیدی‌ها وقدیمی‌ها

تصور میرودتا این‌حد‌اطلاعات از کیفیت انتخابات کافی‌باشد و حال بپردازیم بوضع‌موجود. شایدباشند عده‌ای‌ازخوانندگان که علاقمندبه‌امور‌دادگستری باشند در مطبوعات اعلاناتی می خوانند که عده‌ای از وکلا از نامزدی برای هیات مدیره معذرت خواسته و عده‌ای هم از جلسات انتخاباتی‌خبرداده‌اند داغ ترین جلسات انتخاباتی در باشگاه کانون تشکیل می شود که روز های سه‌شنبه است.

محل این باشگاه هم همان محل سابق انجمن مطبوعات‌در جاده‌قدیم‌شمیران‌است‌که مدتی مدیران مطبوعات در آن جمع میشدندوحالاو کلای‌دادگستری. در باشگاه حرارت‌برای‌تبلیغ بالاست و گاهی موافقین و مخالفین نامزد های انتخاباتی سخت با هم درگیر می شوند و ظاهرا یکی از جلسات گرم‌و پر حرارت که قرار است چند تن از اعضای هیات مدیره‌دوره فعلی هم در آن شرکت کنند جلسه سه شنبه همین هفته «فردا» خواهد بود.

اما چه کسانی در انتخابات دوره شانزدهم توفیق پیدا می‌کنند و بخصوص‌در موردرئیس کانون که از نظر وکلای دادگستری فوق‌العاده حائز اهمیت است چه توافقی صورت می گیرد محل بحث فراوان است.

دکتر احمد متین دفتری : رئیس شد و استعفا کرد

یادآورشدیم‌در گذشته‌عده‌ای از معمرین در ادوار مختلف برگزیده میشدند که بعضی ازآنها برحمت‌ایزدی‌پیوسته‌اند. این عده که درودبروانشان باد عبارتند از مرحومان :

سید هاشم وکیل ، محمود سرشار ، همراز ، طه ، قوام ـ الدین مجیدی و جمعی دیگر ، اما از میان این عده ازمعمرین هم اکنون ارسلان خلعتبری ، عباس نراقی ، دکتر محمد شاهکار ، مهدی‌ملکی ،عمیدی نوری ، علی شهید زاده،اسداله صوفی ، صابرزاده و دیگران هستند که در دو دوره اخیر اکثرا جزء هیات های مدیره نبودند و حالا هم جمعی ازآنان اعلام کرده‌اند که نمی خواهند در انتخابات شرکت کنند.

وحالا برای این که دانسته شود چگونه در انتخابات دو دوره اخیر افراد هیات مدیره تغییر کردند اعضای هیات مدیره کانون‌در دوره‌چهاردهم «سالهای ۴۷ و ۴۸» ازنظرتان می گذرد.

در این دوره که به اصطلاح «نوگرائی» در اوج بود این عده‌به هیات مدیره راه‌یافتند. محمد رضا فیض مهدوی ، مسعود اعتصام ، اسمعیل‌زاهد، جعفر منصوریان ،دکتر احمد هومن ، محمد حسن صابرزاده، دکتر محمد حسین موسوی ، محمد رضا جلالی نائینی ، دکتر حبیب‌دادفر ، علی شهیدزاده، دکتر علی خادم ، محسن پزشکپور ، کاظم پگاه ، جلیل محسنی ، علی هاشمیان ، دکتر محمد باقر شریعت‌زاده، دکتر ابوالقاسم تفضلی .البته از قدیمی ها مرحوم سیدهاشم وکیل ،عباس نراقی و ارسلان خلعتبری هم انتخاب شده‌بودند که استعفا کردند .دراین‌دوره ریاست‌کانون با آقای دکتر هومن بود.

جلالی نائینی : در دوره فعلی رئیس است.

در دوره پانزدهم که باز اختلافات اوج داشت انتخابات باترکیبی کاملا متفاوت از ادوار پیش ولی نه‌عین‌دوره‌سابق صورت گرفت و در نتیجه : دکتر متین دفتری ، دکتر احمد هومن ، فیض مهدوی ، جعفر منصوریان ، اسمعیل زاهد ، جلالی نائینی ،مسعود اعتصام ، دکتر شریعت‌زاده ، ساغر یغمائی ، آلبرت برناردی، دکتر موسوی ، حسن نزیه ، عبدالحمید اردلان ، تفضلی ، هاشمیان ، ملک‌زاده ، دکتر دامغانی انتخاب شدند.

چه خواهدشد

اما در این دوره چه خواهد شد حقیقت این است که وضع غیر قابل پیش بینی است چون صرفنظر از این که عده‌ای‌از قدیمی ها دوباره مورد توجه وکلا قرار گرفته جمعی‌ازهیات مدیره فعلی هم در لیست نامزد ها هستند مضافا باین که‌طی دو سال اخیر عده کثیری از تیپ جوان وارد شده‌اند که بهرحال چون خودشان فعلا بدلیل این که دهسال سابقه وکالت ندارند و نمی توانند انتخاب‌شوند درجریان‌انتخابات وانتخاب کردن نقش موثری دارند.

آگهی استخدام رسمی

سازمان نقشه برداری طبق مفاد قانون استخدام کشوری ۱۰ نفر را که دارای گواهینامه فوق‌دیپلم نقشه برداری باشند در گروه موقت شغلی ۵ برای خدمت در تهران به عنوان تکنیسین نقشه برداری از طریق امتحان و مسابقه استخدام می ـ کند.

داوطلبان واجد شرایط می توانند برک‌درخواست زیر این آگهی را تکمیل کنند وبادو قطعه‌عکس ۴×۳ حداکثر تا تاریخ ۵۱ر۳ر۲۲ با پست‌سفارشی به نشانی صندوق پستی شماره ۱۸۴۴ ارسال‌دارند به مدارکی که بعد از این تاریخ به پست‌تحویل داده شود ترتیب اثر داده نخواهد شد.

پروانه ورود به جلسه امتحان و مسابقه در تاریخ ۵۱ر۳ر۳۱ در محل خیابان ایزنهاور میدان شهیاد سازمان نقشه برداری بین داوطلبان توزیع خواهد شد. تاریخ و محل امتحان و مسابقه در پروانه مذکور درج شده است.

سازمان نقشه برداری

برک درخواست شغل از سازمان نقشه‌برداری

نام خانوادگی — نام — نام پدر
شماره شناسنامه — محل صدور — تاریخ تولد
مدرک و رشته تحصیلی — وضع خدمت وظیفه
داوطلب شغل — نشانی کامل : — شهر
خیابان — کوچه — شماره منزل
امضاء داوطلب

نیازمندیهای شما

برای ساختمان شما
۷۵۸۵۵۰
پرده‌پارچه کاغذ دیواری پرده کرکره فرش‌ماشینی کف پوش باقساط

شرکت‌پیرامون
نقشه . نظارت . مقاطعه . تعمیرات‌کلی و جزئی ساختمان ۷۶۲۶۴۱ ۱ـ۲۶ آـ ۲۲۹۳

کاغذ دیواری با نصب نقد و اقساط تلفن ۹۷۸۴۲۰

موسسه تهران‌کار
تعمیر و تزئینات ساختمان در اسرع وقت انجام میشود تلفن: ۶۶۶۱۵۵ و ۴۲۰۷۰

نئون پلاستیک راز
تلفن ۷۹۶۰۷۷ خدمتگزار شما است ۱ـ۴ آـ ۲۲۶۰

کاغذ دیواری
با نصب فوری باقساط ۷۸۱۹۷۷ و ۷۷۵۷۷۱

B.K.D بکد
دربازکن برقی
یکدستگاه کامل ۲۵۰ تومان
بدون پیش قسط به اقساط ماهیانه
درتمام مدت ۲۴ ساعت شبانه روز بوسیله تلفن سفارش دهید
دستگاه درمدت ۴ ساعت نصب و تحویل میشود.
تلفنهای دفتر فروش : ۶۲۴۴۱۴-۶۲۷۸۸۲-۷۷۲۰۰۸
تلفنهای دفتر سرویس ۶۲۴۵۱۰-۶۲۸۷۷۴
نماینده انحصاری ومرکز فروش ونصب : شرکت بکد الکتریک
تهران- خیابان پهلوی مقابل پارک ساعی شماره ۶۸۰
فروش درکلیه فروشگاههای لوازم برقی والکتریکی هادرتهران وشهرستانها
برای اخذ نمایندگی فروش بد تلفنهای فوق اطلاع دهید یا آدرس شرکت مکاتبه فرمائید

شرکت پلی استر
با مسئولیت محدود
اگر بام فرش شده باموزائیک‌چکه میکند‌کافی است درز آنها را باماستیک فلکسوتان کا٤ پرنمائید.
یوسف‌آباد خیابان بیمه‌شماره ٤۱ تلفن۶۲۱۷۲۷

MISCHLER میشلر
سرما گرما و نوراز کرکره چوبی میشلر عبور نمیکند پرده چوبی میشلر درعین زیبائی درمقابل‌سرقت‌مقاوم بوده‌وبصورت حفاظ قفل خواهد شد

BW پارکت
فرش چوبی ایران ساختمان شما جلوه خاصی می بخشد روی پارکت BW آتش سیگار جوهر اسید و سایر مواد شیمیائی اثرندارد‌نمایشگاه پارکت BW کرکره میشلر خیابان شاهرضا کوچه نتوحی تلفنهای ۸۲۹۳۹۰ و ۸۲۹۵۹۶ و ۸۲۴۳۰۷

هواکش بانصب فوری تلفن ۴۳۳۵۴

کلیه تعمیرات ساختمانی نقشه ـنظارت ـ مقاطعه
تلفن ۹۷۷۵۲۳

ایران فولد IRANFULD
نیوپوس متری ۱۸ تومان موکت متری ۳۰ تومان پرد مکرکری متری ۴۲ تومان کاغذ دیواری متری ۱۵ ریال باسهل‌ترین شرایط
تلفن ۳۱۲۴۹۵
آـ ۱۰۷۵

لوله بازکنی
لوله بازکنی فاضل آب سرویس منظم مسعود بلوار تلفن ۶۶۴۴۸۵

لوله بازکنی فاضل آب ۸۲۷۴۰۸

لوله بازکنی واترام ۸۳۲۰۱۰

لوله بازکنی فاضل آب قدیمی تلفن ۹۵۵۱۱۶

لوله بازکنی کنت با تخلیه چاه ۷۷۶۷۱۳

لوله بازکنی فاضل آب مقدم ۶۶۴۶۳۵ ۶۶۵۳۷۴

رفع گرفتگی هرنوع لوله ساختمان بادستگاه فنرآکم هوا ـ تلفن ۷۸۷۲۷

معاملات پول
پول موجود
ارزان شد
در مقابل اتومبیل. تلفن و خانه با ارزانترین بهره و شرایط سهل فورا وام داده میشود
۴۹۰۵۰
۴۵۰۵۷
خیابان حافظ جنب پارک‌هتل پلاک ۱۹۴ موسسه تعاون

فروش زمین دراصفهان
در حدود ۹۰ هزار متر زمین مزروعی‌و ساختمانی بدون هیچگونه معارض باآب کافی‌در محل بسیار مرغوب نزدیک‌شهر اصفهان‌یکجا بفروش میرسد طالبین تهران خیابان روزولت شمالی شرکت الهام یا بتلفن ۸۲۷۷۵۶ مراجعه فرمایند

کلاس مکاتبه‌ای مجانی
برای اولین‌بار در ایران مانند کشورهای اروپائی میتوانید دفترداری دوبل و حسابداری عالی را به روش مکاتبه‌ای متداول در انگلستان در مواقع بیکاری در منزل یا محل کار خود فرا گرفته باخذ گواهینامه نائل شوید از داوطلبان اولین دوره بمنظور معرفی دیناری شهریه یا ورودیه و یا پول گواهینامه دریافت نمیشود نام و آدرس خود را در تهران وسیله تلفنهای ۸۳۶۵۶۷ و ۸۳۶۵۶۸ اطلاع واز شهرستانها به آموزشگاه بازرگانی اقتصاد میدان فردوسی مکاتبه تا برنامه . کتابها و جزوات برایتان ارسال شود.

خانه پول ـ فرح شمالی برگز معاملات پول تهران ۷۷۱۳۸۸

پول
وام در مقابل چک حقوق بکارمندان دولت و بانکها
تلفن ۳۱۸۶۵۹

برای وام گرفتن و گرو گذاشتن روی اتومبیل و تلفن و ملک خود با تلفن ۴۴۳۰۴ تماس بگیرید.

پول شرطی با سود بانکی موجود ۸۲۲۶۵۹ و ۸۳۷۶۸۴

فلک وام میدهد
درمقابل سیع ارزنده ملک فورا وام میدهد تلفن ۷۶۵۷۴۵

پول فوری ۲ شاهی
۸۲۹۶۸۰

پول تومانی دو شاهی همیشه موجود ۸۲۸۰۹۰

پول دوشاهی ۸۲۸۰۹۰

پول ۱٫۵ شاهی ۶۲۴۸۷۳

از یک میلیون ریال ببالا موجود پاکپور ۶۶۶۲۶۳

مورد نیاز
پول نیازمندیم ۸۳۷۶۸۴

۱۵۰۰۰۰۰ هزارتومان
پول شرطی با سود ۱۲ درصد نیازمندیم تلفن ۷۶۵۷۴۵

پول نیازمندیم ۸۳۲۰۱۰

قبوض
موسسه تک
صددرصد قبوض فرش ـ طلا. جواهر بانک کارگشائی را خریدار است و بمازاد ارزیابی قبوض شماوام میدهد خیابان شاه روبروی‌بانک‌بیمه بازرگانان تلفن ۴۵۱۶۸ و ۶۶۲۴۵۹

قبوض۷ ساله عباس‌آباد و مرحله سوم اصلاحات ارضی و دیگر اوراق بهادار بی‌واسطه‌خریدار پاکپور ۶۶۶۲۶۳ و ۶۶۴۶۱۸ و ۶۶۰۲۰۰

فرش پارسا
قبوض فرش طلا جواهر بانک کارگشائی به قیمت عادلانه خریداریم دربرابر قبض شماوام بدهیم چهارراه گمرک شاهپور نبش کوچه باغ وزیر دفترتلفن ۵۲۰۱۸ و ۵۳۷۰۶۰

تعمیرات ساعت خود را به مهندسین سوئیسی بسپارید

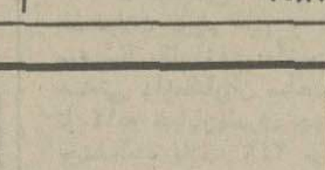

اول خیابان بهار از شاهرضا کوچه شقایق پلاک ۴۰ تلفن : ۷۵۸۱۸۷

قابل توجه اهالی محترم تهران و شهرستانها
صاحبان‌زمین
خانمها و آقایان شماکه به‌عللی نمی‌توانید ساختمان‌سازی کنید یک شرکت ساختمانی با طرح و نقشه‌مورد تائید شما با بهترین اسلوب مهندسی با شرایط زیر ساختمان‌سازی‌میکند ۱ـ کلیه هزینه ساختمان سازی بعهده شرکت میباشد ۲ـ طرح و نقشه و اجرای ساختمان شماتحت نظر مهندسین‌این شرکت ۳ـ هزینه ساختمان شما بصورت اقساط سالیانه باسود بانکی دریافت میگردد برای اطلاعات بیشتر خواهشمنداست‌بنشانی چهارراه شاه کوچه سیمرغ شماره ۶۶طبقه سوم تلفن۶۶۸۳۷۴ تماس حاصل فرمائید.

KHAVAR خاور
آگهی پذیرش‌هنرجوجهت آموزش رشته‌های فلزکاری در آموزشگاه‌حرفه‌ای کارخانه اتومبیل سازی خاور
آموزشگاه حرفه‌ای کارخانه اتومبیل سازی خاور واقع در یافت‌آباد جاده ساوه ، کیلومتر ۸ از سه راه اذری برای سال تحصیلی ۵۲ ـ ۱۳۵۱ به منظور تربیت کارگران ماهر تعدادی هنرجوی برجسته از طریق امتحان ورودی با شرایط زیر میپذیرد :
فارغ‌التحصیل از دبستان با معدل ممتاز ـ حداکثر سن از ۱۳ الی ۱۵ سال ـ برخورداری کامل از سلامتی جسمانی‌ـ فرزندان کارگران مشتغل در کارخانه اتومبیل سازی خاور در صورت‌داشتن شرائط مساوی‌نسبت به سایر داوطلبین ارجحیت خواهند داشت.
دوره آموزش طبق برنامه رسمی و ارزش‌تحصیلی‌آموزشگاههای حرفه‌ای وزارت آموزش و پرورش سه ساله خواهد بود.
ایاب‌وذهاب‌هنرجویان توسط‌سرویس مخصوص انجام خواهد شدو درطول دوره‌سه ساله‌آموزشگاه ضمن‌استفاده از لباس کار و کتب درسی و صرف نهار در رستوران کارخانه مبلغی به عنوان کمک هزینه تحصیلی نیزبطور ماهانه دریافت خواهند داشت.
داوطلبین واجد شرائط میتوانند جهت ثبت نام و کسب اطلاعات بیشتر ازاین‌تاریخ لغایت ۵۱ر۳ر۳۱ با در دست داشتن مدارک از جمله گواهینامه پایان دبستان ـ رونوشت شناسنامه ـ چهار قطعه عکس و تقاضای ثبت نام بدایره کارگزینی کارخانه خاور واقع در یافت‌آباد مراجعه‌نمایند.

مژده بدارندگان دستگاههای چاپ افست مالتی لیت گشتنر ومشابه
باداشتن دستگاه کلیشه ساز الکترونیک جدید دیکو RICOH ژاپن میتوانید کلیشه های نو درا از هرنوع سرکاغذی ـ بخشنامه ـ عکس وحتی صفحات کتاب بطور اتوماتیک درعرض ۳۰ ثانیه با ۱۰ ریال تهیه نمائید.
شرکت دفترماشین خیابان عباس آباد ـ تقاطع دوزودت ـ ساختمان دفترماشین تلفنهای ۸۳۹۳۵۵-۸۳۹۳۶۱

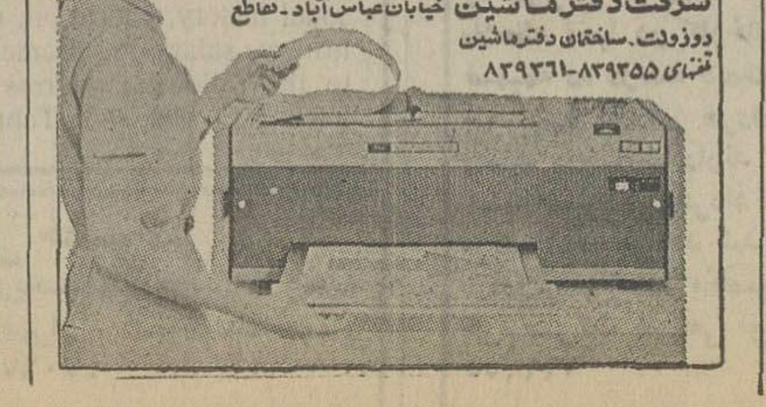

ابراز احساسات بیسابقه روستائیان برای شهبانو

علیاحضرت شهبانو امروز در سومین روز بازدید از استان کرمان از مقبره شاه‌نعمت‌الله‌ـ ولی‌در ماهان دیدن کردند و سپس با هواپیما به «بم» تشریف‌فرما شدندو قلعه‌تاریخی و شبانه روزی جمعیت خیریه فرح پهلوی را مورد بازدیدقرار دادند . امشب علیاحضرت شهبانو در جیرفت خواهند بودو فردا از فعالیت‌های کشاورزی جیرفت دیدن میکنند .

علیاحضرت در دومین روز اقامت در کرمان از شرکت سهامی « باغین » ،بازارکرمان، مجموعه گنجعلی‌خان ، بناهای قدیمی بازار کرمان ، کاخ جوانان و اردوگاه ذوب آهن دیدن کردند.

سیما دبیر آشتیانی خبرنگار اطلاعات رپرتاژی از دومین‌روز اقامت شهبانو در کرمان تهیه کرده که‌بازگو کننده‌احساسات مردم شاهدوست و صبور این منطقه کشور است .

***

اگر قرار باشد یکی از استقبال‌های‌پرشورازعلیاحضرت شهبانو را در تقاط‌مختلف‌کشور برگزینیم روستای « باغین »با روستائیان پاسواد ، پیشرفته در ردیف اول خواهد بود. دیروز صبح زنها ، بچه ها و مردان روستائی باغین که‌برای‌اولین‌بار شهبانو را می‌دیدند صورت و دستهای شهبانو را غرق دربوسه کردند . زنها دست به گردن شهبانو انداخته بودند و درحالی که از شادی اشک میریختند با لهجه خاص کرمانی می ـ گفتند : الهی قربانت گردم ، الهی فدایت شوم ... و شهبانو زیر لب میگفتند خدانکند .

روستای باغین در سی کیلو متری کرمان روستای آبادی است که یك شرکت سهامی زراعی دارد . این‌شرکت‌با۱۱۶ سهامدار شامل پانصد خانوار روستای باغین میشود که همه کشاورز نیستند . عده‌ای خوش نشین ، عده‌ای کارگر و عده‌ای سهامدار هستند ، روستای «باغین» هفت هزارهکتاروسعت دارد که شعاع عمل آن ۹۰۰ هکتار زیر کشت و ۳ آبادی «چاروك، ابراهیم آباد ودوهویه» است و کشاورزی آن مکانیزه است .

روستائی با چهره تازه

آنچه که چهره این روستارا دگرگون کرده است وسایل مکانیکی کشاورزی نیست . زندگی روستائی در « باغین » دورافتاده ایران تحول یافته .

بدلیل داشتن مدرسه ، خانه فرهنك روستائی ، سپاهی ترویج و بهداشت و خلاصه مردمی‌که با آهنك پیشرفت‌مملکت‌بسرعت جلو رفته‌اند ، آنچه که دراین روستای پیشرفته جلب نظر می کند ، رقم تعداد دانش آموزان دبستانی و دبیرستانی است . که بالغ بر ۷۵۰ نفر هستند.دو مدرسه ابتدائی‌دخترانه‌وپسرانه، یك دبیرستان مختلط که به تازگی دوره راهنمائی نیز درآن دایر شده در تحول فکری‌مردم «باغین» نقش ارزنده‌ای داشته است .

دراین روستا ، شش پسر سپاهی ترویج و دو دخترسپاهی بهداشت خدمت میکنند . دختر های سپاهی در درمانگاه‌روستا برنامه تنظیم خانواده را اجرا میکنند و مردم را در بهداشتی کردن‌محیط‌زیست‌خودراهنمائی می نمایند . درآمد متوسط روستائیان ۹ هزار تومان‌درسال است . که خودشان میگویند نسبت به سه سال قبل سه برابر افزایش داشته و هرزارع در سال گذشته از هر سهم صد تومانی هفتادو هفت تومان سود برده‌است . مدیر عامل شرکت سهامی زراعی تحصیل کرده خارج از کشور است که با خانواده خود درمحل‌شرکت زندگی میکند و از زندگی در این روستا بسیار راضی است.

علیاحضرت شهبانو وقتی این فرد تحصیل کرده را دیدند فرمودند آیا برنامه‌ای هست‌که مدیران عامل از خودروستائیان انتخاب شوند ؟

بعرض رسید اگر تحصیل کرده باشند در آینده که‌این خدمات دولتی از شرکت های سهامی زراعی حذف میشود مسئولیت ها به آنان محول خواهد شد. شهبانو فرمودند تردید نیست که این شرکت‌ها و این افراد تحصیل کرده چهره روستا ها را عوض می کند.

لوله‌کشی آب برای زاغه‌نشینان کرمان

کرمان یکی از شهر هائی است که ۲۵۰ خانواده زاغه‌نشین دارد . وضع این زاغه‌نشینان ضمن گزارش خاصی بعرض شهبانو رسیده بود . علیاحضرت شهبانو دراولین ساعت ورود به کرمان به استاندار دستور داده بودند که آب آشامیدنی دراختیار زاغه‌نشینان قرار بگیرد .

بدنبال اوامر علیاحضرت شهبانو از طریق لوله‌کشی از دیروز آب آشامیدنی معمولی کرمان دراختیارزاغه ـ نشینان قرار گرفت .

علیاحضرت شهبانو همچنین مقرر فرمودند که‌سازمان برنامه درمورد خانه سازی و ایجاد کار دراین منطقه اقدامات فوری بعمل آورد تاهرچه زودتر خانه های ارزان قیمت دراختیار این خانواده ها قرار بگیرد.

علیاحضرت شهبانو در دیدار از کرمان خانه شهر را در این شهر مورد بازدید قرار دادند .

زندگی آنها بخورد و بتوانند از آن‌برای خانواده خود درآمدی ایجاد کنند . مروج خانه‌داری بعرض رساند از مرکز صنایع دستی یك کارشناس خواسته بودیم که بیاید و ما را راهنمائی کند که چه بکنیم تا اقتصادی‌تر باشد و بازار داشته باشد . این کارشناس سه هفته قبل بخانه فرهنك ما آمد و قرار است براساس مطالعاتی که انجام داده دربرنامه حرفه آموزی ما تغییراتی داده شود .

عبور از جاده خاکی

علیاحضرت شهبانودیروزصبح قبل از آنکه روستای باغین را ترك کنند از مسیری که‌برای عبورشهبانوتعیین شده‌و مفروش گردیده بود عبور نکردند بلکه ازراه‌باریك خاکی که به‌محوطه اجتماع مردم روستا ختم میشد بمیان مردم رفتند . هیچ نیروئی قادر نبود این مردم‌راکه یکباره بطرف شهبانو هجوم آورده بودند کنترل کند .

زنها و بچه ها بدور شهبانو حلقه‌زده بودند و شهبانو نگران بودندکه نکند بچه ها زیردست و پا بمانند .

علیاحضرت شهبانو پس از دقایق بسیار که درمیان مردم بودند بمدرسه راهنمائی‌تحصیلی روستاتشریف‌فرماشدند وکودکان روستائی را مورد مرحمت قرار دادند . علیاحضرت شهبانو قبل از ترك روستای باغین از یکی ازسپاهیان ترویج سئوال کردند دلم میخواهد وسیله‌ای برای خانه فرهنك روستائی بفرستم .

شهبانو در مهد کودک کرمان، کودکان یتیم وبی‌سرپرست رامورد نوازش قرار دادند و برای بهبود وضع زندگی آنها اوامری صادر فرمودند .

کار های دستی روستائیان

خانه فرهنك روستائی این شرکت کتابخانه ، مهد کودك و باشگاه رادیو و تلویزیون دارد ولی آنچه که بیش ازهمه دراین بازدید موردتوجه قرار گرفت کار های دستی زنان روستائی بود که با راهنمائی شرکت سهامی و مروجین‌خانه‌داری درست کرده بودند.

شهبانو هنگامی که صنایع دستی زنان روستائی را بازدید میکردند فرمودند آیا این کار های دستی بفروش میرسد؟ آقای نخست وزیر که افتخار حضورداشتند بعرض رساند یك فروشگاه مرکزی در تهران هست که کلیه این فرآورده‌ها در آنجا جمع آوری شده وبه فروش میرسد و روزانه ۲۸ هزار تومان درآمد دارد.

شهبانو فرمودند نکته‌ای که میخواهم بگویم‌اینست که چیزی باین زنان یاد بدهید که بدرد چیزی نمیخواهید ؟ این سپاهی بعرض‌رساند روستائیان علاقمند به ورزش هستند ، یك تشك می خواستیم‌که‌قرار است‌برایمان بفرستند ولی تقاضای ما کتاب های خوبی است که موردنیاز خانه‌فرهنك‌است. چون‌روستائیان بعداز اتمام‌کارروزانه درکتابخانه کتاب میخوانند . شهبانو مقرر فرمودند که تعدادی کتاب که مورد توجه و علاقه روستائیان است برای این خانه فرهنك روستائی فرستاده‌شود . وسپس باهلی‌کوپتربه کرمان تشریف‌فرما شدند .

بازار کرمان

میدان ارك کرمان بسیارزیبا و باصفااست . ولی‌وقتی یك تازه‌وارد این میدان را می ـ بیند دروسط آن‌برروی یك چهارپایه بلند ، یك تلویزیون به‌چشمش میخورد . این تلویزیون راشهرداری کرمان برای‌استفاده مردم دراین‌میدان نصب کرده‌است و تاآخرین دقیقه‌ای که تلویزیون برنامه دارد مورداستفاده‌مردم قراردارد مقدم علیاحضرت‌شهبانو رامردم باصدای دف‌ونقاره و هلهله شادی‌استقبال کردندعلیاحضرت را از زیر قرآن گذراندند و برای شهبانواسپند به آتش ریختند.

شهبانو با دقت و علاقه‌ای خاص مراکز تاریخی این بازار را ملاحظه کردند ودرست مشاهده می کردند فرمودند معمار های قدیم واقعا هدف کارشان را میدانستند . ایرانی از اول تمیز بوده . قدیمی‌ترین آثاری که برای ما باقی مانده حمام‌ومسجد است .امامعماران این بنا های تاریخی کرمان یزدی بوده‌اند وبعد از دوره صفویه این بنا ها اغلب آسیب دیده‌اندو حالا با ایجاد کارگاه های کاشی‌سازی‌اقدام به‌مرمت این بنا ها میشود . شهبانو هنگامی که از یکی ازکارگاه های کاشی پزی دیدن می‌ـ کردند فرمودند باید درانتخاب جنس‌ورنك ولعاب این کاشی‌ها مطالعه‌بشود . میدانید چقدر زحمت می‌کشید و پول خرج میکنید . ولی‌اگر مطمئن‌نباشید کاشی‌هائی که می‌سازید بیشتر از پنجاه سال دیگر دوام‌ندارد واقعا زحمتی بی‌فایده است .

ودراین مورد شهبانو مقرر فرمودند که مطالعات اساسی انجام شود . هنگامی که علیاحضرت شهبانو از مدرسه ابراهیم خان ظهیرالدوله‌دیدن می‌کردند بنای این مدرسه که بسبك مدرسه های قدیم با حجره های مختلف است‌مورد توجه‌شهبانو قرار گرفت .

دکترسام وزیرکشور به عرض شهبانو رساند این مدرسه تا چندسال پیش دایربوده وخود من‌یکی از کسانی هستم‌که دراین مدرسه‌تحصیلات‌ابتدائی رابه‌پایان رساندم . شهبانومحو تماشای این‌بنای زیبا وتاریخی شده‌بودند . ولی مثل اینکه خاطره‌ای برایشان زنده باشد فرمودند مدرسه رازی قدیمی هم همینطور بود . و یادم‌هست کلاس ما در حوضخانه‌مدرسه بود . شهبانو سپس از قسمت های مجاور مدرسه‌دیدن کردند و وقتی که آثار آسیب دیده رامالاحظه می‌کردند فرمودند حیف‌است که این آثار ازبین رفته. اگراین ها سالم مانده بود چقدر زیباو تماشائی بود.

در مسجد مجاور مدرسه علیاحضرت شهبانو در مورد مرمت‌این‌مسجدسئوال کردند. بعرض رسید که‌این مسجددر نظراست بعدا بصورت‌موزه‌علوم دینی درآید.

مثل یك خریدار عادی از مغازه های بازار زیره ، هل ،کشك مخصوص کرمان ، سدروحنا خریدند .

شهبانو از این بازار چندشیئی عتیقه خریداری کردند و هنگامی که در مغازه عتیقه فروشی از بین عتیقه ها جنس موردنظر خود را انتخاب می‌ـ کردند فرمودند یك روز باید برای موزه هائی که درکشور داریم از این مغازه ها خرید کنم چون اغلب اشیائی که در این‌مغازه ها موجوداست قدیمی ومنحصر بفرداست .

دیروز هنگامی که‌علیاحضرت شهبانو حمام گنجعلی‌خان را

خبرهای تلفنی شهرستانها

تحقیق نظام‌پزشکی اصفهان درباره‌مرگ «سودابه»

اصفهان ـ دیشب هیات نظام پزشکی اصفهان درباره رسیدگی به علت مرگ زهرا معروف به «سودابه» رقاصه ۲۰ ساله‌کاباره‌های اصفهان، جلسه داشت .

در این جلسه علت مرگ سودابه مورد بحث قرارگرفت و تصمیماتی گرفته شد .

رئیس هیات نظام پزشکی اصفهان ، صبح امروز به خبرنگار اطلاعات گفت : در حال حاضر مامنتظر اقدامات دادگستری هستیم تا وضع مرگ سودابه از نظر قضایی روشن شود . درآن صورت هیات نظام پزشکی بهتر خواهد توانست به مسائله مربوطه رسیدگی کند .

تحقیقات ماموران درباره این واقعه در صفحه حوادث چاپ شده است .

عروسك سازان ماهر انتخاب شدند

مشهد : بوسیله هیئتی از کارشناسان امور تربیتی خراسان بهترین عروسکها برای‌شرکت درمسابقه«بهترین عروسک جشن های فرهنگ و هنر» انتخاب شد .

دوشیزگان سعیده موسوی از بیرجند ـ کاسب‌ازدرگز ـ زهرا رفائیان از نیشابور ـ معصومه قراچورلو ازبجنورد و رضائی از بیرجند از میان ۲۸ عروسک ساخته‌شده مقام های اول تا پنجم را احراز کردند .

عروسکهای‌ساخت‌دوشیزگان شکوه شاهید ـ فاطمه ناصری هنرجویان‌سال ششم‌هنرستان فرح مشهد حائز مقام اول گردیدند .

مردی شکم خود را پاره کرد

سنقر ـ بامداد امروزمنت‌علی فرهنگیان ساکن قریه چشمه سفید سنقر شکم خود را با چاقو پاره کرد .

وی براثر پاره شدن روده و خون ریزی شدیددرگذشت. هنوز علت خودکشی منت‌علی معلوم نشده است .

زنی زیر آوار رفت

جهرم ـ دیوار فرو ریخت و زهرا زارعی زیر اوارکشته شد .

شکاف عمیق ساختمان در جریان زلزله اخیرقیروکارزین بوده است .

فرو ریختن دیوار ناشی‌از زهرا ساکن قریه دینان از توابع جهرم بود .

تقاضای دانشجویان

دربازدید از کاخ جوانان نمایندگان‌دانشجویان مدرسه‌عالی امور اداری و بازرگانی کرمان بحضور شهبانو رسیدند و یکی ازآنهاطی‌سخنانی از علیاحضرت شهبانو درخواست کرد که به دانشجویان بی‌بضاعت‌وام‌شرافتی داده‌شودویك خوابگاه بگنجایش

بقیه در صفحه ٤

شهبانو بزبان روسی بادو کودك روسی صحبت کردند

علیاحضرت شهبانو بعدازظهر دیروز هنگامیکه از اردوگاه ذوب آهن دیدن میکردند دو کودك‌روسی ضمن تقدیم‌دسته گلهائی بزبان انگلیسی به شهبانو خیرمقدم گفتند و اظهار داشتند :

علیاحضرتا ـ ما ایرانیان را دوست داریم و خوشحالیم که در این کشور زندگی می کنیم .

این گلها را بعنوان‌نشانه دوستی بین‌دو کشور تقدیم می داریم.

علیاحضرت شهبانو برای اولین بار بزبان روسی با این دو کودك صحبت کردند و آنان را مورد تفقد قرار دادندوفرمودند: ازشماممتشکرم گلهای شما را می پذیریم و باید بگویم ما دو کشوردوست هستیم .

شهبانو سپس با دوکودك روسی به گفتگو پرداختند و ازوضع تحصیلی‌آنهاسئوالاتی فرمودند .

این اولین باری بود که علیاحضرت در یك دیدار عمومی بزبان روسی سخن می گفتند بهمین جهت این صحنه بسیاری از همراهان و حاضرین را بشدت تحت تاثیر قرار داد .

لیسانس در پرستاری

آموزشگاه عالی پرستاری نمازی

ثبت‌نام‌برای کنکور سال تحصیلی ۱۳۵۲ـ۱۳۵۱

این موقعیت برای تعداد محدودی ازدوشیزگان که واجد شرائط زیر باشند میسر است :

۱ـ دارا بودن دیپلم ششم متوسطه رشته طبیعی یا ریاضی
۲ـ موفقیت در کنکور و مصاحبه
۳ـ برخورداری از سلامت جسمی و روانی

مدارك لازم

داوطلبان برای ثبت نام باید مدارك زیر را با پست سفارشی ارسال‌ویاشخصا بدفتر آموزشگاه عالی پرستاری نمازی در شیراز تسلیم دارند .

۱ـ برگ درخواست ثبت نام تکمیل شده
۲ـ دو برگ ارزش تحصیلی : مدارك قبولی ششم متوسطه یا گواهی اشتغال به‌تحصیل کلاس ششم متوسطه .
۳ـ دو برگ رونوشت یافتوکپی شناسنامه.
٤ـ شش قطعه عکس ٤×٦
۵ـ رسید بانکی بمبلغ پانصد ریال بحساب شماره ۱۶۵ آموزشگاه عالی پرستاری نمازی در بانك صادرات ایران شعبه بیمارستان نمازی ـ شیراز .

درخواست‌و مدارك باید حداکثر تاتاریخ ۱۵ تیر ماه ۱۳۵۱ پست شده باشد .

اطلاعات در باره امتحان ورودی

کنکور شامل : آزمون استعداد تحصیلی ـ زبان انگلیسی ـزبان فارسی و طبیعیات میباشد.

توزیع کارت شرکت در امتحان ورودی و مصاحبه حضوری در شیراز : آموزشگاه عالی پرستاری نمازی .

در تهران : دفتر مرکزی دانشگاه پهلوی واقع در خیابان تختجمشید روبروی سفارت آمریکا ساعت ۹ـ۱۲ صبح ٤ـ٦ بعداز ظهر در روز های سه‌شنبه ـ چهارشنبه ـ پنجشنبه ۲۰ـ ۲۱ـ ۲۲ تیر ماه ۱۳۵۱ انجام خواهد گرفت .

کنکور ساعت ۸ صبح روز جمعه ۲۳ تیرماه ۱۳۵۱
در شیراز ـ آموزشگاه عالی پرستاری نمازی
و در تهران ـ سالن دانشکده پزشکی‌دانشگاه تهران برگزار خواهد شد .

نتیجه کنکور بعدا باطلاع داوطلبین خواهد رسید .

برگ درخواست ثبت نام

اینجانب : نام و نام خانوادگی
دارنده دیپلم ششم متوسطه رشته طبیعی ☐ ریاضی ☐
مایلم در مسابقه ورودی آموزشگاه عالی پرستاری نمازی سال ۵۱ـ۵۲ شرکت نمایم ضمنا کلیه مدارك درخواست شده ضمیمه میباشد.
آدرس
تلفن
تاریخ امضاء

آ ـ ۱۲۸۳٤

آگهی رسمی

از صاحبان سهام شرکت سهامی ساختمان های کشوری طبق ماده ۳۹ اساسنامه دعوت می شود که ساعت ٤ بعدازظهر روز سه شنبه ۳۰ خرداد ماه ۱۳۵۰ برای شرکت درجلسه‌مجمع عمومی سالیانه در محل شرکت واقع در خیابان شاهرضا کوچه فتوحی شماره ٦ حضور بهمرسانند .

دستور جلسه
۱ـ استماع گزارش هیئت مدیره و بازرس
۲ـ تصویب ترازنامه سال ۱۳۵۰
۳ـ تعیین بازرس شرکت

آ ـ ۱۳۳۰٤ **هیئت مدیره شرکت سهامی ساختمان های کشوری**

ازفردا صبح فقط در

سینما ادئون

اگر تاکنون عروسی نکرده‌اید از شما دعوت میکنیم حتما این‌فیلم‌رابینیدوازآن‌لذت ببرید و ریزه کاریهای آن را بخاطر بسپارید

آگهی دعوت مجمع عمومی عادی

بدین وسیله از سهامداران شرکت ارساگاز «سهامی خاص» دعوت میشود در ساعت ٦ بعداز ظهر پنجشنبه ۲۵ خرداد ۱۳۵۱ در دفتر مرکزی شرکت حضور بهمرسانند .

دستور جلسه :
۱ـ گزارش مدیرعامل و تصویب ترازنامه سال ۱۳۵۰ .
۲ـ انتخاب بازرسان .

شرکت ارساگاز «سهامی خاص»
آ ـ ۱۳۲۷۲

دعوت مجمع عمومی عادی سالیانه صاحبان سهام شرکت سهامی درمن دیزل ایران

از آقایان صاحبان سهام شرکت سهامی درمن دیزل ایران دعوت می شود در مجمع عمومی عادی سالیانه شرکت که در ساعت ۹ صبح روز سه شنبه ۲۳ خرداد ۱۳۵۱ در ساختمان بانك توسعه صنعتی و معدنی ایران ، واقع در خیابان شیراز ، تشکیل خواهد شد حضور بهمرسانند .

دستور جلسه بقرار زیر است :
۱) گزارش هیئت مدیره در باره عملیات سال مالی ۱۳۵۰، و تسلیم ترازنامه و حساب سود و زیان در پایان سال ۱۳۵۰
۲) گزارش بازرس حساب شرکت در باره عملیات مالی سال ۱۳۵۰
۳) تصویب یا تصحیح ترازنامه و حساب سود و زیان و عملیات شرکت و دادن مفاصا به هیئت مدیره برای‌عملیات سال مالی ۱۳۵۰
٤) انتخاب بازرس حساب

آ ـ ٤۸٦۳

آگهی انجمنهای نظارت برانتخابات اتحادیه‌های صنفی پایتخت

تاریخ ۳۱ر۲ر۵۱

بدینوسیله باطلاع عموم افراد صنوف‌زیرمیرساند که‌برای‌انتخابات‌انجمنهای هیئت مدیره آنهادرتاریخ ۳۱ر۲ر۵۱ اخذ رای بعمل آمد ودر نتیجه افراد زیر دارای رای گردیده‌اند اشخاصی که نسبت به جریان انتخابات شکایت‌یااعتراضی داشته باشند میتوانند شکایات یا اعتراضات خود را از تاریخ‌انتشار این آگهی بمدت سه روز به‌انجمن‌های نظارت مربوطه تسلیم نمایند.

صنف بارکش شهری

نام	تعداد رای
۱ـ آقای امیربهنشی پورمقدم	۵۰
۲ـ آقا ی‌عباسعلی کرباسچی	٤٦
۳ـ آقای اصغر قربانی	٤٦
٤ـ آقای مصطفی محمودوزیری	٤۳
۵ـ آقا ی‌احمد شکفته	٤۱
٦ـ آقای سیدحسن میرمهدی	٤۰
۷ـ آقای ناصر فروزان	۳۹
۸ـ آقای داود شمالی	۳۵

رئیس انجمن نظارت برانتخابات اتحادیه‌های صفی بارکش شهری‌ـ فرزامیان

صنف بوفه‌داران سینما ومجامع عمومی

نام	تعداد رای
۱ـ آقای علی‌اکبر دارا آفرین	۵۳
۲ـ آقای کاکاخسروی‌نژادشیرازی	۵۲
۳ـ آقای محمدامیری منجیلی	۵۱
٤ـ آقای امیررضوان موسوی‌نژاد	٤۸
۵ـ آقای صادق امیرپورنیستانک	٤۸
٦ـ آقای علی نیکو	٤۳
۷ـ آقای الماس روح‌شهباز	٤۳
۸ـ خانم عفت غفاری	۳۷
۹ـ آقای حسن دولتشاهی‌پیروز	۳۵
۱۰ـ آقای‌محمدعلی‌کلانترنیستانکی	۳۵

رئیس انجمن نظارت برانتخابات اتحادیه‌های‌صنفی بوفه‌داران‌سینما و مجامع عمومی ناصح

صنف بنگاههای مسافربری

نام	تعداد رای
۱ـ آقای حاج محمدرضا لاشیئی	٤۲
۲ـ آقای محمدعلی باقرزاده	۳۸
۳ـ آقای اصغر جعفرنسب‌کرمانی	۳۸
٤ـ آقای حسین پهلوانپور	۳۸
۵ـ آقای عباسقلی نظری کنگرلو	۳۷
٦ـ آقای صادق اسکوئی	۳۷
۷ـ آقای سید علاءالدین‌سیداصغر شاه شیرازی	۳۵
۸ـ آقای حسین اشتری	۳۵
۹ـ آقای فضل‌اله خازنی	۳۳
۱۰ـ آقای محمدباقر باقرزاده	۳۰
۱۱ـ آقای مهدیقلی نامدارزندی	۳۰
۱۲ـ آقای محمود کامیاب	۳۰

رئیس انجمن نظارت برانتخابات اتحادیه های صنفی بنگاههای مسافربری هادی شاپوریان

صنف فروشندگان لباس‌وپوشاک دوخته

نام	تعداد رای
۱ـ آقای محمد مشهدی اسکندری	۱۷۷
۲ـ آقای جلال شفیعی‌راد	۱۵٦
۳ـ آقای علی صدیق احساتی	۱۳۳
٤ـ آقای حسین لباسچی	۱۲٦
۵ـ آقای علی فائقی	۱۱۳
٦ـ آقای ناصر انصاری‌دماوندی	۱۱۰
۷ـ آقای علی سعیدالذاکرین	۳۹
۸ـ آقای سلیمان آزادگان	۳۷
۹ـ آقای عبداله یوسفخانی	۳٦
۱۰ـ آقای عباس علی‌اکبر رزاقی	۳۲
۱۱ـ آقای سیدمحسن‌حسینی کوه کمره‌ای	۳۱
۱۲ـ آقای علی تدبیر	۳۰
۱۳ـ آقای حسن بنگدار مازندرانی	۲٤
۱٤ـ آقای اصغر تاج‌بخش	۲۰
۱۵ـ آقای اکبر رحمانی	۱٦

رئیس انجمن نظارت برانتخابات انحادیه‌های صنفی‌فروشندگان‌لباس‌دوخته برومند

صنف پارچه فروش

نام	تعداد رای
۱ـ آقای مهدی حریری طلوع	٤۸٦
۲ـ آقای علی‌اصغر پرتوی	٤٦۷
۳ـ آقای محمد برادران عظیمی	۳۹۸
٤ـ آقای اسداله روحانی‌نژاد	۳۹۲
۵ـ آقای حسین شیرازی	۳۸۵
٦ـ آقای ابراهیم پورجهان	۳۸۳
۷ـ آقای عبداله اولیاء شیرازی	۳۸۱
۸ـ آقای جواد سلامت	۳۷۹
۹ـ آقای جمشید فرین	۳٦۷
۱۰ـ آقای هوشنگ شعبانی	۳۵۵
۱۱ـ آقای منصور سینائی	۳٤٤
۱۲ـ آقای یوسف شایسته‌فر	۳٤۰
۱۳ـ آقای خلیل نی‌داود	۳۳۷
۱٤ـ آقای یعقوب کامران	۳۲۹
۱۵ـ اندرانیکا فرمخان	۳۰۸

رئیس انجمن نظارت برانتخابات اتحادیه های صنفی پارچه فروش اردلان

عروسهای چیچو و فرانکو

پزشک معالج سودابه :

رقاصه اصفهانی خود اقدام به سقط جنین کرده بود

سودابه

بدنبال گزارش های قبلی در زمینه مرگ «سودابه» رقاصه کاباره ، خبرنگار اطلاعات در اصفهان بعد از ظهر دیروز با پزشک معالج «سودابه» تماس گرفت .

آقای دکتر اصغر محی پزشک معالج «سودابه» بخبرنگار اطلاعات گفت: در تاریخ هیجدهم اردیبهشت ماه «سودابه» به بیمارستان «احمدیه» مراجعه کرد واظهار داشت که احساس سنگینی می‌کند . پس از معاینه باو گفته شد که چهار ماهه باردار است و بیماری بخصوصی او را تهدید نمیکند. اما سودابه ضمن گفتگو باسایر کارکنان بیمارستان اظهار داشته بود که من ازراه رقصیدن و آواز خواندن امرار معاش می کنم و چون زن حامله نمی‌تواند برقصد تقاضا میکنم ، ترتیبی بدهید که جنین خودرا سقط کنم !

کارکنان بیمارستان تقاضای او را رد کرده بودند و سودابه بیمارستان را ترک کرده بود .

سقط جنین

چند روز از رفتن سودابه میگذشت که وی مجددا به بیمارستان مراجعه کرد. این بار سودابه وضع عادی نداشت و بعلت خونریزی شدید رحم دچار ضعف شده بود . وی مجددا مورد معاینه من قرار گرفت و اظهار داشت : پس از اینکه بیمارستان برای سقط جنین جوابم کرد ، بهمه پزشکان اصفهان سرزدم ولی هیچ کس حاضر بچنین کاری نشد وگفت جرم است و زندان دارد لذا خود با میله آهنی و پر مرغ سعی کردم «جنین» را سقط کنم ولی دچار خونریزی شدید شدم!

دکتر محی اضافه کرد : بعلت اینکه سودابه دچار ضعف شدید حاصل از خونریزی رحم شده بود ، فورا او رابستری کردیم و چهار شیشه خون باو تزریق شد پس از آزمایش های لازم برای نجات او چاره‌ای نداشتیم جز توسل به عمل جراحی .

عمل بسرعت صورت گرفت. ولی چون چرک وارد خون سودابه شده و این امر انعقاد خون را در بدن وی سبب شده بود متاسفانه معالجات موثر واقع نشد و سودابه درگذشت انعقاد خون نیز در هرقسمت بدن باشد موجب مرگ میشود و این امر در مورد رحم تنها صادق نیست . در جواز دفن «سودابه» نیز نوشته شده است که علت مرگ وی سقط جنین و خونریزی است .

دکتر محی در پایان گفت : علت پارگی رحم «سودابه» ورود میله آهنی و پرمرغ بوده که خودش اینکار را برای سقط جنین انجام داده بود !

خبرنگار ما در اصفهان در گزارش خود میافزاید : مدیر کافه اصفهان تلگرافی جریان مرگ سودابه را به مادر وی در مشهد اطلاع داده است و مادر سودابه تا چند روز دیگر باصفهان عزیمت خواهد کرد .

بقرار اطلاع تحقیقات بازپرس شعبه ٦ دادسرای اصفهان در زمینه این پرونده همچنان ادامه دارد .

اومی ترسید نتواند برقصد

دندانپزشک قلابی سر نماینده مجلس کلاه گذاشت!

★ تورج دولتشاهی که دانشنامه دندانپزشکی به نام «دکتر یوسف ملك فاتحی» برای خوددرست کرده بود ۲ ماه قبل به این نام بایك دختر ازدواج کرد

★ او قبلا نیز به اتهامات متعددی تحت تعقیب قرارداشت

تورج دولتشاهی

سخنگوی شهربانی کل کشور اعلام کرد :

«چند روز قبل یکی از نمایندگان مجلس شورای ملی به شرح زیر به اداره آگاهی دادخواهی کرد :»

حدود ۲۰ روز قبل جوان قد بلندی که عینک دودی برچشم می گذارد بمن مراجعه، و ضمن ارائه دانشنامه دندان پزشکی و پروانه نظام پزشکی ، خود را «دکتر یوسف ملک فاتحی» معرفی و از من تقاضا کرد که در مطبم در گرگان مشغول طبابت شود . من پس از بررسی دانشنامه دندان پزشکی وپروانه نظام پزشکی او و مخصوصا ظاهر آراسته‌اش ، تحت تاثیر وی قرار گرفتم و مطب دندان‌پزشکی و کلیه وسائل مربوط به مطب را دراختیار او قرار دادم .

اما پس از یک هفته که از این جریان گذشت ، وی ناگهان گم شد و دیگر کسی اثری از او در شهرستان گرگان ندید . غیبت ناگهانی این شخص که ظرف چند روز با خوش‌رفتاری توجه و اعتماد افرادی را که با آنها تماس داشت، جلب کرده بود، باعث شد که درباره او بررسی‌هائی بعمل آید . در این بررسی ها معلوم شد وی بمحض ورود به شهر گرگان ، در بانک تهران این شهر یک حساب بانکی افتتاح و با صدور چک های متعدد هفتاد هزار تومان فرش و وسائل خریداری و بعلاوه مقداری از وسائل دندان پزشکی مطب را نیز سرقت کرده و متواری شده است .

ماموران اداره آگاهی که باهویت و روشکار مجرمین حرفه‌ای وسابقه‌دار آشنائی کامل دارند ، متوجه شدند که اعمال این پزشک قلابی باسوابق مجرمانه‌ای که از تورج دولتشاهی کلاهبردار سابقه‌دار که بکرات مرتکب سرقت ، جعل ، کلاهبرداری ،خیانت در امانت و ازاله بکارت شده است، دارند، کاملا منطبق است . ازاینرو با یکرشته اقدامات لازم ، وی رادستگیر و محل سکونت اورا در تهران مورد بازرسی قرار دادند . در بازرسی منزل تورج دولتشاهی (دکتر یوسف ملک فاتحی قلابی) ـ دو تخته قالیچه کاشان و یکدستگاه تلویزیون و اسناد و مدارکی مربوط به پروانه موقت دندان پزشکی و گواهی‌نامه موقت پایان تحصیلات دندان پزشکی بنام دکتر یوسف ملک فاتحی که ملصق به عکس متهم و مهر جعلی و مقداری وسائل دندان پزشکی بود بدست آمد .

پس از دستگیری تورج دولتشاهی و بازداشت او ، بانوئی بنام ظریفه قاصری فرزند قدرت ۲۳ ساله به اداره آگاهی مراجعه و سراغ شوهرش دکتر یوسف ملک فاتحی راگرفت . تحقیقات بعدی ماموران اداره آگاهی معلوم کرد که تورج دوماه قبل ، به خانواده ظریفه مراجعه و ضمن معرفی خود بنام دکتر یوسف ملک فاتحی او را خواستگاری کرده و خانواده عروس که تحت تاثیر ظاهر آراسته وی قرار گرفته‌اند ،باخرسندی تقاضایش را اجابت و دختر خود را به عقد ازدواج او درآوردند .

سخنگوی شهربانی گفت : نکته جالب اینجاست که طبق اظهارات بانو ظریفه ، تورج دولتشاهی در کلیه مجالس و محافل او خود را قابله معرفی کرده و موقعی که ظریفه سبب این کار را از وی سئوال کرده ، پاسخ می‌داد که نتیجه این کار را بعدها خواهد فهمید .

تورج باقرار قانونی تحویل بازداشتگاه شد و پرونده او در شرف ارائه به دادگاه است .

قاتل پدر به چهار سال زندان محکوم شد

دیروز دادرسان شعبه ۳ دادگاه جنائی مرکز حسین محمدی ۲۳ ساله را به اتهام قتل پدر ۵۰ ساله‌اش عبدالحسین محمدی محاکمه و به ٤ سال حبس با اعمال شاقه محکوم کردند .

طبق کیفرخواست دادسرای اراک، حسین متهم است که در یکی از روزهای تابستان سال ۱۳٤۷ با چاقو پدرش رادرحمام به قتل رسانیده است .

روز حادثه بین پدر و پسر درحمام مشاجره شد و حسین باکارد به پدرش حمله کرد وچند ضربه به او زد، عبدالحسین درنتیجه جراحات ضربات وارده فوت کرد و حسین دستگیر و بازداشت شد .

متهم چند ماه بعد دریک دادگاه جنائی تهران محاکمه و به ۱۵ سال حبس با اعمال شاقه محکوم شده بود .

این حکم در دیوانعالی کشور نیزتائید شد. حسین پس ازچند سال توانست رضایت شاکی خصوصی پرونده را جلب کند و بدین ترتیب بار دیگر درمقابل دادرسان یک دادگاه جنائی تهران قرار گرفت .

متهم دردادگاه اظهارداشت: من پدرم را نکشته‌ام، چون دلیلی نداشت دست به این عمل جنون‌آمیز بزنم پدر من بدست یکی از خویشاوندانش که با او سابقه دشمنی و عداوت داشت کشته شد .

دادرسان دادگاه پس ازچند ساعت بحث وشور حسین محمدی را مجرم شناختند و چون شاکی خصوصی رضایت داده بود او را به ٤ سال حبس با اعمال شاقه محکوم کردند .

حریق در کارخانه پارچه گل‌زنی شکوفه

اصفهان ـ بعد از ظهر دیروز کارخانه گل‌زنی و نشاسته‌گری پارچه شکوفه واقع در خیابان کهن‌دز اصفهان براثر واژگون شدن بخاری بزرگ نفتی کارخانه طعمه حریق شد و قسمت اعظم آن سوخت! بخاری نفتی برای خشک کردن پارچه‌ها در این نوع کارخانجات مورد استفاده قرار میگیرد .

شعله‌های آتش پس ازسرایت به پارچه‌ها و انبار نشاسته این کارخانه به آسمان زبانه کشید وکارکنان کارخانه ازسالن های آن خارج شدند .

چند دقیقه بعد ماموران آتش نشانی اصفهان رسیدند وباتلاش همه‌جانبه‌ای پس از دوساعت فعالیت موفق باطفاء حریق گردیدند .

خبرنگار ما در اصفهان گزارش داد: این کارخانه بیمه بود.

تلفن سرویس حوادث ۳۱۱۲۱۲

فروشندگان مرحله سوم قبوض اصلاحات ارضی درشهرستانها برای فروش بهتر و دخالت ندادن واسطه‌ها مستقیما درتهران باتلفن های ٦٦٠٢٠٠ ، ٦٦٦٢٦٣ و ٦٦٤٦١٨ پاکپور تماس بگیرید

روزگاری بود که مردم از عملیات هنرپیشگانی چون چارلی چاپلین ـ لورل و هاردی ـ باستر کیتون براستی از ته دل میخندیدند و ما برای آنکه خاطرات آن روز های خوش را دردل شما وتمام افراد خانواده شما زنده کنیم، مجموعه‌ای از شاهکارهای جاویدان این کمدین‌های محبوب رایکجا گردآوری کرده‌ایم .

از امشب فقط در

سینه موند

نمایش دهنده فیلمهای سالم مخصوص کودکان و نوجوانان وخانواده‌ها

چارلی چاپلین . لورل و هاردی
باستر کیتون . چارلی چیس
سلاطین کمدی سینمای آمریکا درفیلم
روزگاریکه مردم از ته دل میخندیدند

بزرگترین بازار ابزار ویراق افتتاح میشود
روز اول خرداد مصادف با میلاد خجستهٔ حضرت امام حسن ع ، بازار ابزار ویراق که مجتمعی از مؤسسات وشرکتهای صنعتی وتولیدی وبازرگانان میخ ولولا وابزار میباشد، افتتاح میگردد
بازار ابزار ویراق : خیابان سپه ـ جنب مسجد مجد
پارکینگ اختصاصی

از صبح چهارشنبه در قویترین گروه سینمائی پایتخت
اونیورسال ـ پاسیفیک ـ ایران ـ ساینا ـ تیسفون
مراد ـ موناکو ـ پرسپولیس ـ داریوش ـ کارون
دریا (و مهتاب کریستال و) آستارا تجریش

سیبرا فیلم تقدیم میکند
بوتیمار . لی لی . مرتضی احمدی
فرار از زندگی

باشرکت
سیمین علیزاده
نرسی
شهناز
مهدیزاده
سرکوب
کارگردان
رضا صفائی
سناریست حبیب اله کسمائی فیلمبردار رضا انجم روز

از صبح چهارشنبه درسینماهای
میامی ـ ری ـ کیهان ـ اسکار ـ فردوسی ـ مارلیک
ارانوس ـ دنیا ـ آپادانا ـ میهن ـ شهلا ـ شهر ام ـ شاهین و...سیلوانا

لی لی . سرکوب درفیلم
جدال در کویر
کارگردان : داود ملاپور
شهباز . نریمان
هوشنگ . قربانی
و آراسته
فیلمبردار : علی صادقی

همزمان با تهران در سینما مهتاب (کرمانشاه)

دنیای ورزش شنبه‌ها منتشر میشود

مجالس ترحیم

خانواده های **هدایت ـ کمال هدایت ـ برزین ـ عدل ـ عدل طباطبائی ـ مظاهر ـ ذوالفقاری ـ ضیائی ـ شهردار ـ قاموس ـ یزدی ـ معین انصاری ـ فیروز ـ لاجوردی ـ حق پرست ـ گودرزی ـ سودبخش ـ آذربرز ـ تاج‌بخش ـ رازی ـ گدابلو ـ امیرحسینی .**

بانهایت تاسف و تاثر فوت دکتر منوچهرهدایت فرزند مرحوم رضاقلی هدایت (نیرالملك) را باطلاع دوستان و خویشاوندان میرساند . مجلس ترحیم مردانه و زنانه از ساعت ٤ الی ٦ بعدازظهر روز چهارشنبه سوم خرداد ماه در مسجد هدایت واقع در دروس برگزار می‌گردد .

آ ـ ۱۳۳۰۸

بعموم افراد خانواده های عزادار بویژه بازماندگان آن مرحوم مصیبت وارده را تسلیت می گوئیم .

بانهایت تاسف درگذشت شادروان **سیدجواد حکیمی لاریجانی** مشاور حقوقی سابق ثبت احوال کل کشور را که از کارمندان بافضیلت بود باستحضار میرساند . مجلس ختم آن مرحوم ازساعت ٤ تا ٦ روز سه‌شنبه دوم خرداد ماه‌درخانقاه صفی‌علیشاه برگزار خواهد شد .

مدیرکل ثبت‌احوال کل کشور ـ حمید اسعدرزم‌آرا

آ ـ ۱۳۳٤۰

سناتورها و نمایندگان حوزه انتخابیه خوزستان درگذشت شادروان مریم همسر گرامی آقای مرتضی ناصر رئیس کمیته حزب ایران نوین و ریاست انجمن‌شهر اهوازرا باطلاع دوستان و آشنایان و همشهریان میرساند .

مجلس تذکر مرحومه از ساعت ٥ تا ۷ بعد از ظهر روز سه‌شنبه دوم خرداد ماه در مسجد الجواد ـ تهران و مجلس فاتحه دیگری از ساعت ٥ تا ۷ بعد ازظهرروز پنجشنبه‌چهارم خرداد ماه در مسجد جامع ـ اهواز منعقد است .

اشرف احمدی ، سرلشگر منصور جهانبانی ، اخلاقی ، خانم آصفزاده ، بختیاری‌پور ، مهندس بدیعی ، دکتر جزایری ، رشیدی ، دکتر زعفرانلو ، شاه خوئی ، دکترشمس صدری کیوان ، ضیاء احمدی ، ملکشاه ظفر ، مهندس‌عطائی ، کلانتری هرمزی ، مکی فیصلی ، موقر .

وزارت آب‌وبرق درگذشت شادروان **مریم ناصر (عظیما)** همسر آقای‌مرتضی‌ناصر مشاور عالی‌سازمان‌آب‌وبرق‌خوزستان را به بازماندگان مرحومه تسلیت میگوید .

مجلس ترحیم از ساعت ٥ تا ۷ بعدازظهر روز سه‌شنبه دوم خرداد ماه در مسجد الجواد منعقد است

حزب ایران نوین با اظهار تاسف درگذشت نابهنگام شادروان **مریم ناصر (عظیما)** همسر گرامی هم‌مسلک محترم آقای مرتضی ناصر رئیس کمیته حزب استان خوزستان را باطلاع هم‌مسلکان محترم میرساند .

مجلس تذکر مرحومه ازساعت ٥ تا۷ بعد از ظهر روز سه‌شنبه دوم خرداد ماه در مسجد الجواد ـ تهران و مجلس تذکر دیگری از ساعت ٥ تا۷ بعداز ظهر روز پنجشنبه چهارم خردادماه در مسجد جامع ـ اهواز منعقد است .

شرکتهای عامل نفت درگذشت شادروان **مریم‌ناصر(عظیما)** مادر همسر محترم جناب آقای دکتر محمدعلی نابغ عضوهیئت مدیره و قائم‌مقام شرکت سهامی اکتشاف و تولید نفت ایران‌را باستحضار میرساند .

مجلس تذکر مرحومه ازساعت ٥ تا۷ بعد از ظهر روز سه‌شنبه دوم خرداد ماه در مسجد الجواد ـ تهران و مجلس تذکر دیگری از ساعت ٥ تا۷ بعداز ظهر روز پنجشنبه چهارم خردادماه در مسجد جامع ـ اهواز منعقد است .

دانشگاه جندی‌شاپور درگذشت مرحومه **مریم ناصر(عظیما)** همسر جناب آقای مرتضی ناصر عضو محترم هیئت امنا را اعلام میدارد .

مجلس تذکر مرحومه ازساعت ٥ تا۷ بعد از ظهر روز پنجشنبه چهارم خردادماه در مسجد جامع ـ اهوازمنعقداست.

انجمن شهر اهواز با نهایت تاسف درگذشت نابهنگام شادروان بانوی محترمه نیکوکار **مریم ناصر (عظیما)** همسر گرامی جناب آقای مرتضی ناصر ریاست انجمن را باستحضار میرساند

مجلس تذکر از ساعت ٥ تا۷ بعد از ظهر روز پنجشنبه چهارم خرداد ماه در مسجد جامع اهواز منعقد است .

شهرداری اهواز ضمن ابراز تاسف درگذشت شادروان **مریم ناصر (عظیما)** همسر جناب آقای مرتضی ناصر ریاست انجمن شهر اهواز را باستحضار همشهریان‌گرامی میرساند.

مجلس تذکر مرحومه ازساعت ٥ تا۷ بعد از ظهر روز پنجشنبه چهارم خردادماه در مسجد جامع ـ اهوازمنعقداست.

باکمال تاثر و تاسف درگذشت خانم **مریم ناصر (عظیما)** خواهر همسر آقای دکتر کشی افشار رئیس موسسه ژئوفیزیک دانشگاه تهران راباطلاع میرساند . مجلس ختم آن مرحومه روز سه‌شنبه دوم خرداد ماه از ساعت ٥تا۷ در مسجدالجواد منعقد خواهد بود .

موسسه ژئوفیزیک دانشگاه تهران

با کمال تاسف درگذشت نابهنگام عزیز از دست رفته مرحومه **مریم ناصر (عظیما)** را باطلاع دوستان، آشنایان و بستگان محترم میرساند .

مجلس تذکر از ساعت ٥ تا۷ بعداز ظهر روز سه‌شنبه دوم خرداد ماه در مسجد الجواد ـ تهران و مجلس دیگری از ساعت ٥ تا۷ بعدازظهر روز پنجشنبه چهارم خرداد ماه در مسجد جامع ـ اهواز منعقد است .

برحسب وصیت مرحومه مراسم هفته و چهلم برگزار نمی گردد و هزینه‌های مترتبه بمصارف خیریه خواهد رسید .

خانواده: ناصر. عظیما. واصفی. نابغ. جزایری. حکیم نژاد. کشی‌افشار. مستوفی. قریب. سیاح .

بانهایت تاسف درگذشت پدر عزیزمان شادروان **حسین توسلی حجتی** بزرگ خاندان را باستحضار میرسانیم .

مجلس ختم مردانه و زنانه روز سه‌شنبه دوم خرداد ماه از ساعت ٦ تا ٨ بعد از ظهر در خانقاه صفی علیشاه برگزار خواهد شد .

ابوالحسن . ابوالفتح . امیر . ناصر . ارسلان توسلی حجتی خانواده های : توسلی حجتی ، صادقی ، حق‌پرست، افشار، بصیری ، تاج دولتشاهی ، علیخانی ، زادبهگان ، حاجیها ، صالحی کنی ، جیرسرائی ، تقیان ، تقیان مقدم ، ضرابی ، کاشانی، سیدرضی، نوربخش، جعفری ، مقدم‌جاه، بنی‌هاشمی، ابوالقاسمی ، رفیعی نژاد ، ثمینی‌پور ، ارباب زاده ، کنی ، باقری ، نریشمی ، دادجو ، موفق ، قوی میدانی ، خدامدد ، حاجیان ، عسگری ، حیاتی ، شادمانی ، مقارئی ، پورارژنگ، یزدی

آ ـ ٤٨٢٧

بعموم بازماندگان آن مرحوم مصیبت وارده را تسلیت میدهیم .

با نهایت تاثر و تاسف فوت جانگداز و ناگهانی مرحوم **حبیب‌الله عسگری** را باطلاع کلیه اقوام و دوستان وهمشهری های عزیز میرساند .

مجلس ختم آن مرحوم روز سه‌شنبه ۲ر۳ر٥۱ از ساعت ٤ تا ٦ بعداز ظهر در مسجد امیرالمومنین (ع) واقع درخیابان نصرت بین چهارراه امیراباد و جمشیدآباد منعقد است .

شرکت در مجلس ختم باعث شادی روح آن مرحوم و تسلیت بازماندگان داغدار میباشد . ضمنا ختم زنانه همانروز و ساعت در ساختمان جنب مسجد برقرار است و نیز شب هفت آن مرحوم روز جمعه ٥ خرداد ماه از ساعت ٤ بعداز ظهر در آرامگاه معصومیه در قم برگزار میگردد . حرکت از منزل ساعت یک بعداز ظهر میباشد . آدرس : میدان کندی. خیابان نصرت غربی کوچه سوسن پلاک ۸

خانواده عسگری

آ ـ ٤٨٨۳

بعموم بازماندگان آن مرحوم تسلیت عرض می گوئیم

بانهایت تاثر و اندوه درگذشت مرحوم **ابراهیم (بدیدیا)** رفوآ بزرگ خاندان رفوآ را باطلاع اقوام و دوستان میرسانیم مجلس ترحیم آنمرحوم روز چهارشنبه ۳ر۳ر٥۱ ساعت ٤ تا ٦ بعد از ظهر در کنیسای اتفاق خیابان آناتول فرانس منعقد خواهد بود .

موسی. داود . روبن رفوآ و خانواده های رفوآ ، صدیق‌پور، صدق ، دکتر ایمانوئل ، خداداد ، مشتهدیان ، نوبهار

۱ ـ ۲ آ ـ ٤٨۳۹

بعموم بازماندگان آن مرحوم مصیبت وارده را تسلیت میدهیم .

شورایعالی اصناف بدینوسیله بانهایت تاسف و تاثر درگذشت شادروان جوان ناکام **اسدالله باوفا** فرزند برادر جناب آقای علی‌باوفا رئیس اتحادیه صف کاشی‌ساز وکاشی فروش و مشاور عالی شورایعالی اصناف را به آگاهی‌همگان میرساند . مجلس ترحیم روز سه‌شنبه دوم خرداد از ساعت ٤ تا ٦ درمسجد مجد برقرار است .

رئیس شورایعالی اصناف ـ محمدرضا ـ سعادت

بانهایت تاسف درگذشت جوان ناکام **اسدالله‌باوفا** فرزند برادر جناب آقای علی باوفا دوست و هم‌مسلك ارجمند و مشاور هیئت عامل سازمان اصناف را به اطلاع هم‌مسلکان و دوستان گرام میرساند . مجلس ترحیم آن مرحوم روزسه‌شنبه دوم‌خردادماه از ساعت ٤ تا ٦ در مسجد مجد برقرار است .

رئیس‌سازمان اصناف‌حزب‌ایران نوین ـ امیرحسین‌شیخ بهائی

دوستان و یاران آقای علی باوفا

باانده فراوان‌درگذشت جوان‌ناکام **اسدالله باوفا** فرزند برادر ، دوست بسیار ارجمند خود را به آگاهی دوستان و آشنایان میرساند . مجلس ترحیم آنمرحوم روز سه‌شنبه‌دوم خرداد از ساعت ٤ تا ٦ عصر درمسجد مجد برقرار است .

حسینقلی قبادیان . ابوالقاسم محرز . آذرفر . اوزار . رضاحداد . هدایت‌الله اسلامی . عباس تیموری . هنری . حسین مومنی . حسن اسلامی . محب‌خسروی . دانشمند . طوسی.قاضی . محمدیان‌پور. کریاسچیان . گلکار . نیك‌پور. نوشفر . حاج‌امینی . پیکان . اصغر کاشانی . یزدانمنش . شریف‌زاده . شاه حسینی . حاج‌حسین قاری‌مقدم . ایپکچی. مینوئی . مشکوتی . کاویانی . حسن‌خانی .

کاشی سازان و فروشندگان کاشی درتهران بدینوسیله درگذشت جوان ناکام **اسدالله باوفا** فرزند برادر جناب‌آقای علی‌باوفا رئیس اتحادیه کاشی‌ساز وکاشی فروش تهران را باطلاع میرسانند . مجلس ترحیم روز سه‌شنبه دوم خردادار ساعت ٤ تا ٦ درمسجد مجد برقرار است .

باقلبی اندوهبار بدینوسیله مرك تاسف‌آور فرزند دلبند خود جوان ناکام **اسدالله باوفا** را اعلام میداریم ، مجلس ترحیم آن شادروان روز سه‌شنبه دوم خرداد از ساعت ٤ تا ٦ بعداز ظهر درمسجد مجد برقرار است .

خانواده های : باوفا . گوهرزاد . باستانی‌اصل . خوب طینت. صیفی منش . خوشدل‌نایب ابوالقاسم . زرمینا . رنجبران‌پور . خوش‌نژاد . صالحی . آ ـ ۱۳۳۰۰

مصیبت وارده را بعموم خانواده ها و بخصوص به آقای علی‌باوفا رئیس اتحادیه صنف کاشی‌ساز تسلیت میگوئیم .

با کمال تاسف شادروان **بانو معصومه‌آزاده تنکابنی** مادر گرامی آقای عبدالغنی آزاده رئیس دارائی‌مستقل گرگان و دشت را در تهران باستحضار میرساند :

مجلس ترحیم آن مرحومه روز چهارشنبه ۳ر۳ر٥۱ از ساعت ٤ الی ٦ بعداز ظهر در مسجد مجد برقرارمیباشد.

وزات دارائی

بدینوسیله درگذشت **بانو معصومه آزاده تنکابنی** مادر گرامی آقای فضل‌اله‌آزاده تنکابنی ریاست اداره اعتبارات‌کل این بانک را باطلاع میرساند . مجلس ختم آنمرحومه روز چهارشنبه سوم خرداد از ساعت ٤ تا ٦ بعد از ظهر درمسجد مجد برگزار میشود .

بانک پارس

با اندوه فراوان درگذشت شادروان **بانو معصومه‌آزاده تنکابنی** را در تهران باستحضار کلیه بستگان و دوستان می رسانیم . مجلس ترحیم مردانه و زنانه آن مرحومه روز چهارشنبه ۳ر۳ر٥۱ از ساعت ٤ تا ٦ بعداز ظهر در مسجد مجد برگزار میشود .

عبدالغنی آزاده ، یوسف آزاده ، فضل‌الله آزاده ، سکینه آزاده ، شوکت آزاده و خانواده های : آزاده‌تنکابنی، پولادین ، ساسان‌نژاد ، طباطبائی ، مومنی ، جعفری ، وکیلی، اصالتی ، نحوی .

مصیبت وارده را بعموم بازماندگان آن مرحومه تسلیت میدهیم

با نهایت تاسف درگذشت شادروان **محمد جباری** صاحب‌منصب بازنشسته وزارت کشور را باطلاع میرساند .

مجلس ترحیم آن مرحوم از ساعت ۲ الی ٤ بعداز ظهر روز سه‌شنبه ۲ر۳ر٥۱ در خانقاه صفی علیشاه برگزار می گردد .

وزارت کشور

بانهایت تاسف و تاثر درگذشت شادروان **حاج ابراهیم مرادداف** بزرگ خاندان مرادداف را به اطلاع خویشان و آشنایان میرسانیم مجلس ختم روز سه‌شنبه دوم خرداد از ساعت چهار الی شش بعد از ظهر در کنیسای پدر آن مرحوم حاج اسحق مرادداف (کنیسای حیئم) واقع در خیابان قوام السلطنه کوچه سیمی منعقد میباشد .

شامجهان اقدس ـ اسحق ـ نهورای ـ لیلی ـ یعقوب ـ الیاس مرادداف‌وخانواده های القانیان ـ ابراهیم‌زاده، ویکتوری میرمیان ـ آشراف ـ ذهابیان ـ داود زاده ـ مراد ـ مرادپور ـ پورمرادی‌ـ مرادی‌ـ سیمان ـ میکائیل ـ جواهری ـ نهورای‌اف حقانی ـ رامدل .

بفرزندان و سایر بازماندگان مصیبت وارده را تسلیت میگوئیم .

باکمال تاسف درگذشت شادروان شاه پرور سامی همسر دائی گرامی جناب آقای دکتر سامی‌راد را باطلاع دوستان و آشنایان میرسانیم مجلس تذکری در ساعت ۱٦ روز سه‌شنبه دوم خرداد ماه در منزل آن مرحومه منعقد است .

مهری فخران ـ منوچهر فخران

در مدرسه چهارباغ اصفهان

بدینوسیله درگذشت مرحوم مغفور **عبدالحسین کبیری** سرهنگ بازنشسته شهربانی را باطلاع دوستان و آشنایان می‌رسانیم. مجلس ختم آنمرحوم روزسه‌شنبه (فردا) درمدرسه چهارباغ اصفهان برگزار میگردد .

کبیری و خانواده‌های وابسته

مصیبت وارده را بعموم بازماندگان آنمرحوم تسلیت‌میدهیم

در مسجد باشی بهشهر

با نهایت تاثر و تاسف درگذشت مرحومه **بانوزینب‌خلیلی** همسر آقای حاج ابوالقاسم خلیلی را باستحضار عموم فامیل و بستگان و دوستان میرساند مجلس ختم مردانه درروزهای دوم و سوم خرداد از ساعت ۳ الی ٥ بعدازظهر در مسجد باشی بهشهر و ختم زنانه در منزل شخصی آنمرحومه برگزار خواهد شد .

خانواده‌های خلیلی. اعلائی. ایزدی. اشرفی. حسینی. احمدی. رسولی (مازار). ضامنی. معاونیان. یزدانی. اردکانی.

آ ـ ۱۲۸۷۸

بعموم بازماندگان آنمرحومه مصیبت‌وارده راتسلیت میدهیم

خانواده‌های شادمان. رکن. ظاهری. نوشیروانی. عطری. حکیمزاده. صحت. یارمحمدی. درگذشت شادروان‌نادرشادمان را باطلاع میرساند. مجلس ترحیم مردانه و زنانه ازساعت دو تا چهار بعدازظهر چهارشنبه سوم خرداد در مسجد مجد برگزار خواهد شد .

بعموم بازماندگان آنمرحوم مصیبت‌وارده را تسلیت‌میدهیم

باکمال تاسف فوت ناگهانی مرحوم **محمود گرجی‌نیا** را باطلاع بستگان و دوستان میرسانیم . مجلس ترحیم آن مرحوم مردانه و زنانه روز چهارشنبه سوم خرداد ازساعت ٤ تا ٦ عصر درخانقاه‌صفی‌علیشاه برگزار میگردد .

خانواده‌های : گرجی‌نیا . عدل . کوشیار . ماکوئی‌پور . مهدوی . آل‌طه . حبیبی . شعبانی . زائرین . نخجوان . فرزانه . جاویدان . صبوری . موسوی‌زاده . ارباب . رازبان.

آ ـ ۲ـ۱

بعموم‌بازماندگان آنمرحوم مصیبت وارده را تسلیت میدهیم .

فوت بانو عصمت یزدانیان را بخانواده های وابسته بخصوص خالقی‌ـ یزدانیان‌ـ لاجوردی و مسنن‌زاده تسلیت عرض میکنم .

سازمان آب تبریز ـ شیمی

آقایان محسن و حسین وعلی میرهادی

باکمال تاسف فوت مادر محترمتان را تسلیت عرض‌نموده و خود را در غم شما شریک میدانم . از یزدان پاک آرزوی‌صبر جمیل برای بازماندگان دارم .

بهبهان ـ سرهنگ حافظی

آقای مرتضی ناصر

فوت همسر گرامی موجب نهایت تالم و تاثر ماگردید مارا در مصیبت وارده شریک و همدرد خود بدانید .

اهواز ـ موقی و فریدون عظیما

یادبود

بدین‌وسیله باطلاع دوستان و فامیل میرساند که شب هفت مرحوم **سید نورالدین ابراهیمی** از ساعت٥تا۷ بعداز ظهر روز سه‌شنبه دوم‌خردادماه درسالن شماره ۱ بهشت زهرا منعقد خواهد بود وسیله حرکت از منزل آنمرحوم خیابان دانشگاه‌پلیس خیابان کلیم کاشانی کوچه گنجی رحیمی پلاک ۳۳ ساعت ۳ بعد از ظهر آماده حرکت است .

خانواده ابراهیمی

روز سه‌شنبه دوم خرداد ماه جاری یکمین سالروز درگذشت شادروان **مهندس عبدالمسیح آرین** میباشد .مجلس یادبود از ساعت٥تا ۷ بعدازظهر درمنزل شخصی سلطنت‌آباد گلستان دوم شماره ٦ برگزار خواهد شد .

خانواده آرین و خانواده های وابسته

سالروز درگذشت ناخدایکم عبدالله ثقفی

از مرگ ناگهانیت ای نوگل شگفته من
بیگانه سوخت تا چه رسد آشنای تو

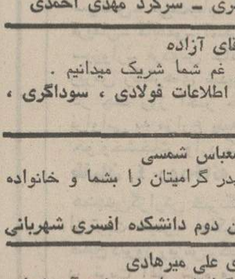

باستحضار دوستان، آشنایان و همکاران گرامی میرساند روز پنجشنبه چهارم خرداد ماه مصادف با اولین سالروز درگذشت ناگهانی برادرعزیز ازدست رفته‌ام ناخدایکم عبدالله ثقفی افسر نیروی دریائی شاهنشاهی است به همین مناسبت‌مجلس یادبودی از ساعت ٤ تا ٦ بعداز ظهر در ابن‌بابویه‌آرامگاه شادروان بهمن برگزار خواهد شد .

محمدعلی شادمان‌پژوه

آ ـ آ ـ ٤۷۷۱

یادبود

بمناسبت‌سالروزدرگذشت‌همسر و پدر عزیزمان‌شادروان **سرتیپ دکتر حسین مقدم** مجلس یادبودی روزسه‌شنبه ۲ خرداد ماه از ساعت ٥ الی ۷ بعد از ظهر در منزل آن مرحوم برگزار میگردد .

زری مقدم ـ حبیبه مقدم ـ فاطمه مقدم ـ مهدی‌مقدم

خانواده خاتمی و خانواده های وابسته

باطلاع خویشاوندان و دوستان میرسانند که مراسم شب چهلم درگذشت مرحوم **دکتر قاسم خاتمی** از ساعت ٥ تا ۷ روز سه شنبه دوم خرداد ماه جاری در سالن شماره ۳ بهشت زهرا منعقد است شرکت در این مجلس موجب شادی روح آن فقید آزاده است .

تسلیت

درگذشت جانگداز دوست عزیز و مهربان خود شادروان حسینعلی مقیمی را بایکدنیا اندوه و تاثر بخانواده محترم مقیمی و وابستگان تسلیت گفته خود را در این مصیبت عظیم سهیم میدانیم .

سرهنگ دوم ناصر منوچهری ـ سرگرد مهدی احمدی

جناب آقای آزاده

دراندوه وارده خود را در غم شما شریک میدانیم .

کارکنان بانک پارس شعبه اطلاعات فولادی ، سوداگری ، کیا ، مشفق

آقای غلامعباس شمسی

بانهایت تاسف درگذشت پدر گرامیتان را بشما و خانواده گرامیتان تسلیت عرض مینمائیم .

افسران و دانشجویان یکان دوم دانشکده افسری شهربانی

آقای علی میرهادی

باکمال تاسف فوت مادر بزرگوارتان را به شما و آن‌خانواده محترم تسلیت می‌گوئیم .

کارکنان سازمان صنایع کوچک و نواحی صنعتی ایران

همکاران عزیز خانم دکتر حکیمی ، آقای دکترآزادی

با اندوه فراوان مصیبت وارده را از طرف عموم همکاران صمیمانه تسلیت گفته و در این غم بزرگ با شما شریک هستیم.

جامعه دندانپزشکی ایران

آقای مرتضی ناصر ریاست محترم انجمن شهراهواز

ازطرف خودو عموم کارکنان شهرداری اهواز درگذشت بهشتی روان همسر گرامی آن جناب را صمیمانه تسلیت عرض نموده ، سعادت و بقای عمر بازماندگان را از خدای بزرگ آرزومندم .

صمد سلامی ـ شهرداراهواز

همکار عزیز آقای ناصر نظیف‌پور

باتاسف و اندوه بسیار از درگذشت پدر بزرگوارتان صمیمانه خودرا درغمی که دارید شریک میدانم .

مجید وثوقی

همکار ارجمند جناب آقای ناصر نظیف‌پور

کارکنان سازمان حفاظت محیط زیست با اندوه بسیار مصیبت وارده را به جنابعالی و خانواده محترمتان تسلیت میگویند.

اداره روابط عمومی سازمان حفاظت محیطزیست

همکار گرامی آقای ناصر نظیف پور

باتاثر بسیار مصیبت وارده را تسلیت میگویم و خودرا دراین غم بزرگ شریک میدانم .

حسین فروزان

همکار گرامی آقای ناصر نظیف پور

درگذشت نابهنگام پدر ارجمندتان را تسلیت میگویم وبرای جنابعالی و همه بازماندگان صبر و شکیبائی آرزو دارم .

سرهنگ قاسم زندی‌پور

هنرمندان و کارکنان اداره برنامه های تئاتر وزارت فرهنگ وهنر درگذشت نابهنگام شادروان ماشاءالله جوانمرد برادرگرامی هنرمند ارزنده تئاتر آقای عباس جوانمرد را به ایشان وخانواده محترم آن مرحوم تسلیت عرض‌نموده وخودرا در اندوه بازماندگان شریک میدانند .

اداره برنامه های تئاتر

خانم آذر حکیمی لاریجانی

بانهایت تاثر مصیبت وارده را تسلیت گفته سلامت و سعادت شما و خانواده محترمتان را از درگاه ایزد متعال آرزومندیم .

همکاران‌شما در بنگاه شیمیائی وابسته بوزارت‌کشاورزی و منابع طبیعی

جناب آقای کیخسرو خسرویانی

بانهایت تاسف و تاثر درگذشت ناگهانی مادر گرامی‌تان را صمیمانه تسلیت میگوئیم و شادی روح آن مرحومه و سلامتی و بقاء بازماندگان را از خداوند خواستاریم .

مدیران و کارکنان شرکت سپنتا

خانواده محترم مقیمی

باکمال اندوه و تاثر مصیبت وارده را تسلیت گفته خود را در غم شما شریک میدانیم .

محمد علی فردین و بانو

همکار ارجمند جناب آقای سید حسین میرهادی

بانهایت تاسف و تاثر درگذشت شادروان مادرگرامیتان را تسلیت میگوئیم و برای جنابعالی و عموم بازماندگان محترم سلامتی و بقاء عمر آرزو میکنیم .

دکتر ارشادی ، سلیمانی ، تهرانی ، قدیری، اسماعیلیان، رضائی ، رسولی ، بنی‌هاشمی ، بابائی ، کیانی دوست ، مرفه‌الحال ، جلال‌الدین ، زینهاری ، کاشانی ، حساس ، زهنابی ، مشیری ، فاطمی ، دژن ، فراجه ، مسکینی ، میرمیری ، داویدیان ، بیجانیانس ، شاهوردی ، مهین‌پور ، فقاهتی ، عبدالهی ، گل‌آرا ، مظهری ، سیاوشیان، شکریز، خلیق ، امیری ، صمدی ، کارمندان و کارکنان دفتر وزارت اقتصاد

همکار عزیز سرکار خانم دکتر نیر حکیمی

مصیبت وارده را تسلیت عرض مینماید .

کارکنان درمانگاه شماره ۱ سازمان بیمه های اجتماعی

سپاسگزاری

از کلیه آقایان علماء اعلام و اقوام ، دوستان، آشنایان و سروران عظام که قدم رنجه فرموده و در تشییع ، تدفین و ختم و شب هفت مادرمان شرکت فرموده ویا بوسیله نشر آگهی در روزنامه موجباب تسلی و تسکین آلام ما را فراهم نموده‌اند از صمیم قلب تشکر می‌نمائیم.

علی بیات ـ حمزه بیات

سپاسگزاری

از کلیه علماء اعلام ، دوستان ، سروران عزیز ،آشنایان، همشهری های گرامی ، مدیران کل و روسای سازمان های دولتی ، پزشکان ، اصناف ، پیشه‌وران و کشاورزان که در تشییع جنازه و مجالس ترحیم مرحوم حاج زین‌العابدین **داداش‌زاده** ابراز همدردی فرموده‌اند صمیمانه تشکر مینمائیم و اگر بعلت تالمات روحی در عرض تشکر حضوری قصوری رخ داده است تقاضای عفو داریم . سلامت و سعادت همه سروران عزیز را از درگاه ایزد یکتا مسئلت مینمائیم .

رشت : خانواده داداش‌زاده و خانواده های وابسته

بدینوسیله از عموم سروران و دوستان و خویشاوندان گرامی که در مراسم تشییع و ترحیم و هفته شادروان **حاج قربانعلی بیانی** حضور یافته‌اند ویا با ارسال تلگراف و نامه موجبات تسلی خاطر بازماندگان را فراهم‌آورده‌اند صمیمانه سپاسگزاری می‌نمائیم چنانچه براثر تالمات روحی در عرض تشکر حضوری تاخیر رخ دهد پوزش می‌طلبیم .

خانواده های بیانی ـ بیات و سایر بستگان

آقای دکتر رمضانی و خانم قهرمانی نژاد

مصیبت وارده بشما و خانواده تسلیت عرض‌مینمائیم .

امینی ـ نوروزی ـ عباسلو ـ بشیری ـ صنعتکار ـ سریری ـ ظفری ـ هنرمند ـ بهمن‌زاده ـ شهمیرزادی ـ غفاری جابری ـ حدادی ـ قاسمی ـ مرادی‌نژاد .

جناب آقای ناصر ریاست انجمن شهرو عضو انجمن بهداری‌اهواز

بانهایت تاسف مصیبت وارده را به آن جناب تسلیت گفته بقاء عمر بازماندگان را از خدای بزرگ خواهانیم .

انجمن بهداری شهرستان اهواز

دوست ارجمندوعزیزجناب‌آقای مهندس‌محمدمسعودانصاری

باانده فراوان درگذشت مادر ارجمندتان را بشما و سایر فامیل صمیمانه تسلیت عرض مینمایم .

اندیشمك راه‌آهن ـ علی‌محمدکدخدازاده

همکار محترم جناب آقای دکتر فخرالدین حکیمی

پزشکان و کارمندان بیمارستان لقمان‌الدوله ادهم مصیبت وارده را تسلیت گفته بقای عمر سلامتی‌سرکار و سایربازماندگان را از خداوند متعال خواستارند .

دکتر پژوهی ـ دکتر مصاحب ـ دکترمهینی ـ دکتر بیدل ـ دکتر یغمائی ـ دکتر مالک ـ دکتر نوریان ـ دکتر نیری ـ دکتر مبصری ـ دکتر فرید محسنی ـ دکتر زمانی ـ دکتر محسنیان ـ دکتر شهرویني ـ دکتر کسائی ـ دکترقاضی‌نیا ـ دکتر اوصیاء ـ دکتر جهانگیری ـ دکتر بهنژاد ـ دکترسپاهپوش ـ دکترارشاقی ـ دکتر مهراندخت میر ـ دکتر واعظ زاده ـ دکتر بیژن ـ دکتر حاتمی زاده ـ دکتر عامری ـ دکترغفارپور ـ دکتر مهران‌ـدکتر جاودان ـ دکتر آوانسیان ـ زمانی‌زاده .

همکارمحترم جناب آقای دکتر سورن عیسی خانیان رئیس درمانگاه شماه ۱٤ تهران بیمه های اجتماعی

بانهایت تاثر و تالم و از صمیم قلب فوت پدر گرامیتان را خدمتتان تسلیت عرض نموده سلامتی و بقاء خاندان‌محترم رااز خداوند متعال خواستاریم .

کارکنان شعبه شماره ۱٤ تهران

دوست‌محترم جناب آقای رضا کمالاتی

یاران دبیرستانی مصیبت واردمرا بجنابعالی و بازماندگان محترم تسلیت میگویند .

یاران دبیرستانی ـ غلامرضاکامیاب

سرکار خانم وجیهی

مصیبت وارده را به شما و خانواده محترمتان تسلیت میگوئیم.

از طرف سرپرست پرستاری ـ سرپرستاران ـ ریاضت

پرستاران . کارمندان . نرسها . بهیاران و خدمتگزاران بخش ۲ میرزاده بیمارستان سینا مصیبت‌واردمرا به خانم‌وجیهی تسلیت میگویند .

جناب آقای دکتر فخرالدین حکیمی لاریجانی

دوستان دوران تحصیلی شما همگی در غم و اندوه آن جناب خود را شریک میدانند و مصیبت وارده را به جنابعالی وخانواده محترم تسلیت عرض مینمایند .

یاران دیرین دوران تحصیلی دبیرستان شرف

جناب آقای میرهادی رئیس‌آموزش‌ابتدائی‌ناحیه۷

مصیبت وارده را از طرف خود و کارکنان دبستان‌سروش تسلیت عرض می نماید .

مهین کیهانی آذر

همکار گرامی آقای احمد مندوب هاشمی

مصیب وارده صمیمانه تسلیت میگوید .

سندیکا ی‌گویندگان فیلم

جناب آقای محمد مهاجری

باکمال تاسف فوت مرحومه مادر گرامیتان را بفامیل‌محترم مهاجری تسلیت‌گفته خود را در غم برادران و خواهران شما شریک میدانم .

حسن رادگر

خانواده های شماع باکمال تاسف وتاثر فوت نابهنگام آقای دکتر خلیل‌اله حکیم را تسلیت گفته و آرزوی صبرو شکیبائی برای بازماندگان آن مرحوم دارد .

فوت جانگداز بانو مریم ناصر (عظیما) رادوستان قدیمی به جناب آقای‌مرتضی‌ناصر همسرو جناب آقای مهدی عظیما برادرآن مرحومه صمیمانه تسلیت گفته برای آن مرحومه آمرزش و برای بازماندگان صبر جمیل از خداوند متعال آرزودارایم .

غلامحسین آزرم ـ علی افشارنژاد ـ احمد احری ـ علی‌اصغرپیرزاد ـ شاهپوررنـد ـ اکبر حق‌شناس ـ علیقلی حکیم‌نژاد ـ محمد شعراوی ـ محمد علوی یزدی ـ علی علوی یزدی ـ حسین علاقبند ـ عزت‌الله قاسمی ـ دکترمحمد حسن‌گنجی ـ فضل‌الله مهرپور ـ علی‌اصغر نگهبان .

کارکنان اداره کل خرید خارجی نساجی

مصیبت وارده را به آقای سلیمانی دوست و همکار گرامی خود تسلیت عرض مینماید .

جناب آقای مهدی عظیما

فوت‌جانگداز همشیره بانو مریم ناصر (عظیما) را بشما تسلیت گفته و خود را سهیم غمشما در این مصیبت واردهمیدانیم.

شرکت سهامی اونیورسال

آقای مرتضی ناصر مشاور عالی اداره سازمان آب وبرق خوزستان

از پیشامد ناگوار متاثرم . مراتب تسلیت و همدردیم را بپذیرید .

خسرو ایرانپور

جناب آقای آزاده

ریاست محترم دارائی مستقل گرگان و دشت

بانهایت تاسف و تالم درگذشت مادر گرامی را تسلیت عرض می‌نمائیم .

سید محمد طباطبائی ، نصرت‌الله هروی ، حاج لطفعلی توفیقی ، سید علی‌اصغر شیرنگی ، حاج اسماعیل احمدی ، رضا بیماری‌پور ، صادق رضایانی ، سید صادق نجداحمدی ، حاج اسدالله چراغعلی ، علی‌اکبر پاینده ، سید ابوالفضل نیاکان ، محمدعلی سلمان زاده ، مصطفی‌هاشمی، تاج عابدی ، عادله مهری ، آذر صیامی ، گیتی یزدی ، رقیه جهانگیری ، محبوبه خاکی ، سیمین غفاری ، منیره پژهان ، غلامعلی دیلمی ، هوشنگ شیرنگی ، علی‌اصغر فغانی ، احمد فرخ‌بخش ، محسن مقصودلو ، علی شجاعی ، محمدرضابای، عزت‌الله شهسواری ، غلامحسین مرجانی ، علی‌اکبر فرزبود ، موسی ساعی ، اسماعیل محمدی ، حسین نیکسیر ، سید رضاضیاء الحسینی ، حاج محمدجعفرحسینی ، امیررحمتی، حبیب‌الله توسلی ، عباسعلی نساج ، سید اسماعیل محسنی مفیدی ، حاج حجت‌الله شاهی ، ناصر آزادی ، غلامرضا میثاقی

شماره ۱۳۸۰۲ سال چهل و ششم

اطلاعات

دوشنبه ـ اول خردادماه ۱۳۵۱
هشتم ربیع‌الثانی ۱۳۹۲ـ بیست‌ودومه ۱۹۷۲

ساعات شرعی

استخراج دکتر ریاضی کرمانی

اذان مغرب	ساعت ۷ و ۲۵ دقیقه
طلوع آفتاب	ساعت ٤و٥٣دقیقه
ظهرشرعی	ساعت ۱۲ و۲ دقیقه
اذان مغرب	ساعت ۷ و ۲۵ دقیقه

بحث گرانی نرخ ارزاق، در انجمن شهر

شهردار پایتخت :
★ شهرداری فقط برنرخ ۸ درصد از اجناس نظارت دارد

دیشب در جلسه انجمن شهر تهران ، بحث مفصلی در زمینه گرانی نرخ اجناس ، بین شهردار پایتخت‌ونمایندگان انجمن درگرفت وشهردار گفت:«مردم تهران نباید فراموش کنندکه شهرداری تهران تنها در مورد نرخ هشت درصد از اجناس میتواند کنترل و نظارت داشته باشد.»

شهردار پایتخت در جلسه دیشب انجمن شهر ، موضوع واگذاری کنترل نرخ ارزاق به شهرداری پایتخت را مطرح کرد و ضمن توضیحاتی افزود : «وزیر کشور چند روز پیش به شهرداری نوشت که کنترل نرخ ارزاق عمومی را تا تشکیل اتاق اصناف عهده‌دار شود ، شهرداری پایتخت نیز با اینکه آمادگی چنین کاری را نداشت زیرا قبلا تشکیلات خودرا دراین زمینه منحل کرده بود ، مجددا تشکیلاتی برای این کار درست کرد و کنترل نرخها رادر این فصل که میوه نوبرانه‌به بازار آمده است از (میدان) شروع کرد ودرنظر دارد تا نرخها رادر کلیه مناطق شهر زیرنظر داشته باشد.»

دراین موقع چندتن‌از نمایندگان، شکایت مردم را از گرانی نرخها مطرح کردندواز شهردار خواستند تاباقاطعیت در این زمینه اقدام کند . شهردار در پاسخ نمایندگان گفت : «نباید مردم فراموش‌کنند که شهرداری فقط در مورد ۸ در صداز نرخها میتواند نظارت‌داشته باشد در صورتیکه کنترل اقلام متعددی از اجناس بعهده‌سازمان های دیگر است .»

سارقین گل

مسئله دیگری که دیشب درجلسه انجمن شهر تهران‌از طرف‌شهردار مطرح شد ، موضوع سرقت بوته های گل از باغچه وسط خیابان‌ها بود . شهردار که‌بهنگام طرح این مسئله سخت عصبانی مینمود ، گفت : یک عده اتومبیل‌دار هنگام عبوراز بزرگراه ونکوقتی خیابان را خلوت می‌بینند توقف میکنند و گلهای رز راکه در حقیقت بیت‌المال مردم است ، غارت می‌کنند ، من‌از مردم پایتخت توقع دارم سارقین گل را شخصا ازاین کار منع کنند.»

دراین موقع جلسه وارد دستور شد و پیشنهاد شهرداری درمورد دریافت ٤٠ میلیون تومان وام از بانک مرکزی مطرح گردید . دراین مورد شهردار توضیح داد که این مبلغ صرف تکمیل پروژه های عمرانی شهر خواهد شد .

تفکیک اعتبار مذکور بشرح زیر است :

تکمیل جاده سوم و خیابان تاج یکصد میلیون ریال

خرید زمین در گودهای جنوب شهر و هزینه های ساختمانی برای توقفگاه مرکزی‌اتوبوس های مسافربری (ترمینال باس) یکصد میلیون ریال .

پرداخت غرامت ملک و حق‌بیشه کسبه قسمت جنوبی میدان ۲۵ شهریور .

آسفالت خیابانها یکصد میلیون ریال .

این پیشنهاد به تصویب‌رسید .

درخراسان ۷ رودخانه طغیان کرد

سیل درروستا های خراسان دهها خانه را ویران ساخت چهار هزار هکتار از کشتزار های پنبه وگنبد ناوس ویران شد

براثر بارندگیهای چند روز اخیر، سیل عظیمی در قریه «کلاته قادری» از توابع «چهل باب» جوین جاری شد و باعث ویرانی چهل خانه روستائی گردید .

از طرف جمعیت شیروخورشید سرخ سبزوار تعداد ۲۵دستگاه چادر، پنجاه تخته پتو ومقداری وسائل اولیه زندگی و خواربار بروستای سیل‌زده کلاته ارسال گردید و بین روستائیان‌توزیع شد .

سیل در تربت حیدریه

خبرنگار اطلاعات در تربت حیدریه گزارش‌داد: ریزش‌باران های سیل‌آسا در دامنه رشته کوههای «شکسته‌سیاه» واقع‌در شمال بخش رخ از توابع«تربت حیدریه» سیلابهای شدیدی از کوهستانهای این منطقه بطرف روستای «رباط میان‌دشت» واقع دردامنه کوهستان جاری‌گردید و پنجاه خانه روستائی‌راویران کرد. در این محل همچنین‌قسمت اعظم محصولات کشاورزی از میان رفت‌وروستائیان درانتظار کمک بسر میبرند .

زنی طعمه سیل شد

خبرنگار اطلاعات از جغتای از توابع سبزوار گزارش داد : سیل چند روز اخیر به روستا های نوباغ، ابویسان و کفت و تعدادی از خانه‌های روستائی آسیب فراوانی وارد آورد.

در قریه «ابویسان» متجاوز از چهل خانه روستائی ویران گردید و تعدادی از احشام زیر آوار ماندند و تلف شدند .

در جغتای، راچمن، سلیمانیه و شهرستانک نیز تگرگ شدید خساراتقابل ملاحظه‌بمحصولات سردرختی و صیفی کشاورزان وارد ساخت و آب قسمت‌اعظم مزارع کشاورزی را فراگرفت.

براثر جاری شدن سیل در گنبد کاووس و دشت بیش از پنجهزار هکتار از مزارع غلو چهار هزار هکتار از مزارع‌پنبه این منطقه‌ویران‌شد وکشاورزان مجددا در صدد تهیه تخم پنبه برآمده‌اند تا به کشت مجددآن بپردازند .

کشف‌رود طغیان کرد

دیروز رودخانه «کشف رود» طغیان کرد و خسارت زیادی به مزارع کشاورزان وارد کرد.

گزارش خبرنگاران اطلاعات در بجنورد- قوچان- شیروان- درگز- فاروج- چناران-کلاست- سرخس- تربت‌جام- تایباد - فریمان- کاشمر- اسفراین - سبزوار- فردوس حاکی است: ریزش رگبارهای شدیدومتناوب در چند روز اخیر خسارت فراوانی به مزارع پنبه، گندم ، جو وخشخاش وارد کرده‌است.

طغیان ٤ رودخانه

همچنین‌گزارش خبرنگاراطلاعات از تربت حیدریه حاکیست که‌از صبح دیروز ریزش رگبارشدیدی در تربت آغاز شده و رودخانه های شش‌دره- دهنه دریال - سردآباد- رودخانه سالار طغیان کرده است. براثر طغیان این رودخانه‌ها قسمت وسیعی از مزارع کشاورزان ویران‌گردید.

خبرنگار اطلاعات از درگز اطلاع داد: بدنبال ریزش‌رگبار شدید و مداوم در ٤٤ ساعت گذشته، سیل‌عظیم‌و بی‌سابقه‌ای بارتفاع ۲ متر در رودخانه دورنگر بخش ۹ خندان جاری شد .

اترك طغیان کرد

خبرنگار اطلاعات در قوچان اطلاع داد: از روز گذشته‌ریزش باران در قوچان و روستاهای اطراف شهر آغاز شده است . بدنبال ریزش باران فراوان رودخانه اترک طغیان کرد و خسارات زیادی ببار آوردسیل درروستاهای علی‌زینال- مقصود آباد - قره‌تپه - حاجی آباد - یوسف آباد- پیش‌باغان چندین خانه را ویران کرد وکمک های لازم از طریق فرمانداری وشیر و خورشید سرخ قوچان‌به‌روستا های مزبور فرستاده شد.

ژاکلین‌درفروشگاه مرکزصنایع دستی مشغول انتخاب کراوات های ایرانی است . شرح‌در صفحه ٤

قرارداد زائران با کاروانهای حج معتبر نیست

کاروان های حج حق انعقاد قرارداد بامتقاضیان زیارت‌خانه خدا را ندارند .

دکتر آزمون- معاون نخست وزیر و سرپرست سازمان‌اوقاف- ضمن اعلام این مطلب افزود : «بعضی از کاروان های سابق حج اقدام به‌نامنویسی‌متقاضیان حج و جلب مشتری کرده‌اند ، بدون آنکه مجازبه‌اینکارباشند.» وی افزود: «در حال حاضر پروانه کلیه این کاروانها لغو شده و فهرست تام کاروانهای مجاز بعدا منتشر خواهد شد.»

دکتر آزمون همچنین‌یادآور شد که در حال حاضر هیاتی مسئول بررسی‌وضع سرپرستان کاروانها و صلاحیت اخلاقی آنان است و تا پیش از پایان این بررسی و اعلام رسمی نام کاروانهای مجاز، هرگونه‌انعقاد قرارداد با کاروانهای سابق‌جنبه غیرقانونی دارد .

آخرین مهلت برای ۱۲ هزار داوطلب امتحان ششم نهائی

۱۲ هزار نفر داوطلب شرکت در امتحانات‌ششم‌نهائی ابتدائی شدند که از این عده در روز های چهارم و پنجم خرداد ماه امتحان بعمل خواهد آمد .

امتحانات داوطلبان ششم ابتدائی در ۲۳ حوزه انجام می شود و مردودین سال قبل و سال های گذشته میتوانند در این امتحان شرکت کنند .

این سومین باری است که‌به مردودین سال ششم ابتدائی فرصت داده می شود تا وضع آنان از نظر تحصیلی روشن شود . با انحلال کلاس های ششم ابتدائی و اجرای نظام جدید آموزشی وضع این دسته از داوطلبان مشخص نیست و کسانی که در امتحان روز های چهارم و پنجم‌که‌درواقع آخرین امتحان از داوطلبان سال ششم است قبول نشوند،برای همیشه از تحصیل محروم‌خواهند شد.

با این ترتیب امتحان ششم نهائی ابتدائی تجدیدی نخواهد داشت و فقط یکباردر خرداد ماه انجام خواهد شد .

درحالی که از اول مهر ماه کلیه کلاس‌های‌سال اول‌متوسطه «کلاس های هفتم»متحل خواهد شد داوطلبان‌سال‌ششم ابتدائی که درامتحانات‌قبول شوند فقط میتوانند دردبیرستان های‌شبانه یا بطور متفرقه تحصیلات خود را دنبال نمایند .

در پارلمان ایران گفتگوی اقلیت و اکثریت برسر «عدد» !

نماینده اقلیت :

★ اگر بسیستم چند حزبی معتقدید بمنطق تسلیم شوید نه به عدد !

نماینده اکثریت :

★ وقتی شما انتخاب شدید عدد ملاك بود چگونه حالا عدد را قبول ندارید

بموجب لایحه‌ای که در مجلس به تصویب رسیدوبرای اجرا به دولت ابلاغ شد ، از این پس وزارتخانه‌های دارائی و دادگستری سازمان مستقل چاپخانه دولتی‌و روزنامه‌رسمی کشور را ، بصورت بازرگانی اداره خواهند کرد .

در این قانون قید گردید مستخدمین رسمی این دو موسسه مشمول مقررات ماده۱٤٤قانون‌استخدام کشوری،تبصره و اصلاحات تغییرات بعدی آن‌خواهند بود .

★★★

سخنان ناصرقلی فرهاد پور عضو فراکسیون پارلمانی اقلیت در جلسه علنی قبل موجب گفتگو ها و بحث هائی‌در محافل پارلمانی و حزبی شد . این سخنان‌در عین آنکه‌مورد توجه قرار گرفت ، بحث هائی را نیز برانگیخت . وی‌گفته بود :

اگر در سیستم حزبی ، متاسفانه ما بهمان نتایج یک حزبی برسیم خودمان را گول زده‌ایم . این صحیح‌نیست که فکر کنید با اکثریت عددی منطق مخالفت یعنی یک‌اقلیت ۳۷ نفری را رد کنید ، این را سیستم چند حزبی نمی گویند . اگر به سیستم چند حزبی معتقدید به منطق تسلیم شوید و فکر نکنید بصرف اینکه ۲۲۸ نفر هستید و اکثریت عددی دارید و هرچه تصمیم گرفتید بصورت قانون درمی‌آید سنت و رویه صحیحی است .. باید آئین‌نامه‌داخلی آنچنان باشد که نه شما مجبور باشید از تعصب‌های عددی خودتان پائین بیائید و نه حقوق اقلیت پایمال بشود و از بین ببرد.

دکتر الموتی لیدر اکثریت مجلس در پاسخ به اقلیت که به حکومت «عدد» ایراد گرفته بود گفت : شما در حوزه انتخابیه خودتان براساس «عدد» یعنی رای اکثریت وکیل شدید ! چطور آنجا که انتخاب می شوید ، این دمکراسی را که «عدد» است قبول دارید ولی وقتی به مجلس می‌آئید «عدد» را قبول ندارید ؟

★★★

هوشنگ شریفها (نماینده بهشهر) سخت در تلاش‌است که توجه سازمان جلب سیاحان رابه شبه‌جزیره میانکاله‌جلب نماید وی میگوید این منطقه با وضعی‌که دارد میتواند از مراکز توریستی باشد زیرا شهر زیبای بهشهر و ساحل آرام‌و بی نظیر آن در سراسر سواحل‌دریای مازندران کاملااستثنائی است‌وبرای اعزام توریست نیزارتباطی‌دراین‌ساحل‌ازطریق‌راه‌آهن وجاده اسفالته وفرودگاه فراهم است‌ومقدمات احداث‌رامدریای بهشهر فراهم شده که باید هرچه زودتر آغاز گردد .

★★★

امروز کمیسیون بودجه مجلس شورای ملی بررسی لایحه اصلاحی قانون محاسبات را ادامه داد و قسمتی از آنرا تصویب کرد . دنباله بررسی این لایحه به جلسه بعد موکول گردید . کمیسیون استخدام مجلس نیز لایحه انتقال نیروی پایداری به ژاندارمری و لایحه مربوط به مقررات استخدامی شرکت را مورد بررسی قرار داد .

★★★

محمد شهرستانی (نماینده مشهد) و عضو فراکسیون پارلمانی اکثریت در جلسه علنی مجلس اعلام کرد تربیت‌معلم به برنامه‌ریزی نیاز دارد و لازم است طرح‌جامعی در برنامه پنجم عمرانی کشور پیش بینی شود تا چندسال دیگرباکمبود معلم روبرو نشویم زیرا تربیت معلم محتاج به برنامه ریزی و طول زمان است .

بلموند
با صفحه عظیم پانوراما
وتیونر تمام اتوماتیک الکترونیک
انتخاب کانال دلخواه با فشار یک دکمه
BELMONDE
electronic

مراسم قرعه کشی سالانه صندوق پس انداز بانک ملی ایران
امروز ساعت ۷ بعدازظهر دربندرعباس برگزار میشود .
صندوق پس انداز بانک ملی ایران

از صبح چهارشنبه درگروه ممتاز سینمائی پایتخت
آسیا ـ رکس
شهوند ـ لیدو ـ رنگین کمان ـ ژاله ـ
پاسارگاد ـ توسکا ـ المپیا ـ چرخ‌وفلک
شرق ـ فیروزه ـ ما ندانا‌و...
درایوین سینماونک ـ و...دیانا ـ حافظ
فردین
درفیلم
دنیای پرامید

فهوری شهلا . بهشتی . قدکچیان . داریوش طلائی
لی‌لی . ژاله . امیرفضلی . عبدی . میری
مرجان
کارگردان : شیرازی
تهیه شده در استودیو مهرگان فیلم پخش از : فردین فیلم

ازصبح چهارشنبه درسینماهای
نیاگارا ـ کاپری
اروپا ـ الوند ـ آسمان آبی
مونت کارلو وسیلورسیتی (قلهک)
نازی . کاوه‌تبا
ریحانه
تمام رنگی
درفیلم
باشرکت :
افسانه . امید

یک میلیون ریال وام

برای کلیه دارندگان حساب تشکیل سرمایه

بانک عمران

★ ده سال است که پس‌انداز کنندگان بانك عمران از یك میلیون ریال وام طویل‌المدت تاسه برابرموجودی بابهره کم (۹٪) برای هرمنظور و هر مصرفی که‌درنظر داشته‌باشند استفاده مینمایند

★ و مجانا در برابر تصادف با وسائط نقلیه تا مبلغ یکصد هزار ریال بیمه میباشند .

علاوه بر مزایای فوق‌مزایای جدید دیگری برای صاحبان حساب تشکیل سرمایه منظور گردیده که بزودی باطلاع عموم خواهد رسید.

هرچه برموجودی پس‌انداز خود دربانك‌عمران بیافزائید ازمزایای بیشتری‌برخوردار میشوید .

آگهی استخدام رسمی

دانشکده کشاورزی ودامپروری رضائیه طبق مفاد قانون استخدام کشوری ۱٤ نفر رااز طریق امتحان و مسابقه بشرح زیر استخدام می‌نماید . داوطلبان‌واجد شرایط میتوانند برگ درخواست زیر این آگهی را تکمیل کنند و بادوقطعه عکس ٤ × ۳ وفتوکپی مدارک خودبا پست‌سفارشی حداکثر تاتاریخ ۱ر٤ر٥۱ بنشانی دانشکده کشاورزی ودامپروری رضائیه ارسال دارند ، از داوطلبان واجد شرایط کتبا : برای شرکت در امتحان و مسابقه دعوت بعمل خواهد آمد کسانیکه حداقل دارای ٦ ماه سابقه کاردردانشکده کشاورزی‌و دامپروری باشند به سایرین تقدم دارند.

دانشکده کشاورزی ودامپروری رضائیه

ردیف	عنوان شغل	مدرک تحصیلی	گروه موقت شغلی	تعداد مورد نیاز
۱	منشی ماشین‌نویس	گواهینامه سوم متوسطه ، گواهینامه ماشین‌نویسی واطلاع از فن‌منشیگری	۲	۱ نفر
۲	ماشین‌نویس	گواهینامه سوم متوسطه ،گواهینامه ماشین‌نویسی	۲	٤ نفر
۳	راننده	ششم ابتدائی ، حداقل داشتن‌گواهی نامه پایه ۲ همگانی	۱	۲ نفر
٤	خدمتگزار	ششم ابتدائی	۱	٤ نفر
٥	نامه‌رسان	ششم ابتدائی و داشتن‌گواهی‌نامه رانندگی موتورسیکلت	۱	۱ نفر
٦	آشپز	ششم ابتدائی و اطلاع ازفن‌آشپزی	۱	۲ نفر

برگ درخواست شغل از دانشکده کشاورزی ودامپروری رضائیه

نام خانوادگی — نام — نام پدر — شماره شناسنامه
محل صدور — تاریخ تولد — مدرک تحصیلی
شغل مورد تقاضا (فقط یک شغل) — شماره تلفن
نشانی کامل : شهر — خیابان — کوچه — شماره منزل
امضاء داوطلب

آگهی استخدام

نیروی دریائی شاهنشاهی تعدادی دیپلمه‌حسابدار ، ماشین نویس را با درنظر گرفتن شرایط عمومی استخدام بطور رسمی استخدام مینماید داوطلبان میتوانند همه روزه باستثنای پنجشنبه‌ها وایام‌تعطیل تاآخر وقت اداری مورخه ۳ر۳ر۵۱ برای ثبت‌نام و کسب اطلاعات بیشتر به شعب کارمندان پرسنل ستاد نیروی دریائی شاهنشاهی واقع در چهارراه قصر مراجعه فرمایند ماالف ۲۷٤۹ آ-۱۲٤۷۰

آگهی بانك بازرگانی ایران

پیرو آگهی دعوت مجمع عمومی عادی بانک بازرگانی ایران مندرج در آن روزنامه شماره ۱۳۷۹٦ مروخ ۲۵ر۳ر۵۱ بدین وسیله دستور جلسه مجمع اصلاح میگردد .

۱ـ رسیدگی و تصویب ترازنامه .
۲ـ انتخاب بازرسان .

بانك بازرگانی ایرانی
۱۲۹۷۲آ