اطلاعات

سال سی‌وششم ـ شماره ۱۰۶۵۷ تکشماره ۳ ریال
۵شنبه بیست‌وپنجم آبانماه ۱۳۴۰

هواداران لومومبا بخونخواهی او قیام کردند

دبیر کل سازمان ملل متحد به کنگو رفته و فرماندهی نیروهای سازمان را عهده‌دار میشود

گیزنگا جانشین لومومبا رهبری قیام طرفداران لومومبا را عهده‌داراست

مسئله کنگو بار دیگر در مجمع عمومی سازمان ملل مطرح شد

در صفحه چهارم

درجلسه دیشب هیئت دولت:

فرمان شاهنشاه به وزرا ابلاغ شد

نخست‌وزیر گفت: باتمام قوا برای اجرای مواد فرمان کوشش میکنم

*** دولت از اختیارات قانونی شاهنشاه استفاده میکند و لوایحی برای توشیح تقدیم خواهد کرد تا بموقع اجرا گذاشته شود**

ازساعت پنج بعدازظهر دیروز جلسه هیئت دولت بریاست آقای دکتر امینی نخست‌وزیر در کاخ نخست وزیری تشکیل گردید.

جلسه دیشب هیئت دولت ، بدنبال صدور فرمان شاهنشاه درباره اختیارات قانونگذاری دولت وشرفیابی دیروز آقای نخست‌وزیر بااهمیت زیادی تلقی شد .

خبرنگار سیاسی ما گزارش میدهد که تقریبا تمام وقت جلسه دیشب هیئت دولت صرف بحث پیرامون برنامه جدید شدو آقای دکتر امینی نخست وزیر در مورد وظایف یکایک وزارتخانه ها در اجرای این برنامه مطالب مشروحی بیان داشت و درمورد انجام فرمان شاهنشاه دستوراتی برای تسریع کار هاو لزوم تهیه برنامه های جدید صادر کرد .

ابلاغ بوزراء

امروز آقای دکتر امینی نخست‌وزیر بعلت کثرت کار درمنزل بامورجاری رسیدگی نمود .

خبرنگار ما باآقای نخست‌وزیر یک مصاحبه کوتاه تلفنی بعمل آورد . آقای دکتر امینی درصورت جلسه دیشب هیئت دولت اظهار داشت : در جلسه دیشب بحث روی کلیات برنامه جدید دولت ووظایف وزارتخانه‌ها بود .

خبرنگار ماپرسید : نشانهٔ اجرای برنامه جدید دولت چیست ؟

آقای دکتر امینی پاسخ داد : در جلسه دیشب فرمان شاهنشاه جهت اجرابه آقایان وزراء ابلاغ گردید.

آقای نخست‌وزیر درمورد اینکه در حال‌حاضر درراس برنامه دولت چه

بقیه در صفحه بیست‌ویکم

نامه دانشجویان هندی به خروشچف وکندی

آمبالا ـ رویتر ـ ۱۵ نوامبر ـ قریب ۱۸۰۰ نفراز دانشجویان کالج «آمبالا» واقع در شمال هندوستان امروز نامه هائی برای کندی رئیس جمهوری امریکا وخروشچف نخست‌وزیر شوروی فرستادند و ازآنها درخواست کردند که مدت یکسال آزمایش های اتمی خودرا متوقف سازند. وپولی را که درمدت یک سال برای ساختن وآزمایش بمب های اتمی خرج میکنند صرف کمک بکشور های کم‌رشد ونیازمند جهان نمایند.

افتتاح باشگاه بولینگ درحضور شاهنشاه

شاهنشاه باپرتاب نخستین توپ باشگاه بولینگ را افتتاح کردند

ساعت سه‌ونیم بعداز ظهر دیروز شاهنشاه باشگاه بولینگ تهران را درکوی مکانیر «ونک» افتتاح فرمودند.

دراین مراسم والاحضرت شاهپور غلامرضا پهلوی ، چندتن از آقایان وزیران وگروهی از شخصیتهای ورزشی حضور داشتند .

پس از ورود شاهنشاه ،موزیک سلام شاهنشاهی رانواخت و سپس آقای علیمحمد عبده رئیس هیئت مدیره باشگاه «بولینگ» گزارشی دراطراف تاسیسات «بولینگ» بعرض رسانید و آنگاه شاهنشاه باپرتاب نخستین توپ کلوپ بولینگ را افتتاح فرمودند .

درمراسم مزبور یکدوره مسابقه تشویقی «بولینگ» انجام شدکه مورد توجه قرار گرفت .

طبق تصویبنامه دیشب هیئت وزیران :

رتبه‌های آموزگاری لیسانسیه‌ها به دبیری تبدیل میشود

*** در مورد مدت توقف دارندگان رتبه های اداری آموزگاران پیمانی ورسمی و آموزگاری و کمک آموزگاری و تغییر رتبه نیز مواد جدیدی بتصویب رسید**

رتبه‌های کمک آموزگاران و دیپلمه‌های اداری نیز با شرائطی به رتبه آموزگاری تبدیل میگردد.

امروز کسب اطلاع شد که درجلسه دیشب هیئت دولت بنا به پیشنهاد وزارت فرهنگ تصویبنامه‌ای در مورد تبدیل رتبه‌های اداری و آموزگاری و دبیری به‌شرح زیر تصویب شد .

۱ـ مشمولین ماده ۹ تصویبنامه شماره ۳۷۹۰ـ۱۰ـ۲۳ـ۲ـ۱۳۴۰ مادامی که منحصرا بتدریس یا مدیریت ویا نظامت اشتغال دارند وهمچنین مشمولین ماده ۱۰ آن تصویبنامه درصورتیکه جمع دریافتی آنان از پنجهزار ریال کمتر باشد از تاریخ ۲۳ـ۲ـ۱۳۴۰ ازماهی (پنجهزار ریال) حداقل پرداختی بمعلمین موضوع ماده ۵ استفاده خواهند کرد .

۲ـ ماده ۷ تصویبنامه بشرح زیر اصلاح میشود .

دارندگان رتبه های اداری و آموزگاری و کمک آموزگاری که‌دارای مدرک تحصیلی لیسانس بوده یا بشوند چنانچه پنجسال سابقه‌تدریس درتهران ویا سه‌سال سابقه تدریس درشهرستانها داشته یا دارا شوند و عملا درتمام ساعات بتدریس اشتغال داشته باشند میتوانند رتبه خود را بدبیری تبدیل نمایند مشروط براینکه پس‌از تبدیل لااقل پنجسال منحصرا بتدریس اشتغال ورزند .

۳ ـ ماده ۸ بشرح زیر اصلاح می شود :

دارندگان رتبه‌های اداری یا کمک آموزگاری که بشغل مدیریت ـ نظامت یا تدریس اشتغال داشته و دارای

بقیه درصفحه بیست‌ویکم

اتومبیل بقعر دره سقوط کرد

دادستان تهران مجروح شد

ویکی ازبازرسان بازرسی کل کشور بقتل رسید

شرح درصفحه ۲۲

در دیوانکیفر

برای مقاطعه‌کار فرانسوی کیفرخواست صادر شد

پرونده ابتهاج که‌ازطرف دادگاه به‌آن‌ایراد گرفته شده بود ببازپرسی بازگشت

*** فرود به قرار بازداشت اعتراض کرد**

*** تحقیقات تازه‌ای‌ازمسئولین مالی فرهنگ استان‌صورت گرفت**

*** ۲۵۰ تن چای را بااراضی خیالی عوض کرده بودند**

امروز از طرف دادسرای دیوان کیفر د رباره پرونده آقایان قهاری شهردار سابق قزوین و ژان ژوزف شنید رمقاطعه کارفرانسوی کیفر

بقیه در صفحه بیست‌ویکم

سازمان ملل

اززندانیان الجزایری پشتیبانی کرد

قطعنامه گروه آسیائی ـ افریقائی درمجمع عمومی تصویب شد

درصفحه چهارم

در مهرماه شاخص

هزینه زندگی ترقی کرد

هزینه پوشاک، خوراک، سوخت ترقی کرده وفقط هزینه پیاز تنزل نموده‌است !

امروز گزارش اداره بررسیهای اقتصادی بانک مرکزی مربوط به‌شاخص هزینه زندگی درمهرماه گذشته منتشر شد .

این شاخص که مربوط بسراسر کشوراست نشان میدهد که‌شاخص هزینه زندگی در ایران طی مهرماه نسبت بشهریور ماه ۹ درصد ترقی نموده میزان افزایش هزینه زندگی نسبت به‌سه‌ماه پیش ۸ درصد ونسبت بماه مشابه سال گذشته ۴٫۴ درصد بوده است .

بقیه در صفحه بیست ودوم

شاهنشاه و شهبانو در کارخانجات مقدم

شاهنشاه باقطع نوار سه‌رنگ کارخانجات پشمباف مقدم را افتتاح میفرمایند
مشروح جریان بازدید شاهنشاه‌وعلیاحضرت شهبانوی ایران ازکارخانجات‌عظیم پشمبافی وتکمیل ابریشمی مقدم درصفحات چهاردهم وپانزدهم چاپ شده‌است

مدیرعامل بانک بازرگانی گفت:

اعتبارات بانک بازرگانی ۲۰ درصد افزایش پیدا میکند

بانک بازرگانی به هفتاد دسته ازاصناف اعتبار میدهد

عصر روز گذشته آقای مصطفی تجدد مدیر عامل بانک بازرگانی ایران اطلاعاتی درباره سیاست‌جدید اعتباری بانک بازرگانی و سایر مسائل مربوط ببانک بازرگانی در اختیار خبرنگاران جراید گذارد.

آقای تجدد ابتدا اظهار داشت: بنظر من باید روح اعتماد در بازار وجود داشته باشد ودلیلی هم‌موجود نیست که این روح وجود نداشته باشد ولی بهر صورت چون ماادعا داریم که باید در بازار همه بهم اعتماد کنند و وسائل بر طرف‌شدن وضع فعلی را فراهم آورند لذابانک بازرگانی میخواهد در این موردهم مانند سایر موارد ادعا را با عمل توام سازد و راه آنرا هم در این دیده است که برای کمک باصلاح وضع بازار ۲۰ در صد اعتبارات دائم کسانی را که دارای وضع مرتبی هستند اضافه کند .

بانک بازرگانی که همیشه توجه خاصی باصناف دارد در نظر گرفته است از اول آذر اعتباراتی به‌هفتاد دسته از اصناف بدهد . در این‌وقت آقای تجدد صورت این اصناف را دراختیار خبرنگاران گذارد.اصناف مذکور عبارت بودند از بزاز ،عطار، خوار بار فروش ، اغذیه فروش ، قناد ، سبزی و میوه فروش ،آجیل فروش ، علاف و ذغال فروش ، لبنیات فروش ، نانوا ، بستنی ساز، قهوه‌چی ، قصاب ،کبابی وجگرکی و کله پز ، دباغ ، کفاش ،سمسار، چمدان و صندوق ساز ، چلوکبابی، سراج ، دامدار و مرغدار ، خیاط ، پیراهن دوز ، کلاهدوز ، قالی‌باف ، لباس شوئی و اطوکشی ، رفوگر ، زرگر ، مسگر ، آهنگر ، حلبی ساز ، آبکار ، تراشکار ، جوشکار ، ریخته‌گر ، حمامی ، سلمانی ، کشباف ، لحاف دوز ، کوره پز ، کاشی ساز ، موزائیک ساز ، شیشه گروشیشه فروش ،لوله‌کش، نقاش ،عکاس ، مطبعه چی ،کتاب و لوازم التحریر فروش ، صحاف ، درودگر ، خاتم کار ،الکتریکی ، تعمیرکار ، ابزار فروش ، رنگ فروش ، قفل ساز ، جعبه و مقوا ساز ، رنگرز ، مینیاتور کار ، خرازی فروش ، گاراژ دار ، دارو

بقیه درصفحه بیست سوم

آقای مصطفی تجدد مدیر عامل بانک بازرگانی

قاسم گفت:

عراق

برای حفظ حقوق نفتی خود اقدام میکند

شورش شمال عراق با نفت ارتباط دارد

درصفحه چهارم

بزودی ـ بزودی
نهار چلوکباب کاپری
دررستوران
خیابان شاه جنب سینما نیاگارا پاساژ علوی

چیزی هم بشما دستی میدهند
صفحه دهم

شرکت سهامی بوش ، خیابان میرکبیر
تلفن‌های ۳۴۰۱۶ـ۳۴۰۱۷ـ۳۴۰۱۸ـ۳۴۰۱۹

پتوهای جهان
در شش نوع مختلف

ازامشب تایک هفته
(باستثنای جمعه شب)
پول دژاردن
خواننده هنرمند فرانسوی در
هتل ونک
نگاهداری میز اجباری. تلفن‌های ۸۲۲۶۷۰ـ۸۲۲۵۱۳

جهان چیت
خوشوقت است که با گواهی مصرف کنندگان موفق شده بهترین کدری وچیت را که ازحیث دوام نقشه ورنگ باهترین پارچه های خارجی رقابت کند تهیه نماید .

جریان روز

انجمن ده

با ابلاغ‌وانتشار فرمان شاه خطاب‌به هیئت دولت معلوم شد که دولت باید الزاما باتمام قوا و استعداد خودبرای تکمیل وبسامان رسانیدن برنامه‌هائی که از سالها پیش طرح و آغاز شده است وارد میدان‌شده واقدامات عمرانی و اصلاحات اجتماعی را با سرعتی که اعلیحضرت همایونی انتظار دارند تعقیب نموده وبه‌نتیجه برساند .

آنچه دیروز در مطبوعات منتشر شد در حقیقت چکیده و خلاصه‌ای از دکترین و برنامه‌های شخص اعلیحضرت در باره تحول اجتماعی کشور بودکه در طی سالهای‌متمادی به مناسبت های گوناگون قسمت های مختلف آنرابیان کرده و این باره حتی طرز عمل و طرح اجرائی آنرا نیز برای راهنمائی و تقویت عملی بدولت ابلاغ‌فرمودند .

برنامه‌های عمرانی و اصلاحات اجتماعی کشور که‌در طی سالهای اخیر تهیه و در دست اجرا قرار گرفته‌اند اغلب مبتنی برهمین توصیه هاو رهبری های مشخص و منجز شاهنشاه بوده و بیشتر آنها نیز بعلت منطبق بودن بامزاج و نیازمندیهای واقعی مملکت مابمرحله‌ای‌رسیده‌اند که‌حقا مایه امیدواری و موجب سربلندی است ...

مثلا همین کارخانه‌هائی که دیروز بدست شاهنشاه افتتاح شد خواهند توانست قسمت عمده‌ای از احتیاجات داخلی را از پارچه های پشمی و ابریشمی خارجی رفع کرده و از تلف شدن منابع عمده‌ای از درآمد ملی ما جلوگیری کنند ، همچنانکه پریروز نیز صاحبان صنایع قماش نخی رسما از دولت خواستند که اجازه صدور پارچه‌های نخی ایران را بخارجه بدهد و این واقعا مایه مباهات و مسرت است .. وقس علیهذا ...

امادراین بین قسمتی از برنامه‌ها چه بعلت غفلت‌و قصور متصدیان وچه بر اثر نارسائی ویاسوء تفسیر و تعبیر قوانین و مقررات اجرائی هنوز به نتیجه نرسیده و موجبات رضایت شاه ومردم از آن رهگذر فراهم نشده است ... فرمان تاریخی‌اعلیحضرت درواقع‌راه حل این نوع مشکلات‌و عقب ماندگی هارا پیش پای دولت گذاشت و حتی بدولت اجازه داد در چنین موارد یعنی اگر تسریع انجام کارها و نتیجه گیری فوری از اقداماتی که شده است به نوعی جرح و تعدیل وتفسیر عملی و مفید از مقررات و قوانین احتیاج پیداکند فرمول‌قابل اجرای آن موارد را پیدا کرده لایحه و طرح تنظیمی را بعرض‌شاهنشاه برسانند تابا استفاده از حق قانونی اعلیحضرت در توشیح قوانین بموقع اجرا گذاشته‌شود سپس‌مجوزقانونی آن ازمجلسین کسب گردد..

من جمله درمورد همین مسئله ده ودهقان‌که مدتی است در چهار چوب حل مسئله زمین و تعدیل مالکیت مطرح‌شده ولی کمتر باین امر توجه شده که مردمی که تقسیم‌اراضی و حل مسئله مالکیت‌بخاطر آنان انجام میگیرد خوشان چه سلیقه‌ای دراین باره دارند و دربین خودچه آرزو ونقشه و تدبیری‌برای بهبود واقعی زندگی خوداندیشیده‌اند.

هم‌اکنون قرنهاست که کلیه امور دهات از قبیل نسق بندی زراعت وتغییر راهها و جویها و استخدام خدمتگزاران عمومی از قبیل چوپان وپاکاروشتبان و غیره بوسیله دوسه نفر ریش سفیدو یك کد خدا بصورتی کاملا طبیعی و عادی اداره میشود و همین ریش سفیدها و کدخداها در انجام کارها ووظایف خود حداکثر توانائی و لیاقت رانشان میدهند.... منتها آنچه‌که اکنون آنان انجام میدهند درقالب عادات و سنن کهنی است که غالبا در پرده‌ای ازبی سروسامانی و ترس ووحشت اعم از ترس از مالك و یاماموز حکومت پیچیده‌است وطبعا نمیتواند تمام لیاقت هاو ذوق ها و استعدادهای انسانی آنانرا شکوفان و بارور سازد .... و حال آنکه آنان از هرکسی بهتر به شرایط و محیط زندگی خود آشنائی داشته و باطرز تفکر کاملا طبیعی و فطری شان که مبداو منشاء دیگری جز الهام از حقایق و واقعیت های طبیعت و زندگی ندارد بیش از هر مشاور وکارشناس خارجی قادرند که در باره احتیاجات وایده‌آل های خود اظهار عقیده کنند و تصمیمات و تدابیر موثر و عملی اتخاذ کنند.. آنها ازهرکسی بهتر خوب وبدزندگی روستائی را تشخیص میدهند و بهتر از همه میدانند که چه کسی درده تنبل است و چه کسی فعال ، چه‌کسی عادل است و چه کسی ظالم .

این روستائیان همان کسانی هستند که وقتی از پشت خیش وگاوآهن بلند شده ودر سربازخانه و مرزهای کشور در پشت مسلسل وخمپاره انداز می‌نشینند باهمان‌مهارت‌وجلادت عمل می‌کنند که‌در مزرعه ودرکار زراعت ، اینها همان کسانی هستند که گاهگاهی که یکی دونفر از اطفال آنها تصادفا راه به شهر و بمدارس شهر پیدا می‌کنند همیشه در ردیف بهترین شاگردان قرار گرفته و سرمشق کارو اخلاق‌ووطن پرستی و شرف واقع می‌شوند ، و خلاصه‌اینکه آنان سالم ترین و اصیل ترین سلولهائی هستند که پیکره اصلی ملت راتشکیل‌داده و در عین حال سلولهای غذا دهنده و حیات بخش ملی میباشند .بعلاوه بی آنکه نیازی بچنین استدلال‌ها و نامگذاری هاباشد دخالت دادن دهقانان در کارهای خودشان بقدری امر طبیعی و ضروری است که ساده‌ترین اسم و تعبیر اینکار «حق مداخله یك آدم درزندگی خود» است‌و بس ... جالب اینست که‌در اینمورد نیز شاه مملکت که طبیعی تروواقع بینانه تر از همه در کارهای این مردم واین مملکت فکر میکند مستقیما تکیه برروی این مطلب کرده و تشکیل انجمن ده را بعنوان استقرار یك پایگاه اصلی دموکراسی قبل از هر چیز بدولت توصیه نموده‌است ....

زیرا انجمن های ده حوزه‌های اصلی مشروطیت وپایگاه‌های‌دموکراسی ورشد ملی خواهند بود ...

تشکیل انجمن ده ربطی باین مسئله ندارد که‌زمین از آن‌کیست ویا از آن چه کسی بایدباشد ، بلکه سخن براینست که مقدرات مرده نشین را باید خود او تعیین کند .و همین مردان ده نشین‌که اکثریت قریب به اتفاق ملت ماراتشکیل میدهند چه صاحب زمین باشند و چه نباشند صاحب این مملکتند و باید بحساب بیایند ودر زندگی خودووطن خود عملا واز روی شعور دخالت داشته باشند وباین دلیل است که یك دولت صدیق ومومن به آزادی بایستی درآماده کردن دهقانان برای شرکت در فعالیت های پارلمانی ودموکراسی کوشاباشد..

دولت چگونه باید دست باین کار بزند و آنطور که آرزوی اعلیحضرت ومورد‌نیاز ملت است حق مطلب را ادا کند، این مطلبی است که قاعدتا باید بزودی از روی طرح اجرائی که دولت حسب‌الامر شاهنشاه تهیه خواهد کرد بسنجیم و قضاوت کنیم .

ما فکر میکنیم دولت دراینکار باید ازوجود اشخاصی که بامسائل دهقانی و محیط وشرایط زندگی روستاهای نقاط مختلف کشورآشنائی دارند استفاده کند ، بدون شك کسانی که‌راه ده‌رانمی‌شناسند و یا اینکه ده را جز بچشم یك منبع درآمد های گوناگون برای تامین وسایل آسایش شخصی خودنمی‌بینند صلاحیت آنرا ندارند که‌در اینکار بزرك مورد مشورت دولت قرار بگیرند ....

باکمال تاسف درگذشت روانشادپدرم **خدامرادنوشیروان** را باطلاع عموم میرساند پرسه آنمرحوم روزجمعه ۲۶ آبانماه ازساعت ٤ تا ٦بعداز ظهر درمعبد زرتشتیان برگزارمیگردد

آ ـ ۲۰۳۸۱ **سروش‌کسری‌زاده و اقوام**

بعموم بازماندگان آنمرحوم مصیبت‌وارده را تسلیت‌میدهیم

خانواده‌های حاجی مدیری ـ طالقانی ـ حداد ـ مهدوی قرقی ـ شاهی

بانهایت تاسف درگذشت مرحومه**بانو ملك تاج قرقی** را باطلاع خویشان و آقایان میرساند ختم مردانه انمرحومه روزجمعه ۲۶ر۸ر۴۰ ازساعت ۳ تا ۵ بعداز ظهر درمسجدحاج حسن واقع درخیابان شاهپور خیابان بوعلی و ختم زنانه در همان ساعت و همانروز درمنزل آقای یدالله طالقانی خیابان امیرکبیر کوچه امین دربارکاشی ۲۰ منعقد میباشد

بعموم بازماندگان آنمرحومه مصیبت‌وارده را تسلیت‌میدهیم

فردا جمعه

جنرال مد

از ۹ صبح تایك بعدازظهر بازاست

کوچه برلن

انجمن فرهنگی ایران وفرانسه خیابان شاهپور علیرضا ـ شماره ۵۸

(حشمت‌الدوله سابق)

جناب آقای حسین علاء وزیردربارشاهنشاهی وآقای پروفسور رومان گیرشمن رئیس هیئت باستان شناسی فرانسه درایران و مدیر کل نمایشگاه هنر ایران درپاریس ساعت شش و نیم بعد از ظهر روز دوشنبه ۲۹ آبان ۱۳۴۰ درانجمن فرهنگی ایران و فرانسه‌درموضوع‌زیرسخنرانی ایراد خواهند کرد

«نمایشگاه هنر ایران درپاریس»

ضمنا تصاویر رنگی بنمایش گذارده‌خواهد شد

آ ـ ۲۰۲۰۷ ۱ ـ ۲

درمان قطعی‌سوزاك‌تازه‌وکهنه

و تقویت قوای تناسلی دکتر جناب زاده دارای گواهینامه از دانشکده طب فرانسه . صبح .عصرخیابان منوچهری مقابل کوچه ژاندارك

آ ـ ۱۹۶۲۹ ۱ ـ ۱۰

اتومبیل اپل کاپیتان ۵۹زردرنك سقف شیری شماره‌شهربانی۲۶۰۴۷ شماره موتور ۰۰۱۶۹۰۸ـ۲۵ به سرقت رفته از کسانی که اطلاعی درباره اتومبیل مذکور دارند خواهشمند است‌بشماره۴۰۱۴۷تلفن نموده و مژدگانی خود را دریافت دارند آ ـ ۲۰۴۲۷

خبرخوش!

بازار تکان خورد درتهران اکونومیست روز شنبه

دکتر معانی

امراض مقاربتی مجاری ادرار معالجه سوزاك تازه و کهنه ـ ورم‌پروستات وسستی‌و ناتوانی‌ـضیق مجرا امراض زنانه‌خیابان فردوسی مقابل بانك ملی مرکز .

۱ ـ ۱۰ آ ـ ۱۹۵۳۵

مشترکین محترم نشریات اطلاعات دریوسف‌آباد

نمایندگی اطلاعات در یوسف‌آباد برای تامین نظر مشترکین محترم و توزیع سریع نشریات اطلاعات از روز شنبه ۱۳آبانماه فروشندگان جدیدی در یوسف‌آباد تعیین نموده است . لطفا بهای نشریات را فقط در مقابل قبض رسمی این نمایندگی پرداخت‌فرمائید.

۱ـ۲ آ ـ ۲۷۶۶۰ نمایندگی اطلاعات در یوسف‌آباد

هنرسخن گفتن

سخن‌گفتن فنی است‌که هیچ فردی نمیتواند خودرااز دانستن آن بی‌نیاز بداند برای اینکه شماهم بفن این هنر بزرك آشنا شوید کتاب نفیس.

هنرسخن گفتن

راکه تالیف ژرژسیون و ترجمه آقای اسمعیل اسعدی است تهیه و مطالعه فرمائید بها فقط ۱۰۰ ریال

مرکز پخش و انتشار : کتابخانه شرکت نسبی اقبال وشرکاء خیابان شاه‌آباد

اقبال EQBAL

۱ ـ ۳ آ ـ ۲۷۶۲۶

دکتر طهمورث‌فروزین

جراح بیمارستان رضاپهلوی ـ تجریش متخصص جراحی عمومی و بیماریهای زنان رئیس درمانگاه دانشکده پزشکی

اسلامبول. مقابل بانك عمران ۵ تا ۸ بعدازظهر.

تاریخ کرمان

ازآغاز تاعصر حاضر

تالیف

احمدعلی خان وزیری‌کرمانی

به تصحیح و تحشیه بامقدمه

باستانی پاریزی

باچاپ نفیس و کاغذاعلا با۳۷ تصویر در۷۵۰ صفحه‌منتشر شد. مرکزفروش کتابخانه طهوری شاه‌آباد تلفن ۳۳۰

۱ ـ ۲ آ ـ ۲۷۷۳۶

کلاسهای آشپزی

در کلاس‌های آشپزی انجمن دوشیزگان و بانوان که زیر نظر ورزیده‌ترین استاد طباخی دیپلمه پاریس اداره می‌شود ، بهترین غذاها را باصحیح‌ترین متد فرا میگیرید .

نامنویسی :همه روزه صبحها از ۹ تا۱۳ و عصرها از ٤ تا۷ در انجمن دوشیزگان و بانوان ـ خیابان ثریا بین ویلا وفیشرآباد تلفن‌های ٦١٦٤٠و ٦٧٤٤١

بانهایت تاسف فوت ناگهانی **آقای اصغر البرزآشتیانی** را درآشتیان باطلاع‌کلیه فامیل و دوستان میرساند مجلس ختم آنمرحوم درآشتیان برگزار و مجلس تذکری هم‌درتهران روزجمعه ۲۶ر۸ر۴۰ ازساعت ۳ الی ۵بعداز ظهر درمسجد آشتیانیها واقع درخیابان شهباز ایستگاه ناصری اول‌خیابان آشتیان منعقد ومجلس ختم زنانه درهمانروز وساعت‌درمنزل شخصی آنمرحوم واقع درخیابان جابری‌کوچه میرزائی ـ کوچه رضائی اهری پلاك۱ برقرار است

خانواده های البرز آشتیانی ـ رضائی آشتیانی ـ فرهی آشتیانی ـ رحیمی‌آشتیانی ـ لطفیان ـ شریفی آشتیانی ـ عزیزی طادی ـ محمودی آشتیانی

بعموم بازماندگان آنمرحوم مصیبت‌وارده را تسلیت‌میدهیم

باطلاع فامیل و دوستان میرساند

روزیکشنبه مصادف باشب هفت درگذشت شادروان **بانو فاطمه طه** والده سرکار سرهنك آل‌طه میباشدخواهشمند است باتشریف‌فرمائی خود برسر مزار آنمرحومه واقع در آرامگاه علی‌جان (صحن حضرت عبدالعظیم) روح انمرحومه را شاد فرمایند . ساعت ۲ بعداز ظهر وسیله نقلیه جلوی منزل آنمرحومه آماده است

خانواده‌های : طه ـ آل‌طه ـ ملت ـ روشن‌ضمیر ـعنی فریدمجتهدی ـ طباطبائی ـ عامری ـ لاریجانی

درآگهی ترحیم نیز نام خانواده‌های غنی وفرید مجتهدی از قلم افتاده بود که درج میشود .

بدین‌وسیله از اقوام و سروران گرامی و دوستان عزیز که درایام مصیبت این بندگان درگاه را یار ویاور بوده‌اند تشکر نموده درصورتیکه تاخیری درعرض تشکر حضوری روی دهد بدین وسیله از آنان پوزش میطلبیم

فخرالتاج احمدی ـ کامران احمدی

از حضرات آقایان عظامی‌که در مصیبت وارده فوت ناگهانی مرحوم برادرم **حسن اردوبادیان** چه درمجلس ختم و چه بوسیله مخابرات لطفا بااین بنده ابراز همدردی فرموده‌اند سپاسگزارم وچنانچه بعرض تشکرات حضوری توفیق‌نیابم امید عفو دارم **محمدحسین اردوبادی**

تیمسار سپهبد مجیدی فرماندهی محترم سپاه ۱ مرکز

تفقد ومهربانی ومساعدت جنابعالی وکلیه تیمساران و افسران افراد سپاه‌یك در مراسم تشییع جنازه و برگزاری مجلس ختم مرحوم **سرگرد حسن نکیسا** این‌جانب را وادار نمود که از طرف خود و برادران و خواهران صغیر و کلیه فامیل بدینوسیله قدردانی وتشکر نموده سعادت و سلامتی جنابعالی را از پیشگاه خداوند متعال مسئلت نمایم .

آ ـ ۲۰۳۷۳ **منوچهر نکیسا**

اینجانب از طرف کارکنان ورانندگان قسمت نقلیه سازمان برنامه از سروران گرام و ذوات محترمی که‌بمناسبت فوت مرحومین **کیانی و سعادتی** اظهار همدردی فرمودند کمال امتنان و تشکر را دارد .

رئیس قسمت نقلیه سازمان برنامه شوکتی

آ ـ ۲۰۳۴۱

بدینوسیله ازکلیه اقوام ودوستان که بمناسبت درگذشت پدر اینجانب شادروان **ایشوبك‌ایشو** حضورا ویا بوسیله تلگراف و جرائد از تهران و شهرستانها ابراز همدردی فرموده‌اند نهایت سپاسگزار بوده طول عمر وسلامت همکی را از درگاه خداوند متعال خواستارم **فردریك ایشو**

بدینوسیله از سروران عزیز اقوام و دوستان محترمی که درفقدان شادروان **ایشوبك ایشو** باتشریف‌فرمائی خود خاطر غمدیده کلیه فامیل را تسلیت بخشیده‌اند ویا بوسیله تلگراف ونامه از تهران و شهرستانها اظهار همدردی‌فرموده وماررا مورد لطف خود قرار داده‌اند صمیمانه سپاسگزاربوده وطول عمر وسعادت همگی را از خداوند متعال‌خواستاریم .

آ ـ ۲۰۴۱۳ **خانواده ایشو**

بمناسبت شب هفت مرحوم **منصور اشتری** روزشنبه ۲۷ آبانماه از ساعت ۳ تا ۵بعداز ظهر مجلس تذکری برسر آرامگاه آنمرحوم درابن‌بابویه منعقد است و ضمنا از طرف هیئت متوسلین مجلس تذکری از ساعت ٦ تا ۸بعداز ظهر همان روز درمسجد سادات هندی واقع درچهارراه کمرك شاهپور برقرار است **خانواده اشتری**

چون روزجمعه ۸ ماه جمادی‌الاخر مطابق با۲٦ آبان‌مصادف باسال درگذشت جوان ناکامم **حسین شهیدی** میباشد هزینه مربوطه صرف اطعام مستمندان شده آرامگاه آن ناکام واقع درابن‌بابویه مقبره آیت‌اله حاجی میرزا ابوتراب شهیدی‌جهت یادبود باز است

خانواده : شهیدی ثالث ـ جلال شهیدی افسر ارتش

خانواده‌های : مالك ـ اسکوئی ـ دیبا ـ نیساری ـ کهنموئی ـ شاهرخ ـ روانشید ـ خواجویها ـ کریمی ـ سهیلی خوانساری ـ متقالچی ـ افتخاری

بانهایت تاسف درگذشت مرحومه مغفوره **فاطمه‌اسکوئی** افتخارالدوله همسرمرحوم حسینعلی مالك اعتمادالملك ومادر آقایان سرهنك مصطفی مالك ـ و سرهنك عزت‌اله مالك و رحیم مالك را باطلاع اقوام و آشنایان محترم میرساند بنا بوصیت آنمرحومه مجلس ختم مردانه برگزار نمیشود و مجلس ختم زنانه از ساعت ۳ الی ۵ بعداز ظهر روزجمعه ۲٦ آبان ۱۳۴۰ درمنزل سرهنك مصطفی مالك واقع درخیابان روزولت ایستگاه شریف کوی محجوب کوچه سام شماره ۵ برقرار است .

سرهنك مصطفی مالك ـ سرهنك عزت‌اله مالك ـرحیم مالك ـ اسداله اسکوئی ـ حاجی‌باقر اسکوئی ـ حسین‌اسکوئی عباس اسکوئی ـ دکتر احمد اسکوئی ـ سرلشکر دیبا ـ سرهنك نصرت‌اله نیساری ـ حسین کهنموئی ـ مصطفی روانشید ـ موسی شاهرخ ـ محسن سهیلی خوانساری ـ حسن‌کریمی ـ مانی خواجویها ـمتقالچی ـ سرهنك‌نصرت‌اله افتخاری

آ ـ ۲۰۳۷۱

بعموم بازماندگان آنمرحومه مصیبت‌وارده را تسلیت‌میدهیم

بنگاه برق تهران باکمال تاسف درگذشت شادروان **حاج لطف‌اله تاج** والد ماجد آقای مهندس عباس تاج را در کاشان باطلاع عموم میرساند مجلس تذکر آن‌فقید سعید روزیکشنبه ۲۸ آبان‌ماه ازساعت ۳ تا پنج بعدازظهر درمسجد فخرالدوله برقرار خواهد بود **بنگاه برق تهران**

انجمن اسلامی مهندسین از خبر فوت جناب **آقای حاج لطف‌اله تاج** والدمعظم آقای مهندس عباس تاج متاثر بوده از درگاه ایزد متعال طلب مغفرت مینماید وبدینوسیله باطلاع اعضای انجمن و دوستان میرساند که مجلس ترحیم درمسجد فخرالدوله روزیکشنبه ۲۸ آبانماه جاری از ساعت ۱۵ تا۱۷ دایر خواهد بود

دبیرخانه انجمن اسلامی مهندسین

بدینوسیله فوت مرحوم **حاج‌لطف‌اله تاج** را درکاشان به‌اطلاع اقوام و دوستان میرساند مجلس تذکر آن مرحوم از ساعت ۳ الی ۵ بعداز ظهر روزیکشنبه ۲۸ر۸ر۴۰درمسجد فخرالدوله منعقد خواهد بود .

خانواده‌های : تاج ـ معتضدی ـ مزرعتیان ـ مزرعتی ـ فخری ـ شمسا ـ مزروعی ـگرجی ـ لاجوردی ـ هنری ـ کی‌منش

۱ـ۲ آ ـ ۲۰۴۴۵

بخانواده محترم آنمرحوم بویژه بازماندگان مصیبت وارده را تسلیت میدهیم

باکمال تاسف درگذشت شادروان **بانو شیدا انوشیروانی** را باطلاع دوستان و خویشاوندان میرساند مجلس ترحیم از ساعت ۳تا ٦بعداز ظهر روزجمعه ۲٦آبان‌ماه درمعبدزرتشتیان منعقد خواهد بود

شیرین انوشیروانی ـگوهر بانوانوشیروانی ـکیخسرو انوشیروانی ـ شهریار شهریاری

بعموم بازماندگان آنمرحومه مصیبت‌وارده را تسلیت‌میدهیم

دومین سال درگذشت ابراهیم وتیفی

بمناسبت دومین سال درگذشت فرزندناکامم **ابراهیم‌وتیفی** روزجمعه (فردا) ازساعت ۱۳الی ٤بعداز ظهر مجلس‌یادبودی برسر مزارش درامامزاده عبداله برگزار خواهد بود

آ ـ ۲۰۳۵۷ **بیوك وتیفی**

باطلاع اقوام و دوستان ارجمند میرساند که مجلس‌تذکری بمناسبت شب چهلم درگذشت مادر عزیزمان **بانو درخشنده صادقی تهرانی** روزیکشنبه ۲۸ آبانماه جاری از ساعت۳تا۵ بعداز ظهر برمزار آن مرحومه برقرار خواهد بود وهزینه مراسم بمصرف خیریه میرسد

آ ـ ۲۰۴۰۷ **خانواده سعیدی فیروزکوهی**

انحصار دخانیات ایران ـ درگذشت **آقای حبیب‌اله‌شجاعی** راکه یکی‌از کارمندان صدیق اداره دخانیات بوده‌اند باطلاع دوستان‌آنمرحوم‌میرساند . مجلس ختم روزیکشنبه۲۸ر۸ر۴۰ از ساعت ۱۰ الی ۱۲ درمسجدمجد منعقد خواهد بود .

مدیرکل انحصار دخانیات ایران . رهبری

خانواده‌های : **شجاعی ـ شجاع ـ نگران ـ رحیمیه ـ برخوردار ـ خان‌اکبر ـ بقاء ـ ضیاء ـ رحیم ـ ابوالفتحی ـ فروحی ـ هروی خواجوی** نیز دراین ضایعه عزادارند

بعموم بازماندگان آنمرحوم مصیبت‌وارده را تسلیت‌میدهیم

وزارت فرهنك باکمال تاسف فوت‌مرحوم **حسینعلی‌بهرامی** که ازصاحبمنصبان صدیق وبازنشسته‌وزارت فرهنك بوده‌اند باطلاع کلیه معلمان وفرهنگیان میرساند مجلس ختم فقید سعید از ساعت ۱۰ تا ۱۲ روزشنبه ۲۷ آبان درمسجد مجد منعقد میباشد **وزارت فرهنك**

باکمال تاسف درگذشت ناگهانی شادروان **جناب آقای حسینعلی بهرامی** عضو مؤمن وصدیق سازمان نگهبانان‌آزادی را باطلاع عموم اعضاء سازمان نگهبانان آزادی و دوستان میرساند مجلس ترحیم فقیدسعید از ساعت ۱۰ الی ۱۲ روز شنبه ۲۷ آبانماه جاری درمسجدمجد برقرار میباشد

آ ـ ۲۰۳۹۷ **سازمان نگهبانان آزادی ـ حسین‌مکی**

خانواده‌های : **بهرامی ـ داودی ـ دولتشاهی ـسعادت صفوی ـ فرهمندی ـ اخوی ـ اصغرزاده ـ صدر ـرضانور علویان ـ عسگری ـ جهانشاد ـ حکمت ـ میر فخرائی ـ غیاث‌وند ـ دهلوی ـ توتونچیان ـ عامری ـ میرسپاسی ـ نجم‌آبادی ـ وزیری ـ خاتمی**

باکمال تاثر وتاسف فوت ناگهانی **حسینعلی بهرامی** را باطلاع اقوام و دوستان میرساند مجلس ترحیم مردانه از ساعت ۱۰ الی ۱۲ صبح روزشنبه ۲۷ر۸ر۴۰ در مسجد مجد و مجلس ترحیم زنانه از چهار تا شش بعداز ظهر روز پنج‌شنبه ۲۵ر۸ر۴۰ درمنزل شخصی آن شادروان واقع در خیابان شاهپور بازارچه آشیخ‌هادی منعقد خواهد بود .

۲ـ۲ آ ـ ۲۰۲۱۹

باکمال تاسف وتاثر درگذشت شادروان **اسحق انور** بزرك خاندان حاجی‌داودانور همدانی را باطلاع اقوام‌واشنایان میرساند . مجلس ختم آنمرحوم روزجمعه ۲٦ آبان ازساعت ۱۰ تا ۱۲ درسالن دبیرستان کورش واقع درخیابان‌آقاشیخ هادی کوچه هاتف برگزار میشود .

سعیدانورپور ـ موسی‌انور ـ شموتیل انور ـ میرانور منصورانور ـ خانواده ارژنك ـ یمینی ـ مهدی انورزاده

آ ـ ۲۰۳٦۳

بعموم بازماندگان آنمرحوم مصیبت‌وارده را تسلیت‌میدهیم

بانهایت تاسف وتاثر درگذشت مرحومه مغفوره **بانو عصمت رحمان نیا** را باطلاع اقوام و دوستان و آشنایان میرساند مجلس ترحیم از ساعت ۳ الی ۵بعدازظهر فردا در مسجدحاجی‌حسن خیابان‌شهباز ایستگاه خرابات‌منعقد است

آ ـ ۲۷۷۸٦ **خاندان رحمان‌نیا ورحمان**

بعموم بازماندگان آنمرحومه مصیبت‌وارده را تسلیت‌میدهیم

بقیه آگهیهای ترحیم وتسلیت درصفحات ۲۱و۲۳

آشوب تازه کنگورا فرا گرفت: سربازان دولت مرکزی شورش کردند

هواداران لومومبای فقید بخونخواهی او قیام کردند

گیزنگا جانشین لومومبا شورش کرد و چند ایالت را گرفت

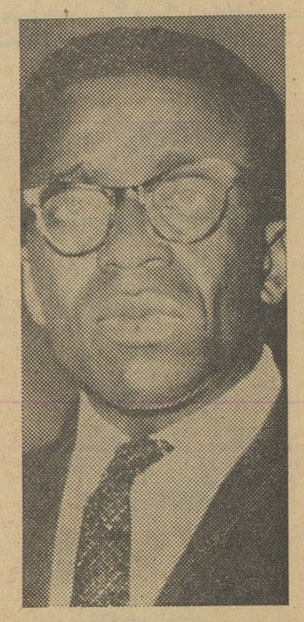

گیزنگا جانشین لومومبا

لئوپولدویل - آسوشیتد پرس- محافل سیاسی امروز اعلام کردند که نیرو های وابسته به آنتوان گیزنگا جانشین پاتریس لومومبادر ایالت «کیوو» که‌در حدود دو هزار تن میشوند بر ضد دولت مرکزی این کشورو مقامات‌سازمان ملل متحد به خونخواهی لومومبا طغیان کرده‌اند.

این محافل اضافه میکنند که آنتوان گیزنگا رهبر دست چپ کنگو و یار نزدیك لومومبامرکز اصلی خود را در ایالت استانلی‌ویل رها کرده و اکنون شورش‌هائی‌را که‌درایالات کیوو، کیندروآلبرت ویل بوجود آمده رهبری میکند.

گفته میشود که مخالفت آنتوان گیزنگا با دولت مرکزی کنگو و مقامات سازمان ملل از روزی که دو تن از یاران خویش یعنی‌ژنرال «ویکتور لوندولا» و «کریستوف گبنی» را از استانلی ویل اخراج کرد روشن شد و با شورش‌های اخیر ایالات شمالی معلوم میشدکه وی کاملا در صدد عصیان بر ضد دولت مرکزی و مقامات‌سازمان‌ملل متحد بر آمده است.

گفته میشود که منظور گیزنگا از توقیف ۱۳ تن اتباع ایتالیاآنست که از این عده بعنوان گروگانی برای پیش بردن مقاصد خویش استفاده کند.

عصیان افراد ارتش

لئوپولدویل-آسوشیتدپرس -۱۵ نوامبر -مقامات سازمان ملل متحد امروز اعلام داشتند که چند صدنفر از افراد ارتش کنگودر ایالات‌شرقی کنگو دست به عصیان زده‌اند یك سخنگوی وابسته به سازمان ملل متحد اعلام داشت که در صورت‌لزوم از هر گونه بی نظمی و قانون‌شکنی در کنگو با توسل با سلحه وزور جلوگیری خواهد شد.

گزارش‌میرسد که۷۰۰تن‌ازسربازان دولت مرکزی کنگو در ایالت کنیاو دست به عصیان زده‌اند و ۱۶تن از اتباع ایتالیا را سه روز است توقیف کرده واز آزاد کردن آنان‌امتناع میورزند.

منابع‌مطلع اظهارمیدارند که‌عصیان سربازان کنگو موجب شده که‌وضع وخیمی باردیگر د راین کشور پیش بیاید.

یك سخنگوی سازمان ملل اظهار داشت که در شهر «البرت‌ویل»واقع درشمال کاتانگا ۱۰۰تن ازسربازان دولتی دست به شورش زده ووضع دشوار و غیر قابل تحملی ایجاد کرده‌اند.

از طرف سازمان‌ملل متحددستوراتی به واحد نیروهای هندی این‌سازمان که در آلبرت ویل‌استقر ار دارد برای جلوگیری از بی نظمی و بر قراری صلح‌وآرامش صادرشده‌است

غارت خانه‌ها

گفته میشود که سربازان‌شورشی در آلبرت ویل عده‌ای از اهالی افریقائی واروپائی را توقیف کرده‌و دست به غارت خانه ها .مسدود کردن‌جاده‌ها وراهزنی وسرقت‌اموال مردم زده‌اند.

هوادار لومومبا

منابع مطلع اظهار نگرانی میکنند که سربازان شورشی از عوامل و عناصر وابسته و آنتوان گیزنگا جانشین لومومبا نخست وزیر مقتول کنگوورهبر هواداران وی درایالت استانلی ویل می باشند.

این مقامات میگویند درحال حاضر ممکنست گیزنگا شخصا درایالت کنیاو ابوده و هر بری پادگان‌نظامی این ایالت را که دست به شورش زده‌اند دردست داشته باشد.

گفته‌میشود که گفتگو های‌لوندولاو مقامات دولت مرکزی با سران شورشیان ایالات کنیاووآلبرت ویل نتایج رضایت بخشی نداشته‌است.

سازمان ملل - یونایتد پرس - ۱۵ نوامبر - یوتانت دبیر کل سازمان ملل امروز به نیرو های سازمان ملل دستور داد تا همه اقدامات لازم را برای اعاده نظم و آرامش به کنگو به عمل آورند.

یوتانت چند ساعت پیش ازآنکه جلسه شورای‌امنیت‌به طرح‌پیشنهادی سه کشورلیبریا - سیلان-جمهوری متحده عرب دایر بر لزوم اخراج افسران بلژیکی‌از کاتانگارسیدگی نماید وضع وخیم کنگو راتشریح کرد.

در قطعنامه مذکور درخواست شده است که سازمان ملل حق داشته باشد برای اخراج افسران بلژیکی از کاتانگا از نیرو های مسلح خود استفاده کند.

اخطار اسپاك

پل هانری اسپاك وزیر خارجه بلژیك اخطار کرد که تاهنگامیکه امکانات آشتی از هر جهت فراهم نشده سازمان‌ملل‌دست‌به‌لشکر کشی به کاتانگا نزند.

وزیر خارجه بلژیك گفت که اگر شورای امنیت‌دچار شتابزدگی شود ممکن است جان و امنیت اروپائیان غیر نظامی مقیم کاتانگا نیز دچار خطر گردد زیرااکنون محیط کنگو طوری است که‌زمینه برای بدترین سوء تفاهم‌ها آماده است.

اسپاك افزود که آنچه اکنون‌در سازمان ملل تحت عنوان مبارزه با نفوذ افسران بلژیکی در کاتانگا طرح میشود در حقیقت توطئه‌ای‌برای شکار سفید پوستان مقیم کاتانگا است.

دیشب پس از آنکه به سازمان ملل گزارش رسید که آنتوان گیزنگا وارث و جانشین پاتریس لومومبا نخست وزیر فقید کنگودر استانلی ویل علیه دولت مرکزی کنگو شورش نموده دبیر کل سازمان ملل متحد اظهار داشت: که شخصا فرماندهی نیرو های سازمان ملل را در کنگو دردست خواهد گرفت.

موسی چومبه: باور بفرمائید، قسم‌میخورم، لومومبا را من نکشتم!

لومومبای فقید، مبارز ملی افریقادر آخرین روزهای عمر خود

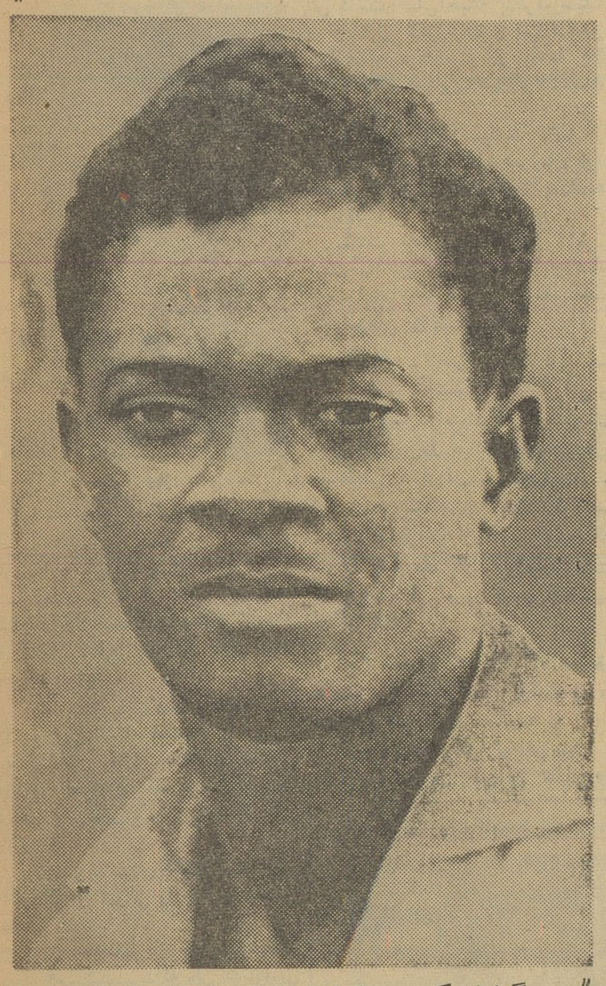

گزارش کمیسیون تحقیق سازمان ملل محقق کردکه‌لومومبا طبق‌توطئه چومبه کشته شده این گزارش نشان میدهدپاتریس لومومبا پس از یك مبارزه طولانی در راه آزادی کنگو ورهائی کشور خود از یوغ استعمار بطرز فجیعی کشته شد.

لومومبا روز ۱۳ ژانویه سال جاری در نزدیکی الیزابت‌ویل بادونفر از یارانش بدست یك افسر بلژیکی بقتل رسید.

چومبه که بدست خود وسائل قتل قهرمان کنگورا فراهم‌ساخته بود هنگام اعدام لومومبا حضور داشت.

چومبه مدعی است:

من قاتل لومومبا نیستم!

سازمان‌ملل چومبه‌را قاتل رهبر فقید کنگو میداند

نیویورك - یونایتدپرس - ۱۵ نوامبر - موئیز چومبه رئیس دولت کاتانگا امروز اتهاماتی را که از طرف کمیسیون تحقیق سازمان‌ملل بوی داده شده دائر براینکه اوو وزیران کابینه‌اش درروز ۱۷ژانویه سال جاری هنگام قتل پاتریس لومومبا نخست‌وزیر فقید کنگو حضور داشته‌اند تکذیب کرد.

تکذیب چومبه شب گذشته هنگامی در نیویورك منتشر شدکه دفتر اطلاعات کاتانگا در نیویورك باچومبه تماس تلفنی گرفت وسپس اظهارات اورا بصورت اعلامیه‌ای در سازمان ملل منتشر کرد.

درگزارش کمیسیون تحقیق‌سازمان ملل گفته شده که بموجب تمام اطلاعاتی که بدست آمده پاتریس لومومبا و دونفر از یاران وی که‌در روز ۱۷ ژانویه به‌قتل رسیدند پس از آنکه در لئوپولدویل دستگیر شدند به دهکده‌ای واقع درنزدیکی الیزابت ویل منتقل گردیدند.

درگزارش گفته شده که‌لومومبا بدست یك نفر سرهنك اروپائی بنام هویگه وباحضور موئیز چومبه در دهکده مذکور به قتل رسیده است.

چومبه در تکذیب‌نامه خود گفته است که‌درهمان گزارش کمیسیون تحقیق اعتراف شده که اظهارات بسیاری از شهود ضدونقیض است وقابل اعتماد نمی‌باشد. چومبه اضافه میکند که ماموران سازمان ملل در کنگو و کاتانگا تاکنون خودشان باندازه‌ای مرتکب کار-های خلاف وناروا شده‌اند که‌اکنون ادعای عدالت از طرف آنها مسخره میباشد.

احضار

الیزابت‌ویل -دکتر اوبرین رئیس هیئت نمایندگی سازمان ملل‌درکنگو امروز اظهار داشت که از طرف‌یوتانت دبیر کل سازمان ملل متحد برای مشاوره فوری در باره اوضاع کنگوبه نیویورك احضار شده‌است.

پس از چندین جلسه محرمانه در ستاد ارتش ترکیه

طرفداران مندرس بحکومت اینونو تن در دادند

حزب عدالت حاضر شد در کابینه عصمت اینونو شرکت کند

آنکارا- خبرگزاری فرانسه - عصمت اینونو رهبر حزب جمهوریخواه ترکیه ورئیس جمهوری اسبق این‌کشور سرانجام درتشکیل حکومت ترکیه توفیق‌زیادی پیداکرد.

ابتدا نزدیك بودکه او درماموریت خود شکست بخورد اما اینك از ظواهر امر پیداست‌که او دراین ماموریت موفق خواهدشد. پس از سه روز مشاجره شدید در حزب‌عدالت وچندین جلسه محرمانه درستاد ارتش ترکیه سرانجام‌کمیته رهبری حزب عدالت تصمیم گرفت درکابینه عصمت اینونو شرکت کند.

وکیل مدافع مندرس

یکی از طرفداران سرسخت شرکت حزب عدالت در کابینه عصمت اینونو آپایدین وکیل‌مدافع مندرس در دادگاه یاسی‌آدا بود.

علیرغم حملات زیادی که باوشد آپایدین اعلام نمود شرکت در حکومت عصمت اینونو خیانتی‌نسبت برای دهندگان حزب عدالت‌نیست.

بعد از ظهر امروز در ساعت ۱۴ و ۳۵ دقیقه بوقت محلی ژنرال گوموشپالا از عصمت اینونو دیدن کرد و باو اطلاع داد که حزب عدالت در کابینه‌او شرکت میکند.

وی به عصمت اینونو گفت ما سر انجام موافقت کردیم زیرامنافع کشور ما چنین ایجاب میکرد.

گوموشپالا به‌عصمت اینونو گفت وضع خراب مالی و قضات ملت‌و بازگشت بدوران آرامش ایجاب‌می کند که‌مادر مسئولیت‌در راه‌کشور باحزب جمهوریخواه شریك باشیم.

لبخند اینونو

درمقابل اظهارات گوموشپالا عصمت اینونو در حالی که لبخندی به‌لب داشت گفت: من مطمئن‌بودم که حزب عدالت تصمیمی در جهت منافع عالیه کشور اتخاذ میکند.

پس از این مذاکرات دو جانبه نخست وزیر ترکیه این اعلامیه‌را صادر کرد:

ژنرال گوموشپالا رئیس حزب عدالت شفاها به عصمت اینونو نخست وزیر تعیین شده اطلاع داد که حزب عدالت حاضر است در حکومت ائتلافی شرکت کرده و باحزب جمهوری خواه خلق‌همکاری کند.

گام اول

ناظرین امور معتقدند بدین ترتیب گام اول که عبارت ازشرکت حزب عدالت درکابینه عصمت‌اینونو بود برداشته شده و اینك مسئله تعداد وزیرانی که این حزب باید در کابینه عصمت اینونو داشته‌باشد مطرح است.

ناظرین معتقدند که حزب عدالت درخواست می کند که‌تعداد وزرای او در کابینه عصمت اینونو بیشتر از حزب جمهوریخواه باشد ازطرف دیگر حزب‌ترکیه جدیدکه تاکنون حاضر نبود درکابینه عصمت اینونو شرکت کند بنظر می رسد این حزب نیز آماده شرکت درکابینه ائتلافی شده است.

اکرم علیجان رئیس حزب‌ترکیه جدید اعلام کرد اگر حزب جمهوریخواه خلق و حزب عدالت‌در کابینه ائتلافی شرکت کنند واز ما نیز تقاضای شرکت کنند ما تقاضای آنهارا رد نمیکنیم.

پشتیبانی ارتش

ناظرین امور معتقدند حکومت ائتلافی عصمت اینونو برای آنکه مراحل نهائی خود را طی کند هنوز محتاج پشتیبانی ارتش است.

۱۶ رای مخالف

آنکارا - خبرگزاری آلمان - ۱۵ نوامبر - امروز رسما اعلام‌شد که حزب عدالت حاضر شده است باتفاق حزب جمهوریخواه خلق در دولتی که رهبری آن با عصمت اینونو باشد شرکت کند.

ابتدا در گروه پارلمانی حزب عدالت مسئله شرکت در دولت ائتلافی رد شد. اما در مرحله‌دوم که موضوع برای گذارده شد به اکثریت ضعیفی مسئله ائتلاف به تصویب رسید. باین ترتیب که ۱۶ رای مخالف ۵ رای ممتنع و ۱۹ رای موافق به مسئله ائتلاف داده شد.

رابرت‌کندی وزیر دادگستری آمریکا اعلام کرد:

حزب کمونیست آمریکا باید به‌ثبت برسد

ودرآمد و مصرف وتعداد اعضاء خو درا اعلام بدارد

سن لوئی - اسوشیتد پرس - رابرت کندی وزیر دادگستری امریکا گفت هرگاه رهبران حزب کمونیست امریکا تا دو شنبه آینده تصمیم‌خود را نگیرندو حزب کمونیست رابعنوان آلت دست شوروی به ثبت نرسانند دولت امریکا جدا برابر قانون با این حزب مبارزه خواهد کرد.

کندی در یك کنفرانس مطبوعاتی گفت دوران خوشی و شادمانی حزب کمونیست امریکا تا روز دو شنبه پایان مییابد.

دیوان عالی امریکا سر انجام پس از دهسال خود داری بتازگی ماده سیزده قانون مبارزه با فعالیت های خرابکاری مصوب سال ۱۹۵۰ را پذیرفت و به موجب آن اعلام کرد که حزب کمونیست باید جزئیات‌امور حزبی از قبیل بودجه های حزبی - پس انداز بانکی - محل در آمد - تعداد اعضاء - افراد و کادر حرفه‌ای و خانه ها و محلها و آرشیو خود را در دفتر مخصوص احزاب ثبت کرده و هر ساله گزارش جامعی از تعداد اعضاء و سایر نکات یاد شده بدفتر ثبت دادگستری امریکا تسلیم کند در این‌گزارش منبع در آمد و چگونگی مصرف آن در آمد باید منعکس‌باشد و از این پس هر برنامه ای که رادیو تلویزیون یا هر اقدام تبلیغاتی دیگر که توسط کمونیستها انجام میگیرد باید در آغاز بابکار بردن عبارت - «برنامه کمونیست» معلوم و مشخص شود.

آمریکا دوقمر مصنوعی بفضاپرتاب‌کرد

کیپ کاناورال -یونایتدپرس - ۱۵نوامبر- نیروی دریائی امریکاامروز اعلام‌کرد که دوقمر مصنوعی جدید از پایگاه کیپ‌کاناورال بفضا پرتاب‌شده و هردوی آنها باموفقیت درمدارپیش بینی شده قرار گرفته‌اند.

منظور دانشمندان‌امریکائی ازپرتاب این اقمار مصنوعی بررسی امکانات هدایت رادیوئی درمسافرت های‌فضائی میباشد.

یکی‌از اقمار مصنوعی‌مذکور دارای سیستم رادیوئی تازه‌ای است‌که با انرژی اتمی مجهز میباشد.

قمر دیگر

پایگاه هوائی واندنبرگ - یونایتد پرس - ۱۵ نوامبر - نیروی هوائی امریکا دیروز قمر مصنوعی کاشف سی و پنجم را با موفقیت در مدار پیش-بینی شده خود قرار داد.

قمر مصنوعی مذکور حامل یك کپسول ۳۰۰ پوندی است که وسائل علمی زیادی در آن قرار داده شده و دانشمندان امریکائی قصد دارند که ظرف چهار روز آینده این کپسول را در هوا بگیرند.

ازامشب آغاز دومین هفته نمایش‌فیلم

تصویر سیاه

فقط در سینما رادیو سیتی آغاز گردید

رنگی دوبله فارسی

باشرکت: آنتونی کوئین-لاناترنر

ساندرادی-جان ساکسون

تصویر سیاه ... تصویری است ازشك وتردید که تاانتهای فیلم روح شمارا میخورد.

تصویری ازیك زن‌که عشق گناه آلودش باخیانت آمیخته بود و یك مردکه بهمسرش‌کام نمیبخشید و دختری که میدانست عشق تکیه‌گاهی بنام خیانت دارد وپسری‌که در تله شرم اسیر شده بود.

ماشینهای جوجه‌کشی ولوازم مرغداری شهپر خیابان پامنار تلفن ۲۶۸۴۵

سازمان ملل اززندانیان الجزایری پشتیبانی کرد

شانزدهمین روز گرسنگی هزاران زندانی الجزایری

به فرانسه توصیه شدکه طبق اصول انسانی بارهبران و زندانیان الجزایری رفتار کند

بن بلا

سازمان ملل متحد - خبرگزاری فرانسه -امروز مسئله الجزایر و سرنوشت زندانیان الجزایری که شانزده روز است اعتصاب غذا کرده‌اند در مجمع عمومی سازمان ملل متحد مطرح گردید.

ابتدا نماینده پاکستان تقاضا کرد که بررسی مسئله استعمار موکول به بعد شده و فورا مسئله سرنوشت وزرای الجزایری که در زندانهای فرانسه بسر میبرند مورد رسیدگی قرار گیرد.

نماینده پاکستان قطعنامه ۳۴کشور آفریقائی و آسیائی را تسلیم مجمع عمومی نمود.

دراین قطعنامه از دولت فرانسه درخواست شده‌است که مقررات‌سیاسی رادر مورد زندانیان الجزایری درفرانسه بمورد اجرا گذارد.

علیرغم مخالفت نماینده فرانسه با طرح قطعنامه‌گروه کشورهای‌آسیائی وآفریقائی مجمع عمومی تصویب کرد که فورا وضع زندانیان الجزایر در فرانسه رامورد بررسی قرار دهد.

بمحض آنکه رئیس مجمع عمومی اعلام نمود که تصویب شد مسئله الجزایر فورا مورد بررسی قرارگیرد هیات نمایندگی فرانسه سالن مجمع عمومی را ترك کردند.

«محی‌الدین فکین» نماینده لیبی اعلام کرد تصویب قطعنامه گروه کشورهای آفریقائی و آسیائی حل مسئله الجزایر را تسریع میکند.

مرك وزندگی

احمد بنیها نماینده مراکش به فوریت داشتن مسئله الجزایر اشاره نمود و گفت اینك مسئله مرك وزندگی برای هزاران نفرزندانی الجزایری که در زندانهای فرانسه دست باعتصاب غذا زده‌اند مطرح است.

آنها میخواهند که اصول ومقررات سیاسی درمورد ایشان در زندانها رعایت شود.

۶۲ رای موافق

پس از بیانات نماینده مراکش چند نفر دیگر از نمایندگان کشورهای آفریقائی و آسیائی سخن گفتند و سرانجام مجمع عمومی قطعنامه گروه کشورهای آسیائی و آفریقائی رابا۶۲ رای موافق در برابر ۳۱ رای ممتنع بدون مخالفت تصویب کرد.

نماینده فرانسه که در سالن جلسه حضور نداشت دررای دادن شرکت نکرد.

تقاضای سازمان ملل

بدین ترتیب سازمان ملل متحد از دولت فرانسه تقاضا کرده فورامقررات مربوط به زندانیان سیاسی را درمورد زندانیان الجزایری در فرانسه اجرا کند.

دیدار اززندانیان

پاریس- خبرگزاری فرانسه - وزرای مراکشی که‌برای آزادی‌بن‌بلاو همرزمان او روز سه شنبه با ژنرال دوگل ملاقات نمودند امروز نیز مدت سه ساعت در بیمارستان «گراش» ازبن بلاو سایروزرای زندانی‌الجزایری که اعتصاب غذاکرده‌اند دیدن نمودند.

سه وزیر مراکشی سپس باتفاق سفیر کبیر مراکش به مقر سفارت مراکش در پاریس رفتند آنها از هر گونه اظهار نظری خودداری کردند.

لاغرشده

آنچه که مربوط بوضع مزاجی زندانیان الجزایری است گفته میشود امروز بعد از ظهر بن بلاتنها از اطاق خود پائین آمد تا تلفن کند.

بن بلاکه رب دوشامبر ابریشمی بتن داشت خیلی خسته بنظرمیرسید.

او خیلی لاغر شده و پس ازتلفن هنگامیکه میخواست از پله‌ها بالا رفته و باطاق خودبرود هیچگونه تقاضای کمکی نکرد.

بهر حال دونفر پزشك دائما از نزدیك مراقب بن بلاو همرزمان او هستند تا هنگام خطر فورا بمداخله پردازند.

مقامات بیمارستان گراش خاطر- نشان ساختند که بن بلا اظهارداشته است اعتصاب را همچنان ادامه‌میدهد.

همدردی دانشجویان

دمشق - خبرگزاری فرانسه- امروز سر کنسولهای مراکش و تونس همراه نمایندگان حکومت موقت‌الجزایردر دمشق‌ازدانشجویان فلسطینی . اردنی . الجزایری . تونسی و مراکشی دیدن کردند. این دانشجویان از امروز صبح به عنوان همدردی بازندانیان‌الجزایری در فرانسه از امروز صبح اعتصاب غذاکردند.

دانشجویان در دانشگاه دمشق باقیمانده و ازهرگونه نوشیدنی و خوردنی خودداری میکنند.

کویت- خبرگزاری فرانسه - حکومت کویت بعنوان همدردی بارهبران زندانی الجزایر درفرانسه دستور داد درسراسر کویت‌اعتصاب عمومی اعلام شود.

بموجب این تصمیم در تمام‌سازمان های حکومتی ادارات دولتی و خصوصی مدارس مراکز حمل و نقل ، کارخانجات و غیره بمدت ده دقیقه بعنوان همدردی بازندانیان الجزایری اعتصاب اعلام میشود.

بیروت - خبرگزاری فرانسه - حکومت لبنان دستور داد که فردا بمدت یك‌ساعت در سراسر لبنان بعنوان همدردی بازندانیان‌الجزایری اعتصاب اعلام شود.

تظاهرات وسیعی توسط‌دانشجویان و احزاب سیاسی برای آزادی‌بن‌بلا وهمرزمان او برپا میشود. تصمیم اعتصاب عمومی در لبنان بموجب دستور جامعه عرب صورت میگیرد.

متن پیام سازمان ملل بدولت‌فرانسه درباره هزاران زندانی الجزایری

سازمان ملل متحد -خبرگزاری فرانسه -متن پیام سازمان ملل متحد به فرانسه در مورد اجرای مقررات‌زندانیان سیاسی در مورد زندانیان الجزایری‌از اینقرار است.

«سازمان‌ملل‌متحدباتوجه باصول بشریت وموازین‌بین المللی از دولت فرانسه میخواهد که مقررات زندانیان سیاسی را درمورد زندانیان الجزایری بمورد اجرا گذارد تا آنها باعتصاب‌غذا پایان دهند.

در پیام سازمان ملل متحد اضافه شده است اعتصاب غذای هزاران زندانی الجزایری که در زندانهای فرانسه بسر میبرندانعکاس‌جهانی یافته و همه مردم جهان خواستار آنند که دولت فرانسه بدرخواست زندانیان الجزایری توجه کند.»

تظاهرات وزدوخورد

بن -خبرگزاری فرانسه -امروز تظاهرات وسیعی از طرف‌مسلمانان در شهر بن یکی از بزرك ترین‌شهرهای‌الجزایر صورت گرفت تظاهر کنندگان شعارهای‌زیادی‌بنفع ملیون الجزایر میدادند.

در پایان تظاهرات زد وخوردشدیدی بین تظاهر کنندگان و نیروهای انتظامی در گرفت .جوانان مسلمان بطریهای‌خالی بطرف‌نیروهای‌انتظامی پرتاب میکردند.

بن‌بلا حاضر نشد اعتصاب رابشکند

پاریس - خبرگزاری فرانسه - دیدارمجدد وزرای مراکشی ازموریس کودومورویل وزیرامور خارجه‌فرانسه که در اواخر دیشب صورت گرفت این احساس رابوجود آورده که مذاکرات سه جانبه بین فرانسه و مراکش و شخص بن بلا صورت گرفته است علی رغم آنکه این مذاکرات کاملا جنبه مخفی دارد . سناریوی فرضی این مذاکرات چنین بوده است .

موریس کودومورویل وزیر امور خارجه فرانسه وزرای مراکشی را از تصمیم دولت فرانسه در باره‌مقررات جدیدی که د رنظر است در مورد زندانیان الجزایری رعایت گرددمطلع ساخته است .

وزرای مراکشی پس از اطلاع از تصمیم دولت فرانسه نزد بن‌بلا رفته تا این مقررات جدید را با او مورد مطالعه قراردهند .

بنظر میرسد که وزرای مراکش این تصمیمات جدید دولت فرانسه را در باره زندانیان الجزایری قابل قبول دانسته و مدت سه ساعت تلاش‌کردند تا بن‌بلا را قانع ساخته و او را وادار کنند اعتصاب غذا را بشکند .

اما بن‌بلا مقاومت نموده و تسلیم نظریات وزرای مراکش نشده است بدین جهت وزرای مراکش مراجعت خود را از فرانسه که برای امروز صبح پیش بینی شده بود بتاخیر انداختند .

محمد خضیر

دوخواهر الجزایری برای همدردی باشوهرانشان اعتصاب غذاکردند

قاهره -۱۶ نوامبر - خبرگزاری فرانسه - دوخواهرالجزایری جمیله‌آیت وزهرا خیضر همسران حسین آیت‌اله و محمدخیضر از روز چهارشنبه شروع بروزه‌گرفتن کرده‌اند . دوخواهر مزبور به‌خبرنگاران اظهار داشتند که تاآزادی همسرانشان باعتصاب گرسنگی ادامه خواهند داد .

گروهی از الجزایری‌های ساکن قاهره نیز تصمیم گرفته بودند بعنوان همدردی بازندانیان الجزایری مدت ۲۴ ساعت‌روزه بگیرند . این عده از صبح روز چهارشنبه اعتصاب گرسنگی‌خودرا آغاز کردند ولی بعدازظهر بدون آنکه علت تغییر روش خودرا ذکر کنند روزه خودرا شکستند.

دوگل دربرابر بحران

پاریس - یونایتد پرس - ۱۵ نوامبر - منابع سیاسی پاریس اظهار نظر میکنند که ژنرال دوگل رئیس جمهوری فرانسه با ادامه اعتصاب غذای زندانیان الجزایری در زندان های فرانسه با بحران جدیدی روبرو میباشد .

سه‌نفر از فرستادگان پادشاه‌مراکش که دیشب مدت سه ساعت با بن‌بلا معاون نخست وزیر دولت موقت - الجزایر در بیمارستان «گارش» و سپس‌مدت ۷۰دقیقه باکوودو مورویل وزیر امور خارجه فرانسه ملاقات کردند از وزیر خارجه فرانسه - درخواست کرده اند تا از طرف پادشاه مراکش به ژنرال دوگل توصیه کند که زندانیان الجزایری را آزاد نماید . وزیر خارجه فرانسه اکنون نمیداند که چه جوابی به آنها بدهد زیرا چنین بنظر میرسد که ژنرال دوگل بهیچوجه درخواست پادشاه مراکش را تا هنگامیکه الجزایریها به آتش بس تن در نداده اند نخواهد پذیرفت .

رای موافق ایران

سازمان ملل متحد -یونایتدپرس-۱۵ نوامبر-از جمله ۶۲ کشوری که دیشب به قطعنامه الجزایر در مجمع عمومی رای موافق دادند نام نماینده ایران‌نیز بچشم میخورد .غیر از ایران‌افغانستان پاکستان وترکیه نیز به‌قطع‌نامه مذکور رای موافق داده‌اند .

آمریکا -بریتانیا- اغلب کشور های آمریکای لاتین وبیشتر ممالك غربی به‌قطع‌نامه مذکور رای ممتنع دادند .

ملاقات باوزیر خارجه

پاریس - خبرگزاری فرانسه - امروز وزرای حکومت مراکش که برای نجات جان بن‌بلا و همرزمان او در پاریس تلاش میکنند باموریس کودومورویل وزیرامور خارجه‌فرانسه ملاقات و مذاکره کردند .

مذاکرات آنها مدت یك ساعت‌طول کشید و هیچگونه اطلاعی پیرامون نحوه مذاکرات در دست نیست .

امریکادرمبارزه اقتصادی شکست میخورد

کمونیستها ازروی برنامه‌منظم‌ازغرب تجهیزات‌فنی میخرند

واشنگتن -یونایتدپرس - ۱۵نوامبر- بموجب گزارشهائی که از طرف «ساموئل پیاسر» کار شناس امور اقتصادی وهمکار سابق پرزیدنت‌کندی به‌مجلس سنای امریکا تسلیم شده ایالات متحده امریکا و متحدین آن بعلت عدم هماهنگی بایکدیگر بدون آنکه خود متوجه باشند اندك اندك‌در مبارزه اقتصادی باکمونیسم شکست میخورند .

در این گزارش گفته‌شده که کمونیستها ازروی یك برنامه منظم‌و حساب شده طی مدت چندسال‌آخرین تجهیزات فنی و صنعتی را از جهان آزاد خریداری کرده‌اند . درگزارش ساموئل پیاسر گفته شده اکنون‌وقت آن‌است که‌غرب ازاین رویه دست بردارد و متوجه باشد که‌در چه مبارزه دشوار و خطرناکی باکمونیسم وارد شده است .

در گزارش پیاسر گفته‌شده که اگرجهان‌آزاد خواهان‌پیروزی دررقابت اقتصادی و بازرگانی باکمونیسم است باید هماهنگی خودرا افزایش دهد .

درآینده وظیفه رهبری مبارزه‌اقتصادی وبازرگانی امریکا باشوروی دروزارت خارجه امریکا متمرکز گردد زیرا مبارزه‌ای که بلوك کمونیست‌با جهان آزاد آغاز کرده بیشتر جنبه‌سیاسی دارد .

درپایان این گزارش تاکید شده که‌غرب بایدازخیراستفاده های‌تجارتی صدور کالاهای صنعتی به چین و شوروی بگذردوبرای این کالاهابازار های دیگری جستجو کند واین کاررا کشورهای آزاد جهان میتوانند در بازار آزادی که‌بین‌خودبوجود می‌آورند انجام دهند .

خروشچف دوروز پیش اعضای‌هیئت نمایندگی کوبارا که‌بسرپرستی «بلاروکا» به‌مسکورفته‌اندنزد خود پذیرفت دراین عکس خروشچف و بلاروکا (نفرسمت راست) همراه‌جوانان کوبائی درمیدان سرخ دیده میشوند .

برفراز ترکیه

برژنیف از هواپیما پیام دوستی برای گورسل فرستاد

مسکو - خبرگزاری فرانسه - لئونیدبرژنیف رئیس جمهوری شوروی که در راه یك‌سفررسمی به‌سودان‌است‌هنگامیکه‌هواپیمای او از فراز خاك ترکیه عبور میکرد این پیام را ازهواپیمابرای‌ژنرال گورسل رئیس دولت ترکیه ارسال داشت :

« آقای رئیس جمهور پرواز از خاك ترکیه مرابرآن داشت که تمنیات قلبی خودرا برای سعادت و خوشبختی ترکیه بشماو ملت ترکیه ابراز دارم ».

هنگامیکه هواپیمای برژنیف از فراز خاك مصر عبور میکرد برژنیف تلگراف مشابهی برای عبدالناصر فرستاد.

جمال عبدالناصر در پاسخ تلگرام برژنیف ضمن تشکر ازاو اظهار امیدواری کرده است که سفر رئیس جمهوری شوروی با موفقیت توام باشد .

برژنف بامریکا، انگلیس وهند میرود

لندن -یونایتدپرس ۱۵نوامبر - رادیو مسکو امروز اعلام کرد که لئونید بر ژنف صدرهیئت رئیسه شورایعالی اتحاد شوروی که بدعوت رئیس جمهوری سودان به خرطوم رفته پس از سودان از هندوستان‌نیز دیدن خواهد کرد .

رادیو مسکو گفت لئونیدبرژنف در سر راه خود به دهلی نو از نیویورك ولندن نیز دیدن خواهد نمود .

عبدالکریم قاسم اعلام کرد:

برای حفظ حقوق نفتی عراق اقدامات‌شروع میشود

۵۰ میلیون انگلیسی بدون نفت عراق نمیتوانند زنده‌بمانند

* پارلمان در بعضی‌ازممالك عربی بصورت بچه بازی درآمده

بغداد- خبرگزاری آلمان - ۱۵ نوامبر- عبدالکریم قاسم‌نخست‌وزیر عراق امروز اعلام کرد که دولت وی برای حفظ حقوق عراق ازمحل نفت درنظر دارد اقداماتی بعمل آورد .

وی طی نطقی که از رادیو بغداد پخش کرد خاطر نشان ساخت که انگلستان و ۵۰ میلیون مردم این کشور بدون وجود چاههای نفتی عراق نمیتوانند برای مدتی طولانی زنده بمانند .

وی باردیگر انگلستان رامتهم کرد برای اعمال فشار بدولت‌عراق طی مذاکرات نفتی شورش‌اخیر را درشمال این کشوربوجودآورده‌اند.

قاسم همچنین اظهار داشت که‌متن قانون اساسی جدید عراق نیز تا شش‌هفته دیگر آماده خواهد شد و این امر قدم اول در راه انجام انتخابات مجلس موسسان عراق خواهدبود .

پارلمان بچه‌بازی

قاسم اضافه کرد که بنظر وی‌در بعضی از کشورهای عربی مسئله پارلمان بصورت بچه‌بازی درآمده و بسیاری از نمایندگان پارلمانها دست نشاندگان امپریالیسم‌هستند.

قاسم گفت:

شورش شمال عراق بانفت‌ارتباط‌دارد

رادیو بغداد-سرلشگر عبدالکریم قاسم نخست وزیر عراق در وزارت فرهنك حضور یافت وطی نطقی که‌میان مسئولین این وزارتخانه ایراد کرد گفت :

همه باید بدانند که عقربه های‌ساعت هیچوقت به عقب برنمیگردد و انقلابی که‌در عراق بوجود آوردیم همیشه به پیش میرود و گامی بعقب‌برنمی‌دارد. حق سیادت و حاکمیت ما لطمه بردار نیست و استعمار گران نمیتوانندخللی در آن وارد سازند .

نخست وزیر عراق سپس به قانون اساسی عراق اشاره کرد و یاد آورشد که قانون اساسی دائم عراق در دست تنظیم است و بزودی به آگاهی ملت میرسد .

ارتباط بانفت

این رانباید فراموش کردکه خدمت کردن با حرف نیست بلکه‌خدمت‌کردن بازنمودن یك مدرسه یا یك کارخانه میباشد .

ژنرال قاسم ضمن اشاره به‌حوادث شمال عراق گفت برما پوشیده‌نیست که عصیان و یاغیگری شمال عراق ارتباط مستقیم با مسئله نفت‌داشت ولی این عصیان بابیداری تمام افراد ملت درهم شکسته شد و ملت عراق خودرا بحال آماده باش در آورد تا خیانتکاران را نابود سازد .

نخست وزیر عرا ق یادآور شد که ما هیچوقت بادول عربی اختلاف‌نداریم بلکه اختلاف ما آن است که باستعمار گران اجازه میدهند که‌در سرزمینهای آنان فعالیت نمایند .

من باید بگویم که انگلستان اگر از نعمتهای این سرزمین ها محروم گردد نمیتواند برای مدت زیادی پایداری کند وبر ملت عراق واجب است که باسایر ملل عربی‌متحد گردد

کنفرانس وزرای خارجهٔ غرب

واشنگتن - خبرگزاری فرانسه- امروز سخنگوی رسمی وزارت‌امور خارجه امریکا در مورد تشکیل کنفرانس وزرای امور خارجه غرب گفت هنوز دقیقا تاریخ تشکیل این کنفرانس تعیین نشده‌است .

این کنفرانس درپاریس تشکیل خواهد شد و تاریخ آن احتمالا در نیمه اول دسامبر خواهد بود .

وی افزود این کنفرانس بوزرای امورخارجه امریکا ، فرانسه ، انگلستان ، و آلمان غربی اجازه میدهد تامسائلی را که بامنافع مشترك آنها تماس داردموردبررسی قراردهند .

تریپولی ۱۵ نوامبر - خبرگزاری فرانسه - امروز فرمانی از طرف‌پادشاه لیبی دربارهٔ تاسیس یك دانشگاه اسلامی بنام دانشگاه« سید محمدبن علی الستوسی » انتشار یافت . این دانشگاه جایگزین انستیتوی مذهبی محمدبن الستوسی که در سال ۱۹۵۵ تاسیس شده‌است خواهد گردید .

چین کمونیست تادوسال دیگر بمب اتمی میسازد

هارست فیلد - یونایتد پرس - ۱۵ نوامبر - یك بازرگان و نویسنده انگلیسی که اخیرا از سفر دورودرازی به‌چین کمونیست‌باز گشته امروزاظهار داشت مطمئن است که کمونیستهای چینی حداکثر تادوسال دیگر موفق بساختن بمب اتمی خواهند شد .

وی گفت که اگر چه گزارشهای زیادی در باره اختلافات چین وشوروی ازیکدیگر میرسد معذلك بدون‌شك مسکو وپکن از یکدیگر جدا نخواهند شد .

این شخص در پایان اظهار داشت که ملت چین چنان تعلیماتی از دولت کمونیست خود گرفته‌اند که سابق بر این هرگز خواب آنرا هم ندیده‌بودند.

شانسهای هفته ...

درساعت چهار بعدازظهر روزچهارشنبه بیست‌و چهارم آبانماه ۱۳۴۰ بانظارت‌عدهٔ بسیاری‌از مردم پایتخت قرعه‌کشی بلیطهای سری۵۶۹ بخت‌آزمائی ملی در محل بنگاه (خیابان قوام‌السلطنه) انجام گرفت ونتیجه باین شرح از رادیو ایران اعلام شد :

بلیطهائیکه بشمارهٔ (هشت) ختم میشود برنده پنجاه ریال
بلیطهائیکه بشمارهٔ (پنجاه وپنج) ختم میشود برنده یکصد ریال
بلیطهائیکه بشمارهٔ (دویست‌وچهل‌ونه) ختم میشود برنده یکهزار ریال
بلیطهائیکه بشمارهٔ (سه‌هزار وصدوبیست‌ونه) ختم میشود برنده بیست هزارریال
بلیطهائیکه بشمارهٔ (صفر، شش‌هزار ونهصدوهفتادونه)(۰۶۹۷۹) ختم‌میشود برنده سیصد هزارریال
بلیطهای شماره (۰۶۹۷۸) برندهٔ ده‌هزار وپنجاه ریال و(۰۱۹۸۰) هریك برنده ده هزارریال جایزه هستند

ضمنا چون جوائز پنجاه ریالی‌وده هزارریالی باعدد(۸) مشخص میشوند بنابراین باینوسیله‌دارندگان‌محترم این قسمت‌از بلیطها رامتوجه‌میسازد که شانسهای خود را اشتباها تعویض نفرمایند.

باتقدیم احترام.

مسئول بخش تبلیغات بنگاه بخت آزمائی ملی: کمال‌الدین مستجاب‌الدعوه

نظر باستقبال بیش‌ازحد انتظار برنامه‌جالب وپرشورهنرمندان

هنرهای ملی ترکیه درسالن دوم تآتر تهران اول لاله‌زار ادامه دارد

همه‌روزه ۲ سئانس ۵ر۳۰-۸ر۳۰ بعدازظهر

اطلاعات
۵شنبه بیست‌وپنجم آبانماه ۱۳۴۰ـ شماره ۱۰۶۵۷

درکرسی آزاد دانشجو، گفته شد:

این دانشجو پیرو مکتب سوفسطائیان است!

کسانیکه برهبران ملی میتازند بنفع استعمارکار میکنند

یکی ازعلل منکوب شدن نیروهای ملی وجود کمونیستها بود

پس از ختم بیانات دوشیزه ناهید صالحی آقای واقدی دانشجوی دانشسرای عالی چنین گفت :

بنده بالاخره ناچار شدم که جواب حرف های آقای شکری را که یکی از دوستان عزیز بنده هستند بدهم البته گرچه تصمیم داشتیم که در مقابل حرفهای ایشان سکوت

آقای واقدی

کنم چون ایشان از فلسفه سوفسطائیان پیروی میکنند و بحث کردن با ایشان غیر از تلف کردن وقت ثمری ندارد .

بقیه در صفحه ۶

قطعنامه‌های «اوپك» انتشار یافت

اوپك، ازعراق درمقابل کمپانی نفت آنکشور پشتیبانی کرد

*** مرکز اطلاعات اوپك برای جمع آوری اطلاعات مربوط بنفت در دبیر خانه اوپك تشکیل میشود**

دیروز آقای دکتر فرهنگ مهرمدیر کل نفت وزارت دارائی وسخنگوی کنفرانس اوپك تهران متن دوازده قطعنامه را که ازطرف کنفرانس تصویب شدوبه تایید و تصویب دولتهای عضو موسس رسید در اختیار نمایندگان جراید گذارد .

بطوریکه خبرنگار ما اطلاع میدهد این قطعنامه ها بتصویب همه دولتهای عضو موسس رسیده زیرا اصل برتایید دولتها میباشد. مگراینکه یکی از دولتها بعللی یك یاچند قطعنامه را تایید و تصویب نکنند. دراینصورت آن دولت باید فورا تاقبل ازموعد مقرر مراتب را به اعضای موسس دیگر اطلاع دهد و دراینصورت آن یك یا چند قطعنامه تصویب نشده تلقی میگردد وانتشار نمی یابد .

تاصبح امروز چون از طرف هیچ یك از اعضای موسس چنین اطلاعی نرسید بهمین علت قطعنامه تصویب شده تلقی گردید . وعراق هم که در کنفرانس تهران شرکت نکرده بود بهمین نحو قطعنامه هارا موردتایید قرار داد .

پنج قطعنامه

پنج قطعنامه از دوازده قطعنامه که مربوط به مسائل اساسی است ذیلا بنظر خوانندگان میرسد

قطعنامه شماره ۱۸

باتوجه باینکه مذاکرات بین عراق وشرکتهای نفتی که در کشور مزبور بفعالیت اشتغال دارند منجر به توافق رضایت بخشی نگردیده و با درنظر گرفتن مخاطراتی که ممکن است در نتیجه وضع مزبور به صنعت نفت وارد آید کنفرانس در تعقیب قطع نامه شماره ۱۶ (۲) مراتب نگرانی خود را ابراز و مجدداپشتیبانی کامل خود را نسبت به وضعی که عراق برای حفظ منافع مشروع خود در پیش گرفته اعلام میدارد و یك بار دیگر از شرکتهای نفتی خارجی که در قلمرو کشورهای عضو فعالیت می کنند مصرانه در خواست مینماید تا این حقیقت را دریابند که وجود حسن تفاهم واقعی بین آنان و کشور های عضو از نظر تامین شرایط مساعدی در صنعت نفت جهانی که لازمه بسط عدالت اجتماعی و همکاری بین‌المللی است نهایت ضرورت را دارد.

قطعنامه شماره ۱۹

کنفرانس بنا به توصیه هیئت عامله مقرر میدارد که مرکز اطلاعاتی برای

بقیه در صفحه ۶

استقبال کشور سیاه از ملکه سفید پوست

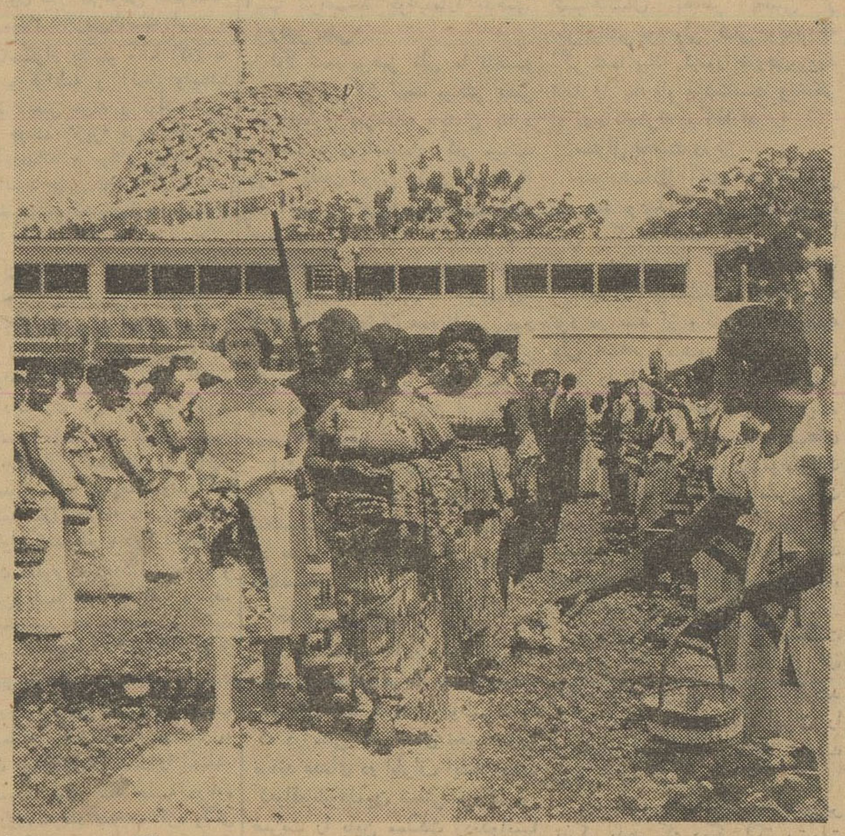

پس از مخالفت های زیادی که با سفر ملکه الیزابت انگلستان به کشور غنا (آفریقا) صورت گرفت و حتی نزدیك بود این مسافرت به تعویق بیفتد سرانجام ملکه الیزابت وپرنس فیلیپ به این کشور جدیدالاستقلال آفریقائی که سالها مستعمره امپراطوری انگلستان بود مسافرت کردند .

در این عکس اعضای انجمن زنان جوان مسیحی غنا که به سنت مردم آن کشور از ملکه الیزابت استقبال میکنند نشان داده شده است .

همه آنها لباس سفیدی بتن دارند و زنبیل های گلی در دست گرفته و گل نثار ملکه الیزابت میکنند.

رئیس انجمن دوشادوش او راه میرود و یکی از اعضای انجمن چتری بالای سر ملکه الیزابت گرفته تا آفتاب شدید غنا رنگ پوست اورا مانند آنها سیاه نکند !

دنباله مصاحبه نخست‌وزیر

اگر مالیاتها وصول شود احتیاج بوام خارجی نخواهیم داشت

قسمت آخر مذاکرات نخست‌وزیر درانجمن مطبوعات که ازشماره گذشته باقی مانده است درزیر بنظر خوانندگان عزیز میرسد:

همکاران جدید

آقای نخست وزیر درپاسخ سئوال مدیر مرد مبارز درمورد انتخاب همکاران جدید گفت من ازهمکاران خود کمال رضایت را دارم واگر سستی پیدا شده یك مقداری ترمز آن باخود بنده بود که آنهم ازنظر سیاست مملکت لازم بود .

حفظ آبرو

دراینوقت مدیر مجله ترقی اظهار داشت : ملت ایران بآبروی خود خیلی علاقمنداست واین ۳۵ میلیون دلاری که دولت آمریکا میخواهد قسمتی را بصورت وام و بقیه را بصورت بلاعوض بدولت ایران بدهد و تمام جراید باعناوین درشت آنرا اعلام کرده‌اند برای ملت ایران موجب آبرو ریزی است .

بفرمایش خود شما بانك ملی ایران ۹۰ میلیون دلار درهمین چندماه ذخیره ارزی جمع کرده ماسیصد میلیون دلار ازمحل نفت وسیصد میلیون دلار از محل درآمد گمرکات ودرحدود دویست میلیون نیز از محل دخانیات درآمد داریم وبودجه یکساله ما در حدود ۱۵۰۰ میلیون دلاراست . باوجوداین تکدی، آنهم برای ۳۵ میلیون دلار برای ملت ایران ناپسند و ننك است ومردم فقیر ایران حاضرند این ۳۵ میلیون دلار راهم علاوه بر ۱۵۰۰ میلیون دلار بودجه بپردازند و زیربار این تکدی نروند .

آقای دکتر امینی در پاسخ اظهار

بقیه در صفحه ۶

اسامی قبولشدگان امتحانات تربیت معلم

در شماره گذشته قسمتی از اسامی **قبول شدگان امتحانات آموزشگاه تربیت معلم بنظر خوانندگان گرامی رسید همانطوریکه دیروز نوشتیم در این امتحانات از مجموع ۲۰۰۸ نفر شرکت کننده مجموعا ۴۵۶ دختر و ۵۹۴ پسر انتخاب شدند اینك بقیه اسامی قبول شدگان :**

شهناز خاموش . روح‌انگیز خداداد . معصومه بیگم آقامیرمحمدی . فاطمه تقوی شیرازی . صغری مصطفی‌همدانی . کبری آقاخانی . پروین مولانا . پروین حامدی . شهربانو روحانی زاده . ناهیده ناجی . عزیزه آزمایش . فاطمه حاجیان . صدیقه شکری‌پور . فرزانه داراب‌نیا . احترام نصراصفهانی . منیژه مهین‌فر . مهدخت غضنفری . ناهید نیکسرشت . سیمین بودا . خجسته کریم‌الدینی ـ مکی‌آبادی . مهین ادریسی . پریوش میرآفتاب . ایران مولوی . شمس‌جهان آرین . شهربانو رضی‌زاده . معصومه ملاباقری . فریده متولی تهرانی .

معصومه همتی . منیر نی‌زن . سوسن دادستان . گیتی مفتخر . فرخنده حق‌لوحی . منیژه امینی . محبوبه خاشعی . مهرانگیز طاهری‌افشار . اعظم امیدروشن شکوه نبوی تفرشی . نسرین دخت نادرا صفهانی . فروغ حسینی‌ورنام‌خواستی پیرایه صمیمی . کبری صادقی . اکرم صمصامی . زهرا مریخی شهریور . سیرانوش مارکاری وارطانیان . پروین مستوفی کاشی . منیژه سادات درکه . پریوش اتابکی . پروین نصیری‌دماوندی توراندخت افشاری . منظر مصباح‌زاده . سکینه بهار دوست . کبری اسمعیلی . اعظم کمالی . افشید مهران . مینو درجزی . آذر کجوئی . صدیقه بیگم میرشمسی . مهین ریاحی . فاطمهٔ کاظم‌نیابابلی . ثریا اکبری . ناهید اعظم‌ناجی مهوش کوچکپور . شهربانو فرغاز . سکینه بیگم‌ضیاءالحق . اختر مقصودی . ماه‌منظر فیروزی . صفیه سیدراضی . معصومه دومیرانی . عصمت شاپوری‌فرد . صغری لطفی . شهنواز صرحت‌زاده . پروین‌دخت مسیحا . معصومه فرسیو . هما کیانوش . مهرانگیز مخبرالصفا . محبوبهٔ اخباری ممقانی . فاطمه تاجی . فریده حسامی اختر کورس مهر . فاطمه گلباز . اشراقیه وهمن . مهری محمدعلی فراهانی . افسر مهدیان . بتول کیباخی . منیر مرتضوی . فریده گرکانی . ترکان شکیبی گیلانی . فرشته شهاب‌پور . طاهره‌حسن . مهوش پاك‌نهاد . فاطمه متقالچی . محترم‌نعمتی . فرشته فرزین . پروین عمارلوئی . ایراندخت خلعتبری . فرشته عایلی . جمیله امام گلبوئی . فاطمه امینی . معصومه علیمراد . ماه‌منیر زرقانی . لیدیان میرزانعلبندیان . عاصیه‌عبیری‌نژاد صغری . پرنیان دبیر . فریده تقی‌زاده . مهین‌زمانی‌محجوب . رباب‌سجانی‌ارنگه .

بقیه در صفحه ۱۳

تاسیس مراکز تلفن خودکار در تهران و شهرستانها

قبلاز ظهر دیروز جلسه مشترکی با حضور آقای مهندس سمیعی وزیر پست و تلگراف و تلفن و آقایان اعضای هیئت مدیره وبازرسان شرکت تلفن منعقد گردید و تصمیماتی اتخاذ گردید باینقرار : آگهی مناقصه ساختمانهای مربوط به تلفن شهرستانهای بابل ـ همدان تا آخر سال منتشر شود .

قرار داد ساختمان تلفن خودکار آبادان در اول سال ۴۱ بسته شود ودر شهرستان چالوس ساختمانی برای یك مرکز هزار شماره تهیه شود . همچنین درسایر شهرستانها اهالی را تشویق به پرداخت ودیعه کنند تابعدازرسیدن ودایع آنها بحد نصاب نسبت بایجاد ساختمان مرکز تلفن خودکار اقدام شود. درباره تلفن های شهر آرا موافقت شد که ودیعه و هزینه کابل بطور اقساط ۱۵ ماهه از متقاضیان وصول شود و ضمنا اعلام گردید که دستگاههای مناطق یوسف آباد، نارمك، عشرت آباد و تهران پارس در هفته آینده نصب خواهد شد و تصمیم گرفته شد که یك اداره پستو تلگراف و تلفن در منطقه دانشگاه تاسیس شود .

طرح جدید تحصیلات ابتدائی بطور آزمایش اجرا میشود

بدستور آقای وزیر فرهنگ طرح برنامه جدید تحصیلات ابتدائی که از طرف اداره کل تعلیمات ابتدائی تهیه و تنظیم شده است بصورت کتابی چاپ گردیده وبین آموزشگاهها توزیع شده است .

این طرح پس از انتشار بلافاصله در تهران وحومه تهران واز سال آینده در کلیه استانها درچند مدرسه بمعرض آزمایش گذارده خواهد شد

درمان
روماتیسم
مطب دکتر مهندس
خیابان یوسف آباد ابستگاه ایران

سازمان بیمه‌های اجتماعی پاسخ میدهد

تهدید باعتصاب

برای جلوگیری ازاجرای قانون کارمنطقی واصولی نیست

جناب آقای مسعودی مدیر محترم جریده اطلاعات

درشماره شنبه آن روزنامه گرامی سرمقاله رااختصاص به بحث پیرامون کارگر و کارفرما داده بودید وقسمتی از فعالیت ناچیز بیمه های اجتماعی را در رسیدگی وبرآوردن احتیاجات کارگران مورد تمجید قرار داده و اسباب تشویق همه کارکنان و مسئولان این سازمان را فراهم آورده بودند .تشکر سازمان بیمه های اجتماعی از آقایان ارباب جرائد و صاحبان قلم در اینگونه کمك‌های ذیقیمتی که برای پیشرفت کار سازمان در مواقع لازم میفرمایند بی‌پایان است ، در حقیقت این سپاس کارگران زحمتکش وشریف مملکت است که سازمان بیمه های اجتماعی باین قبیل مساعدت های گرانبها تقدیم میدارد .

سرمقاله اطلاعات به‌تنهائی کافی و شافی همه اشکالات ما وهمه توقعات کارگران وهمه گرفتاری هائی که اجرای قانون برای بعضی از کارفرمایان ازپادرافتاده ایجاد کرده ، بود .

قانون بیمه‌های اجتماعی ، این حق را بکار گردانده که برای مداوای خود وزن و فرزندانش ، ازدستگاهی که مجری این قانون است ، پزشك خوب ، داروی کافی بیمارستان مجهز وهمه وسائل لازم معالجه مجانی را بخواهد و طلب کند .

قانون بیمه‌های اجتماعی ، سازمان را موظف کرده‌است که حقوق ایام

بقیه در صفحه ۱۶

دکتر پریور درجلسه کرسی آزاد انجمنهای محلی گفت:

سلامتی فرزندان شما در خطر است!

* وسائل بهداشتی ما درابتدائی ترین مراحل است .

پس از پایان بیانات آقای حسین معیری آقای دکتر پریور عضو شورای عالی انجمن های محلی بعنوان سومین ناطق پنجمین جلسه کرسی آزاد انجمنهای محلی پشت میکروفن قرار گرفت و اظهار داشت :

یادآوری

آقایانی که باینجا تشریف آورده‌اند مخصوصا نمایندگان بهداری و بهداشت شهرداری و یونیسف یعنی آنهائی که ماعلاقمند بودیم باینجا تشریف بیاورند تصور نکنند که صحبتی که امروز بنده میکنم از نظرتنقید است برای اینکه نظر ما تنقید نیست نظر ما و همه آقایانی که اینجا صحبت میکنند راهنمائی است اینست که شاید بعضی از موضوعات را آقایانی که مسئول کار هائی هستند فراموش بکنند و ما محض یادآوری و کمك فکری در اینجا صحبت میکنیم .

بهداشت کودکان

صحبت بنده د رباره بهداشت کودکان این شهر است که خیال میکنم مبتلا به همه آقایان و همه ساکنین شهر ما است .

اگر واقع امر را حساب بکنیم

بقیه در صفحه ۱۶

* سوء تغذیه وکسر تغذیه سلامت کودکان راکه سرمایه ملی کشور ما هستند تهدید میکند

عده‌ای از شرکت کنندگان در پنجمین جلسه کرسی آزاد انجمن های محلی

پاورقی جدید اطلاعات

آخرین ساعات عمر موسولینی

مقدمه مترجم

زندگی «بنیتو موسولینی» دیکتاتور نگون‌بخت ایتالیا در چهارپنج روز آخر عمرش ، یکی از غامض ترین و مرموزترین وقایع تاریخ پانزده سال اخیر بحساب می آید . بطوریکه شایعات گوناگون و افسانه آمیزی در این مورد برسر زبانها افتاده‌است ، امروزه در ایتالیا «دوچه» رامرد بزرگی میدانند که بوسیله ملتش از پشت خنجر خورد و بنحو فجیعی باتفاق معشوقه‌اش بقتل رسید . او مردی بود که در دقایق آخر عمرش حتی واتیکان ، آلمانها و نزدیکترین دوستانش باو خیانت کردند واورا تنها گذاشتند . اگر تاکنون هیچکس نداستنه ، باتوجه باین پاورقی جذاب وشیرین که همانند یك رمان جالب پلیسی و جنائی و همانند یك فیلم هیجان‌آور می‌باشد همه خواهند دانست «دوچه» دیکتاتور، از چه چوبی تراشیده شده بود و پر ماجرا ترین دقایق زندگیش را چگونه گذرانید. بنظر من زندگی دیکتاتور ها بخصوص آنمرحله از زندگی آنها که در برابر خشم و انتقام ملت قرار گیرند از سایر حوادث تاریخی زندگیشان خواندنی تر و جالب ترو عبرت انگیزتر می باشد .

دوك دوولینگتن سردار معرو ف انگلیسی معتقد بود «در جنك پیروزی باکسی است که یکربع بیشتر طاقت بیاور» موسولینی بیشتر ازیکربع هم طاقت آورد معذلك پیروز نشد . موسولینی مردانه جنگید. آنهم با وجودی که در راه غلط قدم گذاشته بود . حقایقی که از این ببعد خواهید خواند جز حقایق محض چیز دیگری نیست در هیچ زاویه و قسمتی از آنها امکان شك و تردید وجود ندارد . حوادث و وقایع و ماجراها بیطرفانه تجزیه و تحلیل شده اند . منظور من از ترجمه این پاورقی حقیقی وجالب و آموزنده هم روشن کردن زمینه ای تاریك از تاریخ نیمه اول قرن بیستم می باشد و هم تهیه یك پاورقی سرگرم کننده و خواندنی وبی نظیر برای شما خوانندگان عزیز .

احمد مرعشی

حراج درخت میوه . چنار و کاج

۷۲ نوع نهال میوه داخله وخارجه پایه بذری دوساله و سه ساله با قید تضمین از همه جاارزان تر ۱ـ جنب بیمارستان کرج کشاورزی مظاهری ۲ـ مقابل کشتار گاه کرج کشاورزی مظاهری ۳ـ دفتر خیابان کشاورزی معازه شارعی ۴ـ تهران تخم گل فروشی تقوی .

آگهی مناقصه خرید کابل

شرکت سهامی کل معادن وذوب فلزات مقدار دو هزار متر کابل کشش نقاله رااز طریق مناقصه خریداری می نماید داوطلبان شرکت در مناقصه می توانند برای دریافت برگ شرائط و مشخصات همه روزه در اوقات کار اداری و حد اکثر تا آخر وقت روز سه شنبه هفتم آذرماه ۴۰ (آخرین روز قبول پیشنهادات) بقسمت بازرگانی شرکت واقع در خیابان دانشکده جنب کاخ سازمان برنامه مراجعه فرمایند ضمنا میزان سپرده مبلغ پنجهزار ریال می‌باشد .

آـ۲۷۷۱۸ شرکت سهامی کل معادن و ذوب فلزات

سینما آسیا ـ اصفهان
بزرگترین و پرخرج ترین فیلم عالم سینما
اسپارتاکوس
نمایش میدهد

تبریکات

جناب آقای علی‌اصغر امین معاون محترم وزارت دادگستری و سرپرست ثبت کل

اهالی شهرری انتصاب آقای محمود رضائی راکه از افرادشایسته وفعال ولایق ثبت میباشند بریاست ثبت شهرری بجنابعالی تبریك عرض مینمایند واز اینکه آنجناب باعث تشویق این‌قبیل افراد میباشند کمال تشکر را دارند .

سیدمحمد حسن میرلوحی

تیمسار جهانگیر عبدی دادستان محترم ارتش

انتصاب جنابعالی را بدادستانی ارتش صمیمانه تبریك عرض‌نموده سلامتی و موفقیت آنجناب را آرزومندم . علی‌اصغر فرداد

انتصاب شایسته تیمسار سرتیپ جهانگیر عبدی بسمت دادستان ارتش که از افسران تحصیل کرده، صحیح‌العمل، شاهدوست میهن پرست میباشند موجب کمال خرسندی است موفقیت تیمسار را درادامه خدمت بشاهنشاه معظم ومیهن عزیز از درگاه خداوند بزرك آرزومندم . منصور فرهودی

سرکار سرهنك محمد نافعی

ارتقاء درجهٔ آن‌دوست ارجمندرا صمیمانه تبریك عرض مینمائیم .
سرگرد نامدار ـ سرگرد مومنی ـ سرگرد سلطانی ـ سرگرد اصغر رضوی ـ سرگرد مفخم ـ بشردوست ـ اسماعیلی

تیمسار عبدی دادستان معظم دادرسی آرتش

با قلبی مملو از احساسات شا ءدوستی انتصاب جنابعالی را بمقام دادستانی آرتش از صمیم قلب تبریك عرض و موفقیت آن تیمسار معظم راازدرگاه خداوند خواستاریم .

آـ۲۰۳۲۳ احمد مهدی زاده ـ محمد طوبی

بفروش میرسد

مقدار زیادی اثاثیه و لوازم بیمانکاری و قطعات یدکی جهت فروش فوری موجود است . فهرستهای کاملی که محلها را نشان میدهد با مراجعه بشرکت کانستراکتورز ـ جان براون ـ ساختمان امینی ـ خیابان فردوسی ـ طهران داده خواهد شد .

کلیه پیشنهاد ها باید کتبا در پاکتهای ممهور که پشت آن نوشته شود مربوط بلوازم میباشد ارسال گردد

۱ـ۳ آـ۲۷۴۷۴

برای اطلاع اهالی تربت حیدریه

حضرت حجت‌الاسلام جناب آقای حاجی شیخ عبداله امامی بنمایندگی از طرف اهالی متدین تربت حیدریه به تهران آمدند تا طبق درخواست اهالی و مخصوصا فضلای آنشهرستان حضرت آیت‌اله جناب آقای حاجی شیخ محمد جواد خراسانی را برای زعامت وسرپرستی روحانیون و طلاب آنجا عزیمت دهند .

گرچه تقاضای ایشان را به خاطر سوابق دوستی با معظم‌له مورد قبول قرار دادند که اگر برای مدت قلیلی هم شده به آنصوب عزیمت نمایند ولی مگر تربیت شدگان مکتب ایشان که سالهای متمادی است از محضر پر فیض این مشعل علم و تقوی کسب معارف کرده و می کنند می پذیرند که ولو مدت کمی هم از ایشان مهجور باشند لذا اهالی متدین شرق تهران آنقدر کوشیدند و اجتماعاتی تشکیل داده تابالاخره براثر کثرت ازدحام و شدت اظهار علاقه معظم له‌را از هجرت ممانعت و سعادت خودرا تامین کردند .

الاحقر سید علیرضا زاهدی قدوسی امام مسجد حجت ـ الاحقر حاجی شیخ مهدی حق پناه امام مسجد انصار دولاب ـ الاحقر حاجی شیخ محمود صالحی امام مسجد ولی عصر .

آـ۲۰۳۲۱

انتقاد

از صفاءالدین جهانبانی

دلاکها و دندانها

چند روز است که سروصدای مبارزه با دندانسازان غیر مجاز دومرتبه بلند شده است و بنظر میرسد که دیگر این «توبمیری» با توبمیری های قدیم خیلی فرق داشته باشد .

سابق براین توی هر محله ای یك «اوستا» بود که اوقات شریفش رادر حمام به شست و شوی مردم و مشت وما لدادن آنها می‌گذراند .چون ازاین راه نمیشد بنان و نوائی رسید اوستا فعالیت های دیگری هم می کرد . از جمله وقتی پسر کاکل بسر خانواده‌ها بسن هفت هشت‌سالگی (و احیانا پانزده شانزده سالگی) میرسید تیغی بدست می گرفت و در میان ساز و تنبور نوازندگان آقا پسر را«مسلمان» می کرد . در مواردلزوم اوستا ازعهده عمل حجامت هم بر می آمد و «فصد» هم می کرد . خلاصه اوستا با تمام استادیش در کار هائی دخالت می‌کرد که حق دخالت در هیچکدامش را نداشت از جمله اینکار ها یکی هم معالجه دندان مرد م بود .

آنموقع ها از معالجه دندان جز «کشیدن» چیزی نمیدانستند .اوستا برای اینکار یك «کلبتین» داشت که بی شباهت به گازانبر میخ کشی مخصوص نعل چهارپایان نبود (گاهی وقتها ا زهمان گازانبراستفاده میشد). آقا دلاك مریض‌را بیخ دیوارمینشاند و زانویش را بسینه مریض میکوبید و بزور یکی از دندانهای مریض رااز دهانش در می آورد . چه بسیار که دندان هم عوضی کشیده می شد وبعد از آن هزار بدبختی گریبان مریض‌را می گرفت .

سالها گذشت و مردم پیشرفت کردند . دنیا جلو رفت و همه‌چیز عوض شد . گفتند دلاك ، دلاك است. سلمانی باید ریش بتراشد . حجامت وفصد موقوف‌شد و ختنه را هم‌دکتر های متخصص و درس خوانده بعهده گرفتند باقی ماند کار دندان که آنهم رشته مستقلی شد و کنار دانشکده پزشکی برایش دانشکده باز کردند شروع کردند به تربیت دندانپزشك تحصیلکرده . خیلی از جوانها این راه را انتخاب کردند و خلاصه بعداز مدتی ، همانطور که دکان عطاریها و فال‌بین ها و حکیمباشی‌ها و دعانویس ها کم‌کم تخته شد بازار دلاکهای دندان‌ساز هم میرفت که تخته شود .

ناگهان چیزی درین مملکت ظهور کرد که از مختصات این آب و خاك عزیز است و بس . همان کارگری که تا دیروز زیر دست یك دندانپزشك کار می کرد و فرمان میبرد ،سردو تومن حقوق علاوه قهر کرد وآمد بیرون ، دو قدم بالاتر یك اتاق اجاره کرد و با کمال‌پرروئی بسردرش تابلوئی زد :«مطب‌دندان پزشکی...» جل‌الخالق !

اینها با همین پرروئی کم کم در تمام کار های پزشکی مربوط بدهان و دندان دخالت کردند ، بدون‌اطلاع و بدون معلومات‌دست به کار هائی‌زدند که در بسیاری از موارد ضررش برای مریض جبران ناپذیر بود و خلاصه طوری سرعت‌گرفتند که‌وزارت بهداری مجبورشد برایشان آئین‌نامه ای‌تنظیم کند و رسما آنها را از دخالت در امور پزشکی منع کند . اما مگرشد لا دست درازی وتجاوز آنهاشدت گرفت وکاربجائی رسید که‌درهرکوچه‌وخیابان صدتابلو با عناوین فریبنده بالارفت وحضرات مشغول‌شدند به زخمی‌کردن خلق‌الله ، پرکردن کیسه مبارك و بردن‌آبروی‌دندانپزشکان‌تحصیلکرده .

اینروزها خوانده‌ایم که‌باز هم‌مسئله این دندانسازان غیر مجاز که بغلط خودشان را در شمار دندانپزشکان وارد می کنند و بجای اینکه کارگرو خدمتکار این افراد باشند خودشان مطب باز می کنند و مریض معالجه !! می‌کنندمورد توجه‌قرارگرفته‌ومیخواهند بطریقی‌حساب‌مردم‌را با اینعده‌صاف‌کنند

گفتیم که‌این‌توبمیری ازآن‌توبمیری هانیست .برای‌اینکه اینده‌فعه یکدسته ازمردمی‌که‌واقعا‌ازکارهای این‌اشخاص رنج‌میبرند وخجالت میکشندواردمبارزه شده‌اند . اینها دانشجویان دانشکده دندانپزشکی هستند که دارند زحمت میکشند و متحمل هزار سختی‌میشوند که دانشکده را تمام کنند و بعنوان یك دندانپزشك وارد خدمت اجتماعی بشوند .

وقتی‌نیروی متشکل‌آنها برای‌گرفتن حق‌صنفی‌خودشان بوجود آمد آنوقت است که تابلوی قلابی این شیاد ها مثل برگ خزان خواهد ریخت و دست وپای‌خودشان کوتاه خواهد شد .

کفتگوی هفته

برای تاسیس سینما

جمعی از اهالی نازی آباد مینویسند دراین منطقه که قریب هفتاد هزار نفر سکونت دارند و از طلوع آفتاب تاشام در تقلای امر معاش هستند متاسفانه اماکن ووسائل تفریح سالم وجود ندارد شخصی اخیرا حاضر شده از بودجه شخصی خود سینمائی دایر نمایدعده‌ای موجبات‌دلسردی او رافراهم مینمایند مقتضی است وسائل‌پیشرفت اینکار فراهم گردد که از طرفی عایدات مستمری جهت دولت و ازطرفی یك وسیله تفریح سالم در دسترس ساکنین این منطقه باشد .

رسیدگی دقیق

آقای معصوم امیر سیاقی ساکن عباس‌آباد خرقان ساوه مینویسد بعلت اعمال نفوذ حق‌مشروع‌قانونی منو اخوانم در شهرستان ساوه‌از بین رفته پرونده امرکه در مرحله فرجام میباشد قریب دو سال است معوق مانده‌اینك درتهران‌بلاتکلیف بسرمیبرم تقاضا میکنم به‌محتویات پرونده دقیقا رسیدگی شود واز تضیع حقمان جلوگیری گردد.

جلوگیری ازگرانفروشی

آقای جواد محمودی مینویسدگرانی مداوم ضروریات زندگی مردم خاصه کارمند دولت را دچار اختلال نموده اضافه حقوق هم‌فایده ندارد و حرفو کنفرانس هم کسبه را از نرخ‌گذاری غیر منصفانه باز نمیدارد شایسته‌است باعزم راسخ درجلوگیری ازگرانفروشی ونزول سطح ضروریات معیشتی اقدام بعمل آید .

توزیع پست

گروهبان سوم‌وظیفه رضوان‌اله صادقی ازپادگان اردبیل مینویسد موقعی که ازپادگان مرخصی رفته بودم‌از پدرم علت عدم‌ارسال پاسخ نامه‌های خود را جویاشدم معلوم‌شد درتاریخ ٥مهرو ٢٥ شهریور نامه نوشته‌اند علت نرسیدن آنهاهمال نامه‌رسانها بوده تقاضا میشود بماموربن توزیع پست تاکید شود نامه اشخاص‌مخصوصا آن‌چه که‌بین منسوبان مکاتبه‌میشود سریعابدست گیرنده برسانند.

تقسیم آب زراعتی

آقای محمود ذاکری‌از طرفزارعین قریه شاه‌مارنزدیکی‌جلفای آذربایجان مینویسد دراسناد مالکیتی که‌بزارعین این قریه که سابقا خالصه بود داده شده مقید است‌از قنات حاجی کلی باید استفاده کنند ولی فعلاکسانیکه از قنات مزبور قبلا استفاده میکردند اراضی خودرامشروب مینمایند وعده‌ای که درزیر قنات حاجی کلی زمین گرفته‌اند اراضیشان خشك وبایرمانده متاسفانه برای‌حل این مشکل مرجعی نیست که‌مراجعه شود تقاضا میکنیم یکنفر مامور برای تنظیم آبیاری این اراضی تعیین گردد که‌در تقسیم و تنظیم نوبت استفاده از قنات مزبور نظارت نمایدتا موقع کشت نگذشته اراضی لم یزرع نماند.

توضیح یکی ازخوانندگان روزنامه

آقای سید جعفر نوشین کارمند سابق سازمان برنامه مینویسد در اخبار شماره ١٠٦٥٤ مورخ ٢٢آبان ماه‌نوشته شده‌است که‌آقای مهندس‌ممالك غفاری‌عضو شورایعالی‌سازمان برنامه که بجای آقای سلمان اسدی منصوب شده‌اند درزمان‌تصدی آقای ابوالحسن ابتهاج در سازمان برنامه بوده‌اند

آنچه بخاطر دارم آقای مهندس‌ممالك در زمان آقای ابتهاج در سازمان برنامه نبودند وایشان درآبان ماه ٣٨ بعضویت شورایعالی سازمان برنامه منصوب‌شده‌اندکه‌آقای ابتهاج ازمدتها قبل‌ازآن اشتغالی درسازمان برنامه نداشته‌اند .

سودا، به رضا

آقای امین‌حکیمی خرازی فروش مینویسد روز ١٦ آبان ماه شخصی بمغازه‌ام مراجعه ویك ژاکت زنانه خریداری نموده روز بعد آنرا آورده ژاکتی که‌دویست ریال تفاوت قیمت داشت درعوض‌میخواست همینکه تفاوت قیمت را مطالبه کردم درانظار مشتریان مرا باجحاف متهم نموده‌و بالاخره‌پول خودرا گرفته رفت آیا پرداخت‌قیمت واقعی جنس ملازمه یابد حرفی‌دارد از قدیم گفته‌اند معامله بارضایت طرفین صحیح است .

اگر مالیاتها وصول شود احتیاج بوام ..

بقیه ازصفحه ٥

داشت : اگر مردم به آبروی ملت اهمیت میگذارند ، بهتراست تجاری که از بانکها پول گرفته‌اند بیایند قرض خودرا بدهند تاما محتاج کمك خارجی نشویم . ما که از آمریکا طلبکار نیستیم مملکت وملت ایران باید حقشناس باشد ، حالا آمده‌اند ١٥ میلیون دلار مفت بما پول‌داده‌اند و٢٠ میلیون دلار هم قرض داده‌اندکه خودتان میدانید قرض‌الحسنه است و باید سپاسگزار باشیم . ما الان به آمریکا و فرانسه و آلمان وایتالیا مقروضیم .یعنی مردم و دولت هردو مقروض هستند، زیرا مردم کارخانه یاکالا آورده‌اند و پولش راهنوز نپرداخته‌اند . همین تجار اگر مالیات را درست بدهند احتیاجی بدریافت‌وام از خارج نخواهیم داشت .

یك‌قرن محاکمه ...

مدیر ترقی مجددا‌چنین سئوال کرد: موضوع دیگر راجع به تعقیب وتوقیف اشخاص است . این بگیربگیرها که اخیرا راه افتاده بطوریکه‌با آقای وزیر دادگستری من مذاکره کردم ممکن است دامنه آن خیلی وسیع شود و بیش از یکصد نفر از رجالو وزراء ومدیر کلها توقیف شوند اگر هرمحاکمه مثل محاکمه متهمین‌شیلات یکسال‌طول‌بکشدیکقرن دیگرنتیجه‌این محاکمات معلوم نخواهدشد و به‌نوه و نتیجه منو شما هم نخواهد رسید. اگر میخواهید بافساد مبارزه کنید باید بسرعت محاکمات افزود تامردم از انتظار بیرون آیند .

آقای دکتر امینی نخست وزیرجواب داد: شماکه وکیل عدلیه هستید به همکاران خودبگوئید اینکار را نکنند. آقای عمیدی نوری سه جلسه درباره توقیف روزنامه داد صحبت کرد واگر رئیس محکمه بخواهد جلوگیری کند که‌خارج از موضوع حرف نزنید‌آنوقت میگوئید آزادی نیست ولی بهرحال مطمئن باشید که به‌نوه شمانمیرسد. وبخود جنابعالی ختم میشود .

کمك آلمان به‌ایران

آخرین‌سئوال رانماینده خبرگزاری آلمان درمورد چگونگی کمك‌اقتصادی آلمان بایران نمود ، آقای نخست‌وزیر جواب داد: ما منتظریم که قراردادرا بفرستند امضاء کنیم ، چون قرارداد مربوط به شرکت نفت بود ما منتظر بازگشت آقای انتظام بودیم ، ولی میتوانم بگویم که هیچ اشکالی درکار نیست و قرارداد امضاء خواهد شد .

مقارن ساعت هشت بعد از ظهر جلسه خاتمه یافت .

این دانشجو پیرو مکتب ...

بقیه ازصفحه ٥

درد زیادی داریم

قبلا بگویم که رفیق عزیز ، ما د. حال حاضر در ای ن‌مملکت هزار درد داریم اینقدر فساد و دزدی و انحطاط در این کشور وجود دارد که اصلا مجال اینکه انسان به گذشته ها فکر کند نیست ولی برای اینکه شما کمی روشن‌شوید تذکر کوچکی راجع به صحبتهای شما میدهم که بعد ها نگوئید که اینها نتوانستند جواب‌مارا بدهند.

رهبر ملی

اولا شما برهبر ملی ما تاخته بودید و من الان ثابت میکنم کسی که اینطور مغرضانه بایشان بتازد مسلما برای استعمار کار میکند چون ایشان اولین کسی بودندکه در آسیا و افریقا پایه های‌محکم استعمار را متزلزل کردند و قیام های بعدی که در آسیا و افریقا بوقوع پیوست بشهادت خودشان‌و گفته های خودشان همه الهامی بود که از او گرفتند حالا باین‌موضوع کار نداریم ولی آیا آقای شکری شما اطلاعات سیاسی‌تان از نخست وزیر هند یعنی نهرو بیشتر است. ایشان بار ها تذکر دادند که این رهبر ملی ما از بزرگترین شخصیت های آسیاست و ایشان بار ها او را در ردیف گاندیبهاقرار دادند .

خودپرست نیستم

بنده شخصا آدم خود پرست نیستم و نمیخواهم از یکنفر دفاع کنم ولی شما خودتان خوب‌میدانید که درزمانی که ایشان نخست‌وزیر بودند عده‌ای در اطراف ایشان‌بودند که‌واقعابابوقلمون صفتی بزرگترین ضربت را باین مملکت زدندواینها با اینکه از طرف ملت و او طرد شدند ولی این‌ضربتی که باین‌ملت وارد کردند هنوز ما را در زیر بار بدبختی قرار داده است .

وجود کمونیستها

یکی دیگر از علل بدبختی ما وجود کمونیستها بود که باعث منکوب شدن نیرو های ملی شدند و حالا بعد ا زده سال وقتی که‌نیرو های ملی میخواهند جان بگیرند آنها به بهانه اینکه این نیرو های ملی « کمونیست » هستند ما رااز ادامه فداکاری درراه ایران عزیز بازمیدارند ونمیگذارند برای‌آزادی حتی حرف بزنیم .

شما اگر زبان انگلیسی بدانید و روزنامه سندی اکسپرس‌رامطالعه کنید در چند ماه پیش نوشته بود « او مسبب بدبختی های ده سال اخیر انگلستان است » ولی من میخواهم بگویم مگر انگلستان که کشوری استعماری است ازباب‌شما بود که از مسبب بدبختی ده‌سال‌او دارید انتقادمیکنید و حمله مینمائید.

اشتباه هم شد

بند ءعقیده دارم که هر چند ایشان اشتباهاتی هم کردند و اشتباهاتشان بخاطر بعضی از اطرافیانش بود ولی کسی بودند که اگر شما بیك کشور خارجی‌بروید شما را بنا م‌او میشناسند وبخاطر او بشما احترام میگذارند .

سئوال نخست وزیر

ثانیا شما از آقای نخست وزیر پرسیده بودید که چرا بجبهه‌ملی، ملی میگویند شما این حقیقت را باید بدانید که اگر انتخابات آزادی در این‌مملکت صورت‌بگیرد نود در صد از وکلایش از جبهه ملی انتخاب میشود و این اصل شما را از عواقب انتخابات آزاد میترساند و بجای بحث درباره دردهای امروزی ما ، از حرف‌های گذشته پابمیان می‌آورید‌موضوعات جزئی را که هیچ ربطی بسرنوشت ملت ایران ندارد دست آویز قرار میدهید و بوسیله سفسطه میخواهید حرفهای خودتان را بکرسی‌بنشانید.

چرا صحبت نمیکنید ؟

شما چرا از وضع فعلی مملکت یعنی از این آئین‌نامه انتخاباتی که آقای نخست‌وزیر درست کردند وواقعا باین وسیله ملت ایران را از انتخابات آزاد ناامید نمودند صحبت نمیکنید .

یك نکته را به‌آقای نخست‌وزیر تذکر بدهم که دیگر اکثریت‌ملت روشنفکر ایران از انتخابات. آزاد ناامید شدند ولی من به‌آقای‌نخست‌وزیر میگویم باشروع انتخابات‌این رفتگرها و عمله هارا از انتظارنجات بدهید !

بی‌قانونی میشود

دراین مملکت اینقدر بی‌قانونی رایج‌است که هرکسی برای‌خودش قانون‌گذار وهمه‌کاره می‌شود .مثلا من در چند هفته پیش توی روزنامه اطلاعات خواندم که در مصاحبه‌ای که بایکی از رجال سالخورده ما یعنی آقای صدرالاشراف شده بود ایشان گفته بودند : که بنده‌خودم را بازنشسته کردم و میخواهم از این ببعد بشکایت مردم رسیدگی بکنم . آخر یکی نبود باین آقا بگوید که مگر اینجا دارالخلافه بغداد است مگر اینجا قانون‌ندارد مگر اینجا دادگستری ندارد‌پس اینهمه کتاب قانون را برای چه درست کردند اگر درقانون نوشته شده است که آقای صدرالاشراف جزء قانون است ماهم قبول داریم ولی مگر این مملکت قانون‌ندارد که شما میخواهید بشکایات مردم رسیدگی کنید .

دزدهای بی‌انصاف

موضوع دوم که بایستی دراینجا بحث بشود موضوع این دزدهای بی‌انصاف است که در این‌مملکت ریخته شده‌است اگر در کشور های خارجه کسی بخواهد دزدی کند لابدانصاف هم دارند مثلا اگر بخواهند سدی و یاراهی بسازند‌پنج درصد و یا ده‌درصد آن رامیدزدند ولی دراین مملکت اگر دولت بخواهد یك راهی بسازد نود درصد آنرا میدزدند و همین است که می‌بینیم مدت سی سال ساختمان یك سدطول میکشد که درست بشود .

دراین مملکت سرمایه داران بی‌انصاف هم‌بجای اینکه کارخانه وارد کنند و این مردم بیکار رااز گرسنگی نجات بدهند آپارتمان های ده طبقه و یا پانزده طبقه می‌سازند و کاباره درست میکنند و رقاصه های خارجی می‌آورند . من نمیدانم اگر باآنهمه پول هائی که آپارتمان و یاکاباره دایر میکنند یك کارخانه یادوکارخانه وارد کنند چه می‌شود ؟ خلاصه مقصودم اینست ازاینهمه دردهائی که‌در این مملکت وجود دارد حرف بزنید از این میلیونها مردم این مملکت و از این تراژدی مسخره اینها حرف بزنید که یك کمی بخندیم من دراینجا سخنان خودم را تمام میکنم ولی از شماخواهش میکنم بجای بحث درگذشته ها و حرف زدن از تاریخ بیائید دردهای حقیقی و حالیه این مملکت را بگوئید .

دنباله کرسی آزاد دانشجو را در شماره آینده مطالعه فرمائید

قطعنامه «اوپك» انتشار یافت

بقیه ازصفحه ٥

جمع آوری‌و پخش هر گونه‌اطلاعات که از لحاظ صنعت نفت جالب توجه باشد در دبیرخانه سازمان ایجاد گردد .برای انجام این منظور دبیرخانه از کشورهای عضو در خواست خواهد کرد تا این قبیل اطلاعات را که در دسترس‌دارندبه دبیرخانه سازمان ارسال نمایند . اطلاعاتیکه بدین نحو جمع آوری میگردد بدر خواست کشورهای‌عضو در اختیار آنان قرارداده خواهدشد. چنانچه اطلاعاتی که توسط سازمان به یکی از کشورهای عضو تسلیم میشود جنبه محرمانه داشته باشد دبیرخانه مراتب را باطلاع کشور مزبور خواهد رسانید .

قطعنامه شماره ٢٠

کنفرانس پس‌از اطلاع‌ازنظریات هیئت نمایندگی‌ونزوئلا درباره‌نتایج ذیقیمتی که از تشکیل «کمیسیون هم آهنك کننده برای حفظ مواد هیدروکاربور و امور مربوط به بازرگانی آن » در ونزوئلا بدست آمده (مخصوصا درزمینه‌جلوگیری از تنزل قیمت های نفت خام)عقیده دارد که اعمال نظارت مشابهی‌ممکن است در مورد سایر اعضاء نیز مفید واقع شود و علیهذا مقرر میدارد که دبیرخانه ـ سازمان موضوع را مورد مطالعه قرار دادهو نحوه ایجاد نظارت مناسب و یك نواختی را از طرف کلیه اعضاء بطوری که منجر به حصول نتایج مشابه گردد به کنفرانس چهارم توصیه نماید.

قطعنامه شماره ٢٧

کنفرانس ضمن تائیدمجدد نظر کلیه کشور های عضو بشرح‌مندرج در بند ٢ قطعنامه شماره ١ کنفرانس اول‌دربارهٔ قیمتهای نفت خام‌اظهارات دبیر کل را مبنی بر اینکه مطالعه کامل این موضوع در جریان‌بوده و نتیجه آن بموقع جهت اخذ تصمیم تسلیم‌کنفرانس چهارم‌خواهد شد مورد توجه قرار میدهد.

قطعنامه شماره ٢٨

کنفرانس با توجه باطلاعاتی‌که توسط ونزوئلا بر اساس مندرجات روزنامه ها و مجلات تسلیم‌گردیده و حاکی از آنست که بعضی از شرکت ها و نمایندگی های نفتی نفت خامی را که‌در کشور های عضو ویا سایر کشور ها تولید می شود بمنظور تضعیف بهای نفت‌در بازار های جهانی عرضه نموده‌اند و با توجه باثرات سوئی که احتمال میرود در نتیجه چنین وضعی متوجه منافع مشترك کشورهای عضو گردد مقرر میدارد که کشور های عضو این موضوع را مورد رسیدگی کامل قراردهند و بدبیرخانه‌سازمان ماموریت میدهد که نتیجه‌مطالعات کشور های عضو را در این باره بررسی نموده‌وبر اساس‌آن‌هرگونه اقدام مقتضی را که کشور های عضو بایستی معمول دارند به کنفرانس چهارم توصیه کند .

قابل توجه جهت رفع سوء تفاهم

چون نام خانوادگی یکی از اعضاء حزب منحله توده که اخیرا دراصفهان دستگیر شده است متاسفانه بانام خانوادگی اینجانبان که فرزندان مرحوم شیخ محمد خیابانی بزرگترین راد مرد وطن پرست ایران می باشیم مشابه است واین قضیه باعث ناراحتی دوستان شده برای رفع سوء تفاهم باطلاع عموم می رسانیم نام خانوادگی ما خیابانی اصل میباشد و هیچگونه نسبت خانوادگی ویا ارتباط شخصی با مشارالیه نداریم.

هاشم و محمد خیابانی اصل

آ ـ ٢٠٢٦٧

بزودی در مولن روژها

تلویزیون رافنا ساخت آلمان

قیمت ٢٣٧٠٠ ریال
باقساط ١٠ ماهه
٢١ اینچ بالامپ تصویر ١١٠ درجه
مبلی دارای درب وقفل
Heim-Electric - Berlin
تعمیرات آن تا ١٨ ماه ولوازم یدکی تا ٦ ماه مجانی است
برای ملاحظه وخرید به قسمت فروش : شرکت سهامی پخش رادیو خیابان فردوسی ساختمان امینی مراجعه فرمائید
کانون آگهی زیبا

مولد برق کروگر
KRUGER HAMBURG
ساخت آلمان
نماینده انحصاری تجارتخانه فتحی پور اهواز تلفن ٢٢٧١
١ ـ ٤ آ ـ ٢٤٧٣٦

CLARETTA
نشانه بهترین نوع جنس
CLARETTA
علامت منسوجات رایونی

منسوجات Claretta بافته شده در مدرن ترین کارخانجات بامهارتی که ژاپنی‌ها در ساختن این نوع اجناس دارند بی‌نیاز از تعریف است. اگر بمنسوجات رایونی علاقه مندید ومایلید بهترین نوع آنرا انتخاب کنید (کلارتا) جوابگوی شماست .
منسوجات Claretta بافته شده از نخ مشهور Three Golden Horses همیشه Claretta انتخاب کنید .

منسوجات claretta	
کرپ ژرژت	نمره ٦٣٠٠
کرپ ژرژت	نمره ٦٤٠٠
شوزور	نمره ١٤١٠
شوزور	نمره ١٤٨٠
کرپ پالاس	نمره ٢٨٨٠
ساتن	نمره ٣٣٠٠

KURASHIKI RAYON CO., LTD.
2, Umeda, Kita-ku, Osaka, Japan آدرس تلگرافی "KURARAY OSAKA"
آ ـ ٢٧٧٠٤

جهانی که من در آن زندگی میکنم!

مصاحبه تنسی ویلیامز با خودش!

تنسی ویلیامز ،نمایشنامه - نویس مشهور امریکائی را میشناسید . شاید هم بعضی کتاب های اورامثل «اتوبوسی بنام هوس» خوانده باشید .یا فیلم و تاتری‌از نمایشنامه های وی مانند ناگهان تابستان - گذشته و گربه‌روی شیروانی داغ دیده باشید .

بهر حال ویلیام نویسنده قرن است و جماعتی ، نوشته های او را فریاد انسان سر گشته عصر حاضر میدانند .

اخیرا تنسی ویلیامز با خودش یك مصاحبه ترتیب داده است . این مصاحبه را در زیر میخوانید :

س : آیا میتوانیم رك و پوست کنده با هم صحبت کنیم ؟

ج: جور دیگر نمیتوان صحبت کرد .

س : شاید اطلاع دارید که اکثر منتقدین آثار شما،نمایشنامه « نمایشگاه‌اشیاء بلورین» رابهترین اثر شما میدانند . با اینکه نزدیك شانزده سال از تاریخ انتشار آن میگذرد.

ج: بله‌من‌تمام نوشته های‌منتقدین آثار خود را میخوانم - حتی نوشته های‌آندسته ازمنقدین را که‌معتقدند من جز بخاطر پول نمی نویسم و در نوشته های‌خود اساسابه غرایزقبیحه و وحشیانه انسان توجه دارم .

س: بقول معروف تانباشدچیزکی. مردم . . . . .

ج: جلو حرف مردم را نمیتوان گرفت ، اگر بخواهید روی آتش آب بریزید دو دش بیشترمیشود

س :اما مسلما تصدیق‌میفرمائید که آثار اخیر شما سر شار از خشونت ، دلسردی خشم و طغیان است ؟

ج : من بدون آنکه بخواهم ، خود بخود فکر میکنم که در این راه از خشم و طغیان روز افزون‌زمانه ودنیائی که در‌آن زندگی میکنم تبعیت کرده‌ام . در این کار بحران درونی و روز افزون شخصی خودم بعنوان یك نویسنده و یك انسان واسطه عمل بوده است .

س : پس‌با این ترتیب شمااذعان دارید که آن بحران انعکاسی از شرائط درونی‌شخص شمابوده‌است؟

ج : بله

س: شرائط‌درونی فاسد ومریض

ج- بله !

س : و شاید در حدود یك بیماری روانی ؟

ج: فکر میکنم آثار من همیشه یکنوع درمان روانی برای شما بوده است .

س : اماشما چطور از مردم توقع دارید که تحت تاثیر آثاری قرار گیرند که بمنظور تخفیف بحران دماغی مردی بوجود آمده باشد که اگر دیوانه نباشددارد دیوانه‌میشود

ج: چون از آنها را هم تخفیف میدهد .

س : چه چیز آنها را تخفیف میدهد ؟

ج:بحران روز افزون آنها را که در حدود یك بیماری روانی‌است .

س : پس بعقیده شما دنیادارد دیوانه میشود .

ج : دارد دیوانه میشود ؟ بعقیده من شده است !

در نمایشنامه «جاده زرین»زن کولی می گوید: «دنیا به نامه مسخره‌ای میماند که آنرا وارونه بخوانند» ودراین صورت‌است که دنیاچندان هم مسخره نیست ؛

س : بعقیده شما تاکی میتوانید بداشتن یك چنین نظریه‌ای ادامه دهید؟ و دنیارا اینقدر شکنجه آمیز به بینید ؟

ج: تا آنوقت و همانقدر که‌دنیا این چنین شکنجه آمیز باشد - همانقدر ونه بیشتر . .

س : فکر نمی کنم توقع‌داشته باشید که مردم و منتقدین همچنان در این‌راه بدنبال شما بیایند ؟

ج: نه !

س: پس چرا اصرار دارید که آنها را باخود دراین راه بکشانید؟

ج: من خودم از آنراه میروم ، لکن کسی را با خودم به آنطرف نمی کشانم .

س : صحیح است ، اما شما امیدوار هستید که مردم همچنان به گفته های شما گوش بدهند ؟

ج: البته امیدوار هستم .

س : حتی اگر این کار بقیمت از پای افتادن آنها در اثر وحشت و طغیانی تمام شود که آثار شما در در آنها ایجاد می کنند؟

ج: آیا توجه نکرده اید که در اثر وحشت و طغیان زمانه که چون طاعون دنیای مارا دستخوش آثار مرك آور خویش نموده مردم‌همچون شته ها در فصل زمستان از پای در می آیند و همه جا به خاك‌میافتند؟

س: اما وظیفه شما که هنری دارید مشغول داشتن و سر گرم کردن مرد م‌است و مردم را دیگر نمی توان با «گربه‌ای روی‌شیروانی داغ «مسافرین اتوبوس های هوس آلود» سر گرم کرد .

ج: اگر چنین‌است پس‌بگذارید مردم‌بدیدن سیرك‌و نمایشات کمدی وموزیکال بروند !لکن من راه‌خود را تغییر نخواهم داد ، نوشتن آنچه من خودم میخواهم بنویسم خود کار مشکلی است ، وای به آن روز که قرار باشد مطالبی را بنویسم که بقول شما آنها می خواهند بنویسم ومن نمی خواهم بنویسم !

س : فکر می کنید برای مردم حرف حسابی دارید، هیچ پیام مثبتی برای آنها آورده‌اید ؟

ج: مسلما اینطور فکر میکنم !

س: مثلا چه پیامی ؟

ج: نیازی که فریاد میزند ، نعره میزند که همه‌جا باید برای‌شناسائی خودو دیگران بکوشیم ،بایدمردم و یکدیگر را خیلی بیشتر بشناسیم تا اذعان کنیم که هیچکس را انحصار خیر و نیکی و ملکات‌فاضله نیست، همانطور که هیچکس‌آکنده از دوروئی و شر و بدی نیست ،اگر مردم ، نژاد ها وملل مختلف ، باین حقیقت بارز و بدیهی پی ببرند و کار را از همین جا شروع کنند ممکن است جهان از تباهی وفساد رهائی یابد واز کنار خطر سالم بگذرد .

س : از فرمایشات شما چنین بر می آید که گویا خودرا ازاین باصطلاح فساد اجتماعی بر کنار میدانید ؟

ج: من هرگز پیرامون شرارت ورذالتی که در وجود خودم مشاهده نکرده‌ام چیزی ننوشته‌ام .

س : پس چرا اجتماع را متهم می کنید ؟ اجتماع را متهم می‌کنید که بطور کلی در غرقاب دوروئی و کذب و ریا غوطه ور است و شما گویا بعنوان یك نویسنده خود را اساسا ازاین وضع برکنار میدانید؟

ج: بعنوان یك نویسنده بله ، اما نه بعنوان یك فرد !

س : چرا در خصوص مردمان نیك و نازنین نمی نویسید ، مگر درعمر خود هرگز بااین گونه مردم آشنا نشده‌اید ؟.

ج: حقیقت آنست که من هر کسی را که دیدم و اورا خوب شناختم و فهمیدم دوستی اش را بدل خریدم .

هرگز نشد که کسی را به‌بینم وخوب بشناسم ولی‌نتوانم اورادوست داشته باشم .

وبهمین لحاظ در نوشته های‌من لااقل این آشنائی و تفاهم ودرك دیگران مد نظر بوده است . من به «گناه اصیل» عقیده ندارم ، من به «جرم و مجرمیت» اعتقادی ندارم، برای من آدم قهرمان و یا شریر و نابکار وجود ندارد ، آنچه هست افراد راه های درست یا نادرستی راپیش گرفته‌اندنه بدلخواه‌خودشان بلکه در اثر ضرورت ومحیط و شرائط و پیشینه زندگی و یاعوامل غیر قابل درك دیگری در وجود خودشان . این تئوری از بس‌ساده است مرا شرمسار می کند . لکن مسلم میدانم که این نظر صحیح است ، در حقیقت حاضرم سراین موضوع جانم را شرط‌ببندم وبهمین دلیل نمی فهمم چرا دستگاه های تبلیغاتی ما همیشه سعی می کنند بما بیاموزند و یاد بدهند و مارا بر آن دارند که از مردم دیگر بترسیم . نسبت به‌آنها تنفر داشته باشیم ، وبامردمی که در همین جهان کوچك زندگی می کنند دشمنی کنیم !

چرا ما نمی خواهیم همانطور که من در نمایشنامه های خودسعی می کنم دیگران را بشناسم و درك کنم بااین مردم آشنا شویم ، آنها را بشناسیم ، این کمال خود خواهی یك جامعه است !

نمی خواهم این مصاحبه با تذکر چنین مسئله ناراحت کننده‌ای پایان پذیرد . پس چه بگویم ؟ این که میدانم من هنرمند ناقابلی هستم که بر حسب اتفاق یکی دو اثر بزرك نوشته؟ من حتی نمیدانم این یکی دو اثر کدامند !

مصاحبه پایان میابد

دیگر نمیتوان مردم را با «گربه روی شیروانی داغ» و «اتوبوسی بنام هوس» سرگرم ساخت!

دختر روستازاده امریکائی درایران

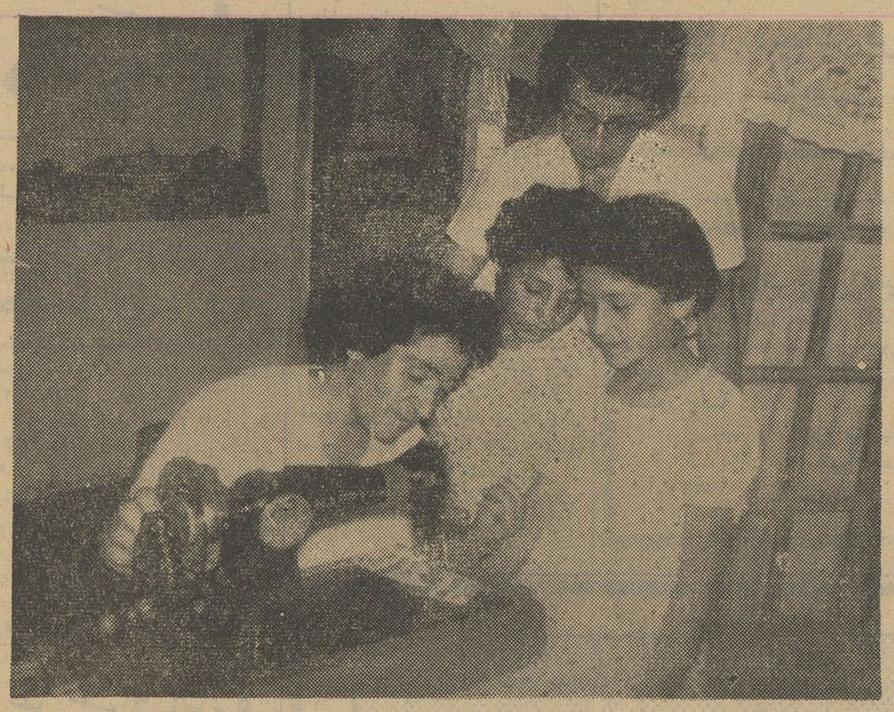

دوشیزه جودی کوکر امریکائی که دانشجوی کشاورزی در دانشگاه بزرك نبراسکا می باشد اکنون‌به نمایندگی از طرف کشاورزان جوان امریکائی در ایران زندگی می کند تابا‌آداب‌و رسوم‌و زندگی‌روستائیان ایران آشنائی حاصل کند .

این‌دوشیزه که طبق برنامه بین المللی مبادله‌جوانان کشاورزبایران آمده‌است در دهات مختلف نزد خانواده های روستائی زندگی می کند وباافراد خانواده های مزبوردر مزارع کار می کند . همه ساله عده زیادی از روستا زادگان کشور های مختلف طبق این برنامه برای مدت چند ماه به آمریکا می روند وجوانان روستائی آمریکائی نیز به کشور های دیگر اعزام می گردند.

طی مد ت‌دو ماهی که دوشیزه جودی کوکر در ایران اقامت‌دارد دو خانواده روستائی از وی چون فرزندی نگاهداری و پذیرائی کرده‌اند وخانواده های دیگری نیز از جودی دعوت کرده اند که اورا برای مدت کوتاهی به فرزندی به پذیرند .

برنامه بین المللی مبادله‌جوانان کشاورز عبار تاست از اعزام یك دسته منتخب جوانان کشاورز آمریکائی به کشور های خارجی که برای مدت ٤ تا ٦ ماه با کشاورزان آن ممالك زندگی و کار کنند و همچنین دعوت گروهی از جوانان کشاورز ممالك خارجی به امریکا که برای مدت ٤ تا ٦ ماه‌در مزارع آمریکائی زندگی و کار آموزی کنند .

در عکس بالا ، دوشیزه جودی که‌فعلا درده زمبلان سکونت دارد از خانم ضیائی گلدوزی می آموزد.

مسواک عاج

آگهی اداره کل هواپیمائی کشوری

باطلاع عموم میرساند که طبق تبصره ٤٢ قانون بودجه سال ١٣٣٩ کل کشور که بتصویب مجلسین سنا وشورای ملی رسیده کلیه‌مسافرینی که با هواپیما از ایران بخارج از کشور مسافرت مینمایند بایستی مبلغ ٢٥٠ ریال عوارض فرودگاه وهریك ازاتباع ایرانی‌مبلغ ١٢٥٠ ریال علاوه بر ٢٥٠ ریال بالا از بابت عوارض بلیط هواپیما بحساب شماره ١٣١ خزانه داریکل پرداخت نمایند از کلیه مسافرین محترم تقاضا دارد در اجرای قانون بالا قبل از مسافرت وجوه مذکور را بحساب ١٣١ خزانه داریکل به بانك مرکزی ایران پرداخت و اعلامیه بانکی را در موقع خروج بمامورین کنترل در فرودگاه مهرآباد تسلیم نمایند . ضمنابرای رفاه حال مسافرین محترم بمامورین کنترل دستور داده شد هرگاه یکی از مسافرین احیانا عوارض مذکور را ببانك نپرداخته باشد درمقابل صدور قبض رسمی وصول نمایند تا تسریع‌در کار مسافرین محترم بعمل آمده باشد .

اداره کل هواپیمائی کشوری از خروج اشخاصیکه عوارض قانونی را نپردازند طبق مقررات جلوگیری خواهد نمود .

اداره کل هواپیمائی کشوری

آگهی مزایده شماره ٤٣٩٥

مرکز آموزش ٥٠١ ارتش خورده نان و زباله حاصله پادگان مربوطه درباغشاه راازطریق مزایده بفروش میرساند طالبین‌میتوانند همه روزه تا آخر وقت اداری روز یکشنبه ٥ آذر ماه ٤٠ سال جاری برای دریافت برك شرایط مزایده بدفتر سررشته داری مرکز آموزش واقع در پادگان باغشاه مراجعه نمایند .

رئیس سررشته داری مرکز آموزش - سرگرد توافقی

١-٢ آ-٢٦٠٦٢

آگهی مزایده فروش خاویار باب امریکا

شرکت سهامی شیلات ایران حدود ٦٠٠٠٠ کیلو خاویار باب امریکا محصول بهره برداری سال ٤١ و ٤٢ را که در انبارهای شرکت در شمال تحویل خواهد شد بشرح زیر .

١- خایاردان بلوگا رقم یك	١٧٠٠٠ کیلو
٢- خاویاردان بلوگا رقم دو	٢٠٠٠ کیلو
٣- خاویاردان آسترا رقم یك	٢٠٠٠ کیلو
٤- خاویاردان آسترا رقم دو	٢٠٠٠ کیلو
٥ خاویار دان سوروگا رقم یك	٢٢٠٠٠ کیلو
٦- خاویاردان سوروگا رقم دو	٢٢٠٠٠ کیلو
٧- خاویاردان فشرده رقم یك	٥٠٠٠ کیلو
٨- خاویاردان فشرده رقم دو	٥٠٠٠ کیلو
	٦٠٠٠٠ کیلو

از طریق مزایده به فروش می رساند پیشنهاد دهندگان باید اولا پیشنهاد خودرا برای تمام ارقام یکجا ارسال دارند و ثانیا پنج در صد مبلغ پیشنهادی را به عنوان سپرده به حساب شماره ١٧٣٦ این شرکت دربانك ملی ایران شعبه فردوسی پرداخت و فیش مربوطه را پیوست پیشنهاد خود در پاکت لاك ومهر شده به اداره دفتر این شرکت تسلیم ورسید دریافت دارند مدت قبول پیشنهادات تا آخر بهمن ماه ١٣٤٠ خواهد بود وروز سه شنبه اول اسفند ماه پیشنهادات باز وقرائت خواهد شد حضور پیشنهاد دهندگان در جلسه قرائت پیشنهادات آزاد است و اگر برنده مزایده از انجام معامله خودداری نماید سپرده او به نفع‌شرکت سهامی شیلات ضبط خواهد شد ضمنا شرکت سهامی شیلات ایران درد یا قبول یك یا کلیه پیشنهادات مجاز می باشد .

آ-٢٧٦٧٢ **شرکت سهامی شیلات ایران**

جناب آقای منصور ذوالفقاری

با عرض تشکر از منویات والطاف ومراحم آن جناب که‌در بیمارستان هشترودیان نسبت به اینجانب مبذول فرمودید بی نهایت متشکرم موفقیت آن جناب را در پیشرفت و خدمت‌باجتماع از خداوند متعال مسئلت می نمایم .

آ-٢٠٢٨٣ **سید احمد کشفی**

آگهی سازمان اتکاء

فروشگاه های سازمان در تمام کشور برای تنظیم بیلان فروش آبانماه روز سه شنبه ٣٠ آبان فروش نخواهد کرد از مراجعین محترم خواهشمند است احتیاجات خودرا قبلا خریداری فرمایند .

١-٢ آ-٢٧٥٣٤ **قائم‌مقام مدیرعامل سازمان - سرتیپ کیهانخدیو**

آگهی مناقصه خرید کاغذ

چاپخانه سازمان برنامه تعداد ٨٠٠ بند کاغذ ٩٠×٦٠ ماشینی سفیدو الوان مورد احتیاج خودرا ازطریق مناقصه کتبی خریداری مینماید داوطلبان معامله می توانند بامراجعه بدفتر چاپخانه واقع دراول خیابان استخر برك مشخصات آنرا دریافت نمایند .

پیشنهادات تاآخر روز ١٨ر٩ر٤٠ پذیرفته خواهد شد .

١-٢ آ-٢٧٦٧٦ **چاپخانه سازمان برنامه**

آگهی مزایده مرکبات باغشاه

شهرداری بهشهر کلیه مرکبات باغشاه از قبیل پرتقال ، نارنج لیمو شیرین و لیمو ترش و غیره را از طریق مزایده با شرایط زیر به فروش می رساند .

١- پیشنهاد دهندگان قبلا کلیه مرکبات موجود را ملاحظه و بااطلاع کامل از میزان ونوع آن تقاضای خودرا تهیه نمایند .

٢-پیشنهاد دهندگان باید ٥ درصد بهای پیشنهادی را بعنوان سپرده به حساب شماره ١٩٥٥ شهرداری در بانك بهشهر تودیع وفیش مربوطه را پیوست پیشنهاد خود نمایند .

٣- پیشنهاد دهندگان باید پیشنهاد خودرا درپاکت لاك مهر شده که روی آن عنوان (مربوط به مزایده مرکبات باغشاه) نوشته باشد تا آخر وقت اداری روز شنبه ١١ر٩ر٤٠ تسلیم دفتر شهرداری نموده و رسید اخذ نمایند .

٤- پیشنهادات واصله ساعت ده صبح روز یکشنبه ١٢ر٩ر٤٠ در محل عمارت شهرداری با حضور کمیسیون مربوطه بازو قرائت خواهدشد

٥- حضور پیشنهاد دهندگان در جلسه آزاد و مزایده حضوری نیز بعمل خواهد آمد .

٦- مالیات و عوارض مقرر و هزینه درج آگهی بعهده برنده خواهد بود .

٧- چنانچه یکی‌از پیشنهاد دهندگان برنده مزایده شده‌ولی از خرید مرکبات خودداری نماید سپرده او به نفع شهرداری ضبط ومسترد نخواهد شد .

٨- شهرداری در رد وقبول یك یا کلیه پیشنهادات مختار است .

آ-٢٧٦٤٨ **شهردار بهشهر . نبوی**

آگهی مزایده مرکبات باغشاه

شهرداری بهشهر کلیه مرکبات باغشاه از قبیل پرتقال ، نارنج لیمو شیرین و لیمو ترش و غیره را از طریق مزایده با شرایط زیر به فروش می رساند .

١- پیشنهاد دهندگان قبلا کلیه مرکبات موجود را ملاحظه و بااطلاع کامل از میزان ونوع آن تقاضای خودرا تهیه نمایند .

٢-پیشنهاد دهندگان باید ٥ درصد بهای پیشنهادی را بعنوان سپرده به حساب شماره ١٩٥٥ شهرداری در بانك بهشهر تودیع وفیش مربوطه را پیوست پیشنهاد خود نمایند .

٣- پیشنهاد دهندگان باید پیشنهاد خودرا درپاکت لاك مهر شده که روی آن عنوان (مربوط به مزایده مرکبات باغشاه) نوشته باشد تا آخر وقت اداری روز شنبه ١١ر٩ر٤٠ تسلیم دفتر شهرداری نموده و رسید اخذ نمایند .

٤- پیشنهادات واصله ساعت ده صبح روز یکشنبه ١٢ر٩ر٤٠ در محل عمارت شهرداری با حضور کمیسیون مربوطه بازو قرائت خواهدشد

٥- حضور پیشنهاد دهندگان در جلسه آزاد و مزایده حضوری نیز بعمل خواهد آمد .

٦- مالیات و عوارض مقرر و هزینه درج آگهی بعهده برنده خواهد بود .

٧- چنانچه یکی‌از پیشنهاد دهندگان برنده مزایده شده‌ولی از خرید مرکبات خودداری نماید سپرده او به نفع شهرداری ضبط ومسترد نخواهد شد .

٨- شهرداری در رد وقبول یك یا کلیه پیشنهادات مختار است .

آ-٢٧٦٤٨ **شهردار بهشهر . نبوی**

آگهی مزایده فروش ماهی‌صادراتی

شرکت سهامی شیلات ایران مقدار ٢٢٠٠٠٠ کیلو ماهی‌غضروفی رابا سرودم که‌در انبار های شرکت واقع در شمال تحویل خواهد شد از طریق مزایده برای صدور به خارج کشور به فروش می رساند پیشنهاد دهندگان باید ده درصد مبلغ پیشنهادی را به عنوان سپرده به حساب شماره ١٧٣٦ شرکت دربانك ملی ایران شعبه فردوسی پرداخت وفیش مربوط را به پیوست پیشنهاد خود در پاکت لاك و مهر شده به اداره دفتر این شرکت تسلیم ورسید دریافت دارند مدت قبول پیشنهادات تا آخر روز شنبه یازدهم آذرماه ١٣٤٠ خواهد بودو روز یکشنبه دوازدهم آذرماه پیشنهادات بازو قرائت میشود حضور پیشنهاد دهندگان در جلسه قرائت پیشنهادات آزاد است واگر برنده مزایده از انجام پیشنهاد خود خودداری نماید سپرده وی به نفع شرکت شیلات ضبط خواهد شد ضمنا شرکت شیلات در رد یا قبول یك یا کلیه پیشنهادات مجاز ومختار است .

آ-٢٧٦٧٤ **شرکت سهامی شیلات ایران**

وزیر صنایع ومعادن گفت:

تقاضای ۸۰ کارخانه برای دریافت وام

تحت مطالعه وبررسی است

بارویه جدید پرداخت وام فقط تاکنون بدو کارخانه وام داده‌ایم

آقای مهندس فریور وزیر صنایع و معادن درباره وضع وامهائیکه به کارخانه ها پرداخت میشود امروز به خبر نگارما اظهار داشت : روبهمرفته عده ای از صاحبان صنایع کوچك تا کنون اقساط خودرا بطور منظم پرداخت کرده‌اند ولی عده ای از آنهاوچند کارخانه بزرگ نتوانسته‌اند این اقساط را منظما پرداخت کنند وبهمین علت تقاضای تمدید کرده‌اند، البته ما آنها را مورد مطالعه وبررسی قرار میدهیم در صورتیکه این تقاضا ها بجا و صحیح بود با آن ها موافقت خواهیم کرد . وزیرصنایع و معادن افزود : بهر صورت چاره چیست ؟ بحرانی پیش آمده است باید همگی دست بدست هم بدهیم و کمك بکنیم تا این وضع سالم شود.

آقای مهندس فریور درپاسخ سئوال خبر نگار ما در مورد پرداخت وامهای جدید گفت ، از تاریخی که قرارشده پرداخت‌وام باشرایط‌جدید و خاصی باشد تاکنون دو کارخانه از دولت وام گرفته است و اکنون تقاضای ۸۰ کارخانه دیگر تحت‌مطالعه و بررسی است .

البته رویه گذشته در پرداخت وام بدون نظارت بهیچوجه صحیح نبوده است و متاسفانه عده ای ازاین وامها سوء استفاده کردند و پولهارا برای کار های غیر صنعتی و مثلا خرید زمین مصرف کردند .

دولت صدمیلیون تومان

ازبدهی خودرا ببانك مرکزی میپردازد

امروز آقای دکتر پورهمایون‌رئیس کل بانك مرکزی بخبرنگار ماگفت دولت باید تاآخر سال حداقل یکصد میلیون‌تومان ازبدهی‌های خودرا ببانك مرکزی بپردازد .

خبرنگار ما اظهار میدارد در ماه مهر دولت و بنگاه های دولتی و شهرداریها در حدود ۵۰ میلیون تومان از بدهی های خود را ببانك‌پرداخته‌اند ولی ۳۰ میلیون تومان هم از سپرده های دیداری خود برداشت کرده‌اند.

بنابراین دولت در مهر ماه ۲۰ میلیون تومان از بدهی های خود را داده یعنی یك پنجم‌ازحداقل تعهدی راکه‌درقبال بانك مرکزی برای‌پرداخت دیون خود کرده انجام داده است.

پیش‌بینی میشود دولت باین ترتیب بتواند تا آخر سال بیش از یکصد میلیون تومان از بدهی های خودرا بدهد ولی باید دانست دراین میان تنها پرداخت بدهی مورد نظر نیست بلکه باید از سپرده های دولت هم‌در بانك مرکزی کم نشود .

امریکا سه میلیارد دلار زیان توازن پرداخت دارد

ذخیره طلای امریکا درطول سه ماهه‌سوم‌سال مسیحی ۱۴۵ میلیون دلارکاهش‌یافته

واشنگتن ـ ۱۵ نوامبر ـ یونایتد‌پرس ـ بموجب‌گزارش وزارت‌بازرگانی امریکا که امروز در واشنگتن‌انتشار یافت زیان توازن پرداخت جهانی امریکا در طول سه ماهه سوم سال جاری بالغ بر ۸۰۰ میلیون دلاراست.

در این گزارش تائید گردیده که امریکا بطور متوسط سالیانه سه‌هزار میلیون دلار زیان توازن پرداخت دارد . معذلك ریز زیان کمتراز سال ۱۹۵۹ و ۱۹۶۰ است . زیرا زیان پرداخت مالی امریکا در سال ۱۹۵۹ برابر ۳۷۰۰ میلیون دلار و در سال گذشته ۳۹۰۰ میلیون دلاربوده است.

در طول سه ماهه اول سال جاری زیان پرداخت مالی امریکا ۳۵۰میلیون دلار و در طول سه‌ماهه دوم سال جاری ۴۷۵ میلیون دلار بوده‌است.

در این گزارش اضافه شده است که صادرات امریکا در طول سه‌ماهه سوم سال جاری ۴۲۰۰ میلیون دلار بر واردات این کشور فزونی داشته است اما جریانات سرمایه ها از جمله هزینه نظامی ، کمك خارجی و هزینه اتباع امریکا در خارج بنحو زیادی موجب عدم توازن بازرگانی خارج ی‌امریکا گردیده‌در پایان‌گزارش تصریح شده است که ذخیره طلای امریکا در طول سه ماهه سوم سال جاری ۱۴۵ میلیون دلار کاهش یافته است .

اقتصادی

بهای ادویه ترقی کرد

انواع مختلف ادویه‌کیلوئی ۳ تاه ریال ترقی نموده‌است

بازار ادویه در این اواخر وضع بهتری پیدا کرده علت اساسی آن اینست که بمناسبت فرا رسیدن‌سرما مصرف آن زیاد شده است بموازات زیاد شدن مصرف موجودی جنس روبکاهش است و از طرفی محدودیت اعتباری برای واردات باعث شده جنس موجود معاملات گرمتر وبارونق تری پیدا کند برای ادویه باید صدی هفتاد اعتبار باز شود . در وضع پولی فعلی بازار مسلم است که باز کردن چنین اعتباری زیاد نخواهدبود همه مسائل فوق موجب ترقی قیمت ادویه گردیده اقلام مختلف ادویه کیلوئی ۲ تا ۵ ریال ترقی کرده‌است مظنه بعضی از ارقام ادویه بشرح زیر است

فلفل هندی کیلوئی ۱۰۵ ریال
سنگاپوری ۹۸ ریال دارچین کیلوئی ۱۰۳ریال هل سفید ۴۰ریال زردچوبه قلم پاکستانی۴۰ ریال زردچوبه‌هندی ۳۴ریال .

همه اقلام فوق بین ۳ تا ۵ ریال ترقی قیمت دارند پیش بینی میشود که موجودی فعلی کفاف احتیاجات آینده را ننماید . ومیزان واردات هم کمتر از سالهای قبل وحتی کمتر از میزان مصرف باشد در صورتیکه این پیش بینی صحیح باشد قیمت ادویه در آینده باز هم ترقی‌خواهد کرد .

طرحهای تازه

برای کسب درآمد بیشتر جهت صندوق تعاون‌جوانان

امروز آقای دکتر بنائی عضوهیئت مدیرهٔ صندوق تعاون جوانان‌بخبرنگار ما گفت قرار است در اوائل آذرماه جلسه‌ای با حضور آقای دکتر امینی نخست‌وزیر و آقای علاء وزیر دربار شاهنشاهی‌وسایر اعضای هیئت مدیره صندوق تشکیل شود تا طرحهائی که برای ازدیاد درآمد صندوق و کسب اعتبار برای آن تهیه‌شده‌مورد مذاکره قرار گیرد تا پس از تصویب دولت بمرحله اجراء گذارده شود.

با اجرای‌این‌طرحها بی‌آنکه فشاری بر افراد و موسسات وارد آید درآمد هائی برای صندوق جمع آوری‌میشود که از این محل می‌توان به پیشه‌وران و محصلین زیادی که احتیاج مبرم بوامهای صندوق دارند کمك کرده. صندوق تعاون جوانان تا پایان سال گذشته ۴۲۰ فقره وام کسب به‌مبلغ ۸میلیون و ۸۹۰ هزار ریال و ۳۸۲ وام تحصیلی بمبلغ ۱۴ میلیون‌و ۹۸۰ هزار ریال پرداخته است .

در هشت ماههٔ اول سال جاری نیز وام‌های کسبو تحصیلی به‌پیشه‌وران ومحصلین پرداخت شده‌است .

ورود وخروج

کشتی ها

* کشتی «طبرستان» انگلیسی روز ۲۲ آبان ماه از بندر خرمشهر خارج شد .
* کشتی «ویالدی‌دیاگو» فرانسوی پس از تخلیه کالای خود روز ۲۲ آبان از بندر شاهپور خارج گردید .
* کشتی «کوریز» شوروی حامل ۱۱۶ر۱۲۱ تن پوست و ۱۰۴ تن پشم‌ازبندرپهلوی‌بمقصد بادکوبه عزیمت کرد .
* کشتی «اورال» شوروی با مقدار ۳۹ر۲۳۴ تن کاغذ چاپی و ۴۰ر۲۲۰ تن جوش‌شیرین و ۴۸ر۶۱۵ تن سودا و۶۵۳تن‌ظروف چینی و۴ر۱۰۰ تن ظروف آلومینومی و۱ر۳۸۹ تن لوازم داروخانه و ۳۵ر۲۸۱ تن نهر کن و لوازم و۳تن ماشین کمپرسی و ۶۰ر۹۵۱تن مفتول آهنی و ۲۸۲ر۱۵۷ تن قند و ۳۱۳ر۸۷۵ تن شکرروز ۲۱ آبان به بندر پهلوی وارد شد .
* کشتی «کازاغستان» شوروی حامل ۵۹۸ر۲۲۰تن تخته‌نرادو ۴ر۲۰۰ تن چوب گردو روز ۲۱ آبان به بندر پهلوی وارد گردید .
* کشتی «پیونر» شوروی با مقدار ۳۲۰ تن آهن آلات و ۷ر۶۲۵ تن موتور برق روز ۲۱ آبان از بادکوبه به بندرپهلوی وارد شد .

مقایسه‌قیمت‌خواربار در شهرها

گندم و برنج دررضائیه از همه‌جا گرانتراست

کره درمشهد وگوشت‌دررضائیه ازسایرشهرهاارزانتراست

گزارش مربوط به بهای عمده فروشی انواع محصولات کشاورزی و دامی در تهران و شهرستانها طی‌هفته گذشته نشان میدهد که : گندم در تهران کیلوئی ۶ر۲ ریال اهواز ۶ر۴ بروجرد ۵ر۵ اصفهان ۵ر۷ کرمانشاه ۵ر۷ مشهد ۶ر۵ رضائیه ۶ر۵ سنندج ۵ر۷ ساری ۶ر۵ و شیراز ۵ر۵ ریال بوده که گرانترین قیمت گندم در رضائیه و ارزانترین نرخ در شیراز گزارش داده شده است .

برنج صدری در تهران کیلوئی ۲۵ ریال اهواز ۲۷ بروجرد ۲۶ اصفهان ۲۰ کرمانشاه ۲۵ مشهد ۲۳ رشت ۲۳ رضائیه ۳۱ و ساری ۲۲ ریال بوده است‌که گرانترین نرخ ازرضائیه و ارزانترین قیمت از اصفهان داده شده .

سیب زمینی در تهران کیلوئی ۶ر۲ ریال اهواز ۱۰ بروجرد ۳ر۲ اصفهان ۳ر۴ کرمانشاه ۷ر۵ مشهد ۴ رشت ۳ر۴ کرمانشاه ۷ر۵ مشهد ۴ رشت‌ه رضائیه ۵ر۴ سنندج ۵ر۵ و شیراز ۷ر۴ ریال بوده (گرانترین قیمت‌سیب زمینی از اهواز وارزانترین نرخ از بروجرد) گزارش شده

کره ـ در تهران کیلوئی ۱۳۰ریال اهواز ۱۴۱ بروجرد ۱۴۳ اصفهان ۱۳۱ کرمانشاه ۱۵۰ مشهد ۱۲۵رشت ۱۵۰ رضائیه ۱۲۹ و ساری ۱۴۰ریال بود و گرانترین قیمت کره مربوط به کرمانشاه و ارزانترین نرخ متعلق به مشهد بوده است .

تخم مرغ در تهران دانه ای ۳ر۲ ریال اهواز ۳ بروجرد ۲ اصفهان ۵ر۲ کرمانشاه ۳ر۲ مشهد ۵ر۲ رشت ۷ر۲ رضائیه ۲و شیراز ۴ر۲ ریال که گرانترین نرخ تخم‌مرغ مربوط بتهران و ارزانترین قیمت مربوط برضائیه بوده است .

گوشت گوسفند در تهران کیلوئی ۵۸ریال اهواز۷۰ اصفهان ۵۴کرمانشاه ۵۰ مشهد ۵۰ رشت ۶۰ رضائیه ۴۵ سنندج ۴۹ و شیراز ۴۶۶ ریال بوده که گرانترین نرخ از اهواز و ارزان ترین نرخ از رضائیه گزارش داده شد .

خط کشتیرانی اُ. اِس. کِ
O.S.K.Line OSAKA SHOSEN KAISHA
برای اطلاع صاحبان کالا
کشتی مدرس‌مارو "MADRAS MARU" SS
کشتی نامبرده بالا قرار است درتاریخ ۲۷ آبان ماه جاری وبلکه زودتر به خرمشهر وارد شود.
ازصاحبان کالا خواهشمند است به محض تخلیه کالای‌کشتی که احتمالا روز ۸ آذرماه‌خواهدبود برای‌اخذ ترخیصیه‌در خرمشهر بشعبه این‌شرکت‌مراجعه فرمایند.
کشتی مزبور برای بنادر ژاپن و سنگاپور کالای‌صادراتی میپذیرد.
برای هرگونه اطلاع خواهشمند است به :
شرکت گری مکنزی محدود
تهران ـ خیابان فردوسی ساختمان امینی تلفن : ۳۰۴۲۶۰
خرمشهر ـ صندوق پستی شماره ۳ مراجعه فرمائید
آ ـ ۲۷۷۱۰

آگهی دعوت مجمع عمومی فوق‌العاده شرکت سهامی ورزشی فرح‌آباد
از صاحبان سهام شرکت سهامی فرح آباد دعوت می نماید برای تشکیل مجمع عمومی فوق‌العاده درساعت‌سه‌ونیم‌بعدازظهروز چهارشنبه۱۵ر۹ر۱۳۴۰ درمحل باشگاه شرکت واقع درخیابان دوشان تپه (فرح آباد) حضور بهمرسانند .
دستور جلسه :
۱ـ تغییر واصلاح و پیشنهاد و تصویب پاره‌ای از مواد اساسنامه .
۲ـ انتشار اوراق سهام جدید وازدیاد سرمایه
رئیس هیئت مدیره ـ آقاخان بختیار
آ ـ ۲۷۷۲۰

کنکوردیا لاین
کشتی کنکوردیا کاپو m/s «CONCORDIA CAPO»
هم‌اکنون درخرمشهر مشغول تخلیه میباشد و درضمن برای بنادر ذیل بارگیری مینماید
جنوا ـ مارسی ـ نیویورک ـ بوستن
فیلادلفیا ـ بالتیمور ، نورفولك
این‌کشتی تا۲۸ آبان‌ماه برای بنادر فوق بار صادراتی قبول مینماید و در حدود ۱۸ روز پس از خروج از خلیج فارس به جنوا و ۳۱ روز به‌نیویورك خواهد رسید
کشتی کنکوردیا تاج m/s «CONCORDIA TADJ»
۲۷ آبانماه‌بخرمشهروواردو در ضمن تخلیه‌برای بنادر فوق‌الذکر بار گیری مینماید
برای کسب اطلاعات بیشتر و تأمین جانمایندگی کل در ایران
شرکت سهامی لوانت اکسپرس ترانسپورت (ایران)
خیابان سعدی کاشی : ۴۴۷
تلفنهای ۳۰۵۳۱۳ ـ ۳۰۵۳۱۴ ـ ۳۰۵۳۱۵ ـ ۳۹۰۵۸
و یا بشعبات این شرکت در خرمشهر و تبریز مراجعه فرمائید .

شن و ماسه شسته
طبق اصول فنی
خلیج مرکزی خیابان ثبت شماره ۹
تلفن ۳۰۴۳۷۴ ـ ۳۲۲۹۵

قابل توجه آقایان
صاحبان صنایع و کارخانجات
SKODA
بی‌جهت وقت‌وپول خودرا برای دیدن‌نمایشگاههای صنعتی خارجی‌صرف میکنید
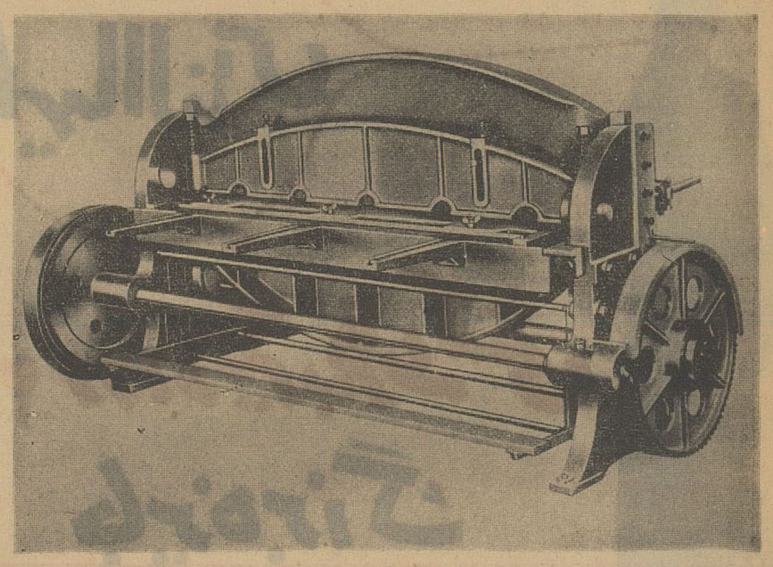
شرکت تجارتی ایران و اشکودا
هشتاد رقم ماشین آلات صنعتی‌مختلف ازجمله دستگاههای تراش ـ فرز وغیره را در نمایشگاه خود فراهم‌کرده
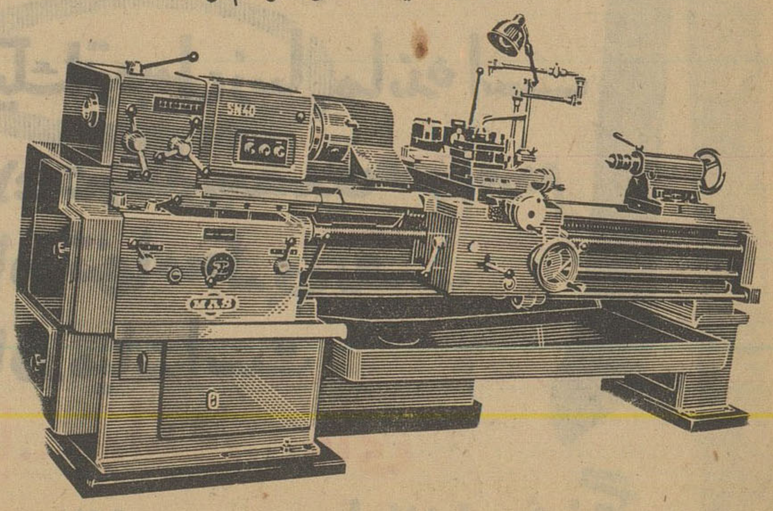
ازنمایشگاه جالب شرکت تجارتی ایران واشکودا دیدن‌کنید.
برای کسب اطلاعات بیشتر بشرکت‌تجارتی ایران واشکودا ـ تهران چهارراه یوسف‌آباد شماره ۲۰۳ ـ تلفن ۴۹۸۱۴ یا ۴۲۰۵۹ مراجعه فرمائید.
آ ـ ۲۷۷۱۶ «طوطی‌نو»

فردا بزرگترین مسابقه بوکس سال انجام میشود

اولین مسابقه بوکس ایران وآلمان درحضور والاحضرت شاهپورغلامرضا انجام میگردد

قهرمانان تیم بوکس آلمان ازباتجربه ترین قهرمانان بوکس جهان هستند

آقای دکتر ویلهم فرتیس رئیس فدراسیون بوکس آماتور استان باویر آلمان

آقای ژرژ اترپ نایب‌رئیس فدراسیون بوکس باویر

آقای برتهولدانسلم مربی ورفری فدراسیون

آقای «روبررژ ژوزف» قهرمان وزن اول ۲۴سال دارد درشهر «وورزبورك» در ۷۳مسابقه شرکت کرده ۳۹ برد ۱۱باخت و ۲۳مساوی داشته است و فرداشب هفتادو چهارمین مسابقه رابا ایزاریا ایلخانوف خواهد داد .

آقای «نومیرفرانرز» ۲۱ سال دارد در شهر «ژاندرف» متولد شده در ۵۰ مسابقه شرکت کرده ۳۲ مسابقه را برده ۱۲مسابقه راباخته و ۶مسابقه را مساوی کرده قهرمان دوم سال ۱۹۶۰ باویر درسال ۱۹۶۱ نیز بوکسور ممتاز استان باویر بوده است «نومیر» فرداشب با صادق علی‌اکبرزاده مسابقه میدهد .

آقای «شورك ـ اتو» در شهر «فورت» متولدشده ۲۳سال دارددر ۱۰۹مسابقه شرکت کرده ۸۲ مسابقه رابرده ۱۳ مسابقه راباخته ۱۴ مسابقه رامساوی نموده قهرمان سال ۱۹۵۹ باویر و قهرمان دوم آلمان و قهرمان ۱۹۶۰ باویر و چند بار عضویت تیم ملی آلمان وفردا شب دروزن سوم‌با ویلیام آدم‌زاده مسابقه میدهد .

آقای دانگل‌فرانزبیست‌ساله متولد شهر روسال هیم در ۳۰مسابقه‌شرکت کرده ۲۳ بردو ۷باخت داشته است قهرمان ممتاز سال ۱۹۶۰ باوبر بوده استو فرداشب نیز با تیومان غنی‌زاده قهرمان وزن چهارم ایران مسابقه خواهد داد .

آقای کرامرهلموت متولد درشهر روسان هیم ۲۳ساله در ۹۴مسابقه شرکت کرده ۷۷ مسابقه رابرده‌چهار مسابقه راباخته ۱۳ مسابقه رامساوی کرده است .قهرمان خردسال ۱۹۵۷ بوده است .در تهران نیز با آقای ایرج درطلوعی قهرمان وزن‌پنجم مبارزه می‌کند .

آقای اوزول بوردولف در شهر اشتائیب بورن متولد شده و ۳۰سال دارددر ۲۳۷مسابقه شرکت‌کرده ۲۰۱ مسابقه رابرده ۲۹باخت داشته و ۷ مسابقه رانیزمساوی کرده‌است‌قهرمان سال ۱۹۵۸ و ۱۹۶۰ باویربوده‌است ودر تهران نیز دویست‌وسی‌و هشتمین مسابقه رابا آقای حسن‌پاك‌اندام خواهد داد .

آقای نورکلادس ۲۶ ساله متولد مونیخ۶۰ مسابقه داده ۴۲ مسابقه را برده ۱۱مسابقه‌را باخته و ۷مسابقه را مساوی کرده است و قهرمان سال ۱۹۵۹ باویر بوده است و فرداشب با آقای محمود محمود پور مسابقه‌خواهد داد .

آقای شرك ماکس متولد در شهر سوئین ۲۴سال دارد در ۷۳ مسابقه شرکت کرده ۴۵ برد ۹باخت و ۱۰ مساوی داشته‌است قهرمان سال۱۹۶۰ استان باویر میباشد .

فرداشب باآقای امیریاوری کاپیتان تیم ایران مبارزه خواهد کرد .

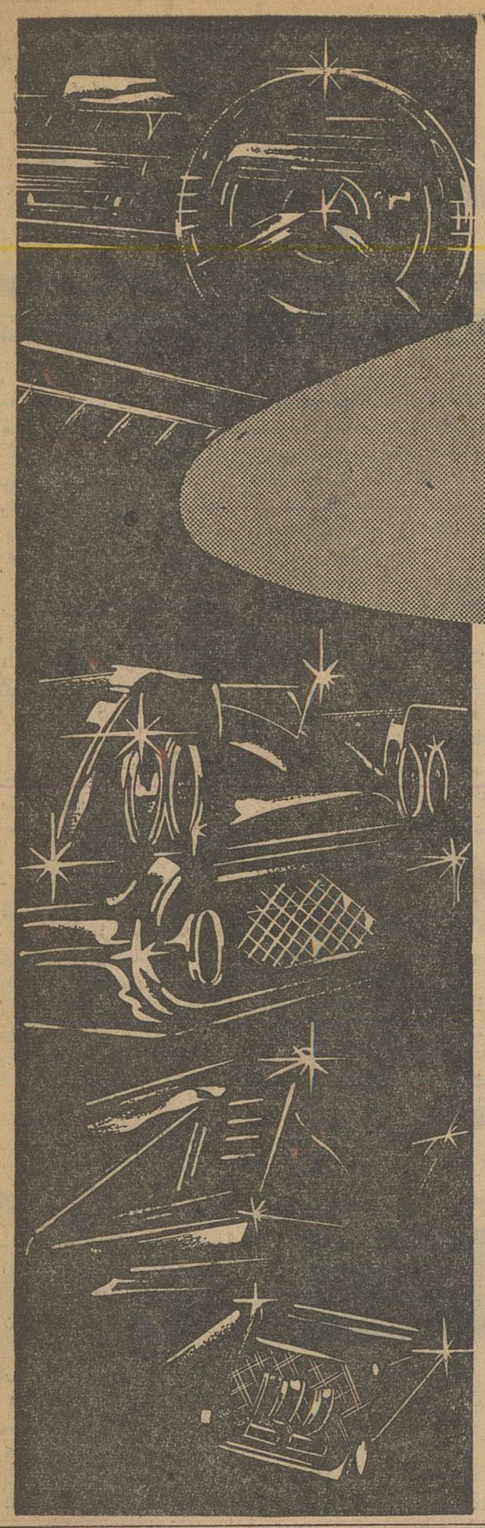

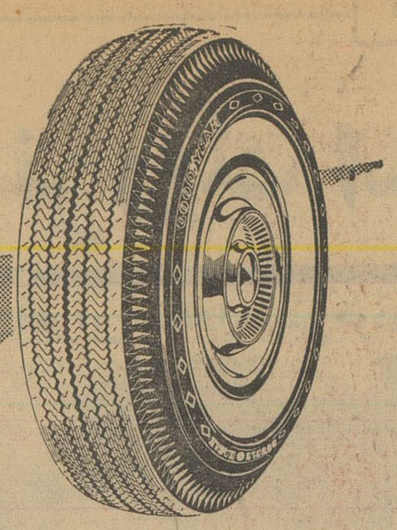

برای اُتومبیل امروزه ساخته شده

لاستیکهای تمام نایلن

گودیر

GOODYEAR

افتتاح فروشگاه جدید

آ. حکیم و شرکاء

خیابان قدیم شمیران ایستگاه عوارضی شماره ۶۵۵ر۶۵۹ (تلفن ۷۲۹۲۷ و۱۴۵۸ ۷)

برای فروش:

رنگهای دوپن	DU PONT
تراکتورهای الیور	OLIVER
کودهای شیمیائی	دفع‌آفات کشاورزی
روغن موتور شل	SHELL
یخچال وتلویزیون‌هات‌پوئینت	HOTPOINT

مرکز شرکت خیابان سعدی شماره ۵۹۳

تلفن ۳۶۱۲۱ـ۳۵۵۰۶ آ ـ ۲۷۶۵۸

جوانان را چگونه تربیت کنیم

سینما یك وسیله تربیتی وانتقادی‌است

باید ریشه دردهای اجتماعی جوانان را درمسائل دیگر جستجوکرد

منهم مانند هزاران خواننده دیگر اطلاعات مقالاتی که در باره «جوانان» در روزنامه اطلاعات و صفحه شمادرج شده خواندم . و منهم مانند دیگران عقیده دارم که جوانان در شرایط فعلی افکار واعمالشان امید بخش نیست قدرت فعال جوانان ما که باید مثل سایر جوانان کشور های مترقی برای‌ایجاد جامعه بهتر و سعادتمندتر صرف شود بیشتر صرف کار هائی میشود که نتیجه‌ای ندارد سهلست برای اجتماع امروز و فردای ما خطرناکست .

موضوع «مزاحمت جوانان برای دختران» کار بدیست و منهم آنرا تقبیح میکنم ونشانه عدم رشداجتماعی می دانم و معتقدم که مفاسد زیادی در بردارد اما همه گناهان را بگردن سینما و فیلم انداختن هم بعقیده من بی انصافی است . منکر این نمی شوم که بعضی فیلمها دارای مناظر خلاف اخلاقی است که بوسیله اداره نمایشات قبلا سانسور میشود . اما امروز همه دانشمندان در این مسئله معتقدند که سینما یك وسیله تربیتی است و میتواند با طرح مسائل‌مختلف به‌تربیت وارشاد جوانان کمك کند . اکنون در تمام مدارس فیلمهای علمی نمایش میدهند ، حتی بسیاری از دروس بانمایش فیلم تدریس میشود، فیلمهای درجه اول که اغلب درسینما های‌تهران نمایش میدهند بسیاری از موضوعات تاریخی ، اجتماعی وسیاسی زمانرا روشن میکند همین چندی‌پیش ما شاهد نمایش فیلم اسپارتاکوس بودیم که بزرگترین قیام تاریخی ـ بردگان را بروی صحنه آورده بود . تعدادی از فیلمهائی که در سینماهای تهران نمایش میدهند انتقاد از بی‌بند و باری ، انتقاد از تقلید های کور ـ کورانه و مبارزه با پلیدی است و نباید یك وسیله تربیتی و اجتماعی را بیرحمانه کوبید . البته از هر وسیله ای حتی سینما نیز میتوان بضرر جامعه استفاده کرد .چنانکه اگر شمشیر در کف زنگی مست افتد خطراتی در بردارد ولی در کف یك سردار،افتخارات وپیروزیهای بزرگی برای یك کشور بارمغان میآورد .

حسن عباس زاده

اطلاعات برای جوانان

آقای امیر هوشنك اردلان که برای ادامه تحصیل بامریکا عزیمت نموده بود پس از خاتمه تحصیلات و اخذ دانشنامه مهندسی بوطن عزیز مراجعت نمود . آ ـ ۲۰۲۹۳

این هم شاهکار دیگر کارخانه معروف روبسن انگلستان

موتور دیزل کارتلی

Robson

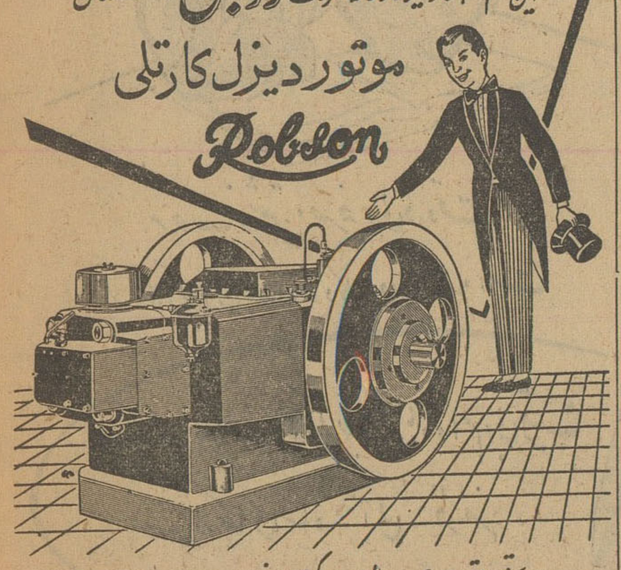

پرقدرت . ساده . کم مصرف . بادوام

برای تلمبه . آسیاب . برنج کوبی . نجاری . کچ کوبی

ومخصوص کارهائیکه توام باگرد وخاک است

نماینده انحصاری درایران: شرکت زرتشتی خیابان سعدی . کوچه ممتاز . ساختمان زرتشتی تلفن ۵۲۸۲

اطلاعات هوائی

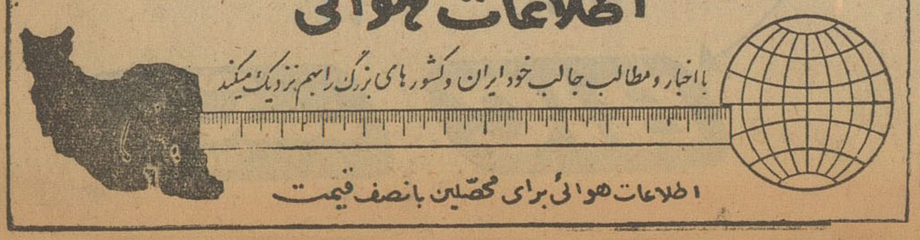

بااخبار ومطالب جالب خود ایران وکشورهای بزرگ رابهم نزدیک میکند

اطلاعات هوائی برای محصلین بانصف قیمت

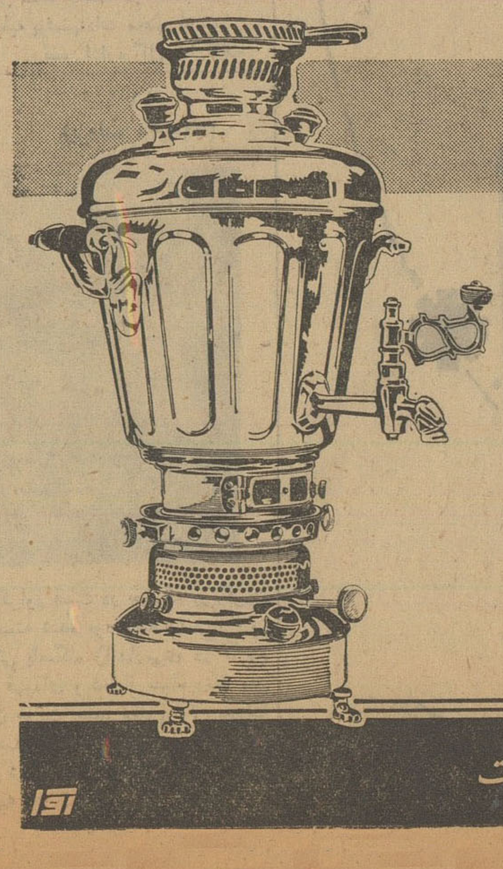

عالی نسب

ALi·N·

نام مورد اطمینان درصنایع نفت سوز ایران

عالی نسب

سازنده انواع سماورهای نفتی

بمدلهای زیبا واندازه های مختلف

نزد فروشندگان معتبر تهران وشهرستانها موجود است

از: پاری پرس وفرانس سوآر

استقلال الجزایر نزدیك است ؟

اعتصاب غذای بن بلا وهمرزمان او نشان آنست که ملیون الجزایر استقلال میهن خودرا نزدیك میدانند

پانزده روز است چند هزار نفر مسلمان الجزایری که در فرانسه زندانی هستند اعتصاب غذا کرده‌اند. تاکنون چندین نفر از آنها که در شهر «تول» زندانی هستند بر اثر خرابی وضع‌مزاجی شان در بیمارستان نظامی بستری شده‌اند . حکومت فرانسه که سخت نگران این وضع‌می باشد تا کنون چندین جلسه بریاست ژنرال دوگل تشکیل داده است . اعتصاب زندانیان الجزایری نه تنها از نظر انسانی مسائلی را مطرح کرده است بلکه از نظر سیاسی نیز نتایجی در بردارد .

مسئله اعتصاب گرسنگی زندانیان الجزایری هنگامی اوج گرفت که بن‌بلا وسایر وزرای حکومت موقت الجزایر بعنوان همدردی باعتصابیون پیوستند. ازطرفی ملیون الجزایر در تونس اعلام کرده‌اند تا زمانیکه رهبران آنها در زندان‌های فرانسه‌بسر میبرند حاضر نیستند در مورد حل مسئله الجزایر بادولت فرانسه وارد مذاکره شوند.

بن بلا اعلام کرده‌است تا زمانیکه حکومت فرانسه دستور آزادی او و همرزمانش را نداده حاضر نیست به اعتصاب گرسنگی پایان دهد

ژنرال دوگل قول آزادی بن بلا را داده است اما بشرطی که‌ملیون الجزایر دستور قطع اعمال‌تروریستی رادر فرانسه صادر کند .

بدین ترتیب مسئله بسیار غامض و پیچیده شده و شکل یك دایره جهنمی رابخودگرفته است‌زیرا ملیون اعلام کرده‌اند بدون آزادی بن بلا حاضر بمذاکره در مورد قطع اعمال تروریستی و حل مسئله الجزایر نیستند و فرانسه نیز اعلام کرده است بدون قطع اعمال تروریستی بن‌بلا را آزاد نمی‌سازد .

سکوت حکومت موقت‌الجزایر

در فرانسه اینك محافل سیاسی این سئوال را از خود میکنند که چرا حکومت موقت الجزایر چندین روز پس از اعتصاب زندانیان الجزایری برای نجات جان آنها وارد اقدام شد . و جالب آنکه حکومت موقت الجزایر در روز های اول اعتصاب زندانیان الجزایری این خبر را پخش نکرد .

ناظرین امور معتقدندبین الجزایری های مقیم فرانسه و حکومت موقت الجزایر اختلاف نظر وجود دارد .

درتظاهرات وسیعی که بمناسبت همدردی بازندانیان الجزایری درربا‌ط پایتخت مراکش برپاشد تظاهرکنندگان سفارت فرانسه را سنگباران کردند

افق تیره شده

ژنرال دوگل بارها اظهار داشته است . ما مسئله الجزایر را حل خواهیم کردو پایان این نبرددر پیش روی ماست . ما با اراده صبر و واقع بینی بحل این بحران موفق خواهیم شد .

یکی از وزیران ارتش آزادی بخش الجزایر یعنی بلقاسم کریم از این گفته اظهار خوشنودی کرد و پنج‌روز بعدجنگجویان الجزایری طی‌اعلامیه‌ئی بامضای بن یزید اعلام داشتند که انجام مذاکره در شرائط حاضر افکار صریح لیاقت و شرافت ملت الجزایر است .و اکنون‌این چنین بنظر میرسد که افق تیره شده است . چرا ؟ یکی از این علل وقوع حوادث جدید است . فردای روزی که دوگل اظهار تمایل بحل مسئله الجزایر نمود بن‌بلا و چهار نفر از وزیران ارتش آزادی بخش الجزایر که در قصر تورکان زندانی هستند دست باعتصاب غذا زدند. آنها تنها در تلاش کسب آزادی خود نیستند بلکه با اعتصاب غذای خود میخواهند با همه زندانیان الجزایری هم درد شوند و تغییر کلی سیاست فرانسه را در مورد آنها خواستار گردند .

حکومت فرانسه موافقت کرد که هیئتی از صلیب سرخ اردو گاههای زندانیان را بازدید کند ولی بن بلا این پیشنهاد را نپذیرفت . و با ادامه اعتصاب غذا وضع مزاجیش بوخامت گرائید بعضی رادیو های عرب‌حتی خبرمرگ‌اورا منتشرساختند

درهمین حال‌حکومت موقت‌الجزایر جلسه فوق العاده تشکیل داد واعلام داشت که اشتباه است اگر فکر شود که ملیون‌الجزایری در آن حال که پنج تن از رهبرانشان در دم مرگ هستند حاضر بانجام مذاکره خواهند شد .

در پس این علل موضوع مهمتری نهفته و آن اینست که شاید حکومت موقت الجزایر اصولا حاضر بمذاکره نباشد و این شاید بدان علت باشد که میوه های درخت استقلال درکار رسیدن هستند .

و شاید هم آنها فکر میکنند که نیرو های دست راستی قدرت زیادی بدست آورده اند و حکومت فرانسه قادر بهموار کردن آنها نخواهد بود بهمین جهت حکومت موقت الجزایر دستور اعتصاب غذای بن بلا ویارانش را صادر کرده‌واز آن استفاده‌نیکوئی نیز خواهد برد .

نظریه دیگر هم وجود دارد که طرفداران آن معتقد هستند که ظهور مجدد بن بلا در صحنه سیاست الجزایر تغییراتی دراین مسئله‌بوجود خواهد آورد . او متوجه شده بود که به‌بعد از کناره گیری فرحت عباس حکومت الجزایر بخاطر آزادی آنها پافشاری نمیکند و آنوقت اوتصمیم گرفت از کنج فراموشی خارج شود و بدین ترتیب با اعتصاب غذای‌خود مسئله جدیدی بوجود آورد .

آدنائر برای معامله با خروشچف تلاش میکند

هانس کارول سفیر آلمان‌غربی درمسکو معتقداست دولت بن میتواند بادولت شوروی کناربیاید

مقالات وگزارشهای خارجی

بن ـ دراین هفته‌دکتر هانس‌کارول سفیر آلمان غربی در مسکو با قید فوریت از طرف دکتر آدنائر صدر اعظم آن کشور به بن احضار شد . وزارت خارجه آلمان غربی بسفیران خود در فرانسه بریتانیا وامریکا دستور داده‌اند تا به اطلاع آن کشور ها برسانند که احضار کارول از مسکو بعلت مذاکراتی است که نامبرده بدون صوابدید دولت متبوع خودبا خروشچف نخست وزیر شوروی بعمل آورده است .

دولت فدرال آلمان غربی بطور آشکار از این بابت نگران است که مبادا متحدین بزرگ غربی آن چنین تصور کنند که‌آلمان غربی در پشت پرده برای معامله‌خودسرانه باشوروی تلاش میکند . به همین جهت انتظار میرود که وزارت خارجه آلمان‌غربی به‌آسانی دست از سر سفیر پر حرف و «دهن لق» خود برنخواهد داشت . برای آلمان غربی مخصوصا ماجرای کارول از آن جهت ناراحت کننده است‌که ذهن امریکا نسبت به‌سیاست خارجی آلمان غربی‌در آستانه ملاقات قریب الوقوع آدنائر با کندی مشوب خواهد شد .

دو پیشنهاد

دولت آلمان غربی در باره دو پیشنهادی که طبق گزارش وزارت خارجه آن کشور بطور خود سرانه ازطرف هانس کارول برای خروشچف طرح شده از نامبرده باز خواست خواهد کرد . این پیشنهادات بقرار زیر هستند :

۱ـ امضای قرار دادی بین چهار کشور بزرگ شرق و غرب که ایجاد وضع جدیدی در شهر برلن طی آن توصیه شود و حق آزادی رفت و آمد در این شهر را تضمین نماید .

۲ـ دولت شوروی موافقت کند که رژیم آلمان شرقی قرار داد فوق الذکر را درباره شهر برلن بپذیرد.

هانس کارول هیچکدام از این پیشنهادات را با کسب اجازه قبلی از وزارت خارجه آلمان غربی عنوان نکرده بلکه آنها را به ابتکار شخص خود مطرح ساخته است . بطوری که سخنگوی دولت آلمان غربی در این هفته اظهار داشت سیاست آلمان غربی در مورد قضیه برلن تغییری نکرده و پیشنهادات هانس کارول منعکس کننده تمایلات بن نبوده‌است. آخرین پیشنهادات رسمی آلمان‌غربی برای حل مسئله برلن اخیرا ازطرف پروفسور گرو سفیر کبیر این کشور در آمریکا ـ در کنفرانس دیپلمات های ممالك غربی در واشنگتن مطرح شده بوده است .

هنگامیکه یك هفته پیش ناگهان شایع شد که دولت شوروی ازشرایط سنگین خود برای حل مشکل برلن منصرف شده همه دولت های بزرگ غربی خوش بینی آمیخته با تعجبی احساس کردند . اگر چه مدت زیادی طول نکشید که هانس کارول منبع اصلی ایجاد این شایعه شناخته شد اما شگفت آور است که نه تنهاامریکا و بریتانیا و فرانسه بلکه حتی‌وزارت خارجه آلمان‌غربی‌نیز اطلاعات دقیقی درباره مذاکرات هانس کارول با خروشچف و گرومیکو ندارد بسیاری ازدیپلمات های غربی آزآن بیم‌دارند که هانس کارول از سال ۱۹۵۸ که به سفارت آلمان غربی در مسکو منصوب شده وتاکنون دسته گل های دیگری نیز به آب داده باشد .

در محافل بن اظهار عقیده میکنند که‌ممکن‌است خود روسها الهام‌دهنده گزارش های ضد و نقیض مربوط به مذاکرات هانس کارول در مسکوبوده باشند .

کارول که از دیپلمات های مجرب آلمان غربی است از دیر باز بعنوان «طفل وحشتناك» وزارت خارجه‌آلمان غربی شناخته شده وسوابق متعددی درباره تکروی های سیاسی او وجود دارد . اگر حدس محافل بن درست باشد میتوان استنباط کرد که منظور روسها تشدید حالت عدم اعتمادی بوده‌که ظاهرامدتها است درمناسبات متحدین غربی و طرز فکر آنها در مورد مسئله برلن بوجود آمده‌است.

شخص هانس کارول تاکنون مکررا و بدون محافظه کاری تاکید کرده است که آلمان غربی میتواند باابراز تفاهم نسبت به روسیه از وجود خروشچف نخست وزیر شوروی که روابط شخصی دوستانه ای‌باوی‌دارد برای حل مسئله برلن و بهبودروابط مسکو وبن استفاده های شایان‌توجهی بکند .

بقیه در صفحه ۲۳

تشکر

دیروز (سه شنبه) چهار بعد از ظهر که چهار نفر مسافر زن سوار تاکسی شماره ۳۷۹۱ به نام آقای جواد یحیی پور دارنده گواهی نامه شماره ۴۷۷۶ بودند چمدانی که اشیائی بمبلغ هزارو ششصد تومان ارزش داشت جا گذاشته بودند که راننده فوق پس از یکساعت آورد و تحویل داد بدین وسیله از این راننده باوجدان اظهار تشکر مینمایم.

حکیمی آ ـ ۲۰۳۴۵

آگهی مناقصه

اداره کل تدارکات وزارت کشاورزی ساختمان موتور خانه برای چاه عمیق باضافه اتاق نگهبان و همچنین ساختمان انبار در کرج را (که مربوط به اداره کل مهندسی زراعی می باشد) بمناقصه برگذار می نماید .

داوطلبان شرکت در مناقصه می توانند با خرید دو قطعه از کپی نقشه مربوط بمبلغ دویست ریال ودریافت برگ شرایط و مشخصات مناقصه از دفتر این اداره واقع در میدان فردوسی و مطالعه آنهاپیشنهادات خودرا بر اساس دفتر چه فهرست بها و مشخصات و طرح قرار داد موجود دراین اداره تا آخر وقت روز شنبه ۱۱ر۹ر۱۳۴۰ به اداره کل دفتر وزات کشاورزی واقع در انتهای لاله‌زار نو جنب خیابان شاهرضا تسلیم ورسید دریافت دارند پیشنهادات واصله درساعت ۱۱ روز یکشنبه ۱۲ر۹ر۱۳۴۰ در کمیسیون مناقصه بازو قرائت میشود حضور پیشنهاد دهندگان یا نماینده آنها که کتبا معرفی شده باشند در جلسه مناقصه آزاد و کمیسیون در رد و قبول یك یا کلیه پیشنهادات مختار است .

۱ـ۲ آ ـ ۲۷۷۲۶ رئیس اداره کل تدارکات

آگهی ۱۹ (پرونده ۵۶۰ر۳۱)

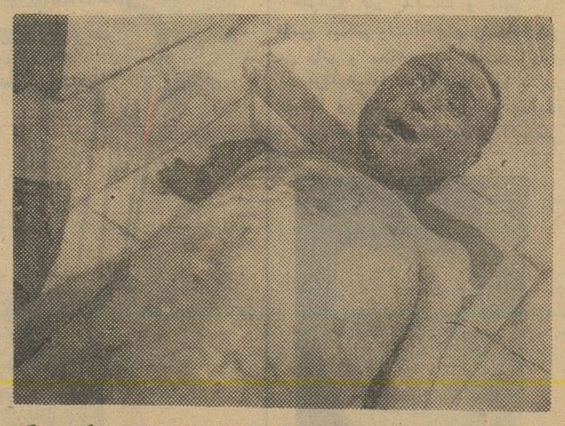

صاحب جنازه فوق که عکس آن گراور است در حالیکه در گردن او یك دستمال یزدی و یك رشته نخ بسته شده بود نصف تنه از زیر خاك واقع در شمال جاده کرج نزدیکی پاسگاه ژاندارمری در تاریخ ۹ر۹ر۳۱ کشف مقتول نسبتا مسن کت قهوه‌ای و شلوار سیاه رنك بتن داشته و چون با اقدامات معموله تاکنون هویت جسد معلوم نگردیده‌لذا مراتب بدینوسیله باستحضار عموم میرسد تا هرکس از هویت صاحب عکس مطلع میباشد لطفا مراتبرا باین شعبه اعلام فرمایند :

۱ـ۵ بازپرس شعبه ۱۹ تهران ـ امیرکلالی

چیزی هم بشما دستی میدهند
پول خودرا درحساب سپرده اختیاری
بانك بیمهٔ بازرگانان
پس‌اندازکنید ، زیرا گذشته ازآنکه همیشه بپول‌خود دسترسی دارید، بهره‌خوبی‌هم به‌آن‌تعلق‌میگیرد،ضمنا
یك میلیون ریال جایزه
وحق استفاده از
بیمهٔ مجانی
دربرابر حوادث وازکارافتادگیها، مخصوص‌دارندگان حساب سپرده اختیاری است. آ ـ ۲۷۶۹۰ آشنا

بنوی روشنی ها
اُسرام در راه مبارزه باتاریکی
OSRAM

Warren
سردخانه های بزرگ
امریکائی
اطاقی ـ ویترینی
به ابعاد نامحدود از قطعات قابل جداشدن
برودتهای از (صفر) تا (۳۰) درجه زیرصفر

شرکت سردخانه های ایران ـ خیابان سوم اسفند ۱۴۹ ـ تلفن ۴۴۸۵۸
نمایشگاه : فروشگاه ایران سرما ـ قوام‌السلطنه‌شمالی (ستالین) تلفن ۴۴۴۶۹

موفقیت درهرکار رمزی دارد

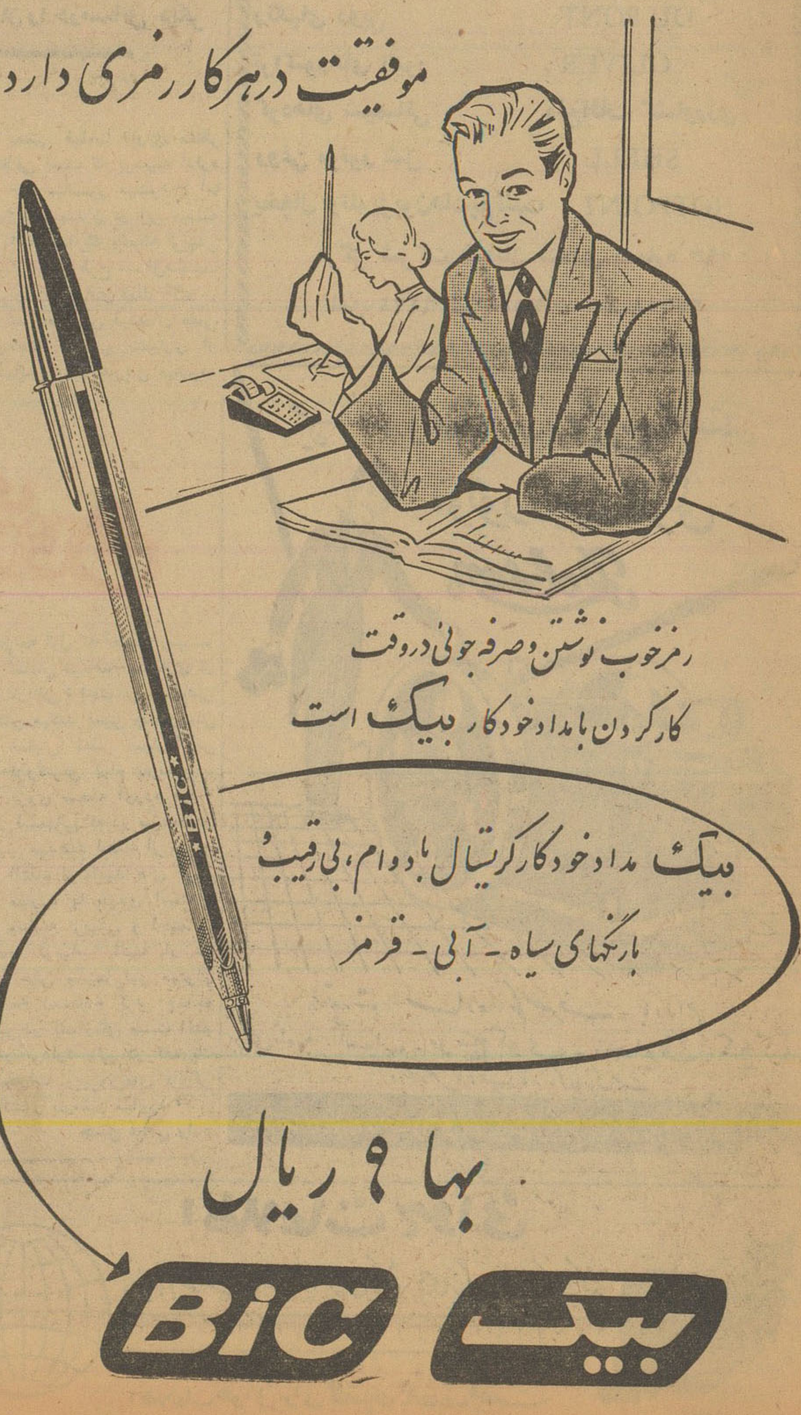

رمزخوب نوشتن وصرفه جوئی دروقت
کارکردن بامداد خودکار بیك است
بیك مداد خودکار کریستال بادوام، بی‌رقیب
بارنگهای سیاه ـ آبی ـ قرمز
بها ۹ ریال
بیك BIC

متن کامل مذاکرات وسخنرانیهای اجتماع مدیران کارخانه‌های برق ملی که باحضور آقای نخست‌وزیر تشکیل شده بود

کارخانه های برق ملی بزرگترین نیروی برق کشور را تولید میکنند

کارخانه برق فیروز ۴۲ میلیون ریال و کارخانه روشنائی تهران ۶ میلیون ریال مالیات برق و عوارض شهرداری را پرداخته‌اند

جلب رضایت مشترکین هدف اساسی کارخانه‌ها است و ترتیبی داده خواهد شد تا کوچکترین ناراحتی برای مشترکین پیش نیاید

بمناسبت تشکیل سندیکای کارخانجات برق ملی ایران آقای نخست وزیر بعد از ظهر روز یکشنبه دراجتماع مدیران کارخانه های برق ملی شرکت کرد در این جلسه جمع کثیری از رجال و شخصیت ها و مقامات دولتی و معتمدین محلات شرکت داشتند .

آقای مرتضی خوئی رئیس سندیکا در این اجتماع بنمایندگی از طرف سندیکای کارخانجات برق ملی ایران بآقای نخست وزیر خیر مقدم گفت و سپس افزود که کارخانجات برق فیروز نمونه ای از کارخانه های برق ملی است وی گفت کارخانه های دیگری مانند برق شوش برق روشنائی برق شهاب و برق ادیسن و دهها کارخانه برق دیگر در تهران و شهرستان هادر تمام مدت بیست و چهار ساعت بقسمت عمده محلات تهران و شهرها برق میدهند . آقای خوئی گفت ماازآقای نخست وزیر برای آن باین کارخانه دعوت کردیم تا از نزدیک مشاهده نمایند که چه زحماتی برای تاسیس مراکز برق کشیده شده تابدین وسیله سندیکا بتواند از توجهاتی که دولت بصنایع کشور مینماید برخوردار گردد .

مالیات

آقای خوئی در این اجتماع به مسئولین آمر گفت همین کارخانه برق فیروز که ملاحظه میفرمائید در سال جاری با توجهی که از طرف هیئت بازرسان کل کشور مقیم شهرداری از یکطرف و مقامات مسئول شهرداری از طرف دیگر نسبت به حل وتصفیه حسابهای معوقه مبذول گردید کلیه بدهی مالیاتی و عوارض همین کارخانه که بالغ بر چهل و دومیلیون ریال بود بوسیله اینجانب پرداخت گردید وی گفت این موضوع مورد تائید مقامات شهرداری و هیئت بازرسی کل کشور مقیم شهرداری است . آقای خوئی گفت متاسفانه باوجود این فداکاری کارخانه برق فیروز و با اینکه چهل و دو میلیون ریال مالیات و عوارض از طرف این کارخانه پرداخت گردیده معهذا بازهم در جرائد مطالبی نوشته شده و نسبت کلاهبرداری بکارخانه هاداده‌اند وی گفت علاوه بر کارخانه برق فیروز چندکارخانه دیگر منجمله شرکت روشنائی پارس ، جوراب بافی مرکزی وچندکارخانه دیگرنیز حسابهای معوقه خودرا پرداخت کرده ورضایت شهرداری راجلب کرده‌اند . وبقیه کارخانه‌ها نیزدر صدداند که در اسرع وقت برای پرداخت بدهی خود بشهرداری اقدام کرده و باین مسائل خاتمه دهند .

رئیس سندیکای کارخانه های برق ملی گفت اکثریت مشترکین کارخانه هااز طرزکار ورفتار مارضایت دارند و یك عده معدودی که حتی اقلیت هم بآنها نمیشود گفت گاه و بیگاه اظهار عدم رضایت مینمایند ناطق افزود که ناراضی در هر اجتماعی هست ولی درهیچ کجای دنیا اظهارات یك مخالف را بحساب یك کارخانه یا موسسه تولیدی نمیگذارند ، رئیس سندیکا گفت مثلا در میان مشترکین کارخانه برق فیروز عده ای برای آن ناراضی هستند که ماموربن کارخانه بعلت سرقت برق و استفاده غیر مجاز از شبکه کارخانه انشعاب آنها راقطع کرده‌اند . این قبیل افراد داد سخن میدهند و بر علیه کارخانه صحبت و هوشیاری سیاسی و مقام علمی میکنند و جای تاسف دراینست که ایشان توام کنیم تصدیق خواهیم برخی از دستگاهها اظهارات این افراد را حجت دانسته و بدون تحقیق و رسیدگی بآنهادر ایجادمزاحمت برای کارخانه ها کمك مینمایند آقای خوئی گفت تصمیم داریم که از این پس درصورت ادامه چنین رویه ای حقایقی را فاش سازیم تاهمه مردم بدانند که تقصیر متوجه کیست .

آقای خوئی گفت تردید نیست که کارخانه ها از مشترکین خود وجوهی بعنوان حق اشتراك دریافت کرده‌اند وی افزود که اولا این وجوه ضمن یك قرار داد و تراضی طرفین دریافت شده و در دفاتر شرکت ها نیز عمل گردیده و از این گذشته طبیعی است کارخانه هابدون کمك مردم ومشترکین نمیتوانستند شروع بکار کنند ولی با وجود دریافت پول از مردم دهها برابر این پولها از طرف سهامداران شرکت های برق پرداخت گردیده و با توجه بارزش کارخانه ها این پولها رقم مهمی تشکیل نمیدهد .

آقای خوئی گفت ما بمشترکین خود و بمصرف کنندگان برق چه در تهران وچه در شهرستانها نهایت احترام را قائل هستیم مابکار خانه ها وکارگران خوددستور داده ایم که بانهایت سرعت بتقاضا های مشترکین رسیدگی کنند ماموربن ما در تمام ساعات روز و شب مراقب شبکه‌ها هستند وبمحض قطع برق خانه ای فورا در صدد مرمت برمیآیند ولی مطلبی که مانع از پیشرفت قاطع کار ما و جلب رضایت کامل مشترکین ما است بلاتکلیفی کارخانجات است و تولید کنندگان برق تابحال حتی برای تقویت مولد های خود نیز دچار تردید بوده‌اند زیرا گاه و بیگاه اعلام شده است که کارخانه ها باید بکار خود پایان دهند و در این شرائط هیچ عقل سلیمی اجازه نمیدهد که موتور هزار و ششصد اسبی و مولد جدیدی برای تقویت شبکه نصب گردد رئیس سندیکای کارخانه های برق ملی در پایان اظهار امیدواری کرد که هرچه بیشتر محیط مساعدی برای برقراری کامل حسن تفاهم بین مصرف کنندگان و کارخانه ها و شهرداری و بنگاه برق ایجاد گردد و اعلام کرد که اولین قدم از طرف سندیکا براشته خواهد شد . پس از بیانات آقای خوئی آقای ناموربکی دیگراز مدیران کارخانه صحبت کرد .

همانطور که آقای خوئی رئیس هیئت مدیره سندیکای کارخانجات برق ملی ایران بعرض رساندند ، این جلسه بمناسبت تشکیل سندیکای کارخانجات برق ملی ایران تشکیل گردیده است .

موجب خوشوقتی است که جناب آقای دکتر امینی نخست وزیر و آقایان شهردار محترم معاون ایشان وسایر آقایان محترم دعوت سندیکای برقهای ملی ایران را قبول فرموده و باین جلسه تشریف آورده‌اند این نکته را باید اذعان نمود که تاکنون هیچ نخست‌وزیری نخواسته یا شاید هم نتوانسته است که بااجتماعات و طبقات مختلف مردم اینطور درتماس مداوم باشد و این خود موجب امیدواری است حقا باید گفت که آقای دکتر امینی نخست وزیری دموکرات هستند و اگر صفت بارز دموکرات منشی را با سرعت انتقال میدهند و بر علیه کارخانه صحبت و هوشیاری سیاسی و مقام علمی میکنند و جای تاسف دراینست که ایشان توام کنیم تصدیق خواهیم برخی از دستگاهها اظهارات این افراد را که بدون تحقیق و رسیدگی بآنهادر ایجادمزاحمت برای کارخانه ها کمك مینمایند آقای خوئی گفت تصمیم داریم که از این پس درصورت ادامه چنین رویه ای حقایقی را فاش سازیم تاهمه مردم بدانند که تقصیر متوجه کیست .

آقای خوئی گفت تردید نیست که کارخانه ها از مشترکین خود وجوهی بعنوان حق اشتراك دریافت کرده‌اند وی افزود که اولا این وجوه ضمن یك قرار داد و تراضی طرفین دریافت شده و در دفاتر شرکت ها نیز عمل گردیده و از این گذشته طبیعی است کارخانه هابدون کمك مردم ومشترکین نمیتوانستند شروع بکار کنند ولی با وجود دریافت پول از مردم دهها برابر این پولها از طرف سهامداران شرکت های برق پرداخت گردیده و با توجه بارزش کارخانه ها این پولها رقم مهمی تشکیل نمیدهد .

آقای خوئی گفت ما بمشترکین خود و بمصرف کنندگان برق چه در تهران وچه در شهرستانها نهایت احترام را قائل هستیم مابکار خانه ها وکارگران خوددستور داده ایم که بانهایت سرعت بتقاضا های مشترکین رسیدگی کنند ماموربن ما در تمام ساعات روز و شب مراقب شبکه‌ها هستند وبمحض قطع برق خانه ای فورا در صدد مرمت برمیآیند ولی مطلبی که مانع از پیشرفت قاطع کار ما و جلب رضایت کامل مشترکین ما است بلاتکلیفی کارخانجات است و تولید کنندگان برق تابحال حتی برای تقویت مولد های خود نیز دچار تردید بوده‌اند زیرا گاه و بیگاه اعلام شده است که کارخانه ها باید بکار خود پایان دهند و در این شرائط هیچ عقل سلیمی اجازه نمیدهد که موتور هزار و ششصد اسبی و مولد جدیدی برای تقویت شبکه نصب گردد رئیس سندیکای کارخانه های برق ملی در پایان اظهار امیدواری کرد که هرچه بیشتر محیط مساعدی برای برقراری کامل حسن تفاهم بین مصرف کنندگان و کارخانه ها و شهرداری و بنگاه برق ایجاد گردد و اعلام کرد که اولین قدم از طرف سندیکا براشته خواهد شد . پس از بیانات آقای خوئی آقای ناموربکی دیگراز مدیران کارخانه صحبت کرد .

همانطور که آقای خوئی رئیس هیئت مدیره سندیکای کارخانجات برق ملی ایران بعرض رساندند ، این جلسه بمناسبت تشکیل سندیکای کارخانجات برق ملی ایران تشکیل گردیده است .

موجب خوشوقتی است که جناب آقای دکتر امینی نخست وزیر و آقایان شهردار محترم معاون ایشان وسایر آقایان محترم دعوت سندیکای برقهای ملی ایران را قبول فرموده و باین جلسه تشریف آورده‌اند این نکته را باید اذعان نمود که تاکنون هیچ نخست‌وزیری نخواسته یا شاید هم نتوانسته است که بااجتماعات و طبقات مختلف مردم اینطور درتماس مداوم باشد و این خود موجب امیدواری است حقا باید گفت که آقای دکتر امینی نخست وزیری دموکرات هستند و اگر صفت بارز دموکرات منشی را با سرعت انتقال میدهند و بر علیه کارخانه صحبت و هوشیاری سیاسی و مقام علمی میکنند و جای تاسف دراینست که ایشان توام کنیم تصدیق خواهیم برخی از دستگاهها اظهارات این افراد را که شخص ایشان واقعا شایستگی این مقام را دارند و ما امیدواریم که و بنفسه مهم نیست ولی تاسف در اینست که دستگاه‌های اداری مملکت موفقیت لازم را که همواره موردنظر ایشان بوده و هست بدست آورند قطعی است که یکی از موفقیت های کابینه فعلی توجه بامر اقتصاد مملکت وحرکت دادن آن در مسیری است که نتیجه آن رفع بحران اقتصادی و ترقی سطح در آمد و تولید میباشد .

این نکته را باید صریحا گفت مادر مرحله‌ای از سیستم اجتماعی هستیم که باید سرمایه های خصوصی دراین مملکت حفظ شود و متاسفانه کمتردلتی باین نکته مهم واساسی توجه داشته است . اگر دولت ها بخواهند از فرار سرمایه بخارج از ایران جلوگیری نمایند . اگرهدف آنان تشویق به سرمایه گزاری در کار های تولیدی و اجتماعی باشد اگر نقشه آنان ایجاد یك اقتصاد صحیح وسالم است باید اعتماد مردم و صاحبان سرمایه اعم از بزرك و کوچك جلب شود و این جلب اعتماد منوط به روابط بین سازمان های اقتصادی و تولیدی با دستگاه های دولتی است .

موجب خوشوقتی است که آقای نخست وزیر از بدو تصدی خود باین امر توجه فرموده‌اند و حمایت لازم را نسبت به صاحبان صنایع نشان داده‌اند و بهمین دلیل و در این شرائط مناسب است که اتحادیه صنایع ایران تشکیل گردید و جای بسی خوشوقتی است عنایات اعلیحضرت همایونی نیز شامل اتحادیه صنایع ایران گردید و ذات شاهانه صاحبان صنایع کشور را مورد مرحمت قرار دادند . البته سندیکای بزرك و نیرومند کارخانجات برق ملی ایران نیز با اتحادیه صنایع کشور همکاری مداوم خواهد داشت .

جناب آقای نخست وزیر گرفتاری کارخانجات برق ملی ایران چه در تهران و چه در شهرستان ها زیاد است شاید عده ای افراد مغرض یا کوتاه نظر بر علیه کارخانجات برق آنهم بعلت اینکه این کارخانجات تماس با مردم دارند تبلیغاتی بکنند اینگونه تبلیغات مغرضانه اکثربرای موسساتی که بامردم و حوائج عمومی سر و کاردارند همیشه وجود داشته

مدیران کارخانه‌ها :

کارخانه‌های بزرك عوارض ومالیات معوقه را پرداخته‌اند وکارخانه‌های کوچك نیز آماده پرداخت هستند

مدیرکل برق :

دریك خیابان چهار کارخانه برق میدهد واین کار بااصول فنی منطبق نیست

مدیران کارخانه‌ها :

مقامات مسئول آئین نامه‌ای راکه خودشان تدوین کرده‌اند اجرا نمیکنند

مدیرکل برق:

ما ازمردم وام گرفته‌ایم وکارخانه‌ها پول بلاعوض گرفته‌اند

مدیران کارخانه‌ها :

ما بمشترکین خود احترام میگذاریم و اکثریت مشترکین ازمارضایت دارند

مدیرکل برق :

بانیت خوب تمام مشکلات حل میشود

آقای دکتر امینی نخست‌وزیر هنگام سخنرانی درسندیکای کارخانه‌های برق ملی ایران

برق ملی ایران بکار افتاده جلب شود اجازه فرمائید که برای مثال سرمایه ای که درتهران وحومه برای کارخانجات برق بکارافتاده بعرضتان برسد :

تولید برق کارخانجات اختصاصی تهران و حومه در شرایط فعلی در حدود یکصد هزار قوه اسب است و شبکه های این کارخانجات از آبادیهای حومه تهران از قبیل : ولی آباد ، محسن آباد ، جوادیه ، سلیمانیه ، طرشت ، کن ، شمیرانات تهران نو ، تهران پارس تا قسمتی از داخل شهر کشیده شده است برای هر قوه اسب قیمت خرید موتور آلات و شبکه و ساختمان مبلغی در حدود بیست هزار ریال خرج شده است ، بنا براین جمع آنچه که بابت یکصد هزار اسب سرمایه گذاری شده مبلغ دو میلیارد ریال است البته مقداری از این سرمایه بابت هزینه انشعاب توسط مشترکین داده شده وبقیه توسط صاحبان سهام پرداخت گردیده است ، یك حقیقت وجود دارد و آن این است که بازاءنصب این کارخانجات و شبکه ها لااقل یك میلیارد و نیم ارز مملکت خارج شده است ـ این سرمایه‌ای است که فقط در تهران و حومه بکار رفته است و اگر سرمایه گزاری بابت کارخانجات برق شهرستان های ایران نیز به آن اضافه شود ملاحظه خواهد شد که سرمایه عظیمی در این امر بکار رفته است و این سرمایه بزرك متعلق به مملکت است وعقل سلیم حکم می کند که این سرمایه باید حفظ شود .

جناب آقای نخست وزیر . این کارخانجات در تهران وشهرستان ها در شرایطی بوجود آمدند که دستگاه های دولتی قادر به تامین برق نبودند همه آقایان محترم بازار سیاهی را که در تهران برای خرید یك شعله برق وجود داشت به خاطر دارند در اثر همین کارخانجات امنیت تهران و شهرستان ها و آبادانی آنها تسریع گردیده است ، این خدمتی بود که کارخانجات برق ملی به مردم تهران و شهرستان ها نموده اند . اما در مقابل چه برده‌اند ؟

جناب آقای دکتر امینی باور بفرمائید هستند کارخانجاتی که در طی این چند سال نه تنها به صاحبان سهام سودی پرداخت نکرده‌اند بلکه دراثر عدم تکافوی در آمد و مخارج هستی و سرمایه صاحبان سهام و هیئت های مدیره را گرو گذارده‌اند این مطلب حقیقت دارد وهر مقامی بخواهد این امر را بررسی کند مدارك آن موجود است باوجود حسن نیتی که در جناب آقای دکتر نصر شهردار محترم تهران و جناب آقای نفیسی وجود دارد سوء تفاهم بین شهرداری و کارخانجات برق تهران هنوز مرتفع نشده است ، این صحیح نیست که شهرداری تهران با فرستادن مامور دادگستری صندوق کارخانجات را به عنوان تامین پرداخت عوارض معوقه توقیف نماید . آیا در این صورت تزلزل و سقوط مالی کارخانجات را تهدید نمی کند ؟ آیا در چنین شرایطی می توان تعهدات کمپانی های داخلی و خارجی وبانکها و موسسات راپرداخت نمود؟

باستناد پرونده ای که در کمیسیون عرایض مجلس شورای ملی و شهرداری موجود است ماموربن فنی پس از بررسی و احتساب دقیق گزارش داده‌اند که هر کیلوات برق برای کارخانجات کوچك بیش از پنج ریال و برای کارخانجات متوسط بیش از چهار ریال تمام می شود ، این گزارش مربوط به سه سال قبل است ودراین مدت قیمت گازوئیل ودستمزد کارگران و قیمت لوازم فنی و تعمیر افزایش یافته است بنگاه برق دولتی تهران باداشتن توربین های بزرك و سوخت کم قادر نیست بهاء برق را کمتر از ۳٫۵ ریال دریافت نماید حال معلوم نیست چگونه کارخانجات برق ملی باتولید کم و سوخت زیاد می توانند بکار خود ادامه دهند .

باوجود این که آئین نامه های موجود برای نرخ کارخانجات داخل شهر تهران و خارج و حومه ترتیب جداگانه ای تعیین نموده است ولی متاسفانه متصدیان امر تاکنون باین امر توجه ننموده و عمل نکرده‌اند حتی در موقع احتساب عوارض معوقه نیز حاضر نیستند آئین نامه هائی که خودشان تدوین کرده‌اند در نظر بگیرند .

جناب آقای نخست وزیر مدیران وصاحبان کارخانجات برق ملی ایران که شاید اداره کنندگان بزرگترین نیروی صنعتی و تولیدی ایران باشند از آن جناب استدعا دارند بعرایض حقه آنها توجه فرمائید :

۱ـ بنگاه برق دولتی بااحتساب دقیق و برآورد مخارج و در آمد با توجه باین که دارای توربین های بزرك و قوی است نرخ برق را سه ریال و نیم تعیین نموده است تقاضای ما این است که نرخ برقهای اختصاصی نیز در ۳٫۵ ریال تثبیت شود تا در نتیجه اختلاف نرخی وجود نداشته و مشترکین تهران اعم از دولتی و غیر دولتی بهای برق را بیك نرخ پرداخت نمایند .

۲ـ در مورد عوارض معوقه کارخانجات بطوری که جناب آقای شهردار استحضار دارند اکثر کارخانجات ترتیب پرداخت بدهی خودرا داده‌اند و پاره‌ای که هنوز موفق به تصفیه نشده‌اند به علت اختلافی است که در تفسیر آئین نامه ها بین شهرداری و کارخانجات وجود دارد ، اینك تقاضا دارد باتوجه به آئین نامه های موجود و در نظر گرفتن بنیه مالی کارخانجات ترتیب تقسیط بدهی را بدهند تا کارخانجات بتوانند ضمن اداره امور مالی و پرداخت تعهدات سنگین خود اقساط بدهی شهرداری را نیز پرداخت نمایند ـ بنا براین انتظار داریم شهرداری تهران از تعقیب در دادگستری که موجب کشمکش و اتلاف وقت بوده و بروابط حسنه مردم و شهرداری خلل وارد می‌سازد خودداری نماید .

۳ـ درتنظیم آئین نامه هانماینده مارا شرکت دهند تا مشکلات کارخانجات مورد توجه قرار گیرد .

۴ـ برای بررسی امور ومشکلات برق شهرستان ها که رسیدگی آن در صلاحیت اداره امور شهرداری ها است کمیسیونی تشکیل و نماینده سندیکای برقهای ملی ایران را شرکت دهند .

نظر باین که هریك از کارخانجات برق شهرستان ها نیز در حدود کار خود با مشکلاتی مواجه هستند لذا تشریح کلیه گرفتاری های آنان میسر نیست ودر مورد بوسیله عریضه جداگانه بعرض خواهد رسید .

در خاتمه مجددا از تشریف فرمائی آن جناب و سایر آقایان محترم که سندیکای مارا مفتخر فرموده‌اند سپاسگذاری و تشکر می نمائیم .

حق ما و حق آنها

دراین جلسه آقای ایران مدار مدیر کارخانه برق گرگان باکسب اجازه از آقای دکتر امینی شروع به صحبت کرد وی گفت ما تابحال هر موقع به شهرداری مراجعه کردیم بماجواب ندادند آقای ایران مدار گفت حساب ما با شهرداری بسیار روشن است کارخانه ها از بابت مالیات مبلغی به شهرداری بدهکار اند ولی از محل روشنائی معابر از شهرداری طلبکار می باشند . ما تا کنون چندین بار به شهرداری مراجعه کرده و گفت ایم که اول میزان بدهی مارا به شهرداری معین نمائید و سپس بدهی شهرداری را نیز که از محل روشنائی معابر باید بما پرداخت شود معلوم نمائید وبااین ترتیب پیشنهاد کرده‌ایم که طلب مارا از بدهی کسر کنید و مانده را به پردازیم . ولی ماموربن شهرداری د رمقابل حرف منطقی ما جواب داده‌اند که اول شما بدهی خود را به پردازید وبعد ماموربن نسبت به پرداخت حق کارخانه ها اقدام خواهند کرد واین امر چون نمی توانست مورد قبول کارخانه ها باشد موجب تعویق پرداخت عوارض شهرداری شده است و ملاحظه فرمائید که خود ماموربن در این امر کوتاهی کرده‌اند نه کارخانه‌ها

آقای ایران مدار آنگاه گفت که اکنون مقامات شهرداری حسن نیت دارند و بحرف حساب ما گوش میدهند ، تا بحال چندین کارخانه بدهی خودرا پرداخته اند و بقیه نیز به زودی پرداخت خواهند کرد .

بیانات مدیر کل برق

آقای دکتر مهندس اسکندانی مدیر کل بنگاه برق د راین اجتماع صحبت کرد و گفت می خواستم توضیح مختصری بدهم ولی مطلبی که آقای ایران مدار گفت بناچار باید توضیح بیشتری داده شود . آقای نخست وزیر مطلبی فرمودند که آن حلال مشکلات این مملکت است وآن نیت خوب است شهرداری وبنگاه برق همواره حسن نیت خود را نشان داده و از روزی که من به بنگاه آمدم چندین بار به آقایان تاکید کردم که بیائید اختلافات را حل کنیم ولی عده‌ای نیامدند .

مدیر کل برق گفت مثلا در این خیابان چهار کارخانه برق میدهد شبکه هامانند تارعنکبوت درسراسر خیابان کشیده شده وی گفت اصول فنی اجازه نمیدهد که این وضع بهمین نحو بماند وآقایان بیایند تبادل نظر کنیم تا راه حل مناسبی پیدا شود . من همیشه خدمات برقهای اختصاصی را گفته‌ام گواینکه دولت در آنزمان نمیتوانست باین محلات برق بدهد ولی آقایان هیچوقت در قضاوت عجله نکنید بنگاه برق از مشترکین وام گرفته وشما کارخانه ها پول بلاعوض دریافت داشته‌اید شما هر گز خودتان را باما مقایسه نکنید ما ازمردم پول میگیریم وبه آنها برق میدهیم واین فرق کلی بین ماو شما است . هدف ماو شما جلب رضایت مصرف کنندگان باید باشد واما در باره برق سبزو قرمز که گفتند این امر بانهایت تاسف صحیح است وبرق بعضی از کارخانه‌جات ضعیف است وولتاژ آن پائین است وبرق برنك قرمز تبدیل شده است .

آقایان برقهای خصوصی بیش از چهل هزار کیلوات برق ندارد و صد هزار مشترك گرفته‌اند و یا بنگاه برق باوجود آنکه برق زیادتری دارد فقط هفتاد وپنج هزار مشترك دارد . اگر شما مدیران کارخانه‌ها درست فکر کنید تمام مشکلات حل میشود من در ابتدای تصدی خودم بشما پیشنهاد دادم که اگر برق ندارید دبیائید بنگاه بشما کمك کند من حاضرم روز بشما برق بدهم و بدون جهت این دیزلها رابا سوخت زیاد بحرکت درنیاورید روز از ما برق بخرید وشب برق بما بفروشید و همه باهم کمك کنیم تا خریدارو مصرف کننده راضی شود .

آقای نخست‌وزیر هنگام بازدید از بزرگترین مولد کارخانه برق ملی ایران

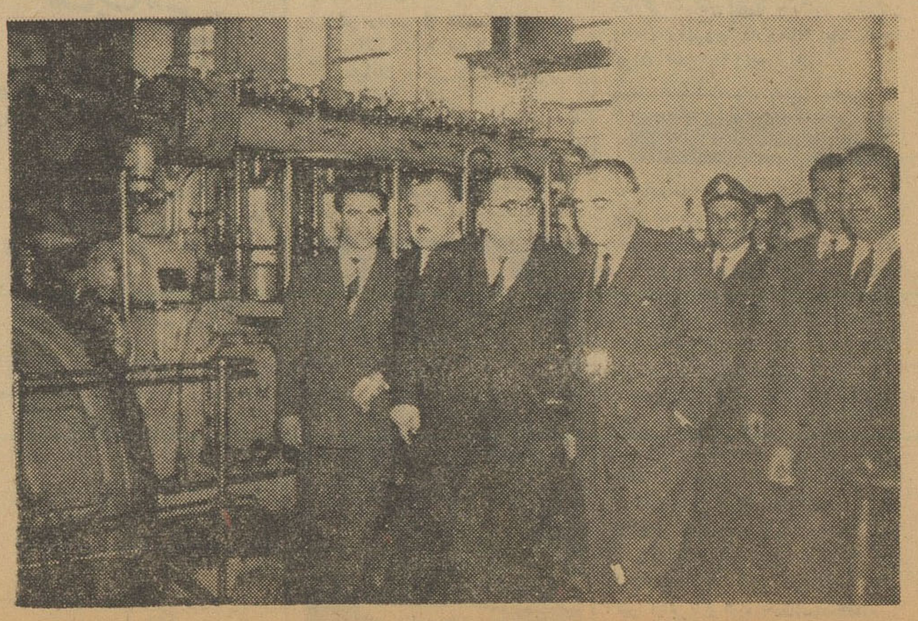

موتور عظیم کارخانه برق فیروز که هزار و ششصد اسب قدرت دارد

نیازمندیها

استخدام

مدیر داخلی

شرکت تجارتی ایرانی به‌یکنفر انگلیسی‌دان که از حسابداری اطلاع کافی داشته باشدو بتواند امور داخلی شرکت را اداره نماید نیازمند است. خواهشمند است مشخصات وسوابق وحقوق درخواستی را کتبا به شماره ۴۰۸ روزنامه اطلاعات بفرستند.
آ-۲۷۳۳۰ ۱-۶

استخدام میشود

کارخانجات جنرال مکانیك بچندنفر کارگر فنی احتیاج دارد داوطلبین از ساعت ۸ صبح تا ۵ بعد از ظهر به کارخانجات جنرال‌مکانیك‌خیابان‌قدیمی قزوین کیلو متر ۵ مراجعه نمایند.
آ-۲۷۵۷۲ ۱-۵

سیم‌کش ونقاش ولوله‌کش

که دارای ابزار و ادوات باشد استخدام میشود تلفن شماره ۶۵۰۰۲
آ-۴۳۳ ۱-۳

بدو نفر صندوقدار که بتوانند ۵۰ هزار ریال سپرده نقدی بسپارند نیازمندیم امیریه قلعه‌وزیر مقابل دبستان اکباتان جنب کاریابی‌شهره شرکت متروتاکسی.
آ-۴۴۹ ۱-۱۰

بتعدادی خدمتکار زن پرستار

و آشپز زن و مرد نیازمندیم‌تلفن ۷۱۴۰۲ -۳۰۳۷۷۴
آ-۴۳۸ ۱-۴

مدیر شرکت برای بعدازظهرها

بیکنفر مدیر فعال که اطلاعات کامل از اموران بازرگانی و مکاتبات تجارتی انگلیسی داشته باشد جهت سرپرستی شرکت تجارتی ایرانی که حجم کارش قبل از ظهر ها زیادنبوده ومتصدیان مربوطه‌اداره‌میکنند احتیاج است کسانی که سابقه کار درشرکت های ساختمانی و مقاطعه کاری‌داشته باشند وآشنا بکارساختمانی بوده‌و یا

مهندس ساختمان

باشند حق تقدم خواهندداشت‌ازطالبین خواهشمند است درخواست‌خودشان‌را باشرح سوابق کار و معلومات ومیزان حقوق به راهنمای شماره ۴۱۵ روزنامه اطلاعات ارسال فرمایند.
آ-۲۰۳۱۷

یکنفر دوشیزه که

به ماشین‌نویسی فارسی و لاتین آشنائی کامل داشته باشد برای تمام وقت مورد نیاز است.
آدرس-شاهرضا جنب کالج‌شماره ۱۴۴شرکت بریتکو.
آ-۴۳۹

WANTED

English Secretary knowing tiping and persian capable of writing english commercial correspondace write full particular with photograph to pob 2766 (previous pob number was wrong)

جویای کار

جوانی ۱۸ ساله بامعلومات

سیکل اول‌ودیپلم سیم کشی‌ساختمانی جویای کار در بنگاههای معاملاتی - کارخانجات است‌بشماره۴۱۲راهنمای روزنامه‌اطلاعات مراجعه فرمائید.
۴۱۲ ۱-۲

جوانی ۲۸ ساله راننده

با احتیاط باسابقه دهسال رانندگی پایه دو همگانی تهران جویای کار است خواستاران بتلفن ۵۰۱۱۲مراجعه نمایند.
آ-۲۰۳۴۹

فروش اثاثیه

فروش اثاثیه

مقداری اثاثیه منزل که خریداری شده با سود کم بفروش میرسد به خیابان شاه-چهارراه دقیقی نمایشگاه ایران کالا تلفن ۴۵۶۸۹مراجعه‌فرمائید
آ-۳۰۱ ۱-۳۰

خرید اثاثیه

از هر قبیل اثاثیه منزل یخچال - تلویزیون -رادیو- ضبط صوت-گرام وقالی و قالیچه وسایر اشیاء دیگر را در منزل شما نقد خریداریم -به‌خیابان شاه چهارراه دقیقی نمایشگاه ایران‌کالا تلفن ۴۵۶۸۹ مراجعه فرمائید.

فروش اتومبیل

فروشگاه وبورس‌اتومبیل ۴۰

از ۱۰۰ دستگاه انواع اتومبیلهای آمریکائی‌واروپائی همیشه ۱۰دستگاه موجود است تلفن ۴۹۶۳۲

بورس اتومبیل گلشن

مرکز خریدوفروش‌اتومبیل مقابل دانشگاه جنك تلفن ۶۸۵۱۴
آ-۳۶۷ ۱-۲۶

قابل توجه رانندگان‌محترم اتومبیل سواری

نقاب‌آفتابگیر طلقی آلمانی بسیار شیك برای جلوگیری از اشعه‌آفتاب وریزش برف و حفاظت چشم شما با ۵ سال ضمانت برای هرنوع اتومبیل واردشد اول چهل متری نواب مقابل مسجد لولاگر تلفن ۶۵۶۸۳

بورس اتومبیل حکیمی

اتومبیل های تمیزرافوری‌میفروشیم و نمیگذاریم مغبون شوید خیابان پهلوی مقابل کافه شهرداری تلفن- ۶۸۹۴۸
آ-۳۸۹ ۱-۳۰

لوازم یدکی اصلی فورد

تجارتخانه شالچی فروشگاه لوازم یدکی فورد خیابان امیر کبیر (چراغ برق) ساختمان شالچی‌تلفن ۳۰۴۵۷۰- ۳۰۵۳۶۵
آ-۴۳۱ ۱-۳۰

فولکس واگن ۱۹۶۰

برای ایاب و ذهاب اطفال دبستان وکودکستان‌و سرویسهای داخل‌شهر واطراف‌یکدستگاه فولکس واگن ۱۴ نفره مدل ۱۹۶۰ متعلق به‌یك شرکت خصوصی که رویهم سی هزار کیلو متر کار نموده به قیمت مناسب‌بدون واسطه فروشنده می باشد به تلفن ۴۷۷۴۰ و۳۰۲۲۳۱ مراجعه شود.
آ-۲۰۲۰۹ ۱-۳

فولکس واگن مدل ۶۰

بیست و هفت هزار کیلو متر کار کرده بقیمت (۹۶۰۰۰) ریال بفروش میرسد مراجعه به‌تلفن-۳۸۹۹۷.
آ-۲۰۳۲۵

فولکس‌کارمن ۵۷

بسیار تمیز بفروش میرسد تلفن ۶۲۷۵۰ مابین ۴ الی شش بعد ازظهر
آ-۴۵۲

خرید اتومبیل

از هر نوع و هر مدل که باشد مشتری داریم فروشگاه اتومبیل ۴۰- جمشید آباد شمالی کاشی ۴۰ تلفن ۴۹۶۳۳

بازرگانی بهارستان‌رشیدی

بورس کلیه معاملات اتومبیل و انواع و اقسام مدلهای فولکس واگن تلفن ۳۰۲۵۰۷ خیابان بهارستان‌جنب بیمارستان طرفه مقابل‌پارك‌امین‌الدوله
آ-۴۵۹ ۱-۲۶

فولکس واگن خریداریم ۵۱۳۲۳
آ-۴۰۵ ۱-۲۶

فروشگاه اتومبیل ایرج

اتومبیل های مرتب شمارا خریداری مینماید تلفن ۳۰۳۷۸۵
آ-۳۵۵ ۱-۱۳

شماره تاکسی

از هر مدل خریداریم‌امیریه‌قلعه‌وزیر مقابل دبستان اکباتان جنب کاریابی شهره شرکت متروتاکسی.
آ-۴۴۸ ۱-۱۰

آموزشگاههای رانندگی

FDAGE

فن‌رانندگی و میکانیکی را بامتد امریکائی تااخذ گواهینامه درسازمان های فداج بیاموزید تلفن ۷۳۹۰۴
آ-۳۹۳ ۱-۱۵

آموزشگاه رانندگی جهان

خیابان شاه - باستان تلفن ۴۷۱۸۱
آ-۴۱۰ ۱-۱۳

هنرستان عالی رانندگی‌ایران

خیابان امیرآباد چهار راه نصرت تلفن ۶۸۱۸۸ خیابان فردوسی پشت شهرداری تلفن ۳۰۲۴۰۷

هنرستان رانندگی آهاری

در کمترین مدت فن رانندگی به هنرجویان عزیز میآموزدمسجد لولاگر طبقه فوقانی مسجد تلفن ۴۹۹۲۵

آموزشگاه رانندگی تهران

خیابان منیریه تلفن ۲۵۸۸۸

مستغلات

نارمك- تهران پارس تهران‌نو- نیروی هوائی

برای خرید و فروش و معاوضه زمین و خانه و ساختن منزل بطور **نقد واقساط ببازرگانی امینی**
اول سی متری نارمك
تلفن ۷۹۰۰۹۰ مراجعه‌فرمائید.

زمین وپول

معاوضه باخانه‌های ویلائی‌و مستغلاتی تلفن۴۰۵۵۴پیشرو

اگر روی املاك خودمقروض‌هستید باما مشورت فرمائید تلفن ۶۵۰۰۲

گاراژ اجاره یافروشی

واقع در خیابان سپه غربی‌تلفن ۵۴۴۶۸مراجعه شود.
آ-۳۸۰ ۱-۱۰

اراضی نارمك‌راخریداریم

تلفن ۷۹۱۰۹۴
آ-۳۵۱ ۱-۲۶

۲۳ هزار تومان

در باغ صبا خانه‌ای بمساحت ۱۷۰ متر نوساز ارزش ۱۲۰ هزار تومان طبقه دوم سه اطاق با آب لوله‌کشی وسرویس رهن وتصرف داده‌میشود تلفن ۷۲۹۰۱
آ-۴۳۲ ۱-۴

آژانس علیزاده

املاك اتومبیل پول تلفن ۶۷۲۲۷
آ-۴۴۰

اجاره داده می شود

هرنوع اجاره در شمال شهر وپول شرطی مورد نیاز است تلفن ۷۲۰۰۳

چند دستگاه آپارتمان

سه اطاقه واقع در خیابان شمیران اجاره داده میشود به آژانس ۹۰۰ تلفن ۷۰۲۵۲ مراجعه فرمایند.
آ-۴۲۶ ۱-۵

خانه ۳ اطاقه بابرق

۱۵ آمپر مناسب مطب و غیره‌مجسمه ۲۴ اسفند امیرآباد اجاره داده میشود تلفن ۴۳۳۱۸
آ- ۱۹۸۱۹ ۱-۳

واگذار میشود

یکدستگاه آپارتمان

مشتمل بر سه اطاق و سرویس بابرق و تلفن در طبقه دوم واقع در خیابان فردوسی مقابل بانك ملی باشرائط مناسب واگذار میشود.
طالبین به آدرس زیر مراجعه فرمایند.
از روز ولت داخل خیابان ثریا کاشی ۲۵ شرکت نوید تلفن ۶۹۷۱۷
آ-۲۰۱۶۵ ۱-۲

(سالن آرایش وزیبائی واگذارمیشود)

محل ولوازم مربوطه مدرن در بهترین نقطه تهران که دارای سابقه زیاد و حسن شهرت‌نیزمی‌باشد بعلت‌مسافرت واگذار میشودازساعت ۲تا ۵بعدازظهر بتلفن ۳۲۱۴۸ مراجعه‌شود.
آ-۲۷۶۸۰ ۱-۳

معاملات تلفن

هرنوع شماره تلفن نقد و اقساط معامله میشود به تلفن ۴۰۶۸۰ مراجعه فرمائید

تلفن ۴ یا ۶ خریداریم به تلفن ۴۸۰۰۴ مراجعه شود.

تلفن شماره ۳واقع در خیابان اکباتان واگذار میشود طالبین با تلفن ۶۷۳۷۳مذاکره فرمایند.
آ-۲۰۲۵۹ ۱-۳

تقویم اطلاعات

تقریم اطلاعات
پنجشنبه بیست و پنجم آبان ۱۳۴۰
« هفتم جمادی‌الثانی ۱۳۸۱
« شانزدهم نوامبر ۱۹۶۱
اذان صبح : ساعت ۵ و۲۱دقیقه
طلوع آفتاب : ساعت ۶و۴۸دقیقه
غروب آفتاب : ساعت ۱۶ و ۵۶ دقیقه.

تلفنهای اطلاعات

تلفنخانه ۳۰۰۱۰ تا۳۰۰۱۹
سرویس حوادث ۳۰۳۵۶۹
سرویس اقتصادی ۳۰۴۵۹۱
اطلاعات هفتگی ۳۰۴۸۷۸
سازمان شهرستانها ۳۰۵۰۶۷
مجله کودکان ۳۰۳۳۱۳
شعبه‌آگهیها ۳۰۵۱۰۸ -۳۰۲۶۳۳
طوطی نو ۳۰۴۵۹۲ تا ۳۰۴۵۹۳
دفتر چاپخانه ۳۰۳۹۶۵

بفروش میرسد

زیر بیمارستان بیمه اجتماعی

زمین بقطعات ۱۲۰ متری با سند- مالکیت نقد و اقساط فروش بتلفن ۶۸۶۳۱ چهار راه ساسان خیابان کسری بازرگانی حقیقت مراجعه فرمائید.
آ-۳۷۶ ۱-۲۶

معاوضه میشود

چند دستگاه خانه واقع در شمال شهر نقد و معاوضه بفروش میرسد **بازرگانی سایه**
خیابان شمیران چهارراه حقوقی۷۲۸۹۶
آ-۲۱۹ ۱-۳۰

زمین مشجر ساختمانی درتجریش قواره‌های کوچك فروخته میشود تلفن ۸۵۲۴۶۹ - ۸۵۱۳۹۹
آ-۱۹۸۷۷ ۱-۱۰

یك محل مرغ دانی

در کاظم آباد بفروش میرسدبتلفن ۳۲۸۴۱ مراجعه شود.
آ-۲۷۴۱۲ ۱-۵

یك باب مغازه چهار راه پهلوی امیریه بفروش میرسد طالبین بتلفن ۶۳۴۸۵ مراجعه فرمایند.
آ-۴۲۸ ۱-۱۰

یکدستگاه ماشین لباس خشك‌کنی

تلویزیون مدل کانسول - یخچال با دستگاه یخ‌سازی طالبین میتوانندهمه روزه از ساعت ۴ الی ۶ بعداز ظهر به آدرس زیر مراجعه نمایند.
خیابان شمیران‌قدیم - داودیه‌جنب گاراژ کی‌مك‌تمپو خیابان مینا شماره ۱۶ تلفن ۸۶۷۷۲
آ- ۱۹۷۸۵ ۱-۳

ساختمان

باقساط

۱-زمینهای شمارا ساختمان‌مینمائیم
۲-موزائیك‌و کلیه‌مصنوعات‌سیمانی رامی فروشیم.
۳-درب و پنجره پروفیله‌و آهنی وچوبی میسازیم.
۴- سیمانکاری و نقاشی و سیم کشی مینمائیم.
تخت جمشید جلال بایار شماره ۲۰۰ طبقه سوم سازمان مات

باقساط

کلیه کار های ساختمانی شما را انجام میدهیم تلفن ۶۵۰۰۲
آ-۳۳۲۹ ۱-۱۵

باقساط

ساختمانهای نیمه تمام شماراتکمیل مینمائیم تلفن۶۵۰۰۲

تابلوسازی هما

تابلو های تبلیغاتی شمارا بطرز نوین وارزان انجام میدهد.
امیریه دلبخواه تلفن: ۲۲۸۳۸
آ-۴۱۱ ۱-۵

بامصالح وبی‌مصالح

ساختمانهای ویلا و مستغلاتی رابه نازلترین قیمت سازنده ایم تلفن ۴۰۵۵۴ پیشرو
۴۳۴۲ ۱-۵

هتل ها و رستورانها

هتل ونك سه راه ونك

تلفن ۸۲۲۶۷۰- ۸۲۲۵۱۳

رستوران لارزیدانس‌خیابان ویلا تلفن ۴۶۴۱۴

هتل و کلبه دربند - دربند

تلفن ۸۳۴۲۳-۸۳۴۲۲

رستوران مهرآباد طبقه‌فوقانی فرودگاه تلفن ۶۴۴۸۷

هتل سپید. تخت جمشید ۶۹۰۱۱ دیسکوتك رقص با جدیدترین‌صفحات

معاوضه میشود

مغازه باخانه

سه باب‌مغازه بازیرزمین بزرك و آب -برق -تلفن بر خیابان شمیران باضافه ۵۰هزارتومان نقد با خانه معاوضه میشود تلفن ۷۰۴۱۶
آ-۴۴۶

خانه باخانه

خانه مستغلاتی نوساز با آب وبرق ۷ اطاق نزدیك خیابان‌شمیران باضافه ۱۰۰هزار تومان نقد با خانه بزرگتری معاوضه میشود تلفن ۷۰۴۱۶
آ-۴۴۷

آموزشگاه فرهنگی

معلمه زبان

درکلاس خصوصی تدریس‌مینماید تلفن ۶۵۰۰۲
آ-۳۶۴ ۱-۲۶

آموزشگاههای فنی

هنرستان عالی برش و دوزندگی

بهشت

به خیابان امیر آباد خیابان گیو شماره ۹۸ انتقال یافت کلاسها صبح و عصر دایر است تلفن ۴۱۹۰۴
آ-۳۲۵ ۱-۲۶

آموزشگاه خیاطی امیر

بامتد جدید (گرلاوین)تعلیم‌برش و دوخت در مدت سه‌ماه نشانی امیریه بعداز منیریه دست‌راست بن بست اول کاشی ۷۵۳ تلفن ۵۲۳۷۵

ماشین نویسی ایران‌فر

شاه سینما نیاگارا پاساژدرخشان

در آموزشگاه ماشین نویسی فائز

برای فراگرفتن فن ماشین نویسی با متد جدید و با ماشینهای آخرین سیستم که اشتباهات شما وسیلهٔ دستگاه های الکتریکی و خودکارحك واصلاح‌میشود کنترات شویدودراسرع وقت فن ماشین نویسی رابیاموزید.
ضمنا اوراق و لوایح با مجهزترین وسائل پلی‌کپی و تحریر خواهد شد.
نشانی : خیابان شاه‌آباد - ابتدای خیابان اکباتان جدید -تلفن۵۴۱۴۱
آ-۲۰۰۶۱ ۱-۲

آموزشگاه‌خیاطی کلکسیون‌مد

خیابان بوذرجمهری روبروی‌پمپ- بنزین تلفن ۵۸۰۱۹۰
آ-۳۴۷ ۱-۱۳

آموزشگاه بزرگمهر

برای کلاسهای انگلیسی- ماشین نویسی و دفترداری دوبل ثبت نام می نماید
خیابان باب همایون تلفن ۳۹۴۷۳

«مجانا»

آرایش وبرش خیاطی را نزد ما بیاموزیدخیابان تخت‌جمشیدجلال‌بایار شماره ۲۰۰ طبقه سوم
آ-۴۰۶ ۱-۵

آموزشگاه ماشین‌نویسی‌ربانی

اواسط شاه آباد از هر حیث مورد اعتماد است تعلیم با آخرین متد و باماشین های (فاسیت)تلفن۲۷۱۳۵
آ-۴۴۱

قابل توجه بانوان ودوشیزگان هنردوست

آموزشگاه خیاطی فریبا

تعلیم برش و دوخت بامتد گرلاوین موفقیت شما پس از اتمام دوره ۶ ماهه دراین آموزشگاه حتمی است. دفتر آموزشگاه همه روزه برای ثبت نام آماده است.
اول خیابان گرگان نرسیده به چهارراه معینیه کوچه واقفی
تلفن: ۷۴۲۵۴

رادیو تلویزیون مامبو

تعمیرات رادیووتلویزیون درمنازل و نصب رادیو گرام اتومبیل خیابان اکباتان ۳۳۳۰۷
آ-۴۰۱ ۱-۲۶

تلمبه اطریشی فوگل

کمرچاهی وشناور
تهروپ -میدان فردوسی

صاحب امتیاز و مدیر مسئول: عباس مسعودی
جای اداره خیابان خیام چاپخانه اطلاعات

سالن مد و آرایش

بانوان عزیز

ازتالار زیبای آرایش یلدا دیدن فرمائید، تالار یلدا دیدنی است.
نشانی: مجسمه ۲۴اسفند اول خیابان آیزنهاور تلفن: ۴۵۷۷۱

سالن آرایش وزیبائی آلبا

آرایش مو بوسیله متخصصین فرانسوی -آلمانی -ایرانی و توالت عروس توسط متخصص (فرنان‌اوبری پاریس) میدان فردوسی شماره ۳۳۹ تلفن ۴۶۷۸۵ و۶۴۹۴۶

سشوار کادوس

و لوازم آرایشگاه . فروشگاه کادوس خیابان شاهرضا روبروی دبیرستان البرز شماره ۱۰۱ تلفن: ۴۴۵۷۷
آ-۳۹۶ ۱-۳۰

فروشگاه منصف

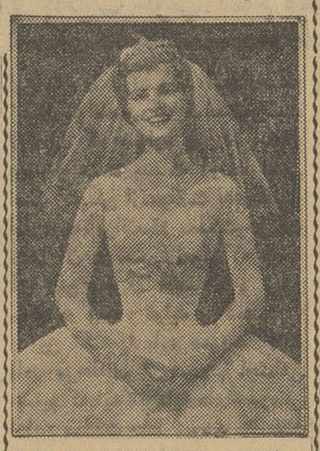

خانواده های باسلیقه بهترین‌لباس عروس را با تمام لوازم از :
فروشگاه منصف‌تهیه میکنند
فروش و اجاره و دوخت بهترین لباس عروسی میدان بهارستان صفی- علیشاه فروشگاه و دوزندگی منصف تلفن ۳۰۴۰۵۶

سالن آموزشگاه آرایش ویشی

میزان پلی -۵۰ ریال
کوپ (کوتاه کردن) ۲۰ ریال
رنك کردن مو ۲۵۰ ریال
پرمنانت ۲۵۰ ریال

آرایش عروس ۸۰۰ ریال

باتعیین وقت قبلی
هنر جو پذیرفته میشود
نشانی خیابان شاهرضا بعد از کالج شماره ۱۰۱ بالای مغازه‌خاویار تلفن ۶۴۶۹۶
آ-۲۶۹۲۴ ۱-۲

سالن آرایش ونیز

میزان‌پلی باتافت (طورنامرئی)۶۰ ریال -توالت عروس ۵۰۰ ریال.
نشانی - میدان بهارستان -کوچه نظامیه - جنب دبستان دخترانه‌سعدی تلفن ۵۴۱۴۱ ۱-۲ آ-۲۰۰۷۱

سالن آرایش مهین فر

دارای دیپلم تخصصی از لندن خیابان شاه اسکندری شمالی‌چهارراه شهرداری تلفن ۴۵۱۰۲

طیور

مجانی

جوجه کباب مجانی برای دریافت کارت ویژه به‌فروشگاه کشور طیور سه‌راه امین حضور مراجعه فرمائید.
آ-۳۱۹ ۱-۳۰

سوپر مرغ فروردین

قیمت های سوپرمرغ از تاریخ ۲۴ر۸ر۴۰ بقرار زیر است :
۱- خروس زنده کیلو ۶۰ریال
۲- مرغ زنده کیلو ۷۰ریال
۳- خروس پرکنده شکم خالی بدون پا، کیلو ۸۰ریال.
۴- مرغ پر کنده شکم خالی‌بدون پاکیلو ۹۰ریال.
انتهای فروردین جنوبی
آ-۴۴۵ ۱-۳

داروخانه خریداریم

خواهشمند است ضمن تعیین محل و بهای آن نظرات خودرا بصندوق پستی شماره ۱۰۷ اعلام فرمائید.
آ-۴۴۴

راهنمای پزشکی اطلاعات

دکتر آسایش

بیماریهای آمیزی مجاری ادرار خیابان منوچهری-ابتدای کوچه‌ارباب جمشید - شماره ۱۱ پذیرائی عصرها

دکتر در طب پولوسا

متخصص بیماریهای‌مقابتی -مجاری ادرار - تناسلی - امراض زنانه - نازائی - خیابان فردوسی بالا کوچه صادق پذیرائی ۹ تا ۱۲ - ۵تا ۸ تلفن ۴۶۵۸۹

دکتر دانشگر

امراض مقاربتی و جلدی و سوزاك تازه و کهنه ورم پرستات‌ضیق مجرا سستی و بواسیر امراض زنانه و نازائی خیابان سپه مقابل پستخانه تلفن ۳۰۲۴۱۶

ترك تریاك دکتر رحمانی

متخصص امراض اعصاب وروح از دانشگاه لندن خیابان پهلوی‌بالاتر از چهار راه امیر اکرم تلفن ۴۵۱۱۴ پذیرائی صبح و عصر

متخصص معده،کبد، روده

دکتر رفیعی از دانشگاه پاریس پذیرائی ۴ تا ۸بعد از ظهر خیابان جامی اول کوچه پاریس تلفن ۶۳۰۶۰

دکتر محمدرضا مسدد

رزیدنت سابق بیمارستانهای‌امریکا دارای گواهینامه از پروك مدیکال امریکا-درمان قطعی‌بیماریهای مقاربتی دروازه دولت روبروی ساختمان‌فیات تلفن ۳۰۲۵۴۸ پذیرائی عصر ها از ساعت ۵ الی ۸ بعداز ظهر

دکتر معانی

امراض مقاربتی‌مجاری ادرارمعالجه سوزاك تازه و کهنه - ورم پروستات وسستی وناتوانی -ضیق‌مجرا امراض زنانه خیابان فردوسی مقابل بانك ملی مرکز

پلی کلینیك

دکترصدیقی- دکترمجاهدی

انترن سابق‌بیمارستانهای امریکا پزشك بیمه کارمندان دولت‌وفرهنگیان پزشك سازمان بیمه های اجتماعی کارگران بیماریهای‌داخلی‌اطفال-مقاربتی ترك‌تریاك وسایر موادمخدره ترك‌الکل مجهز به دستگاه های رادیو سکپی آئروسل‌تراپی (بخورپنی سیلین)وغیره دیاترمی پذیرائی بعداز ظهر ها خیابان شاه روبروی مسجد سجاد تلفن۴۹۵۲۶

دکتر عباس نیك نژاد

متخصص از دانشکده پاریس و بیماریهای معده - روده- کبد - لوزالمعده- در مان بواسیر بدون‌عمل فیستول فیسور بامتد موثر دروازه شمیران خیابان گرامی

دکتر محمدرضا- علوی‌زاده

رزیدنت سابق بیمارستان های فیلادلفیا نیویورك-عضو جامعه‌پزشکی قلب امریکا - بیماریهای داخلی - متخصص قلب و شرائین ازدانشکده طب هانمن امریکا - سرویس‌الکترو- کاردیو گرافی - نشانی - خیابان‌شاه کوچه یغما پذیرائی بعد از ظهر ۵ر۳- ۵ر۸ تلفن ۶۶۸۳۲

متخصص معده کبد روده

دکتر رفیعی از دانشگاه پاریس پذیرائی ۴تا ۸ بعد از ظهر خیابان جامی اول کوچه پاریس تلفن ۶۳۰۶۰

درمانگاه خصوصی نارمك

۴۶متری غربی تلفن ۷۹۵۵۵

ماشینهای جوجه کشی
ایران طیور
به گنجایش ۵۶ الی ۹۰۰ تخم مرغ
تهران خیابان شاهرضا میدان فردوسی
تلفن ۶۳۹۸۹ - ۶۶۱۰۹
تلگرافی «کاط»

کشیك امشب پزشکان

آقایان دکتر سلام دوست خیابان حشمت‌الدوله چهار راه گلشن تلفن ۶۳۰۶۷ -دکتر خلیل رسولی (جراح) امیرآباد خیابان نصرت کاشی ۱۵ دکتر مهردادپاك‌نیا خیابان آذربایجان چهار راه خوش تلفن ۶۵۰۷۲ - دکتر محمد تقی اسفندیاری شاهرضا چهار راه مختاری تلفن ۲۰۹۱۸ - دکتر سید علی میر احمدی خیابان میر - هاشمی بین چهار راه قصر دشت تلفن ۶۳۲۸۵ - دکتر محمود عالم خیابان شمیران مقابل‌سینما مولن‌روژ تلفن ۳۴۸۳۵ - دکتر حسین فرهمند سه راه امین حضور خیابان ری - دکتر محمد شاه حسینی جوادیه خیابان بیست متری ایستگاه‌نوبهار- دکتر محمود علم آموزمیدان ۲۴ اسفند کوی بهرام تلفن ۶۸۲۸۵
دکترعلی نصیری شاهرضا جنب‌سینما دیانا کوچه انوار تلفن ۶۲۹۷۶ - دکتر حسین گلستانیان خیابان نظام- الملك ایستگاه مدرسه - دکترصانعی دندانپزشك مجازتخت‌جمشید انصاری تلفن ۴۵۰۲۹ -دکتر علی اصغرسعادت منیریه ۱۴۳تلفن۲۵۶۴۳-دکترشاهپور سیاهپوش خیابان امیریه ایستگاه البرز جنب مسجد فخریه - دکتر مسعود لاهیجانی خیابان امیر آباد کوچه مهر تلفن ۶۲۴۳۶ -د کترسید جعفر امیر حمزه خیابان‌ژاله ایستگاه بهنام پلاك ۱۶۳ تلفن ۳۲۸۱۰ -دکتر غلامحسین مهر علی خیابان سلسبیل چهار راه تلفن ۶۶۶۶۰ - دکتر حسین منشی زاده خیابان مولوی بازارچه قنات آباد - دکتر کرامت‌الله‌فرهودی خیابان شاهرضا چهار راه پل چوبی تلفن ۲۸۵۱۰ - دکتر محمود انگجی دروازه دولت مقابل پمپ بنزین تلفن ۳۵۱۴۴ - دکتر حسین احمدی میدان ثریا کوچه پلیس شماره ۱۷ - آقای دکتر علی اکبر حکمت نارمك ایستگاه دفتر - دکتر مصطفی موسوی‌دروازه شمیران مقابل مسجد فخرالدوله تلفن۳۵۲۱۶ دکتر عزت‌الله خامسی دندانپزشك خیابان ژاله خیابان فلاح کاشی(۶۰) دکتر ایرج ناصری سینابی سیم‌نجف- آباد ابتداء ۸ متری خاکی - دکتر منوچهر صدیق‌چهارراه حشمت‌الدوله سی متری خیابان شاهپور علیرضا زایشگاه و بیمارستان اهری سر پل تجریش تلفن ۸۳۳۱۶ - پزشك سید جلال میرزائی یزدانی خیابان شهناز ایستگاه کلانتری‌تلفن ۳۰۲۶۹۸
دکتر معزالدین خطیر عباس آباد خیابان تکش کوچه پیروز فر کاشی ۱۲ -آزمایشگاه دکتر علوی سی متری نزدیك مجسمه شاهرضا مقابل خیابان ناهید - دکتر محمد علی کازرونی خیابان نواب ۴۰متری چهارراه شهرداری روبروی داروخانه دکتر کمال الدین لاجوردی شمیران ایستگاه چاله هرز کوی لاجوردی - دکتر سید جواد میر قهاری خیابان امیریه اول‌خیابان منیریه دست‌راست کوچه اول - دکتر فرهادی دروازه دولت - دکتر کمال پرتوی خیابان نواب چهار راه گلکار تلفن ۲۸۲۹۰ دکتر علی نقی رستگار شاه آباد اول کوچه ظهیر الاسلام تلفن ۳۰۳۱۳۱ دکتر فخر موسوی خیابان خوش‌پائین چهارراه هاشمی جنب کوچه نظام بانو فخر موسوی خیابان خوش پائین چهارراه هاشمی جنب کوچه نظام بانو کبری سلیمی‌خیابان‌شهباز ایستگاه کلانتری بانو فاطمه آریانواب چهارراه اناری تلفن ۵۲۱۳۷ بانو جودت پیرا (ماما) چهار راه کالج جنب پمپ بنزین ساختمان هارونیان آپارتمان شماره ۶۰ دکتر عبدالمجیدی خیابان شاه جنب مسجد سجاد تلفن ۶۵۱۵۵ دکتر ناصرشجاع میدان تجریش‌جاده نیاوران بیمارستان مسمومین و درمانگاه اورژانس خیابان سپه مقابل آقا شیخ هادی دکترامین هنجنی حشمت‌الدوله غربی نرسیده به چهارراه گلشن ۹۲۹۷۷ دکترحسن داروگر خیابان تخت جمشید -خیابان وصال روبروی داروخانه پاك کوچه ایران تلفن۴۲۹۹۲-

کشیك امشب داروخانه ها

داروخانه مرکزی شمیران مقابل برزن - داروخانه جاوید نو-سیمتری مقابل بیمارستان روزبه
داروخانه دروس قلهك -داروخانه نیرسینا - خواجه نظام‌الملك ایستگاه افخمی
داروخانه‌فرزادقلهك داودیه-داروخانه سیماب - خیابان خاکباز
داروخانه سلامت‌خواه سر آسیاب دولاب شرق شهباز - خیابان مینا داروخانه شادباش خیابان آرامگاه جاده ری حسین آباد
داروخانه الوند -خیابان شهریار خواجه نظام‌الملك - داروخانه‌شبدیز داروخانه شباهنك نیاوران اول کوچه جما ل‌آباد - داروخانه ثنائی اکبر آباد باغ شاه خیابان [illegible] - السلطنه [illegible]

رستورانهای خانوادگی

رستوران ژاله

مخصوص خانواده‌ها است

دارای چلو کباب مطبوع سالم اغذیه لذیذ و متنوع ایرانی ـ فرنگی اول لاله‌زار نو جنب سینما متروپل تلفن ۳۳۳۳۱

چلوکبابی لقانطه

میدان بهارستان برای پذیرائی عموم آماده است تلفن ۳۵۹۲۸

سوپرمارکت بن آمی

تیرآباد

همه نوع مایحتاج زندگی در مجهزترین سوپرمارکت تهران

AUTOVILLA

اتوویلا

پزشک ماشین شما است

خیابان ویلا تلفن ۴۶۵۵۷ ـ ۴۹۰۸۴

آگهیهای متفرقه

کارخانه صنعتی رزاقی

آهن کشی و تعمیرات همه نوع شاسی کامیون توسط کارگران آزموده‌خیابان ری . تلفن ۲۰۹۸۶

کمپوت شاداب

امسال کمپوت شرکت سهامی شاداب بهترین ومرغوبترین کمپوت خراسان شناخته‌شده ومصرف کنندگان خوشبخت میباشند . خیابان‌منوچهری پاساژ صاعتچی تلفن۳۹۸۶۳

فروشگاه احسان

مرکز فروش انواع ریش تراش‌برقی ولوازم یدکی و تعمیرات

لاله زار روبروی سینما خورشید پاساژ نور تلفن ۳۸۶۸۰

قابل توجه

تخمیرندان نیکوتا ضد نیکوتین

خمیر دندان نیکوتا

دندانهای شمارا تضمین میکند

ناصر خسرو داروئی شریف ۵۸۷۴۶

۱ـ۱۰ آ ـ ۳۶۱

برای شیکترین دوخت‌لباس

خود به‌دوزندگی فارس برادران غفوری شهباز ایستگاه ناصری تلفن۵۳۶۳۰ مراجعه فرمائید .

ماشینهای جوجه کشی کارخانه

کرمانی

نظر فتحیای ۷۴ـ۱۰۰ـ۱۷۰ـ۳۴۰ـ۵۱۰ـ

۱۰۲۰ تخم مرغ ـ تهران ـ خیابان سیروس ایستگاه گلانتری شماره ۶۸۸ ـ تلفن ۵۶۹۰۴

جرثقیل جاسب

تلفن ۲۷۸۱۸ و۲۵۷۶۳

۱ـ۲۶ آ ـ ۴۳۶

تهران سرویس

برای نصب و تعمیر آب گرم کن دیگ بخاری در خدمت شماست .

تلفن: ۶۱۴۱۸

وزن مطمئن

قپان ۵۰ تنی آخرین‌مدل نصب و در تمام اوقات شبانه روز آماده کار می‌باشد برای اطمینان خاطر آقایان رفروشان میتوانند محمولات کامیون‌خود را باقپان‌ماتوزین نمایند .

نشانی ـ گمرک چهارراه رباط کریم جنب میدان طاهری قپان طاهری تلفن ۵۸۴۵۷

۱ـ۵ آ ـ ۲۷۶۴۷

قابل‌توجه اطبای محترم کشور

واکسن خوراکی بوکالین Buccaline berna

برای جلوگیری‌از گریپ‌سرماخوردگی و انفلوانزا ساخت کارخانه برناسوئیس واردشد شرکت ارلیخ باب همایون سرای همایون تلفن ۳۰۳۲۹۳

۱ـ۳ آ ـ ۲۰۳۰۷

دفاتر اسناد رسمی

دفتر خانه رسمی ۱۷۵

سید عبدالعلی واحدی

خیابان بهار نزدیک تخت جمشید تلفن ۶۲۷۴۲ و ۶۲۷۴۳

دفترخانه ۱۷۶ سلامیان

خیابان شمیران ایستگاه عوارضی تلفن ۲۲۴۳۵

گم شده

German Passport Nr. B 1811049 lost. Finder will be good rewarded. Please phone 46796.

آ ـ ۲۰۲۶۳

گذرنامه تحصیلی بشماره

۸۵۴۵ر۱۰۳۷۱ متعلق به محمد نادر باقری در تاریخ ۴۰ر۸ر۲۳ گمشده از جوینده تقاضا میشود بتلفن۳۰۴۴۶۸ اطلاع دهد .

آ ـ ۲۰۳۳۹

پیدا شده

یك‌لنگه دستبددانه‌نشان

روز ۲۷ر۷ در حدود سبزه‌میدان پیدا شده صاحب آن روز های پنجشنبه از ساعت ۱۵ الی ۲۲ و ایام جمعه از ۸ الی ۱۲ و از ۱۵ الی ۲۲ بتلفن ۲۰۵۷۰ سرتیپ سید محمد خاتمی مراجعه نماید .

۱ـ۲

آجرنسوز

برای خرید بهترین آجر نسوز با ابعاد مختلف دارای مقاومت در مقابل ۱۶۰۰ درجه حرارت بمغازه های زیر:

۱ـمغازه متال خیابان سپه تلفن ۳۱۵۵۵

۲ـ فروشگاه ناصحی اول خیابان فردوسی تلفن ۳۵۳۵۵ مراجعه‌فرمائید.

۱ـ۲ آ ـ ۴۴۲

برای اجرای یك برنامه

در تلویزیون ایران از هنرمندان آماتور یاپرفسیونلی (اعم اززن‌ومرد) که‌درزشته های دکلاماسیون و اجرای نقش‌های کمدی رقص و یا اجرای آهنگ‌های‌فرح‌بخش تبحر دارند دعوت میشود صبحها از ساعت ۸ تا ۱۰ و بعد از ظهرهای یکشنبه و سه‌شنبه از ساعت ۵ تا ۷ به خیابان پشت شهرداری گالری هنر های تجارتی مراجعه فرمایند .

آ ـ ۴۴۳

اسامی قبولشدگان امتحانات تربیت معلم

بقیه از صفحه ۵

سودابه اخگر ، فتحیه صدر عضدی ، صدیقه مشیری گیلانی ، فاطمه شناسی ، فرشته ساری ، مهری دریاباری ، فرح‌دخت معز ، مقرب شهین زهرا هدا ، منیر السادات میرداماد تهرانی ، فخری حاج ابوالحسن ، حمیده مقصود یزدانی ، فاطمه شبدیزی ، زهرا دهره صبح پوراندخت غضائری ، طیبه خطیب شهیدی ، عطیه نژاد ، ژاله ستاری ، صغری درویش ، فاطمه حکیدمطلق ، مهپاره مولوی ، فرخ‌لقا پهلوان ، سیمین صمدی داد ، اکرم زراعت طلب مطلق ، ناهید عظیمی ، فاطمه شهرابی فراهانی ، بهجت بهزادی ، صدیقه حسینی ، طاهره اسلامی تهرانی ، مهری به آئین ، توران سالاری ، مریم مدرسه ، فریده رضایت ، همای سرانجام ، اختر مقراضی ، مینا شریف طلوعی ، منیژه زوار زاده ، اختر ورزنده شبستری ، مریم رکنی ، مینارخ پودمنافی ، فریده مدرسه ، فاطمه علاءالمحدثین ، انسیه موسوی نژاد ، آذرمیدخت وفائی ، پری کلیمه کلیمی دوست ، زهرا مجابی ، احترام فصیحی شهرزاد ، سر رشته ، معصومه کربلائی صادق ، شهلا رهنمون ، مهری گلچین سیگاری ، شکوه پزشگان جلیلی ، پروین صدر ، بدرالملوك ضیائی دی‌آبادی ، بتول کلاهچیان زیبا فرهادپور ، خدیجه کربلائی بشیر ، منیژه خاکی نهاد ، شهناز عالمی ، پروانه ناصحی ، قدسیه یگانه زنوزی ، بدری شهبازی مقدم ، مرضیه دری ، مهر انگیز پوردادخوئی ، مهین دخت مظاهری گیلانی ، پروانه صدوقیان زاده ، ناهیده صفری آستارائی ، سریه فضائلی ، فائزه کزازی ، زهرا لو ، فاطمه محمدی ، توران‌مجدی ، فاطمه‌حسینی ، مهرانگیز واعظ‌اعرافی ، ایراندخت کوچکعلی ، آذردخت هشیار ، فرشته شیخی ، مهین سلیمان ظریفه احدزاده نمین ، فاطمه جنانی ، ام‌البنین شب‌خیز ، عطیه اقدام‌دوست ، سکینه‌خاتون جعفری ، شکوه‌اقدس نریمانی ، فلورا فرخی خیاوی ، معصومه حاجی زمانی درخشنده دری ، عصمت امانی ، مینوفریبرزیان ، شکوفه قوامی ، مهین دخت آذر ، مهری مشتعل ، پروین علمی ، فریده رضوانی ، فهیمه فلاح‌جدی ، خدیجه قریشی ، توران فتحی جلالی عالیه بیژنی ، گوهر رهبران ، مریم‌رکنی ، مریم فردوست ، قمرتاج‌مس‌فروش ، ناهید گنجعلی‌زاده ، زهره پردستان ، ژاله معز ، فاطمه رزاقی شهیر ، صدیقه ایزدی ، انوشته دشتی ، فاطمه ناجیان ، مهین دخت منجمی ، بهیه بهروش ، پروین رضائی ، سودابه قاسملو ، پریچهر غریب نژاد ، عزت وزری نژاد ، جهانتاج بی نظیر ، همت رنجبر ، نورآذر رفاهیت ، پروین‌دخت زنجبیلی فرد ، معصومه محمدی ، دجیله نیکار ، منیژه کلانتری ، ربابه پروشات خلعتبری ، طاهره کاتوزیان ، شکوفه غفوری صغری یاسری ، هاجر خمامی ، شمس الملوك فتح ـ ایمانی ، پوراندخت میرزای شیرازی ، فاطمه ارشادی ، آذردانش ، زهرا خردمند ، فرخ‌السادات مهدیان ، ملکتاج نعمتی ، عشرت نایبی ، فاطمه شبیر ، پروین الواری فاطمه بیگلری ، هما قلی یودنژندی ، مهین عباسی ، صفورا نانیزاده ، خدیجه متقی‌مطلق مینا کوهستانی‌آزاد ، فاطمه کاشف بهرامی منظر گنج‌دانش پروین ماهانی ، رفعت صمیمی ، روحانیه اکبری .

اسامی قبولشدگان پسر

آقایان‌هادی علوی نائینی ، سیروس عبادالهی ، منوچهر یغمائی ، نورالدین مسعودی علوی ، رحمن صالحی ، قاسم خوشخوئانی ، محمد امین زاده ، کمال میرزائی ، محمد تقی زاهدی جاسبی ، کمال حسینی‌نیکوئی ، جمشید کلانتری ، حسین سلطانی حسینی ، محمد مالکی شاهرخی ، علی اصغر قاسمی ، سید ابراهیم بصام ، منصور فتاحی کسیلی ، ابوالحسن خرسند ، سهراب کیان فر ، فریدون صالحی ، محمد رفوگر قانع ، عبدالحسین‌ناظم زمردی ، مجتبی افشار ضانعیان ، اسمعیل ابراهیم اصفهانی ، سید جعفر ولائی ، مرتضی ستوده حقیقی فریبرز کمالی‌معانی ، عبدالله‌مهدیزاده ستایشی ، احسان الله سادات‌شجاعی جعفر توحیدی ، ضیاءالدین کشمیری عباس صفائی موقر نورالله بهبودی خواه ، رضا کیهانی ، احمد علی‌هاشمی اردستانی ، علیرضا نظر آهاری ، محمد حسن شانی ، هوشنگ غفوریان هوشنگ هراتی زاده ، محمد رضا بیدار بخت ، غلامرضا سرشناس ، عباس خسروی ، محمد تحویلدار ، سید ابراهیم صدر قاینی ، پرویز گلپور ، حسین بایگانی صومعه سرائی اژدر سلیمانی واحد ، مهدی سلطانی حسینی ، علی‌اکبر قناد ، احمد امجدی کاظم رسولیان ، محمد ایثاری ، مهدی عطاری پور اصفهانی سیداسمعیل پورگنجی ، رضا شهرابی فراهانی ، غلامحسین باغبانی کرد محله محمد رضا واحدی ، علی میرخان ، رضا حاج موسی ، حسین منیرعباسی ، محمد عبدالله شمشیرساز ، محمد حسین صدیق یزدچی ، حسین ـ فصیحی پور ، حسین نجاری ، حسن مقل علیجان داراب بیگی ، ابوالفضل حاجی حسینی ، منوچهر غفاری مهدی بدائی ، اسمعیل زغالفروشان ، محمد رضا سلیم خانیان ، بهمن ابوالفتحی ، اسمعیل ایرجی ، بهروز کریمیان ، علی اصغر صانعی ، مهدی صلاحی ، پرویز حجازی ، مصطفی افشار هاشم جانی ، ابوالقاسم سید نصرالله باغبان ، محسن علیئی ، علی آذرمگین ، محمد علی تائبی ، فرید مرشد زاده ، حسین رشتی مقدمیان علی اصغر سرمدی ، مجتبی جنیدی شریعت زاده ، محمد ایزدی ، علی انداقی ، فریدون شایسته مهدیزاده محمدرضا رحیم تبریزی ، منوچهر جان‌بخش ، منصور جورابچی ، مرتضی حاج محمد موسی ، سید کمال معزی علی اصغر محرمی زنجانی ، غلامرضا قلیانچی ، ایرج محبوبی ، ناصرحسینی عزت الله ایزدی ، اکبر رادی ، حمید منهاجی ، حسین نعمت ، عباس فضل الله خزائی ، هدایت‌الله بهبهانی ، مرتضی فربود منش ، نوروز علی کریمی چلچکی ، مرتضی محمد اسمعیلی ، هوشنگ عباسی ، حسین صنعتی پور ، بهروز اسدپور ، کاظم پیام خواجه پاشا ، سید محمد آثاری ناصر الدین گوهرنیا حمید چوپانی ابوالقاسم منصوری ، جعفر موسوی زاده تربتی ، احمد تفضلی ، اسمعیل مایع خامنه ، سید ابراهیم میرباقری ، منصور فقیهی ، علی اکبر صفری ، علی اکبر رضوی ، حسن ارغده ، جمشید وحادی ، عباس عباسی ، هوشنگ شاطری ، ناصر جیمه‌ای ، حسین افشاری ، حسن بدرخانی ، عبدالحسین سپهری ، فرشید سیمبر حسین رحیم‌زادگان ، نعمت اله‌صنعتی رضا معصومی ، محمد علی شباهنگ فرج‌الله صالحی پور محلاتی ، اردشیر نوباوه ، علی اصغر غفوری ، مصطفی آتشخوار ، محمدرضا ابراهیمی سیدحسن مرتضویها ، یداله کاوه‌صفت محسن داودی ، رضا سیاس ، منصور امامی ، سیاوش عسگری ، بهمن‌مبصری ابوالفتح قهرمانی ، حمیدرضا عبیدی ، سید مصطفی بنی هاشمی‌ترشیزی ، محمود نصرالله‌پی ، پرویز پاك نهاد عباس میرزاخانی ، محسن سبزعلی جمالی ، کریم ملاحسین بنکدار ، علی میری آشتیانی ، پرویز شکری ، محمد احسانی ماسوله ، صدرالدین سید حسینی ، جوادآقدسی ، حسین گل‌خو احمد شاه بیك ، سیدپرویز عدالتی میرزابیگی ، محمد نوروز عیدیان ، بهروز بیات ، داود صوفه ، عبدالحسین شکیب ، عبداله غفاری ، احمدقادریان جهانگیر نواب شیخ‌الاسلامی ، نجم‌الدین شریعتی ، عربعلی رضائی‌پودشکی سید مهدی محمد حسینی ، نعمت‌اله قمری ، علی سلمانیان ، یوسف کوچکی سلیمانی ، عنایت‌اله بهشتی ، محمد ابراهیم حسین بیگی ، جعفر عشق دوست شلمانی ، مرتضی صفاروردی طاق ، مجید گرجی پور ، یزدان کردفره‌چلو حسن سعیدی ، نادرنیك‌پی ، ماشاءاله احمدی ، بهمن رجبیان ، فیروزسعادت خواه ، حسن حنائی ، محمد جوادعلی اکبری ، علی ایمان زاده ، پرویزسیف علی علی‌اکبری ، حسن صدر ممتاز محمود مجد محمدی ، محمد رضامحمد رضائی مزلقانی ، سیدحسین جعفریان ، محرم آذرکش ، مرتضی نصیرا ، افلاطون‌اردشیرپورزرتشتی ، ابوالقاسم حکمت ، مهدی ابوالمعالی ، علی‌اصغر رسولی ، ایرج محمودی ، عباسعلی سده زاده ، عنایت اله هاشمی ، نادر قنبر زاده ، هوشنك وحیدی ، علی بنی هاشمی ، علی اکبر حاج ملاعلی احمد سرمست ، احمد وهبی ، هوشنك قانعی ، قاسم‌شیرزاده ابیازنی ، هوشنك مهربان رحمانی ، عبدالصمد تمدن ، محمود ارجمندی ، بهجت ، غلامرضا شیبانی ، محمد جعفر صنعت‌زیتونکار ، فرامرز ملکان ، یحیی ناظمیان ، ابوالقاسم حاجی باقری ، ذبیح‌اله‌حاجی بنده ، سبب‌اله انصاری ، کاظم بایرام نژاد ، عبدالحمید حریری ، حسن‌خلیل تهرانی ، محمد رئیسی ، هادی آمیك ایگلی ، علی اکبر غ حسینی ، شجاع الدین حسن زاده ، اصغر حسن زاده یزدی ، پرویز گنجی ، منوچهر رفعتی خلج‌آبادی ، محمد بدخشان توری تقی تقی‌پور ، علی اکبر صدیف ، منوچهر مظفریان ، محمد رضا ربیعی ، اکبر ضمیرانی ، رجبعلی خسروی ، سید علی اصغر حسینی ، حسین حاجی آقا محمد ، حسین آقا حسین شیرازی علی صالحی شهیدی ، عباسعلی صیقل اردکانی ، منوچهر سرگردان ، رضا عرب خابوری ، جواد صغری ، رحیم طیبیان ، نوشیروان فیاض فرد ، احمد پویا ، محمد ابراهیم طاهرشمسی ، قاسم بیاتی ، مرتضی‌شفیع بیك‌محمدی مجید رافق وند ، حسن رضا رضائی کلج ، علی محمدی باجگیران ، مصطفی گیوچیان ورئوصفادرانی ، محمد علی احمری ابکنار ، رحیم جهان خانی ، منصور وزیری‌نیا ، قدرت‌اله خزادی حمید قهاری ، عبدالحامد رضانیا ، شعبان محسنی ، محمد علی سالاری فرهاد صیادی ، داریوش اکبری نسب اکبر زاهدی ، محمد باقر مصیبی ، باقر امام‌جمعه ، سید هدایت‌اله یارندی ، عباسعلی طاهرنیا بایکی ، محسن فربودمنش ، حمید رهو ، فرهنك عطائی ، محمود صدیقیان ، محمد نور صباغی ، ایرج تجلی ، محمود امتیازجو ، علی آقاجانی ، محمد شهبازی صحرانورد ، حسین مهذب ، طهماسب کوهی حبیبی ، عباس اسدیان ، یداله پارسا ، محمد صادق عقبائی ، حسن‌شایسته محمد غیاثی ، یزدان بنی مصطفی عرب ، مصطفی دادگر ، عباس‌نازیان مجمد لشکرنیا اسبیلی ، منوچهر نورعلیشاهی ، احمد توسنك ، محمد گودرزی ، مرتضی صابونچی ، ابوالقاسم طوافی اسمعیلی ، منوچهر شکری نژاد ، محمد پورحسینی‌پیله کوهی ، جعفر آذر ارجمند ، علی اصغر دیانی اردکانی ، جهانگیر کشامی ، اکبر کوشانفر منصور سمیعی ، مسعود سیف‌هاشمی سیدعلی اصغر نقلی ، محسن‌مهاجر شیرازی ، ایرج فتا ، احمد فانی ، ناصر وثاقی ، غفار علی اصیل کشیك آبادی ، رضا رحمانی ، نصرت‌اله امینی ، اکبر پیر هاشمی منوچهر طاهری ، محمد دباغی همدانی ، ابراهیم صادقی ، محمود قلی خانی ، احمد فرخی ، مصطفی ملاصالحی ، حبیب خیرابی ، سید عبدالباقی طباطبائی ، کاظم جلیلی ، داود فلاحتی ، حسین دانش طلب ، سیدمحمود موسوی زاده تربتی ، منوچهر سعیدی ، زین‌العابدین بهبینه ، حسین علوی نژاد ، فضل‌اله عبدالبشر ، مصطفی اکبری ، اسمعیل بادالو ، فرمان امن‌زاده ، سیدجواد نکوئی نائینی ، روح‌اله فخر آذر ، پرویز شادخو ، علی اصغر شنیانی ، مهدی تجاوزی ، کریم علی بانك ، خسرو خواجه منوچهر بهادری‌فردغراقی ، داریوش صیفوری ، فضل‌اله غیاثی ، نعمت‌اله قیچی باشی ، منصور هوجستانی ، منصور صدرائی ، محمد حسین ضیائی ، عباس ربیعی ، سید تقی علوی لنگرودی ، نعمت‌اله مومن‌پور کریم مطوس ، ناصر صنعتگرمقدم محمد پامداد ، محمد رضا روشنائی غلامرضا خجسته فال ، محمد قلی عظیم پور ، سید عباس موسوی مقدم حسین کوچك‌زاده خیابانی ، محمد ظفری پور ، اسمعیل حسینی ، محمد ابراهیم دائمی ، مصطفی داودی ، احمد احمد ، عباسعلی وفائی‌نژاد ، منوچهر حاج زرقانی ، اسداله حمیدی ، علی خرمی ، اسمعیل عبدالله‌زاده فرحی ، محمد فرهوش ، محمدعلی سید مصطفائی ، ایرج سعیدی ، احمد میر محسنی ، غلامحسین نوری ، جمشید منجمی مهدی بنی‌اسد ، محمود رضاآرین علی‌اصغر زرگری ، علی اصغر حاجی باقری ، یوسف علاف‌اصغری محمد حسین محبوبیان ، علی اصغر رهگذر ، محمد یوسف‌صدیقی محمد مقدسی ، سید حسین طبری ، فضل‌سنائی ، هاشم گنودی ، هاشم اسمعیل حیدرزاده خیاط ، حسین جمشیدیان گلپایگانی ، وجیه‌اله

بقیه درصفحه ۱۶

بزودی ....

اثر فناناپذیر بالزاك ـ برنده جایزه اول فستیوال ۱۹۶۰ مسکو

اوژنی گرانده

دوبله بفارسی

آ ـ ۲۷۷۰۶

برنامه سینماها

سینماهای درجه یك

سینما آسیا (تلفن ۴۲۹۰۹)

اورسوس ـ سینماسکوپ ـ رنگی ـ دوبله بفارسی باشرکت‌ادفیوری‌شروع ۱۱ صبح ۳ـ۵ـ۷ـ۹ بعد از ظهر

سینما امپایر (تلفن ۴۹۰۸۱)

دوئل درجنگل ـ رنگی ـ بازیرنویس فارسی باشرکت ماریاشل . شروع ۱۰ر۳۰ صبح ـ۳ـ۵ ـ۷ـ۹ بعد ازظهر.

سینما ایران (تلفن ۳۶۳۵۴)

عروس بی‌جهاز ـ هندی ـ دوبله بفارسی ـشروع ساعتها ۱۰ر۳۰صبح ـ ۲ر۳۰ ـ ۴ر۳۰ـ۶ر۳۰ـ۸ر۳۰ بعدازظهر

سینما ادئون (تلفن ۳۸۱۱۸)

خلبان لجوج ـ سینماسکوپ ـ رنگی دوبله بفارسی باشرکت جف چندلر شروع ۱۰ر۳۰ صبح ۲ر۳۰ ـ ۴ر۳۰ـ ۶ر۳۰ـ۸ر۳۰ بعد از ظهر

سینما پلازا تلفن ۴۴۲۵۵

خلبان لجوج ـ سینماسکوپ ـ رنگی ـ دوبله بفارسی باشرکت: جف چندلر. شروع ۱۰ر۳۰ صبح ۳ـ۵ ـ۷ ـ۹ بعد از ظهر

سینما تخت جمشید (تلفن ۴۳۵۵۰)

چرا بله گفتم ـ دوبله بفارسی باشرکت گریکوری‌پك شروع ۳ ـ۵ ـ ۷ـ۹ بعد از ظهر

سینما چارلی (تلفن ۶۸۴۶۱)

پرندگان وزنبور ها ـ رنگی ـ دوبله بفارسی باشرکت جرج گابل . شروع ۱۰ر۳۰ صبح ـ۲ر۳۰ـ۴ر۳۰ـ ۶ر۳۰ـ۹ بعد ازظهر .

سینما حافظ تلفن ۳۴۰۷۴

مردان مبارز ـ سینماسکوپ ـ رنگی دوبله بفارسی با شرکت چلوآلنسو شروع ۱۰ر۳۰ صبح ۲ر۳۰ـ۴ر۳۰ ـ ۶ر۳۰ـ۸ر۳۰ بعدازظهر

سینما دنیا (تلفن ۳۳۸۱۲)

دوئل در جنگل ـ رنگی ـ زیرنویس فارسی باشرکت ماریاشل . شروع ۱۰ر۳۰ صبح ۲ر۳۰ ـ۴ر۳۰ ـ۶ر۳۰ـ ۸ر۳۰ بعد ازظهر .

سینما دیانا (تلفن ۴۲۰۱۰)

مردان مبارز ـ سینما سکوپ ـ رنگی ـ دوبله بفارسی با شرکت چلوآلنسو شروع ۱۰ر۳۰ صبح ۳ـ ۵ـ۷ـ۹ بعد از ظهر

سینما رادیوسیتی ـ تلفن ۴۳۳۲۰

تصویر سیاه ـ رنگی ـ دوبله به فارسی با شرکت لاناترنر ـ آنتونی کوئین ـ شروع ۱۰ر۳۰ صبح ۲ر۴۵ـ ۵ ـ ۷ر۱۵ ـ ۹ بعد از ظهر

سینمارکس (تلفن۳۴۱۶۹)

سالامبو ـ سینماسکوپ ـ رنگی ـ دوبله بفارسی با شرکت‌ژاك‌سرناس جین والری شروع ۱۰ر۳۰ صبح ـ ۲ر۳۰ ـ۴ر۳۰ ـ ۶ر۳۰ ـ ۸ر۳۰ بعد از ظهر .

سینما رویال (تلفن۴۹۷۸۵)

سالامبو ـ سینماسکوپ ـ رنگی ـ دوبله بفارسی با شرکت‌ژاك‌سرناس جین والری شروع ۱۰ر۳۰ صبح ـ ۳ـ۵ ـ ۷ـ۹ بعد ازظهر .

سینما سعدی (تلفن ۳۶۴۶۸)

سالامبو ـ سینماسکوپ ـ رنگی ـ دوبله بفارسی با شرکت‌ژاك‌سرناس جین والری شروع ۱۰ر۳۰ صبح ـ ۲ر۳۰ ـ۴ر۳۰ ـ ۶ر۳۰ ـ ۸ر۳۰ بعد ازظهر .

سینما سپیلا (تلفن ۳۶۴۲۴)

اورسوس ـ سینماسکوپ ـ رنگی ـ دوبله بفارسی باشرکت‌ادفیوری‌شروع ۱۰ر۳۰ صبح ۲ر۳۰ـ۴ر۳۰ـ ۶ر۳۰ ـ ۸ر۳۰ بعد از ظهر

سینما کریستال تلفن ۳۷۶۷۵

الامو ـ رنگی ـ دوبله بفارسی باشرکت جان وین ـ ریچاردوید مارك شروع ۱۰ر۳۰ صبح ۲ر۳۰ ـ ۵ر۳۰ ـ ۸ر۳۰ بعد از ظهر

سینما متروپل (تلفن ۳۹۴۱۰)

مردان مبارز ـ سینما سکوپ ـ رنگی ـ دوبله بفارسی با شرکت چلوآلنسو شروع ۱۰ر۳۰ صبح ۲ر۳۰ـ۴ر۳۰ـ ۶ر۳۰ـ۸ر۳۰بعدازظهر

سینما مولن روژ ـ تلفن ۷۲۹۲۹

الامو ـ رنگی ـ دوبله بفارسی باشرکت جان وین ـ ریچاردوید مارك شروع ۱۰ر۳۰ صبح ۳ـ ۶ ـ ۹بعد از ظهر

سینما میامی (تلفن۷۴۳۲۹)

عروس بی‌جهاز ـ هندی ـ دوبله بفارسی ـشروع سانسها ۱۰ر۳۰صبح ـ ۲ر۳۰ـ ۴ر۳۰ـ۶ر۳۰ـ۸ر۳۰ بعدازظهر

سینما مهتاب ـ تلفن ۴۷۷۷۷

الامو ـ رنگی ـ دوبله بفارسی باشرکت جان وین ـ ریچاردوید مارك شروع ۱۰ر۳۰ صبح ۳ـ ۶ = ۹ بعد از ظهر

سینما نیاگارا (تلفن ۶۵۳۰۷)

سالامبو ـ سینما سکوپ ـ رنگی ـ دوبله بفارسی با شرکت‌ژاك‌سرناس جین والری شروع ۱۰ر۳۰ صبح ـ ۳ـ۵ ـ ۷ـ۹ بعد ازظهر .

سینما همای (تلفن ۳۰۲۱۶۹)

اورسوس ـ سینماسکوپ ـ رنگی ـ دوبله بفارسی باشرکت‌ادفیوری‌شروع ۱۰ر۳۰ صبح ۲ر۳۰ـ ۴ر۳۰ـ۶ر۳۰ ـ ۸ر۳۰ بعد از ظهر

سینما کارون (تلفن ۴۰۰۶۵)

ماسیست و غول یك چشم ـ دوبله بفارسی با شرکت چلو آلنسو شروع ۳۰ر۲ـ۴ر۳۰ـ ۶ر۳۰ـ۸ر۳۰

سینما مراد (تلفن ۳۷۳۸۹)

انتقام ریواك ـ دوبله بفارسی ـ رنگی باشرکت جك‌پالانس . شروع ۱۰ صبح ـ۲ـ۴ـ۶ـ۸ بعداز ظهر .

سینما البرز

مردی از آلامو ـ دوبله بفارسی شروع ۱۰ ـ ۱۲ ـ ۲ ـ۴ـ ۶ ـ ۸

سینما فری (تلفن۳۷۸۹۳)

زیر ده پرچم ـ دوبله بفارسی با شرکت وان هفلین ـ چارلز لافتون. شروع ۳ـ۵ـ۷ـ۹ بعدازظهر ،

سینما رزیتا (تلفن ۸۲۰۱۳۸)

مرد طهانچه طلائی ـ سینماسکوپ ـ رنگی ـ دوبله بفارسی باشرکت ـ ریچارد ویدمارك ـ آنتونی کوئین . شروع ۳۰ر۴ـ ۶ر۳۰ـ ۸ر۳۰بعدازظهر.

سینما فردوسی ـ تلفن ۳۵۸۸۴

انتقام ریواند باشتراك جك والانس شرکت هاروی‌کروگر ـ شروع ۹صبح ۱۲ر۳۰ ـ ۲ر۳۰ ـ ۴ر۳۰ ـ ۶ر۳۰ ـ ۸ر۳۰ .

سینما مشعل ـ تلفن ۳۳۸۲۶

حماسه سرباز ـ دوبله بفارسی محصول شوروی شروع ۱۰ر۳۰ صبح ۲ر۳۰ ـ ۴ر۳۰ ـ ۶ر۳۰ ـ ۸ر۳۰

سینما شهناز

زیر ده پرچم ـ دوبله بفارسی با شرکت وان هفلین ـ چارلز لافتون. شروع ۱۰ر۳۰ صبح ـ ۲ر۳۰ ـ ۴ر۳۰ـ ۶ر۳۰ـ۸ر۳۰ بعد از ظهر .

تئاترها

تئاتر پارس ـ تلفن۳۸۸۱۱

دختر آتشپاره ـ بانضمام کنسرت بانو آفت . شروع ۸ر۳۰ بعد ازظهر

جامعه باربد ـ تلفن ۳۲۲۶۵

باباخارگن ـ شروع ۸ر۳۰ بعداز ظهر

آبگرمکن پلار ـ مطمئن ـ کم مصرف ـ سریع‌العمل ـ ارزان با تضمین پنجساله دراختیار شماست اصفهان ـ چهارباغ پائین تلفن ۳۶۴۱

آ ـ ۲۴۰۸۴ ـ ۱۰ـ۴

شاهنشاه کارخانجات عظیم

اعلیحضرت همایونی و علیاحضرت شهبانوی ایران دو

بطوری که دیروز به اطلاع خوانندگان عزیز رسید بعدازظهر روز سه شنبه گذشته شاهنشاه کارخانجات پشمباف مقدم را که یکی از کامل ترین و جدید ترین کارخانجات پشمباف کشور است افتتاح فرمودند.

جریان کامل تشریف فرمائی اعلیحضرت همایونی و علیا ـ حضرت شهبانوی ایران بکارخانجات پشمباف مقدم و بازدید از قسمت های مختلف آن که توسط خبر نگار ما تهیه شده است ذیلا به نظر خوانندگان گرامی می رسد.

* درکارخانجات پشمبافی مقدم جدیدترین ماشین آلات بافندگی پارچه پشمی که درکمتر کارخانه دیگر جهان نظیر دارد نصب شده‌است

دیروز یکی دیگر از طرح های عظیم صنعتی کشور که بدست عده‌ای از افراد فعال این مملکت در یك گوشه دور افتاده کشور پایه گذاری شده است به ثمر رسیده و بدست شاهنشاه گشایش یافت و رسما کارخودرا آغاز نمود.

آنان که به اعجاز پشتکار و همت مردانه معتقد نیستند وقتی می بینند عده‌ای دامن همت به کمر می زنند و بیابانی را تبدیل به شهرو کارخانه می کنند چاره‌ای جز تحسین و تمجید ندارند.

آنهائی که دیروز شاهد افتتاح کارخانجات عظیم ریسندگی و بافندگی پشمی وقسمت تکمیل پارچه های ابریشمی مقدم بودند به آن همه کوشش و فعالیتی که برای ایجاد تاسیسات عظیم مزبور بکار رفته است آفرین می گفتند.

روز تاریخی

روز بیست‌و سوم آبان ماه در تاریخ کارخانجات پشمباف مقدم جاویدان خواهد ماند و تا روزی که این کارخانه پا برجاست روز بیست‌و سوم آبان روز پر ارزشی خواهد بود و با خطوط طلائی بر سر در کارخانه نصب خواهد شد.

جنب و جوشی که روز سه شنبه درکارخانه دیده می‌شد تدارك همین روز تاریخی بود.

همه چیز آماده بود

ساختمان های مختلف کارخانه با چراغ های رنگین بطرز زیبائی تزئین شده بود پرچم ها ی سه رنك ایران در گوشه و کنار با وزش باد شکوه خاصی بمحوطه کارخانه بخشیده. محوطه کارخانه بافرش های گرانبها مفروش‌شده و کارکنان قسمت های مختلف هر کدام در سر کار خود حاضر بودند.

سربازان گارد در گوشه و کنار به‌پاسداری مشغول بودند وافسران گارد شاهنشاهی مرتبا از این طرف به‌آن طرف می رفتند و دستورهای لازم را به افراد خود میدادند.

آقای عبداله مقدم و سایرروسای کارخانه آخرین پیش بینی های لازم را هم به عمل می آوردند تا مراسم هرچه بهتر بر گزار شود. همه چیز آماده بود.

مدعوین که بیشتر صاحبان بانك ها و بازرگانان و صاحبان صنایع بودند به تدریج وارد کارخانه می شدند واز طرف اعضای هیات مدیره کارخانجات مقدم مورد استقبال قرار می گرفتند.

در چشمان همه چیزی جز نشاط و سرور خوانده نمی شد. ساعت نزدیك سه بعد از ظهر بود. آقای دکتر علی امینی آقایان مهندس فریدروزیرصنایع و معادن وخسروانی وزیر کار چند تن از روسای دربار شاهنشاهی جمعی ا زروسای بانك ها و گروهی از بازرگانان وصاحبان صنایع در محوطه کارخانه منتظر تشریف فرمائی شاهنشاه بودند.

پس از ورود اعلیحضرتین، دختر خردسالی خوش‌آمد گفت و دسته‌گل زیبائی حضور علیاحضرت تقدیم داشت

تشریف فرمائی شهبانو

نکته جالب این بود که کسی فکر نمی کرد که علیا حضرت شهبانو نیز زمایل باشند از کارخانه بازدید فرمایند. وقتی اتومبیل‌خانم علم مقابل کارخانه توقف کرد و ایشان از اتومبیل پیاده شدندمعلوم شد که علیا حضرت نیز در بازدید شرکت خواهند فرمود.

عکاس ها با دوربین های مجهز در کنار منتظر اتومبیل شاهنشاه بودند و دقیقه شماره می کردند.

محل کارخانه

کارخانجات پشمباف و ابریشم بافی مقدم درست در ۷۹ کیلو متری تهران ودر محلی بنام نظر آباد بزرك واقع است نظر آباد بزرك تا کنار جاده اسفالته چهار کیلو متر فاصله دارد و از آنجا تاتهران نیز ۷۵ کیلو متر است.

احداث کارخانه در آنجا وضع نظرآباد را بکلی عوض کرده وآنرا بصورت یك شهر کوچك مدرن در آورده است، از خانه های کاهگلی و کوچك تنك و کثیف خبری نیست. همه ساختمان ها با آجر فشاری و به سبك امروزی ساخته شده ودارای آب لوله کشی و برق می باشد. ساکنان آن برای بچه های خود دو مدرسه پسرانه و دخترانه دارند و حمام مجهزی نیز برای همه ساکنان نظر آباد ساخته شده است و دارو و درمانگاه و طبیب کارخانه همیشه بطور رایگان در اختیار مردم ده می باشد.

استقبال با شکوه

روستائیان نظر آباد بزرك با آنکه میدانستند که شاهنشاه بعد از ظهر تشریف فرما خواهند شد از ساعت ها قبل در دو طرف مسیر پیاده شدند.

آقای نخست وزیر و آقایان وزیران و آقای عبداله مقدم مورد تفقد ملوکانه قرار گرفتند دراین موقع دختر خرد سالی دسته گل زیبائی‌به حضور علیا حضرت شهبانو تقدیم داشت و تشریف فرمائی علیا حضرت و شاهنشاه را خیر مقدم گفت و مورد تفقد علیا حضرت قرار گرفت.

شاهنشاه درحالی که کاملاخوشحال بنظر می رسید: بجایگاهی که مدعوین بودند تشریف فرما شدند. دراین موقع باکسب اجازه ازپیشگاه ملوکانه آقای مهندس فریور وزیر صنایع و معادن پشت میکرفن رفت وضمن گزارش کوتاهی اظهارداشت

گزارش وزیر صنایع و معادن

باکسب اجازه از پیشگاه شاهنشاه امروز افتخار دارد که یکی دیگر از نتایج برنامه بزرك توسعه صنعتی کشور را به پیشگاه همایونی عرضه میدارد.

کار خانه‌ای که‌امروز اعلیحضرت همایونی افتتاح می فرمایند یکی از کارخانجات ریسندگی و بافندگی کشور است که طی چند سال اخیر بوجود آمده‌است آقای‌وزیر صنایع ومعادن بعداز اشاره به تجهیزات کارخانه اضافه نمود نکته ای که شاید بی مناسبت نباشد که بعرض برسد این است کار های صنعتی گاهی باشداید و آلامی توام است ولی این شداید و آلام نباید موجب انصراف از هدف بشود.

وزارت صنایع ومعادن بشداید و مشکلاتی که صاحبان صنایع با آن‌روبرو بوده‌اندوهستند واقف‌است و حسب الامر شاهنشاه همواره در صدد چاره جوئی بوده و معتقداست کمکهائی که میشود باید مفید و موثر باشد و در مصرف از مجرای اصلی و مقصود نهائی انصراف حاصل نکند.

اینك باکسب اجازه از پیشگاه

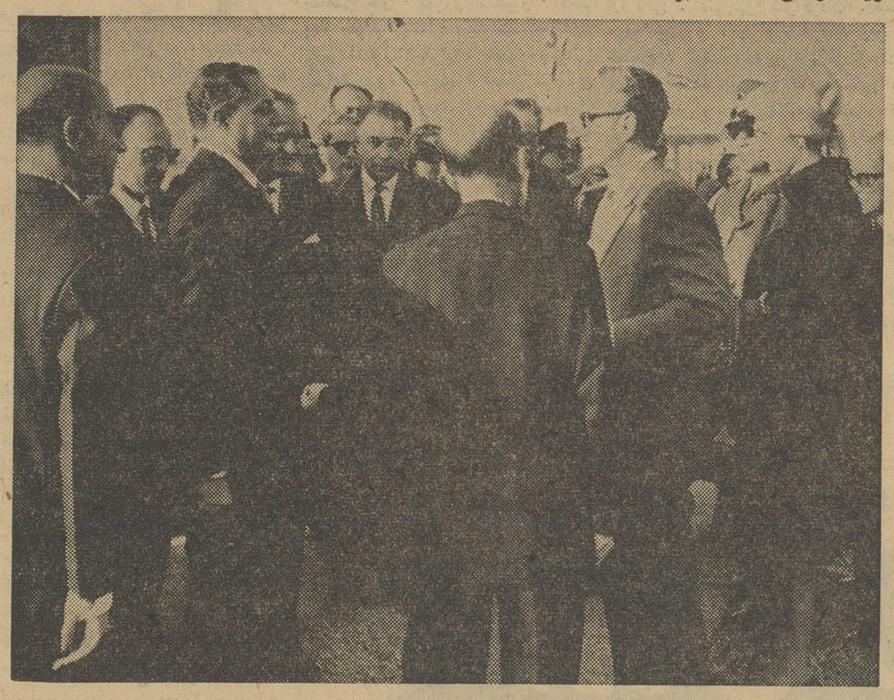

آقای مهندس برونلوکه طرح کارخانه توسط ایشان تهیه شده است بحضور شاهنشاه معرفی شد و مورد تفقد ملوکانه قرارگرفت

ملوکانه با نظم و ترتیب خاصی که درخور توجه وتقدیر بود ایستاده بودند استقبال آنان هرچه بود شکوه خاصی داشت.

شاهنشاه در نظر آباد

در حدود ساعت سه و پانزده دقیقه اتومبیل شاهنشاه وارد ده‌نظر آباد شد. روستائیان پاکدل بادیدن شاهنشاه و شهبانو با ابرازاحساسات شدید مقدم شاهنشاه و علیا حضرت را گرامی داشتند و فرشی از گل جلوی اتومبیل شاهنشاه گستردند. بطوری که وقتی اتومبیل شاهنشاه بکارخانه رسید غرق در گل بود.

تشریف فرمائی

اتومبیل شاهنشاه و شهبانو درست ساعت سه‌و نیم وارد محوطه کارخانه شد و لحظه‌ای بعد علیحضرت همایونی و بعد علیا ـ حضرت شهبانو از اتومبیل سلطنتی همایونی استدعا دارد اجازه فرمایند آقای عبداله مقدم گزارش کامل کارخانه را باستحضار برساند.

بااجازه ملوکانه آقای عبداله مقدم پشت میکرفن قرار گرفت و چنین اظهار داشت:

اعلیحضرتا

منت خدای را سزد که توفیق ارزانی داشت تا در سایه عنایات شاهنشاه معظم این کارخانه درسه سال قبل ساختمان آن شروع و اینك آماده بهره‌برداری شده‌بدست مبارك شاهانه افتتاح گردد.

جان نثار بنمایندگی هیئت مدیره‌وکلیه کارکنان کارخانه نزول اجلال شاهانه و علیا حضرت شهبانوی ایران را خیر مقدم عرض مینماید.

این کارخانه که به پیروی از منویات ملوکانه باراهنمائی و کمك های ذیقیمت اولیاء امور پایه گذاری گردیده از جدیدترین و کامل ترین کارخانه نساجی پشمی‌است

تشریف فرمائی و بازدید شاهنشاه و شهبانوی ایران از تاسیسات موجود در این قریه دور افتاده بهترین مشوق موسسین و کارکنان کارخانه و کشاورزان این قریه‌میباشد

مساحتی که برای کارخانه و خانه های مهندسین و کارگران وسایر اموراجتماعی تخصیص داده شده بالغ بر ۸۵۰ هزار متر مربع است ـ تاکنون بغیر از کارخانه دوازده‌دستگاه خانه‌متخصصین و ۹۸ دستگاه خانه های کارگری دبستان ودبیرستان گرمابه ـ بهداری و زمین ورزش ساخته شده و تمام ساختمانها دارای برق و لوله کشی میباشد.

ماشین آلات کارخانه‌عبارت از دو هزار دوك ریسندگی ـ ٤٤ دستگاه بافندگی وماشین آلات کافی برای تکمیل‌پارچه پشمی همچنین ماشین آلات لازم برای رنك و چاپ پارچه ابریشمی ـ و۲۱۰۰ کیلو وات برق ـ دوزاده تن بخار وتعمیر خانه مجهزیست که‌احتیاجات کارخانه را مرتفع مینماید.

محصول سالیانه پارچه پشمی بالغ بر پانصد هزارمتر و منسوجات ابریشمی حدود ۵ میلیون متر است که ارزش تقریبی آنها ٤۰۰ میلیون‌ریال میباشد ـواز لحاظ مرغوبیت مورد توجه مصرف کنندگان قرار گرفته ودر نوع خود با بهترین اجناس‌خارجی برابری دارد.

تعداد کارگران برای سه نوبت کار ٦۷۳ نفر میباشندو از آنجائیکه ۹۸ دستگاه ساختمانهای موجود کفاف سکونت همه آنها را نمیدهد رفت‌وآمد بقیه به‌قراء اطراف بوسیله اتوبوسهای اختصاصی انجام می‌گیرد و طبق برنامه پیش بینی شده در نظر است همه‌ساله تعدادی خانه‌کارگری ساخته شود تاتمام‌کارگران‌در این منازل ساکن و اززندگی مرفهی بهره‌ور گردند.

حقوق پرداختی ماهیانه به کارگران حدود سه میلیون ریال است وعلاوه بر اینکه‌از مزایای قانون کار و بیمه‌های اجتماعی برخوردارند روزانه‌یك وعده غذای گرم به آنان داده میشود.

حسابداری کارخانه برابربا آخرین‌روش حسابداری‌صنعتی بوده که موردتائید متخصصین وزارت صنایع و معادن قرار گرفته است.

هیئت مدیره لازم میداند از اولیاء امور دولت بخصوص وزارت صنایع‌و معادن وبانك ملی ایران که برای ایجاداین کارخانه کمال مساعدت و همراهی‌رانموده‌اندسپاسگزاری خود را بعرض شاهانه برساند. ضمناازمهندسین ومتخصصینی که درتهیه طرح کارخانه و ساختمان و سایر امور آن نظارت و دخالت داشته‌اند قدردانی مینماید.

اینك از پیشگاه ملوکانه استدعا دارد با افتتاح کارخانه هیئت‌مدیره شرکت‌وکارکنا آنرا قرین مباهات فرمایند

کارخانجات‌مقدم اولین‌صادر کننده پارچه پشمی ساخت ایران بکشورهای دیگرخواهد بود

معرفی اعضای هیئت مدیره

پس‌از اتمام گزارش آقای‌میرزا عبدالله‌مقدم رئیس هیئت مدیره کارخانجات پشمی و ابریشمی مقدم با کسب اجازه از حضور ملوکانه اعضای هیئت مدیره و روسا و مهندسان ایرانی‌و ایتالیائی کارخانه را بحضور شاهنشاه و شهبانومعرفی نمود.

کسانی که بحضور شاهنشاه و علیا حضرت معرفی شده و موردتفقد ملوکانه قرار گرفتند عبارت بودند

آقای مهندس فریور وزیر صنایع ومعا دن هنگام عرض گزارش

از آقایان:

کاظم توکلیان
محمد تقی اتفاق
علی اصغر توکلیان
غلامرضا اکمل
هاشم اتفاق
علی توکلیان
ناصر اتفاق
مصطفی مقدم
مهندس برونلو
مهندس گزینی
مهندس کمپانی
مهندس ریسل

دسته گلی تقدیم داشت و شاهنشاه باقطع نوار کارخانه رارسما افتتاح فرمودند.

هنگام بازدید از این قسمت‌توسط آقای مهندس کمپانی باستحضار رسید که در این قسمت موادخام ازخارج تهیه میشود و بعد ازگرفتن آهار وسفیدگری گل زدن‌تکمیل شده و پس از بسته بندی ببازار عرضه میشود.

ماشین کم نظیر.

در قسمت گل زنی یك‌ماشین کم نظیر بنام «دو وینا» که فعلا فقط سه ماشین دیگر نظیر آن در کارخانجات نساجی جهان مشغول کار است بنظر شاهنشاه رسید.

این ماشین بطریقه خاصی و با استفاده از غلطك مخصوص پارچه‌را رنك میکند و مزیت آن این است که از هر نقشه بیش از دوهزارمتر درست نمی‌کند و تازه به علت کم شدن قطر غلطك هر هزار متر اول با هزار متر بعدی از نظر فرم نقشه با هم فرق میکند بنابراین یك‌توپ صد متری از پارچه ای که با این دستگاه چاپ شده گو اینکه یك نقشه دارد باز هر قواره پارچه آن با قواره بعدی تغییراتی دارد. باین ترتیب‌اگر کسی‌یك‌قواره ازاین‌پارچه میخرد میتواند مطمئن‌باشد که‌نقشه پارچه‌خریداری‌او‌بانقشه‌پارچه دومین خرید از همان توپ فرق دارد و پارچه‌ای که وی خریداری کرده با پارچه‌ای که دیگران خریداری کرده‌اند فرق دارد.

آخرین وجدیدترین طرح های پارچه توسط مؤسسات‌معروف‌تهیه‌کننده نقشه پارچه برای کارخانجات مقدم فرستاده میشود

مهندس کمپانی
مهندس ریسل
پس‌از معرفی بازدید آغازگردید
آغاز بازدید

اولین قسمتی که‌مورد بازدید شاهنشاه و علیا حضرت قرارگرفت قسمت شستشو و گل زنی وتکمیل پارچه های ابریشمی طبیعی‌و ابریشم مصنوعی بود.

در مدخل این قسمت دخترخردسالی پارچه‌ای که وی خریداری کرده

هماهنگ با پیشرفت صنعتی کشور

بانك ملی ایران

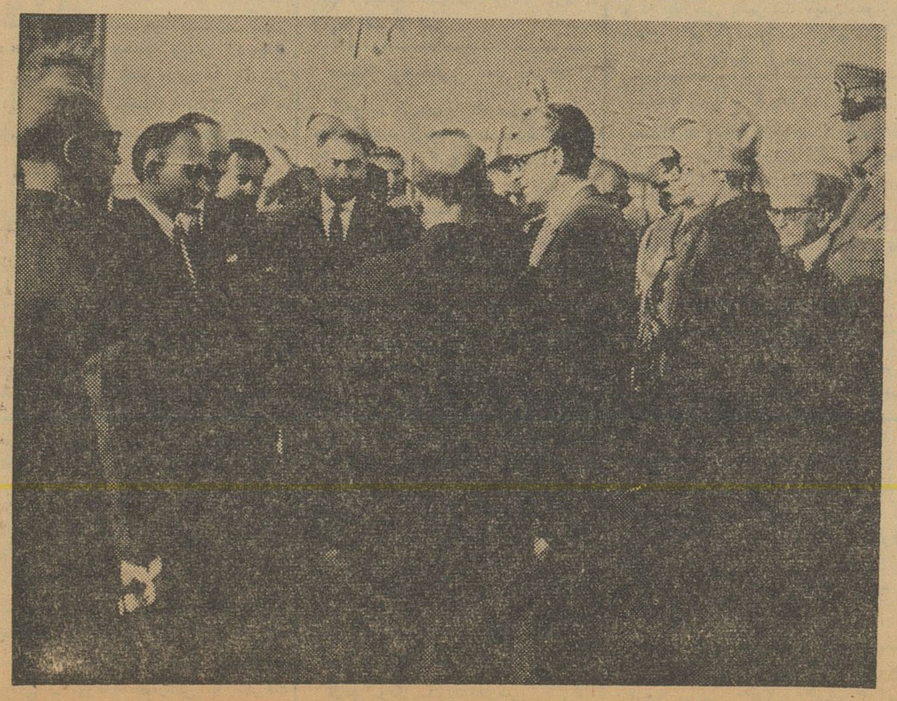

آقای مصطفی مقدم بحضور شاهنشاه معرفی میشود

طرز کار ماشین چاپ «دو وینا» ومحصول آن مورد توجه‌علیاحضرت و شاهنشاه قرار گرفت.

بازدید از قسمت برق وبخار

پس از بازدید از قسمت چاپ و تکمیل پارچه‌های ابریشمی‌شاهنشاه وعلیا حضرت به قسمت برق‌کارخانه تشریف فرما شدند در این قسمت‌به استحضار رسید که قدرت تولیدبرق کارخانه ۲۱۰۰۰ هزار کیلووات است و میتواند احتیاجات کارخانه را بخوبی تامین کند.

بعد قسمت دیك‌های بخارکارخانه از نظر شاهنشاه گذشته در اینجا نیز باستحضار رسید فشار موجوددر هر دیك ۱۲ اتمسفر است و هر دیك تا ۱۵ اتمسفر فشار امتحان شده است.

در قسمت پشمبافی

در قسمت پشمبافی آقای هاشم اتفاق یکی از مدیران توضیحات لازم راباستحضار میرسانید.

در این قسمت نوع پشمی که در کارخانه مصرف میشد بنظرشاهنشاه رسید وباستحضار رسید که **کارخانه برای‌تهیه پارچه پشمی بهترین نوع پشم‌مرینوس‌استرالیائی راوارد کرده ومصرف میکند.**

شاهنشاه سئوال فرمودند. آیا پشم ایرانی هم مصرف میکنید یانه پاسخ داده شد چون پشم‌ایران یکنواخت و استاندارد شده نیست و از طرف دیگر خشن است قابل مصرف برای‌پارچه‌های پشمی‌مرغوب که در این کارخانه بافته میشود نیست.

سئوال از وضع کارگران

شاهنشاه در قسمت شانه زنی پشم از سرکارگری درمورد سابقه کاروحقوق سئوالاتی‌فرمودند کارگر مزبور باستحضار رسانید که حقوق

پارچه های پشمباف‌مقدم قبل از آنکه از کارخانه خارج شود و بدست مصرف کننده برسد یازده بار کنترل میشود تا هیچگونه عیب‌ونقصی نداشته باشد.

پشمباف مقدم را افتتاح فرمودند

ساعت مشغول بازدید از تمام قسمتهای کارخانه بودند

*** برای آنکه پارچه های پشمی لباسی ساخت کارخانجات پشمبافی مقدم بابهترین پارچه‌های پشمی ساخت خارج برابری کند عالیترین پشم مرینوس استرالیائی را وارد و مصرف میشود**

سر کارگران روزی ۳۰ تا ٤۰ تومان است و در مورد متخصصین به استحضار شاهنشاه رسید که پنج متخصص ورزیده ایتالیائی برای قسمت های ریسندگی ـ بافندگی ـ رنگرزی کنترل پارچه و تکمیل استخدام شده‌اند و مشغول کارند و زیر نظر آنان عده‌ای از متخصصین و کارگران ایرانی تحت تعلیم هستند تا بتوانند در آینده جای کارشناسان خارجی را بگیرند.

در قسمت ریسندگی

در قسمت ریسندگی کمی تعداد کارگران نظر شاهنشاه را جلب کرد سئوال فرمودند آیا در کارخانجات دیگر هم نفراتشان باین کمی است یا نه.

بعرض رسید که چون ماشین آلات کارخانه از آخرین مدل‌های ریسندگی است و زیر نظر متخصصین از آنها استفاده میشود حداکثر استفاده از راندمان ماشین‌ها و نیروی کارگر میشود بنابراین احتیاج به کارگر زیاد نیست.

قسمت بافندگی

بعد سالن بزرك بافندگی پشمی که ماشین های بافندگی مشغول کار بود مورد بازدید اعلیحضرت همایونی و علیا حضرت شهبانوی ایران قرار گرفت.

دراین قسمت در خصوص طرز کار ماشین ها و میزان محصول آنها توضیحات لازم باستحضار ملوکانه رسید شاهنشاه در مورد مارك حاشیه پارچه ها سئوال فرمودند به عرض رسید که در آتیه نزدیکی وسایل تکمیلی نصب شده و جمله ساخت ایران در حاشیه پارچه ها بافته خواهد شد.

در قسمت رفو

در قسمت رفو عده زیادی از دختران مشغول کار بودند شاهنشاه در مورد وضع آنان سئوال فرمودند باستحضار رسید که تمام کارگران این قسمت فرزندان رعایا هستند و زیر نظر متخصصین فن که از ایتالیا استخدام شده‌اند تحت تعلیم هستند و بین ۵۰ تا ٦۰ ریال در روز حقوق می گیرند.

دختر و پسر رعیت این قریه در کارخانه کار می کند و خود رعیت بکار کشاورزی می پردازد درنتیجه درآمد خانواده کشاورز بمیزان زیادی افزایش یافته وموجب ترقی سطح زندگی وی گردیده است.

سابقا یك خانواده کشاورز در این منطقه در سال بیش از سه هزار تومان در آمد نداشت ولی حالا درآمد سالانه اعضای همان خانواده به دوازده هزار تومان هم میرسد وهمه زندگی مرفه و راحتی دارند.

بازدید ازقسمت تکمیل پارچه

در قسمت تکمیل پارچه باستحضار شاهنشاه رسید که دراین قسمت پارچه یازده بار کنترل میشود تا هیچگونه عیب و نقصی نداشته باشد. ماشین آلاتی که دراین قسمت نصب شده از مدرن ترین ماشین آلات نوع خود در جهان است.

مابرای پیشرفت کار خود مخصوصا در زمینه تهیه بهترین پارچه های پشمی که با مرغوب ترین پارچه های پشمی جهان رقابت کند دائما با اروپا و امریکا در تماس هستیم تا چنانچه دستگاه جدیدی به بازار آمد فورا تهیه کنیم تا بتوانیم محصول خودمان را مطابق با محصول بهترین و بزرگترین کارخانجات پشمباف اروپا وامریکا تهیه و به بازار عرضه کنیم.

هم اکنون کارخانه دارای ماشین آلات جدیدی است که حتی در کمتر کارخانه اروپائی و امریکائی نظیر آن دیده میشود.

در قسمت انبار پارچه

در قسمت انبار پارچه های پشمی شاهنشاه سئوال فرمودند آیا پارچه های شما خوب فروش میرود؟

باستحضار رسید کارخانه همیشه دو ماه سفارش دارد از آن گذشته برای آنکه بتوانند مشتریان بیشتری داشته باشد ما در هر هفته سه تا چهار نقشه بارنك بندی مطلوب بازار روز تهیه می کنیم.

علاوه بر آن با موسسات خارجی تهیه کننده طرح و نقشه که برای تمام کارخانجات بزرك و معروف دنیا طرح و نقشه پارچه تهیه می کنند همیشه در تماس هستیم تا نقشه و طرحی که حتی برای دو سال بعد تهیه شده و فرضا درسال ۱۹٦۳ در دنیا مرسوم شده وببازار خواهد آمد قبلا تهیه کنیم و به بازار عرضه کنیم.

توضیحات مزبور فوق‌العاده مورد توجه شاهنشاه قرار گرفت.

هنگام ورود به نمایشگاه کارخانه دختر خردسالی دسته‌گلی حضور اعلیحضرتین تقدیم داشت

شاهنشاه درپایان بازدید تمثال همایونی راکه بدفتر یادبود کارخانه نصب شده بود توشیح فرمودند

درکارخانجات پشمباف مقدم دستگاه چاپ پارچه کم‌نظیری نصب شده‌که فقط سه دستگاه نظیر آن درکارخانجات دیگرجهان مشغول‌کار است.

پارچه‌های پشمی که در کارخانجات پشمباف مقدم بافته میشود بتصدیق همه در مرغوبیت با بهترین پارچه‌های پشمی خارجی برابری میکند.

در بهداری کارخانه

پس از بازدید از قسمت های مختلف کارخانه شاهنشاه وشهبانو به محل بهداری کارخانه تشریف فرما شدند.

در مورد طبیب و داروی مورد نیاز کارگران کارخانه پرسش فرمودند. طبیب کارخانه به استحضار رسانید که بهداری کارخانه وسایل کافی در اختیار دارد و حتی میتواند کارگران و خانواده آنها را بستری کند.

طبیب و دارو بطور رایگان در اختیار کارگران و خانواده آنان گذاشته میشود. بعد شاهنشاه از اطاق عمل کارخانه دیدن فرمودند و وسایل جراحی آن از نظر ملوکانه گذشت.

بازدید از رستوران کارگران

پس از بهداری رستوران کارخانه بنظر شاهنشاه رسید در این قسمت توضیح داده شد که کارخانه درآینده نزدیك دارای شیر خوار گاه و کودکستان نیز خواهد بود تا اطفال کارگران در مواقعی که مادران آنان درکارخانه مشغول کارهستند نگهداری شده و تربیت شوند کارخانه امیدوار است آنان را ازهمان کودکی برای تصدی مشاغل مختلف کارخانه آماده وتربیت نماید و باین ترتیب در آینده کارگران ورزیده متبحری در اختیار داشته باشد.

سالن غذا خوری ٤۲۰ متر مربع وسعت دارد و روزانه ۲٤۰ تا ۲٦۰ نفر در آن غذا میخورند.

غذا با قیمت ارزان بکارگران داده میشود و قیمت غذا بستگی به حقوق ماهانه کارگران دارد. از کارگران و کارکنان کارخانه بتفاوت سه ریال پنج ریال ـ هفت ریال و ده ریال دریافت میشود. غذای کارگران در هفته پنج وعده پلو خورشت و یك وعده آبگوشت با چای ونان میباشد. غذائی که در رستوران داده میشود برای همه یکنواخت میباشد. کارگری که سه ریال میدهد و آنکه ده ریال میدهد یك جور غذا میخورند.

شاهنشاه درمورد قیمت تمام شده غذا پرسیدند بعرض رسید که هرغذا به کارکنان فروخته میشود ۱۵ ریال برای کارخانه تمام میشود کارخانه تفاوت آنرا خود میپردازد.

توشیح تمثال ملوکانه

شاهنشاه پس از بازدید از سالن رستوران به ساختمان اداری کارخانه تشریف فرما شدند.

در اینجا نقشه کارخانه و نمونه کامل محصولات کارخانه بنظر شاهنشاه رسید.

شاهنشاه موقع توشیح تمثال ملوکانه سئوال فرمودند کارگران کجا سکونت دارند بعرض رسید که در حدود ۱۱۰ خانه سه اطاقه و چهار اطاقه برای کارگران ساخته شده که در آنجا سکونت کنند.

اجاره ماهانه هر اطاق ۳۰۰ تا ٤۰۰ ریال است.

به سرپرستان قسمت‌ها و کارگرانی که دارای عائله زیاد هستند یك خانه مستقل داده شده و از آب لوله‌کشی شده و برق نیز بطور رایگان استفاده میکنند.

شاهنشاه در مورد اراضی اطراف کارخانه سئوال فرمودند پاسخ داده شد که شرکت کارخانجات پشمبافی مقدم یك شرکت فامیلی است و سهام آن بین افراد خانواده تقسیم شده واز دو قسمت تشکیل شده یك قسمت کشاورزی است که شامل باغات مختلف میوه است که محصول آن گندم و جوو چغندر قند و خربوزه وهندوانه است مرغوب بوده ومعروفیت دارد و قسمت پشم هم شامل این کارخانه می‌باشد که در ردیف مدرن ترین کارخانجات اروپاست و در خاور میانه حتی در اروپا هم کم نظیر است.

شاهنشاه در مورد امکان توسعه کارخانه سئوال فرمودند پاسخ داده شد که در صورتی امکانات اجازه دهد در آینده نسبت به توسعه کارخانه اقدام خواهد شد.

اصلاح پشم ایران

شاهنشاه هنگام مراجعت فرمودند باید ترتیبی داد که پشم ایران اصلاح شود تا بتوان از آن در کارخانه‌های داخلی استفاده کرد باید موسسه استاندارد برای استاندارد پشم اقدام کند.

در مورد صادرات پارچه پشمی گفته شد که صدور پارچه پشمی از ایران تاکنون بی سابقه بوده و یکی از کشورهای همجوار با مشاهده محصولات مرغوب این کارخانه با کارخانه وارد مذاکره شده تا مقادیر زیادی پارچه پشمی از ایران خریداری کند چون پی برده که محصولات این کارخانه با بهترین پارچه های پشمی خارجی رقابت می کند.

همین صدور پارچه پشمی از کشور به یك کشور دیگر که برای اولین بار در تاریخ کشور انجام می‌گیرد بهترین و بالاترین افتخاری است که نصیب مملکت از نظر صنعت پارچه پشمی می شود پارچه های مختلف این کارخانه بسته بنوع و جنس متری بین ٤۰۰ تا ٦۰۰ ریال فروخته میشود.

شاهنشاه در پایان بازدید بوزیر صنایع و معادن فرمودند ازموسسات دیگر دعوت کنید تا بیایند و کار های مثبتی را که در یك دهکده دور افتاده شده به بینندو تاسی کنند

بازدید شاهنشاه از کارخانجات پشمبافی مقدم قریب دو ساعت طول کشید و اعلیحضرت همایونی وعلیاحضرت شهبانوی ایران در ساعت پنج و نیم کارخانه را ترك فرمودند ورهسپار کاخ سلطنتی شدند.

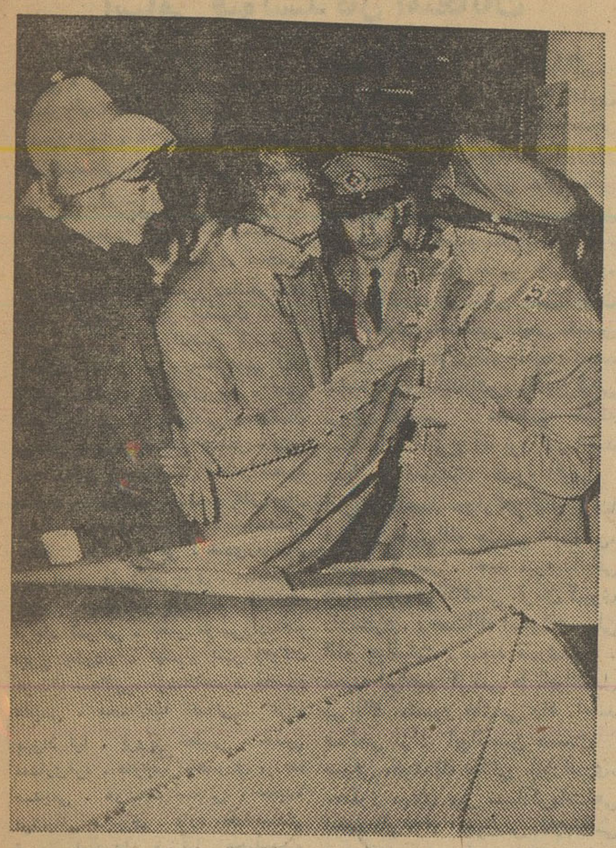

اعلیحضرت همایونی پارچه ساخت کارخانجات پشمباف مقدم راکه مخصوص لباس افسران است بالباس تیمسار سپهبد آریانا مقایسه میفرمایند

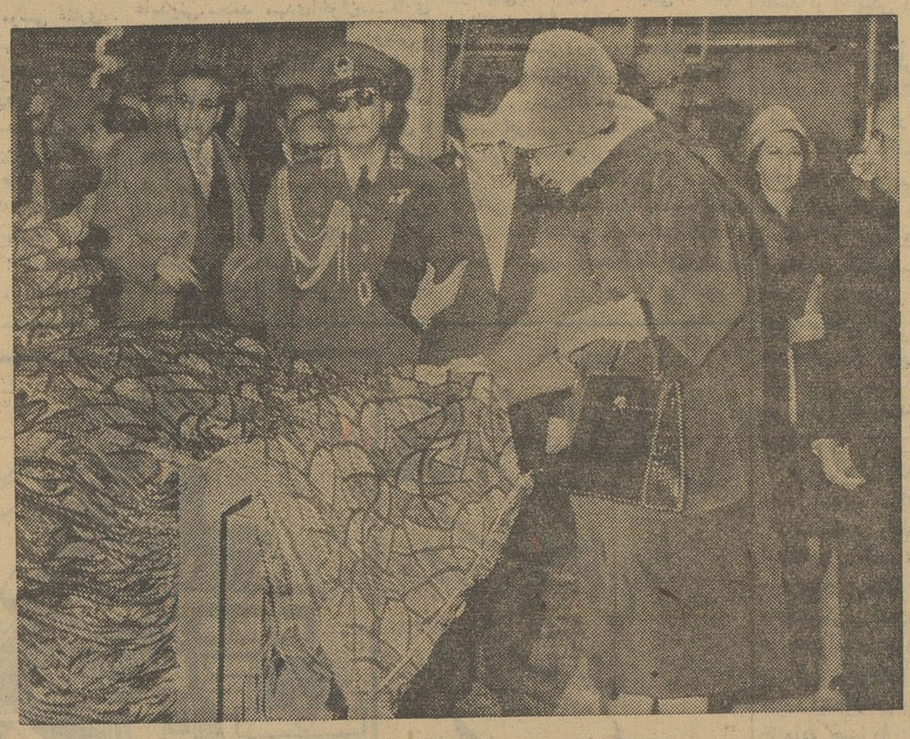

محصولات ابریشمی کارخانه مورد بازدید اعلیحضرتین قرارگرفته ومرغوبیت آن توجه علیاحضرت شهبانو را جلب کرده‌است

شاهنشاه‌وشهبانو دریکی از سالن‌های ریسندگی ـ آقای هاشم اتفاق توضیحات لازم را باستحضار میرساند

بازدید مردم

برای آنکه سایر بازرگانان و صاحبان صنایع که در مراسم افتتاح کارخانه‌جات پشم باف مقدم حضورنداشته‌اند بتوانداین کارخانه مدرن و مجهز را ببینند آقای عبداله مقدم از جمعی ازصاحبان صنایع و بازرگانان و روسای بانکها و مقامات اقتصادی دعوت کرده‌اند که از کارخانه مزبور بازدید کنند برای بازدید این عده نیز ترتیبات لازم داده شده است.

بهترین متخصصین خارجی برای تهیه عالی‌ترین پارچه پشمی لباسی در کارخانجات پشمباف مقدم مشغول کارند.

اسامی قبولشدگان امتحانات

بقیه از صفحه ۱۳

محبی ، جعفر جعفرعلی جاسبی ، حمید وارث ،هوشنك جهان ، سید منصور دیبا ، غلامحسین خانعلی، خلیل‌شبسغلی،بشیر حقیقی ، مهدی کاشانی، مظفرجوان‌الماسی،سیروس دارابی، محمودحاجی‌عبدالله، محمدولی پرنده مقدم ، محمد ستوده ، حسن کریمی ،رحمت‌اله‌حسن‌زاده‌لنگرودی پرویز کریم . عزیز فیضیان . میر حسین فیاضی . ابوالفضل پرستو . اسمعیل عبد راسخی . ابراهیم نیك چابکی . قدرت اله نمازی‌پور . کاظم شمسی . پرویز سیوشی . سلمان روشنی . سید مصطفی اسحق‌حسینی کاوه زمانی . سیدحسن فاطمی.محمود پاکزاد . فریدون رازی . علی‌اصغر فوسلی . مهدی مهدی‌پور ثابت.منصور صادقی . اکبر گرامی . هادی‌زمزمیان علی اصغر ولی‌زاده چاری . اسفندیار کریمی . سید سراج‌رضوی . هوشنك فرجاد تهرانی . جعفر موسی‌زاده‌اقدم ایرج جلودار . خسرو امیر زادگان عزت‌اله‌اسدالهی. عزت‌اله‌حمزه. منصور عظیمی . محمدرضا لقمانی عزیز بهزاد نیا . پرویز خطیبی . حسین معماری‌فرد . منوچهر منصوری . رضا صدیقی . هوشنك صفائی . مجید فرشبافی سپهری . داود محمدصادقی قویم . امید علی مهرنیا . محمدمهدی زاده . بهرام دماوندی . شهراب کلانتری درونکلائی . احمد نوروزی . سید حسن هاشمی قرمزی . رضا مونسان. عباس‌آهنگرحسینی.عبدالعلی حجتی . محمدابراهیم یاس یاسمن . مصطفی‌حاج علیرضا . احمد محمد اسمعیلی . حسین رفیع‌پور کردهی . منوچهر رحیمی حسین‌آبادی . مهدی شیخ‌لو . محمدعلی نمازی . محمد مسیبی . جلال‌بدیعی . جمشید پرویزی سهراب رضا محله . بلال خدادادی فرد . محمد حسین ارون . رسول اخوان اکبری . محمد موسی غفاری . تقی نیك نژاد فرد . بهروز طغرائی . اصغر خواستار . ابراهیم انصاری حسن کاویانی اشتهاردی . عبداله رزاقی . محمدرضا محمدی‌پور . حاتم مظاهری . حسین عزیزگل . احمد سلمانی‌زادم . یحیی هاشم‌لو . رضا خرامی‌راد. علی‌اسفندی. احدآچاك. یوسف‌چهکندی. محمدمهدی‌توتونچیان. فریدون یزدیان. محمد باقر محسنی . هوشنك کوچه باغی .محمد علی‌شاه محمدی .یوسف رشیدخان‌بابائی . سید محمد علی طبائی‌عقدانی .حسین قلی زاده مرندی .رمضان جام سحر علی‌اکبر مرزوقی.هوشنك‌سائیل‌پور هادی دردی .باقرربیعی .علی‌صباغی معصوم معصومیان .محمد حسین خویشداری .حسام الدین امیری . عبدالله سرمدی .حسین زمانی‌زاده جمشید اناری .قربانعلی اجلی.شعبان علی ماهوتی .مصطفی رفیعی .شمس الله بیك‌پور .هادی‌صمغ آبادی.محمد شاه‌حیدری .سید اشرف‌الدین کیائی پرویز گروسی . مصطفی خلیفه سلطانیان . ایرج آقا بزرگی .احمد حجازیان دماوندی .خسرو رفیعی انارکی .احمد حدادکار قوی .رضا فیاضی .حبیب‌الله حسینی شیروانی. حسین کریمی . احمد میرعبدالباقی جواد فخاریان کاشانی .قربان کبیری رادمنفرد . رحمت‌الله استواری .ولی الله جوانبخت . سعید قادری پور . محمد ابراهیم کریمی ها .ابوالفضل بی باك .منصور هاشمی راد .احمد صالحی نژاد. ابوالحسن صمدی صوفی .هوشنك عطائی .انورقادری. محمود مهدی میر سینا کرمانشاهی احمد قلی نژاد چورسی .غلام‌غلامی هوشنك حسین زاده حقیقتی .عباس احمدی .محمد علی بالاخانی‌تبریزی. محمد عبدموسوی .محمد محقق. بلوس یوحنه. محمد حسین جوادی تربتی .رحمت‌الله عسگری‌اردستانی. جواد رشتی مقدمیان .ابراهیم‌حمانی محمد رضا زاده مافی .سید کمال فاطمی‌اردستانی .عطاءاله شعبانپور آرانی .سید محمد آوائی .محمدبنی آتش پنجه .پرویز بهادری . اکبر ساعتچی .محمد محمد شفیعی.بهروز عابدینی.محمد مهدی‌اخوان‌سیگاری محمد باقری .کمال‌الدین مدرسی . مهدی ضرابی .جواد ملاشور .سید قاسم تهامی گلپایگانی .ابوالفضل حاجی پروخای قناد .سعید امینی . محمدتقی سیف‌نوریان .ابوالفضل مرآتی .نورالله صیدی .ابوالقاسم باباخانی کنگرودی .جهانگیر یاربخت حسین مصری . ضیاءالدین راتی ارشادی . هاشم حقیقت شناس . مصطفی خاله‌باغ کاشانی . اکبرایران منش . ابراهیم حسنی . هوشنك یاوری . محسن پیکان‌فر . خسرو پرویز امیری . احمد اکبری آل‌آقا . عبدالمحمد نجاران داریانی . حسن هاشمی . غلامحسین جنت‌الماوائی. خداداد حسن تهرانی . حسین بختیاری حسین بدلی . حسین‌ندری . خلیل مسلم‌زاده . علی‌کنی . علی سربندی عظیم قاصر . عبدالحسین فرخیان احمد تقی پوراسته . عطاءاله آذر طیوری. اسکندر خیلتاش. محمدعلی علیمرادی . عبداله حاجی قاسم . محمدعلی گندمی . سیدمجتبی سید مومنی . جعفر فداکار . خسروقناعت احمد حمزه‌ای . رضا جزء نجارقزوینی غلامرضا مهرعلی . ضیاءالدین علوی محمد فاضلی . علی محمدی . رضا طهوری . مرتضی رنجبران . غلامرضا مظلومی ثانی . ذبیح‌اله شاکری . داداش محمدیان . داود حاجی‌غلامرضا کاشی . حسین صحادی . تیمور ابولحسنی . محمد رضا حجتیان . محمدکاظم تعالی‌نیك‌بخش . نظام‌الدین پیمانی . علی خورجه . ایرج‌سخاوت حسین‌مستوفی . مجیددل‌آور. صدراله ابراهیمی . حجت‌اله شیخی . سید ابوالفضل شاه‌مرادیان . محسن‌دژنا بادی . حسین روح‌پرور . عبدالرحمن ساجدی . میرعلی‌اکبرفتاحی . عزت‌اله جعفری . رحمت‌اله حضرت‌زاد. عبداله طبیبی تفرشی . رضا خاقانی . عباس بحرینی . محمدباقر داعی . منوچهر رهبر . سیدکاظم مصلحی . نعمت‌اله برهانی . محمد شفقت . محمدحاج‌علی قاسم خدابخشی . مصطفی آزاد . محمد غلامپور. احمد محمودی ایرق

پایان

سلامتی فرزندان شما در ...

بقیه از صفحه ۵

مهمترین ثروتی که در یك کشور موجود است گذشته از همه‌پولها ارز ها سرمایه ها اتومبیل هاخوشی ها از همه مهمتر بچه های آن کشور هستندبرای این‌که واقعا بچه های آن کشورهستند که بایدبزرك بشوند و بتوانند دستگاه های‌آتیه را بهتر و خوبتر بگردانند بچه های ما امروز بدبختانه مثل قدیم هیچ مورد نظر نیستند درست است که درقدیم بچه هاراخیلی بدنگهداری میکردند و امروز درهمه روز نامه‌ها رادیو ها اعلام میکنند که کودك شخصیت دارد ولی باید گفت که همه اینها در حرف است و هیچ عمل نشده است . برای اینکه‌بچه خوب داشته باشیم لازم است که بهداشت روحی و جسمی بچه رادر نظر بگیریم یعنی یك بچه سالم و با نشاط داشته باشیم والا بچه ناسالم بحد رشد و بلوغ نمیرسد تا منشاء کاری بشود برای داشتن‌بچه سالم که مورد نظر همه آقایان است قبل از هر چیز لازم است بدانیم چه چیز هائی سبب از بین رفتن و نابودی بچه های کشورمی شود و آیا واقعا سرشماری هائی که شده نسبت به قبل فرقی کرده یا نکرده است عده سالم ها بالا رفته و عده مریض ها کمتر شده است یا خیر .

مسئله عادی

تصور نمیکنم که در بین‌آقایان خانواده‌ای باشد. یعنی همین هائی که اینجا نشسته‌اند و سایرین نیز همینطور که اگر هشت یا ده‌بچه داشته باشند یکی دو تای آنرا از دست نداده باشند این مسئله در کشور ما عادی شده است قدیم که مرسوم بود که می گفتند بچه‌اول مال کلاغ است وبچه دوم هم **مثلا مال گنجشك است** و اگر هم میمرد اهمیت زیادی به‌آن نمیدادند حالا که کمی بفکر افتادیم تازه بفکر بچه ها هستیم ولی بدبختانه‌در بعضی خانواده ها آنهم تادوسالگی البته چون بعضی خانواده ها پول کافی ندارند که به طبیب مراجعه کنند و معالجه بشوند تاد ٥سالگی بچه هاتحت نظر مادرها پرورش‌پیدا میکنند و اگر طفل گریه بکندمادر برای راحتی خیال خودش هم که باشد او را پیش دکتر یامریضخانه مجانی میبرد ولی از دو سال ببالا اگر گریه هم کرد کاری بکارش ندارد بنا بر این‌مثل اینکه‌بهداشت کشور ما هنوز در آن مراحل اولیه استو ما نمی توانیم ادعا کنیم که‌از نظر سلامتی جسم و روح واقعابچه های خوبی داریم بین مادر هامعمول است اگر بچه های آنها مریض شدند یا میگویند سرما خوردگی است و یا رودل کرده است !بنده خیال میکنم این جریان هنوز هم در بعضی از خانواده ها مد باشد بنده یادم هست د ردوران بچگی هر ماهی یك دفعه بما زور کی‌مسهل میدادند .

مرض هائی که امروز بچه های ما را تهدید بمرك میکند و مرتب کم میکند در وهله اول سوء تغذیه است یعنی کسر تغذیه و درمرحله دوم بیماری های عفونی یا بیماری های میکربی است خیال نکنید که هر خانواده‌ای چون پولدار است و زندگی خوبی‌دارد واقعا کسرتغذیه ندارد اینطور هم نیست ممکن است خانواده چیز دار باشه ولی کسر تغذیه بیاورد و نیز بر عکس‌خانواده چیزدار نباشد هیچ کسر تغذیه نیاورد.

نمونه آن قیافه های زرد بچه‌ها است که در هر کوی و برزن می‌بینیم توی بیمارستان ها توی‌محکمه ها زیاد دیده میشود .

اما بیماری های عفونی ـ تقریبا باید گفت که در تمام مدت سال بیماری های عفونی در کشور ما بصورت همه‌گیر موجود است‌یعنی از حصبه و سرخك و مخملك‌وآبله مرغان و دیفتری غیره گرفته تا بیماری هائی که بوسیله آب نشر پیدا میکنند مثل تیفوئید امثال‌اینها همیشه موجود بوده و اثرات‌بسیار بدی روی بهداشت بچه‌ها داشته است.

مالاریا که در قدیم واقعا از نظر مرك و میرمحشر میکرد بتدریج‌کم شده و عده‌مبتلایان روز بروز کمتر میشود ولی باز هم مبتلایان به مالاریا در کشور ما هستند بنده صورت کاملی از عده مبتلایان به بیماری های عفونی در کشورمان تهیه کردم و مخصوصا آورده‌بودم که اگر وقت اقتضا بکند‌مخصوصا حالا که آقای دکتر اعتمادی هم تشریف آوردند بد نیست که برای اطلاع بیشتر این مطلب را عنوان بکنم و بگویم که ما هنوز بیماری هائی بصورت همه گیردر کشورمان داریم مخصوصا تیفوئید که‌بیماری همیشگی کشورماست ازروی‌آماری که در خود وزارت بهداری گرفته شد بدبختانه هنوز در کشور ما موجود هست . آماری که‌بنده دارم در سال ۱۳۳۳ مطابق آمار وزارت بهداری ۲۵۰۰ نفر به دیفتری مبتلا شده‌اند.

البته این شمارشی است که‌خود وزارت بهداری دارد والا شمارش بیمارستان های خصوصی جدا است و همینطور شمارش بیمارستان‌های دانشکده ها باز جدا است. این میزا ن‌د رسال ۳۴ کمتر شد به۲۰۰ نفر رسید و بعد دوباره بالا رفت و بالاخره بدبختانه د رسال ۳۸ به ٤۰۰۰ هزارنفر رسیدخوشبختانه در سال بعد کم شد، علت آن اینست که وزارت بهداری بیدار بوده و کار کرده و واکسیناسیون کافی و کامل انجام داده و سال بعد نتیجه‌اش این شد که د رسال ۳۹ عده مبتلایان به ۳۰۰۰ نفر پائین آمده است .

مجهز نیستیم

همینطور عده مبتلایان‌به‌مخملك گو اینکه این مرض واکسن‌ندارد ولی در سال ۳۹ تعداد مبتلایان به دو هزارتا رسیده عده مبتلایان بالا رفته بدبختانه ما در مقابل مخملك مجهز نیستیم و هیچ وسیله‌ای‌برای جلوگیری نداریم مگر که خود والدین جلو گیری بکنند .

از نظرخدماتی که وزارت‌بهداری دراین‌مورد کرده بی‌نهایت‌متشکریم واکسیناسیونی که بر ضد دیفتری وگزاز و سیاه سرفه انجام گرفته در سال ۳۶ ، سی‌و هشت هزار و صد و ده تابود ودر سال ۳۷ به دویست و سی هزار و در سال ۳۸ به پانصد و هفتاد هزار رسید . همانطوری که ملاحظه می کنید چون ،تعداد واکسیناسیون بالارفته تعداد مبتلایان رو به پائین آمده بطور خلاصه عرض می کنم که‌برای اداره بهداشت یعنی برای‌نگهداری سلامت بچه ها د رکشور ما دو چیز لازم است . بنده از پشت این تریبون خواهشم اینست که آقایانی که پول دارند کمك هائی بکنند و بدانند که وزارت بهداری یا دستگاه های مربوطه کار خودش‌را بنحو احسن انجام میدهد منتهی بیش از این بودجه ندارد وسیله ندارد که کاری بکند بنا بر این ملت باید مثل همه دنیا کمك‌بکنند باین دستگاه آنچه که برای معالجه مریضها مخصوصا کودکان در بعضی موارد لازم است تختخواب و بیمارستان است که مابدبختانه بیمارستان کم داریم . این آماری که‌دردست من‌است تعدادتختخواب هارادر تمام‌ایران‌از جمله بیمارستان های وزارت بهداری و بیمارستان های عمومی ، خصوصی و دانشگاه‌را رویهم درحدود بیست‌هزار تختخواب نشان میدهد البته اینجا بیست‌هزار تختخواب نسبت به‌دهسال پیش که ماشاید پنج‌هزار تخت هم‌نداشتیم خیلی قابل ستایش است خیلی‌خوب است یعنی باید گفت که‌دستگاهها تابحال خیلی خوب کار کرده‌اند. منتهی ماناراضی هستیم برای‌اینکه عجله‌داریم برای اینکه می‌بینیم که بچه‌ها احتیاج به‌طبیب‌داردودسترسی نداریم . روی این حسابی که‌بنده کردم اگر جمعیت ایران را ما بیست میلیون حساب بکنیم‌بنابراین برای هردو هزار نفر یك تختخواب میرسد . مطابق سرشماری هائیکه بنده در انگلستان گرفتم موقعی که آنجا بودم و یا آقایانیکه درامریکا بودند از آنها سئوال کردم درکشور هائیکه بهداشت آنها خیلی از ما بهتر است وسایلشان خیلی بهتر است یعنی دیفتری سیاه سرفه ، تیفوئید و امسال اینها تقریبا از بین رفته و برای هرهزار نفر یك تختخواب دارند و روی این حساب وسایل بهداشتی ما درابتدائی‌ترین مرحله است و بااین مردمی که واقعا علاقمند نیستندبه‌بهداشت‌شان باید گفت که این‌دوهزارتختخواب برای هرنفر کم است و باید زیاد بشود . من فکر میکنم که‌دستگاه ها کارخودشان را میکنند منتهی ما باید کمك بکنیم .

کمك به‌پزشکان

خواهشم از وزارت بهداری ازبشت این تریبون اینستکه در صورت امکان به‌اطبائی که میخواهند مریضخانه دائر بکنند و میخواهند مریضخانه داشته باشند کمك‌بدهد کمك مالی کمك پزشکی کمك ـ بهداشتی کمك اندرزی مثل اینکه فرهنك چندسال پیش اینکار راکرد یعنی آمد گفت مدرسه ماکم داریم هرکس میخواهد مدرسه بازکند ما کمکش میکنیم یعنی شش معلم باو میدهیم اینکار سبب شد که‌اینقدر مدرسه باز بشود بنا بر این ما میتوانیم‌نسبت به بیمارستان هم‌همین عمل راانجام بدهیم یعنی سعی کنیم که بیمارستان هر چه ممکن است بیشتر داشته باشیم .

ثروت ملی

مطلب دومیکه لازم است برای بهداشت کودکان اجرا بشود و واقعا یك‌قسمت هم اجرا شده این است که درتمام دنیا مرسوم است. همانطوری که عرض کردم بچه را جزو ثروت ملی میدانند وبنابراین ازهمان اول تولد و حتی قبل از تولد تحت نظر میگیرند . در انگلستان و امریکا ازماه سوم یا چهارم حاملگی زن را تحت نظر میگیرند رسیدگی میکنند . تابچه بدنیا بیاید وهمانطور از روز اول تحت نظر میگیرند وزن وقد ورژیم غذا و واکسن را باو میرسانند ماخوشبختانه تحت‌نظروزارت‌بهداری و باهمت اولیاء امور و آقای دکتر دفتری یك موسسه داریم که در حدود هشتصد نهصد تابچه راتحت نظردارند ، یعنی از سه‌ماهگی حاملگی مادر را تحت نظرگرفته‌اند ودوسال ونیم است که این بچه هارا تحت نظردارند و بزرگشان کرده‌اند و این مایه خوشوقتی‌است و بنده خواهشم این است که در صورت امکان درهریك از محلات شعبه این سازمان ایجاد شود .

دنباله مذاکرات پنجمین جلسه کرسی آزاد انجمن های محلی در شماره آینده

تهدید باعتصابات برای ...

بقیه از صفحه ۵

از کارافتادگی،ناتوانی، مرخصی و بیماری کارگر را به پردازد و تمام خسارت های ناشی‌از کار کارگران را جبران کند . همین قانون حکم کرده‌است که بودجه سازمان‌بیمه‌های‌اجتماعی‌برای انجام‌وظائفی که برعهده‌دارد، برای سازمان‌های بهداشتی و مخارج‌دارو ودرمان و غیره ، فقط از طریق وصول حق بیمه کارگران‌بایدتامین شود .

چطور ممکن است ، همه وظائفی را که قانون تعیین کرده است برای مداوا و درمان کارگران بیمار و عائله بیمار کارگران ،برای پرداخت حقوق‌ازکارافتادگی‌وجبران خسارت‌های ناشی از کار انجام‌داد ودراین کار جدیت و اصرار داشت و بعضا هم تحت فشار و کنترل شدید بود ، اما نسبت بوصول حق بیمه کارگران ، گذشت داشت و ارفاق کرد .

همانطور که اشاره فرموده بودید در جلسه کرسی آزاد آن روزنامه از طرف شورایعالی اصناف اظهار شده بود که اگر بازهم سازمان بیمه‌های اجتماعی‌برای‌وصول مطالبات خود پافشاری کند ، اصناف‌دست باعتصاب خواهند زد .

سازمان بیمه‌های اجتماعی تصور میکند ، برای جلوگیری ازاجرای قانون ، تهدید باعتصاب کار منطقی و اصولی نیست .

نماینده شورایعالی اصناف ،اگر دردنبال تذکرات خود میگفت که سازمان بیمه‌های اجتماعی بدون وصول حق‌بیمه کارگر ، چگونه تشکیلات مفصل بهداشتی ودرمانی خودرا اداره کند و بتوقعات‌صحیح و برحق‌کارگران پاسخ بدهد،شاید مشکل‌تاندازه‌ای حل میشد .

بحثی نیست که امروز همه طبقات مملکت ما و بخصوص‌طبقه زحمتکش و قانع کارگر ، خواهان استفاده از شرائط بهتر و مساعد زندگی هستند ، بهداشت خوب ودارو و پزشك کافی میخواهند برای این منظور از دستمزد روزانه حقوق ماهیانه خویش مبلغی می پردازند ، البته قسمتی از حق بیمه را هم کارفرما میپردازد که حتما باید یااز میزان سود کارگاه خود کم کندو یا به حساب مخارج آن بیفزاید . هرچه هست مجموع این دو رقم ، یعنی حق بیمه ای که خود کارگر میپردازد، ویاآنهم که کارفرما بحساب اوپرداخت میکند ، باید مخارج‌اجرای همه قسمتهای قانون بیمه های ـ اجتماعی راتامین کند .

اجرای مواد قانون بیمه های اجتماعی حق مسلم و قانونی کارگران است و کارگران ایرانی ، امروز با شدت‌واصرار و تاکید هر چه بیشتر انجام تعهداتی را که موجب قانون برعهده سازمان است از ما می خواهند .

سازمان بیمه های اجتماعی در کار خود اخیرا بمرحله ای رسیده است که بازرسان بیمارستانها و درمانگاه ها را ، نمایندگان خود کارگران قرار داده است . باین معنی که در همه بیمارستانهای سازمان ، نمایندگان کارگران کار بازرسی را بعهده دارند و از کم و کیف اوضاع بیمارستان ، طرز رسیدگی کامل پزشك وپرستار بحال بیمار ، نوع غذا ومقدار دارو، نظافت و سرعت عمل بیمارستان ـ بازرسی‌میکنند و نظر خود را گزارش میدهند....

هر ماه نیز یك جلسه عمومی از روسای قسمت های سازمان وکارگران نمایندگان آنها تشکیل میشود ، کارگران هرگونه نظری که راجع بکار سازمان دارند در این جلسه میگویند و نقاط ضعف کار سازمان را تذکر میدهند .

در حقیقت‌همان‌جلسه‌کرسی آزادی که روزنامه اطلاعات برا ی‌همه طبقات مملکت دارد ، سازمان بیمه های اجتماعی فقط راجع بکار خود و با حضور کارگران ترتیب داده است .

سازمان چون خدمتگزار کار گر است و برای اجرای قانون بیمه‌های اجتماعی کارگر بوجود آمده طبعاخود را وظیفه دار میداند بهمه توقعات وخواسته های کارگر توجه کامل بکند اما این‌دلیل نیست که‌ما حرف حساب کارفرمایان را نیز نشنیده بگیریم .

ترتیبی داده ایم که نمایندگان کارفرمایان هم بتوانند در این‌جلسات حضور یابند و مشکلات خود رابیان کنند ، تا آن اندازه که در قدرت ما و حدود اختیارات سازمان است سعی داریم این مشکلات را برطرف کنیم ، اما آنچه مربوط بقانون است در اختیار مانیست ، برای اصلاح قانون راه دیگری را باید رفت که بهر صورت غیر از تهدید باعتصاب و یا خود داری از اجرای تمام و یا قسمتی از آنچه که قوت قانونی‌دارد، هست . چه واقعا غیر ممکن است‌که سازمانی اهتمام و سعی کامل در تهیه وسائل مدرن بیمارستانی و استخدام پزشکان مجرب و متخصصین درجه اول و تهیه دارو های گران قیمت و مفید و پرداخت همه حقوق ازکار افتادگی و ایام بیماری کارگر داشته باشد و حق بیمه قانونی را هم‌وصول نکند .

موقع را مغتنم شمرده از همکاری و مساعدتهای ذیقیمت موسسه محترم اطلاعات در تشریح خدمات ناچیز این سازمان و تشکیلات و گرفتاری های آن صمیمانه تشکر مینماید .

باتقدیم احترام . مدیر عامل.
مهندس‌زاوش

Heim-Electric . Berlin

شورانگیزترین نغمات

ایلمونا ساخت آلمان

رادیو ایلمونا ۵ موج ـ ۶ لامپ ـ زیبا و محکم

ازفروشندگان مجاز محصولات اِر.اف.ت آلمان در تهران و شهرستانها

خریداری فرمائید.

ILMENAU

کانون آگهی زیبا

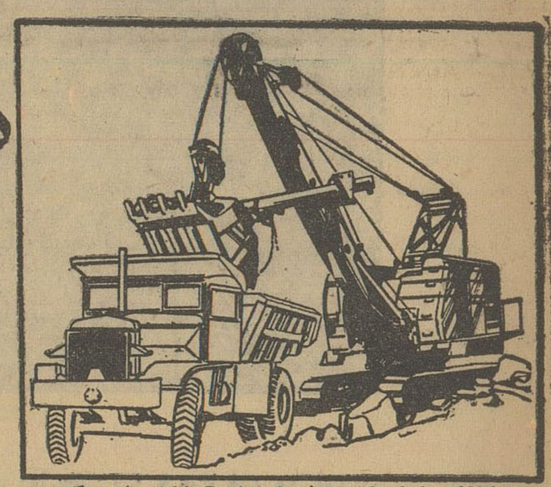

هارنیشفگر هر مشکلی را از میان برمیدارد

بیل‌مکانیکی‌هارنیشفگر باظرفیتهای ۱/۲ تا ۳،۱/۲ یارد مکعب

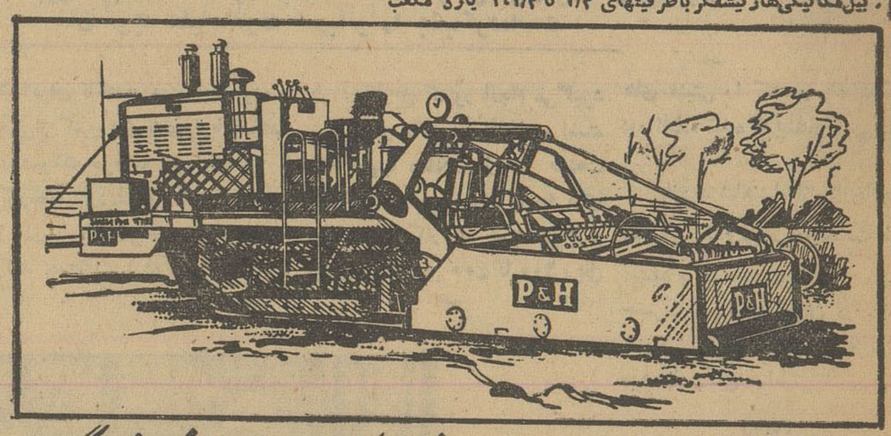

استایلایزر هارنیشفگر با یك بار عبوربالای بعرض ۶ تا ۱۲ فوت وضخامت تا۱۲ اینچ‌ازقیر وخاك یا سیمان وخاك بوجود میآورد

ماشین آلات هارنیشفگر بی رقیب است

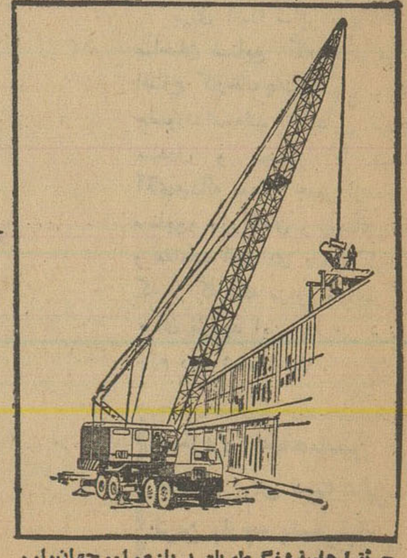

سختی‌زمین، سنگینی بار وارتفاع ساختمان هرچه هست باشد ماشین‌آلات هارنیشفگر کارهارا بسهولت ودرکمال صرفه انجام میدهد ... جرثقیلهای چرخ‌لاستیکی‌هارنیشفگر دارای بازوئی بطول ۷۵ متر. واز ۱۰ تا ۸۵ تن ظرفیت دارند . جرثقیلهای زنجیری دارای بازوئی بطول از ۹ تا ۷۵ متر و ظرفیتی از ۲۰ تا ۱۰۰ تن میباشد .

ظرفیت ،قدرت ،سهولت استفاده ویا صرفه بودن بیل مکانیکی هارنیشفگر آنرا بیل ایده‌آل برای انجام‌کارهای سخت ودشوار نموده است .

وقتی استایلایزر هارنیشفگر یابمیان میگذارد چیزی نمیگذردکه زمین های سخت وتا هموارجای خودرا بجاده‌های قابل عبور وهموار میدهد.

جرثقیل‌هارنیشفگر طویلترین بازو را در جهان دارد

HARNISCHFEGER

نماینده انحصاری شرکت سهامی صنایع جدید جاده قدیم شمیران
جنب تعمیرگاه دوج تلفن ۷۲۱۴۷

P&H
QUALITY & SERVICE SINCE 1884

آگهی انتقال محل

بدین وسیله باطلاع مشتریان محترم می رساند دفتر مرکزی شرکت سهامی ساتی از خیابان بهار چهارراه تخت جمشید بمحل جدید خیابان روزولت روبروی هتل سمیرامیس شماره ۹۵ انتقال یافته از مشتریان تقاضا دارد بمحل جدید مراجعه فرمایند . تلفن ٦٤٧٥٠

۱ـ۲ آ ـ ۳۰۳۲۹ شرکت سهامی ساتی

اجتماعی

گفتگوی تلفنی مردم

(به شماره ۳۰۰۱۰)

هرروز غیر از روزهای تعطیل بین ساعت ۶ تا ۷ونیم بعدازظهر تلفن کنید وباما شکایات، درددلهاو مشکلات زندگی روزمره خودرا درمیان بگذارید . ما درهمین ستون حرفهای شما را درج میکنیم.

دولت زورش بمارسیده

*پریروز راجع به برقهای اختصاصی اطلاعیه ای از طرف شهرداری منتشر شد که جای تعجب‌است دولت‌زورش به شرکت های برق اختصاصی نمیرسید آنوقت گریبان مردم بدبخت را می گیرد و می‌گوید اگر کسی بهای قبضی را که ممهور بمهر شهرداری نباشد بپردازد تحت تعقیب قانونی از طریق دادگستری در می آید ، اینکه کاری برای دولت ندارد ببیند کدام شرکت دستور دولت را رعایت‌نکرده آنرا تحت تعقیب قرار دهند . این ساده تر است و عملی تر .

سید علی مؤید پردازی

دود گازوئیل

بمزاج مامور راهنمائی سازگار نیست

* این چهار راه عباسی خاکی و دخانیات را اداره راهنمائی رانندگی لطفی کرده و دو سال است که چراغ راهنمائی نصب کرده است ، تقریبا عبور و مرور وسائط نقلیه و عابرینی که از وسط خیابان میگذرند دراین چهارراه زیاداست ، ماموررا‌هنمائی که سراین چهار راه گذاشته‌اند زیاد دلگرمی بکار ندارد و می گوید چون دود گازوئیل بمن نمی سازد سر پست نمی ایستم چراغ ها عبور احتیاط میزنند و من از اداره راهنمائی و رانندگی خواستارم اول چراغها را مثل سایر چهار راه ها «اتوماتیك» کنند ثانیا یك مامور دمساز با دود گازوئیل به اینجا اعزام دارند .

اداره تبلیغات اکبری

حداقل سد معبر نکنید

* عده‌ای رفتگر باایجاد «الونك» در متن خیابان طباطبائی راه رابرای اهالی مسدود کرده‌اند از شهردار تهران‌تقاضا داریم حداقل از سد معبر ماموران خود د رمتن خیابان جلوگیری فرمایند

ازطرف اهالی امین‌اله لشکرلو

ترازوی این مغازه خاك میخورد

* در تهران نو چهار راه سعدیه مغازه سنگکی شاطر حسین نان را بمردم گران که می فروشد هیچ اصلا دراین مغازه سنك ترازو وجود خارجی ندارد ترازوی دکان جز خاك خوردن کاری نمی کند . می خواستم بدین وسیله توجه ماموران اداره نان را جلب نمائید

علی - و

یکنوع گرفتاری

* بالاخره نرخ تاکسی برای حمل مسافر به عباس آباد از طرف مقامات مسئول تعیین نشد، اینهم یکنوع گرفتاری است برای کسی که در روز هزار درد سر و ناراحتی را تحمل می کند آنوقت که می خواهد بخانه خود برود باید باراننده تاکسی یك ساعت جرو بحث نماید . که عباس آباد جزء شهر است یا نیست گاهی کاربه افسر نگهبان اداره راهنمائی و رانندگی می کشد آنجا معلوم میشود که عباس آباد جزء شهر است و باید تاکسی مسافر را به مقصد برساند .

نسرین موثقی

تلویزیون اِکو مدل ۱۹۶۱-۱۹۶۰

نماینده انحصاری :

شرکت مراد ایفل . نادری تلفن ۴۳۷۷۲

نماینده فروش تلویزیون اکو درآبادان

مغازه ستاره آبی

آ-۲۷۷۰۸

جدول کلمات متقاطع شماره ۱۹۶۰

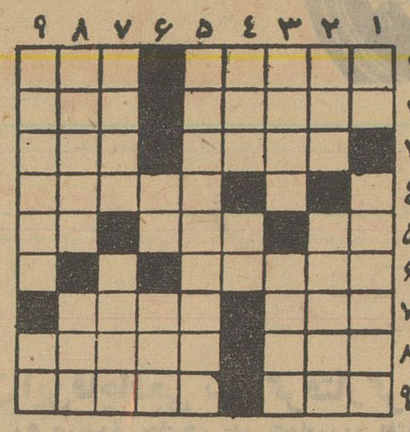

افقی ۱-سابقا به پروپای سربازان می‌پیچید - همنشین شوخ است اما خودش بذله گو نیست ۲- از کتاب های آسمانی-شهری در آذربایجان ۳ - چند وقت پیش یار مطرب عروس آن شده بود -بندش را با تیغ ژیلت هم میبرند ٤ - از مشروبات قوی فرنگی که‌دربسیاری کشورها فروش و استعمالش ممنوع است ٥- سیب گاز زده - خرقه - بلی بزبان خارجی ٦- از اسباب طرب ۷- تضرع و زاری - الاغ مردم را چنین سوارشدن البته از عاقبت اندیشی است ۸- شهری در اروپا - گویا بعضی از دختران حوا درسش بدهند ۹- لقب کلفت پیر - گفته بودند که شاعر کباب شده بود .

عمودی : ۱- چیزی مانده بیك متر - روزگاری پایتخت ایران‌بود ۲- درخت بریده - ماده‌ای برای راه بردن و پاك کردن ۳- پارچه ابریشمی -سخن کنایه‌آمیز گوشه دار٤- اصطلاحی در شرط بندی - غلاف نامرئی کره زمین - ٥-زلف دلبران عهد عتیق را این چنین نیز توصیف میکردند ٦- نکو - مکرو- افسون ۷- میگویند یك جو از آن نیز میلیونها ارزش دارد -ازلوازم مارگیری و عطاری ۸- محرمانه - قسمتی از بدن ۹- شاید این هم‌به دام عشق افتاده است - عددی‌است

حل جدول شماره ۱۹۵۹

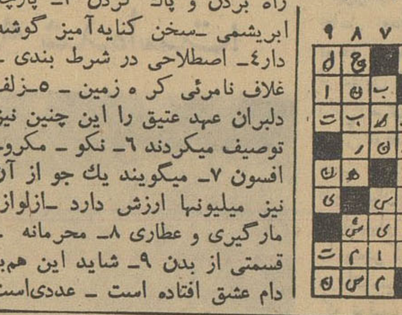

سه روز در دوبی (۲)

از: فریدون شمس خبرنگاراعزامی اطلاعات

در داخل سالنهای قصر ، چلچراغهای بسیار زیبا و قالیهای نفیس وگرانقیمتی بچشم میخورد . در اینموقع بامر حاکم چند مجمر از آتش بشکل تاج که در آن عود گذاشته بودند بمیان جمع آورده شد. بوی خوش عود و عنبر فضای قصر رافرا گرفت .

حاکم ، بامهربانی بمهمانانش گفت :

هریك از آقایان که مایل باشند میتوانند با اتومبیلهای مخصوص داخل شهر گردش کنند، شما در انتخاب برنامه آزاد هستید، زیرا ما هنگامیکه بکشور شما آمدیم آزاد بودیم و بهرکجا که میل داشتیم میرفتیم .

سپس پذیرائی شایسته‌ای از طرف حضرت شیخ‌راشدبن سعید حاکم دوبی بعمل آمد و مادرضیافت ناهاری که دریکی از تالارهای‌قصر ترتیب داده شده بود شرکت نمودیم .

دبستان ایرانیان ...

عصر روز شنبه هیئت ایرانی‌برای افتتاح دبستان ایرانیان‌بمرکز دوبی رفتیم .

محوطه دبستان باقالیهای گرانبها مفروش شده و پرچمهای ایران و دوبی در اهتزاز بود یکنفر از نزدیکان حاکم یك باز شکاری را روی اسبش گرفته بود. در میان اعراب رسم است که درمراسم و جشنهای بزرك بازشکاری را نیز باخود می‌آورند .

پس‌از افتتاح دبستان ، در ضیافت شامیکه در قصر «زعبیل» ترتیب داده شده بود شرکت کردیم .

بامداد روز یکشنبه آقای وزیر فرهنك ، تیمسار سرتیپ علوی کیا وسایرین بمنظور بازدید ازدبستان شش کلاسه ایرانیان وسایرآموزشگاه ها بطرف مرکز دوبی رهسپار شدند .

در دبستان ایرانیان ، دانش‌آموزان دختروپسر درصفهای طویل ایستاده بودندو هنگام ورود این هیئت بشدت کف زدند وابراز احساسات کردند، آقای وزیر فرهنك هنگامیکه از جلوی صف دانش آموزان‌عبور میکرد سئوالاتی از وضع تحصیلی آنها کرد. از قیافه دانش آموزان‌وجدو سرور خوانده میشد ،بدانش آموزان هفته‌ای سه روز از طرف دبستان غذا داده میشود و علاوه‌برآن ازکودکانیکه سن‌آنها هنوز بهفت سال نرسیده است نگهداری میشود .

هنگام بازدید از کلاسها آقایان لبیب و اشراق مدیر و معاون دبستان در مورد کار دانش آموزان توضیحاتی باطلاع رساندند . در هرکدام‌از کلاسها آقای درخشش تعدادی کتابچه که در صفحات اول آن تمثال شاهنشاه و تصویر حاکم دوبی چاپ شده بود به‌دانش آموزان هدیه کرد. پس از اتمام بازدید دبستان‌ایرانیان ،بمنظور بازدید دبیرستان نه‌کلاسه دوبی بطرف «ایر» که در قسمت جنوبی دوبی قرار داردروانه شدیم . هنگامیکه بدبیرستان وارد شدیم گروهی ازدانش آموزان عرب مشغول ورزش بودند . آقای زهدی الخطیب ما را بکلاسها راهنمائی کرد در هریك از کلاسها دبیران توضیحاتی در مورد کار دانش آموزان دادند .

آقای زهدی الخطیب رئیس دبیرستان مطالبی در مورد وضع‌فرهنگی دوبی در دسترس ما قرار داد .

در آموزشگاههای ابتدائی و متوسطه دوبی قریب ۲۰۰۰ نفر دانش آموز تحصیل میکنند. در دوبی شش دبستان و یك دبیرستان وجوددارد وگروهی از بیسوادان نیز در کلاسهای شبانه تحصیل میکنند .

وضع عمومی دوبی

در دوبی بعلت آنکه ارتباط باصحرای سوزان عربستان دارد کمتر نباتات مناطق معتدل بعمل می‌آید . بهترین فصل زندگی در دوبی‌زمستان است زیرا تاحدی ازشدت گرما کاسته میشو د. هنگامیکه ابرآسمان این منطقه را فرا میگیرد هوابشدت گرم وخفقان‌آور ومرطوب‌میشود در دوبی سی‌و چهار چاه عمیق در ناحیه‌ای بنام «عویر» حفر گردیده واز این ناحیه بکلیه نقاط دوبی لوله کشی شده است . چهار موتور برق‌قوی برق این ایالت را تامین میکند .

دوبی دارای شرکت تلفن میباشد که در حدود ۲۰۰۰ مشترك‌دارد طبق کاوشهای ممتدیکه از طرف کارشناسان و مهندسین نفت ممالك مختلف در این ناحیه بعمل آمده وجود نفت تقریبا مسلم بنظر رسیده است، کارشناسان اکنون در نظردارند حفاری های خود را در نواحی خشکی و آب آغاز نمایند . طبق قراردادیکه حکومت دوبی بایکی از کمپانیهای نفت انگلیس منعقد نموده است باید استخراج نفت در ظرف سی ماه آینده عملی گردد و چنانچه عملیات حفاری نفتی منتج بنتیجه شد براصل ۵۰-۵۰ بهره‌برداری آن شروع میشود و چنانچه این‌عملیات وکاوشها به نتیجه مثبت نرسید . قرارداد منعقده فسخ وراه دیگری‌برای استخراج نفت درنظر گرفته خواهد شد .

رئیس شورایعالی اصناف میگوید:

اصناف مشتاق ارزانی هستند

تجربه ثابت‌کردکه نرخ شهرداری در پائین آوردن قیمتها تاثیر ندارد

درجلسه اخیر کرسی آزاد ، اصناف، پس ازخاتمه مذاکرات آقای کوشانفر رئیس شورایعالی اصناف تذکراتی دادکه در زیر بنظر خوانندگان عزیز میرسد:

بنده از روزی که آقای نفیسی آمده‌اند در شهرداری راجع بکار های اصناف با ایشان صحبت کرده‌ام واقعا دیدم که ایشان‌مرد با حسن نیت و اهل استدلال هستند وتعصبی ندارند، حالاکه این‌مطالب را فرمودند بعضی از آنها مورد اعتراض ما است .

البته بنده یکی دومورد اظهارات ایشان را تصدیق میکنم . ایشان فرمودند امسال نرخ حبوبات‌نصف شده پیاز هم کسی نمیخرد ،تره‌بار هم‌امسال‌درتمام شهرتهران ریختند و هیچکس نخرید ، خودشان هم جواب اینرا دادند که مالکین و آنهائیکه می آیند دویست هزار تومان چاه میزنند و فرض کنید چند هکتار سبزی میکارند و سبزی را می آورند اینجا بعلت اینکه عرضه متناسب است و مشکلات نیست و خلاصه بعضی عوارض را به‌بعضی مامورین نمیدهند فراوانی میشود. خوب اگر شماکه ناظر بر امور نرخ هستید می بینید که حبوبات با اینکه نرخ شهرداری شما فلان جنس کیلوئی سه تومان است هنوز هم تا اطلاع ثانوی‌بقوت خودش باقی است ولی توی بازار ریخته‌اند چهارده ریال یا فلان نرخی را که مثلا گذاشته‌اید سه تومان و الان در بازار سیزده ریال میفروشند در صورتی که اگر کاسب متجاوز باشد میتواند سه تومان بفروشد . شما میدانید که وقتی شهرداری‌نرخ‌جنسی راکیلوئی دو تومان‌اعلام میکندو سپس‌خروار آن جنس را بشما میدهند کیلوئی چهارده ریال پس معلوم میشودنرخ شهرداری در پائین آوردن جنس و در بالا بردنش تاثیری ندارد.

اما اشتباه دولت و دستگاه و مامورین شهرداری اینست که بما میگویند که‌آقای خواربار فروش، آقای فلان گران فروشی میکنید در صورتی که این اشتباه است . ما جزو مردم هستیم ، بنده که خواربار فروش هستم فقط خواربار را میفروشم . اگر زندگی گران باشد من نود و نه چیز دیگر باید بخرم . اگر خواربار گران باشد مزد لباس گران است . بنا بر این شما هیچ کاسبی را درتهران سراغ ندارید که تمام صد وشانزده حرفه را داشته باشد من اگر آجر را گران بخرم و آجر گران باشد سرمایه‌ام که در این کارمیگذارم کم است من اگر یك میلیون‌تومان پول داشته باشم و نرخ زمین و گرمابه ارزان باشد میتوانم هشتاد گرمابه درست کنم اما اگر گران باشد میتوانم یك گرمابه درست کنم بنا بر این اصناف طالب ارزانی هستند.

اگر بواسطه اینکه دریك آخرفصلی پیازنبوده نرخش‌پنج‌ریال‌رفته‌بالا نرخ شهرداری چوب‌فلکش هیچکاری‌نکرده مگراینکه پنج‌ریال بگذارد روی پیاز چون ماوقتی پنج‌ریال عوارض دادیم پنج‌ریال حق‌وحساب‌دادیم مجبوریم‌پیاز را بفروشیم پانزده ریال اما اگراین پولها را ندادیم ارزان میکنیم. شما آقای نفیسی‌ازموقعیکه‌آمدیدشهرداری راجع‌به نرخ بحث کردید اگرشما بحث کردید چه ضرری از اینکار دیدید مگر این تره‌بار پارسال نبود ، که‌در تبریز خربزه کیلوئی هفت‌ریال بود در تهران کیلوئی چهارده ریال مگرنبودوقتی‌نرخ‌آزادگردید،خربوزه‌را ازتبریزآوردندبتهران‌واینرا توجه‌داشته باشید شما نمیتوانید یکشاهی جنس را ارزان کنید ویاگران کنید . ما هم نمیتوانیم یکشاهی ارزان ویاگران کنیم نخود که امروز دوازده ریال هست فردا میشود هشت‌ریال اگر یك نفر خرید هشت‌ریال من‌نمیتوانم‌دوازده ریال بفروشم مردم نمیخرند ماهم‌هر کدام طالب مشتری هستیم .

مایك پرونده‌ای داریم درشهرداری دوخروار وزنش است گفتیم آقا دکان بازکردن نرخ‌را پائین نمی‌آورد .دلیل آنهم خیلی روشن است . شما در کشتارگاه فعلی‌پنج‌هزار کشتارمیکنید شما اگر هفتصد دکان قصابی داشته باشید بهر دکان قصابی میرسدهشت لاشه که‌هشتصد تومان پولش است.

قصاب ازمنافع‌این‌فروش‌باید عوارض بدهد کرایه‌بدهد پول‌برق‌بدهد خودش وزن بچه‌اش یك‌چیزی بخورند اما وقتیکه مامیگوئیم دکان زیادی‌نباید بازبشود وبجای‌هفتصدمغازه دوهزارو دویست قصابی باز میشود وبهردکانی میرسد سه لاشه که‌خرج قصاب در- نمی‌آید وگران میفروشد .

نیك‌کار توصیه میکند

پیش از خرید بخاری وآب گرم‌کن از فروشگاه نیك‌کار واقع درخیابان سعدی شمالی دیدن کنید که بعدا جای پشیمانی وگله نباشد.

سعدی- کاشی شماره ۳۹ تلفن ۳۰۲۴۸۵

آ-۲۷۶۱۶

روزنامه سیاسی وانتقادی خدنك

همه هفته روزهای شنبه درسراسر کشورمنتشرمیشود

هنرستان بالت‌و رقص مادام سینه‌کوئه

جدیدا کلاس‌بالت جهت‌خردسالان ورقصهای مدرن‌دسته جمعی‌و خصوصی‌در هروقت‌با تعیین‌وقت.برای محصلین تخفیف‌داده میشود .

شاهرضا بین فرصت و ایرانشهر کوچه رفعت جاه کاشی ۲

آ-۲۷۶۴۲

پارکر ۵۱ افتخار نسل ها

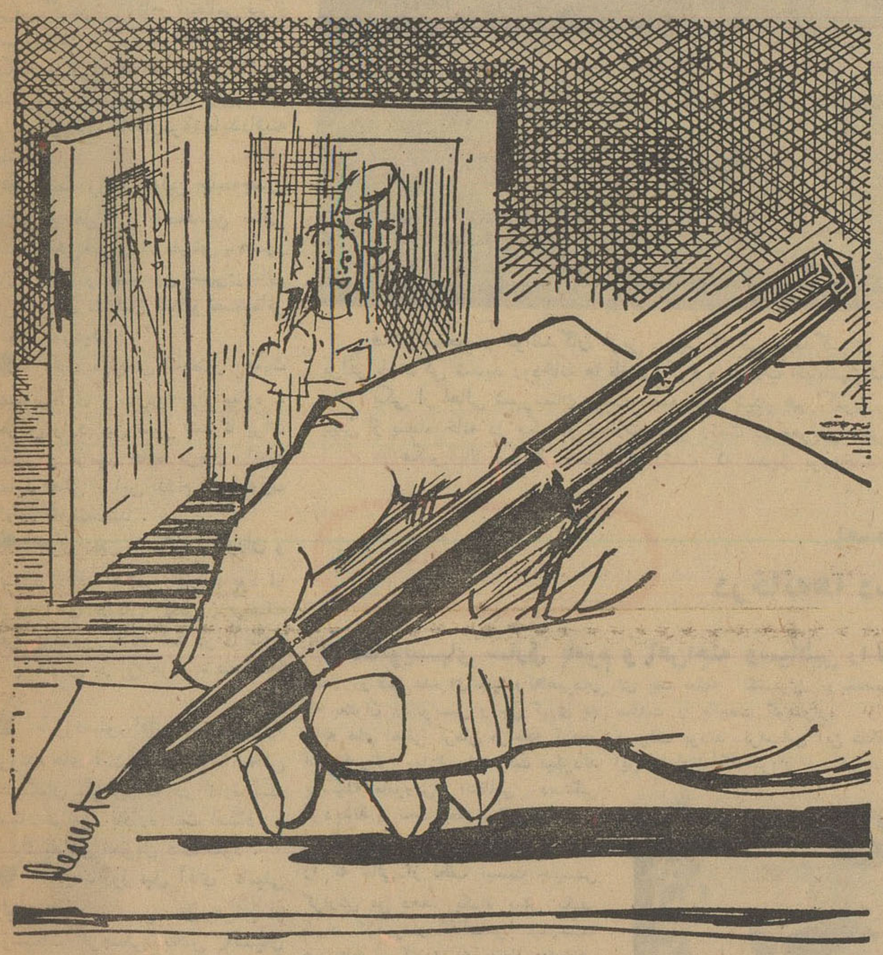

برای تکمیل شهرت یك کالای‌عالی، بایدکیفیتی‌موجود باشدکه بعنوان‌محك زمان اقامه شود. بهمین منوال‌قلم پارکر «۵۱» را همچنانکه مردم میخرند، مورد استفاده قرار میدهند و ارزش آنرا تائید میکنند شهرت‌آن ازنظر مرغوبیت وارزش صنعتگری بزیادی میگراید. وهمچنان درطول‌سالیان دراز وگذران که نسلها یکی پس از دیگری بامرغوبیت وشایستگی پارکر «۵۱» آشنا میشوند . بتدریج درعداد دوستان جدید پارکر درمیآیند امروز چون همیشه پارکر « ۵۱ » قلمی است‌که میتوان بداشتن آن مباهات نمود ... هدیه‌ایکه همواره مورد پسند خواهد بود.

Parker "51"

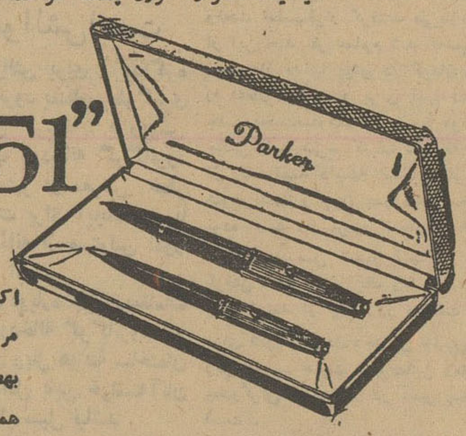

اکنون درفروشگاه شما

مرکب سوپر کوئینك جدید پارکر -

بهترین مرکب برای هرنوع قلم ...

همراه باقلم پارکر «۵۱»

پارکر ۵۱

یکی ازمحصولات شرکت قلم پارکر

0-5242

ظرافت ودوام انواع بالش وتشك های ابری (کالتیلو) ساخت کارخانه لاستیك سازی مهندس عنایت غیرقابل رقابت است تلفن ۲۱۹۹۹

از شهرستانها باطلاع میدهند

چند خبر از تفرش

چند روز قبل گروهان ژاندارمری تفرش تبدیل به پاسگاه گردید و قرار شد بی سیم اتومبیل و جیپ آن تحویل هنك ژاندارمری قم شود شهرستان تفرش یك منطقه وسیع کوهستانی است و سزاوار نیست وسیله مخابراتی و پستی ژاندارمری آن محدود شود وبی سیم و اتومبیل جیپ آن که از ضروریات مناطق کوهستانی است مسترد گردد. اگر سری بدادگاه بخش این شهرستان بزنید خواهید دید که اغلب‌پرونده ها راکد مانده و این امر نشان می دهد که دادگاه بخش باید به دادگستری تبدیل شود بهمین ترتیب گسترش کادر انتظامی نیزاز ضروریات تفرش میباشد. حالا بگذریم از اینکه در تفرش‌تاکنون شهربانی تاسیس نشده ولی لااقل یك گروهان ژاندارمری بایدداشته باشد.

چند روزقبل اولین جلسه‌جشن های دو هزار و پانصدمین سال شاهنشاهی ایران در تفرش باحضور بازرگانان و معتمدین شهردرسالن فرمانداری تشکیل شد و تصمیماتی اتخاذ گردید.

آقای مهندس ندیمی جهت نقشه‌برداری و بازدید راه ساوه ـ تفرش وارد این شهر شد تا برای تعمیر و ترمیم جاده مزبور اقدام نماید اهالی از این اقدام مفید فوق‌العاده خوشحالند.

چون دبیرستانهای ترخوران و آشتیان فاقد کلاس چهارم بود از طرف آقای فامیلی رئیس فرهنك تفرش دستور داده شد برای‌افتتاح این کلاس در ین هردو منطقه‌اقدام شود.

طبق دستور اداره ثبت کل‌باید پرونده های ثبت‌اسنادواملاك بخش خلجستان تفرش که در اداره ثبت اسناد قم بود باداره ثبت اسناد و املاك تفرش تحویل داده شود.

چند روز قبل آقای فامیلی رئیس فرهنك شهرستان تفرش از مؤسسات فرهنگی بخش آشتیان بازدید کرد و برای تکمیل کادر آموزشگاههای آن اقدام نمود.

چند روز قبل آقای نبی‌الله حاج محمدی مربی ورزش‌شهرستان تفرش بواسطه فعالیت در جشن چهارم آبان از طرف فرماندار و رئیس فرهنك مورد تقدیر قرار گرفت و بدریافت مدال و کتاب مفتخر شد.

کشف لیره‌های تقلبی

۷۷ لیرهٔ تقلبی ژرژ وقسطنطنیه کشف شد

میگفتند که در طلا فروشیهای دزفول لیره‌های تقلبی بجای لیره های اصلی بدست مردم میدهند اما کسی از اهالی باور نمیکرد چند روز پیش آقای فرجی رئیس آگاهی دزفول باتفاق دونفر از مامورین آگاهی از چند نفر فروشندگان طلا بنام علیمحمد درافشانی، عزیز سیفزاده، محمد باقرریشه، نورعلی، الماسی، سیل ساز، عوض اطفان نژاد و غلام ملهمی جمعا ۷۷ لیره تقلبی ژرژ و قسطنطنیه کشف کزدند و فروشندگان مزبور را دستگیر نمودند وبه دادسرا اعزام داشتند.

بعد از تحقیقات لازم معلوم شد افراد مزبور از مدتها پیش با استفاده از ساده لوحی، روستائیان ساده دل وساده لوح این شهرستان باینکار ناشایسته مبادرت میکردند و بجای لیره های اصلی لیره‌های تقلبی میفروختند اهالی از این اقدام مامورین آگاهی خشنودند.

مشهورترین قاچاقچی کردستان دستگیر شد

طی جریان جالبی که شب هنگام اتفاق افتاد

۱۲ نفر همدستان این‌قاچاقچی نیز گرفتارگردیدند

بیش از ۵۰ صندوق چای‌هم بدست‌مامورین افتاد

چند شب‌قبل طی‌جریان جالبی بیش از پنجاه صندوق چای قاچاق بوسیله مامورین گروهان‌ژاندارمری سنندج کشف شد و مشهورترین قاچاقچی کردستان و ۱۲ نفر همدستانش دستگیر گردیدند. خبرنگار ما درسنندج‌مشروح‌جریان را چنین گزارش میدهد چندشب پیش مامورین گشتی گروهان ژاندارمری سنندج‌در مقابل‌پاسگاه «فقیه‌سلیمان» بیك اتومبیل‌سواری ایست دادند و از راننده اتومبیل تقاضاکردند که یکنفر اززاندارمها را باخود بپاسگاه‌دیگر ببرد. بمحض آنکه ژاندارم مزبورسوار اتومبیل شد سرنشینان اتومبیل روحیه‌خود را باختند. فرمانده ماموران گشتی متوجه این موضوع شد واتومبیل مزبور رامورد بازرسی قرار دادولی معلوم گردید که‌این اتومبیل‌جلودار اتومبیل قاچاقچیان است. دراین گیرودار بودند که یك‌اتومبیل‌وانت حامل تعدادزیادی‌صندوق چای‌بدون توجه بفرمان ایست‌ماموران‌باسرعت از مقابل پاسگاه عبورکرد. مامورین ژاندارمری پاسگاه فقیه سلیمان‌نیز ضمن توقف‌اتومبیل سواری‌بااتومبیل جیپ خودبتعقیب وانت پرداختندولی قاچاقچیان‌باریختن میخهای‌مخصوص چهارپهلو در جاده اتومبیل جیپ را پنچر کردند ماموران ژاندارمری در اتومبیل‌سواری جلودارقاچاقچیان که توقیف کرده بود سوار شدند و راننده آنرا مجبورکردند که‌بتعقیب وانت حامل قاچاق بپردازد دراین هنگام اتومبیل دیگری سررسید که آنرا نیز متوقف ساختند واز داخل آن تعداد ۱۲ صندوق چای‌قاچاق کشف کردند باتوقف ساختن‌اتومبیل وانت تعداد ۴۲ صندوق چای‌قاچاق نیز کشف گردید وجمعا ۱۲ نفر قاچاقچی که‌بسر دستگی «حاجی» مشهورترین قاچاقچی کردستان قاچاقچیگری میکردند دستگیر شدند وتحویل کمرك استان‌گردیدند

خیابانهای رشت‌وشهسوار تبدیل برودخانه شده‌است!

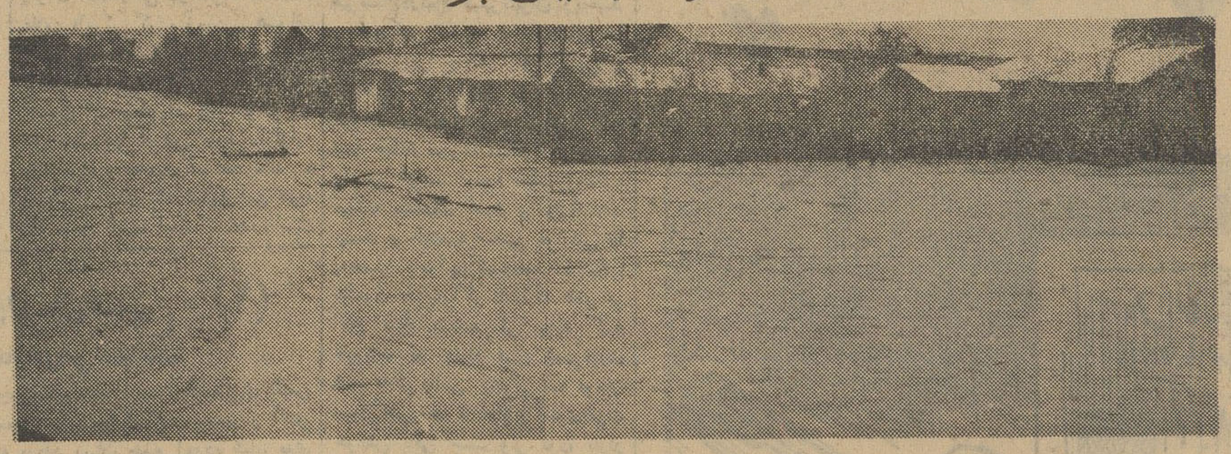

قبلا باستحضار خوانندگان عزیز رسید که طی بارندگیهای مداوم در اغلب شهرستانهای ساحلی شمال سیل جاری شددرشهسوار و رشت براثر بارندگی شدید رودخانه ها طغیان کرد و سیلاب خیابانهای‌شهررا فرا گرفت.

یکی از اهالی شهرستان رشت طعمه سیل شدو هم اکنون نیز خیابانهای رشت و شهسوار براثر جریان سیلاب غیر قابل عبور است و بیش از پنجاه خانه در یکی از محلات شهر رشت در معرض خطرسیل قرار گرفته است.

در عکس بالا یکی از خیابانهای رشت که تبدیل برودخانه شده وسیلاب خانه‌های آنرا در خطرانهدام قرار داده است دیده میشود

شیادان کلاهبردار

بعنوان دعانویسی
درخانه‌ها دست بدزدی میزدند

دعانویسهای سارق باموم و آهن‌اجنه وشیاطین را احضار میکردند!

چند روز قبل عده ای شیادوکلاهبردار که بعنوان دعانویسی و جن گیری به خانه های اهالی کرمان مراجعه کرده‌و اشیاء و لوازم‌منزل را سرقت میکردند بوسیله مامورین انتظامی دستگیر گردیدند و تحت تعقیب قرارگرفتند.

خبرنگار ما درکرمان مشروح‌جریان را که خالی از لطف نیست چنین گزارش می دهد. یکماه پیش یکنفر شیاد کلاهبردار که ظاهرا عباوعمامه هم یدك می‌کشید !؟ باتفاق دامادش با دونفر دیگرکه در لباس روحانیت بودند از خوزستان بکرمان آمدند این عده با آلات و ادوات جن گیری و احضار ارواح‌ووسائل‌رمالی‌وجادوگری بخانه های مردم کرمان مراجعه می کردندوضمن رمالی ودعانویسی‌اسباب واثاثیه منازل‌را نیز بسرقت‌میبردند. چند روز پیش زنی بدادسرای کرمان شکایت‌کرد که‌چند نفررمال‌بدرخانه‌ام آمدند و دعائی نوشتند وبطرزماهرانه ای یك حلقه انگشتری ویکدستگاه ساعت و یکجفت گوشواره از من بسرقت بردند. براساس این شکایت این شیادان کلاهبردار دستگیرشدند از آنها واقعا وحشت انگیز است. از آلات و ادوات عجیب و غریب‌جن‌گیری ودعا نویسی بدست آمد که بعضی

دعانویسهای شیاد درمیان مامورین انتظامی بطرف زندان میروند

وتحت تعقیب‌قرار گرفتند طی‌بازجوئی از این چند نفر معلوم شد که‌شیادان مزبور از مدتها پیش در کرمان زنها را اغفال میکرده و برای آنها دعای جلب محبت‌مینوشته‌اند ضمنا موضوع جالبی باین شرح کشف شد که یکی از زنها قصد داشته است دخترش‌را شوهربدهد و چون پدر دختر مخالف بوده است زن مزبور ناچاربه این شیادان متوسل شده‌و آنها با گرفتن مبلغ کلانی یك دعا باوداده‌اند واتفاقا بعد از چند روز موافقت پدر برای شوهر کردن دخترش جلب شده وبهمینجهت صیت شهرت‌این رمالان‌و جادوگران کلاهبردار در شهر پیچیده است.

سدی برروخانه گرگانرود..
این تقاضای مردم هشتپرطوالش‌است

چند روز قبل شورای شهرستان هشتپر طوالش برای مذاکره پیرامون ایجاد سد بزرگی بر روی رودخانهٔ گرگانرود بمنظور جلوگیری از جریان سیل بشهر تشکیل گردید. با ریزش باران و جریان سیل، اغلب رودخانه گرگانرود طغیان میکند و شهرستان هشتپر در معرض خطر سیل قرار میگیرد مدتها است برای ایجاد سد یا سیل بندی بر روی این رودخانه از مسئولین امور تقاضا شده و تا کنون این تقاضا ها انجام نگرفته است.

در جلسهٔ شورای شهرستان هشتپر قرار شد دوباره جریان‌بمقامات مربوطه اعلام شود تا هرچه زودتر سیل بند رودخانهٔ گرگانرود که طبق برآورد ادارهٔ راه گیلان در حدود یك میلیون ریال هزینهٔ ساختمان آنست ایجاد شود اهالی تقاضا دارند، این بار لااقل باین خواسته‌آنان توجهی شود تا هرلحظه شهر هشتپر در معرض خطر سیل نباشد.

میمون مزاحم!؟

چندوقت پیش یکی از اهالی‌بندر بوشهر برای سرگرمی بچه‌هایش بچه میمونی خریداری کرد و بخانه برد. اسم این میمون را «فیروز» گذاشتند. فیروز در اینمدت‌وسیله تفریح خاطر افراد این خانواده بود و روز بروز بزرگتر میشد.

چند شب قبل فیروز در غیاب صاحبخانه بسراغ همسر وی رفت‌و مزاحمت او را فراهم آورد !موقعی که صاحبخانه برگشت و ازجریان مطلع گردید عصبانی شد و بعداز آنکه میمون مزبور را کتك‌مفصلی زد بیکی از دوستانش بخشید.

طی حادثه‌ای در جاده خوی
یکنفر مقتول وسه‌نفر مجروح شدند

خبرنگار ما در خوی طی گزارشی اطلاع میدهد پریروز اتومبیل ارتشی‌برانندگی گروهبان نصرت‌الله زرگری در جادهٔ خوی ـ رضائیه بعلت سرعت زیاد با کامیونی که حامل سنك بود تصادف کرد.

در این حادثه یکنفر از سرنشینان اتومبیل ارتشی بنام استوار ناصری مقتول و سه نفر دیگر مجروح شدند جریان بمقامات انتظامی و قانونی‌خوی اطلاع داده شد و بلافاصله جنازه استوار مقتول و همچنین مجروحین باین شهر منتقل گردید.

شهردار اصفهان

خبرنگار ما در اصفهان گزارش میدهد پریروز آقای دکتر نوذری شهردارجدیداصفهان باین‌شهرستان وارد شد و پس از ملاقات با آقای سراج حجازی استاندار ومعرفی‌خود بایشان بلافاصله در شهرداری حضور یافت و مشغول انجام وظائف‌محوله شد.

نمایندگان اطلاعات درخدمت مردم
مردم شهرستانها بوسیله نمایندگان اطلاعات خواسته‌های خود را شرح میدهند

رامیان

عده‌ای از کارکنان سازمان جنگلبانی رامیان وشاه‌پسند بدفتر نمایندگی اطلاعات آمدند و با اظهار نگرانی از وضع حقوق و مزایای خود گفتند: دو ماه است‌مزایای ما پرداخت نشده و اغلب حتی پرداخت حقوق ماهم بتعویق میافتد این‌عده تقاضا داشتند در پرداخت حقوق‌ومزایای آنان اقدام شود.

صومعه سرا

جمعی از توتونکاران صومعه سرا به دفتر نمایندگی اطلاعات آمدند و گفتند

از قول ما بنویسید که وضع اغلب توتونکاران این منطقه چندان تعریفی ندارد و بدنیست بازرسی برای رسیدگی بوضع توتونکاران صومعه سرا و طرز پرداخت مساعده به آنان اعزام شود بدنیست بیائید و ببینید این مساعده هائی که پرداخت گردیده بچه کسانی داده شده است. بدنیست اگر سری بزنیدو ببینید قسمتهائی از جنگل اینمنطقه بچه اشخاصی واگذار گردیده است. بدنیست بیائید وبه‌ببینید و بدانید که توتون رابچه نرخی از ما میخرند و چه استفاده‌ای بما میدهند

توتون کاران‌میگفتند: اعزام بازرس ورسیدگی بوضع توتونکاران ضرری که ندارد. فقط بیایند و ببینندو رسیدگی کنند آنوقت اگر دلشان خواست برای انجام خواسته‌های ماترتیبی دهند.

اندیمشك

چند روز پیش عده‌ای از متقاضیان تلفنی در اندیمشك بدفتر نمایندگی اطلاعات آمدند و گفتند: یکسال است هریك از ما برای اشتراك تلفن مبلغ سه هزار ریال و دیعه پرداخته‌ایم و تاکنون برای نصب تلفن ما اقدام نشده است با آنکه شهرداری اندیمشك در این زمینه حاضر بهرگونه کمك و مساعدت‌است معهذا مقامات مربوطه بتقاضاهای ما تاکنون ترتیب اثری نداده‌اند. میگوئید: باز هم صبر کنیم؟ خیلی خوب، صبر میکنیم ولی تاکی؟

ایلام

پریروز هم عده‌ای از اهالی بخش «جوی زر» ایلام بدفتر نمایندگی اطلاعات آمدند و گفتند

بخش «جوی زر» نه بخشداری داردو نه شهرداری‌و نه درمانگاه ونه حمام. بیست سال پیش همه اینها در «جوی‌زر» بود و این بخش برای خودش شهری بود ولی حالا که میباید ترقی کرده باشد بصورت یك قریه درآمده‌و حتی حمامی که یکی از اهالی ساخته است بعلت بی‌آبی بلااستفاده مانده و درشرف خرابی است. لااقل بیائید و بخاطر خدایکنفر بخشدار باین محل بفرستید وشهرداری اینمنطقه رابراه اندازید.

سرپیری و ...

معرکه‌گیری!؟

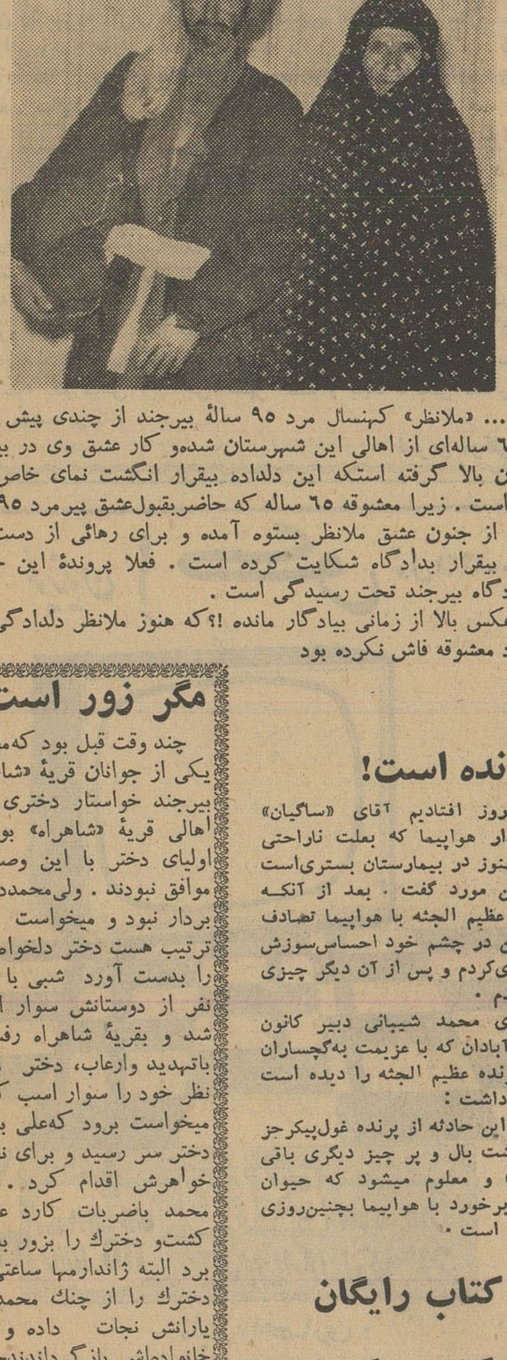

... «ملانظر» کهنسال مرد ۹۵ سالهٔ بیرجند از چندی پیش عاشق زن ۶۵ ساله‌ای از اهالی این شهرستان شده‌و کار عشق وی در بیرجند آنچنان بالا گرفته استکه این دلداده بیقرار انگشت نمای خاص‌و عام شده است. زیرا معشوقه ۶۵ ساله که حاضربقبول‌عشق پیرمرد ۹۵ ساله نیست از جنون عشق ملانظر بستوه آمده و برای رهائی از دست این عاشق بیقرار بدادگاه شکایت کرده است. فعلا پروندهٔ این جریان در دادگاه بیرجند تحت رسیدگی است.

عکس بالا از زمانی بیادگار مانده!؟که هنوز ملانظر دلدادگی خود را نزد معشوقه فاش نکرده بود

مگر زور است؟

چند وقت قبل بود که‌محمد یکی از جوانان قریهٔ «شاخن» بیرجند خواستار دختری از اهالی قریهٔ «شاهراه» بود و اولیای دختر با این وصلت موافق نبودند. ولی‌محمددست بردار نبود و میخواست بهر ترتیب هست دختر دلخواه‌خود را بدست آورد شبی با چند نفر از دوستانش سوار اسب شد و بقریهٔ شاهراه رفت و باتهدید وارعاب، دختر مورد نظر خود را سوار اسب کردو میخواست برود که‌علی برادر دختر سر رسید و برای نجات خواهرش اقدام کرد. ولی محمد باضربات کارد علی‌را کشت‌و دخترك را بزور باخود برد البته ژاندارمها ساعتی‌بعد دخترك را از چنك محمد و یارانش نجات داده و به خانواده‌اش بازگرداندندجنازهٔ علی برادر دختر هم با انجام تشریفات قانونی مدفون شد ولی کسی نبود به محمدبگوید آخر، این‌چه طرزخواستگاری است؟ چطور میخواستی با دختری که خواهان تو نیست یکعمر زندگی کنی؟ از اینها گذشته بفرض آنکه دخترك شیفتهٔ تهورو گستاخی تو میشد چگونه میتوانست با قاتل برادرش بسر ببرد؟ واقعا مگر زور است!؟

بعدازظهر امروز در تربت جام

اردوی ورزشی خراسان تشکیل شد

طبق گزارش خبرنگار ما در مشهد بعد از ظهر امروز اردوی ورزشی سالیانهٔ خراسان در تربت جام تشکیل شد و عصر روز جمعه بیست‌و ششم آبانماه مسابقات کشتی با حضور مدیر کل فرهنك ورئیس تربیت بدنی خراسان و فرماندار تربت‌جام افتتاح میشود.

در این اردو ۱۲۰ نفرورزشکار از ۱۳ شهرستان استان خراسان شرکت دارند و اردو روز چهارم آذرماه خاتمه پیدا میکند.

هدایای یادبود

چند روز قبل بمناسبت انتقال آقای سید علی علوی رئیس سابق بانك ملی شعبه بندر شاه از طرف آقای فولادی رئیس اداره پست وتلگراف اید ن‌منطقه مجلس تودیعی در باغ شهرداری برگزار شد.

در این مجلس که روسای‌ادارات دولتی و معتمدین و معاریف بندر شاه حضور داشتند از خدمات آقای علوی اظهار قدردانی بعمل آمد و هدایای بیشماری برسم یاد بود بوی اهدا گردید.

خوشحالی کشاورزان

گزارش خبرنگار ما در شیراز حاکیست بارندگی نسبتا شدیدی که اخیرا در شیراز شروع شده‌بود تانیمه شب پریشب ادامه یافت

ضمنا در این چند روزه هوای شهرستانهای جهرم و فسا و اغلب نقاط استان فارس و بنادر نیز به بارانی بود واین بارندگیها موجب خشنودی و خوشحالی کشاورزان شد.

درتصادف پرنده وهواپیما

ازپرنده غول پیکر، فقط مشتی پرباقی‌مانده است!

باین روز افتادیم آقای «ساگیان» مهماندار هواپیما که بعلت ناراحتی چشم‌هنوز در بیمارستان بستری‌است در این مورد گفت. بعد از آنکه پرنده عظیم الجثه با هواپیما تصادف کرد من در چشم خود احساس‌سوزش شدیدی‌کردم و پس از آن دیگر چیزی نفهمیدم.

آقای محمد شیبانی دبیر کانون شکار آبادان که با عزیمت به‌گچساران لاشه‌پرنده عظیم الجثه را دیده است اظهار داشت:

در این حادثه از پرنده غول‌پیکرجز یك مشت بال و پر چیز دیگری باقی نمانده و معلوم میشود که حیوان براثر برخورد با هواپیما بچنین‌روزی افتاده است.

خبرنگار ما در آبادان بدنبال گزارش دیروز خود در باره حمله یك‌پرنده‌عظیم الجثه بهواپیمای‌شرکت نفت که‌منجر به مجروح شدن‌مهماندار کمك خلبان هواپیما گردید امروز تلفنی اطلاع داد:

بعداز ظهر روز گذشته برای‌عیادت آقایان «آلبرت ساگیان» مهماندار و «بوش» کمك خلبان هواپیمای مزبور که در این حادثه عجیب مجروح ـ شده اند به بیمارستان شرکت نفت رفتم.

آقای «بوش» که پس از سه روز معالجه و استراحت میخواست ـ بیمارستان را ترك کند در باره این واقعه حیرت انگیز اظهار داشت:

پرنده خارق العاده ایکه هواپیمای ما را مورد حمله قرار داد برائر تصادف و برخورد شدید با شیشه کابین هواپیما و گردش پروانه های موتور کشته شد و ما در نتیجه اصابت قطعات شیشه شکسته کابین

کتاب رایگان

طبق گزارش خبرنگار مادرزاویه زرند چند روزقبل آقای‌صالح‌وزیری نماینده فرهنك مامونیه زرند باتفاق آقایان صفوی مربی تعلیمات‌اساسی عباس سرمدی معاون نمایندگی فرهنك مامونیه برای بازدید آموزشگاههای شبانه و کلاسهای مبارزه با بیسوادی بزاویه زرند وارد شدند این هیئت فرهنگی بین کلیه نو آموزان کتاب رایگان توزیع نمودند. و پس از بازدید آموزشگاههای زاویه این قریه را ترك کردند.

سه روز بعداز ازدواج درحالیکه فریاد میزد:

مهرم حلال وجانم آزاد

طلاقنامه‌اش را بدست‌گرفت وازخانه دامادبیرون آمد

عروس شبکور!؟

.... «عیدی اقبال» کارگرسینما آپادانا رامهرمز یکدل‌نه صددل عاشق ودلباخته‌زهرا دختر همسایه شده‌بود وتصمیم داشت باوی ازدواج کند. چندین‌بار مادرش رابرای خواستگاری بخانه زهرا فرستاد ولی خانواده دختر چندان‌روی خوشی‌بااین ازدواج نشان نمیدادند. بالاخره جوان‌دلداده شخصا باتفاق عده‌ای ازبستگانش بخواستگاری زهرا رفت وپس ازمذاکرات لازم‌خانواده عروس گفتند: مبلغ پانصدهزار ریال مهریه پشت قبالهٔ عقدنوشته‌شود وفقط باین ترتیب بااین ازدواج موافقت کردند مراسم عقدو عروسی باکمال عجله صورت گرفت ودست عروس‌در دست داماد گذاشته‌شد ولی هنوز دوروزی نگذشته بودکه‌داماد متوجه شد عروسش‌شب هاچیزی نمی‌بیند ومانندا‌شخاص کور بکمك دستو باملاحظه زیاد راه‌میرود !بعداز تحقیقات زیاد بالاخره معلوم‌شد که‌عروس خانم شبکور است‌وبرسر این موضوع بین عروس‌وداماد وخانواده های آنان مشاجراتی درگرفت‌و کار بکتك کاری کشید درسومین روزعروسی‌درحالیکه عروس خانم فریاد می کشید مهرم‌حلال وجانم آزاد طلاقنامه‌اش رابدست گرفت‌واز خانه داماد خارج شد.

گزارش بالارا خبرنگار مادرآبادان اطلاع‌داده است.

یکدقیقه باآلبرت شوایتزر «پزشک‌کبیر»

آلبرت شوایتزر بزرگترین انسان دوست قرن‌مامعتقداست:

عیسی مسیح یك فرمان بیشتر نداده وآنهم عشق است

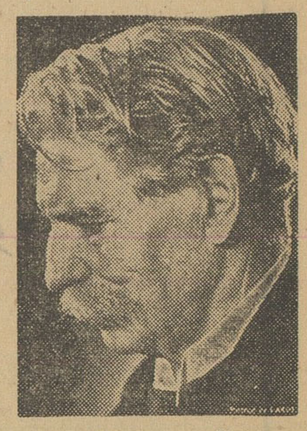

آلبرت شوایتزر

هنگامیکه خودرا در برابر آلبرت شوایتزر ، این مرد بزرك‌افسانه‌ای، یافتم احساس ناشایستگی و بی کفایتی کامل میکردم . چگونه‌می توانستم استاد آنهمه هنرها ، شخصیتی چنین مبهم و دانش پژوهی که دنیائی را به خاطر شفا بخشیدن انسانها در قلب‌جنگل های افریقا پشت سرنهاده است ، توصیف کنیم .

مدتها در انتظار فرصتی بودم که بتوانم «پزشك کبیر »راملاقات کنم اما از بخت بلندم ،هنگامیکه او قبل از رفتن به‌سوئدبرای‌دریافت جایزهٔ صلح نوبل به موطنش ، «گانسباخ » در آلاس میرفت‌منهم‌در آن زمان در فرانسه بودم . وقتی انسان کسی را دورا دورستایش می‌کند و شخصیت و آثارش را پیش خود عظیم جلوه میدهد ، می‌ترسد که آنکس واقعا آنهمه بزرك نباشد و دربرابر تصویر خیالی انسان سقوط کند . اما در مورد آلبرت شوایتزراینگونه‌نیست. من بمحض دیدار او وجود یك نیروی عاقلهٔ شگرف را که‌بواسطه مادگی فوق‌العاده عظیمتر جلوه میکرد احساس کردم و آنچه که ازهمان ابتدا مرا درشگفتی فروبرد نیروی عجیب تمرکز دماغی این مرد بود . مثل این بودلحظات و دقایق در دستهای او محکوم‌بودند. وقتی من فیلم ها را عوض میکردم او بنوشتن می‌پرداخت یابهتر اینکه هیچکس دیگر در آنجا حضور ندارد و سپس وقتی که من‌آماده عکس گرفتن بودم تمام حواسش متوجه من بود .

هنگامیکه مشغول کار بودم شوایتزر را از نزدیك ملاحظه میکردم . توجه من‌بخصوص‌معطوف به‌دستهایش بود که‌حتی‌ازچهره‌اش گویا تر هستند .آنها دستهای‌لطیف و زیبای یك موسیقیدان و یك‌شفا بخشنده بودند .

تصمیم داشتم که اگر ممکن باشد شوایتزر را در حالیکه متوجه نیست غافلگیر سازم تاشاید دوربین من بتواند چندی از صفات‌وخصائص برجسته‌ای که اورا بعنوان یك پزشك ، موسیقیدان ، فیلسوف ، انساندوست ، دانشمند الهی و نویسنده شناسانده است تصویر کند .

درحالیکه خدمات ورسالت‌عیسی وش‌اورا درباره بومیان آفریقا بیاد می‌آوردم از او پرسیدم که اگر مسیح در عصر مابوجود می‌آمد چگونه مورد پذیرش دنیا قرار میگرفت . شوایتزر به‌آرامی جواب داد: دنیا هرگز اورا درك نمیکرد.

سپس از او پرسیدم که‌کدامیك از ده فرمان عیسی را از همه‌مهمتر بشمار می‌آورد . چهره سنگ‌خارائی شوایتزر فورا درخشان شدوسیمای حقیقی او از ورای افسانه‌ها نمایان گشت . او جواب‌داد: مسیح یك فرمان بیشتر نداده است و آن عشق‌است .

یوسف کاراش

سرعتی شش برابر صوت

هواپیمای ایکس پانزده آمریکا همچنان رکورد سرعت جهانی را دردست دارد

هوا پیمای موشکی ایکس پانزده امریکا مرتبا رکورد سرعت جهانی را میشکند . این هواپیما در آخرین پرواز خود رکورد ۶۵۵۰ کیلومتر در ساعت را بدست آورد . این شش برابر سرعت سیر صوت میباشد . در طی این پرواز دیواره محافظ هواپیما آسیب دید .

تاکنون تنها قضا نوردان آمریکا و شوروی درسفینه‌های خودتوانسته‌اند از این سرعت پا فراتر بگذارند . سرگرد بوب وایت که ۳۷ سال‌دارد پرواز تاریخی خود را در ساعت نه‌و ۵۷ دقیقه صبح آغاز کرد . هواپیمای حامل ایکس پانزده آنرا در ارتفاع سیزده هزار و پانصد متری رهبا کرد .

در طی چند ثانیه ایکس پانزده بارتفاع ۲۸ هزارو پانصد متری‌رسید و رکورد سرعت را بدست آورد . ذخیره سوخت آن در طی ۸۶ ثانیه بپایان رسید .

موقعی که وایت میخواست بزمین بنشیند دیواره محافظ سمت راست هواپیمایش آسیب دید وی در این هنگام یك پیام رادیوئی‌بزمین فرستاد و گفت که نمیتواند طرف راست خود را ببیند این دیواره که شفاف است برای دیدن اطراف در هواپیما تعبیه شده است

سپس با اضطراب گفت : «خداکند نیمه دیگر آن سالم بماند».

از زمین اورا راهنمائی کردند و هوا پیما در ساعت ده و هفت‌دقیقه صبح بزمین نشست . جووالکر خلبان ماهر دیگر امریکائی در ۱۷ اکتبر امسال با هواپیمای‌ایکس پانزده‌سرعت ۶۲۸۰ کیلو متر را بدست آورده بود .

فرانس سوآر

چهره‌ها و گفته‌ها

اگر یك زن خوب نصیبتان شود آدم خوشبختی خواهید شد .
اگر زن بدی گیرتان بیاید فیلسوف میشوید و این برای هر مردی خوب است .

سقراط

پدران و مادران دوره اول زندگی بچه‌هایشان را صرف آموختن را ءرفتن و صحبت کردن آنها میکنند و بقیه دوران کودکی کارشان این است که آنها را بنشانند و ساکتشان کنند .

رابرت تانر

امروزه سرگرم ساختن یك بچه بیشتر از آنچه که برای‌تربیت و بزرك شدن پدرش خرج شده است تمام میشود .

هربرت پروشائو

واقعا خنده آور است که وقتی‌یك دختر بقدرکافی بزرك شده‌است که پدر و مادرش باو اجازه بدهند که تنها بیرون برود دیگر خود او حاضر نیست تنها برود .

؟

دختر خون آشام چنگیز خان

یوکوتانی که در پاریس بدنیا آمده و هنر سینمائی را در توکیو فراگرفته‌است‌شبهادر فیلم سرگذشت «مارکو پولو» تاجر ونیزی بازی می کند وصبحها در فیلم «دختر تاتارها» نقش دختر خون‌آشام چنگیزخان را ایفاء مینماید.

این دو فیلم اینك در رم در دست تهیه است.

در این عکس یوکوتانی در صحنه‌ای از فیلم مارکو پولو که نقش یك پرنسس تاتار را عهده دار است مشاهده میکنید.

چندخبر کوچك ازجهان سینما

مردم سینما دوست فرانسه یکی از جالبترین آثار سینمای قرن راروی پرده سینما در پاریس مشاهده کردند.این فیلم در مقر یونسکو در پاریس اولین بار در حضور اعضای دولت بمعرض نمایش درآمد تهیه کننده فیلم لئونید سوگی نام دارد نام این فیلم « انسانها میخواهند زندگی کنند » میباشد در مراسم افتتاح نمایش این فیلم هیجده نفر از سفرای کشورهای خارجی و گروه کثیری از دانشمندان و هنرپیشگان‌فرانسوی شرکت داشتند.

انسانها میخواهند زندگی کنند سرانجام دردناك جنك اتمی را نشان میدهد .

* مارینا ولادی ستاره زیبای فرانسوی و همسر سابق روبرت حسین هم‌اکنون مشغول ایفای نقش اول فیلمی است بنام « ترانه عشق » که از روی اثری از « تورگینف » تهیه میشود .

* ژاك شاریه که بتازگی ازخدمت نظام فارغ شده‌است در فیلمی بنام « مارین » ماجرای یك عشق مدرن را بروی صحنه خواهد آورد .

سه سال رنج برای قصاب شدن

یك پسرك ترك سه سال رنج‌کشید تاخودرا به‌آلمان برساند و قصاب شود

سه سال پیش پدر و مادر محمد سوری در اداتا (جنوب ترکیه) زندگی را بدرود گفتند و فرزند نه ساله خود را در این جهان تنها گذاشتند.

بعد از دو روز محمد احساس گرسنگی کرد واین گرسنگی بسیار شدید بود . محمد آنوقت درسهائی راکه خوانده‌بود بخاطر آوردو بیادش آمد که در کتاب جغرافی عکس یك قصابی پر گوشت آلمان را دیده بود و بهمین جهت تصمیم گرفت بآلمان برود و قصاب شود تا هیچگاه‌گرفتار رنج گرسنگی نشود .

هفته قبل در ایستگاه راه آهن مونیخ یك پسرك ژولیده و بدلباس که نه پول داشت و نه پاسپورت و نه‌هیچ چیز دیگربا آلمانی خنده‌آوری بیك مامور پلیس گفت : من میخواهم قصاب شوم و حالا هم گرسنه هستم.

این پسرك همان محمد سوری بود که در طی سه سال ۲۵۰۰ کیلومتر فاصله بین ادانا و مونیخ را پیموده بود وی ابتدا پیاده باستانبول آمده بود و طی دو ماه کار و رنج دراین شهر جز نان خالی نخورده بود و هرچه بدست آورده بود پس انداز کرده بود وی در این مدت کفشهای مردم راواکس میزد وبعد در ایستگاه استانبول سوار ترن شده و سه روز بدون آنکه غذا بخورد در گوشه‌ئی مانده تا قطار بمونیخ رسید .

مقامات آلمانی محمد سوری را بیك پرورشگاه سپرده‌اند او باید سه سال دیگر صبرکند وبعد به‌آرزویش که قصابی است برسد .

مدیر پرورشگاه میگوید : من در همه عمرم‌کسی را ندیده‌ام که‌باندازه محمد خوش اشتها باشد .

ساندی اکسپرس

اینها گرسنه‌اند

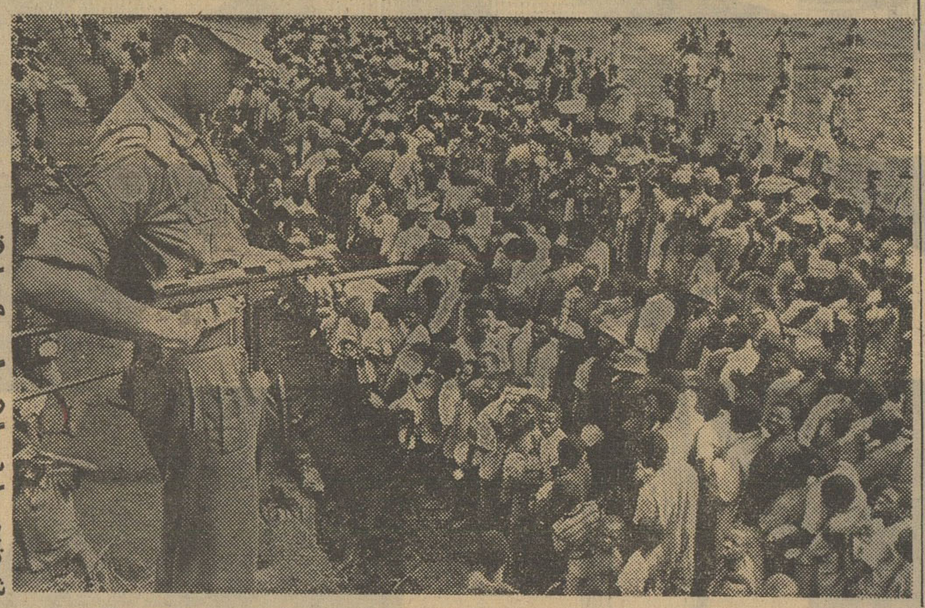

گرسنگی سی هزار تن از قبائل بالوبا واقع در ایالت کاتانگا (کنگو) را درآستانه مرك قرار داده است.

این عکس که دو روز قبل گرفته شده گرسنگان بالوبا را نشان میدهد که برای گرفتن لقمه نانی از مقامات سازمان ملل متحد صف کشیده‌اند. سرباز مسلسل بدست منتظر است کوچك ـ ترین اعتراض گرسنگان رابا شلیك‌مسلسل‌خودپاسخ‌گوید

بدرود

اثر: بالزاك

«٤»

ترجمه : منصور مصلحی

آلبون لحظه‌ئی درمیان این زن‌که‌گوئی عقلش را ازدست داده‌بود ومردیکه چون مرده بزمین نقش بسته بود خود را گرفتاروحشتی عظیم دید. آنگاه تیری بهوا شلیك‌کرد تا بلکه کسی بکمکش بیاید وفریادزد: «کمك‌کنید!». ولی زن سیاه پوش‌که ازصدای شلیك وحشتزده شده‌بود فریاد زنان در میان چمنها بدویدن پرداخت در همین حال صدای گنك چرخهای کالسکه‌ئی بگوش رسید. آلبون بسوی جاده دوید وکالسکه را

متوقف‌کرد وسرنشینان آن‌که دونفر ازهمسایگانش خانم وآقای‌گرانویل بودند بکمك اوشتافتند.

* * *

خانم‌گرانویل بهر زحمتی بود سرهنك سوسی را بحال آورد سوسی چشمانش راگشود ودرحالیکه با وحشت بزن ناشناس‌که هنوز فریاد میکشید نگاه میکرد آهسته‌گفت: «خدایا!» وبعد آنچنانکه گوئی نمیتواند این منظره را تحمل‌کند چشمانش را فروبست.

خانم‌گرانویل به آلبون‌گفت:«شما ودوستتان سوار کالسکه ما بشوید . »

آلبون دوستش را در کالسکه گذاشت وبسورچی‌گفت که هرچه زودتر آنها را بکاسان برساند

درراه سوسی کمی حواسش بجای آمد وگفت: «آه این زن‌استفانی بود. این‌چه مصیبتی است که من باید او را دیوانه بازیابم ؟ نزدیك‌بود ازانبوه بمیرم.» آلبون پیش خودگفت: «مثل اینکه سوسی هم دیوانه شده» همینکه بکاسان رسیدند بدنبال دکتر فرستاد. دکترکه بلافاصله

رسیدگفت: «اگرسرهنك سوسی‌گرسنه نبود بدنبال این حمله شدید جان میسپرد». آنگاه داروئی مسکن به بیمارداد وبه آلبون‌گفت:«میترسم ضربه مغزی شدیدی بدوست شما وارد شده باشد ولی باحتمال زیاد فردا خطر ازاو دورخواهد شد.»

* * *

فردای آنروز دکتر پس ازمعاینه گفت‌که بیماروضع خوبی‌دارد. فیلیپ سوسی موقعی‌که آلبون را درکنار بسترخود دیدگفت: «من در انتظاراینکه شما به صومعه برگردید ودرباره آن زن تحقیق‌کنید دقیقه شماری‌خواهم کرد.»

آلبون بلافاصله بصومعه رفت وخوشبختانه مردی لاغروبلندقامت درکنار نرده ها ازاواستقبال نمود. آلبون جریان را برای او بیان‌کرد. مرد لاغر گفت :

« شما دیروز نزدیك بود با صدای تفنگتان‌کنتس بیماررابکشید»

آلبون گفت: « بیمارشما هم نزدیك بود دوست من فیلیپ‌سوسی را بجهان دیگر بفرستد.» مرد لاغر با تعجب‌گفت: «سرهنك سوسی همان بارونی‌که بروسیه رفته بود؟...»

ناتمام

-۲۵۶-

نوشته : نورالله لارودی

خورشید بی غروب

شهریار از تماشای دختر جوان سیر نمیشد . او هرگز باورنمیکرد درسرزمین آلزیار وحتی سراسر ایران چنین لعبت ماهرخساری وجود داشته باشد .

وقتی دختر اورا محو تماشای خود دید باردیگر پرسید:

ـ راستی شما دلتان بحال این پرندگان قشنگ و بیگناه‌نمیسوزد؟ چرا جواب نمیدهید ؟

ـ چرابسوزد بانوی عزیز ؟ من علاقه بشکار دارم . بهترین تفریح من همینست . در هیچ‌آئینی شکار ممنوع نیست . اگر کشتن حیوانات وپرندگان بیرحمیست این قاعده باید در تمام موارد و نسبت به همهٔ جانوران مراعات شود. من باتحمل زحمت و بیابانگردی و تشنگی وخستگی و خطرجانی برای ورزش وتفریح وتمرین تیراندازی شکار میکنم اما شما هرروز سرسفره همین پرندگان وامثال‌آنها را بصورت کباب ویا مرغهای بریان وانواع خورشها نوش‌جان میکنید وهیچوقت هم باین فکر نمی‌افتید که این حیوانات را کشته و پخته وبحضورشما آورده‌اند . بفرمائید ببینم چه تفاوتی دارد که حیوانی را درکشتارگاه یامنزل بکشند ویا در شکارگاه ؟وانگهی شکار تنها ورزش دلچسبیست که‌جوانان رابرای جنك ودفاع ا زوطن آماده میکند . اگر مردان وجوانان ماباشکار وسواری و قبول رنج و مشقت های گوناگون وتحمل گرسنگی و تشنگی وخستگی وخطرات جانی این ورزش آماده وورزیده نشوند جز اینست که یکمشت تنبل وتن‌پرور بار خواهند آمد و در مواقع بروز جنك و هجوم دشمن کاری از آنها ساخته نخواهد بود؟شما این امنیت وآسایش را در سایهٔ ورزیدگی مردان وجوانان داریدوگرنه

-۲۵۷-

آزادی واستقلال رابابد بخواب ببینید و من وشما غلام وبرده و کنیز دیگران باشیم . آیا درست میگویم یانه؟

ـواقعا بهانهٔ خوبی برای قتل وکشتار حیوانات بیگناه‌تراشیده‌اید. بنظر من کشتار حیوانات بهرشکلی که باشد دور از انسانیت‌ومروتست. اگر همهٔ جوانان برای تمرین عملیات جنگی وورزش بشکار بپردازند واین جانوران راقتل عام کنند دیگر پرنـــده و چرنده‌ای باقی نمیماند. چه‌عیب دارد بجای کشتن جانوران عملیات جنگی وپهلوانی خودتان رادر میدانهای تیراندازی ویاهدفهای بیجان تمرین کنید؟ اگر راست‌میگوئید بشکار این گرازهای خرابکار که تمام روستائیان بیچاره را بستوه آورده‌اند بروید . شکار این پرندگان بی‌آزار چه هنری دارد ؟

ـ اتفاقا نیمساعت پیش گراز قوی هیکلی را در نزدیکی همین باغ شماکشتم . خیلی‌درشت و خطرناك بود.

ـ شما تنها بودید یادسته جمعی بشکار این گراز رفته‌بودید؟

ـ تنهای تنها . بطوری تیرهای من درچشمان‌وپیشانی وهردوگوش این هیولای وحشی فرورفت که بکلی گیج‌شدوبرزمین‌افتاد.خیلی‌تلاش میکرد من واسبم رابادندانهای بلندش ازهم بدردامافرصت ندادم که بمن نزدیك شود. الساعه لاشهٔ این جانور مهیب نزدیك مرداب استخر کهنه‌افتاده وشما میتوانید بروید تماشا کنید . یك روستائی تبردارهم که میگفت برای انداختن درخت بزرگی بجنگل مرداب آمده است‌واز ترس همین حیوان خطرناك بالای درختی رفته بود این صحنه یعنی‌جنك من وگراز راتماشا میکرد.

ـ این روستائی سبیلهای بلندی نداشت ؟

ـ چرا. میگفت باغبان باغ امیرهستم .

ـدشتبان خودمانست . درست‌است.پدرهمین دختر است.

دراینوقت دخترجوان نظری به‌شکارهای جوان واسب وتوله‌اش افکند بعد گفت:

ـ پس شما شکار راجرم و گناه نمیدانید ؟

ـ ابدا. شکار یك ورزش وتفریح مردانه وقهرمانیست.

ـ تفریح؟ شما وامثال شما خون حیوانات بیگناه واغلب بیدفاع رابرزمین میریزید و هیچ‌فکر نمیکنید که این جانوران بیزبان هم‌جان

-۲۵۸-

وجوجه وخانواده‌ای در عالم خودشان دارند و هیچ‌چیزشان از ماکمتر نیست .

ـ پس بااین ترتیب مابابد بایستیم وتماشا کنیم که حیوانات از پرنده وچرنده تمام سطح زمین‌راپرکنندودیگرجای‌زندگی برای انسان نماند. همهٔ زراعتها راخراب کنندوحاصل‌زحمات کشاورزان را از بین ببرند مثلا این خرگوش نهالهای‌جوان وبوستانهای کشاورزان‌رازیروزبر کند وکسی هم باوکاری نداشته باشد . یا این روباه حرامزاده باتفاق قوم وقبیله‌اش آنچه مرغ و خروس وپرندگان دیگر را که در سراسر گرگان هست نوش‌جان کند وما دست‌روی دست بگذاریم وتماشاکنیم. اینطور نیست ؟گذشته از همهٔ اینها نفرمودید وقتی‌مرغ بریان را برای شما در سفره میگذارند آیا عین همین احساسات حیواندوستی در شما تولید میشود یانه ؟

ـ معلوم میشود شما هم صیاد هستید و هم فیلسوف . بااین‌دلائل قوی که شما ردیف میکنید وای بحال حیوانات بیچاره .

درین‌هنگام صدای مردی از دور شنیده شد که فریاد میکرد:

ـمریم ... آی مریم .

دختران چند ثانیه گوش فرادادند . بعد دختر زیبا بالبخندملیحی گفت:

ـ زودتر از اینجا بروید که برای خودتان دردسرفراهم نکنید.

ـ ممکنست بفرمائید از چه خانواده‌ای هستید ؟اسمتان چیست؟

بجای دختر زیبا این‌بار مریم بحال تعرض گفت:

ـ این دیگر بکسی مربوط نیست . تاموقعیکه اسباب زحمت‌شما نشده‌اند زود بااسب وباروبندیل خودتان از باغ خارج شوید . آیاصدای پدرم راشنیدی ؟اگر شمارا اینجا ببیند کار خرابست . منبعد هم‌ابدا نباید باینحدود بیائید . شنیدید یانه ؟

ـ شنیدم . اما از کسی واهمه ندارم . اگر از باغ خارج نشوم چکارم میکنند ؟ بدارم که نمیزنند.

دخترك در حالی که باتفاق دوشیزهٔ زیبادور میشد گفت:

ـ بدار که نمیزنند امابدون شك وبی‌گفتگو .کتك مفصلی‌نوش‌جان خواهی کرد.

در آستانهٔ پایان کار دن پارتی بزرگ پارک شهر...

بُرج روغن نباتی قو

مهرهٔ برنده ای بود که با عظمت شگفت انگیز خود همه را مات کرد

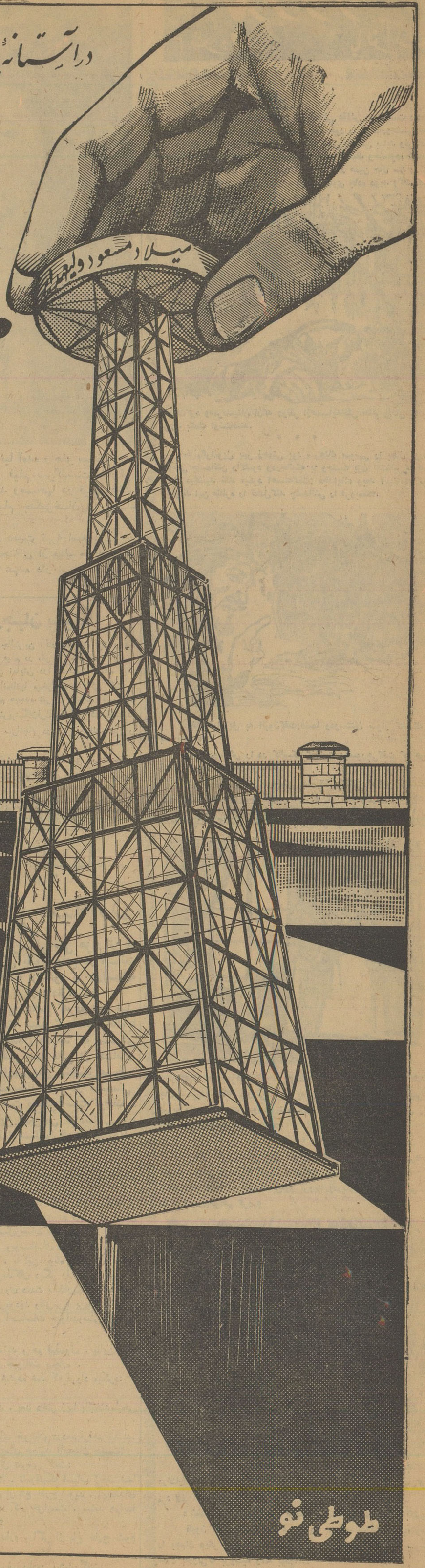

طوطی نو

دردیوان کیفر

بقیه از صفحه اول

خواست صادر شد .

این دو نفر چندی قبل باتهام‌سوء استفاده از ۱۸ میلیون ریال‌بودجه‌آب وبرق قزوین تحت تعقیب‌دیوان کیفر قرار گرفته بودند و پرونده آنها به آقای بهنیا بازپرس دیوان کیفر ارجاع وپس از انجام تحقیقات لازم درباره‌آنهاقرارصادرشده‌بود،باصدور کیفر خواست پرونده مزبور برای رسیدگی و صدور رای بدادگاه فرستاده شد .

قرار بازداشت فرود

صبح‌امروز قرار بازداشت‌آقای‌فرود مورد موافقت دادستان دیوان کیفر قرار گرفت وبا تسلیم لایحه‌اعتراض وکلای مدافع وی‌پرونده برای رسیدگی اعتراض بدادگاه‌فرستاده شد .

صبح امروز آقای قائمی‌بازپرس پرونده آقای فرودبخبر نگارما گفت: در حال حاضر بانتظار اعلام نظر دادگاه میباشیم و پس از دعوت پرونده اقدامات تازه‌ای جهت‌تعقیب کلیه کسانی که نام آنها درپرونده است صورت خواهد گرفت .

پرونده فرهنك استان

امروز کسب اطلاع شدکه بنابه دستور بازپرس دیوان کیفر روز شنبه تحقیقات تازه‌ای از آقایان گودرزی ونوروزی مسئولین مالی سابق فرهنك استان انجام خواهد شد ، این تحقیقات درباره پرونده دوم سوء استفاده از بودجه فرهنك استان میباشد .

پرونده ابتهاج

صبح امروز پرونده آقای‌ابتهاج برای مشخص شدن موارد اتهام بشعبه بازپرسی فرستاده شد .بقرار اطلاع دادگاه درچند مورد نسبت باین پرونده نقص گرفته از جمله ایراد گرفته شده که چرا دربرگ قراربازداشت ، اتهام آقای ابتهاج قیدنشده است . دادگاه همچنین نظرداده که در تفهیم اتهام ، موارد اتهام مشخص نشده است .

صبح امروز آقای نصیری‌بازپرس پرونده آقای ابتهاج بخبرنگار ما گفت: موارد اشاره‌شده از طرف دادگاه امروز مورد توجه‌قرارگرفته ورفع خواهد شد ، ولی این موارد لطمه‌ای باساس قرار صادره وارد نمیکند.

معاوضه چای بازمین

امروز کسب اطلاع شد که از طرف آقای فتاحی بازپرس دیوان کیفر پرونده فروش ۲۵۰تن‌چای مورد رسیدگی قرار گرفته است. طبق پرونده مزبور مسئولین گذشته سازمان سابق چای مقدار ۲۵۰تن چای برای صدور بشخصی‌فروختند وباآنکه قرار بود بهای چای‌رابدلار دریافت کنند از این کار امتناع کرده وبهای چای را تبدیل بریال کرده و بجای وصول این مبلغ‌بجای پول از خریدار زمین قبول‌نمودند. مدتی بعد در صدد فروش اراضی مذکور برآمدند اما معلوم‌شد زمین هاهم وجود خارجی ندارد و باین ترتیب مبلغ‌قابل توجهی از سرمایه دولت حیف‌ومیل گردیده‌است .

بازپرس این پرونده دلایل و مدارك کاملی پیرامون این معامله جمع‌آوری کرده‌است .دردادسرای دیوان کیفر گفته میشد . ظرف چندروز آینده عده‌ای از مسئولین این معامله ببازپرسی احضارخواهند شد .

توضیح درباره پرونده‌ها

یك مقام مطلع بازرسی راه آهن امروز این اطلاعات را در باره‌پرونده های سوء استفاده راه آهن که در دیوانکیفر مطرح‌است‌در اختیارخبرنگار ما قرار داد :

در حدود سال ۳۴ فکردیزلی کردن راه آهن مطرح شدو مسئولین وقت تمام لکوموتیوهای بخاری خطوط راه آهن را جمع آوری کرده و بیش از سیصد دستگاه لکوموتیو بخاری «فرشتال» آلمانی پنج چرخ و چهار چرخ با سابقه بیست سال خدمت‌در راه آهن ولکوموتیوهای آمریکائی وانگلیسی چهار چرخ «سانتافه» پنج چرخ را بخاطر خرید لکوموتیو دیزل از سرویس خارج کرده و درنزدیکی کارخانجات تعمیرات اساسی درمحلی بنام «گورستان لکوموتیو» متوقف نمودند و باخریدلکوموتیو های دیزل از آمریکا و آنهم با استفاده از وام دریافتی رفتو آمد قطارها رابوسیله لکوموتیو دیزل برقی تامین کردند. دیری نپائید که اقساط بدهی وام و سود مربوطه به‌خرید لکوموتیو های دیزلی سر رسید و اکنون راه آهن هرساله بیش از صدو پنجاه میلیون تومان قسط لکوموتیو دیزل را می پردازد در حالیکه لکوموتیوها بتدریج مستهلك شده و قبل از آنکه پول اقساط آن تمام شود تمام آنها ازکار افتاده‌است . تعمیرات آنهم در ایران میسر نیست و کوچکترین ابزار آن را باید از آمریکا باهواپیما واردکرد. برعکس لکوموتیوهای بخاری ، ماشین های ساده ای بود که مدت سی سال کار درایران کارگران ایرانی در تعمیرات آن تخصص کامل یافته و بدون دردسر با آنها انجام وظیفه می کردند .

ایراد مهمی که بازرسان باین عمل میگیرند همین مطلب است که تبدیل نیروی محرکه راه آهن در آن واحد ازبخار به دیزل بر خلاف مصلحت‌بوده است . در ممالك صنعتی دنیا مانند انگلستان ، آمریکا ، فرانسه وآلمان نیز تبدیل لکوموتیوهای بخاری رابه دیزلی در ظرف مدت حداقل بیست سال انجام میدهند که خسارتی‌متوجه مملکت نگردد ولی درراه آهن ما بر اثر اجرای این تصمیم یکمرتبه صدها لکوموتیو کار کرده و نکرده‌بصورت آهن پاره درآمد که حتی بطور آهن قراضه و کیلوئی نیز خواستند آنهارا بفروشند ولی خریداری پیدانشد !

پرونده تراورس بتونی

در باره پرونده تراورس های‌بتونی مقام مزبور بخبرنگار ما گفت :

در سال ۳۴ وزارت راه وراه‌آهن در صدد برآمد که کارخانه‌ای برای ساختن تراورس‌بتونی در کرج ایجاد نماید ،این کارخانه که بکمك‌مهندسین فرانسوی اداره میشد پس از صرف میلیونها تومان پول نتوانست محصول بدهد و بدون استفاده باقی ماند .

پرونده تعویض خط

در باره پرونده تعویض خط به خبرنگار ما گفته شد :

ماموربن راه آهن ووزارت راه در چند سال قبل باکمپانی «دکن ژیرال» فرانسوی قرار دادی برای تعویض خطوط راه آهن منعقد ساختند وبعد ها معلوم شد که مسئولین راه آهن ووزارت راه بامدیران این شرکت‌تبانی کرده و حتی قیمت سنك و شن راکه در اطراف خطوط راه‌آهن وجود دارد با ارزخارجی وبدولار پرداخت کرده‌اند.

عصر جمعه فردا

درانجمن جوانان اسلامی برای گذشتگان ویژه مرحوم‌مغفوردارضا شلیله‌همدانی که از دوستان‌قدیمی و صمیمی‌خاندان مدنی‌بودند آمرزش میطلبند .

مترجم نظام‌مدنی
آ_۲۰۴۴۷

انعکاس فرمان شاهنشاه در رادیوهای‌خارجی

شب‌گذشته رادیوهای خارجی‌فرمان شاهنشاه را درمورد تسریع دراجرای اصلاحات اجتماعی و اداری موردتفسیر قرار دادند و خبر کنفرانس مطبوعاتی آقای دکترامینی رادر انجمن‌مطبوعات ایران، منتشر ساختند .

رادیو لندن

به‌اظهارات آقای دکتر امینی در مورد تشکیل جلسه‌انجمن های‌ایالتی وولایتی، تحدید مالکیت، قلع‌و قمع فسادو تصفیه کامل ادارات که باید طبق‌فرمان شاهنشاه انجام گیرد اشاره کردو اظهارات آقای دکترامینی رادر باره بهبود وضع اقتصادی کشور نقل کرده گفت : توازن پرداختها صورت مطبوعی پیدا کرده‌و دولت در حدود ۷۰میلیون دلار از قرضه‌های خارجی خودرا مسترد داشته‌است .

رادیو آنکارا

قسمتی از اظهارات دکترامینی را درمورد مبارزه برضد دزدی تازمانیکه منجربه نتیجه گردد، واصلاحات در سازمانهای دولتی و رفرم ارضی از راه بازخرید ارضی نقل کرد .

رادیو آنکارا گفت : آقای دکتر امینی به‌مسئله الجزایر اشاره نمودو اظهار داشت: دولت وملت ایران‌حاضر است‌برای حل مسالمت آمیز مسئله الجزایر بین فرانسه والجزایر ،کمك بکند. ایران از مردم الجزایرپشتیبانی میکند، زیرا آنهانیزمانند مردم ایران مسلمان هستند .

رادیو کراچی

قسمتی‌از اظهارات آقای دکترامینی رادرمورد اخذ صحیح مالیاتها وتاسیس شوراهای شهر و بهبود وضع اقتصادی نسبت به‌شش‌ماه گذشته نقل کرد .

درماه مسیحی‌گذشته:

تولید وتصفیه نفت ایران افزایش یافت

افزایش تولید نفت‌خام ۵۱۲ هزار تن و افزایش تصفیه نفت۴۰۲ هزارتن بوده‌است

گزارش مربوط به تولیدوتصفیه نفت ایران در ماه اکتبر گذشته (۹مهرتا ۹ آبان‌ماه) کـه توسط شرکت های عامل‌نفت‌ایران منتشر شده نشان میدهد که تولیدوتصفیه نفت در ماه مزبور افزایش یافته است .

گزارش شرکت اکتشاف‌وتولید نشان میدهد که تولید نفت در ماه گذشته ۵٫۰۴۳٫۰۰۰ تن سنگینی بشکه بوده و مجموع تولید نفت‌خام از دهم دیماه ۳۹ تا نهم آبان ماه ۴۰ چهل‌وهفت‌میلیون‌و ۵۷۴هزارتن بوده است .

در حالیکه ارقام تولید ماه‌سپتامبر (۱۰شهریور تا ۸مهر) عبارت بوده از ۴٫۵۳۱٫۰۰۰ تن تولید نفت‌خام و ۱٫۱۳۱٫۰۰۰ بشکه تولید روزانه بوده است و مقایسه دورقم نشان میدهد که تولید نفت خام در ماه گذشته ۵۱۲ هزار تن افزایش‌یافته است .

گزارش شرکت تصفیه نیز حاکی است که تصفیه نفت در ماه‌گذشته درپالایشگاه آبادان نیز افـزایش یافته و این افزایش معادل ۴۰۲ هزار تن بوده است .

ارقام تصفیه نفت ماه اکتبرعبارت از ۱٫۷۱۴٫۰۰۰ تن نفت تصفیه‌شده و ۴۱۷٫۰۰۰ بشکه متوسط‌تصفیه روزانه بوده در حالیکه‌درماه‌سپتامبر نفت خام تصفیه شده ۱٫۳۱۲٫۰۰۰ تن ومتوسط تصفیه روزانه ۳۲۹ هزار بشکه بوده است .

مجموع نفت تصفیه شده ازاول ژانویه تاپایان اکتبر (دهم دیماه۳۹ تانهم آبـان مـاه ۴۰) معـادل ۱۲٫۳۴۷٫۰۰۰ تن بوده است .

فرمان شاهنشاه بوزرا ابلاغ شد

بقیه از صفحه اول

مسئله‌ای قرار دارد جوابداد :برنامه کارماهمان است که‌در فرمان‌شاهنشاه ذکرشده واجرای تمام مواد برنامه برای ماجنبه حیاتی‌دارد ومن باتمام‌قوا برای اجرای آن خواهم‌کوشید .

بهریك ازوزرا یك نسخه‌از فرمان شاهنشاه داده شد .

مهمترین مسئله روز

خبرنگار ماکه بعداز مصاحبه با آقای نخست‌وزیر با چند تن ازمقامات مطلع‌سیاسی‌و اقتصادی تماس‌گرفت. در گزارش خود میافزاید که‌در حال حاضرچندمسئله‌مهم دردستورکاردولت قراردارد که‌عبارتند ازلایحه اصلاحات ارضی واجرای آن بشکلی که‌برای مملکت ایجاد دردسر نکند باتجدید نظر درقوانین جدید مالیاتی و تنظیم لایحه جدیدمالیات بردرآمد ،لوایح مربوط به‌ارزش پشتوانه اسکناس و حمایت از صادرات و تشویق‌ازصادر کنندگان ولایحه استخدام کشوری .

این لوایح در جلسات فوق‌العاده هیئت دولت که‌از زاین پس تشکیل خواهد شد مورد بررسی قرار خواهد گرفت و قسمتی از آنها که‌باید جنبه قانونی بخود بگیرد ،برای توشیح بحضور شاهنشاه تقدیم میگردد .

استفاده از اختیارات شاهنشاه

امروز در محافل سیاسی پیرامون چگونگی استفاده‌دولت از اختیارات قانونی شاهنشاه بحث بود مطلعین سیاسی باین قسمت از متن فرمان که میگوید :

«...باین جهت مطابق حقی که‌قانون اساسی بما میدهد و مارا یکی از مبادی انشاء قانون شناخته است به دولت ماموریت میدهیم که‌تاتشکیل مجلس که امیدواریم بر مبنای انتخابات‌صحیح باشدودیگراحتیاجی بابطال انتخابات بعلت جریان غیر صحیح آن پیدا نشود قوانین لازمه را برای تشکیل انجمن ده بعمل آورده ونسبت به قانون انجمن‌شهرو انجمن های ایالتی وولایتی نیزمداقه وبررسی عمیق نموده وباتوجه‌باوضاع واحوال و مقتضات روز جرح‌وتعدیل لازم در قوانین موجود بعمل آورده و آنرا با توشیح ماموقتا بموقع اجرا بگذارند تاضمن آزمایش عملی با رفع نواقص مشهوده برای تحصیل مجوز قانونی و تنفیذ آن پس از افتتاح مجلسین بمقامات قانونی‌تسلیم دارند.»

توجه خاصی مبذول میدارند و معتقدند کـه‌با توجه به مطالب فوق معلوم میشود که در حقیقت دولت راسا اختیاراتی ندارد ،بلکه از اختیارات شاهنشاه استفاده میکند وبااستفاده از همین اختیارات دولت مجازاست که‌درقوانین موجودتجدید نظر نموده ویا قوانین جدیدی‌تهیه کند که بعد از توشیح شاه بموقع اجرا گذارده خواهد شد .

بنابراین‌دولت برای اجرای‌اصلاحات ویا فی‌المثل محاکمه وزراء خاطی سابق دچار اشکالی نخواهد شد و میتواند در قوانین گذشته تجدید نظر کند ویا قوانین تازه‌ای‌پیشنهاد کند وپس ازتوشیح شاهنشاه آنهارا بموقع اجرابگذارد تا بعدابه‌مجلسین تقدیم شود .

امروز خبرنگاران ما با بعضی‌از وزارت‌خانه‌هاتماس گرفتند و نظر وزرا رادرباره اجرای‌فرمان‌شاهنشاه جویا شدند.

وزارت پست‌وتلگراف

آقای مهندس سمیعی وزیرپست وتلگراف بخبرنگار ما گفت مفاد فرمان شاهانه دراین وزارت خانه بمرحله اجرا خواهد رسید .

وزیر پست وتلگراف گفت‌مبارزه بافساد در راس اقدامات دولت و وزارتخانه‌ها قراردارد و اعلام‌داشت که در وزارت پست و تلگراف و ادارات تابعه این موضوع بدقت دنبال خواهد شد .

وزارت بهداری

آقای دکتر ریاحی اظهار داشت هدف اساسی مابراین است کـه اجرای این برنامه‌های اصلاحی و مبارزه بافساد باحق وحقیقت‌مقرون باشد وکاملا مجاهدت و سعی‌بعمل آیدتا یك بیگناه بطور اشتباه‌ازکار برکنار نشود یایك شخص فاسد پاکدامن قلمداد نشود.

وزارت فرهنك

آقای صفیاری رئیس دفتراختصاصی وزیر فرهنك از قول آقای درخشش درپاسخ سئوال خبرنگار ما که‌پس از صدور فرمان شاهنشاه چه‌قسمت از برنامه جدید دولت بعهده آن وزارتخانه محول شده گفت:وظایف وزارت فرهنك در فرمان شاهنشاه خطاب به‌آقای دکتر امینی‌نخست وزیر منعکس شده واینجانب در اجرای مفاد فرمان ملوکانه مبارزه بافساد در فرهنك وتنهیه و تنظیم‌و اصلاح آئین‌نامه ها وقوانین مربوط بفرهنك در نهایت شدت و قدرت انجام وظیفه خواهم کرد.

وزارت راه :

آقای مهندس گنجی وزیرراه درمسافرت هندوستان است وطبق دستور وی مسئولیت اموروزارتخانه بعهده آقای مهندس رفیع محول شده است.

آقای مهندس رفیع گفت وزارت راه مطالعات لازم را بمنظور تهیه برنامه‌های مبارزه با فساد و تنظیم مقررات جدید و اصلاح‌وضع‌موجود آغاز میکند.

وزارت دارائی :

آقای عبدالحسین بمنیاوزیر دارائی اظهار داشت :

وزارت دارائی بزودی قانون‌جامعی برای مالیات بردرآمد تدوین خواهد کرد تا تمام مقررات و قوانین‌مختلف فعلی از بین رفته و بجای آن یك قانون واحد مالیاتی حاکم بر روابط مودی و مامور مالیات خواهد شد

در این قانون کوشش شده سطح درآمد واقعی مردم کشور ملاك قرار گیرد و اشل مالیاتی طوری تنظیم گردد که نه حقی از دولت سلب‌گردد و نه تجاوزی بحقوق مردم بشود .

درقانون جدیدمالیاتی همه‌مشکلات گذشته مردم و وزارت دارائی در پرداخت و وصول مالیات مورد توجه قرار گرفته و اصلاح میشود تا در آینده مشکلاتی که ضمن تجربه‌چندین سال اخیر دیده شد دیگر پیش نیاید. این قانون بزودی برای تصویب‌تقدیم دولت خواهد شد

وزارت کار:

آقای خسروانی وزیرکار اظهار داشت :

سهم وزارت کار ، دراجرای‌فرمان شاهنشاه واصلاحات مملکتی، قسمت کارخانجات وکارخانه‌سازی تعیین‌شده است. دراینمورد سوابق و مطالعاتی موجود است وبلافاصله پس از ابلاغ فرمان دستور داده شد کمیسیونهای خاصی تشکیل گرددو مسائل فوقرا مورد بررسی قرار دهد .

ضمنا ایجاد مسکن برای‌کارگران و کمکهای اجتماعی‌نیز دربرنامه‌وزارت کار می‌باشد .

وزارت صنایع و معادن

آقای مهندس فریور وزیرصنایع‌و معادن درمورد فرمان اخیر شاهنشاه‌در زمینه صنایع‌و معادن کشور اظهار داشت :

مابانهایت دقت حمایت ازصنایع داخلی و پشتیبانی از صاحبان صنایع رادنبال خواهیم کرد .

تاکید شاهنشاه دراین خصوص‌که در حقیقت همان برنامه دولت میباشد نشانه آنست که شخص اول مملکت تاچه حدنسبت‌به صنایع کشورعلاقمند می‌باشند .

نمایندگان بهداشت تونس ولیبی ازاداره کل‌بهداشت بازدیدکردند

ساعت۱۰ صبح دیروز آقای پلکادی رئیس ریشه کنی مالاریای کشورتونس و آقای کوتوسو نماینده کشور لیبی که‌برای بازدید سازمانهای بهداشتی‌به ایران‌آمده بودند از قسمتهای مختلف اداره کل بهداشت محیط و سازمان ریشه کنی مالاریا بازدید نمودند و بعد از ظهر در کنفرانس ریشه کنی مالاریا شرکت نموده و مسائل‌مربوط به مالاریا مورد بحث قرار گرفت .

برای اصلاح وضع عبور ومرور درشهر

انجمنهای محلی بااداره راهنمائی ورانندگی همکاری‌میکنند

در جلسه اخیر کرسی آزاد باشگاه اطلاعات روسای انجمن های‌محلی تهران از آقای سرهنك وثیق‌رئیس اداره راهنمائی ورانندگی در خواست کردند که نماینده محلات تهران را در جلسات شورای ایمنی شرکت دهد.

امروز اداره‌راهنمائی ورانندگی اعلام‌کرد که برای شرکت در جلسه شورای ایمنی شهر از روسای انجمن های محلی‌تهران دعوت بعمل آمد ونمایندن مردم پایتخت میتوانند در این شورانظریات خود را برای‌تامین عبور و مرور وسائط نقلیه اظهار دارند .

دعوت جدید

همچنین امروز اداره راهنمائی و رانندگی از روسای انجمن های محلی تهران دعوت کرد که در صورت تمایل میتوانند درمصاحبه‌های‌تلویزیونی اداره راهنمائی شرکت کرده و با حضور مامورین راهنمائی ورانندگی مسائل و مشکلات‌راهنمائی و رانندگی را تجزیه و تحلیل نمایند .مقامات اداره راهنمائی اعلام داشتند که این اقدام از نقطه نظر همکاری بین‌مردم واداره راهنمائی و رانندگی‌فوق العاده مفیداست وساکنین محلات‌میتوانند نظریات خود را در باره بهبود وضع عبور ومرور در معابر شهر ضمن سئوالاتی در باره برنامه تلویزیونی راهنمائی ورانندگی بیان نمایند .

کارگران فنی‌سدکرج به سد دز منتقل میشوند

امروز سخنگوی وزارت کار بخبرنگار ما گفت :در اثر مساعی اداره‌کل مشاغل وکاریابی وزارت کار بزودی اکثر کارگران متخصص در امور کفاژو آرماتور که خدمت آنهادر سد کرج تمام شده برای کارهای سد دزاعزام میشوند وبدین ترتیب هم از بیکاری این عده جلوگیری‌خواهدشد وهم از تجربیات آنان در قسمت سد سازی استفاده میشود .

سخنگوی مزبور افزود:در چهل و هفتمین جلسه شورایعالی حفاظت فنی آئین نامه دستورات حفاظتی ساختمان در کارگاهها مشتمل بر چهارفصل و ۱۹۲ماده و ۷ تبصره باستناد ماده ۴۷قانون کار بتصویب نهائی رسید. این آئین نامه شامل مقررات ساختمانی و پیش گیری از آتش سوزی و امثال آن میباشد ضمنا آئین نامه‌ای مشتمل بر ۸۶ ماده و۶تبصره درسی و پنجمین جلسه شورایعالی حفاظت فنی مربوط به پیش گیری و مبارزه با آتش سوزی در کارگاهها بتصویب رسید .

رتبه‌های‌اموز گاری

بقیه از صفحه اول

دیپلم کامل متوسطه باشند یا بشوند چنانچه سه سال تدریس داشته ویا دارا شوند درصورت داشتن دیپلم پنجم متوسطه یا چهارسال سابقه تدریس میتوانند رتبه های خودرا به آموزگاری تبدیل نمایند مشروط بر اینکه پس‌از تبدیل لااقل پنجسال بشغل آموزشی اشتغال ورزند و در صورت عدم اشتغال بشغل آموزشی رتبه آنان برتبه اولیه تبدیل خواهد شد .

ملاك تبدیل پایه‌ها دراین ماده و ماده هفت قوانین فعلی و میزان حقوق دریافتی قبل‌از تصویبنامه فوق

۴ـ مدت توقف درآخرین پایه دارندگان رتبه های اداری یاآموزگاری یا کمك آموزگاری که باستناد این تصویبنامه و تصویبنامه شماره ۳۷۹۰ ـ ۲۳٫۲٫۴۰ و قانون اجازه استخدام آموزگاران پیمانی مصوب ۳۸٫۲٫۵که رتبه خودرا به آموزگاری یا دبیری تبدیل مینمایند جزء توقف در پایه آموزگاری یا دبیری آنان محسوب خواهد شد .

۵ـ وزارت فرهنك میتواند برای آموزگاران پیمانی و رسمی (کمك آموزگاری واداری) که درحین خدمت باخذ گواهینامه دانشسرایمقدماتی نائل شده‌اند و باستناد قانون‌تربیت معلم رتبه یك آموزگاری به آنان‌اعطاء شده درصورت تمایل آنها بشرط داشتن سابقه خدمت کافی به استناد بند الف ماده ۴ قانون استخدام آموزگاران پیمانی مصوب ۳۸٫۲٫۵و ماده ۳ این تصویبنامه رتبه‌آموزگاری تشخیص دهد .

۶ـ وزارت فرهنك مکلف است پس‌از افتتاح مجلسین مجوز قانونی این تصویبنامه را تحصیل نماید .

جمعی ازافسران شهربانی نشان گرفتند

چون خدمت جمعی از افسران و کارمندان شهربانی کل مورد رضایت کامل بود بنا به پیشنهادشهربانی کل و تصویب شاهنشاه این عده بدریافت نشان هائی مفتخر شدنددر مراسمی که در تالار باشگاه دانشکده پلیس انجام شد تیمسار سرلشکر نصیری رئیس شهربانی کل نشان‌های مزبور را بآنان اهدا نمود .

کسانی که بدریافت نشان مفتخر شده اند از اینقرارند .

تیمسار سرتیپ اسمعیل حمیدی بدریافت نشان درجه یك درخش

سرهنگ صمدیان پور نشان درجه یك پاس

سرهنگ حسن دهشپور نشان‌درجه یك پاس • سرهنگ مصطفی قربانی نشان درجه سه درخش •

سرگرد نصرالله رضائی سه درخش سرگرد کریم خالق پناه سه درخش سرگرد ناصر هنرور سه درخش سرگرد محمد مقدادی سه پاس سرگرد عبدالعلی زجاجی سه پاس سرگرد ابراهیم سلیمان پور سه کوشش • سرگرد نصرالله خدا دادگان سه تلاش •

سروان مجید سجادی سه درخش• سروان سید محمد باقر شهرستانی سه پاس • سروان عباس شرقی سه تلاش • سروان محمود پرنیانی سه پاس • سروان محمد باصری سه پاس فرخ زادگوهری سه کوشش • سروان منوچهر افشار سه پاس • سروان فریدون صادقی سه تلاش • سروان احمد سیفی سه کوشش • سروان مهدی نراقی سه کوشش •

آقایان ستوان یکم ایرج مظفری سه کوشش • ستوان یکم فرویدون مذمی سه کوشش• ستوان یکم محمد رنجبر سه‌کوشش • ستوان یکم‌اسداله فرید سه کوشش • ستوان یکم مهدی اسدالهی سه کوشش • ستوان یکم محمود افخمی نیا سه تلاش • ستوان یکم انوشیروان مشیری سه کوشش • ستوان یکم بهروز سرشار سه پاس • ستوان یکم محمود دیودار سه تلاش ستوان یکم غلامعلی نظمی سه کوشش• آقایان ستوان دوم غلامعلی عشقی پور سه پاس • ستوان دوم کورش پهلوان سه پاس • ستوان دوم عزیز زندمافی سه پاس •

آقایان احمد نقفی سه پاس • حسن ختائی سه پاس • نصرت الله صفیری سه پاس تقی وصالی ۲ پاس علی‌بنکداری سه کوشش مفتخرشدند•

زدوخورد در آبهای شط العرب

طبق گزارش تلفنی خبرنگارما در آبادان دیشب مامورین ناوگروه ژاندارمری خسروآباد آبادان طی یك زدوخورد چند ساعته موتورلنجی را که حامل ۴۶نفر مسافر قاچاق بود درآبهای شط‌العرب توقیف کردند.

درجریان این زدوخوردعده‌ای از مسافرین‌موتور لنج بقصد فرار خودرا به‌آب انداختند ولی مامورین ژاندارمری ناخداو کلیه سرنشینان موتور لنج را دستگیر کردند و جریان از طریق مرزبانی آبادان تحت تعقیب قرار گرفت .

فردا

از ساعت ده صبح تانیمه شب

جشن روزپایان

عظیم‌ترین گاردن‌پارتی قرن

باشکوه وجلال بیشتر وبرنامه‌های فوق‌العاده برگذارمیگردد

ورودیه برای استفاده عموم

فقط ۳۰ ریال

خانواده‌های دل‌آسا ـ رئیسی‌فرد ـ حاتمی ـ فصیحی بادرام‌پور باکمال تاسف درگذشت شادروان **احمد دل‌آسا** کارمند صدیق بازنشسته وزارت دارائی را باطلاع میرساند. هزینه ترحیم مردانه بمصرف امور خیریه مستمندان‌میرسد مجلس تذکر مردانه قبل‌از ظهر جمعه ۲۶٫۸٫۴۰ و مجلس تذکر زنانه بعدازظهر همان روز درمنزل آن مرحوم‌منعقداست نشانی ـ یوسف‌آباد . خیابان‌کاخ دوم . خیابان رودکی شماره ۳۴ منزل دل‌آسا

مراسم هفته بعداز ظهر دوشنبه ۲۹٫۸٫۴۰ دراین‌بابویه برگزار میشود ۱ـ۲۷۷۳۸

خانواده‌های : صابونچی ـ ناصری ـ هاشمی ـ نجیمی ماهرویان ـ گودرزیان ـ رضوانی

باکمال تاسف وتاثر درگذشت شادروان **حسین‌صابونچی** را بدینوسیله باطلاع کـلیه بستگان و دوستان میرساند .

مجلس ختم آنمرحوم روزشنبه ۲۷ آبانماه از ساعت ۹ الی ۱۱ درمسجد ارك و مجلس ختم زنانه نیز بعداز ظهرهمان روز درمنزل شخصی واقع درخیابان شاهپور کوچه مسجد قندی پلاك ۱۳۶ منعقد است .

ناصر صابونچی ـ منصور صابونچی ـ حاجی محمد صابونچی ـ حاج‌غلامعلی صابونچی ـ حاج‌محمدجوادصابونچی قاسم صابونچی ـ عبداله صابونچی ـ سرهنك‌حسن‌ناصری حسین‌ناصری ـ محسن‌ناصری ـ حاج‌سید محمدهاشمی ـ دکترحسن‌صابونچی ـ مرتضی‌صابونچی ـ مصطفی‌صابونچی مجتبی‌صابونچی ـ حاج‌محمدعلی نجیمی ـ حاج‌علیرضانجیمی جواد نجیمی

بعموم بازماندگان آنمرحوم مصیبت‌وارده را تسلیت‌میدهیم

خانواده‌های : **عفیفی ـ برهانی ـ سیری ـ صدقی ـ بیابانی ـ قطع‌زن ـ مژدهی ـ کشاف ـ سپاهی ـ آریاپور ـ عرفانی**

بانهایت تاسف درگذشت مرحوم **حاج حسین عفیفی** را درتهران باستحضار کلیه بستگان و دوستان و آشنایان میرساند . مجلس ختم فقیدسعید طبق وصیت آنمرحوم در مسجد جامع رشت منعقد میگردد

بعموم بازماندگان آنمرحوم مصیبت‌وارده را تسلیت‌میدهیم

آگهی‌های تسلیت

باقلبی مملو از تاثر وتالم درگذشت جوان ناکام‌یعقوب میری لواسانی راکه عضو سازمان کوهنوردی باشگاه‌دارائی وبراثر تصادف فوت نموده است بعموم بازماندگان آنمرحوم تسلیت میگوئیم

سازمان کوهنوردی واسکی باشگاه دارائی

خانم فلورا طغرل

مصیبت وارده را تسلیت میگوئیم و خودرا دراین‌اندوه بزرك باشما شریك میدانیم

آـ ۲۷۸۲۰ **توران خواجه‌نوری ـ پری‌اباصلتی**

بانهایت تاسف درگذشت آقای مزین‌السلطان طغرل را از طرف افسران ناحیه ۱ ژاندارمری مرکز بسرکار سرهنك وقار وسرکار سروان جهانسوز و بازماندگان آن شادروان تسلیت عرض مینماید .

فرمانده ناحیه ۱ ژاندارمری مرکز . سرتیپ خسروانی

باکمال تاسف وتاثر فوت مرحومه خانم هدایت والده مکرمه سرکار سرهنك علیرضا آل‌طه افسر محترم شهربانی را بایشان وبجناب آقای دکتر مجتهدی استاد محترم‌دانشگاه ورئیس دبیرستان البرز تسلیت عرض مینمائیم

آـ ۲۰۳۷۵ **کارکنان دبیرستان البرز**

باکمال تاسف فوت مرحوم دائی معظم آقای دکترموسی بهرامی دبیر محترم دبیرستان البرز را بایشان و خانـواده محترم بهرامی تسلیت عرض مینمائیم

آـ ۲۰۳۷۵ **کارکنان دبیرستان البرز**

کشتی سلطنتی ملکه انگلیس آتش‌گرفت

اکرا ـ رویتر ـ ۱۵ نوامبر ـ کشتی تفریحی سلطنتی «بریتانیا» متعلق به الیزابت دوم ملکه انگلستان امروز براثر تصادم با یك کشتی‌باری آسیب دید • هنگام تصادم ملکه و شوهر او پرنس فیلیپ در کشتی نبودند •بقرار اطلاع خسارات وارده به کشتی «بریتانیا» ناچیز است و این کشتی پس از تعمیرات مختصر دوباره بکار خود ادامه خواهد داد•

امشب در سینما **فردوسی** فیلم تمام‌رنگی دوبله‌بفارسی **ماجرای روبن هود**

باشرکت: جان درك دیانا لین

داستانی ازشجاعترین جنگجوی جنگل شروود

آـ۲۷۸۲۲

درنتیجه سقوط اتومبیل دردره‌ای بعمق ٤۰۰ متر

دادستان تهران مجروح و بازرس بازرسی کل کشور کشته شد

دراین حادثه که درراه‌چالوس اتفاق‌افتاددونفر دیگر نیز مجروح‌گردیدندکه دربیمارستان رامسر بستری میباشند

باکمال تاسف اطلاع پیداکردیم ساعت سه‌بعدازظهر دیروز براثریك حادثه اتومبیل که در جاده چالوس درمحلی بین «پل زنگوله» و«خاتك» رخ‌داد آقای صدر حاج سید جوادی دادستان تهران پ مجروح‌شد و از سه نفر همراهان ایشان یکنفر مقتول و دونفر مجروح گردیدند.

مقتول این حادثه آقای‌امیرحسن خلعتبری بازرس بازرسی کل‌کشور و فرزند آقای دکتر محمدخلعت‌بری است و مجروحین یکی برادردادستان تهران و دیگری خاله وی میباشند.

مشروح جریان این حادثه بنا بگزارش خبرنگاران ما درمرزان آباد . شهسوار . نوشهر ورامسر چنین می‌باشد .

سقوط از ارتفاع ٤۰۰متری

مقارن ساعت سه بعد از ظهر دیروز نگهبان اردوگاه نظامی کندوان بوسیله دستگاه مخابراتی مخصوص به‌تلگرافخانه مرزن‌آباد اطلاع‌داد که اتومبیل فولکس‌واگن شماره ۳۲۳۹۰ هنگام عبور ازگردنه «کندوان» بین پل زنگوله و خاتك

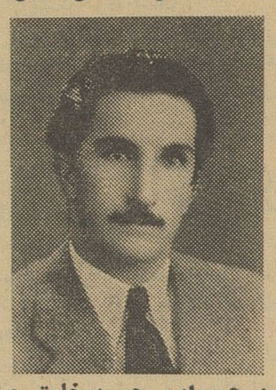

مرحوم امیر حسن خلعتبری

بعلت یخبندان جاده و سرخوردگی از مسیر خود منحرف شده و از ارتفاع چهارصد متری بقعر دره سقوط کرده است . از طرف تلگرافخانه مرزن‌آباد بلافاصله‌این جریان به‌پاسگاه ژاندارمری اطلاع داده‌شد و بی‌درنك رئیس پاسگاه باتفاق عده‌ای از مامورین ژاندارمری به‌محل حادثه عزیمت کردند . مامورین ژاندارمری بمحض‌اینکه در محل حاضر شدند باهمکاری افراد اردوگاه نظامی درانتهای دره بنقطه‌ای که اتومبیل فولکس واگن از آن سقوط کرده بود راه یافتند و سرنشینان اتومبیل را که چهار نفر بودند از دره بکناره جاده آوردند .

یك‌نفر فوت شد

پس از تحقیقاتی که بعمل آمد معلوم شد سرنشینان فولکس‌واگن آقایان صدرحاج‌سیدجوادی‌دادستان تهران ، امیر حسن‌خلعتبری بازرس بازرسی کل کشور ، رکن‌الدین صدرحاج‌سیدجوادی برادر دادستان وبانو تاج‌الملوك منتظمی خاله آقای صدرحاج سیدجوادی‌می‌باشند .

چون آقای حسن خلعتبری‌براثر این حادثه فوت کرده بود جنازه بطور موقت درمحل نگهداری شد تاپس از حضور پزشك قانونی و بازپرس ترتیب حمل آن داده‌شود و آقای‌صدرحاج‌سیدجوادی‌دادستان تهران‌نیز که‌مجروح‌شده‌بود بلافاصله بتهران انتقال یافت و در بیمارستان دادگستری بستری گردید .

مامورین ژاندارمری دونفر مجروح دیگر را که آقای رکن‌الدین صدر حاج سیدجوادی و بانوتاج‌الملوك منتظمی بودند ابتدا به‌بیمارستان نوشهر منتقل کردند و پس از معالجات مقدماتی هردو نفر به بیمارستان رامسر انتقال داده شدند

بمحض ورود مجروحین به بیمارستان رامسر آقایان پزشکان بمداوای آنان پرداختند وچون وضع مجروحین طوری بود که احتیاج‌به عمل جراحی داشتند ساعت ۸ بعداز ظهر دیروز هردو نفربوسیله‌آقایان پزشکان بیمارستان رامسر تحت عمل جراحی قرار گرفتند وبستری شدند .

حال مجروحین رضایتبخش‌است

گزارش تلفنی صبح امروزخبرنگار ما در رامسر حاکیست که حال مجروحین براثر فعالیت و مساعی پزشکان بیمارستان‌رامسررضایت‌بخش است ولی ملاقات باآنان‌فعلا ممنوع می‌باشد .

آقای صدر دادستان تهران حالش رضایتبخش است

حوادث روزنامه اطلاعات پیرامون ـ چگونگی وقوع حادثه و حال دادستان تهران کسب خبر میکردند .

تسلیت به خانواده قاضی

عصر دیروز یکی از آمبولانسهای پزشکی قانونی برای انتقال جنازه مرحوم‌امیر حسن خلعت بری‌فرستاده شد .

خبرنگار ما گزارش میدهد صبح امروز آقای سروری رئیس دیوانعالی کشور و عده ای از قضات عالی‌مقام دادگستری بخانه مرحوم خلعت بری رفتند وبه‌بازماندگان‌آن مرحوم‌تسلیت گفتند مرحوم امیر حسن خلعت‌بری ٤٤ سال داشت و از قضات خوشنام دادگستری بود و در سمت های بازپرس دادسرای تهران ، بازپرس دیوان کیفر ، بازرس بازرسی کل کشور انجام وظیفه میکرد و آخرین سمت وی بازرس بازرسی کل کشور ماموردر نخست وزیری بود وبیرونده ساختمانی مجلس سنا رسیدگی می کرد .

مااز درگذشت مرحوم امیر حسن خلعت‌بری متاثر و متاسفیم و به خانواده آن مرحوم خصوصا آقای دکتر محمد خلعت‌بری و دوستان‌و همکاران اوتسلیت‌میدهیم .همچنین امیدواریم آقای صدرحاج‌سیدجوادی دادستان تهران و سایر مجروحین این‌حادثه هرچه‌زودتر بهبودی‌یابند.

دادستان در بیمارستان

ساعت پنج و سی دقیقه عصر دیروز دادستان تهران که مجروح شده بود با اتومبیلی که از جاده چالوس میگذشت بتهران منتقل شدو مستقیما در بیمارستان دادگستری بستری گردید .

در حادثه دیروز چند دقیقه پس از این پیش آمد راننده یك اتومبیل سواری ضمن عبور از جاده بکمك مجروحین شتافت و در حالیکه سایر مجروحین این حادثه به نوشهر و رامسر منتقل شدند دادستان تهران با این اتومبیل سواری بتهران منتقل گردید .

عیادت وزیر دادگستری

آقای الموتی وزیر دادگستری‌پس ازاطلاع از جریان مجروح شدن آقای صدر حاج سید جوادی بلافاصله به بیمارستان دادگستری آمد و از دادستان عیادت کرد و در همانوقت براثر ناراحتی دچار ضعف شدید گردید .

پس‌از بستری شدن دادستان تهران پزشکان بیمارستان و آقایان دکتر هیئت، میر علائی، شرینلو ازدادستان تهران عیادت کرده و وضع مزاجی نامبرده را زیرنظر گرفتندخوشبختانه پس از عکس برداری کامل معلوم شد دادستان تهران از ناحیه سرو صورت مختصر آسیب سطحی برداشته و از این جهت نگرانی نیست و فقط در ناحیه لگن خاصره در رفتگی ایجاد شده بود که مورد معاینه و معالجه قرار گرفت .

صبح امروز آقای پروفسور عدل از دادستان تهران معاینه و عیادت کرد و اعلام گردید که جای نگرانی از هیچ جهت نیست

از صبح امروز عده زیادی از قضات و کارمندان دادگستری و دوستان دادستان تهران که خبر این حادثه را شنیده بودند برای احوال‌پرسی و کسب خبر از وضع مزاجی وی به‌بیمارستان دادگستری میآمدند ولی بنا بدستور پزشکان از هر نوع ملاقات جلوگیری شد

از صبح امروز علاوه بر عده زیادی که برای عیادت از دادستان تهران‌به بیمارستان‌دادگستری مراجعه میکردند عده زیادی نیز بوسیله تلفن از مراجع دادگستری و سرویس ـ

سازنده کره تقلبی به ٦ ماه زندان وهزارتومان غرامت محکوم شد

امروز شعبه۲۱دادگاه جنحه‌بپرونده مرد سی‌و هفت‌ساله‌ای بنام رحیم‌طالب فرزند بهمن‌رسیدگی کردواورا باتهام ساختن کره تقلبی بشش‌ماه حبس تادیبی وده‌هزارریال‌غرامت ومحرومیت همیشگی ازکسب مواد غذائی محکوم نمود .

رحیم ازمدتها پیش در منزل با استفاده از مواد مختلف بساختن‌کره تقلبی مشغول بود مامورین مدتی‌بود اورادر نظر داشتند و چون گزارشات مختلفی درمورد فروش کره توسطوی رسیده بود باین جهت مامورین با کسب اجازه از دادستان تهران وارد خانه رحیم شدند واورا باتهام تقلب درکسب بکلانتری جلب کردند درزیر زمین منزل رحیم مقدار زیادی روغن های کثیف نباتی و قالب کره‌سازی‌و مارکهای مختلف کره بدست آمد آلات وادوات کره سازی وروغنهای نباتی ضبط گردید وپرونده جهت رسیدگی بدادسرای تهران واز آنجا بشعبه ۲۱ دادگاه جنحه ارسال گردید.

زنی خودرا آتش زد

دیشب زن ۱۹ ساله‌ای که ۱۵روز است بخانه شوهررفته بعلت اینکه شوهرش‌مانع‌رفتن او به‌سینما بود خودرا آتش‌زد

این زن که معصومه نام دارد میگفت : وقتی که در خانه پدرم بودم دختری آزاد بودم و به‌سینما وگردش‌میرفتم ولی در این دوهفته‌ای که بخانه شوهرم آمدم‌ومراسخت تحت فشار قرارداده و حتی از رفتن بسینما نیز منع کرده است . چون از این طرز زندگی بیزار شده و اصولااز خانه‌داری ناراحت بودم خودم را آتش زدم . معصومه از کسی شکایتی ندارد و در بیمارستان حکیم‌الملك‌بستری است .

۷ نفر دراثر حوادث مختلف زخمی شدند

در۲٤ ساعت گذشته‌سه‌نفر باسامی ناصر طبائی فرزند نقی ، محمد علی توکلی فرزند عباس و عبدالله زرکش فرزند اصغر در اثر حوادث رانندگی و سه نفر باسامی حسین زندی فرزند عبدالله ، حسن فتحی فرزند اله‌وردی و غلامعلی ظریفی فرزند علی اصغر در بخش ۲ بعلت زدو خورد و ملیحه مقدم فرزند ابوالقاسم بعلت سقوط از بلندی مجروح شده اند .

یکی از مجروحین درگذشت

دیشب یکی از مجروحین حادثه تصادف اتوبوس سمنان ـ تهران که در بیمارستان سینا بستری هستند درگذشت . این شخص حسین ترکمنی فرزند علی اکبر نام داشت و ۲۵ سال از عمرش میگذشت .

پنج‌سال‌حبس‌بااعمال شاقه

غلامعلی قربانلو

امروز شعبهٔ پنجم دادگاه عالی‌جنائی بپرونده یك‌مرد دهاتی بنام غلامعلی قربانلو فرزند غلامعباس رسیدگی کرد و او را باتهام ایراد ضرب منتهی‌بفوت به‌پنجسال حبس بااعمال شاقه محکوم کرد .

غلامعلی اهل قریه «کورتل» قزوین بودو بعلت نزاعی که‌بر سربردن آب بمزرعه بایکی‌از ساکنین همان قریه کرده‌بود او رامجروح کرده‌و مجروح فوت نموده بود .

غلامعلی درداگاه‌میگفت اگرآنروز آب بمزرعه گندم نمیبردم خود و خانواده‌ام ازبین میرفتیم باین جهت ناچار اورابابیل زدم .

اگر کفش بپای خانمی دوام نکند شوهرش نامتناسب است؟

فکرمی‌کنید اغلب اختلافات خانوادگی برسرچه مسائلی پیش می‌آید ؟گاهی برسر خرج خانه ، لباس ، خوراك و بیشتر اوقات‌برسر مسائلی که شنیدن آن هم باعث تعجب است و ماجرائی که در زیر میخوانید نمونه یکی از این قبیل اختلافات است :

مردی بنام عزیزاله بدادسرا آمد و گفت هشت ماه پیش‌درماه‌فروردین بازینت که کارمند موسسه‌ای‌است ازدواج کردم . زندگی مااز همان اول بعلت اینکه زینت صبحها در موسسه کار می‌کرد و من شبها کشیك داشتم‌خوب‌نبود. مافقط بعد ازظهرها میتوانستیم یکدیگر را به‌بینیم آنهم بعلت اینکه‌زینت‌خسته از اداره آمده بود جزبدگفتن بهم کاری نداشتیم.

صبح دیروز زینت بمن گفت ظهر دیرتر می‌آیم برای اینکه میخواهم به‌بازار رفته و کفش بخرم . بعد ازظهر موقعیکه خوابیده بودم دیدم ناگهان زینت در حالیکه یك جفت کفش پاره دستش بودپابرهنه وارد خانه شد وازناراحتی فریادمیکشید.

از او پرسیدم چه خبر شده که‌با این وضع بخانه آمدی جواب داد: ما معتقدیم اگر شوهر زن بدونامتناسب باشد هیچوقت کفش هائی که زنش میخرد بادوام ازکار درنمی‌آید ، منهم از روزی که زن تو شدم نتوانستم یك‌جفت‌کفش خوب برای خودم پیدا کنم . امروز این کفش را شصت تومان‌خریدم ولی هنوز بیست قدم راه نرفته بودم که ناگهان پاره شدند ناچارازترس آبرویم سوار تاکسی شدم و بخانه آمدم.

عزیزاله سپس اضافه کرد من از این حرف بقدری ناراحت شدم که شناسنامه‌ام را برداشتم تابروم محضر زینت‌را طلاق دهم که جلوی مراگرفت و بشقابی رابرداشت و برسرم کوبید بطوریکه‌سرم‌شکست وباینجا آمدم.

عزیزاله میگفت آخر من‌چه‌گناهی کرده‌ام که کفش لاستیکی بوده‌و ازهم باز شده زنم چرا باید سرمرا بشکند ؟

زینت بگناه خود اعتراف کردو موقعیکه برای اوقرار کفیل صادر کردند از شوهرش تقاضای گذشت کرد و عزیزاله هم از شکایت خود منصرف شد تازنش زندانی نشود.

افسار الاغ پاره شد ومردی بقتل رسید

رجبعلی سارجالو

امروز شعبه سوم دادگاه عالی جنائی به‌پرونده یك مرد دهاتی‌بنام رجب‌علی سارجالو فرزند نقدعلی رسیدگی کرد واورا باتهام ایراد ضرب منتهی بفوت بشش‌سال‌حبس بااعمال شاقه محکوم نمود.

رجب‌علی سال گذشته هنگامی که در مزرعه خود واقع در یکی‌از دهات زنجان کار میکرد متوجه شد که الاغش افسارش را پاره نموده و وارد باغ همسایه شده‌است رجبعلی برای برگرداندن الاغ‌وارد باغ شد . دراین موقع مختارصاحب باغ سررسید و بارجبعلی گلاویز شد وچندنفر از بستگان مختارنیز سررسیدند و رجب‌علی را بشدت مجروح نمودند.رجب علی که‌بشدت مجروح شده بود باداس به طرف مختار حمله برد واورا با چندضربه داس نقش زمین کرد مختار در همان محل حادثه در اثر شدت جراحات وارده فوت کرد و رجب علی باتهام ایراد ضرب منتهی‌بفوت دستگیر و تحویل دادگاه جنائی گردید ودر دادگاه بشش سال زندان محکوم گردید.

اطلاعیه راهنمائی و رانندگی درباره

تغییر مسیر خیابان منوچهری

چون بعلت وجود دبیرستان ژاندارك درخیابان منوچهری اغلب در مواقع شروع وخاتمه‌کار مدرسه بسبب‌ازدیاد وتراکم عبورومرور وسائط نقلیه در خیابان مزبور سه‌راه منوچهری در خیابان فردوسی مسدود میگردیدلذا اداره‌راهنمائی‌ورانندگی برای‌جلوگیری از انسداد معبرو تسهیل درامر عبور ومرور منطقه مذکور مقررات زیر را ازتاریخ ۱ر۹ر٤۰ بموقع اجرامیگذارد.

۱ـعبور از خیابان منوچهری که‌در حال حاضر از تلاقی خیابان فردوسی‌از غرب بشرق یکطرفه میباشد از تقاطع خیابان سعدی ازشرق بغرب یکطرفه اعلام و وسائط نقلیه ایکه بخیابان فردوسی داخل‌خواهندشد فقط‌میتوانند بسمت‌راست گردش نموده و برای گردش بچپ‌ازتقاطع‌فردوسی ـچرچیل استفاده نمایند ضمنا یادآور میشود رانندگانیکه برای‌بردن اطفال‌دبیرستان ژاندارك مراجعه میکنند بایستی‌مطلقا ازتوقف دوبله وسدمعبر خودداری و وسیله خودرا در محلهای پیش‌بینی شده موقتا متوقف نمایند .

۲ـخیابان کوشك که‌در حال‌حاضر ازشرق بغرب یکطرفه میباشد ازمحل تلاقی خیابان فردوسی از غرب بشرق تا خیابان لاله‌زار نو یکطرفه اعلام میگردد .

اداره راهنمائی ورانندگی در مناطق مذکور تابلوهای مورد لزوم رانصب نموده واز آنعده رانندگان وسائط نقلیه‌ای که‌از مسیر مزبور عبورومرور مینمایند انتظار دارد بمنظور اجرای این مقررات باماموربن انتظامی‌نهایت درجه همکاری رابعمل آورند .

اداره راهنمائی ورانندگی

هزینه زندگی ترقی کرد

بقیه از صفحه اول

شاخص بهای مواد خوراکی در مهرماه نسبت به‌ماه شهریور ۹درصد ونسبت به‌سه‌ماه قبل۱درصد ونسبت بماه مشابه‌سال گذشته ۸ر٥در صد افزایش نشان میدهد . درماه گذشته تخم‌مرغ ٦درصد برنج ۱ر٥درصد ، روغن حیوانی ۱ر٤درصد ، پنیر ۱ر۳ در صد گوشت‌گوسفند ۷درصدو چای هندی ٦ر۰درصد ترقی کردو .فقط بهای پیاز ۹ر۳درصد پائین آمد .

شاخص پوشاك نیز درماه گذشته نسبت به شهریورماه ۱٪درصدافزایش یافته، ولی نسبت به‌سه ماه قبل ۷٪ درصد تنزل نشان میدهد. منتهی در مقایسه باماه مشابه‌سال گذشته۷ر۱ درصد ترقی کرده‌است .

شاخص سوخت وروشنائی در مهر ماه ۲ر۱٥درصد ترقی کرده این‌ترقی نسبت به‌سه‌ماه‌پیش ۷ر۸درصدمیباشد. طی یکماهه گذشته نسبت به‌شهریور ماه بهای زغال ۷ر۸درصد افزایش یافته است .

شاخص هزینه های گوناگون‌نیز در مهرماه ٦٪درصد بالارفتو این افزایش نسبت به‌سه ماه پیش ۲ر۱ درصد ترقی نشان میدهد ولی‌درمقایسه باماه مشابه سال گذشته ٥٪ درصد تنزل‌داشته است‌بررسی گزارش‌مزبور نشان میدهدکه علت عمده افزایش شاخص هزینه‌زندگی‌مربوط به‌افزایش بهای ذغال ودرنتیجه ترقی شاخص سوخت وروشنائی بوده‌است که آنهم بعلت فرارسیدن فصل‌مصرف میباشد.

درچند ماه‌گذشته که‌شاخص‌هزینه زندگی تنزل نشان میداد بیشتربعلت فراوانی محصولات کشاورزی و تنزل شاخص هزینه مواد خوراکی بوده با پایان یافتن فصل میوه، همانطور که شاخص نشان میدهد تنزل شاخص مواد خوراکی متوقف گردید .

تحقیقات مجدد از محمد فرزام شروع شد

صبح امروز محمد فرزام را از زندان شهربانی بژاندارمری آوردند تاتحقیقات بیشتری از او بعمل‌آید. بازجوئی از او در اطاق‌فرمانده‌ناحیه یك ژاندارمری شروع شد .

محمد ضمن تکرار اعترافات گذشته خود گفت:هفت‌ماه پیش ازکارخانه برق تهران‌نو استعفا کردم و چون کاری گیرم نیامد بی‌پول شدم یك روز که برای خودکشی از خانه خارج‌شده بودم الماس را کشتم و دفعه‌بعد حسین را زخمی کردم . بازجوئی از محمد ادامه دارد.

صدای موزیك سارق راگرفتارکرد

امروز شعبه ۲۹ دادگاه جنحه پرونده سارقی بنام ناصر لطیفی فرزند علی رسیدگی کرد واو را باتهام سرقت با توجه بتکرار جرم به هشت ماه زندان محکوم نمود.

ناصر از سارقین سابقه دارتهران است وبارها در دادگاههای جنحه بزندان محکوم شده است.

وی سه ماه قبل برای سرقت بورامین رفت‌واز قاسم آباد ورامین شش راس گوسفند و مقداری‌اثاثیه ویك رادیوی ترانزیستوری دزدیده و بطرف تهران حرکت کرد و در بین‌راه سارق رادیورا روشن‌کرد و مشغول گوش کردن به آهنك موزیك شداما مامورین ژاندارمری که مشغول گشت شبانه بودند با شنیدن صدای موز یك‌در وسط بیابان به آن‌سمت رفتندوناصر را با گوسفندان مسروقه بژاندارمری بردندو

۱۹ نفرزندانی‌شدند

در ۲٤ساعت اخیر ۱۹نفر باتهام صدور چك‌بی‌محل ، کنك‌کاری وقتل باصدور قرارازطرف بازپرسان‌دادسرا ونواحی هفتگانه آن زندانی شدند .

جوانی برای نامزدش دستگاه جوشکاری‌هدیه برده‌بود!

دیشب یکی از ژاندارمهای‌گشت شب در امیرآباد عمله‌ای را که کوله‌باری‌برپشت داشت‌دید.ژاندارم کوله‌بارورا بازرسی کرد ، درمیان آن ضبط صوتی دید و سپس‌این سئوال وجواب بین ژاندارم و عمله صورت گرفت .

ـاسم این دستگاه چیست ؟

ـ این دستگاه جوشکاری‌است.

ـمال چه کسی است ؟

ـ ازپدرم برایم بارث رسیده است !

ـپدرت چندسال پیش فوت‌کرده است ؟

ـ بیست سال پیش عمرش را بشما داد.

ـخودتو چند سال پیش به‌تهران آمدی ؟

ـ من ۲۰ روز پیش بتهران‌آمدم

از این سئوال وجوابها ژاندارم فهمید که عمله ضبط صوت‌رابدون اینکه بداند چه دستگاهی است دزدیده است لذا اورا به پاسگاه خودبرد.

درآنجا آن مرد خودرا مجید معرفی کرد و گفت که در تهران درساختمانها عملگی میکند . اودر بازجوئی گفت در حوالی خیابان شاهرضا از کوچه‌ای میگذشتم‌دیدم جوانی این دستگاه را روی زمین گذاشته وبالهجه مخصوصی بازنی که از پنجره طبقه دوم به پائین نگاه میکرد صحبت میکند ، چند دقیقه بعد جوان بدون اینکه این دستگاه را باخود بالا ببرد ازپلکان بالا رفت و منهم آنرابرداشتم ودر کوله‌بارم گذاشتم وباین طرف آمدم وفکر میکردم دستگاه جوش برقی است .

مجید صبح امروز بدادسرا اعزام شد و ضبط صوت به صاحبش که مهندسی است وآنرابرای‌سرگرمی نامزدش خریده بود تحویل داده‌شد

مهندس میگفت وقتی با نامزدم صحبت میکردم او تعارف میکرد و نمیخواست ضبط صوت را قبول کند که خودم برای قانع کردن‌وی بالارفتم اما وقتی اوراضی به قبول ضبط صوت شد وپائین آمدم اثری از ضبط‌صوت ندیدم.

قابل توجه نوعروسان

سرگذشت دختری‌که فدای کینه و خصومت مادر شوهری خودخواه گردیده

ازامشب درسینماهای

میامی ـ ایران

«عروس‌بی جهاز»

بزبان‌فارسی (یك فیلم درام عشقی)

دیدن این فیلم بعموم «نوعروسان» توصیه میشود

تخفیف قابل‌توجه درقیمت‌اغذیه

رستوران ژاله

مخصوصا چلو کباب سلطانی

۴۵ ریال

برای رفاه حال خانواده‌های محترم وجه سرویس‌هم دریافت نمیشود. نشانی: لاله‌زارنو جنب سینما متروپل تلفن ۳۲۳۳۱ ۱ـ۳ آ ـ۲۷۵۹۲

سخن

مجله ادبیات و دانش و هنر امروز

شماره هفتم دوره دوازدهم منتشر شد. آ ـ۲۷۸۱۰

صدراعظم آلمان
به نخست وزیر پاسخ داد

تلگرام زیر در پاسخ تلگراف تبریکی که از طرف آقای دکتر امینی نخست‌وزیر بمناسبت انتخاب مجدد دکتر آدنائر صدراعظم آلمان غربی به بن مخابره شده بود، بتهران رسیده است.

جناب آقای دکتر علی امینی نخست وزیر کشور شاهنشاهی ایران ـ تهران

از تبریک شمادر انتخاب مجدد اینجانب به صدارت عظمای آلمان صمیمانه تشکر میکنم. موفقیت بیشتر جنابعالی رادر کسب توفیق برای تامین رفاه ملت دوست ما ایران خواستارم.

سینمای مجانی برای فرهنگیان

ساعت ۸ونیم بامداد فردا از ۲۵۰۰ نفراز دبیران و آموزگاران نواحی فرهنگ شش و هفت و هشت تهران و ۲۰۰ نفر از دبیران وآموزگاران شمیرانات دعوت شده است تا از برنامه سینماهای ادئون ،مهتاب و پرسپولیس بطور مجانی استفاده نمایند

نمایشگاه هفت‌هزارسال هنر ایران

آقای پرفسور «گیرشمن» خاور ـ شناس فرانسوی و مدیر هیئت باستانشناسی فرانسه در ایران ، امروز در ساعت ۵ بعد از ظهر ، طی یك جلسه مصاحبه مطبوعاتی که د رانجمن فرهنگی ایران و فرانسه تشکیل میشود ، اطلاعاتی در باره نمایشگاه هفت هزار سال هنر ایران در پاریس در اختیار مطبوعات خواهد گذاشت .

ورود

آقای دکتر حسن حسنعلی زاده سرپرست قسمت آبهای زیر زمینی بنگاه مستقل آبیاری از آتن

آقای دکتر صادق عظیمی رایزن فنی ایران از ژنو

آقای ماسائویاگی سفیر کبیرژاپن در عراق از بغداد .

آقای دکتر محمد تعلیمی استاد دانشگاه از ژنو .

خروج

آقای فواد روحانی قائم مقام‌رئیس هیئت مدیره شرکت ملی نفت باروپا

آقای رضا استیفاء عضو بودجه وزارت دارائی به کلکته و ژاپن

برنامه امشب

تلویزیون ایران

ساعت ۶ر۰۰ ـ برنامه خردسالان

ساعت ۶ر۳۰ ـ برنامه شما وسینما

ساعت ۷ر۰۰ ـ برنامه چهره های هنری

ساعت ۷ر۳۰ـ برنامه بانك‌بازرگانی بنام ثانیه ای ده ریال

ساعت ۸ر۰۰ ـ موسیقی ملی هنر های زیبا .

ساعت ۸ر۳۰ ـ اخبار

ساعت ۸ر۴۵ ـ فیلم جام جهان‌نما

ساعت ۹ر۰۰ ـ برنامه گردونه هنر باهمکاری ارکستر جاز اربابی

ساعت ۹ر۳۰ ـ فیلم سینمائی بنام تاخرخره

ساعت ۱۱ر۳۰ ـ پایان برنامه

برنامه فرداشب

ساعت ۶ر۰۰ ـ فیلم موزیکال

ساعت ۶ر۳۰ ـ برنامه خردسالان

ساعت ۷ر۰۰ ـ برنامه بحرخزر

ساعت ۷ر۳۰ ـ نغمه ها و ترانه‌ها

ساعت ۷ر۴۰ ـ آنچه در این‌هفته گذشت .

ساعت ۸ر۰۰ ـ ارکسترهنر های‌زیبا

ساعت ۸ر۲۰ مسابقه ۲۰سئوالی

ساعت ۹ر۰۰ ـ برنامه ۵ ستاره

ساعت ۱۰ر۰۰ ـ آشنائی بیشتر

ساعت ۱۰ر۳۰ ـ پایان برنامه

پیش بینی وضع هوا

هوای شهرستانهای شمال غرب و جنوب غرب کمی تاقسمتی ابری . سواحل دریای مازندران و شهرستان های ساحلی خوزستان درصبح همراه بامه و هوای سایر نقاط صاف‌گاهی همراه باکمی ابر پیش‌بینی میشود .

هوای تهران صاف گاهی همراه‌با کمی ابر پیش‌بینی میشود .

حداکثر درجه حرارت هوای تهران درروز گذشته ۱۴و حداقل آن ۴ونیم درجه‌بالای صفر بوده است .

گرمترین نقاط‌در۲۴ساعت گذشته آبادان با حداکثر ۳۷ درجه‌بالای‌صفر وسردترین نقاط کرمان باحداقل‌سه درجه زیر صفر بوده است .

در منزل آقای صنیع خاتم

نخست‌وزیر از صندوق حضرت رقیه بازدیدکرد

نخست‌وزیر هنگام بازدید ازصندوق‌خاتم حضرت رقیه

ساعت چهار بعد از ظهر روز شدم . گذشته ، آقای دکتر امینی نخست وزیر برای بازدید از صندوق بقعه مطهر حضرت رقیه علیها سلام در منزل آقای حاج محمد صنیع خاتم حضور پیدا کرد .

آقای صنیع خاتم ضمن گزارشی باطلاع آقای نخست وزیر رسانید :

خداوند بزرگ را سپاسگزارم که بمن توفیقی عنایت کرد تا آنجا که قدرت دارم دین خود را بمیهن عزیز ادا کنم این توفیق عظیم را درنتیجه تشویق اعلیحضرت فقیدبدست آوردم زیرا تا آن زمان هنر خاتمسازی ـ منحصر بساختن آئینه و قلمدان و احیانا جعبه خاتم بود اینجانب پس از مهاجرت از شیراز بتهران برای اولین بار در تاریخ صنعت خاتم ـ حسب الامر اعلیحضرت فقید مامور ساختن چند میز و لوازم التحریر خاتم شدم و پس از آن هزاره تالار قصر سعد آباد و چوب پرده های‌آنرا ساختم و سپس باتفاق مرحوم‌برادرم بخاتم کردن اطاق بزرگ کاخ مرمر پرداختم و خدایرا سپاسگزارم که در کلیه آن ها موفق و سرافراز

پس از وقایع شوم سوم شهریور نیز توفیق یافتم که مورد عنایت ـ مرحمت و تفقد اعلیحضرت همایونی قرار گیرم و به تشویق شاهنشاه هنر دوست کار های ارزنده دیگری انجام و حضور مبارکشان تقدیم گردید و در اثر چنین تشویقها بود که روح میهن پرستی چاکر را برانگیخت و دست بکار تهیه صندوق خاتم جهت اماکن متبرکه شدم بحمدالله در این کار و حتی تعمیر صندو قهای خاتم بقاع متبرکه نیز توفیق بزرگی‌نصیبم شد . در خاتمه ضروری میدانم به عرض برسانم بر خلاف هنرمندان‌قدیم که هنرشان را جز باولادشان نمی ـ آموختند افتخار دارم که صدهاکارگر فنی بوسیله چاکر در تهران وبوسیله برادر مرحومم‌درشیراز‌تربیت شده‌اند که‌در تهران و اصفهان و شیراز بکار مشغولند .

آقای نخست وزیر پس از تمجید و تحسین از هنر و آثار آقای‌صنیع خاتم طبق تقاضای ایشان دستورداد برای حمل صندوق ، تسهیلات لازم فراهم شود .

آدنائر برای معامله

بقیه ازصفحه ۱۰

ارزیابی عکس العمل ماجرای‌هانس کارول مخصوصا در واشنگتن قابل توجه است . وزارت خارجه امریکا پس از یك هفته پردرد سر به این نتیجه رسیده است که انتشارشایعه مربوط به آمادگی روسیه برای‌تجدید نظر در نظرات آن کشور راجع به مسئله برلن مانور تعمد آمیزی‌بوده تاچنین وانمودشود که دولت‌شوروی بنا به پافشاری غرب برای مذاکرات مجدد درباره سرنوشت برلن آماده است .

در فرانسه ژنرال دوگل هنوز هم باسرسختی مخالف مذاکرات شرق و غرب است و در خود بن تا هنگامیکه آدنائر در هفته آینده با کندی ملاقات نکند نظر دولت آلمان غربی در این مورد روشن نخواهد شد . احتمالا یك هدف دیگر دولت شوروی آن بوده‌است که پرده دود آلودی را در مناسبات متحدین غربی حایل کند و آنها را در آستانه مذاکرات‌اساسی راجع به مسئله برلن دچار درد سر نماید .

در هر حال اگر چه دولت امریکا خود را برای مداخله در امور داخلی بن‌مجاز نمیداند معذلك‌وقتی سه روز پیش خبر رسید که‌دولت آلمان غربی هانس کارول را به جهت گفتگو های خود سرانه آش در شوروی ازمسکو به بن احضار کرده محافل واشنگتن ابراز خرسندی کردند .

غیر از هانس کارول ، پروفسور ویلهلم گرو سفیر کبیر آلمان‌غربی دروواشنگتن نیز برای مشورت به‌بن احضار شده است .

اماعکس العمل ماجرای هانس‌کارول درلندن‌نیز جالب توجه است. عکس‌ـ العمل لندن دو وجه جدا گانه دارد که یکی از آنها برله کارول ودیگری (که یکی ازآنها برله‌کارول ودیگری محافل لندن عقیده دارند که هانس کارول مانند هر دیپلمات دیگری که بدون کسب اجازه از دولت متبوع خود مذاکرات خود سرانه ای در محل ماموریتش بعمل آورد مستحق سرزنش است .

اما ماجرای کارول در نظر محافل لندن در عین حال نشانه امید بخشی است . بدون آنکه وزارت خارجه بریتانیا گزارش رسمی مربوط به پیشنهادات دو گانه سفیر آلمان غربی در مسکو را به خروشچف و یاطرح جدید چهار ماده‌ای روسیه را درباره حل مسئله برلن دریافت کرده باشد، مضمون خود این پیشنهادات و این طرح جدید در لندن با خرسندی استقبال شده است . بطوریکه بعضی از مطبوعات لندن مینویسند آنچه تاسف آور است رفتار هانس کارول نیست بلکه نکته تاسف آور آن است که گزارش های فوق رسمی نیست و بنا بر این از لحاظ دیپلماتیك بی ارزش است .

(«تایمز لندن»)

دومین مرحله مانور دریائی سنتو آغازشد

رادیو کراچی شب گذشته خبر داد که‌دومین مرحله مانور دریائی سنتو بنام «میدلینك چهارم» از امروز آغاز میگردد .

مرحله اول مانور از شنبه ۱۳ آبان باشرکت ناوهای ایران ،آمریکا، پاکستان وانگلیس آغاز شد .

مرحله‌دوم مانور چهارروزطول‌خواهد کشیدودریادار اصغرخان ، فرمانده نیروی دریائی پاکستان ، امروز از کراچی برای شرکت دردومین مرحله مانور که در آبهای دریای عمان انجام میگردد ، حرکت میکند .

کنفرانسهای دیپلماتهای ژاپنی در تهران

نمایندگان سیاسی ژاپن درخاورمیانه درتهران اجتماع میکنند

امروز اطلاع حاصل شدکه از روز شنبه آینده کنفرانس نمایندگان سیاسی ژاپن در کشور های خاورمیانه درسفارت ژاپن‌درتهران تشکیل میگردد.

کنفرانس دیپلماتهای ژاپنی مقیم خاورمیانه هرسال در یکی‌از کشور های این‌منطقه تشکیل میبابد درسال گذشته این کنفرانس درترکیه منعقد گردید .

جلسات کنفرانس دیپلماتهای خاورمیانه سه روز طول میکشد ودر آن دیپلماتهای ژاپنی‌دراطراف‌مسائل مربوط به‌ناحیه خاورمیانه و هماهنگی سیاست ژاپن دراین منطقه مذاکره وتبادل نظر خواهند کرد .

برای شرکت در جلسات کنفرانس مزبور عده‌ای از دیپلماتهای ژاپنی بتهران وارد شده‌اند و بقیه در ظرف امروز وفردا وارد میشوند .

تبریکات

تیمسار معظم سرتیپ‌جهانگیر عبدی

انتصاب جنابعالی را بدادستانی ارتش صمیمانه تبریك میگوئیم

اصفهان ـ خلیل سلطانی و بانو

تیمسار معظم عبدی

انتصاب‌آن تیمسار را بمقام دادستانی ارتش صمیمانه تبریك عرض نموده موفقیت جنابعالی را در راه انجام وظیفه ازخداوند متعال خواهانیم

آ ـ ۲۰۴۲۹ خانواده نخجوان پور

تیمسار معظم عبدی

انتصاب آن تیمسار معظم را بمقام‌دادستانی ارتش تبریك عرض مینمایم

محمدصادق‌دهدشتی

جناب آقای دکتر منوچهر امیر جمشیدی

از توجه مخصوصیکه نسبت بعیادت و مداوای آقای حسین حامدی رئیس دبیرستان دولتی ساسان مبذول میفرمائید صمیمانه سپاسگزاری نموده توفیق جنابعالی را درراه خدمت بوطن و خلق خواهانم

سرگردشهربانی ـ حسن‌جوانشیر

اعتبارات بانك بازرگانی ۲۰ در صد

بقیه از صفحه اول

فروش ، زیلو باف ، حصیر باف ، چراغسازنمایندگان‌مطبوعات، مجسمه ساز. نفت فروش ، گل فروش ، مسافرخانه‌دار .

آقای تجدد بعد گفت بطوریکه ملاحظه میشود تقریبا تمام اصناف در این صورت مورد توجه قرار گرفته و شرایط دریافت اعتبار از جانب آنها عبارتست از :

۱ـ دارا بودن دو سال سابقه کسب .

۲ـ دارا بودن پروانه کسب .

۳ـ داشتن حسن شهرت .

حداکثر وام برای این اصناف سی هزار یال خواهد بودکه بابهره معمولی بانك د راختیار آنها قرار خواهد گرفت و برای تضمین‌اعتبار بانك هم یا باید ضامن معتبرمعرفی کرد یا وثیقه ملکی سپردو اصناف در تمام شعب بانك بازرگانی که‌در سراسر کشور پراکنده است می توانند از این اعتبارات استفاده نمایند .

چون اعتبارات مذکور یك ساله است لذا گیرنده اعتبار می تواند برای پرداخت آن از ابتدا با بانك قرار بگذارد که آنرا در ۱۲قسط ماهانه بدهد، یا در شش ماه اول چیزی ندهد ، آنرا در شش قسط در شش ماهه دوم بدهد ویا یکباره در پایا ن‌سال پرداخت کند .

بطورکلی بانك‌بازرگانی پرداخت این اعتبارات را بشکلی در آورده است که برای گیرنده اعتبارسهل و قابل تحمل باشد .

یکی از خبرنگاران سئوال کرد آیا بانك بازرگانی اعتبار جدیدی از بانك مرکزی دریافت داشته وبا این اعتبار جدید است که میخواهد اعتبارات را اضافه کند واعتبارات اصنافی ببردازد . آقای تجدد اظهار داشت : بهیچوجه ما دیناری اضافه اعتبار از بانك مرکزی دریـافت نداشته‌ایم و میزان اعتبارات اخذ شده از بانك مرکزی از طرف‌بانك بازرگانی حتی ازسال ۱۳۳۶ بمراتب کمتر است . البته آقایان توجه دارند که در سال۱۳۳۶ بانك ملی ایران و ظایف بانك‌مرکزی راهم انجام میداد و مقصود از اعتبارات دریافتی از بانك مرکزی در سال ۱۳۳۶ همان اعتبارات دریافتی از بانك ملی است .

پس آنچه سبب شده است ما اعتبارات بانك را اضافه کنیم تنها اعتماد و وثوق مردم ببانك‌بازرگانی است و ما خوشحالیم که مشمول اعتماد مردم هستیم .

البته ما سیاست اعتباری کشور را در نظر داریم و هر کار بکنیم‌با رعایت مقررات‌اعتباری کشوروسایر مقررات او قوانین است .

ما سعی میکنیم این حالت بهت و عدم اعتمادی را که در بعضی‌ها وجود دارد و اثرات آن اجبارا بدیگران هم سرایت‌میکند برطرف سازیم . آقای تجدداضافه کردباید بگویم بانك بازرگانی‌اعتبارات دائم و اعتبارات اصنافی را باموری اختصاص داده است که جنبه تولیدی دارد یاجنبه صادراتی درضمن برای آنکه کشیدن چك بی‌محل از بین‌برود و چك‌آن‌قدرت وارزش واقعی خودرا حفظ کندما درموقع‌دادن اعتبار باصناف ازآنها تعهد می‌گیریم چنانچه یك یادوبار چك بی‌محل کشیدند تمام اعتبار آنها بصورت قرضه حال در آمده وبانك بتواند فورا پول خودرا از آنها وصول کند وحساب آنهابسته شود و سه‌شعبه مرکز بازار ونادری بانك بازرگانی از اول آذر آماده است که اطلاعات مربوط‌باعتبارات اصنافی‌رادراختیار متقاضیان‌بگذارد از آقای تجدد سئوال شد که نظر شماراجع بادغام بانکها چیست .

آقای تجدد گفت تاکنون از طرف هیچ مقامی دراین مورد بامن‌یاسایر مقامات بانك بازرگانی هیچگونه مذاکره‌ای نشده ولی اصولا اگر قرار باشد ادغام بانك هاهم صورت بگیرد احتیاج باین نیست که در اطراف آن هووجنجال راه بیندازند ومثلا دلیل ضرورت آنرا عـدم شایستگی بانك‌ها بشمارند ولی بهرصورت ماازاین جریان‌اطلاعی نداریم ونمی دانیم چه‌اشخاصی و چه‌بانك‌هائی خیال دارند دست به ادغام بزنند.

بعد صحبت از معاملات ارزی بانك بازرگانی شد وآقای تجدد اظهار داشت مادر سال گذشته۷۹ میلیون دلار معاملات ارزی‌داشته‌ایم وحجم معاملات ارزی بانك‌بازرگانی پس‌از بانك ملی قرار گرفته‌است.

خبرنگاران بعد راجع بحساب سیار بانك بازرگانی سئوال کردند آقای تجدد گفت : این حساب که یك نوع حواله در گردش است فوق‌العاده کار تجار و افراد غیر تاجر را برای نقل و انتقال پـول بخصوص برای انتقال پول‌ازشهری بشهر دیگر آسان کرده است .

بعنوان مثال ساعت یك بعداز ظهر یك روز که تمام بانك‌هاتعطیل شده شخصی غفلتا ناچار میشودبه مسافرت و مثلا از تهران‌بخرمشهر برود . اوبمحض آنکه دفترچـه حساب سیار رادر دست داشت می‌ـ تواند در هرنقطه که بانك‌بازرگانی وجود داشته باشد از موجـودی حساب خود استفاده کندولازم‌نیست که‌قبلا در تهران ببانك رجوع کند وحواله یاپول بگیرد وسپس بسفر برود و مثلا پول خودرا گم کند. علاوه براین دارندگان حساب‌سیار ازیك بهره مناسب وشش میلیون ریال جایزه سالانه هم استفاده‌می‌ـ کنند وانتقال وجوه آنها از هـر شهری بشهر دیگر تاده هزار ـ تومان بدون کارمزد صورت‌میگیرد بعد در مورد کمك به جوانان و دانشجویان سئوال شد آقای تجدد گفت مادر شیراز باستادان ودانش جویان دانشگاه معادل سه‌ماه‌حقوق (درموردانشجویان‌سرماه ماهانه‌ای) که‌اولیاء آنهابرایشان میفرستند) اعتبار میدهیم و یکساله ودراقساط ماهانه از آنها دریافت میداریم . همین کـار را قـرار است برای دانشجویان‌دانشکده‌ملی‌هم‌انجام‌دهیم وشاید اینکار تااول آذر انجام‌شود.

البته اگر جوانان‌بخواهندبکسب مشغول شوند مانند اصناف به‌آنها اعتبار صنفی خواهیم داد.

آقای تجدد بعد گفت انشاءاله هنگامی که فرمان شاهنشاه درمورد تشکیل انجمن های ایالتی وولایتی صورت عمل بخود گرفت وکارهم تااندازه بیشتری در شهرستان ها متمرکز شد آنوقت کار ما ازلحاظ خدمات‌بانك بمردم شهرستان ها آسانتر خواهد شد و من امیدوارم که دولت درانجام این دستورشاهانه توفیق پیداکند.

شعبه‌های آتش‌نشانی در شهر

امروز شهرداری تهران قرارداد مناقصه تکمیل ساختمان شعبات‌آتش‌ـ نشانی تهران را امضاء کرد .درسال گذشته اقداماتی بمنظور تاسیس و تکمیل‌چند شعبه آتش نشانی درنقاط مختلف تهران بعمل آمدو قراردادهائی برای تکمیل ساختمان آنها تنظیم گردید. ولی‌براثر تغییر شهردار وقت امضاء قرارداد معوق‌ماند و امروزقرار ـ دادهای مزبور بامضاء رسیدو مقاطعه‌ـ کاران عملیات ساختمانی را دراین مراکز آغاز خواهندکرد. این قرارداد ها شامل شعبات آتش‌نشانی در سر ـ آسیاب‌دولاب ،میدان امین‌السلطان، تعمیرگاه مرکزی و باشگاه مرکزی می‌باشد .

تیم «مالمو» فردا مسابقه میدهد

تیم فوتبال «مالمو» که از قویترین تیمهای فوتبال سوئداست‌صبح‌دیروز وارد تهران شد .این تیم بدعوت باشگاه شاهین بتهران آمده است وساعت سه بعد از ظهر فردا اولین مسابقه این تیم با تیم فوتبال‌شاهین در میدان امجدیه برگزار میشود. دومین مسابقه این‌تیم ساعت ۳بعد از ظهر روز یکشنبه بیست وهشتم‌آبان ماه‌با تیم‌مختلط تاج وشاهین‌میباشد.

شرکت بی‌اف گودریچ‌ایران

احتیاج به‌دونفر ماشین نویس مرد که بتوانندبدوزبان فارسی و انگلیسی ماشین کنند دارد متقاضیان به‌کارگزینی شرکت واقع‌درجاده ساوه تپه سفید مراجعه نمایند

آگهی های تسلیت

دوست محترم آقای غلامرضا کامیاب

خبرفوت نابهنگام مادر معظم شما یاران دبیرستانی را اندوهگین و همه خودرا درمصیبت شما شریك و امرزش مادری راکه چنین فرزند پاکی از خود باقی گذارده است خواستاریم .

از طرف یاران دبیرستانی ـ محمدرضا خلیلی عراقی

سرکار سرهنك ایروانی دبیر فدراسیون فوتبال

مصیبت وارده را بجنابعالی صمیمانه تسلیت عرض مینمایم

سعید صدری

سرکار سرهنك ایزدی ریاست اداره آجودانی کل کشور

مصیبت وارده را ازطرف آقایان پزشکان و کارمندان‌اداره بهداری شهربانی به‌آن دوست عزیز تسلیت عرض نموده بقاء آن فامیل محترم را از خداوند متعال مسئلت دارد

رئیس اداره بهداری شهربانی کل ـ دکترلطیفی

آقای پویان آموزگار محترم

فوت جانگداز مادر عزیزتان را تسلیت میکوئیم

آ ـ ۲۰۳۸۳ **دانش‌آموزان کلاس ششم ب دبستان‌غزالی**

سرکار سروان مساواتی

مربیان ـ داوران ـ کشتی‌گیران مصیبت‌وارده را به جنابعالی تسلیت میگویند **از طرف فدراسیون‌کشتی‌کشور**

مصیبت وارده را بخانواده محترم طغرل تسلیت‌عرض می‌کنیم .

دکتر پیروز ـ دکتر عابدین‌زاده ـ دکترفرداد ـ دکتر افشار ـ دکتر اویسیان

دوستان ایران جوان باکمال تاسف مصیبت وارده را بخاندان محترم شریف امامی مخصوصا به آقای دکتر محمد محسن شریف امامی تسلیت میگویند

آ ـ ۲۰۳۹۱ **هیئت مدیره ایران جوان**

دوستان ایران جوان باکمال تاسف مصیبت وارده را بخاندان محترم «**پیرزاده**» تسلیت میگویند

هیئت مدیره ایران جوان

دوستان ایران جوان باکمال تاسف مصیبت وارده را بخاندان افشار قاسملو تسلیت میگویند

هیئت مدیره ایران جوان

دوست گرامی و همکار ارجمند . آقای علی‌کریمی‌حصاری

درغم مرگ مادر عزیزت باتو شریك وصبر و سلامتی برایت از درگاه حضرت احدیت مسئلت دارد .

آ ـ ۲۷۷۲۸ **سرگرد عباس صالحی**

اتحادیه بازرگانان و پیشه‌وران تهران درنهایت تاسف مصیبت غیرمترقبه‌را بخانواده آقایان لسانی بویژه آقای‌عباس لسانی نایب رئیس اتحادیه جواهریها تسلیت میکوید رئیس اتحادیه بازرگانان و پیشه‌وران تهران ـ **حاج‌سید ذبیح‌الله ملك‌پور** آ ـ ۲۰۳۶۹

فوت جانگداز جناب آقای مزین‌السلطان طغرل رابخاندان جلیل طغرل خصوصا بسرورگرام جناب آقای فرج‌اله طغرل (سالارفاتح) وجناب آقای علی‌داریوش طغرل صمیمانه‌تسلیت عرض مینماید

ازطرف خانواده‌های: شکوئیان و جوان ـ فریدون‌ـ شکوئیان

تبریز جناب آقای اکبر یوسف‌زاده

مصیبت‌وارده بخانواده محترم خصوصا آن جناب‌تسلیت میگویم **حقیقت‌خو**

افسران ودرجه‌داران لشکر ۶ پیاده کردستان بانهایت تاسف وتاثر مصیبت وارده را بخانواده مخصوصی بخصوص سرکار سرهنك مخصوصی تسلیت عرض مینمایند

از طرف فرمانده لشکر ۶کردستان ـ سرتیپ‌سلحشور

مصیبت وارده را بخانواده وفامیل طغرل تسلیت‌عرض مینمائیم

سرهنك دکتر پروانه ـ ستوان یکم دکتر ایرج صفائی

جناب آقای مهندس‌عباس تاج

مصیبت‌وارده به‌آنجناب باعث تاسف وتاثر عمیق کارمندان دفتر اداره کارخانه شماره یك گردید ضمن تسلیت حضور عالی بقاء عمر و سعادت بازماندگان را از خداونـد متعال خواستاریم .

علی داودی ـ منصور دهقان ـ میثمی ـ حسن‌فرد ـ نامور

دوست عزیز سیاه‌پوش

خلبانان وپرسنل پروازی هواپیمائی ایران خودراشریك غم شما میدانند **عباس عبداللهی**

سرکار سرهنك فتوحی

بانهایت تاثر مصیبت وارده را بجنابعالی و خانـدان محترم فتوحی وسرکار سرهنك دکتر فروزین تسلیت‌میکوئیم

سرگرد علی‌اصغر خلج‌هدایتی ـ ستوان‌یکم‌مجیدرفیع‌زاده

ملایر ـ جناب آقای امیر احمد طغرل

مصیبت وارده را بجنابعالی و خانواده محترم تسلیت عرض مینمائیم **مرتضی حق‌الذاکرین و بانو**

افسران و درجه‌داران لشکر یکم پیاده کرکـان فوت مرحوم مغفور سرگرد سوار حسن نکیسا راکه ضمن معالجه درتهران اتفاق افتاده است بخانواده محترم ایشان و کلیه بازماندگان آن مرحوم تسلیت عرض و درمصیبت وارده خود را شریك غم آنان میشمارند

آ ـ ۲۷۶۹۲ **سرلشکر حسن منیعی**

برنامه افتتاحیه سینما **رزیتا** یوسف‌آباد خیابان محمدرضاشاه تلفن ۸۲۰۱۳۸

سینماسکوپ رنگی دوبله بفارسی

مرد طپانچه طلائی

باشرکت : آنتونی کوئین ـ ریچارد ویدمارك هنری فوندا ـ دورتی مالون

شروع سئانسها: ۴ر۳۰ ـ ۶ر۳۰ ـ ۸ر۳۰ بعدازظهر

اطلاعات

پنجشنبه هفتم جمادی‌الآخر ۱۳۸۱ـ شانزدهم نوامبر ۱۹۶۱

سال سی‌وششم ـ شماره ۱۰۶۵۷

قهرمانان بوکس باوالاحضرت شاهپور غلامرضا ملاقات کردند

درمراسم معارفه، رئیس فدراسیون بوکس باویر آلمان گفت:

مادر تهران شاهد مبارزات پرشوری خواهیم بود

فردا اولین مسابقه بوکس ایران وآلمان دراستادیوم محمدرضاشاه برگزار میشود

آقای مدیرامانی نایب رئیس فدراسیون بوکس ایران قهرمانان بوکس آلمان را بحضور والاحضرت شاهپور غلامرضا معرفی میکند

قبل از ظهر امروز اعضای تیم بوکس « باویر » آلمان باتفاق رئیس سازمان تندرستی جوانان و تربیت بدنی ایران و دبیر کمیته ملی المپیك در کاخ اختصاصی بحضور والاحضرت شاهپور غلامرضا پهلوی رسیدند.

والاحضرت شاهپور غلامرضا مدتی با اعضای تیم بوکس آلمان صحبت کردند و سئوالاتی نمودند که بوسیله آقای دکتر « ویلهلم فرتیس» رئیس فدراسیون بوکس آلمان (باویر) پاسخ داده میشد .

دکتر فرتیس طی نطق کوتاهی گفت : تیم بوکس باویر آلمان از ورود بکشور ایران فوق‌العاده خوشوقت است و امیدوار است این تماس ورزشی برای هر دو تیم مناسب باشد . بیشك ما در تهران شاهد مبارزات پر شوری خواهیم بود چون اطلاع یافته‌ام که قهرمانان تیم بوکس ایران دارای قدرت و تجربه زیادی هستند.

ساعت ۷ بعد از ظهر فردا نخستین مسابقه بزرك بوکس سال بین تیم بوکس آلمان و ایران زیر نظر فدراسیون بوکس کشور و باهمکاری موسسهٔ اطلاعات در استادیوم سر پوشیده محمد رضا شاه پهلوی واقع در خیابان شمالی پارك شهر در حضور والاحضرت شاهپور غلامرضا پهلوی آغاز میشود .

از طرف فدراسیون بوکس و موسسه اطلاعات ترتیبات لازم داده شده است که تماشاچیان وخریداران بلیط مسابقه بوکس در ردیف و صندلی مخصوص خود که شماره بندی شده قرار گیرند و امورانتظامی مسابقات بوکس زیر نظر سرکار سرهنك مهندس مقدم اداره میشود.

این مسابقه یکی از پر شورترین مسابقات بوکس سال است و ازهم اکنون علاقمندان بورزش و مسابقات بوکس بر سر برد و باخت قهرمانان شرط بندی میکنند.

صبح امروز در شاه آباد غرب

شاهنشاه اسناد مالکیت

کشاورزان را توزیع فرمودند

ساعت ده صبح امروز شاهنشاه اسناد مالکیت ۲۴۶۴ خانوار ازروسای املاك سلطنتی شاه‌آباد غرب رابه ۲۰۰ نفر نمایندگان آنان اعطا فرمودند . دراین مراسم آقای نخست وزیر ـ چندتن از آقایان وزیران ـ مدیرعامل واعضای هیئت عاملهٔ بنیاد پهلوی ـ مدیرعامل واعضای عالیرتبه بانك عمران مدیرعامل بانك کشاورزی ، روزنامه نگاران و شخصیتهای دیگر مملکتی شرکت داشتند .

شاهنشاه درحدود ساعت هشت صبح امروز با هواپیمای اختصاصی عازم کرمانشاه شدند ، درحدود ساعت ۹ و ۳۰ دقیقه هواپیمای حامل شاهنشاه وارد کرمانشاه شد .

اعلیحضرت همایونی و همراهان پس از زمدتی توقف در کرمانشاه ، با اتومبیل عازم شاه آباد غرب شدند و درحدود ساعت ده بامداد بمحل پادگان شاه‌آباد غرب که مراسم تقسیم املاك دراین محل انجام شد تشریف فرما گشتند. دراین هنگام ازطرف نمایندگان روستائیان ابراز احساسات شدیدی نسبت بشاهنشاه صورت گرفت. آنگاه آقای دکتر رام مدیرعامل بانك عمران گزارش مبسوطی ازوضع تقسیم املاك سلطنتی معروض داشت و طی گزارش خود گفت: اسناد مالکیت املاکی ، را که امروز شاهنشاه بدست مبارك بنمایندگان کشاورزان اعطاء میفرمایند شامل ۶۶ قریه میباشد ووسعت آن بالغ بر ۱۳ هزارو ۸۰۰ هکتار میشود ـ این اراضی مزروعی است و بیشتر اختصاص بکشت غلات و حبوبات و چغندر قنداردو امیدمیرود باواگذاری این املاك بخود کشاورزان ـ میزان تولید این منطقه افزایش زیادی یابد. حداکثر زمینی که بهریك از کشاورزان تعلق میگیرد ۲۵ هکتار و حداقل آن ۲٫۵ هکتار است که نسبت به میزان احتیاجات و نوع محصول کشاورزان به آنان تعلق میگیرد . درخصوص آمار املاکی که تاکنون تقسیم شده باید گفت ازبدوشروع تقسیم املاك سلطنتی درسال ۱۳۳۲ تاپایان سال گذشته ۲۶۱ قریه بمساحت ۱۴۸ هزارو ۳۵۰ هکتار بین ۲۸ هزارو ۷۳ خانوار از رعایای همین املاك تقسیم شده است. این املاك دورامین ـ رودهن ـ کرج ـ قزوین ـ گرگان گنبد کاوس ـ بجنورد ـ مازندران ـ مشهدوساری واقع میباشد.

از بزرگترین قرائی که تاپایان سال ۳۹ تقسیم شده میتوان فریمان مشهد وفریدونکنار مازندران وتاکستان قزوین رانام برد .

درشش ماههٔ اول سال جاری نیز ۱۵۱ قریه جمعا بمساحت ۲۷ هزارو ۹۰۰ هکتار ازاراضی مزروعی بین ۹ هزارو ۹۹ خانوار تقسیم شده است . املاك مزبور در بجنورد شهسوار ـ مازندران و گنبدکاوس واقع است و تا ۱۵ مهرماه جاری اسناد آن توزیع شده است .

بادرنظر گرفتن تقسیم امروز میتوان گفت که از بدو تقسیم املاك مزروعی سلطنتی تاپایان تقسیم امروز ـ ۴۷۸ قریه از قراء سلطنتی که بالغ بر ۱۹۰ هزار هکتار وسعت دارد بین متجاوز از ۳۹ هزارو ۶۰۰ خانوار تقسیم شده است. املاکی که درسال جاری تقسیم آن عملی شده نسبت بمدت های مشابه آن درسالهای گذشته خیلی بیشتر بوده است . بقیه املاك مزروعی سلطنتی نیز تا پایان سال جاری بین کشاورزان همین املاك تقسیم خواهد شد .

پس از پایان گزارش مدیرعامل بانك عمران شاهنشاه اسناد مالکیت رابنمایندگان کشاورزان اعطاء فرمودند و آنان را مورد تفقد خاص قراردادند و درپایان در حالیکه حاضرین بشدت ابراز احساسات مینمودند محل تقسیم را ترك فرمودند .

شاهنشاه نیمساعت بعداز ظهر کرمانشاه را بصوب تهران ترك کردند ودرحدود ساعت یك ونیم بعداز ظهر بتهران نزول اجلال فرمودند .

صدای اسلام

مکه ـ ۱۶ نوامبر ـ خبرگزاری فرانسه ـ رادیو مکه بزودی برنامه‌ای بنام صدای اسلام ، از این شهر پخش خواهد کرد . این برنامه صرفا جنبه مذهبی دارد و کلیه مسلمانان جهان میتوانند مستقیما به تفسیر های مذهبی و دعا و تلاوت کلام‌اله مجید که از مسجدبزرك مکه پخش میشود گوش کنند .

این برنامه همه‌روزه ازغروب آفتاب با اذان مغرب آغاز می‌شود و پس از پایان اذان دعای کعبه خوانده میشود .

کبریت خوش‌سوز وبی‌خطر

ملاقات سفیر کبیر یوگسلاوی بامعاون وزارت خارجه

ساعت ۱۲ امروز سفیر کبیر جدید یوگسلاوی با آقای گودرزی معاون ثابت اداری وزارت امور خارجه ملاقات نمود .

آخرین خبر

انتخابات عمومی درعراق بزودی آغاز میشود

بغداد ـ ۱۵ نوامبر ـ خبرگزاری فرانسه ـ ژنرال عبدالکریم قاسم نخست‌وزیر عراق امروز رسما اعلام داشت که تهیه قانون اساسی عراق آغاز شده است . وی افزود که تا چندهفته دیگر تاریخ انتخابات عمومی برای انتخاب نمایندگان «مجلس کبیرملی» تعیین خواهد شد .

اوضاع یمن بی‌ثبات است

قاهره ـ ۱۶ نوامبر ـ خبرگزاری فرانسه ـ هنوز از مذاکراتی که دیشب بین سیف‌الاسلام پدر ولیعهد یمن و عمویش عبدالرحمن در قاهره روی داد اطلاعی بدست نیامده‌است . اما در محافل مطلع گفته میشود که دراین مذاکرات اوضاع «بی‌ثبات» یمن مورد بررسی قرار گرفته است گفته میشود که امیر عبدالرحمن نامه‌ای از طرف امام یمن به امیرسیف‌الاسلام تسلیم کرده‌است. دراین نامه ظاهرا امام احمد از ولیعهد خوددرخواست کرده‌است که هرچه زودتر به یمن بازگشته و زمام اموررا در دست بگیرد.

آخرین خبر

نیروهای امریکا وارد ویتنام شدند

سایگون ـ آسوشیتد پرس ـ ۱۶ نوامبر ـ سفارت آمریکا در ویت‌نام جنوبی امروز تائید کرد که اعزام نیرو های هوایی تقویتی آمریکا به ویتنام جنوبی برای مبارزه با کمونیستها آغاز شده‌است . سخنگوی سفارت آمریکا در سایگون اظهار داشت که هشت فروند جت جنگنده سنگین وچهار نیروهای بیشتری از آمریکا واردویتنام جنوبی گردند . هواپیمای بزرك مخصوص حمل و نقل از نوع دی‌سی ـ ۴۷ وارد

کشف شبکه جاسوسی درعربستان سعودی

ریاض ـ ۱۶ نوامبر ـ خبرگزاری فرانسه ـ پلیس عربستان سعودی یك شبکه جاسوسی کشف کرد که اعضاء برجسته آن عده‌ای از کارشناسان مصری هستند که در عربستان سعودی خدمت می‌کنند .

از تحقیقاتی که بعمل آمده معلوم شده است که یك مهندس رادیو عضو وزارت دفاع مصر بنام احمد شکری یك دستگاه فرستنده وگیرنده قوی در اختیار داشته و بوسیله آن اخبار وگزارشهای خودرا بمصر و نقاط دیگر مخابره میکرد .

رئیس این شبکه جاسوسی یك مشاور سیاسی مصری بوده که بدستور ملك سعود با پنج نفر دیگر از مصریها از عربستان اخراج شدند .

متن قانون اساسی موقت سوریه

دمشق ـ ۱۵ نوامبر ـ خبرگزاری فرانسه . متن قانون اساسی موقت سوریه امروز از طرف عدنان قوتلی وزیر کشور سوریه انتشار یافت .

این قانون که روز ۱۲ نوامبر درهیئت دولت سوریه بتصویب رسید روز اول دسامبر برفراندوم گذاشته خواهد شد . درهمان روز ضمنا انتخابات عمومی برای تعیین نمایندگان مجلس مؤسسان بعمل خواهد آمد . درقانون اساسی جدید دوره ریاست جمهوری پنج سال تعیین شده است .

هنرپیشه‌های هالیوود خانه بدوش شدند!

هولیوود ـ یونایتدپرس ـ ۱۵ نوامبر ـ اغلب هنرپیشگان هولیوود که خانه های آنها براثر آتش سوزی بزرك اخیر لس‌آنجلس ویران شده و یا آسیب دیده در نظر ندارند بخانه‌های جدیدی نقل مکان کنند. بسیاری از آنها اظهار داشته‌اند که درخانه‌های ویران خود خواهند ماند با گرفتن خسارت از بیمه یا خانه‌های جدیدی بسازند ویا خانه‌های خودشان را تعمیر کنند .

عده‌ای از هنرپیشگان هولیوود اظهار داشته‌اند که موقتا در منازل دوستان خوشسکونت خواهند کرد. الك گینس هنرپیشه معروف هولیوود که آپارتمان مجلل او بکلی ویران شده اظهار داشته است که آتش سوزی اخیر لااقل این حسن را داشته که هنرپیشگان دوستان جدیدی خواهند یافت . گینس آرزو کرده است که یکی از ستاره های زیبای هولیوود او را موقتا در خانه‌اش بپذیرد . وی معتقد است که اکنون بهترین فرصت برای آزمایش شانس هنرپیشگان مرد است وبدون شك هرهنرپیشه‌ای که خانه خراب شده تنها بحکم بخت ممکن است میزبان زیبا و طنازی پیدا کند .

انتخابات عمومی سوریه ماه آینده شروع میشود

رادیودمشق امروز اعلام کرد که درماه دسامبر سال جاری انتخابات عمومی درسرتاسر سوریه انجام خواهد گرفت . در پارلمان آینده سوریه ۱۴۶ نماینده از طرف مسلمین و ۱۶ نماینده از اقلیت های مذهبی دیگر شرکت خواهند داشت .

قابل توجه افراد صنف محترم فرش

چون انتخابات قانونی هیئت مدیره اتحادیه صنف فرش قریبا انجام خوا هدشد افراد محترم صنف برای اخذ کارت عضویت میتوانند در ساعات صبح تا آخر وقت روز پنجم آذرماه ۴۰ به اطاق بازرگانی تهران مراجعه فرمایند و نظر باینکه شرکت در انتخابات فقط برای دارندگان کارت عضویت مجاز خواهد بود کسانی که تاتاریخ مزبور اقدام به ثبت نام و دریافت کارت ننمایند از این حق قانونی صنفی خویش محروم خواهند گردید .

اطاق بازرگانی تهران

۳ـ۱ آ ـ ۲۶۹۲۸

چاه شماره ۴ ایپاك به نفت رسید

امروز دریك مصاحبه مطبوعاتی اعلام شد:

شرکت نفت ایران ـ پان امریکن تعطیل نمیشود

امروز آقای مهندس پرخیده رئیس هیأت مدیره وهامیلتون مدیر عامل شرکت نفت ایران پان امریکن که اختصارا «ایپاك» نامیده میشود در مصاحبه مطبوعاتی تشکیل دادند .

آقای مهندس پرخیده در این مصاحبه گفت :هفته گذشته چاه شماره چهار شرکت «ایپاك» که در پنج کیلو متری جنوب غربی جزیره خارك قرار دارد به نفت رسیده واکنون یك کشتی نفتکش در راه است تانفتی که از آن استخراج میشود به نفتکش سرازیر شود .باید این چاه مدت یك هفته آزمایش شود و بااستخراج نفت آن معلوم گردد که آیا نفت موجود در آن دارای ارزش تجارتی و استخراج آن مقرون بصرفه است یا نه؟ سه چاه دیگر «ایپاك» که د رسایر نقاط منطقه امتیاز حفرشده بودچون به نفت قابل استحصال نرسید رها گردید. در ضمن چاه شماره ۵ ایپاك که در هفت کیلومتری غرب جزیره خارك د ردست حفاری است موسوم بچاه شماره یك سیروس میباشد باید دانست ازسطح آب تا کف خلیج در حدود پنجاه متر فاصله است وحفاری در آب در سکوهای شناور درطوفان وجذر ومدهای خلیج کاری بسیار مشکل است وبدست آوردن نفت در آب بمراتب مشکلتر از خشکی است.

شرکت ایپاك که تاکنون ۴۰ میلیون دلار برای تهیه وسائل نقشه برداری و حفاری خرج کرده است تعهد داشته ظرف چهار سال اول ۳۲ میلیون دلار و ظرف ۴ سال دوم ۲۴ میلیون دلار خرج کند .

مخارج را فعلا فقط شریك امریکائی شرکت ایپاك یعنی شرکت پان امریکن اینترنشنال که خود از شرکت های فرعی شرکت استاندارد ایندیانا است میپردازد این شرکت فوق‌العاده به پیشرفت کار ایپاك کمك کرده و کار شناسان ووسایل کافی بایران اعزام داشته است .

آقای مهندس پرخیده سپس گفت : البته تمام و سائلی که از محل ۴۰ میلیون دلار خریداری شده مصرف یا مستهلك نشده است .

اخیرا شایعاتی بوجود آمد که شرکت ایپاك چون کارش به نتیجه نرسیده میخواهد کارش را تعطیل کند این درست نیست و ما تا موفقیت نهائی بکارمان ادامه خواهیم داد .

حوزه عملیات ایپاك در خلیج فارس و در فلات قاره ایران شامل ۱۶ هزار کیلو متر مربع است که ۶ هزار کیلومتر آن یك جاوشش هزار کیلو متر آن جای دیگری میباشد.

تاکنون ایپاك ۱۲۰۰ روز حفاری کرده است و ۱۷ هزار کیلو متر در چهار چاه حفاری نموده است .

سالن قدیمی فرودگاه مهرآباد برای حجاج آماده میشود

از ساعت ۹ صبح امروز کمیسیون مامور تجدید نظر در آئیننامه حج در دفتر کار آقای هادی اشتری وزیر مشاور در نخست وزیری تشکیل گردید .

در این جلسه نمایندگان وزارتخانه های خارجه ، کشور ، بهداری و راه و هواپیمائی کشور حضور داشت و ریاست جلسه را آقای صلاحی ـ (امیر الحاج) بعهده داشت . در پایان جلسه آقای اشتری بخبرنگار ما گفت: در جلسه امروز تصمیم گرفته شد که بدنبال تصویبنامه اخیر هیئت دولت ترتیبی داده شود تا سالن قدیمی فرودگاه مهر آباد برای حجاج آماده گردد و از سال آینده این نقشه عملی خواهد شد .

مؤسسات دولتی فقط در بانك مرکزی باید حساب داشته باشند

چون بانك مرکزی ایران بوزارت دارائی اطلاع داده بود که بعضی از موسسات دولتی بر خلاف قانون در بانکهای دیگر حساب دارند وزارت دارائی طی بخشنامه‌ای بکلیه وزراتخانه‌ها و بنگاهها و موسسات دولتی و سازمان برنامه اطلاع داد که براساس ماده ۳۱ قانون بانکی و پولی که مقرر میدارد :

«نگاهداری حساب برای دولت وشهرداری وبنگاهها وموسسات دیگر که تمام یاقسمتی از سرمایه آن متعلق بدولت است و یا تحت نظارت دولت می باشد وانجام کارهای بانکی آنها در داخله و خارجه طبق قرار دادهائیکه باوزارت دارائی و یاموسسات مربوطه منعقد میکند میکند دولت و موسسات مزبور مکلفند وجوه خود را منحصرا نزد بانك مرکزی ایران نگاهداری وعملیات بانکی خود را توسط بانك مزبور انجام دهند» و مکلفند وجوه خود را منحصرا د ربانك مرکزی ایران نگاهداری وعملیات بانکی خودرانیز توسط بانك مزبور انجام دهند . بنا براین خواهشمند است بکلیه ادارات تابعه خود در مرکز وشهرستانها دستور اکید صادر فرمایند که مدلول قانون فوق را کاملا رعایت و چنانچه حسابی غیر از بانك نامبرده در بانکهای دیگر دارند بلافاصله بسته وموجودی آنها را بحسابی که در بانك مرکزی ویا شعبات بانك ملی در شهرستانها باز خواهند نمود انتقال دهند .

ایران درحبشه نمایندگی دائر میکند

امروز اطلاع حاصل شد که برای تاسیس نمایندگی سیاسی ایران در حبشه مطالعاتی درو زارت امورخارجه جریان دارد امور مربوط به حبشه را نمایندگی سیاسی ایران درجده عهده‌داراست .

لکن بقرار اطلاع ایران میخواهد در حبشه نمایندگی سیاسی مستقل دائر کنند و دراین زمینه مطالعاتی میشود.

از ورود داروهای متنوع و مختلف جلوگیری شد

امروز کمیسیون داروی وزارت بهداری باشرکت کلیه اعضاء با حضور آقای دکتر اعتمادی معاون ثابت وزارت بهداری تشکیل گردید ، در این کمیسیون چهل‌ودو تقاضای ورود دارو مطرح گردید و فقط باچهارقلم آن موافقت گردید وبا ۳۸ قلم دیگر آن مخالفت شد .

مقصود وزارت بهداری از مخالفت باورود ۳۸ قلم دارو آنست که از ورود داروهای متنوع ومختلف که موجب سرگردانی پزشکان و بیماران میباشد جلوگیری کند .

هوای شمال آفتابی است

گزارش هائی که از خبرنگاران مادر گیلان و مازندران رسیده حاکی است که از دیروز بارندگی تقریبا درسراسر گیلان و مازندران قطع شده و امروز هوای شهرستانهای رشت ، شهسوار ، نوشهرو رامسر کاملا آفتابی بود ولی در بعضی نقاط نیمه ابری است و احتمال دارد ظرف بیست و چهار ساعت آینده بارندگیهائی روی دهد.

فردا

از ساعت ده صبح تانیمه شب

جشن روز پایان

عظیم‌ترین گاردن پارتی قرن

باشکوه و جلال بیشتر و برنامه‌های فوق‌العاده برگزار میگردد

ورودیه برای استفاده عموم

فقط ۳۰ ریال

مورد اعتماد بانکها، دوایر دولتی و تجار تخانه ها

ساخت کارخانه خرم ـ تهران

تاسیس کارخانه ۱۳۰۵

دارای دیپلم و نشان صنعتی

FABRIQUE KHOR RAM TEHRAN-IRAN

بهترین فولادهای ساخته شده در کارخانه صنایع فلزی خرم

صندوق نسوز ← خرم

درب خزانه ← خرم

میزهای تحریر ← خرم

قفسه‌های بایگانی ← خرم

لوازمات بانکی و دفتری ← خرم

وگا

فروشگاه خرم: فردوسی بالا تلفن ۳۸۶۴۴ـ کارخانه: تهران نو تلفن ۷۹۳۹۴

آ ـ ۲۷۶۸۲ «وگا»

روزنامه فردا فردا منتشر میشود

دکتر کوشا

مطب خودرا ازرشت بتهران منتقل همه روزه صبح وعصر آماده پذیرائی است

نشانی: اول خیابان آقاشیخ هادی از خیابان شاه مقابل دبستان فیروزکوهی

تلفن ۶۷۳۵۶

آ ـ ۲۰۱۰۹ ۱ـ۲

با ۱۹۰ تومان

چهار روز

از مناظر دلربا وآثار باستانی

مناطق عربی ایران

دیدن کنید

حرکت صبح شنبه ۲ آذر با اتو کارهای لوکس

به همدان

اقامت در هتل بوعلی

برای کسب اطلاع بیشتر: اداره مهمانخانه‌های بنیاد پهلوی خیابان پاستور.

تلفن های ۴۵۱۷۱ـ۴۳۷۳۳ ۴۱۱۲۴

مراکز فروش بلیطهای بزرگترین مسابقه بوکس ایران وآلمان

دراین مراکز بلیطهای بزرگترین مسابقات بوکس سال که درروزهای جمعه ودوشنبه ۲۶ و ۲۹ آبان در استادیوم محمد رضاشاه پهلوی انجام میگیرد بفروش میرسد .

نمایندگیهای اطلاعات در یوسف آباد ـ تجریش ـ قلهك ـ تهران‌نو ـ نارمك ـ شهر آراء .

موسسه تبلیغاتی پولکو لاله زار کوچه خندان ـ ساعت‌سازی نامور منوچهری جنب کوچه ژاندارك ـ موند اکسپرس فردوسی شمالی ـ در شمالی گاردن پارتی ـ استادیوم ثریا .

ضمنا از طرف فدراسیون بوکس کشوردو دستگاه اتومبیل درخیابانهای مختلف گردش کرده وبلیط مسابقات بوکس را در اختیار علاقمندان میگذارد .

ـ۱ـ