اطلاعات

۳۲ صفحه

پنجشنبه چهارم خرداد ماه ۲۵۳۷ـ شماره ۱۵۶۱۹ تکشماره ۱۰ ریال

تیراندازی وزدوخورد شدید مأموران وتروریستها در کرج

★ ۸ نفر گروگان ۱۰ ساعت در حمام خانه در اسارت زن تروریست بودند

● اسامی گروگانها امروز اعلام وهویت تروریستها شناسائی شد

زن نارنجک بدست همراه گروگان ـ های خود ناگهان از خانه خارج شد

زن نارنجک بدست ۸ نفر رادر کرج گروگان گرفت

● ماموران توانستند پس از ۱۰ ساعت بدون آسیب رساندن به گروگانها زن تروریست را بضرب گلوله از پای درآورند

● در یک زدوخورد دیگر یک تروریست هدف گلوله قرار گرفت و کشته شد

فردا برق قسمت وسیعی از تهران خاموش خواهد شد

اسامی مناطقی که فردا خاموشی برق دارند

★ خاموشی برق در شمال ، شرق و غرب تهران صبح و بعداز ظهر خواهد بود .
در صفحه ٤ ستون هشتم

والاحضرت ولیعهد : تیم ملی نباید از نام بزرگان فوتبال بترسد

هزاران نفر تیم ملی را بدرقه کردند

★ برندگان این پیش بینی را اطلاعات با همکاری «پان‌آمریکن» به‌۵ کشور خارج میفرستد .
★ تاامروز عده کثیری کوپن پیش‌بینی مسابقه فوتبال اطلاعات را پرکرده‌اند درصفحه ۲۹

اعضای تیم ملی ایران هنگامیکه از فرودگاه مهرآباد عازم آرژانتین هستند

● ماموران خانه را محاصره کردند ولی از بیم کشتار از حمله خودداری میکردند
در صفحه ٤ ستون اول

چرا درجامعه‌مان ناراضی داریم

مقاله‌ای‌ازفرهاد مسعودی
در صفحه ۲٤

یک صحنه از حادثه فجیع قطار تهران ـ گرگان، همانطور که در عکس دیده میشود لکوموتیو پس ازاصابت‌با سنگ در لبه پرتگاه هزار متری‌متوقف‌مانده وبه این ترتیب از وقوع حادثه فجیع‌تری جلوگیری شده‌است . در صفحه ٤

در پاسخ به پیام والاحضرت شاهدخت اشرف پهلوی و بمنظور مشارکت درگسترش تاسیسات آموزشی‌وپرورشی

نیکوکاران ونیک اندیشان ازسراسر کشور به نهضت ایجاد بناهای آموزشی می‌پیوندند

★ اسامی گروهی از هم میهنان نیک‌اندیش که به این برنامه پیوسته‌اند . در این شماره بچاپ رسیده‌است بقیه‌درصفحه۱۱

دانشکده بین‌المللی اموراداری وبازرگانی
INTERNATIONAL MANAGEMENT SCHOOL
دریافت کارت امتحان ورودی سال تحصیلی ۳۸ـ۲۵۳۷
ENTRANCE EXAMINATION
به صفحه دوم مراجعه شود

اطلاعیه شرکت سهامی شیشه قزوین (عام) در صفحه ۲۲

نیروی دریائی شاهنشاهی استخدام مینماید
در صفحه ۲۵

شرکت ملی نفت ایران
انتخاب ملوان جهت تأمین نیروی انسانی شرکت ملی نفتکش ایران
در صفحه ۲۱

بانک عمران استخدام میکند در صفحه ۳۰

جناب حاج حبیب القانیان
باانوه فراوان مصیبت وارده را بشما وخانواده محترمتان تسلیت میگویم . فروشگاه منصور ـ م . جاویدزاد

بانک ایرانشهر
آگهی دعوت مجمع عمومی عادی سالانه صاحبان سهام بانک ایرانشهر (شرکت سهامی عام) در صفحه ۲۷

اطلاعیه
قابل توجه موسسین محترم بیمارستانها ، کارخانجات، مراکز صنعتی وشرکت های ساختمانی
در صفحه ۲۹

اطلاعیه شهرداری پایتخت
باطلاع کلیه کسانیکه پروانه ساختمانی آنها، قبل از تاریخ ۲٤ر۱۱ر۲۵۳۵ صادر وشروع به ساختمان نموده ،و مرتکب تخلفاتی (به استثنای تبدیل پارکینگ وتغییر نحوه استفاده‌که الزاما به کمیسیون ماده۱۰۰ ارجاع میشود) شده‌اند ،می رساند :
جهت اخذ گواهی پایان ساختمان و پرداخت جریمه تاتاریخ ۲۰ خرداد به شهرداری های مناطق ،مراجعه فرمایند ،تاظرف یک‌هفته ،گواهی پایان ساختمان صادرشود .بدیهی است ،بعداز انقضای مهلت مذکور ، هیچگونه ادعائی‌درزمینه تاریخ‌وقوع تخلف‌پذیرفته‌نخواهدشد.خواهشمند است، درصورت تاخیر در صدور گواهی ،با در دست داشتن مدارک، روز های سه‌شنبه هرهفته از ساعت ۵ الی۹ بعداز ظهر درباشگاه‌شهرداری باینجانب مراجعه فرمایند .
جوادشهرستانی شهردار پایتخت

دوسلیون و پانصد هزار تومان
جایزه بلیط های بخت آزمائی مخصوص سالگرد
برای آنچه شما میخواهید
۲۰
قرعه‌کشی روز دیگر

دوستان و همکاران آقای علی پدیدار
بانهایت تاسف درگذشت پدر ایشان شادروان عبدالکریم پدیدار را باطلاع میرسانند مجلس ترحیم آن شادروان ازار ساعت ۳ الی ۵ بعداز ظهر روز پنجشنبه ۲٤ر۳ر۲۵۳۷ در مسجد مجد برگزار خواهد شد .
فتح‌اله سعادت، عطاءاله ندین ، علی محمد بهناش، صمد رحمان‌زاده، کریم کریم‌پور ، اکبر ناظمی، هوشنگ جهانگرد محبوب، ماشاءاله سوری، هادی خاموش، علامعلی مشیری .

جناب آقای حبیب القانیان
فریدون ـ کرمل ـ سینا و مهناز عزیز
با نهایت تاسف فوت همسر ومادر گرامیتان را تسلیت میگوئیم برای یکایک بازماندگان صبرو شکیبائی آرزومندیم
یداله شکیب و بانو ـ دکتر منافی و بانو

ساعت ده صبح فردا جمعه پنجم خرداد ماه سومین مسابقه موتور سواری زیر نظر انجمن موتور ـ سواران در ورزشگاه انجمن واقع درکوی شهران (ارتفاعات کن) انجام خواهد گردید
بلیط در گیشه محل مسابقه‌فروخته میشود

کفش ایرانا
مناسبترین پوشش برای کف سالن پذیرائی ، ناهارخوری اطاق خواب ، حمام
فقط یکبار نصب میشود ، احتیاج به‌تعویض ندارد . لکه‌پذیر نیست ، هرگز نمی‌سوزد و به‌آسانی تمیز و شفاف می‌شود.

به گزارش «دی ولت»

شوروی وکوبا درصدد تغییر رژیم اتیوپی برآمدند

درپی کشف این توطئه سفیر کوبا وکاردار یمن جنوبی از اتیوپی اخراج شدند

★ یك مارکسیست تبعیدی اتیوپیائی به آدیس آبابا بازگردانده شد تا رهبر حکومت جدید شود، اما منگیستو دستور قتل وی را صادر کرد

بن ـ خبرگزاری فرانسه ـ روزنامه دی‌ولت چاپ آلمان غربی از قول منابع آگاه در آدیس‌آبابا گزارش داد که رژیم نظامی اتیوپی اوایل این ماه سفیر کوبا و کاردار سفارت یمن جنوبی را از آدیس‌آبابا اخراج کرده است.

به نوشته این روزنامه‌شوروی و کوبا مشترکا قصد داشتند گروه نظامی حاکم بر اتیوپی رابه رهبری‌منگیستو ـ هایله ماریام مجبور به کناره‌گیری کنند و قدرت را به یک دولت غیر نظامی به رهبری یک حزب مارکسیست واگذار کنند.

قرار بود این حزب در سپتامبر آینده در مراسم چهارمین سالگرد انقلاب اتیوپی وباحضور لئونیدبرژنف رهبرشوروی تاسیس شود.

روزنامه «دی‌ولت» می افزاید در جریان دیدار اخیر رهبر نظامی اتیوپی از کوبا روسهاو کوبائیها غیبت وی رامغتنم شمرده و نزده یکی از رهبران افراطی ومارکسیست این‌کشور راکمبه‌پاریس پناهنده شده بودبه‌اتیوپی بازگردانند وی قبلا در آدیس‌آبابا غیابا به مرگ محکوم گردیده بود.

نزده پس از بازگشت، به سفارت کوبا در آدیس‌آبابا پناهنده شد و روسها باکمک وی قصد داشتند هدفخود رادر زمینه استقرار حکومت غیر نظامیان تحقق بخشند، ولی منگیستوهایله ماریام پس از مراجعت از کوبا درجریان توطئه قرارگرفت و به پلیس دستور داد سفارت کوبا را محاصره کنند و نزده رابه قتل برسانند. دی‌ولت می افزاید کوبائیها اکنون برآنند تانزده را از اتیوپی خارج سازند. هنوز اتیوپی، شوروی و کوبا در باره این گزارش اظهار نظر نکرده‌اند.

مفسر النهار:

شوروی دست اندر کار براه انداختن کودتائی نظیر افغانستان درمصر است

بیروت ـ یونایتدپرس ـ «میشل ابوجوده» مفسر روزنامه النهار گفت سادات عقیده دارد اتحاد شوروی در صدد است با یکه‌کودتا به سبک «کودتای» اخیر افغانستان رژیم ویراسرنگون کند.

ابوجوده گفت سادات «سیاست اتحاد شوروی را مسئول شکست اقداماتی که بمنظور سازش میان وی و سایر کشورهای عرب بعمل آمد میداند.

ابوجوده به نقل از منابع بین‌المللی و عرب اظهار داشت سادات حس میکند اتحاد شوروی در اختلافات خود باوی سرانجام به جائی خواهد رسید که به راه‌حلی چون کودتای افغانستان منوسل خواهد شد.

ابوجوده گفت سادات خود را برای اجرای یک ابتکار دیگر در جهت صلح با اسرائیل آماده میکند اما قبل از پایان تصفیه جاری عناصر افراطی دست راستی و دست‌چپی مصر اقدامی در این مورد بعمل نخواهد آورد.

ابوجوده گفت سادات می خواهد بجای سیاست قدیمی حل گام به گام مشکل خاورمیانه این مسئله را از طریق برداشتن «گامهای‌غول آسا» حل کند.

ابوجوده پیش بینی کرد سادات بقول خود مبنی بر اینکه اگر ابتکار صلح وی با اسرائیل به نتیجه نرسد مانند اکتبر ۱۹۷۳ با اسرائیل وارد جنگ خواهد شد عمل نخواهد کرد و بدنبال‌خروج اسرائیل از صحرای سینا یک قرارداد صلح دوجانبه با آنکشور امضاء خواهد کرد.

بگفته ابوجوده این قرارداد شبیه قراردادی است که در سال ۱۹۵۶ بدنبال خروج نیروهای انگلیسی از منطقه کانال سوئز میان مصر و انگلستان امضاء شد.

بگفته مفسر النهار این اقدام دولت سادات در نتیجه شکست ماموریت میانجیگری جعفر نمیری بمنظور تحکیم وحدت اعراب و تشکیل کنفرانس سران عرب و همچنین سوعظن‌سادات مبنی براینکه شوروی در صدد تغییر رژیم مصر باتوسل به خشونت برآمده است‌صورت خواهد گرفت.

۵۰۰ زندانی در افغانستان آزاد شدند

بلگراد ـ آسوشیتدپرس ـ نور محمد ترهکی نخست‌وزیر افغانستان‌باردیگر گزارش های مربوط به تمایل رژیم خودرا به‌اتحاد شوروی تکذیب کرد.

ترهکی گفته‌که حزب دمکراتیک خلق‌برهبری‌وی در راه اجرای آرمان های میهن پرستانه و انقلابی خود گام برمیدارد.

ترهکی در پاسخ به یک سئوال اظهار داشته است که درمورد حفظ مبانی اسلام‌مردم افغانستان باید تصمیم بگیرند. ترهکی گزارشهای مربوط به‌قتل یکرهبر مذهبی در جریان کودتای افغانستان را تکذیب کرد اما گفت هر کس و هر نیروئی که سعی کند در راه انقلاب افغانستان سد شود منهزم خواهد شد.

ترهکی روابط افغانستان و شوروی را عالی و دوستانه توصیفکرد.

ازطرف دیگر گفته می شود حدود ۵۰۰نفرکه توسط دولت های گذشته به جرائم مختلف بزندان‌افتاده بودند بنابه‌تصمیم شورای انقلاب آزاد شده‌اند.

یک‌مرد مسلح درقلب مسکو دفتر هواپیمائی فنلاندرا تصرف کرد و ۲ گروگان گرفت

یک تبعه شوروی بعد ازظهر دیروز یک راننده سفارت فنلاند و یکی از کارکنان شرکت هواپیمائی فنلاند را در ساختمان این شرکت که در مرکز مسکو واقع است به گروگان گرفت تا دولت فنلاند یک هواپیما دراختیار او بگذارد و از شوروی خارج شود عامل این گروگان گیری به دوطپانچه مسلح بود و به گفته شهود عینی هنگامیکه وارد دفتر شرکت‌هواپیمائی فنلاندمیشد اقدام به تیر اندازی کرد و مجموعا ۷ گلوله شلیک‌نمود بی‌آنکه به کسی آسیبی برسد. وی نارنجک نیز همراه داشت مرد مسلح سپس باذکر این مطلب که تنها سفیر فنلاند صلاحیت مذاکره با او را دارد درخواست کرد که بین‌او و سفیر تماس برقرار شود. او خود را عضو ارتش آزادیبخش شوروی خواند.

پلیس که از ماجرا آگاهی یافته بودنخست دفتر شرکت هواپیمائی‌فنلاند را محاصره کرد و با پرتاب نارنجکهای اشک‌آوریبسوی دفترشرکت توانست مردمسلح رادستگیر سازد.

پلیس هنگامی اقدام به پرتاب نارنجکهای گاز اشک آور کرد که مرد مسلح مشغول مکالمه تلفنی با سفارت فنلاند بود.

در این حادثه شیشه های اصلی مقر شرکت خرد شده و به زمین ریخته است.

ساختمان شرکت‌هوا پیمائی فنلاند در خیابان گورکی و در فاصله چند متری‌دیلشوی تئاترمسکو، قرارداد دارد و پلیس با نصب نرده های آهنی مانع از نزدیک شدن خبرنگاران به محل وقوع حادثه شده است.

این نخستین حادثه از این نوع استکه در مسکو روی می دهد.

۳ مرد مسلح برای فرار ازچکسلواکی یک اتوبوس مدرسه را ربودند

پراک ـ رویتر ـ سه مرد مسلح تبعه چکسلواکی یک اتوبوس حامل ۳۹ طفل دبستانی را بمنظور فرار به آلمان غربی به گروگان‌گرفتند اما با مداخله پلیس و تیر ـ اندازی بسوی اتوبوس نقشه آنها نقش بر آب شد.

یکی از رباینده‌گان اتوبوس به ضرب گلوله کشته شد و دوتن دیگر که زخمی شده‌اند در بازداشت هستند.

یک دختربچه اندکی زخمی شده است، جراحات وارده به راننده اتوبوس شدید است بچه‌ها شاگرد یک مدرسه‌پراک هستند و عازم یک تفریحگاه بودند که سه مرد مسلح به اتوبوس حامل آنها حمله کردند.

پلیس پس از آنکه به تروریست ها اخطارکرد تسلیم شوند برویشان آتش گشود.

برژنف نگران دخالت «امپریالیسم» در امور آفریقاست

مسکو ـ لئونید برژنف رئیس کشور و دبیرکل‌حزب کمونیست شوروی در پیام تبریکی که به مناسبت روز آزادی آفریقا برای دولت های آفریقائی فرستادنگرانی اتحاد شوروی‌را از دخالت های امپریالیسم در امور کشور های این قاره اعلام داشت، رهبر شوروی در این پیام خاطرنشان ساخته است که شوروی از مبارزه ملت های آفریقا علیه‌استعمار و نژاد پرستی حمایت و پشتیبانی می‌کند. برژنف افزوده است اتحادشوروی همواره خواستاربرکنارشدن رژیم نژاد پرست رودزیا و انتقال یافت به مردم‌زیمبابوه بوده است و اصرار دارد که با عقب نشینی نیرو های آفریقای جنوبی از خاک نامیبیا قدرت به «سوا پو» نماینده قانونی مردم این کشور منتقل شود.

پیشنهاد غیر نظامی شدن قبرس مطرح شد

«اسپیروس کیپریانو» رئیس جمهوری قبرس دیشب درپایان نطق چهل دقیقه‌ای خود در اجلاس‌ویژه‌خلع سلاح‌سازمان ملل متحد پیشنهاد غیر نظامی شدن و خلع‌سلاح کامل قبرس را مطرح کرد.

وی همچنین خواستار اجرای قطعنامه های سازمان ملل در مورد قبرس و ایجاد یک نیروی پلیس مختلط با مشارکت ترکها و یونانی‌های قبرس تحت نظارت دائم نیرو های حافظ صلح سازمان‌ملل متحد شد.

مذاکرات چین وژاپن از سر گرفته میشود

توکیو ـ یونایتدپرس ـ تاکئوفوکودانخست وزیر ژاپن‌موفقشد حمایت‌رهبران برجسته حزبلیبرال دمکرات ژاپن رادر مورد تصمیم‌خود مبنی برتجدید مذاکرات چین و ژاپن بمنظور امضای یک قرارداد صلح‌و دوستی‌جلب کند.

مهمترین مانعی که درراه امضای پیمان عدم تجاوز چین و ژاپن وجود داردآن است که جمهوری خلق‌چین همواره اصرار داشته است عبارتی حاکی از مخالفت با تسلط طلبی‌هرقدرت خارجی در این پیمان گنجانده شود. ازطرف دیگر شوروی به ژاپن هشدار داده است چنین پیمانی را امضاء نکند زیرا مقامات مسکو امضای این پیمان را اقدامی غیر دوستانه علیه خود تلقی خواهند کرد.

پرنسس مارگارت طلاق گرفت

لندن ـ حکم طلاق پرنسس مارگارت و لردسنودن از طرف دادگاه مامور رسیدگی به درخواست متارکه صادر شد.

به این ترتیب پیوند زناشوئی این دو تن که ۱۸ سال ادامه داشت از هم گسیخت.

شورشیان زئیر میان مردم پنهان شده‌اند

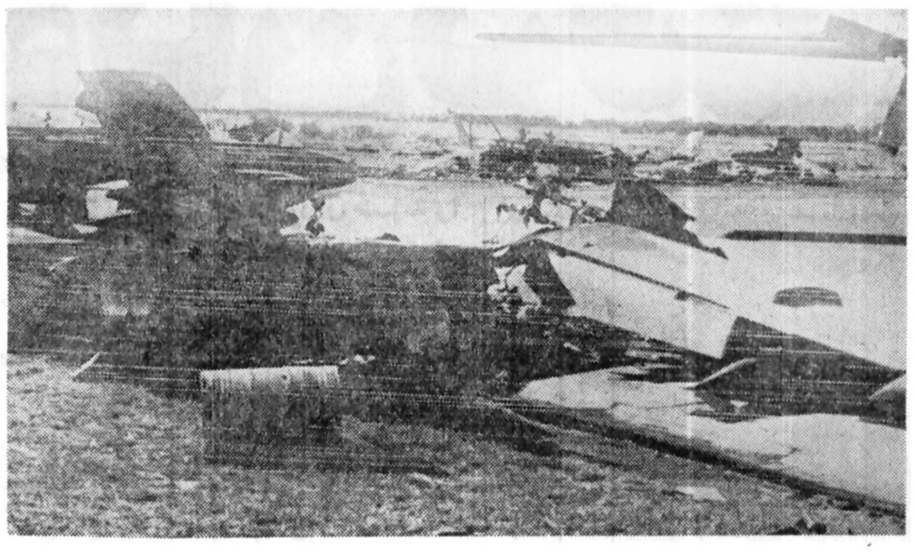

★ در جریان زد وخوردهای شابا در زئیر چند هواپیمای نظامی ارتش زئیر در فرودگاه کلوزی روی باند فرودگاه منهدم شدکه در میان آنها جت میراژ، نیز دیده میشود. عکس، چند هواپیمای متلاشی شده رانشان میدهد.

عکس رادیوتی یونایتدپرس

کلوزی ـ خبرگزاری فرانسه ـ نظامیان فرانسوی که اکنون سرگرم ادامه عملیات خود در کلوزی هستند اظهار می دارند علیرغم تصرف مجددشهر کلوزی شورشیان در مناطق اطراف و حومه شهر دریک شعاع ۱۰ کیلو متری مستقر شده و قصد به راه انداختن یک جنگ غیر منظم در این منطقه را دارند.

از سوی دیگر تعدادی از شورشیان نیز اونیفورم های مخصوص خود را به کنار گذارده و در میان مردم شهر کلوزی مخفی شده‌اندبطوری که دیگر نمیتوان آنها را تشخیص داد.

نظامیان فرانسوی ضمن اظهار نگرانی خود برآنند که باید تصمیمات سریعی در زمینه مقابله عملیات چریکی اتخاذ شود یا آنکه با عقب نشینی سربازان فرانسوی از منطقه‌کادرغیر عملیات‌شورشیان بعهده نیروهای ارتش زئیر گذارده شود.

در این‌میان سرهنگ‌گراس فرمانده چتربازان فرانسوی اعلام کرد چند انبار مهمات و جنگ افزار متعلق بشورشیان کشف شده است.

وی گفت جمعی ازشورشیان نیز به مرز های آنگولا و زامبیا عقب نشینی کرده‌اند و دهها گروگان را با خود برده‌اند. آنها با اتو مبیل‌هائی که از مردم و ارتش زئیر گرفته‌اند عقب نشینی میکنند.

تلفات

وزارت دفاع‌فرانسه امروز اعلام کرد که با کشته شدن یکی از چتربازان فرانسوی‌در عملیات امروز کلوزی تلفات هنگ دوم لژیون خارجی این کشور در رویداد های چند روز اخیر در زئیر به ٤ تن رسیده است.

هر روز که میگذرد به آمار قربانیان اروپائی در ایالت شابا افزوده میشود. قبلا آمار رسمی حاکی از این بود که حدود ۲۰۰ اروپائی در جریان عملیات نظامی شابا بقتل رسیده‌اند، ولی اکنون مقامات رسمی در کینشازاارقام تلفات اروپائیان را در ایالت شابا ۲۵۰ تن تخمین میزنند. چین به شوروی و کوبا و

مسکو ـ خبرگزاری فرانسه متهم کردن این دو کشور به ـ تاس خبرگزاری رسمی مباشرت در برپا داشتن شورش اخیر شابا یکی دیگر از نمونه های سیاست‌خصمانه پکن علیه بلوک سوسیالیست و دشمنی غدارانه بر ضدمردم قاره آفریقاست.

تاس اضافه کرده است که اکنون دیگر تردیدی برای هیچکس باقی نمانده است که چینی‌ها در آفریقا فعالانه با امپریالیسم آمریکا بخاطر بسط نفوذ آن در قاره سیاه‌همکاری میکنند.

پکن هواکوفنگ رهبر چین در یک پیام شفاهی که ازطریق سفیر زئیر درپکن‌برای موبوتو رئیس جمهوری زئیر فرستاد حمایت و پشتیبانی مردم چین را از رئیس جمهوری و مردم زئیر در پیکارشان علیه تهاجم مشترک شوروی و کوبا به ایالت شابا اعلام داشت، هواکوفنگ دراین پیام‌اطمینان قاطع خودرا از پیروزی‌نهائی مردم زئیر و مبارزه‌ی مردانه آنها علیه‌متجاوزان خاطرنشان ساخته است.

هفته‌نامه چپ‌گرای مصر توقیف شد

دیروز دولت مصر برای دومین هفته متوالی دستور توقیف مجله چپ گرای «الاهالی» را صادر کرد.

یک دادگاه قاهره که حکم دولت را تایید کرد این‌مجله را متهم‌بتحریک مردم و ایجاد اغتشاش کرد.

هفته پیش نیز این مجله بخاطر درج‌مقاله‌ای که درآن از مردم خواسته شده بود در نظر خواهی پیشنهادی‌سادات شرکت نکنند توقیف شدمبود.

عقیده عیدی‌امین درباره سوروی و توب

نایروبی ـ یونایتدپرس ـ عیدی امین رئیس جمهوری اوگاندا اظهار عقیده کرده شوروی و کوبا بهترین دوستان افریقا هستند.

رادیوکامپالا به نقل از عیدی امین گفت تمرینات نظامی مشترک با کوبا و شوروی برای اوگاندا مفید است.

وی گفت چندی پیش اطلاع یافت که آمریکا، انگلیس و اسرائیل قصد دارند با اعزام چترباز دولت وی را ساقط کنند.

خوشبینی نسبت به حل اختلافهای مرزی‌کویت ـ عراق

بیروت ـ یونایتدپرس ـ شیخ سعد العبدالله الصباح ولیعهد و وزیرخارجه‌کویت درمورد امکان حل مسئله اختلافات مرزی کویت و عراق ابراز خوشبینی‌کرد.

شیخ سعد هنگام صحبت با سردبیران روزنامه‌های کویت اظهار داشت ما در حال پیشرفت بسوی حل اختلافات مرزی خود با عراق هستیم.

توافق‌لبنان‌و فلسطینی‌ها

بیروت ـ رویتر ـ سخنگوی سازمان آزادیبخش فلسطین اظهار داشت رهبران‌لبنان و فلسطین در مذاکرات دیشب خود درباره انجام اقداماتی بمنظور تسهیل انجام ماموریت نیروهای حافظ صلح سازمان ملل متحد و تعیین خروج کامل نیروهای اسرائیلی از این منطقه بتوافق رسیدند.

سلیم‌الحوص‌نخست‌وزیر لبنان به خبرنگاران گفت یک کمیته سه جانبه با شرکت نمایندگان دولت‌لبنان کماندوهای فلسطینی و نیروهای صلح‌عرب برانجام این اقدامات نظارت خواهد کرد.

گفته میشود که سازمان آزادی‌بخش فلسطین‌آمادگی خود را برای کمک به استقرار نیروهای لبنان در مناطق جنوبی آن کشور اعلام کرده است.

حفر چاه نفت

بوداپست ـ رویتر ـ دیروز در بوداپست‌اعلام‌شد به‌وجب یک توافق مجارستان ۲۰ چاه نفت در عراق حفر خواهد کرد.

از سال ۱۹۷۰ کارشناسان مربوط ۱۲چاه نفت در عراق حفر کرده‌اندو برجهای‌حفاری مولد هایی‌نیرو و سایروسائل دیگر از مجارستان به عراق حمل شده است.

انتقاد شدید مطبوعات عراق، سوریه و مغرب از رفراندوم مصر

روزنامه‌های عراق، سوریه ومغرب از رفراندوم اخیرمصر که نتیجه‌اش طرد مخالفان سادات از پستهای حساس خواهد بود انتقاد کرده‌اند.

حقوق اساسی

رباط ـ خبرگزاری فرانسه ـ روزنامه «العلم» ارگان حزب استقلال مغرب (که در دولت این کشور مشارکت دارد) در سرمقاله امروز خود رفراندوم سادات رادر مصر مورد حمله قراردادو آنرابه عنوان اقدامی علیه آزادی‌های دموکراتیک توصیف کرده است. ارگان حزب استقلال مینویسد: اگر واقعا زندگی سیاسی مصر برمبنای‌قانون اساسی، تصمیمات مجمع ملی، حقوق مدنی و عدالت استوار است، بنابراین چه لزومی دارد که رئیس جمهوری این کشور دست به یک‌اقدام استثنائی بزند که در نتیجه آن بخشی ازمردم مصر ازحقوق اساسی خود محروم شوند.

این روزنامه‌می افزاید، اقدام سادات برگزاری رفراندوم موجب خواهد شد حیات دموکراسی‌در مصر که طی‌چند سال‌اخیر لطمه بسیار دیده است بیش از پیش به مخاطره افتد. ودر واقع اجرای‌اصول پیشنهادی رئیس جمهوری مصرشکاف قابل ملاحظه‌ای‌میان رژیم‌و مردم این کشور بوجود خواهد آورد که مالا منجر به وخیمتر شدن اوضاع داخلی مصر میشود.

بغداد ـ خبرگزاری فرانسه ـ روزنامه های امروز بغداد نوشتند که رفراندوم های بی‌دریی سادات طی سال های اخیر جز استهزا و ریشخند از سوی‌افکارعمومی نتیجه دیگری نداشته است. روزنامه الثوره می‌نویسد: ماهیت این‌رفراندوم بارفراندوم های قبلی تفاوتی ندارد، زیرا هدف آن قانونی جلوه دادن اقداماتی است که برای زیر فشار گذاردن و طرد مخالفان صورت‌میگیرد. این روزنامه‌می افزاید «کمدی رفراندوم» در مصر نه تنها تاثیری در مبارزه توده های مردم مصر باقی‌نمی گذارد، بلکه آنانرا بیش ازپیش درهدفهای‌خود به منظورتحقق به وحدت اعراب، آزادی و سوسیالیسم مصمم‌تر خواهد ساخت.

روزنامه الجمهوریه مینویسد: نتایج رفراندوم‌از قبل مشخص شده بود و جای شگفتی‌نیست رژیمی که همواره دررفراندوم های خود بیشتر از ۹۸ درصد آراء را بدست می‌آوردهنگامی که احساس ناتوانی و عجزمی کند بازبه برگزاری رفراندوم دست میزند.

روزنامه های سوریه نیز در این زمینه به انتقادپرداخته‌اند.

یك سناتور آمریکایی:

کارتر پای آمریکا را به جنگ داخلی آنگولا میکشاند

«دیک‌کلارک»سناتور دموکرات کنگره آمریکا دیشب گفت وی یقین پیدا کرده که پرزیدنت کارترتصمیم دارد تا پای ایالات متحده آمریکا را مجددا به صحنه جنگ داخلی آنگولا بکشاند.

کنگره آمریکا در سال ۱۹۷۵ پیشنهاداصلاحی سناتورکلارک را در مورد منع فروش جنگ افزار آمریکائی به آنگولا به تصویب رسانید.

سناتور ایالات ایوا خاطر نشان ساخت‌که‌وی از اظهارات وگلایه های علنی و خصوصی رئیس‌جمهوری آمریکاپیرامون محدودیت‌هائی که کنگره برای سیاست خارجی کشور ایجاد کرده و بخصوص عنوان این مطلب‌ازسوی‌کارترکه اصلاحیه کلارک دست مرا بسته است قویا استنباط می کند که‌ایالات متحده قصد مداخله در آنگولا رادارد.

کارتر میخواهد بگین را در افکار عمومی‌سیاه ومخدوش‌جلوه دهد

تل‌آویو ـ خبرگزاری فرانسه ـ «ابراهیم شاریر» رئیس فراکسیون پارلمانی گروه لیکود اسرائیل در مصاحبه‌ای با روزنامه هاآرتص اظهار داشت که دولت جیمی‌کارتر با کاربرد همه امکانات خود می‌کوشد چهره دولت اسرائیل و بخصوص مناهیم بگین نخست‌وزیر آنرا در افکار عمومی سیاه و مخدوش سازد.

شاریر که‌بتازگی ازامریکا بازگشته، افزوده است: حکومت کارتر برآنست که میان یهودیان آمریکا اختلاف اندازد وهمبستگی محافل یهودی آمریکا را با دولت اسرائیل درهم شکند.

وی افزود وزارت امور خارجه آمریکا نیز بسهم خود گزارشها و اخبار نادرست درباره اسرائیل‌در اختیار مطبوعات و سایر رسانه‌های گروهی این کشور می‌گذارد. بطوریکه مطبوعات آمریکا با اشاره به انعطاف‌ناپذیری اسرائیل، مسئولیت بن‌بست مذاکرات صلح را درخاورمیانه‌متوجه دولت اسرائیل دانسته‌اند.

وی افزود هیچ امیدی در زمینه تغییر یافتن جهت‌گیری حکومت پرزیدنت کارتر وجود ندارد و سرسختی آمریکا در مورد اسرائیل در آینده نیز تشدید خواهد شد.

کاهش محبوبیت کارتر

نیویورک ـ رویتر ـ بموجب یک نظرخواهی‌که توسط موسسه آمارگیری هریس بعمل آمده است‌اگر هم‌اکنون درامریکاانتخابات ریاست جمهوری برگزار شود کارتر از جرالدفورد رئیس جمهوری سابق و رونالدریگان دو عضو محافظه‌کار حزب جمهوریخواه شکست خواهد خورد.

طی شانزده ماهی که از آغاز ریاست جمهوری‌کارتر میگذرد این اولین‌بار است که میزان آراء کارتر کمتر از آراء رقبای وی ازحزب جمهوریخواه شده است. در یک انتخابات فرضی سناتور کندی نیز با اکثریت قاطع کارتر را شکست خواهد داد.

INTERNATIONAL MANAGEMENT SCHOOL

Pahlavi Ave., Tavanir Ave.,

Nezami-i-Ganjavi Ave., No. 89

TEHRAN TEL: 68.10.29

Candidates who have registered for the Entrance Examination of the International Management School are requested to come to the school on May 30th or 31st (9th or 10th Khordad) from 8 a.m. to 4 p.m. in order to collect their examination card. The examination will be held at the International Management School on Friday June 2nd (12th Khordad).

9.00 a.m. — 11.30 Compulsory examination in English

2.00 p.m. — 4.00 p.m. Optional examination in French for those students who have some knowledge of French and wish to obtain a bonus mark.

راهنمای پذیرش دانشجو و کنکور
امروز صفحه ۱٤

حواری بومدین
توسعه همکاریهای الجزایر ـ فرانسه محال است

الجزیره ـ خبرگزاری فرانسه ـ حواری‌بومدین‌رئیس جمهوری الجزایر طی نطقی در کنگره مبارزان جنگ استقلال این کشور اظهارداشت دراین‌اوضاع واحوال که هواپیمای های نظامی فرانسه بر فراز مرز های الجزایر پرواز می کنند ودستگاههای الکترونیکی‌فرانسه که در جوار مرز های این کشور نصب شده، اطلاعات دریافتی را در اختیار مغرب‌و موریتانی می گذارند توسعه همکاریهای میان الجزایر و فرانسه محال‌است.

وی‌افزود الجزایر هرگزبازگشت نیروهای استعمارگر به مغرب را نخواهد پذیرفت و با تمام قواعلیه آن به مبارزه‌برخواهد خواست.

رئیس‌جمهوری الجزایر خاطر نشان ساخت نومی استعمار نو مجددا در آفریقا استقرار می‌یابد کمظاهرا ازانظار پنهان است ولی در واقع بسیار خطرناکتر از گذشته می‌باشد.

همدان با سرویسهای سوپر دولوکس‌میهن‌تور

دکتر محمد باقر یزدانی متخصص قلب‌ازمسافرت امریکا مراجعت نمود. تلفن ۸۳۲۹۳۹

دارالترجمه آذر
ترجمه رسمی و عادی کلیه متون ومدارك تحصیلی توسط مترجمان و استادان دانشگاهی، اخذ پذیرش تحصیلی از دانشگاههای معتبرخارج
خیابان ایرانشهر شمالی شماره ۲٤٦
تلفن ۸۳۱۸۵۷

شرکت تولیدی مواد آرایشی و بهداشتی در اصفهان
باقرارداد لیسنس مواد آرایشی وبهداشتی دارای اجازه اداره اقتصاد و بهداری در مرحله قبلاز تولیددر جستجوی شریکی است باتجربه که فعالیت شرکت را بعهده بگیرد.
تلفن اصفهان ۲۱٦۸۱ پنجشنبه و جمعه بین ساعت ۱٤تا۱۲

آرتامانوفها
نوشته ماکسیم گورکی
ترجمه کاظم انصاری
چاپ دوم
این‌رمان «اوضاع روسیه پیش‌از انقلاب و ظهور و سقوط فئودالیسم را دراین کشور با هنرمندی تصویر میکند.
مؤسسه انتشارات امیرکبیر

از روز دوشنبه هشتم خرداد ماه آخرین آثارناصراویسی در نگارخانه شیخ‌بمعرض تماشا گذارده میشود.
ساعت های بازدید ۱۰تا۱۲ صبح و ۵تا۸ بعداز ظهر.
خیابان بخارست خیابان هشتم

فرصت شغلی مهم ـ ریاست یك کارخانه بزرك
یك‌شرکت بزرك‌تولیدی برای ریاست‌کارخانه‌خود در اصفهان بهمکاری دعوت می‌نماید:
شرایط لازم:
سن: حداقل ۳۵ سال.
تجربه: حداقل ۱۰ سال در امور فنی و مدیریت کارخانه.
تحصیلات: حداقل لیسانس
زبان خارجه: آشنائی کامل بزبان انگلیسی یا آلمانی
حائزین شرایط میتوانند جهت مصاحبه درتهران باتلفن شماره ٦٥۹۹٤۲ تماس حاصل نمایند.

یادداشت کنید
۱۰خرداد ۲۴ ساعت تحریم و ترک سیگار
جوانان امروز

بانک نیروی انسانی تشکیل میشود

برنامه زمان‌بندی اجرای طرح صدور شناسنامه کارگری برای کارگران کلیه واحدهای تولیدی و صنعتی کشور آماده شد .

این طرح با در نظر گرفتن اولویتها درسراسر کشور ، طی دو یا سه مرحله ، با همکاری اتاق بازرگانی و صنایع و معادن، سازمان کارگران ایران و وزارت کار و اموراجتماعی اجرا خواهد شد .

هدف از اجرای این طرح ، تهیه فهرست کامل از کارکنان واحد های تولیدی ، صنعتی، کشاورزی و خدمات در مناطق مختلف جامعه شهری کشور و نیز شناخت کمی و کیفی تنگنا های تخصصی و مهارت های فنی و حرفه‌ای و اتخاذ سیاستهای مطلوب به منظور رفع مشکلات و نارسائیهای موجود در صنایع می‌باشد . همچنین با اجرای طرح صدور شناسنامه کارگری از نقل و انتقال نامعقول کارکنان صنایع جلوگیری میشود و در جهت رفاه و امکان پیشرفت کارکنان کارگاه ها و بالا بردن سطح دانش فنی کارگران براساس استاندارد های شغلی تصمیمات لازم اتخاذ خواهد شد .

برای اجرای طرح صدور شناسنامه کار درمرحله اول ،فهرست کامل کارکنان وکیفیت آنها در بخشهای مختلف تهیه می شود و سپس شناسنامه کار و دستورالعمل تکمیل آن به واحد های تولیدی فرستاده خواهد شد ، وپس از دریافت اطلاعات خلاصه شده و اساسی از صفات ومشخصات فردی کارگران وکارکنان برای سرعت بخشیدن به استخراج اطلاعات لازم و تجزیه وتحلیل آن یک سیستم انفورماتیک(سیستم یکطرفه جمع آوری اطلاعات)ایجاد خواهد شد. سپس وزارت کار و امور اجتماعی با ایجاد بانک نیروی انسانی کلیه اطلاعات را با استفاده از یکسیستم دوطرفه جمع‌آوری اطلاعات از سراسر کشور گردآوری و گروهبندی و تجزیه و تحلیل خواهد کرد .

این برنامه با در نظر گرفتن اولویتها بتدریج بخشهای صنعت ، خدمات و کشاورزی را تحت پوشش قرار خواهد داد و با استفاده از بانک نیروی انسانی این امکان بوجود می‌آید که درآینده کمبود های نیروی متخصص در هر قسمت بوسیله آن ازبین برود .

وزارت مسکن و شهر سازی برای خرید ۵۰۰ دستگاه آبگرمکن خورشیدی، پیشنهادی ، تسلیم سازمان صنایع نظامی کرد .

هریک از آبگرمکن های خورشیدی ۳۵۰۰ تومان قیمت دارد و وزارت مسکن و شهرسازی تصمیم دارد این آبگرمکن ها را در ساختمان هائی که در شهرستان ها خواهد ساخت نصب کند .

سازمان صنایع نظامی اکنون ۳۰۰ دستگاه از آبگرمکن ها و اجاق های خورشیدی تولیدی خود را در شهرک سرخه‌حصار (شهرک خورشیدی) بکار گرفته است و ساکنان شهرک بااستفاده از آبگرمکن خورشیدی ، آب گرم مورد نیاز خانه های خودرا تامین میکند . و غذای خود را نیزبا اجاق های خورشیدی میپزند .

تیمسار رزمجویان رئیس سازمان صنایع نظامی امروز ضمن توضیحات بیشتری درباره طرح های سازمان صنایع نظامی گفت : آبگرمکن و اجاق خورشیدی در کارخانجات پارس توکس سازمان صنایع نظامی ساخته شده است .

متناسب بامحیط ایران

تیمسار رزمجویان افزود : تهیه این دو وسیله کمباتوجه به موقعیت جغرافیائی ایران صورت گرفته است امکان می دهد که در کشور ما، در مصرف انرژی صرفه جوئی شود و چون تابش خورشید تقریبا در سراسر ایران وجود دارد استفاده از انواع وسایلی که ازانرژی خورشیدی بهره گیری میکند بسیارمفیدخواهد بود. روی اجاق خورشیدی می توان ظرف مدتی بیش از یک ساعت آبگوشت ویا غذاهای گوشتی دیگر و ظرف پنج دقیقه نیمرو پخت ، بدون آنکه برای پخت آن حتی یک ریال هزینه مصرف شده باشد، قیمت یک اجاق خورشیدی دو هزار تومان است .

در هوای ابری

تیمسار رزمجویان در مورد اینکه آیا بهره برداری از آبگرمکن هو اجاق های خورشیدی هنگام ابر شدن هوا عملی است یا نه گفت : هنگامی هوا ابر شد آب گرم کن از ۷۰ درجه بتدریج کاهش خواهد یافت ولی تا ۲۴ ساعت آبگرم در لوله های ساختمان خواهد بود .

البته طرح بعدی سازمان صنایع نظامی آنست که با استفاده از وسیله مخصوصی به نحوی عمل شود که آب گرم کن یا اجاق خورشیدی هنگام ابری شدن و پائین آمدن درجه حرارت از میزان معینی ازبرق استفاده کند و باین ترتیب از کار نیافتد.

تولید برق

تیمسار رزمجویان اضافه کرد که در یک نوع دیگر زودپز خورشیدی تو انسته‌ایم ۲ لیتر آب را به درجه حرارت ۲۵۰ برسانیم وباین ترتیب بخار آب میتواند، یک ژنراتور کوچک مولد برق را بحرکت درآورد و تولید برق کند که هرگاه مطالعات لازم ادامه یابد و حجم ها بزرگ گردد، میشود ازاین سیستم برق قابل توجهی بدست آورد .

تیمسار رزمجویان در مورد طرح مبارزه با آلودگی هوا گفت : سازمان صنایع نظامی با مطالعاتی که روی موتور های دو احتراقی صورت داده است در آینده اتوبوس های گازوئیلی خود را مجهز به موتور های دو احتراقه خواهد کرد . این موتور ها گاز های سمی اکسید ـ دوکربن و هیدروکربن متصاعد نخواهد کرد واتوبوس های ارتش بدون دود وسالم در شهرها بکار خواهد پرداخت.

از نور خورشید برق گرفته میشود

در محافل ومجالس

نهضت جدید ضد خاطرات نیکسون درآمریکا..

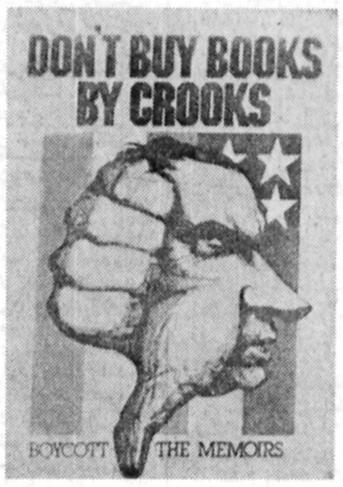

«خاطرات نیکسون را تحریم کنید»

این، تازه‌ترین عکس‌العمل آمریکائی‌های ضدنیکسون نسبت به تازه‌ترین کتاب جنجال‌برانگیز اوست .

کتاب تازه ریچارد نیکسون، سی و هفتمین رئیس جمهوری آمریکا، «داستان زندگی من» نام دارد که در آن بتفصیل به ماجرای «واترگیت» اشاره شده است کتاب اعترافات نیکسون از بحث‌برانگیزترین کتاب های روز آمریکاست که گروههای فراوانی به مخالفت‌آن برخاسته‌اند و خواهان تحریم آن شده‌اند مخالفان ، بین منظور پوسترهای مختلفی منتشر کردند که همکار نیویورکی‌نشین محفل‌نویس نمونه‌ای از آنرا بامختصری اشاره به‌مساله برای محفل‌خوانها فرستاده است .

استدلال مخالفان خاطرات نیکسون، از اصول شرافت و اخلاق مایه می‌گیرد. به اعتقاد مخالفان، مردی که دربالاترین مسند مقتدرترین کشور جهان، به اصول اخلاق و شرافت پشتپا زد و در رویارویی باملت خود یاکار ونینگبار بود، نباید بخاطر افشای خلافکاری هایش میلیونها دلار بجیب بزند... موج تحریم خاطرات نیکسون، ازسال پیش، که «دیودفراست» مصاحبه‌گر معروف، توانست درمقابل پرداخت نیم‌میلیون‌دلار، درچند مصاحبه تلویزیونی، گوشه‌هائی از ماجرای واترگیت را از زبان قهرمان واقعی آن بازگو کند اوج گرفت . با انتشار کتاب جدید، نیکسون میلیونها دلار تازه بجیب رده است درحالیکه به‌نوشته مخالفان، دربان سیاهپوستی که هشیاری و وظیفه‌شناسی او اسرار دستبرد به‌مقر حزب دمکرات را در ساختمان «واترگیت» بی نهاد این روزها بیکار ودرمانده است ...

به گزارش موسسات آمارگیری، نهضت مخالفان خاطرات نیکسون، کتابخوانهای فراوانی را ـ که اغلب جوان هستند ـ دربر گرفت .

از سی و نه رئیس جمهوری که امریکا، در تاریخ دویست ودو ساله آمریکا بخود دیده است ، نیکسون اولین رئیس جمهوری بود که بخاطر خلافکاری و صدور دستورهای غیر اخلاقی و خلاف قانون ناگزیر به‌استعفا شده است .

گفتنی است که دراین زمینه آمریکائیها، درست نقطه مقابل شرقی‌ها هستند که معمولا نسبت به «افتادگان» ـ ولو جبار و خونخوار ـ با دیده گذشت و آمرزش نگاه می‌کنند ...

دندان‌پزشک گمنامی که یک روزنامه‌نگار سرشناس شد ...

این روزها، گرفتاری تازه‌ای برگرفتاری های روزمره دکتر عنایت نویسنده و روزنامه نگار سرشناس اضافه شده است وآن ، دوندگی بین سازمان برنامه و سازمان بیمه های اجتماعی است باسابقه یکسال اداری در « بیمه » زنده شود وبا چسباندن آن به‌دنباله‌نوزده سال سابقه‌کارشناسی در سازمان برنامه، پرونده بیست سال «خدمت اداری »وبسته شودو به‌افتخار بازنشستگی نائل شود...

دکتر محمود عنایت ،۴۶ ساله، بهمان اندازه که در روزنامه‌نگاری و نویسندگی اسمو رسم‌دارو خوشنام است در حرفه اولیه‌اش، دندان‌پزشکی ،غریبو کمنام است ...

عنایت، که طبعی حساس و قلبی رقیق دارد هرگز آن قاطعیت همراه باخشونت اجتناب‌ناپذیر حرفه دندانپزشکی را در خودندید که بطور جدی به مطب ومریض بپردازد... وچند بود که از پشت میزدانشکده به‌پشت میزتحریریه روزنامه ها خیز برداشت ... وبا همه‌ی بی‌ثباتی دنیای مطبوعات ما همچنان یک روزنامه‌نویس مسئول و متعهدباقی مانده‌است. دکترعنایت، پس‌از سالها قلمزنی درروزنامه ها و مجله‌ها، ازچهارده سال پیش ، دست تنها به‌انتشار مجله خوب و خواندنی « نگین » همت گماشت که‌دیروز، یکصدو پنجاهو ششمین شماره آن منتشر شد. «نگین »، که ماهانه‌ای اجتماعی‌و ادبی است ،تنها دو هزار مشترک درخارج‌از کشوردارد.

گفتنی است که تمام کارهای مربوطبه انتخاب و تنظیم مطلب و دیگر امور تحریری مجله را،عنایت،به تنهائی انجام میدهد و هیچیک از نویسندگان صاحب نام‌آن نیز بابت نوشتن مقاله و تفسیر پولی دریافت نمیکنند. شاید ، این دو عامل، انتشار منظم «نگین »راتضمین میکنند...

از عنایت دو کتاب «محاکمه استثنائی »و«راپورت‌ها» منتشر شده‌که دومی ،عنوان یادداشت های خواندنی او در «نگین» است.

سوای دکتر عنایت، دندان پزشکان دیگری به روزنامه نویسی روی آورده‌اند که قاعدتا می‌که حافظه محفل‌نویس پدری میدهد عبارتند ازدکتر هوشنگ عسگری «که سالها مجله‌خوشه را منتشر میکردو حالا در آمریکا ازحرفه اصلی‌اش پول در میاورد»،

دکتر هادی شفائیه عکاس معروف ،دکتر صفاءالدین جهانبانی‌مدیر کل رادیو تلویزیون فارس و ...

زن تبریزی ۳ قلوزائید

تبریز ـ خبرنگار اطلاعات

دیروز زن ۴۲ ساله‌ای در یکی از بیمارستان های شهر تبریز ۳ قلو زائید .

این زن فرنگیس حیدری نام دارد و تا قبل از این زایمان ، ۷ فرزند سالم بدنیا آورده بود .

فرنگیس دیروز توسط تکنیسین‌های اورژانس تبریز به بیمارستان ششم بهمن مهسر این شهر انتقال یافت ویک آورد . اما سه قلو ها و دو دختر ۳ قلو بدنیا ساعتی پس از تولد بعلت نامعلومی درگذشتند .اجساد به پزشکی قانونی تبریز انتقال داده شد .

زلزله ، سقف چند خانه را ریخت

یزد ـ زلزله خفیفی ساعت ۹ صبح دیروز بخش مهاباد، از توابع شهرستان جافق، یزد را لرزاند و سقف چند خانه را فرو ریخت .

این زلزله تلفات جانی نداشت و بدستور استاندار یزد ، اکیپ جمعیت شیرو خورشید سرخ یزد به‌محل اعزام شد .

در جریان زلزله ،سقف باسگاه ژاندارمری مهاباد، نیز فرو ریخت که خوشبختانه کسی آسیب ندید .

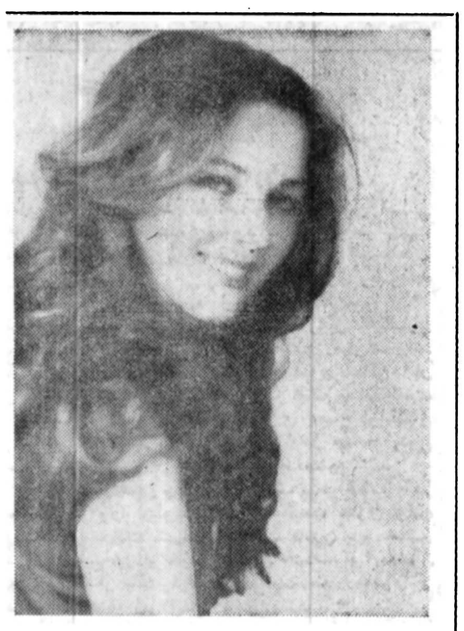

از جانب اطلاعات بانوان

دختر ایران برای شرکت در مسابقه «جام جهانی فوتبال» برگزیده شد

همزمان با برگزاری مسابقات فوتبال جام‌جهانی از میان دختران برگزیده جهان ، یک نفر بنام ممیس جام جهانی فوتبال، انتخاب خواهد شد .

در ایران ، انتخاب‌دختر برگزیده ایران ، برای شرکت در این برنامه‌معهده مجله اطلاعات بانوان واگذار شد و بدنبال اعلام برگزاری مسابقه‌ای در این زمینه ، صدها دختر از سراسر کشور داوطلب شرکت در آن شدند .

بعد از ظهر دیروز هیات داوران از جهات مختلف این دختران را که‌دانشجو کارمند و یا خانه‌دار بودند مورد ازمون قرار دادند و در ابتدا ۲۰ نفر ، بعد ۱۵ نفر ، سپس ۶ نفر ودست آخر ، یک نفر رابرگزیدند که بزودی به عنوان دختر برگزیده ایران ، رهسپار کاراکاس خواهد شد .

او ، دوشیزه سیمین افشار ، دارای فوق لیسانس در رشته میکروفسیل شناسی از دانشگاه لندن است و به عنوان مهندس زمین‌شناس در شرکت سهامی خدمات نفت ایران (کنسرسیوم) کار میکند. او به زبان انگلیسی تسلط کامل دارد .

شنبه ها دنیای ورزش

بالابر بتا
آماده تحویل

BETA
دیزلی ۸۰۰
برقی ۵۰۰ـ۸۰۰
بنزینی ۳۵۰ـ۷۰۰
با پایه و پاکت ـ گارانتی ـ سرویس ـ یدکی
بتون ماشین
خیابان آیزنهاور شماره ۲۶۳ بین چهارراه اسکندری ونواب) تلفن: ۹۲۹۵۰۳ـ ۹۳۱۷۲۰

لوکس ترین لوازم بهداشتی در ۱۶ رنگ
کهلر ـ روکا
شرکت صنایع حرارتی ـ تلفن: ۶۵۸۱۷۲ـ۶

قابل توجه شرکتهای تاسیساتی و ساختمانی
دئوکس DEOX برکس BREX
مطمئن ترین مایع پاک کننده شیمیائی برای پاک کردن و جرم زدائی دیگهای حرارتی.
رادیاتورها. روکار ساختمان ها عاری از هر گونه بخارهای سمی و سوختگی آماده تحویل.
شرکت بتون ماشین
خیابان آیزنهاور ـ بین اسکندری و نواب شماره ۲۶۳ تلفنهای ـ ۹۲۹۵۰۳ ـ ۹۲۳۶۱۰ ـ ۹۲۳۳۹۶

تور های استثنائی با قیمت های باور نکردنی
سراسر تابستان هر وقت که مایل باشید با ۶۰ تور هوائی مطمئن بین المللی وتامین هتل وصبحانه وسایرخدمات رفاهی میتوانید زیبائیهای شهرهای جالب امریکا ـ آسیا ـ آفریقا واروپا را تماشا کنید

نام تور	مدت بروز	مسیر تور	تاریخ حرکت	بها بازای هر نفر
آتن	۱۰	آتن ـ وگردش با کشتی درسواحل زیبای یونان همراه باصبحانه وهتل درجه ۱ ونهار در تورهای دریائی	۱ تیر ـ ۱۳ تیر ـ ۳۱ تیر ۱۷ مرداد ۲ شهریور ـ ۱۶ شهریور	۴۷۵۰
لندن	۱۰	لندن.	۱ تیر ـ ۱۸ تیر ـ ۶ مرداد ـ ۲۵ مرداد ۱۴ شهریور ـ ۲۹ شهریور	۵۶۰۰
آتن ـ لندن	۱۴	آتن ـ لندن وگردش با کشتی در سواحل زیبای یونان همراه با صبحانه وهتل درجه ۱ ونهار در تورهای دریائی	۵ تیر ـ ۲۲ تیر ـ ۷ مرداد ۲۱ مرداد ۷ شهریور ـ ۲۵ شهریور	۷۰۰۰
لندن ـ ژنو	۱۰	لندن ـ ژنو:	۲۳ مرداد ـ ۳۰ مرداد ـ ۲۰ شهریور	۵۸۰۰
عروسهای زیبا	۱۵	رم ـ پاریس ـ لندن:	۵ تیر ـ ۲۰ تیر ـ ۴ مرداد ـ ۲۰ مرداد ۶ شهریور ـ ۲۴ شهریور	۸۱۵۰
دانوب	۱۵	رم ـ پاریس ـ هامبورگ ـ لندن:	۱۲ تیر ـ ۶ مرداد ـ ۳۰ مرداد	۸۲۰۰
اروپا	۱۶	رم ـ نیس ـ پاریس ـ لندن:	۷ تیر ـ ۴ مرداد ـ ۲۵ مرداد	۸۴۰۰
گیتار	۲۰	استانبول ـ رم ـ بارسلون ـ پاریس: لندن:	۹ تیر ـ ۳ مرداد ـ ۲۷ مرداد	۱۲۰۰۰
فلامینکو	۱۶	رم ـ مادرید ـ بارسلون ـ لندن:	۵ تیر ـ ۲۳ تیر ـ ۱۰ مرداد	۹۲۰۰
کارمن	۲۰	مادرید ـ کازابلانکا ـ تونس ـ رم	۷ تیر ـ ۲۹ تیر ـ ۲۳ مرداد	۱۲۲۰۰
ونوس	۱۵	استانبول ـ رم ـ لندن	۲ تیر ـ ۳۰ تیر ـ ۱۰ شهریور	۸۵۰۰
رؤیاها	۲۱	کپنهاگ ـ استکهلم ـ اسلو ـ پاریس:	۴ تیر ـ ۲۹ تیر ـ ۲۳ مرداد	۱۲۰۰۰
اسکاندیناوی	۲۰	کپنهاگ ـ استکهلم ـ اسلو ـ ژنو:	۱۹ تیر ـ ۲ مرداد ـ ۶ شهریور	۱۱۸۰۰
آمریکا	۲۲	نیویورک ـ واشنگتن ـ میامی ـ لوس آنجلس لاس وگاس ـ سانفرانسیسکو ـ لندن:	۶ تیر ـ ۱۰ مرداد ـ ۱۰ شهریور	۱۵۹۰۰
گیشا	۲۱	بانکوک ـ سنگاپور ـ مانیل ـ توکیو ـ هنگ کنگ:	۴ تیر ـ ۲۹ تیر ـ ۲۶ مرداد	۱۳۲۰۰
ارکیده	۱۱	هنگ کنگ ـ بانکوک	۷ مرداد ـ ۳۰ مرداد ـ ۱۳ شهریور	۷۶۰۰

برای دریافت برنامه کامل تور، هرگونه اطلاعات ورزرو جا هنه روز به تهران میدان فردوسی
شرکت لوان تور هوائی واژانس های مورد علاقه مراجعه فرمائید
تلفن ۳۷۲۰۷۷ ـ ۳۷۲۰۷۶ ـ ۳۷۲۰۷۲ ـ ۳۷۲۰۷۱ ـ ۳۷۲۰۷۰

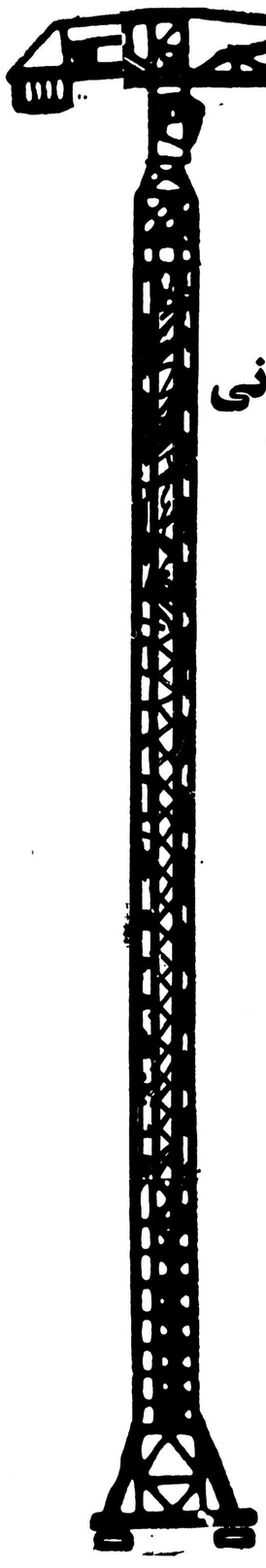
قابل توجه
خریداران ماشین آلات راهسازی و ساختمانی
فروش استثنائی
شرکت هاراچ کو ماشین آلات موجود خود را به شرح زیر با قیمت بسیار مناسب و بی‌سابقه بفروش میرساند.
۱ـ جرثقیل هیدرولیکی تلسکوپی ۱۳ تن ساخت آمریکا ۷۵۰/۰۰۰ تومان
۲ـ جرثقیل هیدرولیکی تلسکوپی ۲۰ تن ساخت فرانسه ۷۵۰/۰۰۰ تومان
۳ـ سنگ‌شکن چکشی بظرفیت ۱۸۰ تن در ساعت ساخت آلمان ۱/۵۰۰/۰۰۰ تومان
۴ـ سنگ‌شکن چکشی بظرفیت ۱۶۰ تن در ساعت ساخت آلمان ۷۰۰/۰۰۰ تومان
۵ـ سنگ‌شکن چکشی بظرفیت ۱۲۰ تن در ساعت ساخت آلمان ۶۵۰/۰۰۰ تومان
۶ـ سنگ شکن چکشی بظرفیت ۴۰ تن در ساعت ساخت آلمان ۲۸۵/۰۰۰ تومان
خریداران محترم میتوانند جهت بازدید و خرید از اول تا آخر خرداد ۳۷ از ساعت ۹ صبح تا ۵ بعدازظهر به:
نمایشگاه شرکت هاراچ گو
جاده مخصوص کرج ـ کیلومتر ۱۵ روبروی کارخانه رنو مراجعه فرمایند.
تلفن: ۹۵۱۸۴۶

توفان «باد سرخ» بم را درهم‌ریخت

بم ـ خبرنگار اطلاعات

توفان شدید ، چهارساعت تمام شهر بم را درهم‌ریخت و تمام ساکنان شهر را وحشت‌زده کرد .

این توفان که‌دراصطلاح محلی به «بادسرخ» معروف است ، ساعت یک بامداد دیروز شروع شد و ۴ ساعت ادامه داشت .

مردم بم با شروع توفان باد سرخ ، وحشتزده از خواب پریدند و تا صبح از وحشت و هراس لحظه‌ای نیاسودند .

شدت توفان بحدی بود که چندین درخت را در خیابان‌های شهر شکست و بزمین انداخت و موجب شکسته شدن شیشه های در و پنجره چند خانه‌شد.

مقررات استخدامی جدید شرکتهای دولتی

دولت امروز لایحه‌اصلاح مقررات استخدامی شرکت های دولتی را تقدیم‌مجلس شورایملی کرد.

بموجب‌این‌لایحه‌به‌استناد بندب ماده۲قانون استخدام کشوری مواد ۳۳ و ۷۷ مقررات استخدامی شرکت های دولتی مصوب ۵ر۳ر۲۵۳۲ کمیسیونهای استخدام مجلسین بشرح زیر اصلاح و تکمیل می گردد :

مستخدمین فعلی شرکت های دولتی که مشمول مقررات قانون‌تامین‌اجتماعی هستند و در تاریخ ۳۱ر۳ر۲۵۳۵ در خدمت شرکت بوده و خدمت آنها تا تاریخ ۵ر۳ر۲۵۳۲ و یا بعد از آن ادامه داشته است می‌توانند ظرف ۶ماه ازتاریخ‌تصویب‌این‌اصلاحیه تقاضا نمایند از لحاظ بازنشستگی‌و وظیفه مشمول حکم این‌ماده قرار گیرند که در اینصورت حق بیمه سهم آنها که به صندوق تامین اجتماعی پرداخت شده‌است به صندوق بازنشستگی کشوری منتقل میشود و درصورتیکه درمدت مذکور چنین تقاضائی نکنندکماکان مشمول قانون تامین‌اجتماعی خواهند بود.

مستخدمین غیر رسمی که در تاریخ ۳۱ر۳ر۲۵۲۵ در موسسات مشمول‌قانون استخدام کشوری خدمت میکرده و قبل از تبدیل وضع به رسمی موسسه متبوع آنها از شمول‌قانون مذکور خارج و بصورت شرکت دولتی درآمده‌انداز تاریخ ۱ر۱ر۲۵۲۷ براساس قانون مذکور تبدیل وضع یافته و کسور بازنشستگی سهم آنان که بصندوق‌تامین اجتماعی پرداخت شده است محاسبه و بطور کلی توسط سازمان تامین اجتماعی یا صندوقهای مربوط به حساب صندوق بازنشستگی کشوری واریز و مابه‌التفاوت کسوری‌سهم مستخدم طبق مقررات‌مربوط در فهرست مزبور محاسبه و به اقساط مساوی‌حداکثر در ۶۰ قسط از حقوق مستخدم کسر و بحساب مربوط پرداخت میگردد.

همچنین تبصره زیر بعنوان تبصره ۶ بماده۷۷ الحاق میشود:

سوابق خدمت بلاانقطاع مستخدمین شرکتها و موسساتی که با اجازه قانون بشرکت دولتی‌تبدیل شده یا میشوند در اجرای بند الف این ماده و سایر مواد این مقررات قابل احتساب میباشد.

همچنین در تبصره یک ماده ۷۷ عبارت مزایای‌شغل که به او تعلق میگیردکمتر باشد به عبارت مزایای شغل که به او تعلق میگیرد بیشتر باشد، اصلاح می گردد.

گروه پیشرو

خط مشی کاندیداهای خود را اعلام کرد

بانزدیک‌شدن روز انتخابات کانون وکلای دادگستری مبارزا تانتخاباتی روزبروز داغتر می شود .

دیشب در آخرین جلسه انتخابات گروه پیشروبرنامه انتخاباتی این‌گروه بتصویب وکلای جناح پیشرو رسیدو این گروه کاندیداهای خود را انتخاب کردند وقرارشد در جلسه بعد در باره آنها بحث شود .

دیشب در همین جلسه تصمیماتی درمورد چگونگی شرکت در انتخابات گرفته شد و بیانیه‌یی نیز از طرف این‌گروه انتشار یافت‌وقرار شد که کاندیداها زیر این بیانیه را امضاء کنند .

در این بیانیه که خط‌مشی کاندیداها را روشن میسازد آمده است .

بنظر ما استقلال واقعی کانون وقتی تحقق خواهد یافت که اجزاء حکومت هر یکدرجای خود قرار گرفته وقوای‌سه‌گانه مملکتی‌حدود اقتدارات خود را چنانچه قوانین اساسی ترسیم کرده بشناسند واز آن تجاوز نکنند .

بنظر ما احترام و اعتبار وکیل دادگستری وقتی افزوده میشود که قوه قضائیه به موضع اصلی خود بازگشته و قوانینی‌که برای مثله کردن صلاحیت محاکم دادگستری وضع‌شده است منسوخ گردد .

بنظر ما وکیل دادگستری ایران هنگامی میتواند راه‌گشای مردم و مدافع آنان در برابر مظالم باشدکه‌امنیت وی برای دفاع وامکان حضور اودر همه‌جا بدون قیدو شرط تضمین گردد.

و اینهمه میسر نیست جزدر سایه حکومت قانون و این حکومت قانون باید مطلق بدون خدشه و بدون محدودیت های ظاهری و پنهانی باشد .

ما اعلام می‌کنیم که گرایش به قدرت و تسلیم شدن به وسوسه کسانی‌که وابستگی به قدرت را در سالهای‌اخیر در کانون وکلاء دادگستری تبلیغ کرده و هنوزهم‌میکنند منشاء همه ضعفهائی است که وکلاء دادگستری دچار آن هستند .

ما طرفدار اقتدار، وقار و استقلال واقعی وکیل دادگستری و کانون وکلاء هستیم و با هرگونه‌وابستگی بی لیاقتی و مدیحه خوانی مخالفیم .

آهن تولیدداخلی گران‌شد

قیمت آهن شرکت ملی ذوب آهن ایران برای مدت سه ماه افزایش یافت . نرخ افزوده به قیمت آهن تولید داخلی از دیروز بموقع اجرا گذاشته شده و متعاقب نرخهای جدید گروه صنعتی شهریار نیز قیمت آهن را افزایش داد .

براساس نرخ های تازه قیمت آهن نمره ۱۴ واحد ذوب آهن‌آریامهر به کیلوئی ۳۵ ریال و نمره ۱۶ به کیلوئی ۵ر۳۴ ریال نمره ۱۸ کیلوئی ۳۴ ریال رسید و میله گرد و نمرات ۱۲ تا ۲۲ به کیلوئی ۲۰ر۳۶ تا ۲۵ر۳۶ ریال ترقی داده‌شد.

قیمت تازه برای خرید دو هزار تن به بالا محاسبه‌می شود و خرید های کمتر از میزان اعلام شده گرانترتمام خواهد شد .

افزایش قیمت آهن که از دیروز ازطرف شرکت ملی ذوب آهن بموقع اجراء گذارده شده است تیر آهن را کیلوئی ۲ ریال و میل گرد را کیلوئی سه ریال افزایش داده است .

همزمان با ترقی و اعلام قیمتهای جدید ، واحد ذوب آهن آریامهر که مدت‌دوماه از عرضه آهن خودداری میکرد ، کار فروش را از سرگرفت .

خبرنگار ما گزارش داد : با آنکه ترقی قیمت آهن میبایستی مورا در بازار موثر واقع شود ، معهذا قیمت اهن در بازار ثابت استو گفته میشود عدم‌تاثیر افزایش قیمت در بازار معاملات ، بسبب رکودنسبی معاملات و افزایش موجودی آهن دربازار است ،بطوریکه نمرات ۱۰ تا ۱۸ در بازار کیلوئی ۳۶ تا ۳۷ ریال و نمرات ۲۰ به بالا تا کیلوئی ۴۱ ریال است و باورود آهن خریداری‌شده از خارج کمبود زمینه آهن بخصوص از نمره ۲۰ ببالا بکلی‌منتفی میگردد .

شورای دانشگاه اصفهان‌دستور تخلیه خوابگاههای‌دانشگاه راداد

اصفهان ـ خبرنگار اطلاعات دانشگاه اصفهان ببسیاری از دانشجویان دختر و پسر این دانشگاه که از خوابگاهها استفاده میکنند مهلت داد که تا روز شنبه نسبت به تخلیه خوابگاه ها اقدام کنند .

این تصمیم در جلسه اخیر شورای دانشگاه اصفهان‌اتخاذ شد و اعلام شد که با توجه به تعطیل برخی کلاس های مربوطه چنین تصمیمی گرفته شده است .

این تصمیم با اعتراض دانشجویانی که از خوابگاه‌های دانشگاه اصفهان استفاده میکنند مواجه شد .

همچنین در این جلسه چند تن از اعضای شورا پیشنهاد کردند که برای سال جاری جشن پایان تحصیلی برگزار شود و باین ترتیب احتمال میرود دانشگاه های دیگر نیز از این موضوع پیروی کنند.

اطلاعیه دانشگاه تهران درباره

امتحانات‌نیمسال دوم دانشجویان دانشگاه

دانشگاه تهران بدنبال اطلاعیه‌های سابق مجددا اعلام کرد که حضور مرتب دانشجویان در کلاس‌درس هایی که انتخاب کرده‌اند‌ـ الزامی است و کسانیکه غیبت آنان از یکچهارم مجموع ساعات هردرس بهرعنوان تجاوز کند حق شرکت در ارزشیابی نهائی آن درس را ندارند و در آن درس نمره «ه» (مردود) خواهند گرفت .

کلاسهای‌درس درنیمسال دوم سال تحصیلی جاری‌تا ۲۴ خردادماه دائر خواهد بود و غیبت دانشجو قبل از موعد بحساب خواهد آمد .

امتحانات پایان نیمسال در موعد مقرر و براساس برنامه و کلیه مطالب درس بعمل خواهد آمد و تاریخ هیچ امتحانی قابل تغییر نیست و غیبت در امتحان بهرعنوان (ه) (مردود) محسوب خواهد شد.

اعتراض دانشجویان و استادان دانشکده‌علوم‌اجتماعی درموردنمره

نحوه نمره‌دادن در دانشکده علوم اجتماعی دانشگاه تهران با اعتراض گروهی از دانشجویان و استادان دانشکده علوم اجتماعی و تعاون دانشگاه تهران روبرو شد.

گروهی از استادان معترض در نامه‌هائی‌جداگانه به‌رئیس دانشکده‌خواسته‌اند که علت این اشتباه روشن شود .

یکی از استادیاران دانشکده علوم اجتماعی در این باره گفت معلوم نیست که اشتباه‌ازسوی مسئولان است یا کامپیوتر . زیرا بدون آنکه استادان نمره‌ای به گروهی از دانشجویان داده‌باشند کامپیوتر ریز نمرات دانشجویان مذکور را بیرون داده است . دانشجویان پس از دریافت ریز نمرات خود ازکامپیوتر به استادان خود اعتراض کردند و خواستند که موضوع روشن شود.

گفته میشود دانشگاه مشغول رسیدگی به این اشتباه است و احتمالاعلت آن تا روز شنبه معلوم میشود.

برای ادامه نیمسال دوم سال تحصیلی

کلاسهای دانشگاه آذرآبادگان از ۲۱ امردادماه دایر مشیود

تبریز ـ خبرنگاراطلاعات شورای دانشگاه‌آذرآبادگان بمنظور رسیدگی به وضع موجود این دانشگاه بمدت ۳ ساعت تشکیل جلسه‌داد و نتیجه بررسیهای آن‌اعلام شد.

دکترقبادفتحی، سرپرست دانشگاه آذرآبادگان درپایان جلسه اعلام کرد: شورابررسی کاملی درخصوص‌نحوه اجرای ترم دوم بعمل‌آورد وباتوجه به اینکه این ترم از ۱۸ اردیبهشت ماه تعطیل شده‌و فقط دو هفته تا پایان ترم افت داشته است (درگذشته نیز جمعا دوبار و بمدت۷ روز تعطیل شده بود) کل افت سه‌هفته تشخیص داده شد و تصمیم گرفته شد با توجه‌به‌اینکه هیات علمی دانشگاه باید از مرخصی خود استفاده کنند وبرای تکمیل ترم هیچ گذشتی‌نکنند و ترم تابستانی تشکیل نشود، بعنوان ادامه ترم کلاسهای روزانه دانشگاه بجز دانشکده پزشکی از تاریخ (۲۱ر۵ر۳۷ ، لغایت ۸شهریور ماه) تشکیل‌شود. سپس از تاریخ (۹شهریور لغایت ۱۷ شهریور) برای مطالعه و حضور در جلسه امتحان ، به دانشجویان فرصت داده میشود . از تاریخ (۱۸ شهریور لغایت ۲۹ شهریور) امتحانات ترم دوم انجام میشود و روز بعد یعنی (۳۰ شهریور) لغایت مهرماه نامنویسی برای نیمسال اول تحصیلی ۳۷ـ۳۸ آغاز خواهد شد.

چاه‌شماره ۱۲۶ اهوازآتش گرفت

اهوازـ خبرنگاراطلاعات یک چاه نفت در دست تعمیر دیشب دراهواز آتش گرفت و طی ان ۸ مهندس و تکنیسین ایرانی وخارجی بشدت سوختند و میلیونها ریال خسارت ببار آمد .

ساعت دو بعد از نیمه شب‌گذشته درحالیکه‌گروهی از مهندسین و تکنیسین‌های ایرانی و خارجی سرگرم تعمیر و نوسازی چاه نفت ۱۲۶ واقع‌درمنطقه«مارون» ۴۵ کیلومتری اهواز بودند ناگهان لوله اصلی داخل چاه با صدای مهیبی‌منفجر شد .

بمحض وقوع‌انفجار و باتوجه به وجود گاز فراوان و متراکم نفت در اطراف چاه آتش‌سوزی بزرگی رخ داد.

حدود بیست نفر از کارکنان ایرانی وخارجی که سرگرم کار در محل حادثه بودند به محض شروع آتش‌سوزی گریختند اما هشت نفر ازآنهابسختی مجروح شدند . ۵ نفردیگر نیز که جراحات مختصری برداشته بودند بلافاصله تحت درمان و مداوا قرار گرفتند.

اسامی مناطقی که فردا خاموشی برق دارند

فردا برق قسمت وسیعی از مناطق شرق،غرب وشمال شهر قطع خواهد بود .

این‌خاموشی در بعضی مناطق ۵ ساعت و در دیگر نقاط تا ۱۲ ساعت‌ادامه‌دارد

سخنگوی وزارت نیرو ضمن اعلام این خبر اعلام داشت خاموشی فردا برای تعمیر و مرمت چندپست‌برق مستقر در فرح آباد ،طرشت و خیابان های امیرآباد ، کریمخان زند ، مهرابد ، آذربایجان ، آریاشهر ، بلوار و یوسف آباد صورت میگیرد و پس‌ازاین تعمیرات نوسان ولتاژبرق‌تاحدزیادی در این مناطق مرتفع خواهد شد .

این سخنگو افزود : مدت خاموشی خیابان ها ومناطق شمال غرب و شمال شهر تهران درساعات‌صبح‌خواهد بود ولی مناطق شرق‌تهران صبح و عصر بطول می ـ انجامد .

جزئیات برنامه خاموشی فردا بشرح زیر است :

از ساعت ۶ صبح الی ۶ بعد از ظهر روز جمعه خط رزم‌آرا (یک)خطوطپارچین ورزم‌آرا(دو) وسیمان تهران در پست طرشت مناطق زیر از ساعت ۵ صبح تا ده صبح .

۱ ـترانسفورماتور منطقه دانشگاه (شامل قسمتی از مناطق گیشا ـ امیرآباد)

۲ ـ ترانسفورماتورمنطقه کریمخان زند (شامل‌قسمتی از کریمخان‌زند ـ شاه‌عباس تخت‌طاووس ـ۲۵شهریور)

۳ ـ ترانسفورماتورمنطقه خیابان آذربایجان (شامل قسمتی از خیابان آذربایجان آیزنهاور ـ جیحون ـ سلسبیل)

۴ ـ ترانسفورماتورمنطقه مهرآباد (شامل قسمتی از شهیاد ـ جاده کرج ـ ایزنهاور)

۵ ـ ترانسفورماتورمنطقه آریاشهر (شامل قسمتی‌از مناطق گیشا ـ شهر زیبا ـ تاج) .

۶ ـ ترانسفورماتورمنطقه بلوار ـ (شامل قسمتی از بلوار الیزابت ـ امیرآباد ـ پهلوی ـ یوسف‌آباد).

جمع خاموشی در مناطق فوق معادل ۸۱هزارکیلووات پیش بینی شده است .

خبرهای کوتاه

شرفیابی

شاهنشاه آریامهر دیروز ارتشبد ذوالفقار علی خان رئیس ستاد هوائی پاکستان را در کاخ نیاوران بحضور پذیرفتند .

در این شرفیابی تیمسار ارتشبد غلامرضا ازهاری رئیس ستاد بزرگ ارتشتاران نیز افتخار حضور داشت .

شورای‌پژوهشهای‌علمی کشور

درپیشگاه‌علیاحضرت‌شهبانوی ایران اجلاس شورای پژوهشهای علمی کشور در کاخ نیاوران تشکیل گردید.

وزیر صنایع‌و معادن‌دبیر کل شورای مرکزی دانشگاه ها با سایر اعضای شورا و نیز رئیس دفتر مخصوص علیاحضرت شهبانو در این جلسه حضور داشتند در پنجمین اجلاس شورای پژوهشهای علمی کشور که سه ساعت و نیم بطول انجامید ، مسائل مختلف مربوط به سیاست تحقیقاتی کشور مطرح گردید و تصمیماتی اتخاذ شد .

عزیمت والاحضرت شاهپور عبدالرضا به صوفیا

والاحضرت شاهپور عبدالرضاپهلوی صبح‌امروز برای شرکت در بیست و پنجمین اجلاس مجمع عمومی شورای بین‌المللی حفاظت از حیات وحش‌که در صوفیا تشکیل میشود تهران را بسوی بلغارستان ترک کردند . مجمع‌عمومی شورای بین‌المللی حفاظت از حیات وحش همه ساله در یکی از ۴۵ کشور عضو تشکیل میشود.

در اجلاس امسال ۸۰۰ نفر از نمایندگان و متخصصین کشورهای‌عضو شرکت دارند .

تلگرام ایرانیان مقیم لبنان به پیشگاه شاهنشاه

ایرانیان مقیم لبنان طی تلگرامی به پیشگاه شاهنشاه آریامهر اعمال پلیدمزدوران فرصت‌طلب را محکوم کردند.

متن تلگرام‌به‌این‌شرح است.

پیشگاه اعلیحضرت‌همایون شاهنشاه آریامهر محمدرضا پهلوی رهبر عالیقدر انقلاب سفید .

ما ایرانیان مقیم لبنان سیاست حکیمانه‌وخردمندانه آن اعلیحضرت را تائید و شدیدا اعمال پلید مزدوران فرصت‌طلب و طرد شده را محکوم میکنیم ، آرزومندیم‌که رهبر عظیم‌الشان ایران که نشانه وحدت ملی ما است پیوسته‌برقرار و پایدار‌باشند.

از طرف ایرانیان‌مقیم‌لبنان ـ بیروت سیدکاظم پورحکیمی

دادستان جدیدکرمانشاه

کرمانشاه ـ خبرنگاراطلاعات

«نگارشی» دادستان کرمانشاه ، به دادسرای تهران انتقال یافت بدنبال انتقال دادستان کرمانشاه ، به‌دادسرای تهران، «برازنده» رئیس دادگستری محلات‌به سمت دادستان کرمانشاه منصوب شد .

پیام های شادباش شاهنشاه

از جانب‌شاهنشاه‌آریامهر بمناسبت سالگرداعلام‌استقلال اردن هاشمی این تلگرام به عمان مخابره شد .

اعلیحضرت ملک‌حسین‌بن طلال پادشاه اردن هاشمی برای من موجب کمال خوشوقتی است که بمناسبت سالگرد اعلام استقلال‌کشور اردن هاشمی صمیمانه‌ترین تبریکات همراه با بهترین آرزو های خویش را برای سلامت و سعادت شخص‌آن اعلیحضرت و تعالی ورفاه روز افزون ملت برادر اردن هاشمی ابرازدارم .

برادر شما محمدرضاپهلوی

از جانب اعلیحضرت همایون شاهنشاه آریامهر بمناسبت جشن استقلال آرژانتین پیام شادباشی به حضرت ژرژویدلا رئیس جمهوری آن کشور به بوئنوس‌آیرس مخابره شد .

والاحضرت شاهدخت اشرف پهلوی دربابل

بابل ـ خبرنگاراطلاعات

نخستین کلنگ پارک «پردیس نوشیروانی » بابل، بدست والاحضرت شاهدخت اشرف پهلوی و در زمینی‌به مساحت ۲۰۰ هزار مترمربع بزمین زده شد .

زمین این پارک که ۲۸ میلیون ریال خریداری شده است ،ازسوی‌مهندس‌حمید نوشیروانی برای احداث بزرگترین پارک بابل به بنگاه نیکوکاری «اشرف پهلوی » اهدا شد .

مهندس نوشیروانی همچنین مبلغ ۲۵ میلیون ریال وقف قسمتی از هزینه آن کرد .

هزینه نگهداری این‌پارک بعهده شهرداری بابل است. پارک مذکور،در کنارروستای «وتی‌کلاه» در ۴کیلومتری راه قدیم بابل ـ آمل ،قرار دارد .

بازدید از ضریح

ظهر امروز علی فرسچی معاون نخست‌وزیر وسر ـ پرست سازمان اوقاف از ضریح تازه امامزاده صالح تجریش‌دیدن‌کردو درجلسه‌ای باحضور هیئت امنای‌برنامه های نوسازی این امامزاده مورد تصویب قرار گرفت .

سومین دوره مسابقه موتورسواری

سومین دوره مسابقه‌بهاره موتورسواری زیرنظرانجمن موتور سواران ایران ساعت ۱۰ صبح فردا در ورزشگاه انجمن و واقع در کوی‌شهران (ارتفاعات کن)برگزارخواهد گردید .

دریافت نشان

بنابراستدعای وزیر آموزش وپرورش وتصویب اعلیحضرت شاهنشاه آریامهر ، سپهبدرضا طباطبائی وکیلی به دریافت یک قطعه نشان درجه اول سپاس مفتخر گردید .

زن‌نارنجک‌بدست ۸ نفررا درکرج گروگان گرفت

بعدازظهر روز دوشنبه دوم خرداد ماه جاری ماموران‌دربلوار رضاپهلوی خیابان روبروی دانشکده کشاورزی کرج دو نفر مظنون را مشاهده میکنند که به آنها اخطار میکنند تا خود را تسلیم کنند لکن آندو که یکی از آنها زن بود شروع به تیراندازی بسوی ماموران می‌نماید . درنتیجه تیراندازی متقابل ماموران یکی از تروریستها مورد اصابت گلوله واقع و مجروح می شودکه‌بلافاصله‌به‌بیمارستان منتقل میشود ولی تلاش پزشکان برای معالجه وی موثر واقع نمی شود و تروریست مجروح شده فوت می‌کند. درجریان این تیراندازیها یکی از ماموران نیز از ناحیه‌زانو هدف گلوله قرار میگیرد که هم‌اکنون در بیمارستان بستری است .

ماموران که در تعقیب‌زن تروریست فراری بودند ساعت ۳۰ر۱۸ دیروز وی را در محل آسیاب برجی کرج که بعد از پل ذوب‌آهن در خیابان‌قناد جنب مسجد باغ دکتر مفید قرار دارد مشاهده‌کردند ولی‌تروریست فراری به اخطار مجدد ماموران توجهی نکرد و ضمن تیراندازی بسوی ماموران با استفاده از ازدحام عابران از صحنه گریخت‌و وارد خانه‌مسکونی یکی ازپزشکان آن‌شهرستان شد و افراد خانه که‌جمعی کودک و زن بی‌گناه وبی دفاع بودند تهدید کرد که از وجود وی به ماموران سخنی نگویند و نیز او را مخفی کنند.

گزارش رسیده حاکیست ماموران که در تعقیب زن تروریست مورد بحث‌بودند خانه را در محاصره‌گرفته وزن فراری با مشاهده‌این وضع ساکنان این خانه‌را در حمام زندانی کرد و نارنجکی را آماده و کلیه چراغهای خانه را خاموش کرد و مجددا تهدید کرد درصورتیکه ماموران‌دخالت کنند و یا هرگونه عملی که از سوی افرادخانه سربزند کلیه آنان را خواهد کشت بنابه این گزارش ماموران با توجه‌به‌حساسیت‌موضوع برای آنکه خطری متوجه افراد بی‌گناه خانه مذکور نشود موقتا از ورود به این خانه خودداری کردند و در اندیشه حفظ جان هشت نفر اسیران‌تروریست در این خانه در خارج از خانه مستقر شدند .

ساعت چهار و سی‌دقیقه بامداد امروز زن‌تروریست درحالیکه خودرا جزوافراد خانواده هشت نفری مورد بحث جا زده بود و نیز سلاحی در دست داشت و در دست دیگر نارنجکی را آماده پرتاب کرده بود از خانه خارج شد وی که همچنان اعضاء خانواده‌را همراه خود تهدید میکرد تا حتما بدستور او عمل کنند توجه ماموران رابرانگیخت و ماموران موفق شدند بدون آنکه آسیبی به‌اعضاء وحشت‌زده خانواده مذکور برسد وی را هدف گلوله قرار دهند و در نخستین فرصت آن خانواده را از محل حادثه دور سازند .

زن تروریست دراین‌شرایط نیز بسوی ماموران شلیک کرد و نارنجکی را نیز که دردست داشت به طرف آنان پرتاب کرد ولی براثر تیراندازی‌های بعدی کشته شد . افراد خانواده‌ای که مدت ده ساعت در چنگ این زن خرابکار گرفتار و وحشت‌زده بودند عبارتند از : امیرحسین‌پوربرزگر ، حسن پوربرزگر هردو یکساله (دوقلو) محمد پوربرزگر نه ساله، حمید رضا مفیدی نه‌ساله، یاسمن مفیدی شانزده ساله ، روح‌انگیز شریفیان بیست‌و شش ساله ، دکتر جعفر مفیدی سی ساله ، معصومه رضائی چهل ساله .

هویت دو تروریستی‌که کشته شدند عبارتست از : سلیمان پیوسته حاجی‌محله و رفعت معماران‌بنام که در بازرسی بدنی که از آنها بعمل آمد دو قبضه سلاح کمری ، سه نارنجک جنگی (دو عدد از نارنجکها‌مورد استفاده تروریستها قرار گرفته است) تعداد سی و شش تیر فشنگ و پوکه فشنگ و چهار عدد خشاب ویک قبضه کارد سنگری بدست آمد .

موجودی بانک عمران را باتهدید اسلحه سرقت کرد

مشهد ـ خبرنگاراطلاعات صبح امروز جوانی در حالیکه یک اسلحه کمری بدست داشت وارد بانک عمران شعبه میدان بار «نوغان» ۱۰ کیلومتری‌مشهد شد و با تهدید اسلحه از رئیس وکارکنان‌بانک‌خواست تا موجودی را در اختیارش قرار دهند .

وی پس از دریافت یک میلیون و نهصد هزار ریال موجودی بانک گریخت اما ماموران ژاندارمری‌باتعقیب وی ، سارق جوان را در حوالی روستای ریش‌ریش» دستگیر کردند .

گفته میشود سارق‌احتمالا چند همدست نیز داشته است .

نجات‌معجزه‌آسای ۲۰۰ تن درحادثه‌قطارشمال

۳ نفر از کشته شدگان حادثه راه‌آهن شمال

درحالیکه عملیات پاکسازی راه آهن شمال در منطقه بین‌ورسک و دوگل ادامه دارد، گزارش خبرنگاران اعزامی اطلاعات (محمد ویژگان و مهدی کاشیان) به محل حادثه و نیز اظهارات نجات یافتگان از این سانحه ثابت می‌کند ، یک معجزه سبب نجات‌جان دستکم ۲۰۰ نفر وجلوگیری از وقوع مرگبارترین‌سانحه راه‌آهن ایران شده است .

این معجزه هنگامی روی داد که قطار پس از ریزش کوه در آستانه سقوط به یک دره با عمقی بیش از یکهزار متر بود، اما یک قطعه سنگ چند واگن‌را به ریلها میخکوب کرد و در یک لحظه بعد ، سنگ عظیمی از کوه غلطید وبین لکوموتیو ودره حائل شد.

ادامه عملیات پاکسازی

عملیات پاکسازی خط‌آهن تهران ـ گرگان در منطقه بین پل ورسک و دوگل (۲۵۰ کیلومتری تهران) همچنان ادامه دارد . دراین حادثه ۶ نفر کشته شده‌اند و ۱۴ نفر نیز جراحات‌شدید برداشته‌اند.

برای عملیات پاکسازی خط آهن مزبور ۲۰۰ نفر از ماموران راه‌آهن‌دولتی ایران با قطارهای نجات و وسایل مخصوص از منطقه راه‌آهن مازندران وتهران به محل حادثه رفته‌اند .

هم‌اکنون ماموران راه‌آهن با همکاری افراد پادگان نظامی دوآب مشغول خرد کردن سنگها هستند وبعداز ظهر دیروز با انفجار ۲۰ دینامیت قسمتی از سنگها منفجر شدند.

کارشناسان امر علت حادثه را بارندگی چند روز اخیر منطقه مازندران می‌دانند که سبب شده‌است تا کوه ریزش کند.

براساس گزارش‌خبرنگار اطلاعات در محل حادثه احتمال ریزش مجدد کوه می‌رود .

اسامی مجروحان

اسامی ۱۴ نفر از مجروحان حادثه قطار گرگان ـ تهران عبارتست‌از: حسن مهدوی ، خانم صمیمی ، محمود شیبانی ، خلیل نوربخش ، محمدقاسم رستمیان ، محمدباقرفلاح، محمد استادی ، علی مداح، محمدتقی مرکزت ، رمضان پریچهره، عباس امیرخانلو ، محمدتقی رستمیان ، مهدی مقصودی ، آمنه گل‌قالی .

امروز همچنین کسب اطلاع شد که یکی دیگر از مجروحان حادثه قطار درگذشته است و بدین ترتیب تعداد کشته شدگان به ۶ نفر رسیده است.

اسامی چهار تن ازکشته شدگان عبارتست از : شهربانو مقصودی، محمود جهانلو و زن و مردی بنام سورکی.

راننده قطار بنام فروزش در این حادثه سالم مانده است و کمک راننده قطار مجروح شده است .

تجهیزات اکیپ‌های بهداشتی

دکتر جنابیان سرپرست شبکه شماره ۳ بهداری و بهزیستی مازندران و دکتر معینی رئیس بیمارستان‌مرکز درمانی «رضا پهلوی» کلیه اکیپ‌های درمانی خود را برای پذیرش مصدومان حادثه قطار مجهز کرده‌اند.

گزارش شهرستانها

براساس‌گزارش خبرنگاران اطلاعات از شاهی وساری حادثه قطار سریع‌السیر گرگان ـ تهران که ساعت ۳۰ر۱ دقیقه بامداد دیروز بین ایستگاه راه‌آهن‌ورسک و ایستگاه راه‌آهن «دوگل» روی داد ، تنها ناشی از یک اتفاق طبیعی بود که درپی ریزش کوه، رخ داد و دو دیزل و یک واگن قطار مسافربری گرگان ـ تهران را متلاشی کرد .

درپی حادثه نیز ، یکی از دیزل‌های قطار آتش گرفت.

چنانچه لکوموتیوران قطار ، بموقع ترمز نمیکرد، و قطعه سنگی که در آغاز گزارش به آن اشاره شد فرو نمی‌افتاد فاجعه‌ای‌بزرگ روی میداد و این فاجعه، [illegible] قربانیان بیشتری می‌گرفت.

این قطار با یکصد و چهارده مسافر از گرگان حرکت کرده بود و عده زیادی هم در ایستگاههای بین راه سوار شده بودند که با مسافران بین راه‌تعداد مسافران قطار متجاوز از ۲۰۰ نفر بوده است .

مرگ مسافران ۳ کوپه

محمد عقیلی در واگنی بود، که کوپه جلوئی آن منهدم شد. وی درگفتگو با خبرنگار ما در گرگان، درباره چگونگی حادثه‌قطار گفت : حدود یک و نیم بامداد دیروز بود . من‌چشم به پنجره کوپه دوخته و ناظر بیرون بودم . ناگهان سنگ بزرگی فرود آمد و هوای زیبا ، و سفیدی مهتاب صبحگاهی ، تیره تار شد.

در این موقع ٤ کیلومتر از ورسک گذشته بودیم که صدای تصادم سنگ بزرگ، قطار را بلرزه درآورد و آتش شعله کشید و من‌براثر برخورد سرم‌به‌شیشه واگن بیهوش شدم .

محمدی، معاون‌شهرداری گرگان نیز که سوار همین قطار بود ، گفت : من ، با دو خانم‌پزشک ـ خانمها مهرعالم گوهرخانی وپزشک دیگر ـ ساری مصدومین شتافتیم و تنی چند هم به کمک آنها آمدند ، و پزشکان ، به پانسمان مصدومین همت گماشتند .

خفگی در موج‌خون !

حبیب‌اله حقیقی وکیل دادگستری که وی هم از سرنشینان قطار منهدم‌بود، گفت: عده‌ای از مجروحین براثر خفگی مردند ، چون در آن گیرودار کسی نبود خونابه‌های داخل حلق مجروحین را بیرون کشیده یا به مجروحین تنفس مصنوعی بدهد ، و یا بهر حال بنوعی دیگر کمک پزشکی لازم را بکنند.

هیأت‌دولت‌طرح کارانه معلمان‌راتصویب کرد

هیات وزیران پیشنهادوزارت آموزش وپرورش را در مورد طرح کارانه این وزارتخانه تصویب کرد .

اعتبار اجرای طرح کارانه ازمحل اعتبار سال‌جاری دولت پرداخت میشود. براساس مقررات این طرح از اول سال ۲۵۳۷ به وزارت آموزش و پرورش اجازه داده میشود که علاوه برحقوق وفوق‌العاده شغل وسایر مزایای مبلغی هم بعنوان کارانه طبق ضوابط تعیین شده به مشمولین طرح طبقه‌بندی معلمان کشور پرداخت کند .

مزایای کارانه به‌ازاء ساعت کار انجام شده هرمعلم به استثنای ساعات غیبت، بیماری وتعطیلات باو تعلق میگیرد .

عوامل تعیین کارانه معلمان عبارتست از: سطح آموزش ، تعداد دانش آموزان، سختی کار، تخصص، نیاز منطقه ، موقع جغرافیائی موقع محلی و ارزیابی عملکرد .

کارانه معلمان برمبنای‌عوامل فوق براساس امتیازهائی که در مورد هریک از عوامل مذکور توسط وزارت آموزش وپرورش‌تعیین وبتائید سازمان امور اداری و استخدامی‌کشور خواهد رسیدودر حدودبودجه مصوب تعیین وپرداخت خواهد شد .

طرح کارانه در دومرحله اجرا میشود ، در مرحله اول در مورد معلمان ودر مرحله دوم در مورد کارکنان اداری واحد های آموزشی بمورد اجرا گذاشته خواهد شد .

نامه نویسندگان وخبرنگاران تسلیم نخست وزیر شد

بعداز ظهر دیروز نمایندگان سردبیران ، دبیران نویسندگان وخبرنگاران‌مطبوعات در دیدار با جمشید آموزگار ، نخست وزیرودبیر کل حزب رستاخیز ملت ایران ، نامه‌ای راکه به امضای گروه کثیری از هیات های تحریری مطبوعات رسیده بود به وی تسلیم کردند.

در این نامه ضمن سپاس از فضای باز سیاسی کشور که برای مطبوعات امکان بحث‌و اظهارنظر گسترده‌ای رادرزمینه مسائل مملکتی فراهم آورده است‌ازاقدامات دولت‌در مبارزه باعوامل آشوبگر پشتیبانی‌شده است.

در این دیدار ابتدا حسین سرفرازگفت برای هر نویسنده وصاحب قلمی تاکید بر فضیلت های اخلاقی و انسانی اصل اساسی است و نویسندگان‌هر قلم‌وقدمی‌که برمیدارند همواره وجدان‌انسانی و حرفه‌ای‌خود وتوجه به خصلت ها وارزش های انسانی رامد نظر قرار می دهند و نامه‌ای که خطاب به‌آن جناب نوشته و امضاء کرده‌اند صرفا باتوجه به همین ملاحظات و براساس اعتقادو ایمان قلبی آنها به مبانی ملی وازروی کمال وطنخواهی، نوشته شده است. بنابراین در آن شائبه هیچ نوع تملق و گزافه‌گوئی نیست . چون اساسا تملق و خوشامد گوئی درشان یک نویسنده صاحب فکر نیست.

در پایان این دیدار نخست وزیر از احساسات گرم نویسندگان و خبرنگاران‌تشکر کردو اطمینان‌داد که احساسات وطن پرستانه و شاهدوستانه آنان را به شرفعرض همایونی خواهد رساند.

۳ دانشجوی دانشگاه آذرآبادگان درتصادف کشته ومجروح شدند

آمل‌ـ خبرنگار اطلاعات

طی یک حادثه رانندگی در جاده نوشهر ـ آمل یک دانشجوی دانشگاه آذرآبادگان کشته و دو دانشجوی دیگراین دانشگاه بشدت مجروح شدند .

اتومبیل فیات ۵۹۷۸۵ ـ شاهرود برانندگی حسین وثوقی که از نوشهر به‌آمل میرفت در علمده ۴۰ کیلو متری آمل با سواری بنز ۳۵۳۲۳ برانندگی قربانعلی برهان تصادف کرد.

در این‌حادثه راننده فیات و دوسرنشین آن باسامی علی بخردی و نورالدین نیرومند که دانشجویان سال آخر رشته پزشکی دانشگاه آذرآبادگان بودند بسختی مجروح شدند اما نورالدین نیرومند در بیمارستان شیروخورشید سرخ‌آمل‌جان سپرد .

دو دانشجوی مجروح دیگر به تهران انتقال یافتند.

نورالدین نیرومند قرار بودتایکماه دیگردانشنامه‌اش را در رشته پزشکی دریافت کند .

در خط آهن تبریز ـ جلفا :

۶واگن‌یک‌قطار منهدم‌شد

در یک سانحه قطار که در خط اهن تبریزـ جلفا رویداد، شش واگن ازیک قطار باری منهدم شد و خط آهن ایران‌ـ اروپا مسدود گردید .

بنابگزارش خبرنگار اطلاعات در تبریز، حادثه شب گذشته در ایستگاه «زال» بین «مرزند» و «گرگر» رویداد و یک قطار باری که از خط تبریزـ جلفا میگذشت، بعلت نامعلومی از خط خارج شد .

در این حادثه ۶ واگن از قطار وقسمت زیادی از ریل منهدم شد .

دیشب وصبح امروز،اکیپ هائی از ناحیه راه آهن آذربایجان به محل اعزام‌گردید وتلاش وسیعی برای انتقال واگنهای منهدم شده به نقطه دیگر وباز شدن راه آغازگردید اما هنوز (ساعت ۱۱ صبح) خط‌آهن بسته است وتلاش ماموران برای بازکردن راه ادامه دارد .

۲ پسر ناجی غریق، غرق شدند !

مسجد سلیمان ـ خبرنگار اطلاعات :

دیروز سه نفر درمسجد سلیمان غرق شدند . دوتن از قربانیان فرزندان ناجی غریق استخر«پانسیون خیام» این شهر بودند .

این دوبرادر، غلامعباس بهادری ۹ ساله و سهراب بهادری ۱۵ ساله بودند ،

گزارش روز

صدراعظم آلمان به مردم کشورش پیشنهاد کرد:

تلویزیونها را خاموش کنید و باهم حرف بزنید

دعوت صدراعظم آلمان:
هفته‌ای یک روز تلویزیونها را خاموش کنید و با هم حرف بزنید

بن- آلمان غربی- آسوشیتدپرس
هلموت اشمیت صدراعظم آلمان غربی در یک مصاحبه مطبوعاتی به مردم آلمان توصیه کرد که حداقل یک روز در هفته تلویزیونهای خود را خاموش کنند و در عوض با یکدیگر صحبت کنند.
اشمیت گفت کم صحبتی یکی از خصایص آلمان شده است، زیرا زن و شوهرها والدین و بچه‌ها و دوستان بحد کافی با یکدیگر صحبت نمیکنند.
باید یادآور شد که از هر چهار آلمانی سه نفر تلویزیون دارند.
اشمیت اضافه کرد که گرچه تلویزیون جنبه‌های مثبتی در بر دارد، ولی تماشاکردن زیاد از حد آن ممکن است تصویر غلطی از اجتماع و دنیا بوجود آورد مخصوصا در بین بچه‌ها.
اشمیت گفت برای مثال در فیلمهای پلیسی مشکل‌ترین جنایات در عرض ۵ دقیقه بوسیله ماموران پلیس کشف میشود و این باعث شده است که بعضی از مردم سئوال کنند چرا پلیس آلمان نمیتواند این کار را انجام دهد.
اشمیت اضافه کرد که نشان دادن جنگ و جدال بیش از حد در برنامه‌های تلویزیونی باعث ایجاد این شبهه شده که خشونت تنها راه حل اختلافات است.
اشمیت به فامیلش اشاره کرد و گفت بین او و زنش در مورد تماشاکردن تلویزیون اختلافی وجود ندارد و دخترش هم بندرت تلویزیون تماشا میکند.

وقتی صدراعظم آلمان غربی از اثرات ویرانگر تلویزیون اظهار نگرانی می کند، تکلیف جوامع درحال رشد مثل جامعه ما درمقابل این جعبه جادویی روشن است

آیا تلویزیون صمیمیت انسانها را برباد می دهد؟

در آغاز هفته «هلموت اشمیت» صدراعظم آلمان غربی طی مصاحبه ای با مجله «بیلدزاتیونگ» از مردم کشورش درخواست کرده بود هفته ای یکبار تلویزیونهایشان را فراموش کنند وبجای دیدن برنامه هائیکه اغلب ذهنیت غلطی برای تماشاگر ایجاد میکند، به روابط عاطفی خود فکر کنند. اشمیت با صراحت گفته بود ۱۹ میلیون گیرنده تلویزیونی در آلمان چنان مردم را به کم حرفی کشانده، که روابط خانوادگی بسیاری از مردم آلمان در خطر گسستن قرار دارد.

هشدار اشمیت بیش از آنکه حاصل یک ارزیابی و تحلیل جامع وکامل باشد، نشانه ای از دلزدگی واندوه مردی است که با این مشکل در خانواده خود روبروست. آنچه صدر اعظم آلمان عنوان میکند، کم وبیش در بسیاری از جوامع متمدن ودر حال رشد بعنوان بلیه‌ای عظیم رویا روی مدیران جامعه قرار دارد. وتا بحال همه ی راه حلهای مقابله با این مشکل بی نتیجه بوده است.

واقعیت اینست که تلویزیون در دنیای امروز جایگزین، بسیاری از نیازهای عاطفی، پنداری وحتی خواستهای قابل لمس ورؤیت شده است. واین جایگزینی چون با جهت گیریهای نادرست همراه است. آثار جنبی مخربی در رفتار واخلاق جامعه گذاشته که بازتابهایش را هر روز به اشکال مختلف می بینیم. در جوامع در حال رشد که اغلب دارای فرهنگ سنتی غنی، وآداب وعاداتی اصیل وویژه هستند، اثر ویرانگر تلویزیون بیشتر بچشم میخورد. چرا که با وجود گذشته فرهنگی غنی سطح دانش امروزین در این جوامع پائین است. از اینرو در رویاروئی با تلویزیون «خود باختگی» بیشتر بچشم میخورد.

برای نمونه در سرزمین ما که فرهنگ اساطیری کهنش تا گذشته ای نزدیک شبچراغ خوش منظر محافل، ومجالس ونشستها ودیدارها بود. حضور تلویزیون با نور خیره کننده ولی کاذب تصویرهایش بر همه ی این گذشته اساطیری، پرده کشیده، ونور شبچراغ را گاه تا حد کور سوئی تقلیل داده است.

اثر فرهنگ تلویزیونی غرب که از طریق سریالها وفیلمهای پر خشونت وسرشار از زد وخورد وحادثه وبدن نمائی وروابط نادرست، در جامعه شایع وحاکم میشود، تا آن حد همه هستی فرهنگی ما را بخطر می اندازد که دهها محقق وجامعه شناس را به تامل وتحقیق وا میدارد. در این میان کودکان ونوجوانان ایرانی آسیب پذیرترین افراد جامعه میباشند. که در سالهای شکل پذیریشان، در برابر هجوم سهمگین این باد ویرانگر قرار گرفته اند. با اینهمه تلویزیون تنها یک وسیله است واین محتوای برنامه ها هستند که خاصیت سازندگی یا ویرانگری دارند. اگر برنامه سازان وطراحان تلویزیونی در کنار هدفهای آنی که از تلویزیون یک وسیله وقت گذرانی میسازد، به کاربرد آموزشی تلویزیون توجه بیشتری داشته باشند مطمئنا ازین وسیله میتوان در جهت آگاهی بخشیدن به قشرهای گوناگون جامعه سود جست. گزارشی که در این صفحه آمده است با توجه به تحقیقات وبررسی های دست اندرکاران مسائل تلویزیون وجامعه تهیه شده است. وقصد آن چاره جوئی برای یک مشکل نیست بلکه طرح مشکل ونگاه به جوانب آن است.

* هفدهم آوریل سال ۱۹۴۶، سمینار «اخلاق و تمدن» که در دانشگاه «برکلی» امریکا تشکیل شده بود قطعنامه‌ای صادر کرد در شانزده ماده و چهار متمم و برای همه‌ی مسوولان ارتباط جمعی وقت امریکا ارسال شد. در این قطعنامه اشاره شده بود که بسبب رونقی که تلویزیون در طول جنگ جهانی دوم پیدا کرده، چنین بنظر می رسد که در دهه‌ی آینده، می توان در کار هدایت اندیشه های جامعه، بالاترین بهره را از این وسیله‌ی ارتباطی بهره‌ور از خصیصه سمعی و بصری برد. «ویلیام فرد کین» محقق بزرگ و جامعه شناس معاصر امریکا، که نیمی از مواد قطعنامه با راهنمائیهای او صادر شده بود، دو ماه پیش از برگزاری کنگره کتابی منتشر نمود با نام «خطری که می تواند ترس آور نباشد».

در این کتاب «فردکین» ضمن بر شمردن تحولات جعبه‌ی تصویر و صدا در سالهائی کوتاه، به جامعه و مسوولان اداره جامعه هشدار میداد که در صورت بی توجهی در کار هدایت تلویزیونی، و نداشتن یک برنامه ریزی صحیح «آموزش پنداری» حداکثر تا بیست سال دیگر، کنترل تلویزیون از دست مدیران جامعه بیرون خواهد رفت و پسند نادرست و متلون افراد جامعه، هادی برنامه های تلویزیونی خواهد شد. فردکین. در آنجا مثالی زده بود که امروز پس از سی و چند سال قابل رویت و درک برای همه است. حال آنکه در آن زمان هیچ گوش شنوائی برای استماع سخن فردکین پیدا نشد. فردکین نوشته بود: با وجود آنکه سینما فقط خصیصه تصویری و سمعی تلویزیون را دارد و از سایر ویژگیهایش نظیر دردسترس بودن، قابل حمل بودن، گوناگون بودن محصول و در نتیجه ارضا کردن سلیقه های گوناگون، بی نصیب است. اما از آغاز پیدائیش تا امروز توانسته است اثر مستقیمی در رفتار و کردار افراد جامعه بگذارد. وسیله همین سینما بود که مسوولان جامعه از بدل شدن بحران اقتصادی امریکا در دهه سوم و چهارم قرن اخیر به یک بحران شدید عاطفی و پنداری و در نتیجه هرج و مرج و انفجار جامعه جلوگیری شد. منظور فردکین اشاره به فیلمهائی است که در سالهای ۱۹۲۵ تا ۱۹۳۸ تولید شد و اکثرا دارای قصه های امیدوار کننده، و زمینه های موزیکال بودند در این فیلمها اغلب جوانی از طبقات محروم جامعه سر راه عشقی پرشور قرار می گرفت و معشوقه یا معشوق که وابسته به طبقات و گروههای اشرافی بود زندگی او رادگرگون می کرد.. همینطور از طریق سینما امکان عرضه افکار سیاسی خاص بدست آمد. اما بسبب عدم دسترس توده‌ها به سینما در همه‌ی اوقات، و فاصله افتادن بین دفعات سینما رفتن افراد، اثر تلقینات سینمائی دیرپا و ماندگار نبود. اما تلویزیون چون در حصار خانه و دردسترس افراد قرار دارد، قادر است وظیفه سینما را بطور کامل انجام دهد و اثری دائمی و دراز مدت داشته باشد.* بنوشته فردکین، این اثر گذاری می تواند مثبت یا منفی باشد. و بسته به نوع محصول عرضه شده، انحطاط یا سرفرازی جامعه را فراهم آورد. چهل سال بعد وقتی فیلم «شبکه» در امریکا بنمایش درآمد اثری از «فردکین» بجا نبود ولی کتابش در یک میلیون نسخه تجدید چاپ شد. و دهها مقاله و بحث و گفتگو بدنبال انتشار کتاب در وسایل ارتباط جمعی امریکا عنوان گردید.

خصلت اغلب این بحثها، در معترضه بودن آنها بود. و این اعتراض، بیش از آنکه تعبیر و پیشگوئی فردکین را موجه و درست جلوه گر کند. حکایتگر استفاده غلط از جعبه تصویر و صدا بود. تلویزیون بجای سازندگی ویران کرده بود و ارزشهای اخلاقی و عاطفی جامعه را از بین برده بود و چنین بنظر می‌رسید که ازین وسیله به غلط استفاده میشد.

واهمه‌ی فردکین ازین بود که مبادا پسند عامه، تعیین کننده خطی مشی این وسیله ارتباطی شود. ولی بعلت بی توجهی مسوولان چهل سال پس از هشدار او، سلیقه‌های جامعه نوع محصول و چگونگی عرضه آنرا تعیین می کرد. شستشوی مغزی از راه تصویر و صدا با آنکه می‌توانست در جهت تطهیر اندیشه و پندار، از زشتیها و عادات و رفتار ناپسند بکار رود، درست خلاف آن در راه نابود کردن عناصر خلاقه اندیشه‌ها و جایگزین کردن آسان پسندی‌ها، بکار گرفته میشد.

این طرز تلقی و برداشت خاص جامعه امریکا نبود چرا که در مدت زندگی تلویزیون، زنجیر نامرئی در سراسر جهان بوجود آمده بود که بنوعی همه‌ی تلویزیونهای دنیا را، از کالای مشابهی می‌انباشت. بعبارت دیگر، فرهنگ تلویزیونی همگونی در دنیا بوجود می‌امد که تنها در جهت گیریهای سیاسی باهم متفاوت بود.

البته نمی توان انکار کرد که براساس توسعه و پیشرفت یک جامعه و عقب ماندگی جامعه دیگر، برداشتها، قوالب و ظاهر، متفاوتی باهم، پیدا می کردند. ولی اینهمه تفاوت در صورت کار بود نه در نیت و قصد پنهان استفاده کنندگان ازین وسیله که اغلب هیئت‌های رهبری کننده جامعه بودند. چه از نظر سیاسی و چه از دیدگاه اقتصادی و مذهبی بمرور تراستهائی بوجود آوردند که کارشان تولید فیلم، گزارش، برنامه‌های سرگرم کننده و... بود. این تراستها که مراکز شان در چهار سوی دنیا پراکنده است بنحوی با دو دیدگاه مهم فکری غرب ـ دیدگاه سرمایه داری و دیدگاه اشتراکی ـ در ارتباط بودند و چون سیستم‌های تلویزیونی سراسر جهان، براساس الگوبرداری از دو پایگاه تلویزیونی جهان «شرق ـ غرب» بوجود می‌امد، خود بخود، سیستم تازه، حلقه‌ای میشد متصل به زنجیر بزرگ تلویزیونی جهان.

در ایران

این اشاره نسبتا مفصل، در حقیقت می‌تواند تاریخچه‌ای باشد از فعالیت غیر صوری تلویزیون در جهان، تاریخچه‌ای که خط سیر، ارزش گیری تلویزیون را در جهان روشن می کند. و تا حدودی امکان میدهد که موقعیت بشر، و اعتقادات بشری را در برابر این وسیله مصنوع دست انسان که خود بشر خوراک دهنده آنست، بهتر درک کنیم. و دریابیم که چرا صدراعظم آلمان فدرال از مردم کشورش میخواهد که در طول هفته لااقل یکروز هم شده تلویزیونهایشان را خاموش کنند.

****

واقعیت اینست که در سرزمین ما نیز چون دیگر نقاط جهان و بویژه کشورهای در حال رشد که دارای غنای فرهنگی و گذشته‌ی سرشار عاطفی و پنداری هستند، تلویزیون در قدم نخستین بعنوان وسیله‌ای قابل استفاده برای تعالی سطح فرهنگ عمومی مطرح شد. اما بمرور تبدیل به تجارتخانه‌ای پر سود شد که همه‌ی رسالتش را در گرو بهره‌های اقتصادی گذاشت. چنین بود که دولت قدم پیش گذاشت و شبکه‌های تلویزیونی دولتی را بوجود آورد. در این مرحله، تلویزیون صاحب نگرش سیاسی خاصی شد و برنامه‌ها نظم نوینی یافت. اما مشکل متصل بودن به زنجیر سراسری جهانی، همچنان هرگونه پرش و جهش ملی و سرزمینی را غیر ممکن می کرد.

چرا که تلویزیون نیاز به خوراک داشت. و این خوراک با نبودن امکانات از پایگاهها تامین میشد. البته در آغاز چنین بنظر می‌رسید که استفاده از برنامه‌های تولیدی در خارج از کشور، یک راه حل موقت برای پر کردن ساعات پخش باشد. ولی بمرور پسند تماشاگر که در بحران دگرگون شدن اساس و بنیان جامعه، خود دچار بحران عقیدتی و عاطفی شده بود، حاکم بر خواست برنامه ریزان و طراحان محصولات تلویزیونی شد. بطوریکه امروز دو سوم برنامه‌های تلویزیونهای ما را، تولیدات خارجی تشکیل میدهند. و این تولیدات اعم از فیلم و گزارش و سرگرمی، به این دلیل که با انگاره‌ها و الگوهای جامعه‌ای غریبه با جامعه ما ساخته شده، آثاری بروی افراد جامعه می گذارد، که کاملا با ان قسمت از پیش بینی منفی فردکین که به «خودباختن» در برابر تلویزیون مشهور است، تطبیق می‌کند. هر روز در جامعه خودمان شاهد دهها رفتار و کردار ناپسند هستیم که بهیچ روی ریشه‌ای در اخلاق و عادات ما ندارند و پیگیری کوتاهی در این رفتار بوضوح جاپای تلویزیون را مرئی می کند.

حضور در اعتقاد

امروز حضور تلویزیون را در دورترین نقاط کشور می‌توان بچشم دید. و این نه فقط یک حضور ظاهری با یک دستگاه تلویزیون و یک آنتن فلزی است. بلکه حضور تلویزیون دراعتقادات، اندیشه ها و رفتار جامعه است.

یک روستائی وابسته به سنتهای کهن که در جریان تحولات ارضی دارای درامد بیشتری شده است و یا با مهاجرت موقتی به شهر و کار درشهر ذخیره‌ای اندوخته است. با خریدن یک جعبه تماشا، در حقیقت با فرهنگ و عادات چند صد ساله خود بدرود می‌کند بدون آنکه جایگزین شایسته‌ای برای آن بیابد. برای او تلویزیون آسانترین وسیله برای آگاه شدن از اعمالی است که بقول خودش توسط از ما بهتران انجام می‌گیرد. دیدن تلویزیون نیاز به سواد داشتن ندارد بنابراین بهترین سرگرمی برای ساعات خستگی و لحظات راحت اوست. در کنار این

بقیه در صفحه ۲۲

در سالیما یک باغ ییلاقی برای خود بسازید

برای شما که دوستدار طبیعت هستید وبه آرامش و سلامتی خودوخانواده خود اهمیت میدهید اکنون بهترین فرصت است تاباخریدیکی ازقطعات ۱۲۰۰متری سالیما واحداث یک باغ ویلائی زیبا مناسب ترین مکان را برای استراحت و تفریح فراهم کنید .
منطقه سالیما تنها بفاصله۴۵ دقیقه‌از تهران درمجاورت‌کیلومتر۵۲ اتوبان‌تهران ، قزوین قرار دارد و بخاطر مجاورت با کوهستان البرز دارای سالم ترین‌و لطیف ترین هوا وزیباترین مناظر طبیعی است .
سالیما بهترین نقطه‌ای‌خواهد بود‌که‌خانواده‌شما تعطیلات آخرهفته‌وتمام مدت‌تابستان‌رادرمحیطی سالم‌ودلچسب‌دوراز‌آلودگی‌هواوازدحام سرسام‌آورتهران بسربرند
اراضی سالیما تفکیک شده وخیابان بندی شده بقطعات ۱۲۰۰ متر به‌بالاباسندمالکیت‌جداگانه‌بوده‌وقیمت‌قطعات ۱۲۰۰ متری از ۳۵ هزار تومان ببالا است‌که درآینده نزدیک از ترقی فوق العاده برخوردار خواهد شد .
مشاورین باغداری سالیما درتمام ساعت روز برای مشاوره وراهنمائی درامور‌درختکاری ، گلکاری ودیگرامور کشاورزی آماده همکاری با شما میباشند .
اراضی سالیما از مستعد ترین زمین های کشاورزی‌است وشما که دوستدار طبیعت هستید می توانید لذت واقعی درختکاری ،باغداری ،پرورش گل ، سبزی کاری و صیفی کاری را احساس کنید .
با احداث یک باغ ییلاقی دراراضی خوش‌آب و هوا و باصفای سالیما شما احساس سازندگی واقعی خواهید کرد و یک خدمت بزرگ و با ارزش در حق‌فرزندان وآب و خاک خود انجام خواهید داد .

دهکده ییلاقی سالیما برای تعطیلات آخرهفته وتمام تعطیلات

آدرس : اوائل جاده کرج قزوین سه کیلومتر بعد از پمپ بنزین کمال آباد-جاده ویان
لطفا " به تابلوهای دهکده ییلاقی سالیما که جهت راهنمائی شما در مسیر جاده ولیان نصب شده توجه فرمائید).

393 CASPIAN

اطلاعات
بنیانگذار: شادروان عباس مسعودی
صاحب امتیاز و مدیر: فرهاد مسعودی
سال پنجاه و دوم
محل اداره: خیابان خیام. ساختمان اطلاعات
تلکس ۲۱۲۳۳۶ ـ تلگرافی: اطلاعات. تهران
تلفن ۳۲۸۱

سخن روز

راه گم شده

دولت در نظر دارد طرح جدیدی را در زمینه آموزش زیر دیپلم بمعرض اجراء بگذارد که براساس آن تحصیلات دبیرستانی به دو دوره راهنمائی و حرفه‌یی تقسیم خواهد شد.

دوره راهنمایی، در سیستم جدید، مرحله مقدماتی آموزش عالی خواهد بود. یعنی فقط بکار کسانی می‌آید که تصمیم داشته باشند تحصیلات خود را تا مراحل عالی ادامه دهند و از استعداد و توانایی خود خاطرجمع باشند. درین صورت دیپلم دوره راهنمایی طبعا ارزش چندانی نخواهد داشت و «مزایای قانونی» آن محدود میشود. چون نمایندهٔ یک تلاش نیمه کاره خواهد بود. در حالی که دیپلم دوره فنی و حرفه‌یی بعکس، بر معلومات و اطلاعات دارنده آن در یک رشته از فنون و حرفه‌های موردنیاز بازار کار گواهی میدهد.

بدین ترتیب، سرانجام یک راه صحیح برای جلوگیری از اتلاف وقت جوانها و هدف دادن به تحصیلات متوسطه جلو پای سازمان آموزشی کشور قرار میگیرد. یا بهتر بگوئیم سازمان آموزشی ما راهی را که گم کرده بود باز می‌یابد.

آنها که سنشان اجازه میدهد لابد بخاطر می‌آورند که در گذشته برنامه‌های آموزشی کشور مبتنی بر همین سیستم بود و کوشش میشد نیروی جوان در کمترین زمان و از نزدیکترین راه برای تأمین احتیاجات کشور تربیت شوند. مثلا برای تأمین افراد مورد نیاز کادر ثابت ارتش نه فقط در تهران، بلکه در چند شهرستان دبیرستان و حتی دبستان نظام وجود داشت و شاگردانی که به این مدارس راه می‌یافتند از همان ابتدا برای انجام خدمات نظامی تعلیم می‌دیدند. به نیرومندی جسم آنها که در مشاغل نظامی اهمیت خاص دارد بیشتر توجه میشد. دروس اصلی آنها موادی بود که در آینده بیشتر بدان نیاز پیدا میکردند مانند ریاضیات و تاریخ و جغرافیا. در نتیجه وقتی جوانی از دبیرستان نظام دیپلم میگرفت یک نظامی ورزیده و مطلع به اصول و مبادی خدمات ارتشی بود نه اینکه تازه در این زمان بخواهند شخصی را که به سحرخیزی و انضباط آنچنانی عادت نکرده است و نمیداند تفنگ را چگونه باید بدست گرفت، آموزش نظامی بدهند.

تنها در رشته نظام نبود که این ترتیب رعایت میشد. برای تربیت معلم دانشسراهای مقدماتی داشتیم که علاقه‌مندان به رشته تعلیم و تربیت را جذب میکرد و آنها را با آمادگی کامل به دانشسرای عالی میفرستاد تا پس از گذراندن این دوره بصورت معلمی شایسته وارد خدمت شوند.

برای کسانی که علاقه مند به رشته‌های فنی بودند، هنرسرای مقدماتی و سپس هنر سرای عالی وجود داشت.. برای تربیت کسانی که در رشته‌های مالی و بازرگانی استعداد داشتند دبیرستان تجارت تاسیس شده بود و علاوه براین، وزارتخانه‌ها و تشکیلات دولتی نیز غالبا برای تعلیم و تجهیز کادر مورد نیازشان اقدام به تاسیس مدارس اختصاصی میکردند: مدرسه پست و تلگراف، مدرسه دارائی، مدرسه آمار و امثال آن...

همانطور که گفتیم مهمترین هدف در ایجاد این قبیل مدارس و کانون‌های آموزشی جلوگیری از اتلاف وقت جوانها بود که بلافاصله بعد از اوخوتن مقدمات یا گذراندن دوره سوادآموزی، در رشته مورد نظر تعلیم می‌دیدند و وقتی دیپلمشان را میگرفتند به معنای کلمه یک متخصص بودند. حال آن که با الغای آن روش و فشار آوردن بر آموزش دبیرستانی، در حقیقت سازمان آموزشی کشور ما به کارخانه دیپلمه سازی تبدیل شد. دیپلمه‌هایی با چنان مشخصات که میدانیم و میدانند چند سالی را در پشت میزهای مدرسه فقط عمر تلف میکردند.

تفسیر سیاسی روز

رازهائی که مسئله زئیر برون افکند

نوشیروان کیهانی زاده

با مداخله مستقیم فرانسه و بلژیک و غیر مستقیم امریکا و انگلیس، افراد مسلح مخالف دولت زئیر که هفته گذشته قسمتی از ایالت شابا را تصرف کرده بودند بدون اینکه تلفات سنگینی متحمل شده باشند با غنائم بسیار به پایگاههای قبلی خود بازگشتند، ولی آیا این «بازگشت» پایان مسئله ۱۸ ساله زئیر است؟ درحقیقت، جواب این سئوال منفی است، زیرا ریشه اختلاف همچنان تنومند باقی مانده است.

درست است که لژیونرهای فرانسه در زئیر باقی مانده اند، ولی تا چه وقت آنجا میتوانند بمانند و تاچه زمانی «عملیات جستجو»ی آنان میتواند منطقاً ادامه یابد؟ افرادی که هفته گذشته «کلوزی» را تصرف کردند هیجده سال در انتظار بودند و بازهم میتوانند صبر و شکیبائی داشته باشند.

بنابراین زئیر درآینده نیز با چنین حوادثی روبرو خواهد شد.

اگر به گفت و شنود خبرنگاران بااروپائیانی که از کلوزی خارج شده اند توجه کنیم میبینیم که آنان گفته اند سه چهارم مردم شابا از افراد مسلحی که دوشهر این ایالت را تصرف کردند جانبداری میکنند و هنگام ورود به شهر کلوزی از آنان استقبال کرده بودند.

این اروپائیان در جای دیگر گفته اند که ارتش زئیر فاقد انضباط و آموزش «لازم» نظامی است. «اروپائیان خارج شده از شابا» گفته اند که سربازان زئیر در کلوزی پس از کشیدن حشیش به جای حمایت از آنان دست به کشتارشان زده بودند. ودولت زئیر (کنگوی سابق بلژیک) تا حمله بعدی افراد مسلحی که موقتا بازگشته اند، باید این دوسئله را حل کند، یعنی دست به اصلاحات داخلی بزند.

«رویدادشابا» نه تنها ضعف های زئیر را آشکار کرد، بلکه میان فرانسه و بلژیک اختلاف نظر افکند و همچنین به منتقدین از مداخله نظامی فرانسه در صحرای شمال غربی وجاد فرصت داد تا بگویند دولت فرانسه به «گذشته» بازگشته است و در امور افریقائیان به مداخله پرداخته است. اتفاقاً در همین ایام کنفرانس سران ۲۱ کشور افریقائی با شرکت رئیس جمهوری فرانسه در پاریس تشکیل شده بود و در همین کنفرانس بود که موضوع «امنیت جمعی» در افریقا به میان آمد.

واقعه زئیر اگر چه جنبه داخلی داشت و سایروقایع اخیر افریقا اهمیت سازمان وحدت افریقا را که امروز درست ۱۵ سال از عمران میگذردتنزل داده است و نشان داده است که این سازمان مانند سایر سازمانهای مشابه فاقد کارائی لازم است.

رویداد زئیر نه تنها میان فرانسه و بلژیک اختلاف نظر افکند و دولت زئیر را مجبور کرد رنجش خودرا از دولت بلژیک که وزیر خارجه‌اش از اوضاع داخلی آن کشور لب به انتقاد گشوده بود اعلام دارد، بلکه اختلاف نظر چین و شوروی را پیش از پیش آشکار ساخت. خبرگزاری و مطبوعات چین با اینکه شوروی و کوبا رسماً اعلام کرده بودند که در مسئله زئیر مداخله ای نداشته اند ودولتهای غربی نیز به طور غیرمستقیم این مطلب را تأیید کرده بودند، ضمن انتقاد شدید از آن دوکشور دولت شوروی را متهم به استخدام مزدور و اعزام آنها به زئیر کرده اند واین اتهام که در حقیقت دفاع از دولت طرفدارغرب زئیر دربرابر دودولت کمونیست است بسیار معنی دار است. به این ترتیب میتوان گفت مسئله زئیر که دوهفته است درصدر اخبار بین المللی قراردارد و تفسیرهای متعددی درباره آن انتشار یافته است، بسیاری از رازهای سیاسی را از پس پرده برون افکنده، در حالیکه خود آن هنوز همچنان بابرجابافی مانده است.

ناله‌یی از بیخ جگر!

احمد احرار

مرحوم دکتر صورتگر نقل میکرد که روزی میخواستم به سینما بروم. در صفی که برای خریدن بلیت تشکیل شده بود ایستادم تا نوبتم رسید و به گیشه نزدیک شدم. اما در همین حال، خانمی خوش لباس و خوش اطوار به هدایت یکی از کارکنان سینما در مقابل گیشه قرار گرفت و اشاره شد به ایشان خارج از نوبت بلیت بفروشند. من مانع شدم و گفتم اینجا عده یی به صف ایستاده و نوبت گرفته اند. بهتر است شما هم تشریف ببرید در آخر صف بایستید و نوبتتان که شد بلیت بخرید. حالت اشمئزاری در چهره خانم پدیدار شد و گفت: غیر از شما کسی اعتراضی ندارد.

گفتم: دیگران خودشان میدانند، ولی من از حق تقدم خودم صرف نظر نمیکنم، چون عمل شما را در حکم توهین نسبت به خودم می انگارم.

خانم پشت چشمی نازک کرد و گفت: چه از خود راضی!

گفتم: اختیار دارید خانم جان! من از زندگی ناراضیم. از جامعه ناراضیم. از کارم ناراضیم. از خدا و خلق خدا ناراضیم... چه طور ممکن است از خودم راضی باشم؟!

شوخی دکتر صورتگر، امروزه جدی ترین مسأله اجتماع ما شده است و انسان با هر که روبرو میشود او را ناراضی می بیند. ناراضی از چه بابت و به چه دلیل؟ نکته همینجاست.

اگر نارضائی حدودی داشته باشد، میتوان علت معقول یا غیر معقولی برای آن قائل شد. توقعات بشر حدی ندارد و قاعده دنیا هم نیست که همه چیز را به همه کس بدهد. انسان تا بنیه قوی و مزاج سالم و اشتهای تیز دارد باید دنبال یک لقمه نان بدود. وقتی نان پیدا کرد اشتها از دست میرود، مزاج تنبلی میکند و شخص مجبور میشود برای حفظ سلامتی خود رژیم غذایی بگیرد!

آن یکی خر داشت پالانش نبود
یافت پالان، گرگ خر را در ربود
کوزه بودش، آب می نامد بدست
آب را چون یافت، خود کوزه شکست!

پس، نارضائی نوعا چیز عجیب و غیر معهودی نیست. امکان دارد یک نفر هزار دلیل برای نارضائی داشته باشد یا هزار نفر به یک دلیل ناراضی باشند. ولی این که در یک جامعه، همه از هر چیز اظهار عدم رضایت کنند و در عین حال، کمتر کسی بتواند دلیل مشخصی برای نارضائی ابراز کند، امر عادی نیست. بهمین جهت، من مدتها دنبال یافتن دلیل معقولی برای این نارضائی غیر معقول بودم و البته کسی از بابت کشف موضوع برایم جایزه و پاداشی وعده نکرده بود، اینجور تبلیغات را اشخاصی مثل من به چشم تفنن مینگرند و همینقدر که تا بحال کسی نگفته است روزنامه نگار را چه به این فضولی ها و یا مالیات و عوارضی بر چنین سرگرمیها نبسته اند، جای امتنان دارد.

من از خودم میپرسیدم چه چیز موجب میشود که احساس عدم رضایت مثل یک بیماری در تمام سطوح جامعه منتشر شود و همه طبقات را مبتلا کند. در حالی که اگر برای نق زدن و خرده گرفتن دلایلی وجود دارد، عکس آن هم هست. بعلاوه، اگر کسی کلاهش پس معرکه مانده و بخاطر تحمل تبعیضات یا عدم توازن دخل و خرج و درگیری با مشکلات مختلف، حق نالیدن و غر زدن داشته باشد، آن دیگری چه میگوید که همچون پهلوان خوش اقبال قصه های جن و پری براثر یک حادثه جادویی، یک شبه از هیچ به همه چیز رسیده و صاحب ثروت افسانه یی شده است؟ او دیگر چرا نق میزند؟ او چه مرگش است؟!

گو اینکه مقدر است سؤالاتی که برای انسان صورت معما پیدا میکند نه با فهم و فراست آدمی، که با کمک حادثه و پیشامد به زیور جواب آراسته شود.

در محفلی دوستانه، به گفت و گوی چند تن از رفقا راجع به مسائل اداری گوش میکردم. به موضوع بحث و مقدمه و مؤخره آن کار ندارم. توجه شما را به حکایتی جلب میکنم که یکی از حضرات نقل میکرد.

این شخص که از مدیران عالی رتبه دولتی است میگفت چند روز قبل کارمند جوان خوش فکر تحصیلکرده یی، استعفانامه خود را نزد من فرستاد. با سابقه یی که نسبت به احوال وی داشتم و میدانستم از هر حیث فرد لایق و قابل و درستکاری است، از استعفایش سخت متعجب شدم و او را خواستم آمد و نشست و بعد از تعارفات معموله علت استعفای او را پرسیدم. گفت تصمیم گرفته ام از دستگاه دولت کنار بکشم و در بخش خصوصی کاری پیدا کنم. پرسیدم کار بخصوصی را مورد نظر داری؟ گفت: نه! گفتم هیچ میدانی با این استعفاء تمام سوابق خدمت در دستگاه دولت از بین میرود؟ گفت: میدانم و اهمیت نمیدهم! پرسیدم: دردت چیست؟ گفت: من تحصیلات عالیه دارم ولی به معلوماتی که از مطالعه در پای چراغ گردسوز اندوخته ام بیش از مدارکم افتخار می کنم. در اینجا تنها کار مثبتی که از من میخواهند این است که برای مراجعان معدود اداره پرونده یی ترتیب بدهم و یک «مینوت» چند سطری روی آن گذاشته بفرستم خدمت آقای مدیر کل تا ایشان امضای مبارکشان را زیر ورقه بگذارند و اجازه بدهند اسناد لازم تهیه و به متقاضی داده شود. اما آقای مدیر کل بخاطر آنکه اهمیت مقام خودشان را به رخ بکشند، هر دفعه چند کلمه از متنی را که من نوشته ام خط میزند و بجای آن کلمات دیگری مینویسد. کلماتی که اغلب هم غلط و نابجاست. مثل «هست» بجای «است» ... «نمودن» بجای «کردن»... «میگردد» بجای «میشود» و غیره و غیره!

پرسیدم: دلیل استعفای شما همین است؟

جواب داد: چه دلیلی ازین مهمتر؟ انسان میز و مقام و پست و منصب را برای چه میخواهد؟ همه این ها وسیله کسب اعتبار و احترام است و اگر قرار باشد آدمی دائما در معرض توهین قرار بگیرد چه میزی، چه کشکی؟! من چند بار کوشیده ام به این جناب مدیر کل حالی کنم که برای ابراز شخصیت راههای دیگری هم وجود دارد ولی به خرجش نرفته است و کم کم متوجه شده ام این روال جاری و عادی دستگاه اداری ما است. اگر من دستکاری خودخواهانه آقای مدیر کل را در پیش نویس هایی که نزد ایشان میفرستم قبول کنم، معنایش این است که از خودم سلب اعتماد کرده ام و آماده شده ام تا در آینده برای خاطر یک لقمه نان تملق آقای مدیر کل را هم بگویم و به عنصری بی خاصیت و بی شخصیت تبدیل شوم. خیر، من حاضر نیستم زیر بار چنین سرنوشتی بروم!

نمیدانم ماجرای این کارمند ناراضی به کجا انجامید ولی آن کلام جانانه و نغز و پر مغزی را که مدتها به دنبالش میگشتم، در لابلای سخنان او پیدا کردم.

بلی! ما مردم از آن رو به ناراضی های حرفه یی تبدیل شده ایم و تحت تاثیر هیچ تحول و تغییری نق زدن و ناالیدنمان تمام نمیشود که دائم در معرض توهین و تحقیر قرار داریم و نق و نقمان عکس العمل ضربه های متوالی است که از هرطرف به شخصیت انسانی ما وارد میشود.

روزی، یکی از تازه به دوران رسیده ها را که از برکت موقع شناسی و پاردم سائیدگی و استعداد فوق العاده اش در بند و بست، در فاصله چند سال ثروتی کلان اندوخته است به حرف کشیدم. دلم میخواست بفهمم چرا کسی که در سایه نظم موجود زندگانی رؤیائی پیدا کرده و اسم و رسمی بهم زده است مثل یک دست چپی دو آتشه هر جا می نشیند زبان به انتقاد می گشاید و از همه چیز ایراد میگیرد. به او گفتم: بیست سال پیش بزرگترین آرزوی تو این بود که لحاف کرسی رنگ و رو باخته وصله شده منزلت نو شود. حالا زیر اسناد چند شرکت بزرگ را بعنوان مدیر عامل یا رئیس هیأت مدیره امضاء میکنی. فرش به چین و مبل به ایتالیا سفارش میدهی. راهروهای خانه ات را با گلدان های «سور» فرانسه می آرایی، کفش شارل جوردن و لباس سی سیل جی و پیراهن لان ون می پوشی، تو دیگر چه میگوئی؟! گفت: فلانی! چه فایده ازین ثروت که خود مرا به یک پول سیاه تبدیل کرده است. اگر تو بدانی من برای گرداندن چرخهای همان چند شرکت بزرگ و پولساز پای چه کسانی را باید ببوسم، فلانجای چند نفر را باید دستمال کنم، به چه اراذلی باید باج بدهم، با چه آشغال کله هایی باید لاف دوستی و یکرنگی بزنم، سبیل چه کثافت هایی را باید چرب کنم، برای چه مفتخورهای بی پدر و مادری باید بساط بزم شبانه دائر سازم و وسایل گرم شدن رختخوابشان را فراهم آورم دلت به حال من کباب میشد... آن مبل ایتالیائی و سالن مجلل در صورتی برای من لذت داشت که میتوانستم با هر کس دلم میخواهد در آن بنشینم و حال کنم. ولی در این سالن معمولا نقش سرپیشخدمت را بازی میکنم و اختیار خانه ام در دست کسانی است که مرا به چشم یک پا انداز نگاه میکنند و بخاطر آن که در معاملات مختلف سایه حمایتشان را بر سر من انداخته اند نه فقط میلیون میلیون اسکناس در حسابهای داخل و خارجشان می خوابانم، خانه ام را نیز باید بعنوان پایگاه عشرت های شبانه در اختیارشان بگذارم. گاهی فکر میکنم همسر من که در همین خانه زندگی میکند و از باب ادب باید وظیفه میزبانی را انجام دهد تا چه حد ممکن است از تاثیر چنین محیط ننگینی دور بماند؟ فکر میکنم دخترهای من که در این خانه بزرگ میشوند چه برسرشان می آید! می بینم پسرم که با استفاده از همین تمول اتومبیل آخرین مدل سوار میشود و به گرانترین مدرسه شهر میرود مرا به چشم یک زالوی کثیف و نفرت انگیز مینگرد و صریحا میگوید از داشتن پدری مثل من احساس شرم میکند... میدانم نوکر و کلفت خانه ام چه احساسی نسبت به من دارند. من مادر مرده باید سلام خشک و خالی را هم از دربان و ماشین پا و باغبان و پیشخدمت با پول بخرم و اگر در پرداخت بهای سلام آنها تاخیر کنم، همین اندازه احترام ظاهری را نیز از من مضایقه خواهند کرد. این زندگی چه ارزشی دارد؟ چرا ناراضی نباشم؟!

حالا انطرف قضیه را نگاه کنید: همین آدم که علی رغم ظاهر موفق و مال و مکنت حسد برانگیزش، در معرض توهین و تحقیر دائمی قرار دارد و رنج پنهان خود را بصورت نق زدن و انتقاد کردن علنی میسازد، خودش منشاء اهانتی است به دیگران.

عزیزترین و نزدیکترین کس او، یعنی پسرش، وجود همچو پدری را توهینی نسبت به خود میداند. معلم مدرسه، وجود همین پسر را که با اتومبیل گرانقیمت به مدرسه می آید و بواسطه زندگی مرفه و متجمل خواه ناخواه از خود راضی و متظاهر است، توهینی در حق خود تلقی میکند و با خودش میگوید من هم اگر دنبال دزدی و دغلی میرفتم حالا پسرم چنین اتومبیلی سوار بود!

بدین ترتیب در سیستم اداری ما، در روابط اجتماعی ما، در محیط مناسبات شخصی و خانوادگی ما عوامل بسیاری هست که بطور مستقیم یا غیر مستقیم، احساس وهن و حقارت را در اشخاص بیدار میکند و هر کس در اعماق وجود خودش حس میکند که نظام اجتماعی موجود او را در معرض توهین و تحقیر قرار داده است.

هوایی که ما استنشاق میکنیم برایمان توهین آور است زیرا میدانیم این هوایی نیست که فرو بردنش ممد حیات باشد و برون دادنش مفرح ذات. میدانیم که این هوای آلوده، روح و جسم ما را مسموم میکند. منتها تحمل میکنیم چون مجبوریم و هنگامی که می بینیم در جاهای دیگری از دنیا، مردم میتوانند هوای سالم استنشاق کنند می بینیم تنفس این هوا، توهینی است در حق ما!

غذا همینطور، دوا همینطور. ترافیک همینطور، مسکن همینطور... و کاملا طبیعی است که هر انسانی دائما خود را مورد توهین و تحقیر احساس کرد از همه چیز دل میکند و عصبی و خسته و مایوس و بکلام آخر ناراضی میشود. شاید توضیح این معنی به بحث بیشتری نیاز داشته باشد که اگر مجال شد بعدا باز هم درباره آن با هم گپ میزنیم.

مقایسه جوامع سنتی و صنعتی چه سودی دارد؟

لوست غفاری

چگونه برودستگی جامعه خودفاتق آنیم و اختلاف بین فن سالاران، جامعه شناسها و علمای علوم انسانی را از میان برداریم.

این موضوع شاید اندکی گمراه کننده، و به توضیح بیشتری نیازداشته باشد، منظور ما از دو دستگی شکاف روز افزونی است که بین دو دسته از نخبگان جامعه ما دراجراء منویات شاهنشاه وجوددارد که دستورات ایشان درتاسیس یک جامعه جدید درمعیاربین المللی حائز اهمیت و اعتباراست. باینجهت مسئله تضادبین شرق و غرب که ایده مربوط به قرن نوزدهم است که رودیاردکیپلینگ اینهمه درباره آن سخن رانده است، درجهان کنونی ما بکلی عبث است و بحثی که چند ماه پیش توسط تلویزیون ملی ایران طی برنامه‌ی موفقی به عامه ارائه شد برای عموم مردم که اطلاعات کافی ندارند بی فایده و حتی مضر است، و ممکن است به توسعه هم‌آهنگ و متوازن تمدن بزرگی که از کشوری چون ایران برخاسته ولی دارای ماهیت جهانی است خدشه واردسازد.

گروههای با عقاید متضاد که دربالا بانها اشاره شد از یکسو مدیران، جامعه شناسان انسان دوستان و فلاسفه‌ای هستند که بیشتر زمینه تربیتی فرانسوی دارند، و از سوی دیگر فن سالاران درجه یک که فی‌الواقع درزمینه صنعتی معجزه کرده و ترقی اقتصادی و صنعتی ایران را تحت فرماندهی و نظارت نزدیک شاهنشاه ممکن ساخته اند. انقلاب صنعتی درایران یکی از معجزات زمان ما است، و انجام آن بدون تکنولوژی وارداتی ممکن نمی بود. چون مخاطب این مقاله عامه مردم‌اند که همیشه درباره پیچیدگی موقعیت مذکور اطلاع کافی ندارند، ولی از ضررهای جنبی آن آگاه هستند بنابراین بگذاریدو نمونه واقعی از میان این دو گروه متخاصم را مورد مطالعه قراردهیم.

گروه اول مربوط به نخبگان فن سالاران هستند که برای هرآنچه از نظرریاضی و علمی غیرقابل احصاء است عدم اعتمادی عمیق و ذاتی دارند مثل روانشناسی اجتماعی، روانشناسی صنعتی و سایر شعب علوم انسانی و حتی روابط عمومی. شخصیت دوم مربوط به جامعه شناسان آگاه است که باسانی میتوانند از طریق وسائل ارتباط جمعی و بخصوص تلویزیون با مردم ارتباط برقرارسازند. چون گروه فن سالاران زبده اصراری ندارند که رموز دانش خودرا پرتوده مردم آشکار سازند، من این مهم را برعهده می گیرم. مثلا یکی از فنون اختصاصی صنایع پتروشیمی است. ما اخیرا درروی صفحه تلویزیون ناظریکی از این اقدامات صنعتی عظیم درقسمت توسعه مجتمع پتروشیمی بندرشاهپور بوده‌ایم. نام محصولات ذکرشده است همچنین میزان محصول آینده ذکرگردیده و تاثیری که براقتصاد ما خواهد داشت برآوردگردیده است ولی همه این مسائل برای شخص غیرمتخصص چه مفهومی دارد؟ وقتی یک راننده تاکسی از من میپرسد: خانم پی.وی.سی از چه ساخته میشود و یا یک داروساز میپرسد: «آروماتیک ها چه هستند و بچه کاری می آیند؟» و یا یک باغبان ساده میخواهد بداند چه نوع کودشیمیائی برای گلهای خود باید بکاربرد و یا یک زارع ساده میخواهد بداند آیا کودمحصول کارخانجات کودشیمیائی شیراز براستی برای خاکی که درمزرعه او وجوددارد مناسب است یا نه؟ چه کسی باید جواب سئوالات این اشخاص را بدهد؟ چه کسی حق دارد که واجد این اطلاعات باشد.

بنظرمن قسمتهای روابط عمومی باید دامنه فعالیت خود را وسیعتر کنند بطوریکه اطلاعات جالب ساده و جامع از طریق وسائل ارتباط جمعی منتشر شود.

درحال حاضرفن سالاران ما بجای آنکه از طرف دانشمندان علوم اجتماعی که دسترسی بیشتری به وسائل ارتباط جمعی دارند تقویت و حمایت شوند مورد حمله و انتقاد آنان قرارمیگیرند.

عده زیادی از این نخبگان نسبت به تخصصهای وارداتی ایجاد سؤظن کرده اند و از اظهار عقیده خود که پرتودهٔ مردم اثری نامناسب دارد بهیچوجه باکی ندارند. بنظر من گفت و شنودی میان این نمایندگان گروههای مختلف باید برقرارگردد، تا درجامعه متحول ما تعادل بیشتری برقرارشود. بجای آنکه اشخاص غیرمتخصص را دربعضی موارد دربارهٔ صحت وارد کردن تکنولوژی دچار تردید سازند، آنهم درموقعیتی که وقت بجهت رقابت بین المللی عامل اساسی است، میتوانند این وجهه اقتصاد ما را با کلمات ساده بمردم توضیح دهند، بشرط آنکه فن سالاران ما با وجود برنامه های سنگینی که دارند گاهی اوقات خود را مصروف توضیح مسائل به عامه مردم

بقیه در صفحه ۱۰

چهل سال قبل...

نصب کارخانه یخ سازی و کالباس سازی در تهران

یکی از بنگاههای مفید و مورد احتیاج پایتخت شاهنشاهی کارخانه یخ سازی و سردخانه میباشد که خوشبختانه توسط شرکت سهامی ارزاق دایر شده است.

این شرکت که از چهار سال پیش تشکیل شده و شعبی برای تهیه و فروش کالای ارزاقی طبق اصول جدید تاسیس نموده است سال پیش موفق به ایجاد کارخانه یخ سازی و تاسیس کارخانه مخصوص گردید. کلیه ماشین های کارخانه از آلمان خریداری و در محل کارخانه «خیابان شاه» نصب گردیده است.

در محل کارخانه برای نگاهداری کالاهای ارزاقی اطاقهای مخصوص بدرجات مختلف «از ۲ تا ۸ درجه زیر صفر» ساختمان شده است. موتور کارخانه بقوه ۲۴ـ۲۰ اسب میباشد و روزانه ۳ تا ۵ تن یخ بیرون میدهد. یخی که در این کارخانه تهیه میشود از بهترین آبهای طبیعی تهران و بدون اختلاط هیچگونه مواد شیمیائی دیگر بوسیله فشار آمونیاک تهیه میشود.

بضمیمه این کارخانه ماشین هائی هم برای کالباس سازی وارد و نصب شده است که روزانه قادر به تهیه ۵ تن کالباس میباشد.

نماینده ایران

یکصد و پنجمین دوره اجلاسیه شورای جامعه ملل که قرار بود روز پانزدهم ماه مه در ژنوتشکیل شود بنا بتقاضای برخی از دولتها به تعویق افتاده و روز ۳۰ مه در ژنو باحضور وزیران امور خارجه و نمایندگان دول عضو تشکیل و تا یک هفته طول خواهد کشید.

از طرف دولت شاهنشاهی جناب آقای مصطفی عدل وزیر مختار ایران در رم بنمایندگی تعیین و در جلسات شوری حضور خواهند داشت.

بازگشت از اروپا

آقای دکتر محمد حسین میمندی نژاد و آقای دکتر رضا درویش و آقای دکتر رضا وثوقی که چند سال پیش برای تحصیل در رشته دامپزشکی به اروپا اعزام شده بودند چند روز است بایران بازگشت نموده و در اداره دامپزشکی کل مشغول کار شده اند.

لغزیدن چوب بست

ساعت ۱۰ صبح امروز چهار نفر عمله هنگامی که روی چوب بست سقف موتور خانه عمارت جدید وزارت امور خارجه مشغول کار بودند ناگهان بر اثر لغزش پایه های چوب بست در غلطیده پائین می افتند. دو نفر از عمله ها بسختی سر و صورتشان مجروح شده و به بیمارستان منتقل میشوند. دو نفر دیگر جراحات سختی در دست و پایشان پیدا شده توسط سر عمله به بیمارستان منتقل و فعلا تحت معالجه میباشند.

دبیرستان دوم پزشکی

امتحانات کتبی و شفاهی دبیرستان دام پزشکی از امروز صبح مطابق برنامه آغاز و تا اواخر خرداد ادامه خواهد داشت.

درجه حرارت

برطبق دستگاه ثبت آمارجویه دایره آمار شهرداری تهران روز گذشته بقرار زیر بوده است:

ساعت ۱۲ ظهر ۲۷ درجه
ساعت یک بعد از ظهر ۲۹/۵۰ درجه «حداکثر»
ساعت ۶ بعد از ظهر ۲۵/۵۰ درجه
نصف شب ۱۳/۵۰ درجه «حداقل»

مقاصد اصول

کتاب مقاصد اصول تالیف فاضل ارجمند آقای محمد سنگلجی استاد دانشکده حقوق بتازگی چاپ شده است. این کتاب چنانکه عنوان آن حاکی است از مقاصد اصول برای استنباط قوانین و احکام شرعی بحث مینماید و بدیهی است چون پایه و اساس قانون مدنی فقه اسلامی میباشد مباحث این کتاب مخصوصا برای دانشجویان دانشکده حقوق و آنهائی که در رشته علم حقوق کار میکنند بسیار مفید است.

بانک عجیب

«اطلاعات» در ستون مطالب گوناگون مینویسد: در فیلادلفی امریکا اخیرا بانک عجیبی بنام بانک خون تاسیس شده است. در این بانک خون اشخاصی را که بوام میدهند در ظرف های مخصوص ضبط میکنند که مدت چهار تا شش هفته دوام آورده و خراب نمیشود و استفاده از آن برای تزریق به بیماران ممکن است! «نقل در اطلاعات ۴ خرداد ۱۳۱۸»

امروز در تاریخ

نوشیروان کیهانی زاده

دولت امریکا ناگهان زنان و کودکان امریکایی را از مصر و اسرائیل، خارج کرد!

ماوراء اردن، استقلال یافت
۲۵ مه (پنجشنبه)

۱۷۳۴ ✱ نیروهای فرانسه منطقه لرن را تصرف کردند و با این اقدام دشمنی فرانسه و آلمان شدت یافت.
۱۸۱۹ ✱ شورش ارژانتینیها برضد رژیم زوزف بناپارت آغاز شد.
۱۸۴۶ ✱ لوئی ناپلئون از پاریس به لندن گریخت.
۱۹۱۴ ✱ مجلس عوام انگلستان لایحه این دولت در مورد دادن خودمختاری به ایرلندیها را پس از قرنها مبارزه آنان تصویب کرد.
۱۹۲۳ ✱ استقلال «ماوراء اردن» به رهبری امیر عبدالله اعلام شد.
۱۹۶۳ ✱ شش رهبر افریقائی در آدیس آبابا اجتماع کردند و ایجاد سازمان وحدت افریقا را اعلام داشتند.
۱۹۶۷ ✱ ۱۱ روز پیش از آغاز سومین جنگ اعراب و اسرائیل که با حمله غافلگیرانه اسرائیل آغاز شد، وزارت خارجه امریکا دستور داد همه زنان و کودکان امریکائی از مصر و اسرائیل خارج شوند.
۱۹۶۹ ✱ سرلشگر جعفر نمیری با یک کودتای بدون خونریزی به حکومت پارلمانی سودان پایان داد و خود رهبری این کشور را برعهده گرفت.

اطلاعات ومردم

شهرداری ها در اجاره دادن خانه ها ناتوانند!

معلوم نیست بعضی از مقاماتی که درسطوح بالای کشور هراز چندی باخذ تصمیمات تازه مبادرت می ورزند چه هدفی دارند؟ آیا واقعا هدفشان اینست که گرهی از مشکلات باز کنند ویا خدای نخواسته می خواهند وقتی بگذرانند؟! اگر غرض دنبال کردن هدف اولی است که باید گفت دربعضی موارد سخت دراشتباهند واگر نظرشان گذراندن وقت وپرکردن صفحات نشریات بعنوان خبر ومصاحبه است که حرفی نیست. بهرحال، از جمله این تصمیمات تفویض اختیارات لازم بشهرداریهاست مبنی براینکه ساختمانهای خالی را باجاره واگذار کنند واگر تکمیل نیست، آنها را تکمیل کنند وسپس باجاره واگذار نمایند.

بنده دراینجا حرفی ندارم که آیا اتخاذ چنین تصمیمی فی نفسه اصولی است یا خیر؟ اما بیک شکل ان اعتراض دارم وان واگذاری این کار بعهده شهرداریها است، آنهم بسیاری از شهرداریهائی که وظایف اصلی خود را بنحومطلوب نمیتوانند انجام دهند، شهرداریهائی که همه اذعان دارند از کارائی مطلوب برخوردار نیستند، شهرداریهائی که دادشان باسمان بلند شده که از نظر بودجه سخت درمضیقه هستند وبالاخره شهرداریهائی که هرکدامشان دهها مشکل دارند.

لابد فراموش نکرده اید زمانی را که درکشور ما هنوز وزارت مسکن وشهرسازی ووزارت اب وبرق ونیرو وغیر ذلک تاسیس نشده بود و دران زمانها که چندان هم دور نیست، امور آب وبرق را شهرداریها عهده داربودند، همچنان که هنوز هم کم و بیش بعضی از شهرداریها چنین مسئولیتی دارند. عدم توانایی شهرداریها دراداره امور ابرسانی وتأمین روشنائی دربسیاری از شهرها باعث شد که این تاسیسات را به وزارت ها وسازمانهای دیگر سپردند ویا حتی قبل از تاسیس این قبیل وزارت خانه ها دربعضی از شهرها سازمان مستقل اب مشروب بوجود آمد. همینطور است وضع کارهای عمرانی که اعتبارات عمرانی شهرداریها از اعتبارات طرح خاص ناحیه ای از سازمان برنامه وبودجه تامین میشود ودربعضی موارد به پیمان هم واگذار می گردد. گذشته از اینها اعتبارات بلاعوض وزارت کشور واستانداریها وغیرذلک است که اصولا با نظر استانداران از طرف ادارات کل مسکن وشهرسازی ویا دفاترفنی استانها بهزینه گذاشته میشود.

اموراصناف هم که با تشکیل اتاقهای اصناف واتحادیه های صنفی از دست شهرداریها خارج شده است و نرخ گذاری اجناس وخوار وبار بعهده کمسیون نظارت براتاق اصناف وکنترل نرخ ومبارزه با گران فروشی هم که بعهده کمیته حمایت از مصرف کننده وبازرسان اتاق اصناف محول شده است، بنابراین برای شهرداری باقی میماند نظافت شهر ونگهداری پارک ها (اگر وجود داشته باشد!) وایجاد فضای سبز وکارهای ساده دیگری که از عهده هرسازمان ودستگاه کوچکی هم ساخته است!

از سوی دیگر نباید این واقعیت را کتمان کنیم که از طرف دولت هم حمایت کافی از شهرداریهای کشور از جهت تامین اعتبار وتکمیل کادر مجهز بعمل نمی اید چنانکه هم اکنون امور آتش نشانی شهرها بعهده شهرداریها است که متاسفانه از طرف دولت از نظر کادر، آموزش واز جهت تأمین اعتبار، کمک موثری بشهرداریها نمیشود که بحث این موضوع بسیار طولانی ست.

بهرحال درچنین موقعیتی که بتدریج بیشتر وظایف شهرداریها را از این تشکیلات گرفتند، اینک آمده اند کاری بس مهم را که اسباب ووسائل اجرای آن به هیچ وجه آماده نیست بشهرداریها وگذار کرده اند که البته منظورم همین واگذاری خانه های خالی است و دراین برنامه تا انجا پیش رفته اند که بشهرداری اجازه دادند اگر ساختمانی ناتمام است آنرا تکمیل کرده سپس باجاره وگذار نماید.

حال با کدام امکانات از قبیل کادرفنی، اعتبار، سیمان وتجهیزات، دیگر معلوم نیست وتنها برای این منظور بشهرداریها تکلیف کردند که میتوانند وام بگیرند. البته وام گرفتن وکاراساسی انجام دادن، فی نفسه کاربدی نیست اما بیشتر شهرداریها آنقدر بدهی دارند که با داشتن این همه بدهی قادر بانجام کارهای عادی خود نیستند. در این صورت چگونه خواهند توانست مجددا وام بگیرند وساختمانهای نیمه تمام دست اندرکاران کارهای ساختمانی را تکمیل کنند وباجاره بدهند؟ وقتی کارهای عمرانی شهرداری را از این سازمان گرفتند وبه وزارت مسکن وشهرسازی ودفترفنی استانها ودیگر سازمانها دادند، چرا این کاررا بسازمانهای دیگر که امکانات فنی وپرسنلی بیشتری دارند واگذار نکرده اند؟

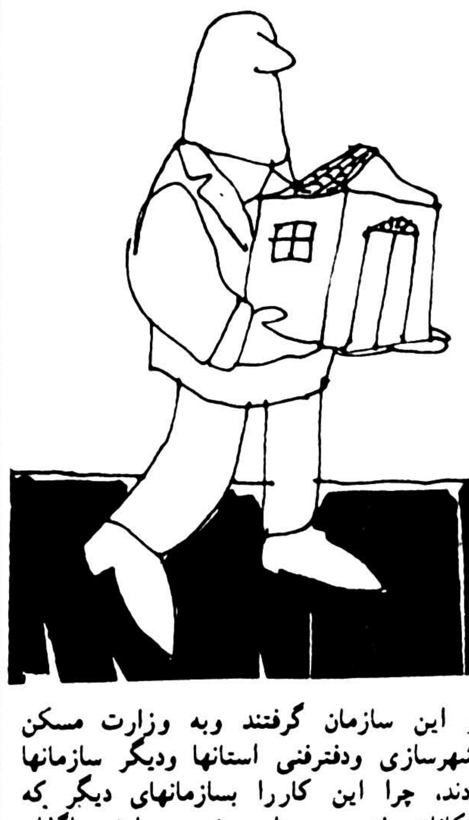

اینجا است که می بینیم اینگونه تصمیمات بدون درنظر گرفتن جوانب امروشتاب زده گرفته شده وبدون شک، نتیجه وافی وغایبی بدست نخواهد آمد، همچنان که مدتهاست کارشهرداریها دراین مورد آغاز گشته، اما هنوز حتی یک صاحب خانه، دری بروی متقاضی مسکن نگشوده است!

ایرج البرز

من بجای عموزاده ام

دوازده سال پیش والدینم برای ثبت نام من در مدرسه از سناسنامه پسرعمویم استفاده کردند و نیز با نام او به کلاس درس فرستادند، طی دوران تحصیلی در دبستان و دبیرستان با نمرات خوب کلاسها را به پایان رساندم وقدم به کلاس سسم متوسطه گذاشتم در سالهای تحصیل به سبب رسد و آگاهی به وضع اجتماعی و قوانین در صدد تعویض سناسنامه و اخذ سناسنامه جدیدی بنام خودم بر آمدم، ولی چون ۱۸ سالم تمام بود اداره ثبت احوال از صدور سناسنامه جدید برای من خود داری کرد، هر طور سده بود پدرم را وا داشتم تا باراهنمائی دیگران و زحمت فراوان برایم سناسنامه بگیرد و پس از گرفتن سناسنامه جهت تعویض مسخصات مدارک تحصیلی، دست بکار سدم و پدرم بعنوان ولی، داد خواستی به دادگاه مسکین سهرداد. این پرونده یکسال و نیم در جریان بررسی بود که همین امر سبب سد، نتوانم پارسال در امتحانات نهائی سسم متوسطه سرکت کنم.

حالا پس از آنهمه سرگردانی دادگاه مسکین سهر حکم بی حقی بنده را صادر کرده است

میرکریم مرتضوی ـ مسگین غربی

نظریات کارمندان دولت در مورد استخدام

نظریات خود را برای اصلاح لایحه نهائی قانون استخدام کشوری بوسیله ارسال نامه به روزنامه اطلاعات و یا تماس با تلفن ۳۲۸۶۲۲ از ساعت یک و ۳۰ دقیقه تا بعد از ظهر هر روز بجز روزهای پنج شنبه و جمعه مطرح کنید.

انتخاب یک روش برای بازنشستگی کارمندان

آقای محسن فتحی‌زاده با ارسال نامه‌ای به روزنامه اطلاعات در مورد تجدید نظر در مقررات اداری و استخدامی وزارتخانه‌ها و موسسات دولتی نوشته است:

در حال حاضر معلمان، مخصوصا معلمانی که در کادر ابتدائی تدریس مینمایند فوق‌العاده شغل آنان از معلمان راهنمائی و دبیرستان و دیگر کارمندان اداری آموزش و پرورش همردیف آنها کمتر است و از طرف دیگر علاوه بر این معلم راهنمائی و دبیر دبیرستان دارای اضافه کار می‌باشند و کارمند اداری آموزش و پرورش علاوه بر دریافت فوق‌العاده شغلی که با دریافتی فوق‌العاده شغل آموزگار کادر ابتدائی تفاوت دارد، از دریافت هزینه فوق‌العاده ماموریت نیز در بیشتر مواقع برخوردار است. که در تجدید نظر در لایحه نهائی قانون استخدام کشوری باید برای رفع این اختلافات اقدام شود.

همچنین باید ترتیبی داده شود تا در هر منطقه‌ای که اموزگاری در ان محل خدمت مینماید فوق‌العاده بدی آب و هوا و خارج از مرکز و حق نقطه مرزی به آنان پرداخت شود.

آقای عباس صدیقی نیز با ارسال نامه‌ای به روزنامه اطلاعات قید کرده است: در مقررات بازنشستگی کارمندان دولت باید تجدید نظر شود و اصولا برای بازنشستگی باید سن معینی و یا سابقه خدمت مشخصی در نظر گرفته شود، نه اینکه هر دو اینها ملاک عمل قرار گیرد، زیرا وقتی سن یا سابقه خدمت برای بازنشستگی در نظر گرفته شود، کارمند می‌تواند برای زمان بعد از بازنشستگی خود پیش بینی‌های لازم را بکند و اماده پذیرفتن بازنشستگی خود باشد، همچنین در اینصورت کارمند دیگر هیچگاه از دستگاه اداری خود نیز شکایتی نخواهد داشت که چرا در حالیکه سن یا سابقه خدمتش به حد نصاب لازم نرسیده است او را بازنشسته کرده‌اند.

اطلاعیه

همشهریان رضائیه‌ئی موکلین و دوستان گرامی محل دفتر وکالت از روز شنبه ۲۵۳۷/۳/۶ بمیدان کندی خیابان گلبار پلاک ۶۴ انتقال می یابد تلفن ۹۳۶۳۹۸

عباس پارسامنش وکیل پایه یک دادگستری

تعاونی مسکن نویسندگان وخبرنگاران درخواست وام نکرده است

عطف به مطلب مندرج در روزنامه اطلاعات مورخ ۲۵۳۷/۲/۲۵ تحت عنوان «مقررات دست و پاگیر تعاونیهای مسکن را گرفتار کرده است، خواهشمند است دستور فرمائید مطلب زیر را در آن جریده درج نمایند:

«بانک رهنی ایران برابر آئین نامه کمک بهره وجد اول منضم بآن هیأت وزیران و ضوابط و شرایط مصوب وزارت مسکن و شهرسازی تا ۸۰٪ ارزش اعیانی ساختمانها بشرکتهای تعاونی و مسکن وام طویل المدت و ارزان بهره پرداخت مینماید. بانک رهنی ایران تا پایان سال ۲۵۲۶ به ۵۴ شرکت تعاونی مسکن برای تکمیل ۷۷۱۹ واحد مسکونی مبلغ ۶/۵۹۴/۶۴۹/۰۰۰ ریال وام تخصیص داده است.

شرکت تعاونی مسکن کارکنان ثبت اسناد و املاک کشور نیز از آغاز اقدام در زمینه احداث مسکن برای اعضاء خود نسبت به تأمین هزینه آب از محل سهمی اعضاء خود واقف بوده است. اظهار نظر نماینده شرکت تعاونی مسکن رانندگان تاکسی و کرایه تهران در مورد قیمت تعیین شده هر متر مربع زیر بنای ساختمانهای شرکت مذکور بمیزان ۹/۰۰۰ ریال تکذیب میگردد.

در مورد شرکت تعاونی مسکن نویسندگان و خبرنگاران مطبوعات نیز، سری اول ساختمانهای شرکت مذکور باوام بانک رهنی ایران احداث گردیده و در سال قبل نیز طی مراسم خاصی در اختیار اعضاء قرار گرفته است. لکن در مورد احداث سری دوم ساختمانهای شرکت مذکور تاکنون درخواستی ببانک رهنی ایران، واصل نگردیده است.

روابط عمومی ـ بانک رهنی ایران ـ خوشگو

فعلا کاردارم فردا صبح بیائید!

ساعت هفت و بیست دقیقه بعد از ظهر روز یکشنبه گذشته در خیابان، دماوند مقابل کارخانه مهندس سیروس ارجمند با یک اتومبیل تصادف کردم. موضوع را به منطقه ۵ اداره راهنمائی و رانندگی در ایستگاه پل چوبی اطلاع دادم، دو ساعت بعد یک مامور راهنمائی به محل تصادف آمد و چون اتومبیل قابل حرکت نبود و خسارت زیادی وارد شده بود، وسیله بی سیم با منطقه پنج تماس گرفت و کسب تکلیف کرد. رئیس تصادفات منطقه مربوطه به مامور گفت باید اتومبیل به منطقه انتقال داده شود، در غیر اینصورت امکان اعزام کارشناس فنی برای تنظیم کروکی میسر نیست. بهر صورت، فرزند مجروح خود را به بیمارستان انتقال دادم و پس از کرایه کردن یک جرثقیل اتومبیل را به جلو راهنمائی منطقه انتقال دادم ولی درانجا اقای سرگردی مسئول تصادفات با خونسردی و بی تفاوتی گفتند فعلا کار دارم ـ فردا صبح باین موضوع رسیدگی خواهم کرد.

میخواستم لب به اعتراض گشایم، اما از عاقبت کار و احتمال بی لطفی های بیشتر ترسیدم و سکوت کردم، چرا که جز به تسلیم و رضا چاره ای نبود.

مهدی مهرپرور

حرفهایی از آن سوی سیم

علی اصغر ساعتچی: حدود یکسال است که اتومبیلهای کرایه خط شمیران عملا در این خط کار نمیکنند و ساکنان شمیران از لحاظ وسیله نقلیه عمومی دچار مضیقه شده اند. در این مورد با رئیس شرکت تعاونی تاکسیرانان تماس گرفتم، اظهار میدارند مدتها است با مسئولان مذاکره میکنیم که با توجه به در آمد یک تاکسی در شهر چون اتومبیل های کرایه‌ای ناگزیرند با ۵ مسافر از تهران به شمیران بروند و کرایه هر نفر بیش از ۲۰ ریال نیست و مسافت تهران تا شمیران در حدود یکساعت طی میشود، بنابر این کرایه هر نفر ۲۰ ریال مقرون بصرفه نیست ولی مسئولان مربوط با افزایش نرخ کرایه موافقت نمی کنند بهمین جهت رانندگان کرایه‌ای ترجیح میدهند بجای کار کردن در این خط در سطح شهر مسافر کشی کنند.

اقدس مشیری: از قنادی فرح در خیابان فرح شمالی شیرینی دانمارکی خریدم، صرف نظر از اینکه شیرینی را کیلوئی ۱۷۵ ریال حساب کرد، کیفیت شیرینی نیز جای حرف داشت، چرا که روی شیرینی برای تزئین بجای مغز پسته باقلای سبز ریخته بودند! و این نیز هر انسانی را به تردید وامیدارد که وقتی باقلا جای پسته را میگیرد، آیا نباید در سالم بودن مواد مصرفی شیرینی نیز شک کرد؟ چرا مسئولان کنترل مواد غذائی کشور نباید به مراکز تهیه مواد غذائی مردم سرکشی کنند که کاسب ها اینگونه با سلامت مردم بازی نکنند.

علی انسانی: در منطقه قنات آباد نزدیک میدان اعدام کوچه‌ای است بنام «سید آقا صراف» اخیرا در این کوچه تعدادی خانه نوساز احداث کرده اند و مجرای فاضلاب آشپز خانه این مسکونی ها را عموما به کوچه متصل کرده اند، در نتیجه همیشه انبوهی لجن همراه با زائده های مواد غذائی و بوئی نامطبوع ساکنان کوچه و عابران را آزار میدهد. برای رفع مشکل به مالکان این ساختمانها مراجعه شد، جواب سر بالا دادند، به شهر داری ناحیه مراجعه و یاد آور شدیم که هنگام بازرسی از وضع ساختمان چرا ماموران مربوط مانع از اینکار نشدند؟ گفتند بما مربوط نیست؛ لطفا راهنمائی کنید کدام مقام یا سازمانی مسئول رسیدگی باینکار است؟

این خیابان، درخت می خواهد

بعد از سالها که خیابان سرباز معبر هزار ها اتومبیل کوحک و بزرگ بود و جمعیت انبوه ساکن این خیابان ارزو میکردند که لااقل برای پرهیز از آلودگی کننده این خیابان باریک، آنرا درخت کاری کنند، بالاخره دو سه سال پیش آمدند و در فاصله تقریبی هر ۴۰ متر یک درخت غرس کردند، اما این کمال مطلوب نیست چراکه ترافیک این خیابان روز بروز سنگین تر میشود و در نتیجه به آلودگی هوا بیش از پیش می افزاید.

بنا بر این ساکنان خیابان از مسئولان شهرداری تقاضا دارند در موارد مقتضی در طرفین این خیابان لااقل در فاصله هر ۵ متر یک درخت غرس کنند.

سید محمود رضوی

تراکتورسازی ایران
(شرکت سهامی خاص)

وبنگاه توسعه ماشینهای کشاورزی

برای آشنائی هرچه بیشتر زارعین با تراکتورهای

مسی فرگوسن

تولیدی کارخانجات تراکتورسازی ایران

انجام عملیات کشاورزی تراکتورهای فوق را در قدرتهای مختلف بنمایش می گذارد

ازکلیه زارعین و صاحبان مزارع دعوت می نماید که در نمایش فوق شرکت فرمایند

- همدان — ۲۷/۳/۷ ـ ساعت ۴ بعداً ظهر ـ مقابل فرودگاه ایستگاه کشاورزی بذر ونهال
- ملایر — ۲۷/۳/۱۰ ـ ساعت ۴ بعداً ظهر ـ پیرشاهوردی مزرعه کشاورزیان
- خرم آباد — ۲۷/۳/۱۴ ـ ساعت ۵ بعداً ظهر ـ منوچهرآباد ایستگاه کشاورزی خرم آباد
- کرمانشاه — ۲۷/۳/۱۷ ـ ساعت ۵ بعداً ظهر ـ بلوار پهلوی (جاده فرودگاه) شرکت بازرگانی پشتکار نماینده تراکتورهای مسی فرگوسن
- سرپل ذهاب — ۲۷/۳/۲۱ ـ ساعت ۵ بعداً ظهر ـ قره بلاغ جنب ژاندارمری
- سنندج — ۲۷/۳/۲۴ ـ ساعت ۵ بعداً ظهر ـ جاده فرودگاه نرسیده به پمپ بنزین تعمیرگاه بنگاه توسعه ماشینهای کشاورزی استان کردستان

به شرکت کنندگان به قید قرعه یکدستگاه تراکتور مسی فرگوسن جایزه داده میشود

محل فروش درکلیه عاملین فروش بنگاه توسعه ماشینهای کشاورزی در ایران

من پیشنهاد میکنم باتورهای جام جم

شماره تور	مدت تور	مسیر	تاریخ حرکت	قیمت تومان
۱	۹ روز	دهلی- کشمیر- اگرا (تاج محل) نهار- (ام صبحانه و گردش	دوشنبه‌ها	۵۴۵۰
۲	۱۵ روز	رم (ناپل- کاپری- سورنتو) پاریس- لندن	یکشنبه‌ها	۷۷۵۰
۳	۱۵ روز	نیویورک- واشنگتن- لندن درآمریکا هتلهای آمریکانا و هیلتون	پنجشنبه‌ها	۱۱۴۵۰
۴	۱۵ روز	دهلی- توکیو- کیوتو- اوساکا- هنگ کنگ	چهارشنبه‌ها	۱۲۹۵۰
۵	۱۶ روز	بانکوک- پاتایا- سنگاپور- هنگ کنگ اکثر هتلها شرایتون هایت و یا مشابه میباشد	پنجشنبه‌ها	۸۹۵۰
۶	۱۶ روز	نیس- بارسلون- ژنو- پاریس	دوشنبه‌ها	۷۸۵۰
۷	۲۱ روز	رم (ناپل- کاپری- سورنتو) ونیز- پاریس- لندن	دوشنبه‌ها	۸۹۹۰
۸	۲۱ روز	رم (ناپل- کاپری- سورنتو) بارسلون- پاریس- لندن	چهارشنبه‌ها	۹۲۵۰
۹	۲۱ روز	لندن- پاریس- ژنو- رم (ناپل- کاپری- سورنتو)	شنبه‌ها	۸۹۹۰
۱۰	۲۱ روز	نیویورک- آبشار نیاگارا (کانادا) سانفرانسیسکو- لوس‌آنجلس (هالیوود) لاس‌وگاس- میامی- واشنگتن	شنبه‌ها	۱۴۴۵۰
۱۱	۲۸ روز	رم- ونیز- فرانکفورت- پاریس- آمستردام- لندن	پنجشنبه‌ها	۱۲۲۵۰

به شرق و غرب جهان سفر کنید.

برای رزرو جا از تهران و شهرستانها با تلفنهای:
۸۳۷۰۸۳
۸۳۷۰۸۴
۸۲۴۸۵۸
۸۲۴۸۵۹ و یا با آژانس مسافرتی اینترا شاهرضا اول ویلا شماره ۱۸ تماس بگیرید.

قیمت تورها شامل: اقامت در هتلهای درجه یک با صبحانه و سایرسرویس‌های توریستی میباشد.

توجه: برای رزرو تور خود امروز تلفن کنید شاید فردا دیر باشد.

یادداشت کنید

۱۰ خرداد ۲۴ ساعت تحریم و ترک سیگار برای نمایش اراده یك ملت بر ضد اعتیاد خطرناك سیگار

جوانان

کمیته ملی مبارزه با سیگار مجله جوانان

اطلاعیه

اتحادیه فروشندگان و سازندگان جواهر طلا. ساعت. نقره و صرافها

بنا به تصویب هیئت مدیره بعلت تاسیس واحد های صنفی وابسته به اتحادیه بیش از حد نیاز پایتخت اتحادیه از پایان خرداد ماه ۲۵۳۷ در مقام ممانعت از تاسیس واحد جدید و تغییر شغل بمنظور اشتغال بمشاغل اتحادیه می باشد لذا باطلاع علاقه مندان و متقاضیان تاسیس جدید و اشتغال بمشاغل این اتحادیه میرساند در صورت تمایل تقاضای کتبی خود را بانضمام مدارک حداکثر تا پایان ساعت اداری ۳۱ خرداد ماه بدفتر اتحادیه تسلیم و رسید اخذ نمایند.

پس از انقضای مدت مذکور اتحادیه از قبول تقاضا معذور بوده و هیچگونه مسئولیتی در قبال متقاضیان نخواهد داشت.

نایب رئیس اتحادیه ـ امیر اخوان مظفریان

جهان در ۷ روزی که گذشت

اتحادیه امریکا، چین و ژاپن برضد شوروی در شرف تشکیل است

خلع سلاح باردیگر به بحث کشیده شد

رویدادهای زئیر، چین و شوروی، بلژیک و فرانسه را به جان هم انداخت

پای نظامیان کوبا به خاورمیانه بازشد

سادات علیه چپها و راستها رفراندوم کرد

فرنجیه از راستهای لبنان جداشد!

مداخله نظامی دولتهای بزرگ غرب، شورش مخالفان دولت زئیر را درکاتانگا پایان داد. این دومین باری بود که چنین شورشی متوقف می شود. مداخله نظامی فرانسه وبلژیک با حمایت امریکا، انگلیس والمان غربی انجام شد. عنوان این مداخله نجات ۲۵۰۰ اروپائی مقیم شهر معدنی کلوزی بود.

نخست چتربازان لژیون خارجی فرانسه دراین شهر فرود آمدند وسپس چتربازان بلژیکی فرودگاه آنجا را جهت انتقال اروپائیان اشغال کردند.

شورشیان زئیر همزمان با این مداخله با دهها گروگان اروپائی وسیاهانی که از ارتش زئیر بدست آورده بودند به مرزهای زامبیا وآنگولا عقب نشینی کردند.

از ۲۵۰۰ خارجی مقیم کلوزی حدود ۲۰۰ تن کشته ویکصدتن ناپدید، وبقیه از آنجا خارج شده اند.

واقعه کلوزی میان فرانسه وبلژیک اختلاف نظر پدید آورده است و بلژیک چتربازان خود را از کلوزی فرا خوانده است ولی فرانسه تصمیم گرفته است تا زمانی که دولت زئیر لازم بداند آنها را درآنجا نگه دارد بهانه نگهداری سربازان فرانسوی ادامه عملیات جستجو است. نجات یافتگان وچتربازان بلژیکی نیروهای فرانسه وزئیر را متهم به کشتار سفید پوستان کرده اند، ویا حمله نظامی فرانسه را انگیزه این کشتار خوانده اند.

کوبا وشوروی هرگونه اتهام پشتیبانی خود را از شورشیان زئیر بی اساس خوانده اند، ولی چین شوروی را متهم کرده است که این لشگرکشی را تدارک دیده بود دولتهای غربی نیز اعلام کرده اند که دلیلی درمورد مداخله کوبا وشوروی درمسئله زئیر بدست نیاورده اند.

اریتره

دریک نقطه دیگر افریقا نیز خونریزی ادامه دارد واین منطقه اریتره است سابقه این مسئله به یک قرن پیش که ایتالیائیها آنجا را تصرف کردند میرسد. بنظر می آید حمله دامنه دار نیروهای سه گانه ارتش اتیوپی دارد ثمرات ۱۷ سال مبارزات استقلال طلبانه اریتره‌ایها را از بین می برد.

درعملیات اریتره، ارتش اتیوپی از همه امکانات خود استفاده می کند ودولت شوروی جت میگ ۲۳ـ دراختیار اتیوپی گذارده است ورهبر اتیوپی به اریتره رفته است تا از نزدیک درجریان حملات ارتش آن کشور باشد.

علیه چپ و راست

سادات مشغول ایراد نطق شدیداللحن خود علیه چپها و راستهای مصر است و در پی آن تصمیم گرفته شد علیه آنها رفراندوم شود.

جهان عرب

* درجهان عرب مهمترین رویداد تصمیم سادات رئیس جمهوری مصر به خارج ساختن مخالفان چپ وراست خود از صحنه سیاست وریاست سازمانهای دولتی مصر که دریک رفراندوم مورد تایید قرار گرفت.

اینک احزاب چپ وراست مصر وروزنامه های آنها درمعرض انحلال هستند. این اقدام سادات مورد انتقاد شدید، مخصوصا درعراق وسوریه قرار گرفته است.

* دراین هفت روز تلاشهایی از جانب عربستان سعودی برای آشتی دادن رهبران سوریه ومصر به عمل آمده است که درهفته های آینده ادامه خواهد داشت. این تلاش درپی شکست کوشش نمیری برای آشتی دادن سادات واسد آغاز شده است.

* دولت اسرائیل اعلام کرد که تا ۲۳ خرداد نیروهای خود را از جنوب لبنان خارج خواهد کرد ودولت لبنان اعلام داشت که واحدهایی از ارتش خود را به جای سربازان اسرائیلی به جنوب لبنان خواهد فرستاد.

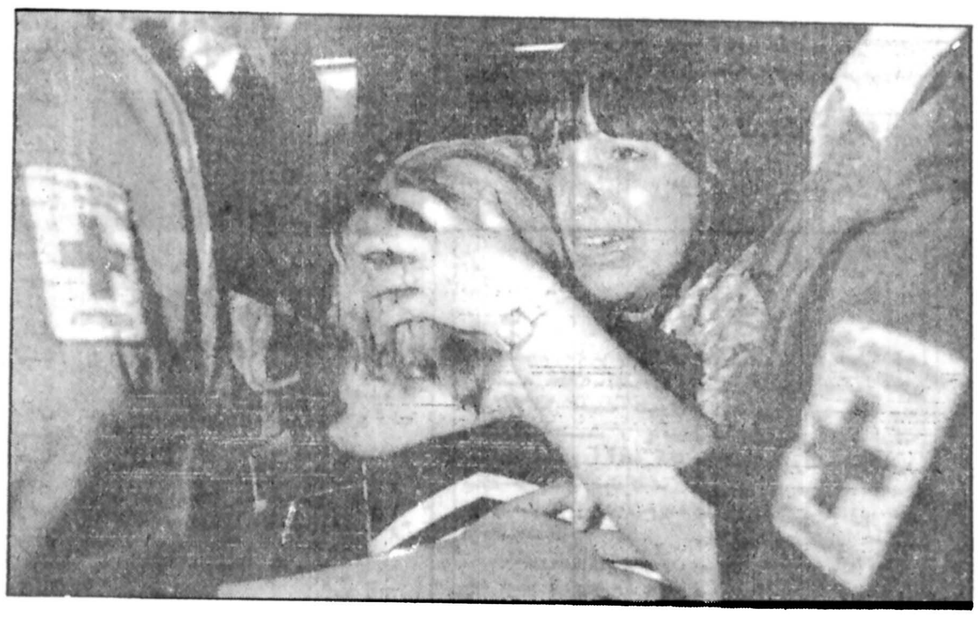

اشک شوق

یک افسر بلژیکی پس از اینکه برادر خردسالش از زئیر به بروکسل منتقل شد این چنین او را در آغوش گرفته و اشک می‌ریزد

از وقایع مهم لبنان خارج شدن سلیمان فرنجیه رئیس جمهوری پیشین این کشور از جرگه راست گرایان است. از وقایع دیگر جهان عرب، اعلام نامزدی پادشاه ۴۲ ساله اردن با یک دختر ۲۳ ساله امریکائی است. این دختر لبنانی الاصل است وپدرش قبلا رئیس هیئت مدیره هواپیمائی پان امریکن بوده است.

این دختر امریکائی چهارمین همسر پاشاه اردن خواهد بود.

توافق چین و امریکا

از خبرهای مهم هفت روز گذشته دیدار برژژینسکی مشاور ویژه کارتر از چین، ژاپن وکره جنوبی است.

دیدار برژژینسکی از پکن چند روز پس از حادثه مرزی چین وشوروی صورت گرفت این دیدار هنگامی انجام شد که امریکا وچین هردو از گسترش نفوذ شوروی درافریقا ناراحت شده اند وراهی برای جلوگیری از آن هم ندارند.

برژژینسکی که از او به عنوان مرد شماره ۲ دستگاه حکومت کارتر نام برده می شود پس از ملاقات با رهبران چین اعلام کرد که این مذاکرات مفید، سازنده وامید بخش بوده است. وی گفت که عادی ساختن مناسبات امریکا با چین دراستانه توافق های تازه وهمکاریهای بیشتر قرار گرفته اند. این اظهارات برژژینسکی اینطور تفسیر شده است که امریکا بزودی تایوان را رها خواهد ساخت.

درنزدیک شدن امریکا به چین قدرت ارتش چین که رهبران این کشور می خواهند آنرا نوسازی ومجهز کنند به حساب آمده است. چین بزرگترین نیروی زمینی جهان مرکب از ۴ میلیون سرباز که می تواند تا ۴۰ میلیون تن افزایش یابد دراختیار دارد. این ارتش از یک زرادخانه اتمی وموشکی برخوردار است ویک نیروی هوایی نسبتا قوی ویک ناوگان موشک انداز از آن پشتیبانی می کند. نهصد میلیون چینی پشتوانه این ارتش اند.

باید توجه داشت که چین با شوروی اختلافات ارضی لاینحلی دارد.

همزمان با خروج برژژینسکی از پکن وعزیمت او به ژاپن، دولت ژاپن ـ دومین کشور بزرگ آسیای جنوب شرقی ـ اعلام کرد که تصمیم گرفته است که مذاکرات خود را با چین برای انعقاد یک پیمان دوستی از سرگیرد. این مذاکرات قبلا شوروی را سخت نگران کرده بود، زیرا شوروی با ژاپن نیز دارای اختلافات ارضی است. باید توجه داشت، که روسها از ژاپنیها خاطره ذهنی ناگواری دارند، زیرا ژاپنیها چهارسال بعداز آغاز سده بیستم میلادی به روسیه تاختند وارتش این کشور را درخاوردور نابود کردند.

ژاپن با امریکا قرار داد امنیت مشترک دارند وچنانچه با چین معاهده دوستی امضاء کند با توجه به گسترش مناسبات چین وامریکا درآینده، یک اتحادیه بسیار نیرومند درشرق دربرابر شوروی ایجاد خواهد شد.

وبه این ترتیب است که سیاست کارتر را «نگاهی به شرق» نام نهاده اند. باید توجه داشت که امریکائیان اژین (آسیائی) ها را همان زرد پوستان می دانند واین سیاست درحقیقت به زعم امریکائیان نگاهی به زردهای آسیا است. امریکائیان مردم آسیای غربی را، خاورمیانه ایها وهندیها را آسیای جنوبیها می خوانند.

نظامیان کوبا

اعزام نظامیان کوبا به کشورهای مختلف که اینک به صورت یک مسئله جهانی درآمده است، به جهان عرب نیز سرایت کرد.

گزارش منابع اطلاعاتی امریکا نشان می دهد که صدها نظامی کوبائی وارد یمن جنوبی وعراق شده اند وعناصر کوبائی درلبنان وسوریه نیز دیده شده اند. باید توجه داشت که رفت وآمد فرماندهان نظامی شوروی ویمن جنوبی به پایتختهای یکدیگر نیز اخیرا افزایش یافته است.

یک گزارش مهم

اتحاد شوروی با کمک سپاهیان کوبایی و با اکراهی که امریکا از درگیر شدن دارد قلمرو نفوذ خود را در سراسر آفریقا از آنگولا تا دریای سرخ گسترش میدهد.

مؤسسه مطالعات استراتژیک که مقر آن درلندن قرار دارد ضمن گزارشی که دراین هفته انتشار یافت پس از آوردن مقدمه بالا گفته است:

توانایی شوروی برای گسیل کردن تجهیزات ونیروهای رزمی درسراسر جهان باضافه آمادگیش برای فعالاته اجتناب کردن از درگیریها ومضافا اکراه امریکا از تلافی کردن، عواملی هستند که میروند تا از این پس نیز فرصتهایی شایان دردسترس رهبران شوروی قرار دهند وبسط نفوذ آن کشور را درعصر کشمکش ها درجهان سوم برایش میسر سازند.

«موسسه بین المللی مطالعات استراتژیک» درگزارش سالانه امورجهانی، استراتژی غرب را ملامت می کند که پاسخش به معارضه جویی های شوروی وکوبا درافریقا ونواحی دیگر دنیای سوم غالبا مبهم وخالی از اطمینان است.

گزارش سالانه انستیتو گوشزد میکند که علاوه بر تهدیدهای موجود در افریقا، تجارب سال گذشته نشان داده است که دنیای صنعتی باختری نیاز بدان دارد از هماهنگی وتفاهم عالی بهره مند شود که براساس آن بتوان اتحادهای دوباره ای را بنا کرد وبدان وسیله با ستیزه جویی های کمونیسم در سالهای دهه آینده روبرو گردید.

از بین نکات مهم دیگری که در این گزارش به چشم میخورد میتوان روی موارد قابل ذکری نظیر آنچه که در زیر میاید انگشت گذاشت:

ـ توانایی شوروی برای طراحی کردن نقشه های نظامی در سطوح پهناوری که دورترین نقاط اشوب را در بر میگیرد حتی تا کنون نیز سایه اش را مانند کابوسی در فضای مذاکرات آینده نامیبیا (افریقای جنوب باختری) ورودزیا نمایان کرده است.

ظهور این کابوس تنها تا چند سال پیش چیزی بود که حتی به فکر کسی نمیرسید در حالیکه اکنون یکی از عوامل اشنا وعادی در صحنه سیاست افریقایی است.

ـ عمل شوروی در شاخ افریقا که بدوا بصورت حمایت از سومالی ظهور کرده ولی بعدا در جریان دگرگونی اولویتهای کمونیست در قالب پشتیبانی از اتیوپی خودنمایی کرد تواما بیرحمانه تر ومخاطره انگیزتر از اقدام روسیه در انگولا بوده است.

هدف شوروی بدایتا این نبود که جای پای دایمی در شاخ افریقا ولو هر قدر دارای جاذبه باشد پیدا کند هدف فوری تر شوروی این بود که به عاملی دایمی در عرصه سیاست افریقا تبدیل گردد. امروز بهرحال دنیا در افریقا با روسیه ای سرکار دارد که توانایی اش را برای فرستادن جنگ افزار ونفرات رزمی به دورترین میدانهای درگیری ـ ودر سطحی بسیار پهناور به ثبوت رسانده است.

این است مفهوم بدل شدن به قدرتی برخوردار از جای پاهای دایمی در شاخ افریقا ودر شمال وجنوب قاره سیاه که طراحان نقشه های نظامی شوروی سالهای اخیر را وقف رسیدن به هدف های آن کرده اند.

اجلاس فوق العاده مجمع عمومی

در امریکا مهمترین رویداد هفته تشکیل جلسه ویژه مجمع عمومی سازمان ملل متحد در باره خلع سلاح بود که بعد از ظهر روز شنبه با سخنرانی کورت والدهایم گشایش یافت وباین ترتیب تلاش های هفده ساله برای برپائی یک کنفرانس بزرگ بین المللی به ثمر رسید. اندیشه کنفرانس جهانی خلع سلاح یا تشکیل جلسه ویژه مجمع عمومی برای پایان دادن به مسابقه تسلیحاتی شرق وغرب برای نخستین بار در سال ۱۹۶۱ در کنفرانس سران کشورهای غیر متعهد (بلگراد) بمیان آمد ومورد تائید شوروی قرار گرفت.

اما مسابقه تسلیحاتی دولتهای بزرگ همچنان ادامه داشت و شوروی وامریکا پیوسته مدرن ترین سلاحهای مرگبار را وارد زرادخانه های اتمی خود میکردند. پس از بن بست مذاکرات سالت ۲ امریکا مقدمات تولید بمب های نوترونی ومجهز کردن نیروهای ناتو را با این سلاح وحشتناک فراهم ساخت اما بدنبال جنجال بزرگی که پس از فاش شدن نقشه های واشنگتن در اردوگاه شرق بوجود آمد جیمی کارتر دستور داد که برنامه تولید بمب های جدید بتاخیر بیافتد. اکنون نمایندگان ۱۵۰ کشور عضو سازمان ملل متحد در نیویورک اجتماع کرده اند تا شاید بتوانند با مهار کردن تسلیحات نظامی دنیا را از یک خطر بزرگ که جامعه بشریت را بنابودی وورشکستگی تهدید میکند نجات دهند.

بیست رئیس جمهوری ونخست وزیر از جمله پرزیدنت ژیسکاردستن، پنج معاون رئیس جمهوری وپنجاه وزیر امور خارجه در مذاکرات اجلاس ویژه مجمع عمومی شرکت دارند.

آنها کوشش خواهند کرد پایه های یک «استراتژی جهانی خلع سلاح» را استوار کرده وبرنامه ای برای کاهش هزینه های سرسام آور نظامی که بیک میلیارد دلار در روز میرسد تنظیم کنند. بی گمان اگر مسابقه تسلیحاتی با آهنگ کنونی ادامه یابد در آخر قرن هزینه های نظامی سر به دو میلیارد دلار در روز خواهد زد. اکنون ذخیره سلاحهای هسته ای در جهان از ده هزار موشک قاره پیمای مسلح به پیکانهای اتمی وهید روژنی تجاوز میکند.

هنوز نمایندگان دو ابر قدرت پیشنهادی که نشانه تغییر سیاست تسلیحاتی شان باشد ارائه نداده اند اما در محافل نزدیک به کاخ سفید واشنگتن گفته میشود که «والتر موندل» معاون رئیس جمهوری امریکا یک طرح چهار ماده ای به مجمع عمومی ویژه سازمان ملل متحد ارائه خواهد داد. ظاهرا امریکا وشوروی بیشتر روی مذاکرات دوجانبه خود وبویژه گفتگوهای «سالت» حساب میکنند. باحتمال زیاد قرارداد «سالت ۲» در پائیز امسال بامضا خواهد رسید. اندره گرومیکو وزیر امور خارجه شوروی هنگام ورود به نیویورک از همه کشورهای عضو سازمان ملل متحد درخواست کرد که برای متوقف کردن مسابقه تسلیحاتی کمک کنند اما هنوز پیشنهادهای شوروی را برای رسیدن باین هدف فاش نکرده است

غنائم جنگی

ژنرال «نه‌بومبه» فرمانده نظامی شورشیان زئیر که با غنائم جنگی بسیار نیروهای خود را بدون درگیری چشمگیر با چتر بازان فرانسه و بلژیک از شابا عقب کشاند تا در فرصت مناسب دوباره حمله کند.

اعتصاب پرو

از حوادث مهم دیگر که این هفته در قاره امریکا روی داد اعتصاب چهل وهشت ساعته در شهرهای بزرگ پرو بعنوان اعتراض به سیاست صرفه جوئی دولت بود.

در جریان زد وخوردهای خونین که میان اعتصاب کنندگان ومامورا ن پلیس در گرفت ۱۲ نفر وبگزارش دیگر چهارده نفر کشته وعده ای زخمی شدند وبیش از یک هزار نفر بازداشت شدند. مهمترین رویداد هفته در اروپا تشکیل پنجمین کنفرانس عالی فرانسه وبیست ویک کشور افریقائی در پاریس بود.

ایتالیا

در ایتالیا «شکارتروریست» که پس از اعدام آلدومورو رهبر حزب دموکرات مسیحی بدست بریگادهای سرخ آغاز شد، همچنان ادامه دارد با اینکه ماموران پلیس وژاندارمری ایتالیا چند مخفی گاه بریگادهای سرخ را کشف کرده اند اما نتوانسته اند هیچ یک از تروریستهای افراطی رباینده الدومورو را دستگیر کنند.

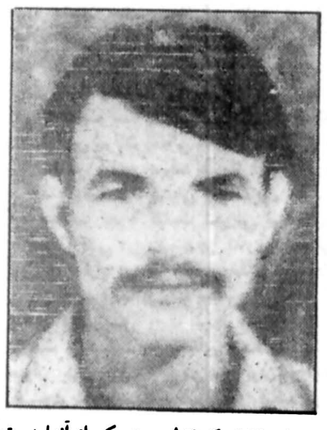

فرزندان جنوب لبنان

این ۳ نفر که فقط هویت یکی از آنها بدست آمده است و خودرا «فرزندان جنوب لبنان» نامیده اند به مسافران یک هواپیمای اسرائیلی (العال) در فرودگاه اورلی با مسلسل حمله بردند و هرسه کشته شدند.

داستان زندگی من

۲۲

نوشته: ریچارد نیکسون

رئیس جمهوری اسبق آمریکا

دستکاری عمدی نوارها

این نتیجه گیری وسیعا در گزارشهای رسانه ها منعکس شد، ولی چنین وسعتی در گزارش کردن این نکته، دیگر بکار نرفت که همین نتیجه گیری بلافاصله از طرف عده دیگری از کارشناسان، دانشمندان، و کسانی که در امور مربوط به نوارها و دستگاههای ضبط صوت تخصص داشتند، مورد حمله قرار گرفت. یکی از اینان در نکوهش قضاوتی که کارشناسان مبعوث دادگاه کرده بودند گفت که حاصل عمل این آقایان بیش از آنکه تحقیقی معتبر باشد به یک «خبرپراکنی» بیشتر شباهت داشته است.

یکی از موسسات تولید کننده وسایل الکترونیکی گوشزد کرد که صداهای حاکی از خدشه و علایم مغناطیسی که وجودشان در نوار معیوب از طرف گروه کارشناسان رسمی به دستکاری عمدی برای پاک کردن قسمتی از نوار نسبت داده شده، ممکن است تصادفی و معلول نقص بوده باشد که در نتیجه قطع و وصل برق بوجود آمده است. مجله «ساینس» گزارش داد که کارشناسان دیگر قبول کرده‌اند که قبول چنین فرضی، امکان پذیر است. تنها آزمایشی که کارشناسان تعیین شده از طرف دادگاه پیش از منتشر کردن گزارش مقدماتی شان بر اساس فرضیه مورد اشاره مجله «ساینس» انجام دادند، نه روی یک ضبط صوت «پوهر ۵۰۰۰» ـ بلکه روی یک دستگاه ضبط صوت «سونی» انجام گرفت.

یکی از کارشناسان دادگاه شهادت داد که در آزمایش ماشین ضبط صوتی که سکرتر من ـ خانم «رزماری» از آن استفاده میکرد ـ آزمایش کنندگان «ضرورتا» مجبور شدند بخش بالای قسمت داخلی را باز کنند و چندین پیچ و مهره را که شل شده بودند محکم سازند کارشناسان وقتی متوجه معیوب بودن یکی از قطعات دستگاه شدند، آن را در آوردند، قطعه یدکی سالمی را بجایش گذاشتند و قطعه معیوب را به دور انداختند، همان کارشناس سپس تأئید کرد که بعد از آن وقتی که وی و همکارانش دستگاه ضبط صوت را به کار انداخته، دیگر صدای «سوت» و گیر کردنی که قبلا توجهشان را جلب کرده بود تکرار نشد.

در طول این تابستان ـ و پائیز ۱۹۷۳ بات و من ندرتا با یکدیگر در باره اخبار روزنامه ها و سخن پراکنی تلویزیون ها صحبت کردیم. او در خلال این دوره‌ای که به طوری استثنائی برایمان آکنده از دشمنی ها بود ـ درست همانطور که پیش از آن هم رفتار میکرد ـ روحیه‌ای عالی داشت. عمیده اش این بود که در پایان تمام این مصائب ما همه چیز را به خیر و خوشی پشت سر خواهیم گذاشت.

کمیته قضایی این مجلس نمایندگان تا آن هنگام رای داده بود که نوارهای بیشتری از من مطالبه شود. بعلت حقایق سیاسی وضعی که وجود داشت، ما تصمیم به مصالحه گرفتیم و بر آن شدیم که وجه مکتوبی از گفتار نوارهای مورد مطالبه را تنها با حذف مطالبی که فاقد ارتباط با موضوع واترگیت بودند، در اختیار کمیته قرار دهیم.

چیزی که نهایتا از این راه بدست آمد، نوعی «کتاب آبی» بصورت سند پر حجمی بود که در ۱۳۰۰ صفحه برای کمیته قضایی مجلس نمایندگان ارسال گردید.

وصف صورت کتابت شده گفتگوهائی که مدتها قبل فراموشتان شده و سپس ناگهان روزی بصورت نوشته های پر طول و تفضیل در مقابل چشمان شما قرار میگیرد و اینکه چه حالی از دیدن چنین پدیده‌ای به شما دست میدهد، غیر ممکن است. کسانی که خودشان هنگام وقوع گفتگو ها در صحنه حضور نداشته‌اند و بعد از مدتی طولانی تنها به خواندن کلماتی که در آن گفتگو ها بکار برده شده قناعت میکنند، هرگز نخواهند توانست هیچ چیز از شکنجه ها، عذابها و دلواپسی هایی که در پس چنان کلماتی قرار داشته‌اند، دریابند. شرح نوشته‌ای که ما از گفتار نوارها ارائه دادیم با همین منطق بیش از آنکه بخاطر محتوا مورد توجه قرار گیرد، بعلت گفتگوها و کلماتی که بکار برده بودیم، هدف انتقاد بررسی کنندگان قرار رفت.

بیشترین تاثیر واترگیت در طول سال گذشته از اینجا سر چشمه میگرفت که این تجربه قلمروهای تازه‌ای را در آگاهی سیاسی مردم آمریکا می‌گشود و از طریق آشنا کردن آنان با واقعیاتی مانند وجود بساط ضبط صوت های محرمانه در کاخ سفید و وقوع اعمال طرارانه و قانون شکنی های ناشی از ابتکار دولت و بهره برداری سیاسی از امکانات اداره در آمد داخلی، ذهن آمریکائیان راازتاثیر کشف بدعت های ناباب می انباشت.

تردیدی نیست که درون فضای دفتر بیضی شکل مقام ریاست جمهوری سخنان بسیاری ردو بدل میشود که مالامال از تقوی و نجابت و حاکی از مناعت طبایع و بی غرضی و فضیلت های دیگر است. ولی دفتر ریاست جمهوری امریکا ضمنا جائی است که در آن احساس های کاملا متفاوتی مانند سرگشتگی، ترس و نگرانی، دلهره و اضطراب و از همه بالاتر نشانه هایی بی شمار پای بندی به اصل اصالت تجربه، بصورت خام و بکر آن، در مواقعی که پای سیاست و بقای سیاسی به میان میآید، نیزجای خودشان را دارند.

با مندرجات «کتاب آبی» که آن همه افشاگریهای دیگر در باره رسوائی واترگیت نیز تا آن هنگام بر آمریکائیان اثر گذاشته بودند، من در موضع مخاطب ساختن مردم آمریکا بعنوان کردن سخنانی قرار گرفتم که آنها بطور ساده هرگز نمی‌خواستند که روزی خود را ناگزیز دانستن آنها یابند.

روز ۵ مه در گرماگرم غرش طوفانی که انتشار «کتاب ابی» بر پا کرده بود، اطلاع یافتم که باز پرس فوق العاده پرونده واترگیت باز هم تسلیم نوارهای دیگری را از ما مطالبه کرده است.

ادامه دارد

باران

چتربازان فرانسه درحال فرود از هواپیما در کلوزی

این‌بار گزارشگر روز به روز با اطلاعات به خانه پوران و روشن‌زاده رفته است زن‌وشوهری که در دو رشته کاملا دور از هم فعالیت می‌کنند: ورزش‌با همه خشونتش و هنر موسیقی و آوازبا تمام لطافتش ...

پوران و روشن‌زاده: شهرت باعث دردسر است

★ پوران و روشن‌زاده ، کنار دخترشان آرزو ... پسر آنها اکنون در آمریکا درس میخواند. این‌خانواده کوچک که امروز فقط سه عضو دارد ، راز خوشبختی را در تفاهم و دوستی بین زن‌و شوهر پیداکرده‌اند...

خیابان پهلوی رابه طرف بالا طی میکنیم .. هوا،هوای يك‌غروب‌بهاری‌است:لطیف‌وروح‌نواز. بوی گل، بوی سبزه ، بوی‌گیاه ، وبوی خوش‌باران ، از زمین میجوشد و در فضا پخش میشود ...
میدان ونك راپشت سرمیگذاریم وبه‌خیابان ناهید میرسیم . اواسط خیابان ، مقابل خانه روشن‌زاده وپوران از اتومبیل پیاده میشویم ... بایکساعت تأخیر زنك در خانه را به‌صدا درمی آوریم وطبق معمول گناه تأخیرمان را به گردن ترافیك سنگین می‌اندازیم !

حالا، پوران (روشن‌زاده مقابلمان نشسته‌اند. از آنها میخواهم که از دوران خوش و خوب کودکی حرف بزنند.
پوران میگوید:
ـ حدود ۴۳ سال پیش به عنوان سومین دختر خانواده‌ام در منیریه بدنیا آمدم و دوران واقعا خوش‌وبی‌خیالی کودکی را در همین محله طی کردم‌و سپس راهی مدرسه شدم . سیزده چهارده ساله بودم که ترانه‌های روز را زیر لب زمزمه میکردم. از آنجا که خاله‌ام‌خانم «روحبخش» از خواننده‌های معروف آن دوره بود، منهم به فکر این افتادم که دنبال خوانندگی را بگیرم. شانزده ساله بودم که به نام «ناشناس» شروع بفعالیت کردم و ازمن صفحاتی ببازار آمد. دو سال پس از آن بود که به رادیو رفتم و صدایم از جعبه سحرآمیز پخش شد واین برای من در آن زمان یک موفقیت بزرگ بود.
... اما دلیل اینکه چرابعدها اسمم به «پوران» تبدیل شد ، باید بگویم اسم اصلی من«فرح ملکپور» است وچون در میان ایام، افراد فامیل و اطرافیان‌مرا «پوری» صدا میکردند، پس از مدتی تصمیم گرفتم با اسم‌مستعار «پوران» فعالیتم را دنبال کنم.

دلکش .. دلکش.

طبیعی است که هرخواننده‌ای در مواقع بیکاری مخصوصا ساعاتی را که در خانه‌اش میگذراند، برای خود ترانه‌هایی را زیر لب زمزمه میکند . و... پوران در این مورد میگوید:
ـ **چه در سالهای آغازفعالیتم وچه این اواخر، غالبا ترانه های خانم دلکش را زیر لب زمزمه کرده‌ام .من به خانم‌دلکش که از خواننده‌های خوب موسیقی ایرانی بوده‌اند ،همین حالا هم علاقه واحترام خاصی قایل هستم. از صدای این خواننده خیلی لذت میبرم ... راستی این میوه‌ها را برای تماشا نگذاشته‌ام ، در ضمن از تعارف هم خوشم نمیاید . خودتان بی‌تعارف میل کنید ...**

اختلاف بخاطر اسم روشن‌زاده

گفتگویمان برای چند لحظه کوتاه قطع میشود و سپس روشن‌زاده از زندگی گذشته‌اش حرف میزند :
ـ در حال حاضر نزدیک به چهل‌وچهار سال دارم .اولین فرزند خانواده بودم، و در کوچه آبشور (آبشار) متولد شدم.
مادرم ازبچگی دوست‌داشت مرا ایرج صدا بزنند . امایدرم اسم حبیب‌الله را رویم گذاشته بود. بعدها که خودم را شناختم متوجه شدم که پدر ومادرم بر سر همین موضوع باهم‌اختلاف دارند. جریان از این قراربود که مادرم از همان لحظه تولد دوست داشت که روی من یک اسم اصیل پارسی بگذارد اما پدرم مخالف بود واز اسامی مذهبی خوشش میامد بهمین خاطر هنگامی که برای من شناسنامه میگرفت ، اسمم را گذاشت حبیب‌اله ... اما، از مادرم بگویم که زن واقعافهمیده وبا شعوری است. او در آن زمان که زن‌ها خیلی کم درس میخواندند،تحصیلاتش رابه‌اتمام رسانده و دیپلم گرفته بود ...

هنرپیشگی در تلویزیون

بهرحال ۲۱ ساله بودم که دیپلم گرفتم وبه فکر گرفتن پذیرش افتادم . همان روزها تلویزیون‌سابق تعدادی‌هنرپیشه میخواست. علاقه‌ام‌به تلویزیون که فقط حرفش در میان بود، باعث شد که به داوطلبین بپیوندم ...
آقای جوانمرد میخواست «بلبل سرگشته»را برای‌تلویزیون پیاده کند .بنابراین برای‌امتحان داوطلبین، قسمتی از پیس رابه دست داوطلب میدادند تا با دکلمه کردن‌آن، کارش مورد قضاوت قرار بگیرد. آن روز، من یکی از کسانی بودم که انتخاب شدم. پس از آن تمرین شروع شد اما مدتی بعد قرار داد جوانمرد با تلویزیون بهم خورد ومنهم مثل‌سایرین ،راهی خانه شدم.
چند وقت بعد بود که یک نامه بدستم رسید. در نامه از من دعوت شده بود که برای انجام یک آزمایش به تلویزیون بروم. در آنجا یک متن فارسی را به دستم دادند ومنهم جلوی دوربین شروع به خواندن‌متن کردم. پس از آن با ماهی ۱۵۰ تومان در تلویزیون شروع به فعالیت کردم. البته این ۱۵۰ تومان فقط بابت ایاب و ذهاب بهمن وامثال من پرداختمیشد. تااینکه تقریبا دوماه بعد از آن یعنی ۱۲ مهر سال ۱۳۳۷ تلویزیون افتتاح شد و من‌کارم را با گویندگی در اعلام برنامه‌ها شروع کردم. یکماه پس از آن حقوقم به ماهی ۷۰۰ تومان افزایش پیدا کرد ... مدتی‌بعد، به رادیو رفتم و در خبرگزاری پارس کار کردم‌تا اینکه‌تلویزیون ملی تاسیس شد و من مجدداز دوازده سال پیش به تلویزیون رفتم. با آنکه مدتی در فعالیت تلویزیونی‌ام وقفه ایجاد شد‌اما نباید از نظر دور داشت که‌با سابقه‌ترین گوینده تلویزیون هستم. از چند سال پیش‌فعالیتم در رشته ورزشی از جمله گزارشگری فوتبال بوده است.

ازدواج جنجالی

ازدواج پوران و روشن‌زاده، یکی از ازدواجهای پرسروصدا بود. یکی از آن ازدواجهایی که تا مدتها موضوعش نقل مجالس بود ... پوران از روز های تشکیل زندگی با روشن‌زاده اینطور یاد میکند :
ـ بیشتر از بیست سال پیش بود که روشن زاده را توی صفحه تلویزیون دیدم. از تسلط‌اش در گویندگی خوشم امد، تا اینکه یکشب درمجلسی، یکی از دوستان مشترک ، من‌و روشن‌زاده را بهیکدیگر معرفی کرد. بعد از آن بود که «ایرج» بمخانه دلم راه یافت. تااینکه پس از چند بار ملاقات ، پی بردیم که یکدیگر را عاشقانه دوست داریم وبالاخره باهم عروسی کردیم و زندگی خوب و سعادتمندانه‌ای را در کنارهم آغاز کردیم.
..چهار سال پس ازازدواجمان خداوند به ما فرزند پسری‌داد که اسمش‌را «امید» گذاشتیم. «امید» درحال‌حاضر درآمریکا بسر میبرد و سال‌چهاردم دبیرستان است . دومین فرزندمان دختری‌است که‌چهار سال پیش بدنیا آمد و اسمش «آرزو» است .

روشن زاده : فقط يك معجزه ممكن است تیم ملی فوتبال مارا در آرژانتین به يك هشتم نهايی برساند

پوران : من پای تلویزیون باشادی شوهرم شادی میکنم ، همراه او فریاد می‌کشم و با ناراحتی او غمگین میشوم ...

در این لحظه ، روشن‌زاده به حرف میاید و :
ـ من و پوران در نظر داریم که دیگر صاحب بچه‌ای نشویم . چرا که با این‌اجتماع رسیدگی‌به‌بچه ها کاردشواری است . بوجود‌آمدن بچه‌برابر استبابوجود آمدن‌مسولیتی سنگین برای پدر ومادر ... بنابراین هرچه تعداد بچه‌کمتر باشد ، رسیدگی به آنها بنحو احسن انجام پذیر است .

نگرانی پوران برای روشن زاده

روشن زاده و پوران،در مورد فعالیتشان ، راهی‌کاملا جدا دارند .به عنوان مثال ، یک روز جمعه ، پوران توی خانه می نشیند و به برنامه های رادیوئی گوش می‌سپارد اما روشن زاده‌بخاطریک بازی که عصر آنروز انجام خواهد شد مجبور است فرضا از صبح بآنطرف و آنطرفبرود و عصر هم کنار زمین بایستد وبازی را برای تماشاچیان گزارش کند . شاید چنین مسئله‌یی باعث شود که بین‌هر زن وشوهری اختلافی‌بوجود بیاید . اما ، بهتر است در مورد پوران و روشن زاده از زبان خودشان بشنویم :
ـ من و ایرج قبل از هر چیز دو دوست صمیمی و مهربان هستیم. بنابراین امکان ندارد بخاطر مسئله‌ای بین‌مان ناراحتی و اختلافی بوجود بیاید.من همیشه به برنامه‌های ایرج توجه کامل داشته‌ام .آن اوایل که هنگام تماشای‌برنامه هایش خیلی اضطراب داشتم. زیرا میترسیدم‌مثلا در یک‌لحظه تپق بزند و یا مرتکب اشتباهی بشود . چرا که بیشتر برنامه هایش را بطور زنده اجرا می کرد و اگر اشتباهی‌صورت‌می گرفت دیگر نمیشد صحنه را برای بار دوم‌فیلمبرداری کرد. اما کمکم تسلط ایرج‌درگویندگی باعث شد که آن اضطراب‌زیاد در من ، از بین برود . ولی هنوز هم وقتی او را توی صفحه تلویزیون می بینم‌دچار دلهره‌ای ناخودآگاه می‌شوم.. در ضمن دقت‌من به برنامه‌های ایرج باین خاطر است که اگر نکات ضعف کوچکی دیدم به او گوشزد کنم چرا که بقول معروف من از کنار گود نشسته‌ام و عیب ها را بهتر می بینم اما جالب اینکه دراین موردهمیشه ناموفق بوده‌ام .

از شادی صدایم گرفت

پوران ادامه می دهد: از نکات جالب زندگیمان اینکه‌به خاطر ایرج ، من طرفداروزش مخصوصا فوتبال شده‌ام . طوری که بازیهای فوتبال را از لحظه آغاز تاپایان دنبال‌می کنم . باهیجان ایرج ، هیجان زده می شوم،همراه شادی‌اش شادی میکنم و آن لحظه‌ایکه او بخاطر گلی فریاد می کشد منهم با هیجان تمام فریاد می‌کشم . همین چند وقت پیش در یکی از بازیهای تیم ملی ، وقتی « حسن روشن » گل‌زد، همراه با فریاد ایرج ، چنان فریادی کشیدم که تا چند روز نتوانستم بلند صحبت کنم . گلویم کاملاکیپ‌شده‌بود و همین باعث شد که تا یک هفته‌نتوانم یکی از ترانه های اخیرم را تمرین کنم .
روشن‌زاده یک‌گوینده و گزارشگر ورزشی است ،و پوران یک خواننده هنرمند است . پس بهتراست باروشن زاده از ورزش و با پوران از هنر خوانندگی صحبت کنیم .. روشن زاده از بازی های اخیر تیم ملی در فرانسه میگوید :
ـ **هیچ چیزی برایم سخت‌تر** از باخت تیم ملی نیست .بازی های اخیر ، بیشتر به خاطر شناخت مهره های تیم ملی‌و نیز برای کسب تجربه بود..خیلی ها باخت آخرین بازی تیم‌می در مقابل «سن‌ژرمن» فرانسه را به گردن رشیدی انداختند. در صورتی که رشیدی‌کمترین گناهی مرتکب نشد . باین دلیل که رشیدی ماهها از بازی های تیم ملی دور بود، و نگهبان در یک کشور غریبه ، مقابل یک تیم خوب توی دروازه جای گرفت . تنها گناه‌رشیدی دور بودن از بازیهای قبلی‌تیم ملی بود .

وضع تیم ملی‌از نظر روشن‌زاده

ناگفته نماند که این روزها بازیکنان ما خودشان را باور کرده‌اند و بخود اطمینان‌پیدا کرده‌اند . البته نباید زحمات دست اندرکاران‌را نادیده‌گرفت که این اواخر برای تیم ملی نقش های حساسی بازی کرده‌اند . اما با این همه‌نباید توقع داشته باشیم کهتیم ملی در بازیهای جام جهانی معجزه کند و از سد تیم های هلند و اسکاتلند بگذرد . البته این منتهی آرزوی من استکه تیم ایران به یک هشتم نهایی‌برسد ولی آدم چرا خودش‌را گول بزند .باین دلیل که مثلا کشور هلند ۸۰ سال است که‌فوتبال به معنا ی‌واقعی دارد . اما فوتبال ما حدود ۵ سال است که جان گرفته است . بنابراین هلندی به تنهایی ۷۵ سال در فوتبال از ما جلوتر است.پس فقط یک معجزه میتواند نتیجه بازی ایران‌و‌هلند را بمساوی بکشاند .
باز هم بگوید در صورت باخت تیم ایران ،اولین‌کسی که بی‌اندازه ناراحت وغمگین شد ... من هستم . چرا که آن لحظه در کنار زمین هستم ومشغول گزارش‌بازی.. اما ، در میان بازیکنان ایران، از نظر کامل بودن حسن روشن رامی پسندم‌امامتاسفانه این بازیکن بخاطر ریزنقش بودنش عجیب آسیب پذیر است ، بنابراین باید در بازی های جام جهانی خیلی مراقب باشد که آسیبی نبیند ، زیرا وجودش خیلی لازم و موثر است .

۱۰۰۰ ترانه پوران :

با سکوت روشن زاده ، پوران‌به‌حرف‌می‌ایدو‌ازفعالیت هایش حرف میزند :
ـ **از سال ۳۴ بطورمداوم با رادیو همکاری داشته‌ام ، و نیز اولین خواننده‌ای بودم که‌به تلویزیون رفتم و به اجرای ترانه پرداختم. از فعالیت درکاباره و نیز خواندن در مجالس گریزانم. اگر میگویم از خواندن در کاباره خوشم نمی‌آید ، دلیل نمی‌شود که بخواهم کسی را منع و ملامت کنم . چون همه خواننده ها رایم‌محترم هستند ...درمیان‌خوانندگان امروز،کار پریسارامی‌پسندم. این خواننده علاوبر اینکه در مورد موسیقی کلاسیک مطالعه کرده ،کمترین‌تظاهری ندارد . پریسا حقیقتا یک پدیده استثنایی است .**
... من در مدت فعالیتم، حدود ۱۰۰۰ ترانه اجرا کرده‌ام وترانه «دستی نگیرد دست من » را که اخیرااجرا کرده‌ام بیش از همه ترانه‌هایم دوست دارم . لازم به توضیح است که این‌ترانه‌را آقای « پازوکی» بمناسبت آغاز بیستمین سال ازدواج من و ایرج ساخته است .

باز هم تیم‌ملی

باز هم روشن‌زاده‌به‌حرف می‌آید و :
ـ از ضعف های تیم ملی اینکه : متاسفانه چند سالی استکه از داشتن یکبازیکن کامل نوک حمله محروم هستیم .
همایون بهزادی،آخرین‌نوک حمله کامل تیم ملی بود .
چرا که بازی‌روی‌توپش خوب بود ، ضربه های سرش دقیق و حساب شده و در شوتها و ضربه های کاشته‌اش هم ضعفی وجود نداشت . اما بعد از رفتن‌او از تیم ملی هنوز بازیکنی نتوانسته جای او رابگیرد... درمیان بازیکنان سالهای گذشته، بازیکن نظیرپله، در تمام دنیا وجودنداشته‌است. اصولا بازیکنان خط حمله بیشتر از چندسال‌نمی‌توانند به بازی ادامه دهند اما پله باشرکت در چهارجام‌جهانی

بقیه در صفحه ۲۱

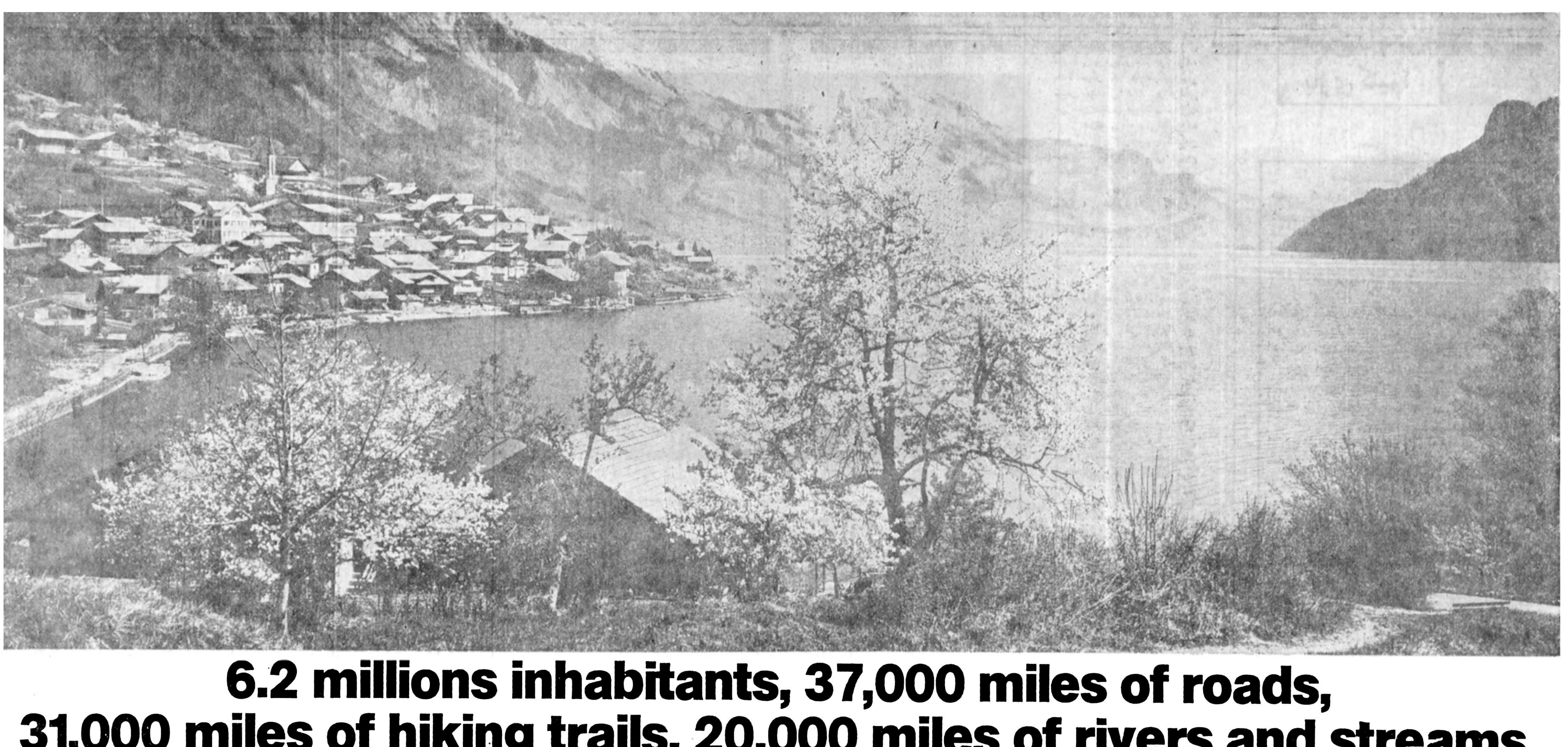

6.2 millions inhabitants, 37,000 miles of roads, 31,000 miles of hiking trails, 20,000 miles of rivers and streams, 8000 hotels, 3100 miles of railways, 3000 holiday resorts, 520 sq. miles of lakes, 850 ski trails, 500 public swimming pools, 400 mountain railways, 39 12-thousand-foot peaks, 3 airports, and 1.3% rise in prices: all cordially welcome you to Switzerland.

Of all Swiss things worth seeing, the last-named may possibly be the finest. At all events it's the smallest, and makes your pleasure in the others correspondingly greater.

Generally speaking the Swiss (accustomed for centuries to make a virtue of Switzerland) show an aversion to any form of gigantomania. If the listing above is insufficiently clear on this point, we can only ascribe it to our excessive precision: this forces us to report facts about Switzerland even when favourable.
Just as the reply to the rumor that Switzerland is expensive can only be: Switzerland is simply priceless.

By the way: Swissair flies from Tehran 6 times a week to Switzerland. Your IATA travel agent or Swissair will be glad to give you all further information. Say about the interesting connecting flights to 87 Swissair destinations the world over.

SWISSAIR

SWISSAIR, 126 Villa Avenue, Tehran - Tel: 835081

روی خط جام جهانی ۷۸

شیرازی (سمت چپ)درمبارزه با استاد بزرگ آرژانتینی‌کوئین تروس دیده می‌شود . این‌دیدار در حرکت ۳۹ به جنجال کشیده شد .

شطرنج کمربندی آسیا :

جنجال در دیدار شیرازی و کوئین تروس!

دیدار کامران شیرازی یکی از دو نماینده ایرانی حاضر در مسابقات شطرنج کمربندی آسیا با استاد بزرگ آرژانتینی «آنگل‌میگوئل‌کوئین تروس» به مسابقه‌ای جنجالی تبدیل گشت !

پیکار این دو برخوردی انتقامی بود ، چرا که شیرازی در نخستین مرحله مسابقات در فیلیپین موفق شده بود کوئین تروس را بسختی شکست بدهد .

دیدار ایندو با دفاع تیمزویچ آغاز شد ولی حرکت ۳۹ در شرایطی متعادل ادامه یافت ، ولی در اینجا حرکت کوئین تروس باعث جنجال شد .

شیرازی مدعی است که کوئین تروس وزیر خود را در خانه اصلی رخ جناح‌وزیر سیاه قرار داده و می‌بایست وزیر در همان خانه باقی بماند ، و کوئین تروس‌ادعا می‌کند که حرکت کامل نبوده و دست او بر روی مهره بوده است و هنوز این حق برای او باقی است ، درهر حال سرنوشت این دیدار به کمیته قضائی مسابقات کشیده شد ، واین کمیته‌اعتراض شیرازی را وارد ندانست و کوئین تروس به پیروزی رسید .

در هر صورت مرحله‌سوم مسابقات کمربندی به پایان رسید و کوئین تروس برای سومین‌بار فاتح این مسابقات گردید ، درحالیکه در این مرحله یوجین توره استاد بزرگ فیلیپینی در کنار کوئین تروس در مقام قهرمانی با او سهیم بود .

استاد بین‌المللی ایران مهرشاد شریف بلافاصله بعد از این دو در مکان سوم قرار گرفت و یکبار دیگربرای عنوان استاد بزرگی نیم‌امتیاز کم‌آورد . شریف که به خاطر کیفیت نامطلوب مرحله دوم مسابقات در نیوزیلند از فرم خود خارج شده‌بود بازحمت فراوان توانست در بالای جدول مکانی داشته باشد و درکارنامه‌اش شکست وجود نداشت و با ۶ پیروزی و۷ مساوی به کار خود پایان داد شریف تا پایان دور ششم صدرنشین‌مسابقات بود ولی نتوانست موقعیت خود را حفظ نماید .

او در دیدار با سه استاد بزرگ حاضر در مسابقات نیز نتیجه‌ای چشمگیر داشت و با کوئین تروس ، توره و اوکلی به تساوی رسید و در پایان نیز مقامی بالاتر از اوکلی استاد بزرگ سرشناس بلژیکی بدست آورد .

بعد ازشریف، ماسکارنیاس از فیلیپین با ۹ امتیاز درمکان چهارم قرار گرفت .

بختیار چهره سرشناس و پر امید اندونزی با ۷ امتیاز مقام پنجم را بدست آورد و جونگ نماینده جوان فیلیپین با ۶٫۵ امتیاز ششم شد .

شیرازی از ایران ، لرداز نیوزیلند و اوکلی از بلژیک هر کدام با ۶ امتیاز مشترکا مقام‌های هفتم تا نهم رابدست آوردند و مورای چندلر قهرمان جوانان آسیا با ۵ امتیاز در مکان دهم قرار گرفت اردیانشاه و سامپو با ۴٫۵ امتیاز مکان‌های‌یازدهم و دوازدهم را اشغال‌کردند .

«هون» ، از مالزی وهرمن از اندونزی‌با ٤ امتیازسیزدهم و چهاردهم شدند .

ازنکات جالب دیگر این مرحله پیروزی مهرشادشریف بر حریف هموطنش کامران شیرازی بود .

حالا شرکت کنندگان در این مسابقات ١٤ روزفرصت دارند تا خود را برای‌مرحله چهارم مسابقات که در مالزی برگزار میشود آماده نمایند.

مهراب تبریز در اسکو مساوی کرد

اسکو : تیمهای فوتبال آذر جوان اسکو و مهراب تبریزدر دیداری که با حضور بیش از دوهزارتماشاگر درمیدان‌ورزش اسکو برگزار گردند، به نتیجه مساوی ۲ـ۲ رضایت دادند . تیم آذر جوان اسکو : سمیدی، شفقت، حمیرت، شرقی،عبدالهی، عباسی و اسماعیل آبرجی، کاظم زاده، عماد الاسلام ، شادمان، بهمنی، جلفایی، عشقعلی ، گرگوکی و گرامی.

کشتی فرنگی نیروهای مسلح شاهنشاهی

نیروی زمینی قهرمان شد

کشتی

مسابقه‌های کشتی فرنگی نیروهای مسلح شاهنشاهی‌را نیروی زمینی با پیروزی به آخر رساند . در این دوره مبارزات ۳۹ کشتی‌گیر از ٦ واحد طی ٥ دوره ٦٦بار مصاف دادند .

تنها حادثه قابل بحث را فریدون بهنام‌پور با پیروزی مقابل رضا یوسف‌آبادی خلق کرد . این هردو برای سفر به مصر در وزنهای ۷٤ و ۸۲ کیلو انتخاب شده‌بودند. بهنام‌پور که در ۸۲ کیلو مبارزه میکرد تنهامقام‌قهرمانی را با غلبه بر یوسف آبادی نصیب نیروی هوائی‌ساخت، در جمع امتیازات نیروی زمینی با ۳۱ امتیاز قهرمان شد و ژاندارمری و نیروی هوائی با ۲۵ و ۲۲ امتیاز دوم و سوم شدند .

رده‌بندی نهائی از این‌قرار اعلام شد .

رده‌بندی

۴۸ کیلو : ۱ـ قربان سادات‌زاده (ژاندارمری) ۲ـ حسین فرید (نیروی زمینی) ۳ـ علی اکبر نوابیان(نیروی هوائی)

۵۲ کیلو : ۱ـ جواد مردآزاد (نیروی زمینی) ۲ـ حسین مهتاب (ژاندارمری) ۳ـ ابراهیم نوروزی (نیروی هوائی)

۵۷ کیلو : ۱ـ حسین شاکری (نیروی دریائی) ۲ـ ابراهیم‌دلیرخیرتی(ژاندارمری) ۳ـ داود نادری (نیروی هوائی)

٦۲ کیلو : ۱ـ احمدمریخی (نیروی زمینی) ۲ـ ابراهیم موسوی (نیروی هوائی) ۳ـ حمیدرضا معتقدی(ژاندارمری)

٦۸ کیلو : ۱ـ محمد علی سلاجقه (ژاندارمری) ۲ ـ ابراهیم عباسی (نیروی‌دریائی) ۳ـ محمد علی پرده یاقوت (نیروی هوائی)

۷٤ کیلو : ۱ـ محمد تقی مرغوبگار (از نیروی زمینی) ۲ـتقی‌حسین‌زاده(ژاندارمری) ۳ـ علی خسروی (صنایع نظامی)

۸۲ کیلو : ۱ـ فریدون بهنام‌پور (نیروی هوائی) ۲ـ رضا یوسف‌آبادی (نیروی زمینی) ۳ـ نصرت عبادگر (ژاندارمری)

۹۰ کیلو : ۱ـ هوشنگ منتظرالظهور (نیروی زمینی) ۲ـ ناصر انصاری (نیروی هوائی) ۳ـ داود مرادی (ژاندارمری)

۱۰۰ کیلو : ۱ـ هاشم کلاهی (نیروی زمینی) ۲ ـ مهدی شعبانی (ژاندارمری) ۳ـ علی فرشاد از (نیروی هوائی)

۱۰۰+کیلو : ۱ـ ایرج هدایتی (نیروی زمینی) ۲ ـ رحیم نیکسرشت (نیروی هوائی) ۳ـ حسین‌کردرستمی (ژاندارمری)

در «بوینوس آیرس» چه خبر؟

۷ روز دیگر تا آغاز « جام جهانی فوتبال ۱۹۷۸ » در آرژانتین باقی است ودرگیرو دار این شرایط،حرف هابیشتر در اطراف تیم های برگزیده‌و موقعیت آنها می گذرد و از کشوری که میزبان جام می‌باشد ، سخن کمتر مطرح هست .

شهر ۹ میلیونی بوینوس‌آیرس‌که قلب ملتهب پیکار ها در صحنه جام ۷۸ بشمار می‌آید ، این روز ها همه چیز را با آرامش سپری می کندو سایه‌ای از انتظار بر همه چیز سایه کشانده است . آنهم آرامشی که برای یک دیدار آمریکای لاتین بیسابقه مینماید! پرچم های ملی‌آبی و سفید در همه مکان های پایتخت‌دیده میشود و شعار های « به آرژانتین خوش آمدید» هر گوشه و کنار به چشم می‌خورد .

کارگران و آنهائیکه دستی در کار های تجاری،فروشگاه و کار هائی در این زمینه‌دارند با جدیت‌خود را برای‌میزبانی آماده می کنند .

تلویزیون‌درگیرو داربرنامه های مختلف از مردم‌آرژانتین میخواهد تا رفتاری دلهسب با مسافران‌خارجی داشته‌باشند و برابر آنها مودب و صدیق رفتار کنند .

آرژانتین قهرمان است

در « بوینوس‌آیرس» برای آگاهی از نظر مردم در مورد باز یهای جام ۷۸ رای‌گیری به عمل آمد که از دیدفوتبال دوستان این‌دیار، چه‌کشوری قهرمان جهان خواهد شد؟

در این نظرخواهی ازجمع شرکت کنندگان ، ٥٦۷۲٤ آرژانتینی به «قهرمانی» تیم کشور خود رای دادند و ۳٤۰٦٥ نفر هم عقیده داشتند برزیل قهرمان خواهد شد و بالاخره پس از ایندو پای یک تیم اروپائی‌بمیان‌میایدکه ۲۱٦۸۰ آرژانتینی رای دهنده معتقد بودند آلمان غربی قهرمان می شود .

«هلند» کم کاری کرد ها

تیم ملی فوتبال هلند، در شرایطی برای حضور درصحنه جدالهای جام۷۸قدم به‌آرژانتین می‌گذارد که‌انتقاد شدید ازسوی مطبوعات این کشور بدرقه راهش است.

هلند در عین اینکه یکی از شانسهای بزرگ «قهرمانی» از سوی کارشناسان بشمارمیاید، ولی بعلت عدم داشتن برنامه ایده‌آل در راه تدارک، ازسوی ورزشی نویسان کشورش‌مورد حمله قرار گرفت و از جمله مسائلی که در این انتقادها مطرح گردید: این بود که تیم ملی تا روزهای نزدیک بمزمان سفرش به آرژانتین، برنامه تمرینی مشخصی نداشت و هیچگاه همه بازیکنان باهم دریک جلسه تمرین حاضر نبودند . واز دلایل این امر هم غیبت «رنست هایل» بود که برای رهبری تیم باشگاه «اف. سی. بروژ» در خارج از هلند بسر میبرد.

نکته دیگر در انتقادها ،عدم برنامه‌ای قابل توجه در دیدار های تدارکاتی بود که هلند گذشته از حضور درتورنمنت پاریس سن ژرمن، دیدارهائی مقابل حریفانی نظیر اسرائیل‌و تونس برگزار کرد،

در حالیکه، تیمهائی نظیر برزیل ، آلمان غربی‌و آرژانتین سری مسابقات برابر حریفانی سخت و پرتوان برگزارکردند.

«رنست هایل» مربی اتریشی تیم ملی هلند که در عین حال مربی تیم باشگاه «اف. ث.بروژ» بلژیک هم هست ، در برابر حرفهای روزنامه نگاران که به غیبت چند ماهه او در هلند حمله کردند ، فقط گفت: این کار برای من اجتناب ناپذیربود چون میبایست بروژ راهبرهبری میکردم .

بدرقه گرم دررم

تیم ملی فوتبال ایتالیا هم دیروز به‌آرژانتین رسید،واین در حالی بود که ملی پوش های سرزمین های سواحل لاجوردی بدرقه گرمی در فرودگاه رم ازسوی طرفداران فوتبال در دیار خود ، ازآنها شده بود .

هزاران فوتبالدوست ایتالیائی روزی شلوغ پرهیاهو در فرودگاه رم بوجود آورده بودند که اتوبوس‌های حامل فوتبالیست ها به دشواری توانست خود بمنزدیک سالن مرودگاه برسد .

ضمن اینکه ده ها پلیس و مامور امنیتی مراقب بودندتا حادثه‌ای ناخوشایند در این گیرو دار بوجود نیاید کمبهر وباید دید حالا در آرژانتین‌چه خواهد کرد و استقبال از فوتبالیست ها در بازگشت چگونه خواهد بود ؟!

آرژانتین و بیشترین تماشاگر

گفته میشود در گیرودار مسابقات جام جهانی ۷۸،پس از آرژانتین میزبان بازی هاو برزیل ، تیم ملی آلمان غربی بزرگ ترین‌رقم‌تماشاگر را برای بازی هایش خواهد داشت.

طبق آمار برآورد شده ، حدود ٥۰۰۰ آلمانی برای مسابقات جام‌جهانی به‌آرژانتین خواهند رفت که این رقم‌آلمان غربی را پس از آرژانتین و برزیل ، صاحب بالاترین‌تعداد تماشاگر نشان می دهد .

هایل ناراضی است

در دیداری تدارکاتی تیم‌ملی فوتبال هلند ۱ـ٦ تیم‌باشگاهی آماتور « اکسرکس» این‌کشور را مغلوب کرد .

دیکنا‌تینگا برای هلند ۳گل زد و هاری‌لوبس (۲) وروبی رنسنبرینک گل های دیگر تیم ملی را بثمر رساندند ضمن‌این که وقت اول‌بازی ۰ـ۳ بود.

ارنست‌هایل مربی تیم هلند از تیمش اظهار نارضایتی‌کرد وبویژه ازخط میانی‌ناخرسندی داشت .

تیم هلندجمعه راهی‌آرژانتین میشود تا اولین مسابقه‌اش را بامداد یکشنبه برابر تیم ایران برگزار کند .

اسکاتلند سرحال نیست!

روی موج آرژانتین ۷۸.....
روی موج آرژانتین ۷۸.....

انگلیسی ها در صحنه‌مسابقات فوتبال قهرمانی بریتانیا اسکاتلند را هم بردند و با فاصله‌ای عمیق نسبت به همه مکان نخست‌رامال خودکردند.

انگلستان که ایرلند شمالی را ۰ـ۱ وولز را ۱ـ۳ برده بود . در آخرین بازی ، در استادیوم‌هامپدن پارک‌گلاسکو استکاتلند را هم۰ـ۱ برد و قهرمان شد .

اسکاتلند که بادومساوی و یک باخت به بازی هایش در جام قهرمانی بریتانیا پایان داد ، در حالی این چنین نمایشی از کار خودرا ارائه دادیکه‌درجام جهانی آرژانتین میخواهد به‌قهرمانی‌هم برسد جالب اینکه مفسرین بریتانیائی دربررسی‌بازی اسکاتلندمقابل انگلستان نوشته‌اند، چهره تیم اسکاتلند فقط باعث سردرد مربی‌اش « الی‌مک‌لئود» شد! « مک لئود» برای مسابقه با انگلستان ، درک جونستون را که ۲ گل اسکاتلند در دیدار با ایرلندوولز را زد،بمیدان نفرستادوبجای‌اوجوجورمن را به بازی فرستاد ولی کار این یکی‌سخت‌ناامید کنندهبود.

در میانه میدان هم کار تیم اسکاتلند لنگ‌میزند ودرحالی که ابتدا دونماسون، بروس ریوچ و آساهارتفورد بعنوان سه هافبک به میدان فرستاده شدند ولی بعد ماسون‌وریوچ از زمین بیرون کشیده شدندو سونس‌و جمیل جای آنها را گرفتند .

بهر تقدیر آنچه باید گفت اینکه حال وروز تیم اسکاتلند در فاصله کوتاه باقی‌مانده تا جام جهانی چندان مساعد نیست .

تساوی «صفر ـ صفر» ایتالیا ـ یوگسلاوی

راهی کوتاه و یک هفته‌ای تا آغاز نبردهای جام‌جهانی ۱۹۷۸ در آرژانتین باقی مانده است و اگر تا روز هائی‌پیش بازار دیدارهای تدارکاتی‌برای تیم های برخزیده جام گرم بود، حالا دیگر تیم ها درگیرودار بستن چمدان ها و راهی آرژانتین شدن میباشند .

از بازیهای آمادگی‌اخیر که میتوان آنرا در شمر آخرین مسابقات تدارکاتی پیش ازجام به‌حساب آورد، مصاف‌ایتالیا و یوگسلاوی‌بودکه باتساوی بدون گل در رم به پایان برده شد .

ایتالیا از جمله تیم هائی است که کمتر بدنبال بزی‌های آمادگی رفتو راه تدارکاتی را بیشتر با برنامه های(تمرینی ـآمادگی) سر کرد .

بهر حال این صحنه‌ای از بازی بدون گل ایتالیا و یوگسلاوی است که مکئودیو جفتایل،مدافع‌ایتالیائی (پیراهن تیره) تلاش می کند تا سد راه کاستودیک مهاجم یوگسلاو شود .

ایتالیائی ها در جام ۷۸ با مجارستان ،فرانسه و آرژانتین همگروه میباشندکه سخت‌ترین گروه دیدار ها را تشکیل می‌دهند .

پیروزی قهرمان بسکتبال آبادان درمسجد سلیمان

مسجد سلیمان: بدعوت‌حیات بسکتبال مسجد سلیمان از تیم بسکتبال پتروشیمی ابادان که عنوان قهرمانی باشگاههای این شهرستان را در دست دارد ، مسابقه دوستانه‌ای در زمین ورزش مسجد سلیمان برگزارشد که پیروزی با نتیجه ٥۰ـ٦۷از آن پتروشیمی آبادان بود.

یاران پیروز پتروشیمی : دهداری، ارندی، مهماندوست، عادل‌پور، نادر پور، شیخانی، باشی.

تیم بسکتبال مسجد سلیمان: شوشتری، سردشتی، کبیرزاده، زنفی،زراعتی،موسوی،نوروزی ودیانی. مربی: انبیه.

مقایسه جوامع سنتی و صنعتی چه سودی دارد ؟

بقیه از صفحه ٦

نماینده ودستورات لازم به‌مسئولان مطلع و مسئول روابط عمومی بدهند تاآن مسولان نیز بنوبه خود درصدد انتشار آن حقایق درمیان‌مردم‌برآیند.

موعظه کردن درزمینه بازگشت به‌یک اقتصاد باستانی ممکن است مضرات وتاثیرات جانبی‌زیانباری‌برای جامعه نداشته‌باشد. که جامعه‌شناسان از آن غافلند . مثلا اگر به متخصصی که با تحمل‌هزینه سنگین به خارجه فرستاده شده است که طرز عمل و نگهداری از یک دستگاه فنی پیچیده را بیاموزد بگویند کسه اینکاربی‌فایده است و ایران بدون تکنولوژی خارجی وضع بهتری خواهدداشت، چنین متخصصی چگونه می‌تواندتخصص مورد احتیاج خود را پیش از آنکه روشهای تازه نیزابداع نشده‌اند دراسرع اوقات بیاموزد، و بدینوسیله خودراهم‌طراز با جهان‌صنعتی روبه پیشرفت قراردهد؟ بیائید از این بحث‌قدیمی مقایسه بین جوامع صنعتی وسنتی بپرهیزیم .همه جهان‌دارای مسائل مشترکی است .بگذارید نیروهای خود رادرجهت مسائل همگانی نظیر مبارزه با تروریسم ، حفظ کیفیت حیات، و توسعه منابع طبیعی برای تغذیه جمعیت رو به افزایش جهان بسیج‌کنیم. چرابابد اینهمه وقت وپول مصروف مباحثات نظری و کوچکی شودکه‌ارتباط مستقیم با احتیاجات حیاتی ما ندارد . شاهنشاهما صراحتا این مواضیع را در کتاب بسوی تمدن بزرگ اعلام فرموده‌اند که‌نه‌فقط رهنمای ما به هدفهای ملی‌است بلکه‌خطاب به‌نیای‌آینده است که در آن اختلافات نژادی ، مذهبی و سنتی تحمل خواهد شد و دربک‌چهارچوب جهانی صلح و تفاهم‌مورد پذیرش قرارخواهد گرفت .

خبرهای کوتاه

اتومبیلرانی قهرمانی جهان

ماریو اندرتی اتومبیلران‌بزرگ آمریکائی، بار دیگر بر مکان پیشتازی مسابقات اتومبیلرانی قهرمانی سال ۱۹۷۸ جهان‌سایه انداخت، و خود را همچنان امید شماره یک «قهرمانی» نگاهداشت.

ششمین تورنمت از سری دیدارهای‌گراندپری قهرمانی‌دنیا، که در بلژیک و در شهرزولدر برگزارگردید، «اندرتی» سریع‌تر کارلوس رتمان (آرژانتین) با ۲۲ امتیاز ٤ـ رونی پترسون (سوئد) ۲۰ امتیاز ٥ـ نیکی لودا (اتریش) ۱٦ امتیاز ٦ـ جان داتسون ۷امتیاز .

رکورد پرش نیزه جهان

«مایک تولی» چهره پرتوان پرش با نیزه‌آمریکا با عبور از فرازمانع ۵٫۷۱ره متر رکورد جدیدی در دوومیدانی جهان خلق کرد .

تولی که در کرواليس «اورگون» به این حدنصاب دست یافت ، با این درخشش رکوردی‌را که ۲ سال پیش جمیز هانت از انگلستان عنوان‌نخست راصاحب شد.

رده‌بندی تورنمنت‌بلژیك

۱ـ ماریو اندرتی (آمریکا) با زمان یکساعت و ۳۹ دقیقه و ۵۲٫۰۲ ثانیه ۲ـ رونی پترسون (سوئد)با ۱٫۹۲ ـ ۱:٤۰ساعت ۳ـ کارلوس رتمان (آرژانتین)با ۱٦٫۳٦ ـ ۱:٤۰ ساعت ٤ـگیلز ویلنیو و (کانادا) با ۳۹٫۰٦ ـ ۱:٤۰ ساعت ٥ـ جاکوس لافیته(فرانسه) ٦ـ دیدیه‌پرونی (فرانسه)

رده‌بندی کلی مسابقات‌قهرمانی قهرمانی جهان:

۱ـ ماریو اندرتی (آمریکا) با ۲۷ امتیاز ۲ـ پاتریک دپایلر (فرانسه) با ۲۳ امتیاز ۳ـ کارلوس رتمان (آرژانتین) با ۲۲ امتیاز ٤ـ رونی پترسون (سوئد) ۲۰ امتیاز ٥ـ نیکی لودا (اتریش) ۱٦ امتیاز ٦ـ جان داتسون ۱۷امتیاز .

تغییر دبیر شورای ورزش آذربایجان شرقی

تبریز ـ بمناسبت تغییر ماموریت محمودی دبیر شورای ورزش آذربایجان شرقی، مراسمی با حضور تیمسار ارتشبد شفقت استاندار، مقام‌های بلند پایه استان، سرپرستان باشگاهها و روسای هیات‌های ورزشی‌حضور داشتند.

تیمسار ارتشبد شفقت ضمن قدردانی از خدمات محمودی برای ورزش استان، هدایایی‌را که هیات‌های ورزشی و باشگاه ها تهیه کرده بودند ، به وی داد. آنگاه حسین داوران دبیر تازه شورای ورزش آذربایجان شرقی باقدردانی از تلاش‌های محمودی برای گسترش ورزش، نیازهای ورزشی این منطقه را که تامین تجهیزات و وسایل ورزشی و سالن‌های سرپوشیده است تشریح نمود.

شطرنج را چگونه بازی کنیم؟

۲۴

شطرنج ضمن علاقمندان فراوانی که دارد، ورزشی است با زیر و بمهای فراوان که از طریق علمی و صحیح بایستی با آن ها آشنائی پیدا کرد در حالیکه عدم وجود کتاب آموزشی صحیح به زبان فارسی و وجود مطالب ضد و نقیض بسیاری از علاقمندان این ورزش را به بیهوده اندیشیدن کشانده است.

بدین لحاظ از چند شماره پیش مطلب آموزشی (شطرنج را چگونه بازی کنیم) را آغاز کرده‌ایم که برنامه تازه‌ای است برای علاقمندان شطرنج که با استفاده از کتاب جالب و کامل آموزشی «سامی رشوفسکی» شطرنج نویس عالم آمریکائی به آن دست زده‌ایم که در شماره امروز قسمت‌بیست وچهارم آن رابه نظرتان می رسانیم ضمن اینکه لازم به اشاره است گفته شود جمع آوری این مطالب می تواند مجموعه با ارزشی برای علاقمندان «ورزش اندیشمندان» باشد

این حق دعوی تساوی متعلق به بازیکنی است که:

الف: کسی که در موقعیتی است که انجام حرکت او منجر به تکرار چنین وضعیتی گردد، اگر نیت خود را برای انجام دادن آن حرکت در حضور داور اظهار کند.

ب: کسی که در شرف پاسخ دادن به حرکتی است که آن حرکت موجب تکرار وضعیت مورد بحث شده است.

اگر بازیکنی بدون دعوی تساوی از راهی که در (الف) و (ب) گفته شد حرکت خود را انجام دهد، حق دعوی تساوی را از دست داده است. معهذا چنانچه همان وضعیت مجددا بر اثر حرکت بازیکنی که نوبت حرکت با اوست ظاهر شود حق دعوی تساوی دو مرتبه برایش برقرار می گردد.

۱ـ بازی را نمی توان بر اساس بند سوم مادهٔ ۱۲ مساوی قلمداد کرد مگر این که پس از هر سه بار ظاهر شدن وضعیت مشابه در روی صفحه شطرنج نوبت حرکت با یک بازیکن باشد.

۲ـ حق دعوی تساوی منحصرا متعلق به بازیکنی است که:

الف این امکان را دارد که حرکتی انجام دهد که منجر به تکرار وضعیت گردد مشروط به این که حرکت مزبور را نشان داده و قبل از این که آنرا انجام دهد دعوی تساوی بنماید.

ب: به حرکتی بایست پاسخ دهد که وضعیت به وسیلهٔ آن تکرار شده است مشروط به این که قبل از انجام حرکت خود دعوی تساوی نماید.

۳ـ اگر ثابت شود که دعوی نادرست است (ماده ۱۷ الف) بازی ادامه می یابد و بازیکنی که به موجب قسمت (الف) یک حرکت را نشان داده است، مجبور است آن حرکت را روی صفحهٔ شطرنج انجام دهد.

بند چهارم: هر وقت بازیکنی که نوبت حرکت با اوست ثابت کند که حداقل ٥۰ حرکت توسط هر دو بازیکن انجام شده بدون این که مهره‌ای گرفته شده یا پیاده‌ای حرکت کرده باشد.

این تعداد ٥۰ حرکت برای وضعیت های معینی قابل افزایش است مشروط به این که در چنین وضعیت هائی تعداد افزایش حرکات قبل از آغاز بازی وضع شده باشد.

ماده ۱۳

نگهداری حساب بازی

بند اول ـ در طول بازی هر بازیکن بایستی برای نگهداشتن حساب بازی حرکات انجام شده را حرکت به حرکت (حرکات خود و کلیه حرکات حریف) را تا سرحد امکان به طور روشن و خوانایی در کاغذ مخصوص ثبت حرکات یادداشت کند.

بند دوم: اگر به خاطر تنگی وقت شدید بازیکنی به طور واضح قادر نباشد وظایف مقرر در بند اول را انجام دهد، به هر حال بایستی کوشش کند تعداد حرکات انجام شده را در کاغذ مخصوص یادداشی نماید و به محض اینکه تنگی وقت برطرف شد، موظف است حرکاتی را که جا انداخته به قوریت در کاغذ ثبت حرکات یادداشت نماید. در هر حال حق ندارد براساس بند سوم ماده ۱۲ به موجب حرکاتی که طبق مقررات بند اول همین ماده در روی کاغذ خود ثبت ننموده دعوی تساوی نماید.

ماده ۱۴

استفاده کردن از ساعت شطرنج

بند اول ـ هر بازیکن بایستی تعداد حرکات معینی را در زمان مقرر انجام دهد، این دو اصل پیشاپیش مسابقات وضع می گردد.

بند دوم: زمان برای هر بازیکن به وسیله یک ساعت که با دستگاه مخصوصی مجهز شده کنترل می گردد.

بند سوم: ساعت بازیکنی که مهره سفید دارد در لحظه‌ای که برای آغاز مسابقات تعیین شده بکار می افتد بعد از آن هر بازیکنی که حرکت خود را انجام داد ساعت خود را متوقف نموده و ساعت حریف را به کار اندازد.

٤ میهمان انگلیسی فدراسیون ورزشهای رزمی دیروز بحضور والاگهر شهریار شفیق رئیس فدراسیون معرفی شدند ، سرهنگ بهروز سرشار نیز در عکس دیده میشود .

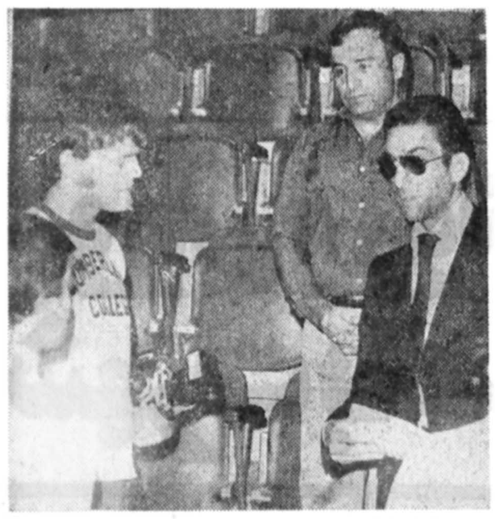

۴ جودوکار انگلیسی ویک استاد ژاپنی کاراته در تهران

در راه آمادسازی تیم جودوی نیروهای مسلح شاهنشاهی که تیرماه آینده برای شرکت در مسابقه‌های جهانی ارتشها راهی استراسبورگ فرانسه‌خواهند شد ، فدراسیون ورزش های رزمی کشور، ٤ تن‌ازقهرمانان انگلیسی را که برای تدارک بیشتر مهره‌های برگزیده به ایران دعوت کرده است .

ماموریت ٤ انگلیسی در تهران ، آشنا ساختن‌قهرمانان ایرانی به تکنیکهای مدرن‌این ورزش است و تعلیمات لازم که قهرمانان را بشرائط آرمانی نزدیک کند .

این ٤ انگلیسی که یکماه در کنار اردونشینان جودو خواهند بود عبارتند از کریستو فرباورزعضو تیم‌ملی انگلیس ، مارکول کامب عضو تیم ملی جوانان ، آدریان ویدلر عضو تیم ملی جوانان ، جف هاکلی عضو تیم ملی جوانان که دیروزدر حضور والاگهر شهریار شفیق رئیس‌فدراسیون‌ورزش های رزمی کار خود را آنجام دادند .

سرهنگ بهروز سرشار نایب رئیس فدراسیون‌ورزش های رزمی ٤ میهمان انگلیسی را در این جلسه به حضور والاگهر شهریار شفیق‌معرفی کرد .

رئیس فدراسیون ورزشهای رزمی مدتی با قهرمانان انگلیسی به گفتگو پرداختو از آن پس ناظر تمرینات آنها در تالار مهران شد .

در تالار مهران که حالا پایگاه قهرمانان جودو و کاراته می‌باشد ، سوای این ٤ تیم انگلیسی یک میهمان دیگر حاضر بود که برای تعلیم کاراته کاران به تهران آمده است .

آقای نیشی یاما رئیس فدراسیون کاراته آمریکا که ژاپنی‌الاصل می‌باشد و مدیر اجرائی فدراسیون بین‌المللی کاراته می‌باشد که یک هفته در تهران اقامت خواهد داشت . او دارای کمربند دال ۸ انجمن کاراته ژاپن میباشد که سوای او ۲ تن دیگر چنین درجه‌ای را دارا می‌باشند . استاد ژاپنی ٥۰ ساله است و از ۱٦ سالگی کاراته آغاز کرده و درحال حاضر یکی از برجسته‌ترین استادان این رشته به حساب می‌آید .

کتاب تاریخ شاهنشاهی پهلوی :

اسناد تازه‌ای از زندگی نظامی و سیاسی رضاشاه کبیر

بزودی و درآستانه‌هفتاد و چهارمین سالگرد انقلاب مشروطیت ایران ، کتاب تازه تاریخ شاهنشاهی پهلوی (اعلیحضرت رضا شاه کبیر) که از تالیفات‌مستند درزمینه زندگی نظامی و سیاسی اعلیحضرت رضا شاه کبیر است منتشر خواهد شد .

با انتشار این کتاب‌که بمناسبت یکصدمین سالگرد زاد روز اعلیحضرت رضا شاه کبیر تالیف شده ، برای نخستین‌بار گوشه هایی از زندگی رضا شاه کبیرروشن خواهد شد . کتاب زندگی اعلیحضرت رضاشاه کبیردر سه جلد و ۷۲۰صفحه‌حاوی اسناد و مدارکی است که تاکنون منتشر نشده است

این کتاب تالیف احمد بنی احمد محقق تاریخ میباشد و حاصل یازده سال تحقیق و بررسی وی را دربرمی‌گیرد.

بنی‌احمد در گفتگوئی به اطلاعات گفت : برای‌تالیف این کتاب، ازآرشیو نظامی، اداره آجودانی ستاد بزرگ ارتشتاران ، اداره روابط عمومی ستادبزرگ‌ارتشتاران اسناد دربار شاهنشاهی اسناد کتابخانه ملی‌و آرشیو اسناد ایران و مشاهدات شخصی ازوقایع شهریور۲۰ استفاده شده است .

در این کتاب همچنین از خاطرات محمود جم ، دکتر محمد سجادی و مکاتبات محرمانه وزیر مختارانگلیس و وزارت امور خارجه انگلستان مطالب تازه‌ای‌نقل شده است .

چندسند کمتاکنون منتشر نشده در کتاب مذکورفراهم آمده که یکی از آنهامربوط به اسامی ۹۳تن ازدارندگان نشان کودتای سوم اوت یاران و همرزمان رضا شاه کبیر) است .

این ۹۳ نفر تنها کسانی هستند که در تاریخ مملکت ایران باید نسل اندرنسل هر ماه ۳۰ تومان حقوق دریافت دارند و نشان سوم اوتدر اختیار اولاد ذکور آنها باقی بماند .

احمدبنی‌احمد مولف این کتاب ، تاکنون کتابهائی زیر عنوان خاطرات‌سوم‌شهریور، اندیشه های من ، رستاخیز ملت ایران ، شجره نسب پادشاهان ایران و تاریخ شاهنشاهی ایران تالیف کرده است .

وی یادآور شد،درتالیف اخیر برای نخستین بار اسناد تازه‌ای ارائه شده که یکی از آنها شجره نسبت

احمدبنی‌احمد مولف کتاب تاریخ شاهنشاهی پهلوی

خاندان پهلوی میباشد . همچنین دستخط‌اعلیحضرت رضاشاه کبیر به والاحضرت ولایتعهد (در سویس) با امضاء و پیام معظمله به شاهنشاه از ژوهانسبورک روی نوار مغناطیسی ،تلگرام‌اعلیحضرت رضا شاه کبیر به رئیس جمهوری وقت آمریکا وپاسخ رئیس جمهوری ، از اسناد این کتاب است .

نقش‌های «اویسی» ورباعیات خیام

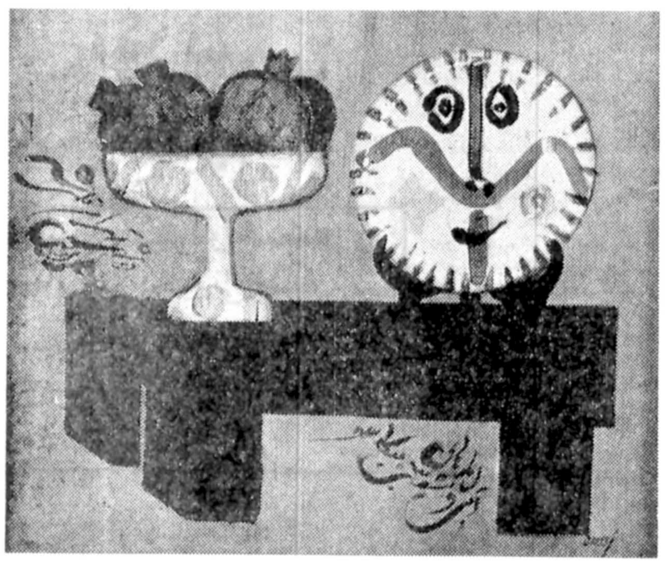

«ناصر اویسی» از نقاشان شناخته شده ایران ودر زمره هنرمندانی است که با تلفیق مطلوب، تکنیک نونقاشی‌و نقاشی سنتی ایران برای خود کلاس شخصی بوجود آورده استو درواقع ضمن نوآوری های معقول در کارهیش به فضای سنتی ایران ومادار مانده است،نگارخانه شیخ،نمایشگاهی درآخرین کارهای «اویسی» را از روز یکشنبه هفتم خرداد ماه جاری بمدت سه هفته ، برپا می‌کند واین نمایشگاه فرصتی بدست‌میدهد تاعلاقمندان‌هنر نقاشی‌باتازه‌ترین آثاراویسی به بریده‌ای از نوشته «کارلوس آرین» که در بروشور نمایشگاه آمده است ، بسنده می‌کنیم و بررسی بیشتر ، آثار «اویسی» رابه فرصت دیگری موکول‌می‌کنیم :

«برای ایرانیان، عمرخیام سرآمد شاعران شان محسوب نمی‌شود ، آنان برای‌فردوسی وحافظ ارزشی برتر قایلند .از سوی دیگر مامردمان جهان‌غرب معمولا به دلتنگی باطنی و نفس پرستی خیام نزدیکی بیشتری احساس می‌کنیم ، من نمی‌دانم آیا «اویسی» در این مورد بمشرب غربی گرایش دارد یا به سنت میهن خویش در هرحال می‌توانمشباهت زیادی‌را میان بسیاری از رباعیات خیام وبرخی از پرده های اویسی مشاهده کنم».

★از کارهای «ناصراویسی» ..

در پاسخ به پیام والاحضرت شاهدخت اشرف پهلوی و به منظور مشارکت در گسترش تاسیسات آموزشی‌وپرورشی

نیکوکاران ونیک‌اندیشان ازسراسر کشور به‌نهضت‌ایجاد بناهای آموزشی می‌پیوندند

نهضت « ایجاد بنا های آموزشی » که بپیام سی‌ام فروردین ماه والاحضرت شاهدخت اشرف پهلوی‌با هدف والاو مقدس «ساختن مدرسه درشهرها و روستا ها وهمچنین‌احداث‌تاسیسات فرهنگی‌وورزشی و هرنوع تاسیس موثر در توسعه و تکمیل بنیان‌امکانات آموزشی و پرورشی مملکت » ، آغاز گردید ، هر روز عظیم‌تر گسترده‌تر و نیرومندتر می شود .

آقای مصطفی فرمان‌آرا بمناسبت احداث بیمارستان به ارزش۹۰ میلیون‌ریال‌درگلندوک .

آقای عطوف حسینی بمناسبت‌احداث‌درمانگاه وبخش‌سوانح‌درروستای سیرا در جاده چالوس .

آقای ایوب اشتهاردی بمناسبت واگذاری۳۰ هزار متر زمین برای احداث درمانگاه و بیمارستان در اشتهارد.

آقای غلامحسین بهرامی بمناسبت واگذاری یک باغ ۱۵ هزار متری بایک عمارت دوطبقه ۱۲۰طاقه ویک میلیون ریال وجه نقدبرای احداث‌درمانگاه در فامیلین همدان .

آقای فضل الله عطائی بمناسبت احداث یک گرمابه در روستای‌خان آباد دشت قزوین

گروهی دیگرازشخصیت های نیکوکار که در همایش سوم جنبش‌ملی نیکوکاری در اصفهان ، بدریافت لوح‌زرین‌نیکوکاری‌ازدست والاحضرت شاهدخت اشرف پهلوی مفتخر شدند .

آقای مهندس خسرو نادری بمناسبت احداث ۱۴خانه ارزان‌قیمت برای‌خانواده های بی‌سرپرست ساوه

آقای حسین‌شاهین بمناسبت واگذاری یک پارکینگ ۷۰۰ متری در پامنار که بعدا تبدیل‌به درمانگاه خواهد شد .

آقای حسینعلی البرز بمناسبت احداث بنیاد البرز

آقای معین امین بمناسبت واگذاری دوقطعه زمین بارزش۴۰ میلیون ریال در اصفهان

آقای عبدالغفار برومند بمناسبت واگذاری ۲۲ هزار متر زمین برای ورزشگاه و حمایت از خانواده‌های‌بی‌سرپرست

خانم‌فخرالسادات‌حسامی بمناسبت خدمات ارزنده داوطلبانه

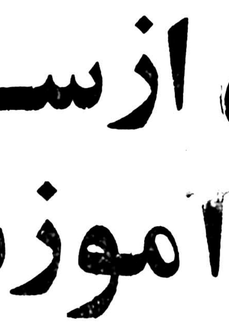

آقای محسن کامرانی بمناسبت واگذاری دو قطعه زمین برای‌تاسیس دو آموزشگاه و یک‌مرکز توان‌بخشی .

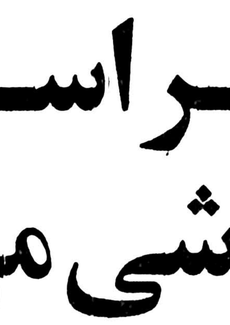

آقای امیر حسین وزیری به مناسبت حمایت از خانواده‌های‌بی‌سرپرست

خانم معصومه‌انواری بمناسبت حمایت از خانواده‌های‌بی‌سرپرست

آقای عبدالحسین فرخ‌سرشت بمناسبت حمایت از خانواده‌های‌بی‌سرپرست

چند شخصیت نیکوکار دیگر ، که در همایش سوم جنبش ملی‌نیکوکاری دراصفهان ، به دریافت ارج نامه نیکوکاری‌ازدست والاحضرت شاهدخت اشرف پهلوی مفتخر شدند .

آقای مهدی کارگر نماینده‌جنبش ملی نیکوکاری در اصفهان

خانم منظر برادر

آقای عباس اخباری رئیس کمیته جنبش ملی نیکوکاری در کرج

آقای محمدعلی مستوری رئیس کمیته جنبش ملی نیکوکاری اردکان
آقای عباس آهنچی سرپرست سوکمیته خدمات داوطلبانه خراسان
آقای حاج شیخ محمدعلی انصاری اراکی دبیر کمیته جنبش ملی نیکوکاری پایتخت
خانم‌پریوش پریزاد رئیس‌سوکمیته بررسی‌مسائل اجتماعی خراسان
آقای دکتر جلال مجیبیان رئیس کمیته جنبش‌ملی نیکوکاری یزد
آقای امیر حسین وآقای علی عسگر کامران
آقای‌حمزه‌وحدت نماینده جنبش ملی نیکوکاری خراسان ازطرف آقای‌حاج غلامحسین فرحناك از فریمان
آقای محمدعلی امین‌رئیس کمیته جنبش ملی نیکوکاری اصفهان
خانم منظر برادر از شهرکرد
آقای کشمردی از بوشهر
آقای صدر ازسوی کمیته تویسرکان
آقای احمد بهروز نماینده کمیته اصفهان
آقای غلامرضا کوچمشکی از زنجان
آقای اسماعیل طالبی از رشت
آقای محمد علی کاروانپور از اصفهان
آقای علی طاهبازیان از رشت
آقای مهندس منوچهر گلچین از رشت
آقای مستوری از اردکان
آقای ابوالقاسم چینی‌چیان از رشت
آقای محمد شریفی ریگی
آقای حبیب‌الله ولی
آقای محمدعلی‌رئیسی وآقای شکرالله رئیسی‌از سوی اهالی روستای حسن‌هند
آقای جمشید خلیلی مقدم
آقای خانمحمد محمدی
آقای حسینعلی کلالی
آقای حاج محمدقلی شریفی
آقای شکراله اسماعیلی
آقای سیف‌الله جلیل‌پور
آقای محمدعلی باقری
آقای امان اله‌اسدپور
آقای علی طاهبازیان ازرشت
آقای منوچهر گلچین ازرشت
آقای حسن اسکندریان از رشت
خانم نرگس سعیدکیا از دزفول
آقای دکتر پرویز مشکی از شهرضا
آقای ملالی از نائین
کمیته جنبش ملی نیکوکاری بوشهر
آقای حاج ملاصالح رحیمی از نقده
آقای حسین احمدی از گلپایگان
آقای‌عباس‌ملکی اززرین‌شهر اصفهان
آقای امیرحسین عامری از اردستان
آقای هوشنك جمالی ازاسدآباد
آقای پرویز گلستانی ازرشت
آقای میرشجاع گسکری از رشت
آقای حسن اکندریان ازرشت
آقای دکتر علی غیور از نجف‌آباد
آقای مجید کریمی از مهاباد
آقای دکتر میرجلیلی از یزد
آقای حاج غلامحسین فرحناك از فریمان
آقای‌احمد بهروزوآقای‌رضاانصاری ازاصفهان
آقای محمد آریاجو
اعضای کمیته جنبش ملی نیکوکاری مهاباد
آقای احمد رضائی از ملایر
آقای اکبر استقامت از رشت
آقای سیاوش حسامی از رشت
آقای هرمز خیلتاش از رشت
خانم مهستی سمیعی از رشت
آقای هادی حسام از رشت
آقای احمد علی‌دوست از رشت
آقای حسن رحمت‌سمیعی از رشت
آقای دکتر فتاح‌شادمان از مهاباد
آقای هوشنك آذرنك اسفندیاری از رشت
آقای صادق احسان‌بخش از رشت
آقای رضا عظیم‌زاده از رشت
خانم مینا حسامی از رشت
آقای مهندس نریمان ندافی از رشت
آقای ربیع انصاری از رضائیه
خانم منیره نوبخت ازساری
آقای شاه‌مراد زمانی
آقای حسینعلی بهرام‌پور
آقای غلامرضا نیکدار
آقای کاظم‌الستی رئیس کمیته جنبش ملی نیکوکاری خراسان
آقای ناصر مظاهری
آقای عبدالحسین امیری شیرانی
آقای کریم محمودی
آقای نعمت‌اله صادقی
اعضای حزب رستاخیز قریه جوانمردی
خانم فاطمه کیانی
آقای عبداله اسدپور
آقای اسدالله ولی
آقای حسن فرهادی
آقای سهراب اتاقی
آقای کریم امیری
آقای مرتضی قلی‌نادری
آقای ستار رحیمی
آقای یحیی محمد
آقای تقی‌شاه‌محمدی رئیس کمیته جنبش ملی نیکوکاری میبد
آقای محمود کرباسی بفروبی مدیر عامل موسس بنیاد کرباسی بفروبی یزد

پاسخی شایسته به‌پیامی انسانی

آنچه‌تاکنون ، نیک‌اندیشان این مرزوبوم در مسیر این پیام انسانی انجام داده‌اند ، وتاکیدی که نیکوکاران سراسر کشور در همایش اصفهان . براولویت ایجاد بناهای آموزشی در صدر اقدامات نیکوکارانه حال‌و آینده ، داشتند ، باضافه تلگرام ها ومراجعات روز افزون که جملگی دایر بر اعلام آمادگی و پیوستن نیکمردان و نیک زنان ، به این نهضت است ، باردیگر تجلی ایمان و اعتقاد راسخ مردمی است که به تحقق هدف های انسانی‌و مشارکت در اقدامات و نهضت های ملی دل بسته‌اند و هر زمان که فرصتی دست‌میدهد، آماده‌اند تا با اقدام موثر خود ، پاسخ شایسته به ندا های انسانی بدهند .

★ یک مرد و ۵۰ مدرسه

درپی گزارش هائی‌کمتاکنون در این زمینه بچاپ رسید . اینک اطلاع یافته‌ایم که نیکومردی از شهرستان‌یزد، ایجاد ۵۰ آموزشگاه را وجهه همت خودش‌قرارداده است .

نیکو کار یزدی ، که محمود کرباسی بفروبی نام دارد و مدیر عامل و موسس بنیاد کرباسی بفروبی در این شهر است ،تصمیم‌دارد،ساختمان ۵۰ مدرسه را تا مهر ماه سال جاری باتمام برساند .

★ سیل تلگرام و اعلام پیوستن به نهضت

همزمان با این اقدام ها که نمونه هائی از آن بنظر خوانندگان عزیز میرسد ، سیل تلگرام و مراجعات نیکوکاران در اعلام‌آمادگی و پیوستن به نهضت ایجاد بناهای آموزشی از چهارگوشه مملکت همچنان ادامه دارد .

در این تلگرام ها ، که‌حاکی از احساسات‌عمیق‌وبی‌شائبه و بذل امکان برای تحقق هدف های بلند نهضت ، از سوی طبقات مختلف مردم است . از اهدای زمین و ساختمان و تامین هزینه مدرسه تا مجتمع های‌بزرگ آموزشی بچشم می‌خورد .

اینک ، بپاس قدردانی‌از خدمات و احساسات هم میهنان نیک اندیش اسامی گروهی از این نیکوکاران را ، بنظر شما میرسانیم

اف هوفمان لاروش اندسی مقیم سوئیس

صاحب اختراع «طریقه تهیه محصولات داروئی » که‌در ایران بشماره ۱۰۹۵۳ بثبت رسیده بهره برداری از اختراع مزبور را پیشنهاد میکند.

برای کسب اطلاع بیشتر بدفتر وکالت دکتر حسن ستوده خیابان رشت شماره۶۳ مراجعه فرمایند.

آگهی دعوت مجمع عمومی سالانه شرکت سهامی‌خاص ورلداکسپرس

مجمع عمومی عادی شرکت سهامی خاص ورلد اکسپرس در ساعت ۵ بعدازظهر روز پانزدهم خرداد ماه ۲۵۳۷ در محل شرکت‌واقع در خیابان ویلا چهارراه ثریا شماره ۹۸تشکیل میگردد . ازکلیه صاحبان سهام دعوت میشودکه درروز و ساعت‌مقرردر جلسه مزبور حضور بهمرسانند.

دستور جلسه

۱ـ استماع گزارش مدیر عامل‌و بازرس شرکت راجع بعملیات و محاسبات سال مالی ۲۵۳۶ و نیز تصویب‌ترازنامه و نحوه تقسیم سود.
۲ـ انتخاب اعضاء هیئت‌مدیره
۳ـ انتخاب بازرس اصلی و علی‌البدل شرکت
۴ـ تعیین روزنامه کثیرالانتشار جهت آگهی های‌شرکت
۵ـ تعیین خط مشی آینده شرکت.

شرکت سهامی خاص ورلداکسپرس

اگر قصد سفر به عراق را دارید این گزارش را بخوانید

از جاذبه‌های توریستی عراق دیدن کنیم

طاق کسری ، نینوا و مسجدها و موزه های بغداد دیدنی است

از حسینیه های شیعیان در کربلا می‌توان برای اقامت زائران استفاده کرد

مطلب هفته گذشته ما، از زبان یک مدیرآژانس توریستی درباره مسافرت به کشور عربستان سعودی مورد توجه بسیاری از خوانندگان صفحه مسافرت وجهانگردی قرار گرفت و طی نامه‌ها وتلفن‌های متعدد از ما خواسته شد که در بارهٔ کشورهای دیگر عربی ـ که مردم مسلمان ایران بعلت علائق مذهبی مایل به‌عزیمت به‌این کشورها هستند . مطالبی در این زمینه تهیه‌کنیم که برای انجام درخواست از کشور همسایه ومسلمان خود «عراق» شروع می‌کنیم با این یادآوری لازم که مطالب مربوط به (مسارت وجهانگردی) عراق از دیدگاه یک مدیر آژانس توریستی است که مسلما به جنبه‌های مذهبی‌آن کمتر توجه‌شده است.

چگونه به عراق برویم ؟

برای مسافرت به کشورعراق از سه‌وسیله هواپیما ـ اتومبیل و ترن میتوان استفاده کرد .

راه هوائی ازتهران‌به بغداد بوسیله دو شرکت هواپیمائی ایران وهواپیمای‌عراقی صورت میگیرد که‌هریک ازاین دوشرکت هر هفته سه پرواز از تهران‌و بغداد دارند که هواپیمای ملی ایران دو پرواز فوق‌العاده‌دیگر نیز دارد که این دو پرواز اختصاصا در اختیار زائرین سازمان اوقاف میباشد و مسافر متفرقه حمل نمیکند.

مسافرت به عراق از رامزمینی وبوسیله اتومبیل از طریق‌کشور های‌کویت‌ـاردن‌و ترکیه‌صورت میگیرد. راه‌آهن عراق از طریق کشورهای سوریه وترکیه به راه‌آهن سراسری اروپا متصل میباشد.

ویزا وورقه بهداشتی

برای ورود به‌کشور عراق برای هر مسافر خارجی داشتن روادید از کنسولگریهایاسفارت خانه‌های عراق الزامی است.

طبق موافقتی که بین دولت شاهنشاهی ایران و دولت‌عراق بعمل امده است دو کشور برای مسافرت زائرین خود به کشورهای یکدیگر، سهمیه‌ئی در نظر گرفته‌اند که سهمیه‌ایرانیان در اختیار سازمان اوقاف است وباین جهت سفارت عراق در تهران به زائرانی‌که وسیله سازمان اوقاف معرفی میشوند ویزای ورود به عراق میدهد . اما اگر کسانی بخواهند بدون توجه به‌این تشریفات به عراق مسافرت نمایند گرفتن ویزا از سفارت عراق برای آنان شامل تشریفات دیگری است که‌داشتن دعوت‌نامه برای مسافرت‌به‌عراق از طرف یک موسسه دولتی و یا یک موسسه خصوصی عراقی در درجه اول اهمیت قراردارد مسافران به کشور عراق ،حتما باید ورقه مقیر بین‌المللی آبله کوبی همراه داشته باشند . علیه وباوتیفوئیدنیز به‌مسافران توصیه میشود.

عزیمت به عتبات :

برای یک ایرانی مسافرت‌به عراق بشوق زیارت اماکن مقدسه وعتبات عالیات ـ ازآرزو های بزرگ میباشد، از بغداد، برای عزیمت به شهرهای بصره وموصل میتوان از هواپیماهای شرکت عراقی استفاده‌کرد ،ولی راههای اسفالته شهر بغدادرا بشهرهای مقدس کربلا، نجف اشرف، سامره‌و کاظمین (که نزدیکترین شهر مذهبی‌به‌بغداد است) متصل میسازد. شرکتهای اتوبوسرانی نیز این شهرها را بیکدیگر متصل میسازد ، ولی بتمام مسافران توصیه‌میشودکه بهای بلیت مسافرت خود راقبلا با متصدیان‌شرکتهای‌اتوبوسرانی حل وفصل نمایند تا در مقصد دچار اشکال نشوند ... در بغداد اجاره اتومبیل بدون‌راننده امکان‌پذیر است و مسافران میتوانند اتومبیل مورد دلخواه خود را از شرکتهای مربوط اجاره کنند .

تعطیلات رسمی در عراق :

برای اینکه هنگام مسافرت‌به عراق با تعطیلات رسمی روبرو نشوید توصیه‌میشود کهتعطیلات رسمی آن کشور را با ماموران کنسولگری عراق مرور نمایید بااین وصف تعطیلات رسمی‌آن کشور را در سال ۱۹۷۸بشرح زیر یادداشت فرمائید :

اول ژانویه(آغاز سال‌مسیحی) ـ ششم ژانویه (روز ارتش) ، هشتم فوریه (سالگرد انقلاب سال ۱۹۶۳) ـ بیستم فوریه (تولد حضرت رسول اکرم) ـ۲۱ مارس (عید نوروز) ـ اول مه‌ـ (روز کارگر) ـ دوم جولای (مبعث حضرت رسول اکرم) ـ ۱۴ جولای (روز جمهوری) ـ ۱۷ جولای (روز انقلاب حزب بعث) سوم سپتامبر (عید فطر) دهم نوامبر (عید قربان) اول دسامبر (عاشورای حسینی).

هتل و رستوران

در عراق قیمت هتل ها و رستوران ها از طرف دولت کنترل میشود و دلیل این کنترل اجحافی است که هتل داران بملت کمبود اتاق و مسافران‌فراوان نسبت‌بیشتری ها اعمال می کردند . در رستوران‌های‌خوب شهر هائی مانند بغداد ، بصرمو موصل دو نوع غذای عربی‌و اروپائی به مشتری عرضه میشود.غذا های معروف عراق عبارتند از: (کوبا) نوعی‌غذاکه ازگوشت وبرغول درست میکنید با پیاز داغ ـ دلمه بادنجان ـ و بالاخره معروف ترین غذای بغدادی بنام (قوزی) که‌عبارت است از گوشت‌بره سرخ‌کرده همراه با برنج و پیاز داغ و کشمش ... و (ماسقوف) که ماهی کباب خوشمزه‌ای است در بغداد هتل هائی که میتوان در آنجا اقامت‌کرد عبارتنداز: هتل علی‌بابا ، هتل اندالوس، پالاس‌هتل‌بغداد هتل‌امباسادور ـ هتل خیام ـ ، هتل دیوان، هتل اویرا . هتل آشور . در کربلا ، در داخل شهر ، متاسفانه هتل نیست ولی تا بخواهیدمسافرخانه‌زیاد است. سازمان جلب سیاحان عراق‌از دو سال قبل در خارج ازشهر کربلا یکمهمانسرای بیست اتاقه ساخته است که بیشتر مورد استفاده خارجی ها (اروپائیها) قرار میگیرد .در نجف نیز مانند کربلا،درداخل شهر هتل نیست ولی یک میهمانسرا در خارج از شهر برای خارجی ها ساخته شده است . اگر شما برای زیارت به عراق میروید بطور حتم در بغداد توقف نخواهید کرد زیرا بطوری که شایع استیک زائر عتبات نمی تواند شب در بغداد بیتوته نماید.اما اگرشما برای یک ماموریت‌و یاتجارت به بغداد میروید لازم به یاد آوری است‌که‌در بغداد‌چندین کلوب وکاباره‌وجود دارد که مولن‌روژ ـ سمیرامیس‌ـ آل خیام ـ میامی از آن‌جمله‌اند.

سوغات از عراق

خرید سوغات از عراق به دو دسته تقسیم میشود یکی اجناس مورد علاقه زائران که عبارت از مهرو تسبیح‌و غیره است که این اجناس در کربلا و نجف به فراوانی پیدا می شود.ودیگری اجناس‌خارجی که برخلاف سال های قبل‌که مسافران ایرانی پارچه های خارجی از جمله‌پارچه چادری از عراق‌میاوردند دیگر ازآنها خبری نیست ولی در بغداد برای مسافران‌اروپائی، انواع و اقسام کار های دستی‌روی برنزو طلا آلات ، کار های چرمی در دسترس میباشد .

کشور عراق ضمن‌داشتن بهترین جاذبه مذهبی برای‌جلب مردم شیعه ایران‌دارای جاذبه های توریستی دیگری نیزبرای جلب توریست های غیر مسلمان میباشد در بغدادعلاوه بر موزه های موجود میتوان در مسجد مرجان ، مسجد حیدر خاماو مسجد آل‌خیلانی طاق کسرای ، آثار قدیمی از تمدن آشور و نینوا و آثار فراوان اسلامی در شهرسامره که یک روزه میتوان ازبغداد به آنجا رفت و بازگشت.

هتل های جدید :

در حال حضر در بغداد دو هتل جدیددردست‌ساختمان است که به احتمال زیاد تا سال آینده آماده بهره برداری خواهند شد ولی مهمترین مسئله‌برای مسئولان‌جهانگردی عراق بهبود وضع اسفناک مسافرخانه های کربلاو نجف اشرف از وضع فعلی است به ظاهرا هنوزبرنامه‌ای جدی برای ایجاد هتل های بزرگو راحت در این دو شهرمورد علاقه شیعیان‌درنظر گرفته‌نشده است در حال حضر در شهر مقدس کربلاچند حسینیه‌بزرگ متعلق به‌ایرانیان موجوداست که اگر دستی به سروصورت آنها کشیده شود میتوان‌آنها را بصورت هتل های درجه توریستی درآورد ، حسینیه همدانیها ـ حسینیه اصفهانیها یا صد ها اتاق میتوانند نقط قابل سکونتی برای زائران گردند .

انگلیسی ها ، پیش بینی کرده‌اند ، امسال سال کسادی بازار جهانگردی کشورشان است . البته هزاران توریست ها ی‌اروپائی و آمریکائی‌طبق معمول به لندن خواهند رفت ولی تفاوت‌پولی که آنهاخرج میکنند با پولی که جهانگردان دست و دلباز و خوشخرهای ایرانی و عرب خرج میکنند از زمین تا آسمان است ...

در حقیقت‌این توریست‌های ایرانی و عرب هستند که‌خیر شان در لندن به همه میرسد. از هتل دار گرفته تا صاحب رستوران از فروشنده های بزرگ خیابان های آکسفورد و « ریجت» گرفته تا کوچک ترین بوتیک های خیابان های (های‌استریت) و «نایت‌بریج» و بالاخره کازینو ها و کلوپ های شبانه لندن و ... ولی امسال ، مثل اینکه کاسبکار های انگلیسی بو برده‌اند که ایرانیها و عربها ممکن است تابستان به لندن نروند ـ که‌این موضوع را کمبود ذخیره جا در هتل ها کاملانشان می‌دهد ـ از هم اکنون به فکر چاره ـ اندیشی افتاده‌اند و اولین اقدام‌آنهابرای جلب‌جهانگردان عرب از سراسر خاورمیانه دعوت خانم « صبا» خواننده معروف عرب به لندن و انجام سه برنامه آواز او در (دروزی‌لین‌تیاتر) میباشد که گنجایش ۲۲۴۵ تماشاچی‌دارد وبهای ورودیه برای‌هر نفر نیز ۵۰پوند (حدود ۶۰۵ تومان) میباشد . صبا از خوانندگانی است که بین مردم کشور های عرب طرفداران فراوانی دارد .

کارگزاران توریستی‌انگلستان اینکه فکردعوت‌یک خواننده ایرانی به لندن افتاده‌اند کهبه احتمال قوی هفته آینده نمایندگان آنهابه تهران‌خواهد آمد .

★آیا لندن امسال تابستان فروش همه ساله خود را نخواهد داشت.

انگلیسی‌ها برای جلب توریست‌های ایرانی و عرب از خواننده استفاده می‌کنند!

دیگر جاذبه‌های لندن برای توریست های شرقی چنگی بدل نمیزند

★آیا لندن جاذبه خودرا برای جهانگردان ایرانی و غرب از دست داده است؟

★ انگلیس‌ها برای جلب جهانگرد دست‌به دامان(صبا) خواننده ایرانی شده‌اند.

وین.

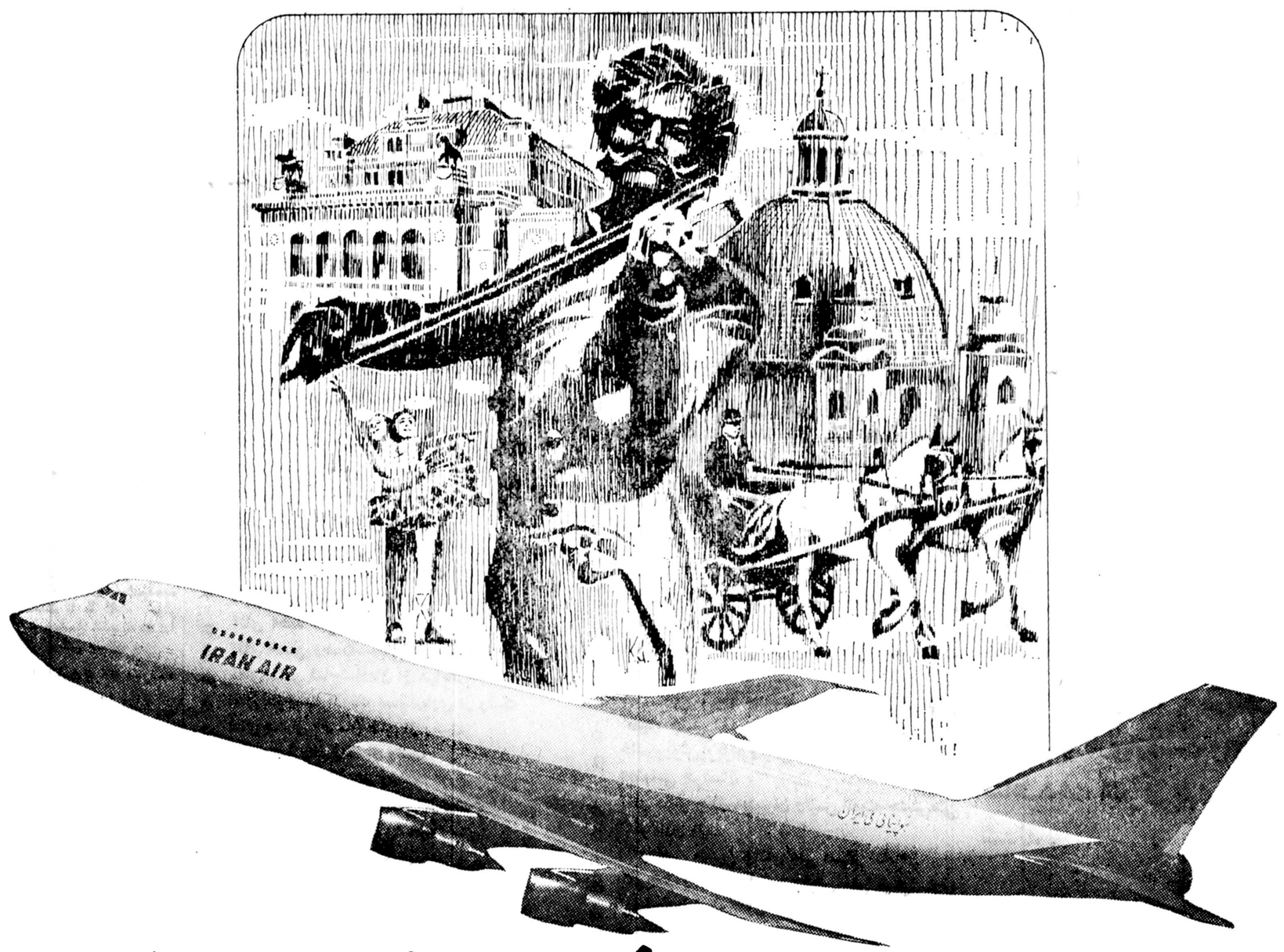

درهفته سه پرواز، روزهای شنبه ـ سه‌شنبه و پنجشنبه

اگر به یکی ازمراکز عمده تجارت در شرق اروپا پرواز میکنید هواپیمائی ملی ایران "هما" سفر خوشی را از طریق وین به شما نوید میدهد و از شهر زیبای وین ، پایتخت جهانی موسیقی و هنر، و دانوب آبی زیبا و خیال انگیز، شرکت هواپیمائی اطریش روزانه پروازهای دلپذیری را به بخارست ، بوداپست ، پراگ ، صوفیه و ورشو عرضه میکند .

برای راحتی بیشتر شما ، شرکت هواپیمائی ملی ایران "هما" بلیط مسافرتتان را به هر یک از این شهرها فراهم میکند .

هواپیمائی ملی ایران «هما»

برای کسب اطلاعات بیشتر به آژانس مسافرتی خود و یا دفاتر هواپیمائی ملی ایران :

خیابان فردوسی و یا خیابان شاهرضا مراجعه نمائید . تلفن رزرواسیون ۹۶۹۰۸۱ ـ ۹۶۵۰۱۱ ـ ۹۷۹۰۱۱

دانشگاه تهران

دانشکده پزشکی رازی

ازطرف گروه چشم پزشکی دانشگاه تهران از تاریخ ۲۷ خرداد تا اول تیر سال جاری یك دوره بازآموزی چشم پزشکی با شرکت ٤ نفر از اساتید دانشگاه هاروارد از ساعت ۸ تا ۱۲ صبح برگزار می گردد .
از همکاران محترم و علاقمندان تقاضا میشود جهت نام نویسی و گرفتن متن کنفرانس به بیمارستان فارابی مراجعه نمایند .
م الف ۳۸۵۷

اگر رستم زنده بود، تقاضای بازنشستگی می‌کرد!

جاده هفته

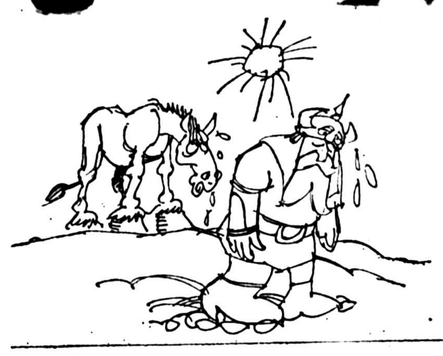

اگر رستم زنده می شد، از جنگ با تورانیان صرفنظر می کرد.

زیرانه رخش، پدرجد رخش هم حاضر نمیشد از جاده‌ی پرمخافت زابل بگذرد، در نتیجه یل نامدار شاهنامه یا به دارودسته افراسیاب پیغام میداد هرکس جنگ دارد، خودش بلند شود بیاید اینجا، یااینکه تقاضای بازنشستگی می کرد!

توضیح:

زابل باآنهمه‌تاریخ و حماسه چهارصد هزار جمعیت در شهر و حومه، یک جاده خاکی دویست کیلو متری دارد که بیست متر آن زیر پوشش اسفالت‌سرد، پنهان شده و یکصد و هشتاد متر آن‌زیرپوشش سنگ‌وکلوخی قرارگرفته‌که‌به عقیده«خبرنگار جنگی» زیر آسمان کبود، بقایای همان سنگهائیست‌که ازقلعه معروف سنگباران به سروگله تهمتن پرتاب شده است!

بقراراطلاع، درمورد اسفالت جاده‌زابل‌هیچیک‌ازمسئولان اسبق وسابق ولاحق‌ازدادن هرگونه‌وعده‌فروگذارنکرده‌اند والحق والانصاف بعضی‌از آنها که مدت ریاستشان طولانی بوده، حتی زحمت دوبار وسه‌بار وعده دادن راهم تقبل کرده‌اند، اماآنچه برای اهالی زابل و توابع وسرنشینان صدهااتومبیلی که هر روز از این‌جاده می گذرند، محسوس وملموس است خطر جانی و مالی و ترس و اضطراب از «هرگز به مقصد نرسیدن» است، بخصوص که بنگاهای‌مسافر بری این منطقه نیز وضعی خرابتر از جاده دارند.

برق «لولمان» شوخ طبع شده!

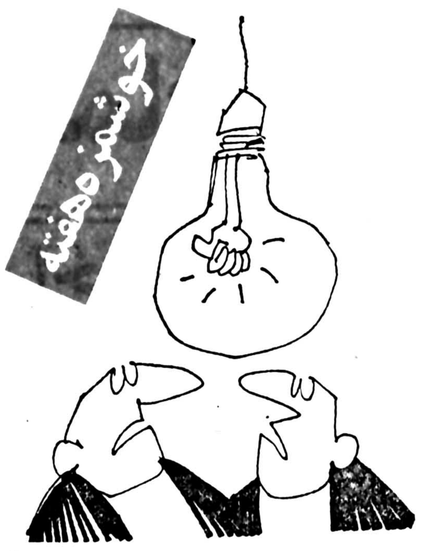

تازگی‌های برق «پیربست لولمان»، اکثرسوخ‌وخوشمزه شده که اهالی را از خنده رودهبرمی‌کند! حیف‌که‌عاقبت این شوخی هم مثل همه شوخی‌ها کم‌کم‌دارد بمرحله لوس بازی وایجادکدورت، کشیده می‌شود.

بقرار اطلاع، اوائل شب به محض اینکه تماشائیان محترم دستشان بطرف پیچ تلویزیون میرود برق قطع می شود واهل منزل کرکر می‌خندند.

چنددقیقه‌ئی‌که گذشت‌مجددا برق بازمی‌گردد ایضادوباره برق می‌رود، سه باره برمی گردد، تابالاخره موقع‌صرف شام فرا می‌رسد، اما آمدن سفره همان ورفتن برق‌همان که‌این یکی دیگر هیچ خنده ندارد!

اهالی «پیربست لولمان» می گویند اگر شوخی هم باشد بس‌است، چون درماه های‌اخیر اغلب وسایل‌برقی خانه ما سوخته و مادام‌که مسئولان امر، برقشان را نصیحت نکنند که دست از این لوس بازی‌ها بردارد، ما باید متحمل خسارت بشویم.

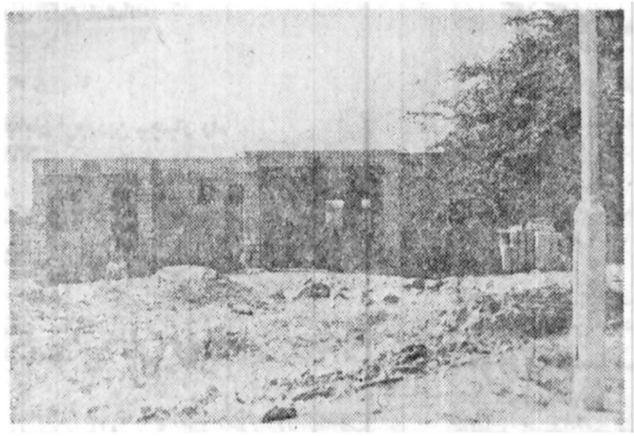

شب نشینی هفته

شب نشینی بامزه درساختمان نیمه‌تمام فرمانداری!

سگ‌ها و گربه‌های ولگردی که سالهاست در گوشه‌کنار ساختمان نیمه‌تمام فرمانداری مسجد سلیمان بیتوته می کنند، چند شب پیش باذوق و شوق تمام آغاز پنجمین سال همزیستی مسالمت‌آمیز خود را در این بنای در دست‌ساختمان جشن‌گرفتند!

در این شب‌نشینی نسبتا با مزه، ابتداء یکی از گربه ها قطعه شعری را که شخصا سروده بود به سبک اشعار فی‌البداهه، قرائت کرد، آنگاه پیرامون فواید کم‌کاری و عدم احساس مسئولیت بین آدمیان سخن گفت، سپس حاضران بصرف شام‌مشغول شدند، عکس، لحظه‌ئی را نشان می‌دهد، که متاسفانه مدعوین دراثر شنیدن‌صدای پای عکاس زیرآسمان کبود پابفرار گذاشته‌اند و فقط عکس‌بنای‌نیمه تمام‌دردوربین عکاس ما مانده است!

گلایه هفته

هیچ محصلی باتراشیدن موی سر، نابغه نمیشود

اخیرا دونامه ازسوی‌دانش آموزان دو دبیرستان درشهرستان‌های بجنورد وپلدختر به‌سرویس زیرآسمان کبود رسیده است، بامفادی تقریبا مشابه.

گله دانش آموزان بجنوردی از ترشروئی وخشم وستیز مدیر دبیرستانست وگله دانش آموزان پلدختر از اینکه آنان وادار به تراشیدن موی سر می شوند، آنهم از بیخ!

با قبول این واقعیت که:

«جور استاد به‌زمهر پدر» بوده وهست، امیدواریم مدیران مدارس ذکرشده درسال آینده با شاگردانشان مهربانتر ازآنچه هستند باشند، چون دانش آموزان‌دوره دوم دبیرستان درحال وهوا وسنینی قرار دارند که نیازشان به محبت وملاطفت بیشتر از خشونت است، علی‌الخصوص که تجربه نشان می‌دهد هیچ محصلی، با تراشیدن موی سر یاتحمل ترشرویی وخشم معلم، هرگز نابغه نمی‌شود، باور کنید نمی‌شود!

شامه آزار هفته

«عنقریب» درفرهنگ شهرداری چه‌معنی میدهد

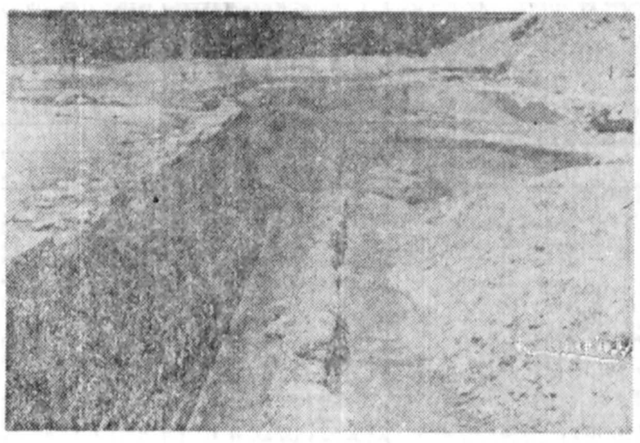

سه سال پیش شهرداری تهران اعلام کرد عنقریب کشتارگاه نازی‌آباد به‌خارج از شهر منتقل خواهد شد.

در این مدت ساکنان حول وحوش کشتارگاه به امید اینکه «عنقریب» غیر از «بزودی» معنی‌سه سال‌دیگر را هم میدهد، هیچ نگفتند، شهرداری هم هیچ نگفت.

امااوایل خرداد که«عنقریب» پا به مرحله چهارمین سال خود گذاشت تازه جماعت پی بردند، که معنی عنقریب شهرداری، باهمه عنقریبهائی که‌در لغتنامه‌ها آمده‌متفاوت است.

القصه، از آنجا که گفته‌اند «عاقبت جوینده یابنده بود» آن عده از نازی‌ابادی هایی که از بوی شامه‌آزارومگس های بیشمار کشتارگاه‌بستوه آمده‌اند عکسی از نهر آن گرفته وبرای ما فرستاده‌اند که‌در شرحش چنین نوشته شده:

«همانطور که در عکس دیده می‌شود! بوی‌شدید فاضلاب کشتارگاه سلامت و بهداشت مارا بخطر انداخته است!»

البته ما هیچ بوئی از عکس استشمام نکردیم، لکن بهرحال باید تقصیرهارا به گردن مسئولان شهرداری منطقه انداخت‌که هنوزمعنی «عنقریب» را نمی دانند، یا می‌دانند و خود را به آن راه می زنند!

راهنمای پذیرش دانشجو و کنکور

امروز صفحه ۱۴

جاذبه های ایده‌ال ـ در فصل ایده‌ال با قیمت های ایده‌ال

تاریخ شروع تورها ـ از خرداد

۲۰ روز
رم ناپل کاپری سورنتو پاریس لندن
۸۷۵۰ تومان پنجشنبه‌ها

۲۱ روز
رم ناپل کاپری سورنتو ونیز پاریس لندن
۸۹۹۰ تومان چهارشنبه‌ها

۲۸ روز
بارسلون پاریس لندن آمستردام فرانکفورت رم
۱۲۲۵۰ تومان شنبه‌ها

۲۱ روز
نیس پاریس لندن مادرید رم ناپل کاپری سورنتو
۹۴۵۰ تومان یکشنبه‌ها

۲۱ روز
رم تورنتو کانادا آبشار نیاگارا واشنگتن نیویورک
۱۲۲۵۰ تومان شنبه‌ها

تور ایده آل

اقامت در هتلهای درجه یک

از تهران و شهرستانها همه میتوانند جای خود را باتلفن‌های
۳۷۴۱۳۱
۳۷۴۱۳۲
۳۷۴۱۳۳
۳۷۴۱۳۴
۳۷۴۱۳۵
رزرو نمایند.
جزئیات برنامه تورها همان روز با پست ارسال میشود.

. برای رزرو جا به ایتال اکسپرس خیابان شاهرضا روبروی ویلا ساختمان الیتالیا مراجعه فرمائید.

ساعت کار یکسره از ۸/۵ تا ۵ بعدازظهر
پنجشنبه ها از ۸/۵ تا ۲ بعداز ظهر

Argentina '78

مسابقات جام جهانی فوتبال را در تلویزیون رنگی پارس ببینید

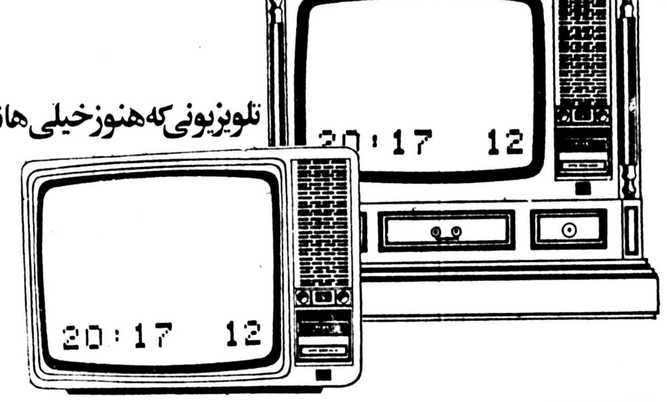

تلویزیونی که هنوز خیلی ها ندارند.

باساعت کوارتز روی صفحه

1212 آوانگارد

ساخت کارخانجات پارس الکتریک باکمک فنی گروندیگ GRUNDIG آلمان

آگهی دعوت مجمع عمومی

از کلیه صاحبان سهام شرکت جین گنبد کاوس (سهامی خاص) دعوت میشود در جلسه مجمع‌عمومی عادی سالیانه شرکت که در روز شنبه بیستم خرداد ماه ۲۵۳۷ ساعت ۵ بعدازظهر در محل شرکت‌تشکیل میشود حضوربهم‌رسانند

دستور جلسه:

۱ـ رسیدگی و تصویب ترازنامه سال ۲۵۳۶ دوهزار و پانصدوسی و شش.
۲ـ انتخاب بازرسان شرکت.
۳ـ تعیین خط مشی شرکت.

شرکت جین گنبد کاوس ـ سهامی خاص

آ ـ ۱۴۸۶

آگهی استخدام

نیروی هوائی شاهنشاهی تعدادی غیر نظامی را در تخصصهای مشروحه زیر با حقوق مکفی و مزایای قابل توجه جهت خدمت در مرکز وخارج از مرکز دعوت به‌همکاری مینماید.

۱ـ مددکار اجتماعی (دارابودن لیسانس خدمات اجتماعی)
۲ـ روانشناس (ـلیسانسیه روانشناسی)
۳ـ خطاط ـ طراح
۴ـ عکاس
۵ـ مسئول انتشارات ـ فوق‌دیپلم یا لیسانس روزنامه‌نگاری و ورزیدگی در نویسندگی

داوطلبان واجد شرایط می‌توانند بادردست داشتن‌شناسنامه و مدرک تحصیلی از تاریخ ۲۵ر۲ر۲۵۳۷ همه‌روزه باستثناء روز های پنجشنبه و تعطیلات رسمی از ساعت ۸ الی ۱۱ بستاد فرماندهی نیروی هوائی (کارگزینی غیرنظامیان) مراجعه نمایند.

م‌الف ۴۲۳۱

نیروی هوائی شاهنشاهی

نیازمندیهای اطلاعات تلفنهای: ۳۰۳۷۰۲-۳۱۱۲۱۹-۳۱۱۲۲۵-۳۱۱۲۲۴
نیازمندیهای اطلاعات تلفنی آگهی میپذیرد

راهنمای داوطلبان کنکور

مرکز آمادگی کنکور معماری

کلاسهای اختصاصی: کنکور معماری ـ تجسمی دانشگاه تهران معماری علم و صنعت و ملی ـ هنرهای تزئینی دانشگاه فارابی

در شش سال گذشته هر سال ۷۵ درصد هنرجویان این مرکز جزو قبول شدگان و نفرات اول و ممتاز کنکور دانشکده‌های فوق بوده‌اند.

ثبت‌نام هر روز ۹ صبح تا ۱ بعدازظهر و ۴ تا ۸ شب

خیابان پهلوی میدان ولیعهد جنب سینما پولیدور کوچه مینو پلاک ۱۲ ـ لوتوس
تلفن: ۸۹۳۵۰۰-۸۹۳۶۹۴

انتشارات یکان

تهران ـ خیابان شاهرضا ـ مقابل دانشگاه تهران ـ ساختمان ظروفچی ـ شماره ۲۷۸ تلفن ۶۴۳۴۵۲

قابل توجه داوطلبان کنکور سراسری و مدارس عالی

کتابهای مواد عمومی :

۱ـ سنجش استعداد تحصیلی و استدلال ریاضی و منطق تألیف دکتر جواد بهنام عراقی ـ دکتر سیدیحیی سلطانی ـ احمد فیروزنیا ـ دکتر محسن مجتهدزاده .
۲ـ ادبیات ـ تألیف حسین اندیشه.
۳ـ شناخت فرهنگ ملی و مسایل ایران تألیف پرویز رنگچی و همایون تفضلی .
۴ـ ریاضیات منطبق برمقاطع مشترک نظام قدیم و جدید تألیف فرشید الموتی ـ ناصر صادقی ـ باقر کوهری ـ مهدی صنیعی ـ حسن نبوی

مواد اختصاصی

۵ـ شیمی معدنی وآلی همراه با توضیح کامل و هزاران تست متنوع تألیف احمد آیت‌اللهی دکتر یحیی سلطانی ـ عباس مستحفظ .
۶ـ فیزیک و مکانیک همراه با توضیح ـ با بیش از هزاران تست متنوع تألیف مهندس مرتضی اقلیا ـ مهندس عبدالرحمن حسنی .
۷ـ تست طبیعی منطبق بر مقاطع مشترک نظام قدیم و جدید باکوشش دکتر یحیی سلطانی .
۸ـ خلاصه درس وتست های مربوط به ریاضی تاریخ ـ جغرافیا و علوم اجتماعی تألیف ملک‌تاج میمزی ـ حسن تقوی ـ حسن صدری .
۹ـ زبان خارجی (عمومی ـ اختصاصی) تألیف شهاب امیری (محمود) ـ محمد رضا کشمیری .
۱۰ـ زبان اختصاصی ـ عمومی .
تألیف ۱ـ محمود امیری (شهاب) .
۲ـ محمدرضا کشمیری
۱۱ـ تست تاریخ جغرافیا و علوم اجتماعی همراه با خلاصه درس و هزاران تست متنوع تألیف ملک تاج میمزی .

اخذ پذیرش تحصیلی

ازامریکا ـ انگلستان ـ آلمان ـ سوئد و هند ـ سوئیس و فیلیپین در اسرع وقت تلفن های : ۶۲۹۸۶۸ و ۶۲۹۸۶۹ و ۶۲۴۱۱۴ و ۶۲۷۳۴۶

انتشارات باستان

دانشگاه تهران ـ خیابان فروردین ـ چهارراه سزاوار تلفن ۶۶۳۶۰۸

برای داوطلبان آزمون همگانی کنکور

۱ـ ۳۰۰۰ تست آزمون هوش و استعداد تحصیلی تألیف انگجی ـ عندلیب گنجین
۲ـ ۳۰۰۰ تست شناخت فرهنگ ملی و مسائل میهنی ایران تألیف محمود لشکری
۳ـ ۲۲۰۰ تست آزمون ادبیات و زبان فارسی تألیف انگجی ـ دکتر ابراهیمی
۴ـ ۲۰۰۰ تست آزمون زبان انگلیسی تألیف محمود لشکری

برای داوطلبان امتحانات نهائی واختصاصی کنکور

۵ـ ۳۲۰۰ تست کامل طبیعی تألیف : مهدی تمدن ـ گیتی مدیرزاده
۶ـ ۱۰۰۰ تست فیزیک ومکانیک 〃 دکتر ابراهیمی
۷ـ ۱۱۰۰ تست شیمی 〃 〃 〃
۸ـ ۷۳۰ تست تاریخ وجغرافیا 〃 محمود لشکری
۹ـ ۶۵۰ تست فلسفه ومنطق 〃 〃 〃
۱۰ـ ۵۵۰ تست تاریخ ادبیات وعربی 〃 〃 〃
۱۱ـ مجموعه سؤالات کنکور ۵۲ (رشته‌های طبیعی ـ ریاضی و ادبی) 〃 〃 〃
۱۲ـ اطلاعات هنری ومعماری 〃 〃 〃
۱۳ـ مجموعه کامل تست مسابقه استخدامی کشوری 〃 〃
۱۴ـ مجموعه کامل تست ریاضیات 〃 مهندس بهرام داها
۱۵ـ ۶۰۰ تست جبر 〃 〃 〃
۱۶ـ ۶۰۰ تست حساب وهندسه 〃 〃 〃
۱۷ـ ۵۰۰ تست مثلثات 〃 〃 〃
۱۸ـ ۴۰۰ تست ریاضیات (رشته طبیعی) 〃 〃 〃

تحصیل در سوئیس:

کالجهای زیر برای سال تحصیلی ۷۹ـ۱۹۷۸ تعداد معدودی دانش اموز پسرو دختر برای دوره های دبستان ودبیرستان میپذیرند .دانش‌آموزان پس ازطی دوره دبیرستان ازطرف این کالجها در دانشگاه‌های اروپا وآمریکا ثبت نام خواهندشد.
محل اقامت دانش آموزان درکالج بصورت شبانه‌روزی بوده ودرتمام مدت زیر نظر مربیان و سرپرستان سوئیسی خواهند بود.

کالجهای دخترانه:

1-INSTITUTION CHATEAU MONT-CHOISI
2-ST. GEORGE'S SCHOOL

کالجهای مختلط

(پسرانه‌ودخترانه)

1-MONTE ROSA INTERNATIONAL SCHOOL
2-ROSEHILL INTERNATIONAL SCHOOL

برای کسب اطلاعات وثبت‌نام لازم است از هم‌اکنون اقدام فرمائید: نمایندگی کل‌مدارس زبان اروپا شاهرضا ـ چهارراه پهلوی ـ بطرف کالج ـ ابتدای خیابان رازی تلفن: ۳۷۷۵۰۳

مکالمه سریع

بایکدوره ٤ ماهه سمعی بصری تضمینی مکالمه انگلیسی را کاملا فراگیرید .

کلاسهای انگلیسی پارت

خیابان شاه چهارراه اردیبهشت تلفن ۶۴۱۲۰۱

اخذ پذیرش تحصیلی

سریعترین مرکز اعزام دانشجویان به

فیلیپین وانگلستان

پهلوی چهارراه تخت جمشید پائین‌تر از سینما رادیوسیتی ساختمان استار طبقه چهارم
تلفن ۶۴۶۶۳۵

اخذ پذیرش تحصیلی

اگرشما نمیدانید از کدام دانشگاه و از کدام کشورها پذیرش بگیرید یا اگر مشکلی برای پرکردن فرم پذیرش دارید باماتماس بگیرید.

دفتر منصوری ـ نشاط

پذیرش تحصیلی ـ دبیرستانی ـ دانشگاهی از کشور های آمریکا ـ انگلستان ـ فیلیپین ـ اسپانیا .

۶۶۰۳۳۴ ـ ۶۶۰۴۸۴

پذیرش معتبر از آمریکا

فیلیپین ، هند شماره ۱۵۴ امیرآباد نبش نصرت ۹۳۲۷۱۳ـ۹۳۲۷۰۷

اخذ پذیرش

ازدبیرستانها و دانشگاههای معتبر

امریکاوفیلیپین

دراسرع وقت دارالترجمه حسن پور شاه چهارراه امیراکرم ۶۶۶۱۹۳

ترجمه مدارک واخذ پذیرش

روزولت مقابل سینما دیاموند دارالترجمه پروند

اخذ پذیرش تحصیلی

از امریکا، انگلستان، سوئیس، فیلیپین، هند و اسپانیا دوره‌های دبیرستانی و دانشگاهی انتهای وزراء خیابان گاندی خیابان پنجم پلاک ۲ طبقه ۲

۶۸۵۳۳۳ و ۶۸۱۲۳۲ و ۶۸۱۲۳۱ و ۶۸۱۷۵۷

تحصیل زبان انگلیسی ـ دوره‌های تابستانی

سویس (لوگانو) یکماهه ۲۴۰۰ فرانک سویس (بدون بلیط هواپیما) (باهزینه تحصیلی پانسیون و تفریحات سالم و غیره) انگلستان . با بلیط رفت و برگشت

یکماهه ۸۰۰۰۰ ریال
سه ماهه ۱۶۰۰۰۰ ریال

بدون بلیط هواپیما یکماهه ۳۵۰۰۰ ریال ـ سه ماهه ۹۰۰۰۰ ریال

دارالترجمه حسن پور

تلفن‌های : ۶۴۴۶۹۰، ۶۴۴۹۸۱، ۶۶۶۱۹۳، ۶۶۱۹۱۷

روزنامه اطلاعات موفقیت شرکت کنندگان در کنکور سراسری راآرزومی کند

پرسشهای هوش واستعداد تحصیلی (عصر) خرداد ۲۵۳۵

راهنمائی: در هریک از پرسشهای شماره ۱ تا ۱۷ یک کلمه داده شده است. شما باید معنی آن کلمه را درنظر بگیرید. سپس از بین چهار کلمه‌ای که به عنوان پاسخ پیشنهاد شده یکی را که معنی آن متضاد معنی کلمه اصلی است پیدا کنید.

۱. بی‌پروا ۱. محتاط ۲. مودب ۳. مطیع ۴. ترسو
۲. صریح ۱. شمس ۲. مبهم ۳. تقریبی ۴. موجز
۳. نحس ۱. فرخنده ۲. شایسته ۳. فرحبخش ۴. باشکوه
۴. آزرم ۱. بی‌باکی ۲. بی‌خطری ۳. بی‌رحمی ۴. بی‌شرمی
۵. جفا ۱. مدارا ۲. عدل ۳. ملاطفت ۴. اغماض
۶. شریف ۱. خسیس ۲. فرومایه ۳. رسوا ۴. بی‌شرم
۷. سرافکندگی ۱. افتخار ۲. بزرگی ۳. دلیری ۴. پیروزی
۸. کسادی ۱. تقویت ۲. سرشاری ۳. شلوغی ۴. رونق
۹. معترف ۱. منتصب ۲. بیگانه ۳. منکر ۴. ساکت
۱۰. سامان ۱. جنگ ۲. آشفتگی ۳. مصیبت ۴. شیرموری
۱۱. بزمان ۱. شادمان ۲. دلاور ۳. تندرست ۴. بی‌درد
۱۲. مسموع ۱. مجاز ۲. مفید ۳. مشروع ۴. متداول
۱۳. ادغام ۱. پراکندگی ۲. گسستگی ۳. تکثیر ۴. تفکیک
۱۴. شهره ۱. ناآشنا ۲. گمنام ۳. پنهان ۴. گسسته
۱۵. ملحوظ ۱. نادیده ۲. ناشنیده ۳. ناسنجیده ۴. ناپیدا
۱۶. وسنه ۱. سرگرم ۲. محکم ۳. تابت ۴. گرمابر
۱۷. بهنجار ۱. نامربوط ۲. ناروا ۳. ناموزون ۴. ناگوار

بخش دوم:
راهنمائی: درهریک از پرسشهای شماره ۱۸ تا ۳۴ دو کلمه داده شده است که بین آنها رابطه‌ای وجود دارد. شما باید این رابطه را پیدا کنید، سپس از بین چهار زوج کلمه‌ای که به عنوان پاسخ پیشنهاد شده است، یک زوج را که سازنده همان رابطه است انتخاب کنید.

۱۸. رابطه نان با نانوایی مثل رابطه ۱. لباس است با خیاطی ۲. آهن است با آهنگری ۳. پارچه است با بزازی ۴. میوه است با میوه فروشی
۱۹. رابطه قاضی با قضاوت مثل رابطه ۱. مجرم است با محکومیت ۲. عادل است با عدالت ۳. بازرگان است با تجارت ۴. شاکی است با شکایت
۲۰. رابطه خمیر گیر با آرد مثل رابطه ۱. بافنده است با پنبه ۲. مجسمه ساز است با سنگ ۳. نقاش است با تابلو ۴. دباغ است با چرم
۲۱. رابطه مو با گیسو مثل رابطه ۱. درخت است با جنگل ۲. کاغذ است با کتاب ۳. برگ است با درخت ۴. گلبرگ است با گل
۲۲. رابطه مشرق با شمال مثل رابطه ۱. چپ است با پائین ۲. راست است با پائین ۳. چپ است با بالا ۴. راست است با بالا
۲۳. رابطه بهار با قارو مثل رابطه ۱. زندانی است با قضاوت ۲. دزد است با امانت ۳. فقیر است با ثروت ۴. نادان است با کیاست
۲۴. رابطه اسب با حیوان مثل رابطه ۱. میوه است با درخت ۲. سنگ است با کوه ۳. گوسفند است با گله ۴. سیب است با گیاه
۲۵. رابطه قطره با دریا مثل رابطه ۱. مو است با سر ۲. ذره است با جسم ۳. دانه است با خوشه ۴. کاه است با خرمن
۲۶. رابطه کارگردان با هنرپیشه مثل رابطه ۱. مدیر است با معلم ۲. استاد است با شاگرد ۳. مهندس است با کارگر ۴. قاضی است با متهم
۲۷. رابطه مدرسه با دانش مثل رابطه ۱. زندان است با محکومیت ۲. کتابخانه است با درس ۳. مسجد است با پارسایی ۴. باشگاه است با قرائت
۲۸. رابطه دویدن با راه رفتن مثل رابطه ۱. حرکت است با سکون ۲. شتاب است با بردباری ۳. قدرت است با ضعف ۴. سرعت است با کندی
۲۹. رابطه برق با باطری مثل رابطه ۱. مهتاب است با ماه ۲. گرما است با آتش ۳. روشنایی است با نور ۴. نیرو است با اتومبیل
۳۰. رابطه نت‌ها با آهنگ مثل رابطه ۱. دانش آموزان است با کلاس ۲. آلات موسیقی است با ارکستر ۳. گوسفندان است با گله ۴. حروف است با شعر
۳۱. رابطه آرایش با زیبائی مثل رابطه ۱. مداوا است با بهبودی ۲. هوشمندی است با علم ۳. کوشش است با ثروت ۴. پیشرفت است با مهارت
۳۲. رابطه پوشاک با سرما مثل رابطه ۱. ویتامین است با تقویت ۲. مهمات است با جنگ ۳. هوا است با خنکی ۴. سایه است با آفتاب
۳۳. رابطه نزول با صعود مثل رابطه ۱. جهل است با علم ۲. زشت است با زیبا ۳. عمل است با ارتفاع ۴. آبشار است با فواره
۳۴. رابطه دائی با مادر مثل رابطه ۱. مرد است با زن ۲. دائی است با عمه ۳. پدر است با عمه ۴. عمو است با خاله

بخش سوم
راهنمائی: در هریک از پرسشهای شماره ۳۵ تا ۵۱ جمله‌ای داده شده که جزئی از آن حذف شده است. از بین چهار پاسخ پیشنهاد شده پاسخی را که برای تکمیل مفهوم جمله مناسب تر است انتخاب کنید.

۳۵. بعد از مرگ سلطان پسرش به جای وی به ... رسید. ۱. نیابت سلطنت ۲. ولیعهدی ۳. سلطنت ۴. صدارت
۳۶. زندگی شهری با تمام ... که دارد خالی از دشواری نیست. ۱. محدودیتهایی ۲. مزایایی ۳. ویژگیهایی ۴. مشابهی
۳۷. بیشتر مادران ... که کودکان خود را هنگام روز به مهدکودک می‌سپارند معترفند که وقتی اولین بار اسم این نوع مؤسسات راشنیده‌اند دچار ترس و حیرت شده‌اند.
۳۸. می‌توانم درستکاری او را تضمین کنم زیرا به ... وی ایمان دارم. ۱. شهامت ۲. پاکدامنی ۳. کاردانی ۴. شایستگی
۳۹. تنها امید ما این است که ... کنیم محرک مورد نظر ... و افکار ناپذیرفت. ۱. مربوط ۲. جنلی ۳. مردود ۴. اصیل
۴۰. انسان اولیه به جای آنکه به مدد ... طبیعت را مهارکند، به سحروجادو متوسل می‌شد. ۱. دین ۲. تخیل ۳. هنر ۴. علم
۴۱. کوچ روستانشینان درجهت قطبهای ... و فرار از مناطق کم رشد صورت می‌گیرد. ۱. پراکنده ۲. گسترده ۳. صنعتی ۴. سازنده
۴۲. در حالی که زندگی شهری همواره او را مضطرب کرده بود زندگی روستایی برای وی بوجود ... آورد. ۱. آسودگی‌خاطر ۲. بی‌نیازی ۳. تندرستی ۴. اعتمادبه‌نفس
۴۳. کسی که مهارت خاصی لازم دارد، زحمت یادگرفتن آن را ... ۱. از یاد می‌برد ۲. تحمل نمی‌کند ۳. فراموش‌نمی‌کند ۴. برخودهموارمی‌سازد
۴۴. بسیاری از چیزهائی که در گذشته جنبه ... داشت، امروز از وسایل عادی بشمار می‌آید. ۱. تجملی ۲. معنوی ۳. الزامی ۴. رفاهی
۴۵. آن روز هیچ چیز بیش از این مرا ... نکرد که موقع ورود به سینما متوجه شدم بلیط را در منزل جا گذاشته‌ام و خریدن بلیط دیگری برای من میسر نیست. ۱. پشیمان ۲. نگران ۳. افسرده ۴. مبهوت
۴۶. معماری به مانند دیگر هنرها نمایش ... انسانهاست ولی خود نیز متقابلاً درجهان بینی مردم تأثیر می‌گذارد. ۱. ذوق ۲. جهان‌بینی ۳. آزادگی ۴. تلاش
۴۷. شواهد اولیه حاکی از ... این نظریه بود ولی آزمایشهای بعدی آن را تأیید نکرد. ۱. درستی ۲. ابهام ۳. سستی ۴. بی‌اعتباری
۴۸. به مرحله عمل درآوردن تصمیم، مستلزم ... است. ۱. تفکر ۲. احتیاط ۳. پیش بینی ۴. اقدام
۴۹. درکشورهای درحال رشد که نیاز فراوان به بهره برداری از منابع سرشار طبیعی‌وجوددارد.. حتی نیروی متخصص موجود را راکد گذاشته است. ۱. افزایش جمعیت ۲. کمبود سرمایه ۳. کمبود آموزش فنی ۴. افزایش‌محصولات
۵۰. بیانی بودن متوسط ... افراد، بازده سرمایه گذاریهای ممالک کم رشد را در راه تعلیم و تربیت کاهش می‌دهد. ۱. عمر ۲. سواد ۳. درآمد ۴. ثروت
۵۱. برخلاف اندیشه هندی که دوران زمان‌در تکراری لایتناهی‌هر امیدی را خفه می‌کند، درجهان بینی ایرانی، تاریکی هرچند... باشد پایدار نیست. ۱. هراسناک ۲. پردرنگ ۳. سیه فام ۴. توان فرسا

بخش چهارم
راهنمائی: در هر یک از پرسشهای شماره ۵۲ تا ۶۸ چند عدد داده شده است که بین آنها یک رابطه منطقی وجود دارد. با توجه به این رابطه تعیین کنید کدام یک از پاسخهای پیشنهادی به جای علامت (؟) قرار میگیرد.

۵۲. ؟ ، ۷ ، ۱۱ ، ۱۲ ، ۱۶
۱. (۳) ۲. (۵) ۳. (۲) ۴. (۶)
۵۳. ؟ ، ۱۱ ، ۱۲ ، ۹ ، ۱۰ ، ۷
۱. (۹) ۲. (۱۰) ۳. (۱۲) ۴. (۱۶)
۵۴. ؟ ، ۲۴ ، ۲۱ ، ۱۵ ، ۱۲ ، ۶ ، ۳
۱. (۲۵) ۲. (۲۷) ۳. (۳۰) ۴. (۲۸)
۵۵. ؟ ، ۲۴ ، ۶ ، ۲ ، ۱
۱. (۹۶) ۲. (۱۲۰) ۳. (۴۲) ۴. (۴۸)
۵۶. ؟ ، ۲۸ ، ۲۸ ، ۳۲ ، ۳۲ ، ۳۶ ، ۲۹ ، ۲۶
۱. (۴۱) ۲. (۳۹) ۳. (۴۴) ۴. (۴۳)
۵۷. ؟ ، ۲۰ ، ۱۳ ، ۴ ، ۱
۱. (۶۷) ۲. (۴۳) ۳. (۱۶۰) ۴. (۱۲۱)
۵۸. ؟ ، ۲۰ ، ۱۱ ، ۶ ، ۳
۱. (۳۷) ۲. (۴۰) ۳. (۲۳) ۴. (۲۹)

انتشارات عطائی

تهران ـ ناصرخسرو ـ تلفن ۳۱۲٤۳٤

شامل خلاصه درس و فرمولهای مثلثات پنجم ریاضی و ۱۵۰۰ مسئله باحل آنها مشتمل بر مسائل کتاب درسی و مسائل متنوع و مختلف کتابهای درسی مهم دنیاو مسائل کنکوردانشگاهها تألیف مهندس علی‌اکبر پزشکی .
۶۱۲ صفحه قیمت فقط ۱۵ تومان

۲۰۰۰ مسئله جبر
شامل حل کلیه مسائل کتاب درسی مسائل متفرقه ومسائل کنکور دانشگاههای داخل‌و خارج کشور توجه ـ مهندس کاظم تمدن ـ مهندس محمد سخاوت، مهندس علی پزشکی ۵۶۰ صفحه قیمت فقط ۱۵ تومان .

انتشارات کاویان

مقابل دادگستری ـ کوچه اعتمادمقدم تلفن ۳۰۳۵۱۶

«خلاصه دروس»

کلیه دروس : جبر ـ فیزیک و مکانیک ـ شیمی آلی ـ شیمی معدنی ـ مثلثات ـ حساب استدلالی ـ هندسه ـ دستور زبان فارسی ـ دستورزبان انگلیسی ـ بطور خلاصه و مفید دریک برگ تنظیم وچاپ شده است بهای هربرگ ۱۰ ریال .

تست زبان انگلیسی ـ تألیف فریدون حاجتی .
تست ادبیات ـ تألیف علی برناک
تست هوش ـ تألیف مهدی افشار ـ علی برناک

کنکوری‌ها توجه کنند کنکوری‌ها توجه کنند

نواردرسی مجموعه کتاب ، نوار های تست اختصاصی کنکور را برای تمام گروهها با جدول زمان‌بندی شده منتشر کرد

برای تهیه به کتاب‌فروشی‌های شعب تهران و شهرستانها و یا مرکز **نواردرسی** خیابان شاهرضا روبروی دبیرخانه دانشگاه تهران ساختمان ۳۲۲ طبقه سوم تلفن ٦٦٨٢٢٤ مراجعه نمائید

بازار کتاب اطلاعات
تلفن ۳۱۱۲۲۷

بررسی کتاب
روباشف، فردی درونگراست ..

محمود احیایی

نام کتاب: هیچ و همه
نویسند: آرتور کسلر
ترجمه‌ی: علی‌اصغر خبرمزاده
ناشر: انتشارات آبان
چاپ دوم ـ ۲۷۲ صفحه ـ ۲۰ تومان

«هیچ و همه» سرگذشت سیر انقلاب‌هایی است که در راه تکامل خود با امواجی ضد ونقیض روبرو می‌شوند.

این امواج گاه چنان با ویژگیها و معیارهای دگرگون وجدا از انقلاب روبرو می‌شوند که حتی به قربانی شدن بسیاری از دست اندرکاران وگروههای زیربنائی انقــلاب می‌انجامد.

هر چند زمینه داستان «آرتورکسلر» به ظاهر برچسب هیچ کشوری را برخود ندارد اما باتوجه به رویدادها وماهیت درونمایه داستان وتاریخ وقوع آن به روشنی تصفیه‌های زمان استالین را در کشور شوروی به خاطر می‌آورد.

قهرمان اصلی داستان مردی به نام روباشف است که از قهرمانان انقلاب به شمار می‌رود.

او به مانند دیگر دست اندرکاران وبنیانگذاران این‌انقلاب سالها در تبعید وهمچنین تنگناهای سیاسی به سربرده تا سرانجام انقلاب را به چشم دیده است.

همین پیشینه زندگی او در سالهای پیش از انقلاب و همچنین تلاشها وجان‌بازی‌هایش در جنگهای داخلی باعث شده تابا طرز فکری استوار و همه‌جانبه به انقلاب بیندیشد وهمین ماهیت فکری استکه طوفانهای ضد ونقیض بعد از انقلاب نمی‌تواند آن را پذیراشود.

این ویژگی فکری روباشفکه سمبولی روشن از قهرمانان برپا کنندگان اصلی انقلاب است در واقع انگیزه بنیادین‌تصفیه های خونین زمان استالین به شمار می‌رود.

به‌این ترتیب روباشف خواهی نخواهی به‌مانند صدها انقلابی قدیمی دیگر به‌زندان می‌افتد ودرطی دوران زندگی در زندان است که تمامی زندگی گذشته‌اش راپیش‌روی خواننده می‌گشاید.

هنر آرتورکسلر پیش از هرچیز در شرح‌محتوای ذهنی ودر واقع درونانائی درونگرائی‌اش نهفته است.

روباشف فردی درونگر است و به‌این ترتیب بی‌درپی درباره زندگی گذشته، فلسفه‌های فکری وانقلابی و همچنین برخوردهای اندیشه‌هایش بادیگران می‌اندیشد.

بخش مهمی از ماهیت فکری وباورهای روباشف در ضمن همین برخوردها روشن می‌شود. روباشف هنوز بتمام فلسفه‌های انقلابی خودش وانگیزه‌هایی که سالها پیش او را در کنار انقلابیون قرار داده وفاداراست. او حتی درزندان هم مسخ تقریبی وافعیت‌های انقلابی رادر دوران‌بعد ازانقلاب حس می‌کند اما دیگر دست‌هایش بسته است وکاری ازدستش ساخته نیست.

کسی که سالهای زندگیش در مبارزه مرگ وزندگی با ارتجاع، فاشیسم گذشته، اکنون می‌بیند که چگونه دارند او را به عنوان یک فرد ضد انقلابی بمردم معرفی می‌کنند.

روباشف نمی‌تواند این وضع را تحمل کند وبا توجه به‌اینکه او ودیگر همرزمانش بمانند حیوانهای آزمایشگاهی اسیر شده‌اند، تصمیم می‌گیرد تابخواسته دشمنانش گردن‌نهد وخودش را به عنوان یک جنایتکار معرفی کند.

بیش از این زمان بسیاری از همفکران روباشف‌بهترین راه نجات را در اعدام فوری خود دانسته و به دروغ جرمهای زیادی را برای خودشان نخریده‌اند.

روباشف سرانجام تسلیم می‌شود اما این گردن نهادن اوبامخالفت بسیاری از همزندانهایش روبرو می‌شود تا آنجا که او را شیطان می‌نامند.

بااین همه روباشف روی تصمیمی که گرفته استمی‌ایستد وسرانجام دربی اعترافهایی دروغین اعدام می‌شود.

در واقع بنیاد فکری این تصفیه‌ها که دگرگون سازی فکری را هم بدنبال دارد پیش از هرچیز بربنیاد زندگی نسل های پس از انقلاب استوار است.

این نسل که زمان انقلاب را بخاطر ندارد به‌آسانی اتهامهایی را که برگروههای تصفیه شده وارد می‌شود و اعترافهای اجباری اینگروهها راچون حقیقتی‌انکارناشدنی باور می‌کند وبه‌این ترتیب کار تصفیه ، خیلی اسان پیش‌میرود.

«روباشوف» سرش را طرفزن تندنویسی‌که‌درگوشه‌تاریک خود خزیده بود گردانید، او کوچکو لاغربود و عینکبه چشم داشت او هنوز جوان بود، بیست‌وپنج پاشش سال‌داشت. او هم پس از طوفان انقلاب بزرگ شده بود، اسم روباشوف برای این نسل جدید، آدمهای ناندرتال‌چه معنی داشت؟»
(صفحه ۱۹٤)

برای کنکور سراسری سال جاری که روز نوزدهم خرداد ماه در دو نوبت صبح و عصر برگزار می‌شود،حوزه های دانشگاهی و آموزش وپرورش در نظر گرفته شده‌است.

سازمان سنجش آموزش کشور، طی عرضه آخرین آمار، شمار داوطلبان کنکور را ۳۳٤ هزار و۱۸ نفر اعلام کرده‌است. برپایه این آمار، ۱۷۸ هزار و٤۷۳ نفر در صبح و ۱۵۵هزارو ۵٤۵ نفر در عصر امتحان خواهند داد.

گروههای علوم اجتماعی واقتصاد ـ علوم انسانی ـ علوم ریاضی وفنی صبح نوزدهم خرداد و دو گروه علوم‌تجربی وزبانهای خارجی پس ازظهر همان روز در کنکور شرکت خواهند کرد.

جدول زیر چگونگی پخش آماری داوطلبان کنکور را نشان می‌دهد.

رباعات حکیم عمرخیام
به ٦ زبان
فارسی ـ انگلیسی ـ فرانسه ـ آلمانی ـ عربی ـ ایتالیائی به قطع ۵۰ × ۷۰ قیمت ۱۵۰۰۰ ریال
★
رباعات حکیم عمرخیام
به ۹ زبان
فارسی ـ انگلیسی ـ فرانسه ـ آلمانی ـ عربی ـ ایتالیائی ـ اسپانیائی ـ روسی ـ ژاپونی
بکوشش : محسن رمضانی
نقاشی: استاد محمد تجویدی
بقطع : ۲۲٫۵ × ۳۰
قیمت ۳۰۰۰ ریال
★
بابا طاهرعریان
بزبان فارسی
نقاشی محمد تجویدی
بقطع ۲۰ × ۱۵
قیمت ۲۵۰ ریال
★
دوبیتی های باباطاهر عریان به ٤زبان
به ٤ زبان
فارسی ـ انگلیسی ـ فرانسه ـ آلمانی
بکوشش : محسن رمضانی
نقاشی استاد محمد تجویدی
بقطع ۲۲٫۵ × ۳۰
قیمت ۲۲۰۰ ریال
★
رباعیات خیام
بزبان فارسی
نقاشی : محمد تجویدی
بقطع ۲۰ × ۱۵ قیمت ۲۵۰ ریال
★
رباعیات خیام
۲زبان فارسی ـ انگلیسی
نقاشی محمد تجویدی
بقطع ۲۰ × ۱۵ قیمت ٤۰۰ریال
★
رباعیات حکیم عمر خیام
به ٤ زبان فارسی و انگلیسی، فرانسه ، آلمانی
نقاشی : محمد تجویدی
بقطع ۲۵ × ۳۵
قیمت ۲۷۵۰ ریال

نشر تلاش
تبریز ـ سه راه شاه ـ شماره ۲٤۷
صندوق پستی ۵٤۷
وآنگاه حماسه شد
کاووس فرهادی ـ ۳٦ صفحه ۳۰ ریال
★
سارای «نمایشنامه»
ابراهیم آبادی ـ ۱۰۸ صفحه ـ ۸۰ ریال
★
آوای‌خاموش«نمایشنامه»
ابراهیم آبادی ـ ۸۰ صفحه ، ۷۰ ریال
★
زندگی و افکار جلیل محمد قلی‌زاده
عباس زمانوف ، ترجمه بهزاد آبادی باویل ۵۲ صفحه ـ ٤۰ ریال
★
قربان وآقامعلم
پور قاسمیان ، ٤۰ صفحه ، ۲۰ ریال
★
آذربایجان آذربایجان
مهدی اکبر حامد ۲۰۰ صفحه، ۱۸۰ ریال
★
دوزخ‌و بهشت
خورخه‌لوئیس بورخس ،کاظم فیروزمند ٦٤ صفحه ـ ۵۰ریال

شرکت سهامی کتابهای جیبی
انتشارات کتابهای جیبی
تهران ـ وصال‌شیرازی ـشماره ۲۸ـ
تلفن ٦٤۲۰۸۷ ـ ٦٤٤۹۹۰
عرفان مولوی
نوشته دکتر خلیفه عبدالحکیم
ترجمه احمد محمدی ـ احمد میرعلائی
چاپ سوم ـ ۱۹۵ صفحه
★
برگزیده اشعار فروغ فرخزاد
چاپ پنجم ـ ۱۹٦ صفحه
★
گوهرها ـکتاب جوانان
نوشته یحیی ذکاء
چاپ دوم ـ ۱۲۷ صفحه
★

شبنامه (مجموعه شعر)
محمد زهری ۸۰ ریال
★
کلسیون هارولدپینتر
منیژه کامیاب ٤۰ ریال
★
نصاب الصبیان
ابونصر فراهی ـ دکتر محمد جواد مشکور ۱۲۰ ریال
★
پدرم سنار خان
بازگوئی سلطان ستاری ـ ن همدانی ۸۰ ریال
★
فرهنگ‌عامیانه بویراحمد، و کهکیلویه
دکتر منوچهر لمعه ۲۰۰ ریال
★
راهنمای خط کوفی
محمد مشیری ۸۰ ریال
★
صادق آل محمد
محمود منشی ٤۵۰ ریال
★
ای کاش می توانستم
دین والی ـ دکتر منوچهر لمعه ۵۰ ریال
★
بازیگر ژولیا کانینگهام
مهدخت دولت آبادی٦۵ ریال
★
پرنده طلائی
لئولئونی ـ ترجمه غلامرضا امامی ٦۰ ریال

از انتشارات کتابخانه بهجت
تهران ـ خیابان پهلوی دوراه یوسف‌آباد
تهران ـ خیابان پهلوی ـ دوراه یوسف‌آباد تلفن ٦۲۱۱۷٦
مطبوعات ایران
مسعودبرزین:
چگونه روابط عمومی کنیم
بقلم مسعود برزین ۳۰۰ ریال
★

PADIDEH
انتشارات پدیده
تهران ـ شاه آباد ـ خیابان ملت ـانتشارات پدیده تلفن ۳۰۳۹۷۸ ـ ۳۱٦۷۰۰
زیبا ترین و نفیس‌ترین کتابهای را بدوستداران کتاب تقدیم میدارد
رباعیات حکیم عمرخیام
به ٦زبان
فارسی ـ انگلیسی ـ فرانسه ـ عربی ـ اردو ـ ژاپونی
نقاشی : استاد محمد تجویدی
بقطع ۲۲٫۵ × ۳۰ قیمت ۲۷۵۰ ریال

من در تهرانم
نوشته ابراهیم رهبر
چاپ دوم ـ ۱۰۲ صفحه
★
دارالخلافه تهران
نوشته ناصر نجمی
چاپ سوم ـ ٤۰۸ صفحه
★
تاریخ ادبی ایران (جلد اول)
نوشته ادوارد براون
ترجمه علی پاشا صالح
چاپ سوم ـ ۸۰۰ صفحه
★
کلبه عموتوم
نوشته هریت بیچراستو
ترجمه منیر جزنی (مهران)
چاپ دوازدهم ـ ۵۳۳ صفحه
★
پاپیون (متن کامل)
نوشته هانری شاریر
ترجمه پرویز نقیبی
چاپ پنجم ـ ۵۳۷ صفحه
★
میراث خوار استعمار
نوشته دکتر مهدی بهار
چاپ پانزدهم ـ ٦۵٦ صفحه
★
ریشه‌ها
نوشته الکس هیلی
ترجمه علیرضا فرهمند
٦۹۵ صفحه
★
مرا صداکن
مجموعه شعر از مهدی سهیلی
چاپ دوم ـ ۱۹۱ صفحه
★
ساخت دولت ایران
نوشته غلامرضا انصافپور
۷۵٦ صفحه
★
تاریخ‌علوم‌عقلی در تمدن‌اسلامی
تالیف دکتر ذبیح‌اله صفا
چاپ چهارم ـ ٤۵۱ صفحه
★
خاطرات حاج سیاح
به کوشش حمید سیاح
چاپ دوم ـ ٦۷۹ صفحه
★
راه رفتن روی ریل
نوشته فریدون تنکابنی
۱۹٤ صفحه
★
خرمگس
نوشته اتل‌لیلیان وینیچ
ترجمه خسرو همایون‌پور
چاپ دوم ـ ۲۸۳ صفحه
★
جنگ شکر درکوبا
نوشته ژان پل‌سارتر
ترجمه جهانگیر افکاری
چاپ دوم ـ ۲۵۷ صفحه
★
کلیات سعدی
باتجدید نظر کامل ، بتصحیح محمد علی فروغی و بکوشش بهاءالدین خرمشاهی
چاپ دوم ـ ۱۰٤۲ صفحه
★
خیزابها
نوشته ویرجینیا ولف
ترجمه پرویز داریوش
۱۵۷ صفحه
ارتامانوفها
نوشته ماکسیم‌گورکی
ترجمه کاظم انصاری
چاپ دوم ۳٤۹ صفحه

سازمان انتشارات اشرفی
تهران ـ میدان شهناز ـ اول مهران
تلفن ۷۵٤۰۵۳

گنجینه سهیلی (جلد اول)
گرد آورنده مهدی سهیلی
مجموعه شاهکار های شاعران ایران از رودکی تاکنون
★
گنجینه سهیلی (جلد دوم)
گرد آورنده مهدی سهیلی
مجموعه شاهکارهای شاعران ایران از رودکی تاکنون
★
گنجینه سهیلی (جلد سوم)
گرد آورنده مهدی سهیلی
مجموعه شاهکار های شاعران ایران از رودکی تاکنون
★
مبانی جامعه شناسی
نوشته هانری مندراس ـ ژرژ گورویچ
ترجمه باقر پرهام
چاپ چهارم ـ ۳۳۵ صفحه
★
تاریخ‌ادبیات درایران(جلددوم)
نوشته دکتر ذبیح‌اله صفا
چاپ پنجم ـ ۱۱۲۸ صفحه
★
غریبه ها و پسرک بومی
نوشته احمد محمود
چاپ سوم ـ ۱۷۰ صفحه
★
تاریخ بزشکی ایران
نوشته سیریل الگود
ترجمه دکتر باهر فرقانی
چاپ‌اول ٦۹٦ صفحه
★
فرهنگ‌حقوقی انگلیسی ـفارسی
تالیف بهمن کشاورز
چاپ دوم ـ ۲٦۰ صفحه
★
خاتون هفت قلعه
نوشته محمد ابراهیم باستانی پاریزی
چاپ دوم ـ ۵۱٦ صفحه
★
نامه های پدری به دخترش
نوشته جواهر لعل‌نهرو
ترجمه محمود تفضلی
چاپ هشتم ۲۸٤ صفحه
★
ادم عوضی
نوشته خسرو شاهانی
چاپ سوم ـ ۲۰۱ صفحه
★
کمدی افتتاح
نوشته خسرو شاهانی
چاپ چهارم ـ ۱٦۸ صفحه
★
مارتین‌لوتر
نوشته هری امرسون فاسدیک
ترجمه فریدون بدره‌ای
چاپ سوم ـ ۱۲۲ صفحه
★
کاپیتان کوک
نوشته آرمسترانگ اسپری
ترجمه فریدون بدره‌ای
چاپ سوم ـ ۱٦۱ صفحه
★
پائین رودیها، بالارودیها
نوشته خسرو شاهانی
چاپ دوم ـ ۲٦٤ صفحه
★
ابومسلم خراسانی
نوشته محمد عبدالغنی حسن
ترجمه شفیعی کدکنی
چاپ چهارم ـ۱۰۸ صفحه
★
پیام پدر
نوشته فضل‌الله صبحی مهتدی
چاپ سوم ـ ۲٦۸ صفحه
★
دوره حقوق مدنی ـ جلداول (ارث)
نوشته‌دکتر محمد جعفرجعفری لنگرودی
چاپ اول ـ ۳۱٤ صفحه
★
مادر
نوشته برتولت‌برشت
ترجمه منیژه کامیاب ـ حسن بایرامی
چاپ دوم ـ ۱۱٦ صفحه

انتشارات اسماعیلیان
تهران ـ ناصر خسرو پاساژ مجیدی تلفن ۵۲۳۳۱۰
۱ـ المعجم‌المفهرس‌لالفاظ القرآن الکریم در دو قطع بزرگ و وزیری
تالیف محمد فواد عبدالباقی
در۷۹۸ صفحه با طریقه‌استفاده بزبان فارسی در مقدمه کتاب ۷۰۰ ریال و ۵۰۰ ریال
★
۲ـ تفسیر حسینی ـ
باکاغذ زرد و جلد اعلا بقلم کاشفی‌سبزواری‌در ۹٦۸صفحه بقطع رحلی ۱۵۰۰ ریال
★
۳ـ تفسیرسوره یوسف نوشته محمدتقی‌اشراقی با جلدسلفون در ۲۱۲ صفحه ۲۰۰ ریال
★
٤ـ رعد قرآن
باجلد شمیز در ۳۰٤ صفحه تالیف مرتضی جوادی ابهری ۲۰۰ ریال
★
۵ـ قرآن
درشت‌خط چاپ لاهور باترجمه فارسی‌وکاغذ زرد در دو اندازه رحلی و ۸ صفحه‌ای با جلد سلفون در ۷۳۲ صفحه ٦۵۰ ریال و ۲۲۵ ریال
★
٦ـ قرآن بدون ترجمه درشت خط لاهور باکاغذ زرد و جلد سلفون در ۵٤۹ صفحه بقطع وزیری ۳۵۰ ریال

مؤسسه انتشارات امیرکبیر
انتشارات امیرکبیر
تهران ـ خیابان وصال شیرازی شماره ۲۸تلفن ٦٤۲۰۸۷ ـ ٦٤٤۹۹۰
★
مصاحبه باتاریخ
نوشته اوریانافلاچی
ترجمه پیروز ملکی چاپدوم ـ ۳۹۹ صفحه
★
زندگی، جنگ و دیگر هیچ
ترجمه لیلی گلستان
چاپ ششم ـ ٤۲۹ صفحه
★
یاس فلسفی
نوشته مصطفی رحیمی
چاپ ششم ـ ۱۵۹ صفحه
★
جامعه نو
نوشته ای، اچ،کار
چاپ دوم ـ ۱۱۰ صفحه
★
تسخیر ناپذیر
نوشته ویلیام فالکنر
ترجمه پرویز داریوش
چاپ دوم ـ ۲۸۸ صفحه
★
تاریکترین زندان
نوشته ایوان‌اولبراخت
ترجمه محمد قاضی
چاپ سوم ـ ۲۰۹ صفحه

سلطان جلال‌الدین خوارزمشاهی ـ کتاب جوانان
نوشته محمد دبیرسیاقی
چاپ دوم ـ ۲۲۷ صفحه
★
گیلان ـ کتاب جوانان
نوشته کریم کشاورز
چاپ دوم ـ ۱٦٤ صفحه
★
کریمخان زند ـ کتاب جوانان
نوشته دکتر عبدالحسین نوائی
چاپ دوم ۳۲٤ صفحه
★
پیشاهنگان شعر پارسی
بکوشش‌دکترمحمد دبیرسیاقی
چاپ دوم ۲۸٦ صفحه
★
انقلاب‌مشروطیت ـ کتاب جوانان
نوشته دکتر محمد اسماعیل رضوانی
چاپ سوم ـ ۲۰۳ صفحه
★
ایران در زمان هخامنشیان
نوشته دکتر مرتضی احتشام
چاپ اول ـ ۳٦۸ صفحه
★
ریشه ها
نوشته الکس هیلی
ترجمه علیرضا فرهمند
چاپ اول ـ ٦۹۵ صفحه

شرکت سهامی انتشارات خوارزمی
تهران ـ خیابان وصال شیرازی شماره ۲۸تلفن ٦٤۲۰۸۷ ـ ٦٤٤۹۹۰
اخلاق ناصری
★
نوشته خواجه نصیرالدین طوسی
به تصحیح و تنقیح مجتبی مینوی ـ علیرضا حیدری چاپ اول ـ ٦۱۹ صفحه
★
ریشه‌ها
نوشته الکس هیلی ترجمه علیرضا فرهمندچاپ‌اول ـ٦۹۵ صفحه
★
آقای رئیس جمهور
نوشته میگل‌آنجل آستوریاس
چاپ پنجم ٤۰۸ صفحه
★
فاجعه سرخپوستان آمریکا
نوشته دی. براون
ترجمه محمد قاضی
چاپ دوم ۵۹۰ صفحه
★
اندیشه‌ترقی و حکومت قانون عصر سپهسالار
نوشته فریدون آدمیت
چاپ دوم ۵۱٤ صفحه
★
انقلاب آفریقا
نوشته فرانتس فانون
ترجمه محمد امین کاردان‌چاپ پنجم ـ ۲۵۷ صفحه
★
تلویزیون (از سیاه و سفید تارنگی)
نوشته مهندس خداداد القابی
چاپ دوم ۵٤۷ صفحه
★

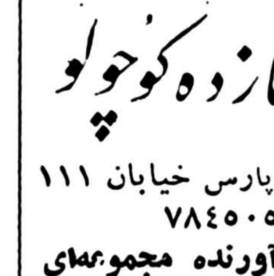

شازده کوچولو
تهران‌پارس خیابان ۱۱۱ تلفن ۷۸٤۵۰۵
گرد آورنده مجموعه‌های از بهترین کتابهای بزرگسالان ـنوجوانان ـ کودکان

کتاب
مشاور مالیاتی شما
تالیف : محمود فیضی
نخستین کتاب مالیاتی برای همگان
بویژه ، مالکان مستغلات
تلفنهای توضیح ۸٤۰۲۹٦ ۸۵۲٦۰۷
مراکز فروش شرکت تعاونی وزارت‌دارائی ـ انتشارات امیر کبیر ـ مظفری، باب همایون

باکمال خوشوقتی باطلاع میرساند که حراجما
درشرکت بوکشاب
شامل کتابهای فنی ، پزشکی ، هنری و کتاب برای بچه‌ها بزبان انگلیسی با ۲۵درصد تخفیف تا
یکشنبه ۷ خردادادامه خواهدیافت
خیابان شاهرضا مقابل دانشگاه شماره ۲۷۸ تلفن ٦٦۷۵۱٤

شاه‌آباد ـ کوچه درختی ـ تلفن ۳۰۲۱۸۸
کلبه عموتم
ترجمه ح صمدی ۵۰۰ ریال ٦۰۸ صفحه
★
محکومین بزندگی
شاهکار جک لندن ۲۰۸صفحه ۲۵۰ ریال
★
گوژپشت نتردام
شاهکار ویکتورهوگو ۳۱۰ صفحه ۳۰۰ ریال
★
عشق هرگز نمی‌میرد
امیلی برونته ترجمه پرویز پژواک ٤۸۲ صفحه ٤۵۰ ریال
★
الیورتویست
شاهکار چارلزدیکنز در ٤۰۸ صفحه ٤۵۰ ریال

مؤسسه انتشارات وچاپ
موسسه انتشارات وچاپ دانشگاه تهران
خیابان‌امیر آباد شمالی خیابان شانزدهم‌واحد پخش و فروش تلفن ٦۳۹۰۵۷ فروشگاه شماره ۱ خیابان شاهرضا خیابان‌غربی دانشگاه (۲۱ آذر) تلفن ٦۱۱۱۲۸۷۹ فروشگاه شماره۲ خیابان شاهرضاایستگاه (لاله‌زارنو) تلفن ۸۲٤۵۵۰
★
روش علمی تغذیه مرغ
ترجمه تفسیر تهذیب‌المنطق کاظمی شیرازی
★
پرورش طیور گوشتی
مراد علی زهری
ترجمه تفسیر تهیب المنطق تفتازانی نگارش‌حسن ملکشاهی،
★
ویسترد(آخرین پیغمبر زرتشت. انش.هفت کشور سوگندنامه)
گزارش ابراهیم پورداود به کوشش بهرام فره‌وشی
★
اصول بهداشت دام
تالیف ژاله امین‌الصحه ورضی رضی فرد
★
جراحیهای‌گوشت خواران‌جلد اول چاپ دوم اصغر ایلخانی

مؤسسه حساب
انتشارات روشنفکر
موسسه حساب
تهران میدان۲٤ اسفند ـ بازار ایران طبقه ۳ ـ شماره ۸۵
روشنفکر و ایدولوژی کاوشی در جامعه‌شناسی دانش
روشنفکر و ایدولوژی کاوشی در جامعه شناسی دانش
شامل مباحث جنجال برانگیز محافل علمی
از شهره مهدوی
۸۰ صفحه قیمت ۸۰ ریال
کتابفروشان معتبر شهرستان هابه آدرس فوت مکاتبه‌فرمایند
★

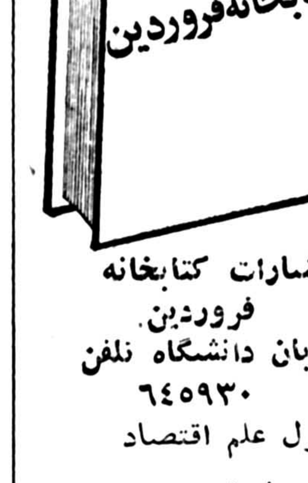

انتشارات کتابخانه فروردین
خیابان دانشگاه تلفن ٦٤۵۹۳۰
اصول علم اقتصاد
تالیف مارسل‌ژنی ترجمه دکتر هوشنگ نهاوندی(باضافه یک فصل مربوطبه اقتصادایران) (چاپ دوم) ٤۲٤ صفحه ۲۵۰ ریال

مدیریت
(وظائف، طرحریزی ،برنامه ریزی و تصمیم گیری) تالیف دکتر جلال مقدس و دکتر مجتبی کاشفی
چاپ دوم ۳۷۰ صفحه ۳۵۰ ریال
★
روش های تحقیق در علوم اجتماعی
تالیف دکتر بهروز نبوی (چاپ چهارم)۲٦۰ صفحه ۲۵۰ ریال
★
موسسات بیمه
تالیف دکتر غلامحسین جباری
چاپ دوم ۲۳۲ صفحه ۲۲۰ ریال

انتشارات مجیدی
ناصرخسرو کوچه‌حاج نایب پاساژ مجید تلفن ۵۲۳۹٦۰
گل وسط قالی قصه میگوید
نوشته محمد فیض ۳٦ صفحه
★
پرنده ها پرواز یادشان رفته است
نوشته محمد فیض ۳۸ صفحه ۲۵ یال

هر هفته شنبه‌و پنجشنبه بازار کتاب در روزنامه اطلاعات

ازخودمان ودیگران

جشنواره جهانی کتاب

از دوازدهم تا هفدهم‌ماه‌مه (۲۲تا ۲۷اردی‌بهشت‌ماه) دهمین جشنواره جهانی کتاب درشهر نیس فرانسه برگزرا شد .

در این جشنواره فرهنگی ، تعداد زیادی‌از ناشران ، نویسندگان ،روزنامه‌نگاران ، کتاب فروشان و منتقدان کشورهای گوناگون شرکت داشتند و پیرامون مسایل و دشواریهای نشر کتاب و نویسنده بحث‌و تبادل‌نظر به‌عمل آمد .

نمایشگاه کتاب

از ۳۱ اردیبهشت ماه کاخ‌جنوبی جوانان باهمکاری روزنامه اطلاعات جلسات گفت و شنود در زمینه نشر و نقد کتاب‌رابه همراه نمایشگاهی ازتازه‌ترین کتابها برگزار کرده است . این نمایشگاه تا چهارم خرداد ادامه دارد .

اهدای کتاب

هفته گذشته دکتر مریم میرهادی متخلص‌به ناهید ،شخصاتعدادی‌ازتالیفات گذشته خود رابه آرشیو موسسه اطلاعات اهدا کرد . دکتر مریم میرهادی که پیشتر مدیر و صاحب امتیاز مجله «ندای زنان»بوده کتاب های زیر را در اختیار آرشیو روزنامه اطلاعات قرار داده است :

ـ زندگانی زن
ـ دیوان ناهید
ـ کلیات ناهید
ـ حیات ناهید
ـ مشاهیر و بزرگان

مؤسسات انتشاراتی دربازارچه کتاب
تهران ـ خیابان شاهرضا مقابل دبیرخانه دانشگاه تهران

انتشارات گوتنبرگ
شاهرضا مقابل‌دبیرخانه دانشگاه تهران ـبازارچه کتاب تلفن ٦٦۱۰۰۳ ـ ٦٤۳٤۷۹ ـ ٦٤۲۵۷۹
رز طلائی
از کنستانتین پائوستوفسکی ـ ترجمه آلک قازاریان۳۱۰صفحه ۱۲۰ ریال
★
کلنگهای زودپرواز
از چنگیز اینماتوف ترجمه‌م. رستمی ۱٤۷ صفحه ۵۰ ریال
★
ازسری کتابهای علمی برای کودکان‌و نوجوانان
اگر من یک رادیو اکتیو بودم ۳٤ صفحه ۲۵ ریال
★
اگر بایک مولکول ملاقاتمی کردم ۲۸ صفحه ۲۵ ریال
★
اگر من یک الکترون بودم ۲۷ صفحه ۲۵ ریال
★
اگر من یک اتم بودم۳۲ صفحه ۲۵ ریال
★
نوشته نوئل ویلسون ترجمه لاله‌جواهری
★
اتم وانرژی اتمی
اثراوئی میسون ـ ترجمه نادر بزرگمهر ٤۸ صفحه ٤۰ ریال
★
چندقصه عربی
ترجمه غلامحسین متین ۵٤ صفحه ٤۰ ریال
★
سر گرمی های الکترونیک
از ابراهیم زاده فرزانه ۱۵٤ صفحه ۱۵۰ ریال
★
بیونیک «عنصرزندگی »
ازاـمیرونف ـ ترجمه ص.حداد کاوه ۲۰۰ صفحه ۲۰۰ ریال
★
خواب ماکار
از و.کارولنکو ٤٦ صفحه ۳۵ ریال
★
قصه‌های شیرین درباره حیوانات
ازکاترین جانسون ترجمه گیتی شیوا خواه ۱۰۸ صفحه ۱۰۰ ریال

نخستین روزهای‌انسان
نوشته روی بارل
ترجمه حشمت‌اله کامرانی ـ محسن مینوخرد
★
لعاب کاشی ـ سفال
تالیف ع. شروه ـ م. انوشفر ۱۵۰ صفحه ۱۵۰ ریال
★
رازهاوپدیده های‌دانش
«از سری دانستنیهای علم برای جوانان»
ترجمه نادره قزوینی ۳۲۰ صفحه ۳۰۰ ریال
★
دانستنیهای علم برای نوجوانان
ترجمه‌رویا فائقی ۲۳۲ صفحه ۲۰۰ ریال

انتشارات ققنوس
شاهرضا ـمقابل دبیرخانه دانشگاه‌تهران تلفن ٦٦۰۰۹۹
توراندخت
برتولت برشت ترجمه رضاکرم رضائی
★
شخص سوم
فرانتس کسافرکروتس ترجمه رضا کرم رضائی
★
کلبه والدین
فرانتس کسافر کروتس ترجمه کرم رضائی
★
شب بیست‌ویکم
نوشته محمود استاد محمد (زیر چاپ)
★
طنز چیست ؟
احمد خلیل‌اله‌مقدم (زیر چاپ)
★
راز درون
دکتر علی مقدم (زیر چاپ)

انتشارات صفی علیشاه
تهران‌ـمیدان بهارستان تلفن : ۳۹۲۰٤۱
عدالت اجرا شده است
تالیف ژان‌مکر
ترجمه : ایرج پزشکزاد
★
مانیدتیسم شخصی
تالیف: بلژاکو
ترجمه : مشفق همدانی
★
سرگذشت موسیقی ایران
تالیف روح‌اله خالقی جلددوم
★
بنیاد نمایش درایران ـ تالیف دکتر جنتی عطائی

کانون انتشارات‌محمدی
تهران خیابان شاه‌آباد ـ تلفن ۳۱۸٦۳۵
ترجمه تفسیرالمیزان ـ جلد سی‌ام
تالیف علامه سید محمد حسین طباطبائی ترجمه سید محمدباقر موسوی همدانی ۳٦٤ صفحه
★
تفسیر سوره‌مبارکه‌حمد
تالیف‌محمدسنگلجی ۱۹۰صفحه
★
شگفتیهای دل
تالیف‌مولی محمد محسن فیض کاشانی ترجمه دکتر اسداله ناصح ۱۵۱ صفحه
★
ورزش و پرورش روح و تهذیب اخلاق
تالیف‌مولی محمد محسن فیض کاشانی ترجمه دکتر اسداله ناصح ۱۰٦ صفحه
★
زندگانی‌زین‌العابدین علی ابن‌الحسین تالیف عبدالعزیز سید الاهل ترجمه حسین وجدانی

قابل توجه مسافرین اروپا
راهنمای‌مسافرت‌اروپا
جدیدترین و کاملترین کتاب راهنمای مسافرت به کشور های اروپائی با انضمام مکالمات روزمره به پنج‌زبان
تالیف ذبیح‌اله‌بیات ـ راهنمای جهانگردان
محل فروش کتابفروشیهای معتبر تهران وشهرستانها
ناشر انتشارات اشراقی خیابان شاه‌آباد تلفن ۳۱۹۹۰۸ ـ ۳۰۲۸۵٤ شاهرضا مقابل دبیرخانه دانشگاه بازارچه کتاب
انتشارات اشراقی

نیازمندیهای اطلاعات

تلفنهای: ۳۱۲۴۱۳-۳۱۱۲۲۷

گل فروشیها

نمایشگاه بزرگ گل سیکاس
خیابان دروس تلفن ۲۴۳۵۵۳ فرج‌الله ثروتی
آ_۱۶۲۵

مزرعه طلائی
خیابان کوروش‌کبیر ۲۳۱۹۹۹
آ_۱۶۱۸

گل فروشی نرگس
خیابان شاه عباس ۸۲۳۸۶۶
آ_۱۶۱۹

گلستان نصرت
انتهای بلوار تلفن ۹۳۷۵۸۴
آ_۱۶۲۰

گل فروشی باکارا
خیابان شاه عباس ۶۲۷۴۹۵
آ_۱۶۲۱

خانه گل
خیابان فرمانیه تلفن ۲۷۹۲۱۷
آ_۱۶۴۲

گل فروشی لیلیوم
خیابان حافظ تلفن ۳۷۷۲۸۵
آ_۱۶۲۳

گل فروشی لاله
میرداماد ۲۲۹۸۲۰و ۲۲۸۳۷۰
آ_۱۶۲۴

گلستان شبانه روزی
آیزنهاور تلفن ۹۵۹۵۷۵

مبل ودکوراسیون

تالار جنرال مبل
عرضه کننده زیباترین مبلمان استیل و مدرن ایتالیائی و ایرانی‌انتهای وزراء نبش خیابان ۲۷
تلفن ۶۲۵۸۴۵

افتتاح فروشگاه‌و نمایشگاه مبل معصومیان
مبل، سرویس ناهارخوری و اطاق خواب تماما چوب با سبکهای‌اصیل ایرانی و اروپائی بنمایش گذاشته شده است. فرح آباد ژاله ـ خیابان دوم نیروی هوائی تلفن:۳۴۹۲۸۲
ا_۱۷۲۸

تعمیر مبل
مبل اردلان
تعمیر مبل و پیراهن دوزی‌و دکوراسیون پذیرفته میشود تلفن ۶۲۰۰۱۶

فروشگاه مبل حصیری بامبو
تعمیر میزو صندلی حصیری‌و بامبو پذیرفته میشود پهلوی‌ـ بالاتر از پارک وی ایستگاه محمودیه ساختمان مجید تلفن ۲۹۱۸۹۸

مژده مژده
سرویس اطاق خواب امریکائی با قیمت های استثنائی وارد شد
نمایشگاه‌شرکت پلی جاب
خیابان کاخ‌روبروی‌قنادی شاهرضا تلفن۶۴۳۹۷۲

فروش دست اول

شیکترین لباس عروس کلاه وگل لباس شب ۲۲۲۵۱۳ و ۶۴۹۲۷۴
آ_۱۹۶۵

حراج لباسهای دست دوم به ارزان‌ترین‌قیمت تلفن ۲۴۶۱۰۵
آ_۱۸۱۸

وسایل اشپزخانه‌ولباس و‌بهرور نامرتوپنجسنبه هاو جمعه ها سهر ارا خیابان بیستم شماره۲۱ طبقه اول .

تعدادی‌لباس زنانه‌بسیار شیک خارجی ، اندازه های ۳۶، ۳۸و۴۰ولباس بچگانه بفروش میرسد پنجشنبه ساعت ۹ تا ۱۸ دولت ـ چهارراه قنات ، اول خیابان فیطریه ، کوچه مهرگان ، پلاک ۵

مبلمان استیل بسیار شیک و سفارشی نو ایتالیائی شامل‌میز غذاخوری مبل و بوفه به فروش میرسد تلفن ۲۷۹۰۷۸ وعصرها ۲۷۸۹۷۱
۱_۵ آ_۱۸۴۳

سرویس تختخواب نو استیل مجلل‌ساخت گارسیا لمسه‌دوزی روتختی ابریشم به قیمت تمام شده‌به فروش میرسد۲۷۸۲۵۷
ا_۱۸۳۵

یخچال فریزر سایدبای‌ساید و گاز امریکائی عصرها ۲۳۴۱۰۶
آ_۱۸۳۴

مقادری لباس نو دوخت‌خارج به فروش میرسدتلفن ۶۴۸۶۷۳
آ_۱۸۱۹

لباس و جین نو ودست دوم خارجی میدان آریامهر خیابان شبنم‌کوچه هشتم پلاک ۱۶تلفن ۶۵۲۱۳۷

بعلت مسافرت
کلیه اسباب و اثاثیه منزل و لباس دست‌اول و دست دوم بمدت ۱۰ روز به فروش میرسد تلفن ۶۲۹۲۳۶

مبلمان کامل اطاق‌خواب ایتالیائی(استفاده‌نشده) کلاسیک ترادیسیونال‌از چوب گردو بفروش می رسد انتهای فرح‌شمالی جلفا کوچه هدهد شماره ۱ر۶۴تلفن ۲۳۵۸۴۴

مقداری مبلمان و لوازم منزل دست دوم بفروش می‌رسد تلفن ۶۵۵۳۶۶

بعلت مسافرت بخارج کلیه‌اثاثیه منزل بفروش‌میرسد از پنجشنبه ۴خرداد ماه از ساعت ۱۰صبح تا۶ بعد ازظهر نشانی ـ عباس آباد مهناز کوچه پنجم پلاک۹ ۸۵۷۶۱۰
آ_۱۸۱۸

سرویس و ناهار خوری و مبلمان لوکس نور آمریکائی، بفروش می‌رسد ۲۹۵۷۳۰
۱_۲ آ_۱۷۱۰

یک تلویزیون مبله آمریکائی بسیار تمیز بفروش می رسد تلفن ۲۶۳۴۷۹
آ_۱۸۷۶

خانواده انگلیسی بعلت مسافرت از ایران کلیه لوازم منزل ولوازم الکتریکی خودرا بفروش می‌رساند طالبین فقط پنجشنبه ۴ خردادار ساعت ۱۰صبح الی ۴بعداز ظهر به آدرس خیابان پیراسته خیابان ولینجک کوچه هفتم منزل رابینسون مراجعه فرمایند .

پالپ‌تقدیم می‌کند
لوستر
کلاسیک و مدرن اپالین کریستال برنز طرح اسپانیولی
آشپزخانه
پیش‌ساخته ایتالیائی کابینت چوبی بالاوپائین مترطول ۳۸۰۰۰ ریال کابینت فورمیکائی بالاو پائین متر طول ۲۸۰۰۰ ریال
گچ بری
پیش‌ساخته طرح های مختلف ایتالیائی با نازلترین قیمت جهت تزئین داخل ساختمان ۸۵۱۷۴۷ و ۸۵۴۱۹۶
عباس‌آباد خیابان میترا کوچه نکسا پلاک ۹

خرید اثاثیه

گالری فرش
شایان ۶۶۱۰۶۹ و ۶۶۶۲۳۰ خریدار قالی‌و قالیچه‌کهنه ونوکاخ ۷۹

فرش‌ایران‌نوین
فرشهای بقیمت رسیده شما رابرای صادرات گرانتر از همه می‌خرد ۶۵۳۱۹۵

گالری کورش کبیر
خریدار قالی نوو کهنه ۷۵۸۱۴۸

فرش صادراتی
فرش های نو کهنه اعلا شماراخریداریم۷۶۳۴۰۲

فرش امید
بهترین خریدار فرش کهنه‌و نو ۳۳۷۷۰۲ و ۳۴۵۶۵۵
ا_۱۸۶۵

قالی شما را منصفانه خریداریم تلفن ۳۴۹۳۴۰

فروش اتومبیل

پیکان

پیکان۵۳ بفروش میرسدنادری نرسیده به چهارراه یوسف‌آباد پارکینگ‌شاهرخ۳۷۳۹۲۵(لطفی)

پیکان جوانان مدل ۵۴ فروشی تلفن ۸۲۶۹۴۰

یکدستگاه پیکان دولوکس ۵۱ تمیز به فروش میرسد تلفن ۶۵۰۰۶۷

جوانان ۵۵ با پخش صوت قیمت ۳۹۵۰۰ تومان بعلت مسافرت‌فوری فروشی۶۳۴۸۰۹
آ_۱۷۴۲

پیکان‌دولوکس بهمن ۵۴سفید شیشه رنگی سپر بهن ۳۶ هزار تومان تلفن ۲۲۸۲۷۰
آ_۱۸۳۶

۵ دستگاه اتومبیل‌پیکان مدل بالا خیلی تمیز به فروش‌میرسد خیابان‌ویلا پلاک ۲۳۱ تلفن۸۹۲۰۸۸

پیکان ۵۴ طوسی قیمت ۳۴۰۰۰۰ ریال تلفن ۳۰۲۹۳۰

وانت پیکان مدل ۵۳ تهران ط پلاک سفید قیمت۱۸۰۰۰تومان ۹۵۹۸۶۶
ا_۱۸۲۸

پیکان ۵۵ دولوکس سفید خاکستری با وسایل اضافی۴۶ هزار تومان ۹۳۷۲۲۹

پیکان جوانان۳۶سفید یخچالی چهار هزار کیلو متر کار کرد ۵۳۳۶۸۵
آ_۱۸۳۲

پیکان‌دولوکس آخر ۵۵ شیشه رنگی نخودی در وضعیت بسیارعالی‌قیمت ۴۳ هزارتومان تلفن ۲۳۶۹۴۷ بعدازظهرها
آ_۱۸۸۵

پیکان مدل آخر ۵۳ بفروش میرسد تلفن ۵۴۶۹۷۶
آ_۱۸۸۱

پیکان کار ۵۰ کارکرد ۴۷ هزار کیلو متر متعلق به یک خانم فروخته می شود تلفن ۲۶۶۴۹۵
آ_۱۸۸۰

پیکان جوانان مدل ۳۶ کارکرد ۱۵۰۰۰ فروشی ۶۸۱۰۴۳
آ_۱۸۱۸

پیکان دولوکس آخر ۵۴ سپر بهن فوق‌العاده تمیز۳۰۵۲۶۴
آ_۱۸۶۹

پیکان آخر ۵۰ قیمت ۲۵ هزار تومان تلفن ۷۶۲۵۶۴

هیلمن

۵ دستگاه هیلمن خیلی تمیز بفروش می رسد خیابان ویلا پلاک ۲۳۱ تلفن ۸۹۲۰۸۸

هیلمن مدل ۷۵ به فروش می رسد تلفن ۹۳۵۴۲۲
آ_۱۸۸۶

یک ماشین هیلمن ۷۵ فروشی ۲۶ هزار تومان ۶۵۹۶۵۸بعد ازظهر

ژیان

ژیان اخر ۵۲ تمیز ۳۳۲۷۳۶ ساعت ۹ صبح الی ۹شب
آ_۱۸۸۲

بعلت‌مسافرت رنو ۷۷ گوجه‌ای رنگ با رادیو پخش فوری فروشی تلفن ۸۹۶۱۴۶ ساعت ۵تا۹ شب
ا_۱۸۹۸

ژیان ۵۳ سبز بسیار تمیز با پخش‌صوت بفروش می رسد ۶۲۱۵۹۲
آ_۱۸۲۵

سورولت

شورلت ایران ۲۸۰۰ طرح رویال اسفند ۵۴ رنگ آبی متالیک شیشه رنگی ، فرمان هیدرولیک‌باکولر قیمت۵۵۰۰۰۰ هزار تومان تلفن ۶۴۴۳۸۴ از ۴ بعدازظهر ببعد

شورلت مدل سی_۵ با کولر نقره‌ای‌رنگ صفر کیلومتر ۳۵۹۸۸۷

شورلت رویال ۵۴ وضعیت بسیارعالی ۷۵۰۴۵۱و ۷۵۱۸۳۰
آ_۱۷۹۶

شورلت نواسی پنج‌رنگ نقره‌ای باکولر صفر کیلومتر تلفن ۳۵۹۸۸۷

کامارو مدل ۶۸ رنگ شیری بفروش میرسد ۷۳۸۶۲۹

شورولت‌بلیزر مدل ۷۸ شایان فول صفر کیلو متر به علت مسافرت فروشی‌تلفن۲۷۰۷۵۲
آ_۱۶۱۱

بی‌ام‌و

بی‌ام‌و ۵۲۰ مدل ۷۴ فروشی تلفن ۳۷۳۵۴۰ بعد ازظهرها
آ_۱۸۳۳

ب‌ام‌و ۳۲۰ متالیک سیار تمیز تلفن ۶۸۵۷۷۱ از ۹ الی ۱۰ صبح
ا_۱۸۳۱

بام و ۳۲۰ مدل ۷۶ قهوه‌ای متالیک بیمه‌بدنه کامل با رینگ اسپرت فوق‌العاده تمیز به‌قیمت عادلانه تلفن ۵۳۶۲۹۹ از ساعت ۹ صبح تا ۷ بعداز ظهر .

بی‌ام‌و مدل ۷۱ رنگ سبزبسیار تمیز با ۱۹ هزار تومان بدهی فروشی از ۴ تا۷ بعد ازظهر ۶۵۸۰۲۷

ب.ام.و ۵۱۸
مدل ۷۶ رنگ آبی نفتی با رادیو فابریک و کولر کارکرد ۲۲۰۰۰ کاملا تمیز مقطوع ۱۰۷ هزار تومان صبح ها از ساعت۱۰تلفن ۸۳۴۳۳۵ ـعصر ها۶۲۷۴۸۴

بنز

بنز۲۰۰مدل۷۱ با لوازم‌اضافی ۷۳ فروشی تلفن ۷۸۴۳۹۴
آ_۱۷۷۷

بنز ۲۸۰ اس ال سی (کوپه) مدل۷۸ صفر کیلو متر قهوه‌ای متالیک باکلیه لوازم اضافی بدون‌واسطه۷۰۰ هزار تومان ساعت۱۷الی ۲۰ تلفن۲۸۳۳۸۸
آ_۱۶۰۶

بنز۳۵۰اس.ال‌مدل۱۹۷۵ رنگ متالیك آبی بسیار تمیز ۵۲۲۹۱۸ ـ ۵۲۰۷۷۴

فیات

فیات مدل ۷۱ چهاردرب قرمزرنگ فروشی ۹۲۱۱۹۴

فیات۱۳۱پیش قسط از۱۵۴۰۰ تومان ۸۵۱۴۸۸
آ_۱۷۸۴

فیات ۱۲۴ اسپرت تمیز مدل ۷۲ مقطوع ۲۴ هزار تومان ۸۹۵۴۴۵
آ_۱۹۰۰

اتومبیل استثنائی
فیات ایکس ۱۹
بسیار تمیز کار کرد۴۰ هزار زرد رنگ شیشه رنگی تلفن ۶۳۰۵۵۰

فولکس

فولکس های استیشن کمپنگ وانت یککابین ودوکابین ۷۹۰۵۰۸

فولکس استیشن‌دوکابین‌مدل ۷۰ تلفن ۳۵۹۰۰۶
آ_۱۶۱۰

فولکس استیشن دوکابین مدل بفروش میرسد تلفن ۶۴۴۷۸۰
آ_۱۶۰۹

فولکس مدل ۶۳ تمیز بفروش میرسد ۷۸۴۶۰۳
۱_۲ آ_۱۴۹۸

پژو

یکدستگاه پژو جی‌ال‌مدل ۷۵ نقره‌ای‌بسیارمرتب بدون‌واسطه باقیمت مناسب به فروش می رسد طالبین بعد از ظهر ها ۴ الی ۷ باتلفن ۲۴۰۳۶۱ تماس حاصل نمایند.
آ_۱۸۰۹

پژو ۵۰۴ ال۷۶ با لوازم‌اضافی. تلفن ۶۳۷۴۴۵
آ_۱۸۸۳

پژو ۵۰۴ ال ۷۷ کاملا نو ۲۳۴۱۰۶
آ_۱۸۷۹

پژو ۵۰۴ال‌مدل ۷۷ به فروش میرسد تلفن۹۳۴۰۳۰_۹۲۰۰۶۰
آ_۱۸۷۸

پژو ۵۰۴ جی ال مدل ۷۴ متالیك نقره‌ای پخش استریو بسیار تمیز قیمت ۶۱ هزار تومان ۵۲۶۸۰۷

آریا

اریا ۵۱ پوستردار تمیز تلفن ۲۴۵۸۰۳
آ_۱۸۲۴

بیوک

بیوک ایران نیمه اتوماتیک بی‌اس‌مدل ۷۷ رنگ کرم سیار تمیز ۱۵ هزار کیلو متر کارکرد قیمت ۹۵ هزار تومان با تلفن ۸۵۵۳۱۹ بین ۷ تا ۹ر۵ بعد از ظهر تماس بگیرید
۱_۲ آ_۱۸۲۷

بیوك بی_۲ مدل ۷۷ رنك سفیدبعلت‌مسافرت بدون واسطه بفروش‌می رسد بعد ازظهرها از ساعت۵تا۷ تلفن ۸۴۶۰۶۷

فورد

مکوان ۷۳ شش سیلندر در وضعیت‌عالی فروشی۸۴۶۵۰۸
آ_۱۸۹۹

دوج

گالانت مسی‌رنگ ـ تمیز ـ مدل ۷۷ قیمت مقطوع هفتاد هزار تومان‌تلفن بعد ازظهر۲۷۷۱۴۷
آ_۱۸۲۰

دوج چارجر مدل ۶۹ شش سیلندرپدنده‌ای معمولی باکولر وسقف چرمی ۳۲۰۰۰ تومان ۸۴۲۲۶۰
آ_۱۹۰۱

دوج‌پلیموت‌مدل۷۰_۲در ۶سیلندر_اتوماتیک‌نمره نشده بفروش میرسد ـ تلفن ۹۳۱۳۵۳ ـ اقای گیاهی

تریومف تی‌آر_۶_۷۵ رنگ آلبالوئی بسیار تمیز با رادیو پخش اف ام استریو و باسقف زمستانی و کروک ساعات اداری ۲۲۳۰۷۵ شب ها ۲۳۵۱۹۲
۱_۱۸۸۷

جگوار

جاگوار نقره‌ای مدل ۷۳ شش سیلندر دنده معمولی تلفن ۸۵۲۷۴۷ بعدازظهر
آ_۱۶۹۶

جاگوار مدل ۷۲متعلق‌به یك‌شرکت‌خارجی بفروش میرسد ۸۹۲۴۵۳

استثنائی
جاگوار۷۲ شیری‌نول‌اتوماتیک شیشه رنگی باکولر۷۵۰۴۵۱
آ_۱۷۷۳

لانچیا

لانچیا لیموئی ۱۶۰۰ مدل ۷۶ قیمت ۷۰ هزار تومان تلفن ۵۳۸۶۰۷

آلفارمئو

الفارمئو ۱۷۵۰ مدل ۷۰فروشی صبحها تلفن ۶۵۵۵۲۶ و ۶۵۲۹۱۸

آلفارومئو جی‌تی و مدل ۷۳ با کلیه تجهیزات از ۹ تا ۱۲ صبح با ۶۸۵۲۰۵ تماس گرفته شود .
آ_۱۸۲۱

داتسون

داتسون ۱۸۰ بی‌مدل ۷۷بسیار تمیز بفروش میرسد ۶۵۱۴۴۵
آ_۱۸۲۳

تویوتا

یکدستگاه تویوتا کارینا مدل ۷۶ کولردار آجری متالیک ۶۴۰۵۸۴ و ۲۲۴۷۲۸
آ_۱۸۲۲

جیپ

لندرور
۷ نفره بفروش میرسد تلفن ۲۲۸۵۴۷
آ_۱۷۸۲

یکدستگاه لندرور چهار سیلندر ۷۱ مدل سواری‌تلفن۷۹۳۰۲۹
آ_۱۸۲۷

مینی جیپ سوزوکی‌مدل ۷۷ کارکرد ۲۳ هزار کیلو متر ۶۰_۸۵۹۰۵۷ داخلی ۲۱۶ آقای ویدان مایر .

خرید اتومبیل

اتومبیل‌تصادفی‌درجا خریداریم تلفن ۷۵۵۸۷۳

فروشگاههای اتومبیل

پیکان نقد و اقساط با وام بانکی تلفن۶۴۱۹۵۶

تویوتا سواری وانت با وام بانکی ۷۵۱۸۳۰

تویوتا ۷۸ـ رنو ـپیکان جیپ نیسان پاترول دو دیفرانسیال ۷ نفره و ۹نفره با وام بانکی ۳۰ ماهه تلفن ۷۵۰۴۵۱

رنو نقد واقساط
(تعمیرگاه مجاز شماره ۱)
تلفن ۷۸۲۵۴۵
آ_۱۸۰۱

ژیان صفر کیلومتر موجود تلفن ۷۸۲۵۴۵

انواع اتومبیل نقد و اقساط با وام بانکی تحویل فوری ۹۳۹۷۸۴

اهالی محترم شهرستانها
تحویل فوری
پیکان ـ رنو ـ ژیان و نیسان ۳۷بارنك‌دلخواه
تلفن ۸۵۵۱۷۷

تویوتا
کارینا ،کرونا و وانت
با وام بانکی
۷۵۹۴۷۰

همه نوع پیکان ۳۷ آماده تحویل
تلفن ۸۵۵۱۷۷

دوج گالانت
دوج لانسر
نقد و اقساط بابهره بانکی نمایشگاه اتومبیل پرویز کوروش کبیر نبش شهناز ۵ تلفن ۷۵۳۹۵۸ ـ ۷۵۵۰۸۴

کرایه اتومبیل

تکنوترافیك تاکسی
سرویس شبانه‌روزی
۲۳۵۷۸۰ ـ ۲۳۲۰۴۷

تراول تاکسی
عباس‌آباد
بااتومبیلهای تشریفاتی‌باراننده و بی‌راننده‌شبانه روز درخدمت شماست : تلفن های ۸۵۴۴۳۱ـ ۸۵۴۴۲۹ ۸۴۸۴۵۱ ـ ۸۵۷۸۷۱

اتوسوپر جدید
کرایه اتوبوس و مینی بوس تلفن
۷۳۸۶۵۲ ـ۷۳۹۷۸۳

پیمانکاری‌اتوآسیا
ماشین‌های تشریفاتی جهت‌داخل وخارج شهر درتمام ۲۴ ساعت‌دراختیار شما است .
۷۵۱۶۲۰_۷۵۴۹۸۰

شهرام توریست تاکسی
کرایه اتومبیل باکادر مجهز شبانه روزی آماده هر نوع قرارداد
۸۵۴۹۷۶ ـ ۸۵۹۶۹۰

تاکسی‌سرا
۶۳۳۹۸۰ شبانه روزی

امریکن تاکسی سرویس
شبانه‌روزی ۲۳۸۹۴۰و ۲۳۷۸۲۹

آرین‌تاکسی شبانه‌روزی
میدان ۲۴ اسفند ۹۳۵۳۷۸ ـ ۹۳۵۲۴۷

نایس تاکسی سرویس
شبانه روزی تلفن ۲۳۳۱۴۲

تاکسی تلفنی شبانه روزی‌تلفن ۸۳۶۲۱۸ و ۸۳۲۶۱۰
آ_۱۶۹۵

جنرال کب‌سرویس
۸۵۷۲۹۷ ـ ۸۵۱۸۹۰

حمل و نقل توسن
۹۲۰۱۱۱
تهران و شهرستان ها بیمه کالا از مبداتامقصد

بارکش شهری
شوش بار
حمل‌بارو‌اثاثیه‌منزل‌با بسته‌بندی‌درشهروشهرستان
۳۶۱۱۱۱
۳۶۱۱۱۲
۳۶۱۱۱۳
۳۶۱۱۱۴
بیمه‌ازمبداء‌تامقصد

ماشین آلات

غلطک لاسیکی ۷ چرخ دینگلر وزن ۱۸ تن و سیصد غلطک ویبره‌حودرو بوماک کارکرده ۸۰ ساعت فروشی تماس با تلفنهای ۹۵۰۵۲۲و ۸۶۸۳۸۲
۱_۵ ا_۱۷۹۶

قابل توجه شرکت های ساختمانی‌و مقاطعه‌کاران
تعدادی غلطک سه چرخ نو ساخت آلمان زتل‌مایر ۱۴_۱۲ قابل افزایش تا۱۶ تن‌باشرایط وقیمت بسیار مناسب به‌فروش میرسد ۶۵۰۰۶۷

یکدستگاه کمپرسور اطلس کوپکو۱۲سیلندر به فروش میرسد
۳۵۵۱۰۳

تعمیر تلویزیون

تعمیرگاه مجاز شاوب لورنس و گروندیک‌و یزه رنگی و سیاه و سفید . نصب آنتن رنگی ۸۲۴۴۳۳

سرویس مجاز
گروندیك رنگی
شاوب لورنس
۷۳۰۰۲۹

تعمیرات رادیو ضبط و تلویزیون‌و آنتن در منزل‌تلفن ۲۶۳۴۷۹

آنتن تلویزیون

نصب انتن رنگی
۷۳۰۰۲۹

تزئینات‌ودکوراسیون

تعمیر کرکره فوری
۷۳۸۲۲۲

نقاشی پرده کرکره کاغذ موکت تلفن ۶۶۸۹۵۰

نقاشی ساختمان
موکت و کاغذ دیواری خیلی فوری ۸۵۷۵۴۹

سفارش دکور ونجاری فرنگی سازی نراقی ۲۹۰۲۶۵

موسسه حاتم
مقاطعه و تعمیرات ساختمان تزئینات ، موکت ، کاغذ دیواری نقاشی ۷۳۶۶۵۵

شرکت‌رادیکو
کاغذ دیواری، موکت،کفپوش پرده‌کرکره و نقاشی ساختمان ۳۷۴۳۳۱

موکت نمدی بلژیکی با نصب متری ۲۲تومان تلفن۷۹۷۴۹۰

حتی‌جمعه
کاغذدیواری موکت
۶۸۴۹۵۴
پهلوی ایوبی‌شماره۲۲۰

کاغذ دیواری ، کرکره موکت بقیمت تجارتی ۹۲۵۴۱۹

شرکت ۳۱۷
نقاشی ساختمان موکت کاغذ دیواری تلفن ۳۱۷۴۱۵

نقاشی ساختمان
کاغذ دیواری موکت خیلی فوری ۷۳۸۵۵۳

روشنک
کاغذ دیواری ، کرکره موکت به قیمت‌تجارتی
۹۲۵۴۱۹

برای ساختمان شما

سمپاشی شهریور
تلفن ۷۳۸۲۲۲

داربست فلزی ایرانشهر
۸۲۶۳۴۸

هدف
کلیه آسفالت ساختمان ونقاشی ساختمان‌وغیرو پذیرفته‌میشود۷۵۳۹۶۷

آسفالت کاری
۷۶۹۵۲۶

نقاشی ساختمان تلفن ۷۹۵۰۶۷

اسکلت و درب و پنجره فلزی ۲۳۷۸۲۸

چکه سقف
ایزولاسیون پشت‌بام بدون کندن عایق قبلی باتضمین شرکت‌ایزومر ۷۵۰۶۳۴

تعمیرات اف.اف‌وتلفن ۸۵۹۶۴۹

کلیه کار های نقاشی ساختمانی
زیرنظر نقاشان باتجربه و با سابقه چندین ساله امادگی خود را جهت هرگونه کار اعلام می‌دارد .رضایت‌شماموجب خوشحالی ماست لطفا باتلفن های شماره ۲۷۷۰۰۸ ـ۲۷۲۵۹۶ ـ ۲۷۲۸۴۷ تماس حاصل فرمائید .

توری آلومینومی (مگس گیر)
الکترا ۹۵۳۷۸۸

پیچ سنك
۳۷۴۳۸۸

آسفالت ،نقاشی،پارکت مقاطعه کاری مرغوب
۸۹۵۷۳۲

داربست فلزی نصب فوری
کرایه‌وفروشی
تلفن: ۳۵۷۶۱۸ نورهاشمی

تولید و نصب سنگهای ساختمان و تعمیر ساختمان در اسرع وقت ۹۵۸۴۶۹

اسکلت فلزی در اسرع‌وقت
۷۹۳۱۹۰

تعمیرات و نقاشی ساختمان شرکت آرمید ۳۵۴۵۴۴

فروش و نصب داربست ۸۵۶۲۵۴

نقاشی ساختمان مدرن فوری تلفن ۷۳۲۱۵۹

نقاشی‌مدرن‌ساختمان ۸۴۸۰۹۹

فیرو کونی واسفالت
باتضمین ۷۳۸۴۵۵_۷۳۰۱۰۸

استخر
سرویس فصلی‌باجاروی مخصوص کفشورونصب دستگاه های تصفیه ۶۴۹۴۱۹ ـ ۶۴۹۰۶۶

نماسازی
با تضمین ۱۰ ساله ۹۳۸۳۴۷
ا_۱۵۸۲

اسفالت با تضمین فوری ۳۷۴۳۸۸

آسفالت وقیرگونی با تضمین تلفن ۵۲۲۱۰۱

رولپلاك
۳۷۴۳۸۸

داربست فلزی فردوس نصب فوری ۷۳۴۲۱۸

شرکت دثار
تاسیسات تصفیه آبهای صنعتی وشامیدنی در هر سطح ۸۳۶۱۷۲_ ۸۲۷۸۳۰
۱_۵

داربست پلیت ۷۳۶۰۱۹ نصب‌فوری‌داربست‌فلزی

نقاشی ساختمان تلفن ۲۳۳۹۳۶

اسفالت
کوچه ، بام، خیابان‌تلفن ۷۶۹۵۲۶

شستشوی مبل وفرش

سرویس‌شهریور
بزرگترین خشکشوئی مبلمان، موکت ، فرش و پرده شبانه‌روزی
۷۳۸۲۲۲

قالیشوئی شربت‌اوغلی شستشو بااصول‌مذهبی ۹۲۶۱۸۹ ـ ۶۲۶۱۴۶

داین سرویس پاکزا
خشکشوئی فرش مبل موکت وکلیه کفپوش ها با آخرین تکنیک تمیزتر وارزانتر تلفن ۸۵۳۹۹۵

کارخانه قالیشوئی زمرد ۹۲۱۷۷۴

بدون ادعا
ناتالی اکسپرس خشکشوئی موکت مبل فرش پرده و نظافت کلی ساختمان ۸۳۲۲۳۲ و ۸۳۷۹۰۳

قالیشوئی‌بیوك
بسرپرستی‌داریوش
رفوگری‌و رنگ برداری‌پذیرفته می شود تلفن ۵۵۱۳۶۰ و ۹۷۷۱۱۸

قالی‌شوئی وطن
۵۵۱۶۷۰

بهمن سرویس

بزرگترین خشکشوئی مبلمان فرش موکت‌پرده وتعمیر پرده کرکره
۸۵۶۵۱۰

قالیشوئی‌برف۵۹۱۱۶۳ و ۵۹۳۳۰۷

تعویض رویه مبل
۶۶۰۰۲۸و ۶۶۲۸۹۷

تعمیربخاری آبگرمکن

سرویس بخاری و ابگرمکن ۶۴۷۷۹۹

سرویس و جوشکاری آبگرمکن گازی و نفتی فوری ۸۹۴۳۶۴

لوله‌کشی گاز

لوله‌کشی گاز با تائید ۹۲۹۸۲۸

شعله گاز ایران
لوله‌کشی گاز و شوفاژ
۶۶۶۹۵۲_۶

ایران‌گاز
پخش‌گاز ۸۹۱۲۵۲_۵۹ ۸۹۲۱۹۱_۹۷
قبول سفارشات همه روزه از ساعت ۷صبح‌الی ۹ شب تلفن شکایات ـ ۸۹۲۱۹۰
سرویس و تعمیرات اجاق_آبگرمکن وتاسیسات
تلفن ۸۲۷۱۶۱ ۸۲۷۱۶۴ ۸۲۷۱۶۵
از ساعت ۷ صبح الی۸ شب
نمایشگاه محصولات شاهرضا میدان فردوسی

لوله‌کشی گاز
باتائید شرکت ملی گازایران شرکت پدیك۸۳۵۸۵۶

لوله‌کشی فوری گاز باتائیدشرکت ملی گاز۲۳۵۵۲۴

لوله‌کشی گاز
شوفاژ تائید شرکت ملی گاز شرکت رفیکان ۲۲۹۸۵۶

تعمیروسرویس شوفاژ

نصب‌شوفاژ و تهویه مطبوع و آب رسانی شرکت مکرول ۸۲۲۷۸۸

نصب ، سرویس و نگهداری شوفاژ
۷۹۵۷۵۹

نصب و سرویس شوفاژ ۹۳۲۸۷۰

نصب و نگهداری فوری شوفاژ ،تهویه ، برق ، ۸۹۴۱۵۱ و ۸۹۱۷۴۸

نصب‌سرویس شوفاژشمیرانات
۲۶۲۶۹۸

نصب‌ولوله‌کشی شوفاژ تهویه ـ آبرسانی ـگاز شرکت تاوسا۷۹۴۱۶۴

شرکت تاسیساتی
بی‌بی‌یان
با ۲۰ سال تجربه‌تهیه و نصب موتورخانه (شوفاژ) درمدت ۲۰روز تعمیر شوفاژ و تهویه مطبوع (چیلر)شبانه‌_ روزی
تلفن ۷۹۷۱۲۹

تعمیروسرویس کولر

سرویس کولر و شوفاژ در اسرع‌وقت۶۶۳۷۶۲

نصب و سرویس کولر ۸۵۳۹۵۹

نصب سرویس کولرشمیرانات
۲۶۲۶۹۸

سرویس وتعویض پوشال
کولر فوری
۳۷۰۸۵۳

نصب و سرویس کامل کولر
۹۳۲۸۷۰

تعمیر کولر و آبگرمکن تلفن ۳۵۰۷۲۷ و ۷۶۶۸۸۶

نصب و سرویس کولر فوری ۷۵۹۷۴۴

سرویس کولر
فوری ۳۵۴۵۴۴

سرویس فوری کولر
تلفن ۷۹۷۱۲۹

نصب و سرویس کولر
الکترا ۹۵۳۷۸۸

نصب و سرویس کولر آبی‌وگازی ، لباسشوئی فوری ۸۹۴۳۶۴

نصب و سرویس کولر و شوفاژ ـ رحمانی ۷۶۱۴۴۹

موسسه فنی شهاب
نصب و سرویس انواع لباسشوئی و ظرفشوئی تلفن ۵۳۰۵۶۳ و ۵۶۰۲۷۵
ا_۱۹۹۱

سرویس کولروآبگرمکن ۷۶۶۷۳۳

نصب و سرویس کولر کانال کشی فوری ۳۱۸۴۱۴

قیمت عادلانه
تعمیر سرویس کولر ۸۹۰۷۶۸

تعمیر یخچال

تعمیر‌یخچال‌فریزو
سیدحسین ۲۴۲۴۳۸

تعمیر انواع یخچال و اجاق‌گاز تلفن ۲۴۷۳۵۸

تعمیر یخچال
خیلی فوری ۶۶۰۸۵۷

شرکت رستیك
نصب‌سردخانه‌ونگهداری و تعمیر کلیه دستگاه های سرد کننده تلفن ۸۴۹۷۱۲

تعمیر انواع سردخانه یخسازی و یخچال های مغازه تلفن های ۷۳۹۲۸۵ و ۷۳۰۰۶۷

ساخت سردخانه تعمیر انواع یخچال نصب و سرویس کولر دراسرع وقت

لوله‌بازکنی

لوله بازکنی فوری سعدی‌تلفن ۳۵۵۴۷۳

لوله‌بازکنی تشخیص‌شمیرانات
۲۶۲۶۹۸

سیاور شاپ
لوله بازکنی فوری ونصب رول پلاك ، سنك نمای ساختمان‌ـ میرداماد‌تلفن ۲۲۰۵۶۴

لوله بازکنی و تخلیه‌چاه فوری ۳۷۰۸۵۳

تشخیص ترکیدگی لوله با کامپیوتر و ترمیم
۲۲۷۱۴۴

تشخیص‌ترکیدگی لوله و لوله بازکنی‌سرویس کولر۹۵۰۷۴۲
۱_۲ آ_۱۹۳۲

لوله‌بازکنی و تشخیص ترکیدگی شمیران ۲۶۳۵۴۶

تشخیص ترکیدگی
لوله بادستگاه الکترونیکی و لوله بازکنی و لوله‌کشی‌و ترمیم ۶۵۹۰۴۷ و ۹۲۰۱۷۵

لوله‌بازکنی فوری
۲ تومان ۵۳۴۴۲۲ ۵۶۲۹۰۴ ۵۳۸۳۲۷ ـ۵۳۷۸۱۷

نشت‌یابی رامتین
تشخیص ترکیدگی با دستگاه الکترونیک و ترمیم بلافاصله ۶۳۷۱۲۶

تشخیص ترکیدگی لوله بادستگاه آمریکائی و لوله بازکنی تلفن ۶۶۰۸۵۱

لوله‌بازکنی فوری ۸۵۳۹۵۹

لوله‌بازکنی و ترکیدگی لوله ۸۲۷۴۰۸

لوله‌بازکنی و تشخیص ترکیدگی لوله فوری تلفن ۳۵۴۵۴۴

تخلیه چاه . لوله بازکنی شبانه روزی تلفن ۳۵۱۴۲۱

نیازمندیهای اطلاعات

تلفنهای: ۳۱۱۲۳۰-۳۱۱۲۲۹

دار بست فلزی شرکت ایران بست
نصب فوری تلفن ۸۹۶۰۷۷

تخلیه‌چاه

تخلیه چاه فوری
۹۳۰۴۷۲

ارزانترین تخلیه براش چاه ولوله بازکنی تلفن ۶۴۸۵۵۲

تخلیه و حفر

هر نوع چاه و لوله بازکنی فوری و تعمیر ولجن کشی و لایروبی‌چاه بادستگاه موتور و ۲۰٪ تخفیف ازتمام شرکتها
ایران تخلیه :
۹۳۵۲۸۶

تخلیه چاه تهران و شهرستان متری ۳۰ تومان ۹۶۹۵۱۳

تخلیه‌چاه

۹۲۰۱۷۵ و ۶۵۹۰۴۷

تخلیه چاه ۷۶۲۰۱۰

تخلیه چاه و لوله بازکنی ۷۶۶۷۳۳

شرکت فنی آبشار
تخلیه و حفر چاه باپمپ های مخصوص لجن‌کش
۶۸۷۹۲۸

تخلیه چاه ولوله بازکنی تلفن ۳۵۰۷۲۷ و ۷۶۶۸۸۶

آگهیهای متفرقه

مولدبرق های سیارکرایه
تلفن های: ۳۵۵۵۶۴
نورهاشمی: ۳۵۵۵۶۵

درخت و خاک برگ‌خریداری میشود تلفن ۶۴۱۴۰۴
آـ۱۸۶۳

ترجمه

رسمی و عادی
کلیه متون روزولت‌مقابل سینما دیاموند
دارالترجمه‌پروند

گمشده

دفترچه کامیون دسته چک ۵۰ برگی کارت ماشین مقداری‌پول نقد دفترچه پس انداز مفقود شده از یابنده خواهشمندم با آقای رضا اسمعیلی با تلفن ۲۲۷۳۲۳ تماس حاصل نمائید
آـ۱۶۶۷

دسته چک شماره ۳ بانک ملی نو کنده بنام تقی احمدی و سند اتو مبیل وانت ایران ناسیونال شماره ۳۰۹ بنام رجبعلی‌الوار زندی و یک فقره چک بمبلغ ۲۰۰۰۰ ریال بنام تقی احمدی‌و گواهینامه شماره ۱۰۱۹۷اگرگان بنام تقی احمدی‌مفقود گردیده از یابنده خواهشمند است با تلفن ۵۴۶۵۹۶ تماس و مژدگانی دریافت دارند
آـ۱۷۱۳

دسته‌چکشماره ۱۰۰ـ۴۵۸۰۸۵ حسابجاری ۵۵۲بانک بازرگانی ایران‌شعبه هفت حوض نارمک و چک شماره ۷۵ـ۱۵۱ر۴۷۹ بشماره حساب جاری ۲۶ بانک سپه شعبه پارس لوکس مفقود گردیده و از درجه‌اعتبار ساقطاست ازیابنده خواهشمند است باتلفن ۲۷۵۸۷۰ تماس و مژدگانی دریافت دارند
آـ۱۸۲۰

یک چمدان بزرگ مشکی‌چرخ دار بادسته قرمز گمشده خواهشمند است پیدا کننده با شماره زیر تماس گرفته و مژدگانی خودرادریافت نماید ۵۶۴۴۰۵ منزل‌پویا
اـ۲۷۱۱

مژدگانی
موتوراینجانب نور علی‌ترکمن بشماره ۴۸۴۸ تهران مفقود گردیده از یابنده خواهشمند است‌به‌روزنامه اطلاعات‌مراجعه و مژدگانی‌دریافت نمایند. قسمت انبار
۱ـ۲ آـ۸۰۳۰

آپارتمان‌فروشی

اکازیون ـ اکازیون
در ارامترین‌نقطه مرکزی شهر آپارتمان‌نو سازسه اطاق‌خوابه باسرویس کامل . شوفاژ . آسانسور، فیش تلفن بفروش میرسد، غزالی- ابیورد اولین کوچه‌دست‌چپ‌پلاک ۴۵ـ تلفن: ۳۷۶۷۲۳
۱ـ۳ آـ۱۶۲۶

فرح جنوبی آپارتمان ۷۵ متر پارکینگ آب و برق و فیش تلفن۳۸۰ هزارتومان۸۴۷۹۸۲
آـ۱۸۴۶

حوالی عباس‌آباد
آپارتمان ۲۰۰ متری فروشی.
۸۵۳۸۰۷
آـ۱۷۷۴

آپارتمان سه اطاق خوابه نقد و اقساط واقع در میر داماد میدان محسنی تلفن۲۲۲۷۲۴
آـ۱۸۹۴

آپارتمان تک واحدی با ۲۵۰ هزارتومان و ام بانکی دو اطاق خوابه با انباری پهلوی چهار راه تخت جمشید ۵۴۵ هزار تومان تلفن ۶۴۴۸۱۳
۱ـ۲ـآ ۱۶۸۴

آپارتمان در وزراء ۲ اطاق خواب ۱۰۰ متر بنای مفید با کولرو شوفاژ فوری بفروش میرسد ۶۲۲۵۱۱ و ۶۲۲۹۵۴
۵ـ۱ آـ۱۸۱۹

دو طبقه از ۴ طبقه آپارتمان مستقلاتی شخصی سازبا حیاط مشجر بسیار زیبا زمین ۵۰۰ متر زیر بنا ۴۴۰ متر قیمت ۳ میلیون و سیصد هزار تومان ۲۲۳۸۹۹
۱ـ۲ آـ۱۸۲۳

آپارتمان به مساحت ۸۵ متر مفید باپارکینگ‌ـفن گوئیل و آسانسور واقع در خیابان بیستو یکم گیشا پلاک ۳طبقه دوم‌با ۳۳۰ هزار تومان وام بانکی‌بفروش‌میرسدتلفن ۹۷۰۸۸۹

نارمک آپارتمان های دو اطاق خوابه‌شوفاژروشن ۱۰۰ متززیربنا۴۰۰هزار تومان بفروش می رسد ۷۹۵۹۸۰

آپارتمان مهندسی ساز
وکس در شمال شهر بقیمت اکازیون‌موجو داست ۶۲۷۳۹۴ و ۶۲۳۷۴۶ـ ۶۲۴۷۳۱
آـ۱۵۲۱

مجتمع آپارتمانی ۵۰ اطاقه با ۵۵۰متر فروشگاه یا نمایشگاه وپارکینگ مجهز در بوستان هشت‌سلطنت آباد برای‌فروش یااجارمصبحها با تلفن۲۵۱۴۶۸ و ۲۵۲۷۳۸ وشب با تلفن ۲۵۷۱۷۴
۱ـ۲ آـ۱۷۳۵

آپارتمان مسکونی و محل کار از۳۵۰۰ تومان ببالا در شمال شهر موجود است ۶۲۷۳۹۴ـ ۶۲۳۷۴۶ و ۶۲۴۷۳۱

داودیه آپارتمان ۳ خوابه پارکینگ۱۲۰متر مساحت انبار فیش تلفن ۶۰۰۰۰۰ تومان ۸۵۳۷۳۶
اـ۱۶۰۸

میرداماد طبقه اول ۱۲۵ متر مفید ۱۰۰ متر حیاط ۱۵ متر پارکینگ ۸۰۰۰۰۰ تومان فروشی ۸۴۷۹۸۲
آـ۱۶۰۷

ونک برزیل ۲ خوابه با ۵۰۰ تومان وام بانکی ۱۱۵ متر بنا وپارکینگ ۷۰۰۰۰۰ تومان ۸۴۷۹۸۲
۱ـ۳ آـ۱۶۰۶

آپارتمان‌دو اطاق خوابه ۱۵۰ مترزیربنا تهران پارس فروشی ۸۳۳۷۲۳
۱ـ۳ اـ۱۶۰۹

فروش آپارتمان
شهرک اکباتان فاز ۱ ـ۳ اطاق خواب تلفن ۶۴۶۰۷۰
آـ۱۸۲۸

واقع درنارمک‌میدان فرح
یک دستگاه آپارتمان ۲ اطاق خوابه بمساحت ۱۳۵ متر طبقه اول تک واحدی باپارکینگ و انباری باشوفاژ روشن و سرویس کامل بفروش میرسد ۱۰تا۱۸ تلفن ۳۷۷۴۲۷

خیابان نفت و خیابان گاندی
۳دستگاه آپارتمان نو ساز۱۰۰ و ۱۲۰متر۲ و ۳ خوابه و ۱۸۰ متر ۴ خوابه تک واحدی گاندی ۸۳۹۴۶۶
اـ۱۶۰۴

آپارتمان لوکس باوام بانکی از ۴۰۰ هزار تومان ببالا درشمال شهر ۲۲۸۹۷۱ تفکری
آـ۱۸۲۹

اکازیون
یکدستگاه آپارتمان ۲ اطاق خوابه تمام سنگ واقع در جاده‌قدیم‌دارای شوفاژپارکینگ فیش تلفن بعلت مسافرت به فروش میرسد قیمت بیواسطه ۴۵۰ هزار تومان ۵۶۱۳۷۶
آـ۱۷۲۷

فرح عباس آباد
آپارتمان۲ و۳ اطاق خوابه با وام بانکی فروشی ۸۵۳۸۰۷
آـ۱۸۶۲

اکازیون
یك دستگاه آپارتمان ۲ اتاق خوابه در شهرك غرب به علت مسافرت ارزانتر از قیمت شرکت بفروش میرسد ۶۳۸۴۹۷

قیطریه

۱۲ دستگاه آپارتمان یك اطاق خوابه بمساحت۶۵ متر بفروش می رسد ۲۷۹۴۹۱

تپه الهیه بادید عالی
۲۰۰متر زیر بنای مفید پارکینگ انبارتلفن نوساز باسرویس‌کامل آماده فروش ۲۲۲۴۷۹ و ۲۲۲۴۸۰
آـ۱۷۱۹ ۱ـ۱۰

آپارتمان‌فروشی
۳و ۴ و ۵ اطاقه با قیمت‌مناسب نقد و اقساط تلفن ۷۹۴۶۵۴

آپارتمان یک خوابه باپارکینگ آب وبرق ۳۱۰۰۰۰ تومان ۸۵۳۷۳۶
آـ۱۸۴۰

داودیه آپارتمان ۱۳۰ متر ۴ خوابه۶۳۰۰۰۰تومان۸۴۷۹۸۲

آپارتمان فروشی در فرمانیه تك واحدی ۳ خوابه حدود ۱۷۵مترزیر بنا مهندسی‌ساز قیمت یك میلیون ۲۰۰ هزار تومان دفتر سلطنت‌اباد تلفن ۲۳۱۸۳۵

فرمانیه‌چهنر آپارتمان ۱۰۷متر آب‌وبرق پارکینگ و آسانسور قیمت۴۴۰۰۰۰تومان ۸۵۳۷۳۶
آـ۱۸۶۰

ونک آپارتمان ۱۰۵ متری فن کوئل آسانسور پارکینگ‌انبار استخر مشترک ۸۴۷۹۸۲
آـ۱۸۴۲

قیطریه

آپارتمان ۳ اطاق خوابه بمساحت مفید ۲۲۰ متر مربع با سالن بزرك ودو سرویس‌و پذیرائی‌ناهار خوری ـ آشپزخانه‌مدرن وپارکینـك اختصاصی مجهز به شوفاژ و کولر بقیمت۱۱۰۰۰۰۰ تومان بفروش میرسد۳۱۱۸۳۶ و۳۱۲۷۳۹

چند دستگاه آپارتمان۲و ۳ اطاقه با سالن مسکونی‌و دفتری با کلیه امکانات رفاهی ساخته شده‌زیرنظر مهندسین مشاور

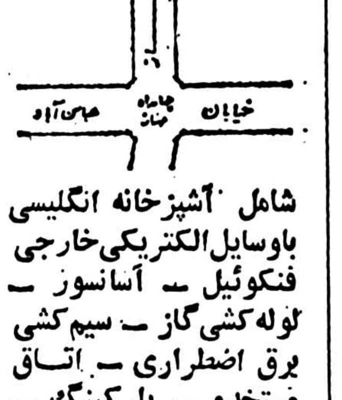

شامل آشپزخانه انگلیسی باوسایل‌الکتریکی‌خارجی فنکوئیل ـ آسانسور ـ لوله‌کشی‌گاز ـ سیم‌کشی برق اضطراری ـ اتاق مستخدم ـ پارکینگ ـ تخلیه زباله و آتش نشانی با وام بانکی واقع در خیابان مهناز نبش شهرستانی بفروش میرسد

آپارتمان۲ خوابه فرح جنوبی ۱۷۰ متر ۸۵۰۰۰۰ تومان ۸۵۳۷۳۶
۱ـ۳ اـ۱۶۰۵

فرمانیه ۲ خوابه ۱۲۰ متر فن‌کوئل پارکینگ آسانسور ۸۵۳۷۳۶
۱ـ۳ آـ۱۶۰۴

زرگنده ۲ خوابه ۱۲۵ متر با پارکینگ‌وتلفن‌فروشی۸۴۷۹۸۲
۱ـ۳ آـ۱۶۰۳

یکدستگاه اپارتمان ۳اطاق خوابه و یکدستگاه یک اطاق خوابهدر خیابان مشتاق‌نزدیک دانشگاه تهران هر کدام بارو پارکینگ و استخر فروشی ۲۲۰۸۷۹ساعت ۶تا۹ بعدازظهر
۱ـ۳ آـ۱۶۱۲

منزلی فروشی جهت سکونت‌و یااستفاده‌انبار خیابان‌ناصرخسروکوچه منصوربمساحت ۱۳۰۰ متر تجاری و مسکونی تلفن ۸۴۱۸۳۲

آپارتمان‌فروشی‌یک اطاق‌خوابه باسالن‌وهال و سرویس کامل وشوفاژ وکولر وموکت و فیش تلفن فقط جمعه ها ساعت ۱۰الی۱۸ به نشانی آپارتمان: خیابان اوستا (ضلع شرقی بیمارستان‌پهلوی) نبش نصرت شماره ۶۷ طبقه سوم آپارتمان سمت راست مراجعه شود.

اکازیون
ساختمان مهندسی‌ساز
آپارتمان لوکس تک واحدی ۳اطاق خوابه‌پارکت‌ـآسانسور شوفاژ ـ کولر ۱۵۵ متر مربع باپارکینگ و مشاعات ۲۳۶متر مربع : شاه عباس خیابان فرشید کوچه زیبا دست راست ساختمان‌دوم ۹۵۰ هزار تومان بفروش میرسد تلفن۶۲۶۴۱۳
۱ـ۳ آـ۱۸۶۲

آپارتمان مهندسی و شخصی ساز

۳اطاق خوابه تك‌واحدی طبقه اول مدرن و کاملا نوساز و مجهز به تمام وسایل رفاهی از قبیل فن‌کوئیل و غیرو با سقف های بتنی (ایتال سقف) وضد زلزله‌بازیر بنای مفید ۱۹۳ مترمربع به انضمام ۴۰ متر مربع تراس‌اختصاصی‌درشمال آپارتمان جمعابه‌مساحت حدود ۲۳۳متر مربع،دو حمام باسرویس کامل ، دوانباری بزرك ، سالن پذیرائی و ناهارخوری‌و هال با پارکت ، اطاق های خواب تماما روبه آفتاب با مولن موکت و کمد های خیلی بزرك و بسیار جالب ، قفسه‌های چوبی آشپزخانه وکاشی ها و سرویس‌هاو دربها تماما از بهترین نوع خارجی و ساخت کشور های انگلیس ، فرانسه، ایتالیا ، سوئد با پنجره های آلومینیومی ، شوت زباله ، پارنیتك بزرك مسقف ، آسانسور ، لوله‌کشی گاز ، فیش تلفن ، دو سیستم آب رسانی ، آنتن مرکزی تلویزیون و رادیو قابل استفاده در تمام اطاقها، سیم‌کشی داخلی برای استریو ، اطاق مستخدم باسرویس ، ضمنا ساختمان جمعا دارای ۵ واحد مسکونی بوده و نمای آن سنگ‌سپیتی می باشد. قیمت مقطوع‌بدون واسطه یك میلیون‌و۳۰۰ هزار تومان .
نشانی: عباس‌آبادخیابان مهناز خیابان ۲۰ متری شهرستانی دست‌راست آخرین ساختمان پلاك۳۱ بازدید همه‌روزه در تمام ساعات .

آپارتمان شخصی ساز دو اطاق خواب کیشا با پارکینگ اختصاصی‌حدود ۱۳۰ مترمربع بانقشه و موقعیت عالی مجهز به دستگاه تهویه سرد و گرم و وسایل رفاهی استثنائی بی واسطه تلفن ۶۳۵۰۸۵
آـ۱۷۰۳ ۱ـ۳

آپارتمان شخصی ساز تک واحدی بفروش میرسد آدرس خیابان اردیبهشت شمالی‌کوچه مینا پلاک ۳۵
اـ۱۸۳۹

آپارتمان قسطی

تهران پارس۱۵۰ هزار تومان نقد بقیه وام بانکی ۱۵ ساله
۷۸۱۹۱۸
اـ۱۵۲۰

قابل توجه آقایان اطباء، وکلاو تجار
دو دستگاه آپارتمان چسبیده بهم ـ اولی ۵ر۴۶ متر کامل با یك اطاق خواب واسپزخانه وتلفن مستقل‌ـ دومی۳۵ متر سوئیت کامل باتلفن مستقل در خیابان ویلا ایده‌آل برای مطب دکتر یا دفتر وکالت و مشابه آن بدون واسطه و فورا بفروش می رسد تلفن ۶۲۸۱۱۶

خانه‌فروشی

اکازیون واقعی
بهترین خیابان تهران پارس مساحت ۵۰۰ متر باتلفن و شوفاژ بعلت مسافرت به خارج بفروش میرسد تلفن ۷۸۳۱۷۱ از ۲ بعدازظهر به بعد
۱ـ۳ آـ۱۴۱۵

در بهترین نقطه یوسف آباد پارک شفق خانه‌ای ۲۶۰ متر زمین ۲۰۰ متر بنا قیمت یک میلیون و ۴۰۰ هزار تومان فروشی ۶۲۷۳۹۴ ـ ۶۲۳۷۴۶ و ۶۲۴۷۳۱
۱ـ۱۰ آـ۱۵۲۳

منزلی به مساحت ۲۱۲ متر و ۳۰۰ متر ساختمان با تمام تجهیزات در بهار به قیمت ۱۱۰۰۰۰۰ تومان ۷۵۶۵۰۶
اـ۱۶۰۷

ساختمان دو طبقه شامل دو دستگاه‌هر کدام ۲۰۰ متر مربع سلطنت آباد شمالی‌نارنجستان دوم یکجا به فروش می رسد ۷۵۱۹۴۷

خانه‌ای بمساحت ۱۷۲ متر ۶ اطاق دو هال با سرویس‌کامل دردوطبقه بابرق ،آب ، تلفن واقع درشاهرضابا بوریحان‌ـ کوچه‌عنصری شماره۴۰ از۴الی ۸ بعدازظهر مراجعه شود .

اکازیون
خانه شمالی سه‌طبقه به مساحت ۹۶ متر و زیر بنای۱۶۰متربافیش تلفن۴ ساله مقطوع ۵۰۰هزار تومان بفروش میرسد ۵۴۹۹۲۸

اکازیون
خانه بمساحت ۱۷۷ متر مربع دارای ۷ اطاق در دو طبقه و نیم واقع در شهرآرا خیابان ۱۷بفروش‌میرسدتلفن ۹۷۰۰۲۴
۱ـ۳ آـ۱۸۴۰

خیابان وزراء خیابان۳۱ پلاك ۲۵
ساختمان سه طبقه مستقلاتی مساحت‌زمین ۴۲۰ متر۹۰۰ متر زیربنا سه تلفن و برق مجزا لولمکشی گاز بعلت ماموریت خارج بدون واسطه ۴ میلیون تومان بفروش میرسد تلفن ۶۸۵۵۶۲
۱ـ۲ آـ۱۸۷۴

منزلی‌واقع در شهباز ـآهنگ‌ـ نرسیده به‌معارف ۷۰متر ۴اطاق حمام ـ تلفن ـ موکت فروشی ۳۶۰۷۶۱
آـ۱۸۶۳

برای خرید خانه وویلا نقد و اقساط در
گوهردشت
کرج با ما تماس بگیرید
دفتر املاك مهر
به مدیریت احمد جمی گوهردشت روبروی ژاندارمری تلفن ۷۸۱۹ کد ۰۲۲۲۱

برای خرید خانه وویلا با هر بودجه‌ای نقد و اقساط و زمین های ـ گوهردشت وباغستان‌را نقداخریداروفروشندایم دفتر پارس ۵۷۱۰ کد ۰۲۲۲۱

منزلی حدود ۱۴۸ متر شمالی ۳ طبقه ۲اطاق هال وسرویس کامل برای هر طبقه حمام در طبقه اول آب و برق تلفن فروشی ۸۵۳۴۸۳ بااثاث هم فروخته میشود
۱ـ۳ آـ۱۶۱۲

یک منزل شخصی ساز واقع در نارمک ۴۶ متری شرقی بر خیابان ۱۴۹ متر ۷۵۰ تومان بعلت مسافرت فوری بفروش میرسد تلفن ۸۵۷۷۹۸
آـ۱۸۷۴

۴۷۳ متر زمین مشجر دارای ۱۶۵ مترساختمان یک طبقه با نمای سنگ دارای ۴ اطاق و سالن و نهار خوری و اطاق مستخدم و سرویس کامل در شمال نارمک قیمت یک میلیون ویکصدوپنجاه هزار تومان از ساعت ۲ تا۹ بعد ازظهر تلفن ۷۹۲۷۹۰
۱ـ۵ آـ۱۸۲۴

خانه ویلائی سه نبش به مساحت ۷۲۸ متر ۴۵۰ مترساختمان دارای‌چهار اطاق خواب شوفاژ دو شماره تلفن علاوه برآب لوله‌کشی قنات جاری قیمت ۳۵۰۰۰۰۰تومان نشانی اول خیابان سلطنت آباد آخر نگارستان هشتم کوی تك خیابان دلگشا پلاك ۱۴ صبحها از ساعت ۸ تا ۱۰ و بعداز ظهرها از ۱ الی ۵ با تلفن ۲۳۹۳۴۸ تماس حاصل نمائید .

خانه‌ای دو طبقه بین انصاری و شیبانی واقع در امیریه با ۵ اطاق۲ هال بفروش میرسدتلفن ۵۳۴۳۷۲
۱ـ۴ آـ۲۶۴۵

خانه‌ای‌در هاشمی ۱۰۰ متر۲بر دارای ۴اطاق تلفن بفروش‌می، رسد ۹۵۷۸۲۶
۱ـ۲ آـ۱۸۳۴

در بهترین نقطه‌تجریش عمارت نوساز ۶۰۰ متر زمین۹۰۰ متر ساختمان باتمام وسایل تلفن ۲۷۷۱۴۴

آیزنهاور خیابان دکتر هوشیار خانه‌ای ۱۵۸ متر جنوبی . دو طبقه مستقل با دو سرویس کامل و زیرزمین وفیش، تلفن‌ماشین‌رو ۹۰۰۰۰۰ تومان تلفن ۷۶۵۳۵۸

اکازیون

منزلی ویلائی ۲ طبقه و نیم شامل ۵اطاق خوابسرویس کامل بااستخر و تلفن شمالی، بمساحت ۲۷۰ متر واقع در دریان‌نو قوارمدوم تاجرفروشی تلفنهای ۹۷۰۴۱۰ و ۹۲۲۷۳۹
۱ـ۱۰

منزلی در امیر آباد شمالی فروشی ۶۵۵۸۸۵
۱ـ۲ آـ۱۸۲۷

یوسف‌آباد مدبر۲۳۶ متر زمین ۲۳۰ متر ساختمان و ۲ اطاق خوابه سرویس کامل با زیر زمین یک میلیون و ۲۵۰ هزار تومان تلفن ۶۵۶۷۱۰ از ۵تا۹ بعد ازظهر
اـ۱۸۲۲

منزل ویلائی درگلشهر ویلای کرج
کرج
منزل ویلائی ۴۸۰ متر با زیر بنای وسیع مجهز به استخر لولمکشی ـ شوفاژ ـ حیاط مشجروگلکاری شده ـموکت‌ـ پرده کرکره و تور ولوستر باتلفن . مبله و غیر مبله در گلشهر و ویلا بفروش میرسد.
ادرس گلشهر ویلا : خیابان سعدی ـ کوچه خاقانی پلاك ۳۸
تلفن تهران : ۶۲۵۲۰۵ ـ ۲۶۶۳۴۸ صبحها
تلفن کرج ۷۲۸۶ر۰۲۲۲۱ تمام وقت
آـ۱۷۰۶

اطراف میدان ۲۴ اسفند
ساختمان‌نو ساز ۷ طبقه شامل زیر زمین ،پارکینگ و ۵ طبقه آپارتمان یک اطاق خوابه که جمعا ۵۰۰ متر مربع زیر بنامی باشد باآسانسور ، شوفاژ و سایر تجهیزات جهت محل کار یا سکونت یکجا یا جداگانه به فروش میرسد. ۴ تا۸ بعد از ظهر تلفن ۹۲۹۵۰۰
۱ـ۶ آـ۱۷۱۴

اکازیون

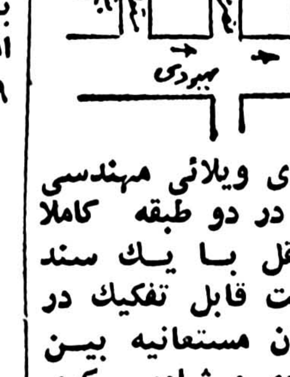

خانه‌ای ویلائی مهندسی ساز در دو طبقه کاملا مستقل با یك سند مالکیت قابل تفکیك در خیابان مستعانیه بین بهبودی و شادمهر کوی بیتاپلاك ۳۴مساحت۲۷۰ متر کل زیربنا ۳۵۰ متر با حیاط ماشین‌روومشجر در محیطی آرام و خلوت هر طبقه شامل ۳ اطاق خواب بزرك هال‌پذیرائی و سرویس ایرانی و فرنگی شوفاژ ، کولر ، موکت ، کفپوش ابناری وزیرزمین با دو شماره تلفن و برق قیمت یك میلیون و ششصد و هشتاد هزار تومان‌تلفن ۹۸۰۷۶۲

منزلی در کاشان وباغی در قمصر بفروش می رسد تلفن ۹۲۸۷۲۲

آیزنهاو ربین بهبودی و شادمان ۱۰ متری امیر حسامی خانه‌ای ۲ طبقه و نیم هر طبقه ۳ اطاق خواب۴۲۵ متر زیربنا بفروش میرسد تلفن ۹۷۶۱۱۷
۱ـ۳ آـ۱۶۰۱

سید خندان خانه‌ای ۱۸۰ متر ۳ اطاق و یک هال فروشی ۲۳۲۳۸۳
۱ـ۲ آـ۱۶۶۴

ویلافروشی

ویلای ساحلی برای فروش یا اجاره
زیبا ومبله بادو اطاق خواب و۵۵۰۰ متر باغ مشجر تلفن صبحها ۸۲۷۰۵۲ بعد از ظهر وشب ۸۳۰۹۸۸
۱ـ۲ آـ۱۶۰۴

اکازیون
ویلای ۱۵۰ و ۲۰۰ متری فاز دوم واوان با قیمت خریدبه فروش میرسد ۸۳۲۴۷۳داخلی ۱۵۲ اصفهانی
آـ۱۶۰۲ ۱ـ۲

ویلادرنو شهر در نقطه‌ای‌آرام ویلای مهندسی ساز ۳ اطاق خواب سالن پذیرائی شومینه دو دستگاه حمام بفروش می، رسد قیمت ۴۲۰ هزار تومان تلفن۲۲۷۷۶۹ از ساعت ۵ ببعد

جردن پهلوی
۲ دستگاه ویلای شمالی ۱۰۰۰ و ۱۵۰۰ متری مشجر بااستخرساختمان مهندسی شخصی ساز قیمت ۵و ۶ میلیون‌تلفن ۶۶۰۰۰۰ و ۶۴۰۰۰۰

ویلادر جردن
۶۰۰ متر زمین ۲۸۰ متر زیربنا ۳ اطاق خوابه کولر شوفاژ تلفن استخر اطاق مستخدم به فروش میرسد ۲۲۲۴۷۹ و ۲۲۲۴۸۰

ویلا فروشی

ویلای ۱۰۰۰ متری در ولنجك با منظره بسیار عالی بفروش میرسد ، طالبین بین ساعت ۲تا ۵ بعداز ظهر تلفن ۲۹۲۹۶۹ تماس بگیرید

ویلائی لوکس فرمانیه ۱۰۰۰ متر ۶خوابه تلفن اب و برق چاه اب واستخر فروشی ۸۵۳۷۳۶

بعلت مسافرت بخارج‌از کشور ویلای مجلل و.سیع در خیابان فرمانیه‌خیابان نداکوی منصوریان پلاك ۱۶ بمساحت ۵۰۰ متر مربع با استخرو تصفیه در ۲ طبقه با ۵ اطاق خواب ودو هال‌ودوسالن بزرك با شومینه‌مفروش به سنك چینی و روکار سنك ابری با تلفن و دکوراسیون بدون‌واسطه بمبلغ ۳ میلیون وپانصد هزار تومان بفروش می رسد تلفن ۲۷۷۷۷۴ بازدید از ساعت ۵ تا۸ بعدازظهر .

فرمانیه

یك دستگاه ویلامهندسی ساز سقف شیب‌دارایتال سقف مجهز به تمام تجهیزات مدرن مساحت ۴۳۷ متر بنا ۷۰۰ متر قیمت ۳۵۰۰۰۰۰ تومان بفروش میرسد .
املاك مهران ۲۳۴۶۲۸ ـ ۲۳۶۹۸۹

باغ‌فروشی

باغ فروشی درچابکسر

۱۵ کیلومتری رامسربین جاده و دریا همیشه‌سبز با گلکاری و درختان‌کهن وساختمان‌قدیمی‌بفروش میرسد طالبین‌بین‌ساعت ۲تا ۵ بعداز ظهر تلفن ۲۹۲۹۶۹ تماس‌بگیرند.
آپارتمان ۳۲۰هزارتومان نصف نقد بقیه با وام بانکی آیزنهاور ۲۱متری جی‌جنب‌گاراژ تی‌ـتی ـ اس پلاك۳۳۲ ـ۹۷۹۵۸۴

باغی است مشجر به مساحت ۵۸۲۵ مترمربع بر خیابان ۴۵ متری ساختمان برق آب به قیمت مناسب‌بفروش‌می رسد از ساعت ۶ بعداز ظهر ببعد به‌تلفن ۲۲۵۳۸۴ تماس حاصل فرمائید.

سرقفلی مغازه

بازار اکسفورد
خیابان پهلوی چهارراه امیر اکرم ـ مقابل صبا بابهترین موقعیت‌تجارتی برای فروشگاه ها دفاتر تجارتی و اداری و بنکداران:
دارای ۲ طبقه پارکینگ حدود شش هزار متر مربع تعداد محدودی‌از مغازه ها برای‌شغل های بخصوص و نیز تعدادی ازدفاتر اداری و آپارتمان های طبقات بالا و اگذار میشود.
لطفا برای بازدید به محل و بتلفنهای ۶۴۰۰۹۶و ۶۶۵۶۹۰ مراجعه فرمایند.
آـ۱۷۱۷

فروشگاه لوازم یدکی موتور و دوچرخه بفروش میرسد تلفن ۹۴۳۱۶۵
اـ۱۳۱۱ ۱ـ۷

بعلت‌مسافرت‌یک مغازه‌خوارو بار فروشی دو نبش باسرویس کامل‌ویک خرازی با دوجواز کنارهم تلفن ۳۳۱۵۱۶
آـ۱۶۹۴

دفتر شرکت در میدان ۲۵ شهریور مجهز بالوازم اداری وتلفن بفروش می رسد تلفن ۸۳۴۶۴۲

همه نوع مغازه جهت فروش واجاره تلفن ۹۳۶۷۵۳
آـ۱۷۶۱

دفترشرکت‌در میدان۲۵شهریور مجهز بالوازم اداری و تلفن بفروش میرسد تلفن۸۳۴۶۴۲
آـ۱۸۲۵

قابل توجه
برای تاسیس نمایشگاه سوپر مارکت و غیره ..
۲۰۰ متر سالن تجارتی برکریمخان زندبا ۲۰ر۱ متر نوگیر و ۱۰۰ متر انباری آماده برای‌فروش ۲۲۰۱۵۵ و۲۲۳۳۶۴

سوپر مارکت با جمیع امکانات مدرن به قیمت مناسب در داودیه به فروش میرسد تلفن های ۲۲۳۵۸۳و ۲۲۵۷۶۶

زمین‌فروشی

زمینهای مهر شهر خریدار و فروشنده‌ایم ۹۳۶۷۵۳
آـ۱۹۶۳

زمین صنعتی خریدار و فروشنده‌ایم ۹۳۶۷۵۳
اـ۱۹۶۵

زمین در جنوب شرقی تهران از متری ۷۰ تومان به بالا خریدار و فروشنده‌ایم تلفن ۲۵۷۸۷۲
۱ـ۱

شهرك غرب مهرشهر ولنجك ۷۵۵۷۳۴ و ۷۵۲۸۹۸

زمین مشجر و محصور
حدود ۲۵۰۰ متر در بهترین منطقه‌مسکونی سرحد آبادکرج فروشی یا باخانه و آپارتمان در تهران معاوضه می شود عصرها ۲۲۷۱۶۷
اـ۱۶۱۱

اکازیون

۶۳۲ هکتار زمین برای امور کشاورزی و دامداری بادوحلقه چاه‌عمیق در ساوج‌بولاغ متری۲۰ ریال ۲۲۰۲۸۰و ۲۲۰۷۸۱

فردیس کرج ـیك قطعه زمین ۳۰۰ متری در موقعیت عالی فروشی ۸۵۹۲۵۴

اجاره آپارتمان

آپارتمان در جردن
۳اطاق خواب باسرویس کامل وتلفن پارکینگ اجاره داده می شود ۲۲۲۴۷۹ و ۲۲۲۴۸۰

یك دستگاه آپارتمان در طبقه دوم در شمیران آماده اجاره یا فروش ۲۷۱۳۹۰

یکدستگاه آپارتمان سه اطاق خوابه ۲۰۰ متر مربع تلفن شوفاژ کولر حیاط مجزا درب مجزاکلی بالاتراز میدان‌شهیاد شرق بزرگراه جناح اجاره داده میشود تلفن ۹۷۵۸۵۹ از ۵تا۹ بعد ازظهر
آـ۱۶۰۰ ۱ـ۳

ویلای دو اطاقه
دارای سالن و حمام و کولر گازی تلفن و لوازم زندگی در دریاکنار اجاره داده می شود تلفن ۲۳۵۳۳۵
آـ۱۷۱۹

اجاره داده میشود
باغ ویلائی باوسایل دربهترین نقطه اوشان تلفن روز ها ۳۱۹۲۶۲ و تلفن شب ها ۲۴۱۳۲۶
آـ۱۶۶۶

یکدستگاه اپارتمان طبقه دوم خیابان بهبودی بین آیزنهاور وتاج دارای ۳اتاق خواب سالن ناهارخوری و پذیرائی سرویس‌ایرانی و خارجی‌کولر شوفاژ پرده و کرکره و موکت ماهانه ۴۸۰۰ تومان تلفن ۹۷۸۶۷۶
۱ـ۲ آـ۱۷۳۶

دفتر کار
یك دستگاه آپارتمان ۴ اطاقه با هال و شوفاژو کولر تلفن مستقل محل تجاری در خیابان فیشر آباد ده هزار تومان فورا اجاره داده میشود ۶۶۵۷۲۷ و ۶۴۶۶۸۵

آپارتمان شمارا ۴۸ ساعته اجاره میدهیم ۶۲۷۳۹۴ و ۶۲۳۷۴۶ـ ۶۲۴۷۳۱

اکازیون اجاره، فروش آپارتمان و ساختمان با تلفن ۲۲۹۸۵۶
آـ۱۸۶۹ ۱ـ۸

اجاره فوری
محل کار یا سکونت
۶۴۸۵۵۲

آپارتمانهای ۲و۳ و۴اطاق خوابه وویلا جهت سکونت ودفتر کار از ۵ هزار تومان ببالا در عباس آباد گاندی و پهلوی و جردن فوری اجاره داده میشود ۶۲۵۲۰۱ و ۶۲۳۵۱۱

تابستان.کناردریا.درویلای خودتان!
آپارتمان باپیش قسط از ۵۰ هزارتومان
ویلا باپیش قسط از ۱۰۰ هزارتومان
تلفن: ۹۳۰۴۴۳-۲۲۹۹۹۰

دفتر کار در وزراء ۳اطاق خواب کولر شوفاژ و تلفن پارکینگ فوری اجاره دادهمی شود ۶۲۳۵۱۱ و ۶۲۴۶۱۳
آـ۱۸۱۸

۲اطاق خواب در بخارست با کولر و شوفاژ و فیش تلفن اجاره داده میشود ۶۲۵۲۰۱ و ۶۲۳۵۱۱
۵ـ۱ آـ۱۸۲۰

مجتمع آ ـ اس ـ پ
آپارتمان ۳اطاق خوابه در طبقه هشتم برج سیمرغ با تاسیسات تهویه مطبوع تلفن وپارکینگ و انباری‌اختصاصی وهمچنین استخر سرپوشیدهو باز عمومی مربوط به مجتمع‌به مبلغ ماهیانه ۱۲۰۰۰ تومان اجاره داده میشود لطفا باتلفن ۲۹۱۲۰۴ مذاکره فرمائید.
آـ۱۶۰۶

عباس‌آباد خیابان نوبخت آپارتمان یك اطاق‌خوابه مبله با تلفن مستقل ۴۵ هزار ریال تلفن ۸۵۸۰۲۴

COUPLE need accomadation near Ferdowsi, Hafez, Shahreza, Tehran. Call 842739.

زود ،تند ، سریع
شاپرک باهر بودجه به شما خانه اجاره میدهد ۸۵۷۶۵۵ و ۸۵۷۵۹۰
آـ۱۵۰۱

اکازیون
چهار اطاق خواب عباس آباد حدود ۲۹۰ متر ۲۳۸۱۲۳

نیاز آپارتمان اجاره

آپارتمان مسکونی ومحل کارفوری نیازمندیم ۸۳۸۸۳۳

نیازفوری‌ویلا و آپارتمان‌محل کار در شمال شهر ارژنگ ۶۸۱۲۷۷
۱ـ۱۰ اـ۱۰۶۶

نیازفوری

۲دستگاه ویلا و یا همکف با استخر ۳ اطاق خوابه در شمال شهر تا ۱۰۰۰۰ تومان نیازمندیم ۲۲۷۶۳۸
آـ۱۶۰۵

نیاز فوری اجاره
حوالی عباس آباد آپارتمان ۲و ۳خو ابه‌نیازمندیم ۸۵۳۸۰۷
آـ۱۷۷۵

اکازیون واقعی برای طالبین منزل راحت واعیانی

یك‌باب منزل سه نبش بمساحت ۱۲۷۶ متر مربع دارای حدود یکهزار متر بنای سه‌طبقه ساختمان اصیل تمام سنك تراورتن و دورشته برق و ۲ شماره تلفن و شوفاژ ، کولرهای آبی وگازی ، استخر بزرك و اطاق مستخدم واقع در خیابان ناهید بین سی متری واردیبهشت شماره ۲۴۸ باتراکم ۳۳۰درصد بمناسب‌ترین قیمت بفروش میرسد. تلفن ۶۴۱۶۰۹

خانه‌شمارا بخارجیان اجاره‌میدهیم

سازمان مسکن پارس
مرکزاجاره بخارجیان
۸۴۸۴۲۴
۸۵۳۸۵۳
۸۵۷۵۸۵
خرید وفروش

مؤسسه نیازمندیهای خارجیان
خانه بخارجیان اجاره‌میدهد
۸۳۰۰۸۱ - ۸۳۰۰۸۲
۸۲۱۸۱۱ - ۸۲۱۷۲۳
۳۱۱ تخت جمشید مقابل سفارت آمریکا

تهیه مسکن گلدیس
آپارتمان ویلا محل کار شمارا در شمال شهر فوری بخارجی و ایرانی اجاره میدهد
تلفن ۸۴۰۴۶۲

سازمان مسکن کندو
کانون اجاره بخارجیان
ویلا آپارتمان دفترکار
۲۲۷۶۳۸-۲۲۷۶۳۹

سازمان نیازمندیهای فرخ
مرکز اجاره وخرید وفروش
۲۲۹۱۵۵-۲۲۹۱۵۷
مباشرت نیز میپذیریم

کورش لیسینگ
مرکز اجاره به خارجیان
۸۵۱۴۷۷
۸۴۷۹۳۸

مرکز اجاره بایرانی و خارجی ۲۴ ساعته خرید و فروش ۸۳۲۹۳۳

شرکت خارجیان
ویلا و همکف با استخر نیاز دارد ۶۲۵۳۰۶

وزیری
۶۵۸۱۸۸
۶۵۳۷۴۳
اجاره بخارجیان ـ خرید و فروش .

مؤسسه فرود
بزرگترین مرکزاجاره بخارجیان
۶۸۶۱۵۸-۶۸۵۷۳۷

مؤسسه امور خارجیان
تخت جمشید جنب بهار
۷۵۱۷۸۲ - ۷۵۲۳۵۸

آژانس بین‌الملل
بخارجیان ویلا و آپارتمان شما را اجاره میدهد ۸۳۰۸۴۲ ۸۳۰۸۴۳

اجاره فوری به ایرانی و خارجی
خریدو فروش ملک و آپارتمان
۶۲۴۶۱۹ و ۶۲۴۶۱۸

سازمان نیازمندیهای خارجیان
۸۲۴۹۵۳
خانه شمارا به‌خارجیان اجاره‌میدهد
۸۲۷۹۰۱-۸۳۸۱۰۶

رابینسون
اجاره بایرانی وخارجی
خریدو فروش
۶۵۵۴۲۶

شرکت پنج قاره
باکادرمجهز درامور اجاره بخارجیان خریدوفروش
۶۸۵۳۳۳، ۶۸۱۲۳۱
۶۸۱۲۳۲

مرکزاجاره به خارجی وایرانی
۲۳۶۱۴۳

اجاره بایرانی وخارجی
۸۳۲۴۵۵ ـ ۸۲۱۴۱۷

نیازمندیهای اطلاعات
تلفنهای: ۳۰۳۷۰۲-۳۱۱۲۱۹-۳۱۱۲۲۵-۳۱۱۲۲۴
نیازمندیهای اطلاعات تلفنی آگهی می‌پذیرد

نیاز به اجاره محل کار یاسکونت ۶۴۸۵۵۲

زود ، تند ، سریع
به آپارتمان های ۱ و ۲ و ۳ خوابه ارزان قیمت‌نیازمنداست ۸۵۷۶۵۵ و ۸۵۷۵۹۰
آ_۱۵۰۲

آپارتمان ویلا محل کار شمارا ۴۸ساعته‌بایرانی وخارجی اجاره میدهیم ۶۸۱۲۷۷

ویلا وآپارتمان در شمال شهر برای کارمندان عالی‌رتبه شرکت خارجی فوری نیازمندیم ۲۲۲۶۳۰ و ۲۲۷۵۱۱

بدو اطاق جهت‌سکونت یك خانواده کوچك در خیابانهای آذربایجان رودکی و نواب با ودیعه ۱۰ هزار تومان احتیاج است تلفن ۳۲۸۳۸۷

یك‌زیرزمین جهت انبار مورد نیاز است تلفن ۶۴۲۲۹۸

بتعدادی آپارتمان ۲ و ۳ اطاقه نیازمندیم ۸۵۴۸۵۶
آ_۱۵۶۱

برای‌اجاره دادن‌آپارتمان وویلا و محل کار خود به شرکت شاهین مسکن تلفن کنید و نتیجه را با دیگران مقایسه کنید .
۲۲۰۶۶۲ و
۲۲۸۴۱۳ و
۲۲۲۹۰۶

تعدادی‌آپارتمان‌مسکونی وتجاری فوری نیازمندیم ۶۲۶۹۴۵

نیاز خرید زمین

خریدار زمینهای‌افسریه ۳۴۳۳۴۶

زمینهای‌تهران‌پارس خریداریم ۷۹۳۰۲۰

خریدار زمین افسریه ۳۴۱۳۵۹
آ_۱۵۷۳

اهوازاهواز
و خرمشهر زمین خریداریم ۷۹۴۴۱۸

شهرك غرب مهرشهر ولنجك ۷۵۵۷۳۴ و ۷۵۲۸۹۸

خریدار زمین های‌سرحد آباد وملارد ۹۳۹۵۵۹

تهران‌پارس زمین خریداریم‌تلفن ۷۳۱۳۶۶
آ_۱۱۲۹

خریدزمین‌افسریه و بلواررضا پهلوی تلفن ۳۴۴۹۸۲

مشهد
زمینهای‌شهر جدید (آبکوه) وزمینهای مرغوب مشهد را خریداریم تلفن ۲۳۸۳۹۸
۱_۵ آ_۱۷۶۵

زمین‌های تهران پارس‌خریداریم تلفن ۷۸۰۲۹۴

اهوازاهواز
زمین های اهواز خرمشهر خریداریم ۳۷۸۷۰۶

نارمك زمین های اوقاف شمال دانشکده علم و صنعت را خریداریم تلفن ۷۹۰۱۸۸ و ۷۹۰۶۰۰
آ_۱۶۶۵

اهوازاهواز
زمین‌های اهوازخریداریم ۳۷۸۷۰۶

بنگاه‌معاملات‌املاك

خانه و آپارتمان فروشی اجاره‌ای طالبیم ۹۳۲۷۴۷

بورس املاك شمیران دفتر برانی ۲۷۲۵۷۵

خرید و فروش مهرشهر گوهر دشت و فردیس ملارد ۹۲۲۷۳۹
آ_۱۷۰۰ ۱_۱۳

زمین های صنعتی و مسکونی خریدار و فروشنده‌ایم تلفن ۹۲۲۷۱۶

بورس اراضی مهرشهر کوی‌ولیعهد گوهردشت ۶۴۸۲۵۵

خانه های کلنگی زمین ساختمانی
در شمال شهر خریدار و فروشنده‌ایم تلفن ۹۳۲۴۳۴ و ۹۲۸۰۸۲
آ_۱۷۳۳

خرید و فروش زمین‌های بلوار رضاپهلوی ۳۴۵۶۵۳

دفتر پارس
مرکز معاملات‌املاك‌شهر وشمیرانات ۸۴۱۵۵۸

معاملات پول

پول شرطی ازصد هزار تا ۵ میلیون تومان‌ببالا ۹۲۰۸۲۹

برای تهیه وام فقط در مقابل وثیقه ملکی ازیك میلیون تومان به بالا با ماتماس‌بگیرید۶۶۶۲۶۳ ۶۶۰۲۰۰ _ ۶۶۴۶۱۸

پول شرطی موجود ۶۸۴۵۲۵

پول
چك کارمندی
۸۴۸۶۷۰

پول فوری‌در مقابل‌خانه و مستغلات موجود ۹۲۸۴۶۵

وام‌ارزان
ملك _ اتومبیل_ چك کارمندی _ فرش ۸۵۰۷۴۷

پول در مقابل املاك شمال شهر و شمیران موجود تلفن های ۸۲۵۲۶۳ و ۸۲۹۵۲۷

وام بچك کارمندی
بدون ضامن
۶۶۶۶۷۸

پول در مقابل خانه هر مقدار بخواهید پهلوی دفتر جلالی ۸۹۴۱۹۳ و ۸۹۶۵۱۱

پول
با بهره ۲ درصد
نیمساعته‌ارزانتر ازهمه‌جا در مقابل _ مازاد ملك سند اتومبیل و تاکسی تلفن و چك‌کارمندی
تلفن۶۴۵۵۳۲و ۶۴۸۲۳۹
کاخ بین شاه وشاهرضاجنب‌قاآنی پلاك ۱۴۱ار۱ شرکت جهر

وام
برای دریافت هر نوع وام با ماتماس بگیرید مامشکل پولی شمارا با توافق طرفین
هزاری ۱۵ تومان
مرتفع میسازیم.
۱_ وام در مقابل مازاد سند بدون رفتن بمحضر
۲_ وام در مقابل اتومبیل و خرید اتومبیل
۳_وام در مقابل تلفن
۴_ وامبرای خرید اثاثیه منزل واحتیاجات ضروری
تلفن ۸۹۲۲۴۳
آ_۱۸۲۲

پول‌موردنیاز

خانم و آقای محترم بپول راکد شما با بهره عالی نیازمندیم ۸۵۰۷۴۷

بپول راکد شما هزار۵۰ تومان سود میدهیم ۶۴۳۵۴۶

قبوض وسهام

خرید قبوض شهرداری قرضه‌دولتی‌ومرحله‌سوم ۶۴۵۹۹۷

استخدام

تعدادی نظافتچی مرد و زن تمام و نیمه وقت نیازمندیم تلفن ۷۵۳۵۴۲
آ_۱۹۷۸

نقشه بردار با سابقه راه سازی به‌همکاری دعوت میشود
خیابان ثریا شماره ۲۵ شرکت نوید

بتعدادی‌خانم جهت‌بسته بندی و دست دوزی و چرخ‌کار با حقوق مکفی ومزایا نیازمندیم تلفن ۳۱۶۵۱۹

استخدام‌مهندس راه و ساختمان (رشته راه) وتکنیسین راه _ سازی برای آستان آذربایجان شرقی
موسسه‌مهندسین‌مشاور تعدادی مهندس راه و ساختمان (رشته راه) و تکنیسین راه سازی را برای کادر نظارت خود در استان آذربایجان شرقی استخدام‌می‌نماید. داوطلبین بخیابان قدیم شمیران مقابل بی‌سیم خیابان امیرابراهیمی شماره ۳۳مراجعه‌نمایند.
آ_۱۷۹۰

بیکنفر سکرتر تایپ فارسی ولاتین تمام‌وقت نیازمندیم تلفن۸۳۴۰۷۶ بین ساعت ۱۱و ۱۶

جهت نظارت کار راه‌سازی
به افراد زیر نیازمندیم
۱_ مهندس با سابقه
۲_ نقشه‌بردار با سابقه
۳_ تکنیسین
تلفن ۸۴۹۷۰۴

شرکت بین‌المللی پارس کانتینر
برای خدمت در ترمینال خود به چند نفر کمك حسابدار (معین نویس) وبایگان که دارای حداقل دو سال سابقه خدمت مفیددر رشته خودباشند نیازمند است . متمنی است با تلفن های ۹_۹۴۱۰۷۸تماس‌حاصل فرمایند .

کمك حسابدار خوش‌خط وباسابقه
برای جواهر فروشی مورد نیازاست ۳۱۶۱۶۱ و ۲۹۳۱۳۱
۱_۴ آ_۱۷۰۲

یکنفر نقشکش ساختمانی و راه نیازمندیم تلفن ۶۳۳۵۷۴
آ_۱۸۸۸

نقشه‌کش معماری با دو سال سابقه‌کارمورد‌نیازاست۸۹۳۹۵۴
۱_۲ آ_۱۸۹۳

نیازمندیم: زنی برای کمك در خانه‌همیشگی تمام وقت.نشانی، ناهید_ سزاوار _ تلفن بهروز ۶۴۱۴۰۴
ا_۱۸۶۹

بازاریاب
جهت فروش اجناس تاسیساتی شرکت‌کالینز خیابان آریامهر شماره ۱۷۶

نگهبان
سن کمتر از ۳۰سال نباشد با حقوق مکفی استخدام میشود تلفن ۶۲۶۹۷۹
آ_۱۸۶۱

معلم انگلیسی برای کودکستان در شمیران مورد نیاز است. تلفن ۲۹۰۵۹۵ _ ۲۷۹۷۳۸

به یك نفر بانو جهت جوابگوئی تلفن‌نیازمندیم تلفن ۷۵۲۳۴۵
آ_۱۸۵۱

یك نفر دوشیزه یا بانو جهت امور دفتری و حسابداری نیازمندیم ۷۹۳۶۱۴
آ_۱۸۲۰

به تعدادی ویزیتور خانم وآقا با درآمد عالی نیازمندیم ۸۳۴۲۹۳
آ_۱۸۱۹

آقائی‌جهت‌نظافت‌در دفترتجارتی نیازمندیم . اشخاص بازنشسته ارجحیت دارند تلفن ۸۵۳۷۴۷
آ_۱۶۶۸

ماشین نویس
بهچند نفر دوشیزه جهت‌ماشین نویسی و جوابگوئی تلفن نیازمندیم‌آدرس_ بالاتراز میدان ۲۵ شهریور خیابان نوری اسفندیاری‌پلاك ۴۰ طبقه همکف بعد ازظهرها بین ساعات ۵ تا۷ بعدازظهر مراجعه شود
۱_۲ آ_۱۷۰۳

دوشیزه یابانو تایپیست مورد نیاز است تلفن ۶۴۷۴۲۵
ا_۱۸۶۹

اپیلاسیون آرایش گل
بهچند دوشیزه یابانو جهت اپیلاسیون (مومك) نیازمند است تلفن۹۳۸۷۵۷
آ_۲۶۹۰

یکنفر مهندس راه و ساختمان با ۳ سال سابقه کار راهسازی برای راهی در شرق خراسان موردنیاز است لطفا بین ساعت ۹تا۱۲و ۳تا۵ به آدرس‌خیابان بخارست‌میدان ارژانتین بزرگ راه سیهقی خیابان ۱۴ شرقی شماره۲۸و یابا تلفن ۶۲۵۲۹۷ تماس حاصل فرمایند.
۱_۲

راننده با ۲ سال سابقه کار در تهران نیازمندیم تلفن ۶۸۲۶۷۷ ساعت ۱۲ الی ۱۵
۱_۲ آ_۱۶۷۰

شرکت آب صاف
برموتیت
نیازمند به یك نفر خانم ماشین نویس فارسی و لاتین تلفن ۲۲۹۷۶۷
آ_۱۷۲۲

شرکت اسکان
سکرتر تمام وقت جهت تایپ فارسی‌و انگلیسی و آشنا بزبان انگلیسی نیازمند است‌تلفن ۶۸۳۵۶۲ و۶۸۰۳۸۸
آ_۱۸۲۶

به تعدادی دیپلمه خانم وفائی ریاضی نیازمندیم از ساعت ۸ تا ۲
تلفن :
۲_۳۷۷۱۵۱

تلفنچی
بدونفر دوشیزه یا بانو تمام وقت نیازمندیم‌فرح بالاتر از تخت طاوس مقابل‌بانك شهریارندای فرهنك .
آ_۱۸۶۲

خبرگزاری تله‌پرس
بیکنفر راننده با ۱۰سال سابقه کار نیازمندیم ۲۹۳۹۹۵
آ_۱۶۹۰

به چند نفر کارگرسیم کش تابلو های صنعتی برق تمام وقت و نیمه وقت نیازمندیم۷۵۲۳۴۵

خبرگزاری تله‌پرس
بیك نفر نامه‌رسان‌دارای موتورسیکلت وسابقه کارنیازمند است تلفن ۲۹۳۹۹۵
آ_۱۶۹۳

خبرگزاری تله‌پرس
بیك‌نفر دوشیزه یابانوی ماشین نویس فارسی دارای سابقه کار مفید نیازمند است .
تلفن ۲۹۳۹۹۵

تکنیسین ساختمانی باسابقه کار ۵ ساله کارگاهی جهت کار در تهران‌موردنیازاست‌تلفن ۸۵۹۴۶۰

شرکت اپتیموس ایران
به ۲نفر دیپلمه مرد جهت‌کارت نویسی وصندوقداری و یکنفر حسابدار صنعتی لیسانسیه‌بطور تمام‌وقت احتیاج دارد چهارراه کلوبندك ساختمان بهروز
ا_۱۸۷۰

استخدام
بیك خانم سکرتر نیازمندیم تلفن۲۷۴۲۸۵

بیك بانو یا دوشیزه حسابدار و مسلط به زبان انگلیسی فقط‌صبح ها نیازمندیم تلفن ۹۳۶۲۳۱

یکنفر بانو یا دوشیزه‌که ماشین نویسی فارسی‌و لاتین بداند و انگلیسی مکالمه کندبرای شرکت خارجی‌در هفته‌۴روزتمام وقت دو .وزنیمه وقت‌با حقوق ۳ الی ۴ هزار تومان نیازمندیم لطفا با آقای آبه تلفن ۸۹۴۷۲۰ مذاکره فرمائید.
آ_۱۸۱۲

بچند نفر فروشنده زن نیازمندیم ۳۷۸۰۴۸

بهکارگر مجرب‌عکاسی نیازمندیم ۵۵۰۳۸۵
آ_۱۸۷۲

جویای کار

جوانی دارای دیپلم‌وبرك خاتمه خدمت خوش _ برخورد . دارای‌گواهی_ نامه رانندگی و سه‌سال سابقه کار اداری آماده کار میباشد تلفن ۳۲۸۳۸۷

انباردار فنی و جنسی با هشت سال‌سابقه‌و اردبه امورکاردکس وکنترل انبار و قطعات یدکی جویای کار است براهنمای شماره۸۸۵تلفن ۳۱۱۰۸۰مراجعه فرمائید
۱_۳ آ_۲۶۹۹

جویای کار_ لیسانس فیزیك برای تابستان در اصفهان تلفن ۲۳۵۴۵ عصرها
۱_۳ آ_۲۵۴۱

آموزشگاهها

تعلیم نقاشی
تلفن ۸۳۴۶۸۷

اموزش رقص در یکهفته ایرانی عربی خارجی کلاس رقص تارپین‌یان حافظ کالج ۳۷۲۲۵۴

گروه آموزشی دانشجو تدریس خصوصی کلیه دروس ۳۳۵۱۶۳ از۴تا ۸

تدریس

انگلیسی خصوصی ۸۵۵۸۰۱

مکالمه انگلیسی
بادبیران ایرانی و خارجی
تلفن ۶۵۵۷۰۵

تدریس خصوصی‌زبان انگلیسی توسط لیسانسیه زبان ۹۷۹۳۸۴ بعد ازظهرها ۵ ببعد
۱_۳ آ_۱۷۰۱

انگلیسی_گرامر_مکالمه وکودکان ۳۵۲۴۳۷
آ_۲۷۰۵

مکالمه انگلیسی
بدون گرامر
۸۵۱۸۷۶
آ_۱۸۶۴

پانسیون

پانسیون‌کاخ شمالی خانم کارمند و دانشجو ۶۶۰۸۵۱ و ۶۴۸۳۹۵

خانه دختران دانشجو و کارمند باکلیه امکانات‌و تامین رفاه و مطمئن کاخ شمالی ۶۶۰۸۵۱ و ۶۴۸۳۹۵

آگهی استخدام

گروه صنعتی مینو جهت تکمیل نمودن کادر تعمیرات ماشین‌الات صنعتی خود چندنفرمیکانیك درجه یك تعمیرات ماشین‌آلات صنعتی را باحقوق ومزایای مکفی و امکان ترقی سریع باشرایط زیر بهمکاری دعوت می نماید .
۱_ تحصیلات حداقل ۶ ابتدائی .
۲_ ۵ سال سابقه‌کار موثر تعمیرات ماشین‌آلات صنعتی .
(افرادی که در کارخانجات بسته‌بندی سابقه کار داشته باشند ارجحیت استخدام دارند)ازواجدین شرایط خواهشمند است جهت استخدام همه‌روزه به اداره کارگزینی گروه صنعتی مینو واقع در کیلومتر ۸ جاده شمالی کرج. کوچه مینو مراجعه نمایند .

شرکت تلمبه ایران
استخدام مینماید
تعدادی جوشکار درجه دو و کارگر ساده لطفااز ساعت ۸ صبح الی۴بعداز ظهر با تلفن ۶۸۱۳۲۱ تماس حاصل فرمائید .

آتش نشان متخصص

گروه صنعتی مینو برای تکمیل کادرحفاظت خود چندنفر آتش‌نشان متخصص را با شرایطزیر باحقوق‌و مزایای مکفی بهمکاری دعوت می‌نماید
۱_ حداکثر سن ۳۰ سال .
۲_ حداقل تحصیلات ۶ ابتدائی .
۳_ امکان مسافرت به شهرستانها.
۴_ حداقل سابقه کار مربوطه ۳ سال .
۵_ داشتن‌گواهی‌نامه رانندگی‌ضروریست.
واجدین شرایط می توانند همه روزه جهت استخدام به اداره کارگزینی گروه صنعتی مینو واقع در کیلومتر ۸ جاده شمالی کرج ، گروه صنعتی مینو کوچه مینو مراجعه نمایند .

سازمان شاهنشاهی خدمات اجتماعی ۱۳۲۶

آگهی استخدام
سازمان شاهنشاهی خدمات اجتماعی برای تکمیل کادر امورنقلیه به‌یکنفر دیپلمه‌دررشته اتومکانیك نیازمند است .
داوطلبین می توانند به اداره کارگزینی سازمان واقع در خیابان قوام‌السلطنه مراجعه نمایند .

شرکت تلکس اینترناشنال استخدام مینماید

۱_ مهندس الکترونیك باتجربه مراکز تلفن‌آشنا به زبان انگلیسی .
۲_ اپراتور تلکس _آشنا به زبان انگلیسی و ماشین نویسی لاتین .
۳_ فروشنده با کمیسیون و حقوق مکفی .
۴_ اپراتور تلفن .
۵_ منشی با آشنائی به تایپ فارسی .
۶_ سیم کش .
متقاضیان بین ساعت ۲تا۶بعداز ظهر با تلفن ۶_۸۲۰۰۴۴ آقای جمشیدی تماس بگیرند .

Henkel

یك شرکت آلمانی به همکاری دعوت مینماید
دوشیزه دیپلمه مسلط به تایپ فارسی و آشنا به زبان انگلیسی و تایپ لاتین باسابقه سه سال کارمفید.
علاقمندان پس از گذراندن‌سه ماه دوره کارآموزی از حقوق و مزایای مکفی ،بیمه ، عیدی ،پاداش استفاده خواهند نمود .
در صورت تمایل خواهشمند است در ساعات اداری به نشانی عباس‌آباد خیابان بخارست‌میدان آرژانتین خیابان الوند شماره ۵۱ و یا باتلفن‌های ۸۹_۶۸۳۰۸۸ تماس حاصل نمایند .

شرکت سهامی خاص صنعتی بهشهر تأسیسات تهران

افراد واجد شرایط زیررا باحقوق ومزایای مکفی به همکاری دعوت می‌نماید .

۱_مکانیك ماشین آلات صنعتی باحداقل ۵ سال سابقه کار درواحدهای تولیدی

۲_اپراتوردستگاههای تولیدی با حداقل ۳ سال سابقه کاروتحصیلات ششم ابتدائی،سن ۲۵ الی ۳۵ سال

داوطلبان استخدام می توانند به‌دایره استخدامی شرکت واقع درخیابان۱۶ متری امیری(خوارزمشاه) نرسیده به‌سینما جی‌پلاك ۱۶۳ طبقه دوم و یا به کارگزینی شرکت واقع‌در کیلومتر۱۲ جاده جنوبی کرج کارخانجات‌شاه‌پسند مراجعه نمایند .

استخدام‌مهندس راه‌وساختمان

به چند نفر مهندس راه و ساختمان جهت کار در اطراف تهران نیازمندیم تلفن ۶۴۵۴۹۱

کشتیرانی ایران وهند «سهامی خاص»

از افرادی که مشتاق آینده‌ای درخشان باشغل افسری درناوگان تجارتی شاهنشاهی می‌باشند ، دعوت مینماید .
افراد منتخب قبل ازپذیرش در کشتی آموزشی راجندرا دوره مخصوص آموزشی‌رادر هندوستان طی خواهند کرد .
۱_ تابعیت دولت‌شاهنشاهی ایران.
۲_ سن‌کمتر از ۲۰ سال در تاریخ اول سپتامبر ۱۹۷۸ .
۳_ دیپلم ریاضی با آشنائی بهزبان انگلیسی .
۴_ تعهد ده سال خدمت پس ازپایان دوره آموزش با ضمانت کافی .
۵_ مجرد .
۶_ عدم اشتغال‌در آموزش‌وپرورش.
۷_ نداشتن پیشینه بد .
۸_ داشتن سلامت کامل و دید چشم معادل ۶ر۶ طبق‌گواهی پزشك .
بدیهی است انتخاب افراد ازطریق مصاحبه و معاینات پزشکی خواهد بود. واجدین شرایط میتوانند برك تقاضای استخدام خود بانضمام سه قطعه عکس جدید ۴ × ۳ و فتوکپی قبولی ششم متوسطه خود راقبل از ۳۰ تیرماه ۲۵۳۷به آدرس زیرارسال داشته ، یابا تلفن های ۸۹۴۹۱۳ و ۸۹۴۸۸۴ و ۸۹۵۸۹۶ تماس بگیرند.
آدرس: خیابان کریمخان زند _ بین حافظ و آبان ساختمان‌آریا شماره۲۲۲ _ طبقه اول کشتیرانی ایران و هند .

آگهی استخدام

شرکت سرمایه‌گذاری‌ساختمانی‌بانك های ایران تعدادی مهندس ناظر مقیم برای شهرستانهاو مهندس دررشته تاسیسات ساختمان برای مرکز با مشخصات زیر از طریق مصاحبه با حقوق مکفی استخدام می نماید :
الف _ مهندس در رشته‌راه وساختمان باپنج‌سال سابقه و یا تکنیسین ساختمان با حداقل ۱۰ سال سابقه‌کاردررشته‌مربوطه
ب _ مهندس در رشته تاسیسات‌ساختمان باپنج سال سابقه کار در رشته مربوطه .
ازداوطلبین واجد شرایط که دارای برك معافیت از خدمت زیر پرچم‌بوده وسن‌آنان از ۳۵سال تجاوز ننماید تقاضا میشود فتوکپی کلیه‌مدارك‌خود را باذکر آدرس و شماره تلفن توسط‌پست به نشانی تهران _شماره۲۶۴ خیابان تخت طاوس(جنب خیابان‌جم) ارسال دارند .
در صورت واجد بودن شرایط برای انجام مصاحبه‌بموقع اطلاع‌داده خواهد شد .
شرکت سرمایه‌گذاری‌ساختمانی بانکهای ایران

نیازمندیهای اطلاعات

تلفنهای: ۳۰۳۷۰۲-۳۱۱۲۱۹-۳۱۱۲۲۵-۳۱۱۲۲۴

آگهی استخدام
کارخانه پیرلس ایران

واقع در کیلومتر ۲۱ جاده قدیم کرج نرسیده به ورامی تارونسرا سنگی افراد زیر را با شرایط بسیار خوب و مزایای کافی بهمکاری دعوت می نماید

۱ـ تراشکار با حداقل ۵سال تجربه
۲ـ برق‌کار باحداقل ۵ سال تجربه

علاقمندان‌میتوانند جهت آگاهی بیشتر ازساعت ۸الی ٤بعداز ظهر به کارگزینی شرکت به‌آدرس بالا مراجعه نمایند .

شرکت بین المللی

بمنظور تکمیل پرسنل خود بافراد زیر نیازدارد

۱ـ راننده شخصی :
باسواد ، آشنا بزبان انگلیسی (حتما) متاهل با حداقل ۲سال سابقه‌کار درسمت راننده‌شخصی، ترجیحا ساکن مناطق شمالی شهر و شمیرانات حقوق و مزایای پیشنهادی ٤۰۰۰۰ ریال در ماه

۲ـ کارمند حسابداری :
دیپلمه آشنا بزبان انگلیسی با حداقل ۲ سال سابقه‌کار در امور حسابداری فروش کالا حقوق‌و مزایای پیشنهادی ۳۵۰۰۰ ریال .
متقاضیان روزهای شنبه تا چهارشنبه از ساعت۸ صبح تا ٤ بعداز ظهربا تلفن ٦۲٤۸۲۸ تماس حاصل فرمایند .

استخدام لیسانس شیمی

یکنفر لیسانسیه شیمی که خدمت نظام وظیفه خود را طی کرده و بزبان انگلیسی مسلط بوده وناحدودی بموارد استعمال مواد شیمیائی‌صنعتی لابراتواری عکاسی وداروسازی آشنائی داشته باشد برای کارتمام وقت با حقوق مکفی‌استخدام می‌نماید . واجدین شرایط می‌توانند روز های شنبه ویکشنبه ششم و هفتم خرداد ۲۵۳۷ به شرکت ایران والاس خیابان سوم اسفند چهار راه قوام‌السلطنه ساختمان همایون طبقه سوم می‌اندبیکرایران مراجعه فرمایند .

کارخانه تولیدی برای کارخانه خوددرساری‌یك مهندس میکانیك یا برق باکمی تجربه نیازمند است .
متقاضیان به خیابان حافظ ـخیابان ارفع‌شماره۲۰ طبقه دوم مراجعه نمایند .

استخدام راننده

شرکت نمود ـ نمایندگی کن‌وود
سه‌نفر راننده، باسابقه ، متاهل، پایه دوشخصی وحداقل تحصیلات سوم متوسطه ، با حقوق‌مکفی واستفاده از مزایای بیمه درمانی برای مدیران شرکت استخدام می‌نماید .
داوطلبان همه روزه باستثنای روز های پنجشنبه ازساعت۲ تا ٤ بعدازظهر به‌خیابان تخت‌جمشید ـ بین روزولت و بهار ـ ساختمان بلر ـ امور کارگزینی مراجعه نمایند .

سرومن

National

پیشخدمت کاملا مرتب

بچند نفر مرد خوش برخورد و مودب تمیز که در هتلها ورستورانها سابقه‌کار داشته باشندجهت سرو وخدمت دریك شرکت بزرك نیازمندیم سن حدودا ٤۰ تا۵۰ سال .
واجدین شرایط با حقوق خوب و بیمه خدمات درمانی استخدام میشوند . آدرس خیابان کورش کبیر سه‌راه تخت‌جمشیدساختمان‌ناسیونال طبقه چهار کارگزینی .

آگهی استخدام

دعوت به همکاری

بانوی باتجربه در امور دفتری و بازرگانی مسلط به زبان انگلیسی استخدام میشود .
داوطلبان صبحها بین ساعت ۸تا ۱۲با تلفن ۸۲۳۸۹۹ تماس حاصل نمایند موسسه‌نوریانی .

استخدام

کارخانه فرش البرز واقع در بابلسر جهت‌قسمت بافندگی بیك‌نفر تکنیسین نساجی نیازمند است داوطلبان می توانند همه روزه از ساعت ۳ الی ۵ بعدازظهربا تلفن های ۵۳۰۵۹۵ و۵۳۹۰۲۵ تماس حاصل نمایند .

گروه صنعتی آردل

شرکت صنایع ایران دوماك

جهت‌همکاری تمام وقت به افراد ذیل نیاز دارد:
۱ـ منشی آشنا بزبان انگلیسی و مسلط بتایپ لاتین و فارسی .
۲ـ اپراتور تلفن آشنا بتایپ فارسی .
۳ـ کارمند حسابداری دیپلمه خانم آشنا بتایپ فارسی
٤ـ بازاریاب آشپزخانه های صنعتی .
۵ـ مدیر نمایشگاه آشنا بامور اداری وفروش تجهیزات آشپزخانه های صنعتی .
آدرس کوروش کبیرایستگاه‌عوارضی‌جنب‌وزارت بهداری شماره ۳۸۵تلفن ۷۵۱٤٦۰ و ۷۵۸٦۸۰

شرکت پورت‌هولج

یکنفرخانم‌رسپشنیست واردبامور ماشین‌نویسی کامل فارسی و لاتین ودانستن زبان انگلیسی‌در حد مکالمات تلفنی را بهمکاری دعوت می‌نماید .
لطفا باتلفن های ۸۳٤۷۱۸ و ۸۳٦۲٤۵ با آقای آرین تماس حاصل فرمائید .

مهندسان مشاور سازه

استخدام مینماید

نقشه‌کش برق با حداقل ۳سال سابقه‌کار در مهندسین مشاور با تلفن ۸۵۰۹٦۸ ـ۸۵۷٦۸۳ تماس حاصل فرمایند .

استخدام پیشخدمت

شرایط :

۱ـ دارابودن حداقل تحصیل ششم ابتدائی .
۲ـ دارا بودن پایان‌نامه خدمت وظیفه ویامعافی.
۳ـ ضامن .
برای مصاحبه‌باتلفن ۲۲۸۷٤٦ تماس‌حاصل‌شود.

PEPSI

کارخانه پپسی کولا تهران‌افرادزیررا بهمکاری‌دعوت‌مینماید

۱ـ راننده پایه یك ۱۵ نفر
۲ـ راننده پایه دو با حداقل ۳سال سابقه کار ۱۵ نفر
۳ـ کارگر ساده ۳۰ نفر

متقاضیان می توانند با در دست داشتن برگ‌پایان خدمت یا معافی دائم همه‌روزه از ساعت ۸ الی۱۲ به‌کارگزینی شرکت‌واقع‌در خیابان آیزنهاورنبش جیحون مراجعه نمایند .

شرکت‌هاماراگ (کوماتسو)

به افراد زیر جهت تعمیر گاه ماشین آلات سنگین نیازمند است . داوطلبین می توانند همه روزه به استثنای روزهای۵ شنبه و جمعه از ساعت ۷ صبح لغایت ۳ بعد از ظهر به کارگزینی شرکت واقع‌در ۲۱ کیلومتری جاده قدیم کرج روبروی‌مزدا مراجعه و یا با تلفن ٤ـ ۹۵۰۰۹۲ تماس حاصل نمایند .

۱ـ تعدادی سرپرست قسمتهای فنی تعمیرگاه (فورمن)
۲ـ مکانیك درجه‌یك‌هیدرولیك
۳ـ برقکار وباطری ساز
٤ـ تراشکار درجه یك
۵ـسرویسکاروشستشوی ماشین آلات
٦ـ تعدادی کارگر ساده

شرکت لاستیک پارس «سهامی عام» استخدام‌میکند

مهندس شیمی یك نفر
دیپلم ریاضی یك نفر

شرایط :
۱ـ تسلط کامل به زبان انگلیسی
۲ـ دارا بودن ورقه خاتمه‌خدمت یامعافیت‌دائم.
۳ـ حداکثر سن برای ردیف یك ۲۵تا ۳۰ سال.
برای ردیف ۲ ـ۲۰تا ۲۵ سال .
کسانیکه انتخاب شوند جهت گذراندن یك دوره آموزشی به خارج از ایران اعزام پس از آن در شهر صنعتی کورش (ساوه)مشغول بکار خواهند شد .
ازداوطلبان دعوت میشود همه روزه بغیر از پنجشنبه و جمعه بین ساعت ۹تا۱۲ و ۱٤تا ۱۷ به کارگزینی شرکت واقع درخیابان بلوارالیزابت شماره ۱٦٦ طبقه سوم مراجعه فرمایند .

آگهی استخدام

یکنفر مهندس راه وساختمان با سابقه مدیریت کارگاهی جهت‌کار درحومه تهران مورد نیاز است .
واجدین شرایط با تلفن های ٦۵۵۳۰٦ و٦۵۹۸۰۲ تماس‌حاصل نمایند .

یك شرکت مهندسی خارجی افراد زیر را باحقوق مناسب به همکاری دعوت مینماید :

۱ـ منشی مدیر عامل باتسلط کامل‌بزبان‌انگلیسی وآشنائی بزبان فارسی .
۲ـ منشی دیپلمه مسلط به تایپ فارسی و لاتین.
از علاقمندان خواهشمند است مدارك و سوابق خود راهمراه بایك قطعه‌عکس و شماره‌تلفن جهت استخدام فوری به صندوق پستی ۲٦۵٤ تهران ارسال دارند .

آگهی استخدام

ویراستار،طراح،پژوهنده

شرکت چاپ ونشر دانش‌نو به منظور گسترش برنامه های انتشاراتی خود گروهی ویراستار ، طراح و پژوهنده رابه طورتمام وقت استخدام می‌کند .

شرایط داوطلب :
۱ـ ازیکی‌ازدانشگاه های معتبر فارغ التحصیل شده باشد .
۲ـبه‌زبان فارسی وانگلیسی مسلط باشد .
۳ـبه‌کارهای انتشاراتی ، طراحی ، پژوهندگی آشنا و علاقه‌مند باشد .
٤ـحداکثر ۳۵ سال داشته باشد .
۵ـ دارای برگ معافی یاپایان خدمت وظیفه باشد.
توضیح آنکه داوطلبان از اول مردادماه‌شش ماه دوره کارآموزی خواهند دید .
منظور از پژوهنده کسی است که برای کتاب های مصور و غیر مصور ، عکسها ، شکلها و جدولهای مربوط را گردآوری می‌کند.
داوطلبان واجدشرایط خواهشمنداست درخواست نامه‌خودرا باذکرکامل‌مشخصات وسابقه‌تحصیلی وشغلی تاروز شنبه ۱۳خرداد ماه به نشانی زیر ارسال دارند .
تهران ـخیابان جردن ـ جنب خیابان گلشهر ـ پلاك ۱۲۵ ساختمان تررژر طبقه چهارم تلفن ۲۲۲۳۱۸

شرکت ماکیدام

استخدام مینماید

۱ـمهندس کشاورزی دررشته دامپروری‌باحداقل یکسال سابقه کار .
۲ـ تکنیسین برق‌کار وارد به امور تابلو وموتور ژنراتور با تحصیلات حدود سیکل و دو سال سابقه کار .
لطفا واجدین شرایط باداشتن برگ خاتمه خدمت یامعافیت با تلفن های ۹۲۳۲۰٦ و ۹۳۰۳۰۷ تماس بگیرند .

آگهی استخدام

شرکت پرس ترانسپورت بار
(حمل ونقل بین‌المللی)
بچند نفر تایپیست ورزیده فارسی ولاتین‌نیازمند است.خیابان تخت‌طاوس بین‌امیر اتابك‌وروزولت شماره ۱٦۵ تلفن ٦۹ـ۸۵۹۰٦۰

آگهی استخدام

یك‌نفرراننده باظاهرآراسته‌دارای اتومبیل آمریکائی کولردار جهت کار برای مدیر عامل شرکت مورد نیاز است .
واجدین شرایط میتوانند از ساعت۸ تا ۱۷هرروز بنشانی آیزنهاور روبروی دانشکده دامپزشکی پلاك ۱۲۰ طبقه چهارم مراجعه نمایند .

شرکت ایران‌سرعت

آگهی استخدام

بچند نفر کارمند دیپلمه جهت‌کار درقسمت فروش لوازم یدکی‌مورد نیاز است . متقاضیان می توانند همه روزه بجز پنجشنبه و جمعه از ساعت ۱۳ الی۱٦ بجاده مخصوص کرج کیلومتر ٤ بین جنرال تایر و ارج شرکت دیزل نیرو مراجعه نمایند .

آگهی فروش کامیون

تعداد محدودی کامیون تریلر ماك بفروش‌میرسد طالبین میتوانند روزانه از ساعت ۱۵ الی ۱۸ با شماره تلفنهای۹۳۳۹۹۰ و ۹۲۲٤۳۰ تماس حاصل فرمایند .

شستشوی‌مجانی اتومبیل‌پیکان

به اطلاع‌عموم دارندگان‌اتومبیل‌پیکان میرساند تعمیرگاه مجاز شماره ٦٤ ایران ناسیونال با ۱۸ هزار مترمربع مساحت تعمیرگاهی و سالن های متعدد مجهز به دستگاه های مدرن کامپیوتری و متخصصین مجرب‌فنی جهت هرگونه خدمات بعد از فروش آماده می‌باشد ضمنا با هریك از سرویس های نوبتی و یا میزان‌فرمان ومیزان موتور و تعمیرات اساسی اتومبیل مشتریان محترم **مجانا** شستشو میگردد.

نشانی: بعدازمیدان‌شهیاد روبروی پل فرودگاه
تلفن ۹۵٤٦۷۵ ـ ۹۵۵۸۵۵

شرکت سهامی عام شیمیائی پارس سادولین استخدام مینماید

رشونده مرد دیپلمه بامعافی و گواهینامه رانندگی و یکسال سابقه کار جهت تهران و شهرستان .
متقاضیان می توانند با تلفن ۸۵۱۵۱۲ از ساعت ۸ صبح الی ٦ بعدازظهر تماس بگیرند .

GEVAERT

Agfa

AGFA-GEVAERT IRAN
Sherkate Sahami Khass
Boulevard Pahlavi
Agfa-Gevaert Bldg.
Tel : 688011-15

آگفا-گورت ایران
شرکت سهامی خاص
بلوار پهلوی ساختمان آگفاگورت
تلفن ۱۵-۶۸۸۰۱۱

Wir suchen per sofort einen
Fachverkaeufer
fuer reprographische Offset-Produkte.

Bewerber sollten folgende Voraussetzungen erfuellen:

1) mindestens 2 Jahre praktische Erfahrung im Offset-Bereich
2) abgeleisteter oder Freistellung vom Wehrdienst
3) Fuehrerschein
4) sicheres Auftreten und Verhandlungsgeschick

Wir bieten eine der Qualifikation entsprechende Bezahlung und einen Firmenwagen.

Sind Sie an dieser Position interessiert, so rufen Sie uns bitte an.

یك شرکت تولیدی جهت سرپرستی امورمالی خود

اشخاص زیر را با حقوق و مزایای مکفی دعوت به همکاری می نماید

۱ـ لیسانس‌حسابداری جهت سرپرستی امور مالی و حسابداری با ۵ سال سابقه در بخش خصوصی به سمت سرپرستی
۲ـ لیسانس‌حسابداری جهت قیمت تمام شده با ۳ سال سابقه
۳ـ حسابدار جهت‌صدور سند و تنظیم دفاتررسمی روزنامه و کل با ۳سال سابقه
٤ـ ماشن نویس‌فارسی و لاتین

خواهشمند است واجدین شرایط همه‌ورزه به استثناء پنجشنبه و ایام تعطیل با تلفن های ٦٦۸۳٤٤ ـ ٦٦٦۳۳۱ با آقای ثلاث یا صندوق پستی ۳۲۲۷ر٤۱ تماس گرفته شود .

اکازیون زمین‌شمال بردریا

چند قطعه زمین۴۰۰۰ متری در بهترین نقطه شمال بر دریا درمجاورت دریا بیشه بفروش میرسد .
علاقمندان برای‌کسب‌اطلاعات بیشتر درتهران با تلفن ۵۲۵۸۰۰ تماس بگیرند

نیازمندیهای اطلاعات

تلفنهای: ۳۰۳۷۰۲-۳۱۱۲۱۹-۳۱۱۲۲۵-۳۱۱۲۲۴

نیازمندیهای اطلاعات تلفنی آگهی میپذیرد

۵ روز کار در هفته

تعدادی مهندس مکانیك یا صنایع باحداقل دوسال تجربـه در نصب ماشین آلات وآشنائی کامل به‌زبان انگلیسی مورد نیاز است . ازواجدین‌شرایط خواهشمنداست بین ساعات ۸ الی ۱۷ بـه نشانی خیابان وزراء (پارك) خیابان دوم پلاك۱۶ خانم اسلامی‌مراجعه‌نمایند

گروه‌چندین استخدام‌میکند

۱ـ حسابدار زن یامرد با حداقـل تحصیل دیپلم که اطلاعات کافی‌در زمینه‌حسابداری سفارشات‌خارجی داشته و به‌زبان انگلیسی‌یاآلمانی آشنائی داشته باشد

۲ـ نقشه‌کش آشپزخانه‌های‌پیش ساخته با حداقل دوسال سابقه‌کار

۲ـ بازاریاب که تسلط کامل بامور بازرگانی وعرضه لـوازم خـانگی داشته بامدرك تحصیلـی دیپلم و داشتن وسیله نقلیه

۴ـ خانم ماشین‌نویس مسلط بـه تایپ فارسی ولاتین

۵ـ نامه رسان با حداقـل مـدرك ششـم ابتـدائـی و داشـتن موتورسیکلت

۶ـ کارگر ساده

برای کلیه داوطلبین داشتن‌ضامن معتبر وبرك پایان خدمت وظیفه یا معافیت دائم الزامی است .

از داوطلبین خواهشمند است همروزه به استثنای پنجشنبه‌ها از ساعت ۱۶ الی ۱۹برای تنظیم پرسشنامه استخدامی و مصاحبه حضوری به دفتر مرکزی گروه چندین واقع در خیابان کریمخان‌زند مقابل خیابان شاه‌عباس طبقه اول ساختمان آ.ا.ك مراجعه فرمائید .

آگهی‌دعوت‌به‌شرکت درجلسات

مجمع عمومی عادی سالیانه و مجمع عمومی فوق‌ـ العاده بدین وسیله از کلیه صاحبان سهام‌شرکت خاص بیمارستان پارس دعوت میشود که درجلسه مجمع عمومی عادی سالیانه که در ساعت ۷ بعد از ظهر دوشنبه ۲۹ر۳ر۳۷ و متعاقب آن مجمع عمومی فوق‌العاده که ساعت ۱۰شب در محل بیمارستان تشکیل می‌گردد شرکت فرمایند .

دستور جلسه مجمع عمومی عادی سالیانه

۱ـ استماع گزارش‌هیئت‌مدیره‌وبازرسان شرکت

۱ـ رسیدگی به ترازنامه و حساب‌سود و زیان شرکت .

۲ـ انتخاب بازرسان .

۴ـ تصویب بودجه سال آتی .

۵ـ تعیین روزنامه کثیرالانتشار جهت آگهی های شرکت .

دستورجلسه مجمع عمومی فوق‌العاده

۱ـ انتخاب یك عضو اصلی هیئت مدیره

۲ـ اتخاذ تصمیم درباره مصوبات هیئت‌مدیره.

استخدام

لیسانسیه‌های علوم طبیعی وشیمی و دیپلمه‌های طبیعی و ریاضی که خواهان آینده درخشان و حقوق مکفی و محیط کار علمی می‌باشند بـرای معرفی داروهای یك موسسه بزرك داروئی در تهران و شهرستانها و تعدادی دکتر داروساز بطور نیمه‌وقت بهمکاری دعوت می‌شوند.

داوطلبان برای تعیین وقت مصاحبه از ساعت ۹ صبح تا۱۵ با تلفن‌های ۲و ۳۱۱۹۶۱ ـ ۸و۳۰۴۳۸۷ ـ۳۰۱۰۱۱ تماس بگیرند .

شیمیست

یك کارخانه معتبر ساخت محصولات لوازم آرایش برای قسمت تولید خود یك‌نفر شیمیست با مشخصات‌زیر را بهمکاری دعوت می نماید .

۱ـ تحصیلات : لیسانس شیمی .

۲ـ آشنا بزبان انگلیسی یا فرانسه .

۳ـ سه‌سال سابقه‌کار موثر مربوط .

ازواجدین‌شرایط فوق خواهشمند است‌مشخصات کامل خود را باذکر تحصیلات و سوابق کاری و یك قطعه عکس پرسنلی به راهنمای شماره۸۸۴ روزنامه اطلاعات ارسال‌دارند(کلیه‌اطلاعات‌واصله محرمانه تلقی خواهد شد) .

مهندسین مشاور

طرح‌وپژوهش

افراد زیر رابرای نظارت در شاهرود بهمکاری دعوت می‌نماید .

۱ـ مهندس ناظر ساختمانی با حداقل ۷ سال سابقه .

۲ـ تکنیسین‌ناظر ساختمانی‌وتکنیسین‌تاسیسات مکانیکی با حداقل ۵ سال سابقه .

از واجدین شرایط خواهشمنداست روزهای‌شنبه الی چهارشنبه از ساعت ۸ صبح الی ۵ بعداز ظهر به‌نشانی عباس‌آباد غربی روبروی مدرسه عالی بازرگانی کوی ایزد شماره ۳ مراجعه فرمایند .

استخدام

به یك سکرتر تایپیست‌نیازمندیم

تلفن ۷۵۰۳۳۳ ـ ۷۵۲۷۲۶

WANTED

Internationally based Pharmaceutical Company urgently requires chief chemist in QC analytical lab having B.S. degree in chemistry minimum 3 years experience in related field. Knowledge of English Essential. Salary related with experience. Suitable persons apply in person to Minoo Industrial Group, 8 Km north Karadj road, Teheran.

پارس‌سرام (شرکت سهامی عام)

استخدام مینماید

۱ـ دیپلمه ریاضی یا بازرگانی با۲سال سابقه‌کار در امور حسابداری.

۲ـ سکرتر باآشنائی کامل بزبان انگلیسی .

۳ـ دیپلم ریاضی یا بازرگانی (سابقه‌کار مطرح نیست) .

۴ـ تایپیست فارسی .

متقاضیان جهت تعیین وقت مصاحبه حضوری با تلفن ۸۹۸۰۴۱ تماس حاصل فرمایند .

آگهی‌استخدام

شرکت سهامی عام کارخانه چینی ایران (ایرانا)

دونفر ماشین نویس زبان فارسی باداشتن دو سال تجربه‌کار

را بهمکاری دعوت می نماید از واجدین شرایط خواهشمند است جهت استخدام باداره‌کارگزینی شرکت واقع در کیلومتر ۱۸ جاده مخصوص‌کرج مراجعه یابا تلفن های ۷ الی ۹۴۱۴۲۵ تماس بگیرند .

استخدام

۱ـ سرپرست یا دیپلم فنی

ودوسال سابقه کار در ورقکاری .

۲ـ فوق دیپلمه مکانیك

بایکسال سابقه کار در کارخانجات صنعتی .

۳ـ دیپلمه ریاضی

۴ـ کارمند باتحصیلات سیکل‌اول

ببالابا یکسال سابقه‌کار در کارخانجات صنعتی.

۵ـ قیچی‌کار و خمکار

۶ـ جوشکار کاربیت

۷ـ درو پنجره ساز

۸ـ تراشکار

۹ـ نگهبان

با تحصیلات ششم ابتدائی با ضامن معتبر وسن ۲۵ تا۴۵ سال .

۱۰ـ پیشخدمت

با۶ ماه سابقه‌کار

۱۱ـ کارگر ساده

داوطلبین استخدام بین ساعات ۳۰ر۸ تا ۳۰ر۱۰ صبح به‌خیابان‌ویلا خیابان دامغان شماره۶مراجعه فرمایند .

بیك نفر نامه‌رسان‌که گواهی موتورسواری داشته باشد موردنیاز است . طالبین به آدرس زیر مراجعه فرمایند آیزنهاور اسکندری شمالی فرصت شرقی بعداز شهرداری ناحیه یك پلاك ۱۲۹ شرکت لوشان .

شرکت‌ترافیکو

جهت تکمیل کادر پرسنلی خود افرادزیررا بهمکاری‌دعوت‌مینماید

۱ـ مهندس‌برق‌با سابقه‌کار مثبت‌در امربازاریابی وفروش ، وارد بامور برق فشار ضعیف(تئوری‌ـ عملی) حقوق نسبت به میزان کار و تحصیلات تعیین خواهد شد .

۲ـ بازاریاب دیپلمه یا بالاتر خوش‌برخورد وفعال باسابقه‌کار مثبت در قسمت فروش لوازم برق فشار ضعیف .

۳ـ راننده با سابقه کار در منازل جهت رئیس هیئت مدیره با ضامن معتبر (کسانیکه منزلشان اطراف شمیرانات باشد ارجحیت دارند) .

شرایط استخدام :

۱ـ دارا بودن معافی دائم یابرك پایان خدمت‌نظام وظیفه .

۲ـ حداکثر سن ۳۵ سال .

۳ـ آمادگی برای کار دائم .

متقاضیان می توانند جهت تکمیل فرم‌استخدامی ومصاحبه به خیابان سعدی جنوبی‌ـشماره ۶۷۸ مراجعه یا با تلفن ۳۰۴۱۹۱ تماس حاصل‌نمایند.

فورا استخدام میشود

۱ـ مهنـدس طـراح ساختمـان (استراکچر) با آشنائی کافی بـه زبان انگلیسی

۲ـ تکنیسین متره وبرآورد برای تهران

خواهشمند است علاقمندان همه روزه بین ساعات ۸٫۳۰ و ۱۱٫۳۰ بجز روزهای پنجشنبه و و تعطیلات رسمی شخصا بدفتراین‌شرکت واقع‌درخیابان تخت طاوس ـ مقابل میرعماد پلاك ۲۴۸ مراجعه فرمایند.

اونیورسال شرکت سهامی عام

یك نفر لیسانسیه حسابداری با داشتـن سابقه کار استخدام می نماید .

داوطلبان به محل‌کارگزینی شرکت‌واقع‌درانتهای سی متری نارمك خیابان ۴۰ جنب دانشکده علم وصنعت مراجعه فرمایند .

استخدام

شرکت سهامی ایران یاسا

بافرادی با مشخصات ذیل با حقوق و مزایـای مکفی نیازمند است .

۱ـ برقکار صنعتی دارای سیکل و تجربه کافی .

۲ـ راننده پایه دوم شخصی باسابقه‌کار.

۳ـ کارگر ساده زن و مرد باحداکثر ۳۵سال‌سن.

آدرس ـجاده قدیم کرج‌ـجاده شهریار تلفن : ۹۶۳۹۷۵ـ۸

شرکت نفت پارس

PARS OIL CO.

شرکت نفت پارس افراد زیر را بهمکاری دعوت می‌نماید .

۱ـ منشی با تحصیلات دیپلم و مسلط به تایپ فارسی و لاتین با ۲ سال سابقه کار .

۲ـ کارمند حسابداری با تحصیلات دیپلم و ۲ سال سابقه کار .

۳ـ اپراتور ماشین ان ـسی‌ـآرـ مدل ۳۲ و ۳۳ باتجربه کافی .

۴ـ سرپرست رستوران با تحصیلات حدوددیپلم ۲سال سابقه‌کار دراداره رستوران .

علاقمندان می توانند همه روزه غیر از روز های پنجشنبه و جمعه از ساعت ۱۴ الی ۱۷ بعدازظهر به‌کارگزینی شرکت واقع‌درخیابان تخت‌جمشید خیابان بندر پهلوی شماره ۲۷ مراجعه نماینـد تلفن ۷ـ۶۶۰۱۹۴

شرکت‌رنگ‌سازی ایران

۴ نفر دیپلمه بدون سابقه کار جهت کادر اداری خو داستحدام میکند ، داشتن کارت پایان خدمت یا معافیت دائم ضروری است ، داوطلبان به‌جاده ساوه کیلومتر ۶ دست‌راست مراجعه نمایند .

آگهی‌استخدام

یك‌گروه بزرك تولیدی جهت کار در شهر شیراز بافراد زیر با حقوق و مزایای مکفی احتیاج‌دارد :

۱ـ فارغ‌التحصیل مدیریت صنعتی دارای سابقه کار در کارخانجات تولیدی .

۲ـ مدیرامور اداری دارای تحصیلات و سابقه کار در رشته مربوطه .

۳ـ مکانیك ماشین‌آلات صنعتی با حداقل ۵ سال سابقه‌کار .

واجدین شرایط عمومی استخدام با تلفن هـای ۹۰ـ۸۳۷۴۸۷ کارگزینی بین ساعت ۴تا۶بعداز ظهر تماس حاصل نمایند .

آگهی دعوت اعضای هیئت مدیره شرکت کارتن ایران (سهامی عام)

بدین‌وسیله به اطلاع مدیران شرکت میرساند که جلسه هیئت‌مدیره درساعت ۱۰ صبح‌روزدوشنبه ۸ر۳ر۲۵۳۷ در محل شرکت جهت رسیدگی به مسائل زیر تشکیل میشود .

۱ـ ثبت تبدیل سهام شرکت‌ازیك هزار ریالی به یکصد هزار ریالی‌و امضاء سهام

۲ـ ترتیبات افزایش سرمـایه و تصویب اسناد مربوط

رئیس هیئت مدیره ابراهیم فرین راد

منشی

برای کار دراداره مرکزی شرکت ایران ژنراتور خیابان آریامهر غربی شماره ۲۷۸ بهمکاری‌افراد زیر :

۱ـ منشی باتجربه مسلط بزبان انگلیسی و امور منشیگری .

۲ـ منشی باتجربه با آشنائی بزبان انگلیسی و مسلط به کار باماشین های اداری و تایپ فارسی ولاتین .

۳ـ تلفنچی (اپراتور تلفن) باسابقه و تحصیلات دیپلم متوسطه نیاز است متقاضیان بکارگزینی شرکت به آدرس فوق یاتلفن ۹۲۰۰۹۹ مراجعـه فرمایند .

استخدام‌انباردار

یك‌نفر انباردار مرد با حداقل ۳ سال سابقه کار انبارداری و آشنا به زبان انگلیسی برای شرکت ساختمانی در کارگاه الکترونیك در شیراز مورد نیاز است علاقمندان در شیراز به کیلومتر ۱۰ جاده اردکان ایستگاه حسین‌آباد کارخانـجات صنایع الکترونیك کارگاه شرکت جنرال‌مکانیك آقای مهندس یادگاران یا تلفن شماره ۳۶۰۸۳ شیراز تماس حاصل فرمائید .

آپارتمان فروشی در آ. اس. پی

آپارتمان سه اطاق خوابه باتلفن و تجهیزات‌کامل بفروش میرسد . جمعه تمام‌وقت، عصرها از۴تا۷

۸۴۸۱۵۹

تولیپ

پیکان‌شما را نوتر خواهد کرد

قابل توجه شرکتهای ساختمانی

توزیع و پخش لوله‌و اتصالات‌چدنی قیمت رسمی تحویل‌فوری تلفن ۷۵۴۰۷۹ و ۷۵۶۰۲۴

OPPORTUNITY IN INSURANCE

We require a senior Iranian executive, with thorough knowledge of Fire and Marine Cargo Insurance. The work will be highly technical in nature. Generous salary. Please telephone us for an appointment:

IRANO BRITISH INSURANCE SERVICES PVT. CO. LTD., TEHRAN.

(In association with the Sedgwick Forbes Group)

Tel.: 843638, 845615.

بستنی سازی ۳ قیف وارد شد

فروشگاه منصور ۷۶۲۵۲۷ ۷۵۰۵۶۹

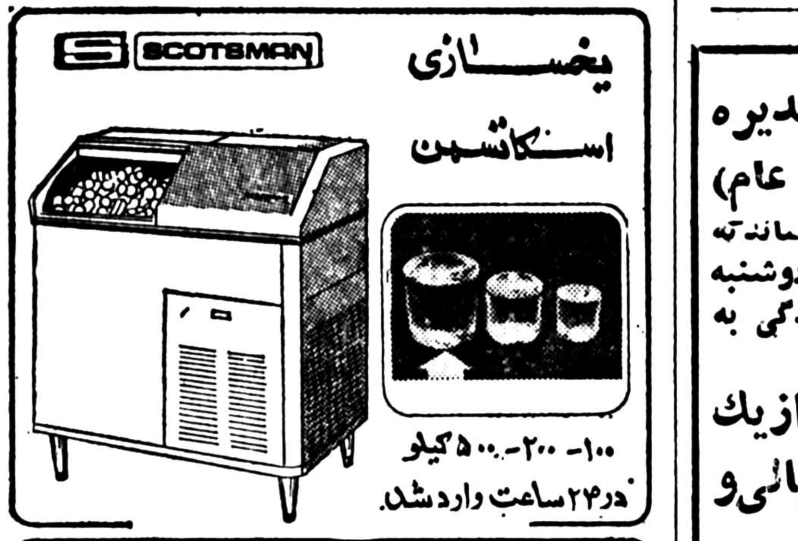

یخسازی اسکاتسمن

۱۰۰ـ ۲۰۰ـ ۵۰۰ کیلو در۲۴ساعت وارد شد.

فروشگاه‌منصور تلفن ۷۵۴۲۹۲ ۷۶۲۵۲۷

ویلای مجلل‌فروشی در بروکسل

بروکسل ، ویلای مجلل با۱۳ اتاق که۸سال پیش ساخته شده،مجهزبه تمام‌وسایل،دربهترین محل ، دارای ۱۹اتاق‌خواب‌ومشتمل برآپارتمانهای مجزا، آشپزخانه‌امریکائی،چهارحمام،۳دستشویی ۵توالت وکلوزت‌های‌کامل .شرایط‌عالی این‌ویلای آبرومند برای دیپلماتهایامدیران وصاحبان‌صنایع و موسسات بازرگانی ایده‌آل است.قیمت۵ر۲۳ میلیون فرانك‌بلژیکی .شامل‌مالیات .برای‌دریافت بروشوربا راهنمای شماره ۸۸۱ روزنامه اطلاعات مکاتبه فرمایند .

جهت مرکز پخش ـ اموربازرگانی انبار ـ کلینیك

بفروش‌میرسد

۱ـدر حدود ۱۰۰۰ متر زیربناباتمام لوازم دوطبقه

۲ـ ۱۷ اطاق بزرك (۸ اطاق موکت شده)

۳ـ در حدود پانصد متر پارکینك .

۴ـ دوشماره تلفن

۵ـ ۵کولر

۶ـ برق ۷۵ آمپر صنعتی ۳فاز

۷ـ وسعت ۸۱۰ متر کل ساختمان زمین

۸ـ دو اطاق مستخدم

۹ـ جلوی خیابان دونبش

محل ـ خیابان جامی ـ خیابان کسری ـ جنوب باشگاه بانك صادرات لطفا با تلفن های۶۶۸۱۰۱ و۶۶۷۸۲۳ و ۶۶۵۸۳۵ تماس حاصل فرمایند .

دراك استور تخت‌جمشید

نیازمندیهای روزنامه اطلاعات تلفنی آگهی می پذیرد

خدمات‌عمومی (متفرقه) ۳۱۱۲۲۷ ۳۱۲۴۱۳

EMPLOYMENT

Leading consulting engineers have immediate and challenging vacancies for full-time Iranian

Architect - Planners

Interested candidates may contact Mr. Anand at 375126 - 8 or send resume to P.O. Box 3394, Tehran.

پوران و روشن زاده ...

بقیه از صفحه ۹

نشان داد که در این خط یک استثناء بوده است .

دردسر های شهرت

خیلی از مردم دوست دارند که چهره های رادیو و تلویزیون و دیگر هنرمندان را توی سینما ، توی تئاتر، توی رستوران و اماکن از این نوع ببینند اما در این مورد کمتر موفق میشوند چراکه متلا خود شما هـر وقت احتیاج‌به گردش پیدا میکنید، دستزن وبچه‌هارا میخرید و باخیالی آسوده، در یکی از پارک ها به‌گردش میپردازید یا دوساعتی را به تماشای یک فیلم میروید . ولی چهره های شناخته شده اصولا از این نعمت محروم هستند ...

روشن زاده میگوید :

ـ مدتهاست که به سینما یـا تئاتر نرفته‌ام و از غذا خوردن در رستوران محروم بوده‌ام . مثلا چند سال پیش که به یک رستوران رفته بودم غذایم را نیمه کاره گذاشتم و از رستوران‌خارج شدم . زیرا یکبار که چندتا برنج از قاشقم روی میز ریخت،من‌بی‌اختیاربه‌دوروبرم نگاه کردم و دیدم که دهها جفت چشم به من دوخته شده است . آنقدر خجالت کشیدم که نتوانستم بیشتر از آن توی رستوران‌بمانم. البته این علاقه و محبت‌مردم را به اشخاص مثل من میرساند و این مردم هستند که مرا «روشن‌زاده‌کرده‌اند اما همین محبت‌شان همان طور که گفتم بعضی مواقع باعث خجالت ما میشود . ضمنا ازاینکه‌مردم‌خوب‌مرا پذیرفته‌اند ، از همه‌شان سپاسگزارم و منهم آنهارا دوست دارم .

پوران‌دنباله حرف‌همسرش را اینطور میگیرد.

همین مردمی‌که صحبت‌شان باعث شده توی‌اجتماع از خیلی چیز ها محروم باشیم ، از کم کاری من‌در این اواخر خرده گرفتندو از من خواستند که بازهم برایشان ترانه های جدید بخواهم ، همین‌دوست‌داشتن شان مرا به فکر فعالیت‌تازه انداخت که حاصلش ترانه های اخیرم بود ...

چهره های سرشناس هم مثل همه مردم غذامیخورند دندانشانرا مسواک میزنند میکنند ، باغبواندوه آشنا هستند و ... برای خود آرزو هایی دارند . روشن‌زاده از همه این مسایل اینطور حرف میزند :

ـ اگر برنامه‌ام ناموفق باشد ناراحت می‌شوم و به فکرفرو میروم که‌علت ناموفق بودن برنامه‌ام را پیدا کنم‌تا دفعات بعد جبران کنم . از انتقاد سالم خیلی خوشم می‌آید و دوست دارم همه مردم را با هم رکنو راست باشند . برای سلامتی و متعادل نگهداشتن وزن‌بدنم، در هر فرصتی تقریبا ۳ یـا ٤ کیلو متر میدوم‌بزرگترین آرزویم این است که درکارم موفق باشم و در زندگی خصوصی و کارم باشکستی مواجه‌نشوم ... از صدای بریسا خیلی خوشم می‌آیدو غالبا به ترانه هایم کمبریسا وهمسرم اجراکرده‌اندگوش میدهم ... فریدون فرخزاد را به عنوان یک شومن‌خوب قبول دارم ، البته اگراجازه دهد که سایرین هم حرف برنند ... ضمنا ایده‌ها وفکر فریبافشار در اجرای شو خوب است . اگر این دو شومن با هم شو بسازند برنامه‌شان جالب و دیدنی می‌شود .

شب ، چادر سیاهش را برسر شهر انداخته است‌که از خانه پرازصفا و صمیمی این‌دو جهرمی شناس‌خارج می‌شویم ... لبخند صمیمی‌ـشان بهمراهابوی بهاربدرقه راهمان است ...

هواپیمائی ملی ایران «هما»

استخدام‌مهماندارپیمانی

هواپیمائی ملی ایران «هما» گروه تازه‌ای ازجوانـان دختـر و پسر علاقمندرا بعنوان مهماندارپیمانی برای پروازهای داخل کشور بـا برخورداری از مزایا و در احتیـار گذاشتن امکانات زیر به همکاری دعوت مینماید :

۱ـ آموزش های تخصصی
۲ـ حقوق و مزایای مکفی
۳ـ لباس و یونیفورم کامل درطی‌خدمت
٤ـ تامین وسیله ایاب وذهاب مهمانداران از محل سکونت‌تامحل‌خدمت وبالعکس توسط«هما»
۵ـ امکانات رفاهی گسترده
٦ـ استفاده از بیمه های درمانی موسسات بین‌المللی
۷ـ بیمه‌عمر و حوادث درحین کارو خارج از محیط کار
۸ـ مزایای مسافرت با«هما» و سایر خطوط بین‌المللی

شرایط استخدام :

ـ دارا بودن گواهی‌دیپلم متوسطه
ـدارندگان مدارک تحصیلی پـائین‌تر بشرط تسلط کامل بزبان انگلیسی‌میتوانند در برنامـه مصاحبه شرکت نمایند.
ـ حداقل سن۱۸ سال تمام وحداکثر ۲۷سال
ـ عدم اشتغال به‌تحصیل
ـ دارا بودن برگ پایان خدمت‌وظیفه یامعافی دائم غیرپزشکی
ـآراستگی و زیبائی ظاهر وتناسب انـدام (حداقل قدبرای آقایان ۱۶۳ وبرای خانمها ۱۵۵ سانتیمتر)وزن متناسب باقد
ـ مجرد بودن برای خانمهادرطول مدت‌قرارداد
ـقبول شدن درآزمایشات انتخاب
ـ قبول شدن‌در آزمایشات پزشکی ،طبـق استاندارد پزشکی «هما»
دارندگان شرایط فوق پس‌از موفقیت در آزما یشات انتخاب بعنوان مهماندارپیمانی برای‌پرواز های داخل کشوربمدت ۳سال استخدام خواهند شد ودر صورت رضایت‌ازخدمت آنان وموفقیت در دوره های آموزشی ،میتوانند بخدمت دائمـی «هما» درآیند.

مصاحبه

ازداوطلبان‌واجدشرایط فوق‌تقاضا میشوددرروزهای تعیین‌شده‌ذیل:

خانمها : شنبه ۱۳ خرداد ماه ازساعت ۱۵ الی ۱۸
آقایان : یکشنبه ۱٤ خردادماه ازساعت ۱۵ الی ۱۸

با همراه داشتن یك برگ‌فتوکپی (آخرین مدرك تحصیلی ،پایان خدمت سربازی یامعافی دائم ، صفحه اول شناسنامه)ودوقطعه عکس ۳ × ٤ به محل‌اداره استخدام «هما» واقع درخیابان تخت‌ـطاووس نبش روزولت‌جهت‌انجام مصاحبه‌مراجعه نمایند.
به تقاضای کسانی‌که درمراحل استخدامی‌دوره های قبل غیر واحدشرایط شناخته شده‌اندترتیب اثر داده نخواهد شد .

آگهی استخدام

شرکت مخابرات‌ایران جهت‌خدمت درسیستم سوئیچینگ‌الکترونیکی تهران وشهرستانها ٦۰ نفر لیسانس و فوق لیسانس در رشته های مخابرات ، الکترونیک ،الکترو تکنیک،مکانیک، فیزیک،ریاضیات را بصورت رسمی و قراردادی بـا شرایط زیر استخدام مینماید .

۱ـ تابعیت دولت شاهنشاهی ایران.
۲ـ داشتن صلاحیت استخدام در شرکتهای دولتی
۳ـ آشنائی بزبان انگلیسی.
٤ـ داشتن برگ پایان خدمت یا معافیت دائم.
۵ـ حداکثر سن‌لیسانسیه‌ها۳۰وفوق لیسانس ۳۵ سال (برای‌استخدام‌رسمی)
٦ـ نوع استخدام(رسمی یاقراردادی) با نظر شرکت مخابرات مشخص خواهدشد.

واجدین شرایط فرم زیر را تکمیل و همراه‌با۲ قطعه عکس ٤ × ۳ ویکبرگ فتوکپی شناسنامه‌و آخرین مدرك‌تحصیلی حداکثر یکهفته پس‌از نشر آگهی باپست سفارشی ارسال یاشخصابه‌آدرس: تهران خیابان تخت‌طاووس ـ نبش میرعماد ـ شماره ۵۵۵طبقه همکفـ اتاق ۵غربی مراجعه نمایند .برای تعیین تاریخ‌ومحل‌مصاحبه‌داوطلبان روزهای ۱۳ و۱٤ خرداد ۳۷ به آدرس‌فوق‌مراجعه نمایند. داوطلبان بومی درصورت دارا بودن شرایط یکسان ارجحیت دارند.

م‌الف ۵۰۸۳

نام	نام‌خانوادگی	شماره شناسنامه ومحل‌صدور
تاریخ تولد	مدرك ورشته تحصیلی	وضع نظام وظیفه
آدرس دقیق پستی	شماره تلفن تماس	شغل فعلی — محل‌امضاء داوطلب

بیچام گروپ لیمیتد مقیم انگلستان

صاحب اختراع «اصلاح در پنیسیلین یامربوط بـه پنیسیلین »که درایران بشماره ۳۷٤٤ به‌ثبت رسیده بهره برداری از اختراع مزبور را پیشنهاد میکند.
برای کسب اطلاع بیشتر بدفتر وکالت دکتر حسن ستوده خیابان رشت شماره۶۳ مراجعه فرمایند.

گلاوریل مقیم بلژیك

صاحب اختراع « محفظه تاکردن جهت ساخت شیشه ورق بوسیله کشش »که درایران بشماره ۸۰۲۳ به ثبت رسیده بهره‌برداری از اختراع مزبور را پیشنهاد میکند .
برای کسب اطلاع بیشتر بدفتر وکالت دکتر حسن ستوده خیابان رشت شماره۶۳ مراجعه فرمایند.

آگهی دعوت مجمع عمومی عادی سالیانه شرکت عباد ـ سهامی خاص

بدینوسیله از کلیه صاحبان سهام شرکت عباد ـ سهامی خاص دعوت میشود که در ساعت ۵ بعد ازظهر روز شنبه ۳۷ر۳ر۲۰ در مجمع عمومی عادی سالیانه که در مرکز شرکت تشکیل میشود حضور بهمرسانند.
دستور جلسه عبارتست :
۱ـ استماع گزارش هیئت مدیره وبازرس در بارەعملکرد وترازنامه وحساب سود وزیان شرکت در سال مالی ۲۵۳۶ و تصویب آن.
۲ـ انتخاب بازرسان و تعیین روزنامه کثیرالانتشار برای درج آگهی‌های شرکت.

شرکت عباد ـ سهامی خاص

آگهی دعوت

بدینوسیله از کلیه صاحبان سهام شرکت سهامی سیلوار (خاص) دعوت میشود که در ساعت پنج بعد ازظهر یکشنبه۱٤ خرداد ماه ۲۵۳۷ برای شرکت در مجمع عمومی عادی در همدان سرای گلشن حضور بهمرسانند.
دستور جلسه عبارتست :
۱ـ استماع گزارش هیئت مدیره.
۲ـ تصویب ترازنامه سال ۲۵۳۶
۳ـ انتخاب بازرسان شرکت.

شرکت سهامی سیلوار (خاص)

گلاوریل مقیم بلژیك

صاحب‌اختراع « دستگاه برای جانشین کردن سریع غلطك تاکننده کشنده های شیشه ورق» که‌درایران بشماره ۸۰۲۲ بثبت‌رسیده بهره‌برداری ازاختراع مزبور راپیشنهاد میکند.
برای کسب اطلاع بیشتر بدفتر وکالت دکتر حسن ستوده خیابان رشت شماره۶۳ مراجعه فرمایند.

شرکت ملی نفت ایران

انتخاب‌ملوان‌جهت‌تأمین‌نیروی انسانی‌شرکت‌ملی‌نفتکش‌ایران

پیرو آگهی های منتشره قبلی‌از تاریخ ۲ر۲ر۲۵۳۷تا ٦ر۲ر۲۵۳۷ بدینوسیله باطلاع داوطلبان می رساند که جهت آزمایشات کتبی‌و مصاحبه به‌یکی‌از مراکزشرکت‌ملی نفتکش ایران که‌ذیلا درج می‌گردد (هرکدام که به محل سکونت شما نزدیکتر باشد) بادر دست داشتن مدارك :

۱ـ ۱۲ قطعه عکس ٤ × ٦
۲ـ اصل شناسنامه عکس‌دار وسه‌برگ فتوکپی آن .
۳ـ اصل ودوبرگ‌فتوکپی آخرین مدرك‌تحصیلی (داوطلبان دیپلمه‌ازمراجعه خودداری‌فرمایند)
۳ـ اصل و دوبرگ فتوکپی برگ‌خاتمه خدمت نظام
در تاریخ:شنبه ۱۳ر۳ر۲۵۳۷ تهران‌ـ خیابان کورش کبیر‌ـنرسیده به‌باغ‌صبا ـ خیابان‌ملك ـ اداره مرکزی هشتم شرکت ملی‌نفت ایران ویا
در تاریخ:شنبه ۲۰ر۳ر۲۵۳۷ آبادان‌ـدانشکده نفت آبادان ـساختمان گلشن مراجعه نمایند . امتحان کتبی‌ومصاحبه ممکن‌است‌بیش ازیك روز بطول انجامد.
صورت اسامی متقاضیان که‌در تهران‌ویاآبادان امتحان ومصاحبه خواهند شدبقرارزیر است.

نام‌ـ نام خانوادگی	نام ـ نام خانوادگی	نام ـ نام خانوادگی
۱ـ اکبر (چلو) آشتیانی	٤۸ـ محمد رضا حاتمی	۹٤ـ منوچهر عرفانی
۲ـ حاتم آل یاسین بهمنشیری	٤۹ـ رضا حاجی‌پور	۹۵ـ غلامرضا عوض‌زاده
۳ـ محسن آوخ	۵۰ـ علیرضا حاجی‌زمان	۹٦ـ علی‌اصغر غلامحسین جوشقانی
٤ـ بخشعلی ابراهیمی	۵۱ـ علی‌حبشی شاهاندشتی	۹۷ـ بهمن غریبی
۵ـ نعمت‌اله ابومحسن‌پور	۵۲ـ جواد حساس	۹۸ـ قلی فراهانی عبدالهی
٦ـ غلامرضا اجاقی	۵۳ـ محمدعلی حسنی	۹۹ـ جلیل فرخ‌نیا
۷ـ سید حسن احمدنژاد درزی	۵٤ـ حسن حضرکرده (مهین)	۱۰۰ـ رضا فلاح
۸ـ غلامعباس احمدی	۵۵ـ محمد مهدی حنافری	۱۰۱ـ غلامحسین قاشنی
۹ـ فیروز احمدی	۵٦ـ حسین خاکپور	۱۰۲ـ عزیزاله قربانزاده شیرازی
۱۰ـ مرتضی اداری	۵۷ـ هیبت‌اله خالصه رنجبر	۱۰۳ـ حجت‌اله قرمساوری
۱۱ـ رافیک آرتونیان	۵۸ـ حسین علی خشوئی	۱۰٤ـ خلیل محمد کاظمی رستمی
۱۲ـ فرهاد ازدری مقدم	۵۹ـ احمد خوب	۱۰۵ـ فرهنگ کریمی
۱۳ـ محمد مهدی اسعد دهقان	٦۰ـ عزت‌اله دارابی	۱۰٦ـ فریدون کریمی
۱٤ـ ناصر اسکندرزاده	٦۱ـ ناصر دانشی	۱۰۷ـ عبدالرضا کواکب
۱۵ـ ناصر اصغری	٦۲ـ محمد رضا ذوالفقاری	۱۰۸ـ تقی‌کوشا
۱٦ـ محمد حسین افراسیابی	٦۳ـ همایون ذهنی	۱۰۹ـ ایرج کواکب
۱۷ـ فریبرز اقبال طلب پاسکه	٦٤ـ همایون ذهنی	۱۱۰ـ حسن گل‌شیری اصفهانی
۱۸ـ محمد جواد اکبر مسعود	٦٤ـ محمد راضی	۱۱۱ـ اله مروی گل محمد اوغلی
۱۹ـ مجیدالوند پوررحمت	٦۵ـ آیت‌اله رحمت‌نژاد	۱۱۲ـ نوروزعلی لطف‌اله
۲۰ـ علی امیرزاده	٦٦ـ نوروز علی رضاپور	۱۱۳ـ سهراب لقائی‌فر
۲۱ـ پرویز امیریان	٦۷ـ یوسف رضائی	۱۱٤ـ محمد رسول متقی‌گلشن
۲۲ـ منصور اولیائی‌پور	٦۸ـ غلامرضا رومیزی	۱۱۵ـ محمدحسین مجدآبادی‌فراهانی
۲۳ـ محمود رضا ایزدی	٦۹ـ محمود رئیسی‌نژاد	۱۱٦ـ خلیل مجتهدنظری
۲٤ـ پیرعلی بابائی	۷۰ـ عباس زارع	۱۱۷ـ عبداللطیف مزرعه
۲۵ـ احمد بدری کوهی	۷۱ـ سبزعلی زارعی	۱۱۸ مجید محسنی
۲٦ـ فیروزان بدیعی	۷۲ـ داود ژوبین	۱۱۹ـ عباس محمدی
۲۷ـ جمشید برقول	۷۳ـ محمد ستوده پیما	۱۲۰ـ ابراهیم محمدیان
۲۸ـ خلیل بحلی	۷٤ـ پرویز سلطانپور	۱۲۱ـ عباس محمودوند
۲۹ـ علیرضا بلاروی	۷۵ـ یزدان سمسنائی	۱۲۲ـ احمد مختاری
۳۰ـ خسرو بندری	۷٦ـ عبدالرحیم سلج محمودی	۱۲۳ـ حیدر مددی
۳۱ـ منوچهر بوادی‌بوالی	۷۷ـ محمد حسن سلیمی	۱۲٤ـ عبدلحسین مدرسی
۳۲ـ نصرالله بهرامی گروبندی	۷۸ـ علی سهیلی اصفهانی	۱۲۵ـ غلامرضا مرزبان
۳۳ـ جبرائیل بهروزی	۷۹ـ جهانبخش سمندی جانیان	۱۲٦ـ سعید مظاهری
۳٤ـ فتح‌الله بهروش	۸۰ـ منصور شادمانی	۱۲۷ـ رضا ملاحیان
۳۵ـ رجبعلی بهمنی‌زاده	۸۱ـ علی شاهی پورآذر	۱۲۸ـ عبدلصاحب مرهونیان
۳٦ـ ناصر پایدار	۸۲ـ عبدالمحمد شریفی	۱۲۹ـ خسرو مقدم فرید
۳۷ـ محمد پور رستمی	۸۳ـ احمد شمس جاوی	۱۳۰ـ ابوالقاسم منوری
۳۸ـ محمود پورقیطاس ترک	۸٤ـ عبدالرضا صدیقی تهرانی	۱۳۱ـ علی میرزائی
۳۹ـ عبدالمهدی‌پور محمد مطوری	۸۵ـ خلیل‌صفارزاده	۱۳۲ـ جواد مینائی
٤۰ـ ایرج پورناجی	۸٦ـ محمد حسن صفی خانی	۱۳۳ـ محمدرضا نجفی
٤۱ـ فیروز تیزدست‌آذر	۸۷ـ عبدالمجید طالبپورکازرونی	۱۳٤ـ حسین نیک‌بخت‌نصرآبادی
٤۲ـ سعید جعفر هاشمی‌نژاد	۸۸ـ داود طاهرآبادی	۱۳۵ـ عبدلرضا نظیرنو
٤۳ـ عبدالعزیز جمعان	۸۹ـ حیات طاهری	۱۳٦ـ محمد امین نیک آزاد
٤٤ـ ناصر جهانگیری ارفعی	۹۰ـ اسمعیل عباسی	۱۳۷ـ کیان نوبانی
٤۵ـ ناصر چراغعلی گل	۹۱ـ اسماعیل عباسی	۱۳۸ـ بهنام نورزاد
٤٦ـ جمشید چراغیان	۹۲ـ بهرام عباسی	۱۳۹ـ حسین یزدان شریف
٤۷ـ مسعود چهار محالی‌زاده	۹۳ـ علی عباسی‌نیا	۱٤۰ـ محمدتقی یزدانی‌نژاد

آگهی استخدام‌متخصص کامپیوتر و پانچیست

هواپیمائی ملی ایران «هما»برای تکمیل کـادر سازمانـی خـود متخصصین واجد شرایط ذیـل رااستخدام مینماید :

سمت	شرایط اختصاصی
SYSTEM ANALYST	ـ لیسانس در یکی از رشته های علوم ،کامپیوتر یارشته های‌مناسب دیگر ـتسلط کامل در برقراری ارتباط و تهیه‌گزارش بزبان انگلیسی ـتسلط کامل در FEASIBILITY STUDY طرح‌و تجزیه وتحلیل سیستم ،اجرای‌سیستم ـحداقل ۵سال سابقه کار مفید و موثر درطرح واجرای سیستم های مکانیزه (ترجیحا سیستم های مالی) ـتوانائی سرپرستی تیم و همکاری نزدیك و موثر با (USER DEPT) ـ آشنائی باروشهای طرح و کنترل پروژه
INSTALLATION, TECHNICIAN	ـ دیپلم فنی (رشته برق ،مکانیك) ـحداقل یکسال سابقه و تجربه در نصب وبکار اندازی دستگاههای الکتریکی و الکترونیکی ـ آشنائی کامل بزبان انگلیسی
(NETWORK CONTROLLER)	ـ فوق دیپلم فنی (رشته‌برق)
COMPUTER OPERATOR	ـدیپلم طبیعی، ریاضی یا بازرگانی باحد اقل معدل ۵ر۱۳ ـحداقل ۲ سال تجربه‌در سیستم عملکرد OS|VS1 وماشینهای IBM|370 ـآماده برای کار در شیفت‌گردان
PROGRAMMER	ـتسلط کامل به برنامه نویسی COBOL PL|1 وسیستم عملکرد OS|VS1 با حداقل ۵سال سابقه‌کار مفید و موثر ـ آشنایی و سابقه در زمینه سیستمهای مالی‌و توانائی تهیه PROGRAM SPEC. ـ تسلط کامل بزبان انگلیسی
PUNCHIST (K.D.S. OPERATOR)	ـ دیپلم متوسطه ـ حداقل یك سال تجربه بروی ماشینهای K.D.S. یا IBM-129 ـ آماده برای کار در شیفت دوم

ـداوطلبان کلیه مشاغل بایستی دارای برگ پایان خدمت یا معافی دائم از خدمت سربازی باشند .
ـ گزینش داوطلبان پس‌ازانجام آزمایشهای مربوطه بعمل خواهد آمد.
از داوطلبان واجد شرایط و علاقمند تقاضامی شود .تقاضای استخدام‌خود رابه همراه یك‌قطعه عکس (وذکر شماره تلفن وآدرس) حداکثر تـا تاریخ ۲۸ر۳ر۲۵۳۷ شاهنشاهی باداره استخدام «هما» واقع درخیابان تخت‌طاوس نبش‌روزولت پروژه شماره۳۲ارسال دارند تقاضاهای‌رسیده بررسی واز داوطلبان واجد شرایط جهت شرکت درمراحل استخدامی دعوت بعمل خواهد آمد.

هواپیمائی ملی ایران «هما»

آگهی تجدیدمناقصه

هواپیمائی ملی ایران «هما» خرید و نصب تجهیزات آشپزخانه باشگاه «هما» واقع در فرودگـاه مهرآباد ساختمان ادارات‌مرکزی‌طبق‌نقشه ومشخصات موجود درتدارکات را ازطریق مناقصه خریداری‌مینماید

۱ـ شرکت کنندگان مناقصه باید معادل پنج درصد مبلغ کل پیشنهادی خودرا بعنوان سپرده نقدا به‌صندوق «هما» واریز نموده رسیددریافت نمایند .

۲ ـ پیشنهاد دهنده باید پیشنهاد کتبی‌خود رابانضمام قبض رسید سپرده باذکرمدت انجام عملیات درپاکت لاك‌ومهر شده تاآخر وقت‌اداری روز ۱۳ خرداد ۲۵۳۷ به‌دفتر تدارکات «هما» بنشانی خیابان پهلوی نرسیده بمیدان ونك ـ خیابان توانیر ـ ساختمان شماره ۹«هما»تسلیم نموده رسید دریافت نمایند.

۳ـ به‌پیشنهادات فاقد سپرده و مبهم‌ومشروط وهمچنین پیشنهاداتیکه بعداز موعد مقرر برسد ترتیب اثر داده نخواهد شد.

٤ـ درصورتیکه برنده مناقصه ازانجام معامله عدول نماید سپرده بنفع«هما» ضبط خواهدشد.

۵ـ پیشنهادات در ساعت ۱۰ صبح روز ۱٤ر۳ر۲۵۳۷ بازو قرائت خواهد شد حضور پیشنهاد دهندگان درجلسه مناقصه آزادمیباشد.

٦ـ «هما» درمورد رد یاقبول یك‌یاکلیه‌پیشنهادات مختار است .

۷ـ عدم حضور پیشنهاد دهنده مانع اقدامات «هما» و قرائت پیشنهادات نخواهد بود.

تدارکات هواپیمائی ملی ایران «هما»

تاریخ چه‌میگوید و چه‌میخواهد؟

خلق تمامی نهال باغ خداوند

دکتر ابراهیم باستانی پاریزی

شهرت یک فرمانده بر استخوانهای دهها هزار مردم بنیان گذارده شده است

جامعه هر وقت هر قهرمانی را خواست خودمی پرورد و خود نابود می کند

تاریخ به معنی علمی، امروز دیگر منحصر به وقایع نظامی و لشگرکشی ها و زدوخوردها و شرح حال قهرمانان تاریخی نیست

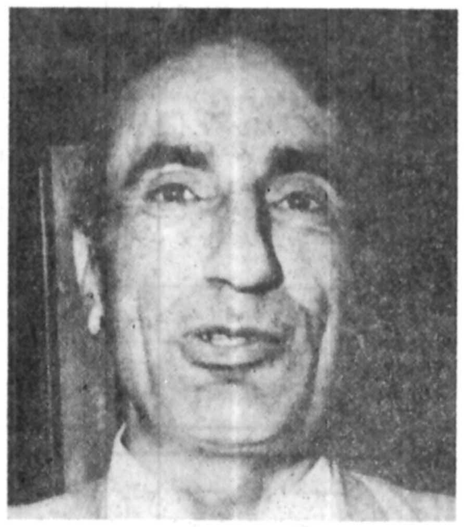

پلوتارک نوشته است: اسکندر، همیشه نسخه‌ای از ایلیاد هومر که ارسطو آن را تصحیح کرده بود و آن را «نسخه صندوق» می نامیدند همراه خود داشت و آنرا شبها، با خنجری، زیر بالش خود می نهاد و پیوسته می گفت که این کتاب گنجینه همراه برداشتنی است؛ و اضافه میکرد که این دو چیز در سفرهای جنگ توشه راه من است. (ایران باستان پیرنیا، ص ۱۲۲۱ و پلوتارخ، ترجمه کسروی) شاید تاریخ نویسان این مطلب را به حساب خود بگذارند که پیدایش شخصیتی چون اسکندر، براثر مطالعه قدیمترین کتاب تاریخ افسانه‌آمیز دنیا حاصل شده است (هرچند نباید فراموش کنیم که بقول همان پلوتارک، اسکندر دوچیز زیر سر می گذاشت: یکی ایلیاد و دیگری شمشیر، و با این حساب اگر همه موفقیت های او را به حساب عامل اولی، یعنی کتاب ایلیاد، بگذاریم، مثل اینست که حق شمشیر را فراموش کرده باشیم!). اما اگر این حرف در باب اسکندر صحیح باشد، خوشبختانه درباب سایر قهرمانان خوب و بد تاریخ امثال «خمورابی» و «سولون» و «کرزوس» و «یعقوب لیث» و «آتیلا» و «سزار» و «چنگیز» و «اردشیر» و «نادر» هرگز صادق نیست، زیرا این قهرمانان، هنگامی که از کوه به دشت سرازیر شدند و پرچم شهرت درجهان برافراشتند، هرگز با تاریخ و تاریخ نویسان سروکار نداشتند، این مورخان بودند که بعدها به سراغ آنان رفتند. علاوه برآن مطابق روایتی که موردتایید فرهنگستان مغول نیز قرار گرفته، درموقع تولد، کف دست تموچین (چنگیز) آغشته به خون بوده است، (چنگیزخان مغول، مجله دانشکده ادبیات تبریز، بهار ۱۳۴۷ ص ۸۴) بدین طریق آب پاکی روی دست آنها که می گویند تنها با خواندن تاریخ می شود قهرمان تاریخی ساخت، ریخته میشود.

علاوه برآن اگر واقعا تاریخ می توانست باین سادگی از همه مردم، کورش ها و اردشیرها و خواجه نظام الملک ها یا افلاطون ها و ابن سیناها به وجود آورد ـ و نیاورد ـ جدا باید گفت پس وای باحوال تاریخ! و اگر تمام مردم عالم می توانستند با خواندن تاریخ، آشور بانیپال ها و چنگیزها و ناپلئون ها و آقامحمدخان ها و هیتلرها و چرچیل ها بشوند ـ و نشدند ـ به شوخی باید اضافه کرد: پس خوشا باحوال عالم!

اما حقیقت آنست، که این تاریخ نیست که این شخصیت ها را به وجود آورده، این اجتماع و محیط است که هر زمانی شخصیتی خاص درخود می پرورد و جواب این سوال با علم الاجتماع است، منتهی باید گفت که تاریخ هرگز از علم‌الاجتماع جدا نیست. وظیفه تاریخ همیشه این بوده است که اجتماع را بپاید، باین معنی که: «تاریخ عبارت است از تعاقب و بررسی یکایک حوادث اجتماعی برحسب توالی زمانی آنها» منتهی علم‌الاجتماع وقایع را بررسی میکند ولی کاری به توالی زمانی آنها ندارد، تاریخ تنها ضبط وقایع جامعه را میکند و نتیجه گیری را به جامعه شناس می سپارد.

مطلب مهم آنست که جامعه، هرگز نمی خواهد همه افرادش قهرمانان تاریخی باشند. اگر بنا بود با خواندن شرح حال کوروش و «شاه بازی کردن» او، همه اطفال، «کوروش شاه» شوند، اجتماع با بزرگترین مشکل روی زمین یعنی تورم کوروش، مواجه می شد! جامعه هر وقت هر قهرمانی را خواست خود می پرورد و خود نابود میکند:

می سازد و باز برزمین می زندش.

جامعه از تاریخ چیز دیگر می خواهد: جامعه مایل است که تاریخ، مثل بسیاری از منابع دیگر فرهنگی یک مملکت، برای «ریک از افراد آن ملت یک «شخصیت ثابت» و قابل اعتنا و درخور احترام پدید آورد. چه، ثابت شده است که در برابر حوادث و پیش آمدهای روزگار، تنها کسانی پایدار و بردبار و خوددار و حلیم و چاره جو هستند که از یک «شخصیت ثابت» برخوردار باشند. اشخاصی که از جهت روانی نتوانند شخصیت خود را توجیه کنند و نقص شخصیت، و بیماری تزلزل، و فساد شخصیت داشته و درباره هویت خود دچار تردید باشند، هرگز افراد قابل اطمینانی برای یک جامعه نخواهند بود.

شخصیت و منش هرکسی عبارت است از مجموع حالات انسانی او و عکس العملی که در برابر هر پیش آمدی ممکنست از خود بروز دهد. به قول دانشمندان «اعضای هر جامعه‌ای در زمینه شخصیت دارای همانندی هایی هستند و ازاینجاست که انگلیسی زادرام، به آسانی از فرانسوی پرشور متمایز است، و آلمانی پرخاشگر با ایتالیایی،خون گرم یکسان نیست و ژاپونی قانون شناس با کره‌ای گردنکش فرق دارد) (زمینه جامعه شناسی، ترجمه دکتر آریان پور، ص ۱۷۳) این خاصه برای افراد این ملت ها از کجا آمده است؟ شما از کجا می دانید که اگر با یک آذربایجانی شوخی خاصی را پیش بکشید چه عکس‌العملی خواهد داشت؟ و باز از کجا می دانید که همین شوخی دریک قزوینی و یک شیرازی و اصفهانی، عکس العمل دیگر خواهد داشت؟

تفاوت تاثیر فرهنگ و بالنتیجه محیط است که گاهی درآتن، زنی را چنان بار می آورد که وقتی نامزدش «اریستوژیتون» را به اتهام قتل «هیپارخوس» محاکمه می نمودند و اقوام و بستگان او را تحت شکنجه های سخت قرار می دادند، این دختر ـ برای اینکه مبادا هنگام شکنجه ناچار شود اسرار محبوب و معشوق خود را افشاکند ـ هنگام محاکمه، شخصا زبان خود را برید و درپیش پای قضات محکمه افکند (اصول حکومت آتن، ارسطو، ترجمه نگارنده، ص ۶۷ مردم آتن بپاس این حق شناسی و فداکاری، مجسمه ماده شیری را ـ که زبان نداشت ساختند و مورداحترام قرار دادند، خود آن دختر نیز لئونا خوانده شد که به یونانی معنی «ماده شیر» دارد)

و در برابر زمانی مردم «چندان» را چنان بی پرنسیپ و دمدمی مزج می سازد که درباره آنان گفته‌اند:

«... و بر راست سریر، ولایتی است که آن را چندان گویند، و این مردمان چندان سه دین دارند: چون روز آدینه باشد با مسلمانان به مسجد آدینه آیند و نماز آدینه بکنند و بازگردند، و چون شنبه باشد (با یهود پرستش کنند، و چون یکشنبه باشد اندرکلسیا آیند و باترسایان برسم ایشان پرستش کنند،) و اگر کسی از ایشان پرسد که چرا چنین کنید؟ گویند: این هرسه فریق مخالف یکدیگرند و هرکس همی گوید که حق به دست من است، پس ما با هر سه فریق موافقت میکنیم مگر حق را اندران یابیم» (زین الاخبار گردیزی، چاپ عبدالحی حبیبی، ص ۲۷۸.)

این اختلاف روحیه که نماینده شخصیت هرکسی است از کجا آمده است؟ باید گفت که قرنها عوامل مادی و معنوی ـ یعنی ابرو باد و مه و خورشید و فلک ـ درکار بوده اند و فرهنگ چند هزارساله همراهی کرده است تا ذرات وجود کسی را ساخته‌اند که هر اتم آن نماینده روحیه افراد ماضیه و متاثر از عظام بالیه است و پس از قرنها تاثیر و تاثر، این موجود را ما امروز ایرانی یا ترک یا ایتالیائی می شناسیم. برخلاف گفته مولوی نه تنها هرگز یک هندو و ترک هم زبان دارای یک شخصیت نمی توانند باشند بلکه حتی دوترک باوجود دشمنی و دوری، باز از خاصه های اصلی فرهنگی خود بیگانه نمی مانند.

فرهنگ و تمدن قرنها، شخصیت افراد یک ملت را می سازد. این که شناخت شخصیت افراد تا این حد دشوار است، به همین دلیل است. هر فردی ـ خصوصا ایرانی ـ وارث مدنیت هزارساله و دوهزارساله اجداد خویش است.

در این تاثر از آسمان شفاف و دشتهای بیکران گرفته تا شعر حافظ و مینیاتور رضا عباسی و خط میرعماد و پشت کار طلبهٔ مدرسه چهار باغ و میهن پرستی رستم فرخزاد و عرفان خانقاه شیخ ابوسعید و قلیان نی پیچ قهوه خانه های اصفهان و وسواس کاسب بازار وکیل و همت چاهکویان و مقنیان یزد و تیماج صحافان تبریز و صبر و ثبات مردم قانع کرمان، همه دست به هم داده اند و موجودی پدید آورده اند که او را آیرانی می توان خواند و از عراقی و هندی می توان باز شناخت.

به روایت دیگر: «تأثیر محیط اجتماعی در تکوین منش به قدری زیاد است که به طور کلی می توان هر فردی از افراد بشر را نمونه‌ای از آداب و رسوم و عقاید و آراء جامعه‌ای دانست که عضو آن است، به عبارت بهتر مهر کشور و نژاد و قبیله و یا خانواده هر کس روی منش او خورده و به خوبی نمایان می باشد. اشخاص عادی ساخته و پرداختهٔ محیط هستند و کاملا به رنگ آن درآمده اند کسانی هم که دارای ارادهٔ قوی می باشند، نمی توانند از تاثیر آن به کلی برکنار بمانند» (علم النفس یا روانشناسی دکتر علی اکبرسیاسی، ص ۴۹۸)

این محیط زائیده چیست؟ در واقع فرهنگ و تمدن یک جامعه، محیط اجتماعی او را فراهم می سازد. بنابراین ما هر یک ساخته و پرداختهٔ فرهنگ و تمدن چند هزار سالهٔ خود هستیم.

قهرمان جویی

قدرمسلم ان است که هرادمی، در کودکی نماینده ها و قهرمانان خاصی را مورد توجه قرار می‌دهد و می‌خواهد برطبق روش آنان بار بیاید و زندگی کند، این افراد از پدر و مادر و همسال و معلم و برادر و خواهر و بزرگترها و دوستان خانوادگی گرفته تا افراد شاخص زنده و بالاخره بزرگان و قهرمانان تاریخی و رهبران اجتماعی را شامل می‌شود و این افراد تازه، خود نیز دست پروردگان و پدید آورندگان محیط و هوا خواه قهرمانان دیگری بوده اند و این تاثر پذیری از ازل بوده و تا قیامت آزمایش دائم است...

در اینجاست که اثر مهم تاریخ در پرورش شخصیت افراد واضح می‌شود. بررسی تاریخی یک جامعه می تواند مارا آگاه کند که پدیده های گوناگون تاریخی تاچه حد در پرورش شخصیت افراد یک ملت موثر بوده اند و اگر در جامعه‌ای اختلاف شخصیت پیش از اندازه میان مردمش باشد این اختلاف شخصیت از کجا پدید آمده است؟ آیا نباید آن را ناشی از اختلافات شدید اجتماعی دانست که بین اعضای آن جامعه جدایی انداخته است؟

نباید فراموش کرد که تاریخ به معنای علمی، امروز دیگر منحصر به وقایع نظامی و لشکر کشی ها و زد و خوردها و شرح حال قهرمانان تاریخی نیست. امروز تاریخ شامل بخش بزرگی از میراث فرهنگی یک جامعه می‌شود..همه عواملی که سازنده یک اجتماع بوده اند جزء عوامل تاریخی به حساب می‌آیند، و نباید فراموش کرد که هر عامل فرهنگی به نوبه خود در تکوین شخصیت افراد مؤثر خواهد بود.

نباید توقع داشت که اثر عوامل فرهنگی آنی و مستقیم باشد، چه بسا یک عامل فرهنگی و تمدنی اثری در فردی داشته باشد که هرگز امکان تصور آن را نمی‌توانستیم بکنیم. بی خود نیست که در افسانه‌های تاریخی ما این نکته بازگو می شود که پادشاهی از دختری روستائی آب خواست و اونی شکری یا اناری فشرده و به شاه داد، شاه که به پر آبی گیاه اطلاع یافت به خاطر گذراند که مالیات کشت را زیاد کند و چون بار دیگر آب خواست دختر دیر کرد و ظرفی سرخالی به شاه داد، و به شاه گفت : گمان من آن است که خاطر و نیت شاه دگرگون شده، زیرا در همین چند لحظه برکت از آب و میوه رفته و میوه ها کم آب شده اند، و درست می گفت زیرا شاه در نظر گذرانده بود که مالیات سردرختی و کشت را بیشتر کند، چه درختها پر میوه بوده اند. تغییر مزاج و خاطر پادشاه ـ که معنوی است ـ بالاخره در یک عامل مادی ـ که آب میوه باشد ـ روزی اثر گذارده و خواهد گذارد.

این نکته را در بسیاری از مسائل زندگی می توان سرایت داد، بی جهت نیست که ما از اثبات مجموع زوایای مثلث و مماس دایره توقع داریم قوت استنتاج وقضاوت و واقع بینی در اطفال افزون شود، و بیهوده نبود که افلاطون، عدالت را با موسیقی پیوند می داد و عقیده داشت«روان آدمی از موسیقی هماهنگی و وزن و لطافت می‌آموزد، و روحی که هماهنگی و وزن و لطافت داشت عادل خواهد بود»(جمهوریت افلاطون، ترجمه فواد روحانی، ص ۴۰۱) و با این حساب باید پادشاهان جهان را با موسیقی آشنا کرد!

به روایت دیگر:«کلیه عوامل فرهنگی در پیدایش شخصیت مؤثرند و هر چند آگاهی ما نسبت به این عوامل و تأثیر خاص آنها افزون تر گردد بهتر می توانیم خود را از چنگهای سنگین عده‌ای از عوامل ناشناخته و نا آگاه فرهنگی ـ که به حال زندگی کنونی ما مضر هستند ـ رها ساخته، سرنوشت خود را با هدف و برنامه، و آنگونه که خود می‌خواهیم، بسازیم»(جامعه شناسی ـ ارزشها، دکتر پرویز صانعی ص ۱۴۴) با این مقدمات، چون می‌دانیم که عکس‌العمل افراد با شخصیت در برابر حوادث، تا حدودی روشن و حساب شده است، به اهمیت تاریخ که از عوامل سازنده محیط و پایه گذار فرهنگ و پردازنده شخصیت است ـ پی می بریم.

به زبان دیگر، تاریخ چیزی نیست جز «بررسی مداوم شخصیت ملت»، و فصولی که ازین پس در تاریخ مورد توجه قرار خواهد گرفت بیشتر قسمتهایی است که مربوط به عوامل فرهنگی می شود و پدیده هایی که در جامعه وجود داشته و یا به وجود آمده اند و در ایجاد فرهنگ عمومی موثر بوده اند مورد مطالعه قرار خواهد گرفت، و همچنین قهرمانان و شخصیت هایی که در ایجاد فرهنگ پایدار موثر بوده اند بیشتر مورد اعتناء خواهند بود.

گوشه های فراموش شده تاریخ

این روز ها که تاریخ از نظر طبقات عامه مورد توجه است و به همین سبب تواریخ نظامی و سیاسی کم کم جای خود را به تواریخ اجتماعی می سپارند بایستی کم‌کم از لابلای سطور تاریک تاریخ گذشتگان، شخصیت های بزرگی را که دردل اجتماع داشته‌اند و غم جمع را می خورده‌اند، کشف کرد و به مردم شناساند، تا اگر خواندن تاریخ در انان اثری داشته باشد لااقل اثر نیک داشته باشد.

جامعه شناسان در مورد کتب تاریخ قدیم، و از آن جمله تواریخ ایرانی، همیشه این ایراد را می گیرند که تاریخهای قدیم به همه وقایع اجتماعی ـ خصوصا آنها که مربوط به مردم و طبقات عامه است ـ توجهی نداشته‌اند و بدین جهت کمتر می توان تاریخ اجتماعی ایران را از کتب گذشته به دست آورد و امروز که محققان در فکر تدوین تواریخ اجتماعی دوران گذشته هستند به این مشکل بر خورده‌اند که جز شرح جنگها و غارتها و بیان احوال سر داران و پیشوایان چیزی در کتب قدیمی نمی بینند و بسیار مشکل است که بتوان از تواریخ قدیم امثال حبیب السیر یا روضة الصفا کشف کرد که فی المثل در خانه یعقوب لیث چه نوع خوراکهائی مصرف می شده است و مردم طبس گوسفند را در دوره مغول چگونه ذبح می کرده‌اند و حمامهای نیشابور در عهد طاهریان صبح ها مردانه بوده و عصر ها زنانه یا حمام مردانه و زنانه اصولا جدا بوده است، و قس علیهذا...

اما این نقص تواریخ بزرگ ما هرگز نفی ارزش وجودی آنها را نمی کند زیرا به هر حال هر چه ما در باب اوضاع و احوال گذشته بخواهیم استنباط کنیم باید از همین تواریخ به دست آوریم و هیچ راه دیگری که بتواند به نحو مطلوب ما را به سر منزل مقصود برساند وجود ندارد.

علاوه بر آن نباید فراموش کرد که به هر حال در آن روزگاران مهمترین مساله اجتماع، حفظ بقا و ادامه حیات و زندگانی یک شهر و یک ناحیه بوده است و چون همیشه شهر ها و ولایات و کشور ها با هم در زد و خورد بوده اند و روزی نبوده که گرد سواران مهاجمی در بیرون دروازه های شهری به آسمان نرسد و شبی نبوده که خواب راحت مردم شهر ها و دهات با فریاد «بیدار باش ـ هشیار باش» از درون برجها آشفته نشود، بنابراین هیچ غیر عادی نیست که ما صفحات و سطور تواریخ گذشته را آکنده از شرح جنگها و حوادث خونین و مملو از کوششهای مردان و رجالی بدانیم که رهبری قوم را به عهده داشته‌اند و برای بقای قوم خود و پیشبرد مقاصد خود و افزودن سرمایه خود و مردم خود به جنگهای متوالی پر داخته‌اند و نام خود را در سر لوحه آن تواریخ ثبت کرده‌اند.

در اینجا خواه ناخواه باید اذعان کرد که تاریخ ـ که سر گذشت بشر در آن نهفته است ـ تا همین روزگار اخیر هم حتی غیر از شرح بدبختیها و شکستهای بشری نیست، زیرا درست است که ما بیان واقعه تاریخی را ممکن است از جهت فتح و پیروزی یک ملت بنگریم اما فراموش نکنیم که دربرابرهر پیروزی یک شکست بزرگ نیز نهفته است. اگر ثروتی به گروهی انتقال یافته و پرچمی برای قومی دلیر و فاتح بر فراز باروی قلعه‌ای باهتزاز در آمده، در برابر، غارت و قتل و کشتار و خرابی و در بدری و ویرانی برای قومی دیگر به همراه داشته است و در واقع «شهرت یک فرمانده بر استخوانهای دهها هزار مردم بنیان گذارده شده است».

تا وقتی سطح عمومی فکر بشری از مراحل «خور و خواب و خشم و شهوت» بالاتر نرفته است، هیچ کس نمی تواند از ملتی بازخواست کند که چرا بی باکانه بر سر قومی دیگر تاخته، هزاران تن کشته، هزاران دختر و پسر را اسیر گرفته، شهر ها را خراب و کاریز ها را بائر ساخته و اندوخته هزاران سال مردم را به غارت برده است، زیرا اگر چنین نمی کرد خود او در معرض چنین تهاجمی قرار داشت، ملتی و قومی دیگر بر او می تاخت و بر سر او همان می آورد که او بر سر قوم شکست خورده آورده است.

متاسفانه این حقیقتی است که با اصول اخلاقی ابدا ساز گاری ندارد، اما سیاست مدنی است و «سیاست مدن» هر چند هدفش بهبود و برتری شهری و مدینه‌ای و قومی است، اما بسا اوقات از جهت قوانین با اخلاقیات سازگاری ندارد.

تاریخ و انسانیت

«مدینه فاضله» را شاید بتوانند حکمای حاکم و یا حکام حکیم روزی به وجود آورند، اما تا امروز که بشریت قبول حکومت حکما را بکند و تا آن زمان که زمینه‌ای فراهم آید که حکام حکیم باشند هنوز فاصله بسیار است و این آرزو های طلائی افلاطونی شاید تا قرنهای بسیار باز هم در خاک خفته بماند.

پایان

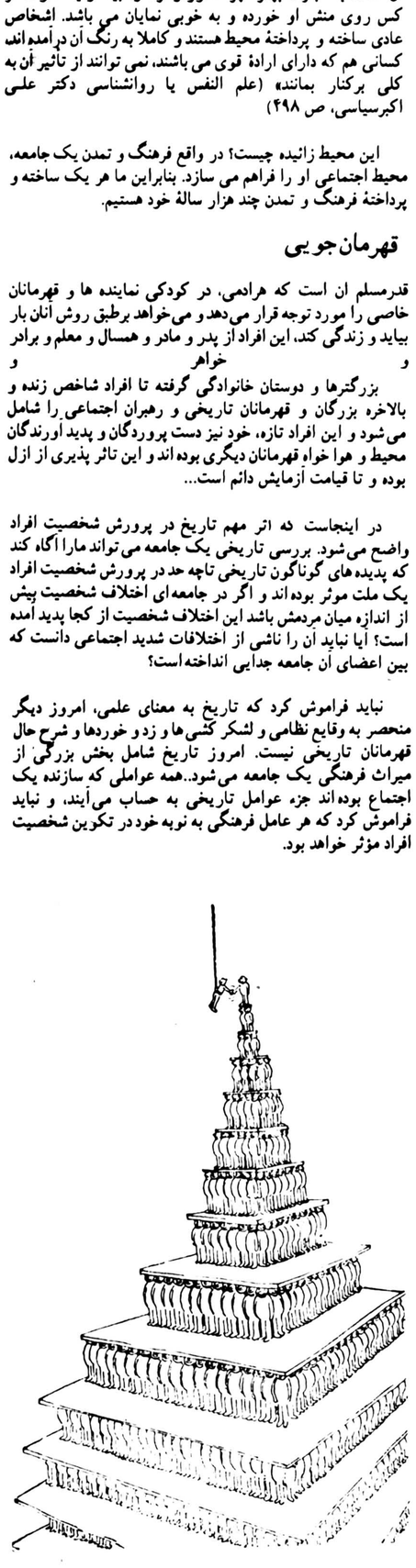

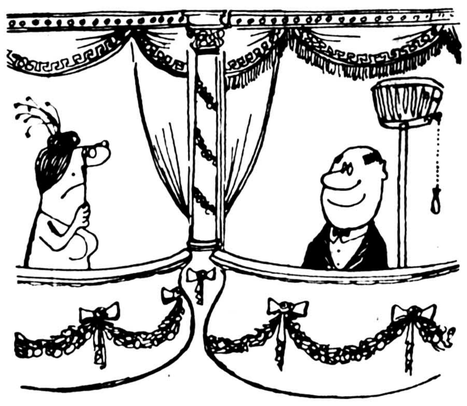

تنها خوبی من این است که
کودکی بیش نیستم

من شعررا از برج عاج وخوشگذرانی
کاخ ها، بیرون‌آوردم و به مردم
منتقل کردم

گفت و گو با «نزار قبانی» شاعر تغزلی عرب

انسان باید خودرا به اقیانوس زندگی پرتاب کند

نزار قبانی

مجله «الصیاد» چاپ بیروت، اخیرا گفتگوئی با «نزار قبانی»، شاعر معروف عرب تربیت داد. «قبانی» دراین گفتگو، از زوایای پنهان زندگی اش، غم ها و شادی هایش حرف زده است.

✱ آقای نزار.. آیا خاضیرید اعتراف کنید؟

ـ کاملا. من از اعتراف همیشه جلو هستم. خاصه که دیگر اسراری در زندگی من باقی نمانده است که آن را بازگو نکرده باشم.

✱ کار علمی و شعری خود را چگونه آغاز کردید؟

ـ مرحله اول زندگی من اینست که پس از فارغ‌التحصیل شدن از دانشکده حقوق، وارد خدمت وزارت امور خارجه سوریه شدم و بیست سال تمام در رشته سیاسی کار کردم.

ولی شعر راازوقتی که شانزده ساله بودم، آغاز کردم. من ازهمان اوان نخواستم که کپیه دیگران باشم. نخواستم شکسپیر شماره ۲ یا قبنسی شماره ۲ باشم. آرزویم این بود که همیشه شماره ۱ باشم.

می خواستم صدای من با صدای دیگران فرق داشته باشد. از زمان «ورژیل» تابه حال. و خوشحالم که پس ازین سفر دورودراز زندگی، اگر یک خواننده عرب ورقه‌ای را ببیند که به اشتباه از جیب من افتاده باشد، حتی اگر امضاء نداشته باشد، در کمال اطمینان با صدای بلند می گوید: «این از نزارقبانی است».

✱ آیا به آرزوهای خود رسیده‌ای؟

ـ بلی. آنچه را که سی سال پیش آرزو می کردم، بدان رسیدم. آرزوی من این بود که شعر نیز مانند آب و نان و هوا، نزدهرفرد مقام و منزلتی داشته باشد.

مخصوصا برای فرد عربی، آرزوی من بیشتر عملی شد. من، شعر را از برج عاج و فئودال های اجتماع و خوشگذرانی کاخ، بیرون آوردم و به مردم انتقال دادم. من شعر را به گونه لباس ملی که هر فردی می تواند آن را بپوشد، درآوردم: فقیر، ثروتمند، بزرگ، کوچک، زن، مردوکودک.

✱ شیرین‌ترین خاطرات زندگی شما چیست؟

ـ من در زندگی سه بار احساس لذت کردم که هرسه مربوط به شعر بوده است. دوره اول، دوره خاکستری است که هنگام اقامتم در لندن به عنوان یک دیپلمات بود. درآن مرحله، وارد زندگی نوینی شدم و گرد جاهلیت که برتن و بدن من سنگینی می کرد، ازبین رفت و درین زمان بود که بهترین دیوان شعر من تحت عنوان: «قصائد نزارقبانی» انتشار یافت.

مرحله دوم، مرحله اسپانیولی یا گلی من است. زیرا اقامتم در اسپانیا، عظمت عرب ها را دران دیار به یاد من آورد. درین مرحله، زندگی خشن افراطی اسپانیولی ها درمن اثر کرد. فرد اسپانیولی در برخورد با زندگی حدوسط ندارد. آن قدر می رقصد تا بمیرد. با گاوتر شاخ به شاخ می شود، تا هلاک گردد. شعر را آن قدر می نویسد، تا بمیرد و آن قدر عشق بازی می کند تا بمیرد.

ملاحظه همین مسائل در اسپانیا مرا وادار کرد که دیوانی بسرایم و نام ان را «نقاشی کلمات» بگذارم.

مرحله سوم، مرحله‌ای است که ازسال ۱۹۶۶ تا به حال در لبنان زندگی می کنم. لبنان این احساس را به من داد که از هر قیدوبند آزادم. هیچ کس آزادی مرا مقید نمی کند. اگر می بینید که من در کتابم «تقدیم به بیروت مادینه با عشق» گریسته‌ام، برای اینست که این افق نیلگون را ازدست دادم..

✱ چه اشتباه هائی در زندگی مرتکب شده‌ای؟

ـ من یکی در اندرون و در بیرونی هستم. من همانگونه که بر کاغذ رسم می کنم، هستم. ممکن است گروهی تصور کنند که من آدم مغروری هستم. ولی من عقیده دارم که این غرور، ناشی از اعتمادبه نفس است. شاعر باید به آنچه می گوید، ایمان داشته باشد. قبنسی نمونه‌ای ازین شاعران بود که حاضر نشد پیشانی خود را برخاک بساید.

✱ این از اشتباه ها. بدی هایت چیست؟

ـ تردیدی نیست که انسان هم دارای اشتباه است و هم دارای بدی ها. من ادعاء نمی کنم که در زمره فرشتگانم. نورسیاه در زندگی برای اینکه جریان واقعی خود را طی کند، ضرورت دارد.

✱ خوبی هایت کدام است؟

ـ تنها خوبی من اینست که کودکی بیش نیستم. من در شعر خود، از نفاق و دورویی پرهیز دارم. در زندگی روزمره‌ام نیز همین گونه‌ام. من قلب خود را مانند سیب طلائی می چینم و به مردم تقدیم می کنم. نه ماسک بر صورت می گذارم و نه درسیرک بالا و پائین می پرم. به دنبال کش و قوس دادن کلمات نیستم، نه در شعر احساسی و نه درشعر سیاسی. شاید به همین سبب است که مردم شعر مرا وسیله‌ای برای دورشدن از بحران های داخلی می دانند... بحران هائی که درون آنها را ازآرامی دهد و جرات بازگوکردن آن را ندارند.

✱ بدترین خاطره و دردآورترین آنها درزندگی‌ات کدام است؟

ـ مرگ فرزندم «توفیق» دربیست و دومین بهار زندگی، بزرگ‌ترین و موثرترین زخمی بود که من بدان دچار شدم. از آن روز معنای درد بزرگ را حس کردم. هنوز چهره توفیق بر هر برگی که دردست می گیرم، جلوه گر می شود. گوئی آبی بودن چشمانش، روی کاغذهای آبی که من می نویسم، مرا نظاره می کند.

موضوع مرگ، اکنون در بیشتر شعرهای دوران اخیر من بسیار جلوه گر است... راستی که یک چیز استثنائی در شعرمن است.

✱ چه عبرتی از زندگی گرفته‌ای؟

ـ انسان فقط می تواند از درد و رنج هایش عبرت بگیرد. شاعر وقتی می تواند شاعر حقیقی باشد که رنج ببرد و درد بکشد. موقعی به شاعر الهام می شود که رنج ببرد... همچنان که زن موقعی با ارزش و عظیم است که دردکشیده باشد.

اما ارزش و حکمت زندگی درین است که انسان غم و شادی، پیروزمندی و شکست، سیاه و سفید باهم داشته باشد.

انسان از طریق مطالعات نظری بجائی نمی رسد، بلکه باید خود را به اوقیانوس زندگی پرتاب کند و حساب آن را هم نگاه ندارد. وقایق نجات نیز درنزدیکی‌اش نباشد.

بقیه از صفحه ۵

تلویزیونها را خاموش کنید و باهم حرف بزنید

روستائی همسرو فرزندان او نیز زندگی می کنند. و این گروه که از آگاهیهای اندک صاحب خانواده نیز بی‌بهره‌اند در تلویزیون نقش جادوئی می جویند که همه‌ی درها را برویشان می گشاید. باید توجه داشت که این فقط روستائی ساکن در جامعه کوچک ده، یاشهروند مقیم شهرهای دورافتاده نیست که درخطر حمله تلویزیون قرار دارد. ساکنان شهرهای بزرگ و پیشرفته نیز در رویارونی با این وسیله ارتباطی بی‌دفاع هستند. باران نقشها و صداها برسرشان می بارد. و چون چتر عادات و اخلاق نیز درگذرتحولات دیگر جامعه سست بنیاد شده است بناچار خیس و آلوده ازین گذربیرون می آیند.

با چهره هائی دگرگون شده و رفتار و کرداری که معجونی از فرهنگهای گوناگون و غیراصیل است.

حالا در کنار کودک پنج ساله خانه مادربزرگ هفتاد ساله نیز برسرنوشت تلخ و غمبار سناتور خوبروی سریال «داراوندار» اشک می‌ریزد. بی که بداند داراها چرا دارا شده‌اند و ندارها را چه نظام وروشی محکوم به زیستن درنداشتن کرده است.

مادر بزرگ بمرور با تلویزیون از افسانه گفتن دست می کشد و اگر قصه‌ای برای نوه خردسالش بگوید، طعم و عطر قصه را از سریال شب دوش تلویزیون وام می گیرد. ماه پری و ماه پیشونی جای خود را به زن اتمی وبانوی خوش ساق و تن پلیس می‌دهد. و سرهنگ آستین شش میلیون دلاری و مردنامرئی جای امیرحمزه صاحبقران وسندباد بحری و رستم و گیورا می گیرند. همه چیز رنگ می‌بازد توگوئی چشم ها و اندیشه ها بسته و خاموش شده‌اند. و اگر نوری هست، از آن گلوله‌ای است که از تفنگ قهرمان نامرد فیلم وسترن درسینه‌ی سرخپوست غم زده بیمار شلیک می‌شود. مادر بزرگ بی‌قهرمان میشود. اما نواده او ابرانسان ها راپی‌یابد. حتی آن فیلمها و برنامه های انسانی سالهای آغازین فعالیت تلویزیون، در پرونده زمان گم میشوند. ولورل و هاردی و چارلی و تارزان اگر باردیگر برصفحه جعبه تماشا ظاهر میشوند، تنها به این دلیل است که ساعتی از برنامه ها را پر کنند و یا تنها بعلت طبایع و سلیقه های آدم خاصی که صاحب مسؤولیتی است از گوشه‌ی انبارها به چشمها راه پیدا می کنند. انسانهای زمانه در تشییع جنازه جوانمردیها شرکت کرده‌اند و با دست خود، تارزان و کاوبوی جوانمرد را به خاک سپرده‌اند. و پیش از آن اساطیر خویش را از قهرمانان ملی و سرزمینی پاک ساخته‌اند.

حالا در دنیا یک هویت ویژه که در رفتار، طرز تلقی و ظاهر انسانها سخت اثر گذاشته بچشم می‌خورد. شهروند ساکن بانکوک مصری قاهره نشین یا نیویورکی متمدن، شاهد مشتهای جانانه قهرمانان سریالها هستند و نوجوان غنائی در فاصله چند ساعت با هفده ساله مکزیکی، نحوه تکان دادن کمر را در رقص «پاپ کورن» و «چیکن» می آموزد. سازمان ملل متحد در همبسته کردن جهانیان ناکام میشود ولی تلویزیون در نابود کردن سنتها در سراسر جهان و مشترک کردن خواستها، ایده‌آلها و اعتقادات مردم دنیا به پیروزی می رسد.

در این میان نوعی رفتار مصنوعی بوجود می آید که مصائبش را در جامعه خودمان هر لحظه شاهدیم. انواع بزه و جرمها تغییر می کند. عاطفه های مردم سرزمین ما که مبتنی بر ایثار از خود گذشتگی و مهر و نوع دوستی استوار بوده، تابع خود خواهیها و خود باختگی های بردگان مصرف اهل غرب می شود. چنین بنظر می رسد که بعضی از خانواده ها و مسؤولان زنگ خطر را شنیده‌اند و با نظر دولتمرد آلمانی موافقند که: یک روز تلویزیونها را خاموش کنید.... بخصوص که با فرا رسیدن تابستان و تعطیل مدارس، نوجوان ایرانی فرصت بیشتری برای هدلی و هماوازی با بتهای تلویزیونی را پیدا می کند. برای آنکه نمونه هائی ازین نظرات را داشته باشیم تنی چند را بگفتگو گرفته‌ایم.

حرفها و آدمها

✱ قاسم بانژاد ـ رئیس شعبه بانک تهران خیابان تاج:

از آنجا که محتوی برنامه‌های تلویزیونی ما فوق‌العاده بدآموز و ضعیف است ترجیح می‌دهم که بجای هفته‌ای یک روز، هفته‌ای دو سه روز پخش برنامه‌های تلویزیونی تعطیل شود زیرا با وجودیکه محتوی برنامه‌های تلویزیون خوب و مطلوب نیست بچه‌هایم از سرشب تا پاسی از شب گذشته وقت خود را به تماشای آن می گذرانند

✱ اعتمادزاده رئیس روابط عمومی رادیو تلویزیون ۲

می گوید:

به عقیده من باید در تماشای برنامه‌های تلویزیونی از فرهنگ خاصی پیروی کرد در مورد تماشای تلویزیون ابتدا باید فکر و برنامه ریزی کرد و بعد به تماشای آن نشست متاسفانه بیشتر افراد جامعه ما از سرشب تا پایان برنامه‌های تلویزیون پای دستگاه گیرنده می‌نشینند و این به هیچ وجه نمی‌تواند صحیح باشد. در این صورت چه وقت باید کتاب خواند و به بحث و مناظره و گفتگو با اعضاء خانواده و برقراری ارتباط روحی و معنوی با آن نشست؟

وقتی من پس از ۱۲ـ۱۰ ساعت کار سنگین روزانه به خانه می‌روم و پس از استراحتی کوتاه به تماشای سریال دارا و ندار می‌نشینم با تماشای این برنامه تعدد اعصاب می کنم و برای بدست آوردن آرامش لازم، در پی تماشای برنامه دلخواهم حتما لااقل ساعتی به مطالعه کتاب می‌پردازم. اعتمادزاده اشاره می کند:

از دیدگاه من ضروری است که آموزش و پرورش و رسانه‌های گروهی با آشنا کردن طبقات مختلف اجتماعی به فرهنگ تماشای تلویزیون، به آنها بیاموزد که فقط برای تماشای برنامه دلخواه خود پای تلویزیون بنشینند و قسمتی از اوقات فراغت خود را با مطالعه کتاب پر کنند.

مسابقه تهیه آرم

برای هتل «پرشیا»

شرکت هتل های لوکس ایران، بمنظور تهیه «آرم» برای هتل «پرشیا» ، از کلیه طراحان، نقاشان و هنرمندان دعوت می نماید تا با تهیه طرح جالبی جهت «آرم» هتل «پرشیا» که در عین حال نمایشگر شکوه و عظمت ایران باستان باشد، در یک مسابقه هنری شرکت نمایند.

طرحهای رسیده به تشخیص هیات مدیره انتخاب و ضمن گزینش بهترین طرح برای «آرم» هتل «پرشیا»، به نفرات اول تا سوم به ترتیب ۱۵۰۰۰۰ ریال ـ ۱۰۰۰۰۰ ریال ـ ۵۰۰۰۰ ریال جوایز نقدی پرداخت خواهد شد. داوطلبان میتوانند طرح های پیشنهادی خود رالااکثر ۳۱ تیر ماه بشماره ۱۶۰ بلوار الیز ابت تحویل و رسید دریافت دارند.

برای توضیحات بیشتر با تلفن ۶۵۰۴۸۱ تماس بگیرید

لحظه‌های پرشکوه
پولاروید
را همیشه بخاطر داشته باشید

اکنون پولاروید کم خرج ترین طریقه را برای گرفتن عکسهائی که بلافاصله در مقابل چشمان شما ظاهر میشوند پیشنهاد میکند. تنها دوربینهای پولاروید ۲۰ و ۳۰ میتوانند با ۵ نوع فیلم مختلف انواع عکسهای رنگی یا سیاه و سفید را در چند ثانیه به شما تحویل دهند. با فیلم پولاکالر ۲ (مدل ۸۸) شما میتوانید با دوربین پولاروید خود زیباترین عکسها را با رنگهای شفاف و طبیعی بگیرید و بلافاصله آنها را ببینید. و این تجربه‌ای متفاوت در صنعت عکاسی است که حالا همه میتوانند از آن لذت ببرند. دوربین‌های جدید پولاروید ۲۰ و ۳۰ را در فروشگاهها ببینید و با عکاسی مدرن آشنا شوید.

پولاروید
با ۳۰ سال تجربه بیشتر

پولاروید علامت تجارتی شرکت پولاروید در شهر کمبریج، ایالت ماساچوست آمریکا است ـ حق چاپ برای شرکت پولاروید محفوظ است ـ ۱۹۷۸

از : فرهاد مسعودی

چرا در جامعه‌مان ناراضی داریم

سخنان شاهنشاه، در مصاحبه باناینایندگان وسایل ارتباط جمعی داخلی ، زمینه گسترده‌یی ایجاد کرد که میتوان با انکاء به ان ریشه برخی از مسائل و مشکلات مملکتی را بازشناخت شاهنشاه با روشن بینی خاص و صراحت لهجه‌یی ویژه، به مسائلی اشاره فرمودند که از سالها‌پیش، در جامعه ما مطرح بوده و مشکلات جنبی فراوانی را برانگیخته است. اما این مسائل، وقتی از زبان پادشاه کشور مطرح میشود، بمصداق سخن شاه ، شاه سخن‌هاست»، ابعاد دیگری پیدا می‌کند که تجزیه و تحلیل وبررسی عمیقی پیرامون ان را، بصورت‌مسالمی حیاتی جلوه‌گر میسازد.

یکی از این مسائل، اشاره به نارضایی‌هایی بود که خواه ناخواه بین مردم وجود دارد، منتهی امروز دیگر وقت آن رسیده است که از جهات گوناگون، مورد بررسی قرار گیرد و راههای منطقی وعملی از بین بردن این نارضایی‌ها، ارزیابی وتجزیه وتحلیل گردد.

شاهنشاه، خود، باییانی صریح، قاطع وروشنگر، بهنگام بررسی علل حوادث و آشوبهای اخیر مملکت، فرمودند : «... حتما یک عدم رضایت‌هایی باید باشد، که طبیعی است. همیشه هست وخودمان دایم در صدد پیدا کردن عدم رضایت های بیخودی هستیم. یک روز مثلا واردات میومرا آزادمیکنند. یک روز جلویش را میگیرند. نه‌این یکی درست معلوم است، نه آن یکی. این قبیل کارهای قدری ندانم کاری ویکی همبعضی اوقات اجحاف‌های ماموران مسلما به مردم هست. هر چقدرهم در اینجا سعی بشود، این موضوع هست و انشاءالله زودتر از بین خواهد رفت. آنهم فکر میکنیم شاید باعدم تمرکز، از بین برود.»

همین اشاره کوتاه، اما عمیق وپردامنه کافی است تا سخن شاه، را به عنوان رهنمودی قاطع و تامل‌انگیز، سر لوحه کارها وبرنامه‌های مسئولان امور قرار دهد، تا براساس آن بریشه‌یابی نارضایی‌ها پرداخته، سرچشمه این نارضایی‌ها را خشک کنند.

همانطور که شاهنشاه اشاره فرمودند، در حال حاضر، در جامعه ما، دو گروه، جزو ناراضی‌ها هستند . گروه اول، کسانی هستند که از بیخ وبن با این دستگاه و این رژیم‌مخالفند وتکلیفشان روشن است.

وباز به فرموده شاهنشاه، اینگونه نارضایی‌های اینگروه قلیل نمیتواند در سرنوشت ۳۰ میلیون نفر جمعیت ایران،تاثیر داشته باشد.

اما ناراضی‌های گروه دوم، کسانی هستند که عدمبیشتری را دربرمیگیرند و متاسفانه روزبه‌روز، هم برتعدادشان افزوده میشود، وهم نارضایی‌شان شدیدتر میگردد. و همین مورد دوم است که احتیاج به بررسی عمیق و پردامنه‌یی دارد، و اگردر این مورد کوتاهی و پرده‌پوشی بشود، به ملت ومملکت ایران، خیانت شده است .

در یک نگاه ، میتوان وجود این نارضایی‌ها را، امری طبیعی تلقی کرد. طبیعی، از این لحاظ که بهمان نسبتی که مملکت پیش میرود ودر زندگی اجتماعی، گشایش و رفاه‌ایجاد میگردد، سطح توقعات وانتظارات مردم نیز بالا میرود، ودر چنین وضعی، اگر دستگاههای اجرایی نتواند خود را با پیشرفت‌های مملکت هماهنگ کرده، توقعات وانتظارات مردم رابرآورند، طبیعی است که دامنه نارضایی‌ها گسترش می‌یابدو به صورت موجی فزاینده، روزبه‌روز، ابعاد تازه‌تر و بیشتری پیدا می‌کند.

در نگاه جامعه شناسان ، یکی از علل مهم پیدایش این نارضایی‌ها، امکاناتی است که رفاه اقتصادی سالهای اخیر،در جهت مسافرتهای خارج ، برای مردم بوجود آورده است. سفر به کشورهای خارجی، که زمانی مختص طبقه خاصی از افراد جامعه بود، امروز تقریبا برای همه طبقات، از کارمند ساده گرفته تاکاسب وپیشه‌ور امکان‌پذیر شده است. اینگروه که برای گردش وتفریح به‌اروپا وآمریکا میروند، آنچه راکه در آنجا می‌بینند، دربازگشت به مملکت، توقع دارند که همان چیزها را، در کشور خود نیز ببینند. بی‌توجه به اینکه آنچه در آن کشورها وجود دارد، حاصل سالهای سال، تلاش و تکاپوی دوشادوش وهمگام و همراه ملت و دولت است. حال آن که ایران، در حقیقت، فقط از شانزده سال پیش، گام در راهی نهاده است، که آن کشورها،از صدهاسال پیش، رهسپار آن بوده‌اند .

فزونی طلبی

علت مهم دیگری که در این زمینه قابل بحث می‌نماید، خاصیت ویژه بشر و بخصوص خاصیت ایرانی است که هرچه بیشتر داشته باشد، باز بیشتر میخواهد.

البته ، قصد ملامت این خواست و توقع در میان نیست ، چه‌بسا که بدون این توقعات‌و خواست ها،بشریت فاقد این پیشرفت شگرفی میشد که امروز ، در جهان ، شاهد آن هستیم . نکته اصلی اینجاست که افراد خواست ها و توقعات خود را با وضع مملکت و امکانات اجتماعی از یکسو ووضع ملی و شغلی خود از سوی‌دیگر تطبیق دهند و بیهوده برای خود عوامل نارضایی ایجاد نکنند.

اما از سوی دیگر ، نادیده نمی توان گرفت که‌دستگاه های اجرایی کشور ، در مورد خواست و انتظارات طبیعی مردم نیز ، جوابگوی احتیاجات آنها نبوده‌اند. و همین وضع باعث ایجاد نوعی نابسامانی‌در دستگاه هاوبی‌توجهی و بی اعتنایی به زندگی و مسائل مردم ، در ادارات‌دولتی شده است .

میدانیم که در مین مواد انقلابی شه ومردم ، آنچه بدرستی اجرا و پیاده نشده ، موضوع مربوط به انقلاب اداری است . و این نه تنها باعث ایجاد نارضایی‌در ادارات و در میان حدود ۷۰ هزار نفر کارمندان دولت شده‌است بلکه از سوی دیگر ، بخاطر وجود قرطاس بازی‌درادارات و معطل گذاشتن کار مردمی که با ادارات سروکار دارند، موج بزرگتری از نارضایی را در میان‌مردم‌ایجاد کرده‌است.

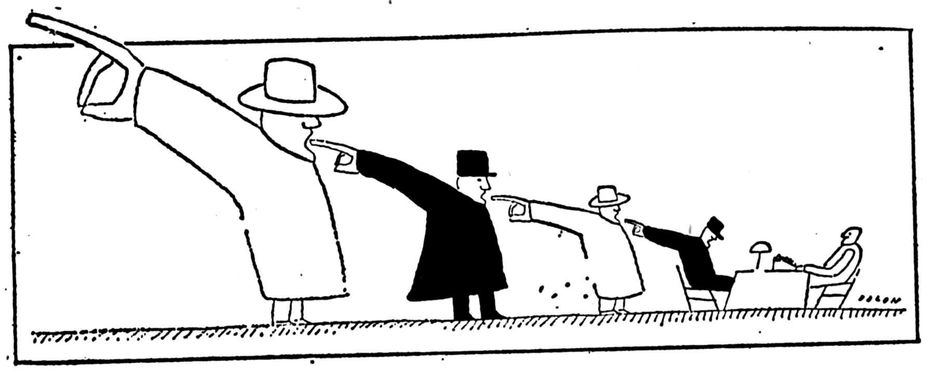

شاهنشاه ، خود فرموده‌اند :

«... کارمند دولت ، باید خدمتگزار مردم باشد،چون از همان مالیات بده ایرانی حقوق میگیرد ، نه آقای‌مردم».

ولی متاسفانه این روحیه « آقایی بر مردم » درمیان بسیاری از کارمندان و خدمتگزاران دولتی وجود داردو مسلم است که اگر این روحیه ، با همان دیدگاهی که شاهنشاه بدان اشاره فرمودند تغییر پیدا کند ، به میزان قابل توجهی از این مسائل و نارضایی های مردم ، کاسته خواهد شد . اما این ، میسر نیست ، مگر آن کمبادیدی منصفانه ، مسائل و مشکلات همین کارمندان را نیز- که هم خودشان جزو ناراضی ها هستند هم با طرز کاروفتارشان ناراضی‌تراشی میکنند ، مورد بررسی قرار دهیم و برای آن را محل هایی پیدا کنیم .

کارمندی که پس از سال ها تحصیل و با داشتن چند سال سابقه کار ، هنوز قادر نیست بین دخل و خرج خود موازنه ایجاد کند و هنوز نگران پرداخت ها ی‌ماهیانه‌یی همچون اجاره خانه و اقساط وسایل زندگی است، یا کارمندی که در اداره‌اش ، هرروزشاهد تبعیض های‌فراوان است وهر روز به چشم خود می بیند که افرادی از رده های بالاتر ، حق او را پایمال میکنند ،چگونه میتواند در انجام وظایف خود درستکار و در رفتار و برخوردش‌با مردم ، منطقی و مثبت و کارساز باشد ؟

مسئله تبعیض

در همین مصاحبه ، شاهنشاه فرمودند : «... ولی عدم رضایت اساسی ، به عقیده خود من ، موقعی است که تبعیض باشد ، در دستگاه های خود ادارات، که چرافلانی زودتر ترقی کرده ، بدون جهت ، بون لیل وهکذا ...»

و به الهام از فرموده شاهنشاه ، بدون یک ذره پرده‌پوشی باید گفت که متاسفانه ، این تبعیض ها وجود دارد و خود ، دهها مسئله دیگر را در سطح کشور، مطرح‌میسازد. متاسفانه در اکثر سازمان ها و تشکیلات دولتی، افرادی‌به سمت ها و پست های گوناگونی‌گمارده میشوندکه مهمترین دلیل انتخاب یا انتصاب آنها ، روابط خاصی است که با افراد ذینفوذ دارند ، تا لیاقت و کفایتی که لازمه گمارده شدن به چنان پست ها و مقام هایی است . چنین انتصاب هایی از چندین جهت به گسترش دامنه نارضایی مردم کمک می کند. نخست آن که شخص بی‌کفایتی که در راس کار قرار گرفته ، چون توانایی و دانش و بینش انجام کار درست ندارد ، کاری را که بدو سپرده‌اند بدرستی انجام نمی‌دهد و با ندانم کاری ها و خطاهاو لغزش هایش‌موجی از نارضایی در مردمی کهکارشان‌از ناحیه او مختل‌شده‌است ایجاد میکند . دیگر آن که کسانی که در همان سازمان و دستگاه لیاقت تصاحب آن پست را داشته‌اند ، چون‌برای- العین می بینند که بخاطر عدم روابط خاص با صاحبان‌نفوذ پستی که حقا متعلق به آنهاست به دیگری واگذار شده ، دچار حرمان و یاس و سرخوردگی میشوند و نه تنهاخود به گروه ناراضی ها می پیوندند، بلکه بخاطر روحیه‌مایوس شان « کارهایی را هم که در دست دارند ، بخوبی انجام نمی دهند . بدینگونه ، حلقه های این زنجیر بهم پیوسته، یکایک می پوسد و می گسلد و سامان کار ها چنان از دست میرود که هرکس به عنوان ارباب رجوع به چنین تشکیلاتی مراجعه کند ، جز سرگردانی و معطلی و خشم و ناراحتی و نارضایی ، حاصلی بدست نمی آورد .

اما متاسفانه ، به نارضایی کارمندان دولت در سطح عادی‌و ناراضی تراشی آنهاخاتمه نمی‌یابد. این مساله ،در رده های بالاتر ، ابعاد وسیع‌تری پیدا میکند.

دراین مورد به سه نمونه بارزو کلی می توان اشاره کرد که هرکدام در ابعاد گسترده‌یی باعث ناراحتی ها و دگرگونیهای اساسی شده‌اند :

۱ـ مساله کشاورزی

کشوری مثل‌ایران که تاچند سال پیش ۷۵ درصد جمعیتش راکشاورزان تشکیل میدادند ودر تولید اکثریت اقلام محصولات کشاورزی در مرزخودکفایی قرار داشت ، براثر سوء سیاست و ضعف مدیریت مسئولان کشاورزی‌کشور در چندسال گذشته به‌چنان نقصانی درزمینه تولیدات داخلی دچار آمد، که اکنون ، حتی‌برای تامین گندم وگوشت‌ومرغ و تخم مرغ نیز محتاج کشورهای خارجی است .فقط در عرض یک‌سال گذشته‌بیش‌از۷میلیارد تومان واردات کشاورزی داشته‌ایم واین‌رقم درست ۱ر۵ برابر مجموع محصولات و تولیداتی است‌که خودمان غیراز نفت ،به‌خارج از کشور صادر کرده‌ایم.

۲ـ مساله سورشارژ و تخلیه بارها

به علت عدم هماهنگی و مدیریت صحیح ، علیرغم رشد سریع و بیسابقه‌که کالاهای وارداتی بدست آورده ،تقریبا هیچگونه تغییر کار ساز و بنیادی در شبکه توزیع کالاهای وارداتی بوجود نیاورده‌ایم . ازاین رو، کالاهایی که‌باحارج کردن ارقام سرسام‌آوری‌ازارزکشور خریداری میکردیم ، در نتیجه تراکم «بار» دراسکله‌ها و بندرگاه ها، مدتی طولانی درانتظار نوبت برای تخلیه میماندند و بدینگونه با تعلق گرفتن سورشارژ سرسام‌آور به‌این کالاها، اولا ارقام هنگفتی از درآمد ملی دور ریخته میشود، ثانیا این وضع باعث بالارفتن قیمت ها و افزودن برمیزان نارضایی هامیشود، ثالثا براثر معطلی کالادرانتظار نوبت تخلیه، ضایعات‌فراوانی به‌این کالاها وارد می‌آید.

۳ـ مساله خاموشی های برق

سال گذشته شاهدبودیم‌که چگونه ضعف مدیریت و ندانم‌کاری در دستگاه های اجرایی باعث شدکه صد هاهزار خانواده ، در عصر ترقی و پیشرفت شگرف‌مملکت‌که استفاده از برق‌ضروری ترین نیاز زندگی آنهاست، تمام‌طول‌تابستان را دچار خاموشی برق شوند وبدینگونه ضایعات و خسارات فراوان مادی و معنوی راتحمل کنند.

درحالیکه دستگاه های اجرایی دولت، در موارد بسیار قادر به حلو فصل مسائل اصلی و اساسی خودشان‌نبوده‌اند، دایما بایدست گرفتن اموری که قبلا دراختیار مردم ربخش خصوصی بوده‌است گرفتاری های تازه‌یی به گرفتاری های موجود خود اضافه میکنند ،با آن‌که شاهنشاه، بارها سفارش و تاکید کرده‌اند که باید کار مردم‌به‌دست مردم سپرده شود، از چند سال‌پیش دستگاه های اجرایی نه تنها کار های مربوط به‌مردم‌را دراختیار مردم قرار نداده‌اند،بلکه نمونه‌های فراوانی داریم از کارهایی که قبلا بدست مردم انجام میشدونحوه انجامش نیز خوب و رضایت بخش بود، اما دستگاه های اجرایی، این‌کارهارانیز از دست‌مردم‌وبخش خصوصی درآوردو انجام‌همان کارها رانیز که روال عادی و منطقی خودراطی میکرد، بامشکلات بسیار ، روبروگردانید.

تجربه نشان داده است‌که‌دراین موارد، هرگاه دولت دست روی کاری گذاشته نتیجه‌یی جز اخلال درکار،وناراضی تراشی نداشته است .دراین موارد، همواره دولت برای به چنگ گرفتن کارهایی ازاین دست، اقدام به اجاره کردن ساختمان های متعددو بزرگ، تهیه مبلمان های مجلل و ترتیب دادن دهو دستگاه های تشریفاتی کرده‌است و بالمال با افزودن هزینه‌یی بربودجه مملکت ، مردم‌را بیشتر تحت فشار قرار داده‌و گرفتاری ها و ناراحتی ها و نارضایی ها را، چند برابر کرده‌است .

یکی ازاین موارد که همین چندروزپیش سروصدایش درآمد، مساله مربوط به‌شرکت گسترش خدمات بازرگانی‌بود که‌اگر آنچه درباره‌اش گفته میشود درست باشد، مساله سوء استفاده‌یی چند میلیون تومانی درآن قابل بحث است. دراینجا ،دست‌کم این سئوال مطرح میشودکه: شرکت گسترش خدمات بازرگانی، چگونه شرکتی میتواند باشد که بخاطر ایجاد آن- ولابد به‌نان‌ونوا رساندن گروهی از نور چشمی ها- دستگاه اجرایی می‌آید ویک سازمان دولتی به وجود می‌آورد، تاامور بازرگانی را که‌تا پیش‌از آن بخش خصوصی بخوبی از عهده انجامش برمی‌آید، بدست گیرد. این شرکت ومدیر عامل آن واعوان و انصارش ،چه کلی میتوانند برسر مردم بزنند ؟

موضوع فساد

غیر از اینها ، آخرین نکته قابل بحث ، مسئله فساد موجود در دستگاه های اجرایی است که خود از دیگر عوامل مهم نارضایی مردم بشمار میرود . خاصه آن که این موارد ، اختلاف طبقاتی ـ از لحاظ مادی ـ راسروزبه‌روز بین مردم بیشتر می کند . گروهی از صاحبان‌پست‌و مقام‌در دستگاه های اجرایی ، از راه گرفتن رشوه و کمیسیون‌های سرسام آور و انعقاد قراردادهایی که مسلما در جهت‌خلاف مصالح ملی و تنها به نفع شخصی خودشان است به پول های بادآورده میرسند و مردم ، روز به روز احساس‌می کنند که فاصله طبقاتی‌شان با این دسته از صاحبان پست‌ها و مقام ها بیشتر میشود . بخصوص طبقه جوان مملکت‌که با دیدن وضعی چنین فسادآلود ، آینده خود را در خطر می بیند و نتیجه میگیرد که با وجود چنین افرادی، هرگز در های ترقی و پیشرفت به روی او ، گشوده نخواهدشد و پست و مقام ، همواره درید قدرت گروهی خاص باقی خواهد ماند که همه اتکاء خود را بر اساس « روابط» استوار کرده است . بدینگونه ، جوان تحصیل‌کرده ایرانی هم ، در نخستین مراحل ورود به فعالیت های اجتماعی،با یاس و سرخوردگی‌و بدبینی وارد میدان میشودو پیداست که وقتی طبقه جوان ، با چنین روحیه‌یی وارد اجتماع شود ، سامان کار ها ، چگونه از هم خواهد پاشید .

براثر وجود همین فساد در دستگاه های اجرایی است که درآمد ملی ، نه تنها در جهت منافع مردم بکارنمی رود ، بلکه اقلام سرسام آوری از آن نیز « نفله» میشود.

در حالی که با سیاست داهیانه شاهنشاه ،درآمد نفت ایران به بالاترین حد ممکن رسید و این درآمد سرشار وارد مملکت شد ، اما متاسفانه به علت سیاست نه چندان مطلوب دولت ، توزیع آن بطور صحیح و عادلانه بین مردم‌صورت نگرفت و باز ، استفاده اصلی از این‌درآمدنصیب همان‌گروه خاص شد . بدینگونه یکی از عوامل مهم تشدید نارضایی مردم ، از همان زمانی آغاز شد که درآمد فوق‌العاده نفت، در بسیاری موارد نه فقط « نفله» شد ، بلکه اثرات ناراحت کننده شدیدی همچو ایجاد تورم‌ی فوق‌العاده در مملکت به جای گذاشت .

باتوجه به حقایقی‌که شاهنشاه ـ همانطور که درمقدمه مقاله ذکر شد ـ عنوان‌فرمودند،اکنون‌جای اظهارامیدواری برای دولت جدید است که بتواند با استفاده از رهنمود های شاهنشاه ، ریشه های این نارضایی ها را خشک کند. همچنان که بدلیل رهنمود های شاهنشاه،نخستین نتیجه‌بهره گیری دولت را ، بصورت اظهارات امیدوار کننده آقای نخست وزیر ، در مصاحبه ها و گفت‌وگوهایی که درطول هفته گذشته داشتند ، شاهد بودیم . نخست‌وزیر ، درگفته های خود مسائلی را در جهت انقلاب اداری و پاک سازی محیط ادارات از فساد ها و سوء استفاده ها وضعف‌مدیریت ها عنوان کرد ، و امیدواری مردم ، براین است که این گفته ها ، هرچه زودتر جامه عمل بپوشد و دولت‌آموزگار در این راه ، که راه اساسی پیشرفت وترقی مملکت است ، موفق باشد .

امکانات رفاهی سالهای اخیر یکی از علل مهم پیدایش نارضائی هاست

●

دستگاه های اجرائی‌کشور در مورد انتظارات طبیعی مردم جوابگو نبوده‌اند

●

۷۰۰ هزار کارمند ناراضی خود موجب‌ایجاد نارضائی‌های بیشتری‌درمیان‌مردم میگردند

●

یکی از مهم ترین علل ناراضی تراشی تبعیض آشکار در سازمان های دولتی است

●

باوجود تبعیض ، طبقه جوان مملکت هرگز درهای ترقی و پیشرفت را بروی خود باز نمی بیند

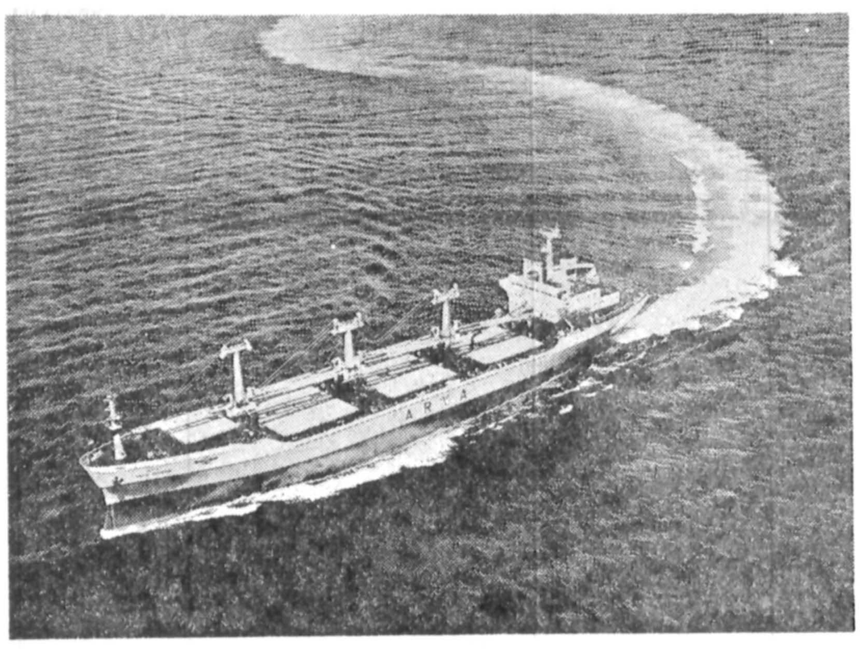

کشتیرانی‌ملی آریا

«آگهی استخدام کارآموز برای شغل مسئول تدارکات کشتی»

کشتیرانی ملی آریا تعدادی داوطلب مرد واجد شرایط زیر را برای اشتغال‌در شغل‌مسئول تدارکات کشتی‌های خود از طریق امتحان زبان انگلیسی ، مصاحبه و معاینات پزشکی می‌پذیرد که‌پس از طی دوره کارآموزی‌دریک مرکزآموزشی درکشتی‌های خود به خدمت درناوگان بازرگانی خواهند پرداخت .ناوگان آریا ، با پرچم ایران در خطوط‌دریائی‌خاوردور،آمریکا،افریقا، مدیترانه ، دریای‌سرخ‌وخلیج‌فارس‌درحرکت‌بوده، حمل ونقل کالارا بین بنادر ایران و سایر بنادر جهان‌برعهده دارد .

کارکنان دریائی ضمن مسافرت‌باکشتی‌های بازرگانی ، فرصت دیدار بنادر و کشور های جهان را خواهند داشت و ضمن خدمت به کشور برتجربیات خود خواهند افزود .

شرایط داوطلبان :

۱ـ تابعیت ایرانی
۲ـ برخورداری از سلامت کامل .
۳ـ دارا بودن برگ پایان خدمت یا معافیت غیرپزشکی .
۴ـ دارا بودن حداقل مدرک قبولی سوم متوسطه .
۵ـ متدین به یکی از ادیان رسمی کشور .
۶ـ حداکثر سن ۲۷ سال .

از داوطلبان واجد شرایط دعوت میشود تا فرم ذیل راپرنموده‌وحداکثرتا آخر روز۲۰ر۳ر۳۷ باپست سفارشی به نشانی تهران ـ خیابان شاه عباس کبیر ـ ساختمان شماره ۱۲۷ ـکشتی‌رانی ملی آریا ـامور آموزش ارسال دراند .

برگ درخواست کارآموزی شغل مسئول تدارکات کشتی

۱ـنام و نام‌خانوادگی :
۲ـ شماره شناسنامه :
۳ـ محل صدور شناسنامه :
۴ـ سال تولد :
۵ـ محل تولد :
۶ـ نام پدر :
۷ـ نام شهرستان محل اقامت :
۸ـ آخرین مدرک تحصیلی (قبولی) .
۹ـ وضعیت خدمت نظام وظیفه (اگرخدمت زیرپرچم انجام داده‌اید و یااگر معافیت دارید نوع‌آن‌را شرح دهید) :
۱۰ـ وضعیت ازدواج(لطفااگرمجردهستید یا متاهل بنویسید) :
۱۱ـ سابقه‌کار (نوع کاری که تاکنون‌انجام داده‌اید بنویسید) :
۱۲ـ نشانی دقیق پستی داوطلب :

شماره تلفن
تاریخ ارسال درخواست‌نامه

امضاء داوطلب

(آگهی)

بانك ملی ایران شعبه مشهد به نمایندگی از طرف هیئت تصفیه‌بانك منحله بیمه بازرگانان تعداد ۹ بلوك شامل ۱۰۴ دستگاه آپارتمان واقع در کوی نوبنیاد ولیعهد مشهد در جوار بلوار های رضا شاه کبیر و نادری‌با مشخصات وشرایطی که ذیلا شرح داده‌میشود ازطریق‌مزایده بفروش میرساند :

الف ـ مشخصات :

۱ـ آپارتمان های فوق دراراضی استیجاری آبکوه بخش ۹ و پلاك ثبتی شماره ۱۹۴۴ فرعی از ۳۳۵ فرعی واز چهار اصلی بخش۹ مشهد میباشد .

۲ـ بلوکهای شماره ۱ـ۲ـ۳ در جوار بلوار رضاشاه‌کبیر و بلوکهای شماره ۴ـ۵ـ۶ـ۷ـ۸ـ۹ در بلوار نادری قراردارد

۳ـ تعداد ۹۵ دستگاه آپارتمان‌ها دارای دواطاق خواب -هال ـ سالن- پذیرائی -غذا خوری‌با سرویس‌کامل و۹ دستگاه بقیه که‌درطبقات هم‌کف قرار دارند دارای‌یك اطاق‌خواب می باشند.

۴ـ کلیه آپارتمانها دارای کنتر آب وبرق مستقل‌و ۴۵دستگاه ازآنها دارای تلفن مستقل میباشند .

ب ـ شرایط مزایده

۱ـ حداقل مبلغ پیشنهادی قابل قبول برای آپارتمانهای یك اطاق خوابه ۲ر۲۵۰ر۰۰۰ ریال و برای آپارتمانهای دواطاق خوابه ـ ۲ر۶۰۰ر۰۰۰ ریال‌میباشدودرصورتی که آپارتمان دارای تلفن باشد بهر یك از قیمت های‌فوق یکصد هزار ریال اضافه میشود

۲ـ خریداران بایستی مبلغی‌برابر ده‌درصد مبلغ پیشنهادی را بعنوان سپرده شرکت در مزایده بحساب بستانکاران موقت نزد بانك‌ملی‌ایران شعبه مشهد پرداخت و رسید آنرا ضمیمه برگ پیشنهاد خود در پاکت لاك و مهر شده که روی آن عبارت مربوط بمزایده آپارتمانهای بانك منحله بیمه بازرگانان نوشته شده باشد تاتاریخ مندرج در بند «۵» ـ تحویل دبیرخانه بانك ملی ایران شعبه مشهد نموده و رسید اخذ نمایند.

۳ـ پیشنهاد دهندگان میتوانند برای ملاحظه آپارتمانهاهمه روزه‌از ساعت ۸صبح تا۱ بعدازظهر واز ساعت ۳تا۶ بعداز ظهر بدفتر کوی نوبنیاد ولیعهد در محل ساختمان آپارتمانها مراجعه و مورد تقاضای آپارتمان و همچنین تعیین نشانی خود را مشاهده نمایند .

دقیق متقاضی در برگ درخواست ضروری است.

۵ـ قبول پیشنهاد ها از تاریخ انتشار آگهی تا تاریخ ۲۵ خرداد ، ۲۵۳۷ شاهنشاهی ساعت ۱۲ ظهر روزمذکور خواهد بود. به درخواست‌واصله‌بعدار ساعت مذکور ترتیب اثر داده نخواهدشد .

۶ـ پیشنهاد های رسیده ازساعت ۸صبح روز ۲۶ خرداد ماه ۲۵۳۷ در سالن معاملات بانك ملی شعبه‌مشهد با حضور نمایندگان هیئت تصفیه بانك منحله بیمه بازرگانان باز و قرائت خواهد شد . حضور پیشنهاد دهندگان در جلسه آزاد است .

۷ـ به پیشنهاد های فاقد رسید وجه سپرده ـ مبهم و مشروط و پیشنهاد هائیکه بدون ذکر شماره‌و ردیف آپارتمان باشد ترتیب اثر داده نخواهد شد.

۸ـ تسلیم پیشنهاد وتادیه‌سپرده از طرف خریدار در حکم اینستکه از جزئیات معامله مطلع میباشد و حق ادعا و اعتراض بعدی را تحت هیچ عنوان نخواهدداشت.

سپرده نفرات دوم‌وسوم‌برندگان مزایده تا انجام معامله با برنده مزایده آزاد نخواهد شد.

۹ـ خریداری که بالاترین قیمت را پیشنهاد کرده باشد برنده مزایده شناخته میشود درغیر اینصورت مراتب باپست سفارشی دو قبضه‌به برنده مزایده به نشانی موضوع بند «۴» اعلام خواهد شد برگشت نامه بعلت امتناع خریدار از دریافت آن یاتغییر نشانی‌و یابهر علت دیگر موثر نبوده و موضوع از طرف بانك ابلاغ و اعلام شده‌تلقی میشود.

۱۰ـخریدار بایستی حداکثرظرف مدت ۲۰ روز ازتاریخ اعلام باتهیه‌و تسلیم‌مدارك‌مورددرخواست‌دفترخانه برای انجام معامله دردفتر خانه‌ای‌که تعیین میشود حاضر ووجه معامله‌را نقدا پرداخت نماید .در صورت‌عدم حضور سپرده وی بنفع بانك منحله بیمه بازرگانان ضبط خواهد شد و معامله بانفربعدی انجام‌خواهدگرفت.

۱۱ـ کلیه هزینه های دفترخانه های مربوط ـبه تنظیم سند و حق انتقال بعهده خریدار میباشد.

۱۲ـ بانك دررد یاقبول کلیه‌پیشنها د ها بدون ذکر دلیل مختار است.

بانك ملی ایران شعبه مشهد
بنمایندگی هیئت تصفیه بانك‌منحله بیمه‌بازرگانان

بازار

بازار در هفته‌ای که گذشت

معاملات در بازار وضع عادی و آرامی دارد

بازار در هفته‌ایکه گذشت وضع عادی و آرامی داشت، عرضه بسیاری ازکالا ها حتی بعضی از مصالح ساختمانی که تا چندی قبل کمیاب بود دراین هفته بیش از مقدار تقاضا بود و بهمین دلیل نوسان قیمت بسیاری از کالا های وارداتی و صادراتی در اینهفته زیاد نبود عرضه وسایل و لوازم خانه نیز در این هفته زیاد بود همچنین در هفته‌ایکه گذشت بعلت افزایش مقدار عرضه اتومبیلهای دست دوم قیمتها حدود ۳ تا ۵ درصد کاهش یافت.

در هفته های اخیر معاملات عمده بعلت کم پولی بازار کمتر انجام میگیرد و عمده معاملات در سطح پائین و خرده فروشی و در حدود مصرف است.

افزایش قیمت میوه

در این هفته قیمت برخی از میوه ها بخصوص میوه های وارداتی غیر فصلی از جمله مرکبات افزایش یافت و قیمت بعضی میوه‌ها وتره بار محصول داخلی از جمله هندوانه بعلت کمبود زمینه نسبت به هفته قبل حدود ۱۰ تا ۱۵ درصد ترقی کرد زمینه مرغ، تخم مرغ و لبنیات در این هفته فراوان تر ازهفته های قبل بود و قیمتها نیز در حدود نرخ مصوب بفروش میرسید.

در هفته‌ای که گذشت قیمت بعضی اقلام مواد غذائی بدلیل افزایش مقدار عرضه از جمله حبوبات، برنج، کره و پنیر و دانه های روغنی اندکی ارزانتر از هفته ما قبل شد.

در اینهفته مقدار عرضه مصالح ساختمانی بخصوص عرضه آهن آلات، شیشه، آجر، سنگ، شن وماسه بعلت محدودیت کارهای ساختمانی زیادتر از مقدار تقاضا بود و بهمین دلیل نوسان قیمت ها قابل توجه نبود.

رکود معاملات پنبه و نخ

بازار کالاهای صادراتی بخصوص فرش، پنبه، خشکبار، کتیرا و انواع صمغها، زیره وضع عادی داشت و قسمت عمده صادرات این کالا ها در هفته گذشته مربوط به فروشهای قبلی بوده است.

در حالیکه هنوز هم بازار پنبه ونخ راکد و قیمت ها نیز پائین تر از سال گذشته است، ولی بازار بعضی پارچه‌های نخی و الیاف مصنوعی گرم و قیمت این نوع پارچه کماکان بیش از قیمت‌های مصوب بفروش میرسد.

در هفته‌ایکه گذشت بازار فروش دستباف باب صادرات با رونق تر از سایر فرشها بود و بهمین دلیل در هفته مذکور مقدار قابل توجهی انواع فرش دستباف بخارج از کشور صادر شد. ولی از لحاظ قیمت تغییرات چندانی نداشت.

وضع عادی بازار غلات

بازار حبوبات و غلات وضع عادی داشت و معاملات در سطح خرده فروشی جریان داشت قیمت حبوبات و برنج اندکی تنزل کرد ولی قیمت گندم وجو مختصری افزایش یافت.

در اینهفته بازار دانه‌های روغنی آرام بود و مقدار عرضه باستثنای یکی دو قلم بیش از مقدار تقاضا بود و بهمین دلیل قیمت این فراورده ها کاهش یافت.

در هفته‌ایکه گذشت برداشت و عرضه چای بهاره نسبت بمدت مشابه در سال گذشته بیشتر بود معاملات روی انواع چای داخلی و خارجی در هفته مذکور قابل توجه بود و قیمتها نیز نسبت به هفته ماقبل اندکی افزایش یافت.

کره و پنیر زیاد است

بازار کتیرا وانواع صمغها رونق داشت وروی چند پارتی جهت صدور بخارج از کشور مورد معامله قرار گرفت، در هفته مذکور مقداری از این فرآورده ها بخارج از کشور صادر شد.

زمینه کره، پنیر و روغن در این هفته زیاد بود وبهمین دلیل نرخ کره و پنیر خارجی حدود کیلوئی ۲ تا ۵ ریال و قیمت روغن حیوانی کیلوئی ۳۰ تا ۵۰ ریال کاهش یافت.

در این هفته بازار خشکبار ساکت بود، فقط معاملات عمده روی سبزه و کشمش و خرما انجام گرفت ولی بازار قیسی همچنان راکد است.

بورس

۹۱/۱ میلیون ریال معامله یکروزه بورس تهران

دیروز مبلغ بیش از ۹۱ میلیون ریال سهام بانکها و شرکتها وحدود یکصد:ارریال اوراق قرضه دولتی در بورس تهران مورد معامله قرار گرفت.

دراین روز نرخ سهام یزد باف ۵۰ ریال، قند کرمانشاه ۲۰ ریال، سیمان شمال ۱۹ ریال، کارتن سازی ۷۳۰ ریال، بانک ساختمان ۳۹ ریال سیمان شمال ۲ ریال، سرمایه گذاری البرز ۶۱ ریال و بانک ایران و عرب ۳۰ ریال افزایش یافت.

خروج یا فرار سرمایه از ایران؟

دکتر منوچهر کیانی استاد اقتصاد دانشگاه تهران

صندوق عمران مراتع بمنظور تامین خوراک دام واحدهای دامداری و مرغداری کشور در دو ماهه اول سال جاری مقدار ۱۸۸ هزار تن ذرت و سورگم وجو و کنجاله پنبه وارد و توزیع نموده است.

با برنامه ریزی تازه‌ای که بعمل آمده است هم اکنون سفارش خرید مواد خوراک دام برای ششماهه اول سال جاری داده شده است که بموقع و براساس برنامه زمانی کالای مذکور به بندرعباس وارد میگردد. همچنین درادامه برنامه های قبلی و بمنظور ذخیره سازی مواد خوراک دام در استانها، مقدمات احداث سه دستگاه انبار، هر کدام بظرفیت ۱۲ هزار و ۵۰۰ تن در استانهای کرمان ـ اصفهان ـ ساری نیز فراهم گردیده است.

چند روز قبل معاون اقتصادی بانک مرکزی ایران طی یک سخنرانی در انجمن اظهار داشت پولی که از ایران به خارج میرود فرار سرمایه نیست خروج سرمایه است و منافع این سرمایه در خارج عاید صاحبان آن در ایران میگردد و به نفع اقتصاد کشور است.

معاون بانک مرکزی ایران که بخاطر شجاعت* بیانش معروف میباشد، متاسفانه در اینجا در اشتباه است.

شاید هم وی در چنین مقام حساسی قصد داشته که فرار سرمایه را از ایران کمی خوش آیند جلوه دهد و عبارتی را بمضمون فوق اظهار داشته است.

علی‌الاصول بین خروج و فرار سرمایه اختلاف زیادی وجود دارد: خروج سرمایه یک حرکت عادی است، ولی فرار آن یک حرکت غیرعادی با استفاده از فرصت «فرار کردن» و با این نتیجه که «بازگشتی» ارادی وجود نخواهد داشت. همین تفاوت اساسی نیز بین ورود و تهاجم سرمایه به یک کشور یافت میشود.

بعبارت دیگر، خروج یا ورود سرمایه یک امر عادی است، در حالیکه فرار سرمایه یا تهاجم آن دلالت برو ضع غیرعادی دارد که خود مبتنی برعلل گوناگون ـ اقتصادی ـ اجتماعی میباشد.

با افزایش درآمد نفت و جریان یافتن این درآمد در اقتصاد ایران و ثروتمند شدن قشرهای معینی از جامعه، بالقوه زمینه برای فرار سرمایه فراهم گشت. شروع وجهاد علیه گرانفروشی» در تیرماه ۲۵۳۴ و توقیف و تبعید تعدادی از تجار و تولید کنندگان مقدمه‌ای بود برای فرار دادن سرمایه ها از ایران و کند شدن آهنگ سرمایه گذاری توسط بخش خصوصی و بکاربردن احتیاط بیشتر از طرف سرمایه گذاران خارجی.

در پائیز همین سال، طبق اظهارات بعضی از مقامات مسئول ایرانی که در مطبوعات خارجی درج گردید، بیش از دو میلیارد دلار سرمایه از ایران خارج شد و اکثر این سرمایه به حسابهای ثابت در بانکهای اروپائی سپرده شد.

نتیجه فرار این مبلغ کلان و کند شدن آهنگ سرمایه گذاری این بود که عملا قیمتها باز هم بالا رفت و تورم ابعاد جدیدی یافت.

مطابق ارقام بانک مرکزی در شش ماهه اول سال ۳۵ و ۳۶ به بخش خصوصی برای خدمات بترتیب مبلغ ۱/۹ و ۲/۶ میلیارد دلار ارز فروخته شده است که اگر فرض شود میزان فروش در شش ماهه دوم تغییر نداشته، در دو سال گذشته برای خرید خدمات از خارج به بخش خصوصی ۳/۸ و ۵/۲ میلیارد دلار ارز داده شده است. البته لازم به تذکر است که این مبالغ به هیچوجه میزان «خالص» فرار سرمایه را نشان نمیدهند، چون واقعا قسمتی از خرید ارز برای دانشجویان، توریستها، مداوای بیماران و غیره بوده است.

معهذا در این ارقام مبالغ فرار سرمایه مستتراست. متاسفانه بانک مرکزی ایران آمار تفصیلی در این زمینه منتشر نمیسازد تا دقیقا مشخص کرد میزان فرار سرمایه هرساله از کشور چقدر میباشد. نحوه دیگر فرار سرمایه از طریق وفاکتورهائی است که وارد کنندگان کالاهای ساخته شده و مواد اولیه تهیه میکنند و جهت تعیین قیمت به مقامات مربوط ارائه میدهند. این صورتحسابها اکثرا قیمت کالاها و مواد اولیه را بیشتر از قیمت خرید نشان میدهند و واردکنندگان علاوه براستفاده از قیمت های تعیین شده بالاتر این فرصت را بدست میاورند که ارز بیشتری از کشور تحت عنوان «خرید کالا» بخارج حواله نمایند.

شاید مهمترین علت فرار سرمایه عدم اطمینان باشد.

عدم اعتماد به ثبات و استمرار قوانین و مقررات اقتصادی موضوعه و خلق‌الساعه بودن تصمیمات متفاوت و گاه متناقض در امور اقتصادی. در چهارچوب اقتصاد سرمایه داری، سرمایه دار بیش از هر چیز احتیاج به ثبات قوانین و مقررات دارد تا بتواند ریسک «خطراحتمالی» سرمایه گذاریش را محاسبه کند و موانع موجود در راه سود بردنش را به حداقل کاهش دهد.

اینکه در ایران امروزه هر طرح سرمایه گذاری باید حداکثر پس از سه سال سرمایه پرداختی را بازگرداند، از همین عدم اعتماد و اطمینان سرچشمه میگیرد. و با وجود چنین سودهای کلانی که نظیرش را در کمتر کشوری میتوان سراغ گرفت، سرمایه داران کشور مبادرت به فرار دادن سرمایه هایشان میکنند و به بهره ناچیز سپرده های ثابت در اروپا و یا بازدهی اندک انواع دیگر سرمایه گذاری در خارج قناعت میورزند. ناشی از موارد و مسائل مذکور می باشد که مشوق فرار سرمایه است.

یکی از ویژگیهای خاص فرار سرمایه در ایران این است که فرار دادن سرمایه منحصر به ثروتمندان و صاحبان سرمایه های کلان نیست، بلکه در حال حاضر حتی کارمندان دولت پس از بازنشستگی، داروندار خود را فروخته و بخارج میروند. بنابراین کشور در حال توسعه‌ای، چون ایران، نه تنها دچار فرار مغزهاست ملکه فرار سرمایه نیز روزبروز شایع تر میگردد.

مقامات مسئول باید بجای معکوس نشان دادن این پدیده های اجتماعی بیشتر درباره علل آن بحث کنند و چاره جوئی نمایند، بخصوص آن عده از مقامات که در شجاعت بیان معروفند.

نیازمندیهای اقتصادی

نرخ خرید و فروش ارز در بانکهای کشور

نوع ارز	نرخ خرید	نرخ فروش
یک دلار امریکا	۷۰/۴۵	۷۰/۶۰
یک دلار کانادا	۶۳/۴۵	۶۳/۶۰
یک دلار استرالیا	۷۹/۶۵	۸۰
یک لیره انگلیس	۱۲۷/۴۰	۱۲۹
یک مارک آلمان غربی	۳۳/۳۳	۳۵
یک فرانک سوئیس	۳۵/۷۵	۳۶/۱۰
یک فرانک فرانسه	۱۵/۰۵	۱۵/۲۵
یکصد فرانک بلژیک	۲۱۲	۲۱۴
یکصدلیر ایتالیا	۸/۰۵	۸/۲۰
یک فلورن هلند	۳۰/۸۵	۳۱/۲۰
یک کورن سوئد	۱۵	۱۵/۲۰
یک کورن نروژ	۱۲/۹۰	۱۳/۰۵
یک کورن دانمارک	۱۲/۲۵	۱۲/۴۰
یک شلینگ اتریش	۴/۵۷	۴/۶۷
یکصدین ژاپن	۳۰/۷۵	۳۱/۱۰
یکصدروپیه هندوستان	۸۰۵	۸۲۵
یک دینار کویت	۲۵۲/۰۰	۲۵۵/۵۰
یک دینارعراق	۳۳۸/۵۰	۳۴۱
یک دینار بحرین	۱۸۰	۱۸۵
یک ریال سعودی	۲۰/۱۵	۲۰/۵۶
یک درهم امارات عربی متحده	۱۷/۹۰	۱۸/۸۰

معاملات سهام شرکتها

نام شرکت	تعداد سهام معامله شده	قیمت اسمی	قیمت دیروز
یزدباف	۵۲۲	۱۰۰۰	۳۱۰۰
سرمایه گذاری ملی	۵۴۰	۱۰۰۰	۱۰۸۵
قند کرمانشاه	۸۴	۷۵۰۰	۹۳۰۰
توسعه سرمایه گذاری	۱۳۳۱/۶	۱۰۰۰	۱۸۵۰
توسعه صنعتی و معدنی	۶۳۰۷	۱۰۰۰	۱۷۱۰
سیمان شمال	۱۷۲۶	۱۰۰۰	۱۷۰۰
بانک صادرات با تمام سود	۱۶۶۵	۱۰۰۰۰	۲۵۰۰۰
ایران ناسیونال	۱۱۵	۱۰۰۰	۳۴۰۰
ایران ناسیونال	۱۱۳۲	۱۰۰۰	۳۳۵۰
صادرات یک دوم سود	۹۰۲	۱۰۰۰۰	۲۳۳۰۰
کارتن سازی	۱۰۰	۱۰۰۰	۴۴۱۰
بانک ساختمان	۸۴	۷۵۰۰	۸۵۷۰
تولید و تصفیه روغن سیمان	۱۰	۱۰۰۰	۳۱۵۵
سرمایه گذاری البرز	۱۱۵۵	۱۰۰۰	۲۰۰۳
بانک ایران و عرب	۱۶۸/۷	۱۰۰۰	۲۰۶۱
	۳۰۰	۱۰۰۰	۱۱۳۰

معاملات اوراق قرضه

نوع ورقه	تاریخ صدور	نرخ بهره (درصد)	نرخ بازده (درصد)	نرخ معامله
قرضه دولتی				
۵ ساله	۵۴/۲/۶	۱۰	۹/۹۹	۱۰۰۰۰
۷ ساله	۵۴/۲/۶	۱۰/۵	۱۱	۹۸۴۲

رانندہ گرامی

پشت سری همانقدر خطرناک است که روبروئی برای اینکه مواظب اوباشید آینه‌های اتومبیل خود را چنان تنظیم نمائید که کلیه حرکات اتومبیل پشت سری خود را ببینید.

یادداشت کنید
۱۰ خرداد ۲۴ ساعت تحریم و ترک سیگار برای نمایش اراده یک ملت برضد اعتیاد خطرناک سیگار
کمیته ملی مبارزه با مصرف مواد خطرناک

آگهی

دعوت از سهامداران شرکت نورد سنگین کاویان (سهامی خاص)

برای پرداخت قسمتی از بقیه سرمایه تعهدی

طبق ماده (۷) اساسنامه و بموجب تصمیم هیات مدیره مورخ ۲۵۳۷/۲/۱۲ از سهامداران شرکت نورد سنگین کاویان (سهامی خاص) دعوت می نماید که سی درصد (۳۰٪) از مبلغ اسمی سهام خریداری خود را در دو قسط (۱۵٪) در تواریخ زیر: الف. پانزده در صد مبلغ اسمی سهام خریداری تا آخر وقت اداری شنبه ۳۱ تیر ماه ۲۵۳۷
ب. پانزده در صد مبلغ اسمی سهام خریداری تا آخر وقت اداری یکشنبه ۳۰ مهر ماه ۲۵۳۷
به حساب:
بانک کار شعبه مرکزی ، حساب جاری شماره ۲۴۵۴۰۷
به نام شرکت نورد سنگین کاویان (سهامی خاص) پرداخت و رسید بانکی مربوطه را به دفتر این شرکت واقع در تهران خیابان حافظ ساختمان بانک کار طبقه ۱۶ ارسال فرمایند.

هیئت مدیره شرکت نورد سنگین کاویان (سهامی خاص)

اطلاعیه بانک مرکزی ایران درمورد فروش اوراق قرضه

درروز شنبه ۲۳ اردیبهشت ماه ۲۵۳۷ ازمحل موجودی بانک مرکزی ایران اوراق قرضه دوساله با بهره ۹٪، سه ساله با بهره ۹/۵٪، پنجساله بابهره ۱۰٪ و هفت ساله با بهره ۱۰/۵٪ درسال با توجه بتاریخ انتشار آنها برای فروش بعموم عرضه میگردد.

بهره اوراق قرضه دولتی از مالیات بردرآمد معاف میباشد

علاقمندان به خریداوراق قرضه میتوانند درروز شنبه مذکور ببانک ملی ایران ویاهریک ازبانکهای اعتبارات ـ اعتبارات تعاونی وتوزیع ـ ایرانشهر ـ ایران وانگلیس ـ ایران وژاپن ـ ایران وعرب ـ ایرانیان ـ بازرگانی ـ بین المللی پارس ـ تجارت خارجی ـ تجارتی ایران وهلند ـ داریوش ـ رفاه کارگران ـ رهنی ایران ـ سپه ـ شهریار ـ صادرات ـ صنایع ـ عمران ـ تعاون کشاورزی وشرکت سرمایه گذاری ملی که عامل فروش وبازپرداخت اصل وپرداخت بهره اوراق قرضه میباشد مراجعه نمایند.

معرفی موسسه حسابرسی عضو کانون حسابداران رسمی

پیرو آگهی قبلی، در اجرای مداول ماده ۳۷ اساسنامه کانون حسابداران رسمی بدینوسیله پانزدهمین موسسه حسابرسی موضوع ماده ۲۷۷ قانون مالیاتهای مستقیم را معرفی مینماید:

موسسه حسابرسی کوروش
شماره ثبت ۱۲۶۵
بمدیریت آقایان سیامک خاکسار و بهرام موحدی
کانون حسابداران رسمی

اطلاعیه شرکت سهامی شیشه قزوین (عام)

باطلاع سهامداران محترم شرکت میرساند، اوراق موقت سهام مربوط به ۳۶٪ افزایش سرمایه آماده تحویل میباشد.
خواهشمند است جهت دریافت اوراق مزبور ازتاریخ ۲۵۳۷/۳/۶ لغایت ۳۷/۳/۱۵ ازساعت ۱۴ تا ۱۶ باردست داشتن ورقه شناسائی به دفتر مرکزی شرکت واقع درتهران ـ خیابان محمدرضا شاه، خیابان هفتم پلاک ۳۴ ـ اداره سهام مراجعه فرمائید.

شرکت سهامی شیشه قزوین

آگهی دعوت

بدینوسیله از کلیه اعضا اتحادیه فروشندگان شیشه و آئینه پایتخت دعوت میشود راس ساعت ۴ بعد از ظهر روز های ۸ و ۹ خرداد ماه ۲۵۳۷ در سالن اجتماعات اطاق اصناف پایتخت جهت برگزاری جلسه مقدماتی تشکیل شرکت تعاونی حضور بهمرسانند.

منصور یاسینی
رئیس اتحادیه فروشندگان شیشه و آئینه.

آگهی مزایده

شرکت صنایع هواپیمائی ایران مقدارحدود ۱۴۰۰۰ کیلو گرم پتاسیم دی کرومات راازطریق مزایده بفروش میرساند. طالبین می‌توانند با ارائه معرفی نامه از شرکت یاموسسه متبوعه جهت دریافت برگ شرایط شرکت درمزایده و رویت‌نمونه کالای‌موردمزایده همه روزه ازساعت ۷ الی ۱۵ تاآخر وقت اداری روز یکشنبه مورخ ۳۷ر۳ر۱۴ بتاسیسات شماره ۱واقع در جاده مخصوص کرج‌روبروی شهرک اکباتان جنب ارتاکسی به دایره تدارکات داخلی مراجعه‌نمایند

شرکت صنایع هواپیمائی ایران

نیروی دریائی شاهنشاهی استخدام مینماید

نیروی دریائی شاهنشاهی جهت تکمیل کادر افسری دریائی تعدادی دیپلمه دختر و پسر را از طریق مصاحبه و معاینات پزشکی استخدام نموده وجهت طی دوره‌های مهندسی مکانیک مهندسی برق، مهندسی الکترونیک مهندسی کامپیوتر، فرماندهی ناوبری، علوم اداری و انواع رشته های مدیریت به کشورهای امریکا، انگلستان، ایتالیا، فرانسه، و یا آلمان غربی اعزام مینماید. فارغ التحصیلان رشته‌های طبیعی ریاضی، که به ترتیب با حداقل معدل کتبی ۱۵ و ۱۴ قبول گردیده اند میتوانند جهت کسب اطلاعات بیشتر و ثبت نام همه روزه بجز روزهای پنجشنبه و ایام تعطیل به مدیریت استخدام نیروی دریائی شاهنشاهی واقع در خیابان عباس آباد، مقابل پمپ بنزین غربی مراجعه نمایند.

عشق در عنفوان بلوغ...
عشق در نخستین نگاه...
و... عشق درآخرین حد شور و التهاب آن...

از امشب فقط در

سینما رادیوسیتی

سینما ممتاز ۴ ستاره ★★★★

رنگی. با شرکت: **میشل گالابرو**
فرانسواپره و ۰ پاسکاله مونیه

برای حفظ سلامتی و رفاه سایر مشتریان محترم خواهشمند است از کشیدن سیگار در سالن نمایش خودداری فرمائید

گریگوری پک هنرمند نامدار سینمای امریکا اینبار در نقش یک تهیه کننده فیلمی برای شما به ارمغان آورده است از عشق طوفانی یک دختر و پسر جوان که برای رسیدن به بهشت گمشده خوشبختی با یک قایق کوچک دریا ها را در نوردیدند و...

از امشب فقط در

سینما شهر فرنگ

اولین سینمای ممتاز ۴ ستاره ★★★★

باشرکت: **جوزف باتنز ۰ دبورا رافین**
تهیه کننده: گریگوری پک ۰ کارگردان: شارل ژارو

گیشه سینما همه روزه بلیت رزرو مینماید

برای سلامتی و رفاه سایر مشتریان محترم خواهشمند است از کشیدن سیگار در سالن نمایش خودداری فرمائید

درهفته‌ایکه گذشت بیش از
۲۰۰۰۰ نفر
فیلم مهیج و تکان دهنده

نهنگ سیاه

را دیدند و دیدن این بزرگ راتوصیه می‌کنند
امشب و همه شب در

سینما پارامونت

سینمای ممتاز و ۴ ستاره

چند جوان ولگرد و لاابالی
تعطیلاتش را خراب کردند ـ معشوقش را کشتند و زندگیش را تباه کردند... و او تصمیم به انتقام گرفت.. و چه موحش بود انتقام او!

آغاز هفته دوم نمایش فقط در

سینما کاپری

سینمای ممتاز ۴ ستاره ★★★★

پخش از پانر فیلم

برای حفظ سلامتی و رفاه سایر مشتریان محترم خواهشمند است از کشیدن سیگار در سالن نمایش خودداری فرمائید

اطلاعیه سینما

گلدیس (یوسف آباد)

سینما گلدیس از صبح چهارشنبه دهم خرداد اقدام به نمایش یک فیلم ایرانی مینماید

یک فیلم از سینمای «پرآوازه» جوان

سیلی تکان دهنده برگونه اجتماع عصر ماشین

بوی گندم

با درخشش چهره های محبوب سینما و موزیک ایران

بوی گندم

را در سینما گلدیس به بینید

استخر
تابستان
گرما
(یکشنبه در اطلاعات)

پلیس راه میگوید؛
چنانچه اتومبیل شما به علت نقص فنی متوقف گردید خود رو را به قسمت شانه خاکی جاده و یا پارکینگهای موجود منتقل نمود، و از وسائل ایمنی شامل مثلث شبرنگ یا چراغ چشمک زن استفاده فرمائید.

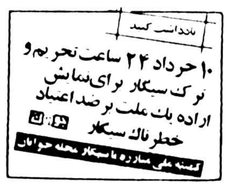

اطلاعیه سینما

شهر قشنگ

سینما مدرن شهرقشنگ که همواره درپی اعتلای سینمای بهتر، هرچندگاه یکبار اقدام بنمایش فیلم خوب ایرانی میکند یکبار دیگر بطور استثنائی و بعلت فوق العاده بود) فیلم پرجذبه

بوی گندم

با شرکت: فرزان دلجو ـ آیلین ویگن ـ شهرام شب پره و.. ابی

اقدام بنمایش این فیلم نموده و از صبح چهارشنبه دهم خرداد همراه با گروه نمایش دهنده هم گام خواهد بود گیشه رزرو بلیط صبح ها آماده است

نمایش فیلم «ارثیه فرامونتی» بعلل فنی ببعد موکول گردید و بجای آن یک فیلم پلیسی و پرحادثه برای شما انتخاب کرده ایم

امشب و همه شب فقط در

سینما شهر تماشا

سینمای ممتاز ۴ ستاره ★★★★

برای حفظ سلامتی و رفاه سایر مشتریان محترم خواهشمند است از کشیدن سیگار درسالن نمایش خودداری فرمائید

دهم خردادماه امسال... از صبح چهارشنبه دهم خردادماه امسال

تهران شاهد یک رویداد بزرگ سینمائی خواهد بود... قیام یک تنه‌ای در برابر دنیای تشکیلاتی شده اجتماعی از آدمهای پائین که ببالا می اندیشند

سینماهای: اروپا ـ مولن روژ ـ میامی ـ شهوند ـ سیلوانا ـ المپیا ـ توسکا ـ پاسارگاد... و آستارا تجریش

افتخار دارند که دهم خرداد ماه امسال فیلم انتخابی «بوی گندم» را بعنوان هدیه پایان آمتحانات به قشر عظیم و سازنده جوان ایران تقدیم نمایند

با شرکت: عنایت بخشی ـ با معرفی: منیژه آرا ـ مسعود حاج نبی ـ علیرضا اعلامی... و همراه با: یوسف آرش ـ علی ناظری ـ اشرف ساغر ـ تفرشی آزاد
(تصویر بردار: جمشید الوندی) ـ (موسیقی متن: سیاوش قمیشی ـ اریک) ـ آوازخوان..؟

برای حفظ سلامتی و رفاه سایر مشتریان محترم خواهشمند است از کشیدن سیگار در سالن نمایش خودداری فرمائید

برنامه سینماها

تماشای فیلمهائیکه با علامت (×) مشخص شده برای اشخاص کمتر از ۱۸ سال ممنوع است

✱ آخرین مردان سر سخت ـ چارلتون هستون ـ لی مارووین
پرلیان (۳۹۳۵۳۵) ۹ـ ۱۱ـ ۱ـ ۳ـ ۵ـ ۷ـ ۹

✱ اپاچی ـ سینما سکوپ ـ رنگی
آسیا (۶۴۲۲۰۹) ۱۱ـ ۱ـ ۳ـ ۵ـ ۷ـ ۹/۱۵
پاسیفیک (۷۵۳۳۱۱) ۱۱/۳۰ـ ۳/۳۰ـ ۵/۳۰ـ ۷/۳۰ـ ۹/۳۰

✱ ازادی ـ رنگی محصول شوروی
فلور (۵۲۸۰۹۶) ۹ـ ۱۱ـ ۱ـ ۳ـ ۵ـ ۷ـ ۹

✱ آخرین سکه ـ رنگی چارلزبرونسون
امپایر (۸۹۳۹۴۲) ۱۱/۱۵ـ ۱/۳۰ـ ۳/۳۰ـ ۵/۳۰ـ ۷/۳۰ـ ۹/۴۵

✱ آخرین ایستگاه ـ رنگی جین وایلدر
کریستال (۳۱۷۶۷۵) ۹ـ ۱۱ـ ۱ـ ۳ـ ۵ـ ۷ـ ۹

✱ باکره عشوه گر ـ رنگی سینما سکوپ
پارک (۳۱۹۶۳۷) ۹ـ ۱۱ـ ۱ـ ۳ـ ۵ـ ۷ـ ۹

✱ باندان ـ رنگی ـ راجش کانا ـ مختار
ارانوس (۵۲۷۹۷۱) ۱۱ـ ۱/۳۰ـ ۴ـ ۶/۳۰ـ ۹

✱ بیگناه و سرگردان ـ رنگی ـ راجندرکمار ـ مالاسینا
همای (۳۱۱۶۶۹) ۹ـ ۱۱ـ ۱ـ ۳ـ ۵ـ ۷ـ ۹

✱ بلوجین ـ رنگی ـ گلوریا گیدا
بلازا (۶۴۲۲۵۵) ۹ـ ۱۱ـ ۱ـ ۳ـ ۵ـ ۷ـ ۹

✱ با من از عشق بگو
کسری (۸۲۶۹۳۹) ۱۰/۳۰ـ ۲ـ ۴ـ ۶ـ ۸ـ ۱۰

✱ بانی ورز ـ رنگی ـ پل لومات
دیانا (۶۴۷۳۶۵) ۱۱ـ ۱ـ ۳ـ ۵/۱۵ـ ۷/۳۰ـ ۹/۳۰

✱ پسراژدها ـ سینما سکوپ ـ رنگی
تاج (۳۱۳۸۶۴) ۱۰ـ ۱۲ـ ۲ـ ۴ـ ۶ـ ۸ـ ۱۰

✱ پاکیزه ـ راج کمار ـ آشوک کمار
حافظ (۳۹۱۰۷۴) ۱۰/۳۰ـ ۲/۳۰ـ ۴/۳۰ـ ۶/۳۰ـ ۸/۳۰

✱ تعطیلات مرگبار ـ رنگی ـ براندا واکارو
کاپری (۹۲۸۴۰۱) ۱۱ـ ۱ـ ۳ـ ۵ـ ۷ـ ۹

✱ تاراس بولبا ـ یول برینر تونی کورتیس
گلدیس (۶۲۸۷۱۳) ۱۱ـ ۲ـ ۴/۳۰ـ ۷ـ ۹/۳۰

✱ جدال در استانبول ـ رنگی فخرالدین
ایران (۳۱۶۴۲۴) ۱۰/۳۰ـ ۲۰/۳۰ـ ۶/۳۰ـ ۸/۳۰
سایتا (۳۵۲۴۴۲) ۹ـ ۱۱ـ ۱ـ ۳ـ ۵ـ ۷ـ ۹
نیسفون (۹۵۸۸۸۲) ۱۰ـ ۱۲ـ ۲ـ ۴ـ ۶ـ ۸ـ ۱۰
نیتون (۷۶۰۱۳۶) ۹ـ ۱۱ـ ۱ـ ۳ـ ۵ـ ۷ـ ۹
جرج فلک (۹۵۰۵۵۸) ۹ـ ۱۱ـ ۱ـ ۳ـ ۵ـ ۷ـ ۹
پرسپولیس (۵۸۱۰۸۳) ۱۰ـ ۱۲ـ ۲ـ ۴ـ ۶ـ ۸
دریا (۳۲۱۷۴۵) ۹ـ ۱۱ـ ۱ـ ۳ـ ۵ـ ۷ـ ۹
کارون (۹۵۵۱۶۵) ۱۰ـ ۱۲ ۳ـ ۵ـ ۷ـ ۹
جان ـ انتونی کوئین
مازستیک (۶۶۸۴۶۱) ۱۱ـ ۱ـ ۳ـ ۵ـ ۷ـ ۹

✱ چه احسان میکند ـ رنگی ـ فابیوتستی
رکس (۳۱۸۲۴۲) ۱۰/۳۰ـ ۲/۳۰ـ ۴/۳۰ـ ۶/۳۰ـ ۸/۳۰
رویال (۸۲۹۷۸۵) ۱۰ـ ۱۲ـ ۲ـ ۴ـ ۶ـ ۸ـ ۱۰

✱ حیدر ـ فردین
ژاله (۳۴۴۱۶۰) ۱۰/۳۰ـ ۱۲/۳۰ـ ۲/۳۰ـ ۴/۳۰ـ ۶/۳۰ـ ۸/۳۰

✱ خشم سامورای و پشمالو
آسمان آبی (۳۴۱۶۶۸) ۹ـ ۱۱ـ ۱ـ ۳ـ ۵ـ ۷ـ ۹

✱ دام برهنه ها ـ رنگی ـ اورسولااندرس
ب. ب. (۸۲۹۶۴۱) ۱۰ ـ ۱۲ـ ۲ـ ۱۰

✱ ریولوبو ـ سینماسکوپ رنگی
قطرطلائی (۷۵۹۶۲۴) ۹ـ ۱۱ـ ۱ـ ۳ـ ۵ـ ۷ـ ۹

✱ زن و تجربه ـ سینما سکوپ رنگی
شهرنمایش (۳۱۶۸۸۴) ۹ـ ۱۱ـ ۱ـ ۳ـ ۵ـ ۷ـ ۹

✱ سوئدی عشوه گر ـ رنگی ـ کریبی یوکارد
لیدو (۵۴۱۲۸۲) ۹ـ ۱۱ـ ۱ـ ۳ـ ۵ـ ۷ـ ۹

✱ ساحل لذت ـ رنگی ـ آل کلیور ـ جان اشتاینر
ادئون (۳۶۸۱۱۸) ۹ـ ۱۱ـ ۱ـ ۳ـ ۵ـ ۷ـ ۹

✱ شبکه ـ رنگی ـ فی داناوی ـ پیترفینچ ـ ویلیام هولدن
دیاموند (۸۲۸۴۰۰) ۱۱/۱۵ـ ۲/۳۰ـ ۵ـ ۷/۳۰ـ ۱۰

✱ ضربه مرگ ـ اله سیاه
نادر (۳۱۴۷۹۵) ۹ـ ۱۱ـ ۱ـ ۳ـ ۵ـ ۷ـ ۹

✱ عملیات رعد و برق ـ رنگی ـ دیوید کارادین
رویلی (۷۵۷۷۷۷) ۱۱/۳۰ـ ۳/۳۰ـ ۵/۳۰ـ ۷/۳۰ـ ۹/۳۰

✱ عروس مار ـ هندی
نیلگه (۷۵۴۶۲۶) ۱۰ـ ۱۲ـ ۲ـ ۴ـ ۶ـ ۸/۳۰

✱ عشق سرکش ـ رنگی ـ گلوریا گیدا
سانترال (۹۲۸۶۸۶) ۹ـ ۱۱ـ ۱ـ ۳ـ ۵ـ ۷ـ ۹/۱۵

✱ عذاب ـ رنگی ـ کلیف رابرتسون
شهرقصه (۶۲۷۲۹۰) ۱۱ـ ۲ـ ۴ـ ۶ـ ۸ـ ۱۰

✱ قطار سریع السیر فن‌راین ـ رنگی فرانک سیناترا
گلدن سیتی (۶۶۳۲۶۹) ۱۱/۳۰ـ ۳ـ ۵/۳۰ـ ۷/۳۰ـ ۹/۴۵

✱ قدرت بلوف ـ رنگی ـ لی جی کاب
شهرتماشا (۹۲۸۶۸۶) ۱۱/۳۰ـ ۲/۳۰ـ ۵ـ ۷/۱۵ـ ۹/۳۰

✱ لکوموتیوران ـ رنگی ـ سیلواکوشینا
سنه موند (۶۴۸۳۲۲) ۱۱ـ۳ـ۵ـ ۷ـ۹

✱ مردی از رامپور
ایفل (۳۱۱۴۷۷) ۱۰ـ ۱۲ـ ۲ـ ۴ـ ۶ـ ۸ـ ۱۰

✱ مردی مثل فشنگ ـ رنگی ـ فرد ویلیامسون
متروپل (۳۱۹۴۱۰) ۹ـ ۱۱ـ ۱ـ ۳ـ ۵ـ ۷ـ ۹

✱ مظفر پرویز صیاد ـ مری اپیک ـ نوذرلزادی
مولن روژ (۷۵۲۹۲۹) ۹ـ ۱۱ـ ۱ـ ۳ـ ۵ـ ۷ـ ۹
اروپا (۳۰۳۱۷۹) ۱/۳۰ـ ۲/۳۰ـ ۴/۳۰ـ ۶/۳۰ـ ۸/۳۰
میامی (۷۵۳۳۲۹) ۹ـ ۱۱ـ ۱ـ ۳ـ ۵ـ ۷ـ ۹
شهوند (۳۵۴۰۴۰) ۱/۳۰ـ ۱/۳۰ـ ۴/۳۰ـ ۶/۳۰ـ ۸/۳۰
سیلوانا (۳۶۳۷۷۷) ۹ـ ۱۱ـ ۱ـ ۳ـ ۵ـ ۷ـ ۹
المپیا (۵۲۶۷۹۷) ۹ـ ۱۱ـ ۱ـ ۳ـ ۵ـ ۷ـ ۹
توسکا (۵۲۶۵۴۴) ۹ـ ۱۱ـ ۱ـ ۳ـ ۵ـ ۷ـ ۹
پاسارگاد (۳۴۲۷۸۲) ۱/۳۰ـ ۲/۳۰ـ ۴/۳۰ـ ۶/۳۰ـ ۸/۳۰
آستارا (۲۷۴۰۲۲) ۱۰/۳۰ـ ۲/۳۰ـ ۴/۳۰ـ ۶/۳۰ـ ۸/۴۵

✱ مربی عشوه گر ـ رنگی
بولیور (۸۹۲۷۳۱) ۱۱/۳۰ـ ۱/۳۰ـ ۳/۳۰ـ ۵/۳۰ـ ۷/۳۰ـ ۹/۳۰

✱ مرد سه چهره ـ رنگی دلیپ کومار
مارلیک (۹۶۳۶۱۶) ۹ـ ۱۱ـ ۱ـ ۳ـ ۵ـ ۷ـ ۹

✱ ماموریتی برای کبرا ـ سینما سکوپ رنگی
سهیلا (۳۱۶۴۲۴) ۱/۳۰ـ ۲/۳۰ـ ۴/۳۰ـ ۶/۳۰ـ ۸/۳۰
مراد (۷۵۳۳۸۲) ۹ـ ۱۱ـ ۱ـ ۳ـ ۵ـ ۷ـ ۹

✱ مزدوران الماس ـ پلیس زن
البرز (۳۰۴۲۵۸) ۸/۳۰ـ ۱۲ـ ۳/۳۰ـ ۷ـ ۸/۳۰

✱ نهنگ سیاه ـ رنگی گیلبرت رولند
پارامونت (۶۴۸۳۲۱) ۱۱/۱۵ـ ۱/۳۰ـ ۳/۳۰ـ ۵/۳۰ـ ۷/۳۰ـ ۹/۳۰

✱ نخستین عشق ـ رنگی دومینیک ساندا
شهر قشنگ (۶۴۷۷۷۷) ۱۱ـ ۱ـ ۳ـ ۵ـ ۷ـ ۹

✱ (×) ویولت و فرانسوا ـ رنگی ـ ایزابل آجانی
آتلانتیک (۸۹۷۱۷۱) ۱۱ـ ۱/۱۵ ـ ۱/۳۰ ـ ۵/۳۰ ـ ۷/۴۵ـ ۹/۴۵

✱ وراکروز ـ برت لنکستر ـ گاری کوپر
بلوار (۶۵۵۲۹۲) ۱۱/۳۰ـ ۱/۳۰ـ ۳/۳۰ـ ۵/۳۰ـ ۷/۳۰ـ ۹/۳۰

✱ ورق برنده ـ رنگی ـ سونیل دات ـ ساراپانو
حافظ (۳۹۱۰۷۴) ۱۰/۳۰ـ ۲/۳۰ـ ۴/۳۰ـ ۶/۳۰ـ ۸/۳۰

✱ سانس انگلیسی
سینما گلدیس ۹/۳۰ (تاراس بولبا)

کریستال: آخرین ایستگاه
با شرکت: جین وایلدر ـ جیل کلی برک

گوناگون

دوره یکساله طراحی وتزئینات داخلی

اتاق بازرگانی وصنایع ومعادن ایران باتوجه بعلاقه عده زیادی ازجوانان ایرانی که برای تحصیل دررشته طراحی وتزئینات داخلی باصرف مخارج زیادراهی کشور های خارج میشوند پس از مذاکره وعقد قرار داد بایکی ازبهترین مدارس انگلستان که سالهاست به تدریس این رشته اشتغال دارد به تشکیل یک دوره یکساله طراحی وتزئینات داخلی بزبان انگلیسی که توسط معلمین اعزامی ازانگلستان باهمان برنامه‌ای که درانگلستان تدریس میشود مبادرت نموده است داوطلبان ورود به این دوره باید دارای شرایطزیرباشند:

۱ـ داشتن دیپلم متوسطه یا داشتن دیپلم هنرستانهای صنعتی دررشته ساختمان.
۲ـ نداشتن بیش از ۳۰ سال سن.
۳ـ دانستن زبان انگلیسی.
۴ـ داشتن معدل کل حدود ۱۴ درکارنامه های سه ساله آخردوره متوسطه.
۵ـ قبول شدن درمسابقه ورودی زبان انگلیسی.

ازقبول شدگان درمسابقه زبان انگلیسی مصاحبه حضوری بعمل خواهد آمد وکسانیکه درمصاحبه حضوری قبول شوند برای شرکت دراین دوره باید مبلغ یکصدوپنجاه هزار ریال بپردازند.

علاقمندان برای کسب اطلاعات بیشتر وثبت نام دراین دوره یک نسخه فتوکپی دیپلم متوسطه وکارنامه های سه ساله آخر دوره متوسطه خودرا بضمیمه فتوکپی شناسنامه وچهارقطعه عکس وفیش بانکی بمبلغ یکهزار ریال (برای شرکت درمسابقه ورودی زبان انگلیسی که به بانک عمران واقع درمحل تقاطع خیابان ایرانشهر وخیابان کریمخان زند بحساب شماره ۴۰۰ مربوط باتاق بازرگانی وصنایع ومعادن ایران خواهند پرداخت) حداکثر تاآخر خرداد ۲۵۳۷ به قسمت آموزش اتاق بازرگانی وصنایع ومعادن ایران واقع درخیابان تخت جمشید جنب سفارت آمریکا شماره ۲۵۴ تحویل دهند.

ارقام عوارض دریافتی اشتباه است

بازگشت بشرحی که در شماره ۱۵۵۴۵ آن روزنامه به قلم آقای عبدالحسین شریعتی اهری در باره شاهراه تهران ـ کرج انتشار یافته بود، چون ارقام و نتیجه گیری با حقایق تطبیق نمی نماید، خواهشمند است مراتب زیر بمنظور رفع اشتباهات منتشر گردد:

برطبق آمار استخراج شده از دفترهای خزانه، جمع عوارضی که بابت استفاده از این شاهراه از سال ۲۵۲۶ تا پایان اسفند ۲۵۳۶ وصول گشته است به ۴۶۷ میلیون ریال بالغ میشود که بطور متوسط ۴۲ میلیون ریال در سال میگردد. از طرف دیگر جمع هزینه های انجام شده جهت ساختمان شاهراه تهران ـ کرج که بوسیله وزارت راه و ترابری انجام گردیده بالغ بر ۷۱۶ میلیون ریال بوده است. اگر بهره سالانه چنین سرمایه گذاری براساس متوسط بهره اوراق قرضه دولتی ۱۰ درصد در سال محاسبه شود بمبلغ ۷۱/۶ میلیون ریال بالغ خواهد گردید که عوارض وصولی حتی ۶۰ درصد بهره متعلق را تکافو نمی نماید که البته بهزینه بهره مذکور مخارج نگاهداری و هزینه های پرسنلی شاهراه کرج را نیز باید اضافه نمود.

بدین ترتیب ملاحظه میشود که نه تنها سرمایه گذاری در شاهراه کرج با عوارض وصولی مستهلک نگردیده بلکه دولت برای کمک به استفاده کنندگان شاهراه مذکور قسمت مهمی از هزینه های مربوط را نیز متحمل شده است.

اداره کل اطلاعات و انتشاران و روابط عمومی وزارت اموراقتصادی و دارائی

باشنا، گرما را از خانه‌تان بیرون کنید!

از یکشنبه دراطلاعات»

تامی‌ودکتر

فردا ساعت ۱۵ سیمای ایران
کارگردان: هری کلر
هنرپیشگان: ساندرادی، پیترفوندا، مک دونالدکاری
محصول ۱۹۶۳

تامی که در کالج «سی منولای کامپوس غربی» تحصیل می کند با خانم سالمندی بنام کارل هم اطاق است. یک روز خانم کارل بر اثر ناراحتی بیهوش میشود.

دکتر گراندل پزشک معالج خانم کارل از دکتر بنتلی که متخصص قلب است دعوت می‌کند تا از لوس آنجلس به کامپوس غربی سفر کند. او تشخیص میدهد که دریچه‌ی میترال قلب خانم کارل تنگ شده و خون کمتر عبور می‌کند و این باعث ضعف شدید خانم کارل شده است.

بهمین خاطر او باید به لوسآنجلس سفر کند تاعملی روی قلب وی انجام شود و قرار می‌شود که تامی هم همراه خانم کارل باشد که این سفر آغاز ماجراهای تازه‌ای برای تامی است.

* * *

ازهری کلر تعدادی فیلم وسترن و کمدی درتهران نمایش داده شده است. وی فیلمسازی است معمولی بدون اینکه کارش سبک مشخصی داشته باشد

کجا برویم

نمایشگاه

نقاشی های حسین نوری
نگارخانه مس ـ خیابان پهلوی ـ مقابل سینما اتلانتیک ـ کوچه هراز ـ شماره ۷ (۵ تا ۸ بعد از ظهر

نقاشی های «طلبعه کامران»
نگارخانه سیحون ـ خیابان وزراء ـ خیابان جهارم (۹ تا ۱۳ و ۱۷ تا ۲۰)

مجسمه های مش اسماعیل
نگارخانه آزاد ـ عباس آباد ـ ساختمان شماره ۳۷ (۱۰ تا ۱۸)

نقاشی های محمد باقرآقامیری
خانه آفتاب ـ روزولت ـ مقابل دانشسرایعالی (۹ تا ۱۲/۳۰ و ۱۶ تا ۱۹/۳۰)

پرتره های وحوش
آثاری از «باتریسیاتینتون» و «لیندمارک» آمریکائی
نگارخانه فصل ها و بادها ـ تخت طاوس ـ میرعماد خیابان یازدهم ـ شماره ۲۶

آثار «سعدی افرازه»
نگارخانه سبز ـ خیابان پهلوی ـ بالاتر از پارک شاهنشاهی ـ خیابان امانیه پلاک ۱۵

آثار نقاشی «شهاب موسول زاده»
«نگارخانه تخت جمشید» ـ خیابان تخت جمشید، نبش بندر پهلوی شماره ۳۰ (از ۳ الی ۱۷ خرداد ماه ـ ۹ تا ۱۲ و ۴ تا ۸ بعد از ظهر)

معماری صد ساله رم
دانشکده هنر های تزئینی ـ خیابان پهلوی ـ بالاتر از تخت جمشید (۸ تا ۱۲ و ۱۷ تا ۲۰)

نقاشی کودکان
کتابخانه مرکزی کانون پرورش فکری کودکان و نوجوانان ـ پارک فرح (ساعت ۸ تا ۱۲ و ۱۷ تا ۲۰)

پیکره های تیگران
باشگاه ارامنه ـ خیابان فرانسه (۱۰ تا ۱۲ و ۱۶ تا ۲۰)

قالیچه های شیرین فارس
در باغ فردوسی

نقاشی شهلا حبیبی
نگارخانه شیخ ـ عباس آباد ـ بخارست خیابان هشتم (۱۷ تا ۲۰)

طرحهای سرگنی آیزنشتاین
شاهرضا ـ جهار راه پهلوی ـ تئاتر جهار سو

آثار حسین زنده رودی
نگارخانه زند ـ خیابان محمد رضاشاه ـ جکاوه (۱۷ تا ۲۰)

آثار نقاشی «آلنی باش»
نگارخانه مهرشاه ـ خیابان آبادانا نبش نوبخت (۱۰ تا ۱۲ و ۱۶ تا ۲۰)

آثار فیگوراتیو «هنرمندان ایرانی»
نگارخانه ایران ـ (قند ریز) ـ از دوشنبه دوم خرداد «بخارست ـ خیابان هیجدهم ـ ساختمان دوم جنوبی

موزه

مرکز فرهنگی و هنری رضا عباسی
خیابان کورش کبیر ـ روبروی هتل بین المللی ـ (۱۰ تا ۱۲ و ۳ تا ۶) بعد از ظهر ها ـ (سه شنبه ها تعطیل است)

هنر های تزئینی
بلوار کریمخان زند ـ (۹ تا ۱۶ و ۱۵ تا ۲۰)

سلسله پهلوی
خیابان پهلوی ـ کاخ مرمر ـ (۹ تا ۱۶)

خزانه جواهرات سلطنتی
بانک مرکزی ـ (۱۵/۳۰ تا ۱۸)

موزه هنر های معاصر
خیابان امیرآباد ـ پارک فرح ـ (۱۱ تا ۲۰)

ایران باستان
خیابان قوام السلطنه ـ (۹ تا ۱۳ و ۱۵ تا ۱۸)

شهباد آریامهر
میدان شهباد ـ (۹ تا ۱۶)

کاخ گلستان
میدان ارک ـ (۹ تا ۱۲ و ۱۵ تا ۱۷)

هنر های ملی
میدان بهارستان ـ (۹ تا ۱۶)

فرش
امیرآباد شمالی ـ جنب پارک فرح ـ (۱۰ تا ۱۸) باستثنا روز های شنبه

تئاتر

ترس و نگبت رایش سوم
نوشته: برتولت برشت
کارگردان: ناصر یوسفی
کارگاه نمایش دانشکده هنرهای زیبا ـ دانشگاه تهران
شروع ۸ بعد از ظهر ـ جمعه ها ۵ بعد از ظهر

سی زونه بانسی مرده است
نوشته: اتول فوگارد
کارگردان: رکن الدین خسروی
خانه نمایش ـ میدان فردوسی ـ کوچه پارس
شماره ۳۲

عروس
نوشته و کاربهزاد فراهانی
اجرا از: گروه تئاتر کوچ
تالار فرهنگ ـ خیابان فرانسه (ساعت ۷ بعد از ظهر)

آهنگهای درخواستی و زنده بگور...
تئاتر جهار سو ـ جهار راه پهلوی ـ پارک ولیعهد (اجرای این نمایش تا ۵ خرداد ماه ادامه دارد) شروع ۷½ بعد از ظهر و جمعه ها ۵ بعد از ظهر

فال فردای شما

در دیداری که با جوانان خواهید داشت، درهای شادی هر چه بیشتر برویتان گشوده میشود.

اندکی در خود خستگی جسمی و روحی احساس می‌کنید، بهترین راه حل معاشرت بیشتر با خانواده است.

اگر دختری دم بخت هستید، ستاره شما در «برج سعد» است و بزودی خواستگار مناسبی بسراغتان خواهد آمد.

دلسوز، با محبت و غمخوار هستید و موفقیت‌هائی که دارید مرهون همین خصلت پسندیده است.

کمی بفکر اعصاب خود باشید، بیشتر استراحت کنید و زندگی را خیلی سخت نگیرید.

تلاش شما اینست که همه چیز را بهتر بسازید، اما دقت کنید این تلاش صورت عصبان پیدا نکند.

ملایمت بیشتری داشته باشید و از آنچه برایتان مقدر شده است بخوبی بهره گیری کنید.

جمعه روز شادی است، از این روز برای اینکه رنگ بهتری به زندگی ببخشید، استفاده کنید.

با انعطاف و نرمش در کارهایتان بیشتر پیشرفت میکنید، بنابراین از خشونت حتما بپرهیزید.

اوقاتی برایتان پیش خواهد آمد که دو دلی و تردید، شما را از انجام هر کاری باز میدارد.

تازه جو و تنوع طلب هستید، روزهائی که در پیش است بعضی از تمایلات شما تحقق می‌پذیرد.

آنقدر غم اقوام و نزدیکان را نخورید، کمی هم بخود بیندیشید و به کسانی که شما را از صمیم قلب دوست دارند.

جدول

ویژه ۹۹۲۵ — ۱۲۲۴۷ عادی

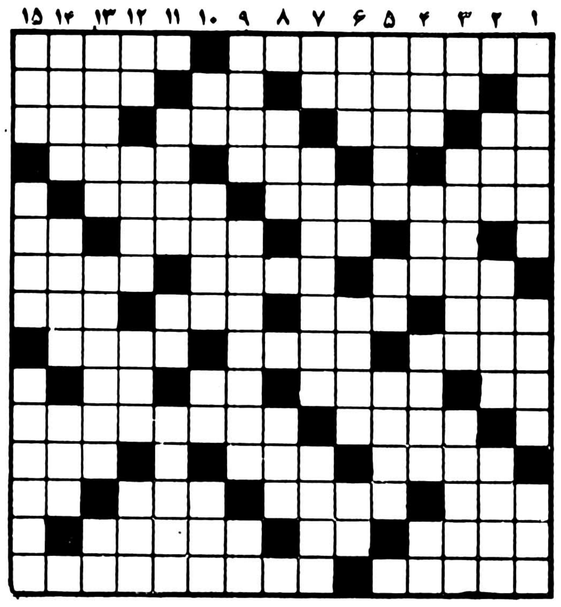

افقی: ویژه

۱ ـ اثری مشهور از جمالزاده ـ به خاکش سپارند
۲ ـ بیم در دلش خانه کرده ـ از کشیدنی ها ـ معجونی از شکر و میوه جوشیده
۳ ـ ماهی در سال سریانی ـ راه و روش ـ از نزدیکان مادری ـ امر به بودن
۴ ـ زمانی با چشمک میگرفتند ـ گودال بزرگ ـ گاز قابل اشتعالی است
۵ ـ در سفارتخانه خدمت می کند ـ سوار بر آن نشسته
۶ ـ رها شده ـ پوشاک چهار پا ـ پارچه ایکه کج بریده شده ـ نیم صدای حیوانی است
۷ ـ دارای قضیه‌ای است در هندسه ـ ازانواع مشروب خارجی ـ اصطرلاب هم میاندازد
۸ ـ سائل ـ پسندیده ـ دسته ورزشی ـ از کشور های آسیائی
۹ ـ مردار ـ ای خدا ـ چندیست نو می گوید
۱۰ ـ دانا و خردمند ـ شایسته هر کسی است ـ از آلات طرب ـ آش
۱۱ ـ اختیار داشتن ـ نویسنده کتاب روبنسن کروزه
۱۲ ـ بزرگوار و ارجمند ـ عقاب سیاه ـ کاسه چوبی
۱۳ ـ سرشت و ذات ـ عرصه مشت بازان ـ آفتاب عالمتاب ـ پره گوسفند
۱۴ ـ حکم میان خوب و بد میکند ـ لقب پادشاهان پیشدادی بود ـ سردی
۱۵ ـ پسوندیست ـ از پادشاهان سلسله خوارزمشاهی.

عمودی: ویژه

۱ ـ از گلهای زیبای تابستانی ـ انبارش خیلی بزرگ است ـ سوا شده
۲ ـ لازم و ضروری ـ آهن ـ حد پیامبر بزرگ اسلام (ص)
۳ ـ نوعی هواپیماست ـ مشروب از انجا میاید ـ لب فرو پسته و سخن نمی گوید
۴ ـ حجالت ـ حرف انکار ـ ازگیاهان با خاصیت ـ علامت مفعول صریح
۵ ـ قسمتی از لباس ـ مهره‌ای در شطرنج ـ از صفات حضرت حق است
۶ ـ حافظه و ذهن ـ روی و رخساره ـ ابستن اسیر آنست ـ عدد اول
۷ ـ پسوندیست ـ بر پشت نهند و برند ـ همه مهمان آنیم
۸ ـ دلبر هندی بر پیشانی نهد ـ مظهر وفاداری در انگلستان
۹ ـ زمانی کارش در قهوه خانه سکه بود ـ خواستن چیزی عوض چیز دیگر ـ مخترع تلفن
۱۰ ـ گاهی میسوزد ـ انچه به چشم دیدنی است ـ یکی از فنون ـ نقطه مقابل بیع
۱۱ ـ مرض سگان ـ رنگ مو فوری ـ بزغاله در لفظ تازی
۱۲ ـ بخسیس پس نمی دهد ـ اگر به خاک اندر اندازد چه عجب! ـ شتر در لفظ عرب ـ ششم
۱۳ ـ اثری از گورکی ـ برابر و هم وزن ـ خانم به مو میزند
۱۴ ـ گاهی دراز میشود ـ عبور کننده ـ واحد گردو
۱۵ ـ حرفی در زبان فرانسوی ـ نوعی بازی امریکائی ـ زهری که امان نمی دهد.

افقی: عادی

۱ ـ از آثار معروف تاریخی در اصفهان ـ مزاحم زندگی دیگران است
۲ ـ طریقه و روش ـ تکخال ورق ـ چندبیت همگانی شده
۳ ـ ناشنوا ـ پولی بود در قدیم ـ اداره کننده ـ قسمت سکسی پا
۴ ـ حافظه ـ برای صید می نهند ـ نشان مردی است نه مردانگی
۵ ـ برای استراحت درست کرده اند ـ مجلسی است
۶ ـ راه بی پایان ـ گاهی در راه عزیزان می دهند ـ وقت و زمان هر چیز ـ آش
۷ ـ برای بی احترامی به دیگران در میاورند
۸ ـ رستم کشتش ـ کاخی که دو گیسوی طلائی دارد ـ پارچه یمنی ـ هر چه بیشتر بگرید سر سبزی فراوان تر است
۹ ـ در آسیاب رعایت میشد ـ خبر کردن ـ بزرگان
۱۰ ـ زمانی دم کدخدا را می دیدند و آنرا می چاپیدند ـ بدل شده ـ تنها ـ مویر آن نمی روید
۱۱ ـ زادگاه و سرزمین ـ از شاعران مشهور فرانسوی
۱۲ ـ خانه ـ پست و حقیر ـ عشقش را می بازند
۱۳ ـ حرکت هوا ـ فصیح و بلیغ ـ از طوایف مشهور عرب ـ صد متر مربع
۱۴ ـ صاحب زمین بسیار است ـ عرق نیشکر ـ تیز هوشی
۱۵ ـ درویش است و فقیر ـ ماهی مروارید سیاه.

عمودی: عادی

۱ ـ مرغ خانگی ـ وجه مشترک انسان و اتومبیل ـ در جنگ به کار آید
۲ ـ واحد چهار پا ـ طریقه و راه ـ از جمهوریهای آفریقائی
۳ ـ مادر عرب ـ پرنده ای که منقار چون مته دارد ـ قبل از نان میدهند
۴ ـ کلاش و حقه باز ـ بر گردن اسب ریخته ـ دیوانش در قضاوت مو را از ماست می کشد ـ کجاست؟
۵ ـ همیشه سختی ها مال اوست ـ برایش حرفی بس است ـ به زیر سر می نهند و استراحت می کنند
۶ ـ اسم ـ مزه دهان جمع کن! ـ فرزند شمشیر لقب گرفت ـ برابر
۷ ـ مخترع تلفن ـ تنگه معروفی است ـ از نویسندگان پدر و پسر فرانسوی
۸ ـ روی زیبا را به آن تشبیه می کنند ـ پرچم
۹ ـ از کار خود پشیمان است ـ نام قدیم همدان ـ مقدارمعینی از دارو
۱۰ ـ بلی به زبان ایتالیائی ـ برای دختر خانم کوتاه مدت است ـ اندک ـ یقه سخت
۱۱ ـ رازش بر ملا شده ـ بلی به زبان روسی ـ رنگارنگ
۱۲ ـ شیره گوجه گرنگی ـ جوان ـ حیله و نیرنگ ـ میوه ایست
۱۳ ـ دوستش خیلی ارزش دارد ـ مظهر سفیدی است ـ علامت صفت تفضیلی
۱۴ ـ آرزوها ـ نان آور خانه ـ چین و چروک پوست بدن
۱۵ ـ به گرو گذاردن ـ احترامش خیلی واجب است ـ داخل

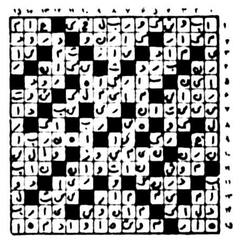

حل جدول های شماره قبل

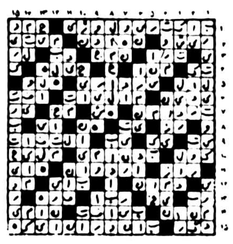

بانک ایرانشهر

مجمع عمومی عادی سالانه صاحبان سهام بانک ایرانشهر درساعت ۳ بعد از ظهر روز دوشنبه ۲۹ خرداد ۲۵۳۷ شاهنشاهی درتالار اجتماعات بانک توسعه صنعتی و معدنی ایران واقع درخیابان حافظ شماره ۵۹۳ تشکیل خواهد شد از صاحبان سهام و بازرسان قانونی دعوت میشود درجلسه مذکور حضور بهمرسانند. صاحبان سهام یا نمایندگان آنان میتوانند از تاریخ انتشار این آگهی تا ساعت ۱۲ روز ۲۵۳۷/۳/۲۸ باداره حسابداریکل بانک مراجعه و با ارائه مدرک هویت و ورقه سهم کارت ورود به جلسه را دریافت دارند.

دستور جلسه مجمع عمومی عادی

۱ـ استماع گزارش هیئت مدیره و بازرسان قانونی
۲ـ تصویب ترازنامه، حساب سودو زیان و حساب تقسیم سود
۳ـ انتخاب بازرسان
۴ـ تعیین روزنامه کثیرالانتشار برای درج آگهی های مربوط به صاحبان سهام
۵ـ اتخاذ تصمیم درباره هرموضوع دیگری که مطرح و درصلاحیت مجمع عمومی عادی سالانه باشد.

هیئت مدیره

آیا دستگاه حرارتی منزل‌شماخوب کار نمیکند!
چرا معطلید. بما تلفن کنید:
۶۸۷۲۸۸ ـ ۶۸۶۰۷۹

سازمان انرژی اتمی ایران

آگهی استخدام

«واعزام کاراموزبخارج»

معاونت نیروگاههای اتمی جهت تکمیل کادر فنی خود احتیاج به افراد زیر دارد.

مهندس برق
مهندس الکترونیک
مهندس مکانیک

داوطلبان واجد شرایط درصورت موفقیت درامتحانات مربوطه در روزهای هفتم و هشتم خردادماه سال جاری جهت کارآموزی فنی برای نیروگاههای اتمی بمدت ۲ تا ۳ سال بخارج از کشور اعزام خواهند شد.

شرایط استخدام

۱ـ تابعیت دولت شاهنشاهی
۲ـ دارابودن حداقل مدرک لیسانس در رشته های مربوطه
۳ـ حداکثر سن ۳۵ سال (سن های بالا با داشتن سابقه کار مفید مورد نظر قابل قبول میباشد)
۴ـ داشتن برگ خاتمه خدمت و یا معافیت دائم غیرپزشکی
۵ـ نداشتن تعهد اشتغال بکار در موسسات و سازمانهای دولتی
۶ـ دارابودن سلامت کامل به تشخیص سازمان
۷ـ آمادگی خدمت در جنوب کشور

داوطلبانی که برای دوره کارآموزی اعزام میگردند باید تضمین رسمی بسپارند که پس از خاتمه کارآموزی حداقل دو برابر مدت در هر نقطه‌ای که سازمان تعیین نماید خدمت کنند.

از متقاضیان واجدشرایط دعوت میشود هرچه زودتر شخصا از ساعت ۸ صبح تا ۵ بعدازظهر با دردست داشتن مدارک لازم به دفتر آموزش واحدطرح نیروگاههای اتمی سازمان انرژی اتمی ایران واقع در خیابان کریمخان زند ابتدای حافظ جنب بانک ملی مراجعه نمایند.

ازمهرآباد به‌مهرآباد

FROM MEHRABAD TO MEHRABAD

تورهای تابستانی
آموزشی‌تفریحی‌بومونت

با دراختیار داشتن امکانات آموزشی وتفریحی کامل جهت فراگیری زبان انگلیسی درکالجهای معروف انگلستان تعداد معدودی داوطلب با امکانات و تسهیلات رفاهی ویژه و اقامت در خانواده انگلیسی یا در پانسیون های مطمئن و راحت فراهم کرده است.

علاقمندان در هر گروه سنی و معلومات میتوانند جهت کسب اطلاعات بیشتر و رزرو جا از هم اکنون با کانون زبان انگلیسی پایه تماس حاصل نمایند.

تلفن: ۸۲۶۶۱۰

BEAUMONT

استخدام نگهبان

هواپیمائی ملی ایران «هما» تعدادی نگهبان را با دراختیارگذاشتن امکانات رفاهی بشرح ذیل بهمکاری دعوت مینماید:

۱ـ حقوق و مزایای مکفی
۲ـ تامین وسیله ایاب و ذهاب به محل خدمت
۳ـ استفاده از بیمه خدمات درمانی
۴ـ مزایای مسافرت با «هما» و سایر خطوط بین المللی برای خود و خانواده
۵ـ لباس و یونیفورم کامل درطی خدمت

شرایط استخدامی:

دارا بودن حداقل گواهینامه پایان تحصیلات ششم ابتدائی، (دارندگان مدارک تحصیلی بالاتر ارجحیت خواهند داشت)، حداقل قد ۱۶۷ سانتیمتر، حداکثر سن ۳۷ سال و دارابودن برگ پایان خدمت سربازی.

از داوطلبان واجد شرایط درخواست میشود با دردست داشتن اصل و فتوکپی مدرک تحصیلی، فتوکپی برگ پایان خدمت سربازی و فتوکپی صفحه اول شناسنامه و چهار قطعه عکس حداکثر تا تاریخ ۲۵۳۷/۳/۲۸ شاهنشاهی باستثناء روزهای پنجشنبه و ایام تعطیل از ساعت ۸ الی ۱۲ به اداره استخدام «هما» واقع درخیابان تخت طاووس نبش روزولت اطاق شماره ۱۰۷ مراجعه نمایند.

تلویزیون

توجه: برنامه های زیر از سوی رادیو تلویزیون در اختیار ما قرار گرفته و روزنامه اطلاعات هیچگونه مسئولیتی در تغییرات احتمالی برنامه‌ها ندارد.

پنج شنبه

سیمای ایران

۱۲:۰۰ اخبار
۱۲/۰۵ تفسیر قرآن
۱۲:۳۰ فیلم برای بچه ها
۱۲:۵۰ تدریس باله
۱۳:۱۵ کانن
۱۴:۰۵ شهرهای ایران
۱۵:۰۰ ویرجینیائی
۱۶:۱۵ رازیقا
۱۶:۵۰ کودکان
۱۸:۱۵ مسابقه سه سه تا نه تا
۱۸:۴۰ وضع اضطراری
۱۹:۳۰ فرستاده ویژه
۲۰:۰۰ مسابقه پاسخ چیست
۲۰:۳۰ اخبار
۲۰:۵۰ دنیای خبر
۲۱:۱۵ آقای مربوطه
۲۱:۳۰ منتخب فیلمها
۲۳:۰۰ موسقی ایرانی،

تلویزیون دوم

۱۹:۰۰ داستانهای قشنگ
۱۹:۱۰ کوچولوهای جهانگرد
۱۹:۱۵ ماجراهای سندباد
«موجودات عصر حجر»
۱۹:۴۰ دنیای والت دیسنی
۲۰:۳۰ صفحه اول
۲۱:۳۰ اخبار
۲۲:۰۰ سینمای شب جمعه

تلویزیون بین المللی

۱۲:۰۰ شو گریپ اپ
۱۲:۲۵ شو دپیوتی داوگ
۱۲:۵۰ کارتون
۱۳:۰۵ فیلم سینمائی
۱۴:۳۰ ورزش
۱۶:۰۰ خلاصه اخبار
۱۶:۰۵ راز بقا
۱۶:۳۵ دکتر
۱۷:۰۰ سوپرمن
۱۷:۲۵ ماجراهای پدر ادی
۱۸:۰۰ نگاهی به ایران
۱۸:۳۰ اخبار
۱۹:۰۰ دان اگوست
۱۹:۵۰ برنامه مخصوص
۲۰:۱۵ هشت تا بچه کافیه
۲۱:۱۰ با مامان میشیم سه تا
۲۱:۳۵ بیوگرافی
۲۲:۰۰ اخبار
۲۲:۱۵ فیلم سینمائی

جمعه

سیمای ایران

۱۱:۳۰ اخبار
۱۱:۳۵ فیلم برای بچه ها
۱۲:۰۰ مجله ورزشی
۱۴:۰۰ سیرک درهمه جا
۱۴:۳۰ رویدادهای هفته
۱۵:۰۰ سینمای بعدازظهر جمعه: نامی و دکتر
۱۶:۳۰ برنامه‌ای از شهرستانها
۱۷:۰۰ لورل و هاردی
۱۷:۴۰ تارزان
۱۸:۰۰ مسابقه بگو تابگم
۱۸:۳۰ خانه کوچک
۱۹:۳۰ زن اتمی
۲۰:۳۰ اخبار
۲۰:۵۰ دنیای خبر
۲۱:۱۵ آقای مربوطه
۲۱:۳۰ نمایش تلویزیونی
۲۲:۳۰ کاراگاه راکفورد

تلویزیون دوم

۱۷:۰۰ پهلوان کوچولوی
۱۸:۰۰ بازی خونه
۱۸:۳۰ اسرار دوپای سرخ
۱۹:۰۰ رنگارنگ
۲۰:۰۰ درباره برنامه هفته آینده
۲۰:۳۰ سونیچ
۲۱:۳۰ اخبار
۲۲:۰۰ آخرین دفاع
۲۲:۳۰ ورزش از نگاه ۲

تلویزیون بین المللی

۱۱:۰۰ خیابان سه سامی
۱۲:۰۰ اسکایی دوو
۱۲:۲۵ لانگ جان سیلور
۱۲:۵۰ عصرحجر
۱۳:۱۵ فیلم سینمائی
۱۴:۳۰ ورزش
۱۵:۳۰ فیلم سینمائی
۱۷:۱۰ نمایشی از زندگی حیوانات وحشی
۱۷:۳۵ مردمان فردا
۱۸:۰۰ ورزش
۱۸:۳۰ اخبار
۱۹:۰۰ دوربین مخفی
۱۹:۲۵ شودانی و مری ازموند
۲۰:۲۰ فیلم سینمائی
۲۲:۰۰ اخبار
۲۲:۱۵ دود اسلحه

شنبه

تلویزیون دوم

۱۷:۰۰ اخبار
۱۷:۰۵ کودکان
۱۸:۲۰ اخبار ورزشی
۱۸:۳۰ در استان ما
۱۸:۵۵ کتاب برای همه
۱۸:۵۰ سینما ـ سینما
۱۹:۳۰ برنامه‌ای از گروه خانواده
۲۰:۳۰ دکتر سایمون لاک
۲۰:۳۰ اخبار
۲۰:۵۰ دنیای خبر
۲۱:۱۰ آقای مربوطه
۲۱:۳۰ کنسرت خوانندگان (مرتضی)
۲۲:۰۰ جستجو ـ مدار کوتاه

تلویزیون دوم

۱۹:۰۰ اخبار
۱۹:۱۰ داستانهای قشنگ
۱۹:۱۵ پروفسور ازمایشگاه دریائی (تب سبز)
۱۹:۳۰ انسان، حیوان، طبیعت
۲۰:۳۰ اینسو و آن سوی زمان
۲۱:۳۰ اخبار
۲۲:۰۰ فستیوال فیلمهای کلاسیک: اوکلاهاکید کارگردان: لویدبیکون با شرکت: جیمز کاگنی، همفری بوگارت

تلویزیون بین المللی

۱۵:۵۵ اعلام برنامه
۱۶:۰۰ خلاصه اخبار
۱۶:۰۵ کارتون
۱۶:۳۰ خیابان سه سامی
۱۷:۲۵ رابین هود فضائی
۱۷:۴۵ سی چان وکلن
۱۸:۱۰ همسر محبوب من
۱۸:۳۰ اخبار
۱۸:۵۵ نقاشان بزرگ «رامبراند»
۱۹:۲۰ داستان پلیس
۲۰:۱۰ فیلم سینمائی
۲۲:۰۰ اخبار
۲۲:۱۵ مصاحبه خبری درباره لبنان
۲۲:۳۵ بارنابی جونز

ملینامرکوری

خبرهایی از پنجمین روز جشنواره کان

درخشش «ملینامرکوری» درفستیوال کان

جشنواره کان پنجمین روز برگزاری خود را پشت سرنهاددر حالیکه همچنان بزرگترین و بیشترین هیجان را میتوان در بخش مسابقه پیدا کرد که نبض جشنواره است و تمام توجه تماشاگران کان را که از سراسر جهان و بویژه از اروپا و آمریکا در آن گرد آمده اند بخود معطوف داشته است.

نمایش فیلم آمریکایی «چه کسی باران را متوقف میکند» به کارگردانی فیلمساز آلمانی «کارل رایتس» در پنجمین شب سی و یکمین جشنواره کان هیجان بسیاری برانگیخت.

تازگی و بدعت فیلم در پرداختن آن به مسائل جنگ ویتنام است با دیدی واقعگرایانه و انسانی که تا پیش از آن کمتر بدینگونه مورد بهره برداری قرار گرفته بود و اگر هم فیلم هایی بانگاه به وقایع جنگ ویتنام ساخته می شد بیشتر جنبه تبلیغاتی داشت و فجایع جنگ آنگونه که باید به تصویر در نمی آمد و بیشتر در «پس زمینه» سوژه هایی مطرح میشد که اساس آنها برپایه دروغ های اشکاری بود تا نظر مردم جهان و بویژه آمریکا را در مورد وقایع ویتنام منحرف سازد. اما اکنون وقایع ویتنام منبع بسیار خوبی برای فیلمسازان آمریکایی شده است.

فیلم «کارل رایتس» براساس داستان «سربازان جان سخت» نوشته رابرت استون ساخته شده و بازیگرانی چون «نیک نولت»، «تیوزدی ولد» و مایکل موریارتی ایفای نقش های اصلی آن را برعهده دارند.

داستان فیلم مربوط است به گروهی از کهنه سربازان ویتنامی که به امریکا هروئین قاچاق می کنند، عمل آنها زاده شرایطی است که با تمام بیگناهی و معصومیتشان بدون آنکه آدمهایی فاسد باشند در پایان بازی را میبازند و هریک بگونه ای سرکوب میشوند چرا که هنوز در کار قاچاق حرفه ای نشده اند. در واقع باید گفت قهرمانان داستان ذاتا انسانهای بیگناهی هستند و دو کیلوگرم هروئینی که آنها از ویتنام بهمراه خود به آمریکا می اورند تنها قسمت کوچکی از تمامی چیزهایی است که نمی توانند در ویتنام برجای بگذارند. «نیک نولت» ایفای شخصیتی را برعهده دارد که در نیمه نخست فیلم همانند پسر بچه‌ای وحشت زده است و در نیمه‌ی دیگر مرد بسیار سالمندی را میماند که نشانه هایی از نابسامانیهای روانی مردان جنگ را با خود بهمراه دارد.

«تیوزدی ولد» ستاره ی این فیلم ثابت می کند که اویعنی زنی که در کودکی ستاره هنرمندی بوده، فرصت ایفای تمام نقش هایی را که شایستگی برعهده گرفتن آنها را داشته بدست نیاورده است.

فیلم دیگری که در پنجمین جشنواره به معرض تماشا گذارده شد، اثری است ساخته «ژول داسن» فیلمساز معتبر یونانی که فیلمهای مشهوری چون «توپکاپی»، «یکشنبه ها هرگز» و «ریفی فی» را کارگردانی کرده است.

این فیلم که «رویای شهوت» نام دارد براساس نمایشنامه «مده آ» اثر نمایشنامه نویس شهیر یونان باستان «اوریپید» ساخته شده است. در این فیلم «ملینا مرکوری» ستاره مشهور یونانی که در ضمن همسر «ژول داسن» میباشد ایفای نقش کرده «داسن» همسر هنرمند خود را در مقابل دوربین به ایفای نقش مدءا در قالب بسیار کلاسیک آن واداشته است و او نیز بخوبی از عهده ایفای نقش مشکل خود بر آمده است، درحالیکه هم میرقصد و هم آواز میخواند.

ساعت ۲۱-۳۰ سیمای ایران

امشب گوگوش را درفیلم «بی تا» ببینید

فیلمبردار: هوشنگ بهارلو کارگردان: هژیر داریوش
سناریست: گلی ترقی
موزیک متن: لوریس چکناریان
هرپیشگان: گوگوش، مهین شهابی، عزت انتظامی

«بی تا» (گوگوش) که به پدرش (عزت انتظامی) و نیز به روزنامه نگار جوانی بسیار علاقمند است، از دو سو ضربه می خورد: پدر می میرد و جوان روزنامه نگار نیز رابطه اش را با او قطع می کند. برای بی تا که زندگی در این نقطه تمام است و.....

***

«بی تا» اولین فیلم بلند سینمایی «هژیر داریوش» هرچند که لحظات خوبی دارد اما در مجموع فیلم خوبی نیست و فیلمی نیست که یک تحصیلکرده سینما ساخته باشد لااقل با توجه به شناختی که هژیر داریوش از سینما دارد و دوره ای را که در «ایدک» گذرانده است.

فیلم تنها تفاوتش با فیلمهای فارسی دیگر پرداخت نسبتا درست آنست پرداختی که در آن فقط قراردادهای سینمایی رعایت شده است. این مسئله از آن جهت امتیازی برای این فیلم محسوب میشود که در دیگر فیلمهای ایرانی حتی این مسئله نیز رعایت نمیشود و فیلمهای فارسی دیگر نوارهای متحرک بی ارزشی هستند که فیلمسازانشان کوچکترین و ابتدایی ترین اصول سینمایی را نمی دانند. اما با همین حال «بی تا» بخاطر بی ارزش بودن داستانش که بی شباهت به قصه های سوزناک فیلمهای هندی نیست، در رده ی فیلمهای خوب ایرانی قرار نمی گیرد. متاسفانه «هریژ داریوش» بعد از این فیلم اثر دیگری نساخته است تا مشخص شود که آیا در زمینه ی فیلمسازی استعدادی دارد یا نه فیلم «بی تا» بهیچوجه روشن کننده ی مو قیعت فیلمسازی هریژ داریوش نیست.

سریال، شروع نشده، پایان یافت

چندی پیش شاپور قریب فیلمساز ایرانی که فیلمهای موفق «هفت تیرهای چوبی» و «سه ماه تعطیلی» را برای کانون پرورش فکری کودکان و نوجوانان ساخته است اقدام به ساختن سریالی نمود با نام «مستنطق» که نوشته پرویز بهرام هنرپیشه قدیمی رادیو است «برای ایفای نقش نخست این سریال جمشید مشایخی انتخاب شد تا در نقش مستنطق ظاهر شود و در تمام قسمت های این سریال که هر قسمت آن ازماجرای جداگانه‌ای بر خوردار بود به ایفای نقش بپردازد.

فیلمبرداری این سریال نیز بر عهده «خانی» فیلمبردار قدیمی گذارده شد که از یاران قدیمی شاپور قریب در کار فیلمسازی است و چندین فیلم او را فیلمبرداری کرده است.

سریال مستنطق که به گفته شاپور قریب پیش از تصویب با مشکلات بسیاری رو برو شده و پس از گذشتن از سدهای جور واجور در تلویزیون، بالاخره به مرحله ساخته شدن رسید در حالیکه چند قسمت آن بیشتر فیلمبرداری نشده است متوقف ماند و دقیقا معلوم نیست که آیا فیلمبرداری آن ادامه خواهد یافت یا نه. آنطور که شنیده‌ایم علت تعطیل شدن فیلمبرداری این مجموعه اینبار درگیری شخصی کارگردان و فیلمبردار است که اگر چنین باشد حیف است این مجموعه پس از پشت سر نهادن آنهمه مشکلات و حتی ساخته شدن قسمت های اولیه اینگونه در نطفه خفه شود و نیروی انسانی عده‌ای به همراه سرمایه‌ای که برای اینکار صرف شده است. به هدر رود.

پرس توریست

تورهای تابستانی

مدت	مسیر	قیمت به تومان	تاریخهای حرکت
۲۸ روز	لندن ـ پاریس ـ آمستردام ـ فرانکفورت رم ـ نایل ـ کایری ـ سورنتو	۱۱۴۵۰	از تاریخ ۲۰ خرداد ـ الی ۳۰ شهریور شنبه هر هفته
۲۵ روز	لندن ـ اسلو ـ استکهلم ـ کپنهاک ـ رم	۱۱۸۹۰	۸ ـ ۲۲ تیر ۵ ـ ۱۹ مرداد ۲ ـ ۱۶ شهریور ـ ۲ مهر
۲۲ روز	نیویورک ـ واشنگتن ـ سانفرانسیسکو ـ لاس وگاس لوس آنجلس (هاوایی) لندن	۱۴۲۵۰	۳۰ خرداد ۱۳ ـ ۲۷ تیر ۱۰-۲۴ مرداد ۷ ـ ۲۱ شهریور
۲۲ روز	رم ـ نایل ـ کایری ـ سورنتو ـ پاریس ـ لندن	۸۹۹۰	از ۲ تیر تا ۳۱ شهریور هر جمعه
۲۱ روز	بانکوک ـ پاتایا ـ سنگاپور ـ توکیو ـ هنگ کنگ (با نهار)	۱۴۲۰۰	۸ ـ ۲۲ ـ تیر ۵ ـ ۱۹ مرداد ۲ مهر
۲۱ روز	رم ـ نایل ـ کایری ـ سورنتو ـ مادرید بارسلون ـ لندن	۹۳۵۰	۱۵ ـ ۲۹ تیر ۱۲ ـ ۲۶ مرداد ۹ ـ ۲۳ شهریور ۶ مهر
۲۱ روز	رم ـ فلورانس ـ ونیز ـ میلان ـ ژنو ـ لیورنو نایل ـ کایری ـ سورنتو	۸۹۹۰	۱۹ ـ تیر ۲ ـ ۱۶ ـ ۳۰ مرداد ۱۳ ـ شهریور
۲۱ روز	وین ـ مونیخ ـ ژنو ـ رم ـ نایل ـ کایری سورنتو	۸۹۵۰	۲۰ تیر ـ ۳ ـ ۱۷ ـ ۳۱ مرداد
۱۸ روز	رم ـ هامبورگ ـ لندن	۸۵۰۰	۱۱ ـ ۲۵ تیر ۸ ـ ۲۲ مرداد ۵ ـ ۱۹ شهریور ۲ ـ مهر
۱۵ روز	رم ـ نایل ـ کایری ـ سورنتو ـ پاریس ـ لندن	۷۵۵۰	از یکم تیر الی ۳۰ شهریور هر پنجشنبه
۱۵ روز	بانکوک ـ پاتایا ـ سنگاپور ـ هنگ کنگ (با نهار)	۸۹۰۰	۱ ـ ۱۵ ـ ۲۹ تیر ۱۲ ـ ۲۶ مرداد ۹ ـ ۲۳ شهریور ـ ۶ مهر
۱۵ روز	رم ـ لندن	۶۹۵۰	از ۲۴ خرداد الی ۲۹ شهریور حرکت هر چهارشنبه

برای دریافت جزئیات برنامه خواهشمند است به آژانس پرس توریست خیابان ایرانشهر چهارراه ثریا مراجعه و یا با تلفن های ۸۳۳۶۰۵ ـ ۸۲۹۷۷۳ ـ ۸۲۴۱۵۷ ـ ۸۲۷۹۱۳ ـ ۸۳۳۶۰۶ تماس حاصل فرمائید
به علاقمندان تورهای پرس توریست توصیه میشود حداقل ۱۵ روز قبل از حرکت تور دلخواه خود را انتخاب فرمایند.

رادیو تهران
رادیوی شهر تهران
صدای تهران را از طریق FM از دوه تیرماه ۲۵۳۷ خواهید شنید

مدرسه عالی تلویزیون و سینما به تعداد معدودی افراد با صلاحیت در سطح استادیاریا دانشیار مهندسی برق نیازمند است.
رشته‌های تخصصی مورد نیاز عبارتند از الکترو مغناطیس، مخابرات، سیستم و کنترل و الکترونیک. وظایف شغلی این عده تدریس در سطح لیسانس و فوق لیسانس و فعالیتهای تحقیقاتی است. شرایط احراز این شغل دارا بودن درجه دکترا از دانشگاههای معتبر، داشتن سابقه تدریس و تجربه فوق دکترا یا تجربه صنعتی مربوط به رشته میباشد. در صورت واجد شرایط بودن خلاصه شرح تحصیلی و نام دو معرف را بآدرس زیر ارسال دارید.
آدرس: دبیرخانه فنی مدرسه عالی تلویزیون و سینما ساختمان شماره ۴، خیابان پهلوی پلاک ۱۱۹۳
آدرس پستی: دبیرخانه فنی مدرسه عالی تلویزیون و سینما
صندوق پستی ۳۱۴۴ ـ ۴۱ تهران

اجاره یا فروش ماشین آلات اسفالت

۱ـ یکدستگاه فنیشر چرخ لاستیکی ۲۰۰تنی نو (دماک)
۲ـ یکدستگاه غلطک چرخ لاستیکی واتانابه ۷ چرخ نو
۳ـ یکدستگاه غلطک ۲ چرخ اشکودامخصوص اطو اسفالت
۴ـ یکدستگاه غلطک ۳ چرخ مارشال ۱۴ تا ۱۶ تن
۵ـ یکدستگاه کارخانه اسفالت ۴۰ تنی‌مقدم
۶ـ یکدستگاه قیر پاش
۷ـ یکدستگاه غلطک ۳ چرخ‌اشکودا ۱۴ تا ۱۶ تن

لطفا با تلفن ۸۳۱۴۲۰ و یا به آدرس خیابان خردمند جنوبی کوچه تقوی پلاک ۴طبقه همکف شرکت هرازرود آقای گاسپاریان مراجعه نمائید.

«اطلاعیه»

کلیه کلاسهای کارگاه موسیقی کودکان و نوجوانان سازمان رادیو تلویزیون ملی ایران از تاریخ شنبه ششم خردادماه ۲۵۳۷ در ساختمان جدید واقع در خیابان عباس آباد بین میرعماد و دریای نور، جنب پلاک ۳۱۴ ساختمان پنج طبقه تشکیل خواهد شد. ضمنا متذکر میگردد در برنامه قبلی کلاسهای کارگاه موسیقی هیچگونه تغییری داده نشده و هنرجویان کماکان در روزهای تعیین شده میتوانند در کلاسها حضور یابند. تلفن: ۸۴۰۲۰۳

آموزش فرهنگ ایرانی

یکشنبه ۳۱ اردیبهشت نخستین دوره آموزش فرهنگ ایرانی با شرکت مدیرکل و معاون اداره کل همکاریهای سمعی و بصری آغاز شد. دراین دوره پیرامون هویت ملی ـ فرهنگ ملی ـ میراث و سیر تکاملی فرهنگ ایران، جلوه های فرهنگ ایران و مفاهیم سیاست فرهنگی توسط کارشناسان سخنرانی خواهد شد.
و همچنین در زمینه جامعه شناسی شهر و روستا، منوگرافی روستاهای ایران، تفاوت معیارهای روستایی و شهری، اهمیت فرهنگ روستایی و نیز ارزش های فرهنگی و اجتماعی خاص روستاها و خصوصیات روستانشینان به تفصیل مباحثی عنوان خواهد شد.
شرکت کنندگان دراین دوره با کاربرد وسایل سمعی و بصری درامر گسترش آموزش فرهنگ نیز آشنا میشوند.

تجلی رنگ زنگوله تقدیم میکند

کاستهای جدید سوسن، پرویز خسروی، آغاسی، طاهری حسن عرب، فروزنده شیرازی، حسن زاده شیراز، غزل کدخدائی ببازار آمد ـ تلفن ۳۱۸۵۴۸
آ ـ ۵۴۳۰

گروه هنری «گلها»
آغازگر فصل نوینی در زمینه های هنری

برگزاری جشن های عروسی و میهمانی شما را با شرکت خوانندگان محبوب در سراسر کشور می پذیرد ـ تلفن ۷۵۲۴۳۶

شنبه ها دنیای ورزش

ملت ایران بندای کمیته ملی مبارزه باسیگار مجله جوانان پاسخ میدهد.
۱۰ خرداد ۲۴ ساعت تحریم و ترک سیگار برای نمایش اراده یک ملت بر ضد اعتیاد خطرناک سیگار

والاحضرت ولیعهد در شرفیابی تیم ملی فوتبال فرمودند :

اعضای تیم ملی نباید از نام‌های بزرگ بترسند

★ برای گل زدن نیاز بیست نور دروازه را پاره کنید

عصر دیروز ، علیاحضرت شهبانو و والاحضرت‌همایون ولایتعهد در مراسمی کمحدود یکساعت و نیم بطول انجامید بازیکنان و همراهان تیم ملی فوتبال ایران راکه صبح‌امروز جهت شرکت در جام جهانی فوتبال به آرژانتین اعزام‌شدند بحضور پذیرفتندویکایک آنان را مورد مرحمت قرار دادند.

علیاحضرت شهبانو ضمن تبریک به ملی پوشان فوتبال ایران که با شایستگی درجمع ۱۶ تیم برگزیده جهان جـــا گرفته‌اند آرزو کردند که بـا همین شایستگی‌فرزندان‌شایسته ایران طول دیدار ها هنر و قدرت خود را به بهترین‌شکل بنمایش گزارند .

والاحضرت همایون ولایتعهد در این دیدار بهر یک از بازیکنان و همراهان یکبطل کلام‌الله مجید ویک سکه‌طلای استان قدس رضوی مرحمت فرمودند و یادآور شدندشما با تلاش فراوان و شایستگی در جمع ۱۶ تیم برگزیده‌فوتبال جهان‌جا گرفته‌اید و بعنوان نماینده ملت ایران در بازیهای جام جهانی آرژانتین‌شرکت می کنید .

رفتار شما ، انضباط شما و کردارتان در این صحنـه جهانی که چشم ها را بسوی خود دارد مبین شخصیت شما است،خبرنگاران سراسرجهان تماشاگرانی که در استادیومها هستند ، یا از روی صفحات تلویزیون مسائل را دنبـال میکنند شاهد حوادث خواهند بود و بیشتر از خود بازی روی رفتار و انضباط تیم‌ها دقت میکنند .

توجه داشته باشید که‌خیلی تمیز بازی کنید و رفتارتان نمونه باشد ، زیرا بطور کلی حضور در جام جهانی افتخار بزرگی است‌که بدست‌آورده‌اید و حفظ آن ارزش فراوان دارد ، کوچکترین غفلت و کم کاری در برنامه‌ها نباید بوجود آید ، برای حفظ این موقعیت تا آنجا که قدرت دارید باید تلاش و کوشش کنید وبرای مملکت خود افتخار بوجود آورید .

والاحضرت سپس به تیـم های هم گروه ایران اشاره فرمودند و یادآور شدند کـه اسکاتلندی هـا هـرگـز در آمریکای جنوبی درخشان نبوده‌اند ، زیاد از نامهای بزرگ واهمه نداشته باشید. اگر یادتان باشد اسکاتلندیها درهمین بازی اخیر بخودشان هم گل زدند ، پس هر تیمی ممکن است اشتباه کند ،اساس بهره‌گیری از این اشتباهات و یا موقعیت های استثنائی و محدودی است که برای شما ممکن است بوجود آید .

برای گل زدن شما گاهی فکر میکنید نور دروازه حریف را باید پاره کرد ، در حالی که توپهائی هم که با آرامش از خط گل بگذرد گل حساب میشود.

مثلا غفورجهانی شایدگاهی فراموش میکند که با پ هم فرمودند .

شکست عجیب مجارها در ویمبلی

تیم ملی فوتبال مجارستان که انتظار میرود در جـام جهانی آرژانتین یکی‌از مدعیان بزرگ باشد ، دیشب بانتیجه حیرت برانگیز ۱ـ۴دراستادیوم ویمبلی لندن‌ازتیم ملی‌انگلستان شکست خورد .

دروازه مجارها که ایـــن آخرین بازی آمادگیشان پیش از رسیدن به آرژانتین بشمار میآید روی شلیک های پیتر بارنز ، فیلنیل ، تونی‌کری‌و ترور فرانسیس مهاجمیـن انگلیسی ٤ بار گشوده شد، ضمن اینکه تنها گل آنها را لازلونگی بثمر رساند .

مجارستان در آرژانتین با فرانسه ،ایتالیا و میزبان‌یا‌زیها آرژانتین همگروه است .

کامیون، کمر پل را شکست!

گلوگاه خبرنگار اطلاعات جاده کناره (شاهراه‌تهران ـ مشهد) بدلیل‌شکستن پل گلوگاه درمازندران ،همچنان بسته است و ماموران راهداری سرگرم بازکردن راه هستند .

پل بزرگ گلوگاه که بین شاهراه تهران ـ مشهدواقع است ، صبح دیروز هنگامی که کامیونی از روی آن عبور میکرد شکسته شد و صد ها وسیله نقلیه در دو سوی پل متوقف شدند .

با ایجاد یک راه فرعی ، وسائط نقلیه در حالیکه‌به کندی حرکت می‌کردند ،براه خود ادامه دادند .

این کامیون از گرگان عازم بهشهر بود و راننده آن مختصر جراحاتی برداشته است .

سیاستهای توزیع اعتبارات کشاورزی دگرگون میشود

صبح‌امروز کنفرانس آموزشی و توجیهی کارکنان بانک تعاون کشاورزی ایران، با شرکت ۲۵۰ نفر از مدیران و روسای شعب و واحد های ستادی و اجرائی این بانک، در بابلسر گشایش یافت. در این کنفرانس که به مدت ٤روز طول خواهد کشیدمسائل‌مربوط به‌هدفها، خط‌مشی،سیاستهای‌اجرائی و برنامه های مشخص‌بانک، و همچنین امور مربوط به اجرای اصل عدم تمرکز و افزایش اختیارات و احدهای اجرائی بانک درسطح مناطق و استانها، مورد بحث و بررسی قرار خواهد گرفت.

علی حق‌پرست رئیس بانک تعاون کشاورزی ایـران ، هنگام گشایش این کنفرانس به تفصیل در باره سیاست توسعه کشاورزی، مشکلات و تنگناهای این بخش و اهمیت اعتبارات کشاورزی سخن گفت و ضمن تشریح هدفها،خط مشی‌هاو سیاست های‌اجرائی،اداری‌و اعتباری بانک‌تعاون‌کشاورزی،وظایف این بانک را در ارتباط با هدفهای کشاورزی وعمران روستائی‌برشمرد،وبمسئولیت هائی که‌ازاین رهگذرمتوجه واحد های‌ستادی و اجرائی بانک مذکور میباشد اشاره کرد ویادآور شد که محور اصلی برنامه‌های آینده ایـن بانک برورنق کشاورزی و رفاه‌و بهزیستی‌جامعه‌روستائی استوار خواهد بود .

علی حق‌پرست‌دربیان‌سیاست اعتباری و اداری بانک، بر لزوم هم‌آهنگی باسایرعوامل و عناصر موثر درکشاورزی بخصوص همکاری وحمایت مالی و فنی از شرکت های تعاونی روستائی، شرکتهای سهامی زراعی و تعاونیهای تولید روستائی تکیه کردو اظهار داشت، که در آینده بانک مصمم است به پیروی از شیوه های صحیح‌اداری و اعتباری ودرپرتو یک برنامه ریزی جامع و دراز مدت بطور فعال و ثمربخش در تامین رشد کشاورزی سهیم گردد .

وی ادامه داد که در سال جاری بالغبر۵۷ میلیاردریال ازطرف‌بانک‌تعاون‌کشاورزی ایران در اختیار کشاورزان قرار خواهد گرفت‌که حدود ۳۰ درصد از اعتبـارات مصوب‌سال‌قبل بیشتراست.

رئیس‌بانک تعاون کشاورزی با اشاره به مسائل زیربنـای بویژه آن‌دسته ازنارسائیها که با وظایف باندـدرارتباط می باشد، تاکید کرد که در تخصیص اعتبارات ، ضمن پشتیبانی کامل و مستمراز واحدهای دوچت بهـره ـ برداری، به طرحهای‌اساسی و بنیادی مانند توسعه و تکثیر منابع آب ، گسترش مکانیزاسیون و سرمایه ـ گذاری‌دقیق اقتصادی‌دربخش کشاورزی، توجه لازم‌معمول خواهد شد .

در زمینه های اداری نیز رئیس بانک تعاون‌کشاورزی به تفصیل سخن گفت‌وضمن بیانات خود اظهار داشت‌که نظم و انضبـاط اداری ، رعایت کامل سیاست عـدم تمرکز، جلوگیری از اهمال کاری، همکاری و تشریک مساعی با دستگاههای دست اندرکار کشاورزی ، حذف تشریفات زائد، صرفه‌جوئی در هزینه های غیر ضروری و نیروی انسانی ، تفویض اختیارات‌کافی‌تو‌امامسئولیت به‌واحدهای اجرائی،گسترش برنامه های آموزشی توجه بخواسته های‌منطقی جامعه روستائی و جلب رضایت و حمایت از کشاورزان ، در راس برنامه های بانک قرار خواهد داشت .

علی حق‌پرست اشاره کرد که‌در زمینه تفویض‌اختیارات و اجرای سیاست عدم‌تمرکز، در سالجاری حدنصاب‌واحد های اجرائی بانک تعـاون کشاورزی برای پرداخت‌وام و اعتبار تـا بیش از ۳۳ درصد افزایش یافته و این برنامه و سایر اختیارات‌و تسهیلاتی که‌طی سال ۲۵۳۷ درزمینه‌های اداری‌و اعتباری به واحدهای بانک واگذار شده درآینده ادامه‌پیدامیکند

در جلسه امروز مجلس شورای ملی

رفع تبعیض قانون استخدام کشوری در مورد معلمان خواسته شد

مجلس شورایملی در جلسه علنی امروز خود که ساعت۹ بامداد بریاست آقای مهندس عبداله ریاضی تشکیل گردید لایحه مربوط به جلوگیری از افزایش بهای زمین و تثبیت نسبی ارزش آنرا بـرای شور نهائی بررسی تصویب کرد . در همین جلسه هفت لایحـه دیگر مورد بررسی قرارگرفت و تصویب شد .

● در نطق های پیش از دستور ـ دکتر هرمز پیشوائی (نماینده بندر پهلوی) ازبازتاب سفر اعلیحضرتین‌به کشورهای بلغارستان و مجارستان سخن گفت و آشوب و بلوا های اخیر را بشدت محکوم کرد و اعلام داشت‌آنان که دانسته و یا ندانسته چوب لای چرخ پیشرفت ایران‌میگذارند دربرابر تاریخ محکوم‌و مطرودهستند.

● دکتر هرمز پیشوائی از پاکسازی محیط آموزش و پرورش و طرح‌دگرگونی‌نظام آموزشی و تغییرات بنیادی‌آن به تفصیل سخن‌گفت و موفقیت اجرای طرح‌درآنه ،طرحهای استخدامی و رفاهی ، تاسیس بانک فرهنگیان ، تغییرمحتوای کتابهای درسی ، منطقه‌ای‌شدن آموزش و دگرگونی آموزش حرفه‌ای را ستود و ازمعلمان کشور و جامعه آموزش و پرورش که در تمام جریـان اغتشاشات و تعطیـلات دانشگاه ها طی سال جاری هشیارانه‌وظیفه خطیرخویش پرداختند تجلیل کردو تائید همه جانبه معلمان کشور رااز اعلامیه دولت‌و مراتب‌جانبازی آنان را در راه تحقق پیـام انقلاب شاه و ملت اعـلام داشت .

● دکتر پیشوائی درقسمتی دیگر از سخنان مشروح خود از مسئولان وزارت آموزش‌و پرورش خواست تا هرچـه زودتر در مورد رفع سئول تبعیض آمیز قانون استخدام کشوری در مورد معلمان ـ تلاش کنند و این تبعیض را برای همیشه ریشه کن‌سازند.

● دکترداریوش شیروانی (نماینده تهران) سخنران‌دیگر جلسه علنی امروز بود که‌در سخنانی پیرامون وضـع دانشگاه ها ، گفت من امروز هستندو آن اکثریت‌دانشگاهیان که صادقانه و صمیمانه در خدمت دانش وفرهنگ کشور هستند و آن اکثریت دانشگاهیانی میباشند که‌عشقی جز به شاه ایران و مردم‌ایران و به خاک مقدس ندارند .

ناطق افزود : این دانشگاهیان چه استاد ، چه دانشجو در این روزها در هیجانند ، ناراحتند ، زجر میکشند و با شجاعت و مردانگی خدمت‌می‌کنند و درس‌میخوانند وبیمی و هراسی از جان خودندارند آنها از من خواسته‌اند دراین مکان مقدس با نمایندگان ملت سخن بگویم

● دکترداریوش شیروانی که از وقایع دانشگاه هاسخن میگفت افزود : آشنا نبودن کامل مردم ایران به علل وقایع اخیر باعث گستاخی دشمنان و ریاکاری دو دوزبازان گردید و این هشداری است به آنان که بدانند ما میدانیم یا تا اندازه‌ای آگاهیم که با ما چه میکنند و از ما چه می‌خواهند .

هزاران نفر تیم ملی را بدرقه کردند

تیم ملی فوتبال ایران ، سفر بزرگ خود را برای شرکت در مسابقات فوتبال جام جهانی آرژانتین ، در حالی که هزاران نفر ازمردم ورزشدوست به بدرقه آنها رفته بودند ، آغازکردند .

اعضای محترمتیم ، ذخیره ها و آخرین خط خورده‌ها ساعت ۱۰ صبح‌امروز،همراه مربیها و دیگر مسئولان با یک هـواپیمای‌اختصاصی جت ۷۰۷ مهرآباد رابه‌قصد کوردوبا ترک کردند .

هواپیمای حامل تیم ملی پس از سوخت گیری بر مادرید ، به سنگال خواهد رفت و بچه ها در سنگال استراحت خواهند کرد .

هواپیما ساعت ۹ صبح فردا سنگال را ترک خواهد گفت و ساعت ۳٫٤۵ دقیقه بعداز ظهر (بوقت‌کوردوبا) بـه آرژانتین خواهد رسید .

بمناسبت هشتاوششمین سالروز تولد پرزیدنت تیتو

تیتو، مردی که‌از کارگری به‌ریاست‌جمهوری رسید

پرزیدنت تیتو

نام پرزیدنت « تیتو » که امروز هشتاد و ششمین‌سالروز تولد وی جشن گرفته میشود از دهها سال پیش تاکنون با احترامی خاص ، نه فقط در یوگسلاوی بلکه در بسیاری از کشورهای دیگر جهان‌برده شده است . عده زیادی از جامعه شناسان مدتی درتلاش بودند تاپاسخی برای ایـن پرسش بیابند که‌آنهمه‌احترامی که تیتو بنحوی تردید ناپذیر بین تمام قشر های مردم‌در تمام بخش‌های جهان دارد از کجا سرچشمه میگیرد؟

برخی از آنان روی صفات شخصی او ـ یعنی سجایایی مانند صداقت و خونگرمی و صمیمیت او و عشقی که‌به‌مردم عادی داردـ‌انگشت‌گذاشته‌اند. عده‌ای دیگر دلیل نفوذ و احترام والای او را لقب‌رهبری کننده‌ای میدانند که در دگرگون کردن یوگوسلاوی‌و ترقیات بزرگ این کشور اینه کرده‌است .

از اینها گذشته ، صاحب نظران دیگری هم وجود دارند که باعتقاد آنان فعالیت های تیتو در جنگ جهانی دوم ـ به عنوان یکی از رزمندگان راه صلح‌و آزادی و پیشرفت ملل اسیر و فقیر ـ احترام خیلی را که‌برایش‌درعرصه‌بین‌المللی بوجود آمده است ، توضیح میدهد .

حقیقت اینست که شخصیت و احترام « تیتو» از تاثیرات تمام عواملی که در بالااشاره کردیم مایه گرفته است . زیرا این صفات و سوابق مجموعا بخشی از ارزش هایی را منعکس میکنند که دنیا آنها را مرهون کار انقلابی، مبارز او بخاطر آزادی‌و‌پیروزی ملت یوگوسلاوی و همچنین فعالیت‌های او بعنوان یـک سیاستمدار طـراز اول دنیا میداند.

پشتیبان آزادی

تیتو ، مردی است که یوگوسلاوی منجدد امروز را بوجود آورده است او یوگوسلاوی دیروز را کـه سرزمینی عقب افتاده در منطقه بالکان به کشوری پیشرفته تبدیل میکند. تاثیر نفش رهبری کننده او چیزی است که نه فقط در سراسر تاریخ انقلاب داخلی و تحولات ژرف اجتماعی و اقتصادی یوگوسلاوی، بلکه دردگرگونی های سازنده روابط بین‌المللی و پدرش ازکروات هابود .وقتی که‌تیتو بقدر کافی بزرگ شد قابتواند برای معاش خود کار کند، کارگر فلز کارشدو در کارخانه های مختلفی که به یوگوسلاوها ـ اطریشی‌ها ـ آلمانها و چکسلواکی هاتعلق داشتند، بکار پرداخت .

تبعه جهان

شعله‌ور شدن آتش جنگ عالم سوز اول توفان عظیمی‌بود که جاذبه‌اش «تیتو»ی جوان رانیز در سیمگین قربن‌پیکار ها درگیر کرد.

۴۰ سال قبل ، تیتو درراس جنبش کارگران کشورش قرار گرفت و به رهبری حـزب کمونیست یوگوسلاوی رسید. ازاین زمان است که عصر جدید تاریخ ملت و کشـور یوگوسلاوی آغاز میشود. در دوران رهبری او ، کشورش با گامهای بلندو غول آسا خود را از سرزمینی عقب افتاده در منطقه بالکان به کشوری پیشرفته تبدیل میکند. تاثیر نفش رهبری کننده او چیزی است که نه فقط در سراسر تاریخ انقلاب داخلی و تحولات ژرف اجتماعی و اقتصادی یوگوسلاوی، بلکه دردگرگونی های سازنده روابط بین‌المللی

این کار ور نیز در همه جـا بسیار بارز است .

تیتو ، بعنوان رهبری که از کارگری به ریاست‌جمهوری رسیده ، بهتر از هرکارشناسی قادر است تا اعماق روح هر کارگر و هر فرد هادی جامعه در کشور خودش و در هر جای دیگر دنیانفوذ کندو او را بشناسند.

در زندگی شخصی پر ثمر وطولانی تیتو بارها پیش آمده که جاذبه‌اش «تیتو»ی جوان رانیز در سیمگین قربن‌پیکار ها درگیر کرد.

۴۰ سال قبل ، تیتو درراس جنبش کارگران کشورش قرار گرفت و به رهبری حـزب کمونیست یوگوسلاوی رسید. ازاین زمان است که عصر جدید تاریخ ملت و کشـور یوگوسلاوی آغاز میشود. در دوران رهبری او ، کشورش با گامهای بلندو غول آسا خود را از سرزمینی عقب افتاده در منطقه بالکان به کشوری پیشرفته تبدیل میکند. تاثیر نفش رهبری کننده او چیزی است که نه فقط در سراسر تاریخ انقلاب داخلی و تحولات ژرف اجتماعی و اقتصادی یوگوسلاوی، بلکه دردگرگونی های سازنده روابط بین‌المللی

استقبال بیسابقه،از مسابقه بزرگ اطلاعات برای جام جهانی

امروز، چهارمین کوپن مسابقه بزرگ اطلاعات ، برای‌پیش‌بینی نتایج‌مسابقات فوتبال جام جهانی آرژانتین (مرحله یک شانزدهم) را چاپ کرده‌ایم .

استقبال خوانندگـــان گرامی و علاقمندان بـــه فوتبال، از شرکت درمسابقه بزرگ اطلاعات ، بحـدی است که دبیر خانه مسابقات پیش‌بینی جام جهانی در روزنامه ، همه روزه تاپاسی از شب به بررسی کوپن‌های رسیده می‌پردازد و هنوز انبوهی از پاکت‌ها بررسی نشده است. اما خوشبختانه آندسته از کوپن‌های رسیده که تا صبح امروز بررسی شده ـ بجز تعداد معدود بقیه درست علامتگـذاری شده و در مسابقه شرکت داده شده‌اند.

عین‌کوپنی‌را که دراینجا چاپ کرده‌ایم از روزگذشته دررو‌زنامه «تهران‌جورنال» نشریه‌انگلیسی زبان‌اطلاعات چاپ شده تا علاقمندان به شرکت در مسابقه پیش‌بینی بتوانند از امتیازاتی کـه «تهران جورنال» برای‌این مسابقه درنظر گرفته نیـز سود جویند.

گروهی از خوانندگـان تلفنی پرسیده‌اند که آیـا می‌توانند چندکوپن‌روزنامه را در یک پاکت قرار داده و بفرستند ؟

در پاسخ این گروه باید بگوئیم به تعداد کوپن‌هایی که در هر پاکت وجـود داشته باشد، مرزان‌شانس شرکت کننده نیز افـزایش خواهد یافت و دبیرخانـه مسابقه برای هر کوپن یک شماره‌اندیکس درنظرخواهد گرفت. فی‌المثل اگرشخصی ۱۰ کوپن را در یک پاکت قرار دهد و بفرستد ۱۰ شماره اندیکس خواهـد داشت و قرعه‌کشی برای تعیین برنده از همین شماره ها به عمل خواهد آمد . منتهی اگر یک نفر برحسب

قرعه دوبار برگزیده شود، بی‌شک یک شانس او رابه دیگـــری خواهیم داد . بنابراین یک نفر ، دوبار از سفر به اروپا و امریکا استفاده نخواهد کرد.

این مسابقه از بین‌کسانی که پاسخ‌های صحیح‌داده‌اند ۵ برنده خواهد داشت که هریک از برندگان در فصل فوتبال امریکا و اروپا ، به کشورهـــای برزیل ، آرژانتین ، اسکاتلند ، هلند و آلمان‌غربی اعزام‌خواهند شد و از زمان حرکت از ایران ، اقامت در خارج‌و بازگشت به کشور ، میهمان روزنامه اطلاعات وشرکت هواپیمایی پان‌امریکـــن خواهند بود.

بغیر از ۵ نفری که بـه امریکا واروپا خواهندرفت، ازمیان کلیه شرکت‌کنندگان یک نفر به قیدقرعه، صفحه طلائی روزنامه اطلاعات‌را دریافت خواهـــد کرد . همانگونه که قبلا نیز اطلاع داده‌ایم صفحه‌طلایی‌روزنامه اطلاعات، که‌به‌قطع‌روزنامه از طلا ساخته خواهد شد، نقشی از صفحـــه اول روزنامه ما را در روزی خواهد داشت که عکس و سامی برندگان مسابقـــه بزرگ اطلاعات در آن چاپ شده است.

سفر به امریکای جنوبی

کوپـــن شمـــاره یک

روزنامه اطلاعات

(مرحله یک شانزدهم)

گروه اول	گروه دوم	گروه سوم	گروه‌چهارم
مجارستان	لهستان	اتریش	هلند
آرژانتین	آلمان	اسپانیا	ایران
فرانسه	تونس	سوئد	پرو
ایتالیا	مکزیک	برزیل	اسکاتلند

نام

نام خانوادگی

شماره شناسنامه

محل کار

شماره تلفن

آدرس

نتیجه قرعه کشی بلیطهای بخت آزمائی ملی

سری ۱۴۳۱ چهارشنبه ۳۷،۳،۳

برندگان یک رقمی

۳	۳
باگوی آبی	باگوی قرمز
۸ تومان	۱۲ تومان

برندگان ۲ رقمی تا جوایز ممتاز

۵۶	برندگان ۱۵ تومانی
۳۱۰	برندگان ۵۰ تومانی
۱۷۵۰	برندگان ۵۰۰ تومانی
۷۴۱۴۷	برندگان ۱۰۰۰ تومانی
۶۷۸۸۰	برندگان ۲۰۰۰ تومانی
۱۱۴۸۷	برندگان ۳۰۰۰ تومانی
۷۴۸۴۴	برندگان ۴۰۰۰ تومانی
۴۵۴۴۷	برندگان ۵۰۰۰ تومانی

برندگان جوایز بزرگ ۱۰،۰۰۰ تومانی

۱۸۱۷۶۸

برندگان جوایز ممتاز ۱۰۰،۰۰۰ تومانی

۰۸۱۷۶۸

برندگان جوایز ممتاز ۱۰۰هزارتومانی باید تا ساعت ۱۰صبح روز چهارشنبه ۱۰ خرداد ماه ۲۵۳۷ برای تعیین برنده ۷۰۰هزارتومان پول خانه به بنگاه بخت آزمائی ملی مراجعه نمایند

برندگان جوایز ۳ هزارتومانی تا ۱۰هزارتومانی نیز، برای تعیین دومین قهرمان شانس که برنده ۳۰هزارتومان پول نقد میشود، باید تا همان روز وساعت به بنگاه بخت آزمائی ملی مراجعه نمایند

گچ کاری ماشینی

انجام کلیه امور گچ‌کاری ساختمان (گچ وخاك وسفید کاری) باماشین گچ‌پاش ومتخصصین ایرانی وخارجی ٤ تا ۸ بعدازظهر تلفن۸۹۳۱۴۳

گلاوریل مقیم بلژیك

صاحب اختراع « دستورالعمل و دستگاه برای مشکل ساختن حرارت شیشه بمنظور ورقه‌ای کردن آنها» که در ایران‌بشماره۸۰۲۱به‌ثبت رسیده بهره برداری ازاختراع مزبور را پیشنهاد میکند.

برای کسب اطلاع بیشتربدفتروکالت آقای دکترحسن ستوده خیابان رشت شماره۶۳ مراجعه فرمایند.

اطلاعیه

قابل توجه موسسین محترم بیمارستانها ، کارخانجات،مراکز صنعتی ـ شرکتهای‌ساختمانی

بدین‌وسیله شرکت آذرلاب با مسئولیت محدود«پلایر گروپ کنسرسیوم» باطلاع میرساندکه‌این شرکت دراجرای سیاست عدم تمرکز دفتر مرکزی خودرا از تهران‌به تبریز انتقال دادو کمافی‌السابق پروژه‌های طرح‌و تجهیز و ساخت‌و اجراء بیمارستان ها ، مراکز صنعتی، کارخانجات ،آزمایشگاه های صنعتی وتحقیقاتی راباتمام امکانات‌و کادر فنی خود از تبریز بمرحله اجرا درخواهدآوردو علاوه بر مطالب فوق این شرکت دراجراء قرارداد جدید خود که‌بایکی از کمپانی‌های پولی بین‌المللی دارد آماده است برای ساخت و تجهیزموارد ذکر شده‌وهمچنین برای شهرک‌سازی و مراکز مسکونی دارای یکصد میلیون ریال ببالا» وام دراز مدت باحداقل بهره در اختیار درخواست کنندگان و مشتریان عزیز خود قرار دهد. برای کسب اطلاعات بیشتر بادفتر مرکزی‌این‌شرکت درتبریز خیابان پهلوی بالاتر از دبیرستان منصور صندوق پستی ۲۰۲ مکاتبه و یاباتلفن ۳۸۱۰۶ مذاکره فرمائید .

تبریکات

جناب‌آقای دکتر محمد حسن‌رهنوردی استاندار محترم یزد

انتصاب شایسته جنابعالی رابه استانداری یزدتبریك گفته ، توفیق شما را درخدمت به شاهنشاه و ملت ایران آرزو میکنیم.

محمدتقی نیك‌اخلاق‌وبانو

آ ـ ۲۶۸۱

جناب آقای دکتر آموزگار

از حسن انتصاب بجاو شایسته سرباز انقلاب و شاه‌دوست وطن‌پرست آقای علاءالدین زرین‌پور بسمت مشاور دبیر کلی حزب رستاخیز ملت‌ایران صمیمانه تبریك عرض میدارد.

آمل ـ ولی‌الله نیویان وبانو

آ ـ ۱۵۰۰

جناب آقای علاءالدین زرین پور

انتصاب شایسته آنجناب را بسمت مشاور دبیر کل حزب رستاخیز ملت‌ایران صمیمانه تبریك میگویم .

آبادان ـ ازطرف خانواده کاشف ـ پرویز کاشف

آ ـ ۱۴۹۹

جناب آقای مرعشی مدیرکل محترم آموزش و پرورش استان مازندران

جناب آقای طاهری ریاست محترم آموزش‌و پرورش شهرستان گرگان

انتصاب بجای آقای‌رضا خطیب‌زاده رابمعاونت‌امورمالی و اداری آموزش وپرورش گرگان صمیمانه تبریك عرض مینمایم.

گرگان ـ اصغر فیاض‌بخش

آ ـ ۱۴۹۰

برادر ارجمندم آقای فریدون‌کرمی

ارتقاء اخیر شما موجب نهایت خوشحالی و سرور ما گردیدتوفیق بیشتری درراه خدمت بشاهنشاه آریامهربرایتان آرزوداریم.

کرمانشاه ـ خسروکرمی‌و بانو آ ـ ۱۴۸۹

جناب آقای دکتر جبه دارای ریاست‌محترم بیمارستان بوعلی

حسن انتصاب آنجناب را تبریك میگویم.

پرویز خرسندی

آ ـ ۵۳۱۲

جناب آقای مسعود روحی

ارتقاء درجه آن جناب را تبریك‌گفته موفقیت وزافزون آن جناب را در راه خدمت به شاهنشاه آریامهر و میهن عزیز از خداوند متعال آرزومندیم.

عباس رضازاده ـ سینافرحی

۵ باجگیر زن و شوهری را سه شبانه روز زندانی کردند

پنج نفر با دو اتومبیل راه را بر زن و شوهر جوانی سد کردند و به‌امید دریافت صد هزار تومان باج سه روز آنان را زندانی کردند.

این زن و شوهر جوان بامداد دیروز برای معاینه به‌پزشکی قانونی مراجعه کرده‌بودند و شوهر که مکانیك است وداوه نام دارد به خبرنگار ما گفت:

روز جمعه گذشته باتفاق همسرم «فخری» با اتومبیل عازم قرچك ورامین شدیم تا ازپدر و مادرم دیدن کنیم.

در کنار نیزاری که سه کیلو متر تاقرچك فاصله‌دارد اتومبیلم پنچر شدوبرای‌تعویض چرخ از اتومبیل پیاده شدم. دراین هنگام یك وانت مزداو یك پیکان» بما نزدیك شدند و به وضعی که راه فراری برای ما وجود نداشته باشد جاده‌را مسدود کردند.

دراین هنگام ۵ سرنشین اتومبیل ها که مرد بودند به طرف اتومبیل من حمله کردند و همسرم را به زور از آن‌پیاده کردند. من ابتدا به آنها گفتم به او کاری نداشته باشید «او همسرم است. اما آنان‌باخنده گفتند، مگر بازن شوهردار نمی‌شود خوشگذراند؟ دراین موقع «داود» که ناراحت بود گفت، من‌ازاین حرف آنان ناراحت شدم و به ناچار به‌آنان حمله کردم «ولی آنان مرا زدند و باچند ضربه محکم که باچوب بسرم زدنددیگرنمیدیم چه شد، وقتی بهوش آمدم‌خودم و همسرم را دیدم‌که لیمه‌لخت در طویله‌ای به یك تیر چوبی بسته شده‌ایم «دراینجاب‌جهان بازود» آدرس و شماره تلفن خانه‌ام را گرفتند و گفتند که با دریافت صد هزار تومان از پدرو مادرتان شما را آزاد می کنیم.

بعدا فهمیدم که آنان با خانواده‌ام تماس گرفته‌اند و چون خانواده‌ام حرف آنان را جدی نگرفته بودند «به‌خواسته آنان توجهی نکردند. داود سپس اضافه کرد: ماتا روز یکشنبه در طویله زندانی‌بودیم ودر روز آخر بود که چندنفر برای قمار به آن محل‌مراجعه کردند و ما در حالی که به «هانمان چسب زده بودندبا ایجاد سرو صدا بوسیله لگد زدن‌به روی زمین توجه‌آنان را جلب کردیم و سرانجام ما رانجات دادند.

پرونده این ماجرادر پاسگاه ژاندارمری امین آباد دردست رسیدگی است. «ومامووران با نشانه‌هائی که از مهاجمان دریافت داشته‌اند موفق به شناسائی آنان شدمو درصدد دستگیری آنان هستند.

فخری همسر داود در مورد این که به او تجاوز شده یانه اظهار داشت مرا بقدری کتك زدند که چیزی‌نفهمیدم.

پزشکی قانونی نیز پس از معاینه فخری هنوز نظر خودرا اعلام نکرده‌است.

طبق آخرین گزارش رسیده از پاسگاه ژاندارمری امین آباد یکنفر ازباجگیران‌بنام غلامحسین شاه صنم بغدادی مطلق که سی سال داردد‌دستگیر شده وتحقیق ازوی برای روشن شدن ماجرا ودستگیری بقیه باجگیران‌ادامه دارد.

خانم راننده از ترس چند حادثه آفرید

راننده‌ای برای فرار ازبرخورد بایک موتور سوار از مسیر خود منحرف شد و پس از گذشتن‌از جوی آب ومجروح کردن۳دانش‌آموز در پیاده‌رو، داخل یک بانک شدوخساراتی ببار آورد.

این‌حادثه را خانمی بوجود آوردکه اتومبیل پیکان ۲۷۰۷۱ تهران‌ـل راهدایت می کرد. این خانم شب گذشته هنگامی که در خیابان ۲۰ متری تسلیحات از شمال به جنوب در حرکت بود در تقاطع این خیابان باکوچه مهردادبطور ناگهانی بایک موتور سوارکه ازاین کوچه خارج شدروبرو گردید واز ترس برخورد با موتور سوار از مسیر خود منحرفشد وباگذاشتن ازجوی اب به میان ۸ نفر دانش‌آموز که در پیاده‌رو مشغول درس خواندن بودند رفت و پس‌از مجروح کردن ۳ نفر از آن ها واردشعبه بانک ملی شد ودر آنجا متوقف گردید. در این حادثه راننده اتومبیل بیهوش شد و همراه مجروحین دیگر حادثه توسط تکنیسین های مرکز اورژانس به درمانگاه نارمک انتقال یافت.

اسامی ۳ دانش آموزیکه دراین حادثه مجروح شدند عبارتنداز داود و عبداللهنظری واصغر عسگری، چگونگی حادثه نیز از طرف ماموران انتظامی در دست رسیدگی است.

مهدی کوشانفر به ۳ سال زندان محکوم شد

مهدی کوشانفر غیابی به ۳ سال زندان جنایی‌محکوم شد.

وی متهم بودکه‌درتاریخ ۶ر۱۲ر۴۹ و ۳۱ر۴ر۵۰ دو قطعه از زمینهای خودرا در سلطان‌آباد کرج به مالکین فعلی آن فروخت درحالیکه قبلا هر دو قطعه زمین را به موجب سند رسمی به همسر خود بانو حبیبی فروخته بود.

مهدی کوشانفر صبح دیروز غیابی در شعبه ۲ دادگاه عالی جنایی بریاست دکتر آراد محاکمه و به ۳ سال حبس جنایی درجه یک محکوم شد.

متهم بقتل برای دومین بار به زندان ابد محکوم شد

مردی که متهم به قتل بود دیروز صبح به زندان ابد محکوم شد.

وی احمد باغبان صفت مشهور به احمدرشتی‌است و متهم بود که در پانزدهم مهرماه سال ۲۵۳۵ در خیابان ۱۲ متری‌رضاپهلوی کوچه ولیعهد شخصی بنام حسن دبیری را با ضربات کارد به قتل رساند و دو نفر دیگر به اسامی حسین زندی و فریدون آهنجگر را مجروح کرد.

ماجرا حنین پیش آمد: طیبه پورایمانی همسراحمد باغبان‌صفت زن سابق‌حسن دبیری بود. زن و شوهر در اثر اختلافات خانوادگی از هم جدا شدند و طیبه زن احمد باغبان صفت شد.

در روز حادثه حسن دبیری تلفنی با منزل طیبه تماس گرفت تا با طیبه صحبت کند. اتفاقا احمد باغبان صفت گوشی را برداشت و در نتیجه بین آنان مشاجره لفظی‌درگرفت پس از چند ساعتی که گذشت، حسن دبیری به اتفاق دو تن از دوستان خود به خانه طیبه رفتند تا «احمد» پسرش را که نزد طیبه نگهداری میشد، بعبینند. در این گیرودار بین آنان بگومگو درگرفت و موجب زدوخورد و کتک‌کاری شد. در همین موقع هم احمد باغبان‌صفت با کارد به حسن دبیری حمله کرد و او را به قتل رساند، بعد حسن زندی و فریدون آهنجگر را هم مجروح کرد.

این شخص یکبار در شعبه سوم دادگاه عالی جنایی محاکمه و ازلحاظ ایراد جرح با چاقومنتهی به فوت به حبس ابد محکوم شد.

پس از فرجامخواهی، پرونده وی در دیوان عالی‌کشور نقض و برای رسیدگی به شعبه‌اول‌دادگاه عالی جنایی به ریاست اعتمادی ارجاع شد.

روز گذشته محاکمه‌وی انجام گرفت و یثربی‌نژاد نماینده دادستان استان‌مرکز در مورد محتویات پرونده و دلائل کیفرخواست و همچنین علت و انگیزه قتل مفصلا صحبت کرد.

دادگاه پس از شنیدن سخنان نماینده دادستان و وکیل مدافع متهم برای دادن رای وارد شور شد.

دادگاه پس از دو روز محاکمه و چند ساعت‌شور احمد باغبان‌صفت را مجرم تشخیص داد وی را بنا به دلائل موجود در پرونده‌به زندان ابد و پرداخت چهارصد هزار تومان در حق مدعیان خصوصی محکوم کرد.

تصادف و مرگ‌ومگذر

راننده ۱۶ ساله‌ای پس از زیر گرفتن جوان ۲۴ ساله متواری شد.

جوان ۲۴ ساله‌ای بنام«عباس» که‌در جاده خاکی‌منتظر اتوبوس بود بایك جیپ قدیمی در حال حرکت برخورد کرد و به‌علت شدت‌جراحات‌وارده‌در بیمارستان درگذشت، راننده جیپ که «جواد شفیعی» نام داردوبدون گواهینامه مبادرت به رانندگی کرده بود توسط ماموران پاسگاه ژاندارمری قم‌دستگیر شد و چون کمتر از هیجده سال داشت اورا به زندان‌اطفال انتقال دادند.

جواد به خبرنگار ما گفت: ماشین مال برادرم علی است‌و او خودش رانندگی ماشین را به‌عهده داشت، پس از تصادف برادرم به ماموربن نظامی گزارش داد که من ماشین او را از درخانه برداشتم و بعداز مدتی ماموربن انتظامی آمدندو مرا دستگیر کردند. نمی‌دانم چرا برادرم این دروغ را گفته است؟

جوان ۱۸ ساله خود را آتش زد

«علمدار گرگر»ـ آذربایجان‌ـ جوان ۱۸ ساله‌ای به نام «عیدزاده» در یکی ازخانه های منطقه «علمدارگرگر»از توابع جلفا، با استفاده‌از مقداری نفت، دست به خودسوزی زد و در راه بیمارستان جانسپرد.

انگیزه خودکشی این جوان نامشخص است.

ربایند‌ه کودک ۴ ساله هنگام فرار دستگیر شد

جبار ربایند‌ه کودک

مردی دختر چهار ساله‌ای را از کنار مادرش ربودولی‌توسط ماموران کلانتری یازده‌دستگیر شد.

دختر ربوده شده که زهرا نام دارد پس‌از دستگیر شدن ربایند‌ه‌اش، توسط ماموران‌به مادرش تحویل داده شد.

بعد از این دختر که‌از پیدا شدن دخترش بسیار خوشحال بود طی شکایتی که ازربایند‌ه دخترش به کلانتری یازده تسلیم کرد، اظهار داشت: روز دوشنبه دو فرزندم رابرای زدن واکسن به بیمارستانی‌که در خیابان امامزاده حسن «ا» دارد بردم، در بین راه یکی از آنها‌که تشنه بود آب خواست، من او را کنارشیر فشاری که نبش کوچه‌ای قرا» داشت بردم، بعد از آنکه آب خوردن او تمام شدمتوجه شدم از زهرا دختر چهار ساله‌ام که کنارم ایستاده بود خبری‌نیست، بانگرانی دخترم را صدا کردم‌و دنبالش گشتم ولی از اوخبری نبود، چند نفر که از آنجا می گذشتند گفتند چند لحظه‌پیش مردی را دیدیم که دختربچه‌ای را زیر بغل داشت و ازاین‌جا دور میشد، با این خبر ماموران کلانتری ۱۱ راآگاه کردم و آنها توانستند دخترم را درچند خیابان بالاتر همراه ربایند‌ه‌اش پیدا کنند.

ربایند‌ه زهرا ۲۲ ساله‌است و خود را «جبار» معرفی کردو در بازجوئیهای مقدماتی ظهار داشت: من زهرا را درخیابان دیدم که گریه میکرد، به‌تصور این که گم شده، او را بغل کردم تابه کلانتری تحویل‌دهم، ولی ماموران‌مرادیدند ودستگیر کردند.

تحقیق دراین باره از طرف ماموران ادامه دارد.

دختر ۱۶ ساله، پسر ۲۰ ساله را اغفال کرد!

رامهرمز ـ خبرنگار اطلاعات

یک دختر ۱۶ ساله، جوان بیست ساله‌ای را در رامهرمز اغفال کرد و با اینکه جوان «اغفال شده» حاضر شد با دختر «اغفالگر» ازدواج کند، پدر دختر راضی به این ازدواج نشد و با شکایت او، پسر جوان به زندان رفت!

این ماجرا که در رامهرمز شگفتی همه را برانگیخته است، چند روز پیش روی داد و «ایران» (۱۶ ساله)که با پسر جوانی بنام «قدرت‌الله» (۲۰ ساله) طرح دوستی ریخته بود، او را به خانه‌اش دعوت کرد و به زور پسر را وادار کرد که با او همبستر شود!

«ایران» پس از اینکه خود را در اختیار «قدرت‌الله» گذاشت، ماجرا را به پدرش گفت و «یدالله» پدر دختر، علیه «قدرت‌اله» شکایت کرد.

قدرت‌الله در حضور مقام های قضایی‌رامهرمز، حاضر شد با «ایران» ازدواج کند. اما پدر دختر برای این‌ازدواج از داماد آینده‌اش، پول‌بیشتری خواستو چون «قدرت‌اله» نتوانست خواسته پدرزن آینده‌اش را برآورد، «یدالله» رضایت نداد و «قدرت‌الله» به زندان رفت.

مردی را در خیابان سراب کشتند و فرار کردند

نیمه‌شب گذشته جسد مردی که حدود ۳۵ سال‌داشت و با چند ضربه چاقو به قتل رسیده بود توسط مامورین گشت کلانتری ناحیه ۱۵ درخیابان سراب پیداشد.

مامورین در مورد کشف جسد و برمبنای‌مشاهدات‌خود پرونده‌ای تشکیل دادند و حادثه رابه دادسرای تهران گزارش کردند.

شخصی که شاهد و گواه حادثه بود در کلانتری اظهار داشت که چند نفر به مقتول حمله‌کرده و پس از زدن چند ضربه چاقو به وی متواری شدند. هنوز هویت مقتول‌و قاتل یا قاتلین معلوم نیست و مامورین‌تلاش وسیعی را برای شناسایی‌و روشن شدن حادثه شروع نموده‌اند. این پرونده جهت‌تحقیقات‌به بیهقی بازپرس کشیک دادسرا ارجاع شد.

۶ سال زندان

مردی که متهم به خما و حمل ۸ گرم هروئین بود حکوم شد.

متهم مجتبی شریعتی نام‌دارد و در فروردین ماه سال گذشته دستگیر شده بود.

این شخص یك بار در شعبه اول دادگاه عالی‌جنایی محاکمه و به ۶ سال زندان حکوم شد. رای در دیوان عالی کشور نقض و پرونده مجددا به شعبه اول ارجاع شد.

متهم صبح دیروز پس‌از دو بار محاکمه مجددا به ۶ سال حبس جنایی درجه ۱ محکوم شد.

بچند نفر نصب کننده پرده پارچه‌ای، باسابقه کار نیازمندیم تلفن ۳۷۳۷۹۲

اسفالت و عایق بام تا ده سال ضمانت
تلفن ۲۶۱۳۲۷

گمشده

محرم، ذوالفقاری از شبسه نحو خبری ازش نیست همه جا را گشتیم پیدا نکردیم هرکس از گمشده اطلاع دارد بشما «تلفن ۳۲۸۲۶۶ قسمت حمل‌ونقل» اطلاع دهند.

آ ـ ۲۷۳۹

تور هوائی

آتن ۱۰ روز	و گردش با کشتی ۴۷۵۰ تومان	هتل گلدن‌سان
لندن ۱۰ روز	۵۶۰۰ تومان	هتل کنزینتون

و ۵۸ تور تابستانی دیگر با قیمت های‌استثنائی و هتل عالی
میدان فردوسی ـ لوان تور هوائی
تلفن ۳۷۲۰۷۷ـ۳۷۲۰۷۶ـ۳۷۲۰۷۲ـ۳۷۲۰۷۱

تور آموزشی در انگلستان

وبازدید از لندن، پاریس وبروکسل(نقد و اقساط)

با همکاری سازمان توریستی والتو

بمدت ۱۵ـ ۳۰ـ ۴۵ روز با ۵۰ـ ۱۰۰ـ ۱۵۰ ساعت آموزش زبان با اعطای گواهینامه بین‌المللی، کل هزینه شامل بلیط هواپیما، شهریه، صبحانه، نهار، شام واقامت در خانواده انگلیسی، با سرپرست ایرانی ۱۵ روزه ۶۹۹۰ تومان، یکماهه ۸۷۹۰ تومان و ۴۵ روزه ۱۰۵۹۰ تومان، خردسالان، جوانان وبزرگسالان در هرسن ومعلوماتی در مدارس جداگانه پذیرفته و به افراد چند نفری ۵ تا ۱۰ درصد تخفیف داده میشود.

حرکت ۱۴ و ۲۸ خرداد، و ۱۱ و ۲۵ تیرماه، رزرو جا در محلهای زیر

۱ـ آموزشگاه ایران نماینده مدارس وکالجهای انگلستان در ایران واقع در میدان فردوسی تلفن ۸۲۸۳۲۶ـ۲ـ آژانس توریستی ومسافرتی والتو، جاده پهلوی نرسیده به تقاطع پارک وی شماره ۱۳۷۴، تلفنهای ۲۹۰۲۲۴ـ ۲۹۴۳۳۱ـ ۲۹۰۱۷۰ـ۳ـ اصفهان آژانس تراول سرویس تلفن ۴۱۶۳۱ـ۴ـ شیراز آژانس کنکورد تلفن ۳۷۷۱۰ـ۵ـ مشهد آژانس پارس، تلفن ۲۴۹۲۴ـ۶ تبریز، اکسپرس تلفن ۵۶۰۰۴ـ۷ـ کرمان آژانس آفتاب تلفن ۹۹۴۹۹، ازسایر استانها با آموزشگاه ایران مکاتبه نمایید.

بانک عمران استخدام میکند

بانک عمران در اجرای برنامه‌های گسترده‌ای که بمنظور ارائه خدمات بهتر آغاز کرده وایجاد رابطهٔ بهتر با مراجعین بانک را وجههٔ همت خود قرار داده است، اکنون ابتکاری جالب عرضه می‌دارد وبا پیشنهاد حرفه‌ای تازه وپرارج گروهی از دوشیزگان وبانوان تحصیلکرده و روشنفکر را برای اجرای هرچه بهتر برنامه‌های خود با حقوق ومزایای جالب به همکاری دعوت می‌نماید.

شرائط استخدام

۱ـ برخورداری‌از روحیهٔ تفاهم وهمکاری
۲ـ حداقل تحصیلات دیپلم متوسطه (لیسانسیه‌ها در رشته‌های علوم اجتماعی حق تقدم دارند)
۳ـ سن بین ۲۰ تا ۳۰ سال
۴ـ آشنائی کافی بزبان انگلیسی در حد مکالمه
۵ـ دارا بودن مدرک انجام خدمت وظیفهٔ عمومی ویا معافیت غیر پزشکی

واجدین شرائط می‌توانند جهت کسب اطلاعات بیشتر به ادارهٔ کارگزینی بانک عمران واقع در ساختمان بانک عمران روبروی دانشگاه تهران از روز شنبه ششم خردادِ ماه تا پنجشنبه یازدهم خرداد ماه بین ساعتهای ۹ الی ۱۲ مراجعه فرمایند.

۱٪ بهره اضافی

بانک رهنی ایران با ۱٪ بهره اضافی

جمعاً ۶٪ بهره

به پس انداز آزاد شما پرداخت میکند

برای کسب آگاهی بیشتر بکلیه شعب و یا واحدهای بانک رهنی ایران در سراسر کشور مراجعه فرمائید

بانک رهنی ایران، بانک مسکن شما

مجالس ترحیم

بانهایت تاسف وتاثر باطلاع میرساند که آقای مهندس جواد حجت‌الاسلامی مدیر عامل شرکت ساختمانی امرند در اثر سانحه اتومبیل دارفانی را وداع گفت. هیئت مدیره سندیکا مصیبت وارده را بخانواده محترم حجت‌الاسلامی و سایر خانواده‌های داغدار تسلیت میگوید و از خداوند متعال خواستار است که روح پرفتوح آن فقید سعید را قرین رحمت فرماید و ببازماندگان او صبرجمیل عطا نماید.
مجلس ختم فقید سعید روزشنبه ۶ر۳ر۲۵۳۷ از ساعت ۱۴ الی ۱۶ در خانقاه صفی علیشاه منعقد است.
هیئت مدیره سندیکای شرکتهای ساختمانی
آـ۲۶۶۹

باکمال تاسف موت شادروان مهندس جواد حجت‌الاسلامی مدیر عامل شرکت را بهاستحضار میرساند مجلس ختم آن مرحوم از ساعت ۲الی۴ بعدازظهر روز شنبه ۶ خرداد ماه در خانقاه صفی علیشاه برگزار خواهد شد.
شرکت ساختمانی افرند
آـ۵۳۲۹

باتاثر فراوان موت نابهنگام مهندس جواد حجت‌الاسلامی را که از بنیانگزاران این شرکت بوده‌اند به استحضار میرساند مجلس ختم آن شادروان روز شنبه ۶ خرداد از ساعت ۲الی۴ بعدازظهر در خانقاه صفی علیشاه برقرار میباشد.
شرکت ساختمانی پلسنگ
آـ۵۳۳۰

بانهایت تاسف موت نابهنگام‌مهندس جواد حجت‌الاسلامی را بهاطلاع اقوام و دوستان و آشنایان محترم میرساند مجلس ختم زنانه ومردانه آن شادروان روز شنبه ۶ خرداد ماه از ساعت۲الی۴ بعدازظهر در خانقاه صفی علیشاه برقرار میباشد.
خانواده‌های: حجت‌الاسلامی- حجت‌زاده- فراز- زهتاب - لکپور- قاضی- نراقی- احمدی‌حی‌آشیان- نراقی‌نژاد - ایناتلو- محوی- بهرام- جهانگیری- لطفی- خامنه‌ای- آذری -گل‌افشان- صادقی- مقدم- حمیدیه- موسوی مطلق- معصومی- صمصامی - قهاری- مهاجری- ساجدی- برهانی مقدم- شریفی خراسانی - اقتداری قرمگوزلو- قرمگوزلو- محمدی- شهاب- مقدم مراغه‌ای.
آـ۵۳۳۱

دوست عزیز مامهندس جواد حجت‌الاسلامی در اثر سانحه اتومبیل از دست رفت ضمن ابراز تسلیت ببازماندگان محترم آن شادروان بهاستحضار میرساند مجلس ختم آنمرحوم از ساعت ۲الی۴ بعدازظهر روز شنبه ششم خرداد ماه در خانقاه صفی‌علیشاه برقرار میباشد.
آصف- آصفی- اخوان- اصلان افشار- اصیلی- امین افشار- انگجی- ابوالفتحی- آقائی- بایرامی- برهانی- بری- بنی‌فضل- برنیا- بورشیرازی- حمیدیه- دادفر- رسولزاده- روحنی - زالتاش- زمردی- زهتابفرد- سالاری- سبحانی- سینا- شاپوری- شازاد- شاهیدم- صالحی‌پور- صدیق صولی- عدل- علوی - غیرتمند- فرازین- فرجی-ففغوری- کوچک- کورانلو- کمانگر- مجیدزاده- مجیدی- ماهوتی- معصومی- مجیدیه- مقدم مراغه‌ای- منصوریان- منصوری بروجنی- موسوی- میرغفوری - تورانیان- ثوق- وثوق‌تفتی- وکیلی- هاکوپیان- یزدانی.
آـ۵۳۳۲

بانهایت تاسف فوت نابهنگام عموی عزیزمان مهندس جواد حجت‌الاسلامی را باطلاع میرساند مجلس مردانه وزنانه آن عزیز از دست رفته از ساعت ۱۴ الی۱۶ روز شنبه ششم خرداد ماه در خانقاه صفی علیشاه منعقد خواهد بود.
رضا- تقی- عباسقلی- علی- مصطفی- حجت‌زاده
آ ۵۳۳۴

بانهایت تاسف و تاثر فوت ناگهانی و جانگداز دوست عزیز وهمدوره گرامی مهندس جواد حجت‌الاسلامی را به اطلاع دوستان وهم دوره های تحصیلی آن مرحوم میرساند.
مجلس ختم زنانه ومردانه آن شادروان روز شنبه ششم خرداد ماه از ساعت ۲الی ۴ بعد ازظهر در خانقاه صفی علیشاه برقرار می باشد.
از طرف همدوره های تحصیلی: محمد علی حمیدیه.قدیر صالحی‌پور. جواد نورانیان. حسن ابوالفتحی.
آـ۵۴۷۴

همسری وفادار وپدری مهربان نابهنگام از دست ما رفت. بدینوسیله درگذشت مهندس جواد حجت‌الاسلامی را بهاطلاع میرساند مجلس ختم مردانه وزنانه آن عزیز از ساعت ۱۴ الی۱۶ روز شنبه ششم خرداد در خانقاه صفی علیشاه منعقد میباشد.
عالیه حجت‌الاسلامی (فراز) - علیرضا - عبدالرضا - محمود رضا- احمد رضا- مینا حجت‌الاسلامی.
آـ۵۳۳۳
اطلاعات- مصیبت وارده را بخانواده های عزادار بویژه بازماندگان آنمرحوم تسلیت میدهد.

سید علی‌مرادی عرب بزرگ خانواده مرادی عرب برادرطاهره خانم مادر خانم اینجانب برحمت ایزدی پیوست. بخانواده‌های مرادی عرب. اللهوردی. کسروی فرد. بنی مصطفائی. درویش. جوادی موحد و تمام منسوبین تسلیت عرض میکنم. مراسم شب هفتم در حصار امیر ورامین بعدازظهر روز یکشنبه۷ خرداد ماه انجام میشود.
حبیباله محیط وکیل‌دادگستری
آـ۲۷۱۹

درسوک نوجوان عزیز ازدست رفته، کیومرث دژبخش فرزند علی اصغر دژبخش به عزا نشسته و همدردی آشنایان و دوستان ارجمند مرهمی است براین زخم. بهمین جهت جلسه‌ای از ساعت ۵ر۵ الی ۵ر۷ بعد ازظهر روز شنبه ۶ر۳ر۲۵۳۷ در مسجد سپهسالار شیراز منعقد خواهد بود که شرکت سروران ارجمند باعث شادی روح آن نوجوان خواهد بود.
خاندان دژبخش
ـ۵۴۴۰

باتاسف درگذشت فرزند یار وهمکار ارجمند جناب آقای علی‌اصغر دژبخش راباطلاع میرساند. بهمین مناسبت جلسه ختمی‌ازساعت ۵ر۵ الی ۵ر۷ بعد ازظهر روز شنبه ۶ر۳ر۲۵۳۷ در مسجد سپهسالار شیراز منعقد خواهد شد.
سرپرستی جمعیت های شیرو خورشید سرخ استان فارس
دکتر محمد فرپور
آـ۵۴۴۱

بدینوسیله بانهایت تاسف و تاثر درگذشت جوان ناکام کیومرث دژبخش راباطلاع کلیه بستگان و دوستان میرساند. بهمین مناسبت جلسه ختمی از ساعت ۵ر۵ الی ۵ر۷ بعد ازظهر روز شنبه ۶ر۳ر۲۵۳۷ در مسجد سپهسالار شیراز منعقد میگردد که شرکت سروران ارجمند در جلسه مذکور باعث تسلی خاطر بازماندگان خواهد بود.
خانواده های: افشار. دژبخش. صمیم. فرهمند. فنائت. پورافشار. مبینی. دبیری. آل‌ابراهیم.
آـ۵۴۴۲
اطلاعات : مصیبت اورده را بخاندان دژبخش و کلیه بستگان و اقوام آن شادروان تسلیت میدهد.

بازگشت همه بسوی خدا است
بااندوه فراوان درگذشت ناگهانی بانو سکینه مسافر را بهاطلاع خویشان ودوستان عزیز میرساند مجلس ترحیم زنانه ومردانه آن شادروان روز جمعه ۵خرداد ازساعت ۱۰ تا ۱۲ صبح در خانقاه صفی علیشاه و مراسم شب هفت روز دوشنبه ۸ر۳ر۳۷ از ساعت ۴ تا۶ بعد ازظهر در سالن شماره ۴گورستان بهشت زهرا برگزار میشود.
خانواده های : محمود پاکرخ. یوسف مسافر. فردوس اعتمادی. عزت مسافر. قمر مسافر. ایران مسافر. اعتمادی.آذرنگ اسفندیاری . محبوب خضری. بابکراد. نجمیه سیرنگ. میرتقی سیرنگ. مظفر سیرنگ. دکتر ابوالقاسم شه‌میری. کریمشه‌میری. ضیاء شه‌میری. عبداله شه‌میری. عزیز شه میری. آذر رهبری . نوروزخانی. حسین‌نوری.تاج‌الدین معین زاده. فرامرزجهانسوز. دکتر مسنن زاده. عیدی حجازی. مهدی لنگرانی. دکتر صباحی هرمز پاکرخ. خشایار پاکرخ . فلور مدارائی. حبیبه اعتمادی. توران خطیبی. عبداله و یداله فخرالدین. کامبیز اعتمادی. هادی ومجید اسودی.مهرانگیز بهروزی.پروین یگانه. احمدانتظاریون.
آـ۵۴۷۰
اطلاعات ـ مصیبت وارده را بخانواده های عزادار بویژه بازماندگان تسلیت میدهد.

بدینوسیله درگذشت همسر و پدر عزیزمان شادروان سرلشکر محمود بهارمست را بهآگاهی خویشان، دوستان، و آشنایان می‌رساند مجلس یادبودآن‌شادروان روز یکشنبه هفتم خرداد ماه از ساعت ۳ الی۵ بعد از ظهر در مسجد مجد برپا خواهد بود.
سرور بهارمست، مهرزاد بهارمست، میترا بهارمست، سیروس بهارمست، ممتاز شیلاتی.
آـ۵۴۶۱

خانواده‌های بهارمست، پارسا، یلدا، شیلاتی، افخمی، اوزار، طوسی، حاتمی، طبسی، قاری، معاصر، طباطبائی، قادرپناه.
درگذشت شادروان سرلشگر محمود بهارمست بزرگ خاندان بهارمست را به اطلاع کلیه خویشان ودوستان و آشنایان می‌رساند مجلس یادبود آن شادروان روز یکشنبه هفتم خرداد از ساعت ۳ الی۵ بعد از ظهر در مسجد مجد منعقد خواهد بود.
آـ۵۴۶۳

باکمال تاسف وتاثر درگذشت شادروان تیمسارسرلشگر محمود بهارمست پدر ارجمند خانم میترا بهارمست همکار گرامی را باطلاع می‌رساند مجلس ترحیم فقید سعید از ساعت ۳ الی۵ بعداز ظهر روز یکشنبه ۷ خرداد در مسجد مجد برگزار می‌گردد.
دکتر علیمحمد بنکدارپور، دبیر کل اطاق بازرگانی‌و صنایع ومعادن ایران.
آـ۵۴۶۵
اطلاعات ـ مصیبت وارده را به خانواده‌های عزادار بویژه بازماندگان آن‌مرحوم تسلیت می‌دهد.

باکمال تاسف درگذشت بانو ملاحت هاتفی را باطلاع می‌رساند. مجلس ختم زنانه ومردانه آن مرحومه از ساعت ۴ الی۶ بعداز ظهر روز یکشنبه ۷ر۳ر۳۷ در خانقاه صفی علیشاه برقرار می‌باشد.
خانواده‌های هاتفی، میزانی، مشفقی، شفیق نوبری، موسویان، سبکتدین، خنخالی، کیاست، چاپاریان، فتحی. ابطحی، خواجه‌نوری، لقمان‌زاده،رامیار،آتشیان، دیلفانیان. گلبازززاده، الماس‌بیکی، ناصرمجیدیه، آذربایجانی، خجسته، حاتمی و خانواده‌های وابسته.
آـ۲۷۴۷
اطلاعات- مصیبت وارده را به خانواده های عزادار تسلیت می‌دهد.

باکمال تاسف وتاثر فوت ناگهانی مرحوم میرزا شفیع خان مستوفی راکه در اثر تصادف اتومبیل اتفاق افتاده به اطلاع می‌رساند. مجلس سوگواری مردانه وزنانه‌آنمرحوم از ساعت ۱۷ الی۱۹ روز شنبه ۶ر۳ر۳۷ در مسجد الجواد برگزار می‌گردد.
مهر رخشنده مستوفی (جهانسوز)، محمود مستوفی، محمد مستوفی، مریم مستوفی (جهانبانی)، مجید مستوفی‌و خانواده‌های جهانسوز، جهانبانی، اعتضادی، وزیری، شامبیانی، روح‌الامین، دبیری، فهرمانی، بهمن‌پور، میری. خزاعی، هنجنی، باوند، بنی‌سلیمان شیبانی، صدری، مطهری، رادمردان، شیدفر، شریفی،عون‌جزایری، خسروی، صمدی، علائی و دیگر خانواده‌های وابسته.
آـ۲۷۴۵
اطلاعات ـ مصیبت وارده را به خانواده‌های عزادار تسلیت می‌دهد.

بانهایت تاثر درگذشت شادروان حاج عباس کلانتر مهرجردی را که از مردان خیر بود باطلاع سروران و همشهریان محترم یزدی میرساند. مجلس ترحیم زنانه ومردانه آنمرحوم روز یکشنبه ۷ر۳ر۳۷ در مسجد الجواد واقع در میدان ۲۵ شهریور برگزار میگردد.
خانواده‌های: کلانتر مهرجردی- سبحانی- یاسائی- وطنی- سلطانی- اشتری - صدرالدین- مرشدی - زاهد- مجد - مهندس امامی- دکتر امامی - حسین فیروزآبلدی- محبوبی- پورحسینی.
آـ۲۷۲۵
اطلاعات- مصیبت وارده را بخانواده‌های عزادار تسلیت میدهد.

بانهایت تاسف وتاثر درگذشت حاج علی فخیمی پدر آقای مهندس ناصر فخیمی ریاست کارخانه آکام فلز را باطلاع‌میرساند. مجلس ترحیم آنمرحوم روز یکشنبه ۷ خرداد ماه ۲۵۳۷ ازساعت ۶الی۸ بعدازظهر در خانقاه صفی علیشاه برگزار خواهد بود.
مدیر عامل گروه صنایع ساختمانی آکام
خسرو رحمانی‌کیا
اـ۵۳۶۵ ۱ـ۲

خانواده‌های فخیمی، ملک محمد نوری، جعفرزاده، کاشانی، مولانا، محمودزاده فخیمی، یوسفنیا، محتشم، بلوری، جواهری، معصومی، رضوی، ابراهیم‌زاده، طراز، معتمدی، محمودی، محمودزاده، مهدی‌زاده، عسگری، خوش‌باف.
با نهایت تاسف و تاثر درگذشت آقای حاج علی‌فخیمی بزرگ خاندان فخیمی را بهاطلاع بستگان و دوستان و سروران ارجمند می رسانیم مجلس ترحیم فقید سعیدروز یکشنبه ۷خرداد ازساعت ۶ الی۸ بعد از ظهر در خانقاه صفی علیشاه برگزار می‌گردد.
مرتضی فخیمی، مهندس ناصر فخیمی، ملک محمدی نوری، حسین جعفرزاده کاشانی.
آـ۲۵۹۳

بانهایت تاثر وتاسف فوت مرحوم حاج علی فخیمی بزرگ خاندان فخیمی وپدر آقای مهندس ناصر فخیمی را باطلاع دوستان و آشنایان عزیز میرسانند مجلس ترحیم مردانه و زنانه آنروانشاد از ساعت ۶الی۸ بعدازظهر روز یکشنبه ۷ خرداد در خانقاه صفی علیشاه برگزار میشود.
مهندس منوچهر شریفی- مهندس حمید اسکندانی - مهندس محمد یوسف حمیدی- علی توسلی- عبدالمهدی یزدان پناه - علی درودیان- مهندس منوچهر بهرمند- مهندس حبیباله سلیمانی - مهندس بهمن محمدیان- مهندس محمد رضاربابی- پرویزپزشکپور- مهندس بن‌هورهوسپین- مهندس مهدی کهنلو- مهندس فضل‌اله دولتشاهی- سرتیپ بازنشسته ابوالقاسم دژبان- سرهنگ‌بازنشسته عبدالحمید فرامرزی- مسعود جعفری- غلامحسین سوری - عبدالحمید زربخش- سید شمس‌الدین وصال.
آـ۵۳۶۷ ۱ـ۲
اطلاعات- مصیبت وارده را بخانواده‌های عزادار بویژه بازماندگان آنمرحوم تسلیت میدهد.

فروغ دیده وروشنی‌بخش قلبمان خاموش شد. بپاس بزرگداشت مقام والای مادر روز شنبه مورخ ۶ر۳ر۳۷ از ساعت۶ الی۸ بعداز ظهر پذیرای مقدم‌گرامی فامیل‌ودوستان در خانقاه صفی علیشاه هستیم.
ماریانا ـ هرمان و کارل باومگرتل
آـ۲۷۵۳

باکمال تاسف وتالم فوت مرحومه نیکوکار و باتقوی زهرا میرسپاهی (امیردخت‌باومگرتل) را اعلام می‌دارد.
باین مناسبت مجلس ترحیمی از ساعت ۶ الی ۸ بعداز ظهر روز شنبه ۶ر۳ر۳۷ در خانقاه صفی علیشاه تشکیل و تسکین بازماندگان آن مرحوم را با تشریف و دعای خیر خواستاریم.
خانواده‌های میرسپاهی، باومگرتل، لیستر، امیرسلیمانی، سعادتمند جوان، میرداماد، غفاری، ناصح، امیر حسینی، امیر اعتمادی، اعتمادی، سپهر، افشار، اعلامی، شاهمیر، سرحدی، سره، قاسمیان، افشار قاسملو، حساس، دولنداد، وزیری، مصداقی، مبین، زمانی، فیروز آذر، اسمائی،جاوید کبیری، بلادی، دهاوی، صباغیان، خزعل، دیبا، ثامنی، فرمانفرمائیان، سمیعی، حجازی، بهنام نجابت وکلیه‌خانواده های پیوسته و وابسته.
آـ۲۷۵۳
اطلاعات ـ مصیبت وارده را به خانواده‌های عزادار تسلیت می‌دهد.

بانهایت تاسف وتاثر باطلاع کلیه آشنایان ودوستان میرساند بمناسبت درگذشت ناگهانی شادروان حاج‌شعبانعلی حاجیان مجلس ترحیمی از ساعت ۴ونیم الی۷ بعد از ظهر روز جمعه ۵ر۳ر۳۷ در مسجد جامع کرج ومجلس ختم زنانه‌درهمان روز وساعت درمنزل شخصی آن‌مرحوم واقع در حصار منعقد است امید است که باشرکت خود روح‌آن مرحوم را شاد فرمائید.
خانواده‌های: حاجیان، حاجی، کمالی، عرب، احمد خان‌افشار، افشارنیک،غنیان،یاوری‌نصر، فضل‌پرور،کشاورز، کاظمی، نریمانی، رشیدی، نثاری، مددی، چاوشی و سایر خانواده‌های وابسته.
درضمن مراسم شب هفت در روز دوشنبه ۸ر۳ر۳۷ ازساعت ۴ونیم الی ۷ بعد از ظهر در مسجد حصارو مجلس زنانه درمنزل آن‌مرحوم برگزار می‌گردد.
آـ۵۴۸۹
اطلاعات- مصیبت وارده را به خانواده های عزادار بویژه همکار گرامی آقای قاسم کمالی نمایندموسسه‌درکرج وهمسرتان تسلیت می‌گوید.

باکمال تاسف درگذشت پدر گرامی جناب آقای دکتر صمد فرخی استاد ارجمند دانشگاه تهران و سرپرست دانشجویان دوره شبانه را باطلاع همکاران دانشگاهی می رساند مجلس ترحیم آنشادروان روز شنبه ۶ر۳ر۳۷ ساعت ۳تا۵ بعداز ظهر درمسجد مجد برگزار خواهد شد.
امور دانشجوئی دانشگاه تهران

همکاران دوره شبانه دانشگاه تهران بانهایت تاسف درگذشت پدر گرامی دوست ارجمند جناب آقای دکتر صمد فرخی معاون دوره شبانه دانشگاه را ضمن عرض تسلیت بهایشان باطلاع می‌رساند، مجلس ترحیم آن‌مرحوم ازساعت ۳تا۵ بعداز ظهر روز شنبه ۶ر۳ر۳۷ در مسجد مجدبرگزار می گردد.
محمد رحمانی، یوسف سید خراسانی، ابوالقاسم‌وامقی، ابراهیم شهبازی، علیرضا احمدیار، حسین میرسعیدی.
آـ۲۷۵۷
اطلاعات ـ مصیبت وارده را به خانواده‌های عزادار بویژه بازماندگان آن‌مرحوم تسلیت می‌دهد.

با اندوه فراوان درگذشت شادروان مرحومه مغفوره بانو نزهت‌الملوک تمجیدی (فروتن‌راد) مادر عزیزمان را باطلاع کلیه‌فامیل وبستگان و آشنایان می‌رساند مجلس‌ترحیم زنانه و مردانه آن مرحومه روز یکشنبه هفتم خرداد ماه از ساعت ۵ الی۷ بعداز ظهر در مسجد الجواد منعقدمیباشد.
دکتر مهیندخت فروتن راد، مهندس فریدون فروتن‌راد، دکتر پرویز فروتن‌راد.
خانواده‌های فروتن‌راد، تمجیدی، ثقفی، والی، عمیدی، نقدی، لواسانی، حسنخانی، ابراهیمی، محمدی، شفیعی، ایروانی، خمارلو.
آـ۲۷۶۱

با کمال تاسف وتاثر ضمن ابراز همدردی وتسلیت‌از فوت مرحومه نزهت‌الملوک تمجیدی مادر گرامی ووالاتبار آقای فریدون فروتن‌راد را باستحضار دوستان و آشنایان می‌رساند که مجلس ترحیم مردانه وزنانه آن مرحومه روز یکشنبه هفتم خرداد ماه ۲۵۳۷ از ساعت ۵ الی۷ بعد ازظهر درمسجد الجواد واقع درمیدان بیست وپنج شهریور منعقد خواهد شد.
نقی‌مصدقی، یوسف گنجوی، محمد تقی نجفی، مهدی ابوسعدی، محسن شیرازی، جلال یزدی، محسن جاوید، علی جاویدان، حسن‌پوزشی، منوچهر نادری، احمدعطاران رضائی،یداله میرنظامی، فرهنگ‌فدائی مقدم، امیرسرکشیکی، جهانسوز جهانبانی، کیخسرو زمردی، غلامعلی کشکولی، ایرج گودرزی، علی مرجعی، محمدعلی هنجنی، صالح‌رجبی اصل، منوچهر آذرخشی، علی فولادکر، حسین آل‌محمد، نصرت‌اله شریف، سیاوش غفاری، محمد باقر خیرخواهان، پرویز صالحی صدیق، اسداله امین صنایعی.
آـ۲۷۶۱
اطلاعات ـ مصیبت وارده را به خانواده‌های عزادار بویژه بازماندگان آن‌مرحومه تسلیت میدهد

با نهایت تاسف درگذشت بانو کبری حصارکی رابه‌اطلاع می‌رساند مجلس ختم زنانه ومردانه آن مرحومه از ساعت ۶تا۸ بعد ازظهر روز جمعه ۵ر۳ر۳۷ در خانقاه صفی‌علیشاه برگزار می شود.
اطمینان، حصارکی، ذوج، کاظمی، باغبا، کریمی‌مقومی، برگچی‌زاده، پارسازادگان، جبلی، البرز، عبداله‌زاده، ازلی، سلامی، اسکندری، نوروزی.
اـ۵۴۵۰
اطلاعات ـ به خانواده‌های عزادار مصیبت وارده را تسلیت می‌دهد.

باکمال تاسف درگذشت شادروان آقای ابراهیم شرف را باطلاع دوستان و آشنایان میرساند مجلس ترحیم آنمرحوم روز یکشنبه ۷ر۳ر۳۷ از ساعت۵تا۷بعد ازظهر در کنیسای حییم واقع در خیابان قوام السلطنه کوچه سیمی منعقد است.
جمشید شرف. مهندس جهانگیر شرف. فریدون. داوید. فرامرز و یوسف شرف. خلیل شرف. عزت‌اله رفیع کیا. یوسف هندی زاده.
۱ـ۲ آـ۵۴۷۵
اطلاعات ـ بخانواده های عزادار تسلیت میدهد

یادبود

بیاد برادر عزیزمان ستوان مراد حسینی ملکی

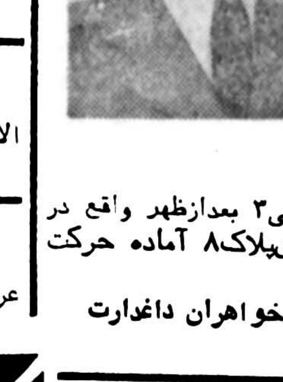

فرارسیدن خردادماه یادآور خاطره جانگداز توست ، برادر شجاع یکسال است که تو بین ما نیستی اما لحظه‌ای نیست که بیادت نباشیم.
یکسالی که یک لحظه آنرا بدون تو باور نداریم . روز جمعه ۵ خرداد ۲۵۳۷ از ساعت ۴ بعدازظهردرآرامگاهت واقع در بهشت زهرا گرد میائیم و برتربت پاکت اشک حسرت خواهیم ریخت. یادت گرامی ، روانت شادباد.
وسیله ایاب و ذهاب در ساعت ۲الی۳ بعدازظهر واقع در نظام‌آباد ۱۴متری لشکرکوی مزیدآبادی‌پلاک۸ آماده حرکت است.
مادر- برادران و خواهران داغدارت
آـ۲۶۳۳

گل پرپر شده‌ام شهرزاد جان
۵خرداد مصادف باچهلمین روز پروازت به سوی فرشتگانست خرج مراسم به‌مستمندان داده می‌شود.
مادر وخواهران داغدارت- مهری، مریم، یاسمن خلیلی
آـ۵۴۳۹

تسلیت

همکار گرامی خانم میترا بهارمست
بااندوه فراوان درگذشت تیمسار سپهبد محمود بهارمست پدر ارجمند سرکار را صمیمانه تسلیت عرض کرده برای همه سوگواران این مصیبت بزرگ بردباری و دوام سعادت و سلامتی مسئلت داریم.
کارمندان وکارکنان اتاق بازرگانی و صنایع ومعادن ایران
آـ۵۴۲۶

استاد عالیقدر جناب آقای دکتر صمد فرخی
مصیبت وارده را بجنابعالی وخانواده محترم تسلیت عرض مینمائیم.
محمد خیلتاش وبانو
آـ۲۷۴۱

جناب آقای حبیب‌القانیان
مصیبت وارده به‌آن جناب را صمیمانه تسلیت میگویم.
دکتر فریدون دلاوری
آـ۵۴۴۵

تسلیت

جناب آقای ارژنگ سنائی
مصیبت وارده را بشما و خانواده گرامیتان تسلیت می گوئیم.
کارکنان شرکت حمل و نقل بزرگ ایران
آـ۵۴۶۸

با نهایت تاسف وتاثر درگذشت شادروان عبدالکریم پدیدار را بهمه فامیل ایشان تسلیت عرض نموده بقای عمر بازماندگان را ازخداوند بزرگ خواستاریم.
شیراز- از طرف فامیل‌های اعلم ورهنما
آـ۱۵۱۴

جناب آقای کاووس دژبخش
مصیبتی که بر خاندان محترم دژبخش وارد آمد قلب مرا هم درد آورد . ضمن عرض تسلیت ، برای جنابعالی و فامیل گرامی صبر جمیل و سلامتی آرزودارد.
زین‌العابدین شمشیری

باکمال تاسف و تاثر فوت جانگداز آقای مهندس جواد حجت‌الاسلامی رابه دوستان و مخصوصا خانواده آن مرحوم تسلیت عرض می کنیم.
احترام و علی زاهدی. ناهید ودکتر محمد مظفریان
آـ۵۴۷۳

جناب آقای مهندس محسن نراقی ـ جناب آقای دکترعلی‌نراقی
بانهایت تاسف درگذشت مادر گرامیتان راتسلیت میگوئیم.
مهندس احمد قطبی. مهندس ویکور میناسیان. مهندس‌ناصر معتمد. مهندس ارکمگردیچیان
آـ۲۷۴۹

جناب آقای دژبخش
باقلبی آکنده از اندوه مصیبت وارده را تسلیت عرض مینمائیم ودراین غم جانگداز همگی‌ما خود را شریک شما می دانیم وازدرگاه پروردگار برای سرکار و خانواده محترم صبر جمیل مسئلت مینمائیم.
شرکت آلفالاوال ایران
آـ۵۴۴۳

خانواده محترم دژبخش
درگذشت شادروان جوان ناکام کیومرث دژبخش راتسلیت عرض نموده ، بقای عمر و سلامتی آن خاندان محترم را ازدرگاه احدیت خواستار است.
هیت مدیره و کارکنان شرکت رامسیس
آـ۵۴۴۴

جناب آقای دکتر محمد تقی باقرلی
بااندوه فراوان مصیبت وارده را تسلیت عرض نموده‌از درگاه ایزد متعال برای‌آن‌مرحومه طلب رحمت و برای‌بازماندگان صبر جمیل مسئلت می‌دارم.
شاهرود- دکتر کلینی
آـ۱۵۰۴

سرکار خانم عالیه حجت‌الاسلامی
بانهایت تاثر و تاسف درگذشت ناگهانی مهندس جواد حجت‌الاسلامی همسر ارجمندتان رابشما و فرزندان گرامی آن مرحوم تسلیت می گوئیم از درگاه خداوند می‌خواهیم به شما وهمه دوستان آن فقید قدرت تحمل این مصیبت دردناک راعنایت فرماید.
اقبال سالاری و بانو
آـ۱۵۰۱

خانواده محترم دژبخش
درگذشت شادروان جوان ناکام کیومرث دژبخش را تسلیت عرض نموده ، بقای عمر وسلامتی آن خاندان محترم را از درگاه احدیت خواستار است.
هیئت مدیره و کارکنان شرکت سهامی آیسلند

آقای جمشید مصور
بکمال تاسف درگذشت مادر گرامی همسرتان را بجنابعالی وخانواده محترم تسلیت می‌گوئیم.
گروه صنعتی بهشهر
آـ۵۳۴۷

سردر خانم کینوش جلیلوند
باامید سلامتی برای شما وشادی روح آن مرحومه ما رادر غم از دست دادن مادر گرامیتان شریک بدانید با عرض تسلیت بازماندگان از خداوند متعال آرزوی صبر و شکیبائی مینمائیم.
بهروزی وبانو
آـ۲۷۳۵

دوست عزیز جناب آقای ایرج قهرمانی
بدینوسیله مصیبت وارده به خانواده آن جناب تسلیت عرض نموده وبقای عمر جنابعالی وفامیل محترم را از درگاه ایزد متعال مسئلت دارم.
بهروزی
آـ۲۷۳۵

دوست عزیزم جناب آقای قاسم کملی
فوت پدر همسر گرامیتان را تسلیت گفته مرا درغم خود شریک بدانید.
محمد توحیدی
آـ۲۷۳۱

خانواده محترم بصیر
این مصیبت بزرگ را از صمیم قلب به شما و خانواده های وابسته تسلیت عرض مینماید.
قاضی مراد

آقای شمشون مقصودپور
فوت‌پدر گرامی را از صمیم قلب تسلیت گفته ، بقاء وسلامتی آن خانواده محترم را از درگاه احدیت مسئلت داریم.
کارمندان دفتر امور بین‌المللی وزارت کشاورزی وعمران روستائی

یداله شکیب وبانو- دکتر منافی و بانو
درگذشت عموی گرامیتان مرحوم مهندس جواد حجت الاسلامی رابشما وخانواده حجت‌الاسلامی تسلیت می‌گویم
معتمد
آـ۲۷۷۱

آقای مهندس تقی حجت‌زاده
درگذشت عموی گرامیتان مرحوم مهندس جواد حجت الاسلامی رابشما وخانواده حجت‌الاسلامی تسلیت می‌گویم
سرکیسیان

جناب آقای حمید سرتیپی
با نهایت تاسف و تاثر درگذشت پدر گرامیتان‌را تسلیت عرض می‌نماید.
احمد کلکتی

دوست عزیزم آقای صنعتی زاده
صمیمانه در مصیبتی که برای شما پیش آمده سهیم وشریک هستم.
سیاوش بشیری
آـ۱۵۰۲

جناب آقای ایرج صنعتی زاده
بانهایت تاسف مصیبت وارده را بشما و خانوادممحترمتان تسلیت عرض نموده ماراً درغم خود شریک بدانید.
دزفول- مسعود زرقانی و بانو

برادر بزرگوار جناب آقای سید احمد صدیقی
بانهایت تاسف درگذشت مادر عزیزتان را تسلیت عرض نموده وصمیمانه خودرا درغم شما شریک می‌دانم .
زنجان- محمد رضا روحانی .

سپاسگزاری

سرچه باشد که نثار قدم دوست کنیم
این متاعی است که هربی‌سروپائی دارد
از سروران معظم ودوستان عزیز وهمکاران ارجمندی که درمراسم ترحیم وشب هفت شادروان ایوب آزادی‌ور باتشریف‌فرمائی خود یا درج آگهی تسلیت موجب تسکین آلام درونی ما شدند بدینوسیله سپاسگزاری نموده و اگر در شرفیابی و عرض تشکر حضوری قصوری رخ داده انشاءاله ما را خواهند بخشید.
خانواده‌های: آزادی‌ور- نیمصدا- حاج قاسمی- لطفی - سلماسی- مومچی- خوئی‌زاده‌هنری- قمری- باباش‌پور- ایازی- رجبزاده- پناهی- فروزان- کاظمی- نظریان وخانواده‌های وابسته

از سروران گرامی- دوستان ارجمند ـ همکاران معظم و همشهریان عزیز که در مراسم تشییع وتدفین ومجالس ترحیم و شب هفتم مادر عزیزمان چه در تهران وچه در اردبیل شرکت فرموده یا بوسیله تلگراف- تلفن و درج در جراید ابراز لطف و همدردی فرموده وقلب افسرده بازماندگان را تسلی بخشیده‌اند از صمیم قلب سپاسگزاری نموده از درگاه خداوند متعال سلامت و توفیق همگان را مسئلت مینمائیم.
وچنانچه در اثر تالمات روحی در عرض تشکر و سپاس حضوری تاخیری رخ دهد امید عفو وبخشایش داریم.
موسی صادقی- عیسی صادقی ـ مرتضی صادقی وخانواده های وابسته

مجالس وعظ وسوگواری

هیئت انصارالحجة
(عجل‌ا... تعالی فرجه)
جلسه صبح جمعه پنجم خرداد ماه خیابان خراسان روبروی لرزاده کوچه بهبودی منزل آقای حاج امیر صداقت منعقد میگردد
جلسه عصر جمعه پنجم خرداد حضرت عبدالعظیم (ع) مسجد خاتم‌النبیین (ص)

انصار ابوالفضل علیه‌السلام
صبح روز جمعه ۱۸ جمادی‌الثانی مطابق ۵ خرداد ماه‌جاری در منزل آقای حاج رضا ورتابیانی تشکیل جلسه میدهد.
پس از دعای ندبه از ساعت ۹الی ۱۰ دانشمند محترم جناب آقای دکترمقصودی سخنرانی‌میفرماید. ضمناورود بانوان‌در جلسه آزاد است. آغاز برنامه ساعت ۷ صبح ـ پایان ساعت ۱۱
نشانی: جاده قدیم شمیران خیابان مهرداماد ـ گذشته از میدان پهلوی (محسنی سابق) خیابان اطلسی کوی‌پارسیا.

درس عقاید اسلامی در حسینیه بنی فاطمه
جلسات ارزنده شبهای جمعه همچنان ادامه دارد و بسیاری از جوانان برای شناخت واقعی اسلام بهره فراوان میبرند . و ساعت ۵ر۷الی ۵ر۸ دانشمند گرامی‌آقای دکترجشمتا ...مقصودی تحت عنوان دانیدشه‌های مذهبی معاصر، سخنرانی میفرمایند وبعد ازنماز جماعت استاد گرامی حاج سید حسن شجاعی از ساعت۹ الی۱۰ بعدازظهر درباره تفسیر سوره مبارکه الانفال بحث مینمایند. ضمنا سئوالات مذهبی پاسخ داده خواهد شد .
حسینیه بنی‌فاطمه سرچشمه اول امیر کبیر تلفن ۳۶۱۴۶۶
آدرس صبح جمعه: خیابان پهلوی چهارراه پارک کوی خاکسار

برنامه مجمع دین ودانش در صبح روز جمعه (فردا)بشرح زیراست
۱ـ از ساعت ۹تا۱۱ کلاس تعلیم قرآن برای مبتدی‌ها
۲ـ از ساعت ۹تا۱۰ کلاس صرف ونحو عربی از ۱۰تا۱۱ تفسیر قرآن مجید.
۳ـ از ساعت ۹تا۱۱ کلاس تعلیم قرآن باتجوید وصوت
۴ـ از ساعت ۱۱ونیم تا۱۲ونیم درس اصول عقاید اسلامی بابلی‌کبی توسط استاد عالیقدر حوزه علمیه قم جناب آقای‌شیخ جعفر سبحانی وپاسخ به سئوالات مذهبی
نشانی: مسجد امام حسین علیه‌السلام میدان شهناز

یامولاتی یا فاطمة اغیثینی
انشاءا ...تعالی طبق معمول سنواتی از روز بیستم ج ۲ (میلاد مسعود آن بزرگوار) بمدت ده روز عصرهادر بنده منزل مجلس منعقد خواهد بود.
سید جلال‌الدین آل‌ابراهیم (طالقانی واعظ)
آدرس- پائین میدان شاهپور کوچه شمشمانی پلاک ۱۰ تلفن ۵۳۶۴۹۳

آگهی استخدام

نیروی هوائی شاهنشاهی بمنظور تکمیل کادر چاپخانه خود در مرکز تعدادی غیرنظامی را در تخصصهای مشروحه زیر بصورت روزمزد و خرید خدمت با دستمزد مکفی به خدمت درنیروی هوائی شاهنشاهی دعوت می‌نماید .

۱ـ متخصص چاپ افست
۲ـ متخصص چاپ مسطح
۳ـ عکاس درجه یك افست
۴ـ روتوشه‌کاردرجه یك‌عکاسی افست
۵ـ کنتاکت‌کار افست
۶ـ صحاف درجه یك
۷ـ صحاف درجه ۲
۸ـ حروفچین و فرم‌بند

محل و تاریخ مراجعه
داوطلبان واجد شرایط می توانند با دردست داشتن شناسنامه عکس‌دار و ۶ قطعه عکس ۴×۳ پرسنلی تمام رخ از تاریخ ۲۵ر۲ر۲۵۳۷ همه‌روز باستثناء پنجشنبه و تعطیلات رسمی از ساعت ۸ الی ساعت ۱۱ بفرماندهی لجستیکی‌هوائی واقع در تهران ـ خیابان فرح‌آباد ژاله مراجعه نمائید .
م الف ۴۲۲۹

نیروی هوائی شاهنشاهی

تقویم اطلاعات

ساعات شرعی
استخراج دکتر ریاضی کرمانی

پنجشنبه- چهارم خردادماه ۲۵۳۷
هفدهم جمادی‌الثانی ۱۳۹۸- ۲۵ مه ۱۹۷۸
اذان مغرب . . . . . ساعت ۸ و ۵۷ دقیقه
اذان صبح (فردا) . . . ساعت ٤ و ۳٤ دقیقه
طلوع آفتاب (فردا) . . ساعت ٦ و ۲۰ دقیقه
ظهر شرعی (فردا) . . ساعت ۱ و ۳۳ دقیقه
اذان مغرب (فردا) . . ساعت ۸ و ۵۸ دقیقه

اطلاعات دیپلماتیک

حلعتبری: حوادث افغانستان در سیاست عمومی جهان تاثیر داشته

آقای عباسعلی خلعتبری وزیر امور خارجه که برای شرکت در بیست و یکمین اجلاس سازمان عمران منطقه‌ای ارـ سی‌ـ دی به ترکیه رفته بود دیشب به تهران بازگشت.

آقای خلعتبری در پاسخ مهرآباد طی مصاحبه‌ای با خبرنگاران نتیجه مذاکرات خود در اجلاس ارـ سی‌ـ دی‌را بسیارسودمند ومثبت خواند.

خلعتبری راجع به موفقیت ارـ سی‌ـ دی یادآور شد که کنفرانس سران‌سه‌کشور ایران و ترکیه و پاکستان درازمیربمخاطر عدم رضایت از پیشرفت کار ارـ سی ـ دی بود ومایل بودند که در عالیترین سطح تصمیمات گرفته شود و بمدارقرارداد ازمیر هم هنوز شروع به انجام تعهداتی که ایجادکرده نشده وآنهم بدلیل اینستکه هنوز از طرف هرسه کشور به مرحله نهائی تصویب نرسیده.

آقای خلعتبری در پاسخ یکی از خبرنگاران با اشاره به سخنان بلنداجویتخست وزیر ترکیه یادآور شد که موضع ترکیه ازنظر گرایش به بلوک شرق پیش بینی صحیحی نیست و نخست وزیر ترکیه صریحا متذکر شده است که منع ارسال اسلحه به ترکیه از طرف امریکا این کشور را در تعهدات نظامی خود درناتو دچار اشکال خواهد کردو یک وضع تازه‌ای را برای آن پیش خواهد آورد زیرا این کشور قادر نخواهدبود مانند گذشته بمعکاری‌خود ادامه دهد.

وی یادآور شد این یک عمل تلافی‌جویانه نسبت به امریکا نیست و مربوط به امکاناتی است که از نظر سلاحهای لازم در اختیار نخواهد داشت.

آقای خلعتبری اضافه کرد کهدرتبادل‌نظرهای خصوصی در مورد تحولات افغانستان نیز گفتگو و تبادل‌نظر شد و بطور کلی آنچه که در افغانستان روی داده نه تنها در منطقه بلکه در سیاست عمومی جهان تاثیر داشتهو کشورهای این منطقه که مستقیما همسایه افغانستان هستند بیشتر از دیگران مراقب و متوجه جریانات و تحولات اخیرهستند ومایلند که بدانند که از طرف دولت جدید افغانستان چهموضعی انتخاب خواهد شد.

مذاکرات وزیر خارجه هند در تهران

آقای اتال‌بیهاری واچپائی وزیر خارجه هند در بازگشت از سفر چند روزه خود از اطریش درسرراه خود توقف کوتاهی در تهران داشت و درگفتگوئی یادآور شد شنبه آیندهبرای یک سفر یکروزه وملاقات و تبادل‌نظر با مقامهای ایرانی درباره تحولاتاخیر منطقه و مسائل دوجانبه مجددا بتهران سفرخواهد کرد وزیرخارجههند روابط بین ایران و هند را عالی توصیف کرد و اظهار امیدواری کرد مذاکرات تهران بسیار سودمندباشد.

اطلاعیه سفارت جمهوری یمن

درباره خبر شورش‌درآن کشور

سفارت جمهوری عربی یمن در تهران دراعلامیه‌ای گزارش های بعضی از خبرـ گزاری ها و روزنامه ها را در باره اوضاع ان کشور و اینکه شورشهائی‌درپاره‌ای از نقاط جمهوری عربی یمن بوقوع پیوسته و یمن در آستانه جنگ داخلی قرار گرفته است تکذیب کرد و این گزارشها را ساخته‌های دروغین و آرزوهای‌شریرانه دانست.

سفارت جمهوری عربی یمن‌تاکید کرد که آرامش و ثبات بر کلیه نقاط‌جمهوری عربی یمن حکمفرما است و آنچه که خبرگزاری ها و روزنامه‌هادرباره قیامنورشی از طرف سرگرد عبدالله عبدالعالم انتشار داده‌اند نادرست است

در اعلامیه سفارت یمن آمده است که سرگرد عبدالله عبدالعالم بعلت‌بیماری روانی از سمت‌خودمستعفی شدوبجای‌او سرگرد عبدالله محمد سیف بسمت فرمانده نیروهای جتربازتعیین‌گردید.

شاهنشاه در مصاحبه‌ای گفتند برای اتخاذموضع انعطاف‌پذیری ازسوی اسرائیل

ممکن است از نفت بعنوان سلاح استفاده کرد

شاهنشاه آریامهر در مصاحبه‌ایبا روزنامه‌شیکاگو تریبون که دیروز انتشار یافت فرمودند :

با خرید نفت کشور های صادر کننده نفت اوپک از سوی شوروی مخالفتی ندارند. خبرگزاری رویترکه قسمتهائی از مصاحبه شاهنشاه آریامهر را مخابره کرده است ، به نقل از شیکاگو تریبون مینویسد :

شاهنشاه آریامهر فرمودند شوروی تمایل بخرید نفت کشورهای اوپک داردواین احتمال وجود دارد که در سال ۱۹۸۱ از جانبشوروی برای خرید نفت از اوپک سفارش بزرگی داده شود، شیکاگو تریبون نوشته است شاهنشاه آریامهر گفتند اگر خریداران خوبی وجود داشته باشد چرا ما بایداز فروش خودداری کنیم.

شاهنشاه آریامهر در این مصاحبه در مورد خاورمیانه فرمودند ممکن است از نفت بعنوان یک سلاح اقتصادی بمنظور وادار کردن اسرائیل برای اتخاذ موضع انعطاف پذیری در حلبحران خاورمیانه استفاده شودولی این اقدام تنها با نظارت سازمان ملل متحد قابل اجرا است.شاهنشاه فرمود اگر همگی جمع شوند و اینکار را بکنند ممکن است اقدام موثری باشد زیرا شکی نیست که حیات ملت ها به انرژی بستگی دارد. شاهنشاه آریامهر در همین مصاحبه فرمودند هنوز درباره افزایش قیمت نفتتا پایان سال مسیحی جاری تصمیمی گرفته نشده است و مایلند تعیین قیمت از طریق مشورت کشور های عضو اوپک صورت گیرد.

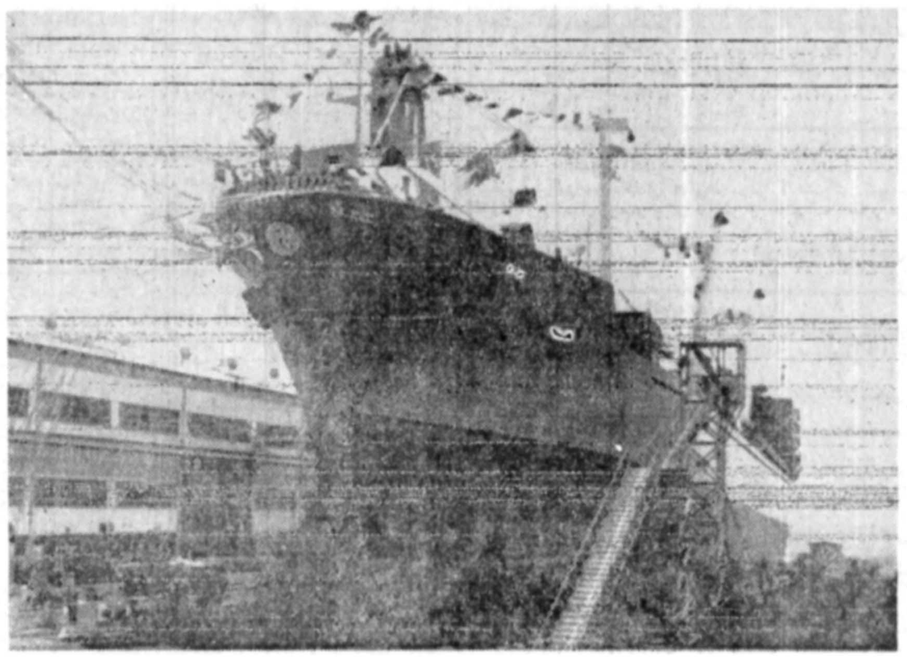

کشتی باری «ایران پیشگام»که ژاپن برای ایران ساخته دیروز طی مراسم ویژه‌ای در بندر«هیروشیما» به‌آب انداختهشد. عکس کشتی «ایران پیشگام» را لحظاتی قبل از به‌آب انداخته شدن، نشان میدهد. عکس رادیوئی آسوشیتدپرس

۱۳ میلیارد دلار از درآمد اوپک کاسته شد

مرکز صندوق کشاورزی اوپک در تهران مستقر میشود

خبرگزاری فرانسه از وین گزارش داد وزیران دارائی عضو «اوپک» مدت جلسات خود را یک روز کوتاه کردند و اعضای‌اوپک درباره ماهیت فوری کوتاه کردن اجلاس خود توضیحی نداده‌اند.

اجتماع وزیران اوپک در حالی‌صورت گرفته است که اوضاع پولی بین‌المللی،صادر کنندگان نفت را نگران ساخته است.

در دومین‌روزجلسه اوپک قرار بود که یک کنفرانس مطبوعاتی با حضور وزیران شرکت کننده تشکیل شودولی وزیران شرکت کننده اوپک ، یک اعلامیه منتشر کردند ،در این اعلامیه در مورد کاهش ارزش دلار و عواقب آن در درآمد های عضو اوپک توضیحی داده نشده است ولی گفتهشدبعلت کاهشارزش دلار درآمد سازمان اوپک ۱۳ میلیارد دلار کم شده است با وجود این در اعلامیه وزیران دارائی اوپک سخنی درکاهش ارزش دلار بمیان نیامده است و بطور ضمنی گفته شده‌است که این موضوع در دستور مذاکرات اوپک قرار گرفته است.

در این اعلامیه همچنین‌گفته شده است که اوپک بکشور های کم توان جهان سوءکمک میکند این کمک ها از صندوق ویژه اوپک صورت میگیرد.

در باره چشم انداز های سازمان مالی اوپک تبادل‌نظر هائی نیز بین وزیران دارائی اوپک بعمل آمده است این سازمان ها عبارتند ازصندوق بین‌المللی توسعه کشاورزی‌که اوپک در آن سهم دارد و صندوق بین‌المللی پول کهدو پول رییج کشور های اوپک در آن شرکت دارد و صندوق نتیجه‌گیراز طرف کنفرانس ملل متحد برای بازرگانان پیش‌بینی شده است.

گزارش رادیو لندن

رادیو لندن نیز در برنامه دیشب‌خودگفت وزیران‌دارائی اوپک مذاکرات‌دو روزمخود را به مسئله بهای نفت ووضع پولی جهان اختصاص دادند

خبرنگار بی‌بی‌سی در وین میگوید در این گفتگو ها وزرای دارائی سیزده کشور عمده صادر کننده نفت‌پیرامون ارزهای خود در بازار های ارز جهان تبادل نظر نمودند از این نظر بخصوص ارزهای ایران و عربستان مورد بحث قرار گرفته بود باید افزودکه ماه گذشته در یکی از جلسات پول ارز های‌ایران‌و عربستان سعودی بعنوان دو ارز از ارز های شناخته شده حق برداشت مخصوص، این صندوق پذیرفته‌شدندباین‌ترتیب این دو ارز جانشین پول افریقای جنوبی و کرون دانمارک گردیدند زیرا گفته‌می شود که این دو ارز دارای اهمیت کمتری از ریال ایران‌و عربستان میباشد واما در جلسه وزرای دارائی کشور های اوپک هر چند پیرامون طرق اهمیت دادن بیشتر به ارز های این کشور ها گفتگو شد ولی هیچ نتیجه قطعی در این مورد بدست‌نیامد از سوی دیگر در پایان جلسه وزرای مذکور از هریک از اعضای اوپک که کمک های خودرا به کشور هایرو به توسعه‌ای انجام میدهد اظهار رضایت‌شد این کمک ها از طریق صندوق مخصوص اوپک انجام میگیرد چنانچه در جلسه اخیر اوپک یادآوری شده اکنون بیش از شصت کشور مختلف از راه های گوناگون از کمکسازمان اوپک برخوردار میباشند در خبری پس از کنفرانس‌انتشار یافت اظهار میشود که‌اعضای سازمان اوپک از تشکیل یک صندوق بین‌المللی برای توسعه کشاورزی بسیار خشنودند براساس این‌اعلامیه کشور های عضو اوپک نقش عمده‌ای در این صندوق‌برعهده دارند و در همین اعلامیه خواسته‌شده‌مرکز این‌صندوق بایستی در تهران باشد.

فهرست کرایه‌خانه‌خالی در ۱۱ منطقه تهران

حداقل و حداکثر نرخ اجاره خانه‌های خالی دو اتاق خوابه و سه اتاق خوابه در ۱۱ منطقه تهران (تقریباسراسریایتخت) اعلام شد. اولین‌مستاجرشهرداری پایتخت نیز هفته آیندهبرای امضای سند اجاره راهی محضر میشود.

خبرنگار ما در گفتوگو با مقامهای آگاه شهرداری پایتخت کسب اطلاع کرد که از میان بالغ بر ۷هزار مالکی که شهرداری برای آنها اخطاریه فرستاده وطی آنها اخطاریه فرستاده ودر آنها مبلغ اجاره تعیین‌شده را ابلاغ کرده است ، تعداد انگشتشماری به نرخ‌های شهرداری اعتراض‌کرده‌اند.

ازهمین‌رو شهرداری پایتخت ، از هفته آینده با مراجعه مستاجران و مالکین خانه‌های خالی ، ترتیب امضای قرارداد آنها رادر محضر شماره ۷۵ واقع در خیابان سعدی ـ دروازه دولت و محضر شماره۳۱۱ در فرح جنوبیخواهد داد.

مقامهای شهرداریادآور شدند که مهلت قانونی اعتراض مالکین به کمیسیون ماده ۸ در زمینه مبلغ اجارهبها سرآمده است ، بنابراین اگر هریک ازآنها به هنگام دعوت ، در محضر حضور نیابند ، شهرداری نماینده قانونی خود رابرای امضای سندبه‌نیابت ازسوی مالک بمحضر خواهد فرستاد.

خبرنگار ما می افزاید : برای حضور نماینده دادستانی در محضر و امضای قرارداد مربوط به اجاره ، مکاتبات لازم بین شهرداری و دادگستری انجام گرفته است.

شهرداری پایتخت امروز فهرستی را که طی آن اجاره خانه‌های خالی در دوازده منطقه تهران برحسب نوع ساختمان ، قیمت منطقه‌ای زمین، سطح زیربنا، تاسیسات‌وتجهیزات داخلی، نوع مصالح بکار رفته شده در آن ، موقعیت محلی از لحاظ واقع شدن در خیابانهای اصلی یافرعی و بالاخره تعداد اتاق‌خواب مشخص شده است ، در اختیار روزنامه اطلاعات قرار داد.

مقامهای شهرداری در برابر این سئوال کهتفاوت حداقل و حداکثر اجارهبها در بعضی از مناطق بسیار چشمگیر است خاطرنشان ساختند که مشخصات‌خاص هر بنا و مرغوبیت‌ساختمان وزمین‌نسبت به سایر واحد های مسکونی مشابهموجب شده است تا نرخ حداقلو حداکثر اجارهبها در پاره‌ای موارد اختلاف فاحشی با یکدیگر داشته باشند.

در فهرستی کهشهرداری دراختیار خبرنگار ما قرار داده است، قیمت‌اجارمخانه درمنطقه هفت بعلت عدم اعلام قیمتها قید نشده است و منطقه ۱۲ نیز بخاطر اینکه فاقد خانه خالی اجاره‌ای بوده در لیست خانه‌های شناسائی شدهقرار ندارد.

حداقل و حداکثر نرخ اجارمخانه درتهران‌برحسب دواتاق خوابه و سه اتاق خوابه بودن به شرح زیر است :

منطقه یك :

حداقل اجاره خانه برای یک واحد دو اتاق خوابه ۱۲٤۰ تومان ـ حداکثر ٤۳۰۰ تومان، حداقل‌اجاره خانه برای یک واحد سه اتاق خوابه ۱۹۸۸ تومان، حداکثر ۵٦۵۰ تومان .

منطقه‌دو :

حداقل اجاره خانه برای یک واحد دو اتاق خوابه ۱٤۵۲ تومان، حداکثر ٤٤۳٦ تومان ـ حداقل اجاره خانه برای یک واحد سه اتاق خوابه ۳۱۹۰ تومان، حداکثر ۷۹۲۲ تومان .

منطقه ۳

حداقل اجاره خانه برای یک واحد دو اتاق خوابه ۲۸۰۰ تومان ، حداکثر ۳۲۰۰ تومان، حداقل‌اجاره خانه برای یک واحد سه اتاق خوابه ۳٦٦۹ تومان، حداکثر ۵۵۷٦ تومان .

منطقه چهار :

حداقل اجاره خانه برای یک واحد دو اتاق خوابه ۹٤۵ تومان و حداکثر ۱۱۰۰ تومان ، حداقل اجاره خانه برای یکواحد سه اتاق‌خوابه ۱۸۰۰تومان وحداکثر ۲۰۰۰ تومان .

منطقه پنج :

حداقل اجاره خانه برای یک واحد دو اتاق‌خوابه ۲۰۵۰ تومان و حداکثر ۳۵۰۰ تومان. حداقل‌اجاره خانه برای یک واحد سه اتاق خوابه ۳۵۵۰ تومان، حداکثر ۳۸۷۰ تومان .

منطقه شش :

حداقل اجاره خانه برای یک واحد دو اتاق خوابه ۹۵۰ تومان ، حداکثر ۲۳۰۰ تومان ، حداقل ۱۱۰۰ تومان. حداقل اجاره خانه برای یک واحد سه اتاق خوابه۱۷۰۰تومان، حداکثر ۲۸۰۰ تومان .

منطقه هشت :

حداقل اجاره خانه‌برای یک واحد دو اتاق خوابه ۱٦۳۱ تومان ، حداکثر ۲۷٦۰ تومان . حداقل اجاره خانه برای یکواحد سه اتاق خوابه ۲۸۰۰ تومان ، حداکثر ۳۷۳۵ تومان .

منطقه نه :

حداقل اجاره خانه‌برای یک واحد دو اتاق‌خوابه ۱۵۰۰ تومان ، حداکثر ٤۲۰۰ تومان . حداقل اجاره خانه برای یکواحد سه اتاق خوابه ٤۰۰۰ تومان ، حداکثر ۵۵۵۰ تومان .

منطقه‌ده :

حداقل اجاره خانه برای یک واحد دو اتاق خوابه ۲۲۰۰تومان، حداکثر۳۸۰۰ تومان . حداقل اجاره خانه برای یک واحد سه اتاق خوابه ۲۵۰۰ تومان ، حداکثر ۵۲۰۰ تومان.

منطقه یازده :

حداقل اجاره خانه برای یک واحد دو اتاق خوابه ۱۱۹۵ تومان ، حداکثر ۳۵۷۳ تومان. حداقل‌اجاره خانه برای یک واحد سه اتاق خوابه ۳٤۰۰ تومان، حداکثر ۵۳۵۰ تومان.

فرصت شغلی مهم ـ ریاست یك کارخانه بزرك

در صفحه ۲

آگهی رسمی

جلسه مجمع‌عمومی‌فوق‌العاده بانك‌سپه(شرکت سهامی خاص)در ساعت ۸بامداد روز پنجشنبه چهارم خرداد ماه درمحل اداره مرکزی بانك‌واقع در میدان سپه (اول خیابان‌سپه) تشکیل میگردد

دستور جلسه :

تغییر واصلاح‌مواد۱۳ ـ۱۷و۲۳ اساسنامه‌بانك

رئیس آزمایشگاه داروئی

گروه صنعتی مینو بهمکاری یکنفر رئیس آزمایشگاه باشخصات زیر نیازمند است .

۱ـ لیسانس شیمی و بالاتر
۲ـ حداقل سابقه کار موثر ازآزمایشگاهی۳سال
۳ـ آشنائی کامل بزبان انگلیسی

کسانیکه در رشته کوالیتی کنترل داروسابقه کار داشته باشند ارجحیت خواهند داشت

ازواجدین شرایط فوق‌خواهشمند استجهت استخدام به آدرس کیلومتر ۸ جاده شمالی کرج گروه صنعتی مینو، کوچه مینو اداره کارگزینی مراجعه فرمایند.

بنیادنیکوکاری والاحضرت شاهدخت شمس پهلوی

آگهی استخدام

بیمارستان کودکان شماره ۲ (مفید) بنیاد ـ نیکوکاری والاحضرت شاهدخت شمس پهلوی جهت تکمیل کادر پرستاری خود احتیاج به‌افراد زیر دارد.

۱ـ پرستار باتجربه جهت سوبروایزرشب آشنا بزبان انگلیسی.
۲ـ پرستار جهت شیفت شب‌وعصر .
۳ـ بهیار جهت شیفت شب وعصر
٤ـ کمك بهیار دارا بودن سیکل وسابقه‌کار تجربی در بیمارستان .

متقاضیان میتوانند درساعات اداری بـه‌جاده قدیم شمیران بالاتر از حسینیه ارشاد مراجعه‌و یاباتلفنهای ۲۹ الی ۲۲۷۰۲۰ داخلی ۲۵٤ تماس حاصل نمایند.

مدیر پروژه

گروه صنعتی‌مینو جهت تکمیل کادر مهندسی خود احتیاج به‌همکاری یکنفر مدیر پروژه با مشخصات زیر دارد :

۱ـ مهندس مکانیك یاشیمی
۲ـ حداقل ٦سال سابقه کار درطرح واجرای پروژه های صنعتی
۳ـ تسلط کامل به زبان انگلیسی

از واجدین شرایط مذکور خواهشمند است حداکثر تا ۱۰ر۳ر۲۵۳۷ باتلفن ٦٦۸٦۷۸ تماس ویا با صندوق پستی ۳۰۰۹ مکاتبهو مشخصات خودرا باذکر دقیق آدرس وشماره تلفن دراختیار این شرکت قرار دهندتاترتیب ملاقات حضوری داده شود.

آگهی نوبت دوم مجمع‌عمومی‌عادی سالانه شرکت کمپف (سهامی‌خاص)

چون در جلسه مجمع عمومی سالانه مورخ ۲۵ر۲ر۲۵۳۷ اکثریت حاصل نشد برای نوبت دوم از صاحبان سهام دعوت میشود که درجلسه دوشنبه ۱۵ر۳ر۲۵۳۷ ساعت ۵ بعدازظهردرمحل شرکت واقعدر خیابان شاهرضا شماره ۸٦ حضور بهمرسانند .

دستورجلسه بشرح زیراست :

۱ـ رسیدگی به‌بیلان‌و ترازنامه سال۲۵۳٦ واتخاذ تصمیم نسبت به آن .
۲ـ انتخاب بعضی از اعضای هیئت مدیره.
۳ـ انتخاب مدیر عامل .
٤ـ انتخاب بازرسان اصلی و علی‌البدل و تعیین حق‌الزحمه سال ۲۵۳٦ آنان .
۵ـ تعیین روزنامه کثیرالانتشار برای درج کلیه آگهی‌های شرکت .
٦ـ هرگونه مسئله‌ای که مربوط به امور شرکت بوده و در صلاحیت مجمع عمومی عادی باشد .

رئیس هیئت مدیره شرکت سهامی خاص کمپف

آگهی استخدام

شرکت سهامی عام کارخانجات سیمان صوفیان

برای کار درمحل کارخانجات‌سیمان صوفیان واقع درکیلو متر ۳۳ جاده تبریز مرند به تعدادی مهندس و تکنیسین بشرح زیر احتیاج‌دارد

۱ـ مهندس مکانیك باحداقل‌سه‌سال سابقه‌کار مفید — دونفر
۲ـ مهندس ساختمان باحداقل سه سال سابقه‌کار مفید — یك نفر
۳ـ مهندس معدن باحداقل سه‌سال سابقه کارمفید — یك نفر
٤ـ تکنیسین برق باحداقل سه‌سال سابقه کارمفید — سه نفر
۵ـ تکنیسین مکانیك باحداقل سه سال‌سابقه کارمفید — پنج‌نفر

متقاضیان میتوانند در ساعتهای اداری (۸صبح الی ٤ر۵ بعدازظهر به اموراداری‌شرکت) واقع در محل کارخانجات سیمان صوفیان تبریز جاده مرند مراجعه نمایند.

شرکت سهامی عام کارخانجات سیمان صوفیان

اطلاعیه‌سازمان بهداری و بهزیستی استان فارس

در جلسه متشکله در دانشگاه پهلوی که‌در حضور جناب آقای استاندار فارس و باشرکت معاونان دانشگاه پهلوی ، رئیس‌دانشکده پزشکی وروسای بخشهای‌دانشگاه‌بدون حضورخبرنگاران تشکیل گردید مطالبی در زمینه کمبود امکانات درمانی دانشگاه پهلوی مطرح گردید ازانجمله اظهارات رئیس بیمارستان سعدی وابسته بـه دانشگاه پهلوی که‌شرح آن‌در روزنامه مـورخ ۱ر۳ر۳۷ تحت عنوان (امکانات درمانی یك‌درصد هم اضافه نشده است) درج گردیده که هیچکدام از مطالب فوق در مورد امکانات درمانی که از طرف سازمان بهداری و بهزیستی استان فارس بوجود آمده‌است ارتباطی ندارد. بمنظورروشن شدن بیشتر اذهان عمومی لازم میداناعلام‌نماید که افزایش امکانات درمانی دریکساله اخیر از طرف این سازمان دراستان فارس انجام شده بطور چشم‌گیرادامه دارد ونمونه‌ای ازآن بشرح زیر اعلام میگردد.

شرح موارد	قبل از تشکیل سازمان	افزایش در یکساله‌اخیر
بیمارستان	۲	٦
تخت بیمارستان	۲۰۰	۹۲۳
پزشك عمومی	۱۸۷ نفر	۲٤۰ نفر
پزشك متخصص	۷۱ نفر	۱۱۵ نفر
پرستار	۵۰ نفر	۱۰۷ نفر
پلی کلینیك	—	٤
درمانگاه شهری	۲۳	٤۲
درمانگاه روستائی	۷۹	۱۱۰
خانه بهداری‌وبهزیستی	—	۱٤۳
بهورز	—	۲۰۰ نفر
آموزشگاه بهورزی	—	۵
آزمایشگاه	۲۳	٤۵
رادیولژی	٦	۱۹
مرکز اورژانس	—	٤
واحد دندانپزشکی	۱۷	۲۹
بهیار	۲۱٦ نفر	۳۳۸ نفر

از آنجائیکه اعتقاد داریم مطبوعات کشوروظیفه خطیری درانعکاس وانتشار اخبار صحیح‌وواقعی را دارند جای نهایت تاسف است که‌با انتشار اخبار غیرواقع که فوقا بطور مستند بدان اشاره گردید خدای نکرده موجبات گمراهی اذهان‌عمومی و مهمترازهمه دلسردی‌ماموران ومسئولان‌اجرائی بـه‌نهایت صداقت و فداکاری شبانه روز در خدمت مردم میباشند فراهم شود.

سازمان بهداری وبهزیستی‌استان فارس

روز دهم خرداد
پول خرید سیگار ۲۴ ساعت خود را بجای دود کردن صرف یك کار خیر بکنید
جوانان امروز