اطلاعات

سال سی‌وششم شماره ۱۰۶۰۷ — سه شنبه بیست‌وهشتم شهریورماه ۱۳۴۰ — تکشماره ۳ ریال

داگ هامرشولد کشته شد

هواپیمای حامل هامرشولد موردحمله‌جتهاوتوپخانه ضد هوائی چومبه‌قرارگرفته‌بود

مقامات‌سازمان‌ملل‌امکان‌حمله‌مجددجتهای‌چومبه رابهواپیمای هامرشولد بعیدنمیدانند

داگ هامرشولد

ایران تهران نیست

سرمقاله را درصفحه دوم مطالعه فرمائید

امروز اعلامیه دربار شاهنشاهی درباره سفر اعلیحضرتین بفرانسه‌صادر شد

امروز آقای نصراله انتظام سفیر کبیر ایران درپاریس بخبرنگار ما گفت: مدت اقامت‌اعلیحضرتین در پاریس جمعا در حدود هفت یا هشت روز خواهد بود که از این مدت سه‌روز میهمان‌رسمی رئیس‌جمهوری فرانسه بوده و چهار یاپنج روزبقیه رابطور خصوصی بسر خواهند برد. آقای انتظام گفت : در مدت اقامت

بقیه در صفحه هفدهم

اعلامیه دربار شاهنشاهی

این اعلامیه امروز از طرف آقای وزیر دربار شاهنشاهی انتشاریافته‌است

نظر به عوالم‌مودت فیمابین دو کشور ایران و فرانسه حضرت شارل دوگل رئیس جمهوری فرانسه و بانو دوگل از اعلیحضرت‌همایون شاهنشاه و علیا حضرت شهبانوی ایران دعوت بعمل آورده‌اندکه در مهر ماه آینده رسما بکشور فرانسه مسافرت فرمایند. اعلیحضرتین این دعوت را باخوشوقتی پذیرفته و از نوزدهم مهرماه ۱۳۴۰ برابر با یازدهم اکتبر ۱۹۶۱ تابیست و دوم مهرماه مطابق باچهاردهم ماه اکتبر بفرانسه تشریف فرماخواهند شد . وزیر دربار شاهنشاهی-حسین‌علاء

طرح دوسره شدن کار ادارات

مورد مطالعه سوکمیسیونی ازمعاونین‌وزارتخانه‌هاواقع‌شد

* دویست نفر از کارمندان دولت نظریات‌وپیشنهادات جدیدی به سوکمیسیون ارسال داشته‌اند
* درنظراست برای‌کارمندان اطاق غذاخوری تهیه شود که در محل کار خود غذا بخورند

دردنبال طرح پیشنهاد دوسره‌شدن یکی از اعضاء کمیسیون بررسی وقت اداری دولتی‌درشورای معاونین وزارتخانه‌ها امروز خبرنگاران ما اطلاعات تازه‌ای بدست آوردند که دراینجا باطلاع خوانندگان محترم میرسانند:

سابقه دوسره شدن‌ادارات

خبرنگار ما امروز باآقای دکتر فرهنگ شفیعی معاون ثابت اداری وزارت پست و تلگراف و تلفن‌که این پیشنهاد میباشد تماس گرفت.

معاون وزارت پست و تلگراف اظهار داشت این پیشنهاد دردوسال قبل که من رئیس سازمان خدمات کشوری بودم توسط‌روزنامه‌اطلاعات وچندنفر دیگر مطرح گردید.

درآن موقع روزنامه اطلاعات از کارمندان دولت خواسته‌بود چنانچه طرحهائی برای رفاه کارمندان

بقیه در صفحه هفدهم

تلگرافهای‌طبقات مردم بپیشگاه شاهنشاه

متن‌تلگرافهای طبقات مختلف مردم که بمنظور شرکت کردن دریکی از جشن‌های ملی به حضور شاهنشاه‌معروض گردیده درصفحه نوزدهم چاپ شده‌است

وزرای‌غیر نظامی ترکیه استعفا کردند

استعفای‌دسته‌جمعی‌وزرا بعنوان‌اعتراض باعدام‌مندرس تلقی‌شد

* برائرموقعیت‌خاص‌مندرس در بین مردم از تشییع جنازه او خودداری شد
* ژنرال گورسل گفت : احکام دادگاه یاسی آدا درس‌عبرتی برای سیاست مداران باید باشد . در ترکیه بیم وقوع حوادثی میرود

درصفحه ٤

بمناسبت درگذشت داك هامرشولد

پرچم‌های ایران‌نیم‌افراشته شد

* ازطرف شاهنشاه تلگرام تسلیتی، برای رئیس مجمع عمومی سازمان ملل، مخابره شد
* نخست وزیر بمناسبت درگذشت هامرشولد تلگرامی بسازمان ملل فرستاد و وزیر خارجه در این مورد، اعلامیه‌ای صادر کرد

امروز از طرف شاهنشاه تلگرامی حاکی از تسلیت و تاسف از درگذشت داك‌هامرشولد دبیرکل‌سازمان‌ملل‌متحد به‌آقای «بلیند» رئیس مجمع عمومی سازمان ملل متحد در نیویورك مخابره شده‌است . شاهنشاه در این تلگراف بازماندگان دبیر کل فقید سازمان ملل تسلیت گفته‌اند .

ایجاد تاثرو تاسف

درگذشت تاثر انگیز داك‌هامرشولد دبیر کل سازمان ملل متحد درکنگو در محافل دولتی واجتماعی تهران ایجاد تاثر و تاسف نمود گزارش سقوط هواپیمای‌حامل دبیر کل فقید سازمان ملل متحد و همچنین جریان‌درگذشت وی دیشب باطلاع آقای دکتر امینی نخست وزیر رسید.

از طرف نخست وزیر بکلیه وزارتخانه‌ها اطلاع داده شد که امروز کلیه پرچمهای دولتی باحترام‌درگذشت

بقیه در صفحه هفدهم

برای پرداخت وام خانه

۷۰ میلیون ریال دیگر ببانك رهنی داده میشود

امروز اطلاع حاصل شد که در ظرف چند روز آینده بانك مرکزی اعتباری بمبلغ ۷۰ میلیون ریال‌در اختیار بانك رهنی خواهدگذارد .

بانك رهنی با دریافت این مبلغ ۱۷ میلیون تومان از پنجاه میلیون تومان اعتباری که قرار است تا پایان سال جاری از بانك مرکزی دریافت کند وصول نموده است .

اعتبار ۱۰ میلیون تومانی اول مدتی قبل به این بانك داده شد و اکنون بعلت مضیقه پولی بانك‌رهنی ۷ میلیون تومان دیگر در اختیار این بانك گذارده میشود .

بقیه اعتبارات تا اواخر سال بتدریج ببانك رهنی پرداخت میشود

یك مقام مطلع بانك رهنی در مورد مصرف اعتبار جدید بانك رهنی بخبرنگار ما گفت این‌مبلغ بمصرف پرداخت وام تعمیر وتکمیل ساختمان بمتقاضیانی که تا این تاریخ تقاضای وام نموده‌اند و واجد شرائط میباشند خواهد رسید

برای وصول مالیات‌اصناف

وزارت دارائی اقدامات وسیعی بعمل می‌آورد

امروز اطلاع حاصل شد که‌اداره کل وصول تهران از تمام‌امکانات خود برای وصول مالیات اصناف استفاده خواهدکرد .

بقیه در صفحه هفدهم

آدنائر گفت کناره گیری نمیکنم

ولی‌محافل‌جهان اعلام‌کردند: آدنائر مجبوربکناره‌گیری‌است

* بدون ائتلاف با حزب دموکرات آزاد ادامهٔ زمامداری آدنائر میسر نیست
* حزب دموکرات آزاد از زمامداری دکتر ارهارد پشتیبانی کرد درصفحه٤

دکتر «کنراد ادنائر» صدراعظم آلمان غربی در حوزه انتخابیه‌اقامتگاه خویش واقع در نزدیکی «بن» رای میدهد

هرکس‌درراه مبارزه‌بابیسوادی کمك‌کند

به خود وخانواده و میهن خویش‌کمك کرده است

مقاله فاضلانه آقای دکتر عیسی صدیق درباره مبارزه بابیسوادی درصفحه پنجم و سیزدهم چاپ شده‌است.

درچهارمین روزجهاد ملی

چند فروند هواپیما در تهران‌وحومه شعار پخش‌کردند

خبرنگار ما گزارش میدهد :در چهارمین‌روزجهادملی‌مبارزه‌بیسوادی طبق برنامه تنظیمی امروز چندفروند هواپیما چندین هزار تراکت وشعار در تهران وحومه پخش نمود .

همچنین از بامداد امروز نیزعده کثیری از بانوان وابسته به‌جمعیت های مختلف در نقاط مختلف شهر واماکن عمومی ضمن پخش‌تراکتها و شعارها عموم مردم بیسواد را برای فرا گرفتن خواندن ونوشتن بکلاسهای شبانه‌راهنمائی میکردند.

بقیه در صفحه هفدهم

اولین جلسه کرسی آزاد انجمن‌های محلی تهران

درباشگاه اطلاعات

دراین جلسه نمایندگان‌انجمن های محلی و شهردار تهران سخن گفتند .

شرح درصفحه پنجم وششم

دربازدید کارخانه شهناز

آقای علی همدانیان یکی از پارچه‌های جدید کارخانه (فرنل) شهناز را به آقای دکتر ارسنجانی ارائه و درباره آن توضیح میدهد پارچه‌های نخی کارخانه مدرن و عظیم شهناز مخصوصا فرنل و چیت و کودری آن که با طرح و نقشهای مختلف زیرنظر متخصصین‌خارجی تهیه و به بازار عرضه شده نظر هر بیننده را جلب‌مینماید

صفحه۱۴را مطالعه فرمائید

جهان‌چیت

خوشوقت است که با گواهی مصرف کنندگان موفق شده بهترین کدری وچیت را کدازحیث دوام نقشه ورنگ باتهترین پارچه های خارجی رقابت کند تهیه نماید .

افاره

عزیزم! بدوکه فقط دو روزباقی‌مانده...

بلیطهای اعانه ملی روز همین جمعه قرعه‌کشی‌میشه وباید هرچه زودتر چند برك ازاین بلیطها تهیه کنیم، واقع مگه امکان داره‌آدم ازصد هزار تومان جایزه‌صرفنظرکنه؟!

پتوهای جهان

بخاطرشما ..

همه را دعوت میکنیم

کلوپ شنای تهران‌پارس

موزیك ـ رقص

ویك رستوران مدرن با غذاهای ایرانی وفرنگی

میز را قبلا رزرو فرمائید .
تلفن ۹۱۱۸۱۰ـ ۹۱۸۲۳

نمایندگی رضائیه
بجارتخانه‌کرمی ومهدیزاده

اطلاعیه کمیته نمایش فیلم

اسپارتاکوس

باطلاع اهالی محترم تهران وشهرستانها میرساند:

۱ـفیلم بزرك وبی‌سابقه اسپارتاکوس ازصبح فردا درچهار سینمای بزرك تهران بمعرض نمایش گذاشته میشود .

۲ـ چون هردوقسمت فیلم اسپارتاکوس‌یکجا وبشت سرهم نمایش داده میشود . بنابراین باید بلیطهای قسمت اول و دوم یکجا تهیه شود.

۳ـ سانسهای دوسینما پلازا و سعدی ۳۰ر۱۰ صبح ۳۰ر۲و۳۰ر۵و۹ بعدازظهر میباشد .

٤ـ سانسهای سینمانیاگارا ۱۰ صبح ۳۰ر۲و۶ـ۳۰ر۹ بعدازظهر ودرتراس نیاگارا فقط یك سانس از۷بعدازظهر است .

۵ـسانسهای سینما رکس ۱۰ صبح ۳۰ر۱ و۵ـ۳۰ر۸ بعدازظهر است .

۶ـبین قسمت اول وقسمت دوم فیلم‌درحدوده‌دقیقه تنفس داده میشود .

۷ـ برای تهیه بلیط میتوانند از هرسینما کوپن‌تهیه فرمایند.

۸ـ از اهالی محترم تهران تقاضا دارد بمنظوررفاه حال خانواده‌ها و جلوگیری از ازدحام زیاداز سانسهای صبح وبعدازظهر استفاده نمایند.

۹ـفیلم فقط بایك آنونس و سلام شاهنشاهی آغاز میشود . بنابراین انتظار دارد درسرساعت مقرر حضور یابند.

۱۰ـ بعلت اینکه فیلم اسپارتاکوس‌جدیدترین فیلم عظیم سینما میباشد و هنوز دربسیاری از کشورهای بزرك نمایش داده نشده کمپانی اونیورسال‌بعدازنمایش فیلم اسپارتاکوس درچهار سینمای تهران‌فیلم رابرمیگرداند . بنابراین فیلم مزبور درسینماهای‌دیگر تهران یاشهرستانها نمایش داده نمیشود.

۱۱ـ کمیته نمایش فیلم اسپارتاکوس ازهموطنان عزیز تقاضا مینماید به‌پاس نبوغی که در تهیه فیلم اسپارتاکوس بکاررفته است نظرات خودراکتبا به‌یکی از دفاتر چهارسینمای نمایش دهنده ارسال فرمایند.

آـ۲۰۸۲۶

پاسخ نشریه خلاف رویه و بی‌سابقه وزارت دادگستری

درباره آقای دریانی وشرکت‌سهامی شهر آرا

را درصفحه نوزدهم مطالعه فرمائید. آـ۲۰۸۵۶

پیشه وران ـ اصناف ـ کسبه ـ صنعتگران دستمزدبگیر

توجه فرمایند

برطبق تصویبنامه مورخ۲۲ر۶ر۴۰هیئت وزیران‌مالیات قطعی نشده سنوات قبل از ۱۳۴۰پیشه‌وران عبارت است از حد متوسط مالیات های قطعی شده سالهای از ۳۵ تا۳۹ ولی مالیات‌خودسال ۱۳۴۰معادل همان «حد متوسط» بعلاوه ده درصد وصول‌خواهد گردید .

کسانی که قبل از سال ۱۳۳۵ کسب وشغل خودرا ترك گفته‌اند مالیات هریك ازسنوات قطعی نشده رامطابق آخرین سال قطعی‌شده خواهند پرداخت .

از مودیان محترم تقاضا میشود

۱ـمالیات ۱۳۴۰رادرهمین مهرماه پرداخت وبدهی سنوات‌قبل رادر صورت عدم استطاعت باقساط مساوی ماهانه (حداکثرخرداد۴۱) بادارائی محل تقسیط فرمایند .

۲ ـاشخاصی‌که‌سوابق قطعی‌فوق‌الذکر راندارند اظهار نامه سنوات کسب خودرابه تفکیك وبراساس درآمدسال بدارائی تسلیم ومالیات متعلقه راپرداخت نمایند .

تذکر

کسانیکه بترتیب فوق‌عمل نکنند نسبت بآن قسمتی که‌قصوریا تقصیر داشته‌اند مشمول مقررات تصویبنامه ۱۱۸۵۲ مورخ۲۷ر۴ر۴۰ هیئت وزیران خواهندبود .بهمین جهت اداره کل وصول تهران مجددا تقاضای خودرا تکرار وبمودیان‌محترم یادآوری می‌نماید که انجام این مهم‌راباآخرین روزهای مهرماه موکول ننموده هرچه‌زودتر بادارائی محل ترتیب کارمالیاتی خودرابدهند تابرطبق تصویبنامه قبلی ملزم بپرداخت مالیات بیشترباسی‌درصد جریمه وزیان‌دیرکرد نشوند .

مدیر کل وصول تهران ودارائیهای حومه . فضل‌اله‌گرکانی

جریان روز

ایران تهران نیست

مانباید ایران را از دریچهٔ چشم تهرانی ها قضاوت کنیم ، باید باطراف و اکناف مملکت نظر کرد ، گزارشهای رسیده را مطالعه نمود، از اوضاع واحوال کسانی که در کناره های دریای فارس بسر می‌برند آگاه شد، مشکلات آنهارا دانست تاخوش نشینان تهران اینقدر خودخواه نباشند و همه چیز را برای خود نخواهند .

بودجه واعتباراتی که برای بیست میلیون نفر مردم این مملکت تخصیص می‌یابد نباید نزدیك به نیمی ازآن در تهران فرورود و نیمی دیگر به تمام سکنه ایران تعلق پیداکند .

متاسفانه ماکه در تهران نشسته‌ایم ، هر چیز خوب را از دولت توقع می‌کنیم و اگر گوشه‌ای از زندگیمان لنك باشد نسبت بهمه چیز بدبین می‌شویم و به بدگوئی و عیب جوئی می‌پردازیم ،فکر نمی کنیم آنهاکه در کرانه‌های دریای فارس زندگی میکنند،هم‌میهن‌ما هستند ، آنها هم باید در رفاه و آسایش باشند و از حداقل معیشت بهره‌مند شوند.

این‌خودخواهی تهرانی‌ها را دولت نباید اعتناء کند ، از هووجنجال پایتخت نشینان نهراسد و توجه خودرا معطوف شهرستانها و قراء و قصبات ونقاط دوردست سازد .

پریروزجلسه هیئت مدیره جمعیت شیرو خورشید سرخ در حضور والاحضرت شاهدخت شمس پهلوی تشکیل بودگزارشی که دکترخطیبی مدیر عامل جمعیت از سکنه مرزنشین جنوب ایران میداد تاثرانگیز بود، او میگفت :مردم دژمحرومیت های زیاد بسرمی‌برند ، بامشکلات بسیار روبرو میباشند ، خیلی از بنادر کوچك وبزرك ساحل دریاآب آشامیدنی ندارند ، زمستان چشم به آسمان‌میدوزند تاقطرات باران رابرای دوره تابستان خود جمع کنند و اگر بارندگی کم باشدتابستان سختی خواهند داشت .

دکتر خطیبی میگفت : بوشهر که از بنادر بزرك ومعروف جنوب میباشد هنوز فاقد آب آشامیدنی است ، سال پیش که بارندگی کم بود هریك سطل آب آشامیدنی درمقابل یك تومان خریداری میشد، وقتی بوشهر چنین باشد طبیعی است نقاط کوچك ساحلی‌چه وضعی دارد، همچنین ازنبودن راه ،وسایل‌درمان وبهداشت و فرهنك و برق گزارشهای مشروحی داد، که‌همه پرسیدند دربرابر این دردها شیروخورشید چه کرده‌است و او گفت : از دوسال پیش یك برنامه عمرانی وامدادی ازطرف جمعیت‌برای بنادر خلیج طرح گردید که اعلیحضرت همایونی دراین باره مساعدتهای لازم فرموده و مقرر داشتند هیئت هائی مرکب از آقایان جم، سپهبدآق‌اولی و جمال اخوی برای کمك‌های فوری بسواحل خلیج بروند ومردم مستمند را کمك کنند وپس از بازگشت هیئت تصمیمات موثری گرفته شد ، یعنی ریاست عالیه جمعیت‌طبق‌دستور اعلیحضرت موضوع‌کمك‌بمردم ازراه‌امورعمرانی‌را زیر نظر مستقیم خود قرار دادند و از جمله برای حل مشکل آب بندر بوشهر سازمان عمرانی و امدادی جمعیت شیروخورشید سرخ اجازه دهد طرح هفت میلیون تومان جمع آوری نمود،باین شرح که‌دومیلیون جمعیت شیروخورشید پرداخت،دومیلیون شهرداری محل، دومیلیون وزارت کشور ویك میلیون سازمان کشتیرانی و چون سازمان‌برنامه‌هم طبق قانونی‌که دردست میباشد معادل‌همین مبلغ برای‌لوله‌کشی‌آب‌می‌پردازد جمعیت درسال جاری میتواند پروژه‌آب بندر بوشهر را عملی سازد مسئله لوله کشی را آغاز وآب شیرین آشامیدنی ازنقاط دوردست بشهر برساندو درآمد حاصله از آب بهارا وقف بیمارستان پنجاه تختخوابی محل بنماید .

دکتر خطیبی گفت :وضع نقاط دیگر شباهت به بوشهر نداردخیلی بدتراست مردم بامشکلات خواربار نیزدست‌بگریبانند که‌شیروخورشید سرخ تاکنون کمك‌های لازم نموده و نقشه‌هائی هم‌برای امور ساختمانی وعمرانی این نقاط دردست اقدام است ،راهسازی مهمترین امری است که‌مورد احتیاج ساکنین کرانه خلیج‌فارس میباشد ،مسئله آب آشامیدنی درجزایر هنگام، قشم،وبندر عسلو وچند نقطه دیگر ازبنادر خلیج باحفر چاه حل‌شده و اکنون‌قسمتی از این‌نقاط دردست لوله‌کشی میباشد

مدیر عامل جمعیت اظهار خوشوقتی کرد که رئیس موسسه خیریه کاره درمسافرت اخیر خود به ایران آمادگی آن موسسه رابرای‌تحویل ۱۳۰ هزارتن جنس اعلام داشت و افزود که وزارت راه ووزارت جنك هم کمك‌های لازم در امر راهسازی میکنند و بدین ترتیب‌برنامه های ساختمانی و عمرانی و راهسازی جمعیت شیروخورشید سرخ در سواحل خلیج‌فارس باموفقیت روبرو خواهد شد .

علاوه بر لوله کشی آب وراهسازی مسئله روشنائی بنادر وجزایر خلیج ازراه وارد کردن کارخانه های برق مورد توجه شورای عمران وامدادی شیروخورشید میباشد ، ساختمان درمانگاه و مدرسه دربعضی نقاط عملی گردیده‌است .

این‌خلاصه‌ای بود از آنچه پریروز دکتر خطیبی در مجمع هیئت مدیرهٔ شیروخورشید سرخ گفت وبدبختی های مردم آنجا را شمرد واضافه کرد که اگر وضع مالی شیروخورشید سرخ اجازه دهد طرح های دیگری دردست داریم که سطح زندگی ساحل نشینان خلیج بالا خواهد آمد از جمله بخوبی میتوان کارخانه دکمه سازی از صدف ساخت که مردم از محصول دریا استفاده کنند همچنین کارخانجات توریافی مخصوص صید ماهی ایجادکرد که اکنون این کالا ازپاکستان وارد میشود واگر درباره شیلات خلیج تصمیم گرفته شود و صید ماهی براساس توسعه صادرات قرارگیرد قسمت زیادی از مشکلات مردم مرتفع میشود و بموازات این اقدامات باید تسهیلات گمرکی برای مردم فراهم آورد، آزادی عمل در حمل‌و نقل مال‌التجاره از بندری به بندر دیگر بساکنین سواحل دادو خلاصه کاری کردکه مردم در رفاه قرار گیرند و نقاط خالی از سکنه باردیگر جمعیت پیداکندواز مهاجرت جلوگیری شود .

* * *

ما از اینکه ابتکار عملیات آبادی و عمرانی سواحل دریای فارس بدست جمعیت شیروخورشید سرخ افتاده خوشوقتیم چون‌یقین داریم کسانی که باطیب خاطر و عشق و علاقه بامور خیریه ادارهٔ امور این جمعیت را چه در تهران و چه درمراکز شهرها برعهده گرفته‌اند جز خیر جامعه و تامین آسایش مردم عقب مانده وبی پناه هدفی ندارند، دراین راه می‌کوشند واین‌خدمت‌رابا افتخار و سربلندی انجام میدهند، هم‌اکنون گروه‌های بسیاری درنقاط مختلف کشور باین خدمت کمر همت بسته‌اند وبافداکاری و علاقمندی کارمی‌کنند، بدین سبب ما ترجیح میدهیم‌که تامین آب مشروب بنادر و جزایر خلیج فارس ، مسئله راهسازی کناردریا و اتصال بنادر بیکدیگر، ساختمان‌درمانگاه وبیمارستان ومدرسه بدست جمعیت شیروخورشید انجام گیرد چون امید موفقیت خیلی بیشتر از آنست که ادارات دولتی اقدام‌نمایند .

بدیهی است وزارتخانه‌ها و ادارات مربوط هرکدام بسهم خودباید کمك کنند و قطعا ازمساعدت دریغ نخواهند داشت لکن تمرکزتمام امور عمرانی‌و آبادی مردم بنادر درسازمان وابسته بجمعیت شیرو خورشید سرخ امیدواری مردم را بیشتر خواهدساخت، شهر جدید لار که از طرف جمعیت شیروخورشید سرخ‌بناشده اکنون دارای چهارصد خانه و ساختمانهای لازم یك شهر از قبیل مسجد وحمام وپارك وخیابان و برق وآب لوله میباشد . مردم متمکن نیزباسرعت مشغول ساختمانهای خصوصی درشهر جدید لار براساس نقشه شیروخورشید میباشند واین نمونه‌ای از فعالیت جمعیت است که درمدت‌کوتاهی توفیق این خدمت رایافته و مردمی را که از خطر زلزله درتگرانی بسر می‌بردند پناه داده‌است .

ذکر این مختصر ازکارهای جمعیت درجنوب برای آن بود که دورنمای زندگی‌مردم سواحل خلیج فارس رابه‌خوش‌نشینان پایتخت یاد آورشویم وبگوئیم ازاین گونه مناظر رقت‌بار درگوشه وکنار ایران بسیاراست وباید کمی انصاف داشت و بفکرمردم شهرستانها ونقاط دوردست ایران‌نیز بود .

ایران ، تهران نیست و تهران با این ترق وبرقی که پیداکرده ایران نیست ، برای شناختن ایران باید بچنین گزارشاتی توجه کردوزندگی مردم قراء و قصبات وبنادر جنوب را درنظر آورد واز دولت خواست گوش به‌دادو فریاد و غوغا و جنجال تهرانی‌ها ندهد، تهران رارها کند ومردم محروم خارج ازتهران رادریابد .

بدینوسیله باطلاع اولیاءمحترم دانش‌آموزان‌دبستان **ایران فردا** میرساند که بنابدستور مقام وزارت این جانب کماکان در دبستان مشغول انجام وظیفه هستم.

۱ـ۳ آ ـ ۲۰۹۰۲ **حبیب‌الله سریع‌القلم**

دبستان دخترانه ژاله

واقع بین خیابان ژاله و خورشید ـ ایستگاه بهنام کوچه یزدی

ثبت نام می کند تلفن ۳۴۶۷۳ ۱ـ۴ آ ـ ۱۴۹۷۷

دبیرستان فردوسی تهران

دانش آموزان مستعد برای کلاس ششم ریاضی ثبت نام مینماید. خیابان ساسان تلفن ۴۵۶۸۳

۱ـ۲ آ ـ ۱۵۰۹۱

شرکت آقای نخست‌وزیر در جلسه مذهبی وادبی ماهیانه

شب شنبه هفته گذشته بدون اطلاع قبلی آقای دکتر علی امینی درجلسه مذهبی وادبی ماهیانه‌منعقده در منزل سرهنك محسن دادفر شرکت نموده پس‌از استماع‌سخن رانی چندتن از سخنوران و اشعار شعراء معاصر بمدت نیم ساعت معظم‌الیه مطالبی درباره‌اثرات‌نیروی ایمان و فوائد این قبیل محافل مجلس مزبور باذکر دعا بذات‌اقدس شهریاری خاتمه یافت .

تنها کتاب درسی مجاز زبان انگلیسی دبیرستان

«اسپیك‌انگلیش» **Students, Speak English**

از انتشارات ایران ـ وبستر

برنده جایزه سلطنتی بهترین تالیف سال

مرکز توزیع درتهران:

خیابان پهلوی بین چهارراه شاه وامیر اکرم شماره ۱۶۹ تلفون: ۴۲۶۹۵

توزیع درشهرستانها : **نمایندگان روزنامه کیهان**

۱ـ۳ آ ـ ۲۰۸۸۰

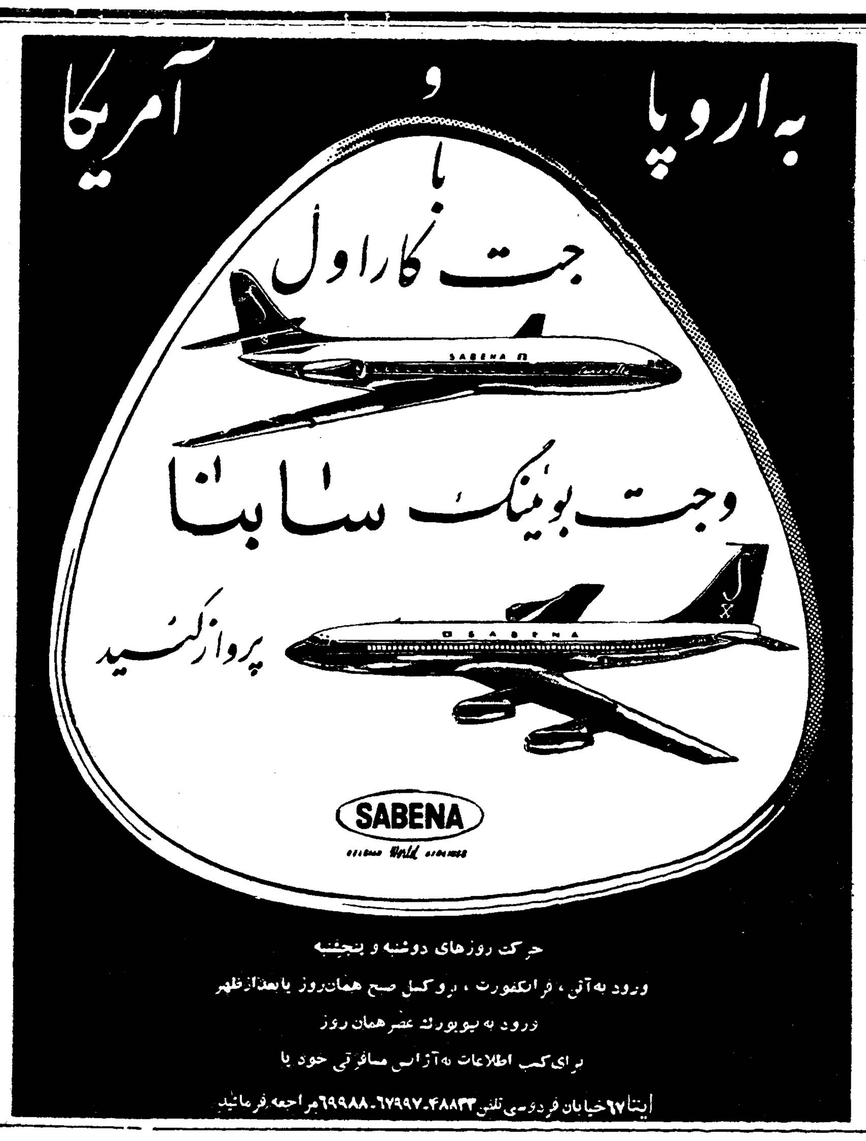

حرکت روزهای دوشنبه و پنجشنبه

ورود به‌آتن ، فرانکفورت ، بروکسل صبح همان‌روز یابعدازظهر

ورود به نیویورك عصرهمان روز

برای کسب اطلاعات به‌آژانس مسافرتی خود یا

ایتالیا ۹۷ خیابان فردوسی تلفن ۶۷۹۹۷-۴۸۸۴۳ ـ ۶۹۹۸۸ مراجعه فرمائید

وزارت دادگستری فوت مرحوم **یحیی احتشامی (حاج محتشم‌نظام)** راکه از کارمندان عالی‌رتبه وبازنشسته وزارت دادگستری بودند باطلاع میرساند . مجلس ترحیم آنمرحوم روزچهارشنبه ۲۹ر۶ر۱۳۴۰ از ساعت ۱۰ تا ۱۲ درمسجد مجد منعقد است

وزارت دادگستری

با نهایت تاسف درگذشت مرحوم **یحیی احتشامی (حاج محتشم نظام)** پدر آقای ابوالحسن احتشامی مشاورعالی مطبوعاتی وسرپرست سازمان اطلاعات وزارت کشاورزی و پدر همسر تیمسار سرتیپ علی‌خواجه‌نوری رئیس سازمان جنگلبانی ایران راکه از مردان صالح ونیکوکار کشور بودند باطلاع عموم میرساند .

مجلس ترحیم آن فقیدسعید از ساعت ۱۰ تا ۱۲ روز چهارشنبه ۲۹شهریور ماه ۱۳۴۰ درمسجد مجد برپاست .

وزیر کشاورزی

باکمال تاثر درگذشت مرحوم **حاج یحیی احتشامی (محتشم نظام)** پدر آقای ابوالحسن احتشامی صاحبمنصب عالی‌رتبه سازمان برنامه راکه از مردان نیکوکار وصالح‌کشور بودند باطلاع عموم میرساند .

مجلس ترحیم آن فقیدسعید از ساعت ۱۰ تا ۱۲ روز چهارشنبه ۲۹شهریور ماه ۱۳۴۰ درمسجد مجد برپاست .

قائم‌مقام نخست‌وزیر و سرپرست سازمان‌برنامه

بمناسبت درگذشت مرحوم **حاجی یحیی احتشامی** (احتشام نظام) والد ماجد آقای ابوالحسن احتشامی‌نویسنده معروف که یکی‌از مردان خوش‌نام واز شخصیتهای خیر ونیك نفس کشور بودند مجلس ترحیمی روزچهارشنبه ۲۹ر۶ر۴۰ از ساعت ۱۰ الی ۱۲ درمسجد مجد برپااست از عموم‌دوستان وآشنایان و همکاران انتظار داردکه برای شادی روح‌آنمرحوم دراین مجلس شرکت فرمایند .

معاون نخست‌وزیر و سرپرست اداره‌کل انتشارات ورادیو

انجمن یاران بانهایت تاسف وتاثر درگذشت مرحوم **یحیی احتشامی (حاج محتشم نظام)** وپدر آقای ابوالحسن احتشامی یار عزیز را که از رجال‌صالح و نیکوکارکشوربودند باطلاع دوستان و آشنایان میرساند مجلس ترحیم آن‌فقید سعید روزچهارشنبه ۲۹ شهریورماه از ساعت ۱۰ الی ۱۲ درمسجد مجد برپا است از عموم دوستان و آشنایان تقاضا دارندکه برای‌شادی روح آن‌مرحوم‌دراین‌مجلس شرکت‌فرمایند

انجمن یاران

مدیران وسردبیران جراید یومیه و مجلات‌هفتگی تهران بمناسبت درگذشت مرحوم **یحیی احتشامی (محتشم نظام)** پدر آقای ابوالحسن احتشامی نویسنده توانا که یکی ازرجال سرشناس واز شخصیتهای صالح ونیك‌نام کشور بودند مجلس ترحیمی روزچهارشنبه ۲۹ر۶ر۴۰ از ساعت۱۰ الی۱۲ درمسجد مجد برپا میسازند . از عموم دوستان و آشنایان انتظار دارند که برای شادی روح آن مرحوم دراین مجلس شرکت فرمایند .

مدیر روزنامه اطلاعات عباس مسعودی ـ مدیر روزنامه کیهان دکتر مصباح‌زاده ـ مدیر روزنامه پست‌تهران محمدعلی مسعودی ـ مدیر روزنامه طلوع‌هاشمی حائری ـ مدیر روزنامه پیغام امروز دکترعظیمی ـ مدیر روزنامه پیام پیامی ـ مدیر روزنامه صدای‌مردم فری‌پور ـ مدیرروزنامه دادعمیدی‌نوری مدیر روزنامه باشماد پوروالی ـ مدیر روزنامه استخر منوچهر استخر ـمدیر روزنامه فرمان عباس شاهنده ـ مدیر روزنامه آژنك کاظم مسعودی ـ مدیر روزنامه مهرایران محسن موقر ـ مدیر روزنامه آتش میراشرافی ـ مدیر روزنامه آزادگان شرق غلامرضا مجید ـ مدیر روزنامه پیك ایران یزدان‌بخش مدیر روزنامه وزین نیرالدین عظیمی ـ مدیر روزنامه نور وظلمت‌پورسلطانی مدیر روزنامه جهان صادق‌بیداد ـ مدیر روزنامه ستاره تهران ناصرخدایار مدیر رروزنامه‌ملیون نراقی ـ مدیر روزنامه صبح‌امروز دکتر الموتی ـ مدیر روزنامه خوشه دکترعسکری ـ مدیر مجله اتحادملل مرعشی ـ مدیر مجله هفتگی آسیای‌جوان سیروس بهمن ـ مدیر مجله هفتگی ترقی دکتر مدرسی مدیرروزنامه دیپلمات علی‌سپهر ـ سردبیر مجله اطلاعات هفتگی ارونقی مدیر مجله تهران مصور مهندس‌والا ـ مدیرمجله هفتگی سپیدوسیاه دکتر بهزادی ـ مدیر مجله هفتگی خواندنیها امیرانی ـ مدیر مجله هفتگی‌فردوسی جهانبانوئی ـ مدیر مجله روشنفکر دکترمصطفوی ـ مدیرمجله امید ایران صفی‌پور ـ مدیر روزنامه دنیا طباطبائی ـ مدیر روزنامه اتحاد ملی‌هاشمی ـ مدیر روزنامه آسیا صادری پور ـ مدیر روزنامه مسلك یغمائی ـ مدیرپیکار زندگی نجفقلی پسیان

درگذشت مرحوم **حسن قریب (حاج فخام‌الدوله)** که‌از صاحبمنصبان شریف و صدیق وزارت دارائی بوده‌اندباطلاع عموم میرساند مجلس ختم آن مرحوم ازساعت ۹ تا ۱۱ صبح پنج شنبه ۳۰ر۶ر۴۰ در مسجد مجد منعقد میباشد .

وزارت دارائی

کانون بازنشستگان کشوری باکمال تاسف درگذشت مرحوم **حسن قریب** (حاج فخام‌الدوله) راکه یکی از صاحب منصبان شریف و صدیق وزارت دارائی بودند باستحضار دوستان و آقایان اعضاء کانون میرساند مجلس ترحیم آن مرحوم ساعت ۹ تا۱۱ صبح پنجشنبه ۳۰ ر۶ر۴۰ در مسجد مجد برگزار خواهد شد .

رئیس هیئت مدیره کانون ـمحمود بدر

خانواده های **قریب ـ لاچینی ـ مظفری ـ منصور موید ـ درویش ـ اتابکی ـ حسینیان ـ مشیری ـ آق‌اولی ـ جهانشاهی ـ زهری خلعت‌بری ـ نورخواه ـ ظهیری ـ پورآرین**

فوت شادروان **حسن قریب (حاج فخام‌الدوله)** صاحب منصب عالیرتبه بازنشسته وزارت دارائی را باطلاع خویشاوندان و خانواده های وابسته و دوستان میرساند . مجلس ترحیم مردانه از ساعت ۹ تا ۱۱ روز پنجشنبه ۳۰ شهریور ماه در مسجد مجدو مجلس ختم زنانه از ساعت ۱۶ تا ۱۸ همانروز در منزل شخصی واقع در خیابان رستم مقابل دانشکده دامپزشکی کوچهٔ شاه‌شمارهٔ ۵ برگزارمیشود. ضمنا مراسم شب هفت فقید نامبرده از ساعت ٤ تا ٦ بعداز ظهر روز جمعه سی و یکم در امامزاده عبداله آرامگاه بدر منعقد خواهد شد .

حسین قریب ـ سرلشگر علی قریب ـ سرهنك محمد قریب ـ احمد قریب ـ سرهنك ابوالقاسم قریب ـ ابراهیم لاچینی ـ علی اصغر مظفری ـ مهندس حسین درویش ـ سرهنك تقی اتابکی ـ منصور حسینیان ـ دکتر سیروس مشیری ـ چنگیز باقرزاده ـ ابوالحسن مظفری ـ علیرضا منصور مؤید ـ پرویز منصور مؤید ـ کیومرث اتابکی ـدکتر محسن قریب ـ مهدی قریب ـ تقی لاچینی ـ سروان هوشنك آق‌اولی ـ مهندس محمد رضا جهانشاهی ـ سرهنك مرتضی نقشینه ـ حبیب‌اله صالحی ـ غلامرضا نورخواه ـ شاهرخ ظهیری ـ مهندس سیروس پور آرین ـ سرهنك محمدپورمند سرهنك رضا شهیدی ـ محمد زهری ـ خلعت‌بری

۱ـ۲ آ ـ ۱۵۳۴۳

در گذشت شادروان حسن قریب موجب کمال تاسف است مصیبت وارده را بعموم بازماندگان‌مخصوصا بفرزندان فقید سعید تسلیت میگوئیم .

در گذشت مرحوم **آقا سید آقا قریشی ساوجی** والد محترم آقایان علی‌اکبر و ابوالفضل‌قریشی را باطلاع میرساند مجلس ختم آنمرحوم روز چهارشنبه ۲۹ شهریور از ساعت ٤ تا ٦ بعداز ظهر در مسجد مشیرالسلطنه منعقد خواهد بود

باقر شهیدی ـ حاج علی اکبر تشید ـ مرتضی طبیبی ـ سید ضیاءالدین میراسکندری ـ سید مرتضی رضوانی ـ از طرف اهالی و کسبه محل حاج علی اصغر فرخ‌پور ـ حاج آقا رضا مقدم

بعموم بازماندگان آنمرحوم مصیبت‌وارده را تسلیت‌میدهیم

تشکر و معذرت

ضمن اظهار تشکر ازدوستان و آشنایان عزیز وسروران گرام که بمناسبت درگذشت ناگهانی وجانگداز کودك دلبندم **افشین ابوالحسنی** ابراز تفقد و تسلیت نموده اند چنانچه بعلت شدت تالم قادر به تشکرحضوری نشده‌ام معذرت‌میطلبم

آ ـ ۱۵۳۰۹ **فریدون ابوالحسنی**

از دوستان عزیز و سروران گرامی که درمراسم یادبود دومین سالگرد فوت همسر مهربانم مرحوم دکتر حسین امیرارجمند شرکت کرده و قرین منتم فرموده‌اند بدینوسیله سپاسگزاری کرده و از صمیم قلب تشکر مینمایم

آ ـ ۱۵۳۱۹ **بدری ارجمند**

بانهایت تاسف و تاثر درگذشت مرحوم مغفور **خلد آشیان شکراله کاوسی** را باطلاع دوستان و آشنایان میرساند مجلس ختم آنمرحوم از ساعت ۱۵ تا ۱۸ روز پنجشنبه ۳۰ر۶ر۴۰ در مسجد قلعه وزیر امیریه و ختم زنانه صبح روز ٤شنبه ۲۹ر۶ر۴۰ در منزل شخصی روبروی قلعه وزیر برگذار میشود

عبداله کاوسی ـ محمود کاوسی ـ دکتر رحمانی ـ موید پردازی ـ بدر ـ مشعوف ـقدسیان ـ محمودی ـ احسان ـ دکتر شیرازی

بعموم بازماندگان آنمرحومه‌مصیبت‌وارده راتسلیت‌میدهیم

بانهایت تاسف و تاثر فوت ناگهانی شادروان **آقای‌علی جعفری** کارمند بازنشسته وزارت پست و تلگراف و تلفن را باطلاع‌عموم‌خویشان وآشنایان‌میرساندمجلس‌ختم‌آنمرحوم در مسجد محمدیه خیابان سپه باستان شرقی از ساعت٤تا٥ روز چهارشنبه ۲۹ شهریور بعداز ظهر برقرار است.

حسین طهماسبی بیمه اجتماعی ـ علی اکبر جعفری ـ احمد جعفری ـ قاسم جعفری ـ ابوطالب جعفری ـ علی طهماسبی ـ عبدالحسین اکبری ـ محمد مسلمی ـ محمد علی رضائی ـ علی کوچکی ـ فرج‌اله خان رضائی ـ عزیز خان رضائی ـ حاج محمد حسین محمدی ـ کریم علی اکبری ـ قاسم محمدی

بعموم بازماندگان آنمرحوم مصیبت‌وارده را تسلیت‌میدهیم

دبیران محترم خانه‌داری

کتابهای «دختران ما و خانه‌داری»

کتاب اول ودوم وسوم برای سالهای اول ودوم و سوم دبیرستان ـ تالیف بانوان ناهید فخرائی ومریم دفتری

ازچاپ خارج شد

کتابهای‌فوق بتصویب کمیسیون رسیدگی بکتابهای درسی‌رسیده واز بهترین کتابهای درسی شناخته شده‌است. اگر میخواهید دانش‌آموزان شما طبق برنامه بااصول روابط خانواده آشنا شوند طرزصحیح نگهداری ورفتار بابچه‌را بیاموزند بااصول بهداشت خانواده وفرد وجامعه آشنا شوند ودستور های‌پرارزشی برای آشپزی وکار در آشپزخانه بیاموزند تزیین‌خانه رابااصول علمی فراگیرند وبافنون خیاطی وطراحی آشنا شوند این کتابها راانتخاب فرمایند. تمرینهای علمی این‌کتابها جنبه آموزندگی آنها رادو چندان کرده است .

محل فروش تهران خیابان پهلوی بین چهارراه شاه وامیر اکرم شماره ۱۶۹ .

آ ـ ۲۰۵۸۰ ۲ـ۵ شهرستانها نمایندگان روزنامه کیهان

دکتر الهیان

متخصص بیماریهای چشم

ازمسافرت مراجعت و همه روزه ازساعت ٤تا۷ بعداز ظهر از بیماران محترم پذیرائی مینماید.

آ ـ ۲۰۸۷۶ خیابان منوچهری ـ تلفن ۳۲۱۴۱

برای مبارزه بابیسوادی

کتاب اول آغاز دانش دو ماهه خواندن و نوشتن‌را باشخاص‌بیسواد می‌آموزد این کتاب باشخاص بی بضاعت از طرف کتابخانه‌مظفری رایگان داده میشود .

آ ـ ۱۵۲۷۱

سازمان فرهنگی وهنری ایرانمهر

پس از مطالعه در وضع تعلیم و تربیت جدید آمریکا موسسات خود را از مهر ماه مجددا افتتاح می نماید . کودکستان ، دبستان ، پانسیون ، تدریس زبانهای خارجی زیر نظر متخصصین روانشناسی و معلمین مجرب‌درخیابان شمیران شماره ۲۸۱ سه‌راه تخت جمشیدصبح هاوعصر ها باوسائل آمدو رفت دایر است .

۱ـ۵ آ ـ ۱۴۸۲۱

بدینوسیله باطلاع دانش آموزانی که در دبیرستان شاهدخت نام نویسی کرده‌اند میرساند روز پنجشنبه ۳۰ شهریور جهت دریافت کارت تحصیلی بدبیرستان مراجعه نمایند و کسانیکه تاکنون ثبت نام‌نکرده‌اند تا روز پنجشنبه اقدام نمایند چنانچه مسامحه کنند دبیرستان بعلت‌شروع برنامه درسی از پذیرفتنشان معذور است .

رئیس دبیرستان شاهدخت مه پاره ممقانی

کنت برنادوت

باصدای لرزانی یك عضو سازمان ملل‌رسما قتل هامرشولد را بعنوان مصیبت عظیم بگوش‌جهانیان رساند

هواپیمای‌هامرشولدباگلوله منفجرشد

هواپیما آنچنان‌شدید بزمین‌خورد که‌موتورهای آن دریك‌چشم‌بهم‌زدن‌نابودگردید

هامرشولد ازناحیه‌گردن بشدت مجروح‌شد، جسد اورا به بیمارستان رساندند، امادیگرکارازکارگذشته بود

تریگولی

* کشته شدن هامرشولد موجی از تاسف واندوه درسراسر جهان بوجود آورد
* پرچمهای سازمان ملل‌متحد بعلامت عزانیمه — افراشته شد
* نمایندگان آمریکا، انگلیس، شوروی و سایر کشورها از مرك هامرشولد ابراز تاسف‌کردند
* امروز درمحافل سیاسی گفته شد: بامرك‌هامر شولد موجودیت سازمان ملل درخطراست
* ۱۳ نفر دیگر از سرنشینان هواپیماکشته‌شدند
* تنها یکنفر از مسافرین هواپیما زنده مانده .
* جتهای جنگی وتوپخانه‌ضد هوائی‌کاتانگاهواپیمای هامرشولد را ساقط کردند.

سازمان ملل- یونایتدپرس -۱۸ سپتامبر - امروز سازمان ملل‌متحد بطور رسمی مرك داك هامر شولد دبیر کل سازمان را دریك حادثه هواپیما باطلاع‌جهانیان‌رسانید.

یك دیپلمات عضو سازمان ملل این خبر را بعنوان یك مصیبت عظیم باصدائی لرزان اعلام داشت.

طی اعلامیه‌ایکه‌از طرف دبیرخانه‌سازمان منتشر شده گفته میشود که هواپیمای حامل هامرشولد هنگامیکه‌بطرف منطقه بحرانی کاتانگا پرواز میکردسرنگون شده و هامر شولد بقتل رسیده است.

قرار است شورای امنیت سازمان ملل‌امشب‌جلسه‌ای تشکیل دهد ودرباره انتخاب جانشین آینده هامر شولد مطالعه نماید.

رئیس اداره اطلاعات سازمان ملل‌که یك دیپلمات برزیلی است امروز اظهار داشت که مرك هامر شولد بزرك ترین مصیبتی است که تاکنون برای سازمان ملل پیش آمده است.

نامبرده هنگامیکه بیانیه سازمان ملل را درباره مرك هامرشولد قرائت میکرد صدایش میلرزید.

هواپیمارا با گلوله‌های‌توپ زده‌اند

لئوپولدویل - یونایتدپرس - ۱۸ سپتامبر-سخنگوی رسمی سازمان ملل امروز درلئوپولدویل‌اظهارداشت که‌بموجب شواهدی که‌بدست آمده دوموتورهواپیمای حامل هامرشولد روز یکشنبه‌این‌هفته هنگام پروازبر فراز الیزابت ویل مورد اصابت دو گلوله قرار گرفته‌است .

ژاك‌کوزولا معاون دبیر کل سازمان ملل در امور کنگو امروز اظهار داشت که‌هواپیمای‌حامل‌هامر شولد یابوسیله‌جت‌های‌جنگی‌کاتانگا ویابوسیله نیروهای ضد هوائی‌دولت کاتانگا از فرودگاه الیزابت ویل هدف اصابت گلوله قرار گرفته است .

هواپیمای‌هامر شولد چهارموتوره واز نوع‌دی . سی -۶ بوده‌است .

امروز ژنرال سین‌موکون‌فرمانده نیروهای سازمان ملل در کنگو با عجله به الیزابت ویل پرواز کردتا درباره چگونگی سقوط هواپیمای حامل هامر شولد تحقیق‌نماید .

تنها سرنشین هواپیما که زنده مانده

ندولا - رودزیای شمالی -۱۸ سپتامبر - تنها سرنشین هواپیمای حامل هامر شولد که‌زنده‌مانده‌امروز اظهار داشت که‌چندثانیه‌پیش‌ازآنکه این‌هواپیما سقوط کند وقوع یك انفجار بسیار شدید راندرهواپیما مشاهده کرده‌است .

دراین گزارش گفته شده‌که‌غیر ازهامر شولد وشخصی که‌این‌ماجرا را تعریف میکند ۱۳ نفردیگربااین هواپیماپرواز میکردند که‌همه آنها بقتل رسیده‌اند .

شاهد مذکور اضافه کرده‌است که‌بعداز وقوع نخستین انفجار تا هنگام اصابت هواپیما بزمین چند انفجار پی‌درپی دیگر نیز درهواپیما بوقوع پیوسته است .

هنگامیکه دود از هواپیما برمیخاست

ندولا - رودزیای شمالی - ۱۸ سپتامبر - خبرنگار خبرگزاری یونایتدپرس از ندولامینویسد هنگامیکه من شب گذشته قطعات هواپیمای‌متلاشی شده هامرشولد را مشاهده کردم هنوز دود از آنها بر میخاست این‌هواپیما روی بستری‌از درختان‌نورس ونیرومندمنطقه‌حاره‌ای قرار گرفته وبرگهای زرد درختان که‌نخستین سوقات‌بادهای اواخر تابستان وطلایه پائیز این سرزمین هستند آنراپوشانده است .

از جمله سرنشین مقتول‌هواپیمای حامل هامر شولد زنی بوده که‌ظاهرا منشی خصوصی استورلینر رئیس عملیات سازمان ملل در کنگوبوده است .

پیش‌از آنکه من بمحل سقوط هواپیما برسم‌ماموران‌رودزیای‌شمالی جسدهامر شولد را به‌بیمارستان‌حمل کرده‌بودند .

کسانیکه هنگام حمل جنازه‌هامر شولد حضور داشتندتعریف‌میکردند که‌جسد هامرشولد تقریبا سالم‌بود وزخم‌های بزرگی ببدن وی وارد نشده‌بود .

هامر شولد تنها ازناحیه کردن بشدت مجروح گردیده بود .

هواپیمای‌حامل‌هامرشولد در ۷ میلی شمال ندولاسقوط کرد .هامر شولد درنظر داشت که درشهراخیر الذکربا موئیز چومبه رئیس دولت کاتانگا پیرامون موضوع‌برقراری آتش‌بس بین نیروهای سازمان ملل ونیروهای کاتانگا مذاکره نماید .

سخنگوی یك شرکت هواپیمائی غیر نظامی امروز اظهار داشت که هواپیمای مخصوصی برای کشف اجساد هفت نفر ازسرنشینان مقتول هواپیما فرستاده شده‌است .

اجساد ۵ نفر دیگر کشف شد

سالیسبوری -یونایتدپرس -۱۸ سپتامبر- دولت فدرال رودزیا امروز رسما اعلام‌کرد که‌جسد بیجان‌هامر شولد درهواپیمای‌متلاشی شده او درخاك این کشور کشف شده‌است.

دراین اعلامیه گفته شده که اجساد پنج نفر دیگر از همراهان هامر شولد نیز دراین هواپیماکشف گردیده است .

یکی ازسرنشینان این هواپیما که ظاهرا یکنفر آلمانی بوده زنده‌مانده وبنزدیکترین بیمارستان حمل‌شده است .

جسد هامرشولد درکفن سفید

ندولا -یونایتدپرس -۱۹سپتامبر درحالیکه دسته‌ای ازاعضای رسمی سازمان ملل مشغول تحقیق درباره علل سقوط هواپیمای‌حامل‌هامرشولد می‌باشند جسدهامر شولدکه‌درکفن سفیدی پوشیده شده کماکان در یکی از بیمارستان‌های کوچك‌ندولا باقی‌مانده‌است .

دیپلمات های سازمان ملل از آن بیم دارند که‌مرك هامر شولد موجب تاخیر طولانی در حل‌مناقشات کنگو وکاتانگا گردد .

معهذا یك مقام انگلیسی‌سازمان ملل امروز اظهار داشت که‌مرك هامر شولد تاثیری‌دراقدامات‌سازمان ملل برای برقراری صلح‌درکاتانگا ورفع اختلافات این کشورباکنگو نخواهد داشت .

موتورهای هواپیماگم شده

لندن رویتر - ۱۸سپتامبر وزارت

۳-منشی‌نماینده غیر نظامی‌سازمان ملل درکنگو

۴-معاون مخصوص دبیر کل سازمان ملل

۵-سه نفر ازافراد گارد دبیر کل سازمان ملل

۶-خلبان هواپیما

۷-کمك خلبان

۸کمك خلبان

۹-مهندس هواپیما

۱۰-اپراتور رادیو

۱۱-مهماندار

خارجه بریتانیا امروز اعلام کرد که سازمان ملل از دولت انگلستان درخواست‌کرده‌است تابرای تعیین علل سقوط هواپیمای‌هامرشولدکمك کنند .

سخنگوی‌وزارت‌خارجه‌انگلستان گفت که‌بزودی تعدادی هواپیمای‌انگلیسی از سالیسبوری بکاتانگا پروازخواهد کرد ودراختیار مقامات سازمان ملل قرار خواهد گرفت .

یك سخنگوی دولت رودزیاامروز بلندن گزارش داد که‌شدت تصادم هواپیما بازمین باندازه‌ای بوده که هنوز دوموتور ازچهارموتورهواپیمای مذکور مفقودالاثرمی‌باشد .

کسانیکه بقتل رسیده‌اند

لئوپولدویل -۱۸سپتامبر -صورت زیر اسامی کسانیست که براثر سقوط هواپیمای حامل هامرشولد بقتل رسیده‌اند .

۱-مدیر امورسیاسی

۲-کارشناس امور قانونی

انعکاس مرك هامر شولد درجهان

سازمان ملل‌متحد :مرك ناگهانی داك‌هامرشولد درسازمان ملل متحدبا اندوه فراوان روبرو گشت. پرچمهای ۹۹کشور جهان که برفراز ساختمان عظیم سازمان ملل‌متحد باحتراز بود بحالت نیمه افراشته درآمد .

۴۴۰۰ نفر کارمندان سازمان ملل‌متحد نوارسیاه برسینه خود نصب کردند .

استکهلم - اسوشیتد پرس -۱۸ سپتامبر - روز دوشنبه میلیونهانفر

بقیه در صفحه ٤

از امشب در سینما های

تراس سالن **امپایر - سهیلا - رویال** تراس سالن

زبان گویای عالیترین احساسات انسانهائی است که داغ ننگین جنك به پیشانی آنها خورده است ...

فیلم منتخب شوروی در فستیوال ونیز

برنامه آینده سینماهای

رادیو سیتی دنیا - همای

وسوسه

آواگاردنر. سرحد فداکاری

درك بوگارد

ویتوریو دسیکا

ژوزف کاتن

محصول ۱۹۶۰ کمپانی متروگلدوین‌مایر

کلیه وزرای غیر نظامی ترکیه استعفا کردند

وزرای غیرنظامی برای اعتراض باعدام مندرس کناره‌گیری نمودند

استانبول ـ۱۸ سپتامبر ـ یونایتدپرس ـ ناظران‌مطلع اظهار میدارند که امروز ۱۵ تن از وزرای غیر نظامی کابینه ترکیه استعفا داده‌اند. استعفاء آنها بخاطر اعتراض‌نسبت باعدام عدنان مندرس نخست وزیر پیشین ترکیه صورت گرفته است.

استانبول ـ رویتر ـ ۱۸ سپتامبر ـ ژنرال جمال گورسل نخست وزیر و رئیس کمیته وحد تملی ترکیه اظهار داشت که احکام دادگاه یاسی آدا باید برای سیاستمداران درس عبرتی باشد .

وی که برای عده‌ای از روزنامه نگاران صحبت میکرد افزود که اگر سیاستمداران به‌آراء دادگاه یاسی آدا توجه کنند در خواهند یافت که در کشور ترکیه هیچ سیاستمداری نباید بفکر ایجاد دیکتاتوری و کسب‌قدرت مطلق ـ العنانی باشد .

دربارهٔ استعفاء وزرای غیر نظامی کابینه‌اطلاع رسمی در دست نیست. مقامات مطلع اظهار میدارند که این استعفا بدنبال کنفرانسی که درساعت سه‌و نیم بعدازظهر درمقر نخست‌وزیری ژنرال جمال گورسل تشکیل شده صورت گرفته است .

این منابع میگویند که گورسل ودووزیر نظامی کابینه‌اش با این‌وزرای مستعفی ملاقات کرده‌اند و بیشر آنها را از استعفا منصرف نموده‌اند .عدنان مندرس نخست‌وزیر ٦۱ ساله پیشین ترکیه باتفاق دوتن وزرای کابینه‌اش به جرم توطئه بر علیه قانون اساسی ترکیه در جزیره ایمرالی بدار آویخته شدند .

حکم اعدام آنها پس از ده ماه دادرسی روز جمعه و یکشنبه گذشته اجرا شد . اسامی وزرای مستعفی هنوز معلوم نیست مقامات مطلع اظهار می دارند که سلیم سارپر وزیر امور خارجه ترکیه یکی از وزرای مستعفی است . این مقامات‌میگویند که سارپر گفته است من به تنهائی استعفانداده‌ام اینطور گفته میشود که سارپرمسافرت خودرا به نیویورک برای شرکت در شانزدهمین جلسه افتتاحیه مجمع عمومی سازمان ملل که فردا تشکیل میشود بتعویق انداخته است .

بمب‌سیزدهم

خبر انفجار بمب سیزدهم شوروی تائید نشد

واشنگتن ـ خبر گزاری فرانسه خبر مربوط به آزمایش جدید اتمی شوروی مورد تائید کمیسیون انرژی اتمی امریکا قرار نگرفت .

دیروز بعضی از خبرگزاریها خاطرنشان‌نمودند که‌شوروی‌درزامل جدید سیزدهمین بمب اتمی خودرا منفجر ساخته است .

یك مقام وابسته به کمیسیون انرژی اتمی امریکاخاطرنشان‌ساخت شوروی پس از آنکه دوازدهمین بمب اتمی خود را درآسیای‌مرکزی منفجر ساخت مبادرت به‌آزمایش جدیدی نکرده است .

یك زن خوش لباس فریاد زد هامرشولد راروسها کشته‌اند!

نیویورك ـ اسوشیتد پرس ـ ۱۸ سپتامبر ـ امروزیك‌زن خوش‌لباس و مجهول الهویه که از خبر مرك هامر شولد آشکارا خشمگین‌شده بود در مقابل دفتر هیئت نمایندگی شوروی در سازمان ملل فریاد کشید که هامر شولد را روسها کشته‌اند .

وی در حالیکه سعی میکرد یك لنگه کفش خود را بطرف اتومبیل متعلق به هیئت نمایندگی شوروی پرتاب کند بوسیله افراد محافظ سازمان ملل او را از ساختمان‌هیئت نمایندگی شوروی دور کردند .

اتومبیل مذکور متعلق به‌آندره گرو میکووزیر خارجه شوروی‌بود که در همان دقیقه به محل این حادثه رسیده بود .

باوجود شکستی که حزب دموکرات مسیحی درانتخابات آلمان‌غربی خورد

آدنائر گفت: من کناره گیری نمیکنم

ولی سیاستمداران میگویند دوران‌آدنائر پایان یافته‌است

بن ـ یونایتدپرس ـ دکتر آدنائر صدراعظم آلمان‌غربی امروزاظهارداشت که دربرابر هرفشاری که‌برای برکنار کردن وی‌ازکابینه آلمان غربی بعمل آید شدیدا مخالفت خواهد کرد .

اظهارات ادنائر این‌حدس راپیش آورده‌است که وی ظاهرا قصد دارد علیرغم از دست‌دادن اکثریت مطلق پارلمان آلمان غربی درهرحال کابینه آینده آلمان غربی رابصورت یك‌دولت اقلیت تشکیل دهد .

رهبران حزب دمکراتهای آزاد که سومین حزب نیرومند بو ند شناخته می‌باشد امروز خاطرنشان کردند که تنها درصورتیکه حزب‌دمکرات مسیحی تعداد مورد نظر پست‌های کابینه رابه حزب دمکراتهای آزاد تفویض کند ائتلاف باحزب‌آدنائر راخواهندپذیرفت.

حزب دمکراتهای آزاد تنها حزبی است که‌میتواندبحزب‌دمکرات مسیحی کمك کند تابار‌دیگر اکثریت مطلق رادر پارلمان آلمان غربی بدست‌آورد.

درعین‌حال یکی دیگر از شرایط ائتلاف دمکراتهای‌آزاد باحزب‌دمکرات مسیحی این‌است که‌یاآدنائر بلافاصله ازپست صدارت عظمی دست‌بردارد‌ویا تاریخ معینی‌رابرای انتخاب پروفسور ارهارد وزیر اقتصاد آلمان غربی بجانشینی خود تعیین نماید .

رهبران حزب دمکراتهای‌آزاد انکار نمیکنند که ارهارد بعنوان جانشین آینده دکتر آدنائر کاملا موردتوجه آنهاست .

ازینمنده رئیس حزب دمکراتهای آزاد که در انتخابات روز یکشنبه گذشته پیروزی بسیار درخشانی‌بدست آورد امروز اظهار داشت که شخصا از پروفسور ارهارد تقاضا خواهد کرد تا ریاست کابینهٔ ائتلافی آلمان را بپذیرد .

ردکرد

دکتر آدنائر امروز پیشنهاد حزب سوسیالیست آلمان رابرای تشکیل دولتی که‌با ائتلاف تمام احزاب این کشور برسرکار آید رد نمود .

آدنائر گفت که باوجود شکستی که‌نصیب حزب دمکرات‌مسیحی شده معذلك این‌حزب هنوز هم بزرگترین حزب‌سیاسی آلمان است .

پایان دوران آدنائر

بسیاری ازسیاستمداران آلمان‌غربی آشکارا اظهار میدارند که‌دوران‌آدنائر دیگر بپایان رسیده است .

قرار است‌امروز هیئت اجرائیه‌حزب دمکرات مسیحی جلسه مخصوصی‌برای رسیدگی بانتخابات روز یکشنبه گذشته وارزیابی‌شکست حزب‌دمکرات مسیحی تشکیل دهد .

دولتهای آینده

بن‌ـ آسوشیتدپرس ـ۱۸ سپتامبر ـ دکترآدنائر صدراعظم‌آلمان غربی طی‌یك کنفرانس مطبوعاتی‌گفت ازنظر من‌بسیار مهم‌واساسی است که دولت های آینده آلمان غربی مخصوصا سیاست خارجی حزب دمکرات‌مسیحی راکه طی ۱۲سال حکومت وی‌شکلی گرفته وقوام یافته بود پیروی کنند .

درحالیکه شرقو غرب‌خودرا برای مذاکره درباره سرنوشت آینده‌شرق وغرب آماده میکنند آدنائر تاکیدنمود که‌اساس سیاست خارجی آلمان در آینده نیزباید عبارت ازاتحاد خلل‌ـ ناپذیر باکشور های‌آزاد غربی‌باشد .

آدنائر درعین‌حال که ازاظهارنظر درباره جانشین احتمالی خود امتناع نمود موکدا اظهار داشت که حزب دمکرات مسیحی با حزب نیرومند سوسیالیست آلمان‌غربی ائتلاف‌نخواهد کرد .

وی گفت که‌از نظر او بهیچوجه امکانی برای این ائتلاف وجود ندارد.

پیروزی استعمار اروپائی

بقایای استعمار اروپائی در افریقا با کشتن دبیر کل سازمان ملل متحد پیروزی بزرگی بدست آورده است . بی‌آنکه‌هنوز بتوان دست جنایتکاران را باز شناخت، خود این حقیقت که هامر شولد فدای ماجرای چومبه شد جای تردید در حقیقت امر نمی‌گذارد . زیرا چومبه کیست ، بجز دست نشاندهٔ نیرو های استعماری در افریقا ؟

هامر شولد فدای یك ایده‌ال بزرك بشری شد . او می خواست وحدت کنگو را برخلاف تمایلات روسها ، بلژیکیها و انگلیسها عملی سازد . او و سربازان از جان گذشته اش درمبارزهٔ خودعملا تنها مانده بودند . در حالی که شوروی دبیر کل سازمان‌ملل‌متحد را تحریم کرده بود و بلژیك و رودزیای شمالی (مستعمره و یاتحت‌الحمایهٔ‌انگلستان) به چومبه اسلحه و هواپیما های جت و افسران کار دیده می‌دادندوفرانسه و انگلستان به اقدامات سازمان ملل متحد اعتراض می‌کردند ، شخص هامر شولد می‌کوشید ۱۳ میلیون کنگوئی بی امید را متحد سازد و منابع ثروتی را که‌شرکت استعماری « اونیون مینیر » به توسط چومبه بیغما می برد به آنها باز گرداند.

اکنون خطر در اینجاست که مرك‌هامرشولدنه‌تنها آینده‌کنگوی متحد ، بلکه سازمان ملل متحد را نیز به خطر اندازد . چومبه دست نشانده و اربابان امپریالیست او به‌خوبی‌خواهندتوانست‌ازاغتشاشی که در کار سازمان ملل متحد بوجود آمده استفاده و وضع‌خود را استوار کنند . دیگر کیست که با عزم راسخ هامر شولد کمر به انهدام چومبه و پایگاههای استعمار در کنگو ببندد ؟ ! ازاین پس سازمان ملل متحد باید برای حفظ موجودیت خود به عنوان یك عامل موثر حفظ صلح و حق‌ملتها مبارزه کند .

دشمنان سازمان ملل متحد، خصوصا در مسکو و پاریس این فرصت را از کف نخواهند داد. اکنون که توطئه استعمار گران بزرگترین نیروی محرکهٔ پلیس بین‌المللی را از میان برده است آنها هرگز اجازه نخواهند دادبار دیگر سمت دبیر کلی ملل متحد را مردی با شخصیت استوار و مهاجم وشکست‌ناپذیر، نظیرهامر‌ـ شولد اشغال کند .

بحران جانشینی هامر شولد بهر حال پیش می‌آید . دومین دوره دبیر کلی او که در ۱۹٦۳ به پایان می‌رسید ناگزیر بحث بزرگی بوجود می‌آورد . این‌بحث بامرك او یك سال به جلو افتاده است و در سخت ترین مواقع‌ـ در حالی که نیرو های سازمان در کنگو با جبههٔ متحداستعمار روبرو شده‌اند و نومیدانه می‌جنگند و درحالی که دنیا از همه وقت به پرتگاه جنك نزدیکتر است .

اگر هامر شولدمی‌توانست‌پیش از ترك سمت خوددست گم بحران کنگو را به پایان رساند ، نقش سازمان ملل متحد بعنوان یك پلیس واقعی صلح و نیرونی بین بلوکهای متخاصم بیش از آن ثابت می‌شد که به آسانی به مخاطره افتد . او می‌توانست در برابر دشمنان نظم و امنیت بین‌المللی نمونهٔ بزرگی‌ازموفقیت سیاست جسورانهٔ خود بگذارد .

تعبیر او از مقام دبیر کلی ملل متحد تاکنون پیشرفتهای مهمی‌را در خود سازمان موجب شده‌است. پیروزی در کنگو می‌توانست به طور قطع استدلالات دشمنان ملل متحد را ناچیز سازد .

اکنون باید کوشید تا مرك‌این مدافع صلح و نظم بین‌المللی موفقیت های گذشته را نابودنکند. ادامهٔ عملیات سازمان ملل متحد در کنگو ، در هم شکستن قدرت چومبه و پشتیبانان استعماری او و مقاومت در برابر پیشنهاد « ترویکا » ی شوروی لازم‌است تا مرك هامر شولد بیهوده نماند.

اگر قرار باشد به جای هامر شولد یك هیئت سه نفری باحق وتو امور ملل متحد رابر عهده گیرد عمر این سازمان بین‌المللی به عنوان یك وسیلهٔ حفظ صلح و نظم جهانی پایان خواهدیافت و عدم توافق درباره جانشین‌هامر شولد کارسازمان را در کنگو فلج خواهد کرد . اما اگر هم امیدی‌به شکست پیشنهاد « ترویکا» باشد دورنمای یك توافق سریع دربارهٔ جانشین هامرشولد بسیار تیره به‌نظر می‌رسد .

در شورای امنیت پنج دولت حق وتو دارند و کدام شخصیت بین‌المللی است که اکنون بتواند در عین حال مورد اعتماد امریکا و شوروی و فرانسه و انگلستان باشد ؟

مرك هامر شولد فاجعهٔ بزرگی برای دنیا پیش آورده است . فقدان هیچ شخصیت بین‌المللی دیگر نمی‌توانست در این لحظه چنین لطمه‌ای به دنیا بزند . نام او باقی خواهد ماند و آنهاکه برای ساختن دنیای بهتری می کوشند و از این ناکامی هامایوس نمی‌شوند همواره الهٔ خاطرهٔ او الهام خواهند گرفت .

داریوش همایون

انعکاس مرك هامرشولد درجهان

بقیه از صفحه ۳

از مردم سوئد با دریافت خبرمربوط به گم شدن هواپیمای حامل هامر شولد در جنگلهای کنگو عمیقا دچار اضطراب و نگرانی شدند و پس از آنکه از خبر مرك اوخبردار شدند عده زیادی برای هامر شولد اشك ریختند .

حیرت وتاسف مردم سوئدبیشتر از آن جهت است که هامر شولد هموطن آنها میباشد .

روزنامه‌های سوئد باتفاق در شماره امروز خود نوشته‌اند که هامر شولد کجا است .

نیویورك ـ یونایتدپرس ـ ۱۸ سپتامبر ـداك هامر شولد چند روز پیش از مرك خود اخطار کرده بود که شکست مساعی سازمان ملل برای حفظ حقوق مسلم انسانی و بر قراری یك صلح پایدار در اروپا و سایر نقاط بحرانی جهان برای آینده بشریت خطری باور نکردنی در بر خواهد داشت .

کینوك : یونایتدپرس ـ موئیز چومبه رئیس دولت کاتانگا بعداز شنیدن خبرمرك هامر شولد از سالیسبوری به‌کاتانگا بازگشت .

چومبه درکاتانگا گفت :

هنگامیکه بحران روابط کاتانگا وکنگوباوج‌شدت رسیده بود من کماکان اطمینان‌داشتم که‌هامرشولد بیافتن یك‌راه حل شرافتمندانه‌برای ازبین بردن این بحران کمك‌خواهد کرد .

شب گذشته بلافاصله بعد از انتشار خبرمرك هامرشولدازکاتانگا گزارش رسید که‌نبردهای بسیار شدیدی بین نیروهای ایرلندی و سوئدی سازمان ملل ونیروهای طرفدار چومبه درگرفته است .

دهلی‌جدید ـ یونایتدپرس ـ نهرو گفت رها کردن کاری که درکاتانگا آغاز گردید ضربه جدیدی بسازمان ملل متحد واردآمد .نهرو ضمن اظهار تاسف از کشته شدن داك‌هامرشولد گفت من مطمئن هستم که‌درهندنیز مانندسایر کشورهای جهان افکار عمومی مخالف رها کردن کاتانگا است .

نخست‌وزیرهند افزود من مطمئن هستم که‌بهواپیمای داك‌هامرشولد سوءقصدشده‌است زیرا وضع کنگو طوری است که‌همه چیز امکان‌پذیر است .

نهرو گفت نبردی که‌درکاتانگا برضد سازمان ملل متحد جریان دارد توسط جیره خواران اروپائی ترتیب داده شده است . حکومت رودزی‌در کشته‌شدن داك‌هامرشولد مسئولیت سنگینی دارد واین‌ماجرا وضع بسیار خطرناکی‌رابرای‌سازمان ملل متحد بوجود آورد .

نیویورك یونایتدپرس ـ ۱۹ سپتامبر ـروزنامه نیویورك دیلی میرور درمقاله‌اساسی شماره‌امروز خود نوشته است اگرچه مرك‌هامر شولد درحادثه سقوط هواپیما ممکن است مانند مرك هزاران نفر دیگر که‌درچنین حوادثی جان میسپارند عادی تلقی شود معذلك این حادثه حسابی سوای حوادث دیگر دارد .

ممکن است قبول نمود که هواپیمای‌هامر شولد یامورد اصابت گلوله قرارگرفته‌ویابراثرخرابکاری دشمنان مساعی صلح‌جویانه‌سازمان ملل سقوط کرده‌است .

وحتی ممکن است که‌هامرشولد رابدستور کمونیزم بین‌المللی سربه نیست کرده‌باشند بدون تردید باور کردن تمام این فرضیات‌ومخصوصا فرضیه اخیر بسیار آسان است .

زیرا گذشته‌نشان دادماست که کمونیستها هیچ رفتاری رانسبت به مخالفان خویش‌نادرست نمیدانند .

روزنامه دیلی نیوز نوشته است هرچند که‌مخصوصا دراین اواخر ابرازتردید نسبت بموفقیت سازمان ملل درامر حفظ صلح بیش ازپیش قابل تردید مینمود معهذا مرك‌هامر شولد مصیبت بزرگی برای جهان آزاد و شاید واقعه خوش یمنی‌برای کمونیستها باشد .

دولت چین کمونیست امروز تصمیم گرفت موقتا مناسبات دیپلماسی‌خود راباکنگو قطع کرده و سفیر خودرا از استانلی ویل (ایالت اورینتال) فراخواند .

***

خبرگزاری رسمی شوروی «تاس» اعلام کردکه امروز یك زمین لرزه شدید در باکو روی داد که پانزده ثانیه طول کشید .

خلاصهٔ اخبار

منابع موثق آمریکائی امروزاعتراف کردندکه وزیر خارجه فرانسه طی مذاکرات اخیر خود باوزیران خارجه آمریکا . بریتانیا و آلمان غربی تلاش فوق‌العاده‌ای بعمل آورده تا آنها را قانع‌نمایدکه‌در شرایط کنونی مذاکره شرقو غرب برای حل مسئله برلن بنفع شوروی تمام خواهد شد .

***

دوایت آیزنهاور رئیس جمهوری سابق آمریکا ضمن مقاله‌ای نوشته است که نیروهای آمریکا وبریتانیا پیش از پایان جنك دوم جهانی می توانستند قبل از ارتش سرخ وارد برلن شوند و آنرا تصرف نمایند .

در مقر مرکز ستادنیروی انگلستان درکویت اعلام شد براثر ورود نیروهای کشورهای عربی به کویت نیروهای انگلستان بتدریج آن کشور را ترك خواهند گفت .

اولین دسته نیروهای انگلستان امروز کویت را ترك کرده و از آنجا به کنیا خواهند رفت .

انعکاس درشوروی وپایتختهای جهان

نمایندگان شوروی اعضای هیئت نمایندگی شوروی درسازمان ملل متحد در مراسم سوگواری داك‌هامر شولد شرکت کردند و تاسف خود را به خانواده داك‌هامرشولد و دولت سوئد اطلاع دادند اما حاضر نشدند در مراسم تجلیل از نقش مهم داك‌هامر شولد در حفظ صلح جهانی شرکت کنند .

رادیوهای شوروی خبر کشته شدن داك‌هامر شولد را بدون تفسیر انتشار دادند . هیچ یك از مقامات رسمی این کشور حاضر نشدند بیاناتی پیرامون کشته شدن داك‌هامر شولد ایراد نمایند .

بیطرفها ـ

در تمام پایتخت‌های کشورهای اروپائی ـ آسیائی‌افریقائی‌وامریکائی نسبت به کشته شدن داك هامرشولد اظهار تاسف شد.

وال‌استریت ـ بر اثر کشته شدن داك‌هامر شولدناگهان بورس نیویورك پائین آمد .

برنامه آینده سینماهای

تراس سالن

دیانا ـ ایفل ـ متروپل

دوبله فارسی

با کلك زن

ادی کنستانتین — دوهینک ویلمز

« دختر زنگاری »

آ ـ ۲۰۸٦۸

اعدام مندرس موجب عصبانیت شده

مردم ترکیه متاسف اند

موقعیت‌مندرس مانع‌تشییع‌جنازه اوشد

آنکارا ـ آسوشیتد پرس ـ ۱۸ سپتامبر ـ قاطبه مردم ترکیه و حتی آنهائیکه بشدت بانخست وزیر سابق‌و نیرومند این کشور مخالفت میکردند از اینکه محاکمات طولانی یاسی آدا منتهی به اعدام مندرس گردید عمیقا اظهار تاسف کردند .

یك روزنامه‌نگار استانبول که سابقا از سرسخت ترین انتقاد کنندگان رژیم مندرس بود امروز اظهار داشت من بشدت آرزو میکردم که ملت‌ترکیه بتواند از اعدام مندرس خودداری کند.

ما میتوانستیم انقلاب ۲۷ مه ۱۹٦۰ را بدون خونریزی انجام دهیم . درعین حال در محافل ترکیه این شایعه‌قوت دارد که ممکن است اعدام عدنان مندرس موجب بروز عکس العمل‌های توام با عصبانیت از طرف باقی مانده هوا خواهان وی در ترکیه گرددوثبات اوضاع داخلی این کشور رابرهم‌زند.

مندرس که برای اولین بار درسال ۱۹۵۰ زمام قدرت را در دست گرفته بود هنوز هم درمیان قشرهای‌روستائیان ترکیه طرفداران فراوانی دارد وبسیاری ازخرده مالکان این کشور که بعنوان یك‌طبقه جدید مخلوق سیاست مندرس هستند باو احترام میگذارند .

بسیاری از خرده مالکان ترکیه آشکارا رفاه و آسایش خودرا مدیون زحمات مندرس میدانند .

ظاهرا با توجه به همین محبوبیت انکار ناپذیر مندرس است که‌مقامات ترکیه از برگزاری مراسم‌تشییع‌جنازه وتدفین وی در انظار عموم جلوگیری کردند .

گزارشهائی که امروز از آنکارا رسیده حاکی است که همسر عدنان مندرس تاآخرین دقایق تلاش میکرد تا از اعدام همسرش جلوگیری‌کند. اما زحمات وی بنتیجه‌ای نرسید .

مقامات آمریکائی اظهار نظرکردند:

دولت جدیدی درآلمان غربی روی‌کار می‌آید

شکست آدنائر درلندن بدون هیجان زیاد تلقی شد

لندن‌ـرویتر ـ ۱۸ سپتامبر ـ محافل سیاسی لندن وسایر کشورهای غربی شکست دکتر آدنائر صدراعظم آلمان غربی رادر انتخابات روز یکشنبه بدون هیجان زیاد استقبال کردند .

دراین محافل گفته میشود که‌رفتن ویاماندن دکتر آدنائر تاثیری در سرنوشت اتحادکشورهای غربی‌نخواهد داشت .

دولتهای آینده

واشنگتن ـ یونایتدپرس ـ مقامات امریکائی امروز اظهارامیدواری کردند که‌بزودی دولت جدیدی در آلمان‌غربی روی کار خواهد آمدو بدون شك‌این دولت نیز سیاست گذشته آلمان‌غربی راکه عبارت از همکاری بسیارصادقانه باکشور های غربی بود ادامه خواهد داد .

محافل امریکائی عقیده دارند که‌در هرحال حتی درصورتیکه آدنائر رهبری آلمان غربی رااز دست بدهد برای امریکا همکاری باهردولتی که‌جانشین وی شود کاملا امکان پذیر است .

بنظر آنها هرگاه آدنائر حاضر به‌دادن پاره‌ای امتیازات اساسی بحزب دمکراتهای آزاد آلمان غربی شودبار دیگر قادر به کنترل سیاست‌کشورش خواهد بود .

دلیلی نیست

نیویورك ـ یونایتدپرس ـ روزنامه نیویورك هرالد تریبون درمقاله‌اساسی امروز خود مینویسد بهیچوجه دلیلی وجود ندارد که‌آدنائر نتواند کابینه آلمان غربی راتشکیل دهد .

این‌روزنامه بعداز بررسی اختلافاتیکه واقعا بین‌احزاب‌سیاسی آلمان‌غربی‌وجود دارد‌خاطرنشان میسازد که‌معذلك حتی درصورت‌رفتن دکتر آدنائر امیدی که مسکو بمشاهده یك منظره مطلوب سیاسی درآلمان غربی دارد برآورده نخواهد شد .

ازصبح پنجشنبه حافظ فقط درسینما

یك برنامه فوق‌العاده و یك فیلم تماشائی

شنلهای سوزان

دوبله‌فارسی ـ رنگی ـ ویستاویژن

اولین‌محصول کشور اسرائیل

باشرکت:

دالیالاوی

ستاره سکسی

وآشوبگر اسرائیل

اطلاعات ۱۳۰۴

از: دکترعیسی صدیق

هرکس درراه مبارزه بابیسوادی کمك کند

برخود وخانواده و میهن خویش کمك کرده است

آقای دکتر عیسی صدیق درمورد نهضتی که در این دوروزه‌پیرامون مبارزه با بیسوادی شروع‌شده‌است شرحی فاضلانه نگاشته و بروزنامه فرستاده‌اند که ذیلا چاپ میشود

بقیه در صفحه ۱۳

اولین جلسه کرسی آزاد انجمن‌های محلی تهران

باحضور یکهزار و پانصدنفر درباشگاه اطلاعات تشکیل شد

در این جلسه نمایندگان انجمن‌های محلی: فرح- بی‌سیم نجف‌آباد - شورایعالی جوادیه - قلعه مرغی - خیابان خراسان- صفاری - شرق جوادیه - ده متری ارامنه- رباط‌کریم وشهردارتهران صحبت کردند

جمعی از نانواهای تهران که از تشکیل جلسه کرسی آزاد باخبر شده بودند بدون اطلاع قبلی به باشگاه اطلاعات آمده و مشکلات‌خو درا بیان داشتند

این عکس اجتماع نمایندگان انجمن های محلی را در جلسه کرسی آزاد در باشگاه اطلاعات که شب گذشته تشکیل بود نشان میدهد

همانطور که قبلا باطلاع‌خوانندگان محترم رسید بعد از آنکه به‌ابتکار موسسه اطلاعات‌کرسی آزاددانشجو در محل باشگاه اطلاعات دایر گردید و دانشجویان دانشگاه از پشت تریبون کرسی آزاد نظریات خود را پیرامون امور مختلف ابراز نمودند اصناف و اتحادیه‌های تهران تقاضا نمودند که برای در میان

بقیه درصفحه ۶

درسومین شب جهاد ملی

وزیر فرهنك درمراسم مشعلداران بهارستان شرکت کرد

بمناسبت سومین روز جهاد ملی و مبارزه با بیسوادی از ساعت ۶ بعد از ظهر دیروز مراسم باشکوهی با شرکت پیشاهنگان مشعلداروکار - کنان بخش ۳ فرهنگی تهران در میدان های بهارستان و محمدیه برگزار شد.

ده ها هزار نفر از طبقات مختلف مردم در این دو میدان حضوریافته و در این جهاد ملی شرکت کرده بودند.

درمیدان بهارستان

درساعت ۶ و نیم بعداز ظهرآقای درخشش وزیر فرهنك در میدان بهارستان حضور یافت. در این هنگام مشعل پیشاهنگان روشن‌شد وسرود فرهنك خوانده شد وابراز احساسات شدیدی از طرف مردم نسبت بشاهنشاه بعمل آمد. دراین هنگام آقای نوائی رئیس بخش ۳ فرهنك تهران اظهار داشت: بنام آنکه جانرا نوردین داد، خرد را در خدا دانی یقین داد بنام خداوند جان‌و خرد

بقیه در صفحه ۶

درسومین جلسه کرسی آزاد دانشجو درباشگاه‌اطلاعات

آقای ناصر روحانی زاده:

انتقاد راه اصلاح اجتماع است

آقای ابراهیم تقی‌زاده

تنهاذکر درد کافی نیست بلکه بایدراه علاجی برای آن پیداکرد

ساعت ۷ بعد از ظهر روز یکشنبه این هفته سومین جلسه کرسی آزاد دانشجو در محل باشگاه اطلاعات باحضورگروهی‌از دانشجویان دانشگاه و دانشسرایعالی و دانشگاه‌ملی‌تشکیل شد.

در این جلسه آقایان استاد سعید نفیسی. دکتر مشایخی معاون وزارت فرهنك. دکتر اکرامی سرپرست تعلیمات فنی وزارت فرهنك حضور داشتند.

ناصر روحانی زاده

در آغاز آقای ناصر روحانی زاده دانشجوی دانشکده علوم که ریاست جلسه را بعهده داشت پشت میکرفن قرار گرفت و چنین گفت:

با اجازه استاد محترم آقای سعید نفیسی و آقای مسعودی سومین جلسه بحث و انتقاد دانشجویان دانشگاه تهران و دانشسرایعالی و دانشگاه ملی را آغاز میکنیم و قبل از اینکه اولین سخنران تشریف بیاورند و صحبت بفرمایند چند تذکر کوچك به آقایان

بقیه درصفحه ۹

پارکت BW سویس
معروفیت جهانی دارد
پارکت BW فرش چوبی
در دنیا باامتیاز مخصوص تهیه میشود
درایران بموجب امتیازنامه ایکه به ثبت رسیده منحصراً درکارخانه پاکت سازی
شرکت سهامی ساختمانهای کشوری
ازچوب بلوط تهیه میشود
فروشگاه: خیابان شاهرضا- کوچه فتوحی تلفن ۶۳۰۷-۶۹۳۹
BW
آوازه

آ-۲۰۷۵۸

حفرچاه عمیق
باشرایط مناسب شرکت نسبی جمشید رعیتی و شرکاء خیابان فردوسی پلاك ۳۳۷ تلفن ۳۴۲۳۳
آ-۲۰۷۴۲

درمان روماتیسم
مطب دکتر مهندس
خیابان یوسف آباد ایستگاه‌ایران

بلانش؟
Blanche
آقایان برتن کنند وبانوان لذت برند...؟
بزودی بلانش در سراسر ایران
۲-۵ آ-۲۰۲۲۶

بعللی تصمیم گرفتیم نام سینمای جدید مولن روژ را بیك‌نام زیبای ایرانی تعویض کنیم
سینما مهتاب
خیابان پهلوی چهارراه شاه بزودی افتتاح میشود
آ-۲۰۸۱۰

تشکر وقدردانی

چون فرزند اینجانب باراهنمائی مدبرانه جناب آقای دکتر لطیفی ریاست محترم بهداری شهربانی کل و معالجه و مداوای جناب آقای دکتر سلیم نژاد رئیس بخش کودکان بیمارستان لقمان الدوله ادهم و مراقبت بانو خامنه ناظمه و پرستارهای بیمارستان اخیرالذکر از مرك حتمی نجات یافته وظیفه وجدانی‌خود میداند که‌ازخدمات ذیقیمت این گونه خادمین اجتماع صمیمانه تشکرو قدردانی نماید.

آ-۱۵۲۸۱ کامران پرویزاد

مؤسسه باستانشناسی دانشکده‌ادبیات

برای دوره فوق لیسانس دانشجو میپذیرد

شرائط ثبت نام و تحصیل در دوره فوق لیسانس موسسه بشرح زیر است:

۱- داشتن لیسانس از دانشگاه تهران (رشته باستانشناسی) یا دانشگاههای دیگر و یا معادل آنها

۲- گذراندن امتحان یك زبان خارجه (فرانسه -انگلیسی - آلمانی - روسی) ترجمه یك فصل از کتب باستانشناسی - قرائت)

۳ - گذراندن امتحان عمومی راجع به باستانشناسی ایران و خاورمیانه.

۴- گذراندن امتحان کلی راجع بزیباشناسی و تاریخ عمومی‌هنر

داوطلبانی پذیرفته میشوند که در این امتحانات حداقل معدل ۱۲ داشته باشند.

داوطلبان واجد شرایط میتوانند از روز سه شنبه ۲۸ شهریور تا روز چهار شنبه ۵ مهر ۴۰ از ساعت ۵ تا ۷ بدفتر دانشکده ادبیات‌واقع درساختمان شماره ۲ جنب بهارستان - موسسه باستان شناسی مراجعه و باتسلیم مدارك لازم ثبت نام نمایند.

مدارك

عین ورقه لیسانس یا رونوشت گواهی شده آن - رونوشت‌شناسنامه ۲برك -عکس ۴ قطعه - حق الثبت ۲۰۰ ریال

تاریخ امتحان ورودی بعدا آگهی میشود.

داوطلبان میتوانند مقررات تحصیلی و مواد درسی این دوره را از دفتر موقع ثبت نام دریافت دارند.

دانشکده ادبیات

۱-۲ آ-۲۰۷۹۶

پترولیت کورپوریشن لیمیتد

مقیم ویلمینگتن - دلاوار در آمریکا صاحب اختراع راجع به اصلاحات مربوط به طریقه های تفکیك امولسیونهای نفت که در ایران تحت شماره ۱۹۶۲ به ثبت رسیده است اجازه بهره برداری از اختراع مزبوررا باشخاص ذینفع عرضه مینمایند. برای‌کسب اطلاع‌بیشتربدفتر وکالت ر. آقابابیان خیابان نادری کوچه نوبهار مراجعه شود.

آ-۲۰۷۵۰

دکتر سید امامی

متخصص بیماری های آمیزشی وپوست

از اروپا مراجعت کرده بعد از ظهر ها از بیماران‌پذیرائی میکند خیابان شاهرضا - جنب خیابان رامسر تلفن۶۹۶۰۸

۱-۶ آ-۱۵۱۳۱

آگهی پذیرش هنرآموز

اداره کل تعلیمات حرفه‌ای وزارت صنایع و معادن برای دوره نهم قسمت ساختمان آموزشگاه حرفه‌ای کرج (در رشته ها ی‌سیم کشی - لوله کشی - نجاری - بتن آرمه - بنائی) برای هر رشته ۲۰ نفرهنرآموز می‌پذیرد.

الف - شرایط ورود

۱- سن از ۱۸ تا ۲۵ سال تمام

۲- حداقل تحصیلات دارا بودن گواهینامه ششم ابتدائی (اشخاصی که دارای مدرك تحصیلی بالاتری باشند حق تقدم خواهند داشت)

۳- در صورت مشمول بودن برك خاتمه خدمت و یا معافیت لااقل برای مدت تحصیل

ب- از کلیه داوطلبان هنر آموزی ماهیانه ۲۵۰۰ ریال کمك هزینه تحصیلی دریافت خواهد شد که بایستی هرسه ماه قبلا بحساب شماره ۱۴۱۷ بانکملی ایران شعبه فردوسی پرداخت و رسید آنرا به اداره کل تعلیمات حرفه‌ای تسلیم نمایند.

ج- دوره آموزشگاه شش ماه بطور شبانه روزی و برای افراد بی‌بضاعت مجانی خواهد بود.

د- داوطلبین برای کسب اطلاعات بیشتر و همچنین نام نویسی حداکثر تاآخر وقت اداری روز پنجشنبه ششم مهرماه بدفتر این اداره واقع در طبقه اول ضلع جنوبی کاخ وزارت صنایع ومعادن مراجعه فرمایند چنانچه تعداد داوطلبان بیشتر از میزان معینه باشد تعداد لازم از طریق مسابقه انتخاب خواهند شد.

هـ- کلاسها از روز شنبه هشتم مهر ماه شروع بکار خواهند نمود

مدیر اداره کل تعلیمات حرفه‌ای - مهندس میر ریاحی

۱-۳ آ-۲۰۸۰۲

ماشین گاز
ماشین گاز GAS
گاز پهلوی خانه شما
خیابان شاهرضا - مقابل زایشگاه - شماره ۷۷۰
اجاق های گاز «زانوسی»

مورد توجه پزشکان محترم‌کشور
مین وی‌تین (واندر)
MINVITINE WANDER
غذای گوارا آخرین کشف برضد چاقی ساخت کشور سویس وارد ودر داروخانه‌ها موجود است.
لطفا باهر قوطی مین وی‌تین بروشور مربوطه را از فروشنده دریافت فرمائید.
درصورت نیاز به‌اطلاعات بیشتر به دایره‌علمی شرکت سهامی آگن مراجعه شود - چهارراه سیدعلی خیابان خانقاه تلفن ۳۸۹۳۶
آ-۲۰۷۴۴ «موسسه خروس»

قابل توجه
مهندسین ساختمان- مبل سازان
تخته نوپان
روکش دار بقطر های مختلف رسیده است
شرکت‌پخش فیبر کوچه‌برلن
ساختمان مسعود -تلفن ۳۰۲۰۹۴
آ-۲۰۷۹۰

هنرستان بالت تهران
زیرنظر
استاد سرکیس جانبازیان
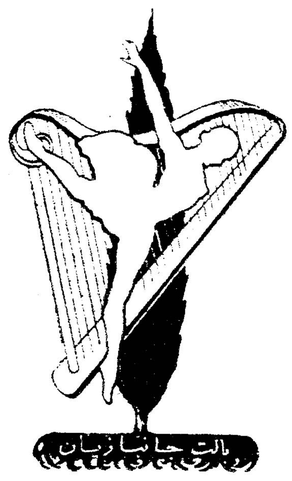
بدینوسیله باطلاع‌اولیاءمحترم هنر آموزان هنرستان میرساندکه نام نویسی برای دورهٔ تحصیلی ۱۳۴۰ - ۱۳۴۱ - از روز پنجشنبه شانزدهم شهریور ماه در محل هنرستان واقع در خیابان شاه کوچه کلانتری انجام میگیرد.
اطفال از شش سالگی به بالا پذیرفته میشوند و برای جوانان هنر دوست‌نیز کلاس‌های‌مخصوص رقص های ملی و محلی و کار - اکتریستیك دائر است.
تلفن ۴۲۷۶۱
آ-۱۴۲۸۹ ۱-۳

گروه فرهنگی گلستان
عطر آنکسیکه خود ببوید نه آنکه عطار بگوید
مربیان و پیوستگان گروه فرهنگی گلستان درگذشته وظیفه فرهنگی خود را بدون نظر مادی انجام داده
و همه روزه صبح ۸ الی ۱۲ بعد سال اول دبستان نام نویسی میکند
دبستان اشرف پهلوی
گلستان کورکان
خیابان حقوقی آخر کوچه عارف
تلفن ۷۱۷۰۹
آ-۲۰۴۱۲

سرمقالات امروز روزنامه‌های جهان

آدنائر محبوبیت عظیم خودرا ازدست داده است

مطبوعات امروز صبح آلمان‌در صفحات اول خود اخبار مربوط بانتخابات این کشور را با حروف درشت به چاپ رسانیده و همگی اعلام داشتند که حزب دمکرات مسیحی برهبری کنراد ادنائر همچنان اکثریت کرسی های پارلمان آلمان غربی را در دست دارد

روزنامه نیورین زیتونگ که مناسبات نزدیکی با حزب سوسیال دمکرات دارد در شماره امروز خود نوشته است : ادنائر انتخابات‌جدید را باخته است و پیروزی لیبرالها که بطور نسبی بیش از دوره قبل کرسی های پارلمان را بدست آورده‌اند نشان میدهدکه صدراعظم آلمان‌و بسیاری‌از نمایندگان حزب اومحبوبیت خودرا تا حد زیادی از دست داده اند .

روزنامه مزبور سپس می افزاید : بنظر نمی رسد که حزب لیبرال حاضربه تشکیل یك کابینه ائتلافی بریاست دکترادنائرباشد دادگاه یاسی‌آدا برحیثیت کمیته انقلابی‌چیزی‌نیافزود

روزنامه دیلی تلگراف در مورد سر نوشت مندرس نوشته است : انقلابیون در همه جای دنیا عادت کرده‌اند که اعضای حکومت ساقط شده را از میان ببرند ولی دوستان ترکیه انتظار نداشتند که رهبران انقلاب این کشور در راهی که کنسترو پیمود قدم بگذارند . وقتی که ارتش در ۲۷ مه سال گذشته حکومت مندرس را ساقط کرد ژنرال گورسل اعلام داشت که حکومت جدید قصد انتقام جوئی ندارد . محاکمه ۶۰۰ نفر از متهمین در یاسی آداء چیزی بر حیثیت کمیته نظامی نیافزود و سر انجام خشونت آمیز این محاکمات موجب خشم همه جهان گردید .

روزنامه مزبور سپس می افزاید : ممکن است که مندرس درسیاست داخلی دچار اشتباهاتی شده باشد ولی د رسیاست‌خارجی دوست وفا دار غرب بود وزورلو وزیر خارجه فعال او نیز به طریقه شایسته‌ای مسئله قبرس را حل و فصل نمود .

کویت ازاتحادیه عرب نیروهای بیشتری میخواهد

مجله روزالیوسف-نوشته است : حکومت کویت از جامعه عرب درخواست نموده است که تعداد نیرو های دول عربی که‌برای حفظ امنیت کویت باین کشور فرستاده شده‌اند حداقل ۵ هزار نفر باشند کویت تعداد فعلی سربازان عربی را در کشور خود کافی نمیداند و درخواست دارد که در اولین فرصت بر تعداد آنها افزوده شود .

حزب لیبرال درآینده آلمان نقش مهمی خواهد داشت

روزنامه‌جنرال‌آنزیگر وابسته به حزب لیبرال آلمان غربی در شماره امروز خود پس از اشاره باین که حزب دمکرات مسیحی اکثریت مطلق را در پارلمان آلمان از دست داده است می نویسد: حزب‌لیبرال شرائط خودرادر هنگام تشکیل کابینه اعلام‌خواهدنمود

اولین مسئله‌ای که اینك مطرح گردیده این است که‌حکومت جدید بار دیگر به ریاست ادنائر تشکیل خواهد شد یا خیر ؟

حزب لیبرال اینك در پارلمان آلمان غربی نقش مهمی بر عهده دارد و به نظر می رسد که این حزب بیش از پیش خودرا آماده می کند تا قدرت راازدست دکتر ادنائر و حزب او بگیرد.

روزنامه مزبور سپس می افزاید اریك مندس با مهارت وکاردانی خود پیروزی درخشانی برای حزب لیبرال بدست آورد.

نمیتوان باور کردکه رهبران سابق ترکیه خیانتکار بوده‌اند

روزنامه های امروز لبنان از اعدام مندرس و همکارانش اظهار ناخشنودی کرده اند . تنها روزنامه بیروت مسا به ژنرال گورسل به خاطر آنکه توانسته است در مقابل فشار های دول غربی که درخواست عفو محکومین را داشتند مقاومت کندتبریك گفته است .

این روزنامه می نویسد: محاکمه رهبران رژیم سابق یك قضیه ساده بود بخصوص از آن جهت باید به ژنرال گورسل تبریك گفت که به کشور های غربی اجازه نداد د رسیاست داخلی ترکیه مداخله کنند .

روزنامه الحیات نوشته است : اعدام مندرس نه تنها باروح قوانین وفق نمی کرد بلکه غیر انسانی نیز بود .

روزنامه الزمان می نویسد : نمی توان باور کرد که‌رهبران رژیم سابق ترکیه که در شرایط سختی این کشور را اداره‌نمودند نسبت به میهن خود خیانت کرده باشند.

روز نامه الجریده نوشته است : جلال بایار و عدنان مندرس همکاران آتاترك بودند البته این موضوع گناهان آنهارا از بین نمی برد و ممکن است آنها به خاطر نقض قوانین ترکیه گناهکار بوده باشند ولی مسلط کردن ارتش به بهانه اصلاح خطا ها گناه نابخشودنی تری است .

آغاز رژیم سه حزبی درآلمان غربی

روزنامه «درمیتاژ» چاپ آلمان در شماره امروز خود نوشته است : رژیم دو حزبی آلمان که در سالهای اخیر عملا به رژیم یك حزبی تبدیل شده بود با پیروزی نسبی حزب لیبرال برژیم سه حزبی تبدیل شده است .

حزب دمکرات مسیحی باید کابینه خودرا با شرکت اعضاء حزب لیبرال تشکیل دهد و بواسطه مخالفتی که این حزب بادکتر ادنائر دارد بی تردید مسئله تشکیل دولت آینده آلمان غربی‌مورد توجه شدید محافل سیاسی سراسر جهان قرار خواهد گرفت .

ارتش جوان ملی وهدفهای شوروی

بعداز حادثه سوم شهریور ۱۳۲۰ هدف عمده واساسی بدخواهان و دشمنان ایران درمرحله اول این بود که ارتش جوان ایران را از پای در آورند . سازمان نیروهای تامینیه و انتظامی کشور را فلج کنند وامنیت بی‌نظیری که ایران قبل از وقوع‌حادثه مزبور از آن برخوردار بود شیرازه‌اش گسیخته شود این هدف را همیشه مقدمه لازم برای ایجاد اختلال امن و نظم و شورش و بلوا تعقیب‌میکردند با اینکه درسالهای جنك بواسطه‌حمل مهمات جنگی از طرق ارتباط ایران‌با روسیه شوروی لازم بود در لااقل‌طول خطوط مذکور امن ونظم برقرارباشد با این وجود و دربررسی اسناد و مدارکی که از آن دوره بدست هست بازدیده میشودکه عمال شوروی‌وعناصر خائنکر وبیگانه پرست همه جا دزدان وحرامیان و قطاع‌الطریق را بارساندن اسلحه به‌آنها تشویق میکردند وهرجا که نیروی ژاندارمری ایران درمناطق ونواحی که پادگانهای ارتش سرخ اطراق کرده بودند میخواست ازفعالیت حرامیان و دزدان مسلح جلوگیری‌کند قوای نظامی شوروی مانع میشد و اشکالتراشی میکرد و یا اینکه علنا بحمایت حرامیان مسلح برمیخاستند واز آنها جانبداری میکردند با تلاش و فعالیتی‌که بدخواهان و دشمنان‌برای از پای درآوردن ارتش جوان ایران بعمل آوردند با این وجود در غائله آذربایجان و روزیکه اعلیحضرت همایون شاهنشاه بزرك ارتشتاران فرمانده اوامر مطاع برای سرکوبی متجاسرین صادر فرمودند و آن عملی که شبیه نیمه معجزه بود رخ داد و آذربایجان به آغوش مام میهن‌بازگشت بدخواهان و دشمنان ملك وملت‌دیدند که دراینجا ارتش و ملت و شاه همه بهم پیوستگی ناگسستنی داشته و این پیوستگی ضامن و نگهبان‌استقلال و آزادی و موجودیت ملی ایران‌است یکبار دیگر سعی کردند که با نفوذ در داخله سازمانهای ارتشی کشور نیروی ملی زوال ناپذیر ایران راکه ارتش جوان مظهر نمایان آنست متلاشی کنند و این فرصت راحکومت جبهه باصطلاح ملی برای توده‌ایهای کمونیست و مؤتلفین آنها بوجودآورد و حکومت مزبور پس‌از آنکه کشوررا رو بورشکستگی مالی و اقتصادی سوق داده بود اصول اساسی را نقض کرده و در راه محو و نابودی رژیم مشروطیت و قانون اساسی پیشرفته بود .

آنوقت ... دراینمورد از سخنان شاهنشاه در روز ۲۸ مرداد گذشته استشهاد مینمائیم که فرموده‌اند : تا جائیکه برخلاف قانون اساسی وشعائر ملی خواستند تنها سنگری را که حافظ استقلال و تمامیت ارضی‌این مملکت است یعنی ارتش ایران راکه تحت فرماندهی من قرار داشت‌متزلزل کنند تا آخرین سنگر مقاومت‌راتصرف کرده باشند . خوب بخاطر دارم که قبل‌از اینکه بدین سنگر دست اندازی کنند واین موضوع بعدا با اسناد و مدارك کامل برای ما روشن شدنفوذ حزب کمونیست توده درارتش ایران از شهریور ۱۳۲۰ که قوای بیگانه وارد مملکت ما شد تاسال ۱۳۳۱ به یکصد و ده نفر افسر منحصر بوداما از آنموقع‌که دست‌اندازی بدین سنگر کردند یعنی از ۱۳۳۱ تا ۱۳۳۲ این تعداد به ششصد وچهل نفر رسید... این فعالیتی که درظرف مدت فقط‌یك سال واندی کرده بودند توجه روز- افزون دشمنان ایران را برای‌متلاشی کردن نیروی ملی که ارتش جوان مظهر و نگهبان ناموس کشوروشرافت ایران و ایرانیان میباشد توجیه می نماید . اینمطلب حائز کمال اهمیت است که توجه کنیم برای چه‌ارکانهای رسمی شوروی از رادیو مسکووافمار او گرفته تا مطبوعات شوروی وتا حتی در یادداشتهای رسمی که هرچندی مقامات مسئول دولت شوروی علیه ایران پراکنده میسازند فشار زیاده از حد روی نیروهای تامینیه و ارتش ایران می‌آورند و دائم از وجودپایگاه های نظامی و پایگاههای اتمی موهوم سخن پراکنی کرده و در تبلیغات تجاوزکارانه علیه ایران بودجه‌هنگفتی را بدروغ برای مصرف قوای نظامی ایران منتشر میسازند و خلاصه بی طرفی ایران را در خلع سلاح کامل فقط ایران میخواهند و بس تمام‌این مساعی و تلاشها دراین زمینه برای اینمقصود است که درایران نیروی ملی که ارتش جوان و فداکار ومیهن پرستند که یگانه مظهر نیروهای ملی و نگهبان ناموس و شرافت و دین و استقلال، و آزادی ایران و ایرانیان است درهم کوبیده و یاکوبیدن این نیروی جوان ملی راه را برای نفوذ و ورود و سرانجام خاتمه دادن بحیات ملی واستقلال کشور هموار کنند .

درکشورهای آزاد جهان ودرممالك بیطرف اروپائی از قبیل سویس و سوئد ودرکشورهای باصطلاح‌بیطرف و غیر متعهد و خلاصه درهمه کشور های جهان‌مریك باامکانات ومقدوراتی که دارند سازمانهای ارتشی ودفاعی داشته و در راه تجهیز و تقویت سازمانهای مزبور با آشفتگی‌وبحران های سیاسی که در دنیای کنونی‌وجود دارد نهایت اهتمام و کوشش رابعمل می‌آورند دولت اتحاد جماهیر شوروی سوسیالیستی در تبلیغات و سخن- پراکنیهای باصطلاح صلح طلبانه‌ی خود هیچیك ازکشورهای مزبور را از حیث داشتن نیروهای دفاعی‌وسازمان های ارتشی باستثنای دول بزرك که با آنها درخط رقابت و همچشمی است تخطئه وانتقاد نکرده جزایران را که گذشته از تخطئه وانتقاد اصلا فعالیتهای تبلیغاتی مداخله‌کارانه‌نموده واز وارد کردن هیچگونه اتهام وافتراء بیشرمانه‌ای دراین زمینه از قبیل‌وجود پایگاههای اتمی ویا «منطقه مرك» روی‌گردان نمیباشد اینموضوع پیش‌از پیش مردم هوشمند ایران را بمقاصد شوم امپریالیستی و توسعه طلبانه همسایه شمالی ایران متوجه کرده و بیش‌از پیش بین ملت وارتش جوان وشاهنشاه محبوب که مظهر اراده‌ملی است پیوندهای ناگسستنی را محکم کرده و برقوه مقاومت ملی نیروی لایزال و فنا ناپذیری که درطول سی قرن تاریخ تمدن نگهبان استقلال و آزادی ملت ایران بوده است افزوده و تجلی درخشان این روح ملی و ناسیونالیستی در روز۲۸ مردادگذشته بار دیگر چشم جهانیان را از فروغ خود خیره‌ساخت ودنیای آزاد را وادار بتحسین وتقدیر کرده وبانظر تجلیل وتکریم باین روح زنده ملی‌نگریستند تاکور شود هرآنکه نتواند دید !!

وزیر فرهنك در مراسم مشعلداران

بقیه از صفحه ۵

کزین برتراندیشه‌برنگذرد

بنام پروردگار توانا و تحت توجهات شاهنشاه دانشمند و دانش پروروبا راهنمائیهای خردمندانه‌آقای درخششوزیر دانشمند فرهنك‌اداره ناحیه ۳ تهران افتخار دارد که شرکت خود رادر این مبارزه‌مقدس ملی یعنی امر مبارزه با بیسوادی اعلام نماید .

اکنون که بامر شاهنشاه دانش پرور همگام با ترقیات روزافزونی‌که در کلیه شئون مملکتی بوجود آمده وزارت فرهنك مامور اجرای طرح مبارزه با بیسوادی شده است بااین اقدام وزارت فرهنك‌فرهنگیان کشور یکبار دیگر میثاق فداکاری و خدمتگزاری خود را نسبت به شاهنشاه ارجمند و میهن عزیز تجدید و تائید مینمایند .

نسل آینده

فرهنگیان انتظار دارند به‌پاس این خدمات بزرك که بدون‌تردید در پیشگاه نسل آینده و تاریخ پر افتخار میهن عزیز بس گران قدر و ارزنده است شما هم‌میهنان‌ارجمند گامی فراتر نهاده و ما را در این مبارزه مقدس وجهاد ملی یاری‌کنید از ما کار ، کوشش ، وسیله وبالاخره و فداکاری و ازخود - گذشتگی ،ازشماهمکاری ودلسوزی و راهنمائی .

امروز دیگر آن روزی نیست که فرهنك مملکت به تنهائی وبدون همکاری شمابتواند بخواست های روز افزون آموزش و پرورش‌کشور پاسخ دهد از طرفی دنیای امروز دیگر اشخاصی را که از ابتدائی- ترین امرزندگی‌یعنی سوادمحرومند بخود نمی پذیرد . با این حساب خواه ناخواه همکاری شما در امر مبارزه با بی‌سوادی هرچه هم کوچك باشدبرای حال و آینده کشوربزرك وارزنده است .

ما با امید فراوان بهمکاری صمیمانه شما هم‌میهنان عزیز این جهاد ملی را آغاز کرده‌ایم

بعد آقای طه رئیس دبستان آینده روشن درباره شرکت عموم طبقات در این مبارزه مقدس چنین گفت :

شاید بسیاری از مردم ساده‌لوح گمان دارند ، بواسطه بی سوادی از تحصیل کمال و کسب علم و دانش معاف و معذورند و قلم تکلیف آموختن و مواخذه‌ازآنان‌برداشته‌اند و خیال میکنند آن توقعی که از اهل علم و سواد هست از آنها نیست‌و در حقیقت خودرا مستضعف میشمارند !!

خیر چنین نیست - این خیال‌خام و این فکر بی مقام‌است زیرا ضعفاء کسانی هستند که دلیل و حجت به آنها نرسیده وطریق رهائی از نادانی را ندانند .

در حدیث است که ضعیف کسی است که حجت و دلیل را دسترس نباشد و آنکه از برهان و دلیل مطلع باشدضعیف نیست‌بلکه جاهل است اما جاهل‌بر دو قسم‌است یکی قاصر که توانائی بر ارائه و رفع نادانی ندارد دوم مقصراست که ممکن است رفع جهل از خود نماید ولی توجهی ندارد محققا این معذور نبوده بلکه مسئول میباشد و اغلب مردم بی‌سواد چنین‌اند .

پس ای کسانیکه در اثر غفلت و یاسستی یا عذرهائی دیگر بی‌سواد مانده‌اید شما مسئول و مقصرید . هنوز هم دیر نشده بیائید باباسواد شدن و تحصیل علم و معرفت از دائره جهل و نادانی بدائره فضل و بینائی قدم گذارید و بیش از این از قافله عقب نمانید .

در سوره ۱۷ کتاب مقدس ما مسطور است .

که ای مردم تعلیم علم کنید اگر علم شما را عزیز نکند ذلیل نمی کند اگر غنی نکند ، فقیرنمیکند اگر شما را سعید و خوشبخت‌نکند شقی و بدبخت نمیکند .

هرگز نگوئیداگر دانستیم‌تکلیفمان زیاد میشود شاید عمل نکنیم بلکه بگوئید اگر عالم شدیم امید میرود عمل هم بکنیم .

ازحسین عمومی خبرنگار اطلاعات دراصفهان

بازدیدمردم از کارهای انجام شده اداره راه استان اصفهان

اداره راه اصفهان برای حفظ پلهای رودخانه زاینده رود توسط قپان خودکار وزن بارکامیونها راکنترل مینماید

انبار قطعات یدکی ماشین‌آلات اداره راه استان اصفهان‌که بطرز کاردکس اداره میشود

روز دوشنبه بنابدعوت اداره انتشارات و رادیو استان دهم طبقات مختلف مردم از فعالیت و کارهای انجام شده وزارت راه در استان اصفهان بازدید بعمل آوردند ابتدا پل فلزی زاینده رود مورد بازدید قرار گرفت و در مورد مشخصات و هزینه پل سئوالاتی شد و آقای مهندس مقامی رئیس‌اداره راه‌استان اصفهان پاسخ دادند که طول پل ۱۳۵ مترو عرض آن ۱۶ متر وجمعا ۵۵ میلیون ریال هزینه ساختمان‌آن شده است بعدا از کارگاه لوله سازی واقع در کنار زاینده رود بازدید بعمل آمد که مورد توجه خاص مردم قرار گرفت .

آقای مهندس مقامی اظهار داشتند که این کارگاه احتیاجات پل‌سازی‌کلیه خطوط استان راتامین مینماید و تدریجا پلسازی بالوله‌های بتون مسلح جانشین پلهای موقت و آب نماها میشود و هم اکنون در راهسازی جاده شیراز روزانه در حدود ۴۰ الی ۵۰ لوله مصرف می شود وبادقتی که کارگران درتهیه لوله ها مینمایند دارای مقاومت‌کافی میباشند سپس نمایندگان طبقات مختلف مردم بوسیله اتوبوسهای اداره راه‌بطرف دروزاه شیرازعزیمت واز پاسگاه توزین دیدن نمودند و در اینجا توضیحات لازم در مورد فوائد کنترل وزن کامیونها ازنظر حفظ پل ها و جاده که ثروت ملی محسوب میشوندتوسط آقای‌مهندس مقامی داده‌شد. باتوزین یکدستگاه کامیون طرز کار قپان خودکار رابه بازدید کنندگان نشان دادند .

پس از آن تعمیر گاه ماشین‌آلات راه را بازدید نمودند واز قسمتهای نجاری -آهنگری - تعمیرگاه ماشین های سنگین و بنزینی دیدن کرده و در هر قسمت توضیحات‌لازم توسط متصدیان مربوطه داده‌میشد انبار قطعات یدکی که بطرز جدید اداره میشود مورد توجه مردم قرار گرفت و آقای مهندس مقامی فوائد سیستم کار دکس را درانبارداری بیان داشتند

بعدا مردم از نمونه‌های مختلف ماشینهای راهسازی و ساختمان‌های اداری بازدید کردند که البته ساختمان مزبور در دست تکمیل می باشد .

پس‌ازآن‌مدعوین بسالن پرفابریکه کارگاه هدایت شده و ضمن پذیرائی آنان آقای مهندس‌مقامی رئیس اداره راه شرح مبسوطی در مورد راههای ایران و فعالیت ها و اقدامات وزارت راه درسی سال گذشته و در حال حاضر معروض داشتند و اظهار نمودند که سی هزار کیلو متر راه شوسه ، چهار هزار کیلو متر راه آهن ، هزاران پل بزرگتر یا نظیر آنچه که‌مورد بازدید قرار گرفت ، تونلهای عظیم نتیجه زحمات سی سال گذشته مهندسین و تکنسین های وزارت.

راه است که در شرایط طاقت فرسای گرماو سرماودربیابان های خشك و بی آب وریگزارهای بی‌امان یا باطلاقهای مالاریا خیز سرو کار داشتن با مواد منفجره و ریزش تونلها و آوار کوهها و فدا کردن‌بهترین افراد بوجودآورده‌اند وبازدید وارزیابی‌نمونه‌بسیار کوچکی از این فعالیتها است که از طرف مردم ضمن تشویق و تسلی خاطرها حداقل این نتیجه را دارد که‌افکار عمومی را آماده میکند تا درموقع مقتضی پاسخ دندان شکنی به منفی بافان داده شود .

کارگاه لوله سازی اداره راه استان دهم درکنارزایندەرود

اولین جلسه کرسی آزاد انجمن های‌محلی

بقیه از صفحه ۵

گذاشتن مشکلات خود و تبادل نظر ازکرسی آزاد اطلاعات استفاده نمایند .

این تقاضای اصناف بمرحله اجرا گذاشته شد و صنف کامیونداران اولین صنفی بودند که از کرسی آزاد درهفته‌گذشته استفاده کردند ومطالب مورد بحث آنان بتدریج از نظر خوانندگان محترم گذشت .

متعاقب آن انجمن های محلی تهران نیز تقاضا نمودند که از تریبون کرسی‌آزاد اطلاعات‌استفاده نمایند و از این طریق هر محله احتیاجات و مشکلات خود را مطرح نماید .

بهمین منظور عصر روز گذشته دستجات مختلف ساکنین محلات تهران بمنظور شرکت در جلسه کرسی آزاد باشگاه اطلاعات در محل باشگاه گرد آمدند . ازساعت پنج بعد از ظهر بتدریج افراد و معتمدین و اعضای انجمن های محلی بباشگاه واردشدندو درساعت شش بعد از ظهر با حضور جمعیت انبوهی اولین جلسه کرسی آزاد انجمن های محلی با نطق آقای عباس مسعودی‌مدیر موسسه‌اطلاعات افتتاح شد . در این جلسه بیش از یکهزارو پانصد نفر از روساء و اعضای انجمن های محلی شرکت داشتند .

طبق قرا رقبلی و بنا بتقاضای ساکنین محلات تهران از این پس هر پانزده روز یکبار کرسی آزاد در اختیار انجمن های محل قرار خواهد گرفت و ساکنین محترم تهران و خوانندگان عزیز روزنامه اعم از اینکه در هر نقطه‌ای ازتهران ساکن باشند میتوانند ضمن حضور خود در این جلسه مسائل مبتلا به خود را بیان نمایند. یکی ازمزایای کرسی آزاد آنست که مسئولین امور بدعوت موسسه اطلاعات در جلسات آن شرکت میکنند ولی- المجلس بمطالب ومسائل مطروحه شرکت‌کنندگان پاسخ گفته می شود و چه‌بسا مشکلاتی که‌ساکنین تهران‌،مدتها برای حل آن به سازمانهای دولتی مراجعه میکنند‌در این کرسی با حضور مسئولین‌امر و تبادل نظر بین مردم و آنان حل و فصل میگردد در جلسه پرشور دیروز کرسی آزاد اعضای شورای عالی جوادیه انجمن محلی کوی فرح انجمن شرق جوادیه انجمن محلی‌سید ملك‌خاتون ، انجمن‌محلی هشت متری نوروز زاده واقع در بی‌سیم نجف آباد ، انجمن محلی فلکه خیابان و جاده مسگر آباد، انجمن محلی ده متری ارامنه خیابان سیاوش ،انجمن محلی‌خیابان صفاری ، انجمن محلی رباط کریم انجمن محلی کوی مهناز شرکت داشتند و از شهرداری نیز بدعوت موسسه اطلاعات آقایان دکترنصر شهردار تهران ،احمد نفیسی معاون کل شهرداری ، مینوچهر رئیس منطقه ۶ ،نیکوشیم رئیس برزن۲۴ کیوان معاون برزن ۲۳ و معاون اداره کل امور شهر شرکت کرده بودند . در این جلسه که فقط اختصاص بمشکلات محلات تهران داشت یك‌واقعه جالب اتفاق‌افتادو آن این بود که گویا روزگذشته تعدادی از دکاکین قانوائی تهران راکه پرونده آنها در جریان صدور است تعطیل کرده و به پرداخت جریمه نقدی محکوم ساخته‌اند .این عده که از وجود باشگاه اطلاعات و کرسی آزاد مطلع شده بودند بدون اطلاع قبلی در صفوف‌ساکنین محلات در جلسه کرسی شرکت کرده‌ودرپایان‌جلسه تقاضای صحبت کردند و به آنان نیز فرصت داده شد تا با حضور مسئولین امرمطالب خود را بگویند . در جلسه کرسی آزاد آقایان حق‌گو از کوی فرح شربیانی از جوادیه صمیمی از بی سیم نجف آباد و سید ملك‌هاتون و میدان خراسان و خیابان مسگر- آباد ، اربابی زاده از ده متری ارامنه ، پدرام از رباط کریم ، حیدری از کوی‌مهناز، محمدتهرانی از طرف نانواها صحبت کردند و آقای دکتر نصرشهردار تهران‌به تمام سئوالات آقایان ضمن یك سخنرانی مبسوطی پاسخ گفت‌و کلیه برنامه ها و نقشه‌های جدید شهرداری تهران رابرای مردم‌بازگو کرد . متن کامل سخنرانی هریك از آقایان و همچنین بیانات‌شهردار تهران بترتیب در شماره های آینده چاپ خواهد شد در پایان آقای عباس مسعودی از فرد فرد حضار که مرکب ازعلماءو روحانیون‌ومعتمدین محل و روسای انجمن ها و افراد بودند بمناسبت‌استقبال بی‌نظیری که از جلسه کرسی آزاد کرده بودند سپاسگزاری کرد .

انتخاب رئیس درمانگاه بیهوشی

دانشکده پزشکی اصفهان احتیاج‌به یکنفر رئیس درمانگاه‌بیهوشی دارد که با پایه یك پزشك بیمارستانی ازطریق مسابقه انتخاب نماید . داوطلبین می توانند از تاریخ نشر آگهی تا یکماه دیگر با در دست داشتن مدارك علمی لازم در تهران باداره تعلیمات عالیه ودر اصفهان‌بدفتر دبیرخانه دانشکده پزشکی مراجعه و ثبت نام نمایند - استخدام داوطلب پس از حصول - اجازه استخدام و تامین اعتبار طبق مقررات بعمل خواهد آمد .

رئیس دانشکده پزشکی اصفهان
دکتراوژنه

انتخاب رئیس درمانگاه

دانشکده پزشکی برای خدمت در بخش پرتو شناسی یك تن رئیس درمانگاه از طریق مسابقه انتخاب و استخدام خواهد نمود داوطلبان‌واجد شرایط میتوانند با در دست داشتن مدارك لازم بمدت چهل روز درتبریز بدبیرخانه دانشکده پزشکی و در تهران باداره کل تعلیمات‌عالیه‌مراجعه و ثبت نام نمایند . استخدام پذیرفته شدگان درمسابقه موکول به‌تحصیل اجازه استخدام و تامین اعتبارخواهد بود .

رئیس دانشکده پزشکی و دارو سازی تبریز - **دکتر جهانشاهی**
۱-۳ آ-۲۰۶۵۶

انتخاب رئیس درمانگاه

دانشکده پزشکی‌تبریز برای‌رشته شیمی بیولوژی‌یك‌تن رئیس‌درمانگاه از طریق مسابقه انتخاب مینماید داوطلبان واجد شرایط میتوانند با مدارك لازم از تاریخ نشر این آگهی بمدت چهل روز در تبریز بدفتر دانشکده پزشکی و در تهران‌باداره کل تعلیمات‌عالیه‌مراجعه و ثبت نام نمایند استخدام پذیرفته شدگان از مسابقه موکول بوصول اجازه‌استخدام و تامین‌اعتبار خواهدبود.

رئیس دانشکده پزشکی و دارو سازی تبریز - **دکتر جهانشاهی**
۱-۳ آ-۲۰۶۶۰

در شورای فرهنگی بریتانیا

از ساعت شش بعد از ظهر امروز بنابدعوت شورای فرهنگی ایران و بریتانیا مجلس جشنی بمناسبت ورود آقای هالنیك وود متخصص وکارگردان سینما و تئاتر و تلویزیون انگلستان در محل انجمن فرهنگی‌شورای‌بریتانیا برپا بود .

در این جلسه عده‌ای از انگلیسی های مقیم تهران بابانوانشان حضور داشتند ابتدا آقای دکتر فروغ رئیس اداره هنرهای‌دراماتیك وهنرهای‌زیبای کشور آقای‌هالنیك‌وود را به حضار معرفی کرد و مطالبی در خصوص‌هنر های دراماتیك ایران و انگلستان‌اظهار داشت .

رئیس هنرهای دراماتیك ضمن‌اشاره به ادبیات درخشان وایران وانگلستان گفت امیدوارم که اینگونه تبادلات فرهنگی و هنری تمدید شودو قدم های موثری درراه هنروتئاتر برداشته شود .

سپس از طرف شورای فرهنگی یك جلد کتاب‌نمایشنامه اثر رابرت بوست بین حضار توزیع گردید و آقای هالنیك وودضمن سخنرانی مفصلی پیرامون هنرهای دراماتیك و تئاتر انگلستان باتفاق خانم و ناپسریش قسمتی از نمایشنامه مزبور را اجراء کردند .

این جلسه ساعت ۸ر۵ بعد از ظهر پایان یافت .

انتقاد

دکتر حسن صدرحاج‌سیدجوادی

مرد دوزنه!

یك آقای دو زنه یعنی کسی که دو زن دارد نامه‌ای برای من نوشته است و خواسته است که اورا راهنمائی کنم ! وباو راهی نشان دهم که‌مخدره راطلاق گوید و از شر وجود او خلاصی یابد !

نامه بسیار جالبی است ، چند سطر آن را عینا با همان غلط های املائی در اینجا نقل میکنم :

«آقاجان بدادم برسید ، مرارهنمائی کنید. شکایتم را بنویسید . من پارسال جوانی کردم ، زن داشتم ، بچه داشتم اما گرفتار زن بیوه اجوزهٔ! شدم . خیال میکردم ملك و مالی دارد از نادانی او را گرفتم . پدر مرا در آورده‌است .

بدخلقی و بدرفتاری میکند . هر دقیقه آرزوی مرك میکنم . از همه بدترزوبچه‌ام خبر ندارند . تامی - خواهم تکان بخورم میگوید مهریه را اجرا می‌گذارد . من که تا گلو در غرض ! گیر کرده‌ام چطور می‌توانم بیست هزار تومان مهر بدهم نزدیك است‌سکته کنم. بدادم‌برسید،چکنم؟!»

نمیدانم چرا این نامه بامهه‌نارسائی و غلط های املائی و انشائی مرا بیاد یکی از نامه‌های قائم‌مقام انداخت.

قائم‌مقام وزیر دوره‌قاجار ونویسنده با ذوق نیز زمانی بهمین گرفتاری مبتلا شده بود و نامه‌ای برای‌همسرش «شاهزاده‌خانم» نوشت و گله‌وشکایت آغاز کرد .

این نامه آنقدر شیرین و سلیس نوشته شده که قسمتی از آن بخاطر من مانده است :

قائم‌مقام دراین نامه‌بهمسرش مینویسد «شاهزاده جان فدایت‌شوم ، تصدقت گردم . امان است در این سر پیری‌و آخر عمر بیك پیره‌زنی گرفتارم‌بدگو، بدخو ، بدخواه ، جانکاه ، شایسته هزار انکار و اکراه .

نقره اندوخته بنقددغل!

عنبر آمیخته بگندبغل! !

همه عیب هایش را میدانم وبدکاری هایش راعلانیه می‌بینم ودایم در این اندیشه و تدبیرم که شاید نقصی‌جویم و کناری گیرم ، اما هر قدر بیشتر درخلاصی‌میکوشم‌بدترببندبلاش میافتم بدخویی است که مثل خودندارد، جادویی است که فیل شاه رامی‌غلتاند . خودساز و اصول‌باز ، زبان‌آور ظریف ، در همه فن حریف . نواب مستطاب شاهزاده افخم طهماسب‌میرزا از حقیقت این ماجرا اطلاع دارند و چندین بار از خدمت سراسر سعادت ایشان ،شور و صلاح چاکرانه‌عاجزانه کردم که دل برفراق نهم و او راطلاق دهم اذن و اجازت ندادند . درآلاچیق سرخس و صحرای جام وزیرکرسی تربت ، هرچه عجز و اصرار کردم منع‌وانکار کردند . ترسیدم این فقرات را دیگری بعرض شما برساند خود سبقت نمودم.»

آن آقای محترم هم که از بنده راهنمائی خواسته است مثل مرحوم قائم‌مقام که میترسید دیگری جریان را بعرض همسرش برساند بیشتر از زن‌وبچه‌اش بیمه‌دارد .

این آقایان که با داشتن زن و فرزند عیال دیگری اختیار میکنند آیا قبل از آنکه بمحضر تشریف ببرند قیافه آن عجوزه یا بقول شاکی‌محترم «اجوزه» ها را نمی‌بینند ؟! مگر درآن موقع چشم بصیرت ندارند ؟

آقای محترم در نامه خود صریحا اعتراف کرده است که بخیال ملك و مال عجوزه اورا گرفته است ،یعنی تصمیم داشته از مال و ثروت او استفاده کند ولی عجوزه خیلی از او زرنگتر بوده‌است . نه تنها ثروت‌خود را در اختیار او نمی‌گذارد بلکه بیست هزار تومان هم خود را طلبکار کرده است که بدهکار عندالمطالبه باید بپردازد !

از فرستنده نامه باید سئوال کرد: اگر عجوزه ثروت خود را در اختیار آقا می‌گذاشت که همه را بیك جا یا بتفاریق بخورد و سپس طلاقنامه را بدست خانم بدهد در این صورت جای گله و شکایتی برای او باقی نمی‌ماند و برای راهنمائی و کسب تکلیف عریضه نگار نمیشدند .

معلوم نیست چرا ما همیشه فقط منافع خود را در نظر میگیریم وبفکر دیگران نیستیم، حاضریم‌صدهاجوال‌دوز بمردم بزنیم ولی یك توك سوزن هم بخود نزنیم .

اگر بیوه بیچاره‌ای حاضر نشود مختصر ثروت خود را که عمری‌برای گرد آوری آن تلاش کرده در اختیار ما بگذارد که چند صباحی‌بااوبگذرانیم و تمام ثروتش را ضبط کنیم میشود عجوزه بداخلاق و کج رفتار و غیره و غیره .....

من تنها راهنمائی که میتوانم بنویسنده نامه بکنم آنست که قدری با انصاف تر باشد و خود خواهی و غرور را کنار بگذارد .

وقتی گناهی مرتکب شده عقوبت آنرا هم منصفانه بپذیرد و این گفته شاعر ارجمند را بخاطر داشته باشد که می‌گوید :

چو توخودکنی اختر خویش رابد
مدار ازفلك چشم نیك‌اختری‌را

کفتگوی خبرنامه

جاده شاهپور ـ طسوج

از شاهپور تلگراف میکنند باتوجه باینکه جاده شاهپور طسوج شبستر صوفیان از ده سال قبل جزء جاده‌های رسمی مملکت میباشد هرسال بودجه کافی برای ترمیم و تسطیح و تکمیل جاده مزبور تصویب میشود معلوم نیست تاحال بچه دلیل کوچکترین اقدامی مخصوصا بین شاهپور وطسوج که‌باستان چهار مربوط میباشد بعمل نیامده استدعای دستور اعزام اکیپ نگهداری دائمی ومرمت کامل راداریم

همکاری با مامورین

آقای محمد محمدزاده مینویسد از روزی که بمنظور همکاری با ـ مامورین مبارزه با مواد مخدره یکی از فروشندگان مواد مخدره را معرفی کردم همدستان او در صدد آزار من هستند و هر روز بنحوی مرا متهم میسازند تقاضا میکنم این سابقه را بخاطر داشته باشند و بگزارش های واهی ترتیب اثر ندهند .

ثبت نام در دبستان ملی

آقای معاضدی ساکن خیابان بهار شمالی مینویسد چون طبق دستور اخیر وزارت فرهنك مقرراست در سال تحصیلی جاری اولیای دانش آموزان بی بضاعت دبستانی از پرداخت شهریه معاف باشند مقتضی است بدبستان ملی دخترانه ودادی تاکید شود از ثبت نام صبایانم خودداری نکنند .

مجازات بچه دزد

آقای ناصرمدنی مینویسد :مجازاتی که‌برای یك‌زن بچه دزد قائل‌شده‌اند بقدری خفیف بودورعایت ارفاق در آن شده که تصور میرود تااین اندازه، ارفاق درحق مجرمین باعث‌تجری و عصیان آنها خواهدشد مقتضی است برای تشفی قلب اولیای اطفالیکه باین مصیبت گرفتارشده‌اندواینگونه‌مجرمین بحداکثر مجازات محکوم گردند تااز کثرت این نوع جرائم کاسته شود.

کارخانه‌های مزاحم

ازانجمن محلی نواب جنوبی وسینا مینویسند پس‌از مدتها مکاتبه وتقاضا ازشهرداری برای جلوگیری از عفونت کارخانه آبجو سازی وسرو صدای کارخانه شیشه سازی صورت مجلسی بازرسان شهرداری تنظیم نموده اندکه چون کوره های‌برقی ودستگاهها درزیر زمین‌است وجود کارخانه آسیبی‌بمردم نمیرساند از این که مزاحمت آنها مشهود نباشد تقاضا میشود مجددا کمیسیونی برای رسیدگی بوضع این دوکارخانه مزاحم تشکیل گرددتا با حضور نماینده انجمن جهت راهنمائی های‌لازم بموضوع شکایت رسیدگی گردد .

تاسیس پارك جدید کودك

دراثر اقدامات‌چندساله انجمن‌محلی باغشاه بعلت تراکم فوق‌العاده جمعیت درمنطقه کوی کارمندان دولت ونبودن فضای آزاد ،برای‌بازی اطفال ازپیشگاه مبارك شاهنشاه استدعا شد اراضی باغشاه کلا در اختیار شهرداری گزارده‌شودتاتبدیل‌به‌پارك‌کودك‌شود که بااین پیشنهاد ،موافقت واوامر لازم شرف‌صدور یافت متاسفانه نقل وانتقال این‌امر تا امروز به‌تحقق نرسیده و پارك مورد نظر احداث نشده لذا انجمن محلی‌نواب جنوبی وسنا‌ز وزارت‌کشور استدعا مینماید سوابق این‌موضوع را بررسی ودستور رفع‌اشکالات موجوده صادر گردد تابا تاسیس پارك جدید کودك دردل پرجمعیت‌ترین نقطه شهر سلامت وآسایش اطفال معصوم فراهم شود .

کلیه اجناس درمقابل کوپن

شرکت سهامی فروشگاه فردوسی درخصوص مندرجات ستون انتقادشماره ۱۰۵۹۷ باطلاع عموم میرساند که‌کلیه اجناس این شرکت درمقابل کوپن فروخته میشود واگردر موردی سوء تفاهمی رخ‌داد. یا پاره‌ای دلالان باجمع آوری کوپن کارمندان دولت‌خواسته‌اند سوءاستفاده کنند ودراین راه توفیق نیافته و مبادرت باین قبیل انتشارات کرده‌اند تمنی دارد دستور فرمائید خبرنگاران آن‌روزنامه شریفه شخصا مراجعه و تحقیق‌لازم معمول دارند تا حقیقت امر مکشوف شود .

خیابان جویبار

ازشاهی اهالی خیابان جویبارمعروف به‌خزرمینویسندچندین سال‌است‌از انجمن شهرو شهرداری شاهی تقاضا میکنیم باین خیابان پرجمعیت که‌در چهارراه بزرك ایستگاه راه آهن وخط ساری وتهران وفلکه واقع‌است‌توجهی شود متاسفانه تاکنون نسبت باسفالت این خیابان و تعمیر تیرو سیمکشی برق‌اقدامی بعمل نیامده مجددا موضوع رایاد آور وتقاضا داریم ضمن رفع‌این نقائص برای رساندن آب بساکنین محل نیز اقدام شود .

جمع‌آوری واسترداد اموال

آقای مهدی زاده جواهری بوسیله تلگراف شهری ازطرف چهارصد نفر کسبه از اداره آگاهی تقاضامینمایددر خصوص باند کلاهبرداری که‌از طرف شعبه ۷ آگاهی دستگیر شده‌اند چون بانقشه‌ماهرانه اموال‌مارابه یغمابرده‌اند مقرر گردد قبل‌از آنکه اموال ازبین برود دستور جمع‌آوری واسترداد اموال داده شود .

اسامی قبولشدگان کلاس ثبت

نتیجه امتحانات دومین دوره آموزشگاه ثبت کل اعلام گردید و آقایان زیر در امتحانات قبول شدند .

محسن عدالت، جعفر گلابی ،محمد حسن دهناد ، هوشنك میر صمد زاده ، اسمعیل جوزانی کهن ،محمد اسد بیکی ، حسین آرین ، منوچهر دبیری ، مجتبی کربلائی آقائی ، حسن شریف ، نعمت‌اله مشکین‌فام عبدالرحیم همتیان ، احمد مخبر ، محمد رضائی ، علی رضا اخباوی هوشنك صالح ، محمد جعفریان ، هادی دهقان پور ، قدرت اله طاهری اصغر رشید کنوانی ، منوچهر اربابی ، منوچهر جابری ، سید عباس بشارتی ، اصغر فورجانی زاده ، یوسف محمدی ، نظام‌الدین رضوی ، عزت‌اله متوسل ، محمد رضا قاضی زاهدی ، ابوالفضل صدر ،علی قزوینیان ، محمد حسین شفیعی ، امیر حسین پرچمی ، بزرك کوپایه ، صدراله احمد خان بیگی محمدعلی محمدی انجدانی ،جمشید حریری، نورمحمد کنعانی ،رفعت‌اله محبی ، رحیم عماد خسه ، نصرت سماك ، غلام عطائی ملایر ، محمد علی رضائی ، محمود نصرتی ، غلامرضا نادری ، مرتضی فاطمی ، سیروس مغربی ، علی اکبر ناصری صالح آبادی ، ابراهیم قاسمی ،امیر بشیری ، محمود محسنی رجائی ، اسمعیل چنیده ، غلامرضا ترکان ، محمد حسن کریمی ، هوشنك شریعت تبریزی، حبیب جامع‌حقیقی کریم رسولی تهرانی ، محمدمهدی اسکانی ، محمود حبیب زاده ، کمال ترین پیشه ، فولاد آذری ،مرتضی سالمی ، قاسم احمدی ، عزت‌اله حمزه ، ابوالقاسم کسائی .

سید خلیل وحیدی‌فومنی ـ لطف‌الله آزادی ـ ناصر مشکین‌قلم ـ یحیی تحویلدار خزانه ـ فرامرز یوسفی ـ علی‌اصغر غلامحسین‌ـهرمز فلکشاهی‌ـ فتح‌اله هوشیارباقری ـغلامرضا محبی‌ـ روح‌اله آجودانی ـ محمدعلی سافعی‌ـ رحمن‌علی بیات ـ ذبیح‌اله عادلی ـ سید حسن برقعی ـ حسنعلی بحرانی ـ غلامحسین شیران ـ جواد مظفری ـ نصرت‌اله کوشا ـ غلامعلی سیف‌نوری‌ـ مسعود قلی‌خانی‌ـ اسمعیل کیارستمی‌ـ داود کریمی‌نژاد ـ ابوالفضل رضوی‌ـ عزت‌اله خسروی ـمنصور قربان‌زاده شریفی ـ جلال میرسعیدی ـ منصور اشعری ـ ناصر فاتح مقدم ـ محمد افضلی سردسیر حسن بشیرزاده ـ ابراهیم باقریان ـ محمد نبی‌جلالی ـ محمد تقی فلاح ـ ضیاء شهریاری ـ محمد باقرپور ـ باقر منوچهری نائینی‌ـ اصغر صمدانی ـ ایرج نستعین ـ داریوش اریامج ـ علی غفاری‌ـموسی ابراهیمی ـ احمد زرکش ـ یعقوب صالح شهیدی ـابراهیم خلیف‌بغدادی‌ـ کاظم محتاط ـ عباس شاداب ـ عسگر شریعت ـمحمد جواد شهیدی ـهوشنك مستعدمحبوب ـ احمد فرهنگی ـمنصور پهلوان شریف ـعبدالوهاب کرباسیون‌ـ محمد رضا امینی نعمت‌الله بحرینی اصفهانی ـشاهرخ فربود ـ محمد صادق پوستچی جهرمی ـ هوشنك ایمانخانی ـ فخرالدین ابهری ـمحمد جبروتی ـ احمد دریائی ـ محمد طاهر نصیری ـغلامرضا رفیعی ـ بیژن عزیزی ـ منوچهر انجمن آذری ـ رحیم طاهر مرام .

محمد جعفر سالکی ، حسن امجد، اصغر محبی،حسین سیواریز ،محمد یار محمدی، بهرام دینبلی ، اسداله حاجیانی قطب‌آبادی، حسین‌اسدیان، نصرت‌اله غفار عدلی، هادی شهریار، اصغر معالجی ، هادی بشر زاد ، سید مهدی‌لاجوردی ، عزیز سنگری وهاب‌بدخشیان ،غلامعباس چشمه‌ای، منصور رجبی، محمد علی ابراهیمی، اصغر قریشی تبریزی ، علی اکبر رستگاری، ناد علی ارواحی ،مرتضی روشنی ، نجفقلی حقیقت ، فرهنك کریمی ، عبدالرزاق بقائی آب‌چوبه، حسین ناصر اسلامی ، محمد حسین کمازانی ، محمدعبائی، فتح‌اله طاهری مهدی ایرج مظهری ، حمیدرشتچی، شجاع معصومی ، عبداله ظاهری ، عباس صدیقیان ، قدمعلی فضلی سروستانی ، پنجشنبه آذر گنسب، ایرج سرمدی ، محمد تقوائی ،غلام علی ابوالاحرار ، سیروس گنجه‌ای، ایالت شجاعی پیله رود ، غلامرضا ملائی ، عطاءاله مرددخی ، محسن معصومی ، عبدالحسین رحیمی ، قدرت اله حمزه ،رضا خانلرخانی ، سید جمال بستانی مهرپزی ،عطاءاله وحدت ، منوچهر علیزاده ، حسین صولتیان ، حسین شریفی ، حسن اشکوری‌ثابت ،محسن قسمتی ،محمد رحیمی ، محمد میرخندان، جهانگیر کلانتری ، مهدی یگانه ، اصغر مهندسی ، عباس شیرزادی ، حسین مظاهری تهرانی ، احمد حسنخانی فرد ، ایرج فرهمند عراقی ،فرج‌اله زاهدی .

عبدالکریم فرخپورکریمزاده، غلامرضا فاتح‌پور ، یداله‌عادلی ، غلامحسن تقی نژاد ، محمدعلی گلدوست ، محمد منصوری تهرانی ، رحمت‌اله ادیبی لاریجانی ، شمس‌الدین‌نیاك ،عباسعلی وحیدی، سیداسمعیل عدنانی ،مصطفی جهان‌بین . نعمت‌اله حمیدی ، محمود افشارقتلی ، خلیل‌کارانی ، محمود زند ، حسین شاکر ، دوشیزه زهرا سلطان حبیبی ، محمدعلی سلامی حسین حاجی حسن ، ناصر کاظمی شهمیرزادی ، احمد نجفی ، محمدرضا تاکی‌زاده ، فریدون احمدی ، عباس کاظمیان ، مهدی بختیاری کرمانشاهی حسین راد مردندانی ، انوشیروان علیاری ، بهرام پریشانزاده ، پرویز جوادی، عباس‌قانع ، گودرز کشاورزی حبیب‌اله نوری مهدوی ، ناصر یوسفی ناصر سمندری ، مهدی‌زاهدی،جمشید قلیچ‌خانی ، ارسطو صفائی ، علی مصطفائی ، میرحاج رزاقی ، یحیی اسحقیه ، مسعود فصیحی ، بهرام کمالی ، عبداله مرتضائی ، منوچهر شامس ، عبدالرحیم عبداللهی فرد محمدتقی معدولیت ، بهرام درویشی پرویز نصیری زیبا ، ناصرقلی‌زرکوب کاظم ظریفی ، محمد بشیری ، جواد سیدجوادی ، محمدرضا خلیلی،حسین صدرالحسینی ، حسین کریمی،مهدی توکلی ریزی ، مهدی خلیلیان ، فریدون هاشمیه ، فریدون طریحی، سیدباقر شریفی ، غلامرضا تقوی ، سیدکاظم موسوی محمدی ، اصغر راد ، میرمهدی میررضوی ، غلامرضا غناوی ، علیرضا صفر ، اسفندیار عیسی بیگلو ، عبدالعلی طالبی ، فریدون خزائنی ، محمد حسین ـ صیادی پور ، علی اکبر اروپاب زاده سید محمد لارستانی ، شعبان ـ صالحی رج ، خلیل صادقی حقیقتی شیرازی ، قهرمان جعفری ، حسین تاجد بوند ، خسرو آقازاده ، تقی امین ، علی مقدمی عباس .حیمی ، مرتضی قیمی ، اصغر جعفری ،محمود کبریائی ، منصور فرج قزوینی قاسم حائری ، فریدون ، افتخاری دادخواه ، سید نورالله میرفخرائی محمد وضارسولیان، محمود جمشیدی عبدالاحد رویائی ، محمد باقرشوه ـ زاده ، جلیل پایدار ، اصغر مانی ، پرویز واعظ زاده ، عبدالله مصلی‌ـ نژاد ، قاسم ملاجعفری ، علیرضا ـ ادیب ، فیروز بیطرف ، رضاعلیشاهی جواد فردوسی ، علی فرجام پور ، احمد عظیمی ، ناصر شیرویه عراقی، بهرام بیات مختاری ، محمود نشائی عطاالله علوی ، قاسم پارسا ، غفور رضائیان ، سیروس علیزاده ، فضل‌اله بیطرف ، غلامرضا عسگری نظری زاده ،علی ذاکری ، حسن مهندس ، فرهنك وزیری ، محمداکبر زاده ، رجبعلی علی اکبر زاده ، بدرالدین علائی تربتی ، مهدی رفیعی، جهانگیر نبوی تویسرکانی ، محمد حجتی طالبی ، هوشنك پهلوان‌شریف، ارسلان عبدآله بیگی ، اسداله سالم، اصغر معجری ، جعفر فرزان گهر ، احمد حقایقی ، جواد بیرجندی ، محمد رضا دالائی ، سیروس کرمرودی ، سید رضا مصطفائی ، یداله اسمعیلی، سیروس بیقرار آزاد ، مهدی بهادری نژاد ، جمشید صادقی‌خامنه‌ای‌تبریزی، تقی شفیعیان ،ابراهیم‌عسگری ، پرویز کوهستانی ، یداله صدری ، محمد مولائی

رئیس اداره کارگزینی ثبت کل
راوندی

نام نویسی دوره دکترای دانشکده حقوق

ازساعت سه‌بعدازظهر امروز نام نویسی قبولشدگان کنکور مشترك دانشگاه در محل‌دانشکده پزشکی انجام میشود آقای دکترحفیظی سردبیر دانشکده پزشکی بخبرنگار ما گفت نام نویسی ازقبولشدگان‌تا آخروقت روز چهارشنبه‌ادامه‌خواهد داشت .

کسانیکه ثبت‌نام میکنند دروقه مخصوص‌دانشکده مورد نظر خودرا معین می‌نمایند.روز پنجشنبه‌جلسه‌ای باشرکت نمایندگان دانشکده‌های پزشکی ـدامپزشکی ـدندانپزشکی ودارو سازی دردانشکده پزشکی تشکیل خواهدشد دراین جلسه بادر نظر گرفتن احتیاجات دانشکده‌های مزبور قبولشدگان‌بامحاسبه نمرات قبولی تقسیم خواهند شد .

رئیس اداره نمایشات شهرداری

آقای پرویزبرخوردار که ازجوانان تحصیلکرده شهرداری است از طرف مدیر کل مالی بسمت رئیس اداره نمایشات منصوب و مشغول کارشد

آگهی بهداری شهرداری

بدینوسیله باطلاع عموم اهالی محترم شهر تهران میرساندبازرسان بهداشتی این اداره دارای کارت مخصوص می‌باشند که‌هر دوماه‌یکمرتبه تجدید میشود. بنابراین در صورتیکه شخصی بدون کارت بازرسی ویا باکارت تاریخ گذشته بنام بازرس بهداری‌شهرداری مراجعه نمایدبازرس این بهداری نمی‌باشد بهداری شهرداری از کلیه کسبه و صاحبان‌اماکن عمومی تقاضا دارد این قبیل افراد را معرفی نمایند تا تحت تعقیب قانونی قرار گیرند .

رئیس اداره کل بهداری شهرداری ـ دکتر هدایت
۲ـ۱ آ ـ ۲۰۷۹۸

آگهی تاسیس شرکت تعاونی مصرف کارکنان کارخانجات مهماتسازی ارتش

نظر بماده ۱۹۷ قانون تجارت و ماده ۶ آئین‌نامه همان قانون خلاصه شرکتنامه و اساسنامه شرکت تعاونی مصرف کارکنان کارخانجات‌مهمات سازی ارتش که در تاریخ ۲۵ره‌ر۴۰ تحت شماره ۷۹۱۳ در این اداره بثبت رسیده برای اطلاع عموم در روزنامه رسمی کشور شاهنشاهی ویکی از جراید کثیرالانتشار یومیه تهران آگهی میشود .

۱ـ نام و نوع شرکت • شرکت تعاونی مصرف کارکنان کارخانجات مهماتسازی ارتش
۲ـ موضوع شرکت •تهیه و تامین احتیاجات
۳ـ مدت شرکت از تاریخ بیستم اردیبهشت ماه ۱۳۴۰ بمدت نامحدود .
۴ـ مرکز اصلی شرکت تهران سلطنت آباد کارخانجات مهماتسازی ارتش
۵ـ اسامی موسسین آقایان ۱ـ سرتیپ جوادحسینی پور ـ۲سرهنك دوم محمد حسین کوهی شیرازی ، ـ۳سرهنك محمد ایکانی و سایرین
۶ـ تابعیت شرکت• ایرانی
۷ـ سرمایه شرکت مبلغ ششصد هزار ریال که بیکهزار و دویست سهم پانصد ریالی بانام‌تقسیم شده است .
۸ـ مدیر یا مدیران و حدود اختیارات آنهاو دارندگان حق امضاء • آقایان سرتیپ جواد حسینی پور رئیس و سرهنك محمد ایکانی نایب رئیس و سرهنك دوم محمد حسین کوهی شیرازی صندوقدار و حسینقلی صفاری آشتیانی حسابدار وعباس راز ـ فرمنشی اعضاء اصلیو آقایان چنگیز معتمدی و احمد خواجه نائینی اعضاء علی‌البدل هیئت مدیره و سرکار سرهنك اکبر مریدی مدیر عامل شرکت میباشند و حق امضاء با سه نفر (رئیس هیئت‌مدیره ومدیر عامل و صندوق دار) متفقا و با مهر شرکت خواهد بود .
۹ـ میزان کسر سرمایه ذخیره از سود ویژه صدی ۱۵ ازسود حاصله
۱۰ـ انحلال شرکت طبق مقررات شرکتهای تعاونی .

رئیس اداره ثبت شرکتها و مالکیت صنعتی ـمهدی نراقی

اتومبیل هائی که بباطری سیلور کلورایدمجهزند

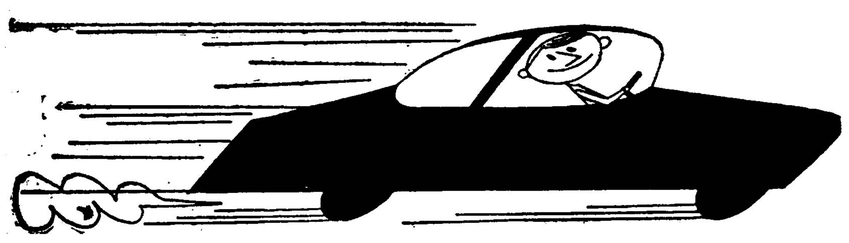

هنوز براه خود ادامه میدهند ...

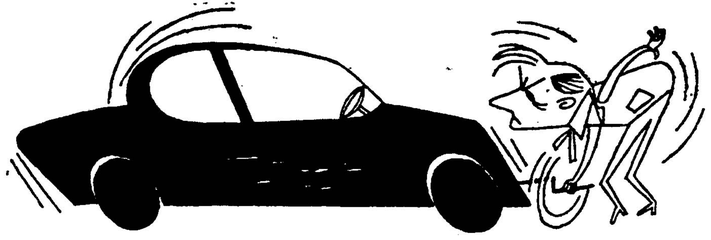

درحالیکه دیگران ازرفتن بازمانده اند

باطری‌سیلور کلورایدقوی ترین وپردوام ترین باطری جهان شناخته شده‌است تضمین هر باطری سیلورکلورایدکه فروخته‌میشود متکی به حسن سلیقه،وشهرت‌سازنده آن‌که رهبرسازندگان باطری دنیا است‌میباشد.

Silver Chloride

نماینده انحصاری شرکت سهامی سیار خیابان سعدی تلفن ۳۰۵۳۸۴/۵/۶

در شهرستانها به نمایندگان این شرکت مراجعه فرمائید

اطلاعات هوائی

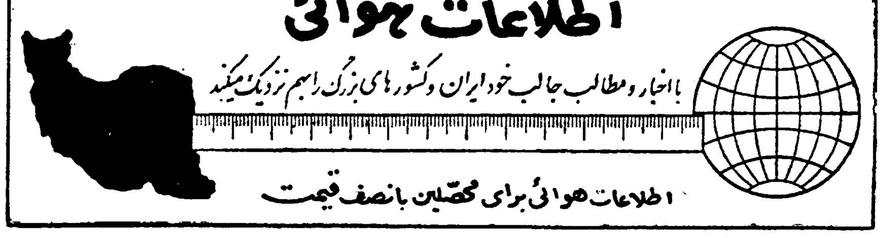

با اخبار ومطالب جالب خودایران وکشورهای بزرگ راهم نزدیك میکند

اطلاعات هوائی برای محصلین بانصف قیمت

باوجود تعهد خرید ده هزار مترمربع فرش درسال گذشته

ژاپن حتی یکمتر مربع هم فرش ازایران نخریده

کوشش بازرگانان واطاق بازرگانی برای فروش فرش بژاپن بی‌نتیجه ماند

بازار فرش به علت فصل‌صدور کم و بیش بهتر شده است معمولا فصل صدور فرش از ماه شهریور شروع می شود و فرش باید طوری باروپا و امریکا حمل شود که یکی دو ماه قبل از ماه ژانویه قابل‌عرضه دربازار باشد زیرا بازار های‌خارجی از ماه ژانویه نیز برای مدتی دوچار رکود فصلی می شود .

در حال حاضر میزان خرید و سفارش تقریبا مثل سال قبل است در سال قبل فرش اولین کالای صادراتی ایران بود و در حدود ۶۷۶۷تن‌به مبلغ۱٫۹۳۰٫۶۰۳٫۰۰۰ ریال بود .

در سال جاری قیمت چندان فرق نکرده و تقریبا معادل قیمت سال قبل است در حال حاضراکثرا فرش باب اروپا به هامبورك حمل می شود زیرا بازار هامبورك بازار اصلی فرش اروپا است ازاین‌نقطه خرید های نقاط دیگر اروپا انجام می گیرد .

د رسال قبل در قرار دادایران وژاپن در حدود ده هزار متر مربع معادل ۳۰۰ هزار دلار خرید فرش از طرف ژاپن پیش بینی شده بود اما از این مقدار حتی یك‌متر مربع هم خریداری نشد باوجودی که‌در زمینه‌فوق بازرگانان واتاق بازرگانی چندین بار قضیه را تعقیب‌کردند مقامات ژاپنی به بهانه های مختلف زیر بار آن نرفتند .

سال گذشته بازار تهران‌انتظار فروش مقادیری فرش به ژاپن‌داشت ولی متاسفانه عملی نشد. درحال حاضر از نظر فرش بازار اروپابهتر از بازار امریکا است . قیمت‌فرش و نو است ولی فرش باب اروپا از باب داخلی هم چندان فرق نکرده جنس اعلا اما کهنه می باشد .

بموجب‌گزارش رسمی درماه‌گذشته :

بدهی دولت ببانك مرکزی افزایش یافت

اعتبارهای ارزی بازشده وضمانت‌های افراددر بانك افزایش یافته

بدهی دولت به بانك‌مرکزی در ماه مرداد ماه افزایش یافته است به موجب گزارش رسمی بانك مرکزی میزان که در تیر ماه ۴٫۰۶۲٫۶۰۲٫۹۳۵ ریال بوده به ۴٫۲۰۶٫۲۷۹٫۴۱۹ ریال‌رسیده‌است

بدهی بنگاه های دولتی وشهرداری ها به بانك مرکزی نیز اضافه شده واز ۱۵٫۶۱۵٫۴۶۴٫۲۱۲ ریال به ۱۵٫۷۴۵٫۵۴۹٫۲۸۹ ریال رسیده است .

موجودی بانك مرکزی حساب مخصوص بانك ملی به کمتر از نصف تقلیل یافته واز ۷٫۳۹۷٫۶۱۱٫۰۰۹ ریال به ۳٫۰۰۹٫۸۵۳٫۱۷۶ ریال رسیده

تعهدات افراد و شرکت ها در بانك مرکزی نظیر اعتبار های‌ارزی باز شده و ضمانت نامه ها اضافه گردیده و از ۵٫۶۰۵٫۵۷۶٫۷۲۱ ریال به ۵٫۶۰۵٫۵۷۶٫۷۲۱ ریال رسیده است .

سپرده های ثابت دولت دربانك مرکزی درایر ن‌مدت در رقم ۱۲ میلیون ریال ثابت مانده ولی سپرده های ثابت بنگاه های دولتی و شهرداری ها اضافه شده وتقریبا سه برابر شده است و از ۱٫۲۰۹٫۵۷۶٫۷۶۰ ریال به ۴۷۸٫۰۳۲٫۴۰۰ ریال رسیده است .

سپرده های دیداری دولت در بانك‌کم‌شده واز۷٫۸۸۳٫۱۳۵٫۲۲۴ ریال به ۴٫۹۵۴٫۲۸۳٫۳۲۸ ریال رسیده است .

سپرده های دیداری بنگاه های دولتی و شهرداری ها اضافه شده و از ۶٫۷۰۸٫۸۴۱٫۱۷۵ ریال به ۸٫۴۲۳٫۵۹۰٫۳۷۲ ریال رسیده است .

سپرده دیداری بانك هم در بانك مرکزی اضافه شده و از ۱٫۱۸۴٫۰۷۳٫۳۶۰ ریال به ۱٫۷۵۶٫۴۵۲٫۷۲۲ ریال رسیده است .

ورود وخروج

کشتی ها

* کشتی «تورال» شوروی روز بیستم شهریور ماه با مقدار ۴۹٫۴۳۱ تن کافیفل و ۳۶٫۳۲۶ تن روغن موتور و ۶٫۲۴۲ تن ظروف چینی و ۱٫۵۳۰ تن متفرقه به‌بندرپهلوی وارد شد .

* کشتی «پیونر» روسی با مقدار ۱۴۵٫۵۶۱ تن مصنوعات کاغذی و ۱۱٫۸۵۰ تن قماش و ۱۱٫۴۹۶ تن نخ قرقره و ۲۱ کیلو گرم لوازم آبی ازباکو به بندر پهلوی وارد گردید .

* کشتی «رولون»فرانسوی حامل یکهزارتن کالای‌شرکت نفت روز بیستو دوم شهریور ماه به بندر شاهپور وارد و همان روزباسکله پهلوگرفت.

* کشتی «نگارستان» انگلیسی حامل ۹۴۵ تن‌کالای شرکت نفت روز بیستو دوم شهریور ماه به بندر شاهپور وارد و همان روز باسکله پهلو گرفت .

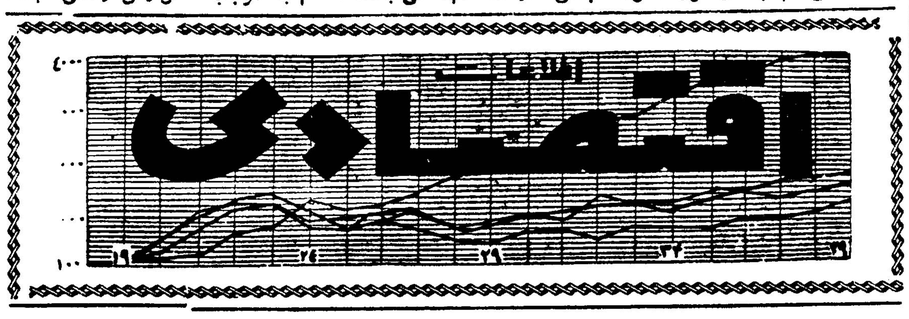

از صنایع جهان آمارگیری میشود

ایران وهیجده‌کشور دیگردرکنفرانس بین‌المللی آمارگیری صنعتی شرکت‌کردند

آقای دکتر طوسی نماینده ایران در سمت ریاست کنفرانس

گزارش خبر نگار ما دربانکوك حاکی است : که کنفرانس آمار گیری صنعتی با شرکت نمایندگان شانزده کشورعضو «اکافه»(کنفرانس اقتصادی آسیا وخاور دور) روز ۱۶ شهریوردر این‌شهر تشکیل‌گردید

در کنفرانس مزبور در زمینه تهیه مقدمات بررسی امکانات و طرح و هدف آمار گیری صنعتی جهانی که قرار است در سال۱۹۶۳ انجام شود اقدامات و مذاکرات لازم به عمل می آید .

کشور هائی که در این‌کنفرانس شرکت دارند عبارتند از ایران ، برمه ،کامبوج ،چین ملی، فیلیپین تایلند ، ساراواك ، سنگاپور ،مالایا هندوستان ، اندونزی ، ژاپن ، کره لائوس ، نپال و پاکستان . ضمنا سه نماینده از سه کشور غیرعضو امریکا و آلمان غربی و شوروی دراین کنفرانس شرکت دارند نمایندگان ایران که در کنفرانس آمار گیری صنعتی بانکوك شرکت کرده‌اند عبارتند از آقای دکتر طوسی عضو شورایعالی اقتصاد و رئیس هیات و آقای مهندس بیات نماینده وزارت صنایع ومعادن در اولین جلسه آقای دکتر یدالله‌طوسی به سمت ریاست جلسه انتخاب گردید در جلسات کنفرانس مسائل مربوط به هدف های آمار گیری جهانی سال ۱۹۶۳ طبقه بندی تولیدات صنعتی و مواد خام و تهیه جداول لازم ، پیدا کردن محل صنایع و شمارش واحد های‌صنعتی وتهیه راه های صنعتی مسائل‌مربوط به آمار گیری از واحد های کوچك صنعتی و صنایع دستی و خانگی وروستائی ، طرز تهیه اندکس تولیدات صنعتی و مسائل دیگر گفتگو گردید .

گزارش نهائی این کنفرانس در کنفرانس آمار گیری آسیائی که در اواخر ماه آینده در توکیو تشکیل می شود مورد بحث قرار خواهد گرفت .

مزایده و مناقصه

* بنگاه برق تهران خرید دوهزار و دویست عدد فشنك فوزیبل کشوتو و فشار قوی و ضعیف تا ۱۳۴۰٫۷٫۱

* انحصار دخانیات ایران ۱۵۰ هزار عدد چوب عدل‌بندی تا۱۳۴۰٫۷٫۴

* نیروی هوائی خرید ۹ قلم‌لوازم لوله‌کشی‌تا ۱۳۴۰٫۶٫۳۰

* راه آهن دولتی ایران خرید ده دستگاه باطری ۱۲ولتی ۲۵ پلیت تا ۱۳۴۰٫۷٫۸

اولین قسمت اوراق خزانه

تاسه ماه دیگر منتشر میشود

مقامات مربوط بکار اصلاحات ارضی می گویند بی نام بودن‌اوراق خزانه که قرار است پس از انتشار در ازای املاك تقسیم شده بمالکین واگذار شود این فایده را دارد که بسهولت قابل نقل‌و انتقال ومعاملات مجاز می باشد . با توجه باین که می توان با تحویل اوراق قرضه تمام یا قسمتی از کارخانجات دولتی را خریداری کرد پیش بینی می شود عده‌ای از مالکین بخصوص‌آن دسته از مالکین که چندان بکار دهات خود نمی رسند بکار های صنعتی‌وارد شوندواین کارسرمایه گذاری کنند . سعی دولت براین خواهد بود که بهای املاك ازکشور خارج نشود و صد در صد در کشور بکار افتد چون اگر غیراز این‌باشد سرمایه عظیمی که حالا بصورت اراضی وسیع کشاورزی راکدمانده است بجای این که در کار تولیدی صنعتی بکار افتد از کشور خارج خواهد شد و آنوقت یکنوع‌بحران و کمبود سرمایه در کشور پیش خواهد آمد و این وضع خطرناك است .

به نظر خبر نگار ما اولین قسمت از اوراق خزانه حد اکثر تا سه ماه دیگر انتشار خواهد یافت .

واردات کامیون باید محدود شود

زیادی تعداد کامیون یکی ازعلل رکود حمل‌ونقل وگرانی کرایه حمل کالا میباشد

با وجود فرا رسیدن فصل پائیز وفصل معاملات صادراتی حمل ونقل کالا هنوز فعالیت فصلی خود را آغاز نکرده‌است‌علت‌این‌رکود کمبود کالای صادراتی و وارداتی، زیادی تعداد کامیون و واردات می باشد .

میزان واردات کامیون‌باندازه‌ای است که باعث رکود حمل و نقل وگرانی کرایه حمل کالا شده‌است چون میزان بار کم ولی وسیله‌زیاد است در حالی که باید از واردات کامیون جلو گیری شود و یا ورود آن از طریق اعتبار اسنادی باشد تا کمتر وارد شود .

پیش بینی می شود میزان کالا های صادراتی و وارداتی از چند روز آینده بیشتر شود ، چون پائیز فصل بازرگانی است و بدین‌جهت میزان حمل و نقل با کامیون نیز افزایش می یابد .

فعلا حمل و نقل کامیون خیلی کم است بطوری که از ۹ اسکله بندر خرمشهر فقط یك اسکله آن آنهم بمقدار کم بار دارد . سایر شهرستان ها نیز میزان بارشان کم می باشد .

در خصوص راه ها این مقام گفت : جز در راه تهران وخرمشهر و چند راه دیگر در سایر راه ها فعالیت راه سازی وجود ندارد .

مطالبات شرکت معاملات خارجی

شرکت معاملات خارجی مشغول جمع آوری مطالبات گذشته خود می‌باشد گفته میشود که این شرکت در حدود ۵۶۵ میلیون ریال مطالبات دارد که باید بطرق مختلف وصول کند .

بدهی های شرکت معاملات خارجی در حدود ۵۰۰ میلیون ریال است که باوصول مطالبات ـ نسبت‌باواریز این بدهی ها اقدام‌میشود .

بادر نظر گرفتن میزان مطالبات و بدهی ها شرکت مزبور در حدود ۶۵ میلیون ریال اضافه بر بدهی های‌خود مطالبات دارد که پس از وصول‌ـ ازآن‌برای اجرای امور شرکت استفاده میشود .

شرکتها

* شرکت «کورش بروجرد» با مسئولیت محدود در بروجرد برای خرید مواد اولیه صابون وتیغ‌صورت تراشی و حق العمل کاری و واردات چای با سرمایه دویست هزار ریال بمدیریت آقایان مهدی اسرائیلی و مردخای اسرائیلی تاسیس شد

کارخانه آجرماشینی باتولید ۹۰ میلیون آجردرسال

ازاوایل آذرماه درفیروز آباد شروع‌بکار میکند

گزارش بانك رهنی نشان میدهدکه این بانك در سال گذشته ۳۶۳ضمانت نامه بانکی بمبلغ ۵۶ میلیون و ۹۵۸ هزار ریال صادر نموده است

در آمدی که از این راه عاید بانك شده یك میلیون و ۵۰۲ هزار و ۵۹۹ ریال میباشد که نسبت به سال های ۳۸ و۳۷ ازمیزان صدور ضمانت نامه های بانك رهنی بمیزان قابل توجه ای کاسته شد ه‌است

گزارش بانك رهنی در مورد شرکت لوازم ساختمان بانك رهنی حاکیست که کارخانه آجر سازی ایتالیائی ـ خریداری و در نازی آباد نصب و از آن بهره برداری میشود .

این کارخانه روزانه ۱۱۰ هزار آجر ماشینی تولید میکند که به مصرف موسسات دولتی و خصوصی‌و سایر احتیاجات متقاضیان میرسد

در قسمت سنگ بری نیز نصب ماشین آلات جدید و خریداری شده ظرف چند روز آینده پایان خواهد یافت و از ماه آینده بهره برداری از آن آغاز خواهد شد .

نصب ماشین‌آلات آجر سازی‌فیروز آباد ادامه دارد و پیش بینی میشود

۳۰۴۵۹۱
تلفن مستقیم سرویس اقتصادی

جوجه

در صورتیکه ورود جوجه از خارج ممنوع شده باید بفکر تولید جوجه در وطن‌خودباشیم استفاده‌ازماشینهای جوجه کشی کشورطیور بنفع‌شماست‌ظرفیت ماشینها از ۱۰۰الی ۱۲۰۰۰

فروشگاه کشورطیور

سه‌راه امین حضور

آ ـ ۲۰۷۳۶

ساعات کار بانك سپه

از روز شنبه یکم مهرماه ۱۳۴۰ اوقات کار باجه های اداره مرکزی و شعب بازار و سبزمیدان و ۲۴ اسفند بانك سپه بشرح‌زیرخواهدبود:

ایام هفته : از ساعت ۸½ صبح تاساعت ۱۳

روزهای پنجشنبه : از ساعت ۸½صبح تاساعت۱۲

باجه های عصر از ساعت ۱۵½تاساعت ۱۸ خواهد بود .

۱ ـ ۲ آ ـ ۲۰۶۱۰ بانك سپه

آگهی ساعت‌کار بانك مرکزی ایران

از تاریخ اول مهر ماه ۱۳۴۰ تا ۱۵ اردیبهشت ماه ۱۳۴۱ ساعت کار کلیه ادارات و دوائر بانك مرکزی ایران بشرح زیر میباشد :

ساعات کاربانك از۸ صبح‌الی ۱۴و پنجشنبه ها از ۸ صبح الی ۱۳

ساعات کار باجه ها از ۸½ الی ۱۲½ و پنجشنبه ها از۸½ صبح الی ۱۱½

بانك مرکزی ایران ـ علیمحمد سمیعیان ـ غلامعلی زرین نام

۱ ـ ۲ آ ـ ۲۰۶۸۸

تغییر ساعات‌کار بانك تجارتی ایران وهلند

شعبه مرکزی وبازار

ساعات‌کار بانك تجارتی ایران وهلند از اول مهرماه ازساعت هشت وربع صبح الی یك بعدازظهر ودر روزهای پنجشنبه ازساعت هشت وربع صبح تاساعت دوازده ظهر خواهد بود.

باجه‌های دریافت غیرازایام تعطیل و پنجشنبه‌ها از ساعت چهار تاشش بعدازظهر دائر است. آ ـ ۱۵۲۵۱

از گرگان

جناب آقای نخست‌وزیر

رونوشت وزارت‌کشاورزی ـ رونوشت وزارت‌صنایع‌ومعادن رونوشت وزارت بازرگانی ـ رونوشت سازمان پنبه

محترما بعرض عالی میرساند درسال جاری کارخانجات پنبه پاك کنی جدید در نواحی گرگان وگنبدوعلی‌آبادوبهشهر تاسیس و مشغول بکار شده‌اند که‌از هر جهت بنفع کشاورزان و صاحبان پنبه بوده وپنبه های رسیده تصفیه و تحویل میدهند اینك کارخانجات بامید این تاسیس شده‌اند که وشهای محصول مربوطه را در آن نقطه تصفیه نمایند علاوه از آن که حمل وش از نقطه به نقطه دیگر موجب اختلاط نوع پنبه و بذرآن میشود موجب بیکاری کارخانجات جدید که باسرمایه های زیاد تاسیس شده خواهد شد لذا از آن مقام محترم استدعا داریم مقرر فرمایند کمافی‌السابق از حمل‌وش هر ناحیه به ناحیه دیگر جلوگیری تا هم کارخانجات مشغول کار باشد و هم پنبه کشور مرغوب‌تر گردد

کارخانجات پنبه پاك کنی شرکت سهامی جین گرگان کارخانه صنعتی کارخانه وش گرگان

آ ـ ۲۰۷۲۴

از گرگان

جناب آقای نخست‌وزیر

رونوشت وزارت‌کشاورزی ـ رونوشت وزارت‌صنایع‌ومعادن رونوشت وزارت بازرگانی ـ رونوشت سازمان پنبه

محترما معروض میدارد تردیدی نیست که جلوگیری از حمل وش از ناحیه دیگری بمنظور مخلوط شدن پنبه‌های مناطق مختلف باهم‌موجب بهبود و حفظ نوع بذرو کیفیت پنبه از قبیل رنك و استقامت والیاف‌می شودو این امر در ممالك راقیه که کشت پنبه دارند رعایت شده فوائد نیکوئی‌دربرداشته‌است متاسفانه‌درسنوات گذشته‌بعلت کافی‌نبودن کارخانجات پنبه پاك کنی کافی و مدرن نمیتوان از حمل‌وش مناطق مختلف باهم جلوگیری نموده تقاضا داریم باین موضوع توجه مبذول فرموده دستور فرمایند از حمل وش هر نقطه به نقطه دیگر جلوگیری شود و با این عمل قدم مهمی در بهبودی و پیشرفت نوع بذر وپنبه و همچنین کمك بزرگی به اقتصاد مملکت خواهد شد .

حاجی حسن واثقی ـ حاجی محمد ابراهیم خطری ـ باباعلی رضائی حاجی محمود خواجه میرزائی ـ حبیب‌الله خراسانی ـ محمدعلی نیك‌نفس ضیاء رحیمی ـ سید یعقوب مردمومن ـ سید عباس رضائی ـ سید محمود هاشمی ـ غلام ولی خراسانی آسیابان ـ محمد باقری ـ حاجی اسمعیل نیشابوری ـ حسین جرجانی ـ غفور تقوی ـ احمد احمدی ـ صادق توکلی حسن احسان زاده ـ محمد پور علی ـ احمد کریمی نان حسنی ـ احمد باقریزدی ـ حسین قاضی ـ سید رسول کریمی ـ محمد ابراهیم روح افزا نعمت‌الله باقری ـ علی خواجه و چندین امضای دیگر

آ ـ ۲۰۷۲۶

کشتیرانی پارس

کشتی سیروس S.S. «PERSIAN CYRUS»

هم اکنون مشغول بار گیری از اروپای‌غربی برای خرمشهر میباشد .

کشتی کامبیز S.S. «PERSIAN CAMBYSES»

در حدود ۲۲ مهر ماه ۱۳۴۰ (۱۴ اکتبر) به خرمشهر میرسد .

کشتی خشایارشاه S.S. «PERSIAN XERXES»

در حدود ۱۳ مهر ماه ۱۳۴۰ (۵ اکتبر) به خرمشهر میرسد

کشتی چارلز M.V. ST. «CHARLES»

در حدود ۲۸ شهریور ماه ۱۳۴۰ (۱۹ سپتامبر) به خرمشهر میرسد

کشتی جان‌مانتا SS. «JOHN L. MANTA»

در حدود ۱۰ مهر ماه ۱۳۴۰ از اروپای‌غربی به مقصد خرمشهر بارگیری مینماید

برای هرگونه اطلاع وتأمین جا خواهشمنداست به نمایندگی کل

شرکت کشتی رانی پارس

خیابان فردوسی شمالی شمارهٔ ۱۱۴ تلفنهای ۳۰۴۹۵۲ ـ ۳۰۴۹۵۱ مراجعه فرمائید

آ ـ ۲۰۷۹۴

چند خبرورزشی

والیبال قهرمانی کشور

دنباله مسابقات والیبال قهرمانی کشور بطور منطقه‌ای در شهرستان ها ادامه دارد مسابقاتیکه در سنندج انجام گردید تیمهای همدان ، سنندج‌وارك مقامهای اول‌تاسوم رابدست آوردند .

فوتبال خردسالان

دنباله مسابقات فوتبال خردسالان باشگاه های تهران زیر نظر هیئت فوتبال تهران روز جمعه گذشته در زمین شماره سه دوشان‌تپه برگزار شد و در نتیجه تیم فوتبال نادر با جعفری مساوی گردید تهران جوان با نتیجه سه بر صفر بر کیان پیروز شد .

والیبال

در مسابقات منطقه‌ای والیبال که در تبریز انجام شد تیم والیبال خراسان سه بر دو بر تیم آذربایجان پیروز شد .

چند خبر از دانشگاه

سخنرانی در آمفی تئاتر

* بعد از ظهر روز گذشته آقای دکتر محمد صدری استاد دانشکده پزشکی در آمفی‌تاتر دانشکده علوم برای فارغ‌التحصیلان دانشکده مزبور در مورد موسسه مدیریت امور بیمارستانها که با موافقت وزارت بهداری‌ودانشگاه تهران بدانشکده پزشکی وابسته گردیده است سخنرانی نمود و آنان را با نحوه کار این موسسه آشنا ساخت .

ما در شماره آینده اطلاعات بیشتری درباره این کلاس منتشر خواهیم کرد .

تغییر رشته

* در کنکور مشترك دانشگاه پنج نفر از سال اول دانشکده علوم‌ودونفر از سال دوم این‌دانشکده قبول شده‌اند که دانشکده خود را تغییرخواهندداد.

پزشکی ودامپزشکی

* ازمیان قبول شدگان کنکور مشترك دانشگاه داوطلبان تحصیل در دانشکده پزشکی بیشتر از سه دانشکده دیگر و داوطلبین ورود بدانشکده دامپزشکی کمتر از سایر دانشکده ها می‌باشند .

جلسه کرسی آزاد دانشجو

بقیه از صفحه ۵

میدهم مثل اینکه آقایان در جلسه قبل توافق حاصل کردند که سخنران حداکثر بیش ازده‌دقیقه‌صحبت‌نفرمایند چون باید همه آقایان که ثبت نام میکنند صحبت بفرمایند و عرض دیگر بنده اینستکه در جلسه قبل آقایان تصمیم گرفتند که دو موضوع‌رارعایت بکنند یکی اینکه اسمی از اشخاص برده نشود راجع به تئوری و ایده هر شخص میشود دفاع کرد ولی اسم‌اگر ذکر نشود همانطور که خود آقایانهم توافق کردند مثل اینکه بهتر است . یك عرض کوچك دیگر که بنده‌داشتم این است که خودم در جلسه قبل برای صحبت اسم نوشتم ولی چون ریاست جلسه با من است نمی‌توانم سخنران باشم انشاءالله برای بعدیك تذکر کوچك هم بود و آن راجع به دانشکده خودمان است و انتقاداتی‌که دفعه قبل بنده کرده بودم از محضر استاد محترم جناب آقای سعید نفیسی استفسار میکنم مثل اینکه نباید بد باشد و خیلی هم خوبست که یك‌کسی راجع بدستگاهی ، راجع بیك مکانی که همه مردم ازآن استفاده میکنند وجنبه عام‌المنفعه دارد انتقاد بکند .

اساتید محترم احترامشان بر ما بسیار واجب است و پدران ما هستندو ما کوچکترین‌اسائه ادبی به آنان‌نمی کنیم ولی انتقادمثل‌اینکه عمل‌ناصوابی نباشد که ما از یکدستگاهی بکنیم.

من اگر اجازهٔ نداشته باشم‌ازمحلی که در آن تحصیل میکنم انتقاد بکنم پس‌چه کسی انتقاد باید بکند پس‌کی بایستی رفع نواقص امور رابکند واگر یکسی‌بربخورد که من‌انتقاد کرده‌ام‌صحیح نیست .

من گفتم‌که دانشگاه‌تهران‌استادش کم است وبرای ما واجب تر است که استاد در تهران بماند ولی گویا باستاد برخورده‌است که من مانع شده‌ام که ایشان بشیراز بروند یك چنین حرفی نبوده من در سر کلاس خودمان دیدم که استادمان تشریف نداشتند و تشریف برده بودند شیراز و آنجا تدریس میکردند ما ایراد بوقتشان نمی‌گیریم ایراد براین می‌گیریم که ما خود دانشجوی این دستگاه بودیم بی‌استاد مانده‌ایم . و آن استاد مثل اینکه ناراحت شدند.

بنده می‌خواستم در اینجا درمحضر آقایان این موضوع را مطرح کنم شاید من اشتباه بکنم ولی بعقیده من انتقاد از هر مقام از هر مرجعی باشد اشکالی نباید داشته باشد نباید باعث ناراحتی و ایجاد گله برای کسی بشود من‌مخالفت و ضدیت با دستگاه ها نکرده‌ام و اسمی هم ازکسی‌نبرده‌ام عرض کردم چراغیکه بخانه رواست به مسجد حرام است .

خودمان استاد کم داریم آنوقت میآیند استادما را میفرستند انشگاه شیراز و ما هم بی استاد بنده ایم یکموقع آقای دکتر صورتگر فرمایشاتی کردند و مثل اینکه منتقی شد ولی اساتید محترم دانشگاه و آن آقایانیکه بآنها ایراد گرفتند از این موضوع ناراحت شدند و مثل اینکه یك کمی ایجاد اشکال شده بنده میخواستم در اینجا باز اگر سوء تفاهمی اسائه ادبی شده معذرت بخواهم‌ولی اگر انتقاد بوده مانعی برای گفتنش نیست .

اولین سخنران‌امشب آقای‌ابراهیم تقی زاده دانشجوی دانشکده علوم هستند و من از ایشان خواهش میکنم مطالبشان را بفرمایند .

محاسن و معایب

د راین موقع آقای تقی زاده پشت کرسی خطابه قرار گرفت و اظهار داشت .

بنده دومین جلسه ایست که در اینجا حضور دارم علاوه بر آنکه یك محسناتی در این جلسات دیدم معایبی هم بنظر بنده رسید و از آن لحاظ فکر کردم شاید اشتباه میکنم در دوك این معایب این بود که از عده ای از دوستان خود تقاضا کردم که آمدند د راین جلسه و آنهم باین منظور که وقتی از جلسه خارج شدند افکارشان را برویهم بگذارند ببینند بنده اشتباه میکنم یا نه ؟ و اما معایبی که بنده در اولین برخوردم در جلسات دیدم این بود که متاسفانه این محل‌هدف مشخصی ندارد . معلوم نیست یك محفل هنری است یك محفل‌سیاسی است یا یك مجلس درد دل اگرمحفل هنری باصطلاح ادبی است‌که اینطور نیست و محفل سیاسی هم نیست زیرا در یك محفل سیاسی مطالبی مطرح میشود که از طرف یك دسته است که بآن وسیله بتوانند امور سیاسی را حل و فصل بکنند . ولی نتیجه کلی که میگیریم اینستکه‌اینجا لازمه اش اینستکه یك مجلس درد دل باشد . و اما متاسفانه به آقای مسعودی بایدعرض بکنم که اگر واقعا یك مجلس درد دل است اطمینان داشته باشند که عمر این درد دلهابه مراتب از عمر اینگونه محافل خیلی بیشتر است . زیرا من در اینجا از آقای سعید نفیسی استاد محترم دانشگاه که سمت پدری ما را دارند سئوال میکنم که آیا از کوچکی تابه حال که باین‌سن رسیده اند گوششان باین دردهادلها آشنا نبوده و از همه دوستان خودم‌که اینجا هستندمیپرسم شماتاحالا هیچ‌دردلی‌نداشتید . البته بایستی عرض بکنم که واقعا اینگونه محافل هرگز قادر نیست اینهمه درد دل را بیان بکند بعلاوه ما هر چقدر درد دلمان زیادتر بشود . هر چقدر درد دلها از سینه ما بیشتر خارج بشود مسلم بدانید که انجام خواسته های ماخیلی کمتر است . یعنی‌دولت خیلی کمتر خودش را مجبور می بیند که خواسته های ما را عمل بکند مخصوصا دولتی که داد میزند ملت‌بنده‌از لحاظ‌اقتصادی ورشکست هستم حالا این دولتی که خودش را ورشکست معرفی میکند درآن صورت چطور قادراست بتواند بتمام‌خواسته ها و تمام این درد دلها جواب بدهد یك مثال روشن بنده میآورم و آن اینستکه شما اگر به وضع راهنمائی و رانندگی توجه فرموده باشید می بینید که مقررات و قوانین روز بروز اضافه میشود . بدست راسبان یك‌سیاهه طویلی داده اند و میگویند هم مواظب راهنمائی باشو هم‌جریمه بکن پاسبان هرگز قادر نیست هم متوجه امور راهنمائی بشود و هم متوجه بشود که لیست سیاهی که بدستش داده‌اند باصطلاح کدام مورد متناسب است حالا برمیگردیم‌باوضاع دولت . دولت که با اینهمه درد دل ها روبروست چون گوشش از درد دل خیلی پرمیشود دیگر از بیخ عرب میشود و میگوید هیچ کاری ازدستم بر نمیآید او حق هم دارد برای آنکه درد دلها خیلی زیاد است . خصوصیت دولتهائی که در ایرا بروی کار میآیند اینست که تا سر کار میآیند میگویند که دولت قبلی فلان کار را کرده است یا اوضاع خیلی خراب است و من قادر نیستم تمام این خرابیها را که متعلق بدولتهای قبلی بوده اصلاح کنم و ما هم این حق را باو میدهیم و اما چه نتیجه از بیان این درد دلها ما بتوانیم بگیریم ؟ یك مثال عرض میکنم برای اینکه رفع خستگی هم شده باشد یك شخصی از یك نفر یك طلبی داشت بعد هر چه میرفت‌و تقاضا میکرد بطلب خودش نمیرسید مدتی دست از دامن طلبکار کشید تا اینکه یکروز گفت خوب حالا که ما دیگر ازطلبمان محروم شده ایم اقلا ببینم بدهکار درچه‌حال است‌وقتی رفت‌بآن دمکده دید بدهکار دارد شخم میزند گفت سلام چکار میکنی خوب احوالت‌طور است گفت برو داریم زمین شخم می زنم گفت برای چی گفت برای‌اینکه بوته یکارم طلبکار خنده اش گرفت‌و گفت آخر بوته برای چی گفت برای اینکه وقتی این بز ها میخواهنداز روی اینها بپرند آن پشمهای بدنشان گیر بکند باین بوته ها و بعدا من اینها را جمع بکنم نخ بریسم و بعدا جوراب میبافم و بعد هم میفروشم و پول تراً میدهم از این سفسطه آن آقای طلبکار خنده اش گرفت و بعد که خنده اش تمام شد طرف‌گفت‌بعله باید هم بخندی چون پول از این نقدتر که نمیشود حالا در مقابل‌این همه وعده ها که دولت بما میدهد فکر نکند ما ذوق زده میشویم باید صریحا گفت که دولت نباید تصور کند که ملت خوشحال می شود یا واقعا ذوق زده می شود دولت نباید تصور کند که با این وعده‌ها واین سفسطه‌هائی که نه تنها از طرف دولت کنونی بلکه از طرف تمام دولت هائی که تابحال روی کار آمده داده شده ما را ذوق زده کند و اما بد نیست کمی این محفل هدف خودش را مشخص نماید در جلسه‌قبل بجای اینکه با دل بسیار خوشحال برویم منزل‌واقعا یك احساس غم انگیز در دل من بوجود آمد .

من از یکی از آقایان دانشجویان پرسیدم البته وقت تمام شده بود و ضبط صوت هم بسته شده بود کاشکی باز بود و صحبت ما راضبط میکرد .

بنده پرسیدم وقت این جلسه چطوری است راجع به چی باید صحبت کرد ایشان اول گفتند : هرکسی بیش از چهار ، پنج دقیقه نبایستی صحبت کند و به علاوه صحبت از آزادی و این حرف ها نباشد حالا نتیجه میگیریم که‌اگر هر دانشجوئی بیاید اینجا چهار و پنج دقیقه وهی درد دل بکند چه فایده‌ای دارد ؟

آقای مسعودی که‌درجلسه قبل فرمودند شما اگرایرادی میگیرید اگر مدرکی‌دارید از خرابکاری ها بیائید اینجا بگوئید بنده میپرسم در مقابل تمام درد دلهائی که توی این جلسه شد کدام انجام شده و اگرجناب ایشان‌نمیدانند آن‌کسانی که اینجا درد دل کرده‌اند بیشتر گوش بزنگند بدانند خواسته آنها عملی میشود یانه . از آقایانیکه در یکی از کار ها طی این چندجلسه درد دل کردند بنده میپرسم کدام عملی شده است موسسه اطلاعات بخصوص آقای مسعودی بایستی در این مورد اقدامی بکنند که این درد دلها را بکاهند از دولت بپرسید در مقابل ایرادی که گرفته شده چکاری انجام دادید کدام یکی از خواسته های ما را عملی کردید .

البته برای چهار پنج دقیقه واقعا آدم بخواهد اتوماتیك صحبت بکند و برود بنشیند این خوب معلوم‌است نه درد دلی کرده و نه صحبت‌سیاسی هیچی همینطوری چهار دقیقه صحبت کرده است . بعقیده من اگر کسی بیاید اینجا صحبتی‌بکند حتی یك ساعت ونیم دو ساعت وقت را بگیرد وقت همه رابگیرد ولی صحبتی‌بکند خیلی بهتر است تاکسی که بیاید سه چهار دقیقه صحبت بکند بگوید گوشت قیمتش اینقدر بود ،همیشه من از کوچکی تا بحال شنیدم نرخ گوشت چقدر بالارفته یا چقدرآمده پائین ولی ایرادیکه بنده میخواستم باین آقای دانشجوی محترم‌بگیرم که بمن گفتند بیش از پنج دقیقه نباید حرف زد البته اسمشان را نمیبرم زیرابخاطر اغماض وباصطلاح ارفاقی است که‌از طرف تیپ‌دانشجو مینمایم ولی میتوانم بایشان ابلاغ بکنم ، ایشان همانطور که عرض کردم درآن جلسه گفتند نبایستی صحبت از آزادی و این حرفها بشود چرا از آزادی صحبت نشود .

در جلسات قبل دیدیم که مرتب هردانشجوئی که‌می‌آمد اینجاصحبت بکند اول از آقای مسعودی سئوال میکرد بنده تامین دارم یا نه واین خودش دلیل بر اینست که آزادی کاملا ندارد پس باید در باره‌آزادی صحبت بشود (آقای مسعودی گفت همه آزادی بیان دارید) .

بنده از آقای دانشجوی محترم میخواهم بپرسم آیا آزادی واقعا مترادف با مهملات است آزادی که بخاطر آن آنگولای‌سیاه‌قرن بیستم زیرشکنجه‌ها رفته آزادی‌که بخاطر آن باستیل مخوف انسان های رنجدیده را نفله کرد ، آزادی واقعا مقدسی که بخاطر تاریخ افتخارات ما سربه ملکوت میکشد این آزادی افتخار آمیز هیچ موقع مترادف با این مهملات و اراجیف نیست و من ازآن دانشجوی عزیز انتظار دارم توقع دارم اینجا طوری صحبت‌بکند که این صحبت‌شان انعکاس افکار دانشجو باشد . زیرا وقتی یك شخص خارجی روزنامه اطلاعات را میخواند وقتی می بیند که یك دانشجو با صراحت لهجه میگوید صحبت‌ازآزادی‌نکنید‌پهلوی‌خودش چه قضاوتی میکند ،آنوقت وقتی یك حرف کوچك ناصحیح‌از طرف‌کسی ادا شده باشد بعدا میگویند ، دانشجویان ایرانی فکرشان‌این طور است اینست که بنده استدعامیکنم از دانشجویان عزیز حالاکه اینجا جمع میشوید و باصطلاح نماینده رسمی دانشجویان دیگر نمیتوانیم باشیم طوری صحبت بکنیم که‌اینجا افکار مانشان دهنده افکار کوچك و پیش پا افتاده نباشد .

و امامن در جلسه قبل خواهش‌کرده بودم اگر اجازه بفرمائید راجع بیك موضوع مشخص صحبت بکنم ولی مخالفتی که قبلا شد و مطلبی که بعرضتان رساندم نمیشود راجع به آن مطلب بطور مفصل صحبت‌کرد ولی خلاصه اینجا باید یك مطلب را بسمع شما برسانم و آن راجع به بحث سیاست و دانشجو است اگر توجه داشته باشید در عرض این چند ماهه اخیر جراید مطالبی چاپ میکنند در این مورد که آیا دانشجو حق دخالت در سیاست دارد یانه بعقیده من این مطلب نوشتنش زائد است زیرا دانشجو از افراد ملت است و قانون اساسی تمام ملت ها این حق را بهمه ملت‌میدهد و این حق شامل حق آزادی‌سیاسی آزادی بیان است . آزادی قلم و آزادی اجتماعات و انواع و اقسام آزادی های دیگر دانشجو میبایستی از این حق استفاده بکند اینکه من حق دخالت در سیاست ندارم یك موضوع زائدی است ولی یك مقدار باید توجه‌کرد وآن اینکه دانشجو اگر این حق را نداشته باشد حق دخالت مستقیم در سیاست راندارد یعنی فرضا اگر امروز در وزارت امور خارجه یا در یك وزارت‌خانه دیگری‌یك پیمانی‌منعقد میشودمسلم است که همه افراد مملکت چه دانشجوباشد، فرهنگی باشد، کارمند اداره باشد بقال نجار همه اینها نمیتوانند بیایند ناظر آنها باشند که کی چطوری امضاء میکند ، اینجا قبلا نماینده از طرف دولت تعیین شده می نشیند حل و فصل مطالب را میکند و اما بطور کلی بایستی گفت‌که دانشجورا هیچوقت نمیشود از نظارت در امورسیاسی منع کرد . بخصوص آنکه مسئله سیاست مسئله مربوط‌به اجتماعات بشری چطور میتوانید وقتی یك مسئله ای مربوط به جامعه است ما دانشجو را که جزو آن جامعه هستیم حذفش بکنید بگوئید دخالت درسیاست نکن .

قطعه شیوائی از استاد اشمیندر فیلسوف معروف آلمان در مورد سیاست نقل میکنم .

اگر جامعه های بشری را به‌نهر-هائی تشبیه بکنیم حرکت و جریان این نهر ها را تاریخ میگویند و اگر آن چیزیکه در این نهر ها حرکت میکند‌منظور نظرقرار بدهیم آنرا خانواده و دودمان مردم وملت میدانند و اما سیاست طریقه‌ایست که این وجود سیارمیبایستی موجودیت خودش را حفظ بکند تا برسایر نهر ها تسلط یابد . میدانیم که با این وصف در وجود هرکسی یك احساس هست‌احساس یك ضرورتی میکند که بایستی بر آرزو ها و ایده‌های اجتماعی خودش‌دست یابد حالا درراه این ایده یك موقع است که مقدرات خودش را بدست ، دیگری میسپرد و یك موقع است که مقدرات دیگران را بدست می-گیرد‌زیرا هدفش اینست که بایستی باصطلاح به آرزوهای خودش برسد برای اینکه این احساس بشری یا میبایستی رشد و نمو بکند و یا بمیرد‌شق ثالثی اصلاوجودندارد پس اجتماعات یابایستی‌رشد ونموبکندیا بمیرد اجتماع ما خیال مردن راندارد و هیچ موقع هم نخواهد داشت و اما در همین مورد سیاست که می گویند باصطلاح باب شده دانشجو حق دخالت در سیاست را ندارد ، بنده یکی دو تا باصطلاح از نمونه های انتخابات گذشته را عرض میکنم تا توجه بفرمائید اگر واقعا انسان حقی نداشته باشد یك احساس ناراحتی میکند یانه؟ آیا اگراحساس ناراحتی میکند حق دارد اظهارنظری بکند که آقا اینکاری که کردید غلط است یانه ؟ من انتخابات دوره گذشته را ذکرمیکنم از صحنه های دردناکی که با خودش آورده بود شاید بیاد داشته باشید آن کامیون هائیکه پر از عمله بودند از بیرون می آوردند چگونه مثل گونی‌ذغال خالی میکردند پای صندوق آراء شاید این زائد باشد که من‌میگویم که‌به آن عمله ها دوتومان میدادند که بیایند رای بدهند شاید زائد باشد بگویم من خودم در یك چلو-کبابی رفتم و وقتی نشستم آنجا آن آقای پیشخدمت بمن گفت آقا شما جزو رای دهندگان هستید گفتم‌من منظور شما را نمی فهمم یعنی چه گفت اگرجزو رای دهندگان‌هستید این جا چلوکباب بخورید وبحساب فلانی ما میگذاریم .

من ناراحت شدم آیا این دانشجو حق ندارد از این صحنه هاناراحت بشود . آیا حق ندارد بگوید آقای نخست‌وزیر آقایانیکه در این‌مملکت حکومت میکنید این قانون اساسی که واقعا به بهای خون و شرافت ملتی‌بوجود آمده اینطور نبایستی به یك پرس‌چلو کباب عوض شود. آیا دانشجو این حق را ندارد که اعتراض بکند .

البته بنده این عرایض را کردم و هیچ بعید هم نیست از اینجابروم بیرون سراز جائی در بیاورم که‌خودم هم ندانم ولی چون هیچ موقع این مطالب باصطلاح ادا نمیشد و همه میدانند‌آنهم‌بواسطه‌ناراحتی‌هائی‌بوده که‌دانشجویان‌داشتند دانشجوبایستی از کوچکی‌از همان موقعی‌که فکرش بسمع بعضی از آقایان کوچك‌است از نظر دانشگاهی همان‌موقعی که دارد درس میخواند باید با سیاست بار بیاید .

بنده را در نظر بگیرید در دانشکده حقوق یك دانشجو هستم بنده رشته سیاسی و یا رشته دیگری میخوانم اگر با امور قضائی یا امورسیاسی آشنا نشوم چه جوری میتوانم کار بکنم این مثال بدان می ماند که فردا بیایند به دانشکده پزشکی دستور بدهند آقایان دانشجویان دانشکده پزشکی فقط درس‌بخوانند وتخصص علمی رابگذارند وقتی که دکتر شدند آنجا عمل بکنند مسلم است که آن دانشجو وقتی آمد پس فردا دکتر شد بنده سالم اگر بروم پهلویش باید سراغم را از امامزاده عبداله بگیرید حالا اگر بیماری باورجوع کند تکلیف معلوم است من بایستی از همین حالا عادت بکنم و بفهمم که شم سیاسی یعنی چی شم قضائی یعنی چی فرداسر-نوشت یکنفر را تعیین بکنم فردا در امور قضائی و سیاسی مملکت خود ذینظر باشم اگر از حالا من بار نیایم و پخته نشوم مسلما فردا اشتباه میکنم در کار هایم همیشه این مطالب بضرر اجتماعات بعدی خواهد بود . البته مطالب خیلی‌زیاد است‌آقایان دیگرمیخواهند صحبت بکنند بنده با اجازه آقایان مطالب خود را خاتمه میدهم و امیدوارم‌این جلسات بتواند آنطوری که میخواهد بروش خودش ادامه بدهد و - دانشجویان‌بیش از پیش با هم آشنا بشوند .

از تاریخ ۲۵ شهریور الی ۱۰ مهرماه

ظرفیت	قیمت اصلی	قیمت حراج
۴ لیتری	۱۱۵۰ ریال	۹۲۰ ریال
۵ لیتری	۱۲۵۰ ریال	۱۰۰۰ ریال
۶ لیتری	۱۳۵۰ ریال	۱۰۸۰ ریال
۷ لیتری	۱۴۵۰ ریال	۱۱۶۰ ریال
۱۰ لیتری	۱۶۵۰ ریال	۱۳۲۰ ریال
۱۲ لیتری	۱۸۵۰ ریال	۱۴۸۰ ریال

فروشگاه سعدی

خیابان سعدی - اول کوچه تهران - ساختمان پنج طبقه

پانسیون شبانه روزی
رشدیه
برای دختران دانش آموز و دانشجو
تحت نظر بانو حبیبه رشدیه

سازمان فرهنگی رشدیه قدیمترین موسسه فرهنگی در ایران افتخاردارد‌افتتاح‌اولین پانسیون دختران دانش آموز و دانشجو را که باهمکاری دکتر ملیحه ایمن متخصص تعلیم و تربیت و جمعی از پزشکان مجرب اداره میشود باطلاع دوشیزگان عزیز و اولیای محترم آنها برساند.
برای کسب اطلاع بیشتر بدفتر پانسیون‌مراجعه و یا با تلفن ۶۳۹۴۰ مذاکره فرمائید .

پانسیون وکودکستان رشدیه - خیابان آیزنهاور - کوچه اداره بهداشت گروه

بانوان خانه دار از امسال
بعد دیگر
برای تهیه یکچارک رُب گوجه فرنگی
نه یکهفته وقت‌صرف‌میکنند
نه یکخروار هیزم می سوزانند
نه یکعالم دود بحلق فرو میدهند
نه یکدنیا گردوخاك وسایر آلودگی‌ها درغذا وارد میکنند
زیرا
کارخانجات معظم کنسرو سازی ویتا
بابکاراندا ختن ماشینهای عظیم وآخرین سیستم خود
ازهرحیث راحتی - ارزانی - پاکیزگی را
برای اهالی کشور تأمین نموده است
ویتا ویتا
VITA

تفسیرهای مهم مطبوعات جهان

هامرشولد، مردیکه درراه استقرار صلح کشته شد

داك هامر شولد دبیر کل سازمان ملل متحد که در راه پایان دادن به جنك کنگو کشته شد هشت سال تمام دبیر کلی سازمان ملل متحد را عهده‌دار بود . وی برای اولین با در اوایل ۱۹۵۳ بجای تریك‌ولی از طرف مجمع عمومی سازمان ملل متحد بسمت دبیر کلی این سازمان انتخاب گردید .

داك هامر شولد مجددا در پایان سپتامبر ۱۹۵۷ که دوران چهار ساله دبیر کلی او بپایان رسیده بود باین سمت انتخاب شد .

در پانزدهمین دوره مجمع عمومی سازمان ملل متحد که در ۱۵ سپتامبر ۱۹۶۰ در نیویورك مقر سازمان ملل متحد تشکیل گردید ، خروشچف نخست وزیر شوروی برای اولین بار حملات شدیدی را باو آغاز کرد اما داك هامر شولد در برابر فشار او همچنان در مقام خود ابقاء گردید و سایر کشور های جهان از اوپشتیبانی لازم را بعمل آوردند .

از سازمانهای بین‌المللی نقش مهمی در حل مسائل معضل بین‌المللی بازی کرده‌است .

تاقبل از آنکه داك هامر شولد به دبیر کلی‌سازمان ملل انتخاب گردد مردم جهان آشنائی چندانی با نام او نداشتند . هنگامیکه‌بدبیر کلی‌سازمان ملل متحد رسید برای اولین بار نقش مهم و بزرگی ، بسمت دبیر کلی سازمان ملل متحد داد .

وی ابتدا در دبیرخانه سازمان ملل متحد اصلاحاتی بعمل آورد و آن‌را توسعه داد . و هفت معاون برای خود تعیین نمود .

داك هامرشولد در ابتدای سال ۱۹۵۶ که بحران بین دولت اسرائیل و کشور های عربی باوج خود رسیده بود بنحو احسن نقش صلحجویانه و مسالمت آمیز خودرا در این بحران بازی نمود .

داك هامرشولد

مسافرت کرد وی سعی نمود که اختلافات اسرائیل و کشورهای عربی را از راه مذاکره و اصول حقوقی حل و فصل کند .

در ماه ژوئیه ۱۹۵۶ که ناگهان بحران سوئز بوجود آمد نقش وروش داك هامر شولد اهمیت خاصی پیدا نمود . داك هامر شولدازاعضای‌شورای امنیت تقاضا نمود که فورا روش انگلستان و فرانسه را تقبیح کنند وی اعلام کرد که چنانچه کشورهای انگلستان و فرانسه از تصمیم‌شورای امنیت پیروی نکنند فورا از سمت خود استعفا خواهد کرد . وی همزمان با دعوت از دول انگلستان و فرانسه‌برای پایان دادن به بحران سوئز شش‌اصل مشهور خودرا برای کشتی‌رانی در کانال سوئز مطرح نمود .

اما در بحران‌مجارستان که درنوامبر ۱۹۵۶ روی داد داك هامرشولدنتوانست موفقیت زیادی بدست آورد .

داك هامر شولد در آن هنگام از داد.داك هامرشولدعملا نقش مهمی را در حل بحران کنگو آغاز کرد .

پس از مرك پاتریس لومومبانخست‌وزیر کنگو نیکیتا خروشچف‌نخست‌وزیر شوروی حملات شدیدی را به داك‌ها مرشولد-آغاز کردوحتی‌پیشنهاد نمود که سازمان ملل متحد بجای‌یك دبیر کل دارای سه دبیر کل گردد.

آخرین مداخله داك هامرشولد در مسئله کنگو هنگام تصویب قطعنامه فوریه ۱۹۶۱ توسط شورای امنیت بود. وی در آن زمان پیشنهاد نمودکه کنگو فورا وحدت خود را باز یافته‌و نیروهای سازمان ملل متحد برای جلوگیری از جنك داخلی باین کشور اعزام شوند .

بموجب همین قطعنامه بود که روز چهارشنبه گذشته داك‌هامرشولدتصمیم گرفت استقلال کنگو را با ساقط کردن موسی چومبه فراهم‌سازد.

در روز های اخیر که اوضاع‌داخلی کنگو بشدت مغشوش گردید داك‌هامرشولد لازم دید که شخصا بکنگو رفته و به بحران این کشور پایان داده و صلح را دراین‌سر زمین‌مستقر سازد .

داك‌هامرشولد هنگامیکه‌واردلئوپولدویل پایتخت کنگو گردید نیروهای‌سازمان ملل متحد کاتانگا را اشغال کرده

هامرشولد وقتیکه از آفریقای جنوبی بازدید میکرد . درفرودگاه ژوهانسبورك اطفال سیاهپوست برای دست دادن با او از هم سبقت میگیرند .

سفر بخاورمیانه

این شخصیت بارز سوئدی که ۵۶ سال از عمرش میگذشت در مسائل اقتصادی و اداری در کشور سوئد بی‌رقیب بود . داك هامرشولددربسیاری

داك هامر شولد در آن زمان به‌تمام پایتخت های کشور های خاور میانه

کارنامه داك هامر شولد

تولد : ۲۹ژوئیه ۱۹۰۵ .
محل تولد : شهر چونکوپینك واقع در سوئد .
تحصیلات : دکترای اقتصاد سیاسی .
تخصص : امور مالی و سیاسی .
سرگرمی : فقط کتاب .
سمتها : ۱۹۴۶ متخصص امور مالی وزارت امور خارجه سوئد و رئیس هیئت مدیره بانك ملی سوئد ـ در سال ۱۹۵۰ وزیر امور خارجه سوئد ـ در ششمین‌جلسه مجمع عمومی نایب رئیس هیئت نمایندگی سوئد و ازسال ۱۹۵۳ دبیر کل سازمان ملل متحد .

بحران هائی که با آن روبرو شد :
بحران کانال سوئز . بحران لبنان ، مجارستان ، لائوس و کنگو.

وضع اداری :
هفت معاون ـ ۴۴۰۰ کارمند ـ محل کار نیویورك .

نام پدر : هالمارهامرشولد که در دوران جنك بین‌المللی اول نخست وزیر سوئد بود .

حقوق کلی سالیانه : ۵۵ هزار دلار ـ حقوق سالیانه ۲۰ هزار دلار ـ خرج‌سفر و مسافرت بیست هزار دلار ـ مخارج اضافی ۱۰ هزار دلار ـ کرایه خانه ۵هزار دلار .

مرك : ۱۸ سپتامبر ۱۹۶۱ .

علت مرك : سقوط هواپیما .

دولت مجارستان و دولت شوروی‌تقاضا نمود تا بوی‌اجازه داده شود از کشور مجارستان دیدن کند اما دولتین‌مزبور بادر خواست او موافقت نکرده واجازه ندادند دبیر کل سازمان ملل‌متحدبه مجارستان مسافرت کند .

تنها موفقیت داك هامرشولد در حادثه مجارستان تصویب قطعنامه ای مبنی بر تقبیح روش شوروی در مجارستان بود .

باوجود آنکه در قضیه مجارستان داك هامر شولد کاملا بیطرفانه عمل نمود معذلك در تاریخ ۱۹۵۷ باتفاق آراء مجددا بدبیر کلی سازمان ملل متحد انتخاب گردید و حتی‌یك‌کشور برضد او رای نداد .

باتفاق آراء

در ژوئن ۱۹۵۸ مجدداداك‌هامرشولد نقش مهمی در مسائل بین‌المللی بازی نمود در آن زمان شورش و اغتشاش در لبنان باوج خود رسیده بود واحتمال داشت جنگهای داخلی لبنان توسعه پیدا کرده و صلح جهان را بخطر اندازد اما داك هامرشولد ماهرانه موفق گردید از توسعه خونریزی در لبنان جلوگیری کند .

در نوامبر ۱۹۵۹ ماجرای لائوس مجددا در دستور کار او قرار گرفت اما در ژوئیه ۱۹۶۰ باآغازبحران کنگو داك‌هامرشولد بیش از پیش در صحنه سیاست جهانی خودنمائی نمود .

هنگامیکه حکومت کنگو ازسازمان ملل متحد تقاضای کمك کرد و داك‌هامرشولد باین تقاضا پاسخ مساعد بودند اما بعدا مجددا نیروهای موسی چومبه موجب تلفات نیرو های سازمان ملل‌متحد شده‌وموفق گردیدندهمچنان خود مختاری کاتانگا را حفظ کنند.

داك هامرشولد در برابر این‌وضع بحرانی و اعتراض بسیاری از کشور های جهان بعلت حمله‌نیروهای‌سازمان ملل متحد بکاتانگا قبول کرد که شخصا به کشور رودزی رفته‌و باموسی چومبه ملاقات کند تا ترتیب آتش‌بس در کنگو داده شود .بهمین جهت داك هامرشولد دیروز با یك هواپیمای مخصوص لئوپولدویل را ترك گفت‌این هواپیما قراربود در ندولا واقع در رودزی که قرار بود این کنفرانس‌در آنجا تشکیل شود فرود آیداماهواپیما هرگز فرود نیامد تاآنکه دیشب‌اطلاع رسید هواپیمای داك هامرشولد سقوط کرده ووی در این حادثه کشته شده است .

داك هامرشولد در ۲۹ ژوئیه ۱۹۰۵ در شهر چونکوپینك واقع در سوئد بدنیا آمد اجداد او از قرن هفدهم‌ببعد جزء اعضای دولت سوئد بودند.

وی دارای درجه دکتر در حقوق و اقتصاد سیاسی از دانشگاه «اپسالا»بود و در سال ۱۹۳۳ دانشیاری کرسی اقتصادی سیاسی دانشگاه استکهلم را در دست داشت و در عین حال‌شغل با ارزشی در زمینه های‌مالی‌باوواگذار گردیده‌بود .

در سال ۱۹۴۶ وی بسمت متخصص

بقیه در صفحه نوزدهم

تلفنهای خودکار ار.اف.ت بامزایای برجسته
تلفن خودکار
ار.اف.
برنگهای مختلف،
زیبا، محکم و با
باقیمت مناسب.
مرکز پخش الکتریکی فرد خیابان ناصرخسرو
آ ـ ۱۹۴ ۲

هدیهٔ داروگر

کارخانهٔ داروگر به مصرف کنندگان وفادار خود زیر صابونی زیبا هدیه میکند !

از این تاریخ هردو صابون از نخل وزیتون ـ سونژ ـ پالم ساون یک زیر صابونی زیبا ضمیمه دارد که مجانی است و برای آن پولی اضافه بر بهای صابون نخواهید پرداخت .

محصولات داروگر درخدمت بهداشت مردم

آوازه

آ ـ ۲۰۷۶۰

آگهی مناقصه اسفالت و نهرسازی بتونی خیابانهای شهرکرمانشاه

شهرداری کرمانشاهان عملیات تسطیح وزیرسازی و اسفالت‌ریزی سواره رووپیاده‌رو وکوچه‌ها وجدول‌سازی بتونی و خاکبرداری وپل‌سازی آجری‌یابتونی وکارهای وابسته‌به‌آن‌رابا شرایط زیر برای مدت دوسال بمناقصه میگذارد جمع کل کار درحدود چهل‌میلیون ریال‌است‌وعنداللزوم تامیزان ۲۵٪اضافه یاکسر خواهد شد .

۱ـپیشنهاددهندگان بایستی دارای سوابق و مدارك فنی بوده و تاکنون از عهده انجام این قبیل کارها بنحواحسن برآمده باشند.

۲ـپیشنهاددهندگان بایستی مبلغ‌دومیلیون ریال بنام سپرده وجه نقد بصندوق درآمد شهرداری کرمانشاهان یابحساب ۸۷۰۱ بانکملی شعبه کرمانشاه (حساب سپرده شهرداری) تسلیم و قبض سپرده آنرا ضمیمه پیشنهاد خود نمایند ضمنا چك‌یابرات و هرنوع اوراق بهادار دیگری بعنوان سپرده پذیرفته نخواهد شد سپرده بانکی قابل قبول است.

۴ـپیشنهاد دهندگان بایستی دارای ماشینهای اسفالتریزی ،غلطك‌ها، کامیونها. کمپرسی . ترومل . ملاکسور . قیرپاش . کنکاسور وغیره بوده و مدل شماره ماشین را در پیشنهاد خود ذکر و رونوشت‌مدارك مالکیت یامدارکی که ماشین‌آلات باختیار آنها است در پیشنهاد خود ذکر نموده و اصل مدارك رادر جلسه مناقصه ارائه دهند.

۵ـپیشنهاددهندگان میتوانند از تاریخ انتشار این آگهی درمقابل پرداخت ۵۰۰ریال تاتاریخ ۲۰ر۷ر۴۰ برگهای مشخصات و شرایط‌فنی وطرح‌قرارداد وصورت واحدبهاء وتعهدنامه را از دایره فنی شهرداری کرمانشاه دریافت نمایند.

۶ـپیشنهاددهندگان باید پیشنهادات خودرا در دوپاکت یکی‌الف محتوی مدارك فنی و سوابق کار و مدارك مالکیت ماشین آلات و قبض سپرده ۲۰۰۰۰۰۰ ریال و دیگری پاکت ب که محتوی پیشنهادباتخفیف ازحداقل واحدبهاء کار باشد تاآخر وقت اداری روز ۲۲ر۷ر۴۰ بدفتر شهرداری کرمانشاهان در مقابل رسیدتسلیم نمایند.

پیشنهادات درروز ۲۳ر۷ر۴۰ درشهرداری کرمانشاه درکمیسیون متشکله بدینطریق ابتدا پاکت‌های الف باز و قرائت خواهد شدچنانچه شرایط مالی و فنی پیشنهاد دهندگان محرز گردید پاکت ب‌باز وقرائت خواهد شد .

۷ـحضور پیشنهاددهندگان در جلسه مناقصه آزاد است و عدم حضور آنان مانع انجام مناقصه‌نخواهد بود.

۸ـچنانچه پیشنهاددهنده حائز حداقل گردید واز انجام قرارداد پس‌از اخطار کتبی شهرداری در مدت ده روز خودداری نموده سپرده‌او بسود شهرداری ضبط خواهد شد .

۹ـبه‌پیشنهادیکه دیرتر از موعد مقرره برسد ویا مبهم و مقید بشرط باشد ترتیب‌اثر داده نخواهد شد وشهرداری دررد وقبول یك‌یا کلیه پیشنهادات مختار است کلیه هزینه مربوط بقرارداد از قبیل بهای نشر آگهی ها و هزینه ثبت قرارداد و عوارض و مالیات وغیره‌بعهده برنده مناقصه خواهد بود.

شهرداری کرمانشاه ـ کیهان

آ ـ ۲۰۷۱۴

قابل توجه اولیای امور مسئول اداره کل شهرداری ـ بخصوص جناب آقای دکتر نصر

چندی قبل از طرف اداره شهرداری نارمك جهت اسفالت و جدول بندی خیابان های دوازده متری و چهارده متری حدود مستثنیات غربی نارمك اقدامی بعمل آمد ـ مع‌التاسف پس از ساختن جدول بندی های مربوطه وکندن کف خیابان چهارده متری و انباشتن خاك و سنك‌های آن روی هم بعلت نامعلومی مدتی است کار را تعطیل نموده و وضعیت حاضره موجب زحمت و ناراحتی فوق‌العاده هزاران نفرساکنین و مالکین آن حدود گردیده (اولا) این پست‌و بلندی ها مانع از عبور و مرورمردم ووسائل نقلیه شده ـ وعابرین در تاریکی شب بزمین خورده صدمه‌بدنی می‌بینند (ثانیا وجود گردوخاك فراوانی که از صبح تاآخر شب وجوددارد عموم اهالی محل مجبورند مرتبا درب اطاق های خود را بسته ودر این هوای تابستان بانهایت ناراحتی بسر برند مضافا براین که وضعیت‌حاضره اهالی محل رابه انواع امراض مسریه تهدید می‌نماید استرحاما تقاضا داریم که اولیای امور مسئول و جناب آقای دکتر نصر شهردار محترم نسبت به این موضوع توجه مخصوص مبذول فرموده و نسبت به خاك برداری و اسفالت خیابانهای نام برده شده دستور صریح صادرفرمایند

به سمت نمایندگی از طرف ساکنین و مالکین
خیابان های ۱۲ و ۱۴ متری نارمك سیدحمزه‌مزاوه

آ ـ ۱۵۳۰۳

گالاکول

ماده رنگی مخصوص رنگ کردن منسوجات

مواد شیمیائی مخصوص صنایع نساجی

برای کسب اطلاعات بیشتر به:
وابسته بازرگانی سفارت مجارستان خیابان رودسر شماره ۷۶ مراجعه فرمائید

صادرکننده انحصاری:
کمول ایمپکس
مؤسسه بازرگانی خارجی برای مواد شیمیائی

Chemolimpex
CHEMOLIMPEX
Hungarian Trading Company for Chemicals
Budapest, 62. P.O.B. 248. Hungary

کانون آگهی زیبا

آ ـ ۲۰۶۹۴

عبور از پنجاه قرن

حرارت رشد سرطان را متوقف میکند

دو دانشمند انگلیسی دستگاهی اختراع کرده‌اند که سرطانهای جلدی را درمان میکند

سه‌نفر از اطباء انگلیسی دستگاه جدیدی اختراع کرده‌اند که بوسیله آن میتوانند از رشد غده‌های سرطانی قبل‌از اینکه بمرحله علاج ناپذیر برسند جلوگیری کنند این دستگاه اشعه مادون قرمز تولید نموده وآنرا روی سلول های سرطانی متمرکز می‌نماید .

دانشمندان انگلیسی دستگاه‌مزبور را تاکنون در مورد ۵۸ نفر بیمار سرطانی بکار برده‌اند و تنها در سه مورد با عدم موفقیت مواجه گردیده‌اند اشعه مادون قرمز پس‌از برخورد با سلولهای سرطانی درآنها ایجاد حرارت نموده و بدین ترتیب رشد آنها را متوقف میسازد . تنها عیبی که دراین دستگاه وجود دارد این است که جز درمورد سرطانهای‌سطحی قابل استفاده نیست و بهمین جهت بکمك آن میتوان تنها سرطانهای پوستی را معالجه نمود و سرطان درونی در مقابل اثرات آن مقاومت میکند .

تشخیص سرطان در چهار دقیقه ونیم

تاکنون یکی‌ازبزرگترین اشکالاتی که در راه معالجه سرطان وجودداشت مخفی بودن مراکز اولیه این بیماری خطرناك بود .

دستگاه مولد اشعه مادون قرمزکه توسط سه پزشك انگلیسی کشف شده است اینك این امید را بوجود آورده‌است که‌بتوان سرطان‌های‌مختلف و بخصوص سرطانهای جلدی را در همان مراحل اولیه تشخیص‌داد .

دستگاه مزبور علاوه بر آنکه سرطانهای جلدی را معالجه می‌کنددر تشخیص سرطان هم رل موثری دارد بیمار لباس های خود را در می‌آورد و پس از آنکه درجه حرارت بدنش‌قدری تخفیف یافت در مقابل دستگاه قرار میگیرد تا عکس های مختلفی از بدن وی تهیه شود .

در سرطان های جلدی یا کم عمق و نیم بطول میانجامد و بدین ترتیب قسمت سرطانی بیش از مناطق سالم ایجاد حرارت می‌کند و در نتیجه در روی عکسهائی که تهیه میشود مناطق سرطانی بصورت لکه سفید رنگی‌دیده میشود .

این حالت از همان آغاز حمله سرطان بیدن مشهود میگردد .

مدت عکس برداری فقط چهاردقیقه در طی این مدت کوتاه می‌توان بطور قطع بوجود سرطان پی‌برد .

دکتر هاندلی که یکی ازمخترعین این دستگاه می‌باشد بخبرنگاران گفت: «دستگاه ما هنوز مراحل ابتدائی خود را طی میکند ولی بیشك در آینده‌ای نزدیك نقش موثری در درمان سرطان های جلدی وسرطان پستان بازی‌خواهد کرد .

فرانس سوار

امریکا بااین سفینه انسانی بفضا میفرستد

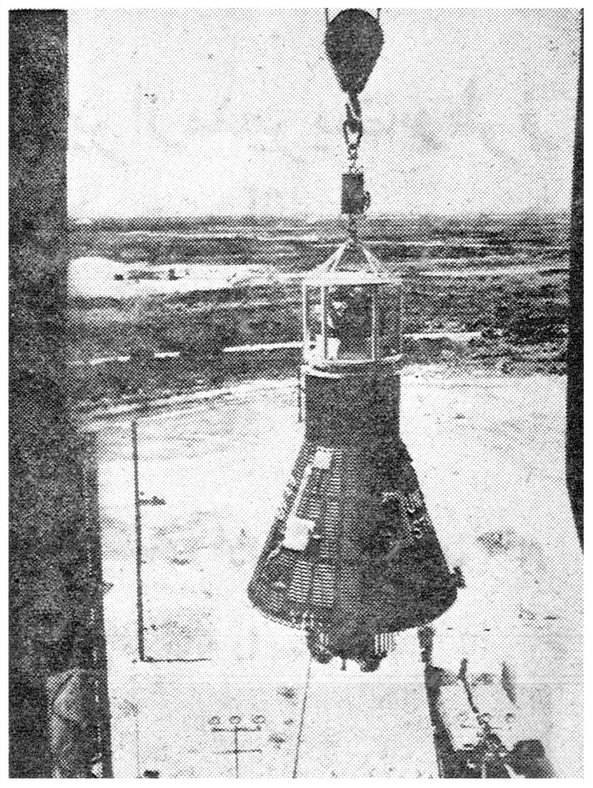

چند روز قبل امریکا یك انسان مصنوعی باسفینه مرکوری بفضا پرتاب کرد. در این عکس سفینه مرکوری حامل انسان‌مصنوعی مشاهده میشود.

دانشمندان امریکائی تصمیم دارند تا چند روز دیگر با سفینه مرکوری انسانی را به فضا بفرستند .

الیزابت تایلور درلباس ملکه‌کلئوپاتر

الیزابت تایلور ستاره فیلم کلئوپاتر» که چندی قبل در لندن در آستانه مرگ قرار گرفت اینك در رم مشغول بازی دراین فیلم است.

دو سال قبل اعلام شد که کمپانی فوکس تصمیم گرفته است باتهیه فیلم کلئوپاتر، بزرگترین فیلم تاریخ سینما را تهیه کند. اما در طول این دو سال فیلمبرداری از فیلم کلئوپاتر براثربیماری‌الیزابت تایلور چندین بار به تعویق افتاد .

در این عکس‌الیزابت‌تایلور را در لباس ملکه کلئوپاتر مشاهده میکنید.

زندگی موریس شوالیه بروی پرده‌سینما

هنرپیشه ۷۳ ساله فرانسوی دریکی از فیلم‌های «والت دیسنی» نقش اول‌را برعهده دارد

موریس شوالیه هنرپیشه بی‌خزان (همیشه جوان) فرانسوی سه‌شنبه گذشته بسن هفتاد و سه سالگی رسید . این لقبی است که روزنامه نگاران بدو داده‌اند .

موریس گفت که حالش‌بسیار خوب است واکنون در انگلستان مشغول اجرای یك نقش بااهمیت در فیلمی از والت دیسنی بنام « مردودین » میباشد.

وقتی از او درباره راز جوان‌بودنش سئوال شد این طور جواب داد :

ذره‌ای بخت و اقبال اندکی‌میانه‌روی و کمی استعداد .

سپس موریس‌شوالیه بزبان‌انگلیسی و بالهجه فرانسوی خاص خود که در طی سالهای زیاد میلیونها نفر را به شادی واداشته است این طور اضافه کرد :

راز واقعی جوان ماندن این است‌که بندرت بگذشته بیندیشیم .این حال و آینده است که‌اهمیت دارد .

شوالیه گفت که‌قراراست در هالیود فیلمی از سرگذشت و زندگانی او ساخته شود .

اورور

سروصداحتی درخواب هم مغز را تحت فشار میگذارد

درکنگره‌رم اعلام‌شد که‌سروصداواشعه‌رادیو آکتیو انسان‌را تهدید میکنند

درکنگره جهانی بیماریهای عصبی که در رم تشکیل شده است موضوع اضطراب انگیزی از طرف متخصصین ابراز گردید . طبق آنچه دراین کنفرانس اعلام گردیده‌است سروصدا حتی هنگامیکه انسان بخواب خوش فرو رفته است تاثیر بسیار سوئی در روی بدن باقی میگذارد .

کسانی هستند که اظهار میدارند هیچ هیاهوئی نمیتواند خواب خوش آنها را برهم زند ولی باید بدانها خاطرنشان کرد که سروصدا هر چند که ایشان را از خواب بیدار نمیکند لکن تاثیر سوئی در مغز و سلسله اعصاب آنها ایجاد میکند .

آزمایشی که این گفته را تائید میکند اینست که دانشمندان شخصی را که درمحیط پرسروصدائی بخواب رفته بود مورد آزمایش قرار دادند و با دستگاههای مخصوص امواج الکتریکی مغز او را ثبت کردند و مشاهده نمودند که این امواج‌ناراحتی شدید مغزی را نشان میدهد

دستگاه مزبور علاوه براین‌میتواند علل بیماریهای روانی نظیر خنده‌بیجا خواب بیموقع و غیرقابل مقاومت را که در افراد یك فامیل دیده می شود کشف کند .

ضمنا گروهی دیگر از دانشمندان در رم درباره سرنوشت نسل‌انسان به بحث و مذاکره پرداخته‌اند . این مسئله اکنون مطرح گردیده است‌که آیا آزمایشهای اتمی تغییری در وضع جسمانی و ساختمانی بدنی انسان میدهند یا خیر ؟ هنوز بطور قطع نمیتوان درباره اثرات اشعه رادیو اکتیو بحث نمود ولی مطالعاتی که بخصوص توسط دانشمندان ژاپنی صورت گرفته است نشان میدهد که رادیو اکتیو تاثیر قاطعی در سلولها باقی میگذارد .

فیگارو

سازمان‌ملل متحد بکمك حیوانات‌وحشی میشتابد

مامورین‌سازمان‌ملل‌متحدگوریلی را شکار کرده‌اند تا بیك باغ‌وحش منتقل سازند

مجمع بین‌المللی حفظ‌موجودات و آثار طبیعی کنفرانس‌مهمی درتانگانیکا تشکیل داده است. هدف این‌کنفرانس پیدا کردن راهی برای حفظ نسل حیوانات وحشی قاره افریقا میباشد. حیوانات وحشی قاره افریقا از جنبه جهانگردان وحفظ نمونه‌های زنده‌ای از حیوانات وحشی دارای اهمیت زیاد می باشند . در کنفرانس مزبور رابطه بین حیوانات وحشی باکشاورزی و بیماریهای انسانی و همچنین رابطه این حیوانات باتکامل نسل بشر مورد بحث قرار میگیرد .

رسوخ تمدن دربین کشور های افریقائی یکی‌از مسائلی است که موجودیت وبقاء حیوانات وحشی را بخطر انداخته است و در کنفرانس تانگانیکا کارشناسان خواهند کوشید تابین مظاهرتمدن وبقاء موجودات‌وحشی هماهنگی بوجود آورند .

هم‌اکنون سازمان ملل‌متحد پارکها وباغ‌وحشهای متعددی در قاره افریقا بوجود آورده است تاحیوانات وحشی‌را در آنها نگاهداری کنند .

جمعیت قاره افریقا مرتبا در حال تزاید میباشندوبرای‌تغذیه‌این جمعیت زیاد دولتهای این قاره اجباراجنگلهارا تبدیل بمزارع میکنندواین امرزندگی حیوانات وحشی رابخطر انداخته‌است.

مقامات سازمان ملل‌متحد ازطرف دیگر خواهند کوشید تامردم افریقارا ازخوردن گوشت حیوانات وحشی و شکار آنها بدین منظور بازدارند .

برای‌نیل باین مقصودمقامات مسئول درنظر دارند مصرف گوشت اهالی‌بومی را از مناطق دیگر تامین کنند تانسل آهوها خرگوشها وقوچها از انهدام نجات یابند .

بهرحال مقصود ازتمام این تلاشها این است‌که حیواناتی که هزاران‌سال بررو یکزمین زندگی کرده‌اند نظیرفیل وشیر وکرگدن بتوانند بازهم بزندگی خود درروی کره زمین ادامه دهند .

روزبروز

مهارت‌خانم‌درسخنوری

در یکی از روز های‌زمستان آقای مارتین ساکن پاریس بخانمش گفت که برای یك کار فوری به لندن میروم .

خانم او وقتی این خبر را شنید گفت :

ـ منهم باتو می‌آیم .

ـ ولی عزیزم ، من یك کار فوری دارم و از آن گذشته لندن در این فصل چندان جالب‌نیست .

ـ میدانم اما من می‌خواهم در آنجا یك پالتوی پوست بخرم .

ـ این پالتو را می‌توانی همین‌جا هم بخری .

خانم مارتین وقتی این حرف را شنید با خوشحالی خندید و فریاد زد :

ـ آه عزیزم پس تو با خریدن پالتو پوست موافق هستی !

دوران راك اندرول بپایان رسید

یك نوازنده جاز معروف آمریکا که پهلریس آمده‌است بخبرنگاران گفت :

عمر راك اندرول نزدیك به پایان است و مردم امریکا و بخصوص جوانان این کشور این رقص پر هیاهو را دیگر دوست نمیدارند و بیشتر به آهنگهای فرانسوی‌و ایتالیائی ابراز علاقه میکنند و حتی الویس‌پریسلی بوجود آورنده موسیقی و رقص راك‌اندرول‌نیز به آهنگهای ایتالیائی روی آورده است و در اکثر برنامه های خود ترانه معروف «اوسلومیو» را اجرا می‌کند.

فرستنده جیبی

بخش الکترونیکی کارخانجات‌معظم هواپیماسازی ساب در سوئد موفق به ساختن یکنوع دستگاه فرستنده و گیرنده جیبی شده است که در عین محکمی فقط ۴۰۰ گرم وزن‌دارد.

حوزه عمل این دستگاه در خشکی به شعاع یك کیلومتر و در دریابه شعاع ۵ کیلو متر می‌باشد و برای کار پلیس بسیار مفید واقع می‌گردد و توسط یك باطری جیوه‌ای کوچك کار میکند .

جالب اینجاست که این دستگاه قادراست ۱۶ ساعت‌متوالی‌درزیر آب‌نیز کار کند و در سرمای بسیار شدیدنیز از کار نیافتد و در صورت‌انفجار نیز صدمه‌ای به‌آن وارد نمیشود و بهترین نوع‌خود در جهان میباشد .

این دستگاه جالب ضمن به آب انداختن نفتکش۴۰٫۰۰۰تنی‌گوتاورکن در بندر گوتنبورك بمعرض نمایش گذارده شد .

کنفرانس جهانی‌امراض‌عصبی

فدراسیون جهانی عصب شناسی تصمیم گرفته است یك کنفرانس جهانی درباره امراض عصبی در سال آینده در شهر گوتنبورك (سوئد) تشکیل دهد .

یکی از موضوعات مورد مطالعه‌این کنفرانس ساختمان شیمیائی مغز در تحت شرایط عادی و کسالت‌میباشد.

جدول کلمات متقاطع شماره ۱۹۱۱

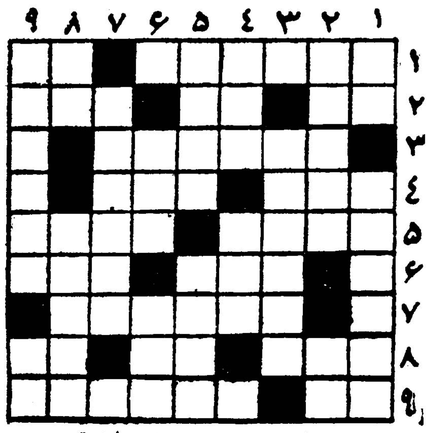

افقی : ۱ ـ از دورانهای زمین شناسی ـ خودمان را عرض میکنم ۲ـ رودخانه‌ای دراروپا است ـ لنگه است اما دو تایك خروار نیست ـ از حیوانات ۳ـ پسته آن هم معروف است ٤ـ نقطه‌اش چون به بالای لب دلدار افتاده بود شاعر هوس نقطه مکیدن کرده بود ـ اگر کلاه نگذارد کلاه بسراغ می‌آید ـ میگویند همیشه درش باز است ٦ـ میگیرند وبالاتر میروند ـ طایفه ۷ـ در پیمان شکنی برسر آن رفته ۸ـ مجسمه ساز بزرك فرانسوی ـ تکخال ـ طرف ۹ـ اندیشه و غم ـ حلقه‌ای ظریف بر انگشت و حلقه‌ای سنگین بر گردن .

عمودی : ۱ـ رنج وزحمت ـ از سلاحهای انفجاری ۲ـ حافظ نیزاز دارو دسته ایشان بوده است ـ در گرمای این ایام سخت برمی‌آید ۳ـ بزرگترین و معروفترین گانگستر های آمریکائی در سالهای اخیر ٤ـ شکافتن آن فصل جدیدی در تاریخ زندگی بشر گشود ـ از فلزات ٥ـ البته از دست دلبر سیم ساق خوانتر است ـ در صحراهای سوزان از بهترین وسایل سفر است ٦ـ ضمیر عربی ـ خودش تا چند روز دیگراز راه میرسد و در قلبش آتش می‌بارد ۷ـ از تونلهای معروف ۸ـ شراب ـ ناگهانی و بی مقدمه ۹ـ هندوانه‌اش در تلخی طعنه بر زهر مار میزند ۱ـ ردیف

هم سرش نمیرود ٥ـ درشب اول قبر

حل جدول شماره ۱۹۱۰

افقی : ۱ـ ختم ـ پیاده ۲ـ اس ـ برق ـ یا۳ـ کمانچه ـ دی ٤ـ هند ـ جهد ٥ـ درگاه ٦ـ اشك ـ باج ۷ـ دی ـ واردات ۸ـ او ـ عمو ـ نو۹ـ منتظر ـ زیپ .

عمودی : ۱ـ خاك ـ بادام ۲ـ تسمه ـ شیون ۳ـ اندك ٤ـ بندر ـ وعظ ٥ـ پوچ ـ امر ٦ـ یقه ـ ابرو ۷ـ جهد ۸ـ دیده ـ جانی ۹ـ هایدن ـ توپ .

ـ۱۰٦ـ

نوشته : نوراله لاردی

خورشید بی غروب

ـ دربارهٔ وقایع اخیر البته خاطر مقدس شما از جریان کار آگاه است .

ـلابد موضوع مربوط به تصمیم اخیر انجمن پادشاهی را میفرمائید اینطور نیست ؟

ـ درست تشخیص داده‌اید قربان .ولی مطلب مهمتر از آنست که بعرض جنابعالی رسیده است این تصمیم بایك توطئه سیاسی ارتباط دارد.

ـمتوجه نشدم منظور شما چیست . چه توطئه‌ای ممکنست با این تصمیم ارتباط داشته باشد ؟

ـ بطوریکه جناب سفیر اطلاع دارند طی یکی دو سال اخیر یکعده مهاجر از کشورهای اطراف به گرگانج آمده‌اند این اشخاص ازساده دلی و جوانمردی سلطان ما استفاده کرده مشاغل حساس دربار ومقامات مهمه کشور را بخود و نزدیکانشان اختصاص داده‌و درنتیجه مانند حلقه های زنجیر بهم پیوسته‌اند بین این گروه چند نفر گمراهان خارج ازدین هستندکه ابدا صلاحیت اخلاقی وسیاسی واجتماعی ندارند و اخیرا نفوذ شیطانی این عناصر بجائی رسیده که بمقام پزشکان معروف و نیکنام خوارزم نیز اهانت‌و تجاوز میکنند .

حسن میکال که سیاستمدار ورزیده و هوشیاری بود با تعجب پرسید :

ـ این اشخاص چه کسانی هستند واز این کار چه منظوربخصوصی دارند؟ آقایان پزشکان که مفیدترین خدمتگزاران مردم هستند چه مزاحمتی برای اینعده فراهم آورده‌اند ؟

ـ چند نفر از اعضاء انجمن علمی پادشاهی خوارزم چنین فتنه‌ای را بوجود آورده‌اند . منظورشان انحصار دادن حرفهٔ پزشکی بخودشان و استفادهٔ کلان ازاینراه وبالاخره قطع‌نان پزشکان خوارزم وایجادآشوب در پایتخت است آنهم در چنین موقعیت باریکی که کشور ما احتیاج بامنیت و آرامش دارد .

ـ چرا جریان را بعرض شاه نمیرسانید ؟

ـ متاسفانه پادشاه نیك نفس ورقیق القلب ما تحت نفوذ همین عناصر خطرناك قرار گرفته‌اند .

ـ منظور شما کدامیك از اعضای انجمن پادشاهیست ؟

ـ در راس توطئه کنندگان برعلیه پزشکان خوارزم ابوسهل مسیحی و ابوعلی سینای بخارائی‌که یکنفر شعوبی مرتداست قرار دارند این دو نفر هم نقشه های خودشان را بدستور ابوالخیر پزشك مسیحی طرح و اجرا میکنند .

ـ خیلی عجیب‌است . آیا اشتباه نمیفرمائید ؟ اینها از معروفترین پزشکان و دانشمندان امروز هستند احمد مشتاق با لبخند مزورانه ای جواب داد :

ـ بدبختانه این اشخاص بخلاف حق و بغلط مشهور شده‌اند . اینها از رشته پزشکی مختصر اطلاعاتی دارند ولی با چاپلوسی و نیرنك بدربار نزدیك شده‌اند تا امنیت و آسایش مرد م‌پایتخت را در هم بریزند و اهالی بینوا را دسته دسته بگورستان بفرستند .

ـ این باور کردنی نیست . آخر این آقایان چه کینه وعداوتی با پزشکان شهر گرگانج دارند و چه پیشامدی آنها را برعلیه جامعه پزشکان پایتخت بر انگیخته است ؟

ـ موضوع کینه و عداوتی در میان نیست زیرا پزشکان این‌شهر جای کسی را تنك نکرده‌اند اما این عده اساسا صلاحیت اشتغال بحرفه پزشکی را ندارند . هم ازجهات دینی و هم از لحاظ اخلاقی . شرب خمر و استفاده‌از موسیقی و آواز ورقص که در شرع ما حرامست در مجالس خصوصی این آقایان از امور عادیست . همین بوعلی سینا حتی از تعرض بنوامیس مردم دریغ ندارد . بنده اطلاع صحیح دارم‌که درجلسات شبانه این آقایان مسائل سیاسی هم مورد بحث قرارمیگیرد ودرصدد یك توطئه سیاسی برعلیه مصالح کشوری برآمده‌اند و این اطلاعات را چندنفری که مراقب رفت و آمد مشکوك منازل آنان هستند بچاکر داده‌اند و در صحت آنها تردیدی نباید داشت .

ـ براستی عجیب است . آیا واقعا این آقایان اهل بزم وشراب و لهو ولعب هستند ؟ اینها در امور سیاسی مداخله و توطئه دارند ؟

ـ بنده سرم را التزام میدهم که تمام این مطالب حقیقت دارد .آن پیر مرد مسیحی هم آلت دست این دو نفر یعنی ابوسهل و بوعلی شده وبا آنها همکاری میکند .

ـ مقصودتان استاد ابوالخیر دانشمند سالخورده است ؟ آقا متوجه هستید چه میفرمائید ؟

ـ قربان . . . اگر اعتماد کامل نداشتم زحمت نمیدادم . بموجب اطلاعات محرمانه‌ای که چاکر بدست آورده‌ام اینها باشما و سلطان بزرگوار و فاتح غزنین مخالفند و شخص جنابعالی را مسبب یکسلسله تحریکات و جاسوسی دربایتخت خوارزم معرفی کرده‌اند .

از شنیدن کلمه «جاسوسی» آثار خشم و غضب درقیافه میکال نمودار شد . سفیر ابروان را در هم فشردو با عجله گفت :

ـ آقا مدرك شما چیست ؟

ـ چه مدرکی بهتر و زیندارتر از صورت جلسه اخیر انجمن پادشاهی وجود دارد قربان ؟ از عالیجناب تقاضا دارم برای تحصیل اطمینان بیشتر صورت جلسه انجمن را ملاحظه فرمائید تاحقایق روشن شود . دراین مدرك به جنابعالی و سلطان بزرگ و فاتح غزنین نسبت های ناروائی داده شده و عجیبست که حضرت سلطان هم با وجود پیوند و بستگی که با شهریار مفخم و متبوع شما دارند دراین ابراز تنفر باآنها هم‌آهنگ بوده و تعهداتی برای حمایت آنان فرموده‌اند . آیا این جریان با پیمان دوستی موجود بین غزنین و گرگانج منافات ندارد ؛ آیااین موضوع نتیجه سازش با دشمنان شما و سلطان محبوب ومعظم غزنین نیست ؟ جای تاسف است که سفیر فوق العاده شاهنشاه غزنین از این دسیسه بیخبر مانده‌اند .

ـ این صورت جلسه کجاست

ـ۱۰۷ـ

ـ۱۰۸ـ

درمسافرت اخیر آقای دکتر ارسنجانی باصفهان

کارخانه مدرن و عظیم شهناز مورد بازدید آقای وزیر کشاورزی و همراهان قرار گرفت

درمسافرت آقای نخست وزیر باصفهان

ضمن ملاقات مدیران کارخانجات درعمارت چهل‌ستون آقای نخست‌وزیر ازمدیریت وطرز کاروفعالیت آقای علی همدانیان مدیر کارخانه شهناز تقدیر بعمل آوردندودستوراتی درمورد خواسته‌های ایشان که‌از جمله عوارض‌ورودی‌بود صادرکردند

پارچه های نخی مخصوصا فرنل و چیت‌و کودری این کارخانه که با طرح ونقش‌های زیبا توسط متخصصین خارجی‌تهیه‌میشود نظر آقای دکتر ارسنجانی ومدعوین را جلب نمود

آقای علی همدانیان میگوید:

چون شنیده شده است که پارچه های‌این کارخانه را بنام پارچه های خارجی باقیمت گزاف میفروشند تصمیم گرفته‌ام‌در نقاط مختلف کشور فروشگاه تاسیس نمایم

درمسافرت آقای نخست‌وزیر باصفهان

پارچه‌های این کارخانه که در نوع‌خود بی‌نظیر است از نظر ایشان گذشت کـه‌ضمن تعریف ازپارچه‌ها فعالیت های‌مدیراین‌کارخانه را ستودند.

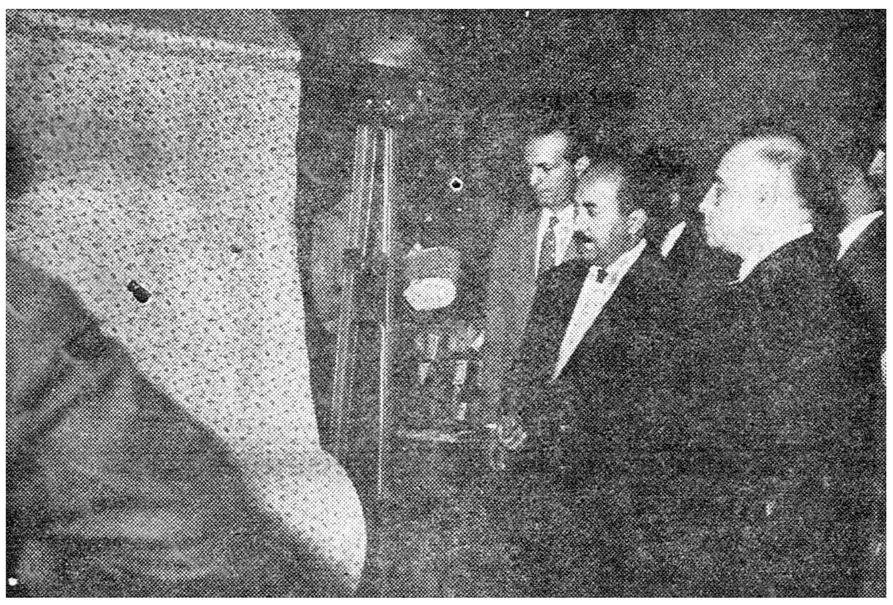

پارچه‌های جدید کارخانه (فرنل) مورد توجه مخصوص آقای وزیر کشاورزی واقع شد

آقای دکتر ارسنجانی ازانواع‌واقسام پارچه‌های نخی‌کارخانه شهناز دیدن نموده وآقای علی همدانیان در مورد قیمت ودوام پارچه‌ها توضیح‌میدهند

ازحسین عمومی خبرنگار اطلاعات دراصفهان

همانطوریکه قبلا بنظر خوانندگان رسید روز سه شنبه هفته قبل آقای دکتر ارسنجانی جهت مقدمات ساختمان سد(محمدرضا شاه‌پهلوی) باصفهان وارد شدند ساعت چهار بعد از ظهر بود که آقای دکتر باتفاق آقای سراج حجازی استاندار و رؤسا و محترمین بمنظوربازدید کارخانه مدرن شهناز عزم آن کارخانه را نمودند بمحض ورود به بکارخانه آقای‌علی همدانیان خیر مقدم گفت و مدعوین را جهت بازدید از قسمتهای مختلف‌کارخانه هدایت کرد .این بازدیداز سالن ریسندگی نخ شروع شد در این سالن ماشین آلات مدرن کارخانه نظر آقای وزیر کشاورزی را جلب نمود و آقای همدانیان در اطـراف نوع‌ماشین‌آلات‌وکار آنهاتوضیحات لازم رادادند بعدا قسمتهای بافندگی تکمیل ـ رنگرزی ـ گلزنی وعکس برداری این کارخانه مورد بازدید قرار گرفت درسالن تکمیل که انواع و اقسام پارچه‌های نخی با طرح و رنگ های مختلف تهیه شده نظر مدعوین را جلب کرد ودر این محل بود که آقای دکتر ارسنجانی اظهار داشت :

واقعا پارچه‌های این کارخانه با مشابهات خارجی برابر است آقای علی همدانیان گفتندمن تاحدامکان و توانائی توانسته‌ام منسوجاتی به بازار عرضه کنم که در خاورمیانه منحصر بفرد باشد ولی‌همانطوریکه بجناب آقای دکترامینی نخست‌وزیر عرض شد مدیران کارخانجات هم توقع و انتظارات مشروعی از دولت دارند که بایستی بمرحله عمل‌درآید برای اطلاع خوانندگان ازمذاکرات آقای علی همدانیان با آقای دکتر امینی نخست وزیر بایستی چند روز بعقب برگردیم .

آقای دکتر امینی نخست وزیـر چند روز قبل باتفاق آقای درخشش وزیر فرهنك باصفهان آمدند. در ملاقات بامدیران کارخانجات که‌در کاخ چهلستون انجام گرفت آقای علی همدانیان خطاب به آقای نخست وزیر اظهار داشت : کارخانجـات اصفهان‌عوارض شهرداری‌میپردازند که در هیچ یك از شهرهای ایران معمول نیست و آن عوارض ورودی استو این امر باعث شده که ما نتوانیم از نظر قیمت با پارچه‌های مشابه شهرستانهای دیگرو یاکشور های خارجی رقابت نمائیم آقای نخست وزیردستوراتی‌در همین‌زمینه به آقای حجازی استاندار دادند که باین نوع عوارضات رسیدگی‌ونتیجه را باطلاع آقای نخست‌وزیربرسانند ضمنا آقای نخست وزیر از طرزکار و مخصوصا مدیریت آقای علی همدانیان قدردانی نمودهو اضافه کردند بعضی‌از مدیران کارخانجات عمدا کارگران را وادار باعتصاب مینمایند تا وامی از دولت دریافت کنند ولی بین مدیران کارخانجات آقایانی هم هستند که باعث‌افتخار

چیت وکودری‌های کارخانه‌شهناززمورد بازدید آقای دکتر ارسنجانی قرارگرفت

برداری این کارخانه مورد بازدید قرار گرفت درسالن تکمیل که انواع و اقسام پارچه‌های نخی با طرح و رنك های مختلف تهیه شده نظر مدعوین را جلب کرد ودر این محل بود که آقای دکتر ارسنجانی اظهار داشت :

واقعا پارچه‌های این کارخانه با مشابهات خارجی برابر است آقای علی همدانیان گفتندمن تاحدامکان و توانائی توانسته‌ام منسوجاتی به بازار عرضه کنم که در خاورمیانه منحصر بفرد باشد ولی‌همانطوریکه بجناب آقای دکترامینی نخست‌وزیر عرض شد مدیران کارخانجات هم توقع و انتظارات مشروعی از دولت دارند که بایستی بمرحله عمل‌درآید برای اطلاع خوانندگان ازمذاکرات آقای علی همدانیان با آقای دکتر امینی نخست وزیر بایستی چند روز بعقب برگردیم .

آقای دکتر امینی نخست وزیـر چند روز قبل باتفاق آقای درخشش وزیر فرهنك باصفهان آمدند. در ملاقات بامدیران کارخانجات که‌در کاخ چهلستون انجام گرفت آقای علی همدانیان خطاب به آقای نخست وزیر اظهار داشت : کارخانجـات اصفهان‌عوارض شهرداری‌میپردازند که در هیچ یك از شهرهای ایران معمول نیست و آن عوارض ورودی استو این امر باعث شده که ما نتوانیم از نظر قیمت با پارچه‌های مشابه شهرستانهای دیگرو یاکشور های خارجی رقابت نمائیم آقای نخست وزیردستوراتی‌در همین‌زمینه به آقای حجازی استاندار دادند که باین نوع عوارضات رسیدگی‌ونتیجه را باطلاع آقای نخست‌وزیربرسانند ضمنا آقای نخست وزیر از طرزکار و مخصوصا مدیریت آقای علی همدانیان قدردانی نمودهو اضافه کردند بعضی‌از مدیران کارخانجات عمدا کارگران را وادار باعتصاب مینمایند تا وامی از دولت دریافت کنند ولی بین مدیران کارخانجات آقایانی هم هستند که باعث‌افتخار مملکت میباشند و آقای علـی همدانیان را مثل زدند که ایشان‌تا آنجائیکه من اطلاع دارم از این تظاهرات پوچ مبرا و فکرشان‌متوجه بهبود محصولات کارخانه وآسایش کارگران است ـ از مطلب خودمان که بازدید آقای دکتر ارسنجانی‌بود دو رشدیم .

آقای وزیر کشاورزی در پاسخ آقای‌همدانیان گفتند حقیقت‌هیچوقت از بین نخواهد رفت مطمئن باشید آنهائیکه گرداننده چرخهای‌اقتصاد کشوراند ونظرشان رفـاه وآسایش کارگران و مرغوبی محصول و بالا بردن سطح‌تولیدی کشوراست‌ضمن اینکه منزلتی در درگاه احدیت دارند فعالیت آنان از نظر دولت پوشیده نیست و حتی المقدور کمك های لازم خواهد شد .

آقای دکتر ارسنجانی پس از بازدید از قسمت عکاسی که درنوع خود بی‌نظیر و شاید کمتر کارخانه ایست که باین دستگاه مدرن‌وعظیم مجهز باشدپارچه‌های جدید کارخانه را (فرنل) که بتازگی زیر نظر متخصصین خارجی تهیه و به‌بازار عرضه شده است مورد بازدید قرار دادند .

باید باستحضار خوانندگان‌عزیز برسانیم که تا چند سال قبل محصول کارخانه شهناز فقط‌نخ بود که آنهم دربازار بمرغوبی معروف است ولی باوارد کردن ماشین‌آلات جدید مخصوصا قسمت رنگرزی و گلزنی و تکمیل و عکسبرداری ـ این کارخانه توانسته است پارچه هائی از قبیل چیت ـ پرده‌ای ـشال کودری و فرنل و انواع‌و اقسام‌پارچه هائی تهیه کند که شاید خریدار متوجه نشود این پارچه ها درکشور ایران و با دست کارگران ایرانی تهیه شده است .

رنك آمیزی و طرحهای پارچه های کارخانه شهناز از نظر ثابت بودن و زیبائی زبانزد خاص‌و عام است چون بقدری این پارچه ها بادوام و خوش طرح وارزان است که هربیننده‌ای را مجذوب مینماید

پارچه‌های این کارخانه را که بنظر آقای نخست وزیر رسانیدند مورد تعجب ایشان قرارگرفت وپس از سئوالاتیکه در اطراف قیمت آن شد گفتند واقعا این نوع پارچه ها ما را ازخرید پارچه‌های خارجی بی‌نیاز میکند .

آقای وزیر کشاورزی و همراهان پس‌از بازدید دردفتر کارخانه‌حضور بهمرسانیده و پس از پذیرائی گرمی که توسط کارکنان کارخانـه بعمل آمد کارخانه را ترك نمودند آقای علی همدانیان بخبرنگار ما گفتند چون شنیده شده‌است که پارچه های این کارخانه را دربازار های ایران بجای پارچه‌های خارجی وبا قیمت گزاف میفروشند تصمیم گرفته‌ام فروشگاه هائی در نقاط مختلف ایران تاسیس نمایم تاهمه، هموطنان عزیز بتوانند باخیال راحت از پارچه‌های خوش نقش وارزان این کارخانه استفاده نمایند

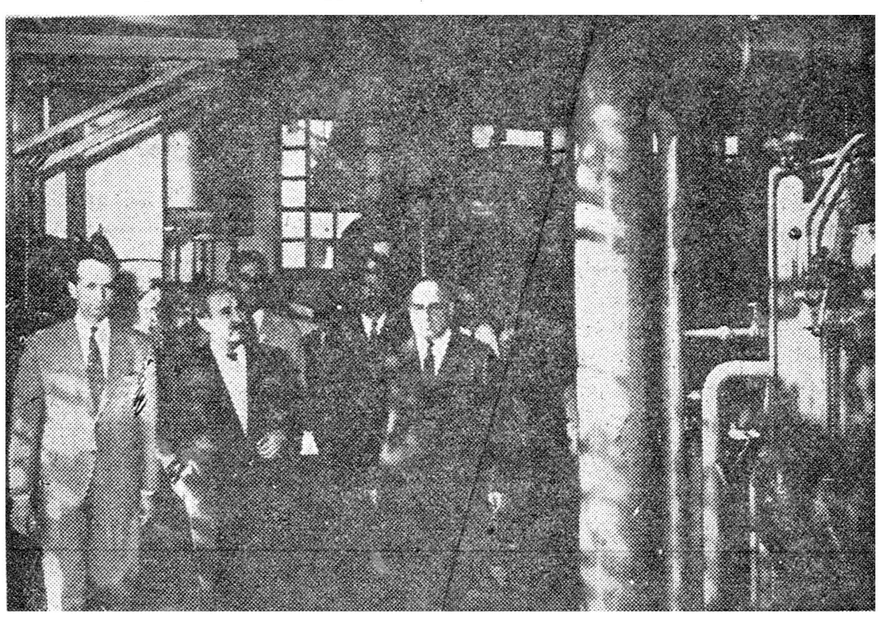

ماشین های غول پیکر کارخانه‌شهناز مخصوصا قسمت رنگرزی و تکمیل ازنظر آقای دکتر ارسنجانی گذشت

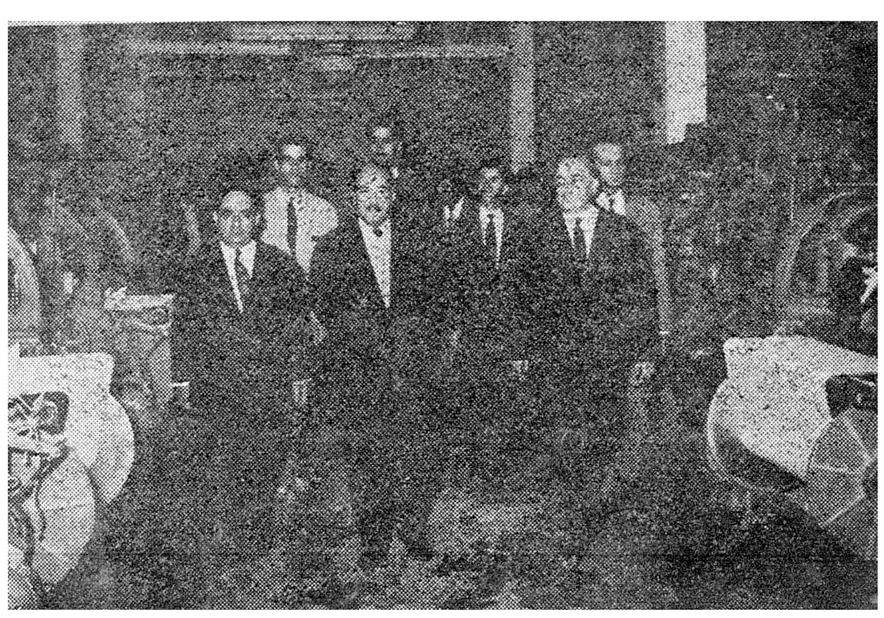

آقای دکتر ارسنجانی درسالن‌بافندگی
آقای علی همدانیان در مورد ماشین آلات مدرن این‌کارخانه توضیح میدهند

اجتماعی

گفتگوی تلفنی مردم

به تلفن شماره ۳۰۰۱۰

همه روزه بعد از ظهر ها غیر از روز های تعطیل از ساعت ٦ تا ۷ر۳۰ تلفن کنید و با ما مشکلات ودرد دلهای خود را در میان بگذارید ما حرفهای شما را در همین ستون بگوش مسئولین امور میرسانیم

این چه طرز نرخ‌گذاری است

* امروز رفتم لیمو ترش بخرم ، فروشنده گفت کیلوئی ۲٤ ریال ، یکشاهی هم کم نمیدهم . تعجب کردم . چون سال قبل در همین فصل من لیمو ترش را کیلوئی ۱۳ فروش ۱٤ ریال میخریدم فروشنده در پاسخ تعجب من شانه‌ها را بالا انداخت و گفت :نرخ شهرداری است ما تقصیری نداریم .

من پیشنهاد میکنم باین ترتیب شهرداری بیاید و از نرخ گذاری دست بردارد اصلا صرف نمیکند . البته برای مردم صرف نمیکند برای فروشنده ها ، چرا !

انصاری

مسئولین بانك سپه توجه‌کنند

*متصدیان باجه های دریافتی و پرداختی قبض های اقساط دربانك سپه کند کار میکنند لازم است از طرف مسئولین بانك تذکری در اینمورد داده شود.

بانو ـ مهینی

اعصاب اهالی این‌خیابان‌خراب‌شده

* آقا ، الان که من با شما دارم صحبت میکنم باور کنید دستهایم بشدت میلرزد . اعصاب من بکلی خراب‌شده. میپرسید چرا صبر کنید تابگویم ، من ساکن خیابان سیمتری مختاری‌هستم خیابان سیمتری مختاری یا محله نفرین شده تهران !برای اینکه از صبح تا شب و از شب تا صبح از دست سرو صدای این‌کامیون های دیزل که مرتب از این خیابان عبور میکنند آسایش وخوراك نداریم حالاسرو صدایشان هیچ، دود گازوئیل آنهاتنفس‌را مشکل میکند، وقتی که یك ماشین دیزل از این خیابان میگذرد گوئی زلزله آمده و چنان دود باطراف میپراکند که چشم چشم را نمی بیند خوبست اداره شهرداری ویا راهنمائی و رانندگی فکری‌بحال این خیابان و ساکنین آن بکند و عبورو مرور کامیونها را دریك ساعت معین دراین خیابان آزاد بگذارد تا مردم از شر دود و سرو صدای کامیونها راحت باشند .

احمد قربانی

(کمدی اضافه‌کار مقطوع)

* سال گذشته حقوق بنده طبق مقررات حساب عملیات مخصوص ۱۱٦٦٦ ریال بود . در سال ٤۰ ما تابع مقررات دولتی شدیم و حقوق بنده بدون حق لیسانس ، پس از ۱۳ سال سابقه خدمت و ۷ سال مطالعه و بررسی درزمینه علوم اداری و کسب‌عنوان کارشناس امور اداری ٥٤۰۰ ریال یعنی حداکثر پایه ٦ شد !! گفتند کمبود حقوق شما را چون معاون اداره‌ای هستید بعنوان اضافه کار مقطوع ترمیم میکنیم و البته اینکار را هم کردند و خدایشان یك در ایندنیا ودودر آندنیااجر دهاد !

بنده ماه گذشته غافل و بی خبر از همه جا سه روزی‌کسالت پیدا کردم و سه روزی هم مرخصی گرفتم . می‌بینید که تا اینجا ظاهرا گناهی‌مرتکب نشده‌ام ،زیرابموجب همین مقررات استخدامی هرکارمند رسمی میتواند سالی یکماه مرخصی و در صورت بیماری چند ماه هم معذوریت بگیرد . ولی‌چشم شما روز بد نبیند سر ماه مبلغ ۱۰۰۰ ریال از اضافه کار مقطوع بنده طبق مقررات مربوطه کسر نمودند ! زیرا مجموعا ٦ روز معذوریت و مرخصی داشته‌ام.

خوب بدینترتیب اگر من یکماه مریض شوم و یایکماه‌مرخصی بروم بایستی حقوقم نصف شود ؟

راستی آیا من محکوم هستم که اصولا مریض نشوم ؟ و بهیچوجه از مرخصی سالیانه ، این حق قانونی خود استفاده نکنم؟! آیا بنظر شما ظالمانه نیست ؟ بهر حال بایستی بخاطر داشت که در شرایط موجود ، اضافه کار مقطوع صرفا کمکی است بکارمند و بهیچوجه بخاطر کار اضافی او پرداخت نمیگردد بنابراین بایستی آنرا از این قید و بندهای ناشیانه آزاد ساخت ومن مخصوصاتوجه آقایان اعضای محترم شورایعالی معاونین وزارتخانه ها را باین نکته جلب نموده و تقاضای اصلاح آنرا دارم .

محسن رازقی

هرکس در راه مبارزه

بقیه از صفحه ٥

چند سال است در ایران شروع به‌مبارزه بابی‌سوادی شده‌طبق‌آماری که وزارت فرهنك منتشرساخته در سال گذشته در حدود ٤٥۰ هزار سالمند در تمام کشور به تحصیل اشتغال داشته‌اند . اگر اوضاع و احوال اجازه داده بود که تعلیمات اجباری طبق ماده ۳ قانون‌اساسی فرهنك مصوب ۱۲۹۰ اجرا شود درظرف پنجاه سال گذشته‌بی‌سوادی از این کشور رخت بر می‌بست ولی سوانح روزگار و مصائبی که بر مملکت وارد شده مانع این امر گردید . اکنون باوجودیکه عده زیادی در این مبارزه زحمت می کشند و بظاهر نتایجی هم بدست می‌آید راجع به فایده یالزوم کار کمتر سخن گفته شده و مثل این است که این مطلب را ازبدیهیات بدانند و بحث در آنرا زائد شمارند در صورتی که روشن کردن این موضوع‌ممکن‌است انگیزه‌نیرومندی به تعقیب مبارزه شود در اقدام و طرز عمل هم اصلاحاتی را بوجود آورد .

محرکی که تاکنون ما را به مبارزه برانگیخته در درجه اول ، تقلید و تاسی از ممالك مترقی‌جهان بوده زیرا باروابط زیادی که‌باراروپا وامریکا پیدا شده برای العین‌دیده میشود که‌در آنجاآدم بی‌سوادوجود ندارد همگی از نعمت خواندن و نوشتن برخوردارند . چون در تمام شئون اقتصادی و سیاسی واجتماعی از آن ممالك اقتباس میشود دراین باب نیز محو بی سوادی را هدف قرار داده اقداماتی در حدودامکان بعمل آورده‌ایم .

در درجه دوم محرك زمامداران ایران‌رعایت نفع افراد کشور بوده باین معنی که متوجه شده از هر فردبی سواد همین که سوادی‌پیدا کرد وسائل کار و زندگانی اوبهتر میشود. میتواند حساب دخل‌وخرج خود را بنویسد ـ باالقوام و دیگر کسان مکاتبه کند ـ اسامی‌ومطالبی که لازم دارد و در حافظه نمی‌ماند یادداشت کند ـوقتی مثلا ازدهکده بشهر وارد شد هاج واج نمیشود و خواهد توانست نام خیابانها وکوچه ها را بخواند و خویشتن را بمنزل ودکانی که میخواهد برساند .

محرك سوم که‌از روزگاران‌پیش بارث رسیده این بود که به دستور زردشت (در کتاب وندیداد) باید به تعلیم دیگران پرداخت و در شریعت اسلام چون آدم با سواد قادر بخواندن قرآن مجید است آموختن قرائت ثواب دارد تعلیم واجب کفائی است .

نکته‌ای که‌تاکنون بدان کمتر توجه شده تاثیر اجتماعی سواداست و شاید بجا باشد چند کلمه دراینجا گفته شود و شرح و بسط موضوع بعهده ارباب فضل موکول گردد . قبلا باید متذکر شد که عدم توجه بدین امر باعث . تعجب نیست . در اروپا و امریکا هم تا اواخر قرن هیجدهم میلادی کسی متوجه این مسئله نبود وبدوا زمامداران‌هوشیار آلمان و اطریش سپس اولین‌روسای جمهوری امریکا وبالاخره علمای تربیت و جامعه شناسی مغرب‌زمین در قرن گذشته متوجه این حقیقت شدند که با سواد کردن مردم‌علاوه بر نفع فردی منافع اجتماعی مهم در بر دارد باعث میشود که جامعه روبه ترقی‌و تعالی رود و اوضاع کشور بهبودی حاصل کند .

در قرن حاضر ممالك کمونیست به ثبوت رسانیدند که بوسیله سواد هم میتوان ملت و مملکتی را دارای عقاید خاص و افکار معین و رویه مشخص کردوسلطه اقلیت کوچکی رابه آن ملت پایدار ساختو هم‌تمام افراد را برای پیشرفت مادی و اقتصادی وتولید محصول آماده‌کرد و بهرهٔ زیادتر از نیروی آنها برد

ایران که اکنون در حال توسعه استو از لحاظ اقتصادی و اجتماعی طرحهای گوناگون در دست اجرا دارد لزوم باسواد کردن مردم روز بروز آشکارتر میشود . اگر مایل هستیم که مثلا اصول بهداشت رعایت‌شود وابناءوطن‌آب‌آشامیدنی مردم راآلوده نسازند یا زخم‌دست رابا پاشیدن خاك جاده درمان نکنند یا آفت گوجه فرنگی را بشناسندو دفع کنند ـ اگر میخواهیم که هر فرد ایرانی در امر حکومت دخیل باشد و در انتخاب نماینده مجلس شورای ملی و سنا و انجمن شهر و شورای ده شرکت کند و رای‌خود را از روی فهم بروی کاغذ آورد ـ اگر میخواهیم تبلیغات فریبنده و دروغ در مردم اثر نکند و آنها را در آراء و عقاید خود نسبت به کشور و نظام اجتماعی در مقابل‌آن تبلیغات پایدار تر سازد

اگر میخواهیم وحدت ملی که میراث چند هزار ساله است در روزگار آشفته کنونی روز بروز استوارتر و محکم تر شود ـاگر میخواهیم مردم زیر بار ظلم نروندو جلوی مفاسد رابگیرندو آلت‌اجرای مقاصد پلید نشوند و آزادی خود را حفظ کنند و نگذارند تبدیل به هرج‌و مرج یا استبداد شود باید با تمام قوا چشم و گوش مردم را باز کنیم و آنانرا به حقوق و تکالیف خود آشنا سازیم و قانون اساسی و تشکیلات مدنی را برای آنهاروشن کنیم مقدمه آموختن این نکات که بطور نمونه مذکور افتاد وصدها نکته دیگر سواد است . بدون سواد نمی توان از این پس خود را روحا وجسما نیرومند ساخت و موجودیت خود را به آسانی حفظ کرد . هرکس در راه مبارزه با بی سوادی کمك کند به خودوخانواده و میهن خویش کمك کرده و دریك امر حیاتی و اجتماعی و ضروری شرکت جسته است .

لویزان ۸ شهریور ۱۳٤۰

نظریات خوانندگان درباره جاده سوم

راجع بایجاد جاده سوم سالهاست از طرف جرائد پایتخت قلمفرسائی میشود و اخیرا در دو سه مورد روزنامه اطلاعات موضوعرا بمیان کشیده و تذکراتی داده و از مقالهٔ اخیر آن روزنامه استنباط میشود که خواسته است در این موقع بطور غیر مستقیم از شهرداری بخواهد تا کار را یکسره نماید قدرمسلم‌آنست که شهرداری‌تهران در وضعیت فعلی مطلقا قادر نمی‌باشد از عهده انجام این نقشه‌که متضمن‌منافع کلی‌برای‌شهرداریست برآید ـ تنها راه چاره آنست که شروع کار را با حفظ منافعی که عائد شهرداری باید بشود بشرکت های داخلی و خارجی که دراین‌ایام حاضرند در ایران سرمایه‌گذاری نمایند واگذار کند روزنامه‌اطلاعات هم‌اگر از نقطه نظر بیطرفی‌مایلست این موضوع را دنبال کند بهتر است از شرکت های داخلی و خارجی دعوت نماید تا نظریه خودرا در این مورد بوسیله آن جریده شریفه باطلاع عموم برسانند.

یوسف ـ ص

دوام واعتبار
فوق‌العاده جنس

کاغذ چاپ و نوشتنی (وودفری)
کاغذ رسم کاغذ افست وکاغذکنت

White A

Distributed by Marubeni-Iida Co., (Iran) Ltd., Teheran

NIPPON PULP INDUSTRY CO., LTD.
New Marunouchi Bldg., Chiyoda-ku,
Tokyo, Japan

آ ـ ۲۰۷۹۲

برنامه سینماها

سینماهای درجه یك

سینما آسیا (تلفن۴۳۹۰۹)
قدرت جوانی ـ دوبله بفارسی‌ـ باشرکت پل‌نیومن ـبیرآنجلی .شروع ۱۰ر۳۰ صبح ـ ۳ ـ۵ـ۷ ـ۹بعدازظهر

سینما امپایرتلفن ۶۷۲۵۲-۴۹۰۸۱
نخستین روز صلح ـدوبله بفارسی محصول شوروی شروع سالن ۱۰ر۳۰ صبح ـ ۲ر۳۰ ـ ٤ر۳۰ ـ ٦ر۳۰ ـ ۸ر۳۰ بعد از ظهر
شروع تراس ۷ر۳۰ ـ ۹ر۳۰ بعد از ظهر

سینما ایران تلفن ۳٦۳٥٤
دختران حوا ـ فارسی با شرکت ویدا قهرمانی ـ روانبخش ـروع ۱۰ر۳۰ صبح ـ ۲ر۳۰ ـ ٤ر۳۰ ـ ٦ر۳۰ ـ ۸ر۳۰ بعد از ظهر

سینما پلازا تلفن ٤٤۲٥٥
افسونگر جزیره ـ رنگی دوبله به فارسی با شرکت ایوان دوکارلو . شروع ۱۱ صبح ـ ۳ ـ ٥ ـ ۷ ـ ۹ بعد از ظهر

سینما تخت‌جمشید (تلفن٤۳٥٥۰)
ناگهان تابستان گذشته ـدوبله بفارسی با شرکت الیزابت‌تایلور ـ مونتگمری کلیفت شروع ۳۰ر۱۰صبح ـ۳ـ٥ـ۷ـ۹ بعداز ظهر .

سینما چارلی (تلفن ٦۸٤٦۱)
ترغیب دوستانه ـ رنگی ـدوبله بفارسی با شرکت گاری‌کوپر ـآنتونی پرکینز شروع ۳۰ر۱۰صبح ۲ـ۳۰ر٤ـ ۷ و۹وربع بعد از ظهر .

سینما حافظ تلفن ۲٤۰۷٤
در جدال زندگی : سینما سکوپ رنگی ـ دوبله بفارسی با شرکت ،ان موری ـ ریچارد ایگان شروع ۱۰ر۳۰ صبح ـ ۲ر۳۰ ـ ٤ر۳۰ ـ ٦ر۳۰ ـ ۸ر۳۰ بعد از ظهر

دراپوین سینما تهران پارس تلفن ۹۱۱٥٤۲
گانگستر های مدرن ـ دوبله به فارسی با شرکت فرناندل ـ جینو چروی شروع ۷ر۳۰ ـ ۹ر۳۰ بعداز ظهر

سینما دنیا(تلفن ۳۳۸۱۳)
کلفت ها ـ دوبله بفارسی‌باشرکت جوانارالی ـ اگوتونیاتسی شروع ۱۰ر۳۰ صبح ۲ر۳۰ـ ٤ر۳۰ـ ٦ر۳۰ـ ۸ر۳۰ بعد ازظهر .

سینما دیانا تلفن ٤۲۰۱۰
دختران حوا ـ فارسی با شرکت ویدا قهرمانی ـ روانبخش شروع سالن ۱۰ر۳۰ صبح ـ ۲ر۳۰ ـ ٤ر۳۰ ـ ٦ر۳۰ ـ ۸ر۳۰ بعد از ظهر
تراس ۷ر۳۰ ـ ۹ر۳۰ بعداز ظهر

سینما رادیوسیتی (تلفن ٤۳۲۲۰)
فریاد نیمه شب با شرکت آرمان‌ـ پروین غفاری ـفردین ـویدا قهرمانی شروع ۱۱ صبح ۳ـ٥ـ۷ـ۹ وربع بعد از ظهر

سینما رکس (تلفن ۳٤۱٦۹)
ریواك ـ دوبله بفارسی با شرکت جك‌پالانس شروع ۱۰ر۳۰ صبح ـ ۲ر۳۰ـ ٤ر۳۰ـ٦ر۳۰ـ ۸ر۳۰ بعدازظهر

سینما رویال تلفن ٤۹۷۸٥
نخستین روز صلح ـدوبله بفارسی محصول شوروی شروع ۹ر۲۰ ـ ۱۱ر۳۰ صبح ـ ۲ر۳۰ ـ ٤ر۳۰ ـ ٦ر۳۰ ـ ۸ر۳۰ بعد از ظهر

سینما سعدی (تلفن ۳٦٤٦۸)
فریاد نیمه شب با شرکت آرمان‌ـ پروین غفاری ـفردین ـویدا قهرمانی شروع ۱۰ر۳۰ صبح ـ ۱۲ر۳۰ ـ ۲ر۳۰ ـ ٤ر۳۰ ـ ٦ر۳۰ ـ ۸ر۳۰

سینما سهیلا تلفن ۳٦٤۲٤
نخستین‌روز صلح ـ دوبله بفارسی محصول شوروی شروع سالن ۱۰ر۳۰ صبح ـ ۲ر۳۰ ـ ٤ر۳۰ ـ ٦ر۳۰ ـ ۸ر۳۰ بعد از ظهر
شروع تراس ۷ر۳۰ ـ ۹ر۳۰ بعد از ظهر

سینما کریستال (تلفن٤۷٦۷٥)
درتلاش‌معاش ـرنگی ـدوبله‌بفارسی باشرکت تونی‌کورتیس ـدبی‌رینولدز. شروع سالن ۱۰ر۳۰ صبح ـ ۲ر۳۰ ـ ٤ر۳۰ـ ٦ر۳۰ بعد از ظهر ـ تراس ۷ر۳۰ـ۹ر۳۰ بعد از ظهر .

سینما متروپل تلفن ۳۹٤۱۰
افسونگر جزیره ـ رنگی ـ دوبله بفارسی با شرکت ایوان دوکارلو شروع ۱۰ر۳۰ صبح ـ ۲ر۳۰ ـ ٤ر۳ـ ٦ر۳۰ ـ ۸ر۳۰ بعد از ظهر

سینما مولن‌روژ (تلفن ۷۳۹۲۹)
درتلاش‌معاش ـرنگی ـدوبله‌بفارسی باشرکت تونی‌کورتیس ـدبی‌رینولدز. شروع ۱۱ صبح ـ۳ـ٥ ـ۷ـ ۹ بعدازظهر

سینمامیامی (تلفن۷٤۳۲۹)
دختران حوا ـ فارسی ب شرکت ویدا قهرمانی ـ روانبخش شروع ۱۰ر۳۰ صبح ـ ۲ر۳۰ ـ ٤ر۳۰ ـ ٦ر۳۰ ـ ۸ر۳۰ بعد از ظهر

سینما نیاگارا تلفن ٦٥۲۰۷
کلفت ها ـ دوبله بفارسی باشرکت جوانارالی ـ اگوتونیاتسی شروع‌سانس ۱۰ر۳۰ صبح ۲ر۳۰ ـ ٤ر۳۰ ـ ٦ر۳۰ ـ ۸ر۳۰ بعد از ظهر

سینما همای تلفن ٤۲۱٦۹
در جدال زندگی ـ سینما سکوپ رنگی ـ دوبله بفارسی با شرکت‌دان موردی ریچارد ایگان شروع ۱۰ر۳۰ صبح ۲ر۳۰ ـ ٤ر۳۰ ـ ٦ر۳۰ ـ ۸ر۳۰

سینما آریا تراس‌و سالن
شکار شوهر ـ رنگی وایداسکرین ـ دوبله بفارسی باشرکت ـوالترکیاری ـ لورلادلوکا شروع ۱۰ر۳۰ صبح ـ ۲ر۳۰ ـ ٤ر۳۰ ـ ٦ر۳۰ بعد از ظهر .
تراس ۷ر۳۰ ـ ۹ر۳۰ بعد ازظهر .

سینما اسکار تلفن ٤٥۷۹۷
وداع ـ رنگی ـ سینما سکوپ ـ دوبله بفارسی با شرکت گاری کوپر سوزان هیوارد . شروع ۱۰ صبح ۲ ـ ٤ ـ ٦ ـ ۸ بعد از ظهر

سینما برلیان (تلفن ٤۳٥۳٥)
درتلاش‌معاش ـرنگی ـدوبله‌بفارسی باشرکت تونی‌کورتیس ـدبی‌رینولدز. شروع ۱۰ ـ ۱۲ صبح ـ ۲ ـ ٤ ـ ٦ ـ ۸ بعد از ظهر .

سینما المپیا تلفن ٦٥۷۹۸
عفریت مرگ ـدوبله بفارسی‌شروع ۱۰ر۳۰ صبح ـ ۲ر۳۰ ـ ٤ر۳۰ ـ ٦ر۳۰ ـ ۸ر۳۰ بعد از ظهر

سینما پارك تلفن ۳۹٦۳۷
انسان پرنده ـ فارسی با شرکت حمید قنبری شروع ۱۰ر۳۰ صبح ۳ـ ٥ ـ ۷ ـ ۹ بعد از ظهر

سینما تهران تلفن ۳۸۱٦٥
دختران حوا ـ فارسی با شرکت ویدا قهرمانی ـ روانبخش شروع سالن ۱۰ر۳۰ صبح ـ ۲ر۳۰ ـ ٤ر۳۰ ـ ٦ر۳۰ ـ ۸ر۳۰ بعد از ظهر
تابستانی ۷ر۳۰ ـ ۹ر۳۰ بعد از ظهر .

سینما زهره (تلفن ۳۰٤۸۰۸)
درتلاش‌معاش ـرنگی ـدوبله‌بفارسی باشرکت تونی‌کورتیس ـدبی‌رینولدز. شروع سالن ۱۰ر۳۰ صبح ـ۲ر۳۰ـ ٤ر۳۰ـ٦ر۳۰ بعد از ظهر .
تراس ۸ر۳۰ بعدازظهر .

سینما سیلوانا تلفن (۳۳۷۷۷)
آهنك دهکده ـفارسی باشرکت مجید محسنی‌آذرشیوا شروع ۱۰ر۳۰ صبح ۲ر۳۰ـ ٤ر۳۰ـ ٦ر۳۰ بعد از ظهر
تراس ۸ر۳۰ بعد از ظهر

سینما کارون تلفن ٤۰۰٦٥
انسان پرنده ـ فارسی با شرکت حمید قنبری ـ شروع سالن ۲ر۳۰ـ ٤ر۳۰ ـ ٦ر۳۰ بعد از ظهر
شروع تراس ۷ ـ ۹ بعد از ظهر

سینما مراد تلفن ۳۹٦۳۷
انسان پرنده ـ فارسی با شرکت حمید قنبری شروع ۱۰ صبح ۲ ـ٤و ربع ۶ر۳۰ ـ ۸ر۳۰ بعد از ظهر

سینماالبرز تلفن ۳۳٤٤۰
گلرگاه خطرناك ـ سینما سکوپ رنگی ـ دوبله بفارسی با شرکت‌ادی مورفی ـ جمس استوارت شروع ۱۰ صبح ـ ۱۲ر٥ ـ ۲ر٥ ـ ٤ر٥ ـ ٦ر٥ بعد از ظهر
تابستانی ٦ و سه ربع ـ۸و سه‌ربع

سینما فری تلفن ۲۷۸۹۳
تارزان دلاور ـ با شرکت گوردن اسکات ـ رنگی سینما سکوپ دوبله بفارسی شروع ۳ ـ ٥ ـ ۷ ـ ۹بعد از ظهر

سینماهای درجه دو

سینما فردوسی (تلفن ۳٥۷۸٤)
مرد طبانچه طلائی ـ سینماسکوپ (دوبله بفارسی) با شرکت : ریچارد ویدمارك ـ آنتونی کوئین . شروع ۱۰ر۳۰ صبح ۲ر۳۰ـ ٤ر۳۰ـ ۳۰رـ ۸ر۳۰ بعد ازظهر .

سینما رویا تلفن ۳۰۲۲۹۹
کامبجی ـ سینما سکوپ ـ رنگی باشرکت لیندا کریستال شروع ۹ر۳۰ ۱۱ر۳۰ صبح ـ ۱ر۳۰ ـ ۳ر۳۰ ـ ٥ر۳۰ ـ و ۸ بعد از ظهر

سینما مشعل تلفن ۳۳۸۲٦
۱۳ شبح نیمه رنگی ـ دوبله به فارسی با شرکت چارلز هربرت شروع ۱۰ر۳۰ صبح ۲ر۳۰ ـ ٤ر۳۰ ـ ٦ر۳۰ ـ ۸ر۳۰ بعد از ظهر

تئاترها

تاتر پارس (تلفن ۳۸۸۱۱)
مسافرت بکره‌مریخ (باانضمام کنسرت بانو آفت) شروع ۸ر۳۰بعد از ظهر

آخرین تغییرات برنامه سینما ها را در صفحه ماقبل آخر ملاحظه فرمائید

مذاکرات بازرگانی

خبرنگار ما از کرمانشاه می نویسد : آقای دکتر صاحب قلم استاندار کرمانشاه ،باتفاق آقای بهروش معاون فنی استانداری در اطاق بازرگانی کرمانشاه حضور یافتند و با آقایان بازرگانان ملاقات وپیرامون وضع بازرگانی وصادرات استان و اعتبارات بازرگانان و تسهیلات ضروری درامربازرگانی با آنان مذاکره کردند و وعده‌هرگونه کمك و تقویت به‌آنان داده شد .

بهمت فرهنگدوستان

دبیرستان حریق زده هلاکو رامبد تجدید ساختمان میشود

شیروخورشید سرخ هشتپر هزینه شیروانی دبیرستان را تامین میکند

قبلا اطلاع داده شد که‌دبیرستان هلاکو رامبد هشتپر طوالش بعلت نامعلومی طعمه حریق گردیدودونفر از دانش آموزان دبیرستان به اتهام ایجاد این حریق تحت تعقیب قرار گرفتند خبرنگارمادر هشتپرطوالش طی گزارش دیگری دراینباره‌اطلاع میدهد چند روز قبل : بدعوت‌آقای نائنی فرماندار هشتپر طوالش‌عده‌ای ازمعتمدین‌وفرهنگیان‌این‌شهرستان در مسجد جامع حضور یافتند تادر مورد تجدید ساختمان دبیرستان مذاکراتی بعمل آید . پس از مذاکراتی که در این خصوص‌انجام گرفت کلیه حاضرین هریك در حدود امکانات خود مبالغی برای تجدید ساختمان دبیرستان کمك کردند آقایان محمد علی انتخابی مدیر عامل جمعیت شیروخورشید سرخو بالاخانی یکی از مالکین هشتپر طوالش تعهد کردند که هزینه ایجادشیروانی وتهیه تعدادی میزو نیمکت را بپردازند .

خبرنگار مادرگزارش خوداضافه میکند با این ترتیب امید میرود که تا یکماه دیگر ساختمان دبیرستان هلاکو رامبد جهت بهره برداری آماده گردد .

براثر اقدامات شهرداری وانجمن شهر

برق در زنجان ارزان شد

خبرنگار ما در زنجان مینویسد به پیشنهاد شهرداری و تصویب انجمن شهر وموافقت شرکت برق شهرستان زنجان قرار شد حق امتیاز برق‌از هزارریال به ۵ هزار ریال وحق آزمایش کنتور ۲۵۰ ریال به ۱۵۰ ریال وحق‌اشتراك ماهانه هرکنتور از ده‌ریال به ۵ ریال تقلیل یابد ضمنا شرکت برق هنگام انتقال و خرید و فروش امتیازهای برق چیزی مطالبه نخواهد کرد اهالی از این اقدام سودمند شهرداری و انجمن شهراظهارخشنودی میکنند.

از: رضوانی — خبرنگارمیناب

شرط اصلی ..!؟

نزدیك بدوماه است که از تشکیل انجمن شهر در میناب جنوب میگذرد ولی متاسفانه هنوز از طرف انجمن برای انتخاب شهردار این شهرستان نیز اقدامی بعمل نیامده است گرچه اعضای انجمن شهر ظرف این مدت تا اندازه‌ای از حیف و میل و افراط و تفریط دربیت‌المال شهرداری جلوگیری کرده‌اند ولی درسایر امور هیچگونه اقدامات اصلاحی مشهود نیست .

هنوز رفتگران شهرداری از کمی حقوق مینالندو درنتیجه آنطورکه بایدو شاید به تنظیف خیابانها و کوچه‌های شهر رسیدگی نمیشود و در حال حاضر اکثر نقاط شهر پر از زباله است و بوی تعفن این زباله ها اهالی را آزار میدهد این وضع در بزرگترین خیابان میناب نیز که گردشگاه اهالی و حتی روسای ادارات‌دولتی میباشد بچشم میخورد گذشته از بهداشت نبودن‌شهردار انتخابی در میناب موجب شده‌است که اجرای برنامه های عمرانی و اصلاحی در این شهرستان متوقف گردد تقاضای اهالی از اعضای انجمن شهر میناب اینست که هرچه زودتر یکنفر شهردار فعال و کاردان برای این شهرستان انتخاب گردد تادر نتیجه مساعی وی برنامه های عمرانی و اصلاحی شهر یکی پس از دیگری بمرحلهٔ اجرا درآید و از همه مهمتر بهداشت عمومی بنحو مطلوبی تامین شود زیرا شرط اصلی پیشرفت همه‌جانبه شهر داشتن یکنفر شهردار دلسوز و فعال است

والاحضرت شاهپورغلامرضا پهلوی درگرگان

دیروزوالاحضرت شاهپور غلامرضا پهلوی باقطار مخصوص بگرگان واردشدند وازطرف‌روسای ادارات دولتی و معتمدین ومعاریف شهر مورد استقبال قرار گرفتند. والاحضرت‌پس‌از توقف کوتاهی در گرگان باهواپیمای اختصاصی به گنبدکاوس عزیمت کردند.

درجهاد علیه بیسوادی

نمایندگان اطلاعات درشهرستانها شرکت میکنند

بهمراه برنامه وسیعی که بمنظـور اجرای منویات شاهنشاه ووزارت فرهنك بقصد جهاد بابیسوادی آغاز گردیده‌ظرف چند روز اخیر تلگرافات و نامه‌های زیادی ازنمایندگان و خبرنگاران اطلاعات در شهرستانها رسیده است که همکاران گرامی ما درولایات آمادگی بیدریغ خود را در این جهاد مقدس اعلام داشته‌اند.

موسسه اطلاعات که پیوسته دراشاعه‌فرهنك وتقویت نیروهای معنوی مردم ایران همیشه پیشقدم بوده است و هدفی‌جز اعتلاء و سربلندی هم میهنان عزیز ندارد به پیروی از روش همیشگی خویش‌وباتکاء مساعدت همکاران و خوانندگان عزیز خود در شهرستانها در این مبارزه‌ملی‌که سرآغاز فصل نوینی در کشور ما است خودرا ذیحق میداندکه سهمی‌راتقبل کند .

چون قسمت اعظم این مبارزه همان‌طورکه همکاران شهرستانی در تلگرافات ونامه‌های خود متذکر گردیده‌اند باید در شهرستانها باشد بدین جهت کمیته‌ای در سازمان شهرستانهای موسسه اطلاعات‌تشکیل گردید تا برنامه شرکت در این جهاد مقدس و ملی را تنظیم و فعالیت‌های نمایندگان موسسه اطلاعات را در شهرستانها رهبری کند.

برنامه کار وحدود فعالیت‌نمایندگان اطلاعات در شهرستانها تدریجاباستحضار خوانندگان عزیز خواهد رسید.

گذرگاه خطرناك . . . !؟

خبرنگار ما در رودسر مینویسد هنوز بر روی رودخانه‌ای که‌جادهٔ واجارگاه و بی‌بالان و رحیم آباد‌را قطع میکند پل ایجاد نشده است و وسایط نقلیه بناچار از رودخانه عبور میکنند واین امر بعضی اوقات‌باعث وقوع حوادث ناگواری میشود .

عکس بالا اتومبیلی راکه باداشتن چند نفر سرنشین مجبوراست از این گذرگاه خطرناك عبور نماید نشان میدهد

دعوت باتحاد ویگانگی

خبرنگار ما در فسا گزارش می دهد چندروز قبل آقای منصوری مدیر کل فرهنك استان فارس‌و بنادر که از لارستان عازم شیراز بود به فساوارد شد و از طرف فرهنگیان مورد استقبال قرارگرفت آقای منصوری ضمن شرکت در جلسه فرهنگیان فسا آنها رابااتحاد ویگانگی و مبارزه با بیسوادی دعوت کرد .

درمسابقات فوتبال قهرمانی کشور

تهران ازاصفهان شکست خورد

طبق گزارش خبرنگارمادرمشهد مسابقات قهرمانی فوتبال کشور با شرکت تیمهای تهران ، اصفهان ومشهدطی مراسمی بوسیله آقای دکتر جزایری استاندار خراسان‌در استادیوم ورزشی سعدیه افتتاح‌شد دراین مراسم آقایان دکتر مهندس گودرزی رئیس فدراسیون فوتبال اعضای سازمان تربیت‌بدنی‌خراسان وبیش‌از دوهزار نفر تماشاچی‌حضور داشتند و آقای سرهنك‌ایروانی‌دبیر فدراسیون فوتبال کشور گزارش مقدماتی مسابقات را باستحضار رسانید . اولین مسابقه فوتبال بین تیمهای مشهد وتهران انجام شدو بالنتیجه دوبرهیچ بنفع تیم تهران خاتمه یافت .

دیروز نیز دومین مسابقهٔ فوتبال بین تیمهای اصفهان و تهران‌انجام گرفت ودر این مسابقه تیم اصفهان یك‌برهیچ برتیم تهران‌پیروزگردید مسابقات روز سه‌شنبه «فردا»خاتمه میابد و مهمانان ورزشکار روز چهارشنبه مشهد را ترك میگویند.

بینی همسرش را برید وفرار کرد!؟

مردی بعلت اختلافات خانوادگی

مامورین انتظامی برای دستگیری این‌مرد

خبرنگار ما دربیجار گزارش میدهد ، چند روزقبل مردی بنام سیلان باتفاق دخترش ریحان بدفتر نمایندگی اطلاعات مراجعه کرد و اظهار داشت :داماد من مراد ناجوانمردانه بینی دخترم ریحان را بریده وباخود برده است !

ریحان که قسمتی از بینی وی‌بریده شده بود جریان واقعه را چنین تعریف کرد : چون با مراد اختلافاتی داشتیم من بعنوان قهر بخانه پدرم رفتم ولی او بمنزل پدرم آمد وباصرار حیله مرا راضی نمود که بخانه‌ام برگردم منهم با او از منزل‌پدرم بیرون آمدم‌ولی هنوز نیمی از راه را نپیموده بودیم که مراد چاقوئی از جیبش بیرون آورد و ناگهان بینی مرا برید و فرار کرد .

وی سپس اظهار داشت : من دارای ۶ فرزندهستم که یکی ازدخترانم را شوهر داده‌ام .

خبرنگار ما در گزارش خود اضافه میکندفعلاجریان بمقامات انتظامی و قانونی بیجار اطلاع داده شده است‌وبرای دستگیری مرادکه متواری میباشد بشدت فعالیت میشود .

سفرای ترکیه وکانادا در قزوین

طبق گزارش تلفنی خبرنگار ما در قزوین ، دیروز آقایان بایرام وغلو وسامرد سفرای ترکیه و کانادا باتفاق بانوانشان واردقزوین شدند واز موزه قزوین و حسینیه امینی وکاروانسرای عهد صفویه دیدن کردند . در این بازدید از طرف آقای عباهاشمی متصدی‌موزه راهنمائی لازم بعمل آمد.

سفرای ترکیه و کانادا پس از صرف ناهار ، قزوین را ترك‌گفتند.

حیله شیره‌ایها

خبرنگار ما در مرودشت گزارش میدهد ، چند روز قبل آقای ستوان دوم هادی متین خسروی و دو نفر دیگر از مامورین ژاندارمری مرودشت با اطلاع قبلی به منزل دونفر شیره‌کش باسامی اکبر کیومرث معروف به شیخ آقا واحمدجهرمی رفتند هنگامیکه‌احمدجهرمی‌چشمش بمامورین افتاد دستگاه شیره‌کشی را در چاه آب انداخت ولی‌مامورین متوجه شدند وبا وسائل لازم آنرا از چاه بیرون آورده باشیره‌کشها و مقداری شیره سوخته‌مکشوفه تحویل دادسرای شیراز دادند

آب ساکنین کوی فردوسی مشهد تامین شد

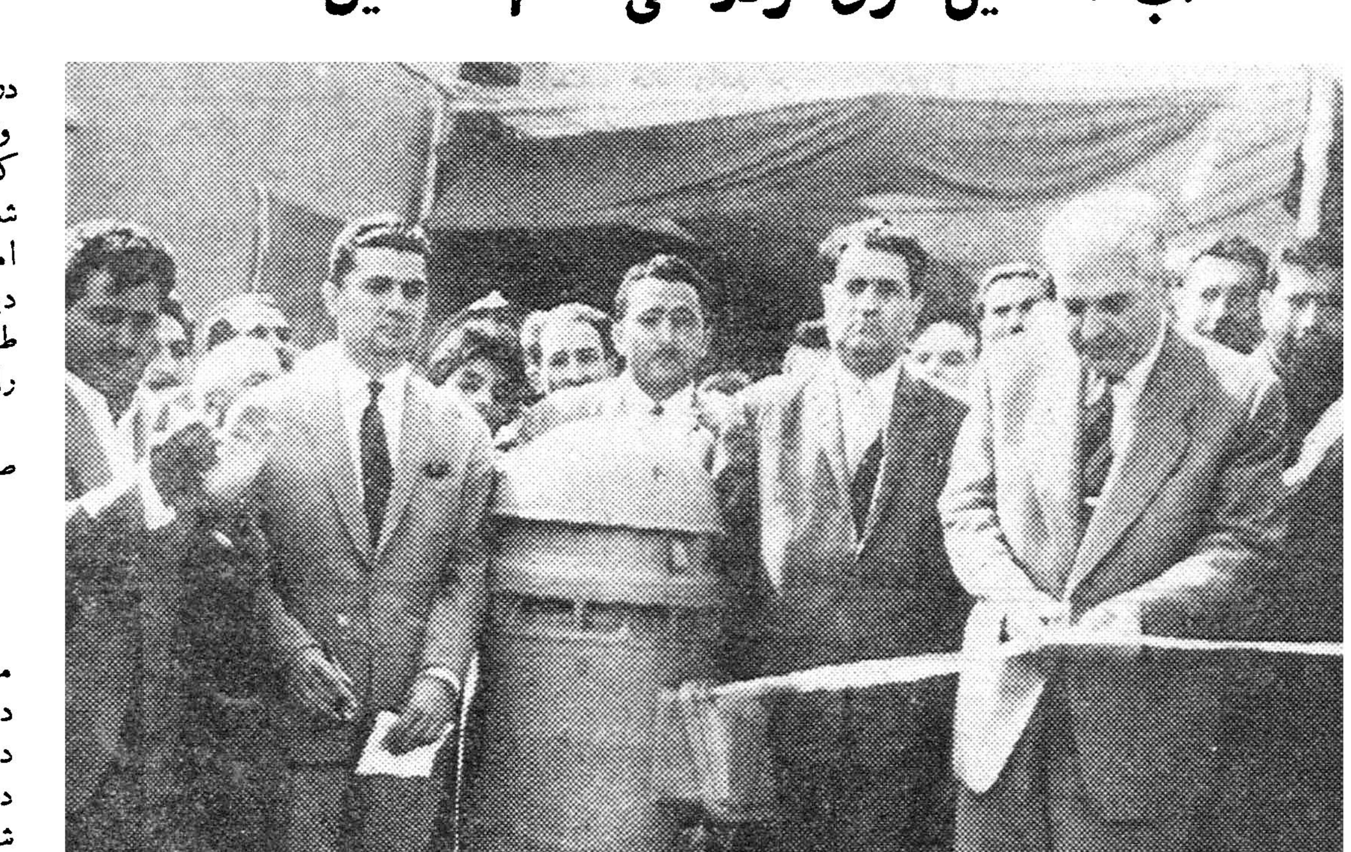

خبرنگار ما در مشهد گزارش میدهد پریروز چاه عمیق آبی که در کوی دبیرستان فردوسی مشهد حفر شده است طی مراسمی بوسیله آقای دکتر جزایری استاندار خراسان مورد بهره برداری قرار گرفت دراین مراسم‌آقایان فرماندار، شهردار ، روسای ادارات دولتی و معتمدین شهر حضور داشتند و آقای محمدی به نمایندگی انجمن محلی از مساعی مهندسین‌شهرداری اظهار قدردانی به عمل آورد ، عکس بالا گوشه‌ای ازاین مراسم را نشان میدهد .

دوبرادردرنزدیکی ملایر

خواهر منحرف خودرا کشتند

یکی از برادران مقتوله متواری شده‌است

پریروز علی اکبر و علی اصغر دو برادر از اهالی قریه ننج واقع در ۱۵ کیلو متری ملایر خواهر خودرا که از درد شکم می نالید به شهر آوردند و او را نزدقابله‌ای بردند و قابله نیز پس از معایناتی تشخیص داد که خواهر آنهاحامله است علی اکبر و علی اصغر که از این‌جریان سخت ناراحت شده‌بودند درمراجعت تصمیم گرفتند که‌خواهر منحرفشان خانم سللطان را به قتل برسانند ...

آفتاب غروب کرده بود که علی اکبر جسد بیجان خانم سلطان را بده آورد و بمادرش گفت : خانم سلطان در بین راه بیهوش شد ، چیزی در گلویش بریزید .

ولی هنگامی که به بالین خانم سلطان رفتند متوجه شدند که او مرده است .

جنازه خانم سلطان بدون اطلاع مقامات قانونی مدفون شد ولی عده‌ای از اهالی محل جریان را به دادسرای ملایر گزارش دادند و پس از عزیمت بازپرس پزشك قانونی و نبش قبر جنازه خانم‌سلطان بملایر منتقل گردید طبق اظهار آقای دکتر نجمی رئیس بهداری ملایر خانم‌سلطان براثرضربه وارده بناحیه رحم فوت کرده است .

خبر نگار ما در ملایر که این جریان‌را اطلاع‌داده‌است‌در گزارش خود اضافه می کند از طرف آقای مهاجرانی دادستان ملایر دستور بازداشت علی اصغر یکی ازبرادران خانم سلطان که متواری می باشد صادر شده است و برادر دیگر نیز باتهام این قتل تحت تعقیب‌میباشد

دختری درچاه آب خفه شد

بنابگزارش خبرنگار ما در ایلام چند روز قبل دوشیزه‌ای بنام بتول فرزند طهماسب محمدی یکی از اهالی ایلام هنگامیکه بادلو از چاه آب می‌کشید ناگهان بعلت سنگینی دلو تعادل خود را از دست دادو بداخل چاه سقوط کرد بستگان بتول پس از اطلاع براین امر جنازه وی را از چاه بیرون آوردند وبا انجام تشریفات قانونی برای دفن جنازه اقدام گردید .

ناو جنگی امریکائی در آبادان

خبر نگار ما در آبادان گزارش میدهد صبح دیروز یك فروند ناو جنگی امریکائی بنام ویلارد وارد آبادان شد ودر اسکله شماره۳ پهلو گرفت از طرف نیروی دریائی آبادان و خرمشهر بافتخار سرنشینان ناو ویلارد ضیافتی ترتیب داده شد .

حال مجروحین‌حادثه معدن کاشان رو به‌بهبوداست

براثر تیراندازی مامورین ژاندارمری کسی مجروح نشده است

خبر نگار ما در کاشان درتعقیب گزارش پریروز خود مربوط به زدو خورد معدن آهن نیاسر که به تفصیل باستحضار خوانندگان عزیز رسید اطلاع میدهد حال ۶ نفر از مجروحین این‌حادثه که‌در بیمارستان کاشان بستری می‌باشند رو به بهبوداست وبازپرس دادسرا نیز تحقیقات خود را در اطراف این واقعه ادامه میدهد . خبر نگار ما در گزارش خود اضافه می کند بقرار اطلاع بااینکه در جریان تهاجم بکارکنان معدن آهن نیاسر از طرف مامورین ژاندارمری برای متوقف ساختن مهاجمین تیر اندازی شده ولی هیچکس براثر تیر اندازی مامورین ژاندارمری مجروح نگردیده است

تصادف‌در دو راهی

خبرنگار ما در قلهك گزارش میدهد : دیروز بعداز ظهر اتومبیل سواری شماره ۷۴۰۱ برانندگی گروهبان دوم مجید خلج هنگامیکه از دوراهی قلهك میگذشت با عابری بنام غلامعلی رسولی تصادف نمودو او را بسختی مجروح کرد مجروح که قادر بتکلم نبود به‌بیمارستان سینا منتقل شد وراننده از طریق کلانتری قلهك تحت تعقیب قرار گرفت .

تحصن درتلگرافخانه

خبرنگار ما در اراك گزارش میدهد پریروز کلیه نانوا های اراك بعنوان اعتراض نسبت باقدام‌انجمن شهردرباره‌تقلیل‌نرخ‌نان‌درتلگرافخانه متحصن شدند و ضمن مخابره تلگرافاتی از مسئولین امور تقاضای رسیدگی کردند.

بازدید پادگانهای مرزی

خبرنگار ما در سنندج مینویسد چند روز قبل تیمسار سرتیپ هدی فرمانده لشکر ۶ کردستان بمنظور بازدید پادگانهای مرزی مریوان باین شهر واردشد و از طرف سران و افراد عشایر این منطقه مورد استقبال قرار گرفت تیمسار زهدی مراحم مخصوص شاهنشاه را نسبت بعشایر شاهدوست و میهن پرست مریوان ابلاغ کرد و اظهار داشت ما سربازان برای تامین آسایش شما باین منطقه آمده‌ایم مشکلات خودرابا ما در میان بگذارید. مطمئن باشید که در رفع آن خواهیم کوشید .

در عکس بالا شیخ‌الاسلام مریوان به تیمسار زهدی خوش آمد میگو

مجروح شد

طبق گزارش خبرنگار ما در کرمان پریروز حسین خالقی یکی از اهالی کرمان هنگامیکه درمحل کارش مشغول ذوب کردن مقداری سرب بود پوکه‌ای را که محتوی مقداری مواد منفجره بود درمیان آتش انداخت وباانفجارپوکه‌مزبور صورت‌وگردن‌حسین بسختی‌مجروح شد و پلك چشمش نیز آسیب دید ویرا برای معالجه به بیمارستان منتقل کردند و حالش وخیم است

سرپرست تیمهای ورزشی

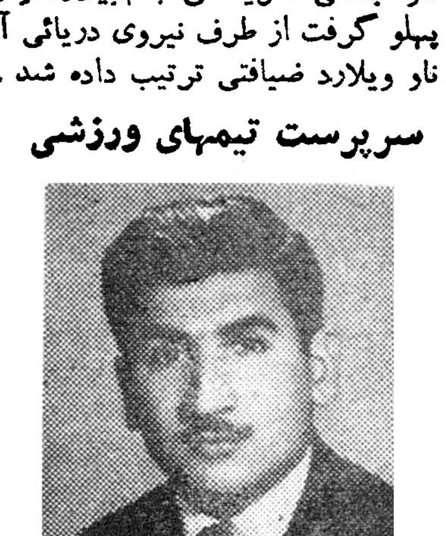

خبرنگار ما در گنبد کاوس می نویسد اخیرا آقای رمضانعلی میر زنجانی‌رئیس دبیرستان سعدی‌گنبد کاوس که یکی از فرهنگیان مورد علاقه اهالی ودانش آموزان میباشد بنابدرخواست ورزشکاران وموافقت سازمان ورزشی تاج کشور بسمت سرپرست تیمهای ورزشی وابسته به باشگاه تاج در گنبد کاوس منصوب گردیده است .

تا ابقاء دادگاه بخش

اعتراض اهالی خمین ادامه دارد

خبرنگار ما در خمین گزارش میدهد اعتراض اهالی خمین نسبت بانحلال دادگاه این شهرستان همچنان ادامه دارد . آقای محمدزاده فرماندار جدید خمین خواسته‌های اهالی را ضمن مخابره تلگرافی بمرکز گزارش داده و از مسئولین امور تقاضای رسیدگی فوری کرده است ولی هنوز دراین‌پاسخ مورد مثبتی نرسیده است .

نتیجه‌مستی

مزاحم زن همسایه شد وبزندان‌رفت

خبر نگار ما در پره‌سر طوالش گزارش میدهد ، چند شب‌قبل‌نایب جوان سی و سه ساله ساکن خاله سرای طوالش مست و لایعقل بطرف خانه حرکت کرد ولی بین راه مشاهده کرد که حسین همسایه‌اش درخانه نیست و درخانه او بازاست وقت را غنیمت شمردو وارد خانه او گردید و پس از جستجو مشاهده کرد که زن و بچه حسین درخواب هستند بهمین جهت خودرا به نجیبه زن حسین نزدیك کرد و کم کم زمزمه عاشقانه سرداد نجیبه که بیدار شده بود بنای داد وفریاد را گذاشت و همسایه‌ها را بکمك طلبید نایب که وضع‌را بدین منوال دیدمستی‌از سرش پرید و پابفرار گذاشت ولی صبح روز بعد بوسیله مامورین دستگیر شد و بشهربانی هشتپر منتقل گردید.

به طلاب اجازه فتوا داده شد

خبرنگار ما در سنندج مینویسد چندروز قبل بمناسبت پایان تحصیلات علوم قدیمه سه‌نفر از طلاب حوزه درس آقای ملاحسام الدین مجتهدی مجلس جشنی در مسجد طوبی خانم سنندج برگزار شد .

دراین مجلس که روسای ادارات دولتی ومعتمدین ومعاریف‌شهر حضور داشتند بهریك از آقایان طلاب اجازه نامه‌افتاوعمامه و عبا اعطاء گردید .

مرگ عابر

چند روز قبل دوچرخه سواری بنام علی محمد بارانی هنگام عبور در یکی از خیابان های فسا باعابری بنام محمود برد بار تصادف کردو موجب مرگ او شد با اطلاع جریان بمقامات انتظامی و قانونی فسابرای دفن‌جنازهٔ مقتول‌و دستگیری‌دوچرخه سوار اقدام گردید .

نیازمندیها و آگهی های کوچک

استخدام میشود

انتخاب رئیس درمانگاه

دانشکده پزشکی تبریز برای‌خدمت در بیمارستان بوعلی یك تن رئیس درمانگاه جراحی از طریق مسابقه انتخاب و استخدام خواهد نمود داوطلبان واجد شرایط میتوانند با در دست داشتن مدارك لازم از تاریخ نشر این آگهی بمدت چهل روز در تبریز بدفتر دانشکده پزشکی و در تهران باداره‌کل‌تعلیمات عالیه‌مراجعه‌و ثبت نام نمایند استخدام پذیرفته شدگان در مسابقه موکول بتحصیل اجازه‌استخدام و تامین اعتبار خواهد بود .

رئیس دانشکده پزشکی و دارو سازی تبریز : دکتر جهانشاهی

۱ـ۳ آ ـ ۲۰۴۷۰

آگهی استخدام پزشك

بهداری سازمان بیمه های اجتماعی کارگران برای تکمیل کادر درمانی خود در شهرستانهای شاهی و بهشهر احتیاج‌باستخدام یکنفرپزشك‌متخصص گوش و حلق و بینی یکنفرمتخصص آزمایشگاه و یکنفر چشم پزشك دارد متقاضیان حد اکثر تا اول مهر ماه جاری ببهداری سازمان واقع در میدان ۲۴ اسفند اول خیابان سی متری مراجعه فرمایند .

مدیر عامل مهندس زاوش

استخدام دیپلمه ها

اگر در کنکور دانشگاه قبول‌نشدید میتوانید در کلاسهای تخصصی نقشه کشی و نقشه برداری -

آموزش فرهنگ

ثبت نام کرده و بعد از سه ماه کارآموزی مانند سایر داوطلبان‌بعنوان مهندس یار مشغول بکار شوید چهار راه دروازه دولت روبروی خیابان سعدی

آموزش فنی فرهنگ

۱ـ۵ آ ـ ۱۹۹۵۸

استخدام می شود

به چند نفر دوشیزه و بانو برای فروشندگی و صندوق نیازمندیم از ساعت ۵ بعد از ظهر مراجعه شود . سوپر کاخ خیابان کاخ بین شاه و امیر اکرم

سازمان ثلاث

بچند نفر جوان‌فعال‌برای‌فروشندگی کارت لوور دوبیر باپورسانتاژ مکفی نیازمند است بعدازظهر هابخیابان‌نواب چهار راه خاکباز کوچه نجاتی پلاك ۸ مراجعه نمائید .

به آشپز وراننده‌ای‌احتیاج

داریم دبستان راه زندگی خیابان شمیران کوی مشایخی تلفن ۷۱۰۴۸ ۷۱۰۴۸

دانشجویان زبان فرانسه

بدانشجویان سالهای دوم سوم زبان فرانسه دانشکده ادبیات تهران توصیه‌میشود چنانچه مایلند درجریان سال تحصیلی از ساعات فراغت خود استفاده کرده شغل و در آمد مناسبی داشته‌باشند و ضمنا از گنجینه‌دانش غنی ترین مطبوعات فرانسه برایگان استفاده نمایند با تعیین شخصات کامل و آدرس و تلفن بآدرس خیابان پشت شهرداری پاساژ افراشته ـ «گردونه» مکاتبه فرمایند .

۱ـ۳ آ ـ ۲۰۷۳۰

دانشکده پزشکی تهران

چهار تن استاد یار تمام وقت بشرح زیر با سابقه انتخاب مینماید .

۱ـ استاد یار آسیب شناسی ۲تن
۲ـ استاد یار فیزیك یك تن
۳ـ استاد یار بخش بیماریهای عفونی بیمارستان پهلوی یك تن

داوطلبان میتوانند از تاریخ ۲۵ر۶ر۴۰ تا یکماه با مدارك خود به دبیرخانه دانشکده پزشکی مراجعه و ثبت نام نمایند . پرداخت حقوق موکول بتامین اعتبار است

رئیس دانشکده پزشکی . دکترفرهاد

۱ـ۲ آ ـ ۲۰۷۷۲

انتخاب رئیس درمانگاه

دانشکده پزشکی تبریز برای خدمت در آزمایشگاه دارو های شیمیائی یك تن رئیس درمانگاه از طریق مسابقه انتخاب و استخدام خواهد نمود .

داوطلبان واجد شرایط میتوانند بادردست داشتن‌مدارك خود ازتاریخ نشر آگهی بمدت چهل‌روزدر تبریز بدبیرخانه دانشکده پزشکی و در تهران باداره کل تعلیمات عالیه مراجعه و ثبت نام نمایند استخدام پذیرفته شدگان در مسابقه موکول به تحصیل اجازه استخدام و تامین اعتبار خواهد بود .

رئیس دانشکده پزشکی و دارو سازی تبریز ـ دکتر جهانشاهی

آ ـ ۲۰۶۶۲

فروش اتومبیل

فروشگاه و بورس اتومبیل۴۰

از ۱۰۰ دستگاه انواع اتومبیلهای امریکائی و اروپائی ارزان قیمت متناسب همیشه ۱۰ دستگاه برای مشاهده خریداران‌محترم موجوددارد میدان ۲۴ اسفند اول جمشید آباد شمالی کاشی ۴۰ تلفن ۴۹۶۳۳

اتومبیل شورلت ۵۲ با داشتن رادیو وپنکه بخاری بعلت مسافرت بفروش میرسد تلفن ۳۳۹۷۴

۱ـ۳ آ ـ ۲۰۵۷۲

مزایده‌فروش اتومبیل

سازمان ملی پیشاهنگی دودستگاه اتومبیل جیپ ویلیز مدل ۵۷ و وانت باری بنز گازوئیلی مدل ۵۷ را از طریق مزایده بفروش میرسانند ـ داوطلبان میتوانند برای ملاحظه دو دستگاه اتومبیل مذکور و دریافت شرایط تشکیل شرکت در مزایده ـ مستقیما بکار پردازی سازمان تا پنجشنبه ۲۰ مهر ماه ۱۳۴۰ تا آخر وقت اداری مراجعه و پیشنهادات خود را با درنظر گرفتن شرایط کتبی دریافتی‌درپاکت لاك‌ومهرشده بدفتر سازمان تسلیم و رسید دریافت‌دارند.

سازمان پیشاهنگی

۱ـ۲ آ ـ ۱۵۱۸۷

خرید اتومبیل

خریدار اتومبیل

از هرنوع وهر مدل که‌باشدمشتری داریم فروشگاه اتومبیل ۴۰ـجمشید آباد شمالی کاشی ۴۰ تلفن ۴۹۶۳۳

خریدار بافروشنده‌هر نوع‌اتومبیل هستید بازرگانی گوهر تلفن ۶۶۲۰۳

۱ـ۳۰ آ ـ ۱۹۱۶۶

جویای کار

راننده بولدوزر

با گواهینامه رانندگی پایه یکم‌برای تمام روز جویای کار است اطلاعا بسه شماره۳۳۲ راهنمای روزنامه اطلاعات مراجعه فرمایند .

دانشجوی سال چهارم‌پزشکی مشهد

مطلع حاضر بقبول‌نمایندگی فروش وویزیتوری دارو و لوازم آرایش می باشد .

مشهد ـ داروخانه ذوالفقاری

یك‌دانشجوی سالهای‌آخر دانشکده پزشکی‌برای تدریس دوره‌اول متوسطه و دوره دوم شعبه طبیعی و انجام‌هر نوع کار دیگر برای بعد از ظهر ها حاضر است براهنمای شماره ۳۳۰ اطلاعات مراجعه فرمائید

جوانی باآشنائی کامل‌بزبان انگلیسی دارای‌گواهینامه رانندگی جویای کاربعد از ظهرها دربیمارستان هابخش های تزریقات ـ ویزیتوری‌ـ شرکتهای تجارتی و هرگونه کار دیگر میباشد طالبین براهنمای شماره۲۳۱ اطلاعات مراجعه نمایند .

رستورانهای خانوادگی

رستوران ژاله

مخصوص خانواده ها است

دارای چلو کباب مطبوع وسالها اغذیه لذیذ ومتنوع ایرانی ـ فرنگی
اول لاله‌زارنو جنب سینما متروپل
تلفن ۳۳۳۳۱

برای اداره آرایشگاه بیك بانوی متخصص نیازمند است علاقمندان همه روزه به (سالن آرایشگاه ـ مارگیرت آستود) خیابان نواب پائین چهار راه دامپزشکی ابتدای کوچه قربانی مراجعه فرمایند .

۱ـ۲ آ ـ ۱۵۱۲۹

انتخاب رئیس درمانگاه

دانشکده پزشکی‌تبریز برای‌خدمت در بخش داروسازی مرکزی یك‌تن رئیس در مانگاه از طریق مسابقه انتخاب و استخدام خواهد نمود داوطلبان واجد شرایط میتوانند با در دست داشتن مدارك لازم‌ازتاریخ درج آگهی بمدت‌چهل روز درتبریز بدفتر دانشکده پزشکی و در تهران باداره کل تعلیمات عالیه مراجعه و ثبت نام نمایند استخدام پذیرفته شدگان‌در مسابقه‌موکول‌به تحصیل اجازه استخدام وتامین اعتبار خواهد بود .

رئیس دانشکده پزشکی ودارو سازی تبریز .دکتر جهانشاهی

۱ـ۳ آ ـ ۲۰۶۵۴

مستغلات

نارمك ـ تهران پارس
تهران نو ـ نیروی هوائی
برای خرید و فروش
نقد و اقساط زمین ـ خانه
بازرگانی امینی
اول سی متری نارمك
تلفن ۹۱۰۰۹۰ مراجعه‌فرمائید

۱ـ۲۶ آ ـ ۱۶۴۱

برای معاملات‌خانه‌وزمینهای ارزان واجاره اتومبیل به تلفن ۲۵۸۰۰

۱ـ۳۰ آ ـ ۱۷۷۲۲

شرکت ساختمانی توتیا

نقشه ساختمان ، نقشه برداری
خیابان شاهرضا دروازه دولت جنب ب.ب .کا تلفن ۶۰۸۱۷

۱ـ۳۰ آ ـ ۱۷۰۸

اجاره داده میشود

چند دستگاه اپارتمان

بر خیابان شمیران قدیم اجاره داده میشود به آژانس ۹۰۰ تلفن ۷۰۲۵۲ مراجعه فرمائید

۱ـ ۵ آ ـ ۲۰۲۶۶

سه دستگاه‌آپارتمان‌سه‌وچهار و پنج اطاقه مجهز از طبقه اول تا پنجم با آسانسور واقع در نبش چهار راه تخت جمشید و بهار ضلع جنوب شرقی کاشی ۱۳۳ بمنظور سکونت و دفتر کار و مطب و شرکتها وعکاسی و خیاطی باجاره داده میشود طالبین در محل بمغازه کارلو مراجعه‌فرمایند

۱ـ۳ آ ـ ۱۵۱۱۹

ساختمان سه طبقه

وچهارمغازه نبش خیابان بهاروپاك برای اجاره‌حاضر شده .تلفن۸۲۲۳۵۵

۱ـ۲ آ ـ ۱۴۷۲۷

یکباب آپارتمان

نوساز و مجهز دارای چهار اطاق باتمام وسسایل‌باجاره و یارهن‌تصرف واگذار میشود طالبین بشماره۷۱۹۶۰ مراجعه فرمایند .

۱ـ۲ آ ـ ۲۰۷۰۲

یکباب خانه واقع در شمال شهر خیابان مزینی با دو سسگاه مجهز‌قابل سکونت یك یا دو خانواده برای‌اجاره آماده است به تلفن ۴۲۹۹۸ راجعه نمائید .

۱ـ۲ آ ـ ۱۵۲۴۱

خانه‌اجاره‌درشمیران (نیاوران)

آپارتمان نو ساز دارای هزار و دویست متر باغ زیبا و بهترین‌گل‌کاری باتلفون‌ـ برق‌ـ آب‌کافی‌ـ استخر ـ شوفاژ ـ کولر ـ گاراژ ـ تراس بزرك که بهترین وسایل آسایش و زندگی را دارد بامبل وبدون‌مبل اجاره داده می‌شود طالبین به‌تلفون شماره ۸۵۱۷۰۹ مراجعه فرمایند. آ ـ ۱۵۳۳۳

دو دستگاه

آپارتمان۵ اطاق و حمام و لوازم و یك دستگاه سه اطاق و تراس و لوازم خیابان ایرانشهر کوچه عابدینی شماره ۱۸ برای اجاره آماده است . طالبین بهمین آدرس یا تلفن ۴۱۰۹۷ مراجعه فرمایند .

۱ـ۳ آ ـ ۲۰۸۰۶

دفاتر اسناد رسمی

دفتر خانه ۱۳۹ عاصم

شاهرضا نزدیك میدان شهناز تلفن ۷۴۹۵۳ - ۷۴۹۵۴

دفتر خانه اسناد ۱۷۵
سید عبدالعلی واحدی

خیابان بهار نزدیك تخت جمشید تلفن ۶۲۷۴۲ و ۶۳۷۴۳

۱ـ۲۶ ۱ـ۲۰۱۶۸

تقویم اطلاعات

سه شنبه بیست و هشتم شهریور ۱۳۴۰
سه شنبه نوزدهم سپتامبر ۱۹۶۱
سه‌شنبه هشتم ربیع الثانی ۱۳۸۱
اذان صبح ساعت چهار و بیست و نه دقیقه
طلوع آفتاب ساعت پنج و پنجاه و چهار دقیقه
غروب آفتاب ساعت شش

صاحب امتیاز و مدیر مسئول : عباس مسعودی
جای اداره خیابان خیام چاپخانه : اطلاعات

بفروش میرسد

یك سالن مجهز برای آهنگری با برق سه فاز و تلفن به بهای مناسب به‌تلفن‌های۳۵۸۷۸ ـ۹۱۱۹۷۲ مراجعه فرمائید .

۱ـ ۳ آ ـ ۱۰۵۴۳

موسسه ساختمانی صد دستگاه

سری دوم خانه‌های خود را واقع در خیابان‌دوشان تپه بطور نقد و اقساط چهارساله بفروش میرساند. به تلفن ۳۰۵۴۲۸ مراجعه فرمائید.

۲ـ۱۰ آ ـ ۲۰۰۰۴

یك‌باغ مشجر بمساحت ۲۰۰۰ متر

با ساختمان‌مدرن حمام‌ـ آشپزخانه لوله‌کشی برق و کلیه وسائل زندگی باجاره داده میشود تلفن ۳۴۰۵۳ - مراجعه شود .

۱ـ۱۰ آ ـ ۱۹۷۶۲

ویلای فروشی
در دروس
نقد و معاوضه

بمساحت یکهزار متر بابنای دو طبقه هفت اطاق و لوازمات نصف قیمت نقد بقیه خانه کوچك درشهر قبول میشود لاله زار ۳۹۷۸۴ بنگاه کوشان

۱ـ۳ آ ـ ۲۰۵۲۶

ویلا
دربهترین نقطه نیاوران

دارائی ساختمان دو طبقه وساز با تمام لوازم بفروش میرسد طالبین باقای محمد قره گزلو مشاور املاك خیابان نیاوران ایستگاه قنات تلفن ۸۵۲۰۹۴ مراجعه فرمایند

۱ـ۳ آ ـ ۱۵۱۷۳

خانه ای واقع در شمیران برجاده دربند ایستگاه ظهیر الدوله برای فروش یا اجاره حدود آن هشتصد متر با آب و برق حاضر است طالبین بتلفن ۸۲۲۹۵۶ مراجعه فرمایند .

۱ـ۳ آ ـ ۱۵۱۶۷

دستگاه تصفیه آب

یکدستگاه تصفیه نوساز ساخت امریکا که برای استخر بظرفیت۱۳۰ متر مکعب ساخته شده بقیمتی ـه وارد شده بفروش میرسد طالبین به تلفن شماره ۶۳۰۴۷ یا ۹۱۱۷۲۵ مراجعه نمایند

۱ـ۳ آ ـ ۲۰۵۱۶

سه منزل درمعرض‌فروش

یا اجاره درحدود سرآسیاب دولاب بتلفن ۳۱۳۷۷ مراجعه شود

۱ـ۳ آ ـ ۳۸۱۸

بالای ضرابخانه

۱۲۰۰ متر زمین زیر شرکت نفت ۷ تا ۹ عصر تلفن ۷۱۹۹۰

۱ـ۴ آ ـ ۱۵۲۴۳

آپارتمان خانه وزمین بزرك وکوچك

اول ویلا دفتر فخیم تلفن ۴۵۸۸۸ مراجعه فرمائید

آموزشگاه های فرهنگی

آقایان دیپلمه ها

شما که هنوز موفق نشده‌اید به دانشگاه راه یابید میتوانید باهر معدل و هرنوع دیپلم در دانشگاههای امریکا و اروپا در هر رشته ای که مایل باشید

بوسیله مکاتبه

مشغول تحصیل شوید با صندوق پستی ۲۲۸۸ مکاتبه نمائید .

۱ـ۱۰ آ ـ ۱۹۹۱۲

معاملات پول

هرقدر پول بخواهید باورقه مالکیت رجوع‌فرمائید لاله‌زار ۳۹۷۸۴ به : بنگاه کوشان

۱ـ۳ آ ـ ۲۰۶۲۸

پول شرطی موجود است بدفتر معاملات پول شاهرضا مقابل کافه شهرداری تلفن۴۲۵۱۲ مراجعه فرمائید

۱ـ۳۰ آ ـ ۱۸۵۱۴

آموزشگاههای فنی

چرا همین امروز شروع‌نکنیم
تابعد از این
همه موفق‌شویم

طرزتزئین خانه زیبا و کم خرج کلید زیبائی منزل ـ رمز دلپذیر ساختن خانه‌ـ خلاصه‌فن حفظ زیبائی پوست و مو و بهداشت توسط متخصصین دیپلمه ازپاریس و لندن

درپنج‌جلسه تعلیم داده‌میشود

از ساعت ۹ تا ۱۲
نشانی ـ قلهك ـ دروس ـ خیابان هدایت ـ خیابان شادلو شماره ۲۵ تلفن ۸۶۱۵۲

۱ـ۳ آ ـ ۱۵۱۱۷

کلاس رادیو تلویزیون

نمایندگی کمپانیهای **وستینگهاوس امریکا وبلاپونکت‌آلمان** باطلاع‌میرساند جهت تعلیم عده ای‌متخصص تحصیل کرده در رشته رادیو و تلویزیون اخیرا با همکاری انجمن فرهنگی کاخ دانش به‌تشکیل کلاسی مبادرت‌ورزیده اند در این کلاس بطور علمی و عملی و بااستفاده از مدرن ترین لابراتوارو زیر نظر مهندسین دانشمند ایرانی و اروپائی دروس مربوطه تدریس‌میشود پس از پایان دوره به‌فارغ‌التحصیلان بااجازه رسمی وزارت فرهنگ‌وکمپانی **وستینگهاوس** گواهی نامه داده‌خواهد شد .

علاقمندان به

کاخ دانش

واقع درخیابان‌فرانسه کوچه‌مرجان یا خیابان نادری چهار راه اسلامبول مراجعه نمایند .

کلاس نقشه‌کشی

دوره جدید کلاس نقشه کشی از روز اول مهر ماه زیر نظر استادان دانشمند تشکیل میشود .

شرکت هاوموسسات بزرگ فارغ‌ـ التحصیلان کاخ دانش را بلافاصله استخدام میکنند .

کاخ دانش

۱ـ خیابان فرانسه کوچه‌مرجان
۲ـ خیابان نادری چهار راه اسلامبول

گم شده

دوقطعه سفته امضای آقای میر ناصر صالح پور یکی بمبلغ ۴۲۳۲ ریال که تاریخ سر رسید آن ۲۰ر۹ر۴۰ بوده و یکی دیگر آن به مبلغ ۵۰۰۰ ریال و تاریخ سررسیدش ۱۰ر۹ر۴۰ بوده با یك قطعه چك‌دیگر بانك صادرات شرق بازار ۷۷۴۰۶۶ـ ۱۰ر۷ر۴۰ بمبلغ ۳۶۲۰ ریال مفقود گردیده ضمنا سفته های فوق بحواله کرد آقای حسن زجاجی بوده که ایشان هم پشت آن سفته ها را امضاء نکردند بدینوسیله باطلاع می رساند که اسناد فوق از درجه اعتبار ساقط است جوینده آن میتواند به کارخانه بلور سازی متحد یا به تلفن ۲۵۴۹۹ مراجعه و مژدگانی خود را دریافت دارد .

محسن نخستین مرتضوی

پروانه موقت پزشکی

اینجاب دکتر امیرعبد لوهابی مفقود گردیده از یابنده تمنی می شود بتلفن ۶۷۸۴۲ اطلاع داده و مژدگانی ثریافت دارد .

(عکس بالا) حسن شکارچی هرکجا هست برای‌رضای خدا بمادرش اطلاع دهد نشانی رشت سبز میدان مسجد لاکانی منزل آقای جعفری

آموزش زبانهای خارجی

معلمه زبان دیپلمه انگلستان

برای تدریس زبان انگلیسی آماده است برای تعیین وقت از ساعت ۵ تا ۷ بعد از ظهر با تلفن ۷۱۷۹۴ ـ اسعدی مذاکره وتعیین وقت بفرمائید

۱ـ۱۰ آ ـ ۲۰۷۶۶

واگذار میشود

درخیابان اسلامبول

۲ اطاق واگذار میشود با تلفن ۳۵۳۱۸ تماس بگیرید .

شن و ماسه شسته
طبق اصول فنی
خلیج مرکزی خیابان ثبت شماره ۹
تلفن ۳۲۲۹۵-۳۰۴۳۷۴

عکاسی متل قو

باطلاع عموم میرساندبرای دریافت عکسهای خود به خیابان امیریه نبش وزیر فتو نجات رجوع نمایند .

۱ـ۸ آ ـ ۱۹۹۵۲

خانه دارهای باسلیقه

برای شستشو و تعمیر و تعویض فرشهای خود بتلفن ۲۹۱۰۹ خیابان بوذرجمهری مقابل پمپ بنزین‌فرش خزائلی مراجعه فرمائید .

۱ـ۲ آ ـ ۲۰۶۲۴

احتیاجات زندگی

AUTOVILLA
تحت نظر مهندس ولفات
متخصص آلمانی انجام و با تضمین تحویل داده میشود
خیابان ویلا
اتو ویلا
تلفن: ۴۶۰۸۴-۴۶۵۵۷
سرویس همگانی

جرثقیل جاسب

نشانی :جاده شهر ری ـ سه‌راه فرح‌آباد تلفن ۲۷۸۱۸ و ۲۵۷۶۳

۱ـ۱۵ ۱ـ۱۸۸۷۴

مکتب سنتور ملک
هر روزه برای ثبت نام و تعلیم انواع سازها آماده و کارگاه ملک بهترین سنتور و تار و سه تار را با ارزانترین قیمت تحویل میدهد ـ نشانی دروازه دولت

دوزندگی اکبری ازمحل سابق خود به خیابان سپه جنب دانشکده افسری انتقال یافت .

سوپر مارکت بن امی
نیش‌آباد
همه نوع مایحتاج زندگی در مجهزترین سوپر مارکت تهران

مقره فشاری قوی تلفن ۲۴۷۷۶

۱ـ۱۰ آ ـ ۱۹۶۵۴

لبنیات شامین
شاهرضا. دروازه دولت
خالص ترین ماست وکره وانواع لبنیات را در اختیار مشتریان عزیز قرار میدهد

اتومبیل خودرا
بدست هر میکانیکی ندهید

متخصص میکانیکی **کسری** درخدمت شماخیابان شمیران بالای‌سه‌راه‌زندان

۱ـ۲ آ ـ ۲۰۷۵۲

سرویس فوری و تعمیرگاه کسری خیابان شمیران‌بالای سه راه زندان

۱ـ۲۶ آ ـ ۲۰۷۴۶

معاملات تلفن

برای خرید و فروش هرنوع‌شماره تلفن به ۴۰۶۸۰ مراجعه فرمائید .

راهنمای پزشکی اطلاعات

دکتر آسایش

بیماریهای آمیزشی مجاری ادرار خیابان منوچهری ـ ابتدای کوچه ارباب جمشید ـ شماره ۱۱

دکتر در طب پولوسا

متخصص بیماریهای مقاربتی مجاری ـ ادرار ـ تناسلی ـ امراض زنانه ـ نازائی ـ خیابان فردوسی‌بالا کوچه صادق پذیرائی ۹ تا ۱۲ ـ۵ تا۸ تلفن ۴۶۵۸۹

در مان قطعی سوزاك تازه

و کهنه و تقویت قوای تناسلی دکتر جناب زاده دارای گواهینامه از دانشکده طب فرانسه صبح و عصر خیابان منوچهری‌مقابل‌کوچه ژاندارك

دکتر رحمانی

متخصص امراض اعصاب و روح‌از دانشگاه لندن خیابان پهلوی بالاتراز چهار راه امیر اکرم تلفن ۴۵۱۱۴ پذیرائی صبح و عصر

دکتر دانشگر

امراض مقاربتی و جلدی و سوزاك تازه و کهنه ورم پرستات ضیق‌مجرا ستی و بواسیر امراض زنانه و نازائی خیابان سپه مقابل پستخانه تلفن ۳۰۲۴۱۶

متخصص‌معده کبد،روده

دکتر رفیعی از دانشگاه پاریس پذیرائی ۴ تا۸ بعد از ظهر خیابان جامی اول کوچه پاریس تلفن ۶۳۰۶۰

دکتر محمد رضا مسدد

رزیدنت سابق بیمارستانهای‌امریکا دارای گواهینامه از بروك مدیکال امریکاـ درمان‌قطعی‌بیماریهای مقاربتی دروازه دولت‌روبروی ساختمان فیات تلفن ۳۰۲۵۴۸ پذیرائی عصر ها از ساعت ۵ الی ۸ بعدازظهر

دکترحسام‌الدین‌مبرهن

دارای دیپلم تخصصی از بورد جراحی سینه (قلب ، ریه ، عروق) و از بورد جراحی عمومی امریکا ـ خیابان شاهرضا ـ اول خیابان کاخ شمالی ـپذیرائی ۴تا ۸ عصر ها ـ تلفن : مطب ۶۹۳۲۲ ـمنزل ۵۱۴۴۵

پلی کلینیك
دکترمجاهدی ـ دکتر صدیقی

رزیدنت سابق‌بیمارستانهای‌امریکا بیماریهای داخلی اطفال مقاربتی ترك تریاك و سایر مواد مخدره ترك الکل مجهز به دستگاه های رادیو سکپی نروسل‌تراپی (بخورپنی‌سیلین وغیره) دیاتر می پذیرائی بعد ازظهر ها وایام تعطیل و شب تا صبح خیابان شاه روبروی مسجد سجاد شماره تلفن ۴۹۵۲۶

دکتر عباس نیك نژاد

متخصص ازدانشگاه پاریس در بیماریهای‌معده‌ـروده‌ـکبدـلوزالمعده درمان بواسیر بدون عمل فیستول‌ـ فیسور بامتد موثر دروازه شمیران خیابان گرامی

بخش دندانپزشکی خصوصی
دکتر حکیم پور

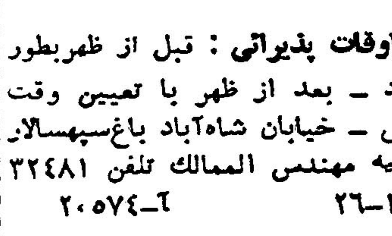

اوقات پذیرائی : قبل از ظهربطور آزاد ـ بعد از ظهر با تعیین وقت قبلی ـ خیابان شاه‌آباد باغ‌سپهسالار کوچه مهندس الممالك تلفن ۳۲۴۸۱

۱ـ۲۶ آ ـ ۲۰۵۷۴

راهنمای تلفن ها

آتش نشانی ۴۴۴۴۴
اداره راهنمائی ۳۰۳۶۱۴
سازمان آ ب‌تهران ۵۱۰۰۰
سرکلانتری ۴۹۱۶۱
اطلاعات راه آهن ۵۱۰۵۱
شرکت تلفن ۳۰۵۵۱۱
وزارت بهداری ۳۰۰۷۱

تلفنهای اطلاعات

تلفنخانه ۳۰۰۱۰ تا ۳۰۰۱۹
سرویس حوادث ۳۰۳۵۶۹
سرویس اقتصادی ۳۰۴۵۹۱
اطلاعات هفتگی ۳۰۴۸۷۸
سازمان شهرستانها ۳۰۵۰۶۷
مجله کودکان ۳۰۳۳۱۳
شعبه آگهیها ۳۰۵۱۰۸ ـ ۳۰۲۶۳۳
طوطی نو ۳۰۴۵۹۲ تا ۳۰۴۵۹۳
دفتر چاپخانه ۳۰۳۹۶۵

کشیك امشب پزشکان

آقایان دکتر شاپور سیاهپوش امیریه ایستگاه البرز جنب مسجد فخریه دکتر حسین احمدی میدان ثریا کوچه پلیس شماره ۱۷ ـ دکتر اسلام دوست خیابان حشمت الدوله چهار راه گلشن تلفن ۶۳۰۶۷ ـ دکتر محمود انگجی دروازه دولت مقابل پمپ بنزین تلفن ۳۵۱۴۴ ـ دکتر خلیل رسولی(جراح)امیر آبادخیابان نصرت کاشی ۹۵ ـ دکتر کرامت‌الله فرهودی خیابان شاهرضا چهارراه پل چوبی تلفن ۲۸۵۱۰ ـ دکتر مهرداد پاك نیا خیابان آذربایجان چهارراه خوش تلفن ۶۵۰۷۳ ـ دکترحسین منشی زاده خیابان مولوی بازارچه قنات‌آباد دکتر محمدتقی اسفندیاری شاهپور چهار راه مختاری تلفن ۲۹۰۱۸ ـ دکتر غلامحسین مهرعلی خیابان سلسبیل چهار راه . تلفن ۶۶۶۶۰ ـ دکتر سید علی میر احمدی خیابان میر هاشمی بین‌چهار راه قصر دشت تلفن ۶۳۶۸۵ ـ دکتر کریم خسرو شاهی خیابان شوش شرقی روبروی گرمابه لطفی پور دکتر عطاء الله نیری خیابان شاهپور چهار راه مختاری‌تلفن ۳۸۷۶۰ ـدکتر سید جعفر امیر حمزه خیابان ژاله ایستگاه بهنام پلاك ۱۶۳ تلفن۳۲۸۱۰ دکتر محمود عالم خیابان شمیران مقابل سینما مولن روژ تلفن ۳۴۸۳۵ دکتر مسعودلاهیجانی‌خیابان امیرآباد کوچه مهرتلفن ۶۳۴۳۶ ـ دکتر حسین فرهمند سه راه امین حضور خیابان ری ـ دکتر علی نصیری شاهرضا جنب سینما دیانا کوچه انوار تلفن ۶۲۱۷۶ ـ دکتر علی اصغر سعادت منیریه ۱۴۳ تلفن ۲۵۶۴۳ ـ دکتر حسین گلستانیان خیابان نظام الملك ایستگاه مدرسه ـ دکتر صانعی‌دندان پزشك (مجاز) تخت جمشید انصاری تلفن ۴۵۰۲۹ ـ دکتر نعمت اللهمقبلی نیاوران ـ دکتر حسن فامیلی خیابان شاه بیست‌متری اول ـ دکتر علیرضا طیاری‌خیابان امیریه‌چهارراه مختاری دکتر بیژن ریاحی نواب چهار راه اناری تلفن ۵۲۱۳۷ ـبانو دکتر فاطمه آریا نواب‌چهار راه‌اناری تلفن۵۲۱۳۷ آقای دکتر محمود علم آموزمیدان۲۴ اسفند کوی بهرام تلفن ۶۸۳۸۵ ـ دکتر حسن داروگر خیابان نیاوران نرسیده‌به‌کلانتری‌نیاوران‌کوچه‌داروگر تلفن ۳۵۸۵۱۵ ـدکتراکبر امین‌هنجی حشمت‌الدوله غربی‌نرسیده بچهارراه گلشن تلفن ۶۵۳۲۰ بانو کبری سلیمی ماما خیابان شهباز ایستگاه کلانتری درمانگاه اورژانس شاهرضا روبروی بیمارستان‌زنان تلفن۳۰۳۶۲۴ دکتر ناصر شجاع میدان تجریش‌جاده نیاوران ـ دکتر عبدالمجیدی خیابان شاه جنب مسجد سجاد تلفن۶۵۱۵۵ دکتر فخر موسوی خیابان‌خوش پائین چهار راه هاشمی جنب کوچه نظام بانو دکتر فخر موسوی خیابان خوش پائین چهار راه هاشمی جنب کوچه نظام ـ دکتر علی‌نقی رستگار شاه‌آباد اول کوچه ظهیرالاسلام تلفن ۳۰۳۱۳۱ دکتر رحیم نظریان‌خیابان ری‌روبروی کوچه آبشار ـ دکتر کاظم فراهانچی خیابان قدیمی شمیران ایستگاه‌سید خندان تلفن ۸۱۹۵۰ ـ دکتر محمد روحی خیابان شمیران اول خیابان سلیم ـ دکتر کمال پرتوی خیابان نواب چهار راه گلکار تلفن ۲۸۲۹۰ دکتر فرهادی دروازه دولت ـ دکتر سید جواد قهاری خیابان امیریه اول‌خیابان منیریه دست راست‌کوچه اول ـ دکتر کمال الدین لاجوردی شمیران ایستگاه چاله هرزکوی لاجوردی دکتر محمد علی کازرونی خیابان نواب ۴۰ متری چهار راه شهرداری روبروی دار وخانه ـ آزمایشگاه دکتر علوی‌سی متری‌نزدیك مجسمه شاهرضا مقابل خیابان‌ناهید

درمانگاه خصوصی نارمك

۴۶ متر غربی تلفن ۹۱۵۵۵

کشیك امشب داروخانه ها

داروخانه کیوان خیابان شکوفه دلگشا ـداروخانه‌مرکزی شمیران‌مقابل برزن ـ داروخانه جاوید نو سی‌متری مقابل بیمارستان روزبه داروخانه دروس شمیران قلهك داروخانه نیرسینا خواجه نظام‌الملك ایستگاه افخمی داروخانه فرزاد قلهك داودیه ـ داروخانه نمونه‌تهران‌خیابان امیریه ـ داروخانه سیماب خیابان خاکباز ـ داروخانه اشراقی خیابان آذربایجان ـ داروخانه فیض نازی آباد میدان نازی آباد ـ داروخانه افشین شمیران دزاشیب ـ داروخانه بورمند خیابان دلگشا کارخانه برق داروخانه امریکائی شاهرضا خیابان پهلوی ـداروخانه کامبیزمیدان شوش داروخانه ۴ آبان واقع در زرگنده داروخانه مرکزی نارمك خیابان متری چهار راه سرسبز ـ داروخانه نظری انتهای خیابان کارون بین‌چهار راه مرتضوی و خیابان شاهرخ

۷هنر پیشه بزرگ که هریك بتنهائی در گذشته رل اول فیلم‌های بزرگی را عهده‌دار بوده اند

یکجا عظیمترین پدیده عالم سینما را که بزرگترین

شاهکارهای سینمائی جهان را کوچك کرده است بوجود آورده‌اند

اسپارتاکوس

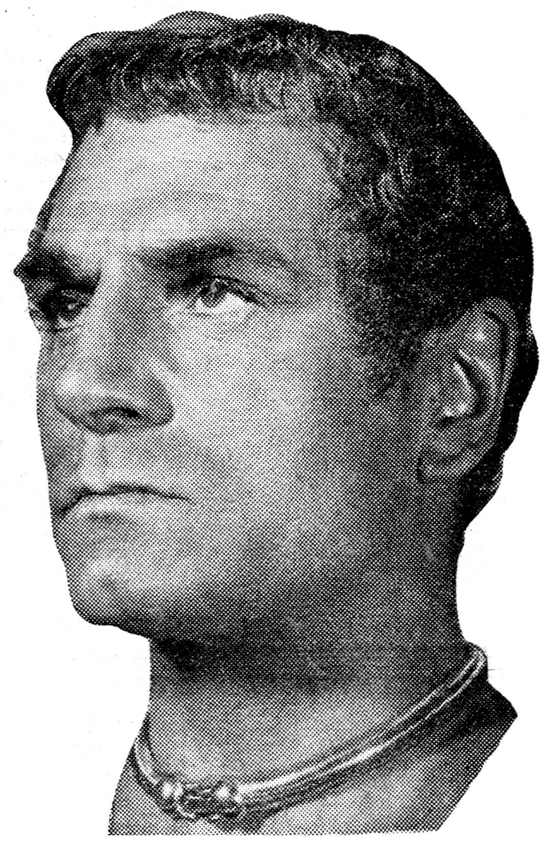

لارنس الیویر درفیلم اسپارتاکوس

جین سیمونز درفیلم اسپارتاکوس

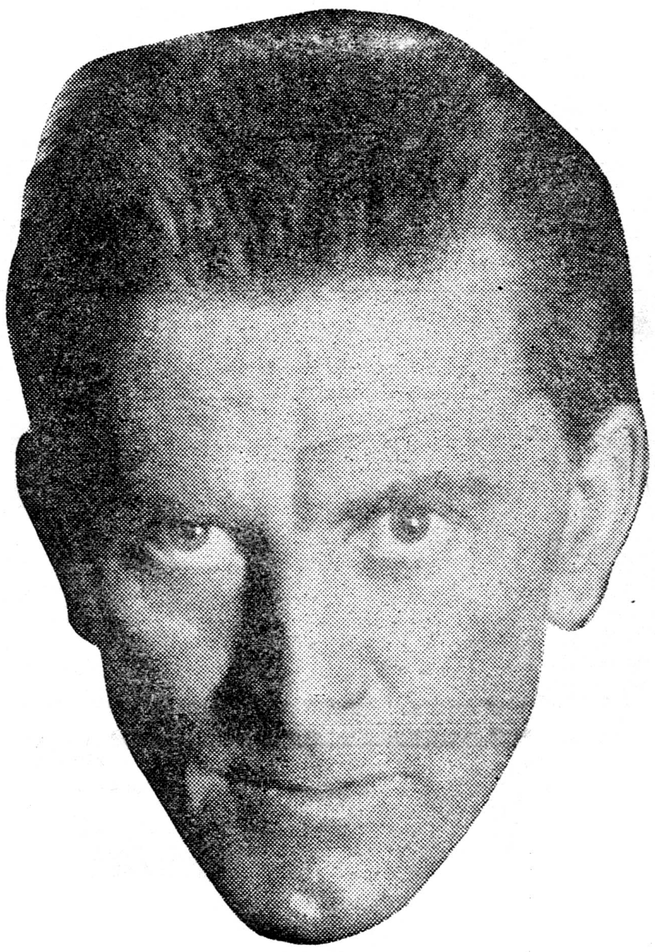

کرك داگلاس درفیلم اسپارتاکوس

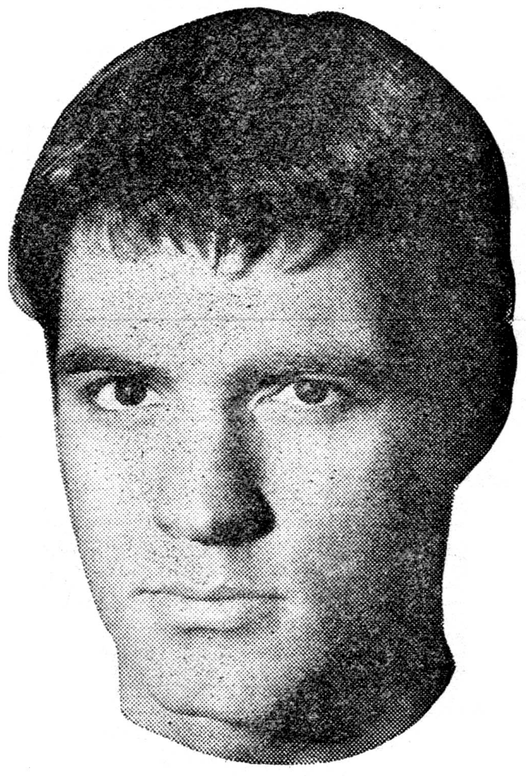

جان‌گاوین درفیلم اسپارتاکوس

پیتر یوسنینف درفیلم اسپارتاکوس

چارلزلوتون درفیلم اسپارتاکوس

تونی کرتیس درفیلم اسپارتاکوس

از فردا صبح

در چهار سینمای بزرگ پایتخت

پلازا ـ رکس ـ سعدی ـ سالن نیاگارا تراس

این فیلم در دوسئانس پشت‌سرهم نمایش داده میشود که بهای بلیط آن دوبرابر است

بمناسبت طولانی بودن فیلم شروع سئانسها بدینقراراست:

سینما پلازا ـ ۱۰٫۳۰صبح ـ ۲ـ۵٫۳۰ و۹بعدازظهر سینماسعدی ـ ۱۰٫۳۰صبح ـ ۲ـ۵٫۳۰ و۹ بعدازظهر

سینما رکس ـ ۱۰صبح ـ ۱٫۳۰ـ۵ و۸٫۳۰ بعدازظهر سینما نیاگارا ـ ۱۰ صبح ـ ۲٫۳۰ـ ۶ و ۹٫۳۰ بعداز ظهر (تراس) ۷ بعدازظهر

تا ملت بیوا داست سعادت ملی افسانه‌ای بیش نیست

امروز اعلامیه دربار

بقیه از صفحه اول

اعلیحضرتین در پاریس از طرف رئیس جمهوری و دولت فرانسه ضیافت های رسمی داده خواهد شد اعلیحضرتین در مدت اقامت‌برنامه های بازدیدوتشریفاتی‌خواهند داشت که از آنجمله نثار تاج گل بر آرامگاه سرباز گمنام خواهد بود.

افتتاح نمایشگاه

شاهنشاه وشهبانوی ایران درروز دوم اقامت رسمی در پاریس باتفاق ژنرال دوگل رئیس جمهوری‌فرانسه نمایشگاه آثار باستانی ایران رادر «پوتی‌پالم» افتتاح خواهند فرمود.

آقای انتظام دراین باره توضیح داد که‌اشیاءقدیمی وباستانی‌ایران‌از موزه ایران باستان و اشخاصی که کلکسیون خصوصی دارندبپاریس حمل شده و این نمایشگاه که‌روز بیست‌ویکم مهر افتتاح می‌شود تا مدت سه‌ماه دایر خواهد بود.

سفیرکبیر ایران در پاریس گفت که ظرف‌چندروز آینده به پاریس بازخواهم‌گشت‌تاهنگام تشریف‌فرمائی اعلیحضرتین در پاریس باشم. بقرار اطلاع ممکن است سفیرکبیر فرانسه در تهران نیز همراه اعلیحضرتین به‌پاریس‌حرکت کند.

اعلامیه ریاست جمهوری

امروز خبرگزاریها خبر دادند: دیشب در پاریس، رئیس دفترکاخ ریاست جمهوری فرانسه اعلام‌داشت که اعلیحضرت شاهنشاه ایران‌وعلیا حضرت فرح پهلوی شهبانوی ایران از ۱۹ تا۲۲ مهرماه میهمان رسمی پرزیدنت دوگل وبانو خواهند بود.

پرچمهای ایران نیم‌افراشته شد

بقیه از صفحه اول

دبیر کل سازمان ملل متحد نیمه افراشته باشد.

تلگراف نخست‌وزیر

امروز از طرف آقای دکترامینی نخست‌وزیر این تلگراف بعنوان مجمع‌عمومی سازمان ملل متحد مخابره شد. اینجانب مایلم به نمایندگی از طرف دولت و مردم ایران مراتب تاثر شدید خود را از مرگ تاثرانگیز دبیر کل‌سازمان ملل متحد و همکاران اوبیان‌دارم. هامرشولد در دوران‌خدمات‌درخشان خود همواره با ذکاوت وواقع بینی وبصیرت اقدام‌نمود. او خودرا وقف صلح وعدالت نمود و بانهایت‌علاقه درانجام وظایف خطیر خود می‌کوشید.

مرگ هامرشولد ضربه هولناکی است که بسازمان ملل متحد و سراسر جهان وارد آمده است‌هول وهراسی که‌بامرگ هامرشولد پدید آمده فقط در صورتی تسکین خواهد یافت که اعضاء سازمان‌ملل متحد در امر انتخاب جانشین او باحزم و بصیرت و تدبیر اقدام‌کنند وبدین ترتیب بربحران بی‌سابقه‌ای که‌ناشی از مرگ اومی‌باشد فائق‌آید

اعلامیه وزیر خارجه

ضمنا اعلامیه‌ای در نیویورک بمناسبت درگذشت داگ هامرشولد از طرف آقای قدس نخعی وزیرامور خارجه نیز صادر گردیده‌است.

از مرگ نابهنگام هامرشولد و همکاران ایشان که در هنگام انجام وظایف محوله از طرف سازمان‌ملل متحد برای استقرار صلح درافریقا رخ‌داده متاثر واندوهگین میباشم. فقدان هامرشولد استحکام مبانی صلح و آن کمال مطلوبی که از آرمان قلبی میلیونها مردم جهان سرچشمه گرفته و نزد آنان عزیز وگرامی است لطمه وارد آورده و نیز به‌تامین امنیت و رفاه همگان از طریق نیروی موثر یك‌جامعه‌منظم ضربه شدیدی وارد ساخته است.

امیداست که علاقه شدید هامر شولد بصلح و خاطره سجایا ومکارم اخلاقی او بهمه مادر ادامه مساعی خویش بسوی هدفی‌که‌وی بیدریغ حیات خودرا وقف آن نموده بود الهام دهد.

بمناسبت این حادثه تاثر انگیز نمایندگی دائمی ایران در سازمان ملل متحد و شخص اینجانب‌تسلیت های خودرا به دبیرخانه سازمان ملل متحد و دولت و مردم سوئد عرضه میداریم.

تسلیت‌بوزیر خارجه سوئد

بعلاوه این تلگراف از طرف آقای قدس نخعی‌به‌وزیرخارجه‌سوئد مخابره شده است:

جناب آقای استاندن وزیر امور خارجه استکهلم خواهشمند است بمناسبت مرگ تاثر آور داگ‌هامر شولد تسلیت‌های صمیمانه اینجانب رابپذیرید. نیروی خستگی ناپذیر این مرد برجسته درراه حفظ صلح کماکان الهام‌بخش کسانیست که طرفدار کمال مطلوب و آرمان‌های سازمان ملل متحد میباشند و با درگذشت او بجامعه‌بین‌المللی‌ضربه شدیدی وارد آمده است. دولت ایران در عزای عمومی که‌درسراسر جهان بمناسبت فقدان برجسته‌ترین فرزندان سوئد پدید آمده خودرا شریك و سهیم میداند.

اعلامیه جمعیت ایرانی

جمعیت ایرانی طرفدار سازمان‌ملل متحد، بدین وسیله تاثرات وتاسفات خودرا، از فوت جانگداز داگ‌هامرشولد دبیر کل سازمان ملل متحد که در اثر حادثه اسف انگیز کنگو، رخ داده ابراز میدارد.

هامرشولد نمونه بی‌نظری و بیطرفی درانجام وظایف و نمونه مردان فداکار برای صلح‌بود. خدمات او بعالم‌بشریت وصلح جهانی، فراموش نشدنی‌است. این جمعیت فوت اورا بکلیه افرادی که‌ازصمیم‌قلب‌بصلح‌جهانی علاقمندند تسلیت میگوید.

جمعیت ایرانی‌طرفدارسازمان ملل‌متحد تعطیل شد

دفتر نمایندگی سازمان ملل در ایران امروز بمناسبت درگذشت دبیر کل سازمان ملل متحد تعطیل شد و برچم سازمان ملل نیمه افراشته بود

دفتر امضاء

فرداو پس‌فردا از ساعت ۱۰ تا ۱۲ بامداد دفتری در محل‌سفارت سوئددر خیابان فرانسه‌روبروی سفارت فرانسه، برای کسانی‌که بخواهندآفرا بمناسبت قتل داگ‌هامرشولد امضاء کنند دائر خواهد بود.

دوسره شدن ادارات

بقیه از صفحه اول

پیشنهاد نمایند مورد توجه قرار خواهد گرفت. در آنموقع پیشنهاد های مفیدی از طرف روزنامه‌اطلاعات مطرح گردید که این طرح ازجمله آنهابود. درهفته گذشته نیز یکی از کارمندان دولت طی‌نامه‌ای این پیشنهاد رابشورای معاونین وزارت خانه تسلیم نمود وتقاضا کرده بود این طرح که تاکنون مسکوت‌مانده است رسیدگی گردد. شورای معاونین وزارتخانه‌ها رسیدگی‌باین طرح‌را در اختیا ر سوکمیسیونی مرکب از سه‌نفر معاونین‌وزارتخانه قرار داد وفکر میکنم که یکماه دیگر کار این سوکمیسیون تمام شود و نظر نهائی خودرا در این باره بشورای معاونین وزارتخانه‌ها تسلیم نماید.

دراین مدت البته پیشنهادات‌دیگری که دراین مورد برسد مورد مطالعه قرار خواهد گرفت.

آقای دکتر شفیعی سپس افزود تصویب واجراء این طرح احتیاج بقانون ندارد و این موضوع در اختیار شورای معاونین و بسته‌بنظر هیئت دولت خواهد بود.

آقای دکتر شفیعی علاوه کردکه اصولا تعطیل دوروز در هفته وتعیین سی‌وپنج ساعت کار در هفته‌بسیار فکر خوبی است وانجام این امراز نظربهداشتی و ترفیه حال کارمندان مناسب است ولی‌باید توجه داشت‌که این‌کار مشکلاتی دربر دارد که‌تاقبل‌از رفع آن اخذ تصمیم قطعی دراین مورد بعمل نخواهد آمد.

مسئله ساعات‌کار

آقای‌دکترشفیعی درباره‌ساعات‌کاراظهار داشت درتنظیم ساعات کارنهایت دقت رابایدبعمل آورد.

مسلم‌است که‌هفت‌ساعت کارمداوم ازساعت هفت‌ونیم الی دوساعت بعداز ظهر خسته کننده است وباضافه ازنظر بهداشتی طبق اظهار مقامات وزارت بهداری علت شیوع‌بعضی‌از بیماریهای جهاز هاضمه ازقبیل زخم‌معده نتیجه همین شش هفت ساعت‌کار متوالی‌است

اماهرگاه بشود ترتیبی داد که در وزارتخانه‌ها کابین‌های‌غذاخوری ایجاد نمود تاکارمندان بتوانند باپرداخت‌وجه مختصری وضمن انجام کاراداری‌غذا بخورند اینامر علاوه برآنکه ازنظر بهداشتی تاثیر دارد مسئله ایاب‌وذهاب رانیز حل‌خواهد کرد.

نظر کارمندان

امروز خبرنگار ما در این مورد با جمعی از کارمندان عالیرتبه و افراد عادی تماس گرفت‌ونظر آنان را سئوال نمود.

یك کارمند عالیرتبه

آقای هاشمی مدیر کل اداری وزارتراه گفت اجرای طرح دو سره شدن ادارات برنامه زندگی برخی از کارمندان را تغییر میدهد ولی‌برای عده دیگری‌فرصتی بدست می‌آید تا هم سلامتی خودرا تامین کنندو برنامه منظمی برای کار و غذا و استراحت ترتیب دهند. اگر طرح دوسره شدن ادارات اجرا شود کارمندانی که در دو محل‌کار میکنند بدون تردید برنامه‌زندگی آنها بهم میخورد و اداره امورمعاش آنها که‌از دو حقوق تامین میشده مختل‌میگردد ولی سایر کارمندان که‌اکنون هم برای انجام‌کار اضافی اوقات در تهران و شهرستانهاپیوسته آماده برای‌راهنمائی بیشتر کارفرمایان وصاحبان صنایع میباشند و مجددا بکارفرمایانیکه تاکنون نسبت به تعویض ویارفع نقص از دستگاههای خطرناك خود اقدام ننموده‌اند خاطرنشان میسازد که هرچه زودتر قبل از آنکه اقدام قانونی ازطرف‌وزارت کاربعمل‌آید راسا دستگاههای غیر مطمئن خودرا تعویض نمایند. بدیهی است‌در صورت مسامحه و احیانا بروز حادثه کار- فرمای مربوطه طبق قانون مسئول‌کلیه عواقب حادثه و جبران خسارت‌خواهد بود

وزیر کار

اعلامیه وزارت‌کار
برای جلوگیری ازحوادث

امروز سخنگوی وزارت کار به خبرنگار ما گفت بمنظور جلوگیری‌از حوادث احتمالی کار این اعلامیه‌خطاب به‌کار فرمایان صادر گردید.

اعلامیه وزارت کار

در اجرای ماده ۵۰ قانون کار و بمنظور جلوگیری از حوادث وخطرات احتمالی کار وزارت کار بحکم وظیفه قانونی خود طبق برنامه های منظمی بوسیله بازرسان کار از کارگاهها بازرسی نموده و از ادامه کار قسمت های خطرناك کارگاهها جلوگیری می نماید.

خوشبختانه تذکرات فنی و راهنمائی سودمند بازرسان کارمورد توجه و استقبال کارفرمایان محترم قرارگرفته وبدین ترتیب تاکنون بسیاری از دستگاهها بویژه مولد های بخارقند ریزیها -صابون پزیها - گرمابه‌ها و خبازیها تعویض وبی خطر گشته‌اند.

ضمن سپاسگذاری از اشتراك‌مساعی مسئولین محترم این کارگاهها یاد آور میگردد که بازرسان کار در تمام اوقات در تهران و شهرستانها‌پیوسته آماده برای‌راهنمائی بیشتر کارفرمایان وصاحبان صنایع میباشند و مجددا بکارفرمایانیکه تاکنون نسبت به تعویض ویارفع نقص از دستگاههای خطرناك خود اقدام ننموده‌اند خاطرنشان میسازد که هرچه زودتر قبل از آنکه اقدام قانونی ازطرف‌وزارت کاربعمل‌آید راسا دستگاههای غیر مطمئن خودرا تعویض نمایند. بدیهی است‌در صورت مسامحه و احیانا بروز حادثه کار- فرمای مربوطه طبق قانون مسئول‌کلیه عواقب حادثه و جبران خسارت‌خواهد بود

وزیر کار

اعتراف بازرسان کار بمراکز استانها

آقای‌شفیعی سخنگوی وزارت‌کار امروز گفت :ازطرف وزارت کارعده‌ای ازمهندسین‌و لیسانسیه های علوم که‌واجد شرایط وصلاحیت‌میباشند بعنوان بازرس کارتعیین شدندو به‌نسبت تعداد کارگاهها واهمیت صنعتی هرمنطقه بنقاط‌مختلف‌کشور اعزام گردیدند. وزارت کاراز کلیه استانداران‌و فرمانداران خواسته است‌تا دستوردهند مقامات انتظامی وقضائی هرمنطقه تسهیلات‌ومساعدت های‌لازم رادر زمینه انجام وظیفه‌آنان معمول دارند.

برای وصول مالیات

بقیه از صفحه اول

بدنبال دعوت همکاری از شورای عالی اصناف‌و اطاق بازرگانی تهران اداره کل وصول در نظر دارد از طریق‌روزنامه ورادیو و تلویزیون و انتشار اوراق چاپ‌شده و تماس ماموربن بکلیه کسبه واصناف‌اطلاع دهد که‌موعد استفاده ازتصویب‌نامه مالیاتی فقط‌تاپایان مهرماه است، در ضمن سنگینی‌مالیاتی راکه ممکن است بعد از مهر ماه‌بعهده اصناف مستنکف بیافتد‌تشریح کندبخشنامه جدید مدیر کل وصول تهران به دارائی های‌تهران اینست‌که‌از کلیه کارمندان خود برای کار مالیات اصناف استفاده کنند یکی ازتفاوت های مهمی که تصویب نامه جدید با تصویب نامه قبلی دارد این است که اگر اصناف تاپایان مهر مالیات خود را بپردازند مالیات براساس حد متوسط مالیات ۵ سال گذشته باضافه ده در صد همان حد متوسط دریافت میشود اما اگر از آبان ماه پرداخت کنند یا وزارت دارائی‌برای آنها پیش آگهی بفرستد مالیات‌بر اساس حد اکثر رقم مالیاتی سال های گذشته باضافه ده در صد خواهد بود تفاوت این دو رقم بسیار زیاد است و بعلاوه از آن دسته از اصناف مستنکف جریمه و زیان‌دیر کرد نیز وصول خواهد شد.

کمیسیون نظارت برقیمتها
وجلوگیری از گرانفروشی در نخست وزیری

امروز کمیسیونی جهت نظارت‌برقیمتهای کالاهای وارداتی ومصنوعات داخلی و اجناس متفرقه و جلوگیری از گرانفروشی در دفتر کار آقای محمود جابر معاون نخست وزیرو سرپرست بازرسی کل نخست‌وزیری تشکیل گردید. در این کمیسیون نمایندگان وزارتخانه‌های بازرگانی، صنایع ومعادن و همچنین مدیر کل بازرسی نخست‌وزیری‌ونماینده اطاق بازرگانی شرکت داشتندپس از مذاکراتیکه در باره نظارت بر قیمتها و جلوگیری از گرانفروشی بعمل آمد پیشنهاداتی در این‌مورد داده شد که قرار شد اعضای کمیسیون پس از بررسی پیشنهادات در جلسه آینده پیرامون آنهاتصمیم بگیرند.

طبق دستور وزیر فرهنگ بامتحانات تجدیدی شهریورماه رسیدگی میشود

بطوریکه خبرنگارما اطلاع میدهد عده‌ای ازمحصلین مدارس امروز در وزارت‌فرهنگ حضوریافته ودرباره نمره امتحانات خودشکایت واعتراض‌داشتند.

سخنگوی وزارت‌فرهنگ امروز بخبرنگار ما گفت:

برای رسیدگی مجددبه نتیجه امتحانات دانش‌آموزان دبیرستانها که‌در امتحانات شهریورماه نمره‌های‌آنها دریك‌ماده‌بحدنصاب نرسیده‌است پیشنهادی ازطرف آقای‌وزیر فرهنگ برای تصویب بشورایعالی فرهنگ داده‌شده است‌که درجلسه روز یکشنبه دوم‌مهرماه مورد رسیدگی قرار میگیرد.

جمهوری عرب متافع افغانستان وپاکستان رادرخاك یکدیگر بعهده میگیرد

رادیو کراچی- پاکستان موافقت‌کرده است‌که جمهوری متحده عرب‌در کراچی منافع افغانستان رادر پاکستان بعهده گیرد. این موضوع را یك سخنگوی وزارت امور خارجه اعلام کرد. پاکستان از عربستان سعودی خواسته است‌که حفظ‌منافع‌پاکستان رادرافغانستان برعهده بگیرد.

رادیوکابل اطلاع‌داد که دولت افغانستان بااین امر موافقت کرده است.

دکتر متین دفتری گفت:
تعرفه گمرکی جامعه اقتصادی اروپا برای فرش ایران بسیار سنگین است

بروکسل -۱۹سپتامبر-خبرگزاری فرانسه -نماینده فرانسه درپنجاهمین کنفرانس بین‌المجالس که‌از دوروز پیش مسئله سازمانهای اقتصادی محلی‌رامورد بررسی قرار داده است گفت کنفرانس مزبور باید از اتحادیه‌های اقتصادی محلی استقبال کند

سپس آقای‌دکترمتین‌دفتری نماینده ایران رشته سخن‌رابدست گرفت و برای اینکه نشان بدهد که‌جامعه اقتصادی اروپا به‌پاره‌ای محصولات حقوق گمرکی گزافی می‌بندد صنعت فرش ایران رامثال زد، آقای متین دفتری گفت تعرفه گمرکی که جامعه اقتصادی اروپابرای فرش‌قائل شده خیلی بالاتراز میزانی است که آلمان یعنی بزرگترین مشتری‌فرش ایران برای آن‌تعیین کرده‌بود.

در چهارمین روز جهاد ملی

بقیه از صفحه اول

در انجمن بانوان اطلاعات

انجمن دوشیزگان وبانوان وابسته بمجله اطلاعات بانوان ساعت ۶ بعد از ظهر دیروز برای شرکت درجهاد ملی در مبارزه با بیسوادی در محل انجمن تشکیل شد.

در این جلسه عده کثیری از بانوان که قبلا دعوت شده بودند شرکت داشتند پس از مذاکراتیکه د رباره نحوه این مبارزات بعمل آمد یك کمیته ۵ نفری مرکب از بانوان فخری مدرسی، ناهید آل‌آقا، مهدی کاظم پور، آیرم و سلطانی انتخاب شدند که برای مبارزه با بیسوادی با وزارت فرهنگ‌همکاری نمایند.

برنامه جمعیتهای بانوان

امروز خانم دکتر پارسا رئیس دبیرستان رضا شاه کبیر ورئیس کمیته جمعیتهای بانوان که درامر جهاد ملی و مبارزه با بیسوادی شرکت مینماید بخبرنگار ما گفت روز چهارشنبه اتحادیه زنان حقوق‌دان در ساعت ۵ بعد از ظهر در دبیرستان کیوان ضمن اجرای‌یك برنامه تبلیغاتی پیرامون شرکت عموم زنان بیسوددر کلاسهای‌اکابر سخنرانی خواهد کرد همچنین‌امروز مقالاتی که‌ازطرف بانوان‌جمعیتهای مختلف تهیه شده در دسترس‌جرائید گذاشته شد.

در قلعه شهر نو

خانم دکتر پارسا افزود ساعت چهار بعد از ظهر امروز نماینده شورای زنان در درمانگاه قلعه شهرنو برای زنان قلعه سخنرانی خواهد کرد و آنان را بشرکت در کلاسهای اکابر و مبارزه با بی سوادی خواهد نمود.

ساعت ۵ بعد از ظهر روزپنجشنبه نیز نماینده جمعیت راه نو دردبستان فیروزان دروازه غار برای بانوان این نقطه از شهر سخن خواهد

برنامه امشب مشعلداران

طبق برنامه امشب نیز از ساعت ۶ بعد از ظهر مانند شبهای گذشته عده‌ای از پیشگامان بابرافروختن مشعلهای دانش و خواندن سرود فرهنگ برنامه‌هائی در میدانهای ژاله وراه آهن اجرا خواهند کرد

شرح مراسم میدانهای‌بهارستان و محمدی وشرکت وزیر فرهنگ‌در این مراسم در صفحه پنجم وششم چاپ شده است.

شهریه دانش آموزان مسترد میشود

امروز آقای وزیر فرهنگ، خبرنگار ماراظهار داشت دراجرای قانون مصوب نهم خرداد ماه ۱۳۳۵ مربوط به وصول شهریه از فرزندان متمکنین و اغنیا نظر وزارت‌فرهنگ این بود که از این راه موجبات تکمیل وسائل تحصیلی دبیرستانها فراهم گردد و نفع این کار عاید کلیه دانش آموزان گردد و بهمین مناسبت بمحض‌وصول شکایاتی از اولیای دانش آموزان دستور های موکدی صادر شد که بهیچوجه از افراد بی بضاعت‌وجهی دریافت نگردد چون ممکن است در اول روز های نام نویسی و قبل از دستورات اخیر وجوهی از افرادغیر- متمکن گرفته شده باشد امروز به موجب بخشنامه ای مجددا دستور داده شد شورای هر دبیرستان به شکایات رسیده دقیقا رسیدگی نماید و در صورتیکه بی جهت از افرادی شهریه گرفته شده باشد به تشخیص و تصویب شورای مزبور مسترد گردد

انتصاب بجا

حسب الامر تیمسار سر لشکر نصیری ریاست‌شهربانی کل‌کشور سرکار سرهنك شاه‌خلیلی بریاست اداره دادرسی شهربانی کل‌کشور منصوب شده‌اند چون سرکار سرهنك شاه خلیلی از افسران تحصیل کرده و پاکدامن و شاه دوست بوده و در مشاغل حساس ارتش و شهربانی همواره لیاقت و صداقت و امانت خود را عملا ثابت نموده و همیشه منشاء خدمات‌گرن بهائی بوده‌اند لذا ما این حسن انتخاب‌رابه‌تیمسارسرلشگرنصیری ریاست‌شهربانی کل‌کشور تبریك‌عرض‌نموده‌وامیدواریم‌درانجام‌خدمات محوله بیش از پیش توفیق حاصل‌نمایند.

آ-۱۵۳۹۷ سرهنك دکترپروانه -سرهنك‌دکتر مرادی

باکمال تاسف و تالم درگذشت ناگهانی مرحوم **سرگرد احمد عابدینی** که یکی از افسران عالیرتبه ستاد نیروی‌زمینی میباشد باطلاع کلیه دوستان و آشنایان میرساند مجلس‌ختم آنمرحوم صبح‌روز چهار شنبه ۲۹ر۶ر۴۰ از ساعت ۹ الی۱۱ در مسجد حاجی حسن واقع در خیابان شاهپور و مجلس‌ختم زنانه بعد از ظهر همانروز در منزل شخصی واقع در خیابان بوستان سعدی بین خوش و قصردشت منعقد میباشد.

حاجی غلامحسین حجارپور - جواد دانش‌نیا - سیدعلی اکبر امامی - سرهنك سپه‌پور - سرهنك بهبهانی -سرهنك عبداله خدایاری - هوشنك‌فارغی - حسن سزاوارشوشتری- عباس عابدینی -عزیزاله عابدینی - حسین عابدینی - سید باقر رشیدی - حاجی سید محمد رشیدی - سید محمود رشیدی - سروان سلیمان گلستانه - سرگرد حمیدی -حاجی محمد حجار پور - سرهنك محمود خدایار

بعموم بازماندگان آنمرحوم مصیبت وارده‌راتسلیت‌میدهیم

باکمال تاثر و تاسف درگذشت مرحوم مغفور **آقای‌یحیی هنرور قنادی تبریزی** را باطلاع عموم دوستان و آشنایان میرساند مجلس ختم آنمرحوم روز چهارشنبه ۲۹ شهریور ماه در مسجد آذربایجانیها واقع در بازار کفاشها از ساعت ۹ الی ۱۱ صبح برگذار میباشد.

حاج کریم برادران - حاج علی بهنام - حاج آقا بزرك ابوحسین - حاج خلیل بقائی - حمید ترجمی - علی برادران- حاج سید صادق اکرامی - حسین فرهختی - سرهنك گرانمایه - سرهنك خداشناس - سرگرد نشاط - حاج‌حبیب بهنام - حاج سقطی - بیوك درخشان - صرافی - محمد برادران - اسماعیل برادران - اکبر برادران - فرج برادران- احد بقائی (ستوان یکم مجید هنرور

بعموم بازماندگان آنمرحوم مصیبت‌وارده را تسلیت‌میدهیم

باکمال تاسف درگذشت فقید سعید مرحوم **اسداله چاوشی تهرانی** را باطلاع خویشان و دوستان میرساندمجلس ختم آنمرحوم از ساعت ٤ تا ٦ بعداز ظهر روز چهارشنبه ۲۹ شهریور ماه ٤٠ در مسجد حاج ابوالفتح واقع در میدان شاه منعقد میباشد.

ایرج چاوشی تهرانی - عباداله چاوشی تهرانی - قدرت‌اله زکفر- سید رضا گلینی - محمد تقی رستمی -حاج احمد علی آئینه‌چی - حاج سید علی حسینی - حاج اصغر فرزانه فر - حسین صمیمی - حسن برقانی‌پور - بیژن معتمدی -کمال میرزاده

بعموم بازماندگان آنمرحوم مصیبت وارده‌راتسلیت‌میدهیم

خانوداه های **پور مسعود - نوائی - مهین پی - نراقی- امیری - پورهاشمی - سعیدی - غزنوی - طباطبائی - زیرك**

بدینوسیله فوت **بانو عذرا نوائی** را باطلاع بستگان و آشنایان میرساند مجلس ختم مردانه روز چهارشنبه ۲۹ شهریور ماه از ساعت ٤ الی ٦ بعداز ظهر در مسجد حاجی حسن خیابان ارامنه و ختم زنانه بعداز ظهر همانروز در منزل آقای پور مسعود برادر آنمرحومه در خیابان مختاری کوچه نجیمی کاشی ۲٤ برگزار میشود.

مهدی پور مسعود -محمدنوائی - بتول نوائی - سرهنك حسن مهین پی - ابراهیم پور مسعود

بعموم بازماندگان آنمرحومه‌مصیبت‌وارده راتسلیت‌میدهیم

آگهی های تسلیت

مصیبت وارده را به آقای جمشید بختیان تسلیت‌عرض مینمائیم

کارمندان بانك صادرات شعبه فردوسی قسمت ارز

مصیبت وارده بدوست گرامی عزیزاله عابدینی تسلیت عرض میکنیم **جمشید ابراهیم زاده - فریدون ابراهیم‌زاده**

کارکنان باستان شناسی کل

باتاثر و تالم عمیق درگذشت شادروان ملك زاده را به خانواده آنمرحوم و بویژه به همکار فاضله بانو ملك زاده‌بیانی تسلیت میگویند

کارکنان باستان شناسی کل

بانهایت تاثر درگذشت پدر آقای اکبر زینی‌همکارمحترم خودرا بایشان تسلیت میگویند.

مصیبت وارده را حضور تیمسار سرلشگر علی قریب‌و سرکار سرهنك ابوالقاسم قریب تسلیت عرض مینماید.

سرهنك ۲ اسمعیل افسر منش

افسران و درجه داران و افراد گارد شاهنشاهی

مصیبت وارده را بخانواده هنرور بخصوص به سرکار ستوان یکم مجید ابراهیمی هنرور تسلیت میگویند.

سرتیپ اویسی

آقایان امین جواهری

درگذشت والده محترمه را تسلیت عرض نموده بقای عمر بازماندگان را خواهانیم

آ- ۱۵۳۲۳ **از طرف خانواده مفید - محمدمفید**

مصیبت وارده را بدوست عزیز سرکار سرگرد ستاد هوشنك قهاری تسلیت عرض میکنم

آ- ۱۵۳۲۷ **سرهنك ستاد هوشنك صفائی**

افسران - دانشجویان - درجه‌داران و سربازان‌مرکز زرهی و سوار مصیبت وارده را به سرکار سرگرد ستاد هوشنك قهاری تسلیت میگویند **سرتیپ امین‌زاده**

مصیبت وارده را بپسروران ارجمند‌تیمسار سرتیپ علی خواجه نوری و جنابان آقایان دکتر پرویز کاظمی و ابوالحسن احتشامی تسلیت عرض میکنم.

شهسوار - جمال‌الدین طباطبائی

امشب درسالن مجلل‌سینما **فردوسی** عالی‌ترین‌اثر وسترن‌سال بنام **جهش تیر** رنگی- تکنی‌کالر دوبله‌بفارسی باشرکت: رواستیگر-بریان کیت-ساریتامونتل

دانش‌آموزی ازخانه‌یك خانم‌انگلیسی سرقت‌کرد

بدیشب منزل زنی از اتباع‌انگلستان درمیدان سنائی مورد دستبرد قرار گرفت و سارق قسمتی از اثاثیه آن خانه رابسرقت برد.

این زن بانو «لیك فیل» نام دارد فردای آنشب خانم لیك‌فیل جریان رابکلانتری ۱۲ اطلاع دادو پس از تحقیق پرونده‌ای برای سرقت‌منزل وی تنظیم شد و ماموزین آگاهی برای دستگیری سارق منزل اقدام کردند.

بدستور آقای سرگرد باطنی‌رئیس کلانتری ۱۲ آن منزل تحت‌کنترل پلیس قرار گرفت تااینکه شب گذشته پاسبانی که پست میدان سنائی رابعهده داشت متوجه‌گردید که‌جوانی از دیوار منزل‌بانولیك‌فیل بالامیرود . همینکه‌آن‌جوان‌خواست خودرا به‌آن‌طرف خانه پرتاب کند پاسبان سررسید و اورا دستگیر نمود وبکلانتری برد .

خرج تحصیل

درکلانتری ضمن بازجوئی آن جوان خودرا پرویز دانش‌آموزسال پنجم یکی از دبیرستانها معرفی‌کرد وبسرقت شب قبل منزل خانم«لیك فیل» نیز اعتراف نمود و گفت : باینجهت دست به سرقت زدم که میخواستم خرج تحصیل ونام‌نویسی خودرا در بیاورم و پس‌از آنکه‌این سرقت راعملی کردم پشیمان شدم ودوباره به‌آن حدودآمدم که اگر به‌بینم کسی درآنجا نیست اموال مورد دستبرد راآورده و سرجایش بگذارم .چون من دزد نبوده‌ونیستم پس‌از پایان اظهارات پرویز اموال سرقت شده که در منزلش درخیابان ایران بود بدست آمد و فقط یك رادیو کسربودکه آنرا به مغازه‌ای بمبلغ کمی فروخته بود.

صبح امروز اموال مسروقه‌بخانم لیك‌فیل پس‌داده شد و پرویز با پرونده روانه دادسرای‌تهران گردید

ازامشب آغاز سومین هفته نمایش فیلم

قدرت جوانی

فقط در سینما

آسیا

باموفقیت عجیب و بیسابقه ادامه دارد

قدرت جوانی
(اقتباس)
از کتاب معروف
«درآن بالا کسی مرا دوست دارد»
زندگی حقیقی «راگی گرانتسیانو»
قهرمان میان وزن بوکس جهان
آ ـ ۲۰۸۶۶

جلسه امروز دادگاه درنتیجه‌شعارهائی‌که له وعلیه متهم بقتل و مقتول داده‌میشد تعطیل‌گردید

بازپرس هنگام تحقیق سرمن کلاه گذاشت

جهانگیر رضوان درداگاه‌گفت:مابچه‌های‌جنوب شهر بودیم وبازپرس اهمیتی‌برای‌ماقائل نمیشد

جهانگیر رضوان درپشت میز متهمین نشسته به کیفر خواست دادستان گوش میدهد

ساعت ده صبح امروز سومین جلسه‌محاکمه جهانگیر رضوان در سالن بزرك دادگاه عالی‌جنائی‌شروع شد : از صبح‌امروز عده زیادی تماشاچی جهت تماشای محاکمه جهانگیر بدادگستری آمده بودند جمعیت باندازه‌ای زیاد بود که در هیچکدام ازمحاکمات سالهای اخیر سابقه نداشت . در جایگاههای تماشاچیان چه‌در پائین و چه‌دربالکن جمعیت‌موج‌میزد و بعلاوه عده زیادی نیز در سرسرای دادگستری وپشت‌سالن دادگاه جمع‌شده‌بودند بطوریکه ماموزین انتظامی بسختی نظم رابرقرار میکردند ..ساعت‌ده و ده دقیقه جلسه دادگاه رسمیت‌یافت بااینکه جلسه دادگاه رسمی‌شده‌بود سروصدای تماشاچیان شنیده میشد

تومرا بخطرانداختی

رئیس‌دادگاه جهانگیررضوان را پشت تریبون خواست‌وگفت‌اظهارات گاراژدار که‌شب واقعه شماباتومبیل خودرادر آنجا گذاشته بودی و در داخل گاراژ باایرج نزاع میکردی قرائت میشود . توخیلی نگران بودی ایرج قصد داشت چاقوی خون‌آلود رادرچاه گاراژبیاندازدتومانع‌شده‌ای و بصورت ایرج‌تف انداخته‌ای و گفته‌ای که‌ایرج‌تومرا بخطرانداختی

جهانگیر : شب واقعه وقتی از شمیران برگشتیم‌اتومبیل‌رادر گاراژ محمد آقا که‌نزدیك منزلمان است گذاشتیم واز آنجا بمنزل مارفتیم بقیه مطالب نادرست است .

•کوتاه قدبود

رئیس ـ اظهارات مهوش قرائت میشود چه‌میگوئی .

دراین‌اظهارات مهوش زنی که‌در شب‌وقوع‌حادثه بامقتول‌و همراهان وی بود باینشرح قرائت شد :

آنشب مقداری مشروب خورده بودیم ودر کنار دکه نشسته‌بودیم که‌ماشینی ازراه رسید ودونفر از آن‌پیاده شده بما فحاشی‌کردندیکی ازآنها که کوتاه قدبود ودرحالیکه کاردی‌در آستین داشت بطرف ما آمد وباچاقوبه‌عباس زد و سوارشدند ودر رفتند .

وباآن بطرف جهانگیر حمله کرد جهانگیر هم که‌گویا باچاقو چند ضربه به‌عباس زده‌بود دوباره باچاقو حمله کرد واین دونفر دوباره با همدیگر گلاویز شدند و جهانگیر چند ضربه به‌عباس زد که عباس‌زانو زد وافتاد دراین موقع‌دونفر ازرفقای عباس مرا گرفتند و چون دیدند عباس زمین افتاد بطرف وی رفتند ماهم‌سوارماشین‌شدیم‌وجهانگیردنده جلو زد و رفتیم‌درداخل‌ماشین‌میگفت به‌ببین از عقب می‌آیند یانه درداخل ماشین دیدم دست‌وپیراهن جهانگیر خون‌آلود است گفتم آنها ترا با چاقو زده‌اند یا آنها راچاقو زده‌ای که‌خون دستت راگرفته است .

دراین موقع به‌کنار جوی آب رسیدیم جهانگیر پیاده شدو دست‌و پیراهنش را شست وخونهائی که بماشین خورده بودپاك کرد وبراه افتادیم رنك جهانگیر درراه پریده بود ویادم هست هنگامیکه عباس زمین افتاد گفت **نامرد اینطوری تلافی میکنی .**

برخلاف حقیقت بود

جهانگیر : آقای رئیس‌دادگاه‌من دربازپرسی قرانی از جیب‌درآوردم‌و جلومهوش‌گذاشتم و گفتم بااینکه توزن‌خرابی هستی ترا بشرافت بگو عباس رامن زدم ؟او جواب‌داد جوانی که آنشب بعباس چاقو زد قدش از این‌بلندتربود . آقای رئیس دادگاه من بیسواد بودم خودم‌رادرپناه‌عدالت بازپرس میپنداشتم نمیدانستم که در اثراعمال نفوذپدر ایرج ممکن است پرونده برخلاف حقیقت برعلیه من تشکیل شود وقتی هنگام پرونده خوانی دنبال اظهارات مهوش در بازپرسی میگشتم معلوم شد که اظهارات مهوش که‌بنفع‌من‌بود در پرونده منعکس نشده‌است .

رئیس ـ بهرحال منوچهر ومهوش شهادت داده‌اند که توعباس را زده‌ای.

جهانگیر ـ آقای رئیس‌آنهادوستان عباس بودند وممکن است برعلیه‌من شهادت داده باشند .

رئیس ـ اظهارات مورخه پنجم مردادماه سال گذشته ایرج قرائت میشود چه‌میگوئی ؟ اظهارات ایرج باین شرح قرائت شد :

درجاده فرمانیه میرفتیم کنارجاده عده‌ای نشسته بودند جهانگیرپشت فرمان بود منهم کنارش نشسته‌بودم بآن‌عده‌ای که‌کنار دکه نشسته و مشروب میخوردند که رسیدیم جهانگیر گفت بمافحش دادند از ماشین‌پیاده شد و بطرف آنها رفت منهم پیاده شدم یکدفعه دیدم‌عباس باجهانگیر گلاویز شده‌اند دوباره ازهمدیگر سوا شدند عباس بطرف میز رفت شیشه‌ای از روی میز برداشت ته آنرا روی میز شکست

من‌باشم باید ریخته شود .

من سیاتیك داشتم ببازپرس گفتم مریضم حال جواب دادن را ندارم عوض‌اینکه دکتری صداکند ومرا معاینه نماید گفت اینجا راامضاء کن وجلسه‌آینده شمارا برای آخرین دفاع خواهم خواست .من‌الان هم سیاتیك دارم . آقای بازپرس سر من کلاه گذاشته استوی میترسید پهلوی عده‌ای ایرج رابامن مواجهه بدهد بقدری به‌بازپرس توصیه‌میشد که‌او قصد داشت فورا پرونده را تمام کند وبدادگاه بفرستد .

ما بچه‌های جنوب شهر

آقای رئیس دادگاه بازپرس بمن اهمیتی قائل نبود مارا بچه جنوب شهرمیدانست ازبچه‌هائی که‌قدیم خریدو فروش میشد ماکه ارزشی نداشتیم ازما تحقیقات دقیق بکند و باایرج‌مواجهه بدهد .

شعارهای تماشاچیان

دراین موقع‌سروصدای فراوانی از تماشاچیان بلند شد وشعارهائی داده میشد بطوریکه دادرسی امکان نداشت ودر جلسه دادگاه عده‌زیادی از طرفداران متهم ومقتول شرکت داشتند وچون شعارهائی برله وعلیه یکدیگر میدادند واحتمال‌داده میشد نزاعی برپا شود رئیس دادگاه ناچار شد جلسه رابعنوان تنفس‌تعطیل‌کند وتماشاچیان‌ازدادگاه بیرون رفتند .

جنك‌درحمام‌زنانه مغلوب‌شد!

خبرنگار ما در شمیران گزارش میدهد دیروز در گرمابه‌ای واقع در رستم آباد شمیران بین دو زن باسامی عفت ومهربان مشاجره‌ای روی داد که عاقبت منجر بزدو خورد شدیدی شد دراین زدو خورد عفت با لگن ضربه محکمی‌بسر مهربان کوبید و مهربان نیز که‌فوق العاده‌خشمگین وعصبانی بود لگدی بشکم عفت زد واو رانقش برزمین ساخت .

ماموزین کلانتری رستم آباد پس از اطلاع بر این امر در جریان دخالت کردند وبانوعفت راکه بیهوش شده بود به بیمارستان منتقل کردند .

برای این جریان پرونده‌ای در دادسرای‌ناحیه۸ شمیران‌تشکیل شد.

برای‌پیدا کردن‌چك‌جعلی رفته بودند عقدنامه قلابی پیدا کردند!

ماموزین اداره آگاهی موفق شدند پرده ازجریان یك کلاهبرداری که بطرز جالبی انجام شده بود بردارند .

چندی قبل آقای حسین صیادپور بادارہ آگاهی شکایت کرد که‌شخصی درسالن بانك بوی مراجعه کرده و ببهانه شلوغی‌باجه‌باپرداخت‌دوهزارریال چکی راکه قصد وصول آنرا داشته از وی‌گرفته است او چندروز بعد که چك دیگری از حساب خودکشیدبوی گفتند که در حسابش پول نیست . با مراجعه ببانك معلوم شد چکی را که آقای صیادپور قبلا بمبلغ دوهزارریال کشیده‌است شخصی که آنرا ازوی گرفته باداروهای شیمیائی پاك‌کرده وبا این چك سی هزار ریال ازحساب اوبرداشت کرده‌است .

شناخته شد

موضوع در شعبه سوم اداره‌آگاهی مورد رسیدگی قرار گرفت وماموزین این شعبه پس‌ازانجام تحقیقات لازم بیکی ازمراجعین بانك که قصد وصول‌چکی داشت ظنین شدند واورا باداره‌آگاهی بردند این شخص خودرا مهندس قادری‌معرفی میکرد ولی پس ازتحقیقات لازم معلوم شد که وی منصورشهباز اوغلی نام‌دارد و همان کسی میباشد که‌درسالن بانك چك دویست تومانی‌را از آقای صیادپور گرفته و باو پول نقد داده‌است .

ازدواج قلابی !

ماموزین آگاهی‌بانظر مقامات‌قضائی منزل منصور را مورد بازرسی قرار دادند و قباله همسر منصور بنظر آنها مشکوك آمدوقتی از پدر متهم سئوال کردند معلوم شد که منصور تاکنون ازدواج نکرده‌است !

منصور ضمن تحقیقات ماموزین اعتراف کردکه چون مشمول نظام وظیفه بوده باین علت دختر عموی‌خود را باشناسنامه مجعول به دفترخانه‌ای برده اورا عقد کرده و باین ترتیب از خدمت نظام فرار کرده‌است .

منصور شهباز اوغلی‌فعلاباقرارقانونی بازداشت شده‌است

یك‌زن به‌دومرد وعده ازدواج داده بود

دیروز مردی بنام محمدعلی بدادسرای‌ناحیه۵ تهران‌مراجعه کرد واظهارداشت‌چندروز پیش بازنی بنام احترام که‌کارمند یك‌بنگاه خصوصی است‌آشنا شدم چون ازاو خوشم آمد پیشنهاد ازدواج دادم.او موافقت کرد ودرمدت چندروز ۷۰۰ تومان ازمن گرفت‌وحالاچندروز است ناپدید شده‌است .

درهمین موقع ناگهان زنی درحالیکه مردی همراه او بود بدادسرا آمد وگفت این‌مرد مزاحم شده‌است ولی آنمرد گفت این زن ۵۰۰ تومان ازمن گرفته که زن من شود وحالا مرا بدادسرا آورده‌استوقتی چشم محمد علی به آن زن افتاد گفت 'ین‌احترام است . اوهمین کلاه را هم سر من گذاشته است .

احترام که‌باپای‌خودبدادسرا آمده بود تحت تعقیب قرار گرفت .

هروئین فروش محکوم شد

امروز شعبه پنجم دادگاه عالی جنائی بپرونده جوانی بنام حسن رسیدگی کرد و او را باتهام‌مخفی کردن هفت سانت هروئین بچهار ماه زندان محکوم نمود .

چند ماه قبل ماموزین مبارزه‌با مواد مخدره در خیابان اکباتان‌سر تخت بربریها نسبت بسه نفر که در گوشه خرابه‌ای ایستاده بودند ظنین شده از آنها با داشتن نمایندگی دادستانی بازرسی بدنی بعمل آوردند .

در جیب یکی از آنها(حسن) مقدار هفت سانت هروئین کشف گردید باین جهت ماموزین هرسه نفر آنها را با پرونده تحویل‌دادسرا دادند امروز دادگاه جنائی بپرونده آنها رسیدگی کرد دو نفر ازآنها را تبرئه‌کرد و حسن را که هروئین در جیب وی کشف شده بود بچهار ماه زندان محکوم نمود .

دزد دوچرخه

امروزجوانی بنام مهدی‌فرزند حسن باتهام سرقت یك‌دستگاه دوچرخه‌در شعبه ۲۸ دادگاه جنحه محاکمه وبسه ماه زندان محکوم گردید .

مهدی‌چندماه‌قبل هنگامیکه‌دوچرخه‌ای رااز جلو مغازه‌ای بسرقت برده بود دستگیر وتحویل دادسرا گردید وی درداگاه میگفت که‌از فرط بیکاری و استیصال اقدام بدزدی کرده است .

۱۶ نفر دراثر حوادث مختلف زخمی شدند

در۲۴ساعت گذشته ۸ نفر باسامی یداله ابراهیمی فرزند علی،اروجعلی شبیری فرزند فیض‌اله ، روانس زاگریان فرزند سائول ، نجیبه فرزند حسینعلی ،سیما بابائی‌فرزند حبیب‌اله ، رضا صالحی فرزنداسداله مراد محمودلوفرزند بابامراد وحسن جعفری فرزندمحمد در اثرحوادث رانندگی و ۸نفر باسامی محمدعلی نوروزی فرزند ابراهیم ، زهرا اسفندیاری فرزند عباس ، ولی‌اله صالحی فرزند اسداله ، داوید اریه فرزند ابراهیم نصرت طاهر نژاد فرزند رجب دراثر سقوط ازبلندی و۳نفر باسامی اسداله دژدانیان فرزند احمد ، رسول حسین زاده فرزند حاجی زمان ،علی خانی زاده فرزند زلفعلی در اثر سوختگی زخمی شده‌اند.

مرك جوانی که برای گرفتن طلب رفته‌بود

صبح امروز موقعی که جوانی برای وصول پول‌اربابش نزد بدهکار آمده بود براثر یك منازعه پسر بدهکار درگذشت و جنازه او به پزشکی قانونی منتقل شد .

قاسم امینی فرزند مراد برای وصول مطالبات اربابش‌نزد غلامرضا که درخیابان باب همایون در یك اطاق سازی کار میکرد آمد وضمن مطالبه پول کار آنها بمنازعه‌کشید و پسر بدهکار بنام غلامرضا از پای درآمد .

از طرف ماموزین کلانتری ۹قاسم امینی فرزند مراد دستگیر وبدادسرا اعزام شد.

زنجیر بیسوادی راازپای هموطنان خود بازکنیم

پدرجوانی که‌خودکشی کرده اعلام‌جرمی تسلیم‌دادستان‌کرد

امروز خبرنگار ما اطلاع یافت که پدر جوان دانش‌آموزی که پریروز در یکی از کلاسهای دبیرستان پانزده بهمن با سلاح کمری خودکشی کرده علیه دبیر ریاضیات واولیاء دبیرستان اعلام جرمی تسلیم دادستان تهران‌کرده است .

خسرویاوری دانش‌آموز کلاس چهارم ریاضی دبیرستان چون در امتحانات تجدیدی رفوزه شده بود پریروز بعداز ظهر باسلاح کمری برادرش دریکی از کلاس های دبیرستان خودرا کشت .

پدر خسرو در اعلام جرمی که تسلیم دادستان تهران کرده ذکر نموده است که پسرش فدای‌غرض ورزی دبیر ریاضی شده و بعلاوه اولیاء دبیرستان خبرمرك خسرو را چندساعت پس‌از وقوع حادثه به خانواده او اطلاع داده و با اهمال خودموجب این خودکشی‌شده‌اند.

امروز خبرنگار ما باگفت : اینکه گفته‌شده خسرو میخواست دبیر ریاضیات خودرا بکشد صحیح نیست واوچون درنتیجه مردودشدن در امتحانات دچار سرشکستگی شده بود در نتیجه یك‌جنون آنی‌دست‌بخودکشی زده است .

تقاضای‌دانش‌آموزان

امروز نامه‌ای از دانش آموزان سال چهارم‌ریاضی دبیرستان‌پانزدهم بهمن بما رسید در این نامه دانش آموزان نوشته‌اند :

امسال دبیر ریاضیات ما با دادن سئوالهای ما فوق قوه همه سبب شده‌اند که از کلاس ۷۰ نفری ما۵۷ نفردر خردادو شهریورمردود گردند واین دبیر محترم به اکثر دانش آموزان نمره یك داده و در نتیجه پریروز یکی از رفقای ماآقای خسرو یاوری که دانش آموزی مرتب و خوب بوددر محیط‌دبیرستان خودکشی‌کرد .اگربکارمارسیدگی نشود ما جزو ولگردان خیابانها در می آئیم .

دانش آموزان مزبوردر خواست کرده اند که‌با نظرممتحنین‌فرهنك امتحانات دروس دبیر ریاضی آنها تجدید شود .

مرد عاشق رك دستش را برید

دیشب کیسه‌کش حمامی بنام حسین درنمره حمام بقصد انتحاررك دست خودرا قطع کرد.ولی نیمه شب‌مرد نماز خوانی که‌برای غسل کردن سرزده واردنمره‌شده‌بود اورا دید ودر نتیجه حسین ازمرك نجات یافت .

۱۵ نفر بجرم قتل ۳ نفر محکوم‌شدند

آخروقت دیروز شعبه چهارم‌دادگاه عالی جنائی رای‌خودرا درمورد هفده نفر از اهالی قریه «جزن»دامغان صادرکرد این هفده نفر باتهام شرکت درمنازعه منجر بمرك سه نفر دستگیر شده بودند .

بموجب رای دادگاه پنجنفر از متهمین باسامی محمد حسین و علی اصغر بهرامیان و عباس ومحمد باقر وکاظم خواجه زاده هریك بسه سال حبس مجرد و ده نفر دیگر از متهمین هرکدام بدوسال حبس محکوم شدند ضمنا دو نفر دیگر از متهمین که‌یکی ازآنها زنی بنام معصومه بوداز اتهامات وارده تبرئه شد .

در قریه «جزن» دامغان مدتهابود مابین دوخانواده اختلاف وجود داشت این اختلاف هم برسر یك قطعه زمین مشترك ایجادشده بود و اغلب منازعاتی برپا میگردید . آخرین باری که‌مابین این دو خانواده نزاع شد بیش از سی نفر از طرفین شرکت داشتند که‌پس ازخاتمه نزاع سه نفر از آنها باضربات چوبو چماق وکارد بقتل رسیدند

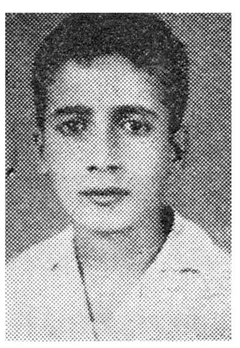

(عکس‌بالا) مسعود فریدونی ۱۷ ساله امروز ده‌روزاست گمشده‌است هرکس اطلاعی‌ازوی‌دارد خواهشمند است بکلانتری ۹ وکلانتری شهر ری یابه‌تلفن ۵۲۳۵۷ اطلاع دهد.

تصحیح آگهی

در آگهی مناقصه خرید تخته توسکا که از طرف نیروی هوائی درشماره دیروز در صفحه ۱۲ منتشر گردیده کلمه توسکا اشتباه وتخته نراد روسی صحیح است .

شخصیتهای مهم جهان درباره هامرشولد اظهارنظر میکنند

ملکه انگلستان ـ ملکه‌الیزابت انگلستان طی تلگرامی که برای ترگویلی بولاندرتیس مجمع عمومی سازمان ملل‌متحد ارسال داشت گفت: خبر کشته‌شدن داگ‌هامرشولد مرا دگرگون کرد. ملکه الیزابت ضمنا تلگرامی برای پادشاه سوئد فرستاد.

مکمیلان ـ هارولد مك‌میلان نخست‌وزیر انگلستان گفت داگ‌هامرشولد خدمتگذار صلح بود و وظیفهٔ خودرا باشجاعت انجام‌داد و سرانجام در راه استقرار صلح کشته شد.

ایدن ـ آنتونی ایدن گفت من عمیقا از کشته‌شدن داگ‌هامرشولد متاثرم.

گیتسکل: مرگ ناگهانی داگ‌هامرشولد برای سازمان ملل متحد و جهان اندوه بزرگی بود.

کندی ـ پرزیدنت کندی از خبر مرگ داگ‌هامرشولد به گریه افتاد و طی یك اعلامیه رسمی گفت: میلیونها نفر از مردم جهان بخاطر از دست رفتن داگ‌هامرشولد اندوهگین هستند. ایمان و علاقه داگ‌هامرشولد به حفظ صلح جهانی تردید ناپذیر بود.

ظرفیت کاروشکیبائی او در کمتر موجود انسانی دیده میشود. داگ‌هامرشولد برای هدفی کشته شد که برای آن زندگی میکرد: تامین صلح جهانی.

راسك ـ دین راسك وزیرامور خارجه امریکا گفت تمام جهان از مرگ داگ‌هامرشولد و همکاران او عزادارند. داگ‌هامرشولد خدمتگذار وفادار سازمان ملل‌متحد و صلح بود.

من شخصا از مرگ داگ‌هامرشولد که سالها اورا می‌شناختم عزادارم.

استیونسون ـ ادلای استیونسون نماینده دائمی امریکا در سازمان ملل‌متحد گفت داگ‌هامرشولد بزرگترین سرباز صلح عصرما بود. من یك دوست عزیز و مورد احترام خودرا از دست دادم و جهان یك خدمتگذار خود را.

ایمان هامرشولد به حفظ صلح جهانی سعادت ملل جهان تردید ناپذیر بود.

نهرو ـ پاندیت نهرو نخست‌وزیر هندوستان گفت: هامرشولد خدمتگذار بزرگی برای جهان بود و هدف خودرا بخوبی انجام داد.

دوگل ـ ژنرال دوگل رئیس جمهوری فرانسه گفت کشته شدن داگ‌هامرشولد جهان آزاد را عزادار کرد.

فانفانی ـ فانفانی نخست‌وزیر ایتالیا گفت من از نزدیك داگ‌هامرشولد را می‌شناختم او عمر خودرا در راه حفظ سعادت ملل صرف کرد.

دیفن بکر ـ جان دیفن بکر نخست‌وزیر کانادا گفت مرگ داگ‌هامرشولد حادثه غم‌انگیزی در تاریخ کوششهائی است که برای حفظ صلح جهانی شده است.

چومبه ـ من از مرگ هامرشولد عمیقا متاسفم. این خبر بسیار غم‌انگیز است. او برای کشورهای جوان و نوبنیاد افریقائی زحمات زیادی کشید. من برای او احترام فراوانی قائل بودم.

شهردار نیویورك ـ دنیا یکی از بزرگترین مردان خودرا از دست داد

جانشینی هامرشولد: بحران بزرگ

مرگ هامرشولد نگرانی شدیدی در غرب بوجود آورد

* شوروی با مرگ هامرشولد پیشنهاد خواهد کرد که پست دبیر کلی سازمان ملل حذف شود
* انتخاب دبیر کل آینده بدون اشکال صورت نخواهد گرفت

سازمان ملل ـ یونایتدپرس ـ ۱۸ سپتامبر ـ دیپلمات های سازمان ملل وکشور های‌غربی در عین حال که از احتمال بسیار زیاد مرگ هامرشولد نگران و ناراحت هستند معذلك اضطراب دیگری نیز احساس میکنند که مربوط به سرنوشت آینده پست دبیر کلی سازمان ملل است.

باید توجه داشت که دبیر کل سازمان ملل با نظر و توصیه شورای امنیت و بوسیله مجمع عمومی انتخاب میشود.

مرکاء باین مسئله عنایت شود که اعضای پنج گانه اصلی شورای امنیت دارای حق وتو میباشند میتوان پیش بینی نمود که مخصوصا در اوضاع و احوال کنونی و باتوجه بشدت روز افزون جنك سرد بین شرق و غرب انتخاب دبیر کل آینده سازمان ملل بدون اشکال صورت نخواهد گرفت.

دیپلمات های غربی از ابراز نگرانی خودداری نمیکنند که ممکن است نماینده شوروی در شورای امنیت کاندید احتمالی مورد نظر غرب را وتو نماید.

بحران بزرك

مسکو ـ یونایتد پرس ـ ۱۸ سپتامبر ـ ناظران سیاسی در مسکو پیش بینی کردند که سازمان ملل هنگام انتخاب جانشین آینده هامرشولد با بحران بزرك دیگری روبرو خواهد شد که احتمالا تا مدت طولانی طول خواهد کشید.

محافل سیاسی عقیده دارند که دولت شوروی از فرصت جدیدی که بعد از مرگ هامر شولد پیش آمده حداکثر استفاده رابرای بر کرسی نشاندن طرح تروئیکا و تقسیم وظایف رهبری سازمان ملل بدبیرخانه ایکه مرکب از نمایندگان کشور های شرق و غرب و بیطرف باشد بعمل خواهد آورد.

سازمان ملل ـ یونایتدپرس ـ ۱۸ سپتامبر ـ منابع سازمان ملل امروز اظهار داشتند که در صورتیکه گزارش های مربوط به مرگ دبیر کل سازمان ملل واقعیت داشته باشد باحتمال زیاد ناراسیم هان دیپلمات عالیرتبه هندی سازمان ملل بجانشینی هامرشولد انتخاب خواهد گردید.

ناراسیم هان در حال حاضر یکی از معاونین هامر شولد و بطور غیر رسمی در غیاب هامرشولد ریاست سازمان ملل را عهده‌دار میباشد.

ساعات کار دبستانها ودبیرستانها

چون عده کثیری از دانش‌آموزان وسیله تلفن از سرویس فرهنگی روزنامه اطلاعات ساعات کار مدارس راا استفسار میکردند. خبرنگار ما ضمن تماس بامقامات فرهنگی اطلاع میدهد:

طبق ماده ۶ آئین‌نامه ساعات کار دبستانها از اول مهرماه تا آخر آبان صبحها از ساعت ۸ الی ۱۱ ونیم و بعدازظهر هااز ساعت ۲ تاچهار و یکربع بعدازظهر خواهد بود. از اول آذر الی آخر بهمن ماه صبحها از ساعت ۸ونیم تا یازده‌وسی وپنج دقیقه وبعدازظهر ها از ساعت دوتا چهار خواهد بود.

از اول اسفندماه تاپانزدهم خرداد ماه ساعت کار دبستان ها مانند آغاز سال تحصیلی تاپایان سال از ساعت ۸ونیم صبح تایازده‌ونیم وبعدازظهر ها از ساعت دوونیم تاچهارونیم می باشد.

سدکرج دراواسط آبانماه توسط شاهنشاه افتتاح میشود

توربین‌های این سد درچهارساعت اول شب به برق تهران کمك میکند

درطی ساختمان سدکرج ۱۳۰ نفرجان خودرا ازدست دادند

* از دریاچه سد کرج برای قایق رانی ـ اسکی روی آب و شنا استفاده میشود
* بزرگترین تونل اتومبیل روی ایران در اطراف سد کرج ایجاد شده است

امروز کسب اطلاع شد که سدکرج ازهر جهت آماده بهره‌برداری بوده وتر اواسط آبانماه جاری پس از بازگشت شاهنشاه ازسفر اروپا طی مراسمی رسما بتوسط اعلیحضرت همایون افتتاح می‌شود.

وبهمین مناسبت برای آنکه روسای انتشارات وزارتخانه ها و نمایندگان مطبوعات اطلاعات بیشتری ازسد کرج کسب نمایند طبق دعوت سازمان برنامه دیروز از سد کرج بازدید کرده ودرآنجا اطلاعا ت تازه‌ای دراختیار آنها گذارده شد.

دراین بازدید بیش از ۵۰ نفر حضور داشتند واز قسمت های مختلف سد اصلی وسدتنظیم کننده ومحل زیر سد وتوربین هاوسایر تاسیسات آن دیدن نمودند.

هشتمین سد جهان

مسئولین سد توضیح دادند درسال ۱۳۳۱ کارهای مقدماتی ساختمان سد آغاز گردیده ودرمهرماه ۱۳۳۸ قرارداد ساختمان سدتهیه وبتصویب سازمان برنامه رسیدو عملیات ساختمانی و اجرائی آن آغاز شدو اکنون آماده بهره برداری است.

مسئولین سد آنگاه اضافه کردند که سد کرج ازنظر ارتفاع و عظمت هشتمین سدجهان است که در حال حاضر روزانه دوهزار ودویست نفر کارگر وکارمند ومتخصص در آن فعالیت میکنند.

ازاین عده درحدود ۱۵۰ نفر آن خارجی وبقیه ایرانی هستند.

هزینه ومشخصات سد

مخارج ساختمان وایجاد این سد وتاسیسات وابسته بآن درحدود ۵ میلیارد ریال میباشد که ازاعتبارات سازمان برنامه پرداخت شده است.

ارتفاع سداصلی کرج ازپائین‌ترین نقطه پی‌ریزی شده درحدود ۱۸۰ متر است که تاکنون درحدود ۱۲۵ متر از این ارتفاع راآب فراگرفته وبرای پر شدن کامل دریاچهٔ سدکرج درحدود ۲ تا ۳ سال وقت لازم است. گنجایش کامل مخزن سد (دریاچه) که درپشت آن ایجاد شده درحدود ۲۰۵ میلیون متر مکعب است.

طول این دریاچه به ۱۴ کیلو متر خواهد رسید.

روی این دریاچه اکنون قایقرانی میشود و توقفگاه مردم‌شده است. در نزدیکی سد اصلی کرج اکنون مشغول ساختمان سد تنظیم کننده‌ای هستند که آب و برق تهران راتنظیم نماید.

ارتفاع نهائی این سد تنظیم کننده به ۵۰ متر خواهد رسید تاکنون درحدود ۳۰ متر آن ساخته‌شده وحجم آن ۸۰۰ هزار متر مکعب است. برق تولیدی سد کرج بوسیلهٔ یك خط انتقال بطول ۶۵ کیلومتر به تهران میرسد وموردا استفاده پایتخت قرار میگیرد.

برای ساختن سدکرج درحدود ۷۵۰ هزار تن بتون مصرف شده است. کار بتون ریزی بدنهٔ اصلی سد کرج در هفتهٔ گذشته پایان یافت.

از ۳ توربین ژاپنی سد دوتوربین آن درحال نصب میباشد وسدکرج کار خودرا با این دوتوربین آغاز میکند و توربین سوم نیز بعدا نصب خواهد شد

دهکده های زیر آب

تاکنون ۳ دهکده وقسمت زیادی از اراضی اطراف سدرا آب فراگرفته و زمین‌های دیگری نیز بزودی بزیر آب خواهد رفت. بهای این دهکده‌ها واراضی راسازمان برنامه بصاحبان آن پرداخت نموده است.

اسکی روی دریاچه سدکرج

باآغاز بهره‌برداری از سدکرج دریاچه سدتفریحگاه اهالی پایتخت و اهالی اطراف میشود و قایقرانی ـ اسکی روی آب ـ شنا وسایر تفریحات ازمزایای این سد میباشد.

بزرگترین تونل اتومبیل روایران

ازجملهٔ اقداماتی که در نزدیکی سد کرج صورت گرفته ایجاد تونل های متعدد اتومبیل روئی میباشد که سابقا وجود نداشته ـ طول یکی از این ۵ تونل که بزرگترین تونل اتومبیل رو ایران میباشد و درآن از چراغهای فلورسنت استفاده شده درحدود ۲۰۵۰ متر میباشد.

ساعات استفاده ازبرق و آب

چون برق تهران دراوائل شب احتیاج بکمك دارد بدین جهت ازسد کرج فقط درچهارساعت اول هرشب بهره‌برداری میشود

درطی این ۴ ساعت کمبود برق تهران تامین شده وآب مصرفی ۲۴ ساعت اهالی پایتخت بلوله‌های سازمان آب تهران هدایت میشود

مقامات سد در این مورد اضافه کردند چنانچه ساعات بهره‌برداری از سد افزایش یابد آب درپاچه سد از میزان معینی که لازم دارد کمتر خواهد شد و در امور بهره‌برداری اختلال بوجود خواهد آمد

استفاده از مازاد آب

مقامات سدکرج توضیح دادند که سدکرج هیچگونه اختلالی در مصرف آب کشاورزان اطراف بوجود نیاورده و مخزن سد ازمازاد آب رودخانه و سیلابهای آن که درزمستانها بهدر میرود پرشده وازاین پس نیز در مواقع عادی هرمقدار آب که بدریاچه وارد میشود همان‌مقدار نیز ازآن خارج میگردد ودر رودخانه کرج جاری میشود تامورد استفاده مردم قرار گیرد.

مقامات سد سپس گفتند برای حفظ جان عابرین پیاده وسواره قرار است دوراین دریاچه گرفته شود اکنون قسمتی ازآن نرده کشی شده است.

سازمان آب وبرق کرج

امورسدهارا پس ازتحویل سازمان هائی که بدین منظور ایجاد میشوند اداره مینمایند. بدین جهت امور سدکرج زیرنظر سازمان آب وبرق کرج که آقای مهندس اصفیاء قائم‌مقام نخست‌وزیر درسازمان برنامه مدیریت آنرا بعهده دارد انجام شود وفروش آب وبرق سدرانیز این سازمان انجام خواهد داد.

عرض دریاچه کرج

پهنای دریاچهٔ سد کرج (مخزن پشت سد) دریای سددر حدود ۳۵۰ متر ودر سایر نقاط تا ۸۰ متراست.

مساحت دریاچه رویهمرفته در حدود ۴ کیلومتر میباشد که درپشت سداصلی قرار گرفته است.

مسئولین سدکرج درمورد نوشتهٔ بعضی از جرائد که «سدکرج ترك برداشته» یادآور شدند که این امر بکلی صحت ندارد چون امکانی برای ترك‌خوردن سدکرج وجود ندارد و درثانی میتوان ترك سدها را باتزریق بتون ازبین برد.

ماهی های دریاچه

اکنون طرحی تهیه شده که دردریاچه سد قارچ تخم ماهی کشت شود. درحال حاضر این دریاچه دارای ماهی‌های ریزی است که آب آنرا بهمراه آورده ولی برای تمیزی آب سدو همچنین توسعهٔ تولید ماهی درکشورو استفاده ازاین دریاچه قرار است از تخم ماهی های مختلف استفاده شود.

یخبندان زمستان

این مقامات درمورد یخبندان زمستان دریاچهٔ سد بمدیران و خبرنگاران جرائد توضیح دادند که بستن یخ فقط درطبقات فوقانی است و توربین های سداز آب های تحتانی استفاده میکنند که بکلی از خطر یخزدگی مصون میباشد.

قربانیان سدکرج

راهنمایان سدسپس یادآور شدند که تاکنون درراه ایجاد سدوتاسیسات آن درحدود ۱۳۰ نفرجان خودرا از دست داده‌اند البته این امردرساختمان اکثر سدهای جهان نظیر داشته وجوهی نیز ازبابت هزینه‌های قانونی پرداخته‌ایم. نانوایان درپایان اظهار داشتند که تعطیل دکاکین ما موجب بیکاری صدها کارگر شده ومارا پس از تعطیل دکان بجرائم وزندان نیز محکوم ساخته‌اند.

هامرشولد،

بقیه از صفحه ۱۰

امور مالی وزارت امور خارجه سوئد انتخاب گردیده ودرضمن مقام نمایندگی رادراختیار داشت.

نامبرده همچنین مدتی بعنوان رئیس هیئت مدیره بانك ملی سوئد ونیز نایب کمیته اجرائی سازمان تعاون اقتصادی اروپا فعالیت میکرد و در سال ۱۹۵۰ بسمت وزیر خارجه کشور خود انتخاب گردید.

هامرشولد در ششمین جلسه مجمع عمومی سازمان ملل در پاریس سمت نایب رئیسی هیئت نمایندگی کشور خودرا بعهده داشت و در هفتمین جلسه مجمع عمومی بمقام ریاست هیئت مزبور رسید که قسمت اعظم فعالیت او دراین پست در نیویورك انجام گردید.

برنامه امشب

تلویزیون ایران

ساعت ۶٫۰۰ ـ آهنگهای ربی رادیونی
ساعت ۶٫۳۰ ـ فیلم های کارتون
ساعت ۷٫۰۰ ـ برنامه خردسالان
ساعت ۷٫۳۰ ـ نمایش فیلم
ساعت ۸٫۰۰ ـ موسیقی ملی هنرهای زیبا خواننده دوشیزه روین
ساعت ۸٫۳۰ ـ اخبار وفیلم خبری
ساعت ۸٫۴۵ ـ راهنمائی رانندگی
ساعت ۹٫۰۰ ـ مسابقه مارگرت آستور
ساعت ۹٫۳۰ ـ فیلم اسپارتاکوس
ساعت ۱۰٫۰۰ ـ فیلم سینمائی بنام «زنی از رم» با شرکت جینالولو بریجیدا
ایتالیائی دوبله بفارسی
ساعت ۱۱٫۴۰ ـ پایان برنامه

ورود

* آقای مهدی نمازی از رم
* آقای محمود ایازی از رم.
* آقای فیروز طالب بیگی نیس
اداره کل شرکتهای تعاونی از بن.
* آقای دکتر هادی یگانه ثری استاد دانشگاه از کراچی
* آقای دکتر حسن اهری انشیار دانشگاه تهران از شرکت در مین کنگره بیماریهای اطفال از آنکارا
* آقای مهندس عزیز اله شان پس از مطالعه در امر لوله‌کشی و آب آشامیدنی از اروپا

خروج

* تیمسار سرتیپ خلعتبری ـ معاون شهربانی کل کشور به نیویورك
* آقای جمشید جلایر کنسول ایران در عراق به بعداد.

شکایت نانوایان تهران

امروز جمعی ازنانوایهای تهران و حومه باداره روزنامه مراجعه کرده و اظهار داشتند که دکاکین آنها رابعلت نداشتن پروانه نانوائی تعطیل کرده‌اند. نانوایان اظهار داشتند دکاکین ما پرونده هائی در اداره غله و نان دارد که بمرحله صدور پروانه نزدیك است ودر حومه تهران که فاقد نانوائی است بکسب وکار مشغول بودیم وتابحال

جواب نشریه خلاف رویه وبی‌سابقه وزارت دادگستری درباره:

آقای دریانی وشرکت سهامی شهر آراء

سخنگوی وزارت دادگستری نشریه‌ای درباره (موکل) که زندانی وقادر بدفاع ازخود نیست انتشار داده حسب الوظیفه جهت استحضار و قضاوت عامه مطالب زیر را اشعار میدارد تا مطابق مقررات در آن روزنامه شریفه منتشر گردد.

تساوی مردم در مقابل قانون مصونیت حیثیت افراد از هرگونه تعرضی و رعایت قوانین موضوعه بموجب صریح قانون اساسی و قوانین عادی تامین ومقرر شده است.

در قانون سخنگوئی برای دادگستری پیش‌بینی نشده تا جریان رسیدگی پرونده بازپرسی را (که سری است) و موضوع شکایت را (که خلاف واقع است) قبل از ختام رسیدگی و صدور حکم بهرنحو و عنوانی منتشر کند. و الا خلاف قانون ونقض غرض خواهد بود.

۲ـ در مملکت ما ثروتمند زیاد است اما خیر خواهی و نوع پروری بسته به توفیق است ـ توفیق رفیق دریانی شده که مردم او را بواسطه اعمال خیر خواهانه‌اش خیر محض میدانند. سیل تلگرافات و تذکرات و اعتراضات مردم حق‌شناس ایرانی قضاوت جامعه رادرباره ایشان نشان میدهد. عشق خدمتگزاری مشوق دریانی و علاقمندان او شده که به تشکیل شرکت شهرآراء کمرهمت بسته و برای متجاوز از ۳۸۰۰ نفر بیکار کار وجهت عده بیشماری خانه تهیه کرده است.

۳ـ شرکت ساختمانی شهر آراء طبق مقررات تشکیل و عملیات آن از هر حیث مطابق قانون و اساسنامه انجام شده و مورد تصویب و تائید مجامع شرکت (باتفاق آراء) قرار گرفته، بیلان شرکت از حیث اصل سرمایه محققا متعادل و از حیث سود منفعت مسلم را نشان میدهد ـ در شرکتهای سهامی که قانونا اقلیت تابع اکثریت است شکایت خلاف مقررات ۱۳۰ نفر که یکهزار سرمایه را ندارند در مقابل ۲۶۵۰۰ نفر سهام دار قابل اعتناء نمیباشد.

۴ـ صاحبان اراضی خریداری شرکت متجاوز از پانصد نفر بوده است، که قبلا بوسیله ۳ نفر کارشناس رسمی دادگستری اراضی را تقویم وسپس با اخذ صدی ده تخفیف مقررات قانونو اساسنامه ابتیاع و مورد تصویب و تائید مجامع شرکت واقع شده است قابل چون و چرا نیست، اگر ملاك معامله عدم ضرر است که شرکت ضرری نکرده و اگر منفعت است که شرکت منفعت دارد.

۵ـ ترقی و تنزل قیمت با کیفیت وضعیت محیط و میزان فعالیت متناسب میباشد ایجاد شهر زیبای شهر آرا همانطوریکه موجب ترقی بهای اراضی اطراف خود شده باعث ترقی اراضی خود نیز گردیده است

باوجودیکه خریداران شرکت عین خانه ها را بانفع ۳۰ درصد بدیگران واگذار نموده و مینمایند گفتگو از گرانی قیمت خانه و شرایط واگذاری آن مورد و محملی نخواهد داشت.

۶ـ ۱۶۳ فقره چك که بعنوان سرمایه نقدی از سهامداران جمع آوری شده ـ واز این حیث که چك را سرمایه نقدی نشمرده و طرز مصرف آنرا ندانسته قضیه را مورد بحث قرار میدهند صحیح نیست زیرا:

برابر قانون و رویه عرف وعادت پول، اسکناس واقسام چك سرمایه نقدی ووسیله مبادله هستند ودر معاملات واستقراضات چك که وسیله سهلتری است میدهند و میگیرند ـ خرق اجماع که معقول نیست

بخصوص مطابق دفاتر شرکت در ابتداء تمام چکها بمصرف ضروری شرکت رسیده و در مدت کمی شهری باتمام وسایل ساخته شده که بغیر از سی و پنج میلیون تومان بهای زمینهای آن متجاوز از پنجاه میلیون تومان مخارج آن شده و موکل تاکنون بهیچ عنوان دیناری برداشت نکرده واجازه برداشت دیناری بابت حقوق (هیئت‌مدیره یابازرس) نداده است ـ تعادل بیلان و مصوبات مجامع و رسمیت و لزوم متابعت از مصوبات مزبور دلیل قاطع عدم صحت اظهارات ادعائی مذکور خواهد بود.

۷ـ شرکت که با توجه بموضوع و اساسنامه و مقتضای مصلحت خانه های بیست تومانی ببالا را ساخته و در صدد ساختمان خانه‌های ده تومانی بر آمده و مقدمات آنرا از تهیه زمین و غیره فراهم کرده ـ مدت شرکت خاتمه نیافته ـ مدت فعالیت شرکت تا قبل از بازداشت مدیر عامل و توقیف دفاتر و اسناد شرکت ادامه داشته ـ ادعای آنکه خانه‌های ده تومانی هنوز ساخته نشده موردی ندارد و در مراجع کیفری هم قابل طرح نمیباشد.

۸ـ ادعای ترقی و تنزل دادن مصنوعی سهام و خرید و فروش آن علاوه از آنکه ربطی بموکل ندارد و معامله باختیار متعاملین صورت میگیرد ـ چون هدف تشکیل این پرونده شخص آقای دریانی میباشد صراحتا اعلام میدارد که سهام ایشان همان سهامی است که از ابتدای تشکیل شرکت خریداری و با ترتیب شماره های معینی در دفاتر مربوط منعکس شده و هیچگونه انتقال و تغییری در سهام مشارالیه واقع نشده است تا تصور چنین توهماتی بشود.

۹ـ وجه جزئی که برای ساختمان یکی از خدمتگزاران کشور بعنوان قرض و با اخذ تامین کافی مصرف شده مطابق اجازه صریح اساسنامه و اختیار تام مدیر شرکت و عمل ساختمانی وامور عمرانی بوده و موردقبول و تائید مکرر مجامع شرکت قرار گرفته است ـ آقای دریانی شخصا در شرکت سهیم و مطابق دفاتر دویست میلیون ریال ازبازار بادادن سود استقراض و بشرکت بدون گرفتن سودی قرض داده است و هنوز هم در حدود یکصد میلیون ریال از شرکت طلبکار میباشد.

خلاصه جرمی واقع نشده. ارکان مشکل آن از هر حیث منتفی. بدلایل قطعی رسمی غیر قابل انکار دریانی از این بهتانهای اختراعی بطور کامل منزه است. اساسا ادعا صحت نداشته و جنبه کیفری ندارد ـ عدم توجه بادله رسمی و عدم اعتناء به حکم صریح قانون جایز نیست ـ برتوقیف تمام اوراق و اسناد دفاتر شرکت و بازداشت مدیر عامل آن‌جز از بین بردن شرکت نتیجه دیگری مترتب نیست ـ وبا اینوضع جمع آوری اقساط و نگهداری نظم امور وادامه فعالیت شرکت میسر نیست و اضرار قطعی غیر قابل تحمل شرکت نیز صحیح نیست.

آ ـ ۲۰۸۵۶ — وکلای آقای دریانی ـ امامی اهری ـ سراج روحانی

تلگرافهای طبقات مختلف به پیشگاه شاهنشاه درباره جشنهای ملی

پیشگاه مبارك بندگان اعلیحضرت همایون شاهنشاه ارواحنافداه

فرمایشات حکیمانه اعلیحضرت همایون شاهنشاه بمناسبت روز تاریخی ورستاخیز عظیم ملی ۲۸ مرداد که مبین مکنونات قلبی ملت شاهدوست ایران بود ودر تحکیم ارکان ملیت تاثیری بسزا. نمودجان نثاران مالکین و کشاورزان شهرستان اردبیل استماع فرمایشات ملوکانه را که جلاء خاصی در قلوب ملت شاهدوست ایران می بخشد در جشن‌های میلاد مسعود ملوکانه و والاحضرت اقدس ولایت عهد تقاضا نموده و مراتب جانبازی و فداکاری خودمانرا در راه حفظ پرچم مقدس به پیشگاه مبارك تقدیم میداریم جان نثاران

فضلعلی هدی ـ مبشری ـ شریعت ـ سلیمانی ـ صادقی زمانی ـ علوی مبشر

از اهواز

وزارت دربار شاهنشاهی

اتحادیه صنف قماش فروش اهواز آمادگی خود را در راه اجرای آنچه که شاهنشاه در عصر روز ۲۸ مرداد ایراد فرمودند اعلام‌داشته و معروض میداریم که برای هرگونه فداکاری در راه حفظ تاج و تخت سلطنت وحدودو ثغور کشور آماده خواهیم بودچون در روز ۲۸ مرداد توفیق زیارت آن پدر تاجدار حاصل نگردیده استدعا داریم اجازه فرمائید نمایندگان این صنف روز جشن مهرگان یاچهارم آبان به تهران عزیمت و بافتخار دیدار شاهنشاه عالیقدر و مفخم خود مفتخر گردند.

محمد شالباف ـ حسین خردمند ـ حاج عبدالرحیم شعبانی ـ سیدجعفر موسویان ـ محمد رضا مفاخر

از گنبد کاوس

پیشگاه مبارك بندگان اعلیحضرت همایون شاهنشاهی

جانثاران به نمایندگی از طرف دبیران و آموزگاران و فرهنك گنبد کاوس مراتب فداکاری و آمادگی خود را در راه اجرای او امر ونیات مقدس ذات اقدس اعلیحضرت همایون شاهنشاهی که برای عظمت و استقلال و تعالی میهن عزیز ما میباشد معروض و استدعادارند برای اینکه افتخار زیارت شاهنشاه معظم نصیب فرهنگیان این شهرستان گردد امر مبارك همایونی شرفصدور یابد واجازه فرمایند که نمایندگانی تعیین وروز جشن مهرگان دریایتخت بزیارت شاهنشاه مفخم نائل گردیم.

تلارمی ـ کامیاب ـ علیمی ـ گوکلانی ـ میرا زنجانی ـ بنی کریمی کوچکی ـ شادمان متقی

تبریکات

آقای محمدتقی صالحی، انتصاب شما را بمدیریت دبستان فیض تبریك میگوئیم.
آ ـ ۱۵۲۷۱ دکتر خالقی ـ نصرت بخت ـ سیادت ـ صالحی

دوست ارجمند جناب آقای محمد خادم
کارکنان وقهرمانان باشگاه ورزشی تهران انتخاب جنابعالی را بسمت دبیری فدراسیون کشتی کشور از صمیم قلب تبریك عرض کرده وموفقیت آنجناب را از خداوند متعال خواهانم.
مدیر باشگاه تهران ـ مهندس تیزهوشی
آ ـ ۱۵۳۵۹

جناب آقای قراگزلو ریاست محترم فدراسیون کشتی کشور
قهرمانان وکشتی گیران باشگاه ورزشی تهران انتصاب بجای آقای محمد خادم رابسمت دبیرفدراسیون بجنابعالی تبریك میگویند.
آ ـ ۱۵۳۵۹ مربی باشگاه ورزشی تهران ـ پرویزمتقی

جناب آقای شهابی ریاست محترم فرهنك شهرستان شمیرانات
انتصاب و انتخاب شایسته آقایان محمود زهری وسید احمدسعادت را که از فرهنگیان با سابقه شمیرانات میباشند بریاست دبیرستان نیکی علاء ودبستان محیط صمیمانه تبریك عرض مینمائیم.
آ ـ ۱۵۲۹۹ یوسف شکیبا ـ عنایت ورانی

جناب آقای شهابی ریاست محترم فرهنك شهرستان شمیرانات
حسن انتخاب آقای محمود زهری را بریاست دبیرستان نیکی علاء و آقای سید احمد سعادت را بمدیریت دبستان محیط بجنابعالی و عموم فرهنگیان شمیرانات تبریك عرض میکنم.
حشمت اله عامری ـ کارمند شرکت ملی نفت ایران
آ ـ ۱۵۲۹۷

کارخانه شیرپاستوریزه تهران
باطلاع عموم میرساند
که همه روزه شیر وماست و کره باندازه کفایت در دسترس شرکت سهامی توزیع تهران گذاشته میشود. چنانچه مضیقه‌ای برای مصرف کنندگان ایجاد شده یا میشود تقاضا میشود که مراتب تلفنی (به تلفن ۲۹۰۳۴) یاکتبی به کارخانه اطلاع دهند.
رئیس کارخانه شیرپاستوریزه تهران ـ دکتر مصطفی اورندی
آ ـ ۲۰۸۵۸ ۱ ـ ۲

جناب آقای شهابی ریاست محترم اداره فرهنك شمیران
اینجانب که درعرض چند هفته گذشته از نزدیك شاهد نظم و ترتیب اداره فرهنك شمیران بوده‌ام و علاقه عمیق جنابعالی را به حل وفصل کارها دیده‌ام از صمیم قلب خواستارم که توفیق وپیروزیتان درراه خدمت به مردم وفرهنك کشور روز بروز بیشتر باشد.
آ ـ ۱۵۳۵۳ مرتضی حقیقی کرمانشاهی

نظر باینکه برای مطالعات علمی بمدت ۴ ماه عازم کشور انگلستان میباشم باطلاع بیماران محترم میرساند که مطب تااول بهمن ماه ۱۳۴۰ تعطیل خواهد بود.
دکتر سن نینا آمبارسونیان ـ ملیك‌ها کوبیان
آ ـ ۲۰۸۴۲

آماده برای اجاره
پنج طبقه از ساختمان ده طبقه شرکت سهامی ایران تکنو واقع در خیابان تخت‌جمشید بین چهار راه روز ولت و بهار که مناسب ترین محل برای بانکها ـ شرکت ها ـ تجارتخانه ها ـ دفاتر فنی و نظائر آن بوده و با وسائل بهداشت تهویه مطبوع وآسانسور مجهز ند آماده اجاره میباشد.
طالبین می توانند برای بازدید محل عصر ها بین ساعت ۴ ـ ۷ مراجعه نمایند. تلفن ۶۲۸۶۳

اطلاعات

سه‌شنبه هشتم ربیع‌الآخر ۱۳۸۱ـ نوزدهم‌سپتامبر ۱۹۶۱

سال سی‌وششم ـ شماره ۱۰۶۰۷

دستخط همایونی درپاسخ شادباش آقای نخست‌وزیر

دستخط همایونی درپاسخ شادباش آقای دکترامینی نخست‌وزیر که‌از طرف دولت بمناسبت آغاز بیستو یکمین سال سلطنت اعلیحضرت همایون محمدرضاشاه پهلوی تقدیم شده بودباین شرح انتشاریافت .

جناب‌دکترعلی امینی نخست‌وزیر

تبریکات صمیمانه شماو هیئت دولت‌را به‌مناسبت آغاز بیست‌ویکمین سال سلطنت ماملاحظه نمودیم واحساسات خالصانه که‌نسبت بماو والاحضرت همایون ولیعهدابراز داشته‌اید موجب کمال‌مسرت خاطر گردید عواطف و عنایات خاصه مارا به‌هیئت‌دولت‌وکلیه خدمتگزاران دستگاههای‌کشور ابلاغ نمائید .

بیست وپنجم‌شهریور ۱۳۴۰ ـ شاه

مانور گارد شاهنشاهی در حضور شاهنشاه

ازساعت چهار بعداز ظهرامروز مانوری از طرف نیرو های گارد شاهنشاهی در حضور اعلیحضرت همایونی در حوالی رحیم آباد جاده مازندران انجام میگردد . گزارش خبرنگار ما حاکی است که این مانور تا شب بطول میانجامد .

درجشن مهرگان معلمین بحضور شاهنشاه‌شرفیاب‌میشوند

بنابامر شاهنشاه ، جشن مهرگان‌درسال جاری درپیشگاه ملوکانه ودرسالن سریوشیده محمدرضاشاه پهلوی‌برگزار میگردد ومقرر گردیده عموم فرهنگیان درجشن فرهنگ شرکت کنند .

درسالهای‌گذشته این‌جشن‌بطور محدود درحضور عده‌ای ازرجال‌وشخصیت های‌کشور درتالارفرهنگ‌برگزار میشدو امسال معلمین نیزدرجشن مهرگان به حضور شاهنشاه شرفیاب میشوند . برنامه این‌جشن دردست تهیه است واداره هنرهای زیبا درتهیه‌این برنامه اقدام مینماید .

دبیرکل سنتو یکساعت شرفیاب بود

آقای بیك دبیرکل سنتو پیش‌از ظهر امروز مدت یکساعت به‌حضور شاهنشاه رسید و ساعت پنج بعداز ظهر امروز نیز بانخست‌وزیرملاقات خواهد کرد.

عصر امروز از طرف کفیل‌وزارت خارجه ضیافت عصرانه‌ای بافتخار آقای بیك ترتیب داده شده است.

آقای بیك پس‌از تودیع بامقامات ایرانی نیمه‌شب امشب تهران را به قصد پاکستان ترك میگوید .آقای بیك که مدت ماموریتش آخرسال جاری مسیحی به‌پایان میرسد با استفاده از مرخصی از این‌پس در سازمان پیمان مرکزی‌سمتی‌نخواهد داشت.تاشروع بکار دبیرکل جدید ، معاونین دبیرکل امور جاری رااداره خواهند کرد.

تصویبنامه دولت درباره‌ترفیعات‌افسران

ارتش، ژاندارمری، شهربانی و پلیس راه آهن

در جلسه اخیر هیئت دولت بنابه پیشنهاد وزارت کشور تصویبنامه‌ای مورد تصویب قرار گرفت که بموجب آن‌درباره‌ترفیعات سرگردهای‌شهربانی، ارتش، ژاندارمری و پلیس راه آهن اظهار نظر قطعی شده است اینك‌متن تصویبنامه :

هیئت وزیران در جلسه مورخ ۴۰ر۶ر۲۵ بنابه پیشنهاد وزارت کشور وباتوجه به مدلول ماده ۱۵ آئین‌نامه ترفیع درجات افسران شهربانی کل کشور تصویب نمودند که سرگردهای فعلی شهربانی که بادارا بودن گواهی نامه یاکارنامه سال سوم متوسطه‌وارد آموزشگاههای ستوانی دوساله یاسه ساله ارتش ، شهربانی ، ژاندارمری و پلیس راه آهن شده و فارغ‌التحصیل گردیده‌اند میتوانند در صورت دارا بودن سایر شرایط درسال جاری با درنظر گرفتن رویه ترفیعاتی ارتش نسبت به مدت توقف بدرجه سرهنگ دومی مفتخر شوند و ترفیعات بعدی آنها تابع قانون و آئین نامه ترفیعاتی شهربانی کل کشور خواهد بود .

ساعات کار بانك ایران وانگلیس

ساعات کار باجه‌های این بانك وشعب آن درتهران از اول مهرماه ۱۳۴۰ تااطلاع ثانوی بقرار زیر خواهد بود:

ایام هفته از هشت‌وربع صبح تا دوازده‌ونیم

پنجشنبه‌ها از هشت‌وربع‌صبح تا یازده‌ونیم

باجه‌های عصر اداره مرکزی وشعبه بازار از ساعت چهار تاشش بعدازظهر وباجه عصر تخت‌جمشید از ساعت چهارونیم تاهشت‌ونیم بعداز ظهر

آ ـ ۲۰۷۲۲

ساعات کار بانك تهران

ساعات کار ادارات مرکزی و شعب بانك تهران از اول مهرماه ۱۳۴۰ تااطلاع ثانوی بشرح زیر میباشد:

ادارات مرکزی

ازساعت ۸ صبح الی ۱۴ پنجشنبه‌ها از ساعت ۸ صبح الی۱۳

شعب مرکزی وبازار

صبحها از ساعت ۸ الی ۱۲½

شعبه بازارعصرها برای دریافت وجه نقد و چکهای انتقالی ازساعت ۴الی ۶

شعب (امیرکبیر. فارابی. شاهپور. فیشرآباد.نواب)

صبحها ازساعت ۸ الی۱۲½ عصرها باستثنای روز های پنجشنبه ازساعت ۴½ الی۶

شعب(فردوسی. تخت جمشید)

صبحها ازساعت ۸ الی ۱۲½ عصرها از ساعت ۴½ الی ۷½

شعبه شبانه روزی چهارراه پهلوی همه روزه حتی ایام تعطیل بلاانقطاع از ساعت ۸ صبح الی ۱۰ بعداز ظهر مفتوح خواهد بود.

بانك تهران

۱ـ۲ آ ـ ۲۰۸۲۴

امروز نخست‌وزیر دروزارت بهداری اظهار داشت:

بایکسره‌بودن ادارات کاری ازپیش‌نمیرود

تصمیم یکسره شدن درزمان جنك گرفته‌شده ومناسب باوضع فعلی نیست

علت شکایاتی که میرسد نبودن هم آهنگی و بیعلاقگی بکارهاست

ظهر امروزآقای دکترامینی نخست‌وزیر دروزارت بهداری حضور یافت و در جلسه‌ای که‌با حضور وزیرو معاونین ومدیران کل وروسای ادارات وزارت بهداری تشکیل شده بود شرکت‌کرد.

نخست‌وزیر دراین‌جلسه گفت :من آمده‌ام تابا آقایان مشکلات را درمیان بگذاریم .

شکایات زیادی ازوضع بهداریها میرسد مابایستی بفهمیم که چرااین شکایت هست‌و درصدد رفع آنها برآئیم

آقای نخست وزیر سپس گفت که آقایان وزیران و معاونین بطور دائم در وزاتخانه‌های باقی نمیمانند . این وظیفه‌روسای ادارات‌است که‌بایکدیگر هم آهنگی داشته باشندو در پیشرفت کارها تشریك مساعی‌کنند که‌باآمدن و رفتن‌دولت ها یاوزرا برنامه هائی در دست است راکدنماندیامتوقف نشود، اختلاف نظرهای خصوصی و شخصی‌را در برنامه‌های وزارتخانه‌ها وموسسات دخالت‌ندهند .

نخست‌وزیر سپس بموضوع‌دو- سره شدن ادارات‌اشاره کرد و گفت: تصمیم یکسره شدن اززمان جنك گرفته شده‌است ولی‌حالابا کارهائی که درپیش است باید فعالیت‌بیشتری‌بشود و با یکسره بودن‌ادارات کاری ازپیش نمیرود وغالبا از شش ساعت‌وقت‌کامل استفاده‌نمیشود اما اینك باتوجه به مشکلاتیکه کارمندان دارند پیشنهاد دوسره‌شدن‌رابابد مطالعه کرد وبعد تصمیم گرفت .

نخست وزیر آنگاه اظهار داشت: در دولتهای مختلفی که من خود در آن عضویت داشته و یا ناظر اوضاع بوده‌ام در کمتر دولتی این حسن‌نیت وحسن تفاهمی که بین وزرای کابینه فعلی موجود است وجود داشته ا لبته اختلاف سلیقه‌هائی ممکن‌است‌در بعضی موارد باشد که با بحث ومطالعه رفع میشود و کلیه تصمیماتی که‌در هیئت‌دولت گرفته میشود بااتفاق آراء است اگرشما که‌کادر جوان هستید نتوانید کار کنید امیدمردم‌از دستگاه دولت قطع خواهدشد زیرا میگویند نه‌پیرها ونه جوانان هیچکدام قادر بانجام وظیفه نیستند .

پس‌از خاتمه‌سخنان آقای‌نخست‌وزیر وزیر بهداری سخن‌گفت واظهارداشت انتصاباتی که‌در وزارت بهداری شده روی حسن تشخیص و لیاقت بوده است واضافه کرد که‌توجهی به‌بودجه وزارت بهداری نشده است .

فردا سفیر ایران درامریکا بمحل ماموریت خود حرکت‌میکند

ساعت ۱۱ر۵۰ صبح فردا والاحضرت شاهدخت شهناز پهلوی باتفاق همسر خود آقای مهندس اردشیر زاهدی سفیر کبیر ایران در امریکا و والاحضرت مهناز با هواپیما عازم امریکا میشوند

آقایان مهندس امیر ارجمند ودکتر احمد تهرانی سرپرست دانشجویان و وابسته سفارت ایران در امریکا همراه‌والاحضرت وآقای‌مهندس زاهدی خواهند بود .

والاحضرت شهناز و آقای مهندس زاهدی توقف مختصری درسونیس بقصد دیدار از تیمسار سپهبد زاهدی خواهند داشت و سپس بطرف امریکا عزیمت میکنند .

دکتراردلان وپکوف برای بارسوم ملاقات میکنند

بقراراطلاع آقای‌د کتراردلان‌سفیر کبیرایران‌دیروزبا آقای‌دکترامینی ملاقات کرد و گزارش گفتگوهای مقدماتی خود را با آقای پکوف سفیر کبیر شوروی ،باطلاع ایشان رساند . تماسهای آقای اردلان و پکوف ادامه خواهد داشت و این بار، آقای‌پکوف واردلان درضیافتی که در سفارت شوروی بر پا میشود ملاقات خواهند کرد .

ازفردا حقوق‌میدهند

صبح امروز از طرف خزانه‌داری کل حواله پرداخت حقوق کارمندان شهرستانها تلگرافی داده شد و برای پرداخت‌حقوق کارمندان‌دولت درتهران نیز اعتبار کافی تامین‌شده واز ۲۹ شهریور حقوق تهران پرداخت میشود .

کندی درمجمع عمومی شرکت میکند

واشنگتن ـ ۱۸ سپتامبر ـ رویتر کاخ سفید امروز اعلام داشت که پرزیدنت کندی تصمیم گرفته است در یکی از جلسات دوره اجلاسیه‌آینده سازمان ملل متحد که قرار است امشب تشکیل شود شرکت کرده وسخنانی ایراد نماید .

یك روزنامه هندی مینویسد :

انگلیس درقتل هامرشولد دست داشته است

دهلی‌نو ـ رویتر ـ روزنامه مستقل «ایندیان اکسپرس» چاپ هنددرشماره امروزخود نوشته است شواهدی دردست میباشدکه بموجب آن کشورهای‌معینی درغرب، بخصوص انگلستان وایادی آنها چون چومبه‌درماجرای کشته‌شدن هامرشولد دست داشته‌اند .

این‌روزنامه مینویسد باآنکه مقامات سازمان ملل پس‌از ناپدید شدن هواپیمانا‌امیدانه از نیروی هوائی انگلیس وبلژیك تقاضای کمك کرده بودند. آنها پس‌از چندین ساعت درحادثه دخالت کرده وهواپیما رایافتند .

تحقیقات بازپرس درباره پرونده سپهبدکیا خاتمه یافت

همانطور که در شماره های‌گذشته اطلاع داده شده بود آقای دکتر محمودی بازپرس پرونده سپهبدکیا در دیوان کیفر برای اخذ پاره ای تحقیقات وزیر اسبق راه را احضار کرده بود .

امروز تیمسار سر لشکر انصاری بشعبه بازپرسی دیوان کیفر آمد و در حدود دو ساعت در اطاق بازپرس بود از سئوالات و تحقیقاتی که در بازپرسی از وزیر اسبق راه بعمل آمد هیچگونه اطلاعی دردست نیست.

خبرنگار ما گزارش میدهد باخاتمه این تحقیقات پرونده سپهبد کیا از نظر بازپرس دیوانکیفر خاتمه یافته است .

خبرنگار ما اضافه میکند بطورقطع تا اواسط هفته آینده بازپرس‌دیوان- کیفر قرار نهائی خود را در باره پرونده سپهبد کیا و متهمینی که در این پرونده نام آنها در میان است صادر خواهد کرد و پرونده برای صدور کیفر خواست تسلیم دادسرای دیوان کیفر میشود .

سومین برنامه عمرانی کشور

باحضور نخست‌وزیر در جلسه‌شورایعالی‌اقتصاد‌بررسی‌شد

ساعت پنج بعدازظهر دیروزجلسه شورایعالی اقتصاد در کاخ نخست وزیری تشکیل گردید.

ریاست جلسه‌باآقای نخست‌وزیر بود و در آن وزرای وزارتخانه های اقتصادی کشور و کلیه اعضای‌شورا حضور داشتند .

مذاکرات دیروز دنباله گفتگو و بحث‌های جلسه گذشته شورای‌عالی اقتصاد در مورد برنامه سوم بود.

دراین جلسه گزارش دبیرخانه شورایعالی اقتصاد درباره برنامه‌سوم قرائت شد و مجددا مواد برنامه مطرح گردید.

چندتن از وزراء واعضای شورا راجع باین برنامه اظهار نظر و پیشنهادهائی کردند وبه اغلب سئوالات از.طرف‌مسئولین سازمان برنامه وتهیه کنندگان برنامه‌پاسخ گفته شد.

این مذاکرات تاحدود ساعت ۸ بعداز ظهرادامه داشت و قرار شد یك کمیسیون مخصوص با حضور مشاورین شورایعالی اقتصاد و نمایندگان دفتر اقتصادی سازمان برنامه بررسی مجددی نسبت بمواد برنامه سوم بعمل آورده وگزارش نهائی خودرا تسلیم دبیرخانه شورای عالی اقتصاد نمایند .

جلسه شورا مقارن ساعت هشت پایان یافت .

اطلاعیه جبهه مطبوعات متفق ایران

جلسه عمومی اعضای موسس جبهه مطبوعات متفق ایران عصردوشنبه ۲۷ شهریور تشکیل شد و چون مصادف با آغاز بیست و یکمین سال سلطنت اعلیحضرت همایونی بود آقایان مدیران جراید عضو جبهه مراتب فداکاری و مساعی شاهنشاه را درراه اعتلای کشور و توجه بحال مردم و پیشرفتهای حاصله در کلیه شئون مملکت موردبحث‌قرار داده و جلسه با تجلیل و تکریم مقام شامخ سلطنت واظهار کمال حق شناسی و سپاسگزاری ازخدمات گرانبهای شاهنشاه معظم‌ومفخم به کشور خاتمه یافت .

دبیر و سخنگوی جبهه مطبوعات متفق‌ایران ـ علی سپهر

طرح آئین‌نامه انتخابات

مجددا امروز مورد مذاکره قرار گرفت

امروز صبح جلسه‌ای باشرکت‌آقایان فرهودی و خواجه نصیری معاونین وزارتکشور و مدیر کل انتخابات‌وزارت کشور تشکیل بود .

دراین جلسه پیرامون مسئله انتخابات مذاکراتی انجام گردید .

مقامات وزارت کشور دراین باره هیچگونه اطلاعی ندادند اما بطوریکه گفته می‌شود در این جلسه مجددا در باره طرح آئین نامه ۱۶ ماده‌ای‌دفاتر ثبت هویت رای دهندگان مذاکراتی صورت گرفته است .

بودجه تهیه دفاتر

بطوریکه‌امروزازاداره ثبت‌احوال کسب خبر شد درصورتیکه طرح ۱۶ ماده‌ای دفاتر ثبت هویت رای دهندگان‌تصویب گردد اداره ثبت احوال برای تهیه دفاتر مزبور بودجه‌ای نخواهدداشت ومیبایستی این دفاتر از طرف وزارت کشور تهیه و در اختیار اداره ثبت احوال گذارده شود .

ازبودجه انتخابات

آقای شفتی دبیر کل حسابداری وزارتکشور در مورد بودجه تهیه‌دفاتر ثبت هویت رای دهندگان اظهار داشت اگر قرار شود که دفاتر مزبور تهیه شود بودجه این کار از محل بودجه هزینه انتخابات در بودجه کل کشور منظور گردیده‌است و تامین خواهد شد .

سرنوشت طرح

درمورد طرح آئین نامه ثبت هویت رای دهندگان بطوریکه کسب اطلاع شده تاپایان این هفته طرح ازطرف وزارت کشور تسلیم آقای نخست‌وزیر خواهد شد .

مدیر کل روابط عمومی

آقای مهدی بهنام مشاور وزارت کار بسمت مدیریت کل روابط کارمنصوب ومشغول کار شد .

آقای بهنام درقسمت روابط کارو اتحادیه هاوسندیکاهای کارگری در امریکا وانگلستان مطالعه کرده است.

آگهی اتومبیل کلوب شاهنشاهی

باستحضار اعضای محترم و مشترکین اتومبیل کلوب شاهنشاهی میرساند که از اول مهر آتیه کلوب از محل ییلاقی به شهر منتقل و از دوم مهر رستوران برای پذیرائی اعضای کلوپ آماده میباشد .

اتومبیل کلوپ‌شاهنشاهی

روزنامه دیپلمات

ناشر افکار آزادیخواهان کشور مقاله ها وتفسیر سیاسی و اخبار جالب فردای آن خواندنی است .

فردا و...
چهارونیم بعدازظهر
سی هزار تومن
بادو تومن..!

تصحیح آگهی

چك شماره ۳۷۱۷۸۷ به مبلغ ۵۳۰۰۰ ریال بانك کار شعبه بازار که مفقود شده مربوط بحساب شماره ۵۱۰۱ بوده است . آ ـ ۱۵۱۴۱

خانمهای محترم خانه‌دار وآقایان محترم

سوپرکاخ بزودی افتتاح میشود

منتظر آگهیهای بعدی ما باشید

«موسسه خروس»

برای اولین بار در تهران

حراج ۵۰رقم

عالیترین ظروف کریستال چك

از ۲۸ شهریور در:

اسپارك ـ لاله زارنو تلفن ۳۱۶۹۲

انجمن ملی ایرانی حمایت‌کودکان وابسته به یونیسف

اطلاعیه

دفتر عظیم ترین گاردن پارتی قرن

بدین وسیله باطلاع کلیه صاحبان‌غرفه‌ها و بازرگانان و شرکتهائی که اجازه‌احداث غرفه درگاردن‌پارتی‌را اخذ نموده‌اند میرساندکه ساختمان‌غرفه‌های خودرا از روز شنبه اول‌مهر ماه‌شروع و حداکثر تاروز بیستم مهرماه جاری باتمام رسانند .

دفتر عظیم ترین گاردن پارتی‌قرن
پارك شهر تلفن ۳۶۶۷۲ـ ۳۶۶۷۱