سال سی‌وپنجم ـ شماره ۱۰۲۹۳ | دوشنبه هفتم شهریورماه ۱۳۳۹ | تکشماره ۳ ریال

اطلاعات

امروز نخست‌وزیر جدید تعیین شد

در آخرین جلسه هیئت دولت امروز متن استعفای دولت تصویب شد و بلافاصله بعرض شاهنشاه رسید

نخست‌وزیر جدید

● امروز وزیر دربار بیش از یکساعت شرفیاب بود

● نزدیک ظهر مهندس شریف امامی از طرف شاهنشاه احضار گردید

● دکتر اقبال تا ساعت یك بعداز ظهر امروزدر کاخ نخست وزیری‌ماند

● دولت جدید تاتشکیل مجلس بیستم بطور موقت زمام‌امور را بدست خواهد داشت

شرح درصفحه هفدهم

★ تودیع وزراء

امروز وزراء با معاونین و رؤسای وزارتخانه‌های خود تودیع کردند

امروز پس از پایان جلسه هیئت وزیران ، آقایان وزراء بوزارتخانه های خود رفتند و با معاونین‌وروسای وزارتخانه ها خداحافظی کردند . در وزارت کشاورزی

بقیه در صفحه هیجدهم

★ نخست‌وزیر جدید

آقای مهندس جعفر شریف امامی فرزندمرحوم محمد حسین شریف امامی درسال ۱۲۸۹ شمسی درتهران متولد شد .

نخست وزیر جدید تحصیلات‌خود

بقیه‌در صفحه آخر

امروز پس‌ازپایان آخرین‌جلسه هیئت وزیران، اعضاء دولت مدتی سرگرم خداحافظی‌وروبوسی‌بایکدیگر بودند

جریان روز

اگر ملت بخواهد

سرمقاله را درصفحه دوم مطالعه فرمائید

امروز میتینگی باشرکت منفردین در منزل آیت‌الله بهبهانی تشکیل شد

آیت‌اله بهبهانی تلگرافی از شاهنشاه تقاضای ابطال انتخابات را درسراسر کشور کرد

● چندتن از روحانیون و منفردین در میتینگ امروز صحبت کردند

● متن تلگرام آیت‌الله بهبهانی بشاهنشاه خوانده شد

● عده‌ای خبرنگار خارجی حضور داشتند

● دکتر اقبال باید محاکمه شود

صبح‌امروز میتینگی‌درمنزل حضرت آیت‌اله بهبهانی واقع در خیابان سیروس (سرپولك) تشکیل گردید. در این میتینگ حضرت آیت‌الله بهبهانی ،آیت‌اله‌شیخ بهاءالدین نوری و آقایان دکتر علی امینی ، سیدجعفر بهبهانی ، ارسلان خلعتبری ، محمد درخشش ، احمد طباطبائی قمی ،عمیدی نوری ،عبدالقدیر آزاد و خبرنگاران خارجی و داخلی و عده‌ای از علماء و طلاب شرکت داشتند و تلگراف آیت‌اله بهبهانی بشاهنشاه مبنی بر تقاضای ابطال انتخابات در سراسر کشور قرائت شد .

از ساعت هشت امروزدسته بقیه در صفحه هفدهم

جریان روز

امشب وکلای حزب مردم تصمیم میگیرند که استعفاء بدهند یانه

● فردا منفردین میتینگی تشکیل میدهند

● بر جریان انتخابات یك حالت انتظار حکمفرماشده

با استعفای دولت جریان‌انتخابات وضع خاصی‌پیداکرده‌است .موضوع احتمال ابطال‌انتخابات‌اگرچه تاکنون

بقیه در صفحه هیجدهم

دیشب طی یك قطعنامه

منفردین از شاهنشاه تقاضای ابطال انتخابات را کردند

قطعنامه میتینگ منفردین طی تلگرافی بشاهنشاه مخابره شد

● دکتر امینی گفت: برکناری دولت بنفع شاه و ملت است

● بهبهانی گفت: دکتر اقبال مغرض بود و شاهنشاه مسیر تاریخ ایران راتغییر دادند

● ارسلان‌خلعتبری‌ودرخشش هم دربارهٔ انتخابات‌صحبت کردند

● عمیدی نوری گفت: رئیس دولت ازوضع کاندیداهای حزب ملیون بیخبر بود

ساعت ۶بعد از ظهر دیروز میتینگی از طرف منفردین‌درباشگاه مهرگان تشکیل شد و در پایان این میتینگ قطعنامه ای صادر شد که عین آن بحضور شاهنشاه‌تلگرام گردید .

در این میتینگ عده ای ازاعضای دو حزب مردم و ملیون شرکت داشتند ، صندلیهای ردیف جلو را ارباب جراید پایتخت اشغال کرده بودند ، در این میتینگ ابتدا آقای محمد درخشش یکی از منفردین ضمن اشاره بلزوم بطلان انتخابات گفت :

بالاخره پس از قانون شکنیهای

بقیه درصفحه نوزدهم

مدالهای طلا منتظرند

پس ازیکروز تعطیل، ازصبح امروزمیدان‌المپیك شور وهیجان را ازسرگرفت ومبارزه ۸۳کشور برای ربودن مدالهای‌طلا آغازگردید

پهلوانان‌ایران‌خودرابرای‌مسابقه آماده‌کردند

● پیام آیزنهاور به کمیته بین‌المللی المپیك

● در جلسه فدراسیون‌جهانی کشتی، تشکیلات‌فدراسیون کشتی ایران مورد تقدیر قرار گرفت

● هند وپاکستان درمسابقات «هوکی» جلو می‌آیند

● در مسابقه قایقرانی ۱۳۸ قایق شرکت دارند

● یونان از دوری دهکده المپیك به محل تمرین شکایت کرد

در صفحه نوزدهم

وکلای حزب ملیون قطعنامه صادر کردند

«مانقشه‌های مخالفین را بلااثر خواهیم کرد»

دکترکاسمی گفت: دردل کارگردانان حزب رقیب آتش حسد شعله ور شد

مصاحبه دکتر کاسمی — آقای دکتر کاسمی دبیر کل حزب

ملیون طی مصاحبه ای گفت : از روزی

بقیه در صفحه هفدهم

● پنهان و آشکار دشمنان رژیم غوغا و هیاهو بپا کرده‌اند

● انتخابات آزاد بوده و خدشه‌ای نداشت

ساعت ۹٫۴۵ پیش از ظهر امروز نمایندگان حزب ملیون از شهرستان ها که در تهران حضور دارند درسالن حزب ملیون گرد آمدند و قطعنامه‌ای صادر کردند و طی آن اعلام نمودند. انتخابات کاملا آزاد بوده و گروهی میخواهند اوضاع را بهم بزنند وما نقشه های آنانرا بلااثر خواهیم کرد .

پیروزی ایران در اتحادیه عرب

اتحادیه عرب تصمیم‌گرفت‌که کشورهای عربی برکوشش‌خود برای بهبود روابط ایران واعراب بیفزایند

◆ هاشم جواد وزیرخارجه عراق نسبت به مسئله روابط ایران واسرائیل روش ملایمی درپیش‌گرفت ودرخواست جمهوری متحده ازکشورهای عربی در مورد قطع رابطه باایران مورد توجه قرارنگرفت

◆ کنفرانس اتحادیه عرب اظهارات آقای آرام وزیر خارجه ایران را مورد توجه قرارداد ودر قطعنامه آن گفته شده است که اخیرا تغییراتی در روش ایران نسبت باسرائیل مشاهده میشود وازاینرو دول عربی برای بهبود روابط خود باایران خواهند کوشید تاایران اهمیت روابط خودرا باکشورهای عربی مورد ارزیابی قرار دهد

درصفحه ۳

خواهشمنداست
برای سفارشات فه‌ری اجاره داربست فلزی
آنتر و پوز
فقط با تلفن‌های
۶۹۶۳۱ ـ ۶۹۷۸۶ ـ ۶۸۹۳۶
مکالمه فرمائید
آ ـ ۲۱۱۳۰ گردونه

چای جهان
۲۵۸ ۱۵۱

ریالکو
تمام چشمها در تمام بانکها ، تجارت خانه ها ، شرکت‌های‌خارجی و داخلی ، ادارا ت‌دولتی ، متوجه لوازم فلزی ساخت ریالکو است .
ریالکو بهترین و بزرگترین سازنده میز های تحریر ، صندلی های گردان ، پشت میز ،نقشه‌های بایگانی ، کمد های جای لباس فلزی است .
نمایشگاه ریالکو در میدان کاخ خیابان تخت جمشید است .
آ ـ ۲۱۰۴۶

متن استعفانامه دکتر اقبال

که امروز بحضور شاهنشاه تقدیم شد

متن استعفا نامه دولت دکتر اقبال که امروز پس از پایان جلسه هیئت وزیران بحضور شاهنشاه تقدیم گردیدبدین شرح است :

پیشگاه‌مبارك‌اعلیحضرت‌همایون‌شاهنشاه‌معظم‌ومفخم

بنا بارادهٔ و امر همایونی مدت سه سال و چهار ماه با سمت رئیس دولت بخدمتگزاری اشتغال داشت و در این مدت آنطور که‌لازمه صداقت و امانت ووطن خواهی و شاهدوستی بود در انجام وظایف کوشید و مسئولیت امور کشور را بر عهده گرفت براثر هدایت و ارشاد مدبرانه و خردمندانه شاهنشاه بانجام خدماتی توفیق یافت دولت انتخابات بیستمین دوره قانون گذاری را طبق قانون فعلی انتخابات در سراسر کشور جریان داد ولی بطوریکه در مصاحبه مطبوعاتی‌روزشنبه پنجم شهریور ۱۳۳۹ فرمودید :

«شاید اصولا حق بود قبلا مطالعه بیشتری میشد که آیا با قانون فعلی انتخابات ما امکان آن آزادی انتخاباتی که من میل‌داشتم نظیر کشور هائی مانند انگلستان و آمریکا و فرانسه صورت گیرد در ایران ما فراهم هست یانیست این انتخابات از آنچه در سال ۱۳۳۰ انجام گرفت و هیچ انتخاباتی در هیچ دوره از مشروطیت‌ازلحاظ خرابی بپایه آن نمیتواند برسد بهتربود.»

معهذا چنین استنباط نمود که خاطر خطیر ملوکانه خشنود نیست و چون رضایت خاطر مبارك برای جان نثار در نخستین درجه از اهمیت است لذا استعفای دولت را به پیشگاه مبارك تقدیم میدارد استدعای قبول دارد موقع را مغتنم شمردهو ازمراحم والطاف ملوکانه در مدت خدمت سپاسگذاری مینماید بدیهی‌است کماکان خدمتگزاری صدیق برای شاهنشاه معظم و مملکت خواهد بود .

جان نثار دکتر اقبال نخست‌وزیر

تقدیر وتشکر اهالی محترم کویت ازواعظ شهیر جناب آقای شیخ علیرضا دانش سخن ور فردوس اداره محترم روزنامه وزین اطلاعات

دومین سال است که جناب آقای دانش سخنور برحسب اصرار وخواهش ومکاتبات اینجانبان قبول زحمت فرموده ماه محرم وصفر را بکویت تشریف می‌آورند و بیانات شیوا وشیرین این مردکه تمامی ازخاندان عصمت اخذ و بسادگی ادا میشود.

بقیه درصفحه دهم

آشوریهای شاهدوست ومیهن‌پرست
به‌آقای ویلیام ابراهیمی کاندیدای محبوب حزب ملیون رای میدهند.
آ ـ ۱۸۶۱۷

اعلامیه جمشید کشفی کاندیدای یهودیان‌ایران

برادران وهمکیشان عزیز

مبارزه شجاعانه‌ای‌که برعلیه عوامل مطرود اجتماع ازمیان مردم آغاز شده و منجر به تصمیم اینجانب برقبول وظیفه خدمتگزاری گردید اکنون ایجاب مینماید که تاموفقیت کامل ادامه یابد.

برای پیشرفت این منظور ازکلیه برادران وهمکیشان عزیز دعوت میشود که بااستظهار بعنایات وفرمایشات همایونی برای ابطال انجمن نظار غیرقانونی وغیر معتمد بپاخاسته وباشرکت مبارزه شدید انتخاباتی، بمنظور پیروزی حق بر باطل ثابت نمائیدکه جامعهٔ یهودیان ایران نماینده واقعی خودرا بمجلس میفرستند.

اینجانب بدینوسیله اعلام میدارم که مبارزه را تاپیروزی نهائی ادامه خواهم‌داد.

جمشید کشفی

آ ـ ۲۱۱۶۴

زیبائی طبیعت‌رادر تعطیلات تابستان بافیلم «هاف» عکس بگیرید

آ ـ ۲۰۹۸۴

بانك تجارت خارجی ایران
درخیابان سعدی محل بانك توسعه صادرات سابق
برای انجام کلیه معاملات مجاز بانکی آماده است
۱ ـ ۳ آ ـ ۲۰۶۹۶

اعتراضات مظفر امیری کاندیدای حزب مردم

نسبت بتخلفات وجعلیات انجمن نظارت مرکزی انتخابات شمیرانات

روزنامه محترم اطلاعات ازآنجائی که آن روزنامه آئینه افکارو‌حوادث روزاست بنابراین شکوائیه که در تاریخ ۳۹٫۶٫۳ از انجمن نظارت مرکزی شمیرانات مبنی‌برتخلفات‌و شواهد دال‌بربطلان انتخابات بعمل آمد و به‌پیشگاه دربارشاهنشاهی ـ وزارت کشور ـ نخست‌وزیری و سازمان بازرسی شاهنشاهی برای رسیدگی تقدیم گردید .اینك‌برای استحضار خاطر عموم وسیله آن روزنامه درمعرض افکار گذارده می‌شود تاهموطنان عزیز که در شهرستانها از دخالتهای ناروا‌وزیرپا فجایعی حتی در گوشه تهران‌بوقوع گذاردن قانون وسیله زمتگاه‌دولت فعلی فریاد دارند ملاحظه‌فرمایندچه

بقیه در صفحه چهارم

باطلاع عموم میرساند

شرکت سهامی ایران تکنو از روز پنجم شهریور ۱۳۳۹

«به ساختمان ایران تکنو»

واقع درخیابان تخت جمشید شماره ۲۹۲ـ۲۹۰(بین‌روزولت وبهار) انتقال یافت. شماره‌های تلفن از۶۲۸۶۳ تا ۶۲۸۶۷ است.

۲ ـ ۲ آ ـ ۲۱۰۴۴

جریان روز

اگر ملت بخواهد

این روزها فکر و عقیدهٔ مردم بیطرف خیلی ارزش دارد وآنچه راهم اعلیحضرت همایونی میخواهند استنباط کنند وآراء و عقاید عمومی را سنجش نمایند براساس‌آن نظریات مردم بیطرف‌است والاتادیروز حزب ملیون قوی بود و در سایهٔ بدست داشتن دولت قدرت داشت ، حرف اوپیش میرفت و هرچه علم دبیر کل حزب مردم واعوان وانصارش بسر وسینهٔ خود میزدندوجوش وجلای‌انتخابات‌داشتند بی‌نتیجه وبی‌اثر بود وبجائی نمیرسید چون حزب مخالف او زمام امور را بدست داشت وبا شدت مبارزه میکرد که کرسی‌های مجلس را بدست آورد و این امر بخصوص درکشورهای مشرق زمین طبیعی است که‌حزب اکثریت وقتی روی کار است حتی‌المقدور رضایت نخواهد داد حزب مخالف پیش‌ببرد اما امروز این حزب براثر فرمایشات ملوکانه دایر بر عدم رضایت از انتخابات که اولین اثرش کنار رفتن دکتر اقبال بود قدرت حزبی خود رااز دست داد وباین ترتیب از امروز میتوان گفت دو حزب در کفه ترازوی قدرت مساوی قرار گرفته‌اند ، هیچیک دولت را بدست ندارند، ولی تفاوتی اکنون میان این دو حزب بچشم میخورد که باپیش آمد اخیر و کنار رفتن دکتر اقبال حزب ملیون شکست خود را در جلو می‌نگرد و حز ب‌مردم خود را در فتح و فیروزی میداند ، حالا چه پیش آید معلوم نیست !

باید دانست آنچه را اعلیحضرت همایونی از سنجش آراء و افکار عمومی مردم انتظار دارند بدانند نه بوسیله افراد حزب مردم و نه حزب ملیون بدست می‌آید زیرا این دو حزب در این مسئله ذی‌نفع میباشند و غرض خصوصی دارند .

هرکدام از این دو حزب میخواهند جریان را بنفع خود بدست‌گیرند هم اکنون حزب ملیون و افراد منتخبش از شهرستانها باتمام قوا میکوشند انتخابات باطل نشود و کرسی‌های بدست گرفته از دست نرود و حزب مردم نهایت سعی و کوشش مبذول میدارد که بطلان انتخابات اعلام شود و در تجدید انتخابات حریف را شکست دهد .

دیروز یکی از افراد خوش فکر ، بیغرض و بیطرف که تکیه بر هیچ حزب و دسته‌ای ندارد و در انتخابات هم وارد نیست نظر خود را اینطور توجیه کردو گفت :

حقیقت مطلب اینست که در انتخابات تهران خیلی بی‌سلیقگی بخرج داده شد ، قبل از شروع انتخابات شما نوشتید که بهترین طریق جلوگیری از جدال و مشاجره و کشمکش این است که کمیته های انتخاباتی دو حزب ملیون ومردم بنشینند با هم ائتلاف کنند ، آراء خود را روی هم بریزند ۱۵ کرسی وکالت تهران را میان خود تقسیم کنند و به منفردین هم سهم بدهند ، یعنی بیایند از روی حق و حقیقت و وجدان پاك ونیت بی‌آلایش صالح‌ترین و بهترین افراد حزبی خود راکه معروفیت ومقبولیت‌عامه داشته‌باشند، بدون تعصب حزبی انتخاب و بجامعه معرفی کنند ، افراد موجه و شایسته‌ای هم‌که در میان داوطلب منفرد وجود دارد در نظر بگیرند و باین ترتیب‌قوای خود و منفردین را روی هم بریزند و بدون جنجال و گفتگو و فحش و هتاکی‌که متاسفانه تمرات‌زیان‌بخشی برجای‌گذاشت وهمه‌چیزرابافتضاح و رسوائی کشانید انتخابات تهران را برگزار نمایند و شما گفتید که وقتی عناصر مطلوب و دلپسند خاطر جامعه معرفی وانتخاب شدند مردم قطعا رضایت خواهند داشت و از این بیشتر هم توقع وانتظاری ندارند .

این حرف حسابی شما در آن روز خریدار نداشت چنانچه پس‌از نوشتن دومقاله دراین باب روزدیگر نوشتید ازهردو حزب بمن مراجعه کردند و گفتند این‌امرمحال است زیرا هریك‌از دو حزب خود راپیروز میداند وزیر باردیگری نمیرودبعلاوه مشروطیت وآزادی‌در خطرمی‌افتد؛ چون باید مبارزه میان احزاب‌و افراد وجود داشته باشد .بد صورتیکه معلوم بود حزب ملیون انتخابات را خواهد برد چون نفوذ دولت را همراه داشت .

نتیجه این زور آزمائی در انتخابات تهران همین شد که می‌بینید و سرو صداهائی است که بدنبال آن برعلیه کلیه انتخابات خاصه انتخابات تهران براه افتاد و حال آنکه اگر تقسیم عادلانه شده بود، هم نظر حزب مردم تامین میشد و هم از منفردین داخل میگردید وشکل وقیافهٔ بهتری در انتخابات تهران بوجود می‌آمد واین حرف و نقل ها و شکایات و سروصدا ها پیدا نمیشد .

گفته‌های این شخص بیطرف را تصدیق کردم و گفتم : حالا چه میشود کرد ؟ گفت : قضاوت در این امر خیلی مشکل است .

باو گفتم : اعلیحضرت همایونی باین شکل و فرم انتخابات نه‌از لحاظ اینکه چرا حزب مردم کرسی کمتری بدست آورده یا چرا اشخاص غیر موجه از بعضی نقاط کشور سردر آورده‌اند بلکه از نظر رعایت افکار عمومی ملت ایران و تحت تاثیر شکایات بسیاری که بدربار شاهنشاهی رسیده توجه فرموده‌اند ، اعلیحضرت میخواهند مردم ایران از جریان انتخابات و هرامری در کشور پیش می آید ناراضی نباشند و هرگز میل ندارند امری خلاف تمایلات‌قلبی مردم صورت پذیرد. بدین سبب در جلسه مصاحبه مطبوعاتی اولا عدم رضایت خود را از جریان انتخابات براساس شکایات مردم آشکار فرمودند ، ثانیا وضع قانون جدیدی را برای انتخابات براصول وپایهٔ قوانین امروزی کشور های مترقی جهان خاطر نشان وتاکید فرمودند و ثالثا مواردی از قانون انتخابات ذکر نمودند که هر شکایت از تخلف و سوء جریانی در انتخابات طبق مواد قانون باید رسیدگی شود و تشخیص خوب وبدش باانجمن نظارت وسپس مجلس شورایملی است که فقط این دو مرجع میتوانند اظهار نظر کنند .

اما مطلب مهمی براین سه موضوع علاوه فرمودند و آن این بود که اگر بخواهیم از حدود قانون خارج شویم باید علت و مجوز واقعا مهم و قابل قبولی در کار باشد که چنین امری را ایجاب کند و من چون از بدو سلطنت خود تا بحال هیچوقت پارا از حدود قانون اساسی فراتر نگذاشته‌ام فقط کاری را که در این مورد میتوانم انجام دهم آنست که در حدود قانون باشد مگر آنکه مردم ولی حقیقتا مردم و نه باهیاهو و جمع شدن دوسه هزار نفر بمن بفهمانند که میل باطنی آنها این است که انتخابات باطل شود .

اعلیحضرت در چند مورد دیگر خطاب بروزنامه نگاران همان روز تاکید فرمودند که باین موضوع توجه داشته باشید که باید بمن‌ثابت شود که این میل باطنی مردم است نه شکایت کسانی‌که احیانامحروم شده‌اند و یا میخواهند از جنجال و هیاهو نتیجه بنفع خود بگیرند .

اکنون توجه مردم باین نکته مهم از بیانات شاه که از روی صفای قلب ادا فرموده‌اند معطوف گردیده اعلیحضرت بخاطراینکه رضای مردم میخواهند سنجشی در این امر نمایند که اگر حقیقتا ملت ایران رارضای خود میدانند ،خواسته ملت ایران را خواسته خود میدانند میخواهد ایشان پا از قانون فراگذارند و باتکای آراء و عقاید اکثریت مردم مملکت بطلان انتخابات رااعلام فرمایند .

دوست ما تکرار کرد که :قضاوت‌در این امر کار بسیار مشکلی است ، چون اعلیحضرت اصرار دارند ، صدای حقیقی مردم رابشنوند واین صدا خیلی کم بلند میشود ، این صدا درموقعی بیرون می‌آید که آرامش وامنیت از آنها سلب گردد، خطری متوجه کشور باشد و باعلاقه‌ای که مردم بامن و راحت خویش دارند وباین نعمت بزرگ‌ارزش قائلند و درسایه‌اش بکسب و کار وزندگی مشغولند تصور نمی‌کنم از موجباتی که باردیگر مردم را بکشمکش بکشاند خوشنود باشند خاصه اینکه در هر صورت با این قانون انتخابات که در دست اجرا میباشد همانطور که گفته‌اید نتیجه یکی است .

حقیقت اینست که دروضع بحرانی کنونی و تشنجی که ظاهرشده اگر بگوئیم مردم بیشتر امنیت و آرامش خیال دوست دارند تاجارو جنجال، می‌ترسیم خوش آیند کسانیکه در امر انتخابات ذی نفع هستند نباشد .

ولی این حرف‌را میتوانم تکرار کنم‌در صورتی‌که شخص اعلیحضرت چنین اراده فرمایند که انتخابات کشور باطل شود واز نوزیر نظر دولت بیطرف جریان پیدا کند لباسی است که از تن جمعی کنده وبقامت جمعی دیگر میرود که نه‌آن اولی ونه آن دومی باقانون فعلی، انتخاباتش بی‌عیب و نقص نخواهد بود !

(ایران ـ یونسکو)
IRAN-UNASCO

خبر میدهد

هفدهم مرداد ماه سخنگوی فرهنك استان تهران اطلاعات زیر رادر اختیار خبرنگاران رادیو و جراید و تلویزیون ایران گذارد و اعلام کرد:

«بزودی یك آموزشگاه مجهزپسرانه شامل کودکستان ـدبستان ـ دبیرستان طبق برنامه تعلیم و تربیت سازمان‌بین‌المللی‌یونسکوبنام(ایران‌ـ یونسکو) تحت نظر مربیان خارجی و ایرانی برای اولین بار در ایران افتتاح خواهد شد محل این آموزشگاه در میدان شهناز اوائل خیابان تهران نو میباشد» .

اینك آموزشگاه روزانه ایران ـ یونسکو اطلاع‌میدهد :

کلیه کلاسهای سه دوره کودکستان ـ دبستان و دبیرستان تحت نظر و سرپرستی میس دیزی شلمبرك متخصص پرورش کودك‌ازانگلستان وآقای دکترناصرناصرالدین صاحب‌الزمانی روانشناس‌وروانپزشك‌معروف وآقای دکتر خراسانی استاد دانشگاه وآقای فرخی استاد دانشکده‌علوم و۱۷ استاد خارجی و ایرانی دیگر میباشد .

•تدریس بعضی از دروس توام با فیلم و آزمایش عملی بزبان انگلیسی خواهد بود .

• وسایل تفریحی و بازی در دوره کودکستان ووسایل ورزشی ـ نقاشی و مجسمه سازی ـ کتابخانه ـلابراتوار ـنمایش فیلم در دوره های دبستان ودبیرستان در اختیار دانش آموزان میباشد .

•دانش آموزان در صورت تمایل میتوانند همه روزه تحت نظر سرپرست رستوران آموزشگاه نهار راصرف کنند.

•دانش آموزان میتوانند از اتومبیل های مخصوص آموزشگاه بمنظور آمد و رفت استفاده کنند در این صورت باید آدرس دقیق‌منازل خود را تعیین نموده و درساعتی که از طرف آموزشگاه تعیین میشود آماده رسیدن اتومبیل و رفتن به آموزشگاه و همچنین مراجعت بمنازل خود باشند .

•هر اتومبیل دارای سر پرست مخصوص آموزشگاه میباشد .

•دانش آموزان پس از آزمایش جسمی و روحی بدوره های کودکستان ـ دبستان و دبیرستان پذیرفته میشوند .

•سلامت جسمی دانش آموزان با پزشك مخصوص آموزشگاه آقای دکتر حمیدزاده وسلامت روحی آنان باروانپزشك‌آموزشگاه **آقای دکتر ناصرالدین صاحب‌الزمانی** خواهد بود.

ثبت‌نام همه روزه صبحها از ۸ تا ۱۲ میباشد .(دانش آموزان‌باید همراه بامدارك تحصیلی وولی خود مراجعه کنند)

•محل کودکستان ـ دبستان و دبیرستان در میدان شهناز اوایل خیابان تهران نو «باغ آموزشگاه ایران ـیونسکو» میباشد و فعلا تاپایان تعمیرات محل دائمی ثبت‌نام‌دانش‌آموزان‌در‌دودفتر‌موقت‌زیرصورت میگیرد

آدرس:

۱ـمیدان شهناز اول خیابان تهران نو

۲ـبهارستان روبروی مسجد سپهسالار

دکتر حمید علائی از اروپا مراجعت نمود

پذیرائی ۵ـ۷ خیابان خوشبین

۱ـ۲ آ‌ـ۱۸۲۳۹

کودکستان ودبستان‌انجمن‌فرهنگی‌پروین

باتدریس زبان انگلیسی بوسیله‌معلمین انگلیسی‌زبان‌و دادن غذا و داشتن وسیله نقلیه برای تمام شهرنام‌نویسی مینماید خیابان شاه .

۱ـ۳ آ‌ـ۲۰۹۳۶

بدینوسیله درگذشت‌شادروان **میر عباس حجازی** کارمند صدیق و باز نشسته وزارت پست و تلگراف و تلفن راباطلاع می رساند .

مجلس ختم آنمرحوم روز چهار شنبه نهم شهریور ماه از ساعت ۵ تا ۷ بعد از ظهر در مسجد مجد منعقدمیباشد

وزیر پست و تلگراف و تلفن مهندس‌اشراقی

با کمال تاسف در گذشت مرحوم **میر عباس حجازی** را باطلاع عموم میرساند . مجلس ختم فقید سعید روزچهار شنبه نهم شهریور ماه از ساعت ۵ تا ۷ بعد از ظهر در مسجد مجد و در همان روز و ساعت مجلس ختم زنانه در منزل شخصی واقع در خیابان سی متری خیابان نشاط کوی عارف پلاك ۴۹ منعقد خواهد بود .

کوچك حجازی ـ میر حسین حجازی ـ میر اسداله حجازی ـ شمسی حجازی ـ دکتر میر شجاع حجازی ـدکتر میر جلال حجازی ـ دکتر سید علی حجازی ـ سید علی حجازی (دبیر مکرم) ـ خدیجه حجازی ـمطیع‌الدوله‌حجازی‌ـ میر حسن حجازی ـ عذرا حجازی‌ـ احمد حجازی ـ دکتر محسن حجازی دکتر حسینعلی حجازی ـ سپهبد حجازی ـ علینقی وزیری ـ سر لشگر امیر صادقی ـ علی اصغرامیر صادقی ـ سرهنك عبدالحسین طیفوری ـ منوچهر حجازی ـ سید مرتضی حجازی ـ شکراله حجازی حشمت‌اله حجازی ـ دکتر رضا حجازی ـ حسین حجازی ـ سید ذبیح‌اله ملك‌پور‌ـ باقر حجازی ـ محمد حجازی ـ پرویز حجازی ـ هوشنك کاویان ـ هادی خانلر خانی ـ دکتر نصراله حجازی ـحسین حجازی ـسروان حسن حجازی ـ فاطمه حجازی ـسراج حجازی ـعباس سراج حجازی ـحسن سراج حجازی ـ سخائی

آ‌ـ۱۸۶۶۷

بخانواده محترم حجازی بویژه نویسنده توانا آقای حسین حجازی فرزند آن مرحوم مصیبت وارده را تسلیت می دهیم .

از سروران معظم و دوستان گرامی که با شرکت خود در مراسم تشییع و ترحیم مرحوم سرهنك جهانگیر تیموری اظهار همدردی فرموده‌اند نهایت سپاسگذاری حاصل است

آ‌ـ۱۸۶۸۳ **خانواده تیموری**

از کلیه سرورانی که در این مصیبت وارده درگذشت نور چشمی عزیز،نصراله میثاقی دانشجوی مقیم لندن کتبا، شفاها و تلگرافا چه‌در ایران چه در خارج از کشورابراز همدردی و مساعدت نموده و در مراسم تشییع او در لندن شرکت نموده‌اند مراتب تشکر و امتنان‌خود را اعلام میدارم.

وین ـ پدر داغدیده او ـ فرج‌اله میثاقی

آ‌ـ۱۸۶۰۹

وقتی ازهمه جا نا امید شدید

به‌بیژن‌مه‌دادمراجعه‌فرمائید

اگر براثر نداشتن متد وروش صحیح تعلیم وتربیت‌نتوانسته‌اند تابحال بکودکان عزیز شما چیزی بیاموزند و آنهارا ناامید وافسرده کرده‌اند به‌بیژن مه‌داد مراجعه‌فرمائید تاکودکان شمارا ازگرداب یاس وناامیدی رهائی‌بخشد وآنهارا به‌آینده‌شان امیدوار سازد.

امیریه نرسیده به منیریه کوچه سهیلی دبستان بیژن‌مه‌داد تلفن ۴۹۱۸۶ ازصبح تایکساعت‌ونیم بعدازظهر مراجعه شود. ۱ـ۳ آ‌ـ۲۰۸۵۶

حراج فقط ۳ روز

سه‌شنبه ۸ شهریور

چهارشنبه ۹ شهریور

پنجشنبه ۱۰ شهریور

مغازه پیرایش مقداری **پوشاك‌زنانه**

را باقیمتهای خیلی ارزان بفروش میرساند

لاله‌زار ـ مغازه پیرایش

۱ـ۲ آ‌ـ۲۱۱۰۴

دبیرستان رشدی پسرانه

دوره کامل طبیعی ـ ریاضی

دفتر دبستان و دبیرستان همه روزه از ساعت ۸الی ۱۱ صبح‌ثبت نام مینماید.

وسیله ایاب وذهاب دانش آموزان فراهم است.

نشانی : میدان کاخ‌ـخیابان ابتهاج ـجنب بیمارستان ورجاوند

تلفن ۴۳۸۸۱ آ‌ـ۱۸۱۷۱ ۶ـ۱

کودکستان ودبستان

فرزاد

زیرنظر بانو دکتر پروین بیرجندی

همه روزه درساعات ۹ تا ۱۲ و ۵ تا۷ ثبت نام مینماید. وسیله ایاب وذهاب آماده است

محل اسم نویسی: انتهای خیابان صبا ـ پائین بلوار تلفن ۴۳۸۵۰ و خیابان‌کاخ ـ چهارراه سزاوار‌ـتلفن۴۰۵۷۷

۱ـ۱۰ آ‌ـ۱۸۳۶۱

در کلاسهای اساسی

دارالعلوم‌العربیه که ازشهریورماه دائر میگردد، شرکت نمائید. تاتکلم وقرائت وترجمه وقواعد زبان عربی را بطور صحیح وکامل فراگیرید وموفقیت خودرا در کلیهٔ امتحانات عربی (دانشکده ودبیرستان) تضمین کنید.

دروازه شمیران‌ـ ابتدای فخرآباد‌ـ دارالعلوم‌العربیه

پانسیون کودکان انجمن فرهنگی پروین

همه روزه نام‌نویسی مینماید خیابان شاه تلفن ۴۲۴۵۱

۱ـ۳ آ‌ـ۲۰۹۳۴

شبانه روزی کودکستان دبستان شهاب

ایران وبلژیك

باهمکاری مربیان بلژیکی وآلمانی در دربند محل‌سابق ساوای هتل افتتاح میشود.

نام نویسی ازشنبه ۱۲ شهریور

نشانی: ایستگاه‌افخمی تلفن ۸۴۵۷۷

۱ـ۲ آ‌ـ۱۸۷۷۱

با کمال تاسف فوت مرحوم **میر قدیر مصطفوی** فرزند فاضل مرحوم اردبیلی را باطلاع عموم میرساند ـمجلس ترحیم آن مرحوم از ساعت ۴و نیم الی ۶و نیم بعد از ظهر روز سه شنبه ۸ر۶ر۳۹ در مسجد اردبیلی ها واقع درگلوبندك چال حصار و مجلس زنانه در منزل شخصی واقع در خیابان خواجه نظام‌الملك ایستگاه مدرسه کوچه شرق در همان‌ساعت منعقد میباشد .

داود امینی ـ ایزد پرست ـ خانواده مجتهد زاده ـ مرتضی کاشانی ـ حسنین ـستوان یکم تحویل داری ـ صالحی ـخلیلی قائم مقامی ـ امیر بیگی ـ کارگر ـ حسین محمدی ـ کروبی ـ عمید زاده ـ دکتر یحیی مصطفوی ـ یعقوب مصطفوی ـ خانواده قالیچی ـ برادران مصطفوی ـ یوسف مصطفوی

آ‌ـ۱۸۷۱۱

یاد گل پر پر شده‌ام

مراسم چهلمین روز در گذشت فرزند نا کامم **محمدرضا گودرزی** عصر روز سه شنبه ۸ر۶ر۳۹ در آرامگاه آن‌شادروان (ابن بابویه) بر گزار میگردد . **حاج حسن گودرزی**

خانواده های **دیانی‌ـ قریشی ـ قوامی ـداد فرما ـ قاسمی برومند ـ قائم مقامی ـ چگینی ـ احتشامی ـ آل‌احمد‌ـ فخارزاده‌ـ بطحی‌ـمدنی‌ـفهرمانی.زارع** بانهایت‌تاسف‌درگذشت شادروان **آقای حاج شیخ جواد دیانی (قاضی عسگر) بزرك** خاندان دیانی و پدر آقایان محمد . احمد . محمود دیانی ساکن قم را باطلاع اقوام و آشنایان میرساند مجلس ترحیم آنمرحوم ازساعت۴تا۶بعد ازظهرروزسه شنبه‌هشتم (فردا)شهریورماه در مسجد ارك و ختم زنانه در همان روز عصر در خیابان شمیران خیابان شیراز کوچه شهبازی شماره (۴۸) منزل آقای محمود دیانی منعقد است .

کل من علیها فان

با نهایت تاسف در گذشت مرحومه‌مغفوره **بانواخترالملوك وزیری همدانی (اکباتانی)** مادر و خواهر عزیزمان را باطلاع اقوام و بستگان آنمرحومه میرساند . مجلس ختم مردانه از ساعت ٤ تا ٦ بعد از ظهر روز سه شنبه هشتم شهریور ماه جاری در مسجد مجد و مجلس ختم زنانه در همان روزوساعت در منزل شخصی (واقع در خیابان قدیم شمیران نرسیده‌بباغ صبا خیابان شیراز کاشی شماره ۸٤) منعقد است .

مسعود وزیری همدانی ـ زهره وزیری همدانی ـهادی اکباتانی ـ مهدی اکباتانی ـ بدری اکباتانی ـ زهرا اکباتانی

بخانواده محترم اکباتانی بویژه آقای اکباتانی رئیس اداره باز رسی مجلس شورای ملی تسلیت میدهیم .

بقیه آگهیهای تسلیت درصفحات ۱۷ و ۱۹

حراج فقط ۳ روز

سه‌شنبه ۸ شهریور

چهارشنبه ۹ شهریور

پنجشنبه ۱۰ شهریور

مغازه پیرایش مقداری **پوشاك‌زنانه**

را باقیمتهای خیلی ارزان بفروش میرساند

لاله‌زار ـ مغازه پیرایش

۱ـ۲ آ‌ـ۲۱۱۰۴

گروه فرهنگی هدف

دبیرستان شماره ۲ دختران

برای ۵ و ٦ ریاضی وطبیعی دانش‌آموز میپذیرد.

خیابان شاه نزدیك چهارراه شاه تلفن ۴۰۶۹۵

۱ـ۲ آ‌ـ۲۱۱۵۰

دکتر منصور احتشامی دندان پزشك

ازمسافرت اروپا مراجعت پذیرائی صبحها وبعدازظهرها

دبستان نمونه بامداد

دختران‌ـ پسران

زیرنظر بدرالملوك بامداد

پیش ازظهرها دفتر باز است

خیابان هدایت

۱ـ۵ آ‌ـ۱۷۷۵۵

داستان راستان

منتشر شد شرکت انتشار و کلیه کتابفروشیهای معتبر

آ‌ـ۱۸۰۸۹

باکمال تاثر وتاسف درگذشت مرحومه مغفوره‌خلدآشیان **بانو همدم بشیر فرهمند** والده آقایان عباسعلی بشیر فرهمند اصلان فرهمند ـ علی اصغر بشیر فرهمند را باستحضار بستگان‌ودوستان‌وآشنایان میرساند مجلس‌ختم‌مردانه‌روزسه شنبه هشتم شهریور ماه جاری از ساعت ۹ تا یازده صبح در مسجد ارك و ختم زنانه عصر همان روز در منزل شخصی آن مرحومه واقع در خیابان خانقاه کوچه ظهیرالاسلام پلاك ۲۰۹ منعقد خواهد بود . **حسن مخبرفرهمند**

خانواده های بشیر فرهمند ـ مخبر فرهمند ـفرهمند‌ـ احمد کرور ـاحمدی کروری ـبهبهانی ـقدوسی ـنجم‌آبادی‌ـ دادگر ـ ملکی ـ صدری ـ برادران ـ سیار ـقره چورلو ـ بیژنی

در گذشت جانگداز **بانو همدم بشیر فرهمند** را باطلاع فامیل و دوستان میرساند مجلس ختم مردانه سه‌شنبه هشتم شهریور از ساعت ۹ تا ۱۱ صبح در مسجد ارك‌و ختم زنانه عصر همان روز در منزل شخصی مرحومه مغفوره واقع درخیابان خانقاه ـکوچه ظهیرالاسلام پلاك ۲۰۹ برگزار خواهد شد .

مصیبت وارده بخانواده عامری راتسلیت گفته مراتب را برای شرکت آقایان همکاران در مجلس ترحیم اعلام‌میدارد

مدیر کل ثبت . فاضل

با کمال تاسف و تاثر در گذشت **آقای عبدالحسین‌عامری** کارمند عالیرتبه باز نشسته ثبت کل اسناد و املاك را در اصفهان به اطلاع فامیل و دوستان میرساند مجلس ترحیم آنمرحوم روز چهار شنبه ۹ر۶ر۳۹ از ساعت چهار الی شش بعد از ظهر در مسجد حاج ابوالفتح واقع در خیابان ری و مجلس زنانه در همان روز و ساعت خیابان ری کوچه مسجد حاج ابوالفتح منزل آقای دکتر طباطبائی بر گذار خواهد شد

ابراهیم عامری ـ علی محمد عامری ـ علی اصغرعامری‌ـ علی اکبر عامری ـ اکبر عامری ـ دکترسید صادق طباطبائی‌ـ محمد علی‌میرفخرائی‌ـحسین‌میرفخرائی‌ـمرتضی‌میرفخرائی‌ـ مهدی بهاءالدین ـحسین طباطبائی ـ حبیب یغمائی‌ـ منصور یغمائی ـ محمود آذر یغمائی ـ مصطفی طباطبائی ـ سیدمحمد طباطبائی ـسید باقر طباطبائی ـ سید جواد طباطبائی ـ پرویزعامری‌ـ خسروعامری‌ـمحمدعلی‌حکیمی‌ـمهدی‌حکیمی‌ـ رحیم حکیمی.

بخانواده محترم عامری بویژه باز ماندگان آنمرحوم مصیبت وارده را تسلیت میدهیم .

باطلاع اقوام و دوستان محترم میرساند که روزپنجشنبه دهم شهریور ماه مصادف با روز چهلم در گذشت شادروان آقای **غلامرضا هاتفی** از ساعت٤ الی ۷ بعد ازظهر مجلس یاد بودی در منزل و آرامگاه آن مرحوم در امامزاده عبداله بر گذار خواهد بود . وسیله حرکت ساعت۵ در منزل‌شخصی واقع در خیابان سپه رو بروی دانشکده افسری کوچه صابری آماده است .

بانو هاتفی

مسئله ایران و اسرائیل در اتحادیه عرب

کنفرانس وزرای خارجه اتحادیه عرب بدون اینکه بدرخواست جمهوری متحده اشاره کند، تصمیم گرفت کوشش برای بهبود روابط ایران واعراب تشدید شود

قنتوره ـ ۲۸ اوت ـ خبرگزاری فرانسه ـ کنفرانس وزرای امور خارجه کشور های عضو جامعه عرب پس از بررسی دو مسئله مهم که مدت دوسال تمام فعالیت های جامعه عرب را تحت الشعاع خود قرار داده بود بکار خود خاتمه داد .

مسئله اول اختلاف بین جمهوری متحده عربی و کشور های تونس ، اردن و عراق بود و مسئله دوم آینده فلسطین و فتح زمینهای اشغالی توسط اسرائیل بود .

فعالیت اسرائیل توسط ایران وقبرس تغییر مسیر رودخانه اردن توسط اسرائیل و وضعیت اقلیت اعرابی که در اسرائیل بسر میبرند، وقرضه جهانی اسرائیل برای کار ـ های عمرانی در اسرائیل نیز در کنفرانس وزیران امو رخارجه کشور های عضو اتحادیه عرب مورد بررسی قرار گرفت .

کنفرانس وزرای امور خارجه جامعه عرب روز دوشنبه ۲۲ اوت تشکیل گردید و تا بعد از ظهر روز یکشنبه ۲۸ اوت ادامه داشت . مباحثات وزرای امور خارجه کشور های عضو جامعه عرب در جلسات سری صورت گرفت . در اطراف میز کنفرانس فقط نه نفر روسای هیئت های نمایندگی قرار گرفته بودند .

اولین مسئله ایکه در کنفرانس وزرای امور خارجه مطرح گردید مسئله الجزایر بود .

الجزایر

وزیرخارجه الجزایر ،کریم بلقاسم توانست موافقت نمایندگان کشورهای عربی را باین دوموضوع جلب کند یکی آنکه نمایندگان کشورهای عربی درمجمع آینده سازمان ملل متحد پیشنهاد کنند تاتحت نظارت سازمان ملل متحد در الجزایر رفراندوم بعمل آید و دیگر آنکه کشورهای عربی با فرستادن داوطلب بهارتش آزادی ـ بخش الجزایر کمك کنند .

همکاری اعراب

پس از این مسئله کنفرانس وزرای امورخارجه جامعه عرب به اختلافات بین اعراب رسیدگی کرد. دروهله اول همه انتظار داشتند که دکتر محمود فوزی وزیرامورخارجه جمهوری متحد عربی بشدت ژنرال قاسم ملك حسین و حبیب بورقیبه را مورد انتقاد قرارداده ، ضمن بیانات خود به آنها سخت حمله کند .

ولی چنین نشد و برعکس وزرای شرکت کننده تصمیم گرفتند که از حملات رادیوئی مطبوعات وغیره به یکدیگر خودداری کنند .

جامعه عرب همچنین توصیه کرد که کشورهای عربی صمیمانه همکاری خودرا افزایش دهند .

مسئله فلسطین

بدین جهت این موضوع بسادگی حل شد و کنفرانس به بررسی مسئله فلسطین پرداخت همانطور که انتظار میرفت اردن حاضر نبود در این مورد تسلیم نظرات جمهوری متحد عربی شده و قسمتی از سرزمین اردن را برای بوجود آوردن وحدت ارضی فلسطین از دست بدهد .

پس از مباحثات طولانی قراربراین شد که کمیسیون مخصوصی توسط دبیر کل جامعه عرب برای بررسی این مسئله تشکیل شود و مسئله تشکیل ارتش و کشورواحد فلسطین را مورد بررسی قراردهد .

پایه مذاکرات کمیسیون مزبور حل کامل مسئله فلسطین خواهد بود . پس از مذاکرات مفصل اردن و سایر کشورهای عربی موافقت خودرا بااین طرح اعلام نمودندوبدین ترتیب مجددا درسال ۱۹۶۱ درباره تشکیل حکومت فلسطین و ارتش مستقل فلسطین گفتگو خواهد شد .

ایران و اعراب

درمورد قطع مناسبات جمهوری متحدعربی وایران کنفرانس وزرای خارجه جامعه عرب اظهارات وزیر امورخارجه ایران را که در ۳۰ اوت بعمل آمد مورد توجه قرارداد .

کنفرانس اظهار امیدواری کرد که حکومت ایران راهی برای بهبود مناسبات خود بادول عربی پیدا کند

نقش هاشم جواد

قنتوره ـ خبرگزاری فرانسه ـ شورای اتحادیه عرب برخلاف تمایل جمهوری متحده عربی حاضر نشد بکشورهای عضو جامعه توصیه کند که روابط سیاسی خودرا باایران قطع کنند . هاشم جواد وزیرامور خارجه عراق درشورای اتحادیه عرب نسبت باین مسئله روشملایمی در پیش گرفت .

علاوه برگزارش هیئت نمایندگی جمهوری متحده عربی گزارش مفصل دیگری نیز از طرف دبیرخانه اتحادیه عرب درباره روابط بین ایران و اسرائیل به کنفرانس تسلیم شد .

دراین گزارش سعی شده بود روابط بین ایران واسرائیل رابرای اعراب خطرناك جلوه دهند معذلك شورای اتحادیه عرب اظهارات اخیر وزیر امور خارجه ایران را دائر براینکه دولت ایران خواستار توسعه روابط خود باکشورهای عربی میباشد مورد توجه قرارداد . وزیر خارجه ایران درعین حال گفته بود که ایران قصد ندارد اسرائیل را بطور «دوژور» بشناسد کمیسیون سیاسی اتحادیه عرب در گزارش خود تائید کرد که روش ایران ظاهرا تغییر کرده است و بادر نظرگرفتن منافع مشترك ایران و اعراب تصمیم گرفت کوشش خودرا برای وادار کردن ایران جهت پیدا کردن یك وسیله عملی برای بهبود مناسبات خود باکشور های عربی در زمینه های سیاسی اقتصادی اجتماعی و فرهنگی دنبال کند .

پیروزی ایران دراتحادیه عرب

بیروت ـ آسوشیتدپرس و یونایتدپرس ـ ۲۹ اوت ـ اتحادیه عرب در قطعنامه خود پیرامون روابط ایران و اعراب هر نوع اقدام مستقیمی راکنار گذاشته و خاطر نشان میکند : «تغییراتی در روش ایران ،نسبت باسرائیل دراین اواخر مشاهده میشود .ازاینرو دول عربی کوشش های خود رابرای بهبود روابط ایرانو عرب ادامه خواهند داد. درقطعنامه کشور های عربی از درخواست اخیر جمهوری متحده عربی مبنی بر قطع روابط اعراب واسرائیل نامی برده نشده است. در حقیقت ایران یك پیروزی در اتحادیه عرب بدست آورده است ،زیرا جمهوری متحده نتوانست سایر کشور های عربی را وادار به قطع رابطه باایران سازد . در قطعنامه گفته شده است کوشش های شدیدتری باید بکاربرودتا ایران اهمیت روابط خودرابا کشور های عربی مورد ارزیابی قرار دهد وازاین نقطه نظر با اسرائیل برخورد کند.

نظریه رسمی وزارت خارجه امریکا درباره اختلافات مسکو ـ پکن

اتحاد چین و شوروی حفظ میشود

باوجود اختلافات کنونی که ازسرحد اختلاف نظرهای تئوریك نیز گذشته روابط نزدیك شوروی وچین درآینده نیز ادامه خواهد یافت

واشنگتن ـ آسوشیتدپرس ـ ۲۸ اوت ـ مقامات عالیرتبه امریکائی اظهار داشتند که لزوم تشکیل کنفرانسی بین سران شوروی وچین برای رفع اختلافات عقیدتی بین دو کشور کاملا لازم بنظر میرسد ولی شرایعات مبنی بر اینکه این کنفرانس در تاریخ نوامبر یا دسامبر سال جاری تشکیل میشود بطور کلی براساس حدس و فرضیات میباشد.

وزارت امور خارجه امریکادراین مورد اطلاعی ندارد و باخبار پاره‌ای جراید و خبرگزاریها در این مورد نمیتواند اطمینان داشته باشد .

(آسوشیتدپرس گزارشی دراین باره مخابره نکرده است)

فرصت مناسب

شایعات مذکور از آنجا بوجود آمده که پایان سال جاری باتوجه باختلافاتی که صحبت آن در بین هست فرصت مناسبی برای تشکیل این کنفرانس بشمار میرود .بعلاوه همین ایام خروشچف مسافرتی به کره شمالی کرده و از آنجا برای شرکت در مجمع عمومی سازمان ملل متحد عازم نیویورك میشود . ممکنست خروشچف به چند کشور افریقای غربی نیز مسافرت کندولی تاآنجا که وزارت خارجه امریکا اطلاع دارد در نظر نیست برای شرکت در کنفرانسی عازم چین شود

دو عامل

در عین حال مقامات سیاسی واشنگتن جدی شدن مسئله اختلافات عقیدتی بین دو کشور را نفی نمی‌کنند و حتی به عقیده آنان مسئله ازسر حد یك اختلاف تئوریك نیز تجاوز کرده است .

وزارت خارجه امریکا که در اظهار نظر نسبت باین جریان بسیار محتاط است معذلك دو عامل را نمیتواند ندیده بگیرد :

اول مسئله تعطیل دو نشریه تبلیغاتی بزبان چینی است که مرتبا در مسکو انتشار یافته و مردم شوروی را در جریان اظهار نظر ها و عقاید مائوتسه تونك در باره کمونیسم میگذارده است .

موضوع دوم عزیمت قسمت مهمی از کارشناسان و متخصصین روسی مقیم پکن است . مقامات وزارت خارجه امریکا عقیده دارند که روسها باین طریق میخواهند نشان دهند که اختلافات تئوریك ممکنست تبدیل باختلافات عملی گردد .

معذلك مقامات رسمی میگویند که نسبت به ماهیت حقیقی روابط چین وشوروی هیچکس نمیتواند اظهار نظر کند و از نظر جهان آزاد مسئله مهم اینست که اتحاد این دو کشور علیرغم اختلاف نظر های کنونی حفظ شده و بنظر میرسد که در آینده نیز ادامه خواهد یافت

مسئله مولوتف

واشنگتن ـ واشنگتن پستضمن مقاله ای که در اطراف انتصاب مولوتف بسمت نماینده شوروی در کمیسیون بین المللی انرژی اتمی نوشته خاطرنشان میسازد که میتوان این امر را نیز حادثه دیگری دانست که مربوط بروابط شوروی و چین میگردد .

این روزنامه مینویسد ممکنست درباره اهمیت اختلافات عقیدتی چین وشوروی مبالغه شده باشد معذلك اعم از آنکه مولوتف با رژیم پکن روابط دوستانه داشته یا نداشته باشد بازگشت ناگهانی وی بدستگاه کرملین حاکی از آنست که این مسئله با قضیه اختلافات دو کشور بی ارتباط نیست .

آغاز پروازهای اکتشافی درکنارشوروی

لندن ـ ۲۹ اوت ـ رویتر ـ روزنامه دیلی اکسپرس مینویسد که امریکائی ها پرواز های اکتشافی نظیر پرواز هواپیمای «او ـ ب ـ ۴۷» را که منتهی به سر نگون ساختن آن ازطرف شورویها شد از سر گرفته‌اند . در این گزارش گفته شده است که در پرواز های اکتشافی هواپیما های «او ـ ب ـ ۴۷» امریکائی و«کانبرای» نیروی هوائی سلطنتی شرکت دارند دول انگلستان و امریکا توافق کرده‌اند که پرواز های اکتشافی را در کنار پرده آهنین ادامه دهند ،تا از دستگاههای رادار کمونیستها و وضع دفاعی موشکی آنها اطلاعات کسب شود .این توافق بر اثر مذاکرات اخیر لندن و واشنگتن بدست آمده است . در حال حاضر هواپیما های مزبور غیر مسلح هستند . لکن در صورتیکه باز در فضای آزاد مورد حمله قرار گیرند به آنها اسلحه داده خواهد شد

شوروی یك اعتبار ۱۶۰ میلیون روبلی به غنا داد

ناظرین غربی عقیده دارند که این اعتبار وقرارداد بازرگانی شوروی وغنا نشانه کوشش تازه شورویها برای نفوذ درآفریقاست

مسکو ـ ۲۹ اوت ـ خبرگزاری فرانسه ـ خبرگزاری رسمی شوروی تاس اعلام نمود که بین دولت غنا و دولت شوروی یك موافقتنامه اقتصادی و فنی ویك موافقتنامه تجارتی بامضاء رسید .

در موافقتنامه اول خاطرنشان شده است که دولت شوروی در زمینه‌های زیر بدولت غنا کمك خواهد کرد .

تجسس درباره ثروت های زیر زمینی ـ ساختمان مرکز هیدرو ـ الکتریك ـ کارخانه موادساختمانی ـ کارخانه کنسرو ماهی ـ تغییرشکل مواد کشاورزی ـ سازمان مزارع نمونه ـ شوروی همچنین به تشکیل کادر های فنی توسط غنا کمك خواهد کرد .

اعتبار

خبرگزاری تاس اضافه نمود دولت شوروی یك اعتبار طویل‌المدت به مبلغ ۱۶۰ میلیون روبل در اختیار دولت غنا قرار خواهد داد . شرایط این وام مشابه شرایطی است که دولت شوروی وام در اختیار سایر دول کم رشد قرار می دهد .

خبرگزاری تاس تایید نمود که موافقتنامه دوم که موافقتنامه تجارتی است در زمینه های زیر است :

ماشینها و تجهیزات لازم برای غنا مواد خوراکی ـ محصولات نفتی ـ مواد ساختمانی و کالاهای دیگر . دولت شوروی در مقابل از غنا کالا های زیر را خریداری می کند : کاکائو ـ قهوه ـ کائوچو ـ میوه‌جات .خبرگزاری تاس اضافه کرد که موافقتنامه مزبور بموجب مقررات موافقتنامه های تجارتی عمل خواهد شد .

برای جلب توجه

کمك جدید شوروی به غنا که شرایط وام شوروی به غنا سهل بوده و روسها مایلند بدین طریق توجه کشور های جدیدالاستقلال افریقا را بخود جلب کنند .

کوشش تازه این کشور جهت نفوذ در افریقا است با اهمیت زیادی تلقی شده است . ناظرین غربی مقیم در مسکو خاطرنشان میسازند که

۹ کشور عربی موافقت کردند که برای جنك ، با فرانسه داوطلبانی به الجزایر بفرستند . در این عکس یك منظره از کنفرانس وزرای خارجه اتحادیه عرب ، هنگامی که کریم بلقاسم وزیر جنك الجزایر مشغول دادن گزارش است دیده میشود.

مسافرت خروشچف بفنلاند

مسکو ـ ۲۹ اوت ـ یونایتد پرس ـ خبر گزاری تاس اعلام کرد که خروشچف نخست وزیر شوروی در اوائل ماه آینده ، به فنلاند مسافرت خواهد کرد. خروشچف بدعوت رئیس جمهوری فنلاند باین کشور مسافرت میکند .

مسئله وجود حیات در کرات آسمانی

بامطالعه شهابهائی که بسطح کره ماه اصابت کرده‌اند میتوان درباره این مسئله تحقیق کرد

مسکو ـ ۲۸ اوت ـ یونایتدپرس ـ مجله ادبی شوروی مینویسد: بررسی سطح کره ماه آشکار خواهد کرد که آیا در کرات کیهانی دیگر نیز حیات وجوددارد یانه .

یکی از اعضای آکادمی علوم پزشکی شوروی در این روزنامه اظهار نظر کرد که شهاب هائی که از کرات کیهانی جدا میشوند حامل مواد ارگانیك وحیاتی هستند وبا مطالعه آنها میتوان از وجود حیات در کرات دور دست آگاه شد .

وی افزود : اما بدست آوردن شهاب میسر نیست لذا باید این آزمایش را برروی سطح ماه کرد زیرا از آنجا که کره ماه جو وهوا ندارد و شهابهائی که با آن اصابت کرده اند آثاری از خود در سطح ماه گذارده اند در بر رسی طبقات سطح کره ماه میتوان دریافت که آیا شهاب هائی که بماه برخورد کرده اند مواد ارگانیك و حیاتی دارند و آیا این شهابها از کدام سیاره جدا شده اند . این بررسی نشان خواهد داد که در کدام یك از کرات مزبور حیات موجود است امریکائی ها باز گردانند ، اما

بهبود روابط عراق و آمریکا

آمریکائیها اسناد اداره اطلاعات خودرا در برابر عراقیها آتش زدند

بغداد ـ ۲۸ اوت ـ آسوشیتدپرس ـ **یك مقام سفارت امریکا در عراق اسناد اداره اطلاعات آن سفارتخانه را در بغداد با حضور عراقیها در آتش سوزاند .**

باید دانست که عراق پس از انقلاب عراق در ژوئیه ۱۹۵۸ اداره اطلاعات امریکا را در بغداد بست و در مدت بیش ازیکسال و نیم اجازه نداد که امریکائیها باداره اطلاعات وارد شوند و یا اسناد خود رابیرون ببرند . امسال عراقیها توافق کردند که متعلقات اداره اطلاعات را به امریکائی ها باز گردانند ، اما اصرار کردند که باید اسناد کلاسه شده پرونده ها را بازرسی کنند.

سوزاندند

امریکائیها این پیشنهاد را رد کردند . سر انجام امریکائیها توافق کردند که اسناد را بر روی بام همان اداره آتش بزنند . بعد از سوزاندن اسناد روابط آمریکا و عراق پیشرفت زیادی کرده است. باید بخاطر آورد که پس از انقلاب عراق با امریکائیها در بغداد با تحقیر وتوهین رفتار میشد.نیروهای عراقی حیاط سفارت امریکا را اشغال کردند و خروج و دخول اشخاص را کنترل میکردند . در جریان دادگاه خلق نیز همکاری با امریکا جنایت قابل تنبیه تلقی میشد .

بهبود روابط

اما امروزه روابط دو کشور بهبود یافته است . بزودی قرار داد فرهنگی امریکا و عراق امضا میگردد و کتابخانه امریکا در بغداد گشایش می‌یابد ویك نشریه امریکائی نیز منتشر میشود . قاسم نیز خود شخصا در روز ۴ ژوئیه درجشن استقلال امریکا حضور پیدا کرد .عراقیها میخواهند با مریکائیها در مورد فعالیت های فرهنگی و دانشگاهی در عراق امکانات بیشتری بدهند . قاسم حتی یکی از دیپلماتهای عراق در کشور ـ های شرقی را بعلت آنکه امریکارا درشکست کنفرانس سران مقصر خواند بیاد انتقاد گرفت .

تلفات وبای هند ۴ هزار نفر شد

دهلی جدید ـ ۲۹ اوت ـ رویتر ـ و با وسیل در هند کشتار میکند و گزارشهائی که از « اوتارپرادش » رسیده حاکی است که تا حال ۴ هزار نفر بر اثر وبا در هند درگذشته‌اند. تعداد زیادی از دهکده ها نیز بزیر آب رفته و هزار ها نفر بی خانمان شده‌اند و گروهی نیز بقتل رسیده‌اند

اقدامات احتیاطی عراق دربرابر وبا

بغداد ـ ۲۹ اوت ـ وزارت بهداری عراق برای جلو گیری از ورود وبا باین کشور اقدامات احتیاطی را در مورد مسافران پاکستانی وهندی جاری ساخت و بسفارتخانه‌های عراق درهند و پاکستان و افغانستان وایران دستور داده شده است که صدور ویزای مسافرت را محدود کنند .

حزب مخالف چیانکایچك

تایپه ـ ۲۸ اوت ـ آسوشیتدپرس ـ چیانکایچك اکنون در قلمرو خود با حزب جدیدی مواجه شده که اعلام داشته در برابر دولت سیاست مخالف در پیش خواهد گرفت .

این حزب جدید «چونك ـ هك ـ هوا ـ کومین ـ چه ـ تانگ» (حزب دمکرات جمهوری چین) نام دارد .

سخنگویان این حزب اعلام داشته‌اند که با احزاب اقلیت کنونی ارتباطی ندارند .

بخور لانتازول

در معالجه برونشیت ـ سمینوزیت ـ لارنژیت ـ سیاه سرفه ـ نزله ـ سرماخوردگی ـ قلب ـ الرژیها ـ فقط در موسسه امین خیابان سعدی ـ اول منوچهری دائر است .

۱ ـ ۳ آ ـ ۱۸۳۲۱

برنامه آینده

سینما نیاگارا ـ سینما سهیلا

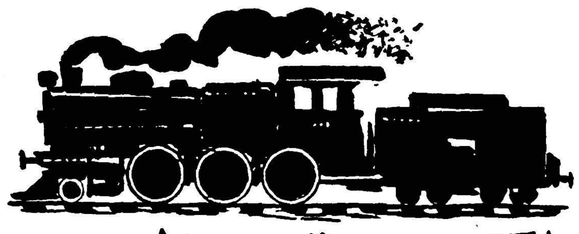

لکوموتیوران

دوبله بفارسی درایتالیا

برنده جایزه‌های سینمائی ایتالیا

باشرکت: سیلوا کوشینا

(درنقش یك دختر ۱۶ ساله)

پیترو جرمی (که بعنوان کارگردان ولکوموتیوران چندجایزه بزرگ را ربوده‌است)

ازفرداشب تراس

نیاگارا

نمایش میدهد

زیگفریدو

سینماسکوپ ـ رنگی

دوبله بفارسی ایتالیا

برنامه آینده سینماهای

آسیا ـ حافظ

میگن هرمستخدمه‌ای که زیبا باشه تاج سر آقاس

امآ مستخدمه‌ای رو که دسیکا انتخاب کنه چیز دیگس

دسیکا و مستخدمه زیبا

وایداسکرین ـ دوبله بفارسی

باشرکت:

ویتوریو دسیکا ـ سیلوا پیننال ـ آنتونیو چیفاریللو ـ مموکارو تنوتو

سربازان «لومومبا» در مرز «کاتانگا»

● مقدمات حمله دولت مرکزی کنگو به ایالت کاتانگا فراهم شده و نیروهای تحت فرمان لومومبا در مرزهای آن ایالت موضع گرفته‌اند

● ۸ نفر ازافراد نیروی هوائی امریکا درکنگو توسط مردم وسربازان بشدت مجروح شدند

لئوپولدویل ـ آسوشیتدپرس ـ ۲۸ اوت ـ ۱۰ نفر افراد امریکائی و کانادائی که توسط افراد نظامی و مردم کنگو بشدت مضروب گردیده و سراپای آنها باند پیچی شده بود امروز وارد لئوپولدویل شدند.

ژنرال کارل فن هورن فرمانده نیرو های سازمان ملل در کنگو در حالیکه طپانچه ای به کمر بسته‌بود دست به نمایشی از قدرت نیروهای سازمان ملل در فرودگاه‌لئوپولدویل زد که تا کنون بی سابقه بود.

مرد دیوانه!

۳۰۰ نفر از سربازان سودان و غنا در فرودگاه بحال آماده باش صف کشیده بودندتاهواپیمای‌سازمان ملل حامل مجروحین بزمین‌نشست. یك سرباز کنگوئی که با تفنك در فرودگاه پیدا شده بود بلافاصله اخراج شد. وقتی از ژنرال فن‌هورن پرسیدند مقصود از این قدرت‌نمائی چیست گفت: **«من مردی دیوانه هستم. من‌قول‌داده‌ام‌اگر کوچکترین مداخله ای صورت گرفت اولین گلوله را شخصا رها کنم. بکشید! بکشید!»**

مشاهده وضع باند پیچیده مجروحین که هنوز در حالت یك تکان عصبی بسر میبردند ژنرال‌را سخت ناراحت کرد. در همان حال قرار بود هواپیمای لومومبا نیز در فرودگاه کنگو بزمین بنشیند و جماعتی از نظامی و شخصی برای استقبال از او اجتماع کرده بودند. هنگامیکه‌سربازان‌سازمان‌ملل‌شروع بتخلیه هواپیما ازوسایل مخابراتی که کانادا فرستاده بود کردند **ناگهان این جماعت به هیجان‌آمده فریادبرداشتند «بکشید! بکشید!» و سپس با سنك و چوب ـ تفنك و مسلسل بافرادنیروی‌هوائی‌وکارکنان هواپیما حمله‌ور گردیدند. این‌جماعت که عده آنها ۱۰ هزار نفر بودخصمن نزاع ناگهان شروع برقص کرده و مردانی را که مضروب می کردند دست بدست می گرداندندتادیگران هم از حال نزار آنان مطلع گردند! نشان دادند**

یك خبرنگار آسوشیتدپرس که بطرز معجزه آسائی از این معرکه جان بدر برده است می گوید که جماعت خلبان هواپیما ستوان «رامانداکلنبرگ» رادر حالیکه خون از سرو روی او جاری بود روی‌دست بلند کردند و اورا به لومومبا که همان ساعت رسیده‌بود نشان‌دادند.

اظهارات لومومبا نیز جماعت خشمگین را ساکت نکرد و باشدت هرچه تمامتر بسرو کول امریکائیها مشت‌می کوفتند. سربازان‌سودان و غنا بزحمت میکوشیدند مردم را متفرق کنند ولی سودی نمیبخشید سفیر امریکا که در فرودگاه حاضر شده‌بود مبهوت و خشمگین به صحنه ای که جلوی چشمان او بازی می شد می نگریست.

اعتراض امریکا

لئوپولدویل ـ دولت‌ایالات متحده امریکا در نظر دارد که اعتراض سختی علیه دولت کنگو در مورد حمله سربازان آن کشور به ۸ نفر از افراد نیروی هوائی خود و دو نفر مامور مخابرات کاناتائی بنماید. این حمله روز گذشته در استانویل صورت گرفته است.

سفیر امریکا تمام مدت امروز را در جستجوی نخست وزیر و وزیر خارجه کنگو بود ولی نتوانست با آنها تماس پیدا کند. در حال حاضر سازمان ملل متحد اعتراض شدیدی در این مورد تسلیم وزیر خارجه کنگو کرده است.

کامیونهای ساخت شوروی

روز گذشته ستونی مرکب از ۴۰ کامیون ساخت شوروی که بوسیله کشتی وارد کنگو شده است در برابر اقامتگاه لومومبا صف کشید. این کامیونها برای حمل و نقل سربازان مورد استفاده قرارخواهد گرفت. چرخهای کامیونهای مذکور به ترتیبی مجهز شده که در جاده های خراب کنگو آسیبی نبینند.

آماده برای هجوم

الیزابت ویل ـ یك سخنگوی وابسته بارتش کاتانگا اظهارداشت طبق آخرین اطلاعاتی که بدست آمده واحدهای ارتش کنگو به‌شهر کوچك «لوتوتا» در ۲۰ میلی مرز های کاتانگارسیده‌اند.

وی اضافه کرد که این واحدها بیشتراولان ارتشی هستند که از طریق جنوب «کازائی» بوسیله ترن بسوی «مون ایتو» حرکت کرده و یك دسته ۳۰۰ نفری ازآنان بسوی‌شمال‌عازم گردیدمو«باکوانگا» مرکزایالت‌معدنی «آلبرت‌کولانجی» را اشغال کردماند. وی اضافه‌کرد نیروهائی که «باکوانگا» را اشغال کرده‌اند ظاهرا هنوز در این‌مرکز مهم الماس مستقر میباشند.

در مرز کاتانگا

یك قسمت دیگر از نیرو هائی که بسوی «لوتوتا» حرکت کرده بودند ممکنست اکنون به مرز های کاتانگا رسیده باشند.

نیرو های کاتانگا که با هواپیما به «کاینا» اعزام شده بودند ازآنجا بسوی شهر مرزی «کابز» عزیمت کردند.

سخنگوی مذکور اظهار داشت اکنون قسمت مهمی از سربازان لومومبا در «مون دیتو» هستند و بنظر میرسد که آنها بسوی مرز حرکت کرده و در شرف **آغازحمله** میباشند. ظاهرا در پایان کنفرانس کشور های افریقائی لومومبا حمله به ایالت کاتانگا را رسما اعلام میدارد.

تخلیه بلژیکیها

الیزابت ویل امروز کسب‌اطلاع شد که «امیل گیس» فرمانده‌نیرو های بلژیکی ایالت کاتانگا بزودی دستور تخلیه پایگاه «کامنیا» را که تحت اشغال بلژیکی هاست صادر خواهد کرد. این پایگاه کاملا تخلیه نشده و بطور کلی هنوز ۹۵۰ سرباز بلژیکی در کنگو بسر می‌برند که عزیمت آنها بوسیله‌هواپیما های امریکائی بزودی انجام میشود.

پایان کنفرانس وزرای خارجه کشورهای امریکای لاتین

هنگام تصویب قطعنامه کنفرانس نمایندگان کوبا بافریاد کوبا بلی ـ یانکی نه جلسه را ترك گفتند واظهار داشتند کنفرانس نمی‌تواند خروشچف وفیدل کاسترو را روی صندلی اتهام بنشاند

سان خوزه ـ کستاریکا ـ ۲۹ اوت ـ شب گذشته قبل از آنکه قطعنامه کنفرانس سازمان کشور های امریکائی تصویب گردد، هیئت نمایندگی کوبا جلسه کنفرانس را قطع کرد.

این قطعنامه توسعه نفوذ چین‌و شوروی را در نیمکره غربی مورد محکومیت قرار داده است.

هرتر وزیر خارجه امریکااظهار داشت که امریکا اتهامات کوبا را مبنی بر تهاجم به آن کشور رد میکند.

توسل به شورای امنیت

«رائول روآ» وزیرخارجه کوبا اشاره کرد که ممکن است کوبا دوباره به شورای امنیت مراجعه کند. قبل از آنکه «روآ» جلسه را ترك کند اظهار داشت که اگر سازمان کشور های امریکائی محکومیت کمونیسم را در نیمکره جنوبی تائید کند کوبا آنرابرسمیت نخواهد شناخت. «روآ» گفت ما در امریکادوست نداریم و درمعرض حمله نظامی امریکاقرار گرفته‌ایم. هیئت نمایندگی کوبا با شعار های بلند ضد امریکائی جلسه را ترك کرد.

آنها در حین خروج فریاد میزدند «کوبا بله ـ یانکی نه» و وقتی به هتل‌محل اقامت خودرسیدند سرود ملی کوبا را با صدای بلند میخواندند.

ضمنا رائول روآ قبل از ترك جلسه گفت:

شما نمیتوانید فیدل کاسترو و خروشچف را برروی صندلی‌متهمین بنشانید. ما یك قدم هم بازنخواهیم گشت.

تصویب قطعنامه

سان خوزه ـ کستاریکا ـ وزرای خارجه‌سازمان کشورهای امریکائی شنبه شب قطعنامه نهائی کنفرانس را دائر بر محکومیت هرگونه نفوذ خارجی در قاره امریکا تصویب کرد. این قطعنامه بدون حضورنمایندگان کوبا تصویب شد.

تصویب این قطعنامه‌برای امریکا که تقاضای محکومیت کوشش های شوروی و چین را در نیمکره غربی داشت پیروزی بزرگی بود.

زنان در بازیهای المپیك نقش مهمی دارند ودر حال حاضر اتحادی میان زنان شرق و غرب برای عضویت در کمیته های المپیك بوجود آمده است.

در این عکس گروهی‌اززنان شناگر فرانسوی‌هنگام ورود به دهکده المپیك دیده‌میشوند.

قاسم بشورشیان عمان اسلحه داده‌است

قاسم گفت جمهوری متحده عربی گانگسترهای جنایتکار را در پناه خود گرفته و برای حمله بعراق سازمان رادیو قاهره را دراختیار آنان قرار داده است ـ ملت عراق بزودی ازاخبارخوشی در مورد مذاکرات نفتی عراق و شرکت نفت مطلع میشود

بغداد ـ رویتر ـ ۲۸ اوت ـ سرلشکر عبدالکریم‌قاسم درمصاحبه با سردبیر روزنامه الثوره اظهار داشت که‌بعقیده‌وی‌بسیار متاثر است که جمهوری عربی کانگستر های جنایتکار را در آن کشور درپناه خود گرفته و برای حمله به عراق سازمان انتشارات و رادیو قاهره را در اختیار آنان قرار میدهد.

سردبیر الثوره میگوید به‌قاسم خاطر نشان ساختم که کنفرانس وزرای خارجه عرب در بیروت‌توافق کرد که کشور های عربی باید از اینپس حملات‌علنی و مخفی رادیوئی را بیکدیگر قطع کنند.

قاسم اظهار داشت که پس از انقلاب ژوئیه ۱۹۵۸ پیوسته چنین تصمیماتی را برای ایجاد حسن‌تفاهم فیمابین اعراب اجرا کرده است.

قاسم همچنین جاسوسان‌وعوامل امپریالیست را که جزوات‌واعلامیه های مخفی که در چند سفارت خارجی چاپ شده است، توزیع‌می کردند مورد حمله قرار داد.

پیشرفت مذاکرات

قاسم اظهار داشت که وی‌معتقد است مذاکرات فیمابین عراق و کمپانی‌نفتی عراقی‌باموفقیت‌پیشرفت خواهد کرد. قاسم در مورد‌قرارداد ۱۹۵۲ با شرکت مزبور مذاکره میکند. این قرارداد اجازه میدهد که عراق دوازده در صد ازمجموع محصول نفتی شرکت را تحصیل کرده بهر کشوری که بخواهد بفروشد.

قاسم با نظریه کمونیستها مبنی بر اینکه جریان مذاکرات را در هر مرحله‌ای که هست فاش کند مخالفت کرد و گفت:

مصالح مردم ایجاب میکند که جریان مذاکرات در نهان پیشرفت کند و بزودی ملت عراق از اخبار خوشی با خبر خواهد گشت.

نقشه جدید

نخست وزیر عراق سپس فاش کرد که نقشه‌جنگی جدیدی‌برهبران عمان که بر ضد سلطان دست ـ نشانده مسقط و عمان میجنگند تسلیم کرده و این نقشه با موفقیت اجرا شده است.

وی افزود عراق از طریق هوا اسلحه باعراب عمان که در قسمت جنوب شرقی شبه جزیره عربستان سعودی واقع است ارسال داشته است.

باید دانست که سلطان مسقط و عمان سالهاست که در برابر نیرو های شورشی امام عمان ایستادگی میکنند.

انگلستان با سلطنت نشین‌مسقط و عمان روابط و قرارداد دارد و تعدادی از نیرو های انگلیسی وافراد نیروی هوائی آن در این ناحیه مستقر هستند.

جودی گارلاند بصحنه بازگشت

لندن ـ آسوشیتدپرس ـ ۲۹اوت ـ جودی گارلاند آوازه خوان و ستاره معروف سینما که هشت‌سال قبل دست از فعالیت های هنری خود کشیده‌بود دیشب مجددا روی صحنه تاتر لندن ظاهر شد.

ستاره معروف مورد استقبال شدید و کم‌نظیری قرار گرفت.

بقرار اطلاع وی در نظر دارد که لندن را بعنوان اقامتگاه خود انتخاب کند.

جودی گارلاند پس از الغای نمایش برادر ها زدلهای ممتد حضار و خرید های «خوش آمدی» آنها دوباره به صحنه بازگشت و گفت من از دیدن شما (و در حالیکه اشاره به صحنه میکرد) بازگشت باین مکان بسیار خوشحالم زیرا اینجاخانه‌منست.»

مردم دست از ابراز احساسات برنمیداشتند و حاضر به ترك سالن نبودند تا بالاخره ارکستر آهنگ‌رسمی «خدا ملکه را حفظ کند» نواخت و بدین وسیله پایان برنامه را به جماعت‌اعلام داشت.

اعتراضات مظفر امیری کاندیدای حزب مردم

بقیه از صفحه اول

میپیوندد و چگونه باگستاخی و ریا قانون واوامر موکد شاهنشاه‌نادیده گرفته میشود.

امیدوارم‌مقامات صالحه بموارد اعتراض رسیدگی دقیق معمول و مردم رابوجود قانون و آزادی امیدوار سازند. اینجانب جداگانه نسبت بتخلفات اعلام جرم نموده‌که از طریق مقامات قضائی موردتعقیب است.

مظفر امیری کاندیدای‌حزب‌مردم ـ در شمیرانات

انجمن نظارت مرکزی انتخابات شمیران

اگر چه با کمال تاسف تاکنون نتیجه انتخابات‌غیر قانونی شمیران رسما از طرف آن انجمن‌برای‌اطلاع عموم آگهی نشده و مانند کلیه جریانات خلاف قانون آن انجمن‌در اعلام نتیجه نیز مسامحه گردیده‌و به طور محرمانه عمل شده است ولی باستناد اخبار جراید بنظر میشود که انجمن در هفته قبول شکایات بسر میگیرد اینك باحترام قانون نکات قابل ملاحظه ای که هر یك از «تنهائی برای ابطال انتخابات شمیران کافی است ذیلا باستحضار میرساند باشد که بخاطر بقاء مشروطیت و قانون‌اساسی‌احساسات وطن‌پرستانه و وجدان بعضی از آقایان اعضاء انجمن بیدار شده وبه لکه ننگی که در کنار پایتخت بوجود آمده بدست خود آقایان اعضاء محترم پاك شود.

۱ـطبق صریح ماده ۱۴ قانون انتخابات مدعوین فرمانداری برای تشکیل انجمن نظارت بایدمعممدین محل مرکز حوزه انتخابیه باشند و حال آنکه عده ای از جمله آقایان شمشکی و مصور رحمانی و دکتر مژدهی ساکن تهران یا لواسانات میباشند که اگر لازم بود از وجود آنها استفاده شود میبایستی که برای تشکیل انجمن حوزه فرعی مربوطه که در قانون هم پیش‌بینی شده دعوت بکار میشدند.

۲ـیکی از مدعوین انجمن‌نظارت سواد خواندن و نوشتن ندارد و تحقیق این مطلب برای آقایان اعضاء انجمن که ایشان هم یکی‌از آنهاست خیلی ساده و آسان‌است.

۳ـفاصله انتشار آگهی تا روز اخذ رای، طبق صریح ماده ۲۱قانون حد اقل ۵ روز پیش بینی شده‌وحتی در نوبت اول انتشار آگهی چون آقای فرماندار زمینه را مساعدبرای تحمیل کاندیدای خود ندیده با تشکیل جلسه قانیمه شب ۲۶ر۵ر۳۹ با اخذ گزارش بخشداران رودبار ـ لواسانات به استناد اینکه ۵ روز مهلت قانونی کافی برای الصاق و انتشار آگهی در کلیه حوزه شمیرانات و لواسانات نیست اخذ رای را متوقف نمود که این خود خلاف قانون بوده است زیرابرفرض صحت میبایستی در همان موقع بلافاصله تاریخ مجدد اخذ رای بوسیله انجمن آگهی میشد و این عمل نشده است و در هر صورت مدت انتشار طبق صریح قانون حداکثر نمیتواند از ۱۵ روز تجاوز کند و حال آنکه از تاریخ انتشار آگهی اول‌تاروزاخذرای(۲۷ر۵ر۳۹) متجاوز از بیست روز طول کشیده است.

۴ـآگهی مجدد شماره ۶۷ ـ ۲ـ ۲۶ر۵ر۳۹ انجمن نظارت که‌بشهادت مردم شمیرانات ساعت۱۰شب‌منتشر شده روز ۲۷ر۵ر۳۹ برای ساعت۷ صبح جهت اخذ رای معین نموده و معلوم نیست که‌ه رماندار و انجمن نظارت که در دفعه اول بگواهی بخشداران تابعه ۵ روز را جهت اطلاع عموم کافی ندانسته چگونه‌در این نوبت چندساعتی را که مردم درخواب بوده اند کافی تشخیص و به اعتبار یك اعلامیه ماشین شده مرم راشبانه برای‌ساعت ۷ صبح‌روز بعد دعوت بدادن رای نموده اند و این خود علاوه بر تخلف صریح‌مبنی برعدم رعایت مهلت قانونی مقرر در ماده ۲۱ به تنهائی‌سوءنیت‌متصدیان ومسئولین امر را میرساند.

۵ـاعلامیه شماره۲۶۷ـ۲۶ر۵ر۳۹ انجمن نظارت مرکزی بامضاءآقای مهدی منصور و ۷ مهر لایقرءمی‌باشد و فاقد مهر انجمن‌نظارت‌است ومعلوم نیست در صورتیکه بزعم فرمانداری همه اعضاء یا سواد بوده اند چگونه فقط آقای منصور امضاء کرده و باقی با مهر های تقریبا مشابه و لایقره زده اند و واین خود این توهم را پیش می آورد که اعلامیه بانهایت عجله و شاید بدون حضور اعضاء تهیه شده است زیرا در حوزه ای مثل شمیران که مرکز حوزه انتخابیه اش دارای متجاوز از دویست هزار نفر جمعیت وهمه نوع وسایل چاپ در روزنامه وامثال اینها بسهولت فراهم است و منطقه‌لواسانات که‌بتصدیق‌فرمانداری ۵ روز کافی برای اعلام اخذ رای اهالی توابع کوهستانی آن نیست چگونه این عمل محرمانه و مخفی غیر قانونی و مخدوش انجمن رامی توان حمل به حسن نیت دانست.

۶ـ بموجب آگهی اولیه طبق‌تصمیم انجمن نظارت مرکزی مقرر بوده است که در ۲۱ حوزه انجمن از جمله حوزه های سولقان ـ جوراب ـ سیرك ـ کلاك ـ ناران ـ افجه ـ نیکنام‌ده لواسان ـ بزرگ ـ بوم‌هن ـ میگون ـ لالان ـ آهار ـ که انجمن آنها نیز تشکیل شده بود اخذ رای بعمل‌آید ولی متاسفانه در انتخابات محرمانه روز ۲۷ مرداد به حوزه های فوق صندوق و تعرفه و وسایل فرستاده نشده و باین ترتیب عملا مردم را اغفال نموده و از حق مسلم قانونی محروم کرده‌اند.

۷ـ در حالیکه طبق اعلامیه‌خلاف قانون انجمن نظارت مرکزی اخذرای تا ساعت ۷ بعد از ظهر روز ۲۷ مرداد الزاما باید ادامه داشته باشد چگونه حوزه های خارج شهرانتخابات خود را در مدت قانونی خاتمه داده و توانسته اند نتیجه کار رابفوریت و طوری به انجمن نظارت مرکزی ارسال و اعلام دارند که بادر نظر گرفتن بعد مسافت و مدت شمارش وقرائت واستخراج آراء انجمن‌نظارت مرکزی توانسته است ساعت ۱۰شب یعنی در ظرف ۳ساعت همه صندوق ها و گزارشهای واصله‌و آراءماخوذه را بر رسی و شمارش و قرائت‌نموده و نتیجه نهائی را اعلام دارد واصولا چه الزام و اصرار و عجله ای بود که انجمن شبانه با عسرت و سرعت این کار را انجام دهد آیا این عمل جز سوء نیت و استفاده غیر قانونی از مدت موقتی و تضییع حق مردم شریف شمیرانات به چیز دیگری‌می توان حمل کرد مضافا باینکه در این مدت حتی به یکنفر از نمایندگان انجمن های فرعی و نمایندگان این‌جانب اجازه نظارت هم نداده اند.

۸ـ طبق نامه شماره ۸۲۹ ـ ۲۶ر۵ر۳۹ فرمانداری‌ظاهرا‌فرمانداری شمیران با تقاضای بخشداری لواسانات دائر به سیار بودن صندوق (که معلوم نیست کدام صندوق است) طبق تصمیم انجمن مرکزی موافقت نموده است که اولا برفرض صحت موضوع واجراء تصمیم انجمن این امر بوسیله آگهی باطلاع اهالی نرسیده است و ثانیا معلوم نیست اطلاق کلمه صندوق سیار برای انتخاباتی که تماما در یکروز باید انجام شود چه معنی دارد مضافا محل‌ها و ساعتی که در نقاط‌مختلف رای باید گرفته شود بهیچوجه‌آگهی نشده است و این تجاهل را جز بسوء نیت ومحروم و گمراه نمودن اهالی‌بچیز دیگری نمیتوان‌تعبیرنمود. بنابمراتب مشروحه بالاچنانچه آقای فرماندار و آقایان‌اعضاء محترم‌انجمن نظارت خدا و وجدان وشرافت‌خود را در نظر گرفته و اصل آزادی انتخابات راکه بالاخص در این دوره ذات ملوکانه شخصا تامین و تضمین فرموده‌اند رعایت کنند ابطال‌اعمال انجام شده‌که‌از بدوالی ختم‌مخدوش وغیر قانونی بوده اعلام خواهند داشت.

بدیهی است موارد مذکور علاوه بر اینکه هر یك به تنهائی موجب و دلیل قطعی بر بطلان انتخابات شمیرانات است‌برای‌تمام آنهامدارك و شواهد زنده ای در دست دارم که چنانچه بوسیله انجمن تریب اثر داده نشود به مقامات صالحه علیه متصدیان مربوطه شدیدا اعلام جرم خواهم نمود.

کاندیدای حزب مردم از شمیرانات

آ ـ ۱۸۶۵۵ — **مظفر امیری**

جنگ سیاه وسفید درآمریکا

سیاهپوستان جاکسنویل اعتصاب نشسته میکنند

جاکسنویل ـ فلوریدا ـ ۲۹اوت ـ یونایتدپرس ـ پلیس دسته های کوچك سیاهپوستان‌را که درخیابان ها گرد آمده بودند متفرق‌ساخت‌تا از زدوخورد های مجدد آنها باسفید پوستان جلوگیری شود. فرماندار فلوریدا به گارد ملی دستورآماده باش داده است لکن بنظر میرسدکه تشنجات آرام گرفته و سنگر هائی که در ابتدای‌خیابانهای‌محل‌سکونت سیاهپوستان درست شده‌بود از میان برداشته شد. در زدو خورد های دیروز در حدود ۵۰نفر مجروح و۶۲ نفر بازداشت شدند.

گزارش میرسد که سیاهپوستان در نظر دارند بار دیگر برای رفع تبعیضات نژادی دست باعتصاب نشسته در میان خیابانها بزنند. آنان از مقامات شهرداری درخواست کرده اند که اعتصاب آنها حراست شود.

لباس فضائی شورویها

مسکو ـ ۲۸اوت ـ آسوشیتدپرس ـ امروز شورویها جزئیات لباس‌فضائی جدید مخصوص فضا پیمایان خودرا درسفر به‌ماه و مریخ فاش کردند. این لباس پنج‌لایه دارد که از یك ورقه‌آلومینیوم شروع و به‌یك‌نایلون ضد آب ختم می‌شود.

لباس مزبور شش کیلو گرم وزن‌دارد. مجله هفتگی «اگانیوك» (آتشپاره) تصویری از این لباس را منتشر کرده و شرحی پیرامون آن نگاشته است. لایه خارجی لباس فضاپیما از آن جهت از آلومینیوم ساخته شده‌است‌تاگرمای فوق‌العاده جوبالانتواند برحال‌مزاجی فضاپیما تاثیر کند.

موشك شوروی که درکره ماه فرود آمد ازروی یك هواپیمای چهار موتوره پرتاب شده بود

مسکو ـ ۲۹اوت ـ آسوشیتدپرس ـ و به خوردن صبحانه کیهانی‌پرداخت در ضمن نمایش فیلم سفر دوسك بفضا، فعالیت های فضائی دیگر شوروی‌نیز نشان داده شد. منجمله یك قطعه از این فیلم نشان می دهد که موشکی در سهامبر گذشته شوروی بماه فرستاده از روی یك هواپیمای چهار موتوره پرتاب شد.

پرزیدنت آیزنهاور رئیس جمهوری آمریکا یکی از مخالفان سر سخت تبعیضات نژادی است و در این راه مبارزات شدیدی کرده است.

در این عکس رئیس جمهوری آمریکا در کنار خانواده یکی ازنامزدهای حزب جمهوریخواه آمریکا برای انتخابات کنگره که همسر او سیاهپوست است دیده میشود.

این عکس برای تائید نماینده مزبور در مطبوعات آمریکا چاپ شده است.

همدردی ایزنهاورباقربانیان فلج ژاپن

چیتوس ـ هوکایدو ـ اسوشیتدپرس ـ ۲۸اوت ـ پرزیدنت ایزنهاور امروز۴۵ریه آهنی و ۱۲ قفسه سینه مصنوعی‌همراه یك پیام همدردی برای مصیبتزدگان ایدمی «فلج» که تاکنون ۸۵۹ نفر را در جزیره «هوکایدو» در ژاپن مبتلا کرده است ارسال داشت.

غالب قربانیان این بیماری خطرناك کودکان هستند.

برنامه آینده

سینما امپایر

یك سوژه عجیب ومهیج‌که برنده جایزه پولیتزر ونوبل شده‌است

پیرمرد و دریا

THE OLD MAN AND THE SEA

پانوراميك ـ رنگی

اثرنویسنده بزرك جهان ارنست همینگوی

باشرکت‌هنرمندبزرك سینما: اسپنسر تراسی

همینگوی باقلم سحار خود مجسم‌کرده‌که درقرن‌اتم ممکن‌است یك مرد نابود شود ولی هرگز مغلوب نخواهدشد

آ ـ ۲۱۱۴۴

تبریکات

جناب آقای سید محمد باقر نیری

انتخاب جنابعالی را بنمایندگی دوره بیستم مجلس شورای ملی صمیمانه تبریك عرض نموده وموفقیت شمارا برای خدمت بشهرستان اردستان وتوابع آن‌از خداوند متعال خواستارم.

حاج محمد محمد رشیدی — آ ـ ۱۸۶۳۷

تیمسار سرلشکر ضرغام وزیر محترم دارائی

انتصاب جناب آقای شمس‌الدین خلخالی که از صاحبمنصبان تحصیل کرده و عالیرتبه وبا کفایت وزارت دارائی است بسمت ریاست اداره کل حسابداری‌آن وزارتخانه موجب کمال خورسندی و چون منبعث از اصل سپردن کار بکاردان است به‌آن تیمسار معظم تهنیت عرض میشود.

علی اکبر مازگانی

گرامی دوست عزیز آقای دکتر عبدالعزیز میر عمادی

بانهایت خرسندی انتصاب شما را بریاست بیمارستان وزارت راه تبریك گفته ترقیات و پیشرفت های بیشتری رابرای آن دوست ارجمند مسئلت دارم.

مهندس مصطفی‌هرمزی — آ ـ ۲۱۱۲۸

(۸)

شایعه حمله شوروی

بفاصله ۱۲ ساعت قطاری مملو از بلژیکیها از «تشویل» به «لئوپولدویل» رسید وداستان وحشتناکی از هتك نوامیس و بیرحمیها وسنگدلیهای خاصه افریقائیها ، نظیر قتل عام کودکان و اعمال خشونت های دیوانه‌وار چون ابر خفقان آوری سراسر شهر را فرا گرفت .

این داستان افریقائیها را به هیجان درآورد و اروپائیها را به عقب‌نشینی سریع ، غیر قابل کنترل‌وشرم‌آوری وادارکرد .

از هر سو پیشنهاد اعاده نظم میشد . بلژیکیها تقاضای مصالحه کردند و در بعضی نقاط این پیشنهاد ها برای مدت یك یا دو ساعت پذیرفته‌میگردید .

سپس شایعاتی منتشر شد که روسیها در فرودگاه شهر پیاده شده‌اند و در صدد تدارك حمله به نیرو های شورشی هستند .

فی‌الواقع یك هواپیمای روسی در فرودگاه نشسته بود ولی این هواپیما به هیئتی که برای شرکت در جشن استقلال آمده بودند تعلق داشت ، افریقائیها اکنون ادعا میکنند که ماجرا را افسران بلژیکی آغاز کردند تا شورشی‌هارا بترسانند .

این حماقتی بود که ارتکاب آن در کنگو بعید بشمار نمیرفت . اقدام سربازان در حقیقت عکس‌العمل‌ترس عظیم آنها از خودشان ، ترس از تلافی ، هرنوع تلافی و توسط هرکس و از هر ناحیه وترس مردانی انتقامجو از رفتار خودشان بود .

این ترس هنوز هم در کنگو وجود دارد و منشاء اثر است و می‌توان گفت علت توجیه کننده شبه مالیخولیائی است که بر این کشور حکمفرمائی میکند .

جماعت ترسو و خشمگین

سربازان اسلحه بدست آوردند . تمام افسران بلژیکی اخراج شدند.آقای «کازاوووبو»بعنوان فرمانده کل ارتش تعیین گردید .

فرمانده بلژیکی ارتش زنرال «ژانسن» با هلیکوپتر گریخت .

سربازان بصورت دسته های شورشی و چاولگر درآمدند . آنها در حالیکه سر نیزه ها را به سر تفنگها نصب کرده‌بودند به هتل ها ریخته و تمام سفید پوستان و همچنین دکتر رالف‌بانچ (معاون سیاه پوست داگ‌هامرشولد دبیر کل سازمان ملل متحد) را بیرون ریخته سوار بر کامیونهای متعدد کردند و ساعت ها آنها را در این وضع نگاه داشتند .

سربازان شورشی اتومبیل ها را متوقف میکردند و از سفید-پوستان میپرسیدند آیا «فلاندری» هستند ؟(اکثریت بلژیکیهای ساکن کنگو بزبان «فلاندری» صحبت میکنند و این دسته بخصوص مورد بغض ونفرت شدید سکنه افریقائی می‌باشند) اگر پاسخ خود را مثبت می‌یافتند آنها را بشدت مضروب میساختند .

آنجاده ها را سد میکردند و از هر اتومبیلی ۵۰۰ فرانك‌کنگو (معادل سه لیره و ۱۰ شلینك) حق‌العبور میخواستند .

شورشیان پلی را که برورد کنگو زده شده تا از آن برای‌رفت و آمد به «برازاویل» استفاده شود در دست گرفتند شهر در چنگال یك جماعت نظامی بود که همه بشدت غضبناك بودند و همه-می‌ترسیدند ...

سربازان بلژیکی احضار شدند تا از هم میهنان خود حمایت کنند . «نیروهای اجتماعی» (سربازان کنگو) مانند برف افریقا برسر آنها میریختند .

دوسرباز افریقائی تصادفا بقتل رسیدند . ایالت «کاتانگا»تجزیه خود را اعلام کردودر تاریخ ۱۳ژوئیه آقای «لومومبا» برای نخستین‌بار بسازمان ملل متحد متوسل گردید .

عصیان ، با تمام هیجان و خشونتی که در آن وجود داشت یك حادثه تاریخی محسوب میشود .

این حادثه ظرف مدت چند روز کنگو را از صورت یك ناحیه تحت قیمومت ، که در آن مرکز واقعی قدرت باید تغییری پیدا نکند ، بصورت یك کشور انقلابی ، رادیکال وآزمایشی درآورد که محکوم به تحمل یك رژیم دیکتاتوری یاهرج و مرج خواهد بود و تنها چیزی که برای آینده آن می‌توان پیش بینی کرد تسلط ناسیونالیسم است.

(ناتمام)

مخالفت اعراب بااظهارات کندی

نیویورك ـ ۲۷ اوت ـ یونایتدپرس ـ پس از انتشار سخنرانی کندی نامزد حزب دمکرات درمورد خاورمیانه ،نماینده دائمی اتحادیه‌عرب اظهار داشت که این سخنرانی نشان میدهد صهیونیست ها همچنان در رفتار آمریکا نسبت به اعراب، اعمال نفوذ میکنند . این وضع مانع ازبهبودروابط اعراب وآمریکاست .

کندی گفت اگر من انتخاب شوم برای برقراری صلح میان اعراب‌و اسرائیل درخاورمیانه اقدام خواهم کرد .

نماینده اتحادیه عرب ازاین که مسئله اسرائیل واعراب قسمتی از مبارزات انتخاباتی آمریکا شده است ، عمیقا اظهار تاسف کرد. آخرین گزارش درمورد انتخابات آمریکا اینستکه اتحادیه‌های کارگری عظیم این کشور که ۱۴ میلیون نفر عضو دارد از نامزدی کندی پشتیبانی کردند .

چینی ها هم شوروی راترك‌میگویند

دهلی جدید ـ یونایتدپرس ـ۲۸اوت‌ـروزنامه «استیتسمن»درشماره امروز خود مینویسد که دوهزار کارشناس و متخصص روسی خاك‌چین راتاکنون ترك‌گفته‌اند. این روزنامه دیپلمات های اروپای شرقی‌رامنبع خبرخود معرفی کرده است. روزنامه مذکور خاطرنشان میسازد که‌تخلیه چینی‌ها از خاك شوروی نیز آغاز شده است ولی هیچ‌ماخذی برای این خبر خود ذکر نمیکند.

یك پاکستانی
کانال مانش را با شنا طی کرد

دوور ـ انگلستان ۲۸ اوت ـ آسوشیتدپرس ـ«بروجن داس» شناگر ۲۹ساله پاکستانی امروز ظرف مدت ۱۴ساعت و۴۳ ثانیه توانست که فاصله بین فرانسه وانگلیس را ازطریق کانال مانش باشناطی کند این چهارمین باراست که نامبرده‌باموفقیت‌این‌فاصله راشنامیکند

کمك بنیاد فورد
سهمیه ایران از این کمك ۱۳۸ هزارو دویست‌دلاراست

نیویورك ـ آسوشیتد پرس ـ ۲۹اوت‌ـ موسسه‌بنیاد فوردبرنامه‌کمك سال جاری خودرا به مبلغ ۷ میلیون دلار اعلام داشت این کمك مخصوص کشور های آسیا افریقا و خاورنزدیك می باشد . بزرگترین مبلغ کمك‌بنیاد فورد به اندونزی تخصیص داده شده است .

سهم دولت ایران از این محل عبارت است از ۱۸ هزار دولار برای تعلیم معلمین مخصوص کتابخانه در مدارس متوسطه ۶۶۰۰ دلار برای استخدام اعضای جدید در دانشکده پزشکی شیراز ۴۱ هزار دلار برای تقویت دانشکده کشاورزی ۷۲٫۶۰۰ دلار برای مشاوره فرهنگی جمع ۱۳۸٫۲۰۰ دلار . مبلغ کمك بنیاد فورد به پاکستان ۳۷۸۰۰ دلار و به ترکیه ۶۲۵۰۰ دلار است .

یك آمارجالب از سازمان ملل متحد

در جهان وضع شکم ایرلندیها از همه روبراه‌تراست!

•فقیر ترین مردم جهان از لحاظ دریافت مواد غذائی هندیها وپاکستانیهاهستند
•مسافرت در جهان مرتبا در حال توسعه است و مردم بیش ازهمه‌جابه‌آلمان‌میروند

سازمان ملل متحد ـ یونایتد پرس ـ ۲۸ اوت ـ در گزارشی که از طرف سازمان ملل متحد انتشار یافته خاطر نشان گردیده که تعداد سیاحان و مسافران خارجی درسراسر کشور های جهان ، از جمله روسیه شوروی افزایش یافته است . طبق آمار های سازمان ملل در شوروی‌که سابقا از لحاظ جهانگردی و تعداد مسافران بسیار عقب بود افزایش‌قابل ملاحظه ای ازاین نظر دیده شده ودر سال ۱۹۵۷ تعداد مسافران به‌این کشور به ۵۳۷ هزار نفر رسیده‌است تعداد مسافران به کشور آلمان بیش از هر کشور دیگری بوده است .

مواد غذائی

رم ـ ۲۹ اوت ـ رویتر ـ اگر میزان کالری مورد لزوم بدن را در نظر بگیریم ، مردم ایرلند از لحاظ تغذیه وضع بهتری از تمام مردم‌جهان دارند . گزارش سازمان خوار بار سازمان ملل نشان میدهد که بیك فرد متوسط ایرلندی در روز ۳۵۰۰ کالری ، بیك زلاند جدیدی ۳۴۳۰ کالری و بیك دانمارکی ۳۳۵۰ کالری می رسد . پس از آن از این لحاظ انگلیسها ، استرالیائی ها وکانادائی ها قرار گرفته اند .

سپس نوبت امریکائی ها ، آرژانتینی ها ، نروژیها ، فلاندی ها واسترالیائی ها است .

اعلامیه کمیته انقلابی حزب «بعث»
حزب بعث به مخالفان ناصر در میان‌اعراب بشدت‌حمله‌کرد

دمشق ـ۲۸ اوت ـ خبرگزاری فرانسه ـ کمیته انقلابی حزب بعث خطوط فعلی سیاست حزب را در آنچه مربوط به ناسیونالیسم عرب و کمونیسم و صهیونیسم می باشد طی اعلامیه ای انتشار داد .

اعلامیه ضمن تائید اینکه جمهوری متحد عرب گهواره اصلی ناسیو-نالیسم عرب برهبری ناصر می‌باشد به ملك حسین و بورقیبه و قاسم و مهداوی شدیدا حمله کرده وعمل آنها را دشمنی با ناسیونالیسم عرب اعلام میکند .

اعلامیه سپس تصمیمات اخیر حزب را بشرح زیر انتشار میدهد :

۱ـپشتیبانی عمیق از پیشروی ناسیونالیسم عرب تحت رهبری جمهوری متحده عرب و جمال عبدالناصر

۲ـمبارزه علیه‌اقداماتی که‌امپریالیسم صهیونیسم ، کمونیسم وایورتونیسم علیه جمهوری متحده عرب وشخص ناصر بعمل می آورند .

۳ـپشتیبانی موثر از مبارزه مردم الجزایر و فلسطین و بحرین و موریتانی و عمان علیه امپریالیسم و برای آزادی .

۴ـپشتیبانی از سیاست بیطرفی مثبت و مخالفت با گروه بندیهای نظامی .

۵ـکمك همه جانبه به جنبش های آزادی بخش تمام ملل بخصوص‌ملل آسیا و افریقا

۶ـتقبیح اقدامات عواملی که زیر نقاب مذهب علیه جمهوری متحده عرب جنجال راه انداخته و بازیچه دست امپریالیسم و صهیونیسم و کمونیسم و دشمن ناسیونالیسم‌عرب می باشند .

اقدامات احتیاطی

بغداد رویتر ـ ۲۸ اوت ـ دولت عراق بدنبال تصمیمات شدیدی که اخیرا علیه بیماری وبا اتخاذکرده بود به نمایندگان سیاسی خود در کشور های پاکستان، هند وافغانستان دستور داد که در صدور ویزای مسافرت به مسافرانی که از این کشور ها قصد عزیمت بعراق را دارند نهایت مراقبت را بعمل‌آورند این اقدامات بمناسبت شیوع بیماری وبا در شبه قاره هند که تاکنون تلفات زیادی داشته صورت گرفته است .

سازمانهای کارگری عدن
از انگلستان به سازمان ملل شکایت کردند

«رکوردر» روزنامه چپ عدن در شماره دیروز خود مینویسد که اتحادیه های کارگری این تحت الحمایه انگلیسی به کمیسیون قیمومیت سازمان ملل متحد شکایت کرده اند که فرمانروایان کنونی ناحیه مذکور در اداره امور از منشور ملل متحد سر پیچی میکنند

طبق گزارش این روزنامه اتحادیه های کارگری عدن به سایر اتحادیه های کارگری جهان و سازمانهای مختلف تلگرامهائی ارسال داشته و از آنها تقاضای پشتیبانی نموده‌اند اختلافات کارگران بافرمانروایان انگلیس بر سر مسائل مربوط به کار و حق اعتصاب است .

پایگاههای امریکا درژاپن
مصیبت هیروشیمارا تجدید میکند

لندن ـ ۲۷ اوت ـ آسوشیتدپرس آناستاس میکویان معاون‌اول نخست وزیر شوروی به گروهی ازبازرگانان وصاحبان صنایع ژاپنی اظهار داشت که اتحاد نظامی امریکا و ژاپن برای صلح جهان خطرناك است . وی سوسیالیست‌های ژاپن را بخاطر مبارزه با این اتحاد مورد ستایش قرارداد و بملت ژاپن برای مبارزه‌ای که در راه استقلال ملی میکنند درود فرستاد .

بین میکویان و رهبر هیئت ژاپنی «سابوروسوزکی» مذاکرات مفصلی‌در کاخ کرملین صورت گرفت و هر دو طرف لزوم روابط حسنه بین خودرا تائید کردند .

میکویان در مذاکرات خود تاکید کرد که وجود پایگاههای امریکائی‌در خاك ژاپن ممکنست موجب تجدید وقایع‌ناگواری نظیر مصیبت‌هیروشیما در جنك دوم جهانی گردد .

همزیستی مسالمت آمیز آلمان لهستان

دوسلدورف ـ پروفسور لودویك ارهارد وزیر اقتصاد آلمان غربی در کنفرانس پناهندگان سیلزی علیا اظهار داشت که همزیستی مسالمت آمیز بین ملل آلمان و لهستان‌کاملا امکان پذیر است وی گفت تاموقعی که ملل جهان حق تعیین سرنوشت خود را بدست نیاورده نباید امیدوار بود که صلح پایداری درجهان بوجود آید وی گفت لهستان همچنانکه در گذشته قربانی تجاوزات نازیهاشد اکنون هم بدست کمونیستها اسیر میباشد و لهستان باید بداند که تقسیم آلمان و حمایت شوروی از کمونیستهای آلمان بنفع لهستان نبوده و خود جنایتی برای دو ملت آلمان و لهستان بشمار میرود وآنچه را از ۱۹۴۵ باین طرف بملت آلمان تحمیل‌شده به‌آسانی‌نمیتوان‌فراموش کرد .

وی سپس افزود که امپریالیسم شوروی پس از بلعیدن قسمتی از سرزمین آلمان هرلحظه ممکن‌است سرزمین دیگری را تحت تسلط جابرانه خود بیاورد .

حمله هوائی بمزارع نیشکر کوبا

هاوانا ـ ۲۷ اوت ـ ـ خبرگزاری فرانسه ـ رادیوی هاوانا اطلاع داد که یك هواپیمای ناشناس که رنك نارنجی داشت پاکت های محتوی مواد محترقه روی مزارع نیشکر ایالت «کاماکی» انداخت تا مزارع رومستانیان را طعمه حریق سازد .

رادیو هاوانا اضافه کرد که نیروی چریك به محض مشاهده هواپیما بسوی آن آتش کردندولی هواپیمای مزبور موفق بفرار شد .

رادیو هاوانا تاکیدنمود کمحریق بسیار جزئی بود . این دومین بار در عرض دو روز است که هواپیما های ناشناسی‌برای ایجاد حریق‌درمزارع نیشکر وارد عمل شده اند .

از امشب

فقط در سینما سعدی

با عظمت ترین و عالیترین اثریکه تاکنون سینمای آمریکا بوجود آورده است در تهران بروی پرده می آید .

بزرگترین نمایش روی زمین

"THE GREATEST SHOW ON EARTH"

دو اید اسکوپ رنگی دوبله بفارسی

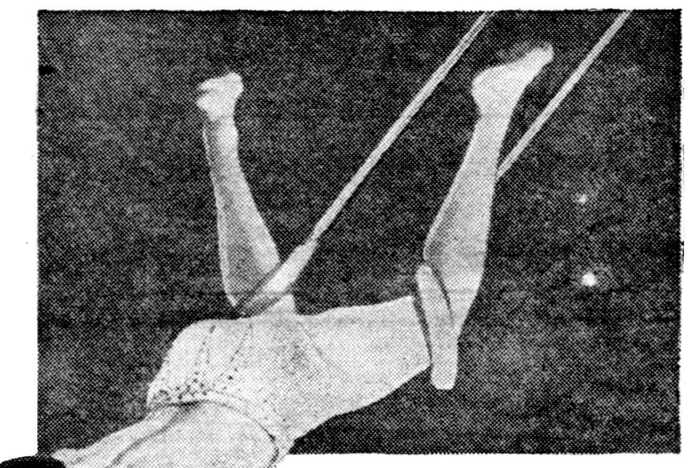

شاهکار نابغه معروف سینما

سیسل. ب. دومیل

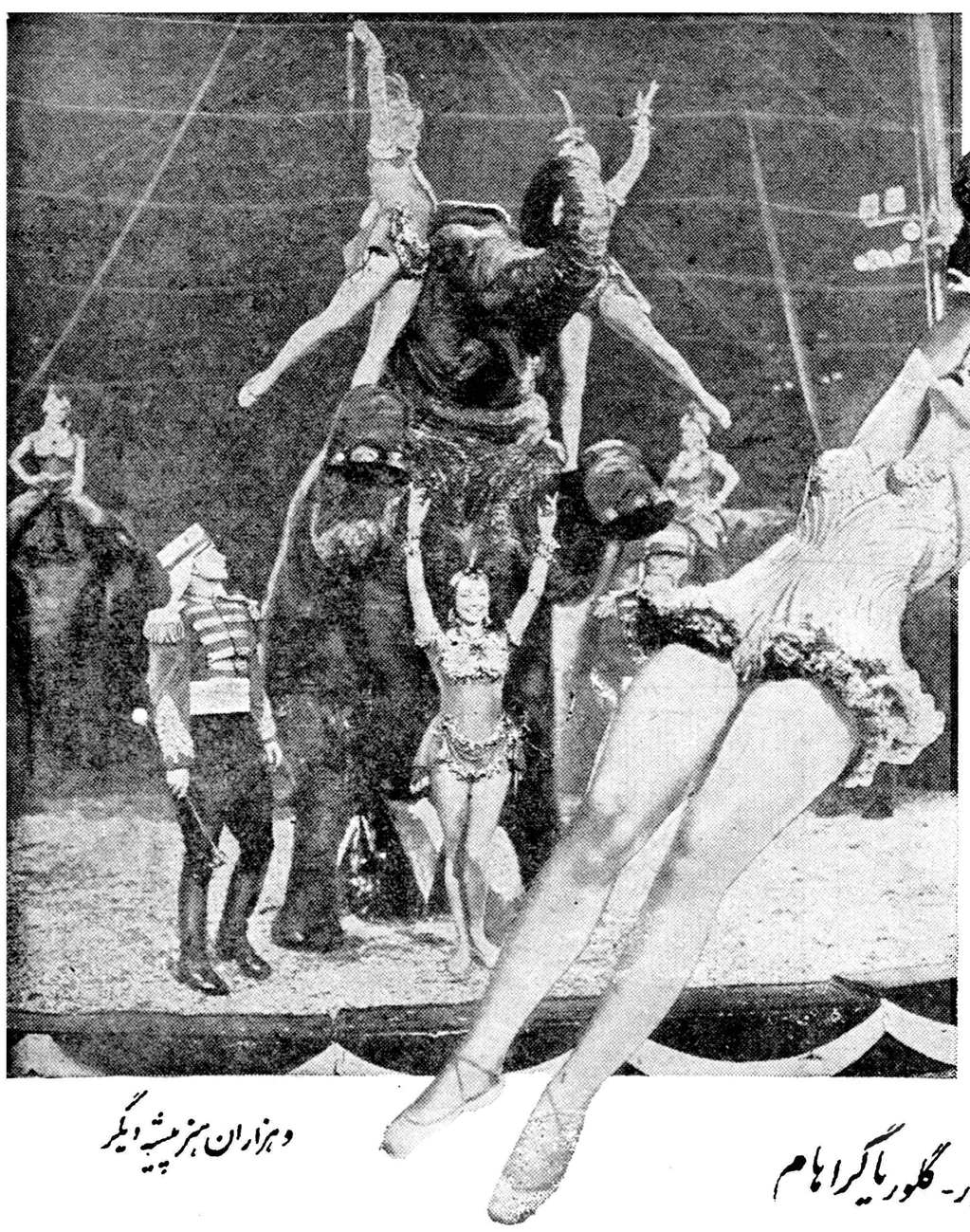

با شرکت بزرگترین هنرپیشگان عالم سینما

چارلتون هستون (بن هور)

جیمز استوارت ـ کرنل وایلد ـ بتی هوتن دورتی لامور ـ گلوریا گراهام

و هزاران هنرپیشه دیگر

فیلم «بزرگترین نمایش روی زمین» شاهکار جاودان‌عالم سینما شناخته شده. فیلم «بزرگترین نمایش روی زمین» یك اثر مافوق عالی تعیین گردیده فیلم «بزرگترین نمایش روی‌زمین» بعنوان بهترین فیلم سال انتخاب شده‌وموفق باخذجایزه اسکارگردیده‌است.
وبالاخره عظمت وجلال صحنه‌های پرشکوه «بزرگترین‌نمایش‌روی زمین» قابل توصیف نیست.

شروع سئانسها: ۱۰ر۳۰صبح ـ ۲ر۱۵ ـ ۴ر۳۰ ـ ۶ر۴۵ ـ ۹ بعدازظهر

۲۱۰۷۲

۳ـ چگونه هیتلر جنگ‌را بانگلیس باخت

france Observateur

گورینگ جاسوس انگلیس بود؟

آکنون باید پرسید آیا تغییر وضع نبرد هوائی باعث شدکه‌هیتلر باعجله تمام داخل ماجرای بزرگ پیاده‌کردن نیرو در سواحل جنوب انگلستان بشود یانه ؟جواب این سئوال مسلما منفی است . زیرا مطالعه اسناد و مدارك جنگ دوم ومخصوصا آرشیوهای ستاد ارتش آلمان این واقعیت عجیب را روشن میسازد که تعرضات هوائی آلمان همانطور که هیتلر وژنرال های انگلیسی تصور میکردند. هیچوقت براساس طرحهای نظامی دایر به پیاده شدن درسواحل انگلیس‌بعمل نمی‌آمد. درواقع هیتلر این امررا همواره محال میپنداشت.

روز ۳۱ ژوئیه وی به دریادار «رایدر» میگفت :

«اگر تاده روز دیگر جنگ‌دامنه دار وپایان نیروی هوائی موفق به تخریب وانهدام نیروی هوائی و دریائی و همچنین بنادر دشمن‌نشود اقدامات بعدی باید در ۱۹۴۱(یك سال بعد) بعمل آید »منظورهیتلر این بود که‌حمله بر انگلیس درآن صورت باید بسال دیگر موکول شود. این منطق عجیب محتوی اشتباه استراتژیکی بزرگی است که هیتلر بعداز شکست فرانسه مرتکب آن شد و اغلب روسای نظامی آلمان آنرا تائید میکنند.

بدین معنی که هیتلر بعد از شکست فرانسه بامیداینکه انگلستان بالاخره زیربار مذاکرات خواهد رفت، تا ژوئن ۱۹۴۰دراعمال هرگونه حمله وتعرض‌علیه‌انگلستان مسامحه کرد وبعد وقتی از تصور نادرست خود نتیجه نگرفت باعجله تمام دستور اجرای نقشه ای راصادر کرد که‌شرایط و مقدمات آن بهیچوجه تهیه نشده بود.

شیر دریا

این‌عملیات بنام«شیردریا»معروف شد .ازهمان ابتدا برای روسای‌ستاد دریائی آلمان مسئله‌ای مطرح شد که برای ژنرالهای انگلیسی قبلا مطرح شده بود :آیا لوفت وافه در فضای مانش ، موفق به پوشش عملیات مربوط به‌پیاده شدن نیرو های آلمان برساحل انگلستان خواهد شدیانه ؟

ولی تصوری که هیتلر وگورینك ازبرتری هوائی داشتند علت‌العلل شکست‌های بعدی عملیات گردید بعقیده هیتلر پیاده شدن به ساحل انگلیس بدون برتری مسلم هوائی آلمان میسر نبود.

بعلاوه لزوم آن از طرف‌فرماندهان دریائی بخصوص شخص «رایدر» مکرر تائید شده بود. دریاداران آلمان بضعف «کریگسمارین» (نیروی دریائی آلمان هیتلری) در برابر نیروی دریائی انگلیس‌اذعان کامل داشتند وبدینجهت وقتی که هیتلر در ۱۶ ژوئیه دستور تهیه مقدمات‌پیاده شدن بساحل انگلیس راصادر کرد، دریاداران آلمان‌با بدبینی تمام از آن استقبال کردند زیرا آنها تامین وپشتیبانی عبورنیرو های زمینی را آزمایش غیر ممکن تصور میکردند .روز ۲۱ ژوئیه‌هیتلر ضمن تائید دشواری عملیات،خطوط بودند . ولی حقایق بعدی نشان‌داد که تعرضات هوائی بدون توام‌شدن با عملیات‌مربوط‌به پیاده‌شدن دارای کمترین شانس موفقیت نبود .

اشتباهات استراتژیکی

گاهی این تصور عجیب و نادرست بوقوع می پیوندد که شکست‌آلمان را عملیات نیروی هوائی‌تسریع کرد ولی در واقع لوفت‌وافه نبود که از اجرای طرح شیردریا جلوگیری‌کرد بر عکس علت این امر نقشه های نادرست استراتژیکی بود که بوسیله شخص هیتلر و گورینك و روسای نیروی دریائی تهیه شده‌بود. آنها تصور میکردند که نیروی هوائی به تنهائی‌قادربه احرازپیروزی می باشد بنابر این عملیات حمله روی یك نقشه کامل و دقیق رهبری نشد . هیتلر بشخصه تصور میکرد که تعرضات هوائی انگلستان را تحت فشار قرار داده و آن کشور سر انجام تن به قبول صلح خواهد داد . کایتل و یودل دو تن از نزدیکترین مشاوران نظامی هیتلر با توجه بوضع عمومی آلمان‌عملیات پیاده شدن در انگلیس را باناامیدی تمام تعقیب میکردند از طرف‌دیگر دریا دار رایدر باسماجت عجیبی هیتلر را از جنك هوائی بر فراز دریا بر حذر میداشت . مجموعه این حوادث روسای رایش را از امکان هرگونه اقدام موثر بر علیه انگلیس مایوس میکرد .

کوبیدن بی‌امان

ولی در واقع ،همانطور که کسلرینك میگفت پیاده شدن در ساحل انگلیس «مستلزم تسلط بر فضا بمعنای کلاسیك کلمه نبود» کافی بود که باقدامات توام نیروی هوائی و دریائی یکرشته از عملیات نیرو های زره پوش را اضافه کرد تادر یك جبهه معین ضمن کوبیدن بی‌امان دشمن‌مجال ترمیم قوا باوداده نشود . همکاری نیروی دریائی با لوفت وافه بااضافه آتش توپخانه ساحلی امکان انهدام کامل وموثر نیروی دریائی انگلیس را فراهم میکرد و بطریق‌اولی ممکن بود که با مین گذاری در آبهای مانش منطقه عمل قابل استفاده کشتی‌های انگلیسی را بحد اقل ممکن کاهش داد . گو اینکه این امر برای‌نیروی دریائی آلمان هم گران تمام می شد ولی قمار آنقدر مهم بود که بتوان از این تلفات صرفنظر کرد و آنوقت برای نیرو های‌زمینی پیاده شدن و پیشروی در ساحل انگلیس زیر آتش حمایت نیروی دریائی و لوفت وافه باضافه گروه های هوابرد کاملا آسان وعملی‌بود و بدنبال آن همانطور روسای ستاد های انگلیس تائید میکردند جریان نبرد کاملا بنفع آلمان ادامه مییافت .

خیمه شب بازی

همانطور که گزارشهای کسلرینك کاملا روشن میکند ، هیچگونه هماهنگی در عملیات نیرو های مختلف آلمان بوجود نیامد .باوجود تجاربی که در هلند بدست آمده بود و طی آن چند هزار چتر باز آلمانی برای متلاشی کردن سیستم دفاعی آنکشور کفایت کرده بود با این همه بهیچوجه در صدد استفاده از نیرو های هوا برد برای حمله بانگلستان برنیامدند .

عملیات بشکل پراکنده و نامتناسب ادامه می یافت .

کسلرینك تائید میکند که از آخر اوت درست در لحظه ای که توازن نیرو ها کاملا میتوانست بنفع آلمان تغییر کند وی مشاهده کرد که هیچگونه همکاری در نبرد هوائی علیه انگلستان وجود ندارد و مقدمات یك تهاجم واقعی و ثمر‌بخش بهیچوجه فراهم نمیشود .

فن مونشتاین هم بنوبه خود اعتراف کرده که گورنیك هیچوقت زیربار این حقیقت نرفت که‌برای غلبه به دشمن غیر از نیروی هوائی اسلحه دیگری هم وجود دارد .

نبرد انگلستان همانطور که گذشت از مدتها پیش بضرر آلمان ادامه داشت و همه فعالیت های نیرو های آلمانی بقول کسلرینك خیمه شب بازی مسخره‌ای بیش نبود یعنی «عملیاتی بود که بجای‌عملیات دیگری که می بایست بشود وبکلی فراموش شده بود ، جریان میبافت» ولی خود انگلیس ها تازه پنجسال بعد از آن این‌حقیقت را درك کردند

پایان

بمناسبت شروع بازیهای المپیك

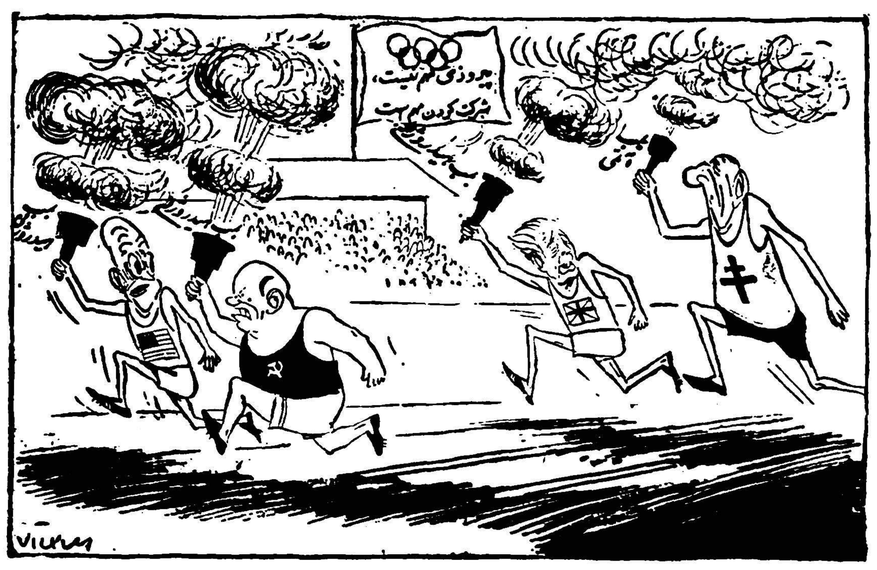

رهبران کشور های بزرگ با مشعل های اتمی و هیدرژنی سعی دارند که‌در مسابقه از یکدیگر عقب نمانند

«از نیواستیتسمن چاپ‌لندن»

مقالات وگزارشهای خارجی

مردم لائوس از فقر وجنگ بستوه آمده‌اند

THE OBSERVER

برای لائوس - پس‌از ده روز آشفتگی وبحران‌شدیدکه‌برسراسر آن کشور حکومت کرد ودر طی آن رهبران شورشی سابق وزیر ، ووزراء پیشین شورشی شدند، در حال حاضر یك راه روشن بیشتر وجود ندارد وآن اینست که لائوس به تحکیم کامل یك رژیم بیطرفی که‌آماده مصالحه باکمونیست ها باشد بپردازد و گرنه‌جنك داخلی خونینی درخواهد گرفت و پایتخت نخستین میدان نبرد خواهد شد . کودتای نظامی سروان «کونك‌لی» که شهر «وینتیان» پایتخت لائوس را باچتربازان خود تصرف کرد موجب گردید که نخست‌وزیر سابق «تیاوسامونیت» بنفع پرنس«سووانا فوما» استعفا کند. «پرنس فوما»که اکنون خودرا نخست‌وزیر قانونی آن کشور مینامد برادر ناتنی «سوپها نوونك» رهبر نهضت کمونیستی «پاتت لائو» می باشد.

وی باتازگی برنامه مربوط به‌رفع اختلافات داخلی را اعلام‌کرد.برنامه وی باسیاست های ضد کمونیستی و تجاوز کار دولت های سابق لائوس تضاد آشکاری دارد. وی خودوعده میدهد که‌جنك‌برضد نهضت«پاتت» لائو »راپایان بخشد ولائوس رابه صورت یك کشور بیطرف وواقعا مستقل در آورد، وبا همسایگان‌که از جمله میتوان چین کمونیست و ویت‌نام شمالی رانام برد مناسبات حسنه برقرار کند وی گفته است که کمك‌های خارجی رابدان شرط که‌لائوس رابقیود سنگین سیاسی ونظامی نبندد ،قبول میکند.

مقر فرماندهی

اما ضمنا ژنرال «فومی‌نوساوان» وزیر دفاع سابق ویك مرد نیرومند وسرسخت که به‌تمایلات ضد ـ کمونیستی شهرت دارد در چندروز گذشته تغییرات جدید لائوس را ندیده بنداشت و هرچه نیرو در اختیار داشت به تسخیر «وینتیان» و بازداشت «کونك‌لی» اعزام کرد. وی مقر فرماندهی خودرا در «ساوانا کهت» قرار داد که در لائوس‌جنوبی است که در آنجا یك کمیته ضد کودتا ساخته وفرماندهان نظامی محلی رادرکنار خود گرد آورده است .ژنرال فومی تصمیم قبلی کابینه «ساموئیت» را در مورد سرکوبی کودتا کنندگان (که‌قبل از آنکه ساموئیت سرتسلیم فرود آورد واستعفا کند اتخاذ گردید . ملاك کار خود راقرار داده و می‌خواهد آنرابموقع اجرا بگذارد . امروزه کونك‌لی خود هوادار و مطیع وفرمانبردار دولت‌فوما گردید است هم‌اکنون تنها رهبر شورشی که در لائوس اخلال می کند ژنرال فومی است . گزارشهائی مربوط باینکه «فومی» برای گفتگو با«فوما» آمادگی نشان داد و «فوما» نیز آمادگی خودرا برای تماس با «فومی» ازطریق یك فرستاده اعلام کرد، جملگی صحت دارد. اماآنچه فاش نگردیده اینست که مبنائی که فومی برای مصالحه پیشنهاد می کند در نظر پرنس فوما قابل‌قبول نیست فومی تصریح کرده است که دولت جدید باید نخست کلیه‌نظرات خودرا برای کنارآمدن با رهبران نهضت‌پاتت لائو کنار گذارد

ماجرای هولناك نظامی

سلطان لائوس چند روز پیش قبول کردکه پرنس فومابایدنخست وزیر گردد وگفت به ژنرال فومی دستور میدهد که اسلحه را برزمین گذارد معذلك تمایلات سلطان بیشتر متوجه ژنرال ضد کمونیست است تانخست وزیر بیطرف وسرسخت ممکن است خود تردیددورزد و همین امر فومی را در ماجرای هولناك نظامی که بدان دست زده است‌بطورضمنی‌تشجیع کند.

بااین همه هم اکنون دویست‌میل از بیابان های استوائی «لائوس» که از باد های گرم موسمی مرطوب میگردد ، از این کشور جدا شده است .

این منطقه جدا شده همانست که در جنوب لائوس قرار دارد و نیرو های ژنرال «فومی» بسرعت آن را تسخیر کردند .

بقیه در صفحه ۸

کمت مدل ۱۹۶۰

ساخت باسابقه‌ترین کارخانجات اتومبیل سازی امریکا

درنیمه دوم سال ۱۹۶۰ کارخانه لینکلن ومرکوری/۶ سیلندر

محکم ـ کم مصرف

نماینده انحصاری درایران شرکت سهامی شبدیز خیابان سعدی شماره ۳۴۸ ـ تلفن ۳۶۸۰۵/۳۶۲۷۱

آ ـ ۲۱۰۶۴

موتور ژنراتور

آرمسترانگ سیدلی انگلیسی

۶ ـ ۱۲ ـ ۱۸ کیلووات موجود در تهران

شرکت سهامی راه موتور : خیابان سعدی ـ شماره ۷۳۲ ـ تلفن ۳۹۲۲۵

نمایشگاه وتعمیرگاه : خیابان شوش ـ تلفن ۵۲۶۰۳ گردونه

از فردا صبح در سینما کاخ جدید

آغاز دومین هفته نمایش‌فیلمی که هزاران نفر از مردم تهران در انتظار نمایش آن بودند

هرگز وداع مکن

رنگی دوبله بفارسی ـ باشرکت راك‌هودسن ـ کرنل‌بوشرز

آ ـ ۲۱۰۵۲

انتقاد

از طرف جمعیت بیداری زنان سپهر خادم

مرگ برای ضعیف

«مدتی بود که جواد جعفری فرزند یکی از مالکین قریه (لاهجان) از توابع رفسنجان با دختری بنام فاطمه روابط نامشروع داشت و ثمره این رابطه نوزادی بود که چندی پیش متولدشد گرچه در نتیجه شکایت فاطمه که فریب وعده‌های جواد را خورده بود جوان مزبور ناچار شد که فاطمه را بعقد خود در آورد ولی پس‌ازچندروزی اوراطلاق دادودخترجوان راسرگردان و بیچاره کرده و عجیب تر از همه اینکه هنگامیکه فاطمه‌برای دادخواهی نزد پدر جواد رفت او بجای مهربانی دخترك ساده لوح را بعذر اینکه بدون اجازه پدر جواد رفت او بجای مهربانی دخترك ساده لوح را بعذر اینکه بدون اجازه وارد منزل من شده است تحویل شهربانی داد و اینك چند روز است که فاطمه با کودك خود در زندان شهربانی رفسنجان بسر میبرد و فریادرسی ندارد.»

این عین خبری است که در صفحه ۱۲روزنامه اطلاعات شنبه اول شهریور ماه بچاپ رسیده است .

خواننده عزیز ما نمیدانیم خواندن این خبر در شما چه تاثیری باقی گذارده‌است و عقیده شما درباره این جریان چیست ؟

ولی در هر حال وقوف براین واقعه براختیار ما را بیاد دا وریهای دیوان بلخ انداخت !! شما را بخدا خوب‌دقت کنید جوانی که پسر یکی از مالکین قریه است بابرخورداری از زور وزر دختر بی‌پناه و محتاجی را فریب بدهد وپس از آنکه دخترك باردار گشته و ازوی شکایت میکند طبق مقررات قانون اجبارابلوی ازدواج میکند وپس از چند روز که آب‌هاازآسیاب میریزد وفورمالیته ظاهری و انجام تشریفات پایان میرسد آنوقت این آقا بدون هیچ مجوز و دلیل قاطعی زنش را بایك نوزاد بدبخت تر از مادر طلاق میگوید و آنها را درمنجلاب اجتماع حیران و سرگردان بامید خدا رها میسازد دختر بیچاره که از همه جا راه چاره را مسدود می‌بیند برای داد خواهی به‌نزد پدر شوهر سابق خود میرود ولی پدر جواد هم میزان عدل و نصفت رابدانجا میرساند که بلافاصله فاطمه را بنام اینکه بدون اجازه وارد منزل من (یعنی پدر بزرك فرزند خود) شده‌است تحویل شهربانی میدهد و دختربیچاره فعلا باتفاق نوزاد خویش که هنوزچشم بدنیا نگشوده باید بجای محیط گرم خانوادگی دیواره های تاریك محبس را نظاره کند .ونتیجتا بجای مردی که فریب داده و دختری را از خانه و کاشانه خویش آواره ساخته دختری فریب خورده، یعنی‌مجنون‌علیها از لحاظ اجرای عدالت کامل و قصاص لازم بازداشت شده است . و خدا میداند که تا چه مدت دیگر باید همچنان در زندان بسر برد و درعوض جوان بلهوسی که او را باین روز انداخته است بابرخورداری از آزادی کامل دربی‌صید شکار ضعیف دیگری برآید آیا واقعا اسم‌این‌عمل را چه میشود گذاشت ؟

یا منظور از وضع این قانون فقط این‌بود که‌هر مردی که میلش‌کشید دختری را فریب دهد و اگر اتفاقا از وی شکایتی شد و بعللی گرفتارآمد یکی دو روز دوشیزه مزبور را بعقد خویش در آورد و بعد دخترك‌تیره روز را که در حقیقت بالاترین سرمایه‌یك عمر خویش را از دست داده است بلافاصله طلاق گوید .و بدنبال هوس تازه و شکار جدیدتری روی آورد ؟

آیا تصور نمیکنید این قبیل ماجرا ها اغلب سبب انحراف زنان جوان را فراهم میسازد ؟

آیا بهتر نیست‌آنهاکه برای‌مبارزه بافحشاء بهزار وسیله گوناگون‌متشبث میشوند وبا صرف مدت ها وقت برنامه های مختلفی برای این موضوع تهیه می‌بینند بجای مبارزه با معلول درصدد یافتن علل اصلی و مسببین واقعی این امر برآیند و ابتدا از پیدایش‌این‌نوع وقایعی که‌خواه‌ناخواه باعث آن‌میشود که‌مشتی‌زنان‌تیره روز وبی‌پناه به‌قلعه سیه‌کاران و تبه روزان کشانده شوند جلو گیری لازم بعمل آید؟ حتما چرا..

در هر حال ما امیدواریم آقای دادستان محترم به موضوع فوق توجه کامل فرمایند و راضی نشوند بیش از این موجود بیگناهی بجای مقصراصلی در قید‌و بند بماند و چه بسا در زندان راههای ناپسند دیگری برای امرار معاش از این‌و آن فراگیرد .

کفتگوی مردم

باز هم خط ۱۹

آقای محمود یاری می نویسدهفته پیش در اثر انتشار نامه اینجانب در روزنامه‌اطلاعات دایربه‌نبودن‌اتوبوسهای خط ۱۹ بعد از ساعت ۱۰ شب شرکت واحد بازرسی در خیابان ناصر خسرو گمارده بود چند روزی وضع‌ایاب وذهاب خوب شد ولی از دوروز پیش باز وضع سابق تکرار شده و ازبازرس واتوبوس بعد از ساعت ۱۰ شب‌خبری نیست معلوم نیست شرکت واحد از اینکه چند نفر راننده را وادار نماید تا آخر خط آمده و مسافرین راحمل نمایندااهمال مینماید یا بازرسان در این مورد تعلل میورزند .

لاشه پاکت

راجع بتاخیر نامه پستی آقای‌عباس خوش آموز کارمند فرهنك صومعه سرا که در شماره مورخ ۱۶ مردادماه درج شده اداره اطلاعات و آمارووزارت پست‌و تلگراف و تلفن مایل است لاشه پاکت مورد بحث، جهت‌رسیدگی واقدام مقتضی به‌آن اداره ارسال شود

پست اراك

آقای ابوالقاسم احمد پور مقیم سرای کاشانی از بازار ارا ك‌مینویسد در خصوص تاخیر پست اراك که یکی از خوانندگان شکایت نموده لازم بتذکر است که کارکنان پست با حسن سلوك تمام اوقات روز را انجام و ظیفه میکنند وتاخیری از لحاظ انجام امور پستی در بین‌نیست واز اینکه‌متصدیان صندوق پست اغلب فاقد تمبر هستند متاسفانه در تهران نیز زاین گرفتاری مشهود است .

بمنظور معالجه

آقای صدر نصیری ساکن ده متری پشت گرگان مینویسد چند روز است گرگان مینویسد چند روز است برای تهیه گذرنامه جهت‌برادرمریضم که احتیاج بانتقال فوری دارددوندگی میکنم و متاسفانه موفق به تحصیل گذرنامه نشده‌ام شایسته است تاکید شود در صدور گذرنامه کسانی که بمنظور معالجه مراجعه میکنند تسریع بعمل آید تا با تاخیر آن دچار خسران وندامت نشوند .

انشعاب برق

آقای داراب پاکزاد ساکن کوچه اسلامی مینویسد چند ماه است وام مقرری برق راپرداخته‌ام ولی بعلت سیم کشی نشدن این محل که تنها کوچه از خیابان نظام آباد است که سیم برق ندارد تاکنون موفق بگرفتن انشعاب نشده‌ام تقاضا میشود در تکمیل سیم کشی این کوچه اقدام شود .

استدعای بخشش

از کرمان تلگراف میکنند هزارنفر زن بیچاره و دختر و پسر معصوم که شوهران و پدران آنها را بجرم قاچاق مواد مخدره زندانی کرده‌اند استدعا دارند دستوری صادر شود که از مرگ تدریجی‌نجات یافته دعاگو باشند .

اسفالت کوچه روزبه

آقای نصرت‌اله صبوریان مینویسد کوچه روزبه واقع در خیابان مازندران سه راه نارمك که بنام خیابان مهران نامگذاری گردیده تاکنون‌اسفالت‌نشده بعلت عبور کامیونهائی که برای رسیدن بانبار زغال سنك از این‌کوچه میگذرند اهالی دچار گردو خاك خفه کننده هستند تقاضا میشود نسبت به اسفالت کوچه و ممانعت از کسانیکه‌در این معبر گوسفند نگاه میدارند اقدام شود .

شهرستان اراك

آقای حسین مجیدیان ساکن خیابان پهلوی اراك مینویسد وضع بی آبی شهر اراك را بایدازنزدیك دید و قضاوت کرد در این‌تابستان گرم‌بمردم چه میگذرد ومالکین آنرا ساعتی ۲۴۰ ریال میفروشند و شهرداری توجهی باین موضوع وهمچنین‌کنترل برقیمتها وسایر امورمربوط بشهر ندارد تقاضا میشود به‌بهبود وضع مردم‌شهرستان اراك توجهی مبذول گردد .

رای هیئت حل اختلاف

آقای نعمت‌اله رمضانی کارگر مرخص شده کارخانه گونی بافی‌رشت مینویسد طبق صورت جلسه هیئت حل اختلاف اداره کار استان گیلان که قطعی‌و لازم‌الاجرا میباشد مقرر است بکار خود اعاده ودمستمزد ایام بیکاری پرداخت گردد چون کارفرما نسبت باین تصمیم بی‌اعتنائی میکند تقاضا دارم حقوق ایام بیکاری طبق قانون کار پرداخت شود .

تاریك است

آقای محمد کشتیاری مینویسدعبور از کوچه نوری فر منشعب از خیابان بوستان سعدی شبها بواسطه نداشتن چراغ و تاریکی مطلق بسختی صورت میگیرد شایسته است بانصب یك‌لامپ چراغ رهگذران را از خطر سقوط در جوی آب وچاله ها محفوظ دارند .

سرآسیاب دولاب

اهالی سرآسیاب دولاب مینویسند بی آبی امسال ما را بستوه آورده همیشه پای شیر فشاری منحصر بفرد این حوزه جمعیتی بیش‌از پنجاه نفر صف‌کشیده‌اند تقاضا ازبرزن ناحیه۱۸ میشود بوضع بی آبی‌اهالی توجه ورفع مضیقه شود .

از اینجا و آنجا

بزرگترین آپارتمان

ساختمان بزرگترین آپارتمان‌دنیا در شیکاگو آغاز شده است .

این ساختمان بشکل دو برج‌ساخته میشود که هر یك ۶۰ طبقه دارد و مجموعا ۸۹۶ آپارتمان خواهد داشت و اولین آپارتمان در طبقه بیستو یکم قرار دارد .

در هجده طبقه اول محل لازم برای پارکینك۹۰۰اتومبیل ساکنان‌آپارتمان ها پیش‌بینی میگردد .

نام این ساختمان را«شهرمارینا» گذارده‌اند و با اتمام آن جمعیتی در حدود چهار هزار نفر در آن سکونت خواهند کرد .

سن مردها

تاکنون مرسوم بود که زنها از افشاء سن حقیقی خود امتناع داشتند ولی مطالعات اخیر نشان داده‌است‌که مردها از این جهت پیش افتاده‌اند.

دکتر فاتان ماسور ازاهالی‌نیویورك در اینمورد ۸ سال مطالعه کرده و اظهار نظر نموده است که‌مردها بیشتر از زنها درباره سن خودشان دروغ میگویند .

دکتر مزبور زنان و مردان رابسه دسته تقسیم کرده است .

دسته اول ۱۸ تا بیست ساله دسته دوم سی تا پنجاه ساله و بالاخره‌دسته سوم آنهائی که بیش از پنجاه سال دارند .

دکتر ماسور معتقد است که مردان سی تا پنجاه ساله بیشتر از سایرین در مورد سن حقیقی خود دروغ میگویند .

سینما درآلمان

در ظرف یکسال گذشته ۶۵۹ میلیون نفر در آلمان غربی بسینما رفته‌اند وبنا براین بطور متوسط هر فرد آلمانی بیش از ده بار در سال به سینما رفته است و مبلغی که ازبابت خرید بلیط سینما پرداخت شده به ۱۰۱۰ میلیون مارك بالغ گردیده است .

ازدواج مجدد

آنهائی که برای بار دوم یا بیشتر ازدواج‌میکنند معمولامدت ازدواج آنها کوتاهتر است .

توماس سونا هان عضو دادگاه کالیفرنیا در باره طلاقهائی که طی مدت ۵ سال در آن محل اتفاق افتاده مطالعه کرده وباین نتیجه رسیده است که معمولا اولین ازدواج بطور متوسط ده سال دوام پیدا میکند ولی زن و مردی که برای بار دوم پیوند زناشوئی می‌بندند ازدواج آنها فقط ۴٫۸ سال طول میکشد واگر برای بار سوم یا چهارم زن وشوهر میشوند زناشوئی آنها ۳سال بیشتر دوام نمی‌یابد .

علت عمده این امر اینست که از یکطرف در مورد جدائی کمتر دچار تردید میشوند واز طرف دیگر اطلاعات آنها درباره‌امکان جدائی وطرق مختلف آن‌بیشتر میشود .

چشمك زدن

دانشمندان درباره چشمك زدن که عادت همیشگی کلیه افراد بشرمیباشد مطالعاتی کرده‌اند .

برطبق نظریه دانشمندان‌مزبورمدت لازم برای هر چشمك یك پنجم ثانیه است و هرشخص بطور متوسط ۲۵ بار در دقیقه چشمك میزند .

محاسبه نشان داده است که اگر راننده‌ای با سرعت متوسط ۸۰ کیلو متر و برای مدت ده ساعت رانندگی نماید ۷۸ کیلو متر راه را بعلت چشمك زدن با چشم بسته رانندگی کرده است !!

یك دنده زیادی اسکیموها

از عجایب طبیعت وساختمان‌بشرکه پزشکان راحیرت زده ساخته یکی این است که‌اسکیمویاغالبا یك‌استخوان دنده زیادتراز افراد دیگربشر دارند. معمولا تعداد استخوانهای دنده افراد بشر درهمه ممالك دنیا بیستوچهارتا است که‌اسکیموها چه‌مردوچه‌زن‌دارای بیست وپنج دنده میباشند.هنوزجهان پزشکی‌نتوانسته‌است‌ریشه‌این‌تفاوت راکشف کندوباین‌معمای خلقت جواب قانع کننده‌ای ولواینکه مغالطه باشد بدهد .

سلام لر

ضرب‌المثلی داریم که میگوید : «سلام لربی‌طمع‌نیست» .

این‌موضوع درباره کاندیداتورهای احزاب دمواکرات‌وجمهوریخواه‌امریکا کاملا صدق میکند باینمعنی که در این دوره همه کاندیداتور های این دو حزب که بطور متناوب حکومت آمریکا را هر چند گاه یکبار‌بدست میگیرند «توجه و مراقبت از پیران‌از کار افتاده و ایجاد سرویسهای‌مختلف برای آنان»رادرصدربرنامه‌های‌انتخابی خود قرار دادند .

اما موضوع سلام لر چطور میشود؟ این را هم الان عرض میکنم .

علت این‌امر اینستکه در این‌دوره پیرانی‌هم که سن آنها از ۶۵ سال متجاوز است می‌توانند رای بدهند در حالیکه در دوره های پیش‌حق‌رای‌دادن نداشتند !

محصولات عکاسی آلمان

صادرات محصولات عکاسی و فیلمبرداری آلمان غربی در سال۱۹۵۹ به ۳۷۰ میلیون مارك بالغ گردیده و نسبت بسال قبل ۱۶ در صد اضافه‌شده است .

شاعر عجیب

ژاك پرور را میتوان یکی از عجیب ترین شعرای فرانسوی نامید .شعر او خیلی ساده و هر کس خیال میکند که سرودن‌چنین اشعاری‌از آب‌خوردن هم آسانتر است . شعرای زیادی خواسته‌اند که از او تقلید کرده ودر همان زمینه‌ها وباهم همان سبك شعری بگویند ولی متاسفانه همه شکست خوردند تا بجائیکه اکنون شعرای فرانسوی سهل وممتنع ترین انواع شعر را شعر ژاك پرور میدانند .

ولی گاهی اوقات با همه تعابیر نغزوابتکاری که درشعرش نهفته است کارش خیلی دیوانه وار جلوه میکند. میگوئید نه ؟ پس این شعر او را که بنام «دیروز» است بخوانید :

لوئی اول
لوئی دوم
لوئی سوم
لوئی چهارم
لوئی پنجم
لوئی ...
لوئی چهاردهم
لوئی پانزدهم ...

اهالی شرافتمند اراك

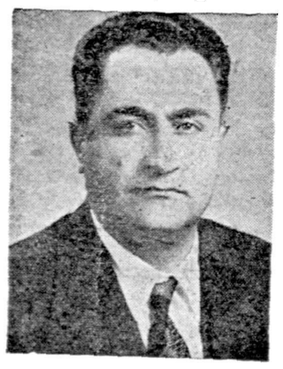

چون طالب سعادت و خواستار عمران و آبادی شهرستان خویش میباشید مهندس اصغر دیانی راکه هدف او همین منظور است بوکالت انتخاب فرمائید .

مهندس دیانی در مدت ۲۰سال خدمت در وزارت کشاورزی عملی و جز پیشرفت کشاورزی و خدمت جامعه انجام نداده است .

۱ـ۳ ۱۸۴۳۵

مهمانخانه چهارفصل شاهی

که بمدیریت آقای هادی همت اداره میشود از نظر بهداشت ومنظم بودن هر نوع وسایل بابهترین ومطلوب ترین غذا های ایرانی و فرنگی در همه اوقات آماده پذیرائی بانوان و آقایان مسافرین محترم میباشد .

آ ـ ۲۱۰۲۸

Superior Curtain Lace
تور پرده‌ای عالی
نماینده:ی.شاهری‌وپسران‌ـتهران
تلفن ۲۲۶۰۱ ـ ۵۱۳۷۲
NITTOH LACE CO., LTD.
BI:
آ ـ ۲۱۰۴۲

قیمت مصرف کننده

دستگاه تزریق سرم‌های باکستر (۸۱۴)

درسراسر ایران ۴۲ ریال است

ازمصرف‌کنندگانی که بیشتر مطالبه‌شودخواهشمندیم نام ونشان فروشنده ومیزان اضافه درخواستی را بدفتر لابراتوارهای دون باکستر درایران ۴۲۷ خیابان رازی‌مرقوم فرمائید تادر رفع تجاوز فورا اقدام شود.

۱ـ۲ آ ـ ۲۱۰۰۴

اعلان مزایده فروش کارخانه

سازمان برنامه کارخانجات کمپوت سازی‌مشهد ـ اصفهان ـ آذر شهر و خشکبار مراغه و کارخانه بسته بندی خرمای خرمشهر را با کلیه ماشین آلات ساختمان ها ابزار یدکی و تجهیزات و اراضی و لوازم اداری طبق صورتیکه در اداره صنایع خشکبار و کنسرو سازمان برنامه موجود است با کلیه حقوق قانونی آن‌ازطریق مزایده با شرایط زیر بفروش میرساند .

۱ـ مزایده نسبت بهر یك از کارخانجات فوق الذکر جداگانه ونسبت بمجموع قسمت های هر یك از کارخانجات بعمل خواهد آمدو برنده مزایده کسی است که بالا ترین قیمت را پیشنهاد نماید .

۲ـ فروش بصورت ۳۰٪ نقد و بقیه بمدت ۵ ساله باقساط مساوی سالیانه خواهد بود به پیشنهاداتیکه اقساط آن طویل تر باشد و یا میزان نقد آن کمتر از ۳۰٪ باشد ترتیب اثر داده نخواهد شد .

۳ـپیشنهاد دهندگان باید مبلغ پانصد هزار ریال سپرده برای هر یك از کارخانجات در یکی از بانك ها تودیع و رسید آنرا ضمیمه پیشنهاد لاك و مهر شده نموده با ذکر عبارت (مربوط بمزایده کارخانه) روی پاکت تا آخر وقت سه شنبه ۵ مهر ماه‌به دفتردبیرخانه کل سازمان برنامه خیابان دانشکده تهران تسلیم نمایند بهر گونه پیشنهاد ـ نامه تلگراف اعتراض که بعد از ساعت فوق بسازمان برسد ترتیب اثر داده نخواهد شد .

۴ـ پیشنهادات در ساعت ۱۱ روز ۵ شنبه هفتم مهر ماه ساعت ۸ صبح در تهران سازمان برنامه امور کشاورزی باز و قرائت خواهد شدحضور پیشنهاد دهندگان در جلسه آزاد است .

۵ـ پیشنهاد دهنده باید نام و نشانی صحیح خود و مبلغ پیشنهادی را منجزا در پیشنهاد ـخود قید و تصریح نماید به پیشنهاداتی‌فاقد سپرده یا پیشنهاداتیکه چك ضمیمه داشته باشد و همچنین به پیشنهادات مشروط و غیرصریح و یا بدون تعیین مبلغ ترتیب اثر داده نخواهد شد .

۶ـکلیه هزینه های مربوطه از قبیل مخارج دفتر خانه‌و مالیات معامله و عوارض و غیره بعهده خریدار است .

۷ـ هر گاه برنده مزایده از تاریخ ابلاغ اخطار سازمان برنامه بمدت یك ماه از انجام معامله و پرداخت پیش قسط خود داری نماید‌سپرده او به‌نفع‌سازمان برنامه‌ضبط خواهد شد.

۸ـ سازمان برنامه در ظرف یکماه پس‌از تنظیم اسناد رسمی و امضاء قرار داد معامله کارخانه را به خریدار تحویل خواهد داد .

۹ـ هرگاه خریدار از تحویل گرفتن کارخانه مورد معامله خود داری نماید سازمان برنامه هیچ گونه مسئولیتی برای حفظ و حراست یا زیانهای احتمالی کارخانه مورد معامله نخواهد داشت .

۱۰ـ کارخانه تا اتمام پرداخت کلیه اقساط در گرو سازمان برنامه خواهد بود و چنانچه در پرداخت اقساط بیش از یك‌ماه تاخیر افتد کارخانه مجددا بسازمان برنامه منتقل خواهد شد و خریدار حق هیچگونه اعتراض و یا تقاضای وجه و زیان نخواهد داشت .

۱۱ـعلاقمندان میتوانند همه روزه در ساعا ت‌اداری عین دارائی های کارخانه را درمحل ملاحظه نمایند و یا اینکه مشخصات و صورت‌ریز ماشین آلات را از قسمت صنایع خشکبار و مواد غذائی سازمان برنامه کوچه رامسر ـخیابان شاهرضا ـ تهران دریافت دارند .

۱۲ـ سازمان برنامه در رد و یا قبول هر کدام یا کلیه پیشنهادات مختار است .

۲ـ۱ آ ـ ۲۰۹۵۲ **سازمان برنامه**

جدول

کلمات متقاطع شماره ۱۶۰۰

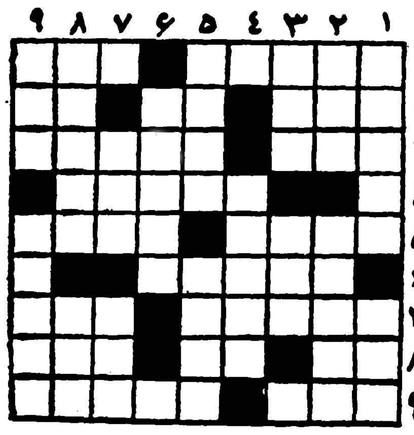

افقی :
۱ـ رودخانه‌ای درافریقا ـ اگر هم‌خوردنی باشد مسلما خوردنی نیست
۲ـ ریشش‌را نه در آسیا بلکه درگردش ایام سفید کرده‌است ـ ضمیر متصل‌ـ
۳ـ جنس قوی ـ حرف عصا !ـ شوم است و در کتاب هزار و یك‌ـ شب زیاد آمده ۴ـ یکی از معروفترین و پراثرترین آهنگسازان فرنگی ۵ـ یکی از افراد خاندان قوری ـ یونانیهای قدیم برای هرچیزی داشتند ۶ـ هم چوبی میتواند باشد هم سازی ۷ـ امیرآن هم در قشون مقامی داشت ـ هم او بود که کرم شب تاب‌راآتش پنداشت و پشته هیزم بدو برداشت (رجوع شود به‌کلیله‌ودمنه رودکی !)۸ـ از شهرهای قدیم ـ اگر نباشد شامه بهچه کار آید ؟ ـ سستی ۹ـ همه باریکش را پسندیده‌اند ـ مال دل مطرب به‌گل نشسته بود .

عمودی : ۱ـ وای از وقتی‌که همراه مهمان ودرد زایمان بیاید ـ مقدمه شکاف ۲ـ پدر پدر ـ از چیزهائی که چون‌یکسال بگذرد بکار نیاید ۳ـ هوای تابستان ـ اهلی ۴ـ شهر لیمو ! ۵ـمیوه پستان ـ شاعر خواسته ازخاکش برگیرند تااورا ببر گیرد ۶ـ ازاسباب کشیدن ۷ـ پارچه‌ای‌است ـ محله ۸ـ الهاك می‌کشید ـ از اقسام تخته ! ۹ـ از خزندگان بی‌مهره ـخرج.

حل جدول شماره ۱۵۹۹

افقی : ۱ـدروس ـمسکن ۲ـمسافر ـ گرز۳ـ بد ـ تشك‌ـ دل ۴ـ ده ـ فینه۵ـ سر ـآه ۶ـرگدمبس۷ـزد ـ میر ـحج۸ـ دام ـنگاری ۹ـ کنده ـهراز .

عمودی : ۱ـدمبل ـ زردك ۲ـ رسدـسندان ۳ـ وا ـ درد ـ مد۴ـ سفته ـ هم۵ـ رش ـ ین۶ـ کفـبرگه۷ـ سك‌ـ یاس‌ـ ار ۸ـ کردنه ـ حرا ۹ـ نزله ـ مجیز .

آ ـ ۲۰۹۸۰

اطلاعات اقتصادی

بانك ملی بیانکهای خصوصی اطلاع داد

اعتبارات بانکهای خصوصی تجدیدنخواهد شد

بانکها برای بدست آوردن اعتبار شعب خودراتوسعه‌میدهند

درصورتیکه مقتضیات اقتصادی ایجاب کند بانك ملی اعتبارات بانکهای خصوصی را مجددا برقرار خواهد ساخت

بانك ملی بیانك های خصوصی اطلاع داده است که دیگر اعتبارات آنها را تجدید نخواهد کرد .

بطوریکه قبلا اطلاع دادیم بانك ملی تصمیم گرفته است بتدریج اعتبارات بانکهای خصوصی را محدود کند .

خبرنگار ما اظهار میدارد این که بانك ملی گفته است اعتبارات بانکها را تجدید نخواهد کرد شامل زمان نا محدود نخواهد بود . بلکه هر گاه وضع اقتصادی وبانکی کشور ویاوضع خاص یك یا چند بانك ایجاب کند بار دیگر اعتباراتی در اختیار بانکهای مزبور خواهد گذاشت .

بهر صورت با محدود شدن اعتبارات بانکهای خصوصی فکر بدست آوردن اعتبارات جدید در بانکها پیدا شده است و برای بدست آوردن اعتبارات چند راه بیشتر وجود ندارد .

اول آنکه بانتشار سهام بیشتر اقدام کنند تا بتوانند قدرت و امکانات بانك را افزایش دهند .

دوم از طریق توسعه شعب در تهران و شهرستانهاست .اغلب بانك هافعلا بیشتر از طریقه دوم استفاده کرده اند ولی فکر استفاده از راه اول نیز روز بروز تقویت میگردد .

خبر نگار ما از قول یکی از بانك داران خصوصی میگوید اگر بانکها از طریق توسعه شعب و انتشار سهام اعتبارات بیشتری بدست آورند بیش از پیش نظر بانك ملی تامین خواهد شد چه بااینکار پولها از دست مردم خارج شده و از طریق بانکها در امور تولید و تجارت بکار خواهد افتاد وهم اینکه بانکهای خصوصی چندان مضیقه ای احساس نخواهند نمود .علاوه بر این مردم هم بخرید سهام بانکها و ایجاد پس انداز وکار های اجتماعی بیشتر تشویق خواهند گردید .

بهای مسکوك

وضع مسکوك در ۲۴ ساعت اخیر تغییری نداشت بازار آن مثل روز قبل خوب بود قیمت سکه های طلا و نقره تا آخر وقت دیروز بشرح زیر بود پهلوی ۶۹۵ ریال و نیم پهلوی ۳۵۵ ریال ربع پهلوی ۱۸۲ ریال زرژ قدیم ۷۵۰ ریال زرژ جدید ۵۶۰ ریال لیره عثمانی قدیم ۶۳۰ ریال لیره عثمانی جدید ۴۹۰ ریال ۱۵ مثاتی ۱۴۰۰ ریال ده مثاتی ۱۰۳۰ ریال ۵مثاتی ۴۱۰ ریال بیست دلاری ۳۱۰۰ ریال دلار مکزیکی ۳۶۰۰ ریال شمش طلا مثقالی ۴۲۱ نقره قدیم ۱۰۲ ریال نقره جدید ۲۲٫۵ ریال

بهای ارز

بازار ارز به علت مضیقه ارزی دولت وضع محکمی دارد دیروز باوجود تقاضای زیاد قیمت ارز ها تغییر مهمی نداشت مظنه ارز های مختلف تاآخر وقت دیروز در بازار آزاد بشرح زیر بود .

دلار نقد ۸۳ ریال حواله تلگرافی ۸۰٫۷۵ ریال پستی ۸۰٫۵ ریال پوند نقد ۲۳۵ ریال حواله تلگرافی ۲۲۶ ریال پستی ۲۲۵ ریال مارك نقد ۲۰ ریال حواله ۱۹٫۲۵ ریال فرانك فرانسه نقد ۱۷ ریال حواله ۱۶٫۷ ریال فرانك سویس نقد ۱۹ ریال حواله ۱۸٫۸۵ ریال لیره ایتالیائی نقد ۱۳۵ ریال حواله ۱۳۰ ریال لیره ترك اسکناس بزرك ۶٫۵ ریال حواله ۷ ریال روپیه پاکستان ۱۱٫۵ ریال روپیه هندوستان ۱۲ ریال .

برای مطالعه امکانات سرمایه گذاری

هیات اقتصادی بلژیکی از بعضی شهر ها و مناطق کشاورزی دیدن میکنند

سرمایه داران بلژیك‌در صنایع خصوصی‌و صنایع کشاورزی بهتر میتوانند سرمایه گذاری کنند

خبرنگار ما اظهار میدارد هیئت اقتصادی بلژیك که روزجمعه آینده به‌تهران وارد میشود پس‌از آنکه مذاکراتی درتهران انجام دادممکن است برای امکان سرمایه گذاری در صنایع خصوصی وبخصوص صنایع کشاورزی بشهرستان ها برود . اعضاء این هیئت امکان سرمایه گذاری بلژیك و سرمایه داران بلژیکی را در معادن نیزمورد مطالعه قرار خواهند داد.

این هیئات هنگامی قرار شد به ایران بیایند که وزیر بازرگانی بلژیك بایران آمد واز طرف‌مقامات ایرانی بوی گفته شد بلژیك نباید تنهابفکر آن‌باشد که‌کالای‌بیشتری بایران صادر کند بلکه امکان سرمایه گذاری در ایران را نیز باید مورد مطالعه وبررسی قراردهد وزیر بازرگانی بلژیك نیز باین کار اظهار علاقه نمود به خصوص که مقادیر زیادی از سرمایه های بلژیك از افریقا بازگشته و بیکار مانده است.

بهرصورت اکنون به نتایج‌مسافرت این هیئات از لحاظ سرمایه‌گذاری درایران اظهار امیدواری می‌شود.

اردوی باشگاههای جوانان روستائی تشکیل شد

افراد درزمینه کشت محصولات کشاورزی مسابقه میدهند وجوائزی میگیرند

روزشنبه‌گذشته‌دومین‌اردوی سالیانه باشگاههای جوانان روستائی کشور موسوم بچهار دال در ورامین افتتاح شد .

در این اردو از هر استان دو نفر از اعضاء ممتاز باشگاهها، و یك نفر سرپرست و مروج کشاورزی محلی شرکت کرده اند .

افراد اردو یك سلسله تعلیمات نوین کشاورزی می‌بینند و همچنین‌از آثار تاریخی و نقاط دیدنی تهران بازدید بعمل میآورند و یك سلسله مسابقات بین آنها در زمینه کشت محصولات کشاورزی که نمونه‌هائی از آنرا آورده اند انجام میگردد .

از طرف موسسات تجاری برای برندگان مسابقات جوائزی مانند سمپاش - بلدوپاش - کود شیمیائی بلدر مرغوب - کتابهای کشاورزی و غیره اختصاص داده شده است جوانان روستائی که در اردو شرکت کرده اند دسته گلی نثار آرامگاه رضا شاه کبیر کردند .

علت تعیین نرخ برك توتون درجه چهار

بالا رفتن نرخ خرید برك توتون میباشد

امروز آقای مدیر کل دخانیات در مورد نرخ توتون درجه چهار بخبرنگار ما توضیح داد که تعیین نرخ برای توتون درجه چهار درسال جاری به علت این نبود که در سال گذشته یا سال های قبل نسبت به حقوق زارعین تجاوزی میشد یا موسسه دخانیات در وظیفه خود قصوری میکرد بلکه در سال های اخیر تا آنجائیکه امکانات موسسه دخانیات اجازه میداد همیشه متوجه وضع کشت کاران بوده و وظائف خود را انجام داده است .

علت اصلی تعیین نرخ جدید برای توتون درجه چهار اینستکه امسال وزارت گمرکات برای کمك بزارعین وکشت کاران توتون‌تصمیم گرفته نرخ توتون را بالا ببرد باترقی نرخ توتون اختلاف بین توتون درجه سه و توتون بلامصرف خیلی زیاد شد بناچار ما متوجه این امر شدیم که اگر برای مقداری از توتون که از این پس درجه‌چهار رقم بندی خواهد شد نرخ عادلانه‌ای در نظر نگیریم ممکن است در معاملات ما بازارعین رعایت عدالت نشود بدنبال این نظر با تصویب آقای وزیر گمرکات برای توتون درجه چهار نرخ جدید و عادلانه ای تعیین شد .

آقای صارمی در مورد برك چینی اظهار داشت که برك چینی در قسمتی از مزارع خاتمه یافت اما در گیلان هنوز چند روزی به پایان کار باقی مانده است .

صدور نفت لیبی

شرکت نفت اسو استانداردلیبی که شعبه‌ای‌از شرکت‌نفت‌استاندارد نیوجرزی میباشد امیدوار است دراوایل سال ۱۹۶۲ بتواند نفت لیبی را ازناحیه مورد امتیازخود صادر نماید.

شرکت مزبور در نظر دارد یك خط لوله ۱۰۰ میلی از ناحیه نفت خیز زلتن به‌بندر مرسی البرقه‌بکشد شرکت بچتل سان‌فرانسیسکو قرار است خط لوله مزبوررا بنا کند.

گزارشی از بانك عمران

بانك عمران اطلاع میدهد که میزان سپرده های ثابت و دیداری مردم در آن بانك بالا رفته ومثلا سپرده های ثابت مردم که درسال ۳۷ در بانك عمران ۲۷۶ میلیون ریال بود درسال ۳۸ به مبلغ ۴۵۰٫۵۸ر۴۷۰ ریال رسیده .

سپرده های دیداری اشخاص که‌در سال ۳۷ بالغ بر ۸۶ میلیون ریال بود در سال ۱۳۳۸ به ۱۲۴ میلیون ریال افزایش یافت . وجه سپرده های بانك نیز بنوبه خود مضاعف گردید ودر نتیجه این افزایش بود که بانك عمران موفق گردید در تقویت بنیه مالی و تامین هزینه های بانك و تقسیم املاك و کمکهای عمرانی‌به کشاورزان پیشرفت نموده وقدم های موثری‌برداردد.

میزان وامی که بانك درسال ۳۸ به جوانان تحصیل کرده دانشگاه داده است نزدیك سه برابر سال ۳۷ یعنی ۱۷ میلیون ریال بوده است . درسال ۳۷ بانك عمران باین جوانان ۶ میلیون ریال اعتبار داده بوده است .

بانك برای تامین هزینه های خود در سال ۳۸ دست بیك سلسله معاملات بانکی دیگر زدو نتیجه این شد که بانك توانسته است پس از تامین کلیه هزینه های خود واستهلاکات مبلغ ۸٫۵۷۵ر۱۳۴ ریال سود ویژه زائد بر مخارج عمرانی داشته باشد که‌در تاریخ بانك بی سابقه بوده است .

دراثر توسعه معاملات درسال ۳۸ بانك عمران موفق گردید که مبلغ ۷۸٫۲۳۸ر۲۵۴ ریال در آمد تحصیل نماید .

البته لازم است که اضافه نماید که علاوه بر رقم فوق مبلغ ۱۱٫۷۷۳ر۴۴۵ ریال نیز سود بابت سالهای آینده درسال ۳۸ عاید بانك شده است که در حساب مخصوص بهمین نام نگاهداری می شود و بسال ۳۹ منتقل گردیده است

جمع کل هزینه بانك در سال ۳۸ اعم از هزینه کل و بهره وکار مزد پرداختی واستهلاکات بالغ بر۶۹٫۶۶۳ر۱۲۰ ریال میگردد .

سود خالص بانك عمران چنانکه گفتیم ۸٫۵۷۵ر۱۳۴ ریال وطبق محاسبات انجام شده ۱۷ر۱۵ در صد سرمایه پرداخته شده بانك است .

ورود وخروج کشتی‌ها

● کشتی انگلیسی «فارسی تین» روز شنبه گذشته از بندر بوشهر خارج شد

● کشتی روسی «دستاو باراکاس باکو» متعلق به شوروی وارد بندر پهلوی شد .

● کشتی «باك ساویت وباراکاس باکو» در روز شنبه از بندر پهلوی خارج شدند

بازار همدان

طبق گزارش‌اطاق‌بازرگانی همدان‌دادوستد کالا های بازرگانی در ماه مرداد گذشته درآن شهرستان‌چندان‌رضایت بخش نبوده است.

وضع پول مانند نقاط‌دیگر جنوب خوب نبود و نرخ‌بهره بین ۱۹ تا ۲۴ درصد بوده‌است روی قالی صادر کنندگان تهران معاملات نسبتا خوبی انجام دادند.

بازار خشکبار راکد بود روی خواربار باندازه مصرف معاملاتی انجام گرفت بازار دانه‌های روغنی مانند ماه‌قبل دارای مختصر معاملاتی بود وبیشتر معاملات روی تخم گشنیز انجام گرفت و برای صدور آماده شد. موادحیوانی بخصوص پوست‌وروده‌معاملات عادی داشت بازار کتیرا راکد بود. ادویه وچای و قند وشکر وقماش وضع عادی داشتند.

مزایده و مناقصه

● راه آهن دولتی ایران خرید ده دستگاه سردکننده برای واگن های یخچال دارتا ۲۴٫۷٫۱۳۳۹

● راه آهن دولتی ایران خریددو هزار متر کابل روپوش پلاستیکی ۱۰زوجی تا۱۵ر۶ر۳۹

بازار...

بازار پوست روی همرفته خوب نیست علت آن بیشتر روی عدم سفارش خارجی است ودر حقیقت خوبی و بدی بازار پوست و سالامبور رابطه مستقیم با تقاضا و سفارش خارجی دارد نکته جالب در بازار پوست این است که پوست بزی‌را بهتراز پوست گوسفندی می‌خرند همیشه قیمت پوست گوسفندی چند ریال زیاد تر از پوست بزی بوده است . اما امروز قیمت پوست بزی زیاد تر می باشد علت این امر هم زیاد بودن تقاضا از خارج است‌مظنه پوست خشك گوسفندی کیلوئی ۴۴ تا ۴۵ ریال بزی ۵۲ تا ۵۵ ریال در مورد پوست بره چون فصل عرضه آن تمام شده معاملات روی پوست مانده فصل بهار انجام می گیرد‌کشتار بره دیگر وجود ندارد جنس هم‌بسیار کم است مظنه روز برای پوست‌مشکی شیرازی جفتی ۲۵۰ ریال کبود جفتی ۳۵۰ ریال پوست بره مشکی قمی ۳۰۰ ریال کبود آن۶۰۰ریال است . روی سالامبور هم معاملات کم است در حقیقت سالامبور و پوست بره معمولا یك نوع بازار دارند مظنه سالامبور دوجه یك و دو جور یعنی از هریك یکدانه بین ۸۰ تا ۹۰ ریال است وخریدار عمده آن امریکا می باشد مظنه سالامبور جور درجه سه و چهار از هریك یکدانه ۴۰ ریال می باشد .

تاسیس شرکت در شهرستانها

● در خرمشهر برای حق العمل کاری در کلیه امورگمرکی و هرگونه معاملات مجاز شرکتی بنام شرکت اخوت بامسئولیت محدود باسرمایه پانصدهزارریال بمدیریت آقایان‌امیر مصطفوی و مصطفی سعادت لاجوردی تاسیس گردید .

● در کاشان سرمایه شرکت کمك تعاونی مصرف کارکنان ریسندگی کاشان از یك میلیون ریال بدو میلیون ریال افزایش یافت .

● سرمایه شرکت سهامی عمرانی زیتون اهواز به پنجاه میلیون و چهار صد هزار ریال افزایش یافت .

● شرکت نسبی فنی و ساختمانی احمد فرمان آرا و شریك برای امور ساختمانی و مقاطعه کاری راه سد سازی و پل و کلیه امور مربوط به کاد های ساختمانی با سرمایه پنج میلیون ریال بمدیریت آقای مهندس احمد فرمان آرا بزرگزاد تشکیل شد

ساختن لوله نفت شاهرود ـ مشهد آغاز شد

بهره‌برداری ازلوله نفت تهران شاهرود بزودی آغاز میشود

ساختمان خط لوله شاهرود و مشهد آغاز شد . سازنده خط لوله شاهرودو مشهدکمپانی ویلیام براورز است که خط لوله تهران شاهرود را هم ساخته است .

فعلا ساختمان خط لوله تهران شاهرود بپایان رسیده و بزودی بهره برداری از آن آغاز خواهد شد .

تانکر ها و وواگن های نفتکش که نفت مشهد و سایر نقاط خط تهران مشهد را حمل میکردند برای حمل نفت نقاط مزبور بانبار نفت ری در جنوب تهران مراجعه می کردند بعد از این بانبار نفت‌شاهرود مراجعه خواهند کرد و تا هنگامیکه ساختمان لوله نفت شاهرود و مشهد پایان پیدا نکند این وضع ادامه خواهد داشت .

طول خط لوله تهران مشهد بیش از ۹۰۰ کیلو متر است که ۴۳۰ کیلومتر آن در فاصله تهران شاهرود قرار دارد .

مردم لائوس

بقیه از صفحه ۶

باید منتظر بود و عواقب امر را نگریست که آیا ارتش سی‌هزار نفری لائوس از ژنرال حمایت‌خواهد کرد یا از نخست وزیر فوما توجه باین نکته لازمست که قبلا فقط معدودی از واحد ها در عملیات ضد نهضت پاتت لائو که ظاهرا مثل‌یك غول وحشت آور آماده اخذ فرمان برای سرکوبی دشمنان است شورو شوق نشان داده‌اند .

لائوس یك کشور کوهستانی دسترسی ناپذیر است که سه‌میلیون جمعیت دارد . اما باید گفت که این کشور کوهستانی صحنه‌آرامش و راحتی نیست و پیوسته امنیت آن تهدید میشود . زیرا لائوس باویتنام شمالی وچین کمونیست درشمال مرز های مشترك دارد و کشور طرفدار امریکای سیام وویتنام جنوبی و کامبوج بیطرف مرز های دیگر آنرا گرفته‌اند .

تکه چوب

امریکائی ها معتقدند همانطورکه برای تسهیل‌در اره کردن یك تخته چوب نازکی‌در لای شکاف‌میکذارند لائوس نیز حکم همان تکه چوب را دارد که کمونیست ها آنرا در قلب آسیای جنوب شرقی فروبردند. برای چینی ها وویتنامی‌های لائوس یك منطقه مرزی حساس است که امپریالیسم نباید از آن بعنوان تخته شیرجه استفاده کند و بنقاط دیگر تهاجم نماید .

در حالیکه لائوس در چهار چوبه یك بیطرفی رسمی قرار دارد وچینی ها و ویت نامی ها آنرا به مصلحت میدانند ، معذلك هر یك کوشش میکنند که نفوذ موثر خود را در لائوس بسط دهند و ازورودامریکابه صحنه جلو گیری کنند .

پکن و هانوئی نهضت پاتت لائو را که از نیرو های مسلح پارتیزانی تشکیل شده است بعنوان حربه ای بکار میبرند و این امر موجب شده که جناح راست در لائوس بخود آید و در صدد مقابله برآید .

این عده توسط امریکائی ها تقویت میشوند و پیوسته سعی‌دارند رژیم های سیاسی ضد کمونیستی و محکم بوجود آورند .

ناتمام

آشنا
تبلیغات و انتشارات
تلفن ۴۴۶۸۸

پمپ شناور یکفاز اطریشی
ساخت فوگل بزرگترین کارخانه اطریش
۴۵ متری ۲۳۷۰۰
۶۵ متری ۲۹۵۵۰
باکابل وکلید و کلیه لوازم دیگر
شرکت سهامی تهروپ ـ میدان فردوسی
تلفن ۴۲۲۸۳
۱ـ۱۰ آ ـ ۲۱۰۳۴

دامپر دیزل
برای خاك‌کشی ـ آجرکشی ـ بتون کشی
یك تن و یك ونیم تن
شرکت سهامی تهروپ ـ میدان فردوسی
تلفن ـ ۴۲۲۸۳
۱ـ۵ آ ـ ۲۱۰۳۲

KB 250/WISC
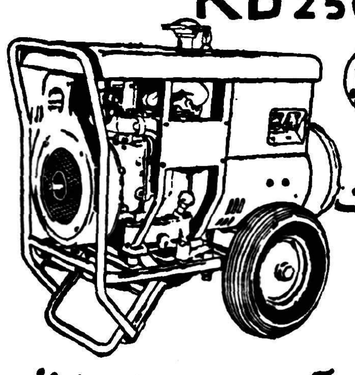
موتورهای جوشکاری ساخت کارخانه ESAB سوئد
به قدرتهای ۲۶۵ آمپر ـ ۳۵۰ آمپر ساده دارای دینام اضافی
نمایندگی انحصاری در ایران: ابراهیم بافنده خیابان سپه تلفن ۳۰۴۸۹۹

آگهی تجدید مزایده شماره ۷۲۴۸۵

اداره حسابداری کل انتشارات و رادیو بموجب ماده ۳۳ آئین نامه معاملات دولتی یکدستگاه ماشین رتاتیو اداره کل انتشارات و رادیو را بانضمام دستگاه برق و ماشین های پلاك ریزی و پلاك بری . کف تراشی . حکاکی . پلاك خشك کن با کلیه لوازمات مربوط آنرا که از بدو امر و از تاریخ نصب مورد استفاده قرار نگرفته است از طریق مزایده بفروش میرساند داوطلبان شرکت در مزایده میتوانند برای دریافت شرایط و صورت ریز و مشخصات مربوطه تا آخر وقت اداری روز شنبه نوزدهم شهریور ماه ۳۹ بدایره دفتر این اداره واقع درمیدان ارك اداره کل انتشارات و رادیو مراجعه فرمایند .

رئیس اداره حسابداری کل انتشارات و رادیو ـ غفاری
۱ـ۲ آ ـ ۲۱۰۸۶

آگهی مجمع عمومی فوق‌العاده

هیئت مدیره شرکت سهامی کارخانجات چای شمال

از کلیه صاحبان سهام دعوت می نماید که در مجمع‌عمومی فوق‌العاده شرکت که‌در روز دوشنبه چهارم مهر ماه ۱۳۳۹ درساعت پنج بعداز ظهر در محل‌شرکت (سرای البرز) تشکیل می شود بادر نظر گرفتن مقررات ماده ۳۹ اساسنامه حضور بهمرسانند.

دستور جلسه

۱ـ تغییر ماده ۳ اساسنامه شرکت (موضوع شرکت) .

۲ـ تقلیل سرمایه شرکت . آ ـ ۱۸۵۸۳

آگهی شرکت سهامی عمرانی وثوق

محترما به اطلاع صاحبان سهام شرکت‌سهامی عمرانی وثوق می رساند . طبق دعوت قبلی مجمع همگانی شرکت در تاریخ ۳۹ر۴ر۲۹ اکثریت‌حاصل‌نکرد لذامجمع ثانوی درروزشنبه ۱۳۳۹ر۶ر۲۶ ساعت پنج بعد از ظهر در محل شرکت تشکیل‌خواهد شد اینك بدین وسیله از کلیه صاحبان سهام دعوت می شود که در روز و ساعت تعیین‌شده در مجمع حضور بهمرسانند .

دستور جلسه

۱ـ استماع گزارش هیئت مدیره وبازرسان

۲ـ طرح وتصویب ترازنامه سال ۱۳۳۸ .

۳ـ انتخاب دو نفر بازرس .

۴ـ شور ومذاکره در خط مشی آتی شرکت

آ ـ ۱۸۵۶۵ هیئت مدیره شرکت سهامی عمرانی وثوق

ENCYCLOPÆDIA BRITANNICA
چاپ ۱۹۶۰
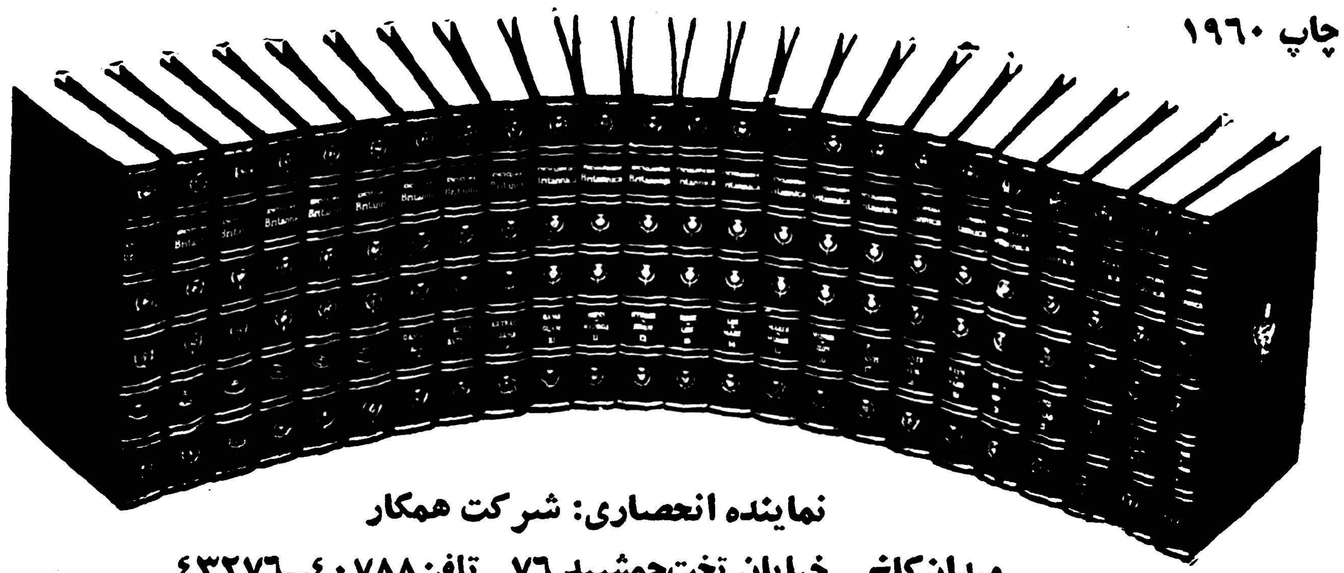
نماینده انحصاری: شرکت همکار
میدان کاخ ـ خیابان تخت‌جمشید ۷۶ تلفن ۴۰۷۸۸ـ۴۳۲۷۶
۲ـ۵ آ ـ ۲۰۷۲۰

عبور از پنج قاره

چرا طلاق زیاد است؟!

نوشته : گودرز خضرائی مقدم

هدف ازدواج

جوانان ما نمیدانندمنظور ازازدواج چیست

اصولا اسباب طلاق دو دسته اند یك دسته عوامل اجتماعی مانند ناسازگاریهای محیط و درد های اجتماعی ،دسته دیگر عدم رعایت وتشخیص ناصحیح موضوع وهدف ازدواج است.

عوامل و علل دسته اول را که تحقیق میکنیم در مییابیم که مجموعا مربوط بوضع اجتماعی هر جامعه است مثل این که زن وشوهری بسبت فقر اقتصادی و عدم توانائی جهت ادامه زندگی زناشوئی هر چند که از زندگی و مجاورت بایکدیگر کوچکترین نارضایتی وناراحتی نداشته باشند احساس اجبار به بر هم زدن کانون خانوادگی مینمایند و در نتیجه از یکدیگر جدا میشوند. درباره این دسته علل در این مقاله بیش از این چیزی نمیتوان گفت چه مسلم است که رفع این بحران ودرمان این اشکال فقط از راه اصلاحات اجتماعی در زمینه اقتصادیات و رفاه حال افراد و ایجاد تعادل وموازنه در سطوح هزینه های مختلف زندگی مردم میسر است ودر خصوص این مساله هم الی کنون زیاد بحث شده ومیشود واساسا این مقال را مجال و مجوزی جهت گفتگو پیرامون این اصلاحات و رفع محظورات مادی نیست .

اما علل دسته دوم طلاق که ا زاهم عوامل و بحق از لحاظ اهمیت دراین‌مساله درجه اول را دارا هستند مسائلی اندکه ناشی ازعدم رعایت منظور وهدف ازدواج ویا تشخیص ناصواب آنست میدانیم بشر اولیه بحال توحش چطور بسر میبرده و روابط جنسی چگونه شکلی نزدیك بفحشاء داشته است. امرازدواج که جانشین این نوع روابط زن و مردی گردید و افراد جنس مخالف رابصورت زوج در آورد و منحصر بهم نمود بطور کلی سه علت عمده‌داشت.

اول خوف وبیمی که نتایج محصول از هرج و مرج جنسی پدید آورده بود . دوم اهمیتی که زن از حیث مقام در اجتماع یافت واز کیفیت بردگی وآلت‌لذت وملعبه بودن در دست مرد خارج‌شده وترقی نمود . سوم هدفی که از ازدواج منظور نظر بود . یعنی پیدایش خانواده ها وازدیاد نسل و بازدر ضمن مطالعه احوال وآثار تاریخی بر میخوریم که از قدیم ترین ازمنه مطلب اخیر اهمیت بیشتری را دارا بوده است . هر ودوت مورخ بنام یونانی مینویسد.

در نظر ایرانیان اعظم افتخارات بعد از شجاعت در میدان جنك داشتن اولاد متعدد بوده است .

در تمدن امروزی ملاحظات عقلی درموردامر ازدواج کمتر متداول است و کمتر این امر برای کسب احترام و ایجاد خانواده وتولید و تربیت نسل مفید جامعه صورت میگیرد و اغلب محض لذات جسمانی و زود گذر و عیشی که تابع زمان است مبادرت‌باین کار مینمایند و در مقابل در غالب اجتماعات حاضر بقدری طلاق‌دادن وگرفتن ساده و بی اشکال صورت میگیرد که هر خانواده‌نابسامان را که دارای خصوصیات لازم برای ازدواج نبوده اند بسهولت میتوان شناخت .

آقای بلونیز پس از رسیدگی بحساب پولی که در این چند ماههٔ پائیز بدست خواهد آورد خرم و خوشحال پای دیك ذرتها ایستاده است و شما را دعوت به خریدن آنها میکند.

مکالمه تلفنی دانشمندان آمریکائی از طریق ماه

تازه های علمی

مردان خونسرد و آرامی که‌دراین عکس در پشت دستگاه های تلفنی مشاهده می کنید دانشمندان قمر شناس امریکائی هستند که از شهر «هوسمدل» در ایالت نیوجرسی از طریق ماه به کالیفرنیا یعنی از شرق بغرب امریکا تلفن می کنند . در این مکالمه تلفنی صدای هر یك از طرفین در مسیر خود یکبار ازماه عبور می کند و مسافت بین زمین و ماه را در مدت ۳ثانیه طی می نمایند باین ترتیب هر یك از آنها صدای دیگری را پس از ٦ ثانیه تاخیر می شنود .

این عمل‌آزمایشی‌است ازدستگاه های فرستنده و گیرنده رادیوئی‌که اخیرا دانشمندان امریکائی برای ارتباط گرفتن با ماه ساخته اند بر طبق ادعای سخنگوی آزمایشگاه تلفنی «هوسمدل» دستگاهی که در این آزمایش بکار برده شد حساس ترین گیرنده رادیوئی است که تاکنون در دنیا ساخته شده‌است‌این فرستنده دارای آنتنی به ارتفاع ٦۰ پاو بشکل بشقاب می باشد که صدارابا‌سرعت مسیرسیر نور بفضا می فرستد صدائی که در طرف مقابل شنیده می شود کاملا واضح و بلند است همین سخنگو اظهار داشت چنانچه این آزمایشات با موفقیت ادامه یابد قدم اساسی در راه ارتباط تلفنی و تلویزیونی باماه برداشته شده است .

روی یك دانه برنج هفده کلمه نوشت وصد وبیست تومان پول گرفت

همه چیز از همه جا

زمانهای سابق ، خط نوشتن روی یك‌دانه گندم یابرنج ، یك هنرمهم و جزوهنرهای زیبا بود که‌متاسفانه تدریجا درکشورما متروك‌شده‌است. ولی هنوز در بعضی ممالك شرق‌از جمله در هندوستان ،سیلان ، پاکستان و چین ، کم و بیش این هنرزیبا باقی مانده‌است .از جمله اخیرا درشهر ـ پیشاور ـ از کشور پاکستان یك هنرمند سالخورده توانست هفده کلمه روی یك دانه برنج بنویسد که باذره بین های کوچك هم قابل خواندن می‌باشد .

چه‌خوب بود در کشورما نیز هنرمندانی که ذوق و استعداداین گونه کارهارا دارند دراوقات‌فراغت، این استعداد خودرا بکارمی‌انداختند و منافع مادی هم میبردند . چون موزه‌های امریکا و اروپا ثروتمندان غرب و بعضی ممالك شرق،اینگونه آثار هنری را بقیمت خوب‌خریداری میکنند . مثلا یك روزنامه که در ـ پیشاور ـ چاپ میشود نوشته بود همان یك‌دانه برنج رایك نفر سیاح امریکائی بقیمت شانزده دلار (در حدود صدوبیست تومان) خریداری نمود .

اتحادیه اروپائی

فوستینا یك زن از اهالی ایتالیا میباشد در حالیکه شوهرش خوزه اهل اسپانیا است این موضوع‌مانع از این نیست که آنها در منزل فرانسه صحبت کنند.

روزی یك خبرنگار ازخانم فوستینا پرسید در منزل به چه زبانی صحبت میکنید .

خانم فوستینا پاسخ داد :

بزبان ایتالیائی بایکدیگر مشاجره میکنیم بزبان اسپانیولی با هم‌آشتی میکنیم وحسابهای روزانه را بزبان فرانسه بررسی میکنیم .

افزایش جمعیت واشکال تغذیه

مسئله افزایش جمعیت زمین و تامین مواد غذائی برای مردم روی زمین از مهمترین مشکلات تمدن امروزی است .

در کنفرانسی که‌اخیرا دربیروت تشکیل گردید مذاکراتی در این رمینه بعمل آمد .

طبق محاسباتی که شده درسال ۲۰۰۰ جمعیت کره زمین به شش میلیارد نفر خواهد رسیدومسلم‌است تهیه تغذیه این جمعیت بسیاردشوار خواهد بود یکی از دانشمندان ژاپنی طی نطق خود پیشنهاد کرد که از قارچ ها ومواد غذائی دیگر که تاکنون استفاده نمیشد برای تغذیه بشر استفاده شود .

دانشمند دیگر پیشنهاد کرد که تولید مثل کنترل شود و تولید محصولات افزایش یابد و از این راه بین غذا و جمعیت تناسبی ایجاد گردد .

امان از دست جونز

هنوز چند هفته ازاستعفای‌توماس کوردنن آبدار باشی مارگارت و جونز نگذشته که استعفای دیگری درخانه این عروس وداماد بوقوع می‌پیوندد .

برنارد مك برید پیشخدمت آقای جونز پس از یکماه خدمت «آزادی» را انتخاب کرد .

برنارد در باره بر کناری خود هیچگونه توضیحی نداد فقط گفت که چون شاهزاده خانم فعلا پیشخدمتی ندارند لذا من موقتا بخدمت ادامه خواهم داد .

گفته میشود که سختگیریهای جونز خدمتکاران را از خانه‌فراری میکند .

فیلم جدید شلی وینترز

امروز در جهان سینما

(شلی وینترز) ستاره زیبای امریکائی‌موفق بدریافت(جایزه‌آکادمی سینما) گردید و با هنرمندی که از خود در فیلم (یاد داشتهای ان‌فرانك) نشان داد مورد استقبال شدیدی در محافل سینمائی جهان واقع شد. در این چهار عکس (شلی) در چهار قیافه ظاهر شده است . قیافه حقیقی وی عکس دست چپ پائین میباشد .

(شلی ـ وینترز) از علاقمندان بمطالعه کتب مختلف بشمار میرود وکتبی که بیشتر وی مطالعه مینماید در رشته های سیاسی ، اقتصاد وفلسفه میباشند

(شلی) بااستعداد و قریحه‌فراوان خویش قادرست در هر نوع فیلمی بازی کند ، ورل خود را ببهترین وجهی ایفاء نماید . برای نمونه می توان فیلم (کلاهی پس از باران) ، (یاد داشتهای آن‌ـ فرانك) را نامبرد دیگر از فیلمهای جالب و دیدنی (شلی) عبارتند از : (دعوت برای رژه) ودر ضمن وی بزودی درفیلمی بنام (لولیتا) شرکت خواهد جست ناگفته نماند که داستان مزبورشهرت فوق العاده در ماههای‌اخیر درامریکا کسب کرده است . و نویسنده آن (ولادیمیر ـ نابوکوو) میباشد.

فیلم (یاد داشتهای آن‌ـ فرانك) تازه ترین فیلمهای (شلی وینترز) بشمارمیرود، وبزرگترین موفقیتهای دوران هنر پیشگی اش را با بازی دراین فیلم بکف آورد .

یک فروشنده ذرت بو داده نتیجه انتخابات آمریکا را پیش بینی میکند

میل داریدبدانیدبالاخره چه‌کسی رئیس جمهور آیندهٔ امریکا خواهد بود ؟ جواب سئوالتان را می توانید قبل از شروع انتخابات از آقای « جیم بلونیز » بدست آورید . این شخص راه جالب و در عین حال غیر قابل تقلیدی پیدا کرده است که بدون اشتباه جواب شمارا خواهد داد. تاکنون چندین بار پیش بینی های وی راست درآمده است . در سال ۱۹٤۸ همه کس‌حتی صاحب نظران و باصطلاح خبره‌های سیاسی توماس دیوئی را برندهٔ انتخابات میدانستندولی‌آقای«بلونیز» اعلام کرد که ترومن پیروزخواهد شد . در سال ۱۹۵۲ نتیجهٔ آراء هر یك از ٤۸ ایالت امریکا را پیش بینی کرد وپس‌از اخذ آراءباستثنای یك ایالت نظرش نسبت به ٤۷ ایالت دیگر درست بود.

آقای بلونیز صاحب یکی از سه کمپانی بزرك تهیه کننده ذرت بو داده (همان نقل بیابانی خودمان) در امریکا میباشد . ادارهٔ مرکزی این شرکت در « ناشویل » ذرت های‌ایالتهای ایلینویس ونبراسکارا بصورت ذرت بوداده یا خام بتمام نقاط امریکا و حتی اروپا و آسیا میفرستد.

واما داستان ابتکاراین کمپانی عبارت از این است که در مواقع انتخابات شرکت بسته های ذرت‌بو داده را برنك های سفید و قرمز و آبی در می آورد و آنها را باتام کاندیدا های حزب جمهوریخواه یا دمکرات برای ریاست جمهوری یا معاونت آن مزین میکند . خریدار بنا بمیل خود بسته‌ای را انتخاب‌می کند که حاوی‌نام کاندیدای مطلوب او است و باین ترتیب پس از رسیدگی بمیزان فروش هر نوع از بسته های کمپانی رای‌مردم را پیش از آغاز انتخابات بدست می آورد و بعنوان پیشگوئی نتیجهٔ انتخابات اعلام میکند.

امسال نیز کمپانی آقای بلونیز دوباره بساط همیشگی‌اش را با تجهیزات و ابتکارات جالبتری براه انداخته است قسمت عمدهٔ فروش این ذرتها در سالن های سینما است ولی تازگیها سرو کلهٔ این نقل بیابانها در سوپر مارکت ها و بازار های دولتی نیز پیدا شده

بقیه‌در صفحه ۱۳

نوشته : ژوزف کسل — ٤ — الکلیسم ـ چیست

الکل‌عنصر انقلابی نشاط‌های جوانی ما بود .اما افسوس...!

بعلاوه میدانستم که گفتگوی تلفنی باجون‌ایکس فقط‌باعث خواهدشد که من در مقاصدی که داشتم شکست بخورم . ولی « امیر واین شاو» دوست قدیمی من گفت :

ـ چطور است با او قرارملاقاتی بگذاریم.

گفتم .

ـ اینراه عاقلانه‌تر است .

بنا بر این قرار شد ساعت‌شش بعد از ظهر او را در هتلی ملاقات کنم .

جون ایکس مردی بلند قد ولاغر بود لباسهای خوشدوختی‌بتن‌داشت خیلی سر زنده و جوان‌بنظر می آمد و با اینهمه در قیافه‌اش آثارخستگی شدیدی بچشم میخورد بمحض‌آنکه ما را دید گفت

ـبیائید اینجا تراس خوبی‌وجود دارد اگر بخواهید میتوانید با هم برویم بالا واز هوای آزاد استفاده کنیم.

جون ایکس همانطوریکه میدانید روزنامه نگار هشیار و با استعدادی بود که هیچکس نمیتوانست جز از راه صداقت‌براسرار زندگی‌خصوصی او دست یابد . آشنائی بیدریغ و محبت فراوانی که من نسبت باو نشان میدادم بالاخره آن نویسنده‌با استعداد را معتقدساخت که درتنظیم این رپورتاژ بمن کمك کند . جون ایکس مثل یك سك شکاری‌اسرار تمام خانه ها و کوچه ها و خیابانها را بو میکشید و هر جاکه طعمه‌ای مناسب مییافت سری تکان میداد اما قبل از آنکه مرا با میخوارگان و معتادان آشنا کند با هم مدتی‌روی تراس نشستیم وبعبور و مرورخیابان های شلوغ شهر چشم دوختیم جون ایکس با حرارت زائدالوصفی گفت

ـپاریس هر روز عجیب تر می ـ شود.

این حرف مصاحب من از غمی پنهانی و رازی عجیب حکایت میکرد

بقیه در صفحه سیزدهم

دعوت به عصیان

از : لیونل‌وایت

ـ۱۱ـ

«اسلاتر» و ضع «وینس» را هم بخوبی میدانست واز طرف دیگرمعلوم بود که آدم با نفوذی است چون توانست «وینس» را با ضمانت ازدارالتادیب آزاد کند .

پس از آن در کافه تریا کاری هم به «وینس» رجوع کرد اما وی نتوانست مدت زیادی در آنجا دوام بیاورد و یکروز که«اسلاتر» هم نبود بایکی از گارسن ها نزاع کرد و مدیر کافه اورا اخراج نمود .

«اسلاتر» وقتی برگشت واز موضوع مطلع شد سعی نکرد کار«وینس» را باو برگرداند بلکه فقط شانه‌های خود را بالاانداخت وبه « سیو» گفت:

ـ او شغل دیگری بدست خواهد آورد و راجع به مقامات دارالتادیب هم نگران نباش تا موقعیکه وینس جای دیگری مشغول کار نشده ، من بآنها خواهم گفت که‌او هنوز اینجا کار میکند .

اما مشکل اینجا بود که «وینس» کار دیگری پیدا نکرد و در حقیقت اصلا دنبال کار دیگر نرفت . تا حالا دوسه ماه از این قضیه گذشته بودو او همچنان بیکار میگشت و در عوض با «جیك» و«دامی» و آنهای دیگر اینطرف و آنطرف میرفت .

در اثر این افکار خواب از چشم «سیو» پریده بود ،روی آرنجهای خود تکیه داد و چراغ روی میز را روشن کرد ، بعد پاکت سیگار رابرداشت و یك سیگار بلب گذاشت و آنرا روشن کرد و یك بالش هم زیر دست‌خود گذارد و در حالیکه حلقه های دود را بهوا میفرستاد باز به فکر فرو رفت .

بله ، او حتما باید با «وینس» صحبت کند و تکلیف خودش را و او را روشن نماید .

«وینس» را نمی‌شد بهترین جوان‌دنیا دانست اما در عین حال پسر واقعا بدی نبود.

او قسم خورد که نمیدانسته اتومبیل مسروقه است اماقاضی حرفش را باور نکرده و او را بزندان فرستاد .

در هر حال این قضیه اسف‌انگیزی بود و «وینس» وقتی از دارالتادیب برگشت بکلی عوض شده و رفتار و طرز تفکرش براثر معاشرت با جوانان خطاکاری که در آنجا محبوس بودند تغییر کرده‌بود .

سیگار به آخر رسید و«سیو» ته‌آنرا توی زیر سیگاری‌فشارداد و بعد چراغ‌راخاموش کردو خوابید .

برنامه اش معلوم بود ،شب میبایستی‌چند ساعت بخوابد و صبح با «وینس» صحبت کند و ساعت یازده طبق قراری که داشت‌به ایستگاه فرستنده تلویزیون برود و برای شرکت در یك برنامه تبلیغاتی تجارتی امتحان بدهد .

میخواست حتما این چند ساعت را راحت بخوابد تا وقتی که به ایستگاه تلویزیون میرود آثار خستگی در قیافه‌اش نباشد و شاداب بنظر برسد .

سعی کرد فکر «وینس» رامو قتا از سر خود خارج کندوبخواب‌برود. در دل میگفت که نباید زیاد راجع باو نگران باشد چون «وینس»تا آنموقع کم وبیش بحرفهای وی گوش داده بود و دلیلی نداشت که این بار نصایح‌و توصیه های صمیمانه خواهرش را نپذیرد .

با وجود این دلش میخواست که «وینس» هر چه زودتر بخانه برگردد چون برای او خطرناك بود که در اینوقت شب در خارج پرسه بزند . اگر مامورین دارالتادیب او را میدیدند آنوقت چه میشد ؟

ساعت یك ونیم بعد از نیمه شب بود که «سیو» بطور ناراحت بخواب رفت ولی در مدت شب چند بار روی تختخواب باریك خود غلطید و بیدارشد وحتی یکبار باوحشت سرجای خود نیم خیز گردید و در حالیکه چند قطره عرق به پیشانی سفیدش نشسته و بدن خوش تناسبش اندکی میلرزید چند لحظه به نقطه نامعلومی خیره شد و بعد مجددا سر را روی بالش نهاد و چشمهارا بهم گذاشت .

او خواب وحشتناکی دیده بود که در اثر آن بیدار شده بود ولی این بار وقتی چشمها را بست به خواب آرام و عمیقی فرو رفت که تا مدتی بعد از طلوع آفتاب ادامه داشت .

* * *

«جرالد هانا» در حالی که در آن جاده خلوت «لانك آیلند» پشت رل اتومبیل خود نشسته بود تصمیم عجیب و غیر منتظره‌ای گرفت . این تصمیم در مورد جواهراتی بود که کف اتومبیل در داخل آن کیف دستی قرار داشت ودر نور خفیف چراغ درجه نمای اتومبیل می درخشید و چشم را خیره می کرد .

البته «جرالد» تصمیم خودرا پس از تامل و تردید زیاد و جدال با افکار ضدو نقیض خویش ودر نظر گرفتن وضع و شرایط واین که جواهرات چگونه بدستش رسیده گرفته بود .

برای آنکه علت اتخاذ این تصمیم را بدانیم لازم است قبلا خود «جرالد هانا» را خوب بشناسیم واز طرز تفکر او سردر بیاوریم .

«جرالد» به طبقه ای از اجتماع تعلق داشت که بغلط طبقه متوسط نامیده می شود در حالی که اعتدال وحد وسط درکار و زندگی این طبقه‌کمتر وجود دارد .

او کارمند یك شرکت بیمه بود و سابقه ای کاملا معمولی نظیرهزاران نفر دیگر از اشخاص عادی داشت . پس از آنکه دوره دبیرستان را تمام کرده بود وارد دانشگاه «میدوسترن» شده ودو سال هم‌در آنجا درس خوانده بود وبعد به علت احتیاج به پول ناچار شده بود تحصیل را قطع کند ودر جستجوی کار بمشرق امریکا بیاید .

نقشه اش این‌بود که کاری پیدا کند که ضمن آن بتواند به تحصیل خود نیز ادامه دهد وبااستفاده ازیك دوره کوتاه تعلیمات حرفه‌ای که‌در کالج گذرانده بود این شغل را پیدا کرده بسمت مکانیك اتومبیل ها دریك گاراژ استخدام شد .

در مدت دوسالی که باین کار اشتغال داشت دوره کالج مشاغل آزاد را تمام کرد و سپس بلافاصله در شرکت بیمه بکار پرداخت . تعلیمات اوهم مانند سایر عوامل زندگیش معمولی بود وچیز غیر عادی درآن وجود نداشت، همیشه نمرات متوسط می گرفت وبدون این‌که بمقام قهرمانی برسد دریکی دورشته ورزش نیز شرکت می نمود .

او برخلاف سایر جوانها زیاد درباره دختر ها فکر نمی کرد زیرا محیط خانوادگیش که‌در آن بزرك شده بود طوری نبود که بگذارد وی در این قسمت حریص به بار بیاید .

پدر او مردی که‌در آمد کمی داشت و به زحمت توانست مخارج‌تحصیل اورا در دوره دبستان و دبیرستان ودوسال اول دانشگاه تامین کند وبعد «جرالد» متوجه شد که حالا خودش باید کار کند ویك تنه با مشکلات زندگی بجنگد .

اودر شرایط عادی یك مرد معمولی و قابل اطمینان بود که نه نقاط ضعف اخلاقی خیلی مشهود داشت ونه فضائل فوق‌العاده برجسته وبطور خلاصه جزو افرادی بود که ستون فقرات جامعه امریکائی از آنها تشکیل شده است .

یك عیب جزئی بدنی که ابدا درزندگی او تاثیر نداشت باعث شده بود که از ورود به ارتش معاف شود واو ازاین موضوع خوشحال بود زیرا عقیده داشت که خدمت نظام امور زندگی اورا در مرحله‌ای قطع می کند که پس از آن ناچار است مجددا همه چیز رااز نو شروع نماید .

«جرالد» حالا که سی سال داشت یك مرد متوسط القامه خوش صورت بود که مو های سر وبسیاری از اندامهای خود را حفظ کرده بود ورویهمرفته ظاهر خوش آیندی داشت .

این روز ها کم‌کم داشت فکر می کرد که چشمهایش اندکی ضعیف ونزدیك بین شده وبه خود قول داده بود که یکروز که فرصت داشته باشد به پزشك مراجعه کند وبه بیند لااقل برای روزنامه خواندن احتیاج به عینك دارد یا نه .

او سلیقه معمولی داشت وهرگز سودای مشاغل عالی و زندگی بسیار مجلل رادر سر خود نمی پروراند زیرا میدانست یك کارمند شرکت بیمه خیلی هم که ترقی کند فقط وضع زندگیش اندکی بهتر می شود واین فکر خامی است که بخواهد مانند میلیاردر ها بریزد و بپاشد وهر کار دلش می‌خواهد بکند .

هدف آینده اش در زندگی این بود که ازدواج کند وسرو سامانی برای خودش ترتیب بدهد . نامزدش «ماری جین» را چند سال قبل در مجلس مهمانی یکی از همکارانش دیده وازاو خوشش آمده بود واز آنموقع تاکنون آنها باهم نامزد بودند ولی بنابقول وقراری که داشتند هنوز وضع رابرای ازدواج مناسب نمیدیدند . مدتی بود «جرالد» باین فکر فرو رفته بود که‌در زندگیش نقصی وجود دارد اما هرچه این نقص را بیشتر میجست کمتر می یافت ونمی توانست بدقت تعیین کند که‌چه چیز کم دارد .

فقط این را میدانست که شغلش یکنواخت وخسته کننده است ، فعالیت هایش دارای شور و هیجانی نیست وحتی دختری که می خواهد باوی ازدواج نماید پس از چند سال انتظار کم‌کم درنظر او جنبه خسته کننده‌و خالی از شور وشوق پیدا کرده .

بر رسی تاریخ روابط ایران و شوروی

منادی صلح! چه میکند؟

ارگان های رسمی دولت اتحاد جماهیر شوروی سوسیالیستی رفیق خروشچف را منادی و مبشر صلح میخوانند . این منادی صلح دوردنیا براه افتاده و ملل آزاد جهان راعلیه یکدیگر تحریك و اغواء میکند در امور آنها مداخله میکند و همه را به جنك و ستیز علیه یکدیگر تشویق می کند . منادی صلح‌بهمه پیشنهاد کمك باصطلاح اقتصادی میکند و در آفاق جهان ولوله انداخته است که‌دولت شوروی نیرو های مسلح خودرا تقلیل داده است اما از طرف دیگر رفیق خروشچف خودش در جلسه اخیر شورایعالی اتحاد جماهیر شوروی گفته است با تقلیل ارتش شوروی قدرت دفاعی میهن او بهیچ میزانی تضعیف‌نشده است . این عین عبارت نخست وزیر شوروی در نطق او در همان جلسه شورایعالی اتحاد شوروی است که میگوید رفقا تقلیل تعداد نفرات ارتش مانع از آن نخواهد شد که ما استعداد دفاعی کشور رادر سطح لازمی نگاهداریم ما کماکان کلیه وسائل لازم را برای دفاع ازکشور در اختیار خواهیم‌داشت. ما با تقلیل کمی نیرو های مسلح از قدرت ناری آن نمیکاهیم بلکه بر عکس نیروی ناری آن بمیزان زیادی افزایش می یابد . (نقل از اخبار خبر گزاری شوروی تاس ضمیمه شماره ۳٤) .

ارگانهای رسمی این منادی صلح در هفته چهل و نه ساعت علیه‌ایران تبلیغات و سخن پراکنی میکنند که ایران رو بمیلیتاریزم میرود . در ایران جاده و فرودگاه ساخته میشود . درآمد نفت صرف‌تجهیزات نظامی میشود و صلح بخطر افتاده است . در نشریه اخبار خبر گزاری شوروی تاس که‌نطق آقای‌خروشچف را نشر داده فصلی دارد بعنوان‌نباید در سمای گذشته را فراموش کرد آری نباید درسمای گذشته را فراموش کرد . درسمای گذشته برای روسیه ‌شوروی هر چه بوده عبرت گرفتن از آن با خودشان است . درسمائی هم که ملت ایران از گذشته خود واز سلوك همسایه شمالی گرفته ایرناست که قدرت دفاعی ایران باید در چنان سطح لازمی بوده باشد که وسایل لازم را برای دفاع از کشور در اختیار داشته باشد .

اینست حقیقتی که ما از بیانات رفیق خروشچف استخراج کرده و با درسمائی که از گذشته فراموش نشدنی آموخته‌ایم مطابقه میکنیم . همانقدر برای دفاع از میهن خود میکوشیم که رفیق خروشچف می کوشد .

در اوت ۱۹٤۱ تمام قوای ارتش ایران از یکصد هزار تجاوز نمی کرد ما در حالت بیطرفی و اعتماد باقوال و امضاء دولت شوروی که معاهده بیطرفی و تامینیه و عدم تعرض با ما داشت زندگی میکردیم ما با کسی سر جنك و ستیزنداشتیم له و علیه کسی نبودیم . دولت شوروی با دولت ثالثی از در سازشکاری درآمد و با دنیای کاپیتالیست آشتی کرد . آنوقت ناجوانمردانه بایران تجاوز کرد . شهر های بلا دفاع را بمباران کرد و یکصد و سی هزار قشون سرخ را بایران فرستاد .

بهانه او هم بیرون راندن هفتصد نفر آلمانی از ایران بود . پشتسر آن قریب هشتاد هزار مهاجر و تروریست بایران کوچ داد . در ایران ستون پنجم درست کرد شورش ها و فتنه ها بدست عمال ستون پنجم خود بوجود آورد غائله های بزرك در داخله ایران درست کرد و با اعمال سیاست جابرانه و روش اعمال زور خودرا در دنیارسوا کرد زیرا سیاست او همان‌سیاستی بود که اکنون مورد تخطئه و انتقاد رفیق خروشچف است . مجموع این قضایا وماجرا ها که از جزء بجزء آن بوی خون و باروت بمشام می رسد واز هر صحنه آن ناله‌جانسوز مادران داغدیده ایرانی رو به‌آسمان بلند است . جزئی از آن درسمای گذشته است که‌ملت ایران‌فراموش نکرده است .

بله آقای خروشچف هم میگوید نباید درسمای گذشته را فراموش کرد .

این درسمای گذشته فقط بمسله شورشها و فتنه ها و آدمکشیها و مداخلات مقامات نظامی و سیاسی شوروی در امور داخلی ایران ختم نمیشود همانطور که در یادداشت های گذشته نقل‌کردیم‌روش اعمال زور که تکیه کلام رفیق خروشچف است نسبت بایران ادامه پیدا کرد. این سخن محض حرف وتبلیغات نیست این گفته اسناد و مدارك‌دارد اسناد تاریخی ـ مذاکرات مسکو و فوریه ۱۹٤٦ و تذکاریه های‌شدید و حتی پروتست مولوتف به نخست وزیر ایران و دیکته کردن مطالب و خواسته های شوروی از جمله تجزیه آذربایجان ، خواستن امتیاز نفت و اخیرا گرفتن مقاوله نامه معروف آوریل ۱۹٤٦ راجع بنفت شمال . اینها همه دلایل و اسناد قطعی بر روش اعمال زور دولت شوروی نسبت بایران بوده است . ما چرا راه دور برویم . هم اکنون سخن پراکنی هائی که رادیومسکو و رادیو های وابسته بشوروی علیه ایران و ملت ایران میکنند همه و همه دلالت بر روش اعمال زور شوروی نسبت بایران دارد .

دولت شوروی از آنجائی که خیلی خیلی صلح طلب است و کنار انبار های مملو از سلاحهای موشکی‌برج های زیاد هم برای پرورش کبوتران صلح دارد در زمان جنك و سالهای پس‌از جنك بسیار کوشید که‌ایران را خلع سلاح کند . چقدر تلاش کرد که قوای‌ارتش‌و تامینیه ایران را متلاشی سازد . پیش‌از آنکه خودش اقدام به تقلیل نیرو های‌خود کند برای متلاشی ساختن نیروی ارتشی ایران چقدر تلاش کرد ؟. و چون از خارج موفق باینکار نشد در داخل ارتش بوسیله عمال خود ستون پنجم تشکیل داد ...

این نوع صلح طلبی اصلا (درتاریخ زندگی‌بشر)آنتیك‌است که‌دیگران هیچ نداشته باشند و دولت‌شوروی همه چیز برای باصطلاح دفاع از میهن رفیق خروشچف داشته باشد این ستون پنجم که‌در داخل ارتش ایران دولت شوروی درست کرد خود داستان دیگری دارد که جزء دیگری از آن درسمائی است که نباید فراموش کرد و ما میرویم که این داستان را ورق بزنیم ...

۸۰۰ دیپلمه برای کارمند شدن مسابقه دادند

درمیان داوطلبان یك زن نیز دیده میشد و یك جوان دیپلمه نام پدرخودرا غلط نوشته بود

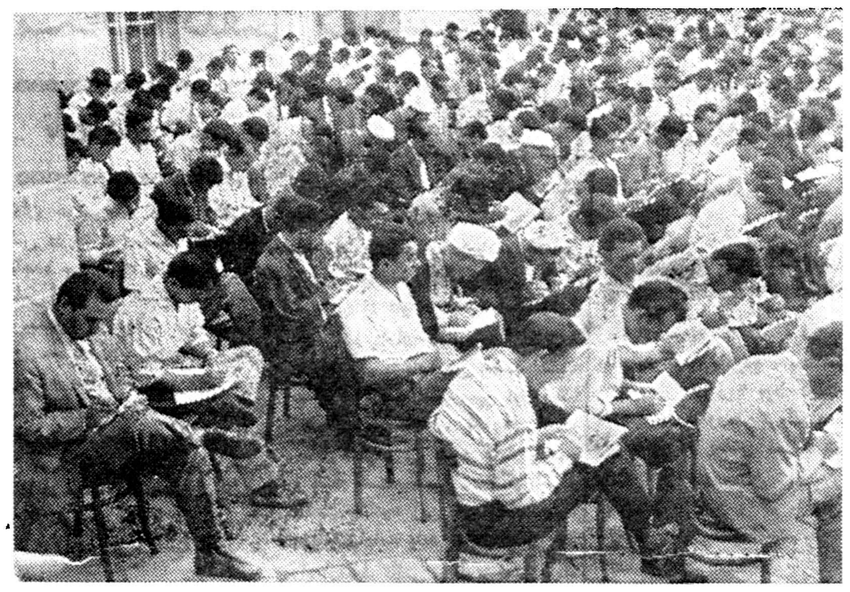

داوطلبان درحیاط اداره ثبت مشغول دادن پاسخ بسئوالات مسابقه میباشند

عصر روز شنبه امتحان ورودی ۸۰۰ شدن عده ای از کارمندان در صدد نفر از داوطلبان شرکت کردند کلاس های ثبت با حضور آقایان فاضل سرجوئی مدیر کل ، مهندس امیر ابراهیمی مدیر عامل بنگاه آبیاری دکتر بصیری و کاردان معاونین ثبت شریفی رئیس اداره حسابداری و عده ای از صاحب منصبان اداره ثبت کل انجام گرفت .

همانطوریکه در شماره های گذشته باستحضار خوانندگان محترم رسیده اداره کل ثبت از مدتها قبل بمنظور تکمیل کادر اداری و فنی خود با توجه بتوسعه تشکیلات و دفاتر ثبت در نقاط مختلف کشور و باز نشسته

بر آمد با استفاده از قانون و آئین نامه تاسیس کلاسهای ثبت در صدد رفع کمبود کارمند برآید .

در نام نویسی دومین دوره کلاس های ثبت بیش از ۸۰۰ نفر ثبت نام کردند که از این عده ۳۰۰ نفر برای رشته مختلف کلاسهای ثبت از طریق مسابقه انتخاب خواهند شد .

خدمت بمردم

در امتحانات ورودی کلاسهای‌ثبت که ساعت پنج و سی دقیقه بعد از ظهر شنبه شروع و تا ساعت نه و نیم ادامه داشت ابتدا آقای فاضل سرجوئی مدیر کل ثبت شرح مبسوطی پیرامون وظائف خطیر کارکنان ثبت و نقش حساس ثبت اسناددر نظم‌اجتماع واثر محسوس آن در خدمت بمردم بیان کرد و سپس طرح سئوالات که قبلا با حضور عده ای از اساتید کلاس و اعضاء ثبت آماده شده بود انجام گرفت .

شرکت یکزن

در میان داوطلبان مذکور از تمام طبقات بچشم میخورد چندین نفر جوان معمم در کنار داوطلبان دیگر در مسابقه شرکت کردند . نکته جالب آنکه در میان این عده تنها زنی بنام زهرا حبیبی که کارمندلیت کرمانشاه است برای شرکت در کلاس مذکور بتهران آمده بود شرکت این زن در میان ۸۰۰ نفر داوطلب دیگر برای همه بی سابقه بود ولی این کارمند ثبت کرمانشاه در میان ۷۹۹ داوطلب دیگر نسبت بموفقیت خود نگران بود . در جلسه امتحان دیروز ازداوطلبان مواددیکته وانشاء فارسی و ریاضی و امور ثبت امتحان بعمل آمد نکته جالب آنکه ضمن انجام آزمایش‌ورودی یکی از داوطلبان دیپلمه در جلسه نام پدر خود را که ابوالفضل بود غلط نوشته بود و این مطلب باعث تعجب استادان ناظر در امتحان گردید .

۱ـ٤

تقدیر وتشکر اهالی محترم کویت

بقیه از صفحه اول

هیجانی در بین مردم ایجاد کرده که بسیاری از افراد را روشن نموده و مستبصر شده‌اند خطابه های دلربا و مستدل این مرد شریف که تمامی از قرآن کریم است انقلابی در مستمعین ایجاد کرده که کثیری از جوانان معاصی را ترك گفته و بلکه آلات لهو را معدوم نموده‌اند و اصولا تبلیغات نافعه این عنصر شریف موجب سر افرازی شیعه و مایه اتحاد اسلامی شده است .

ما وظیفه دینی خود میدانیم مراتب سپاسگذاری خودرا بمقام شامخ روحانیت تقدیم نمائیم و تربیت شاگردانی مخلص و فداکار و منیع‌الطبع که باعمال شایسته و کلمات حقه مردم را دعوت بحق نمایند به مکتب جعفر بن محمد صلوات الله علیه تبریك عرض می نمائیم واز خدا میخواهیم شهر کویت که از مراکز حساس اسلامی است همه ساله از واعظ حسنه جنب آقای دانش سخنور دامت افاضاته برخوردار باشد . السید محمد الحسینی ـ حاج شعبان غضنفری ـ حاج عبدالله علی دشتی ـ کنعان حسین الصراف و یکصد و پنجاه امضاء دیگر

آ ـ ۱۸٦۱۹

آگهی شهرداری تهران

چون افراد صنف قصاب در مدت دو ماه مقرر حق تقدم مذکور در آئین نامه برای تسلیم ضمانت و اخذ پروانه اقدامی ننموده‌اند علیهذا هر کس که مایل بافتتاح دکان قصابی باشد میتواند باداره کل خواربار واصناف شهرداری مراجعه و با سپردن ضمانت و تعهدات لازمه پروانه قصابی تحصیل نماید . بدیهی است بمحض اخذ پروانه حق کشتار در کشتار گاه به صاحب پروانه تخصیص‌و از کشتار دکاکین مجاور آن جلو گیری خواهد شد .

۱ـ٤ آ ـ ۱۸۳۷٦ شهردار تهران

نمایندگان ساعت انیکار درشهرستانها

اصفهان : فروشگاه کادو
آبادان : برادران‌ساوج
اردبیل :قدرت‌الله آزادی
اراك :اکبر باستان
قم: فروشگاه ژاله
زنجان :سید مهدی زرگری
شاهی : مهدی زمردیان
رود بارومنجیل : فروشگاه صمدانی
تبریز :حسن بلوهرسانترال
گرگان : علی اکبر رزاقی
اهواز :نعمت الله عاملی
لاهور : جواهری مدهوش
آغاجاری : فروشگاه اخوان معینی

نماینده انحصاری

جواهری اوریژینال

خیابان نادری
شماره ٦۲۱
مرکز پخش بازار سرای‌سینا
تجارتخانه شماره ۱٦

آ ـ ۲۰۹۷۸

اخطار بهداری بشهرداری تهران

بدینوسیله باطلاع کلیه صاحبان کارخانه های قند ریزی میرسد که مقدار بلانکیت مصرفی در قند نباید از ۲ر۰ گرم در کیلو تجاوزنماید در غیر اینصورت متخلف طبق مقررات تعقیب خواهد شد .

رئیس اداره کل بهداری و معاونت عمومی ـ دکتر محمد بهشتی

۱ـ۲ آ ـ ۱۰۸۲

آگهی تجدید مناقصه

شهرداری تهران‌دو دستگاه موتور ژنراتورسه‌فاز هفتاد و پنج کیلواتی را از طریق مناقصه خریداری مینماید .

۱ـ داوطلبان فروش میبایستی قبلا باداره کار پردازی مراجعه و پس از دریافت برك مشخصات پیشنهاد های خود را تا ساعت ده‌و نیم‌صبح روز دوشنبه بیست‌ویکم شهریور ماه ۳۹ بصندوق آگهی مناقصه شهرداری تسلیم دارند .

(پیشنهاد های واصله در ساعت یازده‌صبح همانروز باز و خوانده خواهد شد)

۲ـ پیشنهاد دهندگان میبایستی قبلا مبلغ یکصد هزار ریال وجه نقد بعنوان سپرده به صندوق در آمد شهرداری پرداخت و قبض رسید آنرا ضمیمه پیشنهاد خود بنمایند (تضمین نامه بانك معتبر لااقل برای مدت چهار ماه مورد قبول خواهد بود .

۳ـ به پیشنهاد هائیکه مبهم مشروط و فاقد قبض سپرده باشد و یا اینکه دیر تر از موعد مقرر در آگهی برسد بهیچ وجه ترتیب اثر داده نخواهد شد .

٤ـ مدت تحویل دستگاه های مورد مناقصه حد اکثر پس ا زتنظیم پیمان چهار ماه خواهد بود

۵ـ چنانچه برنده مناقصه پس از ابلاغ کتبی شهرداری ظرف مدت پنج روز برای‌تنظیم پیمان حاضر نشود سپرده‌اش بسود صندوق شهرداری ضبط خواهد گردید .

٦ـ هزینه آگهی تا ماخذ یکصد هزار ریال معامله صدی سه و در صورت تجاوز از مبلغ مزبور تا پانصد هزار ریال صدی دو و چنانچه جمع کل مورد معامله بیش از مبلغ‌پانصد هزار ریال باشد نسبت بمازاد صدی یك احتساب‌و از برنده مناقصه وصول خواهد گردید .

۷ـ مالیات و عوارض برابر مقررات بعهده‌برنده مناقصه خواهد بود .

۸ـ پیشنهاد دهنده بایستی کتبا متعهد گردد که مشمول ممنوعیت مذکور در قانون منع مداخله کارکنان دولت در معاملات دولتی‌و کشوری مصوب دیماه ۱۳۳۷ نمیباشد .

۹ـ حضور پیشنهاد دهندگان در جلسه مناقصه آزاد بوده و شهرداری تهران در رد و قبول یك و یا کلیه پیشنهاد های رسیده آزاداست .

شهرداد تهران آ ـ ۲۰۹۹۸

آگهی دانشکده حقوق

روز سه شنبه اول شهریور ماه ۱۳۳۹ مراسم قرعه کشی بعمل‌آمد و درنتیجه مواد امتحان کتبی شهریور ماه بشرح زیر تعیین و اعلام میگردد .

سال اول	اقتصاد	سال دوم	حقوق تجارت
سام سوم قضائی قدیم	تطبیقی	سال سوم قضائی جدید	فقه
سال سوم سیاسی قدیم	حقوق مدنی	سال سوم سیاسی جدید	دیپلماسی ایران
سال‌سوم اقتصادقدیم	اقتصاد اجتماعی‌وبیمه	سام سوم اقتصاد جدید	حقوق مدنی
سال چهارم قضائی	فقه	بین الملل عمومی	حقوق مدنی
حقوق اداری	حقوق مدنی	آئین دادرسی	حقوق‌مدنی
حقوق دریائی و هوائی	حقوق مدنی	سازمان بین الملل	دیپلماسی عمومی
حقوق مدنی	حقوق بین الملل عمومی	حقوق مدنی	پول و بانك
جغرافیای اقتصاد	اقتصاد	بین الملل خصوصی	حقوق‌مدنی

ضمنا باطلاع میرساند که امتحانات کتبی کلیه سال های دانشکده در روز های شنبه ۱۲ـ دو شنبه ۱٤ـ چهارشنبه ۱٦ شهریور ماه جاری بعمل خواهد آمد .

۱ـ۲ آ ـ ۲۱۰۸٤ دفتر دانشکده حقوق و علوم سیاسی و اقتصادی

تبریکات

جناب آقای عبداله طباطبائی

انتصاب جنابعالی را بسمت خزانه‌دار کل تبریك عرض نموده توفیق آنجناب را در پیشرفت امور مسئلت دارد . صیرفی

جناب آقای علیمحمد میرهادی

انتخاب برادر ارجمندتان (جناب آقای محمد میرهادی) را بنمایندگی دوره بیستم مجلس شورای ملی صمیمانه‌تبریك‌عرض‌مینمائیم

محمدعلی خزلیان ـ عیسی فتحیه ـ احمدنیك‌آوند ـ عباس‌مظلوم

تیمسار سرلشگر ضرغام وزیر محترم دارائی

حسن انتخاب جناب آقای عبدالله طباطبائی بسمت خزانه دار کل و جناب آقای رضا قلی عرب را بریاست اداره کل رسیدگی و تمرکز حسابها که هردو از صاحبمنصبان عالی رتبه و دانشمند وزارت دارائی می باشند تبریك عرض میکنیم .

آ ـ ۱۸۵۷۹ اسدالله طیب‌زاده ـ محمد حسین محمودی

جناب آقای سید محمد میر هادی

انتخاب جنابعالی را که مجری واقعی منویات مقدس شهریار دادگستر و مورد احترام و علاقه عموم می باشید به نمایندگی دوره‌بیستم مجلس شورای ملی از صمیم قلب تبریك میگوئیم .

آ ـ ۱۸۵۸۷ نصرالله خالقی ـ محمد علی اسکوئی

بدینوسیله جشن عروسی دوست عزیزمان سرکار ستوان دوم ابراهیم شجاعی با دوشیزه مهری عیوبی را تبریك عرض نموده سعادت وپایداری کانون خانوادگی ایشان را از دادار پاك مسئلت میداریم .

ستوان طبیبیان ـ ستوان رحیمیان ـ ستوان آل یسن ـ ستوان آل‌رضا ستوان پرویزی ـ ستوان مظلوم زاده ـ مجید رسولی ـ هاشم الله ربی

آ ـ ۲۱۰۲٦

جناب آقای فضل‌الله کاسمی

انتخاب جناب عالی را بنمایندگی دوره بیستم مجلس شورای ملی‌صمیمانه تبریك عرض می نمائیم . دادگستری آمل ـ اسفندیار غفاری

آ ـ ۲۱۰۰۸

تشکیل دوره جدید کلاس

فن بیان

بدینوسیله باطلاع علاقمندان بتحصیل فنون هنرهای دراماتیك‌میرسدکه بزودی دوره جدید کلاس فن بیان در هنرستان آزاد هنر های دراماتیك تشکیل خواهد شد .

داوطلبان میتوانند با ارائه دیپلم کامل متوسطه از روز۱۵تا ۳۰ شهریور ماه از ساعت ۱۰ تا ۱۲ صبح واز ۵تا ۷ بعداز ظهر بدفتر هنرستان‌واقع در اداره هنر های دراماتیك خیابان شاه آباد مراجعه کنند کسانی که دارای دیپلم کامل نیستند میتوانند بطور مستمع آزاد در کلاس شرکت کنند . هنرستان آزاد هنر های دراماتیك

آ ـ ۲۱۰۸۰

آ ـ ۲۱۰۷٤

از فردا صبح در **سینما چارلی**

دومین هفته شاهکار پرشکوه سینمای جهان
اثر بزرك وفراموش نشدنی : ادوارد دیمیتریك

شیر های جوان

سینماسکوپ ـ دوبله بفارسی ـ باشر کت

مارلون براندو ـ مونتگمری کلیفت ـ دین مارتین

آ ـ ۲۱۰٦۰

اجتماعی

در حاشیه اخبار

فالگیر حقه باز !

خبری بود که در اصفهان یك «فالگیر حقه باز» دختر جوانی را دیوانه کرده است . پدر و مادری چون می بینند دختر شان تغییر روحیه و اخلاق داده او را نزد فالگیر شهر می برند و فالگیر هم با حرکات عجیب و غریب خود دخترك را پاك دیوانه می کند ودر اینوقت تازه پدر و مادر کشف میکنند که فالگیر «حقه باز» بوده است و از اینرو از او بدادگستری شکایت می کنند و وسیلهٔ دستگیریش میگردند . مفهوم مخالف این حرف اینستکه فالگیر «غیر حقه باز» هم داریم و شغل شریف فالگیری مترادف حقه بازی و بمعنی آن نیست و فقط آن فالگیر اصفهانی که از علم و فن «فالگیری» خوب خبردار نبوده و دختری را دیوانه کرده «حقه باز» بوده است !

خرافات در میان همه جوامع دنیا وجود دارد حتی در میان پیشرفته ترین آنها . همین چند روز پیش بود که در اروپا و امریکا گروهی نادان و خرافاتی فریب چند شیاد را خوردند و فرا رسیدن روز نابودی دنیا را باور کردند . البته اعتقاد به خرافات در بین مردم درجاتی دارد . حتی در میان اشخاص تحصیل کرده هم کم و بیش افراد خرافاتی دیده میشوند . علت این است که محیط اجتماعی آنها پاك و منزه از اندیشه های منحط و غیر علمی نیست و افکار خرافی که زائیده ترس ها و ضعفهای گذشته و حال بشر است در وجدان و ضمیر و افکار آنان نفوذ میکند و اعتقاد بخرافات را بصورت یك طبیعت ثانوی برای آنها در می آورد . ولی امروز از طریق تعلیم و تربیت کوشش می شود که افراد اجتماع دارای افکار سالمی باشند و در معرض فریب قرار نگیرند . عیب کار اینجا است که عوامل اغفال مردم در این مملکت زیاد اند و باین جهت است که حتی فالگیر ها و شیادانی مثل آنها موفق میشوند شیادی و حقه بازی خودرا بصورت یك شغل مجاز جلوه دهند واز عدم توجه و بی اعتنائی مسئولین سوء استفاده نمایند .باید پرسید چرا نباید مختصر توجهی کرد و فریبکاران را اقلا از سر راه مردم برداشت ؟

در یك نظام صحیح اجتماعی نه تنها فالگیری و مهملاتی از این قبیل رواج ندارد ، و نه تنها فریبکاران و کسانی که جهل مردم را وسیله ارتزاق خود قرار میدهند حق حیات ندارند بلکه وظیفه انتباه مردم و تربیت و هدایت آنها بعنوان نخستین وظیفه فرهنك و تبلیغات می باشد .

در انجمن های محلی شهر

ازبرق شکایت دارند

مقاطعه کار در اسفالت خیابان ها تعلل می کند

برق در چهار راه کارون ضعیف است مردم این محل‌می گویند کارخانه برق فروزان به شکایت مردم نمی رسد و چندین بار از طرف انجمن نسبت به تقویت جریان برق اقدام شده ولی به نتیجه نرسیده است رئیس انجمن محلی شمالغرب اقصی در جلسه انجمن گفت ما در جرائد بار ها این موضوع را نوشته ایم ونامه های متعددی هم به خودکارخانه تسلیم کرده‌ایم ولی توجهی برفع مشکلات نمی گردد .

اسفالت

دراین جلسه یکی از اعضا گفت موضوع اسفالت خیابان کارون هم تماشائی است مقاطعه کار چندین نفر کارگر دراین خیابان بکار گمارده و این عده در ظرف مدت یکماه فقط‌چند متر خاك برداری کرده اندوی ازانجمن تقاضا کرد تا قبل از فرا رسیدن‌فصل زمستان اقداماتی بمنظور تسریع در اسفالت خیابان های شمالغرب اقصی به عمل آورد .

برنامه سازمان هنری اطلاعات کودکان از تلویزیون ایران

در برنامه خردسالان که در ساعت هفت بعد از ظهر از تلویزیون ایران پخش میگردد سازمان هنری اطلاعات کودکان برنامه هفتگی خود را اجراء می کند .

در این برنامه دوشیزگان: سودابه نصیری ،ژیلا سرهنك‌پور ، مارگریت پرتوی ،فرشته فرازمند و مهشید متحدی همراه با ارکستر خردسالان سازمان هنری چندین برنامه هنری اجراء مینمایند .

سپاسگزاری

ریاست بیمارستان شماره ۳ ارتش جناب سرهنك دکتر رمزی در این مدت ۴۲ روزیکه در بیمارستان بستری بودم و هر روز مورد مرحمتتان واقع میشدم متشکرم و از اینکه تحت توجهات جناب سرگرد دکتر یوسف پور متخصص قلب قرار گرفته و از بیماری خطرناکی رهائی یافتم سپاسگزارم و از راهنمائی هائیکه جناب آقای دکتر طبیب زاده در اینمدت فرمودند ممنونم و همچنین از پزشکان عالیقدری که عیادت میفرمودند و همینطور پزشکیاران و پرستاران که منتهای محبت نسبت به بنده فرمودند صمیمانه تشکر مینمایم .

آ_۱۸۶۴۷ — سرهنك دکتر پیروز

انجمن پرستاران ایران

بدینوسیله باطلاع اعضاء ارجمند میرساند که‌جلسه همگانی انجمن ساعت ۵ ونیم بعد از ظهر روز سه شنبه ۸ر۶ر۳۹ در تالار کنفرانس اداره کل بهداشت واقع در خیابان کوشك تشکیل خواهد شد .

از کلیه اعضاء تمنی میشود در این جلسه حضوریابند.

آ_۱۸۶۳۵

تشکر از یك خطیب توانا

اهالی شهرستان مرزی بندر پهلوی امروزنامه‌ای بحضور حضرت آیت‌اله بروجردی‌دامت برکاته‌تقدیم وازطرز تبلیغ خطیب شهیرحضرت آقای شیخ غلامرضا فیروزیان اظهار امتنان نمودند تبلیغات مذهبی معظم‌له در این شهرستان تاثیر بسزائی داشته بطوریکه‌فعالیت مجدانه‌ایشان باعث ایجاد مدرسه علوم دینی بنام «قائمیه» گردیده است .

امروز حضرت آیت‌اله پیشوائی امام‌جمعه هنگام‌مشایعت از معزی‌الیه و اهالی شهرستان بندر پهلوی از زحمات دو ماهه ایشان تقدیر نمودند.

آ_۱۸۶۲۹

هیئت رئیسه واعضای علی‌البدل انجمن انتخابات کلیمیان تعیین شدند

بر حسب دعوتی که از طرف فرمانداری تهران از سی و شش نفر طبقات ششگانه و معتمدین کلیمیان تهران بمنظور انتخاب اعضاء اصلی و علی‌البدل انجمن نظارت مرکزی انتخابات دوره بیستم مجلس شورای ملی کلیمیان بعمل آمده بود در ساعت ۸ صبح روز پنجشنبه سوم شهریور ماه جلسه با حضور بیست و هشت نفر از مدعوین در فرمانداری تشکیل شد و بر طبق ماده ۱۴ قانون انتخابات برای انتخاب اعضاء اصلی و علی‌البدل رای مخفی اخذ و در نتیجه آقایان . یعقوب سهیم . آقا جان ذهابیان .روح‌اله مناسبیان . اسحق کهنیم ـ . عزت اله برکهن .شعبان ساسونی . عبداله ناسی .ابراهیم‌ریموند حکیم زاده . شموئیل کامران . بسمت اعضاء اصلی و آقایان حق نظرماغن . حبیب‌اله ناقی . خان بابا ذهابیان . سعید معطر . عبداله گنجیان پور . عبداله روحانی . حزقیل حئیم حزقیااف . حبیب‌اله فرح نیك . داود صراف . بسمت اعضاء علی‌البدل انتخاب شدند و سپس انجمن نظارت تشکیل جلسه داده و انتخاب هیئت رئیسه بعمل آمد و در نتیجه آقای آقا جان ذهابیان بسمت رئیس و آقای یعقوب سهیم بسمت نایب رئیس و آقایان عبداله ناسی .ابراهیم ریموند حکیم زاده و شموئیل کامران وروح‌اله مناسیان بسمت منشی انتخاب شدند .

مسافری‌که ازشیراز بتهران می‌آمد میگوید:

درجاده تهران واصفهان بچشم دیدم که:

دومرد ویکزن بسیار زیبا ازبشقاب‌پرنده پیاده‌شدند !

یاللعجب آنها خارج ازتصور زیبا وخوش منظر بودند!

- **آنها شبیه آدمهای روی زمین نبودند وزبانی خاص خود داشتند**
- بشقاب پرنده سوت مخصوصی کشید ومن در جایم میخکوب شدم!
- **آنها با«لیوان دسته‌دار» ازنهر آب برداشتند و آنرا بو کردند ولی نخوردند!**

دیروز یکی از خوانندگان روزنامه (آقای علی حسین‌اکبرپور ارسنجانی) اطلاع‌داد که در راه اصفهان‌ـتهران بجسمی شبیه بشقاب پرنده با سه سرنشین برخورد کرده است و سرنشینان آن بسیار خوش هیکل بودند و یکی از آنها که ظاهری زنانه داشت بسی زیبا و خوش منظر بود ! خواننده مزبور طی نامه ای نوشته است :

پریروز بعداز ظهر هنگامی که از شیراز بتهران می آمدم‌دردلیجان واقع در راه اصفهان بتهران‌اتومبیلم جوش آمد و ناچار در ده متری سمت راست جاده توقف کردم . در اینوقت یکمرتبه صدای سوتهای ممتدی بگوشم رسید . چون جاده خلوت بود . از جا بلند شدم ودیدم یك جسم در هوا دور میزند .جسمی بود شبیه طیاره و یا هلیکوپتر .رنك آن مثل حباب مهتابی‌وشکلش‌دایره ای بود و خیلی بچیز هائی شباهت داشت که امروز معروف به«بشقاب پرنده» است .

ابتدا با خود گفتم چیزی نیستو من در آن صحرای ساکت خیال می کنم و در عالم خیال تصور می کنم که شاهد حرکت چنین جسمی هستم ، اما جسم مزبور کم کم‌نزدیك شد و احساس کردم که حقیقی‌است و از اینرو قدرت هر نوع حرکت و جنبش از من سلب گردید و بی اختیار نشستم ، با آنکه چشمم بخوبی می دید و گوشم خوب می شنید اما قادر بحرکت و تکان دادن دست و پای خود نبودم . چندلحظه بعد جسم مزبور تقریبا در ۲۰۰قدمی من بزمین نشستو صدای سوت‌هم قطع شد .سه نفر از داخل‌آن‌بیرون آمدند . آنها قدی بلند داشتند و بی اندازه زیبا بودند و شباهت‌عجیبی بیکدیگر داشتند . یکی از آنها ظاهرا زن بود خیلی خوش‌قامت بود و فوق‌العاده زیبا و خوشگل بنظرم میرسید ! من تصور کردم که آنها آمریکائی یا اروپائی باشند ولی درست که دقت کردم دیدم هیچ شبیه ساکنین روی زمین نیستند .

یاللعجب آنها خارج از تصورزیبا و خوش‌هیکل بودند و لحنی خوش داشتند خیلی جذاب‌حرف‌میزدندولی حرف زدنشان اصلا شباهت به حرف زدن آدمیان روی زمین نداشت . آنها نه فارسی نه انگلیسی نه فرانسه نه روسی نه آلمانی نه ایتالیائی نه عربی حرف میزدند بزبان ما حرف نمیزدندزبانی خاص خود داشتند !

بعد از اینکه آن سه (که‌نمیدانم اسمشان‌را چه بگذارم) از مرکب خود پیاده شدند بطرف نهر کوچکی که در آنجا بود رفتند و هر سه چیز هائی شبیه‌لیوان باخودبرداشتند لیوانهایشان دسته دار بود وپس از پر کردن آنها آب را بو کردند و عجیب‌آنکه آب را نخوردندو دوباره توی نهر ریختند و روی خاك نریختند بعد بطرف من آمدند ودر صد قدمی من ایستادند و خیره‌بمن شدند ولی یکدفعه برگشتند ورفتند توی همان وسیله . این بار صدای سوت‌خفیف تر بلند شد و جسم مزبور عمودی بطرف هوا رفت ووقتی از حوزه دید من دور شد احساس کردم دوباره قدرت حرکت اولیه را باز یافته ام .

باوربفرمائید که آنچه نوشتم عین حقیقت است بدون کم و کاست . در راه تماما باین واقعه عجیب فکر می کردم وحالاآنرابروزنامه ارجمند اطلاعات اطلاع میدهم تا مردم همه از آن خبردار شوند .

لطفا یادداشت فرمائید

امشب

برنامه تلویزیون ایران

ساعت ۷٫۰۰ـ آغازبرنامه
ساعت ۷٫۰۳ ـ برنامه خردسالان .
«اطلاعات کودکان»
ساعت ۷٫۳۰ـبرنامه بانوان
ساعت ۸٫۰۰ ـ هنر های زیبا .
ساعت ۸٫۳۰ـ اخبار
ساعت ۸٫۴۵ـ جام‌جهان‌نما
ساعت ۹٫۰۰ـ مصاحبه
ساعت ۹٫۳۰ـ فیلم‌سینمائی
ساعت ۱۱٫۳۰ـپایان‌برنامه

درمحافل ومجالس

در انجمن ایران و امریکا
کلوب بریج و شطرنج
از ساعت ۶ بعد از ظهر
بازی بینگو
از ساعت ۷٫۳۰ بعدازظهر
در انجمن‌ایران وپاکستان
درس انگلیسی
از ساعت ۵بعد از ظهر

فرداشب

د رانجمن ایران‌وامریکا
کلوب بریج و شطرنج
از ساعت ۶بعد ازظهر
فیلم بدون‌ترجمه
فیلم حادثه ترینیداد
از ساعت ۸ بعد از ظهر
درباشگاه نفت
لوتو
ازساعت۶بعد از ظهر

بتونیر میلارز
(قابل اطمینان ـ باسابقه بیست ساله درایران)
از ۱۰۰ تا ۸۰۰ لیتر
موجود تهران
شرکت سهامی تهروپ ـ میدان فردوسی
تلفن ۴۲۲۸۳

آ_۲۱۰۳۰ — ۱ـ۱۰

شماره ۳ـ تاریخ ۶ر۶ر۳۹

آگهی انجمن نظارت مرکزی انتخابات دوره بیستم مجلس شورای ملی کلیمیان

طبق قانون اساسی وبرحسب فرمان **اعلیحضرت همایون شاهنشاهی** شروع انتخابات بیستمین دورهٔ قانون‌گذاری مجلس شورای ملی از طرف وزارت کشور آگهی گردید وفرمانداری تهران طبقات مذکوره درقانون نمود واز تاریخ ۳ر۶ر۳۹ انجمن مرکزی‌انتخابات که مطابق قانون انتخابات مورخ ۲۸ شوال ۱۳۲۹ واصلاحات مصوب تیرماه ۱۳۰۶ و ۱۰ مهرماه ۱۳۱۳ و ۲۷ مرداد ۱۳۲۲ کسانیکه حق‌رای شهریور ۱۳۳۹ از ساعت ۷صبح الی ۱۳ واز ساعت ۱۵ الی ۲۱ درشعب میرسد رای خودرا برای انتخاب یك‌نفر نماینده حوزه انتخابیه کلیمیان که‌طبق‌ماده واحده مورخ۲۷مرداد۱۳۲۲ شعب‌انجمن نظارت در موقع شمارهٔ آنرا دردفاتر ثبت کنند و شناسنامه را بمهر انجمن برسانند وبشعبهٔ مربوطه ارائه دهند و باعضای شعب تاکید می‌شود در موقع اخذ آن بارای‌دهنده کمال دقت رامعمول دارند.

طبق‌ماده ۱۴ قانون انتخابات مورخ ۲۸ شوال ۱۳۲۹ مبادرت بدعوت تشکیل وشروع به‌تعیین شعب کرد واینك‌باطلاع کلیمیان محترم‌میرساند مجلس شورای ملی ۱۲ شهریور و پنجم مهرماه ۱۳۰۴ و۲۸ خرداد و۲۲ دادن دارند میتوانند درروزهای یکشنبه ، دوشنبه وسه‌شنبه ۱۳و۱۴و۱۵ انجمن نظارت انتخابات که محل تشکیل آنها ذیلا تعیین و به اطلاع ایران بارعایت مواد قانونی ذیل در صندوق بریزند لزوما متذکرمی‌شود دادن تعرفه واخذرای مکلفند ورقهٔ شناسنامه رای دهنده رانیزملاحظه و بنابراین عموم‌رای دهندگان باید شناسنامه خودرا همراه داشته‌باشند رای و ملاحظه شناسنامه درصحت شناسنامه ومطابق بودن خصوصیات

حوزه اصلی :کنیسای حئیم واقع درخیابان قوام‌السلطنه کوچه سیمی روزهای یکشنبه دوشنبه وسه‌شنبه ۱۳و۱۴و۱۵ شهریور ۱۳۳۹
حوزه فرعی :محلهٔ کلیمیها سه‌راه دانگی کنیسای حاداش روز یکشنبه ۱۳شهریور ۱۳۳۹
حوزه فرعی :کنیسای روحی‌شاد واقع دردروازه دولت‌روزهای‌دوشنبه وسه‌شنبه۱۴ و۱۵ شهریور ۱۳۳۹

آ_۲۱۰۹۶ — انجمن نظارت مرکزی‌انتخابات‌دوره‌بیستم‌مجلس شورای‌ملی کلیمیان‌ایران

قدردانی از کارکنان بیمارستان بازرگانان

بدینوسیله از کلیه کارکنان بیمارستان بازرگانان به خصوص جناب آقای دکتر شاهرخ‌ریاست محترم بیمارستان که باحذاقت خاصی ابوی اینجانب را ازمرضی مهلك نجات دادند سپاسگذاری میکنم.

آ_۱۸۶۰۷ — امیر هوشنك مومنی

آگهی مزایده

شهرداری تهران مصالح ساختمانی حاصله از تخریب عمارت‌قدیمی برزن تجریش رابا شرایط زیر از طریق مزایده بفروش میرساند.

۱ـتخریب بنابعهده برنده مزایده است.
۲ـ برنده مزایده ظرف ۱۰روز باید عمارت را خراب وکلیه مصالح را از محل بنا خارج‌نماید.
۳ـ بهای مصالح نقدا دریافت میشود.
۴ـ پرداخت هزینه آگهی بعهده برنده مزایده است.
۵ـ برای هرسند تاخیر در تخریب وحمل مصالح برنده مزایده‌باید یکهزار ریال بصندوق درآمد شهرداری تهران بیاندازد.
۶ـپرداخت هرگونه مالیات وعوارض بعهده برنده مزایده است.
۷ـ طالبین میتوانند ازبنا ومصالح آن‌همه‌سنه‌بازدید وپیشنهادخود راتاپایان ۲۰شهریورماه ۳۹ در صندوق مربوط‌بمناقصه مزایده‌شهرداری بیاندازند.

پیشنهادات باید به‌پیوست پنجهزار ریال قبض سپرده باشد تادر صورتیکه مزایده بنام کسی اصابت کردو حاضر به‌خرید نگردیدمبلغ سپرده بنفع شهرداری ضبط خواهد شد.

پیشنهادات درساعت دونیم صبح‌همانروز باز وخوانده‌خواهدشد.

حضور پیشنهاددهندگان در کمیسیون مزایده‌آزادبوده وشهرداری تهران دررد وقبول یك‌ویاکلیه پیشنهادهای واصله آزاد میباشد.

آ_۲۰۹۹۶ — شهردارتهران

شماره جدید تلفن باغ‌گلستان ۵۳۲۷۶

باغ گلستان بزرگترین ومناسبترین گردشگاه طهران
سینما و۲۷ نوع سرگرمی مخصوص خانواده‌ها واطفال
سه راه سلسبیل

آ_۲۱۰۱۶

تشکیل دوره جدید

کلاس نمایشنامه نویسی

بدینوسیله باطلاع علاقمندان بتحصیل فنون هنر های دراماتیك میرساند که بزودی دوره جدید کلاس نمایشنامه نویسی در هنرستان آزاد هنر های دراماتیك تشکیل خواهد شد .

داوطلبان می توانند با ارائه دیپلم کامل متوسطه از روز ۱۵ تا ۳۰ شهریور ماه از ساعت ۱۰تا ۱۲ صبح واز ۵تا ۷ بعداز ظهر بدفتر هنرستان واقع در اداره هنر های دراماتیك خیابان شاه آباد مراجعه کنند کسانی که دارای دیپلم کامل نیستند میتوانند بطور مستمع آزاد در کلاس شرکت کنند .

هنرستان آزاد هنرهای دراماتیك

آ_۲۱۰۹۴ — ۱ـ۴

Optalidon
اپطالیدن ساندوز محصول سویس
اپطالیدون ساندوز را فقط درکاغذهای زرورقی که دارای علامت مخصوص ساندوز است خریداری فرمائید

اسفالت‌ریزی فوری

بدینوسیله دستگاه کمبیناتور تلفن دفتر ۶۷۱۶۲
تلفن کارگاه ۵۷۱۴۰

آگهی مناقصه

وزارت صنایع و معادن تهیه غذای شبانه روزی کارآموزان مرکز تعلیمات حرفه‌ای کرج رابر طبق‌برك مشخصات موجود در اداره کل تعلیمات حرفه‌ای واقع‌در کاخ وزارت صنایع و معادن از اول مهر ماه تا پایان اسفند ماه ۱۳۳۹ بمناقصه میگذارد شرکت کنندگان میتوانند با اخذ برك مشخصات و سپردن مبلغ پنجاه هزار ریال بصندوق اداره کل حسابداری یا ضمانت نامه بانکی بمبلغ مزبور بسررسید سی و یکم فروردین ماه ۴۰ پیشنهادات خودرا تا ساعت ۱۰ صبح روز شنبه دوازدهم شهریور ماه‌سی ونه بدفتر وزارت صنایع ومعادن تسلیم نمایند پیشنهادات واصله درساعت یازده همانروز در حضور کمیسیونی باز و قرائت خواهد شد حضور پیشنهاد دهندگان در جلسه مناقصه آزاد و وزارت صنایع و معادن در ردیاقبول یك‌یا کلیه پیشنهادات مختار خواهد بود درصورتیکه برنده مناقصه از امضای قرارداد استنکاف نماید سپرده او بنفع دولت ضبط خواهد شد .

آ_۲۵۳۶ — ۱ـ۲ — وزیر صنایع و معادن

قابل‌توجه مصرف‌کنندگان مقوا وشومیز

نمایندگی و فروشگاه شرکت سهامی صنعتی و مقواسازی شرق بانهایت مسرت بطلاع هموطنان گرام میرساند که پس‌از سالها کوشش وفعالیت محصولات این کارخانه از شومیز و پوشه فنردار وبی‌فنر و انواع مقوابرای جعبه دردسترس مصرف کنندگان محترم گذارده ودر آتیه نزدیکی مقوای یك روبرقی و کفاشی و شومیز فیبری وانواع دیگر مقوا که با اجناس مشابه خارجی از لحاظ جنس و قیمت رقابت میکند بمعرض فروش خواهد گذاشت.

برای خرید و مشاهده نمونه‌جات به خیابان ناصر خسرو کوچه عکاسی پرتو تلفن ۵۶۹۹۱ مراجعه فرمائید.

کسانی که نمونه محصولات مارا بخواهند مجانا ارسال خواهدشد.

مرتضی مدرس زاده

آ_۲۰۹۷۶ — ۱ـ۶

آگهی‌ازطرف سازمان بیمه‌های‌اجتماعی کارگران برای‌اطلاع داوطلبان‌حسابداری

بدینوسیله از داوطلبان شرکت در امتحانات انتخاب حسابداربرای سازمان بیمه‌های اجتماعی کارگران که مقیم‌تهران میباشند خواهشمند است برای اطلاع از قبول ویاعدم قبول مدارك تسلیمی واخذ پروانه‌شرکت درامتحان از این تاریخ تاآخر وقت اداری روز پنجشنبه ۱۰ر۶ر۳۹باداره کارگزینی مراجعه نمایند.

ضمنا برای داوطلبان مقیم شهرستان هانامه جداگانه ارسال وقبول ویاعدم قبول آنها ابلاغ‌شده‌است.

آ_۲۰۶۸۴ — ۱ـ۳ — مدیر عامل ـدکتر رضا سرداری

DECO دکو
ساعتهای نوظهور وطرح پیکاسو
دکو
درنوع خود بی‌نظیر وزیباترین
ساعت سال شناخته شده
ساعتهای باطری دار
دکو
همه رنگ وهمه شکل وهمه اندازه
احتیاج بکوك نداشته وباهرقوه یکتومانی
یکسال کار میکند
دکو یکعمر رفیق دقیق شماست

نماینده انحصاری: خیابان بوذرجمهری سرای امید تجارتخانه خبیری

محل فروش: فروشگاه کاخ دارائی ـ فروشگاه کاخ دادگستری ـ فروشگاه افسران ـ فروشگاه سازمان نقشه‌برداری **ضمنا دارندگان ساعت دکو میتوانند جهت دریافت کارت جایزه بمحل نمایندگی مراجعه نمایند.**

آ_۲۱۰۲۲

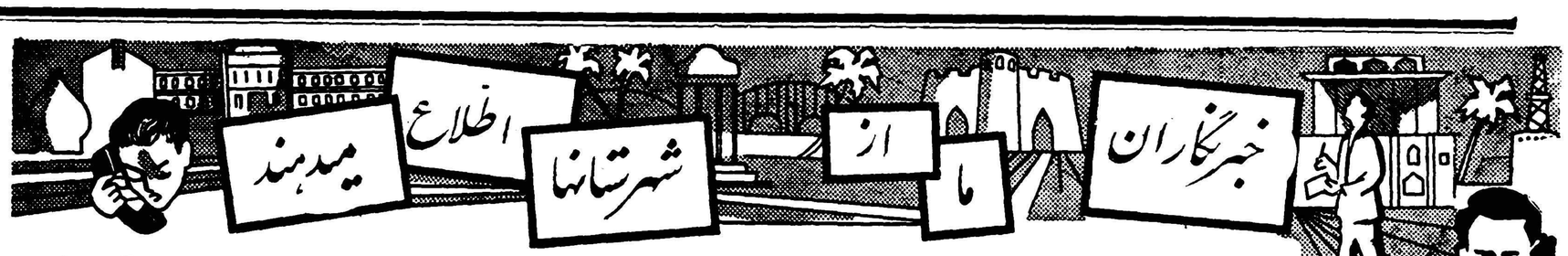

چند خبر کوتاه

***ساوه ـ از طرف انجمن نظارت بر انتخابات ساوه اعتبارنامه آقای مهندس ناصر بهبودی نماینده منتخب این شهرستان صادر گردید .**

***مرودشت:** اخیرا کاراسفالت جاده مرودشت زرقانی باتمام رسیده و عملیات اسفالتکاری جاده مرودشت به تخت جمشید آغاز گردیده است

***سنندج: کلیه کار گران گرمابه‌ها وخبازیهای سنندج مشمول مقررات بیمه اجتماعی شده واز مزایای آن بهره مند گردیده‌اند**

***کلاردشت:** وزیرکشاورزی ورئیس سازمان جنگلبانی ایران ضمن بازدید وضع جنگل‌های کلاردشت برای کمک باحداث نهر «ملک‌جو» وافزایش مروجین کشاورزی این منطقه وعده مساعدت دادند

***مشهد: آقای ناصر کنگرلو معاون شرکت بیمه‌خراسان‌که‌برای گذراندن ایام مرخصی بتهران رفته بودبمشهد باز گشت .**

***فردوس:** بمناسبت انتقال آقای‌امیر تابش ممیزدارائی شهرستان فردوس مجلس توزیعی در اداره دارائی تشکیل شد .

***نوشهر: آقایان روحانی زاده وعماد زاده بازرسان اعزامی مرکز طی‌چهار روز بامور ثبتی ودادگستری نوشهر رسیدگی کردند وسپس به‌سولده عزیمت نمودند**

قاتل جوان مجهول الهویه در بازپرسی گفت:

لب وبینی پسرعمویم را بریدم وبرای همسرسابقم بردم وگفتم:

این، سزای کسی است که ترا ازمن جداکرد!

قبلا باستحضار خوانندگان عزیز رسید که قاتل جوان مجهول‌الهویه‌ای که جنازه‌اش در کنار رود خانه محمود آباد کناره کشف شده‌بود در شهرستان بهشهر دستگیر شدو بادستگیری قاتل هویت جوان مقتول نیز کشف و پس از مدتها پرده از معمای این قتل مرموز برداشته شد .

اینک خبرنگار ما در بهشهر مشروح جریان را چنین گزارش میدهد :

نادر (قاتل)

پس از اینکه با فعالیت های‌مامورین انتظامی بهشهر قاتل جوان‌مجهول‌الهویه دستگیر شد . در باز پرسی های اولیه ماجرا را اینطور شرح داد .

قاتل گفت :

اسم من نادر طارمی نژاد است و جوان مقتول بنام مراد معروف به شامل پسر عمویم بود .

نادر در باره علت و چگونگی‌قتل پسر عموی خود اظهارداشت خانواده مادر طارم زنجان بسر میبرند و من جدا کرد و میخواست به عقد خودش در آورد !

خبرنگار ما اضافه کرد که قاتل در پایان افزود من بهیچوجه آثاری از این قتل بجای نگذاشتم نمیدانم مامورین انتظامی چگونه پی بردند که من قاتل هستم و دستگیرم کردند ؟

خبرنگار ما درپایان اضافه‌میکند که هم‌اکنون پرونده این قاتل سنگدل د ردادسرای بهشهر تکمیل میشود و چون محل وقوع قتل در حوزه انتظامی و قضائی شهرستان آمل بوده‌است عینا بدادسرای آمل احاله میگردد .

مراد (مقتول)

من و پسر عمویم برای اشتغال بکار از طارم زنجان به مازندران آمدیم . من در شهرستان آمل مشغول کار شدم و پسر عمویم در بهشهر شغلی پیدا کرد ولی با اینکه از یکدیگر دور بودیم‌معهذا گاه‌وبیگاه یکدیگر را میدیدیم .یا او بخانه من‌می‌آمد و یا من نزد او میرفتم .

چندی پیش همسر من بنای نا ـ سازگاری را گذاشت تا سر انجام از من طلاق گرفت من احساس کردم که وجود پسر عمویم«شامل» موجب ناسازگاری وطلاق گرفتن همسرم شده است .

باینجهت تصمیم به قتلش گرفتم. یکماه پیش از آمل به بهشهر آمدم و او را دعوت کردم که با یکدیگر به آمل برویم .

شامل دعوتم را پذیرفت ودونفری بطرف آمل حرکت کردیم . قبل از حرکت مقدار زیادی مشروب و میوه خریدیم و هنگام غروب بودکه بکنار رود خانه محمود آبادرسیدیم.

نادر افزود من و پسر عمویم در کنار رود خانه محمود آباد بصرف مشروب پرداختیم ولی من که قصد قتل شامل را داشتم کمتر مشروب خوردم و بیشتر باو خوراندم .

هنگامیکه هوا تاریک شد وبرای انجام منظور من موقعیت مناسب بدست آمد هندوانه ای‌را که‌خریده بودیم پاره کردم و پوست هندوانه را به شامل دادم تا از رود خانه آب بیاورد همینکه شامل برای آوردن آب از جای خود بلند شد موقعیکه پشتش بمن بود از پشت سر باکارد بجانش افتادم و پهلو و شکمش را دریدم و دماغ و لبش را بریدم و با خود به بهشهر آوردم و بهمسر سابقم که بخاطر پسر عمویم باین شهرستان آمده بود نشان دادم و گفتم :

این سزای کسی استکه ترا از

بجرم خوردن چند دانه رطب گاوراکشت وگوساله را زندانی کرد!

(زایرعلی) یکی از اهالی قریه (لیل) واقع درچند کیلو متری‌بندر بوشهر ماده‌گاوی داشت که بافروش‌شیرآن امرار معاش میکرد ولی چندروز قبل این‌ماده‌گاو باگوساله‌اش وارد نخلستان شخصی بنام‌علی چنگی رفت وچنددانه رطب‌خورد وعلی نیزکه از این‌عمل گاو ناراحت‌شده بودبا‌چوبدستی که همراه داشت بگاوحمله کرد وباوارد آوردن ضربات شدید آنرا ازپای درآورد وگوساله‌اش را درانبار خانه خود زندانی‌کرد بقرار اطلاع (زایرعلی) که باکشته‌شدن گاو مزبور وسیله‌امرار معاش خودرااز دست‌داده است قصد دارد از دست‌علی چنگی بمقامات انتظامی بندر بوشهر شکایت کند این جریان را خبرنگار مادربندر جنوب‌اطلاع داده است.

خوانسار پیشرفت کرده‌است

بزودی خیابان جدیدی ایجاد میشود

خبرنگار مادر خوانسار مینویسد براثر مساعی آقای موثقی‌بخشدار وسرپرست شهرداری خوانسار اخیرا اقدامات‌عمرانی اصلاحی قابل توجهی دراین شهر صورت گرفته است یکی از این اقدامات مفید اصلاحی شن‌ریزی تسطیح خیابان پهلوی است که سابقا وضع‌زننده‌ای داشت و پرازگودال ودست‌انداز بود ضمنا اخیرا برای ایجد خیابان جدیدی دراین شهراقدام شده‌ومقدمات آن نیز فراهم شده‌است.

تصادف دوکامیون

خبرنگار ما درنوشهر مینویسدچند روز قبل کامیون شماره ۴۷۹۲ برانندگی محمد که بار هندوانه داشت و با سرعت زیادی در جاده چالوس حرکت میکرد در دو کیلو متری نوشهر با کامیون کمپرسی شماره ۱۷۷۹۶ برانندگی قربان تصادف کرد ودر این واقعه کامیونی که بار هندوانه داشت از جاده منحرف شد و واژگون گردید .

راهنمائی هیئت مدیره شرکتهای‌تعاونی

دوحلقه فیلم کشاورزی نمایش داده شد

خبرنگار مادر بابلسر مینویسد چندروز قبل بدعوت آقای‌مهندس ملیحی سرپرست شرکت‌های تعاونی روستائی ناحیه بازندران اعضای هیئت مدیره چهارده شرکت‌تعاونی روستائی منطقه غرب بابلسر در محل بانک عمران حضور یافتند وجلسه‌ای تشکیل دادند در این‌جلسه آقای مهندس ملیحی دربارهٔ تاثیر شرکت‌های تعاونی درترقی سطح زندگی کشاورزان سخنرانی کرد واعضای هیئت مدیره شرکت‌های تعاونی روستائی رارا‌هنمائی نمود. ضمنا دوحلقه فیلم جالب کشاورزی برای استفاده حضار بمعرض نمایش گذاشته شد.

از شکم کودکی ۶ قورباغه خارج شد

این کودک بحوض آب افتاده بود

خبرنگار ما در مرز خانه گزارش میدهد چند روز قبل دختر بچه یازده ماهه‌ای بنام شهناز فرزند آقای اسماعیل میرزاده یکی‌از اهالی منطقه مرزی خانه‌هنگامیکه در حیاط منزل بازی میکرد ناگهان به حوض آب افتاد بعداز لحظه ای مادر کودک ازجریان با خبر شد و بر اثر داد و فریاد وی عده ای از همسایگان بکمک آمدند و کودک را که در حال خفه شدن بود از حوض بیرون آوردند شهناز کوچولو بلافاصله به بهداری لشگر ۵ خانه منتقل شد و پزشکان برای معالجه وی اقدام نمودندچون در این جریان شهناز آب زیادی خورده بود و شکمش متورم شده بود باین جهت پزشکان با تزریق چند آمپول مخصوص آب را از شکم وی‌خارج کردند و جالب اینجاست که هنگام خارج شدن آب ۶ قورباغه کوچك نیز از شکم شنهاز خارج شد ! ؟ بهر حال بر اثر مساعی پزشکان لشگر ۵ خانه این دختر بچه معصوم از خطرمرك نجات یافت .

در بهداری لشگره خانه

قاچاقچی حیله‌گر

دوچرخه سوار حامل یك کیلو تریاك بود

خبرنگار مادر ملایر اطلاع میدهد چندروز قبل آقایان گروهبان کلهر رئیس وسرجوخه احمدعلی خزائی و اسداله یعقوبی مامورین پاسگاه ژاندارمری «ضامن» واقع‌در دوازده کیلومتری ملایر دوچرخه سواری بنام احمد فلی راکه مظنون بحمل تریاك‌قاچاق‌بود تعقیب‌کردند دوچرخه سوارمزبور بمحض مشاهده مامورین وارد باغی شد وتریاك قاچاق راکه یك‌کیلو بود زیرخاك پنهان نمودویاتوسل بحیله و نیرنك از چنك مامورین فرار کرد ولی مامورین ژاندارمری پس‌از جستجوی محل تریاك قاچاق را از زیر خاك پیدا کردندوبه‌پاسگاه آوردند اینك جریان از طریق قانونی تحت تعقیب است وبرای دستگیری دوچرخه سوار قاچاقچی فعالیت میشود.

معجزهٔ امامزاده ؟!

دراین امامزاده شخص لالی گویاشد

ساختمان امامزاده بزودی توسعه میيابد

خبرنگار مادر بندر حسن کیاده طی گزارشی مینویسد در یك کیلو متری‌بندرحسن‌کیاده‌امامزاده‌ای‌وجود دارد که مورد احترام عموم اهالی این منطقه است ساختمان این‌امامزاده (سید ابو جعفر) معروف میباشد از مدتی پیش رویخرابی‌گذاشت‌ولی‌باهمت‌ساکنین این منطقه بوضع آبرومندانه‌ای مرمت شد ودرحال حاضر یکی از ساختمانهای مدرن بندر حسن‌کیاده بشمار میرود.

از معجزات امامزاده سید ابو جعفر حکایات عجیب وغریب و درعین‌حال جالبی تعریف میکنند می‌گویندروز عاشورای سال گذشته شخصی بنام نباتعلی که لال مادرزاد بود هنگام سینه‌زدن در صحن امامزاده‌ناگهان گویاشد واز آن روز اعتبار این‌امام زاده در نزد مردم افزایش یافت.

خبرنگار ما درگزارش خود اضافه میکند چندروز قبل نیز شخصی‌بنام سلمان پاکدامن که از چندی پیش لال شده بود باین امامزاده آمد و نذر ونیاز کرد واتفاقا اوهم گویاشد اهالی بندر حسن کیاده وقراعاطراف بمحض اطلاع از این جریان بسراغ سلمان رفتند ولباسهای اورابعنوان تبرك پاره پاره کردند !؟

بعداز این جریان تعداد زوارامام زاده(سید ابوجعفر)فوق‌العاده‌افزایش یافته است وبهمین جهت اعضای هیئت نظار امامزاده در نظر دارند که ساختمان آن را توسعه دهند.

افتتاح زایشگاه خانوادگی

خبرنگار مادرگرگان مینویسد چندروز قبل زایشگاه خانوادگی جمعیت شیروخورشید سرخ گرگان طی مراسمی بوسیله آقای مجید بختیار فرماندار سابق‌این شهرستان ونماینده بیستمین دوره‌قانونگذاری مجلس شورای ملی افتتاح شد دراین مراسم که روسای دوائر دولتی‌و جمعی از محترمین و معاریف گرگان حضور داشتند آقای میرشهیدی پیرامون توجهات شاهنشاه نسبت بامور خیریه سخنرانی کرد وسپس آقای بختیار زایشگاه را افتتاح نمود .درعکس بالا که از این مراسم گرفته شده است آقای بختیار هنگام بازدید یکی ازقسمت‌های‌زایشگاه دیده میشود.

درنتیجه سوء ظن رئیس‌آگاهی‌ملایر ببارنامهٔ سه دستگاه دوچرخه

یك‌باند سارق دوچرخه کشف شد

دونفر ازافراد این‌باند بازداشت‌گردیدند

بقیه افراد این باند درتهران بسر میبرند

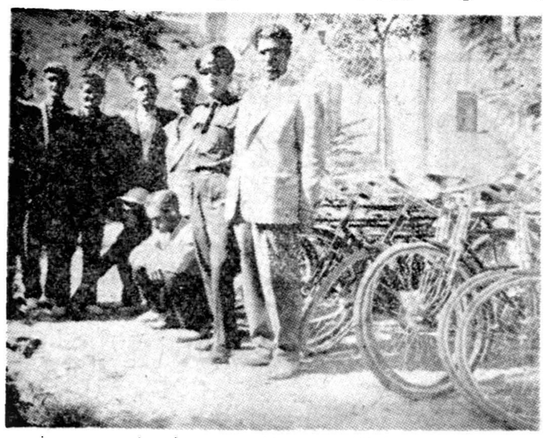

مامورین انتظامی درکنار دوچرخه‌های مسروقه

خبرنگار مادر ملایر گزارش‌می دهد چندروز قبل آقای بوالحسنی رئیس آگاهی شهرستان‌ملایرنسبت بطرز ارسال سه دستگاه دوچرخه کهاز تهران طی بارنامه بوسیله اتوبوس شماره ۳۵۷ سرویس اتوبوسرانی بملایر حمل‌شده بود مشکوك گردیده و دوچرخه‌ها را توقیف نمود.

رئیس آگاهی پس‌از توقیف‌دوچرخه بمتصدی بنگاه اتوبوسرانی گفت‌هر وقت تحویل گیرنده دوچرخه ها آمد به‌آگاهی اطلاع دهید. چندروز از این جریان گذشت وکسی به سراغ دوچرخه‌هانیامد و مامورین که‌بادردست داشتن بارنامه ، نام گیرنده دوچرخه‌هارا میدانستند و درجستجوی آنها بودند سرانجام محمد و میرزا دونفر از اهالی راکه درمحل جوکار واقع در ۲۴ کیلو متری ملایر قهوه‌خانه‌ای داشتند دستگیر کردند این دونفر اعتراف کردند که صاحبان این دوچرخه‌ها دونفرند و همیشه کارشان این‌است که ابتدااز تهران دوچرخه برای ما میفرستند وبعد خودشان می‌آیند ودوچرخه‌هارا از ما تحویل‌میگیرند وبکشاورزان‌دهات اطراف‌میفروشند ومبلغی هم بما دلالی میدهند !

مامورین آگاهی ملایریااطلاعاتی که‌از این دونفر قهوه‌چی اکسب کرده‌بودند در انتظار ورود صاحبان اصلی دوچرخه‌هابودند تا اینکه دو روز بعد دونفر صاحبان اصلی دوچرخه ها بایازده دستگاه‌دوچرخه دیگر وارد ملایر شدند و بلافاصله دستگیر گردیدند.

این دونفر که‌خودرا بنام نصرت ترابی وحسین کریمی معرفی‌کردند گفتند که ما این دوچرخه هارا در تهران از شخصی بنام هوشنك به قیمتی ارزان میخریم ودر شهرری تحویل میگیریم وبرای فروش به ملایر می‌آوریم از نصرت ترابی و حسین کریمی تعدادی پروانه‌قلابی کل‌کشور وامضای جعلی تیمسار اختیار امضاء شده وطبق اظهارات آنان هوشنك این پروانه‌های قلابی رابه‌آنان داده بود کشف شد.

درباز‌پرسیهای دقیقی که از این دونفر بعمل آمد سرانجام معلوم‌شد که‌نصرت ترابی وحسین کریمی دونفر از افراد باند مجهز سارقین دوچرخه درتهران میباشند که‌برای فروش این‌دوچرخه‌ها بملایر آمده اند. بهرحال باتشکیل پرونده این دوسارق زبردست زندانی شدند و فعلا چهارده دستگاه دوچرخه که ازتهران سرقت شده است دراختیار دوچرخه رکه بیمیر قلابی شبربانی مامورین آگاهی ملایر میباشد.

انتصابات در شهرستانها

بندر بوشهر ـ آقای صادق صادقی ـ سرپرست اداره فرهنك
نوشهر ـ آقای روان‌شاد ـ کفیل سرجنگلداری
گرمسار ـ آقای دکتر ملالی ـ رئیس‌بیمارستان باقری
کپورچال ـ آقای گروهبان حسنی مقدم ـ معاون پاسگاه‌ژاندارمری
تفرش ـ آقای شفیعی ـ نماینده آمار
بوکان ـ آقای ستوان داور پژوه ـ فرمانده پادگان

پایان چهارمین کنفرانس

ازرهبران سازمان جوانان شیروخورشید پذیرائی شد

خبرنگار ما در کرمانشاه گزارش می‌دهد چهارمین کنفرانس رهبران سازمان جوانان شیرو خورشید سرخ ایران که‌با شرکت نمایندگان رهبران سازمان جوانان شیرو خورشید هفتاد شهرستان‌در کرمانشاه تشکیل شده بود خاتمه یافت . باین‌مناسبت‌از طرف آقای‌ملکی‌استاندار کرمانشاه مجلس معارفه ای در سالن جمعیت شیرو خورشید سرخ برپاشد در این مجلس که روسای دوائر دولتی و جمعی از محترمین و معاریف این‌شهرستان‌حضور داشتند . ابتدا هدف تشکیل این‌کنفرانس تشریح گردید و سپس بوسیله کودکان کودکستان کرمانشاه برنامه های تفریحی جالبی اجرا شد که فوق العاده مورد توجه قرار گرفت .

ضمنا چون میزبان رهبران سازمان جوانان شیروخورشید شهرستان های‌ایران‌آقای مهندس‌پرخیده رئیس منطقه نفتخیز کرمانشاه بود باین جهت از طرف رهبران سازمان جوانان شیرو خورشیدسرخ ارانك یك قطعه قالی نفیس منقوش به آدم جمعیت شیرو خورشید سرخ به بانو پرخیده اهداء شد .

محصول چغندرقند رضایتبخش است

خبرنگار ما در مرو دشت می‌نویسدبر اثراقدامات مروجین کشاورزی استان فارس امسال وضع محصول چغندر قند د رمرو دشت و قراء تابعه رضایتبخش است و چغندر کاران از این لحاظ فوق العاده خشنود می باشند در عکس بالا سه نفر از مروجین کشاورزی بوضع یکی‌از مزارع چغندر این منطقه رسیدگی میکنند .

چندقریه بهم متصل شد

بهمت این سرهنك بازنشسته

خبرنگار مادر مرزان‌آباد مینویسد اخیرا ازطرف آقای جوادقابوس سرهنك بازنشسته آرتش جاده مناسبی بین قریه «چلاجور» وراه کلاردشت ایجاد شده است.

مرزن آباد

باایجاد جادهٔ مزبور علاوه بر قریه «چلاجور» چندین قریهٔ مجاور آن نیز بیکدیگر متصل گردیده است آقای جواد قابوس بمناسبت انجام این عمل مفید از طرف آقای ذوالفقاری استاندار مازندران کتبا مورد تقدیر قرار کردند

فرهنگی ورزشی

دنیارادراین نمایشگاه جمع کرده اند

مؤسسه جغرافیائی ایران در ۱۴ کشور خارجی شعبه دارد

آقای دکتر مهران وزیر فرهنگ هنگام بازدید نمایشگاه جغرافی ـ آقای مهندس سحاب
مؤسس نمایشگاه هنگام توضیح دادن نقشه‌ها دیده می‌شود.

هفته گذشته نمایشگاهی ازنقشه های جغرافی درمحل دانشسرای مقدماتی تهران توسط آقای مهندس عباس سحاب تشکیل شد وباحضور آقای دکتر مهران وزیر فرهنگ و جمعی از شخصیت های فرهنگی کشور افتتاح گردید . درنمایشگاه بطرز جالبی نقشه‌های جغرافیای کشورهای جهان روی دیوارهای سالن دانشسرای مقدماتی‌نصب شده بزرگترین کمپانی های نقشه‌کشی جهان برای شرکت دراین‌نمایشگاه جغرافی باارسال نمونه های نقشه کشورهای جهان شرکت نموده‌اند در تماسی که خبرنگارما باآقای مهندس سحاب رئیس موسسه جغرافیائی و موسس این نمایشگاه گرفت نامبرده درباره بوجود آمدن این نمایشگاه پس از ذکرمقدمه‌ای درمورد مطالعات خود و تهیه مقدمات امر اظهار داشت :

اینجانب موفق گردیدم در زمان ماموریت‌اداری‌خود از۲۴۲۵۰قریه و مزرعه درایران بازدید کنم . این ماموریت‌ها باپای پیاده و هلیکوپتر انجام شد و نقشه‌ها و یادداشت‌هائی تهیه کردم و بالاخره درسال۱۳۲۹ فعالیت اینجانب رسما و بطورمداوم آغاز شد و اولین نقشه خودرابرای مسافرین خارجی و سیاحان که بایران می‌آیند طرح کردم . این نقشه بااینکه نواقص زیادی داشت مع‌الوصف مورد توجه کامل قرار گرفته و مقدار زیادی از آن که باچاپ‌اوزالید بود بمصرف رسیددر سال ۱۳۳۴اولین نقشه ایران خود را که اکنون شهرت جهانی دارد در چاپخانه ارتش شاهنشاهی برای اولین‌بار بچاپ رسانیدم .

این نقشه موجب شد که طرحهای من طرفداران بیشتری پیدا نماید و از آن پس تعدادی از نقشه ها بخارج صادر گردید و پس ازآن در آن سال موفق بچاپ یکصد هزار نسخه‌نقشه ایران و تهران شدم .اکنون موسسه جغرافیائی ایران در ۱۴ کشور شعبه داردضمنا نقشه‌های ماموردتوجه دانشگاههای مهم امریکا قرار گرفته و اکنون نیز باکمک همکارانم توانسته‌ام‌این نمایشگاه را تشکیل بدهم‌وامیدوارم سال آینده این نمایشگاه بانقشه های بهتر و جامعتری تشکیل شود .

برای اولین‌بار

نمایشگاه مزبور در دانشسرای مقدماتی درسالن بزرگی تشکیل گردیده است و دراین نمایشگاه نقشه‌های بسیار بزرك وجالب‌بدیوار نصب شده‌است و از هرکمپانی‌نقشه کشی جهان که دارای شهرت می‌باشد آثاری دراین نمایشگاه دیده میشود . تشکیل این‌نمایشگاه که برای اولین‌بار درایران انجام گردیده است بسیار مورد توجه محافل فرهنگی قرار گرفته وآقای وزیرفرهنگ دربازدید از نمایشگاه قول همه‌گونه مساعدت به آقای مهندس سحاب داده‌است . بقرار اطلاع‌قراراست دانش‌آموزان‌علاقمند مدارس ازاین نمایشگاه بازدید نمایند .

سمینار بین‌المللی کشاورزی در زوریخ

آقای مهندس حبیب نفیسی معاون فنی وزارت فرهنگ چندی قبل جهت شرکت در سمینار بین‌المللی کشاورزی که با حضور نمایندگان کشور های مختلف در زوریخ تشکیل یافته است باروپا عزیمت‌نمود نامبرده در اولین روز جلسه پیرامون مکانیزه شدن کشاورزی و نحوه تعلیمات کشاورزی در ایران مطالبی ایراد نمودند که فوق‌العاده مورد توجه قرار گرفته است .

مدت این سمینار ۱۵ روز است که در این مدت اعضای آن پیرامون نحوه تعلیمات کشاورزی مطالعاتی بعمل خواهند آورد .

پیروزی تیم فوتبال شهربانی

بنا بدعوت فرماندار بندر پهلوی و موافقت تیمسار ریاست شهربانی کل کشور تیم فوتبال شهربانی مرکب از ۱۸ تن بازیکن و سر پرست روز سوم شهریور جهت انجام دو مسابقه به بندر پهلوی عزیمت کردند .

اولین مسابقه را با تیم گلنی بندر پهلوی انجام دادند که در نتیجه دو بر یك بنفع تیم شهربانی پایان یافت . دومین مسابقه امروز بر گزار خواهد شد .

هیجدهمین سال «فردا»

این هفته روزنامه فردا هفده سال خدمت مطبوعاتی را پشت سرگذاشت و وارد هیجدهمین سال عمر خود گردید .

در مورد این روزنامه لازم نیست مطلب زیادی گفته شود زیراهیجده سال موفقیت در ادامه انتشار یك نشریه خود بهترین نشانه آنست که‌این نشریه مورد توجه مردم قرار دارد و خوانندگانش ضامن بقای موجودیت آن هستند و در این موضوع هم تردیدی نیست که تا روزنامه‌ای از راه‌صحیح جلو نرود و موافق مصالح ملت و مملکت قدم بر ندارد مورد حمایت مردم‌قرار نمی گیرد .

ما هیجدهمین سال فردا را از صمیم قلب به آقای باقر نیك انجام صاحب امتیاز و مدیر آن و همچنین کار کنان این نشریه تبریك میگوئیم و ادامه موفقیت آنانرا خواستاریم .

یك فروشندهٔ ذرت

بقیه از صفحه۹

است . طبق گفته آقای بلونیز در گذشته ۹۰ درصد از فروش‌شرکت در سالن سینما ها بود ولی‌تلویزیون بازار سینما ها را دچار رکود کرد و فروش شرکت را نیز بالطبع‌ائین آورد . بهمین علت تهیه کردن بسته های ذرت خام افزایش داده شد و بو دادن آنها بعهدهٔ خانمها در منازل واگذار گردید.

پس از فروش ذرتها رسیدگی و شمارش آراء در ادارهٔ مرکزی شرکت بعمل می آید . در اینجا ۲۰ دختر جوان بحساب رای هر یك از کاندیدا ها رسیدگی می ـ کنند و شرکت در نظر دارد نتیجه را یکبار در اول سپتامبر و باردیگر در آخر نوامبر اعلام کند . در جواب این سئوال که رای خریداران کمتر از سن قانونی را چگونه‌حساب میکنید ؟ آقای بلونیز اظهار داشته است که در هر حال نظر این خریداران کم سن و سال منعکس کنندهٔ نظر خانوادهٔ آنها است ومی تواند بشمارش آید . در عین حال آقای بلونیز برای عدهٔ بسیارمعدودی که بیطرف یا مخالف شرکت در انتخابات هستند بسته های ساده‌ای تهیه کرده تاکسی را مجبوربشرکت در انتخابات یا محروم از خوردن ذرت بو داده نکرده باشد.

در واقع کمپانی آقای بلونیز از این حقیقت که افراد در جریان مبارزات انتخاباتی از هر فرصتی برای اعلام نظرشان نسبت بکاندیدا ها استفاده میکنند بهره برداری میکند و باین‌ترتیب با یك تیر دو نشان میزند ! هم فروش شرکت را بالا میبرد و هم با اینکار جالب خود و بعدهم پیش بینی احیانادرست نتیجهٔ انتخابات بر شهرت و حیثیت کمپانی اضافه میکند خود آقای بلونیز در این باره اظهار داشته است که حدس میزند میزان فروش کمپانی درماه های اوت وسپتامبر و اکتبر به نسبت ۲۵ در صد بالا رود و از چندی پیش سفارش های خرید از طرف سالن های سینما ها و تئاتر ها و بازار های دولتی‌افزایش یافته است.

ولی صرفنظر از حسابهای‌اقتصادی و غیره بایدقبول کرد که خوردن ذرت بو داده‌فواید زیادی دارد .طبق حساب پزشکان مقدار زیادی‌انرژی حرارتی که در اثر خوردن نیم کیلو ذرت در بدن ایجاد میشود معادل دو برابر مقدار حرارتی‌است که از گوشت ه بوزن آن تولید میگردد .

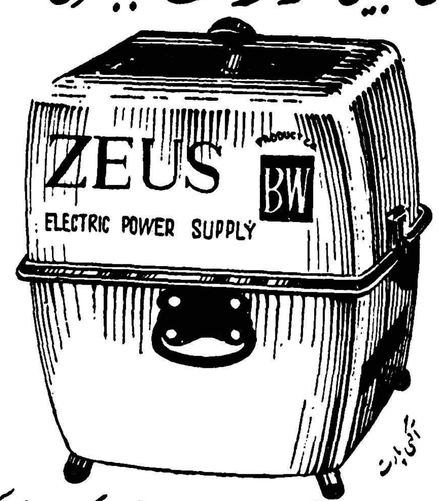

مولد برق توربینی زئونس باباطری ۱۲ ولت

با مصرف کم . برای بکار انداختن لامپ . اجاق . یخچال . کولر ولوازم الکتریکی

نمایندهٔ انحصاری درایران : فروشگاه نور ـ لالزار نوتلفن ۳۱۸۲۴

اثر : اسپهانی

آغاز مبارزات

خبر های نا راحت کننده بتدریج جای خود را به اخبار امید بخش داد و بدین ترتیب نگرانی علاقمندان بورزش رفع گردید . یکی از مسئولین فدراسیون کشتی ما که در رم بسر میبرد در یك نامه‌خصوصی اطلاع داد : « در رم پای‌یعقوبی‌را که بگچ گرفتند باو فقط پنج روز اجازه تمرین سخت ندادند. روز سوم یعقوبی یکربع تمرین سبك کرد و اکنون هیچگونه ناراحتی احساس نمی کند » .

در مورد کسالت ورزشکاران دیگر دوست ما نوشته است « سر پرستان ما که با جزئی ترین عوارضی که‌دربدن‌قهرمانان پیدا میشود بلافاصله به‌بهداری اردومراجعه میکنندوبدین‌صورت برای حفظ سلامتی قهرمانان حداکثر دقت را بخرج میدهند . روی هم رفته روحیه قهرمانان بسیار قوی‌است واز هرلحاظ آماده مبارزه هستند» .

خبر هائیکه در قسمت کشتی فرنگی از رم رسیده برای‌کشتی فرنگی ایران مایه‌امیدواری‌است زیرا پیروزی پذیرائی برای قهرمان اول‌المپیك۱۹۵۶ ملیورن ملا قاسمی در مقابل ماکینن قهرمان اول المپیك۱۹۹۶ملبورن ارزش قهرمانان ما را در این رشته بخوبی نشان میدهد .

فدراسیون کشتی‌درقسمت‌فرنگی فقط برای تشویق ورزشکاران در المپیك رم شرکت کرده‌بود معلوم‌میشود تشخیص‌فدراسیون صحیح بوده و کشتی گیران ما استحقاق شرکت‌را داشته بودند ایزار بکسور وزن اول ما هم برای آینده بکس ایران مفید می باشد . اکنون در عین حالیکه بکسور ها و کشتی‌گیران فرنگی ما وارد مبارزه‌می باشند از طرف دیگر وزنه ـ برداران و کشتی گیران آزادهم برای دست و پنجه نرم کردن با حریفان نیرومند صف آرائی کردند . در چند روز آینده‌اخبار هیجان انگیزی در انتظار علاقمندان کشتی و وزنه‌برداری خواهد بود .

الکلیسم چیست ؟

بقیه از صفحه ۹

ـ در دانشگاه با دوستانی آشنا شدم که برای خود محافلی داشتند. من حساس و زود رنج بودم و از دختران جوان خوشم می آمد. دانشجویان مرا به مجالسی میبردند که نوشابه های الکلی در آن اهمیتی بی اندازه داشت . بعلاوه بعد از نوشیدن چند جرعه می بود که ما میتوانستیم آزادانه با دختران‌جوان برقصیم . این جرعه های می چنان لذتبخش و نشاط‌انگیز بودند که‌همه ما معتقد شده بودیم راز حیات را یافته‌ایم الکل عنصر انقلابی نشاط های جوانی ما بود . ما را سرزنده‌تر و شاداب تر می نمود . اما افسوس که تمام این تحرکها مدت درازی نمی پائید . بعدها وقتی که روزنامه‌نگار شدم وموقعیتی بدست آوردم، باز هم بنوشیدن مشروب ادامه دادم حتی‌در کشوی‌میزم بطریهای کوچك ویسکی بودکا ، رم پنهان کرده بودم‌و هروقت‌خسته میشدم ،جرعه‌ای مینوشیدم . هر روز بر مقدار آن میافزودم و عجب این بود که بهتر میتوانستم بنویسم . در خودفعالیت و نیروی بی اندازه میبافتم .دوستانم نیز مثل من هر روز در اثنای کار جرعه‌ای چند مینوشیدند اینکار غیر عادی نیست هنوز هم عده‌ای از همکارانم در ضمن تهیه مقاله و یا خبر و سر مقاله و تفسیر جین و ویسکی و یا لااقل آبجومینوشند. بهر حال من دیگر گمان میکردم‌که نوشابه های الکلی مثل آب، مثل هوا چیز بسیار عادی و در عین حال برای زندگی ضروری است تاآنکه بالاخره روزی هنگامی که ازخواب بیدار شدم با کمال تعجب دیدم‌که غرق عرق شده‌ام ، دستهایم‌میلرزد، سرم تبدیل بجسم سنگینی شده است که حتی نمیتواند روی گردنم استوار بماند احساس کردم که واقعه‌ای غیر منتظره برایم رخ خواهد داد و این اضطراب هر دم فزونی میگرفت سر انجام بقصد معالجه از منزل بیرون آمدم ولی دیگر نمی ـ توانستم سرپا بند بیاورم از اینروی بنزدیکترین مشروب فروشی سر کذر سری زدم و چند گیلاس پی‌در پی می نوشیدم آنوقت نسیم‌دلپذیری بر روح متلاطم من وزیدن گرفت‌و لحظه‌ای بعد آرامش مطلقی‌براعصابم چیره شد .و من خیلی زود پی‌بردم که دیگر الکلیك شده‌ام .

صدای دوستم دمبدم غمناك تر و آهسته تر میشد چندانکه عاقبت فرو مرد و سکوتی بوجود آمد و بعدبا لحنی فیلسوفانه پرسید .

ـ راستی چرا من باید در مقابل الکل ضعیف شده باشم؟ .

سپس آهی کشید و گفت .

ـ من هر روز صبح بمیکده‌سری میزدم و آنگاه در اداره‌ام بکار می‌ـ پرداختم .خیلی حواس‌پرت وعصبانی شده بودم وهمیشه خیال‌میکردم که مجموعه عوامل طبیعت با من سر ناسازگاری دارند و میاندیشیدم که آدم بدشانسی هستم . بدین سبب دلم میخواست خودم را بکشم.دیگر از رفقای قدیمی خود بریدم و تنها بمیکده و شیشه عرق ودکا ، جین ویسکی انس گرفتم وقتی بطریها خالی میشدند احساس خستگی بی‌ـ نهایتی میکردم دیگر از رستوران های درجه یك پرهیز نمودم زیرادر آنجا باید می رابا نزاکت وآرامش بسیار مینوشیدم .اما در میکده های درجه دو و سه وضع اینطور نبود، هرچه دلم‌میخواست‌میکردم وهرطور میخواستم می نشستم . مستی ها و خوابهای‌مستانه‌و بدهکاری‌بمیفروش سرگذر برای من از بوسه های زنان هوس انگیزتر و دلنشین تر شده بود ولی ....

ناتمام

هنرستان‌ملی باله ایران

وابسته بهنرهای زیبای‌کشور

همه روزه باستثنای روزهای پنجشنبه‌وجمعه ازساعت ۵ الی۷ بعدازظهر ثبت‌نام مینماید. هنرجویانیکه از۹ تا ۱۵ سال دارند می‌توانند بادردست داشتن دو قطعه عکس ویك برك رونوشت شناسنامه وگواهی صحت مزاج ازدکتر بدفتر هنرستان واقع در خیابان ارفع شماره ۵۳ (پشت پمپ بنزین کالج) مراجعه نموده ثبت نام نمایند.

ضمنا باطلاع هنرجویان سال گذشته میرساندحداکثر تاپانزدهم شهریورماه فرصت دارند بهنرستان ملی باله مراجعه نموده وثبت نام نمایند. تلفن ۴۷۴۰۶

آ ـ ۲۱۰۸۸ ۱ ـ ۱۵

سومین‌قسمت ازگزارش سازمان شهرستانهای روزنامه اطلاعات

درباره برگزاری مسابقات کاپ مطلای‌لار

بیش ازیکمیلیون‌ریال ازمحل‌فروش‌بلیط بصندوق‌سازمان کمک‌کودك واصل شده است

ریز در آمد ۲۰ شهرستان باطلاع ملت ایران میرسد

بطوریکه ملاحظه میشود شهرستان هائیکه مسابقه فوتبال کاپ لار در آن انجام شده بسه دسته تقسیم میگردد.

۱ـدسته اول شهرستانهائی که مسابقه را انجام وحساب درآمدخود را پرداخت وتسویه کرده‌اند .

۲ـ دسته دوم شهرستانهائی که مسابقه را انجام داده‌اند ورقم‌در ـ آمد خودرا تعیین نموده‌اند ولی حساب آنها هنوز وصول و تسویه نشده است.

۳ـ دسته سوم. شهرستانهائی که مسابقه را انجام داده‌اند ولی‌رقم درآمد آنها بطور قطعی هنوزتعیین نشده وبالطبع حساب خودرابرداخت وتسویه نکرده‌اند.

بدین ترتیب ازمی شهرستانیکه مسابقه کاپ لار درآن انجام شده ۲۰شهرستان حساب خودرابرداخت وتسویه کرده‌اند پنج شهرستان مبلغ درآمد و فروش آنها تعیین شده ولی وصول عایدات آنها در دست اقدام میباشد و ۶شهرستان تابحال رقم قطعی عایدات خود را تعیین نکرده و درنتیجه وصول در ـ آمد آنها هم معوق مانده‌لکن‌بدیهی است منتهی تا خاتمه ماه جاری تکلیف آنها روشن خواهد شد.

شهرستانهائیکه حساب خود راتسویه کرده‌اند

بطوریکه دربالا ذکر شد ۲۰ شهرستان درآمد مسابقه کاپ لار راپرداخت وحساب خودر تسویه کرده‌اند.

اسامی این شهرستانها وارقام درآمد هریك از آنها بشرح زیر میباشد.

۱ـقم	۱۱۵۰۰۰ ریال
۲ـهمدان	۹۰۱۶۰ ریال
۳ـقزوین	۲۷۱۷۰ ریال
۴ـساری	۱۸۹۵۰ ریال
۵ـاهواز	۱۱۴۶۸۰ ریال
۶ـ اصفهان	۱۵۰۶۰۰ ریال
۷ـ شیراز	۶۴۴۴۰ریال
۸ـکرمان	۳۳۷۰۰ ریال
۹ـتبریز	۹۵۴۰۰ ریال
۱۰ـ آبادان	۱۰۷۵۴۷ ریال
۱۱ـ شاهرود	۷۰۰۰۰ ریال
۱۲ـ بندر شاهپور	۱۲۴۰۰ریال
۱۳ـ بندرعباس	۳۲۴۰ ریال
۱۴ـ اراك	۱۸۸۵۰ ریال
۱۵ـ زنجان	۱۷۹۲۰ ریال
۱۶ـ یزد	۵۰۸۵۰ ریال
۱۷ـ سمنندج	۱۷۷۰۰ ریال
۱۸ـ اردبیل	۱۷۲۶۰ ریال
۱۹ـدزفول	۱۰۵۷۰ ریال
۲۰ـبندر پهلوی	۱۸۴۰۰۰ ریال
جمع کل	۳۲۰۴۳۷ریال

پنج‌شهرستانیکه رقم درآمدآنها از محل فروش بلیط مسابقات‌کاپ لار تعیین گردید ،ولی به لحاظ بعضی تعهدات و مطالبات حساب آنها هنوز تسویه نشده است بدین شرح میباشد.

۱ـ مشهد	۶۴۴۱۰ ریال
۲ـخوی	۱۷۰۰۰ ریال
۳ـ خرمشهر	۳۲۷۴۲ ریال
۴ـملایر	۸۰۰۰۰ ریال
۵ـمهاباد	۱۵۰۰۰ ریال
جمع کل	۲۰۹۱۵۲ ریال

ناتمام

آگهی مناقصه شش قسمت عملیات ساختمانی شهرداری

شهرداری تهران شش قسمت عملیات ساختمانی بشرح زیر :

۱ـساختمان گلخانه پارك شهر

۲ـساختمان دو اطاق نگهبان و انبار و گلخانه و شناسی و نرده کشی اطراف اراضی کوی شاه

۳ـساختمان سرویس عمومی زیر زمینی قلهك

۴ـلاروبی نهر فیروز آباد

۵ـلوله کشی تهیه های باغ صبا .

۶ـدیوار کشی موقت قسمتی از اراضی جنگل سامی متعلق بشهرداری را طبق نقشه های موجود و با شرایط زیر بمناقصه میگذارد .

۱ـ مبلغ کل کار در حدود شش میلیون و دویست و چهل و پنجهزار ریال می باشد که ممکن است تا ۲۵٪ اضافه یا کسر شود .

۲ـمدت انجام کار دوازده ماه از تاریخ مبادله پیمان است .

۳ـداوطلبان شرکت در مناقصه میتوانند تا آخر وقت اداری روز چهار ـ شنبه بیست و سوم شهریور ماه ۳۹ درخواست خودرا بدفتر اداره کل فنی شهرداری تسلیم نموده و رسید آنرا دریافت دارند .

۴ـاز بین داوطلبان شرکت در مناقصه که تا تاریخ مذکور درخواست خودرا بدفتر اداره کل فنی تسلیم نموده‌اند واجدین شرایط با توجه بصورت مجلس درجه بندی مقاطعه کاران شهرداری انتخاب و برك گواهی فنی (اجازه نامه مشارکت در مناقصه) بامراجعه باداره کل فنی (اداره معماری و نظارت) تسلیم خواهد شد .

۵ـواجدین شرایط بعداز اینکه گواهی نامه فنی را از اداره کل فنی (اداره معماری و نظارت) دریافت نمودند میتوانند پس‌از پرداخت مبلغ سه هزار ریال به صندوق اداره کل درآمد شهرداری و ارائه قبض رسید آن باداره کل فنی (اداره معماری و نظارت) اسناد مناقصه را دریافت نمایند .

۶ـپیشنهاد دهندگان پس‌از مطالعه اسناد مناقصه باید پیشنهادات خود را ضمن دو پاکت الف و ب بشرح‌زیر تقدیم و در روز شنبه دوم مهرماه ۱۳۳۹ تاساعت ده و نیم صبح به صندوق مناقصات شهرداری بیندازند.

پاکت الف ـ باید سربسته و لاك و مهر شده روی آن بخط درشت حرف الف و اسم پیشنهاد دهنده نوشته شود و محتوی اسناد و مدارك زیر باشد .

الف ـ برك شرایط عمومی مناقصه که بامضای پیشنهاد دهنده (با قید عبارت قرائت شد و مورد قبول است) رسیده باشد .

ب ـ طرح پیمان و صورت واحد بها و دفتر مشخصات فنی و نقشه جات و تعهد نامه مربوط بقانون منع مداخله کارمندان دولت در معاملات دولتی که بامضای پیشنهاد دهنده (باقید عبارت قرائت شد و مورد قبول است) رسیده باشد .

ج ـ گواهی فنی (اجازه نامه مشارکت در مناقصه)

د ـ قبض رسید نقدی بمبلغ سیصد و دوازده هزارو دویست و پنجاه هزار ریال که پیشنهاد دهنده به صندوق اداره کل درآمد شهرداری پرداخته باشد یا ضمانت نامه بانك مجاز بمبلغ فوق و بمدت سه ماه (وجه نقد یا وثیقه ملکی و غیره قبول نخواهد شد)

پاکت ب ـ باید سر بسته و لاك و مهر شده و روی آن بخط درشت حرف ب و اسم پیشنهاد دهنده نوشته شود و محتوی برك تعهد نامه (تخفیف مقاطعه کار) باشد .

۷ـپیشنهادات در ساعت یازده صبح روز شنبه دوم مهر ماه ۱۳۳۹ در کمیسیون مناقصه که در اطاق رئیس اداره کل بازرسی شهرداری‌تشکیل خواهد شد باز و به پیشنهاداتی که بعد از موعد مقرر برسد و یا محتویات پاکات الف و ب آن ناقص و یا مشروط باشد ترتیب اثر داده نخواهد شد .

۸ـحضور پیشنهاد دهندگان در جلسه مناقصه آزاد است .

۹ـمقاطعه کاری که برنده و پیشنهادش مورد قبول کمیسیون های مناقصه و تصویب شهرداری و قائم مقام انجمن شهر قرار گیرد کتبا برای تسلیم ضمانت نامه حسن انجام کار (موضوع ماده ۲۰ قرارداد و امضای قرار داد دعوت میشود و چنانچه نامبرده در ظرف مدت یك هفته از تاریخ دعوت شهرداری از تسلیم ضمانت نامه و امضای قرار داد استنکاف نماید سپرده مناقصه بعنوان جبران خسارت از طرف شهرداری ضبط خواهد شد .

۱۰ـشهرداری تهران در ردو با قبول یك‌یا کلیه پیشنهاد ها مختاراست

۱۱ـمیزان و مبنای آگهی که بعهده برنده مناقصه خواهد بود بشرح زیر می باشد .

الف ـ معامله تا میزان یکصد هزار ریال (سه در صد)

ب ـ معامله تا میزان پانصد هزار ریال دو درصد نسبت به مازاد یکصد هزار ریال تا پانصد هزار ریال

ج ـ معامله بالاتر از مبلغ پانصد هزار ریال یك درصد نسبت به مازاد پانصد هزار ریال به بالا ضمنا هرگونه عوارض و مالیات بعهده مقاطعه کار خواهد بود .

آ ـ ۲۱۰۰۰ شهردار تهران

از کاخ سعدآباد

اتحادیه فروشندگان جراید

ج ۶۳۰ـ۲۸ره آقای عوض عوضی‌پور

تلگراف شادباشی که بمناسبت روز قیام ملی ۲۸ مرداد ماه به پیشگاه مبارك ملوکانه مخابره نموده بودید موجب خشنودی و مسرت‌خاطر خطیر شهریاری گردید .

رئیس دفتر مخصوص شاهنشاهی ـ هیراد

پیشگاه مبارك بندگان اعلیحضرت همایون شاهنشاهی

فرخنده روز رستاخیز بزرك ملت برومند و آزاده ایران را به پیشگاه آن رهبر بزرك و پیشوای سترك ملت ایران شادباش عرض نموده و مفتخر است که خاطر خطیر آن پدر تاجدار را مستحضردارد که ما فروشندگان جراید چون سربازانی‌هشیارهمیشه‌آماده‌فداکاری درراه‌عظمت‌وبزرگداشت ایران عزیزبوده و در اجرای منویات رهبر عالیقدر خود آماده جانبازی و فداکاری می باشیم این افتخار ما را بس که از ایثار جان و مال خود در راه اجرای منویات آن شاهنشاه بزرك هیچگاه دریغ نورزیده و نیز دائما برای جانبازی مهیا می باشیم .

اتحادیه فروشندگان جراید

جان‌نثار ـ عوض عوض پور

آ ـ ۱۸۶۱۵

اخبار بازی های المپیك سال ۱۹۶۰ رم

مسابقه قایقرانی

ناپل - خبرگزاری فرانسه ۲۸ اوت - امروز مسابقه قایق رانی باشرکت ۱۳۸ قایق از ٤٦ کشور مختلف در ناپل آغاز گردید این مسابقه در پنج دسته بعمل خواهد آمد .

در خلیج ناپل سه محوطه وسیع برای انجام مسابقه در نظر گرفته شده است .

در این مسابقه همانطور که گفته شد ۱۳۸ قایق شرکت دارند. تاکنون در مسابقات المپیك این تعداد شرکت کننده‌در مسابقه قایق رانی دیده نشده بود کشور های آنتیل - فیلی پین - اندونزی - لبنان - کینا - مالت - مراکش - رودسیا و وونزوئلا برای اولین بار در این مسابقه شرکت میکنند .

تعطیل استادیوم و دهکده المپیك

رم - خبر گزاری فرانسه - دیروز میدان بزرگ ورزش رم در استراحت بسربرد قهرمانانی که‌مدت سه روز برای کسب پیروزی شدید ترین فعالیتها را بعمل آورده بودند امروز باستراحت پرداختند هیئت های ورزشی روز گذشته از ابنیه و آثار تاریخی رم بازدید کردند .

عده ای دیگر از قهرمانان پس از بررسی وضع مسابقه ها امروز از موقعیت استفاده کرده و به تمرین مشغول شدند .

دهکده المپیك دیروز بسیار آرام بود زیرا تعداد زیادی از ورزشکاران از آنجا خارج شده بودند .عده‌ای که به مراسم مذهبی کاتولیکها خیلی پابند میباشند در مراسم دعا که در کلیسا تشکیل شده شرکت کردند .

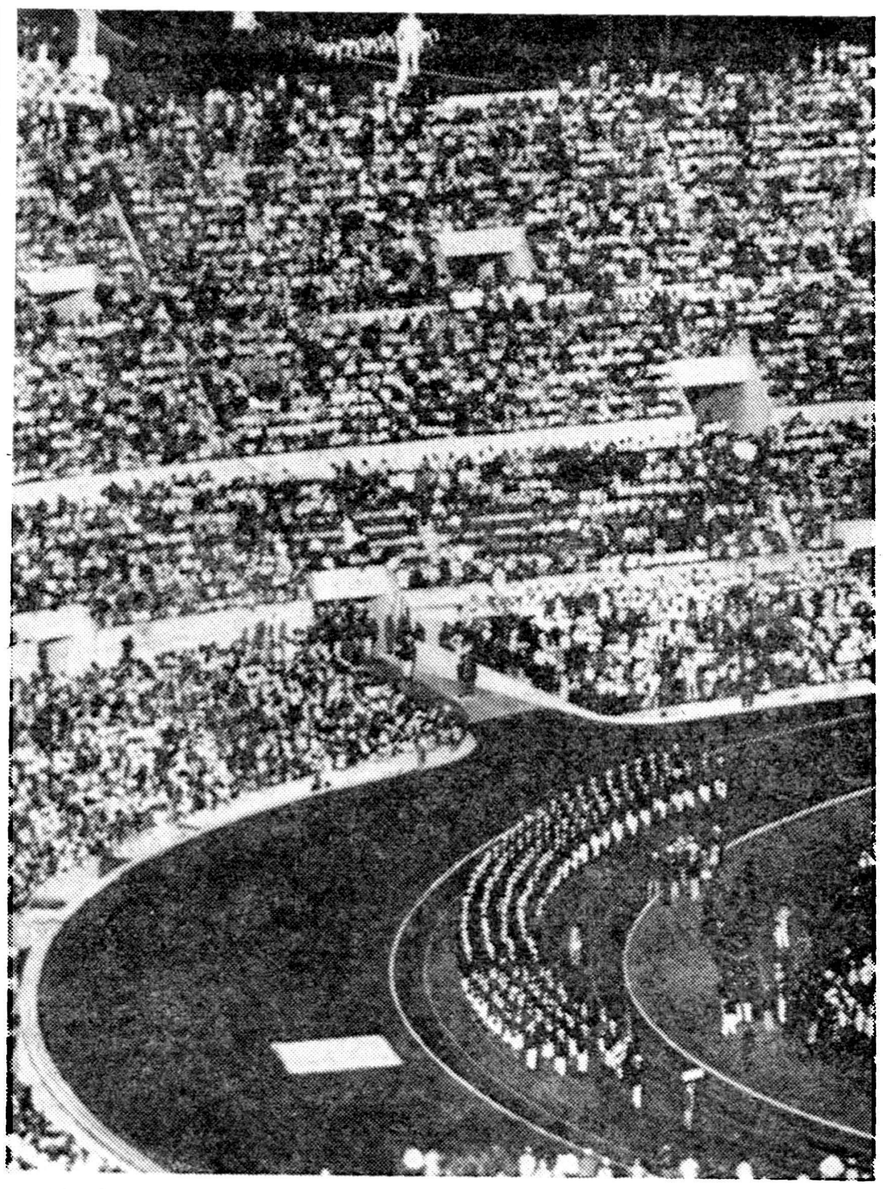

عکس دیگری از مراسم افتتاح بازیهای المپیك ۱۹٦۰ رم است میسیون‌آمریکا هنگام عبور از برابر جایگاه مخصوص دیده میشود

قهرمانان ایرانی همگی سالم

و با روحیه قوی آماده مبارزه‌اند

همانطوریکه از قول خبر گزاریها قبلا اطلاع داده شد آقای یعقوبی بعلت ناراحتی که درزانوی خود حس میکرد در بیمارستان بستری و پایش گچ گرفته شد پس از آن نیز خبر گزاریها اعلام داشتند که آقای حبیبی نیز هنگام تمرین ضربه‌ای بپایش وارد و قوزك پای وی نیز قلیزك شد .

گزارش آقای دکتر حاج سید جوادی نماینده مخصوص ما که از رم واصل شد همه‌شایعات خبرگزاریها را تکذیب نمود نماینده مخصوص ما در این باره اعلام داشته بود که همه قهرمانان ایرانی سالم و مشغول تمرین میباشند .

خبرنگار ما برای اطلاع کامل از صحت و سقم این اخبار متضاد با آقای نصرت‌اله حاج عظیمی مدیر کل سازمان تندرستی جوانان و تربیت بدنی ایران تماس گرفت . مشارالیه در پاسخ خبرنگار ما ضمن ارائه تلگراف های واصله از رم اظهار داشتند بر خلاف شایعات خبرگزاریها طبق تلگراف رسیده از تیمسار سر لشگر دفتری کلیه قهرمانان و مربیان و سر پرستان ایران در کمال صحت و سلامت با روحیه قوی در دهکده المپیك مشغول تمرین میباشند و خود را برای یك‌مبارزه شدید با قهرمانان زبده جهان آماده و مهیا میسازند .

من بنام تمام شرکت کنندگان در بازیهای المپیك سوگند یاد میکنم که‌قوانین بازیها را اجرا نموده و با روح حقیقت بین ورزش بخاطر سربلندی میهنم در این مسابقات شرکت جویم

ایران و فدراسیون جهانی کشتی

تشکیلات فدراسیون کشتی ایران مورد تقدیرقرارگرفت

نمایندگان ایران تقاضای خود را مبنی بر رسمی شناختن زبان فارسی و قرار دادن آن جزو زبانهای بین‌المللی مسترد داشتند

گزارش نماینده اعزامی ما به بازیهای المپیك رم

آقای دکتر حاج سید جوادی نماینده مخصوص ما در المپیاد۱۹٦۰ از رم گزارش میدهد : از ساعت ۹ تا ۳۰ بعد از نیمه شب پنجشنبه سوم شهریور کنگره فدراسیون‌جهانی کشتی با شرکت نمایندگان پنجاه کشور در رم تشکیل گردید.ازایران تیمسار سر لشکر دفتری و سرهنگ معروفخانی رئیس فدراسیون کشتی ایران شرکت کرده بودند .

در این جلسه انتخاب رئیس فدراسیون جهانی‌کشتی تجدیدگردیدو مجدداآقای کولن بریاست فدراسیون انتخاب گردید .

آقای وژه کولن طی سخنرانی خودازمسابقات‌کشتی‌جهانی‌گذشته‌که در تهران انجام شد صحبت کرد و از تشکیلات فدراسیون کشتی ایران تقدیر نمود .

سپس تقاضای شوروی - ایران و آلمان داثر به‌برسمیت شناختن‌زبانهای روسی و آلمانی و فارسی و قرار ادن این زبانها جزو زبانهای

بقیه در صفحه ۱٦

دانشجوی ایتالیائی «جنیاندراکوپریس» مشعل المپیاد ۱۹٦۰ رم را در استادیوم ورزشی رم میافروزد .

رکورد شنا شکسته شد

تیم شنای امریکا در شنای ۱۰۰ × ٤ امدادی مردان در مدت ٤ر۸ر۲ دقیقه رکورد جهانی را شکسته و بمقام قهرمانی رسید .

رکورد قبلی متعلق به تیم ایندیانا پولیس بود که این فاصله را درمدت ٤ر۹ر۲ دقیقه پیموده بودند .

۱۹٦٤ المپیاد توکیو

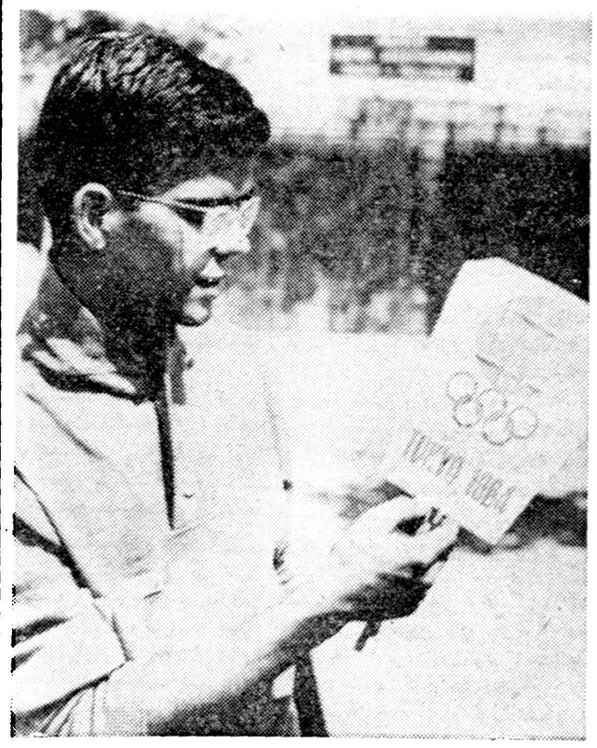

در رم قهرمانان در ضمن مسابقه از فکر بازیهای المپیك سال ۱۹٦٤ غافل نیستند .

قهرمانان ژاپنی برسم یاد گار مدالهائیکه روی آن‌آرم المپیك و کلمه توکیو ۱۹٦٤ نوشته شده بقهرمانان اهداء می کنند

در این عکس قهرمان هوکی ایتالیا « جوانا» در حالیکه آرم المپیك ۱۹٦٤ توکیو را در دست دارد دیده می شود

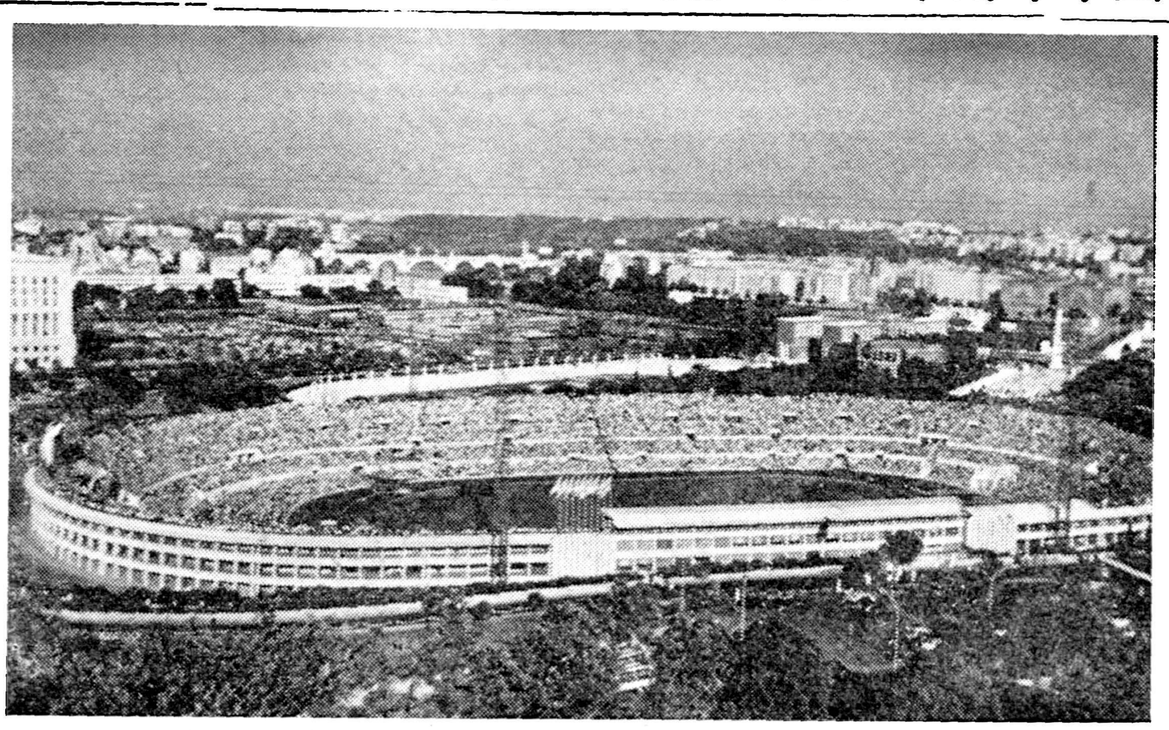

عکس زیبائی است از استادیوم یکصد هزار نفری‌رم‌در هنگام مراسم افتتاح

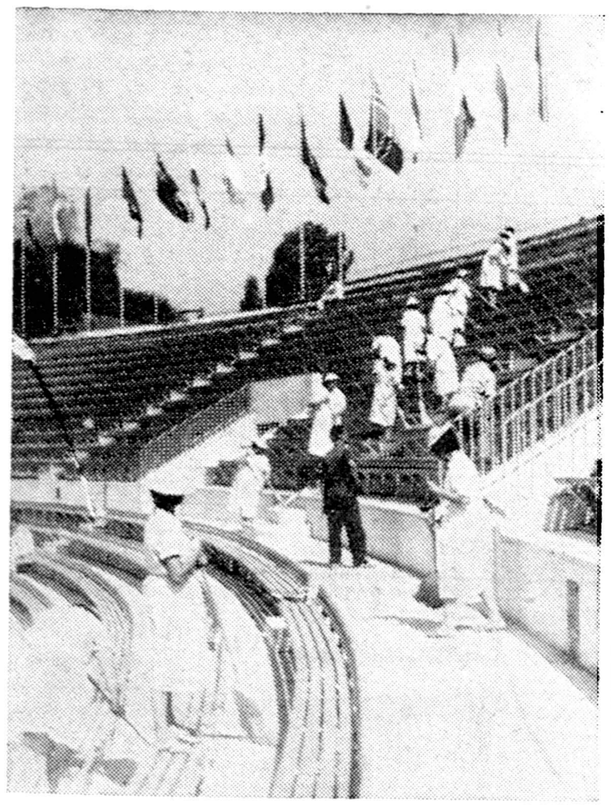

هر روز صبح دسته های مختلف زنان استادیوم یکصد هزار نفری را گرد گیری میکنند .

از یکسال قبل سازمان ورزشی رم دستجات مختلف بانوان را برای همین منظور استخدام نمود این بانوان با لباسهای متحدالشکل هر روز صبح قبل از ساعت ٦کلیه استادیومهای ورزشی را تمیز و آماده برگزاری مسابقات می کنند

اعتراض امریکا رد شد

خبر گزاری فرانسه از رم اطلاع میدهد که پس‌از اعلام نتیجه شنای ۱۰۰ متر آزاد مردان که بموجب آن هیئت داوران جون دیویت را برنده اعلام داشتند . هیئتورزشی امریکانسبت باین انتخاب اعتراض کرده و اعلام داشت که لانش لارسن برنده مسابقه می باشد .

این اعتراض ار طرف فدراسیون بین المللی شنا رد شده و تشخیص هیئت داوران صحیح اعلام گردید .

امتیازات کشور های جهان

امتیازاتی که در سه روز اول نصیب تیم های شرکت‌کننده در مسابقات شده بشرح زیر می باشد :

آلمان ۳٤ امتیاز- ایتالیا ۳۰ امتیاز -امریکا ۱۷ امتیاز -شوروی ۱٤ امتیاز - بریتانیا ۱٤ امتیاز - استرالیا ۱۲ امتیاز - هلند ۱۱ امتیاز - برزیل ۵ امتیاز - کانادا ۳ امتیاز - مجارستان۳ امتیاز - سوئد ۲ امتیاز - رومانی ۱ امتیاز .

نیازمندیها و آگهی‌های کوچک

استخدام میشود

یکنفر زن‌جهت پرستاری
منزل استخدام میشود به تلفن ۳۴۰۵۳ مراجعه شود .
آ-۳۰۶۶۶ ـ۴ ـ۱

برای یك کارپرسود . شریك میپذیریم
بمنظور بهره‌برداری ازیك حلقه چاه آب عمیق که‌تاسیسات وساختمان های آن ازهرحیث آماده بهره‌برداری میباشد چه‌ازجهت تامین آب مصرفی سیصد ساختمان مجاورچه‌ازنظرفروش آب بطور ساعتی یاوسیله تانکر به‌یك نفرشریك که‌لااقل دارای‌یکصدو پنجاه هزارتومان‌سرمایه بوده‌وبتواندمدیریت آنرا عهده دار گردد نیازمندیم .
جهت مذاکره وسیله تلفن ۴۱۲۰۳ کسب اطلاع‌فرمائید .
آ-۲۰۶۶۲ ـ۵ ـ۱

انتخاب رئیس درمانگاه ودستیار
دانشکده دندانپزشکی یك تن رئیس درمانگاه و ۲ تن دستیار بشرح زیر از طریق مسابقه انتخاب مینماید:
۱ـ رئیس درمانگاه رادیو گرافی دندان ۱تن
۲ـ دستیار بخش پروتز ثابت۲تن
۳ـ دستیار بخش دندانپزشکی بیمارستان امیر اعلم ۱تن
داوطلبان میتوانند از تاریخ ۳۹٫۶٫۸ تا یکماه برای ریاست درمانگاهی‌و بیست روزبرای‌دستیاری بدبیرخانه دانشکده دندانپزشکی مراجعه و ثبت نام نمایند .
رئیس دانشکده دندانپزشکی
دکتر محسن‌سیاح
آ-۲۱۰۷۸ ـ۲ ـ۱

موسسه مشاوره ژاپن یك دوشیزه باتجربه در تایپ لاتین و فارسی را استخدام میکند تلفن ۶۸۱۴۱از ۸ تا ۲ بعد از ظهر
آ-۱۸۶۲۷ ـ۳ ـ۱

به سه نفر نقشه کش
دیپلمه از آموزش فرهنگ فارغ التحصیل باشند نیازمندیم تلفن ۶ ۹۴۶۵
آ-۲۱۰۱۸ ـ۲ ـ۱

یکنفر که به امور فنی اتومبیل و تراکتور آشنائی کامل داشته باشد برای سر پرستی تعمیر گاه تمام روز استخدام می شود لطفا بوسیله تلفن ۳۶۳۶۶ مذاکره فرمایند .
آ-۲۱۰۱۲

آگهی استخدام
شرکت سهامی بیمه امید برای تکمیل کادر فنی خود احتیاج بعده کارمند دارد که با شرایط زیر از طریق مسابقه استخدام خواهدنمود:
۱ـ داشتن دیپلم کامل متوسطه ریاضی یا طبیعی ویا معلوماتی‌معادل آن .
۲ـ دانستن زبان انگلیسی بقدر کافی .
۳ـ برك انجام خدمت وظیفه یا معافیت کامل .
۴ـ حد اکثر سن ۳۵ سال .
۵ـ صحت مزاج .
۶ـ داشتن معرف معتبر .
۷ـ نبودن در خدمت دولتی ویا موسسات وابسته به دولت .
حائزین شرایط که دارای‌سوابق خدمت در موسسات بیمه ویا دربانك وموسسات کشتی رانی باشند حق تقدم خواهند داشت .
داوطلبین با دو قطعه عکس تا روز ۳۹٫۶٫۱۵ همه روزه صبح ها از ساعت ۸الی ۱۲و عصر ها از ۵ الی ۷ به دفتر شرکت سهامی بیمه امید واقع در خیابان نادری ساختمان بانك صادرات ومعادن ایران مراجعه‌فرمایند
آ-۱۸۵۶۳ شرکت‌سهامی بیمه امید

خانمی که ماشین نویسی فارسی و لاتین بداند و به زبان انگلیسی آشنائی داشته باشد برای تمام روز استخدام میشود خواهشمند است به تلفن ۴۱۷۴۸ مراجعه‌فرمائید
آ-۱۸۶۲۳

دو کارمند با سواد
وبا تضمین که اطلاعات تحصیل داری هم داشته باشند ودو کار گر که رانندگی هم بدانند ویك دوشیزه‌جهت ماشین نویسی در تمام روز داوطلبین بدفتر سینما پارك مراجعه نمایند .
آ-۲۱۰۵۰

آگهی استخدام
به یکنفر ماشین نویس مرد که به خوبی از عهده ماشین نویسی لاتین و همچنین ترجمه نامه های تجارتی از انگلیسی به فارسی برآید احتیاج است واجدین شرایط از ساعت ۹ تا ۱۲ صبح روز های ۷و ۸ و ۹ شهریور ماه به آدرس بازار کفاش ها سرای شکروی شرکت سهامی صادراتی پیکل مراجعه‌فرمایند

بیك نفر عکاس ماهر
نیازمند است مراجعین بنشانی خیابان مخصوص عکاسی روفیا رجوع‌فرمایند

فروش آتومبیل

یکدستگاه ماشین سیمکا آریان
مدل ۵۹ چهارسیلندر کمپرسور ۱۰روز است که نمره کرایه شده بعلت مسافرت بفروش میرسد طالبین به آژانس مترو فردوسی روبروی سوم اسفند اول کوچه باربد مراجعه‌نمایند
آ-۲۰۸۰۲ :-۳

استیشن مارکو مدل ۱۹۵۷
استیشن فولکس مدل ۱۹۵۷
استیشن کونسول مدل ۱۹۵۷
عوارض گمرکی پرداخت نشده
به تلفن ۶۸۹۳۴ مراجعه شود .
آ-۱۸۱۹۵ :-۳

قابل توجه خریداران فولکس واگن
یك‌دستگاه فرلکس واگن‌استیشن مدل ۵۴ مرتب و تمیز بفروش‌میرسد طالبین بخیابان پهلوی جنب خیابان بزرگمهر گاراژ لچمن مراجعه‌نمایند .
آ-۱۸۳۵۳ ـ۲ ـ۱

فولکس واگن ۵۹ بفروش میرسد خیابان مخصوص کوچه برزن ۱۰ کاشی ۲

بنز دیزل ۱۸۰ مدل ۵۷ ترانزیت تمیز بفروش میرسد تلفن ۵۷۳۲۹
آ-۱۸۵۸۹ ـ۲ ـ۱

هرسدس فروشی
۱۷۰ بزنینی و دیزل ۵۳ موتور نو مرتب ترانزیت بعد از ظهرها تلفن ۶۶۷۴۷

شورلت ۵۳ ترانزیت
ضبط صوت دوربین تلفن ۸۴۹۹۲

فولکس استیشن مدل ۱۹۶۰
دو لوکس که در حدود سه هزارکیلو متر کار کرده و برای کودکستان ها وموسسات هواپیمائی و کارخانجات مورد استفاده است برای فروش به قیمت ارزان پیشنهاد می شود به‌تلفن ۳۴۳۰۷ اطلاع فرمائید آ-۱۸۵۹۳

اجاره داده میشود

باغ ۲۷ اطاقی در تجریش‌اجاره داده می شود تلفن ۸۵۱۴۵۲

یك منزل باابرق سه‌فاز
وتلفن خیابان ایرانمهر نزدیك رسومات سابق جهت کارهای چاپ و کارهای‌صنعتی وسایرکارهای حرفه‌ئی باجاره داده‌میشود طالبین به تلفن ۳۴۰۵۳ مراجعه کنند .
آ-۲۰۶۶۶ ـ۶ ـ۱

سه آپارتمان اجاره‌ای
هر آپارتمان مشتمل بر پنج‌اطاق و یك سرسرای بزرك و حمام و دئوترم ـبرق ـآب ـ تلفن ـ واقع در خیابان نظامی عباس آبادنزدیك اداره موتوری ارتش‌ساختمان‌شماره ۱۶۹ باجاره وا گذار میشود .
طالبین مستقیما و یا بوسیله‌تلفن ۸۲۲۷۶۹ مراجعه کنند .
آ-۱۸۶۵۱ ـ۳ ـ۱

یکباب خانه دو طبقه
۸ اطاق ۲ هال حمام گرم آب لوله کشی تلفون دو در ورودی که‌ماشین وارد حیاط می شود به اجاره واگذار می شود بعداز ظهر ها تلفون۸۲۱۵۴۹

برای اجاره باغات منازل
وآپارتمان های مدرن خود در شهرو شمیرانات جهت اتباع خارجی به‌تلفن های ۶۲۹۶۴ و ۴۹۷۱۳ مراجعه‌فرمائید
آ-۱۷۶۵۳ ـ۴ ـ۱

یکدستگاه ساختمان نو ساز
دارای برق ۳ فاز و تلفن و شوفاژ واقع در بهترین نقطه تجریش به اجاره داده می شود طالبین بین ساعت ۸الی ۱۱ صبح به تلفن ۸۵۴۲۲مراجعه فرمایند .
آ-۱۸۶۳۹

جویای کار

جوانی فارغ‌التحصیل
از دانشکده‌های انگلیس آماده تدریس زبان انگلیسی وانجام‌مکاتبات تجارتی می‌باشد بتلفن۵۸۰۱۸۵مراجعه شود .
آ-۱۷۹۶۷ ـ۳ ـ۱

پزشکیار مجرب با ۲۰ سال سابقه جویای کار است به نشانی سی متری نظامی بنگاه ساختمانی قائم آقای محمود حسنی مراجعه شود .

آگهی استخدام
Secrétaire dactylographe sachant parfaitement le français, pour toute la journée. S'adresser à ITA, 67 Avenue Ferdowcy.
آ-۲۱۰۴۸ ـ۲ ـ۱

صاحب امتیاز و مدیر مسئول: عباس مسعودی
جای اداره خیابان خیام چاپخانه اطلاعات

بفروش میرسد

یك‌شماره تلفن
بفروش میرسد طالبین بتلفن ۶۰۸۹۹ آقای ناصحی مراجعه نمایند .
آ-۱۷۸۶۹ ـ۷ ـ۱

دربهترین نقطه شهر
یك قطعه زمین بمساحت ۱۱۵۰متر واقع‌درخیابان شاه‌آباد که‌برای ساختن پاساژ سینما ـآپارتمان ازهرجهت مناسب می‌باشدوبیست‌متر‌جبهه‌خیابان دارد وحدجنوبی آن بکوچه چهارمتری باز میشود ، نقد واقساط بفروش میرسد .
برای کسب اطلاع بیشتری به تلفن ۳۵۱۸۰ ازساعت ۱۰تا۱۲ صبح وازع تا۴ بعدازظهر مراجعه نمائید .
آ-۲۰۶۳۰ ـ۵ ـ۱

یك چاپخانه کوچك
باکلیه وسائل وماشین یك‌ورق و نیمی بابرق سه‌فاز بفروش میرسد ویااجاره داده‌میشود ویاشریك لازم دارد به تلفن ۳۴۰۵۳ مراجعه کنید .
آ-۲۰۶۶۶ ـ۶ ـ۱

برای‌فروش
اثاثیه اطاق پذیرائی ـناهارخوری آشپزخانه واطاق خواب سرهنك رینی درمنزل شماره ۲۱ واقع درخیابان مرووشت دروس نزدیك بیمارستان هدایت بفروش میرسد .
کلیه اثاثیه مزبور ساخت‌امریکا می‌باشد .
آ-۱۸۴۹۵ ـ۳ ـ۱

یك باب مسافر خانه‌با
۴۵ دستگاه تخت خواب بالوازم آن بهترین مکان تهران جهت مسافرت مدیر آن بفروش میرسد خریداران محترم از ۴ بعدازظهر هرروزدرخیابان امیر کبیر (یاچراغ‌برق) طبقه‌فو قانی شرکت مسافربری‌ایران‌بیمامسافرخانه گیلانیان خمامی‌مراجعه فرمائید .
آ-۱۸۳۸۳ ـ۳ ـ۱

دو دستگاه تلفن
یکی قلمك ویکی نارمك بفروش میرسد به تلفن ۳۰۳۴۹۸مراجعه‌شود.
آ-۲۰۹۶۸ ـ۵ ـ۱

خانه فروشی عالی
شخصی ساز بانقشه مهندسی واقع درنزدیك خیابان شمیران مقابل دانشسرای‌عالی شمال خیابان ده‌متری مساحت دویست‌متر‌مربع‌دوطبقه‌هرطبقه شامل سه اطاق‌باسرویس کامل وبرق ده‌آمپر ـبمب آب گلخانه ماشین وارد حیاط میشود بواسطه مسافرت فوری باشرایط سهل بفروش‌میرسد‌بازارگانی محمدی خیابان شمیران ایستگاه‌خندان تلفن ۸۱۱۱۱ مراجعه فرمائید .
آ-۱۸۴۶۷ ـ۳ ـ۱

خانه مدرن

یکدستگاه خانه مدرن مجهزبه شوفاژ و برق‌وتلفن‌وآب در حوالی خیابان شاهرضا بفروش میرسد طالبین میتوانند همه روزه از ۴ تا ۷ بعد از ظهر به تلفن شماره ۴۳۴۶۲ مراجعه نمایند .
آ-۱۸۵۵۵ ـ۲ ـ۱

برای شما

که میخواهید خانه کوچك در بهترین نقطه تهران دارای شش اطاق یکصد و ده متر با لوازم (لوکس) شاهرضا اطراف دانشگاه با آب و برق و تلفن بمبلغ یکصد و بیست هزار تومان مقطوع (نقدا) بدون واسطه داشته باشید صبحها باتلفن ۶۵۸۷۸ تماس بگیرید .
آ-۱۸۵۱۳ ـ۲ ـ۱

بعلت مسافرت بفروش‌میرسد
یکقطعه باغ با آب دائم وبرق سه فاز و ساختمان و چند قطعه زمین دیگر در جلو جاده کرج ویك خانه با برق در کرج و یکدستگاه اتومبیل شورلت بدون واسطه به فروش می رسد طالبین از ساعت ۸صبح تا ظهر واز ساعت ۵ر۵ تا ۸ بعد از ظهر به تلفن ۴۱۷۶۶ مراجعه فرمایند .
آ-۲۱۰۳۸

فروش فوری
یك باغ مشجر خوش قواره دو نبش به مساحت مناسب برای کار های صنعتی تولیدی کارخانه و ساختمان واقع در مجیدیه به علت مسافرت بفروش می رسد طالبین به وسیله تلفنهای ۴۵۴۹۸ و ۴۰۵۳۷ و ۶۲۶۲۸ مذاکره فرمایند.

زمینی به مساحت ۲۰۰ متر
۲۵×۸ عباس آباد روزولت روبروی خیابان بختیار فروشی است تا ۹ صبح واز ۳تا ۹ عصر به تلفن۸۲۳۶۶ نراقی مراجعه نمایند .
آ-۱۸۶۲۱

مستغلات

بنگاه کوشان ۳۹۷۸۴
مخصوص معاملات ـپول ـ املاك
آ-۱۸۲۶۶ ـ۳۰ ـ۱

سه‌میلیون ریال
یکجا یاخورد موردنیاز است تلفن ۴۰۸۴۵ آقای مهرابی
آ-۱۸۴۶۵ ـ۲ ـ۱

پول شرطی

هرمبلغ بخواهید موجود است بازرگانی پارس تلفن ۴۵۱۴۲
آ-۱۸۳۹۵ ـ۲ ـ۱

مالکین توجه فرمائید
جهت تعویض املاك خود با همه گونه املاك‌کوچکتر یا بزرگتر درداخل یا خارج به آژانس رایت مراجعه فرموده تا با کمال دقت انجام پذیرد.
شاهرضا روبروی سینما رویال
تلفن ۳۱۸۵۳ ـ۳۲۹۷۱
آ-۱۷۹۹۱ ـ۱۰ ـ۱

مقداری‌پول شرطی لازم‌است
با تضمین و تامین نظریه شما نسبت به مبیع در برابر املاك خیابان شاهرضا رو بروی سینما رویال‌آژانس رایت ۳۱۸۵۳ ـ۳۲۹۷۱
آ-۱۷۹۸۹ ـ۱۰ ـ۱

منازل وآپارتمان های
مدرن در حوالی خیابان های کاخ و شاه وپهلوی و همچنین در شمیران مورد احتیاج فوریست به تلفن‌شماره ۴۸۹۹۶ مراجعه فرمایند .
آ-۱۸۶۳۳

آموزشگاههای علمی

درس خصوصی انگلیسی

خانمها ـ آقایان ـ محصلین و اطفال محترم میتوانند انگلیسی را با تلفظ صحیح ـ گرامر ساده بهترین متد با برنامه مخصوص و بسیار سودمند پلی کپی‌شده در نزد آقای بطروسیان تحصیل نموده ودر کوتاه ترین مدت بخوبی صحبت نمایند .همچنین تدریس نامه‌نگاری عادی و تجارتی نام نویسی از ساعت ۴ خیابان حافظ (یوسف آباد)جنب کوچه ایرج پلاك۲۸۲
آ-۱۸۶۴۹ ـ۲ ـ۱

گم شده

کیف بغلی محتوی چند قطعه چك و سفته روز ۳۹٫۵٫۳۱ در بخش ۸ مقابل ارامنه کوچه میرزا حسین خان گم شده یابنده بتلفن ۵۲۷۵۳ اطلاع و مژدگانی دریافت دارد . ضمنا شماره های چك و سفته به بانك اطلاع داده شده .
آ-۱۸۵۵۱

یك قباله ازدواج ویك شناسنامه بنام منصوره ارژنگی در خیابان پامنار مفقود شده است خواهشمند است اگر کسی پیدا کرد به کلانتری ۲۷ قلهك ارسال نمایند .
آ-۱۸۶۰۱

کیف بغلی اینجانب
مهدی باقری به انضمام چك بانك پارس شماره ۴۵۲۹۲۹ و شماره حساب جاری ۴۵۲۲ سر رسید ۲۸٫۶٫۳۹امضاءآقای یوسف‌استودچی در وجه آقای جواد اکبریان ودفترچه سیار بانك بازرگانی ودسته چك‌ایران غرب وچهار هزار ریال چك بازرگانی مفقود از درجه اعتبار ساقط لطفا به تلفن ۲۰۷۳۳ اطلاع مژدگانی دریافت دارند
آ-۱۸۶۲۵

تقویم وطلوع و غروب

دوشنبه هفتم شهریور ۱۳۳۹
« ششم ربیع‌الاول ۱۳۸۰
« بیست‌ونهم اوت ۱۹۶۰
اذان صبح : ساعت ۳و۵۷ دقیقه
طلوع آفتاب : ساعت ۵و۳۵ دقیقه
غروب آفتاب : ساعت ۱۸و۳۳دقیقه

کشیك شب پزشکان

دوشنبه ۳۹٫۶٫۷
آقای دکتر شاهپور سیاهپوش ـ امیریه ـ ایستگاه البرز ـ جنب مسجد فخریه .
آقای دکتر محسن صادقی ـخیابان آذربایجان کوی‌فرمانیه تلفن(۶۰۷۷۸)
آقای دکتر مظاهری ـ خیابان شمیران ـ سی‌متری مقابل اداره‌رادیو.
آقای دکتر سید حسن‌ابطحی ـ شمیران .

آگهی های کوچك

از فارغ التحصیلان دوره دوم کلاس تراکتور رانی و ماشین آلات کشاورزی تقاضا می شود جهت‌دریافت گواهی نامه های خود روز های ۱۵و ۱۶ شهریور بدفتر کار گاه شماره۱ سازمان واقع در کرج مراجعه نمایند. مدیر عامل سازمان اردو های کار ـ پیشنماد
آ-۲۱۰۹۲ ـ۱ـ۴

رستوران زاله مخصوص خانواده‌ها است دارای چلو کباب مطبوع وسایر اغذیه متنوع و لذیذایرانی و فرنگی اول لاله زار نو جنب سینما متروپل تلفن ۳۲۳۳۱ ناهار کامل ۵۵ریال

فتو پالاس شبانه روز
برای عکس برداری حاضر است تلفن ۳۵۹۴۱
آ-۱۸۴۳۱ ـ۶ ـ۱

آ-۲۱۰۴۰

مقاطعه و نظارت ساختمان
زیر نظر مهندسین مجرب‌شرکت
ساختمانی بتون‌ریز
درکمترین مدت بطرز زیباومدرن بقیمت مناسب انجام میگردد
نقشه ساختمان مجانی‌است
چهارراه‌دروازه دولت تلفن۶۹۴۹۵
آ-۲۱۰۱۴

For CHRISTENSEN Diamond Products, Core Bits, Core Barrels etc. Please phone to 44110.
برای مته ها و سرمته های الماس ساخت کارخانجات کریستن سن آمریکائی به تلفن ۴۴۱۱۰ مراجعه فرمائید .
آ-۲۰۹۸۸

For SCHRAMM compressed air products, ROTA DRILLS, tools and equipments please phone to 44110
برای خرید کمپر سور شرام ساخت آمریکا و کلیه لوازم وتجهیزات حفاری بافشار هوابه تلفن ۴۴۱۱۰ مراجعه فرمائید .
آ-۲۰۹۸۶

روکش گردوئی ـ فرمیکا
خیابان فردوسی روبروی اداره خواندنیها بازرگانی سعد کاشی ۸۱ تلفن ۳۸۴۷۲
آ-۱۸۵۵۵ ـ۲۰ ـ۱

تجدید آگهی مناقصه

کارخانه شیر پاستوریزه تهران مقدار سیصد هزار جعبه مقوائی با آرم مخصوص کارخانه را طبق شرایط از طریق مناقصه‌خریداری مینماید پیشنهاددهندگان‌میتوانندبا مراجعه بکارخانه واقع در کیلو متر ۷ جاده جنوبی کرج و اخذ برك شرایط پیشنهادات خود را تا آخر وقت اداری روز ۳۹٫۵٫۱۶ به دفتر کارخانه تسلیم نمایند .
رئیس کارخانه ـ دکترمصطفی اورندی
آ-۲۱۱۰۰ ـ۲ ـ۱

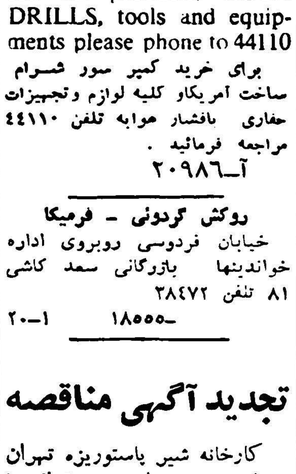

آ-۱۸۵۵۳

راهنمای پزشکی اطلاعات

دکتر رفیعی
از دانشگاه پاریس معده ، کبد ، روده ـ پذیرائی ۴ تا ۸ بعد از ظهر خیابان جامی اول کوچه پاریس تلفن ۶۳۰۶۰

درمان قطعی سوزاك تازه و کهنه وضعف قوای تناسلی
دکتر جناب زاده دارای گواهی‌نامه از دانشکده طب‌فرانسه صبح ومصر خیابان منوچهری مقابل کوچه دبیرستان ژاندارك

دکترا ـ پولوسا
متخصص بیماریهای‌مقاربتی مجاری ادرار و تناسلی خیابان‌فردوسی‌بالا کوچه صادق تلفن ۴۶۵۸۹ پذیرائی صبح وعصر

پلی کلنیك
دکتر مجاهدی دکتر صدیقی
رزیدنت سابق بیمارستان های امریکا بیماریهای داخلی ـ اطفال ـ مقاربتی ترك تریاك وسایر مواد مخدره ترك الکل
مجهز به‌دستگاه های رادیوسکپی‌و انرژسل ترابی (بخور پنی سیلین و غیره) دیاترمی .
پذیرائی بعد از ظهر ها وایام تعطیل و شبها تا صبح خیابان شاه رو بروی مسجد سجاد شماره تلفن ۴۹۵۲۶

دکتر رحمانی
متخصص امراض اعصاب و روح از دانشگاه لندن خیابان پهلوی بالاتر از چهار راه امیر اکرم تلفن ۴۵۱۱۴ پذیرائی صبح وعصر

دکتر عباس نیك‌نژاد
متخصص از دانشگاه پاریس در بیماریهای معده ، روده ، کبد ـ لوزالمعده و درمان بواسیر بدون‌عمل فستول ـ فیسور بامتد موثر
دروازه شمیران خ گرامی

واگذار میشود

واگذار می شود
محل فروشگاه و نمایشگاه‌جدیدو بزرك .
قابل توجه بانکها ـ آژانسهای هواپیمائی ـ شرکتها ومغازه دار ها دو باب و نیم مغازه بمساحت ۱۵ در۹ واقع در خیابان تخت جمشید شماره ۱۴۲ تقریبارو‌بروی فروشگاه‌تلویزیون ایران با انبار وسیع وسرویس کامل واگذار می شود و طبقه فوقانی آن نیز خالی و به اجاره داده‌میشود‌طالبین بمحل نامبرده شماره ۱۴۰ و تلفن ۴۶۲۹۷ مراجعه فرمایند .
آ-۱۶۵۲۵ ـ۷ ـ۱

یکدستگاه مستقل

دارای چهار اطاق‌آشپزخانه حمام ، برق و تلفن مناسب برای دفترکار و تجارتخانه در خیابان فردوسی‌اول کوچه باربد محل آژانس مترو تلفن ۳۰۴۲۸۳ واگذار میشود .
آ-۲۰۸۰۰ ـ۳ ـ۱

دوآپارتمان نوساز متصل
بهم‌دارای اطاقهای کافی لوله کشی آب حمام وبرق و تلفن بادوهزارتومان اجاره ماهانه روی هم وجداگانه‌آماده واگذاری است طالبین به محل ساختمان مذکورخیابان‌شمیران‌نرسیده به‌دورامی قلهك‌مراجعه نمایند .
آ-۱۸۴۱۵ ـ۲ ـ۱

محلی برای تاسیس شعبات
بانك موسسات تجارتی یا سینما در بهترین نقطه آبادان خیابان شهرداری مقابل سینما خورشید واگذا میشود در تهران‌به تلفن ۲۹۹۳۴در آبادان به بنگاه تهرانی مراجعه شود .
آ-۱۸۳۰۳ ـ۳ ـ۱

یکدستگاه آپارتمان
با آب و برق مستقل واقع در بهترین نقطه خیابان‌شهباز با داشتن چند سال سابقه کار پزشکی وبخش تزریقات باکرایه‌ماهیانه ۱۳۰ تومان بعلت مسافرت واگذار میشود تلفن های ۵۱۳۶۸ـ ۵۶۲۸۰ .

تلفن های اطلاعات

تلفنخانه ۳۰۰۱۰ تا ۳۰۰۱۹
سرویس حوادث ۳۰۳۵۶۹
اطلاعات جوانان ۳۰۴۵۹۱
اطلاعات هفتگی ۳۰۴۸۷۸
اطلاعات بانوان ۳۰۳۳۱۳
اطلاعات کودکان ۳۰۴۵۹۱
شعبه آگهی ها ـ ۳۰۵۱۰۸ ـ۳۰۲۶۳۳
کانون آگهی طوطی نو ۳۰۴۵۹۲ ـ ۳۰۴۵۹۳

امشب بکدام سینما میروید؟

سینماهای درجه یك

سینما اسپا (تلفن ۴۲۹۰۹)
اسیران کاروان (رنگی ـ دوبله بفارسی) با شرکت : ژرژ تومالا ـ ویکتور استان شروع : ۱۰ر۳۰ صبح ـ ۳ـ۵ـ۷ـ۹ بعد از ظهر

سینما امپایر (تلفن : ۶۷۲۵۲)
یك ایتالیائی در پاریس (سوپر پانورامیك ـ دوبله‌بفارسی) باشرکت توتو ـ سیلوا کوشینا شروع : ۱۰ر۳۰ صبح ـ ۲ر۳۰ ـ ۴ر۳۰ ـ ۶ر۳۰ ـ ۸ر۳۰ بعد از ظهر
(تراس : یك ایتالیائی در پاریس شروع : ۷ر۳۰ ـ ۹ر۳۰ بعد از ظهر)

سینما ایران (تلفن ۳۶۲۵۴)
اول هیکل با شرکت : پوران ـ ملك مطیعی ـ مصدق شروع : ۱۰ر۳۰ صبح ـ ۲ر۳۰ ـ ۴ر۳۰ ـ ۶ر۳۰ ـ ۸ر۳۰ بعد از ظهر

سینما پلازا (تلفن : ۴۴۲۵۵)
عشق پیری گربجنید (سینماسکوپ رنگی ـ دوبله بفارسی) با شرکت: دبی رینولدز ـ کوردیور گنز شروع: ۱۰ر۳۰صبح ـ۳ـ۵ـ۷ـ۹ بعد از ظهر

سینما تخت‌جمشید (تلفن:۴۳۵۰۰)
هرگز وداع مکن (رنگی ـ دوبله به فارسی با شرکت : راك هودسن ـ کرنل بوشرز ، شروع : ۱۰ر۳۰ صبح ـ ۳ـ ۵ـ ۷ـ ۹ بعد از ظهر

سینما نراپوین (تلفن:۹۱۱۵۴۳)
جنس لطیف (سینما سکوپ ـ رنگی) ـ با شرکت : جون آلیسون ـ جون کولینز ، شروع: ۷ر۳۰ ـ۹ر۳۰ بعد از ظهر

سینمارادیو سیتی (تلفن :۴۳۳۲۰)
آن زن که بود ؟(دوبله بفارسی) باشرکت : تونی کرتیس ـجانت‌لی شروع :۱۱ صبح ـ ۳ـ۵ـ۷½ـ۹½ بعد از ظهر

سینما رکس (تلفن ۳۴۱۶۹)
زیگفریدو (سینما سکوپ ـ رنگی ـ دوبله بفارسی) باشرکت: سیماستیان فیشر ـ کاترینا مالبرك ـ شروع : ۱۰ر۳۰ صبح ـ ۲ر۳۰ ـ ۴ر۳۰ ـ ۶ر۳۰ ـ ۸ر۳۰ بعد از ظهر (تراس : یك ایتالیائی در پاریس شروع : ۷ر۳۰ ـ ۹ر۳۰ بعد از ظهر)

سینما مولن‌روژ (تلفن :۳۰۳۰۳۰)
کارمن جونز (سینما سکوپ ـ رنگی ـ دوبله به فارسی) باشرکت هری‌بلافونته ـ دورتی داندریج شروع ۱۱ـ صبح ـ ۳ـ ۵ـ ۷ـ ۹ بعد ازظهر

سینما نیاگارا تلفن ۶۵۳۰۷
زیگفریدو (سینما سکوپ ـ رنگی ـ دوبله بفارسی) باشرکت: سیماستیان فیشر ـ کاترینا مالبرك ـ شروع : ۱۰ر۳۰ صبح ـ ۲ر۳۰ ـ ۴ر۳۰ ـ ۶ر۳۰ ـ ۸ر۳۰ بعد از ظهر
(تراس : پیشوای کولیها. شروع : ۷ر۳۰ ـ ۹ر۳۰ بعد از ظهر)

سینما آریا تلفن ۳۷۹۵۶
فدائیان عشق (دوبله بفارسی) شروع : ۱۰ر۳۰ صبح ـ ۲ر۳۰ ـ ۴ر۳۰ ـ ۶ر۳۰ ـ ۸ر۳۰ بعد ازظهر (تراس : فدائیان عشق : ۷ر۳۰ ـ ۹ر۳۰ بعد از ظهر)

سینما اسکار تلفن ۴۵۷۹۷
ایستگاه مرگ (دوبله بفارسی) با شرکت: ویلیام‌هولدن. شروع:۱۰ر۳۰ صبح ـ ۲ر۳۰ ـ ۴ر۳۰ ـ ۶ر۳۰ ـ ۸ر۳۰ بعد از ظهر

سینما حافظ (تلفن ۳۴۰۷۴)
اسیران کاروان (رنگی ـ دوبله بفارسی) با شرکت : ژرژتومالا ـ ویکتوراستان شروع : ۱۰ر۳۰ صبح ـ ۲ر۳۰ ـ ۴ر۳۰ ـ ۶ر۳۰ ـ ۸ر۳۰ بعد از ظهر
(تراس : یك ایتالیائی در پاریس شروع : ۷ر۳۰ ـ ۹ر۳۰ بعد از ظهر)

سینما ایفل (تلفن: ۴۰۱۱۶)
یاغی کوچولو (رنگی) با شرکت آندره‌مولاسکو شروع :۱۰ر۳۰ صبح ۳ـ۵ـ۷ـ۹ بعد از ظهر

سینما برلیان (تلفن : ۳۳۵۳۵)
کشور بزرك (رنگی ـ دوبله به فارسی) با شرکت : چارلتون هستن جین سیمونز ـ شروع : ۱۰ر۳۰صبح ـ ۲ر۳۰ ـ ۴ر۳۰ ـ ۶ر۳۰ ـ ۸ر۳۰ بعد از ظهر

سینما پارك (تلفن:۳۹۶۳۷)
یکه تاز آسمانها (ویستاویژن رنگی ـدوبله بفارسی) با شرکت : جان وین سورین اوهارا شروع : ۱۰ر۳۰ صبح ـ۲ر۳۰ ـ۴ر۳۰ ـ۶ر۳۰ ـ ۸ر۳۰ بعد از ظهر

سینما سپیدار (تلفن :۶۸۴۶۱)
اول هیکل با شرکت :پوران ـ ملك مطیعی ـمصدق شروع ۱۰ر۳۰ صبح ـ ۲ر۳۰ ـ ۴ر۳۰ ـ ۶ر۳۰ ـ ۸ر۳۰ بعد از ظهر (تراس : اول هیکل: ۷ر۳۰ ـ ۹ر۳۰ بعد از ظهر)

سینما دنیا (تلفن :۳۳۸۱۲)
برای تعمیرات تعطیل است .

سینما رویال تلفن ۴۹۷۸۵
زیگفریدو (سینما سکوپ رنگی ـ دوبله بفارسی) باشرکت: سیماستیان فیشر ـ کاترینا مالبرك ـ شروع : ۱۱ صبح ـ ۳ـ ۵ـ ۷ـ ۹ بعد ازظهر

سینما سعدی (تلفن: ۳۶۴۶۸)
بزرگترین نمایش روی زمین (رنگی ـ دوبله به فارسی) باشرکت: چارلتون هستون ـ جیمز استوارت شروع : ۱۰ر۳۰ صبح ـ ۲ر۳۰ ـ ۴ر۳۰ ـ ۶ر۳۰ ـ ۸ر۳۰ بعد از ظهر

سینما سیمبا (تلفن :۳۶۴۲۴)
یك ایتالیائی در پاریس (دوبله بفارسی) با شرکت : توتو ـ سیلوا ـ کوشینا شروع :۱۰ر۳۰ صبح ـ ۲ر۳۰ ـ ۴ر۳۰ ـ ۶ر۳۰ ـ ۸ر۳۰ بعد از ظهر
(تراس: یك ایتالیائی در پاریس : ۷ر۳۰ ـ ۹ر۳۰ بعد از ظهر)

سینما گریستال (تلفن :۳۷۶۷۵)
کارمن جونز (سینما سکوپ ـ رنگی ـ دوبله به فارسی) باشرکت هری بلافونته ـ دورتی داندریج شروع ۱۰ر۳۰ـصبح ـ ۲ر۳۰ ـ ۴ر۳۰ ـ ۶ر۳۰ ـ ۸ر۳۰ بعد از ظهر (تراس: ۷ر۳۰ ـ ۹ر۳۰ بعد از ظهر)

سینما کارون تلفن ۴۰۰۶۵
ساده لوح)دوبله بفارسی) با شرکت : راج کاپور ـ نوتان‌شروع: ۳ـ ۵ـ ۷ـ ۹ بعد از ظهر .

سینما متروپل تلفن ۳۹۴۱۰
آن زن که بود؟ (دوبله بفارسی) باشرکت: تونی کرتیس ـ جانت‌لی شروع : ۱۰ر۳۰ صبح ـ ۲ر۳۰ ـ ۴ر۳۰ ـ ۶ر۳۰ ـ ۸ر۳۰ بعد از ظهر

سینما مولن‌روژ (تلفن :۳۰۳۰۳۰)
کارمن جونز (سینما سکوپ ـ رنگی ـ دوبله به فارسی) باشرکت هری‌بلافونته ـ دورتی داندریج شروع ۱۱ـ صبح ـ ۳ـ ۵ـ ۷ـ ۹ بعد ازظهر

سینماهای درجه دو

سینما پردیس
گنج بانچو ویلا. باشرکت: روری کالهون گلدرت رولند. شروع : ۱۰ر۳۰ صبح ـ ۲ر۳۰ ـ ۴ر۳۰ ـ ۶ر۳۰ ـ ۸ر۳۰ بعد از ظهر

سینما تاج (تلفن : ۳۳۰۶۴)
سرگذشت سالینا ، با شرکت : ماریا فیلیکس ـ ژرژ مارشال شروع: ۱۰ر۳۰ صبح ۲ر۴۵ـ ۴ر۴۵ـ ۶ر۴۵ بعد از ظهر .

سینما سیلوانا تلفن ۳۳۷۷۷
فردا روشن است با شرکت : دلکش ـ فردین ـ قهرمانی .شروع: ۲ر۳۰ـ ۴ر۳۰ـ ۶ر۳۰ بعد از ظهر (تاسستانی: ۸ر۳۰ بعد از ظهر)

سینما فردوسی تلفن ۳۵۷۸۴
تیرانداز حرفه ای(سینما سکوپ) رنگی ـ دوبله به فارسی) با شرکت ادی مورفی شروع : ۱۰ر۳۰ صبح ـ ۲ر۳۰ ـ ۴ر۳

حنجره شادی‌بخش هنرمندان

در خدمت بزرگترین گاردن پارتی

معروفترین هنرمندان کشور بخاطر کمك بکودکان در گاردن پارتی شرکت میکنند

بیش‌ازچهل نوع‌وسیله سرگرمی‌در گاردن پارتی بکار خواهد افتاد

موسسات مختلف همچنان بیدریغ باکمیته‌های مختلف گاردن پارتی همکاری میکنند

از هم اکنون دهها هنرمند خود را برای شرکت دربزرگترین گاردن‌پارتی سال آماده میکنند و بتدریج هنرمندان‌و سازمانهای هنری با دفتر سازمان کمك کودك تماس حاصل کرده و آمادگی خود را برای شرکت در برنامه اعلام مینمایند .

بطوریکه خوانندگان عزیز اطلاع دارند سازمان کمك کودك موسسه اطلاعات در آستانه سال تحصیلی جدید بمنظور تامین اعتبار جهت کمك‌بکودکان‌بیبضاعت‌تصمیم‌بپرگزاری یك گاردن پارتی باشکوه گرفته‌است و محل پرورشگاه شیر و خورشید سرخ واقع در جاده پهلوی که‌یکصد وبیست هزار متر مربع وسعت دارد در اختیار سازمان کمك کودك می باشد .

سالنها آماده میشود .

مهندسین و طراحان سازمان‌کمك کودك از پانزده روز پیش مشغول ایجاد تاسیسات گاردن پارتی می باشند و از هم اکنون سالنهای کنسرت ، نمایشگاههای مد و نقاشی غرفه های مخصوص سر گرمی قرعه کشی ، لاتاری ، خیمه شب بازی آماده شده است .

پنجشنبه ۳۱ شهریور

تاریخ افتتاح گاردن پارتی سازمان کمك کودك ۳۱ شهریور ماه تعیین شده است چون برنامه های گاردن پارتی از نظر تنوع فوق العاده و کاملا بیسابقه است در جلسه‌هیئت مدیره سازمان کمك کودك تصمیم گرفته شد که این گاردن پارتی پنج شب متوالی ادامه یابد .

کمیته هنری

کمیته هنری گاردن پارتی سازمان کمك کودك از هم اکنون طرح بسیار جالبی برای اجرای برنامه های هنری تهیه دیده و طبق این طرح بیش از صد نفر هنرمند در پو°امه های متنوع شامل رقص ، آواز ، بالـه و موزیك شرکت میکنند .

ما بتدریج خوانندگان و هنرمندان ارزنده ای کـه حنجره خود را در خدمت گاردن پارتی‌و کودکان نیازمند قرار میدهند معرفی میکنیم .

در گاردن پارتی سازمان کمك‌کودك تنها چهل غرفـه مخصوص بازیهای مختلف و سرگرمیهای متنوع میباشد که تماشاچیان و شرکت کنندگان در گاردن پارتی میتوانند از برنامه های غرفـه ها استفاده کنند .

همکاری میکنند

همکاری سازمانهای مختلف‌کشوری و موسسات ملی با گاردن پارتی سازمان کمك کودك در مراحل‌بسیار صمیمانـه ای‌سیر میکنـد .شهرداری تهـران برای آمـاده کردن محوطه گاردن پارتی صمیمیت زیادی بخرج میدهد سازمان کمك کودك از مساعی آقایان شیرخانی معاونت شهرداری سرهنگ مهندس حریری مدیر کل فنی و مهندس ضیائی رئیس اداره اسفالت صمیمانـه تشکر مینماید .

همشهری

منتظر زیارت شما هستیم

در شماره دیروز از عموم کسانیکه مایل هستند در فروش بلیط های گاردن پارتی شرکت کنند دعوت کردیم که به موسسه اطلاعات دفتر سازمان کمك کودك مراجعه کنند .

امروز عده‌ای از صاحبان مغازه ها بما مراجعه کردند ما منتظر ملاقات عده بیشتری از صاحبان مغازه ها و سایر نیکو کاران هستیم .

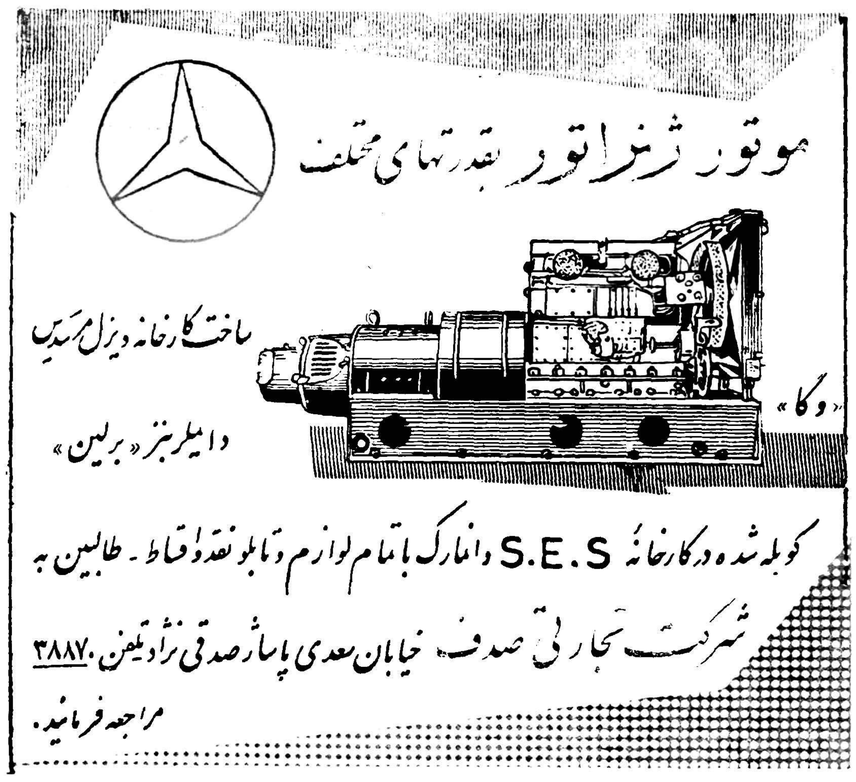

ایران وفدراسیون جهانی کشتی

بقیه از صفحه ۱۴

بین المللی و رسمی فدراسیون‌مطرح گردید نمایندگان ایران تقاضای خودرا پس گرفتند و تقاضای‌شوروی و آلمان نیز ردشد .

آنگاه انتخاب اعضاء فدراسیون بین المللی کشتی آغاز گردید. قبل از آغاز انتخاب اسامی کاندیداها از جملـه تیمسار سر لشکر دفتری از ایران اعلام گردید . پس ازاخذ آراء نتیجـه اعلام گردید کاندیدای ایران‌با اکثریت قریب باتفاق انتخاب شد . وی از تمام کاندیدا ها و از سایر کـانیکـه بعضویت فدراسیون بین‌المللی انتخاب‌شدند آراءبیشتری داشت . آقای کولن از انتخاب تیمسار دفتری اظهار خوشوقتی‌کرد و گفت ماخوشوقتیم که یکی از شخصیت های برجسته و فعال ایران با ما همکاری خواهـد کرد .

نماینده شوروی پیام خروشچف را قرائت کرد . در پیام خروشچف اشاره شده بود کـه هدف ورزش ترویج صلح و دوستی بین ملتهاست نماینده شوروی پس از قرائت‌پیام خروشچف تقاضا کرد که این پیام در بولتن رسمی درج شود ولی رئیس فدراسیون معتقد بود که‌چون پیام جنبه سیاسی دارد و فدراسیون میباید از سیاست برکنار باشد لذا درج پیام امکان پذیر نیست . بااین حال به تقاضای نماینده شوروی‌رای گرفته شد ولی با آن موافقت نگردید

در پایان جلسه نماینده ژاپن تقاضای خود را دائر بانجام مسابقات جهانی ۱۹۶۱ کشتی‌در شهر یوکوهاما رسما مطرح کرد . با این تقاضا موافقت شد . نماینده امریکا نیز تقاضا کرد که مسابقات جهانی۱۹۶۲ در شهر تولیدو در ایالت اوهایو انجام شود .

در گیرو دار مسابقات در محافل ورزشی از رقابت شدید امریکا و شوروی گفتگو میشوددربین قهرمانان امریکا ورزشکاران معروف و بنامی وجود دارند که موفقیت های قابل توجهی را برای تیم امریکا تضمین مینمایند محافل ورزشی عقیده‌دارند کـه این مرتبـه امریکائی ها با دست پر بمیدان آمده اند و رکورد های قابل ملاحظه ای دارند .

شورویها نیز امیدوارند در مجموع امتیازات از همه کشور ها جلو بیفتند و عنوان تیم اول را در بازیهای المپیك ۱۹۶۰ رم بدست آورند روزنامـه های ورزشی اروپا در اینمورد ازقول مفسیرین خـود مقاید مختلفی ابراز داشته اند .

کشور های پشت پرده

بعد از امریکا و شوروی وضع تیم های کشور های پشت پرده موفقیت آمیز بنظر میرسد . این کشور ها تمام کوشش خود را بـه کار برده‌اند تا تیم های بسیار قوی تربیت کرده و بالمپیك ۱۹۶۰ عرضه نمایند زیرامنظور آنها بیشتراستفاده های تبلیغاتی است . بلغارستان چند تیم قوی کشتی ، بـکتبال وزنه برداری دارد و کشور های چکوسلواکی و مجارستان نیز درچند رشته دارای تیم های قوی میباشند تصور میرودامتیازات قابل ملاحظه‌ای نصیب این کشو رها گردد .

هیاهوی بسیار برای هیچ

روز اول مرداد، شاهنشاه درپاسخ یکی از مدیران جرائد در باره روابط ایران و اسرائیل‌فرمودند : «ایران از ده سال‌پیش بااسرائیل رابطه عادی بر قرار کرده‌وماموری به‌آنجا فرستاده بود ، ولی بعللی مامور خود را فرا خواند وتاکنون به آنجا باز نگشته است و این موضوع چیز تازه ای نیست»

همین مطلب ساده دیکتاتورمصر را چنان بر افروخته ساخت که نسنجیده سخنانی بر زبان راند و رابطه خود را با ایران قطع کرد.

محرك جمال عبدالناصر هر چه باشد . ولی این حقیقت بر جهانیان روشن شده که عمل او درین مورد بسیار عجولانه و بدون تامل انجام گرفته است و بدلائل‌زیر هیچ‌منطقی برای اقدام او نمیتوان قائل شد :

اول ـ کشور اسرائیل‌موجودیت غیر قابل انکار دارد و به‌عضویت جامعه ملل در آمده ، با بیشتر کشور های جهان منجمله روسیه شوروی روابط سیاسی ومبادله‌سفیر و علائق تجاری دارد .

همین موجودیت است که‌کشور ایران رادر ده سال پیش واداشت که آنرا بطور «دفاکتو» بشناسد و برای حفظ‌اتباع خود درخاك‌اسرائیل نماینده به آنجا بفرستد ، واین موضوعی نیست که منحصر به‌ایران باشد پس چرا و بچه دلیل باید ایران مورد گله واقع شود ؟

۲ـ شناسائی اسرائیل بطور «دفاکتو» از ده سال پیش صورت گرفته و از آنوقت تاکنون تغییری در این روابط حاصل نشده است .

پس یك موضوع جدید نیست که جمال عبدالناصر آنرا برای از پیش بردن هوس های خود دست آویز قرار دهد .

۳ـ مسئله روابط بین‌المللی‌بستگی تام و تمام به مصالح آنان دارد و هیچ کشوری‌در این‌مورد حق‌اعتراض ندارد .

آیا کشور مصر مثلا « هنگام شناسائی» «دوژره»اسرائیل ازطرف بیشتر کشور ها توانست به آنان و از جمله بروسیه شوروی اعتراضی بکند و روابط سیاسی خود را با آنان قطع نماید ؟

۴ـ در روابط بین المللی نژاد و مذهب مطرح نیست خصوصا «پس از آنکه منشور سازمان ملل از طرف کلیه کشور های جهان پذیرفته شده و خود کشور مصر نیز آنرا پذیرفته و امضاء کرده است .

۵ـ هیچگونه تعهدو التزام‌قانونی و یا اخلاقی برای ایران وجودندارد که تا ابد بخاطر منافع برخی از دول عرب ، از شناسائی اسرائیل خود داری کند .

پس اگر این کار یعنی‌شناسائی «دوژره» نیز از طرف کشور ایران انجام میگرفت باز مستلزم قطع‌رابطه نمیشد .

بنا براین پریشانگوئی عبدالناصر و اقدام کودکانه او جز بیك «عدم نزاکت سیاسی» تعبیر نمیشود آنهم بقول معروف «قصاص قبل الجنایت»

۶ ـدوکشور که باهم روابط‌دوستانه وبه اصطلاح سیاسی «کاملة‌الوداد» هم داشته باشندمیتوانند در صورت اقتضای مصالح سیاسی ، با کشور ثالثی که از لحاظ مرام و منافع با کشور دوست اختلاف بلکه دشمنی داشته باشد هرنوع رابطهٔ کنسولی وسیاسی برقرار سازند و کشور دوست نمیتواند اعتراضی بکند . چنانکه کشور انگلستان که منافع بیشمار وروابط بسیار صمیمی‌باامریکا دارد باچین کمونیست روابط‌برقرار کرد، حتی خودکشور مصر که از کمکهای اقتصادی امریکا بهره‌مند است باچین کمونیست و کشورهای بلوك شرقی که درجهان سیاست قطب مخالف امریکا بشمار می‌آیند رابطه سیاسی و مبادله سفیر دارد وآمریکا بوی اعتراضی نکرده‌است

۷ـتوقع احتمالی کشور مصر از کشور مسلمان ایران نیز نمی‌تواند مجوزی برای قطع رابطه سیاسی‌در صورت شناسائی رسمی اسرائیل هم از طرف ایران بشمار آید.زیرا چنین توقعی میبایست از کشورهم پیمان ماترکیه نیز انجام گیرد.

۸ـ قطع رابطه سیاسی چنانکه اشاره شد باید پس‌از استعلام و توضیح خواستن‌وتشریفات‌ومقدماتی انجام گیرد. در صورتیکه‌عمل‌رئیس شتابزده دولت مصر در واقع ابتدا بساکن وبدون هیچ مقدمه واقع‌شد مسئولیت وعواقب این‌کار منحصرا متوجه شخص ناصر است که‌باعمل عجولانه خود موجب تشنج اوضاع خاور میانه گردید وباایجاد هو و جنجال مصنوعی وبقول شکسپیر «هیاهوی بسیار برای هیچ» موجبات ناراحتی میلیونها مسلمان رافراهم ساخت.

باآنکه اعلیحضرت شاهنشاه ایران شخصا معتقد بمبانی دینی ویای‌بند مبادی اسلام میباشند وهرگز میل ندارند ملل مسلمان رارنجشی‌حاصل آید ودر هر مورد منویات خـاطر خطیر خود رابیان فرموده‌اند، جای آن داشت که رئیس دولت مصر برای استعلام وکشف حقیقت‌سفیر خودرا در دربار شاهنشاهی مـامور سازد و مستقیما به حضورشاهنشاه باریابد ودر صورت وقوع حـادثه تازه یا توضیح بیاناتی که‌درمصاحبه ایراد فرمودند ، فرمایش شاهانه‌را اصغانماید.

بادرنظرگرفتن این مراتب چنین بنظر میرسد که عبدالناصر توجهی به‌کشف حقیقت وبیان واقع‌نداشته وصرفا برای ایجاد جنجال چنین اقدامی کرده است وما چقدر خوشوقتیم که اقدام‌عجولانه رئیس دولت مصر حتی درنظر ملل عرب نیز با نظر تنفر وتعجب تلقی شده‌و تفتین وفساد انگیزی او کـاملا نتیجه معکوس بخشیده ویرا نزد ملل جهان بدروغ پردازی وحادثـه سازی معرفی نموده و درمقابل ، ایران راکه‌سیاست روشن‌وصریحی دارد بیش‌از پیش مورد تکریم جهانیان قرار داده است.

برومند ۵ کیلو رکورد خود را شکست

درقرعه‌کشی بوکس‌شانس نصیب قهرمانان ایرانی شد

آقای دکتر سید جوادی نماینده مخصوص ما در المپیاد ۱۹۶۰ از رم گزارش می دهد :

روز پنجشنبه برومند قهرمان وزنه‌برداری ایران‌هنگام تمرین ۵کیلو رکورد خود را در یك‌ضرب‌شکست. اکنون آخرین رکورد برومند ٤٤۰ کیلو گرم است .

با درنظر گرفتن رکورد سایر قهرمانان هالتر دروزن های مختلف امید میرود که قهرمانان ایران در چند وزن از مسابقات هالتر پیروزی های قابل ملاحظه ای‌بدست آورند . در بین این قهرمانان برای برومند ـ علم خواه و تمرز احتمال پیروزی میرود .

بوکس و دو ومیدانی

در دهکده المپیك گفته می شود که با در نظر گرفتن رکورد قهرمانان سایر کشور ها و با توجه به اینکه رحمانی آمادگی کامل ندارد امید موفقیتی در مورد وی نمیرود و نامبرده نخواهد توانست مقامی درمسابقات بدست آورد .

در مورد بوکس نیز اکنون مربیان و سرپرستان تیم ایران امیدواری زیادی ندارند و معتقدند که شرکت قهرمانان تنها فایده ای که دارد بدست آوردن تجربیاتی برای آینده است و الا قهرمانان‌ایرانی در رشته بوکس موفقیت جالبی بدست نخواهند آورد .

تنها در رشته کشتی ووزنه برداری است کـه قهرمانان ایرانی پیروزیهائی‌کسب خواهندکرد قهرمانان کشتی هر روز مرتب تمرین می کنند و کاملا آماده‌انجام مسابقات هستند .

شانس قهرمانان بوکس

روز چهارشنبه عصر قرعه کشی بین قهرمانان ٥٤ کشور شرکت کننده در مسابقات بوکس انجام شد. همچنین وزن کشی و معاینات پزشکی بپایان رسید .

در قرعه کشی شانس نصیب قهرمانان ایرانی شد بدینترتیب که هیچیك از چهار نفر قهرمانان ایران در دوره اول مسابقه نخواهند داد .

مسابقات بوکس از عصر پنجشنبه آغاز گردید .

داور بین‌المللی

در روز های ۱۷ـ۱۸ـ۱۹ کلاس امتحانات داوری بوکس در کنگره رسمی فدراسیون جهانی‌بوکس تشکیل گردید . در این کلاس آقای مدیر امانی از ایران‌شرکت کرد . پس از انجام انتخابات لازم نامبرده موفق‌گردید عنوان داوری بین‌المللی را کسب نمایدو باخذ علامت‌مخصوص نائل گردد .

آقای مدیر امانی اولین داور بین‌المللی بوکس‌از ایران است .تاکنون ایران‌داوربین‌المللی بوکس‌نداشت.

نظر رئیس فدراسیون

صبح امروز آقای فتح‌الله امیرعلائی رئیس‌فدراسیون بوکس کشور بخبرنگار ما اظهار داشت بچه‌های ما از هر نظر آماده بودند و بهمین دلیل چهار نفر ازآنها بالمپیك اعزام شدند امید است آنها بتوانندموفقیت های حائز اهمیتی کسب کنند .

مسابقات شیرجه بانوان

درمحافل ورزشی دم پیش بینی میشود موفقیت اینگریدکرام آلمانی حتمی است و مدال طلا نصیب تیم آلمان خواهد شد .

مسابقات شیرجـه تیم نهائی زنان از سه متری انجام شد .

در این مسابقات اینگرید کرام مدال طلا را نصیب تیم آلمان خواهد کرد .

آلمانی با ٦٨٫٦٤ امتیاز نفر اول گردیده .

نفرات دوم و سوم این مسابقـه دروم پیش بینی میشود کـه‌موفقیت قهرمانان شوروی و کانادائی مـی کرام در این مسابقـه حتمی است و باشند .

جناب آقای خسروهدایت وزیر مشاور وقائم مقام نخست‌وزیر درسازمان برنامه

ما امضاء کنندگان زیر کار کنان کارخانجات ونك نمیدانیم بچه زبان از مساعدتها و ارشاد سر کار سرهنك محمد علی کیوانشکوهی بازرس انتظامی کارخانه قدردانی کنیم . این افسر محبوب در مدت قریب دو سال بعموم کارکنان ثابت کرده که نمونه یك شخصیت مثبت و نقطه اتکاء و امید کار کنان میباشد لذاازمراهم وتوجهات مستمر شاهنشاه عزیزمان‌آگاه و بنمایندگی از طرف کلیه کارکنان کارخانجات ونك تقاضا داریم از این افسر اجتماعی در خور مقامش قدردانی و تشویق بعمل آید تا دین ما طبقه خادمین مملکت نسبت به‌این‌افسر خدمتگذار ادا گردد .

آ ـ ۲۱۰۶۸ بامضای عده زیادی از کارکنان کار خانجات ونك

بتونیر
STETTER

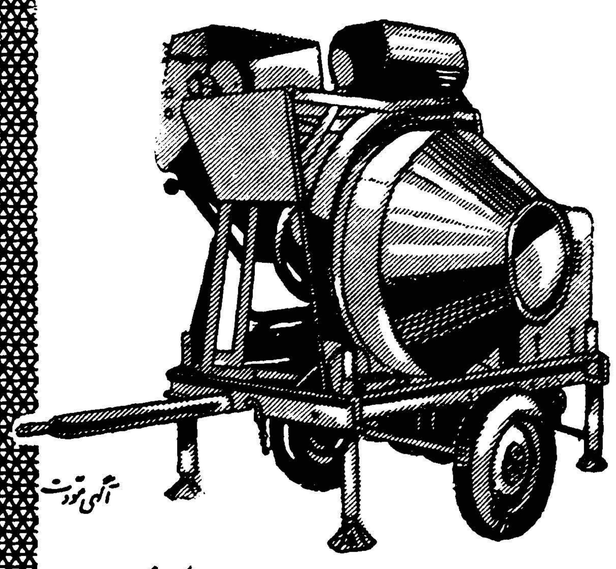

از ۱۰۰ تا ۷۵۰ لیتر

تنها کارخانه عظیمی که مصنوعاتش فقط بتون مخلوط کن میباشد
ودر ۶۲ کشور جهان مورد استفاده قرارمیگیرد .

نماینده انحصاری درایران:
شرکت سهامی پامیر

تهران ـ خیابان خیام ـ کلوبندك ـ (۵۸۳) تلفن ۲۲۴۶۰ / ۲۹۴۴۳

آ ـ ۲۱۰۲۴

آخرین نتایج مسابقات دهگانه

خبر گزاری فرانسه ـ آخرین نتایج حاصله از مسابقات دهگانه که تا دیروز ظهر بدست آمده بشرح زیر اعلام گردیده است .

مکزیك ۲۰۶۰ ـ مجارستان ۱۹۲۳ ـ شوروی ۱۸۸۵ ـ فنلاند ۲۰۴۸ ـ مکزیك ۲۰۳۰ ـ امریکا ۱۸۶۶ ـ اوزانتین ۱۸۵۹ ـفرانسه ۲۰۱۶ ـ مجارستان ۱۹۸۶ ـ سویس ۱۸۵۹ـ لهستان ۱۸۵۸ـ امریکا۱۸۴۳ ۱۹۳۴ـ آرژانتین ۱۹۲۳ ـ مجارستان سوئد ۱۸۴۱

امروز نخست وزیر جدید تعیین شد

امروز در آخرین جلسه هیئت وزیران متن استعفای دکتر اقبال بتصویب رسید و بحضور شاهنشاه تقدیم شد .

امروز آقای دکتر اقبال نخست وزیر طبق معمول به دفتر کار خود در نخست‌وزیری آمده‌بود لیکن‌چند لحظه پس از ورود آقای دکتراقبال رئیس دفترنخست‌وزیر اطلاع داد که آقای نخست‌وزیر کلیه قرار دادهای قبلی خود را برای ملاقات لغوکرده است .

در ساعت هشت و نیم صبح امروز از دفتر نخست‌وزیری به کلیه اعضاء دولت اطلاع داده شدکه آخرین جلسه هیئت دولت در کاخ نخست وزیری در شرف تشکیل است .

آخرین جلسه دولت آقای دکتر اقبا لدرساعت‌نه‌صبح‌تشکیل گردید. در این جلسه‌از وزراء‌آقایان‌مهندس شریف امامی،خطاطان، سرلشکر ضرغام ، عباس آرام ، سرلشکر انصاری،عبدالرضاانصاری،دکترادیب سپهبدوثوق،خسرو هدایت، دکتر آموزگار و از معاونین‌نخست وزیر آقایان اشرف احمدی و دکترکیان شرکت داشتند .

وزرای فرهنگ ودادگستری بعلت مسافرت در جلسه وزیران حضور نداشتند .

در جلسه امروز پس از تصویب چند تصویبنامه و آئین نامه عادی که از جلسه قبل مانده بود ، آقای نخست‌وزیر متن استعفانامه‌دولت را به آقای اشرف احمدی دبیر هیئت وزیران داد که قرائت کند . دراین هنگام آقای‌اشرف‌احمدی‌متن استعفا نامه را که جداگانه چاپ شده است خواند و مورد تصویب کلیه اعضاء دولت قرار گرفت .

در این هنگام آقای دکتر اقبال از همکاری اعضاء دولت تشکرکردو مراسم تودیع با یکایك وزراء به عمل آمد .

در ساعت نه و سی و پنجدقیقه آقای دکتر ادیب وزیر بهداری اولین عضو دولت بود که از جلسه وزیران خارج شد و پیش از اینکه در تالار را به بندد صدای او کـه می گفت :«موافقم»شنیده شد .

در ساعت نه و چهل دقیقه آخرین جلسه هیئت وزیران‌پایان یافت،کلیه وزراء بوزارتخانه های خود رفتند تا با معاونین و روسای وزارتخانه ها مراسم تودیع بعمل آورند .

آقای دکتر اقبال آخرین نفری بود که با آقای اتابکی وزیر کشور از جلسه دولت خارج‌شد ، نخست وزیر از تالار هیئت وزیران بدفتر کار خودرفت ومدتی با آقای اتابکی سرگرم گفتگو بود .

درنخست‌وزیری

ازبامداد امروز عده‌ئی ازنمایندگان حزب ملیون در بیستمین دوره‌قانون گذاری دردفتر آقای دکتر اقبال اجتماع کرده بودند .

درساعت نه آقای سناتور جم‌برای ملاقات آقای‌دکتراقبال‌بنخست‌وزیری آمد ولی چون جلسه هیئت‌وزیران تشکیل بود ، باآقای نخست‌وزیر ملاقات نکرد .

آقای سناتور جم بخبرنگارما گفت :من برای یك کارخصوصی میخواستم باآقای دکتر اقبال‌ملاقات کنم .

سناتورجم بخبرنگارما گفت :من خدمات خودرا درمواقع حساس انجام‌داده‌ام و اکنون موقع‌استراحت من‌است ، و بهمین لحاظ کـار نخست‌وزیری را نمی‌توانم قبول کنم و شایعات دراین‌باره حقیقت ندارد.

نخست‌وزیر آینده

ازبامداد امروزراجع‌بنخست‌وزیر آینده شایعات زیادی درمحافل تهران شنیده میشد ، این‌شایعات حاکی ازاین بود که آقای علاء وزیردربار شاهنشاهی و یاآقای مهندس شریف امامی وزیرصنایع‌و معادن‌از طرف اعلیحضرت همایونی مامور تشکیل دولت جدید خواهند گردید .

دراین محافل اظهار نظر میشد که دولت جدید بطورموقت‌زمام‌امور را بدست خواهد گرفت زیرا بـا تشکیل مجلس بیستم ، طبعادولت استعفای خودرا بمجلس‌تقدیم‌خواهد کرد و بناباظهار تمایل اکثریت مجلس دولت جدید تشکیل شده و از پارلمان رای اعتمادخواهدخواست دراین صورت نظراکثریت حزبی مجلس مورد توجه خواهد بود و دولتی روی کارمی‌آید که دارای اکثریت قاطع حزبی در مجلس باشد .

بدیهی‌است چنانچه دولتی که‌پس از آقای دکتراقبال زمام امور را بدست می‌گیرد‌موردرضایت‌اکثریت قرارگرفت امکان آن هست که دوباره ماموریت دولت آینده‌رابیدا کند .

تقدیم استعفا

استعفای آقای دکتر اقبال‌نخست وزیر امروز از طریق دفتر مخصوص بعرض اعلیحضرت همایونی رسید .

در کاخ نخست‌وزیری

ملاقا ت‌آقای اتابکی با آقای نخست‌وزیر امروز نیم ساعت طول کشید و پس از آن آقای دکتـر شاهکار مدت ده‌دقیقه‌با آقای نخست وزیر گفتگو کرد .

آخرین ملاقات کننده با آقای نخست‌وزیر سرهنك خسروانی بود.

احضار شریف امامی

در ساعت یازده و چهل و پنج دقیقه بامداد امروز اطلاع رسید که استعفای دولت آقای دکتر اقبال مورد قبول اعلیحضرت همایونی‌قرار گرفته است .

از ساعت یازده امروز آقای علاء وزیر دربار شاهنشاهی در کاخ‌سعد آباد شرفیاب بود ونزدیك‌ظهراطلاع داده شد که آقای مهندس شریف امامی‌بکاخ سعدآباد احضارگردیده است .

روبوسی وزراء

امروز در کاخ نخست‌وزیری‌پس از پایان جلسه هیئت دولت اعضاء دولت برای خدا حافظی با یکدیگر با هم سرگرم روبوسی شدند .

پخش خبر از رادیو

امروزآقای‌دکتراقبال‌پس‌ازپایان‌جلسه هیئت وزیران بلافاصله‌استعفاء نامه خود را بادازه کل انتشارات و رادیو فرستاد تا از رادیو انتشار یابد .

قبلاقرار بود استعفا در ساعت یازده از رادیو ایران پخش گردد لیکن پس از اینکه آقای علاء وزیر دربار شاهنشاهی قبولی‌اعلیحضرت‌همایونی را با استعفاء باداره کل انتشارات و رادیو اعلام داشت ، خبر استعفای دولت دکتر اقبال در ساعت یازده و پنجاه و هفت دقیقه از رادیو پخش شد .

بقیه در صفحه ۰ آخر

آیت‌اله بهبهانی

بقیه ازصفحه اول

از طبقات مختلف مردم بـه محل میتینك میرفتند مقارن ساعت ده صبح آقایان دکتر امینی،بهبهانی،خلعتبری، ودرخشش به محل میتینك آمدند در این موقع عده زیادی در اطاقها و حیاط منزل اجتماع کرده بودند .

تقاضای ابطال

مقارن ساعت ده و چهل و پنج دقیقه حضرت آیت‌اله بهبهانی به‌محل میتینك آمدند .

در میتینك امروزچندنفرازروحانیون و نمایندگان اصناف سخنرانیهای پر- شوری ایراد کردند کلیه ناطقین از مردم تقاضا میکردند در اجرای‌منویات شاهنشاه مبنی بر اینکه در صورت تمایل ملت ایران انتخابات را باطل اعلام خواهند نمود اعتراضات خود را در نهایت‌آرامش‌بوسایل مختلف‌بعرض همایونی برسانند .

مردم بشدت برای ناطقین ابراز احساسات میکردند .

تلگراف آیت‌اله بهبهانی بشاهنشاه

مقارن ساعت یازده و ده دقیقه حضرت آیت‌اله که از شدت گرما و کثرت جمعیت ناراحت شده بود و بزحمت قادربه‌تکلم بود خواست برای مردم سخنرانی‌کنددراینوقت‌میکروفون را به جایگاه آیت‌اله بردند و ایشان طی نطق مختصری گفت : سلام‌برشما حاضرین محترم انشاءاله خداوند همه را توفیق بدهد مطالبی را که خواستم بگویم‌درمورد ابطال‌انتخابات است‌و من چون میدانستم باید در این زمینه اعتراضات شما مردم را منعکس کنم تلگرافی‌به‌پیشگاه بندگان اعلیحضرت همایونی در مورد لزوم ابطال انتخابات در سراسر ایران مخابره کرده‌ام که برای اطلاع عامه در این جا قرائت می کنم .

متن تلگرام

در اینوقت آقای سید جعفربهبهانی متن تلگراف حضرت آیت‌اله را باین شرح قرائت نمود .

حضور مبارك اعلیحضرت همایونی عظم‌السلطانه

با تقدیم ادعیه خالصانه و تائید نظرات خیر خواهانه که عموما شامل حال ملت ایران بوده است بخصوص اظهار نظر اخیر در مورد امرانتخابات که مو جب کمال تشکر عموم‌ایرانیان است با تلگرافات و نامه های متعددی که حاکی از عدم رضایت عمومی از وضع انتخابات ولایات است‌باینجانب رسیده و امروز هم که عده زیادی از طبقات مختلف مراجعه و با اظهار امتنان با بیانات حکیمانه ملوکانـه استدعا دارند امر اکید صادر فرمایند که بنحو مقتضی انتخابات در کلیه ایران ابطال و این حق‌عمومی به‌طریقی که موجبات رضایت خاطر ملوکانه و ملت ایرانرا تامین نماید اعلام و شروع شود از پیشگاه کبریای اعلاو و پروردگار توانا مسئلت دارد کـه همیشه موجبات اتحاد و اعتلای ملت ایران که آرزوی قلبی شخص شخیص همایونی و همه خیر خواهان مملکت است مستدام و بر قرار باشد

«محمد موسوی بهبهانی»

قرائت آراء در مسجد سپهسالار ادامه داشت

● در ۴۲ حوزه آراء خوانده‌شد
● در برخی ازحوزه‌ها اکثریت حاصل نشد

عصر روز گذشته جلسات انجمن های فرعی برای قرائت آراء در شبستان مسجد سپهسالار تشکیل شده بود که کلیه حوزه ها جلسه خود را تشکیل دهند و فقط دریك حوزه آنهم بعلت استعفای رئیس حوزه قرائت آراء انجام نگرفت .

مراقبت مامورین

بطور کلی وضع قرائت آراء بعداز ظهر دیروز منظم‌بود و تعدادبیشتری از حوزه ها مشغول‌بکاربودندمامورین انتظامی‌در تمام محوطه مسجدآماده بودند و نظم بر قرار بود .

در ساعت پنج بعداز ظهرعده‌ای مامور باتفاق اعضای انجمن‌شبستان بمسجد آمدند ،

مامورین باتفاق‌اعضای‌انجمن‌شبستان مسجد آمدند ، مامورین رفتار چند نفر را زیر نظر گرفتندو سپس با جلب یکی از آنان اعلام نمودند که از هر نوع بی نظمی در مسجـد جلوگیری خواهند کرد .

یکی از اعضای انجمن مرکزی به خبرنگار ما گفت بانجمن گزارش رسیدکه یك نفر از طرف مخالفین انتخابات بمسجد آمده و سعی دارد اعضای شعب فرعی‌را بتعطیل ترغیب نماید از طرف انجمن موضوع‌باطلاع مامورین انتظامی رسیدوفوراشخص مزبور جلب گردید .

بازار شایعات

در داخل مسجد و در گوشه و کنار این مرکز فعالیت انتخاباتی بازار شایعات رواج داشت هرتازه واردی شایعه ای را بازگو می کرد اعضای حوزه ٤ از یکدیگر مـی پرسیدند که چه خواهد شد .

نمیشود ...

اعضای انجمن نظار دائما بر حوزه ها نظارت می کردند و بر فعالیت‌آنان نسبت بروز های پیش افزوده شده بود خبرنگار ما با یکی از اعضای موثر انجمن صحبت کرد از وی پرسید که وضع انتخابات چه می شود وی گفت از این بهترنمیشود کار کرد ما اعضای انجمـن تمام مساعـی خود را بـرای تامیـن حکم قانون و اجرای صحیح آن در انتخابات بعمل آوردیم همه مردم‌می توانند با یك نظر بانتخابات گذشته بارزش کار این انجمن واقف شوند ولی باز همهٔ ما خواهیم دید که در آینده نیز نخواهند توانست‌انتخاباتی باین خوبی انجام دهند . این عضو انجمن گفت قسمت اعظم ایراداتـی که بر انتخابات میگیرند مـربوط بانجمن نیست‌انجمن‌هرگز قادر باین نبوده که بفلان شخص طرز رای دادن بیاموزد یاتکلیفی برای‌افرادی که بحقوق خود آشنا نیستند تعیین نماید

جریان امروز قرائت آراء

امروز هم‌قرائت آراءدرمسجدسپهسالار ادامه داشت و آقای اخوی رئیس‌انجمن انتخابات و سایر اعضاء بجریان‌قرائت آراء نظارت میکردند .

٤۲ حوزه

امروز آقای‌دکتر دارائی‌عضوانجمن مرکزی تهران بخبرنگار ما گفت وضع قرائت آراء در مسجد کاملا عادی‌است وی گفت جمعا چهل و دو حوزه‌مشغول قرائت آراء است و سه حوزه هم‌بکار قرائت آراء خاتمه داده است‌آقای‌دکتر دارائی افزود که درچند حوزه اکثریت نبود و بعدا با آمدن اعضاء اکثریت حاصل و اکنون بکار خود مشغول می باشند .

تاثیر، ندارد

امروز آقای حسنو سخنگوی انجمن گفت‌استعفای چند نفر از اعضاء تاثیر در کار شعب ندارد و انجمن مرکزی با اکثریت امر قرائت آراء را انجام میدهد .

نظر رئیس انجمن

آقای جمال اخوی رئیس انجمن مرکزی امروز گفت یکی از آقایانیکه روز گذشته استعفاء کرده بود کتبا نوشته خود را پس گرفت این‌شخص بانجمن اطلاع داده است که بوسیله تلفن بوی گفته‌اند که استعفاء بدهد و امروز بدین وسیله نوشته خود را پس میگیرد .

آقای اخوی افزود که نظم وآرامش در تمام حوزه ها بر قرار است ومتن استعفای آقایان نزد آقای دکتر گلشن عضو انجمن است آقای اخوی اعلام کرد که عده‌ای از آقایان هم استعفای خود را پس گرفته‌اند .

کسی نبود

امروز از کاندیدا های احزاب و منفرد که همه روزه در مسجدحاضر میشدندخبری نبود وحتی از تعداد بازرسان و ناظرین انتخاباتی‌احزاب و دستجات نیز کاسته شده بود .

خدا میداند

یکی ازروسای شعب گفت‌تابحال نتیجه انتخابات تهران معلوم شده و حائزین اکثریت تا پایان قرائت آراء همین اشخاص‌هستند وی گفت حالا میخواهندباطل بکنندو یانکنند ربطی بما ندارد ولی خدا میداندکه در انتخابات بعدی چه کسی برنده خواهد شد.

آراء جالب

چند نمونه از ورقه هائیکه‌بجای رای دیروز و امروز در مسجد سپهسالار از صندوقها درآمده و بعنوان «چاشنی آراء» اسباب انبساط خاطر اعضای انجمنها شده است . ذیلا از نظر خوانندگان می گذرد :

والله خفه شدیم ...

در ورقه‌ای بامضای یك «کارمند بازنشسته» نوشته شده بود :

«واله خفه شدیم از این دودگازوئیل و کوره ها ! حقیر سالها بر این ملك خدمت کردم تا اینکه بازنشسته شدم- حالا در این آخر عمری می‌خواهم قدری استراحت کنم و هوای خوب استنشاق کنم . اما چون شما نباشد آقایان وکلاء بچون خودم هوای خوب در این شهر حکم کیمیا دارد . خانه‌ام در جنوب شهر واقع است . بیائید به بینید چه خبر است . از دود کوره خفه میشویم .

بلی توی خانه از دود کوره و کارخانه ها خفه میشوم و ناچار به خیابانها پناه میبرم اما در خیابانها هم از دود گازوئیل خفه میشوم !

خلاصه کلام، آقایان وکلاء که بنام ملت چهار سال بر کرسیهای پارلمان تکیه خواهید زد من یکی از شما چیزی نمی‌خواهم مگر همین خواهش جزئی . این خواهش‌که‌کاری‌کنید هوا تمیز شود!»

پشت در معطلشان نکنید!

در یکی از ورقه ها نوشته شده بود :«بیماری سل زندگی گروهی را تباه کرده باید این بیماری را ریشه کن کرد.» در ذیل این‌ورقه اضافه شده :

«آقایان پشت در بیمارستانها بیماران را معطل می‌کنند گاهی اوقات بیماران پشت در جان بجان آفرین تسلیم میکنند بیائید کمی از نفوذ وکالتی خودتان استفاده کنید و کاری‌کنید که لااقل بیماران را پشت در بیمارستانها به آن دنیا نفرستند . یك بیمار .»

زنده باد روغن کرمانشاهی

یکی از رای دهندگان رای خود را بنام«روغن کرمانشاهی» نوشته و اضافه کرده است :

«رای من بنام «روغن کرمانشاهی» است ! و من طرفدار وکلائی هستم که روغن کرمانشاهی اعلا مصرف میکنند .چونکه عده‌ای میخواهند روغن کرمانشاهی ما را بخارج ببرند وبوضش روغنهای پست خارجی را بنام روغن‌نباتی بخورد ما بدهند . بیائید باهم همصدا شویم و بگوئیم :زنده باد روغن کرمانشاهی خودمان!»

خدا لعنت کند بر آنکس...

یك رای دهنده بجای رای نوشته بود :خدا لعنت کند بر آنکس که رای مرا نخواند و سپس بجای اسامی کاندیدا ها «زیارت‌نامه» مطولی‌نوشته بود !رئیس حوزه وقتی‌که این رای راباطل میکرد گفت :

ـ خدالعنت کند برآنکس که هنگام رای دادن وانتخابات بوظیفهٔ ملی و اجتماعی خود عمل نکند و در وقت خواندن «زیارت نامه» آنرا نخواند .آخر مرد حسابی هنگام قرائت آراء که وقت زیارت‌نامه خواندن نیست !

ازاین شوخی رئیس حوزه همهٔ حضار خندیدند .

گلابی نخورده‌ایم!

در روی ورقه‌ای نوشته شده بود :

«میوه‌گران است . من و فرزندم‌تابحال‌گلابی نخورده‌ایم. هرکس نتواند گلابی را ارزان کند وکیل بنده‌است!»

... هرآنچه هست گیرند!

در یك ورقه نوشته شده بود :

«گر حکم شود که مست گیرند ـ در شهر هر آنچه هست گیرند .

والسلام شد تمام!»

این نیز بگذرد!

یك‌رای دهنده نوشته بود :

این نیز بگذرد . منظورم انتخابات است این انتخابات میگذرد و انتخابات دیگر فرا میرسد . خلاصه می‌آیند و میروند کاری دارند انجام میدهند .....!

وکلای حزب ملیون

بقیه ازصفحه اول

که موضوع انتخابات بمرحله عمل وارد شد حزب ملیون که طبق‌مرامنامه خوداحترام بقوانین‌مملکت راوظیفه حتمی خود میداند در سراسر کشور بکار پرداخت و با وسائل مشروعی که در حکومت مشروطه سلطنتی‌ایران مجاز میباشد مبارزه انتخاباتی معقول و منطقی را آغاز کرد و چون تشکیلات حزب در نقاط مختلف کشور متین و بر پایه های محکم استوار بود و در مدت سه سال با زحمات مستمر مردم بمکتب حزبی آشنائی حاصل‌کرده بودند و کم و کیف اجتماعی و اخلاقی نامزدان نمایندگی حزب که از طرف رهبر ارجمند ما آقای دکتر اقبال‌بملت عرضه شده بود خوب وعالی بودتوفیق عظیم حاصل‌کردیم واکثریت‌نمایندگان بیستمین دوره قانونگزاری در دست حزب ملیون قرار گرفت .

بخصوص پیروزی مقدماتی حزب ملیون در شهر تهران که منابع‌حقیقی آراء مردم‌را در دست داشت طلیعه توفیق کامل نهائی بود آتش حقد و حسد را در دل کار گردانان حزب‌رقیب شعله ور ساخت و موجبات خشم‌عده‌ای از منفردین‌جاه طلب را که جز احراز کرسی نمایندگی مقصدی و مقصودی نداشته نیز فراهم آورد

غوغا و هیاهو

در این حبص وبیص عده‌ای ازافراد شناخته شده که در صحنه سیاست ایران امتحان خود را از لحاظ‌دشمنی با قانون اساسی و رژیم مشروطه سلطنتی ایران داده و مطرود بودند موقع را مغتنم‌شمردند و در نتیجه‌تماس های پنهان‌و آشکار با گروه مخالفان حزب ملیون و دولت هیاهو و غوغا بپا کردند و معرکه آراستند و چون از لحاظ مقررات قانون نمیتوانستند کوچکترین عملی انجام دهند بر آن شدند که با صحنه سازی و معرکه آرائی و تهمت و افتراء و بهتان و دروغ و حیله و تزویر بمقصود خود نائل شوند .

خوشبختانه مصاحبه مطبوعاتی‌شاهنشاه که برموزو دقایق امور سیاست و مسائل مملکت وقوف کامل دارندو حفظ قانون اساسی یعنی میثاق محکم میان ملت و دولت و احترام کامل بقوانین و مقررات مملکت را وجهه همت قرار داده اند به قدری ارزنده و آموزنده و نغز و با مغـز بود که کلیه جریانات‌و حیله گریها را تحت‌الشعاع قرار داد و معلوم‌کرد که ذات مبارك پادشاه ما خواستار نظر حقیقی ملت ایران هستند و جنجال چند صد نفر داعیه دار که از شکست خوردگان مبارزات‌انتخاباتی هستند نمی تواند الغاء شبیه کند و حقیقت را وارونه جلوه دهد

تلگرام و طومار

از ابتدای انتخابات باندازه ای تلگراف و نامه وطومارازنقاط‌مختلف مملکت و با امضای وجوه معاریف طبقات مردم هر محل مبنی برآزادی انتخابات این دوره و موجه بـودن نمایندگان منتخب بحزب‌و مقامـات دولتی رسیده است که مجموعه آنها را د ریك‌مصاحبهٔ مطبوعاتی دیگردر اختیار نمایندگان جراید قرارخواهم داد تا بچشم خود به بینند که در برابر مقداری قلیل شکایت‌واعتراض که طبیعی هر انتخابات است و حتی آزاد ترین آنها مقدار کثیری‌تشکر وامتنان‌و تاییدوجود دارد نمایندگان منتخب بیستمین دوره قانونگذاری عضو حزب که در تهران حضور داشتند و معمولاروز ها بحزب می آمدند اظهار داشتند که ما هر یك در حوزهٔ انتخابیه خود دارای‌اکثریت مطلق آراء مردم هستیم و نامزدان حزب‌مردم‌و بعضی‌از منفردین کـه رقیب ما بودند اساسا در برابر ما دارای هیچگونه وجهه رائی نیستندو حتی تلگرامها ونامه‌هائی‌نشان دادند که رقبای شکست خورده توفیـق آنانرا تبریك گفته و آنرا حق‌مسلم آنان دانسته اند . در نتیجـه اجتماع این نمایندگان در حـزب دیشب و امروز مذاکراتی بعمل آمد و هر یك‌از آنان در نهایت درجـه صفا و صمیمیتو وفاداری‌خود را به حزب و نحوه انتخاب منطقی‌وطبیعی خودرا در حوزهٔ‌انتخابیه اظهارداشتند و پس از مذاکرات مفصل‌قطعنامه‌ای بامضای نمایندگان حاضر در تهران تهیه شد که برای استحضار عموم انتشار می یابد .

اکثریت

این نکته قابل ذکر است که اگر مجموع آرائی که بهر یك از این افراد درحوزه‌های انتخابیه داده شده است جمع شود بی‌شك اکثریت رای دهندگان ملت ایران در نقاط مختلف کشور است و می‌توان آنرا معیارنظر حقیقی ملت که مورد توجه شاهنشاه بزرك ما است دانست .

در خاتمه دو بیت از مولوی بنظرم آمد که بسیار مناسب است .

پیش از آن کین قصه‌تامخلص‌رسد
بوی گندی اندر آمد از حسد
من نمی‌رنجم ولیکن این لگد
خاطر ساده دلان را بی کند

متن قطعنامه

متن قطعنامه وکلای حزب ملیون باین‌شرح‌است :

فرموده های مستدل و منطقی و عمیق شاهنشاه ملت دوست و آزادمنش و ترقی خـواه ایـران در جلسه اخیر مصاحبه مطبوعاتی در افراد ملت بزرك ایران اثراتی بسزا بخشید زیرا نشان احترام عظیم سرپرست معظم مملکت بحفظ اصول قانون اساسی و رعایت تام و تمام قوانین و مقررات جاری کشور بود . دولت خدمتگزار دکتر اقبال‌انتخابات بیستمین دوره قانونگزاری را طبق قانون اساسی وقانون انتخابات در سراسر کشور جریان داد ودر همه جا بارعایت مقررات قانون و آزادی تمام نمایندگان بیستمین دوره قانون‌گزاری عضو حز بملیون و عضوحزب مخالف دولت ومنفردین انتخاب شدند

بدیهی است دراین مبارزات انتخاباتی همانطور که در تمام ادوار مشروطیت ایران مشهود بوده است داوطلبان شکست خورده بانواع وسائل‌متشبث میشوند تا عدم موفقیت خود راموجه قلمداد کنندو حزب مخالف میکوشد که‌از فرصت بنفع خود استفاده کند از این شکایات واعتراضات در هر دوره وجود دارد که طرق رسیدگی به آنها را قانون نشان داده است و نباید در نتیجه هو وجنجال وصحنه سازی درخواست عملی شود که با اصول قانون اساسی و قوانین موجود وفق ندهد. خوشبختانه شاهنشاه بیدار دل وهوشیار ما خود بزرگترین حامی و حافظ قانون اساسی هستند ودر دوره سلطنت با افتخار خود احترام ورعایت قانون را یکی از مزایای شخص شخیص خوددانسته‌اند و همه مردم نیز باین مزیت بزرك پادشاه خود افتخار میکنند .

ما منتخبین‌بیستمین دوره‌قانونگذاری حاضر در مرکز که عضویت حزب مترقی و متشکل ملیون را داریم افتخار میکنیم که در سایه‌انتخابات آزاد و رعایت کلیه اصول قانونی و پشتیبانی اکثریت مردم حوزه های انتخابی خود بنمایندگی ملت‌انتخاب شده‌ایم و کوچکترین خدشه‌ای در نحوه انتخابات ما وجود ندارد و هیاهو و غوغا و جنجال مخالفان‌نمی تواند در این امر کوچکترین‌اثری داشته باشد . خود مخالفان نیـز باین حقیقت‌توقوف کامل دارندمنتهی چون از لحاظ قانونی نمی توانند اقدامی کنند بهیاهوو جنجال‌متوسل شده‌اند و میخواهندبا آشفته کردن محیط و بهم زدن اوضاع و مشوب ساختن اذهان عمومی و القاء شبهه شاید بتوانند اصول قانون اساسی را پایمال کنند غافل از آنکه بااین عمل ناپسندامنیت و آسایش‌بی‌نظیر و گرانبهای کشور را که با خون جگر و در سایه تدبیر شاهنشاه‌مدبر ما فراهم آمده ومورد بغض و حسد دشمنان استقلال و آزادی میهـن بزرك ماست متزلزل میشود و در نتیجه به مملکت زیان غیر قابل جبران وارد خواهد شد .

ما منتخبین مومن و منضبط‌حزب ملیون که همه از افرادخداپرستو شاهدوست و میهن خواه هستیم‌این روش ناپسند عده‌ای قلیل مخالفان انتخاباتی را تقبیح و محکوم می ـ کنیم و با پشتیبانی کامل اکثریت ملت ایران نقشه های ناصواب‌آنان رادرهم‌شکست‌کردن اصول‌محکم قانون اساسی که خونبهای نیاکان ما و بزرگترین ضامن رژیم مشروطـه سلطنتی ایران و حفظ آن سرلوحه مرامنامه حزب مترقی ماست بلااثر خواهیم ساخت و بخواست خداوند دانا و توانا در مجلس بیستم‌مراتب خدمتگذاری صادقانه خود را درحفظ قانون اساسی و خدمت بمملکت و ملت و شاهنشاه معظم و مفخم‌نشان خواهیم داد.

تهران ـ هفتم شهریورماه ۱۳۳۹

منتخبین‌حاضر درمرکز

این‌قطعنامه را ٤٦ نفرازنمایندگان حزب ملیون حاضر در مرکزامضاء کرده‌اند.

عریضه سرگشاده

پیشگاه مبارك اعلیحضرت همایون شاهنشاه

فرمایشات ملوکانه در مصاحبه مطبوعاتی حاکی از تقدیم‌شکایاتی درباره انتخابات دوره بیستم جان‌نثاران رابرآن داشت قابشرفعرض پیشگاه مبارك برسانند که انتخابات تهران با استفاده‌از شرایط آزادی کامل برای شرکت در رای‌دادن سبب شدکه تاحد امکان و اقتضای فرصت اهالی تهران در انتخابات شرکت کنند و چون کاندیدای حزب ملیون‌از افراد سرشناس وطبقات مختلف اجتماع بودند جان‌نثاران آراء خودرابه کاندیدای مزبور داده‌ایم وچون افرادی که در این جریان داوطلب نمایندگی بودند بعلت عدم توجه مردم‌به آنها ویا بجهات دیگر که‌درجامعه دارند شکست خورده‌اند در مقام اخلال والقاء شبهه برای‌برهم زدن‌نظم اجتماع و تضییع حق مردم برآمده‌اند اجازه میخواهد بعرض پیشگاه مبارك برساند که جان‌نثاران بانهایت رغبت و آزادی کامل در انتخابات شرکت نموده و آراءخودرا به کاندیدای حزب ملیون‌داده‌ایم.

غلامرضا ناظمی ـ نصرت‌اله پاشاپور ـ احمد منصوری ـ مهندس حسین فیروزی ـ منصور تهرانچی ـ هدایت منتسرکوهساری ـ قربانعلی نجفی ـ جواد کریمی ـ سیدرضا معصومی طباطبائی ـ محمد یغمائی ـ اسماعیل صدری ـ محمود علی انصاری ـ سید اسداله دیباج ـ جواد کریمی ـ عبدالکریم سودی ـ اسماعیل باقری ـ جمشید روانبخش ـ سیدرضا مرتضوی ـ مهدی نجفی ـ محمدصادق بینام ـعلی شریفی ـ منوچهر امینی ـ محمد زینالی بقاء ـ حسن دهقانی ـ مصطفی فرزانه ـ محسن رخشاد ـ منوچهر درودیان ـسیدعلی پناهنده ـ اسداله‌سعیدی ـ مهندس احمد بنکدار ـ انوشیروان صراف ـ حسین حلاوت ـ محمد علی‌رضائی ـ محمدحسن داوری ـ امیر طاهری ـ خسرو اکبریه ـ قاسم رجبی ـ منصور کیهانی ـ فضل‌اله رضائی ـ حسین قره‌حسنلو ـ محمد امیدی ـ عزیزاله دیبائی ـ لطف‌اله ملك‌احمدی ـ محمد علی معتمدی ـ بهمن مکری ـ محسن عاقی ـ ایوب‌دشتی ـ محمدعلی فرساد ـ جواد ریسمانچی ـ صمدذاکر ـسید ابوالقاسم میرزائی ـ غلامرضا غفوری‌نژاد ـ محسن مصدقیان ـ فرخ فرزانه شریف ـ منصور عباسی ـ علی‌البیاری ـ توحیدی ـ محمود صبوری ـ رضاتفرشی ـ علی‌محمد گودرزی ـ عباس جامع ـ مسعود اخوان ـ حسین محرز ـعلی‌کرمی ـ شهبازی ـ فریدون کریمیان ـ حسین فاظمی ـاسماعیل وهابزاده ـ جلال صباح ـ محمدعلی عبادی ـ نورالله نیکومنش ـ رسول جباری ـ حسین کاشی ـ صمدعمرانی ـ سید عزیزاله اکبری ـ افلاطون ـحسین صمدیان ـ رحمت‌اله مختاری ـ پرویز افتخاری ـ علی‌اقبالی ـماشاءاله شفیعی ـمحمدپورمرتضی ـ سید احمدطباطبائی ـ ایرج پروین ـرضارضازاده ـ روانبخش ـاحمدزادهـمرتضی احمدی ـ سیدرضا هاشمی ـ ابراهیم ایران صفت ـ عبداله زینال پور دریاکش ـ ابراهیم حمصی ـحمزه علی قیطانی ـ محمدکلهر ـ صفرعلی شاه‌پسند ـ حسن فراهانی ـ ذبیح‌اله شرکاء ـ علی صابونی ـ اصغر عربی ـ احمد قاسمی ـبادویست امضای دیگر.

مرك مادر جهانگردان

درشماره دیروز خبری منتشر شد حاکی از اینکه بانو زیورامیدوار مادر برادران امیدوار جهانگردان معروف ایرانی برحمت ایزدی‌پیوسته است ،بانو زیورامیدوار مدت چند سال دربستر بیماری بود و تنها آرزویش دیدار فرزندان سفر کرده‌اش بود . وقتی فرزندان برومند او باافتخار و سربلندی بوطن بازگشتند او راضی وخشنود از دیدارفرزندان جهانگرد خود دیده فروبست .

مدیر و کارکنان موسسه اطلاعات مرك جانگداز بانوزیورامیدوار را بخانواده امیدوار بخصوص به‌عیسی و عبداله امیدوار تسلیت گفته و برای این‌دوبرادر مصیبت‌دیده ازدرگاه خداوند صبر و تحمل را آرزومی‌نماید .

جناب آقای علی حافظی مدیرمحترم روزنامه دنیای جدید امیدوارم تسلیت صمیمانه‌ام را بپذیرید.

آ ـ ۲۱۱۹٦ علی عباسی

آقای منوچهر صفا

با احساس همدردی و مشارکت درضایعه اسفناك‌همسر عزیزتان در کمال تالم و تاثر حضورتان تسلیت عرض نموده صبر جمیل از درگاه خداوند برایتان خواستاریم .

املین گورگیز ـمهندس عطاءاله معتدل ـ ابو تراب خارابی ـ صمداله عسگری

آ ـ ۱۸۷۱۷

آگهی‌های تسلیت

افسران و درجه داران و افراد تیپ یکم پیاده پهلوی در گذشت شادروان آقای حاج شیخ محمد جواد دیانی قاضی عسکر بازنشسته ارتش‌رابعموم بازماندگان‌آن‌فقید بخصوص سرکار سرهنك ۲ چگینی تسلیت میگویند

آ ـ ۱۸۷۱۳ **سرتیپ مین‌باشیان**

با اندوه‌بسیار مرك نابهنگام بانو آنا افشار دختر آقای نصرالسلطنه را به پدر و مادر و شوهر و برادر و خواهران و خویشاوندان تسلیت عرض میکنم

آ ـ ۱۸۷٦۱ **سرهنك مسعود اعتمادی**

سرکار علیه عالیه خانم ضیاء اشرف بیات

حادثه ناگوار و مصیبت تلخی که برای سرکار عالیه و فامیل محترم اتفاق افتاده نه تنها موجب تاسف و تاثر گردید بلکه عموم دوستان را داغدار و همگی در این حادثه همدردی می نمایند . از خداوند متعال خواستارم که صبر جمیل بعموم بازماندگان این مصیبت عنایت فرموده و فامیل جلیل را از گزند حوادث محفوظ بدارد

آ ـ ۱۸۷۰۵ **حبیب‌لطفی**

جریان انتخابات درشهرستانها :

تقاضای ابطال انتخابات کنگاور

تاکنون انجمن‌اعتبارنامه‌ای بنام کاندیدای‌حائزاکثریت این شهرستان صادرنکرده است

آگهی انتخابات ارامنه تبریز منتشر شد

خبرنگاران مادر شهرستانهائیکه هنوز انتخابات آنها پایان نیافته است جریان انتخابات را چنین گزارش میدهند .

در بابل

خبرنگار ما در بابل گزارش میدهد از صبح دیروز اخذ آراء در شهرستان بابل شروع شد و تا عصر امروز ادامه خواهد داشت صبح دیروز عده ای سرباز که‌برای کمك بمامورین انتظامی‌بابل‌ازساری وارد این شهرستان شده بودنددر اطراف محلهائی که اخذ رای میشد مستقر گردیدند از ساعت ۸ صبح اخذ آراء در یك حوزه اصلی و سیزده حوزه فرعی شروع شد ، مغازه داران بابل برای شرکت در انتخابات ودادن رای مغازه ها را تعطیل کرده بودند وبازار شهر هم تعطیل بود . اهالی در صفوف منظم بنوبت در کنار محلهائی که اخذ رای میشد ایستاده بودند و آراء خود را بصندوق میریختند چند ساعتی که از مدت اخذ رای گذشت فرماندار بامشاهده نظم و آرامش کاملی که حکمفرما بود دستورداد ماموربن انتظامی از اطراف‌حوزه‌های اخذ رای بمحل اصلی خودباز گردند تاعصر دیروز در حوزه اصلی اخذ رای ۱۵۰۰ رای گرفته شد ازطرف کاندیدا های حزب مردم در این شهرستان فعالیت شایانی برای کسب پیروزی مشاهده میشود .

در کنگاور

خبرنگار ما در کنگاور گزارش میدهد انجمن مرکزی نظارت بر انتخابات کنگاورتاکنون اعتبارنامهٔ آقای قلی ایلخانی پور کاندیدای حائز اکثریت این منطقه را صادر نکرده است ، البته بانتخابات این شهرستان اعتراضات زیادی شده است دیروز آقایان حاج‌رضاسعیدی حاج عبدالله و حاج‌ابوالحسن‌پاکزاد رئیس و دو نفر از اعضای انجمن نظارت بر انتخابات کنگاور از وزارت کشور ابطال انتخابات این منطقه را تقاضا کردند .

در تبریز

طبق گزارش خبرنگار ما در تبریز انجمن فرعی‌نظارت‌برانتخابات ارامنه شمال حوزه تبریز با حضور آقای ساعی نماینده فرمانداری تشکیل و آگهی انتخابات‌ارامنه منتشر گردید . روز های یازدهم تا سیزدهم‌شهریور ماه برای تعیین نماینده ارامنه شمال در تبریز اخذ رای بعمل خواهد آمد .

نماینده شمیران

خبر نگار ما در شمیران گزارش میدهد دیروز آخرین جلسه انجمن نظارت بر انتخابات تشکیل شد در این جلسه پس‌از تنظیم صورتمجلس وسوزاندن آراء ماخوذه اعتبار نامه آقای دکتر قاسم طاهباز صادر گردید و بوی ابلاغ شد با صدور اعتبار نامه آقای دکتر طاهباز انجمن‌نظارت بر انتخابات شمیران انحلال خودرا اعلام داشت .

انتخابات کازرون متوقف شد

خبرنگار ما درشیراز تلفنی گزارش داد انتخابات کازرون تا مراجعت آقای دکتر پیراسته استاندار فارس از مسافرت اروپا متوقف‌شدانتخابات کازرون قبل از شروع اخذرای‌عملا بطور غیر رسمی متوقف بود و امروز اطلاع حاصل شد که دستور توقف انتخابات کازرون صادر شده است د راین مورد از آقای‌مهندس‌مویدی معاون استانداری فارس سئوال شد مشارالیه اظهار داشت چون در کار انتخابات کازرون تشنجاتی‌پیش‌بینی می شد آقای استاندار دستور داد تا مراجعت‌من‌ازخارج‌انتخابات کازرون متوقف باشد .

خبرنگار ما اضافه کرد که در داراب اخذآراء ادامه دارد و فردا عصر پایان می یابد .

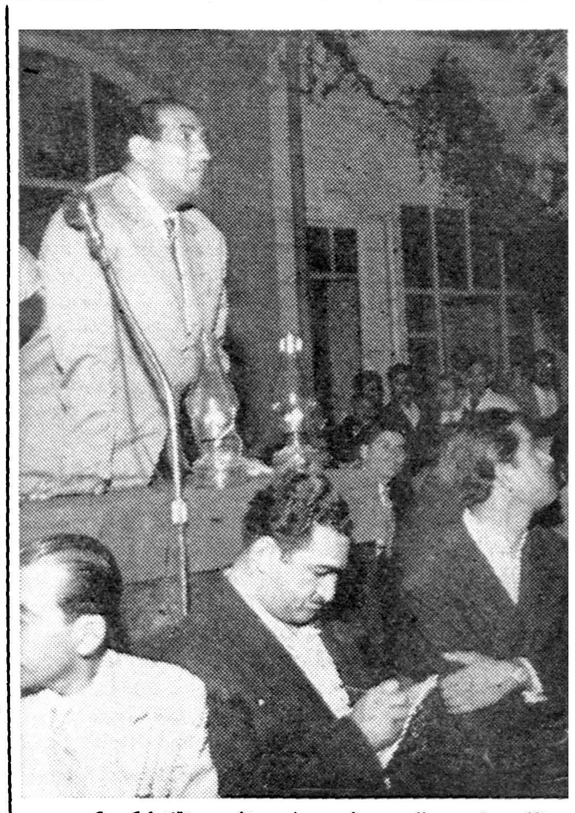

آقای جعفر بهبهانی در جلسه دیشب منفردین تقاضا کرد که انتخابات ابطال گردد

تودیع وزراء

بقیه ازصفحه اول

ساعت ده صبح امروز آقای دکتر آموزگار وزیر کشاورزی مدیران کل و مدیران بنگاه های وزارت کشاورزی‌را پذیرفته و از آنان خدا حافظی کرد .

وی گفت از خدمات آقایان قدردانی می کنم و امیدوارم که خدمات صادقانه خود را ادامه دهند .

معاونین وزارت کشاورزی در مراسم حضور نداشتند زیرا آقایان حکیمی و دکتر اسفندیاری معاونین پارلمانی وفنی در خارج‌از کشورند و آقای مهندس مشیر فاطمی نیزبه عنوان مرخصی در وزارت‌خانه‌حاضر نشده بود .

در وزارت بازرگانی

ساعت‌ده و ربع صبح‌امروز آقای منصور وزیر بازرگانی با آقایان معاونین و مدیران کل و روساء ادارات وزارت بازرگانی خداحافظی کرد و گفت چون دولت بلحاظ مصالح‌عالیه کشور کناره گیری کرده است لذا اینجانب نیزمستعفی می شوم .

از خدمات آقایان قدردانی میکنم و اطمینان دارم که آقایان با ثبات کامل خدمات خود را بشاهنشاه و کشور ادامه خواهند داد .

در وزارت گمرکات

از ساعت ۱۰بامداد امروز آقای خطاطان وزیر گمرکات در اطاق‌خود از معاونان و مدیران کل دعوت کردو جریان‌استعفای‌دولت‌را باطلاع آنها رسانید و مراسم خدا حافظی انجام گرفت .

آقای خطاطان خطاب به مدیران کل اظهار داشت که من در تمام مراحل اداری همیشه در کنار شما بوده و از همکاری های صمیمانه شما کمال تشکر را دارم‌و این خدا حافظی نشانه ترك شما و وزارتخانه نیست .

در وزارت دارائی

در وزارت دارائی بر خلاف‌وزارت گمرکات هیچگونه‌فعالیت‌خداحافظی نبود و سرلشگر ضرغام تا ساعت یازده در دفتر کار خود مشغول کار بود و در آن ساعت‌بدون خداحافظی مانند معمول وزارتخانه را ترك‌کرد و باین سبب در کریدور های کاخ وزارت دارائی شایع است که در کابینه آینده تیمسار سرلشگرضرغام پست‌وزارت‌دارائی راعهده‌دار خواهد بود .

دروزارت صنایع و معادن

ساعت ده صبح امروز آقایان دکتر طاهر ضیائی معاون ثابت‌و روساء شرکتهای تابعه و مدیران کل وزارت صنایع دردفتر آقای مهندس شریف امامی وزیر صنایع حضور یافته و مراسم تودیع بعمل آوردند .

آقای مهندس شریف‌امامی از زحمات آقایان دردوران تصدی‌خود بوزارت تشکر کرد و آقای دکتر ضیائی نیز متقابلا بعنوان تشکر مطالبی بیان کرد .

ورود

- آقای‌محمودناصرالدین‌اعتمادیان معاون وزارت بهداری از ژنو
- آقای باقر مستوفی مدیر کل شرکت نفت از رم
- آقای‌علی‌تاجبخش مدیر عامل بانك عمران و تعاون روستائی از نیویورك
- آقای دکتر حسن ستوده استاد دانشگاه از ژنو
- آقای‌دکترمیروس‌آراسته‌رئیس قرنطینه کل کشور از رم
- آقای غلامحسین غفوری رئیس آمار راه آهن از امریکا
- آقای‌سلطان محمد عامری‌عضو هیئت نظارت سازمان برنامه از آلمان

خروج

- آقای دکتر علی ارشادی‌باروپا

یك راهزن مسلح
پسر یکی از رؤسای عشایر فارس را دزدید

سید محمد صالح برئیس طایفه کشکولی پیغام فرستاده اگر به پسرت علاقه داری ۱۵ هزارتومان پول نقد برایم بفرست تا آزادش کنم!

خبر نگار ما در شیراز گزارش میدهد از چندی پیش یاغی‌راهزنی بنام سید محمد صالح باسرقت‌های مسلحانه و راهزنی در اطراف‌اردکان فارس آسایش اهالی را سلب کرده و اخیرا نیز این راهزن مسلح پارا از راهزنی و سرقت مسلحانه‌فراتر نهاده فرزندان متمولین فارس را میرباید و بازای آزادی آنها مبلغ هنگفتی مطالبه میکند .

چند روز قبل سید محمد صالح راهزن منطقه اردکان فرزند حاج غضنفر کشکولی یکی از ثروتمندان و سرشناسان طائفه کشکولی فارس را ربود و زندانی کرده راهزن‌مزبور بحاج غضنفر پیغام‌فرستاد که‌فرزندت نزد من زندانی است چنانچه بفرزند خود علاقه داری مبلغ یکصد وپنجاه هزاردریال پول‌نقد برایم بفرست تا فرزندت‌را آزاد کنم . تاهنگامیکه این مبلغ بمن نرسد فرزندت زندانی‌من خواهد بود . بااین پیغام راهزن‌مسلح جریان‌بژاندارمری اطلاع‌داده شدوهم اکنون مامورین با فعالیت زیاد در صدد دستگیری سید محمد صالح میباشند افراد طایفه کشکولی از این جریان نگران و مضطرب‌شده‌اند

جدائی‌پدرومادر
بمرگ فرزند آنها انجامید

موسی چند روز پیش همسرش زهرا را طلاق داد چون زهرا در غیاب او بی اجازه از خانه خارج میشد .

موسی که‌درخیابان‌سیروس‌مغازه‌سلمانی دارد موقعیکه‌همسرش‌راطلاق‌داد فرزند ۱۵ روزه‌اش را باو سپرد اما نوزاد چند روز بعد بیمار شد و دیروز در بیمارستان در گذشت . بیمارستان از زهرا شناسنامه فرزندش را مطالبه کرد تا جنازه را به گورستان بفرستد و بهمین جهت زهرا برای آوردن شناسنامه فرزندش به مغازه شوهر سابقش رفت و جریان را باو گفت

موسی بقدری از شنیدن این حرف عصبانی شد که به زهرا حمله کردو او را کتك مفصلی زد . زهرا ازطرف مامورین کلانتری ۹ به بیمارستان‌سینا منتقل شد و بستری‌گردید وموسی‌نیز تحت تعقیب قرار گرفت .

بازار اراك آتش گرفت
سه مغازه خاکستر ویکنفر کباب شد

خبرنگار ما در اراك گزارش میدهد دیروز مغازه نانوائی اول بازار اراك بعلت نا معلومی طعمهٔ حریق شد ودو مغازه دیگر کنار آن هم آتش گرفت باشروع‌این آتش‌سوزی‌بیم‌آن میرفت که سرتا سربازار اراك طعمهٔ آتش گردد . جریان بلافاصله باطلاع‌مقامات شهربانی و شهرداری رسید وماموربن در محل حریق حضوریافتند و مشغول خاموش‌کردن آتش شدند چون بیم‌آن میرفت که آتش بسایر مغازه های بازار سرایت کند و بازار اراك‌طعمه حریق شود باینجهت رئیس شهربانی از راه آهن اراك استمداد کرد و مامورین آتش نشانی راه آهن‌باکلیه تجهیزات و وسائل لازم بکمك آمدند سر انجام پس از یکساعت فعالیت آتش خاموش شد در این حریق‌یکنفر بنام قربانعلی شاکرد ۲۵ساله نانوائی که هنگام وقوع حریق برای بردن‌نفت سیاه ببالای کوره نانوائی رفته بود سوخت و جنازه‌اش پس از انجام تشریفات قانونی مدفون شد هنوز میزان‌خسارات وارده معلوم نگردیده است .

حوادث و وقایع

در۲۴ ساعت گذشته :

۲۲نفر دراثرحوادث‌مختلف‌مجروح‌شدند

در ۲۴ساعت گذشته ۱۲نفر باسامی اسمعیل فرزند محسن ، محمد علی جهانگیری فرزند یوسف ، مهدی گودرزی فرزند ولی‌اله ، مصطفی هوربخش فرزند اسمعیل ،میرآقا محمدی فرزند میرزین‌العابدین ،یوسف شعبان‌پور فرزند مسلم ، فرداغ بینیامین فرزند پیرا ،زهراعلم‌الهدی‌فرزند علی ،اسکندر رحیمی فرزند اسمعیل ،رضا قاسم راه‌پوش ، سعید سیار فرزند جمالو حسین نجفی فرزند سلطان دراثر حوادث رانندگی و چهر نفر باسامی حسن کلهر فرزند رحیم ، زهرا رنجبران فرزند غلام ،حسن درفشی فرزند محمد ومصطفی درفشی فرزند حسن دراثر نزاع وچهارنفر باسامی سعید تقوی فرزند حسین ، عبداله موسوی فرزند احمد ، فاطمه افشار فرزند محمدولی ،سوسن یزداندوست فرزند مظفر بعلت‌سقوط از بلندی ودونفر بنام زهرا کیانی فرزند علی‌اکبر و اصغر فرشی فرزندنجف بعلت سوختگی مجروح شدند.

راننده‌ای بهزار تومان جریمه و۹ ماه زندان محکوم شد

امروزشعبه چهاردادگاه عالی جنائی بریاست آقای مهدوی‌پرونده اتهامی راننده ۲۲ساله‌ای بنام پرویز ترحمی را که باتهام قتل غیر عمد در رانندگی تحت تعقیب قرارگرفته بود مورد رسیدگی قرارداد .

بموجب پرونده‌ای که در شاهرود تشکیل شده بود پرویز متهم بود که در بهمن‌ماه سال ۳۸ بدون داشتن گواهی نامه رانندگی پس از صرف مشروب باسرعت ۷۵ کیلومتر درساعت در خیابان‌تهران شاهرود موجب مرگ عابری بنام ابوالقاسم فرزانه فرزند حاجی مامور اداره نظارت برمواد مخدره شده‌است دادگاه پس از خاتمه رسیدگی و ساعتی شورای راننده رابه۹ماه زندان وپرداخت ده‌هزار ریال غرامت و ۵ سال محرومیت از رانندگی محکوم کرد .

خلاصه چند خبر

پیرمرد و این کارها!

دیروز پیر مرد ۷۰ ساله ای بنام جلیل از طرف دادسرا تحت تعقیب قرار گرفت .

علت این امر شکایت زنی بنام زبیده از او بود ،زبیده‌شکایت کرده است که جلیل قصد اغفال دختر دوازده ساله او را داشته است !

قرارمجرمیت

امروز از طرف بازپرس شعبه ۳ دادسرای تهران قرار مجرمیت‌حسن آق‌بلاغی که چندی قبل در حوالی بخش ۲۰ زنی بنام شکوه‌را به قتل رسانیده بود صادر شد. پرونده‌برای صدور کیفر خواست نزد دادستان فرستاده شد .

شیره‌ایها را گرفتند

دیشب ماموربن ژاندارمری در مجیدیه درمیان ستونهای عمارتی یك مرکز استعمال مواد افیونی کشف کردند .

بدستور آقای سرهنك جباری فرمانده هنك یك مرکز معتادین به‌شعبه ۴۲ بازپرسی اعزام شده وزندانی گردیدند .

بهای کتب درسی کلاسهای پنجم وششم ابتدائی

کتابهای چهار کلاس اول ابتدائی برایگان توزیع می شود

هر مدیر و معلمی‌که بمیل خود کتاب انتخاب‌وتدریس نماید ازکار برکنارمیگردد

امروز بخشنامه زیر از طرف‌وزیر فرهنك برای‌مدارس ابتدائی صادر گردید :

چون شنیده میشود که بعضی از معلمان ومدیران بدون توجه به دستورهای وزارتی درباره کتب درسی ابتدائی خود کتبی انتخاب و تدریس می‌نمایند و این امربرخلاف مصالح دانش‌آموزان است مراتب زیریادآوری و اجرای آن تاکید میشود و چنانچه شخص یااشخاص عملی برخلاف نمودند مسئول یا مسئولین‌امر ازخدمت منفصل میگردند :

۱ـ کتب درسی دبستانی منحصرا بدین‌شرح‌است .

الف ـ کتابهای چهار کلاس‌اول ابتدائی که رایگان توزیع میشود وموسسه انتشارات فرانکلین چاپ و نشر نموده‌است این کتب شامل: فارسی اول و حساب اول ـفارسی دوم و حساب دوم ـفارسی سوم و حساب سوم ـ فارسی چهارم‌وحساب چهارم‌وعلم‌الاشیاء چهارم‌است .

ضمنا تعلیمات دینی و اخلاقی طبق برنامه درپایان کتب دوم و سوم‌وچهارم‌درج‌شده‌وتوصیه‌یاخرید یاتدریس کتاب دیگری دراین‌باب ممنوع است .

ب ـ کتب‌پنجم‌وششم‌ابتدائی که‌تاریخ و جغرافیای ششم آن توسط‌موسسه انتشارات فرانکلین چاپ و نشر می‌شود و سایر کتابها راشرکت سهامی پخش کتاب چاپ و نشر کرده‌است .

ج ـ بهای کتب درسی ۵ و ۶ ابتدائی درسراسر کشور چنین است .

تاریخ پنجم ۴۵ریال ـ جغرافیای پنجم ۳۵ریال ـفارسی پنجم ۱۴ ریال ـعلم‌الاشیاء پنجم ۱۱ ریال ـ هندسه ۱۵ریال ـتاریخ ششم ۴۵ فارسی ششم ۲۵ریال ـعلم‌الاشیاء ششم۱۳ریال ـ تعلیمات دینی‌ششم ۸ریال ـحساب‌وهندسه‌ششم۱۶ریال تعلیمات مدنی‌ششم۱۰ریال‌ـنقاشی و کارهای دستی کلاسهای ۵ و ۶ ۱۶ریال خانه‌داری وخیاطی ۵و ۶ ۴ریال .

امشب و گلای‌حزب مردم

بقیه از صفحه اول

در جریان باقیماندهٔ انتخابات کشور وقفه‌ای ایجاد نکرده ولی یك‌حالت انتظار پیش آورده است.

در حال حاضر همهٔ دسته هائی که مخالف انتخابات بودندمیکوشند بطرقی عدم رضایت خودرا ازجریان آن بعرض اعلیحضرت همایونی برسانند.

تصمیم حزب مردم

چون شایع‌بود که وکلای‌حزب مردم بعنوان اعتراض بجریان انتخابات دسته جمعی استعفاءخواهند کرد امروز خبرنگار ما در این‌باره با مسئولین حزب مردم تماس‌گرفت. آقای نیکوخواه سخنگوی حزب مردم گفت :

برای اتخاذ تصمیم دربارهٔ موضوع استعفای وکلای حزب مردم عصر امروز کمیتهٔ‌مرکزی در کلوب‌حزب جلسه‌ای دارد و در این جلسه با حضور دبیر کل حزب در این خصوص اتخاذ تصمیم خواهد شد و در صورتیکه این کمیته‌تصویب کند وکلای حزب‌مردم دسته‌جمعی استعفاء خواهند کرد .

در بازار

پیش از ظهر امروز بین اهالی بازار صحبت از استعفای دولت و ابطال انتخابات در میان بودوعده‌ای علیه جریان‌انتخابات‌درمیان بازاریان فعالیت میکردندبازار کماکان‌وضع عادی داشت ولی عده‌ای طومارمضاء گروهی از بازاریان میرسانیدند که در آن تقاضای ابطال انتخابات‌شده بود . قرار است این طومار برای حضرت آیت‌الله‌بهبهانی ارسال‌شود.

میتینك در پاساژ اردیبهشت

امروز منفردین اطلاع دادندکه ساعت ۶ر۳۰ بعد از ظهر فردا (سه شنبه) از طرف اهالی بازار میتینگی در پاساژ اردیبهشت‌تواقع‌در بازار تشکیل خواهد شد.

برنامهٔ میتینك تشکر از عنایت شاهنشاه نسبت باعتراضات مردم دربارهٔ انتخابات و نطق منفردین بر اساس تقاضای ابطال انتخابات‌خواهد بود

«شخص‌سوم» یکی ازعلل طلاق‌هاست

همسایه رجب وقتی رجب را بدون پیراهن دید تقاضای اورا برای شاهد طلاق شدن‌نپذیرفت!

اگر دراختلافات زناشوئی‌شخص سومی دخالت نداشته باشد مسلما این اختلافات پس از چندی‌برطرف میشود وهیچگاه کار به‌جدائی و شکایت نمیرسد . نمونه زیرشاهد این‌مدعاست .

دیروز میان زنی بنام رفعت و شوهرش رجب برسررفتن به‌سینما اختلافی بروز کرد و رجب برای طلاق‌دادن همسرش ازخانه خارج شد و به‌خانه یکی از همسایگان رفت تااو رابعنوان شاهد طلاق بمحضربرد همسایه که‌رجب‌رادرحال زننده‌ای دید پیشنهادش را قبول نکرد زیرا رجب بدون پیراهن‌بخانه اوآمده بود و کتش را بجای‌پیراهن پوشیده بود .

چنددقیقه تاخیر

رفعت همسر رجب که شوهرش را ماآن وضع دید ازخانه بیرون دوید واورا بخانه آورد تاعجالتا لباسش را بپوشد و بعد هرکارکه میخواهد بکند .

رجب بخانه رفت تالباسش را بپوشد و به‌محضر برود ولی‌همین چند دقیقه توقف درخانه سبب شدکه‌خشم و ناراحتی رجب‌تخفیف یابد وبالاخره باهمسرش آشتی‌کند واز طلاق‌دادن او صرفنظر نماید .

درنتیجه واژگون شدن اتومبیلی درجاده ورامین

یکی مرد ودیگری روانه بیمارستان‌شد

ساعت ٤ صبح امروز اتومبیل وانت شماره ۱۷۲۸۹ برانندگی‌محمود حسینی شیرازی که از ورامین بتهران می‌آمد، در فیروز آباد بر اثر سرعت زیاد و بی مبالاتی راننده واژگون گردیدو دو نفر از سرنشینان اتومبیل بشدت مجروح شدند .

مجروحین بوسیله ماموربن ژاندارمری شهر ری به بیمارستان فیروز آبادی منتقل شدند و در راه بیمارستان‌یکی از آنها بنام جانعلی اهل ورامین درگذشت و هویت دیگری تابحال‌معلوم نگردیده است .

راننده بوسیله ماموربن ژاندارمری دستگیر و تسلیم مقامات‌قضائی گردیده است .

چون حقوقش‌کم شد
زن وبچه را ازخانه بیرون کرد

دیشب زن ۱۹ ساله ای بنام احترام به کلانتری ۱۳ شکایت کرد همسرم رحمت الله‌پس‌از اینکه بامن ازدواج کرد تنها آرزوئی که داشت داشتن‌فرزندبود. اوصبح دراداره‌ای کارمیکرد وعصر هانیز درموسسه‌ای مشغول کار بود .

من دو ماه پیش وضع حمل کردم ودارای فرزندی‌شدیم.اما موسسه‌ای که رحمت‌الله عصر ها در آن‌مشغول کار بود شعبه خود را در تهران منحل کرد و رحمت‌الله بیکار ماند وحقوق صبح او کفاف زندگیمان را نمیکرد و چون درآمد شوهرم کم شد اخلاقش تغییر کرده وبالاخره چند روز پیش مرا کتك زده به بهانه اینکه قدم نوزاد خوب نبوده بابچه ام از خانه بیرون کرد من ناچار بخانه پدرم رفتم اما پدرم هم نمیتواند مخارج من و فرزندم را بدهد لذا باینجا آمدم تا شوهرم را بخواهید و وضع مرا روشن‌نمائید رحمت‌الله بکلانتری احضار شد

دوتصادف منجر بمرگ

آخر وقت امروز جنازه دو طفل خرد سال که بر اثر تصادف باا‌تومبیل و ماندن زیر قطار در گذشته بودند به پزشکی قانونی منتقل شدند .

یکی از این دو طفل در کیلو متر ۲۲ جاده قدیم کرج بر اثر تصادف با اتومبیل و طفل دوم در کیلو متر ۲ ناحیه ٤ بر اثر ماندن زیر قطار باری در گذشته بود . هویت این دو طفل هنوز معلوم نیست .

پایش قطع شد

عصر دیروز کارگری بنام‌عبداله که در ساختمان چند طبقه‌ای در ونك‌کارمی‌کرد زیر منبع آب ساختمان ماند و پایش قطع شد .

ماموربن ژاندارمری مجروح را دربیمارستان سینا بستری کردند .

دوحریق

دیروز گرمابه کریستال در خیابان شاه کوچه هلالی ، بنگاه کالای بازرگانی احمدی در خیابان شوش طعمه حریق شدند حریق ها بوسیله ماموربن اداره آتش نشانی خاموش گردید.

در چاه افتاد

دیروز کارگری بنام محمد عوضیان در چاه منزل آقای یعقوب تابشیان سقوط کرد .

بلافاصله جریان باداره آتش نشانی اطلاع داده شد و ماموربن اداره آتش نشانی در محل حادثه حضر شدند و پس از یك ساعت عملیات او را زنده از چاه خارج ساخته به بیمارستان سینا منتقل گردید.

ببابل برنگشته

امروز بستگان غلامعلی شاعر گو فرزند اصغر ۱۷ ساله اهل‌سنگچال بابل بسرویس حوادث اطلاع دادند که نامبرده سه سال پیش بتهران آمده و ما از او اطلاعی نداریم کسانیکه ازاو اطلاع دارند به‌خیابان پامنار مغازه عباسقلی مراجعه کنند.

اختلال حواس هم دارد

محمد باغبانباشی ۲۶ ساله اهل اصفهان مرد متوسط القامه که مبتلا باختلال حواس است روز پنج شنبه از مشهد به تهران آمده و خبری از او نیست بستگان نامبرده تقاضا دارند کسانیکه از او اطلاع دارند به خیابان صفی علیشاه‌منزل جهانشاه خان صمصام اطلاع دهند

پیش‌بینی وضع هوا

پیش‌بینی وضع هوای ایران تا ظهر فردا طبق گزارشی اداره پیش‌بینی کل هواشناسی بدینقرار است :

هوای تهران صاف همراه با لکه های ابرپیش‌بینی میشود .

هوای سواحل دریای مازندران قسمتی ابری که در نواحی و مرکزی آن در بعضی ساعات ابری شده همراه با بارندگی های خفیف محلی خواهد شد ، هوای نواحی خراسان و بلوچستان گاهی توام با مقداری ابر ، هوای خوزستان در روز کمی غبار آلود و هوای نقه صاف همراه با لکه های ابر پیش‌بینی می‌شود .

حداکثر درجه حرارت هوای شهر تهران در روز گذشته۳۴ و حداقل‌آن۲۰ درجه سانتیگراد بالای صفر بوده است .

بعد ازسه اثر بزرك عالم سینما :
جنك وصلح ـ برادران کارامازوف ـ طوفان
درآتیه نزدیك بزرگترین پدیده تاریخ سینما اززندگی مردم روسیه تزاری

قایقرانان ولگا

قایقرانان ولگا
سینماسکوپ ـ رنگی ـ دوبله بفارسی
ASH. N. A. Co.

مدالهای طلا منتظرند

پیام آیزنهاور

رم ـ خبرگزاری فرانسه ـ ۲۸ اوت ـ آیزنهاور رئیس جمهور امریکا پیامی بشرح زیر به رئیس کمیته بین‌المللی المپیك ارسال داشت :

«با کمال خوشوقتی بنام رئیس جمهور ایالات متحده امریکا بشما و بوسیله شما به تمام مردان وزنان ورزشکار که از سراسر جهان برای برگزاری مراسم المپیك در رم گرد آمده اند صمیمانه ترین احساسات دوستانه ملت امریکا را تقدیم می دارم .

عقیده مردم امریکا بر اینست که باید ورزشکاران و تمام کشور های شرکت کننده در بازیهای المپیك هنگام بازگشت بکشور خود باروح ملل دیگر و عقاید و آراء آن ها شناسائی حاصل کرده و با روحی مملو از احساسات بشر دوستانه به کشور خود مراجعت کنند .»

مسابقات هوکی

رم ـ خبرگزاری فرانسه ـ ۲۸ اوت ـ در مسابقات هوکی که در استادیوم بزرك ورزشی رم به عمل آمد نتایج زیر حاصل شد :

هند که در المپیك گذشته قهرمان ملبورن شده بود دانمارك را مغلوب کرد .

نیوزیلند با هلند نتیجه مساوی .

پاکستان قهرمان آسیا در ۱۹۵۸ با استرالیا نتیجه بنفع پاکستان

انگلستان با اسپانیا نتیجه مساوی

بلژیك باسویس نتیجه بنفع بلژیك

رم ـ رویتر ـ ۲۸ اوت ـ شب گذشته رئیس جمهور ایتالیا وبانوسرپرستان هیئت های ورزشی شرکت کننده در المپیك و مدیران فدراسیون ها را بشام دعوت کردند .

این ضیافت در باغ معروف «کرینال» تشکیل گردیده و سفرای خارجی و اعضای هیئت دولت ایتالیا نیز در آن حضور داشتند .

در این ضیافت که در محیط بسیار گرم وصمیمانه برگزار گردید رئیس هیئت ورزشی شیلی یك بشقاب مسی تقدیم رئیس جمهور ایتالیا کرد .

این هدیه بپاس دوستی دو ملت تقدیم شد . لازم است توضیح داده شود که هیئت ورزشی شیلی بدون پرداخت هیچگونه مخارج از طرف دولت ایتالیا دعوت شده اند .

شکایت تیم یونان

رم ـ خبرگزاری فرانسه ـ ۲۸ اوت ـ هیئت ورزشی یونان در المپیك رم از دوری محل تمرین و دهکده المپیك ناراضی است .

رئیس اکیپ ورزشی این کشور میگوید مسافت بین این دو نقطه در حدود ۲۰ کیلو متر است و دو ساعت برای رفتو آمد وقت باید صرف شود .

بعد از ناهار بلافاصله باید حرکت کنیم و تصدیق باید کرد که این یك دیوانگی است وقهرمانان مابمحض رسیدن به میدان و یاس از بازگشت از آنجا شدیدا احساس خستگی میکنند .

وقتی گرمای رم را هم به دوری راه اضافه کنیم آنوقت شدت ناراحتی قهرمانان ما بیشتر معلوم خواهد شد .

بهمین جهت ما فعلا کمتر تمرین میکنیم و تصمیم داریم میدان تمرین نزدیکتری برای خودمان دست و پا کنیم .

پیش‌بینی ها

رم ـ خبرگزاری فرانسه ـ ازامروز مسابقات دررم مجددا آغاز گردید .

میدان بزرك ورزشی رم که یکروز در حال استراحت بود امروز شور و هیجان را از سر گرفت.

یکروز تعطیل سبب گردیده که مفسرین ورزشی درباره رکورد ها و زورآزمائی ها تفسیر هائی منتشر نمایند .

در پرش ارتفاع موفقیت «جون توماس» قهرمان آمریکائی تقریبا مسلم بنظر میرسد ولی نبایدرقیب سر سخت او ویکتور بولتف را که ۱٫۷۲ متر رکورد دارد نادیده گرفت .

در پرش طول هم «رالف بستون» از آمریکا رکورد «جس اونس» را شکسته و اینك رقیبی برای او پیش بینی نمیشود .

در پرتاب نیزه موفقیت تیم ها را نمی‌توان مشخص کرد زیرا بموجب تصمیم فدراسیون المپیك استعمال نیزه های فلاندی و سوئدی مجاز تشخیص داده شده و چون اکثرا قهرمانان با این طرز آشنائی ندارند لذا استعمال آن برای آنها مشکل خواهد بود.

تاکنون قهرمان آمریکائی «بیل» رکوردی معادل ۸۶٫۴۶ متر داشته است ولی‌پیش‌بینی میشود که با نیزه های تعیین شده بیش از ۷۲ متر پرتاب نکند .

ولی بطور کلی بنظر میرسد که موفقیت قهرمانان آمریکائی مثل المپیاد ملبورن نباشد زیرا در اروپا رقبای سرسختی برای آنها پیدا شده است .

در دو ۱۰۰ متر قهرمانان آلمانی و کانادائی هر دو رکورد ۱۰ ثانیه دارند .

مسابقات شمشیربازی

رم ـ خبرگزاری فرانسه ـ ازامداد امروز مسابقات شمشیربازی در چندین دسته مختلف بشرح زیر در استادیوم ورزشی رم آغاز گردید:

دسته اول

فرانسه ـ آلمان ـ جمهوری متحده ـ استرالیا ـ پرتقال ـ ونزوئلا ـ سرپرست هیئت داوران ـ ایتالیا.

دسته دوم

تونس ـ لهستان ـ فرانسه ـ ایتالیا ـ بلغارستان .

داور ـ آلمانی

دسته سوم

نروژ ـ انگلستان ـ بلژیك ـ رومانی ـ سویس ـ داور: مجارستانی

دسته چهارم

سوئد ـ مکزیك ـ انگلستان ـ اسپانیا ـ مجارستان ـ موناکو ـ تونس . داور ـ جمهوری متحده عرب

دسته پنجم

موناکو ـ مجارستان ـ امریکا ـ لهستان ونزوئلا ـ سوئد ـ اسپانیا، داور ـ فرانسه

دسته ششم

زلندجدید ـ پرتقال ـ شوروی ـ رومانی ـ اسپانیا ـ بلژیك ـ داور ـ امریکائی .

دسته هفتم

ایرلند ـ ایتالیا ـ مراکش ـ رومانی ـ کانادا ـ بلژیك ـ داور ـ شوروی .

دسته هشتم

مراکش ـ آلمان ـ لهستان ـ کلمبیا ـ سویس ـ امریکا ـ داور ـ ایتالیا .

دسته نهم

شوروی ـ پرتقال ـ ژاپن ـ سویس ـ امریکا ـ جمهوری متحد عرب .

داور ـ لهستان

دسته دهم

سوئد ـ لوکزامبورك ـ مجارستان ـ ژاپن ـ مراکش ـ ویتنام ـ داور ـ شوروی .

دسته یازدهم

استرالیا ـ جمهوری متحده ـ ژاپن ـ پرتقال ـ مکزیك ـ فرانسه ـ داور ایتالیائی .

دسته دوازدهم

ونزوئلا ـ ایتالیا ـ لوکزامبورك ـ تونس ـ داور ـ امریکائی .

بدینوسیله از سروران گرامی که هنگام اقامت کوتاه من درایران اینجانب را مشمول عنایات خود قرار داده اند و بعلت ضیق وقت عرض تشکر حضوری میسر نشد از صمیم قلب سپاسگذاری و خداحافظی مینمایم .

آ ـ ۱۸۷۱۵ **فضل‌الله رضا ششم شهریور ۱۳۳۹**

آگهی تاخیر مسابقه ورودی دانشکده های پزشکی و دارو سازی و دندان پزشکی

باطلاع کلیه داوطلبان مسابقه ورودی دانشکده های پزشکی و داروسازی و دندان پزشکی میرساند که مسابقه مذکور ۱۲ روزبتاخیر افتادوروز جمعه بیست‌و پنجم شهریور ماه‌جاری در دانشگاه تهران بترتیب زیرانجام میشود داوطلبان رشته پزشکی ساعت ۷ صبح روز ۱۳۳۹٫۶٫۲۵ داوطلبان رشته های داروسازی و دندان پزشکی ساعت ۱۰ صبح روز ۱۳۳۹٫۶٫۲۵

ضمنا این نکته را باطلاع میرساند که داوطلبان میتوانند فقط در مسابقه یکی‌از رشته های پزشکی یا داروسازی یا دندان‌پزشکی شرکت نمایند کسانیکه دردو رشته نام‌نویسی کرده‌اند بایدتا روز ۲۰ شهریور ماه‌جاری بدانشکده های مربوط مراجعه ونام خودرا ازیك رشته حذف نمایند داوطلبانی که احیانا درمسابقه دورشته شرکت کنند باوراق آنان ترتیب‌اثر داده نخواهد شد و بکلی مردود خواهند بود.

۲ـ۱ آ ـ ۲۱۱۲۰ **دبیرخانه دانشکده پزشکی**

منفردین ازشاهنشاه تقاضای ابطال انتخابات را کردند

بقیه از صفحه اول

اهمیت خاص

سپس آقای دکتر امینی پشت تریبون قرار گرفت وچنین گفت :

آقایان محترم جلسه امروز منفردین یك اهمیت خاصی بخود گرفته وعلتش هم حضور مدیران و مخبرین جراید است و بنده لازم میدانم از حضور آقایان وهمچنین مجاهدتهای بیدریغی که برای ابراز شکایات مردم از انتخابات بعمل آورده اند تشکر نمایم .

مطبوعات ایران توانسته اند افکار عمومی را انتشار دهند .

جای تردید نیست که حکومت پارلمانی ودمکراسی بی‌وجود مجلس ملی اساس ندارد وبی‌وجود مطبوعات آزاد نیز وجود نخواهد داشت .

جلسه پر شور مصاحبه مطبوعاتی دیروز اعلیحضرت همایون شاهنشاه در تاریخ ایران یکی از مهمترین وقایعی است که ثبت خواهد شد و فصل جدیدی درسیاست و زندگی مردم باز خواهد کرد .

آقایان همچنان که اطلاع دارید در روز انتخابات ما گفتیم که دولت اقبال دولت صالحی نیست که بتواند منویات شاهنشاه را اجرا کند و با سوء نیتی که رهبر دولت دارد در انتخابات دخالت خواهد کرد و اشخاصی را که خودش بخواهد بنام نماینده مردم بمجلس خواهد فرستاد

آقایان بخاطر دارند که دکتر اقبال در مجلس و چه در خارج از مجلس بار ها گفته که من بمجلس و مطبوعات و مردم معتقد نیستم ولی ما امیدوار بودیم که تذکرات مطبوعات و ما بتوانداین‌شان را وادار باجرای نظر شاهنشاه در مورد آزادی انتخابات بنماید ولی ایشان بحرف مردم گوش نکردند وانتخابات مفتضحی را انجام‌دادند.

ما و نمایندگان شهرستان ها دخالتهای دولت را بعرض شاهنشاه رساندیم‌وما در دو نوبت عرایض ملت را بعرض شاهنشاه رساندیم و در عریضه دوم و همچنین در جلسه مطبوعاتی دیروز عدم آزادی‌انتخابات و مخدوش بودن آنرا بحضور شاهنشاه عرض کردیم .

خطرات

دولت به روزنامه ها دستور داد که مصاحبه را درج و چاپ نکردند و لی علاقه ایکه ما بشاه و ملت و رژیم سلطنت داشتیم و از خطراتی که در نتیجه این‌انتخابات متوجه شاه و ملت‌بود بعرض‌شاهنشاه رساندیم وخواست ملت ومخدوشی انتخابات را در عریضه دوم که اینك برای مزید اطلاع آقایان قرائت میشود بعرض شاهنشاه رساندیم که دولت اعمال نفوذ کرد و در امر انتخابات مداخلات ناروائی کرده است .

پس از خواندن عریضه آقای دکتر امینی چنین گفت :

ما معتقدیم که جلسه مطبوعاتی دیروز شاهنشاه و **فرمایشات ملوکانه پاسخ عریضه ما و پاسخ شکایات تمام مردم ایران است .**

شاهنشاه فرمودند من راه‌قانونی برای ابطال انتخابات ندارم مگر اینکه مردم بخواهند که انتخابات ابطال شود .

امیدی که فرمایشات شاهنشاه در دل مردم ایران بوجود آورد ملت ایران را بار دیگر بشور و هیجان آورده است .

ما مردم بایستی این نظر شاه را انجام دهیم ومردم خودشان عرایض خودشان را بعرض شاهنشاه برسانند قطعا شاهنشاه بوعده خودوفا میکنند ودستور ابطال انتخابات را صادر میفرمایند .

التیام

اگر دولت بر کنار شود و این هم تصمیمی است که شاهنشاه برای التیام قلوب مردم ایران میگیرند بنفع شاه و ملت می‌باشد .

شاهنشاه فرمودند که قانون ناقص است و بایستی قانون عوض شود و قانون مترقی برای انتخابات تدوین شود ولی هر قانون خوبی بدست مجریان بد اثر خوبی نخواهد داشت ولی اگر مجریان خوب باشند قانون دولت و صدماتی که بملت ایران وارد شده ،صدای حقانیت ملت ایران از لای دیوار آهنینی که عده ای میخواستند بین ملت و شاهنشاه بکشند بگوش شاهنشاه رسید ، شاهنشاهی که همواره علاقه شدید بملت خود دارند و البته این علاقه متقابله است ، و ملت ایران هم همواره مؤید شاهنشاه بودند البته ضمن خوشحالی از جریانات اخیر کمال تاسف را هم باید داشت در دنیائی که دولتها برای سعادت ملت خود تلاش میکنند در ایران دولت آن کوشش کرده است که مشروع‌ـ ترین حق ملت را از بین ببرد .

ناطق افزود تمام مردم از زن و مرد باید درخواست ابطال انتخابات رابکنند از امروز باید بکوشید تا این انتخابات ابطال شود .

ناطق گفت در این انتخابات ننگینی که درسراسر ایران صورت گرفت و انشاءالله با اراده ملت ایران وشاهنشاه باطل خواهد شد ، اگر دولتی هم باشد و در فساد غوطه‌ور نباشد چه داعی دارد که افرادفاسدی را بنمایندگی انتخاب کند مساله دوم اینست که همانطور که اعلیحضرت فرمودند باید قانون انتخابات عوض شود ولی همه اش تقصیر قانون نیست در این دولت قوانینی بنام قوانین مترقی از مجلس گذشت ولی چه فایده داشت باید مجری قانون خوب باشد .

از جمله قانون از کجا آورده‌ای و قانون منع مداخلات کارمندان دولت در معاملات دولتی آقای دکتر اقبال گفتند که این قانون عملی شده در صورتیکه برادر ایشان چندین مرتبه مداخله کرده است و بموجب قانون دکتر اقبال باید ازدو تا چهار سال محکوم بزندان شود، در هیچ کشوری باندازه ایران قانون وجود ندارد و در هیچ جائی باین اندازه قانون ذلیل مجریان آن نیست ، با اینهمه قانون یکنفر خلافکار را تنبیه نکردند،باید قانون بدست مجریان خوب بیفتد .

وضع انتخابات

بنده وضع انتخابات تهران را فهرستوار عرض می کنم ، کامیون های دولتی که باید برای شما قند و شکر بیاورند عمله ها را از میان‌راه آوردند و به آنها پول دادند تا رای دلخواهشانرا بصندوقها بریزند . شبانه عده زیادی از صندوقها را عوض کردند ، تعداد زیادی رای در آن ریختندوبعد هم آقایان کاندیدا ها باپول دادن مقداری رای آوردند در صندوق ریختند در شهرستانها وضع بدتربوده است و کاندیداهای غیر دولتی را برگرداندند ، این‌تنها گناه قانون نیست .

بوسیله همین قانون مردم امثال موتمن الملك و مشیرالدوله ومدرس را انتخاب کردند و بمجلس فرستادند امروز باوجود اینکه‌اینهمه لیسانسیه ، دکتر و مهندس داریم ببینیدچه کسانی‌را میخواهندبمجلس بفرستند ، موضوع دیگری که قابل اهمیت است اینست که همیشه می گویند رشد ملی کم است، بایددید چه عواملی باعث شده که رشد ملی کم شود ، همین گونه دولتها باعث شده‌اندکه رشد ملی کم شود .

ناطق سپس اظهار داشت آقای دکتر اقبال بقرآن‌قسم خورده است که در انتخابات مداخله نکند ، و خلاف گفته های ایشان از همین‌جا بملت و شاهنشاه آشکار گردید . بر کناری دکتر اقبال کافی نیست، باید ایشان رامحاکمه کنند تانخست وزیرانی که بعدا روی کار می‌آیند بدانند که اگر چنین خطاهائی از آنها سرزد محاکمه میشوند.

انتخابات مخدوش

سپس آقای مهندس والا ضمن اشاره به عضویت خود درحزب مردم و لزوم این عضویت گفت : این انتخابات بدلائل زیاد و مدارك فراوان مخدوش است ، و درافشای این خدشه مطبوعات سهم مهمی دارند ، این مطبوعات بودند که توانستند افکار مردم ایران را نه تنها بسمع شاهنشاه بلکه باطلاع تمام مردم جهان برسانند ، من در مقابل آن نویسندگانی که جز حقیقت‌نمی نویسند سر تعظیم فرود می آورم ، در مصاحبه دیروز بین ۸۰ نفر مدیر روزنامه فقط دو نفر موافق انتخابات بودند و آنچه در دل داشتند بیان کردند ، آقای مهندس والا سپس به انتخابات خلخال اشاره کرد و گفت : باید توجه داشت که تنها انتخابات تهران مطمح‌نظر نیست بلکه انتخابات تمام ایران مخدوش است ، باید نماینده واقعی ملت بخانه ملت برود. اشخاصی که مورد اعتماد ملت هستند ودرمواقع حساس بدرد مملکت میخورند انتخاب شوند .

آقایان ، مطبوعات همواره بیاری آزادی مملکت آمده‌اند جلسه دیروز چقدربرای ما اهمیت دارد ماهم باید بنوبه خود از مطبوعات تقدیس کنیم درخاتمه امیدوارم که باخواست شاهنشاه و پشتیبانی شما مردم این انتخابات مفتضح ابطال گردد .

نخست وزیر بی‌خبر بود

بعد آقای عمیدی نوری چنین گفت :

لازم میدانم در اینجا مطالبی را بعرض برسانم ، در دو مجلس گذشته وظیفه خود میدانستم کهاز لوایح دولت انتقاد کنم‌برای اینکه میخواستم لایحه‌ای که بتصویب می رسد ایراد نداشته باشد متاسفانه بی نظمی هائی که در دستگاه حزب ملیون وجود داشت نمیگذاشت‌لوایح قبلا اصلاح شود . رئیس دولت کسی بود که‌وقتی میخواست کاندیدا های حزب را معرفی کند آنقدر از وضع و حتی نام کاندیدا های خود بی خبر بود که پیرنیا را برنیا و آقا علی خان اردلان را آقا علی‌جان خواند کسانی را کاندیدا کرد که هنوز ورقه عضویت حزب ملیون را امضاء نکرده بودند ، کسانی راکه اعضاء کمیته ها آنها را از نظر صلاحیت رد کرده بودند رهبر حزب کاندیدا معرفی نمود.

من عضو ملت هستم ، اگر مامی آنیم حزب ملیون ، حزب مردم یا حزب ثالثی که انشاءالله آقای دکتر امینی آنراتشکیل‌خواهد دادتشکیل میدهیم برای بقای مملکت است. ما برای حفظ رای و حقوقمان عضو حزب میشویم .هروقت‌درحزبی رهبر آن حزب بر خلاف قانون اساسی رفتار کرد او مطرود حزب‌واجتماع است در این حالت نمیبایستی گفت که حزب بد است ما نمی بایست کاری کنیم که حزب را محکوم کنیم باید کسی را که بحزب و اجتماع خیانت کرده به محاکمه بکشانیم .ما در حال حاضر بایدجدا از فعالیتهای حزبی خود در راه یك مبارزه بزرگتری قدم برداریم وآن هم‌حفظ‌قانون‌اساسی‌است‌همانطور که گفتم هدف ابطال انتخابات است ، موضوعها را مخلوط نکنیم، این دولت قبل از اینکه انتخابات انجام شود شایداجازه نمیداد که‌مطبوعات افکار مردم را منتشر کند ، چرا کردیم ، چرا آزادی داشتیم برای اینکه اعلیحضرت فرمودندانتخابات باید آزاد شود ، میگویند که یك عده کاندیدا های شکست خورده این حرفها را میزنند ،شما آقایان هم بیائید ازپشت این کرسی‌صحبت کنید و بحث نمائید تا آنها بدانند که شما هم همین خواستهای ما را دارید و همینها که ما میگوئیم‌بزبان می آورید.

آنگاه آقای عمیدی نوری‌ازحضر تقاضا کرد که اعتراضات خودرا بهر ترتیبی که‌صلاح میدانندبعرض شاهنشاه برسانند.

قطعنامه

پس از بیانات آقای عمیدی‌نوری آقای ارسلان خلعتبری قطعنامه‌جلسه را قرائت کرد و میتینك مزبور ساعت نه بعد از ظهر پایان یافت . متن قطعنامه میتینك بعنوان‌شاهنشاه تلگرام شد.

متن قطعنامه منفردین

ماشرکت کنندگان در میتینك عمومی مورخ ۳۹٫۶٫۶ باشگاه مهرگان عالیترین مراتب سپاسگزاری را بپیشگاه مبارك شاهنشاه در توجه و عنایتی که باراده ملت فرموده‌اند تقدیم میداریم .

و باتوجه به مدارك مسلم به مخدوش و غیر قانونی بودن انتخابات از پیشگاه مبارك ملوکانه استدعا داریم انتخابات را در کلیه کشور ابطال و فرمان تجدید انتخابات رادر سراسر کشور صادر فرمایند.

پاسخ درخشش بسازمان برنامه

اداره محترم روزنامه اطلاعات

خواهشمند است‌شرح زیر را در جواب نامه سازمان برنامه که درصفحه آخر روزنامه اطلاعات مورخ ۳۹٫۶٫۳ بچاپ رسیده امر بدرج فرمائید .

خوشوقتم که بالاخره سازمان‌برنامه در باره اظهارات اینجانب از جوابـ گوئی عاجز ماند البته آنجا که پای رقم و عدد و محاسبه پیش می آید حریف جز تسلیم چاره‌ای ندارد . سازمان برنامه که هنوز هم سکوت را جائز ندانسته است این بار درنامه خود مطالبی نوشته که اصلا ارتباط‌با اظهارات اینجانب ندارد وبجای‌جوابـ گوئی با عدد و رقم بموارد مخصوصی که مورد انتقاد اینجانب بوده است بعبارت پردازی و انشاء نویسی و تعارف پرداخته است .

اینك برای آخرین بار از سازمان برنامه درخواست دارم که فقط در دو مورد زیرصریحا وبدون ابهام باعدد و رقم پاسخ دهد تا پس از دریافت جواب نماینده روزنامه اطلاعات بـا نماینده باشگاه مهرگان برای بازدید محلی عزیمت نمایندوعاجزانه‌استرحام میکنم ! که بجای ذکر رقم و عدد مجددا عباراتی مانند(فعالیت های‌عظیم) و (قدمهای بلند) تحویل اینجانب نفرمایند :

۱ـ از سال ۱۳۳٤ تاکنون‌سازمان برنامه بابت هزینه های نظارت در ساختمان و اجرای پنج فقره قرارداد راه سازی با شرکتهای جان مولم ـ کامپساکس ـ اتکو ـ امان ویتنی ـ سانوتی چه مبلغ پرداخت نموده‌است؟ و تاکنون چند کیلو متر راه اسفالت شده بی عیب تحویل سازمان برنامه گردیده است ؟

۲ـ در مورد سد دز لطفاجواب‌دهد تاکنون بابت مطالعه عمران خوزستان و سد دز چه مبلغ بشرکت لی‌لی‌ین‌تال کلاپ که در سال ۱۹۵۵ فقط بخاطر عقد قرار داد با سازمان برنامه خلق شده است پرداخت گردیده و نتیجه کار این موسسه چیست ؟

با تقدیم احترامات محمد درخشش

تبریك

جناب آقای اعتمادی مدیر کل محترم شهرداری

انتصاب آقای مصطفی باسقی را که از جوانان تحصیل کرده و فعال میباشند بمعاونت بر زن تجریش تبریك میگوئیم

آ ـ ۱۸۷۳۱ **جعفر مشاری ـ مسعود اسلامی**

برنامهٔ آیندهٔ سینماهای

پلازا ـ متروپل

مهیج ترین اثر قهرمانی سال

عُقاب دریا

دوبله بفارسی ـ باشرکت :

ویتوریو گاسمن ـ میلی ویتاله

آگهی‌های تسلیت

جناب آقای بشیر فرهمند

با کمال تاثر فوت مرحومه‌مغفوره والده محترمه راحضور آنجناب و سایر بازماندگان تسلیت عرض‌نموده بقاء وسلامتی تان را از صمیم قلب آرزو مندیم .

آ ـ ۲۱۱۲۲ **کارمندان سازمان آوازه**

جناب آقای اسداله حجازی و بانو

در مصیبت جانگدازی که قلب شما را آزرده ساخت ما را هم شریك بدانید .

محمود محجوب و بانو ـ حسین رحیمی و بانو ـ قاسم کاظمینی و بانو ـ مصطفی محجوب ـ هاشم محجوب

بدینوسیله مصیبت وارده را بخانواده های محترم مستوری و شعری از صمیم قلب تسلیت عرض میکنم .

آ ـ ۲۱۰۷۶ **ستوان دوم انصاری‌پور افسر شهربانی‌سبزوار**

آقای مهندس حجتی

مصیبت وارده را بجنابعالی تسلیت عرض نموده و اظهار همدردی می نمایم . **مهندس سعیدلرستانی**

جناب آقای سعید مجبی

مصیبت وارده را بشما و باز ماندگان آن مرحومه تسلیت عرض می نمایم **مولائی**

سرکار خانم اکباتانی رئیس محترم دبیرستان‌شهناز

با کمال تاثر و تاسف مصیبت وارده را بسرکار علیه و خانواده محترم اکباتانی تسلیت عرض میکنم و بقاءوسلامت آن خاندان را از خداوند متعال مسئلت مینمایم

آ ـ ۱۸۶۷۹ **از طرف خانواده بیدل عزت بیدل**

با کمال تاثر و تاسف فوت نابهنگام مادر جناب‌سرهنك ناصر را به آنجناب و خانواده گرامی تسلیت گفته و بقای‌عمر بازماندگان آن مرحوم را از خداوند متعال خواستارم

آ ـ ۲۱۱۳۸ **سرگرد نیکمرام**

با نهایت تاسف و تالم در گذشت تاثر انگیز جوان نا کام آقای منوچهر اریه را بخاندان محترم اریه مخصوصا جناب مراد اریه و آقایان‌رفیع اله و اسکندر اریه تسلیت‌عرض مینمایم . **هرایر مارتیروسیان**

با کمال تاسف مصیبت وارده را به همکار گرامی جناب آقای مهندس احمد حجتی تسلیت میگوئیم

آ ـ ۱۸۶۹۹ **کارمندان بعد از ظهر کار فتو گرامتری**

با کمال تاسف در گذشت یگانه دوست عزیز آقای حسین ثقفی را به بانوی محترمه و سایر بازماندگان آنمرحوم تسلیت عرض مینماید **شهردار کاشان غلامعلی ناصر**

استاد محترم جناب آقای دکتر غلامحسین مصدق

کارورزان بیمارستان پهلوی با کمال تاسف و تاثر در گذشت جوان نا کام مهندس بیات را خدمت جنابعالی تسلیت عرض میکنند . **سعید خطیب لو**

سرکار خانم اکباتانی ریاست محترم دبیرستان شهناز

دبیران و کارمندان دبیرستان شهناز مصیبت وارده را بسرکار و فامیل محترمتان تسلیت عرض مینمایند .

آ ـ ۱۸۷۰۳ **فاطمه رهروی**

کارمندان میهن نورد با نهایت تاسف و تالم فوت‌نابهنگام آقای محمد مفیدی نمایندگی میهن نورد در کاشان را به خانواده و فامیل آن مرحوم تسلیت عرض نموده بقاء وسعادت آنها را از خداوند خواستارند .

آ ـ ۱۸۷۲۳ **مدیر میهن نورد ـ حاجی‌علی‌انصاری**

سرکار خانم‌فخری‌نوربخش ریاست‌محبوب‌دبیرستان نمونه دختران

کارمندان و دبیران دبیرستان نمونه دختران مصیبت وارده را تسلیت عرض نموده سلامت و بقاء خاندان محترم را از خداوند خواستارند

آ ـ ۱۸۷۳۹

مصیبت وارده را بدوست عزیزمان آقای علی حافظی تسلیت میگوئیم .

سرتیپ ناصر امیر انصاری ـ سرهنك چنگیزوشمگیر ـ سروان هوشنك شریفی ـ علی اسدی

جناب آقای مهندس بهبهانی

مصیبت وارده بجنابعالی موجب نهایت تاثر گردید مراتب تسلیت را حضور مبارك تقدیم بقاء و سلامتی خاندان محترم را از ایزد متعال خواهانیم .

حقوقی ـ مهندس ریاحی ـ مهندس فهیمی ـ شامبیاتی

اطلاعات

دوشنبه ششم ربیع‌الاول ۱۳۸۰ـ بیست‌ونهم اوت۱۹۶۰

سال سی‌وپنجم ـ شماره ۱۰۲۹۳

خاطرات شاهنشاه

درروزنامه انگلیسی «نیوزاف ورلد» انتشار خواهدیافت

لندن ۲۷اوت- یونایتدپرس - شاهنشاه ایران برای انتشارخاطرات خود بارروزنامه «نیوزاف‌دورلد »چاپ لندن قراردادی امضاء کرده‌اند .

روزنامه مذکور دشماره امروز خود آگهی کرده‌است که «صریح ترین داستان سلطنتی را که‌تاکنون منتشر نشده‌است » از روز یازدهم سپتامبر انتشار خواهد داد .

این خاطرات در صفحه اول‌چاپ خواهد شد .

خاطرات شاهنشاه چهل ویکساله ایران طبق گزارش روزنامه‌مذکور دوسال دردست تحریر بوده‌است ودرسراسر جهان هیجانی ایجاد خواهدکرد .

مستشار جدید سفارت ترکیه بسمت کاردار انجام وظیفه مینماید

نیمه‌شب گذشته آقای سعدی آکارجالی اوغلو، مستشار جدید سفارت ترکیه که‌تازه‌آمدن سفیر جدید این کشور بتهران سمت کارداری ترکیه رادر ایران بعهده خواهد داشت با هواپیما بتهران آمد.

امروز آقای آکارجالی اوغلو امور سفارت را از آقای اونایدین دبیر اول و کاردار سابق که به‌آنکارا منتقل شده تحویل گرفت و قرار است در ظرف امروز و فردا بوزارت امور خارجه معرفی گردد.

هیئتی برای مذاکره درباره موافقتنامه هوائی به‌آلمان‌میرود

طبق دعوت جمهوری فدرال آلمان وموافقت دولت شاهنشاهی‌جهت مذاکره مربوط به‌موافقت نامه هواپیمائی بین ایران و آلمان هیئتی مرکب از آقای وحید مازندرانی بنمایندگی از طرف وزارت امورخارجه و تیمسار سرلشگر اشتوداخ رئیس اداره کل هواپیمائی کشوری و آقای جعفرابوالمعالی رئیس قسمت حقوقی آن اداره در پایان هفته جاری به‌بن پایتخت آلمان غربی عزیمت می‌نمایند شرکت هواپیمائی آلمانی تاکنون باتحصیل اجازه موقت حق‌پرواز بایران را داشته‌است

امروزنخست‌وزیر جدید تعیین شد

بقیه ازصفحه ۱۷

آقای مهندس شریف امامی نخست‌وزیر جدید پس ازشرفیابی ازکاخ سعدآباد مراجعت مینمایند

نخست وزیر جدید .

مقارن نیم بعد از ظهر امروز خبر رسید که اعلیحضرت همایونی آقای مهندس شریف امامی را در کاخ‌سعد آباد بحضور پذیرفتند و مامورتشکیل کابینه جدید فرموده‌اند .

در ساعت یك

درساعت یك بعداز ظهر خبررسید که آقای مهندس شریف امامی هنوز درکاخ سعدآباد در حضور اعلیحضرت همایونی هستند .

در خبرگزاری های خارجی

خبر قبول‌استعفای‌دولت‌ومامورین آقای مهندس شریف امامی برای تشکیل کابینه جدید امروز ازطرف خبرنگاران خبرگزاریها در تهران بدنیا مخابره شد .

در بیشتر گزارشهای ارسالی از تهران‌توضیح‌داده‌شده که‌استعفای دولت دکتر اقبال در دنبال اعلام‌عدم رضایت شاهنشاه از جریان انتخابات صورت گرفته است .

وزرای حزبی

بعداز ظهر امروز دربرخی از محافل مطلع اظهار میشد که در کابینه جدید ازوزرای حزبی کابینه سابق هیچیك شرکت نخواهدداشت

آخرین خبر

آقای مهندس شریف امامی در ساعت یك و چهل دقیقه بعد ازظهر امروز از حضور اعلیحضرت‌همایونی مرخص گردید .

آقای مهندس شریف امامی در کاخ سعدآباد بخبرنگارما اظهار داشت که از طرف اعلیحضرت همایونی مامور تشکیل کابینه‌جدید شده‌ام .

نخست‌وزیر جدید اظهار داشت که طی امروز و فردا مطالعات‌خود را برای انتخاب همکارانم پایان‌داده وهیئت وزیران را بحضور شاهنشاه معرفی خواهم کرد .

آقای مهندس شریف امامی‌بعداز ظهر امروزپس از اینکه از حضور اعلیحضرت مرخص شدند در دفتر آقای وزیردربار شاهنشاهی باآقای علاء ملاقات کردند .

صدور فرمان

بعداز ظهر امروز اعلیحضرت همایونی دستور صدور فرمان نخست‌وزیری آقای مهندس شریف امامی را ابلاغ فرمودند و باحتمال قوی تاعصر امروز فرمان‌نخست‌وزیر جدیدتوشیح وابلاغ‌میشود .

اعضای کابینه جدید

مقارن ساعت دو بعد از ظهر امروز نخست وزیر جدیدبخبرنگار ما اظهار داشت که امروز بعد از ظهر در کاخ نخست وزیری حاضر شده و شروع بکار خواهد کرد .

آقای مهندس شریف امامی علاوه کرد که در ظرف عصر امروز و فردا صبح مطالعات خود را درباره اعضای کابینه بپایان رسانیده و تا ظهر فردا اعضای دولت را بحضور ملوکانه معرفی خواهد کرد.

نخست وزیر جدید

بقیه از صفحه اول

را درمدرسه آلمانی تهران بپایان رسانید و سپس برای تحصیل در رشته مهندسی راه و ساختمان و الکتریسته به‌آلمان رفت ومدتی در اروپا سرگرم تحصیل بود .

نخست وزیر جدید اولین مهندسی است که‌درایران بمقام نخست وزیری رسیده است .

آقای مهندس شریف امامی درسال ۱۳۰۹ بخدمت دولت وارد شد درآغاز معاونت فنی بنگاه راه‌آهن و درسال ۱۳۲۹ معاونت وزارت راه وسرپرستی راه‌آهن را عهده دار گردید .

آقای مهندس شریف امامی بعدا بوزارت راه ودرسال ۱۳۳۱ بسمت مدیر عامل سازمان برنامه منصوب گردید ، آقای مهندس شریف امامی در ۱۳۳۳ بریاست شورایعالی‌سازمان برنامه ودر دومین دوره سنا بعنوان سناتور انتخابی انتصاب یافت .

نخست وزیر جدید درسال ۱۳۳۶ بسمت وزیر صنایع و معادن‌عضویت دولت دکتر اقبال را عهده دارشد.

ود رمهرماه ۱۳۳۸ کفالت نخست وزیر رابعهده‌گرفت .

آقای مهندس شریف امامی اخیرا بمدیریت عامل سازمان ذوب آهن منصوب گردید ودر هفته گذشته از مسافرت خود به آمریکا که طی آن مذاکراتی درزمینه امورذوب آهن انجام داده‌بود بتهران بازگشت .

مهندس شریف امامی بزبان های سوئدی و آلمانی آشنائی کامل دارد ودرمسافرت اخیر اعلیحضرت‌همایونی بسوئد ودیگر کشورهای اروپائی التزام رکاب همایونی را بعهده‌داشت

نخست وزیر جدید درسال ۱۳۴۵ با دختر معظم‌السلطان ازدواج کرده ودارای سه فرزند،دو دختر و یك‌پسر میباشد که همه‌سه مشغول تحصیلات ابتدائی خود هستند .

مهندس شریف امامی دوبرادر دارد یکی دکتر محمد محسن‌شریف امامی که در انتخابات دوره بیستم از طرف حزب مردم ، جزو کاندیداهای تهران معرفی شد. برادر دیگر دکتر مهدی شریف امامی معاون پیشین وزارت کار می‌باشد . آقای مهندس شریف امامی دارای‌خواهری است که همسر آقای احمد آرامش میباشد .

باز هم برنده‌ای از شهرستان اراك

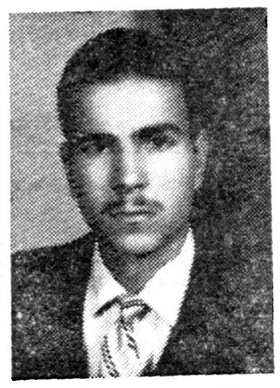

آقای عزت‌الله اشرفی

که از پیشه وران شهرستان‌اراك هستند در این هفته با در دست داشتن بلیط شماره ۵۱۰۰۲۰ مربوط به سری ۵۰۳ و دریافت یك جایزه ممتاز سیصد هزار ریالی‌بلیط های‌هفتگی بخت آزمائی ملی‌بجمع برندگان خوشبخت آن شهرستان پیوستند .

آ_۲۰۷۳۶

استادگرسی ادبیات

در جلسه اخیر شورای عالی دانشسرای عالی موافقت شد که آقای دکتر ضیاءالدین سجادی دانشیار ادبیات فارسی به تصدی کرسی ادبیات آن دانشسرا منصوب گردد .

حائزین اکثریت تهران

تاعصر دیروز جمعا ۳۵۷۳۷ رای خوانده شد و ازطرف‌انجمن‌مرکزی انتخابات تهران اسامی ۴۵ نفراز از حائزین اکثریت تهران باین شرح اعلام گردید :

۱ـآقای محمدعلی مسعودی	۲۳۴۳۳
۲ـآقای مهدی کوشانفر	۲۰۶۴۸
۳ـدکتراحمدامامی	۱۹۸۳۹
۴ـ عبداله گرجی	۱۹۳۵۳
۵ـدکترمحمد شاهکار	۱۹۲۷۶
۶ـحسینقلی قبادیان	۱۸۷۲۵
۷ـفتح‌اله‌فرود	۱۸۰۲۲
۸ـاسدالله‌رشیدیان	۱۷۹۶۳
۹ـعلی‌اصغرپیرزاد	۱۷۹۶۳
۱۰ـدکتر عباس‌نفیسی	۱۷۶۵۵
۱۱ـمهدی‌لاری	۱۷۵۸۵
۱۲ـدکترضاصرداری	۱۷۵۱۶
۱۳ـحسین معیری	۱۶۴۲۷
۱۴ـاحمد مهران	۱۶۴۲۶
۱۵ـفتح‌اله غفاری	۱۰۸۲۱
۱۶ـسیدجعفر بهبهانی	۸۸۵۷
۱۷ـ رضامعرفت	۷۷۷۰
۱۸ـ دکترعلی امینی	۶۱۹۵
۱۹ـ تقی‌آقاشریف	۶۰۲۷
۲۰ـ دکترعزت‌اله‌همایونفر	۵۳۶۱
۲۱ـ اسدالله‌علم	۵۱۸۷
۲۲ـ مهندس‌محمدالهی	۵۱۲۱
۲۳ـ محمود باقرزاده	۴۶۴۵
۲۴ـ دکترحسین‌بنائی	۳۱۸۱
۲۵ـ دکتر جهانشاهی	۳۰۲۷
۲۶ـ دکتر موسی‌حمید	۲۹۸۲
۲۷ـ اکبر خسروشاهی	۲۷۶۶
۲۸ـ ذبیح‌اله‌ملك‌پور	۲۶۶۵
۲۹ـ جعفر اخوان	۲۴۶۳
۳۰ـ غلامرضا مجید	۲۴۴۹
۳۱ـ جلال جهانمیر	۲۳۶۶
۳۲ـ دکتر مظاهر	۲۲۰۲
۳۳ـ محمد درخشش	۲۱۶۸
۳۴ـ ارسلان خلعتبری	۲۱۵۳
۳۵ـ دکتر شریف امامی	۱۹۷۷
۳۶ـزاویه	۱۸۳۷
۳۷ـ انزلیچی	۱۸۱۱
۳۸ـ دکترباهری	۱۷۱۴
۳۹ـمهندس کامکار	۱۴۷۳
۴۰ـ سیفی	۱۳۹۲
۴۱ـ اویسی	۱۲۳۴
۴۲ـ جلیل‌احمد خانلو	۹۰۰
۴۳ـ مهندس تیز هوش	۶۶۸
۴۴ـمنطقی	۵۲۱
۴۵ـ عباس شاهنده	۴۰۳

اعلام جرم دیگر علیه انتخابات

دکتربقائی.ومکی تاآخر وقت امروز بدادسرا نرفتند

امروز کسب اطلاع شدکه اعلام جرم‌دیگری از طرف آقای جهانمیر کاندیدای حزب‌مردم منی‌بر سوءجریان انتخابات و تقلبات در آراءتسلیم آقای فلسفی دادستان تهران شد.

این دومین اعلام جرمی است که درباره انتخابات بدادسرای تهران رسیده است.

دادستان تهران اعلام جرم‌قبلی راپس ازوصول بشعبه ۱۹ بازپرسی ارجاع کردتا مورد رسیدگی قرار گیرد.

اعلام جرم‌دوم نیزبشعبه ۱۹ فرستاده شد.از طرف آقای امیرکلالی بازپرس شعبه مذکور نسبت باعلام جرم اول اقدام لازم بعمل‌آمده‌است.

دیروز دستور احضار آقایان مکی ودکتربقائی برای حضور در بازپرسی وارائه دلائل و مدارك واظهار توضیحات لازم از طرف بازپرس صادر شد. تاآخر وقت امروز نامبردگان بشعبه بازپرسی نیامده بودند.

دادستان تهران آخروقت امروز بخبرنگار ما گفت دادسرای‌تهران وظیفه خودرابا نهایت تسریع برای رسیدگی باعلام جرمهای رسیده انجام داده و خواهد داد.

اعلامیه شماره ۲ جامعه مطبوعات

اعلامیه دیروز مطبوعات اثر روح بخشی در ملت ایران بخشید که باعث امیدواری کامل مردم به ابطال انتخابات دوره بیستم مجلس شورای ملی گردید .

مردم تشنه آزادی و علاقمند بحقوق ملی خود ، از پیروز با مسرت کامل از توجه شاهنشاه استقبال نموده عرایض خود را در باره ابطال انتخابات به پیشگاه شاهنشاه تقدیم میدارند .

ولی دیروز مردم بیدار تهران بما اطلاع دادند فعالیت غیر قانونی مامورین دولت همانطوریکه بصورت سازیهای انتخاباتی توفیق یافتند ازدیروز شروع گردید که با امکانات‌دولتی خود بتهیه طومار های از مد افتاده و تلگرافات غیر واصل از شهرستانها برای تقدیم به پیشگاه ملوکانه بپردازند که بیش از پیش بر خشم مردم واقعی افزوده خدشه در امید مردم نسبت بفداکاری شاهنشاه در ابطال انتخابات وارد آورند .

مطبوعات ایران قبل از اینکه اثر اینگونه تشبثات مذبوحانه نمایان گردد از روی این نقشه پرده بر میدارد و بعرض اعلیحضرت همایونی می رساند که اینگونه صورت سازیها نه تنها ناشی از اراده مردم واقعی ایران نیست بلکه در حکم اقداماتی است برای فاصله انداختن بین مردم ایران با شاهنشاه که بر خلاف مصالح عالیه کشور می باشد .

مردم شهرستانها باید شجاعانه از حق خود دفاع نموده‌زیربار فشارو تشبثات فرمانداران و مامورین دولتی و منصوبین بوکالت نرفته اعتراضات خود را بانتخابات به پیشگاه ملوکانه تقدیم دارند .

زنده باد ملت شجاع و شاهدوست ایران

بامضای ۳۷ نفر از مدیرن جراید تهران

میتینك دکتربقائی

امروز اطلاع رسیدکه ساعت ۵/۳۰ بعداز ظهر امروز آقایان دکتر بقائی و حسین مکی میتینگی در محل سازمان نگهبانان آزادی تشکیل خواهند داد.

با ۱۵۰۰ تومان

از ده کشور اروپائی

دیدن کنید

شرکت (توریست بین‌الملل) مخارج روزانه ـ راهنما مترجم شمارا تامین میکند

برای کسب اطلاع بیشتر به مؤسسه ۱۰۸ سعدی شمالی روبروی پمپ بنزین اول خیابان مطبوعی مراجعه نمائید.

پارك نودروس

هرشب خواننده معروف

ذولاکورتیس

آ_۲۰۹۱۴

وزیر خارجه بارؤساء تودیع کرد

ظهر امروز آقای عباس آرام وزیر امور خارجه کلیه روسای ادارات وزارت خارجه را بدفتر خود خواسته و با آنها تودیع کرد

آقای وزیر خارجه از همکاری و صمیمیت روسای وزارت خارجه تشکرکرد

در پاسخ آقای احمد اقبال معاون ثابت اداری وزارت خارجه از اظهارات آقای آرام تشکر کرده و از جانب ماموران وزارت خارجه ابراز امیدواری کرد که آقای آرام بار دیگر عهده دار وزارت خارجه گردد .

اطلاع

هموطنان عزیز ،چون فرمایشات شاهنشاه معظم در مصاحبه روز شنبه مشعربراین بود که اگر اکثریت برادران ایرانی عقیده و نظر مخالفی بانتخابات دارند اظهر نمایند اینجانبان که‌به پیروی‌از نیات ملوکانه همیشه بخدمتگذاری شما برادران عزیز اشتغال داشتیم باعرض تشکراز کمال مرحمتی که‌برادران عزیزکارگر اهالی‌محترم‌محلات تهران اصناف محترم فرهنگیان عزیز در انتخابات تهران باین خدمتگذاران خود فرموده‌اید تقاضا داریم اگر برادران عزیز راجع به‌نحوهٔ انتخابت نظری دارند نظر خودرا بدون رعایت وضع اینجانبان در کمال آزادی اظهار فرمایند و اینجانبان باکمال افتخار تسلیم آن‌نظری هستیم که‌شما برادران عزیز ابرازو اظهار میفرمائید. **فتح‌اله فرود ـ اسداله رشیدیان**

خانهٔ خودرا نفروشید

- اگر قدیمی‌ساز است وازآن ناراضی هستید
- اگراطاقها وسرویس آن احتیاجات شمارا رفع نمیکند
- اگر ازنداشتن یك محل پذیرائی زیبا ناراحتید

بما مراجعه‌کنید

تغییر شکل، رنگ، سیم کشی، لوله‌کشی، تزیین ودکوراسیون‌خانهٔ خودرا با ارزانترین قیمت و بدون سر وکله زدن بابنا وعمله انجام دهید. با یك تلفن مهندسین و متخصصین تحصیل کردهٔ امریکا برای مشاوره مجانی باشما حاضر میشوند.

خیابان شاه، چهارراه اردیبهشت شماره ۱۰۷

تلفن ۶۳۲۸۲

آ_۲۰۸۸۲ ۱_۳

آخرین خبرها بعدازظهر

یك هواپیمای چهارموتوره فرانسوی‌با۶۳ مسافر وسرنشین در اقیانوس اطلس سقوط کرد

پاریس ۲۹اوت- خبرگزاری فرانسه- یك‌هواپیمای «سوپرکنستلاسیون» شرکت ارفرانس که دیشب با۶۳ نفر مسافر وسرنشین از پاریس بسوی داکار پرواز کرد ، مفقود شده و تاکنون هیچگونه اطلاعی ازآن‌بدست نیامده‌است.

آخرین گزارش رسیده حاکی است که هواپیمای مزبور بامداد امروز هنگام فرود آمدن در فرودگاه داکار سقوط کرده وعده زیادی از سرنشینان آن‌کشته شده‌اند .

گزارشهای دیگری که‌ازسرنوشت هواپیمای فرانسوی بوسیله‌خبرگزاری آسوشیتدپرس مخابره شده حاکی است که هواپیمای چهار موتوره بزرگ کنستالاسیون در یك میلی ساحل داکار در اقیانوس اطلس سرنگون‌شده‌است دریا درجائی که هواپیما سقوط کرده ، ۶۰ پا عمق‌دارد و معلوم نیست از سرنشینان هواپیماکسی زنده مانده باشند . آخرین بار که با هواپیما تماس برقرار بود در ساحل آفریقا بود و در آن موقع گزارش رسید که وضع‌هواپیما کاملا خوب‌است .

مقامات ارفرانس اظهار داشتند ، فرودگاهی که قرار بود هواپیما در آن بزمین بنشیند بارادار با هواپیما، تماس داشتند . هنوز لیست مسافران هواپیما معلوم نشده‌است . باید دانست که فرودگاه داکار در کنار اقیانوس اطلس واقع شده است .

آخرین شانس برای احتراز ازجنك‌داخلی

لوانك پرابانك ـ خبرگزاری فرانسه ـ امروز پارلمان لائوس با حضور پرنس فوما نخست‌وزیر جدید این کشور در شهر لوانك‌پرابانك برای رسیدگی به بحران سیاسی آن کشور تشکیل جلسه میدهد .

انتظارمیرود پارلمان لائوس باردیگر به دولت پرنس فوما رای اعتمادبدهد.

نخست‌وزیر جدید لائوس هنگام عزیمت به لوانك‌پرابانك اظهار داشت :«این آخرین اقدامی است که برای جلوگیری از بروز جنك داخلی بعمل می‌آیدو اگر در مذاکرات امروز بحران لائوس برطرف نشود خطر جنك خانگی بیش از پیش افزایش خواهد یافت .

سروان کونك‌لی‌فرمانده گردان دوم چترباز که دولت سابق را باکودتا برانداخت ، اظهار داشت که اگر دولت از سیاست بیطرفی پیروی نکند، ما آن را سرنگون خواهیم ساخت .

کونك‌لی در پاسخ بسئوالی اظهار داشت که حزب پاتت‌لائو (زمین‌لائوس) مطلقا کمونیستی نیست .

زنبور یك زن ۳۵ ساله راکشت

متز ۲۹اوت ـ خبرگزاری فرانسه ـ بانو مارسل شارت ۳۵ساله دیروز هنگامیکه مزرعه مشغول درو کردن علف هایود مورد حمله یك زنبور بزرگ قرار گرفت وزنبور نیش‌خودرادریکی از انگشتان اوفروبرد .

چهل و هشت ساعت پس از این ماجرا بانوی نامبرده باوجود مراقبت‌های لازم درگذشت .

اختلاف چین وشوروی بنفع‌غرب‌نیست!

ادینبورو ـ اسکاتلند ـ ۲۹ اوت ـ رویتر ـ روزنامه معروف «اسکاتسمن» در شماره امروز خود مینویسد که شکاف میان شوروی و چین ، الزاما بنفع غرب نیست . زیرا نظر چینی ها مبنی بر اینکه جنك حتمی است ممکن است سبب یك سلسله تصادفات و انفجارات شدید شود . «

اکنون مسئله‌ای که در جهان مطرح است اینستکه باید صلح استقراریابدیا جنك اسکاتسمن مینویسد که روش شوروی در داشتن روابط مسالمت آمیز با هند ، مورد مخالفت روش تجاوز آمیز چینی هاست و شکاف عظیم میان چین و شوروی خطر چین را در آسیا افزایش میدهد .

تعطیل فعالیت کمونیستها دراندونزی

جاکارتا ۲۹اوت ـ رویتر ـ ارتش اندونزی ، باردیگر حزب نیرومند کمونیست این کشور را مورد حمله قرار داد و شعبه حزب کمونیست را در سوماترای جنوبی تعطیل کرد .

هفته گذشته نیز از فعالیت کمونیست ها در جنوب بورنئو جلوگیری بعمل آمد .

قابل توجه اهالی محترم تبریز

محتاج‌به بیان نیست که ترقی هر کشور بسته به‌پیشرفت امور اقتصادی آن میباشد و رونق تجارت و جریان صحیح امور اقتصادی نیز احتیاج به قوانینی دارد که متناسب با اوضاع واحوال روزبوده وبا نظر اشخاص مطلع و بصیر بتصویب رسیده باشد. دراین موقع که انتخابات در جریان میباشد وظیفه هرفرد وطن‌پرست است که این اصل رادرنظر گرفته و امکانا نمایندگانی بمجلس شورای ملی بفرستند که بتوانند این وظیفه مهم را انجام داده باشند. آذربایجانی های مقیم تهران و علاقه‌مندان بامور اقتصادی جناب آقای دکترعلی رحیمزاده خوئی که تحصیلات عالیه خودرا در رشته اقتصاد درامریکا به‌پایان رسانیده وجوان آراسته واز خانواده فضیلت و تقوی که‌درسراسر آذربایجان خصوصا در تبریز شهرت سزائی دارد واز طرف قاطبه اهالی محترم تبریز کاندیدای نمایندگی مجلس شورای ملی میباشد یادآور مینماید که معزالیه بتمام معنی صلاحیت نمایندگی رادارند لذا ازعموم مردم شریف و قهرمان تبریز انتظار داریم با انتخاب ایشان رشد ملی‌و اجتماعی خودرا بار دیگر بمنصه ظهور رسانیده وبا انتخاب معزی‌الیه قدمی در راه حصول منویات بندگان اعلیحضرت همایون شاهنشاهی که دائم معطوف باصلاح وبهبود امور اجتماعی و اقتصادی کشور است برداریم.

حاجی غلامحسین اتفاق ـ حاجی حسن اتفاق ـ حاجی حسین اردکانیان ـ علی‌اصغر صدقیانی ـ حاجی فضل‌اله صادقی ـ حاجی‌کریم هشترودی ـ مختار طسوجی ـ ابوالحسن چایچیان ـ دکتر سعیدبهادری ـ مهندس محسن پناهی ـ حاجی اکبر اتفاق ـ صمد فتح‌اله‌زاده ـ حسن صدقیانی ـ محمد ختائی ـ رضا هشترودیلر ـ وهاب چایچیان ـ حاجی تقی‌رسولیان ـ حاجی هاشم نوبری ـ مهندس ناظر عدل ـ مهندس خیام‌زاده ـ ابوالحسن عظیمی ـ مجید طسوجی ـ رضا دریانی ـ حاجی‌رسول ایپکچی ـ حاجی حسین اهرابیان ـ حاجی اسماعیل ظفرنیا ـ حاجی‌سید عبداله مهاجری ـ حاجی‌سید محمد زعفرانچی ـ حاجی ابراهیم خیام ـ عطاءاله دهش ـ سیدحسن طباطبائی ـ مجتبی جوادیان ـ علی‌نوبدی ـ حاجی احمد طسوجی ـ مهندس خلدی ـ دکتر حبیب بهادری ـ مهندس نارزاد ـ بیوك هشترودی ـ حاجی حسین پرواس ـ حاجی خلیل ایپکچی ـ سید علاءالدین معینی ـ جوادنوبری ـ علیقلی صدقیانی ـ یحیی ارین‌پور ـ جواد آشتیانی ـ مرتضی سیف‌الهی ـ مهندس طاهر مجتهدی ـ مهندس شیرکوبی ـ دکتر حیاتی ـ حسین خداداد ـ مهندس قهرمانپور ـ مهندس حسین سمیعی ـ حسن قرشیان ـ حاجی کرباسیان ـ حمید هشترودی ـ بیوك صرافی ـ سید جعفرشفق ـ رحمن سرابی ـ فریدون جهانگشای ـ اصغر نوبری ـ محسن زاده ـ حاجی علی واحدی ـ حاجی محمد تقی دلیلی ـ حاجی رسول ماهوتچی ـ اسد اهرابیان ـ سید عضدی ـ مهندس واسطی‌زاده ـ عباس سمیعی ـ حاجی میرعلی اصغر زعفرانچی ـ حریری ـ بیوك‌آقاهنری ـ حاجی‌محمد علی‌شناور ـ محمد یمینی ـ حسین صباغی ـ منوچهر روان‌بخش ـ حاجی حمیداخوان ـ حاجی حسین میرزائی ـ حاجی آقاجان دستمالچی ـ شالچی ـ حبیب‌ایپکچی ـ حاجی حسین جواد زاده ـ طوبی ـ محمد فهیمی ـ حاجی ابراهیم سهیلی ـ حاجی جواد مازندرانی ـ مهدی‌پور ـ اسد هشترودی ـ حاجی کریم نعمتزاده ـ حاجی سیدودسعیدی ـ حاجی‌علی فروتن ـ بایگان ـ حاجی جواد کرباسیان ـ حسین ناجیه ـ حسین میرزائی ـ محسن شادروان ـ دکتر مهدی عراقی زاده ـ مهدی اشراقی ـ علی‌سمسار ـ دکترحسین اشراقی.

آ_۱۸۶۴۳

ماشینهای بافندگی

تمام اتوماتیك باشافت برای تولید پارچه‌های نخی بعرض‌کار ۱۲۰ سانت باشرایط مناسب موجوداست

شرکت اسپین تکس

خیابان سعدی پاساژ صدقی نژاد تلفن ۳۹۹۷۵

آ_۲۱۰۵۶ «وکاه»

محترما بدینوسیله ازاقوام‌ودوستان وهم‌کیشان‌محترم وذوات معظم آقایان محترم سناتورها ونمایندگان محترم مجلس وشخصیت‌های محترمی‌که‌درواقعه جانگدازفوت‌فرزند ناکامم باتشریف فرمائی خود بمنزل و مجلس ترحیم ابراز لطف و همدردی فرمودند سپاسگزارم. بقاء و سلامتی‌خود وخانواده محترمشان را خواستارم اگربمناسبت‌تالمات‌روحی تاخیری درشرفیابی حضورشان رخ دهد امیداست معذورم دارند.

آ_۲۱۲۰۰ مراد اریه

مجلة‌الاخاء

ستصدر مجلة (الاخاء) باللغةالعربية قريبا جدا مرة كل ١٥ يوما عن‌دار «اطلاعات» بشكل رائع فنلفت‌انظارالتجار والمعلنين الى ان‌قسم الاعلانات فى‌دار «اطلاعات» على‌استعدادلقبول‌الاعلانات اعتبارا من‌يوم ٢٧ر٥ر١٣٣٩ والمصادف ١٨ـ٨ـ١٩٦٠

مجلةالاخاء آگهی میپذیرد

مجلة ـ الاخاء ـ بزودی بزبان عربی منتشر خواهد شد اینك بتجار محترم وکسانی‌که میخواهند آگهی آنها در مجله ـ الاخاء ـ منتشر گردد اعلام میگردد که آگهی بزبان‌عربی برای مجله مزبور از تاریخ ۲۷ر٥ر۱۳۳۹ مطابق ۱۸ـ۸ـ۱۹۶۰ پذیرفته میشود شعبه آگهی‌ها در روزنامه اطلاعات‌مراجعه‌فرمایند

۱ـ٥