اطلاعات

۲۰ صفحه

پنجشنبه ۲۱ بهمن ماه ۱۳۴۴ . . . . . شماره ۱۱۹۰۴
. . . . . سال چهلم . . . . . تکشماره ٤ ریال

دانشجویان گمشده ایرانی در برلن شرقی توقیف شدند

اسماعیل رهنما

دولت آلمان شرقی مدعی شد دانشجویان مذکور میخواسته‌اند عده‌ای را به خاك آلمان غربی فراری دهند

بقیه در صفحه نوزدهم

ملك فیصل

گزارش خبرگزاری فرانسه ازبیروت درباره :

شکاف بزرگ در دنیای عرب

- کشورهای عربی در دو جبهه برهبری ملك فیصل وناصر صف‌آرائی کرده‌اند
- مصر و سوریه در برابر نظریه اتحاد اسلامی تنها مانده‌اند
- با پیدایش فکر تشکیل اتحاد عربی کنفرانس آینده سران عرب با مشکلات سختی روبرو شده‌است

در صفحه ٤

ملك ادریس

امیر کویت

ملك حسین

لایحه جدید سفته و برات

توسط وزارت دادگستری تهیه گردید

در تنظیم این لایحه از نظرات مقامات اقتصادی و بازرگانی کشور استفاده شده است

امروز کسب اطلاع شد که کارتهیه لایحه قانونی مربوط بسفته وبرات از طرف وزارت دادگستری خاتمه یافت . لایحه جدید در ۶۰ ماده با رعایت ضروریات زمانی وروابط بازرگانی تهیه گردیده است .

خبرنگار قضائی ما گزارش میدهد: کارتهیه این لایحه از چندی قبل در اداره حقوقی دادگستری شروع شده بود وقضات صاحبنظر ضمن جلب نظرات مقامات اقتصادی و بازرگانی شروع به تنظیم لایحه جدید کرده بودند .

بقرار اطلاع از طرف دادگستری نمایندگانی از اطاق های بازرگانی و صنایع ،وزارت اقتصاد و بانك مرکزی ایران دعوت شده‌اند تا روز یکشنبه آینده ضمن حضور در دادگستری ، آخرین بررسی در باره این لایحه را بعمل آورند .

خبرنگار ما گزارش میدهد قضات مامور تهیه این لایحه ضمن بررسی روابط بازرگانی و تجار ضرورت زمان و قوانین تجاری موجود در کشورهای پیشرفته را نیز مورد مطالعه واستفاده قرار داده‌اند .

روز یکشنبه پس از خاتمه بررسی نهائی ،لایحه سفته وبرات برای تقدیم به مجلسین آماده خواهد شد .

چهارهزار نفر کارگر فنی

دردو کارخانه ماشین‌سازی تبریز واراك بکار خواهند پرداخت

مشاور عالی ماشین سازی وزارت اقتصاد صبح امروز در مصاحبه‌ای اعلام داشت :

کارخانه بزرك ماشین سازی که در آن ادوات و ماشین آلات سنگین ساخته میشود در اراك نصب خواهد شد .دراین مصاحبه که آقای مهندس فولادیون دبیر کمیته ماشین سازی نیز حضور داشت آقای مهندس توکلی گفت دردو کارخانه ماشین‌سازی اراك وتبریز جمعا درحدود چهارهزار نفر کارگر فنی بکار خواهند پرداخت.

در کارخانه ماشین‌سازی اراك که از تولید کارخانه ذوب آهن تغذیه خواهد کرد ، انواع جرثقیل های متحرك و سقفی، دیك بخار و پلهای فلزی ساخته میشود و در کارخانه

بقیه در صفحه نوزدهم

دستور پرداخت مطالبات معلمین

که درسال ٤۳ استخدام شده‌اند صادر شد

امروز آقای شاملو مدیر کل اجرای طرحهای فرهنگی وزارت آموزش و پرورش بخبرنگار ما گفت:چون عده‌ای ازآموزگاران ودبیران که درسال ٤۳

بقیه درصفحه هفدهم

همسر موسولینی

مغز شوهرش را از آمریکا مطالبه کرد!

آمریکائیها پس از پایان جنك قسمتی از مغز موسولینی را به‌کشورخود برده‌اند

در صفحه ۳

با اصلاح قانون مبارزه با قاچاق مواد مخدره

قاچاقچیان سابقه‌دار مواد مخدره

برای گذراندن محکومیت به‌خاش وزاهدان منتقل میشوند

امروز کسب اطلاع شد که وزارت دادگستری در نظر دارد زندانیان مواد مخدره را که سابقه فراوانی دارند با انجام پیش‌بینی های لازم، درحوالی زاهدان وخاش بکار های کشاورزی وراهسازی مشغول سازد وبرای انجام این برنامه اصلاحاتی در قانون مبارزه با قاچاق مواد مخدره بعمل خواهد آمد .

خبرنگار قضائی ما گزارش می دهد :از مدتها قبل آقای دکتر عاملی وزیر دادگستری ضمن بازدید وسرکشی زندانهای مختلف کشور متوجه تعداد زندانیان مواد مخدره گردید . درپررسی وزیر دادگستری معلوم شد اکثر زندانیان مواد مخدره از جهات مدت محکومیت ومیزان غرامت که بعلت عدم پرداخت آن بمدت محکومیتشان افزوده می شود ،باید چندین سال در زندان بمانند

در صفحه نوزدهم

پیش از یکصد هزار خانواده از یخچالهای جنرال استیل استفاده میکنند
فروشگاه جنرال استیل
خیابان شاه مقابل سینما نیاکارا شماره ۹۷ تلفن ۶۹۹۵۱

قابل توجه آقایان مرغداران محترم وعلاقمندان به پیشرفت صنعت مرغداری در کشور
آ ـ ۲۷۶۲۹
شرح در صفحه ۱۹

توسعه فعالیتهای خارجی کارخانجات ب . ام. و. آلمان

ازهم اکنون پیش‌بینی میشود اتومبیل ب. ام. و. در سال ۱۹۶۶ یکی ازپرفروش‌ترین اتومبیل ها درایران باشد.

- پارتی اول اتومبیل های ب. ام. و. با موافقت کارخانه بقیمت اتومبیل‌های معمولی در ایران عرضه شد
- کارخانجات ب. ام. و. آلمان امسال برنامه‌وسیعی را برای توسعه فعالیتهای خود در کشور های‌خارجی دنبال میکنند

شرح درصفحه یازدهم

چگونه میتوان بهمه پتوی مجانی داد !

این سئوالی‌است بجاکه روابط عمومی پرنیان باید به‌آن پاسخ صحیح بدهد.

بقیه درصفحه هفتم

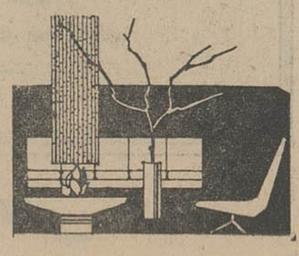

مبل و دکوراسیون اطاق پذیرائی ـ زندگی نو ـ فیشر ـ آباد ۲۱ تلفن ٤٤۲۱۰

برای شرکت در دومین قرعه‌کشی امسال

حساب پس انداز از

بانک تهران

فقط تا ۳۰ بهمن فرصت دارید

با افتتاح حساب پس انداز و تکمیل موجودی به حداقل ۱۰۰۰ ریال

از

۳۰۰۰۰۰۰ ریال

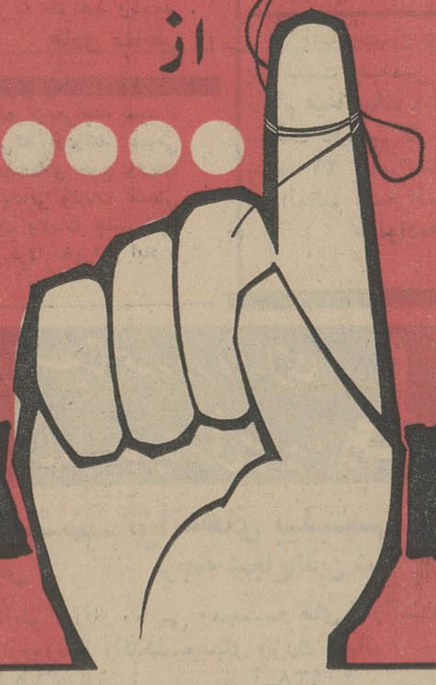

جوائز ارزنده آن استفاده فرمائید

از امروز بفکر سعادت فردای خود و فرزندانتان باشید

کلیه شعب بانک تهران درمرکز و شهرستانها : استثنائا از ساعت ۸ صبح الی ۸ بعدازظهر برای حساب پس انداز آماده میبا شند .

۴۵٬۰۰۰٬۰۰۰ ریال

جایزه صندوق پس انداز ملی

سه جایزه	۲٬۵۰۰٬۰۰۰ ریالی
سه جایزه	۲٬۰۰۰٬۰۰۰ ریالی
سه جایزه	۱٬۵۰۰٬۰۰۰ ریالی
سه جایزه	۱٬۰۰۰٬۰۰۰ ریالی
سه جایزه	۵۰۰٬۰۰۰ ریالی

وده ها هزار جایزه یکصد هزار ریالی و ده هزار ریالی و یکهزار ریالی و غیره قرعه کشی امسال صندوق پس انداز ملی نصیب کسانی خواهدشد که حداکثر تا ۱۵ فروردین ماه ۱۳۴۵ با یکهزار ریال و بیشتر در بانك ملی ایران حساب پس انداز داشته باشند .

حساب پس‌انداز بانک ملی ایران
حساب خوشبختی خانواده‌هاست

اگر بفکر سرمایه‌گذاری و ازدیاد درآمد خود میباشید قبل از هر گونه اقدامی توصیه مینمائیم .
با مراجعه ببانك اعتبارات صنعتی واقع‌در خیابان آتشکده تلفن ۳۱۷۳۳ ـ اطلاعات کامل و جامعی در مورد شرکت سهامی نساجی مازندران کسب نمائید .
خرید سهام این شرکت با تضمین بازخرید و ۸ درصد سود مطمئن‌ترین سرمایه‌گذاری است

در صفحات مخصوص این شماره
فضا صحنه جنك سوم ؟!

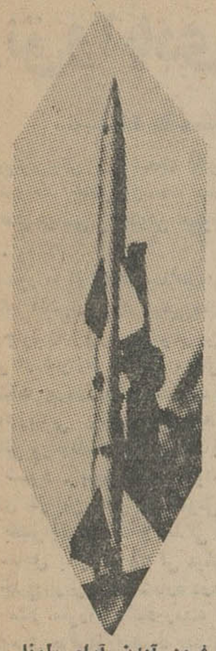

فرود آمدن آرام «لونا ـ ۹» بر سطح کره ماه علاوه بر زمان فرستادن انسان باین‌کره سئوال دیگری را نیز مطرح کرده است. آیا ماه‌یك زرادخانه‌اتمی‌میشود ؟ باین سئوال و دهها سئوال دیگر در باره اقداماتی که برای تسخیر کامل ماه میشود در یك مقاله مستند جواب داده میشود.
صفحه ۵

ماشین مشدی ممدلی !
انتقاد احمد احرار صفحه

صفحه سینمائی

ستاره خوب مادر خوبی هم هست ؟ سرمایه های خارجی‌در سینمای ایتالیا ، هیتلر سینما وچندخبر کوتاه‌درباره‌هنرپیشگان مشهور جهان
صفحه ۹

مشکل بیماران بلاتکلیف بیمارستانها
صفحه ۸

این حراجها واقعی‌است یا قلابی ؟

اینروز ها بمناسبت نزدیك شدن عید نوروز بازار حراجی‌ها گرم شده و صاحبان مغازه ها بقول خودشان آتش بمالشان زده‌اند !
رپرتاژ این هفته ما در باره ماهیت این حراجهاست .
صفحه ۱۰

صلح مسلح‌درخاورمیانه
تفسیر تحولات‌سیاسی ایران و خاورمیانه
صفحه ۷

مردی از یك قرن پیش صحبت میکند !

ماجرای تحریم تنباکو در ایران ـ حمله ۳ هزار سوار لر و اقدام رئیس بلدیه و قیمت افسانه‌ای ارزاق را از زبان پیر مرد ۱۱۹ ساله‌ای بشنویم .
صفحه ۱۳

نازك ارزشمند هنرآفرین

از نازك کاری ، و از اشیاء ظریف و نفیسی که در رضائیه وسنندج در نهایت ذوق و نازك‌خیالی از چوب تهیه میکنند چه میدانید ؟
مطالعه رپرتاژصفحه۱۴ امروز (مخصوص شهرستانها) شما را با این هنر ظریف و اصیل ملی آشنا میسازد و چنانچه آشنائی مختصری دارید تحقیقا بر دانستنی های شما میافزاید .

جریان روز

قدمی بسوی رونق و آبادی ولایات

نیم‌قرن‌پیش ، واضعان قانون اساسی ایران با توجه بشرایط خاص ووسعت مملکت ، برای تشکیل انجمن های ایالتی و ولایتی اصولی وضع و پیش بینی کردند .

کشور ما از لحاظ مساحت یک‌کشور پهناوراست وبطوریکه اشتهار دارد درعین‌حال چهار فصل را در شمال وجنوب‌وشرق‌وغرب‌ومرکزاین سرزمین میتوان‌دید. صرفنظر از شرایط اقلیمی ، شرایط اجتماعی نیز در این مملکت پهناور متفاوت است و بهیچ وجه نمیتوان وضعیت زندگی یك دهقان گیلانی رابایك کشاورز خوزستانی ویك‌کاسب‌کرمانی رابایك‌پیشه‌ورکرمانشاهی مساوی شمرد . بهمین جهت قوانینی‌که وضع میشود، باستثنای قوانین کلی و عمومی مملکتی ، از نظر انطباق باشرایط محیط و زندگی و احوالات آن ایرانی که در ساحل خلیج‌فارس سکونت‌دارد درعمل بامشکلاتی روبرو میشود مثلا مقرراتی که‌درزمینه تجارت و مالیات و عوارض چای برقرار میشود بدشواری ممکن است هم ناظر بر منافع چایکار لاهیجانی باشد و هم برمنافع بازرگان بوشهری .

اما ساختن بااین مشکلات ، در مملکتی که‌حکومت مرکزی قدرت کافی نداشته باشد ، بمراتب ارجح‌است بر استقبال از خطراتی‌که ممکن است تصویب‌اختیارات محلی و ناحیه‌ای برای امنیت و مصالح عمومی کشور دربرداشته‌باشدوبهمین‌سبب‌بودکه‌نه دربدو‌مشروطیت و نه در سنوات بعد قانون تشکیل انجمن‌های ایالتی و ولایتی جامه تحقق نپوشید و زمامداران مملکت ، اقدام بتشکیل انجمن های ایالتی‌وولایتی را مصلحت‌ندانستند.

این تسامح از نظر مصالح‌کشور بسیار بموردبود برای اینکه شرایط‌محیط وزمان‌تاوقتی مثل امروزمساعد نمیگشت ، تاوقتی اصول خانخانی درکشور باقی بود، تاوقتی‌هر عشیره‌ای برای خودش تفنك در دست و مدعائی در سرداشت ، تا وقتی تحریکات ونفوذ های خارجی منتفی نگشته بود اقدام به‌ایجاد انجمن های ولایتی وایالتی امکان داشت‌نتایج‌تلخی‌در پی‌داشته‌باشد

بهمین ملاحظه ، حتی در عهد سلطنت اعلیحضرت فقیدکه قدرت حکومت مرکزی تنفیذ و دوران یاغیگری و قولتشن دیوانی پایان یافته بود ، چون هنوز ریشه های رژیم فئودالیته نخشکیده بودو موقعیت جهان آنچنان بودکه هیچ‌کشوری واز جمله کشور ما نمی‌توانست به‌ثبات سیاسی خود مطمئن ومتکی باشد از اقدام بایجاد انجمن های ایالتی و ولایتی احتراز شد و البته حق همین بود .

اما امروز دیگر چنین احتیاط و واهمه‌ای‌موضوعا منتفی است . چون علاوه‌برانکه کشور ما از لحاظ‌داخلی وخارجی دارای ثبات کامل و ضمانت شده میباشد ، ریشه های فئودالیزم باپایان اصلاحات ارضی‌خشکیده و گذشته از آنکه حکومت مرکزی مسلط بر اوضاع کشور است ، آن وحدت‌و یکپارچگی واتفاق کلمه که شرط پیدایش وتکوین آن‌وجودهدف مشترك میباشد برای نخستین مرتبه درایران متجلی گشته است .

شرایط امروزی مملکت ما هرگونه نگرانی راکه تاپیش ازین درراه اقدام بتشکیل انجمن های ایالتی وولایتی وجود داشت از میان برداشته است ، وسهل است‌که تشکیل انجمن های ایالتی و ولایتی اقدامی لازم جهت تحقق‌هدفهای انقلاب اجتماعی ایران بشمار میرود . زیرا همانگونه‌که میدانیم انقلاب شاه‌و مردم‌در درجه اول ضامن منافع مردمی است‌که دور ازمرکز قرار گرفته‌اندوحاصل کاروکوشش آنها تا دیروز ، زندگی مرفه معدودی طبقات شهرنشین راتامین میکرد .

هدف غائی انقلاب ، حاکمیت طبقات روستائی و کارگر و پیشه‌ور و قشر هائی ازین قبیل است بر ـ سرنوشت‌خودشان وچون‌این طبقات عموما دوراز تهران زندگی میکنند ، لاجرم بایستی بدوران حاکمیت تهران و این مرکزیت خانه خراب‌کن که‌اثری از آبادی ورونق درولایات باقی نگذارده است پایان داده شود .

تشکیل انجمن های ایالتی و ولایتی ، بکیفیتی که‌مردم ولایات مقدورات خودرا دور از نفوذ تهران در کف داشته باشند ، قدمی است‌دراینراه . برای باز ـ گرداندن نفوذوقدرت از تهران بشهرستان‌ها ، تاکنون از قبیل افزایش اختیارات استانداران و تشکیل خانه های انصاف و شورا های ده اهتماماتی شده است ولی اینها چنانکه در عمل دیده‌ایم هیچکدام کافی‌نیست و همانطورکه‌آقای وزیرکشور بخبرنگار ما اظهارکرده‌است باید انجمن های شهر ومرادف آن انجمن های ایالتی و ولایتی با الهام ازهدفهای انقلاب شاه و مردم در شهرستانها تشکیل شود .

باید ولایات حاکم برسرنوشت خود باشند وبخاطر

هرامر جزئی ، حاجت نباشدکه بمرکز مراجعه شود .

باید درآمدولایات وسهمی‌که ازدرآمد عمومی مملکت بولایات‌میرسد بترتیب عادلانه‌ای خرج ولایات شود . بایداز طریق رونق و آبادانی ولایات قسمتی از سرمایه‌گذاری خصوصی بطرف ولایات جلب شود و روبهمرفته بجای تهران آباد ، فردا ماایرانی آباد و آزاد داشته باشیم .

مجالس ترحیم و یاد بود

خانواده های : درریز . النك . قمشه‌الهی. رضوی . علینی . فرازنده . حاج‌موسی . کیوانی. اعتمادفر . صادقی . ایران‌پور

با نهایت تاسف درگذشت مادر عزیزمان را باطلاع دوستان و آشنایان میرساند .مجلس ترحیم در روز جمعه ۲۲ر۱۱ر۴۴ از ساعت ۸الی ۱۱ صبح در مسجد حاجی اسمعیل حوری‌واقع درمیدان شاه کوچه شترداران و ختم زنانه‌همان روز از ساعت ۳ الی ۶ بعداز ظهر در منزل آن مرحومه واقع در خیابان خراسان کوچه حاجی علیرضا یخچالی کاشی ۱۸ منعقد است .

حاج محسن درریز . حاج مصطفی درریز . علی احمد درریز . حاج مرتضی درریز

مصیبت وارده را بخانواده های محترم درریز وعموم بازماندگان تسلیت میدهیم .

خانواده های : هروی . شاه‌کامرانی . حسینیان . گوهری . فاتحی . مقدم . رجائی . شریفی . طباطبائی . بهرام سلطانی .طهماسب نوری . پاکزاد . عشیری . مطیعا

با نهایت تاسف و تاثرفوت مرحومه‌**حاجیه بتول هروی (فرح‌السلطنه)** متعلقه مرحوم ابوالقاسم هروی (محتشم السلطان) راباطلاع خویشاوندان و دوستان محترم میرساند.مجلس ختم مردانه از ساعت ۹ الی ۱۱ صبح روزشنبه ۲۳ر۱۱ر۴۴ در مسجدفخرالدوله دروازه‌شمیران وختم زنانه همان روز از ساعت ۳ الی ۵ بعداز ظهر در منزل آن مرحومه واقع در انتهای‌خیابان بهار خیابان امین‌زاده شماره ۳۹ برگزار خواهد شد . **سرگرد رضا هروی . ستوان یکم دکتر بهمن هروی . ابوالفضل هروی .مصطفی شاهکامرانی . رضا حسینیان . ساسان هروی. سرهنك هروی.سرهنك کوچمشکیان.سرهنك مقدم . شکراله بهرام سلطانی . دکترکامران شاه‌کامرانی . کیوان شاه‌کامرانی . فخرالدین مطیعا .**

آ ـ ۴۰۵۸۰

بخانواده های محترم عزادار بویژه‌بازماندگان آنمرحومه مصیبت وارده را تسلیت میدهیم .

خانواده های معصومی‌پور . بهارلو . ابوتراب . جعفری . پالیزبان . اقبال . یثربی . بیانی . افسری فرد . ملك‌محمدی

فوت مرحوم آقای **عبدالعلی معصومی پور** را باطلاع میرساند مجلس ترحیم آن فقید سعید روز جمعه ۲۲ بهمن ۴۴ از ساعت ۳ تا ۵ بعداز ظهر در مسجد توتونچی واقع در خیابان قزوین خیابان غفاری و مجلس ترحیم زنانه در همان روز و ساعت در منزل شخصی واقع در خیابان نمازی اول پلاك ۱۱۷ منعقد خواهد بود .

علی‌اکبر معصومی‌پور . دکتر علی‌اصغر معصومی پور

مصیبت وارده را بعموم بازماندگان آنمرحوم تسلیت میدهیم .

باطلاع دوستان و آشنایان‌محترم میرساند بمناسبت شب هفته مرحومه **بانو فاطمه‌همایون** مجلس یادبودی روز جمعه ۲۲ر۱۱ر۴۴ ازساعت سه الی پنج بعد از ظهر در ابن‌بابویه مقابل مقبره شمشیری منعقد میباشد .

محمد همایون .حاج‌میرزا علی‌محمدی‌دوستدار

بدین وسیله باستحضار عموم دوستان و اقوام محترم میرساند که هزینه مربوط بانجام مراسم شب‌چهلم درگذشت‌فرزندناکام **مهدی صاحبی** که مصادف با روز جمعه ۲۲ر۱۱ر۴۴ میباشد بمصرف امور خیریه خواهد رسید .

۲۷۶۱۹ آ **هادی صاحبی**

برای فوت مرحومه مغفوره والده ماجده آقای حاج محمد تقی توسلی دام عزه مجلس ترحیمی در صبح روز جمعه بیستم ماه شوال ۸۵ در شبستان زمستانی مسجد مجد منعقد است .

العبد محمد تقی آملی

با کمال تاسف فوت مرحومه مغفوره‌والده ماجده آقای حاج تقی توسلی همدانی راباطلاع خویشان ـ دوستان و آشنایان میرساندمجلس ترحیم آن مرحومه از ساعت ۹ تا ۱۱ صبح‌روز جمعه ۲۲ بهمن ماه در شبستان مسجد مجد و ترحیم‌زنانه همان‌روز در منزل شخصی واقع در خیابان ساسان پلاك ۲۴۹ برگزار خواهدبود .

حاج صادق توسلی . حاج علی اصغر توسلی . علی توسلی . ستوان دوم‌حسن‌توسلی. نصراله رئوفی . سیف‌اله رئوفی . علی رئوفی. شکراله رئوفی .محمد رئوفی . نعمت‌اله رئوفی. مهدی رئوفی . فواد آیتی . سرهنك عبدالوهاب آیتی . هوشنك الوندی . عزیزاله حصیریان . محمد حصیریان . سرگرد علی سیدی . حاج ابراهیم الفت . احمد نیلی . حاج محمدابراهیم مقدسی . محمد فرسائی . حسن تحریری .حاج رضا وفائی . حاج اسمعیل یزدان . حاج علی یزدان .حاج سید صادق طراوتی. جعفرطراوتی. علی اصغر خاتم‌ساز . اسمعیل قره‌باغی .صمد قائمی .

۱ ـ ۲ آ ـ ۲۷۵۱۷

وزارت اطلاعات با نهایت تاسف درگذشت مرحومه مغفوره همسر **آقای محمد باقر رفیعی طاری** رئیس اداره کارپردازی این وزارتخانه را باطلاع دوستان و آشنایان میرساند مجلس ترحیم مردانه آن مرحومه از ساعت ۳ تا ۵ بعداز ظهر روز شنبه ۲۳ بهمن ماه در مسجد مجد منعقد خواهد بود .

با نهایت تاسف فوت نابهنگام **بانوروح‌انگیز رفیعی** را باطلاع عموم همکاران محترم صنف عکاس و آماتور های تهران میرساند . مجلس ترحیم مردانه روز شنبه ۲۳ر۱۱ر۴۴ از ساعت ۳ تا ۵ درمسجد مجد منعقد است و این مصیبت جانگداز را به جناب آقای شکراله‌رفیعی رئیس محترم اتحادیه صنف تسلیت عرض‌می‌ـ نمائیم . **هیئت مدیره اتحادیه عکاسان و آماتور های تهران**

خانواده های : رفیعی طاری . ضابطی . محمد کریم . همایونفر . جمشیدی . کیانی . انصاری . خلیلی علی‌زاده . نظری . سلیمی

با نهایت تاسف درگذشت **بانوروح‌انگیز رفیعی طاری** همسر آقای محمد باقر رفیعی‌طاری را باطلاع عموم بستگان و آشنایان میرساند . مجلس ترحیم مردانه آن شادروان از ساعت ۳ تاه بعد از ظهر روز شنبه بیست وسوم بهمن ماه در مسجد مجد منعقد میگردد .

به‌آقای محمد باقر رفیعی طاری و عموم بازماندگان آنمرحومه مصیبت وارده راتسلیت میدهیم .

بانهایت تاسف فوت **بانو ناری اسمعیل جعفری** را باطلاع دوستان و آشنایان میرساند. مجلس‌ختم‌مردانه‌آنمرحومه‌روزشنبه ۲۳ر۱۱ر۴۴ از ساعت ۳ الی ۵ بعداز ظهر در مسجدشریفی واقع در نظام‌آباد جنب چهارراه گلچین و ختم زنانه همان روز در منزل آنمرحومه برقراراست.

رحمان اسمعیل جعفری . قربان اسمعیل‌جعفری

بعموم بازماندگان آنمرحومه مصیبت وارده را تسلیت میدهیم .

باستحضار دوستان و آشنایان میرساند بمناسبت چهلمین روز درگذشت اسفناك جوان ناکام **مینا بیات (اسکوئی)** مجلس یادبودی از ساعت دوونیم تا چهار و نیم بعد از ظهرروز جمعه ۲۲ بهمن ماه در صحن مطهر حضرت عبدالعظیم علیه السلام منعقد خواهد شد .

خانواده‌های بیات . اسکوئی . کاوه

۲۷۷۰۳ آ

با نهایت تاسف فوت مرحومه **بانورسالت** متعلقه مرحوم آیت‌الله فاضل همدانی قدس‌سره والده آقای فاضلزاده را باطلاع دوستان و همشهریهای محترم میرساند مجلس ختم آن مرحومه روز جمعه بیست و دوم بهمن از ساعت ۳ تا ۵ بعداز ظهر در مسجد فخرالدوله منعقد است . **الاحقر سید نصراله بنی صدر . الاحقر بهاءالدین صدوقی همدانی .محمد حسین حجت . حسین یوسفی . دکتر محمود حجت . هادی حائری**

خانواده های : فاضلزاده . رسالت .نبوی. هاشمی . جهانگرد . پشمی . شبهنواز . قاضی. خسروی . حسینی .صالحی شفیعیان.جهانگیری

بانهایت تاسف فوت مرحومه **بانو رسالت**متعلقه مرحوم آیت‌اله العظمی فاضل همدانی و والده آقای اسمعیل فاضلزاده را باطلاع دوستان و آشنایان میرساند . مجلس ختم آن مرحومه‌روز جمعه ۲۲ بهمن از ساعت ۳ تا ۵ بعداز ظهردر مسجد فخرالدوله منعقد است .

بعموم بازماندگان آنمرحومه مصیبت وارده‌را تسلیت میدهیم .

خانواده های : اولیائی . اولیائی‌پور.تقوی زاده . مصطفی‌نیا . بزرگی‌نیا . اسلامی. آرین. برینوسی . حسنی . ابوترابی . قیومی .محمدی و علیزاده

با نهایت تاثر و تاسف فوت **بانو ماه خانم مصطفی نیا** مادر سرکارسروان‌مختار مصطفی‌نیا را باطلاع دوستان و آشنایان میرسانند . ختم مردانه آن مرحومه جمعه ۲۲ بهمن از ساعت ۸ الی ۱۱ صبح در مسجد رحمتیه خیابان‌شکوفه وختم زنانه در منزل شخصی خیابان تهران نو ۱۴ متری حسینی کوچه نواب پلاك ۹ منعقد است .

آ ـ ۴۰۶۱۶

مصیبت وارده را بعموم بازماندگان آنمرحومه تسلیت میدهیم .

نظر باینکه روز یکشنبه ۲۴ بهمن ماه مصادف با هفتمین روز درگذشت شادروان**حاج محمود فرقانی** است مجلس یادبودی از ساعت ۲ تا ۵ ونیم بعداز ظهر در آرامگاه آن مرحوم واقع در مقبره ابوحسین شهرستان قم برگزار خواهد گردید . دوستان و بستگان وهمشهریان فقید سعید میتوانند با شرکت در مجلس مزبور روح آن مرحوم را شاد فرمایند .

خانواده های : فرقانی . حاج‌خانی .سرتیپی. محب . امیری .صادقی . دادگر .ابطحی .دیباجی. احمدی . محمدی . دباغی

۱ ـ ۲ آ ـ ۲۷۶۳۵

تسلیت

جناب آقای مهدی نیرومنداد ریاست محترم حسابداری وزارت آب و برق

مصیبت وارده‌رابجنابعالی صمیمانه‌تسلیت عرض مینمائیم .

کارمندان اداره دفترداری وزارت آب و برق

سرور گرام جناب آقای محمد نیرومند

با نهایت تاسف فوت ناگهانی جوان‌ناکام پرویز نیرومند را بشما و خانواده گرامتان تسلیت گفته و خودرا در غم شماشریك میدانیم.

حاج‌عباس کریم‌زاده . علی‌ذابحی .حسن‌ذابحی

سرکار سروان مصطفی‌نیا

مصیبت وارده رابجنابعالی صمیمانه‌تسلیت میگویم .

عزیزالله عزیزی

دوست و همکار ارجمند جناب آقای‌دکتر الیاس خرازی

با کمال تاثر و تاسف درگذشت مادر ارجمند و بزرگوارتان را تسلیت عرض نموده و در این سوك بزرك باشما شریکیم . طول‌عمر وسعادت بازماندگان آن خاندان محترم را از خداوند خواستاریم .

بهبهان . رفیعی . سامانی . دکترعدنانی وبانو . فرهودی . دکتر غنوی . دکتر نعمت و بانو . دکتر مولوی . دکتر صالحی‌پور . دکتر یوسفی وبانو . دکتر میلانی‌فر . دکترتقویان‌پور

مجالس وعظ و سوگواری

مسجد حضرت ابوالفضل علیه‌السلام

بمناسبت شهادت رئیس مذهب حضرت امام بحق ناطق جعفر ابن محمد الصادق علیه السلام از شب جمعه ۲۰ شوال المکرم الی ده شب ازساعت ۶ ونیم الی ۹ بعداز ظهر مجلس سوگواری درمسجد حضرت ابوالفضل برقرار می‌باشد وبدین‌وسیله از عموم علاقمندان دعوت میشودکه درمجلس مزبور شرکت فرمایند .

هیئت ابوالفضلیان تهران

آدرس خیابان ری خیابان صفاری مسجد حضرت ابوالفضل (ع)

سپاسگزاری

بدین وسیله مراتب تشکر و سپاسگزاری خودرا بعموم سروران . اقوام . دوستان و آشنایانی که بمناسبت درگذشت پدر عزیزمان شادروان **ابوالقاسم نوائی** در مراسم تشییع. ختم وشب هفت تشریف فرما شده و یا بوسیله تلگراف موجبات تسلای خاطر بازماندگان آن مرحوم را فراهم فرمودند تقدیم داشته و چنانچه درعرض‌تشکر حضوری تاخیری‌رخ‌دهد استدعای عفو داریم .

عفت نوائی . محمد نوائی . محمود نوائی

از عموم فامیل و بانوان محترم وسروران گرام و همکاران عزیز اداری و دانشجویان‌سال دوم قضائی دانشکده حقوق که بمناسبت فوت مرحومه مغفوره **بتول خانم مهی** چه در تشییع جنازه تا قم ومجلس ختم و هفته شرکت‌فرموده ویا کتبا وتلگرافا اظهار تفقد وهمدردی‌نموده‌اند همچنین از حضرت آیت‌اله غروی سپاسگزاری نموده بقای عمر همگی را خواهانیم و چنانچه بر اثر تالمات روحی در عرض تشکر حضوری تاخیری رخ دهد پوزش میطلبیم .

آ ـ ۲۷۶۴۵ **خاندان مهی**

تشکر و اعتذار

از ذوات محترم و سروران گرام و بستگان ارجمند و علماء اعلام واقوام و دوستان‌بخصوص از روسای ادارات‌دولتی که در مراسم تشییع و تدفین و ختم وشب چهلم مرحوم**حاج‌غلامعلی رسولی** شرکت فرموده و موجب تسکین آلام بازماندگان شده‌اند صمیمانه سپاسگزاری‌نموده چنانچه در عرض تشکر حضوری بعلت تالمات شدید روحی توفیق شرفیابی دست نداد بدین وسیله معذرت خواسته سلامت و سعادت عموم سروران گرام را از خداوند متعال مسئلت می نمایم .

شهرری ـ محمد رسولی

از سروران گرام و کلیه اقوام و دوستان و ذوات محترم که در مراسم تشییع و مجالس ترحیم و شب هفت درگذشت شوهر خواهرما شادروان **محمود عطائی** وسیله تلگراف و نامه و مطبوعات ابراز همدردی فرموده‌اند صمیمانه سپاسگزاری نموده و چنانچه‌بعلت تالمات‌روحی در شرفیابی وعرض تشکر حضوری تاخیری رخ دهد استدعای عفو دارد .

اکبر صباحی .حاجی‌رضا صباحی.اصغر صباحی . جواد صباحی

جناب آقای مهندس جواد فتوت

مصیبت وارده را بجابعالی وخانوادهٔ‌محترمتان تسلیت عرض مینماید

هیئت مدیره و کارکنان کارخانجات مقدم

با نهایت تاثر وتالم درگذشت شادروان حاج حسین آقا شاخساری را بخاندان محترم آن مرحوم تسلیت عرض نموده سلامت وسعادت بازماندگان آن فقید سعید را از خداوند متعال خواهانم .

اهواز ـ محسن سیاح

سرکار ستوان دوم معطر علی‌آبادی

افسران و درجه‌داران وافراد گروه‌مخابرات قرارگاه کل مصیبت وارده را صمیمانه تسلیت میگویند .

سرهنك ستاد مرتضی نوربخش

کلینیك دکتر هاشم گیدفر

خیابان شیخ‌هادی مقابل حمام رازی پذیرائی صبح وعصر

تلفن ۴۸۴۳۸

اسلام و مشکلات‌اقتصادی

ومسئله رباوربا‌خواری

ازابوالعلی مودودی :

ترجمه ونگارش: ازسیدهادی خسروشاهی.

بررسی‌کوتاهی درباره اردوگاه سرمایه‌داری وبلوك کمونیسم‌ونظریه‌اسلام وبحثی‌کوتاه ازمسئله رباچاپ دوم بااضافات وپاورقی بقطع جیبی بمبلغ ۲۵ ریال منتشر شد

ناشر ـ موسسه مطبوعاتی فراهانی. تهران بازار بین‌الحرمین تلفن ۵۰۴۶۵ آ ـ ۴۰۵۲۰

آموزشگاه علمی تدین

برای تمام کلاسهای دوره اول ودوم متوسطه وکلاسهای تقویتی وکنکورنام نویسی‌میکند

نشانی: خیابان سلسبیل چهارراه مرتضوی

۱ ـ ۲ تلفن ۹۵۳۹۲۱ آ ـ ۴۰۴۹۸

کتابخانه ابن سینا همه روزه دراین صفحه یک کتاب جدید معرفی مینماید.

چاپ ششم ـ ترانه‌های بیلیتیس

ازپیرلوئیس ترجمه شجاع‌الدین شفا

با ۱۲ تابلو ازآثار نقاشی ومجسمه های کار استادان معروف نقل ازموزه‌ها وکلکسیونهای بزرك جهان

قیمت ۱۵۰ ریال آ ـ ۴۰۴۳۸

کتابخانه ابن سینا تهران ـ تلفن ۳۶۵۶۲

حل‌المسائل مثلثات

چاپ دوم

برای‌سالهای ششم ریاضی با تجدیدنظرواضافات

تالیف آقایان: حسین بحرانی ـ محمدتقی‌زاوشی ـ مسعودصمدی

منتشرشد: **کتابفروشی زوار** تهران ـ شاه‌آباد

۱ ـ ۲ آ ـ ۴۰۵۴۶

گفت‌وشنود فلسفی

در زندان ابوالعلاء معری

نوشته ادیب نامدار دنیای اسلام **دکتر طه حسین** باترجمه وحواشی **حسین خدیو جم** منتشر شد.

کتابفروشی زوار تهران خیابان شاه آباد

بایکی دیگر ازانتشارات موسسه مطبوعاتی فراهانی‌تهران: بازار بین‌الحرمین تلفن ۵۰۴۶۵ آشناشوید.

متن کامل اخلاق ناصری

تالیف چهره درخشان‌علم وسیاست قرن ششم ایران خواجه نصیرالدین طوسی بقطع جیبی وباتصحیح کامل و شرح لغات درچهارصدصفحه بمبلغ ۴۰ ریال منتشرشد.

وظیفهٔ حیاتی واساسی زن در جامعه

برای آگاهی ازاین موضوع مهم بکتاب **(مقام زن در آفرینش)** تالیف: حبیب‌الله آموزگار که‌اخیراچاپ‌شده مراجعه فرمائید. **کتابخانه اقبال ـ شاه آباد**

فردا جمعه

جنرال‌مد

از ۹صبح تایك بعداز ظهر بازاست

کوچه برلن

دکترمعانی

بیماریهای‌کبد ـ معده ـ روده خیابان فردوسی مقابل بانکملی پس‌انداز

بیوه موسولینی از امریکا مغز همسرش را میخواهد

رم - آسوشیتد پرس - «دوناراشل موسولینی» بیوه دیکتاتور سابق ایتالیا ازمقامات آمریکائی درخواست کرد که مغز شوهرش (بنیتوموسولینی) راکه ۲۱ سال قبل آمریکائیهابرای آزمایش بایالات متحده برده‌اندپس بدهند.

راشل موسولینی گفت در سال ۱۹٤۵ اندکی پس ازآنکه موسولینی بدست پارتیزانها اعدام گردید یك پزشك ارتش آمریکا درخواست کرد که قسمتی از مغز شوهرش‌برای آزمایش به آمریکا فرستاده شود. با اجازه رئیس پارتیزانها جمجمه موسولینی بوسیله دکتر «وینفرد» شکافته شد و قسمتی از مغز وی به واشنگتن ارسال گردید. درسال ۱۹۵۷ بقایای‌جسد موسولینی بخانواده وی داده شد. اکنون همسر ۷۶ ساله او میگوید تا وقتی که کلیه بقایای جسد شوهرش از جمله قسمتی از مغز وی که به‌آمریکا فرستاده شده در گورستان خانوادگی موسولینی بخاك سپرده نشود آرامش روحی بدست نخواهد آورد.

سخنگوی سفارت آمریکا در رم از این ماجرا اظهار بی اطلاعی کرد.

با درخواست همسر موسولینی این مسئله بار دیگر در مطبوعات آمریکا عنوان شده است. «جان ماك‌كلاوی» که در آن موقع خبرنگار واشنگتن استار بود واکنون‌نیز روزنامه نویس است طی مقاله‌ای مینویسد: من این موضوع را خوب بیاد می‌آورم. من این تکه مغز را در بیمارستان روانی الیزابت دیدم و از دکتر مسئول آن (وینفرد) پرسیدم. دکتر وینفرد مغز را از شیشه ای بیرون آورد که شبیه جگر جوجه بود. اما نگفت چه آزمایشهائی روی آن بعمل آورده است. ازاظهار نظر پزشکان آمریکائی چنین برمی‌آید در حال حاضر کسی نمیداند برسر مغز موسولینی چه‌آمده است. ظاهرا قسمتی از مغز مزبور به انستیتوی پاتولوژی ارتش آمریکا فرستاده شده و در آنجا مورد آزمایش قرار گرفته وقرار شده بعدا بموزه انستیتو تحویل شود.

پزشکان انستیتو میخواسته‌اند زیر میکروسکپ بفهمند که آیا میتوانند از روی مغز موسولینی دلایل علاقه او را بایجاد امپراطوری و پوشیدن لباسهای پرزرق و برق و غیره پیدا کنند یا نه؟

در چهارگوشه جهان

ترفیع گرفت

پاریس - ژنرال ژاك‌ماسو که درزمان جنك الجزایر براثر مخالفت باسیاست دوگل مغضوب‌شده بود یکدرجه ارتقاء یافت و بفرماندهی کل نیروی فرانسه در آلمان غربی منصوب گردید.

کمك به‌گرسنگان

واتیکان - پاپ پل ششم، رهبر کاتولیکهای جهان مردم جهان را به کمك به‌گرسنگان هند دعوت کرد.

پاپ که در برابرعده‌زیادی از زائرین مسیحی نطق‌میکرد گفت کشور هند که در نزدما خیلی عزیز است اکنون‌دوچار قحطی شده و میلیونها نفر در گرسنگی بسر می‌برند وبرای نجات مردم این کشور از این وضع باید هرکس بسهم خود کوشش کند.

فرزند سیاه

بلوم‌فونتن - افریقای جنوبی یك زن سفیدپوست که یك کودك سیاه پوست بدنیاآورده بود از طرف دادگاه به‌شش‌ماه زندان محکوم شد.

نقض آشکار

سازمان‌ملل‌متحد - نمایندگان دائمی هجده کشور امریکای لاتین در سازمان ملل متحدطی نامه‌ای برای رئیس شورای امنیت اعلام کردند قطعنامه مصوبه شورای سه قاره‌ای هاوانا نقض آشکارای منشور سازمان ملل متحد در عدم مداخله کشوری درامور کشور دیگر است.

دراین نامه تائید شده است که هدف کنفرانس آماده ساختن زمینه‌برای واژگون‌کردن دول آمریکای لاتین، بوسیله شورش مسلحانه‌است

سقوط در مزرعه‌نیشکر

بانکوك - یك هواپیمای ناشناس در یك مزرعه شکر نزدیك ادوان در سیام شمالی سقوط کرد وآتش گرفت. مقامات محلی هنوزنتوانسته‌اند دریابند این هواپیما متعلق‌به چه‌کشوری است.

حمله بانگلیس

مسکو - روزنامه‌های‌شوروی در آستانه سفرهارولدویلسون نخست‌وزیر انگلیس به مسکو سیاست دولت انگلستان در پشتیبانی از روش امریکارابه شدت مورد حمله قرارداده‌اند. خبرگزاری شوروی گزارش داده که اظهارات‌اخیرویلسون در مجلس عوام انگلیس ثابت کرد که این دولت از سیاست آمریکا درویت‌نام پشتیبانی می کند.

حمله میکنند

قاهره - فیدل کاسترو نخست‌وزیر کوبا در یك مصاحبه مطبوعاتی اظهار داشت که‌بنظر وی امریکائی‌هاباحتمال‌زیادبار دیگر به‌کوباحمله‌خواهند کرد

کاسترو گفت گمان‌نمیکنم بین من وآمریکا همزیستی مسالمت‌آمیز برقرار شود.

اختیارات فوق‌العاده

مونروویا - ویلیام تابمن، رئیس جمهوری لیبریا امروزاز پارلمان این کشور اختیارات فوق‌العاده گرفت.

بدنبال اعتصاب چندین هزار تن از کارگران سیاهپوست کمپانی امریکائی فایرستون اوضاع این کشور متشنج شده است.

تظاهرات در برابر کاخ سفید علیه جنگ ویتنام

سایگون - ۹ فوریه

روز چهارشنبه بمباران ویتنام شمالی وجنوبی توسط امریکا گسترش یافت، اما نیروهای زمینی آمریکا در مورد یافتن چریکهای ویت‌کنك موفقیت چندانی نیافتند، سخنگوی آمریکاگفت‌موفقیت بمباران‌قابل ملاحظه بوده است.

هواپیماهای نیروی دریائی ۱۷ ماموریت جنگی علیه ویتنام‌شمالی انجام داده چهار پل معمولی و پل راه‌آهن را خراب کردند و چند جاده را قطع‌نمودند. هواپیماهای نیروی هوائی نیزدوپل‌راخراب کرده‌ویك‌محل پارك‌کامیون‌راویران‌ساختند. فرماندهی‌نیروی آمریکا اعلام کردکه جمعا ٤۳۷ پرواز علیه ویتنام شمالی انجام شده که طی‌آن ٤۲۰ ساختمان خراب‌شده‌وبه ۲۵۰ ساختمان آسیب رسیده اسهت.

عملیات نیروی‌زمینی در دره «آن‌لاکو» ادامه داشت ولی برخوردهای مهمی باچریکهاصورت نگرفت

✻ پاسخ هفته

دولت هند امروز بنامه هوشی‌مین رئیس جمهوری ویتنام شمالی پاسخ داد: دراین پاسخ «امیدجدی هند باین‌که اساسی‌برای یافتن راه‌حل مسالمت‌آمیز مسئله ویتنام‌پیداشود» بیان شده است.

سخنگوی وزارت خارجه هند گفت: راداکریشنان رئیس جمهور هند به ویتنام شمالی اطمینان داده که وظایف خودرا بعنوان‌رئیس کمیسیون کنترل بین‌المللی که مسئول حفظ آتش‌بس در مرز دوویتنام شمالی وجنوبی است انجام خواهد داد.

منابع مطلع هندی میگویند متن نامه هوشی‌مین که‌برای‌راداکریشنان فرستاده شده بود بامتن عمومی که برای بسیاری از سران کشور های دیگر فرستاده شده متفاوت بود و شاید این تفاوت بعلت آن باشد که هند ریاست کمیسیون کنترل رابه عهده دارد و مسئولیت خاصی در صلح ویتنام دارا میباشد.

✻ در هونولولو

«هوبرت همفری» معاون رئیس جمهوری آمریکا که برای انجام ماموریتی از طرف پرزیدنت جانسون عازم سایگون است وارد هونولولو شد و ٦ ساعت در آنجا وقف کرد.

● توطئه

خبرگزاری تاس کنفرانس هونولولو را توطئه‌ای بین امریکا و حکومت دست‌نشانده آن در سایگون برای تشدید جنك کثیف علیه خلق‌ویتنام امید.

این خبرگزاری روی اظهارات‌سران ویتنام جنوبی که گفته‌اند حاضربه مذاکره صلح باکمونیستها نیستند تکیه کرده اعلام داشت که‌اظهارات مربوط‌به «حمله صلح» را بااین وضع نمیتوان جدی گرفت.

خبرگزاری‌مذکورمیافزاید «هوبرت همفری» هم‌برای گرفتن کمك از لحاظ سرباز و اسلحه از کشورهائی که مورد بازدید اوست تلاش‌میکند ونقشه‌همه اینهادر کنفرانس‌هونولولو کشیده شده است.

امروز در مطبوعات مسکو تلگرام «فان‌وان‌دونك» نخست‌وزیر ویتنام شمالی از شوروی انتشار یافت. در این تلگرام«فان‌وان‌دونك» از کمك بسیار باارزش شوروی به ویتنام‌برای دفع تجاوز و تقویت دوستی بین‌خلق های دوکشور تشکر کرده‌است.

بیش‌از یکهزار تن از زنان امریکائی امروز در برابر کاخ سفید علیه جنك ویتنام تظاهرات کردند.

این زنان از نقاط مختلف امریکا به واشنگتن آمده بودند. زنان تابلوهائی در دست داشتند که در آن نوشته شده بود: «ویتنام نیازمند صلح است» .«بااین کشتار پایان دهید.» تظاهر کنندگان کبوتر های سفید صلح‌راروی‌سینه خود نصب کرده بودند.

گروهی از زنان چندین بالن سیاه به آسمان پرتاب کردند که روی آنها نوشته شده بود: «به کشتار ویتنام پایان دهید.»

دوان‌وان‌لیوئن پسر بچه ۱۳ ساله ویتنامی یك تنه با دونارنجك ۹نفرامریکائی را کشت و یك امریکائی‌را زخمی کرد. باین‌فرد نشان قهرمان ملی ویتنام داده‌شد واز او در کنگره مبارزان که در قلب ویتنام جنوبی تشکیل شد تجلیل بعمل آمد.

جریان از این قرار بودکه بعد ازیك نبرد، موقعی که امریکائی ها برای شمردن تعداد کشته ها از مواضع خود بیرون آمدند وی بانارنجکی پنج نفر از آنها را کشت. قوای امریکائی‌وقتی‌دیدند این عده برنگشته اند با هلیکوپتر بدنبال آنها آمدند ووقتی‌هلیکوپتر به زمین نشست پنج نفر دیگر که از آن خارج شده بودند با نارنجك دیگری‌از پادر آمدند که فقط یکیشان زنده ماند.

(آسوشیتدپرس - یونایتدپرس - رویتر - خبرگزاری فرانسه)

کمونیستهای لائوس یک ناحیه مهم را تصرف کردند

وینتیان - ۹ فوریه - رویتر خبرگزاری فرانسه - نیرو های پاتت لائو موفق شدند ناحیه تاوینك در ۷۰ کیلومتری شمال شرقی وینتیان (پایتخت لائوس) را اشغال کنند.

نیرو های پاتت لائو از روز سه شنبه گذشته دست به‌حملات وسیعی در تمام جبهه ها علیه نیرو های دولتی زده‌اند.

مقامات دولتی اعلام کردند سقوط «تاوینك» امنیت شهر «تاتوم» را به خطر انداخته است. شهر «تاتوم» شهر بسیار با اهمیت «پاکسان» را محافظت میکند ودر صورت سقوط‌آن نواحی مهمی بدست پاتت‌لائو می‌افتد.

● ادامه نبرد

سخنگوی وزارت امور خارجه‌امریکا اعلام کرد نبرد چندین ماه است که در سراسر لائوس جریان دارد. وی تائید کرد که جنگهای روز های اخیر اوضاع را تغییر نداده است. سخنگوی وزارت امور خارجه امریکا گفت نیرو های ویتنام شمالی درجنك های لائوس شرکت دارند.

● محاصره کامل

منابع نظامی بیطرف لائوس گفتند که نیرو های بیطرف لائوس محاصره مواضع کمونیستهای لائوس را در دشت های جارکامل کرده‌اند نیرو های کونك‌له بعد از آنکه نتوانستند در حمله جبهه ها علیه پاتت لائوکاری از پیش ببرند امیدوارندکه بامحاصره کمونیستها آنها را دچار گرسنگی بکنند. مقامات دولتی میگویند اگر تپه های «فوکوت» در اطراف دشت‌جار بدست قوای کونك‌له بیفتد، پیش درآمد تقویت قوای بیطرف و تضعیف پاتت‌لائو خواهد بود. اما ناظران‌نظامی عقیده ندارند قوای کونك‌له بتوانند دشتهای جار را که در نیمه‌سال ۱۹٦٤ توسط کمونیستها تصرف شده پس بگیرند.

قرص میسیدون

بادارویی آنتی‌هیستامینیك

مسکن سردرد - کمردرد - دندان درد - ضد سرماخوردگی

تعمیرگاه شماره ۹ فیات

آماده برای اتومبیل شماست

فرح‌آباد ژاله مقابل بیمارستان نیروی هوائی تلفن ۷۹۱۱٦۸

بزودی

محبوب من رنگی

راجندراکمار . سادنا

تعمیرگاه انحصاری ماشین‌های تحریر اپتیما

زیرنظر عنصری

دارای گواهینامه تخصصی ماشین‌های تحریر از اروپا.

عنصری هرنوع ماشینهای تحریر را باسرویس مجهز الکتریکی سیار و ثابت در کوتاهترین مدت تعمیر مینماید

تعمیرگاه اپتیما هرنوع ماشین تحریر کهنه وفرسوده شمارا باماشین‌های تحریر نو تعویض مینماید.

سرویس سیار ما آماده مراجعه تلفنی شما میباشد

تلفن ۳۰۳۲۰٦

خیابان اکباتان جنب وزارت آموزش و پرورش

ازامشب در سینماهای ازامشب

رویال - رکس - آسیا

روسانا پودستا - کریستوفرلی - ژرژ ریویر

جلاد نورمبرگ

محصول: کمپانی آرتورراتك

VIRGIN OF NUREMBERG

سینماسکوپ - رنگی

آغاز هفته دوم نمایش درسینماهای

سانترال . امپایر . تاج

متروپل - نیاگارا

هرروز که ازنمایش‌فیلم مهیج مردی دراستانبول میگذرد. شور وهیجان‌مردم تهران برای دیدن آن زیادتر میشود.

هورست بوخهلتس / سیلوا کوشینا

مردی در استانبول

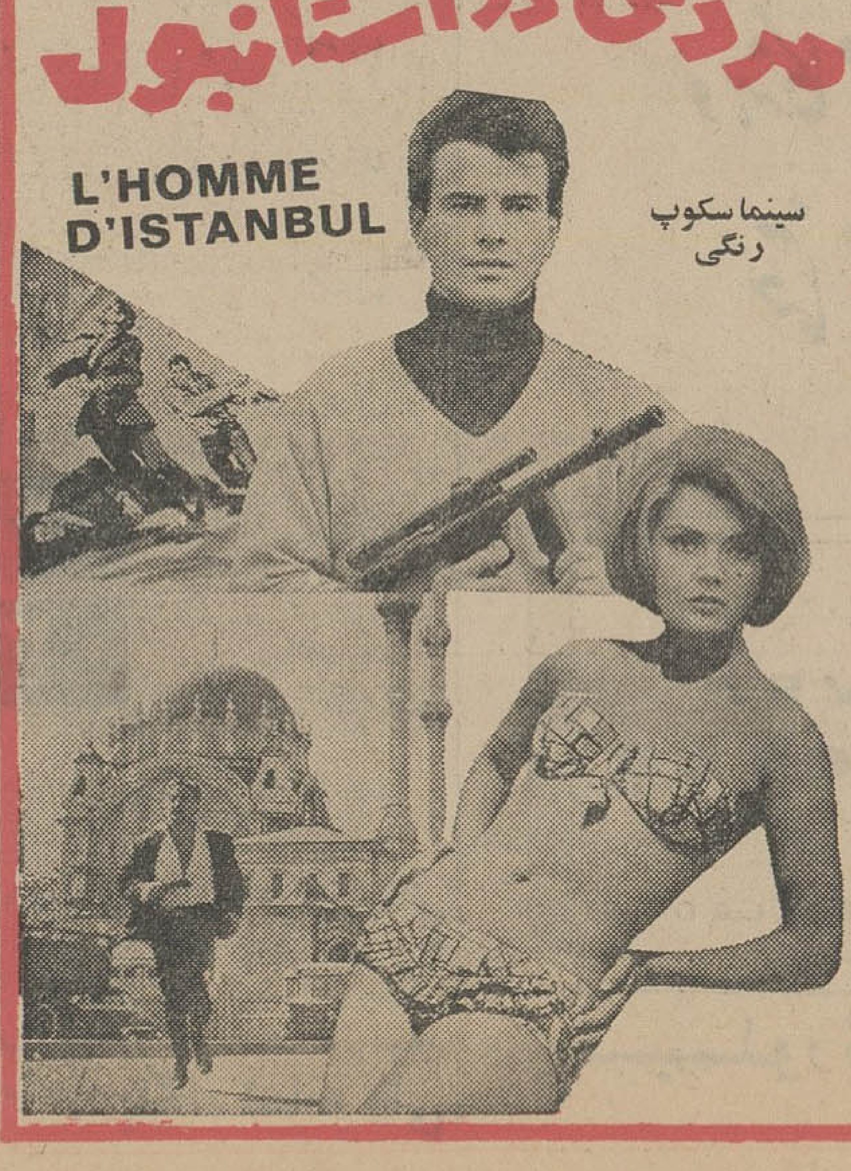

برنامه امشب

سینما کاپری

درهیچ فیلمی اینقدر نخندیده‌اید - از هیچ‌فیلمی اینقدر لذت نبرده‌اید

تونی کرتیس ناتالی وود

درفیلم

هوس و دختر تنها

رنگی

محصول: کمپانی برادران وارنر

باشرکت: هنری‌فاندا - لورن باکال - مل‌فرر - لسلی پریش

تفسیر روز

شکست درامریکای لاتین

شکست های‌سیاسی سال‌گذشته چین در آسیا وافریقا این هفته در امریکای لاتن تکمیل شد. فیدل کاسترو سرشناس ترین نماینده‌ورهبر کمونیسم‌درامریکای لاتین درنطقی طولانی که از لحاظ خشونت کلام بی‌نظیر بود چین را دردشمنی باانقلاب کوبا در ردیف امریکا قرارداد و گفت کوبا با امریکا مبارزه‌نمی‌کندتایوغ‌بندگی چین راازفاصله ۲۰ هزار کیلو متری گردن نهد. فیدل‌کاسترو چین را به‌خیانت به‌انقلاب کوبا، مداخله درامور داخلی این‌کشور وتلاش برای تحت نفوذ درآوردن نیروهای مسلح کوبا متهم کرد و گفت چینی‌ها به‌کوبابرنج نمیدهند زیرا می‌خواهند از عامل گرسنگی مردم برای تسلط براین کشور استفاده کنند. سخنان فیدل کاسترو ضربه شدیددیگری است که اینبار ازطرف یك کمونیست معتبر بر پیکر سیاست خارجی چین وارد میشود.

این نطق‌از لحاظ کوبا باچین، شوروی، امریکای لاتن وسراسر جهان کمونیسم اهمیت بی‌نظیری دارد. زیرا اینجا دیگر الجزایر، اندونزی، هند و افریقا نیست‌که پکن شکست سیاست خود را توطئه «امپریالیسم» و «ارتجاع» نسبت دهد. کوبا حتی در میان کشور های کمونیستی هم نمونه است. اینجا کمتر اثری ازگذشته ها دیده میشود و هرچه هست کمونیسم است وشور و حرارت انقلابی آنچه فیدل کاسترو عمل کرده و میکند همانست که مائو موعظه می‌کند. کاسترو یك‌رهبر انقلابی و کمونیستی است که از بوته ازمایش موفق بیرون آمده است-اوحتی‌ریویزیونیست‌و«تجدید نظرطلب مدرن» هم نیست.

این‌اتهامی است‌که چینی‌ها هنوز باووارد نکرده‌اند پس‌چه چیزسبب شده است که چینی ها غذای روزانه مردم‌کوبا راقطع‌میکنند و وقتی فیدل‌کاسترو علت‌این کار رافاش میسازد اورادروغزن وجاعل می‌نامند؟ علت این امر را باید در سیاست خارجی چین جستجوکرد. سالها است که سیاست چین‌بر اساس دخالت درامور داخلی‌کشور های دیگر، برانگیختن انقلاب و سپس منحرف ساختن آن درجهت منافع‌خود، تصرف سرزمین های همسایه، مخالفت باهرگونه‌تلاش برای صلح واعلام غیرقابل‌اجتناب بودن جنگ‌ضدیت باهرگونه تفاهم ملتها ودولت ها، و تلاش برای سرنگون‌ساختن‌رژیم‌های کمونیست وغیر کمونیستی بوده است که نمی‌خواسته‌اند روحیه‌تجاوز کارانه آن‌را تحمل کنند. شکست‌سیاسی عظیمی که‌در کوبا ودر سراسر امریکای لاتن نصیب چین شده است آندسته از کمونیست هائی راکه ازپکن الهام میگیرند بیش ازپیش متوجه نادرستی سیاست رهبران چین‌خواهدکرد واین‌کاری است که‌شکست چین درکشور هائی مانند الجزایر و اندونزی و هند و داهومی‌وافریقای مرکزی از پس‌آن برنمیامد.

درماجرای جنك شبه قاره هند رهبران پکن باتمام قوا کوشیدند جنك هندو پاکستان هرچه بیشتر ادامه یابد. دراین‌سیاست واقعیات بکلی نادیده گرفته شده بودند زیرا هندوپاکستان‌هیچیك امکانات یك‌جنك طولانی‌راانداشتندوسیاست های فائقه جهانی نیز هیچیك آن راتائید نمی‌کردند. نتیجه این سیاست ازقبل معلوم بود: صلح درشبه‌قاره و شکست کامل برای چین.

درافریقا چینی هاتوصیه کردند که این قاره آماده انقلاب است. افریقائیان از خود سئوال‌می‌کردند کدام انقلاب؟ زیرا تقریبا تمامی آنها بتازگی انقلاب ملی خودرابثمر رسانده‌اند وازیوغ استعمار نجات یافته‌اند. دراینجا نیز جواب افریقائیان به چینی ها منفی بود.

کودتای کمونیستی اندونزی تاکنون دهها هزار قربانی داده است. تنها کشوری که در دنیا از این کشتار یك صد هزار انسان حمایت کرده چین است. همه‌اینها نشانه های نادرستی سیاست خارجی چین هستند. همه اینها نشان میدهند که چین در دنیای امروز زندگی نمی‌کند وبا واقعیات آن آشنائی ندارد. اگر این‌شیوه سیاسی‌چین‌ادامه‌یابد در آینده نیز جزشکست وحرمان ثمری ببار نخواهد آورد.

چرا چین نمی‌خواهد خود رابا حقایق تطبیق‌دهد چرا نمی‌خواهد حاکمیت و آزادی و استقلال دیگران را محترم شمارد؟ مگر شورویها که‌ازاین راه رفته‌اند زیان‌دیده‌اند؟

اخبار خاورمیانه

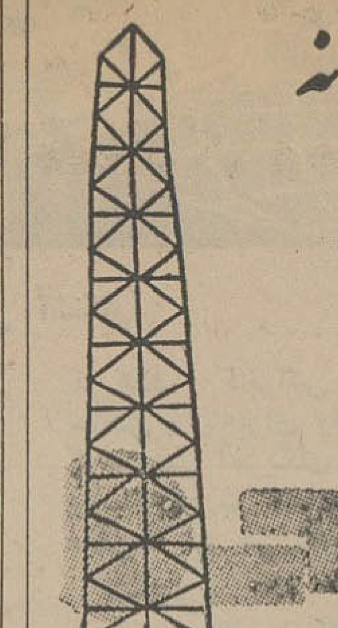

بحران بزرگی جهان‌عرب راتهدیدمیکند

جمهوری متحده عربی در مناسبات خودبا کشور های‌عربی تجدید نظر میکند.

عبدالناصر طی مصاحبه‌ای‌که اخیرا باروزنامه ایزوستیا بعمل آورد باین امر اشاره کرد. اینك در تمامی پایتخت های خاورمیانه انتظاریك بحران‌واقعی درجهان عرب میرود.

طی چند ماه‌اخیر دو نظریه مخالف یکدیگر در جهان عرب بوجود آمده، یکی نظریه ملك‌فیصل پادشاه عربستان سعودی مبنی برتشدید همبستگی کشور های اسلامی، نظریه دیگر مربوط به عبدالناصراست که طالب ایجاد وحدت دول عربی است.

ملك‌فیصل معتقد است کشور های اسلامی باید مشترکا از مذهب خوددربرابر خداناشناسان وجنبش های خرابکارانه دفاع کنند.

ملك‌فیصل پس از سفر به تهران به‌اردن مسافرت کرد تا نظریات خود را تشریح کند وی اینك قصد دارد بعدا ازآنکاراو کراچی دیدن کرده نظریه وحدت دول اسلامی را توسعه دهد.

صف‌بندی

سفر ملك‌فیصل به‌اردن موجب تجدید دوستی و تحکیم اتحاد نظامی وسیاسی‌عربستان سعودی واردن گردید.

دربرابر تلاشهای ملك‌فیصل مصر و عراق‌نیز دست به‌صف‌بندی سیاسی ونظامی زده‌اند. سفر عارف و بزاز به‌قاهره نشانه این‌امر است. بدین ترتیب نخستین قربانی بحران بین‌اعراب سیاست باصطلاح سران عربی است که در ژانویه ۱۹٦٤ پی‌ریزی گردید. ازآنزمان‌تاکنون رهبران کشورهای عربی‌سه‌بار درقاهره -اسکندریه‌وکازابلانکا تشکیل جلسه دادند. تشکیل کنفرانس دوم و سوم اعراب کشمکش و مشاجره شدیدی‌بین سوریه - عراق- سوریه -مصر ومصر وعربستان سعودی بوجود آورد.

درکازابلانکا تصمیم گرفته شد باین مشاجرات پایان داده شود اما امروز که‌فکر تازه همکاری اسلامی بوجود آمده است تشکیل کنفرانس آینده سران دول عربی بامشکلات و بحران سختی روبرو خواهدشد. در کنفرانس سران عربی دو صف در برابر یکدیگر قرار دارند. دریك‌سوعربستان‌سعودی، کویت، اردن وسودان هستند که‌طرفدار همکاری اسلامی‌می‌باشند ودر طرف دیگر مصر و عراق تنها قراردارند. بهمین جهت ناظرین امور سیاسی معتقدند از هم‌اکنون نشانهای بوجود آمدن بحران وخیمی در جهان عرب بخوبی دیده میشود. خصوصا آنکه دراین صف‌بندی مراکش و تونس نیز مناسبات خوبی با عبدالناصر ندارند و غیرمستقیم ازنظریات ملك‌فیصل حمایت میکنند.

لوله‌گازبین شوروی و افغانستان

خبرگزاری تاس خبرداد که‌کارساختمان یك لوله‌گاز بین افغانستان و شوروی‌آغاز شده است. محل شروع کار ساحل‌رود جیحون (آمودریا) است که بزرگترین‌رود آسیای میانه است و لوله گاز ازروی‌آن میگذرد.

این لوله که ٤۵۰ کیلومتر طول خواهد داشت سالانه ۵ر۳ میلیارد متر مکعب گاز طبیعی افغانستان رابه شوروی و به شبکه لوله‌های گاز در بخارا خواهد رساند.

ناصر رامیخواستند مثل کندی بکشند؟

سیدخطاب یکی‌از ۸نفرمتهمین جمعیت‌اخوان‌المسلمین مصر که تحت محاکمه‌اند، امروز این مطلب را که میخواستنداندجمال عبدالناصر را بسبکی که‌کندی کشته شد بکشند، تکذیب کرد. وی گفت که ما فقط‌سه تفنك داشتیم و هرگز در صدد استفاده از آن نبودیم.

بازپرسی از ۸متهم در دادگاه خاتمه یافت و فردا مدافعات‌آنها شروع خواهد شد.

واسطه بوده

شیخ مصطفی مصالح یك‌فرد روحانی که جزء متهمین دادگاه اخوان‌المسلمین مصر است‌گفت درنقشه کشتن عبدالناصر دست نداشته بلکه فقط واسطه‌ای برای خرید دینامیت و طپانچه بوده است.

وی گفت با مهندس فواد ابراهیم، مهندس سابق نیروی هوائی تماس داشته و بدستور او خرید میکرده است.

کشتی بلغارستان در لبنان جریمه شد

مقامات لبنانی ۸ر۱ میلیون دلار جریمه برای کشتی بلغاری که اسلحه قاچاق تحت عنوان«چرخ خیاطی و ماشین آلات» وارد لبنان کرده‌است معین کرد. از کشتی بلغاری ۱۵۰۰ قبضه تفنك کشف شد که طبق اظهار رئیس ستاد عراق برای کردهای شمال عراق فرستاده شده بوده است. کشتی بلغاری فعلا دربندر بیروت‌تحت‌نظر وناخدای آن توقیف است. ظاهرا یك حقوقدان بلغاری برای‌دفاع از ناخدا وارد بیروت شده است.

مذاکرات پادشاه سعودی وامیر کویت

امیرکویت که اینك در عربستان سعودی بسر میبرد از کارخانه‌های جنگی عربستان سعودی درالخرج یکصد کیلومتری‌جنوب شرقی ریاض دیدن کرد.

امیرکویت امروز مذاکرات مهمی با ملك‌فیصل پادشاه عربستان سعودی‌انجام داد که از موضوع مذاکرات هیچگونه اطلاعی دردست نیست.

امیرکویت قرار است فردا از خانه خدا در مکه دیدن کند وسپس به مدینه‌رفته و مرقد محمدبن عبدالله(ص)پیغمبر مسلمین رازیارت نماید.

جلال بایار عفو میشود

مجلس ملی ترکیه لایحه دولت مبنی برعفو زندانیان سیاسی‌را تصویب کرد. بموجب این قانون جلال‌بایار رئیس‌جمهوری سابق ترکیه مورد بخشودگی‌قرار می گیرد

هیئت ترکیه‌به‌عربستان‌سعودی‌میرود

یك هیئت پارلمانی ترکیه فردا به عربستان سعودی میرود.

ریاست این هیئت‌رافتحی توقوغلوسناتور حزب‌عدالت عهده دار است. این هیئت حامل پیام دوستانه رئیس جمهور ترکیه برای‌ملك‌فیصل پادشاه‌عربستان سعودی است

وضع گورسل کماکان وخیم است

ازبیمارستان نظامی والترید اعلام‌شد که وضع مزاجی جمال گورسل رئیس جمهوری ترکیه که دچار سکته مغزی‌شده «تغییری نکرده‌است».

پرزیدنت گورسل ۷۰ساله برای‌درمان مرض قند و فلج موضعی در اثر سکته های قبلی در این بیمارستان بستری شده بود که همانجا یك سکته دیگر کرد وفلج او بیشتر وحالش بدترگردید.

گورسل فعلا در حال استراحت‌است و عاقبت حال او معلوم نیست.

وزیر مشاور امورخارجه عراق در ترکیه اعلام کرد:

عراق با اتحاد اسلامی مخالف است

عدنان پاچه‌چی وزیرمشاور دولت عراق در امور خارجه عراق طی مصاحبه کوتاهی که در آنکارا باروزنامه‌نگاران بعمل آورده گفت: طی مذاکراتی که باره‌بران ترکیه انجام‌داده تصمیماتی پیرامون توسعه مناسبات ترکیه‌وعراق ازاتخاذ کردند.

وی در پاسخ سئوالی گفت: دولت عراق باهرگونه‌گروه‌بندی سیاسی از جمله‌همکاری اسلامی مخالف است و افزود: دولت عراق طالب توسعه‌پیوند های فرهنگی باکشور های اسلامی است.

پاچه‌چی گفت: شورش کردها درشمال عراق یك‌مسئله‌داخلی عراق است و دولت عراق‌قصد دارد جلوی هرگونه مداخله خارجی را در این موضوع بگیرد زیرا چنین مداخله‌ای‌با استقلال ملی و تمامیت ارضی عراق مغایرت دارد.

وی گفت که مسئله‌شورش کردها را باسلیمان دمیرل، نخست‌وزیر ترکیه مورد بحث قرارداده است. ناظران‌سیاسی عقیده دارند که پاچه‌چی از دمیرل خواسته است که‌برای بهبود روابط ایران و عراق مداخله کند، زیرا ایران و ترکیه هردو عضو سازمان پیمان مرکزی هستند.

تهدید بمرك

جبهه ضد انگلیسی عدن تهدید کرد که‌هرکس درشورای فدرال عربستان جنوبی (هیئت مقننه) قبول عضویت کند کشته خواهد شد.

این اولین‌واکنش جبهه‌مزبور دربرابر اقدامات کمیسر عالی انگلیس است که می‌خواهد شورای فدرال را تشکیل دهد. از۱۰۳ عضو شورا ۲٤ نفرتوسط شخص کمیسر انتخاب میشوند. این شورا قرار است قانون اساسی فدراسیون‌عربستان‌جنوبی را تصویب کند.

نتیجه قرعه‌کشی

بلیطهای فوق‌العاده اعانه ملی

در ساعت ۵ر٦ بعد از ظهر چهارشنبه ۲۰بهمن‌مراسم قرعه‌کشی بلیطهای اعانه ملی سری ۷۹۰ دربنگاه‌اعانه‌ملی انجام و نتیجه بدین‌شرح اعلام گردید.

۵	پنجاه ریال
۱۷	یکصد ریال
۷٤۷	یکهزار ریال
۷٦۰۸	پنجهزار ریال
۰۵۸۷۹	دویست هزار ریال
۱۳٤٦۳۸۰	یک میلیون ریال
۰۳٤٦۳۸۰	دو میلیون ریال

شماره های ماقبل و مابعد جایزه دویست هزار ریالی	هر یک برنده	پنجهزار ریال
شماره های ماقبل و مابعد جایزه یک میلیون ریالی	هر یک برنده	بیست و پنجهزار ریال
شماره های ماقبل و مابعد جایزه دو میلیون ریالی	هر یک برنده	پنجاه هزار ریال

برندگان ۲۰۰ هزار تومانی و۱۰۰هزارتومانی و۲۰هزار تومانی باید حداکثر تاچهارشنبه آینده برای دریافت جایزه خود به بنگاه اعانه ملی مراجعه کنند. از میان این برندگان یکنفر بحکم قرعه قهرمان شانس میشود و یکدستگاه اتومبیل اپل‌کادت مدل ۱۹٦٦ راتحویل‌میگیرد

بنگاه اعانه ملی

نام نویسی

کلاسهای سازمان مدیریت صنعتی

سازمان برای کلاسهای زیر که در نیمه دوم فروردین ماه ۱۳٤۵ تشکیل میشود داوطلب میپذیرد.

بزبان فارسی

۱- مدیریت‌صنعتی۲- مدیریت‌وسرپرستی ۳- مهندسی صنایع٤-ارزیابی کار۵- کارگزینی ٦- طبقه‌بندی مشاغل ۷-روابط انسانی ۸- تعلیمات سرپرستی ۹- اصول حسابداری بازرگانی‌وصنعتی ۱۰-حسابداری بازرگانی‌دوره تکمیلی ۱۱- حسابداری صنعتی ۱۲- حسابداری صنعتی دوره تکمیلی ۱۳-بودجه‌برنامه‌ای ۱٤-فروشندگی ۱۵- توزیع و بازار ۱٦- بازاریابی ۱۷-نگهداری‌ماشین‌آلات۱۸-انبارداری۱۹-بایگانی

بزبان انگلیسی

۱- مهندسی‌تولید۲-بازاریابی۳- تعلیمات‌سرپرستی.

کلاسها سه‌ماهه وهفته‌ای دوبارتشکیل میشوند. ساعت‌تشکیل کلاسها از۳ بعد ازظهر ببعد میباشد.

تلفن: ٦۵۷۸۰ - ٦۱۱۱۲۵- ٦۹٤۰۹

آدرس - خیابان شاهرضا - خیابان فخررازی شماره ۹٦

خط‌کشتیرانی مینی‌پگ

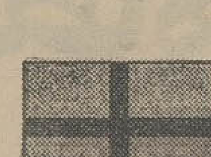

سرویس‌کشتیرانی زیرپرچم ایتالیا

بین‌بندرهای مدیترانه وخلیج فارس

برنامه‌حرکت شماره ۱

		مارسی	گنوا	لگهورن	ناپل	خرمشهر
V2/66S	MV. M. TERESA	۲۱ بهمن	۲۴ بهمن	۲۷ بهمن	-	۲۱ اسفند
V3/66S	MV. M. CAMELIA	-	-	۲۹ بهمن	۲ اسفند	۲۷ اسفند
V4/66S	MV. · X ·	۱۴ اسفند	۱۶ اسفند	۱۸ اسفند	۲۳ اسفند	۱۹ فروردین
V5/66S	MV M. SANSPYRIDON	۱۲ فروردین	۱۵ فروردین	۱۷ فروردین	۲۳ فروردین	۱۷ اردیبهشت

برای اطلاعات وگرفتن جای بارمراجعه فرمائید به:

اداره مرکزی: شرکت مینروا - ناپل

NAPLES PIAZZA MUNICIPIO 84
TEL. 323794 - 320796 CABLES: MINERVA

شرکت باروکشتیرانی

نماینده‌کل درایران: ۱۶۸ خیابان سعدی تهران - تلکس ۲۰۵۳

تلفن ۳۰۴۵۴۰ - ۳۰۴۸۲۸ - ۳۴۷۷۱

دفعات اصلاح باسیلور ژیلت بیشتر ازهر تیغ دیگراست

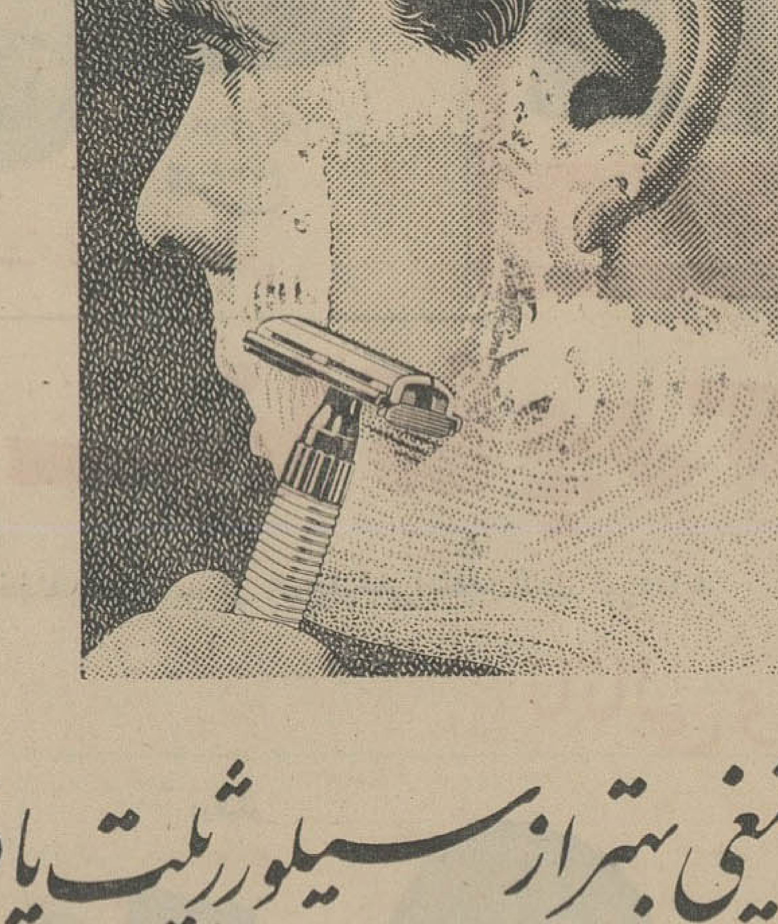

وهنگامی هم که تیغی بهتر ازسیلور ژیلت یافت شود حتماً نام ژیلت رابر روی آن خواهید دید

بهترین‌وسائل اصلاح‌صورت همیشه با نام‌ژیلت آغاز شده است و سیلور ژیلت تیغی است از فولاد ضد زنگ که دوام وپایداریش شما رابه حیرت انداخته واصلاح نرم‌و راحت آن‌شادابی و سرزندگی برای‌شما به ارمغان میآورد.

سیلور ژیلت - به دفعات بیشتر از هر تیغ دیگر اصلاح میکند

اطلاعات
۱۳۰۴

پنجشنبه
● ۲۱ بهمن ۱۳۴۴
● ۱۹ شوال ۱۳۸۵
● ۱۰ فوریه ۱۹۶۶
● شماره ۱۱۹۰۴
● سال .... چهلم

صفحات مخصوص جمعه

فضا: صحنه جنگ سوم!؟

نویسنده : منصور تاراجی

منابع: کاندید ـ دیلی‌اکسپرس ـ اورورا
عکسها : آرشیو اطلاعات ـ اسوشیتدپرس ـ خبرگزاری تاس

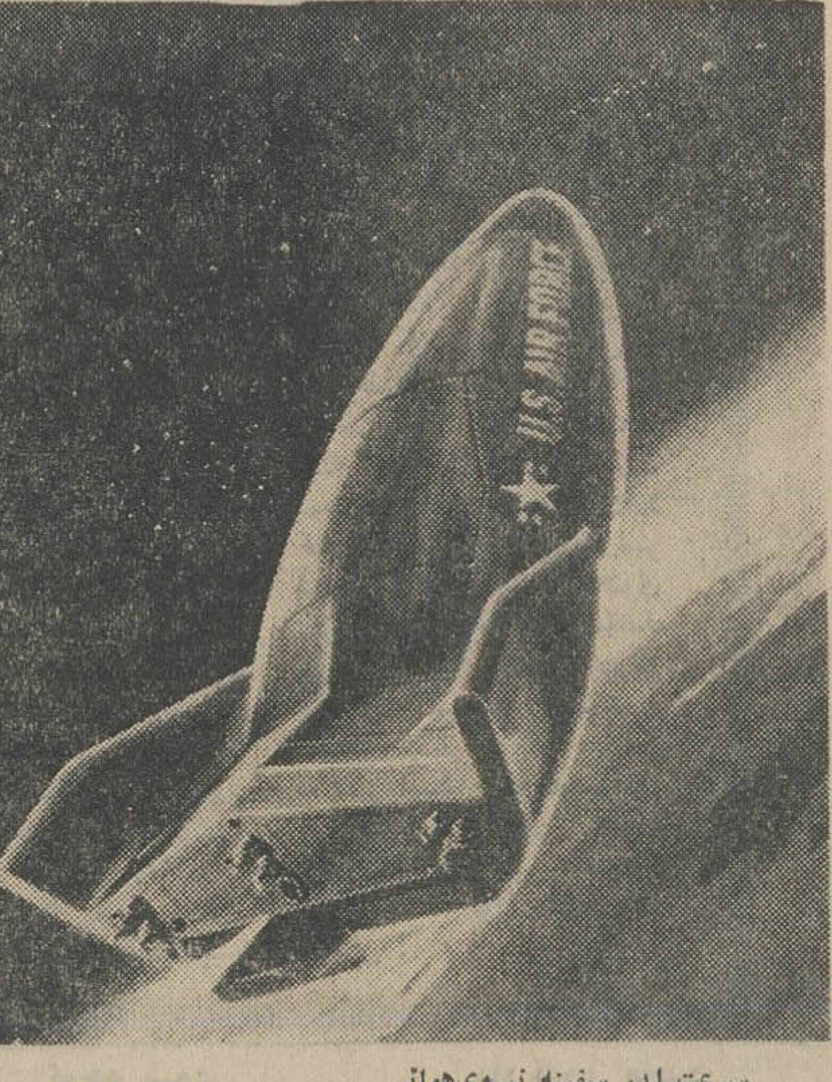

سرعت این سفینه نیروی‌هوائی امریکا که فعلا طرح آن تهیه شده ۱۷۵۰۰ میل درساعت‌است .این‌سفینه قادر است بمب‌اتمی بفضا برده ودر موقع لزوم هدف خودرادر زمین‌بمباران کند.

● پایگاههای «سیار اتمی» درفضا نقش تعیین کننده در سرنوشت جنك دارند

● میلیونها تومان صرف ساختن موشکهای جدید میشود

*** سپر ضد اتمی امریکا گران ـ ترین سلاح اتمی بشر است.**

*** بزودی موشکهای سه هزار تنی بطول ۱۲۵ متر به آسمان پرتاب میشوند**

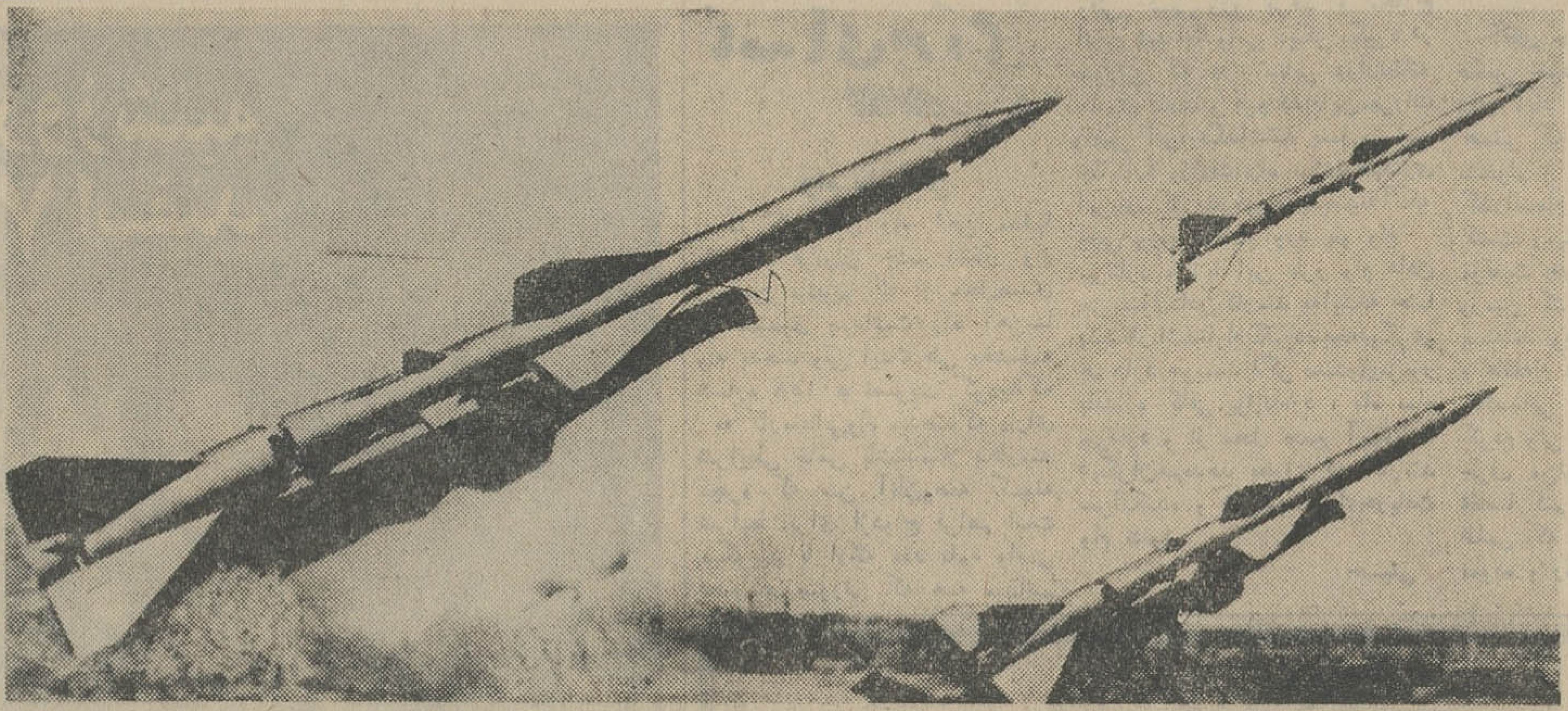

در جنك احتمالی آینده بارانی از موشکها دریك لحظه تمدن ۵۰۰ هزار ساله بشررا نابود میسازد.

یك ایستگاه خودکار فضائی بوزن یك‌تن ونیم مجهـز ، بیك دوربین تلویزیونی بسیار کوچك جهان رادر برابر مسئله تازه‌ای قرار داده‌است : جنك فضائی

● نخستین «سفیر» مردم خاکی

این ایستگاه خودکار فضائی «لونا ـ ۹» نام دارد ودر سوم فوریه (پنجشنبه گذشته) بکمك یك شهر الکترونیك‌در کریمه که ساکنین آنرابیش از ده هزار تن دانشمند ، تکنیسین ، منجم، فیزیك‌دان ، پزشك فضائی وکارگران متخصص تشکیل میدهند ، آرام در کره‌ماه فرودآمد.

«لونا ـ ۹» باقرار گرفتن در کره‌ماه یکی از بزرگترین آرزوهای بشر را ازبدو پیدایش او عملی ساخت .این سفینه چهار دقیقه پس از آنکه بعنوان نخستین «سفیر» مردم خاکی دردریای طوفانزای ماه‌قرار گرفت‌عکسهای‌هیجان انگیزی از ماه بزمین فرستاد : بشر برای اولین بار موفق گردید بین زمین وقمر آن پل رادیوئی برقرار سازد.

هنگامیکه «سربرناردلاول» مـدیر رصدخانه جدرل بنك انگلستان اعلام کرد : عکسهای ارسالی «لونا ـ ۹» بسیار دقیق‌و روشن‌است‌واحتمال دارد«لونا ـ ۹» درکره‌ماه بحرکت درآید گروهی از کارشناسان نظامی در برابر این‌سئوال قرار گرفتند :

«ماه میتواند مبدل‌بیك پایگاه‌بسیار مجهز گردد‌واحتمالا‌در آن یك‌زرادخانه بزرك سلاحهای اتمی بوجود آید که‌در موقع لزوم ـ مصون از حمله دشمن ـ مراکز صنعتی قدرت طرف دیگر را هدف بمباران اتمی قرار دهد.»

*** حمله از قلب فضا**

در اینصورت ازهم اکنون باید وسائل دفاعی در برابر چنین‌حمله‌ای که از قلب فضا بزمین صورت‌میگیرد برآمده‌بمعنی دیگر سفینه‌های حامل بمب اتمی پیش از آنکه بحوزه زمین وارد شوند آنها را درفضا ازبین برد.

این سئوال قبلانیزدر برابرمسئولین اموردفاعی شرق وغرب مطرح بود اما «لونا ـ ۹» وارسال عکسهای‌آن ازفاصله چهارصدهزار کیلومتری بزمین برسد این سئوال‌ویافتن‌پاسخ آنراواردمرحله جدی کرد.

نیکیتا خروشچف نخست‌وزیر پیشین شوروی‌یك‌ماه قبل‌ازآنکه حکومت او سقوط کنداعلام کرد: «شوروی داروی موشکهای‌جهان‌پیما است در برابراین موشکها دفاع‌ممکن‌نیست‌زیرارادارهای نگهبان قادر نیستندمراکز دفاعی‌دشمن راازحرکت آنها آگاه سازند»

*** حامل بمب**

بیانات خروشچف کارشناسان‌نظامی غرب را متوجه مسئله تازه‌ای کرد : وسائل از بین بردن اقمار مصنوعی حامل بمب اتمی که احتمالا در مدار زمین بحرکت درمیایند.

نگرانی کارشناسان نظامی آمریکا هنگامی زیادتر گردید که‌آنها دریافتند شوروی‌ها درپرتاب‌موشکهای‌خودبماه ، مریخ وزهره از روش کاملا نوینی استفاده میکنند:پرتاب موشك ازاقمار مصنوعی که‌بدورزمین‌فرستاده‌میشوند.

در مورد «لونا ـ ۹» نیز شورویها همین شیوه‌را بکار بردند دانشمندان شوروی موشك حامل‌لونا ـ ۹ رامستقیما از زمین پرتاب نکردند بلکه ابتدایك قمر مصنوعی بمدار زمین فرستاده و سپس بافرمانهای رادیوئی که اززمین برای‌آن فرستادند ، قمر مصنوعی‌ضمن گردش بدور زمین در نقطه‌و لحظه مناسبی موشك حامل لونا ـ ۹ رابسوی کره‌ماه پرتاب کرد. پیشرفتی که شوروی در زمینه پرتاب موشك ازروی اقمار مصنوعی زمین بعمل آورده‌جای شکی باقی نگذاشته است که آنها میتوانند اقمار مصنوعی مجهز بـه موشکهای حامل بمب اتمی بمدارزمین بفرستند.

● پایگاههای سیار

این اقمار مصنوعی که پایگاههای نظامی سیار را بوجود میاورند قادرند سالها دورزمین بچرخند وهر لحظه‌که از زمین فرمان‌گرفتند موشکهای‌حامل سلاح اتمی خودرا بسوی هدف مورد نظر پرتاب کنند.

● گزارش محرمانه مك‌نامارا

بدین ترتیب تسلط برکره‌ماه و یافتن وسائل ازبین‌بردن اقمارمصنوعی نظامی مهمترین هدف «استراتژی‌های» نظامی غرب وشرق شده است .

«ربرت مك‌نامارا» وزیر دفاع‌آمریکا در ۲۶ ژانویه گذشته گـزارش محرمانه‌ای در ایـن زمینه تسلیم کمیسیون دفاع مجلس سنای آمریکا کرد وجهان فقط از چند جمله این گزارش محرمانه آگاه گردید.

«ربرت‌مکنامارا» گفت: «در جنك آینده دیگر بمب افکنهای غول پیکر (ب ـ ۵۲) و (ب ـ ۵۷)ارزشی ندارندبلکه موشکهای حمله کننده وموشکهای ضد موشك نقش‌تعیین کننده‌سرنوشت جنك راعهده‌دارند.»

«ربرت مکنامارا» گفت: «قدرت موشکی آمریکا آنچنان است که در لحظات اولیه جنك قادر بنابودی‌کامل چین وشوروی است. نیروی دفاعی استراتژیکی آمریکابدشمن حتی‌اجازه دفاع نمیدهد و حمله‌انتقامی اورانیزاز بین میبرد.»

*** نظر مالینوفسکی**

مارشال «مالینوفسکی» وزیر دفاع

بقیه درصفحه ۱۶

چهل سال قبل ، در همین روز

این فکر همه‌است

آقای علی اکبر داور

روزنامه اطلاعات در سرمقاله امروز خود تحت عنوان فوق‌می‌نویسد :
سه‌روز است طهران عیدگرفته، مردم بهم تبریك میگویند در سرتاسر این شهر بلکه این مملکت یکنفر وجود ندارد که از انحلال عدلیه مسرور نباشد، همه میگویند این خرابی خیلی بموقع وبجا بود ، لااقل تامدتی مردم ازشر عدلیه ایمن هستند ، اما قضاة هم خوشحال هستندکه عناصر ناباب ازمیان آنهابرچیده میشود .

داور باتکاء شاه و مجلس و ملت دست باین کار بزرك زده ومیخواهد یك قوه‌ای رااصلاح نماید که جمیع اصلاحات فرع برآن است .

تاعدلیه اصلاح نشود ادارات‌ما اصلاح نخواهد شد و ما استقلال بمعنی‌تام‌و تمام کلمه نخواهیم داشت زیرا مملکتی‌که هنوز درقید کاپیتولاسیون می باشد حق‌دعوی استقلال ندارد.

راجع بعدلیه

درتعقیب ابلاغی که‌از طرف آقای داور وزیر عدلیه دائر بانحلال تشکیلات عدلیه صادر گردید دستوراتی نیز برای حفاظت دوایر و شعب قضائی و محفوظ بودن اوراق ودوسیه های مربوطه داده‌شده وتمام تشکیلات عدلیه بسته شده تحت مراقبت مامورین نظامی گذارده شده است .

آقای داور تمام اوقات خودرا درمنزل شخصی مصروف مطالعه در ایجاد عدالتخانه جدید مینمایند .

معاون جدید وزارت معارف

آقای میرزا یوسف‌خان مشار امروز از طرف‌آقای تدین وزیر معارف بسمت معاونت آن وزارتخانه‌تعیین‌و مشغول‌کارشد.

مالکیت کشتی پهلوی

نظر باینکه اخیرا لیانازوف ها ادعای مالکیت کشتی پهلوی‌را نموده وشرحی به‌وزارت مالیه نوشته بودند دستور تشکیل کمیسیونی داده‌شد که قیمت قطعی یا تخمینی کشتی دادرزمان تحویل آن از طرف دولت روسیه بایران تعیین‌نمایند ومعلوم شود نظر کمیسیون درباره خرید یااجارهٔ آن‌چیست؟

اعلان رستوران توکل خیابان باب همایون

برای اطلاع خاطر آقایان محترم پایتخت معروض میدارد رستوران توکل دراواخر خیابان باب‌همایون که جدیدا دائر شده است همه قسم ماکولات وشربت آلات با نهایت نظافت حاضر دارد باسهل ترین قیمت ازآقایان واردین پذیرائی شایان بعمل خواهد آمد موسس :م. ۹۹ متولی

نقل از اطلاعات بیست‌ویکم بهمن‌ماه ۱۳۰۵

بزودی بمب خنده درتهران‌منفجر میشود

بورویل ... لوئی‌دوفونس
کمدین‌های محبوب سینمای فرانسه

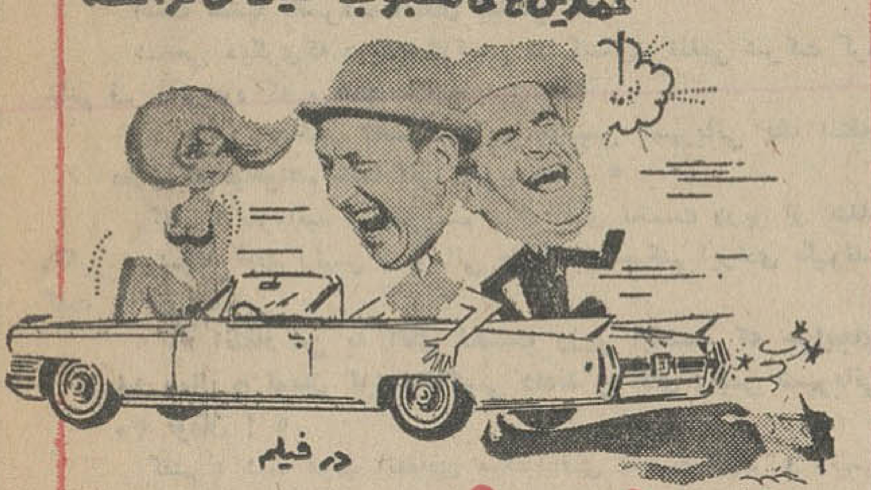

در فیلم
خوش غیرت‌ها!
سینما سکوپ . رنگی محصول: کمپانی گلسا

«گشتی یانکی کلیپر» ـ «تیمسار» ـ «پسر شیخ»
سه فیلم سری اول‌فستیوال تاریخ سینمائی امریکا پس فردا شنبه ۲۳ بهمن‌ساعت۷ شب(مخصوص‌اعضا
انجمن ایران وامریکا ـ عباس‌آباد

آگهی مزایده

اداره‌ساختمان بانك ملی ایران مقدار ۵۰تن آهن گرد نمره ۲۸ موجود در انبار خود واقع در خیابان امیر کبیر روبروی پامنار را از طریق مزایده باشرایط زیربفروش میرساند.
۱ـ داوطلبان خریدمیتوانند بانبار مزبور مراجعه پس از اطلاع از مشخصات مورد مزایده پیشنهاد خود را به ضمیمه مبلغ‌سی هزار ریال اسنادخزانه درپاکت لاك و مهر شده که روی آن عبارت مربوط بمزایده ۵۰تن آهن گرد قید شده باشد در قبال اخذرسید بدفتر اداره‌ساختمان بانك ملی ایران‌واقع‌درخیابان‌سعدی ساختمان شعبه سعدی تسلیم نمایند .
۲ـ پیشنهادات باید تا آخر وقت اداری‌روزیکشنبه اول اسفند ۴۴بدفتر اداره ساختمان تسلیم‌شود.
۳ـ پیشنهادات رسیده در ساعت ۱۰صبح‌روز دوشنبه دوم‌اسفند در دفتر ریاست اداره‌ساختمان بازوحضور پیشنهاد دهندگان در جلسه مزایده آزاد است و می‌توانند عنداللزوم پیشنهادحضوری نیز بدهند.
۴ـ به پیشنهاد های فاقد وجه سپرده و همچنین پیشنهاداتیکه بعداز انقضای مدت برسد و یا مشروط و مبهم باشد ترتیب‌اثر داده نخواهدشد .
۵ـ کلیه هزینه معامله از قبیل‌مالیات و هزینه آگهی و هزینه‌حمل بعهده خریدار است و بانك از بابت مخارج‌بهیچ عنوان چیزی نخواهد پرداخت.
۶ـ فروش نقدی بوده وخریدار موظف است ظرف یك هفته بهای آهن خریداری را پرداخت و از انبار خارج نماید در غیر اینصورت سپرده او بنفع بانك ضبط خواهد شد.
۷ـ بانك در رد و یا قبول هریك از پیشنهادات بدون اینکه محتاج باقامه هیچگونه دلیل و مدرکی باشدمختار است . الف۷۸۹۴
بانك ملی ایران
۴۰۳۹۶ـ۱ ۳ـ۱

مرغ و خروس میخریم !

آقایان مرغداران محترم . تولیدات مرغ و خروس و نیمچه شمارانقدا خریداریم، برای‌کسب، هرگونه اطلاع بدفترشرکت تعاونی‌توزیع واقع درخیابان‌سعدی، چهارراه سیدعلی، خیابان‌کاشف‌السلطنه کاشی۶۰ مراجعه فرمائید.
شرکت تعاونی توزیع پرنده و ماهی تلفن ۳۶۱۳۶

مدت تعویض هرگونه‌چرخ خیاطی
با چرخهای‌خیاطی برنینا
تمدید شد
Bernina

بنابه‌استقبال‌زیاد علاقمندان به تعویض چرخهای خیاطی‌باچرخهای‌خیاطی‌وگلدوزی‌اتوماتیك‌برنینا در تهران و شهرستانها ـباموافقت کارخانجات برنینا ـ سوئیس ـ مدت تعویض تا۲۹اسفندماه ۱۳۴۴تمدیدشد.
برنینا‌ـ‌تهران ـ خیابان شاه ـ شماره ۶۰ ـ تلفن ۴۲۴۳۴
برنینا ـ‌آبادانـ‌شرکت‌هوشیارـ‌خیابان‌شهرداری
برنینا ـ مشهد ـ فروشگاه احمد ورشوچی ـ باغ ملی .
برنینا‌ـ‌بابلـ‌فروشگاه‌مهران‌ـ‌آقای‌عباسعلی‌مهران
برنینا ـ کرمانشاه ـ فروشگاه پاریسیان ـ خیابان سپه .
برنینا‌ـ‌کاشانـ فروشگاه اصفهانیان ـ میدان فیض .
برنینا ـ سنندجـ هنرکده فروغ ـ بانو فرشته معین وزیری .

موسسه فرهنگی ایتالیا

دومین نمایشگاه از آثار نقاشی حالیه ایتالیا

که توسط کودرینال د آرت
(هنرهای چهارسال یکمرتبه رم)
ازروز ۲۵ بهمن‌ماه تاپنجشنبه ۵ اسفند
نمایشگاه از روز دوشنبه ساعت ۶ بعداز ظهر گشایش خواهدیافت.
آدرس: خیابان‌حافظ . کوچه‌هاتف شماره ۱۱

برای اطلاع مشتریان عزیز
متل‌قو
از ما انتقاد کنید ودر متل‌قو مجانا پذیرائی شوید
برای‌هرگونه اطلاع بیشتری به تلفن ۶۴۴۴۹ مراجعه فرمائید.
۱ـ۳ آـ۳۹۸۴۸

درمان
روماتیسم
دکترمهندس
خیابان‌حافظ مقابل ث ث

گلمو بازرده تخم مرغ
دربسته بندی جدیدلوله ای

تیدی

بهاء هرلوله
شامپوگلمو ۲۰ ریال

تاکسی

وضع تاکسی رانی تهران فعلاکه‌هرکی، هرکی‌است معلوم نیست کدام تاکسی یك‌تومانی است کدام دوتومانی و بالاخره کدام ٥ ریالی آنچه مسلم است درحال حاضر مردم ،ر کم هم درمیروند وسرخوابانده‌اندکه ببینند عاقبت کار چه میشود ! دراین مورد آقای غلامرضا محبی میگفت :

« دو روز پیش بچه‌ام سرخك داشت باخانم میخواستیم او رابدکتر برسانیم ولی مگرتاکسی خالی پیدا میشد ، یك تاکسی خالی هم‌که سرمی‌رسید ، تا میدید مادونفریم و یك بچه به‌بغل داریم سوار نمیکرد و میرفت ، در حقیقت میرفت آنطرفترکه یك مرد یایك زن راتکی سوارکند »

گفتم : انشاءاله تاکسیمتر میگذارند . تمام کار ها درست میشود !

گفت:

« قول میدهم تاکسیمتر هم دردی را دوا نکند برای اینکه کار ازجای دیگر خراب است‌که من حاضرم تعهد کنم این وضع خراب را درست‌کنم مشروط باینکه اگر نتوانستم وسط میدان سپه بدارم بزنند !

گفتم : شما چکار میخواهید بکنیدکه اینها نکرده‌اند ؟گفت :

« راه حل این مشکل خیلی ساده است منتها بشرطی که بمن قدرت بدهند تابتوانم آنراعمل کنم »

گفتم بفرض‌که قدر ت‌دادند چه خواهید کرد ؟ گفت :

«در حال حاضر ازیك تاکسی یعنی از یك سرمایه دم‌ـ پانزده هزار تومانی دونفر نان میخورند که‌یکی مالك تاکسی است یکی راننده ، هرکدام هم ماشاءاله طمعشان زیاد است میخواهند نفری چهل ـ پنجاه تومان درروز نصیبشان شود در حالیکه ازاین سرمایه‌کم نباید این توقع زیاد را داشت راه حل عملی اینست که اعلام‌شود هر راننده باید مالك همان تاکسی باشد ، وقتی اینطور شد نرخ را هم ۱۵ ریال‌کردند کار درست میشود در غیر اینصورت این مشکل حل نخواهد شد . »

گفتم : اتفاقا نظرشما درست است واگر بیایند از طریق شرکت تعاونی تاکسی ها رابرانند های فعلی واگذار کنند فکر میکنم عملا کار موثری در بهبود وضع‌تاکسیرانی کرده باشند.بقول‌شماحیف‌که ابتکار رادست شما نمی‌سپارند تاآنراحل کنید ! گفت :

« بانصب تاکسیمتر من‌قول میدهم که‌وضع بدتر خواهد شد چون مثلا مادر من سوارتاکسی میشود وقتی بمقصدمیرسد راننده میگوید« خانم‌دوتومان میشود از مبدا تا مقصد ٤کیلومتر طی‌شده مادر من جواب‌خواهد داد : از آنجا تا اینجا همه‌اش دوقدم راه است چرا دوتومان بدهم ، مادر من تقصیرندارد چون سواد ندارد راننده هم‌تقصیر ندارد چون باید دخل را براساس تاکسیمتر بدهد دراین میان کی مقصر است ؟کسی که تاکسیمتر راتوی دهن مردم انداخت !»

آقای محبی‌که از من قول‌گرفت مطلب رابرای اطلاع مسئولین اموردرج کنم گوشی راگذاشت ، نفر بعدی آقای اکبر ـم بود که میگفت :

« اگر تاکسیمتر نصب‌کنند من باین ترتیب که میگویم سوار تاکسی خواهم شد ، یك‌کیلو متر اول راکه یك تومان است پیاده خواهم رفت ازکیلو متر بعدی که ۲ ریال منظور شده تاکسی سوار خواهم شد !!

گفتم : سرکار هم‌توی این بحث جدی باما سر شوخی را باز کرده‌اید . گفت :

« ازاین شوخی میخواهم این نتیجه رابگیرید که تاکسیمتر هنوز برای شهرتهران که وضع اتوبوسرانی مرتبی ندارد زود است چون تاکسی قبل از آنکه یك‌وسیله‌اختصاصی برای یك مشت پولدار و مرفه‌الحال باشد یك‌وسیله‌نقلیه‌عمومی است منتها باسرعت انتقال بیشتر . »

شخص دیگری‌که درباره تاکسی در گفتگوی تلفنی شرکت کرد خانم ف ـ م بود که میگفت :

« من به‌آقای نخست وزیر ورئیس شهربانی یك انتقاد دارم که میخواهم شما آنرا بنویسید . »

گفتم : بفرمائید ، مینویسم چون آقای نخست وزیر از انتقاد دلگیر نمیشوند آقای رئیس شهربانی هم گمان نمیکنم ایرادی بگیرند. گفت :

« انتقاد من به آقای نخست وزیر اینست که چرابجای ۱٤ ریال ٥ تومان کرایه تاکسی دادند و آقای رئیس شهربانی ۲۰ تومان ! »

گفتم : شما عجب انتقادی میکنیدآقای نخست وزیر و رئیس شهربانی که‌کرایه تاکسی ندادند دلشان بحال راننده که مجبور بود شب دخل مالك را پس‌بدهد سوخته واین پولها رادادند که مالك‌راننده را مرخص نکند چون بهرحال آماده کردن تاکسی برای بازدید آقای نخست وزیر ورئیس شهربانی‌یك مقدار وقت‌راننده ها راگرفته بود و از دخل عقب افتاده بودند .

یکروز سرو صدای اداره راهنمائی بلند بود ازاینکه مردم‌به‌مقررات راهنمائی بی‌توجهند. حتی در گذشته برای اینکه مردم را وادار به اجرای مقررات کنند عده‌ای پلیس را مامورجلب عابرین متخلف‌کرده بودند ، خوشبختانه حالا دیگر سطح فکر مردم بالا رفته و همین مردم از پلیس راهنمائی ایراد میگیرند که چرا فرضا درفلان محل عرض خیابان رابرای عبور عابر پیاده خط کشی نکرده‌اند ویاچرا درفلان چهار راه چراغ نصب نشده در اینمورد آقای ابوالحسن احمدبیگی میگفت :

« دوراه امامزاده حسن در خیابان قزوین خط‌کشی عابر پیاده ندارد بااینکه بکرات تذکر داده‌ایم که‌برای این منطقه هم فکری بکنند وبرای عبور مردم محل را خط‌کشی کنند اقدامی نشده است . »

گفتم : حتما ضرورت نداشته که خط کشی نکرده‌اند ، گفت :

« نه ، خیر ، اینجا چون جنوب شهر است ، خط کشی نشده . »

گفتم : برای اجرای مقررات جنوب و شمال ندارد ، گفت :

« من‌چه میدانم ، ازاداره‌راهنمائی پلیس بپرسید که چرا جلوی دبستان محمودیه راخط‌کشی نمیکند . »

گفتم : باعث تعجب‌است ، چون شمال شهریها باندازه کافی به‌نحوه عبور از وسط خیابان آشنائی دارند آنچه ضرورت دارداینست که‌باید مردم جنوب شهر هم باراهنمائی افراد پلیس به‌اجرای مقررات آشناشوند والاهمین جماعت وقتی به سایر نقاط شهر میروند که حتما هم میروند باخطر تصادف روبرو میشوند پس آموزش مقررات باید در تمام نقاط شهریکسان باشد نه اینکه فقط به جاده پهلوی و خیابان فردوسی ویکی دو خیابان معروف دیگر برسند . گفت :

« اگر اداره راهنمائی آمار تصادفات و محل آنها راداشته باشد ، بخوبی پی میبردکه تصادفات منجر بفوت بیشتر در خیابانهای جنوبی شهر اتفاق میافتد تاشمال شهر . »

گفتم : اتفاقا چنین مرکزی دارد و این بررسیها را هم میکند حالا نمیدانم چرا بجنوب‌شهر کمتر میرسند تا مرکز و شمال شهر گفت :

« علت را من میدانم اگرتا آخر هفته آینده محلی را که گفتم خط‌کشی نکردند وچراغ احتیاط نگذاشتند آنرا خواهم گفت . »

مقررات

احمد احرار
ماشین مشدی ممدلی !

« ماشین مشدی ممدلی» خیال میکنم از تصنیف‌هائی است‌که بیست و چند سال پیش آقای بدیع‌زاده خوانده است و آن ایام همین‌شهرتی را بهم زدکه درسنوات اخیر نصیب مرا ببوس و غروب کوهستان و صبرم عطاکن گشته است .

باری، ماشین مشدی‌ممدلی پدیده‌ای عجیب بود . مثلا نه بوق داشت و نه صندلی نه باگاز روشن میشد نه باهندل و تنها در سرازیری بودکه بدون‌کمك دست ویا علی یاعلی‌گفتن راه میرفت. باهمه این احوال هیچ شك نبودکه مشدی ممدلی صاحب ماشین است و حق داشت گله‌مند باشدکه چرادوست وآشنا ، باوجود اینکه‌مشدی ممدلی صاحب ماشین است، روزهای جمعه برای رفتن به امامزاده حسن و ابن‌بابویه سوار درشکه و کالسکه می شوند .

ظاهرا مرحوم مشدی‌ممدلی از همین غصه دق مرگ شد و عمرش را بخشید بوزارت پست و تلگراف و حالانوبت

اشاره

این وزارتخانه‌جلیله است‌که غصه بخورد چرا مردم دهات قدر صندوقهای پست را نمی دانند و عوض اینکه نامه‌ـ هایشانرا باین صندوق ها بیندازند تا بپوسد و هرگز بمقصد نرسد ، به چاپار می دهند و مثل عهد داریوش ارسال مراسله میکنند .

بنده شنیده بودم جزوکار های جاری وزارت پست و تلگراف ، یکی هم سفارش دادن روزمره«صندوق» است به کارخانه ونك . ولی‌باورم نمیشد . چراکه میدیدم‌برای توزیع محتویات همین‌صندوق های موجود اداره پست یك پای‌خرش می‌لنگد. به‌آدرس خانه من ، رفقای مطبوعاتی یك مجله هفتگی میفرستندو یك روزنامه . سابق براین مجله فوق‌الذکر اگرهفته‌ای یکبار نمیرسید دو هفته یك بار میرسید البته درحالیکه جدولش حل شده بود و عکسهای «سکسی» آنرا هم بریده بودند . روزنامه‌گذائی نیز هفته‌ای یکبار دسته‌شده

واصل میشد که وضع آن همچنان بقوت خود باقیست. اما یکسال میگذشت‌که ما دیگر مجله نداشتیم و بنده خیال میکردم سهمیه ما از دفتر مجله قطع شده است، تاهفته‌پیش‌که روزجمعه‌پستچی زنك زد و همراه روزنامه‌های هفته دو شماره مجله نیزداد. یکشماره مربوط بود بهفته قبل ویکشماره بتاریخ دوماه پیش از روز وصول !

چند هفته پیش یکی از رفقا را درخیابان دیدم که عضو کارخانه ونك است . ضمن چاق‌سلامتی ایشان‌گفت اخیرا خیلی‌گرفتارم. پرسیدم چه‌گرفتاری ؟گفت سفارشات وزارت پست وتلگراف زیاد است .گفتم پس راست‌است که وزارت پست و تلگراف دائم سفارش‌صندوق میدهد! گفت : سفارشات مختلف و از جمله سفارش صندوق‌که برای دهات میفرستند ، زیرا قرارگذاشته‌اند سپاهیان‌دانش تمبر بفروشند وهرجا سپاهی دانش هست صندوق پست نیز باشد .گفتم این درست، اما سپاهی دانش‌که نمیتواند نامه‌هارا حمل و توزیع کند . فکری کرد .گفت من وارد نیستم وبعجله دم حرف‌رابرید و رفت .

باز از قضای اتفاق چند شب بعد یکی از رفقا که بازنشسته پست و تلگراف است مارا مهمان‌کرد و در خانه او چند تن از شاغلین پست و تلگراف بودند و دو نفرشاغل ویکنفرمنتظرخدمت! من حرف را کشاندم بقضیه صندوقها. آن دو نفر شاغل شروع کردندبسخن پراکنی که عیب از مردم است.وزارت پست و تلگراف میخواهد در دهات سیستم چاپاری از بین برود ، صندوق و دفتر پست جای آنرا بگیرد ، اما مردم استقبال نمیکنند .

عضو منتظر خدمت دست بجیب‌خودبردروزنامه‌تاشده‌ای درآورد وگوشه‌ای از آن را که دورش خط کشیده بود نشان داد . این خبری بود مربوط بصدور ابلاغ انتظار خدمت برای یکی‌از اعضای پست و تلگراف‌که چند روز پیش آن یکمرتبه و دو ماه پیشتر مرتبه‌ای دیگر بقول اداریها « تقدیر » شده بود روزنامه را گرفت جلوی آن حضرات وباصورت برافروخته پرسید : لطفا بفرمائید چرا ماشاءالله چنگیزی را منتظر خدمت‌کرده‌اند ؟

یکی‌از آن دو نفر عضو شاغل‌گفت: بابا ، ول‌کنید... ماکه نیامده‌ایم اینجا با هم مرافعه کنیم . صلوات . . .

صلوات ! دیگری گفت : اتفاقا چنگیزی عضوخوبی‌است وبیخودمنتظرخدمتش‌کرده‌اند رفیق منتظر خدمت‌ما گفت : بیخود منتظر خدمت نشده... وبعد روکرد بمن‌که ازماجری بیخبر بودم . توضیح داد : چنگیزی را فرستاده بودند برای بازرسی‌همین صندوقها، این بیچاره رفته درنقاط دور افتاده یکی‌یکی تحقیق‌کرده وگزارش‌داده فلانجا صندوق پراز خاکروبه بود ، فلانجا صندوق راگذاشته بودندروی پشت بام قهوه‌خانه ، فلانجا صندوق نه چفت‌داشت‌نه‌قفل، فلانجا صندوق ازگچ و سنك و آجر انباشته بود ، فلانجا نامه‌هائی از ماهها قبل در صندوق مانده وکسی نیامده بود درصندوق را بگشاید ، فلانجا رئیس دفتر پست‌گفت توی این‌سرمای سیاه‌زمستان پول نداریم نفت برای بخاری بخریم ، از فلانجا سپاهی دانش برایش نامه نوشته‌که درمدت سه ماه این اولین تمبری است‌که روی نامه‌خود میزنم وآنرا هم خودم‌آورده‌ام داده‌ام بفلان دفتر پست که چندین فرسنك با محل ماموریتم فاصله دارد وقس علیهذا ... گزارش را تسلیم مقامات مربوطه کرده است. آنهاگفته اند ما میخواهیم اینرا بعرض برسانیم ، برو عوضش‌کن . بیچاره چنگیزی هم عوض اینکه تسلیم شود گفته اگرحقیقت رامیخواهید و حقیقت میخواهید بعرض برسانید این حقیقت است . پای آنرا هم خود من امضاء کرده‌ام و مسئول صحت و سقم آن خود من . وقتی دیده‌اند دم‌گرمشان در آهن سرد این آدم اثری ندارد و علیرغم گرفتاریهای زندگی، زن‌وبچه ، خرج معاش‌حاضر نیست گزارش خلاف بدهد بفاصله سه هفته از روزی‌که ابلاغ قدردانی برای اوصادر شده ، ابلاغ دیگری‌بدستش داده‌اند که «بنا بمقتضیات اداری» فعلا منتظر خدمت ! یکی‌از آن دوعضو شاغل‌که از فرط تاثر سرش را پائین انداخته بود آهسته گفت : البته حقیقت است ، صندوق پست احتیاج به موزع دارد که درموعد معین بیاید سر صندوق را بازکند و محتوی آنرا بمقصد برساند. درمقصد هم موزع لازم است‌که‌بموقع نامه را بگیرنده برساند و متاسفانه سازمان توزیع‌پست نه‌کافی است و نه مجهز .

گفتم : لال نمیری . . . بلند بگو : ماشین مشدی ممدلی ـ نه بوق داره و نه صندلی !

نامه‌های مردم

وام راه آهن

ما کارمندان راه آهن مدتها با امید فراوان چشم انتظار وام راه‌آهن ماندیم که از محل‌صدی دو صندوق بهداشت راه آهن‌بما وام بدهند ولی اینك طی بخشنامه شماره ۵۰۱۵۸ تصویب گردیدکه به کارمندانی‌وام میدهند‌که دارای شرایطی خاص باشندمثلا بکارمند مجرد که سن آنان‌وهمه گونه شرایط .برای ازدواج فراهم است میگویند با ارائه عقد نامه وام‌می دهیم در صورتی که همه میدانیم وقتی کسی زن گرفت و مخارج انجام شد چه وامی دیگر بگیرد در صورتی که در سایر وزارتخانه ها وام دادند و هیچکدام‌این‌مقررات ونظیر آنرا نگذاشتند بنا بر این جا دارد وزارت راه برای‌نگهداری آبروی کارمندباووام بدهندنه‌آنکه وقتی ورقه جلب آورد باو وام بپردازد ، آیا این طرز وام دادن جز سوق‌دادن کارمند به‌اینکه حتما بدهکارباشدتاوام‌بگیرد‌نتیجه‌دیگری هم دارد خوبست اگر صندوق‌مزبور باندازه کافی پول‌ندارد ، ماه بماه بپردازد و از محل جمع آوری به دیگران‌هم‌بدهد بطوری‌که کارمند سرافکنده و شرمنده برای‌دریافت وام نشود.

حسینی

توجه شود

آقای حسن اصغری ضمن‌ارسال عکس خود مینویسد ساکن قریه نظام آباد از توابع گنبد کاوس هستم که مدتهاست به زراعت مشغولم و عمرم را در این محل گذرانده‌ام و حال‌مدتی است‌که‌از کشت زمینم میگذرد چند نفر از موقعیت خود سوء استفاده کرده‌اند وزمین کشت شده مرا به‌تراکتور بسته‌اند وبا این عمل زندگی من و عائله‌ام را بخطر انداخته‌اند .به دادستانی گنبدکاوس شکایت کردم ولی مثل اینکه آنجا هم به حرف من‌توجهی‌نمیشود، میخواستم تقاضا کنم مقامات مسئول نسبت به ظلمی که باینجانب میشود توجه نموده و رفع نمایند .

یاد آوری مجدد

برای اینکه مجددا مسئولین شرکت واحد اتوبوسرانی توجه نمایند مطالب زیر یادآوری میگردد زیرا قبلا که نوشته شده بود از طرف شرکت واحد پاسخ دادند که بازرس مخفی میگماریم ولی هنوز اوضاع بدینموال است :

۱ـ ایستگاه دلبخواه و مختاری(از شمال بجنوب) نامعلوم و رانندگان بمیل خود در هرجائیکه دلخواه باشد توقف مینمایند .

۲ ـ اتوبوسهای خط کاخ و مجسمه و بالعکس خلاف نوشته تابلو ها در حرکتند و این خود مشکلاتی برای مسافران ایجاد مینماید .

۳ ـ اتوبوسها تمیز نمیشود و رانندگان نیز در موقع حرکت مرتب بارفقا در بحث و گفتگو شرکت‌دارند.

مسافر

در دبیرستان راه نو

روز پنجشنبه ۱٤ بهمن بنابدعوت قبلی کلیه اولیاء دانش آموزان دبیرستان راه نو و اعضاء انجمن خانه ومدرسه در سالن‌دبیرستان اجتماع‌نمودندآقای پرویزخلیلی‌فر رئیس دبیرستان راه نوطی‌بیانات مفصلی‌در مورد روز ۱۵ بهمن و عنایات خداوند بزرك که شاهنشاه آریامهر را از خطر بزرگی نجات داد صحبت کرد . سپس مراسم نیایش بعمل آمد و همه حاضران جلسه بذات اقدس همایونی دعا نمودند .

بانکها

اخیرا سروصدای کارمندان روز مزد و پیمانی و بطور کلی غیر رسمی دولت برای تثبیت وضع خود کم شده است ، علتش هم اینست‌که شنیده‌اند ، لایحه استخدام کم مانده تصویب شود ! خوداین باعث دلخوشی کارمندان دولت شده است والا سروصدای آنها هم مثل کارمندان بانکها همچنان بلند بود . یکی از کارمندان بانکهای خصوصی میگفت :

« تکلیف همه کم‌کم روشن شد جز کارمندان بانکهای خصوصی که مساله تثبیت وضع‌آنان همچنان در مرحله حرف باقی مانده است . »

گفتم : کارمندان بانکهای خصوصی که وضعشان از همه‌بهتر است ، ماشاءاله همه صاحب خانه شده‌اند هر وقت وام میخواهند میگیرند ، سال بسال هم روی حساب حقوقشان بالا میرود دیگر چه تثبیتی میخواهید داشته باشید . گفت :

« میان کارمندان بانکها فقط قدری وضع کارمندان بانك ملی خوب است بقیه چندان تثبیتی ندارند که سرکار اظهار لطف میفرمائید . »

دـ ذوالفقاری

فاستونی مقدم

مدال طلا
نمایشگاه کالای ایران

محصولات کارخانجات مقدم در نمایشگاه کالای ایران بین تولید کنندگان موادمصرفی مقام اول را بدست آورده و موفق باخذ مدال طلا گردید زیرا کارخانجات مقدم با داشتن طراحان ومتخصصین باتجربه وماشین آلات مدرن و مجهز ومصرف بهترین وظریف‌ترین پشم خالص مرینوس انواع پارچه های پشمی راتهیه کرده واز نظر طرح ورنك آمیزی بهترین محصول شناخته شده است .

کارخانجات مقدم

همیشه سعی کرده است تا رضایت مصرف کنندگان را فراهم آورده بازار داخلی رااز پارچه‌های خارجی بی نیاز سازد .

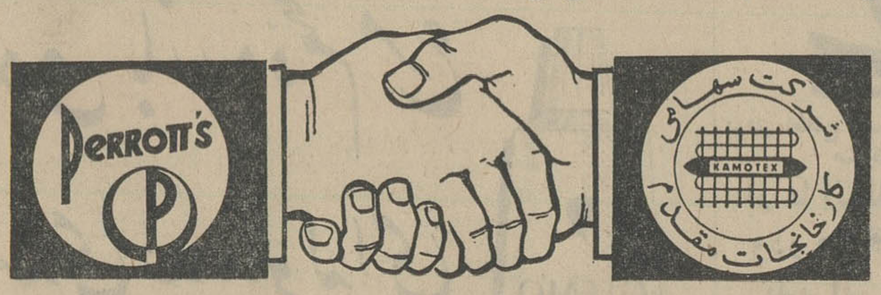

فاستونی مقدم باتکمیل پروتس انگلستان

طبق قراردادیکه کارخانجات مقدم باکارخانه معروف پروتس انگلستان انحصارا منعقد نموده ازاول آذرماه ۱۳٤٤ فاستونی مقدم بطریقه مشهور پروتس انگلستان تکمیل و آماده میشود

تکمیل پروتس انگلستان ازآن جهت اهمیت جهانی داردکه باروش مخصوص بخودحالت اولیه واطوی فاستونی مدتها باقی‌مانده وهمیشه حالت نوبودن آن حفظ میشود.

فاستونی مقدم باتکمیل‌پروتس انگلستان ازنظر نگهداری اطو وچروك نشدن بابهترین پارچه انگلیسی برابری میکند. درموقع خریدفاستونی مقدم به‌علامت S.S.K. MOGHADDAM وتکمیل پروتس انگلستان درحاشیه پارچه توجه‌کنید.

نوشته: جعفر مدنی

خاور میانه مبدل به نمایشگاه سلاحهای نوین شرق و غرب گردیده

مخالفین همکاری دول اسلامی دست به تلاش تازه‌ای زده‌اند

صلح «مسلح» در خاورمیانه

تحولات سیاسی ایران و خاورمیانه در هفته ایکه گذشت

کشور های خاورمیانه را جنگ اتمی در معرض تهدید جدی قرار داده است

تحولات سیاسی این هفته خاورمیانه کیفیت صف بندی تازه‌ای بین منطقه‌را بیش ازپیش روشن کرد . دو کشوراردن وسودان تحت تاثیر جاذبه‌خاص ابتکار ملك فیصل درمورد همکاری اسلامی گامهای بلندی بسوی عربستان سعودی برداشتند. بدنبال سفر موفقیت آمیز ملك فیصل به اردن هاشمی سران دو کشوراجرای قرارداد «طائف» را اعلام داشتند.

● قرارداد طائف

چهارسال قبل ملك حسین در «طائف» عربستان سعودی به‌دیدار ملك سعود پادشاه وقت عربستان رفت و حاصل این ملاقات قراردادی برای همکاری نظامی وسیاسی و اقتصادی عربستان و اردن هاشمی بود .

این قرارداد درهمان زمان انعقاد بعنوان یك بلوك ضدناصر از طرف مصریان هدف حمله قرار گرفت و حوادث سالهای بعد مانع از اجرای مفاد آن گشت . اماامروز که زمینه برای اجرای این قرارداد فراهم گشته دو کشور باحیای آن دست زده‌اند .

احیای قرارداد طائف درست مانند انعقاد آن در چهارسال قبل موجی خشم آلود از انتقادات مصریان رابرانگیخت و توطئه‌سیاسی تازه‌ای لقب گرفت .

ناظران باین نکته توجه میدهند که خشم قاهره نشانه کاری بودن زخمی است که وارد گشته است .

بخصوص که احیای این قرارداد تنهانتیجه سفر ملك فیصل به‌اردن نبوده است .

سفر ملك فیصل واستقبال شایان اردنی ها سبب شد که اختلافات دیرینه دوخانواده سلطنتی عربستان واردن هاشمی برطرف شود و یکی از موانع اصلی نزدیکی عمان و ریاض ازمیان برخیزد .

میتوان گفت از اثرات همین سفر بود که یك مقام اردنی در این هفته گفت :

اگر عراق و مصر باایران دوست باشند منافع اعراب در فلسطین بهتر حفظ میشود

✻ مخالفت ناصر

در اهمیت تلاشهای سیاسی ملك فیصل همین بس که مصریان احساس می کنند زمین زیر پایشان میلرزد و لازم است ناصر شخصاوارد میدان شود. ناصر ضمن مصاحبه‌ای با «ایزوستیا» که روز سه شنبه این هفته منتشر شد شیوه نسبتا محتاطانه‌اش را درمقابل ملك فیصل کنار گذارد و اتحاد با همکاری اسلامی‌را مستقیما موردحمله قرارداد وآن را پیمان سنتوی جدیدی نامید

ناصر گفت: **ملت عربی این قبیل پیمان‌ها را درگذشته ردکرده ودر آینده نیز رد می کند وآنگاه از اعراب خواست که صفوف خودرا برای مبارزه با همکاری اسلامی متشکل نمایند .**

دراین مصاحبه ناصر نامی از ملك فیصل نبرد امابا آنکه ملك فیصل تاکنون تلاش کرده است از هرگونه برخورد مستقیمی با ناصر اجتناب کند باتوجه باین امر که ناصر برای **اولین بار شخصا ابتکار ملك فیصل** رامورد حمله قرار داده **ناظران سیاسی آن روزرا که پادشاه عربستان سعودی «طراح همکاری اسلامی» بنام آماج حمله قرار گیرد دور نمیدانند . و آن روز ، روز برخورد نهائی است که بسرعت نزدیك می شود .**

✻ روش سودان

بجز اردن که مناسباتش را با سعودی بیش از پیش استحکام بخشیده است ، دراین هفته سودان نیز در مبارزه دو دسته از اعراب راهش را برگزید .

«صادق‌المهدی» رهبر حزب حاکم «امه» درسودان ابتکار ملك فیصل را درتشکیل کنفرانس سران اسلامی ستود و آن را گامی در جهت پیشرفت نامید .

استقبال سید صادق‌المهدی از ابتکار فیصل محیط مناسبی، برای مسافرت قریب‌الوقوع پادشاه عربستان باین کشور فراهم ساخته و خبراز موفقیت قطعی مذاکرات فیصل با رهبران دولت سودان درمورد همکاری اسلامی میدهد .

✻ کویت و همکاری اسلامی

اما اگر سودان به‌آسانی راهش راانتخاب می کند اینکار برای کویت بسیار مشکل است .

کیست که ازتمایلات قلبی کویت درمورد همکاری اسلامی آگاه نباشد ؟

معذالك کویتی ها درشرایطی نیستند که بتوانند در فعالیت‌های منطقه‌ای یاهمکاری اسلامی فعالانه شرکت کنند . کویت ماههای اولیه بعد از مرگ امیر قدرتمند خود را می گذراند وخلاء ناشی ازمرگ اورا هنوز احساس می کند .

رژیم تازه قبل ازهرچیز به‌تحکیم موقعیت خود نیازمند است .پس جای تعجب نیست اگر در کویت به مصر امتیازی مادی یا سیاسی داده‌شود . فرضه‌ای راکه این هفته کویت به مصر دادو پیوستن این کشور را به مخالفان همکاری اسلامی باید جزئی ازتلاش کویتی هابرای حفظ موقعیت کنونی تا روزهای بهتر آینده دانست

بااینحال مسئله کویت یك مسئله پایان یافته نیست و مبارزه برسر آن ادامه دارد .

مسافرت این هفته امیر جدید کویت به عربستان بی‌شك بر حوادث آینده تاثیرخواهد گذارد.

درمذاکرات رهبران عربستان و کویت تلاش می‌شود تاطبق الگوی موافقت نامه ایران و عربستان در مورد فلات قاره اختلافات سعودی و کویت درمورد حدود آبهای مرزی دو کشور درخلیج فارس برطرف شود **دراین گفتگوها ضمنا ملك فیصل موضوع کنفرانس سران اسلامی را عنوان میسازد و امیر کویت نیز نظرات جانشین قدرت فائقه کنونی خلیج فارس بیشتر آشنا میشود .**

اکراه بعضی دولت های عربی از شرکت در فعالیت های مربوط به همکاری اسلامی و مخالفت جدی بعضی دیگر در اصل تشکیل کنفرانس سران اسلامی تغییری نداده است اما از آنجاکه آماده‌ساختن زمینه کنفرانس احتیاج به وقت بیشتری دارد ظاهرا تشکیل کنفرانس در موسم حج سال جاری امکان‌پذیر نخواهد بود زیرا ظاهرا قرار شده است برای جلب کشورهائی مانند مصر به کنفرانس نیز تلاش **هائی** بعمل آید و گویا سفر ملك حسین به مصر مستقیما بهمین مسئله بستگی دارد .

امیر کویت

عارف

وزیر مشاور دولت عراق در امور خارجه

وزیر امور خارجه ترکیه

نخست‌وزیر عراق

این پنج نفر در اینهفته مذاکرات مهمی پیرامون اوضاع خاورمیانه بعمل آوردند

✻ تبلیغات ضد ایرانی در عراق

در این هفته بحران مناسبات ایران و عراق بار دیگر شدت یافت و بر اثر حمله چریکهای مسلح عراقی به مراتع ایل‌سنجابی در « تنگاب کهنه » قصرشیرین برای سومین بار در عرض شش هفته بین سربازان ایرانی وچریك های عراقی زد و خورد مسلحانه روی داد .

در حالیکه سفیر عراق به‌تهران بازگشته و اوضاع و احوال حاکی از تسکین بحران بود چه‌عواملی سبب شدند که تب مناسبات دو کشور یکباره بالا رود ؟

در این هفته تبلیغات ضدایرانی در عراق دوباره از سر گرفته شده یك خطیب مذهبی ضمن اظهاراتش در حضور عارف رئیس جمهور ، منکر مسلمانی ایرانیان شد و ایرانیها را آتش پرست نامید ! و ضمنا از ارتش عراق خواست که ایرانیها را سرجایشان بنشاند .

این اظهارات که از رادیو بغداد نیز پخش شد و بخودی‌خود نشانه تزلزلی است که درسیاست عراق وجود دارد و این تزلزل نیز بی دلیل نیست . جنگ کوهستان های شمال با شدت ادامه دارد و کرد ها هر روز بیشتر از پیش نیروی دولت مرکزی را تحلیل میبرند .**پیروزی های کرد ها چنان چشم گیرند که دولت بعثی سوریه نیز در صدد پیشگیری برآمده ومبارزه شدیدی را علیه کرد های خود آغاز کرده است .** اما برای عراق مسئله‌جنبه حیاتی پیدا کرده است ـ جنگ کرد ها و عدم ثبات درونی‌حکومت مرکزی ، بغداد را بکلی مستاصل کرده است . از طرفی کم کم از خارج عراق صدا های بیشتری به کمك کرد ها بلند میشود و این صدا ها تزلزل روحیه‌رهبران‌عراق‌را بیش از پیش افزایش میدهد .

روزنامه « پراودا » از دولت‌عراق خواسته است که حملات مسلحانه خود را علیه کرد ها متوقف‌سازد و اظهار عقیده کرده است که عناصر ارتجاعی دستگاه دولتی‌عراق مانع حل مسئله کردستان جنوبی میشوند . **در چنین شرایطی است که‌سفر البزاز نخست‌وزیر وعارف رئیس جمهوری عراق به قاهره صورت میگیرد . بنا بنوشته‌روزنامه صوت العرب بغداد یکی از کار های اساسی رهبران عراق‌درقاهره شرکت دادن بیشتر مصر درجنك های شمال عراق است .**

● رهبران عراق درقاهره

اما هدف درجه اول این سفر شرکت در شورای عالی وحدت عراق و مصر است که بایدمقدمات وحدت دو کشور را فراهم سازد. **ناظران سیاسی مسافرت البزاز و عارف را به قاهره نمودار تازه‌ای از وابستگی عمیق بغداد به قاهره تلقی می‌کنند و خاطر نشان می‌سازند که اینگونه سفر ها وآثار و نتایج آنها نمی توانند بحل مسائل داخلی عراق و یا بهبود مناسبات عراق با همسایگانش و بخصوص با ایران کمك کند .**

● مسابقه تسلیحاتی در خاورمیانه

تب تسلیحاتی خاورمیانه دراین هفته باز هم بالاتر رفت وموشکها، هواپیما ها ، تانکها و سلاح های جوراجور دیگری که ازچهارگوشه جهان به خاور میانه فرستاده‌شدند این منطقه را به نمایشگاه‌سلاح های شرق و غرب تبدیل کردند. سیل سلاحهای امریکائی ،روسی،

بقیه در صفحه ۸

جدول مخصوص شب جمعه

افقی : ۱ ـ آهنك سازبزرگی که نامش یك‌نوع رقص‌معروف و زیبا رابخاطر می آورد ـ خسته ندارد ۲ـ ازفلزات ارجمند ـ ازاسباب و ادوات حقه‌بازی لوطی غلامحسین ـ آدمهای اینجوری معمولا مطیع و آرام هم می شوند ۳ ـ فرشته ـ تنها کاری که از بدان ساخته‌است ـ کوهی در غرب ایران ٤ ـ پیشانی سفیدتر از همه‌آپیس بود ـ موقع بنالین آمدن دولت بیدار ـ پرویمان ٥ ـ تا در آب است امید ثمری هست ـ از خوردنی های بسیار دل ناپذیر ـ بچه‌های اعیان قدیم داشتند ـ از اقسام مزه ٦ ـ رودی در اروپا ـ مایه عیش آدمی ـ از گلهای خوشبو ـ همراه سولقان می آید ۷ ـ ورق‌برنده ـ سنگی آن روی خانه بود ـ از ادوات اتومبیل‌های‌غیردنده اتوماتیك

۸ـ از عشاق معروف ـ وقتی کار ها وارونه شود این هم صفر افزاید ـ سه روز بالای هفته ۹ ـ همیشگی نیست

فقط برای‌مدت کوتاهی‌است ـ باحلوا شیرین تر میشود ـ تیغی که بجای گردن دشمن فرق دوست را می شکافد

۱۰ ـ حرف نفرت ـ نوعی آواز در اصطلاح اپرا ـ از فلزات ـ از محصولات کمر ! ۱۱ ـ به گیسو می زنند ـ نوعی یقه پیراهن ـ بی‌رمق ـ از بیماریهای مزاحم که سالی یکی دو بارسراغ همه می آید ۱۲ ـ خوشحال و راضی ـ نوعی ساعت ـ اگر در جائی سراغ کردید سلام برسانید ۱۳ـ مرك خر برای سك ـ کلبه ترکمنی ـ اول ١٤ ـ عقل درستی ندارد ـ حول و حوش ـ ضمیری است ١٥ ـ مدت کوتاه ـ از بزرگترین و معروفترین نمایشنامه نویسان جهان .

عمودی : ۱ـ آخرین پادشاه ایران پیش از سلطه تازیان ـ آنکه کاری را عمدا انجام میدهد ۲ ـ طرف ـ ضمیر اشاره ـ آهسته ـ از این سراکشیدن همان و مردن همان ۳ ـ از حیوانات موذی و مزاحم ـ پیشوای مذهبی ـ پسندیده ٤ ـ پایه ـ دوازده ـ از حکمای بزرك یونان که معلم اول لقب یافت ٥ ـ به تربیت هم مشکل کسی بشود ـ بلند آواز میان تهی ـ از پنجره های قدیمی ٦ ـ مادرتازی ـ بازی بلوت وطنی ـ از سازندگان لوازم آرایش در فرانسه ـ هم کشتی گیر میزند هم مهندس راه و ساختمان ۷ـ آهنگساز بزرك آلمانی که‌جوانمرك شد ـ آنچه مربوط به هنر باشد ـ اخوی خاله خانم ۸ ـ دستش نزنید که فوری می شکند ـ برای بار کردن آبگوشت مناسب است ـ تندو تیز ۹ ـ میگویند باید از بلندی بیفتد تا نرند ـ از حیوانات پر حیله و مکر ـ شاعران و آهنگسازان برای ساختن چیزی می جویند ۱۰ ـ حرف ندا ـ از غذا های خوشمزه و سنگین و مقوی روسی ـ همینطور یکجا ! ـ مشت شکسته ۱۱ـ خدا را شکر که تندرست است ـ وجه موجود ـ از بیماریهائی که سابقا هر که نه میناب و بندرعباس میرفت سوغات می آورد ۱۲ ـ همیشه قبل از میزان می آید ـ گیج و مبهوت ـ خسیس ۳ـ اصیل نیست ـ از کشور های خاك شده ـ سابقا همه راهها بدانجا منتهی میشد ١٤ ـ پدرپدر ـ دل را سیاه میکند ـ با همه باریکی گاهی آدمهای گنده هم توی آن می روند ! ـ یکی از نت ها ١٥ ـ از چوبهای گرانبها ـ امور چهار پایان را به کف باکفایتش می سپردند .

حل جدول شماره ۳۱٤٦

	۱	۲	۳	٤	٥	٦	۷	۸	۹	۱۰	۱۱
۱	ك	ا	ت	ا	ل	د	ك	■	م	ل	س
۲	ا	س	ف	ن	ج	■	م	ا	م	د	ت
۳	م	ن	■	ج	ا	م	■	م	ا	ل	■
٤	ج	■	پ	ا	ر	ا	س	و	ت	■	ك
٥	ا	ن	ی	■	ه	ر	ا	ز	■	س	ی
٦	ت	ر	س	ا	■	ا	■	ش	ر	ی	ر
۷	ك	خ	■	س	ر	ت	ف	■	خ	د	د
۸	ا	■	م	ع	ف	و	ل	ا	ت	■	ا
۹	■	ص	ف	ا	■	ن	ا	ب	■	ج	ن
۱۰	ك	ا	ل	ر	ی	■	د	ل	پ	ا	ك
۱۱	ن	ف	س	■	ش	ا	ه	د	ا	ن	ه

چگونه میتوان بهمه پتوی مجانی داد!

مردم هوشیار و کنجکاو پایتخت در مدت ۲٤ ساعت گذشته مرتبا پرسش مینمایند آیا ممکن است بهمه پتوی مجانی داد ؟ و آباهزینه کارخانه و قیمت مواد اولیه از کجا تامین خواهد شد ؟!

پاسخی که بسئوالات فوق داده‌شده است.

✻ کوشش و همکاری مردم

پرنیان نه تنها قیمت خودرانسبت بحراج و پنجاه در صد تخفیف‌بالا نبرده‌بلکه قیمت هارا در همان‌نوع نیز تنزل داده و فقط کالای ممتاز دیگری که در حقیقت گرانتر تمام میشود تهیه نموده است و اکنون انتظار دارد همانطوری که ازنظریات مردم استفاده نموده‌نفع آن نیز عاید مردم گردد .

ده در صد از هزینه تبلیغات کسرو ده درصد از کمیسیون فروشنده برداشته شد و این بیست در صد مستقیما هنگام خرید در مقابل ارائه کارت تعاون پرنیان و مردم به خریدار محترم فورا و نقدا پس داده خواهد شد و معادل وجهی که برای خرید یك پتو پرداخت میشود عینا همان وجه بصورت کارت تعاون به‌خریدار مسترد میگردد بنابر این خریدار محترم بیست‌در صدپول خودرا نقدا دریافت و۸۰ در صد آنرا کارت تعاون پرنیان و مردم دریافت داشته است و این مسلم است که دوستان و اقوام و آشنایان نیز برای کادو ـ زینت اتاق‌خواب .داخل اتومبیل. چشم روشنی و عیدی در ایام عیداحتیاج به پتو دارند و می توان باواگذاری این کارتها بدیگران وجه‌پرداختی را تماما دریافت نمود و بدین‌ترتیب پتوی مذکور مجانی تامین گردیده است .

ولی آنچه قطعی است‌صرفه کامل باآنست که زودتر پتوی‌خود را تهیه نمائید .

✻ قرعه‌کشی مجدد

بایستی از مردم الهام گرفت و از افکار آنها استفاده نمود بنابراین کارتهائی بین اهالی محترم‌پایتخت توزیع خواهد گردید و تقاضاشده که پس از بازدید از نمایشگاه مرکزی پرنیان واقع‌در خیابان‌شاه شماره ٤٨ نظر خودرا در کارت مذکور نوشته و توسط پست‌عودت دهند .

این کارتها نقش تمبر خورده و احتیاج به تمبر یاپاکت ندارد و بهمین منظور نیز جوایز زیر

۱ـ بلیط دو سره مسافرت باروپا وسیله شرکت هواپیمائی ك.ال.م

۲ـ صد تخته پتوی مرینوس دونفره یا مدل ٦٦(باانتخاب برنده)

بحکم قرعه در پنجم فروردین ۳٤٥۱ در تلویزیون ایران قرعه کشی خواهد شد به برندگان تقدیم میگردد .

نمونه کارتهای تعاون پتوی پرنیان

یخچال مبله موتك
یك بار و یخچال مدرن برای منزل ـ دفتر کار ـ هتلها ـ کلینیك پزشکان و بیمارستانها

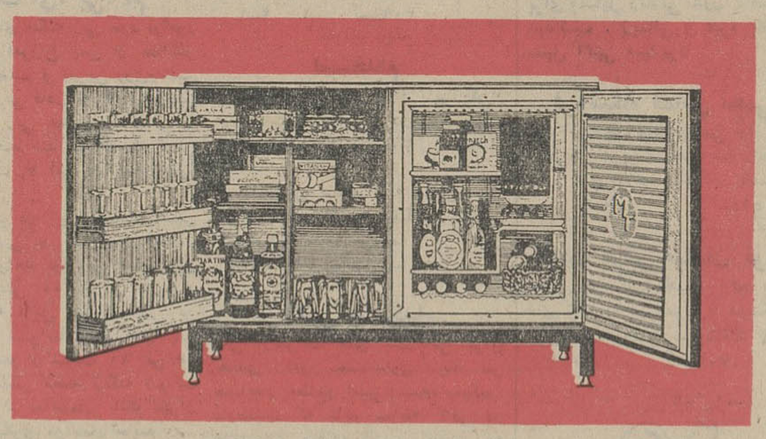

تنها یخچال بدون صدا و لرزش درایران

مرکز پخش : شرکت مدرن تکنیك ـ خیابان شاه ساختمان آلومینیوم ـ تلفن ٤٤٥۰۳

مشکل بیماران بلاتکلیف بیمارستانها

برای حل این مشکل بزرگ تهران چه باید کرد

سه‌روز پیش بیماری که در بیمارستان های تهران پذیرفته نشده بود ،در باغچه آخرین بیمارستانی که به‌آنجا منتقل شده بود درگذشت .

بدنبال این ماجرا که گارش به درخواست کلانتری محل به‌تشکیل پرونده در دادگستری و دخالت دادسرا کشید ، امروز خبرنگاران بهداشتی ما گزارش دادند که «بیماران بلاتکلیف» مشکلی برای بیمارستانهای دولتی تهران ایجاد کرده و هرروز عده‌ای از این‌گونه بیماران در راهروها و حتی حیاطهای بیمارستانهای دولتی بلاتکلیف می‌مانند و پذیرفته نمیشوند.

*** چرا بلاتکلیف هستند ؟**

خبرنگاران بهداشتی ما که امروز از چند بیمارستان بزرگ دولتی‌تهران بازدید کردند ، گزارش میدهند: بیشتر بیماران بلاتکلیف که در راهروهای بیمارستانها باقی میمانند ووضع تاثرانگیزی ایجاد میکنند، بیماران سالخورده امراض داخلی هستند ومداوای آنها مدت زیادی بطول میانجامد و مسئولان‌بیمارستان نیز عقیده دارند که نبایستی تخت های بیماران سهل‌العلاج جوان را اختصاص به‌بیمارانی داد که ممکن است مدتهای مدید آنرا اشغال کنند وبالاخره هم خوب نشوند.

عده‌ای از این بیماران ماهیاست که برای مداوای خودهمراه‌بستگان خود به‌بیمارستان می‌آیند و چون متصدیان بیمارستان تشخیص می دهند که جهت مداوای آنها مدت زمان طولانی وقت لازم است ، از پذیرفتن آنها امتناع مینمایند وپس از مدتی بستگان بیمار از این وضع خسته شده و مریض را حتی در راهروها ویا جلوی در بیمارستان‌رها مینمایند .

یکی از مقامات مسئول‌بیمارستان پهلوی میگفت بیمارستان پهلوی‌در روز بیش‌از شش‌نفر مراجعه کننده‌از این‌نوع دارد .

*** پیر زن بیمار**

هم‌اکنون پیرزنی بنام مهین‌حداد هفده روز است که- در راهروی بیمارستان پهلوی بسر می‌برد و کسی نیست که اورا ببرد ، بیمارستان‌نیز که بیشتر جنبهٔ درمانی دارد تا یك آسایشگاه از پذیرفتن این بیمار در بخشهای داخلی خود امتناع مینماید این بیمار که جثه کوچك و ضعیفی دارد ، روز قبل از عیدفطربخرج شهرداری‌آبادان به‌تهران آمده و شهردار آبادان اورا به بیمارستان پهلوی معرفی کرده است .

تاکنون بیش ازپنج‌بار اوراطبای بیمارستان معاینه کرده‌اند و ازطرف مددکار اجتماعی بیمارستان پتوئی‌هم برایش فرستاده شده است .واطباء نیز بیماری اورا «پیری» تشخیص داده‌اند .

*** بیمار غیرقابل درمان**

بیمار دیگری بنام کلثوم اصلان براثر بیماری غیرقابل درمانی به بیمارستانهای مختلف مراجعه کرده ولی هیچیك از بیمارستانها حاضر نشده‌اند اورا بپذیرند .

شوهر این بیمار میگفت : الان یازده‌ماهست که زنم را از این بیمارستان به‌آن بیمارستان میبرم‌و هیچ‌جاحاضر نمیشوند اوراپذیرند ومن از دست اوعاصی شده‌ام ، سه‌بچه‌ام بی‌سرپرست در خانه می مانند واکثر روزها مجبورم در را بروی آنها قفل کنم ، ازهرکس که سراغ داشتم قرض گرفته‌ام وخرج کرده‌ام اما هنوز بعدا زیازده ماه بیمارستانی و دکتری حاضر نشده است اورابستری کند .

*** بیماران بی‌کس**

همراهان این نوع مریض‌ها وقتی از این نابسامانی خسته میشوندآنها را در محوطهٔ‌بیمارستان رها میکنند خصوصا اگر بیماربیرزن‌یاپیرمردی ازپاافتاده باشد .

نمونهٔ این بیماران دربیمارستان پهلوی فراوان است که از میان‌آنها گاهی بعضی را بستری می‌کنند ، هم‌اکنون چند مریض از این قبیل در بخشهای مختلف بیمارستان‌دیده میشوند که ماهیاست‌بستری‌هستند‌اما حتی پس از تشخیص درد آنها هیچ کس بسراغشان نیامده که آنان را ببرد و در نتیجه بیمارستان مجبور است آنهارا حفظ نماید .

*** راه حل**

یك مقام بهداشتی‌امروزبخبرنگار ماگفت : درمان اینگونه بیماران‌طبق قانون بعهده شهرداری است وسال گذشته که علیاحضرت شهبانو فرح از بیمارستان پهلوی بازدید نمودند دستور دادند کمیسیونی به‌وضع‌این بیماران‌رسیدگی نمایندولی متاسفانه پس‌ازمدتی بررسی بعرض رساندند که هنوز راه‌حل‌جامع‌وفوری‌پیشنهاد نشده است .

صلح مسلح درخاور میانه

بقیه از صفحه ۷

انگلیسی ، فرانسوی وآلمانی‌بسوی تقریبا تمامی کشور های‌خاورمیانه جریان دارد .

امریکائیان که تاکنون بظاهر از شرکت دراین مسابقه‌تسلیحاتی خودداری میکردند با شتاب دست بکار شده‌اند تا موازنه‌ای را که میرفت بر هم بخورد نجات دهند . امریکائیان بهر دو طرف مبارزه یعنی هم به اعراب و هم باسرائیل اسلحه میفروشند .

فرمول موازنه تسلیحاتی خاورمیانه پیش بینی میکند که قدرت اعراب و اسرائیل چنان باشد که هیچیك از دو طرف نتوانند مرزهای کنونی خاور میانه را بر هم‌زنند. این فرمول در عین حال که مانع یك جنك تمام عیار بین طرفین گشته صلح را برای مردم‌خاورمیانه بصورت یك رویای دور دست در آورده است . مردم این منطقه درست در روز هائی که بیش ازهر چیز به سرمایه گذاری در کار های آبادانی نیازمندند نه تنهاصد ها میلیون دلار از سرمایه خود را صرف تهیه قوای مخرب میکنند بلکه بر اثر این مسابقه وحشت در تمامی‌سالهای بعداز جنك‌همواره خود را بر روی دبه باروت‌احساس کرده‌اند و هرگز روی آرامش ندیده‌اند .

اما آنچه این روزها بیشترسبب نگرانی شده است افزوده شدن سلاحهای اتمی به انبار های‌اسلحه خاور میانه است . مصر واسرائیل با شتاب بسوی تسلیحات اتمی پیش میتازند . هر دوی‌آنهاراکتور های اتمی خود را در خدمت جنك گمارده‌اند . ناصر گفته است که اسرائیل ظرف سه سال آینده‌بمب اتمی خواهد ساخت‌وشوروی قول داده است که مصر را در پناه‌اتمی خود بگیرد . حالا دیگر هر حادثه کوچکی میتواند نه تنها بیك‌جنك عمومی اعراب و اسرائیل بلکه بیك جنك اتمی تبدیل شود و پای غولهای جهان را بمیان کشد . با توجه باین خطر بزرك باید گفت فرمول موازنه تسلیحاتی فرمولی است که دیگران در روز های خواب آلودگی خاور میانه برای صلح آن درست کرده‌اند و امروز که اوضاع بکلی زیر و رو شده است و در خاور میانه نیرو های ملی تازه‌ای رشد میابندجا دارد مسئله تسلیحات و جنك و صلح خاور میانه یکباره برای همیشه از طرف سیاست های مستقل و ملی این منطقه حل شود .

پایان

توجه کنید :

هم‌اکنون بیماری نیازمند خون شما است

حادثه خبر نمیکند شاید شما هم روزی محتاج خون بشوید

مرکز انتقال خون شیروخورشید سرخ آماده است

بشما خون هدیه خون شما را اختیار نیازمندان گذارد

خیابان ناصرخسرو- جنب ارامنه

تلفن ۲۰۴۴۷۵

نیازمندیها

استخدام

چند نفر خانم و آقا
پس از ۲۰ روز تعلیم حسابداری‌عالی و دفتر داری دوبل استخدام میشوند
تلفن ۳۰۳۱۷۳
۱-٦ آ-۳۰٤٤

یك کارخانه تولیدی
جهت تکمیل کادر خود بافراد زیر نیازمند است .
یکنفر مهندس مکانیك باسابقه حد اقل ٥سال کار در موسسات صنعتی جهت سرپرستی کارخانه .
یکنفر متخصص در رشته برق و الکتریك دیپلمه هنرستان صنعتی .
سه نفر کارگر کمد ساز باسابقه حداقل ٥سال کار
یکنفر کارگر سوهانکار .
یکنفر کارگر قالبساز
ازداوطلبین بکار خواهشمند است به راهنمای شماره٤۷۲روزنامه‌اطلاعات مراجعه نمایند .
۱-۳ آ-٤۰۲۳۰

چندنفر فروشنده کفش
زنانه نیازمندیم باتلفن‌شماره۳۰٤۸۳٤ تماس بگیرید
۱-۲ آ-۲۷٥۰۳

بچندنفر خیاط مرد
نیازمندیم دوزندگی میرزائی تلفن ۷۸۲٥٤
۱-۲ آ-۳۰۷۳

سکرتر
مسلط بزبان انگلیسی و شورت‌هند وماشین نویسی لاتین باحقوق مکفی استخدام میشود شرکت ارچ شوش شرقی تلفن ٥٥۲۹۱
۱-٤ آ-۳۹۸۳۰

ADVERTISEMENT
An experienced Iranian Secretary Accountant with good knowledge of English and Farsi is required by Kampsax. Qualified applicants should refer to Personnel Department of Kampsax, located at Avenue Kooshk, No. 43 with necessary documents in hand.

دانشکده پزشکی دانشگاه
پهلوی برای خدمت در بخش زنان ومامائی برای اول‌تیر ماه ۱۳٤٥احتیاج به‌چهارنفر دستیار دارد.
داوطلبان با ارسال مدارك ذیل :
۱- دانشنامه دکتری درپزشکی
۲- گواهی عدم سوء پیشینه
۳- دفترچه خاتمه خدمت یامعافی دائم ازآن
٤- رونوشت شناسنامه چهاربرگ
٥- عکس ٦×٤ شش قطعه
ازهم اکنون تاآخر اردیبهشت‌ماه ٤٥ بدانشکده پزشکی دانشگاه‌پهلوی مکاتبه ویامراجعه نمایند . کمیته پذیرش دستیار دانشکده پزشکی با داوطلبان مصاحبه بعمل آورده وتصمیم قطعی اتخاذخواهد نمود. داوطلبان‌برای اطلاعات بیشتری میتوانند بدانشکده پزشکی دانشگاه‌پهلوی مراجعه‌نمایند.
رئیس دانشکده‌پزشکی دانشگاه‌پهلوی
دکتر قوامی

کارخانجات پشمبافی افشاریزد
سه‌نفر فارغ‌التحصیل پلی تکنیك نساجی را برای کار آموزی درکارخانه برای جانشینی آینده‌متخصصین‌خارجی خود استخدام مینماید داوطلبانی که معدل دیپلم بالاتری داشته باشندحق تقدم دارند - آدرس تهران خیابان شاه ساختمان رویال مراجعه نمائید .
۱-۳ آ-٤۰۲۲۰

شرکت آی. بی. ام
جهت کلاسهای منگنه زنی خود نوآموز میپذیرد نو آموزان پس از حداکثر ٦۰ ساعت تعلیم و تمرین روی‌ماشین های منگنه زنی قادر به کار باماشین های منگنه زنی عددی و حرفی و وارسی خواهند شد ساعات کارکلاس ها از ساعت ۳ الی ٦ بعداز ظهر خواهد بود .
لازمه شرکت در این کلاسهاداشتن ماشین نویسی و گذرانیدن امتحان مخصوص خواهد بود حق‌التعلیم این کلاسها ساعتی ۲۰۰ ریال میباشد خانمهائی که مایل بشرکت در این کلاس بوده میتوانند روز های پنج شنبه هر هفته از ساعت ۱۱ الی ۱۳ به آقای مهندس محمد زنگنه شرکت آی بی ام ساختمان بانك تهران چهار راه پهلوی مراجعه نمایند .
۱-۳ آ-۳۹۷٥٤

بیکنفر دوشیزه یاخانم جوان
که بزبان انگلیسی آشنا باشد ووارد بکار فروشندگی نیازمندیم بخیابان شاه جنب ساختمان الومینیوم‌فروشگاه پولاروید مراجعه شود .
۱-۲ آ-۳۰۹۳

جویای کار

راننده پایه دو شخصی
با سواد مودب با حداقل حقوق صبح ها جویای کار است لطفا با تلفن ۳۱٥۳۳ مکالمه فرمائید .

فوق لیسانس‌انگلیسی
جویای کار تلفن ۷٥۷۲۹۲
آ-۲۷٥۷۷

لیسانسیه حقوق با سابقه
جویای کار است با راهنمای شماره ٤٤۸ اطلاعات مکاتبه فرمائید
۱-٥ آ-۲٦٦۷۳

کالج بار
بارکش شهر و حومه
مبتکر بیمه اشاثیه
تلفن ٤۱۱۱۱ ٦۱۱۱۱۱

گم شده

دودسته چك یکی بانکملی
بازار از حساب شماره ٤٤۲۱۸ودیگری بانك‌سپه شعبه سبزه میدان ازحساب شماره ۳۹٥ هر دو بنام یداله‌شاهبازی در تاریخ ۱٥ر۱۱ر٤٤ سرقت شده و از درجه اعتبار ساقط است .

چندنفر از دوشیزگان
فارغ‌التحصیل از هنرستان دخترانه‌در رشته منشیگری و دفترداری استخدام میشوند داوطلبان بتولید دارو واقع در چهار راه یوسف‌آباد‌مراجعه‌فرمایند

بیکنفر حسابدار
و تحصیلدار و دو نفر فروشنده با ضامن معتبر نیازمندیم . اول‌لاله‌زار فروشگاه شمیرانی

آگهی استخدام
سازمان ذوب آهن ایران جهت‌تکمیل کادر قسمت نقشه برداری خود به تعدادی نقشه بردار درجه ۱ که‌حداقل معلومات آنها دیپلم کامل متوسطه بوده و در حدود ٥ سال سابقه کار در نقشه برداری (توپوگرافی) داشته باشند احتیاج دارد . خواهشمنداست داوطلبان واجد شرایط با دردست داشتن مدارك لازم بقسمت کارگزینی سازمان ذوب آهن شماره ۳٥ خیابان فرصت مراجعه نمایند . الف ۷۹۳۲
سازمان ذوب آهن ایران
۱-۳ آ-٤٥٥٥۸

بچند بانوی ویزیتور
وارد در امور مطبوعات نیازمندیم سازمان شهرت ماه‌خیابان‌سعدی‌جنوبی ساختمان نمازی شماره ۷٦۲

شرکت معتبری
احتیاج بیکنفر شریك فعال باسرمایه بیست هزار تومان دارد علاقمندان‌جهت کسب اطلاع بیشتر بنشاتی . خیابان نادری خیابان همایون شماره ۲٤ مراجعه فرمایند .

ماشین نویس فارسی ولاتین
دوشیزه یابانو نیازمندیم از ٤ تا۸ بعد از ظهر تلفن ۲۹٥۳۷
۱-۲ آ-۳۰۹۱

استخدام
سازمان فروش و بازار یابی یکی‌از موسسات به چند نفر دوشیزه یابانو باحقوق ثابت و پورسانتاژ استخدام مینماید .
متقاضیان صبحها به مقابل پمپ بنزین بهارستان اول خیابان کمال - الملك شماره ۱۰ مراجعه و یا باتلفن ۳٤۱۸٦ تماس حاصل نمایند .

آگهی استخدام
یکی ازشرکت های بازرگانی برای تصدی امور حسابداری یك نفر حسابدار مطلع‌و امین استخدام‌میکند. داوطلبان که باید سابقه کافی در حسابداری داشته باشند تقاضا نامه خودشانرا باتعیین حداقل‌حقوق‌تضمینه رونوشت و یك قطعه عکس خود رابه آدرس صندوق پستی ۲۳۸۰ ارسال نمایند
البته مدارك متقاضیانی که پذیرفته نشوند عینا برای صاحبان آنها اعاده داده خواهد شد
۱-۳ آ-۲۷۱۹۷

آگهیهای متفرقه

شستشوی مبل وفرش
کلین سرویس مهر
نظافت مبلمان با اسلوب جدید وفرش بوسیله دستگاه اتوماتیك برقی در جای خود تحت نظر کارشناس فنی
تلفن ۹٥۳٥٤٦
۱-۳۰ آ-۳۰٥۳

آموزشگاه آرایش زاهدی
زیرنظر خانم شرافت زاهدی
دیپلم پاریس وآلمان هنرجو میپذیرد
امیریه مقابل ایستگاه قلعه‌مرغی
تلفن ۲۸۷٤٤

تانکر سازی لوپ
تانکر از ٥۰۰ تا ٥۰۰۰۰لیتر موجود سفارشات لغایت ٤۸ساعته تحویل میگردد. نشانی خیابان قزوین نرسیده بسه‌راه آذری تلفن ۹٤٤۱٤
۱-۲٦ آ-۲۹۷۰

گرمابه مجلل افتتاح شد
سه‌راه شاه اول خیابان کودرز که دارای ۲۰ دستگاه نمره و ۲دستگاه آن دارای وان میباشد تلفن ٤۰٤۷۸
۱-۳۰ آ-۲۷٦۱

پیراهن مبل ٥۳٥۰۰
تعویض پارچه مبل ٥۳٥۰۰ پرده‌دوزی مبل خیام ٥۳٥۰۰
۱-۲٦ آ-۲۹۲۰

اطلاعیه

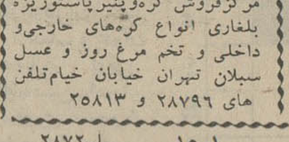

فراورده های لبنیاتی برادران شکلی
مرکز فروش کره و پنیر پاستوریزه بلغاری انواع کره‌های خارجی‌و داخلی و تخم مرغ روز و عسل سبلان تهران خیابان خیام‌تلفن های ۲۸۷۹٦ و ۲٥۸۱۳
۱-۱٥ آ-۲۸۷۲

یك ابتکار جدید
مبل‌های شما در جای خود بوسیله موسسه ما بامتخصصین کار آزموده با ٢٥٪ تخفیف تمیز می کند تلفن ۹٥۱۹۹۱
۱-۱٥ آ-۲۹٤۲

آهنکار سازنده بهترین‌درب
وپنجره پروفیل واسکلت های فلزی با نازلترین قیمت تلفن ۸۸۰۳٤۷
۱-٦ آ-۳۰٦۷

موتور سه‌چرخه ژاپنی بفروش میرسد
موسسه اطلاعات ٥ دستگاه موتور سه چرخه ژاپنی را بفروش می‌رساند طالبین برای‌ملاحظه‌مشخصات‌موتورهای مزبورو مذاکره‌لازم بکارپردازی‌موسسه اطلاعات خیابان خیام - اداره‌روزنامه اطلاعات مراجعه نمایند .

نمایشگاه مبل ابتکار ۹٥۳۷۲٦
همه نوع مبلمان مدرن نقد و اقساط بفروش میرسد از این نمایشگاه دیدن فرمائید سلسبیل مقابل سینما خرم

قابل توجه‌آژانسهای‌تبلیغاتی
سینما تابش شوشتر
برای وسایل زندگی مدرن . کشاورزی بهداشت . زیبائی و غیره باشرایط سهل آگهی میپذیرد .

فروشگاه قماش نجمی
انواع پارچه های پشمی وابریشمی ونخی‌بنازلترین قیمت . سه راه‌طرشت نبش کوی اوزار و خیابان باستان .
۱-۲ آ-۲۷٥۱٥

نظافت فرش مبلمان نوین
تحت نظر کارشناسان باتجربه مبل های شما را در منزل با دستگاههای برقی‌دراسرع‌وقت تمیزمیکند ٥۱۷۰٦
۱-۱۰ آ-۳۰۹٥

برای خرید اکوریوم و ماهی های زینتی به ساختمان پلاسکو - طبقه ٤ شماره ۳٥۰ تلفن ۳۱٤۸۰ مراجعه فرمائید .
۱-۲ آ-۳۰۹۲

اندازه های مختلف با الکتروپمپ پتیونی
برای مصارف: شوفاژ و تهویه خانگی اتوسرویس وشستشو - باغبانی و کارخانجات
مرکز پخش - شرکت تاسیسات نوین - تهران - خیابان فردوسی مقابل کیهان پاساژ فردوسی شماره ٥٦ تلفن: ۲۰۴۳۱۰

یك موفقیت بسیارجالب وعالی. برای‌خانم محترمی‌که بتواند یك‌خانه‌ای راکه بیست‌ودوکودك درآن زندگی میکنند سرپرستی واداره نماید
حقوق‌مکفی و محل سکونت با شوفاژ و برق‌و آب برای این خانم باشوهرشان و دو طفل آنها مجانی است
دراین خانه که بیست و دو کودك‌دو تا سه ساله زندگی مینمایندباندازه کافی‌پرستار ، مستخدم ، آشپز ، راننده وباغبان موجود است . فقط نیازمند یك بانوی‌مدیره و مطلع از فامیل محترم و اصیل می باشد که‌با قدرت اداره دارای حس عطوفت و مهربانی نسبت باطفال باشد و ضمنا سن این خانم بایستی از چهل و پنجسال بیشتر نباشد .
خانم هائی که شوهر و فرزند داشته و دارای تحصیلات عالی خارجی هستند بر دیگران رجحان خواهند داشت . ازبانوانی که خودرا واجد شرایط و حاضر برای قبول این خدمت می‌دانند خواهشمند است یك قطعه آخرین عکس و شرح حال و نشانی خودرا با حد اقل میزان حقوقی که می‌خواهند به آدرس‌صندوق پستی ۳۹٤۲ تهران ارسال دارند . چنانچه پیشنهادی قبول نشود تمام اطلاعاتی که مرقوم شده محرمانه تلقی و عکس و اوراق ارسالی عینا مرجوع خواهد شد .
آقایانی هم که‌دارای تحصیلات‌و تجربیات روانشناسی کودك هستندوخودرا آماده برای قبول این‌مدیریت بدانند می توانند پیشنهاد وسوابق و عکس خود رابهمان صندوق پستی ۲۹٤۲ تهران بفرستند .
این آگهی پنج نوبت در روزنامه ها درج میشود و در اواسط اسفند سال جاری از تقاضا کنندگانی که مناسب تشخیص‌شده‌اند برای‌مصاحبه دعوت خواهدشد .
تمام تقاضا هابایستی کتبی و کامل باشد و تقاضا دهندگان از مراجعه حضوری قبل از دریافت دعوت‌نامه‌خودداری‌خواهندفرمود
۱-۳ آ-۲٦۹۷۹

شرکت سهامی خطوط کشتیرانی ایران
سرویس مستقیم کشتیرانی بین بنادر خلیج مکزیك و شرقی ایالات متحدهٔ آمریکا و خلیج فارس
برنامهٔ شمارهٔ ۸ حرکت بسمت شرق

	هوستون	نیواورلینز	نیویورك	خرمشهر
V/2 EB SS SHIRAZ	—	—	۱۸ دی	۲٤ بهمن
V/1 EB MS SISTINA	۲۲ دی	—	٦ بهمن	۷ اسفند
V/2 EB SS HAMADAN	۲۱ بهمن	۲٦ بهمن	٤ اسفند	۱۰ فروردین

کشتیهای فوق کالاهای صادراتی را از بنادر بوشهر و خرمشهر بارگیری نموده به بنادر مارسی بوستون ، نیویورك ، فیلادلفیا ، بالتیمور ، هوستون و نیواورلینز حمل خواهند کرد .
این کشتیها با مخازن مایعات و انبارهای سردخانه مجهز میباشند .

نماینده کل در ایالات متحدهٔ امریکا: Keyship Agency Inc. 17 Battery Place. New York, NY 10004
نماینده در خلیج مکزیك: HANSEN & TIDEMANN Inc.
نماینده در خلیج فارس: شرکت سهامی بار و کشتیرانی تهران - خیابان سعدی شماره ۱٦۸ تلفنهای: ۳۰۴۸۲٥ و ۳۰۴٥۴۰ و ۳۴۷۷۱ تلکس: ۲۰٥۳

نان روغنی ویتانا

ستاره خوب مادر خوبی هم هست!؟

«ماری‌ژوزه‌نا» ۲۴ سال دارد اما تاکنون در یازده فیلم که مهمترین آنها «حقیقت» (اثر کلوزو کارگردان برجسته سینمای فرانسه)است شرکت کرده،او در سال ۱۹۶۴ بامیشل دراك کارگردان۳۴ ساله‌سینمای فرانسه ازدواج کرد و اینك یك فرزند ۷ ماهه دارد .این زوج سینمائی در چند فیلم مشترکا شرکت کرده‌اند.

«ماری ژوزه‌نا» که اخیرا شهرت‌زیادی‌در سینمای‌فرانسه بدست آورده طی یك‌مصاحبه کوتاهی گفت هماهنگی بین‌کار در سینما وزندگی خانوادگی آسان است بشرط آنکه نظمی بین آنها برقرار باشد .

«ماری ژوزه‌نا» که موردتوجه زیاد کارگردانان فرانسوی قرار گرفته افزود یك ستاره خوب میتواند مادر خوبی هم باشد.

سوفیالورن
چه وقت ازدواج میکند

کارلوپونتی‌تهیه کننده‌ایتالیائی اعلام کرد که مراسم ازدواج او باسوفیالرن درفرانسه‌صورت خواهد گرفت .

پونتی که برای شرکت در نمایش فیلم دکتر ژیواگو به نیویورك رفته بود در پاسخ سئوال خبرنگاران گفت :

تنها خبری که در باره ازدواج خود باسوفیا میتوانم بدهم‌این است که باحتمال قوی ما در فرانسه بایکدیگر ازدواج خواهیم کرد.

«لی‌اشتیز» وکیل پونتی در باره ازدواج او گفت :

باآنکه جدائی پونتی‌وهمسرش درپاریس اعلام شده ولی باوجود این کارلو تاچند هفته یاچند ماه نمیتواند مراسم ازدواج‌باسوفیارا برپا کند زیرا که از طرف دادگستری ایتالیا او مجبور است قبلا اتهاماتی‌را که برای ازدواج‌دوگانه‌علیه‌او زده شده روشن کند و آنگاه درباره ازدواج باسوفیالرن تصمیم بگیرد .

ه.گ.ا.

سرمایه های خارجی درسینمای ایتالیا

سینما

استودیوهای فیلمبرداری ایتالیا در سالی که‌گذشت ۲۳۹ فیلم‌تهیه کردند . سازمان مرکزی تهیه‌کنندگان فیلم در ایتالیا درآماری که منتشر نموده اشاره کرده است که از میان این فیلمها ۸۶ حلقه باسرمایه ایتالیائی و باشرکت هنرپیشگان ایتالیائی تهیه شده در حالیکه در تهیه ۱۵۳ حلقه فیلم دیگر یا از سرمایه‌ویاازهنرپیشگان خارجی استفاده شده و این فیلمها در حقیقت محصول‌مشترك‌چندکشور میباشند .

دراین آمار به پرفروش‌ترین فیلم‌هائیکه در سال گذشته در ایتالیا نشان داده شد اشاره گردیده واز میان همه فیلمهائیکه درسال‌گذشته دراین کشور نشان داده شده‌وتعداد آن به ۲۳۷ فیلم میرسد ، فیلمهای «ازدواج ایتالیائی ـ بخاطر یك‌مشت دلار ـ کوکوی زیبا ـ همسر؟» بیشتر از همه مورد استقبال قرارگرفته‌و فروش زیادتری داشته‌اند .

هنرپیشگان و ستارگان سینمای ایتالیا که بیشتر موردتوجه قرار داشتند به‌ترتیب عبارت بودند از:

مارچلو ماسترویانی ـ ویتوریو گاسمن ـ والترکیاری ـ آلبرتو سوردی ـ نینومانفردی ـ ویتوریو دسیکا ـ آمدونازاری ـ وازستارگان سوفیالرن ـ ساندرامیلو ـ روسانا بودستا ـ کاترین‌اسپاك ـ کلودیا کاردیناله ـ ژولیتاماسینکا ـ ماریا گزازیا ـ مونیکاویتی و بالاخره جینالولوبریجیدا .

از میان فیلمهای مشترك که در سال‌گذشته در ایتالیا نمایش داده شده محصولات مشترکی که با فرانسه واسپانیا تهیه شده بودبیشتر از همه مورد توجه مردم قرارگرفت

اورور

برجسته ترین ستاره بین دو جنك درگذشت

«بتی استوکفیلد» که ما بین دو جنك جهانی شهرتی عالمگیر درجهان سینما داشت درگذشت . او ۶۱سال داشت ودر بیش از پنجاه فیلم بازی کرده است. بتی در جنك‌جهانی دوم علیه نازی‌ها مخالفت داشت.

دراین عکس اورا هنگامیکه درسال ۱۹۳۶ در اوج شهرت و پیروزی بود مشاهده میکنید.

عکس از: خبرگزاری فرانسه

هیتلر سینما

«بیلی‌فریك» از اهالی‌زوریخ درفیلم «آیاپاریس میسوزد؟» نقش هیتلر را برعهده داشت وچنان شبیه رهبرنازیها بود و چنان ژستها وحرکات‌اورا تقلید میکرد که همکارانش اورا بجای‌هیتلر گرفته بودندو باتنفرازوی‌دوری‌می‌جستند بیلی میگفت:«تنفر همکاران که ارادی نبود بهترین‌دلیل‌برموفقیت‌من دراجرای نقشم میباشد.»

بیلی‌ساعت‌ها، فیلمهاوعکسهای‌هیتلررا تماشا کرده بود تابتواند همه‌حرکات اورا تقلید کند و موقعیکه مثل‌هیتلر لباس میپوشید ودر نقش او ظاهر میشد حاضران در استودیو بی‌اراده از او دوری می‌جستند.

بیلی که سابقا روزنامه نویس‌بوده واز حیث قیافه وهیکل شباهت عجیبی بهیتلر دارد اولین بار در یك‌فیلم‌ژاپنی درنقش هیتلر ظاهر شد وبعد آلمانها اورابرای بازی‌درفیلم «زندگی‌خصوصی هیتلر» برگزیدند. منتهی هنوز نمونه مطابق اصلی از «اوابراون» نیافته‌اند.

اخبارکوتاه سینما

اورسولا اندرس در یك میلیون سال قبل‌ازمیلاد مسیح

از دهانش فقط اصوات خشنی خارج میشود که هیچ معنی ندارد . او یك میلیون سال قبل‌ازمیلاد مسیح‌زندگی میکند . ماجرای این زن بصورت یك فیلم‌سینماسکوپ و رنگی بشما عرضه خواهد شد و نقش این زن ماقبل تاریخ را « اورسولاآندرس» زیباترین دختر جهان سینما برعهده دارد .

عمر شریف بهترین هنرپیشه

عمر شریف هنر پیشه فیلم «لورنس عربی » جایزه «گوی ـ زرین » هالیوود رابدست آورد و بعنوان بهترین هنرپیشه خارجی درسال گذشته شناخته شد .

این جایزه را روزنامه نگاران خارجی مقیم لوس انجلس بوی هدیه کردند .

بیماری مارلون براندو

* جرالدین چاپلین ومارلون براندو اکنون برای بازی درفیلم «کنتس هنك کنك » در لندن بسر میبرند . اما بیماری‌براندو تهیه این فیلم رابتعویق انداخته و احتمال میرود همبازی دیگری برای دختر چاپلین انتخاب‌نمایند

ژاکلین ساسار درایتالیا

* ژاکلین ساسار هنر پیشه و ستاره زیبای فرانسوی بار دیگر بایتالیا روی آورده تا در فیلم جدیدی بازی کند .

مطبوعات جهان

قهرمان ۱۰۵ فیلم در ۷۰ سالگی چه میکند؟

قرارداد های سینمائی خودداری نکرده است ، از جمله هیچوقت حاضر نمی شوم در نقش « گانکستر های واقعی» شرکت کنم مثلا در نقش «آل کاپون» و ...

گذشته از این هیچوقت در صحنه های فیلم حاضر نبودم هنر پیشه زن راکتك بزنم و برای اجرای‌صحنه‌ئی از یك فیلم سه‌روز«مارلن دیتریش » بمن اصرار کرد تاحاضر شدم او را کتك بزنم .

بزرگترین گانکستر سینما که‌زمانی بابازی هنرمندانه خود ببهترین وجهی دنیای گانکستر ها را بتماشاچی نشان میداد و چنان در غالب این آدمکشان فرو میرفت که بسیاری او را یك گانکستر توبه‌کرده‌می‌پنداشتند اکنون بادرآمد صدو پنج فیلمی که تهیه کرده زندگی آرامی دارد .

ـ آقای «جرج‌رافت » چند سال دارید ؟

ـ هفتاد سال .

سی سال پیش جرج رافت تك‌خال فیلم های گانکستری امریکا بود . توجه گانکستر ها برای او نامه می نوشتند وریزه کاریهای گانکستربازی را از او میپرسیدند .

رافت در فیلم ها یك گانکستر واقعی‌بودو در رقص هم‌رقیبی نداشت. اما تدریجا عهد گانکستر بازی سر آمد و نام رافت هم همراه نام« آل ـ کاپون » فراموش شد خاصه آنکه رقصهای بولرو و رومبا هم دیگر هواداری نداشتند .

اما این دوران فراموشی زیادطول نکشید چون رافت مربی هنرپیشگانی شد که قصد دارند در فیلم هایشان گانکستر های معروف را مجسم‌سازند.

خودرافت میگوید :

ـ من کار سینما را با ظاهر شدن در نقش گانکستر ها آغاز کردم اما این چندان صحیح نبود چون من در رقص مهارت دارم نه در هفت تیر کشی .

شاید بهمین جهت بود که اولین فیلم حاوی رقص تاریخ سینما را هم من ساختم و نام این فیلم «بولرو » بود .

اما معلوم نیست بچه علتی همه مردم دلشان میخواست مرا درنقش یك گانکستر ببینند .

ـ میگویند شما با گانکستر ها روابط صمیمانه‌ئی‌داشته‌اید ؟

ـ راست است . من دوست‌نزدیك «آل‌کاپون » بودم و این مرد درواقع آن غولی نبود که روزنامه نگاران و تاریخ نویسان ساخته‌اند . این راهم بگویم که بعد از شهرت آل‌کاپون‌هم من و هم او بخاطر حفظ منافع از روابطمان کاستیم ، بدنیست بدین نکته توجه کنیم که گانکستر ها غالبا قیافه‌ئی جز آن دارند که مردم می پندارند .

گانکستر های آمریکا لباسشان را در بهترین خیاطیها میدوزند و سعی میکنند مردم ماهیت آنها را تشخیص ندهند . آنها بسیار متواضع هستند بخصوص در مقابل خانم ها . وهنگامی که وقتش برسد واقعا در سنگدلی بیداد میکنند

ـ شما در ۱۰۵ فیلم‌شرکت‌کرده‌اید و در ۸۵ فیلم مرده‌اید ...

ـ بلی من از اینکه در صحنه‌فیلم برداری خودم رابمردن بزنم لذت می برم . بخصوص که این وضع موجب جلب محبت تماشاگران هم میشود .

ـ راست است که شما از شرکت در بسیاری فیلم ها سرباز زده‌اید ؟

ـ هیچکس بیش از من از قبول

میشل‌سیمون
آخرین غول سینمای فرانسه

هرشب هنگامیکه‌میشل‌سیمون از تئاتر خارج میشود مردمیکه در آن خیابان خلوت پاریس اجتماع کرده‌اند برایش هورامی کشند .

و میشل سیمون «آخرین » غول مقدس سینما وتئاترفرانسه ۷۰ سال دارد و بیماری مدتی او را از صحنه تاتر دور کرده بود . او اکنون سنر گرم‌بازی در نمایشنامه‌ئیست بنام « باو درشاخه ها » .

سیمون قبل از اینکه بتئاتر روی آورد کبریت فروش ،رقاص آکروبات ، معلم بوکس وعکاس بود. او تابحال درپنجاه نمایش نامه بازی کرده ولی به آرزویش یعنی نقش «هاملت » نائل‌نیامده است .

«ساشاگیتری » بیش از هر هنرپیشه‌ئی «میشل سیمون » را دوست میداشت و دو تا از بهترین فیلم هایش « سم » و «زندگی یك مرد شرافتمند » رابخاطر او تهیه کرد .

سیمون استاد بسیاری از هنرپیشگان شهیر فرانسه می باشد از جمله «ژان پل‌بلموندو» و «میشل سیمون » .

سینمای لهستان بازگشت به‌قبل‌ازجنگ

فعالیت سینمای لهستان در سال ۱۹۶۵ متوسط بوده .بااینکه عده‌ای از منتقدین سینمائی‌سعی دارندبیلان فیلمهای تهیه شده را نسبت به‌سال ۱۹۶۴ درخشان جلوه دهند معهذا تهیه کنندگان جوان سینمای‌لهستان بااین نظر موافق نبوده ومعتقدند که سینمای لهستان‌درسراشیب‌بازگشت به حالت قبل ازجنك است .

از میان ۲۳ فیلم طولانی که در استودیوهای لهستان تهیه شده‌فقط سه‌حلقه آن دارای‌ارزش‌نسبتاً زیادی از نظر هنری میباشند .

این سه‌فیلم عبارتند از « نسخه خطی یافته‌شده درساراگوس» و «خاکستر» و «فرعون» این فیلم اخیرا از روی رمان «بوسلاوپروس» نویسنده لهستانی تهیه شده و فیلمبرداری آن در صحاری‌قزاقستان صورت گرفته است .

فیلم «خاکستر» در لهستان سبب بروز بحث‌های زیادی گردیده‌ای درباره موضوع فیلم انتقاداتی‌نمودند وتهیه‌کننده آنرا متهم کردند که از حقیقت دور شده است‌ولی باوجود این مخالفت‌ها استقبال مردم از آن زیادبود.

ا زمیان فیلمهائی که در سال گذشته در لهستان تهیه‌شدفقط‌یکی جنبه سیاسی داشت ، این فیلم که بنام «زندگی ازسرگرفته شده»نام دارد بوسیله یانوس تهیه شده و مربوط به دوران حکومت استالین است .

درسال گذشته سینمای لهستان ۵۵۰ حلقه فیلم کوتاه نیز تهیه کرده که ۵۰ حلقه بیش‌از سال‌قبل میباشد

آذر

یک صحنه از حراج سال

از: فریدون دیلمانی
سوشنك وفی

رپرتاژی ازحراج و حراجیهای شب‌عید

این حراجها واقعی است یا قلابی؟

میگویند حراج از بره فروشی آغازشده!

پیرها و جوانها، مردها و بچه‌ها، خانمهائی که بعضی‌شان چادر بسر دارند وبیشترشان لباس های‌رنگارنگ وجوراجور هیاهو، سرو صدا های عجیب و غریب، چراغهای پایه بلند و ادمهائیکه روی چهار پایه‌ها ازته شش‌هاشان فریادمیکشند وتنه‌هائیکه همه،چه زن وچه مرد از آن‌نصیبی میبرند ... ... اینجا معرکه حراج‌است، حراجی که با آغاز روز های پیش از عید بازارش گرم میشود وعیدی که امسال‌زودتر از هرسال دیگر، باشکوفه‌ها و با نسیم عطر آگین آن‌فرا میرسد.

● **در لغت**

حراج‌درلغت‌بمعنی فروش‌اجناس به کمتر از قیمت آن است. در حالیکه این‌اصل درحراجهای‌وطنی ما بصورت دیگری در آمده است و یکنوع تبلیغ برای فروش بیشتر کالا بامنفعت کمتر است. البته‌نمیتوان منکر شد که موسسات بزرگی هم پیدا میشوند که بصورت حقیقی و واقعی حراج میکنند ولی تعدادآنها بسیار نادر و کم است.

و جالب اینکه در تمام مغازه های حراجی بدون کم و کاست اعلام داشته‌اند که «حراج‌بزرك» آغازشده باین ترتیب درشهرما همه‌حراج‌ها بزرك است و حراج کوچك وجود ندارد! موضوعی‌هم که کلیه‌حراج کنندگان‌باتفاق آراءبه آن معتقدند و عمل میکنند اینست که اصولا درحراج ضرر وجود ندارد، اشیاء مانده فصل را بقیمت تمام شده یا با استفاده کم، و اشیاء ولوازم روز را که سابقا ۳۰ تا ٤۰ درصد از انها سود میبردندلااقل با ۱۰ تا ۲۰ در صد سود میفروشند و این را میگویند حراج!

● **پیدایش حراج**

از پیدایش حراج بمفهوم امروز اطلاع درستی دردست نیست.

لکن بعضی از صاحبنظران معتقدند اززمان «برده‌فروشی» تاکنون حراج بطرق مختلف وجود داشته است.

اصولا برده فروشی نوعی حراج بوده است که به‌تدریج درسایر رشته ها هم برای جلب مشتری از آن استفاده شده‌است.

حراجاکنون بر دو قسمت است. یکی‌حراج‌های‌موسسات دولتی و خصوصی است که اجناسی را بعداز مدتی‌بعلل مختلف اعم از اینکه دگرگرو بوده و در سر رسید پول‌آن پرداخت نشده و یا بواسطه عدم احتیاج، بحراج عمومی میگذارند. در این‌قبیل‌حراج ها همه میتوانند شرکت‌کنند و هر کسی قیمت بیشتری پیشنهاد کند صاحب جنس خواهدشد.

اما نوع دوم حراج، حراج های‌خیابانی‌وفروشگاهی است و اصولا مفهوم کلی حراج که اکنون در اکثر نقاط جهان از جمله اروپا و امریکا معمول گردیده اینست که در پایان فصل

زن ومرد برای خرید اجناس به حراجی مراجعه کرده‌اند

صاحبان اجناس، برای‌آنکه مانده کالا های خودرابفروش رسانند اقدام بحراج کالاهای خود میکنند تا بتوانند کالا های جدید برای فصل تازه خریداری و عرضه کنند.

در این قبیل حراج‌ها،صاحبان اجناس کالا ها را به قیمت تمام‌شده و حتی‌کمتر ازبهای آن میفروشند تا بتوانند در اسرع وقت کالا های مانده رابفروش رسانند وبرای‌فصل جدید «سزون» تازه اجناسی مطابق همان فصل و با مدل های نو تهیه نمایند.

● **حراج در تهران**

حراج! حراج! حراج! حراج واقعی! حراج فصل! از حراج بزرك فروشگاه ... استفاده‌نمائید!

فقط ده‌روزحراج! فروش‌فوق‌العاده پول بدهید پول بیرید! بروجلو حراجه! صاحبش ورشکست شد! بخاطر تغییر مغازه کلیه اجناس حراجه!

اینها و ده ها جمله دیگر نوشته‌هاایست که این روزها روی شیشه مغازه‌های تهران می‌بینید و یا از دهان مردانیکه درکنار دو چراغ طوری پایه بلند، در دو طرف‌مغازه حراج کننده‌ایستاده‌اند، و مرتب فریاد میزنند، میشنوید.

حتی بعضی‌ها با دو عدد تخته پهن که بدست گرفته‌اند مرتب روی هم میزنند و با صدای‌چندش آوری داد و بیداد حراج براه میاندازند!

در ایران چندین نوع حراج متداول شده است که از همه آنها

درمیان سر وصداها و نور خیره کننده چراغها چگونه میتوان حراج واقعی را تشخیص داد؟

رایج‌تر حراج اجناسی است که فصل استفاده از آنها گذشته یا درحال‌گذشتن میباشد. مثلاآخر فصل تابستان کلیه لوازم مربوط بدریا و شنا را بحراج میگذارندیا آخر فصل زمستان پالتو و لباس های پشمی را بخاطر مردم حراج میکنند! نوع دیگر حراج که کمتر و بندرت مورد استفاده قرار میگیرد اینستکه صاحب مغازه تصمیم میگیرد اشیاء مغازه را تعویض کند مثلا اگر فروشنده کفش‌است بجای‌آن‌پارچه فروشی دائر میکند وکلیه کفشهارا برای آنکه «کلك» همه را بکندبحراج میگذارد.

● **چرا حراج میکنید**

از یك صاحب مغازه‌کوچه برلن‌که شلوغترین مراکز حراجی های تهران است به پرسید: حراج یعنی چه و شمابرای چه حراج‌کرده‌اید؟

فروشنده جواب میدهد: بخاطر اینکه فصل میگذرد و جنس‌هامان باد میکند! و سرمایه‌ای‌که داریم تا سال آینده راکد میماند، ناچار به‌آن چوب حراج میزنیم. ... واگر از این‌آقا بپرسید:

آیا همه اجناس مغازه را حراج میکنید؟ جواب میدهد: نه بابا! مگر دیوانه‌شده‌ایم! اشیاء لوکس را بهیچوجه حراج نمیکنیم.

فقط لوازم پوشیدنی‌زنانه پالتو و لباسهای پشمی را حراج میکنیم.

* **نظرخانمها**

درمغازه دیگری مردی جلوی‌در ایستاده و مرتب فریاد میزند: پیراهن بشور بپوش ۱۵ تومن، کت دامن زنانه ٦۰ تومن، پالتو زنانه ۸۰ تومن، بلوز ژاکت ... بفرمائید داخل از نمایشگاه حراج ما دیدن‌کنید... از یکی ازخانمها که مشغول خرید است‌معذرت می خواهم خانم ممکن است بفرمائید چرا از این مغازه خرید میکنید.

خانم کمی این پا وآن پامیکند ومیگوید: خوب دیگه، حراجه آخه ما فکر می‌کنیم در حراجی چیزهای ارزان‌تر و بهتری‌میخریم از خرید خودم هم ناراضی نیستم.

* **مد شده!**

صاحب همین مغازه، درمیان ازدحام وشلوغی سرسام آورد‌کان خود بزحمت وبا صدای خفه خود درباره حراج مغازه بشما پاسخ میدهد:

آقا این دیگه رسم شده، مردم هم فکر میکنند هرجا حراجه جنس ارزون‌تر پیدا میشه، اینست‌که بیشتر به مغازه‌هائی مراجعه می‌کنند که اعلان حراج‌کرده باشند، ماهم بیشتربخاطر اینموضوع و دیگر اینکه چون امسال زمستان کشد و برف نیامد و بیشتر وسائل زمستانی ما باد کرده است و مقدار معتنابهی از سرمایه‌مان تا سال آینده راکد خواهدماند مجبور شدیم چوب حراج را بصدا دربیاوریم.

* **قیمت‌ها**

یك خانم دیگرکه بسته های کوچك و بزرك زیر بغل دارد، عقیده‌ای برخلاف خانم قبلی در باره حراج ابراز میکند.

وی‌که از مغازه‌ایکه در آن از حراج خبری نیست خارج می‌شود. میگوید: همین‌بلوز شلواربچه‌گانه راکه توی دست من می‌بینید.

از این‌مغازه خریده‌ام ۲۲تومان از حراجی قیمت‌کردم آنهم‌میگفت ۲۲تومان، پس ملاحظه میفرمائید که حراج معنی ندارد، برای‌گول زدن، روی اتیکت مینویسندقیمت سابق ۳۵تومان و روی آن خط میکشند وزیر آن مینویسند ۲۲ تومان قیمت فعلی

این بجزگول‌زدن چیز دیگری نیست، در حالیکه من با خیال راحت دراین مغازه وسائل مورد نظرم را میخرم وبیم اینکه کیفم هم درمغازه شلوغ مورد دستبرد قرارگیرد وجود ندارد!

● **ازحراج پارچه‌خبری‌نیست**

اگر اینروزها بمغازه‌های‌حراجی سربزنید اثری از حراج پارچه و فاستونی که شب عید بازار دارد ومورد استفاده واحتیاج اکثریت مردم است نمی‌بینید، علتش هم روشن است: چون مردم بخاطر اینکه عید نزدیك است ومجبورند برای خود وفرزندانشان لباس‌تهیه کنند، خواه ناخواه پارچه‌میخرند بهمین علت چوب حراج هیچوقت به پارچه و فاستونی نمیخورد؟

اما دوماه بعداز عید که دیگر فاستونی بازار نخواهد داشت، آنوقت است به‌هر مغازه پارچه‌فروشی نزدیك‌شوید می‌بینیدهمین بساط پهن است که فعلا درمغازه های تریکو و لباسهای پشمی گسترده شده.

* **مسری شده**

... بهرحال حراج‌درتهران بصورت یك اپیدمی درآمده، همه حراج میکنند، بدون اینکه همه‌شان قصد واقعی حراج داشته باشند و اکثر مردم بحراجیها روی‌می‌آورند بدون اینکه آن حنس‌بهتر و ارزانتری بخرند.

والبته هستند موسساتی‌که بساط حراج واقعی راه می اندازند، اما درمیان سروصداها و داد و فریادها و نور خیره‌کننده چراغهای برق وطوری، تشخیص‌واقعی از قلابی مشکل است.

قابل‌توجه کشاورزان ودامداران تهران‌وحومه

چون بیماری تب برفکی (طبقه) که ازامراض بی‌نهایت سریع‌الانتشار میباشد بین‌احشام منطقه تهران وحومه‌بروز نموده وضایعات وخسارات این بیماری مخصوصا برای اشخاصیکه دامهای اصیل پرورش میدهند غیر قابل‌انکار خواهدبود لذا باطلاع‌کلیه کشاورزان و دامداران آن‌منطقه میرساند که واکسیناسیون عمومی دامهای حساس بر ضد بیماری مزبور وسیله ۹ اکیپ سیارمجهز بوسائل لازم‌تحت نظراداره دامپزشکی استان تهران شروع و در مراکز زیر آماده برای‌انجام درخواست متقاضیان‌هستند.

۱ـ کلنیك وصفنار.
۲ـ دامپزشکی شهرری.
۳ـ دامپزشکی کرج.
٤ـ دامپزشکی رباط‌کریم.
۵ـ دامپزشکی علیشاه عوض.
٦ـ دامپزشکی شمیران.

ازکلیه دامداران وصاحبان دواضا میشود که برای واکسیناسیون دامهای خود بمراکز نامبرده‌بالامراجعه‌نمایند

الف ۷۸۹٦ ۱ـ۳ آ ـ٤۰۲۵٦ دامپزشکی‌کل‌کشور

تجدید آگهی انتخاب استادیار

دانشکده فنی دانشگاه تهران برای درس ماشین‌های حرارتی احتیاج به‌یك تن استادیار دارد که از طریق مسابقه انتخاب و استخدام مینماید.

داوطلبان میتوانند از تاریخ نشر اولین آگهی تامدت دوماه‌همه روزه باستثنای ایام تعطیل باتسلیم مدارك مشروحه‌زیر

۱ـ کلیه مدارك تحصیلات عالی ودانشنامه دکتری در رشته مربوط یادانشنامه معادل دکتری

۲ـ برك انجام خدمت زیرپرچم یامعافی ازخدمت

۳ـ مدارك و سوابق استخدامی (درصورتیکه سابقه استخدامی داشته باشند)

٤ـ شش قطعه عکس‌و دوبرك رونوشت مصدق‌شناسنامه

۵ـ برك معرفی از سازمان هدایت‌فارغ‌التحصیلان کشور بدفتر دانشکده مراجعه وثبت‌نام نمایند الف۷۹۳۲

آ ـ٤۰۵٦۰ ۱ـ۲

آگهی مناقصه

سازمان تربیت بدنی و تفریحات‌سالم ایران ساختمان‌انستیتو ورزش واقع در استادیوم امجدیه تهران را با شرایط زیربمناقصه میگذارد.

۱ـ شرکت ها و مقاطعه‌کارانیکه درجه بندی ۱و۲ ساختمان سازمان برنامه باشند میتوانند از تاریخ ۲٤ر۱۱ر٤٤ با پرداخت مبلغ چهار هزار ریال بصندوق اداره کل حسابداری سازمان تربیت بدنی اسناد مناقصه را در مقابل ارائه قبض رسید بها اسناد از اداره ساختمان سازمان دریافت‌وپیشنهادات خود را در پاکات لاك و مهرشده حداکثر تاساعت یك بعدازظهر روز۱۲ر٤ بدفترکل سازمان در مقابل اخذرسید تسلیم نمایند.

۲ـ پیشنهاد دهندگان بایستی پنج در صد مبلغ کل پیشنهادی خود را تا میزان پانصد هزار ریال بصورت رسید سپرده پنجاه اسناد خزانه در یکی از بانکهای مجاز طبق فرمی که ضمیمه مناقصه تهیه و مازاد بر پانصد هزار ریال بصورت ضمانت‌نامه بانکی بمدت دو ماه ضمیمه پیشنهاد خود نمایند تا چنانچه برنده مناقصه از عقد قرارداد خودداری نماید سپرده سایر شرکت کنندگان بلافاصله مسترد خواهدشد.

۳ـ پیشنهاد دهندگان باید پیشنهاد خود را در دو پاکت الف وب بشرح زیر:

پاکت‌الف با محتوی‌رسید اسناد خزانه و ضمانت نامه‌بانکی واسناد مناقصه که همگی‌دارای مهر و امضاء مدیرعامل‌ویانماینده معرفی‌شده اوباشد.

پاکت (ب)شامل برك پیشنهاد که باید باحروف و عددخوانانوشته شده‌باشد.

٤ـ سازمان میتواند تا میزان بیست‌وپنج در صدکل کار راکسر یا اضافه نماید.

۵ـ مدت انجام کادر مورد مناقصه هشت ماه از تاریخ‌عقد قرارداد و مبادله آن خواهدبود.

٦ـ به پیشنهادات مبهم و مشروط و مخدوش بهیچوجه ترتیب اثر داده نخواهد شد.

۷ـ بهای چاپ آگهی و هرگونه مالیات و عوارض بعهده‌برنده مناقصه است.

۸ـ پیشنهادات رسیده در ساعت ده صبح روز ۵ر۱۲ر٤٤در کمیسیون مربوطه بازوقرائت خواهد شدوحضور پیشنهاددهندگان در جلسه مناقصه آزاد است وسازمان در رد و یا قبول یك و کلیه پیشنهادات مختار است. الف ۷۸۹۸

رئیس سازمان ومعاون وزارت‌آموزش و پرورش سرلشگر دکتر ایزدپناه

۱ـ۲ ۱ـ٤۰٤۰۸

آگهی احضار

بدینوسیله به پاسبان شماره ۱۱۳۵ اخراجی حسن شهرت‌صالحی‌فرزند علینقی ساکن سابق تهران که به اتهام اخاذی در این بازپرسی‌تحت پیگرد وفعلا مجهول‌المکان است ابلاغ میشود دچنانچه ظرف مدت دو ماه از تاریخ انتشار آخرین نوبت این آگهی خود را معرفی ننماید به پرونده امرغیابارسیدگی و قرار قانونی صادر خواهد شد.

رئیس شعبه ۹ بازپرسی دادستانی ارتش

۱ـ۳ ۱ـ۳۰٤۲۰

اینجانبان امضاء کنندگان ذیل معتمدین و کدخدایان ومال‌باختگان قراء ودهات‌اطراف‌پاسگاه‌ژاندارمری رباط کریم بدین‌وسیله قدردانی و تشکر خودرا از جدیت و مراقبت سرکار گروهبان یکم علی بهبودی رئیس پاسگاه ژاندارمری رباط کریم اعلام میداریم. در تعقیب‌باند سارقین دهات مسکنی اینجانبان فداکاری نموده و آنها را دستگیر و تسلیم مقامات قضائی ساخته و از روز گرفتاری دزدان تاکنون که هنوز بعضی از آنها زندانی هستند امنیت این منطقه بی‌سابقه شده و بهمین علت ازتیمسارمعظم‌خسروانی معاونت ژاندارمری کل و فرمانده ژاندارمری ناحیه یك تهران استدعای تشویق این گروهبان‌وظیفه شناس وفداکاررا داریم.

علی‌میر باقری ـ قدیرهفتلنك ـ حبیب‌الله قیدر ـ ذبیح‌الله قیدر ـ میرزاعلی قاسملو ـ اصغربارونیان سلطان‌آبادی ـ غلام‌علی‌قیدر

آ ـ٤۰۵۵٤

جناب آقای دکترهدایتی وزیر محترم آموزش و پرورش
رونوشت آقای دکتر صدیق سناتور محترم ـ رونوشت
جناب آقای مجید محسنی نماینده محترم مجلس شورایملی ـ رونوشت ریاست محترم دیوانعالی کشور ـ رونوشت اتحادیه کارمندان دولت و خدمتگزاران جزء

احتراما بعرض میرساند باوضع گرانی مایحتاج زندگی و سختی معیشت که‌همه آقایان محترم مستحضرند دولت سالیانه مبلغ یکصد ریال به‌خدمتگزاران جزء اضافه حقوق میدهدنه‌تنهااین یکصدریال دردی از این طبقه محروم که هریك دارای چندین‌سرعائله میباشند دوانمیکند بلکه پول نان خالی بخورونمیرهم نمیشود متاسفانه وزارت متبوع اضافات سال ٤۱مارا بعذراینکه بودجه نداریم متعذر قطعا همه آقایان محترم هم‌دارای عائله وزن و بچه هستید میدانیدیك‌خانواده معیل درماه چه مبلغ خرج‌دارد مستدعی است بذل عنایتی فرموده نه‌تنها اضافات سال ماضی را امربه پرداخت فرمایند بلکه فکر اساسی برای این طبقه زحمتکش و معیل بفرمایند.

درخاتمه قضاوت این تقاضا رابعهده آقایان محترم‌واگذارمینماید

ازطرف خدمتگزاران جزء فرهنگ‌گرمسار ـ مسعود شریعتی

آ ـ۲۷۵٦۷

باکانون‌بهبود و پرورش معلولین که به خاطر رفاه معلولین‌ایران بوجود آمده است همکاری کنید.

شماره حساب جاری‌صندوق مرکزی بانکملی‌ایران۷۲۳۵۹ شماره حساب جاری صندوق تعاون معلولین شعبه بهار بانك بازرگانی ۱۸۰۷ نشانی کانون ـ خیابان ژاله

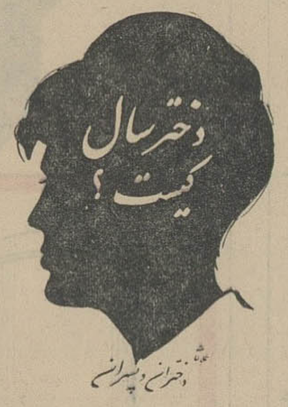

کلاسهای هندی واردو انجمن ایران و هند

کلاسهای مقدماتی هندی وارد و بزودی در انجمن ایران وهند دایرمیشود وهفته‌ای دوبار بعدازظهرها تدریس میگردد.

ازعلاقمندان خواهشمنداست ساعت ۹ بامداد تایك‌بعد ازظهر بوسیله تلفنهای ٦۲٤۸۲۳ و٦۲٤٦۲۸ باآقای محمد علی‌چرمی تماس بگیرند.

نشانی: شماره ۳۰۱ خیابان پهلوی روبروی بلوار الیزابت دوم

از : گی‌دوموپاسان
ترجمه :دکتر منصورمصلحی

شیطان

نوول هفته

دهقان روبروی پزشك و در مقابل تختخواب مادر محتضرش ایستاده بود. پیرزن آرام و تسلیم به‌آنها نگاه میکرد و بگفته ایشان گوش فرا داده‌بود. در حال مرك بود بی آنکه هیجانی نشان دهد. عمرش تمام شده بود، ۹۲ سال داشت.

از پنجره و از د رباز انوارخورشید ماه ژوئیه چون موج بدرون ریخته بود وشعله گرمش را بر خاك تیره رنك و ناهموار کف اطاق که کفش های چوبی چهار نعل دهقانی آنرا سخت کوفته‌بود میپاشید.

نسیم گرم بوهای مزرعه، علفها، گندم ها و برگ‌های آفتاب سوخته را بدرون اطاق می آورد. صدای پرواز ملخها همچون صدای اسباب‌بازی های چوبی بچه ها همه جا را پر کرده بود.
دکتر صدا را بلند کرده بود و میگفت:

- هونوره، شما نمی توانید مادرتان را در چنین حالتی تنها بگذارید، هر لحظه احتمال مرگش میرود.

و دهقان اندوه‌زده تکرار میکرد:
- ولی من باید سراغ گندم هایم بروم. خیلی وقتست که روی زمین ریخته‌اند. هوا هم خوبست. مادر تو چه میگوئی؟

و پیرزن محتضر که خست ترکش نکرده‌بود با حرکات سر و چشم پسرشرا تائید میکرد و از او میخواست بسراغ گندم ها برود و با مرك تنهایش بگذارد.
اما دکتر عصبانی شد، پابرزمین کوفت و گفت:

- شما آدم سنگدلی هستید، می - شنوید، و من نمیگذارم این کار را بکنید، میشنوید! و اگر مجبورهستید همین امروز بسراغ گندم هایتان بروید «رایه» را بیاورید تا از مادرتان مواظبت کند. من این را میخواهم، میشنوید! و اگر اطاعت نکنید وقتی که مریض شدید رهایتان میکنم تا مثل سك بمیرید، میشنوید؟
دهقان، بلند قد ولاغر و با حرکاتی کند در حالی که بی تصمیمی، ترس از پزشك و عشق وحشیانه به‌ثروت‌رنجش میداد مردد بود، حساب‌میکرد و نجوا کنان میگفت:

- رایه برای اینکار چقدرمیگیرد؟
- آیا من میدانم؟ این بستگی به مدتی دارد که‌از او میخواهید. خودتان با او کنار بیائید! ولی من میخواهم که اوتا یکساعت دیگر اینجا باشد، می شنوید؟

مرد تصمیم گرفت: «میروم، میروم. عصبانی نشوید، آقای دکتر».
و دکتر در حالی که میرفت گفت: «بدانید، بدانید، مواظب باشید. من وقتی عصبانی بشوم با کسی شوخی نمیکنم!»

دهقان وقتی تنها شد با تسلیم ورضا بمادرش گفت:

-بدنبال «رایه» میروم. چون این مرد میخواهد. تا وقتی که برمیگردم بمرك راه مده!

و بیرون رفت.
رایه پیرزنی بود که از مرده ها و محتضرین آن حول و حوش نگهداری میکرد. بمحض اینکه مرده ها را کفن پیچ میکرد بسراغ زنده ها میرفت تا لباسهایشان را رنك کند. مثل یك سیب زمینی پلاسیده چروك خورده‌بود. حسادت، خست و بدذاتی در وجودش در آمیخته بود. قامتش دوتا شده بود و عشقی دیوانه‌وار و غول آسا به«احتضار» داشت. هرگز جز از کسانی که‌شاهد مرگشان بود سخن نمیگفت و همچون یك شکارچی که ماجرا های خود را شرح میدهد صحنه های مرك را با دقت وصف ناپذیری مجسم میساخت.

«هونوره بونتان» موقعی واردمنزل رایه شد که او داشت‌رنك آبی برای رنك کردن لباس زنان دهقان فراهم میکرد.

«هونوره باو گفت که باید ازمادر محتضرش پرستاری کند.»
پیرزن دستهایش را از آب بیرون آورد و قطره های شفاف و آبی‌رنك‌آن تا نوك انگشتهایش لغزیدند ودر طشت ریختند.

رایه با علاقه‌ئی ناگهانی پرسید:
- حالش خیلی بدست؟
- دکتر میگوید دیگر از بستر بلند نخواهد شد.

هونوره بعد از مدتی تردیدبی‌مقدمه گفت:

- چقدر میگیرید که تا موقع مرك مواظب او باشید؟ میدانید که پولدار نیستم.

- دو نرخ وجود دارد: چهل‌سانتیم شب و سه فرانك روز برای پولدار ها، بیست سانتیم روز و چهل سانتیم شب برای فقیر ها شما بیست‌و چهل را میدهید.

اما دهقان بفکر فرو رفت. مادرش را خوب میشناخت و میدانست چقدرمقاوم و جان سخت است. حتی ممکن بود علیرغم حرف دکتر هشت روز زنده‌بماند. پس با لحنی مصمم گفت:

-نه، دلم میخواهد یك قیمت کلی بگوئید: از حالا تا آخر. این دیگر بستگی به شانس دارد. دکتر میگوید زود میمیرد: خوشابحال شماوبدا به‌حال من و اگر خیلی زنده بماند شما بد آورده‌اید و من شانس!

پیرزن با تعجب بدهقان نگاه میکرد چون تابحال اینطور معامله نکرده‌بود. فکریك شانس آزمائی تردیدش انداخته بود و بشك افتاد که شاید میخواهند دستش بیاندازند.

-تا مادرتان را نبینم نمیتوانم چیزی بگویم.

- خوب برویم.
دستهایش را خشك کرد و بدنبال هونوره راه افتاد. هیچ حرف‌نمیزدند. پیرزن قدم های کند و کوتاه برمیداشت درحالیکه قدم های بلند هونوره چنان بود که گوئی میخواهد هربار از روی نهری عبور کند.
گاو ها خسته از گرما در مزارع‌خوابیده بودند و بدیدن این دو عابر به آهستگی سربلند میکردند و با صدای‌ضعیفی‌علف تازه از آنها میخواستند.
هونوره وقتی بمنزلش نزدیك می شد پرسید:

-اگر کار تمام شده‌بود چه؟
ولی‌پیرزن نمرده بود. به پشت افتاده بود و دستهای لاغر و گره دارش که روماتیسم، خستگی و سالیان دراز کار درهم پیچیده‌شان کرده بود روی لحاف افتاده بود.

رایه به‌تخت نزدیك شد نگاهی به زن‌محتضر انداخت نبضش‌را گرفت. بسینه‌اش دست مالید، صدای نفسش را گوش کرد واز او سوآل کرد تاحرف زدنش را بشنود. آنوقت با هونوره‌بیرون آمد در حالی که یقین داشت عمر پیرزن تاشب نمی‌پاید. هونوره پرسید:

- خوب، چقدر؟
- دو، سه روزی میماند. شمارویهم بمن شش فرانك بدهید.
- شش فرانك! مگر عقلتان را از دست داده‌اید؟ من که بشما گفتم او پنج، شش ساعت بیشتر زنده‌نمیماند!
مدت درازی با هیجان چانه زدند و چون رایه قصد رفتن داشت، وقت می- گذشت و گندم ها خود بخود انبارنمی شدند هونوره رضایت داد:

- بسیار خوب، همان شش فرانك: تا وقتی که تدفین شود.
آنوقت دهقان با قدم هائی بلند بسوی گندم‌ها که روی زمین ریخته‌بودند و آفتاب گرم آنها را می‌پخت رفت.
رایه بکنار تختخواب پیرزن آمد و سرگرم کارش شد تا دستمزددوگانه‌ئی بدست آورد. و ناگهان پرسید:
- «مونتان»عزیز نزد کشیش‌اعتراف کرده‌اید؟
پیرزن با علامت سر جواب منفی داد و رایه که فداکار بود بچالاکی بلند شد وگفت:

- خداوندا، آیا ممکنست؟ من بسراغ کشیش میروم.
کشیش بزودی آمد در حالی که خادمی بدنبالش نوای مرك مینواخت. مردانی که در آن اطراف کار میکردند کلاه از سر برداشتند و منتظرماندند تا جامه سپید کشیش درپس دیواری از نظرشان پنهان شود. زنها علامت‌صلیب کشیدند و مرغهای سیاه وحشت زده‌در طول گودال ها فرار کردند. خادم خردسال تند میرفت، کشیش در حالی‌که سر بزیر افکنده بود دعا خوانان بدنبالش قدم بر میداشت ورایه با قامتی خمیده در جای پای‌آنان‌قدم‌میگذاشت. هونوره آنها را از دوردید وپرسید:
- کشیش ما کجامیرود؟
و خادم جوا بداد:
- خدای مهربان رابمنزلت میبریم.
و دهقان دوباره مشغول کار شد.
پیرزن دهقان اعتراف و توبه کرد و کشیش اورا با هونوره تنها گذاشت. آنگاه رایه به‌پیرزن محتضرنظر دوخت و از خود پرسید این ماجرا چقدر طول میکشد.

روز رو بپایان میرفت. بادی تندتر هوائی خنك‌تر بداخل اطاق می آورد، پرده های پنجره که ابتدا سپید بودند و حالا بر زمینه زردشان لکه های‌یادگار مگس نشسته بود گوئی بپرواز درآمده بودند و همچون روح پیرزن قصد رفتن داشتند. پیرزن بیحرکت و با چشمانی باز منتظر مرك عاجلش بود. نفس های کوتاهش بهنگام بر آمدن سوت کشان از گلوی بهم فشرده‌اش بیرون می - آمدند. این نفس بزودی بند می آمد و زنی از روی زمین کم میشد که کسی اندوه از دست رفتنش را نمیخورد.

شب هونوره بازگشت، بتختخواب نزدیك شد و مادرش را دید که هنوز زنده است و برایه گفت:

- حتما فردا صبح ساعت پنج!
صبح فرارسید، هونوره قبل ا زاینکه بمزرعه برود غذائی را که خود فراهم آورده بود خورد. رایه پرسید:
- مادرتان نمرده!
هونوره جواب‌داد: «حالش‌بهترست» ورفت.

رایه در حالی که اضطراب گریبانش را گرفته بود ببالین محتضر رفت که‌در همان وضع سخت و بی تفاوت بود، با چشمانی باز و دستهائی منقبض که روی لحاف افتاده بودند.

رایه دریافت که این جریان‌ممکنست دوروز بطول انجامد، چهار روزشاید هم‌هشت روز. آنوقت وحشت قلب‌خسیسش را در هم فشرد و خشمی تند نسبت به مردی که گولش زده بود واین زنی‌که نمی‌مرد احساس کرد.

بازشروع‌بکار کرد و منتظر ماند، در حالی که نگاهش را بچهره‌چروکیده پیرزن دهقان دوخته بود.

هونوره بمنزل آمد، با حالتی‌خشنود ناهار خورد و رفت. حالا بدون تردید می‌توانست گندم هایش را با خیال‌راحت انبار کند.

***

رایه سخت خشمگین بود حالا هر دقیقه‌ئی که میگذشت بنظرش وقتی و پولی می آمد که از اومیدزدیدند. میلی دیوانه‌وار باین داشت که گردن این پیرزن سمج و سخت جان را در چنگال بفشرد و نفس تند اورا که وقت وپولش را میدزدید قطع کند.
اما بخطر اینکار اندیشید. افکار دیگری د رمغزش راه یافتند وبه‌تخت پیرزن نزدیك شد:

- شیطان را دیده‌اید؟
- نه.
آنوقت رایه سرگرم صحبت شد تا روح خسته پیرزن محتضر را گرفتار وحشت سازد. چند دقیقه قبل‌ازنفس آخر شیطان در برابر محتضرین ظاهر میشود. جاروئی بدست دارد و دیگی بر سر در حالی که فریاد های‌وحشتناکی میکشد. وقتی کسی او را ببیند کارتمام شده و چند لحظه‌ئی از زندگی او بیش نمانده است. آنوقت نام تمام کسانی را که در آن سال شیطان در برابرشان ظاهر شده بود برشمرد. پیرزن‌محتضر که بالاخره بهیجان آمده بود، تکان میخورد و میکوشید تا سر بگرداندوته اتاق را ببیند. ناگهان رایه از کنار تختخواب ناپدید شد. از قفسه ملافه‌ئی برداشت، خود را در آن پوشاند، دیگی بر سر نهاد که سه پایه های آن چون شاخ‌بودند،جاروئی‌بدست‌راست و سطلی بدست چپ گرفت و آنرا ناگهان بهوا انداخت تا سر وصدا بپا کند.

و با همین وضع و با همین سرو صدا پرده تختخواب را کناری زد ودر حالی که فریاد میکشید و سطل‌برزمین میکوفت با دسته جارو پیرزن را که در آستانه مرك بود بباد تهدید گرفت.
پیرزن وحشت زده و با نگاهی دیوانه‌وار با تلاشی فوق انسانی کوشید تا برخیزد و فرار کند و حتی توانست شانه هایش را از بستر بلند کند. اما با آهی بلند فرو افتاد و کارتمام شد.
آنگاه رایه همه چیز راسر جایش گذاشت و با مهارت‌یك کارشناس چشم های پیرزن را بست و درکنار تختخوابش بخواندن دعا پرداخت.

وقتی که هونوره برگشت‌شب شده بود. پیرزن را در حال دعا خواندن‌دید و فورا حساب کرد که میتواند بیست شاهی از چنك او درآورد. چون‌پیرزن فقط سه روز ویك‌شب از مادرمحتضرش نگاهداری کرده بود و این مجموعا پنج فرانك میشد، نه شش فرانکی که قرار شده بود باو بدهد.

پایان

جناب آقای هویدا نخست‌وزیر

اهالی تهران مردمی حق‌شناسند ودرهر مورد اگر از طرف مسئولان امور در رفع مشکلات آنان قدمی برداشته شود، جانب حق‌شناسی‌را رعایت‌کرده از اقدامی که‌شده سپاسگزاری میکنند اینك مااهالی کوی بیمه ازآقای‌پرویز جهان‌بینی مدیرعامل‌شرکت واحد و آقای فرنام مسئول منطقه به‌سبب دایرکردن خط جدید درکوی بیمه تشکر میکنیم.

اهالی کوی بیمه

آ-۴۰۵۶۶

شهرداری شهرری
آگهی تجدید مناقصه

پیرو آگهی شماره ۱۱۸۷۶ مورخه ۱۶ر۱۰ر۴۴ موضوع‌ساختمان کانال فاضل اب نهرفیروزا باد چون بموجب صورت مجلس‌شماره ۱۱۲۳۶ مورخه ۵ر۱۱ر۴۴ کمیسیون رسیدگی به‌پیشنهادات‌شرکت درمناقصه مقرر گردید تجدید ا گهی مناقصه بشوداینك‌شهرداری ا گهی مناقصه قبلی را باهمان مبلغ چهارمیلیون ریال وشرایط ومشخصات فنی وبااصلاحاتیکه درشرائط شرکت درمناقصه بعمل آمده انجام کار را بمناقصه واگذار می‌نماید و شهرداری میتواند درصورت لزوم بیست وپنج‌درصد بمبلغ کل کار اضافه ویا کسر نماید داوطلبان شرکت درمناقصه که دارای صلاحیت فنی درجه ۲ از سازمان برنامه باشند میتوانند باپرداخت مبلغ دوهزار ریال اسناد شرکت درمناقصه را از شهرداری‌دریافت و پیشنهادات خودرا تاآخروقت اداری روز شنبه ۷ر۱۲ر۴۴ بدفتر شهرداری تسلیم و رسید دریافت‌دارند. پیشنهادات واصله در ساعت ده صبح روز یکشنبه ۸ر۱۲ر۴۴ باحضور اعضاء کمیسیون رسیدگی بمناقصه بازوقرائت خواهد شد وحضور شرکت‌کنندگان درمناقصه آزاد است.

آ-۴۰۴۶۴ شهردار شهرری - علاءالدین معینی

آگهی مناقصه

شهرداری ساوه عملیات زیرسازی وروسازی اسفالت سواره‌رو وپیاده‌روی میدان ششم بهمن را بمساحت تقریبی سه‌هزار و پانصد متر مربع از طریق مناقصه بمقاطعه‌واگذارمینماید:
۱- پیشنهاددهندگان بایستی قبلابشهرداری مراجعه وباپرداخت مبلغ پانصد ریال درمقابل اخذ رسید رسمی فهرست واحد بها و برك مشخصات و شرایط فنی ومالی راخریداری و دریافت دارند وپس از اطلاع کامل از مفاد آن ذیل آنها را امضاء نموده‌به ضمیمه پیشنهاد کتبی خود دردوپاکت (الف وب) پاکت الف‌محتوی فهرست واحد بها وبرك مشخصات وشرایط فنی ومالی و پاکت ب‌محتوی قبض پرداخت وجه اوراق خریداری شده و اسنادخزانه ویاتضمین‌نامه بانك ملی ایران‌لاك ومهر شده باآدرس مشخص تاآخروقت اداری روزیکشنبه ۱۵اسفندماه ۴۴ بدفتر شهرداری تسلیم و رسید دریافت‌دارند
۲- پیشنهاد های رسیده درساعت چهاربعد از ظهر همان روز در کمیسیون مناقصه درمحل شهرداری بازوقرائت وچنانچه‌بصلاح وصرفه شهرداری باشد باحائز حداقل‌قیمت پیشنهادشده‌قرارمنعقد میگردد

آ-۴۰۴۳۰ شهردارساوه-موسوی

اطلاعات‌هوائی
نشریه مخصوص ایرانیان
مقیم کشور های خارج

هرهفته شش شماره منتشر میشود و با هر پست بخارج ارسال میشود حق آبونمان اطلاعات‌هوائی‌برای آمریکا یکساله ۱۶۰۰ ریال و برای اروپا یکساله ۱۰۰۰ ریال میباشد.
بدانشجویان پنجاه درصدتخفیف داده میشود.

آگهی مناقصه داخلی ۴۵-۱۳۴۴

شرکت برق منطقه‌ای تهران پنج تن سیم مسی مورد نیاز خود رابشرح زیر:
۱-سیم مسی نمره شانزده سه تن
۲-سیم مسی نمره ده دو تن
از طریق مناقصه داخلی‌تحویل یکی‌ازانبارهای‌شرکت‌خریداری مینماید.داوطلبان شرکت‌در مناقصه می‌توانند بامراجعه باداره مناقصه هاو پرداخت مبلغ دویست ریال بصندوق و ارائه رسید آن برك شرایط و مشخصات مناقصه را اخذ و پیشنهاد خودرابا در نظر گرفتن کلیه شرایط تعیین شده تاآخروقت اداری روز ۷ر۱۲ر۴۴ بصندوق پیشنهادات بیندازند حداقل سپرده شرکت در مناقصه ۵درصد کل قیمت اجناس مورد پیشنهاد می باشدو شرکت برق منطقه‌ای تهران در رد و قبول یك ویاکلیه‌پیشنهادات مختار است ال ف۷۹۰۶

۱-۲ آ-۴۰۵۶۴ شرکت برق‌منطقه‌ای تهران

آگهی انتشار تمبر جاری پستی

وزارت پست وتلگراف‌وتلفن باطلاع عموم میرساند که روز سوم اسفند ماه ۴۴ یك سری تمبر جاری (سری دوازدهم) مرکب از ۶ ۱قطعه بارزش ۹۰ر۳۲۷ ریال که در سازمان مستقل چاپخانه دولتی ایران طراحی‌و چاپ شده است بانتشار میگذارد کلیه علاقمندان و خریداران تمبر پستی می توانند از اول وقت‌اداری روز مزبور تمبر مورد نیازخودرا از کلیه باجه ها و دفاتر و کیوسکهای پستی خریداری نمایند. مدت انتشار تمبر مذکور غیر محدود است. الف ۷۹۳۱

۱-۲ آ-۴۰۵۶۲

آگهی مزایده

شهرداری ساوه‌تعدادی‌موتور الات و لوازم فرسوده و مستعمل از قبیل شش دستگاه موتور چاه عمیق. تلمبه‌توربینی بالوازم. ماشین وانت فورد مدل ۵۷ و مقداری لوله و سایرلوازم متفرقه رااز طریق مزایده بفروش میرساند.
۱-پیشنهاد دهندگان می توانند قبل از تسلیم پیشنهاد به شهرداری ساوه مراجعه و اشیاء مورد مزایده را از نزدیك مشاهده آنگاه پیشنهاد کتبی خودرا در پاکت لاك و مهر شده با تعیین آدرس تا آخر وقت اداری روز سه شنبه هفدهم اسفند ماه ۴۴ در قبال اخذرسید بدفتر شهرداری تسلیم نمایند.
۲-پیشنهاد های رسیده در ساعت چهاربعد از ظهر همان روز در کمیسیون مزایده باز و قرائت و درصورتیکه بصلاح و صرفه شهرداری باشد باحائز حداکثر قیمت پیشنهادی معامله بطورنقد انجام خواهدشد و چنانچه برنده مزایده از انجام معامله عدول نماید ودیعه او بنفع‌شهرداری ضبط خواهدگردید.
۳-پیشنهاد دهندگان بایستی صدی پنج مبلغ پیشنهادی رابه حساب ۲۳۷ سپرده شهرداری در بانك ملی تودیع و رسیدمربوطه را ضمیمه پیشنهاد کتبی خود نمایند.
۴-به پیشنهاد های فاقدودیعه‌ومشروط و مبهم و یا بعدازانقضای مدت مقرر برسد ترتیب اثر داده نخواهدشد.
۵-کلیه هزینه های‌متعلقه از قبیل مالیات و عوارض و هزینه انتشار آگهی و هزینه وزانی و کرایه حمل بعهده‌خریداراست

آ-۴۰۴۲۸ شهردار ساوه. موسوی

توسعه فعالیتهای خارجی کارخانجات ب. ام. و. (رولزرویس آلمان)

تاکنون جای ب.ام.و. اتومبیل معروف و باارزشی که عنوان«رولز رویس» آلمان را کسب کرده‌است دربین انواع اتومبیل هائی که به ایران وارد میشوند خالی بوده دوستداران اتومبیل های عالی خارجیان مقیم ایران و همچنین ایرانیانی که در اروپا و امریکااز نزدیك با اتومبیل‌های‌ب.ام.و. آشنا شده‌اند مدتها در انتظار بسر می بردند ودرمحافل‌دوستداران‌اتومبیل همیشه این سئوال مطرح بود که چرا ب.ام.و. بایران وارد نمیشود در سالهای اخیرشرکت های‌بزرگی برای‌اخذ نمایندگی ب.ام.و. اقدام نمودند ولی ورود این اتومبیل‌بازهم بعهده تعویق افتاد تااینکه درسال جاری یکی از شرکت های بزرك وارد کننده اتومبیل که در این رشته دارای فعالیت و تجارب‌زیادی است موفق گردید نظر مدیران کارخانجات ب.ام.و. آلمان راجلب نموده و از ابتدای سال ۱۹۶۶ نمایندگی انحصاری اتومبیل های مزبور را کسب نماید.
شرکت مزبور که مدیران آن‌همان موسسین و پایه گذاران شرکت سهامی وهابزادگان می باشند و نمایندگی اتومبیل های سواری د.کا.و رادر ایران عهده داربوده و اتومبیل مزبور را در سالهای اخیر بنحو درخشان و موفقیت آمیزی در بازار ایران عرضه نموده‌اند در حال حاضرنمایندگی اتومبیل های ب.ام.و. رادر ایران دارا می باشد و بقرار اطلاع‌اولین پارتی اتومبیل های ب.ام.و.-۱۸۰۰ مدل ۱۹۶۶ در اوائل اسفند ماه وارد ایران خواهد شد.
اتومبیل ب.ام.و. یکی‌ازمعروف ترین اتومبیل های سواری آلمان می‌باشد که از نظر زیبائی وشکوه و قدرت و استحکام رولز رویس آلمان لقب گرفته است.
بسیاری از شخصیت های برجسته جهان بخصوص هنرمندان و سیاستمداران مشهور از جمله پروفسورارهارد صدراعظم‌آلمان‌غربی دارای اتومبیل ب.ام.و. می باشند کارخانجات ب.ام.و. آلمان به پیشنهاد نمایندگی خود در ایران تصمیم گرفته است پارتی اول اتومبیل های ب.ام.و. را در ایران باقیمت کمتری‌ومعادل‌قیمت اتومبیل های‌معمولی‌دربازارایران‌عرضه‌نماید از هم اکنون پیش بینی میشود که اتومبیل ب.ام.و. در سال آینده یکی از پر فروش ترین اتومبیل‌ها درایران باشد.

آ-۴۰۴۷۴

شرکت سهامی رادیو تلویزیون‌ایران
سرویس تعمیر گیرنده های تلویزیونی آر.سی‌آ
تحت نظر متخصصین کارآزموده
مجهز ترین تعمیرگاه تلویزیون ایران
تلفن ۹۰۳۱۹ - ۹۰۳۲۰ - ۹۰۳۲۱
آیزنهاور - خیابان جیحون جنب پیسی کولا

آگهی مناقصه

بنگاه شیمیائی وابسته بوزارت کشاورزی حمل مقدار تا ۷۲ هزارتن کود شیمیائی وسموم دفع آفات‌نباتی را بشرح‌زیر بتدریج ظرف مدت یکسال از تاریخ تنظیم ومبادله پیمان.
۱- از کارخانه کود شیمیائی واقع درمرودشت شیراز بسایر نقاط کامیون‌رو کشور ۴۵۰۰۰ تن
۲- از خرمشهر و بندر شاهپور واهواز بسایر نقاط کامیون‌رو کشور ۱۲۰۰۰ تن
۳- از کرج‌وتهران بسایر نقاط‌کامیون‌رو کشور ۱۰۰۰۰ تن
۴- از بنادر ومرزهای شمالی‌کشور بسایر نقاط کامیون‌رو کشور ۲۰۰۰ تن
۵ - از بندرعباس و کرمان بسایر نقاط کامیون‌رو کشور ۳۰۰۰ تن
باشرایط زیر وبارعایت مفاد آئین‌نامه معاملات‌دولتی بمناقصه واگذار میماید.
۱- داوطلبان میتوانند برای حمل محمولات یکجا و یا بتفکیك بقرار تن کیلومتر پیشنهاد نمایند.
تبصره - بنگاه شیمیائی مجاز است تامیزان ۲۵درصدجنس مورد قرارداد راکسر و یااضافه نماید درصورتیکه بنگاه بعللی نتواند کلیه مقدار محمولات پیش‌بینی شده برای‌حمل را تحویل نماید پیمانکار حق هیچگونه ادعا و مطالبه خسارتی را نخواهد داشت.
۲- مسافتی راکه کامیونهای پیمانکار برای‌حمل محمولات هر ۲۴ ساعت بایستی طی نماید یکصد و پنجاه کیلومتر درماههای آذر و دی و بهمن سال مورد معامله و دویست کیلومتر درسایر ماههای سال خواهد بود.
۳- هزینه بارگیری درمبداء و هزینه تخلیه درمقصد بعهده پیمانکار خواهد بود.
۴- پیمانکار موظف است محموله دریافتی را از مقابل انبار تحویل‌دهنده کالاکه کامیون‌رو باشد بارگیری و حمل نموده و درمقابل انبار تحویل گیرنده کالا تخلیه و تحویل نماید.
۵- پیشنهاددهندگان بایستی مبلغ پانصد هزار ریال اوراق خزانه بصندوق بنگاه شیمیائی واقع درخیابان ابتهاج نبش‌خیابان دمشق شماره ۳۰ و یایکی از شعب بانك‌ملی‌ایران بعنوان‌سپرده تودیع و رسید آنرا ضمیمه پیشنهاد به بنگاه شیمیائی تسلیم و رسید دریافت دارد.
۶- برنده مناقصه ملزم است معادل پنج در صدکل معامله پیش‌بینی شده را تا پانصدهزار ریال اوراق خزانه و بقیه را وجه نقد و یاضمانت نامه بانکی از یکی‌از بانکهای معتبر مجاز که لااقل ششماه از پایان قرارداد اعتبار داشته‌باشد طبق بند ۷ ماده ۷ آئین‌نامه معاملات دولتی بعنوان تضمین حسن انجام کار در موقع عقد قرارداد بصندوق بنگاه شیمیائی تحویل و رسید دریافت دارد و چنانچه حائز حداقل مناقصه از انجام معامله‌عدول نمودکلیه وجوه سپرده شده بشرح فوق بدون هیچ عذری بنفع بنگاه شیمیائی ضبط خواهد شد.
۸- سپرده نفر دوم تا انعقاد قرارداد با برنده مناقصه مسترد نخواهد شد.
۹- هزینه نشرآگهی وثبت قرارداد در دفاتر اسناد رسمی در صورتیکه بنگاه شیمیائی ثبت‌قرارداد را ضروری بداند وهمچنین پرداخت هرگونه مالیات و عوارض و شیرخورشید‌متعلقه بابرنده مناقصه بوده و بنگاه شیمیائی بجز کرایه محموله وجه دیگری بهیچ عنوان پرداخت نخواهد نمود.
۱۰- داوطلبان شرکت در منافصه میتوانند با دریافت برك شرایط و مشخصات مناقصه و طرح قرارداد از دفتربنگاه‌شیمیائی واقع درمیدان کاخ خیابان ابتهاج نبش خیابان دمشق شماره۳۰ ویا اداره کل کشاورزی شهرستان .... پیشنهاد خودرا بضمیمه برك شرایط و مشخصات مربوطه و طرح قرارداد امضاء شده منتهی تا ساعت ده صبح روز چهارشنبه چهارم اسفند ۴۴ در پاکتهای لاك ومهر شده به بنگاه شیمیائی تسلیم و رسیددریافت دارند و یا بوسیله پست سفارشی بنحوی ارسال دارند که تا تاریخ بالا به بنگاه رسیده باشد. پیشنهادات رسیده در ساعت ۱۱صبح همان روز در کمیسیون مربوطه بازوخوانده خواهد شد.
۱۱- به پیشنهاداتیکه دیرتر از موعد مقرر برسد ویامشروط ومبهم و مخدوش و بدون سپرده و برك شرایط و مشخصات باشد ترتیب اثر داده نخواهد شد.
حضور پیشنهاددهندگان درجلسه مناقصه آزاد و بنگاه در رد ویا قبول یك یاکلیه پیشنهادات واصله مختار است. الف۷۵۶۳

آ-۳۸۸۶۴ ۱-۳ بنگاه شیمیائی

مردی از یك قرن پیش صحبت میکند!

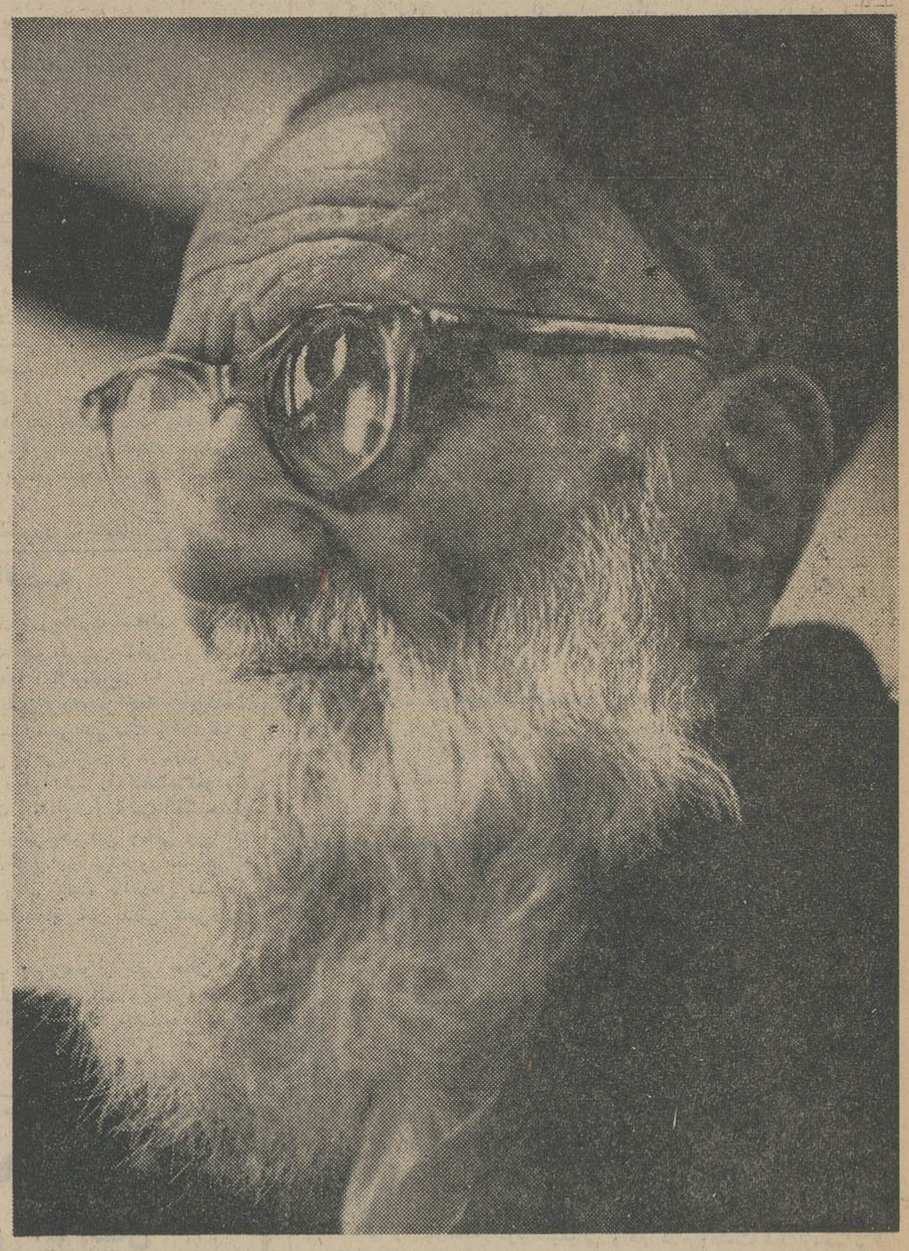

ماجرای تحریم تنباکو در ایران ، حمله ۲ هزارسوار لر[illegible]دام‌رئیس بلدیه‌وقیمت‌افسانه‌ای ارزاق را از زبان پیر مرد ۱۱۹ ساله‌بشنویم!

بسازولی‌بدون که‌اگر خیلی طولش بدی .بدرت راهم میسوزانم !

حیدرقلی سری بحسرت تکان داد و گفت: البته دربان‌باشی که سمبه را پرزوردیده بود ، اونجارا ساخت ولی ساختمان رادیگر بمن نداد و من‌ماندم ویك سماور و چند تاقوری و ۷۰،۸۰تا استکان که‌آنها راهم فروختم ومایه دستم کردم وشدم طبق فروش ...

* سال وبائی و شیوه ماموربن

حیدرقلی از مسافرتش به‌کربلا و وباهای بزرك ایران هم صحبت کرد . اومیگفت مابالاغ به‌کربلارفتیم ، ۷۰ روز درراه بودیم، امانه‌اینکه همه‌این مدت‌رادر راه باشیم ،آنسال درهمه‌جا وبا آمده‌بود . مابه‌هر شهری که می‌رسیدیم سه‌روز در قرنطینه میموندیم وبعد ماموربن ۲تومان ازمامیگرفتندو مرخصمان میکردند .

یك دفعه دیگرهم وباآمد که تنها درآبادی ما ۱۰۰ نفررا کشت اما از آنجائیکه عمر من بدنیا بود وبانگرفتم ولی امسال‌ازترس رفتم‌وازاین سوزنها بدستم فروکردند تا وبا نگیرم !

● نرخهای افسانه‌ای

صحبت مابطول کشیده‌بودو پیرمرد خسته بنظر میرسید . بعنوان آخرین سئوال ازاو پرسیدم حالا چه غذائی میخورد .

حیدرقلی گفت : پسرجان من‌روغن یك‌من ۲ریال خوردم وبااین‌غذاهای فعلی هیچ میونه‌ای ندارم مخصوصاکه توی برنج روغن نباتی میریزند و من نمیتوانم پلو بخورم و حالا غذایم منحصر شده به‌مربا، شیر ،ماست .

حیدرقلی سپس از نرخ ارزاق درسال وزمانه خودش حرف زد و گفت :روغن خوب یك من ۲ قران، گندم ۵من یك‌قران ،جو ده‌من یك‌قران ،گوسفند چاوش یکساله دوقران ونیم و انگور خرواری ۵قران بود .

گوشت را قصاب میداد یك من دهشاهی . خوب یادم‌هست کربلائی محمدحسین شوهر خواهرم قصاب بود و یکدفعه یك پول گرانتر فروخت ولی مردم درس خوبی باو دادند که‌ازآن ببعد هیچوقت‌گرانفروشی نکرد. چون اول اورا درمیدان آبادی خواباندند و مفصل باو چوب‌زدند وبعدتایکماه‌ازاو چیزی‌نخریدند. کربلائی اینقدر واسطه فرستاد واستغفار کرد تا دوباره‌توانست بکارش ادامه دهد .

خوب این حیدرقلی ۱۱۹ ساله بود، خوب شناختید ، حالا بفرمائید کاری برای اوسراغ‌ندارید ،آخراین پیرمرد از بیکاری حوصله‌اش سر رفته‌است!

شما برای یك آدم فعال و سرزنده کاری سراغ ندارید ؟ یك کار سبك و باحقوق کم ! اما قبل ازآنکه جواب بدهید . صبر کنید تامشخصات این‌آقا رابرای شما بگوئیم تابببنید آیا بدردتان میخورد یانه ؟

اسمش حیدرقلی است .عینك ذره‌بینی میزند ، قوه شنوائیش خوب است اما دندان ندارد .زن وبچه هم دارد. چندتا ؟ یك‌زن‌و ۱۲۰ نوه‌ونتیجه و نبیره ،راجع‌به سنش . چندان پیر نیست در۳۶ ذیحجه امسال ۱۲۰ سالش‌می‌شود !

لابد جواب میدهید نه . ما این‌پیر مردرا برای چه میخواهیم و بعلاوه چقدر باو حقوق بدهیم که شکم بچه هارا بانان خالی سیر کند ؟

اما اجازه بدهید تاتوضیح بدهم که حیدرقلی پیرمرد ۱۱۹ ساله چه محاسنی دارد .او آنقدر داستانهای جالب ازیك‌قرن پیش تابحال دارد که شما از شنیدنش سیر نمیشوید وبه علاوه او حقوق زیادی نمیخواهد چون کاررابرای این میخواهد که ازبیکاری خسته شده و میخواهد سرگرمی‌داشته باشد !

دراین هفته فرصتی پیش آمد که‌ما یکی دوساعت پای صحبت حیدرقلی بنشینیم و چندماجرای جالب را اززبان مردی که تاریخ‌زنده یك قرن پیش است بشنویم .

* بدتر از زلزله

حیدرقلی جلالی ۱۲۰ سال پیش در ده جلیل‌آباد فراهان‌اراك بدنیا آمده پدرش یعقوبعلی که عمرش را پس از ۱۳۰سال بشما داد صاحب خدم وحشم فراوانی بود وبیاوبروئی داشت .

ـحیدرقلی میگفت : اماهمه این دارائی‌وثروت ظرف یك شب بربادرفت ومابرخاك سیاه نشستیم .

میپرسم : چطور ؟، زلزله آمد ، آتش‌بخانه‌تان گرفت ؟

حیدرقلی دستی بریش بلند و سفیدش میکشد واز پشت عینك ذره‌بینی قطورش بصورتم خیره میشود و میگوید :

ـنه پدرجان ناامنی از زلزله‌وآتش هم بدتر است . اون سالها هیچ‌جاامن نبود وهیچکس نمیدانست چه‌برسرش می‌آید. حمله لرها بود که‌مارا بخاك سیاه نشانید . یك نیمه‌شب ۲ هزار سوار لر بطرف آبادی ماهجوم بردند ولی قبل ازرسیدن به‌آبادی دراطراف یك‌باغ بزرك اطراق کردند و منتظر صبح شدند. امابرای آنکه کسی از اهل ده‌نفهمد آنها آمده‌اند ، هرکس راکه خارج بطرف آبادی میرفت یا بیرون‌می‌آمد میگرفتند ، دست‌و پایش رامی‌بستند و بگوشه‌ای می‌انداختند . سپیده صبح که‌دمید یك‌مرتبه دوهزار سوار ، سوار اسبها شدند و بطرف آبادی تاختند گردوخاك دنیارا گرفت، چشم چشم رانمی‌دید . تا مابخود جنبیدیم دیدیم دیگر صاحب‌هیچ‌چیز نیستیم . لرها تمام دارائی مارا غارت کردند ، گاو گوسفند واسبها راجلو انداختند وبردندو این بلارا برسر ۵۰ آبادی دیگر هم آوردند !

درآنموقع ماباز خوشحال بودیم که خودمان را نکشتند وزن و بچه‌هایمان را باسیری نبردند .

* تحریم تنباکو

حیدرقلی که‌گویا ازیادآوری این خاطره سخت متاثر شده‌بود، چپقش را چاق کردو یك پك طولانی به‌آن‌زد ومن ازسکوت او استفاده کردم و پرسیدم: پدر ازکی تابحال چپق‌می‌کشی ؟

پیرمرد جواب داد :

این هم‌یك داستان طولانی دارد.در آنموقع که‌پدرم برو بیائی داشت ،خانه ماهمیشه پراز مهمان بود و من که جوان بودم‌برای مهمانها قلیان چاق میکردم ومیبردم . کم‌کم به‌قلیان‌معتاد شدم ولی یك‌روز خبرآمد که آیت‌الله میرزاشیرازی مجتهد عصر گفته‌است که چون قیمت تنباکو گران است من دیگر قلیان نمی‌کشم . باشنیدن‌این خبر که‌ملای‌ده آنرا دد مسجد ده‌گفته بود .قلیانها کنار گذاشته شدو دیگر هیچکس قلیان‌نکشید و کاربجائی‌رسید که کشیدن‌قلیان‌درحرم ناصرالدینشاه هم ترك‌شدو حرام اعلام گردید .

(خوانندگان محترم توجه دارند ماجرائی که حیدرقلی میگوید مربوط به تحریم تنباکو دراران می‌باشد . در نتیجه‌اجحافات‌کمپانی رژی و یك سلسله عوامل دیگر مصرف تنباکو از طرف آیت‌الله میرزاشیرازی مجتهد عصر تحریم شدودرنتیجه ناصرالدین‌شاه ناچار شد قراردادی را که با کمپانی رژی بسته شده بود باپرداخت مبلغی خسارت لغو نماید) .

پس‌ازاین واقعه قلیان کنارگذاشته شد وحتی کاربجائی رسید که اهالی ده قلیانهای خودرا شکستند و دور ریختند .من‌که معتاد به قلیان شده بودم، ازآن ببعد بچپق پناه‌بردم و الان نزدیك به ۱۰۰ سال است که چپق میکشم !

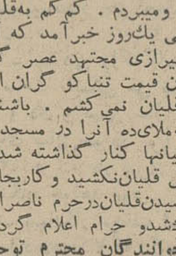

صحبت از چپق و قلیان چرخید و برسر زن وبچه های‌حیدرقلی آمد . حیدرقلی گفت من دراین مدت سه‌زن گرفتم. اولی اسمش شهربانو بود۱۸ اولاد از او دارم که بزرگترین آنها دختری ۷۰ساله‌است . البته قبل ازاین دخترهم بچه‌هائی داشتم که مردند . شهربانو تادوسال پیش زنده بود وبا وجوداینکه من بعد هاسرش «هوو» آوردم خیلی بامن مهربان‌بود .

* عروس راافرار دادم !

زن دومم یك دختر اراکی بودیك روز که برای خرید باراك رفته بودم، این دختر را دربازار دیدم وباصطلاح یك دل‌نه صدول عاشقش شدم . اما وقتی بخواستگاری او رفتم ، پدرش باین بهانه که من زن دیگری دارم جواب رد داد .اما من مایوس نشدم و دوباره وسه‌باره رفتم ، اما نتیجه‌اینکه نگرفتم هیچ پدر دختر برای آنکه از دست من خلاص‌شود درصدد برآمد او رافورا بیکی از خواستگارانش شوهر بدهد .ولی‌من هم بیدی نبودم که از این بادها بلرزم، ضمن رفت و آمد توانستم دل دخترك رابدست بیاورم و یك شب که قراربود روز بعدش اورا عقدکنند، دخترا باکمك دوستانم‌فرار دادم وپیش‌آخوند بردم‌و عقدش کردم!

این زن هم چهار اولادبرای من آوردو ۲۰سال پیش عمرش‌راباشما داد. دوسال ازغصه مردن او عزادار بودم ولی بالاخره سومی راگرفتم. زن‌سومم هنوز زنده است ودر «شابدولظیم» زندگی میکند ومن گاهی باو سرمی‌زنم !

حیدرقلی دوباره چپقش راروشن کرد و بعداز اینکه نفسی تازه نمود گفت :حالامن پیش‌پسر وسطی‌ام‌زندگی میکنم ولی خرجم راپسر بزرگم‌می‌دهد، امااز آنجا که دلم نمی‌خواهد سربارکسی باشم وحوصله‌ام هم از بیکاری سرمیرود و بهمین علت دلم میخواد کاری‌پیدا کنم .

● لجبازی دربن باشی با رئیس بلدیه :

ازپیر مرد ۱۱۹ ساله پرسیدم‌قبل ازآنکه پیش پسرهایش بیاید چگونه زندگی میکرد . جواب داد : چندسال پس‌از حمله لرها وغارت دارائیم کوچ کردم وبه «شابدولعظیم» آمدم ونزدیك امامزاده عبدالله قهوه‌خانه‌ای باز کردم. کاروبارم خوب‌بود وسالها از این‌راه زندگیم را میچرخاندم اما لجو لجبازی رئیس بلدیه و «دربان‌باشی» مرا آواره کرد .

یك روز رئیس بلدیه آمد به‌قهوه‌خانه ونگاهی بدرو دیوار ساختمان انداختو گفت صاحب ملکت کیه ؟ جوابدادم : «دربان‌باشی» گفت برو بیارش اینجا . «دربان‌باشی» آمد و هردو نشستند توی‌باغچه‌و من برایشان چای بردم .رئیس بلدیه به دربان‌باشی گفت :

ـمرد ناحسابی چرااین ساختمون زواردررفته را تعمیر نمی‌کنی ، مگر میخوای به‌روز روی سرخلق‌الله بریزه واونها رابکشه وآنوقت آبروی من‌پیش شاه بره‌ودرزندان آب خنك بخورم ؟!

«دربان‌باشی» که پشتش بجاهائی بندبود بابی‌اعتنائی جواب داد :

ـاین ساختمون دویست ساله که همینطور بوده ونریخته واگر ریخت خودم جوابش رامیدم و بهرحال هر وقت ، فرصت کردم درستش میکنم !

رئیس بلدیه که‌باشنیدن‌این حرفها عرق کرده‌بود گفت :حالا یك فرصتی نشونت‌میدم که حظ کنی نیمساعت‌بعد دیدم‌چند نفربابیل و کلنك ریختندم قهوه‌خونه تامن خواستم بپرسم چی شده دیدم‌بساطم راتوی باغچه ریختند وبابیل و کلنك افتادند بجون‌ساختمون ویکی دوساعت بعد قشنك آنرا روی‌هم خراب کردند و بمن گفتند آقای‌رئیس بلدیه فرمودند به‌دربان‌باشی بگو ، حالاهروقت فرصت کردی اینجا را

NATIONAL

باقسمتی از محصولات ناسیونال آشناشوید

گرام ترانزیستوری وبرقی ناسیونال با ۶ عدد باطری ۱/۵ ولت مدت زیاد کارمیکند ـ دارای سوزن سرامیك است که هرگز خراب نمیشود ـ باهر برقی کارمیکند، سبك وقابل حمل در تمام پیك نیك هاست ، شیك ـ ظریف ومحکم به‌رنگ های دلپسند

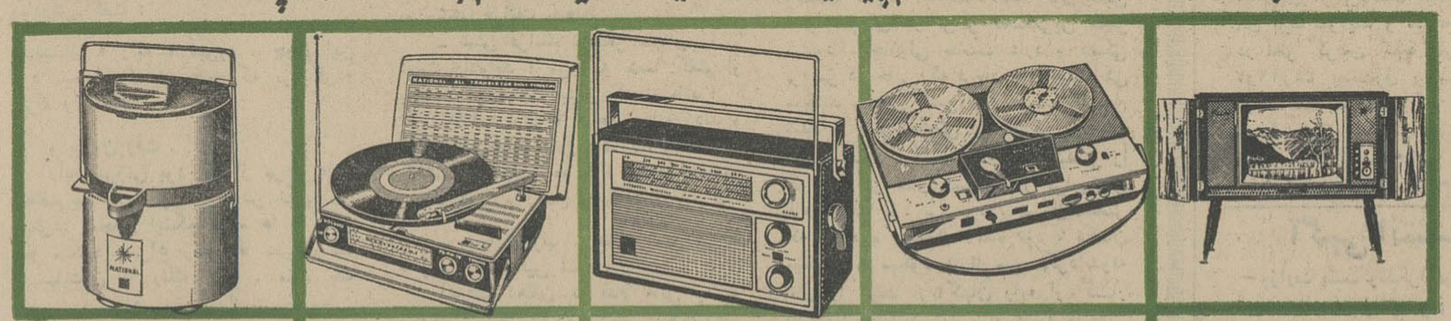

تلویزیون ناسیونال
با صفحه روشن وبدون اوتعاش

ضبط‌صوت ترانزیستوری ناسیونال
برق وباطری
در مدل های مختلف .

رادیوترانزیستوری ناسیونال
چهارموج کامل وقوی باجدیدچرخی
با برق هم کارمیکند

رادیوگرام ترانزیستوری ناسیونال
باسه موج کامل ، دارای سوزن گرام سرامیك ، برازنده وشیك ، سبك ومحکم

آب میوه گیری ناسیونال
برای انواع میوه ها با دستگاه اضافی پرتقال ولیمو

ماشین رختشوئی ناسیونال
در مدلهای مختلف به‌راحتی میشوید وخشك میکند

اطوی برقی اتوماتیك ناسیونال
برای هرنوع پارچه . ضدزنگ
قابل اطمینان

پنکه ناسیونال با امتیازات منحصر بفرد ، تمام گردان ، دوردسریع و فشار بادقوی دارای ساعت کنترل وقت در مدلهای مختلف

چرخ گوشت ناسیونال
تمام فلز با موتور بسیارقوی طرزکار ساده وخصوصیات کامل

ساعت ترانزیستوری ناسیونال
با ۱ باطری ۱/۵ ولت در سال بدون زحمت وقت صحیح و دقیق را نشان میدهد

ناسیونال بزرگترین سازندهٔ لوازم الکترونیکی والکتریکی منزل

نماینده انحصاری : شرکت تجارتی کوفرد کوچه برلن شماره ۲۱ ـ تلفن : ۳۶۵۲۲ ـ فروش : درکلیه فروشگاههای معتبر تهران وشهرستان ها

خرید اثاثیه

فقط یکبار تلفنا امتحان کنید
بازرگانی فردوست تلفن ۷۵۷۶۸۵
کلیه فرشهای کهنه و نو شما را تحت نظر کارشناسان مجرب جهت صادرات باروپا و امریکا بیش از سایرین خریداری مینماید و طی چند سال گذشته موسسه ما صداقت و درستی وانصاف خودرا به هزاران خانواده که بما مراجعه نمودند ثابت کرده است .
۱ــ۱۰ آــ۳۰۴۲

فروشگاه کالای مرکزی
بهتر میخرد تلفن ۶۵۰۵۷
همه نوع یخچال ، تلویزیون ، اجاق گاز ، قالی و قالیچه ، رادیو گرام ، ضبط‌صوت شما را نقدا درمحل‌خریدار است. نشانی خیابان شاه چهار راه گلشن .

فروشگاه شریفی تلفن ۳۶۸۰۳
جدیدترین موسسه‌ایست که درخرید و فروش کلیه لوازمات خانگی ازقبیل قالی - قالیچه نوو کهنه بانضمام یخچال - تلویزیون - ضبط صوت و غیره را بقیمت عادلانه در محل خریدار است سه راه امین حضور
۱ــ۳۰ آــ۳۰۴۳

توجه - توجه - توجه
موسسه ۷۷ تلفن ۴۸۶۲۴
این موسسه کلیه اجناس دست دوم شما را از قبیل یخچال ، تلویزیون، فرش ، قالیچه و رادیوگرام مجانا ارزیابی در صورت تمایل خریدار است .

نمایشگاه ایران کالا
خیابان شاه چهارراه گلشن
تلفن ۴۵۶۸۹ ــ ۴۵۶۸۶
هر نوع اثاثیه منزل شما را بهتر از دیگران خریدار است .

فروشگاه گلشن
تلفن های ۶۸۷۱۴ و ۶۸۰۱۴
منصف‌ترین خریدار کالای دست دوم قالی‌واثاثیه منزل خریداریم‌خیابان شاه گلشن مقابل پمپ بنزین

فروشگاه پیروز تلفن ۶۸۱۳۸
فرش کهنه و نو در هر اندازه‌وسایر اثاثیه‌خانه شما را بهتر از دیگران منصفانه نقدا خریداریم خیابان شاه چهار راه پیروز .

شرکت فرش شهرستانی
قالیهای کهنه شما را جهت‌صادرات بقیمت نقدی بهتر از دیگران‌خریداریم فلکه حسن آباد تلفن ۶۶۶۸۷
۱ــ۳۰ آــ۳۰۱۹

فروشگاه بهار ـ سرچشمه
خریدار عادلانه انواع فرش و اثاثیه منزل و تعویض هرگونه فرش کهنه بانو تلفن ۳۳۵۶۹
۱ــ۳۰ آــ۲۹۸۸

فروشگاه سعید ـ سرچشمه
تلفن های ۵۸۱۶۱۸ و ۳۸۶۶۷ کلیه اثاث خانگی شما را عادلانه خریداریم مخصوصا فرشهای سنگین قیمت .

فروشگاه ماه تلفن ۳۳۶۷۵
کلیه لوازم منزل شما را بانضمام فرشهای کهنه و نو بهتر و بیشتر از دیگران خریداریم سه راه امین حضور

فروشگاه و نمایشگاه‌آسیا
تلفن ۶۱۲۸۳۲
یخچال. تلویزیون . اجاق گاز و فرش عادلانه خریداریم شاه چهارراه پیروز.

فروشگاه‌کیهان تلفن ۶۲۳۷۷۶
بهترین خریدار نقدی فرشهای کهنه و نو مخصوصا قالی های سنگین‌قیمت شما را جهت صادرات خریداریم خیابان روزولت سه راه دیبا

فرش شرق
فرشهای سالم وسائیده شمارا به قیمت صادرات خریداریم تلفن مغازه ۲۶۴۵۹ منزل ۷۵۷۳۸۸

فروشگاه‌فردشیراز ۶۲۳۴۰۲
خریدار یخچال ، تلویزیون ، اجاق گاز ، فرش نو وکهنه و سایر لوازم منزل

فروشگاه‌شایان‌تلفن ۶۱۳۳۸۱
فرش کهنه ونو ، تلویزیون ، اجاق گاز ، یخچال و سایر لوازم منزل نقدا خریداریم

فرش - فرش
شرکت صادرات‌فرش عالی تهران فرشهای شمارا بقیمت صادرات‌آلماز خریدار است تلفن ۲۲۴۱۸ و ۶۸۰۱۴

فروشگاه فروردین ۶۱۱۶۵۵
قالی ، یخچال ، تلویزیون ،رادیو گرام‌وسایر اثاثیه‌منزل‌شما راخریداریم

فروشگاه‌حسان‌تلفن ۵۸۱۵۵۸
همه نوع فرش نو و کهنه وسایر لوازم شما را بقیمت عادلانه خریداریم

فرش صادرات تلفن ۴۳۰۸۵
بهترین‌خریدار قالیهای نو و کهنه

فروش اثاثیه

نمایشگاه ایران کالا
خیابان شاه چهارراه گلشن
تلفن ۴۵۶۸۹ ــ ۴۵۶۸۶
انواع مبل- میزوصندلی- سرویس اطاق خواب های مدل‌جدید وانواع قالی های بافت کاشان - کرمان - تبریز و غیره را باندازه های مختلف موجود دارد و بقیمتی‌میفروشد که‌شما ازارزانی قیمت آن تعجب مینمائید
۱ــ۱۴ آــ۲۹۸۳

فروشگاه فرش کاشان
فروش انواع فرش کاشان دست ول معاوضه با فرشهای مستعمل بقیمت عادله بازار سرای بوعلی ۲۴۱۸۸ سلیمانی
۱ــ۳۰ آــ۲۹۹۵

فرش کاشان یا طلای ناب
عالیترین قالی و قالیچه کاشان نقدو اقساط بازار کفاشها سرای بوعلی نو فرش اطمینان ۵۴۴۹۲
۱ــ۱۰ ۳۰۲۰

نمایشگاه مبل سعید
عالیترین مبلمان ده ماهه نقدواقساط
نشانی - خیابان شاه بخش ۲۰ متری دوم تلفن ۶۱۳۱۶۶

تعمیرات

سرویس تلویزیون کیانوس
تلفن ۴۹۶۳۹
تعمیر تلویزیونهای فیلیپس ،شاوب لورنس ، R.C.A. بلاپونکت، کوبا، دمونت ، گراندیك ،صبا ، سیبرا ریمنس پای ، وستینگهاوس و غیره باسرویس مجهز سیاردرمنازل
۱ــ۳۰ آــ۳۰۱۸

سرویس تلویزیون دمونت
نادری ـ تلفن ۶۱۳۱۷۹
تعمیر تلویزیونهای شاوب لورنس، فیلیپس ، مدیاتور، R.C.A هیتاچی، وستینگهاوس ، گرندویك ،تلفونکن، بلاپونکت، امرسون در منازل‌زیر نظر متخصصین‌ورزیده‌باسرویس‌مجهز سیار

سرویس تلویزیون گارانتی
تلفن ۶۲۸۳۷۱
سرویس تلویزیون های ، سیبرا ، دمونت ، تلفونکن ، شاوب لورنس آدا ، مدیاتور و انواع مارکهای دیگر در منازل باسرویس مجهزسیار
۱ــ۲۶ آــ۲۸۷۶

مهندسی رادیوتلویزیون‌ثابتی
تعمیر تلویزیونهای اروپائی و آمریکائی تحت نظر متخصصین فارغ‌التحصیل آمریکا . خیابان شاه مقابل سینما نیاگارا تلفن ۶۹۱۷۰۱
۱ــ۲۶ آــ۲۹۵۱

کارخانه قالی شوئی ابر
مجهز بدستگاه گرمخانه ودستگاه آبگیری،رفوگری ،لکه‌برداری،پرداخت دارکشی ودواشوئی سفارشات ارزان تمیز ، سریع‌بااصول فنی انجام‌میشود. سرویس حمل ونقل مجانی است‌تلفن ۲۶۸۸۹

سرویس اطلس ۶۲۱۰۶۸
تعمیرات تلویزیون یخچال کولر رادیو گرام جاده‌پهلوی اول‌تخت‌طاوس
۱ــ۲۶ آــ۲۸۱۷

سرویس تلویزیون فیلیپس
زیمنس - شاوب لورنس -بلاپونکت باضمانت نامه‌کتبی تلفن ۴۲۳۲۷
۱ــ۳۰ آــ۲۷۹۰

تلویزیون سرویس R.C.A.
تلفن های ۴۸۵۳۳ و ۶۸۵۹۸تعمیر کلیه مارکها تلویزیون

تعمیرگاه یخچال نوروز تلفن ۷۵۰۴۸
۱ــ۲۶ آــ۲۹۸۶

شرکت مهندسین تلویزیون
باکار مزدکم سرویس سیار تعمیرهمه نوع تلویزیون تلفن ۶۱۱۲۳۴
۱ــ۲۶ آــ۳۰۷۶

آژور
یگانه تعمیرگاه ویژه
تلویزیون رادیو
ضبط صوت -گرامافون
فیلیپس - زیمنس
سیرا - مدیاتور
ارزان تر از کمپانی و ضمانت نامه کتبی - نادری روبروی‌تیدی پاساژ سعید تلفن ۶۱۱۲۶۱
۱ــ۲۶ آــ۲۶۴۴

بخاری
موسسه مارکو تلفن ۷۵۴۷۵
بمدیریت والودیمار دریان رئیس سابق اداره سرویس کارخانه ارج‌طرح واجراء کلیه کارهای فنی ساختمان تهویه -شوفاژ نصب و تعمیر کولر - یخچال -آبگرمکن - بخاری جاده‌قدیم شمیران مقابل کلانتری‌سوار پلاك ۸۹۴
۱ــ۲۶ آــ۲۸۱۶

کارگاه امپایر تلفن ۷۳۱۵۷
سرویس بخاری و آبگرمکن
۱ــ۲۶ آــ۲۸۴۴

فروش اتومبیل

برای خرید فولکس‌واگن‌مدل ۶۶ بشرکت عباد
مراجعه‌نمائید‌تلفن ۳۰۴۱۸۱ و ۳۰۴۴۷۲

اتوبار فردوسی
اثاثیه منزل شما را بسته بندی مینماید
تلفن ۷۹۱۱۱۱

مستغلات

آژانس ۲۵ شهریور
منزل ومستغل جهت فروش موجود است تلفن ۶۲۵۴۸۷
۱ــ۱۵ اــ۲۹۱۳

بارمك بازرگانی امینی ۷۹۰۰۹۰
معاملات زمین و خانه نقدواقساط‌وپول

زمینهای عباس آباد رانقدا
خریداریم‌خیابان‌پهلوی بالای‌پمپ بنزین بازرگانی جلالی تلفنهای ۶۳۶۴۱۱ - ۶۳۴۱۹۳

زمین‌های عباس آبادرا
نقدا خریداریم ۷۵۴۸۵
۱ــ۲۶ اــ۲۸۴۰

اراضی عباس‌آباد
خریداریم موسسه ابتکار تلفن ۶۸۵۰۳
۱ــ۳۰ اــ۳۰۰۱

بورس معاملات ارضی
شمال شهر و حومه تلفن ۷۷۲۲۰۹
۱ــ۲۵ آــ۳۰۴۰

زمین عباس آباد خریداریم ۶۲۱۳۳۶
آــ۳۰۲۴

بورس املاك شمیران
دفتر براتی باغ فردوس ۸۵۲۵۷۵
۱ــ۲۶ آــ۲۸۴۵

درشمال شهر و عباس آباد
ساختمان شمالی ساز یا جنوبی مستغلاتی خریداریم آژانس لئون ۶۱۱۶۷۵
۱ــ۶ آــ۳۰۸۱

خانه‌های ارزان قیمت
۴ـ۵ـ۶ اطاقه آب و برق در تهران ویلاوآریاشهر موجود است بموسسه ابتکار تلفن ۶۸۵۰۳ مراجعه‌فرمائید .

پانسیون خیابان شاه
مقابل مسجد سجاد کاشی ۲۸۸ می‌پذیریم

بفروش میرسد

۵ هکتار زمین مزروعی
آماده برای پسته کاری باضافه تاسیسات مرغداری کلاوجزنا بعروس میرسد طالبین به تلفن ۳۳۷۵۷مراجعه فرمایند .
۱ــ۵ آــ۲۶۹۸۵

آبشار ری
منزل ۵۰۰ متر باآب و برق و تلفن بدون واسطه بفروش میرسدبه‌تلفن ۷۷۲۵۲۴ مراجعه شود .
۱ــ۳ آــ۴۰۲۶۸

جدود چهل متری ایرانشهر
منزل کلنگی شمالی ۳۰۰ متر باتلفن ۱۲۰ هزار تومان بفروش میرسد ۶۲۶۳۳۷
۱ــ۳ آــ۳۰۷۹

تخت جمشیدوخیابان‌شمیران
منزل شخصی ساز ویلائی دو طبقه ۷ اطاق باوسائل و تلفن مساحت ۳۰۰ متر بفروش میرسد ۶۲۶۳۳۷
۱ــ۳ آــ۳۰۷۷

حدود چهل متری ایرانشهر
منزل جنوبی چهار طبقه ۲۰ اطاق هر طبقه باوسائل بالوله کشی شوفاژ ۳۹۵ متر بفروش میرسد ۶۲۶۳۳۷
۱ــ۳ آــ۳۰۷۸

نزدیك خیابان فیشرآباد
منزل ویلائی ۲۳۰ متر ۴ اطاق بازیر زمین و تلفن بفروش میرسد ۶۲۶۳۸۶
۱ــ۳ آــ۳۰۲۶

باغ فروشی باوسائل نزدیك جاده اسفالته مازندران
شرق تهران پارس روبروی فیات(نبش خیابان اصلی جوادیه و دو کوچه فرعی) مشجر محصور اتومبیل رو اطاق باغبان برق سه فاز چاه نیم‌عمیق پرآب تلمبه شناور آلمانی سهم قنات ۲۹۰۰ متر مناسب‌ویلاگلکاری‌مرغداری و تاسیسات دیگر قیمت مقطوع نقد بیواسطه تلفن ۷ـ۶۱۱۸۵۱ شماره داخلی ۴۲۳ فقط صبحها قبل ازساعت ۱۱
۱ــ۳ آــ۲۷۵۷۱

بر خیابان شاهرضا
نزدیك میدان فردوسی ساختمان چهار اشکوبه بابرق و آب وتلفن بمساحت ۴۷۸ متر مربع بفروش میرسد طالبین قبل از ظهر ها به تلفن ۴۲۶۵۶ ویا ۲۴۴۵۴ مراجعه نمایند .
۱ــ۲ آــ۲۷۶۰۵

اجاره داده میشود

خانه‌های اجاره‌ای موجود
شاهرضا آژانس رایت مقابل سینما رویال تلفن ۳۲۹۷۱
۱ــ۲۰ آــ۳۹۷۲

خیابان ویلا طبقه سوم ۳ اطاق لوکس با تلفن اجاره ۶۰۰ تومان ۶۲۶۳۳۷
۱ــ۳ آــ۳۰۸۰

اجاره داده میشود
آپارتمان ۶ اطاقه باتلفن خیابان‌پهلوی مقابل پمپ بنزین کوی نور بخش شماره ۱۰

منزل سه طبقه با ۱۴ اطاق
مجهز به تلفن و سایر وسائل مناسب برای اداره ـ شرکت ـ سکونت در خیابان شاهرضا کوچه نیائی جنب‌ویلا شماره ۲۰ آماده اجاره یا رهن است علاقمندان به تلفن ۴۷۹۴۸ مراجعه فرمایند .
آــ۲۷۵۶۳

خانه های اجاره‌ای موجود
شاهرضا آژانس رایت مقابل سینما رویال تلفن ۳۲۹۷۱ ـ ۳۱۸۵۳

اجاره می شود

برای اجاره منازل
و آپارتمان های خود در شهر و شمیرانات بتلفن های ۶۱۲۹۶۴ و ۴۹۷۱۳ مراجعه فرمائید .
۱ــ۵ آــ۳۰۶۳

برای‌اجاره منازلتان‌بخارجیان
باتلفن ۶۰۰۰۰ تماس بگیرید

برای سه خانواده‌انگلیسی
یك ساختمان دویاسه طبقه که هر طبقه شامل یك آپارتمان سه یاچهار اطاقه در اطراف میدان سنائی اجاره میشود تلفن ۳۳۲۷۷ و ۳۲۳۶۸
۱ــ۳ آــ۳۰۷۲

از تخت جمشید ببالا
آپارتمان اجاره ۳ تا ۶ اطاق موجود ۶۲۶۳۸۶
۱ــ۵ آــ۳۰۲۵

ساختمان

فرش ماشینی متر مربع فقط ۴۵ تومان
زیباترین پوشش کف در دنیا فرش ماشینی است تلفن ۹۲۶۱۳ قلی نیا آدرس نمایشگاه لاله‌زار نو چهار راه مهنا . ساختمان البرز شماره ۱
۱ــ۳۰ آــ۳۰۵۸

رفع گرفتگی هرنوع لوله‌ساختمانی
بادستگاه تراکم هوا تلفن ۷۸۷۲۷

برای هر نوع اسفالت
و فیر گونی و لکه گیری پشت بام‌ها بتلفن ۹۵۲۶۷۸ مراجعه شود
۱ــ۱۰ ۳۰۰۳

رفع گرفتگی لوله ساختمان
بادستگاه الکتریکی ۹۲۹۲۲

قبوض اصلاحات ارضی

قبوض اصلاحات ارضی
بیواسطه خریداریم پاکپور بازار سرای امید ۲۲۷۲۹ و ۶۲۷۶۹۷
۱ــ۲۵ آــ۲۹۶۰

بورس قبوض‌اصلاحات ارضی
سه راه شاه پاساژ رویال دخانچی- نیلچی تلفن های ۴۴۵۱۸ و ۴۹۵۷۱
۱ــ۳۰ آــ۲۹۶۱

معاملات تلفن

بصاحبان تلفن وام میدهید ۶۰۰۴۵
۱ــ۲۶ آــ۲۷۸۴

وام تلفن و هر نوع معاملات ۴۴۳۲۲

خریدو فروش تلفن ۵۷۶۷۹
۱ــ۳۰ آــ۲۷۷۳

تلفن فوری خریداریم ۳۰۳۰۵۹
۱ــ۲۵ آــ۳۰۶۵

تلفن نقدو اقساط ۳۰۳۰۵۹
۱ــ۲۵ آــ۳۰۶۶

بورس تلفن البرز ۳۹۳۲۰
۱ــ۲۶ آــ۳۰۸۲

لوازمات فلزی

مصنوعات فلزی طلوع
کارخانجات صنعتی طلوع

ازاین پس در نمایشگاه صنایع‌فلزی طلوع قفسه آشپزخانه متری ۱۵۰۰ ریال بفروش میرسد برای مشاهده و سفارش انواع کابینت های مدرن آشپزخانه بخیابان پهلوی بالاتر از سینما امپایر نمایشگاه صنایع فلزی طلوع مراجعه فرمائید تلفن ۶۲۶۸۶۹
۱ــ۳۰ آــ۳۰۸۶

معاملات پول

پول‌تومانی دوشاهی ۶۹۲۲۷
۱ــ۲۶ ۳۹۵۴

پول تومانی‌دوشاهی موجود ۶۳۸۰۹۰
۱ــ۲۶ آــ۳۹۰۷

آموزشگاههای فنی و حرفه‌ای

مجانی- مجانی- مجانی
باشرکت در کلاسهای برق ، رادیو ، ترانزیستوری و تلویزیون ما علاوه بر اخذ گواهینامه و استخدام فوری یکدست ابزار کار مجانا دریافت خواهید داشت .
کار ودانش تلفن ۴۹۴۹۴
۱ــ۱۵ آــ۳۰۶۱

مژده - مژده - مژده
درسالن دوزندگی‌زنانه گیتی
بمناسبت رفاه حال مشتریان عزیزبا سرویس مجهز شبانه روزی انواع لباسهای زنانه و بچگانه باتخفیف بسیار بی سابقه پذیرفته میشود و در اسرع وقت با یك‌پرو تحویل می گردد . نشانی ـ امیر آباد ـ انتهای خیابان صبها شماره ۱۷۲
۱ــ۳ آــ۳۰۷۰

کاخ هنرآموزشگاه مخبر فرهمند
زیرنظر پرسابقه ترین دبیر وزارت فرهنگ نازك دوزی و ضخیم دوزی پارچه شناسی مد شناسی در مدت کوتاهی تدریس میشود خیابان شاه نرسیده بچهار راه گلشن ۴۵۵۰۸

برای استخدام فوری
درآموزشگاه فائز ماشین نویسی را با متد جدید بیاموزید شاه آباد اول اکباتان تلفن ۳۵۷۵۷
آــ۳۰۸۷

تدریس خصوصی

معلم انگلیسی درمنزل
خواهشمند است از تلفن ۶۴۱۳۳ سئوال فرمائید
۱ــ۳ آــ۲۷۳۷۷

انگلیسی . فرانسه . آلمانی
توسط آقای انگلیسی ۴۲۰۸۶
۱ــ۲ ۶ آــ۲۹۶۵

انگلیسی وشورت هند
توسط بانوئی تحصیلکرده انگلیس ۴۱۶۷۰
۱ــ۳ آــ۳۰۷۱

تدریس خصوصی انگلیسی
توسط دانشجو براهنمای ۴۷۵ اطلاعات مراجعه شود .
۱ــ۲ آــ۲۷۵۲۷

دبیر انگلیسی خصوصی ۴۴۳۷۹
۱ــ۵ آــ۳۰۹۳

سالن مد و آرایش

آموزشگاه آرایش هنگامه
با امتیاز رسمی وزارتفرهنك
باسابقه چندین ساله دیپلمه رسمی پاریس ودم
کلیه متد آرایش سر، صورت و مانیکور ـ پدیکور ـ ماساژ با برق ـ گیسوی مصنوعی و انواع فرهاراعلمی و عملی بانازلترین قیمت تا اخذ گواهینامه رسمی با هزینه تعلیم و تضمین مینماید نامنویسی همه روزه ۹ تا ۱۲ و ۳ تا ۶ ـ خیابان شاه خیابان دقیقی پلاك ۱۵۵
۱ــ۱۳ اــ۲۹۳۲

آموزشگاه‌آرایش بانو (روزالی)
زیر نظر مادام روزا هنرجو میپذیرد چشمت‌الدوله چهارراه‌فروردین ۶۸۴۴۶
۱ــ۱۰ آــ۳۰۵۷

در آموزشگاه هنر
کلیه متدآرایش سرو صورت رادر مدت کوتاهی بانازلترین بهاء تعلیم و دیپلم میدهد سه‌راه‌ژاله جنب‌دبیرستان اتحاد تلفن ۳۰۴۴۷۳
۱ــ۲۶ آــ۲۹۲۷۱

آموزشگاه و آرایش مو
وزیبائی ماساژ پریسای و شبنم زیر نظر بانوان زال‌بیگی و مارگریت معتضدی و معلمین آلمانی اداره‌میشود برای ثبت نام همه روزه بعد از ظهر ها مقابل پمپ بنزین سینما دیانا بیست متری اول تلفن ۴۰۳۲۳
۱ــ۶۶ آــ۲۸۶۹

سالن آرایش نازیتا
بهترین رنك موی سر ـ خیابان‌قوام السلطنه کوچه ایرج شماره ۳
آــ۳۰۸۵

کُفراژ فلزی
آنتروپوز
برای:
• اجاره
• فروش
جهت‌عقدقرارداد وکسب اطلاع‌بیشتربه :
شرکت‌آنتروپوز خیابان ایزنهاورنبش خیابان‌کسری
تلفنهای : ۶۹۷۸۶-۶۹۶۳۱-۴۷۳۶۴
مراجعه‌فرمائید

راهنمای پزشکی اطلاعات

درمان‌کامل سوزاك‌تازه‌و کهنه
بیماریهای آمیزشی مستی وناتوانی مردان خیابان صفی علیشاه
دکتر یحیی صدری

دکتر محمد رضامسدد
دارای گواهینامه از بروك مدیکال امریکا درمان قطعی بیماریهای مقاربتی مجاری ادرار ـزنان ـ تلفن ۳۳۶۰۲ خیابان‌سعدی‌دروازه‌دولت‌روبروی‌پمپ بنزین پذیرائی عصرها

دکتر محمدعلی صدیقی
پوست-سوزاك‌وسفلیس- داخلی- ترك الکل-تریاك و هروئین-شاه فروردین پلی‌کلینیك رازی صبح‌و عصر ۴۹۵۲۶

دکتر معالی
امراض مقاربتی - مجاری ادرار- معالجه قطعی سوزاك تازه و کهنه - ورم‌پروستات و سستی و ناتوانی‌صیق مجراخیابان فردوسی مقابل‌بانك ملی پس‌انداز

دکتر دانشگر
امراض مقاربتی وجلدی و سوزاك تازه و کهنه ورم پروستات‌ضیق‌مجراء سستی و بواسیر امراض‌زنانه‌وناتوانی خیابان سپه مقابل بستخانه ۳۰۲۴۱۶

دکتر احتیاطی
دارای گواهینامه از امریکا درمان امراض مقاربتی سوزاك تازه و کهنه تقویت قوای تناسلی .
سپه چهارراه پهلوی صبح و عصر.

درمان قطعی‌سوزاك‌تازه و کهنه و تقویت قوای تناسلی
دکتر عباس جنب‌زاده دارای گواهی‌نامه ازدانشگده طب‌فرانسه ـخیابان موجهری مقابل کوچه زاندارك اول کوچه مهر پذیرائی صبح و عصر ها

ترك تریاك و هروئین
دکتر صفائی با ۲۵ سال سابقه ومتد جدید بستری و سرپائی سعدی‌کوچه جنوبی بانك بیمه تلفن ۳۰۴۱۵۳

ترك تریاك دکتر رحمانی
متخصص امراض اعصاب و روح از دانشگاه لندن خیابان پهلوی بالاتراز چهارراه امیر اکرم تلفن ۴۵۱۱۴

دکتر عباس نیك‌نژاد
متخصص از دانشگاه پاریس بیماری های معده ، روده ، کبد .لوزالمعده درمان بواسیر بدون عمل ، فیستول فیسور، متموتر خیابان‌گرگان جنوبی خیابان گرامی پذیرائی ۳ تا ۷ بعدازظهر

درمان قطعی سوزاك
خیابان شاهپور جنب سینما جهان نرسیده به سه‌راه بوذرجمهری ـ دکتر جلال بیهی‌زاد .

بیماریهای معده ـکبدـ روده
بواسیر بدون‌عمل جراحی‌دکتر رفیعی متخصص از دانشگاه پاریس خیابان جامی اول کوچه پاریس تلفن ۴۸۱۸۹

ترك تریاك و هروئین
دکتر سلامدوست خیابان حشمت‌الدوله چهارراه گلشن‌تلفن ۶۱۳۰۶۷

دکتر ناصر صادقی
متخصص بیماریهای پوست و آمیزشی از پاریس خیابان زمرد شماره ۴۶ تلفن ۴۴۶۰۹

دکتر فرنوش تلفن ۴۸۵۵۵
داخلی ، مقاربتی (سفلیس و سوزاك) گواهینامه ازدانشگاه‌پاریس پذیرائی صبح و عصر امیریه اول منیریه

دکتر در طب پولوسا
متخصص بیماری های مقاربتی (سوزاك تازه‌وکهنه سیفلیس) امراض مجاری ادرار و تناسلی ـ خیابان فردوسی شمالی کوچه صادق تلفن ۴۶۵۸۹

مبتلایان به فلج‌های چند ساله
مایوس برگشته از اروپا بموجب‌مدارك موجوده معالجه شده‌اند دکتر حسن بهره‌مند خیابان سعدی کوچه شمالی ساختمان بیمه ۱۷

کلینیك دکترهاشم گیدفر
خیابان شیخ‌هادی مقابل حمام‌رازی پذیرائی صبح‌وعصر تلفن ۴۸۴۳۸

دکتر مرتضی شریفی
متخصص بیماریهای قلب و روماتیسم قلبی و مفصلی ازدانشگاه پاریس ـ خیابان جامی چهار راه حاج شیخ‌هادی پذیرائی عصر ها

دکتر اسماعیل زاده‌متخصص قلب
درتمام‌شبانه‌روز از بیماران قلبی‌و عروق پذیرائی تخت جمشید خیابان رودسر شماره ۴ تلفن ۴۳۶۴۲

دکترسید محمدکاظم‌طباطبائی
تجریش متخصص واستادیار بیماری های داخلی میدان سرپل اول مقصود بك تلفن ۸۵۳۵۶ـ ۵ تا ۸ بعداز ظهر

داروخانه شبانه روزی تخت جمشید
درتمام ساعات شبانه روز در خدمت‌شما است تلفن ۶۸۱۰۱، ۶۷۸۲۳

برنامه سینماها...

● **مردی در استانبول** ـ سینماسکوپ ـ رنگی ـ
سانترال (۴۸۶۸۶) ۴۵ر۱۰ـ۳۰ر۲ـ۴۵ر۴ـ۷ـ۱۵ر۹ امپایر (۶۲۳۹۴۲) ۱۵ر۱۱ـ۳ـ۳۰ر۵ـ۳۰ر۷ـ۴۵ر۹ نیاگارا (۶۵۳۰۷) ۱۵ر۱۱ـ۳۰ر۲ـ۴۵ر۴ـ۷ـ۱۵ر۹ متروپل (۳۹۴۱۰) ۱۵ر۱۰ـ۲ـ۱۵ر۴ـ۳۰ر۶ـ۴۵ر۸ تاج (۳۳۰۶۴) ۳۰ر۱۰ـ۳۰ر۱ـ۴۵ر۳ـ۶ـ۱۵ر۸ـ۳۰ر۱۰
● **جلاد نورمبرك** ـ سینماسکوپ ـ رنگی ـ روسانا‌پودستا
رکس (۳۵۲۹۳) ۳۰ر۱۰ـ۳۰ر۲ـ۳۰ر۴ـ۳۰ر۶ـ۳۰ر۸ رویال (۴۹۷۸۵) آسیا (۴۲۹۰۹) ۱۱ـ۳ـ۵ـ۷ـ۹
● **آرزو** ـ رنگی ـ راجند راکومار ـ سادنا ـ فیروز
همای (۶۴۶۶ ۹) ۳۰ر۱۰ـ۱ـ۳۰ر۳ـ۶ـ۴۵ر۸
● **مردی در قفس** ـ وحدت ـ پوری‌بنائی ـ سارنك مورین
اونیورسال (۶۶۹۵۳) ۱۰ـ۱۵ر۱۲ـ۳۰ر۲ـ۴۵ر۴ـ۱۵ر۷ـ۴۵ر۹ ـ
ایران (۳۶۳۵۴) کیهان (۹۲۳۶۰) ۱۰ـ۱۵ر۱۲ـ۳۰ر۲ـ۴۵ر۴ـ۷ـ۱۵ر۹
تهران (۳۸۱۶۵) ژاله (۳۰۴۱۲۰) ۳۰ر۹ـ۴۵ر۱۱ـ۲ـ۱۵ر۴ـ۳۰ر۶ـ۹
آستارا (۸۴۰۲۲) ۳۰ر۱۰ـ۲ـ۱۵ر۴ـ۳۰ر۶ـ۴۵ر۸
● **خشم‌جورا** ـ سینماسکوپ ـ روزاتابالدیوا
سعدی (۳۶۴۶۸) ۳۰ر۱۰ـ۳۰ر۱۲ـ۳۰ر۲ـ۳۰ر۴ـ۳۰ر۶ـ۳۰ر۸
● **هوس ودخترتنها** ـ رنگی ـ ناتالی وود ـ تونی کورتیس
کاپری (۴۸۴۰۱) ۱۱ـ۳ـ۵ـ۷ـ۹
● **مزاحم نشوید** ـ سینماسکوپ ـ رنگی ـ دوریس‌دی
رادیوسیتی (۴۳۳۲۰) ماژستیك (۶۸۴۶۱) ۱۱ـ۳ـ۵ـ۷ـ۱۵ر۹ ب.ب (۶۹۶۴۱) ۳۰ر۱۰ـ۲ـ۴ـ۶ـ۸ـ۱۰
● **هفتمین سپیده دم** ـ رنگی ـ ویلیام هولدن ـ کاپوسین
مولن‌روژ (۷۲۹۲۹) دیانا (۴۷۳۶۵) ۱۱ـ۳ـ۱۵ر۵ـ۳۰ر۷ـ۴۵ر۹
مهتاب (۴۷۷۷۷) حافظ (۳۴۰۷۴) کریستال (۳۷۶۷۵) ۳۰ر۱۰ـ۳۰ر۲ـ۴۵ر۴ـ۷ـ۱۵ر۹ اسکار (۹۵۰۸۹۸) ۱۰ـ۲ـ۱۵ر۴ـ۳۰ر۶ـ۴۵ر۸ بریلیان (۳۳۵۳۰) زهره (۳۰۴۸۰۸) ۳۰ر۹ـ۴۵ر۱۱ـ۲ـ۱۵ر۴ـ۳۰ر۶ـ۴۵ر۸
● **پنجه طلائی** ـ رنگی ـ شون‌کانری ـ آنر بلاکمن
مونت کارلو (۷۹۷۴۱) ۳۰ر۱۰ـ۳۰ر۲ـ۳۰ر۴ـ۳۰ر۶ـ۳۰ر۸
● **۷ زن** ـ سینماسکوپ ـ رنگی ـ آن بانکرافت ـ سولاین
پلازا (۴۴۲۵۵) ۱۱ـ۳ـ۵ـ۷ـ۱۵ر۹ آتلانتیك (۶۲۷۱۷۱) ۱۱ـ۳۰ر۲ـ۳۰ر۵ـ۳۰ر۷ـ۳۰ر۹ ادئون (۳۸۱۱۸) ۳۰ر۱۰ـ۳۰ر۲ـ۳۰ر۴ـ۳۰ر۶ـ۳۰ر۸ ایفل (۴۵۳۷۷) ۱۰ـ۱۲ـ۲ـ۴ـ۶ـ۸ـ۱۰
● **مرد ده میلیون تومانی** ـ امینی ـ شهین ـ سپهرنیا
میامی (۷۴۳۲۹) سهیلا (۳۶۴۲۴) فری (۹۵۳۳۳۶) ۳۰ر۱۰ـ۳۰ر۲ـ۳۰ر۴ـ۳۰ر۶ـ۳۰ر۸ سیلوانا (۳۳۷۷۷) ستاره (۵۸۷۲۱) پرسپولیس (۵۸۱۰۸۳) ۱۰ـ۱۲ـ۲ـ۴ـ۶ـ۸ المپیا (۶۵۷۹۸) ونوس (۳۵۱۱۵) فردوسی (۳۵۷۸۴) ۹ـ۱۱ـ۱ـ۳ـ۵ـ۷ـ۹
● **آن تماس جادوئی** ـ رنگی ـ کاری‌گرانت ـ دوریس‌دی
تخت‌جمشید (۴۳۵۰۰) ۳ـ۵ـ۷ـ۹
● **سه مرد شکست ناپذیر** ـ سینماسکوپ ـ رنگی ـ الن‌استیل
نادر (۳۹۰۹۵) ۹ـ۱۱ـ۱ـ۳ـ۵ـ۷ـ۹
دنیا (۳۳۸۱۲) ۳۰ر۱۰ـ۳۰ر۱۲ـ۳۰ر۲ـ۳۰ر۴ـ۳۰ر۶ـ۳۰ر۸
مراد (۷۳۳۸۲) ۱۰ـ۱۲ـ۳۰ر۲ـ۳۰ر۴ـ۳۰ر۶ـ۳۰ر۸
رامسر (۵۲۰۶۰) ۱ـ۳ـ۵ـ۷ـ۹
جهان (۶۰۳۵۰) ۱ـ۳ـ۵ـ۷ـ۹
فلور (۲۸۰۹۶) ۱۰ـ۱۲ـ۲ـ۴ـ۶ـ۸
ماندانا (۷۹۹۸۲) ۳۰ر۱۰ـ۳۰ر۲ـ۳۰ر۴ـ۳۰ر۶ـ۳۰ر۸
جی (۹۱۲۰۷) ۱۰ـ۲ـ۴ـ۶ـ۸
● **پهلوان‌اکبرمیمیرد** ـ چهره‌آزاد ـ پرتوی لایق
تالار ۲۵ شهریور شروع ۸ بعداز ظهر کارگردان عباس‌جوانمرد
● **جوانان برامواج** ـ سینماسکوپ ـ رنگی
آریا (۳۹۸۸۴) ۱۰ـ۱۲ـ۲ـ۴ـ۶ـ۳۰ر۸
● **بندرگاه خشم** ـ رنگی ـ جان‌وین
مشعل (۳۳۸۲۶) ۳۰ر۱۰ـ۲ـ۴ـ۶ـ۸
● **زراك‌خان** ـ **بازگشت السید**
البرز (۳۰۴۲۵۸) شروع یکسره از ۳۰ر۸ صبح
● **گناهکار نیویورك** ـ سینماسکوپ ـرنگی ـلیزابت‌تیلور
سینماتاتر کسری (۷۵۶۹۳۹) ۱۱ـ۲ـ۱۵ر۴ـ۳۰ر۶ـ۴۵ر۸
● **سه تانخاله** ـ سپهرنیا ـ متوسلانی ـ گرشا
فرح (۵۵۲۳۵) ۳۰ر۸ـ۳۰ر۱۰ـ۳۰ر۱۲ـ۳۰ر۲ـ۳۰ر۴ـ۳۰ر۶ـ۳۰ر۸
● **انجمن فیلارمونیك تهران** ـ (۶۷۵۷۷) ۲۱ بهمن ماه
ویلن و پیانو توسط اردوران وهالکر اطریش ۱۵ر۸ بعدازظهر

فروشگاه نونهالان
فروشنده کلیه مایحتاج اطفال ازنوزاد
۱۲ سال وتکمیل ترین سیسمونی نوزاد
فروشگاه نونهالان جمعه‌ها تاساعت ۹ شب یکسره **بازاست**
جاده پهلوی جنب هتل میامی
تلفن ۶۲۷۶۵۹

دندانپزشکان

دکتر محمد اطمینانی
خیابان تخت جمشید چهار راه‌بهار روبروی ساختمان مرمر شماره ۳۷۰ پذیرائی عصرها ۳ تا ۸ تلفن ۷۲۲۹۴

دکتر فرهنگ دندانپزشك
باسابقه ۲۵ سال تجربه و بهترین‌متد پیوره و خونریزی لثه ، رفع‌بوی بد دهان کشیدن و پر کردن دندان بدون درد پذیرائی ۴ الی ۸ بعد از ظهر میدان ۲۴ اسفند تلفن ۴۳۹۹۸

درمانگاه های خصوصی

درمانگاه‌شبانه روزی نارمك در تمام ساعات و مواقع ضروری سوانح و اتفاقات و امور دندانپزشکی‌و زایمان در خدمت شما است تلفن ۷۹۵۵۵

اطلاعات ۱۳۰۴

صاحب‌امتیاز ومدیر مسئول:
عباس مسعودی
تهران- خیابان خیام

تلفنهای موسسه‌اطلاعات

تلفخانه	۳۰۰۱۰ تا ۳۰۰۱۹
سردبیر روزنامه	۳۰۴۷۹۱
سرویس حوادث	۳۰۳۵۶۹
سرویس اقتصادی	۳۰۴۵۹۱
سازمان شهرستانها	۳۱۵۳۴
شعبه آگهیها	۳۰۳۶۳۴
نیازمندیها	۳۱۵۳۳
آگهی‌مجلات	۳۴۹۴۳
حسابداری روزنامه	۳۱۰۷۹
تهران ژورنال و ژورنال‌دو تهران	۳۰۴۷۹۳
کانون طوطی	۳۰۴۵۹۳
اطلاعات هفتگی	۳۰۴۸۷۸
اطلاعات دختران و پسران	۳۰۳۳۱۴

ایران چاپ
(چاپخانه اطلاعات)
تلفن ۳۰۳۹۶۵

گزارش از : منصور ایازی و علی نیکرفتار خبر ـ نگاران سنندج ورضائیه

تنظیم از: مظفر بالائی

نازک اندیشان هنرآفرین

نظم

آنچه اکنون در دست استاد دیده میشود یك تکه چوب بیش نیست اما وقتی ساخته و پرداخته شد ظرافت و نفاست آن چشم‌را خیره میکند

شاهکارها :

نازك کاری ، بیش ازیك قرن عمر ندارد ودر طی این مدت تغییرات اساسی در طرز تهیه کار های چوبی داده شده است. تاکنون شاهکار هـــای ارزنده‌ای بوسیله نازك کاران رضائیه ، سنندج تهیه گردیده‌وبشخصیت های داخلی و خـارجی عرضه شده و موردتوجه فراوان قرارگرفته‌است.

مقدار ی‌چوب به اندازه‌های گوناگون ، تعدادی وسائل نجاری از قبیل اره ، رنده ، تیشه ، سوهان . . .وعده‌ای کارگر ،مجموعا یك کارگاه نازك کاری را تشکیل میدهند اما ارزش هنری فرآورده‌های همین کارگاه بظاهر کوچك و معمولی تابه آن اندازه‌است که در قالب الفاظ نمیگنجد. در حقیقت این مکان رابابد هنرکده گفت نه کارگاه‌چه، در آنجا ، آنچه تهیه‌میشود حاصل اندیشه هائـی است باریك بین و دقیق و ذوقی سرشار و عمیق ، و رپرتاژ امروز ، بمعرفی نازك کاری اختصاص دارد .

* هنر اختصاصی

در میان هنر های ملی‌ایران بعضی مانندقالیبافی ، با آنکه شهرت آن بچند شهرشناخته شده منتهی میشود معهذا در سایر نقاط نیز وجود دارداما بقیه چون سنك تراشی ، پوستین دوزی و همین نازك کاری که امروز مـوضوع ریپرتاژ ما است منحصرا در یك یا دوسه شهر به چشم میخورد و د ردیگر نقاط‌دیده نمیشود در حال حاضر جزدر شهر های رشت ، رضائیه و سنندج در هیچ شهر ایران کارگاه‌نازك کاری‌وجود ندارد وکارهای چوبی این سه شهر مخصوصا رضائیه و سنندج مشهور خاص و عام است .

* میراث صد ساله

نازك کاری ، تاریخ دیر و درازی ندارد و تاریخ آن بیك قرن نمیرسد . میگویند هفتاد و پنج سال پیش در سنندج فقط دونفر استادکار بودند که به نازك کاری ـ منتهی‌نه‌شیوه‌امروز ـ اشتغال داشتند. آنها درمنازل اشرافی زمان خویش «اروسی» می ـ ساختند و در این کارآنچنان دقت‌و مهارت و ظرافت‌بکار می بردند که نظیر نداشت .آن دو در هر یك از اروسیهایش از پنجهزار تکه شیشه‌الوان نصب میکردند.

● مرحله تازه

یکروز یکی از حکام سر ـ شناس عصر مظفرالدین شاه برای سیروسیاحت‌واردسنندج گردید. ودر منزل یکی از اشراف این شهرستان‌مهمان گردید . خانه میزبان ازهمان اروسیهائی که ذکرش رفت داشت و جلب توجه حاکم‌را کرد . حاکم یکی‌ازاستادان را احضار نمود و فرمان‌داد که‌تخته نردی برای او بسازد استاد ،بلافاصله سرگرم کار شد و در طی چند روز ، یك دست تخته نرد با مهره‌هایش ساخت که تا آنزمان ازنظر ظرافت و زیبائی هیچکس نظیرش را نتوانسته بودتهیه کند. رضایت حاکم وتشویق و تقدیر او از استاد ، موجب گردید که نازك کاری وارد مرحله تازه‌ای گردد و بسوی کمال پیش برود.

● چه میسازند؟

در حال حاضر کار های چوبی شامل تخته نرد،شطرنج قوطی سیگار ، بشقاب ، کاسه سینی ، قوطی پودر ، قوطی کبریت ، کیف دستی زنانه، النگو ، انگشتر ، میزشطرنج جاسیگارورومیزی ، جعبه‌توالت آجیل خوری ، شکلات‌خوری وغیره میباشد.

* ماده اولیه

چوبی که در نازك کاری به کار برده میشود ازدرختان گردو ، نارون ، کیکوم ، سنجد و گلابی است .سنجد در اطراف رضائیه و طسوج ، گردو و کیکوم‌درمنطقه‌مرزی خانه وشهر های سردشت ، مهاباد و بوکان بوفور یافت میشود که بوسیله‌نازك‌کاران برضائیه و سنندج حمل می گردد . آن قسمت از چوب که بیشتر مورد نظر و توجه نازك کاران میباشداصطلاحا «لوپ » نامیده میشود .

● لوپ چیست؟

در باره «لوپ »در نشریه جنگل‌وزارت کشاورزی(مربوط بسال ۱۳۳۷) نوشته شده است .

گاهی برروی شاخه بعضی از درختان ، برآمدگیهای کم و بیش بزرگی دیده میشود که آنرا لوپ مینامند . این رویش غیر طبیعی ، نتیجه تحریکات بافت‌زایا(کامبیوم)بر اثرگزیدگی‌حشرات‌ومایه‌های بیماریزا و زخم خوردگی‌بوده و بر روی ساقه بسیاری از درختان هند بلوط ، راش، توس ، نمدار ، نارون، گردو و غیره پدید می آید .لوپ بندرت بر روی‌درختان«سوزنی برك » ایجا دمیگردد‌و علامت مشخصه آن تداخل و بهم پیچیدگی الیاف است . چون همین امر درروکشهای‌حاصله از آن موجد نقوش زیبائی میشود طالبان فراوان دارد و به بهای گزافی خرید و فروش میگردد .

* تقدیم باعلیحضرت فقید

کار های چوبی تاکنون برای بسیاری از شخصیت‌های داخلی و خارجی بعنوان هدیه فرستاده شده است . مثلا جهت سلطان‌قاجار مظفرالدین شاه یکعدد کیف مخصوص، در سنندج تهیه و بوی داده شد . به اعلیحضرت فقیدرضا شاه کبیر نیز یك‌جعبه‌توالت تقدیم گردید که بسیارنفیس وجالب بود . در این جعبه توالت مقداری طلاو نقره به کار رفته و روی یکطرف آن نقش ایران طرح ریزی شده بود . روی این جعبه دو ماه کار شده و مهارت و ظرافت فوق‌العاده‌ای بکار رفته بود . جعبه مزبور فعلا د رمـوزه سلطنتی نگهداری میشود .

* درنمایشگاه صنایع‌ایران

در سال ۱۳۱۲ شمسی‌سه تن‌از استادکاران سنندج به تهران احضار گردیدند و ظریف کاری در و پنجره کاخ سلطنتی سعد آباد را انجام دادند . امسال ، هنگامیکه نمایشگاه صنایع ایران در تهران تشکیل بودواعلیحضرتین به تماشای آن‌تشریف فرما شده بودند یك قوطی پودر کار آقای بهزادیان استادکار سنندجی به‌علیاحضرت‌شهبانو فرح پهلوی تقدیم گردید .

در سال ۱۳۳۵ ، نمونه‌ای از کارهای چوبی استادکاران رضائیه بحضور ملوکانه‌تقدیم شد و شاهنشاه آریامهر آنرا بحضرت رئیس جمهور لبنان که‌در آن‌زمان‌مهمان‌شاهنشاه بود اعطاء فرمودند و بسیار مورد توجه قرار گرفت .

وعده پرداخت وام

آقای پهلبد وزیر فرهنك‌و هنر در مسافرت به کردستان ازنمایشگاه نازك کاری‌سنندج بازدید کرد و برای حفظ و توسعه این هنر ظریف ملی دستوراتی صادر نمود . در مسافرت اخیر آقای نخست ـ وزیر نیز بقرار اطلاع مدیر کل بانك ملی ایران قول‌داده بود که به نازك کاران‌سنندج تا پنجاه هزار ریال وام بدون ضمانت پرداخت گردد ولـی وقتی نازك کاران به بانك‌ملی مراجعه کردند معلوم‌شدبانك بدون ضمانت نمی پردازد ...

● حفظ جنگلها

نازك کاران رضائیه بیشتر از درخت سنجد و نازك‌کاران سنندج از درخت گلابی‌برای تهیه کار های چوبی استفاده میکنند.

سالهاپیش هر کس هروقت‌می خواست درختان‌سنجدو گلابی رامی برید و میفروخت ویا بمصرف سوخت میرساند و موجب انهدام تدریجی این درختان صنعتی و قیمتی مـی شد ولی باملی شدن جنگل هاو گماردن جنگلبانان در جنگلها از قطع‌بیرویه‌درختان مزبور جلو گیری بعمل آمد

* استاد کاران باذوق

در گذشته ، کار های چوبی بدون دقت و صرفوقت تهیه میشد و نازك کاران چندان ارزش هنری برای حرفه خویش قائل نبوده‌اند اما از روزی که اشخاص با سواد و با ذوق جای آندسته را گرفته‌اند کارهای دستی با ظرافت مخصوصی تهیه وبه معرض فروش گذاشته می شود .

* دست ازکار کشیده‌اند

تاچند سال پیش، مردم به کارهای دستی‌روجه‌مخصوصی مبدول میداشتند و کارنازك کاران باصطلاح سکه بود امادر سالهای اخیر بعلت کاهش اقبال مردم ، بازار کارهای چوبی از رواج‌ورونق افتاده است و حتی بعضی از صاحبان کارگاههای نازك کاری دست از شغل خود کشیده و بکارهای دیگر پرداخته‌اند .

بکاهش توجه مردم ، عدم حمایت مقامات مسئول از طبقه نازك کار رانیز باید اضافه کرد .

● نحوه نگهداری چوب

هر کیلو چوب سنجد که در صنعت نازك کاری مورد استفاده قرار می گیرد ده ریال و هر کیلو چوب گردو سی ریال بفروش میرسد . درختان‌مزبور پس از قطع ، ابتدا خشك میگردند و بعد بمصرف میرسند . البته درختانی که تر هستندوبریده میشوند اگر بموقع بقطعات مورد لزوم در نیایند وروکش نشوند رنك طبیعی خودرا از دست خواهند داد و اشیائی که باآن تهیه گردد چندان رنك و جلا نخواهد داشت.

● نصب ماشینهای مجهز

در حدود ده سال پیش قرار بود برای رفع نقایص ومعایب موجود در نازك کاری‌رضائیه و سنندج ، عده‌ای انتخاب شوند و بانظر هنر های‌زیبای کشور جهت دیدن دوره لازم بکشورهائی که صنایع‌چوبی در آنها پیشرفته است اعزام گردند ولی گویا اجرای‌این برنامه‌بوزارت کشاورزی‌محول گردید و بلااقدام ماند.

باوجود این،در سالهای‌اخیربا کمك وزارت اقتصاد ،ماشین های آخرین سیستم‌ومجهزی خریداری و در کارگاههای نازك کاری رضائیه نصب گردید و تغییرات اساسی‌در شیوه تهیه کارهای چوبی‌داده شد .

* تقاضای اعزام متخصص

سه سال پیش ، نازك ـ کاران رضائیه قسمتی از فرآورده های کارگاههای خودرا بسالن شهرداری‌بردند و آقای مهندس همایونفر استاندار آذربایجان غربی‌با مشاهده آن اظهار داشت که ایده بیشتر استاد کاران قدیمی و کهنه است . وی از وزارت‌اقتصاد تقاضا کرد که متخصصینی از هنرستان صنعتی تهران جهت راهنمائی استاد کاران رضائیه باین شهرستان اعزام گردند .

* تشکیل کلاس

تابستان گذشته آقای ضیاء بدین منظور وارد رضائیه‌شد و کلاسی برای نازك کاران ترتیب داد . گرچه تاآن‌موقع بیشتر نقایص و معایب‌کار های چوبی بر طرف گردیده بود معهذا نازك کاران ازاین کلاس استفاده شایانی‌بردند البته تشکیل این کلاس ، مقدمه تاسیس شرکت تعاونی نازك کاران بود که آقای مهندس همایونفر بدان علاقه زیادی نشان میداد ولی‌معلوم نیست چرا خودنازك کاران از آن استقبالی نکردند.

* زبان اهل

در شهرستان رضائیه هم اکنون چهارده کارگاه نازك کاری و چهار فروشگاه‌بزرك کارهای چوبی وجود دارد که مجموعا شصت نفر کارگرو استاد کار در آنها سرگرم کار هستند . در سنندج‌نیز چندین کارگاه وجوددارد‌و در انجا هم‌هنوزشرکت‌تعاونی نازك کاران که می تواند حافظ منافع صنعتی آنان‌باشد تشکیل نشده است

● طرز تهیه تخته نرد

حالابه بینیم یك تخته نرد چگونه تهیه میشود .

نخست یك قطعه چوب کاج باندازه ۴×۴۵×۵۰ سانتی متر تهیه و تسطیح مینمایندو سپس از یك قطعه چوب گردو هشت ورق۸×۱۲×۳۵ قطع میکنند و بهر طرف چوب کاج ـ۴ ورق چوك گردو‌با سریشم و پرس کوچك می چسبانند ، آنگاه لحظه‌ای تحمل میکنند که سریشم خشك شود وقتی که خشك شد بارنده روی آنرا مسطح و هموار میسازند و بدین ترتیب ، اسکلت یك تخته نرد بوجود می آید .

سه‌روز جهت‌نصب وچسباندن تکه‌های چوب گردو بکاج و دو روز برای لاك و الکل ـ کاری ، تهیه میز عسلی ده روز ، کیف دستی زنانه‌چهار روز ، قوطی‌پودر دوروز،جعبه توالت پنج‌روز ، آجیل‌خوری سه روز ، قوطی سیگار دو روز، النگو ، انگشتر، گردن بند و دکمه یك روز وقت میبرد .

* حمایت نشده

هرنازك کاری که میتواند بصورت یك منبع درآمد برای شهر های رضائیه و سنندج درآید از ابتداء تا بامروز، هیچگاه موردحمایت وعنایت اولیای‌امور واقع‌نشده واگر گاهی رونقی در بازار کارهای چوبی پدید می آید دیری نپائیده‌است. درصورتی که اگر از نازك کاران‌حمایت وبه آنهاکمك شود میتوانند کارهای بهتر و ارزشمندتری عرضه دارند ودرآمد بیشتری کسب‌کنند و طبیعی است که رونق بازار کارهای چوبی در اقتصاد ایندوشهر نیز تاثیر میگذارد .

بعلاوه نباید از نظر دور داشت که نازك کاری بهرحال یك هنرملی است وحق‌نیست که باعدم حمایت هنرمندان نازك کار موجبات دلسردی آنان و از بین رفتن این‌هنر ملی فراهم گردد . علاوه بر کمك مستقیم ازطریق‌پرداخت وام به‌نازك کاران ـ تشکیل شرکت تعاونی نیز جهت تقویت این طبقه لازم است وگرچه کوششهای‌پراکنده‌ای دراین زمینه شده ولی جا دارد اقدام موثر و اساسی بعمل آید .

* لزوم تشکیل نمایشگاه

تشکیل نمایشگاههای کار های چوبی درشهرهای بزرك ایران راه تازه‌ای است که اولا تاکنون طی نشده وثانیا میتواند بمعرفی این‌هنراصیل ملی بدیگران کمك موثری کند و آشنائی بیشتری بین مردم سراسر کشور با کار های‌چوبی ایجاد نماید .البته درحال حاضر از شهر های دیگر ایران سفارشهائی به کارگاههای نازك کاری‌رضائیه وسنندج میرسد ولی این سفارشها تابه‌آن اندازه‌نیست که‌بتوان رویش حساب‌کرد .

● کلاس راهنمائی

بموازات این اقدامات ، تشکیل کلاس راهنمائی نازك ـ کاران‌درهرفصل کاملاضرورت دارد زیرا در حال حاضر تعدادی از کارگران که ورزیدگی ومهارت‌قابل‌توجهی نداشتند خود راسا مبادرت به ایجاد کارگاه کرده و مشغول کار شده‌اند، و چون فرآورده های این کارگاهها ازظرافت ونفاست‌بهره‌چندانی ندارد موجب میشودکه ارزش کار های چوبی بطور کلی پائین بیاید و خریداران و مشتاقان آن کاهش یابد .

● دلیل عدم توجه

یکی‌از استادکاران رضائیه میگفت :

«درسالهای پیش که‌راههای شمال اسفالت نبود و مردم اقبال امروزی را برای رفتن بشمال نشان نمیدادند هر تابستان گروه بیشماری از گوشه و کنار کشوربمنظور استفاده ازآب دریاچه‌رضائیه باین شهرستان می‌آمدند و همین مسافرتها سبب رونق کار های چوبی میشد زیرا همانطوریکه میدانیم بردن سوقاتی بین مردم تقریبا به صورت‌سنتی‌درآمده وسوقاتی رضائیه نیز همین کار های چوبی است » .

بهرحال کمك بطبقه‌نازك کار بخاطر حفظ وگسترش یك هنراصیل ملی ضرورت کامل دارد و امید میرود مقامات مسئول ازاین‌مساعدت وحمایت دریغ نورزند ...

راهها :

تشکیل شرکت تعاونی نازك کاران ، ترتیب کلاس های فصلی جهت راهنمائی کارگران، ایجاد نمایشگاه های چوبی در شهر های بزرك کشور. پرداخت وام بصاحبان کارگاه های نازك کاری و حمایت مادی و معنوی از این طبقه ، راه های اساسی حفظ وگسترش این هنر اصیل ملی می باشد و در این صورت است که به بهبود وضع اقتصاد شهرهای‌رضائیه و سنندج که‌مراکزاصلی نازك کاری‌میباشندمیتوان امید بست .

تخته نرد ، قاب عکس ....

وهمه چیز از چوب !

نازك کاری، هنری که نشانه ذوق لطیف واندیشه ظریف است

تشکیل شرکتهای تعاونی نازك‌کاران رضائیه وسنندج وراهنمائی آنان برای حفظ وگسترش این‌هنر ملی ضرورت‌دارد

نازك‌کاران جهت توسعه کار خود بکمکهای مادی و معنوی نیازمند هستند

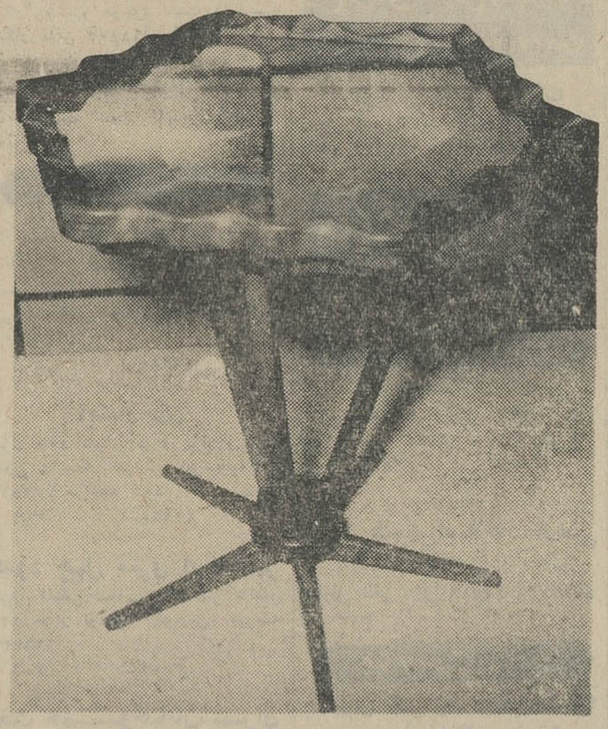

در تهیه میز عسلی ، ظرافت خاصی بکار برده میشود

یك کارگاه نازك کاری در رضائیه

درگذشته کار های چوبی مشتاقان بسیار داشت ... ولی امروز متاسفانه ازعلاقه و اقبال مردم کاسته شده‌است

تهیه تخته نرد باچوب‌گردو دوازده روز وقت میگیرد

در سال دوهزار : زمین غیر مسکون میشود!

حساب کرده اند که اگر با همین سرعت فعلی جمعیت دنیا افزایش یابد در سال ۲۰۰۰ تعداد افراد بشر دو برابر میشود و به ۶٫۷ میلیارد نفر میرسد .

وتا ۶۰۰ سال دیگر کار بآنجا میرسد که مردم مجبورند درکنار هم بخوابند و جای اضافی برای کسی باقی نخواهد ماند .

این کابوسی است که تحققش بعید بنظر نمیرسد مگر آنکه گرسنگی ، جنك و ... میلیونها نفر را بکام مرك اندازد . ولی طبیعی دانها میگویند : بدون تردید طبیعت وسایلی در اختیار دارد که بکمك آنها تعادل را برقرار خواهد ساخت .

سال دو هزار نزدیکست و افزایش بیحد جمعیت و عواقب آن‌انسان را تهدید میکند .انسان قوانین طبیعت را نقض کرده و اکنون برای جلوگیری از این کابوس راهی ندارد جز آنکه بطبیعت و قوانین آن احترام بگذارد .

منابع طبیعی محدود هستندو بهمین‌جهت باید از ولخرجی و اسراف در مصرف این منابع خودداری نمود .

این مطالب را یك دانشمند خوشبین فرانسوی بنام «ژان - دورست» اعلام داشته است .

او دراین زمینه کتابی نوشته است بنام «قبل از اینکه طبیعت بمیرد» و در این اثر بی آنکه گرفتار هیجان شود روش‌اشتباه آمیز انسان را در قبال‌طبیعت تشریح نموده و سفید پوستان‌را مسئول‌اصلی‌بروزاین‌وضع‌خطرناك قلمداد نموده است .

در همه جا حیوانات را از بین میبرند ، جنگلها را نابود میسازند ، زمین ها را غیر قابل کشت میکنند و بعبارت دیگر تمدن انسان سفید چیزیست‌معادل «ویرانی و خرابکاری» . نتیجه این تمدن از بین رفتن منابع طبیعی ، آلوده شدن‌آب و هوا و سرانجام نابودی نسل بشرست.

در حال حاضر انسان علاوه بر مصرف منابع طبیعی آنها را دچار خرابی میسازد بطریقیکه تجدید حیاتشان غیر ممکن می شود .

برای‌جلوگیری‌از این‌کابوس چه باید کرد ؟ در وهله اول کنترل موالید . این احمقانه است که فرزندانی بدنیا آوریم که در آینده گرسنگی بمرك تهدیدشان خواهد کرد .

در وهله دوم باید در حفظ حیوانات و نباتات کوشید چه اینها کارگران طبیعت هستندکه منابع آنرا میسازند .

و این راههای پیشگیری شما درصورتی مفید خواهند بود که درروابط انسان و طبیعت‌تغییری روی دهد . و انسان طبیعت را خدمتگزار بیچون‌و چرای خود و منبعی پایان ناپذیر نداند .

حرکت دشمن تصلب شرائین

*** برای سلامتی باید عضلات بدن راحتما بکارانداخت**

پروفسور « میاسنیکف » دانشمند بزرك روسی که از مشاهیر علم پزشگی است اعلام داشت که برای حفظ سلامتی عروق خونی باید عضلات رابکار انداخت .

وی گفت : تصلب‌شرائین، افزایش فشار خون‌ونارسائی عروق قلبی که‌درعهدما بسیار شایع است بیشتر بعلت‌عدم تحرك عضلات و تبعیت از زندگی ماشینی‌گریبان‌انسان را میگیرند .

حرکت عضلانی علاوه بر- اینکه تحت تاثیر امواج‌عصبی صورت میگیرد بلکه بمقدار بیشتری هورمون نیز احتیاج دارد .

درحین حرکات عضلانی مخصوصا مصرف مقدار آدرنالین بیشتر میشود و این راهم بگوئیم که آدرنالین منقبض‌کننده عروق خونیست وقتی‌ما حرکات بدنی انجام میدهیم این «آدرنالین‌اضافی» مصرف میشود . درغیر این صورت انباشته‌شدن هورمون ها و بخصوص آدرنالین عوارضی میدهند نظیر نارسائی عروق قلبی .

فیگارو

عبور از ۵ قاره

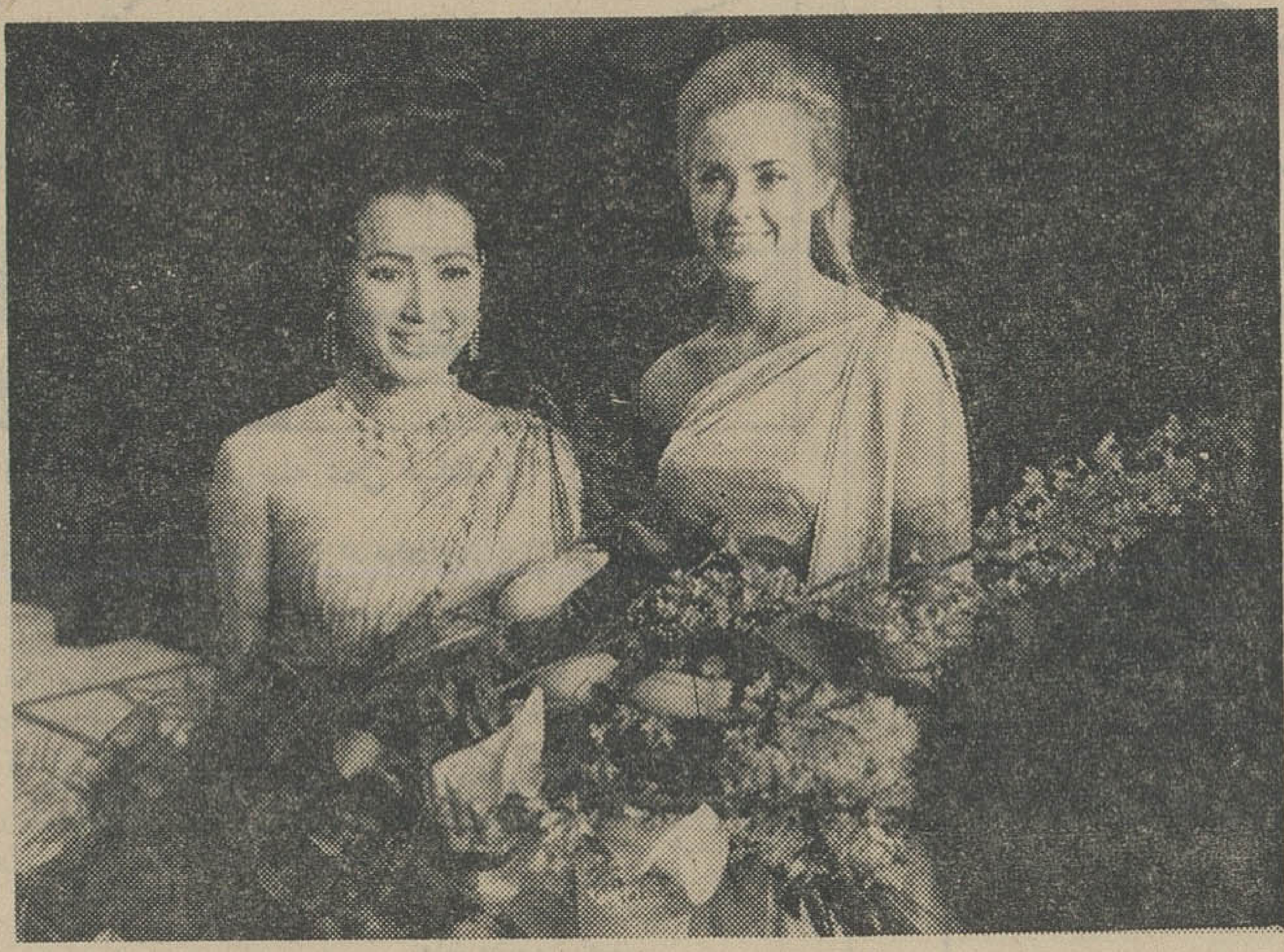

زیبا رویان در پاریس

«آپاسراهونك ساكولا» ملكه زيبائى جهان و «سو آن دونی» ملکه زیبائی امریکا وارد پاریس شده اند تا از عروس شهر های جهان دیدن کنند .

سفر به پایتخت فرانسه ازجمله جوایز آنها بود . در این عکس زیبای زیبایان جهان (چپ) و زیبای قاره آمریکا را در کنار هم مشاهده میکنید .

عکس از : خبرگزاری‌فرانسه

موش عامل قحطی در هند!!

*** سه میلیارد موش سالیانه ۲۶ میلیون تن غله مصرف میکنند !!**

اکنون‌بزرگترین هدف مقامات هندی که مسئول تهیه خواربارمی باشند اینست که در مبارزه با موشها پیروز شوند . چون سه میلیارد موش سهم غذای چندین میلیون نفر هندی را میخورند و مردم هندوستان را بمرك درنتیجه گرسنگی‌تهدیدمینمایند . وزارت بهداری هند مطابق آخرین آمار اعلام داشت که در این کشور حداقل دو میلیارد و چهار صد میلیون تا سه میلیاردموش‌زندگی میکنند. این جوندگان هر سال ۲۶ میلیون‌تن غله مصرف‌مینمایند و این مقدار کافیست که وضع غذای مردم را ببهبود بخشد .

در سال جاری بعلت خشکسالی دولت هند مجبورست‌چهارده‌میلیون تن غله از خارج‌وارد نماید .دولت آمریکا تهیه قسمت اعظمی از این مقدار را تقبل کرده استو‌هندی ها امیدوارند از این‌راه ۱۵ میلیون تن گندم بدست آورند.

هر سال وضع‌غذائی‌درهندوستان وخیم‌تر میشود و افزایش جمعیت و افزایش تعداد حیوانات انگل مسئول عمده این امر است.

میدانیم که در هند علاوه بر موشها عده زیادی میمون وحشی هم وجود دارد که مقدار زیادی از مواد غذائی را نابود میکنند . ولی مردم و مطبوعات بدون توجه باین مشکلات دولت را مسئول می دانند که جلوی نابودی ۲۵ درصد محصولات کشاورزی هند رابوسیله موشها نمیگیرد . ربع دیگری از محصول هم به علت بدی وضع کار از بین‌میرود و هندی ها بگرسنگی محکوم میشوند. ایل تمپو

در ۱۶۰ سالگی

درجشن تولد پسر ۷۵ ساله‌اش شرکت کرد .

چند روز قبل میرزا فرضی‌اف ۷۵ ساله ساکن آذربایجان شوروی جشن تولد خود را ترتیب داد . در این‌جشن شیرعلی مسلم‌اف پدر میرزا فرضی‌اف نیز جزو مدعوین بود .

شیرعلی مسلم‌اف را همه مردم آذربایجان می‌شناسند او ۱۶۰ سال دارد و از سلامت کامل برخوردار است .

شیر علی در شب جشن تولدخطاب به میرزا فرضی‌اف گفت : تو مرد جوانی هستی ، برای نسل‌ما ۱۰۰ سال عمر کردن چیز مهمی نیست ولی من امیدوارم که تو باندازه من و بیشتر از من عمر کنی .

شیرعلی در حالیکه لیوان آب‌میوه خود را بسلامتی میرزا فرضی‌اف بلند میکرد گفت که او هیچ وقت ، حتی در مراسم خیلی رسمی هم لب به‌مشروب الکلی نزده و نمیزند .

اورور

هنر و ادبیات جهان

در هفته ایله لک ستی

«گویا» و مصیبت‌های جنگ

«ژان فرانسوا شابرون» روزنامه نویس ، شاعر و منقد فرانسوی اخیرا کتابی در شرح حال «گویا» نقاش معروف نوشته که در نوع خود بی‌نظیر است.

در این کتاب تلاش نشده‌که اسرار زندگی طولانی «گویا» آشکار وبرملاشود . بلکه‌نویسنده کوشیده است تا با بررسی آثار «گویا» بروحیات او و بکنه نبوغ و هنرش پی ببرد . نکات جالبی از این کتاب در اینجا نقل میشود :

* «فرانسیسکوگویا» ده سال قبل از موزارت بدنیا آمد و یك سال بعد از بتهون مرد . و جالب اینجاست که بین زندگی ، آثار و عقاید این سه هنرمند نکات مشابه فراوانی وجود دارد .

* در سال ۱۷۹۲ «گویا» گرفتار يك بیماری مرموز شد. در آن موقع ۴۶ سال داشت و اگر مرده بود چیزی جز یك نقاش معمولی و بی ارزش‌نبود.

ولی بر بیماریش پیروزشدتا مجال آنرا داشته‌باشد که‌نبوغ خود را ظاهر سازد . او بعد از این ماجرا ۳۶ سال زندگی کرد و هر چه از او باقیست مربوط باین دورانست .

* او نقاش بیچارگان و فقیران بود.ولی از بروی پرده آوردن شاهان و ثروتمندان نیز ابا نداشت . در آثار «گویا» تاریخ آن دوره اسپانیا بخوبی نقش شده است بخصوص در «مصیبت های جنك» .

او در آوریل ۱۹۲۸ زندگی را بدرود گفت .

و حالا اگر کسی بخواهد «گویا» را خوب بشناسد باید این کتاب را بخواند .

پاری ماچ

چهل‌هزار فرانسوی «نقاشی» میکنند

فرانسوی ها چندان علاقه به خریدن تابلو های گرانبها ندارند ودلشان نمیخواهد از این بابت مالیاتهای سنگینی بپردازند . از میان خریداران تابلو ها ۵ تا ۲۰ در صد فرانسوی ، چهل در صد آمریکائی و بقیه آلمانی ،ایتالیائی سوئیسی و . . .هستند خریداران بیشتر مشاغل آزاد دارند . از فرانسویها چهل در صد پزشك هستند

یك زن نانوا و یك کارگر هم جزو خریداران‌هستندو از این بابت ماهی صد تومان می پردازند آن هم تا وقتی که زنده هستند.

انگیزه پنجاه در صد خریداران لذت بردن از این کارست و بقیه از راه خود نمائی و کسب‌ثروت اینکار را میکنند.

در پاریس چهار صد گالری نقاشی‌وجوددارد.خیلی‌ازفروشندگان فقط تابلو هائی را میفروشند که موردعلاقه شان‌نیست.

نقاشها بیشتر از طبقه متوسط هستند در حالیکه در قرن‌نوزدهم اکثرا ثروتمند بودند در فرانسه چهل‌هزارنفربکارنقاشی‌سرگرمند .

اورور

رکورد ازدواج

رکورد کوتاهترین ازدواج بدنبال جدائی ارنست بورگوتین هنرپیشه امریکائی با آخرین همسرش «اتل مورمان» شکسته‌شد. این زوج پس از چهار روز ازدواج از یکدیگر جدا شدند . در میان زوجهای هولیوود این کوتاهترین ازدواجی است‌که ثبت شده است .

دیلی اکسپرس

شوخی

وظیفه پزشك

جوانی در اطاق‌انتظار یك‌دکتر جعبه سیگارش را بیرون میکشید و در هر کدام سوراخهای بینی‌و گوش خود یك سیگار میگذارد. اندکی بعد دکتر با تعجب بکنار او می آید و میگوید :

- مثل اینکه شما خیلی بکمك من احتیاج دارید.

-بلی ، بلی، باید فورا برایم کبریت روشن کنید !

* پدر عاقل

پدری کیف پولش را نگاه می کند و بعد با خشم فریاد میزند:

-باز این پسرك از جیب من پول برداشته . . .

مادر میپرسد :

-از کجا که من این کار را نکرده باشم !

-تونکرده‌ای چون پول توی کیفم مانده‌است .

* علت ازدواج

انگلیسها برای این ازدواج‌می کنند که وظیفه خود را در قبال میهن انجام دهند ، فرانسوی ها برای اینکه وضع شکم‌شان رو براه شود ، روسها برای اینکه دو نفری بهتر میشود سختیها را تحمل کرد و در هالیوود فقط برای این ازدواج میکنند که بتوانند طلاق بدهند.

فیگارو

روشنفکران وافراد تحصیلکرده ، تهران ژورنال میخوانند

مطالعه تهران‌ژورنال حاوی آخرین اخبار ایران و دنیا در پیشرفت زبان انگلیسی نقش‌اساسی دارد

افسانه شجاعان

نوشته : احمد احرار

-۱۱۱-

درحالیکه سخنرانی پرطمطراق دوك‌اعظم اطریش ادامه داشت، پاسخ‌تحقیر آمیز ریشارد بشورای شاهزادگان رسید . شخصی که از چادر ریشارد بازگشته بودجریان ماموریت خود راآهسته در گوش فیلیپ شرح‌دادو فیلیپ درحالیکه رنگش بشدت سرخ‌شده بود و لبهایش رامیگزید فکرمیکردکه آیا بازگو کردن جریان باچه عکس‌العملی از طرف شوری مواجه خواهد شد .

بی‌شك‌اگر کسی غیراز فیلیپ‌ریاست شورای شاهزادگان را بعهده داشت‌بدون تامل دست‌بکاری‌میزدکه نتیجه غائی‌آن درهم‌پاشیدن اردوی صلیبی وقرار گرفتن مسیحیان درمقابل یکدیگر بود . امافیلیپ حتی‌درآن لحظه حساس‌که احساسات شخصی اونیز برعقل ودرایتش نهیب میزد خردخودرا ازدست ندادو پیغام آورنده را شدیدا تاکیدکرد که‌اگر دهانش بازشودو کلمه‌ای از آنچه میداندبرزبان بیاورد سرو - کارش مستقیما باشمشیر تیز تاجدار فرانسه خواهد بود .

این از مهمترین مواردی بودکه فیلیپ باالهام ازکیاست وتدبیر ذاتی خویش ، اردوی مسیحی را از خطر اضمحلال و جنك خانگی‌میان مسیحیان نجات می‌بخشید وبدون تردید هرگاه فیلیپ فقط آنچه را شنیده بود برزبان می‌آورد برای عالیجناب رئیس هیکلیون و همدستش گنرادکه بیش‌از هر مسلمانی آرزومند تفرقه و تلاشی سپاه صلیبی رادا‌شتند بشارتی بس عظیم میبود . اما فیلیپ باین گفته اکتفاکرد که چون تب ریشارد مجددا بازگشته وحال‌اوبرااثر وقایع چندساعت قبل بوخامت گرائیده، از حضور درشوری عذر خواسته است و کماکان‌هر تصمیمی راکه شورای شاهزادگان اتخاذکند استقبال خواهدکرد .

با همه‌این احوال ، اظهارات فیلیپ باسرو صدای اعتراض آمیزی روبرو شد که :

- او مثل همیشه مارا تحقیر کرده‌است !

- بیماری بهانه‌ای بیش نیست ...

- باید او رابشوری جلب کرد !

اما فیلیپ ، خردمندانه باین سروصداها گوش فراداد و درجواب کسانیکه همهمه میکردند ، باوقاری شاهانه گفت :

- آقایان ، فراموش نکنیدکه ریشارد انگلستان یکی از ارکان اردوی متحدین ویکی‌از دلاوران بنام مسیحی است . ما اینجا نیامده‌ایم که همدیگر راتکه پاره کنیم... فراموش مکن صلیب مقدس را !

این جمله آخری‌راکه شعاررسمی جنگجویان صلیبی بود ، فیلیپ باصدای بلند اداکردو گوئی تصمیم داشت با یادآوری‌این شعار ، حاضران رانسبت بحقیقت حال متوجه سازد . چنانکه پس‌ازآن دیگر صدائی ازکسی برنخاست وحتی لئوپولد باآن‌شکم گنده و پاهای نازکی‌که باپیچ‌و تاب خوردن پیاپی ، نسبت بتحمل چنان بار سنگینی اعلا م‌اعتراض‌و خستگی می‌کرد ، دست از غرولند کردن برداشت و بسوی‌چادر روانه گشت .

***

هنگامیکه شورای شاهزادگان مشغول رسیدگی بدعاوی دوك اعظم اطریش بود ، میهمانان تازه‌ای باردوگاه ریشارد وارد شدند . آنها ، فرستادگان صلاح‌الدین بودندکه ازطرف سلطان ، برای ریشارد میوه های تازه وبعضی هدایای دیگر آورده بودند و ریشارد که‌سرش ازباده‌گرم و دلش تحت تاثیر آهنك های تازه بلوندل سخت متهیج‌و مشعوف بود ، وقتی طبقهای پراز میوه رادید که بدرون چادر می- آوردند بی‌اختیار بانك برداشت :

- سلام بتوای صلاح‌الدین ... نگاه‌کنید ، او مرا مثل‌گوسفندی پروارمیکند تادرمیدان جنك قربانی راه خداو پیغمبر خود سازد ... بسیار خوب صلاح‌الدین شریف ! تونیز آماده باش‌تا درقبال اینهمه میوه و داروی شفابخش که بمن چشانده‌ای ، ضرب شمشیرم را در میدان جنك بتو بچشانم !

طبیب ، زیر چشم به ریشارد مینگریست و حس میکرد که تاجدار انگلستان چه لحظات خوش‌و رویا آمیزی را میگذراند .

دراینهنگام سرتوماس سربگوش ریشارد گذاشت و آهسته چیزی نجوی‌کرد . ریشاردکه میکوشید درحال مستی ، کلمات توماس را درست تشخیص دهد و این کوشش درحرکات چشم و ابروی او منعکس بود ، ناگهان فریاد زد :

- این دیگر قابل تصور نیست... میشنوی‌حکیم ؟! .. مخدوم‌بزرگوارتو برای‌ما هدایائی فرستاده است . انواع عطر ها و پارچه‌های ابریشمین و ...

آنگاه به سرتوماس نگریست :

-و دیگر چی ، توماس ؟!

اماپیش از آنکه سرتوماس پاسخ بدهد ، ریشارد اضافه کرد :

- نگاه‌کن توماس .. بگو آن هدایا را اینجا بیاورند تا همچنان میان خودمان و بانوان عزیزمان تقسیم کنیم .. شاید بتوو بلوندل نیز چیزی برسد ... سرتوماس آف‌گیلزلند ... بارون ایالت‌کمبرلند!

قهقهه شاه ،که درعین لذت‌و خوشی بسر میبرد وپس‌از هفته‌ها بیماری جانسوز نفسی به‌آرامی میکشید ، دربن لحظه چنان اوج‌گرفت که بلوندل بشوخی گفت :

- برای رضای خدا ... سرور تاجدار من ... میترسم‌ارتعاش این خنده بلند سیمهای چنك مراپاره کند !

ریشارد . یك هلوی درشت از میان طبق برداشت وبسوی بلوندل پرتاب کرد :

- بگیروبخور ... نه‌دراینجا ، نه درولایت خودت و نه‌درهیچ فرصت دیگری چنین مائده‌ای نخواهی چشید ... بلوندل عزیز ، می- بینی‌که گاهی دشمنان از دوستان سخاوتمندتر و مهربان ترمیشوند !

شوخی ها، لطیفه‌ها ، خنده‌ها وبانك نوشانوش در چادر تاجدار انگلستان ادامه داشت‌که چندتن از سرهنگان گارد مخصوص ریشارد هدایای صلاح‌الدین رابداخل چادر منتقل ساختند و پشت سر آنها مردی جوان وبلندبالا قدم‌بداخل چادرنهادکه او نیز باخود جعبه مرصع کوچکی همراه داشت .

نگاه خمار آلود ریشاردکه باستقبال هدایاشتافته بود روی صورت مردتازه وارد دوخته شد :

- این شخص کیست ؟

فضا: صحنه جنگ سوم!؟

بقیه ازصفحه ۵

شوروی در رژه اخیر ارتش شوروی در میدان سرخ مسکو نیز اعلام کرد : «اگر تجاوزی به شوروی و کشورهای سوسیالیستی صورت گیرد ارتش شوروی بکمك قدرت موشکی خود آنچنان ضربه‌ای به تجاوزکار وارد میسازد که دفاع برای او غیر ممکن باشد».

بدین ترتیب وزرای دفاع دو کشور آمریکا و شوروی آشکارا اعلام کردند: آنچه درجنك احتمالی آینده نقش اساسی را دارد موشك است وتکمیل تکنیك آن جنك را از زمین بفضا میکشاند.

* موشك سه هزار تنی

یك مقام مطلع وزارت دفاع آمریکا اخیرا اعلام کرد: آمریکا بزودی موشك «ساتورن ۱ـب» را آزمایش میکند. طول این موشك برابر یك ساختمان ۲۲ طبقه است (۸۵متر).

این موشك که ظاهرا در چهارچوب برنامه‌های تسخیرماه «آپولو» آزمایش میشود طی پرواز بدور زمین درمداری که دورترین نقطه آن از زمین ۴۸۰ کیلومتر است قرار میگیرد.

آزمایش موشك «ساتورن ۱ـب» مقدمه پرتاب موشك «ساتورن ـ۵» است که پرقدرترین موشك جهان وسر آمد تمام موشکهائی است که تاکنون بشر ساخته است. موشك «ساتورن ـ۵» دارای قدرت پرتابی ۷ر۰۰۰ر۰۰۰ لیور است ونخستین انسان آمریکائی رابماه میبرد.

طول این موشك ۱۲۵ متر است و وزن آن سه‌هزار تن. تاکنون تمام آزمایشهای موشکهای ساتورن با موفقیت صورت گرفته است. بایدیاد آور شد که شش موتور «ساتورن ـ۱» مجموعا نودهزار لیور قدرت پرتابی دارند درحالیکه تنها یك موتور «ساتورن ۱ـب» که با اکسیژن و هیدروژن مایع کار میکند قدرت پرتابی برابر ۲ر۰۰۰ لیور دارد.

موشکهای ساتورن ظاهرا برای فرستادن انسان بکره ماه است اما ارتش آمریکا بخوبی میتواند ازآنها برای قرار دادن اقمار مصنوعی حامل سلاح اتمی در روی مدار زمین استفاده کند.

* ۱۰۰ هزار کیلومتر در ساعت

یك کارشناس موشکی آمریکا اخیرا گفت: «آمریکا در صدد ساختن موشکهائی است که سرعت آن یکصد هزار کیلومتر درساعت است. موتور این موشکها یونی خواهد بود. وی تائید کرد موشکهای کنونی کهنه شده است.»

هفتگی «پاری‌ماچ» اخیرا نوشت: «دانشمندان آمریکائی در صدد ساختن موشکهای اتمی هستند. موتور موشکهای اتمی زمانی بکار میافتد که یك موشك دیگری باسوخت شیمیائی آنرا بفضا ببرد. سوخت موشك اخیر باآمونیاك، هلیوم یاهیدروژن مایع است. موتور یونی بکمك «سزیوم» فلز بسیار کمیابی حرکت میکند هریك از اتمهای این فلز یك الکترون آزاد میسازد. و میلیاردها الکترون نیروی حرکتی شگفت‌انگیزی بموشك میدهد. و موشك درمحیط بدون‌وزن وهواسرعتی برابر صدها هزار کیلومتر در ساعت بدست میاورد.»

هفته گذشته هنگامی که پرزیدنت جانسون بودجه سال مالی ۶۷ ـ ۱۹۶۶ آمریکا را تسلیم کنگره این کشور کرد رقم بیشتری برای بودجه نظامی آمریکا درنظر گرفته بود. بعضی از جراید جهان نوشتند هرچند که ظاهرا پرزیدنت جانسون مسئله جنك ویتنام راعامل افزایش بودجه جنگی آمریکا معرفی کرده واما در پشت پرده تلاش تازه وزارت دفاع آمریکا جهت تهیه وسائل جنك در فضا موجب این افزایش گردیده است.

هفتگی کاندید چاپ پاریس دراین زمینه نوشت: «بودجه سال آینده آمریکا بیشترین مبلغ را دارد هزار میلیارد تومان. یعنی ۴۸میلیارد تومان بیشتر ازسال ۱۹۶۵.

دربودجه دفاعی سهم عمده رابجنك ویتنام نداده‌اند، بلکه زیادترین مبلغ را صرف تهیه موشکهای ضد موشك خواهند کرد. بدین ترتیب یك حصار ضد اتمی یا این ضد موشکها خواهند ساخت که جان ۷۵ میلیون نفر را نجات میدهد.

آمریکائیها باید درراه تهیه این وسائل دفاعی تلاش کنند چون در سال ۱۹۶۲ خروشچف میگفت: «ما موشکهائی داریم که میتوانند مکسها را درهوا بکشند»

کاندید سپس چنین مینویسد: «در روز ۹ماه مه هم روسها ضدموشکهای خودرا درمیدان سرخ نمایش دادند.

بدین ترتیب مسابقه جدیدی بین دو غول جهان درگرفته ودرپایان سال ۱۹۶۶ ضد موشکهای پرقدرت آمریکا بنام «نیك ـ ایکس» و «اسپرایت» آماده عمل خواهند شد.

* ۱۵۰ میلیون کشته

درحال حاضر آمریکادر مقابل حمله اتمی شوروی بدون دفاع است و مقامات نظامی عقیده دارند اگرچنین جنگی رخ دهد ۱۵۰ میلیون آمریکائی کشته خواهند شد و تمام قدرت اقتصادی این کشور نابود خواهد گردید.

ولی بابکار بردن دونوع موشکی که نام بردیم آمریکا صاحب یك «دیوار ضداتمی» و یا یك سپر ضداتمی خواهد شد که این کشور را از حملات اتمی مصون میدارد. اصول این سیستم دفاعی چیست؟

فرض کنیم شوروی ناگهان به آمریکا حمله کند ودویست موشك قاره‌پیما و جهان پیما باکلاهکهای اتمی بسوی هدفهای معین پرتاب نماید. البته در این حال موشکهای معمولی برای گول زدن نیز پرتاب میشود.

موشکهای اصلی باسرعت ۲۴ هزار کیلومتر درساعت از قسمت خارج‌جو یعنی فضا بسوی آمریکا روانه میشوند.

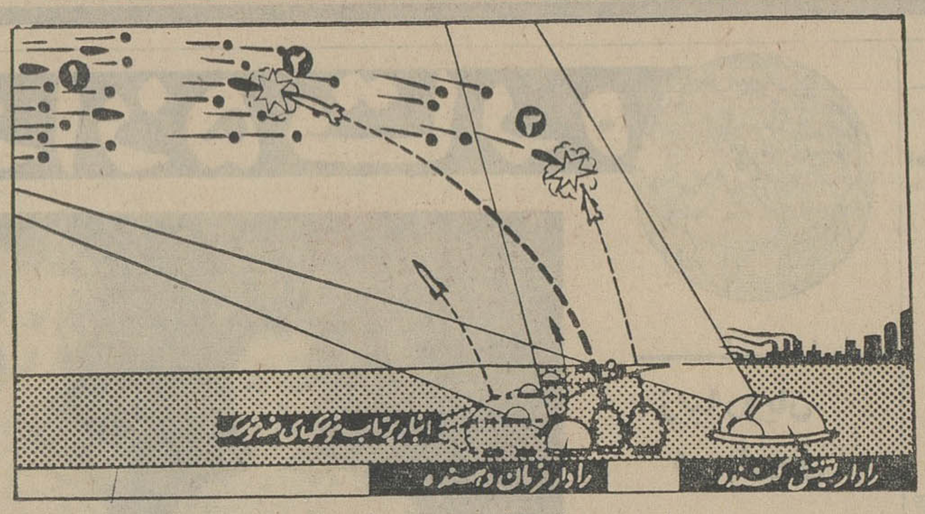

سپر ضد اتمی آمریکا در سه مرحله عمل میکند :

۱ـ مرکز رادار وجود موشکهای اتمی دشمن را خبر میدهد.
۲ـ ضد موشکهای «نیك ـ ایکس» مرحله اول دفاع رابمرحله اجرا در میاورند.
۳ـ در مرحله دوم ضد موشکهای «اسپرایت» وارد عمل میشوند.

* سریعترین موشك جهان

برای نابود ساختن این موشکهائی که ازسپر میگذرند از موشکهای ضد موشك «اسپرایت» که کوچکتر از «نیك ـ ایکس» هستند استفاده میکنند «اسپرایت»ها سریع‌ترین موشکهای جهان هستند.

بعد از عبور موشکهای دشمن از سپر موشکهای «نیك ـ ایکس» ضد موشکهای «اسپرایت» ظرف چند ثانیه خودرا به آنها میرسانند ودر فاصله سی کیلومتری زمین آنهارا منفجر میسازند

یادآور میشویم که ضد موشکها هم کلاهك اتمی دارند. تابحال آمریکائیها برای تعبیه این ضدموشکها ۱۴ میلیارد تومان خرج کرده‌اند یعنی معادل تهیه اولین بمبهای اتمی.

برای تکمیل این سیستم دفاعی که جان پنجاه درصد امریکائیها را در یك جنك اتمی نجات میدهد بایددویست میلیارد تومان خرج کرد وسالی ۶ میلیون تومان نیزصرف نگاهداری این سیستم نمود.

* گرانترین سلاح بشر

بدین ترتیب سپرضد اتمی آمریکا گران‌ترین اسلحه تاریخ بشرخواهد بود. این راهم باید در نظر داشت که تنها یك رادار قوی ومغز الکترونیکش ۱ر۲ میلیارد تومان خرج برمیدارد و همزیستی مسالمت‌آمیز خود پیروی کند بعقیده اقتصاد دانهای آمریکا این میلیاردها دلاری که صرف تهیه «سپر ضداتمی» شده بهدر خواهد رفت. ولی آمریکائیها بهرحال این سپررامیسازند چون بیم از حمله چینی‌ها هم دارند.

منتهی این نکته هم هست که این طرحها نقشه «جامعه بزرك» را بهم خواهد ریخت جامعه بزرگی که هدف دولت جانسون است.

در جنك فضائی آینده کشوری پیروز میشود که بتواند سیستم ایجاد پایگاههای «سیارفضائی» حامل بمب اتمی را در مدار زمین ایجاد کند.

دراین تصویر فرضی چگونگی اجرای طرح اتصال سفائن فضائی بیکدیگر برای ایجاد پایگاه فضائی درمدار زمین نشان داده شده است.

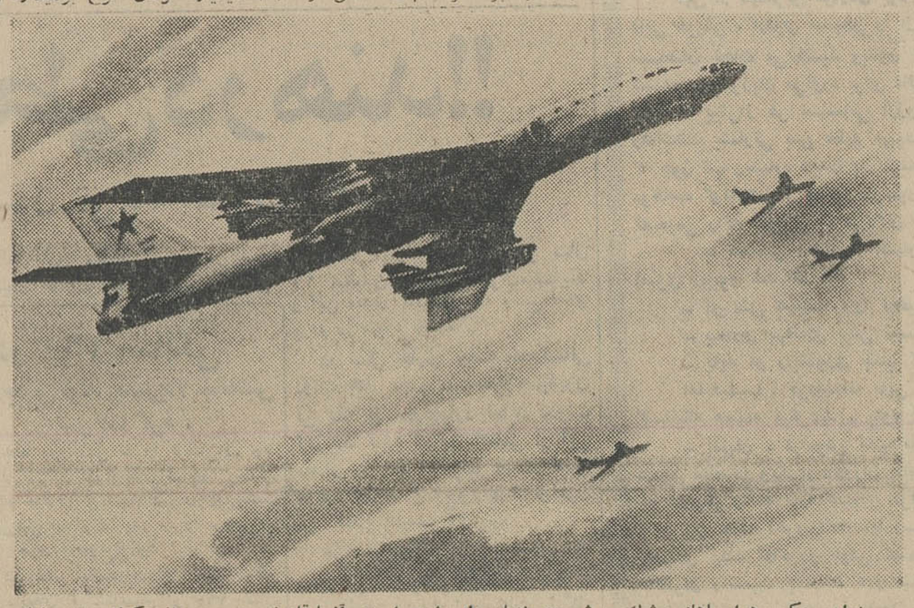

دراین عکس هواپیماهای موشك برشوروی نشان داده شده است. آنها قادرند حین پرواز بکمك چندموشك وسائل حمل سلاح اتمی دشمن رامورد هدف قرار دهند

برای ساختن هرمرکز پرتاب باید هشتصد میلیون تومان اختصاص داد.

قیمت هر موشك «نیك ـ ایکس» ۶ میلیون تومان وقیمت هر «اسپرایت» ۴ میلیون تومانست. ونکته دیگراینکه بعد از سال ۱۹۸۰ باید تمام این سیستم دفاعی را تجدید سازمان کرد چون تا آن موقع نیروی «عمله اتمی» شوروی بسیار قوی‌تر خواهد شد.

اگر شوروی از همین سیاست

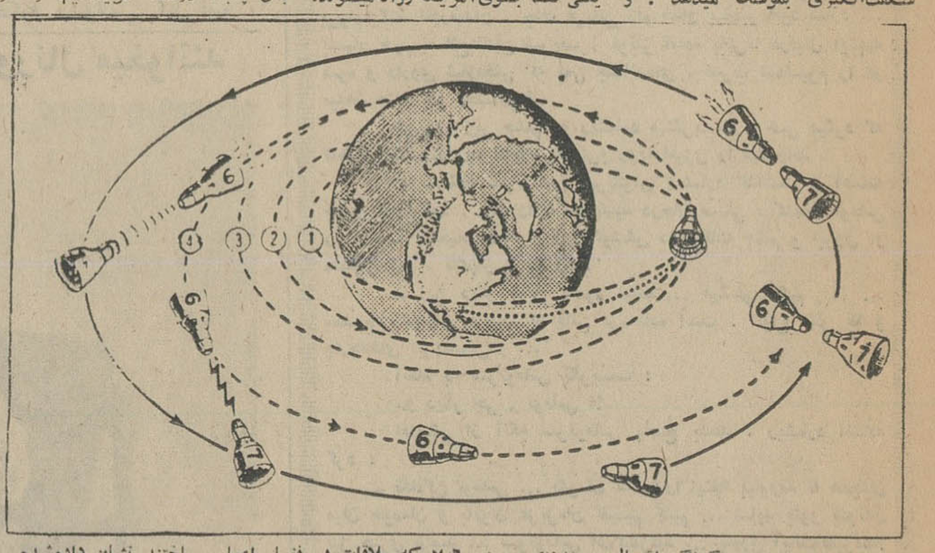

۶ـ در این تصویر چگونگی اتصال سفینه‌های جمینی ۶و۷ که ملاقات در فضا راعملی ساختند نشان داده‌شده. فعلا هدف از انجام این برنامه‌ها تسخیر کره‌ماه است اما معلوم‌نیست در آینده نزدیکی از این پروازها استفاده نظامی نشود.

در وهله اول رادارهای بسیار قوی آمریکا وقوع حمله را نشان میدهند. این رادارها تاشعاع پنج‌هزار کیلومتری را می‌بینند. وجود این رادارها ازنظر آمریکائیها فرصت بسیار خوبی است برای بکار انداختن سیستم دفاعی.

درهمین لحظه مغزهای الکترونیك مدار حرکت موشکهای شوروی را تعیین میکنند، نتیجه بیك سیستم مغز الکترونیك ورادار داده میشود تا موشکهای ضد موشك آماده پرتاب در جهت معین شوند.

ضد موشکها تا ارتفاع ۶۰۰ کیلو متر بالا میروند وموشکهای اتمی را قبل از ورود بجو نابود میسازند.

بااینهمه ضدموشکها نمیتوانند تمام موج موشکهای اتمی دشمن را ازحرکت باز دارند:

محصولات فیلیپس برای زندگی بهتر

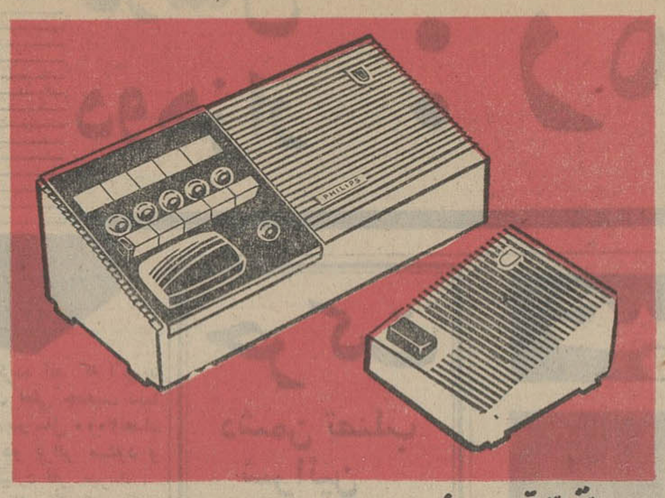

دستگاه تماس داخلی برای ارتباط سریع بین دو تا ۲۱ اطاق

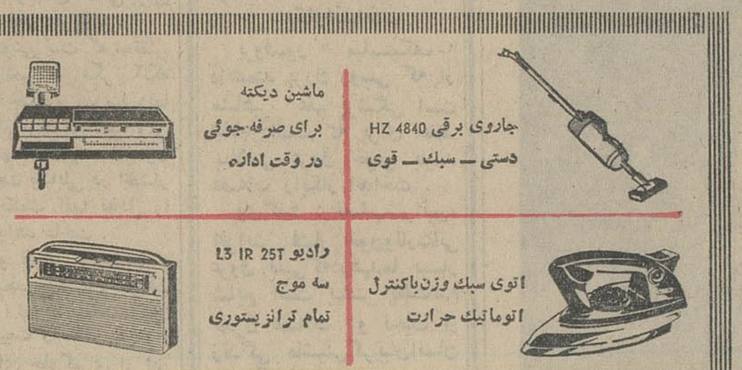

PHILIPS
فیلیپس علامت برتری اطمینان

برای راهنمائیهای فنی و یا تعمیرات به سرویس شرکت سهامی فیلیپس ایران
خیابان شاهرضا ساختمان فیلیپس مراجعه فرمائید. تلفن ۸۵ ـ ۶۱۲۲۸۱

اسکی ثبوتی
خرید وفروش همه‌نوع لوازم وتعمیر اسکی ومحل فروش بلیط کاروان اسکی نادر
میدان بهارستان اول صفی علیشاه

ارج
ABJ
نامی که میشناسید و بآن اطمینان دارید

آبگرم‌کن
ارج
برای استحمام روزانه فرزندان شما
برای تامین آب گرم فراوان
برای شستن ظروف ولباس
برای راحتی خانواده

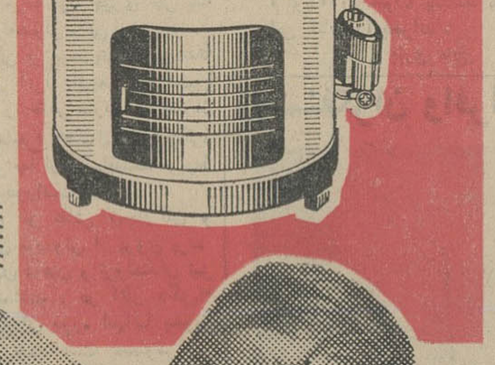

عضو سندیکای صنایع فلزی ایران

کف پوش
مکالئوم
با دقت مخصوص آلمانی
بلافاصله بروی کلیه کف‌ها فرش میشود
با مراجعه به تلفنهای
۶۱۳۰۸۴
۶۴۲۲۶
متخصصین ما در اختیار شما هستند
خیابان شاه ـ ساختمان آلومینیوم مکالئوم

گرگان پاساژ شیرنگی دفتر مکالئوم
خرمشهر. خیابان میلانیان چهار راه نقدی دفتر مکالئوم تلفن ۳۱۴۱
آبادان. بریم مقابل سان‌شاین دفتر مکالئوم تلفن ۲۴۲۴
شیراز خیابان زند مقابل شهرداری دفتر مکالئوم تلفن ۲۹۸۷
اصفهان. خیابان شاه‌عباس جنب مهمانسرای شاه عباس کبیر تلفن ۴۶۹۵
مشهد. خیابان پهلوی طبقه فوقانی فروشگاه ممتاز دفتر مکالئوم تلفن ۵۴۷۳
آ ـ ۴۰۴۴۰

روابط عمومی ارج

قرارداد ایران و شوروی

درجلسه‌مشترك پنج کمیسیون

دیشب لایحه ذوب آهن در کمیسیون مشترك اقتصاد ـ دارائی ـ دادگستری . امور خارجه و برنامه مجلس شورای‌ملی بررسی و تصویب شد .

خبرنگار پارلمانی ما گزارش‌می دهد :

ازساعت چهارو نیم بعد ازظهر دیروز کمیسیونهای اقتصاد، دارائی دادگستری ، امور خارجه وبرنامه

مجلس شورایملی تصویب‌شد

مجلس شورای ملی در یك جلسه مشترك لایحه دولت را در مورد «موافقتنامه بین‌دولت شاهنشاهی ایران و دولت‌اتحادجماهیرشوروی درباره همکاری اقتصادی و فنی‌به منظور ایجاد تاسیسات ذوب‌آهن وکارخانه ماشین سازی ونصب‌لوله گاز در ایران و واگذاری اعتبار» مورد بررسی قرار داد و بتصویب رساند .

وزیر کشاورزی گفت :

محصول گندم ، ازسال قبل کمتر نیست

تیمسار سپهبدریاحی ، وزیر کشاورزی هنگام بازدید از موسسه استانداردها وتحقیقات صنعتی‌در کرج درپاسخ وزیر اطلاعات که‌ازایشان راجع به‌بارندگی های اخیرو نتایج آن روی محصولات کشاورزی سئوال کرد گفت :

خوشبختانه بارندگیهای اخیربسیار مفید وخوب بود و تقریبا در تمام‌نواحی کشور بارندگی شد .

تنها نقطه‌ایکه ممکن است بعلت نباریدن باران کمی لطمه خورده‌باشد فارس است‌درفارس بارندگی زمستانی نشده است وگندم‌های‌دیم مختصری لطمه دیده است وزیر کشاورزی افزود بهرحال گزارشهائیکه تاکنون دریافت کرده‌ایم نشان میدهد که رویهمرفته محصول امسال ازسال گذشته کمتر نخواهد بود .

البته امیدواری‌مابه‌بهار امسال‌بسیار زیاد است وانشاءالله بارندگیهای بهاری تولید محصول امسال را به حداکثر خود خواهد رسانید .

دنباله گزارش شهرستانها

(بقیه از ... امروز)

بازرس وزارت دارائی مشغول رسیدگی بشکایات شد

بدهی صیادان وسماکان راشیلات قبول کرد

خبرنگار ماازبندرپهلوی گزارش میدهد آقای شیخ الاسلامی بازرس وزارت دارائی از طرف اداره کل بازرسی آن‌وزارتخانه برای‌رسیدگی بشکایاتی که شده بود به بندر ـ پهلوی وارد و در اداره مرکزی شیلات مشغول کارشد .

دیروز آقای ملایری مدیرعامل شیلات اولین کلنك سالن ناهار ـ خوری کارگران را بزمین زد و اظهار امیدواری نمود که تا دوماه دیگر این سالن مورد استفاده قرار گیرد .

خبرنگار ما افزود فعلا شیلات مشغول مذاکره با بانك صادرات است تاترتیب پرداخت‌وام‌بکارگران شیلات داده شود . ضمنا بدستور مدیرعامل شیلات کلیه‌بدهی‌صیادان وسماکان را شیلات قبول کرده‌است تاترتیب استهلاك آن ازطرف‌شیلات داده شود .

قرار است روز شنبه (پس‌فردا) آقای سرهنك پیروزمند از طرف‌تیپ قزوین وارد بندرپهلوی شود و با آقای ملایری مدیر عامل شیلات ملاقات کند و ترتیب تحویل آبهای ممنوعه‌بارتش داده شود .

درراه ترانزیتی خوزستان

مجددا کوه ریزش کرد

خبرنگارما در پل‌دختر گزارش‌داد: راه ترانزیتی خوزستان که بدنبال بارندگیهای اخیر براثر ریزش کوه درفاصله بین ملاوی ـ پل‌دختر مسدود شده بود پس‌از چندین ساعت انسداد بازشد .خبرنگارما اضافه‌کرد که‌برای بازکردن راه‌ترانزیتی خوزستان رئیس اداره‌راه‌لرستان وآقای‌مهندس موسوی معاون اداره‌راه درمحل حاضر شدند و برکار بازکردن راه نظارت کامل داشتند .

خبرنگارما درخرم‌آباد گزارش‌داد: عصردیروز فرماندار یکل لرستان فرمانده ژاندارمری و روسای راه و تلمبه خانه نفت برای نظارت برباز کردن راه ترانزیستی خوزستان بمحل انسداد راه در فاصله بین ملاوی و پل دختر رفتند .

با فعالیت کارکنان اداره راه ۷متر از سطح جاده کاملا پاك شده و رفت وآمد وسائل نقلیه امکان پذیر بود ولی دیشب مجددا قسمتی از کوه در همان محل ریزش قبلی ریزش کرد و کار باز کردن کامل راه مشکل شد.

صبح امروز مجددا فرماندار کل و روسای راه و تلمبه‌خانه نفت بمحل ریزش کوه رفتند .

روی جاده ترانزیتی خوزستان در آن قسمت که کوه ریزش کرده ولوله های نفت از آنجا میگذرد ورقه های ضخیم آهن انداخته‌اند تا حرکت بولدوزر ها و غلطیدن قطعه سنگهای بزرك در سطح جاده آسیبی به لوله های نفت سراسری نرساند .

فعلا بین اداره راه و ناحیه نفت لرستان اختلاف جزئی بر سر باز کردن کامل راه ترانزیتی خوزستان پیش آمده است باین کیفیت که‌رئیس راه در پاك کردن کامل جاده ازسنگ های ریز و درشت عجله دارد و رئیس ناحیه نفت اینعمل را باعث نگرانی و احتمال تشدید خطر انفجار لوله نفت میداند زیرا سال گذشته حرکت یك بولدوزر در آن محل موجب انفجار لوله سراسری و حریق مدهشی‌گردید

در حال حاضر هم خطر انفجار لوله و هم خطر ریزش مجدد کوه در آن محل موجود است و فرماندار کل استان اینموضوع را برای اقدام فوری بمرکز گزارش داده است .

برف و باران درشهرستانها

رودخانه زاینده‌رود طغیان کرده‌است

گزارش های رسیده ازخبرنگاران ما در شهرستانها حاکی است که ظرف ۲۴ ساعت گذشته نزول‌برف و بارندگی درشهرستانهای جنوبی و مرکزی مخصوصا در کرمان و اصفهان ادامه‌داشته واین‌بارندگیها باعث خشنودی کشاورزان شده است .

* **د راصفهان**

خبرنگار ما در اصفهان گزارش داد . بدنبال بارندگی شدیدی که ازساعت پنج‌صبح دیروز دراصفهان و اطراف شروع شده بود از ساعت ۱۰صبح‌نزول برف‌در این‌شهرستان و تمام نواحی اطراف آغاز گردید و تا ساعت ۱۰ دیشب برف نسبتا سنگینی‌در اصفهان بارید .

براثر بارندگی‌های‌اخیر زاینده‌ـ رود طغیان کرد و سطح سیلاب در رودخانه بیش از یکمتر بالا آمد .

* **در کرمان**

خبرنگار مادر کرمان گزارش داد از ساعت ٤ بعد از ظهر دیروز بارندگی شدیدی در کرمان و اطراف شروع شد که تا ساعت ده شب ادامه داشت . همزمان با شروع این بارندگی در مناطق کوهستانی اطراف نزول برف‌آغاز گردید .

* **د ربندر عباس**

خبرنگار ما در بندر عباس گزارش داد : دیروز بدنبال انقلاب هوادربندر عباس بارندگی شدیدی شروع شد . این بارندگی بمدت چند ساعت ادامه داشت و باعث خشنودی اهالی‌و کشاورزان‌وموجب سردی‌نسبی هوا گردید . هم‌اکنون نیز در اطراف بندر عباس بارندگی ادامه دارد .

* **بارندگی دریزد**

خبرنگار ما در یزد گزارش داد : از بعد از ظهر دیروز ریزش باران شدیدی در نقاط کوهستانی پیشکوه و پشتکوه‌و تفت شروع‌شد که در بعضی نقاط باران توام با برف بود .

هم‌اکنون در نقاط مهریز و مهدی آباد بارندگی ادامه دارد .

در خراسان

خبرنگار ما در مشهد گزارش داد : از صبح امروز بارندگی در مشهد و اطراف شروع شده و هم‌اکنون(ساعت ۱۱ صبح)نیز بارندگی‌در این‌شهرستان ادامه دارد .

طبق اطلاع در شهر های جنوبی خراسان تربت جام ، طبسات و مناطق مرزی شمال این استان نیز بارندگی شروع گردیده است .

هواشناسی اعلام کرد که در مناطق خلیج فارس ، جنوب و جنوب غربی و شمال شرق ایران دیروز بارانهای مفیدی باریده و امروز در شمالشرق ایران هوا منقلب است . هوای تهران و غرب ایران فعلا صاف و گاهی ابری است ولی بارندگی نخواهد شد .

هواشناسی اعلام داشت که جبهه هوائی از طریق مدیترانه و دریای سرخ به جنوب ایران آمده بود و بارانهای چند روزاخیر موجب‌امیدواری کشاورزان و بهبود وضع زراعت شده است

در جلسه امروز مجلس شورایملی گفته شد : باجرای طرح جدید نان

دولت باج‌نان‌را قطع کرده

● بدولت پیشنهاد شد که پیازوسیب‌زمینی کشاورزان آذربایجان را که روی دستشان مانده بخرد و مثلا بدریا بریزد !

مسائل شهری پایتخت ، وضع‌تازه نان ، وضع کشاورزی آذربایجان و امنیت و آرامش ایران در جلسه‌امروز مجلس شورایملی‌موردبحث نمایندگان در نطقهای پیش از دستور واقع شد و در باره وضع نان‌اقدامات دولت‌مورد تائید قرار گرفت .

درختکاری تهران

ساعت ۹ صبح جلسه علنی مجلس شورای ملی بریاست آقای مهندس ریاضی تشکیل شد .

در نطق های قبل از دستور ابتدا آقای اقبالی‌درباره درختکاری‌شهرداری در خیابانها صحبت کرد و گفت : درختکاری باید در سایر خیابانهای تهران نیز عملی شود .

ناطق سپس درباره احتیاجات درمانی و بهداشتی حوزه انتخابیه خود صحبت کرد و از کوشش وزیر راه در رفع مشکل گردنه حیران تشکر نمود .

وضع نان

ناطق بعدی آقای زهتاب فرد بود که در باره وضع نان گفت :

چندروز است که‌حکومت آقای‌هویدا وارد دومین سال خدمت خود شده است، گرچه در عرض اینمدت این دولت توفیق خدمت‌موثری پیدا نکرده است ولی درتسکین افکارعامه موفقیتی داشته است ،(حاذقی ذوب آهن‌خدمت بزرگی‌بود) بنده عرض نکردم خدمتی نکرده و اگر بقیه عرایضم رااستماع نفرمائید موضوع روشن میشود .

ناطق دراینوقت به‌مساله نان‌اشاره کرد و گفت :

دولت آقای هویدا شجاعانه تصمیم گرفت مساله‌نان راکه دولتهای‌گذشته نخواستندحل کنند بجائی برساند ، این دولت باشجاعت بی‌نظیری حتی پرده ازروی‌کارنان درگذشته برداشت باین ترتیب روشن است که‌دولت در سالهای گذشته ٤٥میلیون‌تومان باج‌سبیل میداد .

تااینجا اقدامات دولت شایان تقدیر است که ترتیبی داده ٤٥ میلیون تومان باج سبیل داده نشود(صحیح است) .

باید گفت درحال حاضر آرد خوب توزیع میشود ، جنس نان تااندازه‌ای مرغوب شده ولی منکه هرروزصبح نان‌ازدرخانه تحویل میگیرم‌احساس میکنم که قدری وزن نان سبك‌شده و این نشان میدهد که متاسفانه کنترل وسیعی درکار نیست .

مسلم است آنها که ٤٥ میلیون تومان سود میبردند بیکارننشسته‌اند وباین سادگی خلع سلاح نمیشوند درگذشته کسانی بودند که ماهی ۳۰ هزار تومان باج سبیل میگرفتند حالا بنده میپرسم ضامن اجرای تصمیمات دولت کدام دستگاه‌است؟ باشهربانی است ؟ باسازمان امنیت است ؟ باشهرداری است؟ با کدام دستگاه است باهرسازمان است‌واقعا باید کنترل شودچون‌صحیح‌نخواهد بود اینکه مردمیکه روزی هفت ـ هشت تومان درآمد دارند. مانند گذشته نان را کیلوئی ۱۵ ریـال بخرند .

● **کشاورزی آذربایجان**

ناطق سپس به وضع کشاورزان منطقه آذربایجان اشاره کرد و گفت : کشاورزان آذربایجان پیازو سیب زمینی روی دستشان مانده و بازار فروش ندارند . دولت باید باین مسائل حساس که با زرنگی مردم سروکار دارد توجه اساسی مبذول دارد دولت میتواند بودجه جلب سیاحان را مدتی هم خرج‌داخل مملکت کند و همین سیب‌زمینی و پیاز را از کشاورز بخرد و مثلابدریا بریزد ! تاکشاورز تشویق شود .

● **نعمت آرامش**

ناطق بعدی آقای حاذقی بود که طی نطق مبسوطی گفت :

در حالیکه در بیشتر نقاط جنك وخونریزی و تصادم های نژادی وجود دارد کشور ماازنعمت آرامش‌وامنیت ومحیط‌مساعدبرای کاروفعالیت‌برخوردار است ناطق سپس‌اشاره بمسافرت‌ملك سعودپادشاه‌عربستان‌سعودی‌ومذاکرات شاهنشاه آریامهر با پادشاه عربستان سعودی درمورد اتحاد ووحدت ملل اسلامی کرد وگفت متاسفانه یك فرد جاه‌طلب و حادثه جو که بنام اسلام‌در جامعه مسلمانان سمپاشی میکند این فکر وایده را تخطئه کرده و نسبت‌به کشور ما که همیشه پرچمدارپیش‌برد اسلام بوده است سخنان ناروائی زده است .

خوشبختانه‌ملت‌ایران برهبری‌شاهنشاه خود وایمان قاطعی که معظم‌له‌بمبانی اسلام دارند براه ترقی خود ادامه‌می دهدوباین‌یاوه ها کمترین توجهی‌نمی کند (صحیح است)

* **در دستور**

در این وقت مجلس وارد دستورشد.

و متن تلگرام شاهنشاه آریا مهر در پاسخ تلگرام مجلس شورای ملی بمناسبت روز پانزدهم بهمن و رفع خطرازوجود شاهنشاه خوانده شد .

بعـد چند لایحه دولت که از مجلس سنا رسیده بود بررسی و بتصویب رسید .

هنگام طرح لایحه بودجه مجلس آقایان کیهان یغمائی و کیوان صدری از هیئت رئیسه مجلس و کارکنان مجلس‌شورایملی به‌سبب حسن اداره مجلس تشکر کردند

● **بیمارستان**

در پایان جلسه سئوال آقای صفی‌پور از وزارت بهداری درمورد خبر روزنامه اطلاعات روز یکشنبه ۱۷ بهمن پیرامون مرك بیماری که به بیمارستانها پذیرفته نشده بود تقدیم شد .

دراین سئوال گفته شده : با این شکل کار بیمارستانها علاوه بر اینکه درد مردم را دوا نمیکنند در مرك آنان نیز تسریع مینمایند علاقمندم جناب آقای‌وزیر بهداری اعلام فرمایند که با این طرز انجام وظیفه در قبال جان مردم چه چاره‌ای اندیشیده‌اند و تکلیف خانواده های بی بضاعت و مریض چیست و بکجا باید پناهنده شوند که‌جان سالم بدر برند ؟

بازدیداز تاسیسات شرکت واحد

تاسیسات ناحیه یك شرکت واحد اتوبوسرانی روز گذشته موردبازدید آقایان شهرداران دوره هفتم کلاس مدیریت قرار گرفت .

دراین مراسم از طرف آقای بیات قائم‌مقام مدیر عامل شرکت واحد توضیحات لازم داده شد .

آخرین اخبار خارجه

ارتش مصر وعراق یکی میشود ؟

بیروت ـ ۱۰ فوریه ـ خبرگزاری فرانسه ـ گزارشهای رسیده حاکی است که مصر در کمیته مختلط رهبری سیاسی عراق و مصر که‌در قاهره تشکیل میشود پیشنهادخواهد کرد که ارتش‌های دوکشور در یکدیگر ادغام شده و ارتش واحدی تشکیل دهند.

نخست‌وزیر هنگام بازدید از موسسه «استاندارد»گفت:

خانمها بوزارت نزدیك شده‌اند

نخست وزیر ، دیروز پس از پایان بازدید از موسسه استانداردو تحقیقات صنعتی بعنوان قدردانی و پاداش مدیر کل موسسه رابوسید.

آقای هویدا ضمن بازدید از آزمایشگاه های‌موسسه سه‌دستگاه تصفیه آب خرید و دو دستگاه آن رابه وزیر کشاورزی و مهندس اصفیا مدیر عامل سازمان برنامه هدیه کرد .

این دستگاه ها که بوسیله‌یکی از مهندسین موسسه استاندارد و تحقیقات صنعتی ساخته شده‌است بسیار جلب توجه کرد .

درسالن موسسه آقای دکتر عالیخانی وزیر اقتصاد گزارش‌داد و گفت : این موسسه تا سال گذشته از نظر کارشناسی به خارجیها احتیاج داشت اما اکنون اطلاعات کارشناسان داخلی این موسسه بجائی رسیده است که میتوانیم کارشناس بخارج‌بفرستیم.

در مدت دو سالیکه موسسه فعالیت نوین خود را آغاز کرده ۱۳۰ استاندارد کالا مشخص شده و برای این استاندارد ها ۱۵۰۰ نفر از استاد دانشگاه گرفته تا کاسب ساده همکاری کرده‌اند . نتیجه‌فعالیت این موسسه در زمینه افزایش صادرات این بوده است که بعلت مرغوب شدن کشمش وخرما قیمت‌ها درمورد خرما بین ۲۰ تا ۱۰۰ در صد و قیمت کشمش تا۵۰ در صد ، قیمت قیسی تا ٤۰ در صد افزایش یافته است .

بهرحال در موسسه این طرز تفکر وجوددارد که مشکلات‌ایرانی با راه حل های ایرانی و با فکر ایرانی حل شود .

آنگاه آقای نخست‌وزیر به محل آزمایشگاه های موسسه راهنمائی شد و در آنجا ناهار صرف شدبا اینکه‌محل آزمایشگاه فاصله‌نسبتا زیادی با باشگاه داشت معهذا نخست‌وزیر سوار اتومبیل نشد و پیاده راه آزمایشگاه را در پیش گرفت .

در مقابل باشگاه نخست وزیر مورد استقبال عده‌ای دانش آموز دختر و پسر قرار گرفت آنهابرای نخست‌وزیر دست زدند . نخست وزیر بمیان بچه ها رفت و از آنها در باره امور تحصیلی سئوالاتی کرد .

این بازدید در حدود ساعت ۳ پایان یافت و نخست وزیر قبل از عزیمت از فعالیت کارکنان موسسه تقدیر کرد .

یکی‌از نکات جالب‌بازدیددیروز آقای‌نخست‌وزیراز‌موسسه‌استاندارد وتحقیقات صنعتی مکالمه ایشان‌با خانم‌دکتری‌بودکه‌مسئولیت یکی از قسمت های موسسه را به عهده داشت وقتی‌این خانم به‌آقای‌نخست وزیر معرفی شد آقای هویدا با شوخی گفت : خوب‌ماشاءالله‌خانم ها بسرعت راه ترقی را در پیش گرفته اندو دارند به وزارت‌نزدیك میشوند .

خانم دکتر هم که معلوم بود حاضر جواب و صریح‌اللهجه است «گفت آقای نخست‌وزیربایدمتوجه باشند که خانمها تنها به وزارت نزدیك نشده‌اند ، بلکه به‌نخست وزیری هم نزدیك شده اند . »

این جواب با معنی و به موقع نخست‌وزیر و وزیران را مدتی خنداند .

بدستورمدیرعامل‌شرکت‌تلفن

تلفنهای شرکت تلفن قطع شد

*** بیش از یکصد شماره تلفن مستقیم شرکت تلفن بمردم واگذار میشود**

مدیر عامل شرکت تلفن دستور قطع تلفن‌های مستقیم شرکت تلفن راکه در دفتر کار اکثر کارمندان شرکت تلفن نصب شده بود صادر نمود واعلام کردکه این تلفن ها باید بمردم داده شود .

بااین دستوربیش‌ازیکصدشماره تلفن‌مستقیم‌آزاد میشودو به‌متقاضیان واگذار خواهد شد .

مدیر عامل شرکت تلفن اعلام‌داشت مشغول مطالعه است و تا پایان سال جاری در کادر شرکت تغییراتی نخواهد داد وپس از پایان مطالعات در هرقسمتی که لازم باشدتغییرات اساسی داده میشود . واز ماموران خارج وآنها که طی چندسال گذشته ازکار شرکت کنار رفته‌اند استفاده خواهد شد.

مدیر عامل‌شرکت تلفن‌هم‌اکنون مشغول بررسی اساسنامه جدیداین شرکت است‌تابموجب این‌اساسنامه تغییرات زیادی در شرکت تلفن‌داده شود .

دستور پرداخت

بقیه از صفحه اول

استخدام شده‌اند از بابت فوق‌العاده خارج از مرکز ، حق تاهل،مدد معاش اولاد ، ترفیع‌دوره خدمت نظام وظیفه، یك رتبه ترفیع استحقاقی‌و هزینه‌سفر مطالباتی داشتند از محل اعتبارات سازمان برنامه مبلغ ٤ر۲۸۹ر٦٤٦ ریال‌بادارات‌آموزش‌وپرورش‌شهرستان های کشور حواله گردید تانسبت به پرداخت مطالبات معلمین‌اقدام نمایند.

تاکنون برای پرداخت مزایای معلمین جمعا بالغ بر ۲٦ر۷٦۰ر۲۷٤ ریال حواله گردیده و باین ترتیب کلیه مطالبات معلمین کشورپرداخته شده و وزارت آموزش و پرورش از بابت مزایای سال ٤۳ آموزگاران‌و دبیران بدهی ندارد .

مجالس ترحیم و یاد بود

بدین وسیله درگذشت شادروان **طغرل میرزا دارائی** برادر ارجمند آقای دکتر احمد دارائی مدیرکل آموزش فنی وزارت بهداری را باطلاع میرساند . مجلس ترحیم آن فقیدسعید روزشنبه ۲۳ بهمن‌ماه از ساعت۹ ونیم‌تا ۱۱ ونیم صبح در مسجد مجد برگزار میشود .

آ ـ ٤۰٦٥۸ **وزیر بهداری ـ دکترشاهقلی**

خانواده های : **دارائی . افشار قاسملو . بهرائی . امیر طهماسب . سنائی . میرجلائی . مبصر . شفائی . قوام . جهانشاهی . البرز . انصاری . حبت کاشانی . محموی . ممتاز . امیر سلیمانی . کریمی . لاچینی . جلائی . جنب‌زاده . علوی . خوئی . میزانی . آل‌بویه . دولتشاهی .**

با نهایت تاسف و تاثر درگذشت ناگهانی شادروان مرحوم **شاهزاده طغرل میرزا دارائی** را باطلاع کلیهٔ اقوام و آشنایان میرسانند . مجلس ترحیم مردانه آن مرحوم روز شنبه ۲۳ بهمن از ساعت ۹ ونیم تا ۱۱ ونیم صبح در مسجد مجد و مجلس ترحیم زنانه در همان روز از ساعت ۳تا۵ بعد از ظهر در منزل آن‌مرحوم واقع در خیابان امیریه ـخیابان البرز ـکوی دارائی منعقد میباشد .

آفاق دارائی (افشار قاسملو) . دکتراحمد دارائی . مهندس عباس دارائی . اکبر دارائی . مهندس منصور دارائی . امیر هوشنك دارائی . نیمتاج دارائی . طلعت امیر طهماسب . وجیه آفاق‌سنائی . اعظم میرجلائی . مهری مبصر . فروغ شفائی

باطلاع اقوام و دوستان و آشنایان می ـ رساند چون روز جمعه ٤٤ر۱۱ر۲۲ مصادف با شب چهلم درگذشت **بانو سلطنت کاتوزیان** می باشد از ساعت ۲ونیم تا ٤ونیم عصر مراسمی بر سر مزار آنمرحومه در آرامگاه شادروان غلامرضا منوچهریان برگزار میشود .

آ ـ ۲۷٦٥۹ **اسمعیل فرزام وبانو**

سپاسگزاری

از بذل عنایات و مراهم جنابان آقایان مهندس حبیب نفیسی و مهندس آذرپور وزیر مختار و سرپرست دانشجویان ایرانی‌درایالات متحده امریکا که با برگزاری مراسم تذکر در مسجد مسلمانان واشنگتن جهت مرحوم مغفور **کاظم حامیان** وسیلهٔ شادی روح آن مرحوم و تسلی بخش فرزندان عزیزمان حسن و محمد علی حامیان شده‌اندو همچنین ازآقایان‌بازرگانان و روسای محترم ادارات و بانکها و فرهنگیان ارجمند و اقوام‌و دوستان عزیزی که در مصیبت وارده حضورا ویا وسیله نامه وتلگراف اظهار همدردی‌فرموده‌اند صمیمانه‌سپاسگزاریم‌سلامتی وتوفیق همگان را از خداوند مسئلت مینمائیم.

آ ـ ۲۷٦٥٥ **خانواده حامیان**

تسلیت

آقای محمدباقر رفیعی طاری

مصیبت دردناکی را که بشما روی نموده است تسلیت میگوئیم .

مهدی قاسمی . تورج فرازمند .محمد مجلسی

آقای محمدباقر رفیعی طاری

اعضای شورای نویسندگان‌وزارت اطلاعات از مصیبت جانگدازی که بر شما وارد شده است بسیار متاثرند و این حادثهٔ دردناك را با منتهای تاسف تسلیت میگویند .

جناب آقای منوچهر البرز

مصیبت وارده را بجنابعالی و خانواده‌محترم تسلیت عرض مینمائیم . **از طرف کارمندان خطوط لوله ری ـ مهندس محمود اعتماد**

جناب آقای منوچهر البرز

مصیبت وارده را بجنابعالی و خانواده‌محترم تسلیت عرض مینمائیم . **از طرف کارمندان مهندسی شعبه ری ـ مهندس سید عسکری**

جناب آقای منوچهر البرز

مصیبت وارده را بجنابعالی و خانواده‌محترم تسلیت عرض مینمائیم .

ازطرف‌کارمندان آزمایشگاه ری ـ مهندس وارطانی آ ـ ۲۷۷۰۷

جناب آقای اکبر دارائی

مصیبت وارده را بجنابعالی و خانوادهٔ‌محترمتان تسلیت عرض میکنم . **سیما دبیرآشتیانی**

جنابان آقایان دکتر مهندس‌صادق‌آهی ودکتر مهدیقلی‌آهی ومهندس ایرج‌آ هی

با کمال تاثر درگذشت شادروان حاج اسمعیل آهی را بشما و خاندان محترم آهی تسلیت عرض مینمایم .

محمدعلی نیك‌بخش مشائی

شیرزن محترمه بانو ایراندخت ظلی

شیر زنان باشگاه لاینز تهران‌درگذشت پدرگرامیتان رابشما و خانواده ارجمندتان تسلیت عرض می نمایند .

با کمال تاسف و تاثر از طرف خود و کارمندان ادارات کل امور تربیتی و تربیت‌بدنی مصیبت وارده را به‌آقای اصغر زوار تسلیت میگوید .

مدیرکل امور تربیتی وتربیت‌بدنی . حاج‌عظیمی

جمعیت پزشکان وزارت بهداری

نهایت تاسف و تاثر خود را از فوت‌آقای دکتر مهدی هاتف‌پزشك عالیرتبه وزارت‌بهداری ابراز داشته بقاء عمر آقای دکتر شاهپور هاتف فرزندایشان و جناب آقای دکتر ظلی و سایر افراد خاندان آن فقید سعید را خواستار است.

آ ـ ۲۷٦۲۳ **دکتر حسین مشعوف**

با نهایت تاسف مصیبت وارده رابخانواده محترم کریمی بویژه آقایان محمد و مرتضی کریمی تسلیت عرض مینمائیم .

علی اصغر خدائی . اکبر قادری

دوست عزیز آقای احسان نیرومنداد

در مصیبت جانگدازت مرا هم سهیم بدان .

آ ـ ٤۰٦۰٦ **فیروز مجللی**

دوست عزیز و ارجمند جناب آقای نیرومنداد

با نهایت تاسف و تاثر درگذشت نابهنگام برادر عزیزت را به آن دوست گرامی صمیمانه تسلیت میگویم . **احمد ادب‌خواه**

آقای احسان نیرومنداد همکار گرامی و دوست ارجمند

از درگذشت ناگهانی برادر عزیزت بسیار متاثرم واین مصیبت دردناك را از طرف خود و همهٔ همکاران صمیمانه بشما تسلیت میگویم .

رئیس فدراسیون بوکس‌کشور علی‌عبده

کارکنان تونل آب‌بر فومن با تاسف بسیار درگذشت خانم صمدی را به همکار خود بانو بندرچیان وآقای بندرچیان تسلیت میگویند .

کارمندان دفتر کل طرحها و بررسیهای وزارت اطلاعات

مصیبت وارده را به آقای رفیعی رئیس‌اداره کارپردازی تسلیت میگویند.

آقای احسان نیرومنداد خزانه‌دار فدراسیون بوکس کشور

با نهایت تاسف درگذشت نابهنگام برادر عزیز شما را صمیمانه تسلیت میگویم .

رئیس سازمان تربیت بدنی و تفریحات سالم ایران ـ **سرلشگر دکتر ایزدپناه**

سرکار خانم اعظم نیرومند

مصیبت وارده رابشما و خاندانتان‌تسلیت میگویم . **مهدی اسفندیاری**

مصیبت وارده را بسرکار سرهنك شغفی و دوستانشان تسلیت عرض مینماید .

سروان واعظ زاده و ستوان دوم نوعی

همکار محترم جناب‌آقای عباسعلی خرمشاهی

ضایعه فوت مرحوم ابوی موجب تاثراست همدردی و تسلیت صمیمانه دوستان و همکاران خود را بپذیرید . **محمدطاهرمعیری**

استاد دانشمند سناتور معظم جناب آقای دکتر رضازاده شفق

چاکر و خانواده مصیبت وارده رابه‌آنجناب وخانم و آقای دکتر ایرج شفق تسلیت عرض مینمائیم . **شهسوار ـ قدرت‌اله کاظمی**

مصیبت وارده را بخانواده محترم دارائی خصوصا جناب آقای مهندس منصور دارائی تسلیت عرض میکنیم .

محمدباقر آقازاده . بهرام آقازاده

کارمندان اداره کل امور مالی‌وزارت‌اطلاعات

مصیبت مولمه را بخانواده های محترم رفیعی مخصوصا بجناب آقای محمد باقر رفیعی طاری رئیس اداره کارپردازی تسلیت عرض نموده بقاء و سلامتی آن خانواده را از درگاه باریتعالی مسئلت مینماید .

جناب آقای منوچهر البرز

مصیبت وارده را بجنابعالی وخانواده‌محترم تسلیت عرض مینمائیم .

از طرف کارمندان شعبه ری . ابوالمعالی

کپسول گاز در یك کارگاه ۱۰ نفر را مسموم کرد

معالجه این ده نفر که کارکنان کارگاه و اهالی محل می‌باشند تاصبح امروز در بیمارستان مسمومین ادامه داشت و پلیس اکنون در جستجوی فروشنده دوره‌گرد است

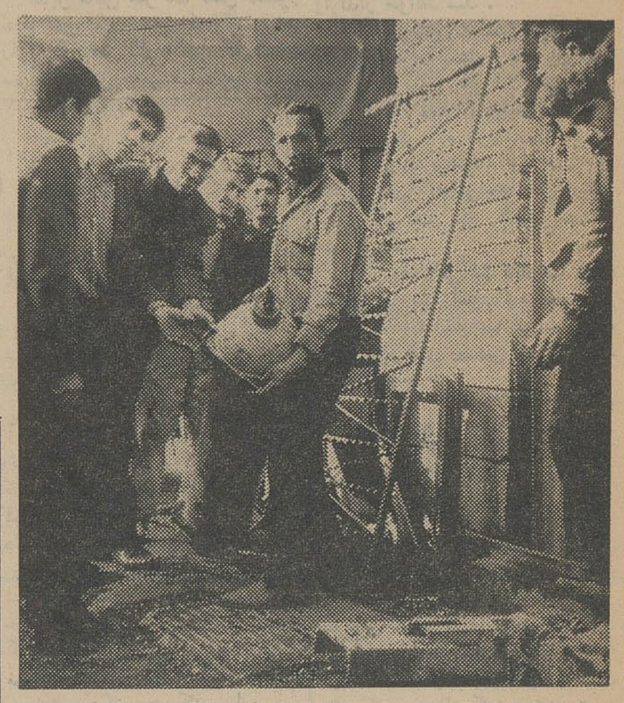

کپسولی که باعث مسموم شدن ده نفر شد

دیشب در یك کارگاه تهیه آهن قراضه ، هنگامیکه کپسولی را باز میکردند گازی از آن خارج شد که ده نفر کارکنان کارگاه و اهالی محل را مسموم کرد.

این کارگاه که متعلق به حاج عباس جامع است در خیابان خیام جنوبی کوچه جعفری قراردارد .

خبرنگار ما گزارش داده است: دراین کارگاه آهن قراضه ها را به صورت قابل استفاده درمی‌آورند. این آهن قراضه‌ها از انبارهای مختلف و کارگاهها و یا از فروشندگان دوره‌گرد خریداری میشود . دیروز جزء آهن قراضه‌هائی که صاحب این کارگاه از یك دوره‌گرد خریده‌بود یك کپسول سربسته نیز وجود داشت ساعت هفت‌وچهل‌دقیقه نوبت بازکردن این کپسول رسید . کارگری سر آنرا با احتیاط باز کرد وچند لحظه بعد گازی متصاعد شد که اندکی بعدهمه کارگران کارگاه پس از استنشاق آن دچار سرفه شدند و ریزش اشك از چشمانشان شروع شد ، چند نفر اهالی محل به کمك آنها شتافتندولی آنهاهم بهمین وضع دچار شدند ناچار دستجمعی از کارگاه فرار کردند اما در کوچه روی زمین افتادند .

جریان بکلانتری ۱۶ گزارش داده شد آقای سروان عنوانی رئیس کلانتری بخش و جمعی ازمامورین وی بکمك شتافتند و آنها را که ده‌نفر بودندبه بیمارستان لقمان‌الدوله رسانیدند . در بیمارستان بیماری آنها مسمومیت تشخیص داده شدو ورا تحت معالجه قرا رگرفتند .

چند نفر از آنها که باشکال نفس یکشیدند زیر چادر اکسیژن قرار گرفتند و تلاش پزشکان این بخش خصوص آقای دکترفرزام از مرك این عده جلوگیری کردوبامدادامروز همه بهبود یافتند و مرخص شدند.

پلیس کلانتری ۱۶ پس ازرسانیدن مسمومین به بیمارستان تحقیقات دامنه‌داری رابرای کشف علت مسمومیت آغاز کردند . کپسول و متصدی کارگاه رابکلانتری بردند و کپسول شکافته شده به آزمایشگاه فرستاده شد وهم‌اکنون ماموزین در جستجوی فروشنده‌دوره گردی هستند که کپسول را فروخته است .

اسامی مسمومین

کسانیکه دراین حادثه دچار مسمومیت شده‌اندعبارتند از

اصغر ۳۴ساله ، اکبر ۲۲ ساله، احمدجامع ۱۸ساله پسران صاحب مغازه ، احمد ابراهیمی ، ذکریا قاسمی ، حسین سلطانی ، محمد و تقی کشتزار ، مجید موحد، عباس.

داخل تانکر بجای نفت پرازسیگار بود !

دیشب یك تانکر نفتکش سنگین بجای نفت‌سیاه به‌تهران سیگارخارجی قاچاق آورده بود .

در داخل این تانکر ۴۵۰ هزار سیگار خارجی‌وچندین تن کاغذسیگار ازجنوب بتهران حمل شده است .

ماموران ویژه ژاندارمری کل که قبلا متوجه حمل سیگار توسط این تانکرشماره ۳۶۹۵ اهواز ۵۰ شده بودند، دیشب هنگامیکه این کامیون وارد خیابان‌شوش شدناز طرف ماموران اداره مبارزه باقاچاق ژاندارمری کل بفرماندهی آقای سرهنك امینی توقیف‌شد این عملیات بدستور تیمسارسرلشکر خسروانی معاون ژاندارمری کل صورت گرفته‌است .

اکبریدملت راننده تانکر ضمن گفتگو باخبرنگار ما حاضر نشد از استرازباند قاچاق سیگار خارجی پرده بردارد. اومیگفت صاحب اینهمه‌سیگار وکاغذ که‌چند صد هزار تومان‌قیمت دارد خوداوست ولی تحقیقات درباره او هنوز ادامه دارد .

درعکس بالا راننده در کنار تانکر وگونی‌های محتوی سیگار خارجی و کاغذ سیگار دیده میشود .

زنش‌راکتك‌زدو فرارکرد !

دیروز زن جوانی بنام اعظم که کارمند یکی‌ازبانکهاست در حالیکه سر و صورتش مجروح بود به بیمارستان سینا آمده‌بود تا معالجه شود.

اعظم می گفت دو سال است که ازدواج کرده‌ام ، ولی‌در این مدت شوهرم موافقت نمی کندبچه‌دار شوم حتی چهل‌هزار تومان‌باودادم که‌باین امر راضی شود اما زیر بار نرفته است !

امروز برسر همین‌موضوع ناراحت‌شد و مرا آنقدر کتك زد که بیهوش شدم‌سپس از خانه بیرونم انداخت و فرار کرد ، پس‌از آنکه بهوش آمدم یکی‌از همسایگان مرا به بیمارستان آورد .

کلفت وصاحبخانه بخاطر ششلول توقیف شدند !

دیروز یك کلفت خانه و اربابش هردو توقیف شدند .

کلفت که‌اعظم نام دارد متهم است که‌سلاح کمری شش‌لول اربابش رادزدیده و اربابش‌عباس متهم است که سلاح بدون‌جواز رسمی نگهداری میکرده است.

گزارش خبرنگار ما در این باره نشان میدهد اعظم که در خانه عباس کلفت بود دوشب پیش سلاح کمری شش لول اربابش رادزدید و آنرا بخانه خود برد . برادرش ابراهیم که عادت داشت چمدان خواهرش را بگردد سلاح را پیدا کرد و دیروز هنگامیکه با همبازیهایش هفت‌تیر بازی میکرد دستگیر شد !

صاحبخانه در بازجوئی ابتدا منکر وجود ششلول بود ولی وقتی ازخانه او فشنگهای این سلاح پیدا شد اعتراف کرد و گفت این ششلول از پدرش برایش بارث‌مانده‌وباعث گرفتاری او شده است !

قربانی انفجار آبگرم‌کن

دیروز اطلاع دادیم آقای مهندس پرویز نیرومند راد هنگامیکه درخانه خود واقع‌در خیابان اردیبهشت‌مشغول استحمام بود ، آبگرمکن حمام منفجر شدو مهندس جوان بسختی مجروح گردید و در نتیجه جراحات وارده درگذشت .

مرحوم مهندس پرویز نیرومندراد دریکی از شرکت های ساختمانی‌میان راه آمل-تهران مشغول کار بود و چندروز پیش برای دیدن همسر و تنها فرزندش بتهران آمده بود .

درعکس‌بالا یکطرف مرحوم مهندس نیرومند راد ودر طرف دیگر پسرچهار ساله‌اش حمیدرضا که‌بی‌خبر از مرك پدر مشغول بازی است دیده میشوند.

مایکبار دیگردر گذشت‌این مهندس جوان را بهمسر داغدیده وپدر ومادرو بستگان وی تسلیت میدهیم .

۳ کودک در حادثه فوت‌شدند

دیروز دختر یکساله‌ای بنام‌شهین متولی در خیابان تیموری و دختر ۲ ساله‌ای بنام منیره گیاهی قمصری در حوض افتادند و خفه‌شدند .

همچنین پسربچه ۲ساله‌ای بنام‌رضا معصومی که‌در اثر سقوط از طبقه سوم منزلش در خیابان مرتضوی به شدت مجروح شده‌بود به بیمارستان پهلوی انتقال یافت ولی معالجات موثر واقع نشد و درگذشت .

اطلاعات دختران پسران روزهای دوشنبه

در آتیه نزدیك

در فیلم
گن کلارك

سینماسکوپ رنگی

از بار سلون تا آتن
MISSION BLOODY MARY

از امروز صبح در
سینماسعدی

سیمبا
رنگی
دوبله بفارسی
رد شانی از مائومائو
SIMBA
MARK OF MAU MAU
درگ بوگارد
دونالد سیندن - ویرجینیا مک کنا - ارل کامرون

محصول کمپانی آرتورانك انگلستان

امشب در سینماهای
میهن
خورشید
شهناز.شیرین
مسعود
خرم.داریوش
مناظر زیبا و دلفریب کشمیر با هنرنمائی شمی کاپور ساعتها دراین‌فیلم تماشاچیان را سرگرم میسازد.

شمی کاپور
شرمیلا تاگور
در فیلم

غنچه کشمیر
رنگی
ایستمن کالر
دوبله فارسی

مژده بزرگ
برندگان مدال طلا فستیوال سان‌رمو ۱۹۶۵ ایتالیا

فریدابوکار، لوئیز - رکاترو
خوانندگان مشهور و معروف جهان
که دارای پرفروش‌ترین صفحات روز میباشند از امشب برای‌مدت دو هفته در
هتل میامی
همچنین عالیترین‌و باشکوه‌ترین برنامه‌سال‌باشرکت سه بالت جدید و ده ها پرگرام مدرن دیگر قضاوت خواهید فرمود فقط هتل‌میامی‌می‌تواندادعاکندکه‌دارای بهترین‌برنامه ها در خاورمیانه میباشد .بخواهش مشتریان محترم برنامه از ساعت ۱۰ شروع خواهد شد .
رزرومیزوسیله تلفن های : ۶۲۰۲۰۰ و ۶۲۲۴۳۲

آب صاف ایران صاف
همه نوع لوازم تصفیه آب
خانگی - صنعتی - استخر
خیابان پهلوی - شماره ۱۰۴ (جنوب تخت جمشید) تلفن ۴۸۱۶۷-۴۷۱۶۸

آغاز هفته دوم نمایش درسینماهای
ب.ب.ماژستیك.رادیوسیتی

پخش در ایران توسط کمپانی فوکس قرن بیستم

بزودی
سه‌غول داستانهای هزارویکشب
سندباد - علی بابا - علاءالدین
سینماسکوپ - رنگی

بدیع
شاهکار جهان مطبوعات
از نظر مندرجات غیر قابل رقابت شماره چهار اوایل اسفند منتشر میشود.
۱-۳ آ-۳۹۹۶۲

ورود مدیر موسسه مطالعات و تحقیقات اجتماعی

آقای دکتر احسان نراقی استاد دانشگاه و مدیر موسسه مطالعات و تحقیقات اجتماعی که از طرف سازمان ملل متحد برای تهیه طرحهائی جهت تقویت موسسات علمی درممالک آسیائی و امریکا لاتین مدت ها در ممالک امریکائی بسر میبرد دیروز بتهران بازگشت و برای ادامه برنامه کار خود سه روز دیگر عازم پاکستان و ممالک دیگر خاورزمین خواهد شد.

تقویم اطلاعات

پنجشنبه - بیست ویکم بهمن ماه ۱۳۴۴ - نوزدهم شوال - المکرم ۱۳۸۵ -دهم فوریه ۱۹۶۶
اذان صبح ساعت ۵و۲۳دقیقه
طلوع آفتاب ساعت ۶و۵۶دقیقه
غروب آفتاب ساعت ۵ و۳۲دقیقه

تلویزیون ایران

برنامه امشب
۵ر۴۰ آموزشی
۵ر۵۴ برنامه هنری وایا
۶ر۰۰ هنرستان عالی موسیقی
۶ر۳۰ تاریخ
۶ر۴۵ شما و سینما
۷ر۰۰ فیلمهای خبری
۷ر۱۵ در پهنه جهان
۷ر۳۰ در راه خدمت بمردم
۸ر۰۰ برنامه هنری‌وزارت‌فرهنك وهنر
۸ر۳۰ فیلم هفته تلویزیون
۹ر۳۰ ۶۴۰۰۰ ریالی
۱۰ر۰۰ اخبار و فیلمهای خبری
۱۰ر۳۰ عقیده شما چیست ؟
۱۰ر۳۰ فیلم‌سینمائی (دزدملافه- ایتالیائی - دوبله بفارسی)

برنامه فردا صبح
۹ر۰۱ اعلام برنامه
۹ر۰۲ کارتون
۹ر۳۰ ارکستر شاد
۱۰ر۰۰ برنامه حسین ملك
۱۰ر۳۰ دانی توماس
۱۱ر۰۰ دکتر کیلدر
۱۲ر۰۰ پایان برنامه

برنامه فرداشب
۳ر۰۱ اعلام برنامه
۳ر۰۴ فیلم سینمائی (صدائی در آئینه - آمریکائی - دوبله به فارسی)
۴ر۳۰ فیلم عصر حجر
۵ر۰۰ ارکستر اوجینو
۵ر۳۰ گلبرك شانس
۶ر۰۰ پخش مستقیم مسابقه کشتی تیم ایران و بلغار از استادیوم محمد رضا شاه‌پهلوی
۷ر۳۰ صفحه اول اطلاعات
۷ر۴۰ برنامه پاماها
۸ر۰۰ فراری
۹ر۱۰ گلچین هفته
۹ر۴۰ همسایه بی‌دردسر
۱۰ر۱۰ بیست سئوالی
۱۰ر۴۰ ارکستر شاد
۱۱ر۰۰ صفحات درخواستی
۱۱ر۱۵ پایان برنامه

تلویزیون امریکا

برنامه امشب
۴ر۰۰ فیلمهای کارتون
۵ر۰۰ آقای شهردار
۶ر۰۰ خلاصه اخبار جهان
۶ر۰۵ فیلم نیروی هوائی
۶ر۳۰ برنامه شیندیك (شادی جوانان)
۷ر۳۰ برنامه نجات
۸ر۰۰ دنی‌کی نمایش میدهد
۹ر۰۰ خلاصه اخبار جهان
۹ر۰۵ فیلم سینمائی
۱۰ر۳۰ ماجرای جسورانه

برنامه فرداشب
۲ر۰۰ فیلم سینمائی
۳ر۱۰ سیاره زمین
۳ر۳۰ هنرهای زیبا
۴ر۰۰ برنامه مذهبی
۴ر۳۰ زندگی همین است
۵ر۰۰ برنامه علمی
۵ر۳۰ کلانتر «کوچیز»
۶ر۰۰ خلاصه اخبار جهان
۶ر۰۵ یکصد روز (فرانکلین روزولت)
۶ر۳۰ سه پسر من
۷ر۰۰ این را در نظر مجسم‌کنید
۷ر۳۰ حقیقت چیست ؟
۸ر۰۰ سرساعت‌دوازده(داستانی از نیروی هوائی)
۹ر۰۰ خلاصه اخبار جهان
۹ر۰۵ صنایع پولاد امریکا
۱۰ر۰۰ مرد سوم
۱۰ر۳۰ قلب شهر

تلفن آگهی‌های موسسهٔ اطلاعات
۳۰۲۶۳۳
۳۰۴۵۹۳

وزیر کشور امروز گفت :

بخشداران لیسانسیه فرماندار میشوند

● **وزیر کشور از کار بخشداران لیسانسیه اظهار قدردانی کرد**

امروز آقای دکتر جواد صدر وزیر کشور بخبرنگار ما گفت :

چون عده‌ای از بخشداران لیسانسیه طی‌مدت خدمت خود در نقاط مختلف کشور وظایف محوله را بخوبی انجام داده‌اند و کار های آنان مورد تائید وزارت کشور قرار گرفته است در نظر داریم ازوجود آنان در کادرفرمانداری ها استفاده نمائیم.

وزیر کشور گفت: باگشایش‌واستفاده‌از کلاس های آموزش بخشداران، ما به نتایجی که در نظر داشتیم رسیده‌ایم و بخشداران لیسانسیه اغلب در محل خدمت وظایف خود را بخوبی انجام داده وتوانسته‌اند مردم رابا زندگی جدید آشنا ساخته و آنهارا در انجام کار های اجتماعی و آبادانی محل زندگیشان کمك نمایند.

این بخشداران برای تشریح‌اقدامات و نتایج‌حاصله از خدمات خودبتهران آمده و در کلاسهای جدیدبخشداران شرکت مینمایند.

قرار است چند نفر از بخشداران لیسانسیه ممتاز که اقدامات‌آنها مورد تائید وزارت کشور قرار گرفته است به چند نقطه از کشور اعزام شوندو بازندگی مردم نقاط مختلف آشنائی حاصل نمایند.

وزیر کشور گفت : برای استفاده بیشتر از وجود این بخشداران درنظر داریم از آنها در کادر فرمانداریها استفاده نمائیم زیرا این جوانان باتجربیات مدت خدمت‌وآشنائی‌بیشتر باافکار تازه بهتر خواهند توانست مردم را با تحولات اخیر مملکتی و منشور انقلاب شاه و مردم‌آشنانمایند.

خدمت بخشداران لیسانسیه درکادر فرمانداریها از اوایل سال آینده‌آغاز خواهد شد.

نابینایان و نزدیك بین‌ها از تسهیلات مخصوص در کنکور برخوردار میشوند

خبرنگار ما امروز کسب اطلاع کرد که برای نابینایان و نزدیك بین هائی که امسال بخواهند در کنکور دانشگاه تهران شرکت نمایند نظیر سالهای گذشته تسهیلات مخصوصی در نظر گرفته میشود.

طی دو سه سال اخیر آنعده از نابینایان که در کنکور دانشگاه تهران شرکت میکردند در محل مخصوصی امتحان میشدند ویکنفر سئوالات‌کنکور رابرایشان‌میخواندوآنها پاسخ‌میدادند و پاسخ آنها در ورقه مخصوصی ثبت میگردید.

امسال سالن باشگاه دانشگاه‌مخصوص امتحان از نابینایان در نظر گرفته‌شده و هرنوع تسهیلاتی برای این عده فراهم میشود. بافرادی که نزدیك بین هستند نیز وقت‌اضافه داده‌میشود

چهار هزار نفر

بقیه از صفحه اول

ماشین‌سازی تبریز که تاحدود ۲۵۰۰ کارگر خواهد داشت‌انواع ماشین های ابزار ، الکترو موتور، ماشین های تراش و مته و پمپ‌های آب ساخته میشود.

این کارخانه از چدن خاکستری یاچدن چکش‌خوار که ریخته‌گری آن در جنب کارخانه تاسیس میشود استفاده خواهد کرد.

درحقیقت این کارخانه، کارخانه‌مادر بحساب می‌آید ، زیرا انواع ماشین آلات رابرای نصب در کارخانجات خصوصی وتولید ماشین‌آلات‌ولوازم دیگر تولید خواهد کرد.

کارخانه ماشین سازی تبریزطبق قرارداد از محل اعتبار ۱۵ میلیون دلاری چکوسلواکی‌خریداری‌خواهد شد و کارخانه ماشین سازی اراك‌از محل اعتبارات شوروی تهیه میشود کارخانه تبریز تا دوسال‌ونیم دیگر وکارخانه اراك تاسه ، چهار سال دیگر بکار خواهد پرداخت.

برای‌تربیت کادر لازم جهت‌کار درکارخانه تبریز محل کارخانه قدیمی ظفر تخصیص داده میشود و کارگران فنی بتدریج دراین محل آماده خواهند شد دراداره این مرکز تربیتی از متخصصین چك‌نیز استفاده بعمل خواهدآمد.

آقای مهندس توکلی گفت: احتیاجات روزافزون مملکت برای صنعتی‌شدن کشور مارابرآن داشته است که ازهم‌اکنون بفکر تاسیس کارخانه‌های دیگر ماشین سازی‌در نقاط مختلف کشور باشیم از جمله این کارخانجات ، یك کارخانه نیز در کرج نصب خواهد شد.

ایران بلبنان شدیداً

بقیه از صفحه آخر

آقای دکتر عضقول سفیر کبیر سابق لبنان در ایران نیز دیشب به تهران بازگشت تا همسر و فرزند خو درا همراه ببرد.

● **اعتراض شدید**

اعتراض ایران بدولت لبنان بوسیله آقای منصور قدر کاردار سفارت ایران‌در بیروت تسلیم این دولت شد. این اعتراض بخاطر حملات روز افزونی است که در مطبوعات لبنان به ایران میشود.

کاردار سفارت کبرای ایران در بیروت‌درعین حال تاکید کرده‌است که دولت ایران مایل است روابط دوستانه با دولت لبنان داشته‌باشد.

آقای قدر بوزارت امور خارجه لبنان اعلام کرده که دولت ایران در مورد ماجرائی که اخیرا برسر احضار آقای فتوحی پیش آمده‌بود از خود نهایت خودداری را نشان داده‌واز مطبوعات کشور خودخواسته است که مطلبی علیه لبنان منتشر نسازند.

بقراراطلاع‌دادستان بیروت برای روزنامه هائیکه اعلامیه آقای فتوحی سفیر کبیر سابق ایران‌رادربیروت انتشار داده بودند تقاضای یك‌هفته تایکسال زندان و ۱۰۰۰ تا ۵۰۰۰ لیره لبنانی جریمه کرده است.

* **مراجعت سفیر**

دیشب آقای دکتر کریم‌عضقول سفیر کبیر سابق لبنان در ایران باهواپیما از بیروت وارد تهران شد و در فرودگاه مهرآباد همسر و دختر و عده‌ای از دوستان آقای عضقول ازایشان استقبال کردند.

آقای دکتر عضقول در فرودگاه مهرآباد بخبرنگاران اظهار داشت: برای‌یك مسافرت‌خصوصی بتهران آمده است و سفرش بهیچوجه جنبه رسمی ندارد.

* **مخالفت با مصر**

خبرنگاران سئوال کردند : آیا تصور نمیکنید که‌علت کنارگذاشتن شما از کادر سیاسی وزارت امور خارجه لبنان مخالفت های شدید شما با دولت مصر در سال ۱۹۵۰، که نماینده لبنان درسازمان ملل بوده‌اید باشد.

دکتر عضقول گفت :صحیح است که من در آن زمان روش مخالف مصر داشتم و طبق دستور کامیل شمعون رئیس جمهور لبنان ازرویه مستقلی پیروی میکردم ولی اطلاع ندارم که‌اخراج‌من با مخالفت های گذشته ارتباطی داشته باشد.

از آقای‌دکتر عضقول سئوال‌شد که آیا مذاکراتی در تهران انجام خواهدداد: سفیر کبیر سابق دولت لبنان گفت : سفر من جنبه رسمی ندارد ، بنابراین ملاقات رسمی با مقامات ایرانی نخواهم داشت ولی امکان‌دارد بطورخصوصی ازدوستان ایرانی خود دیدن نمایم.

دکتر عضقول اضافه کرد :روابط ایران و لبنان در حال حاضرعادی است و انتظار میرود که بزودی دولت لبنان‌سفیری بایران بفرستد.

● **نظر وزارت امورخارجه**

مقامات‌وزارت امور خارجه‌امروز درمورد سفر سفیر کبیر سابق‌لبنان به تهران اظهار داشتند که این مسافرت جنبه رسمی ندارد وبرای سرو سامان‌دادن‌به مسائل‌خصوصی و شخصی خودبه‌تهران آمده‌است.

دانشجویان گمشده ایرانی

بقیه از صفحه اول

برلن -۹فوریه-خبرگزاری فرانسه- خبرگزاری‌آلمان‌شرقی(آ.د.ن) گزارش داد دودانشجوی ایرانی که در ماه دسامبر ۱۹۶۵ دربن و کلن ناپدید شده بودند در برلن‌شرقی بازداشت گردیده‌اند.

خبرگزاری آلمان شرقی تصریح کرده است که دانشجویان ایرانی‌می‌خواستند بااستفاده از شناسنامه های تقلبی عده‌ای از مردم آلمان شرقی‌را بطور قاچاق به‌برلن غربی ببرند.

خبرگزاری آلمان شرقی درگزارش خود افزوده است که دادسرای برلن شرقی اعلام داشته‌که دو دانشجوی ایرانی ایرج‌سمیعی واسمعیل رهنما با استفاده ازیك گذرنامه ایرانی که از راه‌تقلب بدست آورده بودند وارد پایتخت آلمان شرقی شده‌اند.

● **گذرنامه جعلی**

دادسرای برلن شرقی اضافه‌کرد گذرنامه‌ای که‌بنام«اسمعیل میلانچی» بوده ازطرف گروهی از آلمانیهای غربی تهیه‌شده وباکمك‌این گذرنامه واعلامیه‌ارز که‌از طرف سرویس کنترل مرز تهیه‌شده بود قرار بود عده‌ای بطور غیرقانونی از آلمان شرقی خارج شوند.

دانشجویان ایرانی قرار بود پس‌از پایان ماموریت خویش باگذرنامه‌های ایرانی اصلی خویش به‌آلمان غربی برگردند و بگویند که‌اعلامیه ارزخود راگم کرده‌اند.

خبرگزاری آلمان شرقی درپایان گزارش خود اضافه کرده است که دودانشجوی ایرانی اعتراف کرده‌اند که بنفع یك‌گروه آلمان غربی‌فعالیت میکردند. تحقیقات‌ازدانشجویان‌ایرانی ادامه دارد.

* **حزب مخالف**

خبرگزاری آلمان گزارش میدهد ناپدید شدن دو دانشجوی مزبور در آلمان غربی سبب شد که سازمان‌های دانشجوئی تظاهراتی برپا کنند.

در پارلمان آلمان غربی حزب‌مخالف از دولت خواست که در این زمینه تحقیقات کامل بعمل آورد و فعالیت سازمان های اطلاعاتی خارجی را در خاك آلمان نیز مورد بررسی قراردهد. پلیس آلمان غربی که تحقیقات در این مسئله را بعهده گرفته بود دو هفته قبل اعلام کرد که این دو نفر بمیل خودشان بن را ترك کرده‌اند . اما این اطلاعیه نیز سازمان های دانشجوئی را راحت نکرد . آنها میگفتند غیبت دانشجویان ایرانی در شرایط غیر عادی صورت گرفته است.

* **نامه‌ای از آلمان**

امروز خبرنگار ما باآقای محمد رضا رهنما برادر اسمعیل رهنمایکی از دانشجویان گم‌شده تماس گرفت وخبر سالم‌بودن برادرش را بوی اطلاع داد.

آقای محمدرضا رهنما بخبرنگار ما گفت : چند روز پیش نامه‌ای از آقای محمد عطارچی دانشجوی‌حقوق دربن‌بدستم رسید که در آن نوشته بود در نتیجه شکایت صاحبخانه برادرم برای کرایه پلیس میخواهد اطاق اورا خالی کند و برای تحویل گرفتن اثاثه برایش وکالت‌نامه بفرستم.

اما بدنبال این نامه ، نامه دیگری رسید و دوست برادرم نوشته بوده احتیاجی بوکالت دادن نیست ،زیرا پلیس آلمان بصاحبخانه اطلاع داده که بزودی‌اسمعیل رهنما برمیگردد واطاقش را اشغال میکند . پلیس‌به صاحبخانه توصیه کرد تا آمدن اسمعیل از تخلیه اطاق وی‌خودداری نماید.

آقای رهنما افزود : بارسیدن‌این نامه من مطمئن شدم که برادرم‌زنده است و حالا که شنیده‌ام که‌درزندان آلمان شرقی بسر میبرد اطمینان بیشتر پیدا کردم.

قاچاقچیان سابقه‌دار

بقیه از صفحه اول

برای بررسی این مسئله کمیسیون هائی در وزارت دادگستری با شرکت قضات صاحبنظرومسئولین سازمانهای انتظامی تشکیل گردید. دراین کمیسیونها‌پیشنهاددورماندن زندانیان موادمخدره‌وقاچاقچیان از سایر زندانیان مورد توجه قرار گرفت‌و با تذکرات مفصل نتیجه‌گیری‌شد اگر مراجع مسئول موفق‌شوند زندانیان مواد مخدره‌را که شامل قاچاقچیان و افراد با سابقه هستند از سایر زندانیان دور نگهدارند ، نه تنها در وضع سایر زندانیان از جهت‌عدم‌آشنائی **با گذشته قاچاقچیان موثر است، بلکه از جهت آینده خود آنهانیز تاثیر مثبت خواهد داشت.**

بابررسی های بیشتر این‌پیشنهاد قراراست پس‌از تهیه مواد اصلاحی قانون منع کشت و مبارزه باموادمخدره‌با استفاده از سرباز خانه های متروك حوالی خاش وزاهدان زندانیان محکوم مواد مخدره اعم از تریاك و هروئین را به نواحی مذکور منتقل نمایند و از نیروی انسانی این قبیل زندانیان در کار های کشاورزی و راه سازی در همان حوالی استفاده کنند.

کشتی گیران ایران

بقیه از صفحه آخر

تاج‌گلی‌نثار نمودند وسپس درساعت یازده درکاخ اختصاصی والاحضرت شاهپور غلامرضا بحضور معظم‌له‌معرفی گردیدند.

در این مراسم والاحضرت بیاناتی باین شرح ایراد نمودند.

هیچ راهی بهتر از راه ورزش برای تحکیم دوستی ملتها نمی‌باشد زیرا ورزش است که ایجاد صفا و علاقه و محبت بین افراد مینماید و بهمین علت است که ورزش را از هرچیز دیگر حتی سیاست بالاتر دانسته‌اند و اگر تمام ملل جهان باین فکر باشند دوستی و برادری بیشتری بین آنها برقرار میگردد و کمیته های ملی - المپیك میباشند که باین امر مهم واقف بوده و سعی و کوشش مینمایند که کشور ها را از این راه بهم‌نزدیك نمایند.

* **برد وباخت**

صبح امروز آقای محمدخادم نایب رئیس فدراسیون کشتی ایران درباره مسابقات فرداشب بخبرنگار ورزشی ما گفت بردو باخت برای ما مطرح نیست فقط آزمایشی برای کشتی‌گیران‌تیم ملی و جوان ما خواهد بود زیرا طی سه‌شب مانیرو ،استعداد وشایستگی اعضای سه‌تیم کشتی آزاد خود را آزمایش خواهیم کرد ولی نظر من درباره مسابقات شب اول چنین است.

دروزن اول‌اکبرحیدری برنده‌خواهد بود دروزن‌دوم شمس‌الدین سیدعباسی نیز بامبارزاتیکه در مسابقات انتخابی نمود وخودرا نشان‌داد بطوریقین برنده خواهدشد وزن‌سوم‌و چهارم سیف‌پور وموحد حریفان خودرا خواهند برد.

موحدچندبار بروف پیروز گردیده است. دروزن پنجم چنانچه تهامی که برای اولین‌بار عضویت تیم ملی را بدست آورده‌است اگربا دربنجیف مساوی نماید پیروزی بزرگی بدست آورده واطمینان میرود که عنوانهای بهتری دردنیا کسب نماید دروزن‌ششم نتیجه کشتی معزی‌پور با کارچف‌قابل پیش‌بینی نیست ولی احتمال مساوی میرود در وزن هفتم مهدیزاده بر مصطفی‌اف پیروز خواهد شد ونتیجه وزن هشتم نیز قابل پیش‌بینی نیست زیرا عثمان‌جدیدادرتیم‌ملی بلغارستان عضویت یافته ووضعش روشن نیست.

آقای خادم‌افزودالبته صحنه‌مسابقات است‌که نتیجه را معلوم مینماید و این فقط پیش‌بینی است که من از نظر آشنائی بروحیه کشتی‌گیران‌خود دارم.

* **جبران شکست**

آقای پتروف مربی تیم ملی‌کشتی آزاد بلغارستان درباره مسابقات‌کشتی ایران و بلغارستان اظهار داشت :

ماخود را آماده کرده‌ایم که با تیم اول‌دنیا مصاف دهیم البته پس از مسابقات ۱۹۶۵ منچستر و شکست تیم بلغار سعی‌شده است که این شکست جبران گردد و تیم ملی‌بلغار، باآمادگی کامل‌دراین‌مسابقات شرکت کرده است امانباید غافل هم‌شد زیرا بقرار اطلاع فدراسیون کشتی ایران نیز فعالیت زیادی نموده وبه خصوص گذاشتن سه‌تیم در مقابل تیم‌ما خودنشانه فعالیت فدراسیون ایران استوبا این‌ترتیب آینده‌کشتی ایران از گذشته برای ما خطرناکتر خواهد بود.

آقای پتروف‌اضافه کرد که به‌اعضای تیم مادر اوزان بالا اطمینان بیشتری وجود دارد و من انتظار دارم که‌کشتی گیران وزنهای بالای تیم بلغارستان جبران شکست مسابقات جهانی را بنمایند زیرا در مسابقات منچستر تیم ماقهرمان اول و تیم شما قهرمان پنجم المپیك بود.

ازخانواده‌های محترم دعوت میکند
قبل ازتهیه مبلمان منزل ازنمایشگاه مبل رسولی خیابان پهلوی بعدازتابلو تلویزیون دیدن فرمائید.
صددرصد بنفع شماست تلفن ۶۲۶۶۲۵
۳-۱ آ-۴۰۱۹۶

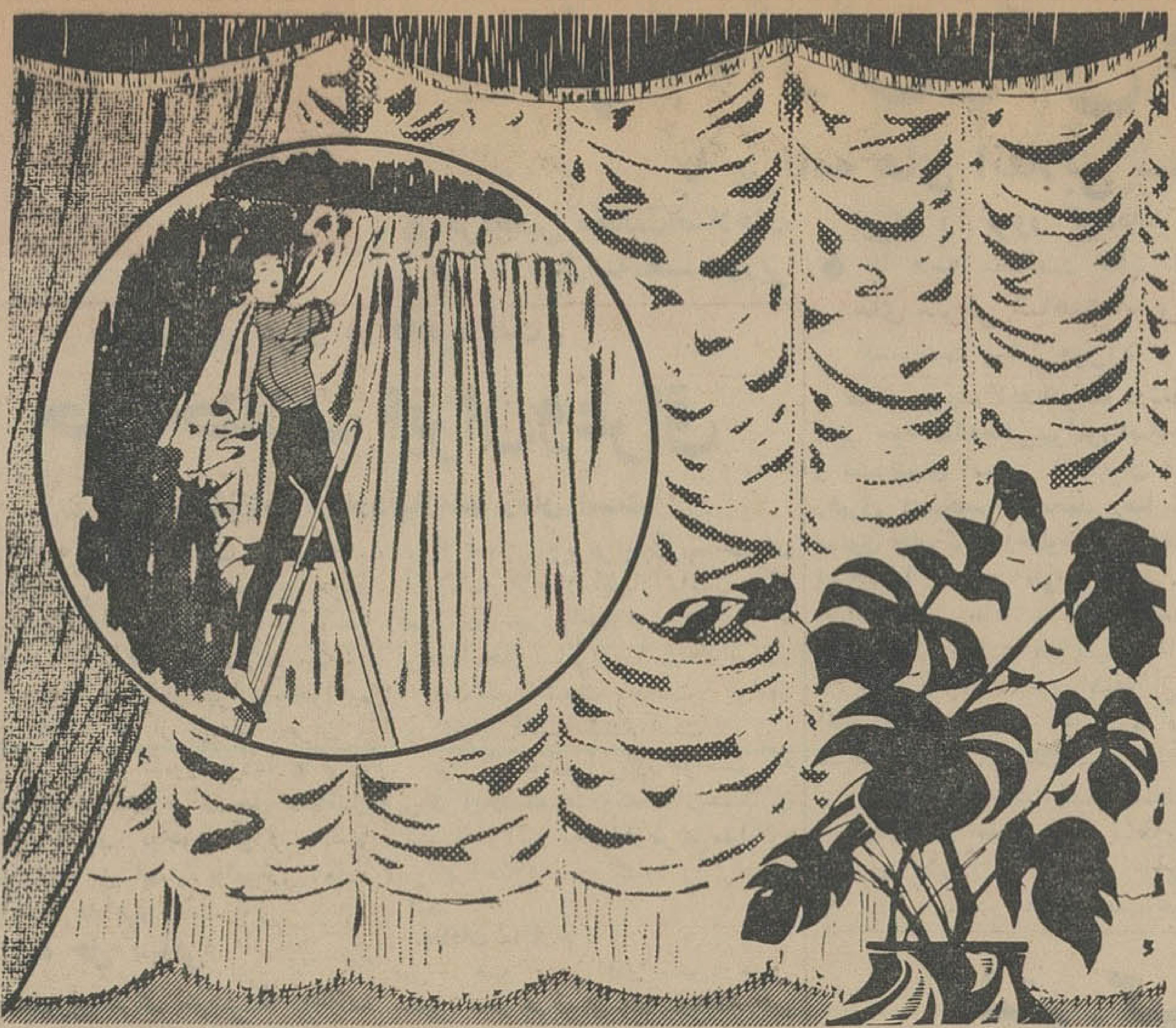

خانه‌تکانی نوروز را با پرده‌های دیولن تکمیل کنید

یکی از آسانترین راههای نوکردن اطاق های خانه شما تعویض پرده‌هاست و اکنون در آستانه سال‌نو بهترین وقت تغییر پرده‌های کهنه شماست نگاهی به‌پرده‌های کهنه خود بیافکنید و در نظر بیاورید که‌اگر بجای آنها پرده‌های قشنگ دیولن آویخته شود چقدرزیبا ودل‌انگیزتر خواهد شد . این مزایای برجسته نه‌فقط از لحاظ زیبائی بلکه از لحاظ آسانی نگهداری آنهاست زیرا پس از یك‌شستشوی ساده میتوانید آنهارا آویزان کنید و خواهید دید پرده‌های دیولن بازیبائی جدید همچون روز اول میدرخشند . بیائید جشن باشکوه نوروزی رابا‌آویختن پرده‌های‌دیولن باشکوه‌تر وشادمانه‌تر وارد خانه خود کنید و بااین کار بخانه خود در ایام نوروز روح تازه‌ای ببخشید. ازپس پرده‌های دیولن دنیارا دل‌انگیزتر وسال نورا شادمانه‌تر خواهید یافت .

پرده‌های دیولن از نخ مرغوب آلمان دارای علامت تجارتی دیولن در کارخانجات بافندگی شمس تهران تهیه میشود و در فروشگاههای ذیل در دسترس علاقمندان قرار دارد
۱- شرکت مزین ۲- فروشگاه خاورمیانه ۳- فروشگاه اسیه ۴- فروشگاه نایسه ۵- فروشگاه برنا ۶- فروشگاه گلستان - خیابان لاله‌زار تهران

Diolen® دیولن
® علامت تجارتی ثبت شده متعلق به شرکت سهامی فرابنگه گلانزاشتوف فابریکن و برتال - البرفلد آلمان

جنرال سرویس مظفر - آقای امیر بیگدلی

یك قطعه مدال یادبودکه بمناسبت آغاز بیست‌وپنجمین سال سلطنت شاهنشاه‌آریا مهر وسیله شورای عالی عشایر ایران تهیه و مورد تصویب ذات مقدس ملوکانه واقع گردیده به جنابعالی که افتخار شرکت در این جشن عظیم و فرخنده را یافته‌اید اعطاء میگردد.
رئیس‌تشریفات‌دربارشاهنشاهی - رستم امیر بختیاری

قابل توجه آقایان مرغداران محترم

برحسب دعوت دایره دامپزشکی فایزر ایران آقای دکتر ساکی Dr.Sacchi که از متخصصین قسمت دامپزشکی و تغذیه طیور تشکیلات فایزر هستند . بمنظور همکاری بامرغداران‌محترم بایران‌خواهند آمد.

ایشان‌درروز یکشنبه ۲۴بهمن ماه ساعت ۷بعد از ظهردر محل سندیکای مرغداران واقع در خیابان شاهرضا- پیچ‌شمیران‌شماره ۷۴۲ حضوریافته وپس‌از ایراد سخنرانی به سئوالات و اشکالات حاضرین پاسخ‌خواهند داد.

بدینوسیله از آقایان مرغداران محترم و علاقمندان به این صنعت دعوت می‌شود که در تاریخ فوق‌در محل سندیکا حضور بهم رسانند.
آ-۲۷۶۲۹

تبریکات

جناب‌آقای سلحشور مدیرکل محترم ثبت‌اسناد واملاك
انتصاب شایسته آقای حسین شاکر را که‌از لیسانسیه های جدی و صحیح العمل است بریاست شعبه ۵ اجرای ثبت به آنجناب تبریك میگوید.
جامعه لیسانسیه های کادر اداری دولت

جناب آقای زین‌العابدین سلامت
انتصاب جنابعالی را بریاست دادگاه وزارت‌آموزش وپرورش تبریك عرض نموده موفقیت های بیشتری را خواهانیم . **دکترفتح‌اله‌صادقی .دکتر حسن بشر**

جناب آقای اکبر مهاجرانی ریاست محترم دادگستری همدان
انتصاب آن‌جناب را صمیمانه تبریك عرض نموده موفقیت بیشتر شمارا آرزو داریم .
اراك - اعظم مشیری . باقر مشیری

آگهی مزایده

اداره مستشاری واقع در پادگان عشرت‌آباد اجناس زیر را از طریق مزایده بفروش میرساند . اتومبیل‌های سواری جیپ - ریو- دوج کمانکار . لاستیك قراضه - چوب قراضه - آهن‌قراضه ژنراتور - البسه پشمی وکتانی - لوازم یدکی - انواع و اقسام بخاری - یخچال - لوازم لابراتوار وغیره تاریخ بازدید روزپنجشنبه ۲۱ بهمن ماه وشنبه ۲۳ بهمن ماه از ساعت ۸صبح الی ۴ بعدازظهر ودرخواستهای رسیده را روز دوشنبه ۲۵ بهمن ماه ساعت ۱۰ صبح‌باز و قرائت خواهد شد.
دوید - دبلیو لوئیس - سرگرد رسته مهندس رئیس فروش
اموال مستشاری

هرگز
در همهٔ عمر خود
داستانی تا اینحد
* انسانی و لطیف
*عمیق و پر کشش
* مجلل و زیبا
نخوانده اید
طلا و خاکستر
نوشتهٔ : فیتز جرالد
ترجمهٔ : کریم امامی
در همهٔ کتابفروشی ها
وهمه روزنامه فروش ها

توجه توجه
تلفن ۴۳۴۱۳
برای رفاه مشتریان و خانواده‌های محترم‌رستوران‌پروانه‌طلائی (نیویورك سابق) واقع در چهار راه‌کالج‌آماده پذیرائی میباشد ضمنا همه روزه‌چلو کباب حاضر است
۱-۱۰ ۲-۳۹۹۶

PHILIPS
یگانه تعمیرگاه مجاز
تلویزیون،رادیو
ضبط‌صوت وگرامافون
ساخت
فیلیپس - زیمنس
سیرا و مدیاتور
تعمیرگاه شرکت سهامی فیلیپس ایران
خیابان شاهرضا- ساختمان فیلیپس
تلفن ۸۵-۶۱۲۲۸۱

دورا کلین سرویس امریکا
تنها سازمان خشك‌شوئی مبل وفرش در ایران بااستفاده از دوراپروف - دوراگارد - دوراشیلد
دوراکلین
مبلمان و فرش سمارا از بید زدگی - سرایت‌آتش و زود کثیف شدن حفظ مینماید.
خیابان شاه - ساختمان آلومینیوم - طبقه سوم
تلفن های ۶۴۲۳۶ - ۶۱۳۰۸۴
۱- آ-۴۰۱۷۴

SCHAUB-LORENZ
تعمیرگاه اختصاصی
تلویزیون-رادیو
شاوب لورنس
تلفن ۹۲۱۲۷
۹۵۱۹۱۵

تهران مصور
بزرگترین مجله سیاسی ایران
ملاقات باملا مصطفی بارزانی
گرگ کوهستان
یك بریگاد مهندسین وتکنیسین شوروی عازم حرکت بار...
خاطرات هیجان انگیز یك ایرانی در عجیب ترین کشور دنیا
گفتگوی شنیدنی باسرلشگر خضرغامی
شمشیر مجاهد... با ۸ صفحه عکس‌های رنگی اضافی

اطلاعات

پنجشنبه
● ۱۹ شوال ۱۳۸۵
● ۱۰ فوریه ۱۹۶۶
● شماره ۱۱۹۰٤
● سال چهلم

مجله معروف لایف‌آمریکا طی مقاله‌ای درباره‌ایران‌مینویسد:

طرفداران پکن و مرتجعین ایران

با برنامه های انقلابی شاهنشاه مخالفت میورزند

● مرتجعین مخالف‌اصلاحات طی ۱۷سال‌سه‌نخست‌وزیر ایران را ترور کرده‌اند

● با همه مخالفت هابرنامه های مترقی شاهنشاه‌ایران بسرعت پیش میرود

مجله معروف لایف‌امریکا درشماره اخیر خود مقاله‌جالبی‌پیرامون‌اصلاحات و پیشرفتهای اساسی د رایران تحت رهبری اعلیحضرت محمد رضا شاه پهلوی چاپ‌کرده وخطوط‌اساسی‌انقلاب ایران را تشریح نموده است .

ابتدا این مقاله با داستان جالبی از چگونگی فعالیت یك سپاهی دانش در یکی از دهات دور افتاده ایران آغاز گردید وسپس در باره افکار مترقیانه شاهنشاه بحث شده است .

نویسنده مقاله مینویسد :شاهنشاه ایران‌از روی خلوص نیت میگوید : «بهترین چیز این است که درایران یك روحیه‌ای سرشار از جنب‌وجوش برای اصلاحات وزندگی بهتر بوجود آمده است . من در همه جا ایـن روحیه را مشاهده میکنم ، مردم‌اکنون انتظار بیشتری دارند وآمادگی دارند تا کار کنند و در نتیجه سهم‌بیشتری عاید آنان بشود.»

این روحیه و این طرز فکر حتی به علیاحضرت فرح شهبانوی زیبای ایران الهام داده‌است‌بطوری که‌ایشان امیدوارند روزی بتوانند بشغل‌شریف معلمی بپردازند .

اصلاحات ارضی

سپس مجله لایف به‌اصلاحات ارضی ایران پرداخته و چنین می – نویسد :

در ده سال گذشته بیشتر از ۱٫۷ میلیون نفر برای اولین بارصاحب زمین گشته‌اند .اصلاحات ارضی که بطور کامل‌بعمل آمده‌است‌استحکامات پوسیده مالکین فئودالی را که برای قرن ها وجود داشته است هر هم شکسته است .

مجله لایف‌ادامه میدهد.

اکنون با شاهنشاه ایران از دو ناحیه مخالفت میشود یکی از طرف کمونیست های دست چپی که از پکن دستور میگیرند ودیگری دست‌راستی هاکه‌ازمالکین مرتجع‌تشکیل شده است

این اشخاص هیچ وقت شاه‌ایران را برای در هم شکستن سلطه‌شان بر روی توده های مردم نبخشیده‌اند. این دو دسته مخالف اغلب به ترور سیاسی پرداخته‌اند . در ۱۷ سال گذشته گروههای دست راستی که پیرو عقاید پوچی هستند سه نفر از نخست‌وزیران‌ایران رابقتل‌رسانیده‌اند وچهارمی رامضروب کرده‌اند.

ولی باتمام این احوال برنامه های مترقیانه ایران‌تحت رهبری شاه‌ایران بسرعت به پیش میرود .

بعلت حملات بعضی از مطبوعات‌لبنان بایران

ایران شدیداً بلبنان اعتراض کرد

سفیرکبیر سابق لبنان در ایران دیشب بتهران بازگشت

● دکتر عضقول گفت :ممکن است سفیر کبیر جدید لبنان بزودی بایران‌معرفی شود

امروز اعلام‌شد که دولت ایران بخاطر تحریکات مصر علیه ایران و حملات بعضی‌ازمطبوعات بیروت، باین دولت شدیدا اعتراض کرده است . بقیه در صفحه نوزدهم

---

۷ هلیکوپتر غول‌پیکر

تحویل ارتش شاهنشاهی ایران شد

هفت دستگاه هلیکوپتر غول‌پیکر امریکائی دیروز طی مراسمی در اصفهان تحویل گروه هوائی ارتش شاهنشاهی ایران شد .

با تحویل ده دستگاه دیگر از همین هلیکوپتر ها که تا دو ماه دیگر انجام می شود ، ایران بیش از هر کشور دیگر که‌از کمکهای نظامی امریکا استفاده می کند ، ازاین نوع هلیکوپترهاخواهد داشت.

قطعات هلیکوپتر های (اچ۴۳) دراصفهان توسط ـمهندسین ایرانی که د رامریکا تربیت‌شده اند ، مونتاژ وآماده استفاده شده‌است.

دکتر پرویز شگریز

متخصص درجراحی زنان

بیماریهای زنان وزایمان

از دانشکده های پزشکی هایدلبرگ و مونیخ

خیابان شاهرضا جنب میدان فردوسی ساختمان ایزدی شماره ۳۳۲ .

پذیرائی : باستثنای ایام تعطیل از ساعت ٤ الی ۸ بعداز ظهر تلفن مطب۶۶۷۰۰ تلفن ۷۸۵۰٤

قابل توجه صاحبان آگهی

۲۵ بهمن اطلاعات ازپذیرفتن آگهی معذور است

روزنامه اطلاعات بدین‌وسیله باطلاع شرکت‌ها ، موسسات ، بازرگانان، وکلیه صاحبان آگهی میرساند ، چون روز دوشنبه ۲۵بهمن‌ماه۱۳٤٤ تمام‌آگهی‌های صفحات این روزنامه اختصاص به‌معرفی کالاهای‌مخصوصی دارد ، روزنامه اطلاعات دراین روز از پذیرفتن آگهی تجارتی معذور است .

کشتی گیران‌ایران و بلغار در برابرهم

قهرمانان المپیك وقهرمانان مسابقات‌جهانی فردا شب رقابت‌پرشوری دارند

سیدعباسی — مهدیزاده — حسین تهامی

ساعت شش بعداز ظهر فردا تیم های ملی‌کشتی آزادایران وبلغارستان درحضور والاحضرت شاهپور غلامرضا پهلوی ریاست عالیه کمیته ملی‌المپیك ایران مبارزه پرشوری خواهند کرد، تیم کشتی بلغارستان قهرمان اول المپیك ۱۹۶٤ وتیم کشتی آزاد ایران قهرمان اول مسابقات جهانی ۱۹۶۵ در این تماس رقابت پرشوری خواهند داشت .

صبح امروز کشتی‌گیران بلغارستان بمعیت سرپرستان خود و هیئت رئیسه فدراسیون کشتی ایران در آرامگاه شاهنشاه فقید حضور پیدا کردند و بقیه در صفحه نوزدهم

برای خرید اکواریوم و ماهیهای زینتی

به‌ساختمان پلاسکو ـ طبقه ٤ شماره ۳۵۰ تلفن ۳۱٤۸۰ مراجعه فرمائید .

آ_۴۰٤۶۶

نخست‌وزیر عراق در قاهره گفت :

حل‌اختلاف ایران‌وعراق

باسابقه‌طولانی که‌داردنیازمند زمان است

قاهره ـ خبرگزاری فرانسه ـ عبدالرحمن البزاز نخست‌وزیر عراق در مصاحبه‌ای باخبرنگار روزنامـه الاخبار چاپ قاهره اظهار داشت :

«چیزی که ما از ایران میخواهیم این است که از ایجاد بحران و تیرگی بین دو کشور خودداری کرده ومحیطی‌مساعدی برای حل مسائـل مورد اختلاف بوجود آورد و تنها بارعایت این اصل باایران وارد مذاکره خواهیم شد .

✻ راه حل نهائی

نخست‌وزیر عراق افزود که اختلاف بین ایران و عراق تازگی ندارد و حل این اختلافات وقت می‌خواهد

قاهره ـ آسوشیتدپرس‌ـعبدالرحمن البزاز نخست‌وزیرعراق‌طی‌مصاحبه‌ای باروزنامه الاخبار اظهار داشت :که هنوز در مورد اختلافات ایران و عراق‌راه‌حل نهائی پیدا نشده است.

معذلك ازشدت وخامت روابط دوکشور کاسته شده است .

بزاز از دولت ایران خواست که برای ایجادمحیط‌دوستانه‌ای‌همکاری کند تادر این محیط‌ازطریق‌مذاکره بتواند اختلافات دو کشور را برطرف کند.

ملاقات با آرام

قبل از ظهر امروز آقای حسن‌دوجیلی سفیر کبیر عراق در دربارشاهنشاهی در کاخ وزارت امور خارجه حضور یافت و با آقای آرام وزیر امورخارجه ملاقات نمود .

جلسه‌محاکمه خلیل‌ملکی

بعلت بیماری آقای ملکی تعطیل شد

دادگاه عادی شماره ۲ دادرسی‌ارتش مامور رسیدگی‌به‌پرونده آقای‌خلیل ملکی ویارانش از روز گذشته‌بعلت بیماری آقای خلیل ملکی تعطیل شده‌است .

امروز اداره دادرسی ارتش‌اعلام داشت چون در جریان رسیدگی به پرونده آقای خلیل ملکی ،وی‌اظهار کسالت نموده است ، از اینرو تا بهبود نامبرده دادگاه تعطیل میباشد

دادگاه حزب ملل اسلامی

صبح امروز پنجمین جلسه دادگاه عادی شماره یك ارتش بریاست تیمسار سرتیپ تاج‌الدینی و بـه دادستانی سرکار سرهنك عاطفی برای محاکمه ۵۵ نفر اعضای حزب مخفی ملل اسلامی تشکیل شد.

دیروز ساعت یك‌و۱۵ دقیقه پس از خاتمه اعلام تنفس دادگاه‌دوباره تشکیل شد و دادستان دادگاه به اظهارات خود در پاسخ مدافعات‌متهم ردیف یکم محمد کاظم موسوی بجنوردی ادامه داد .

در جلسه امروز آقای سرهنك عاطفی بطور مشروح درباره کیفر ـ خواست صحبت کرد و آنگاه آقای سرهنك خلعتبری وکیل مدافع‌متهم ردیف دوم حامد عزیزی بدفاع از موکل خود پرداخت . ساعت یازده‌و ۱۵دقیقه جلسه بعنوان تنفس‌تعطیل شد و ادامه محاکمه بساعت ۸ ونیم صبح روز شنبه موکول گردید.

پاسخ‌شاهنشاه

به‌تلگرام دکتراقبال بمناسبت سالروز واقعه ۱۵ بهمن

این تلگرام در پاسخ معروضه آقای دکتر اقبال رئیس هیئت مدیره شرکت ملی نفت ایران‌به مناسبت سالروز واقعه ۱۵ بهمن از طرف شاهنشاه آریامهر صادر شده است :

جناب دکتر منوچهر اقبال رئیس هیئت مدیره شرکت ملی نفت ایران

تلگرام مبنی‌بر ابراز احساسات خالصانه شما به مناسبت سالروز واقعه سوء قصد ۱۵ بهمن و رفع خطر از ما که به وین مخابره نموده بودید ملاحظه و موجب خوشوقتی و انبساط خاطر گردید توجهات ومراحم خاصه ما را به کلیه کارکنان صنعت نفت و پتروشیمی کشور ابلاغ نمائید .

۱۸ بهمن ماه ٤٤شاه

وزرای خارجه و مشاور به تهران بازگشتند

بعد از ظهر دیروز آقای آرام وزیر امور خارجه باتفاق آقای‌جواد منصور وزیر مشاورکه‌جهت شرکت درجلسه شورای وزیران وشورای برنامه ریزی پیمان عمران منطقه‌ای به پاکستان رفته بودند با هواپیما از کراچی به تهران بازگشتند .

در فرودگاه مهرآباد عده‌ای از شخصیت های سیاسی و مملکتی‌از آقایان وزیر امور خارجه و وزیر مشاور استقبال نمودند .

آرام به‌اطریش‌میرود

خبرنگار سیاسی ما امروز کسب اطلاع کرد که آقای آرام وزیر امور خارجه طی دو سه روز آینده جهت عرض گزارش امور سیاسی بحضور شاهنشاه به بن عزیمت مینماید

برنامه هنرستان باله خانم یلنا

بعلت استقبال زیاد روز دوشنبه ۲۵ بهمن ماه

در تالار فرهنك‌تجدیدمیشود بلیط را از کافه نادری‌تهیه فرمائید .

نمایشگاه هنری ایران

رادیو مسکو دیشب دربخش‌اخبار فارسی خود گفت کـه بزودی نمایشگاه هنری ایران در مـوزه هنرهای ملل خاور درمسکوگشایش خواهد یافت. این نمایشگاه در بزرگترین موزه‌های‌اتحادشوروی موزه خاورو موزه تاریخ‌در مسکو و موزه «ارمیتاژ» در لنینگراد دائـر میگردد.

ته‌دانسان

در هتل پیست اوزنه (آبعلی)

از روز جمعه ۲۲ بهمن وسایر تعطیلات باشرکت ارکستر معروف

تهران بویز

TEHRAN BOYS

اسکی ـ غذای مطبوع ـ ته‌دانسان

درحضور والاحضرت شاهپور غلامرضا پهلوی

مسابقات کشتی آزاد وفرنگی ایران و بلغارستان

قهرمانان اول المپیك وجهان

روزهای جمعه ۲۲ یکشنبه۲٤ وسه‌شنبه ۲۶ بهمن ماه

درسالن محمد رضاشاه پهلوی

محل‌فروش‌بلیط گیشه‌های سازمان تربیت‌بدنی‌پارك‌شهر ملاقاسمی سبزه میدان‌ـ مسعودنیا وجدیکار لاله‌زار ـ فروشگاه تاج شاهرضا ۱ـ٤ آ_۴۰۱۳۶

فروشگاه منسوجات لندن

فروشنده پارچه مردانه و زنانه بقیمت تجارتی ـ بعد از فروش اگرازنرخ عادلانه گرانتر بود تا ۳روز پس‌گرفته میشود . اسلامبول ساختمان پلاسکو مقابل بانك ایران و ژاپن تلفن ۳۰۵۳۵۵

مژده به مقاطعه‌کاران

برای خرید هرگونه غلطك ـ ازانواع غلطکهای

معروف کمنا KEMNA از فروشگاه

شرکت‌اخترماشین

بازدید فرمائید .

تلفنهای ۹۳۶٤۰ـ ۶۲۳۷۶۹ ـ ۶۲۶٤۵۳

۱ـ۳ آ_۲۵۸۱۳

یک مژده بزرگ

فروشگاههای کفش مارلی افتتاح گردید

کفش مارلی پدیده‌ایست که همه خوبیها را تنهادارد کفش مارلی زیبا ـ محکم و بادوام است و در میـان کفشهای خارجی و داخلی رقیب‌ندارد و برخلاف اکثر کفشهای ساخت ماشین درآن چسب بکار نرفته و همه اجزاء آن بوسیله دوخت انجام میشود .

دوام کفش مارلی با یکبار آزمایش صدق گفتار و سرافرازی مارا فراهم میکند .

در مراکز شهرستانها نماینده قبول میکنیم .

فروشگاه شماره یك خیابان تخت جمشید شرقی‌بعد ازچهارراه بهار جنب استانداری .

فروشگاه شماره دو چهارراه اسلامبول جنب‌جواهری مظفری ۱ـ۵ آ_۴۰۳۰٤

پسرم !

روزگار درازی در پیش داری !

کسی چه میداندکه ،

فرداچه بازی کند روزگار؟!

وای بسا شعله های سرکش آرزوها ،

که بخاطر نداشتن پشتوانه بخاکستر حسرت نشست !

وانسان آرزومند تهی دست، طرفی بر نبست !

من امروز بنام تو حساب تشکیل سرمایه در بانک عمران باز میکنم ،

تافردا ، از تحقق آرزوهایت بازنمانی .

قابل توجه شرکاء محترم شرکت‌تعاونی مصرف‌ارتش

شرکت تعاونی مصرف ارتش برای کمك به‌بهداشت عمومی وحفظ سلامتی شرکاء خود درصدد تشکیل سازمان درمانی و مجهزی بشیوه بیمه های‌اجتماعی که فعلا شامل قسمت‌های امراض داخلی‌ـ چشم وگوش وحلق‌وبینی ـدندان‌پزشکی ـبهداشت‌مادران وکودکان بوده باشرایطی سهل و مقرون بصرفه (دریافت مبلغ جزئی بطور ماهانه) می‌باشدچون ممکن است اعلامیه ارسالی قبلی دراین مورد باطلاع شرکاء محترم نرسیده باشد لذا بدین‌وسیله باستحضار عموم اعضاء اعم از نظامی و غیرنظامی میرساند که درصورت تمایل بعضویت دراین‌سازمان بهداشتی قطعه‌زیررا از روزنامه جدا وپس از تکمیل و امضاء حداکثر تاأول اسفند سال جاری بدفتر شرکت ارسال فرمایند .

اینجانب ــــ دارنده حساب خرید شماره ــــ

ساکن خیابان اصلی ــــ فرعی ــــ کوی ــــ

پلاك شماره ــــ تلفن ــــ که‌افراد تحت‌تکفلم ــــ نفر

میباشد مایل بعضویت در سازمان بهداشتی ودرمانی‌شرکت میباشم .

۱ـ ۳ آ_۴۰۰۰٤ محل امضاء

اطعام بمناسبت رفع خطر از وجود شاهنشاه آریا مهر

آقای گرانمایه مدیر چلوکبابی صداقت (رشت) غروب روز پنجشنبه۲۱ بهمن ماه ۲۰۰ نفر را اطعام میکند .

سالنامه ۱۳۴۵ دنیا

و مقاله‌ای از: سرلشکر ضرغام وزیراسبق‌دارائی

بورس قبوض اصلاحات ارضی . سه‌راه شاه پاساژ رویال دخانچی ،نیلچی تلفنهای۴۹۵۷۱ ـ٤٤۵۱۸