اطلاعات

سال سی‌وششم- شماره ۱۰۶۴۵ تکشماره ۳ ریال
پنجشنبه یازدهم آبانماه ۱۳۴۰

در تظاهراتی که بخاطر آزادی و استقلال در سراسر الجزائر روی داد

سیصد نفر مسلمان کشته و زخمی شدند

زنان مسلمان پلیس فرانسه را محاصره کردند و صف تانکهارا شکستند

شهبانوی ایران نمایشگاه تمثال شاهنشاه را افتتاح نمودند

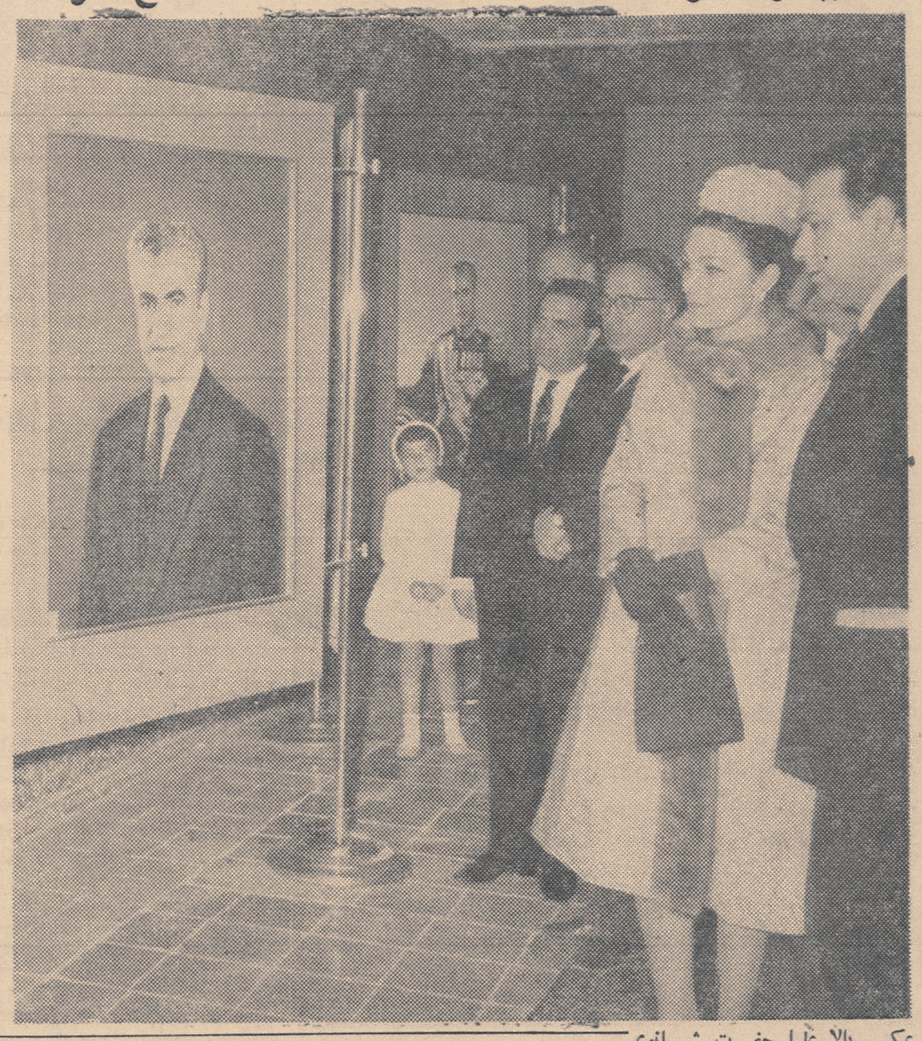

عکس بالا علیا حضرت شهبانوی ایران را هنگام تماشای تابلوهائی که برنده جائزه شده است نشان‌می دهد .

عصر دیروز علیا حضرت شهبانوی ایران نمایشگاهی از تمثال اعلیحضرت همایونی راکه بین هنرمندان بمسابقه گذارده شده بود افتتاح نمودند .

جمعی از وزیران وشخصیت های فرهنگی و هنردوستان بابانوان خود دراین مراسم حضور داشتند .

پرتره‌شاه از این نظربمسابقه گذارده شده بود که هنردوستان و کار شناسان فن وحتی عموم مردم‌بتوانند سیمای اعلیحضرت همایونی را روی تابلوهائی که از زیر دست‌هنرمندان جوان ایران با رنك و روغن بیرون آمده‌بهتر تشخیص‌دهندوبرای‌بهترین وطبیعی ترین قیافه و کارنقاشان هنرمند جوائزی تعیین شده بود .

این ابتکار هنرهای زیبای کشوراز لحاظ انتخاب برجسته ترین‌شخصیت کشور که عامه افراد مردم بقیافه ایشان آشنائی و محبت دارندشایان توجه میباشد و بتشخیص جمعی از هنر شناسان کار آقای ویشکائی

بقیه در صفحه هفدهم

سومین کنفرانس اوپك تاکید نمود :

مناسبات کشور های تولید کننده نفت

وکمپانیهای نفتی باید براساس هدف های اوپك استوار باشد

درسومین کنفرانس اوپك جمعا ۱۲ قطعنامه درباره‌مسائل‌فنی وسازمانی‌بتصویب رسیدوتصمیمات‌کنفرانس پس‌از تصویب دولت‌های عضو روز ۲۴ آبان در پایتخت کشورهای عضو منتشر میشود

* دبیرخانه اوپك تصمیمات کنفرانس تهران را باطلاع دولت عراق خواهدرسانید
* کلمبیا ولیبی بطور غیر رسمی برای عضویت در اوپك اظهار تمایل کرده‌اند
* وزیر نفت ونزوئلا در مراجعت باوزیر نفت عراق در مورد نتایج کنفرانس تهران مذاکره خواهدکرد
* طبق خبر یونایتدپرس اعضای اوپك برای کسب درآمد بیشتر ازکمپانیهای نفت قراراست مذاکراتی بنمایند

امروز آقای دکتر فرهنگ مهرمدیر کل نفت وزارت دارائی و سخنگوی کنفرانس اوپك اظهار داشت :

آخرین جلسه سومین کنفرانس‌اپك تهران عصر دیروز تشکیل شد دراین جلسه پس از مذاکرات نهائی که روی مسائل مختلف مندرج در دستورانجام گرفت گزارش‌دوکمیته فرعی بتصویب رسید .

قدردانی از زحمات دبیرکل

در پایان جلسه ابتدا آقای شیخ عبدالله طریقی وزیر نفت عربستان و رئیس هیات نمایندگی آن کشور از زحمات آقای فواد روحانی دبیر کل اوپك و دبیر خانه - اوپك تشکر کرد و تقاضا نمود این موضوع در گزارش جلسه ذکر شود. سپس آقای دکتر حسن کامل رئیس هیات نمایندگی قطراززحمات دولت وزارت دارائی ایران در فراهم‌آوردن وسائل تشکیل جلسات کنفرانس - قدردانی نمود و از رئیس کنفرانس تقاضا کرد کنفرانس اظهارات ایشان را تایید کند و آقای مهندس اتحادیه رئیس کنفرانس طی نامه ای رسما از دولت ایران و آقای وزیر دارائی سپاسگزاری نمود .

جلسه پس از اظهارات رئیس - کنفرانس در ساعت شش و نیم بعد از ظهر پایان یافت .

براساس هدفهای اوپك

سخنگوی کنفرانس افزود : کار

بقیه در صفحه هفدهم

وزیر دادگستری ضمن بازدید از دادگاههای بخش گفت:

حقوق قضات بزودی ترمیم میشود

وزارت دادگستری برای تهیه مسکن جهت قضات‌وکارمندان خود و همچنین وسائل ایاب‌و ذهاب آنها اقدام‌کرده است.

ساعت یازده ونیم صبح امروز آقای نورالدین الموتی وزیر دادگستری باتفاق آقایان شهاب فردوس و هدایت معاونین خود از دادگاههای بخش‌تهران دیدن‌کرد ومدت نیمساعت باآقایان قضات دادگاههای بخش در اطاق آقای مرتضوی رئیس کل دادگاه های بخش ملاقات نمود.

دراین ملاقات ابتدا آقای مرتضوی بوزیر دادگستری خوش‌آمد گفت وگزارشی از اقدامات دادگاه های بخش وآمار آن را باطلاع وزیر رسانید و در ضمن از طرف قضات دادگستری از وزیر دادگستری خواست تادر مورد ترمیم حقوق قضات اقدام کند.

ترمیم حقوق قضات

وزیر دادگستری اظهار داشت: آقایان توجه دارند که مقام قضا ذاتا مقام‌بزرگی‌استو این خود امتیاز بزرگی است ما اقدامات مفصلی درباره ترمیم حقوق قضات بعمل آورده‌ایم که امیدوارم تا دو هفته دیگر نتیجه آن معلوم گردد. در جلسه گذشته هیئت دولت هم که بنده شرکت‌داشتم حقوق‌قضات مطرح گردید وآقای نخست‌وزیر هم نظر موافق دادند تادوهفته‌دیگر قانون جدید استخدام کشوری در هیئت دولت تصویب خواهد شد .

امیدوارم پس‌از تصویب این قانون نظر آقایان قضات تامین گردد و خیالشان از این بابت راحت شود.

درباره‌مسکن

وزیر دادگستری سپس اضافه کرد ماآکنون مشغول مطالعه‌هستیم

بقیه در صفحه هفدهم

بن خده نخست‌وزیر دولت موقت الجزایر

* در خیابانهای الجزایر فریادهای زنان و مردان و کودکان بلند بود

تظاهرات دانشجویان در خیابانهای بغداد

بهواداری ازملیون‌الجزایر قاسم اعلام کرد: ارتش عراق بحال‌آماده‌باش‌است

در صفحات ۴و۵

امریکا ۹۰ میلیون دلار بایران کمك میکند

* نخست‌وزیر گفت: این کمك حاضر است وبزودی آنرا دریافت خواهیم‌کرد
* آقای دکتر امینی هفته آینده طی یك مصاحبه مطبوعاتی به سردار فاخر حکمت پاسخ میدهد

هفته آینده ضمن یك مصاحبه مطبوعاتی مطالبی خواهم گفت که جواب باظهارات آقای سردار فاخر راهم میتوانید در آن پیدا کنید .

سپس خبرنگارما درباره کمك امریکا بایران ، بمبلغ ۹۰میلیون دلار سئوال کرد .

آقای نخست‌وزیر اظهار داشت این پول حاضر است و آنرا بزودی دریافت‌خواهیم کرد .

شیخ بحرین مرد

صبح امروز شیخ بحرین در کاخ مخصوص خود جان سپرد

بحرین- خلیج‌فارس -رویتر -۲ نوامبر -شیخ‌سلمان ابن‌حامدالخلیفه، شیخ بحرین بامداد امروز در کاخ

بقیه در صفحه هفدهم

امروز وزیردادگستری گفت:

جاده سوم احداث میشود

امروز آقای نورالدین الموتی‌وزیر دادگستری درباره‌کمیسیون مخصوص جاده سوم بخبرنگار ما گفت: مطابق دستورآقای‌نخست‌وزیرمشغول‌رسیدگی بپرونده جاده سوم میباشیم وتاکنون باتفاق آقایان دکترعلی آبادی‌دادستان کل‌و دکترنصر شهردار تهران ومدیر کل فنی شهرداری دوجلسه تشکیل داده‌ایم ودراین دوجلسه‌تاحدی‌پرونده را مطالعه کرده‌ایم مسلما جاده سوم احداث خواهدشدو تصمیم کلی ما در اوائل هفته آینده اعلام خواهدشد.

دکترامینی دربرابر نمایندگان عشایر گفت:

مشکل بزرگ ما کار شکنی است

امیدواریم بزودی ازمشکلات اقتصادی کنونی نجات‌پیداکنیم

نخست‌وزیر درضیافت دیروز بانمایندگان مردم‌و عشایر ایلات هرشهرستان عکسهائی گرفت، درعکس بالاآقای دکترامینی درمیان یك‌دسته ازنمایندگان مردم و عشایر دیده میشود .

نمایندگان عشایر و مردم استانها در اطلاعات

نمایندگان مردم استانها در بازدید اطلاعات گفتند:

اطلاعات منعکس کننده افکار مردم است

قبل از ظهر امروز عده‌ای از نمایندگان عشایر و مردم استانهای کشور که برای شرفیابی به‌پیشگاه شاهنشاه و شهبانو و شرکت در مراسم‌جشن تولدوالاحضرت‌همایون رضا ولیعهد ایران بتهران آمده بودند در موسسه اطلاعات حضور یافتند و از قسمت های مختلف‌این موسسه بازدید کردند .

هنگام ورود نمایندگان عشایرو مردم استان های کشور به موسسه اطلاعات به آنان خوش آمد گفته شد و سپس در باشگاه اطلاعات‌از آنها پذیرائی بعمل آمد.نمایندگان عشایر و مردم استان های کشور پس‌ازپذیرائی بچندین دسته تقسیم شدند و هر دسته براهنمائی یکی‌از

بقیه در صفحه هفدهم

اطلاعیه وزارت بازرگانی

درباره مقررات عمومی صادرات و واردات سال ۱۳۴۱

چون درنظراست مقررات عمومی واردات و صادرات سال‌آینده بامطالعات بیشتری تهیه و تدوین‌گردد‌بدینمنظور کمیسیونی برای رسیدگی واستماع نظرات وعقاید کلیه آقایان بازرگانان و اشخاص ذی‌نظری در وزارت بازرگانی تشکیل گردیده است که از تاریخ ۱۴ آبان ماه ۱۳۴۰ بمدت دو هفته روزهای یکشنبه - دوشنبه - چهارشنبه از ساعت ٤ تاشش بعدازظهر آماده استماع نظرات و دریافت پیشنهادات وارده خواهد بود از عموم آقایان بازرگانان و صاحبان نظر دعوت میشود برای تسلیم پیشنهادات ویا اظهار هرگونه نظری بکمیسیون مزبور مراجعه نمایند.

۱-۶ آ-۲۵۵۶۲ وزارت بازرگانی

پتوهای جهان
نمایشگاه و فروشگاه :
بلوار جمهوری غربی نزدیك کلوبندك

دکتر پایا

درمراجعت از اروپا همه روزه به استثنای ایام تعطیل از ساعت ٤ونیم تا۸بعداز ظهر در محل سابق‌خیابان پهلوی .مقابل کافه شهرداری از بیماران محترم پذیرائی مینماید
تلفن ٤٠٦١٦
آ-۲۶۲۵۲ ۱-۳

سری اول محصولات عالی گوجه‌فرنگی
دوتا
در دسترس اهالی‌محترم پایتخت قرار گرفت
آب گوجه فرنگی - رب گوجه فرنگی- سوس گوجه فرنگی - گوجه فرنگی پوست کنده
۱-۳ آ-۲۵۷۳۰

محل فروش انواع منسوجات
جهان‌چیت
۲۷۰۷۴
تهران - خیابان بلوار جمهوری مقابل میدان ارك سرای دلگشا تلفن

بولیدن
باطری سوئدی

نماینده انحصاری
شرکت سهامی
رنا
خیابان سعدی تلفن ۳۹۸۱۰

تعویض آنتن تلویزیون
آنتنهای فرسوده شما را با مبلغ جزئی با آنتنهای تمام کانال خارجی تعویض و نصب مینمائیم
لاله‌زار - پاساژ ایران فروشگاه ایران
تلفن: ۳۳۶۹۲

بزرگترین مسابقه فوتبال ارمنستان شوروی
ازساعت ۳ بعدازظهر فردا در
امجدیه
بلیط راقبلا تهیه‌فرمائید

دارندگان گواهینامه رانندگی بین‌المللی

چون اخیرا گواهی‌نامه رانندگی بین‌المللی کانون جهانگردی ایران راجعل وتقلب نموده‌اند گواهی‌نامه جدیدی بجریان گذاشته‌شده‌بنابراین از کسانیکه گواهی‌نامه رانندگی بین‌المللی دردست دارند تقاضا میشود برای تعویض آن از تاریخ ۱۵آبان‌جاری به شعبه صدور اسناد باین کانون مراجعه نمایند زیرا از اول دیماه ۱۳۴۰ گواهینامه‌های سابق از درجه اعتبار ساقط است .

کانون جهانگردی ایران

درمجمع عمومی سازمان ملل

پاکستان ادعای شوروی را درباره نقشه‌های سنتو رد کرد

نماینده پاکستان بتوزیع مدارك ادعائی شوروی بین نمایندگان سازمان ملل اعتراض کرد

سازمان ملل - یونایتد پرس -اول نوامبر - محمد ظفراله خان نماینده پاکستان در سازمان ملل امروزاظهار داشت‌که دولت شوروی تنها بخاطر مقاصد تبلیغاتی و برای پرده پوشی جرمی که بوسیله آزمایش بمب‌های اتمی مرتکب شده‌است اسناد‌کذائی مربوط بایجاد منطقه‌مرگ ازطرف‌کشور های ایران -پاکستان و سایر ممالك عضو سنتورا جعل‌کرده‌است،

سیمون تسا رایکین نماینده‌شوروی در پاسخ ظفراله خان اظهار داشت که‌مدارك مورد ادعای دولت شوروی بسهولت ثابت خواهد شد

بقیه در صفحه هفدهم

* اگر مخالفین تسلیم منطق نشوند دولت بوظایف‌خود عمل میکند
* دراعلام جرم نسبت به اشخاص بد و رشوه گیر مضایقه نکنید، دولت در مقابل اقلیت منافع‌اکثریت را نمیفروشد
* اگر بتوانیم اشخاصی را که اعمال نفوذ میکنند ، از بین ببریم خیلی ازمشکلات رفع میشود

درصفحه ۵

کانادا درای

برای هرنوع سلیقه

روغن نباتی جهان

حرف مردم ...

دولت و عودلاجان

چه‌بسا خوانندگانی‌باشند که‌ازاینکه هرچند گاهی یکبار مقالات مارا مخصوص «عودلاجان وجاده‌سوم» می‌بینند ،خسته شده‌باشند ... اما ماحق‌نداریم ازگفتن ونوشتن گرفتاریهای مردم ، هرچند هم که بنظر تکرار مکررات بیاید خسته بشویم ... ومایقین داریم که علت عمده خستگی کسانی که‌احیانا ازشنیدن این مکررات ناراحت میشوند مقالات مانیست، بلکه‌این خستگی روحی مربوط باین‌است که یك‌موضوع ساده چرابایدا اینهمه درمملکت بلاتکلیف بماندو باصطلاح عامیانه «کش» پیداکند !ولی‌چه‌میتوان کرد، که‌متاسفانه هنوز آن‌سرعت تصمیم واجرا که‌لازمه حرکت سریع‌و جبران عقب‌ماندگی هااست ،بطوریکسان وهم‌آهنك درهمه دستگاهها اعم از دولتی وملتی رخنه نکرده‌است .

همین دیروزصبح یکی‌از معتمدین محلی عودلاجان، بازهم یك‌بغل کاغذودوسیه ونامه وسوابق ولواحق‌رابرداشته وآورده بود باداره که هم‌اکنون این دوسیه ومراسلات برروی این میز است .

ازبرك اول‌این پرونده تاآخرین مراسله آن هرچه بخوانید میبینید که‌نه‌مردم ونه مراجع‌دولتی هیچکدام قصد دروغ‌گوئی واغفال وتزویر ومعطل کردن یکدیگررا نداشته‌اند ... مردمی آمده‌اند ودر عین‌حال که لزوم عمران وتجدید بنای کوی عودلاجان راانکار نکرده‌اند ، بدولت هم‌راهنمائی کرده‌اند که آقا : راه‌خراب‌کردن عودلاجان وازنوساختن‌و پرداختن آن، چنین وچنان است ...

مراجع‌و مقامات دولتی هم خوانده‌و تصدیق‌کرده‌اند ، تابالاخره این گفتگوها وحساب‌کردن‌ها بآنجا کشیده‌است که‌یك کمیسیون‌عالی مرکب‌از نمایندگان مختار دستگاه‌های ذی‌ربط ،برای باین داده‌اند که «دولت فعلا» نمی‌تواند پروژه خراب کردن وازنوساختن منطقه وسیع عودلاجان راانجام‌دهد»و باستناد تصویب همین کمیسیون‌هم به‌شهرداری نوشته‌اند که«نقشه‌های عمرانی سابق خودرا در گروه پروژه تازه‌معطل نکند، وطبق‌همان نقشه‌ها بمردم اجازه بدهد که‌خودشان دست‌به‌عمران وتغییر شکل‌بناهای کهنه بزنند ...»

اماچه‌باید کرد. که‌بازهم اداره مسئول پروانه ساختمان‌شهرداری بمردم پروانه ساختمان نمیدهد !...چرا ؟معلوم نیست ...

واین‌آقای معتمد محلی‌هم که‌از جانب هزاران نفربااینجا آمده‌است سئوالش همین است‌و بس ...

اوهم می‌خواهد بداند : چرا؟

اونامه های‌وزارت دربار، نخست‌وزیری ،وزارت دارائی، رونوشت تصویبنامه کمیسیون عالی‌همه‌را همراه داشت وهمه حکایت ازتوافق و مساعدت این دستگاهها میکند. همه‌این‌نامه‌ها صریحا به‌انصراف‌دولت ازتخریب وتجدید بنای عودلاجان اشاره میکندودستور داده شده‌است که‌طبق نقشه‌های معمولی شهرداری بمردم اجازه ساختمان داده شود...

اماچه فایده ،تنها یك اداره وشایدهم تنها یك عضو ،چون‌حوصله نکرده است که‌نامه‌ها رابخواند ویابهرعلت دیگرکه برماو مردم‌مجهول است، ازصدور اجازه ساختمان خودداری میکند وموجب عدم رضایت مردم میشود ...

همینطور است موضوع «جاده‌سوم» که‌آنهم همانطور که‌میدانیم و میدانید ، تبدیل بیك «مسئله»شده است .

واین واقعا حیف نیست که‌درمیان مسائلی ازقبیل وضع عمومی‌اقتصاد کشور، بررسی صنایع، حل مسئله زمین وکشاورزی ،تجدید نظر در برنامه‌های تعلیماتی واین‌گونه مسائل یکباره به‌بینیم که «چیزی»هم بنام‌مسئله «جاده سوم»ویا «مسئله عودلاجان» خودنمائی میکند !!

فرقی نمیکند ، برای سکنه منطقه عودلاجان آن مسئله موجب ناراحتی‌است ،برای صاحبان اراضی اطراف «جاده باصطلاح‌سوم» هم‌آن موضوع موجب‌عدم رضایت‌است ، برای سکنه بیشتر محلات هم‌تاتمام ماندن اسفالت خیابان ویا جمع‌شدن یك‌تل کوچك‌آجر شکسته وخاك زائد ساختمانی وکثافات دریك گوشه ،ویابرای بیشترمردم پایتخت‌تغییر وتبدیل منظم ونامنظم مقررات عبور ومرور مایه تکدراست ، وبالاخره برای‌مردم فلان‌شهرستان دورو نزدیك این مطلب موجب رنجیدگی خاطراست که‌آغاز فعالیت بیمارستان شهر درگرو وصول یك‌نامه‌از دستگاه‌های مربوطه معطل مانده است و قس‌علیهذا ...

وحال‌آنکه تمام‌این گرفتاریها ورنجیدگی های‌مردم‌رابدون هیچگونه خرج‌وزحمت میتوان فقط بااندکی توجهو بکاربردن مقداری سرعت و دلسوزی انجام داد ... درهمین جلسات هفتگی کرسی آزاد انجمن‌های محلی تهران‌که درباشگاه «اطلاعات» تشکیل میشود غالبا می‌بینیم که گله‌و شکایت مردم از چیزهائی است که‌مقامات مسئول میتوانندکلیه آنها را درعرض چندروز انجام داده‌ورفع شکایت ورنجش ازمردم‌بکنند، اما نمیکنند ...

ماامسال درکرسی آزاد انجمن های محلی به‌مسائلی برمیخوریم که‌پارسال وپیرارسال هم‌عینا برای سکنه همان محل وجود داشت، و همان پیرارسال درکمال سهولت می‌بایستی آن‌نگرانی هابرطرف‌می‌شد!.

البته مسائل اساسی‌و مهمی درمملکت وجود دارد‌که میبایستی طبق‌اصول ومطالعات وبرنامه‌های اساسی حل‌وفصل شود، وبی‌شك معوق‌ماندن‌آنها دراصل موجب عقب‌ماندگی کشور ومشکلات عمومی واساسی خواهد بود، امااین اشتباه است اگر تصور کنیم‌که تمام رنجش وبی‌اعتقادی مردم به‌حرف دستگاهها ناشی ازآن مسائل کلی‌باشد ،بلکه بدون شك دولت‌هامیتوانند باانجام‌کارهای کوچك‌وبی‌اهمیتی که‌اتفاقادرزندگی روزمره مردم رارنج میدهد، بسیاری از نگرانی هارابرطرف کرده و مردم‌را امیدوارتر وراضی‌تر سازند .

در گذشت جنت مکان‌زاهد متقی‌حاج محمدرضا یکرنگیان (عطار) را باطلاع میرساند. بدینجهت مجلس ترحیم مردانه‌ای از ساعت ۹ الی ۱۱ بامداد جمعه (فردا) در مسجد کاظمیه خیابان ری ـ منعقد است . **غلامرضا طاهری**

بهمین‌مناسبت از ساعت ۳ الی ٥ بعدازظهر شنبه سیزدهم آبانماه‌مجلس تذکرمردانه‌ای نیزدرمسجدآقاجلال بازارچه‌حمام نواب منعقد خواهد بود **محمود طاهری**

تشکر و معذرت

از ذوات محترم و سروران معظم و آشنایان کرامی مخصوصا رفقا ودوستان فرزندم که درتشییع جنازه ومجالس ختم و شب هفت جوان ناکامم **اسفندیار رجب‌زاده** اظهار همدردی و لطف فرموده‌اند تشکر و اگر بعلت تالمات روحی نتوانستم از یکایك آقایان حضورا تشکر نمایم معذرت‌میخواهم
آ ـ ۱۹۱۸٥ **عباس رجب‌زاده**

از سروران گرامی . دوستان ارجمند بویژه جناب اقای وزیر محترم دادگستری و قضات بزرگوار که درمصیبت‌وارده ابراز تفقد و نوازش کریمانه فرموده قلبا سپاسگزار وسلامت باسعادت همه را از خداوند یکتا آرزومندم .
حسام‌الدین دولت‌آبادی ـ سرهنك حمید دولت‌آبادی ـ مصطفی دولت‌آبادی ـ سرهنك محمد علائی ـ محمد نبی عالمشاهی ـ ناصر دولت‌آبادی ـ منوچهر دولت‌آبادی

تشکر و سپاسگزاری

از تیمسارفرماندهی محترم مرکزتوپخانه وپادگان‌اصفهان معاونت محترم مرکزتوپخانه ـ فرماندهی محترم دانشکده توپخانه ـ رؤسای محترم دوایر وارکان‌ستاد ـ رؤسای‌محترم هیئت های آموزشی ـ استادان ارجمند ـ فرماندهان محترم واحدهای صنفی و عموم سروران گرامی که با شرکت در مراسم تشییع و حضور درمجلس ختم پسر ناکامم منتهای لطف و همدردی را ابراز فرموده‌اند کمال تشکر را داشته‌ـ سلامتی و توفیق خدمت در راه شاهنشاه و میهن را برای عموم آرزومندم
اصفهان ـ سروان توپخانه ـ نقی صدیق‌افشار

ساعات‌کار فروشگاه جنرال مد
صبحها ۸٫۳۰ تا ۱۲٫۳۰ عصرها ۳٫۳۰ تا ۸
جمعه‌ها :
از ساعت ۹ صبح تایك بعدازظهر
جنرال مد ـ کوچه برلن

راهنمای کتاب

شماره هشتم (آبان‌ماه) منتشرشد. آ ـ ۲٦۲۲٤

کلاس خیاطی و طراحی در محل دبیرستان شماره ۱ خزائلی

در محل دبیرستان شماره یك خزائلی واقع در خیابان هدایت خیابان خیام کوچه بامداد . کلاس خیاطی و طراحی زیرنظر خانم‌شایسته خزائلی دیپلمه از مدرسه گرلاوین‌پاریس از ساعت ۲ تا٤ بعدازظهر دایر و مدت دورهٔ کلاس ٦ماه می‌باشد . داوطلبان می‌توانند جهت نام‌نویسی واطلاع از شرایط همه‌روزه صبح و عصر بدفتر آموزشگاه خزائلی واقع در کوچه ظهیر الاسلام بادفتر دبیرستان شماره یك خزائلی مراجعه‌فرمایند.

هیئت‌انصارعباس‌الحسین‌ع
از عموم طبقات مسلمین دعوت می‌نماید که در جلسه هفتگی‌صبح‌جمعه این هیئت فردا (۸ تا ۱۰) شرکت‌کرده معارف عمیق اسلام‌را ازبیانات آیت‌الله آقای شیخ یحیی نوری استفاده نمائید
نشانی :خیابان شهباز منزل مرحوم‌حاج میرزاعلی خان همایون

گوشت
ارزان شد
گوشت‌مرغ پرکنده‌سالم وارزانتر از همه جا
فروشگاه کشور طیور
سه راه امین حضور
آ ـ ۲٦۲۲٦

کی میخ تابوت رامیکوبد؟
بحران‌بازار ـ معاملات زمین ـ قاچاق وصدها مطلب‌مهم حتی‌اندرزهای اقتصادی به خانمهای خانه‌دار ـ روز شنبه‌در
تهران اکونومیست
نشریه اقتصادی کشور

دکتر یحیی مدرس
متخصص جراحی عمومی ازامریکا
خیابان شمیران ـ باغ صبا ـ ایستگاه سلیم
تلفن ۷۲٥٤۱ ـ پذیرائی ٤ ـ ۸ بعدازظهر
آ ـ ۱۸۹۷٥ ۱ ـ ٥

قابل‌توجه سازمانهای بهداشتی درسراسر کشور
پارتی جدید سرنك وسوزنهای معروف پال PAL که مدتها نایاب بود رسید. داروئی فرید ـ خیابان ناصرخسرو تهران ـ تلفن ٥۲٦٤٤ آ ـ ۱۹۱٦۳

جوراب هلانکا وپرلون پیرایش درسراسر ایران
شهرت دارد

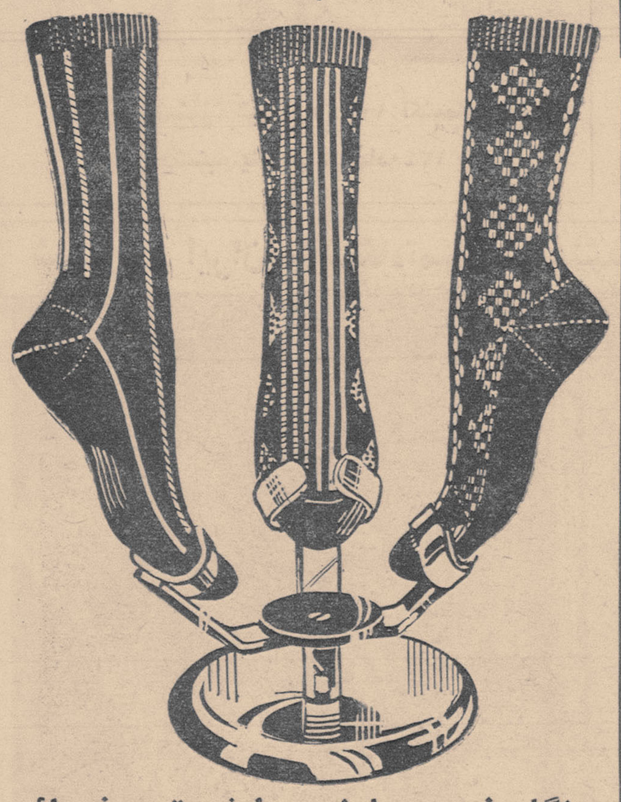

هنگام خرید بمارك پیرایش توجه‌فرمائید
پیرایش اول لاله‌زار آ ـ ۲٥۷۳۲

البقاء لله
باکمال تاسف فوت ناگهانی مرد پرهیزکار با تقوی
حاج‌آقا رضا زوار
را باستحضار دوستان و آشنایان میرساند . مجلس ختم فقیدسعید روزشنبه سیزدهم آبانماه (بیست‌وچهارم جمادی‌الاولی) از ساعت سه تاپنج بعداز ظهر درمسجد ارك منعقد است
البته برای تعظیم و تکریم شعائر و طلب مغفرت جهت آنمرحوم و تسلیت ببازماندگان در ساعت مقرر شرکت خواهند فرمود **خلیل‌الله کمرهٔ**

اتحادیه کتابفروش های تهران بانهایت تاسف فوت خدمتگزار قدیمی صنف خود
آقای حاج‌آقا رضا زوار
را باستحضار دوستان وهمکاران‌صنفی میرساند. مجلس ختم فقیدسعید سه‌تا ٥ بعداز ظهر روزشنبه سیزدهم آبانماه درمسجد ارك برقرار میباشد .

باکمال تاسف درگذشت ناگهانی **حاج‌آقا رضا زوار** را باطلاع اقوام و دوستان میرساند . مجلس ختم مردانه ان مرحوم روزشنبه سیزدهم آبانماه جاری از ساعت ۳ تا٤ بعداز ظهر درمسجد ارك ومجلس ختم زنانه همان روز و همان ساعت درمنزل شخصی آنمرحوم واقع درخیابان صفی‌علیشاه کوچه خبیرمعظم شماره ٥۲ منعقد خواهد بود .
حسین‌زوار ـ محمدزوار ـ اصغرزوار ـ عباس زوار ـ مهندس علی زوار ـ اکبر زوار ـ مهندس محمود خلیلی ـ رحمت‌الله آقاولی ـ مهندس نصرالله آقاولی ـ دکترمحمود آقاولی ـ مهندس‌اکبرادنوش ـ علیرضاصبا ـ ناصرمظفری

البقاء لله
باکمال تاسف درگذشت ناگهانی **بانو ام‌ابیها امامی (صبا)** را باطلاع اقوام ودوستان میرساند . مجلس ختم مردانه آن مرحومه روزیکشنبه چهاردهم آبانماه جاری از ساعت ۳ تا ٥ بعداز ظهر درمسجد فخرالدوله و مجلس ختم زنانه همانروز و همان ساعت درمنزل شخصی آنمرحومه‌واقع درخیابان هدایت خیابان خیام ـ کوچه‌راسخ شماره ۱٥منعقد خواهد بود .
محمد علی مظفری ـ علیرضا صبا ـ حسنعلی صبا ـ دکتر محسن صبا ـ مهندس محمود خلیلی ـ دکتر صادق صبا ـ ناصر مظفری ـ رحمت الله آقاولی ـ مهندس نصرالله آقاولی ـ دکترمحمود آقاولی ـ پدرام صبا
آ ـ ۱۹۱۹۳ ۱ ـ ۲

***

با اختلاف چند ساعت دومصیبت دریك خانواده واقع شد . مرحوم زوار سکته نمود ومرحومه ام‌ابیها امامی که‌برای تسلیت درخانه خواهرزاده خودکه خانم‌زوار بود امد بانوی مذکور نیز براثر تاثر فوق‌العاده سکته نمود ساعتی بعد جان خودرا از دست داد .
مصیبت‌های وارده را بخانواده‌های داغدیده بالاخص خاندان‌زوار ـ آقاولی ـ صبا ـ خلیلی ـ مظفری‌تسلیت‌میگوئیم

خانواده‌های صدیق‌یحیوی ـ عظیمی ـ حسینی‌ـ زمانیان‌ـ فهیمی‌رضوی ـ مجبی ـ امیراحمدی‌ـ لطفی ـ صرافی‌ـ معین‌زاد نادری ـ زردوش‌ـ صمصامی ـ نمسه‌چی ـ سیرك ـ اصغرزاده
بدینوسیله فوت مرحومه **ماه سلطان صدیق یحیوی**صبیه مرحوم حاجی میرزا جهانگیر ناظم‌الملك طاب‌ثراه را باطلاع خویشاوندان و دوستان محترم میرساند .
مجلس ختم زنانه روزجمعه دوازدهم آبانماه جاری از ساعت ۳ تا ٦ بعدازظهر درمنزل آقای صدیق یحیوی واقع درباغ‌صبا خیابان ملك کوچه جلالی کاشی ۲٤ برقرار است
مجلس ختم مردانه روزیکشنبه چهاردهم آبانماه چهل از ساعت سه‌تاپنج بعداز ظهر درمسجد ارك برگزار خواهد شد
خورشید صدیق یحیوی ـ رقیه‌عظیمی ـ زیور مجبی ـ ربابه حسینی ـ بتول‌زمانیان ـ حاجیه‌ام‌البنین فهیمی‌ـ عصمت نمسه‌چی ـ فیروزه‌هوجقانی ـ مهین‌سیرك‌ـ شریفه زمانیان ـ دکتر محمدعلی صدیق‌یحیوی ـ دکترمهندس صادق عظیمی‌ـ ابوتراب حسینی ـ اسداله زمانیان ـ حاج‌سیدعلی فهیمی ـ مهندس عباسعلی مجبی ـ سرهنك‌علی معین‌زاد ـ یوسف اصغرزاده ـ سرهنك‌زردوش ـ حاج سید یحیی صمصامی ـ محمدعلی لطفی ـ اسماعیل نادری ـ یوسف صرافی ـ علی‌اصغر امیراحمدی ـ دکترحسین حسینی ـ جلیلوند
بعموم‌بازماندگان آنمرحومه مصیبت‌واردرا تسلیت میدهیم

دومین سال درگذشت ابراهیم وثیقی
بمناسبت دومین سال درگذشت فرزندناکامم ابراهیم **وثیقی** روزجمعه (فردا) ازساعت ۳ الی ٤ بعداز ظهر مجلس یادبودی برسر مزارش درامامزاده عبداله‌برگذار خواهدبود.
آ ـ ۱۹۱۹۷ **بیوك وثیقی**

بانهایت تاسف درگذشت مرحوم **حاج‌ابوالفضل‌فرهنگی** که‌یکی‌از تجار سلیم‌النفس و نیکوکار اردبیل بودند باطلاع عموم فامیل ودوستان میرساند .مجلس‌ختم‌روز جمعه ۱۲آبان ماه‌از ساعت ۹الی ۱۱صبح درمسجداردبیلیها برگزارخواهد شد . **الاحقرحاج سید علی‌اصغر صادقی خوئی الاحقر سید عبدالکریم مجتهدی انواری .**

بانهایت تاسف درگذشت مرحوم **ابوالفضل فرهنگی** پدر همکار عزیزمان آقای عزیز فرهنگی راباطلاع همکاران میرساند مجلس ختم آنمرحوم روز جمعه ۱۲ر۸ر٤۰ ازساعت ۹الی ۱۱صبح درمسجداردبیلیهاواقع‌درگلوبندك (چاله‌حصار) برگزار میباشد .
اتحادیه صنف لوازم‌الکتریك فروش تهران

خانواده‌های **فرهنگی وآذرمگین ـ عزیز فرهنگی (الکتریکی روشن فرهنگی)ـ سرهنك ستاد آذرمگین‌ـ حمید فرهنگی ـ مجید فرهنگی ـ سیروس فرهنگی ـ فیروز فرهنگی ـ شوکت آذرمگین‌ـ امینه فرهنگی ـ خدیجه‌فرهنگی ـ پرویز فرهنگی .**
بانهایت تاسف‌فوت‌شادروان**حاج‌ابوالفضل فرهنگی اردبیلی** (مدیر شرکت ابوالفضل) پدر وبزرك خاندان خودرا باطلاع اقوام ودوستان میرساند . مجلس ترحیم مردانه ازساعت ۹ الی۱۱ صبح‌روز جمعه ۱۲آبانماه درمسجد اردبیلیها واقع‌در گلوبندك (چاله حصار)و ختم زنانه درهمان روز ازساعت ۳ الی ٥ بعداز ظهر درمنزل‌شخصی واقع‌در خیابان کمالی ـ کوی کارمندان دولت روبروی بیمارستان لقمان‌الدوله ادهم‌برگزار خواهد بود .
ابوالقاسم حسین‌زاده ـ عبداللهیان‌ـ حاج غلام طالب‌ـ زاده ـ حبیب مجتهدی ـ میراحمدی ـ سیدباقر ذکرگو ـ سید عبدالله قندچی ـ سید عزیزالله انواری ـ خلیل رضائی ـ حسین رضائی ـ حاج‌میکائیل چینی چیان‌ـ علی اصغر اقدمی‌ـ موسی شرقی‌ـ رسول‌اصلاح‌جو ـ حاج‌باباحمدی ـ صفرزاده‌ـ حاج‌علی‌نقدی وند ـ اکبر صادقی ـ اسرافیل رضائی ـ بابا ـ قلی‌زاده‌ـ مفید‌ـ سرهنك‌ملاقاتی‌ـ کریم‌رفعتی‌ـ مهدی‌عزیزیان‌ـ نصیر محسن‌زادگان ـ علی‌اصغر قندچی ـ شکوراحدی ـ حاج سید نورالدین قوامی‌ـ تقی‌کریمی ـ جواد کریمی ـ یعقوب کریم‌زاده ـ حاج‌یدالله خلیلی ـ خان‌حسین احمد زاده ـ احمد واحدی ـ دکتر کریم هاشمی ـ لطفی ـ مشیری ـ درخشان ـ محمدعلی درگاهی .
آ ـ ۲٦۲۸۲
بخانواده های محترمی که در این ضایعه عزادارند بویژه بازماندگان آنمرحوم مصیبت‌وارده را تسلیت میدهیم .

باکمال‌تاسف وتاثر درگذشت ناگهانی شادروان مرحوم **حسن اردوبادیان** که از معاریف محترمین آذربایجان بوده و درتبریز برحمت ایزدی پیوسته‌اند باستحضار خویشان و دوستان ، آشنایان میرسد . مجلس ختم فقیدسعید روزشنبه ۱۳ آبانماه جاری از ساعت نه‌ونیم تا یازده ونیم درمسجدارك وختم زنانه بعداز ظهر همانروز درمنزل شخصی ان مرحوم واقع درخیابان ایران (عین‌الدوله) کوی زارع‌نژاد برگزار خواهد شد .
عبدالحسین اردوبادیان ـ محمدحسین اردوبادی ـ مرضیه اردوبادیان ـ اختر درویش ـ پروین احمد کرور ـ پرویز اردوبادیان‌ـ قاسم‌احمدکرور‌ـ سعداله‌درویش‌ـ منوچهردرویش حسن‌احمدکرور‌ـ سرلشکردکترشفقت‌ـ مجیدحشمتی‌ـ ابوالحسن اهرابی ـ محمدقلی اهرابی ـ فریدون اهرابی ـ عبدالحسین هومانی ـ غلامحسین‌هومانی ـ ابراهیم چاپاریان ـ مصطفی توکلی ـ احمد صمدی ـ دکتر اسمعیل صمدی ـ علی‌مرندی علی‌مراد مرندی ـ عباسعلی بشیرفرهمند ـ علی‌اصغر بشیر فرهمند ـ دکتر عبدالحسین اردوبادیان ـ مرتضی‌ریجبر ـ سرتیپ‌یداله‌شریف ـ مهندس‌محمدتقی نجم‌آبادی‌ـ بیژن‌بیژنی

تشکر از بستگان ودوستان و مجلس یادبود
بدینوسیله از ابراز دلجوئی حضوری و تلگرافی که در مراسم‌دفن وختم **مرحوم اسداله زندیه** فرموده‌ایدسپاسگزاریم ویادآور میشویم که هفته آنمرحوم در روزجمعه ۱۲ر۸ر٤۰از ساعت ۳ تا ٥ بعداز ظهر درامامزاده عبداله برگزار میگردد
آ ـ ۱۹۲۰۷ **خانواده زندیه**

خانواده های بیابانی ـ مقدم ـ توکلیان‌ـ سلطانی ـ اردکانی‌ـ رضوانی‌ـ بهشتی‌ـ حریری ـ صادقین ـ تقوی ـ صمدی ـ جباری ـ رجائیان ـ کاشانی زاده ـ یزدی ـ ملك‌زاده معتمدی .
بانهایت تاسف وتاثر درگذشت بانوربابه بیابانی‌متعلقه آقای احمد بیابانی راباطلاع خویشان و آشنایان میرساند . مجلس ختم‌مردانه آنمرحومه درروز یکشنبه چهاردهم آبان‌از ساعت ۹الی ۱۱صبح‌در مسجد فخریه واقع‌در خیابان امیریه‌و مجلس ترحیم زنانه بعداز ظهر روز شنبه سیزدهم آبان‌ماه‌در منزل شخصی آنمرحومه واقع‌در خیابان منیریه کوچه سعدی پلاك شماره ۹ برگزار میگردد . آ ـ ۲٦۲۳٤
بعموم بازماندگان آنمرحومه مصیبت‌وارده راتسلیت‌میدهیم

بانهایت تاسف درگذشت شادروان جناب آقای **تقی‌نبوی (معززالدوله)** وزیر اسبق امور خارجه را باطلاع میرساند مجلس ترحیم آن مرحوم روزشنبه سیزدهم آبانماه درمسجد مجد از ساعت ده تا دوازده صبح منعقد خواهد بود .
وزیر امور خارجه

با کمال تاسف درگذشت مرحوم **جناب تقی نبوی (معززالدوله)** رئیس اسبق هیئت مدیره شرکت‌سهامی‌شیلات ایران‌را باطلاع میرساند مجلس ختم روزشنبه۱۳آبانماه‌جاری ازساعت ۱۰ـ۱۲ در مسجد مجد منعقد خواهد بود .
شرکت‌سهامی شیلات ایران

بااندوه فراوان درگذشت پدر و برادر عزیزمان شادروان **تقی نبوی (معززالدوله)** را که درلوزان (سوئیس) اتفاق‌افتاده باطلاع خویشاوندان ودوستان میرسانیم مجلس ختم مردانه آنمرحوم روزشنبه سیزدهم آبانماه جاری از ساعت ۱۰ تا۱۲ درمسجد مجد منعقد خواهد بود بنابوصیت آنمرحوم هزینه ختم زنانه بمصارف خیریه خواهد رسید .
مریم نبوی ـ یوسف نبوی ـ مهندس ابراهیم نبوی‌ـ مخاطب نبوی ـ مصطفی نبوی

خاندانهای : **نبوی ـ رئیس ـ نوربخش ـ پیرنیا‌ـ منصور مالك ـ وثوق ـ افشار صادقی ـ لقمان‌نفیسی ـ آسا ـ گنجی پیرزاده ـ نصر ـ یمین ـ بهرامی ـ فتوحی‌ـ افشار‌ـ بختیار شوکت ـ کلهر** دراین مصیبت عزا دارند .

بمناسبت تصادف روزشنبه ۱۳ر۸ر٤۰ با روز چهلم وفات‌شادروان **حمداله قهرمانان** مدیرکافه‌قنادی نوبخت‌مجلس یادبودی ازساعت ۳ الی ٥ بعدازظهر دراین‌بابویه مقبره‌خاندان پناهی برگزار میشود چنانچه فامیل و دوستان و آشنایان وسیله شخصی ندارند میتوانند از اتوبوسی که در ساعت ۳بعدازظهر جلوی درب‌کافه قنادی نوبخت واقع درشاه‌آباد توقف می‌نماید استفاده نمایند
آ ـ ۱۹۲۰٥ **محسن قهرمانان**

آگهی‌های تسلیت

مصیبت‌وارده را بدوست ارجمند جناب آقای مهندس علینقی شیردل و خاندان محترم شیردل تسلیت میکویم
آ ـ ۱۹۱٥۳ **حسن شریفی**

همکار ارجمند آقای اصغر زوار
از خبر مولمه درگذشت برادر کهتر آنهمکار عزیز که از شخصیتهای مورد احترام و مغتنم فرهنك بودند نهایت متاسف واندوهگین گردید و باعرض مراتب همدردی‌وتسلیت از جانب کلیه همکاران و مربیان سازمانهای پیش اهنکی و تربیت‌بدنی وامور تربیتی از درگاه قادر متعال خواستار ـ صبر جمیل برای سرکار وسایر بازماندگان بوده و جهت ان مربی عالیقدر طلب آمرزش مینماید **دکتر حسین بناثی**

کارکنان شرکت سهامی نساجی ایران بانهایت تاسف درگذشت شادروان مرحوم سید احمد قریشی کارمند باسابقه وصدیق‌ووظیفه‌شناس شرکت‌را ببازماندگان آنمرحوم‌تسلیت گفته وصبر جمیل برای آنان مسئلت دارند
آ ـ ۱۹۲۰۹ **شرکت سهامی نساجی‌ایران**

بااندوهی فراوان فوت آقای حاج محمدرضا یکرنگیان (عطار) را بعموم افراد آن فامیل بویژه بخانواده‌های‌فاطریون واشتری صمیمانه تسلیت عرض مینمایم **حسین سامی**

بقیه آگهیهای ترحیم وتسلیت درصفحات ۱۷ و ۱۹

بیش از یك میلیون مسلمان برای آزادی واستقلال ملی بمبارزه برخاستند

موج تظاهرات خونین مسلمانان الجزایر را فراگرفت

زنان ومردان وکودکان فریادزنان صفهای پلیس و تانکها را شکستند

زنان الجزایری میکوشیدند پرچم الجزایر را دراهتزاز نگاهدارند

الجزیره ـ آسوشیتدپرس ـ اول نوامبر ـ دیروز و شب گذشته بمناسبت هفتمین سال انقلاب الجزایر تظاهرات بسیار پردامنه‌ای در سرتاسر این کشور صورت گرفت و مسلمانان انقلابی درچندین نقطه بانیروهای فرانسوی زدو خورد کردند.

آخرین گزارشهائی که از حوادث دیروز الجزیره رسیده حاکی است که حداقل ۷۶ تن مسلمان کشته و بیش از ۷۰ نفر زخمی شده‌اند. این ارقام بطور رسمی ازطرف مقامات دولتی فرانسه درالجزایر انتشار یافته است .

باوجود آنکه دولت فرانسه ازمدتها پیش انجام هرنو ع تظاهراتی را که مخالف مصالح دولت فرانسه باشددر الجزایر منع کرده است معذلك مسلمانان انقلابی بیشتر ازسالهای گذشته در تظاهرات روز سالگرد انقلاب شرکت نمودند .

جنگهای تن بتن

طبق گزارش منابع غیر رسمی مسلمانان الجزایری که در بسیاری نقاط با سرسختی در برابر نیروهای فرانسه مقاومت میکردند ده ها نفر از آنها را با ضربات کارد ودرجنگ‌های تن بتن زخمی کرده‌اند .

نخست وزیر موقت در میتینك صد هزارنفری گفت:

آنها فدای استقلال ملی شدند

تونس ـ یونایتدپرس ـ اول نوامبر ـ «یوسف بن‌خدا» نخست وزیر دولتی موقت انقلابیون الجزایرامروز دربرابر ۱۰۰ هزار نفراز مسلمانانی که در میتینك بزرك تونس برای بر گزاری سالگرد انقلاب الجزایر اجتماع کرده بودند اظهار داشت کسانیکه روز گذشته درالجزایر دست بتظاهرات‌زده وبسیاری از آنها بقتل رسیده‌اندهمان کسانی هستند که حاضرند بخاطر استقلال ملی جان خودرا فدانمایند.

درمحلی که بن‌خدا نطق میکرد حبیب بورقیبه‌رئیس جمهوری تونس‌نیز درکنار او حضور داشت .

ماخواهان صلح فوری هستیم

فس ـ خبرگزاری فرانسه ـ « بلقاسم کریم » وزیر کشور حکومت موقت الجزایر بمناسبت هفتمین سالگرد جنك الجزایر اعلام کرد هدف های فوری حکومت موقت الجزایرچنین است .

استقلال ملی . وحدت ملت الجزایر. تمامیت‌ارضی . مذاکرات فوری ، آزادی پنج نفررهبران‌ملیون‌الجزایر ووحدت مغرب عربی

«بلقاسم کریم » سپس افزود از نظرما استقلال بمعنی‌همکاری‌ایست. همکاری آزاد و ثمر بخش برای تامین منافع‌ملت‌ما . وی افزود ما بفرانسه قول میدهیم که پس از استقلال حقوق آنها ضمانت‌خواهد شد .

بلقاسم کریم سپس گفت ما خواهان صلح فوری در الجزایر هستیم .

تظاهرکنندگان پلیس را محاصره کردند

ـ پاریس ـ خبرگزاری فرانسه ـ دیروز شدیدترین و عظیم‌ترین تظاهراتی که از آغاز جنك الجزایر تاکنون نظیر آن کمتر دیده شده بود درسراسرالجزایرصورت گرفت. درشرق الجزایر که کمتراروپائی ساکن است تظاهرات شدیدتر از درپاریس درها رابستند!

پاریس ـ خبرگزاری فرانسه ـ در بسیاری از نقاط شهر پاریس نیز تظاهراتی برپا گردید که‌بیشتر گروههای سیاسی چپ‌درآن‌شرکت داشتند و برضد تصمیمات اعمال نژادی تظاهرات میکردند .

درتمام مدت شب دیشب پلیس به‌الجزایریها اجازه نداده بود که از منازل خود خارج شوند و در حقیقت درخانه‌های آنها را بسته‌بود.

همه اعتصاب کردند

الجزایر ـ خبرگزاری فرانسه ـ محافل صلا حیتدار الجزایراعلام نمودند علیرغم تصمیمات احتیاطی که توسط پلیس وارتش آغاز شده بود معذلك ملیون الجزایر موفق‌شدند در تظاهرات دیروز به هدف های‌خود برسند .

تقریباتمام شهرهای الجزایر از شعار های ملیون پشتیبانی کردند تمام‌کسبه وپیشه‌وران فرمان‌اعتصاب را اجرا کردند .

تعداد تظاهر کنندگان‌در بسیاری از شهرهای الجزایر بی نهایت‌زیاد بود .

مجموعا در تظاهرات تمام شهرهای الجزایر ۷۵ نفر کشته و ۱۴۴ نفر مجروح شدند .

چهار نفر از نیروهای انتظامی کشته و ۲۴ نفر مجروح گردیدند .

اروپائیها ازترس ازخانه‌های خود خارج نشدند

درتمام مدت دیروز که تظاهرات‌وزد وخوردهای خونین مسلمانان‌الجزایری بانیروهای مسلح فرانسه ادامه داشت بیش از یك میلیون وصد هزار نفر اروپائیان آن کشور ازترس ازخانه های خود خارج نشدند .

شدت تظاهرات‌مسلمانان باندازه‌ای بود که‌طبق اظهار یك‌مقام فرانسوی به نیروهای انتظامی دستور شتابزده‌ای برای سرکوبی مسلمانان داده شده بود. ازجمله رئیس شهربانی «اوران» به‌نیروهای خود دستور داده‌بود که بدون اخطارقبلی‌بروی تظاهرکنندگان شلیك کنند.

حتی سازمان معروف ارتش زیر‌زمینی دست‌راستی های‌افراطی فرانسه در الجزایر ازشدت ترس به‌اروپائیان دستور داده بودکه از روبرو شدن «باشیطان» بپرهیزند .سازمان مذکور از اروپائیان دعوت کرده‌بود تاچیزی به‌فقرا صدقه بدهند وازخانه هایشان خارج نگردند .

عزم ملت الجزایر راسخ است

تونس ـ خبر گزاری فرانسه ـ محمد یزید وزیر اطلاعات حکومت موقت الجزایر طی نطقی که بمناسبت هفتمین سالگرد جنك الجزایر ایراد نمود گفت . ملت الجزایر عزم راسخ دارد استقلال خود راباز یابد .

وی افزود مردم الجزایر باتظاهراتی که امروز برپا کردند نشان دادند سیاستی راکه حکومت موقت‌الجزایر تعقیب میکند مورد تائید همگی آنها است .

هواپیما روی‌سر مردم افتاد

درکبیلی هنگامیکه تظاهر کنندگان بنفع‌استقلال الجزایر تظاهرات میکردند یك هواپیما بر بالای سر تظاهرکنندگان به پرواز درآمد که لحظه‌ای بعد روی سرجمعیت سقوط کرد.

سرنشینان هواپیما سالم ماندند ولی نه نفر از مسلمانان در دم زیر قطعات هواپیما جان‌سپردند.

تظاهرات در مراکش وتونس

پاریس ـ خبرگزاری فرانسه ـ امروز تظاهرات وسیعی که چندین هزارنفر در آنها شرکت داشتند درمراکش و تونس بعنوان همدردی‌با ملیون‌الجزایر برپاشد .در تظاهرات مراکش‌صورت گرفت حسن دوم پادشاه مراکش نیز شرکت کرده وبیاناتی ایراد نمود .

سایر نقاط بود .

تظاهرکنندگان موفق شدندمدتی نیروهای پلیسی را کاملا محاصره کنند افراد پلیس برای خروج از محاصره مجبور به‌تیراندازی شدند که در نتیجه ۱۴ نفر از مسلمانان کشته شدند .

در«مسین» نیز همین وضع بوجود آمد که در نتیجه یازده نفر مسلمان کشته شدند .

درلیلا ، بوژی . بن نیز تظاهر کنندگان نیروهای پلیس رامحاصره کردند وبراثر تیراندازی‌پلیس‌چندتن نفر از مسلمانان کشته شدند .

درمداو بلیدا شهرهای الجزایر هشت نفر مسلمان کشته شدند .

دنباله اخبار الجزایر را درصفحه ۱۹ ستون ۶ و ۵ ملاحظه فرمائید .

از امشب در سینماهای

امپایر ـ نیاگارا ـ ادئون

دیوانه جزیره

بریژیت باردو

آلبرتو سوردی

ویتوریو دسیکا

سینماسکوپ رنگی

دوبله بفارسی درایتالیا

تظاهرات دانشجویان در خیابانهای بغداد

قاسم اعلام کرد ارتش عراق بحال آماده باش است

بغداد - رویتر - اول نوامبر- رادیو بغداد امروز از قول ژنرال قاسم نخست وزیر عراق اظهارداشت که از روزیکه سوریه از مصر جدا گردید هنوز ارتش عراق از حالت آماده‌باش خارج نشده‌است قاسم به هیئتی از نمایندگان سوریه که‌وارد بغداد شده‌اند گفت که‌اگر سوریه‌از طرف یك تجاوز کار خارجی مورد حمله قرار گیرد ارتش عراق به کمك سوریه خواهد شتافت . قاسم گفت که امپریالیست ها کویت رابصورت یك اسرائیل دوم درآورده‌اند و اکنون کویت بعنوان یك پایگاه استعماری عراق وسایر کشورهای عربی‌راتهدید میکند .

بغداد -رویتر - اول نوامبر- امروز بیش از ۱۵ هزار نفر از دانشجویان عراقی در خیابانهای بغداد براه افتادند و بر ضد قتل عام‌مسلمانان استقلال طلب الجزایری بوسیله فرانسویان دست به تظاهرات زدند .

در کشور غنانیز دانشجویان به طرفداری از مسلمانان الجزایری تظاهرات کردند و قوام نکرومه رئیس جمهور غنا پیامی به مناسبت هفتمین سال انقلاب الجزایر برای یوسف بن خده نخست وزیر دولت موقتی الجزایر ارسال داشت .

درمراکش ملك حسین پادشاه‌آن کشور نطقی ایراد کرد و اظهارداشت که فرانسه با قتل عام مسلمانان‌الجزایر کاری از پیش نخواهد بردو تنها استقلال الجزایر را تسریع‌خواهد کرد.

بیروت- ۱ نوامبر - خبرگزاری فرانسه -یك ایستگاه فرستنده‌بسیار قوی که خود را «صدای ملت عرب» معرفی میکند، تبلیغات شدیدی‌برضد سوریه عربستان سعودی و اردن آغاز کرده‌است این فرستنده دیشب‌بمدت دو ساعت ملت های عربستان سعودی اردن و سوریه را بشورش و قیام دعوت کرد و از آنها خواست که برای سرنگون کردن دولتهای خود اسلحه بدست گیرند و با انقلاب خونین آزادی خود را بدست آورند

رادیوی صدای ملت عرب پیام مخصوصی نیز خطاب به کارگران شرکت «آرامکو» فرستاد و گفت : حقوق شما بامپریالیستها فروخته شده است و برای باز یافتن حقوق از دست رفته خود باید دست به انقلاب بزنید .

زنان علیه انفجارهای اتمی تظاهرات کردند

یك بطری شیر برای سفارت

لندن- خبرگزاری فرانسه -امروز دویست نفردر صددبرآمدند به‌سفارت شوروی درلندن رفته‌ویك بطری شیر که‌روی آن نوشته‌شده بود «خطرشیر رادیواکتیویته» تسلیم مقامات سفارت شوروی بکنند. اما یکصدنفر پلیس تظاهرکنندگان را عقب زدند .

تظاهر کنندگان بیشتر جوانان و دوشیزگان شیرفروش‌بودند که‌وابسته به‌جنبش صلح‌جویان «کمیته یکصد نفری» بریاست برتراندراسل میباشند.

تظاهر کنندگان برضد انفجارات اتمی شوروی دست‌به‌تظاهرات شدیدی زدند .

پس‌از چند ساعت کشمکش بین تظاهر کنندگان وافرادپلیس سرانجام جوانان‌موفق‌شدندصف‌پلیس‌راشکسته‌و بطری شیررا تسلیم مقامات سفارت شوروی کنند .

۳۰ هزار بطری شیر توزیع میشود

یك‌سخنگوی کمیته یکصد نفری اعلام کرد فردا ۳۰هزار بطری شیر که‌روی آن‌نوشته شده است «خطر شیررادیواکتیویته» بین مردم توزیع میشود تااهالی‌انگلستان بخطرآزمایش های اتمی پی‌ببرند .

ضمنا چندین تن از دانشمندان انگلستان طی نامه‌ای که‌برای سفارت شوروی در لندن ارسال داشته‌اندنسبت به‌آزمایشهای اتمی آن کشور اعتراض واز دولت شوروی تقاضا کرده‌اند که این آزمایشهای را قطع کند .

تظاهرات مادران شیرده

نیویورك- آسوشیتد پرس -اول نوامبر- امروز بیش‌از ۲۰۰ نفر زن اهل نیویورك درحالیکه‌اطفال شیرخوار خودرا باقنداق وکالسکه همراه آورده بودند درنزدیکی محل هیئت‌نمایندگی شوروی در سازمان ملل و روبروی کمیسیون انرژی اتمی آمریکا برضد آزمایش های اتمی دست بتظاهرات زدند .

بعضی اززنان‌شعارهائی‌باخودداشتند ازاین قبیل : کودکان مارا نجات‌دهید- آزمایش های‌اتمی برای اطفالی که بدنیا نیامده‌اند خطرناك است .

تظاهرات مادران شیرده بر ضد آزمایش های‌اتمی بدون‌آنکه حادثه‌ای ایجاد شود تاچندساعت ادامه یافت. تظاهر کنندگان از امریکا وشوروی درخواست میکردند که از آزمایش های اتمی خود دست‌بردارند .

شوروی وآمریکا پیشنهاد بیطرفها را ردکردند

سازمان ملل متحد-آسوشیتدپرس- اول‌نوامبر- نمایندگان‌امریکاوشوروی در سازمان ملل‌امروز هردو پیشنهادی را که‌ازطرف هندوستان و ۵ کشور دیگر برای قطع آزمایش های‌اتمی طرح شده‌بود رد کردند.

آرتور دین نماینده امریکا در سازمان ملل اظهار داشت‌که دولت آمریکا بدان جهت بااین پیشنهاد مخالف است‌که به‌بی اثر بودن آن کاملا اطمینان دارد .

سیمون تسارا پکین نماینده شوروی نیز اظهار داشت‌که تاهنگامی که‌قرارداد مؤثری برای منع آزمایش های‌اتمی بین شرق‌و غرب امضاء نگردد ووسایل کنترل کافی برای اینکار وجودنداشته‌باشد دولت‌شوروی قادر به قبول پیشنهاد هندوستان و ۵ کشور بیطرف دیگر نخواهد بود .

عراق از پیشنهاد هند پشتیبانی کرد

سازمان ملل متحد -آسوشیتدپرس اول نوامبر -عدنان پاچه‌چی نماینده عراق درسازمان ملل متحد امروز اظهار داشت که دولت عراق بخاطر رهائی بشریت از خطر آزمایش‌های اتمی موافق قطع نامه پیشنهاد شده از طرف هندوستان و کشور های بیطرف دیگر برای منع آزمایش های اتمی شوروی وامریکا میباشد.

پاچه‌چی گفت که نظردولت‌عراق کشور مخصوصی نیست زیرادولت عراق مایل بدامن زدن جنك سرد نمیباشد .

بیانیهٔ روحانیون مسلمان ومسیحی سوریه

دمشق -آسوشیتدپرس -اول‌نوامبر فقهای اسلامی و کشیشان‌مسیحی سوریه بعد از آزمایش بمب ۵۰ مگاتنی شوروی بیش از پیش‌بایك دیگر نزدیك شده‌اند .

امروز بیانیه مشترکی‌از طرف روحانیون مسیحی و مسلمان سوریه انتشار یافت که در آن اعلام شده آزمایش های اتمی شوروی آسیبی است که بتمام خلق خدا میرسدو زیانهای آن بین مسلمان ومسیحی فرقی نمیگذارد . در این بیانیه از مردم دعوت شده تا صرف نظر از کیش خود بر ضد کمونیسم مبارزه نمایند .

واشنگتن - آسوشیتدپرس - درواشنگتن گروه زیادی از زنان آمریکائی بشیوهٔ مخالفان بمب‌اتمی انگلیس روبروی سفارت شوروی در خیابان نشستند .

تظاهرکنندگان‌از نینازن‌خروشچف نخست‌وزیر شوروی واز ژاکلین کندی همسر رئیس جمهور امریکا درخواست میکردند تابخاطر زنده ماندن نوع بشر شوهران خود را وادار به خودداری از آزمایش های اتمی کنند.

باهمین احساسات بمسکو بروید!

قریب ۶۰۰ نفر اززنان تظاهر- کننده ابتدا بطرف کاخ سفیدبراه افتادند و سپس به سفارت شوروی رفتند . ادموند برون فرماندار کالیفرنیا که در محل تظاهرات حضور داشت به زنان گفت من آرزو دارم که شما بتوانید با همین احساسات به مسکو بروید و به رهبران شوروی بفهمانید که ملت امریکا نسبت به آزمایش های‌اتمی چه‌احساساتی دارد .

اعتراض دانشجویان

در براندیس بیش‌از صد نفراز دانشجویان بعنوان اعتراض به آزمایش های اتمی وحشیانه روسها از حضور در سر کلاسها خودداری کردند و بدولت امریکا تاکید نمودند که مقابله بمثل نکند و دست به آزمایش بمب‌های کثیف درجوزمین نزند.

تظاهرات پرهیجان

در ماساچوست و شیکاگوهزاران نفر اززنان امریکائی‌بطرف مراکز نظامی رفتند و باشدت‌زیاد برضد آزمایش‌های اتمی دست بتظاهرات زدند . در شیکاگو مخصوصا این تظاهرات بسیار پرهیجان بود.

بیش‌از ۷۰۰ نفر اززنان درحالی که روبروی مقر ارتش پنجم‌امریکا اجتماع کرده بودند بافریاد های بلند پی‌درپی از ژنرال‌ها وسربازان آمریکائی می‌پرسیدند : میخواهید مارانابود کنید ؟ - میخواهیدمارا نابود کنید ؟ - میخواهید مارانابود کنید ؟

درسانفرانسیسکو بیش‌از ۲۰۰ نفر زن درحالیکه اطفال شیرخوارشان را در بغل گرفته بودند ازکلیسائی به کلیسای دیگر میرفتند وازصمیم قلب برای منع آزمایش های اتمی دعا میکردند .

جنك آزادی ملی الجزایر

جنك‌الجزایر وارد هشتمین‌سال خود شده است .این جنگی‌است که‌کمتر ازجنك هفت‌سالهٔ دویست سال پیش برای فرانسه زیان‌آور نخواهد بود . خود فرانسویان نیز کم‌و بیش این نکته رادریافته‌اند.

شورشی که هشت سال پیش توسط معدودی‌از جان‌گذشته‌آغاز گردید ، امروز یك قیام ملی‌پر- دامنه است.گروه کوچك روشن- فکران آن روزی امروز جنبش عظیمی رارهبری میکند که هر دهکده‌ای رادر الجزایر فراگرفته است. عملیات‌تروریستی بی‌اهمیت آغاز کار تبدیل به یك‌جنك‌همه جانبه شده که دامنهٔ‌آن حتی به خاك فرانسه کشیده است .

درتاریخ جهان ملتهائی که با دلاوری وپایداری ملت‌الجزایر در پی‌اثبات موجودیت ودفاع از حق خود برآمده باشند زیاد نیستند . ودرمیان چنین ملتهائی بازکمتر می‌توان به‌موردی مانند الجزایر برخورد . عظمت دشمنی که‌ملیون الجزایری دربرابر آن میجنگند بسیار بیش‌از آنست‌که یك‌کشور عقب افتاده و فقیر تاب‌آن راداشته باشد. وبا اینهمه نیروی فرانسهٔ مقتدر باتانکها وهواپیما هایش‌در برخورد باقیام مردم الجزایرناتوان مانده است .

اکنون دیگر دم‌زدن ازپیروزی قیام الجزایر چندان زود نیست . امااین پیروزی را نباید تنها به قدرت ایمان مبارزان راه آزادی ملی الجزایر منسوب داشت . در جنك الجزایر قدرت تشکیلات و استعداد استفاده‌ازهمهٔ عوامل‌دست کم همانقدر اهمیت‌داشته است‌که سرسختی آشتی ناپذیر رهبران‌و فداکاری بیمانند جنگجویان ،هنر رهبران جبههٔ آزادی ملی درآن بوده که‌ازنقاط ضعف‌کشور ومردم خود بهره برده‌اند .واین درس پرمعنائی است .

راحت طلبانی که درنشان دادن دشواریهای کار مبارزه وتکیه بر معایب کشور وجامعهٔ خود افراط می‌کنند ازشیوهٔ الجزایریهابسیار چیز ها می‌توانند آموخت . در الجزایر رهبران قیام‌ملی باجمعیتی پراکنده، ناآگاه‌وسخت فقیرسرو کار داشتند، وبادشمنی مجهز و آگاه، وبادسته های نفاق افکن و مزدور، وبارقیبان ناشایسته وکم وبیش سازشکار .

اینکه آنها دربرابر این کم و کاستی ها مایوس نشدند قابل ستایش است. اما آنها درفقرمردم بزرگترین متحد خویش‌رایافتندو درسرزمین ویرانهٔ خویش، دردل کوهها وصحراهای‌خشك ،بهترین میدانهای نبرد رافراهم دیدند . شیوه مبارزهٔ‌غیر منظم که ازجانب رهبران جبههٔ آزادی ملی اختیار شد خصوصاازاین نظر خردمندانه بود که‌پایهٔ خودرا دردلهای مردم می‌جست . چنانکه مائوتسه‌تونك نشان داده‌است پیروزی جنك‌غیر منظم‌تنها هنگامی امکان دارد که درزمین مساعد جریان یابد. یعنی جنگجویان پشت به‌مردم وروی به دشمن داشته باشند .

انقلابیون الجزایر درهمهٔ این هشت‌سال تلخ‌وخونین‌بامردم‌کشور خود یکی‌بوده‌اند .ازامر آنهادفاع کرده‌اند وازآنهایاری خواسته‌اند. مانند آتنه ،که‌فرزند الههٔ‌زمین بود، هرگاه پشت‌آنها بخاك‌رسیده نیرومند تربرخاسته‌اند و امروز از همه وقت نیرومندترند .

هنوز بی‌آنکه یك‌واحد سیاسی ملی‌در الجزایر بوجود آمده‌باشد، ازملت الجزایر میتوان به‌عنوان استوارترین ماهیت سیاسی قارهٔ افریقا وخاورمیانه سخن گفت . ریشه‌های وحدت ملی‌وانضباط واز خود گذشتگی عمومی دراین مردم ازهمه جاژرفتر رفته‌است . درهشت سال جنك ودرنبرد های بیشمار، ملتی تشکیل شده‌است باپیوند هائی ازآهن ،با رهبری سیاسی شایسته که‌در کشور های عقب افتاده کمتر مانند دارد ،بااشتیاق سوزان به پیشرفت وغلبه واثبات خود .

این‌درخشنده ترین نمونهٔ یك قیام ملی‌در عصر ماست .جنبشی که‌هرگز منحرف نمی‌شود ،خودرا نمی‌فروشد، فریب نمی‌خورد ،نیرو هائی‌را که‌در اختیار دارد به‌هدر نمی‌دهد ،ازراه دشوار مبارزه به راه آسان پرگوئی ونیرنگسازی نمی‌افتد . بارهبرانی که‌اشك در آستین ندارند،به‌استقبال مخاطره می‌روند ،از مرك و زندان بیمی ندارند، سرمشق پیروان خود را باکار سخت وسیاه می‌دهند .

قربانیان بیشمار این جنك دراز جانهای خودرا به‌بیهوده نداده‌اند. جنبش ملی الجزایر به‌آرزوهای بزرگی که‌به دنبال‌آن بود خیانت نکرده است . مردان و زنان الجزایری، فرانسه رادراین جنك هشت ساله شکسته‌اند. این‌سخن اغراق نیست. آن‌کس که‌از این معرکه خرد وخسته بیرون آمده الجزایر نیست . آنکه بسیاری‌چیز ها باخته‌واز کف‌داده ملت‌الجزایر نیست .

در این دنیا نیت‌پاك و قصد خدمتگزاری هیچ‌کس را تبرئه نمی‌کند. شکست خدمتگزاران‌به سبب ناشایستگی واشتباه بهمان اندازهٔ خیانت سیاهکاران باید محکوم‌شود . آنکس که دریك مبارزهٔ ملی‌شکست‌میخوردنمیتواند تراژدی سرنوشت شخصی خویش را بهانه‌ای برای تبرئهٔ خودسازد . درآنجا که‌پای مردمی به‌میان‌است نتیجه اهمیت دارد.واز همینروست که ارزشهای اخلاقی شخصی در زندگی عمومی‌همه‌جاصدق نمیکند.

مادر روزگار ودنیای‌خود دست کم این‌شادمانی‌راداریم که‌میبینیم یك جنبش ملی‌راست و استوار بسوی پیروزی می‌رود . متکی‌به خودو به‌تمایلات مردم ،هشیار در گفتگو و دلاور درنبرد .چنانکه بدبینان نومید می‌گفتند دنیا بر آزادگان تنك نشده است .

داریوش همایون

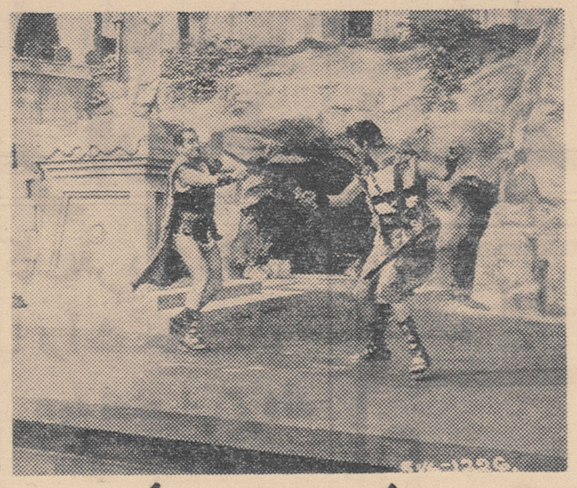

قویتر و باعظمت تر از هر اثر سینمای ایتالیا

پرده سینماهای تهران را بلرزه درمیآورد

سافو

الههٔ مهر و لذت

SAPPHO

یك فیلم پرحادثه و بزرگ تاریخی

برنامهٔ فوق العاده سال

اثر کارگردان : پیترو فرانچیسکی

باشرکت :

تینا لوئیز

کروین ماتیوز

SEE! The spectacular clash of chariots!

SEE! The bold race of battering rams!

SEE! The mystery world of mermaids!

SEE! The passionate dance of maidens!

SEE! The exotic temple of vestal virgins!

سینماسکوپ

رنگی ، دوبله بفارسی

و باشرکت افتخاری

ملکه های زیبائی جهان در نقش مه رویان حماسه ای یونان باستان

برنامه امشب

سینماهای آسیا و سعدی

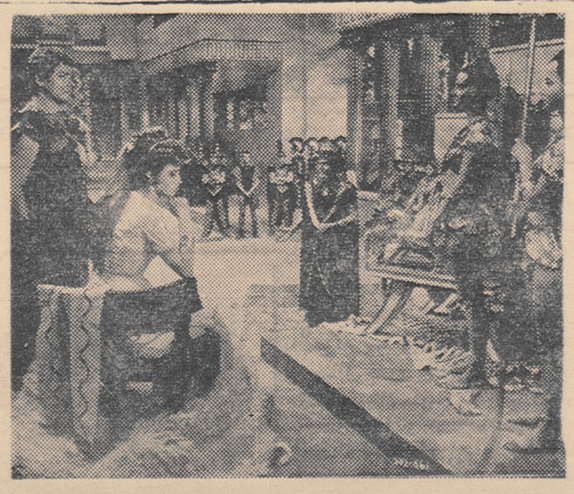

ازامشب آغاز دومین هفته نمایش فیلم

دوردورتست

فقط درسینما

دنیا ادامه دارد

دوبله بفارسی باشرکت: ادی کنستانتین

اطلاعات
۱۳۰۷
پنجشنبه یازدهم آبانماه ۱۳۴۰ـ شماره ۱۰۶۴۵

نخست‌وزیر بنمایندگان عشایر و مردم شهرستانها گفت:

چرخ زمان بعقب بر نمیگردد!

اگر مخالفین تسلیم منطق نشوند دولت بوظایف خود عمل میکند

*** مشکل بزرك ما، دروغ و سعایت وکارشکنی است**

*** از رشـوه دادن و رشوه گرفتن بپرهیزید ...**

*** دولت در مقابل اقلیت، منافع اکثریت رانمیفروشد**

ظهر دیروز نمایندگان‌مردم،عشایر و ایلات شهرستانها در کاخ‌باشگاه افسران مهمان نخست وزیر بودند، دراین مجلس ضیافت آقای دکتر امینی نخست وزیر، چند تن از آقایان وزیران و روزنامه نگاران نیز حضور داشتند.

ابتدا آقای‌نخست‌وزیر بانمایندگان شهرستانها عکسهائی گرفت و سپس در سر میز ناهار نطقی‌بشرح زیرایراد کرد:

خیلی خوشوقتم که بمناسبت‌ولادت باسعادت والاحضرت ولایتعهدبرای‌بنده واعضای هیئت دولت‌توفیق حاصل‌شده است که نمایندگان مردم شهرستانها و عشایر غیور و ایلات را دراینجا ملاقات کنم، ضمن خیر مقدم‌به‌آقایان امیدوارم تحت سرپرستی شاهنشاه‌و همکاری ملت ایران. مملکت ما بترقیاتی نائل شود و برنامه های اصلاحی انجام گردد، البته ممکن است افراد با هم در بعضی مسائل اختلاف سلیقه‌داشته باشندامادر یك مورد اختلاف نظری نیست و آن‌درباره مقام سلطنت و شاهنشاه است (ابراز احساسات جمعیت) رمز بقای این مملکت و استقلال و وحدت ملی ما مرهون همین حس شاهدوستی ومیهن پرستی است. من در مسافرتهای خود بشهرستانها این مطلب را در یافته‌ام که همه مردم نسبت به شاهنشاه علاقمند و نسبت به سلطنت وفادار هستند.

البته ما باید سعی کنیم اتحاد و اتفاق خودرا بیش از پیش استوارکنیم و تردیدی نیست که بزرگترین نمونه اتحاد شما همین علاقه به اعلیحضرت همایونی و والاحضرت ولیعهد است و این امر بزرگترین جواب شما بکسانی است که بمقدسات ما توهین میکنند (ابراز احساسات جمعیت)

باید کار کرد ..

آقای نخست وزیر سپس بـه فرمایشات شاهنشاه درباره پیشرفت مملکت و لزوم انجام کار بیشتر از طرف مردم اشاره کرد و گفت: کشور هائیکه از کاروان ترقی عقب مانده اند و دراین راه هستند سعی میکنند کار زیاد تر بکنند تا بتوانند از نعم مملکت خود بهره مند شوند.

یکی از عواملی که باید همه با آن مبارزه کنند یاس و بدبینی است، برای باقی ماندن و ترقی کردن باید مبارزه کرد و امیدوار بود، هیچ‌ملتی بدون فداکاری و جانفشانی و بدون فعالیت و کار مداوم نمی‌تواند پیروز بشود همه باید مخصوصافرمایشات اعلیحضرت همایونی را بخاطرداشته باشند که فرمودندبایدباامید به‌آینده سعی کنیم کار بیشتر بکنیم.

مشکلات اقتصادی

آقای نخست وزیر سپس اظهار داشت: ما امیدوار هستیم که بزودی از این مشکلات اقتصادی نجات پیدا کنیم‌البته‌هیچ مملکتی‌نیست که‌مشکل نداشته باشد و مشکلات ماهم در برابر مشکلات ممالك دیگر ناچیز است در همه جای‌دنیااین نوع‌مشکلات وجود دارد و با پشتیبانی افراد مملکت و همت زعمای قوم از بین میرود اما بایدتوجه داشت که نبایستی درمقابل مشکلات هراس و ترس بخود راه دهیم و باید سعی کنیم‌باین‌مشکلات فائق آئیم.

من قول میدهم که مشکلات ماهم مشکلاتی نیست که لاینحل‌باشدمنتهی کمی صبر و حوصله و جدیت لازم دارد تا حل شود من امیدوارم که بتوانیم یك هماهنگی‌مداوم بین‌دستگاه

بقیه در صفحه ٦

والاحضرت اشرف پهلوی در گاردن پارتی پارك شهر

از ساعت چهار ونیم بعد از ظهر دیروز والاحضرت شاهدخت اشرف پهلوی نیابت ریاست عالیه‌انجمن ملی ایرانی حمایت کودکان از «گاردن ـ پارتی» دیدن کردند.

خبرنگار ما که‌دراین مراسم حضور داشت گزارش میدهد: هنگام ورود والاحضرت دوشیزه خرد سالی‌دسته گل زیبائی تقدیم والا حضرت نمود، آنگاه والاحضرت بغرفه شورایعالی جمعیتهای زنان در ضلع شمال‌شرقی پارك شهر رفتند

در اینجا آقای دکتر نصر شهردار تهران خوش آمد گفت و سپس‌آقای دکتر اختری مدیر عامل انجمن ملی ایرانی حمایت کودکان گزارشی از فعالیتهای انجمن از جمله برگزاری گاردن پارتی برای تاسیس آموزشگاه اصلاح اخلاق باستحضار والاحضرت رسانید.

غرفه عروسکها

اولین غرفه ایکه مورد بازدید

بقیه در صفحه ٦

نمایشگاه تمثال شاهنشاه بوسیله شهبانوی ایران افتتاح شد

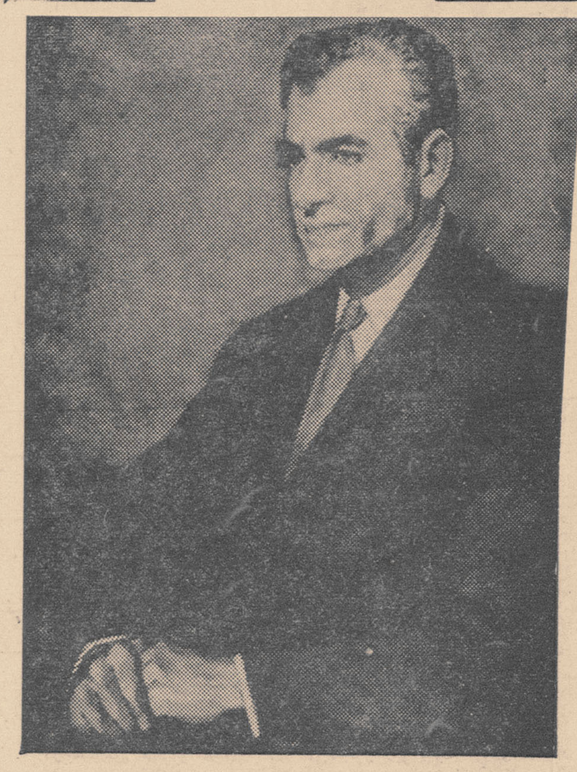

برنده جایزه اول ـ کارآقای ویشکائی

ساعت چهار بعداز ظهر دیروز درّ ابیض‌نمایشگاه تمثال‌شاهنشاه توسّ علیا حضرت فرح پهلوی، شهبانوی ایران افتتاح گردید.

در مسابقه که از طرف هنر های زیبای کشور میان نقاشان وهنرمندان کشور ترتیب داده شده است و ثمره آن صورت نمایشگاه جالب وبی‌سابقه از تابلو منتخب تك چهره‌شاهنشاه برا اولین‌بار تنظیم گردیده ازوقایع مهم‌برجسته تاریخ هنر نقاشی سر زمین باستانی ما است.

هرچهره‌سازی

هنر چهره سازی از میان انواع گونون نقاشی از دیرباز دربین‌کلیه اقوا و ملل و کشورما سابقه‌ای بس درخان و تاریخی دارد. تصاویر شاشاهان ناموز سلسله ساسانی با موصیات چهره هریك و لباس وتا مخصوص توسط نقاشان نامی عص تهیه گردیده است. از دوران صفویه وادوار بعدی نیز تك چهره هاوفراوان بجا مانده که چیره دستی هنرمندان ایرانی‌را دراین شیوه‌روشن میسازد.

تهیه و ترتیب نمایشگاه تك‌چهره شاهنشاه شایسته‌ترین کوششی‌است که‌درطریق احیای این هنر قدیمی ومی تاکنون بعمل آمده است.

درمسابقه تهیه تمثال شاهنشاه پنجاه وپنج‌نفر هنرمند و نقاش‌شرکت نمودند.

هیئت داوران که مرکب از:

۱ـ آقای‌محسن‌مقدم استاددانشکده هنرهای زیبا

۲ـ آقای مهندس پرویز مویدعهد دانشیار دانشگاه

۳ـ بانو شکوه ریاضی استاد دانشکده هنرهای تزیینی

٤ـ آقای محمود جوادی‌پوردانشیار دانشگاه

٥ـ آقای جلیل ضیاءپور رئیس اداره نمایشگاههای اداره‌کل موزه ها بود، پس‌از رسیدگی دقیق تابلوآقای مهدی ویشکائی را برنده اول وکار آقای مصطفی نجمی را برنده دوم و تابلوی آقای رضا صمیمی را برنده سوم تشخیص داد. از طرف هنرهای زیبای‌کشور به‌برندگان فوق جوایزی به‌ترتیب‌بمبلغ ۵۰۰۰۰ریال و۳۰۰۰۰ ریال و ۲۰۰۰۰ ریال تعلق گرفت.

نمایشگاه حاضر از۳۰ تابلومنتخب از بین کلیه کارهای شرکت‌کنندگان تنظیم یافته است.

تنظیم کار نمایشگاه بعهده‌آقایان مهندس هوشنك کاظمی و مهندس بیژن صفاری و روزه پلوتون محـول بوده است.

این نمایشگاه بمدت ده روز درمحل کاخ ابیض از ساعت ٤ تا ۷ بعداز ظهر جهت ورود و بازدیـد عموم علاقمندان مفتوح خواهد بود.

بعلت استقبال زیاد نمایش فیلم روح تا سه روز دیگر
ادامه خواهد داشت

ازصبح دوشنبه

مولن روژ ـ مهتاب

کریستـال ـ برلیـان ـ زهـره

جان وین ـ ریچارد ویدمارك

لارنس‌تاروی ـ فرانکی آوالون ـ پاتریک وین ـ لینداکریستال

نیلبرداری بطریقهٔ تاو. ای. او ۷۰ میلیمتری
نمایش بطریقهٔ ۳۵ میلیمتری آناموفیك
رنگی ـ تکنی کالر ـ دوبله فارسی در استودیو مولن روژ

فیلم سه ساعته با بهای بلیط معمولی

تاکنون درتمام‌کشورهائی‌که موفق شده‌اند فیلم الامورا نمایش بدهند بهای بلیط را دوبرابر کرده‌اند و شرکت مولن‌روژ نیز در مقابل‌کمپانی تعهد کرده بود بهای بلیط الامو را دوبرابر کند ولی باتجربه‌ای‌که اخیرا درموردبهای بلیط فیلم اسپارتاکوس بدست‌آمد بازحمات زیاد موفق شدیم‌موافقت‌کمپانی‌رابدست‌آوریم‌که بهای‌بلیط‌الامواضافه نشودوفیلم‌الامو باقیمت معمولی نمایش داده خواهدشد.

مذاکرات کرسی آزاد انجمنهای محلی

احتیاجات خواجه نظام‌الملك و مشکلات یوسف آباد

آقای کی منش

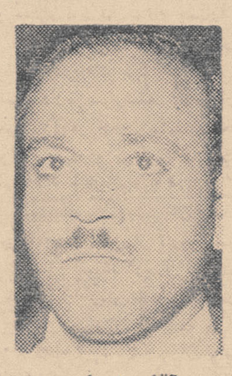

آقای اربابی

در شماره گذشته متن کامل سخنرانی رئیس انجمن علیای‌بهار چاپ شد و پس از وی آقایان اربابی از طرف انجمن محلی شرق خواجه نظام‌الملك وکی‌منش ازطرف شورای همکاری یوسف آباد صحبت کردند که اینك متن سخنرانی آقایان بترتیب چاپ میشود.

خواسته‌های خواجه‌نظام‌الملك

آقای اربابی گفت:

این دومین بار است که ما از این کرسی برای بیان نیازمندیهای محل استفاده میکنیم، در دفعه اول بتفصیل ناراحتی های‌ساکنین شرق خیابان خواجه نظام‌الملك را باطلاع مقامات مربوطه رسانیدیم ولی‌تا امروز موفق نشده‌ایم که نتایج قاطعی از این اقدامات خود

بقیه در صفحه ٦

درمان
روماتیسم
مطب دکتر مهندس
خیابان یوسف آباد ایستگاه ایران

انتقاد

دکتر حسن صدر حاج سید جوادی

ازقول خوانندگان

آقای محمد کیانی نماینده‌وخبرنگار تشریات اطلاعات در بندر شاهپور طی نامه‌ای نوشته اند :

چندی قبل وزارت گمرکات برای ساختمان یك انبار فلزی جهت گمرك بندر معشور معادل دومیلیون ریال آهن آلات و قطعات‌فلزی‌خریداری کرده به سر بندر در ۱۲ کیلو متری بندر شاهپور حمل نمود . این قطعات فلزی در بیابان ، کنار خط آهن‌ماند و مدت شش ماه در معرض باران و خاك قرار گرفت . بالاخره هم برای ساختمان انبار در بندر معشور ازآنها استفاده نشد . تاآنکه قطعات مزبور بجای بندر معشور به بندر شاهپور حمل شد و اکنون ٦ ماه‌است که در گمرك بندر شاهپور در زیر آفتاب و باران قرار دارد . معلوم نیست اداره گمرك بندر شاهپور چرا معادل دو میلیون ریال اموال دولت را بدون استفاده‌در بیابان ریخته است تادر اثر مرور زمان تلف شود . اگر احتیاج و نیازی باین قطعات فلزی و آهن آلات نبود چرا اصلا آنها را خریداری کردند؟

اکنون بندر معشور برای گمرك احتیاج بیك انبار دارد که کالاها در آن نگهداری شود ولی مصالح آن در بندر شاهپور ریخته شده‌است !

یکی از خوانندگان که از ذکرنام خویش خودداری کرده از تهران نوشته است :

در مورد اختلاف نرخ اجناس داخلی و خارجی که در ستون انتقادی از آن بحث شده بود باید بگوییم‌بعضی از اجناس داخلی با اینکه از حیث کیفیت قابل مقایسه با اجناس خارجی نیستند اغلب گران تر هم میباشند . مثلا همان کره که بعنوان مثال ذکر کرده بودید ، بموجب قیمتی که هم اکنون در مقابل من قرار دارد کره پاستوریزه خارجی هر کیلو باقیمت ٤۰ ریال وارد خرمشهر میشود ومعادل همین مبلغ‌هم حقوق گمرکی دارد بااینحال یك قالب پانصد گرمی آن بجای ٥۳ ریال بدست مصرف کننده میرسد ولی کره آشپزخانه غیر ـ پاستوریزه داخلی که نه گمرك دارد و نه کرایه و چند دست هم نگشته است از قیمت ذکر شده‌بمراتب گرانتر است !

آقای مرتضی طبیبی دادیار دیوان عالی کشور طی یك مقاله انتقادی‌راجع بتصادفات روز مره‌اتومبیل‌هامینویسند:

هربار که من بمطالعه اخبار منتشره روزنامه وزین اطلاعات میپردازم و مشاهده‌میکنم درشهر تهران‌که تقریبا یك میلیون و هشتصد هزار نفر در آن زندگی میکنند درهر روز آمارمقتولین و مضروبین و مجروحین بغیر ازعمد

از سی نفر تجاوز مینماید براستی‌از تصادفات و تصادمات‌اتومبیلها موهای بدنم راست شده و زیاده ازحد از خطراتی‌که در عصرتمدن‌گریبان‌گیر افراد جامعه انسان گردیده متاسف و متاثر میگردم . زیرا به‌یقین میتوان گفت که عوامل اصلی بروز این‌قبیل تصادفات یعنی رانندگان اتومبیل ها برای سلامتی خود و سایرین هیچگونه اهمیتی قائل نیستند . زیرا اگر آنها مقررات را رعایت میکردند ، زیاده از حد سرعت نمیگرفتند ، حق تقدم را رعایت میکردند و بدون جهت ازمسیر اصلی منحرف‌نمیشدند این قبیل‌سوانح پیش نمی‌آمد . مقامات مسئول اداره رانندگی و راهنمائی‌شهربانی‌کل‌کشور باید از طریق سختگیری های لازم در آزمایش از داوطلبان اجازه ندهندشخص بی‌مهارت و فاقد صلاحیتی موفق بگرفتن گواهینامه گردد و همچنین در تعیین جریمه نقدی برای عموم رانندگان که موفق بگرفتن گواهینامه شده‌اند عفو و اغماض‌بخود راه ندهند و همانطور که قانون جزای عمومی در درجه اول مامورین راهنمائی و رانندگی را در موارد وقوع خلافها و جنحه ها و جنایات رانندگان حافظ حق حیات و ناموس و مال و ضامن آسایش و آرامش مردم قرار داده‌باید درجلوگیری‌از وقوع تصادفات‌رانندگان اتومبیلها وضع جدی تری بخود گرفته و باشدت تمامتری رانندگان متخلف را مطیع مقررات و قوانین موضوعه جاریه کشور نمایند تا انشاءاله در آینده از خطرات احتمالی رانندگی مردم مصون بمانند .

دراین هفته مانند هفته گذشته چند نامه درمورد مزاحمت‌برای‌دختران‌دانش آموز در جلوی مدارس و مسیر آنها بما رسیده است .

خانم زهرا نیك صفت نوشته‌است: باوجود تذکرات مکررشما ومقاله انتقادی پنجشنبه گذشته هیچگونه اقدامی جهت رفع مزاحمت از دختران دانش آموز نشده است .

وی از رئیس پلیس تهران تقاضا کرده‌است شخصا یکمرتبه درساعت٤ بعداز ظهر از جلوی چندمدرسه‌دخترانه عبور کند و جهت رفع مزاحمت از دختران مردم دستورات مقتضی صادر نماید . اگرچندمامور با لباس‌شخصی فقط ده روز بمراقبت پردازند ومزاحمین را بمقامات قضائی معرفی کنند این مزاحمت ها تقلیل خواهد یافت .

کفتگوی خبرنگار ما

معابر نازی آباد

آقای حاجی هاشمی مینویسد اهالی نازی آباد توقع اسفالت معابر راندارند اقلا چند کامیون شن ریخته شود تا برای زمستان اطفال معصوم مابتوانند خود را بمدرسه برسانند .

افزایش محصلین

آقای محمد جدی دبیر دبیرستان های تهران مینویسد بواسطه کمی‌جا در مدارس و کمبود معلم بطوری در مدارس برتعداد محصلین افزوده ـ شده که تدریس آنها از عهده دبیر خارج است مقتضی است وزارت فرهنگ در اینخصوص چاره اندیشی نماید .

تلفن کاریر تبریز

اداره کل اطلاعات و روابط‌عمومی وزارت پست‌و تلگراف و تلفن درجواب شرحی که در شماره ۱۰٥۹۸ در مورد شکایت آقای لواسانی از تلفن‌کاریر تبریز درج شده بود باستحضار می رساند : بانصب و بهره برداری از دستگاه چهار کانالی ارتباطی جدید در وضع مکالمه تلفنی تبریز بهبودی کامل حاصل شده ونظر اهالی محترم از این حیث تامین گردیده است .

بهداری بشرویه

آقایان جعفریان ـ اکبریان ـ مقیمی کیانی ـ حسن مقیمیان ـ هوشمند مقیمیان ـ رضامستقیم‌زاده ـ نظریزاده شهابی ـ عزیز کیانی ـ رضا مقیمی زاده همائی از بشرویه تلگراف می کنندبهداری بشرویه بعلت‌غیبت‌آقای بهدار بلوریان در یکماهه شهریور تعطیل بود و فعلا هم چند روز است که‌بهداری بجای دکتر علمی درفردوس مشغول انجام وظیفه است مرضای این حوزه استدعای بذل توجه ـ مخصوص دارند .

پاسخ شرکت تلفن

شرکت سهامی تلفن ایران در جواب شرحی که در شماره ۱۰٥۹۹ به امضای آقای رضا زرگر در مورد نصب تلفن ایشان درج شده اشعار میدارد فیش شماره ۲۷۰۳٤ بنام آقای سید حسن خلیل زاده ثبت شده خواهشمند است آقای زرگر شماره صحیح فیش ده هزار ریال ودیعه پرداختی خودرا اعلام دارند تا رسیدگی و اقدام لازم معمول گردد .

وصول مطالبات

آقایان حاج محمد زارعی و غلام پشمی از تبریز مینویسند هیجده‌ماه قبل دو باب کودکستان و دبیرستان برای فرهنگ تبریز ساخته ایم و مبلغ ششصد هزار ریال بموجب قرار داد طلبکاریم که تاکنون پرداخت‌نشده فشار طلبکاران ما را مستاصل ساخته تقاضاداریم مقرر گردد در اینخصوص اقدام نمایند .

تلفن عمومی خیابان ساسان

اداره کل اطلاعات و روابط‌عمومی وزارت پست‌و تلگراف و تلفن درجواب شرحی که در شماره ۱۰٥۹۹ در مورد خرابی تلفن عمومی خیابان ساسان‌درج شده بود به استحضار می رساند . بطوری که از شرکت سهامی تلفن اطلاع میدهند تلفن همگانی شماره ٦۰۹۱۳ که‌در مغازه خوار بارفروشی آقای قائم مقامی واقع در چهار راه ساسان نصب‌گردیده توسط مامورین فنی مورد آزمایش قرار گرفته وکاملا سالم تشخیص داده شده است .

کمك هزینه تحصیلی

آقای مصطفی میر دامادی مینویسد سالهای گذشته بدانشجویان سال اول دانشسرایعالی ماهی دویست تومان کمك هزینه میدادند که امسال این پول را قطع کرده اند در صورتیکه عده ای استحقاق دارند چانچه من که تا اول مهر ماه آموزگار فرهنگ دماوند و فیروز کوه بودم چون در دانشسرایعالی قبول شدم از شغل آموزگاری بطور رسمی استعفا دادم مقتضی است بآنها که وضع مالیشان خوب نیست این کمك پرداخت گردد .

شرکت تعاونی راه آهن

اداره آمار و انتشارات وزارت راه عطف بمطالبی که تحت عنوان سوء استفاده از شرکت تعاونی راه آهن درشماره ۱۰٦۳۰ درج شده بطوری‌که از راه آهن دولتی ایران اطلاع میدهند اشعا رمیدارد : د رمورد اعلام جرمی که‌از طرف یکی از سهام داران‌شرکت به عمل آمده مقامات دادگستری شهرستان اراك مشغول رسیدگی می باشد ولی شرکت مزبور بازوکماکان مشغول کار است .

کلاس کمك آموزگاری

آقای سید احمد فیض جوادیان مینویسد کارگر خیاطم که‌در امتحانات متفرقه نیز شرکت میکردم یکماه قبل که‌آگهی کلاس‌کمك آموزگاری ازطرف فرهنگ استان‌پنجم‌منتشرشد با اینکه چهل نفر احتیاج داشتند با ۲۰۰ نفر داوطلب دیگر درکرمانشاه‌مسابقه‌دادم ونفر یازدهم شدم ولی پس از یکهفته کلاس منحل شد حال از کار خود باز مانده و بلاتکلیفم چرا باید قبل از آنکه تصمیم قطعی بگیرند شروع به دعوت داوطلب و انجام مسابقه و تاسیس کلاس نمایند و بدون نتیجه منحل کنند .

والاحضرت اشرف پهلوی در گاردن پارتی

بقیه از صفحه ٥

والاحضرت قرار گرفت غرفه خانم هلن جهانبانی بود که بطرز زیبائی تزئین شده بود ، در این غرفه‌انواع عروسکها که لباسهای محلی واصیل ایرانی بتن داشتند چیده‌شده. این غرفه‌فوق العاده‌مورد توجه‌والاحضرت قرار گرفت در کنار چشمه «تونیکی میکن و در دجله انداز» بانو ملوك ضرابی چندقطعه آهنگ ضربی‌خواند که مورد توجه قرار گرفت .

غرفه نقاشان جوان

غرفه‌نقاشان جوان که‌از طرف انجمن بانوان و دوشیزگان وابسته بموسسه اطلاعات ترتیب داده شده بود آخرین غرفه از غرفه های شورای عالی زنان بود که موردبازدیدوالا ـ حضرت قرار گرفت

در اینجا والاحضرت از مسئول غرفه سئوالاتی پیرامون فعالیت دوشیزگان و بانوان در رشته های هنری نمودند که توضیحات لازم‌داده شد .

غرفه زندان

سپس والا حضرت از غرفه زندان دیدن کردند ، در این غرفه کارهای دستی زندانیان‌بمعرض نمایش‌گذاشته شده بود آنگاه والاحضرت براهنمائی آقای شهردار از منار جنبان گاردن پارتی دیدن کردند .

بازار مکاره

سپس والاحضرت وسیله اتومبیل از قسمت شمال شرقی پارك شهر به بازار مکاره (وسط پارك شهر) رفتند ، بازار مکاره عبارت بود از مجموعه غرفه های سفارتخانه های خارجی .

غرفه ترکیه

اولین غرفه ایکه در بازار مکاره مورد بازدید والاحضرت قرار گرفت غرفه ترکیه بود ،که والاحضرت چند دقیقه دراین غرفه استراحت و چائی ـ قهوه ترك صرف کردند

غرفه فرانسه

درغرفه فرانسه‌سفیر فرانسه‌خوش آمد گفت آنگاه والاحضرت برای کمك به عواید غرفه چند قلم جنس خریداری کردند

غرفه امریکا

در غرفه امریکا خانم سفیر امریکا خوش آمد گفت و نمایشگاه عکس روز کودك را به والاحضرت‌نشان داد.

غرفه آلمان

در غرفه آلمان که‌باسباب بازی اطفال بمعرض فروش گذاشته شده بود ابتدا خانم سفیر آلمان خوش آمد گفت سپس والاحضرت برای‌کمك به‌عواید غرفه اجناس خریداری‌کردند

غرفه هند وپاکستان

سپس والاحضرت از دو غرفه هند و پاکستان که مجزا ترتیب داده شده بود دیدن‌کردند واجناسی خریدند .

والاحضرت درمیان مردم

پس از بازدید از غرفه های بازار مکاره والاحضرت بمیان مردم آمدند واز غرفه های لاینز تجریش ،هیتاچی فروشگاه‌فردوسی، آزمایش‌دیدن‌کردند

درقهوه‌خانه

حجله ایکه مقابل قهوه‌خانه گاردن پارتی‌گذاشته شده بود جلب توجه والاحضرت را نمود و بازدن زنگ برسم قهوه خانه ها والاحضرت‌وارد قهوه خانه شدندو بتعارف «عمو ـ قهوه‌چی» مزه دیزی آبگوشت را چشیدند . والاحضرت سپس ازغرفه کوتولو ها دیدن کردند .

بازدید والا حضرت اشرف پهلوی دو ساعت بطول انجامید وساعت شش و نیم گاردن پارتی را ترك گفتند.

احتیاجات خواجه نظام الملك

بقیه از صفحه ٥

بدست آوریم و بهمین علت ناچار هستیم که‌همان خواسته‌ها راتکرار کنیم تاتوجهی بشود .

اتوبوسرانی

وضع اتوبوسرانی محل سکونت ماخوب نیست و با اینکه آقای ملایری در آن جلسه کرسی آزاد بماقول دادند که مسئله اتوبوسرانی محل‌ما را حل کنند وقتی بشرکت واحد مراجعه کردیم گفتند مقدور نیست .

درمانگاه

مادرباره تاسیس درمانگاه در این‌محل مکاتبه زیاد کرده‌ایم و باآنکه آقای نخست وزیر بوزارت بهداری دستور تاسیس درمانگاه‌را دراین محل داده‌اند ولی اداره بهداری شهرداری بعلت نداشتن اعتبار از اقدام دراین مورد‌خودداری کرده و در نتیجه درمانگاهی‌برای هزاران نفر سکنه این حدودتاسیس نشده‌است .

تلفن

در منطقه مورد سکونت ما تلفن عمومی وجود ندارد ، اگر کسی در نیمه‌های شب بیمار شود بایداو را برروی دوش افراد بشهربرسانیم زیرا دراین محل علاوه بر آنکه تلفن نیست وسیله نقلیه هم وجود ندارد ، اگر بیك شوفر تاکسی بگوئیم که باین محل میرویم‌حتما باناراحتی شدید وی روبروخواهیم شد بیماران درمحل ما باید تسلیم مرك شوند و یا تا صبح و رسیدن فرصت دررنج وناراحتی بمانند .

ما انتظار داریم لااقل یك تلفن عمومی درمحل سکونت ما نصب گردد .

فرهنك

با اقداماتی که‌از طرف فرهنك بعمل آمد متاسفانه د رمحل‌سکونت ما ساختمانی مناسب برای تاسیس مدرسه پیدا نشد و افراد خیری هم دراین محل نداریم که قطعه‌زمینی لااقل بفرهنك اهداء نماید . از وزارت فرهنك توقع داریم ترتیبی بدهند امسال که گذشت برای‌سال آینده زمین و ساختمان برای تاسیس مدرسه فراهم گردد محل‌ما احتیاج به دودستان داردو کودکان ما اکنون روزانه پنج کیلومتربرای رفتن بمدرسه راه میروند . و در این مدارس هم که مشغول تحصیل هستندکادر آموزشی منظمی نداردو تابحال کلاس‌شش دبستان‌هشترودی معلم ندارد ، این مدرسه علاوه بر عدم معلم آب آشامیدنی هم‌ندارد وتصدیق بفرمائید که اصولانباید یك چنین وضعی برقرار باشد .

جدول‌سازی

شهرداری اخیرا در این‌منطقه دستور جدول سازی را داده و با اینکه به پیمانکار ابلاغ کرده‌اند ولی تابحال درساختن جدول‌اقدامی نکرده و درمورد اسفالت خیابانها از آقای ویژه رئیس شوری‌تقاضا داریم که محل‌مارا نیز درلیست اسفالت امسال منظور نمایند .

شیرفشاری

ماازشهرداری‌تقاضای نصب‌شیر فشاری دراین منطقه کردیم ولی بما میگویند بروید و شیر زائد و کهنه در نقاط دیگر پیدا کنید و بما ارائه دهید تا آنرا در محل‌مورد نظر نصب کنیم و این تقاضای ما هم باین ترتیب در بوته اجمال‌ماند ساکنین محل سکونت ما تقاضا دارند دو دستگاه شیر فشاری در این محل نصب گردد .

شوری تعطیل‌است!

آقای کی‌منش نماینده یوسف آباد گفت : من خیلی خوشوقت هستم که امشب بمن‌اجازه داده شدتا درحضور جمعی از روسای انجمن های محلی صحبت کنم با آقایانی که واقعا در پیشرفت کار های شهری تهران فوق العاده موثر هستند چند کلمه درد دل‌میکنم .من نماینده شورای‌همکاری شهرداری یوسف آباد هستم، البته این شوری در حال حاضر تعطیل شده است و علت تعطیل آن اینست که شهرداری یوسف آباد اقدامی برای تشکیل شوری نکرده‌است . روزیکه شهردار یوسف آباد تغییر یافت شهردار جدید گفت‌من باشوری کاری ندارم و اصلا نیازی بشوری نیست . و در نتیجه شورای همکاری یوسف آباد فعلا تعطیل شده‌است . ما برای اینکه به یوسف آباد علاقه داریم ازنظر اینکه‌یك‌عده ازکارمندان دولت که درواقع کارمندانی هستند که‌دستشان بجائی نمیرسیده و دولت این اراضی را بآنها واگذار کرده و در این نقطه خانه ساخته اند این افراد وسایل اولیه زندگی لازم دارند خلاصه اینکه در حال حاضر یوسف آباد فاقد همه چیز است‌ما در این منطقه نه تنها آب نداریم وسازمان آب هم پس از آنهمه وعده تازه لوله کشی را در این منطقه آغاز کرده و باچند کارگر هر روز دوسه متر حفاری میکنند و شاید بیش از صدمتر لوله هم نکشیده باشندولا یوسف آباد منطقه وسیعی است که درحدود هشتاد هزارنفر جمعیت‌دارد وتمام اینها بآب احتیاج دارند یوسف آباد در سال قبل حتی اکثرا درچهل روز یکمرتبه مشروب‌میشد ولی‌امسال نود روز طول کشید تا بمنازل آب بدهند و مردم از آب تانکر استفاده کردند ، در حالیکه همین آب سال گذشته هم بود و مخصوصا امسال از محمودیه و زعفرانیه آب اضافی باین منطقه میدادند معهذا این وضع را داشتیم . من تصور میکنم که علت اینکار آن باشد که یکی ازمیراب های سابق که بعلت سوء شهرت تعویض شده بود پس از تغییرات اخیر در شهرداری یوسف‌آباد سرکار آمد و سرپرست تقسیم آب شد و تاچه حدی در اینکار اثر داشت‌نتیجه آن شد که ما پس از نود روز یك نوبت آب‌گرفتیم .هر وقت‌بشهرداری مراجعه میکنیم‌شهردارومعاون نیستند وهر اعتراضی میکنیم‌جواب صریحی بما نمیدهند . خیابان شهرداری یوسف‌آباد را شهرداری خاکبرداری کرده تا اسفالت کند و هزینه ای هم صرف شده مجددا آمده‌اند خاك ریخته‌اند و اگر یك وقت بازبخواهند آنجا را اسفالت کنند بایدمجددا خاکبرداری نمایند . آقایان دکتر نصر و نفیسی که همه مردم‌تهران بآنها علاقه دارند مورد تائید عموم هستند ولی متاسفانه بعضی از واحد های شهرداری مستقلا کار میکنند و گوش بحرف شهرداری نمیدهند و آنوقت حاصل کار این دستگاه فقط جلب نارضایتی مردم میشود، از شهردار و معاون و مدیر کل امور شهر همه مردم رضایت دارند ولی از مامورین زبردست اکثر افراد ناراضی هستند چرابرای آنکه عوامل مختلفی که در اختیار شان هست از مردم دریغ میکنند واین وضع‌بوجود میآید .

یکی از کار هائی که شهرداری یوسف آباد کرده اینست که دوشیر آب عمومی را که دردو نقطه یوسف آباد بود و مردم استفاده میکردند بسته ودوشیردیگر دردو محل‌نزدیکتر نصب کرده و همین امر موجب رواج بازار فروش آب برای تانکر ها شده است و در نتیجه ما مجبوریم براثر بی آبی هر تانکر آب را سی تومان بخریم ومصرف کنیم .

چرخ زمان بعقب برنمیگردد

بقیه از صفحه ٥

های دولتی و مردم بوجود آوریم و مشکلات کار مردم را از بین ببریم‌تا ترقی ما سریعتر صورت گیرد .

دروغ ..

شاهنشاه دربیانات دیروز خود فرمودند که خداوند ما را از دروغ نجات دهد و حفظ کند ، باید گفت یکی از مشکلات بزرك ما دراین موقع همین موضوع دروغ و سعایت و کار شکنی است . این کارشکنی‌وسعایت ودروغ‌هم جزوفساد است وبایدهمه در این مورد هم‌جهاد بکنیم ، مخصوصا باید اطفال را طوری کنیم که‌دروغگو نشوند و بدرابد و خوب را خوب بدانند . باید رویه «باری بهر ـ جهت» و مجامله و تعارف کردن و«بمن چه وبتو چه» را کنارگذاشت در غیر اینصورت امکان ترقی وجود نخواهد داشت .

آقای نخست‌وزیر سپس ازنمایندگان مردم شهرستانها و ایلات و عشایر خواست که از رشوه دادن و رشوه گرفتن بپرهیزند و از اعلام جرم‌علیه اشخاص بد خود داری نکنند

آقای نخست وزیر گفت : البته در این امر نباید عداوت و دشمنی بخرج داد اما نباید کسی رشوه‌بدهد و بعد بگوید نداده‌ام ،اگر اینطور باشد ما نخواهیم توانست با فساد مبارزه کنیم ، اگر هر کس درمملکت کار بد را دنبال کند و آنرا برملا سازد کار دولت آسان میشود .

عدم تمرکز در تهران

آقای دکتر امینی آنگاه به ثروت سرشار مملکت وبه استعداد و هوش مردم اشاره کردو لزوم استفاده از این مواهب را متذکر گردید و گفت . من سعی میکنم بشهرستانها مسافرت کنم ومشکلات را از نزدیك ببینم . موضوع تمرکز تمام کار ها در تهران باید از بین برود ، در مورد کار های شهر ها خود مردم باید اقدام کنند و بخصوص باید در انتخاب‌انجمن های شهر دقت کنند که خوب باشد زیرا این امر نمونه ای در مورد آمادگی مردم جهت کار های سیاسی خواهد بود

اگر مردم بشهر خود و بکار های آن علاقه نشان دهند و عمل کنند بسیاری ازمشکلات دولت رفع‌خواهد شد

منحرف نمی شویم

آقای نخست وزیر سپس اضافه کرد : ما گرفتاری خیلی زیاد داریم و شاید خیلی ها باما موافق نباشند ولی ما بهیجوجه وابداًاز خدمتگذاری مردم و شاه منحرف نمیشویم وهر کاری را که به صلاح مملکت ومردم باشد انجام میدهیم و بآنچه وظیفه دولت و صلاح اکثریت مردم است عمل میکنیم و هیچ دولتی که‌خودش رامکلف بخدمت بداند نباید درمقابل یك اقلیت از منافع اکثریت چشم بپوشد . امروز در دنیا تحولاتی‌پیدا شده است و چرخ زمان هم بعقب بر نمیگردد . و ماسعی خواهیم کرد آنچه بنفع اکثریت مردم هست انجام دهیم و آقلیت مخالف راهم سعی میکنیم بادلیل و برهان قانع کنیم و البته اگر کسانی بودند که بدلیل و منطق گوش نکردند و مانع ورادع بودند دولت در قبال آنها بوظیفه خود عمل خواهد کرد .

امید وارم این اتحاد و اتفاقی که در بین اکثریت مردم هست وهمیشه از خطرات و مصائب مملکت را محفوظ داشته است کماکان ادامه داشته باشد و البته برما فرض‌است که هوشیار وبیدار باشیم و نگذاریم اجانب و عوامل آنها کاری کنند که خدای نکرده بضرر مملکت تمام شود

خوشبختانه مملکت ما تحت‌توجهات شاهنشاه برخلاف اغلب ممالك دنیا بااثبات روی پایش ایستاده است .

آقای نخست وزیر در آخر گفت: بعقیده بنده اگر ما بتوانیم آشخاصی را که موجب فساد میشوند و اعمال نفوذ میکنند از بین ببریم خیلی از مشکلات رفع میشود . امید واریم بتوانیم با فساد در تمام جهات‌مبارزه کنیم و مملکت را بمقامی که شایسته مفاخر تاریخی‌ماست برسانیم‌اطمینان دارم که با همکاری همه مردم چنین اجتماعی بوجود خواهد آمد

بولدزر ...

شهرداری یوسف آباد برای‌تسطیح مناطق مختلف این شهر بولدزری خرید وتعدادی ازخیابانهای این‌منطقه تسطیح شد ولی اکنون یکماه و نیم است که‌این بولدزر بدون استفاده مانده و هر روز اگراین بولدزر را اجاره بدهند شاید بیش از هزار و پانصد تومان عاید شهرداری میکند درپایان عرایضم‌باطلاع آقایان‌میرسانم که شهرداری یوسف آباد دادگاه مصنوعی ایجاد کرده والبته من‌این مطلب را شنیده ام و تقاضا دارم مقامات شهرداری پیرامون‌این موضوع مهم تحقیق نمایند و روبهمرفته باید عرض کنم که ساکنین یوسف آباد در حال حاضر از شهرداری ناراضی هستند و ما در عین حالیکه کمال علاقه را بشهردار تهران و معاون‌این سازمان داریم تقاضا داریم دستور دهند فورا رسیدگی واقدام بعمل آید از سازمان آب هم تقاضا داریم درباره لوله کشی یوسف آباد که‌یك سال و نیم است راکد مانده اقدام نمایند . از اداره راهنمائی ورانندگی هم تقاضا داریم اقدامی برای بهبود وضع تاکسی‌رانی یوسف‌آباد بفرمائید از یوسف آباد تا تهران چندین مسافر سوار میکنند و هرچند هم بگوئیم که آقا کار داریم گوش نمیدهند .

بالن های فولادی گاز بدون درز
برای گازهای فشرده :
اکسیژن ـ هیدروژن ـ نیتروژن ـ
کاربن دیوکسید و دیسوگاز
« ساخت چکوسلواکی »

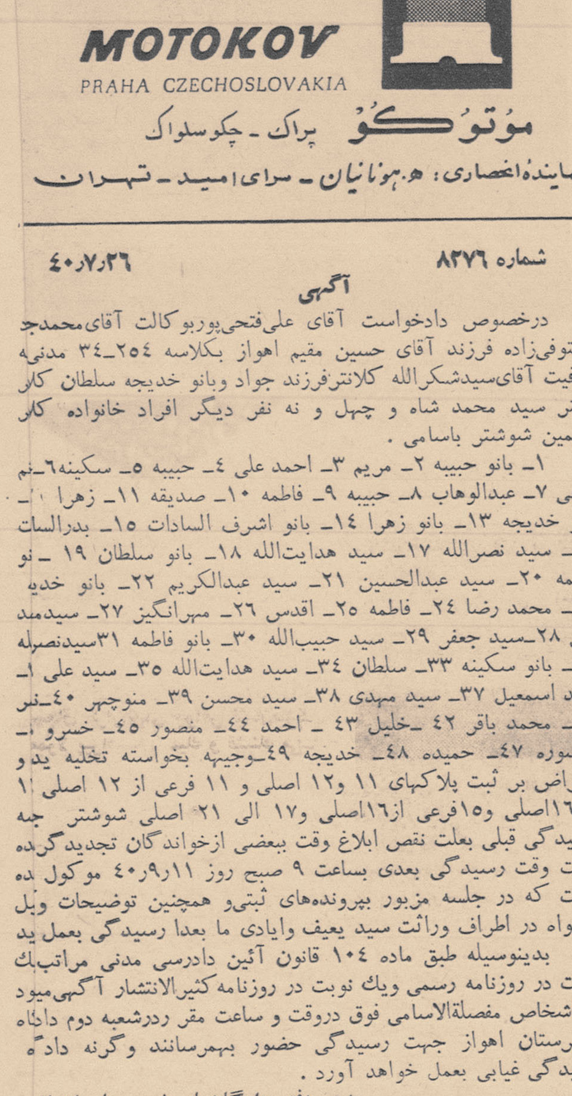

آزوته

MOTOKOV
PRAHA CZECHOSLOVAKIA
موتوکو پراك ـ چکوسلواك
نماینده انحصاری : هـ.هوناتیان ـ سرای امید ـ تهران

شماره ۸۲۷٦ ۴۰٫۷٫۲٦

آگهی

درخصوص دادخواست آقای علی‌فتحی‌پوربوکالت آقای‌محمدجـ مستوفی‌زاده فرزند آقای حسین مقیم اهواز بکلاسه ۲٥٤ـ۳٤ مدنیه طرفیت آقای‌سیدشکرالله کلانتر‌فرزند جواد وبانو خدیجه سلطان کار دختر سید محمد شاه و چهل و نه نفر دیگر افراد خانواده کار مقیمین شوشتر باسامی .

۱ـ بانو حبیبه ۲ـ مریم ۳ـ احمد علی ٤ـ حبیبه ٥ـ سکینه٦ـنم بی‌بی ۷ـ عبدالوهاب ۸ـ حبیبه ۹ـ فاطمه ۱۰ـ صدیقه ۱۱ـ زهرا ۱۲ـ بانو خدیجه ۱۳ـ بانو زهرا ۱٤ـ بانو اشرف السادات ۱٥ـ بدرالسلات ۱٦ـ سید نصرالله ۱۷ـ سید هدایت‌الله ۱۸ـ بانو سلطان ۱۹ ـ نو فاطمه ۲۰ـ سید عبدالحسین ۲۱ـ سید عبدالکریم ۲۲ـ بانو خدیه ۲۳ـ محمد رضا ۲٤ـ فاطمه ۲٥ـ اقدس ۲٦ـ مهرانگیز ۲۷ـ سیدمحمد تقی ۲۸ـسید جعفر ۲۹ـ سید حبیب‌الله ۳۰ـ بانو فاطمه ۳۱سیدنصرله ۳۲ـ بانو سکینه ۳۳ـ سلطان ۳٤ـ سید هدایت‌الله ۳٥ـ سید علی ۱ـ سید اسمعیل ۳۷ـ سید مهدی ۳۸ـ سید محسن ۳۹ـ منوچهر ٤۰ـنس ٤۱ـ محمد باقر ٤۲ ـخلیل ٤۳ ـ احمد ٤٤ـ منصور ٤٥ـ خسرو ۱ـ منصوره ٤۷ـ حمیده ٤۸ـ خدیجه ٤۹ـوجیهه بخواسته تخلیه ید و اعتراض بر ثبت پلاکهای ۱۱ و۱۲ اصلی و ۱۱ فرعی از ۱۲ اصلی ۱۱ الی۱٦اصلی و۱٥فرعی از۱٦اصلی و۱۷ الی ۲۱ اصلی شوشتر جه رسیدگی قبلی بعلت نقص ابلاغ وقت ببعضی ازخواندگان تجدیدگردیده است وقت رسیدگی بعدی بساعت ۹ صبح روز ۱۱ر۹ر٤۰ موکول ده است که در جلسه مزبور بپرونده‌های ثبتی‌و همچنین توضیحات وبل واخواه در اطراف وراثت سید یعیف وایادی ما بعدا رسیدگی بعمل ید

بدینوسیله طبق ماده ۱۰٤ قانون آئین دادرسی مدنی مراتب‌یك نوبت در روزنامه رسمی ویك نوبت در روزنامه کثیرالانتشار آگهی‌میود که‌اشخاص مفصلةالاسامی فوق دروقت و ساعت مقر ردرشعبه دوم دادگاه شهرستان اهواز جهت رسیدگی حضور بهمرسانند وگرنه دادگاه رسیدگی غیابی بعمل خواهد آورد .

مدیر دفتر دادگاههای شهرستان اهواز
آ_۱۹۰۹۹

آگهی احضار

به غیر نظامی دکتر رضا رادمنش که فعلا مجهول‌المکان میباشد اخطار میشود که باتهام توطئه بمنظور بهمزدن اساس حکومت ـعضویت دردسته وجمعیتی بامرام ورویه اشتراکی ـضدیت باسلطنت مشروطه ایران در این شعبه تحت پیگرد میباشید لازم است ظرف دو ماه ازتاریخ نشرآخرین آگهی خود را به‌شعبه ۷ بازپرسی دادستانی ارتش معرفی نمائید در غیر اینصورت طبق قانون باتهام شما غیابا رسیدگی خواهد شد

رئیس شعبه ۷بازپرسی دادستانی ارتش_سرهنك ستاد بهزادی
۱ـ۳ آ_۲٦۰۸۸

تجدید آگهی مناقصه شماره ۱۲٥

اداره سررشته داری ارتش برای کلیه واحدهای ارتش مقدر هفتاد تن برنج صدری درجه ۲ و مقدار پنج هزارو پانصد تن برنج صدری درجه سه‌و مقدار نود تن برنج چمپارا بمناقصه میگذارد :

۱ـ داوطلبان معامله برای ملاحظه نمونه ومشخصات جنس مورد معامله و دریافت برك شرائط معامله و نمونه قرارداد بداثره خرید و بیمانها اداره سررشته داری ارتش واقع درتهران خیابان جلال بایار (فیشرآباد) مراجعه وپیشنهاد خود رادر دوپاکت لاك و مهر شده یکی محتوی سپرده و دیگری پیشنهاد مربوط تاساعت آخر وقت اداری روز دوشنبه ۲۲ آبان ماه ٤۰ بدفتر اداره تسلیم و رسید دریافت دارند .

۲ـ پیشنهاد دهندگان یك نسخه دیگر از پیشنهاد خود را باید لاك و مهر نموده و قبل از تاریخ مناقصه باداره بازرسی مالی ارتش واقع در خیابان سوم اسفند ارسال و رسید دریافتی راضمیمه پیشنهادی که باداره سررشته‌داری ارتش تسلیم میدارند بنمایند .

۳ـ کمیسیون مناقصه در ساعت ۱۰ صبح روز سه شنبه ۲۳ آبان ماه ٤۰ تشکیل و پیشنهادات واصله را بازو قرائت خواهد نمود .

٤ـ به پیشنهاداتیکه برخلاف برك چاپی شرائط معامله تسلیم شده باشد و یا رسید پیشنهاد ارسالی باداره بازرسی مالی ارتش را ضمیمه نداشته باشد مطلقا ترتیب اثر داده نمیشود .

٥ـ کلیه برنجهای مورد معامله بایستی درگونی های پنجاه‌کیلوئی (بوزن خالص) تحویل شود .

٦ـ محل تحویل برنج در انبار آمادگاه تهران‌واقع‌درخیابان جلال بایار (فیشر آباد) خواهد بود .

۱ـ۲ آ_۲٦۰۱٦ اداره سر رشته داری ارتش

هیئت رئیسه باشگاه بین‌المللی زنان

اعضای هیئت رئیسه باشگاه بین المللی زنان بشرح زیر انتخاب و اعلام گردید رئیس خانم فرنگیس شادمان نائب رئیس اول خانم بیگم اختر حسین نائب رئیس دوم خانم لیولت ، نایب رئیس سوم خانم برن، منشی خانم عظمی نفیسی_خزانه‌دار خانم بك

سناتور سیمینگتون که سه شنبه شب با هواپیمای جت‌رولس رویس ۷۰۷ بی۱۰و ۱۰ سی‌به طهران وارد شده بود وسیله ای جولیوس .س هولمس سفیر کبیر امریکا مورد استقبال‌قرارگرفت

کافه قنادی ری

باسبکی بسیارمدرن ومجهزشنبه‌گشایش مییابد

کافه قنادی ری لاله‌زارنو بالاتر ازچهارراه کنت

خروشچف دردست اینها اسیراست

گمان نمیرود خروشچف بافکر واحد خود، شوروی وسیاست جهانی آنرا اداره‌کند. بدون‌تردید، هرتصمیمی‌وهر گفتهٔ او زائیده تلقین های یکی از دستیاران‌واطرافیان‌اوست‌وبنا بگفته یکی از ناظران سیاسی امریکائی دستیاران خروشچف مردانی هستندکه خروشچف را درچنگهای خودمانند موم بهر شکلی‌درمی‌آورند. آنها گلوی خروشچف‌را می فشارند تافقط تصمیم ورای آنانرا بمرحله اجراگذارد.

بد نیست باچنین مردانی آشنا شوید :

مردانی که گلوی خروشچف را میفشارند !

مردانی‌که خروشچف را درچنگال خود دارند عبارتند از :

کوزلف:

یکی‌از چهار معاون حزب‌کمونیست شوروی و صمیمی ترین یار حزبی خروشچف است .

تورنوف در پرزیدیوم حزب‌کمونیست شوروی خوشپوش ترین و خوش قیافه‌ترین مرد محسوب می‌شود . تمام انتصابات مختلف حزبی بدست او انجام میشود. کوزلوف باصطلاح‌قدرت را درمیان سران حزب توزیع میکند. وی اکنون پنجاه وپنجسال دارد. مرد با نفوذ و روانشناسی است . او در سال۱۹۰۸ درناحیه‌ای واقع دردویست میلی مسکو بدنیا آمد . کوزلوف‌مدت کوتاهی از عمر خودرا هم دریکی از بازداشتگاههای استالین سپری کرده است . پس‌از آنکه از زندان بیرون آمد ریاست حزب کمونیست لنین‌گراد را باو دادند . او از این زمان خودرا هوادار خروشچف اعلام کرد و در مبارزه با گروه ضد حزبی در ژوئن سال ۱۹۵۷ دوش بدوش خروشچف حرکت کرد .

فرول کوزلوف یك رفیق صمیمی برای خروشچف است . وی عادات وسلیقه‌های عجیب و غریب دارد . او سنجاق کراواتهای جواهر نشان‌میزند معمولا پیراهنهای شیك و قشنگ می‌پوشد واز بس گره کراوات خودرا محکم می‌بندد همیشه بسختی نفس می‌کشد و سال گذشته به حمله‌قلبی مبتلی شد . یکی‌از کرملین شناسان انگلیسی میگوید : کوزلوف در درون خود آرزوها و انگیزه‌های وحشتناکی دارد .

دورنمای پیشرفت او در شوروی معلوم است : باحتمال قوی اگروضع مزاجی‌اش بهبود یابد . اورا بریاست حزب کمونیست شوروی برخواهند گزید . میگویند کوزلوف عقیده دارد که تشعشعات اتمی خطری ندارد و اتفاقا سلولها را قوت هم می‌بخشد. کوزلوف اهل کتاب است اما مضامین کتابهائی که میخواند همه زیر یك سوژه واحد خلاصه میشود : گسترش کمونیسم !

کوزیگین:

معاون اول‌خروشچف ومردبرجستهٔ صنایع شوروی محسوب میشود . وقتی بلشویکها قدرت را درشوروی **بچنك** آوردند او پسر سیزده‌ساله‌ای بود . آلکسی کوزیگین با مو های پرپشت و پیچیده واستخوانهای‌سفت تشده و سبستش نقشه های اقتصاد عالی شوروی را طرح میکند .

مسئولیت عمده وطاقت فرسای او در شوروی این است‌که کوشش‌کند شوروی تاسال ۱۹۷۵ ازلحاظ‌فرآورده های صنعتی برامریکا سبقت یابد .

کوزیگین که یك کارشناس‌اقتصادی با کفایت است درپشت میز کارش مرد جدی وکوشائی است اما همین‌که از پشت میز کار برخاست واز دفتر خود خارج‌شد بصورت یك‌مرد بذله‌گو و بسیار شوخ درمی‌آید . او یکبار یکی‌از شخصیت‌های سیاسی انگلیس در شوروی را به سورتمه سواری‌برد. این شخصیت انگلیسی که از این‌کار خطرناك وحشت‌داشت‌وقتی از سورتمه سواری باکوزیگین خلاص شد رنك‌و روی خودرا پاك باخته بود .

کوزیگین درمراسم عمومی بدون چون‌و چرا در پشت سر کوزلف و میکویان می‌ایستد اما یکی‌از نزدیك ترین همکاران خروشچف است . او خروشچف را درامور صنعتی تا لبه خطر هم میتواند سوق دهد . زیرا خروشچف باو ایمان دارد .

کرزیگین دراخذ تمام‌تصمیماتی‌که‌در مسایل اقتصادی‌شوروی تاثیری‌داشته باشد نقش قاطعی دارد . برائی و قاطعیت کلام او در خروشچف اثر کامل میگذارد .

دورنمای پیشرفت او در شوروی روشن است همه میدانند که او به اصطلاح یك «جانور سیاسی» نیست که هرکه هرچه گفت قبول‌کند بلکه بدون تردید بر بسیاری از سران شوروی سر است .

کوزیگین به غذا بیش‌از لباس اهمیت میدهد . برای تفریح خاطر با هرکس که جلویش سبز شود شوخی میکند .

درشوروی بسیارند شخصیت‌هائی که از برابر لبه تیز شوخی‌ها ولطیفه های معنادار او می‌رمند . کوزیگین پنجاه و هفت سال دارد اما همیشه خودرا یك جوان اقتصاددان معرفی می‌کند !

سوسلف:

آرمان شناس حزب کمونیست شوروی و یکی‌از معاونان حزب است. او محجوب و سربراه است ومیگویند خروشچف یکبار ویرا «بره‌تئوری‌دان» خواند . درخارج‌از شوروی کمترکسی با نام میخائیل سوسلف آشناست . وی‌طراح اصلی برنامه حزب‌کمونیست شوروی دربیست سال آینده بود که چندی پیش انتشار یافت . او در خروشچف نفوذ قاطع دارد ودرمسایل مربوط به رخنه کمونیسم در نقاط مختلف جهان بخروشچف تعلیم و اندرز میدهد .

وی پنجاه ونه سال دارد . درسال ۱۹۲۱ (نوزده سالگی) به حزب کمونیست‌پیوست . درحزب‌کمونیست شوروی او را بعنوان یك دیسیپلین‌شناس برجسته میشناسند .

سوسلف بسبب نقشی که درسرکوبی نهضت مردم مجارستان درسال ۱۹۵۶ داشت بنام «قصاب بوداپست» موسوم شده است . درجریان جنك دوم جهان هم وظیفه تبعید و آزارتوده های مردم لیتوانی را بعهده داشت و پس‌از جنك جبهه مبارزه با نظریه تجدید نظر طلبی تیتو و یارانش را رهبری میکرد . او یك فرد معتقد و خشن حزبی است اما برای حکومت دیکتاتوری یکنفره ساخته نشده‌است.

سوسلف یك «خشك مقدس» بتمام معنی است . هرگونه انحراف ازاصول حزبی را گناه میداند . حتی اگر این انحراف بنفع حزب انجام شده باشد. او جز کتاب خواندن سرگرمی دیگری ندارد . نه ورزش میکند ونه تفریح. فقط میخواند و تعلیم میدهد .

پولیانسکی:

نخست‌وزیر جمهوری روسیه‌است که وسیعترین جمهوری اتحاد شوروی محسوب میشود . یك مرد متکی‌بنفس است و همیشه برای حمله آمادگی دارد . خشونت و یکدندگی و عصیان زدگی وی درشوروی شهرت دارد . دیمتری پولیانسکی درضیافت های رسمی هرقانون و تشریفات زایدی‌را ندیده میگیرد و بقول خروشچف برای این ساخته شده است که بهمه چیز پشت‌پابزند . او درضیافت‌های‌سیاسی با کمتر کسی حرف میزند و اصولا دیرجوش است . شبها بدون سلاح وبدون محافظ درخیابانهای مسکو به پیاده‌روی میپردازد و همه جا راپرسه میزند .

وی در۷ نوامبر ۱۹۱۷ درست همان روزیکه انقلاب روسیه آغاز شد بدنیا آمد . تا سال ۱۹۵۳ هنوز یك مقام جزئی داشت . اما خروشچف دست او را گرفت وبالا آورد . خروشچف انرژی او را تحسین کرد و ویرا به ریاست جمهوری روسیه که دوسوم محصول صنعتی تمام شوروی را تولید میکند و ۷۵ درصد از خاك آن‌کشور را دربر میگیرد برگزید . پولیانسکی بانبوغ خاص خود در خروشچف نفوذ عجیبی دارد و او را درچنگال هوش و ذکاوت خود چرخ میدهد . وی جوانترین عضو پرزیدیوم حزب کمونیست شوروی است و وقتی از یکی‌از شخصیت های روسی سئوال شدکه ازدست پولیانسکی‌درپرزیدیوم چه‌کاری ساخته است او بدون آنکه قصد مزاح داشته باشد جوابداد :

«همه کار»بقول خروشچف پولیانسکی بلکان ترقی را ده‌تا یکی میکند وبه سرعت بالا می‌آید زیرا راه برای او باز است .

پولیانسکی ورزشکار نیرومندی است . خوب فکر میکند و خوب در اطرافیان تاثیر میگذارد . خروشچف را تحسین میکند اما از طرز کارش پیداست که سرانجام روزی جای او را خواهد گرفت . پولیانسکی معتقد است که باید در اوان جوانی در شوروی بجائی رسید چنانکه درامریکا مرد جوانی مانند کندی درکاخ سفید قدم گذاشت . او مانند خروشچف میگوید : جوانان بهتر کار میکنند .

برژنف:

رئیس جمهوری‌اتحاد جماهیرشوروی است . ضمنا مقام تشریفاتی ریاست شورای عالی اتحاد جماهیر شوروی را هم بعهده دارد . او نمونه یك‌مرد تازه از میان نسل تازه شوروی‌است. برژنف از صمیمی‌ترین و نزدیك‌ترین همکاران و محرم اسرار خروشچف بشمار میرود .

لئونید برژنف پنجاه و پنج سال دارد . او پسر یك کارگر از اوکراین است . و نخست بعنوان کارشناس کشاورزی شروع بکار کرد .

برژنف اندکی پس از نامنویسی درحزب کمونیست شوروی در سن بیست و پنج سالگی مهندس شد اما بلافاصله به‌کار و فعالیت شبانه‌روزی بنفع حزب پرداخت .

درجریان جنك دوم جهانی وی در جبهه اوکراین‌درسازمان سیاسی‌ارتش شوروی مقام برجسته‌ای داشت . وی همکاری با خروشچف را از همانجا آغاز کرد .

برژنف نخستین سمت عالی را زمانی بدست آورد که در ۱۹۵۰ به ریاست حزب کمونیست مولداوی انتخاب شد . برژنف یکی از چند شخصیتی است که از بوته آزمایش «زمینهای دست نخورده » رو سپید بیرون آمد . وی چند سال درآنجا کار کرد تا آنکه ماجرای تصفیه دامنه‌دار گروه ضد حزبی پرزیدیوم در سال ۱۹۵۷ بدست خروشچف انجام شد. خروشچف درآنزمان او را بعنوان‌عضو کامل پرزیدیوم انتخاب کرد . او اکنون سمت نظارت براوضاع را دارد برژنف مرد جدی و عبوسی است اما هرچه بگوید خروشچف بکار می‌بندد. برخی او راجاسوس‌نمره‌یك‌خروشچف در میان مقامات بالای شوروی نام داده‌اند .

کلدیش:

رئیس فرهنگستان علوم شوروی‌و مشاور عالی فضائی و اتمی خروشچف است . وی درسال ۱۹۳۱ از دانشگاه مسکو فارغ‌التحصیل گردید و مقام او درست مانند یك موشك رو ببالارفت. ماتیسلا و«کلد یش قد بلند و قیافه گیرائی دارد . تخصص او درنوسان وارتعاش هواپیماهاست .

وی درسال ۱۹۴۹ (دوازده سال پیش) به حزب کمونیست قدم‌گذاشت واز شش ماه قبل به مقام فعلی خود منصوب شد واکنون ریاست مردان «با اقتدار» دانش شوروی را دارد . مقام او روز بروز بالاتر میرود وروزی خواهد رسید که او بقول یکی‌ازمقامات شوروی درمدار زمین قرار گیردبدین معنی که برجسته‌ترین عنوان معنوی‌را درشوروی بدست آورد .

کلدیش مرد کتابخوانی است . در خروشچف نفوذ عجیبی دارد و ریشه همه سروصداهای مربوط به موفقیت های فضائی و اتمی شوروی را باید در نقشه‌هائی که او طرح می کند جستجو کرد .

آدژوبی:

برژنف نخستین سمت عالی را زمانی بدست آورد که در ۱۹۵۰ به ریاست حزب کمونیست مولداوی انتخاب شد . برژنف یکی از چند شخصیتی است که از بوته آزمایش «زمینهای دست نخورده » رو سپید بیرون آمد . وی چند سال درآنجا کار کرد تا آنکه ماجرای تصفیه دامنه‌دار گروه ضد حزبی پرزیدیوم در سال ۱۹۵۷ بدست خروشچف انجام شد. خروشچف درآنزمان او را بعنوان‌عضو کامل پرزیدیوم انتخاب کرد . او اکنون سمت نظارت براوضاع را دارد برژنف مرد جدی و عبوسی است اما

سردبیر روزنامه ایزوسیتا و داماد خروشچف‌است . چشمهای آبی‌معصوم وگونه‌هائی برنك سیبهای سرخ دارد . آلکسی آدژوبی رشته روزنامه نگاری را در دانشگاه مسکو بپایان رسانید و در همانجا بود که دختر خروشچف«رادا»راملاقات کردوجاده‌برای پیشرفتش هموار شد . خروشچف‌او را صدای واقعی نسل بعداز انقلاب میداند و نسبت باو احترام قلبی‌قایل است . وی در خروشچف نفوذ عاطفی دارد و همه‌جا درسفرها و ملاقاتها معمولا دنبال او راه می‌افتد . اگرچه او یك مقام رسمی با اهمیتی ندارد اما همیشه درکارهای بزرك دست می برد وبرای‌سرکوبی دشمنان‌خروشچف مقاله های آتشین وتند می‌نویسد . گفته میشود مادام‌که خروشچف برسر کار است او درحول وحوش مرکز قدرت طواف خواهد کرد . آدژوبی یك‌عاشق‌جانبازاست ودختر‌خروشچف را پس‌از یك عشق طولانی بچنك آورد .

مالینوفسکی:

وزیر دفاع وفرمانده ارتش‌شوروی است . رودیون مالینوفسکی‌که اکنون ۶۵ سال دارد بمرض قند مبتلی‌است. وزن خالص او درست ۱۳۵کیلو گرم است . او دارنده پنج نشان لنین‌است مالینوفسکی خروشچف را دوست‌دارد ومورداعتماد اوست چنانکه‌مالینوفسکی هم هروقت بخواهد میتواند چیزی را بخروشچف تحمیل کند واصولا سویچ جنك سوم زیر دست اوست و هر وقت بخواهد میتواند نائره جنك را روشن کند .

مارشال مالینوفسکی بخاطرخروشچف ارباب قدیمش گئورگی ژوکف رامورد انتقاد قرار داد .

مالینوفسکی بزحمت راه میرود و ممکن‌است‌بهمین زودیهای‌زودبازنشسته شود واز صحنه سیاست خارج‌گردد.

میکویان:

معاون اول نخست‌وزیر شوروی است . استالین او را نابغهٔ تجارت نامید . آناستاس میکویان پس‌ازجنك دوم جهانی سی‌میلیارد دلار از کشور های دست نشانده شوروی درشرق اروپا را بنفع شوروی ضبط کرد . میکویان پس‌از مرك استالین برای‌آنکه سرش را زیرآب نکنند با خروشچف سازش کرد اما نظر خروشچف هم‌در این یکی دوسال اخیر نسبت باوتغییر کرده است . با این همه او هنوز یك وزنه سنگین در سیاست اقتصادی شوروی محسوب میشود و کلامش در خروشچف نافذ است .

علیخان و علیچه

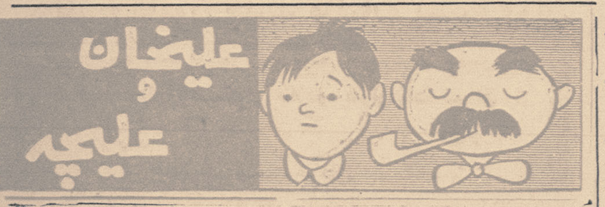

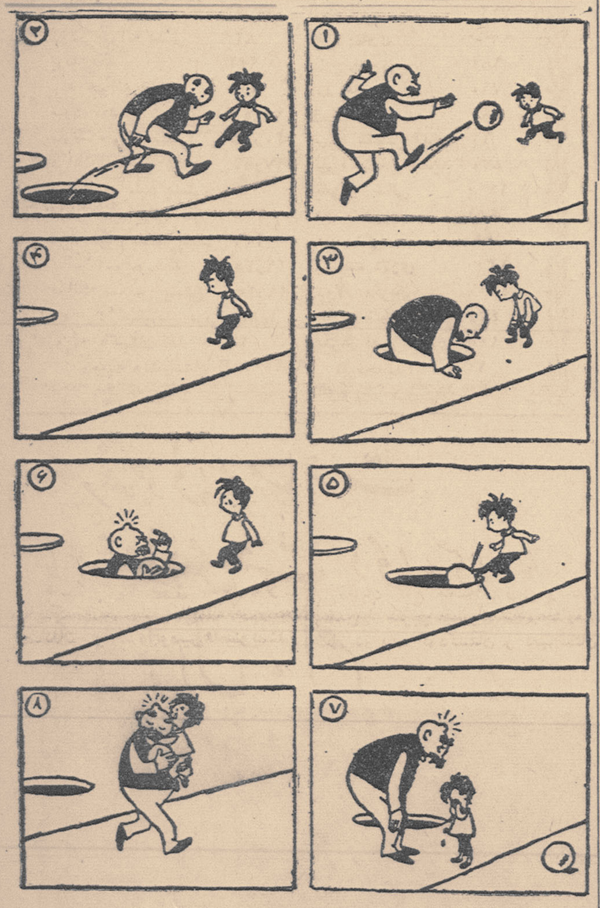

ماجرای توپ!

بخاری مبلی
مدل: SH-53

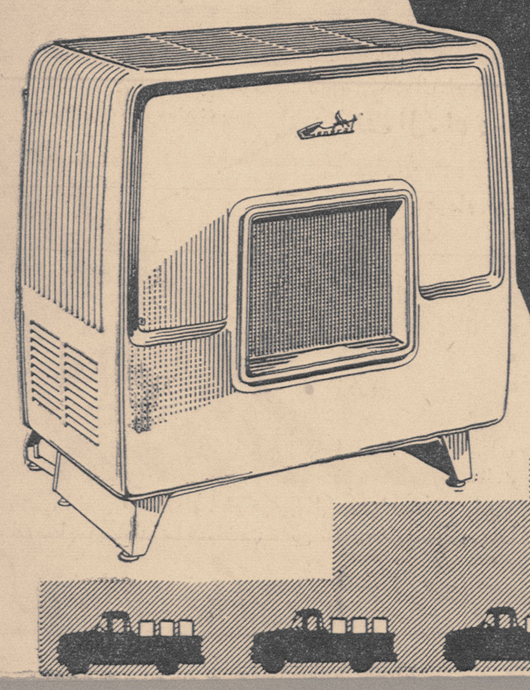

بخاری
مدل: H-35

جنرال بزرگترین کارخانه مصنوعات فلزی درایران

آوازه

خدمت بزرگترین محصول ماست

عمده فروشی شرکت سهامی جنرال مکانیك خیابان‌ارك شماره ۳۶ تلفن ۴۹۸۳۷ـ ۴۹۸۳۶ـ ۴۵۴۰۸ـ دائره سرویس ۴۷۴۸۹ خورده فروشی ـ کلیه فروشگاههای‌معتبر

آ ـ ۲۶۱۷۲

فیات ۱۱۰۰
باقدرت ۵۵ قوه اسب: چهاردرب
۱۶۰۰۰ تومان

آ ـ ۲۶۱۵۸

آگهی مودت

در مورد سنك آهن معدن شمس‌آباد

نظر آلمانها یکماه دیگر معلوم میشود

قابل استفاده بودن یانبودن سنك آهن معدن شمس‌آباد برای ذوب‌آهن مورداختلاف است

امروز آقای دکتر حمید ذهبی‌معاون وزارت صنایع و معادن بخبرنگار ما اظهار داشت . دوتن از نمایندگان مؤسسه دماك کروپ آلمان همچنان به مطالعات خود در معدن شمس‌آباد ادامه میدهند .

برای نظارت و بازدید ازچگونگی این آزمایشات آقای دکتر شیبانی معاون مدیر عامل سازمان ذوب‌آهن به معدن شمس آباد عزیمت کرده است .

متخصصین آلمانی تا یکماه دیگر نتیجه آزمایشات‌خودرا تسلیم سازمان ذوب آهن ایران خواهند کرد .

قسمتی از آزمایش های سنك شناسی معدن شمس‌آباد در تهران صورت میگیرد و نمونه‌های سنگهانیز برای بررسی مجدد و نهائی به آلمان ارسال خواهد شد .

خبرنگارما اضافه میکند بررسی های اخیر متخصصین ودماك‌کروپ‌از هنگامی آغاز گردیدکه مؤسسه کایزر آمریکائی که مهندس مشاور سازمان ذوب آهن است نظر داد که سنك‌آهن معدن شمس آباد بعلت وجود مس قابل استفاده برای ذوب آهن نمیباشد ولی مؤسسه دماك کروپ برخلاف‌این نظر اعلام داشت‌که سنك آهن‌معدن شمس‌آباد میتواند مورد استفاده‌قرار گیرد ، مؤسسه مزبور برای اثبات‌نظر خویش مطالعات مجدد را با موافقت سازمان ذوب‌آهن ایران آغازکرده‌است

ورود وخروج کشتی‌ها

* کشتی «واین فلس» آلمانی و «آین‌فلس» آلمانی روز هشتم آبان ماه جهت بارگیری ۱۳۹تن کالای صادراتی به بندر بوشهر وارد و همان روز از آن بندر خارج شدند .

* کشتی «کنکور دیافوس» نروژی روز هشتم آبان جهت بارگیری ۹۰۸ تن کالای‌صادراتی به‌بندر بوشهر وارد شد .

* کشتی های «ایسوزومارو» ژاپنی و «تورتوگاس» نروژی و «کاترین» امر یکائی و«سنت هلنا» انگلیسی روز هشتم آبان ماه به‌بندر خرمشهر واردشدند.

*کشتی «سنت‌هلنا»انگلیسی روز ۸ آبان ماه از بندرخرمشهر خارج شد .

مزایده و مناقصه

* شرکت سهامی کارخانجات قند ایران خرید سه دستگاه پلاریمتر تا ۱۱ر۹ر۱۳۴۰

* راه‌آهن دولتی ایران خرید یك دستگاه یخچال چهل فوتی و بنزینی تا ۱۷ر۸ر۱۳۴۰

اصناف

۲۰ میلیون ریال مالیات پرداختند

میزان مالیات دریافت شده ازاصناف رضایتبخش بود

طرح قانون جدید مالیات پیشه وران براساس تجربیات امسال تهیه‌خواهدشد

مالیات اصناف تهران همانطور که ماپیش بینی کرده بودیم‌از ۱۵میلیون ریال تجاوز کرد . قسمت مهمی از این رقم را اصناف وپیشه‌وران در دو روز آخر پرداخت کردند .

اگر مالیات های داده شده قبلی و پرداخت شده به بانکها را هم در حدود پنج میلیون ریال برآورد کنیم باید گفت اصناف تهراندر سال‌جاری در حدود بیست میلیون ریال‌مالیات پرداختند .

ممکن است وزارت دارائی انتظار بیش ازاین مبلغ را میداشت و شاید حق هم میداشت زیرا تعدادی از پیشه وران و اصناف بدلایل مختلف اقدام به پرداخت مالیات خودنکردند ولی این نوع استنکاف‌و خودداری از پرداخت ،همیشه وجودداشته است‌و بازهم وجودخواهد داشت‌با اینوصف رقم فوق در مقایسه باگذشته رضایت بخش بوده است .

اگر این مقایسه ملاك عمل قرار گیرد باید گفت در یك ماه مهلت‌مهر اصناف در حد توانائی خود کوشش کردند تا مالیات خود رابپردازند .

امروز یك مقام مالیاتی گفت‌وزارت دارائی میتواند در مورد مالیات بقیه اعضای اصناف و پیشه وران راسا اقدام به تشخیص و وصول مالیات کند زیرا در مقابل این عده نه تنها وزارت دارائی‌بلکه شورایعالی اصناف و اطاق بازرگانی تهران هم مسئولیت اخلاقی ندارند بلکه این مسئولیت بعهده خود مودیان مزبور میباشد که به کوشش های صنف خود توجه نکردند واز تسهیلات دارائی هم استفاده نکردند در چنین صورتی حق اینست که با شدت عمل روبرو شوند .

تعداد این عده چندان زیاد نیست یا اگر زیاد است مالیات دهندگان حقیقی و مهم آن چندان زیاد نیست بهمین علت وزارت دارائی بخوبی قادر است طلب خود را وصول‌کند.

نکته قابل‌توجه اینست که‌از تجربه ماه قبل و توافق هائی که شده‌باید طرح قانون‌جدید مالیات برپیشه‌وران راتدوین کرد . زیرا وزارت دارائی برای مالیاتهای مختلف‌قانون جدیدی را در دست تدوین دارد در مورد پیشه وران قرار بود آنچه که امسال انجام میگیرد مورد مطالعه قرار گیرد وبراساس این تجربیات طرح نهائی آن تنظیم گردد .

بهای‌انواع‌ارزومسکوك طلادر بازارآزاد تهران

ارز		طلا	
	قیمت بریال		
دولار نقد	۸۲ر۵۰	پهلوی	۷۱۲
دولار حواله پستی	۸۲	نیم پهلوی	۳۶۰
پوند نقد	۲۳۳	ربع پهلوی	۱۸۴
پوند حواله پستی	۲۲۸	ژوژ قدیم	۷۹۰
مارك نقد	۲۰ر۵۰	ژوژ جدید	۵۸۰
مارك حواله پستی	۲۰ر۲۵	لیره عثمانی قدیم	۶۶۰
فرانك فرانسه نقد	۱۷ر۵۰	لیره عثمانی جدید	۵۳۰
فرانك فرانسه پستی	۱۷	پانزده مناتی	۱۴۰۰
هزار لیر ایتالیا نقد	۱۳۰	ده مناتی	۹۵۰
هزار لیر ایتالیا پستی	۱۲۹	پنج مناتی	۴۲۰
فرانك سویس نقد	۱۹ر۲۵	بیست دلاری	۳۳۰۰
فرانك سویس پستی	۱۹ر۲۵	دولار مکزیکی	۴۰۰۰
لیره ترك اسکناس بزرگ	۶ر۸۵	طلای شمش	۴۳۴
روپیه پاکستان نقد	۱۱	نقره قدیم	۱۰۵
روپیه هندوستان نقد	۱۲ر۲۵	نقره‌جدید	۲۳

وارد ات کامیون محدود شد

برای واردات کامیون باید اعتبار با ۴۰ در صد سپرده بازشود

امروز کسب اطلاع شد که از اول آذرماه واردات کامیون و بارکش فقط باگشایش‌اعتبار اسنادی آزادخواهدبود

تاکنون واردات ۱۳ قلم کالا که کامیون و بارکش هم جزو آن‌بود بابرات وصولی صورت میگرفت،ولی بعلت تقاضاهای‌زیاد کامیونداران‌مبنی برمحدود کردن ورود کامیون وبارکش مذاکره با آقای نخست وزیر- دولت تصمیم گرفت از اول آذرماه واردات کامیون و بارکش هم با گشایش‌اعتبار اسنادی صورت گیرد - میزان اعتباری که‌باید برای واردات کامیون وبارکش باز شود ۴۰درصد میباشد .

بدین ترتیب از اول آذرماه فقط واردات ۱۲ قلم کالا با برات وصولی صورت خواهد گرفت که عبارتند از کارخانجات و لوازم یدکی آنها -دارو مواد اولیه پلاستیك و انواع نخ‌پشمی پنبه‌ای و ابریشم مصنوعی - مواد شیمیائی و رنك - مواد اولیه کائوچو و فلزات برای مصرف کارخانجات - کاغذ تحریر و کاغذ روزنامه -پوست (خام) گاو وگاومیش .

بکسانیکه درچند روز اخیر اقدام بواردات کامیون و بارکش از طریق برات وصولی کرده‌اند - مهلت داده شده‌که تا آخر آبان ماه واردات خود راطبق شرائط قبلی انجام دهند - ولی پس‌از انقضای این مدت ورود کامیون و بارکش بهیچوجه با برات وصولی - آزاد نخواهد بود .

اجرای این تصمیم کمکی‌به‌صاحبان کامیون و بارکش میباشد زیرا آنها شکایت داشتند که بعلت زیادی‌تعداد کامیون و بارکش بهیچوجه با برات شرائط ورود واز طرفی کم‌بودن کالا برای حمل و نقل کار کامیون‌داران مواجه با رکود شده و آنها ناچارند کرایه حمل را بالا ببرند . ولی‌بااین اقدام دولت تا حدودی گشایشی در کار کامیونداران بوجود خواهد آمد .

مقایسه قیمت‌هانشان میدهد

گندم در تبریز از همه جا گرانتر است

* قیمت‌کره دراصفهان‌ارزانتر‌ازشهرهای دیگراست

* بهای تخم‌مرغ درتهران واهوازازسایر شهرهاگرانتراست

گزارش زیر وضع قیمت کالا های کشاورزی و دامی راد رشهر های مختلف نشان میدهد :

گندم در هفته گذشته در تهران کیلوئی ۶ر۴ ریال در اهواز ۲ر۶ - بروجرد ۷ر۵ اصفهان ۶ر۵ کرمان۲ر۷ مشهد ۶ر۵ رضائیه ۷ سنندج ۵ر۵ شیراز ۳ر۵ و تبریز ۷ر۳ ساری ۶ر۵ شیراز ۳ر۵ و تبریز ۲ر۵ ریال بود ۵است . گرانترین قیمت گندم در تبریز و ارزانترین نرخ از شیراز بود .

لوبیا در تهران کیلوئی ۱۴ ریال اهواز ۱۷ بروجرد ۷ر۷ اصفهان ۱۰ کرمان ۱۴ مشهد ۱۱ رشت ۱۲رضائیه ۱۵ سنندج ۹ر۵ شیراز ۱۸ و تبریز ۱۵ ریال میباشد گرانترین نرخ از شیراز و ارزانترین نرخ از بروجرد بوده است

کره در تهران کیلوئی ۱۳۰ ریال اهواز ۱۴۰ بروجرد ۱۳۷ اصفهان ۱۲۵ مشهد ۱۵۵ رشت۱۷۵ رضائیه ۱۴۰ سنندج ۱۳۷شیراز ۱۵۵ وتبریز ۱۶۵ ریال‌بود. گرانترین نرخ‌از رشت وارزانترین قیمت از اصفهان میباشد

تخم مرغ در تهران دانه ای ۳ ریال اهواز ۳ بروجرد۲ اصفهان ۲ر۱ کرمان ۷ر۱ مشهد ۲ر۵ رضائیه ۲ر۵ سنندج ۲ر۲ شیراز ۲ر۴ و تبریز۹ر۲ ریال بوده و گرانترین قیمت ازتهران و اهواز و ارزانترین نرخ از کرمان میباشد

گوشت گوسفندبااستخوان درتهران کیلوئی ۵۸ ریال اهواز ۷۰ اصفهان ۵۴ کرمان ۵۰ مشهد ۵۳ رشت ۶۰ رضائیه ۵۰ سنندج ۴۹ ساری ۶۰ شیراز ۴۳ و تبریز ۴۵ ریال بوده گرانترین نرخ از اهواز و ارزانترین قیمت از شیراز بوده است - گوشت گاو بااستخوان در اهواز کیلوئی ۴۰ ریال اصفهان ۳۰ کرمان ۲۵ مشهد۳۰ رشت ۳۵ رضائیه ۲۲ سنندج ۲۶ ساری ۴۰ و تبریز ۳۰ ریال میباشد گرانترین قیمت از اهواز و ساری و ارزانترین نرخ از رضائیه بوده‌است.

سیب زمینی در اهواز کیلوئی۸ر۵ ریال بروجرد ۳ر۲ اصفهان ۳ر۴کرمان ۳ر۵ مشهد ۳ رشت ۵ رضائیه ۵ سنندج ۴ر۵ شیراز ۴ر۴ تبریز ۴ر۲ ریال بوده است گرانترین نرخ از اهواز و ارزانترین نرخ مربوط به مشهد بوده است .

اقتصادی

نشانه‌ای ازبهبود وضع درآمد مردم

شعبه ری بانك کارگشائی روزانه ۱۱۰ فرش بعنوان گروگان قبول میکند

امروز اطلاع حاصل شد که بهره برداری از انبار های جدید شعبه بانك کارگشائی در خیابان ری آغاز شده‌و این شعبه بطور متوسط در روز ۱۱۰ فرش از مردم بعنوان گروگان قبول کرده ووام موردنیاز رادراختیار آنان میگذارد .

دراین انبار که نظیر آن درشعبه خیابان امیریه در دست‌ساختمان است پیش بینی های لازم برای محفوظ بودن فرش ها از آسیب بعمل آمده‌است .

آمار بانك کارگشائی نشان میدهد که مراجعه مردم برای خارج کردن فرش از گرو بانك خیلی بیش‌از کسانی است که برای گرو گذاردن فرش‌به بانك مراجعه میکنند . بعضی مقامات بانکی این را نشانه ای از بهبود وضع درآمد مردم و درعین حال خودداری آنها از قبول تعهد وام جدیدمیباشد .

درشهرها ادارات بازرگانی ایجادمیشود

ادارات بازرگانی برامور بازرگانی داخلی نظارت خواهندکرد

خبرنگارما اطلاع میدهد که وزارت بازرگانی‌سرگرم فراهم ساختن‌مقدمات ایجادادارات بازرگانی درشهرستانها است .

وظیفه‌ای‌که برای این ادارات در نظرگرفته شده نظارت براموربازرگانی داخلی وراهنمائی بازرگانان‌وهمکاری با اطاق های بازرگانی وانجام اقدامات لازم در زمینه بازرگانی خارجی است.

ادارات بازرگانی در درجه اول در شهرستانهائی که از نظر بازرگانی خارجی یا حجم معاملات بازرگانی داخلی اهمیت بیشتر داشته باشد دایر خواهد گردید . و برای اداره امور آن‌ها عده‌ای از کارکنان مطلع وزارت بازرگانی اعزام خواهند شد.

مقامات وزارت بازرگانی معتقدند که با این ترتیب وزارت بازرگانی در حل مشکلات صادرات کشور وتنظیم امور بازرگانی کشور بهتر خواهد توانست اقدام کند .

۳۰۴۵۹۱
تلفن مستقیم سرویس اقتصادی

دوشرکت منحل‌شد

دوشرکت جدید تشکیل گردید

* شرکت سهامی «مهریز» برای انجام معاملات بازرگانی با سرمایه ده میلیون ریال بمدیریت بانو «ژنت‌نلی بوشهری» و آقایان محمد امین-پرویز بوشهری-ژان‌کارلوس کامینانی‌تشکیل گردید .

* برای‌واردات‌وصادرات‌ونمایندگی هرگونه حق‌العمل کاری شرکتی بنام شرکت تجارتی «پیل‌آرام» بامسئولیت محدود باسرمایه یکصد هزار ریال وبمدیریت آقای احمد قمشه‌ای‌تاسیس شد .

* شرکت سهامی «رح‌کار» منحل شد و آقای قربانعلی ملکان بسمت مدیر تصفیه آن تعیین گردید .

* شرکت تولید با مسئولیت‌محدود منحل شد و آقای فضل‌اله حاتمی به سمت مدیر تصفیه آن انتخاب‌گردید.

* سرمایه شرکت نسبی داود هارطونیان و شرکاء از دو میلیون ریال به سی میلیون ریال افزایش یافت .

*شرکت تعاونی مصرف و اعتبار انحصارات گرگان منحل شد .

شن و ماسه شسته
طبق اصول فنی
خلیج مرکزی خیابان ثبت شماره ۹
تلفن ۳۰۴۳۷۴-۳۲۲۹۵

۶۰میلیون ریال تاکنون خرج تقسیم املاك شده

بقیه مخارج تقسیم املاك ۴۰ میلیون ریال برآوردشده

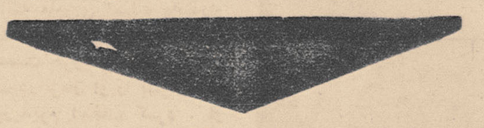

امروز یك‌مقام بانك عمران‌پیرامون فعالیت های بانك عمران در زمینه تقسیم املاك سلطنتی بخبرنگار ما گفت از اواسط سال ۱۳۳۶ که‌کار تقسیم املاك به این بانك ارجاع‌شد تا پایان شهریور ماه جاری که‌تقسیم اخیر صورت گرفت . بانك عمران در حدود ۶۰ میلیون ریال خرج تقسیم املاك کرده است .

این مخارج برای نقشه‌برداری از اراضی - اعزام مامورین وبررسی وضع املاك - تنظیم و صدور اسناد مالکیت و سایر اموری‌که جهت تقسیم لازم بوده بمصرف رسیده است .

مقام مذکور افزود کلیه وجوهی که تاکنون برای تقسیم املاك مصرف گردیده و از طرف دولت ویا سایر مؤسسات دراین مورد - هیچگونه کمك نقدی ببانك عمران نشده است. با محاسباتی که شده پیش‌بینی می شود برای تقسیم بقیه املاك‌سلطنتی که تاپایان سال جاری صورت‌میگیرد درحدود ۴۰ میلیون ریال دیگرمصرف شود . املاك کرمانشاه و گرگان و گنبد که بزودی تقسیم میشود قسمت وسیعی از املاك را تشکیل میدهد وبا توزیع اسنادمالکیت‌آنها بین‌کشاورزان کار تقسیم املاك سلطنتی به پایان میرسد .

صرفه‌جوئی درمسافرت
باهواپیماهای‌جت دی.سی.۸
ك.ال.ام

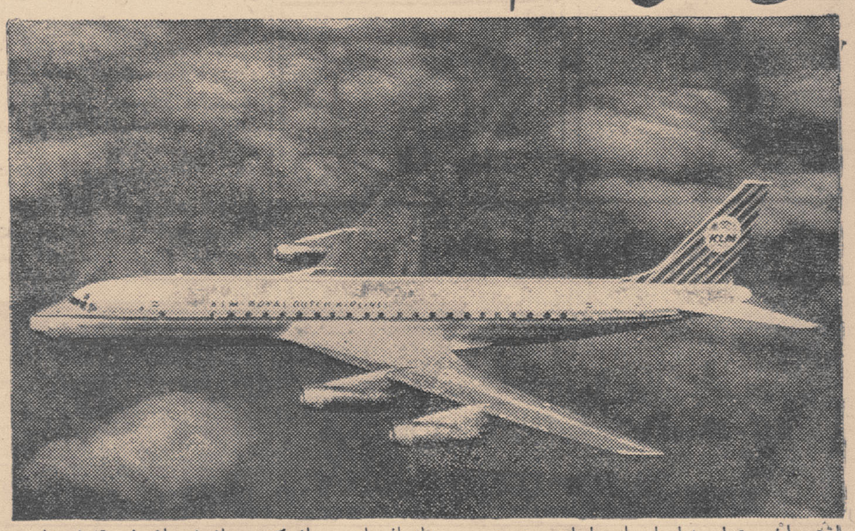

ازتهران به‌تمام‌دنیا باهواپیماهای‌جت دی سی.۸ك.ال.ام برواز کنید وازبذبرائی‌غیرقابل‌مقایسه ونرخ تخفیفی‌آن بهره‌مندشوید

ك.ال.ام وسیله صرفه‌جوئی شماست

منلا		نرخ عادی	نرخ تخفیفی *
تهران‌آمستردام	دوسره	۳۷۴۱۰ریال	۲۸۰۹۰ریال
فرانکفورت	»	۳۷۴۱۰	۲۸۰۹۰
لندن	»	۳۹۷۳۰	۲۹۴۷۰
نیویورك	»	۷۶۶۵۰	۵۶۲۵۰
پاریس	»	۳۷۴۱۰	۲۸۰۹۰
رم	»	۳۱۲۵۰	۲۳۹۳۰
زوریخ	»	۳۶۶۳۰	۲۷۳۵۰

* تا یازده فروردین ۱۳۴۱
برای دیدن اقوام و دوستان خوددرایام سال‌نو از این موقعیت استفاده کنید

برای‌کسب اطلاع به‌ك.ال.ام هواپیمائی پادشاهی‌هلندخیابان شاهرضا تهران تلفن ۶۱۹۳۴ و ك.ال.ام آبادان ساختمان‌سن‌شاین تلفن ۲۴۷۸ ویا به‌آژانس‌مسافرتی‌خودمراجعه فرمائید

ك.ال.ام خدمتگزار مسافرین در سرتاسر جهان

آگهی مجمع عمومی عادی وفوق‌العاده

چون در اثر زیانهای وارده بیش از دوثلث سرمایه شرکت از دست رفته ا زصاحبان سهام دعوت میشود که‌روز شنبه ۲۷ آبان ساعت ۴ بعداز ظهر برای مجمع عادی و تصویب ترازنامه وساعت ۶ برای مجمع فوق‌العاده و شور وتصمیم برای انحلال یا تقلیل سرمایه دردفتر شرکت حضور یابند .

آ-۱۹۱۱۳ شرکت سهامی معدن شرق

آگهی مزایده برای فروش کلی اثاثیه مستعمل‌اداری

دویست و هشتاد و پنج قلم اثاثیه مستعمل‌اداری از قبیل میز و صندلی میز عسلی - سینی - زیلو و سایر لوازم متفرقه از طریق مزایده بفروش میرسد .

علاقمندان میتوانند برای مشاهدهٔ اشیاء مزبور و کسب شرائط مزایده به اداره کالای شرکتهای عامل نفت ایران واقع درخیابان شاه- کوچه یغما - تهران - آقای ج-ه- کاشانی مراجعه نماید .

پیشنهادات لاك ومهر شده تاساعت دوازده روز بیست وپنج آبانماه یکهزارو سیصد وچهل قبول میشود .

آ-۱۸۹۶۵

آگهی مزایده شماره ۴۳۹۵

مرکز آموزش ۵۰۱ ارتش خورده نان و زباله حاصله پادگان مربوطه درباغشاه راازطریق مزایده بفروش میرساند طالبین‌میتوانند همه روزه تا آخر وقت اداری روز یکشنبه ۵ آذر ماه ۴۰ سال جاری برای دریافت برك شرایط مزایده بدفتر سررشته داری مرکز آموزش واقع در پادگان باغشاه مراجعه نمایند .

رئیس سررشته داری مرکز آموزش - سرگرد توافقی

۱-۲ آ-۲۶۰۶۲

لزوم الصاق برچسب روی کالا

پیرو آگهیهای قبلی چون باتذکرات مکرر درباره اتصال‌برچسب روی کلیه اجناس باز هم بعضی از فروشندگان روی کالاهای خود برچسب تعیین قیمت نصب ننموده‌اند بدینوسیله لزوما متذکر میشودکه کلیه فروشندگان موظفند روی اجناس باتعیین آخرین بها و قیمت قطعی فروش‌برچسب نصب نمایند متخلفین طبق مقررات مورد تعقیب‌قرار خواهند گرفت .

آ-۲۶۱۴۸ شهردار تهران

NCHP
کشتیرانی هاورز
NOUVELLE COMPAGNIE
HAVRAISE PENINSULAIRE
DE NAVIGATION

کشتی ویل دو دونکرك M/S VILLE DE DUNKERQUE

کشتی «ویل دو دونکرك» روز سوم آبان برای تخلیه کالاهای وارداتی خودوارد خرمشهر شده‌است و تخلیه بارهای آن تاروز ۲۴ آبان تمام میشود. صاحبان‌کالا بایستی در همین روز برای دریافت برك ترخیص مراجعه فرمایند. قرار است کشتی نامبرده برای تخلیه‌کالا روز ۲۵ آبان وارد بندر شاهپور شود.

برای هرگونه اطلاع خواهشمنداست به :

شرکت گری مکنزی محدود

تهران - خیابان فردوسی ساختمان امینی تلفن : ۳۰۴۲۶۰
خرمشهر - صندوق پستی شماره ۳ مراجعه فرمائید

قابل توجه مشتریان محترم تهران وشهرستانهای شرکت قنادی و شکلات‌سازی طوطی نشان

فروشگاه جدید کارخانه در خیابان بوذرجمهری مقابل پمپ بنزین دائرشد - مستقیما بمحل جدید مراجعه فرمائید . تلفن ۲۲۱۹۲- ۷۱۲۰۵

۳-۱ آ-۲۵۹۱۸

دانشجویان دانشکده دندانپزشکی مینویسند:

عده‌ای شیاد قوانین مملکت را زیر پا گذاشته‌اند

اعمال خلاف قانون این عده ارزش مدارك دانشگاهی را از بین میبرد

در شماره قبل باستحضار خوانندگان عزیز رسید که دانشجویان دانشکده دندانپزشکی نسبت بکار دندانسازی بی پروانه شدیدا اعتراض کرده و ضمن نامه‌ای که بمقامات دادگستری بهداری و دانشگاه نوشته اند تقاضای تعقیب اینگونه افراد را نموده‌اند.

اینك متن نامه دانشجویان را به نظر خوانندگان عزیز میرسانیم محترما بعرض می رسد:

بطوری که استحضار دارید دانشجویان دانشکده دندان پزشکی دانشگاه طهران هر ساله ازبین گروه کثیری داوطلب دیپلم کامل متوسطه انتخاب می شوند. دوره تحصیلی این دانشکده که پر خرج ترین دانشکده ها است پنجسال بوده و دانشجویان پس از اتمام دوره پنج ساله و گذراندن پایان نامه به‌اخذ دانشنامه دکتری نائل میشوند وغالبا خودرا مکلف به طی دوره تخصصی هم می بینند. پس از خاتمه تحصیلات مدت دو سال هم خدمت نظام وظیفه آنها بطول می انجامد و بعدا برای تهیه یك مطب مجهز مواجه با مخارج سر سام آوری شده و دو سال نیز طبق قوانین موضوعه باید درخارج از مرکز مطب داری نمایند تابتوانند در تهران مشغول کار شوند.

با توجه بمشکلات عدیده‌ای که برای‌ما که دانشجوی یکی ازمهمترین علوم پزشکی هستیم موجود میباشد بانهایت تاسف عده‌ای شیاد بنام‌دندان ساز که مدتی مستخدم مطب یکی از دندانپزشکان بوده و در هر حال فاقد هر گونه صلاحیت مداخله در امور دندانپزشکی هستند و دقیقه‌ای هم از وقت خودرا صرف تحقیق و تتبع ننموده‌اند و شاید بعضی ازآنها حتی فاقد سواد خواندن و نوشتن نیز می باشند قوانین مملکت را بی پروا زیر پا نهاده واز سادگی عوام سوء استفاده نموده اقدام به باز نمودن کلینیك دندانسازی کرده و اکثرا آشکارا ومخفی در کار های دندانپزشکی مداخله می نمایند. دخالت های ناشایست و غیر قانونی این اشخاص نابسامانی های زیادی را بوجود می آورد که ذیلا بطور اختصار ذکر می گردد:

۱- بهداشت عمومی به خطرافتاده وکرارا باعث ایجاد حوادث ناگواری می شود.

۲- قوانین مملکتی را صریحا زیر پا گذارده و علاوه بر لطمه‌ای که بر جامعه پزشکی وارد میسازد موجب هرج‌و مرج اجتماعی میگردد.

۳- اعمال اینگونه شیادان موجب کاهش ارزش علمی مداوك دانشگاه هائی میشود که دندانپزشکان ایرانی در آنجا به‌تحصیل‌اشتغال ورزیده‌اند

۴- مداخلات اینگونه افراد که فاقد هر گونه اطلاعات علمی هستند ودر نظر عوام خودرا بنام دندانپزشك معرفی می کنند واز روش های غیر اصولی پیروی می نمایند سبب‌پیدایش بدبینی سایر مردم بجامعه دندان پزشکان می گردد.

۵- باعث دلسردی دندانپزشکان تحصیل کرده ای می شوند که‌سالیان دراز مشقات فراوانی را در راه‌کسب علم و برای نجات مردم و پیشرفت بهداشت عمومی متحمل گردیده‌اند.

۶- عمل آنها بر خلاف اصول تقسیم کار بر حسب لیاقت افرادبوده واصول سیستم اداره علمی امور را نقض نموده وزیانهای جسمی ومادی به افراد جامعه وارد میسازد.

لذا باتوجه بمفاد فوق و بمنظور اجرای قوانین اساسی مملکتی ورفع مشکلات مذکور دانشجویان‌دانشکده دندانپزشکی دانشگاه‌تهران خواستار اجرای مواد ۳ و ۴ و ۵ قانون‌پزشکی بوده و بانهایت بی صبری منتظر اقدامات عاجلانه شما برای رفع‌نواقص فوق هستیم.

باتقدیم احترامات

دانشجویان دانشکده‌دندانپزشکی دانشگاه تهران

انجمن اسلامی دانشجویان طی اعلامیه‌ای خاطرنشان میسازد:

هنوز پرده‌های جهل مانع ازرسیدن انوارحق است

دانشگاه

روز گذشته ازطرف انجمن اسلامی دانشجویان تهران اعلامیه ای منتشر شد که برا ی‌اطلاع دانشجویان عینا نقل میشود.

بنام خدا

«اسلام منادی آزادی و برابری است همه باید از این ندای آسمانی بهره مند گردند.»

دانشجویان عزیز

اکنون که پیکار عقیدتی ما در آستانه هفدهمین سال تشکیل انجمن اسلامی دانشجویان بمرحله تازه ای گام مینهد و کوشش ما برای انعکاس و توجیه «طرز فکر خدا پرستی» با جنبش و رستاخیز آزادیخواهی - هماهنگ گشته است خواسته ایم با همفکران دیرین تجدید عهد کنیم و با هم کیشان و یاران عزیزیکه تازه بدانشگاه قدم میگذارند پیوند فکری محکمی را بنیان گذاریم.

ماراه پرافتخارمان راهمگام باکوشش های جهان اسلام و جنبش های مردم مسلمان که‌نمودار امید بخشی پیش راه انسانهای رنجدیده گذارده است دنبال میکنیم.

ما با آنکه در سالهای گذشته با اتکاء بافکار و عقاید نجات بخش مکتب خود سعی کرده ایم در اشاعه حقایق اسلام کوشا باشیم و باتشکل برادران همفکر در انجمن اسلامی دانشجویان باحتیاج زمان خود ونیاز بشریت بیك تکیه گاه فکری عقیدتی پاسخ گوئیم معذلك‌هنوز درآغازمبارزه وابتداء راه‌درازی‌قرار داریم که‌گامهای استوار ما را بخاطر رهائی از فساد وبی بند وباری و سرگردانی‌فکری‌که دامنگیر نسل جوان شده‌است بسوی آینده روشن و ثمر بخشی رهنمون است ما در آستانه سال تحصیلی دانشگاه و همزمان با غوغای حقیقت طلبی و آزادی خواهی نسل جوان اعتراف می کنیم که هنوز کشور ما و اکثریت مردم مسلمان آن خارج از آن غوغای امید بخش در آرامش و سکوت مرگباری بسر میبرند و علی رغم مبارزات گذشته هنوز پرده‌های جهل و خرافات مانع از رسیدن انوار حیات‌بخش‌حقیقت اسلام‌بدلهای‌سردو منجمد ساکنین این سر زمین اند ودرون همین ظلمتکده است که میلیونها انسان در شرائطی غیر انسانی ادامه حیات میدهند و باز اذعان داریم که در چهره های‌افسرده وناتوان فروع ـ برین مشهود نیست و سیمای مردم کشور ما از گذران رنجزا حکایتهاسرداده است‌وناراحتی وگرفتاریهای زندگی تاب وتوان ملتها را باز گرفته و آنچه که شوق - پیشرفت و تکامل روح انسانیت و تعاون مبارزه‌وتلاش شرافت وپایداری و صداقت و وفاداری، عرضه می داشت نابود ساخته است و بجای آن اعتقاداتی جامد و منحط که جز سکون و رخوت و تسلیم و رفتاردر برابر هر قدرت مادی و ظلم و - بیدادگری نتیجه ای ببار نیاورده است نشر داده و بجای همان ارزش های واقعی و حقیقی مقدس و واجب الاطاعه جلوه گر نموده است.

ما در چنین شرایطی هفدهمین سال پیکار عقیدتی: انجمن اسلامی دانشجویان را آغاز و سعی خواهیم کرد باتوجه بوضع موجود اختصاصات اجتماعی این سرزمین در نسل جوان تشکل عقیدتی و ایمانی راجایگزین تشتت و هرج و مرج سازیم. از همه دانشجویان مسلمان برای تحقق بخشیدن بهدفهای زیر دعوت می کنیم.

۱- کوشش در بالا بردن آگاهی نسل جوان نسبت بحقایق و اصول عقیدتی اسلام.

۲- اشاعه هر چه بیشتر این اصول در میان مردم و مبارزه با خرافات، جهل و فساد.

۳- تشکل و ترغیب جوانان‌دانشجو به پیروی از یك زندگی شرافتمندانه براساس ایمان بخدا، حق طلبی - عدالتخواهی.

۴- ایجاد همبستگی جوانان مسلمان در همه نقاط و کمك به نهضت‌جهانی اسلامی در راه ایجاد یك دنیای بهتر.

درود بهمه جوانان مسلمانیکه در نتیجه درست اندیشی راه رابسته نمی بینند و در برابر انبوهی‌مشکلات بفکر خلاق و چاره اندیش‌و باراده توانا و نیرومند انسانی باورو ایمان دارند.

انجمن اسلامی دانشجویان تهران

نتایج مسابقات اسب دوانی

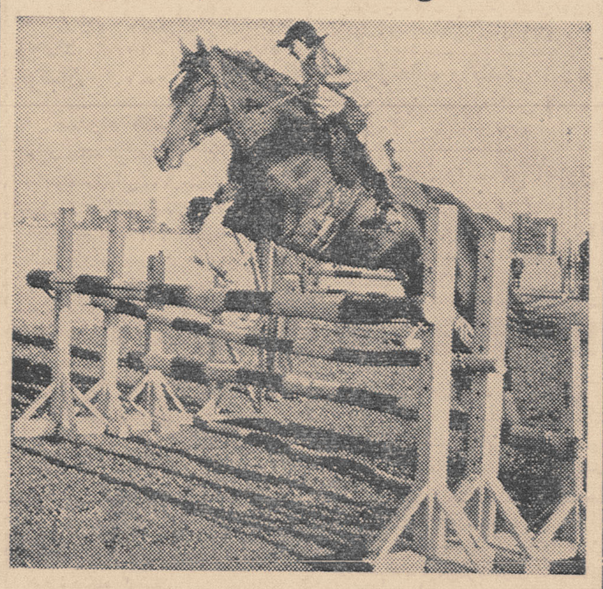

در مسابقات روز سه شنبه یکدوره مسابقات تشویقی دوشیزگان نیزانجام شد

بعدازظهر روزسه‌شنبه باشگاه‌سوارکاران بمیمنت روز ولادت والاحضرت همایون رضا پهلوی ولایتعهد یکدوره ۱۵۰۰، ۱۸۰۰و ۳۰۰۰ متر درمیدان مسابقه‌اسبدوانی در مواد ۱۲۰۰، جلالیه برگزار نمود و نتایج‌زیربدست آمد.

۱۲۰۰ متر دوره اول

در مسابقه ۱۲۰۰ متر اسبهای آهو متعلق به آقای مجید بختیار، برق متعلق به آقای کامبیز، آتابای‌و برق متعلق به آقای مخزنی اول تا سوم شدند.

دوره دوم ۱۵۰۰ متر

در قسمت مسابقه ۱۵۰۰ متر کورس آزاد اسبهای خوش رو متعلق به آقای کامبیز آتابای، شامبی‌متعلق به آقای ملکیان و فهیمی و مر وارید متعلق به سرکار سرهنك ارم اول‌تا سوم شدند.

دوره سوم ۱۸۰۰ متر

در قسمت ۱۸۰۰ متر اسبهای مرا ببوس متعلق به آقای ناصر مخزنی تندرو متعلق‌به آقای فریدون علمی و شوکا متعلق به آقای علی اکبر مقدم اول‌تاسوم شدند.

دوره چهارم ۳۰۰۰ متر

در قسمت دوره چهارم کورس قهرمانی آزاد ۳۰۰۰ متر بنام کورس بختیار انجام شد و اسب های تاج متعلق به سرکار سرهنك ارم و آقای فخار پور، هشتار متعلق به آقای ناصر مخزنی و طلا متعلق به آقای مجید منشور اول تا سوم شدند.

صبح‌امروز آقای‌سرهنك ارم رئیس انتشارات باشگاه سوارکاران‌بخبرنگار ما گفت جایزه دوره چهارم این مسابقات را تیمسار سپهبد بختیار در اختیار باشگاه سوار کاران‌گذاشته وبدین جهت دوره چهارم بنام ایشان انجام گردید.

«اُوتیس» مشهورترین آسانسور جهان

ساختمان عظیم و باشکوه ۶۶ طبقه بانك چیس مانهاتان نیویورك دارای ۶۴ آسانسور اوتیس میباشد

آمریکا سرزمین باشکوه ترین آسمانخراشهاست و اکثر آسمانخراشها با آسانسور «اوتیس» مجهز میباشد. اوتیس در آمریکا و سراسر جهان علامت اطمینان، دوام و نشانه آخرین پیشرفت های صنعتی است

برای تهیه پروژه، نصب، خرید با مهندسین مجرب شرکت شعله خاور مشاوره فرمائید

اوتیس در خدمت و آسایش میلیونها نفر مردم جهان

شرکت شعله خاور

خیابان تخت جمشید - چهارراه بهار

تلفن ۶۸۹۶۱ - ۶۸۹۶۲ مراجعه فرمائید

کانون آگهی زیبا

از: ر. اعتمادی

بانك نوشانوش میخانه‌ها وصحبت ازیك خطر بزرك

«الکلیسم» بین جوانان مثل خوره، مثل وبا، پخش میشود، توسعه می یابد، آتش میزند، میسوزاند، خراب ونابود میکند وازوجود رشید و بالغ جوانان، یکمشت گوشت و پوست نحیف، یك‌روح مفلوك ودربدر، یك احساس درمانده و سرکوفته باقی‌می ماند که بهیچ دردنمیخورد.

این یك حقیقت محض است که «الکلیسم» بین جوانان مابیداد میکند.

ایکاش آنهاکه سنك جوانان را بسینه میزنند، دلشان برای نسل جوان خون شده‌است، یکروز عصر درخیابان‌ها، در کوچه پس کوچه‌های شهر راه می‌افتادند وسری بدکه‌ها، بمغازه‌ها، بمیخانه‌های ریزو درشت، محقر و لوکس میزدند ومیدیدند چه خطر وحشتناکی جوانان مارا تهدید میکند.

سابقا برای انتقاد از وضع اجتماعی معمولا تعداد کتابخانه‌ها ومیخانه‌هارا درهر خیابان مقایسه میکردند و می گفتند تعداد میخانه‌هادرهر خیابان چند برابر کتابخانه‌هاست اما امروز میتوان بجرئت گفت که تعداد میخانه‌ها در هرخیابان باهیچ‌مغازه‌ای‌نه تنهاکتابخانه ها بلکه باخرازی، بقالی، پارچه فروشی وقس‌علیهذا ... قابل مقایسه نیست.

میفروشها ومیخانه‌ها در هرخیابان درمقابل هر صنف اکثریت کامل دارند، مغازه‌هایشان رنك ورونق‌وجلای خاصی دارد و حتی در شرایط سخت ودشوار اقتصادی که بقول معروف صاحبان‌مغازه‌ها از بیکاری «مگس می پرانند» صدای های وهوی و بانك نوشانوش میخانه‌ها بلند است ودراین جنجال ومعرکه عجیب صدای جوانان وسیمای جوانان مشخص ومتمایزاست

***

چراباید اینطور باشد؟ چراباید جوانان‌مشتریان عمده میخانه‌هاباشند؟ چراباید جوانان افکار جوان، و جسم شاداب خودرا آلوده این ماده مخدر کنند؟ راستی آیا هیچ فکر کرده‌اید که‌چرا جوانان بالکل پناه برده‌اند؟ هیچ فکر کرده‌اید در حالیکه‌جوانان سایر کشورها بایجاد ساختمان نوین جامعه قرن بیستم مشغولند چراجوانان ما انرژی و افکار خودرا درمیخانه‌ها هدرمیدهند؟

چه کسی بایدباین سئوالات جواب بدهد؟ چه مقامی باید بیاید ودر این سئوال و جواب دلسوزانه شرکت کند؟ چه سازمانی مسئول رسیدگی باین موضوع میشود؟

بنظر میرسد که‌در حال حاضر که مقامات ما گرفتار کارهای بزرك هستند این خطر بزرك را درك نمیکنند. ولی ماسعی میکنیم این‌زخم خطرناك را بشکافیم، زشتیها و پلیدیها، خطرات ومضرات آنرا نشان بدهیم وبخواهیم که‌باینوضع رسیدگی شود.

ناتمام

بخاری

ارج

۲۴ سال سابقه و تجربه

کارخانه ارج تابحال ۴۱,۰۰۰ دستگاه بخاری تهیه وپخش نموده وبزرگترین تولیدکننده بخاری درخاورمیانه است

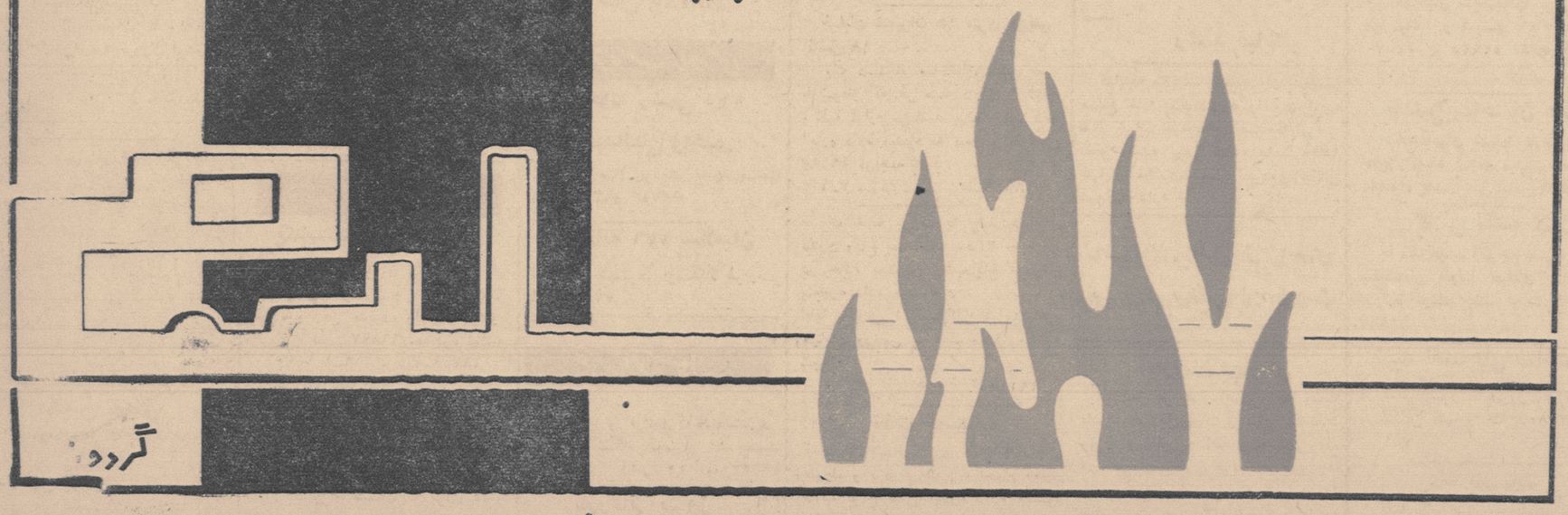

فروشگاه ارج - خیابان فردوسی مقابل کوچه خندان وسایر فروشگاههای معتبر تهران - درشهرستانها به نمایندگی ارج مراجعه فرمائید - تلفن سرویس تعمیرات: ۷۵۲۳

فیات ۱۱۰۰

باقدرت ۵۵ قوه اسب: چهار درب

۱۶۰۰۰ تومان

راهنمای بازرگانی

استخدام

آگهی استخدام

شرکت ملی نفت ایران درجنوب بخدمات افراد مشروحه زیر نیازمند است :

۱ـ کارشناس تعیین مقادیر با پنج سال سابقه کار

۲ـ مهندس مکانیك و تهویه هوا با پنجسال سابقه کار

۳ـ مهندس برق با پنجسال سابقه کار .

٤ـ کارشناس طبقه بندی مشاغل با داشتن لیسانس در امور اداری و ۸ سال سابقه کار

۵ـ ناظر امور قراردادها دارای لیسانس در مهندسی ساختمان با پنجسال سابقه کار

٦ـ آرشیتکت کار آموز با داشتن گواهینامه آرشیتکتی و یکسال تجربه

۷ـ دانشیار برای تدریس رشته مهندسی با داشتن درجه لیسانس یا دکترا در رشته مکانیك یا ساختمان با پنجسال سابقه

متقاضیان بایستی بزبان انگلیسی آشنائی داشته باشند .

داوطلبان می توانند همه روزه با در دست داشتن مدارك تحصیلی و سوابق کار خود از ساعت ۸ الی ۱۱ صبح تا پایان روز ۱۸ر۸ر۱۳٤۰ به اداره استخدام و کاریابی شرکت ملی نفت ایران واقع در خیابان پهلوی نزدیك بلوار کرج مراجعه نمایند .

شرکت سهامی شیلات ایران بمنظور خدمت در ادارات شیلات شمال (سیاه آب ـ بابلسر ـ حسن کیاده) ۳ نفر پزشك که خدمت سربازی را انجام و یا معافیت دائم داشته باشند استخدام مینماید . داوطلبان می توانند با در دست داشتن مدارك لازم تا آخر آبانماه ۱۳٤۰ باداره کار گزینی شرکت واقع درخیابان شاهرضا (بین میدان فردوسی وخیابان ویلا) کوچه شاهرود شماره ۳۷ مراجعه نمایند.

شرکت سهامی شیلات ایران

۱ـ۳ آ ـ ۲۵۹۹۲

آگهی استخدام

اداره کل انتشارات و رادیو بدو نفر مترجم فرانسه که از عهده ترجمه از فرانسه بفارسی و بالعکس برآیند و بتوانند درساعات صبح و عصر انجام وظیفه نمایند احتیاج دارد . داوطلبان میتوانند با در دست داشتن مدارك لازم باداره کارگزینی کل انتشارات و رادیو مراجعه نمایند

رئیس اداره کارگزینی
شریفی

آگهی استخدام

شرکت ملی نفت ایران برای خدمت درآبادان به یکنفر مهندس تعمیرات وسائل سوختگیری هواپیماها که دارای درجه لیسانس در رشته مکانیك بوده و دوسال سابقه کار داشته باشد نیازمند است .

متقاضیان باید بزبان انگلیسی آشنائی کامل داشته باشند .

داوطلبان میتوانند همه روزه با در دست داشتن مدارك تحصیلی وسوابق کار خود از ساعت ۸ الی ۱۱ صبح تا پایان روز ۲۱ر۸ر۱۳٤۰ باداره استخدام و کاریابی مراجعه نمایند .

موسسه کاریابی بچند نفر خدمتکار زن جهت منازل خارجی و ایرانی نیازمند است تلفن ۳۰۳۷۷٤ ـ ۷۱٤۰۲

٤ـ۱ آ ـ ۳۲۱

چند نفر دوشیزه که در حدود کلاس ششم ابتدائی تحصیلات داشته باشند برای امور دارونی و اجناس آرایشی استخدام میشوند .

داوطلبان از ساعت ۹ تا ۱۰ صبح روز شنبه ۱۳ر۸ر٤۰ خیابان فردوسی شمالی جنب شرکت فرش ایران شماره ۱۳٦ (K.B.C.) مراجعه نمایند .

ویزیتور طبی مورد نیاز است نمایندگی یکی از بزرگترین کارخانجات دارو سازی احتیاج بچندنفر ویزیتور برای نصف روز دارد . داوطلبان لطفا نام و آدرس و درجه معلومات و سوابق کار خود را بانضمام قطعه عکس بصندوق پستی شماره ۱٦۵۲ اتوسال فرمایند .

۱ـ۲ آ ـ ۳۲٤

یکنفر بانو یادوشیزه ماشین نویس

که بتواند در دقیقه ۱۳۰ کلمه فارسی بدون غلط بزند برای شرکت ساختمانی مور داحتیاج است کسانیکه بزبانهای انگلیسی یا آلمانی آشنا باشند حق تقدم دارند داوطلبین از ٤ تا ۷ بعد از ظهر به ٤۹٤۱۹ مراجعه نمایند.

فروش اتومبیل

فروشگاه و بورس اتومبیل ٤۰

از ۱۰۰ دستگاه انواع اتومبیلهای امریکائی و اروپائی همیشه ۱۰ دستگاه موجود است تلفن ٤۹٦۳۲

بازرگانی جبهه دار

سه نزدیك باغشاه اتومبیل ولاستیك های کهنه شمارا بعنوان پیش بهاء قبول و بجای آن اتومبیل ولاستیك نو تحویل میدهد تلفن ٦۱۰۰۲

بورس اتومبیل گلشن

مرکز خرید و فروش اتومبیل مقابل دانشگاه جنك تلفن ٦۸۵۱٤

۱ـ۳۰ آ ـ ۲٤

قابل توجه رانندگان محترم اتومبیل سواری

نقاب آفتابگیر طلقی آلمانی بسیار شیك برای جلوگیری از اشعه آفتاب وریزش برف و حفاظت چشم شما با ۳ سال ضمانت برای هرنوع اتومبیل واردشد اول چهل متری نواب مقابل مسجد لولاگر تلفن ٦۵٦۸۳

لوازم یدکی فورد

قابل توجه مصرف کنندگان لوازم یدکی اصلی اتومبیلهای فورد سواری ـ کامیون وانت کلیه لوازم یدکی اصلی فورد با تخفیف قابل ملاحظه در دسترس مشتریان و مصرف کنندگان محترم گذاشته میشود . تجارتخانه شالچی فروشگاه لوازم یدکی فورد خیابان امیرکبیر (چراغ برق) ساختمان شالچی تلفن ۳۰٤۵۷۰ ـ ۳۰۵۳٦۵

۱ـ٦ آ ـ ۲٦۹

بورس اتومبیل ۹۹ ـ رجائی

مجسمه شاهرضا ـ خیابان جمشید آباد شمالی ـ تلفن ٦٦۹۳٤

فروشگاه اتومبیل صفا

معاملات همه نوع اتومبیل نقد و اقساط تلفن ۵۱۳۲۳

۱ـ٦ آ ـ ۲۷۸

اتومبیل شورلت ٦۱ امپالا

مدل مخصوص فوق العاده زیبا بهترین رنگ مجهز به بخاری و رادیو که از خرمشهر بتهران داخل صندوق حمل شده است بعلت مسافرت به فروش میرسد طالبین بتلفن ٤۰٦۲۵ بین ساعت ۵ تا٦ بعداز ظهر مراجعه نمایند .

۱ـ۲ آ ـ ۲٦۰۲۲

وانت جفت چرخ

شورلت مدل۵۹ مرتب بدون رقیب برای فروش آماده است به تلفن ۸٦٤۹۵ مراجعه فرمائید .

۱ـ۳ آ ـ ۲٦۰٦٤

پونتیاك مدل ۵۵ دورنك

بفروش میرسد طالبین از ساعت ۸ صبح تا ۱۲ با تلفنهای ٤۲۵۹۱ یا ٤۲۳٦۱ باآقای فرج الله ملمد مذاکره فرمایند .

تعمیرات

قابل توجه مشتریان محترم

تعمیرگاه فولکس واگن مجاز شماره ۱۰ سرباز باداشتن بهترین متخصصین اتومبیلهای فولکس واگن در تمام روز برای انجام کار شما آماده خدمت میباشد خیابان شمیران مقابل کافه قنادی مولن روژ کوچه شهناز سوم تلفن ۷۰۸۵۹

آ ـ ۲۵۳ ۱ـ۳ ـ۱

رادیو تلویزیون مامبو

تعمیرات رادیو وتلویزیون درمنازل ونصب رادیو گرام اتومبیل خیابان اکباتان تلفن ۳۳۳۰۷

تعمیر گاه رادیو تلویزیون گراف تلفن ٦۸٤۸۵

دفاتر اسناد رسمی

دفتر خانه رسمی ۱۷۵ سید عبدالعلی واحدی

خیابان بهار نزدیك تخت جمشید تلفن ٦۲۷٤۲ و ٦۲۷٤۳

دفترخانه ۱۷٦ سلامیان

خیابان شمیران ایستگاه عوارضی تلفن ۷۲٤۳۵

خرید اتومبیل

ازهرنوع و هرمدل که باشد مشتری داریم فروشگاه اتومبیل ٤۰ ـ جمشید آباد شمالی کاشی ٤۰ تلفن ٤۹٦۳۳

بازرگانی پیروز

خرید هرنوع اتومبیل تلفن ۳۲۱۵۲

مستغلات

نارمك ـ تهران پارس نهران نو ـ نیروی هوائی

برای خرید و فروش و معاوضه زمین و خانه و ساختن منزل بطور نقد واقساط ببازرگانی امینی

اول سی متری نارمك

تلفن ۷۹۰۰۹۰ مراجعه فرمائید

آپارتمانهای فروشی واجاره بزرك و کوچك ویلا دفتر فخیم ٤۵۸۸۸

مالکین و موجرین محترم

املاك ومستغلات خود را برای فروش و اجاره به تهران آژانس معرفی فرمائید سعدی شمالی شماره ۱٤۵ تلفن ۳۹٤۱٤ تهران آژانس در خدمت شما

۱ـ۱۰ آ ـ ۲۹۰

زمین وپول معاوضه باخانه‌های ویلائی و مستغلاتی تلفن ٤۰۵۵٤ پیشرو

۱ـ۲٦ آ ـ ۳۱۰

حداکثر استفاده از بی‌پولی امروز

اگر مایلید بدون تلف کردن وقت دارای خانه بشوید که خوش نقشه ـ محکم ـ راحت ـ قیمتش خوب و شرایط خریدش هم آسان باشد همه روزه صبح و عصر جهت بازدیدخانه ها و دریافت مشخصات چاپی که شامل قیمت ـ مساحت ـ بهره و سایر جزئیات است بنشانی زیر مراجعه وپس از مطالعه کامل مشخصات ما و مقایسه آن باقیمت وشرایط خانه‌های مشابه و بادر نظر گرفتن امکانات خود برای خریدنقدی و یا قسطی وحتی بدون پیش قسط تصمیم خودتان را بگیرید .

تهران پارس ـ خیابان رشید (جنب قبان تهران پارس) خیابان فرامرز ـ دفتر ساختمان قطعه ۲۸ صندوق پستی ۲٦۹۷

آ ـ ۲۱٦۱۹٦

تهران پارس

خانه های کوچك و بزرگ درتهران پارس ـ نارمك ـ تهران نو برای معاوضه بازمین نقد و اقساط موجود بازرگانی پاسارگاد تلفن ۷۹۵۹۱ ـ ۷۹۸۳٦

۱ـ۱۰ آ ـ ۳۲۸

اجاره داده می شود

خانه ای مجهز دارای ٦ اطاق ـ حمام ـ دئوترم ـ تلفن ـ باجاره واگذار میشود خیابان زرین نعل کوچه قدوسی کاشی ۱۸

۱ـ۲ آ ـ ۱۹۱۵۱

هرنوع اجاره در شمال شهر وپول شرطی مورد نیاز است تلفن ۷۲۰۰۳

دونبش خیابان رامسر ـ

شماره ۳۸ در طبقه دوم آپارتمانی دارای ٦ اطاق وهال بزرك وسه بالکون شمالی و جنوبی و سرویس کامل حمام مستراحهای ایرانی و فرنگی اجاره داده می شود ، برای دیدن بطبقه زیرین و یا تلفن ٦۹٤۸٦ مراجعه شود .

۱ـ۲ آ ـ ۳۰٤

خیابان شمیران ۱۵ متری مزینی کاشی ۱۸

یك دستگاه ساختمان شش طبقه با شوفاژ که هر طبقه دارای ٦ اطاق وکلیه لوازم می‌باشد یکجاو جداگانه اجاره داده میشود به محل و یا تلفن ٤۹٤۸۳ مراجعه شود

۱ـ۳ آ ـ ۱۸۹۰۹

یك خانه بزرگ با چهارده اطاق مدرن وباغ بمساحت ۳٤۵۰ مترمربع در جاده پهلوی جنب باغ فردوس باجاره داده میشود .

لطفا بآدرس اتومبیل کلوب شاهنشاهی خیابان ورزش با خانم مینا مکاتبه شود .

آ ـ ۱۹۱٤۵

تخت جمشید

صبای شمالی نبش کباخانه دارای حیاط و برق و تلفن و حمام مدرن باآب لوله کشی اجاره داده میشود طالبین بتلفن شماره ٦۵۳۹۲ مراجعه فرمایند .

آ ـ ۱۹۱۱۷

بفروش میرسد

زیر بیمارستان بیمه اجتماعی

زمین بقطعات ۱۲۰ متری با سند مالکیت نقد و اقساط فروشی بتلفن ٦۸٦۳۱ چهارراه ساسان خیابان کسری بازرگانی حقیقی مراجعه فرمائید .

۱ـ٦ ۲ آ ـ ۸۵

معاوضه میشود

چند دستگاه خانه واقع در شمال شهر نقد و معاوضه بفروش میرسد

بازرگانی سایه

خیابان شمیران چهارراه حقوقی ۷۲۸۹٦

آ ـ ۲۱۹ ۱ـ۳۰

برای فروش خانه مستقلات وزمین در شهر و شمیران واجاره خانه و مستقلات رجوع فرمایند . لاله‌زار ۳۹۷۸٤ به: بنگاه کوشان ۱ـ۱۰ آ ـ ۲٦۰۳۸

سه‌راه هاشم آباد

۵۰ دستگاه خانه ۲الی ۳ اطاقی به مساحت ٦۰ الی ۹۰ متر با آب چاه عمیق و برق باقساط ده ماه الی ۱۲ ماه بمبلغ ۹۰۰۰ ریال الی ۱۲۰۰۰ ریال بفروش میرسد طالبین بآدرس زیر مراجعه نمایند جاده خراسان سه راه هاشم آباد دفتر ساختمانی روشن تلفن ۵۵۵٦

۱ـ۵ آ ـ ۳۰۹

خانه فروشی

در خیابان شهناز دوم بمساحت ۳۵۰ متر با بنای دو طبقه و نیم ده اطاق و سرویس کامل تلفن برق آب باخانه کوچك هم معاوضه میشود رجوع فرمایند ۳۹۷۸٤

به : بنگاه کوشان

۱ـ۲ آ ـ ۲٦۱٤٦

فروش اثاثیه

فروش اثاثیه

مقداری اثاثیه منزل که خریداری شده با سود کم بفروش میرسد به خیابان شاه ـ چهارراه دقیقی نمایشگاه ایران کالا تلفن ٤۵٦۸۹ مراجعه فرمائید

۱ـ۳۰ آ ـ ۳۰۱

خرید اثاثیه

از هر قبیل اثاثیه منزل یعجال ـ تلویزیون ـ رادیو ـ ضبط صوت ـ گرام وقالی و قالیچه وسایر اشیاء دیگر را در منزل شما نقد خریداریم ـ به خیابان شاه چهارراه دقیقی نمایشگاه ایران کالا تلفن ٤۵٦۸۹ مراجعه فرمائید .

۱ـ۳۰ آ ـ ۳۰۰

معاملات پول

هرقدر پول بخواهید باورقه مالکیت رجوع فرمائید لاله‌زار ۳۹۷۸٤ به بنگاه کوشان

۱ـ٤ آ ـ ۲٦۰٤۰

معاملات متفرقه

هرنوع شماره تلفن نقد و اقساط معامله میشود . به تلفن ٤۰٦۸۰ مراجعه فرمائید

تلفن ٤ یا ٦ خریداریم به تلفن ٤۸۰٦ مراجعه شود

گم شده

از جویندگان شناسنامه شماره ٦٦۱ بنام پروانه روشنگر تقاضا می شود که بشماره ۵٦۸۰۸ اطلاع داده و مژدگانی دریافت دارد .

چك شعبه بانك بیمه گمرك به شماره ۹۵۵۵۹ سفید و با امضاء گمشده است از درجه اعتبار ساقط است .

رشید قیابکلو

کتابچه مالکیت یك سهم از پنج سهم مشاع خانه پلاك ۵٤۵٤ واقع در کوچه نظام خیابان خیام بنام احمد نظام تهرانی مفقود شده پیدا کننده بشماره ۱۷۲ خیابان مشتاق تسلیم نموده و مژدگانی دریافت دارد .

صاحب امتیاز و مدیر مسئول : عباس مسعودی
جای اداره خیابان خیام چاپخانه اطلاعات

آپارتمان اجاره‌ای

مشتمل بر چهار اطاق و هال وسیع بادوب مستقل ورودی و سایر متعلقات وبرق و تلفن و آب لوله کشی واقع در خیابان پهلوی نرسیده بدو راه یوسف آباد کوی الهیه شماره ۳۲ طالبین بنشانی بالا مراجعه یا باتلفن شماره ۸۲۰۱۰۷ مکالمه فرمایند .

آ ـ ۱۹۱۲۵

آموزشگاههای رانندگی

هنرستان عالی رانندگی ایران

خیابان امیرآباد چهار راه نصرت تلفن ٦۸۱۸۸ خیابان فردوسی پشت شهرداری تلفن ۳۰۲٤۰۷

۱ـ۲٦ آ ـ ۳۰۷

آموزشگاه رانندگی دوخاوتسکی

خیابان شاه ۱۲۰ تلفن ٦۱۲۵۵

هنر کده رانندگی صبا

فن رانندگی را دراسرع وقت بشما می‌آموزد خیابان شمیران سه راه زندان مقابل باغ ملك تلفن ۷۱۳۰۸

هنرستان رانندگی شهاب

چهارراه پهلوی مقابل کافه شهرداری تلفن ٦۵۷٦۳ و شاهرضا مقابل بهار

آموزشگاه رانندگی جهان

خیابان شاه ـ باستان تلفن ٤۷۱۸۱

۱ـ۱۰ آ ـ ۲۷۹

آموزشگاه رانندگی تهران

خیابان منیریه تلفن ۲۵۸۸۸

۱ـ۳۰ آ ـ ۲۸۷

هنرستان رانندگی آهاری

در کمترین مدت فن رانندگی به هنرجویان عزیز میآموزد مسجد لولاگر طبقه فوقانی مسجد تلفن ٤۹۹۲۵

۱ـ۲٦ آ ـ ۳۲۰

آموزشگاه فرهنگی

محرومین از تحصیل

کلاسهای «دیپلم مدرسی» گشایش یافت با شرکت در این کلاسها بدون گذراندن امتحانات چند ساله باخذ دیپلم موفق و راه ادامه تحصیل در دانشکده معقول و منقول برای شما گشوده میشود . برای اطلاع کامل عصرها بانجمن فرهنگیان متفق مقابل مسجد سپهسالار مراجعه فرمائید . کلاسهای دوره ابتدائی و متوسطه نیز دایر است .

۱ـ٤ آ ـ ۱۸٦۲۱

مؤسسهٔ آموزش زبان
آلمانی ـ فرانسه ـ انگلیسی
ماشین نویسی و خیاطی
چهارسلاه یوسف آباد خیابان حافظ
پلاك ۹٤

ساختمان

قابل توجه شرکتهای ساختمانی

بهترین رقم موزائیك و کلیه اجناس سیمانی را بنقد واقساط از کارخانه فنی باستان تلفن ۲۹۵۹۳ ابتیاع فرمائید بشرکتهای ساختمانی و خریداران عمده تخفیف کلی داده میشود .

باقساط

۱ـ زمین های شما را ساختمان می نمائیم .

۲ـ موزائیك و کلیه مصنوعات سیمانی را می فروشیم .

۳ـ درب و پنجره پروفیله و آهنی و چوبی میسازیم

٤ـ سیمانکاری ونقاشی وسیم کشی وترئینات می نمائیم .

تخت جمشید ـ ایرانشهر شمالی (جلال بایار) شماره ۲۰۰ طبقه سوم سازمان مات

۱ـ۲٦ آ ـ ۳۰۵

اشتباه نشود

صاحبان ساختمانها برای تنظیف موزائیك و شیشه با تلفن منزل ٤۵۷۰ یا ۵۲٦۲۵ مکالمه فرمائید

۱ـ۳ آ ـ ۳۱۱

نقاشی ساختمان هما

ساختمانهای شمارا بارنگهای زیبا بطور اقساط انجام میدهد امیریه دلبخواه پاساژ عدل تلفن ۲۲۸۳۸

کلاس نقشه کشی

با متد جدید (طریقه عملی) شرکت ساختمانی توتیا خیابان شاهرضا، دروازه دولت جنب ب.ب.کا تلفن ٦۰۸۱۷

تهیه نقشه‌های ساختمانی

در تمام کشور ـ بهروزان و همکاران مهندسین مشاور تلفن ٤۳۲۸۰

۱ـ۳ آ ـ ۳۰۲

باقساط

کلیه کار های ساختمانی شما را انجام میدهیم تلفن ٦۵۰۰۲

۱ـ۱۵ آ ـ ۳۲۲۹

سالن مد و آرایش

سالن آرایش وزیبائی آلبا

آرایش مو بوسیله متخصصین فرانسوی ـ آلمانی ـ ایرانی و توالت عروس توسط متخصص (فرنان اوبری پاریس) میدان فردوسی شماره ۳۳۹ تلفن ٤٦۷۸۵ و ٦٤۹٤٦

سالن آرایش مهین فر

دارای دیپلم تخصصی از لندن خیابان شاه اسکندری شمالی چهارراه شهرداری تلفن ٤۵۱۰۲

فروشگاه منصف

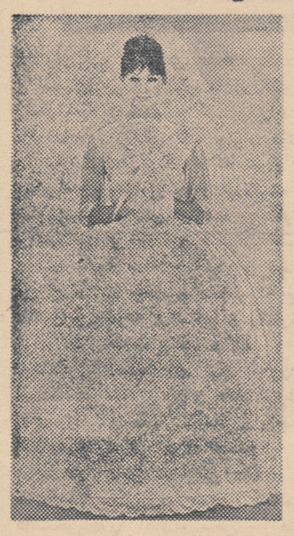

خانواده های با سلیقه بهترین لباس عروس را با تمام لوازم از

فروشگاه منصف تهیه میکنند

فروش واجاره و دوخت بهترین لباس عروس میداند، بهارستان صفی ـ علیشاه فروشگاه ـ دوزندگی منصف تلفن ۳۰٤۰۵٦

۱ـ٦ آ ـ ۳۱۸

میز آنپلی عالی ٤۰ ریال

کوپ ۳۰ ریال ـ فرتونی وانواع رنك مو از ۲۰۰ تا ۳۰۰ ریال

آموزشگاه مهتاب انتهای ایرانشهر ـ کامیار کاشی ۳٦ تلفن ٦۳۷۸۱

آ ـ ۳۵۲۱۸ ۱ـ۳۰

رستورانهای خانوادگی

مخصوص خانواده‌ها است رستوران ژاله

دارای چلو کباب مطبوع وسالم اغذیه لذیذ و متنوع ایرانی ـ فرنگی اول لاله‌زار نو جنب سینما متروپل تلفن ۳۲۳۳۱

چلو کبابی لقانطه

میدان بهارستان برای پذیرائی عموم آماده است تلفن ۳۵۹۲۸

هتل ها و رستورانها

هتل ونك سه راه ونك تلفن ۸۲۲٦۷۰ ـ ۸۲۲۵۱۳

رستوران لارزیدانس خیابان ویلا تلفن ٤٦٤۱٤

هتل و کلبه دربند ـ دربند تلفن ۸۳٤۲۳ ـ ۸۳٤۲۲

رستوران مهرآباد طبقه فوقانی فرودگاه تلفن ٦٤٤۸۷

هتل سهید . تخت جمشید ٦۹۰۱۱ دیسکوتك رقص با جدیدترین صفحات

هتل کلاریج

خیابان تخت جمشید مقابل سفارت امریکا تلفن ٦۹۱۳۳ ـ ٦۹۰٦۷

طیور

توتو

«فروشگاه مرغداری توتو» مرکز پخش انواع مرغ کشته وزنده و مرغ بریان ومواد غذائی قابل اطمینان

بنازلترین بها

شاهرضا ـ چهارراه پهلوی روبروی برزن ۱۷ تلفن ٤٤۷٦۱

۱ـ۱۰ آ ـ ۲۸۸

مجانی

جوجه کباب مجانی برای دریافت کارت جوجه کباب مجانی به فروشگاه کشور طیور سه‌راه امین حضور مراجعه فرمائید .

۱ـ۳۰ آ ـ ۳۱۹

راهنمای پزشکی اطلاعات

دکتر آسایش

بیماریهای آمیزشی مجاری ادرار خیابان منوچهری ـ ابتدای کوچه ارباب حمشید ـ شماره ۱۱ پذیرائی عصرها.

دکتر بینش ور

مطب دکتر بینش ور به خیابان پهلوی بالای بلوار مقابل پمپ بنزین کوی غفاری انتقال یافت .

دکتر درطب پولوسا

متخصص بیماریهای مقاربتی ـ مجاری ـ ادرار ـ تناسلی ـ امراض زنانه ـ نازائی ـ خیابان فردوسی بالا کوچه صادق پذیرائی ۹ تا ۱۲ ـ ۵ تا ۸ تلفن ٤٦۵۸۹

درمان قطعی سوزاك تازه

وکهنه و تقویت قوای تناسلی دکتر جناب زاده دارای گواهینامه از دانشکده طب فرانسه صبح وعصر خیابان منوچهری مقابل کوچه ژاندارك

دکتر پور حریری

بیماریهای داخلی و کودکان سه راه سلیمانیه خیابان فرح آباد صبح تا ظهر و پنج بعد از ظهر تا صبح

دکتر دانشگر

امراض مقاربتی و جلدی وسوزاك تازه و کهنه ورم پرستات ضیق مجرا سستی وبواسیر امراض زنانه و نازائی خیابان سپه مقابل پست خانه تلفن ۳۰۲٤۱٦

ترك ترياك دکتر رحمانی

متخصص امراض اعصاب وروح از دانشگاه لندن خیابان پهلوی بالاتر از چهار راه امیر اکرم تلفن ٤۵۱۱٤ پذیرائی صبح و عصر

متخصص معده، کبد، روده

دکتر رفیعی از دانشگاه پاریس پذیرائی ٤ تا۸ بعد از ظهر خیابان جامی اول کوچه پاریس تلفن ٦۳۰٦۰

دکتر محمد رضا مسند

رزیدنت سابق بیمارستانهای امریک دارای گواهینامه از پروك مدیکال آمریکا ـ درمان قطعی بیماریهای مقاربتی دروازه دولت روبروی ساختمان فیات تلفن ۳۰۲۵٤۸ پذیرائی عصرها از ساعت ۵ الی ۸ بعد از ظهر

دکتر معانی

امراض مقاربتی مجاری ادرار معالجه سوزاك تازه و کهنه ـ ورم پروستات وسستی وناتوانی ـ ضیق مجرا امراض زنانه خیابان فردوسی مقابل بانك ملی مرکز

پلی کلینیك دکتر مجاهدی ـ دکتر صدیقی

رزیدنت سابق بیمارستانهای امریک بیماریهای داخلی اطفال مقاربتی ترك ترياك وسایر مواد مخدره ترك الکل مجهز به دستگاه های رادیو سکپی نروسل تراپی (بخورینی سیلین وغیره) دیاترمی پذیرائی بعد از ظهر هاوایام تعطیل وشب تا صبح خیابان شاه روبروی مسجد سجاد شماره تلفن ٤۹۵۲٦

دکتر عباس نیك نژاد

متخصص از دانشگاه ـ پاریس در بیماریهای معده ـ روده ـ کبد ـ لوزالمعده درمان بواسیر بدون عمل فیستول . فیسور بامتد موثر دروازه شمیران خیابان کرامی

دکتر محمدرضا ـ علوی‌زاده

رزیدنت سابق بیمارستان های فیلادلفیا نیویورك .عضو جامعه پزشکی قلب آمریکا ـ بیماریهای داخلی ـ متخصص قلب و شرائین از دانشکده طب هانمن آمریکا ـ سرویس الکترو کاردیو گرافی ـ نشانی ـ خیابان شاه، کوچه یغما پذیرائی بعد از ظهر ۵ر۳ ـ ۵ر۸ تلفن ٦٦۸۳۲

انتقال مطب دکتر جلال وثیق متخصص قلب

بخیابان پهلوی کوچه بهرامی کاشی ٤ انتقال یافت. تلفن: مطب ٤۵۰۳۳ ـ منزل ٤۰۳۳٤

۱ـ۵ آ ـ ۳۰۸

درمانگاه خصوصی نارمك ٤٦ متری غربی تلفن ۷۹۵۵۵

تقویم اطلاعات

پنجشنبه یازدهم آبان ۱۳٤۰
پنجشنبه بیست و دوم جمادی الاول ۱۳۸۱
پنجشنبه دوم نوامبر ۱۹٦۱
اذان صبح: ساعت ۵ر۱۲ دقیقه
طلوع آفتاب: ساعت ٦ و ۳۰ دقیقه
غروب آفتاب: ساعت ۱۷ و ۸ دقیقه

آگهی های کوچک

کارخانه‌صنعتی رزاقی
سازنده چرخهای پره و رنگهای چرخ اتومبیل و تغییر وتبدیل آنها خیابان ری تلفن ۲۰۹۸۶- ۲۸۷۶۴

فروشگاه احسان
مرکز فروش انواع ریش تراش‌برقی لوازم یدکی و تعمیرات
لاله زار روبروی سینما خورشید پاساژ نور تلفن ۳۸۶۸۰

راهنمای‌تمبرهای ایران

کتابی است جامع مفصل درباره کلیه تمبر های منتشر شده با ذکر صحیح ترین قیمت های روز از انتشارات موسسه نوین فرح بخش‌و پسران خیابان اسلامبول بهاء یکصد ریال تلفن ۳۲۵۰۲
۱-۵ آ-۲۸۹

AUTOVILLA
اتوویلا
پزشک ماشین شماست
خیابان ویلا تلفن ۴۶۵۵۷ ۴۹۰۸۴

برای شیکترین دوخت‌لباس
خود به‌دوزندگی فارس برادران غفوری شهباز ایستگاه ناصری تلفن۵۳۶۳۰ مراجعه فرمائید .

جرثقیل جاسب
تلفن ۲۷۸۱۸ و۲۵۷۶۳

کمپوت شاداب
امسال کمپوت شرکت سهامی شاداب بهترین ومرغوبترین کمپوت خراسان شناخته‌شده ومصرف کنندگان خوشبخت میباشند . خیابان‌منوچهری پاساژ ساعتچی تلفن۳۹۸۶۳

جرثقیل توکل
نشانی : میدان شاه اکبر جاسب تلفن ۵۰۶۹۱ - ۵۵۸۲۸

ماشینهای جوجه کشی کارخانه
کرمانی
بظرفیتهای ۷۴-۱۰۰-۱۷۰-۳۴۰-۵۱۰-۱۰۲۰ تخم مرغ - تهران - خیابان سیروس ایستگاه کلانتری شماره ۶۸۸ - تلفن ۵۶۹۰۴

برای خاکبرداری
وتسطیح اراضی
وسیله تراکتور های کاترپیلار مجهز به کلنگ به‌تلفن ۴۶۹۵۵ مراجعه فرمائید .
۱-۵ آ-۳۲۶

هنرستان عالی برش و دوزندگی بهشت
به خیابان امیر آباد خیابان گیو شماره ۹۸ انتقال یافت کلاسها صبح و عصر دایر است تلفن ۴۱۹۰۴
۱-۲۶ آ-۳۲۵

آموزشگاه خیاطی امیر
بامتد جدید (گرلاوین)تعلیم‌برش و دوخت در مدت سه‌ماه نشانی امیریه بعداز منیریه دست‌راست بن بست اول کاشی ۷۵۳ تلفن ۵۲۳۷۵

آموزشگاه امیرکبیر
تدریس زبان انگلیسی باروش کاملا جدید باکتابهای Simple English صبحها کلاس مخصوص بانوان دایر است
نشانی شاهرضا اول خیابان صبای شمالی

آموزشگاه امیرکبیر
تدریس زبان‌انگلیسی باروش کاملا جدید باکتابهای انگلیسی
Simple English
وماشین نویسی فارسی و لاتین ثبت‌نام همه‌روزه صبح‌و عصر
نشانی شاهرضا اول خیابان صبای شمالی . آ-۲۲۰ ۱-۱۵

آموزشگاه امیرکبیر
به‌پیروی‌از منویات شاهانه کلاس های مبارزه بابیسوادی دراین محل بطور افتخاری‌دایراست ثبت‌نام همه‌روزه نشانی شاهرضا اول خیابان صبای شمالی .

آموزشگاه خیاطی فرناز
تعلیم دوخت برش بامتد گرلاوین امیریه کوچه انشاء تلفن ۴۵۹۳۹
۱-۶ آ-۲۸۰

رقص‌شهرزاد
انواع‌رقصهای سالنی‌را درآموزشگاه بالت شهرزاد بالا تر از سه راه تخت جمشید خیابان مزینی بیاموزید تلفن ۷۱۴۱۰

ماشین نویسی ایران‌فر
شاه سینما نیاگارا پاساژدرخشان

آجر نسوز
برای خرید بهترین آجر نسوز با ابعاد مختلف دارای مقاومت در مقابل ۱۶۰۰ درجه حرارت بمغازه های زیر
۱- مغازه متال خیابان سپه تلفن ۳۱۵۵۵
۲- فروشگاه ناصحی اول خیابان فردوسی تلفن ۳۵۳۵۵ مراجعه فرمائید
۱-۲ ۱-۳۲۳

کلاس رادیو پاریس
پانزدهمین سال تاسیس
نام نویسی شصت و ششمین دوره درس علمی و عملی رادیو (در ۴ماه) تا ۱۲ آبان- شروع ۱۳ آبان برای شهرستانها با مکاتبه تدریس میشود خیابان اسلامبول - پاساژ میزبان

سرویس
جنرال
برای نصب و تعمیر آب گرم کن
در اختیار شماست
تلفن ۴۷۴۸۹

آگهی اخطار
باستوار دوم‌نادعلی‌فرزند عباسعلی شهرت طوطی که باتهام همدستی با قاچاقچیان و اخذ رشوه در لشکر۱۲ خراسان تحت پیگرد واقع و محل اقامت خود را مشهد بخش ۳ کوچه گلشن تعیین و فعلا مجهول المکان میباشد اخطار میشود ظرف دوماه از تاریخ نشر آگهی خودرا بدادگاه تجدید نظر ۲ اداره دادرسی ارتش واقع درمحوطه دژبانی ارتش معرفی در غیر اینصورت دادگاه طبق ماده ۲۶۱ قانون دادرسی و کیفر ارتش باتهام او رسیدگی و مبادرت بصدور رای غیابی خواهد نمود .
دادگاه تجدیدنظر اداره دادرسی ارتش
۱-۳

دارلان، درحاشیه یادداشت ژنرال‌ویگان نوشت:

این افکار ابلهانه و بیمار هستند!

ترجمه : م - تاراجی

بیست سال از تاریخ تدوین این اسناد محرمانه که در زمان حکومت مارشال پتن نوشته شده میگذرد . ملت فرانسه مارشال پتن را پس‌از جنك بعنوان همکاری با آلمان ها محکوم باعدام کرد ولی بعلت کبر سن او تا آخر عمر در زندان بسر برد تا بامروز هیچکس در جهان از وجود چنین اسنادی که نبرد های پشت پرده جنك دوم را آشکار میسازد مطلع نبود و اینك یکی از جراید فرانسه اقدام بچاپ آنها کرده‌است .

«مستر مورفی بمن گفت که اوخواهد کوشیدتا نظریه‌سفیرامریکادرویشی هر چه زو دتر از طرف دولت‌امریکا پذیرفته شود . بعقیده مورفی کمك های امریکا باید ادامه یابند .»

دریا سالاردارلان در کناریادداشت مزبور مینویسد :«آلمانهاهر وقت بخواهند میتوانند راه این کمك را سدکنند واگر ما قطعاتسلیم‌نظریات امریکا شویم افریقای شمالی را از دست داده‌ایم وآلمان ها آن منطقه را اشغال خواهند نمود .»

این نظر کوتاه بینانه‌ای بوده است، زیرا ویشی بدین ترتیب‌برای‌همیشه روابط خود را با امریکائی ها تیره میساخت ولی دارلان معتقد بود که امریکائیها در آن سوی اقیانوس اطلس هستند در حالیکه آلمانها در خاك فرانسه مستقر شده‌اند و خطر آنها بمراتب نزدیکتر و محسوس‌تر میباشد .

درشماره آینده :

دارلان در میان آلمان وامریکا

یادداشتهای محرمانهٔ مارشال پتن!

در آن هنگام درویشی مسئله‌ئی که بیش‌از همه مورد بحث‌بودوبخصوص فکر وذکر دریا سالاردارلان‌را بخود مشغول داشته بود روابط فرانسه وامریکا بود.دراین‌زمینه‌ژنرال‌ویگان مهمترین یاد داشت خود را درسی‌ام اکتبر برای دریاسالار دارلان‌فرستاد دارلان این یاد داشت‌را که درزمینه روابط امریکا و فرانسه در مورد افریقای شمالی تهیه شده بودبادقت خواند . متن آن از این قرار است.

یادداشت مهم ژنرال ویگان

نماینده حکومت درافریقای فرانسه- الجزیره ۳۰اکتبر ۱۹۴۱-محرمانه «مسترمورفی» (نماینده‌امریکا) درباز گشت از مراکش از من درخواست ملاقات نمود ومن او راروزاول‌اکتبر بحضور پذیرفتم .موضوع‌مذاکرات بحث در باره تلگرافی بود که‌وزارت امور خارجه‌امریکا برای‌مسترمورفی فرستاده بو د.

سیاستمدار امریکائی ترجمه‌این‌سند را برای مطالعه‌دراختیار من گذاشت ضمنا وی جواب سفیر کبیرامریکا در ویشی‌را نیز بمن داد .توجه شما رابجنبه‌سری بودن‌این‌مطالب‌معطوف میسازم . بخصوص که مستر مورفی با اعتماد شخصی نسبت به من‌حاضر شد مارا از متن این یادداشتهاباخبر سازد .وزارت امور خارجه امریکادر تلگراف خود اعلام داشته بود که علیرغم کمی حجم صادرات امریکا بافریقای فرانسه‌افکار عمومی‌امریکا نسبت باین موضوع ابراز نگرانی میکند و از سیاست واشنگتن‌دراین مورد انتقاد مینمایند.»

ژنرال ویگان در دنبال یادداشت‌خود میافزاید:

«وزارت خارجه امریکا برای ادامه یا ترك سیاست خود درموردافریقای فرانسه با سفیر خود درویشی‌ومستر مورفی مشورت نموده‌است .مخالفین قرار داد اقتصادی امریکاوافریقای فرانسه نظریات خود را چنین بیان میکنند :

۱-فرستادن آذوقه و تدارکات به افریقای فرانسه‌بمنزله کمك‌به‌آلمان وایتالیا میباشد .

۲-افریقای شمالی کامیونهاو مواد جنگی خودرا دراختیارنیروهای محور در افریقا قرار داده است .

۳-چنین بنظر میرسد که تغییرات مهمی درویشی روی میدهد و در افریقای شمالی‌مردانی رابکارخواهند گماشت که صد در صد خواهان همکاری با آلمان میباشند .

۴-اقدامات دفاعی و تهاجمی که در داکار (پایتخت سنکال در افریقای غربی) بوسیله آلمانها انجام میشود در حقیقت تهدید مستقیمی نسبت به نیمکره امریکاست .

وزارت خارجه امریکا اعلام میدارد که این آخرین نکته بیش از همه اهمیت داردضمنامقامات‌وزرات‌خارجه از سفیر خود درویشی و مسترمورفی چگونگی این اقدامات تقویتی را استفسار نموده و پرسیده‌اند که‌آیا این‌اعمال برای تهدید نسبت‌بامریکا انجام نشده‌اند؟»

دارلان بعداز خواندن این‌قسمت یاد داشت با مداد در حاشیه آن نوشت :

«این افکار ابلهانه و بیمارهستند!»

دارلان ناراضی است

ژنرال ویگان در دومین قسمت این یادداشت جزئیات‌جواب‌سفیرامریکا را بوزارت خارجه این کشورباطلاع دارلان میرساند :

در مورد شایعات مربوط بتغییراتی‌در کادر نمایندگان فرانسه در افریقا سفیر امریکا اظهار میدارد که این شایعات بی اساس مبالغه آمیزاست.

ویگان در یاد داشت خودمینویسد: «سفیر امریکا بدولت‌خود اطلاع‌داده استکه امریکا باید بفرانسه‌اطلاع دهد که اگر این دولت بیش ازاین در مقابل فشار آلمانها تسلیم شود روابط دو کشور قطع خواهدشد. اعلام این نظر از طرف امریکائیها قدرت مارشال پتن را برای‌مقابله‌با آلمانها افزایش خواهد داد .بعقیده سفیر امریکا باید این تصمیمات‌هر چه زود تر اتخاذ شوند چون بعقیده وی آلمانها طی پانزده روز تا یك‌ماه آینده فشار های جدیدی‌واردخواهند ساخت .»

ویگان از یادداشت خودچنین نتیجه گیری میکند:

حاشیه بر اخبار...

از: صفا

هنر نزد ایرانیان است وبس!

در روزنامه های هفتگی و مجلات ما غالبا ستونها و صفحاتی است که اسم «اخبار هنری » یا چیز هائی شبیه به آن دارند . قاعدتا آدم انتظار دارد که درین قسمتها ، از یك نمایشگاه تازه ، از یك‌پیس نو که روی صحنه آمده و یا از شرح حال فلان هنرمندی که بیك افتخار جهانی رسیده‌است باخبر بشود . حیف که درین صفحات فقط اینمورد مطالب هستند که از قلم میافتند . والا درشرح و توصیف جزئیات زندگی روزانه و شبانه « هنرمندان ! » کوچکترین غفلتی نمیشود ...

بالاخره خبر ، خبر است و وقتی « هنری » هم بود آدم با خیال آسوده تری میتواند بر آن حاشیه بنویسد . بخصوص که گاهی اوقات خود خبر « حاشیه وار » است . آنهم چه حاشیه عریض و طویلی . یکجا خواندیم : « خانم سکینه‌سرپل تجریش باعده‌ای اختلاف‌پیداکردوکارشان داشت بدعوا میرسید که مردم آمدند و با وساطت دوستان آنها را آشتی دادند !» - مارا می‌بخشید که برای حفظ بیطرفی اسم هنرمندیکه قهرمان ماجرا بوده‌است کمی تغییر داده‌ایم -

البته خبر باین مختصری نبود . فکرش را بکنید . اصلا معلوم نیست که این هنرمند با چه کسی اختلاف داشته ، دعوا برسر چه بوده و بعد از همه اینحرفها کجای مطلب ارزش اینرا دارد که آدم آنراچاپ کند و بنظر سی چهل هزار خواننده مجله برساند .

کار ایندفعه نیست . هزار ها نمونه ازاین اخبار صد در صد هنری هر هفته بخورد مردم بیگناه داده میشود . یك عکس دو وجب در دو وجب از فلان هنرمند !» چاپ میکنند و شلوغی راه میاندازند باین عنوان که خانم فلان ، پریشب رفت مهمانی و ناپرهیزی کرد . شب مزاجش بهم خورد و نزدیك بود دچار مسمومیت غذائی بشود ! . یابهمین ترتیب‌با عکس و تفصیلات خبر میدهند که فلان هنرپیشه برای بازی در یك‌فیلم اسپانیائی به آن کشور میرود و می‌بینید سالها میگذرد که هنرپیشه‌های عزیز ما در صفحات‌مجلات جهانگردی میکنند و بتمام دنیا سفر میکنند- در حالیکه پایشان از دروازه تهران خارج نشده و اگر هم بهزار زحمت خودی بفرنك رسانده‌اند خبری از بازی کردن در فیلم و شرکت در محصولات مشترك سینمائی نشده است .

چه عیبی دارد ؟ خدا کند راست بگویند و هنرمندهای ما هم سری توی سرهادربیاورند . اما آخرنباید پرسید نشستن و دروغ بافتن وبخورد مردم دادن چه فایده ای دارد ؟

سه چهار مرتبه بحال زار « هنر » و برای وضع اسفناك لقب‌هنرمند غصه خوری کردیم . حالا هم باید غم مفتضح شدن « خبر » رابخوریم.

شما را بخدا اینهم شد خبر که آقای مثلا پاپا میخواست قهر کند و دیگر آواز نخواند ؟ بعد آمدند و واسطه شدند و اوقبول کرد که قهر نکند و باز هم آواز بخواند ! یا اینرا میشود بنام خبر بخورد مردم داد که خانم سکینه وخانم‌فلانی که هردو عقیده دارند ملکه زیبائی !! هستند همدیگر را در ماتیك فروشی دیدند و بهم دندان‌قروچه رفتند ؟ کجای این مطلب بما مربوط است ؟ کدام قسمت این واقعه صورت خبری دارد ؟ - عیب کار اینستکه وقتی آدم حرفی میزند میگویند، ای بابا ، مردم اینطور میخواهند . کو ؟ کدام مردم ؟ یکی یکی آدمها را توی خیابان پیدا کنید و ازشان بپرسید وجدانا برای‌شمااطلاع ازوضعیت مزاجی خانم فلان و خبر شدن‌از دعواهای خصوصی آقای فلان باخانمش کمال مطلوب است ؟

خواهی نخواهی رهبری ذوق مردم بدست آنهائیست که مطالب ذوقی را به آنها عرضه میکنند . وقتی «خبرهنری » اینست مردم همین‌را میخوانند . فردا اگر غیر از این بود همان را بعنوان خبر هنری‌خواهند شناخت . این تهیه کننده است که باید کمك کند تا مردم خوب رااز بد تشخیص بدهند و هر لاطائلی را بعنوان « خبر دست اول» نپذیرند .

ما که مدتهاست فاتحه هنر را خوانده‌ایم تازگیها هم داریم‌تمرین میکنیم که لغت هنرمند را با معانی جدیدش یاد بگیریم و معنای اصلی را فراموش کنیم . دیگر اجازه بدهید معنی خبر را عوض نکنیم و همانطور که بلدیم اسم اینجور حرفها را مثل سابق « چرت و پرت » بگذاریم ! ...

هنرستان بالت ورقص سینهٔ کوله
جدیدا کلاس بالت جهت خردسالان و رقص های مدرن دسته جمعی و خصوصی در هر وقت باتعیین وقت . برای محصلین تخفیف‌داده میشود .
شاهرضا بین فرصت وایرانشهر کوچه رفعت جاه کاشی۲

قابل توجه شهردار محترم تهران
نمایندگان شورای بانوان نارمك اقدامات وفعالیت های همه جانبه شهردار جدید الانتصاب نارمك جناب آقای فرزدقی راکه طی مدت کوتاه تصدی شهرداری بنحو بسیار رضایت‌بخشی مشهود است ومخصوصا پذیرائی گرم شهرداری در برقراری جشن میلاد مسعود والاحضرت همایون ولایتعهد رضا پهلوی موجب مسرت عمومی ساکنین نارمك‌شده لذا شورای بانوان نارمك لازم میداند بدینوسیله قدردانی و تشکرات‌بی پایان خود را تقدیم دارد .
آ-۱۹۱۴۹ رئیس شورای بانوان نارمك‌ووحیدیه -بانوبرومند

قابل‌توجه آقایان پزشکان وداروخانه‌ها
آردونال و پاسیفلورین
که مدتی کمیاب بود رسید
۱-۳ آ-۲۶۱۵۰

آگهی مناقصه خرید کاغذ
چاپخانه سازمان برنامه مقدار ۳۵۰۰ بند کاغذ ۷۰ گرمی و ۸۵۰بند کاغذ ۸۰ گرمی ویکهزار بند مقوای کارتی ۱۸۰ گرمی و دویست بند مقوای کارتی ۲۰۰ گرمی را ازطریق مناقصه‌خریداری مینماید داوطلبان معامله میتوانند برك مشخصات مناقصه را مجانا از دفتر چاپخانه واقع در اول خیابان استخر دریافت دارند . چاپخانه سازمان برنامه

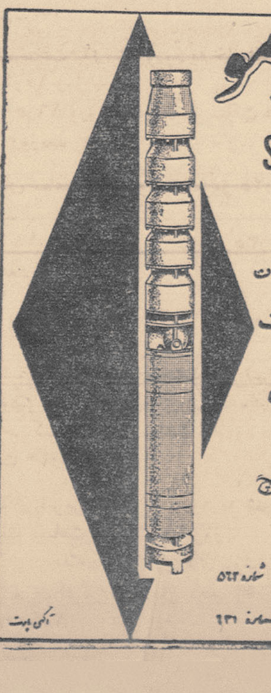

پمپ شناور سومو
SUMO SUBMERSIBLE PUMPS
ساخت مشهورترین کارخانجات انگلستان
عالیترین پمپ شناوری که درجهان ساخته شده است
دارای ساختمان تمام برنزی زنگ نزن
ومشخصات منحصر بفرد در دنیا
باندازه های یک الی ۶ اینچ
وارتفاع الی ۳۰۰ متر
نمایندگی درایران ، ارسطوزاده - خیابان فردوسی شماره ۵۶۲
شعبه ، خیابان شمیران - ایستگاه عوارضی - شماره ۶۳۱

ازامشب آغاز دومین هفته نمایش فیلم
دور دور تست
فقط درسینما
دنیا ادامه دارد
دوبله بفارسی باشرکت: ادی کنستانتین

برنامه سینماها

سینماهای درجه یک

سینما آسیا - تلفن ۴۲۹۰۹
سافو - سینماسکوپ - رنگی - دوبله بفارسی با شرکت تینالوئیز شروع ۱۱ صبح ۳ -۵ - ۷ - ۹ بعداز ظهر

سینما آریا - تلفن ۳۹۸۸۴
سیمارون - سینماسکوپ - رنگی دوبله بفارسی با شرکت ماریاشل - گلن‌فورد .
شروع ۱۰صبح ۲- ۴ - ۶ - ۸

سینما امپایر - تلفن ۴۹۰۸۱
دیوانه جزیره - سینماسکوپ - رنگی - دوبله بفارسی با شرکت بریژیت باردو : شروع ۱۰ر۳۰ صبح ۳- ۵- ۷ - ۹

سینما ایران تلفن۳۶۳۵۴
بیوه‌های خندان فارسی با شرکت تهمینه - فردین - فرانك شروع ۱۰ر۳۰صبح - ۲ر۳۰ -۴ر۳۰ -۶ر۳۰ ۸ر۳۰ .

سینما ادئون - تلفن ۳۸۱۱۸
دیوانه جزیره - سینماسکوپ - رنگی - دوبله بفارسی با شرکت بریژیت‌باردو : شروع ۱۰ر۳۰ صبح ۲ر۳۰ - ۴ر۳۰ - ۶ر۳۰ - ۸ر۳۰

سینما پلازا - تلفن ۴۴۲۵۵
ژاندارك - سینماسکوپ - رنگی- دوبله‌بفارسی باشرکت اینگریدبرگمن شروع ۱۰ر۳۰صبح ۳-۵-۷-۹

سینما تخت جمشید(تلفن ۴۳۵۵۰)
خطاهای جوانی - سینما سکوپ دوبله بفارسی با شرکت گارول‌لینلی شروع ۳-۵-۷-۹ بعد از ظهر

سینما چارلی - تلفن ۶۸۴۶۱
چاکر خدمتگزار شهر شما - ویستاویژن رنگی - دوبله بفارسی‌با شرکت بوب‌هوپ شروع ۱۰ر۳۰صبح ۲ر۳۰ - ۴ر۳۰ - ۶ر۳۰ ۹بعدازظهر

سینما حافظ (تلفن ۳۴۰۷۴)
یکه بزن اکلاهما - سینما سکوپ دوبله بفارسی‌باشرکت ماریتسیوآرنا شروع : ۱۰ر۳۰ صبح - ۲ر۳۰ - ۴ر۳۰- ۶ر۳۰ - ۸ر۳۰

سینما دنیا (تلفن۳۳۸۱۳)
دوردورتوست وایداسکرین دوبله بفارسی باشرکت‌ادی کنستانتین شروع ۱۰ر۳۰صبح - ۲ر۳۰ -۴ر۳۰ -۶ر۳۰

سینما دیانا تلفن : ۴۲۰۱۰
یکه بزن اکلاهما - سینما سکوپ دوبله بفارسی‌باشرکت ماریتسیوآرنا شروع : ۱۰ر۳۰ صبح - ۲ر۳۰ - ۴ر۳۰ - ۶ر۳۰ - ۸ر۳۰

سینما رادیوسیتی تلفن ۴۳۳۲۰
آوازه خوان نه آواز- سینماسکوپ رنگی - دوبله بفارسی . با شرکت درك بوگارد - میلن دومونژو. شروع ۱۱صبح -۳-۵ر۱۵- ۷ر۱۵- ۹ر۱۵ بعد از ظهر

سینما رکس تلفن ۳۴۱۶۹
آوازه خوان نه آواز- سینماسکوپ رنگی - دوبله بفارسی . با شرکت درك بوگارد - میلن دومونژو. شروع ۱۰ر۳۰ صبح- ۲ر۳۰- ۴ر۳۰-۶ر۳۰- ۸ر۳۰ بعد از ظهر

سینما رویال تلفن ۴۹۷۸۵
نسل بی‌آرام - رنگی دوبله‌بفارسی باشرکت : اسکات برایدی . شروع ۱۰ر۳۰ صبح- ۳- ۵- ۷- ۹بعدازظهر

سینما سعدی - تلفن ۳۶۴۶۸
سافو - سینماسکوپ - رنگی - دوبله بفارسی با شرکت تینالوئیز شروع ۱۰ر۳۰ صبح : ۲ر۳۰ -۴ر۳۰ ۶ر۳۰ - ۸ر۳۰

سینما سهیلا تلفن ۳۶۴۲۴
نسل بی‌آرام - رنگی دوبله‌بفارسی باشرکت : اسکات برایدی . شروع ۱۰ر۳۰ صبح- ۲ر۳۰- ۴ر۳۰-۶ر۳۰- ۸ر۳۰ بعد از ظهر

سینما کریستال (تلفن ۳۷۶۷۵)
روح -دوبله بفارسی باشرکت آنتونی‌پرکنیز - جانت‌لی شروع ۱۰ر۳۰ صبح -۲ر۳۰-۴ر۳۰-۶ر۳۰ - ۸ر۳۰

سینما متروپل - تلفن ۳۹۴۱۰
مهرویان کره ونوس - سینماسکوپ رنگی - دوبله بفارسی با شرکت ژاژاگابور : شروع ۱۰ وربع صبح ۲ر۳۰ - ۴ر۳۰ - ۶ر۳۰ - ۸ر۳۰ بعداز ظهر

سینمامولن روژ (تلفن ۷۳۹۳۹)
روح -دوبله بفارسی باشرکت آنتونی‌پرکنیز - جانت‌لی شروع ۱۱صبح-۳-۵-۷-۹ بعد از ظهر

سینما میامی تلفن ۷۴۳۲۹
بیوه‌های خندان فارسی با شرکت تهمینه - فردین - فرانك شروع ۱۰ر۳۰صبح - ۲ر۳۰ -۴ر۳۰ -۶ر۳۰

سینما مهتاب (تلفن ۴۷۷۷۷)
روح- دوبله بفارسی‌با شرکت آنتونی پرکنیز- جانت‌لی شروع ۱۱ صبح-۳-۵-۷-۹ بعد از ظهر

سینما نیاگارا - تلفن ۶۵۳۰۷
دیوانه جزیره - سینماسکوپ - رنگی - دوبله بفارسی با شرکت بریژیت‌باردو : شروع ۱۰ر۳۰ صبح ۲ر۳۰ - ۴ر۳۰ - ۶ر۳۰ - ۸ر۳۰

سینما همای - تلفن ۳۰۲۱۶۹
مهرویان کره ونوس - سینماسکوپ رنگی - دوبله بفارسی با شرکت ژاژاگابور. شروع ۱۰ر۳۰صبح-۲ر۳۰ ۴ر۳۰ - ۶ر۳۰ - ۸ر۳۰ بعدازظهر

سینما آریا تلفن ۳۹۸۸۴
کنت مونت کریستو - رنگی - دوبله بفارسی باشرکت ژان ماره - فولکولولی. هر دو قسمت دریکشب. شروع ۹- ۱۲ر۳۰- ۴- ۷ر۳۰

سینما اسکار -(تلفن ۴۵۷۹۷)
بما کلك نزن- دوبله بفارسی‌با شرکت ادی کنسانتین شروع ۱۰صبح ۲-۴-۶-۸ بعد از ظهر

سینما برلیان (تلفن ۴۳۵۳۵)
روح -دوبله بفارسی باشرکت آنتونی‌پرکنیز - جانت‌لی شروع ۱۰-۱۲-۲-۴-۶-۸

سینما تاج
دختر بوالهوس - سینماسکوپ - رنگی - دوبله بفارسی با شرکت روبرت تایلور - سیدچاریس شروع ۱۰ر۳۰صبح- ۲ر۳۰ - ۴ر۳۰ -۶ر۳۰ ۸ر۳۰ .

سینما المپیا - تلفن ۶۵۷۹۸
فریاد نیمه شب - فارسی‌باشرکت آرمان - پروین غفاری
شروع ۱۰ر۳۰ صبح ۲ر۳۰ - ۴ر۳۰ - ۶ر۳۰ - ۸ر۳۰

سینما پرسپولیس (تلفن ۸۵۱۰۸۳)
یکه بزن اکلاهما - سینما سکوپ دوبله بفارسی‌باشرکت ماریتسیوآرنا شروع ۱۰ - ۱۲ - ۲-۴-۶-۸

سینما پارك (تلفن ۳۵۰۴۷)
همسایه شیطان - دوبله بفارسی‌با شرکت نرگس شروع ۱۰ر۳۰ صبح- ۳-۵-۷-۹

سینما تهران - تلفن ۳۸۱۶۵
بیوه‌های خندان فارسی با شرکت تهمینه - فردین - فرانك شروع ۱۰ر۳۰صبح - ۲ر۳۰ -۴ر۳۰ -۶ر۳۰ ۸ر۳۰ .

سینما زهره (تلفن ۳۰۴۸۰۸)
روح -دوبله بفارسی باشرکت آنتونی‌پرکنیز - جانت‌لی شروع ۱۰ر۳۰ صبح -۲ر۳۰-۴ر۳۰-۶ر۳۰ - ۸ر۳۰

سینما سیلوانا (تلفن۳۳۷۷۷)
فریاد نیمه‌شب -فارسی با شرکت آرمان -پروین‌غفاری‌شروع ۱۰ر۳۰- صبح ۲ر۳۰-۴ر۳۰ -۶ر۳۰- ۸ر۳۰

سینما کارون (تلفن ۴۰۰۶۵)
فریاد نیمه‌شب -فارسی با شرکت آرمان -پروین غفاری شروع۲ر۳۰ - ۴ر۳۰-۶ر۳۰- ۸ر۳۰

سینما مراد (تلفن۳۷۳۸۹)
فریاد نیمه‌شب -فارسی با شرکت آرمان -پروین‌غفاری‌شروع ۱۰ر۳۰- صبح ۲ر۳۰-۴ر۳۰ -۶ر۳۰- ۸ر۳۰

سینما البرز
آخرین مبارزه - دوبله بفارسی . شروع ۱۰- ۱۲ صبح- ۲- ۴- ۶- ۸ بعد از ظهر

سینما فری (تلفن ۲۷۸۹۳)
خاطرات سربازی - رنگی -دوبله بفارسی با شرکت الویس پریسلی شروع ۳-۵-۷-۹ بعد از ظهر

سینماهای درجه دو

سینما فردوسی - تلفن ۳۵۸۸۴
اسیر صحرا - دوبله بفارسی با شرکت هاروی‌کروگر - شروع ۹صبح ۱۲ر۳۰ - ۲ر۳۰ - ۴ر۳۰ - ۶ر۳۰- ۸ر۳۰ .

سینما مشعل - تلفن ۳۳۸۲۶
غول صحرا - رنگی -دوبله‌بفارسی باشرکت کلینت‌والکر
شروع ۱۰ر۳۰صبح - ۲ر۳۰-۴ر۳۰ ۶ر۳۰- ۸ر۳۰

تآترها

تاتر پارس (تلفن ۳۸۸۱۱)
مسافرت بکره مریخ (بانضمام کنسرت بانو آفت) شروع ۸ر۳۰بعد از ظهر

جامعه باربد تلفن ۳۲۲۶۵
تله - با شرکت جعفری - شهلا شروع ۸ر۳۰ بعد از ظهر

خطر جنگ اتمی در آمریکا جدی‌تر شده

مقالات وگزارشهای خارجی

دولت‌گندی برای مقابله باجنك اتمی ناگهانی اقدامات دامنه‌داری را شروع کرده‌است

کشته شدن رئیس جمهور و کلیه سران آمریکا درلحظات اول جنك پیش‌بینی شده

توانین زیادی برای جانشینی زمامداران و سران نظامی تصویب گردیده‌است

شهرهای زیرزمینی ساخته شده و یا در دست ساختمان است .

فرض کنیم که خروشچف یك روز دستور حملهٔ ناگهانی را صادر کند. بمبهای اتمی روی واشنگتن‌و شهر های‌مهم آمریکا سرازیربشود فرض‌کنیم که درکاخ سفید ، پنتاگون (مقر وزارت دفاع امریکا) وسایر مراکز حساس آمریکا در میان آتش بمبهای اتمی از بین‌برود، وفرض کنیم حتی رئیس جمهوری آمریکا، سران نظامی وبسیاری از رهبران ومقامات رسمی نیز گرفتار شعله های آتش بشوند، به بینیم آنوقت چه اتفاق خواهد افتاد ؟ چه کسی زمام امور امریکا را بدست خواهد گرفت؟ وچگونه باقیمانده‌این کشور راحفظ خواهدکرد؟ و چطور قدرت ملی امریکا برای مقابله با هجوم چتربازان کمونیست تجهیزو رهبری خواهد شد ؟

برای جواب دادن باین سئوالات، یك سئوال دیگر باقی است و آن این استکه آیا امریکا می تواندپس از آنکه اولین ضربه راخورد، دوباره میتواند قد علم کند وبجنك بپردازد آیا نقشه هائی برای این کار وجود دارد ؟

جواب این است که نقشه ها و طرحهائی هم اکنون برای چنین مقابله‌ای وجود دارد ونقشه های بسیاری هم وجود دارد ..

اما مسئلهٔ اساسی چیز دیگری است. مسئلهٔ اساسی این است که آیا این حملهٔ ناگهانی ملت امریکا راآنچنان فلج خواهد کرد ووسایل ورهبری آنرا طوری ازبین خواهد برد، که باردیگر این رهبری قادر بتجدید قوا وحمایت از ملت نگردد ونتواند درجنك متعاقب حملهٔ‌ناگهانی پیروز شود؟

امریکا خودش راحاضر کرده است که این ضربه ناگهانی واولیه رادر جنك تحمل کند،زیرا سیاست تجاوز راردکرده وتصمیم دارد نخستین حمله کننده در جنك‌نباشد والبته این یك قماربرای ملت‌امریکا است. نتیجهٔ این تصمیم این است که امریکا در ابتدای جنك پیش از آنکه بتواند خاك روسیه رابمباران کند، زیر بمب های اتمی شوروی قرار خواهد گرفت .

با قبول چنین پیش آمدی ،نقشه های ماهرانه‌ای آماده شده است .

هدف ونظر اصلی در این نقشه ها حفظ قسمتی از دستگاه دولتی است که بتواند دفاع ومقاومت‌جنگی امریکا را حتی پس از حمله ویران کننده اتمی ادامه بدهد .

حکومت جانشین

طرح یك دولت جانشین، که بتواند بلافاصله پس از حملهٔ ناگهانی وانهدام واشنگتن زمام‌امور را قبضه کند، آماده شده‌واستخوان بندی آن فراهم گردیده است .

این دولت جانشین، اززیر زمین دست بکار خواهد شد. دراین زیر زمین ها پایتخت هائی ساخته شده که از خطر حملهٔ اتمی محفوظ می باشند. این شهرها بوسیلهٔ یك سیستم ارتباطی (مخابراتی ورادیوئی) انجام وظیفه خواهند کرد .

برخی ازاین پایتخت های زیر زمینی قبلا ساخته شده ولی‌بسیاری ازآنها در دست ساختمان میباشند.

موضوع رئیس جمهور

برای انتقال قدرت واختیارات به دولت جانشین طرق مختلفی در نظر گرفته است .

یك طریقه این است که کلیهٔ اختیارات ومسئولیت های رئیس جمهوری بدوازده تن از عالی‌رتبه ترین مقامات رسمی فدرال که‌زنده مانده‌اند تفویض شود .

بموجب قانونی که‌کنگره درسال ۱۹۴۸ در باره جانشینی تصویب کرده است، مسئلهٔ جانشینی باین ترتیب حل شده است که اختیارات رئیس جمهوری ازمعاون‌او به رئیس مجلس واز وی برئیس موقت سنا ، تفویض میشود وپس از آنها بترتیب ۹تن ازده عضو کابینهٔ این اختیارات راعهده دارمیشوند .

اگر هیچیك از کسانیکه اشاره کردیم زنده نمانده باشند، کنگره ترتیب دیگری برای انتخاب جانشین رئیس جمهوری خواهد داد .

فرماندهی زنجیری

ارتش امریکا نیز در صورت از بین رفتن پنتاگون (وزارت دفاع) ، آماده است که‌جنك را ادامه بدهد.

فرماندهی زنجیری قبلا در نیرو های مسلح بوجود آمده وقرار شده که‌اگر ژنرالهای برجستهٔ در جنك کشته شوند، اختیارات فرماندهی نیرو های انتظامی بارعایت سلسله مراتب بافسران دیگر انتقال یابد .

نقشه‌های ایالات

بسیاری از ایالات امریکا نیز ، مسئلهٔ دولت جانشین را حل‌کرده‌اند تاکنون ٤٦ ایالت قوانینی در باره بوجود آمدن دولت جانشین دریك جنك اتمی تهیه کرده‌اند وایالات دیگر نیز در صدد گذراندن چنین قوانینی میباشند .

کنگره نیز باید همین روش را ادامه دهد. فرمانداران کلیه ایالات باستثناء یك‌ایالت قبلا دارای اختیار انتصاب سناتور های امریکابیست های‌خالی شده‌اند. کنگره بایدضمن اصلاح قانون اساسی بفرمانداران اجازه دهدکه جای خالی نمایندگان مجلس را پرکنند ومقرر کند در صورتیکه نصف نمایندگان درجنك اتمی کشته شوند، فرمانداران چنین حقی‌را دارا باشند .

دادگاهها همچنان حفظ خواهند شد و پلیس باجرای قانون ادامه خواهد داد.

هدف اینستکه کاخ سفید و سایر ساختمانهای پایتخت از خطر نابودی درجنك حفظ شوند .

همه این نقشه‌ها بر اساس این فرضیه طرح ریزی شده‌است که واشنگتن از اولین شهرهائی‌خواهد بودکه هدف بمبهای اتمی قرار می گیرند . اینطور فرض شده‌است که حمله ناگهانی و بدون اخطار قبلی صورت خواهد گرفت .

این بدان معنی است که«دومین تیم» دولت باید آماده باشد که هنگام ضرورت یکباره وارد عمل شود و قدرت را دردست بگیرد.باین ترتیب «پایتختهای جانشین » در نزدیکی واشنگتن ساخته شده‌اند.

این شهرهای زیر زمینی در طول ۳۰ میلی پایتخت آمریکا بناشده‌اند دراین شهر ها ۹٤ محل مخفی در نظر گرفته شده که بمنزله ادارات دولتی زیر زمینی خواهند بود .

بقیه دارد

عقاید ایدن درباره

بازار مشترك ومحافظه کاری جدید

دوقسمت از مصاحبه سیاسی ایدن، نخست وزیر سابق انگلستان راباسردبیرخارجی روزنامه«سندی تایمز» در دو شماره قبل‌خواندید.این آخرین‌قسمت از مصاحبه مزبوراست.

پرسش:

ـ شما در سخنرانی خود درآغاز سال جاری خاطر نشان ساختیدکه انگلیس بهیچوجه صدر صدمتمایل به بازار مشترك نبوده است. اکنون نظر شمادر باره مذاکراتی که پیرامون این مسئله میان انگلیس و شش کشور عضو بازار مشترك در جریان است چیست ؟

پاسخ :

ـ من‌فکرمیکنم که باید باین‌امراز دریچهٔ چشم جهانی بنگریم ، بی گمان نتیجهٔ چنین‌مذاکراتی میتواند هم مسئله کشاورزی انگلیس و سازمان «کشور های مشترك‌المنافع» را مورد حمایت قراردهد وهم از منافع سازمان تجارت آزاد اروپائی (اـفـتـآ) پشتیبانی کند،از اینرو میتواند مورد بحث قرار گیرد .من فکر میکنم که نتیجهٔ این مذاکرات بتقویت واتحاد جهان آزاد کمك شایانی خواهد کرد. اگراز طرف دیگر مادریابیم که نیروی نگهبان درحال از دست رفتن است‌ـهمانطور که زندگی اقتصادی زلاند جدید مشاهده میشود درآنصورت من‌فکر میکنم که باید از دریچه دیگری به این مسئله بنگرید .

معیار سنجش شمادراینکار باید این مسئله باشد که«آیا نتیجهٔ‌نهائی در پیشرفت ووحدت جهان آزادنقش عامل افزایش را بازی میکند یا عامل تفریق را؟» البته آنچه مطلوب بنظر میرسد نواقصی است که می باید میان «سازمان کشورهای‌مشترك المنافع» با «بازار مشترك»و«سازمان تجارت آزاد اروپائی» صورت بگیرد ولی بنظر من ،شما نباید دست به ترتیب قرارداد های موقتی بزنیدکه بنفوذ وقدرت «کشور های مشترك المنافع» لطمه وارد سازد .

پرسش:

ـ نظر شمانسبت‌به مسئلهٔ‌حاکمیت چیست ؟

بقیه در صفحه ۱۶

فیات ۱۱۰۰
باقدرت ۵۵ قوه اسب: چهار درب
۱۶۰۰۰ تومان

پرواز روزانه جت های پان امریکن به
استانبول
رم - پاریس
فرانکفورت
لندن
نیویورك

با بزرگترین هواپیماهای جت مسافری جهان به اروپا وآمریکا پرواز کنید
همچنین کلیپر* جت‌های غول‌پیکر پان آمریکن پر رفت وآمد ترین جت هائی هستندکه از تهران به اکثر شهرهای اروپا وآمریکا پرواز میکنند. انتخاب درجه یك پرزیدنت اسپسیال یا درجه ارزان تر صرفه جوئی « رین بو » در هر پرواز در اختیار شما است.
برای ذخیره جا به‌آژانس مسافرتی‌خودمراجعه‌فرمائید تا مسافرت شما را طوری ترتیب بدهدکه شما بتوانید حداکثرصرفه جوئی‌را دروقت وپول‌خود بنمائید. یا به پان‌آمریکن خیابان حافظ چهارراه‌کالج تلفن ٦٥٩٩١ مراجعه فرمائید

مسافرت ۱۷ روزه
به آمریکا با جت
به نرخ تفریحی وحق توقف.
در ۲۰ شهر مختلف سرتاسر آمریکا و با استفاده از طرح « سیاحت با صرفه » پان‌آمریکن دراختیار شماست

* علامت ثبت شده

☆ باستثنای روزهای جمعه

از آمریکا دیدن کنید
PAN AMERICAN
پان آمریکن مجرب ترین‌شرکت هواپیمائی‌جهان

روشنائی بیشتر با سیم وکابلهای ک. و. ا (المپیا ساخت آلمان)

آلیاژ روکش سیم های قیراندود و پلاستیك ک. و. ا، المپیا طوریست که تا ۱۳۵ درجه حرارت تدریجی مقاومت دارد. درصورتیکه سیمهای برق متفرقه تا ۳۵ درجه حرارت تدریجی مقاومت دارند.

نوارچسب المپیا ساخت آلمان
بقدری بادوام است که تا ۲۵ سال چسب آن خشك نمیشود
فروش درکلیه مغازه های معتبر تهران وشهرستانها .

Elektrotechnik
Deutscher Innen - und Aussenhandel Elektrotechnik
Berlin N 4, Chausseestrasse 111/112 German
Democratic Republic

نمایندگان آگهی زیب

برنامه زمستانی قطارهای مسافربری راه آهن

بدینوسیله باطلاع عموم میرساند بعلت تغییر فصل برنامه حرکت قطارهای مسافری راه آهن دولتی از تاریخ ۱۵ر۸ر۴۰ تغییر و قطار ها از روز مذکور بشرح زیر حرکت خواهند نمود .

خط شمال همه روزه

قطار سریع‌السیر حرکت از تهران ساعت۲۱ر۵۰ ورود به گرگان ساعت ۹ر۳۰ روز بعد حرکت از گرگان ۱۸ر۳۵ ورود بتهران ساعت ۷ روز بعد

قطار عادی حرکت ازتهران ساعت ۷ر۳۰ ورود به بندر شاه ساعت ۱۹ همانروز حرکت از بندر شاه ساعت ۹ر۱۰ ورود بتهران ساعت ۲۱ر۰۵ همانروز

خط مشهد همه روزه

قطار سریع‌السیر حرکت از تهران ساعت۱۹ر۵۵ورود بمشهد ساعت ۱۳ر۴۰ روز بعد حرکت از مشهد ساعت ۱۷ر۱۵ ورود بتهران ۱۱ر۰۵ روزبعد

قطار عادی حرکت از تهران ساعت ۱۱ر۲۵ ورود بمشهد ساعت ۷ر۳۰ روز بعد حرکت از مشهد ساعت ۱۲ر۰۵ ورود بتهران ساعت ۸ر۰۵ روز بعد

خط جنوب همه روزه

قطار سریع السیر حرکت از تهران ساعت۱۰ر ۱۳ورود به خرمشهر ساعت ۹ر۲۰ روز بعد حرکت از خرمشهر ساعت ۱٤ ورود بتهران ساعت ۱۰ر۱۵ روز بعد .

قطار عادی حرکت ازتهران ساعت ۱۶ر۵۰ ورود به‌خرمشهر ساعت ۱۵ر۲۵ روزبعد حرکت ازخرمشهر ساعت ۱۹ر۳۰ ورود بتهران ساعت ۱۷ر۵۵ روزبعد

خط تبریز همه روزه

قطار سریع السیر حرکت از تهران ساعت ۱۶ ورود به تبریز ۷ر۲۵ روز بعد حرکت از تبریز ساعت ۱۹ر۱۵ ورود بتهران ساعت ۱۰ر۳۰ روز بعد

قطار عادی حرکت از تهران ساعت ۱۸ ورود به تبریز ساعت ۱۱ر۳۵ روز بعد حرکت از تبریز ساعت ۱۵ ورود بتهران ساعت ۸ر٤۰ روز بعد

طارکاشان

حرکت از تهران ساعت ۷ر٤۵ ورود به کاشان‌ساعت ۱٤ر۳۵ همانروز حرکت ازکاشان ساعت۷ر٤۰ ورود بتهران ساعت ۱٤ر٤۵ همانروز

قطار کاشان مانند سابق روزهای یکشنبه ـسه شنبه‌و پنجشنبه از تهران و روزهای دوشنبه ـ چهار شنبه و جمعه از کاشان حرکت خواهد نمود.

قطار محلی تبریز جلفا همه روز حرکت ازتبریز ساعت ۸ ورود به‌جلفاساعت ۱۲ همانروز حرکت از جلفا ساعت ۱٤ر۳۰ ورود به تبریز ساعت ۱۸ر٤۰ همانروز

قطار محلی تبریز ـ شرفخانه حرکت از تبریز ساعت ۹ ورود به شرفخانه ساعت ۱۱ر۳۵ همانروز حرکت از شرفخانه ۱۶ر۵۰ ورود به تبریز ساعت ۱۹ر۲۵ همانروز

قطار محلی تبریز و شرفخانه کماکان درهفته دو روز روزهای دوشنبه و جمعه حرکت خواهدنمود.

راه آهن دولتی ایران

اجتماعی

گفتگوی تلفنی مردم

(به شماره ۳۰۰۱۰)

هرروز غیر از روزهای تعطیل بین ساعت ۶ تا ۷ونیم بعدازظهر تلفن کنید وباما شکایات، درددلهاو مشکلات زندگی روزمره خودرا درمیان بگذارید. ما درهمین ستون حرفهای شما را درج میکنیم.

خاکروبه‌های مزاحم

*اینجا خیابان منوچهری مقابل مدرسه‌ژاندارك است ،من اینجا مغازه دارم خانه‌های اطراف پت‌های خاکروبه را صبح‌زود می‌آورند جلوی مغازه من ردیف میکنند تااز طرف برزن بیایند وخاکروبه‌هارا ببرند اما تاساعت یازده ونیم که‌ناهار بازار ماست این پت ها همینطور روی زمین‌میماند.

منصور بی‌بی‌یان

هیئت مدیره شرکت تلفن، توجه کند

*دولت تصویب کرده‌است که اشل حقوق‌کارمندان نباید کمتراز چهارصد تومان باشد ولی هیئت مدیره شرکت تلفن گوشش باین حرفها بدهکار نیست وحقوق‌کارمندان شرکت تلفن همان‌سیصد تومان است، بنویسید اعضای هیئت مدیره شرکت تلفن محض‌رضای خدا هم‌که‌شده این تصویبنامه دولت رااجرا کند.

کارمند شرکت تلفن

بازهم قابل‌توجه راهنمائی‌ورانندگی

*ساعت حدود یازده وربع صبح دیروز بود از بلوار بااتومبیل میخواستم وارد خیابان امیرآباد شوم ، میدانید که‌در انتهای بلوار سکوی راهنمائی وجود دارد.

کناراین سکو یك اتومبیل شخصی متوقف بود کنار این اتومبیل‌هم تاکسی شماره ۷۳۴۱۳ط ۴۰ایستاده بود وباوجوداینکه مسافر داشت مشغول سوار کردن مسافر دیگری بود، داشتند چانه میزدند.

راه تماما بندآمده بود. هرچه‌بوق میزدم گوش راننده‌تاکسی بدهکار نبود اتومبیلهای پشت‌سرمنهم مرتب بوق‌میزدند وقتی درمقام اعتراض برآمدم راننده تاکسی مثل‌اینکه یك‌چیزی هم طلبکارباشد دوسه‌تا لیچارهم بارماکرد بعقیده من‌این آقای راننده دوخلاف‌کرده که‌عرض میکنم ،یکی توقف دوبل وسدمعبر دیگری سوارکردن‌مسافر باداشتن مسافردیگر .ازاین خلافها که‌بگذریم توهین ومتلك گفتن‌او بیشتر درخور توجه اداره راهنمائی ورانندگی بایدباشد.

سرهنك بازنشسته مظاهری

قابل توجه برزن محل

*درخیابان خورشید (دروازه شمیران) پیاده روی جنب‌باغ آقای اعتبارالدوله اسفالت نیستو تابستانها وزمستانها موجب مزاحمت‌عابرین شده وبهداشت ساکنین خیابان را تهدید میکند ،چون این خیابان محل‌عبور ومرور محصلین می‌باشد وبجهت کمی‌عرض خیابان وکثرت عبور اتومبیل مردم بناچار از پیاده‌روی مزبور عبور میکنند، شایسته است‌برزن محل ازمالك مربوطه بخواهد که‌برای اسفالت پیاده رو اقدام کند.

(ا ـ م)

اداره راهنمائی ورانندگی توجه کند

*وضع تاکسی وکرایه درجاده شهرری نامرتب است راننده‌ها بامردم خوب رفتار نمیکنند ۱۰اکثر اتومبیلها کثیف است خویست اداره راهنمائی باین‌وضع رسیدگی کند.

بانوی مسافر

مردم سرسام گرفته‌اند

*درمحل ماواقع در چهار راه معزالسلطان خیابان مهدیخان روبروی دوزندگی ته‌کوچه یکی‌از ساکنین خانه‌ها موتور برق‌گذاشته، صدای موتور که همسایه‌ها رابسرسام دچارکرده هیچ دودکارخانه این‌آقا زندگی مردم‌راسیاه کرده‌است بنویسید برزن مربوطه رفع مزاحمت نماید.

م ـ ج

بهداشت اهالی تهدید میشود

*ماموران برزن ۳۴داخل خیابان‌ده‌متری طوس (شمیراز)خاکروبه هارا درباغی متروك تل‌انبار میکنند وباین ترتیب بهداشت اهالی محل تهدید میشود.

مرتضی اسدی گلپایگانی

انجمن‌های شهری

درانجمن محلی شمالغرب تهران :

خاکه وذغال برای مستمندان

جلسه انجمن محلی شمالغرب تهران بریاست آقای حاج علیمحمد نورمحمدیان با حضور آقایان سرهنك گلکار ـ امامی‌ـ خلخالی ـ افشار پور ـ حاج خضرائی ـ حاج نور محمدیان ـ حاج آزادان ـ جعفرزاده ـسرهنك ملك مرزبان ـ دکتر سپاه منصور ـ عسگری ـ غفاری ـ حاج کیمیاگر ـ عطائی ـ علی اکبر آزادان و جمعی از معتمدین محل در منزل آقای حاج محمد نور محمدیان تشکیل شد. ابتدا درباره ساختمان چند مدرسه در زمین موقوفه شهرداری صحبت شد و قرار شد از طرف انجمن دراین قسمت اقدام اساسی بعمل آید که کسری مدارس این محل تامین شود ،سپس آقای رئیس انجمن اظهار داشت چون فصل زمستان نزدیك شده وباید مانند سالهای گذشته برای مستمندان واشخاص‌بی‌بضاعت این محل خاکه زغا تهیه شود و وجهی که در صندوق انجمن موجود است تکافوی خرید خاکه زغال زیادی رانخواهد کرد بهتر است آقایان اعضاء انجمن و معتمدین محل کمك بیشتری بنمایندکه بتوانیم بمقدار کافی زغال تهیه و بموقع به مستمندان بدهیم ، قرار شد در جلسه بعد نسبت به تامین کسر وجه زغال مورد نظر تصمیم لازم اتخاذ گردد

جلسه هفتگی شورای همکاری بخش ده

تامین بلندگو وتلفن‌برای مدارس

جلسه هفتگی شورای همکاری مردم بافرهنك در دفتر آقای عزت‌اله والا رئیس اداره فرهنك بخش ۱۰ باحضور آقایان عباسقلی سرهنك پور ـ بیگلر ـ ثقةالاسلامی ـنیکو سخن ـ حبیبی تشکیل گردید .ابتدا آقای سرهنك پورو بیگلر اظهار کردند که دبستان بامشاد با ۲۲۰۰ دانش آموز و دبستان خورشید یکدستگاه بلندگو و یك تلفن برای رفع حوائج فوری در اختیار ندارد ، آقای والا موافقت کرد که فعلا تانصب تلفن های جدید ازسیم قسمت تربیت معلم که در مجاورت دبستان بامشاد قرار دارد استفاده شود و برای تهیه بلند گو نیز تصمیماتی اتخاذ گردید ، سپس آقای نیکو سخن در مورد برق دبستان میرهن صحبت کرد و آقای ثقةالاسلامی‌برای اسفالت کوچه فاطمی که دو دبستان درآن کوچه وجود دارد تذکراتی داد و تصویب شد در این زمینه‌هااقدام فوری بعمل آمد

در پایان جلسه بنابه پیشنهاد اعضای شورا و موافقت آقای والا مقرر گردید محل اداره فرهنك بخش ۱۰ به چهار راه عباسی که دروسط بخش قرار دارد منتقل گردد.

مجلس جشن و دعائی از طرف انجمن ، بلوکات درجزین سرورودو خراقانیهای مقیم مرکز وانجمن محلی اصلاح امور غرب تهران روزجمعه دوازدهم مهر ماه جاری ازساعت ۷ الی ۸ر۵ بعدازظهر در منزل آیت‌الله شیخ بهاءالدین مهدوی تشکیل میگردد لذا ازعموم شاهدوستان و علاقمندان بوطن تقاضادارد باتشریف‌فرمائی خود در این مجلس اعضاء انجمن ها را مفتخر فرمایند.

انجمن محلی اصلاح امور غرب تهران

شهرداری برای رفع شکایت مردم

ادارات مستقل اسفالت ورفت وروب تشکیل میدهد

امروز شهرداری تهران اعلام‌کرد که ادارات برق و آبوا‌توبوسرانی تهران بااین که بصورت مستقل کار می کنند ولی بطور کامل زیر نظر شهرداری تهران بایستی وظایف‌خود را انجام دهند . مقامات شهرداری اعلام کردند که وضع منظم وکار صحیحی که در این ادارات انجام می شود براساس شالوده درستی است که بوسیله عده‌ای از مهندسین و کارکنان جوان و مطلع ریخته شده است .

یك مقام رسمی در شهرداری گفت شهرداری در نظر دارد یك اداره مستقل برای اسفالت و اداره دیگری برای رفتو روب شهر تشکیل دهد که‌این ادارات نیز مانند سازمان های جدید آب و برق و اتوبوسرانی بتوانند رضایت مردم را جلب کنند ، این مقام گفت قسمت اعظم شکایات مردم از اسفالت و نظافت شهر است شهرداری با برنامه جدیدی این دو اداره را نیز با سازمان جدیدی‌مجهز می کند .

اجرای برنامه‌های فرهنگی شرکتهای عامل‌نفت در فارس

شرکتهای عامل‌نفت ایران باموافقت وزارتفرهنك یك برنامه جامع‌و مفید فرهنگی شامل نمایش فیلمهای‌علمی وفیلم استریب وسخنرانیهای‌مربوط به صنعت نفت‌واهدای وسائل سمعی و بصری برای شهرستانهای تابعه استان فارس ترتیب داده که از روز یکشنبه چهاردهم آبانماه بمورد اجرا خواهد گذاشت .

برای اجرای این برنامه ها هیئتی‌به ریاست آقای فتح‌اله سعادت رئیس روابط عمومی شرکتهای عامل‌نفت ایران روز شنبه ۱۳آبان بشیراز حرکت میکند .

درانجمن محلی نواب جنوبی وسینا :

پروانه فعالیت‌انجمن‌محلی‌صادرگردید

جلسه هفتگی هیئت مدیره انجمن محلی نواب جنوبی و سینا بریاست آقای دریاباری و باشرکت آقایان رحمت‌الله رضائی ـ عباسقلی سرهنك پور ـ بیگلر ـ مجتهدی ـاکبرشاهی ـ ابریشمکار بداغی ـ مروجی تشکیل شد.

در این جلسه متن پروانه فعالیت انجمن که‌از طرف شهربانی کل کشور صادر گردیده بود قرائتو مقرر گردید رونوشت پروانه بکلانتری های بخش ۲۳ ـ ۱۰ فرستاده شود.سپس آقایسرهنك‌پور در مورد اسفالت چهارخیابان ـ حفر چاه عمیق چهار راه خاکباز و تعلل کمیسیون تبصره ۳۰ شهرداری در مورد انتقال کارخانه آبجو سازی شمس بخارج شهر صحبت کرد و تقاضا نمود این اقدامات بشدت دنبال شود .

آقای رضائی درمورد تعریض خیابان نواب طبق نقشه مصوبه صحبت وپیشنهاد نمود دراینمورد اقدام شود .

در پایان آقای ابریشمکار و بیگلر اظهار کردند در پشت مدرسه بامشاد که ۲۲۰۰ شاگرد دارد گاوداری وکارخانه دباغی دائر کرده‌اند که از نظر بهداشت اطفال بسیار مضر است وتصویب شد در این زمینه نیز اقدام شود .

افتتاح مطب دکترهادی مرتضوی

خیابان فردوسی ـ کوچه بانك کارگشائی .

پذیرائی: ٤ تا۷ بعدازظهر تلفن ۳۷۰۵۸

آ ـ ۲۶۱۴۰

جدول

کلمات متقاطع

شماره ۱۹۴۸

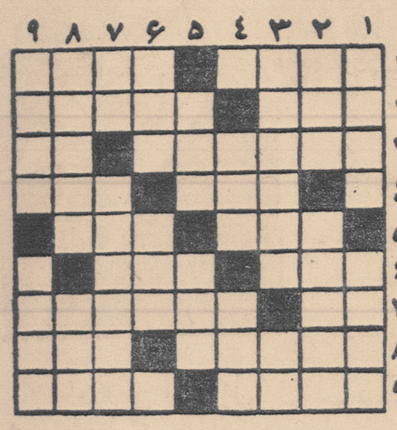

افقی : ۱ـ اگرمتحرك میشد البته کمتر جور می‌کشید ـ پیروزی و تسلط۲ـ غالبا زشت رویان بیشتر دارند ـ رشته‌ای از فلسفه۳ـ چون زبان در حکم نباشد البته باید گزیدن ـ ازگیلانی ها ٤ـ هم اطاق‌دارد هم‌ابرو! ـ تو لب رفته و پکر شده۵ـ بااینه میامیزد ـوقت ٦ـ برای شاعری‌هم بی‌لزوم نیست ـ کمیاب ۷ـ از طوایف‌ایران ـ کجدارو مریز!۸ـ همین است که مردم رابه‌آستانه دادگستری میکشاند ـ از میوه‌ها ۹ـ عدد نغمه‌خوان!ـ این نیز همان است منتهی باسلسله اعداد هیچ‌نسبتی ندارد.

عمودی : ۱ـ ازمعروفترین زندان های آیشمان ـ کارش طلبیدن علم ودانش است ۲ـ جامه‌مردانه ـ جان قربان جانان میکند ۳ـ آزمندتر از همه ـ بلی بزبان خارجی ٤ـ مانند ـ برای دوستان مهره‌دارد ۵ـ گویا خودش به‌شاعر گفته بود که از جان‌گذشتگان باید ازبیشه‌اش بگذرند ـ بکوشید شاید شما راهم ازآن‌کلاهی نصیب شود ٦ـ پنهانی‌ـ هرچند وقت یکبار گرفتنش بـاب میشود۷ـ پیچیدن ـطرح معروفش اروپای بعداز جنك را نجات داد۸ـ اطاقهای قدیم علاوه بر آن‌بالاترش راهم داشت ـ رودی در اروپا ۹ ـ آهنگساز معروف ـ از واحد های میگساران !

حل جدول شماره ۱۹۴۷

	۹	۸	۷	۶	۵	٤	۳	۲	۱
۱	ب	■	ب	ا	ب	ک	د	ل	چ
۲	ی	ا	ل	م	ا	ر	ا	ا	ک
۳	ت	خ	ب	■	ل	ل	ج	ر	■
٤	و	ن	ا	س	■	د	ه	■	ن
۵	ت	ر	ر	ن	و	■	■	ن	ی
٦	ه	ش	ن	ل	ر	ا	ح	ر	ج
۷	■	ن	ی	گ	ل	■	غ	ی	ج
۸	ر	ا	د	و	ا	چ	■	ف	ا
۹	■	ن	ر	ن	ا	ک	■	ا	ن

داوطلبان قبولی دانشسرای کشاورزی

امروز سخنگوی وزارت فرهنك گفت داوطلبان قبولی دانشسرای کشاورزی ورامین که از حوزه فرهنگی استان مرکزی انتخاب شده‌اند باید روز شنبه سیزدهم آبانماه خودرابدانشسرای‌کشاورزی مامازن معرفی کنند.

تاسیس شعبه ثبت احوال در بیسیم نجف آباد

بطوریکه ازاداره کل ثبت احوال اطلاع میدهند :

بمنظور رفاه حال ساکنین منطقه‌بی سیم نجف آباد از دیروز بخش ۲٤ ثبت احوال در انتهای خیابان‌شوش جنب میدان شهرام تاسیس و بکار مشغول شد وبخش یك ثبت احوال از خیابان سید به جنب مجلس سنا اول کوچه فیروز منتقل گردید.

شعرا و فضلا را کجا میتوان یافت؟

روزهای یکشنبه ساعت ٦ بعدازظهر درانجمن ادبی نصر خیابان شاهپور جنب خیابان ارامنه دفتر انجمن ادبی نصر.

آگهی مناقصه خرید موتوسیکلت

شرکت سهامی برق و گاز اهواز خرید سه دستگاه موتور سیکلت بنزینی (وسپا) راباشرائط مشروح زیر بمناقصه میگذارد .

۱ـ مشخصات نوع موتور سیکلت وسپا ۱۵۰ـ۶۱ بایکعدد طایر و تیوب ورینك یدکی

۲ـ پرداخت هرگونه عوارض وهمچنین پروانه شهربانی بعهده فروشنده است .

۳ـ هریك ازداوطلبین میتوانند مبلغ ده هزار ریال بعنوان سپرده به بانك ملی ایران شعبه اهواز بحسابجاری‌شماره ٦٦٤۳ پرداخت و قبض رسیدبانك را به‌پیوست پیشنهاد خود درپاکت لاك ومهر شده به دفتر شرکت واقع درخیابان ۲٤ متری‌اهواز تسلیم دارند .

٤ـ پیشنهادات رسیده تاساعت اداری روز شنبه ۲۷ آبانماه ٤۰ دریافت ودرتاریخ‌روزیکشنبه ۲۸ آبانماه ٤۰ ساعت ده صبح پاکتهای رسیده باحضور پیشنهاد دهندگان در دفتر شرکت واقع در خیابان ۲٤ متری باز وقرائت خواهد شد.

۵ـ به پیشنهادات مبهم و مشروط وبدون‌سپرده ترتیب اثر داده نخواهد شد .

٦ـ برنده مناقصه بلافاصله اعلام و ایشان‌ملزم‌خواهند بود فورا موتورسیکلت ها راطبق شرائط گفته‌شده باپروانه شهربانی تحویل‌ووجه آنرادریافت دارد .

۷ـ شرکت دررد یاقبول یك یا کلیه‌پیشنهادات رسیده مجاز است .

۸ـ هزینه نشر آگهی و همچنین مالیات وعوارض این مناقصه بعهده برنده آن خواهدبود

آ ـ ۲٦۱۸۸ شرکت سهامی برق‌وگاز اهواز

نجدید آگهی مناقصه

اداره مهندسی ارتش احتیاجات قطعات یدکی‌وابزار مورد احتیاج را درسال ٤۰ از طریق مناقصه خریداری مینماید .

۱ـ شرکت کنندگان در مناقصه میتوانند از تاریخ ۱۰ر۸ر٤۰ الی ۲۱ر۸ر٤۰ بدایره دیومهندسی ارتش واقع درپادگان باغشاه مراجعه و صورت قطعات وسائل منظور را دریافت دارند .

۲ـ پیشنهاد دهندگان میبایستی میزان یکصدهزار ریال تضمین بانکی و یاوجه نقد بعنوان‌سپرده شرکت در مناقصه بصندوق دارائی شماره ۳واقع در اداره مهندسی ارتش تحویل و رسید آنراضمیمه پیشنهاد خود نمایند .

۳ـ پیشنهاد دهندگان بایستی پیشنهاد خودرا در پاکتی لاکو مهر شده که دارای عنوان مناقصه بوده ونام پیشنهاد دهنده روی آن نوشته شده باشد تاآخر وقت اداری روز ۲۱ر۸ر٤۰ بدفتر دایره دیو اداره مهندسی ارتش واقع در باغشاه تسلیم ورسید اخذ نمایند .

٤ـ پیشنهادات واصله درساعت ۹ صبح روز ۲۲ر۸ر٤۰بازو قرائت خواهد شد . حضور پیشنهاد دهندگان در جلسه مناقصه آزاد میباشد .

۵ـ اداره مهندسی ارتش در رد یاقبول یك‌یا کلیه پیشنهادات مختار است .

٦ـ پس از تعیین برنده سپرده مناقصه سایر شرکت کنندگان باستثناء نفر دوم در مقابل رسید مسترد خواهد شد .

۷ـ برنده مناقصه موظف است در ظرف یك هفته با اداره مهندسی قرارداد مربوطه را مبادله نماید و در صورت استنکاف از عقد قرارداد درمدت تعیین شده سپرده وی بنفع ارتش ضبط و بنفردوم برنده مناقصه مشروط باینکه مابه التفاوت مبلغ پیشنهادی نامبرده بانفر اول از سپرده مناقصه تجاوز ننماید اعلام میشود که جهت عقد قرارداد حاضر شود چنانچه نفر دوم نیز از انعقاد قرارداد خودداری نمود سپرده وی نیز بنفع ارتش ضبط و آگهی مناقصه تجدید میگردد ضمنا چنانچه قرارداد با برنده اول منعقد گردید بلافاصله سپرده نفر دوم مسترد خواهد شد .

۸ـ هزینه‌نشرآگهی وعوارض‌ومالیات وغیره به‌عهده برنده مناقصه خواهد بود .

آ ـ ۲٦۰۹۲ اداره مهندسی ارتش

آگهی مناقصه چهارصد وهشتاد تن دانه‌کنجد

شرکت سهامی مواد غذائی و شیمیائی ایران مقدار چهارصد وهشتادتن دانه کنجد مورد نیازخود را از طریق مناقصه‌خریداری‌مینماید داوطلبان‌شرکت درمناقصه میتوانند همه‌روزه باستثنای ایام تعطیل درساعات اداری برای دریافت برگ‌شرایط‌ومشخصات مناقصه بدفتر شرکت واقع در خیابان آمل کوچه دقت مراجعه نمایند. پیشنهادات تاآخر وقت اداری روز یکشنبه ۲۱ آبان ماه جاری پذیرفته شده ودر ساعت ده صبح روزبعد باز وخوانده میشود.

مدیر عامل شرکت ـمهندس‌علی‌اصغرازانی

۳ـ۱ آ ـ ۲۵۵۰۲

بیل‌مکانیکی‌هارنیشفگر باظرفیتهای ۱/۲ تا ۳،۱/۲ یارد مکعب

هارنیشفگر هرمشکلی را ازمیان برمیدارد

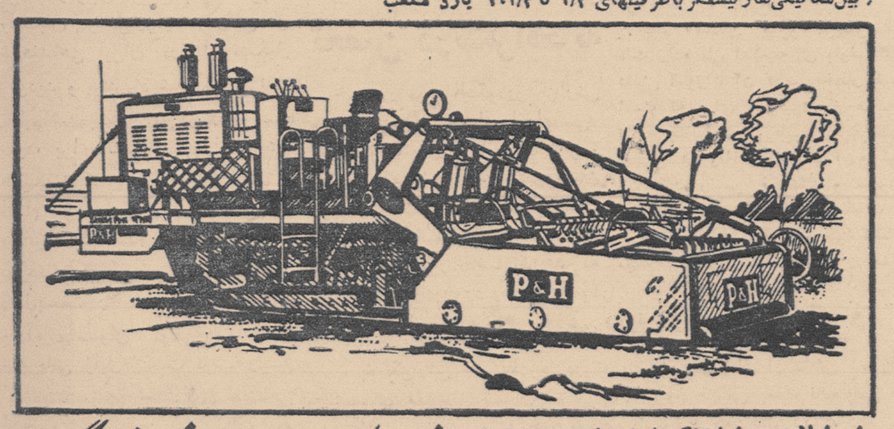

استایلایزر هارنیشفگر با یك بار عبوربانندی بعرض ۶ تا ۱۴ فوت وضخامت تا۱۴ اینچ‌ازفیر وخاك یا سیمان وخاك بوجود میآورد

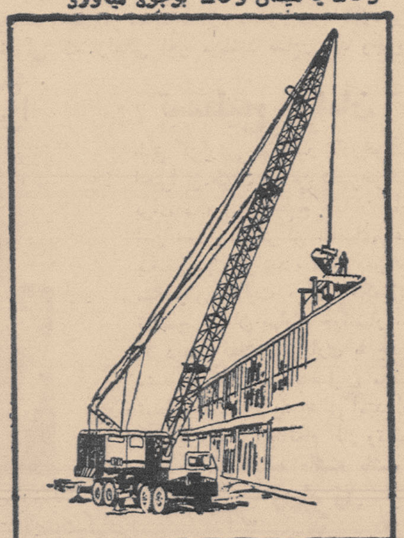

ماشین آلات هارنیشفگر بی رقیب است

جرثقیل‌هارنیشفگر طویلترین بازورادرجهان‌دارد

سختی‌زمین، سنگینی بار وارتفاع ساختمان هرچه هست باشد ماشین آلات هارنیشفگر کارهارا بسهولت ودرکمال صرفه انجام میدهند ... جرثقیلهای جرثقیلاستیکی‌هارنیشفگر دارای بازوئی‌بطول ۷۵متر. واز ۱۰ تا ۸۵ تن ظرفیت دارند . جرثقیلهای زنجیری دارای بازوئی بطول از ۹ تا ۷۵ متر و ظرفیتی از ۲۰ تا ۱۰۰ تن میباشد .

ظرفیت ،قدرت سهولت استفاده وبا صرفه بودن بیل مکانیکی هارنیشفگر آنرا بیل ایده‌آل برای انجام کارهای سخت ودشوار نموده است .

وقتی استابیلایزر هارنیشفگر بامیان میگذارد چیزی نمیگذرد که زمین های سخت وتا هموارجای خودرا بمجاده‌های قابل عبور وهموار میدهد.

HARNISCHFEGER

نماینده انحصاری شرکت سهامی صنایع جدید جاده قدیم شمیران

جنب تعمیرگاه دوج تلفن ۷۲۱۴۷

P&H QUALITY & SERVICE SINCE 1884

این هم شاهکار دیگر کارخانه معروف روبسن انگلستان

موتور دیزل کارتلی

Robson

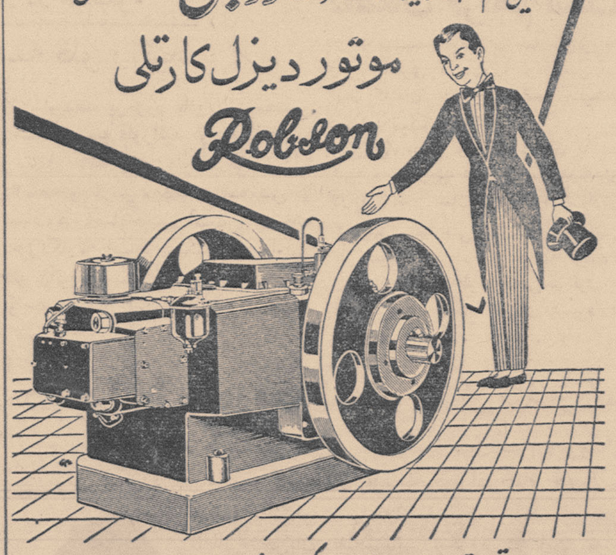

پرقدرت ـ ساده ـ کم مصرف ـ بادوام

برای تلمبه ـ آسیاب ـ برنج کوبی ـ نجاری ـ کچ کوبی

ومخصوص کارامیکه توام باگرد وخاک است

نماینده انحصاری درایران: شرکت زرتشتی خیابان سعدی ـ کوچه نجار ـ ساختمان زرتشتی تلفن ۳۵۲۸۲

چند خبر اززابل

♠ مدتها بود که صاحبان کوره های آجر پزی زابل برای سوخت کوره‌ها سر شاخه‌های درختان«کز» را میبریدند واز آن استفاده می کردند ولی اخیرا طبق دستور اداره جنگلبانی زابل، قطع سرشاخه‌های درختان هم ممنوع گردیده‌وصاحبان کوره‌ها دچار زحمت شده‌اند.ادامه این وضع باعث شده که قیمت آجر ۴۰ در صدترقی کند وعده‌ای کارگر ازکاربیکارشوند اهالی‌زابل انتظار دارند برای رفع این مضیقه اقدام شود .

♠ چندروز پیش آقایان‌مهندس ناصر گلسرخی مدیر کل ترویج وزارت کشاورزی ودکتر اسلامی رئیس‌اداره ترویج کشاورزی استان سیستان و بلوچستان وارد زابل شدند وباتفاق آقای خالقی رئیس ترویج کشاورزی زابل از عملیات مروجین کشاورزی وخانه داری در بخشهای تابعه زابل دیدن کردند

♠ چندروز قبل آقای سرهنك مقدمی معاون شهربانی سیستان و بلوچستان وارد زابل شدوبحوادثی که‌طی‌چند ماه‌اخیر دراین‌شهرستان اتفاق افتاده بود رسیدگی نمود و پس‌از رسیدگی بشکایات اهالی‌به زاهدان بازگشت .

♠ چند روز قبل آقای سروان پرهیزگار رئیس شهربانی زابل‌پس از۴۰سال خدمت بازنشسته گردید فعلا تا اعزام رئیس‌جدیدشهربانی آقای ستوان گوهری سرپرستی شهربانی این شهرستان را عهده دار است .

♠ بامساعی فرماندار زابل اخیرا بوضع نوانخانه پرورشگاه شیرو خورشید سرخ وبهداری ودرمانگاه سازمان شاهنشاهی این شهرستان رسیدگی‌شدواقدامات‌لازم‌جهت‌بهبودی وضع آنها بعمل آمد ضمنا چند متر از جاده زابل -زاهدان که‌بر اثر جریان آب نهر طاهری قطع شده‌بود ترمیم گردید .

♠ طبق دعوت آقای خزائیان فرماندار زابل دومین جلسه شورای جشنهای دو هزارو پانصد مین‌سال شاهنشاهی ایران درزابل تشکیل گردید و پیشنهاد شد که :برنامه تنظیم شده‌جشن‌از مرکز درخواست شود، برای تشکیل شورای بخش هائیکه تاکنون صورت نگرفته‌است اقدام گردد ، بجای آقای سرهنك والانژاد که‌انتقال یافته است‌آقای سرهنك کردرستمی فرمانده‌پادگان زابل‌بسمت ریاست کمیته‌تشریفاتی و آقای ستوان گوهری کفیل شهربانی زابل بسمت نایب رئیس کمیته‌تشریفاتی جشنهای‌شاهنشاهی انتخاب شوند. این پیشنهادات به تصویب شورا رسیدو قرار شدبرای تامین بودجه مخارج جشنها حسابی در بانك ملی شعبه زابل گشایش یابد وعلاقمندان وجوهی باین‌حساب پرداخت نمایند .

توديع بادادیار سابق دادسرا

طبق گزارش خبرنگارما در بم بمناسبت انتقال آقای محمد حسین ایرانمنش دادیار دادسرای شهرستان بم بکرمان بنابدعوت آقای‌لشکری فرماندار این شهرستان مجلس تودیعی باشرکت کلیه روسای ادارات دولتی و محترمین شهر درسالن فرمانداری تشکیل شد . در این‌مجلس ضمن تقدیر از خدمات گذشته آقای ایرانمنش یك جلد کلام‌اله مجید از طرف فرماندار بایشان اهداء گردید و آقای ایرانمنش نیز ازهمکاری های صمیمانه فرماندار بم بادستگاه دادگستری اظهار تشکر کرد در عکس بالا گوشه‌ای از مجلس تودیع بادادیار سابق دادسرای بم دیده می‌شود .

شهریه دانشجویان مسترد میشود

ازمبلغ پرداختی‌دانشجویان جمعا۱۹۰۰ ریال کسر وبقیه به آنان پرداخت‌میگردد

دستور استرداد شهریهٔ دانشجویان دانشگاه شیراز صادر شد

خبرنگار ما در شیراز گزارش میدهد پریروز دانشجویان دانشکده علوم شیراز بدبیرخانه‌دانشگاه مراجعه کردند و شهریه آنجا را که برای ثبت‌نام در دانشکده پرداخت کرده بودند مطالبه نمودند .

خبرنگار ما اضافه میکند که دراینمورد ازآقای دکتر سیفی دبیر کل دانشگاه سئوال شد مشارالیه اظهار داشت اخیرا از طرف وزارت فرهنك دستور داده شد که از دانشجویان شهریه گرفته نشودو قبل از آنکه دستوروزارت فرهنك دائر بدریافت نکردن شهریه از دانشجویان ابلاغ شود از عده‌ای از آنان که ثبت نام کردند شهریه گرفته شد. بعد از آنکه این دستور ابلاغ‌گردید قرارشد شهریه دریافتی از دانشجویان به‌آنان مسترد شود. فقط از مبلغ ماخوذه یکهزار ریال بعنوان ودیعه در صندوق دانشگاه باقی میماند که در پایان سال تحصیلی به‌آنان مسترد میشود و مبلغ‌نهصد ریال هم بابت تهیه لوازم ورزشی وکمك‌بصندوق تعاونی دانشجویان از تمام مبلغ‌پرداختی دانشجویان‌کسر میگردد و بقیه که دو هزارو چهارصد ریال است‌به آنان مسترد میشود. آقای دکتر سیفی اضافه کرد که دستور داده شد این مبلغ بکلیه دانشجویان دانشکده های علوم، پزشکی و کشاورزی پرداخت گردد .

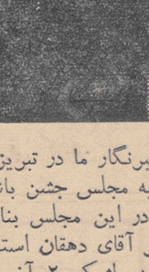

طی مراسمی دررضائیه

کارخانه برق شهرداری افتتاح شد

خبرنگارما در رضائیه گزارش میدهد پریروز طی مراسمی کارخانه‌برق شهرداری رضائیه بوسیله تیمسار سرلشکر دیلمی استاندار آذربایجان غربی افتتاح شد .

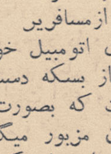

دراین مراسم تیمسار سرلشکر دکتر شفقت فرماندهٔ لشکر ٤ ، رؤسای ادارات استان وشهرستان وجمعی از معتمدین و معاریف رضائیه حضور داشتند. با افتتاح کارخانه برق شهرداری ، نیروی برق‌مورد نیاز اهالی رضائیه تامین شد .

برق شبانه روزی

بمیمنت روز میلاد مسعودوالاحضرت رضا ولیعهد ایران از دیروز برق شهرستان فسا شبانه روزی شد واز طرف‌شهرداری طی اعلامیه‌ای‌این موضوع باطلاع اهالی این‌شهرستان رسید هم اکنون برق‌فسا شبانه‌روزی شده و اهالی در تمام ساعات شبانه روز میتوانند از نیروی برق استفاده نمایند .

کدخدای نیکوکار

طبق گزارش خبرنگار ما در بنادر جنوب اخیرا از طرف‌آقای‌غلامحسین دلواری کدخدای قریه «دلوار»واقع در ۵۰ کیلومتری بندر بوشهرعکس بالا خانه‌ای که‌دارای ۹ اطاق‌میباشد در اختیار فرهنك بندر بوشهر گذاشته شده است تابرای ایجاد یك مدرسه از آن استفاده شود. اهالی دلوار ضمن قدردانی از این اقدام کدخدای قریهٔ خود درانتظار افتتاح مدرسه مزبور میباشند

سنگلاخی بنام جاده ...!؟

چندروز قبل عده‌ای از رانندگان وسائل نقلیه‌ایکه در راه هشتپر طوالش - بندر پهلوی رفت وآمد میکنند بدفتر نمایندگی اطلاعات‌مر جعه کردند و گفتند : سالهااست دراین جاده مشغول کار هستیم و هرروز چندین بار این راه‌راطی‌میکنیم روزی نمیگذرد که دراین جاده خراب قسمتی از لوازم وسیلهٔ نقلیه‌ما از بین نرود وخراب نشود هرروز باید مبلغی از کرایه‌ای را که ازمسافرین میگیریم صرف خرید لوازم یدکی برای اتومبیل خود کنیم این راه را دیگر نمیتوان بنام جاده نامید بلکه از بسکه دست‌انداز و پستی و بلندی دارد باید گفت : سنگلاخی است که بصورت‌پلکان درآمده و اسمش را جاده گذاشته‌اند ! رانندگان مزبور میگفتند از مسئولین مربوطه تقاضا داریم برای ترمیم خرابیهای این‌جاده که هرچند روزیکبار باریختن مقداری خاك ظاهرا از بین میرود اقدام اساسی بعمل آید .

جشن جمهوریت ترکیه درتبریز

خبرنگار ما در تبریز گزارش میدهد پریروز بمناسبت روز جمهوریت ترکیه مجلس جشن باشکوهی در کنسولگری ترکیه در تبریز برگزار شد در این مجلس بنابدعوت آقای رجب یازغان سرکنسول ترکیه در تبریز آقای دهقان استاندار آذربایجان شرقی ،تیمسار سرلشکر ورزگر فرمانده لشکر ۲ آذربایجان عده زیادی از روسای ادارات دولتی و محترمین و شخصیتهای برجسته شهر شرکت داشتند و جشن‌جمهوریت ترکیه را بسرکنسول ترکیه تبریك گفتند .

در عکس بالا آقای دهقان استاندار آذربایجان شرقی به‌آقای‌رجب یازغان سرکنسول ترکیه در تبریز تبریك میگوید .

افتتاح لوله‌کشی

روز میلاد مسعود شاهنشاه لوله کشی آب قریهٔ گوران طالقان طی مراسمی افتتاح شدو در این مراسم اهالی قریه نسبت بشاهنشاه بشدت ابراز احساسات کردند لوله‌کشی آب قریه گوران باکمك جمعیت شیروخورشید سرخ ایران‌وآقایان حسن و مهدی داودی و مهدی منوچهری‌و عبدالعطوف علویان با نظر و نقشه کارشناس سازمان آب تهران انجام شده است .

بعنوان تقاضای ابقاء دونفر دبیر

دانش‌آموزان یك‌کلاس اعتصاب کردند

دبیرستان مورد موافقت آقایان‌فرهی مدیر کل فرهنك مازندران وقندهاری رئیس‌فرهنگ آمل قرار نگرفته است.

گزارش خبر نگار ما درآمل حاکیست که از پریروز دانش آموزان کلاس ششم‌طبیعی دبیرستان دخترانه ملك زاده آمل بعنوان اعتراض‌نسبت به‌تعویض دبیران آدبیات وعلوم‌طبیعی دبیرستان دست باعتصاب زده و از حضور در کلاسهای درس خودداری کره اند .

خانم «تستا» مدیره دبیرستان ملك زاده طی اعلامیه ای باولیاءکلیه دانش آموزان آن کلاس اخطار کرده است که برای جلوگیری از هرگونه تشنج کلاس ششم طبیعی دبیرستان تعطیل‌شده و افتتاح مجدد آن موکول بموافقت رئیس فرهنگ و سپردن تعهد از طرف دانش آموزان است .

خبرنگار ما در گزارش خود اضافه میکند تقاضای دانش آموزان منبی بر ابقاء دبیران ادبیات و علوم‌طبیعی

جهانگردان درشیراز

خبرنگار ما درشیراز گزاش‌می دهد چند روز قبل هیئتی مرکب از ۸۰ نفر سیاحان‌انگلیسی واردشیراز شدند وپس از دوروز اقامت وبازدید از آثار تاریخی شیرازو تخت‌جمشید عازم یزدو کرمان گردیدند . این هیئت قصد دارند با اتومبیل ازکلیه شهر های ایران دیدن کنند .

تحصن درتلگرافخانه

خبرنگار ما در الیگودرز گزارش میدهد پریروز عده‌ای از اهالی الیگودرز بعنوان اعتراض نسبت‌بزدو خوردی که اخیرا در این‌شهرستان رویداده است در تلگرافخانه‌متحصن شدند‌این‌عده‌ضمن مخابره‌تلگرافاتی از مسئولین امور تقاضا کردند که بجریان این زدوخورد رسیدگی‌شود

دانش‌آموزی باتریاك خودکشی کرد

بنابگزارش خبرنگار ما در تبریز پریروز یکی از دانش آموزان دانشسرای مقدماتی پسران تبریز بنام فیروز خدائی بعلت نامعلومی در منزل خود با خوردن تریاك خودکشی کرد.

با اطلاع جریان بشهربانی و دادسرای تبریز آقایان بازپرس و پزشك قانونی در محل حضور یافتند و پس از معاینات لازم دستور دفن جنازه‌فیروز خدائی که ازاهالی اهر میباشد صادر شد وجریان تحت تعقیب قرار گرفت .

تسطیح خیابان

طبق گزارش خبرنگار مادرخوانسار اخیرا از طرف انجمن شهرخوانسار برای تکمیل وتسطیح خیابان‌پهلوی این بخش از مرکز تقاضای اعزام یکنفر مهندس شد و بااعزام‌مهندس متخصص فعالیت برای تکمیل و تسطیح خیابان پهلوی خوانسار آغاز گردید . فعلا شهرداری با جدیت مشغول کار است تاخیابان مزبور تسطیح‌وتکمیل‌شود اهالی امیدوارند که این فعالیت تااتمام کار وتکمیل این خیابان ادامه داشته باشد .

تمبر ندارند

مدت یکماه است اداره آمار و ثبت احوال لاهیجان بعلت نداشتن تمبر از صدور رونوشت شناسنامه خودداری میکند اهالی که از این لحاظ در مضیقه میباشند تقاضادارند در اینمورد از طرف مقامات مربوطه اقدام مقتضی بعمل آید .

انتقام بیجا !؟

مرد انتقامجو جوانی راکه خیال میکرد قاتل برادرش‌میباشد کشت!

قاتل پس‌ازاین‌جنایت تفنگی بدست‌آورد وپابرهنه فرارکرد درراه فرار یکجفت‌کفش ازیك دستفروش بزورگرفت و سربکوهستانها گذاشت

چندروز قبل عباس قهرمان یکی ازساکنین قریهٔ «ماروشك»ازتوابع مشهد باانتقام خون برادرش که دو سال پیش طی‌زدوخوردی بقتل‌رسیده بود جوانی را کشت و بایك قبضه تفنك که بدست آورده بود سر به کوهستانها گذاشت .

خبرنگار ما در مشهد -مشروح جریانرا چنین گزارش میدهد :دو سال پیش طی یك زدوخورد دسته جمعی که در قریه «ماروشك» واقع در ۷ فرسنگی مشهد رخداد برادر عباس قهرمان یکی از اهالی این قریه بقتل رسید عباس ازهمانوقت بفکر گرفتن انتقام خون برادرش افتادو همیشه در این فکر بود تابهر ترتیب هست شخصی بنام ابراهیم جعفری راکه‌قاتل برادرخودتشخیص داده بود بقتل برساند. عباس‌مدتها در تعقیب ابراهیم بود تا درفرصتی مناسب انتقام خون برادرش‌رابگیرد ولی همیشه از جوان زورمندی بنام اکبر که دوست صمیمی و رفیق قدیمی ابراهیم جعفری بود میترسید

چندروز قبل اکبر باتهام سرقت دستگیر شد وبرای عباس فرصتی‌به دست آمد تاانتقام خون‌برادرش را از ابراهیم بگیرد . کارد بلند و برهنه‌ای برداشت و بتعقب ابراهیم پرداخت تاسرانجام او را درحمام‌پیدا کرد ابراهیم‌درحمام مشغول پوشیدن لباس بود که عباس باکارد برهنه سر رسید وضربه محکمی بشکم‌وی وارد آورد. ابراهیم باآنکه‌شکمش دریده بود باعباس گلاویز شد ولی عباس ضربهٔ دیگری باکارد بسینه وی نواخت واو را نقش‌برزمین‌کرد

عباس که انتقام خون برادرش‌را گرفته بود پس‌ازارتکاب این‌جنایت بطرف منزل‌یکی از اقوام خوددوید وتفنك اورابرداشت وپابرهنه‌متواری گردید در راه فرارهم بدستفروشی که چند جفت کفش برای فروش‌در دست داشت برخورد کردویك جفت از کفشهای اورا بزور گرفت وبه‌پا کرد و سربکوهستانهای اطراف‌قریه گذاشت بااطلاع‌جریان بژاندارمری محل موضوع بدادسرای مشهد گزارش داده شدوبازپرس وپزشك قانونی بمحل عزیمت کردندوباانجام تشریفات قانونی اجازه دفن جنازه ابراهیم جعفری را که بضرب‌کارد عباس قهرمان بقتل رسیده‌بودصادر نمودند پس‌از تحقیقات لازم ازطرف بازپرس دستور بازداشت شش نفر صادر گردید و هم اکنون مامورین در تعقیب عباس قهرمان انتقامجوی قاتل میباشند .

طبق اطلاعی که‌از دادسرابدست آمده قاتلین برادرعباس قهرمان‌سال قبل محاکمه شده واغلب محکوم به زندان گردیده‌اند .

فرماندار اعلام جرم کرد

این‌اعلام جرم نسبت به ۱۸ فقره اعمال خلاف قانون شهرداری است

علیه شهرداری کاشان

پرونده‌ها واسناد شهرداری کاشان موردرسیدگی قرارگرفت

خبرنگار ما در کاشان گزارش میدهد اخیرا آقای ملك مدنی فرماندار کاشان نسبت به ۱۸فقره اعمال خلاف قانون و سوء استفاده هائی که سابقادرشهرداری این شهرستان صورت گرفته است اعلام جرم کرد و مراتب را بدادسرای دیوان کیفر گزارش داد .

با این اعلام جرم از طرف دادسرای دیوان کیفر به‌آقای دادستان کاشان نمایندگی داده شد تاهرچه زودتر ،به‌این موضوع رسیدگی نماید وهم اکنون دوسه روز است که آقای دادستان در شهرداری حاضر میشود و پرونده ها و اسناد مربوطه رسیدگی‌میکند .خبرنگار مادر گزارش خود افزوده است که‌گفته میشود قبل از ورود آقای راشدی شهردار جدید کاشان درشهرداری این شهرستان‌سوء استفاده های کلانی شده و مبالغ هنگفتی را حیف و میل کرده‌اند .

رستوران دانشکده ادبیات افتتاح شد

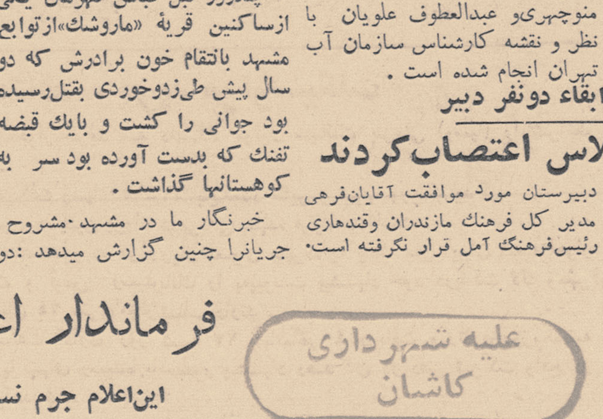

بنابگزارش خبرنگارما در اصفهان پریروز طی‌مراسمی رستوران و بوفهٔ دانشکده ادبیات اصفهان گشایش یافت بودجه این رستوران از طرف‌دانشجویان‌دانشکده ادبیات تامین گردیده و فقط بخاطر دانشجویانی که بخواهند ظهرها دردانشکده بمانند تاسیس شده است . البته با تسهیلاتی که‌از طرف آقای دکتر فاروقی رئیس دانشکده ایجاد گردیده است غذای این رستوران که نسبتا مفصل است فقط‌به بهای ۱۶ریال بدانشجویان فروخته میشود درحالیکه همین غذابیهای ۲۵ریال تمام‌میشود دراولین روز افتتاح رستوران آقایان دکتر فاروقی رئیس ومهریارمعاون، کتابی استاد و تیموری رئیس کتابخانه دانشکده ناهار را بادانشجویان در رستوران دانشکده صرف کردند .که در عکس بالادیده‌میشود .

برای اولین بار در هشتگرد

زن حامله‌ای سه قلو زائید

خبرنگارما در هشتگرد گزارش میدهد پریروز بانو طاهره‌همسر حاملهٔ رمضان آهنگر یکی از اهالی هشتگرد سه قلوزائید طاهره درهنگام وضع حمل به‌بیمارستان یابهداری منتقل نشد وسه قلوهادرخانه بدنیا آمدند ولی چون سه‌قلوهای مزبور ۷ماهه و نارس بودند هرسه پس از تولد مردند فعلا حال طاهره مادر سه‌قلوها رضایتبخش است و درخانه خود دوران نقاهت را میگذراند .خبرنگارما اضافه میکند این اولین بار است که درهشتگرد زنی سه قلو زائیده است . طاهره یازده سال قبل بارمضان آهنگر ازدواج کرد و حاصل این ازدواج دوفرزنددهساله و شش‌ساله است .

مقدمات فراهم است

از قسمت انتشارات سازمان‌برنامه راجع بخبری که دربارهٔ لوله‌کشی آب آران کاشان در این صفحه چاپ‌شد توضیح میدهند :

پروژه قطعی لوله کشی‌آران کاشان تهیه و تصویب شده و تمام لوله‌های لازم‌توسط سازمان برنامه سفارش گردیده است حتی پیمانکار لوله کشی نیز تعیین گردیده ولی مبادله قرارداد وشروع عملیات لوله کشی موکول به تامین بقیه سهمیهٔ تعهدی شهرداری محل می باشد .

قربانی حادثه

خبرنگاه ما شهسوار طی - گزارشی اطلاع‌میدهد پریروز اتومبیل ناشناسی که بسرعت از چالوس عازم شهسواربود در نزدیکی قریه «اسب چین» از توابع شهسوار با جوانی بنام جلال رضائی تصادف کرد و او را به سختی مجروح نمود .

جوان‌مجروح به‌بیمارستان شهسوار منتقل شدولی بر اثر شدت جراحات وارده جان سپرد و فعلا مامورین ژاندارمری برای دستگیری راننده اتومبیل که‌متواری شده است فعالیت میکنند .

دانش‌آموزیرادرمحوطه‌دبیرستان‌کتك‌زدند

چندروز قبل سید حبیب میر فطرس دانش‌آموز سال سوم دبیرستان داریوش لنگرود در محوطه دبیرستان بوسیلهٔ دوبرادر بنام حسین ،

هوشنك اشکوری بشدت مضروب و مصدوم شد بااطلاع جریان به‌شهربانی لنگرود در این مورد پرونده‌ای تشکیل گردید و سید حبیب میرفطرس تحت معالجه قرار گرفت . باآنکه آئین‌نامه فرهنك تصریح‌دارد براینکه در محوطه دبیرستان حتی معلمین هم حق توهین و یاضرب وشتم دانش‌آموزن را ندارندمعلوم‌نیست بچه‌علت این جریان تاسف آور صورت گرفته است . بهرحال هم‌اکنون دراین‌باره از مرکز تقاضای‌اعزام بازرس شده و قضیه تحت تعقیب‌است.

بازدید استاندار

خبرنگار مادر ایلام گزارش‌می‌دهد پریروز آقایان دکتر صاحبقلم استاندار کرمانشاهان و طوسی‌مدیر کل فرهنك استان باتفاق عده‌ای از روسای ادارات دولتی برای بازدیدوضع ایلام باین منطقه وارد شدندو کلیهٔ ادارات دولتی این منطقه رابازدید کردند . دراین بازدیدفعالیت های فرماندار ، روسای ادارات‌دولتی‌واعضای انجمن شهربرای پیشرفت شهر وانجام کارهای مردم موردتوجه قرار گرفت .

نمایندگان اطلاعات درخدمت مردم

مردم شهرستانها بوسیله نمایندگان اطلاعات خواسته های خود را شرح میدهند

زیرآب

عده‌ای از اولیای دانش آموزان مدارس‌زیرآب بدفتر نمایندگی اطلاعات آمدند و گفتند :اولیای مدارس برای تدریس دانش آموزان کتابهای تاریخ و جغرافیای پنجم و ششم ابتدائی تعیین کرده‌اند ولی بهرکجا مراجعه میکنیم کتابفروشها تاریخ و جغرافیای تعیین شده را ندارند و حتی بشهرهای ساری ،بابل و شاهی هم مراجعه کرده‌ایم و کتابهای مورد نظر را توانسته‌ایم تهیه نمائیم معلوم نیست تکلیف دانش آموزان چیست ؟

پره‌سرطوالش

جمعی از اهالی پره سرطوالش بامراجعه بدفتر نمایندگی اطلاعات گفتند :

سرتاسر بازار پره‌سر تبدیل بکشتارگاه شده وگروه بیست و چند نفری قصابهای اینمنطقه که اغلب بدون پروانه کسب و سابقه کارو مغازه قصابی میباشند و بهیچوجه بهداشت را هم رعایت نمیکنند درهر کجای بازار که دلشان خواست مبادرت بذبح گاو وگوسفند مینمایند با درنظرگرفتن اینکه هنگام عبور وسائل نقلیه گردوخاك فراوان ایجاد میشود و لاشه‌های گوسفندان رافرا میگیرد وسلامتی‌و بهداشت مردم در خطر میافتد خوب است برای تامین سلامتی و بهداشت اهالی اقدام شود .

رفسنجان

چند روز قبل نمایندگان اهالی رفسنجان‌بدفتر نمایندگی اطلاعات آمدند و ضمن شکایت از اینکه بهره برداری از لوله کشی آب رفسنجان بتعویق افتاده است گفتند :

مدتها میگذشت و خیابانهای رفسنجان برای انجام کار لوله کشی خراب بود واهالی ناراحت بودند مردم دل خود را باین خوش میکردند که بزودی با استفاده از آب لوله‌کشی این ناراحتی پایان مییابد ولی کار لوله کشی تمام شد و حالا برسر نصب الکترو پمپ آب لوله‌کشی بین شهرداری و پیمانکار مربوطه اختلاف افتاده و بهره‌برداری ازآب لوله کشی معوق مانده است پیمانکار که طبق قرارداد میبایستی یك دستگاه الکترو پمپ بقدرت ۲۰ قوه اسب در این شهرستان نصب کند الکترو پمپی بقدرت ۱۵ قوه اسب برفسنجان آورده و میخواهد آنرا به مردم رفسنجان تحمیل نماید شهرداری هم بااین امر مخالفت داردوباین جهت بهره‌برداری از آب لوله کشی در این‌شهرستان معوق مانده‌است

هما یونشهر

کارمندان بهداری هما یونشهر بدفترنمایندگی اطلاعات آمدند و گفتند :

از ابتدای سال جاری تاکنون کمك جنسی کارمندان بهداری تحویل نشده و ما از این لحاظ در مضیقه‌ایم. ضمنا روزانه در حدود۴۵۰ نسخه بوسیله بیماران بهداری هما یونشهر میرسد و چون بهداری فاقد داروست مردم ناچارند داروهای موردنیاز رابیهای گرانتر از داروخانه‌ها تهیه نمایند .

عبور از پنج قاره

براثر افزایش تشعشعات اتمی

وحشت عظیمی مردم جهان را دربر گرفته

*** مردم امریکا به نقاط دوردست پناهنده میشوند**
*** شهرهای بزرگ زیرزمینی ساخته خواهد شد**
*** ازهم اکنون تمام وسائل زندگی را دردل کوهها جای میدهند**

وحشتی که براثر انفجارات اتمی بر مردم سراسر جهان مستولی شده بیسابقه است .

درانگلستان، امریکا ،فرانسه ،و ژاپن وبسیاری دیگر از کشور های جهان صدها میلیون جزوه در مورد چگونگی مبارزه باخطرات رادیواکتیو که از انفجارات اتمی ناشی میشود بین مردم توزیع شده‌است .

در «لندایسلند» حومه نیویورک‌سی خانواده امریکائی از ترس جنگ‌اتمی و افزایش رادیو اکتیویته فضا به کالیفرنی مهاجرت کردند. «آلین- بومان» سخنگوی آنها اظهار داشت‌ما پس‌از جستجوی زیاد ناحیه دورافتاده «شیکو» رادر کالیفرنی برای سکونت اختیار کردیم زیرادر آنجا باد هرگز نمیوزد واز خطرات بارانهای رادیو- اکتیویته مصون خواهیم بود .

درامریکا بیشتراز سایر نقاطجهان وحشت ا زخطرات رادیو اکتیویته بر مردم غلبه کرده‌است. چندین شرکت امریکائی کارخانه های عظیمی برای ساختن وسائل محافظت در برابر تشعشعات ناشی از انفجارات اتمی ایجاد کرده‌اند .

مقامات شهر کوچك «نیورمور» که درخلیج سانفرانسیسکو واقع شده برنامه عظیمی را مورد مطالعه قرار داده‌اند که‌اجرای آن دومیلیارد دلار لازم دارد .بااجرای این طرح تمام ساکنین شهر لیورمور از خطرات رادیواکتیوو یا جنك اتمی مصون خواهند بود .

این طرح مربوط به‌ایجاد یك‌شهر بزرك زیر زمینی با تمام احتیاجات عمومی آن است‌ودر این شهر زیر- زمینی دانشگاه ، کتابخانه ،مدرسه، بیمارستان، کارخانه ،آزمایشگاه و اداره پلیس وانبارهای بزرك‌خوارو بار ساخته میشود .

درکمیته‌ای که ابتکار عملیات‌ساختن چنین شهر زیرزمینی عظیمی را در دست گرفته دانشمندان آزمایشگاه «لاورنس» دانشگاه کالیفرنی شرکت دارند .

آزمایشگاه «لاورنس» یکی از سه مرکز بزرك امریکا است که بمب هیدروژنی را ساختند .

دانشمندان آزمایشگاه لاورنس دانشگاه کالیفرنی معتقدند باید در سراسر امریکا پناهگاههای زیرزمینی ساخته شود تامردم را دربرابرخطرات رادیو آکتیو محافظت نماید .

ازطرف دیگر بسیاری‌از شهرداران شهرهای بزرك امریکا درصدد‌ساختن وسائلی هستند که‌بتوانند ذرات‌رادیو- اکتیویته رااز بین ببرند و غذا های آلوده بآنرا تشخیص دهند .

دردل کوهها

برای پوشاندن فوری سرزمینهای وسیعی که‌به ذرات رادیو اکتیویته آلوده شده‌اند احتیاج‌به‌صدها بولدوزر مقتدر است .

زمینهائی که آغشته به ذرات‌رادیو اکتیو است‌باید فورا حداقل تاسی سانتیمتر دورآنهارااز خاك‌پاك پوشاند.

بزرگترین‌خطری که‌افزایش رادیو اکتیوفضادربردارد‌ضایع‌شدن‌موادغذائی است . بدینجهت ازهم اکنون دولت امریکا درصدد برآمده دردل کوهها غار های‌بزرگی‌برای ذخیره موادغذائی ودارو حفر کند .

همچنین انبارهای بزرك زیرزمینی درنقاط دورافتاده در دست ساختمان است تابتوانند هزاران وسائل فنی، ابزار آلات وموتور های غول‌پیکر را جای بدهند تااز آغشته شدن آنهابه ذرات رادیواکتیو جلوگیری شود .

دانشمندان امریکائی معتقدند بلای رادیو اکتیویته بزرگترین بلائی است که‌سلامتی بشر را تهدید میکند . هنگامیکه میزان رادیو اکتیو فضابحد خطرناك‌برسد تمام‌سلولهای یك‌موجود زنده .حیوان یاگیاه در معرض بمبارانهای شدید نامرئی وآرام قراز میگیرند .

دانشمندان تاکنون باکنترل تشعشعات اتمی جان‌هزاران بیمار سرطانی را نجات داده‌اند ولی وقتی تشعشعات اتمی‌ازکنترل انسان‌خارج شود بزرگترین‌فاجعه رابرای‌سلامتی انسان در بردارد.

در یك گرم اورا نیوم ۵۶۰۰ میلیارد ،میلیارد اتم استکه‌هر یك هسته‌ای دارند .اگر ۳۹هزار از این هسته ها در ثانیه شکسته‌شود۴۵۶۰ میلیون سال لازم‌است تا تمام این هسته ها بشکنند .

اتم در هر شکستن چند جزء خودرا تا چند سانتیمتر پرتاب میکندو در همین موقع انـرژی عظیمی رهـا میشود .

این‌ذرات اتم باسرعت ۳۰۰ هزار کیلومتردرساعت حرکت میکند .

پیل های اتمی ،بمب اتمی و بمب هیدروژنی میلیاردها از این ذرات که تولیدرادیو اکتیویته میکنددر فضا بوجود می آورد .

متاسفانه براثر باد ذرات رادیو اکتیویته در محل انفجار فرود نمی آید بلکه به نقاط دور دست حمل میشود .

در حالت عادی میزان رادیو اکتیویته فضابرای‌سلامتی‌زیانی‌نداردبطوریکه هر شخصی در هفته ۳٪ رنکتون دریافت میکندولی‌براثر انفجاراتمی ویاجنك اتم ی‌در یك لحظه بدن انسان ۱۰۰رنکتون دریافت‌میکند که اگر به ۲۰۰ رنکتون برسد مرك حتمی است .

برای آنکه تمام مردم جهان‌براثر تشعشعات اتمی از بین بروند وکره زمین کن‌فیکون شود لازم است‌نیم میلیون بمب اتمی بفاصله ۵۰۰ متر مربعی منفجر شود .

براثر انفجارات اتمی موادی به وجود می آید که خطرناکترین‌آنها استرولنیتوم ۹۰است .سایر مواد زیان بخش کربن ۱۴ یاسریوم۱۳۷ وگازکریپتون۸۵واگزنون‌میباشند.

وقتی میزان رادیو اکتیویته فضا افزایش یافت میلیونها تن به زخم معده بیماریهای پوست .سرطان و صدهانمونه‌بیماری دیگرمبتلامیشوند.

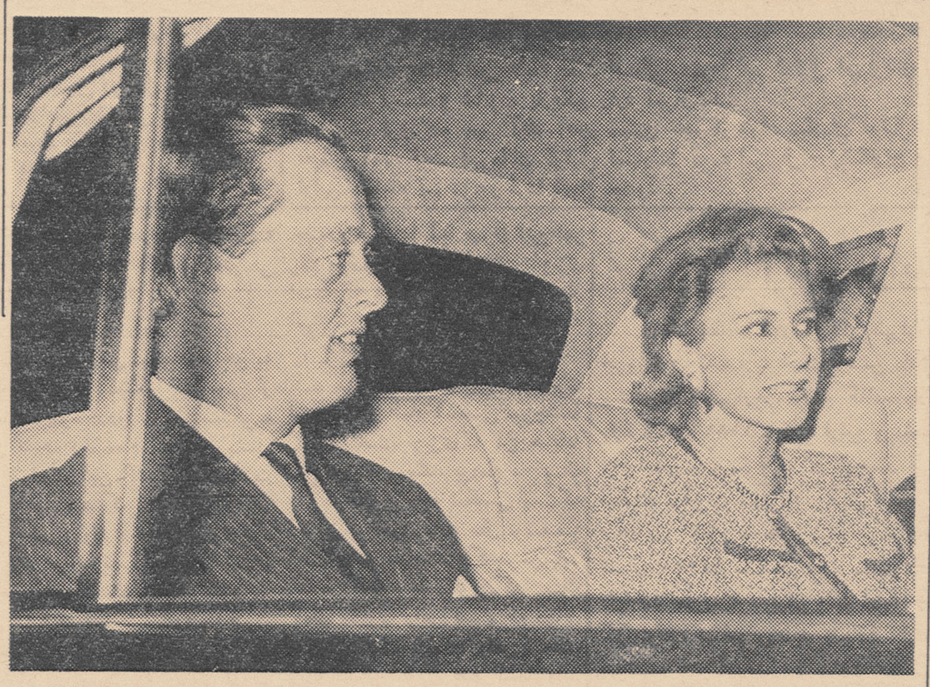

گرانبهاترین نقشه‌جهان ناپدیدشده است

یك هنرمند روسی نقشه‌ئی ازفرانسه ساخته‌که در آن انواع سنگهای قیمتی بکار رفته‌است

اخیرا در آرشیو های دولتی شوروی طرح های یك نقشه منحصر بفرد ازفرانسه که ا ز یك تکه سنگ‌درست شده بدست آمده است . این نقشه شصت سال قبل‌توسط یك حجار روسی طرح شده و ۵۴۰ کیلو گرم وزن دارد .

شهر ها در روی این‌نقشه با تکه های الماس و یاقوت نشان داده شده اند رودخانه ها باطلا و پلاتین نمایانده شده‌اند و برای نشان دادن کوهها از سنگ یشم آستفاده شده است .

کارشناس علمی حکومت ایالتی امورد‌لوسك که این نقشه در آنجا پید اشده اظهار داشت : این نقشه درپترزبورك و پاریس بمعرض تماشای عموم گذارده شده‌و بعدا بموزه لوور برده شده است نکته تاسف آور این است که از محل فعلی این نقشه پربهاء و جالب کوچکترین اطلاعی‌در دست نیست .

فیگارو

نکته ها

نمونه خوش قولی

مرد جوانی یك جفت کفش خودرا به کفاشی‌برد تا آن را تعمیر کند و رسیدی نیزدریافت کرد .

چند روز بعد جوان‌را برای خدمت نظام احضار کردند .بعد از دو سال خدمت سربازی‌جوان دوباره بخانه اش برگشت و اتفاقا قبض رسید کفش‌را پیدا نمود و سراغ کفاشی‌رفت تابه بیند آیا هنوز در همانجا است یا نه ؟ مرد جوان از کفاش پرسید که آیا کفش هایش‌هنوز در مغازه است یا خیر ؟ زیرا فکر می کرد که ممکن‌است‌دراین دوساله فراموش شده یا گمشده باشد . کفاش بعد از دیدن قبض مثل همیشه جوا بداد : بله آقا کفش های شمااینجاست ومطمئن‌باشید تا هفته آینده حتما تعمیر آن تمام خواهدشد وحاضر خواهد بود .

حواس جمع

پدر با اشتیاق مشغول تماشای برنامه دلخواهش در تلویزیون بود که پسر کوچکش که در اطاق دیگر مشغول انجام کارهای مدرسه اش بود وارد شد و پرسید :

پدر جان سلسله جبال آلپ در کجاست ؟

پدر بلافاصله جواب داداز مادرت بپرس‌برای‌اینکه‌هیچوقت چیز هارا سرجایش نمی‌گذارد.

ارژدهای دریاها

-۱۸-

بانو «چینك» شام‌رادر کنار کاپیتن کشتی وسه نفراز معاونین‌او درمحیط دوستانه وگرمی صرف کرد .سپس از هردری سخن بمیان آمد. وبطریهای شامپاین یکی پس‌از دیگری باز شد .

سرانجام سخن به‌مواد افیونی کشیده شد وکاپیتن کشتی‌که «واتسون» نام‌داشت درحضور بانو چینك اقرار کرد، چندین صندوق

تریاك باکشتی «مورنینك‌استار» حمل‌میکند . این تریاك ها توسط کمپانی هند بمقصد چین ارسال شده‌است ومن وظیفه دارم آنهارابه قاچاقچیان تسلیم‌کنم تامجرمانه درسراسر خاك چین توزیع کنند.زیرا امپراطور چین شدیدا باورود تریاك به‌چین مخالفت میکند .

کاپیتن «واتسون »افزود همراه این صندوق های‌تریاك چندین صندوق وافور وآلات‌شیره کشی نیز به‌چین حمل میشود .

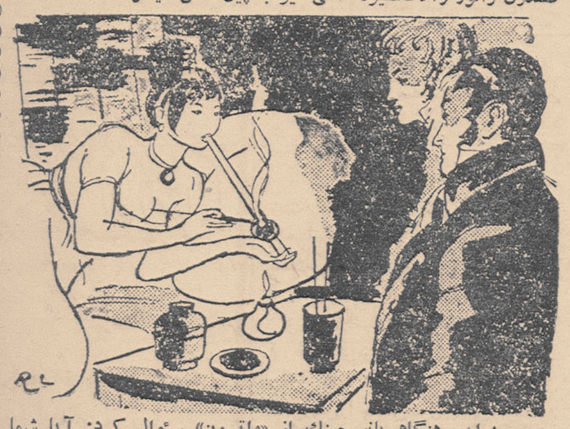

دراین هنگام بانو چینك از «واتسون» سئوال کرد: آیا شما شیره وياتریاك میکشید ؟ کاپیتن «واتسون»و افسران اودرپاسخ.بانو چینك اظهار داشتند هرگز! زیرا کشیدن تریاك وشیره برای ما اکیدا ممنوع استو فقط باید آنها رابه قاچاقچیان بفروشیم که سپس درسراسر چین مخفیانه بفروش برسانند .

بانو «چینك» گفت : اگر شما اجازه دهید من کمی تریاك‌میکشم تاناراحتی وتاثر درونی خودرا تسکین دهم .

کاپیتن «واتسون» باتقاضای بانو چینك موافقت کرده‌و دستور داد برای او وافور وتریاك بیاورند .

بانو چینك روی تختی دراز کشیده وبه کاپیتن وسایر افسران انگلیسی نشان داد‌که چگونه تریاك راروی حقه باوافور گذاشته‌روی آن آتش میگذارندو سپس دود میکنند .

بانو چینك بطوری فتانه تریاك میکشید که کاپیتن کشتی و افسران تحت فرماندهی اوبموس افتادند .

لحظه‌ای بعد همه‌دور بانو چینك حلقه زده‌و اوحته وافور رابآنها میداد. بانو چینك به‌آنها که میترسیدند معتاد شوند میگفت : یکبار عیبی‌ندارد شما به‌بهشت مصنوعی میروید، بوی‌دود تریاك کاپیتن را نگرفته بود وهیچکس نبود که‌از کشیدن تریاك خودداری کند.

هنگامیکه تمام روسا وفرماندهان کشتی «مورنینك‌استار» بر اثر کشیدن تریاك بیحال گوشه‌ای افتاده بودند بانو چینك ازمیان‌افسران خارج شده روی‌عرشه کشتی آمدو به‌ملوانان گفت: بروید روسای‌خود را به‌بینید !آنها همه‌تریاك میکشند!کاپیتن هم‌مامور‌یت داده‌است که بگویم‌شما نیز میتوانید تریاك بکشید .

ملوانان با شنیدن سخنان بانو چینك درنك نکرده و همه بسوی انبار کشتی که صندوق های تریاك‌وآلات کشیدن آن قرار داشت‌هجوم بردند .

لحظه‌ای بعدروی عرشه کشتی کس دیگری جز بانو چینك‌نبود.

بانو چینك رهبردزدان دریائی فانوسی دردست گرفته وباآن علائم اسرارآمیزی به‌یاران خود داد . بقیه‌دارد .

باشکوهترین عروسی سال

سرانجام مارکی دوبلاند فورد و بانو تینا اوناسیس «سابق» درپاریس باهم ازدواج‌کردند.

تینا همسر سابق اوناسیس میلیاردر مشهوریونانی است که پس از علاقمند شدن او به ماریاکالاس «ملکه‌اپرا» همسر خودرا ترك‌گفت.

ازدواج تینا بامارکی دوبلاند فورد از باشکوهترین عروسیهای سال بود وچند میلیون فرانك خرج آن شد .

دراین عکس تینارا درکنارشوهرجدیدش مشاهده‌میکنید.

باتکمیل دستگاه فشرده‌کردن صدا :

دیگر بخوانندگان رادیو احتیاجی نیست

دستگاهی‌که دانشمندان امریکائی مشغول تکمیل آن هستند هرصدای بدی را تبدیل به صدای خوب میکند.

دانشمندان الکتروتکنیك آمریکا اکنون مشغول تکمیل‌دستگاه‌فشرده کردن « صدا» هستند .طبق‌مطالعاتی که بوسیله کارکنان قسمت‌تحقیقات علمی رادیو آمریکا صورت گرفته معلوم شده‌است که از بین بردن اصوات زائد درصدای گویندگان رادیو و حتی خوانندگان بوسیله دستگاه فشار صدا امکان‌پذیراست.

دستگاه مذکورمی‌تواندهرنوع‌صدای ناهنجاری را بصورت مطلوب‌درآورد و آن را از رادیو قابل پخش‌نماید.

علاوه براین دستگاه فشردن صدا وسیله قطعی از بین بردن پارازیت دراموا‌ج صوتی است . یکی از معجزات این دستگاه آن است‌که را از بین می‌برد در حالیکه اگر حتی افراد کریه‌الصوت میتوانند با آوازیك خواننده بزرك نیز با این استفاده از آن درشمار خوانندگان دستگاه فشرده شود بصورت یك محبوب در آیند زیرادستگاه‌فشردن آواز عادی درمی‌آید و با آواز یك صوت تمام زواید صوتی آواز آنها نفر کریه‌الصوت تفاوتی ندارد .

کافه عجیب

یك فنلاندی یك هواپیمای‌کهنه آمریکائی را بصورت کافه زیبائی در آورده است

در یکی از شهرهای کوچك فنلاند یك هواپیمای کهنه امریکائی که در سال ۱۹۳۵ ساخته شده بصورت کافه ئی درآمده است . صاحب این هواپیما صورت ظاهر آنرا کوچك - ترین تغییری نداده و فقط داخل هواپیما را بصورت یك کافه مدرن تزئین و مبله نموده‌است .

تابلو هائی در گوشه و کنارابن کافه نصب شده که درآنها سرگذشت این هواپیمای جالب شرح داده شده است .نکته مهم این‌است که‌هواپیمای مزبور در زمان جنگ فنلاند وشوروی در سالهای ۱۹۴۰ - ۱۹۳۹ هواپیمای مخصوص فرمانده نیرو های فنلاند بوده‌است .

مردم فنلاند بنوشیدن چای وآبجو در این‌کافه منحصر بفرد علاقه زیادی نشان میدهند .

فیگارو

یك دانشمند ژاپنی امروز اعلام‌کرد :

بایك دوربین سرطان معده فورا تشخیص داده میشود

یك پروفسور دانشگاه توکیو روز شنبه اعلام کرد که بوسیله یك‌دوربین بسیار ظریف توانسته است پیشرفت قابل توجهی در کشف و تشخیص سرطان معده بدست آورد .

این پروفسور که دکتر تاگائوساکیتا نام دارد این گزارش را در کنگره سرطان ژاپن اظهار داشت . پروفسور ساکیتا گفت که این دوربین عکاسی ظریف توسط نیمار مورد امتحان از راه دهان بلعیده میشود و توسط عکسهای بسیار دقیقی که از داخل برمیدارد برای تشخیص سرطان‌معده وسیله بسیار موثر و قطعی است .

نوشته : نورالله لارودی

خورشید بی غروب

معروفترین تولیدات گرگان میراث پرارزش قوم سلحشور«پارت» یعنی اسبهای شکیل وبلندقامت و تیزرو وپرطاقت آن‌بود که‌با اندام کشیده وسرعت عجیبی‌که داشتند در تمام کشورهای تابعهٔ اسلام‌مشهور بودندو غالباً این‌حیوان نجیب وسودمندرا از سرزمین گرگان بعنوان گرانبهاترین هدایا بدربارهای سران و پادشاهان کشورهای دور ونزدیك بارمغان میفرستادند .دیگر از محصولات صادراتی گرگان فرشهای‌ظریف ومعروف اینسرزمین بودوزنان و دوشیزگان هنرمند قبائل و طوایف گله‌دارانواع قالیها وقالیچه های‌خوش نقشو نگار وگلیمها وجاجیمهارا که‌ثبات رنك‌و ظرافت بافت‌آنها مورد تحسین‌و اعجاب هنرشناسان و طالبان این کالای نفیس بود تهیه مینمودند و این محصول نیز رقم بزرگی ازدرآمد مردم گرگان را تشکیل میداد. علاوه براین بمناسبت اوضاع طبیعی وموقعیت خاص جغرافیائی استان گرگان که هم‌دشتهای وسیع زرخیزو هم‌کوهستانهای جنگلی وییلاق‌وقشلاق بهم نزدیك‌داشت واز غرب‌به‌دریای «آبسکون»متصل بود برای امراءو حکام و شاهزادگان وشهریاران ازنظر شکارمنطقهٔ پرنعمت وثروتمندی محسوب میگشت‌زیرا در سراسر این منطقه‌پرندگان - چرندگان و درندگان بتعداد زیادو متنوع‌یافت میشد ووقتی در نظر بگیریم که‌در آن‌روزگار بهترین‌وسیلهٔ آزمایش قهرمانی وهنرنمائی جنگی و سلحشوری و تفریحات‌شخصیتهای برجسته‌وممتاز «شکار» بوده بیشتر باهمیت موقعیت گرگان‌پی‌میبریم.

در گرگان ودشت گله‌های بیحساب آهو -دکه -گاووبزکوهی- شوکا-روباه -گرگ- خرس -پلنك -ببر- میش - ورن -پازن واز طیور

کبك -تیهو -دراج وزیباترین پرندگان شکاری یعنی ترنك واز طیور مهاجردریائی غاز - کلنك- آنغوت واردکهای سر سبزوبوچین ودردریا و رودخانه‌ها ماهیهای سفید - آزاد -سوف واقسام مختلفهٔ دیگر وهمچنین ماهیهای بدون فلس وجودداشت که گاهی وزن یکی ازاقسام آنهابچند خروار هم میرسید .

درفصل زمستان دسته‌های بیشمار طیوردریائی از نواحی یخبندان شمالی بسواحل گرگان و خلیج آن، مهاجرت مینمودند ودر بیشتر سالها تعداد آنها بحدی بودکه ساحل دریا از این پرندگان زیبا وخوش‌گوشت سیاه میشد ودر برکه‌ها واستخرهای متعدد که برای آبیاری مزارع‌وکشتزارها احداث نموده بودند و همچنین در حواشی رودخانه‌ها وآبگیرهای مزارع ونیزارها و بیشه‌ها مرغان دریائی بیشمار و بیحساب یافت میشد . بااین مشخصات سرزمین گرگان بهترین مرکز شکار ایران بشمار میرفت و در هرفصل موجبات این ورزش وتفریح نشاط‌آور برای مشتاقان و علاقمندان آن فراهم بود.

از لحاظ سیاسی نیز کشور آلزیارواجد اهمیت فوق‌العاده بودزیرا صرفنظر از ثروت طبیعی وتولیدات صنعتی وحیوانی که شرح آنها گذشت این کشور بین قلمرو حکومت سامانیان - خوارزم و دیلمیان قرار داشت وبمنزلهٔ شاهراهی بودکه جاده های مهم ارتباطی و کاروانرو را بیکدیگر اتصال میداد که خراج راهداری و کاروانسراها نیز یکی از اقلام قابل توجه درآمد آن بود . باتوجه باین امتیازات بودکه فرمانروایان کشور های همسایه دائما میکوشیدند روابط سیاسی و دوستانه بادربارگرگان برقرار کرده در مواقع ضروری بخصوص بروز آفات سماوی وخشکسالی وعسرت ارزاق از این انبار پایان ناپذیر برای جلوگیری از قحط وغلا و مرك و میر اتباع خود یاتجهیز سپاهیان استفاده نمایند و باین منظور اغلب نمایندگان سیاسی بطور موقت یاسفارت‌فوق‌العاده‌بپایتخت زیاریان اعزام میداشتند .

در عصری که مورد بحث ماست فرمانروائی این کشور کوچك امازرخیز را امیر منوچهر زیاری که از طرف خلیفه وقت به«فلك‌المعالی» ملقب گردیده بود برعهده داشت . امیر منوچهر فرزندامیرمعروف

شمس‌المعالی قابوس وشمگیر بود که قریب هشت ماه قبل از وقایع سرگذشت ما بدرودزندگی گفته بود . امیر قابوس مشهورترین‌پادشاهان آل‌زیار است که مردی فاضل ودانشمند بودودرتاریخ بنام «وشمگیر» معروفست . این شهریار بشکار یکنوع پرنده کوچك که «وشم» نامیده میشود علاقهٔ فراوان داشت . وشم پرندهٔ زیبا و خوش خطو خالیست‌شبیه بلدرچین یاکاکلی که معمولا در چمنزارها و کنار آبگیرها و برکه‌ها گردش میکند و شکار آن بعلت گوشت بسیار لذیذی که دارد یك تفریح وسرگرمی مطبوع بشمار میرفت . برای شکار این پرنده بیشتر شبها بوسیلهٔ مشعل وبطور دسته‌جمعی باید رفت و چون نور مشعل‌چشمان این پرنده را میزند و خیره میکند لذا شکارچیان از همین خاصیت‌مشعل استفاده کرده تعداد زیادی وشم را زنده گرفته در کیسه‌های نازك میریختند وچون امیر فقید نیز مانند سرسلسلهٔ خاندان زیار از این‌طرز شکار لذت میبرد اغلب به‌آن مشغول میشد و بهمین جهت اورا«وشمگیر» مینامیدند .

امیر قابوس در آئین کشور داری مردی مدبر وسیاستمداری هوشیار اما سختگیر و شدیدالعمل بودواز‌خطاهای‌بزرك‌او کشتن«زعیم زیاری» خزانه‌داربود که موجب رعب وایجاد نفرت در درباریان شد و بهمین سبب گروهی از متنفذین درباری بهمدستی فرمانده کل سپاه برعلیه او همداستان شدند و قریب هشت ماه پیش از ورود بوعلی‌بگرگان در نتیجه توطئه وقیام ابوالقسم جعدی فرمانده سپاه گرگان و پسر سالار «خرکاس» و طرفدارانشان امیر قابوس را دستگیر و دردژ «چناشك» واقع در شمال آنکشور زندانی نمودند.چون توطئه کنندگان ازاستخلاص وانتقامجوئی وی سخت بیمناك بودند لذا به نگهبانان دژ دستور دادند امیررا از بین ببرند و فرمانده نگهبانان نیز بچندتن از سربازان امر کرد هنگامی که امیر کنار حوض بساختن وضو مشغولست جامهٔ اورا بدر آورند وبهمین ترتیب نیز عمل کردند وچون‌زمستان بسیار سردی‌نیز پیش‌آمده بود لذا امیربه سینه‌پهلوی سختی دچار شد و پس‌از دوروزجان بجان آفرین تسلیم نمود.

دبیرکل اوپك درکنفرانس تهران گفت:

خط مشی آینده اوپك

تضمین سهم منصفانه دراداره صنعت نفت وعواید حاصله ازنفت است

* **درروابط کشورهای تولیدکننده نفت وکمپانی‌های نفتی پیشرفت‌های جدیدی حاصل شده**
* کشورهائی که تصور میکنند داشتن پالایشگاه درداخله، آنهارا ازمنابع خارجی بی‌نیاز میکند تصور باطلی است
* **اوپك عامل مؤثری درتثبیت قیمت نفت بوده وانتظار میرودکه قیمت‌نفت افزایش یابد**
* کشورهای عضو سازمان کشورهای تولیدکننده نفت مشترکا ۳۸ درصد تولیدنفت جهان را داشته‌اند

روز گذشته آقای دکتر فرهنك مدیر کل نفت وزارت دارائی و عضو هیات نمایندگی ایران در کنفرانس اوپك که در ضمن سخنگوی کنفرانس نیز میباشد طی یك مصاحبه مطبوعاتی قسمت هائی از گزارش آقای فواد روحانی دبیر کل اوپك را در اختیار خبرنگاران گذاشت که متن آن ذیلا بنظر خوانندگان میرسد :

دبیرخانه مجهز

آقای فواد روحانی اظهار داشت کنفرانسی که هم اکنون با شرکت نمایندگان کشور هائی که قسمت اعظم منابع نفتی جهان را در اختیار دارند در تهران تشکیل شده فصل نوینی در تاریخ صنعت نفت ایران که مشحون از وقایع تاریخی و برجسته میباشد گشوده است .

بموجب این نامه اولا آقای کبه به تقاضای خود متقاعدشده وهمچنین از سمت خود در اوپك استعفا داد است .

ثانیا در این نامه اضافه شده است که متاسفانه شرکت عراق در کنفرانس سوم در تهران مقدور نیست و آقای سلمان نامه‌خودش را با این دو جمله خاتمه میدهد :

« امید است کنفرانس تهران در کارخود قرین موفقیت باشد .دولت عراق کلیه تصمیمات متخذه دراین کنفرانس‌را بانظرقبول تلقی مینماید

آقای روحانی‌دبیرکل اوپك‌سپس افزود : اطمینان دارم کلیه آقایان از اینکه در وضع عراق به عنوان عضو این سازمان تغییری حاصل نشده خوشوقتند و نیز مطمئن‌هستند ازاینکه صندلی‌عراق‌در این کنفرانس خالی است‌همه‌شما مثل‌من فوق‌العاده متاسف هستید چه عراق درتاسیس سازمان ما نقش موثری را ایفاء کرده است .

وضع دبیرخانه

بعد آقای دبیر کل در باره مذاکرات خود با دولت سویس در خصوص تاسیس دبیر خانه اوپك در ژنو اطلاعاتی به کنفرانس داد و اظهار نمود : بر اثر موافقت هائی که بعمل آمده است محلی بطور موقت برای دبیر خانه‌در نظر گرفته شده و بمحض اینکه توسعه کار سازمان ایجاب‌نماید‌بمحل وسیعتری منتقل خواهد شد . در خصوص کارکنان دبیر خانه نیز سه نفر از چهار نفر روسای ادارات و پنج‌نفر از نه نفر روسای دوایر انتخاب و مشغول کار شده‌اند ، دبیر کل‌بعد گفت :

« پرسنل فعلی از ۱۴ نفر ازهشت ملیت مختلف تشکیل شده است که بایك روح تفاهم کامل و همکاری صمیمانه مشغول انجام وظیفه‌هستند و این مطلب موید هدف سازمان که همانا بهبود تفاهم بین المللی است میباشد .»

دبیرکل باطلاع کنفرانس‌رسانید که دبیر خانه هسته مرکزی‌تاسیس کتابخانه وسیعی راکه حاوی‌قوانین و قرار داد ها ، کتب و رسالات و نشریات مربوط به نفت میباشدبوجود آورده است .

تعهد کشورهای عضو

اعضای کشور های عضو تعهد نموده‌اند که کلیه اطلاعا تلازم مربوط به صنعت نفت در کشور های خود را برای آن مرکز ارسال‌دارند و اضافه کرد : این واقعیت که دانائی توانائی است مصداق دارد ، البته دانائی هدف‌نهائی‌سازمان‌نیست بلکه وسیله‌ای است برای نیل به هدفهایش .

اطلاعات اختصاصی از وقایعی که‌در صنعت نفت بین المللی روی میدهد پایه و اساسی خواهد بود برای کار های آینده سازمان که خط مشی خود را باتوجه به آن اطلاعات تعیین‌نموده و سهم منصفانه در اداره صنعت نفت و همچنین در عواید حاصله از صنعت نفت را برای کشور های‌عضو سازمان‌تضمین نماید.

بررسی مسئله قیمت نفت

در خصوص وظائفی که بموجب تصویب نامه های شماره های ۱۱ و ۱۲و ۱۳ به هیئت مدیره اوپك داده شده است و عبارت است از انجام مطالعات درخصوص اقتصادسرمایه‌گزاری در صنعت نفت و قیمت های متداول و وضع اعضاء از لحاظ دخالتی که در تعیین و تثبیت‌قیمتها دارند‌دبیر کل گفت: «اوپك در این مدت با۳دستگاه مشاوره صلاحیتدار ترتیباتی برای‌انجام بررسی‌های لازم در باره موضوعات فوق داده است امید میرود نتیجه بررسی های مزبور تا پایان ژانویه ۱۹۶۲ آماده گردد .و گزارش کاملی از آن برا ی‌ملاحظه و اتخاذ تصمیم به کنفرانس چهارم تقدیم گردد .»

وقایع مهم درجهان نفت

سپس دبیر کل خلاصه‌ای از وقایع مهم صنعتی نفت از پایان کنفرانس کاراکاس به‌بعد رابشرح زیر بیان کرد :

«درزمینه اکتشاف بامقایسه با سال قبل کاهشی در میزان‌فعالیت ظاهر شده‌است ، منابع مسلم نفت بالاخص در صحرا و لیبی وروسیه ومناطق فلات قاره خلیج فارس توسعه یافته‌و بر میزان تولیدافزوده شده‌است ولی هیچگونه منبع بزرك دیگری تاکنون کشف نشده است

میزان ذخایر نفتی افزایش نشان‌میدهد. واین میزان بالغ‌بر ۳۰۰ هزار میلیون بشکه تخمین‌زده میشود و رقم فوق مساوی با ۴۰برابر میزان مصرف سالیانه فعلی‌سراسر جهان است میزان تولید نفت خام در ۹ماهه اول سال بطور بیسابقه‌ای افزایش یافته و بطور متوسط ۲۲ میلیون بشکه در روز رسیده‌است که با مقایسه باسال گذشته۵ر۴٪ افزایش پیدا کرده .کشورهای‌عضو اوپك مشترکا و بطور متوسط‌روزانه ۸ر۴ میلیون بشکه تولید داشته است که تقریبا ۳۸٪ تولیدجهانی است .

وضع تولید سال آینده

تا پایان سال حد متوسطه‌تولید از۲۲ میلیون بشکه در روز تجاوز خواهد کردو ارقام تقریبی ذیل مربوط بمنافع تولید از نظر نشان دادن اهمیت کشورهای عضواوپك بعنوان تولید کنندگان نفت قابل ملاحظه است با محاسبه بر حسب تعداد بشکه در روز میزان تولید کشورهای عضو اوپك در۱۹۶۱ احتمالا به ۸ر۵ میلیون بالغ خواهد شد . در حالیکه درهمین سال‌میزان تولید ممالك متحده آمریکا۷ر۲ میلیون و اتحاد جماهیر شوروی ۳ر۳ میلیون و میزان کل تولید در کشورهای اندونزی و صحرا ولیبی ورومانی در حدود همان رقم یعنی ۳ر۳ میلیون بشکه خواهد بود.

ظرفیت تصفیه جهانی

درزمینه تصفیه بطوریکه از مندرجات جراید استنباط میشود ۲۳ پالا یشگاه تازه بزرك وبرنامه هائی برای توسعه پالایشگاه ها بتصویب مقامات مربوطه رسیده و اعلام شده‌است . باپایا ن‌این برنامه ها ظرفیت تصفیه جهانی نفت به سالیانه ۲۵۰ میلیون بشکه خواهد رسید.

این نکته قابل توجه است که قسمت‌اعظم‌این‌ازدیاد ظرفیت تصفیه درکشورهای مصرف‌کننده بوجودآمده است بنظر میرسد که سیاست کمپانیهای بزرك نفتی در دوران بعد از جنك این بوده است که بیشتر ، پالایشگاههای کوچکی نزدیك محل های مصرف بوجود آورند. بسیاری از کشورها هم مایلند که پالایشگاههائی در داخله تاسیس نمایند و این تمایل بدون توجه به جنبه های اقتصادی‌آنست وکمپانیهای نفتی نیز باین تمایل دولتها رضایت داده‌اند .

تصور باطل

آقای روحانی سپس تاکیدکرد «اگر این کشور ها تصور مینمایند که‌داشتن پالایشگاه در داخله ، آنها را از منابع خارجی بی‌نیاز مینماید تصور باطلی است زیرا آنها کماکان مجبور هستند نفت خام خودرا از کشورهای تولیدکننده نفت که عده آنها محدوداست وارد نمایند .»

مصرف نفت د ردنیا که انتظار میرود درسال جاری نسبت بسال قبل ۶ تا ۷ در صد افزایش یابد سریع تر از تسهیلات موجود برای تولید ، پیش میرود . با ادامه این وضع فاصله بین عرضه و تقاضا بتدریج کمتر شده و در سطح‌قیمت ها حسن‌اثر خواهد داشت .

عامل درتثبیت قیمت‌نفت

قیمتهای نفت خام که متاسفانه درسالهای ۱۹۵۹ و ۱۹۶۰ تنزل یافتند مدتی است که ثابت مانده است و سازمان اوپك‌بخود میبالد از اینکه عامل موثری در راه‌تامین این تثبیت بوده‌است . و ظاهراپیش بینی تنزلی در قیمتها نمیرود وبلکه انتظار میرود که افزایش یابد .

ازنرخ تخفیف (که بادعای‌شرکت های نفتی مبلغ‌قابل ملاحظه‌ای‌است) کاسته شده‌است و میزان درآمد شرکتهای نفتی ترقی زیادی کرده است .

صادرات منابع جدید نفتی

در مورد اظهارات اخیر نسبت به صادرات نفت از منابع توسعه یافته ویاجدید به بازار های جهانی‌دبیر کل اوپك گفت که سازمان کاملا باثرات اینگونه صادرات واقف است ودر عین حال جائی برای انها دربازارهای دنیا موجود است .بدون اینکه بکشورهای تولید کننده‌فعلی ضرری متوجه شود .

تغییرات قابل ملاحظه

در پایان گزارش دبیر کل‌اظهار داشت : «درمورد روابط بین کشور های تولید کننده و شرکتهای نفتی دراین مدت پیشرفتهای جدیدی بدست آمده‌است .

اندونزی . لیبی و کلمبیا وکویت (عضو اوپك) موفق‌شدند بصورتهای مختلف تغییرات قابل ملاحظه‌ای که بالمال سهم بیشتری را ازعوائد نفت بدست خواهند آورد پدید آورند گذشت زمان اثرات این تغییرات وایجاد تعادل منصفانه‌را نشان خواهد داد .

Verifax
وریفاکس کداك
تمام خودکار
با اندازه‌های مختلف
فتوکپی دقیق
خشك
ثابت
روی کاغذ غیرعکاسی
• نسخه دریك دقیقه
ازهمه‌نوع اسناد انجام میدهد
حتماً بنمایندگی کداك میدان مخبرالدوله مراجعه و طرزکار وریفاکس را از نزدیك ببینید
تلفن ۳۳۵۴۳

نام و نام موسسه .....
آدرس کامل .....

این کوپن را به آدرس نمایندگی کداك بفرستید تا اطلاعات مشروحی ارسال گردد
آ ـ ۲۶۲۲۲

بازار مشترك

بقیه از صفحه ۱۲

پاسخ :

ـ نظر من اینست که اخیرا این مسئله بسط یافته است. اعتقاد من اینست که وضع «بازار مشترك» ، بیشتر بصورت «کنفدراسیون» است تا «فدراسیون». بنظرمن کنفدراسیون ازنقطه نظر ما بیشتر قابل قبول است .

«فدراسیون» در صورتی میتواند مورد قبول واقع شود که انگلیس‌پا بپای‌یاران «سازمان کشورهای‌مشترك المنافع»خودو «سازمان‌پیمان‌اتلانتیك شمالی» حرکت کند. ممکن است شما نیزمانند من مایل بدیدن یك «فدراسیون» اروپائی باشید که نه تنها سازمان «کشور های مشترك المنافع» رادر بر میگیرد بلکه شامل قاره امریکا نیز میگردد. ولی بگفتهٔ صحیح‌تر، من باید معتقد باشم که برای انگلیس در حال حاضرتشکیل «کنفدراسیون» عملی است، درحالی که ایجاد «فدراسیون» ممکن نیست

پرسش:

ـ آیا فکر میکنید که امروزه مردان جوان دست راستی در صحنهٔ سیاسی حزب محافظه‌کار ظاهر می شوند، یادیگران ؟

پاسخ :

ـ من بخصوص نمیتوانم راجع به سیاستمداران گفتگو کنم ،ولی از مشاهده خود دردوران بازنشستگی‌به این نتیجه رسیده‌ام که باید بنسل جوانتری در این کشور ایمان‌داشت ولی آنها باید کمال مطلوبی را در نظر بگیرند ودر راه آن نیروی‌خود را بکار بیاندازند. آنها بیك هدف واقعی بیشتر از هدفی که اکنون به نظر آنها میرسد، نیازدارند. اکنون ملت انگلیس در راه ایجاد یك کوشش ازادیست که از نظر قدرت ووحدت با کوشش های دیگر مادر زمان های‌خطیر (مانندجنك گذشته) گذشته، برابری میکند .

پرسش:

ـ نظر شما نسبت به«محافظه‌کاری جدید» چیست؟ آیا صرفا این امر یك موضوع «طبیعی» است، یاچیزی است که براثر یك آینده مترقی‌از الهام شخصی‌سرچشمه گرفته‌است؟»

پاسخ :

ـ من فکر میکنم این امر چیزی است که‌از الهام شخصی سرچشمه گرفته است. چیزی‌که من همیشه به‌آن پابند ومعتقد بوده‌ام ، یك دموکراسی پرمایه شخصی است که اکنون پیرامون مادر حال توسعه است ومیتواند بیشتر گسترش‌بیابد بگفتهٔ دیگر باید بگویم که یك کمال مطلوب راهی است که درآن سازمان «ای سی‌ـ‌ای» وشرکت‌های بزرك دیگر اکنون قدم گذاشته‌اند وباکار پردامنه خود سهم بزرگی بطور مستقیم وغیر مستقیم در خیرو رفاه عمومی دارند .

بنظر من در پایان جنك‌دوم‌جهانی برای این کشور (انگلیس) تنها یك راه انتخاب وجود داشت، این راه با ملی‌کردن تمام صنایع به نسبتی بود که درواقع‌انگلیس را بصورت یك کشور سوسیالیستی در می‌آورد ،یا سهیم کردن مستقیم کارگران در صنایعی که در آن ذینفع بودند . باعتقاد من‌نظریه محافظه‌کاری واقعی همین است، ومن معتقدم که آرائی راکه مادر دو انتخابات گذشته‌اخذ کرده‌ایم آراء کسانی بوده‌است که در صنایع کارمیکرده‌اند ودر سود وسرمایه آن صنایع سهیم‌بوده‌اند، هرچه بیشتر روی این مسئله تکیه شود بهتر است. سعادت و نیك ـ بختی کشور ومردم آن در گرو صنعت است. آنهارا وادار کنید به این حقیقت مسلم بیاندیشند‌که «ما هرگز نباید اجازه دهیم که کشورما بزمان گذشته بازگردد وبدوملت ، تقسیم شود» .

پایان

دیروز تیم فوتبال اسپارتاك وارد تهران شد

ساعت یك و سی دقیقه بعهد از ظهر دیروز تیم فوتبال اسپارتاك ارمنستان شوروی مرکب از چهار سرپرست و شانزده بازیکن وارد تهران‌شد.

در فرودگاه مهر آباد آقای مهدی نجم از طرف سازمان فوتبال باشگاه تاج بسرپرست‌اکیپ خوش آمد گفت قهرمانان فوتبال اسپارتاك مورد استقبال ورزشکاران و ورزشدوستان قرار گرفتند اولین مسابقه تیم مزبور فردا انجام میشود .

آگهی مزایده موقوفه

با نظارت اداره اوقاف تهران مزارع ومراتع موقوفه ارجمند فیروزکوه که عبارت است ازشش دانك مرتع موسوم نچپار پلاك ۱۱۷۸ و شش دانك مزارع ومراتع کلفسه پلاك ۱۱۷۷ وشش دانك مرتع‌تجرك پلاك شماره ۱۱۸۱ باکلیه توابع و ملحقات آنها که عبارت از بام‌وکچلك و لواسلی و غیره واقع در ارجمند فیروز کوه را باحداقل اجاره بهای سالیانه مبلغ دویست هزار ریال نقد از طریق مزایده اجاره داده میشود داوطلبان اجاره بایستی مبلغ بیست هزار ریال برسم سپرده بحساب شماره ۹۴۰۲۸ بانکملی بازار بسپارند و پیشنهاد خود را باقبض سپرده درپاکت سربسته تاپایان وقت اداری روز چهارشنبه ۲۹ آذر ۴۰ بدفتر کل اوقاف تسلیم ورسید دریافت دارند . پیشنهاد های رسیده در روز پنج‌شنبه ۳۰ آذرماه ۴۰ ساعت ۱۰ صبح در اداره اوقاف تهران‌خوانده میشود برای کسب اطلاع ازشرایط مزایده به‌آگهی تفصیلی یا بدفتر کل اوقاف مراجعه نمایند .

رئیس اداره اوقاف تهران ـ ذبیح‌القدر
آ ـ ۱۹۱۵۵

تلمبه اطرشی فوگل
کمرچاهی وشناور
تهروپ ـ میدان فردوسی

ارس
یک نام پرافتخار در صنایع هلند

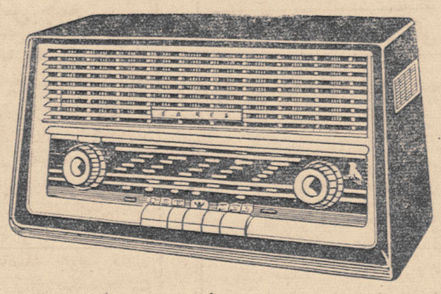
انواع رادیوترانزیستوری مبلی

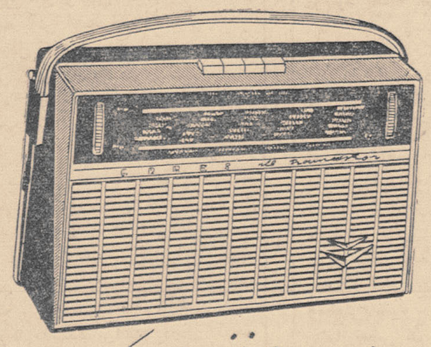
انواع رادیوترانزیستوری کیفی

جاروی برقی ارس

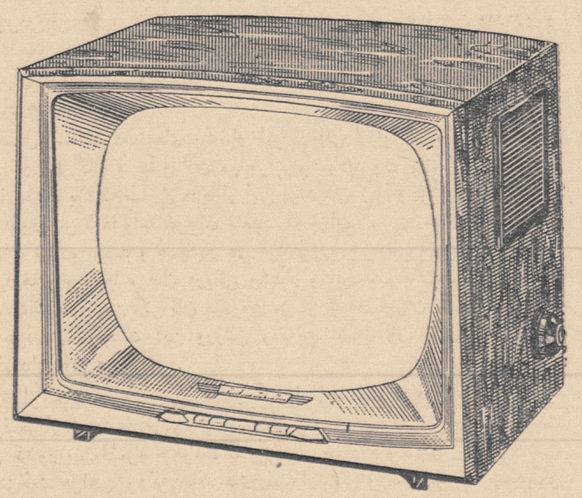
انواع تلویزیون مبلی درو دمیزی تمام اتوماتیک

ERRES

نماینده انحصاری شرکت پرس فرانس ـ خیابان سوم اسفند شماره ۸ ـ تلفن ۳۹۱۲۹
مرکز پخش : فروشگاه سانترال ـ خیابان شاه ـ تلفن ۶۶۳۶۷

آبگرمکن پلار ـ مطمئن ـ کم مصرف ـ سریع العمل ـ ارزان با تضمین پنجساله دراختیارشمااست
اصفهان ـ چهارباغ پائین تلفن ۳۶۴۱
آ ـ ۲۶۱۶۰

مولد برق کروگر
ساخت آلمان
نماینده انحصاری تجارتخانه فتحی پور اهواز تلفن ۲۲۷۱
۱ ـ ۴ آ ـ ۲۴۷۳۶

فیات ۱۱۰۰
باقدرت ۵۵ قوه اسب: چهار درب
۱۶۰۰۰ تومان

صاحبان ساختمان خوشحالند
زیرا موزائیکها یا سنگها یامشمع چندین ساختمان ملی ودولتی راپس از اتمام نقاشی کثیف شده یابالا پائین پیدا کرده بوده تمیز و شفاف و صاف نمودیم شماهم نگران نباشید اولین مبتکر این کار در اختیار ما است • تلفن ۹۷۹۳ یا ۶۹۰۵۸ ۱ ـ ۲
آ ـ ۲۶۱۷۶

شهبانوی ایران

بقیه از صفحه اول

جائزه اول را ربود و تابلوی رنك وروغن آن هنرمند زینت بخش نمایشگاه گردید که جریان آن در صفحه پنجم این شماره منعکس می باشد .

دیروز علیا حضرت ملکه فرح نیز که از عاشقان هنر میباشندتشخیص هیئت قضاة را در سه جائزه اول،و دوم وسوم پسندیده و از قریحه و استعداد سایر هنرمندانی که تمثال شاهنشاه را کشیده بودند تقدیر و تمجید فرمودند ، چون همه‌تابلوهائی که از اعلیحضرت همایونی در این نمایشگاه جای داده شده جالب‌توجه و مورد تحسین است .

نکته دیگری که دیروزمورد‌توجه وتمجید حضار بخصوص خانمها در این نمایشگاه واقع‌شد مانتوی‌قفنك علیاحضرت بود که هر کس تصور میکرد پارچه و دوخت آن خارجه است ، در صورتیکه هم دوخت و هم پارچه آن کار وطن بود . این‌مانتو از زری بافت هنرمندان ایرانی در تهران دوخته شده بود و همین‌مانتو در مسافرت اخیر شهبانوی ایران‌به پاریس نیز مورد توجه قرار گرفت و یکی از مجلات فرانسوی پارچه عالی آنرا که کار هنرمندان‌ایرانی بود با دوخت زیبایش تمجید کرد.

پاکستان ادعای

بقیه از صفحه اول

نماینده شوروی سپس ادعا کرده که خاك پاکستان بوسیله کشورهای غربی برای مقاصد خرابکارانه برضد شوروی مورد استفاده قرار گرفته و ماجرای هواپیمای اکتشافی یو-۲ راکه درماه مه ۱۹۶۰ در شوروی‌سرنگون گردیده بود مثال آورد .

اعتراض

ظفراله خان به تصمیم سازمان‌ملل دایر به قبول توزیع اسناد کذائی مورد ادعای شوروی‌بعنوان مدارك‌رسمی درمیان نمایندگان‌مجمع عمومی‌اعتراض کردو اظهار داشت که‌خوددولت‌شوروی برای این مدارك ارزش رسمی قائل نیست‌و آنها را بعنوان بیانیه خبر- گزاری تاس منتشر کرده‌است .

نماینده پاکستان پس از آنکه مراتب کذب و جعل مدارك مورداد‌عای روسیه را تشریح کرد آمریکا و انگلیس را نیز بخاطر کوتاهی از اعمال فشار به فرانسه برای خودداری از آزمایش های اتمی در صحرا سرزنش کرد .

ظفراله خان گفت که ازلحاظ‌اصولی هیچ تفاوت زیادی بین آزمایش های اتمی فرانسه در صحرا و آزمایش های اتمی کنونی شوروی وجودندارد وتنها قدرت انفجار بمب‌های شوروی و خطر آنها برای سلامت بشریت‌بیشتر است .

ظفراله‌خان گفت که اگر نقشه ایجاد منطقه مرك اتمی در سنتو وجود داشت و دولت پاکستان زیر بار آن میرفت نه تنها به ملت خود بلکه به متحدین خویش نیز خیانت کرده بود، وی افزودکه تعهدات پاکستان در سازمان پیمان مرکزی ویا در سازمان دفاعی آسیای جنوب شرقی بسیار روشن و تنها بخاطر دفاع‌است .

مناسبات کشورهای تولید

بقیه از صفحه اول

کنفرانس در تمام مدت - در محیط حسن تفاهم کامل پیشرفت داشت در هیچ موردی کوچکترین اختلاف نظر و تفاوت سلیقه ای بین نمایندگان کشورهای عضو اوپك‌وجود نداشت و کنفرانس بار دیگر تاکید نمود که مناسبات کشور های‌تولید کننده نفت و شرکتهای نفتی باید بر اساس هدفهای اوپك استوار شود .

قطعنامه تصویب شد

در سومین کنفرانس اوپك جمعا۱۲ قطعنامه در باره‌مسائل فنی‌و سازمانی بتصویب رسید . که این قطع نامه ها قبلا بوسیله نمایندگان به دولت های متبوعه اطلاع داده خواهد شد و پس از تصویب همه دولتهای عضو در روز ۱۵ نوامبر «۲۴ آبان» در همه کشور های عضو اپك در یك‌موقع منتشر خواهد شد در مورد دولت عراق‌دبیرخانه اوپك‌گزارشهای‌لازم را برای آندولت ارسال خواهد داشت.

ضیافت و شرفیابی

سخنگوی‌کنفرانس سپس‌گفت‌دیشب آقای نخست وزیر و عده ای از آقایان وزراء در ضیافتی که از طرف رئیس هیئت مدیره شرکت ملی نفت بافتخار هیات های نمایندگی کشور های عضو اوپك در هتل ونك ترتیب داده شده بود شرکت کردند .

ساعت ۱۱ر۳۰ امروز روسای - هیاتهای نمایندگی عضو اوپك بحضور شاهنشاه شرفیاب شدند .

بازگشت اعضای کنفرانس

گزارش خبرنگار ما حاکی‌است که برنامه بازدید از اصفهان‌بعلت عدم تطبیق وقت اعضای کنفرانس با آن منتفی شد و در ظرف امروزو فردا کلیه اعضای شرکت کننده در کنفرانس ایران را ترك‌خواهند گفت .

مذاکره با وزیر نفت عراق

آقای دکتر « پرز آلفونزو » وزیر معادن و نفت ونزوئلا عصر امروز بعراق خواهد رفت . آقای دکتر آلفونزو در موقع آمدن به ایران نیز با آقای محمد سلمان وزیر نفت عراق مذاکره کرده بود ونامه‌محمد سلمان‌رابرای دبیرکل اوپك آورددربازگشت‌نیز باآقای‌محمد سلمان در خصوص نتایج کنفرانس تهران مذاکره خواهدکرد .احتمال داده میشود که آقای دکترآلفونزو حامل نامه‌ای از طرف کنفرانس به عراق باشد ولی بهر حال آقای دکتر آلفونزو آقای محمد سلمان وزیر نفت عراق را در جریان کار کنفرانس تهران خواهد گذارد تا بعد از طریق دبیرخانه متن‌گزارش مذاکرات و تصمیمات برای دولت عراق ارسال شود .

آقای دکتر آلفونزوتاکید خواهد کرد که اعضای کنفرانس مایلند نماینده عراق د رجلسه آینده کنفرانس وجلسه‌هیئت مدیره که در ژنو تشکیل خواهد شد حتما شرکت نماید .

در محافل نفتی اعتقاد بر اینست که هنوز اعضای کنفرانس‌از نیت واقعی دولت عراق مطلع نیستند و برای عدم‌شرکت عراق‌در کنفرانس اوپك در تهران هنوز دلیل منطقی پیدا نکرده‌اند .

در مورد عضویت جدید بعضی از کشور ها کنفرانس هیچگونه اطلاعی در دسترس خبرنگاران گذارده نشد و سخنگوی کنفرانس در این مورد گفت اطلاع خاصی وجود ندارد و اگر هم داشته باشد در ۱۵ نوامبر باطلاع همه خواهد رسید .

عضویت کشور های دیگر

در محافل نفتی گفته میشود که عضویت تر ینیداد واندونزی بدون اشکال است و اگر هم این‌عضویت تصویب نشده باشد بعللی است که بعدا قابل رفع میباشد .

در همین محافل راجع‌به‌عضویت کلمبیا و لیبی نیز مطالبی گفته می شود . خبرنگار ما اطلاع میدهد این‌دو کشور هیچگونه تقاضای رسمی برای عضویت در اوپك‌هنوز نداده‌اند .

اما مذاکرات خصوصی ودوستانه‌ای بین وزیر نفت لیبی و آقای شیخ عبدالله طریقی‌درمورد امکان‌عضویت آن کشور در اوپك بطور غیررسمی انجام گرفته است و آقای طریقی هم آنرا با اعضای کنفرانس در میان گذارده است و ظاهرا نظیر این مذاکرات بین کلمبیا و وزیر نفت ونزوئلا بعمل آمده است که آنهم بهمین طریق در تهران‌مطرح گردید ماست.

چون این مذاکرات غیر رسمی بوده روی همین نظر هراعلامیه های کنفرانس ذکری از عضویت کلمبیا و لیبی نخواهد شد .اما احتمال اینکه آقا یطریقی و آقای دکتر آلفونزو نظر اوپك را برای آنها تشریح کنند زیاد است نظر اوپك اینست که هر کشور تولید کننده که اساسنامه و تصمیمات اوپك‌را در بست بپذیرد و تولید نفت اواز حد معینی بیشتر باشد میتواندعضو اوپك‌شود ودراین مورد مانعی از لحاظ اوپك نیست .

تهران -یونایتد پرس -اول نوامبر منابع عالیرتبه اوپك امروز درتهران اظهار داشتند که اعضای این‌سازمان در کنفرانس تهران باتفاق آراءموافقت کرده‌اند که برای کسب درآمد های بیشتر از کمپانیهای نفتی مذاکره نمایند .

این تصمیم در جلسات ۵ روزه کنفرانس اوپك که روز گذشته‌پایان یافت اتخاذ گردیده است انتظار می رود متن کامل اعلامیه کنفرانس که قبلا به‌تصویب تمام کشورهای عضو اوپك رسیده است تا چند روز دیگر منتشر گردد

منابع موثق اوپك امروز اظهار داشتند که نمایندگان کشور های شرکت کننده در کنفرانس‌یعنی‌ایران- عربستان سعودی -کویت -ونزوئلاو قطر تصمیمات زیر را نیز اتخاذ کرده‌اند .

۱-درخواست از کمپانیهای نفتی برای شرکت بیشتر ممالك عضو اوپك در عملیات نفتی کمپانیها

۲- تصویب عضویت تریندداد و اندونزی در اوپك و استقبال از عضویت لیبی در این سازمان

۳- بذل مساعی مشترك برای تثبیت قیمت نفت به منظور تضمین نظم تحصیل عواید سالیانه کشورهای صادر کننده نفت که از محل این درآمد ها به اجرای پروژه‌های عمرانی مبادرت میورزند .

۴-افزایش فعالیت مرکزاطلاعات نفتی برای این منظور که کشورهای صاحب نفت دائما در جریان آخرین تحولات نفتی جهان باشند و به‌این ترتیب هروقت فرصت مناسبی پیش آمد برای کسب درآمد های بیشتربه کمپانیها فشار بیاورند .

منابع موثق اوپك اضافه کرده‌اند که انتظار میرود در بیانیه نهایی کنفرانس اوپك تمایل کشورهای‌عضو این سازمان به افزایش سهم آنها از ۵۰ در صد منعکس گردد . نماینده عراق در کنفرانس اوپك شرکت نداشته است .

قرار است پس از شرفیابی نمایندگان اوپك به حضور شاهنشاه ایران پرزآلفونزو وزیر معادن ونزوئلا درراس هیئت نمایندگی آن کشوربه عراق و لیبی مسافرت نموده و در باره جزئیات مسائل نفتی با مقامات عراق و لیبی مذاکره نماید .

نمایندگان عشایر ومردم استانهادربازدید ازاداره انتشارات ورادیو گفتند :

ماخاطرهٔ دیدارشاهنشاه وشهبانووو لیعهدرافراموش نخواهیم‌کرد

نمایندگان امروز تهران را ترك میکنند

چندتن از نمایندگان مردم استانها و عشایر دربازدید از اداره‌انتشارات ورادیو با آقای‌معینیان‌معاون‌نخست‌وزیروسرپرست‌انتشارات ورادیو دیده‌میشوند.

بعداز ظهر دیروز چهار صد نفر از نمایندگان عشایر و مردم‌استانها که در روز نهم آبانماه بحضور شاهنشاه‌وشهبانوباریافتندووالاحضرت ولیعهد را از نزدیك دیدندازسازمان های مختلف انتشارات و رادیودیدن کردند . قبل از بازدید معاون نخست‌وزیر و سرپرست انتشارات و رادیو ضمن اظهارتشکرازنمایندگان مردم که دراجرای برنامه شرفیابی و بازدید از پایتخت بااداره کل انتشارات و رادیو همکاری کرده‌اند اظهار داشت در تاریخ معاصریرای اولین‌بار بود که چنین برنامه‌ای بنابتقاضای مردم و دستور شاهنشاه اجرا میشد ، پذیرائی و راهنمائی نمایندگان استانها بعهده دفتر فنی اداره انتشارات و رادیو واگذار گردید وامیدوارم در این چند روز که میهمان شهر تهران بودید ، ناراحتی و نگرانی برای شماایجاد نشده باشد .

آنچه مسلم‌است این است که مجریان این برنامه نهایت کوشش را بکار بردند که‌دربرابرنمایندگان مردم استانها سرفراز و روسفید باشند . معاون نخست‌وزیر افزود مطمئنم آن خاطره‌ای که هیچوقت فراموش نخواهید کرد دیدار شاهنشاه و شهبانو و والاحضرت ولیعهد بود که در محیطی بسیارشور انگیز و کم نظیر طی شد .

اظهارات نمایندگان

دراین هنگام آقای برقعی نماینده روحانیان قم اظهار داشت که‌ماهرگز مشاهدات و خاطرات شیرین این سفر را ازیاد نخواهیم بردمخصوصا دیدار شاهنشاه وشهبانووالاحضرت ولیعهد را هیچوقت فراموش‌نخواهیم کرد . وی از پذیرائی وراهنمائی کارکنان انتشارات و رادیو تشکر کرد و گفت احترامی که در حق نمایندگان مردم استانها مبذول داشتید و نظمی که در اجرای‌برنامه دیده شد مافوق تصور ما بود پس از ایشان آقای مرتضی مکی نژاد رئیس دبیرستان پروین اعتصامی اراك طی نطقی از اجرای برنامه که فرصت دیدار شاهنشاه را بمردم استانها داد عمیقا سپاسگزاری کرد و گفت مافرهنگیان مردمی حساس وزودرنج هستیم ولی در این‌مسافرت بقدری کارکنان انتشارات و رادیو درحق‌مامردم استانها محبت کردند و صمیمیت نشان دادند که‌هرچه کوشش کردیم نتوانستیم در این برنامه بزرك و منظم که برای مردم استانها تنظیم شده بود نقصی به‌شاهنشاه ابرا زاحساسات میشد مشاهده کنیم .

در این هنگام برنامه بازدید از سپس آقای بنانی نماینده عشایر سازمان‌های انتشارات و رادیو آغاز نیز مطالبی اظهار داشت و از نظم شد ومدت دوساعت ادامه داشت. و ترتیب اجرای برنامه‌وهمکاری برنامه اقامت نمایندگان عشایر و ارتش دراجرای آن تشکر کرد . مردم امروز پایان یافت وهرکدام درتمام مدتیکه نمایندگان مردم تهران را بسوی محل خود ترك استانها سخن میگفتند پیوسته‌نسبت کردند .

کمیسیون مرزی‌ایران وترکیه

بقرار اطلاع روز هفدهم‌آبانماه کمیسیون مرزی ایران و ترکیه در رضائیه تشکیل خواهد گردید . تنظیمی سال ۱۹۳۷ بین دو دولت دراین کمیسیون که بموجب‌قرارداد میشود ، از طرف دولت ایران چند ایران و ترکیه، درسال‌چند بارتشکیل شرکت دارند. نماینده از وزارتخانه های مختلف

اجتماع دانش آموزان در وزارت فرهنك

قبل‌از ظهر امروز عده‌ای از دانش‌آموزان دبیرستان شاهپور علیرضا پهلوی دروزارت فرهنك اجتماع کرده واز رئیس دبیرستان خودشکایت کردند .

آقای رفعتی افشار رئیس اداره کل راهنمائی ورفاه‌معلم‌به‌نمایندگان دانش‌آموزان مزبور اظهار داشت شمادراول سال تحصیلی‌شایسته‌نیست که‌بجای تحصیل دبیرستان را تعطیل کرده واینجا اجتماع کنید واگر هم مطالبی دارید به ناحیه هفت‌تهران مراجعه میکردید تابکار شما رسیدگی کنند . ضمنا به‌دونفر بازرس ماموریت داده شده تابامراجعه بدبیرستان وناحیه هفت تهران بجریان امررسیدگی کنند و گزارش آنرابدهند.

پسرعموی خودراکشت وگوش وبینی اورا برید

طبق گزارش خبرنگار ما در تقی آباد گرگان پریروز در قریه «میان آباد ملك» از قراء تقی آباد گرگان بین‌دو پسر عمو بسامی محمد حسین وعباس‌بعلت اختلافات‌قبلی زدوخورد شدیدی‌رویدادو محمدحسین باداره‌ای که در دست داشت ضربه ای بمغز عباس وارد آورد و همین ضربه‌منجر بمرگ او شد .

محمد حسین باین عمل اکتفا نکرد و گوش و بینی پسرعمویش را برید و بعد در نهایت خونسردی خود را بدهبان قریه معرفی کرد و از آنجا تحویل پاسگاه ژاندارمری شد .ضمنا با اطلاع جریان بدادسرای گرگان برای دفن جنازه عباس اقدام گردید .

تیم فوتبال پاکستان دراصفهان

روز گذشته تیم فوتبال نیروهای پاکستان که بدعوت باشگاه‌شاهین بتهران آمده بود برای انجام یك مسابقه دوستانه بسرپرستی سرکار سرهنك ایروانی دبیر فدراسیون فوتبال کشور باصفهان عزیمت نمودند . این تیم روز جمعه در اصفهان با تیم کلنی فوتبال‌اصفهان مسابقه خواهددادوپس ازبازدید از این شهر بتهران مراجعه مینمایند .

حقوق قضات

بقیه از صفحه اول

تابرای آقایان قضات و کارمندان دادگستری محلی در نظر بگیریم که در آن محل آقایان مسکنی داشته باشند هم‌چنین از طرف اداره تصفیه اقداماتی شده تا چندتا اتوبوس برای ایاب و ذهاب کارمندان دادگستری تهیه گردد و فکر میکنم اداره تصفیه مشغول مطالعه است تامحل آنرا از لحاظ بودجه تعیین نماید.

دادگستری باید پناهگاه مردم‌باشد

وزیر دادگستری سپس خطاب‌به قضات اظهار داشت : شما باید کاری کنید که توجه‌مردم‌رابیشتر بدادگستری جلب کنید ، مردم تماسشان بیشتر با دادگاه های بخش است . مردم میخواهند ، دادگستری پناهگاه آنهاباشد .

تشریفات ورکودکارها

آقای مرتضوی رئیس دادگاه های بخش اظهار داشت : باید ترتیبی داده شود تا تشریفات در دادگستری از بین برود چون‌باعث اتلاف وقت و رکود کارها میشود.

وزیر دادگستری در جواب‌اظهار داشت : باید تشریفات قانونی در مورد کارهای دادگستری مرعی گرددولی این‌تشریفات نبایدموجب بطئی کارها شود . موضوعی که میخواستم به آقایان‌قضات یادآوری کنم موضوع حصرورائت است‌این موضوع مبتلا به عموم است. سند اصلی‌انحصار وراثت‌استماع‌شهادت شهود است . آقایان برای ادای شهادت سه‌یا چهار ماه بعد تعیین وقت میکنند . این موضوع مردم‌را بسیار ناراحت‌وعصبانی‌وبدادگستری وکارهای آن بدبین میکند . باید این فاصله از بین برود اگر بنظر قاضی‌وراثت‌محرزاست‌وقت‌نزدیکتر حتی در روز بعد تعیین شود تا مردم ناراحت نشوند .

آقای مرتضوی‌رئیس‌کل دادگاه های‌بخش اظهار داشت : پرونده‌ای که بدادگاه بخش رسید ، اگر ضرورت داشته باشد همان فردا وقت تعیین میشود اگر ضرورت نداشت وقت عادی داده میشود ، امیدوارم که اینهم از بین برود و وقت خیلی زود برای پرونده های انحصارورائت‌تعیین گردد.

در خاتمه ملاقات آقای سوادکوهی از طرف قضات‌دادگاهها‌اظهارتشکر کرد واز وزیر دادگستری خواست تادر مورد حقوق و مسکن قضات اقداماتی بعمل بیاید .

آقای وزیر دادگستری سپس اظهار داشت: بنده‌قول‌میدهم تاحدتوانائی درایفای خواسته‌های آقایان قضات کوشا باشم. مطمئنا وزارت دادگستری مال‌شما ودراختیار شما است .

شیخ بحرین مرد

بقیه از صفحه اول

خود درگذشت .شیخ بحرین هنگام مرگ ۶۷سال داشت .

انتظار میرود فرزند ارشد او شیخ عیسی که‌درسال ۱۹۵۷ رسما بعنوان جانشین اومعرفی‌شده مقام‌پدررااشغال کند .

شیخ بحرین دارای نشانهای سنت جرج‌وسنت‌میشل ازامپراتوری هندبود واز سال ۱۹۴۳بجای پدرش بربحرین حکومت میکرد درآمدسالیانه او بالغ برچهارمیلیون لیره استرلینك میشد که قسمت‌اعظم آن‌ازعایدی نفت‌بدست می‌آمد. درسال۱۹۵۹ شیخ‌بحرین‌دچار یك‌حمله‌قلبی شدوچندماه‌دربیمارستان بسربرد .او مدتی نیز درانگلستان در رشته حقوق جزاوروشهای پلیس بریتانیا مطالعه کرده بود .

احتیاجات استان هشتم

آقای عباس خاندانی که بمعیت هیئتی مرکب از پنج نفر از طبقات مختلف بنمایندگی مردم استان‌هشتم بتهران آمده بود در برنامه های این چند روز خیمن سخنرانیهائی - احساسات وطن پرستانه مردم کرمان را تشریح کرده و در مهمانی آقای نخست وزیر احتیاجات اهالی استان هشتم را باطلاع ایشان رسانید .

کارمندان غیررسمی دولت در مصاحبه‌مطبوعاتی گفتند:

دولت بماوعده‌داد ولی عمل نکرد

عصر دیروز ازطرف اتحادیه کارمندان غیررسمی دونپایه حکمی وپیمانی وروز مزد دولت در محل کانون لیسانسیه‌های دانشسرایعالی واقع در خیابان قوام‌السلطنه جلسه مصاحبه مطبوعاتی تشکیل شد،در این جلسه کارمندان ونمایندگان اتحادیه خواسته‌های کارمندان را بطور تفصیل بیان کرد و در پایان طرحی راکه حاوی نظریات سی هزار کارمند دولت میباشد وبه‌آقای نخست‌وزیر داده‌اند بخبرنگار ما تسلیم کردند .

دراین جلسه درباره وضع‌زندگی کارمندان مطالبی بیان‌شد .ازجمله رئیس اتحادیه گفت: دولت به ما وعده داده بود که در مدت یکماه اقداماتی برای تبدیل نوع خدمت کارمندان غیررسمی بعمل آورد و حالا پس‌از گذشتن چند ماه کوچکترین‌اقدامی بعمل‌نیامده‌است

ازطرف اداره کل اوقاف

به پنجهزارنفر محصلین‌کلاسهای شبانه‌کمك میشود

امروز آقای‌حقیق سخنگوی وزارت فرهنك بخبرنگار ما گفت ازطرف‌آقای دکتر شهابی مدیرکل اوقاف بکلیه ادارات اوقاف شهرستانها دستورداده شدکه‌از محل درآمد های بلامانع اوقاف وسائل تحصیلی پنجهزار نفراز محصلین کلاسهای شبانه را فراهم نموده ودراختیار آنان بگذارند .مقرر شده‌است بهریك از محصلین مزبور درمواقع احتیاج ۳مداد ۱۰دفترچه ۱۰ ورق‌کاغذ بزرك یك مدادتراش ویك مدادپاك‌کن داده شود .

شد مهرومهی تابان -صبح نهمه آبان (۱۳۳۹)

باتقدیم تبریکات چند قطعه بدیع تاریخی رابمناسبت ایام میلاد مسعود ملوکانه ووالاحضرت ولیعهد به پیشگاه شاهنشاه وقوه ممیزه فرهنگیان دانشمند اهداء مینماید

از فرمایشات شاهانه :و بهیچوجه دروغ‌نگوئید ۱۳۴۰
شاها سخن ازلسان حق میگوئی ۱۳۴۰
شهی راد بگشود سد کرج را ۱۳۴۰
خدانگهبان ایران است ۱۳۴۰

عصر جمعه فردا مقدم دوستان دانشمند و فرهنگیان خردمند را در انجمن جوانان اسلامی گرامی میشماریم

آ-۱۹۲۲۱۹ خادم مدنیت و فرهنك -مترجم نظام مدنی

تبریکات

انتصاب جناب آقای دکتر شرفشاهی را بریاست درمانگاه اداری بهداری راه‌آهن صمیمانه تبریك میگوئیم .

آتاماژور - حسین بهروزی - حمید بهروزی - محمد باقراکباتانی- علی صفدری - اصغر دهدشتی
۱۹۱۹۷

سرور گرام جناب آقای غلامحسین پیرو

بدینوسیله انتصاب جنابعالی را بسمت معاونت تبت تهران‌تبریك عرض‌نموده موفقیت‌آنجناب‌را همواره‌خواستاریم

ناصرپوراسد - منصور پوراسد - غلامعلی‌پوراسد - حسین فرنگی
آ-۲۶۲۵۰

دوست عزیزم جناب آقای مرتضی امامی

انتصاب آنجناب را بمعاونت فرهنك ناحیه ۳ تبریك عرض نموده موفقیت جنابعالی را خواهانم

آ-۲۶۱۷۸ بهشهر - اسماعیل نیکزاد

آگهی تجدید مناقصه

پیرو آگهی مناقصه شماره ۴۹۲۶ -۱۹ر۷ر۴۰ شهرداری چهل‌هزار متر مربع اسفالت خیابانها و پیاده‌روها را ببهای تقریبی دوازده میلیون ریال باشرایط مندرج درآگهی قبلی بمناقصه واگذار مینماید.

شرکتهائیکه دارای برك گواهی نامه صلاحیت فنی از طرف وزارت راه یاشهرداری تهران باشند میتوانند بشهرداری ری‌مراجعه‌و شرایط و مشخصات و طرح قرارداد را (درقبال پرداخت مبلغ پانصد ریال)دریافت داشته وباحصول اطلاع از مفاد آنها مدارك مربوطه را امضاء وضمیمه پیشنهاد خود نموده وتاآخر وقت اداری روز شنبه بیست‌وهفتم آبانماه بدفتر شهرداری تسلیم‌ورسید دریافت دارند وپیشنهادات رسیده درساعت ۹صبح روز یکشنبه بیست‌وهشتم آبانماه ۱۳۴۰ باز وقرائت خواهدشد وشرکتهائیکه قبلا شرایط و مشخصات خریداری و دریافت داشته‌اند میتوانند بامراجعه بشهرداری نمونه قرارداد رامجانا دریافت دارند.

آ-۲۶۳۰۶ شهردار شهرری - تقی شهیدی

مجلس یادبود یکمین سال درگذشت پدر عزیزمان‌مرحوم **حسین قائمی** روزشنبه ۱۳ آبان دراین‌بابویه منعقد است

آ-۱۹۲۲۳ رضاقائمی -علی قائمی

آگهی های تسلیت

بانهایت تاسف مصیبت وارده را بخانواده های‌محترم یارافشار -افشار قاسملو -شریف امامی بخصوص به‌آقایان پرویز یارافشار و آقای حسین افشار قاسملو تسلیت عرض نموده سعادت وسلامت خانواده‌های نامبرده را از خداوند متعال خواستاریم .

سرتیپ‌مصطفی امجدی

سرکار سرهنك‌رزم‌پوش

کلیه دانش جویان دوره ۱۵ دانشگاه مصیبت وارده را به سرکار وخانواده محترم تسلیت عرض سلامتی بازماندگان را از خداوند متعال مسئلت دارند

از طرف دانشجویان دانشگاه جنك سرهنك ذبیح‌اله منوچهری
آ-۱۹۲۱۵

باکمال تاسف مصیبت وارده را از طرف کلیه مربیان پیش‌آهنگی و مشاورین به‌همکارگرام آقای اصغر زوارتسلیت عرض میکنم .

مدیرفنی سازمان پیش‌آهنگی‌استان‌تهران‌سید عبداله جوهری

باکمال تاسف مصیبت وارده را از طرف کلیه مربیان پیش آهنگی ومشاورین‌به‌همکار گرام آقای‌صدری‌میرعمادی تسلیت عرض میکنم.

مدیر فنی سازمان پیش‌آهنگی استان تهران‌سیدعبداله‌جوهری

جناب آقای دکتر هوشنك معظمی مصیبت وارده را به جنابعالی و خانواده محترم تسلیت میگوئیم **قاسم زاوه**

نمایندگان‌عشایر ومردم‌استانها

بقیه ازصفحه اول

کارکنان ادارهٔ روابط عمومی این موسسه از قسمت های مختلف بازدید کردند . در هر یك از قسمتها از طرف متصدیان مربوطه توضیحات کافی داده میشد . تاسیسات مدرن و عظیم فنی‌موسسه اطلاعات‌مورد توجه آقایان‌نمایندگان شهرستان ها قرا رگرفت . هنگامی که هنوز بازدید تمام قسمت های موسسه خاتمه نیافته‌بود . عکسی که از هنگام‌ورود آنان بموسسه‌اطلاعات گرفته شده بود به آنها ارائه‌داده شد . نمایندگان عشایر و اهالی استان های کشور این سرعت عمل شعبه عکاسی اطلاعات را تحسین کردند.

بازدید نمایندگان عشایر مردم استانهای کشور از قسمت های مختلف موسسه اطلاعات تا مقارن ظهر بطول انجامید و پس از آن نمایندگان مزبور با آقای عباس مسعودی مدیر این موسسه ملاقات کردند . آقای مسعودی هنگام ملاقات نمایندگان عشایر و مردم استان های کشور گفتند : موسسه اطلاعات همیشه آماده است‌تانظریات و انتقادات و درد دلها و احتیاجات مردم شهرستان های کشور را در هر یك از نشریات مختلف خود منعکس نماید و باینوسیله توجه اولیای اموررا نسبت بانجام‌احتیاجات مردم شهرستان ها جلب کند . نمایندگان عشایر و اهالی استان های کشور نیز از توجهی که موسسه اطلاعات نسبت بانعکاس افکار و نظریات و خواسته های مردم ابراز میدارد اظهار خشنودی نمودند و پیشرفت سریع و عظیم این موسسه را به آقای مسعودی تبریك گفتند . در پایان این‌بازدید نمایندگان عشایر و اهالی استان های کشور باتفاق آقای مسعودی مجددا در باشگاه اطلاعات مورد پذیرائی قرار گرفتند و مقارن‌ظهر موسسه اطلاعات را ترك کردند .

ورود

حضرت حجةالاسلام والمسلمین آقای حاج‌آقا مهدی حائری یزدی نماینده‌مرحوم حضرت‌آیةالعظمی آقای بروجردی در آمریکابه‌تهران واردودر خیابان ایران کوی عباس آباد مقابل مطب دکتر اخوی‌منزل آقای حاج سید کاظم علاقبندورود نمودند.

امشب درسالن مجلل سینما

اسکار

شاهکار تمام رنگی ودوبله بفارسی بنام

ده مرد رشید

داستانی‌ازشجاعت ورشادت مردان‌ازجان‌گذشته

باشرکت برت‌لنکستر

۱۶۰ جوان باتهام مزاحمت برای دختران مدارس بازداشت شدند

جوانی که دریکی ازنامه‌های عاشقانه‌اش دختری رابه‌کالیفرنیادعوت‌میکرد پس از دستگیری درجیبش یکریال‌پول و یك بلیط اتوبوس وده نامه عاشقانه پیداشد

☆

یك قاضی دادگستری میگوید دخترها نیز زیاد بی‌تقصیر نیستند زیرا باپوشیدن لباسهای تنك وکوتاه جوانهارا بدنبال خود می‌کشند وبجملات عاشقانه آنها جواب میدهند!

رئیس پلیس تهران دستور داد در مقابل مدارس دخترانه مامورینی بالباس شخصی مراقبت کرده مزاحمین را دستگیر کنند

مزاحمت هائی که از طرف مرد قانونی از مجلس گذشت که به ها نسبت به خانمها و دوشیزگان موجب ماده ۳ آن مقرر شد هرکس ایجاد میشدسال گذشته بحدنهایت معترض یا مزاحم زنی بشود ، یا رسیده بود و بیشتر پرونده های پر با الفاظ و حرکات مخالف‌شئون سرو صدای داد سرا های نواحی وحیثیت ،باو توهین نماید به‌حبس تهران از همین قبیل بود .

تادیبی تا ۸ ماه محکوم میشود.

مزاحمین اغلب مرد هائی‌بسنین این ماده واقعا جامع است و ۲۰ تا ۳۰ سال و بانوان شاکی نیز چون جرم عمومی محسوب میشود زنهائی بهمین سن بودند و اغلب اگر شاکی نیز در ضمن رسیدگی محل مزاحمت سینما ها و خیابان به پرونده ا زشکایت خود منصرف های مرکزی شهر تهران بود .تا شود پرونده مختومه نخواهد شد اینکه‌در ابتدای سال جاری داد - و مزاحم ا زجنبه عمومی‌تحت‌تعقیب سرا های نواحی تهران دست‌بشدت قرار گرفته بمجازات خواهدرسید.

عمل زدند و همه آنهائی را که **هوای کالیفرنیا !**

مزاحم میشدند توقیف نمودند . اغلب متهمین که باتهام ایجاد روزنامه اطلاعات نیز با درج‌اخبار مزاحمت برای دختران مدارس به مربوط به توقیف این عده‌بدادسرا دادسرا فرستاده میشوند محصلند ها کمك کرد بطوریکه یکباره مسئله‌ای که مورد توجه‌مقامات میزان مزاحمتهاپائین آمد و تاموقع قضائی قرار گرفته کمك بعضی باز شدن مدارس تا میزان ۸۰ در ازمغازه داران‌مخصوصافروشندگان صد تقلیل یافت . خرازی به مزاحمین است. صاحبان

مدارس باز شد

این مغازه ها باین جوانها کمك از اوائل مهر ماه که مدارس میکنند و نامه های عاشقانه آنهارا تهران باز شد مجددا آمار پرونده بدست دختران میرسانند . جوانی های مزاحمت زیاد شد . البته‌این در یکی از نامه هایش برای دختری بار نوع این مزاحمت ها فرق‌کرد، نوشته بود :

زیرا از مهر ماه ببعد همه شاکیان **درباره عشقمان با پدرم صحبت کردم قرار شداگر تو هم مرا دوست بداری با هم ازدواج کنیم و او هر دوی ما را بامریکابفرستد، نمیدانی هوای کالیفرنیا برای یك زندگی عاشقانه چقدر لذت بخش است !**

دوشیزگان دانش آموز یا اولیای آنها هستند و بیشتر متهمین‌دانش آموزان مدارس پسرانه‌و یاشاگرد مغازه ها و جوانهای کمتر از ۲۰ سال میباشند .

البته دختر خانمی که‌این نامه باو نوشته شده بود شخصا شکایتی‌از این جوان نکرده بود بلکه جریان را به همشاگردی‌خود گفته‌بود و چون این همشاگردی‌هم حسادت کرده بود که چرا او چنین عاشق پولداری ندارد جریان را بمادر این دختر گفته و کاربشکایت رسیده بود . جریان‌جالبی هم پس از دستگیری این جوان پیش آمد ، زیراوقتی جوان عاشق را گرفتند در جیبهایش فقط یك ریال و نیم پول و یك بلیط‌اتوبوس و ده نامه عاشقانه بود !

این قبیل مزاحمتها که بمیزان زیاد ایجاد میشود و هر روزچندین پرونده درباره آنها تشکیل میشود مورد توجه دادسرا ها قرارگرفته بطوریکه از روز شنبه این هفته دادسرا های نواحی تهران شدت عمل پیشین را دوباره اعمال کردند و این قبیل متهمین را پس از بازپرسی توقیف کردند.

قانون جامع !

آقای جلالی رئیس دادسرای ناحیه ٤ تهران (بزرگترین‌ناحیه تهران که‌شامل کلانتری های۲۶- ۲۰ -پاسگاه -۲۰ - ۵ جاده‌یه۲۲ و راه آهن و پاسگاه ژاندارمری غرب تهران است) در این باره گفت‌تا سال ۱۳۳۶ مزاحمت‌بانوان خلاف بود ولی در این سال چون این قبیل مزاحمتها توسعه یافت

ازاین صحنه‌ها هرروز پس ازتعطیل‌شدن‌مدارس درخیابانها دیده میشود

وقتی دخترك فهمید که جوان‌در نامه های عاشقانه خود دروغ‌برایش نوشته مصرانه علیه وی شکایت کرد و جوان مزبور زندانی شد.

دختر ها هم بی تقصیر نیستند

اغلب مزاحمت های جدید ازاین قبیل است وتا اندازه زیادی‌نیزخود دختران در تحریك جوانهامقصرند، زیرا با پوشیدن لباس های تنك و کوتاه آنها را بدنبال خودمیکشند و به کلمات عاشقانه آنها جواب میدهند واغلب آنها نیز جواب‌نامه های عاشقانه را نیز مینویسند !

نامه عاشقانه بجای کتاب

رئیس کلانتری یك میگفت‌چند روز پیش دو دانش آموز بایکدیگر بر سر دوچرخه سواری دعواکردند و بکلانتری آمدند در جیب هر یك ازآنها بجای جزوه درس دهها نامه عاشقانه بود که همه را ازروی کتب ادبی نوشته بودند واز عناوین آنها معلوم بود که هر یك ازاین دونفربا چند دختر نامه های‌عاشقانه مبادله میکنند .

طبق آماریکه خبرنگار ما بدست آورده از ابتدای‌سال تحصیلی تاکنون در حدود ۱۶۰ پرونده از این قبیل تشکیل شده است که اغلب متهمین آن جوانان محصل بوده‌اند .

دستور رئیس پلیس

تیمسار سرتیپ مبصر رئیس پلیس درباره این نو ع‌مزاحمت ها بخبرنگار ما گفت : من خوب از این مزاحمتها اطلاع دارم و باوجود اینکه در مقابل هر مدرسه‌دخترانه یك پاسبان برای مراقبت گذاشته شده است چون بعضی از دخترها هم از باز کردن در دوستی با جوانها بدشان نمی آید ،این کار چندان نتیجه رضایت بخشی نمی‌داد بالاخره از هفته پیش دستور دادم علاوه بر پاسبان مامورینی‌نیز با لباس شخصی مقابل مدارس دخترانه مراقب باشند و جوان‌های مزاحم را بدادسرا تحویل‌بدهند.

رئیس پلیس اضافه کرد زنان ولگرددا‌خل شهرتااندازه‌ای جوانها را خراب کرده‌اند و پاره‌ای ازآنها با لباس مدرسه جوانها را شکار میکنند . بهمین جهت در این باره نیز دستور داده‌ام که همه آنهارا بگیرند . کلانتری ۱۲ دیروز بمن گزارش داد ، زنی را ٤۰ بار ما بجرم‌ولگردی گرفتیم‌وبدادگستری فرستادیم هر بار مبلغی جزئی از او بابت جریمه گرفته و آزادش کردند و او دوباره کار خود را از سر گرفت .

در جاده‌ها

تیمسارسرتیپ خسروانی‌فرمانده ناحیه یك ژاندارمری در این باره گفت چون د رنارمك ، تهران‌نو، وحیدیه و شهر ری که در حوزه ژاندارمری است مزاحمت های بانوان زیاد شده بمامورین‌تجسس دستور دادم‌این مزاحمین رادستگیر و تحویل مقامات قضائی دهند . از طرفی چون پس از اغفال دختران‌را با لباس مدرسه از شهر خارج‌می کنند دستور دادم‌اتومبیل هائی که، یك دختر مدرسه و یك جوان سرنشین دارند و در جاده های اطراف شهر حرکت میکنند، از طرف موتوسیکلت ها و جیپ های ژاندارم تعقیب شوند .

از روزشنبه

محاکمه‌پروین‌غفاری‌شروع‌میشود

مادر پروین غفاری طی نامه‌ای بدادگستری نوشته گناه دختر من زیبائی اوست

روز شنبه محاکمه پروین غفاری در شعبه سوم دادگاه عالی جنائی شروع خواهد شد ، پروین غفاری چندی قبل هنگامیکه با اتومبیل خود از شمیران عازم تهران بود در خیابان شمیران با عابری بنام ابوالفضل زمردی‌کارمند وزارت پست و تلگراف تصادف کرد شدت تصادف باندازه‌ای زیاد بود که ابوالفضل زمردی بعد از رسیدن به بیمارستان در گذشت پروین غفاری همان موقع دستگیرشد و از طریق کلانتری ۲۵ بناحیه یك دادسرای تهران اعزام گردید . در ناحیه یك دادسرا پس از تحقیقاتی که از پروین غفاری بعمل آمد قرار باز داشت وی صادر شد و زندانی گردید و پرونده پس از صدور - کیفرخواست بشعبه سوم دادگاه‌عالی جنائی احاله گردید پروین غفاری در این مدت که در زندان بود بوسیله بستگان و دوستان خود موفق شد با پرداخت سی هزار تومان رضایت شاکی خصوصی را جلب نماید پروین غفاری امیدوار بودکه باجلب رضایت شاکی خصوصی با سپردن وثیقه از زندان آزاد گردد ولی این تقاضای وی‌در دادگاه جنائی مورد قبول واقع نشد چون رضایت شاکی خصوصی ضمیمه پرونده است احتمال میرود پروین غفاری از شش ماه بیشتر محکومیت پیدا نکند . مادر پروین غفاری چند روز قبل طی نامه ای که‌بدادگستری فرستاده‌بود نوشته‌بود که تنها گناه دختر من در این حادثه زیبائی او میباشد چون در این شهر خیلی هامرتکب قتل غیر عمد میشوند و با سپردن کفیل از زندان آزاد می گردند پس چرا ما با وجود گرفتن رضایت شاکی خصوصی موفق بآزادی زندانی خود نشده ایم .

پروین غفاری‌که فعلا درزندان بسر میبرد

کتابهای کسروی توقیف شد

دیروز بدستور دادستان تهران مامورین اجرائیات دادسرای تهران ضمن سرکشی بچند محل بیش‌از ۵ هزار جلد کتب مختلف ،نوشته مرحوم احمد کسروی را جمع‌آوری کردند.

کتب مزبور بموجب ماده ۳۸ قانون مطبوعات از طرف دادسرای تهران جمع آوری شده است .

دادستان تهران در این‌باره به خبرنگار ما گفت چون انتشار نوشته هائی که مخالف با اساس مذهب رسمی کشور است بموجب قانون منع شده این کتب‌جمع‌آوری شده است و از امروز مقدمات تعقیب ناشرین و کسانی که بنحوی در چاپ و انتشار این قبیل کتب دخالت داشته‌اند فراهم میگردد .

جوانی دختری‌رافریب‌داد وبااوباصفهان فرارکرد

امروز شعبه ۲۸ دادگاه جنحه بپرونده جوانی بنام حسین سیاح‌پور راننده رسیدگی کرد و او راباتهام اغفال دختری بنام فاطمه و بردن‌او باصفهان بسه ماه زندان محکوم نمود .

چند ماه قبل مردی سراسیمه و ناراحت وارد کلانتری شد وبافسر نگهبان کلانتری اظهار داشت‌اسم من مهدی است و گیوه فروش هستم دیشب جوانی دخترم رااغفال کرده و باصفهان برده است افسر نگهبان کلانتری پس از تنظیم پرونده مقدماتی آنرا باداره آگاهی فرستاده از شهربانی طی نامه‌ای بشهربانی اصفهان دستور داده‌شد که به مهدی در دستگیری‌جوانی که دخترش را اغفال کرده است کمك نمایند . مهدی با گرفتن این نامه باصفهان رفت و بالاخره پس از مدتی جستجو حسین سیاح پور را در خیابان دید و بوسیله پاسبان او را بشهربانی اصفهان جلب نمود.

نامه عاشقانه

مامورین پس‌ازجستجو فاطمه‌راکه در یکی از خانه های بخش ۳ اصفهان مخفی کرده بودند پیدا نمودند . فاطمه در بازجوئی اظهار داشت : حسین هر موقع که پیش خاله‌اش می آمد یك نامه عاشقانه بمن‌میداد و هر بار از من درخواست میکرد که با اوفرار کنم و در شهردیگری با او ازدواج نمایم . بالاخره من پانصد ریال از صندوق پس انداز پدرم برداشتم و با حسین باصفهان فرار کردیم واکنون ازکار خویش پشیمانم . از فاطمه توسط پزشك

سارقی هدف گلوله قرار گرفت

بمامورین پلیس دستورداده شده‌است از اختیاراتی که قانون به‌آنان‌تفویض‌نموده برای حفظ جان و مال مردم استفاده‌کنند

پریشب در خیابان قلعه مرغی مردی که برای دزدی وارد باغی شده بود هدف گلوله قرار گرفت. سارقی که هدف گلوله قرارگرفته علی اکبر حسینی نام دارد او باتفاق دو نفر دیگر وارد باغی در خیابان قلعه مرغی شد و مقداری اثاثیه جمع آوری کرد و به محوطه باغ آورد . در این موقع باغبان متوجه شد و فریاد کشید دزدان فرار کردند.

پاسبان خیابان که با دوچرخه حرکت می کرد در اثر سرو صدای باغبان بحوالی باغ آمد و دزدان را در حال فرار دید به آنها فرمان ایست داد. چون توجهی نکردند بطرفشان تیراندازی کرد وعلی اکبر زخمی شد و اکنون بستری است .

امروز تیمسار سرتیپ مبصر رئیس پلیس تهران ضمن تشریح دزدی علی اکبر گفت از طرف‌پلیس تهران دستور اکیدصادر شده‌است که کلیه مامورین پلیس‌ازاختیاراتی که تاکنون قانون برای آنهابمنظور حفظ جانشان در راه انجام وظیفه تفویض کرده است استفاده نمایند و چون این سارق بفرمان پاسبان توجه نکرده هدف گلوله قرار گرفت .

روزنامه فردا منتشر میشود

شانسهای هفته ...

در ساعت چهار بعدازظهر روز چهارشنبه دهم آبان ماه ۱۳٤۰ بانظارت عدهٔ بسیاری از مردم پایتخت قرعه کشی بلیطهای سری ۵٦۷ در محل بنگاه‌بخت آزمائی (خیابان قوام‌السلطنه) انجام گرفت‌ونتیجه باین شرح از رادیو ایران اعلام شد :

بلیطهائیکه بشماره (هفت)	ختم میشود برندهٔ پنجاه ریال
بلیطهائیکه بشمارهٔ (سی)	ختم میشود برندهٔ یکصد ریال
بلیطهائیکه بشمارهٔ (چهارصدوشانزده)	ختم میشود برندهٔ یکهزار ریال
بلیطهائیکه بشمارهٔ (سه هزار وچهار صدوهشتادوپنج)	ختم میشود برندهٔ بیست هزارریال
بلیطهائیکه بشمارهٔ (شصت وسه هزار وششصدوچهل وپنج) (٦۳٦٤۵)	ختم میشود برندهٔ سیصد هزارریال

ضمنا شماره های (٦۳٦٤٤) و(٦۳٦٤٦) ماقبل و مابعد جوائز ممتاز هریك برندهٔ ده‌هزار ریال جایزه هستند.

باتقدیم احترام

مسئول بخش تبلیغات بنگاه بخت آزمائی ملی- -کمال‌الدین مستجاب‌الدعوه

درعراق وپاکستان
ایرانیان روز تولد ولیعهد راجشن‌گرفتند

بقرار اطلاع بعدازظهر سه شنبه بمناسبت اولین سال تولد والاحضرت ولیعهد جشن باشکوهی در دبیرستان شرافت ایرانیان در بغداد ترتیب داده شده بود در این جشن آقای عباس آرام سفیر کبیر شاهنشاهی در بغداد و گروهی از ایرانیان مقیم عراق حضور داشتند • دبیرستان شرافت با عکس های‌شاهنشاه ـ شهبانو و والاحضرت ولیعهد وپرچم ایران تزئین شده بود•

درآغاز آقای‌قاضی نوری سرپرست مدارس ایران در عراق به میهمانان اقداماتی که برای تامین آسایش دبیرستان شرافت گزارشی در باره اقداماتی که برای تامین آسایش دانش آموزان صورت گرفته است به اطلاع حاضران رساند بعد آقای‌آرام سفیر کبیر ایران در عراق ضمن‌سخنان مشروحی اظهار داشت : احساسات صمیمانه شما نسبت به شاهنشاه نشان میدهد که مردم‌ایران در هر نقطه ای از جهان باشند احساسات خود را نسبت به شخص اول‌مملکت ابراز میدارند • مایرانیان درهر جا باشیم از شاهنشاه خود سرمشق میگیریم و برای پی ریزی ایرانی نوین وآباد میکوشیم همچنین از ساعت هفت بعد از ظهر دیروز بمناسبت آغاز دومین سال تولد ـ والاحضرت ولیعهد از طرف سفیر کبیر شاهنشاهی در بغداد مجلس جشنی د رمحل سفارت کبرای ـ شاهنشاهی در عراق ترتیب داده‌شده بود • در این جشن کلیه کارکنان سفارت کبرای ایران و ایرانیان مقیم عراق بابانوانشان حضور داشتند • در سر میز شام آقای عباس آرام سفیر کبیر شاهنشاهی در عراق از توجه شاهنشاه به ملت ایران و علاقمندی ملت نسبت به شخص اول مملکت سخن گفت بعد یك حلقه فیلم از زندگانی شاهنشاه و فیلم اجتماع بزرگ مردم در روز بیست و هشتم مرداد امسال نشان داده شد و مورد توجه میهمانان قرار گرفت و از طرف وابسته مطبوعاتی ایران‌در بغدادعکس های‌شاهنشاه ـ شهبانو و والاحضرت ولیعهد بین حاضران توزیع گردید•

در پاکستان

عصر سه شنبه نیز به مناسبت اولین سال تولد والاحضرت ولیعهد ایران مجلس جشنی در خانه فرهنگ ایران در کراچی با حضور گروهی از ایرانیان مقیم پاکستان ترتیب داده شده بود • در این جشن نشریه مخصوص روزتولد والاحضرت ولیعهد بین حاضران توزیع گردید وفیلم رنگی تولد ولیعهد نمایش داده شد •

انتصابات

سه فرماندار جدید

دیروز از طرف وزارت کشور سه فرماندار بشرح‌زیر تعیین شدند: آقای محمدباقر سعیدی به‌سمت فرماندار کرج ،آقای‌یداله کامرانی بسمت فرماندار ملایر ، آقای ضرغام بسمت فرماندار خوی

درشهربانی کل کشور

برای اینکه عده‌ای از افسران پلیس و کلانتریها برای دیدن‌دوره عالی بکلاس میروند مشاغل آنها بافسران دیگر بشرح زیر داده‌شده است .

کلانتر ۲۵ سرگرد سیاسی‌پور ـ کلانتر ۱۳ سرهنك ۲ صبوری ـ کلانتر ۲۳ سرهنك ۲ مفتاح ـ کلانتر ۱۸ سرهنك ۲ بیگلری ـ کلانتر ۲۱ سرگرد منجمی ـ کلانتر ۷ سرگرد سرودی

ورود

* آقای عبدالحسین صدری‌سفیر کبیر سابق از اروپا
* آقای مهدی حائری یزدی‌استاد دانشگاه از واشنگتن
* آقای «پوند کینزو روسوتانو» نماینده پاپ از واتیکان
* آقای مهندس مصطفی مزینی رئیس قسمت عمران خوزستان از امریکا
* آقای دکتر عبدالله حبیبی ـ گلپایگانی از آمن •
* آقای آندره سروسرادو دبیراول سفارت فرانسه در ایران از پاریس
* دکتر امان الله جهانشاهی‌جراح بیمارستان «پی‌تیه» پاریس از فرانسه

خروج

* آقای‌دکن الدین آشتیانی سفیر ایران در مراکش به بیروت

تلویزیون ایران

برنامه امشب

ساعت ۶ر۰۰ ـ برنامه خردسالان
ساعت ۶ر۳۰ برنامه شما وسینما
ساعت ۷ر۰۰ برنامه چهره های هنری
ساعت ۷ر۳۰ ـ برنامه آزمایش
ساعت ۸ر۰۰ ـبرنامه موسیقی‌ملی هنر های زیبا •
ساعت ۸ر۲۰ ـ اخبار
ساعت ۸ر۴۵ ـ برنامه فیلم جام جهان نما
ساعت ۹ر۰۰ ـ برنامه دانش و پیروزی
ساعت ۹ر۳۰ ـ فیلم سینمائی
ساعت ۱۱ر۳۰ ـ پایان برنامه

برنامه فرداشب

ساعت ۶ر۰۰ ـ فیلم موزیکال
ساعت ۶ر۳۰ ـ خردسالان
ساعت ۷ر۰۰ ـ پانیك
ساعت ۷ر۳۰ نغمه ها و ترانه ها
ساعت ۷ر۴۵ ـ آنچه درهفته‌گذشت
ساعت ۸ر۰۰ ـبرنامه هنر های‌زیبا
ساعت ۸ر۲۰ ـ مسابقه بیست سوالی
ساعت ۹ر۰۰ ـ ۵ ستاره
ساعت ۱۰ر۰۰ آشنائی بیشتر
ساعت ۱۰ر۳۰ ـ پایان برنامه

هنرمندان افغانی
دربرنامه ارکستر سمفونیك تهران شرکت کردند

گروه هنرمندان‌افغانی شب گذشته در برنامه ارکستر سمفونیك که در تالار فرهنگ برگزار شد شرکت‌کردند و برنامه ای بموقع اجرا گذاشتندو ساعت نه بامداد امروز قسمت های مختلف موزه‌ایران باستان موردبازدید آنان قرار گرفت •

هنرمندان مزبور بعداز ظهر امروز از اداره کل انتشارات و رادیو بازدید میکنند و چند برنامه هنری که‌شامل‌موسیقی افغانی‌میباشدازرادیو ایران اجراء مینمایند •

گروه ارکستر ملی رادیو کابل‌بعد از ظهر فردا در گاردن پارتی شرکت میکند و چند قطعه موسیقی افغانی رااجرا مینمایند و سپس در تلویزیون ایران حضور میبابندویك‌برنامه‌هنری ترتیب میدهند •

هنرمندان‌طی اقامت پنج روزه خود در تهران از بسیاری موسسات و سازمانهای سمعی و بصری بازدید میکنند و روز پانزدهم آبان تهران را بقصد کابل ترك مینمایند •

گروه هنرمندان افغانی سپس از کابل بمنظور اجرای کنسرت و برنامه های موسیقی و هنری به شوروی مسافرت مینمایند •

اسامی کسانی که درروز چهارم آبان بدریافت نشان مفتخر شده‌اند

بقیه از شماره پیش

نشان درجه چهارم‌همایون

آقای دکتر ضیاءالدین قهاری دبیر اول وزارت امور خارجه ،آقای منصور نخعی دبیر اول‌وزارت‌امور خارجه ، آقای ابراهیم تیموری‌دبیر اول وزارت امور خارجه ، آقای جعفر رائد دبیر اول وزارت امور خارجه ،آقای عباس نجم‌دبیر اول وزارت امور خارجه، آقای‌مهندس مومنی مدیر فنی اداره هواپیمائی کشوری ، سرکار سرهنك دوعلی رخشاافسر گاردشاهنشاهی ،سرکار سرهنك دو محمد امیربیگلری‌افسر گارد شاهنشاهی ، آقای مهندس سیروس مجد مدیرکل وزارت‌کار، آقای عیسی بهادری رئیس‌هنرستان هنر های زیبای اصفهان ، آقای رضاوثیق مدیرکل بازرسی‌راه‌آهن، آقای محمد بامداد مدیرکل اداری وزارت راه ، آقای دکتر محمد حسن گنجی مدیر کل‌هوشناسی، آقای نصرت‌اله حاج عظیمی مدیر کل سازمان تربیت بدنی ، آقای امیر تیمور معینی مدیر کل امور عمومی وزارت کشور ،آقای سهامی رئیس بندر نوشهر ، آقای‌حبیب‌اله زارع رئیس اداره کل دفتروزارت کشور ،آقای علی‌سلیمانی فرماندار سقز ، آقای محمد مهدی مشیری رئیس‌اداره انتظامات‌وزارت کشور آقای نصراله هنجی مدیر کل‌امور اجتماعی وزارت کشور ، سرکار سرهنك دو حجت اشراقی فرمانده هنك تربت حیدریه،سرکار سرهنك دو محمد علی اوحدی فرمانده‌هنك بیرجند ، سرکار سرهنك دوعبداله محمدی فرمانده هنك ایرانشهر ، سرکار سرهنك دو محمود رکنی فرمانده هنك سنندج ، سرکار سرهنك دو هاشم ذکائی فرمانده هنك لرستان ، آقای علی اکبر هاشمی رئیس اداره کل دفتروزارت راه ، آقای دکتر جواد اعتمادی مدیر کل انتظامی وزارت کشور ، آقای دکتر محمود دادگر رئیس بهداری استان کرمان .

نشان درجه پنجم تاج

آقای محمود هاتف دبیر دوم در وزارت خارجه ، آقای امیر فرهنك ممتاز دبیر دوم در وزارت خارجه، آقای عباس هدایت وزیری دبیر دوم دروزارت خارجه، آقای‌ابراهیم کی‌نوش دبیردوم در وزارت‌خارجه، آقای محسن معظمی گودرزی دبیر دوم دروزارت خارجه ، آقای‌فریدون ستوده دبیر دوم در وزارت‌خارجه، آقای دکتر حبیب‌اله رشید فرخی جراح بیمارستان کرمان ، سرکار سرگرد علی نشاط افسر گارد شاهنشاهی ، آقای دکتر مجیبیان رئیس و جراح بیمارستان شیر و خورشید یزد ، آقای کرکوریان آرام رئیس‌اداره ارتباطات راه‌آهن، آقای دکتر منوچهر مهدویان سرپرست آسایشگاه مشهد ،آقای جعفر ابوالمعالی رئیس اداره حقوقی بین‌المللی هواپیمائی کشوری، آقای حسینعلی قائم مقامی رئیس دفترثبت احوال خاندان سلطنت،آقای‌عزت‌اله وزیری منشی دفتر مخصوص شاهنشاهی ، آقای همایون بهادری منشی وزارت دربار شاهنشاهی ، آقای علیرضا محبوبین رئیس دفتر اداره حسابداری دربار شاهنشاهی، آقای مسعود فتحی رئیس قطار های مخصوص راه آهن ، آقای دکتر عبدالعلی خداداد سرپرست‌اسکان عشایر وابسته به وزارت کشور ، سرکار سرگرد داراب جلالی فرمانده گردان غیر مستقل بندر لنگه .

نشان درجه پنج همایون

آقای سیف‌الهی رئیس فرهنك رفسنجان ، آقای پرویز ذوالعین دبیر سوم د روزارت خارجه ، آقای جوادرجب‌زاده دبیر سوم‌در وزارت خارجه ، آقای بهرام ملائکه دبیر سوم در وزارت خارجه ، آقای‌ناصر کردبچه کارمند دربار شاهنشاهی. سرکار سروان اسماعیل نشاطی افسر گارد شاهنشاهی ، سرکار ستوان یکم پرویز مفخمی افسر گارد شاهنشاهی ، سرکار ستوان یکم کیومرث جهان بینی افسر گارد شاهنشاهی ، سرکار ستوان یکم جواد رحیمی افسر گارد شاهنشاهی ، سرکار ستوان یکم یوسف‌مرزبان افسرگاردشاهنشاهی، سرکار ستوان یکم داراب‌هدایت افسر گارد شاهنشاهی ، سرکار ستوان یکم یزدان نویسی افسر گارد شاهنشاهی ، آقای فضل‌اله منطقی مدیر ثبت دفاتر حوزه‌تهران اداره ثبت شرکتها ، آقای مهندس عبدالحسین پرویز نوائی رئیس هوا‌شناسی اداره هواپیمائی کشوری .

مدال درجه اول‌همایون

آقای حاج محمد تقی ذوفن صنعتگر نقره ساز ، آقای علی نعمت صنعتگر خاتم ساز.

مراسم و مسابقات امروز وفردا

* ساعت ۳ بعد از ظهر امروز مراسم افتتاح‌بیستمین‌دوره مسابقات کشتی قهرمانی کشور در سالن محمد رضا شاه پهلوی .
* ساعت ۵ بعد از ظهر امروز مراسم توزیع‌جوائز قهرمانان‌بوکس در باشگاه موسسه اطلاعات .
* ساعت ۳ بعد از ظهر جمعه مسابقه فوتبال بین تیمهای‌اسپارتاك و دارائی در میدان امجدیه .

در جلسه شورای ایمنی شهر :
موضوع انتقال گاراژهای مسافربری ازخارج ازشهرمطرح‌شد

عصردیروز بدعوت شورای ایمنی شهر اعضای‌اتحادیه صنف مسافربری درشورایعالی اصناف اجتماع کردند

در این‌جلسه اعضای شورای ایمنی شهر تهران ورئیس شورایعالی‌اصناف ونمایندگان شهرداری و سایر سازمان ها شرکت داشتند در این جلسه موضوع انتقال گاراژ ها و بنگاههای مسافر بری بخارج از شهر مطرح شد و مذاکرات مفصل پیرامون تاسیس یك قرار گاه بزرگ‌مسافربری بعمل آمد مشروح مذاکرات این جلسه‌در شماره آینده چاپ خواهدشد •

دنباله اخبار الجزایر
ازصفحه۳

آنها ازتانك نمیترسیدند وفریاد میزدند:

زنده‌باد حکومت موقت

شعار تظاهرکنندگان‌این بود الجزایر مسلمان . زنده باد حکومت موقت الجزایر ، زنده‌باد بن خدا ، آنها از تانکها نمیترسیدند و فریاد میزدند زنده باد حکومت موقت !

در بسیاری از شهر های الجزایر تظاهرکنندگان نظم و آرامش را حفظ کرده و به تبعیت از شعار حکومت موقت الجزایربطورمسالمت آمیز تظاهر کردند .

صحنه‌های جنك‌واقعی درخیابانها

در شهر های بزرك اروپائی ها خیابان‌ها را خالی کرده و از ترس ملیون به‌منازل خود رفته بودند .

درالجزایر واران که مهمترین شهرهای الجزایر هستند در خیابان ها جز مسلمانان و ژاندارمها . ازدیدن تانکها بوحشت نمیافتادند.

سربازان و پلیس کس دیگری‌دیده نمیشد .در اکثر خیابان های این دو شهر صحنه‌های جنك واقعی بوجود آمده بود .

درخیابانها تانکها غرش کنان حرکت میکردند اماتظاهرکنندگان

دختر جوان سوار براسب سفید

در بین تظاهرکنندگان حتی کودکان دیده میشدند . در شهر اران یك دختر جوان که لباس‌سبز پوشیده بود سوار براسب سفید در پیشاپیش جمعیت در حرکت بود .

در شهر لافایت زادگاه فرحت عباس نخست‌وزیر سابق حکومت موقت الجزایر تظاهر کنندگان به شدت باپلیس بزدوخورد پرداختند که پلیس مجبور شدازگازاشك‌آور استفاده کند .

پیام سران دول

تونس ـیونایتدپرس ـاول‌نوامبر خروشچف‌نخست‌وزیر شوروی‌امروز پیامی بمناسبت سالگرد انقلاب الجزایر برای دولت موقتی ملیون

الجزایر فرستاد واظهار اطمینان کرد که‌روز برافراشته شدن‌پرچم‌پیروزی آزادی واستقلال الجزایر نزدیك است .

غیر از خروشچف ـجوئن لای نخست‌وزیرچین کمونیست ـتیتورئیس جمهور یوگسلاوی ووالتراولبریخت رهبر کمونیستهای آلمان شرقی نیز پیام های‌مشابهی بمناسبت‌هفتمین سال انقلاب‌الجزایر برای یوسف‌بن خدا رئیس دولت موقتی الجزایر ارسال داشته‌اند .

۷۶ نفر کشته

پاریس ـخبر گزاری فرانسه ـ درتظاهرات دیروز ملیون‌الجزایر۷۶ نفر کشته شدند .

الجزایر مستقل شامل صحرانیز خواهدبود

تونس‌ـیونایتدپرس ـاول‌نوامبر ـ سعد دهلب وزیر خارجه دولت‌موقتی انقلابیون الجزایر ضمن یك‌مصاحبه اختصاصی با خبرنگار مجله‌فرانسه زبان «عمل‌الجزایر» اظهار داشتکه دولت موقتی انقلابیون‌الجزایرحاضر است پس‌از رسیدن به‌استقلال‌درباره امکانات‌باقی ماندن‌پایگاههای‌نظامی فرانسه در دست فرانسویان‌بامقامات پاریس مذاکره نماید .

وی افزود که الجزایر مستقل شامل صحرا نیز خواهد گردید . دهلب اظهار داشت که نیروهای فرانسه میتوانند برای یك مدت‌معین و موقتی در الجزایر مستقل باقی بمانند و سپس طبق توافقی که بین دو دولت بعمل می آید خاك الجزایر را ترك گویند .

وزیر خارجه الجزایر در پایان اظهار داشتکه که هر گاه الجزایر مستقل شود به دولت فرانسه‌تضمین های کامل خواهد داد که لوله نفت فرانسه از صحرا عبور کند .

۶ تن ازافسران ترك برکنارشدند
رئیس مجلس ازحزب جمهوریخواه انتخاب شد

آنکارا ـخبرگزاری فرانسه ـ فواد سیرمن از حزب جمهوریخواه ترکیه بریاست مجلس ملی ترکیه انتخاب شد.

وی ۲۲۷رای موافق۲۳ رای مخالف و ۹۸ رای ممتنع بدست آورد

برکناری افسران

آنکارا ـخبرگزاری آلمان ـ دولت ترکیه سرهنك‌الب‌ارسلان و پنج نفر دیگر از افسران طرفداروی را از سمت رایزن سفارتخانه‌های ترکیه در کشور های خارج بر کنار کرد .

علت برکناری این عده که همه آنها از اعضاء سابق‌کمیته وحدت ملی بودند تشکیل کنفرانس مطبوعاتی در پاریس بود .

سرهنك تورکش اخیرا از دهلی نو بپاریس وارد شده پنج نفردیگر از آتاوا، بروکسل ،مادرید ،لیسبون‌و لاهه باین شهر آمده‌اند .

افسران مزبور که در ۱۳نوامبرسال گذشته بطور دسته جمعی از کمیته وحدت ملی اخراج شدند از طرف دولت‌ترکیه متهم‌شده‌اند که‌باتشکیل کنفرانس مطبوعاتی وایراد سخنان ضد دولتی قوانین کشوری را نقض کرده‌اند .

علت اخراج آنها از کمیته‌وحدت‌ملی این‌بود که میخواستندیك‌دیکتاتوری ناسیونال سوسیالیستی در ترکیه تشکیل دهد .

آگهی های تسلیت

جناب آقای مهندس عباس شیردل

کارگزان و کارمندان کارخانه شیمان باکمال تاسف و تاثر مصیبت وارده را بحضور محترم آنجناب تسلیت عرض نموده سعادت و سلامت جنابعالی و خاندان محترم‌را از خدای بزرك مسئلت دارند .

نمایندگان کارگران و کارمندان کارخانه سیمان
جمال اویسی ـ حیدرصائبی ـ پرویز تاج‌بخش ـ حیدر آزادگان ـ نصرت‌اله خسروی

بانهایت تاسف مصیبت وارده رابه‌جناب‌آقای غلامرضا زمانیان وسرکار سرهنك معیری و آقای جهانگیر زمانیان تسلیت گفته وخودرا دراین غم شریك میدانیم .

حمید قائمی ـسروان معصوم معصومی ـدکتر معصومی

کارمندان حوالجات شهرستانها حسابداری وزارتفرهنك مصیبت وارده را به‌آقای جعفر واحدی تسلیت میگویند

آ ـ ۱۹۱۷۱ **عباس ناظم‌زاده**

سرکار سرگرد هلاکو وحدت

درگذشت پدر عزیزتانرا صمیمانه تسلیت عرض نموده شادی روان آنمرحوم وبقاء عمر عموم بازماندگان محترم را خواستاریم .

سرگرد هوشنك صابر ـ سرگرد جواد طباطبائی ـ سرگرد غلامحسین سلحشور

سرکار سرهنك ستاد یوسف آزرمگین

افسران و درجه‌داران و افراد هنك ایستگاه تیپ‌پنجم مستقل تعلیمات نیروی هوائی مصیبت‌وارده را تسلیت‌عرض نموده بقای عمر و عزت آن‌خاندان را از خداوند بزرك‌مسئلت دارند .

سرهنك۲ صداقت ـ سرگرد لوکاسیان ـسروان‌مختار مصطفی‌نیا ـ سروان‌مجتبی‌صفوی ـ سروان علی نصرت‌الهی سروان رضوی ـ ستوان یکم‌ایمانی ـ ستوان‌سوم محمدعزی ستوان‌سوم پرورنده ـ ستوان‌سوم نصرت‌اله شهبازی

بانهایت تاسف وتاثر فوت مرحوم شادروان علی‌واحدی رابه‌بازماندگان آن مرحوم مخصوصا بدوست گرامی آقای جعفر واحدی رئیس محترم تحویلخانه صندوق وزارت فرهنك تسلیت عرض میکنم . **جعفر خسروشاهی**

باقلبی مملو از تاثر وتاسف مصیبت‌وارده را به همکار محترم فرهنگی جناب آقای جعفر واحدی تسلیت کفته بقاء و سعادت ایشان و خانواده محترمشان را از خداوند متعال مسئلت داریم .

عزیزاله کامیاب ـ محمود قدس ـ نصراله اقوامی ـ شریف‌رازی ـ غلامعلی روزگار ـ محمود گنجه ـ محمدرضا روان ـ محمودقربانی ـمیرزائی ـ آفتاب ـ جهانزاد

بانهایت تاسف مصیبت وارده را بخاندان محترم‌واحدی مخصوصا آقای جعفر واحدی رئیس درآمد و پرداخت وزارت فرهنك صمیمانه تسلیت میگوئیم

جعفرحیدری ـ محمدعلی بندرچی ـ محمدحسن ریاستی مهدی‌عابدی‌ـحسن‌غفوریان‌ـحسین‌امیرانی ـابوالقاسم‌مصری

بانهایت تاسف مصیبت وارده را بخاندان محترم‌واحدی مخصوصا آقای جعفر واحدی رئیس درآمد و پرداخت وزارت فرهنك صمیمانه تسلیت میگوئیم

لطف‌اله صالحی ـ خلیل نظام ـ رضاکاشانیان ـ سیف‌اله دربندی ـ محمد دستمزدی

بانهایت تاسف مصیبت وارده را بخاندان محترم‌واحدی مخصوصا آقای جعفر واحدی رئیس درآمد و پرداخت وزارت فرهنك صمیمانه تسلیت میگوئیم

حاجی غلام کمال ـ ابراهیم کمال

بانهایت تاسف مصیبت وارده را بخاندان محترم‌واحدی مخصوصا آقای جعفر واحدی رئیس درآمد و پرداخت وزارت فرهنك صمیمانه تسلیت میگوئیم

باقری مدیرکل فرهنك استان ـ محمدعلی نقیب‌زاده ـ علی‌اصغر صفیاری ـعباس‌نام‌آور ـ محمدحسن‌فامیلی ـمهدی ملك ـفرجاد تهرانی ـمحسن زمردیان ـغلامحسین‌صمدخانی

بانهایت تاسف مصیبت وارده را بخاندان محترم‌واحدی مخصوصا آقای جعفر واحدی رئیس درآمد و پرداخت وزارت فرهنك صمیمانه تسلیت میگوئیم

علی محمودی ـمحمدحجت‌الاسلامی ـعبدالرسول حسن‌زاده کیانی ـ علی‌احمدی کاشانی ـ علی‌اکبر جهانزاد ـ کاظم مدرسی ـ غلامرضا نورخواه ـ محمدقریشی ـ سیدحسین صفوی ـ احمد صادقی ـ امیرکمال

بانهایت تاثر مصیبت‌وارده را به خاندان جلیل یارافشار خصوصا جناب آقای پرویز یارافشار خدمت‌گزار ملت ایران

آ ـ ۱۹۱۴۷ **جهانگیر خورسندیان**

بانهایت تاثر درگذشت سروان عنایت‌اله اسفندیاری را بخانواده محترم اسفندیاری مخصوصا برادران بزرگوار ان مرحوم تسلیت عرض میکنیم .

از بهشهر : دکتر سعیدی وبانو ـ مهندس سیاوش اسفندیاری و بانو

مصیبت وارده را به آقای جمشید میرعمادی و بانو صمیمانه تسلیت میگوئیم **مهندس قطبی و بانو**

مصیبت وارده را بخانواده مبشر مخصوصا جناب‌آقای سلیمان مبشر تسلیت عرض میکنم **فخری غفاری**

فدراسیون والیبال کشور مصیبت وارده را بخانواده محترم مبشر بخصوص بجناب آقای حسین مبشر تسلیت عرض مینماید . **امیر امین**

سرکار سرهنك‌رزم‌پوش

کلیه دانش جویان دوره ۱۵ دانشگاه مصیبت وارده را به سرکار وخانواده محترم تسلیت عرض سلامتی بازماندگان را از خداوند متعال مسئلت دارند

از طرف دانشجویان دانشگاه جنك سرهنك دبیح‌اله

از امشب در سینما های متروپل ـ هما ی

اولین مسافرت اعجاب انگیز بستی به کره ونوس ... جائیکه زنها بر آن حکومت میکنند

مهرویان کره ونوس

QUEEN OF OUTER SPACE

دوبله بفارسی سینماسکوپ رنگی

باشرکت ژاژاگابور ـ اریك فلمینگ و زیباترین مهرویان آسمانی

وضع هوا
پیش بینی وضع هوا

وضع هوای ایران تا ظهر فردا طبق گزارش اداره پیش بینی کل هوا شناسی بدینقرار است :

هوای تهران کمی ابری که در بعضی ساعات همراه با مقداربیشتری ابر پیش بینی میشود .

هوای شهرستانهای غربی ـ شمال غربی ـ سواحل غربی دریای مازندران نیمه ابری گاهی توام بابارندگیهای پراکنده ورعدوبرق درنواحی‌کوهستانی، هوای شهرهای شمالی کمی ابری و در بعضی ساعات همراه‌با مقداربیشتری ابرو هوای بقیه نقاط ایران صاف پیش بینی میشود .

گرمترین نقاطی که ایستگاه‌هوا شناسی دارند در ۲۴ ساعت گذشته بندر بوشهر با حداکثر ۳۳ درجه بالای صفرو سرد ترین نقاط شهر کرمان باحداقل ۶درجه سانتیگراندزیر صفر بوده‌است .

اطلاعات

پنجشنبه بیست‌ودوم جمادی‌الاول ۱۳۸۱ـ دوم نوامبر ۱۹۶۱

سال سی وششم ـ شماره ۱۰۶۴۵

درجلسه دیشب هیئت دولت قسمتی از:

آئین‌نامه ترفیعات تغییر کرد

* حد نصاب ترفیعات کارمندان رتبه‌های هفت و هشت بالا رفت

ازساعت پنجو نیم بعداز ظهردیروز جلسه هیئت دولت بریاست آقای دکتر امینی درکاخ نخست‌وزیری تشکیل گردید .

گزارش خبرنگار ما حاکی‌است که درجلسه دیشب هیئت‌دولت تصویب‌نامه‌های متعددی پیرامون امور مختلف کشور بتصویب رسید .

ترفیعات کارمندان

ازجمله تصویبنامه هائی که در جلسه‌دیشب هیئت‌بتصویب‌رسید، یکی مربوط به‌تغییرقسمتی‌ازآئیننامه‌ترفیعات کارمندان ومستخدمین‌دولت‌بود ،بدین معنی‌که سابقا ازمیان کارمندان رتبه هفت که‌صلاحیت‌ترفیع به‌رتبه هشت‌را داشتند حدنصاب بیست درصد بودو درحالیکه طبق تصویبنامه دیشب این رقم به۲۵درصدافزایش یافت.همچنین برای ترفیع کارمندان رتبه هشت به نه سابقا حدنصاب ده‌درصد بود ، در حالیکه اکنون این رقم‌به‌بیست‌درصد رسیده است .

گزارش خبرنگارما اضافه میکند همچنین در جلسه دیشب هیئت دولت ۵۶تصویبنامه مربوط بهورود وخروج ازتابعیت که‌توسط وزارت امورخارجه تقدیم شده بود، تصویب شدو چند تصویبنامه مربوط به‌اعزام نمایندگان فرهنگی نیز تصویب گردید .

عزیمت رئیس بانک مرکزی

آقای دکتر پور همایون رئیس کل بانک مرکزی ایران بدعوت دولت پاکستان فردا رهسپار پاکستان می شود تا درمراسم گشایش بانک‌مرکزی پاکستان شرکت کند .

وکلای سابق روز شنبه باهم ناهار میخورند

امروز اطلاع حاصل شدکه ازطرف آقای دکتر آیت‌الله زاده موسوی اصفهانی از عده‌ای ازآقایان وکلای سابق مجلس شورایملی دعوتی بعمل آمده است .

این دعوت برای روزشنبه (پس‌فردا) است‌و نمایندگان سابق درمحل اتومبیل کلوپ‌شاهنشاهی ناهار صرف خواهند کرد .

بقرار اطلاع از آقای سردار فاخرحکمت نیز برای شرکت دراین‌مهمانی دعوت بعمل آمده است .

رئیس دانشسرایعالی درمصاحبه باخبرنگارما گفت:

برای دانشجویان بلاتکلیف راه حلی پیدا کرده ام

دانشجویان کلاس مخصوصی بمدت ۶ ماه میگذرانند ودرصورت قبولی بتحصیل خود دردانشسرا ادامه میدهند

صبح امروز خبرنگارما باآقای دکتر صناعی رئیس دانشسرایعالی‌ملاقات نمود و در مورد وضع دانشجویان بلاتکلیف دانشسرایعالی مصاحبه کوتاهی بااینان بعمل آورد.

آقای دکتر صناعی پس ازتشریح موقعیت این دانشجویان و اعلام‌این موضوع که‌از نظرقوانین و مقررات دانشسرا این دانشجویان حق‌ادامه تحصیل را ندارند اظهار نمود .

«این دانشجویان بعد از تعیین رئیس جدیددانشسرایعالی‌درخواست ارفاق کردند، تقاضای آنان‌درکمیته دائمی استادان مورد رسیدگی قرار و مقرر شد در ظرف پنج روز یعنی تادوازدهم مهرماه باین دانشجویان مهلت داده شودکه باسپردن تعهد نام‌نویسی نمایند تادر صورتیکه در پنج‌سال آینده نتوانند نقص خود را جبران کنند دانشسرا را ترك نمایند . متاسفانه بااینکه دوره تعهد تکرار شد از نام‌نویسی خودداری کردند و بجای آنها ۱۵۰ نفر افراد گروه ذخیره پذیرفته شدند . در این‌مدت دانشجویان اقداماتی بعمل آوردند که شایسته نبود ولی در صورتیکه دانشجویان مردود ازکرده خود اظهار ندامت کنند وازاستادان خود معذرت بخواهند وبقصور خود درامر تحصیل و بخطای خود از توسل به‌این و آن اعتراف کنندمن همیشه حاضرم بوساطت برخیزم واز شورا درخواست کنم بدون اینکه بقوانین و مقررات دانشسرایعالی لطمه‌ای وارد آید راهی پیدا کنند

راه حل

از آقای دکتر صناعی سئوال‌شد که این راه حل چیست ؟ وی‌گفت: بشورای استادان پیشنهاد میکنم که کلاس‌مخصوصی‌برای‌این‌دانشجویان ترتیب دهد و دانشجویان در این کلاسی‌که بعد از ظهرها تشکیل می‌شود شرکت نمایند و پس ازطی دوره ۶ماهه از آنها امتحان بعمل میکند که امروز آقای دکتر نجم آباد ی استاد دانشسرای عالی با دانشجویان بلاتکلیف صحبت کرد و شرایط ادامه تحصیل دانشجویان خبرنگارما در گزارش خود اضافه را تشریح نمود .

صحبت شد

آید چنانچه قبول شدند بتحصیل خودادامه خواهند داد.

دیروز جشن فارغ التحصیلی آموزشگاه عالی‌پرستاری نمازی شیراز برگزار شد

چهار بعداز ظهر دیروز مراسم جشن فارغ‌التحصیلی آموزشگاه عالی پرستاری نمازی شیرازباحضور والاحضرت شاهدخت فاطمه پهلوی‌وآقای دکتر ریاحی وزیر بهداری برگزار شد .

دراین مراسم آقای فولادوند استاندار فارس و بنادر فرماندهان‌سپاه‌و لشکر ،اساتید دانشگاه ،روسای ادارات دولتی وجمعی‌از معتمدین ومعاریف شیراز حضور داشتند .

در فرودگاه مهرآباد رادارنصب شد

امروز وزارت راه اعلام کردکه از طرف اداره هواشناسی یك‌دستگاه رادار بمنظور تعیین جهت و سرعت باد در طبقات بالای جو و همچنین‌تامین سلامت پرواز هواپیماهای جت که در ارتفاعات بالا پرواز میکنند در فرودگاه مهرآباد نصب شده‌است . ماموربن اداره هواشناسی از این پس بافرستادن بالن های هواشناسی بفضا بوسیله رادار عکس‌العمل ونتایج حاصله از تحقیقات بالن را در طبقات فوقانی جو کسب کرده و مورد استفاده قرارخواهند داد.

فردا تیم والیبال ارتش ترکیه وارد تهران‌میشود

همانطور که قبلا اطلاع داده شد اولین دوره مسابقات والیبال‌ارتش های جهان از تاریخ ۱۵ تا۲۳ آبان‌ماه درتهران انجام میشود .

صبح‌امروز سرکار سرهنگ معصومی رئیس انجمن ورزشی ارتش به‌خبرنگارما گفت ، امروز قبولی شش تیم رسیده است و تیم والیبال ترکیه سه روز زودتر (فردا) واردتهران میشود .

خروشچف رهبران چین را متهم به عوام فریبی کرد

مسکو- منابع موثق‌مسکو امروزگزارش دادند که خروشچف‌نخست‌وزیر شوروی در کنگره بیست و دوم حزب کمونیست به رهبران چین حمله کرده و آنها را متهم به عوام فریبی در داخل حزب کمونیست‌نموده‌است گفته‌میشود که رهبران پکن از حمله شدید خروشچف به استالین و گروه ضد حزبی مولوتف خشمگین شده‌اند . (یونایتدپرس)

نماینده ایران در جشن صدمین سال تولد تاگور

آقای دکتر صورتگر استاد دانشگاه تهران ورئیس دانشکده ادبیات‌شیراز از طرف دولت شاهنشاهی ایران ودانشگاه تهران برای شرکت در جشن صدمین سال تولد «تاگور» شاعر وفیلسوف بزرگ هندوستان‌تعیین‌شده و هفته آینده بدهلی نو مسافرت‌خواهد نمود .

برای رفع مشکلات موجود نمایندگان اصناف باوزیر کار ملاقات کردند

واجرائیه‌های بیمه و مواد قانون‌کار مورد بحث‌قرارگرفت

سخنگوی وزارت کار بخبرنگار ماگفت : صبح امروز نمایندگان اصناف باتفاق هیئت رئیسه شورای عالی اصناف در دفتر کار آقای خسروانی وزیرکار حضور یافته‌و مشکلات خودرا درباره مواد ۳۳و ۳۴ و تبصره ماده ۶قانون‌کار درمورد بیمه‌های اجتماعی بیان داشتند . دراین ملاقات آقای خسروانی وزیرکار گفت با توجه بعنایت مخصوصی که شاهنشاه همواره بلزوم‌تامین زندگی‌و آسایش کارگران و کارفرمایان ابراز می‌فرمایند وزارت کار نهایت‌کوشش رابکار میبرد تاطبقه مولد ثروت کشور واصناف از هرلحاظ در پناه قانون کار وبیمه‌های اجتماعی قرار ناراحتی های اصناف و کارگران داشته‌باشند آقایان نمایندگان رفع شود.

نظر اصناف

رئیس شورایعالی اصناف امروز اعلام کرد که هیئت رئیسه‌شورا برای پیدا کردن راه حل فوری مشکلاتی که براثر صدوراجرائیه های حق بیمه‌بوجود آمده‌وهمچنین سایر مسائل باآقای خسروانی‌وزیر کار ملاقات کرد و تمام مشکلات موجود را ذکر کردند و امیدمیرود که‌باتوجه وحسن نیت شخص وزیر کارورئیس سازمان‌بیمه‌های‌اجتماعی اصناف باید مطمئن باشند که وزارت کار نهایت کوشش را در انجام خواسته‌های قانونی آنان‌بعمل خواهد آورد .

تشکیل کرسی آزاد دانشجو

در ساعت شش وسی دقیقه بعد از ظهر روز یکشنبه ۱۴ آبان جلسه کرسی آزاد دانشجو در محل باشگاه اطلاعات واقع درخیابان ثریا ـ بین ویلاو فیشر آباد خانه شماره ۲۰۴ تشکیل میشود .

ضمنا از آقایان اعضای کمیته دائمی دانشجو دعوت میشود که برای شرکت در جلسه کمیته درساعت ۱۱و سی دقیقه صبح شنبه ۱۳ آبان در محل موسسه اطلاعات حضور بهمرسانند .

۴۸ نفر در حادثه‌هوائی کشته شدند

ریودوژانیرو ـ خبرگزاری فرانسه ـ کمپانی هواپیمائی «پانردوبرازیل» اعلام کرد براثر سقوط یکی‌از هواپیما های این شرکت ۴۸ نفر کشته شدند . این هواپیما جمعا ۸۶ نفرسرنشین داشت‌که ۷۵نفر آن مسافر بودند .

کبریت خوش‌سوزوبی‌خطر

چوب شوروویتانا برای‌هرگونه تغییرذائقه

یکی‌دیگراز محصولات کارخانجات معظم

ویتانا

حداکثر استفاده ازبی پولی امروز

شرح درصفحه نیازمندیهای همین‌شماره آ ـ ۲۶۱۹۶

کانون گرم خانوادگی شما را گرم تر میکند

هرشب هتل میامی هرشب

ویگن وروانبخش

باموزیك و خواننده زیبای‌ایطالیائی بوکاردو بهترین‌برنامه‌ها را اجرا میکنند . ازغذای مطبوع و منو مخصوص میامی که در هیچ جا نظیر آن تهیه نمیشود استفاده فرمائید.

منو کامل (۳۰۰ ریال)

بمنظور استفاده مشتریان محترم از سالن مدرن‌میامی برای جشنهای عروسی تخفیف کلی داده میشود. میز را قبلا رزرو فرمائید. تلفن ۸۲۰۲۰۰ ۱ـ۲ آ ـ ۲۶۳۰۸

دکتر امان‌الله جهانشاهی

متخصص در بیماریها وجراحی مغز واعصاب

ازدانشکده پزشکی پاریس

ANCIEN CHEF DE CLINIQUE

DE FACULTE DE MEDECINE DE PARIS

اوقات پذیرائی: عصرها از ٤ تا ۷

خیابان نادری ـ خیابان مسعودسعد ـ کاشی۳٤تلفن٤٦٨٩٤

دستگاه تصفیه آب

صنعتی شهری خانگی

شرکت هیدرولیك خیابان ایرانشهر ۲۰۰ تلفن: ٤٩٠٥٦

پزشکان محترم‌کشور علاقمندان‌گرامی

کاملترین غذای ضد چاقی برای‌تفویض اندام زیبا

مین وی تین WANDER minVitine

ازاکتشافات لابراتوار معظم واندرسویس درسه نوع

طعم گوارا (شوکولات ـ قهوه‌ـ ووانیل) درکلیه داروخانه‌ها موجود است .

نماینده انحصاری درایران شرکت سهامی آگن‌خیابان خانقاه ـ تلفن ۳۸۹۳٦

آ ـ ۲٦۲۳۰ «موسسه خروس»

والاحضرت اشرف پهلوی

ازغرفه شاه پسند در گاردن پارتی دیدن نمودند

دیروز والاحضرت اشرف پهلوی ازگاردن پارتی پارك شهر دیدن فرمود. و غرفه شاه پسند موردتوجه معظم‌لها قرار گرفت‌آقای لاجوردی‌مدیر کارخانجات شاه پسند خیر مقدم عرض کردو ازطرف‌مدیر روابط عمومی شاه‌پسنددسته گلی تقدیم والاحضرت شد .

سئوالاتی در باره ساختمان بعمل آمد که از طرف اقای لاجوردی توضیحات‌لازم‌بعرض رسید ،ضمناوالاحضرت‌اظهار داشتند که خوبست‌منارجنبان برای همیشه در پارك شهر باقی‌بماند‌آقای‌لاجوردی‌بعرض رسانید که منارجنبان ازطرف شاه‌پسند به شهرداری تهران اهداء خواهد شد .

والاحضرت پس از اظهار خوشنودی وابراز تفقد غرفه شاه پسند را ترك نمودند .

آقای فضل‌اله منطقی روز چهارم آبان از دست مبارك ذات اقدس شاهانه مفتخر باخذ نشان همایون گردید آ ـ ۱۹۱۷۳

برای استفاده عموم طبقات از امروز ورودیه

عظیمترین گاردن پارتی قرن

فقط ۵۰ ریال میباشد

ورود اطفال بااولیاءشان آزاد است