رئیس ژئوفیزیک و پزشکان معروف تهران اعلام کردند:

طوفانهای خورشیدی

سکته، بیماری‌های قلبی و بیماریهای روانی را افزایش داد

مخابرات تلفنی، تلگرافی و تلکس در سراسر جهان مختل میشود

در برخی از قسمت‌های زمین: امشب تبدیل به روز میشود

طوفان عظیم وانفجار های شدید ۳ میلیارد کیلومتر مربع از سطح خورشیدرا فرا گرفت

تا ٤روزدیگر طوفان‌عظیم دیگری در خورشید روی میدهد

خودکشی‌افزایش می‌یابد ـ اختلال در امواج رادیو وتلویزیون

در صفحه ٤

دکتر کشی افشار

دکتر خوشنویس

دکتر یوسف پور

۲۰ صفحه

اطلاعات

سه‌شنبه ۱۷ مرداد ۱۳۵۱ ـ شماره ۱۳۸۶۹ تك شماره ۵ ریال

طرح نوسازی

عباس آباد تغییر می کند

برای اجرای این طرح شهرداری تهران با یک کمپانی امریکائی شریك میشود

اجرای طرح عباس‌آباد ۷تا۹ سال طول خواهد کشید

درصفحه ٤

برای مقابله با خطر ریزش کوه و بهمن

احداث تونل ۱۷ کیلومتری درراه هراز

مورد بررسی قرارگرفت

کارشناسان زمین شناس‌از راه هراز مشغول آزمایشهای تحت‌الارضی‌و حرکت‌کوهها هستند.

در صفحه ٤

برژنف وسادات

درقاهره ملاقات می‌کنند

برژنف طی پیام مهمی به سادات پیشنهاد کرد رهبران دو کشور باهم ملاقات کنند

هدف برژنف رفع بحران روابط مصر و شوروی است .

در صفحه ۲

سرمایه گذاری عظیم دولت در کشاورزی

- اجرای طرح عباس آباد ۷تا۹سال‌طول‌خواهدکشید
- ۶۰درصد سرمایه گذاری در کشاورزی را دولت وام میدهد
- دولت حداقل قیمت محصولات را تضمین میکند

وزیر کشاورزی و منابع طبیعی درنطقی گفت:

در برنامه پنجم، دولت ۳۰۰ میلیاردریال در کشاورزی سرمایه گذاری خواهد کرد

در صفحه آخر

هوای سرد تابستان

در ۱۵ سال اخیر بی سابقه است

دیشب حرارت هوای تهران به ۲۰ درجه رسید

امسال گرمای تهران به۳۹ درجه نخواهد رسید

در صفحه ۱۷

بیمه بیکاری

ازاول سال آینده اجرا میشود

کارگران و کارمندانی که بیکار می‌شوند دستمزد خود را تا پیدا شدن کار ازصندوق‌بیکاری دریافت خواهند کرد .

وزارت کار «سازمان تامین‌کار» را در سراسر کشور توسعه خواهدداد

در صفحه ۱۷

تصادف وحشتناک دو قطار

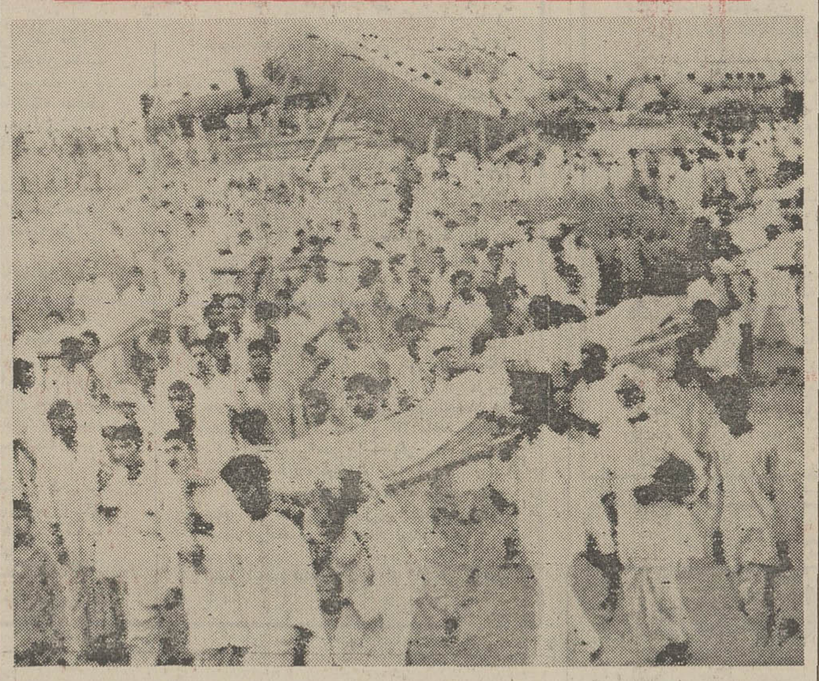

در تصادف دو قطار در پنجاب پاکستان ٦٤ نفر کشته شدند. مراسم تشییع جنازه این عده امروز صورت گرفت .عکس لاشه های دوقطاری را که باهم تصادم کردند و مردمی‌که مشغول حمل اجساد قربانیان این سانحه هستند نشان میدهد . عکس رادیوئی اطلاعات

ساعت ٤و۱۵ دقیقه بامداد:

زلزله

اکثر شهرهای مازندران را تکان‌داد

مازندرانیها تا بر آمدن آفتاب در کوچه‌ها و خیابانها سرگردان‌بودند

در صفحه ۱۷

جلسه فوق‌العاده انجمن شهر تهران

در این جلسه قرار داد احداث جاده سوم‌وگرفتن وام از بانك‌مرکزی مطرح می‌شود

شهردار نتایج مذاکرات خود را با شرکت امریکائی در مورد نوسازی عباس آباد به‌اطلاع اعضای انجمن‌شهرخواهد رسانید در صفحه ٤

برادرزاده هیتلر

درامریکامخفی شده است

ویلیام هیتلر ، برادرزاده هیتلر

در صفحه ٤

نقش ایران درخلیج فارس

سخنرانی‌سناتورعباس مسعودی در کلوب روتاری که دوهفته پیش ایراد شد توجه بسیاری از علاقمندان بمسائل خلیج فارس راکه‌موضوع‌سخنرانی ایشان بود جلب‌کرد وچون‌بصورت پراکنده دراطلاعات‌ونشریات فرانسوی و انگلیسی زبان موسسه چاپ شده بود ازما خواستند که دریك رساله یك‌جا انتشاریابد وچون بسیاری‌ازمامورین خارجی و سفارت خانه ها بخصوص‌سفارتخانه‌های کشورهای عربی توقع چاپ آنرا نمودند بدین‌جهت متن سخنرانی‌دریك رساله به‌چهارزبان فارسی‌وعربی‌وانگلیسی وفرانسه چاپ شد ودر اختیار علاقمندان قرار داده خواهد شد .

دزدوپاسبان

از فرداشب در تراس

اونیورسال

توضیح‌وتصحیح

در اطلاعیه شهربانی کل کشور که روز قبل ، در صفحه اول‌به چاپ رسید ، کلمه «ضمنا» در سطر ۲۰ اشتباها «جمعا» چاپ شده است که بدینوسیله تصحیح میشود.

وزارت آموزش و پرورش
اداره کل امتحانات

آگهی ثبت نام مسابقات ورودی دانشسراهای راهنمائی تحصیلی روزانه

درسال تحصیلی ۵۲-۵۱
دوره دوساله فوق‌دیپلم

شرح در صفحه ۱۵

بمنظور خرید بتون آماده بمصرف‌و بلوکهای سیمانی توخالی
بشرکت فربت تلفنهای ٤۳۷۰۱ و ۸ تا ٤٦٤۹٦ مراجعه فرمائید

تلفن جدید
شرکت نریمیان
وارد کننده لوازم یدکی
سیتروئن ـ ژیان
۹۲۰۱۰۹

دنیای ورزش
شنبه‌ها
منتشر میشود

آگهی استخدام
لیسانسیه
شرح در صفحه ۱۷

اطلاعیه مرکز آزمون‌شناسی
قابل توجه داوطلبان مسابقه ورودی
مدرسه عالی حسابداری وعلوم مالی
شرکت ملی نفت ایران
شرح در صفحه ۱۳

آگهی شهرداری تهران

۱۳۳۶۹ر ۱۳۵۶۸ ـ ۱۲ر۵ر۵۱

طبق تصویبنامه شماره ٤ر۲٤۳۵٦ مورخ ٦ر۵ر٤۲ وزارت کشور بقائم‌مقامی انجمن شهر و تعرفه مصوبه مورخ ۲۸ر۱۰ر٤۸ و ۱۰ر۳ر٤۹ انجمن‌شهر پایتخت کسبه و پیشه‌وران محترم‌موظفند سالیانه بماخذ مقرر در تصویبنامه و تعرفه‌های مصوبه عوارض بشهرداری پایتخت پرداخت نمایند لذا مراتب‌بدینوسیله جهت اطلاع عموم کسبه وپیشه‌وران محترم اگهی میشود خواهشمند است حداکثر تاآخر شهریور ماه سال جاری بامراجعه بادارات درآمد مناطق ۱۲ گانه شهرداری فرمهای مربوط به عوارض متعلقه را دریافت و بشعب بانک ملی همان منطقه پرداخت و رسید مخصوص بخود را دریافت دارند تانبازی باقدامات‌قانونی دیگر از نظر وصول عوارض نباشد. شهردار پایتخت

اطلاعیه

قابل توجه اهالی‌محترم‌تهران که‌قصدایجاد ساختمانهای بزرك دارند

چون تامین نیروی برق ساختمانهای بزرگ از قبیل هتل ، سینما، بیمارستان سوپر مارکت و آپارتمانهای چند طبقه نیازمند برنامه ریزی قبلی و ایجاد یک مرکز ترانسفورماتور در داخل ساختمان میباشد ، بنابراین از مالکان اینگونه ساختمانها تقاضا میشود هنگام تهیه طرح ساختمان‌محلی‌نیزبرای تاسیسات برق‌پیش‌بینی‌نمایند وقبل از آغاز عملیات ساختمانی درباره میزان نیروی مورد نیاز خویش بااین‌شرکت مشورت کنند و قرارداد لازم را برای تامین برق منعقد نمایند.

یادآور میشود در صورتیکه قبل از آغاز عملیات ساختمانی قرارداد مزبور منعقد نشود شرکت تعهدی برای تامین برق ساختمان پس از خاتمه نخواهد داشت.

ضمنا به خریداران ساختمانهای نوساز بزرگ توصیه میشود قبل‌از خرید بنا از انعقاد قرارداد تامین برق بین شرکت و سازنده‌ساختمان اطمینان حاصل فرمایند م‌الف ٦۹۱۰

شرکت برق منطقه‌ای تهران

آ ـ ۳ آ ـ ۳۰۹٤۰

همکاری چریکهای عرب وتروریستهای خارجی، اروپا و امریکارا نگران کرد

خاورمیانه

آیادرانفجار این مخازن منافع امپریالیست هاو صهیونیست‌ها درمیان بود . آیا نفت لیبی به امپریالیست ها تعلق دارد ؟ ویا دولت‌ایتالیا که‌پیوسته ازآرمان اعراب پشتیبانی کرده‌است کشور امپریالیستی است .

درایتالیا مطبوعات این کشور درباره شرکت احتمالی‌سازمان سپتامبر سیاه در حادثهٔ‌انفجار مخازن نفت تریست نظریات گوناگونی ابراز میدارند .

روزنامه« کوریه‌دلاسرا» چاپ میلان درگزارشی که‌ازخبرنگار خود دراورشلیم انتشارداده نوشته است که در شهر رم چهارآپارتمان مهاجران توسط افراد سازمان سپتامبر سیاه کنترل می شود.دراین آپارتمانها مقادیر زیادی اسلحه‌و مهمات ذخیره‌شده است .ازسوی‌دیگر یکی‌از رهبران سازمان‌فلسطینی بنام «ابوحسن» اخیرا یك هفته بطور محرمانه در پایتخت‌ایتالیا بسربرده وبا اعضای سازمان سپتامبرسیاه بطورسری‌مذاکره کرده‌است . علاوه‌براین‌سپتامبر سیاه یك مرکز مخصوص‌برای ثبت‌نام داوطلبان در دانشگاه (بروز) تاسیس کرده‌است .

روزنامه «پیزه‌سرا» ارگان حزب کمونیست ایتالیا دراین زمینه نوشته این‌باور کردنی نیست که سازمان سپتامبرسیاه درانفجار مخازن‌نفت‌تریست‌دست داشته باشد .

درهرحال هنوزتحقیقات‌مقامات ایتالیائی‌برای کشف عاملین انفجار ادامه دارد و اکنون بین سرویس های امنیتی ایتالیا و کشورهای خارج تماس‌نزدیکی برای کشف عاملین‌انفجاربرقرار شده‌است .

سربازان‌اسرائیلی‌ومصری‌دردوطرف‌کانال سوئز باادای‌کلمات‌رکیک بجنگ‌هم‌رفتند

قنطره- (از قسمت اشغال شده مصر)- امروز در پایان دومین سال برقراری آتش‌بس درامتداد کانال سوئز سربازان مصری که در خط مقدم جبهه کانال‌در ساحل غربی آن مستقر هستند با دشنام و فحش وادای کلمات رکیک به مبارزه اسرائیل رفتند و سربازان اسرائیلی از ساحل شرقی کانال سربازان مصری را هو کردند وبرای آنها «شیشکی» بستند.

یکی ازافسران اسرائیلی که گفته‌های سربازان مصری‌رابرای سربازان‌اسرائیلی ترجمه می‌کرد اعتراف کرد که‌ازترجمه کردن دشنام‌هایی که به پدر ومادر وزن وخواهر اسرائیلی‌هامربوط‌میشود عاجز است. سخنانی که افسر مذکور موفق‌به ترجمه آنها شد، بیشتر رنگ سیاسی داشت. از جمله یک سرباز مصری ، خطاب به اسرائیلی‌ها که‌در ساحل‌شرقی کانال شکلک در می‌آوردند، ابتدا چند فحش نثار گلدامایر ، نخست‌وزیراسرائیل و ریچارد نیکسون رئیس جمهور آمریکا کرد و سپس گفت :

زمینی که شما در آن زندگی می کنید، غصبی است. شما این زمین را به زور گرفته‌اید و ماآن را بزور از شماخواهیم گرفت

سربازان مصری که‌در خطوط مقدم جبهه کانال سوئز مستقر شده‌اند، غیر مسلح هستند،درحالیکه سربازان‌اسرائیلی در ساحل شرقی کانال اسلحه دارند .

دولت مصر طی دو سالی که از برقراری آتش‌بس در کانال سوئز میگذرد ، نیرو های‌خود رادر جبهه‌های مقدم‌خلع‌سلاح کرده است، زیرا ازآن بیم داردکه‌مسلح کردن آنها، حوادث ناگوار ببار آورد . فاصله‌ای که‌سربازان مصری واسرائیلی را در طرفین کانال سوئز از یکدیگرجدا میکند، تنها ۲۰۰ متر است.

امروز مصادف با سومین سالروز آتش‌بس در منطقه‌کانال سوئز بود . دو طرف کانال کاملا آرام است ولی سربازان اسرائیلی و مصری امروز بهمین مناسبت با مبادله کلمات‌رکیک سومین سالروز آتش‌بس را برگزار کردند . در عکس دوسرباز اسرائیلی در کنار کانال‌سوئزدیده میشوند که با دوربین‌مشغول تماشای سربازان مصری در آن سوی کانال سوئز هستند . یک افسر اسرائیلی باین مناسبت به خبرنگاران گفت «ما حالا حالا در اینجا خواهیم بود.»

عکس رادیوئی اطلاعات

جرج حبش همکاری با تروریست‌های آلمانی را تکذیب کرد

بیروت- جبهه خلق برای آزادی فلسطین گزارش های نشریه جنجالی «بیلدآمسونتاگ» در مورد همکاری بین گروه تروریستی آلمان‌موسوم به«بادر» ونهضت جرج حبش را تکذیب کرد.

«بیلدآمسونتاگ» در شماره‌اخیر خود نوشته بود که سازمان‌خلق برای آزادی فلسطین هرج ومرج طلبان آلمانی را برای نبرددر کنار شورشیان ظفار علیه‌سلطان قابوس بن‌سعید استخدام می کند. یک سخنگوی جبهه خلق گفت که این گزارش سراسر ساختگی‌است و حاضر نشدبیش از این در باره مطالب مجله آلمانی توضیح بدهد.

گزارش‌مجله‌آلمانی‌محافل‌سیاسی بیروت را بشدت دچار شگفتی کرده است‌زیرا این نخستین بار است که گفته‌میشود جبهه خلق آزادی بخش‌فلسطین مستقیما در شورش منطقه «ظفار» شرکت دارد. علاوه براین بین جبهه خلق‌آزادی‌بخش فلسطین،جبهه آزادی بخش‌ظفارو جبهه‌آزادی بخش یمن جنوبی که اکنون قدرت رادر آن کشور بدست دارد روابط نزدیکی وجود دارد.

اختلاف در حزب کمونیست سوریه برسروحدت مصرولیبی

بیروت - روزنامه الحیات چاپ بیروت در شماره امروز نوشته است بعلت اختلاف نظر شدیدی که در باره الحاق احتمالی سوریه به وحدت کامل مصر و لیبی در میان رهبران حزب کمونیست‌پدیدآمده‌است کمیته مرکزی حزب کمونیست تشکیل جلسه ویژه خود را به تعویق انداخته است .

خالد بکداش دبیر کل‌حزب کمونیست سوریه با الحاق‌این کشور به اتحادیه مصر ولیبی بشدت مخالف است در حالی که گروه طرفدار « دانیل‌نعم وریاض التورك » معتقدند که باید بین سوریه و جمهوری عربی «مصر و لیبی » روابط بسیار نزدیك برقرار شود.

روزنامه الحیات به نقل از گزارش هائی که از دمشق رسیده نوشته است که درحال حاضر چهار نفر از رهبران حزب کمونیست سوریه با سیاست خالد بکداش بشدت مخالفت می‌کنند. بکداش‌بطور کلی با هرگونه همکاری‌باحزب بعث‌وسایر نیروهای«ترقیخواه» سوریه مخالف است‌و عقیده دارد که این همکاری سرانجام به نابودی حزب منجر خواهد شد.

هواپیما های اسرائیل درآسمان لبنان

بیروت - خبرگزاری فلسطینی وفا گزارش‌دادکه دیروزهواپیما های اسرائیل دوبارپرفراز مناطق جنوبی لبنان پرواز کردند.

بنا برگزارش این خبرگزاری نخستین دسته هواپیما های جنگی اسرائیل از نوع «میراژ» در ساعت هشت و پانزده دقیقه در آسمان «ارکوب» ظاهرشده و بمدت یک ربع ساعت برفراز مناطق «حبیبیه» ، حصبا و «راشع‌الوادی» پرواز کردند.

نزدیکهای ظهر دسته دیگری از میراژ های اسرائیلی در آسمان مناطق مزبور بپرواز درآمدند .

ملاقات سادات و برژنف

قاهره - امروز گزارش رسید که دولت شوروی خواستار تشکیل‌یک کنفرانس‌سران بین شوروی و مصر شده تا بحران روابط دو کشور از میان برودو دولت مصر مشغول بررسی پیشنهاد شوروی است . الاهرام نوشته است دولت شوروی برای تشکیل کنفرانسی بین سادات و برژنف پیشقدم‌شده است .

. محمد حسن الزیات وزیر مشاور امور اطلاعات و قائم مقام وزارت خارجه مصر امروز در یک کنفرانس مطبوعاتی تائید کرد که انورسادات رئیس جمهوری مصر ، اخیرا پیامی از رهبران شوروی دریافت کرده است .

زیات اظهار داشت که چنین پیامی از طرف رهبران یک کشور دوست شایسته آن‌است که مورد توجه مصر قرار گیرد و عمیقا مطالعه شود .

در جواب این سئوال که از طرف انورسادات چه پاسخی به پیام رهبران شوروی داده شده و آیا اصولا رئیس جمهور مصر ، جواب پیام مذکور را فرستاده است یا خیر ، زیات تاکید کرد که اظهار نظر در این باره از حدود وظایف وی خارج است و مضافا نمیتواند به این پرسش جواب دهد که آیا پیام اخیر رهبران شوروی برای انورسادات افق های جدید و دورنما های تازه‌ای در برابر مصر خواهد گشود یا نه .

زیات اظهار داشت‌که‌پیام اخیر رهبران شوروی برای انورسادات راه را برای انجام‌ملاقات تازه‌ای بین انورسادات‌رئیس جمهور مصر و لئونید برژنف ، دبیرکل حزب‌کمونیست شوروی هموار کرده‌است.

سادات در یکی از سخنرانیهای اخیر خود گفته بود که اگر قرار باشد از این پس ملاقاتهای تازه‌ای بین وی ورهبران طراز اول شوروی صورت گیرد ، جای این ملاقات نباید مانند گذشته مسکو ، بلکه باید قاهره باشد و بعبارت دیگر از این پس نوبت رهبران شوروی است که زحمت مسافرت به قاهره را برای‌ملاقات با رئیس جمهور مصر برخود هموار کنند .

در باره اتحاد مصر و لیبی ، زیات تصریح کرد که این یگانگی محصول تلاقی و اجتماع اراده و تمایلات ملت‌های دو کشور است زیات اضافه کرد که تجاوز ۱۹۶۷ اسرائیل یکی از مهمترین هدف هایش منزوی کردن مصر درجهان عرب و در هم شکستن نیرو و تحرک حیاتی ملت مصر بوده است .

تصمیم هایی که اخیرا در بنغازی‌در مورد یگانگی کامل مصر و لیبی گرفته شده است ، بی‌اعتبار بودن تلاش های دشمنان ملت مصر را برای منزوی‌کردن این کشور در جهان عرب به‌ثبوت رسانده است .

زیات خاطرنشان کرد که فرصت ۱۲ ماهه‌ای که برای تحقق بخشیدن به اتحاد کامل مصر و لیبی در نظر گرفته شده ، مفهومش به تاخیر افتادن وحدت دو کشور نیست ، زیرا چنین فرصتی برای بناکردن یگانگی مصر و لیبی ، برشالوده‌ای استوار و قابل اطمینان ضرورت داشته است .

مسیحیان اسرائیل با پلیس بزدوخورد پرداختند

تل‌آویو - امروز بین ساکنان سابق دهکده «بیرام» واقع در مرز اسرائیل و لبنان و ماموران پلیس اسرائیل که میخواستند آنها را از خانه هائی که اشغال کرده‌اند خارج کنند زد و خورد شدیدی درگرفت و چند نفر از افراد پلیس زخمی گردیدند .

ساکنان سابق دهکده بیرام که در سال ۱۹۴۸بعلل امنیتی از خانه های خود واقع در مرز اسرائیل و لبنان اخراج شده‌اند دیروز بدون اجازه مقامات دولتی برای اشغال خانه های سابق خود به این دهکده روی آوردند ولی بلافاصله پلیس مداخله کرد و به آنها اخطار نمودکه بیدرنگ این خانه‌ها را تخلیه کنند ولی آنها بهیچ وجه حاضر نیستند مساکن خود را ترک کنند.

درحال حاضر سیصد نفر خانه های دهکده های «بیرام» را اشغال کرده‌اند ودربرابر پلیس مقاومت‌می‌کنند. اهالی دهکده «بیرام» مسیحی هستند وبا مسیحیان لبنان ارتباط نزدیک مذهبی دارند و بهمین دلیل دولت‌اسرائیل میخواهد این عده دور از مرز و در داخل اسرائیل ساکن باشند .

سفر چند مقام عراقی به مسکو

مسکو - ژنرال شهاب وزیر دفاع عراق که قرار بوددیروز مسکو را بسوی پیونگ‌یانگ‌ترك کند « بعلل مزاجی » مسافرت خودرا بتعویق انداخت.

سخنگوی سفارت عراق در مسکو گفت که ژنرال شهاب تحت معاینات پزشکی قرار خواهدگرفت . وزیر دفاع‌عراق روز ۳۱ ژوئیه برای یك دیدار رسمی از شوروی وارد مسکو شده‌و با مارشال گرچکو وزیر دفاع شوروی مذاکراتی انجام داده در مانور نیرو های نظامی شوروی حضور یافته‌است .

مطبوعات مسکو در باره اقامت وزیر دفاع‌عراق‌هیچگونه مطلبی چاپ نکرده‌اندر حالی که هنگام سفر ژنرال محمد صادق وزیر جنگ‌مصردرپایتخت شوروی گزارش‌های مفصلی درباره دیدار وی از مسکو انتشار میدادند.

از طرف دیگر عامر عبدالله وزیر مشاور عراق و عضوکمیته مرکزی حزب کمونیست که‌روز سی‌ام ژوئیه وارد مسکو شده بود دیشب به بغداد بازگشت و یك هیئت دیگر بریاست حسن زلزله مدیر بانك مرکزی عراق وارد مسکو شد.

عراق از وحدت مصر ولیبی استقبال کرد

بیروت- عراق امروز از اتحاد مصر ولیبی استقبال کرد.

عبدالخیر وزیر امور اتحاد دولت عراق‌درمصاحبه‌ای باخبرنگار خبرگزاری‌خاورمیانه اظهارامیدواری کرد که وحدت وادغام آتی مصر و لیبی در یکدیگر موجب شود که اعراب در مبارزه برضد اسرائیل و مخصوصا درمبارزه بخاطر آزادی فلسطین‌توانایی‌تازه‌ای بدست‌آورند.

۸۰ هزار آسیائی از اوگاندا اخراج میشوند

لندن - دولت انگلستان امروز اخطار کرد که اگر «ایدی‌امین » رئیس جمهوری اوگاندا در تصمیم خود برای اخراج ۸۰ هزار آسیائی باقی بماند . انگلستان کلیه کمك های مالی خودرا به‌اوگاندا قطع خواهدکرد.

انگلستان در حال حاضر سالی۱۰ میلیون دلاربه‌اوگاندا کمك اقتصادی‌میدهد.و سالی ۴۵ میلیون دلار کالاازاوگاندا خریداری میکند.

سرآلك‌دوگلاس -

هیوم وزیر امور خارجه‌انگلیس اعلام داشت که به‌سفیربریتانیا در اوگاندا دستور داده شده است تا در باره سرنوشت آسیائی هائی که با در دست داشتن گذرنامه های‌انگلیسی در آن کشور بسر می‌برند مذاکره کند وی گفت که دولت انگلیس تاکنون‌هیچگونه نامه‌ای در باره تصمیم دولت اوگاندا برای بیرون کردن آسیائی ها از آن‌کشوردریافت نکرده‌است .

ایدی امین در نطقی که اخیرا ایراد کرد گفت هشتاد هزار آسیائی که باگذرنامه انگلیسی در اوگاندا زندگی می‌کنند باید ظرف ۳ ماه این کشور را ترك کنند زیراوجود آنها اقتصاد کشور را مختل کرده‌است .

وزیر خارجه انگلیس گفت پیشنهاد یك نماینده کارگر را درباره تشکیل کنفرانسی از کشور های آفریقای شرقی و هند برای رسیدگی باین‌مسئله مورد بررسی قرار خواهد داد.

عده‌ای را که ایدی امین خواستار اخراج آنهاازاوگاندا است از سالیان درازدرآفریقای مرکزی بسر می‌برند و بیشتر آنها هندی هستند ولی دولت هند از قبول این عده خودداری می‌کند و معتقد است که از جنبه قضائی هندیهای ساکن اوگاندا تبعه انگلیس بشمار میروند . ولی ژنرال ایدی امین تاکید کرده است که هشتاد هزار آسیائی های مقیم آن کشور باید تانود روزدیگربطور حتم اوگاندا راترك گویند.

کنفرانس وزیران‌خارجه۶۴ کشور غیر متعهد جهان تشکیل شد

جرج‌تاون - سومین کنفرانس وزیران خارجه‌کشور های غیر متعهد امروز در «جرج‌تاون» از طرف رئیس جمهوری «گویان» گشایش یافت. در این کنفرانس۶۴هیئت نمایندگی و ۲۹ ناظر از کشور های مختلف شرکت دارند .

در محافل نزدیک بکنفرانس گفته میشود که‌امکان تشکیل یک کنفرانس بین‌المللی از سران کشورها برای رسیدگی به مسئله خلع‌سلاح وایجاد «مناطق صلح» درنقاط مختلف گیتی مهمترین موضوع مورد بحث کنفرانس را تشکیل خواهد داد .

دولت‌های اندونزی و مالزی اکنون سرگرم تهیه‌طرح قطعنامه‌ای هستند که درآن درخواست شده‌است نیروهای خارجی که اکنون در خاورمیانه مستقر هستند این‌منطقه را ترك کنند و ناوگانهای خارجی نیز از اقیانوس هند خارج شوند .

دولت مصر نیز در نظر دارد قطعنامه‌ای در باره اختلافات خاورمیانه به کنفرانس تسلیم کند .

مبارزه علیه استعمار و توسعه مبادلات بازرگانی‌نیز ازجمله مسائلی هستند که در کنفرانس کشورهای‌غیرمتعهد که‌تا ۱۱ اوت ادامه خواهد داشت مطرح خواهد شد .

«لونك‌بورت» وزیر اطلاعات ورئیس‌هیئت نمایندگی‌جمهوری کامبوج که برای شرکت در کنفرانس کشور های غیرمتعهد وارد «جرج‌تاون » شده است اظهارات نمایندگان « دولت پادشاهی کامبوج »راکه رهبری آن باپرنس سیهانوك است و شب قبل وارد این شهر شده بودند بشدت مورد انتقادقرار دادو گفت : ما از کشور خود برای شرکت دراین کنفرانس به جرج‌تاون آمده‌ایم نه از پکن و نماینده واقعی دولت جمهوری کامبوج هستیم.

رئیس هیئت نمایندگی‌دولت پادشاهی کامبوج دیروز ضمن نطقی سیاست امریکا را در کامبوج بشدت مورد حمله قرار داده و درخواست کرد که به نمایندگان واقعی ملت کامبوج اجازه شرکت در این کنفرانس داده شود.

در کنفرانس قبلی کشور های غیر متعهد که در«لوزاکا» تشکیل شد مسئله نمایندگی کامبوج لاینحل ماند و درنتیجه نمایندگان هیچ‌یك ازدوکامبوج در جلسات کنفرانس شرکت نکردند.

ویتکنك : امریکا درکوانك تری بمب زهرآلود بکار برد

هنگ‌کنگ- ویتکنگ امروز با انتشار اعلامیه‌ای‌امریکا را به استفاده از بمب‌های شیمیائی علیه ساکنان ایالت «کوانگتری» متهم کرد .

در اعلامیه گفته میشود که هواپیماهای آمریکا روزهای هشتم و ۱۴ ژوئیه و همچنین روز ٤ اوت بمب های حاوی مواد شیمیائی به کوانگتری و سایر شهرهای این‌ایالت فروریختندوپس از آن برای از بین بردن کسانی که براثر انفجار این بمبها مسموم شده بودند از بمبهای انفرادی استفاده کردند .

در اعلامیه اضافه شده است که از روز ۲۷ ژوئیه تاکنون آمریکائیها با استفاده از بمب‌های زهرآلودهزاران نفر از مردم غیرنظامی را بقتل رسانیده و چندین دهکده را بکلی ویران کرده‌اند .

از روز ۲۷ ژوئن تاکنون آمریکائیها عمدا صدها هزار بمب‌های مختلف که بعضی از آنها یکصد کیلو وزن داشته بایالت کوانگتری فرو ریخته‌اند. آنها در مناطق مسکونی پرجمعیت صدها هزار گلوله منفجر کرده و به کشتار دستجمعی دست زده‌اند .

آمریکائیها نیز بنوبه خود ویت‌نام شمالی را متهم کردند که روز ۲۰ آوریل دویست نفر از مردم غیرنظامی ویت‌نام جنوبی را که از شهر «کوانگتری» فرار میکردند قتل‌عام کرده‌اند .

طوفانهای‌عظیم دیگری در خورشید مخابرات‌زمینی‌رامورد تهدیدقرارداد

بولدر- (کولورادو)- وقوع یک طوفان عظیم خورشیدی که بمراتب از طوفان مشابه روز شنبه اخیر بزرگتر بود در ساعت ۲۰ و ۳۰دقیقه‌روزدوشنبه بوسیله‌آزمایشگاه محیط اقیانوس وفضای جو متعلق به‌دولت ایالات متحده در «بولدر»واقع در ایالات «کلورادو» اعلام شد.

طوفانی که روز شنبه گذشته در خورشید روی داد امواج رادیوئی و سیستم های مخابرات دور را برای مدتی نسبتا طولانی در سراسر دنیا مختل کرد.

«رابرت‌دکر» مدیرآزمایشگاه مذکور امروز اظهار داشت که طوفان روز دوشنبه عرصه وسیعی را به مساحت ۲۸ میلیارد کیلومتر مربع در سطح خورشید فراگرفته و انتظار میرود که آثار مغناطیسی آن ظرف چند ساعت دیگر در زمین احساس شود. دکتر«دکر» پیشگوئی کردکه‌طوفان مغناطیسی ناشی از غلیان خورشید احتمالا بین نیمه شب دوشنبه شبتا ظهر روز سه شنبه بزمین خواهد رسید.

طبق اظهار دکتر «دکر» کسانی که در مناطق کاملا دور از شهر های روشن زندگی میکنند شانس زیادتری خواهند داشت تا فلق شمالی را که ناشی از غلیان در سطح خورشید خواهد بود تماشا کنند.

فلق یا فجر شمالی که فجر قطبی نیز نامیده میشود یک پدیده نورانی است که در آسمان بشکل یک کمان نورانی ظاهرمیشود و از آن اشعه نور در فضا پخش مشود . این پدیده که در قطب یک امر عادی است براثر الکترونهائی‌که‌از خورشید خارج‌میشود طبقات عالی‌جو و قسمت هائی از تاریکی شب را در برخی نقاط کره زمین مانندروز روشن میکند .

آزمایشگاه «کولورادو»پیشگوئی کرده‌است که ظرف چهارروز آینده نیز غلیان بزرگ دیگری در خورشید بوقوع خواهد پیوست.

«رالف سگمان» یکی دیگر از دانشمندانی که با آزمایشگاه «کولورادو» همکاری میکند در یک کنفرانس مطبوعاتی اظهار داشت که وقوع انفجار و غلیان در خورشید معمولا ناشی از فعل وانفعالات هسته‌ای در درون خورشید است. بدنبال این قبیل انفجار ها معمولا طوفانی از غبار و گاز مانند هاله‌ای عظیم اطراف سطحی را که غلیان در آنروی داده است فرا میگیرد.

«سگمان» پیشگوئی کرد که طوفان های عظیم خورشیدی باحتمال‌زیاد ظرف روزهای آینده در سیستم های مخابرات رادیوئی ،در سراسر جهانو درنیروگاه های مناطق قطبی بطور اخص اختلالات بزرگی ایجاد خواهد کرد.

شرکت تولیما

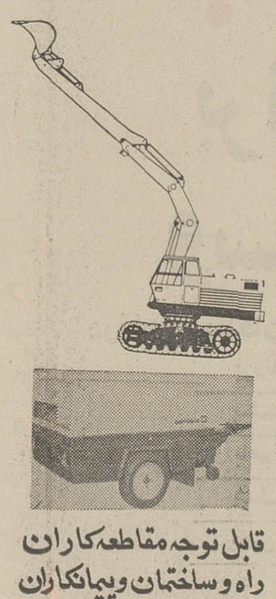

قابل توجه مقاطعه‌کاران راه وساختمان وپیمانکاران معادن واسکله سازی

۱ ـ انواع سنك شكن ، چكشی ، فكی . گرانلاتور
۲ ـ كمپرسور هوا با موتور دویتس در مدل های مختلف
۳ ـ بیل هیدرولیكی پوكلین در سه مدل
٤ ـ انواع تسمه نقاله ثابت و سیار
٥ ـ بتونیر ۱٤۰ ـ ۲۱۰ ـ ٤۰۰لیتری انگلیسی و آلمانی
٦ ـ لیفت تراك در مدل های مختلف
۷ ـ جرثقیل هیدرولیكی از ۲ الی ۷٥ تن
۸ ـ دامپر ـ ماسه‌شور ـ سرند ـ كاراوان ـ آسانسور ساختمانی ـ جرثقیل برجی و غلطك را میتوانید از ما خریداری فرمائید . نمایشگاه و دفتر مركزی خیابان آیزنهاور ـ مقابل وزارت كار تلفن ۹٥۹۲٤٤ ـ ۹٥٤٤٦۰

از فردا صبح فقط در
سینما بولوار
استیفن بوید در فیلم رنگی
بروگان
باشرکت : دایان وارویک ه اوسی دیویس

موزائیک ماشینی ناهید
محصول آخرین تکنیک سیمانکاری در ایران
خیابان پهلوی‌سه‌راه عباس آباد
۵۹۴ تلفن ۶۲۱۰۵۲ـ ۹۲۱۰۵۳

کتاب رباعیات خیام
باپنجاه مینیاتوربهزاد که‌باکوشش‌جناب‌آقای‌دکتر حسینعلی اسفندیاری درژاپن بزیورطبع رسیده تعدادی برای فروش‌آماده میباشد طالبین محترم‌به‌کتابخانه آثار داخل پاساژ جنرال‌استیل چهارراه کنت لاله‌زارنو مراجعه فرمایند . تلفن ۳۱۲۲۸۱ آ ـ ۱۰۶۰۱

کلاسهای زبان انگلیسی
INTERNATIONAL LANGUAGE CENTRE
کلاسهای عادی‌وفشرده زبان انگلیسی با همکاری استادان ایرانی و خارجی ـ کلاسهای انگلیسی مبتدی ـ عالی ـ لورکمبریج L.C.E پروفیشنسی C.P.E
ثبت‌نام همه روزه صبح و عصر
گروه فرهنگی نیما ـ مرکز آموزش زبان
چهارراه شاه روبروی سینما آسیا تلفن: ۶۶۲۲۳۵

خیاربت‌آلفا دانمارکی و آمریکائی وارد شد
تولیدر
سپهبد زاهدی ، اراك شرقی شماره ۲۰ تلفن ۸۲۱۱۰۳

بهشت درمنزل شما
برای طراحی و باغبانی فضای سبز منزل خودتان بگروه مهندسین مشاور کشتمان که با در اختیار داشتن بهترین متخصصین زیبا ترین فضای های سبز را طراحی و ایجاد مینمایند مراجعه فرمائید
تلفن (۸۲۴۹۶۰)

موج نقل وانتقال فوتبالیستها بالا گرفت

قلیچ‌خانی ، لواسانی و صادقی از پاس رفتند

مودت در پرسپولیس بازی میکند عقاب دراندیشه قدرت نمایی بیشتر است

پرسپولیس صاحب اکبر افتخاری شد

غلام وفاخواه : یار جدید تاج خواهد بود

باتغییر فصل نقل و انتقال بازیگران به باشگاه ها ، موجی از شایعات گوناگون محافل ورزشی را دربر گرفته است .

اما در این میان به علت نبودن ضوابط رسمی در روابط روسای باشگاه ها و بازیکنان تکلیف کلیه بازیگرانی که تغییر باشگاه داده‌اند ، هنوز بدرستی روشن‌نشده است .

گزارش خبرنگاران سرویس ورزشی روزنامه‌اطلاعات در این میان ، روشنگر سرنوشت بازیگران و نام باشگاه های جدید آنان است . خبرنگاران ما گزارش میدهند :

پرویز قلیچ‌خانی و مهدی لواسانی یاران جدانشدنی ، از باشگاه پاس به باشگاه عقاب پیوستند این دو قبلا نیز در یك زمان عضویت باشگاه تاج را دارا بودند . درکنار اینان صادقی بازیگر پاس که در راه اوج گام نهاده است نیز به عقاب پیوست . نقل و انتقال این سه قهرمان، داغترین گفت و گوها را د رمحافل ورزشی پدیدآورد.

همچنین فرامرز ظلی از پاس ـ جهانگیر فتاحی از برق ـ داریوش مصطفوی از پرسپولیس ومهران‌یوسف‌زاده (که بتازگی از ایتالیا مراجعت کرده) به عضویت‌باشگاه عقاب درآمدند . از این نقل و انتقالات بر می آید که عقاب در فصل آینده میکوشد تاسیمای نیرومندتری به‌خود بگیرد وبا قوای بیشتر به میدان نبرد باشگاه ها گام نهد .

در مقابل اکبر افتخاری و مجید تشرفی از عضویت باشگاه عقاب استعفا کردند و به‌باشگاه پرسپولیس ملحق شدند .از سوی دیگر ، سیل بازیگران سرشناس در کنار بازیگران نوخاسته و جوان به باشگاه تاج سرازیر شد :

اکبر محمدی ، غلام وفاخواه ، عباس نوین‌روزگار ، قاسم فلاح‌زاده و رضا عادل خانی یاران جدید باشگاه تاج در فصل آینده خواهند بود . لازم به تذکر است که عادل‌خانی برا ی‌اولین بار به عنوان یك بازیگر نیمه‌حرفه‌ای در نبرد های فوتبال باشگاه های تهران شرکت خواهد جست . آنان که شیوه بازی عادل‌خانی را دیده‌اند ، او را بازیگری در کلاس چشمگیر و در حد بازیگران برترتیم ملی ایران میدانند .

چند بازیکن نیز به عضویت باشگاه پرسپولیس در آمدند که عبارتند از مجید تشرفی ، بهرام مودت ، اکبر افتخاری ، فریدون عسگرخانی و کاظم رحیمی . از این میان عسگرخانی و رحیمی در زمره‌یاران سابق بازیگران پرسپولیس‌اند .

کاظم گنجاپور نیز که قبلا در باشگاه پرسپولیس عضویت داشت سرانجام رضایتنامه گرفت و به جمع بازیکنان باشگاه پاس پیوست .

جنجال در مسابقات قهرمانی شنای کشور

★ داور مسابقه اعلام کرد : شنجانی بی‌تربیت است‌و توهین می‌کند ! ★ گیلانیها در وسط مسابقه قهر کردند !

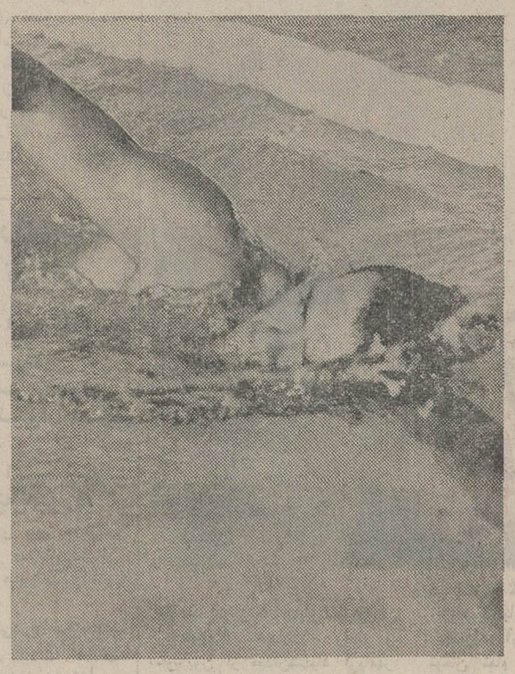

حیدر شنجانی، یار تیم ملی‌شنای ایران که در تیم شنای گیلان نیز عضویت دارد، در مسابقه واترپلو بین اصفهان‌ـ گیلان بخاطر توهین به داور از بازی اخراج شد .

در مسابقات شنای قهرمانی کشور که دراصفهان جریان‌دارد دررشته‌واترپلو شناگران گیلان پس از اخراج یکی از یاران خود به عنوان اعتراض استخر را ترك گفتند .

گفته می شود که داور مسابقه به علت این که حیدر شنجانی شناگر تیم گیلان به وی بی‌ادبانه گفته بود «خراب کردی بروبالا» او را از بازی اخراج کرده است .

داور معتقد بود که شنجانی با این حرف‌به وی توهین کرده و بی ادب‌است. پس از این واقعه تیم گیلان که‌بااصفهان بازی می کرد به جهت نداشتن یارذخیره پنج نفره به بازی ادامه داد و دراواخر بازی مسابقه را ترك کرد و اصفهان عملابا نتیجه ۶ـ۱۳ به عنوان برنده این مسابقه اعلام شد .

بنابه گزارش خبرنگار مااز اصفهان تا دیروز این نتایج بدست آمده‌است .

در شنای دویست متر آزاد زنان :

لسلی فیروزآبادی از تهران اول ، سونیا سلحشور ، و اوناهیورهوت‌ازتهران وفارس دوم و سوم شدند .

۵۰۰ ۱متر آزاد مردان .

رضا کامرانی از تهران اول فریدون خلیلی از اصفهان دوم و منوچهر غفاری از تهران سوم شدند .

۱۰۰ متر کرال در پشت زنان .

شیرین فیروزآبادی از تهران اول مینا کامیاب حقیقت از تهران دوم و نسترن حسن‌زاده از خوزستان سوم شدند .

۲۰۰ متر پروانه مردان

شهرام آذرفر از تهران اول حشمت اجاق‌از کرمانشاهان و جواد متقی‌ازتهران دوم و سوم شدند .

۱۰۰ متر کرال پشت مردان

حسین نسیم از خوزستان اول بهزاد اطلسی از تهران دوم جواد یزدان‌پناه‌از خوزستان سوم شدند .

۱۰۰×۴ متر تیمی زنان

در این مسابقات تیم تهران ـ خوزستان و فارس مقام های اول تا سوم را بدست آوردند .

شیرجه از سکوی مردان

یدالله باشی از خوزستان اول‌محمد آذری از تهران دوم و بهمن‌فضل‌اللهی از تهران سوم شدند .

شیرجه از سکوی زنان

افسر جعفری از تهران اول الهام ایران‌پناه از تهران دوم و فرشته‌عشقی از خوزستان سوم شدند.

۱۰۰×۴ متر آزاد مردان

تیم گیلان مقام اول ـ خوزستان مقام دوم و تهران مقام سوم این‌مسابقات را بدست آوردند .

در این مسابقات شناگران تهران برتری خود رابرشهرستانها همچنان‌حفظ می کنند این مسابقات در اصفهان ادامه دارد .

قهرمانان آسیایی ، چشم آلمانیهارا خیره کردند!

رضا انتظاری بار دیگر رکورد شکست

ورزشکاران آسیائی که در حال حاضر بدعوت دولت آلمان غربی برای تمرینات مقدماتی و آمادگی بیشتر در مسابقات المپیك مونیخ در «آخن» آلمان بسر می برند ، در مسابقات تمرینی بخوبی درخشیدند و دریازده رشته از جمع ۱۴ رشته مسابقات دو و میدانی به مقام های اول دست یافتند .

اعضای تیم دو و میدانی آسیا در مسابقه تمرینی دیروز ، در مقابل تیمی مرکب از دوندگان آلمان ، هلند و بلژیك قرار گرفتند .

رضا انتظاری دونده ایرانی در دوی هشتصد متر ، رکورد خود را که در ایران بدست آورده بود ترقی داد . انتظاری هشتصد متر را در مدت ۸ر۵۰ر۱ دقیقه دوید و یکدهم ثانیه از رکورد قبلی خودکاست . همچنین در پرش ارتفاع سین سیتا از کامبوج «خه‌مر» با رکورد ۰۳ر۲ متر مقام سوم را بدست آورد .

در مسابقات دو به مسافت بیست کیلومتر (ماراتن) نیز دونده سیلانی رکورد جدیدی برای سیلان معادل ۶ر۲۳ر۰۴ر۱ ساعت به‌جای نهاد . این مسابقه در ۵۰ مرحله ۴۰۰ متری پیاپی انجام شد . قهرمان دوم این مسابقه از نپال بود که ضمن کسب مقام دوم رکورد کشور خود را نیز شکست این مسابقات د رهوای نامساعد سرد برگزار شد که این خود به مقدار زیادی از کیفیت مسابقات کاسته بود.

مشعل تابان المپیك، به‌مونیخ نزدیك میشود

مشعل المپیك که چندی پیش در معبدقدیمی «هیرای» کوهستان‌المپ واقع‌در کشور یونان با گاز چاه‌های نفت ایران روشن شد ، پس‌از پیمودن ۱۸۰۰ کیلو متر از کشور یونان خارج شد و در مرز ترکیه و یونان طی مراسمی به ورزشکاران ترك تحویل گردید .

این مشعل که همیشه از زادگاه المپیك یعنی کشور یونان ، به مسابقات المپیك حمل میشود ، این‌بار برای اولین مرتبه با گاز روشن‌شد و دوندگان یونانی درمسیری دور و دراز از آتن تا مرز ترکیه ، آن را بنوبت حمل کردند .

مراسم تحویل مشعل‌المپیك به دوندگان ترك در روی پل رودخانه «اوروس» که سرحد دوکشور یونان و آتن است انجام شدو ورزشکاران‌یونانی پس‌از پیمودن ۱۸۰۰ کیلو متر مسافت از معبد «هیرا» تا مرزترکیه‌این مشعل‌مقدس را که نشانه‌ای از قدرت یونان باستان است ، به دوندگان همسایه تحویل دادند .

مراسم تحویل مشعل‌المپیك در حضور جمع کثیری از ورزشکاران و مردم دو کشور که در مرز یونان و ترکیه گرد آمده بودندبین «توماس توما» آخرین دونده یونانی که مشعل را حمل کرد و «کمال جولته‌کین » اولین دونده ترك که افتخار حمل مشعل را داشت ، انجام گردید .

ورزشکاران ترك مشعل مقدس المپیك را که راهی مونیخ ، محل برگزاری المپیك ۱۹۷۲ است به‌ترتیب هرکدام یك کیلومتر تاشهر استانبول حمل خواهند کرد و پس‌ازآنجابسوی بلغارستان تغییر مسیر خواهند داد .

این مشعل‌در روز آغاز مسابقه به‌مونیخ واردمیگردد و بلافاصله در دهکده مدرن المپیك مونیخ ، بعنوان‌سمبل المپیك مستقر خواهد شد .

مشعل المپیك که اکنون ورزشکاران ترك افتخارحمل آنرا دارند ، در مسیر دور و دراز خود پس‌از عبور از این کشور ، از خاك بلغارستان رومانی ، یوگسلاوی ، مجارستان و اتریش گذشته و سرانجام به آلمان خواهد رسید .

تلویزیون بلر جام جهان نما
مجهز به ماسك مخصوص که چشم‌ها را خسته نمیکند

گروه‌شرکتهای تولیدی وواردانی ماشین‌آلات راه‌سازی وساختمانی
ارکان ماشین . وزنه
ماشین رول . رولر
خیابان‌آیزنهاور ـ مقابل دانشگاه آریامهر شماره ۶۲۸ و ۶۴۶
تلفن : ۹۵۹۰۷۸ ـ ۹۶۲۴۵۹ ـ ۹۵۲۸۹۹ـ۹۵۹۰۰۲ـ۹۵۸۵۵۵

موقعیت استثنائی
۱ـ۲۷ روزبرنامه هوائی گردش و دیدن از ۹ کشور اروپائی (ژنو ، کپنهاك ، استکهلم ، اسلو ، لندن ، پاریس ، فرانکفورت ، آتن ، بیروت) .
حرکت ۱۱ شهریور
۲ـ ۳۵ روز گردش بااتوکار لوکس و دیدن از ۱۲ کشور اروپائی حرکت ۲۸ مرداد .
برای ثبت‌نام‌همه‌روزه به شرکت بین‌المللی‌جهانگردی و مسافرتی سمیرامیس امیرآباد جنوبی چهارراه نصرت شماره ۱۸۷ تلفن ۴۸۹۳۶ مراجعه فرمائید .
آ ـ ۳۲۳۸۴

تصفیه آب تمام اتوماتیك
ساترن
مناسبترین دستگاه جهت ویلاهای شمال
شرکت زالیون
خیابان اسکندر ۲۲۲
تلفن: ۹۲۱۰۳۹

در فروشگاه و نمایشگاه
استریو دیسکو
نوارکارتریج پرشده ۴۰ تومان
نوارکاست پرشده ۲۵ تومان
انواع پخش صوت ورادیو پخش صوت
استریو باقیمتهای تجارتی

DISCO
روزولت شمالی
بین سه راه دیپلوماسی ترین
تلفن ۸۳۶۷۹۶

هنرستان صنعتی مبتکر
دررشته های الکترونیك ، الکترومکانیك ، مکانیك وساختمان
از دارندگان گواهینامه قبولی سال سوم دبیرستان ثبت نام مینماید.
فارغ التحصیلان بادرجه تکنیسین به دریافت دیپلم کامل متوسطه فنی نائل خواهند شد برای ثبت نام به نشانی خیابان ایرانشهر شماره ۲۰۴ و ۲۰۶ تلفن های ۸۳۳۲۴۷ و ۵ـ۸۳۳۲۴۳ مراجعه فرمائید .
گروه آموزش فنی و حرفه‌ای مبتکران

فردا چهارشنبه ۱۸ مرداد شماره ۲۸ سال ششم
طب و دارو
پرتیراژترین نشریه پزشکی ایران
که متعلق به عموم کادر های پزشکی‌است با صفحاتی مخصوص پزشکان ، داروسازان ، دندانپزشکان‌ودامپزشکان گرامی که حاوی چندین مقاله علمی و صنفی دیگر است منتشر میشود .
شاهرضا روبروی سینما رویال پلاك ۵۵۵ تلفن ۳۱۰۸۴۱

موتورولا
خوشوقتیم باطلاع کلیه مشتریان محترم برسانیم که ازتاریخ ۲۰ مردادماه ۱۳۵۱ کلیه دفاتر کار ـ کارگاههای تعمیرات وتاسیسات نصب وسایر تسهیلات بنشانی زیر منتقل خواهدشد:
ساختمان موتورولا.میدان ونک. خیابان نیلوفر (پشت قصریخ)
آدرس پستی: ۱۲۶۳ـ۱۲
تلفنهای شرکت بقرار زیر خواهد بود:
۶۲۳۴۶۲ـ۶۲۷۴۵۵

دنیای ورزش شنبه ها منتشر میشود

از فرداصبح
فقط در
سینماادئون
شاهکار پلیسی و جنائی ده سال اخیر سینما
فوکس‌قرن‌بیستم‌تقدیم‌میکند 20th Century-Fox
الن‌دلون
ژان‌گابن ـ لینووانتورا
ایرینادمیك ـ سیدنی‌چاپلین
در فیلم پاناویژن ورنگی

دسته سیسیلی‌ها
بکارگردانی : هانری‌ورنوی

وقتیکه این فیلم را میبینین ... توروحتون غوغامیشه ، برلبتون خنده میاد ، با چشماتون سکس میبینین ، تو قلبتون شاد میشین ـ راستی راستی کیف میکنین !
آغازپنجمین‌وآخرین هفته نمایش‌ازامروزدر مولن روژ
روسانا پودستا لاندوبوزانکا
باربارا بوشه انریکو ماریا سالرنو
the married priest

کشیش کم روزن پررو
نماشای این فیلم برای اشخاص کمتر از ۱۸ سال ممنوع است

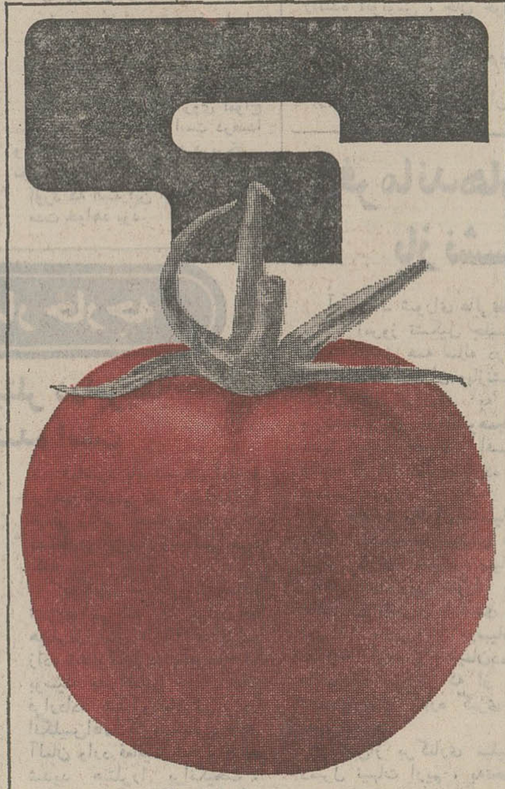

کاندیدا برای سال ۱۳۵۱

ایرانین اکسپرس
تجربیات چندین ساله ایرانین اکسپرس‌در تنظیم برنامه های مسافرتی امسال در : سرویس خوب. هتلهای درجه اول راهنمای با تجربه
و در نتیجه برنامه های بهتر خلاصه شده است
یك تور ابتکاری‌ما
۴ هفته در ۴ شهر اروپا
مدت ۲۰ روز
تاریخ حرکت ۱۲ و۲۸ مرداد ـ ۱۰ شهریور
دیدار از : شهرهای هامبورك ـ لندن ـ پاریس ـ رم
قیمت ۶۸۵۰ تومان
کلیه قیمتها باقساط ۲ ساله دریافت میشود
تهران : خیابان ویلا شماره ۶ تلفن ۹ ـ ۸۳۴۰۴۶
اصفهان : چهارباغ ـ شماره ۱۹۷ ایران راول تلفن۲۳۰۱۰
شیراز : زند نبش شاپور شماره ۶ مرکزجهانگردی پارس تلفن ۵۷۵۱
IATA WATA AFTA ASTA PATA

برای مقابله با خطر ریزش کوه و بهمن

احداث تونل ۱۷ کیلومتری در راه هراز

امروز اطلاع حاصل شدکه چند هیئت ازکارشناسان‌سازمان زمین شناسی در سراسرجاده هراز از آب‌علی تاچندکیلومتری آمل برای بررسی‌تحت‌الارضی مستقر شدند هیئتهای مزبور چندی قبل بدرخواست وزارت راه ازطرف‌سازمان زمین‌شناسی به مناطق فوق اعزام شدند .

بنا به اظهار محافل مزبورهیئت ها یزمین شناسی حداکثر تا ۴ ماه دیگر گزارشهای نهائی خود را از طریق وزارت راه تسلیم نخست وزیر خواهند کرد بعد از روشن شدن‌گزارش زمین شناسان تصمیم دولت درباره احداث یک تونل ۱۷ کیلومتری از آبعلی تا پلور و یاترمیم جاده و احداث‌تاسیسات امنیتی در جاده فعلی روشن خواهد شد .

وزارت راه در مقابل حوادث پی‌درپی جاده هراز پیشنهادی را مورد بررسی قرار داد که بین مبارک‌آباد و پلور تونلی به طول۱۷کیلومتر احداث‌گردد. اما بعد تصمیم گرفته شد که قبل‌ازبررسی طرح مزبور، زمین شناسان وضع جاده و کوهها را که گفته میشود لغزنده است روشن سازند . اقداماتیکه‌ازیک ماه و نیم قبل به این طرف از طرف سازمان زمین شناسی برای شناسائی کوههای هراز بعمل آمد روشنگر همین امر بود .

ظاهرا هرنوع اقدام‌ساختمانی در این جاده چه احداث تونل یا احداث تاسیسات و سدها در مقابل ریزش کوهها وبهمن‌ها از اول سال آینده آغازخواهد شد برنامه های تصویب شده قبلی یعنی احداث تونل های مخصوص در نقاط بهمن‌خیز که قسمتی از آن پایان یافت و قسمتی دیگر در دست اجرا است کماکان ادامه می‌یابد ، و تا فصل برف آینده آماده‌خواهد شد .

بازدید از میدان شهیاد

بامداد امروز گروهی‌از خبرنگاران روزنامه‌ها ، مجلات ، رادیو و تلویزیون از میدان‌شهیاد آریامهر بازدید کردند .

آقای قاسم بوشهری سر پرست شهیاد آریامهر هنگام بازدید از برج شهیاد ، سینما ، اسلاید و سایر قسمت های میدان اطلاعاتی در اختیار خبرنگاران گذاشت و افزود شهیاد آریامهر با تمام تجهیزات آن بالغ بر ۴۵ میلیون تومان تمام شده و بودجه آن سالانه ۳ میلیون تومان است وتنها برق مصرفی سالانه آن ۵۰۰ هزار تومان میباشد .

وی افزود تاکنون ۹۰ هزار نفر از طبقات مختلف‌از شهیادآریامهر دیدن کرده‌اند و در سال آینده برنامه سمعی و بصری آن با هزینه‌ای بالغبر یکصد هزار دلار تعویض خواهدشد وفیلم و اسلاید های جشن‌های‌دوهزارو پانصدمین سال شاهنشاهی ایران بمعرض نمایش گذاشته میشود .

عکس صحنه‌ای ازاین بازدید رانشان می‌دهد

جلسه فوق‌العاده انجمن شهر تهران

برای‌تصویب قرارداداحداث جاده سوم وگرفتن وام از بانك مرکزی

بنا به تقاضای شهردار پایتخت انجمن شهر تهران برای رسیدگی به چند پیشنهاد مهم شهرداری ، بعد از ظهر روز یکشنبه جلسه فوق‌العاده‌ای تشکیل میدهد .

امروز علی سپهر نایب رئیس انجمن شهر پایتخت اعلام کرد با وجودیکه قرار بود انجمن شهر تهران تا روز ۲۹ مرداد تعطیل باشد ، چون کار های فوری پیش آمده شهردارتهران تقاضای‌جلسه فوق‌العاده‌ای‌کرده است باین‌جهت یکشنبه انجمن شهر جلسه فوق‌العاده‌ای دارد که به ۳پیشنهاد شهرداری رسیدگی خواهد کرد.

● نایب رئیس انجمن شهر پایتخت اضافه کرد :

پیشنهادات رسیده از شهرداری عبارت است از :

اجازه قرارداد احداث بزرگراه شاهنشاهی (جاده‌سوم) با اعتباری معادل ۱۳ میلیون تومان .پیشنهاد دوم مربوط به‌دریافت ۱۴میلیون تومان وام از بانک مرکزی .

و پیشنهاد دیگرراجع به‌قرارداد ایجاد غرفه های موزه سلسله پهلوی در کاخ مرمر است .

گفته میشود در جلسه فوق‌العاده انجمن شهر تهران آقای نیکپی گزارشی ازنحوه و نتایج‌مذاکرات خود با هیات آمریکائی در مورد اجرای طرح عباس آباد ، باطلاع اعضای انجمن‌شهر خواهدرساند.

خبرهای کوتاه

جلسه کمیته ملی المپیك

دنباله بیستمین جلسه کمیته ملی المپیک‌باحضور والاحضرت شاهپور غلامرضا پهلوی درکاخ اختصاصی ایشان ، فردا ساعت پنج بعد از ظهر تشکیل خواهد گردید.

بازگشت سپهبدحجت

سپهبد حجت کاشانی ، سرپرست سازمان تربیت‌بدنی بامداد امروز ، از سفر فارس‌و بندرعباس به‌تهران مراجعت‌کرد.

سپهبد حجت‌که برای شرکت در کنگره روسای تربیت بدنی فارس به این استان سفر کرده بود، دستوراتی برای پیشرفت ورزش دراین استان داد و در بازدید از تاسیسات ورزش بندرعباس، اعلام داشت که برای‌پیشرفت‌ورزش دراین‌شهر، چند تن از جوانان ورزشکار بندرعباس به المپیک مونیخ‌اعزام خواهند شد تا از نزدیک ناظر برگزاری مسابقات المپیک باشند .

هزینه تدفین اضافه‌نشد

امروز یك مقام مطلع شهرداری به‌خبرنگارما اظهار داشت هزینه تدفین دربهشت زهرا اضافه نشده است و همان مبلغ سابق گرفته میشود .

هیئت امناء بهشت زهرا پیشنهاد کرده بود که برای نگهداری قبور تا ۳۰ سال مبلغ یکهزار و پانصد ریال اخذ شود (سالی ۵۰ ریال) ولی این‌پیشنهادمورد موافقت آقای دکتر نیك‌پی شهردار تهران قرار نگرفت و وی دستور داد چنانچه مبلغی از این بابت گرفته شده‌مسترد شود .

تصویب بودجه ۲ ماهه آموزش و پرورش تهران

درجلسه دیشب شورای آموزش‌و پرورش‌منطقه‌تهران بودجه آموزش و پرورش تهران برای ماه های تیر و مرداد به ماخذ یك‌دوازدهم سال گذشته تصویب شد.

یك عضو این شوراگفت: بااین‌که پنج ماه از آغازسال ۱۳۵۱گذشته‌است‌هنوزبودجه آموزش و پرورش تهران که گویا از پانصدمیلیون تومان بیشتر است به آن شورا آورده نشده است ، حال‌آن که طبق آئین‌نامه بودجه آموزش و پرورش هر شهر بایدشش ماه قبل از تصویب درمجلس،درشورای آموزش وپرورش منطقه‌مربوط مطرح و تصویب شود تا شورا صرفه‌جوئی لازم را بعمل آورد و برنامه های توسعه آموزش‌و پرورش‌را براساس آن به تصویب برساند .

دبیرستانی بسته شد

اداره آموزش و پرورش تهران ، اجازه تاسیس دبیرستان غیر دولتی ناطق را لغو کرد. گفته میشود که لغو امتیاز این مدرسه به علت تخلفاتی بوده است که از جانب مسئولین مدرسه سرزده است.

تور آذر آبادگان‌جلب سیاحان

سازمان جلب سیاحان‌اطلاع داد بعلت استقبال فراوان ، ظرفیت اولین تور دراز مدت آذرآبادگان تا پایان فصل تابستان پر شد. از امروز برای این تور نام نویسی تازه‌ای انجام میگیرد .

تور آذرآبادگان هرروزشنبه آغاز و مدت یک هفته طول میکشد. شرکت کنندگان با پرداخت ۲۵۰ تومان‌ازجاذبه های توریستی وآثار تاریخی شهرهای زنجان، سلطانیه ، تبریز، مراغه، رضائیه،خوی، ماکو وبزم‌دراویش نقشبندی مهاباد دیدن خواهند کرد.

ابلاغ مراحم شاهنشاه

ساعت ۱۷ دیروز در اجرای اوامرمبارک شاهنشاه‌آریامهر ازطرف امور اجتماعی دربار شاهنشاهی از آقایان عباس بنی‌بالا «محصل» و قاسم حسینی «کارگرنقاش» که در زدو خورد با ماجراجویان و خرابکاران مصدوم و در بیمارستان‌شهربانی کل‌کشور بستری می‌باشند ، وسیله سرتیپ‌علیمحمد آیرملوعیادت و بهریک از آنها یکسبدگل و هدایائی داده شد .

سمینار بودجه مرکزی سنتو

برای نخستین بار درتاریخ فعالیت های سازمان پیمان مرکزی «سنتو» سمینار هائی باشرکت‌نمایندگان کشورهای عضو این سازمان در زمینه بودجه ریزی تشکیل میشودو تهران میزبان نخستین اجلاسیه آن خواهد بود .

برای شرکت در سمینار مورد بحث که روز شنبه آینده درکاخ سازمان برنامه گشایش خواهد یافت روسا و کارشناسان بودجه ریزی ، ایالات متحده ، انگلستان ، پاکستان ، ترکیه ، تهران و ریاست‌هیئت نمایندگی ایران برعهده علی هزاره معاون نخست وزیر و رئیس دفتر مرکزی بودجه ایران است .

مسابقات قهرمانی آموزشگاهها

از روز بیست ویکم مردادماه جاری هیجدهمین دوره بازی های قهرمانی آموزشگاه‌های کشور با شرکت یکهزار و پانصد نفر از ورزشکاران آموزشگاهها در کرمانشاه آغاز میشود

گزارش رسیده حاکیست : مقامات مربوطه ازهم اکنون خود را برای پذیرائی از ورزشکاران آموزشگاه های کشور آماده کرده‌اند ضمنا ۱۲۰ ورزشکار از مدارس مشهد برای شرکت در این مسابقات بسوی کرمانشاه حرکت کرده‌اند .

اعزام مشمولین عادی

مشمولین عادی شهرستان های غربی کشور که ساکن تهران هستند دوم مهر ماه به خدمت زیر پرچم‌اعزام میشوند.

این‌مشمولین‌متولدین سالهای ۱۳۱۲الی ۱۳۳۲هستندکه‌بمراکز آموزشی اعزام خواهند شد.

مراسم قرعه‌کشی مشمولین فوق در مراکز آموزشی‌صورت میگیرد و تعدادی از آنها که مازاد براحتیاج تشخیص داده شوند از خدمت نظام وظیفه معاف میشوند.

پایان کلاس کارآموزی جمعیت شیرو خورشید سرخ

امروز کلاس کارآموزی‌نحوه نگهداری و استفاده از آمبولانسهای جدیدجمعیت شیرو خورشید سرخ که مدت یک هفته از طرف اداره حمل و نقل جمعیت ترتیب یافته بود پایان یافت در این کلاسها استفاده کنندگان‌ازآمبولانس های جدیدنحوه بهره‌برداری و استفاده از تاسیسات تازه آمبولانسهای‌جدیدراکه‌دارای وسائل کمکهای‌اولیه ومجهز به کپسول اکسیژن است از متخصصین آموختند . این آمبولانسها برای بیمارستان های جدید شیر و خورشید سرخ و همچنین بیمارستان های واگذاری در سراسر کشور مورد استفاده قرار خواهد گرفت .

اعزام دانش آموزان هنرمند به اروپا

روزبیستم مرداد ماه‌کاروانی مرکب از ۳۰ نفر از دانش‌آموزان ممتاز در موسیقی برای یک دیدار ۴۰روزه‌عازم اروپا خواهند شد .

این عده که در مسابقه های اردوگاه رامسر انتخاب شده‌اند در پارکها و میدان های ممالک مورد بازدید خود آهنگهای ملی خواهند نواخت

پیش‌بینی هوا

هوای کرانه های دریای مازندران صاف در بعضی ساعات همراه با مقداری‌ابر، هوای استان های فارس ، سیستان و بلوچستان ،جزایر تنب و ابوموسی کمی ابری در بعضی نقاط نیمه ابری همراه باگردو غبار محلی و هوای شهرستان های غربی و مرکزی ایران کمی‌ابری‌و در بعضی نقاط نیمه ابری، بارگبار خفیف در ارتفاعات همراه خواهدبود.

هوای تهران‌صاف‌دربعضی ساعات همراه با مقداری‌ابر پیش‌بینی میشود.

هوای بقیه نقاط ایران صاف‌همراه با گردوغبارمحلی خواهدبود.

حداکثر درجه حرارت امروز تهران نسبت به روز گذشته تغییر محسوسی نخواهد داشت .

گرمترین نقطه در ۲۴ ساعت گذشته آغاجاری با حداکثر ۴۸ و حداقل ۳۸ و خنکترین نقطه مشهد با حداکثر ۳۰ و حداقل ۱۱ درجه بالای صفر بوده است.

حداکثر درجه حرارت دیروز تهران ۳۱ درجه و حداقل ۲۰ درجه بود.

چین درالمپیك آسیایی تهران شرکت می کند

★ جمهوری توده‌یی چین ، بیش از هر کشوری ، قهرمان به تهران اعزام خواهد کرد

★ رکوردهای المپیك‌آسیائی درهم شکسته میشود

جمهوری توده‌ای چین سرانجام برای اولین‌بار در مسابقات‌آسیائی تهران قدم به مسابقات‌بین‌المللی خواهد گذارد .

مسابقات آسیائی‌دراواخرتابستان سال ۱۹۷۴ در تهران گشایش خواهد یافت و حدود دو هزار و دویست تا دو هزار و پانصد ورزشکار از کشور های مختلف آسیائی در آن شرکت خواهند جست .

ورزشکاران‌جمهوری توده‌ای‌چین نیز برای‌اولین بار در این‌مسابقات شرکت خواهند کرد و گفته‌میشود که چین در مسابقات آسیائی تهران ، از نظر تعداد ورزشکار بالاترین رکورد را در بین سایر کشور های جهان خواهد داشت .

زیرا مقامات مسئول ورزشی جمهوری توده‌ای چین اعلام‌کردند که با قدرت کامل در این‌مسابقات شرکت خواهند جست .

تابحال بیست ودو کشورآسیائی، آمادگی خود را برای شرکت در بازیهای آسیائی تهران (منجمله چین کمونیست اعلام کردند .)

بیگمان حضور قهرمانان چین در بازیهای تهران رکورد آسیائی را در زمینه های گوناگون ورزشی فرو خواهد ریخت و در ورزش آسیا انقلابی بزرگ پدید خواهد آورد زیرا بنا به گفته کسانی که با ورزش چین آشنائی دارند . رکورد بعضی‌قهرمانان این‌سرزمین پهناور با رکورد های جهانی برابری میکند .

به‌دنبال اعتراض خانواده های اصفهانی به افزایش‌شهریه

نام‌نویسی در مدارس اصفهان ، متوقف شد

اصفهان ـ از صبح امروز نام نویسی دانش‌آموزان‌در دبیرستان هاو دبستانهای‌شهرستان اصفهان متوقف گردید .

این اقدام بدنبال افزایش نرخ شهریه مدارس اصفهان ، بدستور بازرس ویژه اعزامی از مرکز ، صورت گرفت .

از چندی پیش که موضوع نرخ شهریه مدارس در اصفهان مطرح بود ، در جلسه‌ایکه‌با حضورآقای جدلی مدیر کل آموزش وپرورش استان و عده‌ای از روسای دبیرستانها ، مدیران مدارس و اعضای شورای منطقه‌ای آموزش و پرورش تشکیل گردید ، نرخ شهریه مدارس اصفهان تعیین‌شد.

افزایش نرخ شهریه مدارس ، مورد اعتراض‌اولیای دانش‌آموزان و خانواده‌های‌اصفهانی قرارگرفت دیروز بازرس اعزامی از مرکز برای تجدید نظر درباره نرخ شهریه مدارس ، وارد اصفهان شد و دستور داد نام نویسی در کلیه مدارس شهر متوقف شود.

امروز جلسه‌ای‌با حضور بازرس اعزامی از مرکز و اعضای شورای آموزش و پرورش منطقه اصفهان در اداره کل آموزش و پرورش استان تشکیل شد . در این‌جلسه نرخ واقعی شهریه مدارس‌اصفهان تعیین و اعلام خواهد شد .

جلسه هنوز (ظهر امروز) ادامه دارد .

یک اردوگاه‌موقت برای سیلزدگان ایجاد شد

★ سیل بیش از همه به محصولات‌کشاورزی‌خسارت وارد آورده است

★ سیل اخیر خسارات جانی نداشته است .

رسیدگی بوضع سیلزدگان قراء ترکه تپه ، «سورتچین و سلطان‌آباد از توابع رزن‌همدان همچنان ادامه دارد و برای کمک به‌ساکنان‌قریه‌ی «ترکه‌تپه» از طرف امدادگران جمعیت شیروخورشید سرخ یک‌اردوگاه موقت در ارتفاعات‌روستا ایجاد گردیده است .

خبرنگار اعزامی اطلاعات از همدان به قراء سیلزده‌تلفنی اطلاع داد : سیل دراین‌نواحی اکثرا بمزارع‌کشاورزی‌خسارات قابل توجهی وارد ساخته و احشام روستائیان را با خود برده است .

درجریان نزول تگرک وجاری شدن سیل ، روستای «ترکه‌تپه» که در مسیر یک رودخانه‌بزرگ قرار دارد بیش از سایرنقاط آسیب دیده و در این نقطه بیشتر مزارع کشاورزی از بین رفته است .

قریه‌ی «ترکه‌تپه» رویهم۷۲۷ نفر جمعیت دارد و در حال حاضر عده کثیری از ساکنان این روستا بعلت درهم کوبیده شدن خانه هایشان سرگردان میباشند .

در حومه ساوه

سیل در روستای سیدآباد واقع در پنجاه کیلومتری ساوه نیز چندین خانه را ویران ساخت و هفتاد هکتار ازاراضی مزروعی را در این قریه ازبین برد

طرح نوسازی عباس آباد تغییر میکند

برای اجرای این طرح شهرداری تهران بایك کمپانی امریکائی شریك میشود

★ اجرای طرح عباس‌آباد ۷ تا ۹ سال‌طول‌خواهدکشید

غلامرضا نیك‌پی شهرداریایتخت با «کیلروی» مدیر امریکائی موسسه‌ای بهمین‌نام در مورد تشکیل یك‌شرکت برای‌اجرای طرح عباس‌آباد به توافق‌نسبی رسیدند .

هیات امریکائی «کیلروی» که هفته پیش واردتهران شده بودند ، جمعه و شنبه باشهردار پایتخت و هیات مدیره سازمان نوسازی عباس‌آباد مذاکراتی بعمل آورد . اساس این مذاکرات راجع به تشکیل‌یك شرکت بود که اکثریت‌سهام آن در دست شهردار و سهام‌داران آن ایرانی باشند .مورد دیگری که در این مذاکرات مطرح شد ، راجع به تقویم اراضی عباس‌آباد ،بود که شرکت بابت سهم‌شهرداری محسوب نماید . در این زمینه بحث دوگروه مذاکره کننده، بالا گرفت و جز سیاست امر راجع بنحوه‌قیمت گذاری‌زمینهای عباس‌آباد و مدت استهلاك آن و نرخ‌بهره و سایر مسائل‌مالی مطرح گردید .

امروز نیك‌پی شهردارپایتخت به‌خبرنگار ما اظهار داشت :در مذاکراتی که‌با هیات‌امریکائی داشتیم آنها توصیه کرده‌اند که باید در نقشه تفصیلی عباس‌آباد تجدیدنظر اصولی‌به عمل آید تا بتوان از سطح‌زمین برای ایجاد ساختمان‌های چند طبقه (آسمانخراش) استفاده بیشتری بشود .

متقابلا شهرداری توصیه کرده که اجرای نقشه ها باید به صورتی انجام پذیرد که‌تپه های‌موجوددر عباس‌آباد،بصورت طبیعی باقی بماند . شهردار پایتخت اضافه کرد :

مدت زمانی که برای اجرای طرح‌نوسازی عباس‌آبادپیش‌بینی شده است ۷ تا ۹ سال میباشد که باید وسیله مقاطعه‌کاران ایرانی اجراشود طرح‌عباس‌آباد در مساحت ۵ میلیون‌مترمربع انجام خواهد شد که به نوبه خود بزرگترین‌طرح شهرسازی در دنیا است ، زیرا این طرح که در داخل یك شهر استقرار یافته انجام میگیرد .

نیك‌پی شهردار پایتخت در زمینه نحوه همکاری شرکت امریکائی کیلروی اظهارداشت:

این شرکت تجربه فراوانی در زمینه شهرسازی دارد ،که پس‌از مشارکت با شهرداری پایتخت برای فروش زمین ها و تهیه نقشه های مختلف و ساختمان موسسات متعدد باما همکاری میکند و برای انجام طرحهای مذکور از بانك های خارجی وام دریافت مینماید.

همچنین شرکت کیلروی موظف است برای جلب‌سرمایه گذاری شرکت‌های خارجی در عباس آباد اقدامات لازم را به عمل آورد . شهردار پایتخت راجع به میزان سرمایه‌گذاری و مشارکت طرفین رقمی رافاش نکرد ولی‌اعتبارلازم برای‌اجرای طرح عباس‌آباد را میلیارد ها ریال عنوان کرد .

در جاده های غرب و شرق کشور

۲اتوبوس با۸۰ مسافر دچار حادثه شد

★ راننده یك اتوبوس وکمك راننده اتوبوس دیگرکشته شدند

گنبدکاوس و میانه :

دو اتوبوس‌مسافر بری‌باهشتاد مسافر در راه میانه ـ زنجان‌و جاده تهران ـ مشهد دچار حادثه شدند. در یکی از این حادثه ها راننده اتوبوس‌کشته شدو در حادثه دیگر ، کمك راننده اتوبوس ، جان خود را از دست داد.

هر‌کدام ازاین دو اتوبوس چهل مسافر داشت .

قربانی حادثه راه تهران ـ مشهد حسن صانعی راننده اتوبوس بود . این اتوبوس‌در نزدیکی گنبد کاوس ، با تراکتور حامل تریلر تصادف کرد.

دومین اتوبوس که ازتبریز به تهران میرفت ، ساعت ۲ بامداد امروز بین راه میانه ـ زنجان باکامیون شماره۱۵۹۳۴ تهران برانندگی رحیم احمدی تصادف کرد.

دراین حادثه هوشنك کمك راننده اتوبوس کشته شد.

رانندگی اتوبوس را حبیب ناهیدی خسرو شاهی بعهده داشت .

طوفان‌های خورشید بیماریها را افزایش می‌دهد

ظهر امروز،ذرات انرژی داری که براثر انفجار خورشید ، بسوی زمین هجوم آورده بودند، بتهران رسیدودستگاههای موسسه‌ژئوفیزیک دانشگاه تهران‌اثرات ذرات مذکور را که موجب اختلال و اغتشاش بروی کلیه دستگاههای مغناطیسی شده‌اند ثبت کرد.

دکترکشی افشار رئیس موسسه ژئوفیزیک دانشگاه‌تهران امروز در یک‌گفتگوباخبرنگار روزنامه‌اطلاعات اعلام کرد :

هجوم ذرات انرژی دار بغیر از اثراتی‌کهروی دستگاههای‌مغناطیسی بخصوص وسایل مخابراتی ، مثل تلگراف ـ تلفن ـ تله‌تایپ ـ تلکس ـ بی‌سیم و تلویزیون دارد، اثرات مهمی نیز روی افراد عصبی و کسانیکه‌دچار بیماری روانی‌هستند میگذارد . باینصورت که افراد عصبی دست به اعمال و حرکات خطرناکی میزنند و اتفاق افتاده کهاین قبیل افراد، اقدام‌بخودکشی می‌کنند.

بی‌سابقه و عجیب

دکتر کشی‌افشار افزود:

انفجار های اخیر خورشید از نظر علمی جنبه تاریخی دارد زیرا در ۵۰ سال اخیر چنین انفجاری باین شدت درکره خورشید رخ نداده بود واصولا اینگونه انفجار ها هر ۲۰یا ۳۰ سال یکبار ممکن است تکرار شود.

نوع انفجار در سطح کره خورشید بصورت فوران آتشفشان استو تولید حرارت فوق‌العاده‌ای میکند، اما اثر حرارتی آن راما در روی کره زمین حس نمیکنیم.

دکترکشی‌افشار اضافه کرد.

امروز محققین علم پزشکی مطالعاتی راروی «ماگنتوبیولوژی» آغاز کرده‌اند یعنی،زیست شناسی درااثر تاثیر اغتشاش حوزه های مغناطیسی . هدف از این تحقیق مشخص‌کردن‌اثراتی است کهذرات انفجارات خورشیدی روی افراد عصبی و بیماران روانی میگذارد. بخصوص در کشور آمریکا این مسئله مورد توجه قرار گرفته‌است وتحقیقات‌دامنه‌داری‌را کارشناسان مربوطه آغاز کرده‌اند.

دکتر کشی‌افشار رئیس موسسه ژئوفیزیک دانشگاه تهران درپایان گفتگوی خود با خبرنگار اطلاعات اظها رداشت:

بزودی اثرات ذرات انرژی دار انفجارات خورشید روی کره زمین بصورت عکس‌منتشر میشود. اشعه کیهانی که سیل‌آسا بطرف کره زمین سرازیر شده است در برخی از نقاط اختلالات زیادی روی دستگاههای مخابراتی‌بجا گذاشته است.

مخابرات در ایران

انفجارات اتمی‌دیشب‌خورشید تاکنون روی دستگاههای مخابراتی داخل‌کشور اثرزیادی نگذاشته است . طوفان مغناطیسی ناشی از انفجارات اتمی دیشب خورشید ظهرامروز بکره زمین رسیده است.

امروز یک مقام شرکت مخابرات بخبرنگار ما گفت : انفجارات اتمی خورشید که هر ۲۰ سال یکبار صورت میگیرد اثر زیادی روی ماهواره‌های مخابراتی ندارد بلکه اثر آن بیشتر روی‌امواج رادیوئی است.

این مقام‌سپس گفت: انفجارات اخیر که در خورشید صورت گرفته است تا کنون اثر نامطلوبی در رابطه تلفنی با کشورهای خارج‌نداشته استو کماکان این رابطه برقرار است ومردم میتوانند همچنان با کشورهای خارج تماس تلفنی داشته باشند.

نظر متخصصین اعصاب

آقای‌دکترعلی‌اصغر خوشنویس متخصص بیماریهای روانی و اعصاب در مورد تاثیر اشعه های کیهانی در روی بیماران روانی اظهار داشت :

اشعه‌های کیهانی که دائما بزمین میرسد تقریبا شبیه اشعه ایکس است منتهی‌این شعاع‌ها از خورشید وسایر ستاره‌ها ساطع میگردد وبزمین میرسد .

براثر انفجارهای خورشیدی که انفجارات اتمی و هسته‌ای است اشعه‌های کیهانی زیاد میشود وزیاد شدن این شعاع‌ها موجب تشدید برخی از بیماری های روانی واعصاب میگردد.

از آقای دکتر خوشنویس که انترن بیمارستانهای پاریس‌بوده ودر رشته خود صاحب نظر می‌باشد سئوال کردیم انفجارها و طوفانهای‌خورشید چه‌ارتباطی با افزایش بیماریهای روانی دارد ؟

وی پاسخ داد:

ـ اصولا نور در وضع جسمی وروحی موجودات تاثیر زیاد دارد ومخصوصا در رفتار اشخاص نیز اثر میگذارد مثلا در نواحی‌سردسیر نسبت‌بیماری وکسالت کمتر از نواحی‌گرمسیر است .

آقای دکتر خوشنویس اضافه کرد که برمبنای مطالعات دانشمندان ، رشته‌ای برطب افزوده شد که «طب کیهانی»نام دارد.

وی گفت : انفجارها و طوفان های خورشیدی که موجب افزایش مقدار اشعه‌کیهانی میشود نه تنها در برخی از بیماران اعصاب و روان موجب تشدید مرض میگردد بلکه در تشدید برخی دیگر ازبیماریها از جمله بیماریهای قلب و عروق نیز موثر است .

متخصص قلب چه میگوید

برمبنای اظهارات آقای دکتر خوشنویس با یک متخصص‌قلب وعروق تماس گرفتیم و نظر وی را استفسار کردیم.

آقای‌دکتر احمد یوسفپور که تحصیلات پزشکی و تخصصی خود رادر پاریس انجام داده واز کارشناسان بیماریهای قلب است ضمن تائید نظر آقای‌دکتر خوشنویس گفت :

انفجارها و طوفانهای‌خورشیدی مخصوصابرروی‌سیستم ارتباطی قلب (سیستم کندوکسیون)تاثیر میکند و موجب ایجاداختلالاتی در ریتم قلب میشود.

وی گفت:اشعه کیهانی باایجاد اختلالاتی در سیستم ارتباطی قلب بیماریهای قلبی را تشدید کرده‌وگاه موجب‌بروزانفارکتوس میشود. زیرا این اشعه‌هاموجب بروز انقباض‌هائی در عروق میشود و در نتیجه انقباض‌ها و تحریک‌ها گاه یکی ازشرائین داخلی مخصوصا شرائین تغذیه قلب کنده میشودو انفارکتوس ایجاد میکند.

همچنین امکان‌دارد موجب‌بروز سکته مغزی بشود.

علت تشدید بیماری

در مورد ارتباط انفجارهای خورشیدی با بروز و تشدید بیماریهای قلبی آقای دکتر یوسفپور گفت:

اصولا مرکز خودکار قلب‌بطور طبیعی یک جریان الکتریکی ایجاد میکند و این جریان‌غالبا تحت تاثیر امواج داخلی بدن ونیز امواج خارجی قرارمیگیرد وموجب‌تحریک‌وانقباض‌شرائینی میشود.

وی اضافه کرد که امکان‌دارد اشعه کیهانی در برخی از بیماران باعث غلظت خون‌شود و به‌ایجاد انفارکتوس کمک کند.

رادیو وتلویزیون

امروز مقامات ژئوفیزیک ایران اعلام کردند که هجوم ذرات‌انرژی دار خورشیدی که بصورت طوفان های مغناطیسی به کره زمین می رسد بعلت تاثیری که روی امواج رادیوئی دارد ممکن است درصدا و تصویررادیووتلویزیون دربرخی نقاط ایران اختلالاتی بوجود آورد که البته این اختلالات کوتاه مدت خواهد بود.

رادیو کلمبیا : ولوموند

شرکت نفت ایران مانند یك غول‌وارد بازارهای جهان می‌شود

روزنامه «لوموند» چاپ پاریس در شماره امروز خود نوشت شرکت ملی نفت ایران‌به عنوان یک غول جدیدوارد بازارجهانی نفت می‌شود.

بنگاه سخن پراکنی کلمبیانیز امروز ضمن بحث پیرامون موفقیت‌های ایران در زمینه‌نفت اقدام ایران رایک عمل انقلابی دانست . لوموندرمقاله مفصلی نوشته است مذاکرات میان نمایندگان دولت شاهنشاهی‌با نمایندگان شرکت‌های عامل به مرحله نهائی رسیده ونمایندگان دو طرف در مورد نکات فرعی مشغول مذاکره هستند.

لوموند اضافه می‌کند باموفقیت های جدید ، ایران امیدوار است که شرکت ملی نفت‌خود را به عنوان یک غول جدید نفتی وارد بازارهای جهانی نفت کند و به‌این ترتیب سیاست نفتی شاهنشاه این کشور راکه مبتنی بر شرکت از «چاه تا پمپ بنزین» است به مرحله‌عمل در آورد.

شرکت ملی نفت اکنون در پالایشگاه‌های مدرس وآفریقای جنوبی شریک است و درحال تاسیس پالایشگاه‌های دیگری‌در یونان بلژیک و آلمان است.

علاوه براین ، شرکت ملی نفت ایران مستقل از کنسرسیوم نفت خود رابه کشورهای سوسیالیست در پالایشگاه‌های یاد شده می‌فرستد و گاز خود را به شوروی ارسال می‌دارد.

بنگاه سخن پراکنی کلمبیا نیز اعلام کرد در حالیکه آمریکا روزبروز به واردات نفتی‌بیشتر محتاج می‌شود در حال‌حاضر برای ۱۰ سال آینده نفت‌ایران تنها نفت مطمن جهان است.

فرماندهان‌ارتش ترکیه بازنشسته میشوند

آنکارا ـ شورای عالی‌نظامی ترکیه امروز تشکیل جلسه‌داد تاطبق معمول همه ساله درباره ارتقاء درجه افسران وبازنشسته کردن افسرانی که به سن بازنشستگی رسیده‌اندوهمچنین تقلیل مدت خدمت افسران وظیفه از ۱۸ ماه بدوازده ماه تصمیم بگیرد .

بعقیده ناظران سیاسی آنکارا تصمیمات شورای عالی نظامی دارای اهمیت سیاسی زیادی است زیرا شورا باید جانشینان افسران ارشدی که روز ۱۲ مارس ۱۹۷۱درسیاست مداخله کرده و سلیمان‌دمیرل را مجبور نمودند که از مقام نخست‌وزیری کناره گیری کند تعیین نماید.

پس‌از برکناری سلیمان دمیرل نیهات اریم ، به‌نخست وزیری منصوب شدوماموریت یافت اصلاحاتی راکه ارتش خواهان آن بود بمرحله اجرا درآورد.

ژنرال تاگماج رئیس ستاد ارتش ترکیه که یکی از این چهار افسر عالی رتبه است روز ۱۲ سپتامبر بسن بازنشستگی میرسد . پانزده روز قبل از بازنشسته شدن ژنرال تاگماچ ژنرال فاروق گولد فرمانده ارتش زمینی نیز وارد زندگی غیر نظامی میشود .

در آخر ماه اوت نیز دریا‌ـ سالار جلال فرمانده نیروی دریائی‌بازنشسته میشود . باین‌، ترتیب از چهار افسر استفاده کننده «اولتیماتوم » ۱۲ مارس تنها ژنرال « محسن باتور » در مقام خودباقی می‌ماند.

هنوز معلوم نیست که این شورای عالی نظامی ژنرال های اصلاح طلب ارتشی را کنار خواهد گذاشت ویا به آنها اجازه خواهد داد تابرای چند سال دیگر درپست‌های‌فرماندهی انجام وظیفه کنند.

ارتقاء ۳۲ افسر ترك به درجه ژنرالی و تعیین‌فرماندهان جدید نیرو های دریائی‌وزمینی و رئیس ستاد ارتش وتصمیمات دیگری که شورای عالی نظامی ترکیه اتخاذ می کند ممکن است در سالهای آینده در زندگی سیاسی این کشورتاثیر مستقیم داشته باشد.

دنباله اخبار خارجه

برادر زاده هیتلر درامریکا مخفی شده است

دکتر «ورنرماسر»هیتلرشناس برجسته آلمانی کتابی پیرامون واقعیت های ناگفته زندگی آدولف هیتلر رهبر آلمان‌نازی منتشرساخته که این روز ها جنجالی‌ترین وبحث‌انگیز ترین کتاب اروپاست .

«ورنرماسر» که قسمت اعظم زندگی‌اش را صرف وارسی زوایای تاریك زندگی آدولف هیتلر کرده در کتاب‌خودبرای نخستین‌بار فاش کرده است که هیتلر یك برادرزاده انگلیسی بنام‌ویلیام پاتریك هیتلرداشته که در سالهای دهه ۱۹۲۰ در لندن میزیسته و بطور اسرار‌آمیزی ناپدید شده‌است .

«ماسر» می نویسد « ویلیام پاتریك‌هیتلر»برادرزاده‌دیکتاتور معروف آلمان‌در قید حیات‌است واکنون سنین۶۰ سالگی‌رامی‌گذراند .

«ماسر» بابرشمردن ادله و براهین‌ثابت‌می کند که‌برادرزاده هیتلر زنده است‌وشاید با نام مستعاردر امریکا زندگی می‌کند .

در کتاب جنجالی ،نویسنده تشریح می‌کند که برادرزاده هیتلردر سال ۱۹۱۱ درایرلند زاده شد ، لکن در بحبوحه‌جنك بوسیله پدرآلمانی خودازآلمان فرارداده شد وبامادرش در انگلیس‌اقامت‌گزیدسپس برعلیه آلمان وارد فعالیت شد و خشم شدید هیتلررا برانگیخت .

ویلیام هیتلر بعدا از ترس‌اینکه عمویش هیتلر ممکن است به انگلیس حمله کند به امریکا گریخت واکنون در امریکا زندگی می کند وسازمان‌اف‌بی‌ـ آی‌ـ پرونده های محرمانه بسیاری پیرامون زندگی وی دارد .

حسنلو

کلید درهای بسته تاریخ

گزارش از: کاظم نیکرفتار
نماینده اطلاعات در رضائیه
تنظیم : از سرویس گزارشگران روزنامه اطلاعات
عکس‌ها : ازرضا سلیمی

حسنلو نام یك تپه‌نیست ، حسنلو کلید در های بسته‌تاریخ است.درحسنلو ،این تپه‌شگفت ـ انگیز ،انسان قرن بیستم توانست دور دست‌ترین اسرار تاریخ رابیابدو به‌راز تکامل تمدن خویش دست یابد .وعجبا که‌کاوشگران هر چه‌بیشتر دل‌این تپه عظیم را می شکافند به ذخائر تاریخی وباستانی زیادتری دست‌می‌یابند . گوئی‌حسنلوذخیره‌ای است پایان‌ناپذیر از شگفتی های نهان‌شده در خاك‌تاریخ. چرا که از سال ۱۳۳۴ شمسی که کاوش جدی و همه جانبه در این تپه آغازشد تاکنون هرروزو هرساعت اسرار تازه‌ای بصورت اشیاء ، ابنیه ، اسکلت ها وجنك‌افزار ها از دل خاك های تیره‌این تپه هویدا می شود.

درآخرین‌دوره کاوش های باستان شناسی که از اول تیر ماه سال ۱۳۵۱ وسیله یك هیئت‌مشترك باستانشناسی ایران‌وآمریکا آغازشد تعدادی ابنیه اشیاء مختلف زندگی ، اسکلت و جنك‌افزار کشف شده‌است . باتوجه به اخبار جسته‌گریخته‌ای که درمورد کشفیات تازه تپه حسنلو منتشر شده‌بود نماینده «اطلاعات» در رضائیه‌ماموریت‌یافت گزارشی ازموقع ومحل کشفیات باستانشناسی تپه حسنلو واهمیت وارزش این کشفیات تهیه کند. آنچه در پی‌آمده چکیده این گزارش‌است.

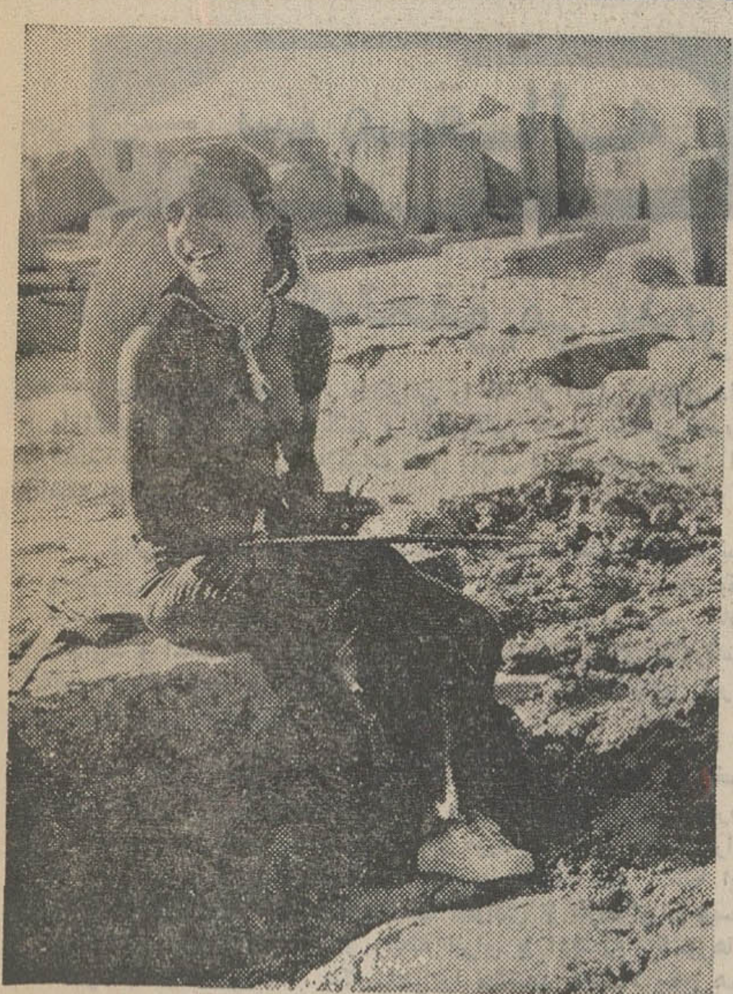
مینا صادق تنها دانشجوی دختر رشته باستان شناسی که با هیئت باستان شناسی تپه حسنلو همکاری می کند.

●اسراری از هشت هزار سال قبل

تپه حسنلو در ۹۹ کیلومتری رضائیه‌واقع‌است . من وعکاس روزنامه در رضائیه پس از دو ساعت‌رانندگی در یك‌جاده‌خاکی و ناهموار به مقصدرسیدیم .

در اینجااکنون‌یك گروه‌مرکب از۱۶نفر دانشجوی رشته باستان شناسی امریکائی‌وایرانی که۵ دختر(چهارامریکائی)ویك‌ایرانی بنام(میناصادق)درمیان آنهادیده میشود ، سرگرم یك دوره‌تازه حفاری هستند. سرپرستی هیئت ایرانی را آقای‌غلامرضامعصومی برعهده‌دارد و برهیئت امریکائی دکتررابرت‌دایسون‌استاددانشگاه ورئیس‌موزه پنسیلوانیا ریاست می کند.

چنددقیقه پس از ورودمان‌و بعداز آنکه باسرپرست حفاران ایرانی‌آشناشدیم ،آقای‌معصومی درحالی‌که باانگشت قسمت هائی از تپه راکه نشان از کاوش و حفاری داشت،نشان میداد، با بیانی پرحرارت گفت:

ـدردور جدیدکار ، ماتقریبا بلافاصله پس از اینکه‌حفاری‌را آغاز کردیم به آثارپرارزش تازه‌ای از تمدن های رایج گذشته در این سرزمین دست یافتیم‌و توانستیم در مدتی‌کوتاه مجموعه‌ای راکه‌شامل یك حیاط سنگفرش ، معبد ، تعدادی‌اتاق قربانگاه هاوآتشدان هااست و متعلق به‌یکی از ادوار ده‌گانه تاریخ‌این سرزمین‌است ،از دل خاك‌بیرون آوریم.

اسراری از ۸ هزار سال قبل

بعد با دکتردایسون باستان ـ شناس امریکائی آشنامی شویم. اوبابیان ستایش آمیزی که انعکاسی است از تاثیر عمیق تمدن مادرروحیه‌اش ، سخن‌می گوید.

ـتپه حسنلو ده دوره تمدن های مختلف را در طبقات خود پنهان دارد . نخستین دوره‌این تمدن مصادف با آغازظهوراسلام است. دوره‌دوم به‌دوران ماقبل اسلام مربوط می‌شود ،و بهمین ترتیب‌دوره های بعدبه‌زمان های دورتر و دورتر ارتباط می‌یابد تا دوره‌دهم که به‌تمدن رایج‌دراین سرزمین ، در متجاوز ازشش هزار سال قبل از میلاد مسیح ارتباط می‌یابد.

در حفاری هائی که برای‌پی بردن به اسرار تمدن دوره چهارم انجام گردیده ، ما به بقایای یك آتش سوزی بزرك که طومار زندگی ساکنان آن روزگار این منطقه را در هم نوردیده ،برخورده‌ایم.بارزترین نشانه بازمانده از این آتش ـ سوزی مدهش وجود اسکلت سوخته ۱۱ انسان در کنار یکدیگر است . ما همچنین کشف کرده‌ایم که در آن روزگار در اینجا یك‌قلعه‌نظامی وجود داشته که پیرامونش یك رشته دیوار کشیده بودند .در این رشته دیوار مجموعا هفت برج موجود بود ، که هر برج در فاصله سی متری برج‌دیگر قرار داشته است . هر یك‌از این برج ها ۱۰ متر طول و ۱۰ متر عرض داشته است .

دکتر دایسون نفسی تازه‌می کند و بعد با بیانی تحسین‌آمیز می گوید :

ـ در تپه حسنلو آثاردوره های گوناگون تمدن بشر را یکجا میتوان پیدا کرد . در رده دهم آثار نهفته در دل این تپه ما به آثار دوره آغاز تمدن کشاورزی در حیات بشر برمی خوریم . این دوره،دوره‌استفاده بشر از وسائل سنگی نیز بوده است .

در آثار مانده از ادواربعدی عمر این تپه ما شاهد تکامل تدریجی تمدن انسان هستیم‌تا به دوره پنجم میرسیم . دوره پنجم آثار تمدن بشر در تپه حسنلو مصادف با آغاز دوره سفال است ، سفال هائی که از این دوره بجای مانده‌رنك خاکستری دارد .

تمدن حسنلو در ۲۵۰۰الی ۳۰۰۰ سال قبل از میلاد مسیح که مصادف با دوره های ششم و هفتم سکونت انسان در این منطقه است ، تمدن فلز است یعنی در این دوره بشر تازه راه استفاده از فلز رافراگرفته بوده است .

در حفریات تازه تپه حسنلو باستان شناسان علاوه بر دهها وسیله زندگی موفق شده‌اندو نوع جمجمه‌انسان بدست‌آورند که یك نوع آن دراز است و نوع دیگر گرد .

دکتر رابرت دایسون سرپرست هیئت باستان شناسان آمریکائی در باره کشفیات جالب تپه حسنلو بـه خبرنگار ما توضیح می دهد .

حسنلو کجاست ؟

تپه حسنلو در کنارقریه‌ای بهمین نام که‌از محال‌شهرستان نقده است قرار دارد .

تپه حسنلو در نهصد سال قبل از میلاد مسیح مسکن اقوامی موسوم به «مانها» یـ «رمنائیها» بوده است .

مرکز حکومت قوم مذکور را باستانشناسان ، محلی بنام «مسنا» ذکر کرده‌اند که شهری بوده‌است‌درشمال غربی میاندوآب فعلی. قلمرومانهابین قلمرو حکومت دوقوم قدرتمند آن روزگار ـ او را تورها و آسوری ها ـ واقع بود ، که قوم اول در شمال جبال‌زاگرس سکونت داشته‌اند و قوم دوم در کنار رودجله .

خاك مانها همیشه درمعرض تاخت و تاز این دو قوم‌جنگجو قرار داشته و پیوسته از این بابت متحمل خسارات زیادی می گردیده است . مانهاتمدن درخشانی داشته‌اند که در مقایسه با تمدن سایر اقوام‌آن روزگار تمدن برتر محسوب‌می شده است. آثاری که‌درقسمت هائی از تپه حسنلو به دست آمده ، سندی است بربرتری تمدن مانها بر تمدن سایراقوام اما این تمدن سرانجام بوسیله دو قوم آسور و اورارتور نابود شده و اکنون جز مشتی‌یادگار چیزی از آن برجای نمانده است .

جام معروف تپه حسنلو . . .این جام یکی از گرانبهاترین آثارتاریخی است که بشر قرن بیستم از زیرخاك کشف کرده است .

آثار تمدن ، مدفون شد !

از این تاریخ تپه حسنلو و تپه های مجاور آن در بستر تاریخ به خوابی‌طولانی فرورفت و خاك و تحول دائمی عوامل طبیعت ، آثار ده دوره متفاوت تاریخ‌تمدن بشررا مدفون‌کرد. این خواب طولانی‌تا سال ۱۳۱۳ خورشیدی به طول انجامید .

دراین سال‌برای نخستین بار یك هیئت اکتشافی باستان ـ شناسی به این منطقه رفت و پس‌ازمدتی تحقیق‌پی‌به اثر وجودی حسنلو از حیث باستان شناسی برد . دو سال بعد ،در ۱۳۱۵ شمسی سراورل‌استین، باستان شناس معروف مجار که تبعه انگلستان بود سفری به آذربایجان کردوآثارارزشمندی از تپه های حسنلو بدست‌آورد. پس از این ، تا سال ۱۳۲۶باز هیچگونه اقدام اساسی برای حفاری تپه ارزشمند حسنلونشد در این سال و نیز در سال ۱۳۲۸ هیئت هائی از طرف اداره کل باستان‌شناسی مامور کاوش در حسنلو شدندو چون نتیجه مطالعات آن‌هارضایتبخش بود ، از سال ۱۳۳۴ عملیات حفاری همه جانبه‌ای در این منطقه آغاز شد که تا کنون ادامه یافته است .

از آن سال تا کنون هیئت های مشترك باستان شناسی ایران و امریکا این تپه را کاوش کرده‌اند ، و در جریان هر کاوش به اسرار تازه‌ای‌از تمدن سرزمین مادست یافته‌اند اسراری که نه فقط پرده از زندگی و تکامل تمدن‌مردم‌این سرزمین برداشته بلکه به انسان قرن بیستم یاری کرده‌تا گذشته بشر را باز شناسند و به راز تکوین تمدن‌انسان‌دست یابند .

اشیاء مکشوفه پر ارزش از دل خاك بیرون میاید

در مدت ۳۸ سال حفاری در تپه مرکزی و تپه هـای اطراف حسنلو » آثار پرارزشی از تمدن گذشته بدست‌آمده استکه هریك از آنها بنوبه خود حائز ارزش واعتبار فراوان بوده ومبین‌زندگی اقوام ساکن در این قسمت از خاك ایران است در کاوش‌هائی که بسال ۱۳۲۹خورشیدی صورت گرفته یك ظرف سنگی به رنگ لاجورد پیدا شد که نشانه نهایت درجه ذوق و سلیقه مردم سازنده آن بشمار می رود. با تحقیقاتی که بعمل آمده معلوم شده که این ظرف مربوط به قرن هشتم قبل از میلاد بوده و نشانه هنر آن دوره است . علاوه بر ظرف فوق، یک گلدان نقره‌ای نیزبدست آمده که دیواره خارجی آن مزین بـه دو ردیف نقوش بـرجسته طلا کاریست . این نقوش نشان‌دهنده جنگجویان و اسواران سواره و پیاده آن دوره است و کسانی را نشان میدهد که حیوانات مختلف را بجلو میرانند . بطور کلی‌ظروف سفالین پیدا شده عموما مربوط به قرون ۱۴ ویا ۱۵ قبل از میلاد بوده و در ساختن آنها علاوه بر استفاده ازچرخ‌کوزه‌گری‌مخصوص آن دوره تزئیناتی از قبیل خطوط ونقوش برجسته با ظرافت‌خاصی کنده شده است . اشیاء سفالی که در حفاری های حسنلو بدست آمده، از گل سیاه مایل به زرد ، ساخته شده و عبارت است از خمره های گوناگون ـ تنگ ـ پیاله ـ ظروف دسته دار شبیه قوری چای ، آتشدان ، علاوه بر اشیاء سفالی ، اشیاء فلزی از مفرغ و طلا و نقره از قبیل‌انواع مجسمه ها و زیور های زنان مثلا گوشواره ـ دستبند و اسلحه و غیره ، و نیز اشیاء استخوانی و سنگی نظیر دگمه ـ خنجر ـ مجسمه های گوناگون ـ آثاری‌که در حفاری های مختلف به دست آمده و از زیر خاك بیرون‌کشیده شده است روشنگر گوشه‌ای از تمدن قوم مان‌ها است . در زیر برای آشنائی بیشتر ، فهرستی از اشیاء مکشوفه طلا از تپه‌حسنلو ذکر می گردد :

۱ـ گوشواره های خوشه‌ای که از یک حلقه بهن و۲۲ گلوله‌بزرگ و کوچک تشکیل یافته است .

۲ـ گوشواره اناری مرکب از سه گلوله طلائی چسبیده بهم۳ـ گلوله های طلا و مهره هائی از سنگ های مختلف ٤ـ پیشانی بند طلا که تابحال چندین نمونه از آن در حفاری های مختلف پیدا شده است.

جام طلائی

در سال ۱۳۳۷ هیئت مختلط ایران وامریکا، موقع خاکبرداری ازبقیه دیواره های‌مرکزی‌حسنلو، به یک جام طلائی برخوردکردند که بعدا معلوم شد از بزرگترین شاهکار های هنری جهان بشمار می رود . و در نوع خود بی ـ نظیر است و در میان همه آثار کشف شده باستانی در جهان ، مقام ارجمندی دارد . در اطراف این جام نقوش مختلفی‌که نمایانگر زندگی مانها است و با دقت وهنر خاصی کنده کاری شده است ، وجود دارد . جام مذکور ۲۱ سانتیمتر بلندی دارد . محیط دهانه‌اش در حدود ۶۰ سانتی‌متر و وزنش ۹۵۰ گرم است . نقوش مختلفی‌که برروی جام مذکورحک شده ، قسمتی از تاریخ این قوم را روشن می کند .

دانشمندان باستانشناس ، از مطالعه این نقش ها و مقایسه اشیاء مکشوفه ، به‌اسرار تمدن مانها که هیچ نوشته و سندی از آن ها بدست نیامده است پی برده‌اند . در این نقوش رب‌النوع های قهرمان ، سوار شیر شده و باارابه های خودمسابقه می‌دهند. از قرائن امر چنین استنباط می شود که جام مذکور در نزد مانها بسیار مقدس بوده است، زیراجام طلائی در محل آثار باقی مانده ، دژ مستحکم و شهری با چهار برج تدافعی بزرگ با دیوار هـای سنگی و آجری بارتفاع ۷ متر ، به دست آمده است بگفته دکتر رابرت دایسون جام در حالی پیدا شدکه‌اسکلت سه‌انسان مستحفظ ، با اسلحه ، در کنار آن دیده شد و معلوم می شود موقع هجوم اوراتورها ۳نفر مستحفظ جام را بجای‌امنی میبرده‌اندکه قلعه‌خراب گردیده و در این موقع که جام در دست یکی از سربازان بوده، اراتور ها ازپشت باین‌سربازحمله می کنند و یک نیزه از پشت بـا شدت تمام وارد بدن وی می‌کنند، بطوریکه سرباز روی جام می افتد شدت ضربه بقدری بوده است که سر نیزه از شکم این سربازمحافظ خارج شده به جام می خورد وآن را از دو طرف سوراخ می کند!

سینما تخت‌جمشید
نمایش دهنده بهترین فیلمهای سال
امشب
شفت رنگی
برنده جایزه اسکار
برای بهترین موزیک‌متن فیلم

از فردا هفته دوم نمایش
در قویترین گروه سینمائی پایتخت
از فردا هفته دوم نمایش
اونیورسال – پاسیفیک – ایران – سایانا – تیسفون – مراد – موناکو – پرسپولیس – کاروان – داریوش – دریا و (کریستال) و آستارا تجریش

همزمان باتهران در شهرستانهای : مشهد (سینماهای دیاموند ـ متروپل ـ کریستال) * تبریز (متروپل ـ دیانا) * رشت (کوروش) * اهواز (آپادانا) *شیراز (پاسارگاد ـ کاپری)
* کرمانشاه (دیانا) * قزوین (آریا) * گرگان (امپایر) * قم (گلدن گیت) * آبادان (سینماهای ایران ـ شیرین ـ متروپل) * خرم آباد لرستان (سینماآریا) * و . . . کرج (سینما تاج)

سرمقاله

آرزوئی که تحقق می‌پذیرد

محافل نفتی جهان ، مذاکراتی را که در تهران جریان دارد با اهمیت خاص تعقیب میکنند و تفسیرهایی که در بعضی نشریات تخصصی و فنی درباره مذاکرات نفتی تهران درج میشود، مؤید این نکته است .

وقتی مذاکرات تهران شروع شد ، بعضی ازمحافل شناخته شده و پارمیی نشریات که ازین محافل الهام میگیرند ، سعی بسیار بکار بردند تا شایعات مجعولی در اطراف گفت‌وگوهای تهران برسر زبانها بیندازند و احتمالا به‌مناسبات ایران با اتحادیه کشورهای صادرکننده نفت «اوپک» که موقع کنونی خود را تا حدود زیادی مدیون ایران است لطمه‌یی وارد کنند .

علیرغم این سروصداها ، مذاکرات نفتی تهران مسیر عادی‌خود را ادامه داد و اینک که‌گوشه‌هایی از موضوع‌مذاکرات و تبادل‌نظرها علنی شده است معلوم میشود اولا مسائل موردبحث در مباحثات ایران و کنسرسیوم بسی مهمتر از آنست که شهرت یافته بود . ثانیا این تماسها مطلقا بمنزله اتخاذ یک سیاست انفرادی از طرف ایران نیست و مذاکرات تهران نه تنها از رابطه ایران با اتحادیه کشورهای صادرکننده نفت نمیکاهد ، بلکه راهی را میگشاید که مآلا بنفع همه کشورهای صاحب نفت خواهد بود .

این نکته را فراموش نباید کرد که هدف از ایجاد اتحادیه صادرکنندگان نفت «اوپک» در درجه اول تامین موقع محکمتری بنفع کشورهای تولیدکننده نفت بوده است . درحقیقت ممالک نفتخیز با ایجاد این اتحادیه ، سنگر واحدی بوجود آورده‌اند تا در پناه آن و با استفاده از امکانات مشترک ، با وضع بهتر و مطمئنتری در راه تحصیل حقوق و امتیازات بیشتر ، تلاش کنند . پس «اوپک» را هرگز نباید یک عامل بازدارنده تصور کرد و چنین پنداشت که عضویت در «اوپک» ایجاب میکند کشورهای عضو از تلاش ملی خود بخاطر تحصیل امتیازات و بهره‌برداری هرچه بیشتر از مقدورات نفتی خود چشم بپوشند . بعکس ، چون مرسوم چنین است که موفقیت‌های هرکدام از کشورهای صاحب نفت دیر یا زود مستند سایر کشورهای صادرکننده نفت در راه وصول به امتیازات بیشتر قرار میگیرد وحکم سنت و مأخذی را در روابط کشورهای نفتخیز وکمپانیها پیدامیکند. اصل اینست که «اوپک» تلاش مستقل هرکدام از اعضای خود را در جهت دستیابی به منافع و امتیازات بیشتر مغتنم بشمرد و از آن حمایت کند .

نظر بهمین ملاحظات ، اطلاعاتی که مقامات رسمی ایران از جریان مذاکرات تهران و موضوع مذاکرات ، بوسیله «زکی‌یمانی» وزیر نفت عربستان سعودی در اختیار «اوپک» قرار داده‌اند بیگمان نظر توجه و تحسین سایر کشورهای عضو را جلب و موقع ایران را درین اتحادیه بیش از پیش محکم خواهد کرد . چنانکه اعضای «اوپک» قبل ازین نیز مکرر پیشقدمی ایران را در تحصیل امتیازات و منافع بیشتر از کمپانیهای نفتی ستوده‌اند .

و اما درباره مسائلی که اینک میان نمایندگان ایران و کنسرسیوم مورد گفت‌وگو و تبادل نظر قرار دارد همانقدر میتوان گفت که بقول نشریه معروف و متنفذ نفتی «پترولیوم پرس سرویس» براستی ایران برگ‌تازه‌یی‌برتاریخ مناسبات‌نفتی‌جهان خواهدافزود وهمچنانکه ناظران صاحبنظر اظهار میکنند این مذاکرات ، ایران‌را در وضعی قرارخواهد داد که تاکنون برای هیچکدام از کشورهای صادرکننده نفت سابقه نداشته است .

این‌سخن شاهنشاهرا خوانندگان‌ما بخاطردارند که‌درمناسبت‌های مختلف اظهار فرموده‌اند «من برای شرکت‌ملی‌نفت ایران آنچه‌درخشانی پیش‌بینی میکنم و باانتظار روزی هستم که این‌شرکت در عداد بزرگترین موسسات نفتی عالم قرار بگیرد ». بموجب آنچه از فحوای گزارشها و اطلاعات موثق برمی‌آید زمان تحقق این آرزوی بزرگ نزدیک شده است و توافقهای نفتی‌تهران سرآغازی است براین دوره درخشان .

گفت‌وشنود با آندره مالرو

مسئله ویتنام را ژاپن حل میکند

«آندره مالرو» نویسنده معروف فرانسوی و وزیر فرهنگ پیشین دوگل در یك مصاحبه اختصاصی با «جان‌هس» خبرنگار روزنامه نیویورك تایمز نظریات خود را درباره ویت‌نام و نقش شوروی وجمهوری خلق چین درجنك هندوچین تشریح کرده‌است که خلاصه آن درشماره دیروز روزنامه اطلاعات منعکس شد .

اینك ترجمه قسمت های دیگری از این مصاحبه جالب که در مجله اکسپرس انتشار یافته نقل میشود :

جان‌هس- بنظر میرسد که شوروی میخواهدویتنام را بحال خود رها کند شایدواقعا این مطلب حقیقت داشته باشد. دراین باره چه‌فکر می کنید ؟

مالرو- دراین قضاوت رعایت احتیاط را از دست ندهید.

چینی هابسیار دروغگو هستند . بنظر من در حال حاضر تنهاکسانی که(حقیقتا نه با حرف) از ویت‌نام دفاع می کنند شوروی‌ها هستند. تانگهای‌چین‌درویت‌نام کجاهستند؟

این یك‌دروغ است ولی‌وجود آتشبار های ضد هوائی‌شوروی در ویت‌نام دروغ نیست . شوروی ها در ویت‌نام نبرد می کنند ولی‌آیاچینی هانیز دراین کشور پیکارمی کنند ؟ . چینی ها تنهایکصد نفر ازرهبران چریکی خود رابه‌ویتنام فرستادند وطبعا هدف آن هااین‌بود که غرب را تحت‌تاثیر قرار دهندومیخواهندوانمود کنند که‌جای‌لنین راگرفته‌اند . ولی‌این‌مسخره‌وخنده‌آوراست. در حالی که عمل شوروی مسخره نیست.

شوروی در ویت‌نام می جنگد اماچینی‌ها تاکنون دست به یك‌اقدام‌جنگی نزده‌اند.

-بنظرشما پایان ماجرا به کجا خواهدانجامید ؟

-به‌ژاپن . سرانجام داوری درسراسر منطقه‌اقیانوس آرام با ژاپن خواهدبود. ژاپن تاچهار سال دیگر به دومین قدرت اقتصادی جهان‌بلافاصله پس از امریکا تبدیل شده‌وازشوروی جلو خواهدافتاد. در آن موقع سیاست امریکا که امروز توجه‌خود را به چین معطوف داشته‌متوجه ژاپن‌خواهد شد وامریکائیهامجبورخواهند شد یك «سیاست ژاپنی» پیش گیرند ...

-دراین‌شرایط انتظاردارید‌درویتنام چه حوادثی پیش بیاید ؟

-ماآن جارا ترك می کنیم !

-پس از آن چه میشود ؟

-نظر شما چیست ؟

-از جنبه تاریخی موضوع اهمیت زیاد ندارد ... این یك مسئله تاریخی‌نیست بلکه مسئله‌ناراحت کننده‌ای‌برای‌آمریکا است که‌از جنبه سیاست داخلی نتایج مهمی ببار خواهد آورد ولی همان طور که گفتم این یك مسئله تاریخی نیست ... مسئله سرنوشت هم نیست .

امریکائیهاخواهویتنام‌راترك کنندخواه‌ترك نکنند(این‌مسئله مربوط بخودآن‌هااست) تصور نمیرود که‌سرنوشت‌منطقه‌اقیانوس آرام بین کمونیسم چین وضد کمونیسم امریکا به‌بازی گرفته‌شود .

یك حقیقت بسیارساده‌راتباید ازنظر دوردارید‌وآن‌اینکه زمان گذشته‌است... من‌به‌امریکائی‌ها گفته‌ام:

« اگر تصور کنید که چینی ها برای یکنوع تسلط به‌آسیابه‌وسوسه‌افتاده‌اند کاملا در اندیشه خود دچار اشتباه شده‌اید . »بطوریکه میدانیم در چین یك مجله ماهانه نظیر مجله «لایف» منتشر میشود اگر باین نشریه ماهانه نظری بیافکنید به کوچکترین مطلبی در باره انقلاب بر خورد نمیکنید . در این مجله همه جا صحبت از سطح زندگی میشود ...

حالا اگر یك مجله بزرك شوروی را که در زمان لنین چاپ میشد مرور کنید می بینید که درآن از مسائل مربوط به انقلاب بحث شده است.

-فکر میکنید میتوانید آینده ویتنام را پیش‌بینی کنید ؟

- ... یك پیش‌بینی قطعی میکنم . وقتی که به ما میگویند « ماجری میرود در پکن فیصله یابد »این موضوع به‌نظرم عجیب می آید .

قبل از هر چیز باید بگویم این درست نیست که‌میگویند چینی‌هامیتوانندمسئله ویتنام را از جنبه نظامی حل کنند ...آن ها طبق معمول تنها در دفاع از آزادی داد سخن خواهند داد .تمام این هاتصور باطلی بیش نیست .

- اگر بخاطر داشته باشید درماجرای کره هنگامی که چینی ها احساس خطر کردند وارد معرکه شدند . درست‌است؟

- جان کلام در همین جا است.ماجرای کره بسیار جدی بود زیرا چینی هاواقعا احساس میکردند که مورد تهدید قرار گرفته‌اند همانطور که امریکا مسئله کوبا را جدی گرفت ، میتوانم اوضاع را در این جملات خلاصه کنم .

اول این که شوروی در حال حاضرمی خواهد چین را محاصره‌کند از آن گذشته شوروی اکنون به‌طور جدی‌در بازی شرکت کرده‌است .این روسها هستند که ارتش هند را در سه‌سال‌اخیر تجدید سازمان کرده‌اند . این کاملا درست است آنها در حال‌حاضر عمیقا دراین منطقه نفوذ می کنندو بعقیده من چینی‌ها جنك نخواهند کرد زیرا چیزی که آنها میخواهند آغاز یك‌نبرد جدید باشوروی نیست بلکه توسعه و پیشرفت چین است ....

دراین روز هاییوسته‌انقلاب چین را که میگویند سراسر آسیا رافرا میگیرد برخ ما میکشند ولی حقیقت این است که چینی‌ها کاری انجام نمی دهند و این شورویها هستند که عملا پیکار می کنند .

از : نوول‌ابسرواتور

«گوش بری» یک رئیس جمهوری تندمزاج

ژنرال«ژان‌بدل‌بوکاسا» گروهبان سابق ارتش فرانسه و رئیس‌جمهوری امروز کشور افریقای مرکزی که مرد تند مزاجی است در حالیکه لباس کامل رسمی پوشیده بود شخصا به زندان پایتخت‌رفت‌ودستور داد سارقین زندانی را به فاك بستند . چند نفر از زندانیان زیر چوب و چماق ماموربن کشته شدند و سپس جنازه آنها و بدن های لهیده دیگر سارقین بتماشای مردم گذارده شد تاموجب عبرت همگان شود. درعکس جنازه سارقین‌مقتول وسارقین‌مجروح در حالیکه بمعرض تماشای مردم گذارده شده دیده می شوند .

بوکاساء رئیس جمهوری مادام‌العمر افریقای مرکزی ازپیش کسوتان نیروی فرانسه‌ازادصاحب نشان‌لژیون دونور دارنده مدال نظامی و بالاخره یک سرباز و یک پدر مهربان خانواده است . او همانست که در ویتنام بین هفده هزار دختر جوان دورگه که از ارتباط بین سربازان سیاه پوست وزنان کشتین بدنیا آمده بودند بدنبال دخترش « مارتین» میگشت که امروزه در کناراوزندگی‌افتخار آمیزی دارد .

رقابت سرویسهای مخفی فرانسه وامریکا سبب گردید که در سال ۱۹۷۰ در سایگون‌دو دخترجوان ادعا کردند که دختر «بوکاسا » هستند و « مارتین » نام دارند . اولی را که ساختگی بود«بوکاسا» اورا تقریبا بدختر خواندگی قبول کرد . ساخته‌وپرداخته فرانسویان بود و کنسولگری فرانسه‌اورا پیدا کرده بود مادرش میگفت که او هرچه را « آقایان فرانسویان » باوی‌داده‌اند بازکو کرده و در این ماجرا گناهی ندارد«بعیدنیست « آقایان فرانسویان » ازبس برای پیدا کردن معشوقه سرگروهبان بیست سال پیش به این دروان‌در زده‌اند خسته شده و سرانجام مادر ودختری را پیدا کردند ولی مارتین دومی که مارتین واقعی است واخیرا در « یانکی» پایتخت افریقای مرکزی مراسم نامزدیش را جشن گرفتند بوسیله ماموربن سرویس امریکا پیدا شد بنا به آنچه مطبوعات سایگون نوشته‌اند جایزه مسابقه سرعت برای پیدا کردن این دختر واگذاری امتیاز کشف‌اورانیوم در «افریقای‌مرکزی» بود .

سرانجام در سال ۱۹۷۲ این امتیاز بدست امریدنی‌ها افتد. کمیسیر نیروی اتمی فرانسه از حقوق خود صرفنظر کرد و دولت افریدی مرکزی برای استخراج وبهره‌برداری اورانیوم قراردادی با یک شرکت امریکائی امضاء کرد و دلیل چشمپوشی فرانسه ناچیزی مقدار اورانیوم درمعادن «باباوما» بود «بوکاسا » که نام اصلیش « ژان‌بدل‌بوکاسا» است شنبه گذشته فرمانی صادر کرد که از این ببعد دزدان برای مرتبه اول که مرتکب دزدی شوند یک گوششان بریده میشود برای بار دوم گوش دیگرشان برای بارسوم یکدستشان قطع میشود و برای‌بار چهارم اعدام میشوند . سپس روز یکشنبه شخصا باتفاق عده‌ای از کوماندوهای ارتشی‌افریقای‌مرکزی که‌هرکدام‌مسلح بهیك چماق کوتاه بودند وارد زندان‌شدودستورداد: « هرکدام از شما سربازان ، یکی از دزدان را بگیرید و باتمام قوا اورا بزنید آنقدر بزنید تا بمیرند » .

گوماندوها بجان دزدان افتادند. از چهل و شش دزدزندانی سه نفرشان مردند فردای انروزجنازه های آنها را درمیدان عمومی پایتخت به معرض تماشای مردم نهادند ومجروحین را نیز درکنار ایشان خواباندند ...

ظاهرا دولت فرانسه در این کار دخالت کرد تا باین گونه تنبیهات و شکنجه های قرون وسطائی پایان داده شود و خاطر نشان کرد که پاریس نسبت به «ژان بدل بوکاسا » بیش از حد صبر و شکیبائی بخرج داده است .

بوکاسا که روز مرگ دوگل در « کولومبی‌له‌دوزگلیز» چنان پای‌تابوت او زار زارمیگریست که‌از حال رفت‌تاب‌این تذکر رانیاوردو همکاران فرانسویش را از کشوراخراج کرد.سخنان ناشایسته‌ای به ژاك کار سفیر فرانسه گفت ، نظاهراتی علیه سفارت فرانسه بعمل آمد ... و غیره

چون‌یکی از هدفهای‌سیاست خارجی‌جمهوری پنجم اینستکه در مستعمرات سابقش در قاره سیاه بهر قیمتی باشد نقش‌اول و مقام مقدم را برای خود محفوظ نگاهدارد ، لذا دولت فرانسه در دسامبر گذشته از دادسرا تقاضا کرد یکی از هفته نامه‌های فرانسه به‌اتهام « اهانت بیک رئیس کشور خارجی » تحت تعقیب قرار گیرد تا ژنرال‌بوکاسا ازفرانسه دلخور نشود .

جمهوری افریقای جنوبی بخاطر معادن اورانیومی که در «باکوما» دارد و بدلیل وضع سوق‌الجیشی خاص خود در میان کشور های چاد،سودان، کامرون، زائیر ، وکنگوبرازویل ازموقعیت‌سیاسی‌مهمی‌برخوردار است و این جمهوری میدان مبارزه پنهانی نفوذ شرق و غرب علی‌الخصوص دستخوش مبارزه‌بین‌فرانسویان‌وامریکائیان قرار گرفته است .

تمایل ژنرال بوکاسا درسال ۱۹۷۰به نزدیکی با کشورهای شرقی جنبه موقت داشت و براثر فشاری بود که یکی از وزیران خارجه‌اش بنام«لستنو- رناگنون» باو می‌آورد و هم او بود که «بوکاسا» را باین راه کشانده و امیدوار بود بتواند از پراگ و برلن شرقی و بخارست اعتباراتی برای ایجاد راه‌آهن بین «دوالابانگی» که فرانسه هرگز بدان‌علاقه‌نداشت دریافت کند ولی بزودی ازکار برکنار گردید .

از : اکونومیست

شیخ مجیب طالب دوستی انگلستان است

شیخ مجیب‌الرحمان نخست‌وزیربنگلادش برای عمل فوری‌اپاندیس خود به لندن‌رفت ودریکی از بیمارستانهای لندن تحت عمل جراحی قرارگرفت سفر شیخ مجیب به لندن برای معالجه شایعاتی بین ناظرین سیاسی بوجود اورد وعده‌ای‌معتقد هستند که خود- داری شیخ مجیب از پذیرفتن پیشنهاد شوروی برای رفتن به مسکو و بستری شدن دریکی از بیمارستانهای این شهر واصرار او در اینکه حتما توسط پزشکان انگلیسی ودر لندن تحت معالجه قرار گیرد بی‌دلیل نبوده است و شیخ مجیب میخواسته است بایك تیر دونشان بزند وهم بدرمان بیمری خود بپردازدوهم‌بامقامات‌انگلیسی مذاکراتی انجام دهد . هنوز هیچگونه مدرکی دال بر اینکه شیخ مجیب فقط برای جراحی اپاندیس خود به لندن نیامده است دردست نیست و همچنین هیچگونه دلیلی‌وجوندارد که بتوانیم باقاطعیت با استناد به انهاپگوئیم شیخ مجیب فقط برای درمان بیماری خود به لندن امده است و در طول اقامت دو هفته‌ای خود دراین شهر با مقامات دولتی انگلیس تماس نداشته و درباره سیاست و بخصوص سیاست خارجی ، بنگلادش با انها مذاکراتی انجام نداده است . شیخ مجیب بشدت تلاش میکند تا بتواند در بین کشورهای بزرگ و قدرتمند غربی دوستی مورد اعتماد پیدا کند ،دوستی جدید که قدرت و توانائی انرا داشته باشد که از بنگلادش‌در صحنه سیاست بین‌المللی‌حمایت کند ودر امور داخلی این کشور را در نوسازی یاری دهد تا بتواند در پناه این قدرت توازنی در سیاست بین‌المللی خود بوجود اورده واز توسعه نفوذ هندوشوروی در داخل کشور جلوگیری کرده و از زیر فشار هائی که این دو کشور بر آن وارد می اورند ، شانه خالی کند و مانع دخالت هندوشوروی در امور داخلی و سیاست خارجی خود شود .

انگلیس تاکنون توجه زیادی به دوستی بابنگلادش نشان داده است و سعی میکند امکاناتی رافراهم آورد تا بتواند به‌بنگلادش در تحقق یافتن این خواسته‌ها کمک کند و درضمن دوستی و حمایت کشور های عضو بازار مشترک اروپائی را نسبت به بنگلادش جلب کند . بنگلادش با حمایت وشرکت ارتش هند در نبرد با پاکستان بوجود آمد واکثریت اعضاء کابینه شیخ مجیب را امروز کسانی تشکیل میدهند که در زمانی که شیخ مجیب در پاکستان زندانی بود بصورت تبعید در هند بسر می بردندوبشدت تحت تاثیر دولت هند هستند واز خواسته های ان حمایت میکنند علاوه بروجود نفوذ شدید هند در بین اعضاء دولت بنگلادش شوروی نیز بشدت تلاش میکند که نفوذ خود را دربین اعضاء کابینه شیخ مجیب ودر بین ملت بنگلادش توسعه دهد «حزب عوامی » که از دولت بنگلادش‌حمایت‌میکند از طرفداران شوروی است و شوروی نیز ازهیچگونه اقدامی برای استفاده از این حزب برای توسعه نفوذ خود کوتاهی نمی کند . این حزب بظاهر از دولت شیخ‌مجیب حمایت می کند ولی درباطن تمایل شدیدی به در اختیار گرفتن دولت و دخالت درتمام امور کشور دارد این وضع برای بنگلادش که یک کشور جدیدالتاسیس و ضعیف و بالطبع گرفتار نابسامانیهای فراوان داخلی است مشکلات بزرگی فراهم آورده است.

شیخ‌مجیب نمیتواند برای منع دخالت هند وشوروی در امور مختلف و جهت جلوگیری از توسعه نفوذ این دو کشور از آمریکا کمک بخواهد ، چون آمریکا با حمایتی که از پاکستان در جنگ هندوپاکستان‌درزمستان گذشته کرد موجب شدکه‌بنگلادش‌ازدوستی ونزدیکی با این کشور خودداری کند و بهمین دلیل شیخ مجیب به انگلیس روی آورده است و برای جلب دوستی‌انگلیس‌که خود میتواند واسطه‌ای‌موثردر جلب حمایت کشور های عضو بازار مشترک اروپائی بنفع بنگلادش باشد تلاش میکند .

درژوئن گذشته سردوگلاس‌هیوم وزیرامور خارجه انگلیس از بنگلادش دیدار کرد و باشیخ مجیب‌مذاکراتی انجام داد . دولت انگلیس پس از این سفر تعهد کرد که حدود ۳۴۰ میلیون تومان در سال جاری به بنگلادش کمک کند تا دولت این کشور درترمیم خرابیها ورفع کمبود مواداولیه‌مورد نیاز عمومی از ان استفاده کند . بنابراین نمیتوان قبول کرد که مراجعه شیخ‌مجیب الرحمان به پزشکان انگلیسی در لندن برای درمان‌بیماری وخودداری او از پرواز به شوروی باوجود تسهیلاتی که شوروی در اختیار او میگذارد و همچنین پرواز او در ژانویه گذشته پس از آزادی از زندان در پاکستان به لندن درراه بازگشت به بنگلادش بدون هیچ انگیزه خاص سیاسی بوده است وتنها برحسب اتفاق شیخ‌مجیب راهی لندن شده است تا مدت دو هفته را که برای درمان او لازم بود درلندن بسر آورد .

تفسیر سیاسی

دوستی چین وژاپن

بزودی دنیا در برابر قدرتی عظیم قرار می گیرد . عظیم تر از آنچه تاریخ بیاد دارد .

چین و ژاپن دو برادر آسیائی که به نیرنگ استعمار قرنهابخون هم تشنه بودند اینک احساس‌کرده‌اند که بیگانگی آنها موجب و موجد تمام بدبختی های دو ملت بزرگ بوده است . آنها اکنون با سرعت بهم نزدیک می شوند زیراگردش زمانه ایجاب کرده است که آسیائی ها حقایق را درک‌نمایند و اختلافاتی را که استعمار موجد آن بود از بین ببرند .

دنیای باختر نیز در برابر مسائلی قرار گرفته که جز تسلیم و رضا به آنچه پیش می آید چاره‌ای ندارد .

هشتصد میلیون چینی که قرنها برای جهان غرب بیگاری می کردند وقتی رهبرانی خردمند و بزرگ یافتند ابر های سیاه را از آسمان درخشان زندگی خود یکباره کنار زدند و بدنیائی که با چشم حقارت بدانها می نگریست نشان دادند که ملت چین هنوز همان ملت آسمانی است و آنقدر در برابر فشار های اقتصادی و سیاسی بزرگترین قدرت های امروز جهان مقاومت کردند که ناچار قدرت ها سر تسلیم فرود آوردند .

یکصد میلیون مرد و زن مبتکر و قانع و فعال باوجود تحمل بزرگترین شکست تاریخ و اشغال سر زمین های آنها آنقدر کوشیدند و مبارزه کردند تا امروز که دنیای صنعتی باختر از ترس غول وحشتناک صنعت و اقتصاد ژاپن خواب راحت ندارد .

اکنون زمانی پیش آمده که بقول سرالک داگلاس هیوم وزیر خارجه بریتانیا نوبت درخشیدن آفتاب تمدن شرق در آسمان جهان فرا رسیده است .

نه تصور کنید که رهبران باختر زمین به میل و اراده خود تن به دوستی چین و ژاپن و سایر ملت های آسیائی می دهند ، این اراده زمان است که نقش ها را تغییر می دهد..

آمریکا و اروپا چه بخواهند و چه نخواهند بخاطر بقای خود و تمدن غرب هم شده بایستی دوستی و همبستگی طبیعی چین و ژاپن را قبول نمایند .

هم اکنون رقابتی پنهانی بر سر جلب دوستی ملت ژاپن بین قدرت های بزرگ جهان درگرفته است .

روسیه شوروی برای نجات از نگرانی هائی که نسبت به توسعه قدرت چین دارد چاره‌ای ندارد جز اینکه برنامه محاصره رقیب بزرگ را در شرق دور تکمیل کند . وحدت کره شمالی و جنوبی را تشویق نماید ، وعده همکاری و اتحاد اقتصادی به دولت ژاپن بدهد و دست او را دربسیاری از کشور های کمونیست جهان برای توسعه نفوذ اقتصادی باز گذارد. آخرین سلاح های‌مدرن را به ویتنام شمالی تحویل نماید تا بتواند نفوذ خود را در جنوب چین حفظ کند .

از سوی دیگر قدرت بزرگ باختری یعنی آمریکا نیز در این میدان مسابقه سریعتر و شدید تر دست به فعالیت زده است و بقول آقای لرد سیاستمدار و نویسنده فرانسوی چاره‌ای ندارد جز اینکه ژاپن را دو دستی بچسبد وهرچه رهبران ژاپن می خواهند به آنها بدهد تا مبادا رنجشی موجب گردد که به دامان دیگری بیفتد .

این موقعیت درخشان تنها برای چین و ژاپن بوجود نیامده است . آسیا اکنون در چنین وضعی قرار دارد که غرب ناچار است تن به رضا دهد و تسلیم خواسته های شرق شود .

اینک بار بزرگ مسئولیت پیروزی و تفوق شرق بدوش کسانی است که رهبری مردم و ملت آسیا را قبول کرده‌اند.

رهبران چین و ژاپن تشخیص داده‌اند که باید گذشته ها را فراموش کنند و با اتحاد و یگانگی آخرین آثاراستعمار سیاه را از آسیا محو نمایند و مسلما جبر زمان ملت های دیگر را که هنوز محو قدرت باختر هستند ناچار خواهد کرد با هم متحد شوند و آفتاب شرق را از زیر ابر های سیاه استعمار بیرون کشند .

حسین رامتین

سادات ، مردسرنوشت دنیای عرب

(۴)

نوشته : حمدی لطفی
ترجمه : شهرام

سادات برای انقلاب مرخصی گرفت

بدعوت جمال عبدالناصر و انور- السادات ، مرحوم سپهبد عزیز المصری برای دادن آموزش به گردانهای فدائی آماده شد و این همکاری دربالا بردن سطح روحیه جنگجویانی که بی محابا خود را به آتش و خون میزدند و مراکز تجمع انگلیسها را مورد حمله‌قرار میدادند اثری بزرگ داشت .

تا اینکه در اواخر نوامبر ۱۹۵۱ دولت مصر نقشی غیر مطلوب در قبال فدائیان بازی کرد و طی بیانیه‌ای اعلام‌داشت‌که هیچ‌شخص یا هیچ هیاتی حق دادن آموزش به گروه های فدائی ندارد و این ماموریت را دولت مستقیما انجام خواهد داد .

دولت در این تصمیم خود مدعی شد که عده‌ای از مغرضین و خرابکاران‌به بهانه شرکت‌درعملیات فدائی وارد صفوف آنان شده و اسلحه‌ای را که بدست می آورند برای تجاوز وتعدی به جان ومال مردم بکار می برند .

ولی از آن تاریخ به بعد دولت هیچگونه اقدام مثبتی برای دادن آموزش نکردوفقط به انتشاربیانیه های متعدد اکتفاکرد وکمیسیونی که برای دادن‌آموزش انتخاب‌نمود وقتش را فقط صرف تهیه منطقه و زمین مناسب برای آموزش می - کرد .

این وضع ادامه داشت تا اینکه آتش‌سوزی بزرگ شهرقاهره روی داد .

★ ★ ★

با تمام قید و بند هائی که برای عملیات‌فدائی‌که انورالسادات روی آن نظارت داشت قائل بودند مع‌الوصف این عملیات هرچه‌بیشتر ادامه داشت . فدائیان توانستند در عملیات خود اسلحه زیادی ازانبار های انگلیسی بدست آورند و تاسیسات آنانرا منفجر سازند . و زیر اتومبیل ها وراه آهن ووسائل ارتباطی و بیسیم آنان مین گذاری کرده و آنها را بانفجار کشند.

از بزرگترین نبرد های آن روز ها میتوان نبرد اسماعیلیه در روز های ۱۷ و ۱۸ نوامبر ۱۹۵۱ را نام برد که واحد های زیادی در آن شرکت جست و سیزده نفراز افراد ماشهید و پنج نفرازافسران انگلیسی کشته شدند .

بدنبال این نبرد ژنرال «ارسکین» فرمانده کل نیرو های انگلیس از استاندار منطقه کانال تقاضای ملاقات‌کرد تا در این باره گفتگو کنند .

در این ملاقات فرمانده انگلیسی پیشنهاداتی بشرح زیر داد :

۱- فرا خواندن نیرو های نظامی از محله فرنگیها تا پایان انتقال کلیه خانواده های انگلیسی از منطقه .

۲- فراخواندن نیرو های نظامی ماموربن پلیس بجای‌آنان.

۳- تا پایان خروج خانواده های انگلیسی افسران وسربازان‌مصری با اسلحه خود در محله فرنگیها ظاهر نشوند .

٤ - در مقابل این اقدامات مصریان، نیرو های انگلیسی هم پس از خروج کامل خانواده های انگلیسی شهررا ترك خواهندگفت.

★ ★ ★

نبرد حیثیت

نبرد های میان فدائیان مصری و نیروهای اشغالگرانگلیسی همچنان ادامه داشت تا اینکه روز ۲۵ ژانویه ۱۹۵۲کشتاربزرگ‌اسماعیلیه علیه افراد پلیس روی داد . افراد فدائی‌باشجاعت‌درکنارماموران پلیس نبرد وباتفنگ های قدیمی روبروی تانك های غول پیکر انگلیسی ایستادگی کردند . ماموران پلیس که تعدادشان ازهشتصد نفرتجاوز نمی‌کرد حاضر نشدندکه دربرابر هفت هزار سرباز انگلیسی تسلیم شوند وحتی قبول نکردند ازشلیک گلوله خودداری نمایند مگر اینکه آخرین گلوله هم ازدهانه تفنگشان صفیر زنان خارج شود .

این نبرد واین ایستادگی چنان ستایش انگیز بود که تمام‌مطبوعات‌از جمله تعدادی از مطبوعات‌اروپا باین‌نبرد نام نبرد حیثیت‌اسماعیلیه دادند .

روز بعد یعنی روز ۲۶ ژانویه ۱۹۵۲شهرقاهره بوسیله‌امبریالیسم و دولت به آتش کشیده شد و بازداشت فدائیان آغازگشت وبه انگلیس ها فرصت داده شد که بار دیگر مراکز اولیه خود را اشغال وعناصر مخالف را بکوبند. این عملیات و این فشار هاباعث شدتاناصرو سادات که‌تصمیم‌گرفته بودند انقلاب خود را در نوامبر ۱۹۵۵ صورت دهند تاریخ آنرا بجلو بکشند وروز ۲۳ ژوئیه۱۹۵۲ نقشه خودرابمرحله اجرادرآورند. بهمین جهت انورالسادات ازمرفح» به قاهره بازگشت و بطور موفقیت آمیز نقش خود را در انقلاب‌بازی کرد .

★ ★ ★

بار دیگر به پرونده نظامی‌شماره ۲۲۷٤ باز می گردیم . در این پرونده گفته شده است ستوان‌دوم محمد انورالسادات درفوریه۱۹۳۸ بعنوان یک افسر پیاده به سپاه چهارم در اسکندریه محلق شد و تا ژوئن همانسال در آنجا بود تا اینکه او را به « منقباد » منتقل ساختند .

در «منقباد» باردیگر درکنارجمال عبدالناصر قرار گرفت و تا اول اکتبر ۱۹۳۹ در آنجا خدمت می کرد .

روز بعد به صنف مخابرات‌منتقل گردیدوبادرجه ستوان‌یکمی تااوت ۱۹٤۰ در منطقه «معادی» خدمت می کرد ، در آنموقع او را به صحرای غرب در مرسی مطروح اعزام داشتند و در اول سپتامبر ۱۹٤۰ به معادی‌بازگشت وتاآوریل ۱۹٤۱ در آنجا بود . روز ۲۵ آوریل ۱۹٤۱ مجددا به صحرای غربی منتقل شد و این بار تا ۲۷ ژوئن در آنجا بود .

وی سپس‌به مرزبانی رفت ومحل خدمتش‌درگردان مخابرات‌مرزبانی در جبل‌الاصفر تعیین گشت و تا هفتم اکتبر ۱۹٤۲ در آنجا بودتا اینکه او را مجبور ساختند که از کسوت نظامی‌خارج شودوتاپانزدهم ژانویه ۱۹۵۰از ارتش دور بماند. البته وی هنگام اخراج از ارتش دارای درجه سروانی بود .

از ژانویه سال ۱۹۵۰ که به ارتش بازگشت تا سپتامبرهمانسال بعنوان افسر مخابرات در قاهره خدمت می کرد و در دو آزمایش شرکت جست و موفقیت بدست آورد و روز ۲۳ سپتامبر ۱۹۵۰ به درجه سرگردی ارتقاء یافت .

سیزده روزقبل از ترفیع اورا به قنطره منتقل ساختند و تا دهم اکتبر در آنجا بود و سپس تا پایان مارس سال ۱۹۵۱ در عریش خدمت کرد و بالاخره در آوریل سال ۱۹۵۱ به رفح اعزام شد و روز ششم مه ۱۹۵۱ به درجه سرهنگ دومی ارتقاء یافت و تا روز ۲۱ ژوئیه ۱۹۵۲ بعنوان افسر مخابرات لشگر یکم پیاده خدمت می کرد . در آنروز بعنوان یک مرخصی چهارروزه به قاهره رفت تا بتواند ماموریت خود را درکنار عبدالناصر درباتجامرساندن‌انقلاب صورت دهد .

روز بعد به صنف مخابرات‌منتقل گردیدوبادرجه ستوان‌یکمی تااوت ۱۹٤۰ در منطقه «معادی» خدمت می کرد ، در آنموقع او را به صحرای غرب در مرسی مطروح اعزام داشتند و در اول سپتامبر ۱۹٤۰ به معادی‌بازگشت وتاآوریل ۱۹٤۱ در آنجا بود . روز ۲۵ آوریل ۱۹٤۱ مجددا به صحرای غربی منتقل شد و این بار تا ۲۷ ژوئن در آنجا بود .

وی سپس‌به مرزبانی رفت ومحل خدمتش‌درگردان مخابرات‌مرزبانی در جبل‌الاصفر تعیین گشت و تا هفتم اکتبر ۱۹٤۲ در آنجا بودتا

انورالسادات در این باره می - گویدکه حسن ابراهیم‌عضوشورای فرماندهی انقلاب در رفح از او دیدن کرد و در فرودگاه نظامی با اوملاقات نمود و بوی اطلاع‌داد که جمال عبدالناصر روز ۲۳ژوئیه را برای انقلاب تعیین‌کرده است.

البته قبلا اطلاعاتی بوی رسیده بودکه بزودی ساعت انقلاب تعیین خواهد شد و با خبری که حسن ابراهیم باوداد. چهار روزمرخصی گرفت و باقطار غزه رهسپارقاهره شد تا در کنار جمال عبدالناصر باشد .

ناتمام

محمد ابراهیمیان

نهضت فکر در سینمای فارسی

● چگونه سینمای فارسی در سطح جهانی قرار گرفت؟

سینمای جوان ما اینک راه دگرگونی‌می‌پوید، درمسیری‌درست میرود که در جوار این کوششها، استعدادهای‌جوان شکوفامیشوند، این نهضت فکری و این زمینه مساعد محصول کار چه کسانی است ؟ در این مقاله سعی‌کرده‌ایم که این کوششهای ارجمند را بشناسانیم .

نهضت فکری‌تازه سینمای‌ایران از «جنوب شهر» فرخ‌غفاری‌شروع میشود ولی بعلت نامساعد بودن محیط زیست و محیط اجتماعی آن زمان ناکام میماند. شب‌قوزی همچندان دگرگونی وتعالی فکری بمردم نمی‌دهد وباین ترتیب‌تکلیف کارگردان برجسته‌ای که میتواند سینمای ایران را دگرگون کند

معلوم‌میشود، در این زمینه‌بصورت پراکنده دیگران هم تلاشهای بی‌ـ ثمری می‌کنند اما زمینه ذهنی را آماده کردن و طغیان علیه یک فکر پوسیده تلاشها میخواهد . نطفه اصلی نهضت جدید سینما را باید فیلم سه دیوانه جلال‌مقدم بدانیم . مقدم قبل از این‌سناریوی جنوب شهر را نوشته است. مقدم با ساختن سه دیوانه خبر از وجودیک‌فیلمساز متفکردر سینمای ایران میدهد . منتقدین سینمائی او را بعنوان یک سینماگر جدی می‌ستایند . بعد از این میرسیم به پنجره و فرار از تله که فیلمهای بالنسبه خوبی میشوند وبدنبالشان راز درخت سنجد می‌آید که‌فکر می‌کنم مقدم خواسته است شوخی بکند . همزمان باورود جلال‌مقدم درسال ٤٦ به سینما ، فیلمساز دیگری متولدمیشود که بعدالماسی ازایران‌میشود. داریوش‌مهرجوئی را می‌گویم . وضع سینمای ایران بنحوی است که کارگردان تازه رامرابسختی می‌پذیرد ومهرجوئی تازه‌وارد مستعدی بود که احتیاج داشت تهیه‌کننده فداکاری درآن موقعیت زمانی قبولش داشته‌باشد و سرمایه‌خودشرا بخطربیندازد.

الماس ۳۳ بعنوان اولین‌فیلم سه ساعته ایران ساخته شد و بدنبالش شکست تجاری و هنری بزرگی برای تمام سازندگان فیلم بوجود آمد .

تا اینکه مهرجوئی با سرمایه وزارت فرهنگ و هنر فیلم‌عمیق گاو را ساخت در ایران چندان ارزشش مشخص نشد تا اینکه در فستیوالهای‌متعدد جهانی‌ارزش خودش را بازیافت این زمان‌بود که مهرجوئی نامی‌یافت و ارزشی بدنبالش .

هالو اثردیگری از این هنرمند بود که جوایز سپاس آن سال را درو کرد . بعد از هالو مهرجوئی پستچی را ساخته است. پستچی فیلمی عمیق و انسانی است .

باشرموعی خوش

سال چهل‌وهفت نوید دوفیلمساز جوا ن دیگر را میدهد . داود ملاپور و مسعود کیمیائی . ملاپور باعرضه کردن فیلم‌قشنک‌شوهر آهوخانم که‌ازرمان بلند علی‌محمد افغانی گرفته شده بود توانست برای اولین‌بار توجه تماشاگران را بسینمای جدی ایران‌معطوف کند . شوهر آهوخانم فیلمی‌می‌ـ شود مورد توجه عامه مردم و منتقدین سینما .

باباکوهی دومین فیلم ملاپور است که میخواسته در همان‌زمینه قبلی و همان آتمسفر آهوخانمی بسازد که چندان موفق نمیشود و شاید بدلیل‌این باشد که‌کل‌داستان از چند صفحه متجاوز نیست در ضمن استحکام قصه افغانی را ندارد این در موردی است که به قضیه خیلی خوش‌بین باشیم ولی این شبهه با دیدن فیلم شب اعدام و جدال در کویر بطورکلی ازبین میرودو درمی‌یابیم که شوهر آهوخانم اتفاقی بوده است .

بعد میرسیم به مسعود کیمیائی که درفیلم خداحافظ تهران‌دستیار ساموئل خاچیکیان‌بوده و خودش بیگانه‌بیا را ساخت . این افیلم میخواست یک هدف روشنفکرانه را دنبال کند ولی ناپخته بود چرا که فلسفه بافیهای زیادداشت دیالوگها به آدمها نمی‌آمد و بیشتر حرف کارگردان بود . از این که بگذریم قیصر می‌آید فیلمی که توجه تهیه کننده را به سینمای جدی جلب می کند .

تمام عواملی که در سینما پدید آمده بود تا فیلم فارسی‌و تماشاگر آنرا دگرگون کند در قیصر شکل گرفت و بنفع قیصر هم تمام شد . در باره قیصر حرف زیاد زده شد ولی کسی نیامد تحلیل کند چرا باصطلاح یخ فیلم گرفت. من فکر می کنم در درجه اول فیلم یك وسترن ایرانی بودو گویا برداشته شده از یك وسترن فرنگی ولی بهر حال فیلمی بود که‌عقده‌دل تماشاچی را بیرون می ریخت‌چون اولین بار بود که قهرمان فیلم‌طغیان میکرد و وارد عملیات می شد. قیصر عقده‌خالی کن بودتحرك و بازیهای خوبو موزیك خوب هم مزید برعلت شدند .

فیلم بعدی او رضا موتوری می توانست سینمای خوب و سالمی باشد بعداز این داش آکل ساخته می شود باز بافرم بندی های اختصاصی خود کارگردان ، همان حرفها و همان حرف اصلی و همان قهرمان «لاتك‌شات»شده .فیلم فروش چندانی نمی کند با وجود اینکه از عوامل خوب و موثر برخوردار است . فیلم‌ـ برداری خوب ، موزیك خوب وگاه بازیهای درخشان . ولی انحراف ازایده اصلی باعث‌می شود کیمیایی کمی هرز رفته باشدو باز همچنان در سینمای لاتك‌شات خودش باقی بماندو «تنها بودن» قهرمانش را که در تمام فیلمهایش هست، برخ بکشاند شایدبابلوچو فیلمهای دیگر کیمیائی بتواند اهمیت خود را بازیابد .

پروانه‌معصومی در صحنه‌ای ازفیلم رگبار

سینمای جدی

هژیر داریوش را به‌عنوان یك سینما شناس خوب میشناسم. از اوفیلم «بیتا» رادیده‌ام .فیلمی است که‌پرده از بسیاری‌ازحقایق تلخ زندگی آدمهای درد کشیده این‌قرن ستم دیده برمیدارد . قضیه‌ستودنی است . درپاره‌ای لحظات مفاهیم ذهنی باندازه‌ای قشنك شکل می‌گیرند که او رابه‌عنوان یك تصویرگر خوب می‌ستائیم . ولی در بسیاری لحظات ریتم کارش کند میشود وبزرگترین لطمه را به فیلمش وارد می کند .

علی حاتمی‌سینماگر دیگری است که‌درتحول سینمای ایران بی‌تردید نقش‌موثر داشته‌است. اورابهترین قصه‌نویس برای سینمای ایران می شناسم. سنت‌واصالت را بخوبی می ـ شناسد بافیلم‌حسن کچل‌شروع کرد که اثر خوبی بود و طوقی بهترین کارش در زمینه داستان نویسی بودبگذریم که این اواخر کارهایش‌زیادموفق‌نیست. امیدوارم بتواند در ستار خان موجودیت خودش را تثبیت کند.

خسرو هریتاش با فیلم آدمك قدم به‌سینمای ایران میگذارد. وقتی‌فیلمش رادیدم،امیدوار شدم که‌سینماگری آمده‌است آشنابه الفبای سینماو این آشنابودن باالفبای سینما یعنی خیلی‌چیز ها. اوسینماگر مطمئنی است چرا که داستان‌سناریو ، نور ، فیلمبرداری ، کارگردانی و رنك را خوب می‌شناسد فیلم آدمك نمونه یك فیلم سالم‌بود سه داستان آغاز می گرفت و سه داستان پایان می‌یافت‌وبا پایان یافتن‌این سه داستان ، باز سه‌داستان دیگر درانتهای فیلم آغاز می شد.

ناصر تقوایی را از راه‌داستان هایش می شناسیم فیلم رهائی‌و آرامش در حضور دیگران از آثار ارزشمند سینمای جوان ماست امیر نادری در خداحافظ رفیق که نتیجه فداکاری بسیار گروهی بخاطر سینمااست‌نشان داد که استعداد فیلمسازی‌دارد فیلمش ازلحظات‌خوب برخوردار بود ولی‌دیالوگهای‌اضافی‌بیننده را می آزرد .

از بهرام‌بیضائی بحق‌بسیار گفته‌ام ، آدم با شعوری است که موجودیت مثبت خود را در تئاتر شناسانده و اینك درگیر سینماست . رگبار او فیلمی بودکه‌توانست تماشاگر فهیم را اقناع کند ، او دردهایی را که لمس کرده است بخوبی نشان میدهد که امیدواریم در کار سینما هم باندازه تئاتر و بیشتر موثر باشد .

از ذکریا هاشمی سه قاپ را دیده‌ایم . هاشمی در یك‌فضای اصیل ایرانی‌باآدمهای ریشه‌دار این اجتماع حرف از دنیائی‌زده بود که خودش‌رابه‌قمار مشغول کرده است .همه و همه قاپ می اندازند ولی در آخر کی برنده میشود و کی‌بازنده خود دنیائی‌است . بیان‌تیزو تلخ هاشمی در القاء مفاهیم موفق است ولی پرداخت دریافت کلی ناموفق می ماند .

نصرت کریمی‌فیلمسازدیگری است که نه جوانش میدانند و نه پیر ، ولی برای من جدا از این دو طبقه فیلمسازی است که میشود رویش حساب کرد . چرا که جوان را می شناسد و پیر راهم . پس برای من او هم مربوط به طبقه جوان است وهم مربوط به طبقه پیر ومهمتر اینکه نبض اجتماعیش را می شناسد و یك جامعه‌شناس‌خوب است . چرا که هر دو فیلمش را هر دو طبقه پسندیده‌اند .

آتش گلوله های آنان قیامتی بپا کرده بود !

از امشب در گروه سینمائی

سانترال — گلدن سیتی — رویال — متروپل

هفت دلاور ، هفت بیباك ، هفت از جان گذشته که مانند ۷۰۰ مرد جنگی نبرد می‌کردند !

یول بریز ● استیو مک کوئین
چارلز برونسون ● جیمز کابرن
درفیلم پاناویژن ورنگی
هفت دلاور

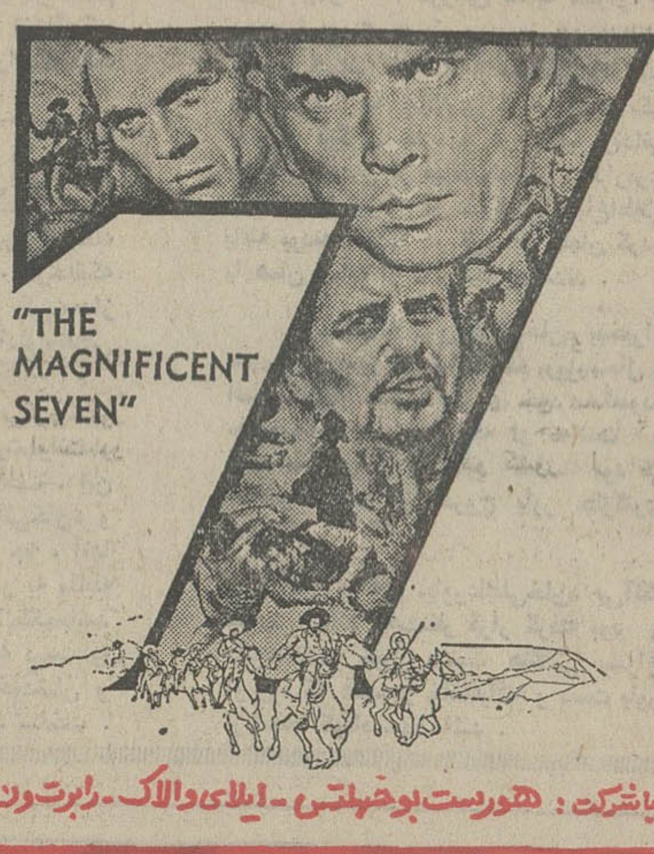

باشرکت : هورست بوخهلتس ـ ایلای والاک ـ رابرت ون

بعلت طولانی بودن فیلم شروع سئانسها را در سینماهای نمایش دهنده بخاطر بسپارید :

- ★ متروپل ۱۰ر۳۰ صبح ۱ـ۳ر۳۰ ـ۶ـ ۸ر۳۰ بعدازظهر
- ★ سانترال ۱۱ر۳۰ صبح ۲ـ۴ر۳۰ ـ۷ـ ۹ر۳۰ بعدازظهر
- ★ گلدن‌سیتی ۱۱ر۱۵صبح ۲ـ۴ر۳۰ـ۷ـ ۹ر۳۰ بعدازظهر
- ★ رویال ۱۰ـ ۱۲ر۳۰ـصبح۳ـ۵ر۳۰ـ۸ـ ۱۰ر۳۰ بعدازظهر

برنامه تلویزیون ملی

سه‌شنبه

- ۱۷ـ٤٥ اسلاید و موزیک
- ۱۷ـ۵۸ سلام شاهنشاهی و اعلام برنامه
- ۱۸ـ۰۰ آموزش برای کودکان روستائی
- ۱۸ـ۵۰ آموزش‌برای‌بزرگسالان روستائی
- ۱۹ـ۳۰ مسابقه تلاش
- ۲۰ـ۳۰ مشروح اخبار همراه‌با فیلمهای خبری
- ۲۱ـ۰۵ روزهای زندگی
- ۲۲ـ۱۰ سرکار استوار
- ۲۳ـ۰۰ آخرین اخبار

نیمروزچهارشنبه

- ۱۲ـ۳۰ اسلاید و موزیک
- ۱۲ـ٤۸ سلام شاهنشاهی و اعلام برنامه
- ۱۲ـ۵۰ اخبار نیمروز بخش‌اول
- ۱۳ـ۰۰ حفاظت ایمنی
- ۱۳ـ۱۵ فیلم ویلت
- ۱٤ـ۰۰ درجستجوی زبان‌معیار
- ۱٤ـ۳۰ اخبار

برنامه دوم

سه‌شنبه

- ۱۹ـ۱۵ اسلاید و موزیک
- ۱۹ـ۳۰ سلام شاهنشاهی و اعلام برنامه
- ۱۹ـ۳٤ اخبار
- ۱۹ـ٤۰ در سرزمین‌های دیگر
- ۲۰ـ۰۵ رپرتاژ هفته
- ۲۰ـ۳۰ گذرگاه
- ۲۱ـ۰۵ واریته
- ۲۱ـ۳۰ اخبار برنامه دوم
- ۲۲ـ۰۰ بینوایان
- ۲۲ـ۳۰ راهی بسوی آینده

چهارشنبه

- ۸ـ۰۰ ترانه‌ها و چشم‌اندازها
- ۸ـ۳۰ سلام شاهنشاهی و اعلام برنامه
- ۸ـ۳۵ نیایش
- ۸ـ٤۵ رسم فنی
- ۹ـ۱۵ برنامه هنری
- ۹ـ۳۰ فیزیک برای همه
- ۹ـ۵۵ مکالمه انگلیسی
- ۱۰ـ۱۰ مسابقه طبیعی
- ۱۰ـ۳۵ فیلم آموزشی
- ۱۰ـ۵۰ شیمی برای همه
- ۱۱ـ۱۵ برنامه هنری
- ۱۱ـ۳۰ مکالمه انگلیسی
- ۱۱ـ٤۵ حرفه و فن دوره راهنمائی
- ۱۲ـ۰۵ فیلم داستانی

برنامه تلویزیون آمریکا

- ۱۷ـ۰۰ اخبار
- ۱۷ـ۰۵ فرماندار و جی‌جی
- ۱۷ـ۳۰ افسونگر
- ۱۸ـ۰۰ جولیا
- ۱۸ـ۳۰ سه پسر من
- ۱۹ـ۰۰ اخبار
- ۱۹ـ۱۵ گزارش هنری
- ۱۹ـ٤۰ شو دین‌مارتین
- ۲۰ـ۳۰ چاپارل
- ۲۱ـ۳۰ دیکپاول
- ۲۲ـ۱۵ دیکتاوت
- ۲۳ـ۲۰ این است زندگی

در محافل هنری

کاخ مرکزی جوانان

نمایشی از رقصهای محلی آذربایجانی‌با شرکت هنرمندان گروه‌رقصهای محلی وزارت فرهنگ و هنر و جشن پایان چهارمین‌دوره کتابداری‌واهداء گواهینامه های شرکت کنندگان در این دوره این مراسم از ساعت ۵ر٦ بعداز ظهر در محل کاخ جاده‌قدیم شمیران برگزار میگردد .

گالری سیحون

نمایشگاه دستجمعی نقاشی از۱۲ نقاش معاصر « سهراب سپهری ، بهمن محصص،پرویز تناولی ، لیلی متین دفتری ، کاکو ، بهجت صدر ، ایران درودی ، طلیعه کامران،حسن زنده‌رودی و بیژن بصیری »در محل گالری سیحون خیابان وزرا جنب‌انجمن ایران‌وآمریکا بازدید از ساعت٦ بعد از ظهر

گالری سولیوان

نمایشگاهی از نقاشی های دوره عظمت رنسانس(قسمت دوم) در محل گالری‌سولیوان واقع‌درخیابان شاهرضاخیابان فخررازی برگزار است.ساعات بازدیداز این نمایشگاه ساعات بعد از ظهر است .

معرفی کنوت‌هامسون

در برنامه « ادبیات جهان » که ساعت ۲۰ر۳۰ دقیقه از برنامه دوم رادیو پخش میشود کنوت‌هامسون داستان نویس مشهور نروژی به علاقمندان ادبیات جهان معرفی میشود.

انجمن ایران و شوروی

در انجمن فرهنگی ایران و شوروی نمایشگاه رپردوکسیون های موزه ترتیاکوف برگزار است. بازدید از این نمایشگاه از ساعت ۵ بعد از ظهر در محل انجمن واقع در خیابان وصال شیرازی میسر است .

شماره‌ای استثنائی ویادگاری ازالمپیک

شماره مخصوص «المپیك»دنیای ورزش شنبه ٤ شهریور ماه همزمان با مراسم افتتاح بازیهای المپیك مونیخ منتشر میشود .
شماره المپیك‌ا دنیای ورزش مجموعه‌ایست استثنائی نه از پیدایش تا امروز از المپیك گفتگو کرده است، چهره‌های برتر المپیك ها ـ کلیه قهرمانان المپیك ها .. تاریخ المپیك و قهرمانان چهره طلائی ایران در المپیك هادرخلاصه هرآنچه در تاریخ المپیك روی‌داده است.
شنبه ٤ شهریور ماه ، یك شماره استثنائی و یادگاری هدیه دنیای ورزش به‌دوستداران‌ورزش

کاشی سعدی

خلل پذیر بود هر بنا در این دنیا
مگر به‌کاشی سعدی بنا کنی آنرا

آنها دو کاوبوی خوشحال و بی‌خیال بودند که زندگی راحت و ساده‌ای داشتند تا اینکه بیك بانك دستبرد زدند و آنگاه ماجرا آغاز شد . . .

یك شاهکار مسلم سینمای وسترن

سینما پارامونت

از امشب فقط در

رایان اونیل ● ویلیام هولدن ● کارل مالدن

در فیلمی بکارگردانی : بلیك ادواردز

ولگردان خشن

Wild Rovers

باشرکت : لین کارلین ـ ریچل رابرتز — موزیك از جری گلدسمیت — محصول مترو گلدوین مایر MGM

گیشه سینما پارامونت برای رزرو بلیط آماده میباشد ـ سئانسها ۱۱ر۱۵صبح ـ۳ـ۵ر۱۵ـ۷ر۳۰ـ ۹ر٤٥ بعدازظهر

انتقاد

علی جواهر کلام

فوریت چهارساله

روز شنبه ۱۴ مرداد شخصی بنام مسعود حافظی ازسکنه جمشید آباد درروزنامه‌اطلاعات شکایت کرده‌که سازمان‌مخابرات و ارتباطات مرتب اعلام کرده که هرکس برای جمشیدآبادتلفن بخواهد فوری باو تلفن میدهند ولی من که حافظی هستم‌چهار سال است تقاضای تلفن کرده‌ام ودیعه هم‌سپرده‌ام اما هنوز تلفن ندارم مدرك و ادعای آقای حافظی بنظر درست می آید فقط اشکال کار درسرمعنای فوری است که شاکی خوش باور بدتعبیر کرده‌ونمیداند وقتی‌که‌مقامات رسمی یاغیررسمی میگویند فوری یعنی چهارسال‌صبر کن تابه‌بینیم چه‌پیش می‌آیدوچون فرق نمیکند مقامات غیررسمی یعنی من و شما هم اگر فوری‌بگوئیم نمیتوانیم سرحرف خود بایستیم مگر رسمی ها از آسمان‌چهارم آمده‌اند آنها هم اهل این کشورند و بادم‌پختك و اشکنه‌بزرك شده‌اند اگر امروز رسمی شده‌اند دیروز که رسمی نبوده‌اندشاید فردا هم رسمی نباشند اساسا رسمی شدن که خوی و خصلت را عوض نمیکند تنها رنك عوض میشود .

کریلوف افسانه نویس روس میگوید روزی موقع‌بهار ملخی نزد دهقانی آمده گفت عموجان من ملخ پارسالی نیستم پوست عوض کرده‌ام بیاباهم دوست بشویم . دهقان گفت پوست‌عوض کردن اهمیت ندارد اگر راست میگوئی بروقلبت را عوض کن تاباتو دوست شوم .

انصاف بدهید آیا من و شما که رسمی نیستیم میتوانیم یکسی قول فوری بدهیم و فوری هم عمل کنیم از من که چنین‌کاری دراین محیط وانسفا ساخته نیست . اگر تو دیدی سلام ما برسان .

بهرحال درسال های پیش اولیای امور بفکر افتادند که کار تلگرافخانه را کمی فوری کنند و برای این کار یك مستشار انگلیسی بنام مستر نیوز استخدام کردند وچون درزبان‌انگلیسی «نیوز» بمعنی اخبار است همگی این پیش‌آمد را بفال نیك گرفتند که چون مستشار بااسمش آقای اخبار (مستر نیوز) از آب درآمده پس همه خبر ها فوری خواهد شد . مسترنیوز در عمارت تلگرافخانه که همین محل فعلی واقع درمیدان سپه است برکرسی مستشاری مستقر شد . و مثل خودمانی ها دراول‌کار گردوخاك راه انداخت و دستور و فرمان و اعلامیه ها صادر کرد ولی بزودی عرقش خشك شد و از جوش افتاد و بفرموده سعدی «سپس باحریفان نشستن گرفت» . و کار تلگراف فوری و غیرفوری را بدست ملك‌نقاله‌سپرد تجار تهران که خیلی نسبت به مستر نیوز امیدوار بودند بعد از این بی‌توجهی‌مستشار بامور فوری ، وقت خواسته خدمت مسترنیوز رفتند و کله آغاز کردند که چرا وضع تلگرافخانه اصلاح نشده چرا مخابرات فوری انجام نمیگیرد ؟ مستر نیوز که سال ها درجلفای‌اصفهان رئیس تلگرافخانه انگلیس ها بود و فارسی میدانست درجواب گفت : «آقایان محترم تلگرافخانه چرخ کوچکی از چرخ های بزرك کشور است هروقت آن چرخ های بزرك فوری شدند این چرخ کوچك هم خود بخود فوری خواهد شد درحال حاضر بفرض هم که این چرخ کوچك بخواهد تند حرکت کند زیر فشار آن چرخهای بزرك خرد و خمیر میشود پس اجازه بدهید که همه چرخها بموازات هم حرکت کنند.»

اصولا معلوم نیست چرا آنقدر مردم دنبال فوری فوری میگردند و نمیدانند که تاوقتی خودشان فوری نشوند دستگاه ها فوری نمیشوند، دستگاه را باید ما بگردانیم که از موضوع فوریت‌خیلی دور افتاده‌ایم ـ کارنه این گنبدگردان کند ـ آنچه کند ، همت انسان کند . بطور کلی خوی و خلق ما ایرانیان بافوریت و عجله سازش ندارد چه رسمی باشیم و چه غیر رسمی باشیم چند سال پیش من باترن به مشهد مشرف شدم دریکی از ایستگاهها مردی رادیدم که برالاغی سواراست متعلقه‌اش هم ترك او نشسته است مختصر باروبنه‌را هم پشت الاغ‌بسته‌اند پیش آمدم سلام‌و علیك کردیم معلوم شد الاغ سوار اهل محمدآباد یزد است و بزیارت میرود باو گفتم برایت بلیط بگیرم خودت و زنت این‌چند منزل را سوار ترن بشوید الاغ را هم درواگن چهارپایان جا میدهند مرد نازنین باهمان لهجه شیرین یزدی گفت ما عجله نداریم هوای بهار است از یزدتااینجا باالاغ آمده‌ایم گردش کرده‌ایم مختصر زراعتی درمحمدآباد داریم پسرم سرمزرعه کار میکند چه مانعی دارد که ده روز دیرتر ازشما به‌مشهد برسیم مقصود آستان‌بوسی امام هشتم است که اگر قسمت باشدپیاده‌هم به مشهد میرسیم و من انصافا به آن مرد محترم یزدی حق دادم که وقتی باالاغ هم میشود مسافرت رفت چه لزومی دارد که سوار ترن بشویم شما لابد دیده‌اید فرنگی ها ساعت هائی را به مچ دست می‌بندند علاوه بردقیقه شمار ثانیه‌شمارهم دارد ولی درایران خودمان حتی دقیقه شمار هم آنقدر ها طرف‌توجه نیست همینقدر بگوئیم ساعت ده می‌آنیم اگر یازده هم‌آمدیم باز ایرادی نیست میگویند اتوبوس جا نداشت تاکسی پیدا نکردیم فرض هم که ماشین شخصی داشته باشیم با این ترافیك ابوطیاره تهران کی میتواند برخلاف جریان حرکت کند ؟

اکنون برمیگردیم باصل موضوع و عجله آقای حافظی که فوری تلفن میخواهدوخبر ندارد که داشتن تلفن چه مصیبت هائی بار می‌آورد مثلا هفته‌ای هفت روز دچار نقص فنی میشود و درهمین روزنامه اطلاعات آگهی رسمی منتشر میشود که ناچند روز دیگر از مخابره باشماره های فلان و فلان دست بکشید چون دستگاه نیازمند اصلاحات میباشد .

آخر ماه هم یك قبض می آورند که صدوپنجاه تومان فی‌المثل بابت‌مکالمه از راه دور بپردازید و هرچه‌صاحب تلفن قسم بخورد که من باراه دور کاری نداشته‌ام میگویند به‌کنتور تلفن که جزء کارمندان رسمی است هنگام انجام وظیفه اهانت کردی باید بدادگاه جلب شوی و بااین گرفتاری ها چرا آن آقای محترم پایش را توی یك کفش کرده که یالازود باشید من تلفن فوری میخواهم .

این است که از گفته های نسیم شمال برای آسودگی خاطرشان عرض میکنم .

جانم ـ عزیزم ـ

نکنی خطر ـ نزنی‌بدر ـ تورا بجان کل‌صفر ـ ازاین خیال درگذر ـ یعنی دور تلفن را خیط بکش .

آگهی مناقصه

نوبت دوم

شرکت ملی‌ذوب آهن ایران ناحیه کرمان تعداد ۱۵۹۰۰۰۰ قالب کاشی ساده درجه ۲را از طریق مناقصه خریداری مینماید، داوطلبان شرکت در مناقصه میتوانند اوراق شرایط شرکت‌در مناقصه را در قبال پرداخت ۲۰ ریال ازدفتر ناحیه واقع درکرمان خیابان احمدی دریافت دارند ، پیشنهاد دهندگان بایستی مبلغ ۴۰۰۰۰۰ ریال معادل ۵٪ کل بهای مورد مناقصه را تضمین بانکی‌یا وجه نقد بحسابجاری ۵۰۱۸۶ بانك ملی ایران شعبه کرمان واریز و رسید آنرا بضمیمه پیشنهاد خود در پاکت لاك و مهر شده حداکثر تا ساعت ۹صبح روز یکشنبه ۲۹ مرداد ماه ۱۳۵۱ بدفتر ناحیه تسلیم و رسید دریافت دارند . پیشنهادات واصله در ساعت ۱۰ صبح همانروز باز و قرائت خواهد شد . حضور پیشنهاد دهندگان در جلسه آزاد و ناحیه در رد یا قبول یك یا کلیه پیشنهادات مختار است . سایر اطلاعات ومشخصات کاشیها در اوراق مناقصه مندرج است.

۴الف ۷۲۶۸ شرکت ملی ذوب‌آهن ایران ناحیه کرمان
۱ـ۲ آ_۳۲۹۰۸

آگهی رای غیابی

به گروهبان سوم پرویز محمدی فرزند رضا متولد ۱۳۱۸ شماره شناسنامه ۶۹۲ تهران که قبلا محل سکونتش تهران خیابان مختاری کوچه اشتری منزل شخصی سرهنك‌نفیسی بود و فعلا مجهول‌المکان است ابلاغ میگردد بموجب رای غیابی شماره ۱۵۴ مورخ ۵۱/۴/۵ دادگاه عادی غیر سازمانی لشگر ۱۶ زرهی قزوین به‌اتهام فراراز خدمت‌باانطباق بزه‌باقسمت‌اول ماده ۳۵۶ قانون‌دادرسی و کیفر ارتش اصلاحی خردادماه۱۳۴۷ به ۱۸ ماه حبس عادی محکوم گردیده‌اید چنانچه قبل ازحصول مرور زمان قانون دسترسی و یا شخصا حاضر شوید برابر ماده ۳۵۶ قانون دادرسی و کیفر ارتش از تاریخ اعلام حکم تاپنج‌روز حق اعتراض به رای غیابی و تقاضای رسیدگی مجدد در این دادگاه را خواهید داشت . الف ۷۲۱۷

رئیس دادگاه عادی غیر سازمانی لشگر ۱۶ زرهی‌قزوین
آ_۳۲۹۰۶

چهل سال قبل درچنین روز

هفده کمپانی ساختمان‌راه‌آهن به‌کنسرسیوم کامپساکس پیشنهاددادهاند

از طرف ۱۷ کمپانی ساختمانی خارجی برای ساختمان خط‌آهن شمال و جنوب که نظارت و زسیدگی بامورفنی آن به‌کنسرسیوم کامپساکس واگذار گردیده پیشنهاد رسیده است .

ساختمان خط‌آهن شمال وجنوب به قسمت های مختلفه تقسیم ونمره بندی گردیده و پیشنهادات برای ساختمان یک یا چند قسمت از روی نمره تقدیم گردیده که پس‌ازرسیدگی از کمپانی های مزبور دعوت شود و شروع به عملیات ساختمانی دردو خط جنوب و شمال‌باسرعت انجام گیرد .

ایرانی ها هم‌داوطلب شده‌اند

عده‌ای از مهندسین و جوانان فارغ‌التحصیل ایرانی که تحصیلات عالیه مهندسی و فنی خود را در مدارس عالیه اروپا و آمریکا بپایان رسانیده‌اند درمرکز اقدام بتشکیل یک کمپانی مهندسی ساختمانی‌نموده و در ضمن پیشنهاداتی که جهت ساختمان راه‌آهن به کامپساکس واصل گردیده پیشنهادی هم از این شرکت ایرانی بنام کمپانی (انکا) رسیده که در قسمت خط آهن شمال مشغول کار شوند . موسسه مذکور که مرکب از یکعده مهندس جوان میباشد مشغول تهیه مقدمات کار و تکمیل امور فنی و اداری خود میباشند .

رئیس الوزراء در مریضخانه توتیا

هدایت

ساعت ده صبح امروز آقای‌هدایت رئیس الوزراء به مریضخانه آقای دکتر محمدعلی خان توتیا حضور یافته شخصا تمام قسمتهای صحی و فنی از قبیل‌رایون ایکس ، لابراتوار، اطاق عمل ، اطاق دواخانه ، اطاق معاینه وغیره را بازدید و رضایت عموم مرضی را از حسن پرستاری رئیس مریضخانه و سایر کارکنان استماع فرموده و موسسه مزبور مورد تمجید ایشان قرار گرفت .

پل کرج تعمیر و تعریض میشود

روی رودخانه کرج پلی وجود دارد بنام پل شاه عباسی که احتیاج به تعمیرات دارد وبخصوص‌بواسطه عبور و مرور وسایط نقلیه که‌دائما از آنجا عبور میکنند لازم بود قدری بعرض آن افزوده شود اینکه‌مشغول تعمیر و توسعه این پل شده‌اند . اصولا در کرج ساختمان های جدید شروع شده و بواسطه موقعیت‌محلی و اینکه در سر راه خط‌غرب وشمال غرب و شمال واقع گردیده روز بروز عمران و آبادی آن رو به‌توسعه گذارده است .

برای جلوگیری از تولید امراض

چون همه ساله در این فصل بمناسبت گرمای فوق‌العاده و وفور میوجات و کثرت نوشیدن آب و راه رفتن در آفتاب مرض حصبه واسهال‌ساده و بعضی اوقات با(قی) درشهر مشاهده‌میشود برای‌جلوگیری از مبتلا شدن به این امراض ونظایر آن از طرف اداره صحیه بلدی طهران دستوراتی داده شده که از جمله متذکر گردیده است : احتراز از خوردن گوشت مانده و متعفن ، جوشاندن آب نوشیدنی و سرد کردن آن بعد از جوشاندن ، خودداری نمودن از خوردن سبزیجات و یا قبل از خوردن شستشوی آن با آب تمیز ، شستن میوجات با آب جوشیده، دفع‌نمودن مگس وحشرات ناقل میکروب امراض، اجتناب از افراط خوردن آب یخ ، توجه کامل برای نریختن کثافات در آب جاری و قنوات .

جلوگیری از شستشوی اموات در منازل

چون اداره صحیه بلدی راپورت هائی واصل گردیده بود که هنوز هستند بعضی‌ها که اموات خودرا در شهر و در داخل منازل شستشو میدهند و این رویه برخلاف مقررات صحی ومخالف بااصول حفظ‌الصحه میباشد ، دستور صادر گردیده‌است که از این ترتیب جلوگیری شود و در صورت مشاهده متخلف را جلب نمایند و تمام مردم مکلف هستند که اموات خود را در خارج شستشو داده و مراعات مقررات‌صحی را بنمایند.

تخفیف هوای طهران

ازدیشب هوای طهران کمی‌تخفیف یافت و از شدت گرمی چند درجه کاسته شد .

درجه حرارت در تمام هفته‌گذشته و چند روز اول این هفته مواقع ظهر و بعد از ظهر از ۴۲ و ۴۳ در سایه پائین نمی‌آمد و حتی دربعضی ساعات از ۴۳ نیز تجاوز میکردولی دیشب و امروز درجه‌حرارت سقوط نموده و از ۴۰ هم پائین آمده است.

امروز درجه حرارت ساعت پنج صبح ۳۵ ظهر ۳۸ و بعد از ظهر ۳۹ درجه بود و بنابراین سه الی چهار درجه حرارت پائین آمده است .

علت تخفیف گرمای هوا بارندگی زیادی است که دیروز و دیشب در بعضی از نقاط حوالی طهران منجمله منطقه دماوند شده است.

مراجعت موکب همایونی

اعلیحضرت همایونی که بقصد ییلاق و بازدید راه از جاده چالوس تشریف فرمای کندوان شده بودند قبل‌از ظهر دیروز مراجعت و درقصر سعدآباد نزول اجلال فرمودند.

خرید اراضی خندق و پرکردن آن

بلدیه طهران از نظر توسعه شهر و کمک به عمران و آبادی پایتخت مقدار زیادی از اراضی خندق واقعه در شمال شهر را پرکرده و اراضی احداث شده از پر کردن خندق را بطورمزایده بمعرض فروش‌گذارده‌اند تا اشخاصی که مایل به خریداری و ساختمان بنا در اراضی مزبور هستند اقدام به خرید نمایند.

از طرف عده‌ای پیشنهاداتی برای خرید اراضی مزبور تقدیم گردیده و مقرر است‌که‌روز۲۰ مردادپیشنهادات واصله مفتوح و قرار فروش اراضی مذکور و تقسیمات آن داده شود و چون‌عده زیادی از اشخاص‌آنطرف خندق اراضی و ساختمان کرده‌اند بنابراین با فروش اراضی خندق و ساختمان های جدیدی که خواهد شد ساختمان های دو طرف خندق داخل شهر و خارج شهر بهم‌متصل خواهد شد و از سمت شمال توسعه مناسبی به آبادی شهر داده خواهد شد .

(نقل ازاطلاعات۱۷مردادماه ۱۳۱۲)

تاریخ ۱۰ره‌ر۵۱

آگهی مناقصه شماره ۱

اداره‌سازمان کمك آموزشی تهران‌پنج‌قلم‌اجناس‌مشروحه‌زیررا ۱ـ چوب‌روسی خشك‌درجه۱و۴قلم‌دیگر برابر مشخصات‌و شرایط معامله از طریق مناقصه خریداری مینماید.

پیشنهاد دهندگان می‌توانندبامراجعه به‌تدارکات سازمان کمك آموزشی تهران وملاحظه نمونه مشخصات اجناس‌ودریافت برك شرایط‌ومشخصات‌معامله پیشنهاد خود را طبق مفادمندرج درشرایط معامله‌تنظیم و تا ساعت ۱۴ روز ۵۱ر۶ر۵ به‌تدارکات‌تسلیم نمایند. م‌الف۷۱۴۸

اداره مناقصه‌گذار سازمان کمك آموزشی تهران

تاریخ ۱۰ره‌ر۵۱
شماره ۳۱۳۴

وزارت کار وامور اجتماعی
اداره کار و امور اجتماعی لرستان (خرم‌آباد)
آگهی تشکیل سندیکا

بموجب مواد ۲۵و۲۶ قانون کار باتوجه بمدارک تسلیمی بمنظور حفظ منافع حرفه‌ای وبهبودوضع اقتصادی و اجتماعی رانندگان تاکسی‌خرم‌آبادسندیکائی بنام سندیکای‌رانندگان‌تاکسی خرم‌آباد که اقامتگاه قانونی‌آن‌خرم‌آباد خیابان کورش و حوزه فعالیت آن خرم‌آباد میباشد تشکیل گردید و اسامی و سمت هر یک از آقایان اعضای اصلی و علی‌البدل هیئت مدیره و بازرسان سندیکا مذکور که برای مدت دوسال لغایت بیست ودوم اسفندماه ۱۳۵۲ انتخاب شده‌اند بشرح زیر میباشد .

۱ـ دبیر باقر وحدت
۲ـ رئیس هیئت مدیره مرتضی صدیق
۳ـ نایب رئیس اسدالله پرنده
۴ـ خزانه‌دار حسن کیمیائی
۵ـ عضو هیئت مدیره عزت‌الله صفائیان
۶ـ اعضای‌علی‌البدل هیئت‌مدیره حسین‌آتشی‌ـ تقی‌کرباسچی ولی محمدهزاوه
۷ـ بازرسان رضا کوشکی ـ اسماعیل باغبانی ـ عبدالمجید عظیم علمی

ضمنا مطابق بند ۳ ماده ۲۰اساسنامه ، اسناد مالی باامضای رئیس هیئت مدیره و خزانه‌دار سندیکا معتبر خواهد بود .

معاون اداره کار و امور اجتماعی خرم‌آباد ـ شاهی نژاد
آ_۳۲۷۰۶

تاریخ ۵۱ره‌ر۹ شماره ش ن ر۴۱۹۷

آگهی از شرکت مخابرات ایران

بمنظور گسترش و ایجاد امکانات بیشتر جهت پخش شماره های جدید قسمتی از کابلهای منطقه‌زیربعلت‌ضرورت فنی‌ازتاریخ ۵۱ره‌ر۱۸ برگردان میشود وناگزیر اختلالاتی در ارتباط تلفنی مشترکان محترم روی خواهد داد . شماره تلفنهای‌موجود در این منطقه با شماره های جدیدیکه در اختیار قسمت اطلاعات (۱۱۸) گذارده میشود تعویض خواهد شد . م‌الف ۷۲۱۰

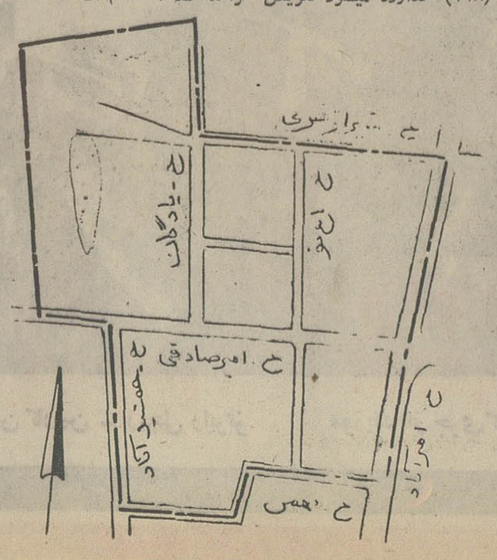

آ_۳۲۶۳۸ اداره نصب شبکه شرکت مخابرات ایران

آگهی شناسائی و ثبت اتحادیه صنف خشك‌شوئی و لباسشوئی

باستناد ماده۱۹قانون‌نظام‌صنفی وماده۲۸آئین‌نامه‌انتخابات‌اتحادیه های صنفی و باتوجه بمدارک تسلیمی اتحادیه‌ای بنام اتحادیه صنف دارندگان خشك‌شوئی و لباسشوئی در وزارت کار و امور اجتماعی اداره کل سازمان های کارگری و کارفرمائی به ثبت رسیده است . مراتب برای اطلاع عموم آگهی میشود .

اعضاء هیات مدیره اتحادیه عبارتند از آقایان جلال وثوقی. محمد کاشی. محمد قلی بیگی سمنانی . محمد خلیلی .اندارنیک اوانسیان . گاسپاریانس . مئیربنونی . اسمعیل یعقوبی. محمد براتعلی . جمشید ناصر جباری و هادی بیابانی .

ضمنا آقایان محمد قلی بیگی سمنانی ـ جلال وثوقی. مئیر بنونی . اسماعیل یعقوبی و محمد خلیلی از طرف هیات مدیره به ترتیب بسمت رئیس ـ نواب رئیس‌ـخزانه‌دار و دبیر اتحادیه انتخاب گردیده‌اند و مطابق اساسنامه اسناد مالی با امضای رئیس و در غیاب رئیس یکی از نواب رئیس‌وخزانه‌دار با مهر اتحادیه معتبر خواهد بود .

مدیر کل سازمانهای کارگری و کارفرمائی ـ فرزامیان
آ_۱۰۶۳۷

قهرمان جدول سال

اکثر خانواده های ایرانی جدول حل میکنندو به این هوش آزمائی سرگرم کننده دلبستگی دارند .

روزنامه اطلاعات برای اولین بار در ایران مراسم انتخاب قهرمان جدول سال ۱۳۵۱را باشکوه تمام‌برگزار میکند .

بابرگزاری این مراسم حل جدول از این پس از صورت یك سرگرمی شخصی بصورت یك هوش‌آزمائی کشوری و دسته جمعی در می آید و روزنامه اطلاعات مفتخر است که پایه گذار این تحول میشود .

این هوش آزمائی بزرك با طرح اولین جدول در روز ۲۵ مرداد ماه ۱۳۵۱ شروع میشود و در دو مرحله انجام میگیرد :

مرحله اول طرح شش جدول از ۲۵ تا ۳۱ مرداد ماه ۱۳۵۱ در روزنامه اطلاعات است. علاقمندان ۱۰ روز فرصت دارند تا جدولها را حل کنند و جوابها را به تدریج بفرستند و روی پاکت قید کنند (روزنامه اطلاعات مربوط به طرح قهرمان جدول) . روز ۱۵ شهریور ماه ۱۳۵۱ اسامی کسانیکه هر ۶ جدول را حل کرده باشند در روزنامه اعلام خواهد شد .

مرحله دوم ـ روز جمعه ۲۴ شهریور ماه یك‌مسابقه حضوری با شرکت برندگان مرحله اول ترتیب داده‌می شود و جدول نهائی مسابقه بین شرکت کنندگان‌توزیع میگردد . هر یك از شرکت کنندگان پس از آنکه‌جدول مسابقه را حل کرد ساعت دقیق تحویل برروی برك‌جدول توسط ناظران مسابقه قید میشود. قهرمان جدول سال کسی است که دجدول مسابقه راصحیح حل کرده‌وزودتر از دیگران تحویل داده باشد .

جایزه قهرمان جدول سال‌یك صفحه طلای اطلاعات است و صفحه طلای اطلاعات لوحی است که ازطلا تهیه میشود .

این صفحه هر سال از صفحه اول شماره‌ای‌ساخته میشود که عکس قهرمان جدول و خبر پیروزی وی درآن چاپ شده است .

صفحه زرین اطلاعات را چند تن از استادان طلا کار زیر نظر کارشناسان گراور سازی تهیه خواهند کرد .

احمد احرار

زنان دلیر ایران

ـ۲۰۶ـ

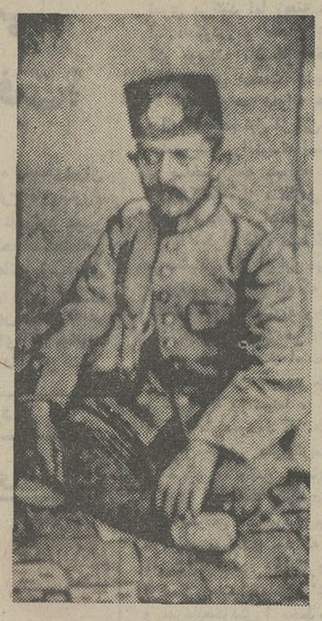

سلطان قاسمخان فتح‌الملك د زندان ژاندارمری

اندکی پس از آنکه افراد ژاندارم در امامزاده نزدیك فسا «شاهزاده ابوالفتح» مستقر شدند ، عشایر هواخواه «قوام» تدریجا بهم پیوسته ، از چهارطرف امامزاده را در محاصره گرفتند . ژاندارمهای خسته و گرسنه تمامروز را به دفاع پرداختند و همانقدر نوانستند سنگرهای خود را حفظ کنند . اما شبانگاه ، فرمانده اردو باانده بسیار نزد افراد خود اقرار کرد که بیش از آن اردوی ژاندارمری‌نوانائی مقاومت ندارد و افراد مختارند بهرترتیب مقتضی میدانند از مقابل دشمن گریخته خود را به شیراز برسانند . بدینسان شیرازه اردو از هم گسست و ژاندارمها با استفاده از تاریکی شب هرکدام راهی را برای فرار انتخاب کرده متفرق شدند .

ضدکودتادرشیراز

ژاندارمهایی که از صحنه نبرد گریخته و جان سالم بدر برده بودند ، درحالیکه مشقت‌زیادی متحمل گشته بودند یکی بعداز دیگری وارد شیراز شدند و ستادفرماندهی را از قضایا مطلع ساختند .

خبر شکست ژاندارمری و حرکت‌عشایر مسلح بجانب‌شیراز ، بسرعت درشهرانتشار یافت و موجی از وحشت برانگیخت . این وقایع ، بیش از همه «یاورعلیقلی‌خان» و یاران او را مضطرب میساخت . چه ، آنها بخوبی میدانستند نیرویی که قادر به مقابله با عشایر و سواران مسلح «قوام‌الملك»باشد در اختیار ندارند و بفرض آنکه دست به مقاومت بردارند کار را برای خودشان و برای مردم شهر مشکلتر خواهند ساخت .

از طرفی نیز تسلیم‌شدن به دشمن درحکم دست شستن از جان و گذشتن از همه پیروزیهایی بود که بقیمت آنهمه خون دل حاصل شده بود .

درحالیکه ملیون شیراز بسختی نگران حوادث بودند و همه امیدشان در وجود ژاندارمری خلاصه میشد «یاورعلیقلی‌خان» از فرط اندوه و نومیدی به اتاق کار خود پناه برده عزلت گزیده بود و هیچکس را نمی‌پذیرفت . درین فرصت گروهی از طرفداران «قوام‌الملك» که خبر شکست ژاندارمها و حرکت قوام و طرفداران او را شنیده بودند با درجه داران ژاندارمری تماس گرفته‌آنها را تشویق کردند که هرچه زودتر حساب خودشانرا از یاورو یاران وی جدا کنند و قدرت را دردست بگیرند تا درجریان ورودعشایر به شهر از کشت و کشتار جلوگیری شود .

درجه‌داران ژاندارمری ، طبق‌نقشه‌ای که به آنها داده شده بود در نخستین قدم «سلطان قاسم خان فتح‌الملك» را اززندان آزاد کرده اورا به رهبری خود برگزیدند.

«میرزا قاسمخان فتح‌الملك» یکی از صاحبمنصبان ژاندارمری بود که چون‌طرف سوء ظن طراحان‌قیام ژاندارمری قرارداشت هنگامی که «یاورعلیقلی‌خان» و یارانش‌نقشه کودتا را به موقع اجرا میگذاشتند او را توقیف‌و درزندان ژاندارمری محبوس‌کردند. بهمین ملاحظه ، طرفداران قوام برای‌مقابله با «یاورعلیقلی‌خان» او را ازهرکس‌مناسبتر تشخیص‌داده ،وسائل استخلاصش رافراهم آوردند .

«فتح‌الملك» همینکه از زندان رهایی یافت باحمایت ژاندارمهایی که‌برضد «یاور علیقلی‌خان» قیام کرده بودند و مامورین نظمیه ، دست به یک «ضد کودتا» زد و شبانه گروهی از مجاهدین وعناصر وابسته به کمیته دمکرات را دستگیر و زندانی‌کرد.

از لحظه آزادی «سلطان فتح‌الملك» و استقرار یکی از خویشاوندان قوام «عطاء الدوله» درراس نظمیه شیراز، تا نیمه‌شب نزدیك به سی‌هزار نفر از مخالفان قوام و کسانی که قیام ژاندارمری را تائید و با ژاندارمها همکاری کرده بودند یکی بعد از دیگری جلب و در نظمیه زندانی شدند . عدیی از صاحبمنصبان ژاندارمری و دمکراتها نیز که از دگرگونی‌اوضاع‌اطلاع یافته بودند خودرا در گوشه‌یی پنهان کرده یا همان شبانه از شهر خارج شدند .

درین میانه «یاورعلیقلی‌خان» بیخبراز همه‌جا در دفتر کارش نشسته پریشانحال و افسرده‌خاطر درهارا به‌روی خود بسته‌بود. «فتح‌الملك» نیز کاری به او نداشت و فقط ماموری بر در اتاق گماشته بود که دستور داشت از خروج یاور جلوگیری کند .

در حقیقت «یاورعلیقلی‌خان» بی‌آنکه خودش بداند تحت‌نظر قرار گرفته بود و «فتح‌الملك» خیال داشت هنگامی بسراغ او رود که همه‌چیز خاتمه‌یافته و دست یاور ازهمه‌جا کوتاه شده باشد .

جدول کلمات متقاطع

شماره ۵۴۰۷

طراح جدول : ف . جلوه

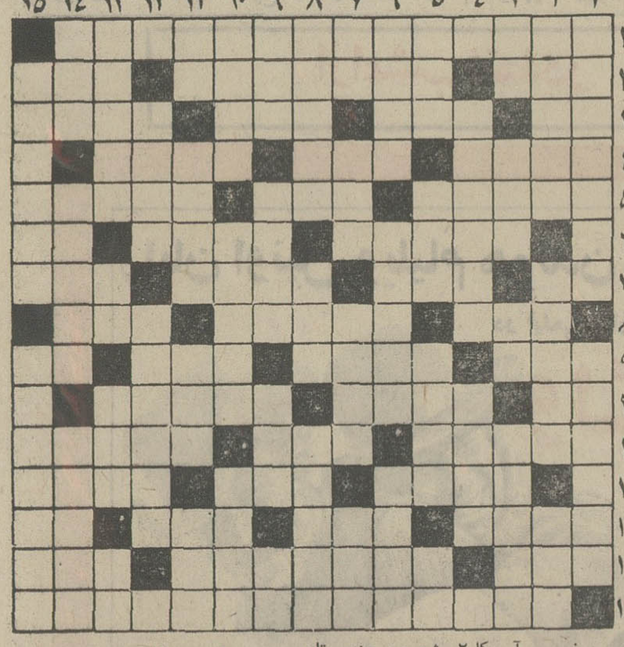

افقی :

۱ـ دانشمند و پزشك‌معروف‌انگلیسی در قرن‌بیستم که‌کاشف یکی از موثرترین ترکیبات داروئی است
۲ـ اهلی‌ـمدعی‌العموم‌ـ یك ششم ۳ـ عروس آسمان ـ راه گذر ـ پرهیزکار ـ سالم
۴ـ ترین پای دعواست ـ از گشته کی‌برآید ـ مانند ـ کارش قرائت است ۵ـ سخنان بیهوده و بی‌اساس ـ نماز برآن واجب است ـ مصنف کمدی الهی ۶ـ گوارا ـ درویش بجز بوی طعامش‌نشنیده‌ـتازه درآمده ۷ـ البته از غزال خوشتر است ـ ۸ـ زنگ ـ درویش‌بردوش کشد ـ پیکار ۸ـ بچه های قدیم روی آن می‌افتادند ـ نتیجه بد خوراکی علی‌الخصوص‌درتابستان ـ حرف تصدیق ۹ـ میان ـ درش‌همیشه باز است ـ اگر امکان داشت باندازه توانائی میشد ـ گونه ۱۰ـ می‌دهند و رسوا می‌کنند ـ پزشکوه و جلال ـ نغمه‌سرا ۱۱ـ مشکل امیدی به حیاتش باشد ـ از بین بردن ـ ریش هردورا یک مادرزن بهم بسته است ۱۲ـ توانائی ـاز وسایل حمام ـ به آدمهای سیاه هم میگفتند ۱۳ـ دمی بیش‌نیست ـ درك و شعور ـ بخش مهم شیمی ـ راه کوتاه ۱۴ـ برتر ـ در مسابقه‌اش هرکس عقب ماند برنده است ـ مینی‌ژوپ آنرا هم جزء قسمتهای مجاز برای‌تماشادر آورده۱۵ـ نویسنده معروف کتاب جنگل .

عمودی :

۱ـ بتون را مسلح میسازد ـ از دانشگاههای معروف ومعتبر آمریکا ۲ـ شهری‌درهندوستان ـ چشم مست ـ غرور بسیار می‌آورد ۳ـ به غربال است ـ از ظزات ـ بدی ـ فیلسوف و نویسنده معروف فرانسوی در قرن هجدهم ۴ـ پیوند نکاح بستن ـ خوابگاه ۵ـ ابوالبشر ـ با توپ میزنند ـ پرده وپوش ـ سخاوتمندسربریده ۶ـ انشاءالله بزودی میرسد ـ همراه قراول می‌آمد ـ از درختان بی‌بر ۷ـ حیوان وحشی ـ امنیت دارد ـ از انواع اطاق و آپارتمان ـ از بین رفته ۸ـ گیاهان چنین هستند ـ از آفات گیاهی ـ بخشی از تورات ۹ـ با رنگ‌کار روسا و مسئولین امور است ـ دارندگی ـ مردی از ایل‌مکه ـ پاك بود که سرش را بریدند ۱۰ـ شایسته ـ به اتفاق حسن جهان گرفته بود ـ هرچه در این دنیا هست ، چنین است ۱۱ـ ضمیر ـ از شهر های روسیه ـ برای بی‌عرضه خرد نمیکنند ـ از ساعتهای سویس ۱۲ـ لباس رسمی ـاززشتی دل‌ناپذیرتر است ۱۳ـ مشکین گل‌ـبرگردن‌زندانیان‌میگذاشتند ـ خودم را میگویم ـ تهران قدیم ۱۴ـ تواضع خوی اوست ـ سود پول ـ اسب ۱۵ـ باچنین وضعی عجبی نیست اگر بجاه سرنگون شود ـ بزی که در موقع‌بازگشت گله‌ازهمه‌عقب‌تر میماند .

حل‌جدول‌شماره ۵۴۰۶

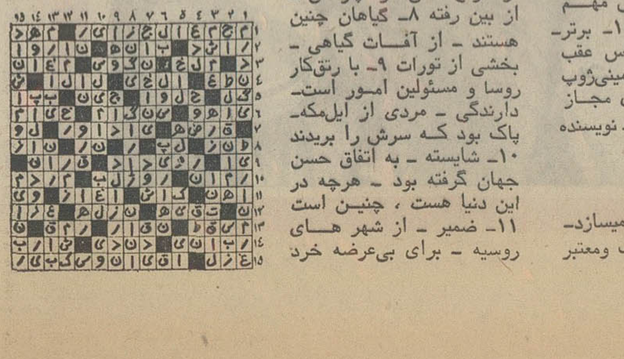

خانم وکیل مجلس

مرد باید

تفاهم ومحبت بهترین قانون برای تحکیم خانواده‌ها

درخانواده «رئیس» باشد

چند شماره است که مسائل مربوط به افزایش طلاق را از دیدگاه های مختلف بررسی کردیم .

خانم ثریه ابتهاج‌سمیعی از اعضای کمیسیونی‌است‌که‌مشغول بررسی قانون حمایت خانواده است که او در این مورد عقاید جالبی دارد . بدورازتعصب می گوید :

ـ ما در ایران رسم خوبی داشتیم که‌متاسفانه بتدریج خلل یافته است سنت این بود که همیشه مرد در خانواده ایرانی رئیس خانواده بود ولی امروز وضع متزلزل شده و خانواده در مورد انتخاب رئیس خود سرگردان مانده است ولی بهتر است زن امروزی‌که‌در بسیاری از مواردا‌جتماعی حق وحقوقی برابر با مرد یافته‌است در خانه مرد را بعنوان‌رئیس قبول‌داشته باشد .

برای رفع هرنوع سوء تفاهم باید بگویم استقلال اقتصادی زن موجب ایجاد این شکاف نشده بدلیل آنکه زن مسلمان، در خانه شوهر هرگاه ارث و میراثی از پدرومادر ببرد شوهر حق کوچک ترین دخالتی درآن نداشته است‌و این استقلال‌مالی مطلب تازه‌ای‌نیست‌خانم سمیعی میگوید باید بهمه کسانی که می خواهند ازدواج کنند این فکر قدیمی توصیه شود که وقتی‌قدم بخانه بخت میگذارند با لباس عروسی وارد خانه شوهر شوند و با کفن خارج شوند .

قانون طلاق را در صورتی پیش‌بینی کرده که اگر مشکلات زندگی واقعا طاقت و صبر رااز زن ربود بتواند برای خلاصی خود اقدام کند ، چیزی که قبلا امکان نداشت .

مسئله یك جانبه

ـ پیش از این قانون حمایت خانواده البته ، طلاق‌یک مسئله یک‌جانبه‌بود،مرداگر میخواست زن دوم و چندم بگیرد یا زنش را طلاق دهد چون اصلا نظر و خواسته زن به حساب نمی آمد طبیعتا سروصدائی هم در کار نبود . اگر قانون حمایت خانواده ایده‌آل نیست،دست‌کم، این‌قدم‌برای زنان‌برداشته که آنها در مرجعی که مسیر زندگیشان رامیتواند تغییر دهد، بحساب آیند و این خود قدم بسیار باارزشی است .

قانون تفاهم

اما میخواهم به همه خانم ها و آقایانی‌که‌ممکنست این مطلب را بخوانند بگویم قانون حاکم در خانواده باید قانون تفاهم و محبت باشد وگرنه‌با هیچ قانون و اجباری نمی‌توان جلوی طلاق و نابسامانی را گرفت اما ،اگر آموزش صحیح برای زندگی در خانواده و از آغاز مدرسه به بچه ها داده شود نوجوانان وقتی که مدرسه را تمام می‌کنند خیلی زود و بسرعت مردان و زنان اجتماع آینده می شوند، و جوان ها مفهوم ازدواج و خوشبختی را می آموزند .

چیت یافته‌ها

خانمها که هنوز گرفتار تب چیت هستند توپ توپ پارچه میخرند . جالب اینجاست که آنها که خریداران پرو پاقرص پارچه های فرنگی بودند بیشتر حرص خرید این چیت های پرنقش ونگار را دارند. ببینید خانم « پرتو» معطل مانده است که کدام را بخرد!

ستاره بخت شما

فروردینـ خبری دریافت میکنید که مدتها انتظارش را می کشیدید، قدری خونسردی کارها رابهتر پیش میبرد، خوبست‌بااطرافیان‌ملایمتر باشید.

اردیبهشتـ بسیاری معتقدند فعالیت‌زیادممکن است‌شما را خسته کند ولی شما بدون توجه باین حرفها ، فعالیت بی‌گیر خود را ادامه‌میدهید،موفق‌خواهید شد.

خردادـ کارهاخوب‌پیش میرود، سعی کنید از تجربیات بزرگتر ها نیز استفاده کنید ،غرور را ازخوددور کنید.

تیرـ دوستان بیشتری می‌یابید، سعی کنید اخلاق خودرا باآنها وفق دهید و هر آنچه هستید خودرانشان دهید.

مردادـ سرگرم‌مطالعه و بررسی مساله‌ای‌هستید، بنفع‌شما تمام خواهد شد. دقت‌و انصاف رادر مدنظرداشته باشید.

شهریورـ درباره‌شما قضاوتهایی میشودکه اغلب بی‌اساس است‌می‌توانید باخوشرویی کامل، نظر ها را نسبت بخود دگرگون سازید . نصایح یکی از اطرافیان یا دوستان را بپذیرید.

مهرـ جشن‌عروسی‌یا کارخوشی در پیش است ، در این جشن شرکت می کنید و مورد توجه‌قرارمی گیرید. سعی کنید از این موقعیت حداکثر استفاده‌را بکنید.

آبانـ همسرتان‌نگران شماست، گاهی هم‌قضاوتهایی در مورد شمامی کند که نباید بکند. طوری باو بفهمانید دوستش داریدو تصوراتی که دارد باطل است.

آذرـ گمان میکنید برای‌دوستان مزاحمتی ایجاد کرده‌اید در صورتیکه دوستان‌خیلی خوشحال خواهندشد اگر بتوانند برای شما کاری انجام دهند.

دیـ روزهای سختی را می گذرانید ، چند تن بشما کمک می کنند،ناراحتی‌ها برطرف‌می‌شود،بدانندیشان همیشه موفق نمی شوند، بیاد خدا باشید.

بهمنـ ناراحتی مادی نبایدشما را از پای درآورد پول خوبی بدست می آورید ، سعی کنید بدانید درچه راهی‌وبچه طریقی‌خرجش می‌کنید.

اسفندـ روزهای خوشی درپیش است، همه بشما کمک می‌کنند، اوضاع روزبروز بهتر می شود ، موفقیتی کسب‌می‌کنید ولی‌تاآخرین لحظات باکسی صحبت نکنید.

اگر فردا روز تولد شماست

آدم خوشبختی‌هستید در کناراقوام‌لحظات خوبی‌را میگذرانید، قدراین‌لحظات خوش را بدانید، کاری به شما مراجعه می شود انجامش دهید.

ارزان ترین کیف برای بهترین روزها

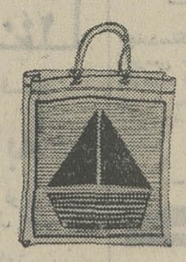

چند روز قبل مطلبی درمورد کیف دستی خانم ها نوشتیم و امروز در مورد کیف خرید وی کیف ییلاق و دریای خانم ها نکته هائی را بازگو می کنیم . درست کردن یک کیف محکم و جادار برای خرید های کوچک و یا حمل وسائل کنار دریا کار مشکلی نیست خصوصا که تدارک آن متناسب با وسائلی که مورد استفاده قرار می گیرد یک خانم شیک‌پوش را شیک‌تر و متناسب تر می کند .

می توانید این کیف را از پارچه حوله خود بدوزیدو آنرا با نایلون نازکی آستر کنید تا رطوبت وسائل‌داخل کیف ،رویه را مرطوب نکند .

در دوختن کیف دقت کنید که محکم دوخته شود. حتی می توانید آنرا پنبه‌دوزی کنید باین ترتیب که آنرا بافاصله وبرروی کاغذ چرخ کنید و سپس کاغذ ها را از روی پارچه بکنید .

کیفی که باین ترتیب تهیه‌می کنید برای‌حمل وسائل سنگین‌تر هم مقاوم است ولی مسئله‌مهمتر دسته کیف است که اغلب‌براثر سنگینی اشیاء داخل کیف از بدنه جدا میشود .

میتوانید آنرا بوسیله منگنه به کیف محکم کنید . میتوانید آنرا به سطح بدنه بدوزید ولی بهرحال توجه داشته باشید که این کیف ها برای حمل‌کیلوها جنس مناسب نیست بلکه مثلا برای خرید پارچه‌و یا حمل‌مایو و حوله و عینک و کرم بدرد می خورد .

در آوردن الگوی مدل هائی که ملاحظه‌می‌کنید بسیار آسان است میتوانید آنهارابنابه سلیقه و متناسب باوسائل و اندامتان درست کنید و درصورتی که وقت دارید می توانید روی آن با حصیر های رنگی ،شکل‌هائی بدوزید .

رولت گوشت به‌سبک فرانسوی

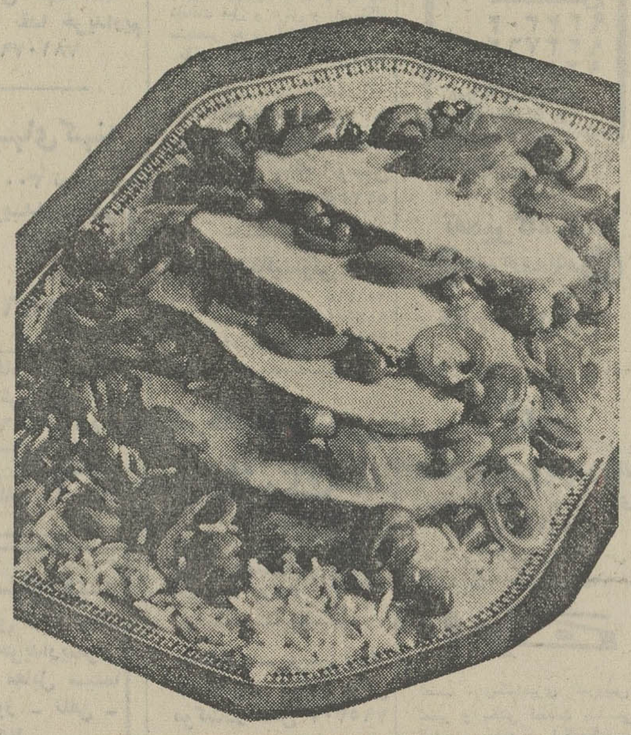

موادی که لازم‌دارید

- ★ گوشت چرخ‌کرده‌بدون چربی نیم کیلو
- ★ پیاز دوعدد
- ★ رب گوجه فرنگی یک قاشق غذاخوری
- ★ جعفری ساطوری شده یک فنجان
- ★ روغن ـ نمک ـ ادویه‌ـ بقدر کافی

برای درست کردن لواش رولت اینها را لازم دارید

- ★ آرد ۱کیلو
- ★ روغن شش‌قاشق غذاخوری
- ★ ماست ۲ قاشق غذاخوری
- ★ نمک بقدرکافی

ابتدا پیازرا خرد کنید و با دو قاشق غذاخوری‌روغن‌پیازرا‌سرخ کنیدتاطلائی شود بعد گوشت راداخل پیاز بریزید وخوب سرخ کنید. نمک وادویه با جعفری به آن اضافه کنید و بعد رب گوجه فرنگی را دریک لیوان آب گرم حل کنیدداخل‌گوشت بریزید وبگذارید باحرارت ملایم‌خوب‌بپزد و آب‌گوشت کاملا جمع‌شود و گوشت بروغن‌بیافتد این گوشت را که باین صورت پخت‌و حاضر شد کنار بگذارید. بعد آرد را داخل ظرفی ریخته روغن را داغ کنید توی آرد بریزید ماست و نمک هم به‌آن اضافه کنید و بعد برای‌این که خمیر کاملا سفت شود بتدریج‌آب به‌آن اضافه کنید و آنها راورز بدهید تاخمیر خوب سفت شود بعد این‌خمیر را برای مدت یک ساعت در یک‌کیسه نایلون‌قراربدهید تا خمیر وربیاید . بعد از یک ساعت روی یک تخته یا پشت یکسینی را چرب کنید واز آن خمیر باندازه یک گردو بردارید روی تخته باچوبلواش‌صاف کنی خمیر را خوب پهن کنیدویک لواش نرم وظریف درست‌کنیدبعدوسط‌این‌لواش دوقاشق از گوشت پخته که حاضر کرده بودید بریزید واطراف لواش را بهم بیاورید ولواش را بصورت یک لوله درست کنیدتمام خمیر را بهمین شکل آماده کنید وبعد از حاضر شدن آنها را درماهی‌تابه توی روغن سرخ کنید و بطوریکه‌تمام اطراف‌لواش طلائی رنگ شود بعد لواشهای سرخ شده را در یک صافی قرار بدهید تا روغن آنها دربرود..

بعد آنهارادر دیس بچینید و اطراف آنها را با سبزیجات پخته، تزئین کنید و سر سفره ببرید و نوش جان کنید.

نوشته ملکه یوسفیان

مطالعه‌اطلاعات بانوان مدروز شده‌است

از آغاز سال ۵۱ مجله اطلاعات بانوان بشکل تازه‌ای‌عرضه‌میشود‌واز‌آن‌موقع مطالعه اطلاعات بانوان مد روز شده است

در شماره این هفته اطلاعات بانوان

- ★سیمای هولناک دنیای آینده را برای شما نقاشی کرده‌ایم .
- ● در مورد دخترانی که از منزل فرار میکنند تحقیق و بررسی تازه‌ای بعمل‌آورده‌ایم
- ★ بادختر ۲۶ ساله‌ای که استاد دانشگاه است گفتگوی بسیار پر نکته‌ای ترتیب داده‌ایم
- ● رپرتاژ استثنائی زنی را که بخاطرعشق یکسال در زنجیر مانده است تهیه کرده‌ایم .
- ★ برای زنان و مردان خیلی شیک بوش تازه‌ترین پدیده‌های‌مدرا‌ارائه‌داده‌ایم.
- ● عکس چهار رنگ مهستی و «پل‌نیومن» و گوگوش را روی جلد و داخل مجله چاپ کرده‌ایم
- ★ در مورد داستانها فقط میتوانیم بگوئیم‌که نظیر داستانهای اطلاعات بانوان را فقط در خود اطلاعات بانوان میتوان مطالعه کرد.
- ● و تازه همه اینها مختصری از یک دنیا مقاله و رپرتاژ وگزارش و عکس و مطلبی‌است که در مجله اطلاعات بانوان چاپ‌شده‌است .

همه اطلاعات بانوان مطالعه میکنند ، شما هم از این شماره آغاز کنید .

آغاز دومین هفته نمایش در سینما

پولیدور

فیلمی‌که بخاطر تولید هیجان و دلهره در قلب شما ساخته و صحنه های نفس‌گیر آنرا باید با اراده‌ای پولادین تحمل کنید !

تماشای این فیلم برای اشخاص کمتر از ۱۸ سال ممنوع است

آگهی مناقصه خریدسه‌قلم مواد شیمیائی برای قند ورامین

نظارت برامور شرکت های قند مقدار ۶۰ تن شارین‌اکتیف و ۱۰ تن هیدروسولفیت مخصوص قندسازی و ۱۶ تن کربنات دوسود مورد نیاز کارخانه قند ورامین را تحویل تهران بریال از طریق مناقصه خریداری مینماید شرایط مناقصه در دفتر نظارت موجود و در اختیار پیشنهاد دهندگان گذارده میشود و پیشنهادات تا ساعت ۱۰ صبح روز دوشنبه ۲۳ مرداد ماه ۵۱ پذیرفته میشود ودرهمان روز مفتوح و مورد رسیدگی قرار میگیرد .

م‌الف ۷۰۰۶

۱ـ۲ آ ـ ۳۱۹۵۰

ازامشب

فقط در سینماریولی

یك اثر وسترن کلاسیك ـ یك شاهکار پرحادثه از کلانتری که در کمال قدرت و خشونت با دشمنان نظم و قانون رفتار می کندو هیچ فردی‌در مقابل‌اوقادر بایستادگی نیست . . .

ریچاردویدمارك ـ لناهورن ـ جان‌ساکسون

در فیلم‌رنگی

کلانتر جسور

برای رزرو بلیط همه روزه به‌گیشه سینما ریولی مراجعه فرمائید

سئانسها ۱۱ صبح ۳ر۳۰ـ ۵ر۳۰ ـ ۷ر۳۰ـ ۹ر۳۰

بعد از ظهر

آغاز دومین هفته نمایش‌در

سینما آتلانتیك

اثری که در هفته اول نمایش نظر جوانان و علاقمندان فیلمهای خوب‌و استثنائی را شدیدا بخود جلب کرده است

گیشه سینما آتلانتیك آماده رزرو بلیط میباشد

هفت معمای عجیب ـ هفت معمای گیج کننده که حاتم‌طائی، شخصیت افسانه‌ای قصه های کهن ، باید آنها را حل کند

۱ـ یکباردیدم باردیگر هوس دیدنش رادارم ۲ـ نیکی کن و در دریاانداز ۳ـ هرچه بکاری همان دروکنی ٤ـ آدم راستگو هیچوقت نمیترسد ۵ـ خبری ازکوه‌ندا ٦ـ الماسی بدرشتی تخم‌مرغ۷ـ خبری ازبادگرد جادوگر

ازامروز فقط وبطور انحصاری در

سینماهمای

پس‌از گذشت‌سالها اینك سینمای هند بزرگترین اثر فانتزی خودرا‌تقدیم میدارد.

ساخته «هومی‌وادیا» کارگردان معروف فیلمهای چهارده‌رویش و علی‌باباو چهل‌دزد بغداد

آغاز دومین هفته نمایش‌در

سینما دیاموند

اثری کوبنده ، نفس‌بر ، هیجان انگیز از زندگی یك قاتل که بخاطر انتقام از زندان گریخت و در آخرین لحظه که‌به هدف خود نزدیك میشد باحقیقتی تلخ‌و گزنده روبرو گردید . . .

اولیوررید ـ جیل‌سن‌جان

ایان‌مك‌شین ـ فرانك‌فینلی در فیلم پاناویژن ورنگی

نیازمندیهای شما

نیازمندیهای اطلاعات
تلفنی آگهی قبول میکند
تلفن‌های ۳۱۱۲۲۰-۳۱۱۲۲۴
۳۱۱۲۲۷-۳۱۱۲۲۹-۳۱۱۲۳۰

اثاثیه

خرید

بازرگانی فرش کیهان ۸۳۰۹۰۴ و ۸۲۳۷۷۶ خریدار نقدی همه رقم فرش کهنه و نو جهت صادرات روزولت میدان ۲۵ شهریور.

فرش طوسی ۷۵۹۰۲۹ همه نوع فرشهای کهنه اعلاو نو شمارا قیمت صادراتی ازسایرین بهتر نقدا خریدار است.

فروشگاه آسیا تلفنهای ۹۲۵۱۰۲ و ۹۲۲۸۳۲ خریدار یخچال برقی و نفتی تلویزیون قالی و قالیچه با اطلاع تلفنی و قیمت عادلانه خیابان‌شاه

فروشگاه آستارا ۹۲۶۴۰۲ خریداریخچال برقی و نفتی تلویزیون، فرش و کلیه لوازم منزل بقیمت عادلانه ـ شاه چهار راه پیروز

جهان کالا
خریدار یخچال تلویزیون و لوازم منزل شما چهارراه پیروز۹۲۵۴۵۸

فروشگاه‌مشرق۹۲۹۳۲۷ بهترین خریدار قالی، قالیچه نو و کهنه واثاث منزل یخچال‌برقی ونفتی

فروشگاه فرش اخوان فرش نووکهنه و کلیه اثاثیه منزل شما را خریداریم تلفن ۴۷۲۱۲

فرش‌خواجه‌نصیر
بهترین خریدار فرش کهنه و نو معاوضه جهت صادرات‌تلفن ۷۵۲۶۹۰

فروشگاه ایران‌فرش
تلفن ۷۷۴۹۷۲
کلیه لوازم منزل شمارابهر مبلغ باشد بیشتر از سایرین نقد خریداریم.

فروشگاه آریا ۹۲۹۳۹۳ خریداریخچال برقی‌نفتی فرش مبلمان اجاق گاز تلویزیون و اثاث منزل

نمایشگاه‌فرش طباطبائی
انواع فرش های کهنه ونوشما را در منزل نقدا خریدار است تلفنهای ۴۰۴۱۰ و ۶۶۲۱۴۸
آ ـ ۴۷۳۵

فروشگاه بختیاری‌تلفن۷۵۹۳۲۹ بهترین خریدار کلیه لوازم منزل

فرش گلشن تلفن ۶۲۱۴۲۱ بهترین خریدار فرش کهنه همه وقم فرش نو موجود میباشد.

فروشگاه پروانه
فرشهای نو مخصوصا فرشهای کهنه‌وکلیه‌لوازم منزل شما را در اسرع وقت با کارشناس کار آزموده خریداری مینمائیم تلفن های ۳۱۹۶۳۲ و ۳۱۸۲۹۷

نمایشگاه فرش توکلی
فرشهای کهنه را با نو معاوضه و فرشهای کهنه را نقدا خریدار است نمایشگاه ۸۲۱۴۰۵ بازار ۲۰۸۲۹

فروشگاه‌شایان۹۲۳۳۸۱ بهترین خرید فرشهای کهنه و نو یخچال تلویزیون و سایر لوازم

فرشهای کهنه شما راعادلانه نقدا خریداریم ۷۸۱۰۷۹

فرشهای کهنه
از متری ۳۰۰ تومان به بالا خریداریم فرش اشراف جنب سینما پاسیفیک
۷۵۸۶۵۵

فروشگاه فروردین
خرید فرش کهنه و نو تلفن ۶۶۱۶۵۵و ۴۳۰۸۵

فرش اردیبهشت
شاه تلفن ۶۶۸۱۶۴

فرشهای کهنه
از متری ۳۰۰ تومان بیالا خریداریم‌فرش اعتماد مقابل سینما مولن‌روژ ـ تلفن ـ ۷۵۸۲۷۰

فروش دست اول سراجی‌فرد
فروشنده انواع کیف چمدان و ساك منوچهری چهار راه کنت
تلفن ۳۱۰۳۲۳

فروش‌دست‌دوم
بعلت مسافرت مقداری‌لباسهای نپوشیده فرنگی و تعدادی‌لباس دست دوم فرنگی بفروش میرسد امیرآباد انتهای خیابان شیراز شماره ۱۶۴
۱ـ۳ آ ـ ۷۵۷۲

کرایه
کرایه هرنوع ماشین تحریر بنگاه فنی ناصر تلفن ۸۲۶۲۰۵ دروازه دولت مقابل سعدی

لوازم‌خانگی

بیتوته
پشه‌بند مدرن
محصول جدید **کارچر**
بااسکلت فلزی جمع شو
قابل حمل باساک مخصوص
ایرانشهر جنوبی ۸۲۰۳۵۲

لوازم برقی

الکتریکی‌اسرام
لوازم الکتریکی تجریش باغ‌فردوس‌تلفن ۸۷۲۸۲۱

مبل‌ودکوراسیون

پیراهن مبل ۳۱۹۵۰۵
تعویض پارچه‌مبل ۳۱۹۵۰۵
پرده‌دوزی شهرزاد ۳۱۹۵۰۵

پرده‌دوزی ارجمند ۳۱۷۳۷۰

شستشوی‌مبل‌وفرش

شستشوی‌مبل‌فرش‌پرده
کلین سرویس مبتکر و پیشرو نظافت مبل و فرش و بادستگاه منحصر بفرد خشکشوئی پرده بانصب‌مجانی ۹۵۲۵۴۶

کنت سرویس
خشکشوئی‌مبلمان،موکت فرش ـ تشك اتومبیل ۷۷۶۷۱۳ و ۵۳۲۵۵۰

کارخانه قالیشوئی ادیب
تلفن شعبه مرکزی ۹۵۶۵۶۵
تلفن خیابان نواب ۹۵۲۴۰۴
تلفن خیابان‌آذربایجان۹۵۸۹۵۰

کارخانه‌قالی‌شوئی ماژیک
تلفن مرکز کارخانه ۶۶۱۸۲۲
تلفن شعبه‌جمشیدآباد ۶۶۱۸۲۳
تلفن شعبه تهران‌نو ۷۹۸۸۱

دراریکلین سرویس آلمان
خشکشوئی مبلمان فرش موکت‌در محل ۷۹۵۳۰۷

خشکشوئی مبلمان ادیب
یکدست ۵۰ تومان در جای‌خود تلفن ۹۵۶۵۶۵

قالیشوئی ایران دویچ
بهترین نوع شستشوی فرش در ایران تلفن: ۳۵۰۰۴۵

تعمیرات

تلویزیون
تعمیرگاه تلویزیون الکترون تلفن ۷۶۳۶۸۲
تعمیرگاه تلویزیونهای .R.C.A شاوبلورنس فیلیپس سیرا تلفونکن‌و سایر مارکهاباسرویس مجهز سیار درشهر وشمیرانات

مؤسسه‌مهندسی ایران تلویزیون
تعمیرگاه مجهزتلویزیون های اروپائی و امریکائی
R.C.A.R.T.I
شاوبلورنس دمونت بلر وستینگهاوس فیلیپس گراندیك، تلفونکن سرویس سیارضمانتنامه
تلفن ۷۶۰۷۶۴

تلویزیون سرویس شاد
سرویس فوری تلویزیونهای اروپائی، آمریکائی، شاوبلورنس ـ آر.تی.آی و نصب آنتن تمام کانال تلفن ۷۶۴۵۴۱ سرویس سیار تعمیر در محل
آ ـ ۵۲۵۸

تلویزیون فوری در منزل تعمیر میشود ۹۶۰۵۴۶

سرویس تلویزیون
گارانتی تلفن ۶۲۳۸۷۱
سرویس سیار .R.T.I., R.C.A سیرا مدیاتور جنرال الکتریک و گراندیك بویژه شمیرانات

تعمیرگاه‌مرکزی تلویزیون انگلیسی **پای**
PYE
تلفن ۳۱۳۷۰۹

تلویزیون شما رادرمحل نیز تعمیر مینمائیم تلفن ۸۸۲۸۷۹

شاوب‌لورنس
SCHAUB-LORENZ
سرویسهای سریع درمنازل
تلفن
۹۲۴۳۰۲
۹۲۴۷۶۴
۹۲۸۹۳۲
INTERNATIONAL T.V. SERVICE Co
ایزنهاور خیابان کاوه

تعمیرگاه ثابت
تعمیرتلویزیونهای RCA RTI
با تخفیف استثنائی
تلفن ۶۶۹۱۷۰

کولر
نصب و سرویس ورنك کولرو کانال کشی‌فوری ۷۹۳۸۹۷

سرویس مجاز‌شماره۱۲۴
ارج
نصب، رنگ‌امیزی، سرویس، تعمیر و پخش قطعات یدکی کولر، بخاری و ابگرمکن.
خیابان سیروس ـ بین سرچشمه‌وچهارراه‌بوذرجمهری مقابل پمپ بنزین، کارگاه فنی کورش تلفن ۳۵۰۱۸۴
۱ـ۲۵ آ ـ ۲۹۲۶۴

نصب کولر کانال‌کشی فوری ۷۹۶۱۰۳

مؤسسه سعید
تعمیرات‌آبگرمکن و لوازم گازسوز
تلفن ۷۹۵۵۴۷

کانال کشی فوری متری ۳۰ تومان ۸۳۱۵۹۱ ـ ۸۳۱۵۹۲

یخچال

تعمیرگاه سیدحسین ۸۸۲۴۳۸ تعمیر هر نوع بخچال‌رختشوئی ابگرمکن. سرویس و نصب کولر

تعمیرات یخچال فوری سردخانه. رختشوئی ـ کولر گازی ۷۹۳۸۹۷

سرویس آبگرمکن ۹۲۰۶۶۴

تعمیرگاه بخچال فریجیدر اساس یدکی موجود ۷۵۲۳۳۶
۱ـ۲۶ آ ـ ۴۳۴۱

تعمیرگاه‌یخچال فوری۸۸۲۴۳۸
۱ـ۲۶ آ ـ ۲۳۲

شماره تلفن‌جدیدموسسه فنی نوریکار ۹۲۰۶۶۴ سرویس یخچال ـ کولر ـ آبگرمکن

تعمیرگاه مونت۷۹۶۱۰۳ یخچال کولر آبگرمکن فوری

فروش اتومبیل

مینی‌ماینر

مدل ۶۷
شیری تمیز بفروش میرسد تلفن ۶۳۶۴۲۹
۱ـ۲ آ ـ ۲۳۴۲۶

مدل ۶۰
مینی‌ماینر تمیز فروشی تلفن ـ ۷۵۲۹۸۲
۱ـ۲ آ ـ ۷۵۲۱

مدل ۶۹
مینی‌ماینر فروشی‌تلفن۸۲۲۰۴۷
۱ـ۲ آ ـ ۷۵۲۲

پیکان

مدل ۴۷
پیکان ۴۷ با لاستیک یخشکن و زنجیر کامل به فروش‌میرسد تلفن: ۸۸۰۶۱۷
۱ـ۳ آ ـ ۳۱۴۱۴

جاگوار

مدل ۱۹۶۸
اتومبیل جاگوار ایتاپ مدل۶۸ بسیار تمیز بفروش میرسدتلفن ۸۲۵۱۵۴
۱ـ۲ آ ـ ۷۵۲۳

فورد موستانك
مدل ۷۲
برای فروش اماده است تلفن ۶۲۰۰۳۱
۱ـ۲ آ ـ ۷۵۰۶

لندرورکروکی مدل ۶۰ ببالا خریداریم تلفن ۷۶۳۲۳۷
۱ـ۳ آ ـ ۷۶۱۵

بتونیر ۴۰۰ لیتری‌و دامپر مدل ۶۸ تکنویس تمیزآماده به‌کار بفروش میرسد صبحها تلفن ۹۶۰۵۱۶ و ۶۶۵۵۱۹

آگهی مزایده‌فروش اتومبیل
سفارت ایالات متحده‌امریکا تعداد چند دستگاه اتومبیل را ازطریق مزایده‌بفروش‌میرساند. اتومبیلهای فوق را میتوان روز های چهارشنبه ۱۸ مرداد ماه الی چهارشنبه ۲۵ مرداد ماه ۱۳۵۱ همه روزه بین ساعت ۸ صبح الی ۴ بعداز ظهر در محوطه سفارت آمریکا قسمت گاراژ واقع در خیابان تخت جمشید رویت نمود.
بدیهی است پرداخت کلیه عوارض متعلقه در صورت تعلق گرفتن بعهده خریدار خواهد بود.
۱ـ۳ آ ـ ۱۰۴۵۵

فروشگاههای اتومبیل

فروشگاه اتومبیل
اندیشه
فرح جنوبی اندیشه۳ نمایشگاه اندیشه تلفن ۷۶۲۵۸۱

ژیان ۵۱
نقدواقساط
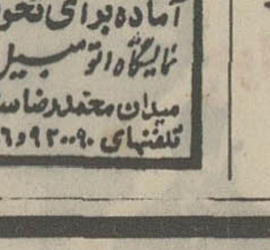
آماده‌برای‌تحویل
نمایشگاه اتومبیل امیر
میدان محمدرضاشاه
تلفنهای ۹۲۰۰۹۰ و ۹۲۹۶۶۶

برادران گلپایگانی
خرید وفروش انواع مینی بوس نوودست دوم بطورنقدواقساط ومعاوضه کهنه ونو
تلفن ۵۳۶۳۰۱ و ۲۷۹۰۰

نمایشگاه‌وفروشگاه‌اتومبیل مظفر هاتفی
اتومبیل شمارا درمنزل یادرمحل کارتان خریداریم سپهبدی شهراه کارگران تلفن ۲۴۰۷۸

ژیان ۵۱ باقساط
اتوارابه
تحویل درمحل فوری اول جاده تهران‌نو مقابل بیمارستان جرجانی ۷۵۹۸۰۹
۱ـ ۲ آ ـ ۶۵۷۳

برای اتومبیل‌شما

فروشگاه نایب
فروشنده لوازم یدکی پیکان رودکی ـ چهارراه مرتضوی روبروی باشگاه البرز جمعه‌ها باز است.
۱ـ۴ آ ـ ۶۸۲۹

کرایه

اتوبوکس
اتومبیلهای تشریفاتی با راننده برای داخل و خارج از تهران میدان فردوسی تلفن ۸۲۱۲۷۰ و ۸۲۶۶۰۵

اتومبیل کرایه
برادران منصوری
اتومبیلهای آخرین سیستم باراننده و بدون راننده داخل وخارج شهر
آریامهر چهارراه قصرالدشت کارون
تلفن **۹۵۶۲۲۵**

کاج بار
بارکش شهر وحومه
حمل بار بتمام نقاط ایران
تلفنهای **۶۶۱۱۱۱ ۴۱۱۱۱**

M.A.S
ام.آ.اس
اتوبوس ومینی بوس دربست
۹۷۰۸۱۴
۹۷۸۸۱۵

اتومبیل کرایه باراننده تلفن ۷۹۵۳۱۶
۱ـ۲۶ آ ـ ۷۶۲۷

روزولت بار
بارکش شهر وحومه وشهرستان وانت ـ کامیونت ـ کامیون
روزولت، سرراه عباس آباد
تلفن: **۸۳۹۹۰۳**

جرثقیل بابك‌آیز سهاور تلفن ۹۷۸۰۸۰ و ۹۵۹۵۸۸

ماشین آلات

دودستگاه موتورمولد برق به قدرتهای‌سیصد الی‌چهارصد کیلووات نیازمندیم. از ۸صبح تا ۱۲ ظهر به تلفن ۵۹۰۲۳۴ مراجعه شود.
۱ـ۳ آ ـ ۱۰۵۵

مورد نیاز
شرکت شن‌ما
بچنددستگاه ماشین کامیون کمپرسی جهت حمل شن‌وماسه نیازمندیم لطفا از ساعت ۸صبح الی ۵ بعدازظهر به تلفن‌های ۹۶۳۹۰۴ و ۴۷۷۱۷ مراجعه فرمائید
۱ـ۲ آ ـ ۷۵۲۴

استخدام

یك شرکت بزرك تولیدی
بافراد زیر نیازمند است
۱ ـ مهندس‌مکانیك‌جهت نگهداری و تعمیرات پرسهای بخار و ماشین آلات هیدرولیك
۲ ـ لیسانس‌حسابداری صنعتی و بازرگانی که دارای ۵ سال سابقه‌کار باشد.
۳ ـ سرپرست‌کارگزینی که حداقل دارای دوسال سابقه کار داشته باشد
۴ ـ مسئول‌و سرپرست تولید جهت قسمت های مختلف تولیدی کنترل‌و مرغوبیت تولید (حداقل مدرك‌تحصیلی‌دیپلم کامل متوسطه و داشتن دو سال سابقه کار)
۵ ـ یکنفر بانویادوشیزه که بمکاتبات‌و سفارشات خارجی و ماشین نویسی لاتین‌و فارسی و بایگانی وارد باشد.
۶ ـ یکنفر آمارگر جهت آمار تولیدی.
۷ ـ حداقل سن ۲۵ حداکثر ۳۵ سال
واجدین شرایط که از لحاظ استخدام اشکالی نداشته باشند با ارسال یکقطعه عکس‌و سابقه‌کار و کلیه اطلاعات لازم و معرفی نمودن یکنفر به عنوان معرف با صندوق پستی ۳۱۵۸ مکاتبه نمایند.
لطفا روی پاکت ذکر نمائید استخدام شماره۲

یک شرکت تاسیساتی و تجارتی چندنفرخانم‌ماشین‌نویس فارسی و لاتین را که بزبان انگلیسی یا آلمانی آشنائی داشته باشند استخدام می‌نماید تلفن ۶۳۲۸۲۸
۱ـ۲ ا ـ ۷۵۶۰

شرکت پخش جمشید استخدام مینماید

شرکت پخش جمشید تعداد ۵ نفر بعنوان سرپرست که دارای شرایط زیر باشند استخدام مینماید.
۱ـحداقل‌مدرك تحصیلی دیپلم کامل متوسطه
۲ ـ داشتن۵ سال‌سابقه کار در قسمت امور سرپرستی تولیدی
۳ ـ حداقل سن ۲۵سال حداکثر ۳۵ سال
۴ـآشنائی‌بزبان‌انگلیسی
۵ ـ داشتن برك خاتمه خدمت یا معافی غیر پزشکی
۶ ـ افراد متاهل حق تقدم خواهند داشت
واجدین شرایط فوق می توانند از ساعت ۸ صبح الی ۱ و از ۴ الی ۷ بعد از ظهر روز چهار شنبه ۵۱/۵/۱۸ و از۸ صبح الی۱روز پنجشنبه ۵۱/۵/۱۹ به آدرس چهار راه گلوبندك بوذرجمهری غربی ساختمان مرکزی‌بلاطبقه سوم مراجعه نمایند

یکنفر طراح جهت طراحی محصولات خانگی از قبیل آبگرمدن گازی. کولر .بخاری وکالاهای مشابه استخدام میشود.
داشتن برگ خاتمه خدمتو یا معافی دائم غیز پزشکی ضروری است داوطلبان با ذکر کلیه سوابق خدمت ومشخصات کامل خود با راهنمای شماره ۳۲۸ روزنامه اطلاعات مکاتبه فرمایند.
۱ـ۳ آ ـ ۷۵۳۰

بدونفر خانم که بتوانند نقشه‌ی اول و دوم فیلمی را بعهده بگیرند نیازمندیم تلفن ـ ۷۵۱۴۹۸
۱ـ۲ آ ـ ۷۵۲۹

آگهی استخدام
یک کارخنه بزرگ تولیدی به یک نفر مهندس‌برق‌والکترونیک که واجد شرایط استخدام و مسلط بزبان انگلیسی باشد نیازمنداست.
داوطلبان با صندوق پستی ـ ۴۱۶ مکاتبه فرمایند.
۱ـ۲ آ ـ ۷۵۰۹

آگهی استخدام
افراد با سوادیکه سن انها از ۲۶ سال زیادتر نباشد جهت نگهبانی استخدام میشوند از کسانیکه پذیرفته شوند برگ خاتمه خدمت زیر پرچم و گواهی صحت مزاج وعدم سوء پیشینه و ضمانت یکی ازکسبه خواسته خواهد شد.
داوطلبان با صندوق پستی ـ ۴۱۶ مکاتبه‌ونشانی دمل خرد را با یک قطعه عکس اعلام دارند.
۱ـ ۲ آ ـ ۷۵۱۰

طبیب با پروانه دائم برای صبح و شب نیازمندیم تلفن ۳۵۲۶۵۹

به چند نفر مرد خوش تیپ جهت ایفای نقش فیلم های سینمائی و سریالهای تلویزیونی فورا نیازمندیم تلفن ۴۱۲۷۸

ماشین نویس زن مورد احتیاج است ۸۳۸۴۶۴
۱ـ۲ ا ـ ۷۵۵۹

بدوشیزه یابانوئی که ۲۰ الی ۳۰ سال داشته‌باشد جهت کار در آبدارخانه شرکت‌مورد نیاز است تلفن ۴۵۱۰۹ و ۴۷۸۷۱
۱ـ۳ آ ـ ۷۶۱۸

شرکت لاستیک سازی و کفش ـ سازی جم

بافراد زیر نیازمند است
۱ ـ چند نفر دوشیزه یا بانو جهت بسته بندی
۲ ـ چند نفر بانو یا دوشیزه جهت کار های دستی
۳ـ یکنفرمدل سازجهت مدل سازی کفش که دارای تجربه در کارخانه کفش سازی باشد.
۴ ـ کارگرغلطك‌که‌دارای تجربه درقسمت لاستیك سازی باشد.
۵ ـ کارگر برای قسمت کنوالید لاستیك سازی
۶ ـ کارگرومسئول‌جهت قسمت دیك بخار.
۷ ـ حداقل سن ۲۵ حداکثر ۳۵ سال
۸ ـ متقاضیان بایستی حداقل دارای مدرك تحصیلی ششم ابتدائی و برك خاتمه خدمت و دو سال تجربه کار بوده باشند.
واجدین‌شرایط همه‌روزه با در دست داشتن برك خاتمه خدمت و شش قطعه عکس و رونوشت شناسنامه بکارگزینی شرکت واقع در جاده کرج کیلو متر ۲۴ جنب کفش بلا مراجعه نمایند.

Experienced Female Farsi Typist with knowledge of English is required for full time work please contact 837031-4.

ارساگاز استخدام میکند
ارساگاز به تعدادی ویزیتور نیاز دارد داوطلبان به تلفن ۸۲۶۹۰۲ مراجعه‌فرمایند

استخدام ویزیتوردارونی
اگر جوان، فعال، منی بخود وب ابتکر هستید اهر مصحبت با افراد تحصیل‌کرده و تبلیغات فردی را دوست دارید صبحها ازساعت۹الی۱۲ به درگزینی شرکت‌تهران فرما واقع در حیابان تخت جمشید عربی شماره۱۲۸مراجعه‌فرمایند کرنمام وقت وداشتن اتومبیل، دیپلم طبیعی ضروری است.
۱ـ ۳ ا ـ ۲۲۸ ـ ۷

یک کارگر پلاستیکساز و مونتاژ نئون نیازمندیم تلفن ـ ۷۵۲۹۶۸
آ ـ ۷۶۰۸

شرکت معتبری
یکنفر دیپلمه ریضی با شرایط زیر استخدام میکند.
۱ـ آشنائی کامل به امور حسابداری.
۲ـ اشنائی کامل به ماشین حساب ان‌سی‌ار
۳ـ حداکثر سن سی سال.
۴ـ داشتن معافی‌نظام‌وظیفه یا برگ خاتمه خدمت.
همه روزه از ساعت ۸ صبح تایکبعدازظهر باتلفن۹۶۲۰۵۹ تماس بگیرید.
آ ـ ۷۶۲۱

شرکت معتبری
یکنفر فارع‌التحصیل دانشکده های اقتصادیا مدیریت‌بازرگانی با ۷ سال سابقه در دربخش خصوصی برای مدیریت فروش و پخش کالا در سراسر ایران با حقوق مکفی استخدام میدمد.
خلاصه‌ای از تجارب‌گذشته خود را باذکر تلفن به صندوق پستی ۲۷۵۶ تهران ارسال دارید.
آ ـ ۷۶۲۲

کار و آموزش
۲۵ نفر علاقمند به کار رادیو تلویزیون نقشه کشی برق عشار قوی و ۲۰ نفر علاقمندبه ماشین نویسی پس از یکدوره کوتاه اموزش به کار مشغول میشوند پهلوی نبش بهرامی تلفن ۴۹۴۹۴ و ۶۶۳۷۶۰
آ ـ ۶۴۸۶

آگهی استخدام
کارخانجات چینی ایران (ایرانا) بچندنفر دیپمه که سن انها بیش از ۲۶ سال نباشد و خدمت وظیفه انجام داده باشند استخدام مینماید.
داوطلبان برای کسب اطلاعات بیشترمیتوانندازتاریخ۵۱/۵/۱۷ تاتاریخ ۵۱/۵/۲۳ بغیراز روز های تعطیل همه روزه از ساعت ۹تا۴ بعدازظهر درکیلومتر ۱۸ جاده تهران کرج کارخزینی ایرانا مراجعه نمایند.
آ ـ ۱۰۶۶۵

مستخدم زن مورد نیاز است
یک مستخدم زن شبنه‌روز با حقوق مخفی برای کار منزل مورد نیاز است تلفن ۷۵۰۳۷۸
۱ـ۲ آ ـ ۳۲۶۸

بیکنفر دوشیزه یابانو جهت پرستری یک پسر ۷ ساله احتیاج است که بطور شبانه روزی با خانواده زندگی‌نماید وبزبان فرانسه نیز اسنائی داشته باشد لطفا به خیابان ویلای شمالی جنب کلیسای ارامنه شماره ۳۴۵ طبقه چهارم شماره ۱۴مراجعه فرمایند.
۱ـ۳ آ ـ ۳۲۶۹۰

گروه مهندسین مشاوراترس چندنفرمهندس راه و ساختمان وچندنفر تکنیسین با سابقه راه جهت نظارت پروژه های راهسازی استخدام مینماید.
داوطلبن در ساعت اداری به دفتر مرکزی گروه اترس حیابان ۲۵ شهریور شماره ۲۳۴ و یابه تلفن ۷۵۶۲۱۷ مراجعه نمدیند.
۱ـ۲ آ ـ ۱۰۴۰۹

به یک دوشیزه و یا بانوی تحصیلکرده و خوش برخورد برای معرفی و فروش یخچال (با تضمین درامد دفی) نیازمندیم.
داوطلبان بعداز ظهر از ساعت ۴ تا ۷ به خیابان‌ویلای شمالی، خیابان اراك، سماره ۶۲ ازمایشگاه کارشناسان‌طبقه چهارم مراجعه فرمایند.
ا ـ ۳۲۶۹۸

بچندنفر سر استادکار و میکنیك ماشین‌الات ثابت با مدارک و سبقه کار نیازمندیم متقاضیان میتوانند روزهای زوج ساعت یک بعداز ظهر جهت مصاحبه و ازمایش به کرج نیروگاه برق شهریار ده کیلومتری جاده ملارد مراجعه نمایند. حقوق باضافه خرج ایاب و ذهاب داده میشود.
تلفن ۴۰۷۴ـ۱۱۵
آ ـ ۱۰۵۹۵

یک بانو جهت کار درمنزل ومراقبت بچه تمام وقت و یا روزانه با روزی یکصد ریال استخدام میشود تلفن ۷۷۴۶۹۲
آ ـ ۷۵۸۹

ویزیتور موتور سوار
آشنا بندیسی ۸۳۴۶۲۷
آ ـ ۷۵۹۳

خانم پرستار میانه سال با تجربه برای نگهداری طفل در منزل استخدام میشود واجدین شرایط به نشانی ذیل مراجعه نمیند خیابان‌نادرشاه‌چهرراه تخت طاووس شماره ۱۴۰ تلفن ۶۲۷۵۸۸
آ ـ ۳۲۶۶۴

شرکت معتبری
دونفر حسابرس با ۵ سال تجربه استخدام‌میکند‌خلاصه‌ای از تجارب گذشته را با ذکر تلفن به صندوق پستی ۲۷۵۶ ارسال دارید.
۱ـ۶ آ ـ ۲۰۱ ۷

بتعدادی ماشین‌بارکش
نیسان بدون راننده برای‌اجاره نیازمندیم با تلفن ۹۶۲۰۵۹ صبحها تماس بگیرید.
۱ـ۳ آ ـ ۷۶۲۳

شغل عالی
دوره کامل کمك مهندسی
رادیو، تلویزیون
برقی و ترانزیستوری ـ مونتاژ در لابراتوار مجهز همراه بادو دستگاه رادیو برای مونتاژ
منشیگری حسابداری وماشین نویسی
را تا اخذ گواهینامه‌را گرفته با معرفی ما به شغل پردرآمد مشغول شوید شاهرضا اول ایرانشهر (نزدیک میدان فردوسی)
آموزشگاه آفرین
تلفن ۸۲۴۲۷۲
۱ـ۲۰ آ ـ ۷۱۴۵

ویزیتور مرد
سرمایه کم ـ استفاده زیاد ـ
اجر بی‌پایان
محمود دیانی برای پخش اوراق درسی کتابهای داستان ـ کتابهای نقاشی و سایر تالیفات خود به‌عده‌ای ویزیتور مردکه بتوانندمبلغ یکهزارریال به حساب جاری شماره ۱۶۰۴۷۲ ملی شاه‌آباد سپرده‌نقدی بسپارند نیازمند است‌سعدی شمالی کوچه بیمه شماره ۱۰ چاپ رشدیه

B.K.D
بکد
اطلاعیه محصولات الکترونیکی
شماره‌های جدید تلفن شرکت بکد الکتریك
تلفنخانه شرکت ۶۲۴۴۱۴ـ۶۲۷۸۸۲ـ۶۲۸۷۷۴
دفتر فروش ۶۲۴۵۱۰ ـ ۶۲۴۴۹۰
سرویس تعمیرات۷۶۰۱۹۵ ـ ۷۵۵۷۲۹
سرویس نصب ۷۵۰۳۵۶
کارخانه ۷۷۲۰۰۸

MEKALEUM.CO.
مکالئوم

استخدام شرکت مکالئوم ایران
شرکت سهامی مکالئوم ایران بهمکاری چند نفر حسابدار با سابقه که دارای ضامن معتبر باشند برای تمام وقت نیازمند است.
واجدین شرایط می‌توانند روز چهار شنبه ۵۱/۵/۱۸ از ساعت ۴ الی ۶ بعد از ظهر بدفتر مرکزی شرکت واقع در خیابان شاه ساختمان آلومینیوم مراجعه نمایند.

NAIR BOND
چسب بتون — برای بتون نو و کهنه
چسب بتون — برای نصب کاشی و سرامیک
چسب بتون — برای جلوگیری از ترک خوردن بتون
چسب بتون — و هرنوع مواد شیمیائی ساختمان موجود است
شرکت سهامی مکالئوم ایران
خیابان شاه ساختمان آلومینیوم تلفن ۶۶۰۰۳۵-۶۶۰۲۰۱

اتوشهپر
بهترین موسسه مسافربری به‌شهرهای ـ مشهد ـ اصفهان ـ شیراز ـ با سرویس منظم دولوکس همه روزه صبحها به مقصد یزد ـ بوذرجمهری تلفن ۲۶۳۸۶ ـ ۲۲۰۳۱

فیزیك ـ شیمی ـ ریاضی
توسط دانشجویان دانشگاه صنعتی آریامهر تلفن ۹۷۲۰۱۴ رفاه و دانشجونی داخلی ۳۳۶

اطلاعات
صاحب امتیاز
عباس مسعودی
تهران خیابان خیام
تلفن ۳۱۱۰۷۱

شرکت سهامی
ایران چاپ
چاپخانه اطلاعات
خیابان سپه مقابل
پستخانه مرکز
تلفن ۳۱۱۲۳۳

کمپانی الوان حراج نمیکند! اما بهترین کاغذ دیواری، پرده کرکره، فرش ماشینی، کفپوش‌وسایر وسایل تزئینی را ارزانترازهمه‌جا ارائه مینماید. کافیست تلفنا باشماره‌های **۸۳۳۴۴۸و۸۳۳۴۴۹** تماس بگیرید تاکارشناسان ما در محل‌موردنظر تان حاضرشوند

نیازمندیهای شما

شریک

به یك شریك با مبلغ ۳۰ تا ۵۰ هزار تومان باسود مکفی فورا نیازمندیم تلفن ۴۱۲۷۸

جویای کار

راننده پایه یکم با چندین سال سابقه کار بعد از ظهرها از ساعت ۲ به بعد جویای کار است با راهنمای شماره ۳۲۵ روزنامه اطلاعات مکاتبه فرمائید.

حسابدار ورزیده وارد به دفترداری دوبل با چندین سال سابقه با ماشین ژیان بعد از ظهرها از ساعت ۱ به بعد جویای کار میباشد با راهنمای شماره ۳۲۶ روزنامه اطلاعات مکاتبه فرمائید.
۱ـ۵ آ ۵۶۲۹

جوانی ۱۹ ساله مشغول به تحصیل ـ آشنا به کار چاپ نقشه و اوزالیپ و صندوقداری و کار های برقی از ساعت ۸ صبح الی ۵ بعدازظهر اماده کار است تلفن ۳۱۰۸۴۱
۱ـ۲ آ ۷۵۱۸

قابل توجه کاروانهای حج پزشك با سابقه اماده همدریست تلفن ۷۶۳۲۲۶

بانوئی با ده سال سابقه‌کار در امور بایگانی و تایپ فارسی درحد عالی از ساعت ۸ صبح الی ۴ بعدازظهر اماده کار تلفن ۳۱۰۸۴۱
۱ـ۲ آ ۷۵۵۵

جوانی باداشتن مدرك پنجم هنرستان صنعتی برای تمام روز جویای کار است تلفن ـ ۳۱۰۸۴۱
۱ـ۲ آ ۷۵۵۶

راننده دو شخصی با دو سال سابقه ضامن معتبرجویای کار است تلفن ۳۱۱۲۳۱ راهنمای ۳۲۴ روزنامه اطلاعات
آ ۱۰۵۵۱

راننده
دوم همگانی دیپلم ، متاهل و آشنا بزبان انگلیسی آماده کار تلفن ۸۲۳۲۰۰
۱ـ۲ آ ۱۰۶۶۹

آموزشگاهها

ماشین نویسی
آموزشگاه ماشین‌نویسی
بیژن
همتاندارد میتوانید امتحان کنید
میدان ژاله جنب پمپ‌بنزین
فقط با ۲۵ تومان
ماشین نویسی
فارسی ولاتین رابطور کنتراتی همراه بابایکانی یکه‌ه‌مراگرفته باخذ گواهینامه نائل شوید
آموزشگاه اندیشه‌میدان‌فردوسی بالای هواپیمائی ملی تلفن‌های ۸۲۸۳۸۷ ـ ۸۲۸۳۲۶

مؤسسه
ماشین نویسی سهراب وند
فروش ، کرایه و تعمیر ماشین تحریر
آموزش ماشین نویسی فقط در ۵ جلسه
شمال میدان سپه ـ تلفن ۳۱۴۹۸۷

درهنرستان ملك

زیر نظر استاد سرور
توازنده سیتار و رقص هندی
یعلاقمندان تدریس میشود .
دروازه دولت . هنرستان ملك
تلفن ـ ۸۲۵۷۰۲
۱ـ۱۵ آ ۷۶۰۹

تعلیم گیتار اکاردئون پیانو ارگ در منزل خودتان توسط استاد با سابقه تلفن ۶۶۲۳۵۸

تعلیم رانندگی

هنرستان فنی پرستو
مرکز آموزش صحیح رانندگی ومکانیکی ترافیك مجهز به بهترین ومدرنترین وسایل آموزش با مربیان ورزیده و بدون اتلاف وقت با هزینه کم نشانی جهارراه گمرك شاهپور تلفن ۲۳۹۱۶

تدریس خصوصی

تدریس ریاضیات ، فیزیك شیمی با تضمین توسط دانشجویان چهارم پلی‌تکنیك تلفن ۷۸۹۱۴
۱ـ۲ آ ۷۴۵۱

فیزیك شیمی ریاضیات در ۵ جلسه با تضمین قبولی توسط دانشجویان سال‌چهارم دانشکده‌پلی تکنیك تهران با چهار سال سابقه تدریس خصوصی و دبیرستان تلفن ۳۵۴۶۹۲

تمام مواد و تك درس‌برای دوره کامل متوسطه وکنکور تلفن ۷۵۲۹۶۰
۱ـ۳ آ ۹۳۱۵

ریاضیات فیزیك شیمی
دانشجویان با تجربه ۷۸۰۱۹۲
آ ۷۵۲۰

تدریس خصوصی
ریاضیات فیزیك توسط دانشجوی فنی تلفن ۶۳۰۰۶۰ از ۹ تا ۱۱ صبح
آ ۱۰۵۱۵

دروس‌دبیرستان و ریاضیات دانشگاه بطور فشرده توسط دانشجوی سال چهارم دانشگاه آریامهر تلفن ۳۱۹۲۷۵
۱ـ۳ آ ۱۰۴۵۱

ریاضیات . فیزیك . شیمی توسط دانشجوی پرتجربه با تضمین قبولی تلفن ۹۲۱۵۶۷ ۱۲ الی ۴ بعدازظهر
۱ـ۳ آ ۷۴۹۰

ریاضیات ـ فیزیك شیمی با تضمین قبولی‌توسط دانشجوی سال سوم مکانیك تلفن ۶۶۸۲۸۵
۱ـ۲ آ ۷۵۱۲

ریاضیات وزبان
بصورت فشرده و تضمینی دانشجوی ریاضی ۵۳۰۲۲۳ بین ۳ تاه بعدازظهر کاظمی
۱ـ۳ آ ۱۰۶۱۷

تدریس ریاضیات و فیزیك توسط دبیر دبیرستانها تلفن : ۷۷۱۱۸۰

کلیه دروس دبیرستان توسط دانشجویان دانشگاه آریامهر ۳۵۷۴۲۶

ریاضیات ـ فیزیك‌شیمی توسط فارغ‌التحصیل دانشگاه آریامهر با ۵ سال سابقه تدریس ساعت ۲۰ تومان ۷۹۶۰۵۸

پانسیون

پانسیون خصوصی ـ بانوان و دوشیزگان مجهز و مدرن ـ محیط آرام تلفن ۷۵۷۰۳۵
آ ۷۸۱ ۷

املاك ومستغلات

فروش
خانه فروشی

باقساط ۴ تا ۲۴ ماهه
درتهران‌پارس مدرنترین خانه های ویلائی ومستغلاتی ۴ تا ۸ اطاقی ۱۶۰ تا ۴۰۰ هزارتومان ۳۹۳۰۵۸
آ ۷۶۱۳

تهران پارس بین فلکه‌دوم‌وسوم خانه‌فروشی بمساحت ۳۵۱متر شخصی‌ساز ویلائی جنوبی دارای ۳ اطاق خواب هال و سالن بزرگ با سرویس کامل کاغذ دیواری پرده‌مکرکره لوستر کامل لوله کشی‌شوفاژ گاراژ و زیرزمین بزرگ‌با سرویس‌قیمت ۲۸۰ هزار تومان تلفن ۷۵۶۲۵۲
آ ۷۴۱۱ ۱ـ۴

خانه فروشی
یکباب خانه شمالی بمساحت ۸۶۰ متر ۷۰۰ متر زیربناروکار سنگ آب و برق تلفن مشجر بفروش میرسد آدرس جاده سلطنت‌آباد جنوب شهیار تلفن ۷۵۹۳۳۵ و ۷۵۱۱۱۸ مراجعه شود .
۱ـ۶ آ ۷۴۷۶

ساختمان فروشی برخیابان نیکوبنش کوچه ۶متری دارای ۲ مغازه و ۴ اطاق حمام و سرویس آب و برق در ۲ طبقه ونیم شخصی ساز حیاط ماشین‌رو قیمت بیواسطه ۱۱۰ هزار تومان‌تلفن ۹۵۸۵۴۳
۱ـ۸ آ ۶۵۲۸

خانه های اقساطی در نیروی هوائی و تهران نو بمدت ۱۸ ماه از ۱۳۰ الی ۱۵۰ هزار تومان‌تلفن ۷۹۴۴۸۴

خانه های اقساطی در تهران پارس بمدت ۱۸ ماه از ۲۰۰ الی ۲۵۰ هزار تومان‌تلفن ۷۹۴۴۸۴

حوالی ویلا تخت‌جمشید
خانه‌ئی شخصی‌ساز مستغلاتی بمساحت ۲۰۰ متر با ۳۴۰ متر زیربنا و ۱۱ اطاق و سه هال سه سرویس کامل یک رشته تلفن وکولر که فقط یک طبقه ان مستاجر دارد مطوطا ۲۹۰ هزار تومان بیواسطه نقد و اقساط فوری مروخته میشود تلفن ۸۸۱۰۱۸
۱ـ۲ آ ۷۴۸۶

یکباب خانه ویلائی‌و جنوب باروی کارسنگ ومساحتی حدود ۳۴۰ متر واقع درحوالی فلکه اول تهران‌پارس‌با ۵اطاق وسرویس کامل و کولر . گاراژ وخصوصیات دیگر بمبلغ ۲۲۰ هزار تومان بفروش میرسد لطفاباتلفن‌منزل بشماره ۷۸۹۹۷ تماس حاصل فرمائید .
آ ۷۵۱۱

فروشنده خانه های اقساطی
در تهران‌پارس تلفن ۷۸۰۰۷۱
آ ۷۱۴۳

خانه های اقساطی در نیروی هوائی و تهران نو بمدت ۱۸ ماه از ۱۳۰ الی ۱۵۰ هزار تومان‌تلفن ۷۹۴۴۸۴

خانه های اقساطی در تهران پارس بمدت ۱۸ ماه از ۲۰۰ الی ۲۵۰ هزار تومان‌تلفن ۷۹۴۴۸۴

خانه‌های‌فروشی درکیشا و تهران ویلا موجود است تلفن ۶۳۶۸۰۷ و ۶۳۷۶۵۷

امیریه البرز
خانه‌ای ۱۳۰ متر ۳ طبقه ۷ اطاق دو اشپزخانه دو توالت حمام آب و برق و تلفن بدون واسطه مقطوع ۱۴۰هزارتومان تلفن ۴۹۰۵۳ دکترلادن.
۱ـ۲ آ ۷۶۱۰

خانه ۱۲۰ متری دوطبقه
انتهای فرح‌شمالی بفروش میرسد تلفن ۷۶۵۵۵۴ سازمار پایما .
۱ـ۲ آ ۷ ۵۴۸

تجریش اول خیابان بهلوی
خانه فروشی ۵۱۴ متر ـ ساختمان دواب‌دوبرق تلفن ـ متری ۸۰۰تومان تلفن ۸۷۴۳۵۰
۱ـ۳ آ ۱۰۵۶۳

مجیدیه خیابان جهان تربیت‌خانه شخصی‌ساز با ۷ اطاق و ۲ هال با سرویس کامل در دو طبقه‌شمالی بمساحت ۲۷۰ متر بفروس میرسد تلفن ۳۰۱۱۹۴

خانه ویلائی واقع در بهترین نقطه تهران‌نو
بمساحت ۲۴۰متر‌مسقلی دارای ۴اطاق‌هال بزرگ باسرویسهای مدرن نصف نقد بقیه به‌اقساط یکساله بفروش میرسد جهت دیدن منازل به آدرس خیابان هفتم نیروی هوائی جنب بانك بیمه بازرگانان نمایشگاه اتومبیل واملاك ناصر ۷۹۴۸۳۸
۱ـ۲ آ ۷۶۱۱

بفروش میرسد
باغ میوه با برق و چاه وپمپ آب وساختمان و دیوار تیراهن متری ۳۲ تومان واقع در ولداباد کرج جاده شاهدشت تلفن ۴۲۴۴۵
۱ـ۲ آ ۳۲۶۴۰

آپارتمان فروشی
شما که میخواهید صاحب مدرن‌ترین آپارتمان طهران بشوید
آپارتمانهای ما ایده‌آل شماست
سبك امریکائی
۵ و ۶ اطاقی
با تهویه مطبوع
دو آسانسور
۲ هزار متر فضای سبز
استخروپارکینك
در خیابان ونك
نصف نقد بقیه
اقساط **۱۵** ساله
تلفن ۶۲۲۷۳۳

ویلای فروشی
ویلای شخصی‌ساز مدرن بمساحت ۷۰۰ متر در بهترین نقطه خیابان جردن بفروش میرسد اوقات اداری تلفن ـ ۷۶۴۵۲۳
۱ـ۵ آ ۷۴۴۸

دروس ویلائی شمالی دو طبقه دارای ۵ اتاق خواب‌مجهزیکلیه وسائل فورا به فروش میرسد تلفن ۷۷۲۰۰۳

زمین فروشی
زمین ارزان

باسند مالکیت بقطعات ۱۲۰ متری ببالا شمال و جنوب جاده ۴۵ متری اسفالته خیابان خراسان تلفن ۴۷۲۱۲ اخوان خیابان شاه اول‌فروردین جنوبی

عباس‌آباد ایادانا نیلوفر
زمین جنوبی ۲۷ × ۸ بمساحت ۲۱۲ متر فوری بفروش میرسد تلفن ۸۴۵۰۴۴
۱ـ۳ آ ۷۵۶۱

زمین شمال هنرسرای عالی نارمک از ۲۵۰ الی ۵۰۰ متر نقد و اقساط ۷۸۱۹۴۱
آ ۵۴۷۱

فروش روزافزون ملاردویلا

پسند اکثریت مردم بهترین دلیل مرغوبیت است
ملارد ویلا واقع در بین شاهراههای تهران‌ـکرج در محیطی سرسبز و ییلاقی و بهترین محل برای خانه سازی بقیمت ارزان

ملاردویلا

در قطعات ۱۵۰۰ و ۶۰۰ متری‌همراه با تاسیسات صد درصد فنی انجام شده توام با فعالیت‌های عمران و آبادانی در حال پیشرفت بیشتر و سریعتر بقیمت متری :

۷ تومان

ببالا نقد و اقساط و بدون واسطه
سرویس برای بازدید شما آماده است
نماینده انحصاری‌فروش سازمان املاك شایسته
تلفنهای ۶۲۷۲۵۷ و ۶۲۵۷۴۱
نشانی : خیابان آریامهر میدان‌اریامهر ـ سازمان املاك شایسته

زمین منطقه صنعتی
۲۰۰۰متر برای‌ساختمان با جواز فروشی تلفن ۴۳۳۵۴

زمین فروشی
۳۵۷ متر از اراضی طرشت کوی ام ـ ار ـ اس بفروش میرسد املاك نمونه تلفن ـ ۷۶۲۷۹۹
۱ـ۴ آ ۷۶۲۰

یک قطعه زمین برجاده‌کرج دوراهی کاروانسرا سنگی روبروی پمپ‌بنزین بمساحت ۵۵۰۰ متر سه نبش بفروش میرسد ۳۱۳۱۷۵
۱ـ۳ آ ۷۵۷۵

چند قطعه زمین ۶۵۰ متری صنعتی با جواز موجود است ۴۳۳۵۴

زمین‌فروشی‌جهت‌انباری
۱۰۰۰۰ متر مربع قطعه دوم جاده سپهبد رزم‌ارا حوالی پمپ بنزین برای هر نوع کار تجارتی به فروش میرسد بازرگانی شهپر تلفن ۸۲۰۳۰۴
۱ـ۵ آ ۷۴۱۴

چندین قطعه

زمین و ساختمان‌داخل شهر و شمیرانات‌بویژه زمینهای‌خارج شهر اماده فروش است تلفن ۷۶۴۳۳۳

دیلادشت

شماوهمه

ممکن‌نیست درحومه‌کرج
ملارد

زمین تفکیك شده به قطعات ۱۰۰۰ متر پاسند مالکیت و سند اب مجانی از چاههای عمیق خیابانهای‌اسفالت باغهای زیبا و قیمت متری

۵ تا ۷ تومان

نقد و اقساط پیدا کنید و به همین دلیل ازشما دعوت میکنیم ویلادشت را ملاحظه فرمائیدو آنوقت تصدیق خواهید کردکه ارزانتر از این ممکن نیست صبح هر جمعه سرویس رجانی ویلادشت در خدمت شماست . دفتر مرکزی فروش خیابان ایزنهاور مقابل خیابان کاوه پلاك ۱۶۳ تلفن ۶۶۲۵۶۷
آ ۵۳۱۳

عجله کنید باغ‌دشت

تراکم جمعیت و آلودگی هوای شهر طبعا شما را وادار خواهد کرد که در نقاط خوش آب و هوای حومه تهران محلی را برای ییلاقی انتخاب نمائید باغدشت با آب‌و برق

متری ۵۵ ریال

نقد بقیه باقساط
دفتر جهان‌سه‌راه تهران ویلا طبقه فوقانی بانك تهران تلفن ۹۷۱۸۷۱

فروش سرقفلی

یکباب مغازه
واقع در خیابان پهلوی بالاتراز سه راه عباس‌آباد بقیمت‌مناسب بفروش میرسد تلفن ۶۲۰۵۴۴
آ ۳۲۳۰۰

دوباب مغازه با ۳۰۰متر زیر زمین. هدایت مقابل علائی ۵ ـ ۳۱۴۱۹۴ کیومرثی

غرب پارك کورش خیابان سام دودهانه مغازه مرغ فروشی واگذار میشود املاك نمونه تلفن ۷۶۲۷۹۹
۱ـ۴ آ ۷۶۱۹

اوکازیون
سرقفلی یکباب مغازه سه دهنه با آب و برق‌بین جهارراه آریانا و مرتضوی‌نبش بهوائی بهر شغلی واگذار میشود تلفن ۶۲۸۲۰۹
۱ـ۵ آ ۷۱۶۱

واگذار میشود

سالن زیبائی و تناسب اندام آماده برای کار با انواع بهترین دستگاه های مورد نیاز ـ مبله عباس‌آباد مقابل پمپ بنزین شماره ۲۳۳ تلفن بعد از ظهر ۶۲۷۴۹۷ صبح ۸۷۴۴۴۶

واگذاری مطب
نیمی از مطب مجهز خود رابا شرایط سهل به پزشك متخصصی واگذار میکنم همکاران محترم لطفا بوسیله تلفن ۷۷۵۰۶۶ مذاکره فرمایند
۱ـ۲ آ ۷۶۰۸

اجاره‌داده‌میشود

امیرآباد شمالی
آپارتمان طبقه دوم اجاره ـ ۶۲۱۱۵۵
۱ـ۳ آ ۷۴۸۵

آپارتمان

۱تا۵ اطاق خوابه درنقاط مختلف تهران با سرویس‌حال کولر . شوفاژ . تلفن . استخر مبله یا غیر مبله برای اجاره موجود است خیابان وزراء نرسیده به خیابان یازدهم ساختمان دریچه طبقه سوم (دریچه) تلفن ۶۲۲۹۵۴
۱ـ۱۳ آ ۶۴۹۸

۱۰ دستگاه آپارتمان
پلاك شماره ۱۲۱ خیابان ایرانشهر جمعا دارای ۴۵اطاق واسانسور و تلفن و کولر و شوفاژ یکجا یا جداگانه اجاره داده میشود تلفن ۸۳۰۶۹۶
۱ـ۲ آ ۷۰۵۶

درشمال شهرخانه وآپارتمان ۴ـ۵ و ۶ اطاقه موجود است ـ ۸۴۵۵۴۴
۱ـ۱۲ آ ۷۵۷۶

اجاره ماهی ۱۰۰۰ تومان
آپارتمانی برای محل سکونتیا کار ۶۰ قدم فاصله با خیابان نادری (مسعودسعد پلاك ۲۳) طبقه اول با حیاط ۴ اطاق سرویس کامل اب برق‌تلفن‌کاغذ دیواری کف مکالئوم تلفن ـ ۳۱۰۹۱۵
آ ۷۵۹۲

۱۸دستگاه آپارتمان

در۳طبقه‌جمعادارای‌شصت‌اطاق مجهز به شوفاژوکولر سرویس کامل ـ لوستر ـ دارای دو دستگاه تلفن ـ فضای بزرگ مشجر ـ استخر و پارکینگ واقع در خیابان شاه ـ کوچه جم یکجا اجاره داده میشود . طالبین صبحها از ساعت۷ای۹ به خیابان حافظ جنب کوچه سپهبد ـ پلاك ۴۲۱ و بعدازظهرها از ساعت۲ الی۵ به‌تلفن ۴۵۰۱۵ مراجعه نمایند .
۱ـ۳ آ ۱۰۵۸۳

آپارتمان باحیاط‌وسیع‌واقع در خیابان شمیران نزدیک مدرسه اندیشه تلفن ۷۵۲۶۲۴ و ۷۶۴۵۳۷
آ ۷۶۰۷

آپارتمان لوکس اجاره خیابان ایرانشهر طبقه فوقانی بانك عمران پنج اطاق سرویس کامل شوفاژ و کولر تلفن مستقل‌موکت‌و پارتیشن چوبی‌پرده‌و مبلمان‌لوکس اجاره ماهیانه ۱۷۰۰۰ ریال بتلفن ۸۳۹۴۰۰ و ۸۳۹۴۹۷ تماس بگیرید

ساختمان اجاره

بر فرح‌آباد تهران نوساختمان دو طبقه نوساز هرطبقه دارای ۵ اطاق‌و سرویس کامل اماده اجاره است تلفن ۷۸۲۰۱۶
آ ۷۳۷۰

باغ اجاره
باغ‌اجاره‌ای ماهیانه ۴۰۰ تومان مقطوع
باغی بمساحت ۵۰۰۰ متر مربع در شمیران قیطریه ـ چیذر ـ دارای ساختمان‌ویلائی نوساز شامل سالن پذیرائی نهارخوری هال سه‌اطاق‌خواب، سرویسهای لازم شوفاژ ، کولر، آبلوله‌کشی ، برق و تلفن ، استخر آب چاه ، جهت باغ ساختمان مجزا با سرویس جهت مستخدم، اجاره داده میشود تلفن ۸۷۵۷۱۰
آ ۷۵۸۸

خانه ویلائی در شمیران اجاره تلفن ۸۷۶۲۲۱

پانسیون اجاره
پانسیون در اوین درکه
نزدیك دانشگاه ملی با ۴۰ اطاق شوفاژ و تلفن به علت مسافرت اجاره داده میشود تلفن ۸۷۲۲۶۵
۱ـ۳ آ ۷۲۴۳

یکدستگاه‌ساختمان‌ویلائی
در اوین درکه‌دارای ۳اطاق‌هال حمام و آشپزخانه با شوفاژ روشن به قیمت ۹۰۰ تومان اجاره‌داده‌میشود تلفن ۸۷۲۲۶۵
۱ـ۳ آ ۷۲۴۱

خریداری میشود

کوهك ، کوهك ، کوهك
خریداریم کالکاریزدی ۹۵۶۶۰۶
۱ـ۲۶ آ ۸۱۵

زمینهای‌اقسریه شاه‌آباد شرق مشیریه خریداریم تلفن ۳۵۵۵۲۶

مورد نیاز برای خرید زمین
اهواز
زمین در هر نقطه اهواز داشته باشید خریداریم تلفن ۳۱۱۷۰۶

اراضی تهران پارس خریدار و فروشنده‌ایم امینی ۷۹۰۰۹۰

خریدار اراضی شمس‌آباد مبارك‌آباد کاظم‌آباد مجیدیه دفتر آریا ۷۷۹۱۱۸

خریدار زمین تهران‌پارس ۷۸۲۱۲۸
۱ـ۸ آ ۷۴۴۳

زمینهای زعفرانیه درمقشلاق کانیر سعادت آباد فرحزاد خریداریم‌بازرگانی‌جلالی‌خیابان پهلوی تلفنهای ۱۲۶۴۱۱ با ۱۲۴۱۹۲

خریدکوهک جنت‌آباد باغ‌فیض عباس‌آباد سازمان‌برنامه تلفن ۶۶۶۲۰۲

واگذار میشود

سالن زیبائی و تناسب اندام آماده برای کار با انواع بهترین دستگاه های مورد نیاز ـ مبله عباس‌آباد مقابل پمپ بنزین شماره ۲۳۳ تلفن بعد از ظهر ۶۲۷۴۹۷ صبح ۸۷۴۴۴۶

واگذاری مطب
نیمی از مطب مجهز خود رابا شرایط سهل به پزشك متخصصی واگذار میکنم همکاران محترم لطفا بوسیله تلفن ۷۷۵۰۶۶ مذاکره فرمایند
۱ـ۲ آ ۷۶۰۸

اجاره‌داده‌میشود

امیرآباد شمالی
آپارتمان طبقه دوم اجاره ـ ۶۲۱۱۵۵
۱ـ۳ آ ۷۴۸۵

نیازمندیهای اجاره

سازمان نیازمندیهای خارجیان خانه‌شما را اجاره میدهد ۸۳۳۹۳۹

۸۳۵۱۲۰-۸۲۹۷۶۶
سازمان کورش ـ اجاره به خارجیان

۷۷۳۲۸۵ ۷۷۸۹۵۵
آرانس اسپایر
اجاره به خارجیان

موسسه نیازمندیهای هیلتون
جاره به خارجیان ۸۳۴۶۳۷
آ ۳۹۸ ۴

خریداری میشود

کوهك ، کوهك ، کوهك
خریداریم کالکاریزدی ۹۵۶۶۰۶
۱ـ۲۶ آ ۸۱۵

زمینهای‌اقسریه شاه‌آباد شرق مشیریه خریداریم تلفن ۳۵۵۵۲۶

مورد نیاز برای خرید زمین
اهواز
زمین در هر نقطه اهواز داشته باشید خریداریم تلفن ۳۱۱۷۰۶

اراضی تهران پارس خریدار و فروشنده‌ایم امینی ۷۹۰۰۹۰

خریدار اراضی شمس‌آباد مبارك‌آباد کاظم‌آباد مجیدیه دفتر آریا ۷۷۹۱۱۸

خریدار زمین تهران‌پارس ۷۸۲۱۲۸
۱ـ۸ آ ۷۴۴۳

زمینهای زعفرانیه درمقشلاق کانیر سعادت آباد فرحزاد خریداریم‌بازرگانی‌جلالی‌خیابان پهلوی تلفنهای ۱۲۶۴۱۱ با ۱۲۴۱۹۲

خریدکوهک جنت‌آباد باغ‌فیض عباس‌آباد سازمان‌برنامه تلفن ۶۶۶۲۰۲

نیازمندیهای اطلاعات

تلفنی آگهی قبول میکند
تلفن‌های ۳۱۱۲۲۰-۳۱۱۲۲۴
۳۱۱۲۲۷-۳۱۱۲۲۹-۳۱۱۲۳۰

گلخانه اجاره
۲ دستگاه گلخانه وسیع
در اوین درکه با اطاق جهت باغبان اجاره داده میشود تلفن ۸۷۲۲۶۵
آ ۷۲۴۲

نیازمندیهای اجاره

سازمان نیازمندیهای خارجیان خانه‌شما را اجاره میدهد ۸۳۳۹۳۹

۸۳۵۱۲۰-۸۲۹۷۶۶
سازمان کورش ـ اجاره به خارجیان

۷۷۳۲۸۵ ۷۷۸۹۵۵
آرانس اسپایر
اجاره به خارجیان

موسسه نیازمندیهای هیلتون
جاره به خارجیان ۸۳۴۶۳۷
آ ۳۹۸ ۴

خریداری میشود

کوهك ، کوهك ، کوهك
خریداریم کالکاریزدی ۹۵۶۶۰۶
۱ـ۲۶ آ ۸۱۵

زمینهای‌اقسریه شاه‌آباد شرق مشیریه خریداریم تلفن ۳۵۵۵۲۶

مورد نیاز برای خرید زمین
اهواز
زمین در هر نقطه اهواز داشته باشید خریداریم تلفن ۳۱۱۷۰۶

اراضی تهران پارس خریدار و فروشنده‌ایم امینی ۷۹۰۰۹۰

خریدار اراضی شمس‌آباد مبارك‌آباد کاظم‌آباد مجیدیه دفتر آریا ۷۷۹۱۱۸

خریدار زمین تهران‌پارس ۷۸۲۱۲۸
۱ـ۸ آ ۷۴۴۳

زمینهای زعفرانیه درمقشلاق کانیر سعادت آباد فرحزاد خریداریم‌بازرگانی‌جلالی‌خیابان پهلوی تلفنهای ۱۲۶۴۱۱ با ۱۲۴۱۹۲

خریدکوهک جنت‌آباد باغ‌فیض عباس‌آباد سازمان‌برنامه تلفن ۶۶۶۲۰۲

گلخانه اجاره
۲ دستگاه گلخانه وسیع
در اوین درکه با اطاق جهت باغبان اجاره داده میشود تلفن ۸۷۲۲۶۵
آ ۷۲۴۲

زمینهای افسریه خریداریم ۷۹۱۳۵۹

زمین تهران پارس خریداریم ۷۹۳۰۲۰

بورس املاك شمیران دفتر براتی باغ فردوس ۸۷۲۰۷۵

بورس اراضی ولنجك محمودیه علی آباد لطفی ـ ۸۹۰۱۵۰

زمینهای جاده کرج‌کارخانه و انبار را خریداریم ۹۵۹۵۲۷
آ ۵۳۱۱

خریدار زمین تهران پارس ۷۸۱۹۲۶
۱ـ۲۶ آ ۴۹۴۳

اراضی گیشا خریداریم دفتر هجری ۶۳۴۲۴۴

اراضی فیطریه ، دروس خریدار و فروشنده‌ایم دفتر جعفری ۸۶۱۸۶۱

زمینهای تهران پارس‌را نقدا خریداریم ۷۸۱۰۷۹
۱ـ۱۲ آ ۵۶۴۳

اراضی نارمك وتهران‌پارس خریداریم املاك پارك تلفن ـ ۷۹۷۲۶
۱ـ۵ آ ۵۳۰۹

بنگاههای معاملات املاك

املاك مولایی
زمینهای سعادت‌آباد ، فرحزاد ولنجك . ونك . راخریدار و فروشنده‌ایم تلفن ۸۷۶۱۵۵
۱ـ۱۳ آ ۶۶۳۶

دفتر کار و معاملات زرنگار تلفن ۷۶۴۸۷۹

زمین یافت‌آباد خریدار و فروشنده‌ایم تلفن ۹۵۲۵۴۵

اراضی جاده کرج تا قزوین‌را خریدار وفروشنده‌ایم ۹۲۳۴۳۲ گلهر
۱ـ۱۳ آ ۵۹۵۵

آژانس فرزانه
مرکز تهیه انواع‌خانه‌و آپارتمان های اجاره‌ای و خریدوفروش خانه و مستغلات شمال وغرب تهران و زمینهای ساختمانی داخل شهر و اراضی خارج از محدوده‌و باغات کرج‌وحومه
تلفن ۹۲۵۷۴۵
خرید و فروش خانه
وزمین دفتر ساختمان۷۵۰۲۳۴
۱ـ۲۷ آ ۶۹۸۰

مرکز

خرید ،فروش‌و اجاره مستغلات ـ خانه ـزمین کارخانه ـ انبار ـ باغ در تهران و هرنقطه‌دیگر تلفن ۲۷۲۰۸

دفتر پارس مرکز معاملات املاك و مستغلات در شهر و عباس‌آباد و شمیرانات تلفن ۷۶۱۰۵۸

کارخانه وانبار خریدارو فروشنده‌ایم تلفن : ۹۵۲۵۴۵

بنگاه کوشان با ۳۵ سال سابقهو حسن شهرت‌مخصوص خرید و فروش املاك درهمه جا کافیست‌با ۳۱۹۷۸۴خواسته خود را بفرمائید .
آ ۳۰۲۲۰

شرکت آشیانه

املاك شمال و شمالغرب‌تهران اراضی‌ساحلی خانه‌های‌فروشی ۹۷۹۰۹۸

زمینهای اطراف جاده کرج و قلعه سلیمانخان خریدار و فروشنده‌ایم تلفن ۹۷۸۰۹۰

دفتر برادران رهائی و جعفرزاده خریدوفروش خانه و زمین شمیرانات و کار های ساختمانی ۸۶۵۵۳۷

برای فروش زمین ، خانه‌و اجاره آپارتمان خودباسهلترین شرایط در هر نقطه تهران با سازمان تهیه مسکن دریچه تماس بگیرید تلفن ۶۲۲۹۵۴
آ ۴۹۷ ۶

بازرگانی نیك ۶۲۱۶۰۶
مرکز معاملات املاك‌ومستغلات یوسف‌آباد ونك و حومه تهران
۱ـ۱۳ آ ۵۹۵۵

معاملات پول

پول موجود

درمقابل پول‌شما مبلغ‌ارزنده موجود است . تجریش دفتر شهرستانی تلفن ۸۷۰۶۱۱ و ۸۷۴۰۱۶
آ ۷۴۲

خانه پول خرخشمالی مرکز معاملات پول تهران۷۷۱۳۸۸

آگهی استخدام حسابدار صنعتی

یك شرکت بزرك تولیدی بیك نفر حسابدار صنعتی دوسیزه یا بانو و یا مرد متاهل برای تمام وقت نیازمند است . شرایط استخدام :
۱ ـ حداقل مدرك تحصیلی دیپلم متوسطه
۲ ـ داشتن‌سه‌سال سابقه باردر موسسات‌صنعتی
۳ ـ حداکثر سن ۳۵ سال
۴ ـ دارا بودن ضامن معتبر
داوطلبان میتوانند درخواستهای خود را همراه بایك قطعه عکس‌و ذکر شماره تلفن بنشانی‌تهران صندوق پستی ۱۳۸۵ر۱۴ ارسال دارند .

دبیرستان دخترانه جهان‌علوم

برای رشته های طبیعی ، مشیگری ، بازرگانی ، حسابداری . بانکداری همه روزه صبحها از ۷ صبح ابی۱۲ بعدازظهر ۵تا۷ ثبت‌نام مینماید . وسیله رفت و آمد مهیااست.
نشانی‌ـامیرآبادشمالی ـ شیراز شرقی ـ تلفن ۶۳۰۴۰۰
آ ۷۵۸۷

حراج بزرك درکالای نورچشمان

والدین محترم برای فرزندان خود از یك حراج بزرك استفاده نمائید .
کالای نورچشمان
بهترین پوشاك دخترانه و پسرانه خود را تا ۵۰ درصد تخفیف میدهد نشانی یوسف‌آباد غربی میدان فرح تلفن ـ ۶۳۲۶۶۱

یك مغازه سه دهنه با ۳۰ هزار تومان دکوراسیون و یك شماره تلفن واقع در بیست وچهاراسفند بازار ایران که مبلغ ۱۲۰ هزار تومان تمام شده بعلت مسافرت فوری بمبلغ ۵۰ هزار تومان فوری بفروش میرسد یا بازمین مناسب وخانه معاوضه میشود . تلفنهای: ۳۱۳۲۵۰ و ۳۰۱۳۲۴ـ ۳۹۳۳۰۳

آگهی اجاره

طبقه دوم ساختمان دو طبقه با چهار اطاق خواب سالن و نهارخوری ـ مجهز به شوفاژ ـ کولر ـ تلفن‌ـباحق استفاده‌ازاستخر واقع‌در صاحبقرانیه اجاره داده میشود . لطفا با تلفن ۶۶۹۰۱۳ تماس بگیرید .

سینفونهای فوردهام انگلستان

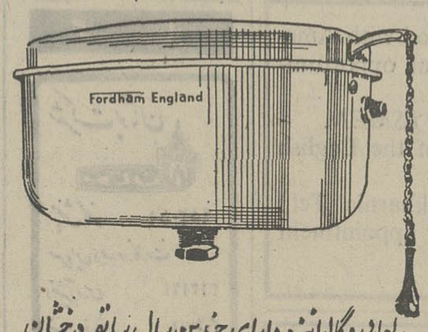

لعابی وگالوانیزه دارای چندین سال سابقه درخشان
درایران ومورد اعتماد همه
نماینده انحصاری و مرکز پخش در ایران
شرکت منوال
خیابان فردوسی پاساژ فردوسی
تلفن ۳۰۳۴۶۱ ـ ۳۹۳۱۲۱

تدریس خصوصی

فیزیك ، شیمی ، ریاضیات ، ادبیات وسیله دانشجویان دانشگاه تهران امور دانشجوئی دانشگاه تهران تلفن ۶۷۰۶۷

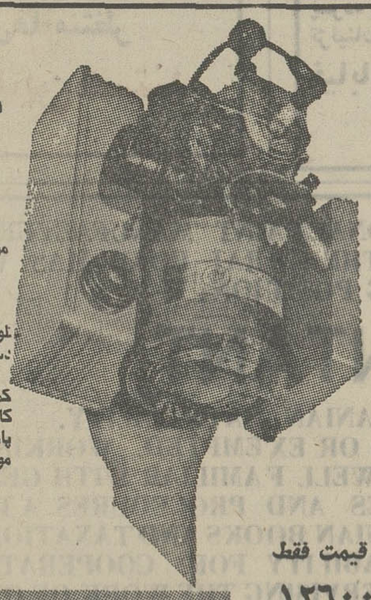

مینی ژنراتور

مولد نیرو و برق مستقیم و متناوب (ساخت آمریکا)

موارد استفاده انرژی برای
۱ـ روشنائی تا ۳۵۰وات .
۲ـ شارژباطری۱۲ و ۶ولت
۳ـ راه اندازی‌وکاریخچال‌ـ تلویزیون ـ دریل ـ رادیو ـ دستگاهای مخابراتی‌تا۳۵۰وات
۴ـروشنائی‌وموارداضطراری کمپینگها ـ کارگاهها ـ کاروانهای بیابانی وساختمانی‌ـ پاسگاهها ـ پیکنیک و دهها موارد دیگر .

قیمت فقط ۱۲۶۰۰ ریال

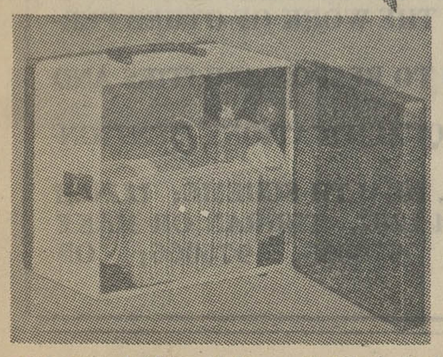

نماینده انحصاری در ایران شرکت‌فنی ایران تاور تلفنهای ۶۲۹۰۲۱ و ۶۲۵۴۴۶

نیازمندیهای شما

نیازمندیهای اطلاعات

تلفنی آگهی قبول میکند

تلفن‌های ۳۱۱۲۲۰-۳۱۱۲۲۴

۳۱۱۲۲۷-۳۱۱۲۲۹-۳۱۱۲۳۰

ارزان شد

در مقابل اتومبیل ،تلفن وخانه باارزانترین بهره وشرایط سهل فورا وام داده میشود .

۴۹۰۵۰

۴۵۰۵۷

خیابان حافظ جنب پارك هتل پلاك ۱۹۴ موسسه تعاون

پول‌ه‌ر۱ شاهی۶۲۴۸۷۳

پول فوری ۲شاهی ۸۲۹۶۸۰

داد و ستد پول از یك‌ت‌ه ۵۰میلیون ریال پاکپور ۶۶۶۲۶۳ و۶۶۴۶۱۸ و ۶۶۰۲۰۰

برای گرفتن وام وگروگذاشتن روی اتومبیل و تلفن‌وملك‌خود با تلفن ۴۴۳۰۴ تماس بگیرید. ۱ـ۲۶ آ ـ ۴۷۳۴

قلك وام میدهد

درمقابل سپیع ارزنده ملک فورا وام‌میدهد تلفن ۷۶۵۷۴۵

پول سود ۱۰٪ ۴۴۳۴۱

پول فوری با سودبانکی در مقابل خانه مستغلات ۹۲۸۴۶۵

پول شرطی‌دوشاهی‌موجوداست تجریش دفتر شهرستانی تلفن ۸۷۰۶۱۱ ـ ۸۷۴۰۱۶ آ ـ ۶۵۱۲

پول تومانی ۲ شاهی ۶۲۴۳۸۶

دویست هزار تومان

پول شرطی موجود تلفن ۷۶۵۷۴۵

مورد نیاز

پول‌شرطی در مقابل‌خانه مستغلات فورانیازمندیم ۹۲۸۴۶۶

معاملات تلفن

خریدارتلفن تهران‌پارس ـ ۸۲۱۲۸ ۷ ۱ـ۸ آ ـ ۴۸ ۷

خرید و فروش تلفن ۳۰۱۴۰۴

تلفن ۲ یا ۵ فوری خریداریم تلفن۵۳۵۷۴۴

تعمیرات تلفن

نصب و تعمیر دستگاههای مرکزی تلفن شرکتها سپه مقابل آشیخ‌هادی تلفن ۴۹۸۹۴

قبوض

موسسه تك

صددرصد قبوض فرش طلا ـ جواهر بانک کارگشائی را خریدار است و بمازاد ارزیابی قبوض شما وام میدهد خیابان شاه روبروی بانکبیمه‌بازرگانان ۶۶۲۴۵۹ و ۴۵۱۶۸

بورس اوراق قرضه عباس‌آباد ۴۶۶۸۵

قبوض عباس‌آبادومرحله سوم اصلاحات ارضی بی‌واسطه خریدارپاکپور ۶۶۶۲۶۳ و ۶۶۴۶۱۸ و ۶۶۰۲۰۰

فرش پارسا ۵۳۰۱۸۰

قبوض بانك كارگشائی

به قیمت عادلانه خریداریم در برابر قبض شما وام میدهیم مولوی‌بین خانی‌آباد و شاهپور جنب بانک ملی ۵۳۷۰۶۰ آ ـ ۵۴۸۵

تزئینات‌ودکوراسیون

حراج ایران تزئین حراج

کفپوش پارلوکس متر مربع ۹۰ ریال کاغذ دیواری هانزا متر مربع ۲۰ ریال ۷۷۵۲۰۵ ـ ۷۷۳۹۱۳ ۱ـ۳۰ آ ـ ۵۲۶۷

پرده کرکره

کاغذ دیواری با نصب فوری و تعمیرات تلفن ۹۷۰۸۸۸

کاغذ دیواری بانصب‌نقد و اقساط ۹۷۸۴۲۰

دفتر ستاره

کاغذ دیواری ـ نقاشی‌و تعمیرات ساختمان لوله بازکنی فاضل آب در اسرع‌وقت‌تلفن۳۱۸۴۷۲

۴۰ تومان

پرده‌کرکره آمریکائی متر مربع ۴۰ تومان کاغذ دیواری متر مربع از ۱۰ ریال‌بالاکفپوش از متری ۹۰ ریال بالا

نقاشی ساختمان

تلفنهای ۷۷۵۷۷۱ ۷۸۱۹۷۷

۱ـ۱۵ آ ـ ۶۴۹۴

دفتر ساختمانی ایران دکور

تهیه و نصب انواع سنگ های ساختمانی کاغذ دیواری، پرده کرکره ، نقاشی‌و تزئینات‌داخلی ساختمان با متخصصین مجرب تلفن ۷۵۵۰۶۴ آ ـ ۷۱۰۹

کاشی

سرامیک تهران نقش

سازنده مرغوبترین سرامیک در فرم و رنگهای مختلف در موقع خرید سرامیک به مارک ع ـ س توجه نمائید برای خرید بدفتر مرکزی خیابان حضرت عبدالعظیم خیابان فرح‌آبادسرای حاج حسینعلی مراجعه فرمائید تلفن۲۷۱۶۴

MISCHLER

میشلر

سرماگرما و نور از کرکره چوبی میشلر عبور نمیکند . پرده چوبی میشلر دزغین زیبائی در مقابل‌سرقت‌مقاوم بوده وبصورت‌حفاظ قفل خواهد شد.

BW

پارکت

فرش چوبی ایران بساختمان شماجلوه‌خاصی می بخشد . روی پارکت‌آتش سیگار ، جوهر ، اسید و سایر مواد شیمیائی اثر ندارد.

نمایشگاه پارکت وپرده‌کرکره میشلر خیابان شاهرضاکوچه فتوحی تلفن های ۸۲۴۸۷۰ـ۸۲۴۳۰۷ ـ۸۲۹۳۹۰ـ۸۲۹۵۹۶

در سراسر تهران کلیه تعمیرات‌و تغییرات ساختمانی و نقاشی و اسفالت پذیرفته میشود تلفن ۶۶۴۵۸۷

برای‌ساختمان‌شما

خانه خودرا باقساط تعمیر وتزئین نمائید تلفن ۹۷۷۵۲۳ آ ـ ۷۴۸۸

تخلیه‌چاه

شرکت فنی دره

تخلیه فاضل‌آب و چاه‌بامتد جدید و با پمپ الکترونیک . تلفن ۳۱۲۵۸۷ ۱ـ۲ آ ـ ۱۰۶۸۷

رحمانی

خاك برداری زمین توسط بولدوزر و لودرو کامیون تلفن ۷۵۴۹۷۶ و ۷۵۵۳۹۲ آ ـ ۵۶۹۸

شرکت فنی وکیوم

تخلیه‌چاه فاضلاب

باسیستم موتوری جدید

بهای تخلیه برای موسسات دولتی و بیمارستانهامترمکعب ۳۰۰ ریال ، برای منازل هرمتر مکعب ۴۵۰ ریال .

۵۳۲۵۵۰ ۷۷۶۷۱۳

آ ـ ۷۵۴۱

تخلیه‌چاه

و فاضلاب بوسیله پمپ مخصوص ، شرکت شوشتر تلفن: ۶۲۰۴۴۵

لوله بازکنی

لوله بازکنی فاضل آب سرویس منظم مسعود تلفن ۶۶۴۴۸۵

لوله بازکنی کنت

تخلیه چاه تلفن های : ۷۷۶۷۱۳ و ۵۳۲۵۵۰

لوله بازکنی فاضل آب ۸۲۷۴۰۸

لوله بازکنی فاضل آب وتخلیه چاه و مخازن ۸۳۲۰۱۰

لوله بازکنی فاضل آب ایرانمهر ۶۳۶۵۳۲

رفع گرفتگی هر نوع لوله ساختمانی باد دستگاه وتراکم هوا. تلفن ۷۸۷۲۷

لوله بازکنی فاضل آب ۹۵۵۱۱۶

لوله بازکنی فاضل آب ۶۶۴۶۳۵ مقدم ۶۶۵۳۷۴

رفع گرفتگی لوله ساختمان در ۲ دقیقه سازمان متراکم تلفن ۸۸۱۶۸۱

تخلیه‌چاه فاضل‌آب تلفن ۷۷۱۶۵۱

گاز

شرکت بوتان

پخش گاز ۹۵۳۰۵۱

سرویس وصدور کارت

تغییرآدرس ۳۱۳۱۶۱

ثبت فروش ۳۰۴۷۱۱

قبول سفارشات گاز از ۷ صبح الی ۹ شب

ادساگاز ۸۲۴۰۲۱

پرسی گاز

گازسرویس غرب خیابان بهبودی ۹۶۳۰۲۱ الی ۹۶۳۰۲۵ از ۷ صبح تا ۱۰ شب

شرق خیابان پهلوی ۸۲۲۰۲۵ الی ۸۲۲۰۲۱ ۸۳۰۰۳۵ الی ۸۳۰۰۳۱ از ۷ صبح تا ۱۰ شب

تلفن مخصوص تعمیرات ۸۲۶۷۴۰

شعبه ۱ سوپر گاز تلفن ۹۵۰۸۵۰

آگهیهای متفرقه

قابل توجه

ایام فراغت خود را با یک نوع بازی اشرافی بگذرانیدزیباترین وجالبترین و باستحکام ترین انواع میزهای بیلیارد ساخت دست هنرمندان ایرانی آماده برای نصب‌میباشدتلفن۷۹۵۹۴۳ آ ـ ۷۲۰۸

میتسوبیشی

هواکش‌هیتاچی

بورس هواکش ـ مالکی ـ دروازه دولت خ‌ش ۸۲۵۰۸۷ هواکش هیتاچی ومیتسوبیشی ۶ ساعت پس از اطلاع تلفنی شما نصب میشود

فروشگاه و تعمیرگاه‌هنر

فروشنده و خریدار انواع‌چرخ وماشینهای دوزندگی وبافندگی نو و مستعمل شاه‌آباد خیابان ظهیرالاسلام ساختمان هنرتلفن ۳۰۵۰۶۹ ۱ـ۳ آ ـ ۷۶۰۹

داروخانه‌ها

داروخانه مهران

خیابان شیروخورشید چهارراه استخر تلفن ۹۵۴۰۰۷

رستوران‌ها

روکش اتومبیل

کالی

خیلی خوبه

نمایشگاه کالی خیابان فردوسی جنب‌کوچه برلن تلفن: ۳۰۴۲۵۰

پخش صوت استریواتومبیل

رادیوکاست . تلفن داخلی با تخفیف استثنائی . شرکت استرومن الکترونیک خردمند جنوبی ساختمان ۲۴ طبقه پنجم تلفن ۸۲۳۰۳۰

باکارواش

انگلیسی لیستافلکس

اتومبیل خود را در ظرف۵ دقیقه شسته و مانند الماس درخشان نمائید .

نماینده انحصاری در ایران و خاورمیانه محمد گودرزی‌نیا شرکت پخش لاستیك ، خیابان ملت شماره ۹۵ تلفنهای ۳۱۵۹۰۳ و ۳۹۲۱۲۸ از شهرستانها نماینده فعال می‌پذیریم

حامی دارندگان ژیان

نریمیان قطعات یدکی مدلهای مختلف سیتروئن را مستقیما از فرانسه وارد نموده‌وبا تخفیف واقعا فوق‌العاده در اختیارشما میگذارد. فروشگاه شماره ۱ خیابان‌حشمت‌الدوله‌غربی۴۲۲ چهار راه باستان تلفن ۹۲۰۱۰۹ نماینده شیراز ژیان پارت از سایر شهرستانها نماینده فعال می‌پذیریم .

تعمیرگاه‌منظم

تعمیرات موتور های

دیزل ماك

بامربیان کارآزموده در اسرع وقت نشانی خیابان قزوین جنب سینما کیهان

تلفن۹۵۰۲۲۹

مدرسه ایران بهروز

IRAN BEHROOZ SCHOOL

کودکستان ـ دبستان ـ پانسیون ایران بهروز

IRAN BEHROOZ SCHOOL

تحت نظر متخصصین تعلیم و تربیت‌ایرانی و خارجی

علاوه بر دروس فارسی بعد از ظهرها انگلیسی زیر نظر معلمین خارجی دارای‌برنامه های : پانتومیم ـ رقص ـ موسیقی ـ گردشهای‌علمی ـ سلف سرویس مجهز و وسیله ایاب و ذهاب میباشد ، پانسیون کودکان ۷ صبح الی۷ بعد از ظهر

ثبت نام همه روزه ۸½ تا ۱۲ و ۴الی۶½ بعد از ظهر

آدرس : داودیه میدان محسنی خیابان‌پرستو میدان پرستو یا انتهای فرح شمالی انتهای خیابان جلفا میدان پرستو تلفن : ۷۷۴۸۷۶

A large Consulting Engineering Firm associated with American Engineering Companies has exceptional opportunities for :

— EXPERIENCED AND SENIOR *DRAFTSMEN*.

Applicants must have working knowledge of the English Language.

If you are qualified please contact Mr. Akbarnia Tel.: 662305 between 8:00 A.M. and 4:00 P.M. for appointment and further information.

SUPER B.B.

یک عدد شیرخوری سوپرب . ب

برای یک دوران شیرخوارگی

قابل‌استریل ـ صددرصدنکن ـ سبک‌وزن ـ بی‌خطر

نماینده انحصاری در ایران : داروئی بلور پاساژ حکیم ناصر خسرو تلفن ۳۱۵۸۸۱

(از شهرستانها نماینده فعال میپذیریم)

LEADING INTERNATIONAL PAINT MANUFACTURING COMPANY SITUATED ON THE KARAJ ROAD HAS VACANCIES FOR THE FOLLOWING POSITION:

ACCOUNTANT

AGE 25 - 35 YEARS. IRANIAN NATIONALITY. MILITARY SERVICE COMPLETED OR EXEMPTED. WORKING KNOWLEDGE OF ENGLISH. WELL FAMILIAR WITH GENERAL ACCOUNTING PRINCIPLES AND PROCEDURES. A THOROUGH KNOWLEDGE OF IRANIAN BOOKS AND TAXATION LEGISLATION IS ESSENTIAL. ABILITY FOR COOPERATION AND EXPERIENCE IN SUPERVISING THE WORK OF OTHER PERSONS ARE BOTH NECESSARY.

SALARIES WILL CORRESPOND TO RESPONSIBILITIES AND QUALIFICATIONS. TRANSPOR

ETC. ARE PROVIDED. QUALIFICATIONS MENTIONED NEED NOT APPLY. PERSONS NOT MEETING THE T, HEALTH SCHEME; LUNCH

PLEASE WRITE TO P.O. BOX 14-1287, TEHRAN OR MAKE AN APPOINTMENT BY CALLING 976065, 976066; OR 976067; EXTENSION 13.

دکتر یونس پرهامی

از مسافرت خارج مراجعت نمود تلفن مطب ۳۹۲۶۱۳

دبستان ـ کودکستان پویه

مجهز به وسایل مدرن آموزش‌و پرورش کاملتر ازسال گذشته در دروس فارسی و انگلیسی‌آماده ثبت نام است . ناهار و وسیله رفت و آمد مهیا می‌باشد .

خیابان ۴۵ متری سید خندان ـ خیابان مهران خیابان مسعود شماره ۳۱ تلفن ۷۷۰۶۰۹

گالری تزئینات طاووس

گشایش یافت

کاغذ دیواری ، پرده کرکره

فرش ماشینی گلدار،

پرده پارچه‌ای و کف‌پوش بمناسبت گشایش تزئینات طاووس دوخت و نصب پرده مجانی‌است

خیابان تخت‌طاووس نبش خیابان جم تلفن ۸۲۸۴۵۸

بازاری‌ها منتظر

ملانصرالدین‌هستند

برنامه سینماها

★ هدف مشخص ـ رنگی ـ اولیوورید ـ

دیاموند (۸۲۸۴۰۰) ۱۵ر۱۱ـ۳۰ر۳ـ۳۰ر۵ـ۳۰ر۷ـ۴۵ر۹

★ آقای کاب و خانم میلر ـ رنگی ـ وارن‌بیتی

آتلانتیک (۶۲۷۱۷۱) ۱۵ر۱۱ـ۳ـ۱۵ر۵ـ۳۰ر۷ـ۴۵ر۹

★ از عشق مردن ـ رنگی ـ آنی‌زیراردو

تراس آتلانتیک (۸۲۷۱۷۱) ۸ ـ ۱۰

★ عروسکی بالای دار ـ رنگی ـ باباراپرکینز

شهرهرنگ (۶۲۷۶۲۸) ۱۵ر۱۱ـ۳ـ۱۵ر۵ـ۳۰ر۷ـ۴۵ر۹

★ ۱ + ۱۲ ـ رنگی ـ شارون‌تیت

کسری (۸۲۶۹۳۹) ۳۰ر۱۰ـ۲ـ۴ـ۶ـ۸ـ۱۰

★ قتل دیشب اتفاق افتاد ـ رنگی ـ راف‌والونه

بولوار (۶۶۰۲۹۲) ۱۱ـ۲ـ۴ـ۶ـ۸ـ۱۰

★ ازعشق‌تا ابدیت ـ رنگی ـ آلن‌دلون ـ جین‌فاندا

شهرفصه (۶۲۷۲۹۰) ۱۱ـ۲ـ۴ـ۶ـ۸ـ۱۰

★ ولگردان خشن ـ رنگی ـ راك‌هودسن ـ رایان اونیل

پارامونت (۴۸۳۲۱) ۱۵ر۱۱ـ۳ـ۱۵ر۵ـ۳۰ر۷ـ۴۵ر۹

★ دیوار های گناه ـ رنگی ـ پیترلافورد

امپایر (۶۲۳۹۴۲) ۱۱ـ۳۰ر۳ـ۳۰ر۵ـ۳۰ر۷ـ۳۰ر۹

★ تنها رقیب کلی ـ رنگی ـ چیچو ـ فرانکو

تراس امپایر (۶۲۳۹۴۲) ۸ ـ ۱۰

★ ۷دلاور ـ رنگی ـ یول‌برنیر ـ چارلزبرونسون

سانترال (۹۲۸۶۸۶) ۳۰ر۱۱ـ۲ـ۳۰ر۴ـ۷ـ۳۰ر۹

رویال (۸۲۹۷۸۵) ۱۰ـ۳۰ر۱۲ـ۳ـ۳۰ر۵ـ۸ـ۳۰ر۱۰

گلدن‌سیتی (۶۶۳۲۶۹) ۱۵ر۱۱ـ۲ـ۳۰ر۴ـ۷ـ۳۰ر۹

متروپل (۳۱۹۴۱۰) ۳۰ر۱۰ـ۱ـ۳۰ر۳ـ۶ـ۳۰ر۸

★ کشیش کم‌رو ـ زن‌پررو ـ رنگی روساناپودستا

مولن‌روژ (۷۵۲۹۲۹) ۱۵ر۱۱ـ۳۰ر۳ـ۳۰ر۵ـ۳۰ر۷ـ۳۰ر۹

★ یك سوءظن ـ رنگی ـ جون‌کالینز

پولیدور (۴۲۶۳۱) ۳۰ر۱۱ـ۳ـ۳۰ر۳ـ۳۰ر۵ـ۳۰ر۷ـ۴۵ر۹

★ ازدواج سیسیلی ـ رنگی ـ لاندوبوزانگا

سینماونگ (۶۲۹۰۱۶) ۳۰ر۱۱ـ۳ـ۱۵ر۳ـ۳۰ر۵ـ۴۵ر۷ ـ ۱۰

★ جنگهای موش و گربه ـ رنگی ـ تام‌وجوی

سینه‌موند (۴۸۳۲۲) ۱۱ـ۲ـ۵ـ۷ـ۹

★ شعله‌های آتش ـ رنگی ـ مارلون براندو

ب.ب. (۸۲۹۶۴۱) ۱۰ـ۱۲ـ۲ـ۴ـ۶ـ۸ـ۱۰

★ ساحره ـ فروزان ـ بهمن مفید ـ پیمان

اونیورسال (۹۲۶۹۰۳) ۱۱ـ۱ـ۳ـ۵ـ۷ر۱۵ـ۳۰ر۹

پاسیفیک (۷۵۳۳۱۱) ۳۰ر۱۱ ـ ۱ر۳۰ ـ ۳ر۳۰ ـ ۵ر۷ـ۳۰ر۹

ایران (۳۶۳۵۴) ۹ـ۱۱ـ۱ـ۳ـ۵ـ۷ـ۹

سایتا (۳۵۲۴۴۲) ۱۰ـ۱۲ـ۲ـ۴ـ۶ر۱۵ـ۸ر۳۰

نیسفون (۹۵۸۸۸۲) ۱۰ـ۱۲ـ۱۵ر۲ـ۳۰ر۴ـ۴۵ر۶ـ۹

مراد (۷۵۳۸۲) ۹ـ۱۱ـ۱ـ۳ـ۵ـ۷ـ۹

موناکو (۷۹۵۰۷۶) ۹ـ۱۱ـ۱ـ۳ـ۵ـ۷ـ۹

پرسپولیس (۵۸۱۰۸۳) ۸ـ۱۰ـ۱۲ـ۲ـ۴ـ۶ـ۸ـ۱۰

داریوش (۲۶۲۶۵) ۹ـ۱۱ـ۱ـ۳ـ۵ـ۷ـ۹

دریا (۷۹۱۷۶۱) ۱۰ـ۱۲ـ۲ـ۴ـ۶ـ۸ر۱۵

کارون (۹۵۵۱۶۵) ۱۰ـ۱۲ـ۲ر۳۰ـ۴ر۳۰ـ۶ر۳۰ـ۸ر

کریستال (۳۱۷۶۷۵) ۱۰ـ۱۲ـ۲ـ۴ـ۶ـ۸

استارا (۸۷۴۰۲۲) ۳۰ر۱۰ ـ ۱ر۳۰ ـ ۱۲ر۳۰ ـ ۲ر۳۰ ـ ۴ر۳۰ ـ ۶ر۳۰ ـ ۸ر

★ پخمه ـ بهمن مفید ـ

تراس اونیورسال (۹۲۶۹۰۳) ۸ـ۱۰

★ دوستان ـ رنگی ـ شون‌بری ـ اینسی‌آلوینا

رادیوسیتی (۴۳۲۲۰) ۱۵ر۱۱ـ۳ـ۳۰ر۵ـ۳۰ر۷ـ۳۰ر۹

★ لشگر ۵ نفره ـ رنگی ـ باداسپنسر

برلیان (۳۹۳۵۳۵) ۹ـ۱۱ـ۱ـ۳ـ۵ـ۷ـ۹

★ شهر آفتاب ـ حسین حسینی ـ نیلوفر

کاپری (۴۸۴۰۱) ۱۱ـ۱ـ۳ـ۵ـ۷ـ۹

نیاگارا (۶۶۵۳۰۷) ۱۱ـ۱ـ۳ـ۵ـ۷ـ۹ر۱۵

الوند (۳۵۶۵۳۸) ۱۰ـ۱۲ـ۲ـ۴ـ۶ـ۸ر۱۵

کیهان (۹۵۷۳۶۰) ۹ـ۱۱ـ۱ـ۳ـ۵ـ۷ـ۹

اروپا (۳۰۳۱۷۹) ۳۰ر۱۰ـ۲ر۳۰ـ۴ر۳۰ـ۶ر۳۰ـ۸ر

میامی (۷۵۴۳۲۹) ۱۱ـ۱ـ۳ـ۵ـ۷ـ۹ر۱۵

مارلیک (۹۶۳۶۱۶) ۱۱ـ۱ـ۳ـ۵ـ۷ـ۹

ارانوس (۲۷۹۷۱) ۱۰ـ۱۲ـ۲ـ۴ـ۶ـ۸

سیلورسیتی (۸۶۱۲۰۵) ۳۰ر۱۰ـ۲ر۳۰ـ۴ر۳۰ـ۶ر۳۰ـ۸ر

سیلوانا (۳۹۳۷۷۷) ۱۱ـ۱ـ۳ـ۵ـ۷ـ۹

آسمان‌آبی (۳۹۲۶۶۸) ۳۰ر۱۰ـ۲ر۳۰ـ۴ر۳۰ـ۶ر۳۰ـ۸ر

★ خیلی هم ممنون ـ نعمت‌الله آغاسی

آسیا (۴۲۹۰۹) ۱۱ـ۱ـ۳ـ۵ـ۷ر۱۵ـ۹ر۳۰

رکس (۳۱۵۲۹۳) ۳۰ر۱۰ـ۳۰ر۱۲ـ۳۰ر۲ـ۴ر۳۰ـ۶ر۳۰ـ۸ر

شهوند (۳۵۴۰۴۰) ۹ـ۱۱ـ۱ـ۳ـ۵ـ۷ـ۹

لیدو (۹۵۱۲۸۲) ۹ـ۱۱ـ۱ـ۳ـ۵ـ۷ـ۹

رنگین‌کمان (۷۵۶۷۶۰) ۱۰ـ۱۲ـ۲ـ۴ـ۶ر۱۵ـ۸ر۳۰

ژاله (۳۰۴۱۲۰) ۹ـ۱۱ـ۱ـ۳ـ۵ـ۷ـ۹

پاساژگاد (۷۹۲۷۸۲) ۱۰ـ۱۲ـ۲ـ۴ـ۶ر۱۵ـ۸ر۳۰

نوسکا (۵۳۹۰۴۴) ۱۰ـ۱۲ـ۲ـ۴ـ۶ـ۸

المپیا (۹۲۶۷۹۷) ۴۵ر۱۰ـ۱ـ۳ـ۵ـ۷ـ۹

چرخ‌فلک (۹۵۰۵۵۸) ۱۰ـ۱۲ـ۲ـ۴ـ۶ـ۸

شرق (۵۴۰۲۴) ۹ـ۱۱ـ۱ـ۳ـ۵ـ۷ـ۹

فیروزه (۷۵۷۶۶۹) ۹ـ۱۱ـ۱ـ۳ـ۵ـ۷ـ۹

ماندانا (۷۹۹۸۲) ۹ـ۱۱ـ۱ـ۳ـ۵ـ۷ـ۹

درایوین ونک (۶۲۲۵۵۷) ۸ ـ ۱۰

دیانا (۴۷۳۶۵) ۱۵ر۱۱ـ۳۰ر۱ـ۳۰ر۳ـ۳۰ر۵ـ۳۰ر۷ـ۳۰ر۹

حافظ (۳۹۱۰۷۴) ۱۱ـ۱ـ۳ـ۵ـ۷ـ۹

تراس دیانا ۸ ـ ۱۰

★ ۷ معمای حاتم‌طائی ـ رنگی ـ میناکوماری

همای (۳۱۱۶۶۹) ۳۰ر۱۰ـ۲ر۳۰ـ۴ر۳۰ـ۶ر۳۰ـ۸ر

★ گلانتر جسور ـ رنگی ـ ریچاردویدمارك

ریولی (۷۰۷۷۷۷) ۱۱ـ۳۰ر۳ـ۳۰ر۵ـ۳۰ر۷ـ۳۰ر۹

★ شفت ـ رنگی ـ ریچارد رونتری

بخت‌جمشید (۴۳۵۵۰) ۱۱ـ۲ـ۴ـ۶ـ۸ـ۱۰

★ طلوع ـ رنگی ـ جمشیدمشایخی ـ گوگوش

تراس نیاگارا ۳۰ر۷ـ۳۰ر۹

★ چشمان طوفان‌زده ـ رنگی ـ ژان سورل

آریا (۳۱۹۸۸۴) ۹ـ۱۱ـ۱ـ۳ـ۵ تراس ۳۰ر۷ـ۳۰ر۹

★ بزرگترین داستان عالم ـ رنگی ـ چارلتون‌ـ پردیس (۳۰۴۲۵۹) ۳۰ر۸ـ۱۱ـ۳۰ر۱ـ۴ـ۶ر۳۰ـ۹ هستون

★ ماجراجویان ـ رنگی ـ ارنست‌بورگنایز

پارک (۳۱۹۶۳۷) ۹ـ۱۲ـ۳ـ۶ـ۹

★ گذراکبر ـ بیك‌ایمانوردی ـ فرشته جنابی

خورشیدنو (۳۹۳۵۷۸) ۹ـ۱۱ـ۱ـ۳ـ۵ـ۷ـ۹

★ دامی برای جیمزباند ـ رنگی ـ شون‌کانری

تاج (۳۱۳۸۶۴) ۱۰ـ۱۲ـ۲ـ۴ـ۶ـ۸ـ۱۰

★ گربه‌های‌اشرافی ـ رنگی محصول والت‌دیسی

گلدیس (۶۲۸۷۱۳) ۳۰ر۳ـ۳۰ر۵ـ۳۰ر۷

★ اولیس ـ سینما سکوپ ـ رنگی ـ کرك‌داگلاس

بلازا (۴۴۲۵۵) ۱۱ـ۱۵ر۳ـ۱۵ر۵ـ۱۵ر۷ـ۱۵ر۹

ری (۲۲۵۷۸) ۹ـ۱۱ـ۱ـ۳ـ۵ـ۷ـ۹

فردوسی (۳۱۵۷۸۴) ۹ـ۱۱ـ۱ـ۳ـ۵ـ۷ـ۹

اسکار (۹۲۰۸۸۸) ۱۵ر۱۰ـ۱۵ر۲ـ۱۵ر۴ـ۱۵ر۶ـ۱۵ر۸

ادئون (۳۱۸۱۱۸) ۳۰ر۱۰ـ۳۰ر۲ـ۳۰ر۴ـ۳۰ر۶ـ۳۰ر۸

ایفل (۳۱۱۴۷۷) ۱۰ـ۱۲ـ۲ـ۴ـ۶ـ۸ـ۱۰

★ تفنگ‌های ۷ دلاور ـ رنگی ـ جرج‌کندی

فلور (۲۸۰۹۶) ۹ـ۱۱ـ۱ـ۳ـ۵ـ۷ـ۹

دروازه طلائی (۳۵۲۱۶۰) ۱۰ـ۱۲ـ۲ـ۴ـ۶ـ۸ـ۱۰

★ تیلی ـ همایون ـ زری‌خوشکام ـ مرتضی‌عقیلی

مازیسبک (۶۶۸۴۶۱) ۳۰ر۱۰ـ۱۵ر۱۲ـ۲ـ۴ـ۶ـ۸ـ۱۰

★ شبی از هزارو یك شب ـ مردان کینه‌توز

دنیا (۳۹۳۸۱۲) ۳۰ر۱۰ـ۲ر۳۰ـ۴ر۳۰ـ۶ر۳۰ـ۸ر

★ خون‌درآکولا ـ چیچو فرانکو و دزدان دریائی

ستاره (۵۲۹۷۲۱) ۹ـ۱۱ـ۱ـ۳ـ۵ـ۷ـ۹

★ نمك و فلفل ـ ۳ مار طلائی

البرز (۳۰۴۲۵۸) ۳۰ر۸ـ۱۲ـ۳۰ر۳ـ۷ـ۳۰ر۸

سانس انگلیسی

گلدیس ساعت ۳۰ر۹ـ فیلم (گربه‌های اشرافی)

هر گونه‌جشن،عروسی ویاضیافتی درپیش دارید از تلفن:۴۹۳۵۴ هنرمندوگروه‌هنری دلخواهتان را دعوت فرمائید

گفتگوی تلفنی

۳۱۱۰۷۱

از ساعت ٤ تا ۹ بعد از ظهر

● **الو، من هادی رمضانی ـ** درخت های خیابان‌خیام در حال خشکیدن است و ماموران مسئول اصلا به فکر آبیاری این درخت‌ها نیستند . حالا که یکی از برنامه‌های‌اصلی‌شهرداری ایجاد فضای‌سبز درتهران است ، بهتر است اجازه ندهند فضای سبز موجود هم ازمیان برود .

● **الو، من‌حسین پورکرم ـ** در مغازه‌های خیابان دوم نیروی‌هوائی، گرانفروشی بیداد میکند . مخصوصا مغازه هائی که بالا تر از میدان‌روزمادر قراردارند، اجناس خود را حتی تا ۵۰درصد گران‌تراز مغازه های خیابان مجاور می فروشند ! چرا مسئولان شهرداری بازرسانی به این خیابان نمی فرستندتا از این اجحاف آشکار جلوگیری شود ؟

★ **الو من مجتبی محمدبیگی ـ** مدتها است شهرداری ناحیه ۵ درمقابل شمس‌العماره قسمتی از خیابان را بصورت گودال حفر کرده و تپه‌ای‌از خاک در کنار گودال بوجود اورده ، اما هنوز برای مرمت آن اقدامی نکرده‌است. لطفا بنویسید این‌گودال ضمن خطراتی که‌برای رهگذران این قسمت دارد، تولید گردوخاک نیز میکند و موجبات ناراحتی کسبه رافراهم آورده است .

★ **الو من علی‌اکبر منتظری ـ** لطفا بنویسید رانندگان تاکسی سرویس های ۵ ریالی خط ۲۱۹ که مسیرشان از میدان‌شاه تا میدان شهریاراست، به مسافرین این خط اجحاف میکنند . چون مسافرینی را که از میدان شاه سوار می کنند ، تا میدان کمرک بیشتر نمیبرند. ایا آنها برای کار خود مجوزی دارند که اینطور آزادانه‌برخلاف مقررات رفتار میکنند؟

★ **الو من سعید یغمائی ـ** در تقاطع خیابان آلستوم به جاده‌انوبان، چراغ راهنمائی و خط کشی مخصوص عابر پیاده وجودندارد و با توجه به تردد وسائط نقلیه در این نقطه ، نه‌تنها نصب چراغ و کلیه علائم راهنمائی و رانندگی لازم است ، بلکه باید ماموری از طرف اداره مربوطه در اینجا گمارده شود تا از میزان تصادفات‌بسیاری که در این محل‌صورت میگیرد کاسته شود .

● **الو، من علی‌اصغر ترابی ـ** پیشنهاد میکنم، شهرداری پایتخت ، مانند بعضی‌از شهر های اروپا ، هرروز کیسه هائی از نایلون دراختیار صاحبان خانه ها بگذارد ، تا مردم‌زباله های خود را در این کیسه ها بریزند وبجای سطل که‌چند ساعتی‌جلوی در منازل میماند و ضمن ایجاد بوی تعفن ، تولید حشره نیز میکند ، از آن استفاده کنند . البته‌برای این کار هر روز که رفتگر محل برای بردن زباله می آید ، وقتی کیسه قبلی را برد ، باید کیسه جدیدی به صاحب یا ساکن خانه بدهد .

★ **الو من جواد اصفهانی ،** ساکن امیرآباد شمالی، خیابان کاشان ـ تا چندی پیش در انتهای‌این‌خیابان پارک بزرگی وجود داشت ، ولی اخیرا از طرف شهرداری ناحیه آمده‌اند و بدلائلی که هنوز برای ما روشن نشده است،کلیه‌چمنهای پارک را کنده و انرا بصورت تپه‌های خاک، که مقداری کود نیز با آن آمیخته است ، در آورده‌اند . چرا ؟

عقیده آزاد

همه مفاسد صادرات غرب نیست!

مقالات آقای انجوی شیرازی را بدقت و باتعجب‌خواندم، اتفاقادراین‌مقالات هیچگونه «جهان‌بینی خاصی» بچشم نمیخورد.

کنایات و استعارات‌وحتی صفاتیکه اغلب بی‌مورد و بدون مناسبت در این مقالات بکار رفته، دیده میشودکه بمنظور اجتناب ازاطاله کلام از ذکرآنهاصرفنظر میکنم زیرا موضوع ایرادات اصولی من راجع به این مقالات است.

۱ـ این چه فکر غلطی است که ما قصور خودرا درتمام مواردبگردن اجانب بیندازیم؟ اگر جوانان مادر تماس با مغرب زمینی ها بعضی اطوار و حرکات احمقانه آنها راتقلید میکنند تقصیر خود آنها یا راهنمایان آن ها است.

در مغرب زمین چیز های دیگری هم بغیر از این حرکات‌نابند در پشت نرده یا دیوار دانشگاهها آزمایشگاهها یا در محیط های اخلاقی سالم موجود است که فراگرفتن و تقلید آنها موجب رفعت و سربلندی جوانان ماخواهد بود.

اگر افرادی بجای نوشیدن آب سالم آب کثیف آلوده بنوشند و در نتیجه بیمارشوند تقصیر خودشان است. اگر بجای بهشت حقیقی وارد دوزخ‌شوندخودشان مسئول‌اند. باید چشم وگوش خودرا بازکنند و هوشیار وبیدار باشند تابتوانند خوب را از بد و چاه را از راه‌تشخیص دهند و بجای تقلیدرذائل اخلاقی طبقات خاصی خود را بزیور دانش وکمال وملکات مالیه بیارایند.

۲ـ کاسه و کوزه تمام رذائل اخلاقی را بسر آمریکائیها شکستن درست نیست، البته شما میتوانید در آمریکا مانند سایر کشور ها بسیاری از آفیال و حرکات و روشهای نکوهیده و زشت‌ببینید ولی در عین حال می توانید بهترین و عالیترین محیط های علمی واخلاقی را دراین کشور بهناور پیداکنید بشرط آنکه طالب ودرسراغ آن باشید . اگر جوانان ما خدای نکرده گرایش های نامطلوبی داشته‌باشند این تقصیر آمریکائیها وتمدن مغرب زمین نیست . خوبست جوانان چشم گوش خودرا باز کنند و سعی کنند خوب و بد را از هم‌تشخیص دهند وچنانچه خودشان‌دراین‌تشخیص‌قاصراند بایدراهنمایان مجربی برای آنها بگماریم تاگرایش آنها بنحومطلوبی انجام گیرد.

آقای انجوی وصف کوچه های بدنام کوپنهاک و آمستردام و هامبورک رابا آب وتاب خاصی‌پیش‌کشیده‌اند مثل‌اینکه کپنهاک منحصر به‌این کوچه بدنام است شرحی که آقای دکتر اسلامی در مجله یغما راجع به کوچه بدنام یاکوی پیاده‌ها» نوشته‌اند اینجا چرا تمام این مظاهر تمدن را نادیده گرفته فقط وصف‌کوی پیاده‌گان را میکنیم باحروف درشت‌نقل کرده‌اندا‌ماکن فساد در همه جای دنیا کم‌وبیش وجود دارد.

بعقیده من نوشتن این قبیل مطالب وشرح وصف این مفاسد بهیچوجه صلاح نیست.

آقای انجوی‌که‌بحال‌تهران بی‌گناه‌دلسوزی میکنند چرا ستونهائی از روزنامه رابا‌وصف این‌صحنه های نفرت‌انگیز پر کرده‌اند؟وصف این‌رذائل و مفاسد چه فایده‌ای دارد؟ من بشما اطمینان میدهم که طرح این مطلب از هیچ نقطه نظر کوچکترین فایده‌ای ندارد، فقط ممکن است حس کنجکاوی عده‌ای از مسافران به خارج‌رابرانگیزد که سری‌بکوچه پیاده ها بزنند.

آقای انجوی در مقاله خود بوجهه‌ای از زبان‌انگلیسی یابقول‌خودشان زبان آمریکائی حمله‌کرده‌ونوشته‌اند: «افتخاری برافتخارات زبان آمریکائی علاوه شده چون در این‌زبان اصطلاحات سکسی‌وارد شده». من به آقای انجوی اطمینان میدهم‌که‌ایشان نه آمریکائیها را میشناسند ونه بااوضاع واحوال دنیای امروز آشنا هستند.

زبان انگلیسی‌امروزه تقریبا زبان‌بین‌المللی شده. ایشان شاید ندیده و ندانند که‌درهمین شهر تهران و درهمه‌جا وقتی از سفارتخانه های مختلف دعوتنامه‌هائی میفرستند اغلب آنها را بزبان انگلیسی مینویسند. شما درهر نقطه عالم بروید بمحض اینکه متوجه شوند شما بیگانه هستیدسعی‌میکنند بزبان انگلیسی باشما تکلم کنند.

در کوی پیاده‌های کوپنهاک وامثال آنهاهم بهمین جهت زبان انگلیسی شنیده میشود . و این قبیل اماکن و کوی‌پیادگان را فقط برای خالی کردن جیب بیگانگان احمق و بی شعور نگاه میدارند والا یکنفر بومی به تماشای آن صحنه های نفرت‌انگیز نمیرود . حالا آقای انجوی زبان آمریکائی ، آمریکائیها و تمدن آنها را محکوم میکنند زیرا که در کوی پیاده های کپنهاک و بعضی کشور های دیگر زبان انگلیسی شنیده میشود . حقیقت آنست که کسانیکه بهر منظور ازاین کوچه‌هایا اماکن فساد دیدن میکنند مثل آقای‌دکتر اسلامی خارجی هستند و بعلت خارجی بودن آنها زبان انگلیسی مورد استفاده و وسیله‌تفاهم قرار میگیرد و این کوچکترین ارتباطی بزبان آمریکائی یا مردم وتمدن آمریکا ندارد و قضاوت آقای انجوی‌در این‌مورد بسیار سطحی وبرخلاف‌انصاف است .

اگر چند واژه راجع به سکس درزبان انگلیسی وارد شده در مقابل هزاران واژه علمی و فنی و هنری هم در این زبان وارد شده . چرا این ها را نمی‌بینند ؟

۳ـ در مبحث راجع به تعلیم و تربیت آقای انجوی تصور میکنند که بهترین مدارس عالم مدارس قدیمی ما بوده و ما باید همان روش ها و اسلوب ولابد همان مطالب را مورد توجه قراردهیم. من به عظمت آن مدارس کهوبیش آگاهم و خدماتیکه آن مدارس بما و عالم بشریت کرده‌اند اطلاع دارم . ولی دانش مردم متمدن این عهد و زمان با آن زمان فرق دارد و بنابر این کیفیت تدریس هم باید فرق بسیار داشته باشد زمانی بود که طلاب علم اصول چند سال تمام بحث‌می‌کردند که آیا فعل امر مره یا تکرار را میرساند ؟ یعنی وقتی بکسی میگوئیم بزن آیا طرف باید یک مرتبه بزند یا این قدر بزند تا بگویند کافیست . این را برای خود افتخاری بزرگ میدانستند که مدت چند سال راجع باین موضوع بحث کرده باشند . البته بحث وطرق استدلال آنها جالب بوده ولی اصل موضوع اهمیتی نداشت . شیخ سعدی علیه‌الرحمه در مدرسه عالی نظامیه هم درس خوانده بود و باپای پیاده به حج میرفت ولی امروزه زائرین خانه خداباجت میروند . ما نمی‌توانیم از این همه اختراعات‌و ابداعات مغرب زمینی ها چشم بپوشیم . علوم و صنایع و تکنیک ها هفته به هفته درحال پیشرفت و ترقی است : تعلیمات سمعی و بصری ، رادیو و تلویزیون و فیلم های آموزشی در کیفیت آموزش نقش موثری دارد و ما نمیتوانیم آنها را ندیده بگیریم . ما باید با هشیاری کامل آنچه بدرد ما می‌خورد از آنها گرفته و بانیازمندیهای خود تطبیق داده و مورد استفاده قرار دهیم .

در مدت هفت سال در آمریکا ۸۰۰ کالج‌ودانشگاه جدید به کالج ها ودانشگاه های این کشور علاوه شده .

در این کانون های دانش و پژوهش کار می‌کنند و نتیجه کار آنها هم عاید بشریت خواهد شد . مگر این همه استاد و دانشیارواستادیار که موسسات آموزش عالی ما را میگردانند در کجا تحصیل کرده‌اند؟ آنوقت آقای انجوی نوشته‌اند دیرزمانیست ما دیگر عالم نداریم مثل آنکه کسب دانش‌وفضیلت بغیر از روش معمول ایشان بطرز دیگری وجود ندارد . هرسال ما چندین میلیون دلار خرج تحصیل محصلان ایرانی میکنیم . شاید بعضی‌از آنها منحرف شوند و اطوار و حرکات زننده‌ای را تقلید کنند ولی این دلیل برآن نیست که ما تمدن آمریکا و حتی زبان آنها را محکوم کنیم .

بعقیده من که چندین سال در دانشگاه های آمریکا تدریس کرده‌ام فعالیت علمی آمریکائیها و بویژه پژوهش های علمی آنان برای بشریت خیلی مفید است ودر آتیه مورد استفاده همه قرار خواهد گرفت . خوبست وقتی ما راجع بفردیا ملتی قضاوت میکنیم همه چیز آنها رادر نظر گیریم والا ما را یک فرد سطحی، قضاوت ماراناقص وعامیانه تلقی‌خواهند کرد .

راستی من مبهوتم چگونه آقای انجوی عالم را بدین سان می‌بینند و چرا اینطور سطحی قضاوت میکنند . اگر مسافرت نکرده‌اندلابدشمه‌ای از پیشرفت های‌علمی دنیای‌غرب را خوانده‌اند وصف راه‌پیمائی در کره ماه و فرود آمدن سفینه فضائی شورویها را شنیده‌اند .

٤ـ از همه عجیبتر نظر ایشان‌راجع به منزل زن ایرانیست» راستی عجیب است که انسان وضع زن ایرانی قبل‌از طلوع خورشید پهلوی را با وضع زن ایرانی امروز مقایسه کرده و اسم آن را «منزل زن ایرانی» نام نهد . زنیکه در ٤٥ سال قبل هیچ محلی از اعراب را دراین جامعه نداشت و بیسواد و در حجاب یک نوع زندگانی خاصی داشت با دختران و زنان امروزه که دانشگاه ها را پرکرده‌اند ودر تمام امور دست دارند مقایسه کنیم و نتیجه این مقایسه را «تنزل زن ایرانی» نام نهیم .

۵ـ قضاوت آقای انجوی راجع به خوراک‌وپوشاک‌بقدری شخصی وفردیست که بهتر است در مقابل آن سکوت کرد . من فقط دو سطر از عقیده ایشان را در اینجا نقل میکنم و قضاوت راجع به آن را برعهده خوانندگان عزیز واگذار میکنم : «ما در ایران دهها نوع آش و آبگوشت داریم که در مقابل آنها سوپهای فرنگی بی‌مزه‌ومانندقاب‌دستمال است . خوراک های ایرانی بقدری عالیست که پدرجد فرنگی هم شعورش قدنمیدهد که آنها را بفهمد و تشخیص بدهد . زمانیکه ما دهها کتاب راجع به خوراکیها مینوشتیم‌اروپائی ها در جنگل زندگی میکردند و آمریکا هم هنوز کشف نشده بود» . جواب این قضاوت های‌شخصی را همه میدانندحتی خودآقای انجوی . من همینقدر میدانم که آش رشته یا قرمه سبزی یا اغذیه خیلی بهتریکه میتوانیم در فرانسه و ایتالیا بخوریم نه برای افراد ایجاد شخصیت میکند نه‌نشانه‌ای ازتمدن وفرهنگ اقوام است ، بحث خود را با ذکر یکی از مطالب‌متناقض آقای انجوی خاتمه‌میدهم، عنوان‌سومین قسمت از مقالات بی سروته آقای انجوی چنین است . «استعمار کمر تمدن ما را شکست » آنوقت در توضیح این عنوان مینویسند بعد ازحمله اجانب ما دوباره بارور تر و پرمایه تر براه‌خود ادامه داده‌ایم و روحیه مهاجم را دگرگون کرده‌ایم شمشیر خونین را از کف مهاجمان‌گرفته‌و بانان هنروکمال آموخته‌ایم این حقیقتی است ازتاریخ پرفرازونشیب و افتخار آمیز ما ! ولی آیا مفهوم این روش آنست که «استعمار کمر تمدن ما را شکسته است.» ؟

از: پروفسور منوچهر وارسته

نامه به‌روزنامه

بی‌خانمانی مردم !

ما عده‌ای از اهالی مشهد هستیم که توانسته‌ایم پس از سالها تلاش و کوشش قطعات زمینی را که پشت اداره راه مشهد قرار دارد خریداری کنیم و سپس با استفاده از وام بانکها بروی زمین هایمان‌خانه هائی بسازیم . همه آن رنجها که متحمل شدیم بامید روزی بود که از خانه بدوشی و اجاره نشینی رهائی یابیم . اما حالا شهرداری مشهد میخواهد یک خیابان صد متری احداث کند و از میان خانه های ما بگذراند و این کار شهرداری هراسی در دل ما انداخته است . اگر نظر شهرداری‌زیبا کردن شهر است ، بهتر است ابتدا بفکر راحتی مردم باشد و وقتی مردم مشکلی نداشتند و همه مشکلات حل شده بود ، بفکر بقیه کارها بیفتند . وگرنه فعلا بجای این کار که مشتی مردم را از داشتن چهاردیواری محروم می‌کند ، بهتر است به کارهای اساسی‌ترشهربپردازند.

از طرف اهالی ـ امیرشکیب (مشهد)

چرا مغازه را بسته‌اند ؟

مدتی است شهرداری ناحیه ٤ مغازه مرا با آنکه دارای پروانه کسب هستم بسته است و دلیل بسته شدن مغازه هنوز برایم بوضوح روشن نشده‌است. اکنون خود و خانواده‌ام در کمال تنگدستی بسر می‌بریم . تا بحال در این راه‌کوششهای بسیاری هم کرده‌ام ، التماسها کرده‌ام که شاید دوباره بمکسب خود بپردازم و از این پریشانی رهائی پیدا کنم ، ولی گویا شهرداری نمیخواهد موقعیت مرا درک کند . از اولیاء امور تقاضادارم به وضع‌من رسیدگی کنند و اگر بسته شدن مغازه من با داشتن جواز کسب غیرقانونی بود ، اقدامی فوری بعمل آورند .

توضیح سازمان آب منطقه‌ای تهران

در مورد مقاله منتشره در روزنامه اطلاعات تحت عنوان « شمردمن که آب را بروی مردم می‌بندد » سازمان آب منطقه‌ای‌تهران چنین توضیح داده است :

دو قسط از هزینه انشعاب بایک رقم اشتباه درشماره اشتراک پرداخت شده و یکی از آنها بلحاظ عدم صحت شماره بعد از مراجعه مشترک وارائه نسخه اول فیش‌بحساب ایشان منظور گردید .

سازمان آب در توضیح خود یادآوری میکند که پرونده امر از هرحیث کامل بوده وعلت اخطار و تنهانقص‌پرونده‌بلت اشتباهی بوده که درذکرشماره‌اشتراک درفیش پرداخت بانکی توسط مشترک یا نماینده او شده است . علت تاخیر در مطالبه باقیماند بدهی مشترک وجود تعداد زیادی‌ازاین قبیل فیش‌های بدون شماره اشتراک وناخوانا بوده و سعی و کوشش سازمان در آن بود که با صرف وقت و بدون مراجعه بمشترک واز روی قرائن ، پرداخت کننده را تشخیص داده بحساب وی منظور نماید .

سازمان آب توضیح میدهد که هیچگاه با مشترکان آب تهران رفتار خشونت‌آمیز نداشته و درهر مورد کمال‌احترام ورعایت ادب را نموده است .

درخاتمه اضافه شده است که بمنظور جلوگیری از این قبیل اشتباهات فرمهای چاپی مانند فرمهای تشخیص آب بها تهیه و با ماشین تنظیم و تسلیم مشترک میگردد تا بموقع خود وبدون هرگونه زحمت واشتباه مشترک بدهی خود را به بانک پرداخت نماید وبا چنین مشکلاتی روبرو نشود .

هنرستان‌عالی‌موسیقی

مرکز آموزش موسیقی علمی

برای رشته های پیانو ـ ویلن ـ باله‌کلاسیک از کلاس چهارم ابتدائی و ساز های بادی و ویلن سل از کلاس اول متوسطه داوطلب می‌پذیرد .

در دوره ابتدائی و دوره راهنمائی دروس عمومی‌طبق برنامه رسمی وزارت آموزش و پرورش تدریس می‌شود. هنرجویان پس از دریافت دیپلم کامل متوسطه در رشته موسیقی می توانند تحصیلات عالی تخصصی خود را تااخذ دانشنامه لیسانس در دوره عالی هنرستان ادامه دهند .

نام نویسی روز های یکشنبه و چهارشنبه از ساعت ۸ تا ۱۲ صبح .

نشانی : چهارراه پهلوی سبه روبروی کاخ مرمر شماره۳۳۰۰ تلفن ٤۲۹۶٦ .

آگهی احضار

به غیر ارتشی عبدالحسین قنبری فرزند سرمست که‌محل اقامت قبلی اوایل عرب‌وباصری بوده و فعلا مجهول‌المکان می باشد اخطار میگردد که باتهام سرقت مسلحانه از مسکن و حمل اسلحه غیر مجاز در این بازپرسی تحت پیگرد میباشد مقتضی است ظرف ۲ ماه از تاریخ نشر آخرین آگهی‌خود را به بازپرس شعبه ۲دادسرای دادگاه عادی ۱٤ شیراز واقع‌در خیابان وصال معرفی نماید در غیر اینصورت طبق ماده ۱٤٦ قانون دادرسی و کیفر ارتش اقدامات قانونی معمول خواهد گردید .

بازپرس ۳ دادسرای دادگاه عادی ۱٤ شیراز

۳ـ۱ آ ـ ۳۲۹۰۰

اطلاعیه‌مرکز آزمون‌شناسی

قابل توجه داوطلبان‌مسابقه ورودی مدرسه عالی حسابداری وعلوم مالی شرکت ملی نفت ایران

داوطلبانیکه نام خانوادگی آنان باحروف: الف ـ ب ـ پ ـ ت ـ ث ـ ج ـ چ ـ خ شروع میشود صبح روز چهارشنبه ۱۸ر۵۱

داوطلبانیکه نام خانوادگی آنان با حروف د ـ ذ ـ ر ـ ز ـ ژ ـ س ـ ش ـ ص ـ ض ـ ط ـ ظ ـ شروع‌میشود بعد از ظهر روز چهارشنبه ۱۸ر۵۱

داوطلبانیکه نام خانوادگی آنان با حروف ع ـ غ ـ ف ـ ک ـ گ ـ ل ـ شروع‌میشودصبح روز پنج شنبه ۱۹ر۵۱

داوطلبانیکه نام‌خانوادگی آنان باحروف م ـ ن ـ و ـ هـ ی شروع میشود بعد از ظهر روز پنج شنبه ۱۹ر۵۱

صبحها از ساعت ۸ تا ساعت ۱۲ و بعد از ظهرها از ساعت ۱٤تا۱۹ برای دریافت کارت ورودی شرکت در مسابقه مزبور بدانشکده هنرهای زیبا واقع در دانشگاه تهران مراجعه نمایند م‌الف ۷۲۳۰

آگهی استخدام پیمانی

وزارت آبادانی‌و مسکن برای تکمیل کادر فنی خود درشهرستانهای زاهدان،سنندج، بندرعباس، یزد،یاسوج وایلام تعداد ۵۰نفرکارشناس راه و ساختمان و تعداد «۸» نفرتکنیسین راه و ساختمان که حائز شرایط زیر باشند از طریق امتحان و مصاحبه از محل اعتبارات‌طرحهای غیر مستمر بصورت پیمانی استخدام میکند.

عنوان شغل	مدرک تحصیلی	حداکثر سن
۳۵ سال	فوق‌لیسانس یالیسانس راه‌وساختمان	کارشناس راه‌وساختمان
۳۰ سال	فوق‌دیپلم یادیپلم هنرستانها	تکنیسین راه‌وساختمان

داوطلبان میتوانند فرم زیررا تکمیل نموده بانضمام دوقطعه عکس ٤×٦ حداکثر تاتاریخ ۲۵ر۵۱ بابست سفارشی بەنشانی،تهران وزارت آبادانی و مسکن‌دفتر امور استانها وتعقیب عملیات ارسال دارند. تنظیم وارسال‌این‌فرم‌برای متقاضیانیکه قبلادرخواست استخدام کرده‌اند نیز ضروری میباشد. تاریخ امتحان و مصاحبه متعاقبا در همین روزنامه اعلام خواهد شد. م‌الف ۷۲۲۲

نام خانوادگی	نام
شماره ومحل صدورشناسنامه	تاریخ تولد
مدرک ورشته تحصیلی	وضع خدمت‌وظیفه
شهرستان موردتقاضا	امضاء داوطلب

دبیرستان بازرگانی شمیران

زیر نظر اساتید دانشگاه و مدارس عالی

از فارغ‌التحصیلان سوم متوسطه برای‌رشته بازرگانی ثبت‌نام مینماید .

نشانی ـ محل ثبت نام ـ خیابان قدیم شمیران ایستگاه‌رضائیه‌کوی‌صالح جنب دبیرستان بازرگانی دبستان‌ودوره راهنمائی‌هما تلفن۸۷۱۳۵۵ از ساعت۹ الی۵ر۱۲صبح

نامه برگزیده

واسطه‌ها باعث گرانی لوازم یدکی اتومبیل میباشند

سیف‌الله روشن
واردکننده لوازم یدکی اتومبیل

در هفته گذشته در صفحه پنجم روزنامه اطلاعات مطلبی چاپ شده بود تحت عنوان مواظب باشید سرتان کلاه‌نرود که مربوط بخرید و فروش لوازم یدکی‌اتومبیل بود من‌این مقاله را با دقت تمام خواندم زیرا رپرتاژچاپ شده مربوط به حرفه و کارمن میشد پس‌از خواندن این مطلب از اینکه روزنامه اطلاعات از طریق‌نشر حقایق و مطالب هشدار دهنده بفکرمبارزه باگرانفروشی است‌وخبرنگاران ناشناس شما در این مورد به پی‌جوئی پرداخته‌اند تارازگرانفروشان‌از پرده‌بیرون افتد بسیارخوشحال شدم نکته جالب اینجاست که هیچ‌مسئله‌ای از نظرخبرنگاران شما پنهان نمی‌ماند حتی‌نکته‌ای باریکتر از مو خبرنگاران شما با آن دوراندیشی خاصی که دارند مسائل را بطرز جامعه پسندی حلاجی‌میکنند ولی‌شاید خبرنگاران شما این فرصت را نداشته باشند تا مسائل پشت پرده گرانفروشان‌رامورددبررسی قرار دهند هدف من‌از نوشتن این نامه افشای راز پشت‌پرده گرانفروشان است تا بسیاری از حقایق جهت خوانندگان محترم روشن شود .

اینجانب در حدود ۲۰ سال است که واردکننده لوازم یدکی فولکسواگن هستم در این‌مدت تجربه بمن ثابت کرده است‌که اگر یکی دو نفر شخص‌ناصالح وناوارد در صنفی رخنه کنند بطور کلی مردم طرز فکرشان نسبت به‌آن‌صنف عوض میشود ومخالف مثبت فکر میکنند .

من در این مدت ۲۰ سال انواع‌و اقسام گرانفروشی را در مورد‌همکاران‌تجربه کرده‌ام که بدنیست شمه‌ای از آنرا برایتان بازگو کنم .

بطور کلی گرانفروشی‌درصنف لوازم یدکی بردو نوعند نوع اول کسانی هستند که سرمایه کافی‌جهت کسب ندارندوجنس کم‌می‌آورند واین‌اجناس‌را اغلب از واسطه‌ها‌ابتیاع میکنند‌نمیدانم علت اصلی این همه واسطه در صنف لوازم یدکی رخنه کرده است چیست ولی آنچه که مسلم است‌آنها‌ازاین راه‌درآمد سرشاری‌دارند‌اگریک فروشنده لوازم یدکی‌ناوارد بخواهد چند قلم جنس‌خریداری‌نماید معمولا با چند تن واسطه باید تماس بگیرد و جنس او چند دست میگردد گاهی این دستها‌آنقدر زیاد است که تعدادشان به ۱۰ نفر میرسد تا جنس بدست فروشنده برسد .

اگر روزی گذرتان به این‌نوع فروشندگان افتد فی‌المثل‌تعداد ۱۰ عدد میل‌لنگ طلب کنید فروشنده نمیتواند تعداد مورد نظر شما را فراهم‌کند چون او میل‌لنگ و امثال آنرا تکتک و دانه‌دانه از واسطه‌ها میخرد بطوریکه متخصصین فن میدانند قیمت اصلی‌میل‌لنگ ۳۱۰ تومان است البته ناگفته نماند با ۵ درصد سودولی فروشنده همین میل‌لنگرا با قیمت ٤۵۰ تومان بشما میفروشد . ملاحظه می‌فرمائیدکه وجود واسطه‌چگونه قیمت‌ها را سرسام آور نموده وتفاوت‌قیمت‌از کجا تاکجاست. نوع دوم گرانفروشی‌اشخاصی هستند که در خیابان های بالا مکان‌دارند این‌اشخاص بخاطر تجملات اجبارا تا ٤۰ درصد سود روی‌اجناس خود میگیرند من‌بارها‌راجع‌به‌قیمت‌لوازم‌یدکی اتومبیل با فروشندگان لوازم یدکی درصنف‌صحبت‌کردم ولی ازآنجائیکه دودستگی در اغلب صنف‌ها وجود دارد بعضی از اشخاص همان‌رویه سابق خود رادنبال‌میکنندباز میگردیم به حرف اولم میخواهند صنف را بدنام کنند .

مگر یک کارمند دولت که صاحب یک فولکس و یا اپل است چقدر حقوق میگیرد تا بابت یک قطعه لوازم یدکی اتومبیلش نیمی از حقوق خود را بپردازد .

چرا باید پول مردم به‌جیب واسطه‌ها برود چرا باید بقول خودشان سر مشتری را کلاه گذاشت آخر تاکی قانون در مورد گرانفروشی سکوت میکند آیا به‌نظر شمااینها همه‌احجاف نیست بنظر من دولت باید یک هیئت را مامور رسیدگی به گرانفروشی لوازم یدکی نماید و حتی برای اجناسی که از خارج‌وارد میشود بطورعادلانه برچسب قیمت تعیین کندتاجای هیچگونه چکوچانه نه برای مشتری و نه برای فروشنده باقی نگذارد .

گروه‌فرهنگی بابکان

دبیرستان‌شماره‌یک پسران

بمناسبت‌ایجادساختمان‌مجهزو مطابق با اصول آموزش و پرورش در محل دبیرستان بابکان ثبت نام دانش آموزان کلاسهای اول ودوم راهنمائی و دوره اول و دوم دبیرستان

رشته‌های ریاضی‌وطبیعی

در محل موقت دبیرستان انجام میشود ضمناسازمان آموزشی کلاسهای ششم ریاضی و طبیعی در سال تحصیلی ۵۲ـ۵۱ بشرح زیر اعلام میگردد .

آقایان ـ ادیبی ـ بهنیا ـ باستانی ـ دکتر بهزادی ـ مهندس بلوری ـ چاوشیان ـ چوبینه ـ دارابی ـ رادمنش ـ زائر ـ فائضی ـ فیروزگان ـ محمد نوری ـ مسعودی ـ مهرآئین ـ نعیمی ـ واجد سمیعی

نشانی ـ خیابان شاهرضا پیچ شمیران دبیرستان بابکان ـ تلفن ۳۹۱۱۱۰

دبیرستان ایرانمهر

برای دوره کامل رشته‌های (طبیعی وریاضی) وکلاسهای اول‌ودوم راهنمائی تحصیلی با کارگاه وآزمایشگاه مجهز باتدریس زبان (فرانسه‌وانگلیسی) همه روزه ثبت‌نام مینماید .

نشانی: خیابان‌تخت‌جمشید ملك‌الشعراء بهار تلفن ۸۲۰۵۰۹

از: خبرنگاران اطلاعات در خوی، شاه‌آباد غرب، رستمرود، منجیل و منابع خارجی

زیر آسمان کبود

نامه‌ای که هرگز به مقصد نرسید!

خوی ـ یك نامه معمولی، که از شاهپور آذربایجان، به مقصد تهران پست شده بود پس از دوسال بلاتکلیفی در دوایر مختلف پست، دوباره به صاحبش برگردانده شد!

این نامه را شخصی به نام محمدرضا، در سال ۱۳۴۹ نوشت و پست کرد. وی در آن زمان کارمند شهرداری شهرستان شاهپور آذربایجان بود و برای‌این که امری بسیار فوری را به یکی از بستگان خود، که ساکن تهران بود، اطلاع دهد، برایش نامه‌ای نوشت.

اما مدتها گذشت و از جواب نامه خبری نشد و محمد رضا هم کم کم موضوع نامه را به فراموشی سپرد، تاآنکه اخیراوی‌از شهرداری شهرستان شاهپور آذربایجان به اداره ثبت احوال شهرستان خوی منتقل شد.

تازه چند روزی از شروع کار وی در ثبت احوال خوی گذشته بود که نامه‌ای را بدستش دادند. وی وقتی نامه را دید در کمال تعجب متوجه شد این همان نامه‌ای است که خود وی آن‌را دوسال پیش پست کرده بود!

این نامه که به نشانی صندوق پستی شماره ۸٫۶۴۴۲ تهران پست شده بود، پس از دو سال به نشانی سابق محمدرضا، یعنی شهرداری شاهپور آذربایجان، عودت داده شد و مسئول پست شهرداری شاهپور هم که می دانست محمدرضا به ثبت احوال خوی منتقل شده، نامه را به نشانی جدید وی فرستاد.

باین ترتیب، نامه‌ای که هرگزبه مقصد نرسید، پس از دو سال به دست فرستنده‌اش رسید!

تنها زن چوپان انگلیسی!

لندن ـ لین‌کات، تنها زن انگلیسی است که به دنیای زن های‌مدپرست، که غرق‌درمظاهر دنیای امروز زندگی میکنند، پشت پازده و برای خودشغل مردانه و پرزحمت چوپانی را انتخاب کرده است!

او که گله بزرگی ازگوسفندان پروار انگلیسی دارد، در ریچموند زندگی میکند و باآنکه بخاطر داشتن گله‌ای بزرك زنی ثروتمند بشمارمیرود، حاضر نیست گله‌اش را به چوپان دیگری بسپارد و بشدت علاقه داردکه‌شخصا وظیفه‌چوپانی را انجام بدهد.

لین‌کات میگوید: پدر منهم چوپان بود. او بخاطر زندگی دردامان طبیعت پاك و سالم و دوری‌ازمحیط دود و آهن۱۱۲ سال درکمال سلامت زندگی‌کرد و هرگز از هیچ نوع بیماری‌رنج نبرد. منهم میخواهم مثل او زیاد عمر کنم و تمام عمر خود را درصحت و سلامت بگذرانم. از این رو یك روز زندگی در کنار گوسفندان و دردامان طبیعت را هرگزبایك عمر زندگی در مدرن ترین هتل های لندن عوض‌نمی کنم.

عکس، لین کات‌را که اکنون‌در ۴۵سالگی بسر میبردو ۲۵سال سابقه چوپانی دارد، در کنار گوسفندانش نشان میدهد!

از: م. کاشانی‌پور خبرنگار اطلاعات در آلمان

یک‌عرب با حرمسرای خود بالمپیك میرود!

مونیخ ـ هرچه تاریخ آغاز مسابقات المپیك‌مونیخ نزدیك‌تر می‌شود، گرفتاری های‌کمیته المپیك‌نیز افزایش می یابد، ویکی از این گرفتاریها، مساله تمایل شخصیت های برجسته ممالك مختلف به شرکت در این مسابقات است.

اکنون ساعتی نیست که از کشور های مختلف جهان، با کمیته المپیك تماس گرفته نشود و درخواست رزرو کارت، مطرح نگردد.

«هرموت نروریس»، رئیس قیمت تدارکات و رزرو جابرای شخصیت‌های معروف گفت:

ـما، از یکسال پیش اطلاع داشتیم که کدام شخصیت های معروف جهان قصد دارند باتفاق همسران خودبه‌تماشای المپیك بیایند، و از همین‌رو، برایشان جای کافی رزرو کرده‌ایم، ولی جالبترین مهمان ما، یکی از شخصیت های نفتی عربستان سعودی است که قصد دارد با حرمسرای خود ـ متشکل از ۳۶ زن و دهها فرزند ـ به مونیخ بیاید، وتقاضا کرده است که یکی از هتل های مونیخ رابطور دربست در اختیار او بگذاریم! جالب این که او به نماینده‌ای که پیش ما فرستاده، دستور داده است درصورت نبودن جا، یکی از هتل های مونیخ‌را فورا بهر قیمتی که هست بخرد، تا او بتواند تنها با حرمسرایش، در مدت برگزاری مسابقات المپیك، در آن‌اقامت کند!

هواخوری باعث‌مرگ پیرزن‌شد!

شاه‌آباد غرب ـ پیرزنی بنام خاور شهبازی که برای هواخوری از خانه بیرون‌آمده بود، درگذشت!

خاور که از ساکنان قریه «بدره‌ای» شاه‌آباد غرب‌بود، اوایل شب، چون ازشدت گرما نمی توانست بخوابد، بسترش را ترك گفت وبرای هواخوری به کنار باغ‌رفت.

در این هنگام، اتومبیل کرایه‌ای که به رانندگی شاهپور باقری از حوالی باغ می گذشت، با خاوربشدت تصادف کرد.

پیرزن مصدوم را بفاصله کوتاهی به بیمارستان‌انتقال دادند، اما وی براثر شدت جراحات وارده در بیمارستان درگذشت.

استمدادازخوانندگان اطلاعات

تهران ـ یك‌خانواده پریشان برای یافتن‌جوان گمشده‌خود ازخوانندگان‌روزنامه‌اطلاعات استمداد کرده است.

جوان گمشده، رضا حسینی نام دارد و ۱۶ ساله است. وی، از ساعت ۱۱ روز پنجشنبه گذشته ازخانه خود، واقع درخیابان ده متری اول سمنگان، شماره ۱۴۶ خارج شده و دیگر برنگشته است.

خانواده‌این‌جوان گمشده، ازخوانندگان‌روزنامه‌اطلاعات استمداد کرده‌اندتا درصورتی که از محل زندگی فعلی این جوان اطلاعی دارند، آنها را نیز درجریان بگذارند.

بدستوروزیر، آب آشامیدنی قطع‌شد!

رستمرود ـ آقای دکتر مجیدی، وزیر کار وامورراجتماعی هنگام بازدید از اقدامات عمرانی «رستمرود» از توابع نور، دستورداد که چاه آب آشامیدنی این محل پلمپ شود واکنون مدتی است که اهالی «رستمرود» از داشتن آب آشامیدنی محروم هستند!

جریان از این قرار است که در سال چهل و هفت، از محل عواید صدی‌دو عمران «رستمرود» وبا کمك اداره آبادانی ومسکن طرح لوله‌کشی آب آشامیدنی رستمرود اجرا گردید.

چندی بعد آقای دکتر مجیدی وزیر کار و امور اجتماعی وآقای شیبانی استاندار مازندران و عده‌ای از شخصیتهای محلی منطقه «نور» بمنظور بازدید از اقدامات عمرانی «رستمرود»، وارد این محل شدند.

وزیر کار پس از بازدید از چند نقطه، درمراسمی که بمنظور افتتاح شبکه لوله‌کشی آب‌آشامیدنی «رستمرود»ترتیب یافته بود، در محل اجرای این طرح حضور یافت و درمیان ابراز احساسات اهالی، باقطع نوار سه رنگ اولین شیرآب آشامیدنی را بازکرد. اما بجای آب سالم، آب گل‌آلود و غیر قابل شرب ازشیر خارج شدکه این امر موجب ناراحتی آقای وزیر کار شد.

آقای وزیر بلافاصله دستور داد که چاه آب مزبور پلمپ شود ومقداری از آب چاه به آزمایشگاه فرستاده شود تا اگر این آب سالم باشد، مورد استفاد اهالی قرارگیرد.

براساس دستور آقای وزیر، چاه آب مزبور، پلمپ گردید و استفاده از شبکه لوله‌کشی آب رستمرود، تا آزمایش آب چاه مورد بحث بعهده تعویق افتاد.

اکنون مدت سه سال از صدور دستور وزیرکار میگذرد واهالی «رستمرود» همچنان درانتظار اقدامات مسئولان‌امر بسر میبرند، اما هنوز ازنتیجه آزمایش خبری نشده است!

سربازی که۲۸سال از پایان جنك بی‌خبر بود

(ژاپن)ناگویا ـ شوچی‌یوکی‌سرباز ژاپنی که در جنگ آمریکا و ژاپن شرکت داشت و بعد از پایان جنگ در جنگلهای گوام مخفی گردید و برای اینکه تسلیم دشمن نشود مدت بیست و هشت سال در این جنگلها ماند و در غارها خوابید و به مثل انسان اولیه از پوست درختان و میوه‌های جنگلی تغذیه کرد بتدریج چون دیگر مردم کشور خود با پدیده‌های جدید تمدن آشنا میشود و به زندگی در شهر و درمیان مردم عادت میکند. هفته پیش شوچی‌یوکی که ۵۷ساله است بولینگ بازی کرد. عکس نمایانگر لحظه‌ای است که او توپ بولینگ را برتاب میکند. این اولین بار است که شوچی‌یوکی بولینگ بازی میکند.

«عکس رادیوئی اطلاعات»

مینی بوس، زنی رالخت کرد!

منجیل ـ «میل فرمان» یکمینی‌بوس، لباس های زنی بنام «بتول» را که زیر اتومبیل رفته بود، تکه‌تکه کرد و این زن که زیر مینی‌بوس بعلت پاره شدن لباسش، نیمه برهنه شده بود، بکمک اطرافیان از زیر اتومبیل خارج شد.

مینی‌بوس در حال حرکت بود که زن مزبور را زیر گرفت، در این حین لباس های «بتول» به میل فرمان که در حال چرخیدن بود، گیر کرد و بتدریج پاره شد.

تا رسیدن کمک، همه لباس های این زن پاره‌پاره شد و از تن او خارج گردید. «بتول» در این مدت سعی کرد از تماس بدنش با میل فرمان جلوگیری کند و همین امرباعث نجات وی از مرگ شد.

ایشترن و سوزی

گیسوهای ساخت اروپا

برای اولین بار بزنان مشکل پسند تقدیم میشود

ایشترن وسوزی گلچینی از گیسوان شمال اروپا برنگ طلا وجنوب اروپا برنگ شبق.
گیسوهای اروپائی ایشترن وسوزی بدون حتی یك مرحله شیمیائی بدست شما میرسد وباین دلیل دوام ولطافت وزیبائی آن هرگز باگیسوان ساخت خاورمیانه وخاوردورکه پس ازگذشتن بیش از ۲۰۰ مرحله شیمیائی دربازارها انباشته میشود قابل مقایسه نیست.

ایشترن و سوزی در

دنیای عزیز

خیابان شاه ـ نبش کوچه لاله ـ تلفن ۴ـ۷۶۲۰۷۱ و ۶۶۵۶۷۶

آگهی‌دعوت جهت واگذاری‌زمین

در اجرای تبصره یک ماده ۱۶ قانون برق ایران ۱۲ قطعه زمین به مشخصات زیر جهت احداث پست ترانسفور ماتور از طرف شرکت برق منطقه‌ای تهران انتخاب و اجازه تصرف آنها صادر گردیده و بلحاظ آنکه هویت و نشانی‌مالکین آنها معلوم نیست لذا بدین وسیله مراتب اعلام و از مالکین زمین های مشروحه در زیر دعوت بعمل می آید که ظرف مدت یک هفته از تاریخ نشر این آگهی جهت مذاکره در مورد واگذاری قطعات زمین مورد نیاز با در دست داشتن سند مالکیت به قسمت اراضی این شرکت در ساختمان اداره مرکزی، واقع در میدان ژاله مراجعه فرمایند.

۱ـ خیابان خراسان ـ مقابل خیابان‌فرزانه ـ جنب قهوه‌خانه ـ بابعاد ۸ × ۶ متر.
۲ـ خیابان تلویزیون جبهه شرقی خیابان به فاصله ۲۳٫۵ متر پائین تر از خیابان شماره ۱۵ بابعاد ۹ × ۶ متر.
۳ـ خیابان تلویزیون جبهه شرقی خیابان به فاصله ۴۰ متر پائین تر از خیابان شماره ۲۵ بابعاد ۸ × ۶ متر.
۴ـ خیابان نیاوران روبروی پلاک ۶۲۰بابعاد ۸ × ۶ متر.
۵ـ خیابان آذری جاده ساوه کوچه هشت متری الماسی جنب شرقی کارخانه کفش شاهین بابعاد ۸ × ۶ متر.
۶ـ خیابان فرحناز نبش شمال شرقی کوچه جنوبی مدرسه مریم و خیابان رازانی بابعاد۸ × ۶ متر.
۷ـ خیابان شهرآرا جنب شمالی سازمان گوشت بابعاد ۸ × ۶ متر.
۸ـ خیابان ششم آریاشهر خیابان‌اول بفاصله ۴۲ متر از ابتدای خیابان ششم بطرف شرق جبهه خیابان بابعاد ۸ × ۶ متر.
۹ـ خیابان نواب‌چهارراه شاهرخ جنب‌شرقی مسجد بابعاد ۶ × ۶ متر.
۱۰ـ خیابان آیزنهاور خیابان فیروزه بابعاد ۸ × ۶ متر.
۱۱ـ خیابان تاج نبش شمال غربی ده متری کوکب و خیابان فیلم برداری بابعاد تقریبی ۸ × ۶ متر.
۱۲ـ میدان شاهپور ـ خیابان معزالسطان ـ خیابان اسفندیاری جبهه‌غربی‌خیابان بفاصله۴۷٫۳۰ متر از ابتدای معزالسلطان بطرف جنوب.

م‌الف ۷۲۲۶

شرکت برق منطقه‌ای تهران
آ ـ ۳۲۶۰۸

Plaisir

SOON

A cosy, elegant and sophisticated atmosphere *in the most* Romantic Restaurant

PLAISIR....

Excellent service, Delicious food, Marvelous music ... That is PLAISIR....
Address: Av. Takhte Tavous West of Av. Roosevelt. Phone: 765866.

رشد سریع صادرات صنعتی

در چهارماه‌اول‌سال، صادرات سنتی و صنعتی ۱۹٫۵ و ۶۴٫۷ در صد افزایش یافت

در چهار ماه اول سال جاری ۸ میلیارد و ۵۷۳ میلیون ریال کالا از کشور صادرشده‌است . ارزش کالا های صادراتی در چهار ماهه اول امسال در مقایسه‌با مدت مشابه‌سال قبل یك میلیارد و۶۴۸ میلیون ریال (۳۳٫۸در صد)فزونی داشته است .

در مقایسه بین‌دو دوره صادرات سنتی ۱۹٫۵ در صد اقلام صنعتی ۶۴٫۷ در صد و مواد معدنی ۴۲در صدافزایش نشان میدهد.

صادرات سنتی

ارزش صادرات سنتی درچهار ماهه اول‌سال جاری برابر با ۵ میلیارد و۱۰۶ میلیون‌و۲۱ هزار ریال بوده است.

طی‌این مدت صادرات انواع ماهی‌و خاویار ۲۰۶ در صدوپشم، کرك‌و مو ۱۱۶در صدنسبت بمدت مشابه سال قبل افزایش پیدا کرده‌است .

صادرات فرش بافتنی دستباف که‌از جهت ارزش مهمترین کالای صادراتی‌ایران‌است در چهار ماه اول امسال به دو میلیارد و ۱۹۱ میلیون و۳۶ هزارریال یعنی ۳۲ در صدبیشتر از صادرات این‌کالادر دوره مشابه سال‌گذشته بوده‌است .

در همین‌مدت پنبه و لینتر نسبت بمدت مشابه سال قبل ۲۷ در صد کاهش وانواع کنیرا وسایر صمغها ۶۱در صد تقلیل نشان میدهد.

صادرات صنعتی

درچهارماه اول‌سال جاری جمعا دو میلیاردو ۴۴۱ میلیون‌ریال ازاقلام منتخب‌صنعتی ازکشور صادرشده‌است. که در مقایسه بامدت مشابه سال‌قبل از رشد چشمگیر۶۴٫۷درصدبرخوردار بوده‌است.

ارزش صادرات کنسروو مواد غذائی دراین مدت نسبت به چهار ماهه اول سال گذشته اززشد قابل توجه ۲۹۳ در صدبرخوردار بوده‌است.

روندافزایش صادرات انواع‌تریکوو ملبوس همچنان حفظ شده‌است و ارزش صادرات انواع‌تریکوو ملبوس در چهارماهه اول سال جاری حدود ۳۹۴ میلیون ریال یعنی ۸۴ در صد بیشتر از صادرات این‌گروه کالاها دردوره مشابه سال قبل بوده‌است .

در مقایسه بین دو دوره مورد بررسی ارزش صادرات انواع کفش ۸۷ درصد ، روغن نباتی ۳۸درصد، بیسکویت‌وشکلات ۱۰۳ در صدلوازم خانگی فلزی ۱۷۶ در صد افزایش داشته‌است.

مواد معدنی

طی چهار ماهه‌اول سال جاری مجموعا ۶۳۶ میلیون‌و ۵۹۶ هزارریال مواد معدنی‌و مصالح ساختمانی صادر شده‌است که در مقایسه با مدت‌مشابه سال قبل حدود ۴۲ در صدافزایش پیدا کرده‌است.

بالاترین درجه رشد صادرات دربین مواد معدنی و مصالح‌ساختمانی‌سیمان، سنك، وموزائیك‌دارد که نسبت‌بمدت مشابه‌سال قبل ۱۱۹٫۵ در صد فزونی یافته‌است .

بازار

چای داخلی ارزان‌شد

معاملات در بازار چای ساکت است و بهمین جهت قیمت حواله چای داخلی ، هر کیلو ۷ ریال کاهش‌یافت و از کیلوئی ۱۰۳ ریال به کیلوئی ۹۶ ریال تقلیل پیدا کرد . بطوریکه قیمت چای داخلی بعلت رکود بازار ، هر کیلو ۷ ریال ارزان شد .

مطلعین امور چای رکود معاملات‌را در بازار ناشی از فصل تابستان و کاهش حجم مصرف چای و همچنین بارندگی و افزایش محصول چای داخلی میدانند . این گروه از طرف دیگر مدعی‌اند که هنوز ترخیص چای وارداتی مدتی طول میکشد و چای وارداتی مدتی نزدیك یکماه در انبار های شرکت چای ایران تا تحویل چای داخلی نگهداری میشود .

مطلعین امور چای معتقدند که رکود در بازار چای تا اوایل پائیز ادامه خواهد یافت و از پائیز معاملات در بازار چای بحالت اولیه خود باز خواهد گشت،همین‌گروه میگویند زمینه چای قاچق‌دربازار زیاد شده است‌وازدیاد چای قاچاق در بازار تعادل معاملات را بهم زده است‌و سبب نقصان معاملات و رکود آن شده است .

میزان واردات چای خارجی بویژه چای سیلان تا کنون خوب بوده است و انتظار میرود با ترخیص تمام چای وارداتی زمینه آن در بازار زیاد شود . و ازافزایش قیمت ها در فصل مصرف جلوگیری بعمل آورد .

شرکت چای معتقد است که وضع محصول امسال چای به علت ریزش باران مطلوب است و انتظار میرود که محصول امسال چای کشور بحدود ۲۰ هزار تن‌بالغ شود .

شرکت چای از آغاز فصل برداشت چای تا کنون ۸٫۵ هزار تن چای خریداری کرده است بخش‌خصوصی نیز امسال در کنار خرید شرکت چای وارد خرید شده است و تا کنون مقدار زیادی چای خریداری کرده است .

شرکت چای مدعی است که به علت ازدیاد زمینه چای با خرید هائی که تا کنون داشته ، مهلت تحویل چای را به ۲۰ روز تقلیل داده است .

قیمت اقلام مختلف چای وارداتی و چای داخلی‌امروز در بازار بدین قرار بود .

دارجیلینگ کلکته کیلوئی ۵۰۰ تا ۷۰۰ ریال
باروتی کلکته کیلوئی ۴۸۰ تا ۵۰۰ ریال
باروتی کلکته درجه دو کیلوئی ۴۶۵ تا ۴۷۵ ریال
چای سیلان کیلوئی ۳۴۰ تا ۴۵۰ ریال
چای قلمی درجه یك داخلی کیلوئی ۱۳۲ ریال
چای قلمی درجه دو داخلی کیلوئی ۱۱۵ ریال
چای باروتی درجه یك داخلی کیلوئی ۱۴۰ ریال
چای باروتی درجه دو داخلی کیلوئی ۱۰۸ ریال
چای تجارتی داخلی کیلوئی ۸۰ تا ۱۵۰ ریال

اخبار اقتصادی جهان

دادوستدوسیع بین امریکاوشوروی

واشنگتن ـ وزیر تجارت آمریکا «پیتر پیترسون» اعلام کرد که طی سفری که همراه ریچارد نیکسون به شوروی کرده است در مدت ۱۱ روز با مقامات اقتصادی این کشور مذاکرات مفیدی برای تشکیل یک هیات‌و کمیته مرکب از نمایندگان‌آمریکا و شوروی جهت فراهم آوردن امکانات و تسهیلات لازم درامر دادوستد بین دوکشور داشته است .

وی اضافه کرد : این کمیته بهترین شرایط ممکن راکه‌ضامن تجارت پرتوسعه‌ای بین شوروی و آمریکا باشد مورد بررسی قرار خواهد داد و بروی شرایط و چگونگی تامین اعتبار و مواد مورد نیاز دو کشور و فراهم آوردن تسهیلات گمرکی و کاهش عوارض‌وغیره مطالعه خواهد کرد.و یك خط مشی اقتصادی که مورد نیاز هردو کشور باشد ارائه خواهد داد و در مرحله آخر قرارداد تجارت بین آمریکا و شوروی بادرنظرگرفتن‌نکات ومباحثی‌که درخط‌مشی دادوستد دوکشور گنجانده شده‌است امضاء خواهد شد .

پیترسون همچنین اشاره کرد که با مقامات اقتصادی شوروی که تمایل شدیدی به همکاری تکنیکی برای استفاده از منابع طبیعی دست نخورده استپ‌ها و جنگلهای سیبری نشان میدادند برای ایجاد یک همکاری وسیع و همه‌جانبه برای استفاده از منابع سیبری به توافقهائی دست یافته است .

او گفت مقامات شوروی که درمذاکره با او شرکت داشتند از فقدان تسهیلات‌لازم برای تجارت و اعتبار لازم برای خرید کالاهای آمریکائی در این کشور شکوه داشتند ومیخواستند که آمریکا هرچه‌زودتر برای تجارت با شوروی نیز آزادیهای لازمه را تضمین کرده و امکانات برخورداری از اعتبار را در بانکهای خود فراهم آورد .

اخبار اقتصادی شهرستان

شهسوار ـ براثر ریزش بارانهای چند روز اخیر ،باغات مرکبات شهسوار که دچار کم‌آبی شده بود ، سیراب شد و بارندگی برروی وضع سایر محصولات کشاورزی نیز اثر گذاشت .

بقرار اطلاع باغات چای شهسوار نیز که باکم‌آبی مواجه شده بود ، از خطر خشکسالی رهائی یافت و کشاورزان چایکار و صاحبان کارخانجات چای شهسوار امیدوارند ، کمبود برداشت محصول سال گذشته خود را جبران کنند .

درودسر: خبرنگار اطلاعات در رودسر گزارش داد : بدنبال چند روز بارندگی پیاپی در رودسر، هوای‌این شهر خنك شد .

درحالیکه چایکاران وباغداران پرتقال از این بارندگی‌ها. خوشحال هستند ، برنجکارانی که محصولشان آماده درو می باشد زیاد راضی به نظر نمی رسند زیرا باران در فصل‌درو زیان‌بخش است . محصول برنج رامسر در سال جاری ، فوق‌العاده رضایتبخش می‌باشد .

تصفیه‌خانه در گرگان

گرگان : خبرنگار اطلاعات درگرگان گزارش داد : در جلسه هیئت مدیره سازمان آب گرگان چگونگی‌واگذاری زمین‌ها به این سازمان به تصویب نهائی رسید و این تصویب مورد تایید انجمن شهر گرگان نیز قرار گرفت .

تصفیه‌خانه گرگان از زمینی به مساحت یک هکتار در منتهی‌الیه « دالان‌بهشت » یاناهارخوران گرگان ایجاد میشود واین زمین از طرف شهرداری به سازمان آب گرگان واگذار شده است .

یک مقام مطلع بخبرنگار اطلاعات گفت : مقرر شده ۲ هکتار دیگر از زمین های متصل به زمین شهرداری از طرف منابع طبیعی در اختیار سازمان آب قرار گیرد تا با ایجاد سدی بروی « خاصه رودزیارت » آب آشامیدنی شهر تامین گردد .

خانه های سازمانی آماده شد

شیراز : ده دستگاه خانه سازمانی که بوسیله اداره‌کل آبادانی و مسکن استان فارس در شهرستان کازرون ساخته شده آماده بهره‌برداری شد .

خانه‌های مزبور درزمینی به مساحت شش هزار مترمربع وبازیربنای یکصدوده مترمربع ایجاد گردیده است .

هزینه اجرای این طرح چهار میلیون و هشتصد هزار ریال بوده و علاوه بر خیابان‌بندی و نرده‌کشی آب و برق نیز تامین شده است .

فضای زرد در بلوار بندربوشهر !

بندربوشهر : به علت کمبود آب : فضای سبز خیابان بلوار ومیدانهای بوشهر رو به زردی گذارده و چمنهای آن چراگاه دائمی احشام شده است ! یک مقام مطلع بخبرنگار اطلاعات در بندربوشهر گفت : برای جلوگیری از زردشدن چمن‌ها وچرای احشام در آنها ، اقدامات اساسی بعمل آمده وبرنامه‌ای تنظیم شده که قریبا به مرحله اجرا درخواهدآمد

دروبرنج‌زودرس آغازشد

پاشاکی ـ کشاورزان‌پاشاکی و حومه از اولین بخش محصول‌برنج زود رس سال جاری خود بهره برداری کردند و به این مناسبت مراسمی در خانواده های پاشاکی برگزار گردید .

این مراسم هر سال هنگام بهره‌برداری‌ازاولین محصول برنج در پاشاکی برگزار میشود و سنتی قدیمی است .

اما رسم بر این است‌که هر خانواده‌ای از برداشت محصول برنج تازه مزرعه خود شب جمعه برنج مفصلی میپزند و خانم خانواده قبل از پختن غذا سکه‌ای در دیگ غذا میاندازد و آنرا بهم میزند . هنگام شب اهل خانه بر سر سفره رنگین می‌نشینند و هنگام صرف غذا سکه‌مزبور در بشقاب برنج هر کس‌پیدا شود وی خوش سانس‌ترین فرد این خانواده نامیده میشود .

شبکه آبرسانی استان ساحلی توسعه مییابد

طرح توسعه شبکه آبرسانی ، شهرهای بندر عباس میناب و بندر لنگه و بخشهای قشم و خمیر در جلسه فوق‌العاده انجمن استان‌ساحلی بتصویب رسید.

هزینه اجرای این طرح مجتمع بالغ بر نودمیلیون‌ریال میباشد که اعتبار آن از طرف سازمان برنامه تامین شده است .

این جلسه که باحضور آقای مهندس‌ظهیری استاندار استان ساحلی تشکیل شده بود از طرف‌نمایندگان انجمن پیشنهاد هائی عنوان‌گردید تا استاندار نسبت به بررسی و عملی شدن آنها اقدام لازم بعمل آورد .

اطلاعیه هواپیمائی ملی ایران «هما»

قابل توجه دانشجویان ایرانی مقیم امریکا

دراجرای برنامه پرواز مراجعت دانشجویان ایرانی مقیم امریکا بدینوسیله باطلاع کلیه دانشجویان که با پرواز های «هما» بایران آمده‌اند می رساند :

پرواز های بازگشت دانشجویان ایرانی مقیم امریکا طبق برنامه زیر انجام خواهد شد ،بنابراین لازم است کلیه دانشجویان گذرنامه‌وبرگ‌خروج‌خودرا حداکثر تا ۴۸ ساعت قبل از پرواز تعیین شده در بلیت بدفتر فروش هواپیمائی ملی ایران «هما» واقع در خیابان ویلا تحویل داده و درروز عزیمت نیزدوساعت‌زودتراز پرواز یعنی در ساعت ۱۱٫۳۰ بامداد در فرودگاه مهرآباد حاضر باشند :

پروا ز A ۱۸ مرداد « ۹اوت» حرکت از تهران ساعت ۱۳٫۳۰ ورود به نیویورك ساعت ۲۱٫۰۰ همانروز بوقت نیویورك .

پرواز B ۲۱ مرداد «۱۲ اوت» حرکت از تهران ساعت ۱۳٫۳۰ ورود به نیویورك ساعت۲۱٫۰۰ همانروز بوقت نیویورك .

پرواز C ۲۵ مرداد «۱۶اوت» حرکت از تهران ساعت ۱۳٫۳۰ ورود به نیویورك ساعت ۲۱٫۰۰ همانروز بوقت نیویورك .

پرواز D ۳۰ مرداد «۲۱ اوت» حرکت ازتهران ساعت ۱۳٫۳۰ ورود به نیویورك ساعت ۲۱٫۰۰ همانروز بوقت نیویورك .

پرواز E اول شهریور «۲۳ اوت» حرکت‌از تهران ساعت ۱۳٫۳۰ورود به نیویورك ساعت۲۱٫۰۰ همانروز بوقت نیویورك .

پرواز I ۱۳ شهریور «۴سپتامبر» حرکت‌از تهران ساعت ۱۳٫۳۰ ورود به نیویورك ساعت ۲۱٫۰۰ همانروز بوقت نیویورك .

هواپیمائی ملی ایران «هما»

آگهی استخدام کارمندفنی

سازمان مرکزی شرکتها وابسته بوزارت اقتصاد ۱۵ نفر کارمند فنی واجد صلاحیت را بشرح زیر :

	الکتریسین	متصدی دستگاه خودکار	متصدی توربین بخار
۱ـ کارخانه قند ممسنی	۲ نفر فارغ التحصیل‌مدرسه حرفه یا هنرستان صنعتی با ۵ سال سابقه		
۲ـ کارخانه قند یاسوج	۲ نفر « « «		
۳ـ کارخانه قند پیرانشهر	۲ نفر « « «	۱ نفر حداقل دارای دیپلم و پنجسال سابقه کار	
۴ـ کارخانه قند جام	۲ نفر « « «	۱ نفر « « «	
۵ـ کارخانه قند کورش‌بزرگ واقع در شهر کرد	۲ نفر « « «	۱ نفر « « «	۲ نفر حذود سیکل اول‌ودوسال‌سابقه‌کار
	۱۰ نفر	۳ نفر	۲ نفر

برطبق آئین نامه‌استخدامی پیمانی برای خدمت در کارخانجات‌بالااز محل اعتبارات‌سازمان از طریق مسابقه‌استخدام مینماید داوطلبان‌میتوانند از تاریخ‌انتشارآگهی‌ظرف‌یکماه همه روزه‌باستثنای ایام تعطیل تقاضای خود را بقسمت کارگزینی این سازمان واقع در خیابان سپهبد زاهدی چهارراه سپند تسلیم‌دارند تا ترتیب شرکت آنان درمسابقه داده شود .

۱ـ۲ آ ـ ۳۲۸۹۲ سرپرست سازمان مرکزی شهرکتها ـ امیرکلالی

وزارت آموزش و پرورش اداره کل امتحانات

آگهی ثبت نام‌مسابقات ورودی دانشسراهای راهنمائی تحصیلی روزانه

(درسال تحصیلی ۵۲ـ۵۱ دوره دوساله فوق دیپلم)

وزارت آموزش و پرورش برای تدریس رشته‌های علوم انسانی ، علوم تجربی و ریاضیات ، شناخت حرفه و فن‌وزبان انگلیسی تعدادی داوطلب از بین دیپلمه های کامل متوسطه جهت تحصیل‌در دانشسراهای راهنمائی تحصیلی روزانه شهرستان های:اصفهان،اهواز،تبریز ،رضائیه ،رشت،ساری، سنندج ، شیراز، کرمانشاه ، کرمان، قزوین،مشهد، همدان ، یزد از طریق مسابقه انتخاب می‌نماید.

توجه:شهرستان‌های قزوین‌ـکرمانشاه‌ـ سنندج‌ـیزد برای رشته شناخت حرفه و فن داوطلب نمی‌پذیرد :

الف : شرایط پذیرش

۱ـ دارا بودن سلامت کامل و نداشتن‌نقص‌عضوی موثر در کار آموزشی
۲ـ داشتن برگ معافیت نظام وظیفه یا برگ‌خاتمه خدمت یا گواهی اشتغال به تحصیل تا پایان خردادماه ۱۳۵۱
۳ـ سن‌داوطلبان در اول مهرماه ۱۳۵۱نبایداز ۲۵ سال تمام تجاوز نماید .
۴ـ داوطلبان‌درصورت پذیرفته‌شدن میتوانند فقط در همان شهرستان‌که امتحانات ورودی‌خود را گذرانده‌اند به تحصیل اشتغال ورزند .
۵ـ تجدیدی های سال جاری نیز می‌توانند‌در مسابقه ورودی شرکت نمایند ولی پذیرش‌آنان موکول به کسب موفقیت در مسابقات مزبور وامتحانات تجدیدی‌خواهد بود .

ب: داوطلبان به شرح زیر می‌توانند رشته‌تحصیلی مورد علاقه خود را انتخاب نمایند .
۱ـ دارندگان دیپلم ادبی ، ریاضی ،طبیعی:رشته علوم انسانی
۲ـ دارندگان دیپلم ریاضی ، طبیعی رشته‌علوم تجربی و ریاضیات
۳ـ دارندگان دیپلم کامل (ششم متوسطه)در رشته های‌ادبی ، ریاضی ، طبیعی خانه‌داری، هنرستان های صنعتی ، هنرستان حرف روستائی،دبیرستان کشاورزی و بازرگانی و منشیگری و هنرهای زیبا : رشته زبان انگلیسی
۴ـ کلیه دارندگان دیپلم های مندرج درقسمت سوم از بند ب (باستثنای دیپلمه های ادبی) : رشته شناخت حرفه و فن

ج:امتحان‌شامل مواد عمومی(هوش‌ومعلومات‌عمومی ، ادبیات فارسی) و مواد اختصاصی مربوط به هر رشته خواهد بود .

برای ثبت نام داوطلبان باید عین نمونه زیر یا رونوشت آنرا تکمیل نموده حداکثر تا بیست و پنجم امرداد ماه به نشانی تهران خیابان کورش‌کبیر اداره کل امتحانات با پست سفارشی‌ارسال دارند .

اداره کل امتحانات

«لطفا باخودکار و خوانا بنویسید »

اینجانب ..... دارای شناسنامه شماره ..... صادره از .....
متولد روز ..... ماه .... سال ۱۳
(دقیقا مشخص شود) که در امتحانات نهائی ششم متوسطه ماه ....
سال ..... رشته .... شرکت نموده (قبول ـ تجدید) شده‌ام

داوطلب شرکت در مسابقات ورودی‌دانشسرای‌راهنمائی روزانه شهرستان .....می‌باشم به ضمیمه این تقاضانامه مدرک زیر را ارسال می‌دارم .

۱ـ یکبرگ رونوشت یا فتوکپی شناسنامه
۲ـ سه قطعه عکس ۴×۳ (مشخصات داوطلب پشت عکسها نوشته شود)
۳ـ فیش‌بانکی مبنی برپرداخت وحواله ۵۰۰ ریال حق‌الثبت‌امتحانات به حساب‌جاری شماره ۱۴۹۲ اداره کل امتحانات در بانک مرکزی .

رشته انتخابی : (فقط یک رشته باعلامت [×] انتخاب شود)

علوم انسانی [ ] علوم تجربی و ریاضیات [ ] زبان انگلیسی [ ]

شناخت حرفه و فن [ ]

نشانی کامل : شهرستان .... خیابان ..... کوچه .....
پلاک .... شماره تلفن ....

امضای داوطلب ..

تذکر : وجه ثبت نام بهیچ وجه مسترد نمیشودو به مدارک ناقص ترتیب اثر داده نخواهد شد .

د ـ شرایط اختصاصی

۱ـ از پذیرفته شدگان در هر سال تحصیلی‌مبلغ ۲۰۰۰ ریال پرداخت میگردد .
۲ـ پذیرفته شدگان باید تعهد بسپارند که‌پنج‌سال در هر نقطه‌ای که وزارت اموزش و پرورش تعیین نماید به خدمت آموزشی اشتغال ورزند .

ه ـ تاریخ و محل برگزاری امتحان

مسابقه ورودی در تاریخ ۱۰ شهریور ۱۳۵۱در شهرستان مورد تقاضا برگزار خواهد شد داوطلبان می‌توانند از دو روز قبل از برگزاری‌امتحان برای دریافت کارت ورود بجلسه و جزوه راهنما با دردست‌داشتن شناسنامه عکس‌داروقبض‌تسلیم مدارک به پست به دانشسرای راهنمائی شهرستان محل برگزاری امتحان مراجعه نمایند. م‌الف ۷۲۸۷

آ ـ ۳۲۸۹۶ وزارت آموزش و پرورش

مرزدانش

استخدام و ثبت نام مینماید :
کودکستان ـ دبستان ، سال اول
ودوم راهنمائی
با غذا و سرویس ، ضمنا آموزگار و دبیر متخصص استخدام مینماید پهلوی ـ نرسیده به سه‌راه عباس‌آباد ـ خیابان اتحادیه ـ تلفن ۶۲۰۳۱۶

کنترل های هانیول

نماینده انحصاری فروش درایران
Honeywell
۱ـ شرکت صنایع حرارتی ـ بلوار الیزابت دوم شماره ۱۶۶
۲ـ فروشگاه تاسو ـ تخت جمشید چهارراه روزولت شماره ۴۲۳

استخرشنای خانوادگی اخگر

زیر نظر ماهرخ شیرازیان مربی ورزش دبیرستانها
تعلیم شنا توسط : ایرج رمضانی قهرمان شنا
سرسره آبی مارپیچی Curved slide
دایو و ترامپ Dive-o-Tramp
تاب ـ سالن پینك‌پنك
در محل دبیرستان اخگر اول امیرآباد شماره ۱۱۶ تلفن ۴۱۳۶۲ برای دانشجویان و دانش آموزان بلیط مخصوص در نظر گرفته شده است .

آگهی مناقصه خرید ۱۳۴ قلم لوازم الکتریکی

نظارت بر امور شرکتهای قند ۱۳۴ قلم لوازم برقی مورد نیاز کارخانه قند فسا را از طریق مناقصه خریداری مینماید .

صورت لوازم و شرائط مناقصه در دفتر نظارت واقع در یوسف‌آباد خیابان بیمه ایران شماره ۲۳ موجود است و در اختیار پیشنهاد دهندگان گذارده میشود و پیشنهادات تاساعت ۱۰ صبح روز ۲۳ مرداد ماه ۵۱ پذیرفته میشود و در همان روز باز و مورد رسیدگی قرار میگیرد . م‌الف۷۰۰۵

۱ـ۲ آ ـ ۳۱۹۵۴

آگهی مزایده

بانك تعاون کشاورزی ایران شعبه ساوه ملك‌زیر : مشخصات

(همگی و تمامی ۶۶ سهم مشاع از ۱۶۰ سهم‌ششدانك مزرعه مهترآبادمشتمل براراضی ودورشته‌قنات‌باحق استفاده‌از مقررات قانون آب برطبق نحوه ملی شدن آبها ازرودخانه معروف‌به‌قلعه گوزل‌دره پلاك ۵۷ اصلی واقع دربخش شش ساوه طبق حدود و مشخصات مندرج در پرونده ثبتی که در اجاره نمیباشد). را ازطریق مزایده کتبی بفروش میرساند داوطلبین شرکت در مزایده میتوانند تا پایان وقت اداری روز ۵۱٫۶٫۸ بدفتر شعبه مراجعه و نسخه‌ای از مقررات‌مربوط بشرکت‌در مزایده‌را دریافت دارند .

بانك تعاون کشاورزی ایران شعبه ساوه
آ ـ ۳۲۴۹۲

چهار انگشت قطع شده جوانی را جوش دادند

در بسیاری از کشور ها اعضای قطع شده‌بدن رابجز انگشت با عمل جراحی به بدن وصل میکنند و درمورد انگشت هر تکنیکی باشکست مواجه شده است.اماجراحان چینی‌مدتهااست موفق‌شده‌اند انگشت‌قطع شده‌رادرصورتی که له و خرد نشده باشد ، به دست وصل کنندبنحویکه دوباره بکار بیفتد . این عمل برای چینی‌ها یك عمل جاری و معمولی است و اولین موفقیت را در این مورد پنج سال پیش بدست آوردند .

مبتکر و یا مخترع وصل انگشت قطع شده‌یك پزشك چینی بنام«دکترچن‌چونك‌وی» است که تنها در بیمارستان خودش در حدود یکصد و پنجاه بار و در سایر کشورها هزاران بار انگشت قطع‌شده را بدست متصل کرده است. این عمل مستلزم بکار بردن سوزنهائی مخصوص و بی نهایت ظریف است و تقریبا شش ساعت طول می کشد . او اولین بار که این‌عمل را انجام داد ۱۶ ساعت طول کشید .

انگشت قطع شده تقریبا ششماه تا یکسال بعد از عمل دوباره کار خود را ازسرمی گیرد و مثل سایرانگشتان بکار می افتد .

اولین کسی که مورد این عمل‌قرار گرفت‌چهارانگشتش قطع شده بود و امروزیکی از بهترین پینك‌پنك بازان چین است .

از سرویس مخصوص
خبرگزاری فرانسه

استفاده از ماسکهای فضانوردی در عملیات جراحی

متخصصین فضا شناسی امریکا ماسکی ضد ـ میکروسکوپی ساخته‌اند که مصونیت کامل دارد . درون آن یك میکروفون و یك دستگاه « شنونده » کار گذاشته‌اند که جراح‌میتواند باین وسیله با سایرپزشکان صحبت کند . از این ماسك فقط برای یك نوبت استفاده میشود و سپس آنرا بدور میاندازد و در عمل جراحی بعدی یك ماسك نو بکار می برند .

تازه‌های علم و دانش

دندان قروچه

بیش از پنجاه‌در صدمردم سوئد عادت‌به‌دندان قروچه کردن دارند و اکثرا ناخود آگاه مبادرت به این کار کنند . یکی از دانشمندان استکهلم بنام پروفسور « اریکسون » استاد مدرسه سلطنتی دندانسازی مدتی است مشغول مطالعه در باره این عادت‌زیان‌آورهموطنانش میباشد .

دندان قروچه مضراتی دارد که اهم‌آن سائیده‌شدن دندانهاست و چه بسا که دندان را تا ریشه مثل سوهان بساید . این عادت‌از عوارض بیماری است نه‌خود بیماری و براثر کسالتهای دیگر مانند گوش درد که خوب درمان‌نیافته‌باشدبوجود می آید . بعقیده پروفسور «اریکسون » دلائل و علل دندان قروچه متعدد است. بعضی اشخاص فکین بی قواره دارند و هر دو فك با هم مطابقت ندارند .تشنجات عصبی نیز یکی دیگر از علل دندان قروچه است .

وسیله تازه شنا

بزودی «پالم» های جدید مخصوص شنابه بازارخواهد آمد که سرعت شناگر را چند برابر میکند وقتی این پالم را بر تن کند با سرعت زیادی خود بخود شنا میکند این وسیله از یك سلسله لوله‌هائی ساخته شده که به موازات هم قرار گرفته‌اند و یکطرفش روی پا باز می شود و طرف دیگرش در منتهی‌الیه «پالم» همین که شناگر پایش را تکان دهد، آب از دهانه گشاد لوله ها وارد لوله ها شده و از طرف دیگرش که تنك تر است‌با فشار زیادی مثل فواره‌بیرون میجهد و همین امر سبب میشود شناگر با سرعت خارق‌العاده‌ای به جلو رانده شود .

چنگال معجزه گر برای اسپاگتی خورها ..

بالاخره مشکل خوردن اسپاگتی‌برای‌آدم‌های‌ناشی حل‌شد و چنگالی به‌بازار آمد که مخصوص خوردن‌اسپاگتی است و خودکار میباشد بایک فشار روی تکمه بالای آن، چنگال یکسلسله حرکات دورانی انجام‌میدهدواسپاگتی بدرون آن پیچیده میشود . بازکردن و شستن آن آسان است و شما در تصویربالا این چنگال معجزه‌گر ! ؟رامشاهده میکنید .

هدفهای الکترونیکی

یك کارخانه سوئدی که در الکترونیك تخصص‌دارد ، سیستم الکترونیکی برای میدانهای تیر تهیه کرده که تیرانداز میتواند هدف را از دید و بمیل خود پس و پیش ببرد و درجه مهارت ونتیجه تیراندازیش را معلوم کند .

این سیستم کاملا خودکار است و دارای سیبلهای کائوچوئی متحرك است که قشری از ماده هادی برق‌روی آن ها را پوشانده و روی‌هر سیبل میتوان چندین هزار تیر انداخت بدون آن که نیازی به تعویض یا تغییر آن باشد ، هر یك از آن ها را روی واگن برقی کوچکی سوار کرده‌اند که درمیدان تیر میتوان از این سر به‌آن سر میدان‌حمل کرد .دستگاه ثبت کننده‌ای با نوارسوراخ سوراخ‌دارتمام‌اندازه گیریهارا ثبت میکند دستگاه بزرگتر در منتهی‌الیه میدان نیزنصب است که آن هم همین عمل را انجام میدهد .

گرانترین سهام

گرانترین سهام دنیاسهام شرکت شیمیائی ماسوئیسی « هوخمان ـ لاروش » است که هر یك از سهم آن‌بیش از نیم میلیون تومان (۲۲۰ هزار فرانك سوئیس)ارزش دارد . اخیرا برای مبادله بیشتر «بورس» مبادرت به توزیع «مینی سهم » (سهم کوچك) کرده‌اند که قیمت آن یکدهم سهم اصلی است (۲۲ هزار فرانك سوئیس)

از : مطبوعات جهان

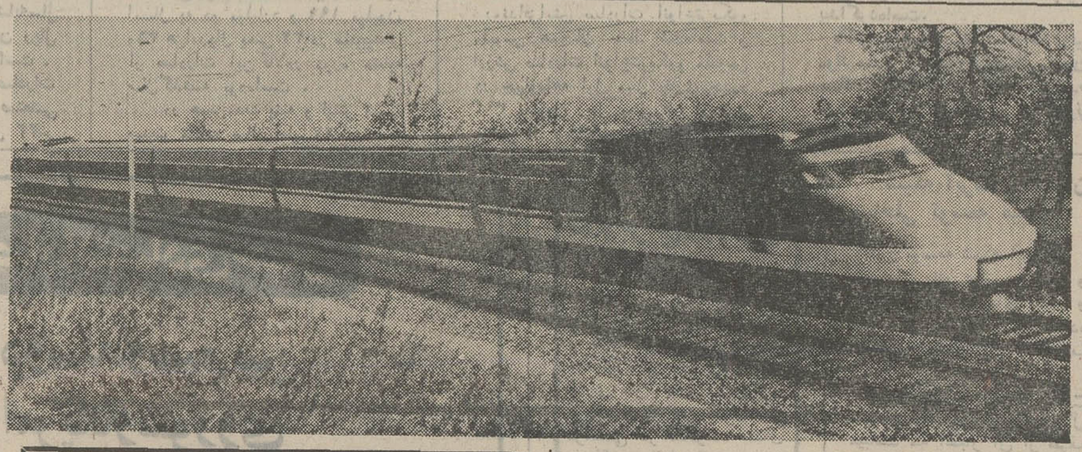

رادار در خدمت مبارزه باسرو صدا

فرانکفورت (د.آ. د) چندیست در فرودگاه فرانکفورت که در آنجا سالیانه ۲۰۰۰۰۰ هواپیما می‌نشینند و برمی‌خیزند ، یک سیستم منحصر بفرد کنترل رادار با موفقیت مشغول بکار است. سیستم نامبرده به خلبانان کمک میکند مسیر پرواز را بگونه دقیق رعایت نمایند . مسیر پرواز طوری تعیین شده است که ، شهرها و روستاهای اطراف فرودگاه تا مرزممکنه از سروصدای هواپیماها برکنار می‌مانند همینکه خلبانی از مسیر مشخص منحرف شود ، فرکانس ویژه‌ای‌اورا متوجه انحراف و حتی مقدار صدائی میسازد که از هواپیما برمی‌خیزد .

بموجب آماری که تهیه شده است ، قریب به ۹۰ درصد از هواپیماها مسیر پرواز راکاملارعایت‌مینمایند.

رکورد تازه سرعت ترن

ترن جدید نوع «۰۰۱» توربوترن که در فاصله‌بین بردو و«مارنکس » (فرانسه) مراحل آزمایش را طی‌میکند دیروز با سرعتی معادل‌ساعتی ۳۰۷ کیلو متر حرکت‌کرد.

عکس از : خبرگزاری‌فرانسه

لامپ مخصوص

یکی‌از کارخانه‌های المان‌لامپ نور افکنی ساخته که شب را مثل روز روشن میکند.در این لامپ‌یك سیستم‌آئینه‌ای در آن تعبیه شده است که نور را در خود متمرکز و یا پخش میکند از این لامپ ها در جاده های و پارکینگهای بزرك استفاده میکنند وآنرا روی پایه های ۱۲ متری تا شانزده متری نصب مینمایند هر یك از این لامپها به تنهائی قادر است فضای سه هزار مترمربع را مثل روز روشن کند این لامپ برای میدانهای فوتبال نیز بسیار مناسب است

مبارزه بادرد

ماینتز (د.آ.د) در دانشگاه آلمانی ماینتز ، یک کلینیک ویژه برای پژوهش و درمان دردهاتاسیس شده است .

بسرپرستی پرفسور دکتر رودلف فرای ، انستیتوی نامبرده پژوهشها ومطالعات گسترده درزمینه علل‌پیدایش دردها و هم‌آهنگ ساختن شیوه های درمانی آنهابعمل خواهد آورد .

برای بیمارانیکه تاکنون از یک پزشک به پزشک دیگری شتافته‌اند بدون اینکه تسکین قاطعی درآلام خود بدست آورند ، اکنون طلیعه امیدبخشی پدیدار گردیده است .

کلینیک دردها در ماینتز نه فقط دردمندان را راهنمائی خواهد کرد،بلکه بمعالجه قطعی کسانی همت میگمارد که مدتهای طولانی از درد رنج می‌برند و شفا نیافته‌اند . توجه پرفسور فرای بویژه‌متوجه دردمندانی خواهد بود که در اثر عمل جراحی دچار دردهای‌طاقت فرسا میشوندو اکنون‌میتوان با شیوه های نوین آلام نامبردگان را از میان برد. از جمله امروزه امکان پذیر است که ، انتقال درد رادر سیستم اعصاب قطع کرد و بدینوسیله درد مزمن‌ومداوم را برای‌مدت طولانی‌از میان برداشت بدون اینکه‌دروضع مزاجی بیمار شرایط نامناسبی بوجود آید . همین بیماران در حالت کنونی‌شان بعلت مصرف دارو های مسکن ، گرفتار عوارض نامطلوب اضافی میباشند .

تعداد مراجعه کنندگان‌به است که ،برای گرفتن نوبت باید حوصله داشت .

از صبح پنجشنبه در شهر فرنگ

اولین سینمای ممتاز و ٤ ستاره ایران ★ ★ ★ ★
یك کمدی طنزآلوداز عشق‌و جنك‌با شرکت ستاره درخشان سینمای فرانسه

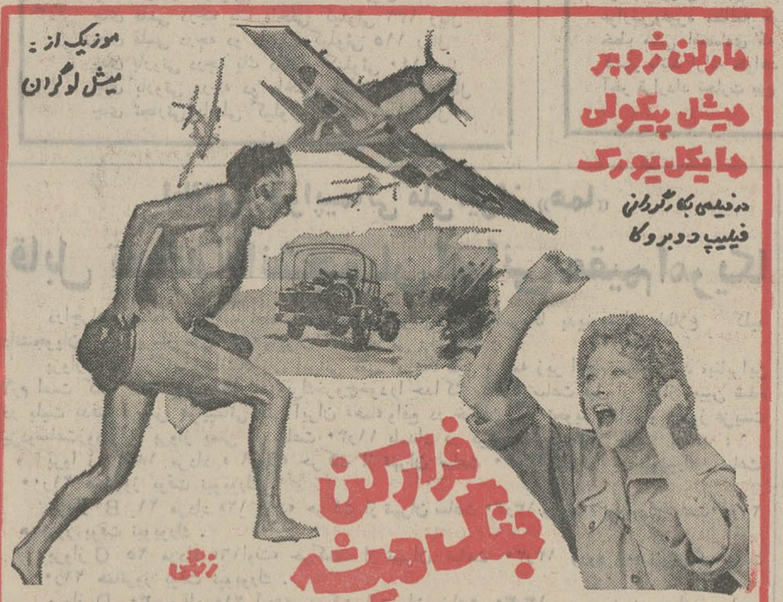
مارلن ژوبر
میشل پیکولی
مایکل یورک
در فیلمی بکارگردانی
فیلیپ دوبروکا
موزیک از : میشل لوگران
فرار کن جنگ همیشه
زنگی

سئانسها ۱۵ر۱۱صبح ـ ۳ ـ ۱۵ر۵ ـ ۳۰ر۷ ـ ۴۵ر۹ بعدازظهر
گیشه سینما شهر فرنگ همه روزه بلیط رزرو میکند

آگهی مناقصه شماره ۱۳۰۵ر۵۱

راه آهن دولتی ایران چهارصد متر مربع شیشه ٤و٦ میلمتر فرنگی مورد نیاز را برطبق مشخصات و شرایط مربوطه ازطریق مناقصه تحویل‌تهران انبار مرکزی(ب) خریداری مینماید. داوطلبان شرکت در مناقصه میتوانند در ساعت اداری جهت دریافت اسناد مناقصه باداره کل کارپردازی مراجعه فرمایند شرکت کنندگان در مناقصه باید مبلغ ۱۰۰۰۰ریال بعنوان سپرده شرکت در مناقصه به صندوق راه‌آهن پرداخت و رسیدصندوق یا معادل همان مبلغ ضمانت نامه بانکی صادر یکی از بانکهای مجاز ایران که لااقل یکماه اعتبار داشته باشد بضمیمه پیشنهاد خود تا ساعت ۹ صبح روز ۵ر۷ر۵۱ در صندوق پیشنهادها واقع در اداره کل کارپردازی بیاندازند پیشنهاد های واصله ساعت ده روز مزبور باز و قرائت خواهد شد . حضور پیشنهاد دهندگان یا نمایندگان مجاز آنها در جلسه مناقصه آزاد است و راه آهن در رد و یا قبول هر یک یا تمام پیشنهادها مادامیکه قرارداد مبادله نشده است جزا وکلا مختارمیباشد .به پیشنهاد فاقد سپرده و مشروط و مبهم و پیشنهادیکه بعد ازموعد مقرر برسد ترتیب اثر داده نخواهد شد سپرده برنده اول و نفر دوم مناقصه نگهداری و در صورت استنکاف از انجام معامله بدون تشریفات بنفع راه آهن ضبط خواهد شد مالیات متعلقه وهرگونه عوارض دیگر بعهده برنده مناقصه‌میباشد. راه آهن میتواند تا صدی بیست و پنج از میزان معامله کسر یااضافه نماید.

م‌الف۷۰۱۸

راه آهن دولتی ایران

آگهی دعوت مجمع عمومی فوق‌العاده شرکت سهامی نورد ولوله اهواز

نظر به اینکه بعلت عدم حصول اکثریت مقرر در اساسنامه جلسه مجمع عمومی فوق‌العاده شرکت سهامی نورد و لوله‌اهواز در روزسه شنبه۲۷ تیر ماه ۱۳۵۱رسمیت نیافت علیهذابارعایت ماده ۵۲ اساسنامه برای باردوم از صاحبان‌سهام شرکت‌سهامی نورد ولوله اهواز دعوت می شوددر جلسه‌مجمع عمومی‌فوق‌العاده که روز سه شنبه ۲۸ شهریور ماه ۱۳۵۱ ساعت چهار بعداز ظهر در محل ساختمان بانك کار خیابان حافظ‌طبقه پنجم‌تشکیل خواهد شد شخصا و یا توسط وکیل طبق ماده ٤۲ اساسنامه حضور بهمرسانند .

دستور جلسه همان دستور جلسه دعوت اولیه بوده و بشرح زیر می باشد :

۱ـ اتخاذ تصمیم در تبدیل شرکت به شرکت سهامی عام .
۲ـ تصویب اساسنامه جدید شرکت .
۳ـ اجازه افزایش سرمایه به هیات مدیره .
٤ـ اتخاذ تصمیم در مورد نحوه عرضه سهام .
۵ـ اتخاذ تصمیم در مورد سایر موضوعاتی که در مجمع مطرح شود .

هیات مدیره شرکت سهامی نورد ولوله‌اهواز
آ ـ ۱۰۳۹۷

آگهی استخدام دبیر

اداره آموزش و پرورش شهرستان بندرلنگه‌جهت‌تکمیل کادر دبیرستان خود به سه نفر دبیر ـفیزیك ـشیمی ـطبیعی احتیاج دارد به دبیران فوق که حاضر باشند دراین شهرستان خدمت نمایند اضافه بر حقوق و مزایای قانونی ماهیانه مبلغ پانزده‌هزار ریال درطول سال تحصیلی بعنوان پاداش پرداخت میگردد .

اداره آموزش و پرورش بندرلنگه
آ ـ ۳۲۲۰۸ ۳۱

از فردا صبح

در بهترین گروه سینمائی پایتخت کاپری نیاگارا ـ اروپا ـ میامی ـ الوند ـ ری ـ کیهان
فردوسی ـ اسکار ـ مارلیک ـ ارانوس ـ آسمان آبی ـ (و...سیلورسیتی (قلهك)) ـ و..سیلوانا

جمشید مشایخی . نیلوفر
درفیلمی از اسماعیل نوری علاء
مطرب
مرتضی احمدی . عزت‌الله مقبلی
مهری . صمد شیرازی . گیتی فروهر
فرشته . فرهاد محبت . فیضی . سهراب
و فرشید فرزان بامعرفی مرسده کامیاب
موزیک متن و آواز :
عماد رام
رقص :
نادیا
مدیر فیلمبرداری :
شکرالله رفیعی
تهیه کنندگان :
شرکت سینما تاترکس
شکرالله رفیعی

بیمه بیکاری از اول سال آینده اجرا میشود

★ **کارگران و کارمندانی که بیکارمی‌شوند دستمزدخود را تاپیداشدن کاراز صندوق بیکاری‌دریافت‌خواهندکرد.**

★ **وزارت‌کار «سازمان تامین کار» را در سراسر کشور توسعه خواهد داد**

لایحه بیمه بیکاری از طرف وزارت کار و اموراجتماعی‌آماده شد و اکنون تحت آخرین بررسی میباشد براساس لایحه مذکوربرای اجرای بیمه بیکاری درکشور ، صندوقی بنام«صندوق بیکاری(سهم‌کارفرما)وکارگران موسسات مشمول قانون ، ۷ در صدازحقوق هر یک ازکارمندان و کارگران را بابت حق بیمه بیکاری(سهم کارفرما) وکارگران و کارمندان ۳ در صد از حقوق خود را بابت (سهم کارگر) به صندوق مذکور در ماه پرداخت خواهند کرد .

۹۵ درصد حقوق

درعوض‌هرکارگر و کارمندی بمجردی که بعللی از جمله تعطیل کارگاه و یا اخراج از کارگاه و موسسه بیکار شد ، تا زمانی که مجددا بکارگمارده شود ، هر ماه مبلغی بعوان‌کمک ازصندوق بیکاری دریافت‌خواهد داشت .

این میزان در ماه اول ۹۵ در صد حقوق ، ولی درماه بعد ، در صد کمتری خواهد بودولی هیچگاه‌دریافتی کارگر ازحداقل دستمزدقانونی وی (بدون مزایا) کمتر نخواهد شد .

یک مقام آگاه در وزارت کار در این مورد اظهار داشت ، بیمه بیکاری از آغاز برنامه‌پنجم (اول سال ۱۳۵۲) بتدریج در صنایع و موسسات کشور بمرحله اجرا در خواهد آمد وتاپایان این برنامه درسطح کشور پیاده خواهد شد .

این بیمه در مرحله اول ، شامل کارگران و کارمندانی خواهد شد که در بخش صنعتی فعالیت دارند و در مراحل بعدی در دیگر رشته ها تعمیم خواهد یافت و شامل کلیه کارگران و کارمندان‌بخش خصوصی‌خواهد شد .

تامین کار

بهمین مناسبت وزارت کار و امور اجتماعی بمنظور تامین‌کار برای جویندگان کار و افرادی‌که بیکار میشوند ، طبق طرحی که تهیه کرده است ، در برنامه پنجم سازمان اشتغال وکاریابی رادرسراسرکشور توسعه خواهد داد تا با تعمیم فعالیت سازمان مذکور ، برای جویندگان کار و کسانی که کار خود را ازدست میدهند در کوتاهترین مدت کار مناسب پیدا کند .

ساعت ٤ و ١٥ دقیقه بامداد :

زلزله‌اکثرشهرهای مازندران را تکان داد

بدنبال حدوث زمین لرزه، مازندرانیها تابرآمدن آفتاب درکوچه‌ها وخیابانها اطراق کردند !

مقارن ساعت ٤و١٥ دقیقه بامدادامروز زمین لرزه نسبتا شدیدی در اکثر شهر های استان مازندران حادث شد و مردم این شهر هاکه بر اثر لرزیدن زمین از خواب بیدار شده بودند از ترس ریزش آوار بکوچه هاو خیابان ها ریختند و تابرآمدن آفتاب‌جرات رفتن‌بخانه های مسکونی‌خویش راانداشتند.

خبرنگار ما در بهشهر در اولین ساعات اداری امروز تلفنی گزارش داد : از ساعت ٤ر٥ صبح مردم بهشهر که‌از حدوث زلزله خبردار شده‌بودند درکوچه هاوخیابان ها اجتماع کردند و هیچکس جرات رفتن بداخل اطاقهای خودرانداشت.

ساعتی بعد از دریافت این گزارش از آمل اطلاع داده شد که زمین لرزه‌ای در این منطقه نیز حادث شده ولی‌هنوز از میزان خسارات احتمالی آن اطلاعی بدست نیامده است .

بدنبال وصول گزارش‌آمل، از طرف سرویس خبری‌سازمان شهرستان های روزنامه‌اطلاعات بااکثر شهرهای‌استان‌مازندران تماس گرفته شد وخبرنگاران اطلاعات در شهر های شاهی ، فیروزکوه ، ساری ، بابل ، شهسوار ، نوشهر ، امیرکلا، بابلسر و محمود آباد وقوع زمین لرزه را دراین نواحی تائید کردند ولی باین نکته نیز اشاره کردند که تابحال گزارشی در زمینه‌ی خسارات یاتلفات زمین لرزه بدست نیاورده‌اند.

شیروخورشید سرخ :

زلزله مازندران تلفات جانی نداشته‌است

سخنگوی شیروخورشیدظهر امروز اعلام داشت : گزارش‌های رسیده‌ازشهرهای‌مازندران حاکیست در جریان زلزله‌یی که‌ساعت ٤وپانزده دقیقه بامداد امروز شهرهای ساری‌و بابل‌را لرزانید ، خوشبختانه تلفات جانی به‌بارنیاورده‌است.بلافاصله از طرف شعب جمعیت دراستان مازندران گروههای تجسسی ، امدادی ودرمانی به روستاهای اطراف اعزام شدند تادر صورت لزوم‌اقدامات امدادی وکمکهای درمانی را آغاز کرده‌وگزارشی از میزان خسارات‌احتمالی تهیه کنند.

پیام‌آوران مرگ

مردم ایران‌طی سالهای‌متمادی بتجربه دریافته‌اند که گروه خرابکاران‌وآن‌عده‌ازجوانان راه گم‌کرده‌ای‌که باصطلاح بشبکه‌های پنهانی توطئه پیوسته‌اند نه‌تنها از یک ایدئولوژی وتفکرسیاسی برخوردار نیستند بلکه همه کوششهای بی‌ثمرشان در جهت ایجاد حادثه‌های مرگبار علیه هموطنان بی‌گناه خودمیباشد.

انفجار بمب در تاکسی ویا ایجادوحشت‌در میان‌تماشاگران یک سینما که برای آرامش خاطر و گریز از کار روزانه‌خود ساعتی رابه نظاره فیلم میگذرانند و یا قتل افراد معصومی که چشم خانواده‌ای در انتظار بازگشت آن‌ها است جز توجیه این مسئله که خرابکاران به اعماق تیره یک توطئه بی‌هدف سقوط‌کرده‌اند نیست .

فقدان یک تفکر سیاسی ،عدم اعتقاد به آسایش و رفاه‌عمومی، این جماعت را به پیچ و خم ظلمانی یک تلاش مرگ‌آفرین کشانیده واز این‌راه گم کردگان افرادی ویرانگر و سنگدل و بی‌اعتنا به‌حیثیت انسانی بوجود آورده است .

موتورسواری که معلوم نیست براساس چه‌فلسفه وطرز تفکری قصد جان هموطنان بی‌گناه‌خود را می‌کند، چند روز قبل هنگام خروج تماشاگران سینمای «کاپری» قصد انفجار یک بمب را داشت تا جمعیت انبوهی را بدون هیچ‌دلیل‌وبرهان‌ویا بخیال خود برای ایجادترس ووحشت در خاک وخون‌بغلطاندو مردان وزنان وجوانانی راکه برای تفریح لحظه‌ای از ساعات فراقتشان را بتماشای فیلم گذرانده‌اند به نابودی و مرگ محکوم نماید.

راستی دشمنی و خصومت‌این عده از کدام‌چشمه‌آلوده‌ای مایه گرفته است و چرا همه نیروی خود رامتوجه جان مردم‌بی‌گناه میکنند ؟ ودر مرحله نهائی‌قصد ونیت این پیام آوران مرگ‌از این صحنه آرائی‌ها چیست ؟

کسی که بدون اندک عاطفه وترحمی همچون‌کشتار کنندگان حرفه‌ای جانهای پاک و بی‌گناه مردم را هدف بمب و سایر وسائل مرگزا میکند و باچشم بسته وفکر منجمد بقتل نفس میپردازد بدون تردید نه‌تنها صاحب فکرسیاسی‌وایدئولوژی خاصی نیست بلکه محرک وی در انجام این اعمال فقط دست یافتن به یک نوع تسلای عقده های روحی می‌باشد وبس.

باآشنائی بهمین خصوصیات است که مردم ما اعم ازخرد و کلان در همه‌جا فعالیتهای این گروه مرگساز را محکوم‌میدانند باآن‌ها بمبارزه برمیخیزد . چنانکه هنگام نصب بمب در محل نزدیک به سینما کاپری‌یک راننده تاکسی‌با کوشش‌صادقانه واستقبال از خطر توانست‌یکی از عاملین این توطئه را به ماموران انتظامی تسلیم نماید.

ناگفته پیداست‌آن چه این راننده تاکسی و همه افراد را بهمکاری بانیروهای انتظامی ونمایندگان قانون برمی‌انگیزد احساسی است که مردم ما از اعمال‌خرابکاران دارندومیدانند که برای حفظ سلامت خودو عزیزانشان باید نقشه‌های آن‌ها را نقش برآب کنند واز سلامت وزندگی خود دفاع نمایند.

هوای سرد تابستانی

در ۱۵ سال اخیر بی سابقه است

دیشب حرارت هوای تهران به ۲۰ درجه رسید

یك جبهه هوای سرد که از شمال اروپا و دریای سیاه عبور کرده و روی ایران قرار گرفته موجب‌شده است‌که‌درجه حرارت تهران به حداقل کاهش یابد .

یك مقام مطلع هواشناسی اعلام کرد که در «قلب‌الاسد» نیمه دوم مرداد ماه خنك شدن هوا از ۱۵ سال پیش در تهران بیسابقه بوده‌وهرگز چنین‌سرمای مطبوعی وجود نداشته است.

خبرنگار ما ضمن تماس با مقامات ادارهٔ‌پیش‌بینی هواشناسی گزارش میدهد که دیشب‌درجه حرارت تهران به ۲۰ درجه رسید و در وسط تابستان خنك شدن‌هواتا این حد در ۱۵ سال پیش بی‌سابقه بوده است .

یکی از مهندسین اداره پیش‌بینی گفت خنك شدن هوای تهران و شهرستان های مرکزی بعلت یك توده هوای سرد از شمال اروپا و دریای سیاه و دریای مازندران است .

این جبهه هوا که بسوی‌ایران سرازیر شده موجب گردیده که درجه حرارت هوا در شمال و مرکز ایران‌به‌حداقل کاهش‌یابد. البته‌هوابااین درجه باقی نخواهد ماند و چند درجه‌ای‌پس‌از عبور جبهه هوای سرد افزایش‌خواهد یافت ولی باتوجه به گذشتن از نیمه اول مرداد ماه بعید بنظر میرسدازاین پس درجه حرارت تهران به ۳۹ و ٤۰ درجه‌برسد.

نظیر چنین هوائی همراه با طوفان و بارندگی شدید در ۱۵ سال پیش بوقوع پیوست و در کرمان و مرکز ایران و امامزاده داود خساراتی ببار اورد .

خبرنگار ما بایکی ازمهندسین اداره پیش‌بینی‌هواشناسی تماس گرفت و سئوال‌کرد آیا تشعشعات و طوفان های خورشیدی اثری درپائین آمدن‌درجه حرارت‌دارد؟

وی درپاسخ این سئوال‌گفت طوفان های خورشیدی درمقیاس های‌کوچه اثر ندارد تادروضع جوی‌اثربگذارد اگر طوفان های مذکور برروی‌وضع جوی‌بخواهد اثر بگذارد باید در سراسر گیتی اثرات آن نمایان شود نه این که درقلب آفریقا و سایر نقاط گرمسیر . درجه حرارت بیش‌از ۵۰ درجه و درنیمکره جنوبی هوای سرد وجود داشته باشد . بهرحال جای‌خوشوقتی است‌که درقلب‌الاسد حداقل درجه حرارت ۲۰ و حداکثر ۳۱ درجه باشد . درحالی که درسال های‌گذشته درچنین روزهائی حداکثردرجه حرارت‌تهران ۳٦تا٤۰درجه‌بود.

یادداشتهای سیاسی روز

از سرویس سیاسی و دیپلماتیک اطلاعات

سفر سلطان قابوس

قابوس‌بن سعید سلطان عمان اوائل پائیز آینده به تهران می‌آید . منبع خبر سفر قریب‌الوقوع سلطان عمان که از مدت ها قبل مورد حدس ناظران سیاسی منطقه بود خبرگزاری‌های عربستان و فرانسه‌اند . در تهران منابع سیاسی حاضر به تائید یا تکذیب خبر مورد بحث نیستند . اما باتوجه به منحنی درحال اوج روابط و همکاریهای ایران و عمان ، سفر سلطان عمان به تهران بهیچوجه بنظر بعید نمیرسد .

سفر آینده سلطان قابوس ، که ماه‌گذشته دومین سالگرد حکومت خود را بر عمان پشت سر گذاشت دومین سفر او به ایران است. ایران در حقیقت‌نخستین کشوری‌بود که سلطان جوان بدعوت شاهنشاه و برای شرکت در جشنهای دو هزار و پانصدساله به آن سفر نمود . بعد از آن سفر سلطان قابوس با انجام سفر مشابه‌ای‌به عربستان و دیدار از ملک فیصل ، پایتخت‌های منطقه را به حیرت‌انداخت و در این سفر بود که دو پادشاه جزیرةالعرب با اتخاذیک تصمیم واقع‌بینانه به کلیه اختلافات سنتی و مذهبی میان دو سرزمین پایان دادند و بایکدیگر عهد دوستی و همکاری بستند . از این تحول‌هیچ پایتختی همانند تهران ابراز خوشوقتی و شعف نکرد و از همان زمان بود که وجوه مشترکی پیوندهای معنوی گذشته میان سه کشور عمده خلیج فارس را تقویت و تحکیم بیشتری بخشید.

مثلث همکاری

پادشاه عمان در حقیقت هیچ زمانی رابهتر از شرایط امروز برای دیدار مجدد ازایران نمیتوانست انتخاب‌کند. چه نخست‌مناسبات ایران و عمان با آنکه هنوز یکسال ازتجدید رسمی و تاریخی‌آن نمیگذرد اینک‌درمرحله‌ای شگفت و دلپذیر همچنان رو به توسعه‌است و دیگر اینکه شرایط حاکم بر اوضاع خلیج فارس بیش از هر زمان دیگر نیازمندی به همکاری و همفکری میان کشورهائی که این شاهراه آبی را دربر گرفته‌اند، لزوم می‌بخشد. ایران و عربستان برای نقشی‌که عمان میتواند در تحقق بهتر و بیشتر آرمان های صلح و همکاری در این منطقه برعهده گیرداهمیت فراوان و حیاتی قائل‌اندو منابع سیاسی در تهران وجه‌در همین حال‌مراتب شعف خود را از کوششی که عمان برای برعهده گرفتن این نقش از مدت‌ها قبل‌بعمل میاورد کتمان نمیکنند. عدم وجود کوچکترین مسئله مورد اختلافی میان ایران و عربستان و عمان به تحکیم و تقویت بیشتر مبانی این مثلث همکاری امید بیشتری میدهد .

تغییر رئیس ستادسنتو

مدت ماموریت سرلشگر« ویلیام‌لاتا» رئیس ستاد مشترک سازمان پیمان مرکزی «سنتو» پایان‌یافت‌ووی‌درپایان‌دورخدمت‌معمول خود در این سازمان ، آنکارا، قرارگاه سنتو را ترک گفت. دبیرخانه سنتو ضمن اعلام این خبر وارسال عکسی از ژنرال هنگام دریافت نشان از نصیرعصار دبیر کل ایرانی سنتو، توضیحات بیشتری نمیدهد و در عین حال نام رئیس جدید این ستاد هنوز رسما اعلام نشده. پایان ماموریت «لاتا» آخرین تحول چشم‌گیر در چند ماهه اخیر در تجدیدحیات این پیمان است که تایک سال قبل همگی محو تدریجی آنرا پیش‌بینی میکردند . با تحولات وسیع در موقعیت های استراتژیکی بین‌المللی و منطقه‌ای و بخصوص شبه قاره هند که منجر به تجدید عهد پاکستان بااین پیمان گردید ، احیای مجدد سنتو اینک مدت زمانی است که وردزبان ها گردیده.

تحولات شبه قاره هند و تجدید عهد پاکستان با سنتو در حقیقت یکی از مهمترین عوامل احیای مجدد سنتو بشمار رفت و ذوالفقار علی بوتو رئیس جمهوری پاکستان که قبل از آخرین‌جنگ هند و پاکستان‌آوای خروج پاکستان را از سنتو سر داده بود ، بانتیجه‌گیری از نتایج جنگ در سیاست‌خود دراین زمینه یکصد و هشتاد درجه تغییرداد وباردیگر باسنتو پیمان‌و عهد وفاداری بست. بوتو در تهران بود که گفت در دنیائی که هند، مظهر کشورهای‌غیر متعهد ، باشوروی پیمان می‌بندند دلیلی وجود ندارد پاکستان‌از پیمانی که در آن بوده خارج شود. او گفت روزیکه هند بهلنو پیمان با شوروی تصمیم گیرد او نیز در خروج پاکستان از سنتو لحظه‌ای درنگ نخواهد کرد.

اقلیت وتحولات آینده

محافل سیاسی تهران باعلاقه در انتظار تحولات حزب مردم و احیانا ظهور یک اقلیت قوی و موثر در برابر اکثریت پرقدرت کنونی‌اند .

منابع وابسته به حزب مردم از آنچه در جریان تحولات آینده ، این حزب در آستین دارد سخن نمیگویند و گویا آنچه را که باید عنوان کنند بر عهده دبیر کل جدید حزب خود گذاشته‌اند .

فلسفه موجودیت اقلیت درسالهای اخیر بحث تازه‌ای برای محافل سیاسی نبوده ، در هر تحولی در این حزب همواره این انتظار وجود داشته که اقلیت به معنای واقعی از آن ظهور کند ووظائفی را که احزاب اقلیت یا به اصطلاح مخالف دولت درهر جامعه دموکراسی بر عهده دارندحزب مردم نیز تا زمانی که به قدرت نرسیده بر دوش گیرد .

بهرحال آنچه لازمه موجودیت اقلیت در هر سیستم دو حزبی است از این بحث خارج است ، اما با آنچه از پچ و پچ های سیاسی و محافل حزبی بگوش میرسدمیتوان تصور کرد که تحولات حزب مردم با هدف تقویت این حزب این بار جدی‌تر مینماید.

ایران ونقش اوپك

تصمیم ایران به تشریح و دراختیار قرار دادن توافق های اخیر با کمپانیهای نفتی به اوپک آن دسته از پایتخت های عربی را که میخواستند از این مسئله بعنوان حربه‌ای تبلیغاتی بر علیه ایران استفاده کنند ، در شرایط دشواری گذاشت . گو آنکه از نخستین روزاعلام مذاکرات تاریخی با کمپانیهای نفت ، ایران نسبت به ادامه فعالیت وهمکاری باسازمان کشور های صادر کننده نفت «اوپک» تاکید فراوان نمود ، معذالک برخی از مطبوعات عربی و در صدر آنان دستگاه های تبلیغاتی بغداد ، سعی کردند تهران را به «تک روی» درجبهه مشترک در مقابل کمپانیهای نفتی‌متهم کنند . وضع ایران همانند ونزوئلا در «اوپک» با اعضای دیگر این سازمان تفاوت دارد ، ولی هر دو کشور علاقمند به ادامه عضویت و فعالیت و همکاری در این سازمان اند . ناظران سیاسی ونفتی در تهران تصمیم به در اختیار قراردادن توافق های محرمانه باکمپانیهای نفتی را بهترین نمونه این علاقمندی و همکاری میدانند و این‌تصمیم بخصوص درشرایطی صورت میگیرد که هیچیک از ضوابط اوپک ، ایران را وادار به انجام این اقدام نمیکنند .

در همین حال باید توجه داشت که توافق های تهران با کمپانیهای نفتی در حصول یک تفاهم دراز مدت براساس اطمینان متقابل در حقیقت اوپک را از بن‌بست‌مذاکرات‌مربوط به مشارکت‌کشور های عضو اوپک «به استثناء اندونزی و ونزوئلا و ایران» در بیست در صد از سهام شرکت های نفتی خارج میکند .

منابع آگاه معتقدند تهران که در گذشته رل تعیین کننده را در سیاست های پیروزمند اوپک در مقابل کمپانیهای نفتی برعهده داشته ، در مطلع ساختن دیگر اعضای اوپک از کلیات توافق های اخیر در عین حال پیشنهاداتی به این سازمان‌برای‌پیروزی نهائی اوپک و خروج ازبن‌بست مذاکرات مربوط به مشارکت ۲۰ در صد داده است .

خبرهای تلفنی شهرستانها

بازرسان شاهنشاهی در شهسوار

شهسوار : هیئت بازرسی شاهنشاهی مامور خدمت‌در استان مازندران به ریاست آقای منوچهرپژوه افسر بعد از ظهردیروز وارد شهسوار شد و طی‌یك‌هفته اقامت در این شهر به شکایات مردم رسیدگی خواهد کرد .

اتومبیل دختری راکشت

رشت : دختر ١٤ ساله‌ای بنام مهوش مهدیزاده ، در تصادف با اتومبیل کشته شد. اتومبیلی‌که با مهوش‌تصادف کرد ، بشماره ٤٦٣٦٥ تهران ج از صومعه‌سرا به رشت میرفت .

خودسوزی بعلت اختلافات خانوادگی

گرمسار : زنی بنام فاطمه۲۲ ساله ساکن خیابان‌قصرالدشت تهران که برای دیدار پدر همسرش به روستای « چهار - قشلاق‌نفر» گرمسار رفته بود بعلت‌اختلافات خانوادگی‌خود-سوزی کرد و براثر جراحات شدید درگذشت ، فاطمه دارای سه فرزند بود و جسد وی با انجام تشریفات قانونی به خاک سپرده شد .

٤ نفر کشته و مجروح شدند

کرج - یک حادثه رانندگی در جاده کرج منجر به مرگ و مجروح شدن ٤ نفر گردید. نیمه شب گذشته بعلت برخورد اتومبیل سواری شماره ۳۱۱۳۵ تهران ج با یک‌کامیون کمپرسی که در راه کرج - چالوس (نزدیکی بیلوان) روی داد علی نوری راننده‌اتومبیل سواری و یک سرنشین آن بنام منصور کشته‌شدندو دوسرنشین دیگر اتومبیل باسامی خسرو لاستیکی و حسین نوری‌مجروح گردیدند .

مجروحین در بیمارستان «کمالی» کرج بستری هستند. رانندگی کامیون را محمود ساسانی بعهده داشت .

سقوط از درخت

شیراز - مرد پنجاه ساله‌ای بنام علی‌بازپور حقیقی هنگام غرس کردن یک درخت مو از بالای داربست سقوط کرد و بعلت خونریزی مغزی جان سپرد .

هیئت بهداشت جهانی درباره‌سرطان تحقیق‌میکند

گنبدکاوس : یك هیئت تحقیقاتی بهداشت جهانی برای پژوهش درباره بیماری «سرطان»مری‌واردگنبدکاووس شد و بررسی خود را دراین زمینه آغاز کرد.

خبرنگار اطلاعات در گنبدکاووس گزارش داد : اعضای این‌هیات آقایان‌دکتر محبوبی ، دکتر شهبازی ، پروفسور «کمنت» ، مهندس هرمز یاری و خانم پول‌کوك هستند و عده‌ای از کارکنان انستیتو تحقیقات تغذیه با آنان همکاری میکنند . ضمنا اداره بهداری و بهداشت گنبد نیز تسهیلات لازم را برای تحقیقات‌این عده فراهم کرده است .

١٩ کارتن سیگار خارجی و٥٦ رادیو قاچاق‌کشف شد

سیوند - ماموران‌ژاندارمری پاسگاه « سیوند » فارس از اتومبیل سواری فوردبشماره ٥٨٩٢٥ تهران -دبرانندگی رحمان نجفی ، نوزده کارتن سیگار وینستون خارجی و پنجاه و شش دستگاه رادیو ترانزیستوری دو موج کشف کردند . کالای قاچاق‌تحویل گمرك‌محل گردیدوقاچاقچیان تحت تعقیب قرار گرفتند.

آب‌تنی در چاه

«اسدآباد» همدان - جوان ۲۰ ساله‌ای که برای آب‌تنی بداخل چاه آب «ا» رفته‌بود غرق شد .

وی حمزه علیخانی نام داشت .

حادثه‌ظهردیروز درروستای «بهراز» اسدآباد روی داد.

پسر ۱۳ ساله‌ای قربانی تصادف گردید

کرج - ساعت۸ دیشب‌براثر تصادف یک تاکسی‌بار به رانندگی اسماعیل باقی‌سرائی با کامیونی در حصارک پسر ۱۳ ساله‌ای بنام مجتبی نوری کشته شد و هوشنگ صارمی (سرنشین) و اسماعیل (راننده تاکسی‌بار) مجروح گردیدند. راننده کامیون پس ازوقوع حادثه متواری شد.

منارجنبان اصفهان

هنوز هم می‌جنبد

★ **برای مرمت بندهای گچی و داخل مناره ، راهرو یکی ازمناره‌هامسدودشده است**

اصفهان - دیروز آقای‌بشارت رئیس اداره باستان شناسی اصفهان در مورد راهرو یکی از مناره های ساختمان منار جنبان اصفهان که بمنظورمرمت و تعمیرات سالیانه مسدودشده است اظهارداشت : چون‌حرکت منار جنبان اصفهان بیک‌مناره اختصاص ندارد بنابراین اگر یکی از راهرو های مناره‌ها مسدود شود تغییری در وضع منار جنبان پدید نمی‌آید .

او همچنین افزود : طبق برنامه هرساله مناره های این بنا تعمیر میشود زیرا براثر رفت و آمد دائمی مراجعین قسمتی از مناره‌ها احتیاج به نوسازی دارد و لازم است‌بند های گچی آجرها مرمت شود.

اصولا مدت انجام این‌عملیات در حدود یک‌هفته طول‌می‌کشد و مسلما پس‌ازتعمیر مناره‌فعلی، مناره دیگر نیز مورد تعمیرقرار می‌گیرد . باین ترتیب انجام این عملیات سالیانه‌هیچ تاثیری در کار بنا نمیگذارد و برخلاف شایعات اخیر منارجنبان‌اصفهان همچنان مانند گذشته یکی از نقاط پررفت و آمد جهانگردی است و هنگام تعمیر یکی از مناره‌ها ، کار منار جنبان‌متوقف نمیشود .

براثر سقوط اتومبیل بدره

کارمند تلویزیون کشته شد

صبح روز گذشته طی یک حادثه رانندگی‌که دردهکیلومتری آستارا اتفاق افتاد آقای‌حسن «کلهر» کارمند تلویزیون ملی ایران که با زن و دو فرزندش عازم سرعین اردبیل بود کشته شد و اتومبیل حامل اعضای این خانوار به آهن پاره‌ای تبدیل گردید .

خبرنگار ما در آستاراگزارش داد: پس از وقوع حادثه‌جسد مرحوم «کلهر» به بندرپهلوی انتقال یافت .

براساس همین گزارش در حادثه مزبور به زن و دو فرزند مرحوم «کلهر» آسیبی وارد نیامده است .

بقرار اطلاع اتومبیل حامل «کلهر» و اعضای خانواده‌اش بعلت انحراف از مسیر اصلی خود بدره‌ئی نسبتا عمیق‌سقوط کرده است.

عوارض کبریت تبریز

تبریز - در جلسه دیروز انجمن شهر تبریزاعضای‌انجمن لایحه‌ای را تصویب کردند که بموجب آن ، ازاین‌پس‌عوارض کارخانجات کبریت سازی‌تبریز که قبلا به مرکز حواله میشد، در تبریز و توسط ماموران شهرداری وصول میشود . در حال حاضر از هرهزار عدد ، کبریت تبریز ده ریال عوارض وصول میشود و این مبلغ در سال به ششصد و پنجاه هزار تومان بالغ میگردد .

۳۸ ساختمان مدرسه در تبریز نوسازی میشود

تا مهر ماه آینده سی وهشت مدرسه در تبریز تخریب‌میشود و ساختمان آنهانوسازی‌میگردد. مدیر کل جدید آموزش و پرورش آذربایجان شرقی‌ضمن اظهار این مطلب بخبرنگار اطلاعات گفت : این مدارس‌از لحاظ ساختمانی قابل اطمینان نیست و احتیاج به مرمت و نوسازی دارد .

از کلیه سروران و دوستان عزیزی که بادرج در جراید وارسال پیامهای تلگرافی ابراز لطف فرموده وارتقاء درجه‌مرا شادباش گفته‌اند بینهایت سپاسگزارم.
ابوالفضل نجم‌الهدی

مقام محترم شهرداری ناحیه ٤ تهران آقای اکبر عمرانی
مقام محترم قائم‌مقام شهرداری ناحیه ٤ تهران آقای آشوری
اهالی ده متری امامزاده عبدالله (جی) ازاینکه شما مجریان منویات شاهنشاه آریامهر نسبت‌به آبادانی‌این محل‌اقدام‌فرمودید سپاسگزاری نموده و بدینوسیله تشویق‌وقدردانی‌شمارا ازمقامات عالیه کشورخواهانند .
شورای محلی ده متری امامزاده عبدالله (جی)

آگهی مسابقه ورودی مدرسه‌عالی نقشه‌برداری برای دوره‌های فوق دیپلم نقشه‌برداری‌وکارتوگرافی

مدرسه عالی نقشه برداری‌درسال تحصیلی ۵۲ـ۱۳۵۱ ازطریق مسابقه‌بشرح زیر دانشجو میپذیرد :

۱ـ مسابقه ورودی آموزشگاه نقشه‌برداری بین دیپلمه‌های ذکور متوسطه (رشته ریاضی) که دارای معدل بیش از ۱۲ بوده و خدمت وظیفه را انجام داده و سن آنان از ۲٦ سال بیشتر نباشد انجام خواهد شد.

۲ـ مسابقه ورودی آموزشگاه کارتوگرافی بین دیپلمه‌های متوسطه دختر وپسر (ریاضی‌یا طبیعی) که دارای معدل بیش از ۱۲ باشندوسن آنان از ۲٤ سال تجاوز ننماید انجام خواهد شد.

تحصیل در آموزشگاه نقشه‌برداری و کارتوگرافی تمام وقت بوده و دانشجویان‌نباید در سایردستگاههای دولتی، ملی ویا دانشکده‌ها اشتغال داشته باشند وملزم‌برعایت برنامه‌تنظیمی از طرف مدرسه عالی نقشه‌برداری خواهندبود.

دوره تحصیلات در آموزشگاههای‌نامبرده دو سال میباشدوارزش‌تحصیلی فارغ‌التحصیلان فوق دیپلم خواهد بود.

بدانشجویان درصورت موفقیت درمسابقه ورودی ماهیانه ۱۵۰۰ ریال بعنوان کمک‌هزینه تحصیلی پرداخت خواهد شد.

مواد امتحانی برای دوره نقشه‌برداری عبارتند از جبر و مثلثات ، فیزیک وزبان‌خارجه (انگلیسی، فرانسه) .

مواد امتحانی برای دوره کارتوگرافی‌جبر ومثلثات ، فیزیک ، ترسیم‌با مرکب وزبان‌خارجه (انگلیسی وفرانسه) میباشد.

مدارک لازم جهت ثبت‌نام عبارتند از:

یکبرگ فتوکپی مدرک تحصیلی ،یکبرگ رونوشت یافتوکپی شناسنامه ، دو قطعه عکس ٤×۳ که مشخصات کامل داوطلب ظهر آن نوشته شده‌باشد فتوکپی ورقه خاتمه خدمت‌نظام وظیفه یامعافیت دائم (باستثنای معافیت‌پزشکی) رسید بانکی بمبلغ ۵۰۰ ریال به حساب‌جاری ٤۰۸۸ سازمان نقشه‌برداری نزد بانک مرکزی ایران (این مبلغ ومدارک فوق بهیچ وجه‌مسترد نخواهد شد) .

داوطلبان باید مدارک خود را با پست سفارشی بنشانی تهران صندوق پستی ۱۸٤٤ مدرسه عالی نقشه‌برداری ارسال دارندبمدارکی که بعد از تاریخ ٤ر٦ر۵۱ واصل گردد ترتیب اثر داده نخواهدشد داوطلبان‌باید برای‌دریافت کارت ورود بجلسه‌امتحان روزهای ۷و۸شهریور ماه سال جاری بدفتر مدرسه عالی نقشه‌برداری واقع در جاده فرودگاه مهرآباد سازمان نقشه برداری ، مدرسه عالی نقشه‌برداری مراجعه نمایند.

تاریخ ومحل امتحان در موقع‌تحویل‌کارت مسابقه اعلام خواهد شد.

مدرسه عالی نقشه‌برداری — آ ـ۳۲٦٦۰ — ۱ـ۲

آگهی استخدام لیسانسیه

واحد کل‌عملیات کارخانه آریامهر تعدادی لیسانسیه دررشته های مالی ، اداری و فنی که آشنائی به طراحی آنالیزسیستم در مرکز محاسبات الکترونیکی داشته باشند و یا لیسانسیه سایر رشته ها را که دارای سابقه کار مطلوب در زمینه فوق باشند از طریق مصاحبه استخدام مینماید .

داوطلبین میتوانند در وقت اداری روز چهارشنبه ۱۸ر۵ر۵۱ با در دست داشتن مدارك لازم بقسمت کارگزینی ساختمانی کارخانه آریامهر واقع در ٤۵ کیلومتری جاده اصفهان - شهر کرد مراجعه فرمایند . م الف ۷۷۰۵

آ ـ۳۲٦۳٦ — ۱ـ۲

آموزشگاه بهیاری میثاقیه

برای یازدهمین دوره کلاسهای خود دانش‌آموز می پذیرد . آدرس ـمیدان کاخ ـخیابان‌ایطالیا جنب بیمارستان‌وزایشگاه میثاقیه .

آ ـ۱۰۵٦۹ — آ ـ۱۰۵٦۹

آگهی شناسائی وثبت اتحادیه صنفی

باستناد ماده ۱۹ قانون نظام صنفی ماده ۲۸آئین‌نامه انتخابات اتحادیه های‌صنفی وباتوجه به‌مدارک تسلیمی‌اتحادیه‌ای‌بنام‌اتحادیه صنف‌فخاران در وزارت کاروامور اجتماعی اداره کل سازمانهای کارگری‌وکارفرمائی به ثبت رسیده‌است .مراتب برای اطلاع عموم‌آگهی می شود .اعضاءهیئت‌مدیره‌اتحادیه عبارتنداز آقایان: غلامرضانائی ، تقی جریده کش، حسنعلی حاج محمدرضا (مسیح) مصطفی اخگری ،اصغر افضلی ،حسین‌اکبری،غفارپندخو،ابوطالب کوهدار ،نصرالله اکبری ، عباس گورنك ، حسن زرین احترام امیرزندی مقدم ، محمود قائمی ، مصطفی تاجفروحسین‌نصیریان

ضمنا آقایان : عباس گورنك ، محمود قائمی ، اصغر افضلی، تقی‌جریده‌کش ونصرالله اکبری‌از طرف هیئت مدیره به ترتیب بسمت رئیس ،نواب رئیس ،خزانه‌دارو دبیراتحادیه انتخاب گردیده‌اند ومطابق اساسنامه اسناد مالی با امضای‌رئیس‌ودرغیاب رئیس یکی از نواب رئیس‌وخزانه‌دار بامهر اتحادیه معتبر خواهد بود .

مدیر کل سازمانهای کارگری وکارفرمائی ـ فرزامیان
آ ـ۱۰۷۲۱

خانواده‌های محترم تهران

دبیرستان‌انوشیروان‌دادگر

افتتاح‌رشته‌منشیگری‌راباطلاع‌میرساند:

نام نویسی همه روزه صبحها

آگهی مزایده شماره٦ـ۳ر۱۰ـ۱٤۱۸ـ ۱۱ر۵ر۱۳۵۱

اداره اردنانس ژاندارمری کل کشور تعداد ٤۲ دستگاه‌اتومبیل و تانکر فرسوده مختلف و ۱۹۲۷ قلم قطعات نو خارج از رده و ۷۱ قلم انواع موتور - گیربکس - دفرنسیال - کمك جعبه دنده را از طریق مزایده کتبی بفروش میرساند .

پیشنهاد دهندگان میتوانند با مراجعه بدفتر اعتبارات اداره اردنانس ژاندارمری واقع در خیابان پهلوی بالای میدان ونك واخذ برك شرایط و مشخصات مورد معامله پیشنهادات خود را تا ساعت هشت صبح روز ۳۰ر۵ر۵۱ بدفتر توزیع کل ژاندارمری واقع در خیابان سی متری نرسیده بمیدان ۲٤ اسفند تسلیم نمایند . م الف ۷۲۰۷

اداره اردنانس ژاندارمری کل کشور
آ ـ۳۲٦۳۲ — ۱ـ۲

آگهی تجدید مناقصه ٤۱ دستگاه‌آبگرمکن

سازمان مرکزی شرکت هواوابسته بوزارت اقتصاد تعداد٤۱ دستگاه آبگرمکن به ظرفیت ٤۵ تا۵۰گالن‌برای کارخانه قند کوروش بزرك برطبق شرایط موجود در دبیرخانه ذیحسابی بودجه عمرانی‌وزارت اقتصاد از طریق مناقصه خریداری مینماید.

داوطلبان شرکت در مناقصه می‌توانند همه‌روزه باستثنای ایام تعطیل تاآخر وقت‌اداری روز دوشنبه ۲۳ر۵ر۵۱ برای‌دریافت‌برك شرایط‌وتسلیم پیشنهادات خودبه‌دفتر ذیحسابی واقع در خیابان سپهبدزاهدی چهارراه سپند مراجعه‌نمایند.

پیشنهادات‌واصله درساعت ۱۰ صبح روز سه‌شنبه ۲٤ر۵ر۵۱ در دفترذیحسابی بازوقرائت خواهدشد .

حضور پیشنهاد دهندگان در جلسه مناقصه‌آزادوسازمان‌مرکزی شرکت‌هادررد یاقبول یك یاکلیه پیشنهادات مختاراست . م‌الف۷۷۵۱

سرپرست سازمان مرکزی‌شرکت هاومجری طرح‌امیر کلالی
آ ـ۳۲۰٤٦ — ۱ـ۲

قتل یک ساعت پس از صدور حکم جدائی!

علی سلیم شاهوردی

دیوانعالی کشور مجازات حبس ابد را برای این قاتل تایید کرد

دیوان عالی کشور مجازات حبس‌ابدرابرای مرد ۴۰ ساله‌ای که‌یکساعت پس از حکم صدور حکم طلاق‌وسیله دادگاه حمایت خانواده همسرش را کشت منصفانه دانست و آن راتائید کرد.

این مردعلی سلیم شاهوردی نام دارد. طبق کیفر خواست دادسرای تهران حادثه که منجر به قتل شد روزدوازدهم تیرماه سال گذشته در خانه‌ای واقع درمیدان مقدم‌کوی خزانه اتابکی روی‌دادو دادستان‌برای علی تقاضای مجازات اعدام کرد.

علی درشعبه ۳ دادگاه‌عالی جنائی محاکمه‌شد او در جلسه محکمه اظهارداشت: باهمسرم معصومه سال ها زندگی‌خوبی داشتیم، چند سال پیش‌پدر زنم مرا تشویق کرد که دست از کار کشاورزی بردارم و هرچه دارم بفروشم و باشرکت او فروشگاهی دایر کنم. من این کار را کردم اما فروشگاه براثر سوء تدبیر پدرزنم ضرر کرد و موقعی‌که‌سرمایه‌ام را از دست دادم‌اونیزمرا از خانه‌اش اخراج کرد!!

خواستم خانه‌ای اجاره کنم ولی زنم به تحریك پدرش از ادامه زندگی‌بامن سرزد و حتی سرپرستی پسرم را هم بخود من محول کرد. کودك را به هرکس سپردم به تحریك پدر زنم از قبول او خودداری کرد بناچار درشهریور ماه دو سال پیش بتهران آمدم و خواستم پسرم را به پرورشگاه بسپارم اما موفق نشدم.

درتهران، دو نفری زندگی میکردیم‌ولی‌در این‌جاهم پدرزنم مرا راحت نگذاشت و برای دخترش که حتی حاضر بدیدن من نبود، ماهی ۳۰۰ تومان نفقه تقاضاکرد. پدرزنم‌همچنین مهریه‌دخترش‌رابه‌اجرا گذاشت و مرا به زندان افکند. مدتی دربازداشتگاه بودم تا آنکه‌ثبت اسناد با تقسیط مهر زنم‌موافقت کرد و آزاد شدم.

بعدا همسرم به تهران آمد، و عرض حال طلاق داد. من هم به دادگاهی دیگر شکایت بردم و تقاضای صدور گواهی «عدم تمکین» دادم.

دردادگاه حمایت خانواده، زنم ابتدا حاضر بود برای گرفتن طلاق از تمام حقوق خود صرفنظر کند، ولی بعدا که موضوع‌به‌داورارجاع شداز این بخشش هم صرفنظر کرد.

روز حادثه «۱۲ تیر» سرانجام دادگاه حمایت خانواده گواهی عدم امکان سازش صادر کرد. درآخرین‌جلسه دادگاه‌التماسها کردم، ولی‌معصومه‌به رحم‌نیامد و سال ها زندگی مشترك را درنظر نیاورد، و حتی به‌تنها پسرش‌رحم‌نکرد. پس ازصدور گواهی عدم‌امکان سازش‌آنچنان ناراحت شده بودم که یارای راه رفتن‌نداشتم، گیج شده‌بودم، فکرجداشدن‌از معصومه اعصابم را متشنج کرده بود. آخرین کاری‌که میتوانستم‌بکنم این بود که باپسرم نزد معصومه برویم و از او بخواهیم که گواهی عدم سازش را کان‌لم‌یکن تلقی کند به اتفاق فرزندم بخانه خدیجه خواهر معصومه رفتیم معصومه آن‌جابود، معصومه رانصیحت کردم و التماس کردم که از خر شیطان پیاده شود و قول‌دادم که هرچه او بگوید انجام دهم ولی‌معصومه نه‌تنها به‌تقاضای من توجه نکرد، بلکه تا می توانست اهانت کرد و ناسزا گفت. باهرجمله‌ای که میگفت حال من منقلب‌تر میشد، به طوریکه به تدریج از حال‌طبیعی خارج شدم و نفهمیدم چه میکنم وقتی‌دوباره‌بحال طبیعی‌بازگشتم خود را درپاسگاه ژاندارمری دیدم، درآن‌جا بمن گفتند که معصومه و خدیجه را باچاقو زده‌ام. البته من گناهی ندارم حوادث درآن روز طوری‌سیر میکرد که باین ماجرا انجامید.

هیئت دادرسان شعبه ۳ دادگاه جنائی پس از چند ساعت بحث‌وشورعلی‌شاهوردی را مجرم شناختند و باتوجه‌به جوانی متهم و آن که‌قصدقبلی برای‌قتل‌نداشته است او را با یکدرجه تخفیف به حبس ابد بااعمال شاقه محکوم کردند.

علی از رای صادره فرجام خواست و پرونده وی برای رسیدگی به دیوان عالی‌کشور ارجاع شد. هیئت دادرسان دیوان عالی کشور نیز پس از بررسی، پرونده مجازات حبس‌ابد را برای علی سلیم شاهوردی تائید کردند.

حریق آبادان عمدی بود؟

قبلا اطلاع داده شد طی یك آتش‌سوزی ۶ ساعته درخیابان پهلوی آبادان فروشگاه و نمایشگاه مبل‌عدالت طعمه‌حریق گردید و خسارات سنگینی به بار آمد.

صبح‌امروز خبرنگاراطلاعات در آبادان اطلاع داد: آقای دیانتی‌صاحب فروشگاه‌براساس شکایتی که تسلیم شهربانی و دادگستری آبادان کرد آقایان صالح‌جواهری همسایه‌فروشگاه و منشی خود حسینی‌را مسئول حریق معرفی کرد و ادعا کرد که آندو فروشگاه را به آتش کشیده‌اند. آنچه در عکس دیده میشود بازمانده حریق دیروز آبادان است.

راننده تاکسی علیه شهرداری اعلام‌جرم کرد

یك راننده تاکسی دیروز از شهرداری تهران به کلانتری نارمك شکایت کرد.

این راننده عدم دقت مسئولین شهرداری را عامل بروز حادثه‌ای که منجر به مجروح شدن یك مسافر تاکسی او و نیز وارد آمدن خسارت به وسیله نقلیه‌اش شده، معرفی کردو تقاضای غرامت نمود.

سفرعلی رضائی راننده تاکسی ۳۷۳۶۶ تهران می‌گفت:

روز گذشته هنگامی که‌با داشتن دو مسافر اتومبیل را در تقاطع‌خیابان‌های آبادان‌ـ بحرین هدایت می کردم براثر عبور یکی ازچرخ‌های اتومبیل از روی پنجره‌مشبك فلزی روی پوشش جوی‌آبی که از وسط خیابان میگذرد، پنجره بلندشدو چرخ‌تاکسی در جوی آب افتاد. این حادثه منجر به شکستگی استخوان پای یکی از دو مسافر تاکسی بنام سیدتقی حسینی و شکایت او علیه من شد. و باتوجه به‌این که کارشناس تصادفات‌علت بروز حادثه را خارج شدن پنجره فلزی روی جوی آب به سبب‌عدم مراقبت‌مسئولین شهرداری در کار گذاشتن آن ذکر کرده است، من هم علیه شهرداری تهران اعلام جرم میکنم و تقاضای جبران خسارت وارده رادارم.

۴ نفر برسر تقسیم آبدوغ خیار مجروح شدند

چهار کارگر جوان در نزاعی بر سر تقسیم آب‌دوغ‌ـ خیار، یکدیگر را تاسرحد مرك کتك زدند. آنها که عین‌الله واولیاء سلطانی، و علی وابوالحسن فعلی گری‌نام دارند و دوبه‌دو برادرند، در کارخانه سنك بری تاك‌واقع در خیابان سپهبد رزم آراکار می کنند. این چهار نفر همه روز ناهارشان‌رابطوراشتراکی می‌خورند و هر روز نیزیکی مامور تقسیم غذا بین سه نفر دیگراست.

دیروز که ناهار مشترك آنها آبدوغ‌خیار ونوبت‌تقسیم غذا باعلی فعلی گری بود، عین‌الله سلطانی که گمان می‌کرد علی در تقسیم سهم کمتری به او داده، به وی اعتراض کرد. این اعتراض به زدوخوردی که دو برادر دیگر نیز، هریك به‌طرفداری برادر خود در آن مداخله کردند، منجرشد. این‌چهار نفر آنقدر یکدیگر را کتك زند تا همگی بی حال‌وخونین نقش زمین شدند.

پیرامون این نزاع پرونده‌ای وسیله مامورین کلانتری ۱۶ تنظیم شد، و منازعین‌مجروح جهت‌تعیین طول‌مدت درمان روانه پزشکی قانونی شدند.

صاحب‌عکس‌بالا میرزاعلی‌اکبر رامشتی‌یزدی اشکذری۱۸ساله در تاریخ ۵ر۴ر۵۱ با هواپیما از بوشهر به شیراز آمده تابه یزد عزیمت کند واز آن تاریخ ازوی خبری نیست.

هرکس ازنامبرده اطلاعی‌دارد برای‌خدا به آدرس یزداشکذر پشت‌باغ منزل‌محمدسمیعی‌اطلاع داده وخانواده‌ای رااز نگرانی بیرون آرد. آ‌ـ۳۲۷۱۶

جیب برهای سحرخیز بدام افتادند

۴ جیب‌بر سابقه‌دار که با شیوه‌ای‌ابتکاری از سحرخیزان، جیب‌بری میکردند به‌دام‌افتادند آن ها عیسی برمکی ـ ایرج سهرابی‌ـ عزیز نوروزی وحسین محمدی نام‌دارند و هر بامداد، بهنگام نماز صبح به مسجدشاه رفته وبا یک نقشه ماهرانه‌جیب نماز گزاران را خالی میکردند.

این گروه چهار نفری در تاریک روشن سحر به مسجد شاه وارد میشدند. دوتن ازآن ها از گوشه‌ای‌ازمسجد ایستاده وانمود میکردند سرگرم نماز گزاردن هستند، نفر سوم کنار حوض به کمین میایستاد و بمحض‌اینکه‌شخصی‌برای گرفتن وضو به‌کنار حوض مسجد می آمد، بادستمال گره خورده‌ای‌که پراز سریش مایع بود، لباس او راآلوده میکرد. وقتی وضوگرفتن شکار به پایان می‌رسید و آماده اقامه‌نماز میشد، نفر چهارم‌خود را به‌او میرساند و باقیافه حق به‌جانب اورا از آلودگی‌لباسش با خبر می کرد.

در این هنگام دو جیب‌براول، خودرا به جمع آن ها رسانیده وبه‌عنوان‌پاک‌کردن آلودگی‌لباس او بادستمال بجانش میافتادندو درهمین حین محتویات جیبش‌را خالی میکردند.

آن‌ها مدتهاباهمین شیوه‌جیب عده زیادی را خالی کردند، تاآنکه یکی از مامورین کلانتری ۱۳ که‌بالباس مبدل به مسجد شاه رفته‌واعمال آن هارا تحت نظر گرفته بود، ساعت ۴ صبح امروزهر چهار نفرشان را حین ارتکاب جرم دستگیر کرد.

آگهی استخدام

موسسه‌ای دولتی برای کار در خارج از تهران به‌افراد مشروحه زیر نیازمند است:

۱ـدونفر مهندس راه و ساختمان جهت نظارت در کار های بتنی حداقل ۴ سال سابقه و رسیدگی به صورت وضعیتها و قرارداد ها حداقل ۵ سال تجربه درامور مربوطه

۲ـتکنیسین ـ دیپلم ریاضی ۴سال تجربه‌در محاسبات‌عملیات خاکی وبتنی

۳ـ ماشین نویس مرد ـ فارسی و لاتین و آشنائی به امور اداری و بایگانی

واجدین شرایط باشماره های۳ـ ۶۳۵۸۲۱ کارگزینی شرکت تماس حاصل نمایند.

مدیرعامل
آ‌ـ۳۱۷۵۴ ۱ـ۳

سازمان هنری شباهنك

تعدادی علاقمند به هنر تئاتر و سینما را بعضویت می پذیرد ۴تا ۷ بعد از ظهر. پهلوی ـ چهارراه امیراکرم ـ ساختمان کاشانی ـ طبقه ششم شماره ۲ آ‌ـ۱۰۵۸۷

تبریکات

تیمسار سرتیپ شهرستانی
ارتقاء درجه جنابعالی‌رااز صمیم قلب تبریك می گوئیم.
آ‌ـ۳۲۹۱۴ موسسه سورنا

آقای مسعود کیمیائی
موفقیت فیلم شمارا در فستیوال بزرك‌تاشکند تبریك گفته و موفقیت شمارا آرزومندم.
محمد حسین علی قهری
آ‌ـ۳۲۹۲۰

جناب آقای ابوالحسن منصوریان
انتصاب شایسته جنابعالی را بسمت ریاست اداره آموزش و پرورش شهرستان قم تبریك می گویم.
رئیس دبیرستان رابعه مهرآفاق ترکان
آ‌ـ۳۲۹۱۸

سرکار خانم دکتر پارسای وزیر محبوب آموزش‌وپرورش
انتصاب شایسته آقای فرج‌طلائی را بریاست اداره آموزش وپرورش شهرستان خمین به جنابعالی تبریك می گویم.
محمد حسین عاقل
آ‌ـ۱۰۶۸۱

تیمسار معظم سرتیپ احمد تفضلی
بااظهار مسرت ارتقاء درجه‌را به جنابعالی تبریك عرض نموده، موفقیت آنجناب رادر خدمت بشاهنشاه آریامهرومیهن عزیز آرزومندیم.
آمل ـولی‌الله توکلی و برادران
آ‌ـ۳۲۲۸۶

تیمسار معظم سرتیپ احمد تفضلی
ارتقاء درجه‌را به جنابعالی تبریك عرض نموده پیروزی شما را درراه خدمت به مملکت مسئلت دارم.
ناهید
آ‌ـ۳۲۲۷۸

تیمسار معظم جناب آقای احمد تفضلی
ارتقاء درجه آنجناب را صمیمانه تبریك عرض نموده‌سلامتی‌و ترقی‌روزافزون شمارا آرزو می کنیم.
احمد صمیمی ـ منوچهر صمیمی

سرکار خانم دکتر پوران عاملی
انتصاب شایسته ومجدد سرکار را به ریاست شورای داوری ناحیه ۱۹ تبریك می گویم.
ایرج قهرمانی
آ‌ـ۱۰۶۶۳

جناب خانم دکتر فرخ‌روپارسای‌وزیر محترم آموزش‌وپرورش
انتصاب شایسته آقای فرج‌الله‌طلائی را بسمت‌ریاست‌آموزش وپرورش شهرستان خمین تبریك می گویم.
آ‌ـ۱۰۵۲۷ رفعت‌الزمان آهور

تلویزیون آمریکائی
جنرال الکتریك
آئینه افسانه ها
تنها تلویزیون مجهز به کلید الکترونیك لرد

تصحیح و پوزش

در شماره گذشته خبری درج شده بود مبنی براین که دریك حادثه رانندگی (راه آوج‌ـهمدان) دوشیزه‌ندادختر سه ساله تیمسار هیربد کشته شده‌است. توضیحا به اطلاع میرساند دوشیزه مقتول دختر آقای مصطفی هیربد برادر تیمسار هیربد بوده‌است، با عرض پوزش تصحیح‌میشود.

بدینوسیله باطلاع عموم میرساند که نه مادر نیلوفرهنرپیشه فیلمهای فارسی همسر من است نه بچه های او فرزندان من و نیز نه همسر دیگر یافرزند یافرزندانی دیگردارم.
فردی هستم مجرد بدون زن‌و بچه که درخانه مسکونی خود به‌تنهائی زندگی میکنم.
مهدی رحیمیان
آ‌ـ۱۵۶۴۷

پدیده اعجاب انگیز و فراموش نشدنی سینما

از فرداصبح درسینماهای

فلور ـ دروازه‌طلائی

چارلتون هستون. یول برینر
درشاهکارفناناپذیر سسیل ب دومیل
ده فرمان
رنگی ـ تکنی کالر

باشرکت: ادوارد جی رابینسون
آن باکستر ـ ایوون دوکارلو
دبرا پاگت ـ جان دیرک
وینسنت پرایس
محصول کمپانی پارامونت

سئانسها در سینما فلور ۹ صبح ۱ ـ ۵ ـ ۹ بعد از ظهر
در سینما دروازه‌طلائی ۱۰صبح ۲ـ ۶ـ ۱۰ بعد از ظهر

از فردا صبح در گروه ممتاز سینمائی پایتخت
آسیا ـ رکس ـ شهوند ـ لیدو ـ رنگین کمان ـ ژاله ـ پاسارگاد ـ توسکا
المپیا ـ چرخ وفلک ـ شرق ـ فیروزه ـ ماندانا ـ و... درایوین سینماونک ـ و... دیانا ـ حافظ

دلکش شهین و مختار
قمار زندگی

باشرکت لیلا فروهر هایک کهنموئی
یاسمین دیانا و عباس منتجم
فیلمبردار ناصر رفعت
کارگردان عباس کسائی

مجالس ترحیم

بانهایت تاسف و تاثر فوت نابهنگام **حسن ناموری‌هولیقی** داماد آقای ایوب اصالتی را باطلاع دوستان و آشنایان می‌رسانیم . مجلس ختم آن مرحوم از ساعت ۳ الی ۶ بعد از ظهر روز چهارشنبه ۱۸ر۵ر۵۱ در مسجد همتیه (سرابیها) واقع‌درجوادیه خیابان ده متری قالیشوئی منعقد خواهد بود .
خانواده های : ناموری ـ اصالتی . افسری . شفیعی . شکرزاده ـ قربانی ـ اشرفی‌زاده ـ حضرتی.
بعموم بازماندگان بویژه همکار عزیز آقای اصالتی‌مصیبت وارده را تسلیت میدهیم .

بانهایت تاثر و تاسف درگذشت **بانو فروتن** را ضمن عرض تسلیت بخانواده محترم پیرمرزدشتی باطلاع دوستان و آشنایان میرساند . مجلس‌ترحیم‌فقیده‌سعیده روز چهارشنبه ۱۸ مرداد از ساعت ٤ تا ٦ بعد از ظهر در مسجد محمد واقع در چهارصد دستگاه ژاله منعقد است .
شرکت سهامی خاص ساختمانی کرشه

بانهایت تاسف وتاثر درگذشت شادروان مرحومه مغفوره **کلثوم فروتن** رااطلاع کلیه بستگان وآشنایان آن‌مرحومه میرسانیم . مجلس ختم مردانه ازساعت ٤ تا٦ بعدازظهر روز چهارشنبه ۱۸مرداد ماه در مسجد محمدواقع در چهارصد دستگاه ژاله و ختم زنانه در همان ساعت در منزل آن‌مرحومه واقع در چهارصد دستگاه شماره ۲۲۹ برگزار میگردد .
خانواده‌های : فروتن .رفیعی. پیرمرزدشتی .سرخانی. زمانسرائی .
آ_۳۲۹۲۸
بعموم بازماندگان آنمرحومه مصیبت وارده را تسلیت میدهیم .

باکمال تاسف‌وتاثر درگذشت ناگهانی **سید رحیم پیغمبری** بزرگ خاندان‌پیغمبری را باستحضار اقوام‌ودوستان‌میرساند مجلس ترحیم مردانه و زنانه آن‌مرحوم از ساعت ۵ تا ۷بعد ازظهر روز پنجشنبه ۱۹ر۵ر۵۱ در خانقاه حضرت‌صفی‌علیشاه منعقد میباشد.
خانواده‌های : پیغمبری . مفخم . عابدی . پورحیدری. رفعتی. نجاری. تجاربی . راسنگو . غفاری . نیکخو . رامخو .عرب .فتحی . جورابچی . دزفولی .
آ_۱۰۷۳۳
بعموم بازماندگان آنمرحوم مصیبت وارده را تسلیت میدهیم.

با نهایت تاسف و تالم فوت ناگهانی و جانگدازشادروان **عبدالحسین فتاحی** را باطلاع اقوام و دوستان و آشنایان‌آن مرحوم میرسانیم. مجلس ختم زنانه ومردانه روز چهارشنبه ۱۸ امرداد ماه از ساعت ٤ الی ٦ بعدازظهر در مسجد مجد منعقد خواهد شد .
خانواده‌های فتاحی. صابر. ایراندوست . مـولوی . خرازی. پیشداد. هدایتی. ناجی.صدقی. زینعلی.سروربخش. انتظاری. صفوی. نیک‌مراد. خطیبی. امین. وثوق.انگورانی. آریا. رجمانی. نویدی. بهروز . فرقانی . اسماعیلیان. گهوارچی
آ_۳۲۹۱۶
بعموم بازماندگان آنمرحوم مصیبت وارده را تسلیت‌میدهیم

باکمال تاسف فوت ناگهانی مرحوم **اصغر حامد** ، برادر سرهنگ دکتر حامد را باطلاع اقوام و دوستان میرساند . مجلس ختم زنانه و مردانه روز چهارشنبه ۱۸ر۵ر۵۱ از ساعت ۳ تا ۵ بعد از ظهر در مسجدالجواد واقع در میدان ۲۵ شهریور منعقد می‌باشد .
خانواده های : حامد . آقازاده . سرتیپ شاملو . قنادیان . معین محمدی . نصرتی . دکتر صاحبقلم . دکتر وزیری . سرگرد پورداود . سرهنگ بلوری . بیجارچی . دادپرور . قدسی . شاکری . سرتیپ زکی‌زاده . دکتر افشار. اصغر زاده . مهندس آذری . شهریاری . پیمائی . سرهنگ نبی‌پور . روشنی . احمد حامد .
آ_۱۰۶۳۳
بعموم بازماندگان آن مرحوم مصیبت وارده را تسلیت میدهیم .

باکمال تاسف وتاثر درگذشت ناگهانی **بانو افتخارالسادات طباطبائی محمدی** همسر آقای ابوالفضل طباطبائی محمدی را باستحضار اقوام و دوستان میرسانیم مجلس ترحیم مردانه و زنانه آن مرحومه از ساعت ٦ تا ۸ بعد از ظهر روز چهارشنبه ۱۸ مرداد ماه جاری در خانقاه حضرت صفی علیشاه منعقد میباشد .
خانواده های طباطبائی محمدی ـ محمدی طباطبائی ـ قائمی ـ مستشاری ـ موثقی ـ کیوان فردوس ـ ایجادی ـ رضافرد ـ جباری ـ سپهدار ـ حاجبی ـ رفعتی ـ روشنگه ـ شکوهی رازی ـ فقهی ـ اذانی ـ ساجدی ـ و خانواده‌های وابسته .
بعموم بازماندگان آن مرحومه مصیبت وارده را تسلیت میدهیم .

در مسجد جامع اهواز
بدین وسیله فوت آقای **حاج سید محمدعلی مرعشی** والد ماجده آقای سیدمحمدکاظم مرعشی را به اطلاع‌میرساند. مجلس ترحیم سعید فقید از ساعت ۵ تا ۷ بعد از ظهر چهارشنبه ۱۸ر۵ر۵۱ در مسجد جامع اهواز و از ساعت ۵ تا ۷ بعداز ظهر جمعه ۲۰ر۵ر۵۱ در مسجدشوشتر منعقد است .
اهواز ـ خاندان مرعشی
به آقای سید محمدکاظم مرعشی و سایر بازماندگان تسلیت میگوئیم .

با نهایت تاسف وتاثر درگذشت **بانو کبری بختیاری** مادر عزیزمان‌را باطلاع کلیه فامیل محترم بختیاری ، خداداد ، رحیمی‌راد، پورخمامی، قاسمیان، شیرازی، غفاری، علاج و دیگر فامیل محترم میرسانیم مجلس ختم آن مرحومه روز پنجشنبه ۱۹ر۵ر۵۱ از ساعت ٤ تا٦ بعدازظهر درمسجدارک منعقد می‌باشد ضمنا مجلس ختم زنانه همانروز از ساعت ٤ تا ٦ بعدازظهر در منزل شخصی آن مرحومه واقع درخیابان آریامهر انتهای کاج خیابان چهاردهم جنب مسجد خلیل الرحمن شماره ۱۰۰ منعقد می‌باشد .
خانواده‌های: عراقی. رحیمی‌راد. قریشی .
آ_۱۰۶۹۵
بفرزندان وسایر بازماندگان آنمرحومه تسلیت میدهیم

باکمال تاسف و تالم درگذشت شادروان مرحوم **حاج سید ابوالفضل هدایتی** را باطلاع بستگان و دوستان می‌رسانیم مجلس ترحیم مردانه و زنانه آن مرحوم از ساعت ۵ تا ۷ بعد از ظهر روز پنجشنبه نوزدهم مرداد در مسجدالجواد واقع در میدان بیست و پنجم شهریور دائر است ضمنامراسم شب هفت آن شادروان روز شنبه بیست و یکم مرداد ماه از ساعت پنج بعد از ظهر در صحن مطهر حضرت عبدالعظیم علیه‌السلام منعقد خواهد بود .
خانواده های : هدایتی . تولیتی . امین‌پور . کلیدداری. نوری‌جاه . قائم‌مقامی فراهانی . تقوی . کنی . معتمدی . اعتمادی . عقیلی . ملک نصر . آخوندزاده . زندی‌فر . معینی . دماوندی . سپهری . برادر . تشرفی .
آ_۱۰۶۸۹
مصیبت وارده را بعموم بازماندگان آن مرحوم تسلیت میدهیم .

پرسه
با اندوه فراوان درگذشت رادمرد نیکوکار روانشاد رستم‌آبادیان نماینده ادوار پیشین این انجمن‌را باطلاع‌همگان میرساند. پرسه آن شادروان روزباد ایزد برابر چهارشنبه هیجدهم امرداد ماه ۱۳۵۱ از ساعت پنج تا هفت پس‌ازنیمروز درتالار ایرج، خیابان استالین کوچه زرتشتیان برگزارمیشود.
انجمن زرتشتیان تهران

پرسه
با نهایت تاسف و تاثر درگذشت رادمرد نیکوکار **جناب آقای‌رستم‌آبادیان** رااطلاع‌بستگان‌ودوستان میرسانیم پرسه‌آن شادروان روزباد ایزد برابر چهارشنبه هیجدهم امرداد ماه ۱۳۵۱ خورشیدی از ساعت پنج تاهفت پس از نیمروز درتالار ایرج خیابان استالین کوچه زرتشتیان برگزار میشود .
خانواده‌های: آبادیان. منور آبادیان (برخوردار). کشاورز. اهرستانی. ورهرامی. نامداران. برخوردار. مهر. سرویان. نامور نامی. نامور. آفاق. سروش. شاهپوریان . شهروینی. اهورائی. بخت .
آ_۱۰۶۹۹
مصیبت وارده را بعموم‌بازماندگان آنمرحوم تسلیت‌میدهیم

باکمال تاسف و تاثر فوت جانگداز جوان ناکام برادر عزیزمان **فریدون اژدری** راباستحضار دوستان و آشنایان میرساند مجلس ترحیم آنمرحوم از ساعت ۹تا۱۱ صبح روز جمعه ۲۰ر۵ر۵۱ در مسجد توتونچی واقع در خیابان غفاری برگزار میشود .
ضمنا مراسم شب هفت‌آن مرحوم‌ازساعت ۵تا۷بعدازظهر روزشنبه ۲۱ر۵ر۵۱ در سالن شماره ۲ واقع در بهشت‌زهرا منعقد خواهد بود.
جوانان خیابان غفاری
حرکت ساعت٤بعدازظهر از مسجد توتونچی

خانواده‌های : اژدری . تجلائی . اسداللهی .
باکمال تاسف فوت ناگهانی جوان ناکام **فریدون اژدری** فرزند بزرگ خانواده را باستحضار کلیه بستگان و آشنایان میرساند .
مجلس ترحیم مردانه و زنانه آن جوان ناکام ازساعت ٤ونیم تا٦ونیم (فردا) ۱۸ر۵ر۵۱ در مسجد توتونچی واقع‌در خیابان غفاری برگزار میشود. ضمنا مراسم شب هفت آن مرحوم از ساعت ۵تا۷ روز شنبه ۲۱ر۵ر۵۱ در سالن شماره۲ واقع در بهشت زهرا منعقد میگردد.
حرکت ساعت ٤ بعد ازظهر از مسجد توتونچی
بعموم بازماندگان آنمرحوم مصیبت وارده را تسلیت میدهیم.

باندوه فراوان درگذشت ناگهانی **احمد دهستانی** را باطلاع دوستان و آشنایان محترم میرساند : مجلس ترحیم آنمرحوم از ساعت ٤الی٦ بعداز ظهر پنجشنبه ۱۹ر۵ر۵۱ درمسجد دهستانی صوفی‌آباد کرج برگزار میگردد.
محمدناصربخت و حاج‌عبدالحسین امیرکمالی

بازگشت همه بسوی خداست
باکمال تاسف درگذشت تاثرانگیز **جواد کیانی‌فر** بـرادر جناب سروان جلال کیانی‌فر در اثر سانحه اتومبیل بین راه خرمشهر اهواز را باطلاع عموم فامیل و دوستان و آشنایان محترم میرسانیم . **خانواده های سلیمی‌ـ شکراللهی ـ پیدنی**
بعموم بازماندگان آن مرحـوم مصیبت وارده را تسلیت میدهیم .

بازگشت همه بسوی خداست
باکمال تاسف درگذشت تاثرانگیز برادر عزیزم **جوادکیانی‌فر** را در اثر سانحه اتومبیل بین راه خرمشهر اهواز باطلاع عموم فامیل و دوستان و آشنایان میرساند .
سروان جلال کیانی‌فر
آ ـ ۳۲۷۵۰

یادبود

مراسم شب هفت مرحوم کریم زرگنده‌ای روز چهارشنبه ۱۸ر۵ر۵۱ از ساعت ۵ الی ۷ بعدازظهر در سالن شماره ۱ بهشت‌زهرا منعقد میباشد حضور کلیه بستگان ـ دوستان موجب شادی روح آن مرحوم خواهد بود .
خانواده‌های : زرگنده‌ای . ورشوساز (ورشوچی) آدم‌زاده . امامی . اردستانی . حاجیان .

سالی گذشت و ماتم ما همچنان بجاست
زین بار غم گذشت زمان ذره‌ای نکاست
ای فریبرز عزیز جمعه ۲۰ مرداد یکسال است که روی از ما برتافته وبه سرای باقی شتافته‌ای . هرچند گـذشت زمان هرداغی را به سردی می‌کشاند ولی خاطره دردناک آن گل نوشکفته و امید برباد رفته هرگز فراموش نخواهد شد . تا آخر عمر در فراق تو اشکبار و سوگوار خواهیم بود . هزینه سالگرد صرف امور خیریه میشود .
مادر ، پدر ، برادر و خواهر داغدارت : خانواده سعادت جلالی واهب

تسلیت

کارکنان سازمان وصول موسسه اطلاعات
درگذشت آقای حسن ناموری شوهر همشیره اقای محمد اصالتی را به بازماندگان آن مرحوم بویژه آقای محمد اصالتی همکار عزیز خود صمیمانه تسلیت عرض مینمایند .

جناب آقای دهستانی استاندار معظم آذربایجان باختری
بانهایت تاسف مصیبت وارده را بجنابعالی و خانواده‌محترم تسلیت عرض می‌نماید.
حسن باقری شهردارماکو

جناب آقای دهستانی استاندار معظم آذربایجان غربی
کارمندان وکارکنان شهرداری ماکو بانهایت تاسف و تاثر مصیبت وارد را بجنابعالی و خانواده محترم تسلیت عرض‌مینمایند
کارمندان و کارکنان شهرداری ماکو

جناب آقای دهستانی استاندار معظم آذربایجان غربی
کارمندان شهرداری شاه‌آباد مصیبت وارده را تسلیت عرض مینمایند.

جناب آقای دهستانی استاندار معظم آذربایجان غربی
بانهایت تاسف مصیبت وارده را تسلیت عرض نموده سلامتی جنابعالی و خانواده گرامی را خواستارم
کریمی‌ـ شهردار شاه‌آباد

جناب آقای دهستانی استاندارمعظم و محبوب آذربایجان‌غربی
بانهایت تاثر و تاسف فوت برادر گرامی را بحضور عـالی تسلیت عرض مینماید
اعضای‌انجمن‌شهرستان ماکوعباسقلی‌زاده،پشتکوهی ، داداشخانی، بهبودی ابراهیمی

جناب آقای دهستانی استاندار محبوب استان آذربایجان غربی
بانهایت تاثر و تاسف درگذشت برادر گرامی را بحضور آن جناب و سایر بستگان محترم تسلیت عرض می‌نماید
از طرف کارکنان اداره پست و تلگراف و مخابرات شهرستان‌ماکو‌ـ نظرباغی

جناب آقای دهستانی استاندار محبوب
بدینوسیله مصیبت وارده را از صمیم قلب تسلیت عـرض مینماید
کارکنان بانکملی‌ماکو

جناب آقای دهستانی استاندارمعظم و محبوب آذربایجان‌غربی
بانهایت تاثر و تاسف درگذشت برادر گرامی را از طرف اعضای حزب ایران نوین ماکو بحضور آن جناب و سایربستگان محترم تسلیت عرض می‌نماید
مسئول کمیته حزب‌ایران‌نوین‌ماکو‌ـ نظرباغی

جناب آقای دهستانی استاندار معظم آذربایجان غربی
مصیبت وارده را بحضرتعالی و خانواده جلیل تسلیت عرض مینماید.
از طرف کارکنان بانک تعاون کشاورزی ماکو‌ـعلی‌بهار

رضائیه‌ـ جناب آقای دهستانی استاندار معظم استان آذربایجان غربی
بانهایت تاسف مصیبت وارده را تسلیت عرض مینماید.
از طرف همه فرهنگیان ماکوـ زندی

جناب آقای عبدالعلی دهستانی استاندار محبوب آذربایجان غربی
مصیبت وارده را تسلیت عرض نموده آرزوی سلامت و سعادت برای آن جناب و خانواده محترم را دارم .
ایرج تبریزی ـ فرماندار ماکو

جناب آقای دهستانی استاندار معظم
با قلبی آکنده از اندوه مصیبت وارده را به آن‌جناب و فامیل محترم تسلیت عرض مینماید .
رئیس دادگستری ماکو ـ نادر زنجانی

جناب آقای دهستانی استاندار معظم آذربایجان غربی
در نهایت احترام مصیبت وارده را تسلیت عرض نموده کامیابی و سلامتی برای آن جناب آرزو مینماید .
ازطرف‌پرسنل ژاندارمری و مرزبانی ماکو ـ سرگرد درخشان

جناب‌آقای دهستانی استاندار محبوب آذربایجان غربی
مصیبت وارده را تسلیت عرض نموده ، سلامتی و بقای آنجناب را خواستارم .
معاون فرماندار ماکو ـ ورجاوند

جناب آقای دهستانی استاندار معظم آذربایجان غربی
محترما کارکنان بهداری و بهداشت شهرستان ماکو مصیبت وارده را به آن جناب و خانواده محترم تسلیت عرض نموده بقای عمر و عزت جنابعالی و خانواده محترم را از پروردگار بزرگ مسئلت دارند.
از طرف کارکنان بهداری ماکو‌ـ دکتربیات‌ماکو

جناب‌آقای دهستانی استاندار محبوب آذربایجان غربی
بانهایت تاثر و تاسف درگذشت برادر گرامی را از طرف کلیه کارمندان اداره تعاون و امور روستاهای‌شهرستان ماکو تسلیت عرض و موفقیت روزافزون وسلامتی‌آنوجودمعظم و بازماندگان را از درگاه احدیت مسئلت مینماید .
راهراصل ـ اداره تعاون‌و امور روستاها شهرستان ماکو

جناب آقای دهستانی استاندار معظم آذربایجان باختری
باکمال تاسف مصیبت وارده را بجنابعالی و خانـدان گرامی تسلیت عرض مینماید .
دقیقی ـ بخشدار پلدشت

جناب آقای دهستانی استاندار معظم آذربایجان باختری
بانهایت تاسف مصیبت وارده را بجنابعالی و خانواده محترم تسلیت عرض می‌نماید .
علی‌اکبر دستمالچی بخشدار سیه چشمه

جناب آقای دهستانی استاندار معظم آذربایجان باختری
کارمندان شهرداری پلدشت مصیبت وارده را تسلیت عرض مینمایند .

جناب آقای مهندس پرویز گیتی
مصیبت وارده را صمیمانه تسلیت گفته و بقاء عمر آن دوست گرامی و سلامت بازماندگان‌را ازخداوند متعال‌مسئلت داریم .
مهندس جواد کامراد ـ مهندس محمود طیاب

جناب آقای مهندس پرویز گیتی
مدیر عامل شرکت ساختمانی جسر
مصیبت وارده را صمیمانه تسلیت گفته بقای عمر وسلامت جنابعالی را از خداوند متعال مسئلت داریم .
شرکت سهامی مکالئوم ایران

جناب آقای دهستانی
استاندار معظم آذربایجان غربی
کارکنان و کارمندان بخشداری سیه‌چشمه با کمال تاسف مصیبت وارده را به جنابعالی و خانواده محترم تسلیت عرض می نمایند .
کارمندان بخشداری سیه‌چشمه

جناب آقای دهستانی
استاندار معظم آذربایجان باختری
کارمندان بخشداری پلدشت مصیبت وارده را تسلیت عرض مینمایند .

جناب آقای عبدالعلی دهستانی
استاندار معظم آذربایجان غربی
هیئت مدیره و کارکنان جمعیت شیرو خورشید سرخ ماکو مصیبت وارده را به جنابعالی و خانواده محترم‌تسلیت عرض می نماید .
از طرف هیئت مدیره عبدالله‌زاده

جناب آقای دهستانی
استاندار معظم آذربایجان غربی
با اندوه فراوان مصیبت وارده را به جنابعالی وخانواده گرامی تسلیت عرض می نمایند .
دکتر تبارکی رئیس و جراح بیمارستان شیروخورشید سرخ ماکو

جناب آقای دهستانی
استاندار آذربایجان غربی
انجمن شهرستان ماکو با کمال تاسف روی‌داد ناگوار فقدان عزیزان آن جناب را تسلیت عرض می نمایند .
حاج‌ابراهیم خلیل داداشخانی ی رئیس انجمن شهرستان

جناب آقای دهستانی
استاندار معظم آذربایجان غربی
با نهایت اندوه مصیبت وارده را تسلیت عرض وبقای عمر و موفقیت بازماندگان را مسئلت می نماید .
امان‌الله داداشخانی رئیس کمیته حزب مردم

جناب آقای دهستانی
استاندار معظم آذربایجان غربی
با تاتاثر تمام مصیبت وارده را تسلیت عرض نموده دوام عمر بازماندگان را از درگاه خدا خواستاریم .
کارمندان فرمانداری ماکو

جناب آقای دهستانی
استاندار آذربایجان باختری
با نهایت اندوه مصیبت وارده را تسلیت عرض وبقای عمر بازماندگان را مسئلت می نماید .
عبدالله‌زاده ـ مدیرعامل جمعیت شیرو خورشید سرخ ماکو

جناب آقای دهستانی
استاندار معظم آذربایجان غربی
کارمندان و کارکنان شهرداری سیه‌چشمه با نهایت‌تاسف و تاثر مصیبت وارده را به جنابعالی و خانواده محترم تسلیت عرض می منایند .
کارمندان و کارکنان شهرداری سیه‌چشمه

سرکار علیه هرمین خانم محسن‌پور و جناب آقای
مهندس قوام ابطحی
مصیبت وارده را از صمیم قلب تسلیت عرض نموده‌خود را شریک غم شما میدانم .
عبدالخالق نوری و بانو
آ ـ ۳۲۷۳۸

خانم منصوره منفرد
فوت نابهنگام همسر عزیزتان آقای مهدی ثاقب را بشما تسلیت‌میگوئیم
منوچهر نوش‌آذر و بانو

کمیته حزب ایران نوین شهرستان خوی مصیبت وارده را به جناب آقای مهندس دهستانی استاندار محبوب‌آذربایجان غربی را تسلیت عرض و خود را در اندوه معظمله شریک می‌دانند .
رئیس کمیته حزب ایران نوین در خوی ـ توکلی

جناب آقای مهندس دهستانی
استاندار محترم آذربایجان غربی
بانهایت تاسف مصیبت وارده به آنجناب را تسلیت‌عرض از خداوند متعال برای جنابعالی صبر جمیل مسئلت می‌نماید.
شهردار خوی ـ منوچهر بحرینی

جناب آقای مهندس دهستانی
استاندار محترم آذربایجان غربی
باکمال تاسف و اندوه مصیبت وارده را بـه حضـور جنابعالی تسلیت عرض سلامت و بقای عمر آنجناب وخاندان جلیل را از پرودگار بزرگ مسئلت می‌نماید .
فرماندار شهرستان خوی ـ حسام وزیری

سرکار سرهنگ دکتر حامد
پزشکان افسران ، پرستاران ، کارمندان ، درجه‌داران و سربازان بیمارستان ۵۰۳ تهران با نهایت تاثر و تـاسف مصیبت وارده را عمیقا تسلیت عرض نموده و خود را درغم آن‌همکار گرامی سهیم و شریک میدانند .

جناب آقای رسول صراف زاده
از درگذشت پدر عزیزتان بسیار اندوهگین شدیم . تسلیت ما را بپذیرید وما را در غم خود شریک بدانید .
مجتبی‌عربی ـ عباس‌سودمندیان ـ علی قائمی‌ـ منوچهر ذهبی

دوست ارجمند جناب آقای مهندس پرویز گیتی
مصیبت وارده را صمیمانه تسلیت گفته سلامتی و بقای عمر آن جناب و خانواده گرامیتان را از خداوندمتعال مسئلت داریم .
مدیران و کارمندان شرکت گنوس

سرکار خانم اشراق
مصیبت وارده را بشما و خانواده محترمتان تسلیت عرض مینمائیم .
بهداری بانک ملی : غلامرضا ، ابراهیمبیگی ،ارسلان، سوری ، امیری ، قاسم‌آبادی ، صبائی ، خادی ، فرحزادی ، فریدون ، جهانزاد ، آتشکار .
آ۳۲۹۲٤

دوست ارجمند جناب آقای مهندس پرویز گیتی
در اندوه درگذشت مادر محترمتان ضمن قبول عرض تسلیت ما را نیز در غم خود سهیم بدانید .
مهندس حجت‌الاسلامی ، مهندس زمردی ، مهندس‌وکیلی

سرکار سرهنگ رزم‌نیا
با اندوه فراوان مصیبت وارده را تسلیت گفته سلامتی و بقاء و طول عمر سرکار و خاندان گرامی را از خداوند بزرگ مسئلت دارم .
سرتیپ ناصرقلی برومند

تیمسار سرلشکر نورائی
با اندوه فراوان مصیبت وارده را تسلیت عرض نموده سلامتی و بقاء و طول عمر آن تیمسار گرامی و خاندان محترم را از خداوند بزرگ مسئلت دارم .
سرتیپ ناصرقلی برومند

جناب آقای ساسونی
با نهایت تاسف و تاثر درگذشت پدر گرامیتان را بشما و خانواده محترمتان تسلیت میگوئیم .
علاءالدین و محمدحسین صدیقی

استاد ارجمند جناب آقای دکتر ناصر گیتی
مصیبت وارده را تسلیت گفته بقای عمر آنجناب وخاندان محترم را از درگاه ایزد متعال خواستاریم .
کادر آموزشی و کارکنان موسسه طب‌تجربی وفارماکولوژی
آ_۱۰۶۸۵

جناب آقای عبدالکریم صادقی و خانواده محترم‌پرویزصادقی
با قلبی پراز اندوه شهادت جانگداز فرزند عزیزتان را بشما تسلیت گفته سلامت و سعادت وبقاء عمر آن‌خانواده را از درگاه خداوند متعال مسئلت می‌نمائیم .
فیض‌اله یزدانی و بانو

سرکار خانم اشراق
مصیبت وارده را به شما و خانواده محترم تسلیت‌عرض می‌نمائیم .
آ_۳۲۹۲۲ **ناصر ثابت و بانو**

آقای جمال‌الدین رشدیه همکار محترم
درگذشت برادر جنابعالی باعث تالم و تاثر گردید از صمیم قلب خود را در این مصیبت شریک میدانیم .
عبادی. احمدی . آرمین . زرکشان شمس‌المعالی . معتمدیان. یوسفی.ساعدی. الیاس.میرزائی. صراف.پروین‌رو. شاهسنی. احمد سرتیپ. انصاری. قائمی. شریفی . خالقی . رادمند. مقدم . خلیل‌خان . جهانگیری. اصغرآقا. آریـزاد. محمدی. افراسیابی. امجدی. فرخی. درودیان . قربانیان . قائدعلم. پوربزشک. اویسی. جواهری. بهروزفر . شهداد. سینکی. تکبیری. ابطحی. برهمن. حیدری. قربانی . مدنی . منوچهری. زهبی .
آ_۱۰۶۹۳

رفیع عزیز
بانهایت تاسف و تاثر درگذشت پدر گرامیت شعبان ساسونی را بشما و خانواده‌ات تسلیت میگویم.
شهرام حی

جناب دکتر خسروگیتی قاضی ارزنده بزرگوار
برای سوگ بزرگ زندگی شما همدردی های مرا بپذیرید.
منوچهر‌ـ پرشاد

تیمسار سرلشکر عزت‌اله نورائی
درگذشت دائی ارجمندتان را تسلیت عرض نموده دوام عمر آن فرماندهی معظم و بازماندگان آن فقید سعید را از خداوند لایزال مسئلت داریم.
سرهنگ‌ستاد ابیوردی وبانو

استاد محترم جناب آقای دکترناصرگیتی
مصیبت وارده‌رابجنابعالی و خاندان جلیل گیتی تسلیت‌عرض می‌نماید.
دکتر آرمین

جناب آقای دهستانی استاندار معظم آذربایجان غربی
مصیبت وارده را بهجنابعالی و خاندان محترم دهستانی از طرف خود و همکارانم تسلیت عرض مینمایم
سرتیپ فرورقی

همکاران گرامی آقایان مرتضی و مجتبی الوندپور
کارکنان سازمان نقشه برداری با نهایت تاسف وتاثر درگذشت مادر گرامی شما را تسلیت میگویند .
سازمان نقشه برداری

همکار گرامی خانم کلاریس آقا بگیانس
باکمال تاثر مصیبت وارده را بشما و آقای دکتر گیتی تسلیت میگویند
کارکنان شرکت سهامی تاسیسات ساختمان

جناب آقای مهندس دهستانی
استاندار محترم و محبوب آذربایجان غربی
بانهایت تاسف و تاثر در گذشت ناگهانی اخوی گرامیتانرا بجنابعالی تسلیت عرض نموده ، بقاء عمر و سلامتی آنجناب را از خداوند متعال خواستاریم .
کارکنان مرکز تحقیقات توتون رضائیه

جناب آقای مهندس دهستانی
استاندار محترم آذربایجان غربی
با نهایت تاسف مصیبت وارده را تسلیت عرض می‌نمایم.
دبیر سازمان زنان خوی ـ اکرم جوانشیر

همکار عزیز آقای جواد حکیم‌باشی
مصیبت وارده درگذشت والده گرامیتان را تسلیت میگوئیم .
محمدولی پارسی‌مود ، مهدی انصاری ، عباس‌شریعت، غلامحسین امیری ، رضا فعال‌زاده ، هوشنگ خمسی ، علی مختاری ، فیاض‌منش ، موسوی ، دولتشاهی ، عابدینی ، بازیار ، منصوری ، ناظری ، وحیدی ، خادم ، نصیری ، حسنی ، طباطبائی ، پیرعلی ، پلوزاده ، قدسی ، خزائلی .

از طرف همکاران مرحوم فریدون اژدری مصیبت وارده را به خانواده آن مرحوم تسلیت عرض می نمائیم .
از نوشهر : اصغر امیرصادقی ، عباس میرصفوی ،جواد حسینی ، حسین کشمیری ، مرتضی شاعری ، حسن‌ابراهیمی، ابوالفضل کاظمی،منوچهر گرجی‌زاده ، عباسعلی صادق‌زاده، اکبر افشار ، عین‌الله امین‌زاده ، میرزا رباط جزی ، جهانگیر طاهرخانی ، محمد ملکی ، مراد افتخاری ، علی استعانی ، عباس اصغری .

جناب آقای مهندس دهستانی
استاندار معظم آذربایجان غربی
بدین وسیله مصیبت وارده را به آن جناب وخانواده محترم تسلیت عرض نموده بقاء عمر بازماندگان ارجمند را آرزو می نمایند .
کارکنان ناحیه آماری آذربایجان غربی

جناب آقای مهندس دهستانی
استاندار معظم آذربایجان غربی
با نهایت تاسف مصیبت وارده را به آن جناب تسلیت عرض نموده سلامتی و بقاء عمر بازماندگان ارجمند را از خداوند مسئلت می نماید .
از طرف کارکنان ناحیه شرکت ملی نفت آذربایجان غربی ـ فتح‌الله فتحیان

با قلبی مملو از اندوه و تاثر بی‌پایان درگذشت شادروان مرحوم احمد دهستانی اخوی گرامی جناب آقای عبدالعلی دهستانی استاندار معظم آذربایجان غربی را به آنجناب تسلیت عرض ، سلامتی و موفقیت و بقای عمر آن جناب و خانواده گرامیتان را از خداوند متعال خواستاریم .
اهالی شهر و کارمندان شهرداری بوکان ـ شهردار بوکان عبدالعلی قدوسی

در سوک از دست رفته گرامی ، بانو طلعت گیتی خود را شریک میدانیم و ضمن عرض تسلیت به بازماندگان ارجمند آن‌مرحومه،سلامتی‌وبقاء عمر همه آنان را از درگاه باریتعالی خواستاریم .
وارتیتر یگیازاریان ـ وازگن و سداآغاسیان

جناب سرگرد محمد کیان‌راد
بانهایت تاسف فوت ابوی گرام آنجناب را تسلیت گفته و خود را در غم شما شریک میدانیم .
مظفر طاهری ‌ـعیسی صراف

آقای رضا نعناعی
از سوی خود و سایر همکاران اداری مصیبت وارده را تسلیت عرض بقای عمر و سعادت شما و خانواده محترم را مسئلت داریم .
محمد صادق دولتشاهی

مجالس سخنرانی و سوگواری

درس عقاید اسلامی
درمسجد ارک

اسلام در آغاز آئینی پیشرو بود زیرا مسلمانان از اسلام بسیار میدانستند و بسیار عمل می کردند ولی امروز با نهایت تاسف کم میدانیم و کمتر عمل می کنیم ولی اگر همان برنامه نخستین بازهم تکرار گردد همان عظمت و شکوه‌دیرین تجدیدخواهدشد اماپرکردن این خلاء کاملا ممکن است . در برنامه مجلس درس عقاید اسلامی که شب پنجشنبه ساعت ۸وربع در مسجد ارک تشکیل می گردد **استاد گرامی جناب آقای ناصر مکارم شیرازی** مسئله صبر و قضا و قدر را که دستاویزی برای دشمنان اسلام شده است مورد تجزیه و تحلیل قرار میدهند و در پایان مجلس نیز به سئوالات پاسخ میگویند. شرکت عموم طبقات خاصه نسل جوان را در این مجلس انتظار داریم ـ ضمنا بانوان هم میتوانند از مجلس استفاده و شرکت نمایند .
دفتر مسجد ارک تلفن ۵۳۲۵۹۹

از شب جمعه اول رجب بمدت ده شب در مسجد مستوفی خیابان خیام مجلس روضه برقرار مبلغ شهیر آقای دکتر مناقبی سخنرانی خواهند کرد .
۱_۲ آ_۱۰۷۲۵

سپاسگزاری

بدینوسیله‌ازکلیه علماء اعلام و سروران گرام و شخصیت های محترم بالاخص جناب آقای حاج ناصر اولیاء شیرازی نماینده محترم مجلس شورایملی و آقایان تقی‌زاده که در مجلس ترحیم و تشییع جنازه مرحوم پدرم **(علی نحاسی)** اظهار لطف فرموده‌اند تشکر و سپاسگزاری نموده چنانچه بعلت تالمات روحی در شرفیابی تاخیر شود پوزش میطلبم .
محمد نحاسی

جناب آقای مهندس پرویز گیتی
مصیبت وارده را صمیمانه تسلیت عرض نموده بقای عمر و سلامت آن جناب را از خداوند مسئلت می نماید .
سرهنگ مهندس حجازی

خانواده محترم حسین‌زاده
مصیبت درگذشت کودک شادروان رضا حسین‌زاده دردناک و غم‌انگیز است ما که خود در این مصیبت شریک غم‌بی‌پایان شما هستیم ضمن عرض تسلیت به‌یکایک افراد خانواده صبر و شکیبائی برای شما را آرزو میکنیم .
مهدی تشکری ـ آقاخان گاوه‌راد

کارمندان و کارگران شرکت سهامی
لبنیات برف (الدورادو)
درگذشت آقای شعبان ساسونی را بخانواده‌های‌ساسونی واریه تسلیت عرض نموده بقای عمر و سعادت بازماندگان‌آن مرحوم را از خداوند متعال خواستارند .

سرکار خانم پریوش آقازاده
مصیبت وارده را بشما و جناب آقای دکتر حامد تسلیت عرض مینمایم .
دبستان ترانه‌نو ـ مژدهی

جناب آقای جواد حکیم باشی
کلیه‌کارکنان‌اداره کل بندر کشتیرانی خرمشهر درگذشت مادرگرامیتان را تسلیت عرض نموده سعادت و سلامت شما و خانواده محترمتان را از خداوند متعال خواستارند .

جناب آقای مهندس دهستانـــی
استاندار معظم آذربایجان غربی
مربیان و اعضای کارکنان جوانان شیروخورشید سرخ رضائیه بانهایت‌تاسف و تاثر درگذشت ناگهانی اخوی‌معظمتان را به جنابعالی تسلیت عرض و صبر و تحمل برای بازماندگان از خدای متعال آرزومی‌نمایند .
رهبرسازمان جوانان شیروخورشید سرخ آذربایجان غربی ـ واحد پور

جناب آقای مهندس دهستانی
استاندار معظم آذربایجان غربی
بانهایت تاسف درگذشت اخوی‌گرامیتان را به جنابعالی تسلیت عرض نموده سلامتی و بقاء عمر جنابعالی را مسئلت داریم .
عبدالعلی مشرفی و بانو

جناب آقای مهندس دهستانی
استاندار معظم آذربایجان غربی
کارمندان و کارکنان دخانیات منطقه‌ای رضائیه مصیبت وارده‌رابه‌جنابعالی تسلیت عرض نموده سلامتی و بقاءعمر جنابعالی را مسئلت دارند .

جناب آقای مهندس دهستانی
استاندار محترم آذربایجان غربی
کارمندان سپاه بهداشت فوت نابهنگام برادرگرامتان را به شما و بازماندگان آن مرحوم صمیمانه تسلیت عرض می‌نمایند .
سپاه بهداشت رضائیه

جناب آقای دکتر نوریانی
درگذشت پدر بزرگوارتان را بشما و خانواده محترمتان تسلیت عرض نموده سعادت عمر بازماندگان را از خداوند بزرگ مسئلت دارد .
ساری ـ سیروس سلیمانپور

جناب آقای‌مهندس دهستانی استاندار معظم آذربایجان‌باختری
بانهایت تاثر و تاسف مصیبت وارده را به آنجناب و خانواده محترم تسلیت عرض نموده ، سلامتی و بقاء عمر بازماندگان ارجمند را از خداوند مسئلت مینماید .
از طرف کارکنان بنگاه توسعه ماشین های‌کشاورزی آذربایجان باختری ـ محب‌تاش

جناب‌آقای مهندس‌دهستانی‌استاندار محترم‌آذربایجان غربی
بدینوسیله مصیبت وارده را به‌آن‌جناب وخانواده‌محترم جلیله تسلیت عرض نموده ، بقاء عمر بازماندگان را از خداوند متعال مسئلت دارم .
رئیس اداره کل شکاربانی و نظارت برصیدآذربایجان غربی ـ سرهنك ایروانی

جناب آقای دهستانی استاندار محترم آذربایجان غربی
بااندوه فراوان درگذشت شادروان برادر گرامیتان را از طرف اعضاء انجمن بهداری شهرستان مهاباد تسلیت عرض مینمایم .
مدیر عامل انجمن و رئیس اداره بهداری مهاباد دکتر ماهوتی

جناب آقای مهندس ابراهیم سلجوقی
بانهایت تاسف و تاثر درگذشت پدر بزرگوارتان را تسلیت عرض مینمایم .
جبار جباریان ـ مسجدسلیمان

آقای مسعود نورائی
کارکنان امور مالی سازمان‌برنامه باکمال تاسف درگذشت ابوی گرامتان را تسلیت عرض مینمایند .

هیئت مدیره و کارکنان شرکت سهامی تولید و انتقال نیروی برق ایران (توانیر) بانهایت تاسف درگذشت پدر ارجمند همکار گرامی خود آقای سیدمحمد محسن‌پور را به ایشان و خانواده محترمشان تسلیت گفته بقای عمرعموم بازماندگان را از درگاه احدیت مسئلت مینمایند .

جناب‌آقای دهستانی استاندار محترم‌آذربایجان غربی
بانهایت تاسف درگذشت برادر گرامی آنجناب را از طرف خود و روسای ادارات دولتی و قاطبه مردم و عشایر این منطقه تسلیت عرض مینماید .
فرماندار مهاباد ـ سرتیپ افشار

سال چهل‌وهفتم ـ شماره ۱۳۸۶۹

اطلاعات

سه‌شنبه ـ هفدهم مرداد ماه ۱۳۵۱
بیست‌وهشتم جمادی‌الاخر۱۳۹۲ـ ۸اوت ۱۹۷۲

ساعات شرعی
استخراج دکتر ریاضی کرمانی
اذان صبح ..... ساعت ۳ و ۳۳ دقیقه
طلوع آفتاب ..... ساعت ۵ و ۱۶ دقیقه
ظهر شرعی ..... ساعت ۱۲ و ۱۱دقیقه
اذان مغرب ..... ساعت ۷ و ۲۱ دقیقه

سرمایه گذاری عظیم دولت در کشاورزی

مهندس منصور روحانی وزیر کشاورزی و منابع طبیعی در یك سخنرانی یك ساعته‌دورنمای کشاورزی پنج‌سال آینده کشور را روشن کرد و اعلام داشت در برنامه عمرانی پنجم از طرف دولت ۳۰۰ میلیارد ریال درامر کشاورزی سرمایه‌گذاری می‌شود . این سخنرانی بعد از ظهر روز گذشته در کلوب روتاری ایراد شد .

مهندس روحانی در توضیح مطالب خود پیرامون سرمایه‌گذاری دولت در امر کشاورزی یادآور شد ، که مبلغ ۳۰۰ میلیارد ریال رقمی است چهار برابر اعتبار کشاورزی دولت در برنامه عمرانی چهارم کشور .

تشویق سرمایه‌گذاری

وی تاکید کرد که این مبلغ بودجه‌ایست که از طرف دولت سرمایه‌گذاری می شود ، ولی فعالیت بخش خصوصی وتشویق سرمایه گذاران داخلی در امر کشاورزی موضوعی است که دولت به انجام آن اصرار دارد وبا تسهیلاتی که از لحاظ بخشودگی مالیاتی فراهم خواهد شد، کمکهای فوق‌العاده‌دیگری از طرف دولت به داوطلبان سرمایه‌گذاری‌در کارکشاورزی نیز می شود ، **بطوری که هر شرکت و یا گروهی مایل به این امر باشد کافی است که ۴۰درصد سرمایه را اعم از زمین و آب و سایر وسایل لازم مهیا کند و ۶۰ درصد بقیه را دولت به صورت وام طویل‌المدت با بهره‌ای نازل در اختیار سرمایه‌گذار خواهد گذاشت .**

تضمین خرید محصولات

درتوضیح مربوط‌به بخشودگی های مالیاتی ، مهندس‌روحانی یادآور شد که هم‌اکنون‌لایحه‌ای از طرف دولت تهیه و تقدیم پارلمان شده است که‌سرمایه‌گذاری در امر کشاورزی را تشویق خواهد کرد .

بخصوص که سیاست آینده کشاورزی کشور ، مبتنی براین اصل‌خواهد بود که‌بازده‌سرمایه در امر کشاورزی مانند سایر سرمایه‌گذاریها باشد و دولت با اجرای این سیاست نگرانی های آن دسته از سرمایه‌داران را که تردید در این کار داشته‌اند، باتضمین قیمت‌حداقل خریدمحصولات کشاورزی‌مرتفع خواهد کرد .

آقای منصور روحانی ضمن یادآوری بازدید شاهنشاه از سازمان عمران و مکانیزه کشاورزی «دشت‌ناز» ساری گفت : همانطور که شاهنشاه از این پس جای خود را به زبان‌انگلیسی داد و دبیران زبان فرانسه‌به‌تدریج‌به تدریس ادبیات فارسی و دروسی از این قبیل پرداختند .

زبان‌انگلیسی در دبیرستان ها نتیجه خوبی نداد .

امروز یکی از دبیران تهران گفت :ثمرات زبان انگلیسی‌اغلب دانش آموزان ششم متوسطه در امتحانات نهائی پائین تر از «هفت» بوده است ، علتش هم مشکلات تدریس این زبان و بی قاعده بودن آن و تفاوت تلفظ است ، حال آنکه زبان فرانسه این مشکلات را ندارد و قبلا که زبان فرانسه تدریس می شد غالبا دانش آموزان نمره قبولی می آوردند .

وی‌افزود که مشکل فعلی تدریس‌زبان فرانسه دردبیرستان ها کمبود دبیر فرانسه است ، چون‌درسالهای اخیر دبیرزبان فرانسه تربیت نشده است .

دانشگاه

دانشگاه فرانسوی زبان قرار است از سال ۱۳۵۳ احتمالا در همدان کار خود را آغاز کند و تا آن سال دانش آموزان باید خود را از زبان آماده کنند .

وزیر کشاورزی و منابع طبیعی در نطقی‌فاش‌کرد:

دربرنامه پنجم، دولت ۳۰۰میلیارد ریال در کشاورزی سرمایه‌گذاری خواهد کرد

۶۰ درصد سرمایه گذاری در کشاورزی را دولت وام میدهد

دولت حداقل‌قیمت محصولات را تضمین‌میکند

قبل ازشروع سخنرانی مهندس منصور روحانی وزیر کشاورزی و منابع طبیعی در کلوب روتاری‌مرکز ، سناتور مهندس حیدرقلی‌ارفع‌رئیس جلسه کلوب روتاری عضویت‌مهندس روحانی را در کلوب اعلام کرد .
عکس بالا هنگامی برداشته شده است که نشان مخصوص اعضای کلوب روتاری را سناتور ارفع‌به‌سینه وزیر کشاورزی نصب میکند.

میلیارد ریال رقمی است چهار برابر اعتبار کشاورزی دولت در برنامه عمرانی چهارم کشور .

تشویق سرمایه‌گذاری

وی تاکید کرد که این مبلغ بودجه‌ایست که از طرف دولت سرمایه‌گذاری می شود ، ولی فعالیت بخش خصوصی وتشویق سرمایه گذاران داخلی در امر کشاورزی موضوعی است که دولت به انجام آن اصرار دارد وبا تسهیلاتی که از لحاظ بخشودگی مالیاتی فراهم خواهد شد، کمکهای فوق‌العاده‌دیگری از طرف دولت به داوطلبان سرمایه‌گذاری‌در کارکشاورزی نیز می شود ، **بطوری که هر شرکت و یا گروهی مایل به این امر باشد کافی است که ۴۰درصد سرمایه را اعم از زمین و آب و سایر وسایل لازم مهیا کند و ۶۰ درصد بقیه را دولت به صورت وام طویل‌المدت با بهره‌ای نازل در اختیار سرمایه‌گذار خواهد گذاشت .**

تضمین خرید محصولات

درتوضیح مربوط‌به بخشودگی های مالیاتی ، مهندس‌روحانی یادآور شد که هم‌اکنون‌لایحه‌ای از طرف دولت تهیه و تقدیم پارلمان شده است که‌سرمایه‌گذاری در امر کشاورزی را تشویق خواهد کرد .

بخصوص که سیاست آینده کشاورزی کشور ، مبتنی براین اصل‌خواهد بود که‌بازده‌سرمایه در امر کشاورزی مانند سایر سرمایه‌گذاریها باشد و دولت با اجرای این سیاست نگرانی های آن دسته از سرمایه‌داران را که تردید در این کار داشته‌اند، باتضمین قیمت‌حداقل خریدمحصولات کشاورزی‌مرتفع خواهد کرد .

آقای منصور روحانی ضمن یادآوری بازدید شاهنشاه از سازمان عمران و مکانیزه کشاورزی «دشت‌ناز» ساری گفت : همانطور که شاهنشاه مقرر فرموده‌اند دولت آماده است تا از سرمایه هائی که در کار کشاورزی بجریان بیفتد حمایت کند و با تضمین حداقل قیمت خرید ، خیال سرمایه‌گذاران را آسوده نماید .

۵۰ درصد افزایش جمعیت

وزیر کشاورزی و منابع‌طبیعی ضمن اشاره به آمار و ارقام محصولات کشاورزی دهسال گذشته اشاره کرد و گفت : این درست است که محصول امسال کشاورزی کشور به برکت مناسب بودن آب و هوا افزایش نشان میدهد ، ولی‌این نکته را فراموش نکنیم که در دهسال اخیر جمعیت کشور ۵۰ درصد افزایش داشته است ، بدین ترتیب که جمعیت ایران در سال ۴۱ رقمی معادل ۲۱ میلیون نفر بوده است که مثلا برداشت محصول گندم در این سال ۲ میلیون‌و ۵۰۰تا حداکثر ۲ میلیون و ۸۰۰ بوده است و محصول امسال پیش بینی می‌شود که رقمی معادل ۴٫۶۰۰ هزار تن باشد که موردمصرف ۳۱ میلیون نفر جمعیت ایران خواهد بود و بااین ترتیب‌علاوه برآنکه اضافه محصول چندانی نداریم ، متوجه این حقیقت هستیم که هنوز برنامه تنظیم خانواده و جلوگیری‌از افزایش جمعیت نتوانسته است ، ازرشد جمعیت بکاهد .

در مورد فعالیت های وزارت کشاورزی در دهسال اخیر وزیر کشاورزی و منابع طبیعی اضافه کرد که ضمن این دهسال‌حدود ۸۰۰ هزار هکتار از اراضی مسلوب المنفعه به جمع‌اراضی قابل کشت کشور اضافه شده است و در حال حاضردرسراسر کشور ۳٫۸ میلیون هکتار کشت آبی و ۴٫۸ میلیون‌هکتار زیرکشت دیم داریم که ازرقم کشت‌آبی۴٫۱ میلیون هکتار به صورت کشت مکانیزه‌اداره میشود .

درآمد سرانه روستائیان

وزیر کشاورزی تشریح کرد که در دهسال اخیر با انجام قانون اصلاحات ارضی ،عده‌ای از صاحبان سرمایه که در امر کشاورزی بودند بتدریج جذب کار صنعتی شدند و در این‌میان از تعداد مدیران کاسته شد ، ولی با انجام برنامه های آینده کشور و ترتیباتی که‌دربالا گفته شد،جلب سرمایه‌های خصوصی بطرف کشاورزی از برنامه‌های دولت است،زیرادر حال حاضر صنایع کشورما بدرجه‌ای‌رسیده است که بایستی بازار های تازه‌ای جستجو کند و چون رقابت در بازار های خارجی متضمن فعالیت‌فوق‌العاده‌وآمادگی های مختلف میباشد ، سرمایه‌گذاران صنعتی بایستی متوجه بازار مناطق روستانشین کشور شوند و اجناس خود را در روستا ها عرضه کنند . البته‌در این مورد هم با سیاست جدید دولت در امر کشاورزی‌درآمد سرانه روستانشینان افزوده خواهد شد ، تا هم بتوانندمواد اولیه صنایع داخلی را فراهم کنند و هم خود مصرف کننده تولیدات مذکور باشند .

مهاجرت

آقای مهندس روحانی ضمن اعلام آمار نسبت جمعیت در کشور های‌پیشرفته مانند امریکا اضافه کرد که در دهسال اخیر بسبب امکانات‌اشتغال‌در شهرها مهاجرت روستانشینان افزایش یافته است و در حال حاضر در هر سال دولت باید برای ۳۰۰ هزار نفر داوطلب کار ، اشتغال ایجاد کند و از طرفی در روستا های کشوردرحقیقت کار متمر ثمر ۹۰ روز در سال میباشد و از جمع ۲۶۰ روزکار بقیه ایام در دهات کشوربیکاری پنهانی وجود دارد درحالی که از۱۷٫۴ میلیون‌نفر درروستاهای کشور ۵٫۴ میلیون نفرآماده کار هستند و با احتساب ارقام فوق باید بازده کشاورزی‌طوری باشد که خانواده‌کشاورز از رفاه‌بیشتر و بالاتری برخوردار گردد .

رفاه طبقه کشاورز

برای آنکه بتوانیم رفاه‌بیشتری برای طبقه کشاورز فراهم کنیم ناگزیر بایداززراعت سنتی فعلی بتدریج خارج وزراعت‌را بصورت صنعتی اداره کنیم و قیمت محصولات کشاورزی‌را درحدی قرار دهیم که در این باره سرمایه گذاری شده و خواهد شد ، زیرا با هزینه های گزاف جهت احداث سد ها ، راه‌هاو سایر خدمات فعلا از هر هکتار حدود ۸۰ هزار ریال در تولید صنعتی بهره می‌گیریم. درحالی که در هر هکتار کار کشاورزی، بطریق سنتی فقط هزار ریال بهره داشته‌ایم . بهر صورت‌باید ترتیبی داده شود که با اجرای برنامه تدریجی جایگزین کردن کشاورزی صنعتی، بجای‌سنتی، برای ۵۰تا۶۰ میلیون نفرجمعیت آینده کشور غذا فراهم کنیم . در اجرای برنامه‌های کشاورزی مصمم‌هستیم که سرعت بیشتری بکار گیریم،همچنانکه در اجرای هدف تامین برق‌برای کشورعمل شد ، جهش بصورت اجرای برنامه ها در سنوات دیر کار کشور معطل خواهد کرد .

دام

مهندس روحانی من‌باب مثال گفت : باید حداقل در برنامه دهساله آینده بتوانیم سیستم دامداری را ازوضع فعلی‌خارج کنیم و با تبدیل دام ها به نژاد های تجاری امر دامداری و سرمایه گذاری و بازده آنرا بر پایه های دیگر استوار نمائیم ، زیرا با مقررات اصلاحات ارضی ـ ملی شدن جنگل ها و مراتع و تشکیل شرکت های تعاونی و زراعی‌وکشت‌و صنعت موجبی ندارد که با سرعت در امرتجهیز کشاورزی‌و دامداری کشور حرکت نشود

مواد مصرفی پروتئینی

وزیر کشاورزی ضمن اعلام افزایش مصرف مواد پروتئینی در کشور گفت :در پایان برنامه پنجم میزان ۲بیلیون دلار مواد پروتئینی مردم ایران لازم دارند و اگر طریق سرمایه گذاری‌های دولتی و بخش‌خصوصی این‌امر انجام نشود ، آنگاه مجبور خواهیم بود ، که بجای‌سرمایه‌گذاران بخش خصوصی داخلی کشور ازسرمایه‌گذاران خارجی استفاده کنیم و با آنان وارد مذاکره و مشارکت شویم . اگر شیر و گوشت ارزان مملکت لازم دارد برای امر کشاورزی و دامداری سرمایه‌گذاری شود والا فعلا که روغن‌نباتی ـ کره‌ـ پنیر و گوشت و تااندازه جو و گندم را از خارج وارد میکنیم .

مهندس روحانی ضمن اعلام هدف های دولت‌و تشکیل‌شهرک ها در قطب های کشاورزی که رفاه بیشتری را برای طبقه کشاورز متضمن است، گفت‌باید تعداد اشتغال فعلی روستا ها که حدود ۶۰ درصد جمعیت کشور است‌در پایان برنامه‌پنجم به ۳۵ درصد برسد و این امر حاصل نخواهد شد ، مگرآنکه اشتغال های تازه‌ای، درصنایع واسطه‌ای ، با بکار گماردن روستائیان فراهم شود.با انجام چنین هدف هائی رشد متوسط کشاورزی در پایان برنامه پنجم ۶ درصد خواهد بود .

در پایان این جلسه وزیر کشاورزی‌به عضویت‌کلوب‌روتاری درآمد ، وسناتور حیدرقلی‌ارفع رئیس جلسه از خدمات وی قدردانی نمود .

تدریس مجدد زبان فرانسه در دبیرستانهای کشور

یك دبیر :

تدریس زبان انگلیسی در دبیرستانها نتیجه خوبی نداشت

اغلب دانش‌آموزان ششم متوسطه در امتحانات نهائی‌اززبان انگلیسی نمره کمتر از «۷»می‌آورند

پس از سالها ، باردیگر در دبیرستان ایران زبان فرانسه تدریس خواهد شد .

این تصمیم را دفتر برنامه ریزی آموزش و پرورش متوسطه باتوجه به دانشگاه فرانسوی زبانی که قرار است دایر شود اتخاذ کرده است .

نظام جدید آموزش و پرورش که دو سال دیگر در دبیرستان ها اجرا خواهد شد ، زبان فرانسه‌را در ردیف زبان‌انگلیسی قرارداده است . دبیرستان های آینده چهار کلاسه خواهد بودبه این ترتیب که امسال (سال تحصیلی ۵۱ ـ ۵۲) کلاس‌اول و سال آینده (۵۲ ـ ۵۳) کلاس دوم متوسطه منحل خواهد شد .

مواد اصلی دستورالعملی که برای تدریس زبان فرانسه در دبیرستان‌هابرای ادارات‌آموزش و پرورش سراسر کشوارسال شده است از این قرار است :

۱ـ تشویق دانش آموزان‌به فراگیری زبان فرانسه با توجه به این مطلب که در آینده یک دانشگاه‌فرانسوی درایران‌تشکیل خواهد شد که در آن رشته های علمی و فنی بزبان فرانسه تدریس‌میگردد و همچنین امکان استفاده آنان از بورس های واگذاری دولت فرانسه فراهم خواهد شد .

۲ـ تشکیل کلاس های زبان فرانسه از سال چهارم متوسطه با توجه به تعداد داوطلب ودبیر بورسیه .

۳ـ در صورتی که در یک مدرسه‌حداقل ۳۰نفر دانش‌آموز داوطلب برای تشکیل یک کلاس نباشدبرای شاگردان چندمدرسه در یک محل کلاس تشکیل‌شود.

۴ـ از وجود معلمین دوره دیده زبان فرانسه آن شهرستان درمدارس غیردولتی نیز استفاده شود .

۵ـ داوطلبانی که از کلاس چهارم متوسطه بجای زبان انگلیسی بفراگیری زبان فرانسه می‌پردازنددرامتحان نهائی زبان فرانسه را امتحان خواهند داد.

۶ـدانش آموزانی که حاضر به ترک زبان انگلیسی نباشند کلاس اضافی برای آنان تشکیل شود تا انگلیسی را در متن برنامه و فرانسه را خارج از برنامه فراگیرند این قبیل دانش آموزان میتوانند در امتحانات داخلی و نهائی یکی از این دو زبان را به میل خود انتخاب نمایند .

۷ـبرای‌شاگردان داوطلب دو زبان و شاگردانی که منحصرا فرانسه خواهند خواند با توجه بساعات کار دبیر یا دبیران‌دوره دیده حداقل دو ساعت در روز زبان فرانسه منظور شود .

۸ـ از وجود معلمان دوره دیده در صورت اضافه بودن در دوره‌راهنمائی تحصیلی استفاده شود .

زبان فرانسه تا ۲۵ سال‌قبل از لحاظ تدریس در دبیرستان ها در ردیف اول قرار داشت و

کشف بزرگترین باند قاچاقچیان اشیاء عتیقه دراردبیل

مجسمه‌طلائی «پوراندخت» ساسانی و «تاج‌نادری» تقلبی است

اردبیل ـ توسط بازرسان‌اعزامی فرهنگ وهنر به اردبیل‌بزرگترین باند قاچاقچیان سازنده اشیاء عتیقه تقلبی در این شهر کشف شد و رهبر این باندبنام«حسن یوسفی» معروف‌به«حسن‌گوی‌گز» دستگیر گردید .

از این شخص همچنین یک قبضه اسلحه کمری و پنج تیر فشنگ کشف گردید. بدنبال‌این اقدام،کلیه‌مغازه‌های عتیقه‌فروشی اردبیل نیز که‌بدون جوازکسب بکار خود ادامه میدادند تعطیل شد و اشیاء عتیقه آنان‌که‌اکثرا تقلبی بود برای بررسی ضبط گردید !

دست اندرکاران اشیاء عتیقه در اردبیل توسط اعضای باند کشف شده ازچندی قبل‌شهرت داده بودند که‌چند مجسمه‌طلائی از پیکره «پوراندخت» دختر خسرو پرویز ساسانی و « تاج نادری» و «گوهر شب‌چراغ»در اردبیل و خلخال کشف شده است! این عده قصد داشتند با ساختن این اشیاء بدلی‌آنها را به قیمت های گزاف بفروش برسانند. یک مقام عالیرتبه‌وزارت فرهنگ وهنر که اکنون‌دراردبیل بسر می‌برد بخبرنگار اطلاعات گفت :

با انتشار این شایعات وزارت فرهنگ و هنر از سوی مقامات کشوری وکارشناسان فنی‌مورد سئوالات متعدد قرار گرفت و بالاخره برای رسیدگی به این مسئله هیئتی رابه اردبیل‌اعزام داشت که پس از تحقیقات فراوان معلوم شد این شایعات را عده‌ای از قاچاقچیان عتیقه رواج میدهند تا اجناس تقلبی عتیقه خود را بفروش برسانند.

شایعه پیدا شدن مجسمه پوراندخت‌در سال چهل ونه برسر زبانها افتاد و عده‌ای می گفتند این مجسمه‌در «خلخال» پیدا شده و با هزینه گزافی به چند امریکائی بفروش رسیده است . درحالیکه ، مسئولان فرهنگ و هنر بدلائل تاریخی، علمی‌و عقلی میدانستندکه‌چنین مجسمه‌ای وجود ندارد .

درسمینار حفاظت محیط زیست مهندس فیروزگفت:

برای حفظ کره زمین باید ضوابط تازه‌ای پیدا کرد

اساس‌و شالوده‌سازمان حفاظت محیط زیست در افتتاح جلسه سمینار دیروز این سازمان درکرج مورد بحث قرار گرفت و آقای مهندس اسکندرفیروزمعاون وزارت کشاورزی و سرپرست سازمان حفاظت محیط زیست طی‌سخنانی ضمن اشاره بمنابع طبیعی وانهدام آن‌درطی سالهای گذشته وحفاظت جدید سازمان زنان مذکور برای حفظ و احیاء آن گفت.

گذشتگان ما معتقد بودند که اقیانوسها وجو خود قادر است بهتنهائی همه آلودگیها را در خود حل و تصفیه نماید در حالی که در زمان کنونی خلاف این نظریه بهثبوت رسیده است. واگر ازهم اکنون بفکر راه حل مناسبی‌نباشیم افزایش جمعیت ، زائدات و فضولات صنایع و زندگی تجملی کره زمین را بطرف دگرگونی و نابودی هدایت خواهد کرد واگر هرچه زودتربفکر ضوابط جدیدی نباشیم بجائی خواهیم رسید که دیگر راه بازگشتی نخواهد بود.

برای مثال نفت کشور خودمان را مطرح میکنم که‌اگر استفاده و استخراج بهمین ترتیب ادامه‌یابد حداکثرتا ۵۰سال دیگر منابع نفتی ما به‌اتمام خواهد رسید در حالی که‌تاسال دوهزارامریکا ۹۰ درصد نفت جهان را بمصرف خواهد رسانید و شوروی بحکم اجبار با هزینه‌ای سرسام‌آور بطرف ذخائر نفتی سیبری‌که‌اغلب فصول‌پوشیده از برف ویخ است خواهد رفت . طی ۲۵سال آینده معادن مس‌دنیا ته میکشند و آهن و ذغال سنگ نیز سرنوشتی بهتر از این ندارند ودرسال دوهزار تنها معدودی از معادن خواهند توانست بفعالیت خود ادامه دهند.

مهندس فیروز اضافه کرد:

جمعیت کره زمین یک قرن‌پیش کمتر از یک میلیارد نفر بود در حالیکه در قرن آینده به ۶ میلیارد خواهد رسید و تصور اینکه درهر کیلو متر مربع ۳۵۰ نفر زندگی خواهند کرد اهمیت حفظ منابع طبیعی و ذخائر این کره را معلوم میکند.

۲۰ استاد جدید در دانشگاه تبریز استخدام شدند

تبریز : دانشگاه تبریز ۲۰ استاد جدید برای دانشکده های فنی ، پزشکی و علوم استخدام کرد .

آقای دکتر حسنعلی زاده سرپرست دانشگاه تبریز به خبرنگار اطلاعات گفت : اکثر استادان خارجی به علل‌مختلف این دانشگاه راترک‌میکردندو این کار موجب میشد که دانشکده های دانشگاه تبریزبا کمبود استاد مواجه شوند . لذا اخیرا ۲۰استاد ایرانی‌برای تدریس دراین دانشگاه‌استخدام گردیده است که از سال تحصیلی آینده ، در دانشگاه تبریز تدریس خواهند کرد .

مدیران دبستانها دوره کارآموزی خواهند دید

به موجب مقررات جدیدی که برای مدیران مدارس‌تعیین شد کلیه مدیران مدارس باید همه ساله دوره های کارآموزی تخصصی بگذرانند .

این مطلب را آقای نقیب‌زاده مدیرکل امور اداری‌درجلسه‌ای که پنجشنبه گذشته با حضور مدیران دبستانهای ممتاز در دانشسرای عالی تشکیل شده بود عنوان کرد .

در این جلسه مدیرکل امور اداری‌وزارت آموزش وپرورش درباره انقلاب‌اداری وآموزشی صحبت کرد وضمن‌تشریح‌هدف های انقلاب اداری و آموزشی تاکید کرد که مدیران دبستانها در محیط پرتحرک امروزی وظیفه دارند با اعمال مدیریت صحیح وضع‌موجودرا به‌وضع مطلوب تبدیل نمایند .

کلاس کارآموزی مدیران دبستانهای ممتاز باشرکت‌مدیران منتخب استانها و شهرستانها و نواحی تهران در محل دانشسرایعالی تشکیل شده است .

در صفحات دیگر میخوانید

★ حسنلو، کلیددرهای‌بسته تاریخ
گزارش مستندی از یک‌نقطه مهم جغرافیائی ایران
صفحه ۵

● آرزوئی‌که تحقق میپذیرد (سرمقاله)سادات‌مردسرنوشت دنیای عرب ومقالات‌وگزارش های سیاسی جهان
صفحه ۶

★ نهضت فکر درسینمای فارسی
برنامه‌تلویزیون‌درمحافل‌هنری
صفحه ۷

● انتقاد ـ چهل سال قبل‌در همین روز ـ پاورقی وجدول
صفحه ۸

★ مرد باید در خانواده «رئیس» باشد
چند راهنمائی درزمینه‌مسائل خانوادگی ـ ستاره بخت‌شما
صفحه ۹

● نیازمندیهای شما
صفحه ۱۰ـ۱۱ـ۱۲

● عقیده آزاد ـ گفتگوی تلفنی ـ نامه به روزنامه ـ نامه برگزیده
صفحه ۱۳

● زن چوپان انگلیسی ، نامه‌ای که هرگز بمقصدنرسید و خبر های برگزیده‌ای از آلمان ودیگر کشورهای‌جهان
صفحه ۱۴

● بازار ـ اخبار اقتصادی جهان ـ و تفسیر اقتصادی
صفحه ۱۵

★ عبور از ۵ قاره شامل جالب‌ترین رویدادهای دنیا
صفحه ۱۶

در تلویزیون
بِلموند
بهتر می بینید

مراسم قرعه کشی
انتخاب ملکه کوماچی
باشرکت
فریدون فرخزاد
گیتی
وچهارمانکن ازکشور اسپانیا
پنجشنبه ۱۹ مرداد ساعت ۹ شب
از تلویزیون ملی‌ایران
کانال ۷
پخش میشود

دنیای ورزش روزهای شنبه منتشر میشود

آگهی استخدام

ازجویندگان کارفارغ‌التحصیل رشته‌حسابداری (حسابدار ـ صنعتی)دعوت میشود برای راهنمائی شغلی به اداره کل‌اشتغال واقع‌در خیابان‌ویلاچهارراه ناصر مراجعه نمایند . م‌الف۷۱۵۵
اداره کل اشتغال ـوزارت کاروامور اجتماعی
آ ـ۳۲۱۵۶

آگهی استخدام پزشک

وزارت بهداری جهت خدمت درماسوله‌ازتوابع فومن یك نفرپزشك احتیاج دارد که بصورت‌رسمی و یاپیمانی استخدام مینماید ، از داوطلبان واجد شرائط خواهشمند است‌فرم ذیل را تکمیل و همراه با دوقطعه عکس ۴×۶وسیله پست‌سفارشی‌حداکثر تاآخرروز ۲۵ر۵ر۱۳۵۱ بدفتر کارگزینی وزارت‌ـ بهداری‌واقع در خیابان کورش کبیرایستگاه‌تعمیرگاه ارسال فرمایند .م‌الف۷۱۵۶
وزارت بهداری

نام‌ونام‌خانوادگی ـ نام‌پدر ـ شماره‌شناسنامه
محل صدور ـ تاریخ‌تولد ـ مدرك تحصیلی
رشته تحصیلی یا تخصص داوطلب ـ نوع‌انجام خدمت‌وظیفه یامعافیت
نشانی کامل‌باذکرشهر
امضاء

اطلاعیه

در شماره پنجشنبه پنجم مرداد ماه جاری روزنامه‌اطلاعات شرحی در باره کیفیت فعالیتهای سازمان اوقاف و نحوه تلاش های کنونی این سازمان بوسیله خبرنگار و نویسنده ارجمند این روزنامه منتشر شده بود که جا دارد از ایشان صمیمانه تشکر شود .

ضمنا باطلاع میرساند که ساختمان مسجد حضرت‌امام حسین (ع) واقع در میدان‌شهناز که از مساجد بسیارمجهز و آبرومند تهران است به ارشاد و نظارت و سرپرستی حضرت‌آیت‌الله العظمی آقای‌حاج‌سید کاظم‌شریعتمداری‌دامت برکاته با خود یاری و کومك های بیدریغ مردم خیر ، مدیر و نیکوکار انجام یافته است و اصولا در بنای مساجدوتکایا وحسینیه‌های متعددیکه‌هر روز در سراسر کشور بنامیگردد هموطنان مسلمان ما سهم عمده را بر عهده دارند و از ایثار مال خود بمنظور ترویج شعائر و اصول احکام شریعت‌مطهر مضایقه ندارند .

سازمان اوقاف

روزنامه فردا

فردا منتشر میشود

روزنامه دیپلمات

چهارشنبه خواندنی است

آگهی حراج

گمرك کردستان درنظر داردکه‌دراجرای تبصره ذیل ماده ۲۸۶ اثیثنامه گمرکی تعداد ۳۸۸ حلب روغن حیوانی بوزن باظرف ۶۷۸۱ کیلو موضوع صورتمجلس ۱۲۵ـ۵۰ سنندج و تعداد ۲۷۸ حلب کوچك ۵ کیلوئی و دوخیك و ۳۹ حلب بزرك روغن حیوانی بوزن ۲۳۶۶ کیلو موضوع صورتمجلس قاچاق ۲۵۱ـ۵۰ سنندج و تعداد ۱۰ حلب روغن حیوانی بوزن باظرف ۱۷۴ کیلو موضوع صورتمجلس ۱۳۸ـ۵۰ سنندج را درتاریخ ۲۸ر۵۰ هرپارتی بطور جداگانه از طریق حراج عمومی درمحوطه گمرك سنندج بفروش برساند طالبین میتوانند درتاریخ تعیین شده فوق درمحوطه گمرك سنندج حضور یافته و در حراج شرکت نمایند بدیهی است‌کلیه‌هزینه های مربوطه از قبیل هزینه چاپ اگهی ۲درصد حراج و غیره بعهده خریدار بوده و بهاء روغن ها نیز پس از خاتمه حراج نقدا وصول خواهد شد . م‌الف ۷۲۶۷

رئیس گمرك کردستان
فرزانه
آ ـ۳۲۹۱۲

آگهی انتخاب دستیار

دانشکده پزشکی دانشگاه تهران در اجرای مقاوله‌نامه منعقد بین جمعیت شیروخورشید سرخ ایران و دانشگاه تهران درسال جاری در رشته‌های جراحی ، داخلی زنان و مامائی ، کودکان، رادیولوژی ، بیهوشی و آسیب شناسی تعدادی دستیار مقیم میپذیرد. داوطلبان جهت اطلاع از مقررات مخصوص باید به سازمان خدمات درمانی جمعیت شیروخورشیدسرخ ایران(خیابان بهجت‌آباد چهارراه رودسر) مراجعه و پس از دریافت معرفی‌نامه با در دست داشتن مدارک‌زیرین‌جهت نام‌نویسی به‌اداره‌تخصصی دانشکده پزشکی مراجعه نمایند.

فتوکپی دیپلم دکتری پزشکی یکبرگ
رونوشت یافتوکپی شناسنامه دوبرگ
برگ انجام خدمت یا معافیت دوبرگ .
عکس ۴×۶ پنج قطعه .

مدت نام‌نویسی تا بیستم شهریور ماه وامتحان ورودی درساعت ۹بامداد روز شنبه ۲۵ شهریور ماه سال جاری در دانشکده پزشکی انجام میشود ومواد امتحان شامل زبان خارجه وپزشکی درحد اطلاعات پزشکان دیپلمه است

رئیس دانشکده پزشکی . دکتر پیرنیا
م‌الف ۷۲۲۴
آ ـ۳۲۸۹۰

اطلاعیه

سازمان تربیت بدنی ایران باطلاع داوطلبین شرکت در امتحان ورودی مدرسه عالی ورزش میرساند که برای دریافت کارت ورودی بجلسه امتحان در ساعت ۸ صبح روز جمعه بیستم امرداد ماه جاری بدفتر مدرسه عالی ورزش واقع در خیابان جنوبی استادیوم ورزشی امجدیه مراجعه نمایند .
آ ـ۲۶۴۲ ۳

آگهی مزایده

اداره راه استان کردستان ۳۵ قلم اثاثیه فرسوده اداری و ۲۵ قلم لوازم فرسوده راهسازی و ۱۵۹ قلم قطعات فرسوده ماشین‌الات موجود درانبار اداره و انبار بوانات‌را بطریق مزایده بفروش میرساند . داوطلبان میتوانند برای اطلاع از شرایط مزایده و بازدید اثاثیه مورد مزایده همه روزه به استثنای ایام تعطیل درسرویس اداری به اموال اداره مراجعه نمایند . داوطلبان شرکت درمزایده میتوانند بامطالعه قبلی برگ شرایط و مشاهده لوازم مورد مزایده پیشنهاد خود را همراه صدی‌پنج مبلغ پیشنهادی سپرده حداکثر تاساعت ده صبح روز ۱۴شهریور ماه ۵۱ بدفتر اداره راه‌تسلیم و رسید دریافت دارند پیشنهادات رسیده در ساعت یازده همان روز در اطاق کار اینجانب در حضور اعضاء کمسیون باز قرائت و برنده مزایده معلوم‌میشود. اداره راه درردیاقبول یک یا کلیه پیشنهادات مختار است
م‌الف ۷۲۶۶
رئیس اداره راه استان کردستان ـ عدالتی
آ ـ۳۲۸۹۸