اطلاعات

چهارشنبه ۲۰ مردادماه ۱۳۵۰ ـ شماره ۱۳۵۶۸
سال چهل‌وششم ـ تکشماره ۵ ریال

۲۰ صفحه

۱۳۵۰ سال جشنهای دوهزار وپانصد ساله شاهنشاهی ایران

دانشجویان در کنترل نرخها با مأموران همکاری میکنند

* کمیته از مردم خواست در کنترل نرخها همکاری کنند
* یکی از فروشگاه های بزرگ خواربار درکمیته‌محکوم‌شد
* نرخ غذای رستورانها تقلیل پیداکرده در صفحه ۱۷

بمب های مداری شوروی کـه قدرت تخریبی فوق العاده زیاددارد با موشک های بسیار قوی همه از زمین پرتاب میشود و در هر نقطه که فرماندهان نظـامـی شـوروی بخواهند فرود میاید .

انفجار بمب مداری پاسخ شوروی بسفر نیکسون به‌چین است

سالروز میلاد مسعود بانوی اول اسلام

فردا مطابق با بیستم ماه جمادی‌الاخر و مصادف با روز میلادمسعود حضرت‌صدیقه‌اطهر ملکه اسلام ، فاطمه زهرا علیهاسلام است . حضرت‌فاطمه زهرا بانوی اول جهان اسلام گرامی مظهری از تقوی و پرهیزگاری‌بود وتاجهان‌باقی است شیوه زندگی و یکتاپرستی ویاکدامنی آن‌حضرت سرمشقی برای مسلمانان جهان‌میباشد .

بدین مناسبت فردا مجالس جشن برپا می‌شود که در آن سخنگویان شرح زندگی وقدرت ایمان و عطوفت و اعتقادراسخ آنحضرت را در زندگی تشریح خواهند کرد.

ماروز میلاد مسعود حضرت فاطمه زهرا را بعموم مسلمانان جهان و مردم گرامی ایران صمیمانه تبریک میگوئیم و امیدواریم که همه مسلمانان به بخصوص برادران و خواهران هموطن شیعه در انجام فرائض مذهبی موفق باشند.

در نرخ بهره وام مسکن بانکها تجدید نظر میشود

برأساس بررسی هایی که از امروز آغاز شد

* در طرح جدید پرداخت وام مسکن اعتبارات ساختمانی فقط باید در امر ساختمان بمصرف برسد
* گرانی نرخ بهره یکی‌ازعوامل گران تمام شدن ساختمان میباشد
* نرخ بهره وام مسکن بانکها از۹ تا ۱۵ در صد است

شرح درصفحه چهارم

بمب مداری شوروی در آسمان چین و امریکا بحرکت درآمد

شوروی مخوف‌ترین سلاح سری خود را در فضا منفجر کرد

گزارش محمد پورداد خبرنگار اعزامی اطلاعات از لندن

موج آتش، وحشت، انفجار و ترور سراسر ایرلند شمالی را در بر گرفته است

اعلام «حالت‌جنگ» رسمی در ایرلند

در صفحه ۱۹

صحنه‌ای از حوادث خونین ایرلند

بازداشت بدون محاکمه : موج تروریسم و آشوب سراسر ایرلند شمالی را در برگرفته است . عکس یکی از نفرات ارتش مخفی آزادی بخش ایرلند شمالی را که بدام یکی از سربازان ارتش‌ایرلند گرفتار آمده در یکی از خیابان های بلفاست نشان میدهد . این عکس از حوادث‌خونین روزدوشنبه گرفته شده است .

شورای ازسازش چین وامریکا علناً ابراز نگرانی کرد

شوروی سکوت خودرادر موردمناسبات‌چین‌وآمریکا شکست و پراودا نوشت سفر نیکسون به‌چین‌برای شوروی «شوم» خواهد بود در صفحه ۳

تصمیم جدید سازمان امور استخدامی درباره ارتقاء کارمندان بگروههای بالاتر

درسال جاری هرچه زودتر مرحله دوم قانون استخدام اجرا می‌شود

پیشنهادات اتحادیه کارمندان دولت بررسی شد در صفحه ٤

* قدرت نمائی شوروی در زمین و فضا ادامه دارد
* قطعات بمب‌مداری شوروی بر آسمان آمریکاشناوراست
* نیکسون هفته گذشته گفته بود شوروی بزودی از دور کشور های فوق بزرگ خارج میشود و در آینده فقط چین و آمریکا دوقدرت‌بزرگ خواهندبود

در صفحه ۳

ساختمان دوهزار واحد مسکونی از مهرماه شروع میشود

* این آپارتمان‌ها،اولین‌قسمت از طرح ساختمان ده هزار آپارتمان کارگری در غرب تهران میباشد
* شرایط‌واگذاری‌این‌آپارتمان ها بزودی اعلام خواهدشد
* آپارتمانها از یك تا پنج‌اتاقه وحداکثر پنج طبقه خواهد بود

از مهرماه امسال ساختمان دو هزار واحد مسکونی‌برای کارگران بیمه شده در یکصد هکتار اراضی واقع در شمال جاده اتوبان‌کرج تهران نزدیك باغ‌گیاه‌شناسی‌وزارت کشاورزی با اعتبار بانك رفاه کارگران بوسیله شرکت خانه‌سازی ایران آغاز خواهد شد .

اعتبارات احداث واحد های مسکونی طوری تنظیم و پیش‌بینی شده که در طول پنج سال ، ۱۰ هزار واحد مسکونی بشکل فوق ساخته شود . بعبارت دیگر بانك رفاه کارگران ۱۰ هزار واحد مسکونی بصورت آپارتمان در طی پنجسال آینده و هر سال دوهزار واحد احداث خواهد کرد .

واحدهای مسکونی مذکوربصورت آپارتمان‌هائی یك تا پنج اتاقه و حداکثر پنج طبقه ساخته خواهد شد .

نقشه‌های این اپارتمان‌ها تهیه شده و اعتبارات آن نیز تعیین گردیده است و احتمالا ظرفروز های آینده شرایط واگذاری وقیمت آنهاو همچنین شروع عملیات ساختمانی دوهزار واحدی که‌قرار است در سال جاری احداث‌شود، اعلام میگردد

اتومبیلهای پیشتاز مسابقه اتومبیلرانی کورش بزرگ وارد ایران شدند

باورودنخستین اتومبیل های کاروان‌بزرگ‌اتومبیلرانی‌سیتروئن به‌مرز «سرو»(نزدیکی رضائیه) بزرگترین مسابقه اتومبیلرانی سال بمقصد تخت جمشید در خاك ایران آغاز شد .

دراین مسابقه ۶۰۰ اتومبیل و ۱۴۰۰ راننده و نزدیك به ۸۰ خبرنگاروعکاس وفیلمبردار شرکت دارند .

مسیر مسابقه هفته گذشته بوسیله راهنمایان سازمان جلب سیاحان و سازمان مجامع بین‌المللی و اتومبیل کلوب شاهنشاهی بازدید شده‌بود و شرکت‌کنندگان درمسابقه‌بامداد امروز درمرز سرو وسیله نمایندگان‌این دو سازمان مورد استقبال قرار گرفتند .

کلیه تسهیلات لازم برای اعضاءاین کاروان درمسیر سه هزار کیلومتری سرو ـ شیراز و بازرگان آماده شده و کلیه میهمانسرا های سازمان جلب سیاحان درمسیرمسابقه تمامی امکانات خود را برای پذیرائی از کاروان تجهیز کرده‌اند .

این مسابقه درسال گذشته

بقیه درصفحه ٤

درمسابقه اتومبیلرانی کوروش بزرگ یکهزار و چهار صد راننده با ۶۰۰ اتومبیل شرکت دارند

* مسابقه کوروش بزرگ یکی از بزرگترین مسابقات در سطح جهانی است

اعلامیه بانک ملی ایران

باتقدیم تهنیت مخصوصه میلاد فرخ بنیاد سرور زنان عالم دختر والاگهر پیغمبر خاتم صلوات الله علیهما وسلم، مراسم قرعه کشی صندوق پس انداز بانک ملی ایران، ساعت ۷½ بعدازظهر فردا پنجشنبه ۲۱ امردادماه جاری، مقارن با مولود مسعود آن بانوی بزرگوار در سنندج برگزار میشود.

استخر انجمن

مخصوص خانم ها و کودکان همه روز های هفته ، صبح و عصر دایر است

نشانی خیابان بهار شمالی خیابان نامجو

انجمن دوشیزگان وبانوان

اطلاعیه

قیمت غذا ارزان شد

کافه ها و رستورانها و جوجه کبابی ها ملزم برعایت این نرخ میباشند

بقیه در صفحه ۱۷

شرکت ملی نفت ایران
دانشکده نفت آبادان

نتایج امتحانات مسابقه ورودی دانشکده نفت آبادان

در صفحه دهم درج گردیده است

۱ـ۲ آ ـ ۳۲۹۱۶

به پیروی ازمنویات اعلیحضرت همایون شاهنشاه آریامهر

لژیون خدمتگزاران بشر

نخستین گروه کارشناسان داوطلب ایرانی برای همکاری در یکی از طرح های سازمان ملل متحد در خارج از کشور (یکی از کشور های در حال توسعه) انتخاب و اعزام میدارد داوطلبان کارشناس در رشته های : کشاورزی عمومی ، دامپزشکی ، زمین شناسی (آب های زیر زمینی) ، ترویج کشاورزی ، جنگلداری، نقشه برداری (آبیاری روستائی) ، مکانیك آبیاری روستائی ، نقشه برداری دعوت میشوند برای تحصیل شرایط و خصوصیات این ماموریت تا پانزدهم شهریور ماه ۱۳۵۰ بدفتر مرکزی لژیون مراجعه فرمایند .

نشانی: تخت‌جمشید غربی شماره ۱۲۸

یادبود

بمناسبت چهلمین روز درگذشت برادر بزرگوارم دکتر محمد معین مراسم یادبودی در روز پنجشنبه ، ۲۱ امرداد ماه ۱۳۵۰ از ساعت ۵ الی ۸ بعداز ظهر در آرامگاه خانوادگی واقع در آستانه اشرفیه (گیلان)برگزار میگردد .

علی معین

قابل توجه

ادارات محترم آموزش‌وپروش شهرستان ها

و

نمایندگان محترم شرکت آزمایش درشهرستان‌ها

خواهشمند است اعزام داوطلبان شرکت درامتحان ورودی آموزشگاه حرفه‌ای آزمایش طوری ترتیب داده شود که روز ۲۲ مرداد ماه جاری یابامداد ۲۳ خود را بدفتر آموزشگاه معرفی نمایند و ضمنا اتوبوس های‌شرکت آزمایش درهردو روز مذکور جلوی سازمان فروش‌شرکت واقع درخیابان تهران‌نو ، ایستگاه دفتر آماده رساندن داوطلبان به‌آموزشگاه میباشد .

آموزشگاه حرفه‌ای آزمایش
کیلومتر۱۲ جاده آبعلی

اطلاعیه مرکز ازمون‌شناسی

درباره مسابقه ورودی مدرسه عالی حسابداری و علوم‌مالی شرکت‌ملی نفت‌ایران

مرکز آزمون شناسی برای دوره چهارساله لیسانس حسابداری و علوم مالی شرکت ملی نفت ایران در سال تحصیلی ۵۱ ـ ۱۳۵۰ از بین دارندگان دیپلم کامل متوسطه در رشته‌های طبیعی ، ریاضی ، بازرگانی ۲۰۰ نفر دانشجو از طریق مسابقه انتخاب خواهد کرد .

مواد امتحانی	ضریب
زبان فارسی	(۱)
زبان انگلیسی	(۲)
ریاضیات (جبر ،حساب)	(۳)
اطلاعات عمومی	(۱)

بقیه در صفحه ۱۲

آگهی نام نویسی پذیرفته‌شدگان مسابقات سراسری برای دوره لیسانس دبیری دانشسرای عالی مراجعه شود به صفحه ۱۲

برنامه آینده قویترین گروه سینمائی پایتخت

ناصر ملك‌مطیعی ـ پوری بنائی ـ گوگوش

درفیلم قصاص

آگهی ثبت نام مسابقات ورودی دانشسراهای راهنمائی کشور

شرح در صفحه ۶

در نبرد هند و پاکستان ۲۴۲ نفر کشته و زخمی شدند

سرمقاله

کدام نرخ ؟!

اینروزها اغلب شاهد اجتماعات و نشست وبرخاست‌هایی هستیم که در خلال آن موضوع جلوگیری از گرانی و تثبیت عادلانه نرخها مورد بحث قرار میگیرد .

این گفت وگوها دنباله مذاکراتی است که بین نخست وزیر وروسای اصناف صورت گرفت و نخست‌وزیر از اصناف خواست به‌میمنت تصویب قانون نظام صنفی تعدیلی در نرخها قائل شوند ، اصناف هم‌وعده‌موافق دادند . مابین ماایرانیها رسم است وقتی موفقیتی نصیب کسی میشود دوست وآشنا «شیرینی» آنرا مطالبه میکنند. آقای نخست وزیرهم درواقع مناسبت را مغتنم شمرد وبه گردن اصناف گذاشت که «شیرینی» تصویب‌قانون نظام‌صنفی رابدهند، البته با اقدام به‌تقلیل و تعدیل نرخ ارزاق و اجناس ومایحتاج عمومی .

ممکن است کسانی ایراد کنند که بالا وپائین شدن نرخها تابع‌قوانین اقتصادی است و یک مسئله اقتصادی را نمیتوان ب گل گفتن و گل شنیدن حل وفصل کرد، آری ، اگر نرخها در بازارهای ما تحت‌تاثیر عوامل علمی و منطقی بالا رفته بود این ایراد بجا بود و برای پائین آوردن نرخ میبایستی رامحل‌های علمی جست‌وجو کرد . اما اینجا صحبت از نرخهایی است که همینطور دیمی ، هوسانه ،سرخود و مصنوعی بالا رفته یا اینکه واقعا یک علت منطقی بالا رفتنش راایجاب کرده ولی بعد از منتفی شدن موضوع ، نرخ درجای خودش باقی مانده و پائین نیامده است.

گرانی در شرایط امروزی جامعه ما یک پدیده بی‌منطق ومصنوعی است . تحت تاثیر کدام عامل منطقی‌و اصولی زمین برهوت تپه و ماهور بی‌آب و علف در طول دهسال قیمتش صد برابر میشود و از متری دهتومان به متری هزارتومان میرسد ؟ این قبول‌که مادارایم یک رشد سریع اقتصادی را طی میکنیم و از عوارض رشد اقتصادی یکی افزایش نرخهاست . ولی آن افزایش هم موقعی معقول‌و منطقی است که تحولات صنعتی و رشد اقتصادی با یک سلسله مسائل فرعی‌همراه باشد مانند افزایش سریع جمعیت شهرنشین بطوریکه عوامل تولید کشاورزی بشدت محدود شود ونتواند جوابگوی مصرف باشد یا مثلا افزایش قابل ملاحظه هزینه تولید و دستمزد کارگر کشاورزی و درعین حال بالا رفتن قوه خرید جمعیت‌شهرنشین ازهرطبقه . امااینرا چگونه مینوان یک امر منطقی دانست که تولید کننده محصولات کشاورزی کمترین قیمت را در مقابل تحویل فرآورده خود دریافت کند و مصرف کننده شهری بیشترین قیمت را به‌بهای آن بپردازد ؟

خیر ، این افزایش قیمت نه‌منطقی است ونه قابل تحمل . جنگی که در سال ۱۳۲۰ بما تحمیل شد و نظم زندگانی مارا مختل کرد مناسفانه آثارش بصورت یکشت شوریدگی وهرج ومرج سیاسی و اجتماعی واداری واقتصادی سالها درین مملکت ادامه یافت و این گرانی بیجهت وبی‌منطق یکی از اثرات منحوس همان ماجراست که بیست‌وچند سال بعد از خاتمه جنگ هنوز گریبان ما را در چنگال خود دارد.

شما به‌گزارشهای همین دوماهه اخیر نگاه کنید. درین دوماهه‌کره گران شده ، پنیر گران شده ، مرغ گران شده و خیلی چیزهای دیگر که ذکرش زائد است وهیچکدام هم علت منطقی ندارد . کره وپنیر و گوشت مرغ یا تخم‌مرغ سوای پارچه فاستونی و اتومبیل سواری است که آدم بگوید هرکس استطاعت خریدش را داشته باشد گرانی آنراهم تحمل میکند . اینها مایحتاج زندگی مردم است . خوراک روزانه‌مردم است و یک دینار بالا وپائین شدن نرخ آنها مستقیما برزندگی وروحیه عمومی تاثیر میگذارد .

بکدام دلیل فروشندگان نرخ مرغ و کره وپنیر را بالا برده‌اند ؟آیا یکشبه گاومیری شایع شده یا مرگ ومیر میان مرغها افتاده است ؟آیا مرغها اعلام اعتصاب کرده‌اند و تخم نمیگذارند یا اینکه یکروزه مصرف چنان زیاد شده است که تولید جوابگوی آن نیست ؟

مقصود دولت جلوگیری‌ازین گرانی وپائین آوردن‌اینقبیل نرخهاست. نرخهایی که روی هوس ،روی طمع ،روی گاوبندی یکروزه بالا رفته وصبح ، وقتی مردم چشم از خواب گشوده‌اند دیده‌اند پنیر دیروزی‌را امروز باید دوقران گرانتر بخرند .چرا؟ معلوم نیست !

بعقیده ما تعدیل نرخها دراین سطح احتیاج به هیچ تغییر وتحولی در شرایط اقتصادی و اجتماعی وتولید و توزیع ندارد و سهلترین راهش همین است که آقای نخست وزیر جلوی‌پای اصناف گذاشته‌اند، اگر اصناف و کسانیکه دستشان درکار است ـ منجمله ومخصوصاخود دولت‌بعلت انحصاراتی که در اختیار دارد ـ بنشینند وانصاف راحکم قرار دهند ملاحظه خواهند کرد نرخهای موجود اکثرا هیچ ضابطه‌و علت منطقی ندارد و پائین آوردن آن فقط بایک قول وقرار خالصا مخلصا انجام پذیر است ، چنانکه بالا رفتنش‌هم برهمین منوال بوده است !

دهلی جدید ـ خبرگزاریها

اندره‌گرومیکو وزیر امور خارجه شوروی پس از امضای قرارداد مهم دوستی و همکاری با هند به مذاکرات خود بامقامات این‌کشور ادامه میدهد . گرومیکو در یك مصاحبه مطبوعاتی گفت که مذاکراتش با رهبران هند فوق‌العاده مفیدبود.

وی باردیگر تائید کردکه ازطرف دولت پاکستان دعوتنامه‌ای دریافت نکرده و خیال هم ندارد باین کشور مسافرت کند . گرومیکو در پاسخ این سئوال‌که آیا قراردادجدیدمانع از بروز جنك‌بین هند و پاکستان خواهد شد. گفت اوضاع اکنون باندازه کافی پیچیده و مبهم است ومن‌نمی‌خواهم چیزی بگویم‌که‌بیشتر برپیچیدگی وابهام اوضاع بیافزایم‌امادر هرحال قرارداد دوستی‌هندوشوروی دارای اهمیت تاریخی است ودر آینده روابط دو کشور تاثیر فراوانی خواهد داشت .

از طرف دیگر روابط بین پاکستان و هند همچنان رو به وخامت می‌رود . امروز دردهلی نو اعلام شد که دیپلماتهای هندی درداکا ونمایندگی‌سیاسی پاکستان در کلکته مردا عازم کشورهای خود خواهند شد . این کار زیر نظارت وکنترل یک نماینده سیاسی سویس در دو شهر انجام خواهدشد ودیپلمات های هندی بوسیله دو هواپیما که یکی ساخت شوروی ودیگری سوئیسی میباشد به هند باز خواهند گشت . درحالی که دیپلماتهای پاکستانی با یک هواپیمای ایرانی به کراچی عزیمت خواهند نمود .

از فعالیت های سیاسی‌اندره گرومیکو در پایتخت هند هیچگونه اطلاعی بدست نیامده ولی محافل مطلع دهلی جدید اظهار می‌دارند که اوضاع پاکستان شرقی مهمترین‌موضوع مذاکرات وزیر امور خارجه شوروی را با رهبران هند تشکیل می‌دهد .

گفته می‌شود که ساواران سینگ و گرومیکو در مذاکرات سه ساعته خود ماجرای‌محاکمه شیخ مجیب‌الرحمن رهبرحزب عوامی لیگ را که از امروز آغاز می‌شود مورد بررسی‌قرار داده‌اند .

قرار است گرومیکو امروز بار دیگر با همکار هندی خود برای تهیه متن یک اعلامیه مشترک ملاقات کند . وزیر امور خارجه شوروی قراراست فردا دهلی جدید را ترك کند .

از طرف دیگر پارلمان هند اظهارات اخیر ساواران سینگ را در مورد قرارداد دوستی هند و شوروی مورد بحث قرار داده است . وزیر امور خارجه هند در پارلمان این کشورگفته است که قرارداد مانع‌آن‌نیست که هند در مسئله بنگال ابتکار عمل را بدست گیرد . همچنین بعقیده هند مفهوم قرارداد هند و شوروی این نیست که هند از سیاست بیطرفی دست‌کشیده و از جرگه کشورهای غیرمتعهد خارج شده است . وزیر امور خارجه هند فاش کرد که مذاکرات برای امضای این قرارداد از دو سال قبل بطور سری ادامه داشت و سرانجام به نتیجه رسید. بطورکلی‌مجلس نمایندگان هند از این قرارداد بگرمی استقبال کرده ولی یکی از نمایندگان افراطی دست راستی حزب «جاناسانگ» هند را از خطری که امضای این قرارداد تهدید می‌کند برحذر داشت . بعقیده وی با امضای این قرارداد دهلی نو، هند دیر یا زود در جرگه اقمار شوروی قرار خواهد گرفت . یکی دیگر از نمایندگان اقلیت گفت این قرارداد فایده‌ای بحال هند ندارد تنها آن را با خطرات متعدد روبرو می‌سازد .

کریشنامنون وزیر امور خارجه سابق هند از امضای این قرارداد اظهار خوشحالی کرد و درخواست نمود که معاد آن هرچه زودتر به مورد اجرا گذاشته شود .

جنگ

پاکستان امروز اعلام کردکه واحد های هند بخاك پاکستان حمله کردند و ارتش پاکستان ضمن عقب‌راندن واحد هائی از ارتش هندوستان از مرز «راجپور» در شمال مرزی پاکستان شرقی۷۳ سربازهندی را به هلاکت رسانده است .

در اعلامیه‌ای که برای تشریح جزئیات این حادثه از طرف ارتش پاکستان انتشار یافت گفته میشودنبرد میان نیروهای پاکستان و سربازان هندی سه روزبطول انجامید . سربازان ارتش هندوستان از مرز گذشته واردسمرپاکستان درراجپور شدند ، لیکن در یك‌چنین وضع تحریك‌آمیزی سربازان ما آنها را تا داخل قلمرو هندوستان تعقیب کردند و فقط با آنان در داخل‌قلمرو پاکستان به نبرد پرداختند.

از هنگام قلع‌وقمع عوامی لیك در چهار ماه پیش این بزرگترین برخورد مرزی بوده که میان سربازان‌هندی و پاکستانی بوقوع میپیوندد.

سخنگوی ارتش پاکستان به تلفات پاکستان در زدوخورد شدید دیروز اشاره‌ای نکرده وتنها به تلفات هندی و به جزئیات پیکار پرداخت .سخنگو گفت‌زدوخورد میان‌ماوسربازان هندی از روز دوم اوت‌وهنگامی که توپخانه هند بروی مواضع ما در نزدیك رودخانه «جومنه» آتش گشودند سربازان ماوارد عمل شده و ضمن دفع حملات آنها ۷۲ تنشان را به قتل رساندند .

پاکستانیها اعلام میکنند پنج ساعت پس از آن که توپخانه هند مواضع‌پاکستان را زیر آتش گرفت یك‌دسته از سربازان هندی به مواضع گروه مدافعان غیر نظامی پاکستانی در « گویاری » حمله‌ور شدند و سپس تا عمق قلمرو پاکستان دراین منطقه مرزی پیش تاختند .

بنا به اعلامیه پاکستان ، روزبعد هندی‌ها «بورونگماری» را در محاصره گرفتند لیکن دو روز بعد دربرابر حملات شدید سربازان پاکستانی تاب مقاومت نیاورده و ناگزیراز عقب‌نشینی شدند .

بنابه گزارش‌های رسیده اوضاع در مرزهای‌هند و پاکستان هرلحظه وخامت بیشتری پیدامیکند و خطر جنگ بین دو کشور بزرگ‌نزدیکتر میشود.

یك سخنگوی وزارت دفاع هندوستان این ادعای‌پاکستان را که سربازانش در «رانگپور» تلفات سنگینی متحمل شده‌اند تکذیب‌کرد سخنگو گفت اصولا این ادعا ساختگی است زیرا سربازان‌هندی بمخالف ادعای پاکستان از مرز «رانگپور» وارد قلمرو پاکستان نشده‌اند .

در سه ماهه‌گذشته هندوپاکستان بمکرات همدیگررا به نقض قوانین مرزی و حمله به قلمروهای یکدیگر متهم کرده‌اند .

۱۷۰ کشته و زخمی

در داکا اعلام شد که «رازاکار» های‌پاکستانی(رزمندگان غیرنظامی) در زدوخوردهای ماه گذشته بیش از ۷۰ تن از عوامل ضد دولتی‌را کشته و یکصد تن را زخمی کرده‌اند . زدوخوردها در منطقه پاکستان‌شرقی‌موسوم به«میمن‌سین» رخ داده است .

رازاکارهای پاکستانی نیروئی را از غیر نظامیان تشکیل میدهند که درعین‌حال تعلیمات نظامی دیده و دوش بدوش ارتش پاکستان یا بطور جداگانه در مواقع ضروری پیکار میکنند .

در داکارسما اعلام‌شد که رازاکار هاعلاوه بر کشتن و زخمی کردن عوامل ضد دولتی و کسانی که قصد داشتند از مرز هند به پاکستان نفوذ کنند مقادیر زیادی اسلحه و مهمات از آنها بدست آورده‌اند .

مقاله «هدفهای هند و شوروی از مضای قرار دادنظامی» در صفحه ۶

دولت پاکستان ، سناتور کندی رابخاک خود راه نداد

راولپندی ـ دولت نظامی پاکستان با شتاب فراوان ، چهل و هشت ساعت پیش از ورود سناتورکندی به‌پاکستان شرقی برای بررسی وضع پناهندگان ، برنامه سفر اورا به پاکستان لغو کرد .

یک سخنگوی‌دولت‌پاکستان در این باره گفت : دولت بیم آن دارد سناتور کندی در پاکستان هدف تظاهرات وسیعی‌قرارگیردزیرااظهارات کندی در طرفداری از هندوستان خشم مردم پاکستان را برانگیخته است .

این سخنگو گفت : کندی ضمن اظهارات خود از پاکستان انتقاد کرد و درعین حال هندوستان را ستود و بدین ترتیب افکار عمومی مردم پاکستان را برعلیه خویش تحریک کرد . ما با توجه به این مسئله و نگرانی از بروز حوادث ناخوشایند برنامه سفر اورا به پاکستان لغوکردیم .

منابع امریکائی در راولپندی گفتند کوشش هائی به عمل می‌آورند تا پاکستان نسبت به لغو سفر کندی به پاکستان تجدید نظر کند ، این منابع به جزئیات کوشش های مبذوله اشاره‌ای نکردند .

سخنگوی پاکستان گفت : ما انتظار و امید داشتیم سناتور کندی با فکری باز و واقع‌بینانه‌تری مسئله آوارگان را مورد بررسی قرار دهد ، لیکن اظهارات وی عندالورود به هند مشت اورا باز کرد و ما از مقاصد نهائی وی در ضدیت پاکستان باخبر شدیم .

اظهار تاسف

سناتور ادوارد کندی دیشب از اقدام دولت پاکستان در لغو سفر وی به این کشور اظهار تاسف کرد که این اقدام پاکستان به ماموریت وی که بخاطر بررسی نیازمندی های انسانی نیازمندان شبه قاره بعمل آمده ، زیان فراوان دارد می‌آورد . کندی گفت گرچه من این حق‌را به هرملتی میدهم که ورود و خروج به قلمروهای خود را کنترل کند لیکن تاسفم از این است این محدودیت‌ها درباره کشور پاکستان بعمل می‌آید که قصدشان فقط جلب نظر جهانی در کمک به انسانهای نیازمند است .

کندی خاطر نشان ساخت روز پنجشنبه و جمعه را در ایالات مرزی هندوستان خواهد ماند و پس از آن برای آغاز گفتگوهای خود با رهبران هند به‌دهلی‌نوخواهدرفت .

وی گفت فردا و پس‌فردا را به‌وضع‌آوارگان‌پاکستان مقیم مناطق مرزی رسیدگی خواهد کرد .

کلکته ـ سناتور (ادوارد کندی) ، دیروز در میان ابراز احساسات هزاران پناهنده پاکستانی ،وارد کلکته شد تا به‌چشم‌خود وضع دشوار ۷ میلیون پناهنده‌پاکستانی را مشاهده کند .

هزاران پناهنده ضمن استقبال ازکندی‌فریاد می‌زدند زنده‌باد «بنگال‌دش» (ایالت مستقل بنگال) ، زنده‌بادکندی . سناتور کندی مدت یک هفته در هند اقامت‌کرده وازنزدیک با مشکلات پناهندگان آشنا خواهد شد .

در کنفرانس مطبوعاتی کوتاهی که در فرودگاه کلکته ترتیب یافت ، کندی گفت : برای اولین بار به هندوستان آمده‌ام ، لیکن می‌پذیرم که مسافرت بسیار غمگینی است . در عین حال امیدوارم سفرم ، یک سفر مفید و سازنده باشد . همچنین امیدوارم در بازگشت به آمریکا ، گزارش خوبی به کنگره بدهم و تصویر درستی از وضع پناهندگان مقابل دیدگان ملت آمریکا بگشایم .

درباره قرارداد اخیر میان شوروی و هند ، کندی گفت : امیدوار است شوروی با قرارداد های دفاعی مقابل آمریکا نایستد بلکه کوشش کند دوش بدوش آمریکا از رنجها و آلام پناهندگان بکاهد .

ویلیام راجرز وزیر خارجه امریکا در نیویورك با اوتانت ملاقات کرد و ضمن‌گفتگو درباره بحران روابط هند و پاکستان چکی بمبلغ یك میلیون دلار برای کمك به پناهندگان پاکستانی در اختیار اوتانت قرار داد . در عکس راجرز (نفر اول سمت‌چپ) هنگام تسلیم چك به اوتانت (نفر سمت راست) دیده میشود . در کناراجرز، جوزف سیسکومعاون وزیر خارجه امریکا که اخیرا ماموریت او برای حل مسئله کانال سوئز با شکست مواجه شد نشسته است .

عکس رادیوئی اطلاعات

راه هوائی بین چین و پاکستان

کراچی ـ پاکستان وچین کمونیست بزودی برای ایجاد یك راه هوائی جدید بین‌دو کشور بایکدیگروارد مذاکره خواهند شد . طول این راه هوائی جدید ۲۳۰۰ کیلومتر خواهد بود که از پاکستان غربی شروع شده و پس از عبور ازفراز کوههای قره‌قوروم به‌سین کیانك ویکن خواهد رسید برای نخستین‌بارمشاور پرزیدنت نیکسون از این‌راه به پکن رفت .

برژنف بزودی به یوگسلاوی میرود

مسکو ـ امروز در مسکو اعلام شد که برژنف دبیر کل حزب کمونیست شوروی درماه آینده به دعوت مارشال تیتو رئیس جمهوری یوگسلاوی به بلگراد سفر خواهد کرد .

تاریخ دقیق سفر برژنف به یوگسلاوی هنوز تعیین نشده است ولی ظاهرا برژنف در نیمه دوم ماه سپتامبر مسکورا به سوی بلگراد ترك خواهد گفت .

دیروز سفیر یوگسلاوی به ملاقات برژنف رفت و پیام دوستانه‌ای از جانب مارشال تیتو بوی تسلیم نمود.

به این ترتیب پس از مدت ها که روابط یوگسلاوی وشوروی روبه سردی گذاشته بود بار دیگر مناسبات دو کشور روبه بهبود می‌رود .

آخرین‌سفر برژنف به‌پایتخت یوگسلاوی ۲۴ سپتامبر ۱۹۶۲ بود . در آن هنگام وی سمت صدر هیئت رئیسه شورای اتحادشوروی را بعهده داشت.

سناتورهای امریکائی تقاضا کردند مجیب‌الرحمان اعدام نشود

دهلی‌نو ـ محاکمه‌شیخ مجیب الرحمن رهبرشورشیان پاکستان شرقی که قصد داشت پاکستان شرقی را از پاکستان جدا کند و از آن یك سرزمین مستقل بوجود آورد از امروز در یك دادگاه مخصوص نظامی آغاز میشود . شیخ مجیب متهم به خیانت و آغاز جنك داخلی در پاکستان است و این اتهامات اگر در دادگاه تائید شود حکم اعدام او صادر خواهد شد هند دوروز قبل ضمن اعلامیه‌ای اخطار کرد که محاکمه شیخ‌مجیب عواقب وخیمی ببار خواهد آورد‌وتقاضا کرد که این محاکمه انجام نشود

آغاز دادرسی مجیب‌الرحمن درداگاه نظامی هیجان‌ونگرانی شدیدی در محافل سیاسی هند بوجود آورده است . سیدعلی ناظرالاسلام‌رئیس‌دولت‌بنگلادش امروز ضمن پیامی از رهبران کشور ها و از دبیر کل سازمان ملل متحد درخواست کرد که برای ازادی شیخ‌اقدام کنند . «ناظرالاسلام» در پیام خود که توسط خبرگزاری هند انتشار یافت گفته‌است که‌این‌دادرسی یکی از بزرگترین تراژدیهای تمدن بشر خواهد بود .

از طرف دیگر وزیرامور خارجه دولت بنگلادش ضمن اعلامیه‌ای از قرارداد جدید دوستی هند و شوروی بعنوان یك حادثه مهم تاریخی نام‌برده و گفته است‌قرارداد راه‌رابرای صلح در شبه‌قاره هند هموار خواهد کرد .

در واشنگتن‌هشت تن‌ازسناتور های آمریکائی امروز از وزارت خارجه آمریکا خواستند از دولت خواستار شود که نسبت به شیخ مجیب‌الرحمان نرمش و ملاطفت نشان داده شود .

سناتور ها که نام فولبرایت رئیس کمیته روابط خارجی سنای آمریکا نیز در میانشان به چشم می خورد تلگرامی در این خصوص به ویلیام راجرز وزیر امور خارجه آمریکا فرستادند .

اقدام سناتورها در فرستادن تلگرام بدنبال نگرانی که‌دیروز وزارتخارجه آمریکا نسبت به محاکمه شیخ مجیب ابراز کرد صورت میگیرد . قرار است محاکمه سری مجیب‌الرحمان از امروز در پاکستان غربی آغاز شود . سناتور های آمریکائی گفته‌اند که اعدام شیخ‌مجیب موجب‌تشدید بحران‌درپاکستان خواهد شد .

اوتانت دبیر کل سازمان‌ملل امروز گفت محاکمه وتعیین سرنوشت شیخ‌مجیب‌الرحمان رهبر حزب عوامی در خارج از مرز های پاکستان موجب عکس‌العمل هائی خواهد شد .

اوتانت گفت‌محاکمه‌مجیب در یك دادگاه نظامی از جمله مسائلی است که باید توجه ما را نسبت به خود جلب کند .

عبدالعزیز زنان حرم خود را در فرودگاه پاریس گم کرد!

پاریس ـ یونایتدپرس ـ مسافرانی هستند که براثر حواس پرتی فقط چمدان خود را در فرودگاه ها «جا»می گذارند اما عبدالعزیز یکی‌ازدولتمندان عرب ، حرم خود را در فرودگاه‌اورلی پاریس ، گم کرد و بدین ترتیب رکورد جدیدی از حواس‌پرتی برجای گذارد .

پرنس ، زنان حرم و گروه همراهان ۲۲نفری او با یك هواپیمای دربست اجاره‌ای از ژنو وارد پاریس شدند ، لیکن در فرودگاه اورلی رانندگان کادیلاك هرچه گشتند نتوانستند اثری از آثار حرم شاهزاده عربی پیدا کنند. ماجرا ظاهرا براثر آشنا نبودن زنان حرم به زبان فرانسه و عدم آشنائی راننده کادیلاك مامور حمل آنها بزبان عربی بوجود آمده راننده برای‌حمل‌آنها بداخل هتل به داخل هواپیما رفت وبه هرزحمتی بود آنها را که سراپادرحجاب مستور بودند به مقابل ترمینال فرودگاه هدایت کرد و چون عبدالعزیز و همراهان مرد او قبلا با اتومبیل های دیگر بطرف هتل محل اقامت رفته بودند راننده نتوانست مقصود زنان‌حرم‌رابفهمد و آنها را در شلوغی محوطه فرودگاه به حال خود گذارد و خودبی کارش رفت .

عبدالعزیزوهمراهان وقتی‌از گمشدگان حرم مطلع شدند سراسیمه‌به فرودگاه برگشتند و در حالیکه با صدای بلندنام آنها را برزبان میراندند دنبالشان به‌هر سوراخ وسنبه سرك میکشیدند و سر از پای نمیشناختند .

در گرماگرم جستجو حتی شایع شد که حرم شاهزاده عربی را ربوده‌اند اما ساعتی‌بعد خانمهای حرم را در پیاده‌رو یکی از خیابانهای اطراف فرودگاه پیدا کردند‌در حالیکه‌انبوه جمعیت کنجکاوانه آنها را «برانداز» میکردند .

آتش بدون دودهم بوجود آمد!

ناساویل ـ تنسی ـ در ناساویل واقع در تنسی‌ایالات متحده دستگاهی ساخته‌اند که آتش بدون دود و دم‌رابرای مردم تامین می‌کند وخطرات دود را از بین می برد .

دستگاه جدیدالاختراع‌را «پرده‌هوا» نیز خوانده‌اندچون دستگاه در واقع چون حایلی بالای آتش قرار میگیرد وبا حایلی ازبادکه پیرامون آن ایجاد می کند اکسیژن بیشتری را تحویل شراره های آتش می دهد و آتش مشتعل نیزبه تلافی این‌لطف دستگاه ، کلیه اجرامی‌را که‌بعلت نسوختن به دود تبدیل میشود ، می سوزاند، هم حرارت بیشتری می دهد وهم‌دود و دم براه‌نمی‌اندازد.

دستگاه جدید ، درحقیقت موتوری است که باقوه‌چهل سب کار می کند و پنکه‌ای ۳۶ اینچ و ۹ سانتیمتری را پیرامون آتش بکار می‌اندازد و هردقیقه بادی به میزان ۱۶۰۰ متر مکعب را به‌آتش می‌رساند . این دستگاه که در آینده بیشتر در صنایع بهره‌برداری خواهد شد ، حدود ۱۰هزار دلار خرج‌بر میدارد .

شورویها با توپخانه ، جلوی توفان را گرفتند !

مسکو ـ بمنظور ازبین‌بردن توفان های شدیدی که هرساله در فصل تابستان محصولات کشاورزی را در آذربایجان شوروی نابود میکند ، دانشمندان شوروی یك واحد رادارو‌توپخانه ارتش را بکمك گرفتند .

دانشمندان شوروی ضمن مطالعات و آزمایشات خود موفق شدند با استفاده از رادار مسیر توفان را در فضا تعقیب کنند و سپس با استفاده از توپخانه که حاوی گلوله های مواد مخصوص شیمیائی می باشد توفان را از بین ببرند ، باین ترتیب از این پس دیگر در آذربایجان شوروی ، برای کشاورزان نگرانی از نابودی محصولات کشاورزی وجود ندارد .

فضای سبز منزل شما

هرقدر هم کوچک باشد مکمل بنای شما است و در صورتی که متناسب با بنای شما طرح شود مانند لباس خوشدوخت معایب ساختمان را می‌پوشاند و جنبه‌های جالب آنرا نمودار می‌سازد .

ایجاد باغ یا باغچه و هرگونه فضای سبز تنها مربوط به سلیقه نیست بلکه مانند مهندسی ساختمان و معماری باید از اصول فنی تبعیت نماید .

گروه مهندسین مشاور کشتمان علاوه بر تخصص در اصول فنی معماری‌فضاهای سبز دارای سالها تجربه‌درایران می‌باشد **با تلفن ۸۲۴۹۶۰ با ما مشورت کنید و باغ یا باغچه منزل مسکونی یا ییلاقی خود را بصورت بهشت کوچکی در آورید.**

اطلاعیه

تشکیل کلاس های (شورت‌هند SHORTHAND, عادی‌وفشرده)
شروع : اول شهریور ماه ۱۳۵۰
اوقات : صبحها و عصرها
کلاسهای فوق با استفاده از دو روش Gregg & Pitman's.
زیر نظر استادان مجرب **موسسه زبانهای‌خارجی** خیابان شاه ساختمان آلومینیوم‌طبقه‌پنجم‌تشکیل میگردد و دانشجویان این دوره از کلاس ماشین نویسی عادی و آی بی ام ، لابراتوار مجهز زبانهم نوارو‌کلاسهای زبان انگلیسی استفاده مینمایند.
ثبت‌نام داوطلبان ازهم اکنون تا صبح دوشنبه اول شهریور ادامه دارد .
پرسش توسط تلفنهای : ۶۶۰۶۷۸ ـ ۶۶۰۸۲۹

داروخانه شبانه روزی شهره ـ داروخانه شبانه روزی‌شهره
داروخانه ودراك‌استور شبانه روزی
شهره
در تمام مدت ۲۴ ساعت آماده خدمت بشماست
امیرآبادشمالی نبش‌هیراد تلفن : ۶۳۰۳۰۸
داروخانه شبانه روزی شهره ـ داروخانه شبانه روزی‌شهره

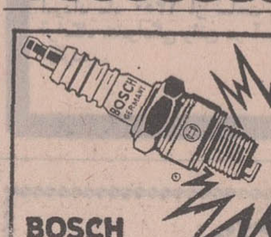

شمع بوش
باشهرت جهانی
سرآمد شمعهای دنیاست
نماینده انحصاری درایران
شرکت سهامی دیزل الکتریک
فروشگاه وانبار مرکزی : تهران ـ خیابان امیرکبیر ـ شماره ۱۸۰ تلفن : ۳۰۸۲۰ الی ۳۰۸۱۰

پیانوی یاماها
را برای کوك فقط بدست متخصص بسپارید
آقای ویگن هوانسیان متخصص‌تنظیم وکوك‌پیانو از کارخانجات معظم یاماها سازنده معروفترین و پرفروش‌ترین پیانوی جهان برای تنظیم وکوك پیانوهای یاماها وارد تهران شد.
از دارندگان پیانوی یاماها متمنی‌است برای‌تعیین وقت با تلفن‌های ۳۱۵۲۶۶ و ۳۱۵۲۷۶ تماس‌حاصل فرمایند
یاماها بزرگترین سازنده پیانودر جهان

تلفن جدید ۸۲۵۲۸۹
قارسیت
FARSIT
تولیدکننده انواع لوله‌های آزبستی تحت فشار
تهران ـ خیابان تخت‌جمشید چهارراه بهار
شماره ۴۹۵

قابل توجه تولیدکنندگان و وارد کنندگان همه نوع لوازم خانگی
چون شرکت سهامی پلاسکو درنظر دارد اجناس مورد احتیاج فروشگاههای خود را از طریقه مناقصه خریداری نماید لذا خواهشمند است داوطلبان روز های چهارشنبه ۲۰. و پنجشنبه ۲۱ مردادماه جاری ازساعت ۱۰ صبح الی ۱۲ر۳۰ برای دادن هرگونه پیشنهاد در محل شرکت واقع در خیابان بلوار الیزابت نبش کاخ شمالی شماره ۳ طبقه سوم حضور بهمرسانند .

قابل توجه سپاهیان‌انقلاب برگزیده
بدینوسیله از سپاهیان انقلاب برگزیده (دیپلمه و لیسانسیه) دانش ـ بهداشت ـ ترویج و آبادانی ـ خدمات دادگستری و خدمات اجتماعی زنان که خدمت زیر پرچم را تا مهر ماه ۱۳۵۰ به پایان خواهند رسانید دعوت میشود در امتحاناتی که بمنظور انتخاب سپاهیان ممتاز بعمل می آید شرکت نمایند . این عده از سپاهیان بایستی در ساعت ۷ صبح روز دوشنبه ۲۵ مرداد ماه جاری با در دست داشتن اصل شناسنامه خود در سالن‌دانشکده پزشکی دانشگاه تهران خیابان شاهرضاحضور داشته باشند . اسامی سپاهیان انقلاب برگزیده در سازمان های محل خدمت آگهی شده است .
امور اجتماعی وزارت دربار شاهنشاهی
۱ـ۳ آ ـ ۳۲۸۳۶

پاسخ شوروی به‌سخنان نیکسون

شوروی بمب‌مداری، مخوف‌ترین سلاح خود را در فضا منفجر کرد

واشنگتن ـ خبرگزاری فرانسه ـ یک سخنگوی رسمی پنتاگون اعلام داشت که شوروی‌ها روز یکشنبه این هفته به آزمایش یک بمب مداری دست زده‌اند. سخنگوی وزارت دفاع امریکا اضافه کرد این آزمایش‌نشان می‌دهد که شوروی فعالیت‌خود را درباره تسلیحات مداری دنبال می‌کند.

این سلاح از مخوف‌ترین سلاحهای جدید جنگی میباشد که نخستین آزمایش آن‌جنجال بزرگی درجهان بپا کرد.

بمب شوروی که بوسیله یک موشک بالستیک قاره‌پیما از نوع «اس. اس ۹» به فضا پرتاب شده پس از آنکه‌یک‌دور در مدار زمین گردش کرده یعنی یک ساعت ونیم بعدمنفجر شده است.

خط سیر بمب مداری‌شوروی که از طرف وزارت دفاع‌امریکا انتشار یافته نشان می‌دهد که بمب مداری شوروی به ترتیب از فراز شمال چین جنوب اقیانوس آرام آمریکا جنوب شمال غربی افریقا و از فراز خاک‌خودشوروی گذشته‌است. دورترین فاصله بمب مداری شوروی از زمین ۲۵۰ کیلومتر و نزدیک‌ترین فاصله‌ی ۱۶۰ کیلومتر بود.

سخنگوی وزارت دفاع امریکا اضافه کرد که بعضی‌ازقطعات متلاشی شده این بمبکه‌هنوز در فضا باقی مانده اکنون برفراز خاك امریکا شناورند.

دولت شوروی قبلا با صدور اعلامیه‌ای تاکید کرده بود که این آزمایش جنبه تجسسات علمی و فضائی داشته است درحالیکه آمریکائی‌ها می‌گویند جای تردید نیست شوروی‌ها مخوف‌ترین سلاح سری خودرا آزمایش کرده‌اند.

سال گذشته آزمایش یک بمب مداری شوروی ترس و هیجان شدیدی‌درمیان دولتهای غربی بوجود آوردو مطبوعات اروپا و آمریکا مدتها در باره این سلاح جدید شوروی‌بحث می‌کردند. در حالیکه ظاهرا نخستین‌بمب‌های‌مداری شوروی تنها یک نیم‌دایره بدور زمین تشکیل می‌دادند ولی بعبی که در این هفته آزمایش شد تمام کره زمین را بطور کامل دور زده است.

اهمیت فوق‌العاده

ناظران سیاسی آزمایش این سلاح مخوف را در این زمان بخصوص دارای‌اهمیت فوق‌العاده پیدا شد. دراین روزها دولت‌شوروی درمقابل چین و آمریکا دست‌به‌مانور های بزرگ سیاسی و نظامی زده است. انعقاد قرارداد نظامی باهند، امضای قرارداد دوستی با نپال، تشکیل کنفرانس‌سران کشور های‌سوسیالیست اروپای‌شرقی و محکوم کردن فرصت‌طلبان دست چپی و دست راستی درآن واتخاذ تصمیمات‌جدی علیه توسعه نفوذ چین‌واعریکا در کنفرانس سران‌کمونیست درکریمه، آغازمانورهای‌بزرگ نظامی درارویای شرقی‌ودر مرز های رومانی‌که واسطه‌معامله بین امریکا و چین بود، از جمله این اقدامات است‌هفته گذشته نیکسون هنگام بحث درباره سفرش به چین گفت درسالهای آینده چین‌بصورت یکی ازده‌قدرت بزرگ جهان درمی‌آید ودر آن هنگام‌دیگر شوروی‌یک‌کشور بزرگ‌درجه اول‌بحساب نمی‌آید بلکه‌چین و امریکا کشورهای‌درجه‌اول خواهند بود. اکنون ظاهرا شوروی خواسته است با انفجار بمب مداری خود به نیکسون پاسخ بدهد ودرعین حال به دوستان و متحدین خود نشان دهد که نباید به سخنان نیکسون توجه داشته باشند، بمب مداری دارای قدرت انفجاری وویران‌کننده فوق‌العاده ودقت بی‌نظیراست وضمن گردش بدور کرمزمین در هرنقطه که مورد نظر فرماندهان‌نظامی شوروی‌باشد فرود می‌آید و آنجارا منهدم میکند.

یك قطعه شیشه در میان سنگهای ماه پیدا شد

ویلیام فینی رئیس قسمت‌زمین شناسی مرکز فضائی هوستون اظهار داشت در میان سنگ‌هائی که ایروین و اسکات از کره ماه به زمین آورده‌اند یك قطعه‌شیشه سیاه سی سانتی متری وجود دارد. این بزرگترین سنگی‌است که فضانوردان از دامنه کوه آپنن با خود به زمین آورده‌اند. هنوز ماهیت این سنگ کره ماه روشن نشده است.

اکنون کارشناسان ناسا کیسه و جعبه های محتوی سنگ وخاك ماه را باز کرده و آنها را طبقه بندی میکنند تا تحت آزمایش‌های دقیق قرار گیرد.

در عکس دو نفر از سرنشینان آپولو ۱۵ دیوید اسکات (نفر اول از سمت چپ) و «جیمزایروین» (نفر اول از سمت راست) هنگام تماشای یکی از قطعات سنگی‌که ازماه آورده‌اندر آزمایشگاه مرکز فضائی هوستون دیده میشوند، دو نفر دیگر از دانشمندان مرکز فضائی هستند که مامور آزمایش سنگهای ماه میباشند.

عکس رادیوئی اطلاعات

شوروی نگرانی عمیق خود را از سازش امریکا و چین ابراز داشت

مسکو ـ آسوشیتدپرس ـ اتحاد شوروی امروز نگرانی عمیق خود را از امکان سازش میان آمریکاو چین کمونیست ابراز داشت بدین ترتیب شوروی سد خونسردی و بی‌تفاوتی خود رادرقبال سفرآینده پرزیدنت نیکسون به پکن شکست درمقاله مفصلی کهدر پراودا‌ارگان حزب کمونیست شوروی انتشار یافت گفته شد عواقب یك چنین مسافرتی برای‌شوروی‌شوم خواهد بود.

حدود سه هفته‌پیش پراودا ضمن مقاله‌ای به اعضای حزب‌کمونیست اطمینان داد که تماسهای میان چین کمونیست ایالات متحده برای اتحاد شوروی معنی و مفهوم نگران کننده‌ای دربر ندارد. مقاله مفصل روزنامه پراودا به قلم یکی از کارشناسان مسائل آمریکا نوشته شده و طی آن برخلاف آرامش و بی‌تفاوتی قبلی رهبران شوروی عواقب سفر پرزیدنت نیکسون‌به‌چین کمونیست برای مردم شوروی و سوسیالیسم و اوضاع بین‌المللی و صلح‌جهانی وخیم و زیان‌آور توجیه‌شده است. «گئورگی آرباتف» نویسنده مقاله پراودا که کارشناس مسائل امریکا در آکادمی علوم شوروی است در مقاله خود این بحث را به میان کشیده که اتحاد شوروی باید از کوششهای جدی واشنگتن دربهتر کردن مناسبات دو کشور استقبال کند که همین بهبود روابط ممکن است وسیله‌ای برای عادی شدن مناسبات میان شوروی و چین نیز بوده است.

شورش‌های خونین ایرلند گسترش یافت

لندن‌دری ـ خبرگزاری‌فرانسه ـ دیشب شورشیان ایرلندی با وجود باران های سیل‌آسائی که در تمام مدت شب در «لندن دری» ادامه داشت زد وخورد با نیروهای انتظامی را دنبال کردند. تا چهار بعد از نیمه شب در محله های مختلف صدای تیراندازی شنیده‌می‌شد. «روسویل استریت» مرکز خونین‌ترین‌نبردها بین‌شورشیان و نیروهای دولتی‌است. دیشب شورشیان در چندین محله حریق ایجاد کردند ولی ریزش بارانهای‌سیل‌آسا‌آتش‌را بسرعت خاموش کرد.

پس‌ازآن پنج‌انفجار بی‌دربی شهر را به لرزه‌درآورد. انفجار یکی از این بمب‌ها اتومبیلی را که با دو سرنشین جوان از نزدیکی محل انفجار می‌گذشت بیست متر از مسیر خود خارج کرده وبیست متر به‌آن‌طرفتر پرتاب کرد. یک زن حامله که از آن نزدیکی می‌گذشت براثر شوکی که به وی وارد شد به بیمارستان انتقال یافت. یکی از این‌بمب‌ها بوسیله دوپسربچه در مرکز سربازگیری ارتش‌کار گذاشته شده بود. یک بمب دیگر در نزدیکی یک پمپ‌بنزین و بمب سوم در کلوب کرکیت کار گذاشته شده بود.

یکی از اعضای ارتش جمهوریخواه ایرلند به خبرنگار خبرگزاری فرانسه گفته است این یک نبرد مرگ یا پیروزی است. بازداشت رهبران‌ارتش جمهوریخواه بی‌نتیجه‌است‌زیرا به محض بازداشت یکی ازآنها یکنفرهبردیگرجای اورا خواهد گرفت. او گفت اکنون اوضاع ایرلند شبیه الجزایر قبل از استقلال است ولی متاسفانه ما دوگل نداریم.

امروز یک سرباز دیگر انگلیسی در لندن دری کشته شد.

شورش و بی‌نظمی از شنبه شب در این شهر ادامه دارد و هرروزدامنه‌آن بیشترگسترش پیدا می‌کند. تاکنون عده‌زیادی از ماموران انتظامی وشورشیان در جریان این نبردها کشته یا زخمی شده‌اند.

نیروهای گشتی امروز یک جسد دیگر از محله کاتولیک های بلفاست پیدا کرد به این ترتیب تعداد کشته شدگان به هفده نفر رسید.

خونین ترین روز

دیروزخونین ترین روزایرلند شمالی در ۵۰ سال اخیر بود، صدها خانه در شعله های آتش میسوخت دهها کارخانه، کارگاه، مغازه بشدت آسیب دیده و لاشه دهها اتومبیل سوخته شده در کنار خیابانها افتاده بود. بازداشت های دستجمعی مردم درایرلندشمالی و ایرلند جنوبی نگرانی شدیدی بوجود آورده است. «لینچ» نخست وزیر ایرلند جنوبی امروز از خانواده کسانی که اقوام آنها در ایرلند شمالی دستگیر شده‌اند دعوت کرد که به ایرلند جنوبی بروند. در فرودگاهها وبنادر ایرلند شمالی حالت فوق‌العاده اعلام شد تا شورشیان وتروریست‌ها نتوانند از ایرلند شمالی وارد انگلستان شوند.

مقاله‌ای درباره شورش ایرلند در صفحه ۶ چاپ شده است

ملك حسین گفت مصر میخواهد بتنهائی با اسرائیل قرارداد صلح امضاء کند

پاریس ـ خبرگزاری فرانسه ـ ملك‌حسین پادشاه اردن در یك مصاحبه اختصاصی باخبرنگار روزنامه لوموند اظهار داشت: اعراب برای پیروزی درمبارزه علیه اسرائیل‌بایدقبل‌از هرچیز دست اتحاد بیکدیگر داده و با پیروی‌از یك استراتژی مشترك اسرائیل را از تمایلات توسعه طلبانه‌خود بازداشته‌و سرزمین های‌اشغالی را مجددا تصاحب کنند.

ملك‌حسین پاردیگر گزارش بعضی‌مطبوعات خارجی‌را دائر براینکه بین‌اوو رهبران‌اسرائیل ازجمله «ایگال‌آلون» تماس‌هائی بعمل آمده است تکذیب کرد و گفت: درهیچ موقع و درهیچ زمانی‌بین او و رهبران‌اسرائیل تماس‌و مذاکره‌ای صورت‌نگرفته است.

ملك‌حسین همچنین ادعای بعضی‌از اعرابرا دائر براینکه اردن میخواهدسازمان مقاومت فلسطین را از بین ببرد تکذیب کردوگفت: یك‌سازمان مقاومت واقعی برای اردن بیش از هر کشور دیگر ثمربخش خواهد بود.

ملك‌حسین اضافه کرد که هدف گرایش او به غرب این است که بهتر بتواند با صهیونیسم مبارزه کند و افکار عده زیادی از مردم جهان را علیه اسرائیل بسیج کند.

ملك‌حسین متقابلا مصر را متهم‌کردکه قصد دارد قرارداد صلح جداگانه‌ای با اسرائیل امضاء کند.

ملاقات

عمرسقاف‌وزیر امور خارجه عربستان سعودی و صبری الخولی‌نمایندویژه‌انورالسادات باردیگر برای تلاش به منظور رفع بحران اردن و فلسطین عازم‌عمان شدند تا باملك‌حسین ملاقات و مذاکره کنند.

آنها دراین سفر آخرین طرح پیشنهادی خود را با پادشاه اردن درمیان خواهند گذاشت و درصورت شکست ماموریت‌آنها عربستان سعودی و جمهوری متحدعربی از نقش میانجی‌گری بین‌اردن وسازمان مقاومت فلسطین دست خواهند کشید.

نمایندگان‌مصر از آمریکا و شوروی به قاهره احضار شدند

قاهره ـ آسوشیتد پرس ـ در قاهره اعلام شد که جمهوری متحد عرب سفرای خودرابرای انجام «مشورت های مهم» از واشنگتن ـ مسکو و سازمان ملل به قاهره فرا خوانده است.

محمود ریاض وزیر امور خارجه مصر ریاست جلساتی را که با حضور سفرای احضار شده‌مصر تشکیل‌خواهد شد بعهده خواهد داشت.

روزنامه الاهرام در شماره امروز خود نوشته که پرزیدنت انورالسادات پیامی از رهبران شوروی دریافت کرده است روزنامه به‌جزئیات پیام‌اشاره‌ای نکرده است

«اشرف گوربال» نماینده‌مصر در واشنگتن امروزوارد قاهره شد.

۵۰ افسر سودانی ازارتش اخراج شدند

خارطوم ـ یونایتدپرس ـ شورای انقلاب حاکم برسودان ۵۰ افسر ارتش این کشور را بازنشسته کرده یا به‌خدمتشان در ارتش سودان خاتمه داده است

خبرگزاری خاورمیانه گزارش داد: دیروز در فرمانی که صادر شد ۳۲تن از این‌افسران بازنشسته شدند و یازده تن از کار برکنار گردیدند. مدت خدمت هفت نفر از این‌افسران بازخرید شده است.

کابینه سودان دیروز برای بررسی اوضاع سودان‌بخصوص وضع ارتش این کشورتشکیل جلسه‌داد و نومیری اقداماتی را که برای عادی شدن اوضاع سودان به عمل آمد به اطلاع کابینه سودان رسانید.

خبرگزاری از قول نومیری نوشت که نیرو های مسلح سودان اکنون بیش از هرزمان دیگر اتحاد ویگانگی دارند.

چوئن‌لای نگران آخیای میلیتاریسم ژاپن است

واشنگتن ـ محافل سیاسی واشنگتن در تفسیر مصاحبه اخیر چوئن‌لای با جیمز رستون اظهار داشت چیزی که بیشتر در این مصاحبه جلب توجه میکند قضاوت نخست وزیر چین درباره ژاپن و خطر میلیتاریسم ژاپن است. چوئن‌لای در این مصاحبه که یك صفحه‌وسیع روزنامه نیویورك تایمز را گرفته است در حقیقت ژاپن‌را محاکمه و بشدت محکوم کرده است و این مطلب نشان میدهد که رهبران چین در مذاکرات آینده خود با ریچارد نیکسون خطر میلیتاریسم ژاپن‌را نیزمطرح‌خواهند کرد.

اهمیت مصاحبه چوئن‌لای از اینجا روشن میشود که نیکسون‌که کمتر روزنامه می‌خواند جزئیات اظهارات نخست وزیر چین را به جیمز رستون با دقت مطالعه‌کرده است.

چوئن‌لای‌درمصاحبه خودبرخورد یك هواپیمای نظامی ژاپن را بایك هواپیمای بوئینگ به عنوان زنگ خطر تلقی کرده است و اتفاقا در همین روز انتشار این مصاحبه آژانس دفاعی ژاپن اعلام داشت که نیروهای دفاعی ژاپن از روز چهارشنبه (امروز)تمرین‌با هواپیما های جت را از سر خواهند گرفت.

پروازهای تمرینی ژاپن از روز ۳۰ ژوئیه گذشته براثر حادثه هوائی برخورد یك هواپیمای جت با بوئینگ ۷۲۷ متوقف شده‌بود.

مصاحبه جیمز رستون با چوئن‌لای در صفحه ۶ چاپ شده است.

تلویزیون پرتو جام جهان نما

مجهز به ماسك مخصوص که چشم‌ها را خسته نمیکند

ویزیتور آشنا به امور تبلیغات وچاپ

ونامه رسان با تحصیلات حدود ۹ کلاس‌دارای‌موتور سیکلت و گواهینامه، دوسال سابقه کار و آشنا به تهران استخدام‌میشوند. سازمان سینما ـ خیابان‌فردوسی شماره ۳۳۷ مقابل روزنامه کیهان

نوارکاست ۲۵۰ ریال — نوارکارتریج ۴۵۰ ریال

با ضبط بهترین آهنگهای انتخابی روزجهان

مراکز فروش:

فروشگاه کالای صوتی: خیابان قدیم شمیران ایستگاه داودیه تلفن ۷۷۷۳۲۹

استریودیکو: خیابان روزولت بالاتر زمیدان ۲۵ شهریور جنب بانك رهنی

SIEMENS

چون از تاریخ ۲۳ر۵ر۱۳۵۰ شماره تلفنهای این شرکت تغییر مینماید، تقاضا دارد باشماره تلفن مستقیم

۶۱۴

وپس‌از آن انتخاب شماره داخلی‌مورد نظر بااین‌شرکت تماس بگیرند، ضمنا ارتباط از طریق تلفنچی باشماره

۶۱۴۱

نیز همواره میسر خواهدبود

شرکت‌سهامی زیمنس ایران

آنها قهرمانان نسل‌گذشته نیستند... آنها به نسل امروز تعلق دارند

از فردا صبح فقط در

سینما گلدن‌سیتی

دوجوان ناآرام، دوجوان سرکش ازنسل حاضر... قهرمانانی بی‌نام ونشان که درجنگل تمدن امروزی‌حادثه آفرین ماجراهائی تازه هستند...

رابرت ردفورد ـ مایکل جی‌پولارد

در فیلم پاناویژن ورنگی

فاس کوچک و هالسی بزرگ

LITTLE FAUSS AND BIG HALSY

باشرکت: لورن هوتن ـ نوآبیری ـ لوسیل‌بنسون بکارگردانی: سیدنی جی‌فیوری

آهنگهای این فیلم را «جانی‌کش» خوانده است — محصول کمپانی پارامونت

از امشب فقط در

سینما ونک

اولین سینمای مبله و ممتاز ایران

ـ سکس آنچنان داغ و پرحرارت که شما را آتش میزند

ـ هیجان آنچنان‌کوبنده که تاب تحملش را ندارید

ـ داستان آنچنان پرکشش که نظیرش را ندیده‌اید.

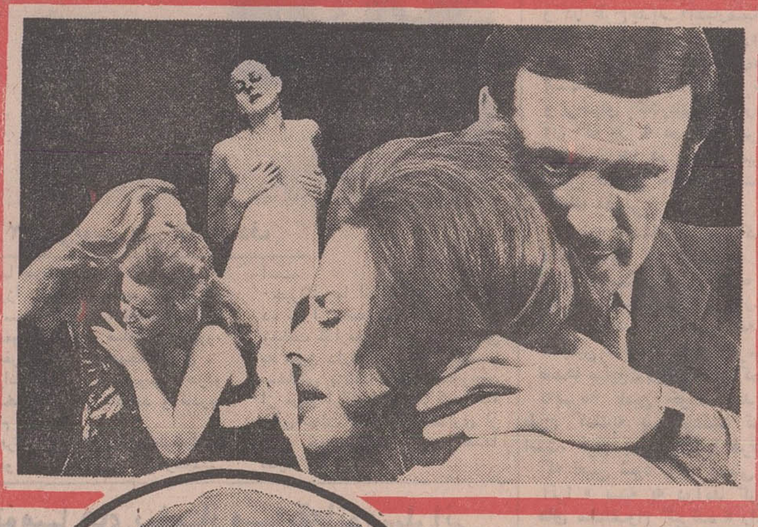

سوزان اسکات داگمار لاساندر سیمون اندرو

درفیلم سینماسکوپ ورنگی

تصویر گناهکاران

دیدار از سالن مجلل سینما ونك با راحت‌ترین مبل که در دنیا بی‌نظیر است و با بهترین دکوراسیون و نور و صدا، با پارکینك بزرك و اختصاصی برای اولین بار شمارا بامفهوم واقعی سینما آشنا میسازد

سئانسها ۱۵ر۱۱ صبح ۱۵ر۳ـ۳۰ر۵ـ۴۵ر۷ ـ ۱۰ بعد از ظهر.

روزهای سه‌شنبه ـ ۵شنبه و جمعه هر هفته از ساعت ۵ تا ۸ بعد از ظهر ته‌دانسان در دانسینك درابوبن‌ونك

هرهفته روزهای جمعه ظهر چلوکباب در رستوران سینما ونك

اراضی دولتی در تهران بزرگ مشخص شد

* این اراضی برای خانه‌سازی و آپارتمان سازی در اختیار سازندگان قرار خواهد گرفت

آقای هویدا نخست وزیر دیروز بعداز گشایش سمینار تشریح مسائل مربوط بمسکن و زمین‌ازنقشه ها و شناسنامه های اراضی دولتی در تهران و شهرستان ها که بوسیله سازمان مسکن تهیه شده‌است در وزارت آبادانی و مسکن بازدید کرد .

در سازمان مسکن اخیرا یک مرکز اطلاعاتی پیرامون‌اراضی دولتی که در سراسر کشور وجود دارد ایجاد شده است در این مرکز که زیر نظرآقای آرین در سازمان مسکن اداره میشود ، شناسنامه هائی‌برای اراضی دولتی در سراسرایران تهیه شده وکلیه‌فعل وانفعالاتی که روی اراضی دولتی‌تاکنون صورت گرفته و یا در آینده صورت خواهد گرفت ، ثبت میشود . در شناسنامه اراضی دولتی محل و موقعیت اراضی و همچنین مساحت آن ترسیم و قید شده است .

سازمان مسکن دارای میلیون ها متر زمین در سراسر کشور میباشد .

تنها قطعات بزرگ و عمده اراضی سازمان مسکن که در محدوده های پنج ساله و ۲۵ ساله تهران قرار دارند عبارتند از قلعه سلیمان خان ۸ میلیون متر مربع ، طرشت ۵ میلیون متر مربع . قطعات دیگر اراضی سازمان مسکن‌در چینگر ، خرگوش دره، باغ فیض ، یوسف آباد ، اسدآباد، اوین.قیطریه، زرگنده،کاشانك، سوهانك، احمد آباد ، ازگل، اراج ، نارمك ، جنت آباد، شمیران نو ، حسین آباد ، دره قشلاق ، مسیل غلغلی ، حصارك ، کن و در چندنقطه دیگر بصورت پراکنده واقع شده است .

آژانس‌مرکزی اطلاعات زمین که فعلا شناسائی خود راروی اراضی سازمان مسکن متمرکز نموده و برای این اراضی شناسنامه تهیه کرده است

بزودی فعالیت خود را روی زمین های اوقاف و منابع‌طبیعی که قرار است برای ایجاد مسکن اختصاص یابند، پیاده خواهد کرد .

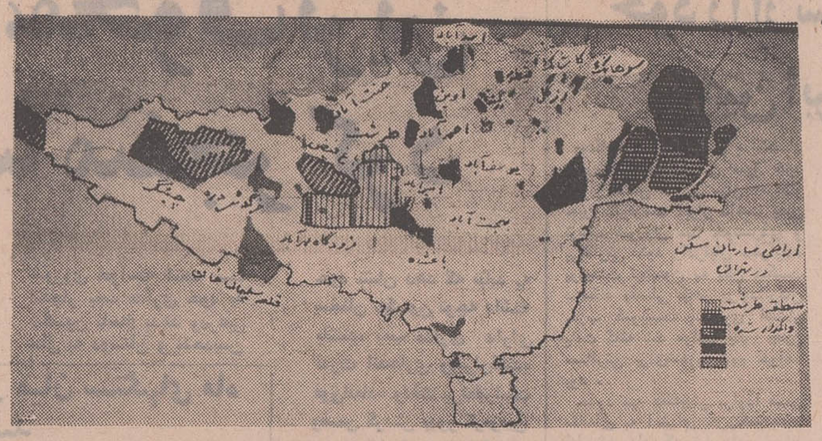

عکس بالا ، اراضی متعلق‌به‌سازمان مسکن را در تهران بزرگ نشان میدهد .

تعداد ایستگاه‌های تاکسی در تهران افزایش میابد

محل ایستگاههای‌جدید تاکسی بعد از تابلو ایستادن ممنوع تقاطعها تعیین شده و این قسمتها در خیابانها بزودی خط کشی‌شده تابلوهای مخصوص آنها نصب خواهند شد.

بااجرای آئین نامه تخلفات رانندگی رانندگان تاکسی‌ها دیگر در جائی جز ایستگاههای مخصوص خود نمی‌توانند توقف کنند ودر صورت توقف درمحل ممنوعه ویادوبله یکهزار ریال جریمه می‌شوند.

در آئین‌نامه همچنین برای این که ایستگاههای تاکسی خالی بماند پیش‌بینی‌هائی شده است اتومبیلهای شخصی‌اگر در ایستگاه تاکسی توقف کنند و بایاستند هزار ریال‌جریمه می‌شوند . به‌این ترتیب بااجرای آئین‌نامه جدید راهنمائی و رانندگی بوسیله پلیس تاکسی‌ها فقط مجاز به سوار کردن مسافر در ایستگاههای مربوط بخود هستند.

قیمت طلا در بازار افزایش یافت

بحران وضع طلا امروز در تهران‌باهشیاری‌بیشتری پیگیری شد و بهمین دلیل تا ظهر امروز قیمت رسمی طلا اعلام نشد ، ولی‌گفته شد که کارشناسان‌امور طلا دربانک ملی ایران با توجه به قیمت های بین‌المللی ، برای هرکیلو۱۲ هزار تومان پیشنهاد قیمت گذاری دادند که مورد موافقت هیئت عامل بانک ملی قرار نگرفت .

وضع طلا در بازار آزاد نیز گنگ‌ومبهم بود و امروزمعاملات بطور کلی متوقف شده بود . قیمتهائی که جسته و گریخته دربازار آزاد طلا پیشنهادمیشد از مثقالی ۵۵ تومان تجاوزمی‌کرد . قیمت مسکوکات طلاهم ، امروزافزایش یافت و هر پهلوی ۸۸ تومان ، نیم پهلوی ٤۵تومان و ربع پهلوی ۲۵ تومان عرضه میشد .

در نرخ بهره وام مسکن بانکها تجدید نظر میشود

بانک مرکزی ایران‌بمنظور ایجاد هم‌آهنگی در پرداخت وام مسکن، وتعیین نرخ جدید بهره وتقلیل‌آن، اقدام به جمع‌آوری اطلاعات لازم از میزان وام نرخهای مختلف‌بهره بانکها نموده است و دولت بر اساس گزارش بانک مرکزی ،طرح مهم «اعتبارات ساختمانی» خود را تدوین وتنظیم خواهد کرد.

در حال حاضر اعتبارات بانکها برای مسکن ، تحت هیچ ضابطه‌و سیاستی نیست بانکها براساس عرضه و تقاضا و بازار پولی و معاملاتی خود هرسال میزانی اعتبار ، برای وام خانه میپردازند این میزان در بانکهای مختلف ، فرق میکند و نرخ بهره و حتی کارمزد آنهم متفاوت است.

مثلا در بانکی که دولتی هم هست میزان بهره ۱۲ در صد استهلاکی ساده است . یعنی اگر وامی‌برای چهارسال داده شد، میزان بهره ٦ درصد برای چهار سال ،با ۱۲ درصدبرای دوسال‌احتساب‌میشود.

اما بانک دولتی دیگری هم وجود دارد که میزان بهره آن اسما ۱۰ درصد است اما با کارمزد ۱۲در صد میشود و تازه هر٦ماه میزان بهره مورد محاسبه‌قرار میگیرد که کمترین ضررش برای وام گیرنده آنست که ۳ ماه پول میدهد ولی بهره‌آن کم نمیشود.

در بعضی از بانکها هم نرخ بهره ۱۲ درصد است و ۳تا۳ درصدهم کارمزد دریافت میکنند . همه این بانکها اعتبارات را با نیت وسیاست کمک به مسکن‌میدهند ،اماسنگینی نرخ بهره آنها یکی از عوامل افزایش هزینه ساختمان محسوب میشود.

*** اسم ساختمان**

مهمترین نقص وامهای ساختمانی که هم‌اکنون وجود دارد اینست که اکثراین وامهافقط اسم‌ساختمانی دارند ، در حالیکه هیچ کنترل و ضابطه‌ای وجود ندارد که وام به مصرف ساختمان میرسد یادرکار های سالم وناسالمی مانند خرید وفروش زمین استفاده میشود.

بانک فقط در مقابل یک مال غیر منقول و مستقل (نه زمین) وام می‌پردازد . وام گیرنده آزاد است که از آن برای ساختمان استفاده کند یاآنرا برزخم دیگری بزند . اعتباری که برای این وام مورد استفاده قرار میگیرد اسمش در بانک اعتبار ساختمانی است . همین اسم نشانه کمک بانکی بامر ساختمان تلقی میشود، اما در واقعیت امر هیچ وقت چنین نبوده وتا روزیکه ضابطه و مقرراتی هم تهیه نشود چنین نخواهد شد.در طرح اعتبار مسکن دولت برای‌رفع این نقص هم تصمیماتی خواهد گرفت.

*** وام بانك رهنی**

مسئله دیگر ، وام بانك رهنی است . دولت وبانك رهنی هردو در سال های گذشته برای بانك رهنی دو هدف قائل بودند . یکی کمك به امر نوسازی و تکمیل ساختمان، دیگری‌بدست آوردن «سودویژه» برای بانك.

در دوسال‌قبل‌هدف «سودویژه» از هدف کمك به نوسازی پیشی گرفت ، بطوریکه اعتبار بانك رهنی در پرداخت وام های کوچك بمردم محتاج ،کم شد و در عوض‌قسمت‌اعظم آن برای آپارتمان های لوکس خیابان های بهجت‌آباد و پارك ساعی اختصاص یافت و این سیاست بعد از یکسال از طرف دولت محکوم شدوفورا اصلاح گردید. اما تهیه سود ویژه بیشتر کماکان بصورت یکی از هدف های مهم بانك رهنی باقی‌ماند به این هدف‌هم در جلسه‌دیروز از طرف نخست‌وزیر حمله‌شد و در طرح‌جدید «اعتبارمسکن» نرخهای مختلف بهره بانك‌رهنی که در حال‌حاضرسه نوع آن‌مهم است تقلیل داده خواهد شد و نرخهای بانك‌رهنی با کارمزد آن که از ۹ در صد شروع میشود تا ۱۱ در صد بالامیرود تقلیل فاحشی خواهد یافت .

*** کمك به نرخ بهره**

در طرح «اعتبار مسکن» کمك دولت مسئله جدیدی است که فشار و سنگینی نرخ بهره را باز هم پائین‌تر خواهد آورد . از اعتبارات سازمان برنامه و همچنین ازبودجه دولتی هرسال صدها میلیون ریال برای «کمك به‌بهره» تامین خواهد شد . طرح کمك‌به بهره‌درست تهیه است. نرخ بهره بانکها هرقدر که تعیین شود دولت قسمتی از آنرا « بسته به درآمد گروه های مختلف‌وام گیرنده » راسا بعهده میگیرد و به بانکها می‌پردازد .

فرضا اگر نرخ‌بهره و کارمزد بانك رهنی بجای ۱۱ در صد به۸ یا ۷ در صد تقلیل یابد دولت برای گروه اول درآمد ۵۰ در صد ، برای گروه دوم درآمد ٤۰ در صد و برای‌گروه سوم ۲۰ در صد را بعهده می‌گیرد . (همه‌این ارقام فرضی است) وبااین ترتیب نرخ۷ یا۸ درصد بهره برای‌مردم‌بی‌بضاعت به ۵ر۳ تا ٤ درصد پائین‌خواهد آمد .

این قسمت مهمترین قسمت طرح «اعتبارمسکن» است ، که تا ماه آینده آماده خواهد شد.

سمینار فعلی وزارت آبادانی و مسکن که‌در آن مدیران بانکها نیز حضور دارند طرح فوق را روشن تر خواهد کرد و اثر فوق‌العاده درتنظیم طرح نهائی خواهد داشت .

مسائل مختلف مربوط به مسکن در کمیته های سمینار مسکن و زمین بررسی شد

سمینار تشریح سیاست مسکن‌و زمین که روز گذشته با سخنان آقای هویدا نخست وزیر دروزارت آبادانی و مسکن شروع بکار کرد، بعد ازظهر دیروز و امروز به‌بحث وتبادل نظر خود ادامه داد .

در کمیته‌بررسی برنامه‌و سیاست دهساله مسکن آقای حسین معادی مدیر کل بودجه‌و برنامه‌های‌وزارت آبادانی و مسکن کلیات برنامه دهساله وسیاست آن‌را برای‌شرکت کنندگان در سمینار تشریح کرد.

آقای مهندس برمک مدیر عامل سازمان مسکن در کمیته بررسی مسائل مربوط به تامین زمین ، سیاست‌های اجرائی دولت‌راتشریح کرد و به سئوالات شرکت‌کنندگان این سمینار در باره نحوه‌واگذاری اراضی دولتی پاسخ گفت :

صبح امروز کمیته رسیدگی‌مسائل اعتبارات تامین مسکن و جلب سرمایه‌های بخش خصوصی و خارجی درامر مسکن باحضور دکتر پاکدامن معاون وزارت‌آبادانی و مسکن تشکیل شد و آقای دکتر صادقی عضوهیات‌مدیره‌بانک‌رهنی ایران درباره مسئله اعتبارات صحبت کرد و به سئوالاتی که در اینباره شد پاسخ داد.

پایان کار کمیته‌ها

کمیته رسیدگی بمسائل حقوقی، اداری و اجتماعی مسکن نیز بعد از کمیته مسائل اعتباری تشکیل جلسه داد و آقای آرین ازسازمان مسکن درباره مسائل حقوقی و اجتماعی مسکن صحبت کرد .

خبرنگار ما می‌نویسد :مقارن ظهر امروز کمیته ها بکار خود پایان دادند و نتایج کار کمیته ها با حضور وزیر آبادانی و مسکن مورد بررسی قرار گرفت . و قرار شد نتایج کار این سمینار بعدا اعلام شود .

کنفرانس فرمانداران و بخشداران در تهران

فرمانداران و شهرداران و بخشداران‌حوزه استان مرکز به تهران آمده و در کنفرانسی که در استانداری تهران تشکیل شده شرکت نمودند . در این کنفرانس برنامه های دولت در زمینه قیمت ها، تامین مسکن و پیشرفت طرح های استان مورد بحث قرار خواهدگرفت.

باپایان یافتن ساختمان جاده شاهنشاهی

جاده‌های هراز و کرج در داخل تهران متصل میشوند

ساختمان دیواره های سنگی و بلند طرفین جاده شاهنشاهی رو به اتمام است و شهرداری اعلام کرد که‌ساختمان این قسمت از راه تا پانزده روز دیگر پایان می‌یابد .

ساختمان جاده شاهنشاهی که از چند ماه‌پیش در ضلع شرقی خیابان پهلوی و در محل تقاطع پارك‌وی با پهلوی شروع شده در قسمت کوهستانی که تاسی متر شیب داردساخته‌شده وچون ساختمان اتوبان در داخل‌تهران نیز تا ماه آینده تمام‌میشود باین‌ترتیب اتوبان‌کرج ازطریق پارك‌وی و قسمت اول جاده از شمال به جردن متصل شده و سپس به‌جاده چهل و پنج‌متری و هراز راه خواهد یافت .

شهردار تهران‌امروز اعلام کرد که‌بااین اقدامات‌جاده‌های هراز و کرج در داخل تهران بهم مربوط شده و اثر مهم احداث این‌جاده‌آنست که موجب‌خلوت شدن خیابانهای تهران‌نو ، میدان شهناز ،شاهرضا، میدان ٢٤ اسفند ،آیزنهاور و راه مهرآباد از ترافیك خواهد شد.

شهردار گفت: در سال‌آینده، شهرداری جاده کمربندی جنوب تهران را احداث میکند وباین ترتیب شهر تهران بوسیله‌دونیم دایره کمربندی قادر به عبور دادن ترافیك خواهد شد نیم دایره کمربندی شمال از بزرك‌راه‌ونك ، جاده‌شاهنشاهی، بزرك راه‌دوگل و سلطنت‌آباد، چهار و پنج متری فارمك‌تهران پارس تشکیل میشود ونیم‌دایره کمربندی‌جنوب از اتوبان کرج شروع شده و پس از عبور از جنوب مهرآباد وحدودانبار نفت جنوب بازار به شرق تهران و جاده افسریه و هراز متصل‌می‌گردد .

بهره‌برداری از نیم دایره کمربندی شمال تا پانزده روز دیگر شروع میشود و با این ترتیب از مشکلات ترافیك در شمال تهران کاسته خواهد شد. در سال آتی که کمربنددوم‌راه سراسری در داخل‌تهران ساخته شود مسئله ترافیك در بخش جنوبی شهر نیز حل شده‌و از بار ترافیك‌شهر بطور محسوسی کاسته خواهد شد .

رسیدگی به پیشنهادات اتحادیه کارمندان دولت

دراجرای دستورآقای کشفیان وزیر مشاور و دبیر کل‌سازمان اموراستخدامی کمیسیونی زیر نظر آقای شاه امیری معاون سازمان امور استخدامی و مدیران‌کل‌حقوقی، بازنشستگی، مطالعات، طبقه‌بندی و آقای علی‌اصغروزیری‌دبیر کل‌اتحادیه کارمندان دولت و اویسی نماینده کارکنان شرکتهای دولتی تشکیل گردید و طی‌چند جلسه متوالی پیشنهادات اتحادیه کارمندان دولت مورد بررسی قرار گرفت ودر نتیجه در مورد اصلاح آئین‌نامه استخدامی شرکتهای دولتی در جهت حفظ حقوق مکتسبه کارمندان شرکتها تصمیماتی اتخاذ گردید ودر مورد ارتقاء کارمندان به گروه‌های بالاتر تصمیم گرفته شددر سال‌جاری هرچه زودترمرحله دوم قانون جدید اجرا وباتوجه بسنوات خدمت و تجربه و تخصص و مشاغل بخصوص کارمندان قدیمی دولت به گروه‌های‌بالاتر ارتقاء پیدا نمایند ودرباره یك چهلم حقوق بازنشستگی به کارمندان تبدیلی و احتساب سنوات خدمت منقطع و رفع تبعیض حقوقی و سایر موارد پیشنهادی اتحادیه کارمندان دولت تصمیماتی اتخاذ گردید که‌بتدریج لوایح اصلاحی‌آن‌از طرف سازمان امور استخدامی تدوین‌وپس‌از تصویب‌کمیسیون استخدام مجلسین بمورد اجرا گذارده شود ورفع نگرانی کارمندان دولت گردد .

سوراخ شدن «دوبهٔ مسطح» علت حادثه «لاوان» بود..

مهندسین و کارگران در دریا مشغول عملیات اکتشافی بودند که « دوبه » بعلت نامعلومی سوراخ شد

خبرنگار ما در خرمشهر ، دیروز و امروز درباره حادثه‌ای که برای ۲۵ مهندس‌آمریکائی و کارگر ایرانی در جزیره‌لاوان رویداد و خبر آن در شماره گذشته درج شد تحقیقات‌کاملی انجام داد .

براساس این‌تحقیقات«دوبه»ی مسطحی که حامل ۲۵ مهندس آمریکائی و کارگران ایرانی‌بود و نزدیک بود در خلیج فارس غرق شود ، هنگام اکتشاف‌نفت در دریا دچار حادثه شد .

این «دوبه»ی مسطح متعلق به شرکتی بنام «لابکو» بود و بعلت سوراخ شدن «دوبه» در نزدیکی جزیره لاوان حادثه اتفاق افتاد .

این «دوبه» هنگامی که میخواست در آب فرو رود وسیله دو هلیکوپتر شرکت «لابکو» نجات داده شد و ۲۵ مهندس‌آمریکائی وکارگرایرانی را به جزیره لاوان منتقل‌کرد.

بدنبال‌نجات‌کارگران ومهندسان کشتی های‌شرکت «لابکو»بطرف سکوی شناور(دوبه‌مسطح) رفته وبطور یدک آن‌را بطرف خارک هدایت کردند .

خبرنگار ما اضافه میکند : دوبه های مسطح معمولا پس‌از سوراخ شدن بطور شناور در سطح‌آب‌میمانند و زیر آب فرو نمی‌روند ! ولی «دوبه» مذکور بعلت نامعلومی نزدیک به غرق شدن بود !

ایران به تعاونی های بازاریابی احتیاج دارد

دکتر کاظم ودیعی استاد دانشگاه تهران‌ورئیس موسسه تحقیقات و آموزش تعاون که برای بازدیدازشرکتهای‌تعاونی به‌آمریکا رفته بود بتهران‌بازگشت.

دکتر کاظم ودیعی درآمریکا ضمن بازدیدهای خود درچند مصاحبه مطبوعاتی شرکت‌نمود و مسائلی را درباره تعاونیها بیان داشت، دکتر ودیعی در یکی از این مصاحبه‌ها گفت : در ایران از موقع اجرای برنامه اصلاحات اجتماعی در نسل جدید کشور نیاز به یک جنبش بازاریابی بیشتر وجود دارد ما نمیتوانیم اقتصاد خود را تنها برروی تولید برای مصرف داخلی پایه گذاری کنیم .

البته یکی از مشکلات مهم موجود درایران ایجاد تعاونی های موثر بازاریابی میباشد زیرا این‌گونه تعاونیها میتوانند کشور را قادر سازند مقدار بیشتری‌از محصولات‌کشاورزی خود رااز جمله گندم،مرکبات، توتون، چای، سبزیجات‌بخارج صادر کنند .

تصادف ۲ مینی‌بوس ۲ کشته و ۳۸ زخمی داد

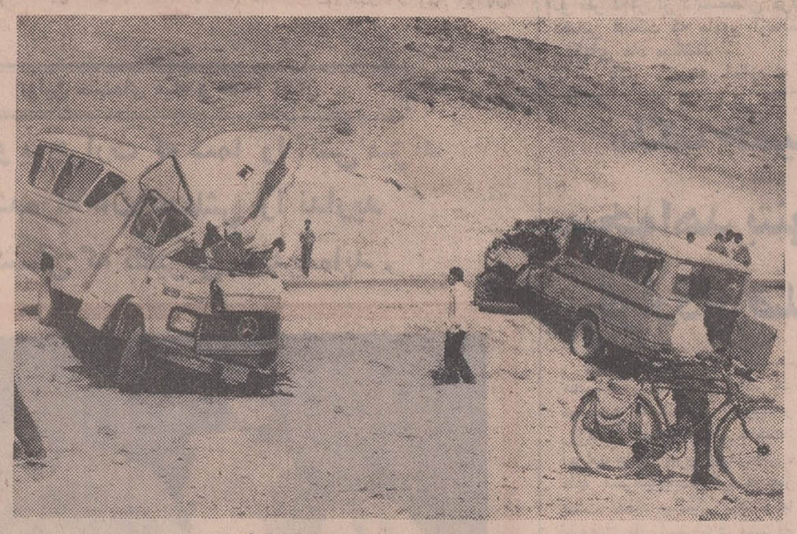

۲ مینی‌بوس پس از تصادف

مقارن ظهر دیروز بعلت برخورد دو مینی‌بوس مسافربری در یک کیلومتری اراك ۲ کودك به قتل رسیدند و ۳۸ نفر ازسرنشینان دومینی‌بوس بسختی زخمی شدند. دراین حادثه که هنگام رفتن مینی‌بوس شماره ۷٤۳٤۲ تهران به رانندگی«توفان»از سوی«شازند» به اراك رخ داد ، هردومینی‌بوس متلاشی گردید .

این مینی‌بوس بامینی‌بوس شماره ۷۸۸۹۹ تهران برانندگی محمد صفری ۳۰ ساله که از اراك‌عازم «سبحان» بود برخورد کرد و دو کودك خردسال‌باسامی حسن‌ملکی یکساله و فریده ثابتی ۳ ماهه در لحظه حادثه جان سپردند .

بنابه گزارش خبرنگار ما در اراك : مجروحین این حادثه که در بیمارستان پهلوی اراك بستری هستند باسامی‌زیرمیباشند :فاطمه، دولت‌تاج ، زهرا ، فرشته، خلیلو پرواز کریمی ، عباس صائبی ، سید خاتون اعرابی ، معصومه ارجمندی، میرزاآقاخانی، منوچهر فلامرزی ، رجبعلی‌رحیمی، طوغان مشهدی ، غلامرضا جعفری ،محمد قاسمی ، اعظم حامدی ، خانم آغا مهرعلی ، منصور به‌به‌ای ، مهدی زمانی ، محمد رضا رحمتی‌پور ، بهرام عزیزی ، مسیب فریدونی ، حسن مرادی ، بهمن عزیزی ، حسین زمانی ، کبری صادقی ، رضا عزیزی ، رمضان حبیبی ، میرزا رضائی ، اقدس مهرعلی ، عباسعلی افتخاری، قدمعلی‌مشیری، محمود صفری ، صادق چراغپور، جعفر انارکی و خدیجه اکبری .

رانندگان دو مینی‌بوس هردو بسختی مجروح شده‌اند و قادربه تکلم نیستند .

جریان این حادثه از طرف‌پلیس راه‌و ژاندارمری‌اراك تحت‌رسیدگی است.

خبرنگار ما اضافه میکند : حال ده تن از مصدومین بشدت رو به وخامت گذارده و آنان نیاز میرمی به خون دارند . آقای دکتر سخاوتی پزشك معالج مجروحین از مردم اراك استمداد کرد که برای نجات مصدومین مقداری از خون خود را به آنان اهدا نمایند .

دنباله حوادث

جوانی خودو شوهر خواهرش را کشت

بقیه ازصفحه حوادث

در معاینه‌جسدآقاخان معلوم شد که با ۳ گلوله کشته شده است . یکی از گلوله ها به ریه ، دیگری به گردن و سومی به مچ دست وی اصابت کرده است .

بهمن نیز گلوله‌ای به مغز خود شلیك کرد که باعث‌مرگش شده است .

کارشناس اسلحه تشخیص داده‌است‌که‌تیراندازی‌به‌آقاخان ناروشی از فاصله بسیار نزدیك صورت گرفته است گویا ایندو در دو طرف یك میز نشسته بودند .بهمن‌جوانی تحصیلکرده بود .

کشمکش برسر توزیع تخم‌مرغ تهران

درگیری دو دسته برسر تخم‌مرغ موجب تنزل قیمت آن میشود

میان دوگروه ازتوزیع کنندگان تخم‌مرغ در تهران یك درگیری وسیعی شروع شده است . نتیجه این درگیری و خارج شدن یك گروه از کسب موجب ارزانی قیمت تخم‌مرغ خواهد شد .

تاکنون بنکداران تهران تخم‌مرغ شهر را توزیع‌می کردند و آنها بازار تخم‌مرغ را دردست داشتند تاآنکه فروشندگان دانه‌ای که باافزایش قیمت این کالا عملاکنترل موسسات تولیدکننده رادردست دارند درصدد برآمدندیك شرکت توزیع دوم بوجود آورند .

بنکداران که برای جلوگیری از کار شرکت تازه تشکیل شده تلاش میکردند درکار خود موفق نشده و آخر سریك مبارزه اقتصادی بین این دوگروه آغاز شد

بنکداران برای تخریب بازار و ازمیان بردن شرکت دوم دویست هزار جوجه‌تخمی خریداری و اقدام به پرورش جوجه ها نمودند . این اقدام یك طرح و حیله اقتصادی است و بارسیدن محصول تخم‌مرغ این جوجه ها قیمت تخم‌مرغ افت خواهد کرد .

اتومبیل‌های پیشتاز مسابقه‌اتومبیلرانی کورش بزرك وارد ایران شدند

بقیه از صفحه اول

نیزدرمسیر پاریس ـ تهران ـ کابل انجام گرفت ولی درسال جاری‌به‌مناسبت جشن‌دوهزارو پانصد سال بنیاد گذاری شاهنشاهی‌ایران برگذارکنندگان درمسابقه تقاضا کردند که مقصدشان تخت جمشید باشد و این تقاضا مورد موافقت‌قرار گرفت .

راننده اولین اتومبیل این کاروان‌که به تخت‌جمشید وارد شود برنده یك دستگاه اتومبیل سیتروئن خواهد بود .

شرکت کنندگان درمسابقه‌روز ۲٦ مرداد دریك مصاحبه‌رادیو و تلویزیونی و مطبوعاتی که درتخت جمشید تشکیل میشود باخبرنگاران گفتگو خواهند کرد .

کاروان روز ۲٦ مرداد ماه شیراز را ترك می گوید و در آخرین‌روزمرداد آخرین‌اتومبیل از مرز بازرگان خاك ایران را پشت سر خواهد گذارد.

مسابقه دهندگان درطول‌مسیر خود درایران از شهر های زیر خواهند گذشت :

رضائیه ، مهاباد ، سقز ، سنندج ، کرمانشاه ، همدان ، ملایر ، نجف‌آباد ، اصفهان ، شهرضا،تخت‌جمشید ، شیراز ، آباده،اصفهان ، قم ، تهران ، قزوین ، زنجان ، تبریز ، بازرگان .

*** باجه سیار**

بانك ملی ایران بمنظور ایجاد تسهیلات لازم‌جهت شرکت‌کنندگان در مسابقه‌اتومبیلرانی کورش‌بزرگ اقدام به‌اعزام یك گروه مجهزبمرز «سرو» که محل ورود کاروان میباشد کرد . اعضای گروه‌مزبور که در یك باجه سیار بانکی‌مستقر هستند بزبانهای انگلیسی و فرانسه تسلط کامل دارند و کلیه امور بانکی شرکت کنندگان را از لحظه ورود بایران تاهنگام مراجعت‌انجام میدهند باجه سیار بانك ملی ایران ستون کاروان رادر تمام ساعات شب وروز همراهی میکند .

تامین بهداشت و درمان

سخنگوی وزارت بهداری اعلام داشت از طرف آقای دکترمنوچهر شاهقلی وزیر بهداری برای تامین بهداشت ودرمان شرکت کنندگان در مسابقات اتومبیلرانی سیتروئن که بمنظور بزرگداشت جشن‌های برافتخار ۲۵۰۰ ساله شاهنشاهی ایران برگزار میشود به بهداری های رضائیه ، سنندج ، همدان ، اصفهان ، تخت جمشید ، شیراز، که در مسیر مسابقه قرار دارند دستورات لازم داده شده است . ضمنا مدیر کل‌خدمات درمانی وزارت بهداری ماموریت دارد در اجرای این برنامه‌مراقبت نماید.

رفع اشتباه

در مطلب (بانک رهنی باید بهره خود را تقلیل دهد) که درصفحه چهارم‌دیروز چاپ‌شده بود در سطر ۳۲ ستون هفتم کلمه«نمیدهیم»اشتباها «میدهیم» چاپ شده و جمله صحیح آن اینست «ما این ده هزار خانه را بدست یک شرکت یا چند شرکت نمیدهیم» اگرچه جملات بعدی این اشتباه‌چاپی‌را روشن میکرد ، معهذا لازم بود از این اشتباه پوزش خواسته شود .

خبرهای روز

شاهنشاه و شهبانو از اردوی شیربچگان بازدید کردند

شاهنشاه وشهبانودرامنه ارتفاعات کلاردشت ازاردوی شیربچگان که والاحضرت همایون ولیعهد در آن شرکت دارند بازدید کردند .

دراین بازدید که عصرروز دوشنبه صورت گرفت والاحضرت فرحناز ـ والاحضرت شاهپور علیرضا و والاحضرت شاهدخت لیلا پهلوی نیز شرکت داشتند .

اردو از ۱۵نفر شیربچگان (کد شماره ۷ نیاوران)تشکیل شده است و شیربچگان طی ۸ روز زندگی اردوئی با تعلیمات پیش‌آهنگی نیزآشنا می‌شوند .

بازدید از اردوی تابستانی شهرداری

عصردیروز اردوی‌تابستانی سازمان تربیتی شهرداری تهران در فرح‌آباد ساری مورد بازدید سرکار علیه‌خانم فریده دیبا قرار گرفت .

دراین بازدید آقای‌شیبانی استاندار مازندران نیزحضور داشت و رئیس‌سازمان‌تربیتی شهرداری‌تهران‌ضمن‌گزارشی گفت ـ این‌سازمان دارای۱۵ مرکز تربیتی است که در آن شهرداری تهران در فرح‌آباد چهار هزار و ۲۹۳ نفر سرپرستی ونگهداری‌میشوند. هم‌اکنون۳۵۰تن ازدختران سازمان در اردوگاه فرح‌آباد بسر میبرند و از بیست و دوم ماه جاری نیزپسران سازمان برای مدت‌یکهفته به‌این اردو خواهند آمد .

دانشجویان در اردوی تابستانی لرستان

۲۱۱ تن از دانشجویان دختر و پسر امروز برای شرکت در اردوی تابستانی وزارت منابع طبیعی رهسپار لرستان شدند .

این دانشجویان هنگام اقامت در اردو ضمن بازدید از منابع طبیعی با مسائل مربوط به‌فرسایش‌آب وخاک و مشکلات حفظ و حمایت منابع طبیعی کشور آشنا میشوند .

بررسی قیمت کالا ها

عصر امروز اولین جلسه مشترک معاونان نخست‌وزیر و نمایندگان اتاق بازرگانی و صنایع و معادن ایران تشکیل میشود. دراین جلسه آقایان شهبازی ودکتر ندین معاونان نخست وزیر شرکت دارند . هدف‌اجلاسیه مزبور پیاده کردن توصیه هائی است که آقای‌نخست وزیر دو روز قبل در اجتماع بازرگانان و صاحبان صنایع در مورد تقلیل قیمت‌ها مطرح کرد .

شرکت کنندگان در جلسه عصر باید راههائی برای جلوگیری ازگران فروشی در معاملات کلی و تجاری پیدا کنند و فورا هم بمورد اجرا بگذارند .

مجالس جشن

از امروز درتهران بمناسبت روز میلاد حضرت فاطمه علیهاسلام در مساجد و تکایا و هیئت های اسلامی مراسم جشن و سرور برپا شده است .

عصر فردا درامامیه‌ارشاد شهر ری نیز مجلس جشنی ترتیب میبابدو از طرف‌آقای دکتر سیف‌الدین نبوی رئیس هیئت مدیره انجمن خیریه نبوی نیز از شخصیت های روحانی‌و مذهبی و اجتماعی برای شرکت دراین مراسم دعوت بعمل آمده است .

فردا برنامه های دیگری نیز دراماکن مذهبی تهران‌بر پا می گردد و دروحدیه جنوبی مراسمی برقرار خواهد بودکه‌جمعی ازرجال سیاسی‌و اجتماعی تهران‌در آن شرکت می کنند .

درجنوب‌تهران هیئت‌فاطمیه برای فردا مراسم باشکوهی راتدارك دیده‌ودراین مراسم وعاظ و سخنرانان معروف تهران سخنرانی خواهند کرد .

پیش بینی هوا

هوای سواحل دریای‌مازندران قسمتی ابری در بعضی نقاط ابری همراه با بارندگی ـ هوای استان خوزستان و بلوچستان و سیستان کاهی همراه باگرد و خاك ـ هوای تهران و بقیه نقاط ایران صاف همراه با لکه‌های ابر و غبارآلود پیش‌بینی میشود گرمترین نقطه در ۲٤ ساعت گذشته ایرانشهر با حداکثر ٤٦ و حداقل ۲۹ خنك‌ترین نقطه خوی با حداکثر ۲۸ و حداقل۱۰ درجه‌ـ حداکثر درجه حرارت‌تهران۳٦وحداقل ۲٤ درجه بوده است .

هیات بازرگانی کره‌جنوبی

رئیس هیات بازرگانی کره جنوبی باتفاق چند تن از اعضای آن هیئت دیروز در اتاق بازرگانی و صنایع و معادن ایران حضور یافتند وباآقایان‌قاسم لاجوردی نایب رئیس و مهندس رزم‌آرا دبیر کل‌اتاق‌ایران ملاقات ومذاکره کردند .

در این ملاقات رئیس‌هیات بازرگانی کره پیشنهاد نمود که سرمایه گذاران ایرانی در کره جنوبی سرمایه‌گذاری نمایند .

در ترحیم شادروان افتخار آشتیانی

از ساعت پنج‌ونیم تا هفت‌و نیم بعداز ظهر دیروز مجلس ترحیمی بمناسبت درگذشت شادروان افتخار آشتیانی‌پدر همسر سناتور دکتر محمد سجادی نایب رئیس مجلس سنا و سناتور دکتر جواد آشتیانی در مسجد مجدبرپا گردید .

در این مجلس آقای‌مهندس شریف امامی رئیس مجلس سنا ، جمعی از آقایان علماء، وزیران و نمایندگان مجلسین سنا و شورا ،قضات وروسای ادارات وزارت دارائی‌شرکت داشتند و آقای فلسفی واعظ معروف درباره شخصیت شادروان‌آشتیانی سخن‌گفت.

هیات بازرسان شاهنشاهی‌دراستان فارس

هیات بازرسان شاهنشاهی اعزامی به استان فارس، از جهرم ، لار ، فیروزآباد ، کازرون، نورآباد، داراب ، فسا، نیریز ، اصطهبانات ، شیراز، آباده و ۱۰۲ بخش‌و روستاهای استان فارس بازرسی کردند .

در این سفر ۲۰۱ فقره شکایت از طرف مردم به بازرسان شاهنشاهی شد که تمام آنها مورد رسیدگی قرار گرفت .

هیات بازرسان شاهنشاه درسفر خود از کلیه ادارات مختلف‌بازدید کردندوهمچنین درمورد اصلاحات ارضی از کشاورزان‌نیز تحقیقاتی‌بعمل آوردند .

هیات در گزارش خود اجرای کامل اصول انقلاب را در شهرها و روستا های کشور یادآور شده است .

هزینه زندگی

شاخص بهای کالا ها و خدمات‌مصرفی(هزینه‌زندگی) درایران درتیرماه گذشته نسبت به ماه قبل‌از آن ۱ر۳ درصد کاهش یافت . این شاخص نسبت برقم ماه مشابه سال قبل ۷ر۱ درصد ترقی کرده است .

شاخص بهای کالا ها و خدمات مصرفی طی چهار ماه اول سال جاری بطور متوسط ۱ر٤ درصد نسبت‌به مدت مشابه سال گذشته افزایش نشان میدهد .

تنزل فصلی بهای میوه‌ها وسبزیهای تازه عامل اصلی کاهش شاخص بهای کالاها وخدمات مصرفی دراین ماه بود . تنزل قیمت گوشت نیز درکاهش شاخص تاثیر داشت.

تقسیم املاك مورد اجاره

در اجرای قانون تقسیم و فروش املاك‌مورد اجاره به زارعان مستاجر ، تاکنون ۲ هزار و ٤۱٦ نفر از مالکان در مورد شق تقسیم به‌نسبت بهره مالکانه با زارعان به توافق رسیده‌اند .

وزارت تعاون‌وامور روستاها اعلام کردکه‌براساس اجرای این مقررات۹هزار و ٦۳نفر زارع صاحب نسق این قبیل املاك صاحب آب و زمین گردیدند .

سه طرح کشاورزی و دامداری و مرغداری

سه طرح کشاورزی و باغداری و مرغداری و گوسفند داری برای اجرا در اصفهان و شاهرود وکرمانشاه به تصویب‌صندوق توسعه‌کشاورزی ایران‌رسیده است . وامی که صندوق توسعه کشاورزی برای‌این سه طرح پرداخته است ۱٦ میلیون ریال ومجموع‌سرمایه گذاری طرحها از محل وجوه وام و سرمایه‌گذاری وام گیرنده بالغ بر چهل و یك میلیون وسیصد ودوازده هزار ریال میباشد . با اجرای طرحهای مذکور سالانه ۸۳ تن تخم مرغ و ۵۵ تن گوشت قرمز وسفید، ۲٤۰ تن سیب و ۱۰۰ تن گلابی و ۲۸۰ تن انگور و ۱۲۳ تن یونجه بارزش۱۹ میلیون و هشتصد و هشتاد و پنج هزار ریال برتولیدات کشاورزی و دامی کشور افزوده خواهد شد .

B.F.Goodrich
بی.اف.گودریچ
پیشرو صنعت لاستیک سازی درایران

از : دکتر علی اصغر سعادت

سهم اتومبیل در آلودگی هوا

راه جلوگیری از آلودگی هوا بوسیله اتومبیل چیست؟

شما وقتی از خارج به چند کیلو متری تهران میرسید شهر را پوشیده از غباری سهمگین می‌بینید، این غبار نتیجه گرد و خاك ـ گازهای اتوموبیل ـ دود کانونهای خانگی تعمیرگاهها و کارخانه ها است . در تهران بادی بطور متناوب از غرب به شرق میوزد که بدبختانه بجز دودوغبار چیز دیگری با خود نمی‌آورد و علاوه بر آنکه در تهویه شهر اثری ندارد آلودگی آنرا تشدید میکند .

بیشتر کارخانه‌های تولیدی تهران در قسمت غرب مستقر شده‌اند و در نتیجه آنچه دود و گاز از آنها خارج میشود مستقیما راه شهر را در پیش میگیرد و چون شرق و شمال تهران را کوه و تپه احاطه کرده این دود ها و غبار ها با دود و غبار شهر در هم میامیزد و در نتیجه گنبد غیرقابل نفوذی از آلودگی ایجاد میکند خاصه که حرارت شدید آفتاب تابستان با تولید یك طبقه بی حرکت در بالای شهر ازهر نوع تهویه و تصفیه ممانعت بعمل می‌آورد .

* سهم اتومبیل

حال ببینیم چرا و چگونه اتوموبیل میتواند در آلودگی هوا تاثیر بگذارد و آیا این همه هیاهو و جنجال درباره آن صحیح و منطقی است یا خیر :

اتوموبیل وسیله‌ایست که باید با بنزین کار کند و در آزمایشهائی که برای تعیین مقدار و نوع گاز های خروجی آن بعمل میاید کمتر کارشناسان به گازوئیل که صرفا برای موتور هائی که بطور یکنواخت و در یك حد متعادل تخصیص یافته توجه دارند .بسیاری از کشورهائی که از دیگران نفت میخرند به اتوموبیل هائی که با گازوئیل کار میکنند اجازه حرکت نمیدهند بنابراین طبیعی است که باید اتوموبیل های گازوئیلی حتی بدون صحبت از آلودگی هوا جمع آوری شوند و هر چه این کار زودتر عملی شود خدمت بزرگی است که به خود و به سلامتی و بهداشتمان کرده‌ایم .

بنزین

ماده اصلی و آنچه اتوموبیل را بحرکت در می آورد بنزین است که مخلوط پیچیده و نامشخصی است از مواد «ئیدرو کاربنه» . مواد متشکله بنزین بقدری زیاد شده که نمیتوان اهمیت یکی را بردیگری مسلم دانست. کارشناسان میگویند بنزین هم مثل شراب است ، همانطور که دو شراب مشابه پیدا نمیشود و حتی یکنوع شراب در دو چلیك مختلف با هم مشابه نیستند دو بنزین مشابه نیز نمیتوان یافت ، اما آنچه در این بحث حائز اهمیت است نوع بنزین نیست ، بلکه آنست که بدانیم بنزین یکی از مواد «ئیدروکاربوره» یعنی ترکیبی با ساختمان اصلی کربن و ئیدروژن است که چنانچه هنگام احتراق با مقدار کافی هوا مخلوط شود و فشار و حرارت جانبی مناسب باشد بطور کامل میسوزد و از خود گاز کربنیك و بخار آب بجا میگذارد که هیچکدام سمی نیستند : گاز کربنیك در هوای جو بمقدار زیاد و ثابت وجود دارد ووجود بخار آب برای زندگی مغتنم است .

ولی در اتوموبیل حرارت وفشار داخل سیلندر ها همیشه در حال نوسان و تغییر است و تناسب هوا و بنزین نیز بطور تقریب تنظیم میشود و درنتیجه نه از نظر مقدار و نه از جهت تقسیم ، هیچگاه بکمال مطلوب نمیرسد و بنابراین آنچه ازاین احتراق ناقص حاصل میشود دیگر تنها گاز کربنیك وبخار آب نیست ،بلکه درست مثل یك بخاری که بدسوزد مقداری گاز های مسموم کننده و از آنجمله «اکسید دوکربن» که بسیار خطرناك است مخلوط با دود اتوموبیل خارج میشود .

باین گاز مشتقات دیگری که از سوخت باکامل مواد ئیدرو کاربنه وئیدرو کاربورهای مختلف نتیجه میشود اضافه میگردد و باید به مواد دیگری که به بنزین اضافه میکنند مثل سرب نیز توجه داشته باشیم .

اکسید دوکربن

شك نیست که اکسیددوکربن گازی است بسیار خطرناك ، ولی نه بمقدار کم در هوای آزاد و نه در آن حدی که از اتوموبیل خارج میشود. صحیح است که اگر موتور اتوموبیل در یك محل دربسته مثل یك گاراژ کار کند خیلی زودانسان را بدنیای دیگر میفرستد، ولی اینگونه حوادث بعلت آشنائی مردم بخطرات آن مدتها است نقصان یافته و دیده نمیشوند .

اکسید دوکربن گازی است سبکتر از هوا که ۲۲٫۴ لیتر آن ۳۰ گرم وزن دارد و حال آنکه ۲۲٫۴ لیتر هوا ۳۲ گرم وزن دارد ، ولی وزن گاز کربنیك در همین حجم ۴۶ گرم است که به مقدار زیاد در فوق جو (استراتوسفر) وجود دارد .

معمولا چهار تا هشت درصداز حجم گازی که از اتوموبیل خارج میشود اکسید دوکربن است که برحسب نوع موتور و طرز کار، مقدارآن کم یازیاد میشود. دسته دوم از گاز هائی که از اتوموبیل خارج میشود ، همانطور که گفته شد ئیدرو ـ کاربورها هستند که برعکس اکسیددوکربن که به‌علت بی‌رنك وبی‌بو بون قابل تشخیص نیست توسط بوهای زننده و محرك خود کاملا قابل درك است . این مواد هم مثل بنزین دارای ترکیبات متنوع و پیچیده ایست که از آن جمله‌اند : کاربورهای سیکلیك ـ کاربورهای اشباع شده ـ کاربور های اکسیده وغیر و بین همین گاز ها است که ممکن است مواد سرطان‌زا وجود داشته باشد ، مواد سمی ژیبماری‌زائی که هنوز هیچکس بدرستی حد سمیت و مرز ایجاد خطر آنها را نمی‌داند و حداکثر مجاز که تجاوز از آن درهوای تنفسی جایز نیست نمی شناسد . مقدار این گاز ها در دودی که از اتوموبیل خارج میشود مثل اکسید دوکربن متفاوت و تابع وضعیت وطرز کار و ....

اکسیدهای ازت

آنچه غالب مردم باآن ناآشنا هستند وجود اکسید های ازت در گاز های خارجی اتومبیل است یعنی مشتقات همین کازی که چهار پنجم هوای تنفسی ما را تشکیل می دهد که باید سوخت تا کامل مواد و ترکیبات اضافی بنزین ـ روغن ـ وناخالص بودن آنرا نیز به حساب آورد. وقتی ازت با هوا وارد موتور می شود هنگام عمل انفجار درسیلندر ها دراثر حرارت اکسیده میشود وگاز حاصله معمولا اکسیدازت است که مقداری از آن بعلت کم شدن حرارت تبدیل به پراکسید ازت میشود که آن نیز به‌نوبه خود هنگام خروج ودر تماس با رطوبت هوا و اکسیژن تبدیل به اسید نیتریك میگردد که مایعی خطرناك است .

باید اضافه کنیم که ترکیبات حاصله در این مورد نیز متغیر است ، زیرا همانقدر که امکان داردبی‌اکسید ازت تولید شود ممکن است پراکسید ازت که گازی بسیار خطرناك است ویا پروتوکسید ازت که مقدار کم آن ایجاد حالت مستی می کند تولید گردد .مقدارابخره «ازته» در گاز های خروجی اتوموبیل ممکن است تا چهار لیتر درمتر مکعب برسد .ضمنا تابش شدید خورشید و نور ماورای بنفش ترکیبات ازته را تجزیه و آنها را به «ازن» تبدیل می کند که برخلاف عقیده عمومی گازی بسیار سمی و خطرناك است .

تحقیقات آزمایشگاهی

تحقیقاتی که اخیرادر آزمایشگاه های پلیس پاریس بعمل آمده تاحد زیادی به حل مسائل مربوط به آلودگی هوا توسط گاز های خروجی اتوموبیل کمك کرده است .

این تحقیقات ازا کسید دوکربن شروع شد و به ثبوت رسید که در یك شهر بزرگ مثل پاریس و در شرایط عادی یك چهارم مقدار کلی اکسید دوکربن در فضای جو از اتومبیل ها خارج میشود ، ولی در روزهای بدون باد و در بحرانی ترین ساعات که خیابان ها از اتومبیل انباشته میشود مقدار اکسیددوکربن هوا بالا میرود و حتی ممکن است به سی درصد مقدار کلی برسد و هفتاد درصد بقیه متعلق است به کارگاه های صنعتی ـ کارخانه ها و کانون های خانگی .

اینجا بد نیست به یك نکته حساس و بهداشتی که ضمن همین تحقیقات بطرز جالبی مورد توجه قرار گرفت اشاره کنیم:

نتیجه آزمایشها می گوید ما به‌تاثیر زیان‌آور اکسیددوکربن برروی افرادی که سیگار نمی کشند توجه داریم زیراسیگاری ها و کسانی که به دود عادت دارند بقدر کافی و بطور دائم مسموم هستند .

تحقیقات مکرر ثابت کرده‌اند که انسانی که سیگار نمی کشد چنانچه مدت سه‌ساعت درشلوغ‌ترین خیابان ها مشغول کار باشد مقدار اکسید دوکربنی که جذب می کند در مقابل آنچه یکنفر سیگاری فقط با کشیدن یك سیگار جذب می کند بسیار ناچیز وقابل چشم پوشی است، بصورت دیگر چنانچه یك شخص معمولی یك روز بدون باد مدت سه‌ساعت در یك میدان پرفت وآمد و یا کنار یك پیاده‌رو بایستد ودردود اتوموبیل هائی که از اطرافش می گذرد احاطه گردد هوای آلوده‌ای که در این مدت می بلعد با مقایسه با آنچه فقط با کشیدن یك سیگار جذب می کند چون یك جرعه هوای تازه

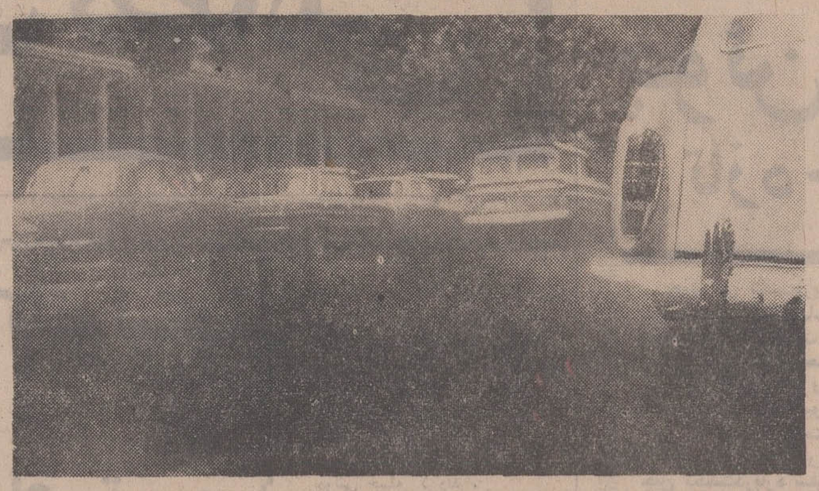

در این دود انواع گاز های سمی وجود دارد و هوای شهر را آلوده می‌سازد .

محسوب میشود .

شاید چنین ادعائی مبالغه امیز جلوه کند،ولی بیادداشته باشید که این ادعا صرفا مبتنی بر تحقیقات علمی ونتایج آزمایشگاهی است .

نکته یاد شده بالا در مورد ئیدرو کاربور های سرطان‌زا نیز صدق می کند به‌این معنی که یك لوله هگزور معمولی بسیار پاکتر و کم زیان آورتر از یك چوب سیگار یا یك لوله پیپ مستعمل است .

بنابراین عامل اتوموبیل را در آلودگی هوا و تاثیر زیان آور آنرا در تعادل حیاتی بدن نباید انقدر بزرگ جلوه داد و نه به آن بی توجهی کرد بلکه باید اثرات آنرا بطور واقعی و همانطور که هست شناخت و ارزیابی نمود ، اثراتی که در حقیقت ناچیزو کم‌اهمیت هستند. (البته با مقایسه با عوامل متعدد و خطرناك دیگر) .

مقررات

در چندسال اخیر بیشتر کشور های جهان در جهت کم کردن این اثرات‌زا این و مقرراتی وضع کرده‌اند .

مقررات امریکائی می گوید : بدون توجه بنوع اتوموبیل و در شرایط مشخص محتویات دودی که از اتوموبیل خارج میشود نباید بیش از ۱ درصد اکسید دو ـ کربن و ۲٫۷۵ لیتر در متر مکعب مواد ئیدرو کاربور داشته باشد . ارقامی که برای سال ۱۹۷۳ در نظر گرفته شده باز هم سخت تر و دقیق‌تر است، زیرا برای اکسیدهای ازت و بنزینی هم که بصورت خام تبخیر میشود حد ومرزی قائل شده‌اند.

در اروپا مقررات مربوط به اکسید دوکربن مشابه امریکا است،ولی درمورد مواد ئیدروکار ـ بوره تاحدی ساده‌تر است و همین موضوع مشکلی برای صدور اتوموبیل های اروپائی به امریکا شده‌است و توجه داشته باشید که سازندگان اتوموبیل های بزرك امریکائی نیز با مشکلات بزرگتری دست بگریبان هستند.

مبارزه با خطر

برای مبارزه با خطر آلودگی هوا توسط اتوموبیل ، بهترین راه ایجاد یك اختراق کامل در سیلندر است،ولی متاسفانه چنین حالت فقط در موتور هائی که بطوریکنواخت و دریك حد ثابت کار می کنند امکان پذیراست اما در مورد موتور اتوموبیل که دائما درحال نوسان و تغییر سرعت است به سهولت و با تکنیك و وسایل امروزی عملی نخواهد بود .

در دوحالت شرایط احتراق بطور قابل ملاحظه‌ای نامساعد و نا متعادل می گردد : اول هنگامی که شروع به حرکت می کنیم وآهسته میرانیم و دوم موقعی که با ترمز متوقف میشویم وهمین دو موقعیت است که در شرایط رانندگی شهری بتناوب وبطور دائم بوجود می آید . دراین شرایط هم تناسب بین هوا و بنزین بهم می خورد و هم تقسیم هماهنك ماده سوخت نامنظم میشود.

موقعی که موتور با سرعت و یکنواخت کار میکند (مثلا روی یك جاده هموار و باسرعت زیاد و یکنواخت) نتایج حاصله بسیار رضایت‌بخش است ،ولی احتراق در حال آهسته راندن در بدترین شرایط حرارتی ـ فشار ـ مقدار و تقسیم انجام میشود و هنگامی که پس از یك ترمز شدید متوقف میشویم و گاز را قطع میکنیم نیز شرایط شبیه به حالت بالا و بسیار نا مساعد میشود . برای احتراز از موقعیت دوم میتوان موتور را فورا خاموش کرد، ولی مشکل راننده در این وضع روشن کردن مجدد آنست زیرا بنزینی که در کاربوراتور مانده مدتی وقت میگیرد تا آماده احتراق شود و لحظاتی پیش می آید که اساسا روشن کردن دوباره تا مدتی غیر ممکن می گردد (فلوت میکند) و تازه موقعی که احتراق بوجود می‌آید چون ناقص و نا کامل است مقدار زیادی اکسید دوکربن بیرون میدهد .

با توجه باینکه اخیرا در اروپا مسئولان و مهندسان بیشتر به تقلیل اکسید دوکربن می اندیشند موتور را طوری تنظیم میکنند که هوای زیادتری به بنزین برسد ، ولی این جانیز همینکه هوا از مقدار لازم تجاوز کند باز احتراق باشکال و با کندی صورت میگیرد و درنتیجه هم راندمان موتور کم میشود و هم حرارت کلی آن بالا میرود. بنابراین با آنکه کم کردن بنزین و زیاد کردن هوا بطور نظری یك راه‌حل خوب ومنطقی است عملا بی ثمر و غیر قابل استفاده است ، زیرا سوای مشکلاتی که گفته شد مقادیر زیادی اکسید های ازت ایجاد میشود که برخی از آنها حتی از اکسید دوکربن هم خطرناکترند.

بهترین وسیله تنظیم موتور همانطور که اشاره شد کم کردن مقدار اکسیددوکربن در گاز های خروجی اتوموبیل با کم کردن مقدار بنزین (نسبت به هوا)بدون تجاوز از حدمعین بستگی دارد که کاری است بس دقیق و مشکل ، معهذا تنظیم موتور و بررسی صحیح از لوله های مکنده که بسیار با دقت انجام میشود به مهندسان اجازه داده است تا از مقدار این گاز در دود خروجی اتوموبیل بکاهند و حتی از حد مجازی که مقررات تعیین کرده پائین‌تر بیاورند و این همان کاری است که امروزه در تمام اتوموبیل‌ها عملی میشود ولی گرفتاری آنست که رگلاژ اولیه غالبا پس از مدت کوتاهی توسط تعمیرکاران بی تجربه و ناآشنا به قوانین شیمیائی بهم میخورد و از صورت اولیه خارج

تهران گنبد غیر قابل نفوذی ازدود!

مرتفع ترین ومدرنترین مجموعه ساختمانی تهران در پارك مسکونی دوما ـ امانیه
مجهز به کلیه وسایل آسایش و راحتی
اداره امور عمومی به سبك کاملا اروپائی
علاقمندان را به بازدید از این پروژه جالب و استثنائی دعوت می‌کنیم
همه روزه حتی روزهای جمعه
آدرس : انتهای خیابان جردن ـ بلوار گیتی ـ خیابان دوما شماره ۱
تلفن ۸۹۰۲۰۹

مؤسسه انتشارات امیرکبیر
زوبینی برقلب پائیز
دفترشعر
جوادمجابی

آگهی راجع به ثبت‌نام دانشجویان دانشگاه تهران

ثبت‌نام نیمسال اول ۵۱ـ۵۰ پذیرفته شدگان جدید دانشگاه تهران (اعم از دوره های روزانه و شبانه) در دهه دوم شهریور ماه جاری و ثبت‌نام دانشجویان فعلی دانشگاه در دهه سوم شهریور ماه انجام خواهد شد. شرایط و جزئیات ثبت‌نام در اوائل شهریور ماه از طریق آگهی درجراید به‌اطلاع دانشجویان خواهد رسید .ع.الف ۶۴۹۰

دانشگاه تهران
آ ـ ۳۳۰۲۴
۱ ـ ۲

یك وسترن بزرك و پرحادثه برای همه آنهائیکه اینگونه فیلمهارا دوست دارند .
ازامشب در سینماهای میامی
ادئون ـ پلازا وسیلوانا

آغاز هفته دوم نمایش در
سینما آتلانتیك
فیلم عظیم حقیقی از اجتماع بزرك هیپی های جهان در «وودااستاك» امریکا . پیامبران عقاید نو در گیرودار مبارزه با جامعه قدیم روز ها و شبها به آهنك موسیقی جاز خواندند ورقصیدند و سراسر امریکا را بلرزه در آوردند
woodstock

برنده جایزه اسکار بهترین فیلم
ووداستاك
محصول برادران وارنر ـ پخش از متروگلدوین‌مایر

آغاز هفته سوم نمایش در
دومین برنامه انتخابی امسال
یك کمدی داغ و سکسی برای همه کسانیکه فیلم داغ ـ داغ ـ داغ دوست دارند ! !
سینما دیاموند
دو ستاره اول سینمای فرانسه
بریژیت باردو . آنی ژیراردو
در فیلم رنگی .ایستمن کالر
پشیمانها

آغاز دهمین (۱۰) هفته نمایش در
تراس اونیورسال
وحدت و ارحام صدر
در دو گلوله نمك

هر شب در تراس خنك سینما اونیورسال
باخنده وقهقهه ازشما پذیرائی میکنند

برج مارتین . گیلبرت رولند در فیلم سینماسکوپ و رنگی
اسلحه قانون

هدفهای هند و شوروی از امضای قرارداد نظامی

پیمان دوستی میان اتحاد شوروی و هندوستان می‌تواند خطریك جنك داخلی را در شبه قاره هندافزایش داده و از طرفی به مداخله قدرت های بزرك در این‌منطقه از جهان منجر شود .

امضای چنین پیمانی بین دو کشور بدون تردیدنفوذ شوروی را در دومین کشور پرجمعیت جهان تاحد زیادی افزایش می دهد .

هند به‌اتکای یاری بیدریغ شوروی ممکن است در درگیری با پاکستان و یا کشور همسایه دیگر خود چین حزم و احتیاط از دست بدهد و آمریکا یا چین را از درگیری با خود ناگزیر سازد .

مسکو و دهلی‌نو درباره علت اصلی امضای یك چنین قرارداد غیر منتظره ، اظهار نظری‌صریح نمی کنند لیکن گفته میشود که نزدیکی آمریکا و چین کمونیست خشم و نگرانی رهبران شوروی را موجب گشته و آنهارا به امضای این پیمان درازمدت با هندوستان واداشته است.

گروهی نیز براین عقیده‌اند که وضع ناهنجار پناهندگان و بیم‌درگیری اجتناب ناپذیر با پاکستان ، هندوستان را ناگزیر از امضای این قرارداد کرده است بخصوص اینکه آمریکا با فرستادن اسلحه و دیگر کمك ها به پاکستان، عملا طرف پاکستان‌را در مناقشه این کشور با هند گرفته ، و این امر دلهره رهبران هند را سبب شده است .

مفهوم کلی پیمان دوستی هند و شوروی ، برطرف کردن خطر حمله پاکستان به هند است . با اینکه پاکستان شاید با درنظر گرفتن اولویت نیرو های مسلح هند ، ظاهرا مشغول انجام اقداماتی باشد تا از حمله‌نیرو های‌هند جلوگیری کند .

از جمله خطرات پیمان دوستی میان هند و شوروی اینست که هندی ها ممکن است با اتکاء به قدرت شوروی ، در جانبداری از ایالت خودمختار بنگال‌دش جسورتر شوند و با پشتیبانی علنی از ارتش آزادی‌بخش بنگال که طرفدار جدائی پاکستان شرقی‌از کشورپاکستان است پاکستان را ناگزیر از پیکار با خود کنند . اما عده‌ای از ناظران میگویند شوروی خواهد کوشید هند را از دست‌زدن به اقدامات شتابزده خطرناك بازدارد،ولااقل نگذارد،هندبدون‌مشورت با آنها ، به جنك‌با پاکستان دست بزند .

شوروی با امضای این قرارداد نقش میانجیگری خود را در اختلافات هند و پاکستان رها کرده و عملا در کنار هند و مقابل پاکستان ایستاده است .

امضای قرارداد دوستی میان هند و شوروی از نظری نیز حائز اهمیت فراوان است چون شوروی در مناقشات ۱۹٦۵ هند و پاکستان برسر کشمیر ، میانجیگری کامیابی به عمل آورد نگذاشت دامنه اختلافات‌به‌زدوخورد های خونین کشیده شود .

برخی از مطبوعات و محافل بین‌المللی هندوستان‌رااز پیشقدمی در اختلافات خود پاکستان برحذر داشته‌اند .

محافل بین‌المللی میگویند اگر بانو گاندی بخواهد با ارزیابی امتیازات این قرارداد ، سیاست آینده خود را تعیین کند ، راه خطا پیموده و خود را در معرض عواقب وخیمی قرار خواهد داد که شروع‌جنك داخلی در شبه‌قاره هند و درگیری قدرت های بزرك از جمله این عواقب است .

شوروی نیز در این میانه هدف خودرا دنبال میکند که همانا واکنش در قبال نزدیکی چین و آمریکاست .شوروی با امضای این قرارداد خواسته است دست آمریکا را از هند کوتاه کرده و از طرفی متحد بزرگی برای خود ، در مناقشاتش با چین و آمریکا پیدا کند .

شورش کاتولیکها و دورنمای تیره ایرلند

گسترش دامنه شورش های بلفاست که‌این‌بار برای‌اعتراض به قانون‌بازداشت بدون محاکمه شورشیان پدید آمده ، حقانیت پانصد هزار کاتولیك ایرلند شمالی را نشان می دهد وتایید موکد این واقعیت که اقلیت کاتولیك زیر سلطه ستمگرانه یك میلیون اکثریت نیرومند پروتستان ایرلند بستوه آمده و سر به شورش نهاده‌اند .

از سال ۱۹۲۱ به بعد که شش شهر ایرلند شمالی از جمهوری‌تازه‌تشکیل‌شده ایرلند جدا شدند دو گروه کاتولیکها و پروتستانها در بیم واضطراب دایمی بسربرده‌و کشمکش های گاهگاه ایرلندشمالی رابصورت کانونی ازبحران‌در آورده‌است.

در اکتبر ۱۹٦۸ زد و خورد های بلفاست اندك مدتی به شورشی‌بزرك مبدل‌شد وبسیاری را به خاك هلاکت افکند .

کاتولیکها در این‌زمان خواستار داشتن‌حقوق مساوی‌باپروتستانها شدند و اعتراض کردند که چرا حکومت ایرلند شمالی به آنها چشم یکسان چون پروتستانها نمینگرد و در تقسیم مشاغل و مقامات دولتی و حقوق اجتماعی مدنی بین آنها و اکثریت پروتستانها تبعیض قائل میشود.

باید یادآور شد که بیکاری در ایرلند شمالی از دیگر نقاط انگلستان بیشتر است و تازه بیشتر مشاغل‌و امتیازات‌اجتماعی به پروتستانها داده میشود و کاتولیکها مدام‌طرف‌بازنده‌قضایا و مسائل اجتماعی‌اند .

شورش‌های‌سال ۱۹٦۸واکنش شدیدی در انگلستان و جهان بوجود آورد ودولت مرکزی به حکومت پروتستان‌ایرلند شمالی دستور داد کوشش های خودرا بر روی فراهم آوردن اطلاعات حقوق مدنی در سراسر منطقه بکار اندازد .

رهبران انگلیس برای زیر کنترل درآوردن اوضاع ، بیك سازمان‌طرفدارپروتستانها موسوم به سازمان «بی» دستور دادند که از حمل اسلحه خودداری کند . بدین منظور اجازه‌نامه حمل اسلحه برای اعضای این گروه لغو گردید .

از فعالیت سازمان «بی» که به پلیس ایرلند کمك‌میداد نیز جلوگیری شد .

کاتولیك ها این سازمان را به‌چشم‌ارتش خصوصی‌پروتستانها می‌نگریستند .

اعلام ممنوعیت فعالیت های سازمان موسوم به«بی» در۱۹٦۹ سبب شد که آنها به شورش‌ها و اغتشاشات شدید دست زده و با کاتولیك ها به زد وخورد های خیابانی بپردازند . دولت انگلیس برای سرکوبی شورش سربازان انگلیسی را به‌ایرلند شمالی گسیل داشت تا حفظ نظم و آرامش‌راالبته بطور بی‌طرفانه برعهده گیرند .

اما سربازان دولتی نتوانستند کاری از پیش برند و شورش هائی که درلندن دری اغازشده بود به‌بدترین اغتشاشات‌ایرلند شمالی در پنجاه سال گذشته تغییر ماهیت‌داد . سپس‌شورش به سایر نقاط نیز سرایت کردو مهاجمین با چوب، رنك وبمب های آتش زا و اجر به مخالفان خود از جمله سربازان دولتی حمله کردند .

در این شورش ها هشت تن کشته شدند و عده‌ای زخمی گردیدند .

اوضاع ایرلند شمالی بدنبال این اغتشاشات بقدری به‌وخامت گرائید که چستر کلارك‌نخست وزیر وقت ایرلند دستور داد ، با کشیدن سیم‌های خاردار بخش های کاتولیك و پروتستان نشین را از هم مجزا سازند .

در یازدهم اکتبر ۱۹٦۹ ، شورش های بلفاست‌دامنه‌دارتر شد و سربازان انگلیسی بروی تظاهر کنندگان پروتستان‌آتش گشودند وسه تن کشته شدند. ازاین واقعه به‌بعد ، بمدت چند ماه آرامش در بلفاست و دیگر شهر های ایرلند پدید آمد . لیکن در ۲٤ ژوئیه ۱۹۷۰ ، شهر «لندن‌دری» بحرانی شد و زد و خورد ها بار دیگر آغاز گردید .

آغاز مجدد شورش در «لندن دری» مردم ایرلند و همچنین سربازان انگلیسی مامور حفظ نظم را درموقعیت وخیمی‌قرارداد چون سربازان انگلیسی دربدو ورود با اقبال شدید کاتولیك‌ها مواجه شده و از آنها همه جا «ناجیان کاتولیك» هانام برده میشد . این ماه عسل روابط سربازان انگلیسی با کاتولیکها دیری نپائید و با اعتراض‌شدید پروتستانها ،سربازان ناگزیر شدند از حمایت مستقیم کاتولیك ها حذر کنند .

با دست کشیدن سربازان از حمایت کاتولیك‌ها ،انهاسربازان انگلیسی را نیز چون پروتستانها هدف حملات خود قرار دادندو در خیابانهای بلفاست، «لندن‌دری» و دیگر مناطق شورشی ، سه‌جبهه گشوده‌شد . کاتولیکها در برابر پروتستانها و به عکس و سربازان در برابر هردوگروه متخاصم موضع دفاعی وتعرضی گرفتند .

در اوایل آوریل ۱۹۷۰ ، اغتشاش مجددی در «لندن‌دری» بوقوع پیوست‌و سربازان‌ناگزیر گاز اشك‌آوربرای متفرق کردن کاتولیك ها بکار برده وبسوی آنها تیراندازی کردند . واینك با شروع اغتشاشات خونین‌نوین وعزم جزم دولت ایرلند شمالی دراجرای قانون‌بازداشت بدون محاکمه آینده ایرلند شمالی بیش از هر زمان تیره و اوضاعش وخیم‌و بحرانی است.

پلیس محلی وسربازان‌انگلیسی در حالی که از ماسك های ضدگاز اشك آور استفاده می کنند برای مقابله با شورش کاتولیکها به فعالیت دامنه‌داری دست زده‌اند .

خانم برنادت دولین رهبرشورشیان کاتولیك بار دیگر از لندن به ایرلند رفت تا شورش را رهبری کند .

چین دروازه خود را می گشاید

۲ـ پزشکان چینی بایک سوزن و افکار مائو همه بیماران را معالجه میکنند!

سابقا برنامه های تحصیلی در چین بسیار سنگین و در عین حال بی ثمر بود ومطالبی بدانشجویان آموخته می شد که بی جهت پنج سال وقت آنها را می‌گرفت و اکنون دوره دانشگاهها را به‌دو یا سه سال تقلیل داده‌اند .

درسها بیشتر در باره مارکسیسم ـ لنینیسم و افکار مائوتسه تونگ وفلسفه مائو، اقتصاد سیاسی و قطعات منتخب از لنین‌واستالین و تاریخ حزب‌کمونیست چین می باشد . قبل از انقلاب فرهنگی دانشجویان‌حکم یک دستگاه ضبط صوت را داشتند اکنون دانشجویان‌و استادان متقابلا یکدیگر را تعلیم میدهند .

این‌همان شیوه پرزیدنت مائوتسه‌تونگ است که گفته است :

«افسر سربازان را تعلیم میدهد و سربازان یکدیگر را»

باین ترتیب دانشجویان در تدریس همان حقی را دارند که استادان از آن برخوردارند .

افکار مائو در تمام شئون زندگی‌چین رسوخ دارد .

اینك به بازدید یك بیمارستان چین میرویم .

مادر بیمارستان شهر صنعتی «ووهان» هستیم . ساعت هشت و پنج دقیقه بامداد روز ۲٤ ژوئیه است . ما در این جاشاهدیک‌رشته‌عملیات جراحی خواهیم بود که چینی ها تاکنون جز به معدودی‌ازدیپلمات ها و یک گروه‌پزشکی اجازه مشاهده آنرا نداده‌اند .

(اکوبونکتور) آیا با این وسیله‌آشنائی دارید ؟

چینی ها از مدتها قبل ادعا می کردند که با فروکردن سوزن هائی به بدن درد را از بین می برند پزشگان چینی از سالهاپیش‌این شیوه را با موفقیت‌ظاهری بکار می‌بندند . ولی درد پدیده اسرار آمیزی است که ترس و عصبانیت درآن دخالت دارد و از اینجاست که بعضی ها دچار شک و تردید شده و میگویند آیا این عمل که بیشتر به سحر و جادو شباهت دارد چیز دیگری جز درد های خالی را شفا نمی دهد ؟

ولی کسانی که امروزشیوه‌سوزن زدن را عمل می کنند میگویند که از برکت افکار مائوتسه‌تونگ یک مرحله جدید در این عمل آغاز شده است .

این شیوه جدید که از ۱۸ ماه قبل در بیمارستان «ووهان» عمل می شود اکنون به سراسر چین گسترش پیدا کرده است وحتی در رشته دندان پزشگی نیز از آن استفاده میشود.

در یکی از اتاقها یك دختر ۱۷ ساله بنام «جیاونك‌لان» و یك زن ٤۱ ساله‌بنام «لی‌تنس‌می» روی تخت‌قرار گرفته‌اند.

«جیا»از یک «پولیپ» بینی رنج می‌برد وعمل ممکن است در چند دقیقه پایان یابد . بانو «لی» دوچار بیماری کیسه تخمدان است که عمل سختی است .

دراتاق‌دیگر مرد چهل و هفت ساله‌ای بنام «تنگ» قرار دارد که باید تحت عمل جراحی غده مغز قرار گیرد .

چهره «تنك» کاملازردو سرش‌تراشیده شده‌است‌اینک همه چیز برای عمل‌حاضر است وسائلی که برای عمل فراهم شده بسیار ساده است . رادیوگرافی های مغز بیمار بدیوار نصب شده روی میز دربین پنس ها و کارد های جراحی براق ـ وسیله غیر عادی بنظر میرسدو آن «کتاب سرخ کوچك است».

نخست دوشیزه جیا را از روی تخت خواب‌بلند می کنند و بحالت نیمه نشسته در می آورند .

در هر یک از گونه های او یک‌سوزن فروکرده‌اند . سپس چشمهای او را می‌بندند و عمل جراحی آغاز می شود . در کنار او خانم «لی» قرار دارد که به هر یک از ساق پای او دو سوزن فرو کرده‌اند .

این سوزن ها از نوع همان سوزن های معمولی فولادی و بسیار ظریف هستند .

این سوزن ها را بوسیله پیچ دادن باندازه یك سانتیمترونیم دربدن‌بیماران فرو کرده‌اند جیمز رستون روزنامه‌نگار آمریکائی‌در یکی از بیمارستان های چین نیز با همین شیوه تحت عمل جراحی آپاندیسیت قرار گرفت عمل «پولیپ» دوشیزه «جیا» بسرعت انجام شدبلافاصله باند دور چشمان او را باز کردند و دخترک در حالیکه لبخندی می زد از تخت پائین آمد و باتکان دادن دست خود بعنوان خداحافظی از اتاق خارج شد .

اکنون در اتاق دیگر «تنگ» تحت‌عمل جراحی مغز قرار گرفته است .

جراح کاسه سر بیمار را برمی‌دارد. ولی‌بیمار اصلاتکان نمی خورد نه دستش تکان می خورد و نه پایش .

ناتمام

مقالات و گزارشهای سیاسی

گفت‌وشنود چوئن لای و جیمز رستون

چوئن لای در باره سیاست تازه چین توضیح میدهد

جیمز رستون

چوئن لای

چوئن‌لای نخست‌وزیرچین کمونیست در یک مصاحبه اختصاصی به سئوالات جیمز رستون خبرنگار معروف آمریکائی پاسخ داده و متن آن درشماره دیروز نیویورك تایمز انتشار یافته است .

نخست وزیر جمهوری‌خلق چین نخست‌درباره سفرآینده پرزیدنت نیکسون به پکن‌بحث کرده و گفته است مسائل بسیاری را با رئیس جمهوری امریکا مورد بررسی قرار خواهد داد .

متن‌مصاحبه‌را قبلاچوئن‌لای مطالعه کرده و اجازه داده است که عینا در روزنامه نیویورک تایمز منتشر شود .

جیمز رستون که پنج ساعت با نخست وزیر چین بسر برده پنج مسئله اصلی را با وی در میان گذاشته است :

۱ـ ورود چین به‌سازمان ملل متحد
۲ـ مسئله فرمز
۳ـ جنگ هندوچین
٤ـ نقش ژاپن
۵ـ کنترل سلاحهای اتمی .

در مورد عضویت‌جمهوری خلق چین در سازمان ملل متحد چوئن‌لای گفته است روش جدید امریکا را در این مورد آنطور که توسط ویلیام راجرز ، وزیر امور خارجه امریکا تشریح کرده است نمی‌توان «قدمی بجلو» تلقی کرد زیراوزیر خارجه‌امریکا فرمول متناقضی را که‌براثر فشار دولت ژاپن و نماینده چیانکایشك درتوکیو تهیه شده عنوان کرده است . از یکطرف ژاپن میخواهد فرمز را تحت کنترل خود درآورد، و از این‌رو مسئله پشتیبانی توکیو از فرمز در سازمان ملل متحد چندان‌ساده‌نیست.

چوئن‌لای در این مورد گفته است که پکن بهیچ وجه حاضر نیست «تز» دوچین را بپذیرد و درصورتی که فرمز کرسی خود را بعنوان یک کشور مستقل در سازمان ملل‌متحدحفظ‌کند چین هرگز حاضر بعضویت‌دراین‌سازمان نخواهد شد . ما بیست سال برای عضویت در سازمان‌ملل صبر کرده‌ایم و میتوانیم یک سال دیگر نیز صبر کنیم این مسئله حائز اهمیت‌نیست ولی باید یک راه حل عادلانه و قابل قبولی برای عضویت ما در سازمان ملل متحد پیدا شود .

میلیتاریسم ژاپن

چوئن‌لای درباره تایوان گفته است‌که آزاد کردن‌فرمز یک مسئله داخلی است که با اینحال‌مستلزم‌انجام‌مذاکراتی با ایالات متحده می‌باشد . اگرقرارباشدکه فرمزبسرزمین اصلی خود به پیوندد باید در درجه اول امریکا نیروهای خود را از این سرزمین‌خارج کند و درغیراین‌صورت‌چگونه میتوان فرمز را به چین باز گردانید .

از آنجاکه باید امریکاکلیه نیروها و تاسیسات نظامی خود را از فرمز و تنگه فرمز خارج کند در این صورت طبعا قرارداد دفاع متقابل که بین امریکا و چیانکایشک امضاء شده و ما آن را یک قرارداد غیرقانونی میدانیم بخودی خود لغو خواهدشد .

حل و فصل این مسئله داخلی بیست و یکسال طول کشید و از این‌رو تغییراتی در اوضاع پدید آمده است . در جریان حوادث ۲۱ ساله یک کشور در جنوب شرقی آسیا میرود همان جاه‌طلبی های قدیمی خود را از سر گیرد و این کشورهمان ژاپن است .

در مورد جنگ هندوچین چوئن‌لای اظهارامیدواری‌کرد که این مسئله قبل از مسائل دیگر و حتی قبل از فرمز حل و فصل شود زیرا اکنون در اینجاست که جنك ادامه دارد درحالیکه‌تنگه‌فرمزهمان وضع قبلی‌خودرا حفظ‌کرده است .

چوئن‌لای در پاسخ یک سئوال جیمز رستون گفت ، اگرقرارباشدمشکل هندوچین بطور کلی فیصله یابد هانوی و دولت موقت انقلابی ویت‌نام جنوبی باید نقش اصلی در این مورد ایفاء کنند .

در مورد میلیتاریسم ژاپن چوئن‌لای یادآور شد که خودکشی «می‌شی‌ما»نویسنده ژاپنی و فاجعه هوائی‌برخورد یک بوئینگ بایک هواپیمای نظامی نشان می‌دهد که ژاپن در راه میلیتاریسم‌گام برمیدارد.

نخست وزیر چین گفت ، اگر اوضاع در جنوب شرقی آسیا واقعا به آرامش گراید و اگر ژاپن از مقاصد تجاوز کارانه علیه کره وتایوان‌دست بردارد و در این صورت ممکن است بین‌دوکشور چین و ژاپن یک قرارداد عدم تجاوز متقابل براساس پنج اصل همزیستی مسالمت آمیز امضاء شود .

در مورد کنترل سلاحهای اتمی نخست وزیر چین گفت که جمهوری خلق چین یک قدرت اتمی نیست بلکه هنوز مراحل‌آزمایشی‌را میگذراند. ما اکنون سلاحهای اتمی تولید می‌کنیم زیرا مجبور هستیم انحصار اتمی‌را درهم شکنیم . هدف ما منع تولید و از بین بردن کامل این سلاحها است ، از این‌رو هربار که دست به آزمایش اتمی میزنیم تاکید می‌کنیم که چین برای نخستین بار دست باسلحه اتمی نخواهد برد .

ما با پیشنهادشوروی درمورد تشکیل یک‌کنفرانس‌بین‌المللی ازپنج کشور دارنده‌سلاحهای اتمی مخالفیم زیرا آنها میخواهند با ترتیب دادن این کنفرانس دست و پای ما را به بندند . بعقیده چوئن لای کنفرانس خلع سلاح کنونی در حقیقت کنفرانسی برای گسترش تسلیحات است .

چوئن لای بار دیگر به مسئله مسافرت‌نیکسون‌اشاره کرده وگفته‌است‌مانمی‌خواهیم تمام اختلافات ومسائل‌موجود را یکجا حل کنیم ولی با برقراری تماس بین خودمان میتوانیم برای حل یکایک این مسائل راهی پیدا کنیم .

چوئن لای در پایان گفته است که پرزیدنت نیکسون با سفر خود به چین یک نوع شجاعت و تهور از خود نشان داده است

آگهی ثبت نام مسابقات ورودی دانشسراهای راهنمائی کشور

دفتر برنامه‌ریزی تربیت‌معلم وزارت آموزش و پرورش برای رشته‌های علوم تجربی وریاضیات، علوم انسانی ، شناخت حرفه و فن و زبان‌انگلیسی دانشسراهای راهنمائی شهرستانهای قزوین ،رشت، ساری ، مشهد ، یزد ، کرمان، شیراز، سنندج، اهواز ، اصفهان ، کرمانشاه ، همدان ، تبریز و رضائیه از دیپلمه های کامل متوسطه ثبت‌نام واز طریق مسابقه ورودی تعدادی کارآموز برحسب ظرفیت دانشسرای هر شهرستان انتخاب مینماید .

مدت ثبت‌نام از تاریخ نهم مرداد ماه لغایت ۲٤ مردادماه جاری میباشد .

داوطلبان میتوانند هر روز به استثنای روز های تعطیل در موعد مقرر از ساعت ۱۰ الی ۱۳ و از ۱٦ الی ۱۹ به ادارات آموزش و پرورش محل مراجعه و با در دست داشتن مدارك زیر نسبت‌به تکمیل نمودن نمونه برك درخواست ثبت‌نام اقدام‌و ثبت‌نام نمایند .

۱ـ ارائه فتوکپی دیپلم کامل متوسطه و یا گواهی رسمی دبیرستان با تائید اداره اموزش‌و پرورش محل مبنی بر دارابودن گواهینامه کامل متوسطه .

۲ـ ارائه دوبرك رونوشت شناسنامه (سن داوطلبان در اول مهرماه ۱۳۵۰ نباید از ۲۵ سال تمام تجاوز نماید به عبارت دیگر تنها ازمتولدین مهرماه ۱۳۲۵ به بالا ثبت‌نام بعمل خواهد آمد).

۳ـ عکس ٤×٦ سه قطعه

٤ـ ارائه برك معافیت نظام‌وظیفه یا برك خاتمه خدمت و یا کارت اشتغال به تحصیل ها پایان خرداد ماه ۱۳۵۰ .

۵ـ ارائه فیش بانکی مبنی بر پرداخت وحواله مبلغ ۵۰۰ ریال حق‌الثبت امتحانات به حساب‌جاری ۲۰۰۳ دفتر برنامه ریزی تربیت معلم در بانك مرکزی ایران .

٦ـ تکمیل و ارائه نمونه برك درخواست ثبت‌نام .

تبصره : از پذیرفته‌شدگان در امتحان ورودی هنگام ثبت‌نام در دانشسرای راهنمائی برك صحت‌مزاج و قابلیت جسمانی و روانی مورد تائید پزشك یا پزشکان بهداری آموزشگاه‌ها دریافت خواهد شد .

مدت تحصیل در دانشسراهای راهنمائی دوسال خواهد بودو به‌فارغ‌التحصیلان گواهینامه فوق دیپلم تخصص درآموزش رشته‌مربوط اعطاء خواهدشد. این گونه فارغ‌التحصیلان در گروه موقت شغلی ۵ و پایه ۱ به استخدام رسمی وزارت آموزش و پرورش درآمده وازمزایای قانونی‌مربوط بهره‌مند خواهند شد .

امتحان در ساعت ۸صبح روز یکشنبه ۳۱ مردادماه در شهرستان های محل ثبت‌نام برگزار خواهد شد سالنهای محل برگزاری امتحان‌ازطریق آموزش و پرورش محل باطلاع داوطلبان خواهد رسید .

۱ـ۲ آ ـ ۳۱۹۷۰

وزیر آموزش و پرورش

مؤسسهٔ انتشارات امیرکبیر

زوبینی برقلب پائیز

دفترشعر

جوادمجابی

دنیای ورزش شنبه‌ها منتشر میشود

سازمان بیمه های اجتماعی

آگهی تجدید مناقصه نگهداری تعمیر سرویس آسانسور

سازمان بیمه های اجتماعی نگهداری ـتعمیر و سرویس حدود ۱۸ دستگاه آسانسور های خودرا در مرکزشهرستانها که نوع شیندلروورتهایم میباشد بمناقصه میگذارد شرکت ها و موسسات واجد صلاحیت میتوانند از اول وقت اداری روز ۱۹ر۵ر۵۰ لغایت وقت اداری روز ۲۵ر۵ر۵۰ به اداره کل ساختمان سازمان بیمه های اجتماعی واقع در خیابان ابوریحان «مقابل پمپ‌بنزین» نبش سزاوار شماره ٦۵ مراجعه و اسنادمناقصه‌رادریافت دارند .۱۳ر۱۲

۱ـ۲ آ ـ ۳۲۵٤٦

سازمان بیمه های اجتماعی

زنان

گفتگوئی با دختران جوان
درباره
تحصیل ، کار ، زندگی

دخترها در بازگو کردن عقاید خود صادق نیستند

هدف صفحه‌زنان بررسی وضع‌اجتماعی و خانوادگی زن و دختر ایرانی و یافتن راه های بهتری برای زندگی اوبوده است. از این رو ما برای اینکه آماری از وضع اجتماعی وخانوادگی دختران داشته باشیم باگروه‌کثیری ازدختران تهرانی وشهرستانی مصاحبه کرده‌ایم .

یك بررسی کلی

قبل از اینکه حاصل این مصاحبه‌ها را برای شما بازگو کنیم بهتر است نتیجه‌ای را که از این بررسی و گفتگوها بدست آورده‌ایم برای شما نقل کنیم :

۱ـ صدی هشتاد دخترانی که در خانواده‌های متمکن و یا تقریبا مرفه زندگی میکنند از آزادیهائی که والدینشان بدانها داده راضی هستند و آنراکافی و لازم میدانند .

۲ـ دخترانیکه دوره دبیرستان را تمام‌کرده داخل دانشگاه میشوند و یا در جائی برای خود کار پیدا کرده‌اند صدی‌نود از زندگی خود راضی‌تر هستند .

۳ـ بیشترناراحتی‌ها عقده‌های روحی‌خاصه ابتلائات نوجوانی در دخترانیکه بین خانواده‌های سختگیر و قدیمی زندگی میکنند رواج دارد .

٤ـ صدی هفتاد دختران در بازگو کردن درد دلهای خود و ناراحتی‌هایشان صادق نیستند و سعی میکنند که ظاهرا از خانواده‌های خود تعریف کنند در حالیکه قلبا عقیده‌شان چنین نیست .

۵ـ ده در صد دختران میخواهند بخاطر فرار ازقیود خانوادگی و بدست‌آوردن آزادی در زندگی روزانه در اولین فرصت که خانواده شان اجازه دهد اقدام به‌ازدواج‌کرده و از خانه پدری و محدودیت آن فرار کنند . این عده فکر میکنند که خانه شوهر یعنی بدست آوردن همه چیز .

با آزادی آشنا نیستم

و حالا به حرفهای دختران جوان توجه کنیم .

وحیده ـ ب ۱٦ساله دانش‌آموز سال چهارم طبیعی دبیرستان .

روابط من بامادرم خوب‌است آنها همه امکاناتی که‌با وضع بودجه و خانواده ما منافات نداشته باشد در اختیارم میگذارند.

من ورزش میکنم استخر شنا میروم ، در مورد دخترهائی که در خانواده‌های محدود بسر میبرند باید بگویم که مادرها باید بیشتر دختران خود را آزاد بگذارند در مورد عشق این دخترخانم‌گفت : تاکنون با آن آشنا نشده‌ام .

سئوال شد اگر بجای وزیر آموزش و پرورش بودی چکار میکردی ؟

گفت ـ در رشته ادبیات، معلمین واجد شرایطی برای تدریس برمی‌گزیدم .

از حرفه‌ام راضی هستم

فریده ـ ی ۲۱ ساله آرایشگر

من از آزادی‌هائی که والدینم به من داده‌اند راضی هستم بعللی نتوانستم درس بخوانم از این رو به‌کار و حرفه روی‌آوردم و در این رشته تحصیل‌کرده و دیپلم‌خیاطی و آرایش گرفتم . اکنون در منزل کار می‌کنم کارم رونق گرفته و بیشتر مشتری‌های من خارجی‌ها هستند .

والدین من عقیده دارند که دختر را اول باید کاملا خوب تربیت کرد بعد او را تا حدودی که به آینده او لطمه نزند آزاد گذارد . این دختر خانم در مورد عشق گفت :

دیگر عشق‌های بزرگ و با عظمت کمتر یافت میشود . من‌هرگز زندگی خود را در گرو عشق نمیگذارم من در مورد ازدواج تابع حرف والدینم هستم .

انحراف چگونه بوجود می‌آید !

پری‌چهر ـ ت ۱٦ ساله دانش‌آموز سال چهارم طبیعی :

مادرم با من رابطه عاطفی نزدیک و دوستانه‌ای دارد . با وجود این هستند دخترانی‌که جرات‌ندارند هیچ‌وقت‌بامادرشان درد دل کنند .

آنها با محدود کردن دخترانشان‌زمینه رابرای انحراف غیر عمدی فرزندشان آماده می کنند .

از این دختر خانم خواستیم که آرزوی بزرك خود را بگوید چیست؟ جواب داد : موفقیت در تحصیل و سلامتی‌پدرو مادرش‌آرزوی‌بزرك اوست .

گروهی از دختر خانم ها در این مصاحبه از کتاب هائی که خوانده‌اند نام بردند که اغلب از کتاب‌هائی بود که توسط نویسندگان ایرانی نوشته شده‌بود وکمتر از آثار ترجمه شده یاد میکردند گروهی نیز فقط مجلاتی‌را که مخصوص بانوان است نام بردند . دختران همگی می گفتند دختران جنوب شهری بیشتر از آنها محدودیت و محرومیت دارند.

زندگی در شهرستان

دوشیزه صبحی‌بیست‌و دو ساله‌آموزگار از استان کرمان :

در شهرستان ها اغلب خانواده هاسعی می کنند دختران خود را همرنك محیط بار آورند . مثلا در سیرجان شهری که من زندگی می کنم اکثر زنان ودختران چادر بسر می کنند . رفتن برای‌گردش به خیابان اصلا متداول نیست وبد نیز شمرده میشود . اما همین خانمهاو دختر ها در خارج از شهر خود نظیر شهرهای ساحلی و تهران بی چادر هم‌میگردند . بالاخره سفر تابستانی و خارجه خود را میروند . ما از زندگی شهرستانی خود راضی هستیم . گردش ما عبارت است‌از دوره های زنانه . میهمانی و عروسی و دیگر جشن ها ولی با چادر که به آن هم عادت کرده‌ایم. دختران شهرستانی قانع هستند و در صدی هشتاد آنها از عقده های روانی و سرکشی های خاص دختران تهرانی خبری نیست .

دوشیزه م.ف : بیست‌و یکساله دانشجو گفت :

من از مادرم بسیار راضی هستم.آزادی های لازم را دارم ولی هرگز از ان سوءاستفاده نمی کنم .

در مورد اینکه آیا از تعطیلات‌خودش راضی است گفت :

خیلی دلم می خواهد هرگز این تعطیلات پایانی نداشته باشد .

مادرم بما بی‌اعتناست

سیمین الف ـ۱٦ ساله دانش آموز سال سوم دبیرستان:

خانواده ما تقریبا ثروتمند هستندولی خیلی قدیمی .پدرم‌با همه پولی‌که دارد اجازه نمی دهد که به خانه ما تلفن بیاید . زیرا عقیده دارد که‌من و دیگر خواهرهایم منحرف میشویم. مادروخواهر بزرك من همه چادری هستند من مثل دیگر دختر ها از تعطیلات خود لذت نمی‌برم. نمی گذارند به خانه دوستانم بروم من از این زندگی بیزارم مادرم اصلا زبان مرا نمی فهمد. دنبال نماز و روزه و میهمانی و کار منزل است.ماهمه چیز داریم خوراك و پوشاك خوب و خدمتکار . کاش به جای همه اینهامادرم بامن صمیمی بود و به جای همه نعمت‌ها فقط آزادی را داشتم .

من از این زندگی به تنك آمده‌ام. دلم می خواهد درس‌بخوانم دانشگاه‌بروم ولی با این همه فکر مگر میشوددرس خواند ؟

شاید هم در اولین فرصت‌به خاطر فرار از محدودیت ها ازدواج کنم. بعد چشمان این دختر خانم پر از اشك‌شد در نظر آوردم که یك نوجوان که هنوز هیچ درد و رنج زندگی را نمی شناسد چقدر گردش و میهمانی و آزادی را دوست دارد .

از روز های تعطیل حوصله‌ام سررفت

نوشین ج ـ هفده ساله دانش‌آموز:

من از مادرم راضی هستم اما او همیشه سعی میکند که نظریات خود را بکرسی بنشاند و برای موجودیت من ارزش‌قائل نیست . دلم می خواهد او خوبی های مرا هم‌ببیند و تعریف کند . در مورد تعطیلات تابستانی گفت :

کاش این روز های تعطیل هرچه‌زودتر تمام شود دیگر حوصله‌ام در خانه سر رفت .

مثل دو دوست

پریسا ـص بیست ساله کارمند دولت :

من‌و مادرم مثل دو دوست هستیم . مادرم تمام زوایای روحی مرا می‌شناسد. من همه حرفهای خود را به او می‌گویم من و او باهم نشسته و درددل می کنیم . والدین من نسبت‌بروحیه‌ای که من‌دارم بمن آزادی تام داده‌اند. ولی من هرگز از آزادی خودم برای تفریح و سرگرم شدن استفاده نکرده‌ام .

پدر من بااینکه کاسبکار است‌ولی روشنفکر است من در لباس پوشیدن پیرو سلیقه خودم هستم دلم می خواهد طوری‌رفتار کنم‌که به خوشبختی خودم وخوشنامی والدینم تمام شود .

در مورد تعطیلات این دختر خانم زیبا و شیك پوش گفت :

هر سال من با والدینم به شمال می رفتم ولی امسال به خاطر علاقه بکارم و سرگرم شدن به آن اصلا به فکر مرخصی نیفتادم زندگی بمن خوش می گذرد زیرا درخانه‌پدری احساس‌آسایش وآزادی می کنم .

مردها ، غولند

مهری . س. پانزده ساله دانش‌آموز:

امان از دست مامان او همیشه‌مردهارا بصورت غول دربرابر چشمان من مجسم می کند جرات‌ندارم‌درباره یك موضوع خصوصی بااو حرف بزنم. زیرا او زود شروع می کند به نصیحت کردن و ملامت من باوجودی که ما به مسافرت وغیره میرویم ولی من تعطیلات‌تابستان را دوست ندارم زیرا باید بیشتر روز ها را در خانه تنها بمانم .

ولی حسن والدین ما این است که از من و دیگر خواهرهایم شاگردان ممتازی ساخته‌اند آنها سعی می کنندما تحصیلات عالی‌بکنیم و دانشگاه برویم .

بحثی درباره رفتار اجتماعی زنان

عریانتر از زنان‌هاوائی

درباره رفتار و لباس پوشیدن خانم‌ها در شهر های شمال ودیگر نقاط ساحلی هرچقدر مطلب نوشته شود بازکم است امسال گوئی خانم های ما مسابقه عریانی گذاشته‌اند .

لباس پوشیدن این دسته از خانم‌ها بقدری تاسف‌آور است که اهالی با تمسخر و حیرت بدانها مینگرند در نقاطی که زنها و دخترهای محلی بکار و کوشش و زحمت کشیدن مشغولند و حتی سالیانه نمیتوانند بیشتر از یکی دودست لباس ارزان قیمت داشته باشند این همه بی بندوباری و طاوس مابی از طرف بعضی از خانمها ودخترخانمهائیکه جز درنازو نعمت بسربردن کاری ندارند گویا جهش نامتناسب ایرانی در مدپرستی است . زنانیکه حتی رعایت سن وموقعیت اجتماعی خود راهم نمیکنند .

یکی از مدهای متداول امسال بعد از مینی‌شورت و سکسی‌شورت بلوز هائی است که کمی ازحلقه آستین بلندتر است و در روی سینه‌ها بجای دگمه گره میخورد و سایر جاهای پوشنده را به معرض تماشا میگذارد . در رستورانها هنگام خوردن صبحانه و ناهار با مناظر خنده‌آوری روبرو میشوید خانمی پا به سن گذاشته در حالیکه صورتی چین و چروك‌خورده دارد و لوازم آرایشی که مصرف کرده بقدری زیاد و چندش‌آور است که بصورتش ماسیده است و یا دختر خانم‌هائی که بقول عوام هنوز دهانشان بوی شیر میدهد با یک شورت سکسی وبلوزی که نام برده شد بی‌پروا در بین جمع میگردند .

باصورت های رنگی در دریا

رفتار این خانمها دردریا تماشائی‌تر است ، خانم‌های ما از سایه چشم‌چیزی شنیده‌اند ولی چنان با سایه چشم بازی چشم‌آزاری میکنند که اگر مخترع محترم سایه میدانست اسم آنرا میگذاشت رنگ چشم .

اینها با ماتیک های رنگارنگ که در اینجا اسم سایه چشم به آن گذاشته‌اند دور چشمان خود را رنگکاری کرده وبا ماتیک های پررنگ لبهای خود را قرمز نموده برای آبتنی بدریا میروند پس از دقایقی شنا چنان‌قیافه‌ژولیده و درهم‌رفته‌ای می‌یابند که گوئی سرشان را درخم رنگرزی فرو کرده‌اند .

این دسته از خانم‌ها لااقل دلشان نمیخواهد که چند روزی را به پوست صورت بیچاره خود مرخصی و اجازه استراحت بدهنددر کناره و شهر ساحلی هرجا که‌نگاه‌کنی نشانی از طبیعت و صفا میبینی وقتیکه بصورت این‌قبیل زنها چشمتان میافتد هرچه طبیعت است از یادتان میرود و بیاد صحنه های مضحک سیرکها ویا نمایشات کمدی می‌افتید .

در یکی از خیابانهای ساحلی با یکی از همسفرها مشغول صحبت بودم که شنیدم کسی مرا بنام صدا کرد رویم را برگرداندم یکی از خانمهای تقریبا متشخص تهران بود اوبا وجودیکه چند بچه قدونیمقد دارد و صاحب نوه است شلواری چسبان به تن فربه خود کرده و بلوز حریری تن‌نما پوشیده بود روی این لباس یک‌کمربندمنگوله‌دار فلزی بزرگ بسته بود که قیافه‌اش با کلاه بسیار بزرگش شبیه نمایشگران سیرک بود . ظاهر ولباسش اصلا مناسب یک بانوی با شخصیت و ٤۰ ساله فربه نبود بعد ازکمی گفتگو که او رفت دوست همسفرم که خانمی رک‌گواست ومن با او تقریبا رودربایستی‌دارم گفت راستی این دوست شما چه وضع نامناسبی بخود گرفته اصلا لباس‌پوشیدن‌اش مناسب سن واندام او نیست . مخصوصا لباس دخترش که درست شبیه سرخ پوست های جنگجوی امریکائی بود .

شروع کردم بدفاع از دوست بدلباسم‌ولی دردل به همسفر خود حق میدادم که چنین ایرادی بگیرد .

خنده‌دار اینجا بود که آن خانم تقریبا متشخص چنان مغرورانه نگاه میکرد که گوئی با چنین طرز لباس پوشیدن کره مریخ را فتح کرده است . این‌ها نمونه‌هائی از طرز لباس پوشیدن این گروه بود. بدتر وتاسف‌آورتر از همه طرز نشستن بیشترخانمهاودخترخانم‌هااست‌دررستوران‌ها. درجاهای عمومی هنگام نشستن اصلا رعایت متانت را نمیکنند گوئی‌اصلا کنار دریا آمدن یعنی‌دست‌کشیدن از هرچه ادب و متانت است . بادیدن این مناظر انسان بیاد زنهای عریان‌هاوائی‌میافتد که تنها پوششی در دامن و روی سینه دارند و زنهای ما دست آنها را درعریانی از پشت بسته‌اند درحالیکه زنهای هاوائی از قدیم چنان‌بار آمده‌اند و تمدن وفرهنگی ندارند دریغ است که بعضی از زنهای ما بی‌پروائی را پیشه کرده و نام زن‌ایرانی بخود بگذارند .

ایران مقدم

مؤسسهٔ انتشارات امیرکبیر
زوبینی برقلب پائیز
دفترشعر
جوادمجابی

فال فردا

فروردین ـ یک خبر شاد و خوب می شنوید. با دوستان خود یکرنگتر باشید .

اردی‌بهشت ـ در محیط کار مواظب رفتار خودباشید وریسک‌نکنید .

خرداد ـ احترام والدین خود را همیشه داشته باشید . هیچ کس به آدم حق ناشناس احترام نمی ـ گذارد .

تیر ـ سفرخوش‌وموفقیت‌آمیزی در پیش دارید .

مرداد ـ استراحت و تمدد اعصاب را فراموش‌نکنید.

شهریور ـ از زندگی بیزار نشوید . شادیها و خوشیهای آنرا کشف کنید .

مهر ـ بارفتار دور از ادب‌خود همه دوستان خود را از دست میدهید .

آبان ـ از دادوبیداد کردن و قهرچیزی عاید شما نمی‌شود بلکه آنچه راهم که دارید ازدست‌میدهید.

آذر ـ در کار جدیدی‌که‌شروع کرده‌اید موفقیت حاصل می‌کنید .

دی ـ عشاق روزدلپذیری را گذرانده و نقشه های سازنده‌ای برای زندگی خود دارند .

بهمن ـ افق زندگی‌شماروشن‌تر می‌شود و شادی برویتان لبخند می‌زند .

اسفند ـ نامه‌ای ممکن است بشما برسد که اصلا انتظار آنرا نداشتید .

ماهنامهٔ رودکی
فرهنگی، هنری
نشریه‌ای نو، برای نواندیشان
مردادماه ۱۳۵۰
منتشر شد

رالی ۱۳,۵۰۰ کیلومتری سیتروئن
پاریس ـ پرسپولیس ـ پاریس
پاریس
تبریز
رضائیه
سنندج
تهران
همدان
کرمانشاه
اصفهان
شیراز
پرسپولیس
بمنظور بزرگداشت جشن های ۲۵۰۰ ساله شاهنشاهی ایران
سیتروئن
۱۵۰۰ جوان اروپائی با (٦۰۰) اتومبیل سیتروئن (ژیان‌ماهاری ـ دوشوو) که دررالی فوق‌شرکت دارند امروز به رضائیه رسیدند
باطی ۱۳۵۰۰ کیلومتر این عده از پایتخت امپراطوری ایران‌در ۲۵۰۰ سال قبل دیدن خواهند نمود
شرکت سیتروئن همه روزه مسیر این رالی چشمگیر رادر همین صفحه باطلاع خوانندگان میرساند .

برتینا ۲۵۰۰ جایزه برای ۲۵۰۰ دختر ایرانی BERNINA
هدیه برتینا بمناسبت جشنهای ۲۵۰۰ ساله شاهنشاهی
ازشهرستانها به آدرس ما برتینا چهارراه شاه شماره ۲٤ مکاتبه فرمائید

خرید از روز دوشنبه ۲۵ مرداد با صرفه تر است .
FOROUSHGAHE BOZORGE IRAN
IRAN DEPARTMENT STORE
چهارراه شاه

مقبره‌دوتن‌از پهلوانان‌ایران‌باستان درحومه«تکاب» کشف‌شد!

قبور متعدد دیگری نیز که بترتیب دو ،سه وچهار طبقه میباشد در «قره‌بلاغ» کشف گردید !

در روستای « قره‌بلاغ » واقع در بیست و چهارکیلومتری تکاب چهل مقبره‌دو، سه وچهارطبقه‌ای کشف شد ! این قبور متعلق به دوران مغول است و شایع شده است که دو قبر دیگرنیز در شش کیلومتری این محل کشف شده است متعلق به دوتن‌ازپهلوانان ایران باستان است !

در حال حاضر دهبان‌روستای «قره‌بلاغ» ازقبور مکشوفه‌محافظت میکند و اهالی در انتظار ورود باستانشناسان میباشند!

بدنبال‌کشفیات مهم و قابل‌توجه تاریخی درتخت‌سلیمان‌«تکاب» که قریب ده سال است توسط باستانشناسان ومتخصصین‌ایرانی و خارجی دنبال میشود ، قبور مزبور نیز که دارای طبقات‌متعدد است در بیست و چهار کیلومتری تکاب کشف شد !

بر اساس اظهارات عده‌ای از متقدمین این روستا ، کسانیکه‌در این قبور دفن شده‌اند به نسبت شخصیت و مقام در طبقات چهار گانه آنها مدفون گردیده‌اند ! پس از اکتشاف این قبور شایع شد دو قبری که در شش کیلومتری « قره‌بلاغ » وجود دارد متعلق به دوتن از پهلوانان عهد باستان میباشد ، این دو قبر از قبرهای معمولی بزرگتر است و رو بمغرب و بالاتر از سطح زمین قرارگرفته است !

سوغات ولایات

هادی خرسندی

آقای‌شهردار تختخواب رابسرقت برد!

سوغات سروستان فارس :

شهردار ولایت سروستان، نیمه شب،آهسته و پاورچین، وارد کارخانه برق ولایت شد و تختخواب مسئول کارخانه‌برق را برداشت و زد بچاک !

ظاهرا چنین کاری ، جزو وظیفه شهردارها نیست . هیچ انجمن شهری هم بلندکردن تختخواب را توسط هیچ شهرداری ، جایز ندانسته . اما ، در اینمورد، وظیفه شهردار سروستان چنین عملی را ایجاب میکرده . چرا ؟

چند شب بود که برق بعضی از محلات ولایت قطع میشد . شهردار دیگر طاقتش طاق شد . او فکر میکرد لابد مسئول کارخانه برق ، شبها در محل کارش میخوابد که برق قطع میشود . منتهی عیب کار اینجا بود که آقای شهردار ، مدرکی در دست نداشت. بنابراین تصمیم‌گرفت هرچه زودتر، یک مدرک قانونی گیر بیاورد همین کار را هم کرد .

نیمه‌های‌شب، درحالیکه سکوت سهمگینی برسراسرولایت مستولی گشته بود (جنائی شد خوانندگان عزیز !) ، ناگهان یک سیاهی ، از منزل شهردار خارج شد (این سیاهی خود شهردار بود). سیاهی همینطور که جلو میرفت پشت سرش را نگاه میکرد و همینطور که پشت سرش را نگاه میکرد جلو میرفت ! و در این لحظه ناگهان (لطفا یک موزیک وحشتناک برای خودتان بزنید) بعله . ناگهان رسید به کارخانه برق ولایت . سیاهی در دل تاریکی محو شد، وقتی دوباره پیدایش شد ، یک تختخواب روی دوشش بود !!

د.د.دنگ د.د.دنگ .. (مهیج شد خوانندگان عزیز)

و اما بشنوید که‌کارمند فنی برق ولایت‌که وقتی به‌اتفاق همکاران برای استراحت باطاق خود آمدند ، دیدند جا تره و بچه نیست ! تمام سوراخ سنبه‌ها را دنبال تخت گشتند و گشتند و گشتند که ناگهان سر و کله آقای شهردار پیدا شد و گفت « ناراحت نباشید . تخت را من برده‌ام »!

باین ترتیب اختلاف مسئولین برق و آقای شهردار بالا گرفت بطوریکه چند شب برق ولایت قطع شد . یعنی طبق معمول کاسه کوزه‌ها ، سر اهالی شکست.

درحال حاضر. هنوز طرفین متخاصمین‌آشتی نکرده‌اند، ولی برق ولایت روبراه شده . عده‌ای میگویند در اثر ابتکار شهردار است و عده‌ای میگویند مسئولین برق ، برای این شدیدا مواظب برق ولایت هستند که میترسند اگر بار دیگر ولایت توی تاریکی برود . چیز دیگری از دست میدهند !

فعلا شایع شده که مسئولین برق هم میخواهند تخت آقای شهردار را به گروگان ببرند تا تلافی در آورند . تا نظر سوغاتچی چه باشد .

سوغاتچی - برای هیچ شهرداری ، تخت مهم نیست، صندلی مهم است !

۲ دام برای یکهزار قوچ!

درجزیره‌قویون‌داغی گسترده‌شد...!

اداره منابع طبیعی بره قوچ و میش ها را که بدام می‌افتند دوباره رها میکند !

گرسنگی و تشنگی ، حیوانات این جزیره را تهدید میکند

اینجا ، گوشه‌ئی از جزیره «قویون داغی» است دامهای بزرگ در این جزیره گسترده‌میشود و قوچ و میشها در این مکان‌بدامها خواهند افتاد !

دو دام بزرگ بمنظور صید یکهزارراس قوچ ومیش درجزیره «قویون داغی» رضائیه گسترده شد ! هر یک از این دامها در سطح قابل توجهی در دو نقطه حساس جزیره که محل عبور و مرور قوچ و میشها میباشد پهن شده است .

کمبود آب شیرین و نبودن‌علف درجزیره‌محافظت شده«قویون‌داغی» حیوانات این شکارگاه رابمرگ تهدید میکند . بهمین جهت‌اداره شکاربانی و نظارت بر صیداستان آذربایجان غربی . یکهزار راس قوچ و میش این جزیره را شکار میکند تا از تلف شدن‌آنها جلوگیری بعمل آید .

با توجه به دو چشمه آب شیرینی که در این جزیره جاری است تنها معدودی از حیوانات در آن قادر به ادامه حیات می‌باشند !

در حال حاضر در جزیره «قویون‌داغی» درحدود چهارهزار راس قوچ و میش و چهارپلنگ درنده وجود دارد !

«قویون داغی» جزیره زیبا ...

جزیره زیبای «قویون‌داغی» یا جزیره«کوه‌گوسفند»که‌اکنون‌جزیره «کبودان» نامگذاری شده است‌در بستر امواج کبود رنگ دریاچه رضائیه واقع شده است ، این جزیره سالها قبل دارای درختان زیاد وگله‌های متعدد قوچ ومیش، زاغچه، عقاب، لاشخور وتعدادی دیگر از حیوانات درنده از قبیل پلنگ بود ! در « قویون داغی » که خود در میان آبهای شور و تلخ دریاچه رضائیه قرار گرفته است تنها دو چشمه آب شیرین وجود دارد که همین امر باعث ادامه حیات نباتات و حیوانات در این جزیره شده است .

تا قبل از سال چهل و شش که این جزیره مورد حفاظت سازمان شکاربانی‌ونظارت برصید قرار گرفت ، عده‌ای از چوپانان گوسفندان خود را برای چراباین جزیره میبردند . همچنین گروهی از مردم درختان قدیمی و سرسبز آنرا بمنظور تهیه ذغال میبریدند و شکارچیان محلی واغلب‌خارجی نیز بشکار حیوانات این جزیره میپرداختند !

ایجاد تحرک در حیوانات !

پس از آن تکثیر قوچ و میش در جزیره قویون داغی از طرف سازمان شکاربانی آغاز شد وبعد از مدتی بمنظور تحرک در میان حیوانات این جزیره که مدتهابود به آرامش عادت کرده بودند سازمان مزبور چهار پلنگ وحشی دراین جزیره رها ساخت و بدین ترتیب « قوچ و میشها» تحرک اولیه خود را پیدا کردند و برای ادامه حیات به زندگی طبیعی سابق بازگشتند . اکنون تعداد « قوچ و میش » در این جزیره به چهارهزارراس میرسد و پلنگها نیز اغلب بشکار آنها میپردازند ، ازاینرو تحرک‌طبیعی باردیگر در«قویون داغی»حکمفرما شده است .

شکار قوچ و میش

با توجه به کمبود آب شیرین و همچنین علوفه در جزیره مزبور اداره شکاربانی و نظارت برصید، دو دام بزرگ در دو نقطه جزیره گسترده است تا با شکاریکهزار راس از قوچ و میشهای جزیره از کثرت آنها بکاهد و از تلف شدن آنها براثر کم‌آبی و کم غذائی جلوگیری کند !

یک مقام مطلع در اداره شکاربانی رضائیه به خبرنگار اطلاعات گفت :

چنانچه بره‌های حیوانات‌مزبور در این دامها گرفتار شوندمجددا در جزیره رها خواهند شد .

مشهد، قابل توسعه نیست ...!

تنها آپارتمان‌سازی میتواند مشکل شهر مشهد را حل کند

جزئیات نقشه جامع شهر مشهد تشریح شد

۲۰ هزار تقاضای پروانه ساختمان به شهرداری مشهد رسید

بساختمانهای خارج از محدوده شهر آب ،برق و تلفن داده نمیشود

سرانجام با حضور مهندسین مشاور و شورایعالی شهرسازی، و همچنین عده‌ای از مسئولین وزارت آبادانی و مسکن ، طرح جامع شهر مشهد، پس‌ازمختصر اصلاحاتی به تصویب نهائی‌رسید و برای اجرا به شهرداری‌مشهد ابلاغ شد .

در طرح جامع مشهد احداث چند خیابان جدید در مرکزشهر و مناطق پر جمعیت پیش‌بینی شده است . همچنین بمنظور تسهیل در امر ترافیک درسالهای آینده ، خیابانهای نادری علیا ، نادری‌سفلی ، پهلوی و تهران بین هشت تادوازده مترتعریض‌خواهد شد .

با تصویب طرح جامع مشهد، طبق دستور وزارت‌کشور، صدور پروانه ایجاد ساختمانهائی که تا کنون بلا اقدام مانده بود . آغاز میشود .

بر اساس آمار موجود تاکنون متجاوز از بیست هزار تقاضای صدور پروانه ساختمان در شهرداری مشهد انباشته شده است .

یک مقام‌مطلع‌بخبرنگاراطلاعات در مشهد گفت : درحال حاضر توسعه شهر بهیچوجه امکان‌پذیر نیست . زیرا شهرداری مشهد اعلام کرده است که چنانچه مردم در خارج از محدوده اقدام به‌ایجاد ساختمان‌کنند، بهیچوجه نسبت به‌اسفالت و ایجاد برق و لوله‌کشی آب آشامیدنی اقدامی نخواهد شد .

این مقام اضافه‌کرد: شهرداری مشهد در نظر دارد که‌ازگسترش سطح شهر جلوگیری کند و در عوض ایجاد ساختمانهای‌چندطبقه و آپارتمان‌های بزرگ را در محدوده فعلی رایج کند .

شهرداری برای‌کسانیکه درامر آپارتمان‌سازی پیشقدم شوند تسهیلات لازم را فراهم خواهد کرد .

مسئله‌دیگری‌که سبب جلوگیری از گسترش شهر میشود ، کمبود آب‌آشامیدنی است درحال حاضر کارشناسان و متخصصین سعی دارند که با اجرای چند پروژه مشکل کمبود آب آشامیدنی را برای ساکنین محدوده فعلی حل کنند. ازطرفی شهرداری‌بودجه‌ای در اختیار ندارد که در خارج‌از محدوده اقدام به ایجاد و اسفالت خیابانهای جدید کند .

مقام مذکور در دنباله‌سخنانش افزود :

مسئله نظافت شهر که بازندگی مردم بستگی کامل دارد یکی از مشکلات بزرگ شهرداری مشهد است . در حال حاضر تعداد رفتگرها و مامورین برزنها برای تنظیف شهرکافی نیست . باتوجه به اینکه شهر مشهد یک مرکزمهم زواری و توریستی بشمار میرود و همروزه هزاران نفراز اطراف و اکناف ایران وجهان واردمشهد میشوند ، باید در این موردهرچه زودتر چاره‌جوئی کرد .

خبرنگار ما در پایان گزارش خود افزود : شهرداری مشهد باتلاش زیاد خودرا برای اجرای طرح جامع مشهد آماده میکند،

هادی خرسندی

رفتگران کاشان ، نرخ گوشت‌راکنترل‌می کنند!

عده‌ای ازقصابان کاشان‌درحضورشهردار هم قسم شدند نرخ جدید گوشت‌رارعایت کنند ولی روز بعد عهد خودرا شکستند!

بدستور شهردار کاشان‌برروی سینه رفتگران و پیشخدمتهای شهرداری این شهر انتیکتی نصب شد که نرخ جدید گوشت‌روی‌آن نوشته شده است ! روزگذشته هر یک از این افراد جلو یک مغازه قصابی در کاشان ایستادند و نرخ جدید گوشت را دراختیار مردم گذاشتند !

این اقدام بدنبال‌نقض قول قصابان کاشان نسبت برعایت نرخ جدید گوشت در این شهر انجام گرفت! فروشندگان گوشت گوسفند و گاو در کمیسیونی‌که‌در شهرداری کاشان تشکیل شد در حضور شهردار و اعضاءکمیسیون هم قسم شدند که نرخ جدیدگوشت را رعایت کنند در این کمیسیون نرخ هر کیلو گوشت گوسفندیکصد ریال تعیین شد. صبح روز بعد « دیروز» قصابها بر خلاف تعهد و قسم خود گوشت را گرانتر از قیمت تعیین شده فروختند !

بدینترتیب آقای راسخ شهردار کاشان بلافاصله رفتگران و پیشخدمتهای شهرداری را مامور نظارت بر نرخ گوشت کرده روی سینه هر کدام از این افراد انتیکتی نصب شد که نرخ گوشت روی آن نوشته شده بود،رفتگران پس از نصب انتیکت روانه مغازه های قصابی شهر شدند و هرکدام علاوه بر نظارت بکار قصابان نرخ جدید گوشت را در اختیار مردم گذاشتند ! خبرنگاراطلاعات در کاشان گزارش داد این اقدام شهرداری مورد توجه اهالی قرار گرفت. و عده‌ای اظهار نظر کردند که کار رفتگران قابل‌توجه میباشد و بهتر است شهرداری اینکار را ادامه دهد!

پلنگ ۳روستائی‌را مجروح کرد...!

یک پلنگ قوی هیکل بعده‌ای از اهالی قریه « قرتسکن» ازتوابع « بزنگان» مشهد حمله ور شد و سه تن از آنها را با چنگ و دندان بشدت مجروح ساخت!.

این عده بمنظور صرف ناهار از مزارع کشاورزی بقریه خود باز می‌گشتند ، «پلنگ» از بیشه کنار جاده که در آنجا کمین‌کرده بود روستائیان را غافلگیر کرد ! سه تن از روستائیان که‌ابتدا با حمله پلنگ مواجه شدند ،با آن بمبارزه پرداختند و بقیه کشاورزان با چوب ، سنگ وبیل و کلنگی که همراه داشتندحیوان خشمگین را بمحاصره خود در آوردند ! تلاش کشاورزان برای از پا در آوردن پلنگ بجائی‌نرسید و حیوان در یک فرصت مناسب فرار کرد ! خبرنگار ما دربزنگان اطلاع داد: یکی از مجروحین این حادثه « رمضان آقا مونسی» میباشد که بوسیله اتومبیل‌بمشهد انتقال یافت و در بیمارستان سوانح بستری گردید .

هم اکنون اهالی روستای « قرتسکن» از حمله مجدد پلنگ زخمی و خشمگین بقریه خوددر اضطراب بسر میبرند . آرامش این دهکده بهمریخته است و روستائیان بفرزندان‌خود اجازه نمیدهند از قریه تنها خارج‌شوند!

جوانی غرق شد

طبق گزارش خبرنگاراطلاعات در دویست دستگاه زیباشهر : جوان دیپلمه‌ای دردریاچه «خرم» واقع در نزدیکی استادیوم‌آریامهر دویست دستگاه زیبا شهر غرق شد . وی داود رضائی نام داشت و ۲۱ ساله بود .

نمایندگان اطلاعات درخدمت مردم

تربیت بدنی رودسر سرپرست ندارد !

چند ماهی است که مدیر تربیت بدنی رودسر به رشت منتقل شده ، و در این مدت این سازمان بی‌سرپرست می‌باشد .

گروهی از ورزشکاران با مراجعه بدفتر نمایندگی‌اطلاعات در رودسر اظهار داشتند : نبودن‌سرپرست‌دلسوزسبب‌رکود امور ورزش در این بخش‌شده است . از مسئولین امورتقاضا داریم که در این مورد اقدام لازم را معمول دارند .

۲۱۱ دانشجو در خرم‌آباد لرستان از برنامه «آب خیزداری »بازدید میکنند

دویست و یازده نفر از دانشجویان دانشگاههای مختلف کشور برای بازدید از برنامه‌های اجرا شده وزارت منابع طبیعی ، بویژه برنامه « آب‌خیز داری » وارد خرم‌آباد شدند .

در مدت یکماه اقامت این عده وزرای منابع طبیعی، علوم، آب و برق، قائم مقام سازمان برنامه ، رئیس سازمان شکاربانی و مدیران کل وزارت منابع طبیعی ، بخرم‌آباد آمده و در موارد مختلف سخنرانیهائی خواهند کرد .

منظور از برنامه «آبخیز داری » حفاظت مراکزی است که آب از آنجاها سرچشمه میگیرد، همچنین قسمتی از تلاش مسئولین صرف‌جلوگیری از انتقال مواد کوهستانی بداخل رودخانه‌ها و زیاد شدن رسوبات سد دز میشود .

سرقت از مسجد جامع رستمرود

چند شب پیش مسجد جامع رستمرود مورد دستبرد قرار گرفت و سارق یا سارقین سه تخته زیلوی بزرگ مسجد را به سرقت بردند.

در حاشیه زیلوهای سرقت شده نام مسجد رستمرود نقش شده است .

تاکنون از سارق یا سارقین این زیلوها کوچکترین نشانی بدست نیامده .

درامین‌آباد شهرری ۱۵نفر مجروح‌شدند

در حوالی «امین آباد» شهرری نزدیکی کارخانه مخصوص بعلت برخورد کامیون شماره ۹۱۸۷۷ تهران برانندگی خیراله اسکندری با مینی‌بوس شماره ۷۳۹۴۵تهران الف ۱۵نفر ازسرنشینان مینیبوس مجروح شدند .

گزارش خبرنگارما در شهرری حاکی است : ماموران پاسگاه ژاندارمری «امین‌آباد» مجروحین را به بیمارستان « فیروزآبادی » شهر ری رساندند و ۷ نفر ازآنان پس از پانسمان مرخص شدند ولی ۸ نفر بعلت جراحات شدید در بیمارستان مذکور تحت درمان قرار گرفتند .

مجروحینی که بستری هستند شایسته و علیرضا مسیبی، فاطمه محمدی ، محسن و مرتضی‌رامی و حسین علی کمالی میباشند .

راننده مینی‌بوس حامل ۱۵نفر مذکور فراری است .

دومدرسه‌یادبوددرگرگان بوسیله افسران ، درجه داران وسپاهیان دانش‌خریداری شد

افسران‌و درجه‌داران‌و سپاهیان دانش هنگ‌انقلاب‌پادگان‌گرگان (نیروی زمینی شاهنشاهی) با خرید۳۰۰۰برگ ازاوراق‌مدارس یادبود ،هزینه ساختن دوباب دبستان را پرداختند و بدین ترتیب‌نام خود را در صحیفه تاریخ ثبت نمودند .

در تماسی که با سرکار سرهنگ منجمی فرمانده هنگ سپاهیان انقلاب گرگان وساری گرفته شد نامبرده اظهارداشته: همانطوری که سپاهیان دانش مشغلدار علم و فرهنگ درروستا ها هستند و تحول بزرگی در عمران و آبادانی روستاهابوجود آوردند در این خدمت بزرگ میهنی‌هم توانستند بنوبه خویش وظیفه خود را ادا نمایندو گامی دیگر بسوی تمدن بزرگ‌بردارند و مانند همیشه‌به ندای‌خدایگان شاهنشاه آریامهر بزرگ فرمانده خود پاسخ گفته و سرفراز باشند .

هنگامی که از سرکارسرهنگ منجمی فرمانده هنگ سپاهیان انقلاب گرگان و ساری‌پرسیده شد دوباب مدرسه یادبود بچه‌نام نامیده شود ؟ پاسخ داد :

طبق دستور تیمسار ارتشبد مین‌باشیان فرمانده نیروی‌زمینی شاهنشاهی کلیه اینگونه مدارس خریداره شده‌بنام افسران‌شهید نیروی زمینی شاهنشاهی نام گذاری خواهد شد .

عکس بالا سرکار سرهنگ منجمی‌هنگام خریداوراق هدیه می‌شود .

واترلو: دروازه‌سرنوشت

نوشته جرجت‌هایر

ترجمه علیرضا طاهری

۴۱

دعوتنامه شام به‌مقر فرماندهی سپاه بریتانیا فرستاده شد و وقتی بدست کلنل «آدلی» رسیدکه او مشغول گفتگو با برنس «اورینج» و لرد «فیتز روی سامرست» برادرخوانده دوشیزه«لوسی- دیوینیش» بود . کلنل «آدلی» با اشتیاق پاکت دعوتنامه راگشود، برنس«اورینج» باتوجه به‌اشتیاق «آدلی» دریافت که آن نامه چیست:

- خوب ، مثل اینکه ماجری برق‌آسا پیش میرود !

کلنل «آدلی» گفت :

- درست حدس زدی پرنس ، این یک دعوتنامه برای شام است .

برنس روبه‌لرد «فیتزروی‌سامرست»کرد و گفت :

- هیچ میدانی «فیتزروی» ، من باعث شدم که چارلز به‌این رامبفتد ...به‌راه عشق .

برنس قهقهه سرداد ولرد «فیتزروی» از «چارلزآدلی» پرسید :

- خوب این موجود خوشبخت‌کیست چارلز ؟

بجای «آدلی» ، پرنس جواب داد :

- یک بیوه .

- کدام بیوه ؟ چه بیوه‌یی ؟

پرنس قهقهه‌زنان گفت :

- از من می‌پرسد چه‌بیوه‌یی و کدام بیوه .خدای من ، مگر نمیدانی که تنها یک بیوه درینجا شهره است ؟ منظورم را نفهمیدی ؟ لیدی باربارای غیر قابل ستایش و توصیف،لیدی باربارای بی- همتا را میگویم . زنی که سرنوشتها را تغییر میدهد .

..و بزودی خبر این نامزدی درسراسر بروکسل پخش شد. در ابتدا برای‌هیچ کس باور کردنی نبود که لیدی باربارا از میان آنهمه خواستگار ثروتمند و مشخص افسر سادیی چون «چارلز- آدلی» را برگزیده باشد . همه معتقد بودند که بزودی آنها اعلام خواهند داشت که ماجرای نامزدیشان شایعه‌یی بیش نبوده است . اما بر خلاف این پیش‌بینی ها ، سرانجام لیدی «باربارا» رسما انگشتری نامزدی با «آدلی» را بدست کرد .

وقتی دعوتنامه شرکت در یک‌ضیافت رسمی که در آن لیدی «باربارا» وکلنل «آدلی» نیز شرکت داشتند بدست کنت «اتین‌دولاویس» رسید ، او برای چند دقیقه بیحرکت ماند و سرانجام تصمیم گرفت که‌به‌آن ضیافت برود . شاید تا به‌آن ضیافت نمیرفت، نمی‌توانست آن حقیقت تلخ‌را بپذیرد .مسلما درآن‌ضیافت فرصتی میبافت تا از «باربارا» درباره آن شایعات سئوال کند .

لیدی «باربارا» گرم گفت و گو بالیدی «ورث» بود که کنت«دولاویس» با چهره رنگ پریده و گامهای نیم لرزان ،بسوی اوآمد . «دولاویس» سخت افسرده و رنجوربنظر میرسید . او به‌چند قدمی «باربارا» که رسید، لحظه‌یی صبر کرد تالیدی «جودیت» دورشدوسپس روبروی «باربارا» ایستاد . بدون آنکه دربرابراو خم بشود ویابرای بوسیدن دستهای «باربارا» دستهای او را بطلبد کنت در آن لحظه کاملا میلرزید . او درحالی که دندانهایش را با غیظ به‌هم فشرده بود ، پرسید :

- پس حقیقت دارد ؟

لیدی «باربارا» بمانند کوهی از یخ ، خونسرد جواب داد :

- درینحال تومرا بیاد قهرمانان‌داستان های رمانتیک میندازی . البته که حقیقت دارد- «اتین» عزیز .

کنت «دولاویس» انگار که آرزویی را برزبان می‌آورد ، نجواکنان گفت :

- نه‌باور نمیکنم که تو کلنل «آدلی» را برگزیده باشی .

لیدی «باربارا» باگونه هائی گل‌انداخته پرسید :

- برای من آرزوی خوشبختی نمی کنی ؟

کنت «اتین‌دولاویس » بتلخی خندید :

- هرگز . هرگز آرزو نمیکنم که خوشبخت بشوی . آرزوی من‌اینست که در تباهی و اندوه غرق شوی .

لیدی «باربارا» هیچ نگفت و فقط خندید . کنت «دولاویس »لحظاتی چند ساکت ماند و آنگاه بی اختیار در برابر « باربارا» زانو زد ودستهای او را دردست گرفت . چشمان کنت پر از اشک بود :

- ترا میپرستم باربارا ، دوستت دارم ،دوستت دارم ...

- زمان گفتن اینها گذشته است «اتین» عزیز.

کنت «اتین‌دولاویس » بی اعتنا به نگاههائی که دوراد‌ور بر او وباربارا خیره شده بودند ، گفت :

- این کلنل «آدلی » برای تو چه چیز خواهد بود ؟

«باربارا» بیدرنگ پاسخ داد :

- معلوم است ، یک شوهر.

- اما باربارا ، این منم که ترا دوست میدارم و با تمام وجودم می پرستمت .

«باربارا »گفت .

-ولی هرگز بیاد ندارم که تورسما از من تقاضای ازدواج کرده‌باشی.

-حالا این تقاضا را میکنم . ازاین کلنل «آدلی» دورشو ....

لیدی «باربارا» سر تکان داد :

-خیلی دیر شده است دوست من، خیلی دیر .

-باور نمیکنم .توهنوز میتوانی‌به این بازی پایان بدهی ... خوب‌فکر کن باربارا ، مگر این کلنل «آدلی» چه دارد که من فاقد آن هستم .مقام برتر ؟

آغاز یک بحث اجتماعی

میخوارگی ، فاجعه‌ای برای بهداشت عمومی

الکل، صادر کننده معتادان به تیمارستان

دکتر سعیدمالك : میخوارگی نسج سالم برای مغز باقی نمی‌گذارد

دکتر علی راسخ: یك سوم تخت بیمارستانها دراختیار معتادان الکلی است

دکتر پارسا : الکل موجب ازدیاد سقط جنین در زنان میخواره است

دکتر آذرخش : الکل شدیدترین ضربه را بر مغز و اعصاب وارد می‌آورد

شیرعلی مسلم‌اف کهنسان‌ترین مرد جهان هرچندگاه یکبار، طول عمر خود رابرخ جهانیان می کشد و ازاسرار زندگانی‌خود صحبت میدارد.

و شاید این خبرنگاران هستند که دست از سر پیر مرد زنده دل برنمی دارند مسلم‌اف ، این بارازنکشیدن سیگار و نیاشامیدن‌مشروبات الکلی داد سخن می دهد .

بدنبال سخنان بی پیرایه مسلم‌اف ، در صددبرآمدیم که نظر پزشکان تهرانی را بدانیم و آنچه که در زیرمی آید خلاصه‌ایست از نظرات رسمی صاحبنظران و در فرصتی دیگر به جنبه های دیگر این مسئله خواهیم پرداخت .

دکتر سعید مالك

دکتر حسین پارسا

دکتر علی راسخ

دکتر حسنعلی آذرخش

با دکتر حسنعلی آذرخش محقق و نویسنده کتاب بهداشتی آفت زندگی به گفتگو مینشینیم او ضمن برشمردن مضرات الکل میگوید که‌الکل به کلیه اعضای بدن‌آسیب میرساند و آن که دست‌بدامن دختررزمیزند دیگر خوشی بسراغ اونخواهد رفت بلکه بقول شاعر (هر دم آید غمی از نوبمبار کبادش) الکل مخاط زبان را خراب کرده و حس ذائقه را از بین میبرد کمتر معتاد الکلی است که از معده خود شکایتی نداشته و بسوء هاضمه ، تشنج معده ، شکم درد واستفراغ دچارنباشد زیرا الکل در معده‌مدتی متوقف شده‌ومخاط آنرا آسیب پذیر میکند ورم‌روده واسهالهای کهنه وسخت در معتادین بالکل زیاد دیده می شود یکی‌از مهمترین قسمت های بدن کبد است که خراب‌شدنش سبب خراب شدن زندگی‌است برای درك موقعیت وارزش‌آن کافی است بدانیم اعمال شیمیائی که در کبدانجام میگیرد در مجهز ترین وعلمی ترین آزمایشگاه کنونی جهان مقدور نخواهدبود . الکل که از کبد عبور می کنداین عضو را تحریك کرده وسبب تهاجم خون به آن میشودو در نتیجه عضو دردناك وبه مرور زمان به کلی مختل میشود و به‌حالتی می افتد که‌بنام تشمع کبدی خوانده می شود در اثر تشمع ، کبد به کلی از کار میافتد .الکل وقتی از کلیه ها که‌پالایشگاه بدن است‌وخون باورود درآن تصفیه می گرددعبور کرد سبب‌تحریك آن شده و به تدریج تولیدورم مزمن وگاه‌سنك مینماید .

قلب سلطان بدن بقول قدما مرکز روح به گفته شعرا کانون عشق‌یك عمر باانقباض وانبساط خودمانند تلمبه خونرا بداخل خود می کشدو بدورترین نقاط مختلف بدن میراند بااستفاده از الکل قلب را زرهی ازچربی می‌پوشاند که کاملا مزاحم کار کردن‌اوست زیرا انقباض‌وانبساط نمی‌تواند بسهولت انجام گیرد وقتی کار بدین جا کشیدخفقان وتنك‌نفسی های شدید پدیدمی آیداتساع قلب‌وبزرك شدن آن، بی کفایتی کامل ، طپش دائمی سکته قلبی را بوجود می‌آورد وبالاخره بگویم الکل شدید ترین ضربه را به مغز و اعصاب وارد می کند الکل وقتی وارد مغز شددیرتر ازبدن‌خارج‌می‌شودبنابراین اثر بد آن در این قسمت بیشتر خواهد بود. الکل در مغز علاوه بر ایجاد اختلالات‌روحی بیخوابی کابوس‌خستگی ـ موجب تصلب عروق وشرائین میشود رگهای بدن میخواران سفت میشودوخاصیت ارتجاعی ولطافت خود را ازدست میدهد . نرم شدن مغز باخون‌ریزی در دماغ هر دوهمانست که‌سکته مغزی خوانده میشود ونتیجه آن اگر مرك سریع نباشد فلج قسمتی از بدن‌خواهد بود .

آسیب‌های روحی

کاش الکل فقط با جسم سرو کار داشت‌وروح را آزار نمیداد میخواره دچاراختلالات روحی میشودعصبانیت‌ـ حشونت بی‌اعتمادی‌ـ بیخوابی ـ کابوس خوابهای آشفته وحشتناك ـ ضعف‌اراده ، عدم‌توجه‌ـ اختلال درحس‌قضاوت‌ـ کم‌شدن‌هوش وقوای‌فکری هم ازمضارالکل می‌باشد . یك آمار از کشور سوئیس نشان میدهد که در مدت ۵سال از ۱۹۲۶ تا ۱۹۳۰ـ ۲۲ر۵ درصد مردانی که در بیمارستان روانی بستری شده‌اند دارای‌بیماری های روحی‌ناشی از الکل بوده‌اند و ۷ر۶ درصدامراض روانی توام‌باالکلیسم‌داشته‌اند یعنی نوشابه های‌الکلی۱ر۳۰ در صد بیماران روحی را به تیمارستان کشانیده‌است .

در مورد بانوان بستری شده‌این ارقام فقط ٤ درصد و۹در صدبوده‌است همین اختلاف فاحش بین مردان و زنان بهترین گواه‌برآنست که‌الکل تولید کننده‌واقعی بیمار، برای‌تیمارستانهااست .

دکتر حسین پارسا استاد دانشگاه و متخصص‌بیماریهای زنان عقیده دارد استعمال الکل بمقدار خیلی کم‌وناچیز ضرری نمیدهد ولی بارها مشاهده‌شده است که زنانیکه مبتلا به الکلیسم هستند بواسطه اثرات الکل‌جنین نارس‌بدنیاآورده‌اند و یا اینکه بعداز تولداختلالات عصبی در نوزاد مشاهده شده است تجربه نشان میدهد که هوش وذکاوت نوزادانی که‌از مادر الکلی بدنیا می‌آیند کمتر از نوزادان معمولی است . اکثر نوزادانیکه از مادران میخواره زاده میشونددچار ناهنجاری‌های مادرزادی قلب‌میشوند استعمال الکل زیاد در زنان حامله ایجاد سقط جنین مینماید و عوارضی چون لرزش و تشنج‌وبیماریهای عصبی بوجود می آورد . در امریکا ۲۵ درصد تختهای بیمارستان های روانی راافراد میخواره اشغال کرده‌اند .

آقای دکتر علی راسخ استاد دانشگاه در باره نظر شیر علی مسلم‌اف و اسرار طول عمروی اظهار داشت هرچقدر غلظت الکل زیاد باشد روی‌نسوج‌بدن مخصوصا نسوج مغز بیشتراثر میگذارد و در قلب واعصاب اختلال پدید می آورد کلیه که عضوی حساس است در مقابل الکل حساسیت نشان‌داده وبر اثر الکل‌خراب و موجب‌بیماری های مختلف میشود الکل روی سیستم مغزی عصبی انسان‌اثر گذاشته و بیماری روانی ایجاد میکند در کشورهای‌مترقی‌تعداد تخت های روانی که مبتلایان به الکل اشغال کرده‌اند به یکسوم کل تخت ها میرسد البته الکل که با تجویز پزشك برای بیماران کم اشتها بعنوان مشهی تجویز می‌شود چندان ضرری ندارد.

آقای‌دکترسعیدمالك‌لقمان‌الملك در باره نظر پیرترین مردعالم میگوید تردیدی نیست که‌الکل و توتون سمیت دارد. سمیت آنها برای نسوج اعضای بدن مضر است قلب ومغز واعضای دیگر را معیوب میکند میدانید که سیگار نقش مهمی درایجاد سرطان ریه بازی میکند معتاد نبودن به سیگار و الکل‌درطول عمر انسان بی تاثیر نیست و باید دانست که سلولهای‌مغزی وقتی فرسوده شد و از بین رفت دیگر بجای آن سلول جدیدی پدید نخواهد آمد پس باید درتقویت و زندگی‌طولانی آن اهتمام داشته باشیم .

شیرعلی مسلم که نوه‌هایش گرداو را گرفته‌اند و ظاهرا به خاطرات این پیر کهنسال گوش فراداشته‌اند .

با اقدامات شهرداری تهران

اتوبان به‌راه هراز متصل میشود

درشهریورماه اتومبیلها از اتوبان یکسره به‌راه هراز خواهند رفت

پس‌از بهره‌برداری ازامتداد اتوبان وقسمت‌اول بزرگ راه‌شاهنشاهی خیابانهای شرقی غربی تهران خلوت خواهد شد

شهرداری تهران دردو منطقه تهران دو برنامه مورد توجه مردم را اجرا کرد . این دو برنامه یکی در فاصله نارمك و تهران پارس است که به صورت یك جاده پنج خطی ساخته شده‌و بزرك راه سید خندان را به راه هراز متصل میکند. برنامه دوم ساختمان قسمت‌اول بزرك‌راه‌شاهنشاهی است که‌پارك وی‌را به‌خیابان جردن متصل میسازد .

اقدامات شهرداری همزمان‌با عملیات ساختمانی در مسیر اتوبان درداخل‌تهران صورت میگیرد و اکنون که ترافیك جاده کرج از طریق اتوبان بداخل شهر منتقل میشود ، این ترافیك با استفاده از پارك وی و جردن و چهل و پنج متری سید خندان به‌راه هراز کشیده خواهد شد .

اجرای‌این‌دوبرنامه وساختمان امتداد اتوبان‌در داخل تهران موجب آسوده شدن ترافیك شمال و محلات دیگر شده‌و خیابان های‌شاهرضاو تهران نوو آیزنهاور بکلی خلوت خواهد شد .

وعده اجرای این برنامه را شهردار در چند ماه پیش بمردم داده بود و این وعده که قرار بود در اول شهریور ماه انجام گردد مدت سیزده روز زودتراجرا شدو قسمتی از بزرك راه سید خندان که تنها راه‌پنج‌خطی‌کشور است در زیر ترافیك قرار داده شد .

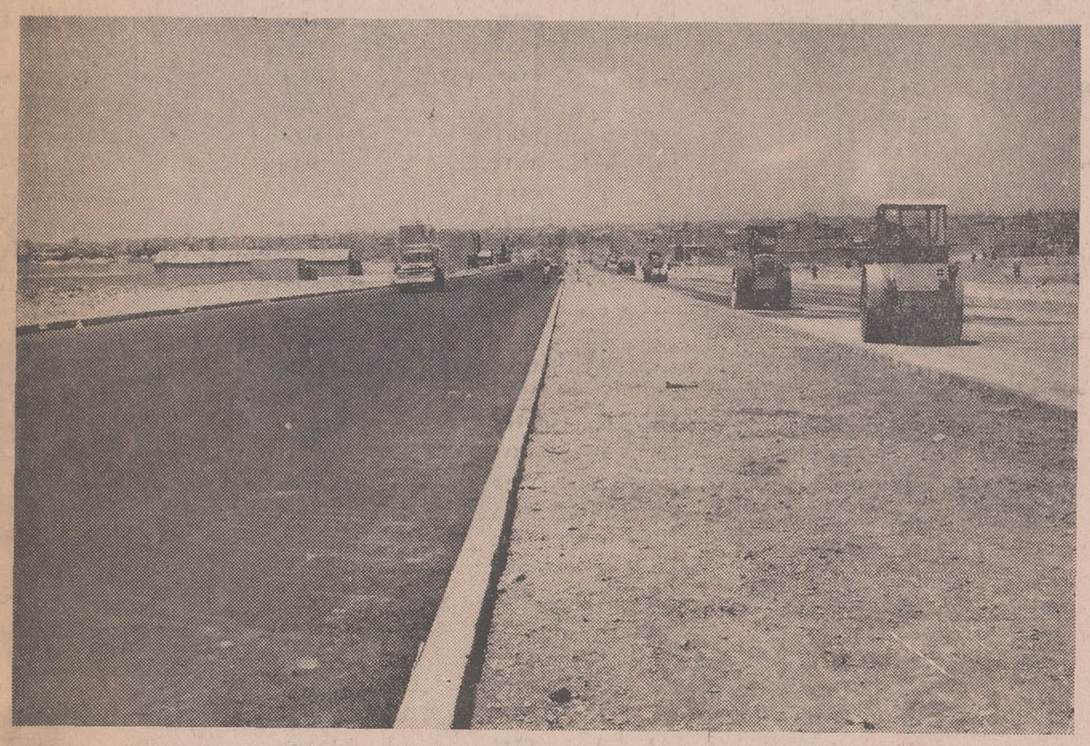

گراور راه پنج خطی سید خندان تهران پارس که یك‌طرف آن اسفالت شده و در سمت دیگر عملیات‌ساختمانی ادامه دارد نشان میدهد .

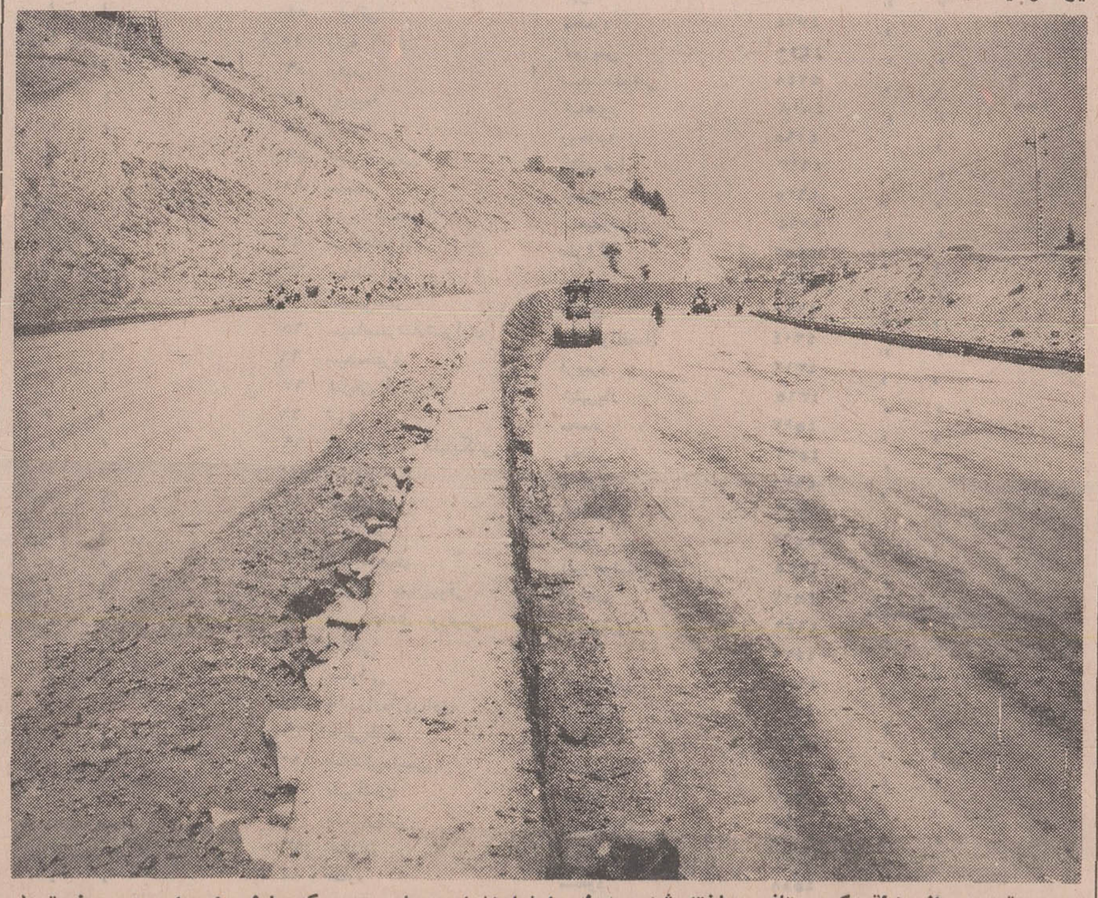

قسمتی از منطقه کوهستانی ساخته شده بزرك راه‌شاهنشاهی جاده سوم که پارك وی را به جردن متصل میکند . شیب این راه سی متر است .

آموزشگاه عالی پرستاری رضاشاه‌کبیر وابسته به جمعیت شیروخورشید سرخ ایران

آموزشگاه عالی پرستاری رضاشاه کبیر وابسته به جمعیت شیرو خورشید سرخ ایران در سال تحصیلی مهر ۵۱ ـ ۱۳۵۰ تعدادی دوشیزه داوطلب از طریق مسابقه و مصاحبه باشرایط زیر می‌پذیرد :

۱ ـ داشتن دیپلم ششم متوسطه (طبیعی یا ریاضی)
۲ـ آشنائی به زبان انگلیسی
۳ـ سن بین ۱۸ الی ۳۰
٤ـ سلامت جسمی و روحی

داوطلبان میتوانند با در دست داشتن مدارك زیر همه روزه از تاریخ ۱۵ر۳ر۵۰ الی ۱ر۶ر۵۰ از ساعت ۸ صبح الی ٤ بعداز ظهربه آموزشگاه عالی پرستاری رضا شاه کبیر (واقع در شهر ری جنب آرامگاه) مراجعه نمایند .

۱ ـ عکس ٤×۳ ـ ۲ عدد
۲ـ فتوکپی شناسنامه ۲ برگ
۳ـ فتوکپی مدرك تحصیلی ۱ برگ
٤ـ برگ معافی برای فارغ‌التحصیلان قبل از خرداد ماه ۵۰
۵ـ رسید ۳۰۰ ریال حواله بانکی جهت شرکت در کنکور ورودی بحساب جاری شماره ۱٤۰۳ (بانك‌صادرات شهرری)

داوطلبان شهرستانها میتوانند برای ثبت نام به شیر و خورشید سرخ همان شهرستان مراجعه و یاشخصا با آموزشگاه مکاتبه نمایند .

کنکور ورودی روز جمعه پنجم شهریور ماه ۱۳۵۰ ساعت۸ صبح دردانشگاه تهران سالن دانشکده‌پزشکی برگزار میگردد .

الکل چیست ؟

الکل خالص مایعی است زلال، بیرنك ،بابوئی‌خاص وطعمی سوزان که به آسانی با شعله آبی رنك میسوزد واز تقطیر مایعات‌تخمیر شده نظیر شراب و آبجو بدست می آید .

اگر در شیشه‌ای دربسته مقداری میوه شیرین له کرده بریزیم، چندی که گذشت خواهیم دید محتوی شیشه بخودی خود جوش میزند و حباب های گاز از آن برمیخیزد اگر این گاز را جمع کرده و آزمایش کنیم هیچ نخواهد بود جز دودی که از دل شیشه برخاسته‌یعنی گاز کربنیك.اگر مایع داخل شیشه را تقطیر نمائیم همان چیزی بدست خواهد آمد که الکل نام دارد این الکل نتیجه تجزیه و تبدیل قندی است که‌در میوه مزبورموجود است‌وبراثر موجودات ریزی بنام مخمر که در فضاوبرروی، میوه‌ها بحدوفور وجود دارد حاصل شده‌است .

صاحب اختراعات بشرح زیرکه درایران بثبت رسیده بهره‌برداری آنهارا پیشنهاد مینماید

اشخاص ذینفع به BP Trading Limited, Bri- cannic House, London, E.E. 2, England, Moor Lane, مراجعه نمایند .

شماره ۶۸۰۳ ـ اصلاحات و تکمیل کاتالیست ها واستعمال آنان .
شماره ۶۸۰٤ ـ اصلاحات در تهیه کاتالیست ها جهت‌تبدیل هیدرو کاربن هاو استعمال آنان
شماره ۶۸۰۵ ـاصلاحات مربوط به به‌تصفیه هیدرو کاتالیتیکی‌روغن های ماشین .
شماره ۶۸۰۶ـ اصلاحات مربوط به تصفیه هیدرو کاتالیتیکی روغن های ماشین
شماره ۶۸۰۷ بهبود مربوط به تولید میکرو- اورگانیزم‌از هیدرو کاربن
شماره ۶۸۰۸ ـ اصلاحات و تکمیل طریقه برطرف کردن ترکیبات نیتروژن از هیدرو کاربن .
شماره ۶۸۰۹ ـاصلاحات و تکمیل عمل کاتالیست ها .
شماره ۶۸۱۰ ـ واحد لنگرگیری و مهارکن . آ ـ ۱٤۵۷۹

اطلاعات

دختران و پسران با یکدنیا مطلب روز های یکشنبه منتشر میشود

FOROUSHGAHE BOZORGE IRAN
IRAN DEPARTMENT STORE
چهارراه شاه

تا روز دوشنبه ۲۵ مُرداد دست نگهدارید !

شرکت ملی نفت ایران

دانشکده نفت آبادان

از داوطلبان نامبرده زیر که در امتحانات مسابقه ورودی دانشکده نفت آبادان شرکت نموده‌اند دعوت میشود تا برای انجام مصاحبه و انتخاب نهائی در روز های مقرر در ساعت ۷ صبح با در دست داشتن کارنامه های سالهای چهارم ، پنجم و ششم متوسطه در ساختمان شرکت ملی نفت ایران واقع در خیابان تخت جمشید حضور بهمرسانند . داوطلبانی که درحوزه آبادان امتحان داده‌اند بایستی در روز های مقرر ساعت ۷ صبح در دانشکده نفت آبادان حضور بهمرسانند:

داوطلبانی که در آبادان مصاحبه میشوند

رشته حسابداری و مدیریت بازرگانی

شماره	نام خانوادگی	نام	شماره پروانه	روز مصاحبه
۱	احمدی	سیداحمد	۱۰۵۹	دوشنبه ۲۵ مرداد
۲	ایزدپناه	مینا	۱۱۱۵	« «
۳	خادمی	بیژن	۱۰۵۱	« «
۴	سلیمانی	پرویز	۱۱۲۹	« «
۵	طیبی‌جزایری	سید محمد رضا	۱۰۷۳	« «
۶	عاشوری	فرزانه	۱۰۳۲	« «
۷	غافری	احمد	۱۰۰۲	« «
۸	فکرآزاد	جمشید	۱۰۹۶	« «
۹	فاطمی‌بوشهری	زیبا	۱۰۸۵	« «
۱۰	فتاحی‌مارنانی	سعید	۱۰۶۵	« «
۱۱	کاویانی‌باغبدرانی	مهران	۱۱۳۱	« «
۱۲	مخاطب‌رفیعی	فرج‌اله	۱۰۶۰	« «

رشته مهندسی

۱	دهداری	محمود	۲۰۳۴	« «
۲	قزل‌ایاغ	حسین‌قلی	۲۰۰۹	« «
۳	محتشم	منصور	۲۰۲۴	« «
۴	محمدی	زهره	۲۰۰۴	« «
۵	هاشمی صفائی	سیدعبدالوفی	۲۰۲۳	« «

داوطلبانی که در تهران مصاحبه میشوند

رشته حسابداری و مدیریت بازرگانی

شماره	نام‌خانوادگی	نام	شماره پروانه	روز مصاحبه
۱	آقاخانی	محمدکاظم	۳۰۴۸	چهارشنبه ۲۷ مرداد
۲	آزرم‌سا	همایون	۳۱۶۲	« «
۳	اسدیان	نسرین	۳۲۱۰	« «
۴	اصیلی	مرتضی	۳۳۱۳	« «
۵	اخوان زنجانی	گیتی	۳۱۷۲	« «
۶	امین	فرخنده	۳۱۴۳	« «
۷	احدوت	دانیال	۳۰۴۵	« «
۸	باباجهدانصاری	فرزاد	۳۲۵۶	« «
۹	بروزی	بهزاد	۳۳۲۴	« «
۱۰	بیات‌مختاری	عنایت‌اله	۳۲۴۲	« «
۱۱	بیات سرمدی	مهشید	۳۱۴۸	« «
۱۲	بنائی	سیدعباس	۳۱۵۲	« «
۱۳	بلادی	فخرالسادات	۳۰۰۴	« «
۱۴	بدرولیزاده	رباب	۳۰۲۸	« «
۱۵	بوب	عشرت	۳۰۳۹	« «
۱۶	بهادری‌بزچلوئی	نصرت‌اله	۳۰۶۷	« «
۱۷	پارسا	فرامرز	۳۱۷۳	« «
۱۸	پورموسویان	خدیجه	۳۰۳۲	« «
۱۹	ترابی	سیدابوتراب	۳۲۷۹	« «
۲۰	جعفرشقاقی	فریبا	۳۳۰۵	« «
۲۱	جن	رضا	۳۱۰۱	جمعه ۲۹ مرداد
۲۲	حاجیلو	آباندخت	۳۳۳۴	« «
۲۳	حاجی‌میرزاعلی‌اصغروزیر	علیرضا	۳۰۹۹	« «
۲۴	خانقلی	هادی	۳۰۲۲	« «
۲۵	خوشرو	داریوش	۳۱۹۴	« «
۲۶	دولتیابی	جمال‌الدین	۳۰۲۳	« «
۲۷	دهبد	پریوش	۳۳۳۶	« «
۲۸	راسخی‌نژاد	زهرا	۳۱۶۶	« «
۲۹	رحیمی	محمدصادق	۳۲۰۴	« «
۳۰	روفه	ناصر	۳۳۱۵	« «
۳۱	رفیعی‌تهرانی	زهرا (سوسن)	۳۱۵۰	« «
۳۲	زند	فرزانه	۳۱۱۵	« «
۳۳	ساعی‌خوبان	داود	۳۰۰۸	« «
۳۴	سلیمانی‌جلیانی	عبدالعلی	۳۰۰۸	« «
۳۵	سامی	امیراحمد	۳۰۹۸	« «
۳۶	سرخوش‌ضیابری	غلامحسین	۳۱۷۴	« «
۳۷	شرقی	بتول	۳۳۱۱	« «
۳۸	شیرین‌زاده	بهروز	۳۳۳۳	« «
۳۹	شاهمیری	بیژن	۳۱۱۰	« «
۴۰	شکوهی	محمد	۳۲۴۴	« «
۴۱	شفیع	ناهید	۳۱۳۲	شنبه ۳۰ مرداد
۴۲	صادقی	سیمین	۳۲۲۵	« «
۴۳	صالحی‌چهل‌چشمه	میترا	۳۳۰۴	« «
۴۴	صهبا	حوری	۳۱۰۵	« «
۴۵	ظهیری	هوشنگ	۳۱۲۹	« «
۴۶	عظیمی	علی‌اکبر	۳۲۴۳	« «
۴۷	عزیزی	علی	۳۲۸۸	« «
۴۸	عظیمی‌خطیبانی	سیدابراهیم	۳۰۰۹	« «
۴۹	عاصم‌پور	مصطفی	۳۰۶۱	« «
۵۰	فروتن‌نژاد	مهدی	۳۱۱۶	« «
۵۱	فرکیش	نسرین	۳۰۷۴	« «
۵۲	فرحادیان	هوشنگ	۳۱۵۸	« «
۵۳	قائمی	جلال	۳۰۸۳	« «
۵۴	فرشی‌زاده	سیما	۳۰۲۳	« «
۵۵	قرشی	سیداحمد	۳۰۰۵	« «
۵۶	قنات‌آبادی	فیروزه	۳۱۴۶	« «
۵۷	کی‌نما	شهره‌آفاق	۳۱۶۸	« «
۵۸	کیوانی	فرشته	۳۲۱۱	« «
۵۹	کابوریان‌بوشهری	صدیقه	۳۱۵۵	« «
۶۰	گلشن	علیرضا	۳۲۶۴	« «
۶۱	گنجی‌دوست	حسین	۳۳۱۷	یکشنبه ۳۱ مرداد
۶۲	معزی‌قدیم	هاشم	۳۳۰۷	« «
۶۳	مدی	تورج	۳۱۳۴	« «
۶۴	مجتهدزاده	ماهرخ	۳۰۹۰	« «
۶۵	مددی	منوچهر	۳۱۹۳	« «
۶۶	مهاجرشیروانی	خسرو	۳۱۱۹	« «
۶۷	معین‌تقوی	مهری	۳۰۷۶	« «
۶۸	محمداصفهانی	عباس	۳۰۲۰	« «
۶۹	مقدسی‌تفرشی	فخرالسادات	۳۰۰۳	« «
۷۰	منصوری‌فر	فاطمه	۳۰۸۴	« «
۷۱	میرزمانی	منیرالسادات	۳۰۵۹	« «
۷۲	موسوی کوچکسرائی	یوسف	۳۲۰۱	« «
۷۳	میرآفتاب	فرشاد(زهرا)	۳۱۴۲	« «
۷۴	نجاتیان‌احمدی	ناهید	۳۲۰۵	« «
۷۵	وهابزاده	حمید	۴۴۹۸	« «
۷۶	هرمزی	فتانه	۳۱۳۱	« «
۷۷	هنری	جمیدرضا	۳۱۷۵	« «
۷۸	هاشمی	ثریا	۳۱۶۰	« «

رشته مهندسی

۱	آخوندی	حسن	۴۷۶۶	چهارشنبه ۲۷ مرداد
۲	آژیر	مهشید	۴۴۹۲	« «
۳	ابراهیم‌زاده‌پژوهی	محمدصادق	۴۶۰۰	« «
۴	ابراهیمی	کامبیز	۴۷۰۲	« «
۵	ابراهیمی	محمدجعفر	۴۷۳۱	« «
۶	ابراهیمی	وحید	۴۱۷۱	« «
۷	اتحادیه	بزرگ	۴۴۸۶	« «
۸	احمدی	فرزاد	۴۴۴۳	« «
۹	احمدیان‌عطاری	محمود	۴۳۶۹	« «
۱۰	احمدی‌پورانفاری	محمود	۴۲۳۸	« «
۱۱	احمدی کاشانی	کامران	۴۳۶۲	« «
۱۲	اخوان	فرید	۴۵۵۰	« «
۱۳	اخوان بهابادی	محمدعلی	۴۴۹۶	« «
۱۴	ارسنیا	فرزاد	۴۲۱۵	« «
۱۵	اشتهاردیزاده	فرزین	۴۳۶۶	« «
۱۶	اصغری	علی	۴۰۹۳	« «
۱۷	اکثیرمنفرد	سیدظفراله	۴۴۴۱	« «
۱۸	امام‌جمعه‌زاده	محمدحامد	۴۴۱۳	« «
۱۹	امامی	محمدحسین	۴۵۸۷	« «
۲۰	امامی‌خوانساری	مجید	۴۲۹۹	« «
۲۱	املشی	حسینعلی	۴۳۷۷	« «
۲۲	امیدوارتهرانی	محمدتقی	۴۴۶۶	« «
۲۳	انعامی	مجتبی	۴۱۴۲	« «
۲۴	انوری	کیومرث	۴۲۷۴	« «
۲۵	ایزدخواه	مهرداد	۴۳۷۹	« «
۲۶	باباعلی	نورالدین	۴۴۳۵	« «
۲۷	باقری	شهرام	۴۳۳۷	« «
۲۸	برهان	حسین	۴۴۱۲	جمعه ۲۹ مرداد
۲۹	بشارتی‌راد	محمود	۴۸۳۱	« «
۳۰	بهزادی	فریده	۴۲۱۴	« «
۳۱	بیضائی	سیاوش	۴۵۳۰	« «
۳۲	بهین‌فر	عبدالمهدی	۴۸۶۱	« «
۳۳	پذیرنده	محسن	۴۲۱۱	« «
۳۴	پهلوانی	جمشید	۴۴۶۱	« «
۳۵	پورکی	فروزا	۴۷۰۷	« «
۳۶	پیله‌وری‌سلماسی	جواد	۴۰۸۹	« «
۳۷	تهرانی‌موید	پرویز	۴۴۰۸	« «
۳۸	جرجانی	نعمت	۴۰۸۷	« «
۳۹	جندقی	راضیه	۴۱۰۷	« «
۴۰	خان‌زاده	ابراهیم	۴۵۹۰	« «
۴۱	خاوران	عباس	۴۶۹۲	« «
۴۲	خدادادمستشیری	بهزاد	۴۲۳۴	« «
۴۳	خرسند	کامبیز	۴۳۴۷	« «
۴۴	خلیفه‌واقفی	میرجهانگیر	۴۲۴۷	« «
۴۵	خلیل‌اللهی	امیرحسین	۴۲۴۹	« «
۴۶	خوئی	علی	۴۴۶۳	« «
۴۷	خونساری	سیدوحید	۴۷۵۹	« «
۴۸	داسیان	نصراله	۴۲۹۶	« «
۴۹	درویشان	حمید	۴۷۷۸	شنبه ۳۰ مرداد
۵۰	دژگشا	کامیار	۴۸۵۸	« «
۵۱	دستجردی	فریدون	۴۲۲۵	« «
۵۲	دیویس	مادلن	۴۵۳۵	« «
۵۳	رضائی	بهرام	۴۵۹۷	« «
۵۴	رضائی	محمود	۴۷۷۴	« «
۵۵	رفیع	موریس	۴۴۰۰	« «
۵۶	رفیعی	سیدمحمدتقی	۴۲۴۸	« «
۵۷	رودبیما	شاهپور	۴۸۰۸	« «
۵۸	روستا	روحانیه	۴۲۶۵	« «
۵۹	زینی‌جهرمی	غلامرضا	۴۶۱۳	« «
۶۰	سپنجی	سعید	۴۶۳۵	« «
۶۱	سردارشیبانی	سعیدرضا	۴۷۱۴	« «
۶۲	سرهنگ‌نژاد	علی‌اکبر	۴۴۵۲	« «
۶۳	سلطانزاده	بهروز	۴۱۹۶	« «
۶۴	سلیمی‌نصر	مهدی	۴۲۹۰	« «
۶۵	سیداصغرشاه‌شیرازی	سیدابوالفضل	۴۲۰۴	« «
۶۶	سیدمظفری	فریبرز	۴۳۱۲	« «
۶۷	شایان آرائی	شهریار	۴۳۱۵	« «
۶۸	شرفی	محمد	۴۵۱۷	« «
۶۹	شریف‌زاده گلپایگانی	مجتبی	۴۵۷۱	« «
۷۰	شورشی	رحمت‌اله	۴۶۷۰	« «
۷۱	شهریاری	شاهرخ	۴۵۰۶	« «
۷۲	شیبانی‌فر	بهروز	۴۴۷۲	« «
۷۳	شیخ‌طاهری	امیرهوشنگ	۴۳۳۵	« «
۷۴	شیرائی چهارسوقی	ابراهیم	۴۵۰۷	یکشنبه ۳۱ مرداد
۷۵	شیرمحمدی نورعینی	داریوش	۴۶۴۱	« «
۷۶	صالحی	بهروز	۴۴۳۶	« «
۷۷	صلواتی	حسین‌علی	۴۶۸۷	« «
۷۸	طالب‌زاده‌اردوبادی	فریبرز	۴۲۲۲	« «
۷۹	طالبی‌طادی	مهدی	۴۶۴۳	« «
۸۰	طباطبائی‌رئیسی	منصور	۴۴۵۶	« «
۸۱	طهرانیان	فتح‌اله	۴۲۷۱	« «
۸۲	عباسیان‌امین	محمدجواد	۴۷۴۶	« «
۸۳	عطاران	منوچهر	۴۲۸۷	« «
۸۴	عطارد	مسعود	۴۵۸۸	« «
۸۵	عقدائی	مهدخت	۴۰۴۱	« «
۸۶	علائی	مهرداد	۴۷۲۵	« «
۸۷	عین‌اللهی	مقصود	۴۵۶۲	« «
۸۸	غضنفری‌املشی	ناصر	۴۳۳۶	« «
۸۹	فائض	فریدالدین	۴۱۹۰	« «
۹۰	فخیمی	فرنوش	۴۱۳۹	« «
۹۱	فدائی	ابوالقاسم	۴۱۶۷	« «
۹۲	فدوی‌اردکانی	خلیل	۴۲۴۲	« «
۹۳	فرح‌بخش محمدی	محمدرضا	۴۵۵۱	« «
۹۴	فرخنده	طاهر	۴۸۱۹	« «
۹۵	ف. شناف‌صفائی	منصور	۴۱۷۳	« «
۹۶	فصیحی	محمدرضا	۴۸۳۹	« «
۹۷	فلاحت	قاسم	۴۵۹۶	« «
۹۸	فلاحی	سینا	۴۵۷۹	« «
۹۹	فوزی‌ابیوردی	سیروس	۴۶۲۷	« «
۱۰۰	قربانی جاوید	علی‌اکبر	۴۴۱۱	« «
۱۰۱	قفاری	علیرضا	۴۶۲۶	دوشنبه ۱ شهریور
۱۰۲	کاویانی	مجتبی	۴۸۴۷	« «
۱۰۳	کرمانشاچی	محمدعلی	۴۳۸۲	« «
۱۰۴	کلانتری	شاهپور	۴۷۹۴	« «
۱۰۵	کهك	محمدمهدی	۴۵۵۶	« «
۱۰۶	کی‌آشیان	مصطفی	۴۵۵۴	« «
۱۰۷	کیشی‌گرمرودی	نوذر	۴۷۹۲	« «
۱۰۸	گرجی‌سیسکی	عبدالعلی	۴۴۸۵	« «
۱۰۹	لامعی‌زشتی	سعیده	۴۴۵۷	« «
۱۱۰	لسان	سعید	۴۵۲۵	« «
۱۱۱	متین	مسعود	۴۵۱۱	« «
۱۱۲	محزون	مسعود	۴۲۴۶	« «
۱۱۳	محفوظ‌بااله	احمدرضا	۴۴۱۸	« «
۱۱۴	محسنی	سیدمحمد	۴۴۰۷	« «
۱۱۵	محمدی	مرتضی	۴۱۰۰	« «
۱۱۶	محمدی	جعفر	۴۱۳۶	« «
۱۱۷	مرادعمرانی	شهریار	۴۳۲۳	« «
۱۱۸	مرتضوی	احمد	۴۳۹۸	« «
۱۱۹	مسدد	بهرام	۴۲۰۸	« «
۱۲۰	مظاهری‌خوزونی	طهماسب	۴۴۲۴	« «
۱۲۱	مظاهری میبدی	فریبرز	۴۳۷۰	« «
۱۲۲	معتقدلاریجانی	قدرت‌اله	۴۲۵۱	« «
۱۲۳	معتمداکتسابی	علی	۴۶۱۷	« «
۱۲۴	معین‌وزیری	ناصر	۴۴۸۳	« «
۱۲۵	مفید	مسعود	۴۷۳۰	« «
۱۲۶	مقتدری‌زاده	مسعود	۴۷۲۹	سه‌شنبه ۲ شهریور
۱۲۷	ملك‌اصلانیان	لیندا	۴۸۴۴	« «
۱۲۸	منسوجی‌اول	محمد علی	۴۳۴۰	« «
۱۲۹	مویدی	کیهان	۴۵۲۸	« «
۱۳۰	مهتدی	ایرج	۴۳۳۳	« «
۱۳۱	میرمحمدحسینی	سیدمجدالدین	۴۷۴۱	« «
۱۳۲	نجفی	بیژن	۴۲۹۷	« «
۱۳۳	نصیری‌طوسی	محمدرضا	۴۷۱۹	« «
۱۳۴	نظام‌الملکی	حسن	۴۱۶۴	« «
۱۳۵	نعمانی	داود	۴۲۱۳	« «
۱۳۶	نوائی	کامیل	۴۳۸۱	« «
۱۳۷	نوروزیان	بهروز	۴۳۶۷	« «
۱۳۸	نیکخواه	بهروز	۴۸۰۷	« «
۱۳۹	وکیلیان	حسن	۴۳۳۹	« «
۱۴۰	وهاب	غلامرضا	۴۴۳۷	« «
۱۴۱	هاشمی‌عطار	سعید	۴۱۹۰	« «
۱۴۲	هدایتی	علیرضا	۴۱۷۰	« «
۱۴۳	یمین	فریدون	۴۵۲۹	« «

سهم اتومبیل ...

بقیه از صفحه ۵

اتومبیل ها بجای کاربوراتور نصب کرده‌اند چون مقدار بنزین را بطور خودکار برحسب فشار ـ حرارت ـ و مقدار هوا میمکد و جذب میکند و چون کنترول آن در تمام شرایط دائمی و پیوسته است امکان ایجاد احتراق کامل در موتور میسر گشته است .

مکنده های الکترونیکی که بتناسب شرایط موجود انجام وظیفه میکنند صحیح‌ترین نسبت متعادل را در جذب واحتراق ماده سوخت بدست میدهد وحال آنکه با مکنده های مکانیکی این امر امکان پذیر است .

نتیجه آنکه اگر از مکنده های الکترونیکی استفاده نمی کنیم لااقل با تنظیم موتور در حداعلای دقت چه ازنظر مقدار و تقسیم و چه از جهت شکل داخلی سیلندر ها ـ پیستون ها ـ سوپاپ‌ها ـ شمع ها و غیره میتوان از مقدار گازهای سمی خصوصا اکسیدوکربن در دود خروجی اتومبیل کاست .

صحیح است که هنوز راه معجزه آسائی ارائه نشده،ولی راهی که مهندسان برگزیده‌اند راهی است آرام و تدریجی، اما دقیق و مطمئن .

و اما برای کم کردن گاز های ازته‌مثل بی‌اکسیدازت ـ پروتوکسید ازت و از همه خطرناکتر پراکسید ازت مشکلات بسیاری وجوددارد ـ بخصوص که هر قدر با تنظیم موتورو کم کردن بنزین از مقدار اکسید دوکربن بکاهیم عملا بر مقدار اکسید های ازته افزوده‌ایم وبرعکس و متاسفانه این ها ازمسائلی است که تا بامروز مهندسان وسازندگان با تمام کوششی که از خود نشان داده ومی دهند بحل آنها توفیق نیافته‌اند.

البته این نکته را یادآور شویم که حد آلودگی هوا در دو سال اخیر در شهر های بزرگ و صنعتی روبکاهش گذاشته است . از طرفی موتور های اتومبیل کمال یافته و وضع بهتری پیدا کرده‌اند و از طرف دیگر بکار بردن وسایل تهویه و تصفیه در کارخانه ها و کارگاه ها که بیش از اتومبیل در آلودگی هوا دخالت دارند در این تغییر وضع تاثیر بسزائی داشته ، زیرا باید بخاطر داشت که بعضی کارخانه های صنعتی بخصوص صنایع شیمیائی همه روزه تن ها مواد سمی بصورت بخار و غبار بیرون میدهند که با مقایسه با گاز های خروجی اتومبیل هم مقدارشان زیادتر و هم خطرشان شدیدتر است و با اطمینان میتوان گفت که آلودگی کلی هوای جو توسط اتومبیل نسبت به زیان های ناشی از کارخانه ها وصنایع ناچیز است .

برای ختم مقال اضافه می کنم که وضع قوانین ومقررات خشن و دقیق برای اتومبیل (سوای گازوئیلی) از نظر کلی و عمومی کاری است مطلوب و قابل تحسین و در حد خودمفید و ثمربخش ، ولی این چنین مقررات نباید ما را از مسائل اصولی و مهم غافل کند و دور نگاهدارد و این مسائل توجه به دود کارخانه ها ـ گاز ها وغبار های صنعتی و شیمیائی و خاصه در نواحی گرم و سوزان تجزیه فضولات خانگی و غیر خانگی توسط آفتاب داغ واشعه ماوراء بنفش است که در زمان واحدو در حد بسیار زیاد هوا ـ زمین و آب را با هم مسموم میکند و در ضمن ایجاد فضای سبز را نباید فراموش کنیم ، زیراهر یك درخت که بکاریم وآبیاری کنیم یکقدم بهدف خویش که مبارزه با آلودگی هواست نزدیك شده‌ایم .

نتیجه آنکه در این غبارعظیم و ضخیم آلودگی که ما را احاطه کرده است اتومبیل سهم کوچکی دارد و بنابگفته یکی از کارشناسان چون یك لکه ابر در این پهنه‌دشت‌وسیع آسمان است .

از امشب
فقط درسینما
بولوار
پرنده‌ای با بالهای بلورین
رنگی

باشرکت: سوزی کندال
تونی هوسانته
انریکو ماریا سالرنو
ماریو آدورف
اوا رنزی

انواع شمع
شامپیون
برای اتومبیلهای
مختلف موجود است
نماینده انحصاری در ایران
شرکت سهامی شبدیز
خیابان سعدی شمالی
تلفن ۳۱۹۲۵۶ـ۳۱۶۸۰۵ـ۳۱۶۲۷۱
CHAMPION

سازمانهای فرهنگی و آموزشی

نقش تربیت
کودکستان و دبستان ـ دوره راهنمائی افتتاح شد

تاریخ ثبت نام از دوشنبه ۱۸ مردادماه صبحها : ۸،۳۰ تا ۱۲ بعداز ظهرها ۴،۳۰ تا ۷

آدرس : سه راه ضرابخانه ـ خیابان کتابی خیابان سام تلفن : ۷۷۶۴۳۳

گروه فرهنگی هدف
برای دوره راهنمائی ثبت نام میکند

دبیرستان شماره ۱ ،خیابان امیریه ـ خیابان البرز
دبیرستان شماره ۲، خیابان جامی ، کوچه کسری
دبیرستان شماره ۳،خیابان ژاله ، کوچه فلاح

دبیرستان راه بهتر

خیابان تخت جمشید اول ایرانشهر شمالی ۸۲۳۷۴۵

ریاضیات باهمکاری آقایان بهشتی- مدغم . کرباسی . صیامی . دقیق
فیزیك و شیمی با همکاری آقایان ـ رسولی . هنردان . دکتربابا پور . کاکیان
طبیعی با همکاری آقایان ـ دکتر بابا پور- دکتر فاتح . دکتر صابری
ادبیات فارسی با همکاری آقایان ـ مشیریان . منصور موید
زبان با همکاری آقایان معتمدزاده . معظمی .

تعداد محدودی دانش آموز برای کلاسهای دوره راهنمائی ودورهٔ اول و دوم (طبیعی و ریاضی) میپذیرد

دبیرستان مهر کیش

بریاست آقای رضی چلاجور و با همکاری جمعی از دبیران ورزیده آغاز ثبت نام سال تحصیلی جاری را برای **دوره راهنمائی** دوره اول متوسطه ورشته‌های

(طبیعی ـ ریاضی ـ بازرگانی) اعلام میدارد

سه‌راه امین‌حضور تلفن ۳۵۲۷۵۷

کلاسهای راهنمائی
مدرسه نمونه الوند

مجهز بتمام وسائل آزمایشگاهی زیر نظر مربیان دوره دیده همه روزه برای ثبت نام آماده است .

مدرسه نمونه الوند
تلفن ۸۷۳۳۱۵ ـ ۸۷۴۸۸۹

گروه فرهنگی دکتر اقبال

برای کودکستان ـ دبستان ـ راهنمائی تحصیلی

دوره کامل متوسطه (ریاضی ـ طبیعی) در محلهای زیر صبح و عصر ثبت نام مینماید .

۱ـ دبیرستان شماره یك (آرین) میدان ۲۵ شهریور- خیابان بختیار تلفن ۸۲۰۸۲۶

۲ـ دبستان دختران و پسران ـ میدان ۲۵ شهریور کوچه جار تلفن ۸۲۶۷۳۷ .

آگهی انتخاب داوطلب ازطریق مسابقه ومصاحبه
آموزشگاه عالی بهداشت دهان

وابسته به دانشکده دندانپزشکی دانشگاه تهران در سال تحصیلی ۵۱ ـ ۱۳۵۰ تعدادی دوشیزه داوطلب از طریق مسابقه و مصاحبه انتخاب می‌نماید .

ثبت نام

داوطلبان لازم است تا تاریخ ۵ شهریورماه ۱۳۵۰ تقاضای خود را با پست سفارشی به نشانی سازمان مرکزی دانشگاه ـ امور خدمات آموزشی نامنویسی مسابقه آموزشگاه عالی بهداشت دهان ارسال دارند .

شرایط ثبت نام

۱ ـ دارا بودن دیپلم ششم طبیعی و یا ریاضی
۲ـ سن ۱۸ تا ۲۵ سال
۳ـ قد حداقل ۱،۵۵ متر

مدارك لازم برای ثبت نام

۱ـ تقاضانامه طبق نمونه آگهی شده
۲ـ فتوکپی صفحه اول شناسنامه
۳ـ دو قطعه عکس ۴×۳ که درسال جاری گرفته شده باشد .
۴ـ فیش بانکی دایر به پرداخت مبلغ ۵۰۰ ریال به حساب شماره ۲۲۱۰ بانك مرکزی

تاریخ توزیع کارت

داوطلبان میتوانند در روز دهم شهریورماه با در دست داشتن مدارك لازم مبنی برقبولی در دوره کامل متوسطه (طبیعی . ریاضی) برای دریافت کارت ورودی به دانشگاه تهران دانشکده هنر های زیبا مراجعه نمایند .

تاریخ ومحل مسابقه ورودی

مسابقه ورودی ساعت ۸ بامداد روز جمعه ۱۲ شهریور ماه ۵۰ درمحل دانشگاه تهران (دانشکده دندانپزشکی) انجام خواهد شد داوطلبان باید با در دست داشتن کارت مسابقه ورودی ساعت هفت صبح روز مذکور در دانشگاه تهران حاضر باشند .

مواد امتحانی

فیزیك ـ شیمی ـ ریاضیات ـ فیزیولژی ـ انگلیسی ـ فارسی ـ اطلاعات عمومی ـ روانشناسی

شرایط تحصیل در آموزشگاه عالی بهداشت دهان

۱ـ دوره تحصیل در آموزشگاه حداقل ۴ نیمسال تحصیلی میباشد و بفارغ‌التحصیلان دوره مزبور گواهی نامه رسمی با ارزش فوق دیپلم داده میشود .
۲ـ شهریه هر نیمسال ۵۰۰۰ ریال است که برای دو نیمسال در اول هر سال تحصیلی یکجا وصول میشود .
۳ـ داوطلبان میتوانند جهت کسب اطلاعات بیشتر در مورد برنامه و شرایط تحصیلی به دبیرخانه دانشکده دندانپزشکی مراجعه نمایند. م‌الف ۶۳۳۵

درخواست ثبت‌نام برای شرکت درمسابقه ورودی آموزشگاه عالی بهداشت دهان

نام خانوادگی ـ نام
شماره شناسنامه ـ محل صدور
تاریخ تولد
رشته تحصیلی در دبیرستان ـ طبیعی ☐ ریاضی ☐
زبان خارجه که امتحان میدهم ـ انگلیسی ☐ فرانسه ☐
آدرس کامل و شماره تلفن
محل امضاء

آگهی ثبت‌نام دانشجویان سال اول مؤسسه آموزش عالی آمار

داوطلبانی که در کنکور سراسری تیر ماه ۱۳۵۰ در رشته منتخب خود بشماره ۲۷۵ قبول شده‌اند میتوانند حداکثر تا آخر روز ششم شهریور ماه ۱۳۵۰ مدارك زیررا به پست سفارشی تسلیم یا شخصا در موسسه حاضر و پس از تسلیم مدارك رسید دریافت دارند . به تقاضاهائی که پس‌از تاریخ مقرر به پست داده شود یا بمراجعاتی که پس‌از این تاریخ صورت گیرد ترتیب اثر داده نخواهد شد .

مدارك لازم :

۱ـ عکس ۴×۶ برای کسانیکه برك معافی یا خاتمه خدمت وظیفه دارند ۱۲ قطعه .
برای کسانیکه مشمول هستند یا سال های بعد مشمول خواهند شد ۲۴ قطعه .
۲ـ فتوکپی دیپلم یا جواز قبولی ششم متوسطه یکبرك
۳ـ رونوشت مصدق شناسنامه یکبرك
۴ـ فتوکپی دفترچه پایان خدمت وظیفه یا برك معافیت برای کسانیکه در سالهای قبل از دبیرستان فارغ‌التحصیل شده‌اند . یکبرك .

تذکر :

همانطور که در کتابچه راهنمای کنکور سراسری دانشگاه‌ها نیز ذکر شده است قبل از ثبت‌نام داوطلبان باید در امتحان قوه‌ای بمنظور گروه‌بندی و راهنمائی آنان شرکت نمایند . ثبت‌نام پس از برگزاری امتحان قوه‌ای بعمل خواهد آمد. ضمن اینکه نتیجه این امتحان هیچ تاثیری از لحاظ امکان ثبت نام در موسسه ندارد امتناع از شرکت در آن یادادن ورقه سفید در امتحان موجب خواهد شد که از داوطلب ثبت‌نام بعمل نیاید .

تاریخ امتحان قوه‌ای روز های ۲۶ و ۲۷ شهریور ماه خواهد بود و بلافاصله از کسانیکه درامتحان شرکت کرده‌اند تا آخر شهریور ثبت‌نام بعمل خواهد آمد .

موسسه آموزش عالی آمار
۱ـ۲ آ ـ ۳۱۴۱۶

آگهی استخدام

لشگر پیاده گارد برای تکمیل کادر درجه‌داری یگانهای تابعه خود عده‌ای داوطلب باشرایط زیر میپذیرد .

۱ـ تابعیت دولت شاهنشاهی ایران
۲ـ متدین بیکی از ادیان رسمی کشور
۳ـ داشتن حداقل گواهینامه ششم ابتدائی و سوم متوسطه کسانیکه دارای گواهینامه ششم ابتدائی باشند بدرجه‌گروهبان سومی و دارندگان قبولی سوم متوسطه بدرجه گروهبان دومی مفتخر خواهند شد
۴ـ داشتن تناسب اندام
۵ـ حداقل قد برای خواستاران ۱۶۶ سانتیمتر میباشد .
۶ـ نداشتن عیال و اولاد و کسان تحت تکفل
۷ـ نداشتن اعتیادات مضره و سوء پیشینه
۸ـ داشتن ضامن معتبر برابر گواهی شهربانی یاژاندارمری محل اقامت
۹ـ سن داوطلبان نباید از ۱۸ سال کمتر و از ۲۳ سال بیشتر باشد.
۱۰ـ فرزندان افسران و درجه‌داران در صورت شرایط مساوی حق تقدم خواهند داشت
۱۱ـ استخدام برای مدت ۷ سال بوده و در پایان دوره در صورت ابراز شایستگی و نیاز برای یک یا دو دوره چهار ساله تجدید خدمت میشود
۱۲ـ دوره آموزشگاه گروهبانی یکسال و شبانه روزی بوده و در این مدت علاوه بر هزینه پوشاك و خوراك و هزینه تحصیلی ماهیانه مبلغ ۱۲۵۰ ریال کمك هزینه دریافت و پس از نیل بدرجه گروهبانی از حقوق و مزایای درجه مربوطه استفاده خواهند کرد

حائزین شرایط میتوانند همه روزه از تاریخ ۱۵ر۵۰ با در دست داشتن عین شناسنامه عکس دارو مدرك تحصیلی و ۱۶ قطعه عکس ۴×۶ و شش برگ رونوشت شناسنامه به آجودانیکل لشگر پیاده گارد واقع در جاده قدیم شمیران خیابان قصر مراجعه نمایند . م‌الف ۶۱۶۵

لشگر پیاده گارد

آگهی استخدام

سازمان مسکن یکنفر عکاس باشرایط زیر استخدام مینماید :

۱ـ آشنائی کامل بفن عکسبرداری و چاپ عکس و آگراندیسمان.
۲ـ داشتن دیپلم کامل متوسطه
۳ـ داشتن حداقل ۵ سال سابقه کار .
۴ـ انجام خدمت زیر پرچم یا معافیت دائم (غیراز معافیت پزشکی).
۵ـ نداشتن پیشینه کیفری و محکومیتی که مانع از استخدام در دستگاه های دولتی گردد
۶ـ داشتن صحت مزاج طبق تایید پزشك معتمد سازمان مسکن
۷ـ حداکثر سن ۳۵ سال

داوطلبان واجد شرایط میتوانند از تاریخ نشر اگهی لغایت یکهفته در روز های اداری همه روزه از ساعت ۸ـ۱۴ به اداره کل امور اداری این سازمان واقع در خیابان شاهرضا ، اول خیابان لالهزارنو، کوچه مفخم مراجعه نمایند . م‌الف ۶۴۷۹

هیئت مدیره
۱ـ۳ ۳۲۷۷۶

آگهی شرکت سهامی خاص مهندسین مشاور متسا تهران

براساس ماده ۴۴ لایحه قانون اصلاح قسمتی از قانون تجارت وبه موجب اختیارات حاصله در مجمع عمومی فوق‌العاده مورخه ۱۰ر۵۰ از دارندگان سهام دعوت میشود که ظرف مدت شش ماه برای تبدیل سهام خود به دفتر شرکت مراجعه نمایند پس از انقضای مهلت مزبور کلیه سهام بی‌نام شرکت که به سهام باسم تبدیل نشده باشد باطل خواهد بود و مفاد مواد ۴۵ و ۴۶ قانون مزبور درباره آنها اجرا خواهد شد .

هیئت مدیره شرکت سهامی خاص مهندسین مشاور متسا تهران
آ ـ ۱۴۵۳۷

نتیجه کلاسهای آمادگی مسابقات ورودی دانشگاه‌ها
در آموزشگاه خزائلی

از ۴۸۲ نفر دانشجویان کلاسهای آمادگی مسابقات ورودی دانشگاهها و مدارس عالی رشته های ادبی و طبیعی که در **آموزشگاه خزائلی** در سال جاری **دایر بوده است ، ۱۶۲** نفر در مسابقات سراسری توفیق یافته‌اند. **بنابراین نسبت قبولی بیش از ۳۴ در صد شده است .**

انتظار میرود عده زیادی از بقیه دانشجویان نیز در مسابقات ورودی مدارس عالی توفیق یابند

اسامی توفیق یافتگان و امتیازاتی که آموزشگاه برای آنان قائل است در آخر مردادماه در مجله روشندل انتشار خواهد یافت .

آگهی مناقصه

شماره ۹۷۳۶
تاریخ ۱۳ـ۵ـ۵۰

شهرداری اراك برحسب تصویبنامه شماره ۴۸۱۶ ـ ۳ر۵۰ انجمن شهر و تائید فرمانداری محترم اراك موزائیك فرش سرتاسر بازار را که زیر سازی آن قبلا انجام گردیده است باشرایطزیر به مناقصه واگذار می نماید .

۱ـ پیشنهاد دهندگان باید دارای صلاحیت فنی و مالی بوده و صلاحیت آنها قبلا مورد گواهی دفتر مهندسی استان مرکزقرار گیرد .
۲ـ عملیات باید طبق مشخصات مربوطه انجام گیرد ومدت انجام کار از تاریخ ابلاغ شهرداری به مدت چهل و پنج روز خواهد بود و مبلغ کل کار در حدود هشتصد هزار ریال می باشد که در صورت اقتضا تامیزان بیست‌و پنج درصد اضافه و کسر خواهد شد .
۳ـ پیشنهاد دهندگان باید مبلغ چهل هزار ریال به عنوان سپرده اسناد خزانه یا ضمانتنامه بانکی ازیکی‌از بانکهای مجاز ضمیمه نماید .
۴ـ پیشنهاد دهندگان باید به‌شهرداری و یا دفترمهندسی استان مرکز مراجعه و با پرداخت مبلغ پانصد ریال مشخصات و واحد بهاء را خریداری نماید .
۵ـ پیشنهاد دهندگان باید پیشنهادات خود را تا ساعت ده صبح روز چهارشنبه ۳۰ر۵۰ در پاکت لاك و مهر شده«الف» «ب» تحویل دفتر شهرداری نموده و رسید دریافت دارند پاکت «الف» محتوی مدارك فنی و برك صلاحیت و مشخصات‌و واحد بهاو سپرده‌پاکت«ب»محتوی‌پیشنهادپیمانکار که بایدباعدودوحروف هردو خوانا نوشته شود و ذیل‌آن‌به امضاء و ممهور به مهر شرکت و مقاطعه‌کار باشد .
۶ـ پیشنهادات رسیده ساعت دوازده همان روز ۳۰ر۵۰ با حضور کمیسیون مناقصه که در دفتر شهرداری اراك تشکیل‌می شود باز و قرائت خواهد شد . حضور پیشنهاد دهندگان در جلسه کمیسیون آزاد است.
۷ـ شهرداری در رد و یا قبول یك و یا کلیه پیشنهادات مختار است و پیشنهاداتی که بعد از موعد مقرر برسد وهمچنین مبهم و مخدوش و مشروط و یا فاقد سپرده باشد ترتیب اثرداده نخواهد شد .
۸ـ شرکت کنندگان در مناقصه باید رعایت منع قانونی مداخله کارمندان دولت را بنمایند .
۹ـ سپرده نفردوم‌وسوم‌تاانعقاد قرارداد بانفر اول‌در شهرداری باقی خواهد ماند و چنانچه نفر اول ازعقد قرارداد خودداری‌نماید وسپرده آن ضبط شود با نفر بعدی قرارداد منعقد گردد و با سایرین بهمین نحوه عمل خواهد شد .
۱۰ـ برنده مناقصه در موقع عقد قرارداد باید معادل‌ده‌درصد کل کار را به عنوان حسن انجام کار بصورت تضمین نامه بانکی از یکی از بانك های مجاز و یا اسناد خزانه بشهرداری تادیه نماید .
۱۱ـ کلیه هزینه اعم از حق‌الدرج آگهی و مالیات وعوارض وسایر هزینه ها به عهده برنده مناقصه خواهدبودو شهرداری از این بابت دیناری پرداخت نخواهد نمود .
۱۲ـ پرداخت کارکرد . مقاطعه کار در مقابل صورت‌وضعیت خواهد بود .

شهردار اراك ـ احسانی
آ ـ ۳۲۹۲۶

آگهی مناقصه

وزارت تولیدات کشاورزی و موادمصرفی حمل ماشین‌آلات موجود در جلفا به‌سیلوی‌شهرستان های اهر .گرمادوز،شاه‌آباد غرب . کنگاور ، بهبهان . مهاباد . سقزرا به مناقصه‌میگذارد داوطلبان حمل می توانند بدفتر اجرای طرح ساختمان سیلوها واقع در خیابان ملك‌کاشی ۳۲ مراجعه و با اطلاع از شرایط مناقصه حمل پیشنهاد خود را حداکثر تاتاریخ ۱۳ـ۶ـ۱۳۵۰ تسلیم و رسید اخذنمایند .م‌الف ۶۳۸۶

مرتضی آل احمد
معاون وزارت تولیدات کشاورزی و مواد مصرفی
آ ـ ۳۲۴۹۸

آگهی مناقصه

اداره کل بهداری استان کردستان خواربار و اجناس فاسد شدنی مصرف غذائی آموزشگاه بهیاری سنندج را برای مدت یکسال از تاریخ عقد قرارداد بطور مناقصه خریداری مینماید کسانیکه مایل‌به پیمانکار باشند میتوانند به اداره امور مالی کل‌بهداری استان مراجعه برك مشخصات اجناس را دریافت پیشنهادات خود را با رعایت شرایط و تعیین آخرین قسمت‌تنظیم وتا ساعت ۱۲ ظهر روز ۱۶ر۵۰ به دفتر اداره کل بهداری استان کردستان در مقابل اخذ رسید تسلیم دارند .

۱ـ اجناس مورد پیمان هر مقدار و هر موقع که مورد نیاز آموزشگاه باشد پیمانکار موظف است آن را تهیه و تحویل نماید اجناس باید کاملا مرغوب و تازه و ماکول باشد ودرغیر اینصورت از پذیرش آن خودداری خواهد شد .
۲ـ غیر از اجناس مورد پیمان در صورتیکه به اجناس دیگری نیاز بود پیمانکار تهیه و تحویل خواهد داد وبهای آن مطابق‌نرخ عادله پرداخت میگردد.
۳ـ بهداری میتواند میزان اصل مشروحه برك مشخصات را ۲۵٪ کسر یا اضافه خریداری نماید.
۴ـ اجناس درب انبار آموزشگاه توزین و تحویل گرفته می شود .
۵ـ پیشنهاد دهندگان باید مبلغ یکصد هزار ریال بعنوان سپرده بحساب ۷۴۰ اداره بهداری نزد بانك‌ملی ایران شعبه سنندج پرداخت و فیش آن را ضمیمه‌پیشنهاد خود نمائید تادر صورت اصابت مناقصه‌و عدول از انجام آن‌و عقد پیمان سپرده بسود دولت ضبط گردد.
۶ـ از بهای اجناس خریداری ۱۰٪ بعنوان حسن انجام پیمان کسر میگردد تا در صورتیکه پیمانکار از تحویل اجناس موردنیاز خودداری یاجنس نامرغوب تحویل نمود اداره بهداری مستقیما به خرید مبادرت و مابه‌التفاوت قیمت را ازاین محل کسر نماید .
۷ـ پس از انقضاء مدت‌یکسال تا تعیین پیمانکار جدید حداکثر بمدت دوماه پیمانکار موظف است مفاد شرایط این پیمان را ادامه دهد هرگاه درمدت یکسال یادوماه تمدیدی ازانجام‌وادامه پیمان نکول‌وخودداری نمود مبلغ پنجاه هزارریال بلاعوض به‌اداره کل بهداری استان کردستان بپردازد .
۸ـ پیمانکار نباید کارمند دولت بوده و یااز اشخاص مورداشاره در قانون منع‌مداخله مامورین دولت در معاملات‌دولتی کسی را شریك و سهیم نماید.
۹ـ کلیه هزینه متعلقه انعقاد پیمان ازقبیل هزینه چاپ‌آگهی مالیات عوارض و هزینه توزین اجناس به عهده پیمانکار میباشد.
۱۰ـ پیشنهادات واصله ساعت ۱۲½ روز ۱۶ر۵۰ باحضور نماینده اداره دارائی بازدید و رسیدگی میشود برنده مناقصه کسی خواهد بود که جمع کل‌بهای اجناس پیشنهادی آن کمتر از بهای کل هریك از پیشنهادات میباشد.
۱۱ـ حضور پیشنهاددهندگان درجلسه آزاد بوده اداره بهداری درد یا قبول یك‌یا کلیه پیشنهادات مختار بوده وبه‌پیشنهاداتیکه دیرتراز موعد مقرر برسد یابدون سپرده ومشروط ومبهم‌باشد مطلقا ترتیب اثر داده نمیشود . م‌الف ۶۴۱۲

دکتر اسفندیار امیر شاهی مدیرکل بهداری استان کردستان
۱ـ۲ آ ـ ۳۲۷۶۲

آگهی مناقصه

شماره ۱۲۹۵۷ تاریخ ۱۳ر۵۰

شهرداری اراک بر حسب تصویبنامه شماره ۴۸۷۹ ـ ۴ر۵۰ انجمن شهر و تائید فرمانداری محترم اراک جدولسازی طرفین‌خیابان فرح از میدان فرح راتا حدود یک کیلومتر و همچنین لیبسازی پیاده‌رو طرفین خیابان راه‌آهن (ثریا) را باشرائط زیر بمناقصه‌واگذار مینماید .

۱ـ پیشنهاد دهندگان باید دارای صلاحیت فنی و مالی بوده و صلاحیت آنها قبلا مورد گواهی دفتر مهندسی استان مرکز قرار گیرد .
۲ـ عملیات باید طبق نقشه و مشخصات مربوطه انجام گیرد و مدت انجام کار از تاریخ ابلاغ شهرداری بمدت‌دو ماه خواهد بود و مبلغ کل‌کار در حدود مبلغ ۲۵۰۰۰۰۰ ریال میباشد که در صورت لزوم تا میزان ۲۵٪ اضافه ویا کسر خواهد شد .
۳ـ پیشنهاد دهندگان باید مبلغ ۱۲۵۰۰۰ ریال‌بعنوان سپرده اسناد خزانه و یاضمانتنامه بانکی از یکی از بانکهای مجاز ضمیمه نماید.
۴ـ پیشنهاد دهندگان باید بشهرداری‌و یادفتر مهندسی استان مرکز مراجعه و با پرداخت مبلغ یکهزار ریال مشخصات و واحد بهای را خریداری نمایند .
۵ـ پیشنهاد دهندگان باید پیشنهادات خود را تا ساعت ۱۰ صبح روز ۱ر۶ر۵۰ در پاکت لاکو مهرشده (الف) و (ب) تحویل دفتر شهرداری اراک ورسید دریافت دارند پاکت (الف) محتوی برگ صلاحیت فنی و مالی و نقشه و مشخصات و واحد بها و برگ سپرده وپاکت (ب)محتوی پیشنهاد پیمانکار که‌باید باعدد و حروف هردو خوانا نوشته شود و ذیل آن به امضاء و ممهور بمهر شرکت و یا مقاطعه‌کار باشد .
۶ـ پیشنهادات رسیده ساعت ۱۲ همان روز ۱ر۶ر۵۰ با حضور کمیسیون مناقصه که در دفتر شهرداری اراک تشکیل میشود باز و قرائت خواهد شد حضور پیشنهاد دهندگان درجلسه مناقصه آزاد است .
۷ـ شهرداری در رد و یا قبول یک و یاکلیه پیشنهادات مختار است و پیشنهاداتیکه بعد از موعد مقرر برسد و همچنین مبهم و مخدوش و یا فاقد سپرده باشد ترتیب اثر داده نخواهد شد .
۸ـ شرکت کنندگان در مناقصه باید رعایت منع قانونی مداخله کارمندان دولت را بنمایند .
۹ـ سپرده نفر دوم و سوم تا انعقاد قرارداد بانفر اول درشهرداری باقی خواهدماند و چنانچه نفر اول ازعقد قرارداد خودداری نماید و سپرده او ضبط شود با نفر بعدی قرارداد منعقد گردد وبایسایرین بهمین نحوه عمل خواهد شد برنده مناقصه موقع عقد قرارداد بایدمعادل ۱۰٪کل‌کار را بعنوان حسن انجام کار بصورت تضمین‌نامه بانکی از یکی از بانکهای مجاز و یا اسناد خزانه بشهرداری تسلیم نماید .
۱۱ـ کلیه هزینه اعم از حق‌الدرج آگهی و مالیات و عوارض و غیره که به‌این قرارداد تعلق گیرد بعهده پیمانکار میباشد وشهرداری ازاین بابت دیناری نخواهد پرداخت .
۱۲ـ پرداخت کارکرد مقاطعه‌کار در مقابل صورت وضعیت خواهد بود .

شهردار اراک ـ احسانی
آ ـ ۳۲۹۲۴

آگهی شرکت سهامی خاص مهندسین‌مشاورمتسا تهران

براساس ماده ۴۴ لایحه قانون اصلاح قسمتی از قانون‌تجارت وبه موجب اختیارات حاصله در مجمع عمومی فوق‌العاده مورخه ۱۰ر۵۰ از دارندگان سهام دعوت میشود که ظرف مدت شش ماه برای تبدیل سهام خود به دفتر شرکت مراجعه‌نمایند پس از انقضای مهلت مزبور کلیه سهام‌بی‌نام شرکت که به سهام‌باسم تبدیل نشده باشد باطل خواهدبودو مفاد مواد ۴۵ و ۴۶ قانون مزبور درباره آنها اجرا خواهد شد .

هیئت مدیره شرکت سهامی خاص مهندسین مشاور متسا تهران
آ ـ ۱۴۵۳۷

آگهی استخدام تکنیسین تاسیساتی

سازمان بیمه‌های اجتماعی چهار نفر تکنیسین تاسیساتی با تجربه را که حداقل دارای تحصیلاتی معادل سیکل اول دبیرستان باشد بشرح زیر بطور قراردادی استخدام مینماید. داوطلبین میتوانند جهت کسب‌اطلاعات بیشتر همه‌روزه در ساعات اداری به اداره کل ساختمان سازمان بیمه‌های اجتماعی واقع در خیابان انوریحان (مقابل پمپ بنزین دیانا) نبش سزاوار شماره ۶۵ مراجعه نمایند .

۱ـ تکنیسین تاسیساتی متخصص در تهویه مطبوع جهت استخدام در تهران دو نفر .
۲ـ تکنیسین تاسیساتی متخصص در آسانسور جهت استخدام در تهران دو نفر.
۳ـ تکنیسین تاسیساتی متخصص در تاسیسات و تجهیزات بیمارستانی جهت استخدام در مشهد یکنفر .

سازمان بیمه‌های اجتماعی
۱ـ۲ آ ـ ۳۲۵۵۰

آگهی دعوت مجمع عمومی عادی وفوق‌العاده شرکت سهامی سردخانه جهان

از کلیه صاحبان سهام‌شرکت سهامی سردخانه جهان دعوت میشود تادرجلسه مجمع‌عمومی‌عادی و فوق‌العاده شرکت که درتاریخ یکشنبه هفتم شهریور ۱۳۵۰ ساعت ۱۰ صبح در محل شرکت واقع‌درحاجی‌آباد کرج(جهانشهر) حضور بهمرسانند .

دستور جلسه

۱ـ تبدیل‌نام‌شرکت به‌شرکت سهامی خاص .
۲ـ تغییر واصلاح پارهٔ از مواد اساسنامه یا تنظیم اساسنامه جدید و تصویب آن .
۳ـ انتخاب هیئت مدیره و بازرسان شرکت .
۴ـ تعیین‌روزنامه کثیرالانتشار برای درج آگهی های شرکت
۵ـ در صورت لزوم تغییر و تبدیل نام شرکت .

هیئت مدیره شرکت سهامی سردخانه جهان
آ ـ ۳۲۹۴۶

تبریکات

جناب آقای دکتر آرمین

انتخاب شایسته شما را بریاست دانشکده پزشکی تبریک‌میگویم

دکتر پرویز بقائی
آ ـ ۱۴۳۱

جناب آقای محمدرضا سعادت رئیس محترم شورایعالی اصناف

بانهایت مسرت بدین وسیله انتخاب آن‌جناب را بسمت نماینده اصناف در پارلمان تبریک میگوئیم .

اتحادیه صنف پلاستیک سازان و پلاستیک فروشان .نیکپور
آ ـ ۳۲۸۳۴

نیمسار سرلشگر عباس شقاقی

افتخار دارم صمیمانه ترین تبریکات خود را بمناسبت ترفیع درجه حضور حضرتعالی تقدیم از خداوند بزرگ مسئلت‌دارم نیمسار گرامی را در اجرای منویات مقدس‌شاهنشاه آریامهر و خدمت به میهن عزیز بیش از پیش توفیق‌عنایت فرماید .

خرمشهر ـ دکترحسین بیساری
آ ـ ۳۲۹۳۰

استخدام دوشیزه برای آموزشگاه بهیاری ارتش شاهنشاهی

اداره بهداری نیروی زمینی شاهنشاهی تعدادی داوطلب دوشیزه که حداقل سن ۱۸ و حداکثر ۲۵ سال بوده و دارای گواهینامه سوم دبیرستان باشند جهت طی دوره آموزشگاه کمک پرستاری استخدام مینماید.

داوطلبین برای آگاهی از شرایط آن میتوانند همه روزه باستثنای ایام تعطیل در ساعات اداری به قسمت طرح و سازمان اداره واقع در چهارراه عزیز خان مراجعه نمایند.

حداکثر مهلت استخدام ۴ر۶ر۵۰ خواهد بود. م‌الف ۶۴۷۲

آ ـ ۳۳۰۵۲ اداره بهداری نیروی زمینی شاهنشاهی

(قابل توجه)

قبولشدگان امتحانات ادواری سال ۱۳۴۹ سازمان امور اداری و استخدامی کشور

آگهی استخدام رسمی

دانشسرایعالی سپاه دانش طبق مفاد قانون استخدام‌کشوری دو نفر را برای تصدی مشاغل حسابدار در گروه موقت شغلی چهار و مسئول چاپ و تکثیر در گروه موقت شغلی دو استخدام میکند.

الف ـ شرائط داوطلبان:

۱ـ دارا بودن گواهینامه دوره کامل دبیرستان‌و گذراندن دوره تخصصی حسابداری برای شغل حسابدار و دارا بودن گواهینامه سال سوم متوسطه و گذراندن دوره‌کارآموزی مربوطه برای شغل مسئول چاپ و تکثیر.

۲ـ دارا بودن گواهینامه قبولی در امتحانات و مسابقات ادواری سال ۱۳۴۹ سازمان امور اداری و استخدامی کشور

۳ـ سپردن تعهد خدمت در ورامین (محل دانشسرایعالی سپاه دانش سی کیلومتری جاده تهران مشهد).

ب: ترتیب نامنویسی:

۱ـ داوطلبان واجد شرایط میتوانند فرم زیر این آگهی را تکمیل کرده همراه با عین گواهینامه قبولی خود با پست سفارشی حداکثر تا تاریخ ۳۰ مرداد ماه ۱۳۵۰ بنشانی صندوق پستی ۲۷۱۹ ارسال دارند. به مدارکی که بعد از این تاریخ به پست تحویل داده شود ترتیب اثر داده نخواهد شد.

۲ـ داوطلبان بایستی نشانی کامل، نوع مدرک تحصیلی و شماره ردیف گواهینامه قبولی خود در امتحانات ادواری رابا خط خوانا پشت پاکت محتوی مدارک بنویسند.

ج ـ ترتیب استخدام:

دانشسرایعالی سپاه دانش در پایان مهلت‌نام‌نویسی‌گواهینامه های داوطلبان واجد شرایط را به تعداد کافی و به ترتیب‌تقدم قبولی در امتحانات نگهداری کرده از دارندگان‌آنهابرای‌اقدامات بعدی بوسیله نامه دعوت بعمل می‌آورد و گواهینامه های‌داوطلبان زائد بر احتیاج را برای صاحبان آنها عودت میدهد.

م‌الف ۶۴۸۶

برگ درخواست

نام و نام خانوادگی	نام پدر
شماره شناسنامه	محل صدور
تاریخ تولد	مدرک تحصیلی
رشته	وضع خدمت وظیفه
داوطلب شغل	درورامین (مامازن)
نشانی: شهر	خیابان
کوچه	شماره منزل
تلفن	امضاء داوطلب

آگهی حراج

اداره کل امور مالی وزارت امورخارجه مقداری اموال‌واشیاء فرسوده خودرا که‌در انبار عمارت سابق‌پخش نفت‌واقع درخیابان سپه موجود میباشد ازطریق حراج نقدابفروش‌میرساند داوطلبان میتوانند همه روزه درساعات اداری اشیاء مزبور را بازدید ودر ساعت ۱۰صبح روز شنبه ۳۰ر۵ر۵۰ برای انجام معامله درمحل فوق‌الذکر شرکت نمایند. م‌الف ۶۴۸۷

آ ـ ۳۳۰۴۴ مدیرکل امور مالی وزارت امور خارجه. داوری

آگهی استخدام رسمی

وزارت آب و برق طبق مفاد قانون استخدام کشوری یکنفر را برای تصدی شغل کارشناس هیدرولوژی که دارای حداقل دانشنامه لیسانس در یکی از رشته های آب شناسی یاآبیاری باشد، در گروه موقت شغلی ۶از طریق امتحان‌ومسابقه استخدام میکند کسانی که حداقل یکسال‌سابقه کار در این شغل را دارا باشند در شرایط مساوی حق‌تقدم خواهند داشت.

داوطلبان میتوانند فرم ذیل را تکمیل کرده همراه با فتوکپی مدارک‌تحصیلی و۲ قطعه عکس حداکثر تا تاریخ ۳۱ر۵ر۵۰ به نشانی: اداره کارگزینی وزارت آب‌وبرق:

تهران ـ خیابان شمالی پارک شهر ـ ارسال دارند و در تاریخ ۱۰ر۶ر۵۰ جهت دریافت پروانه ورود به جلسه امتحان و مسابقه به نشانی فوق مراجعه کنند م‌الف ۶۴۸۰

فرم درخواست ثبت نام

نام	نام خانوادگی
نام پدر	شماره شناسنامه و محل
صدور	تاریخ تولد
آخرین مدرک تحصیلی	وضع نظام وظیفه
امضاء داوطلب	نشانی کامل پستی

وزارت آب و برق

اطلاعیه جهت والدین کودکان عقب افتاده

تقاضا میشود آدرس صحیح پستی خود را به کلینیک دکتر حمیدخطیبی‌جهت مکاتبه‌و راهنمائی چنین بیماران ارسال فرمائید.

تهران خیابان پهلوی روبروی سینما مهتاب

«آگهی مزایده»

شهرداری بندرعباس به موجب تصویبنامه یکصدو دوازدهمین جلسه انجمن شهر یازده دستگاه مینی‌بوسهای موجود در اداره موتوری شهرداری را بشرح زیر بفروش میرساند.

۱ـ مینی‌بوسها دارای شماره خصوصی شهرداری بوده و پیشنهاددهندگان میتوانند علاوه بر مشاهده آنها سوابق هریك را از امور مالی شهرداری دریافت دارند.

۲ـ حداقل قیمت برای هریك از مینی‌بوسهای شماره (۱ـ۷ـ۹ـ۱۱ـو۱۴) ۲۵۰۰۰۰ ریال

۳ـ حداقل قیمت برای هریك از مینی‌بوسهای شماره (۲ـ۳ـ۴ـ۶ـ۱۰) ۲۱۰۰۰۰ ریال

۴ـ حداقك قیمت برای‌مینی‌بوس شماره ۱۲ ۱۵۰۰۰۰ریال

۵ـ به پیشنهاد قیمتهای کمتر از ارقام فوق ترتیب اثر داده نخواهد شد.

۶ـ پیشنهاد دهندگان باید پنج‌درصد بهاء پیشنهادی خویش برای مینی‌بوس یامینی‌بوسهای موردنظر رابحساب ۷۵۴ سپرده شهرداری در بانك ملی‌شعبه بندرعباس واریز وفیش آن‌راضمیمه پیشنهاد خود نماید.

۷ـ به پیشنهادات فاقد سپرده‌ومشروط‌ومخدوش ویاپیشنهاداتی که بعداز تاریخ مقرر دراین‌آگهی واصل گردد ترتیب اثرداده نخواهد شد.

۸ـ پیشنهاددهندگان باید پیشنهاد خود راتا ساعت ۹صبح‌روز شنبه ۲۳ر۵ر۵۰ بدفتر شهرداری تسلیم و رسید دریافت دارند و پیشنهادات رسیده ساعت ۹½ صبح همان‌روز درحضور کمیسیون مربوطه بازو قرائت خواهد شد.

۹ـ شهرداری در رد یا قبول یك یاکلیه‌پیشنهادات مختاراست.

۱۰ـ چنانچه نفرات اول‌و دوم و سوم به ترتیب حاضر به خرید نشوند سپرده آنها بنفع شهرداری ضبط خواهد شد م‌الف ۶۴۸۵.

۱ـ ۲ آ ـ ۳۳۰۳۶ شهردار بندرعباس: همامی

اطلاعیه مرکز آزمون‌شناسی

بقیه از صفحه اول

شرایط ثبت نام در مسابقه ورودی

۱ـ دارندگان دیپلم کامل متوسطه در رشته های مذکور بدون محدودیت سنی اجازه شرکت در مسابقه ورودی را دارند.

برای ثبت نام داوطلبان باید فرم زیر راتکمیل کرده و از تاریخ ۱۲مرداد ماه ۱۳۵۰ به مرکز آزمون شناسی واقع در«خیابان آبان جنوبی شماره ۹۴» تسلیم یا ارسال دارند. به مدارکی که بعد از تاریخ ۳۰ مرداد ماه به مرکز آزمون‌شناسی برسد ترتیب اثر داده نخواهد شد.

مرکز آزمون‌شناسی

اینجانب دارای شناسنامه شماره

صادره از متولد ۱۳دارای دیپلم کامل متوسطه در رشته

داوطلب شرکت در مسابقه ورودی مدرسه‌عالی حسابداری و علوم مالی شرکت ملی نفت‌ایران هستم‌این تقاضانامه را به ضمیمه مدارك زیر ارسال میدارم:

۱ـ قبض رسید بانك ملی ایران به مبلغ۵۰۰ ریال به حساب شماره ۷۴۸بانك مرکزی

۲ـ فتوکپی دیپلم کامل متوسطه.

۳ـ فتوکپی شناسنامه

۴ـ ۴ قطعه عکس شش در چهار

نشانی: شهر خیابان کوچه

شماره منزل شماره تلفن تاریخ تنظیم

امضای داوطلب

تذکر: وجه ثبت‌نام‌بهیچوجه مسترد نخواهدشد.

در پشت پاکت ذکر شود (مربوط به مسابقه ورودی .....)

شرایط اختصاصی مدرسه عالی حسابداری‌وعلوم مالی شرکت ملی نفت ایران

۱ـ زبان خارجی مدرسه عالی حسابداری وعلوم مالی شرکت ملی نفت ایران «انگلیسی» است.

۲ـ میزان شهریه سالیانه سی هزار ریال‌باضافه مبلغ هزار ریال بابت هزینه های ورزشی است.

۳ـ به دانشجویان بعد از پایان‌دوره‌دوساله گواهی نامه‌فوق دیپلم‌وبعداز چهار سال‌وگذراندن ۱۴۰ واحد درسی گواهینامه لیسانس داده خواهد شد. به‌فارغ‌التحصیلان بعد از گذراندن ۳۲ واحد درسی تحت شرایط مدرسه عالی بعد از دو سال گواهینامه فوق لیسانس داده خواهد شد.

۴ـ نحوه تحصیل در مدرسه عالی‌حسابداری و علوم مالی‌شرکت ملی نفت ایران علمی و عملی توام می باشد و دانشجویان بایستی صبح ها در قسمت مالی ادارات، بانك هاو موسسات دولتی یا وابسته به دولت یا شرکت های خصوصی معتبربه کارآموزی عملی اشتغال داشته باشند یا پس از قبول شدن در امتحانات ورودی‌دریکی از موسسات نامبرده به کارآموزی‌مشغول‌شوند و گواهینامه‌ای مبنی براشتغال به کارآموزی موقع ثبت‌نام‌به دفتر مدرسه عالی‌حسابداری و علوم مالی تسلیم نمایند.

تاریخ برگزاری امتحان وتوزیع کارت

امتحان در روز جمعه ۵ شهریور ماه برگزار خواهد شد و کارتهای ورودی‌درروز ۳ و ۴شهریور ماه در مرکز آزمون شناسی‌واقع در« خیابان‌آبان‌جنوبی شماره ۹۴) توزیع میگردد. محل اجرای امتحان درروزتوزیع کارت باطلاع داوطلبان‌خواهد رسید. م‌الف ۲۵۴۲

مؤسسه انتشارات امیرکبیر
زوبینی برقلب پائیز
دفترشعر
جوادمجابی

آگهی نام‌نویسی پذیرفته‌شدگان‌مسابقات‌سراسری برای دوره لیسانس دبیری دانشسرای عالی

کسانی که نام آنها در شمار پذیرفته شدگان مسابقات سراسری برای‌دوره لیسانس دانشسرای عالی ذکر شده است باید در روز هائی که در این آگهی نوشته میشود به دفتر نامنویسی دانشسرای عالی مراجعه نمایند:

شنبه ۱۳ شهریور یکشنبه ۱۴ شهریور	رشته‌های زبان و ادبیات فارسی، تاریخ، جغرافیا
دوشنبه ۱۵ شهریور سه‌شنبه۱۶شهریور	رشته های زبان انگلیسی، زیست‌شناسی، ریاضی
چهارشنبه ۱۷شهریور پنجشنبه ۱۸شهریور	رشته های فیزیك وشیمی

برای نامنویسی بایداین مدارک را همراه‌بیاورند:

۱ـ اصل دیپلم یاجواز قبولی

۲ـ دوازده قطعه عکس ۴×۳

۳ـ ۴ برگ فتوکپی صفحه اول شناسنامه

۴ـ گواهی تندرستی از بهداری دانشسرای‌عالی

۵ـ فیش پرداخت یک هزار ریال به حساب ۱۹۳۲ بانک مرکزی ایران (در همه شعبه های بانک ملی میتوان پرداخت).

۶ـ فیش پرداخت صدو پنجاه ریال به حساب ۴۳۲۴ بانک‌ملی ایران شعبه شاهرضا (خیابان شاهرضا نزدیک خیابان بهار).

۷ـ برگه آمادگی خدمت وظیفه، یا معافیت یا دفترچه انجام خدمت سربازی (برای آقایان).

هریک از پذیرفته شدگان باید دو روز پیش از تاریخ های تعیین شده در بهداری دانشسرای عالی معاینه شوند و گواهی تندرستی بگیرند.

پذیرفته شدگان باید از اداره کل امتحانات وزارت آموزش و پرورش تقاضا کنند که تاییدیه دیپلم آنهابه دانشسرای عالی فرستاده شود. م‌الف ۶۴۸۸ آ ـ ۳۳۰۲۸ ۱ـ۲

موازنه آخر سال ۱۳۴۹ شرکت سهامی تخته گرگان

ردیف	شرح بدهکار	مبلغ		شرح بستانکار	مبلغ
۱	حساب صندوق و بانکها	۵۳۸۵۱	۱	سرمایه	۸۵۰۰۰۰۰۰
۲	حساب بدهکاران و اسناد	۷۲۸۵۰۰۶	۲	وام صنعتی	۲۲۴۲۵۸۳۸
۳	حساب سفارشات مواد اولیه کالا	۱۶۹۹۷۵۰۶	۳	اسناد پرداختی	۳۵۱۷۲۴۳
۳	حساب زمین ساختمان و اثاثیه	۳۰۷۷۵۱۲۵	۴	حساب بستانکاران	۴۱۸۰۴۷۶۵
۴	حساب ماشین آلات وسائط نقلیه	۵۸۷۳۶۳۵۸			
۵	حساب متعهدین صاحبان سهام	۴۲۵۰۰۰۰۰			
				جمع	۱۵۲۷۴۷۸۴۶
				سود حاصله سال ۴۹	۳۶۰۰۰۰۰
	جمع موازنه	۱۵۶۳۴۷۸۴۶			۱۵۶۳۴۷۸۴۶

مدیر عامل شرکت سهامی تخته گرگان محمد گلچین

رئیس حسابداری شرکت سهامی تخته گرگان: نقی مقصودلو

نیازمندیهای شما

آموزشگاهها

کلاس رقص
سالن رقص‌روزیتا
رقصهای مدرن را با کمترین قیمت و کوتاهترین مدت زیر نظر مادموازل روزیتا بیاموزید ـ نادری روبروی کوچه شاهرخ کانون هنر تلفن ۶۶۵۷۴۷
۱ـ۱۴ آ ـ ۴۷۴۶

آموزشگاه رانندگی
آموزشگاه رانندگی‌تشکری‌خیام تلفن ۲۳۵۵۵

هنرستان فنی پرستو
مرکز اموزش‌صحیح‌رانندگی میکانیکی ترافیك مجهز به بهترین و مدرنترین وسایل آموزش با مربیان ورزیده و بدون اتلاف وقت با هزینه کم نشانی چهارراه گمرک شاهپور تلفن ۲۳۹۱۶

تدریس خصوصی

انگلیسی توسطاستاد امریکائی MRS.K.HALL در سطح عالی ۹۵۰۵۸۲

ریاضی . طبیعی . ادبی . زبان . امور دانشجوئی دانشگاه تهران ۴۷۰۶۷

ریاضیات فیزیك شیمی توسط‌دانشجو دانشگاه آریامهر ۶۶۱۶۹۸

ریاضیات ـ فیزیک ـ شیمی ـ مکانیک . توسط دانشجوی سال چهارم دانشگاه آریامهر با تضمین قبولی ۸۶۶۵۴۰
۱ـ۲ آ ـ ۱۴۲۸۱

ریاضیات . فیزیک دانشجوی پلی‌تکنیک ۶۳۰۳۴۵
۱ـ۳ آ ـ ۱۴۵۶۳

انگلیسی شورت هند ماشین نویسی توسط بانوی انگلیسی ۴۷۱۴۱

تدریس خصوصی گروه دانشجویان تلفن ۳۵۱۰۶۹
۱ـ۲ آ ـ ۴۷۶۶

تدریس کلیه دروس‌دبیرستانی توسط دانشجویان علوم تلفن ۷۶۳۴۶۲
۱ـ۲ آ ـ ۴۶۲۶

معلم خصوصی انگلیسی خارجی تلفن ۶۳۰۴۲۹

پانسیون

پانسیون میپذیریم ۸۲۶۰۸۹
آ ـ ۴۳۴۹

برای ساختمان شما

تزئینات ساختمان باقساط
پرده پارچه کاغذ دیواری پرده کرکره کفپوش ۳۱۵۶۸۰
آ ـ ۴۲۳۸

تخلیه
تخلیه چاه فاضل آب و توالت باسیستم موتوری ۵۳۲۵۵۰

تلفن ۷۸۱۹۷۷
کاغذ دیواری باقساط
پرده کرکره باقساط
کفپوش باقساط
نقاشی ساختمان باقساط
۷۸۱۹۷۷

تعمیرات ساختمان ۹۵۳۵۰۴
۱ـ۶ آ ـ ۴۴۴۲

MISCHLER
میشلر
سرما گرما و نور از کرکره چوبی میشلر عبور نمیکند. پرده چوبی میشلر در عین زیبائی درمقابل سرقت‌مقاوم بوده و بصورت حفاظ قفل خواهد شد

BW
پارکت
فرش‌چوبی ایران‌بساختمان شما جلوه خاصی‌می‌بخشد روی‌پارکت BW آتش‌سیگار جوهر اسید و سایر مواد شیمیائی اثر ندارد. نمایشگاه پارکت BW کرکره میشلر خیابان شاهرضا کوچه فتوحی تلفنهای ۸۲۹۳۹۰و۸۲۹۵۹۶ و ۸۲۴۳۰۷

لوله بازکنی
لوله بازکنی فاضل آب ۵۳۲۵۵۰

لوله بازکنی فاضل آب سرویس منظم مسعود بلوار تلفن ۶۶۴۴۸۵

رفع گرفتگی لوله ساختمان در ۲ دقیقه سازمان تراکم تلفن ۸۸۱۶۸۱

لوله بازکنی فاضل آب دروازه دولت تلفن: ۸۲۷۴۰۸

لوله بازکنی فاضل آب بادستگاه تراکم هوا سازمان رفاه: ۸۲۲۸۶

رفع گرفتگی هرنوع لوله ساختمانی بادستگاه تراکم هوا ـ تلفن ۷۸۷۲۷

لوله بازکنی فاضل آب قدیمی تلفن ۹۵۵۱۱۶

لوله بازکنی فاضل آب مقدم: ۶۶۵۳۷۴

معاملات پول

پول موجود وام ارزان
در مقابل تلفن و ماشین وخانه باشرایط سهل‌و مدت دلخواه شما فورا داده میشود ۴۵۰۵۷
چهارراه یوسف‌اباد اول نادری پلاك ۳۰۰ جنب عکاسی هلن موسسه تعاون

فلك وام میدهد
درمقابل مبیع ارزنده فلك فورا وام میدهد تلفن ۷۶۵۷۴۵
۱ـ۱۶ آ ـ ۳۶۳۴

پول تومانی دوشاهی همیشه موجود ۸۲۸۰۹۰

پول ۵ر۱ شاهی ۶۲۴۸۷۳

پول باسود بانکی ۴۸۴۶۳

خانه پول فرح شمالی مرکز معاملات پول تهران ۷۷۱۳۸۸

پول با سود منصفانه ۴۸۵۸۳
آ ـ ۴۲۱۲۸

پول شرطی موجود ۸۲۲۶۵۹
آ ـ ۴۲۳۸

ازیك میلیون‌ریال ببالا موجود پاکپور ۶۶۴۶۱۸

مورد نیاز
پول بیواسطه نیازمندیم موسسه تعاون ۴۵۰۵۷

پول‌شرطی ۱۵٪ نیازمندیم ۴۰۸۲۹

پول شرطی نیازمندیم تلفن ۴۸۵۸۳
۱ـ۲۶ آ ـ ۳۱۴۰

پول بی واسطه‌نیازمندیم ۶۶۴۶۱۸

پول نیازمندیم ۸۲۶۲۳۰

قبوض

اژانس ۱۱۱
فرش کهنه ونو صادراتی و قبوض بانک کارگشائی را خریداری مینماید بهارستان‌جنب قنادی یاس تلفن ۳۹۱۵۰۰

موسسه تك
خریدار فوری قبوض فرش بانك کارگشائی خیابان شاه‌روبروی ۲۰ متری اول تلفن ۴۵۱۶۸
۱ـ۲۶ آ ـ ۴۶۰۰

معاملات تلفن

خرید فروش هرنوع تلفن ۸۲۰۸۴۱
۱ـ۲۶ آ ـ ۴۲۲۹

آگهیهای متفرقه

مژده مژده
گلزار مقدم برای قبول‌هرنوع سفارش سبد و حلقه های گل جهت جشنهای بزرگ ومراسم عروسی آماده میباشد. امیرآباد شمالی ـ جنب پمپ‌بنزین. تلفنهای ۶۳۰۱۸۵ ـ ۶۳۰۹۲۶
۱ـ۱۰ آ ـ ۱۴۵۹۵

اسناد لاوصول خریداریم ۳۵۱۶۱۷

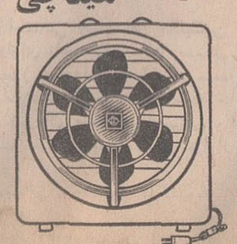

هواکش هیتاچی میتسوبیشی
بورس هواکش ـ مالکی ـ دروازه دولت تلفن ۸۲۵۵۸۷
هواکش هیتاچی و میتسوبیشی ۶ساعت پس از اطلاع تلفنی شما نصب میشود

کلاه و لباس کار تبلیغاتی علی معجزی

کارگاه مدرن علی معجزی
دوزنده انواع کلاه ولباس کار تبلیغاتی‌با تخفیف۵۰ درصد وتحویل آن در اسرع وقت ناصرخسرو مقابل باب همایون کوچه دکتر منصورالاحکماء بن‌بست رضائی شماره ۳۸

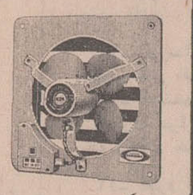

هواکش کادکا
برای اماکن عمومی ومنازل
درانواع واندازه‌های مختلف
پخش ونصب: KDK تلفن ۳۱۲۸۰۳

موتور مولد برق تلمبه آب برای اجاره موجود است تلفن ۸۶۴۸۴۷ و۷۷۲۳۸۱
۱ـ۸ آ ـ ۴۳۳۵

رستورانهای خانوادگی

سوپر سالن مجلل چلوکبابی مسعود
با سرویس مجهز آمادگی خود را با تعیین وقت‌قبلی‌جهت برگزاری کلیه‌جشنهاوعروسی‌ها اعلام میدارد.
تلفن ۳۱۵۲۷۰ ـ ۳۱۹۵۳۹
۱ـ۳ آ ـ ۴۷۳۴

داروخانه‌ها

داروخانه مهران
خیابان شیروخورشید چهارراه استخر تلفن ۹۵۴۰۰۷

داروخانه و دراك استور شبانه روزی شهره
امیرآباد شمالی نبش هیراد تلفن ۶۳۰۳۰۸
۱ـ۲۶ آ ـ ۴۸۵۸

به‌گروهی دوشیزه و بانوی
جوان آشنا بزبان انگلیسی که بتوانند بعد از ظهر ها در کلاسهای ابتدائی زبان انگلیسی تدریس کنند نیازمندیم‌داوطلبان روزهای‌دوشنبه و چهارشنبه بین ساعت ۶ تا ۸ بعد از ظهربدفتر مرکزی گروه فرهنگی مرجان واقع در چهار راه پهلوی. تخت جمشید ـ کوچه نصیرزاده شماره ۱۱ مراجعه فرمایند.

توجه
شرکت ساختمانی روهه با کادر مجهزی‌آماده است که‌در اراضی شما در تهران یاشهرستانهای درجه یك باجدیدترین اسلوب معماری ساختمان ایده‌آل شما را به اقساط طویل‌المدت ساخته و پرداخته نماید.
برای اطلاع بیشتر به مرکز شرکت‌شاهرضا خیابان‌رامسر پلاك ۸۲ طبقه همکف یا تلفن ۸۲۵۶۲۸ مراجعه شود.
آ ـ ۴۰۲۷

حراج بوتیك آرام
برای آخرین مهلت لباسهای خارجی. حراج‌میکند لباسهای روز وعصر انواع بیکینی ومایو های خارجی. خیابان پهلوی اول خیابان زرتشت (بیمارستان مهر) خیابان ایزد تلفن ۶۲۳۶۰۶

دبیرستان ابتکار
برای کلاسهای دوره اول‌ودوم‌دبیرستان (طبیعی و ریاضی) و دوره راهنمائی ثبت‌نام میکند. خیابان حافظ چهار راه یوسف‌آباد تلفن ۴۹۲۵۷

E.T.M
اِتی.ام
باسابقه‌ترین دربازکن برقی درایران
باگوشی های رنگی نشکن
قیمت یکدستگاه کامل ۲۵۰ تومان
بدون پیش قسط به اقساط ماهانه ۵۰ تومان
بوسیله تلفن سفارش دهید دستگاه ۶ ساعته نصب وتحویل میشود
شرکت کارور ـ تلفن‌های ۸۲۳۶۹۸ـ۸۲۲۳۸۴

BRAND MANAGERS

WE ARE a leading Iranian producer and distributor of different consumer goods products both for the domestic market and for exports.

WE ARE now building up a marketing organization to fill the needs for our future expansion.

WE ARE looking for young and dynamic men with the following attributes:

1. Maximum age - 35
2. Holding a university degree, preferably in a business subject.
3. Previous business experience in the field of marketing or sales desirable, but not essential.
4. Fluency in spoken and written Farsi and English.
5. The applicant must have completed his military service or must hold permanent exemption not granted on medical grounds.

The employment will be on full time basis. the marketing of the brand or products as- The task of a brand manager is to handle signed to him from the time the product is produced until it reaches the consumer. The task contains questions on packaging material, advertising, promotion, budgeting and sales forecasts.

The successful applicants will be trained over a period of six months.

Please send your applications in English, enclosing a recent photograph, giving full details of education and previous experience to:

P.O. BOX 3009, TEHERAN

میتوانید در یك دوره ۱۵ جلسه‌ای
ماشین‌نویسی فارسی، لاتین، آی. بی. ام. I.B.M.
را همراه باتمام قواعد جدول‌بندی ونامه‌نگاری باشهریه بسیار مناسب در
مؤسسه‌زبانهای خارجی
بیاموزید و با معرفی موسسه در شرکتهای خارجی و داخلی
باحقوق‌مکفی استخدام‌شوید
خیابان شاه ساختمان آلومینیوم طبقه پنجم تلفن ۶۶۰۶۷۸ و ۶۶۰۸۲۹

استمداد برای سیل‌زدگان کرمان وفارس واقدامات دولت

چهل سال قبل درهمین روز

روزنامه اطلاعات‌مینویسد : سیل اخیری که دراغلب نقاط‌مملکت‌جاری شد و بیشتر شهرها و قراء و قصبات جنوب را در معرض‌خطرات خود قرار داد ، پنجهزار و دویست خانه را در ایالت کرمان و بعضی از شهر های فارس منجمله لار وفسا ویران‌ساخته و بالغ برپانصد رشته قنات را در کرمان بکلی ویران ساخته ،محصول صیفی و شتوی را فاسد و در حدود سیصد نفر تلفات داده است .

اکنون هزار هانفر مردم مصیبت زده در صحرا ها روی زمین و گل زندگی میکنند بدون اینکه ازهستی و یا ملك خود چیزی دارا باشند. نه خانه دارند ، نه اثاثیه ، نه آذوقه و از تمام‌این بدبختی ها گذشته‌تلفات جانی خانواده های زیادی را داغدار و قلوبشان را جریحه‌دار ساخته است.

تعمیر و مرمت قنوات منهدم‌شده از قدرت مالی ساکنین کرمان‌بکلی خارج است زیرا هر ملاك وثروتمندی خود مورد غارت طبیعت قرار گرفته و حاصل زحمات یکساله آنها نیز از بین رفته و خلاصه اینکه ده ها هزار نفر ساکنین کرمان و فارس بی ـ خانمان ، بی‌آذوقه وبی آب‌سرگردان و چشم امیدوار آنها متوجه مساعدت هائی است که در چنین مواردی هموطنان آنها مینمایند و خوشبختانه دولت بر حسب دستور اعلیحضرت همایونی از روز اول قدم به قدم‌تحت توجه قرارداده و عمل کرده است و اولین قدمی‌که برداشته شداعانه‌ای بود که از طرف اعلیحضرت برای مصیبت دیدگان بمبلغ ده هزارتومان یعنی پنج هزار تومان برای کرمان و پنج هزار تومان برای فارس اعطاء گردید و دستور فرمودند قبل از هر چیز دولت آذوقه آسیب دیدگان را تأمین کند و حالاوظیفه فردفرد مردم است که هرکس‌روی توانائی خویش برادران و خواهران آسیب دیده خود را یاری نماید .

اعلامیه جمعیت شیر و خورشید سرخ .

هیئت مرکزی جمعیت شیر و خورشید طی اعلامیه‌ای‌که صادر نمود اشعار داشته است که در چنین مصیبتی لازم است قاطبه اهالی مملکت برای اظهار همدردی‌نسبت به‌برادران و خواهران بی سامان فلاکت‌زده‌دامن شفقت برکمرزده هرکس بهرقدر که میتواند از بذل مساعدت دریغ ننماید زیرا بمفاد :

چه عضوی بدرد آورد روزگار
دگر عضو ها را نماند قرار

از این رو هیئت مرکزی جمعیت زائد میداند تذکر دهد که دراین موقع هریك ریالی که از دست‌فتوت افراد بذل میشود کمك موثر و مهمی درباره سیل‌زدگان و برادران سیه روزگار ما خواهد بود . و علاوه بر اقدامات دیگری که بعمل آمد دفتر اعانات نیز در محل جمعیت شیر و خورشیدسرخ ایران(خیابان‌سپه‌مقابل باغ ملی) همه روزه باز است ، تمنا میشود اعانات نقدی خود را بفوریت تسلیم صندوق جمعیت نموده اسامی خود را با قیدمبلغ در دفاترمزبورثبت فرمائید .

دفاتر اعانه در وزارتخانه‌ها

دفتر هائی از طرف جمعیت شیر و خورشید سرخ‌برای اعانه دهندگان طبع و تهیه شده و قرار است‌بهریك از آقایان وزراء یکی از دفاتر مزبور داده شود و آقایان وزراء در محیط وزارتخانه و یا اداره مربوطه خود دفتر اعانه را در دسترس روساء و اعضاء اداره خود بگذارند تاکسانی که میخواهند اعاناتی بپردازند در آن دفاتر ثبت نام نمایند .

دعوت از تجار و اصناف

هیئت مرکزی شیر و خورشید سرخ مقرر داشته است‌که هفته آتیه دعوتی از یکعده از محترمین تجار و اصناف برای مذاکره و شور و تبادل نظر نسبت به موضوع فوق بعمل آید تا در طی جلسه مزبور که باحضور آقای وزیرداخله و ریاست کل‌تجارت و هیئت مرکزی‌شیر وخورشید سرخ منعقد میگردد ترتیبی برای جلب مساعدت تجار نیز داده شود .

کمیسیون سرحدی ایران و ترکیه

در این موقع که نسخ مصدق قرارداد ایران و ترکیه راجع به‌رفع اختلافات سرحدی‌برای مبادله‌تکمیل

مظفر اعلم

گردیده و قرار است در آنکارا بین نمایندگان مختار دولتین مبادله شود ، بمنظور تعیین خطوط سرحدی ایران‌وترکیه اقدام به انتخاب کمیسیون سرحدی و اجرای قرارداد مزبور شده‌وآقای مظفر خان اعلم (سردار انتصار) بریاست کمیسیون مزبور تعیین گردیدو اعضای کمیسیون مرکب از آقایان سرتیپ عبدالرزاق‌خان مهندس ،میرزا محمد خان اعتضادی ،کاظم آقاخان ذوالفقاری معاونین مهندس و آقایان‌میرزارحمت‌الله خان و هوشنك خان برای منشی‌گری و محاسبی و سایر کار های مربوطه .

عبدالرزاق خان

انتقال زند به بانك ملی

ابراهیم زند

آقای‌میرزا ابراهیم خان زند رئیس کل تفتیش سابق اداره‌کل فلاحت به بانك ملی منتقل و بسمت‌معاونت مسیو فوگل تعیین و مشغول کارشد وآقای مصطفی‌خان نبوی نیز بجای آقای حسین خواجه نوری تعیین گردید .

تهیه مقدمات سفر محصلین

اداره محاسبات وزارت معارف وسایل مقدماتی مسافرت‌پنجمین‌دسته محصلین اعزامی‌باروپا راازحیث‌تهیه لباس و صدور گذرنامه و غیره فراهم کرد وتا(اوایل سپتامبر) دهم‌شهریور ماه از طهران اعزام خواهند شد .

(نقل از اطلاعات۲۰مرداد ماه۱۳۱۱)

صفا ـ حائری

روزنامه اطلاعات در شماره روز یکشنبه ۱۷ مرداد ماممتن کامل آئین نامه جدید تخلفات رانندگی را چاپ کرده است.

یک نگاه سطحی به مقررات نوین قبل ازهر چیز این حدس را تقویت میکند که تدوین ـ کنندگان آئین‌نامه ـ و یا لااقل اکثریت قریب به اتفاقشان ـ هیچکدام نه راننده حرفه‌ای بوده‌اند و نه عابر حرفه‌ای .

بعبارت دیگرآئین‌نامه بوسیله عده‌ای «صندلی عقب نشین» و «پشت میزنشین» و بدون‌شرکت و مشورت راننده شخصی ـ تاکسی ـ موتور سه‌چرخه ـ موتورسیکلت ـ دوچرخه ـ اتوبوس‌کامیون‌کرایه و عابر نوشته شده است ، بهمین‌دلیل شخصا عقیده دارم که اجرای آن بصورتی که در روزنامه اطلاعات چاپ شده ، غیرعملی خواهد بود و سرانجام کلاف سر در گم آئین‌نامه و مقررات و قوانین موجود راهنمائی و رانندگی و همینطور وضع کلی ترافیك را چه در تهران و چه در جاده‌ها تبدیل به یک «شبکه گره» خواهد کرد .

بسیاری از موارد پیش‌بینی شده در آئین نامه از آنجا که بازندگی روزمره هزاران‌نفر سر و کار دارد خود بخود ، در صورت بخرج دادن شدت عمل از طرف ماموران ، تولید دشواریهای دیگری خواهد کرد .

از این گذشته ضریب‌جرایم نا هماهنگ است ، باین معنا که پاره‌ای از تخلفات صدریالی جا دارد که هزار ریالی باشد و برعکس هزار ریالی‌ها صد ریالی تا شاید بتوان برای حل کردن مشکلات دیگری ـ که خود ریشه‌ها و علل دیگری دارد ـ چاره‌جوئی شود .

مثلا ما رسما شاهدیم که مبارزه برای‌بازداشتن رانندگان تاکسی از سوار کردن مسافر با داشتن مسافر قبلی به‌نتیجه نرسیده و حتی تاکسیمتر هم این درد را درمان نکرده‌است، چون علت طبیعی آن کثرت مسافر و قلت تاکسی است و غالبا راننده تاکسی با موافقت بلکه با اصرار و تاکید مسافر قبلی اقدام به سوارکردن‌مسافر دیگر میکند .

آیا از اول بهتر نبود که دور تاکسیمتر را خط بکشیم و دوبله سوار کردن را به توافق راننده و مسافر واگذاریم وفقط نرخی عادلانه برابر مثلا پانزده ریال یا دو تومان برای هر «کورس» تعیین کنیم ؟

من این موضوع را هنگام بحث در اطراف اجباری کردن تاکسیمتر پیش کشیدم ولی سبو را قبلا شکسته بودند .

بسیاری از مواد آئین نامه جدید بعلت مقرراتی که بطور روزمره برای ترافیک تهران وضع شده ضدونقیض یکدیگر است .

مثلا «عدم توجه به اخطار و تذکر پلیس راهنما » هم در جدول جرائم دویست ریالی (ماده ۵) پیش بینی شده است و هم در جرائم یکهزار ریالی (ماده ۲)

بموجب آئین‌نامه «توقف در گذرگاه عابر پیاده » در ماده۲۷ و «تجاوز به‌سطح گذرگاه عابر پیاده » در ماده ۲۸ جدول«ج» هریک پانصدریال جریمه دارد. یعنی اگر رانندهی حریم‌گذرگاه عابر پیاده را رعایت کرد ولی بر اثر کم‌دقتی و بدیهی است از روی سهو مثلا چرخ جلوی اتومبیلش کمی جلوتر از خط گذرگاه‌قرارگرفت همان‌جریمه‌ای را باید بپردازد که فلان راننده از خودراضی بخاطرگردنکشی وبی‌اعتنائی نسبت‌بمقررات‌تعمدا از خط و مرز عبور کرده تمام سطح گذرگاه را اشغال می ـ کند !

موارد جرائم غالبا گیج‌کننده وشبیه مقررات تعرفه‌های‌گمرکی است که با اضافه یا کم شدن یک کلمه میتوان جریمه صد ریالی را تبدیل به‌یکهزار ریالی کرد و برعکس .

از طرف دیگر ، بموجب‌این آئین‌نامه جدید ، گاهی یک تخلف میتواند چندین جریمه با خود بیاورد ، مثل محکومی که بدلایل و به اتهامات مختلف دو سه بار به مرگ محکوم میشود به اضافه صد ضربه شلاق !

مثلا «گردش بچپ بدون رعایت مقررات‌مربوط » بموجب ماده اول دویست ریال جریمه دارد و در همین جدول «ب» می‌آید که «گردش به چپ وبه راست در محل ممنوع » نیز دویست ریال جریمه برمیدارد «مواد ۱۶ و ۱۷».

نداشتن شماره جلو (ماده یازده جدول الف)صد ریال جریمه دارد ولی نداشتن نمره عقب یا «غیر خوانا بودن آن» پانصد ریال«ماده ۳۱جدول‌ج» یا تعویض پلاك شهربانی (ماده ۱۸ جدول جرائم یکهزار ریالی) همانقدر جریمه دارد که استفاده از شماره‌های غیر مجاز (ماده ۱۹ همین ردیف) جرائم دیگری نیز پیش‌بینی شده که‌براثر خواندن و دانستن آن بجای «لوله اگزوز» دود از سر راننده بلند میشود . مثلا اینکه « حرکت تراکتورهای زراعتی در طول جاده و حمل بار و مسافر و یدك در طول جاده‌های اصلی » بموجب ماده ۹ جرائم یکهزار ریالی ، صد تومان وجه رایج مملکت برای کشاورز بدبخت آب میخورد .

من خواهش دارم ، تمنا دارم ، التماس دارم در روی زمین یا هر کره دیگری که حضرات سراغ دارند ، فقط یک نقطه را محض نمونه نام ببرند که دارای چنین قانونی باشد یعنی تراکتورها حق نداشته باشند روی جاده‌های اصلی (با شاهراه و یا بقول حضرات اتوبان گاری ندارم) حرکت کنند .

آیا اصلا چنین چیزی‌عملی است ؟ تراکتور زراعتی راحت تا سی کیلومتر سرعت میگیردو چه‌مانعی‌داردکه وقتی میخواهد از این ده به آن ده برود از جاده اسفالته استفاده کند ؟

قصور در تعویض استپ‌نور بالا (ماده ۱۸ جدول ج) پنجاه تومان جریمه دارد که معلوم نیست کی و چه جوری میخواهنداین «قصور» راکنترل کنند ، در روز روشن یا در شب ؟ بویژه که این جزو آن مسائلی است‌که با شعوررانده بیشتر سروکاردارند تابامقررات

جرایم دیگری‌پیش بینی شده که نوعی‌دخالت درامور داخلی مردم بشمار میرود . مثل « شستشوی وسیله نقلیه در معابر اصلی ».

میبرسم اگر من ماشینم رادر یک معبر اصلی و در محلی مجاز پارک‌کرده باشم و ساعت سه بعد از ظهر که پرنده در خیابان پر نمیزند بخواهم‌آنرا بشویم چه مانع قانونی میتواند داشته باشد ؟

تدوین‌کنندگان‌آئین‌نامه جدید برای ایجاد صدای ناهنجار لنت‌های ترمز (دوباره بخوانید) پنجاه‌تومان جریمه قائل‌شده‌اند و من میخواهم بدانم آن کدام آدم دیوانه سادیستی است که برود «لنت» ترمزهایش را ـ مثل لوله‌های اگزوز ـ عمدا طوری دستکاری کند که ازآن صدای « ناهنجار » بلند شود (ماده ۲۵ جدول ج)

«دودکردن وسیله‌نقلیه بعلت نقص فنی» پنجاه تومان جریمه دارد «ماده ۲۹ جدول ج » پس نتیجه میگیریم که اتوبوسهای شرکت واحد ، اتوبوسهای سرویسهای‌ادارات وسازمانهای مختلف و کامیون‌های دیزلی‌که دودشان غالبا دست کمی از دود کوره‌های آجرپزی ندارد خود بخود از پرداخت جریمه معافند چون هیچکدام « نقص فنی » ندارند ! ولی وای به روزگار آن تاکسیران بدبخت که هرگاه چیزی شبیه به دود از یک جای ماشینش خارج شود باتهام «آلوده کردن محیط انسانی » قابل محاکمه خواهد بود .

و کاری ندارم که چقدر تخلفات دیگر ، مثل « حرکت در سرازیر با دنده خلاص » پشت سر هم ردیف شده که هیچ یک قابل کنترل نیست و کمکی نخواهد کرد مگر تیرمتر ساختن روابط راننده و پلیس، سخت‌تر کردن بدون جهت و دلیل وظایف و رفتار ماموران راهنمائی و رانندگی و مشکل‌تر کردن رانندگی در تهران .

گره‌ای بر گره کور!

اطلاعات مردم

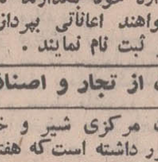

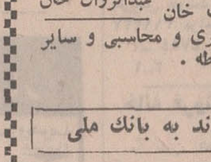

حق باقلدرهاست!؟

دانشجوی دانشگاه آریامهر و ساکن کرج هستم و همه‌روزه برای آمد و رفت ازاتوبوسهای شرکت واحد استفاده میکنم . صبح زود بعلت کمی مسافر راحت بتهران میرسم ولی‌هنگام مراجعت یا مجبورم در ایستگاه دانشگاه سوار اتوبوسی بشوم که در اینصورت باید آنقدر منتظر بمانم و شاهد عبور اتوبوسهای خط کرج باشم تا اینکه‌دل‌یکی‌ازرانندگان‌بحالم بسوزد و مرا سوار نماید و یا باید پاول خط در خیابان کاوه بروم ، در آنجا نیزبعلت نبودن جایگاه بمحض رسیدن اتوبوس همه بطرف آن حمله‌ور شده و هرکه قلدرتر باشد زودتر سوار میشود . گاهی پیش می‌آید کسیکه اول صف بوده بعد از همه سوار شده و تا کرج سر پا میماند واغلب بر سر این موضوع بین‌مسافرین مشاجره در میگیرد و کار به کتك کاری میکشد .

تقاضا دارد ازطرف مسئولین امر ترتیبی داده شود که این نقائص برطرف و موجبات خشنودی مسافرین فراهم آید .

مسافر خط کرج ـ رستگار

تحت‌تعقیب قرارگرفت

عطف بشرح مندرج درشماره ۱۳۵۴۸ مورخ بیست و نهم تیر ماه ۵۰ آن گرامی نامه تحت عنوان (صاحب گرمابه سر سنگین بود) بامضای(سید نصرالدین پلاك ۴۲۱۲ علی دیندار) در باره گرانی نرخ گرمابه معیراشعار میشود .

متصدی گرمابه مزبور بعلت عدم نصب تابلو نرخ در حمام‌و اضافه دریافت داشتن پول حمام از مشتری بدادگاه کیفر گرانفروشان و شوراهای‌داوری معرفی گردید .

قسمت روابط عمومی و انتشارات . یمینی

تخم‌مرغ نیمرو چهل‌ریال

تنها کافه رستورانی های داخل و میان راهها نیستند که قیمت اجناس آنها از طرف هیچیك‌از مقامات کنترل نمی‌شود، بلکه اگر جنسی در داخل دستگاه دولتی هم بمردم فروخته شود ، قیمت در این‌منطقه کسبه‌بهرصورت و کیفیتی که مایل باشند ، جنس را تحویل مشتری می دهند . چندیست که شنیده میشود که باید مردم گران‌ـ فروش را معرفی کنند روی این اصل منهم بشهرداری مراجعه کردم و کاسب گرانفروش را معرفی نمودم، ولی میدانید جواب چه‌دادند؟ گفتند : باید شاهد بیاورید و یا استشهاد تمام کنید !

آبریزگاه ندارد

سابقا در خیابانهای تهران تعدادی آبریزگاه عمومی‌وجود داشت که‌درمواقع ضروری‌مردم رفع‌حاجت میکردند ، ولی چون شهرداری تشخیص داده است که اکثر این آبریزگاه ها ناقص است ، آنها را مقفل‌نموده و با کمال تاسف تا کنون اقدامی دراین باره ننموده‌اند .

در خیابان بلوار کرج که خیابانی پرجمعیت و طویل‌است حتی یك آبریزگاه عمومی‌وجود ندارد و بسیار بجا خواهد بود که شهرداری از لحاظ حفظ سلامت مردم فکری برای آبریزگاه دراین خیابان‌بنماید.

روشنگر

مارابیمه کنید

همانطوریکه‌اطلاع‌دارید طبق قانون‌جدیدبیمه‌موسسات موظف میباشند کارکنان خود رابرابر قانون بیمه نمایند، در حالیکه اینجانبان کارکنان بیمارستان شماره ۲ کمك که سالهاست بدون استفاده از هرگونه‌مزایا اعم از کارگری و یا کارمندی بخدمت در بیمارستان اشتغال داریم و باوجود دریافت‌دستمزد ناچیز از مزایای قانون بیمه نیز محروم میباشیم .

بامضای ۲۰ نفر از کارکنان

شهرداری یکی از شهرستانها به نانوائی تبدیل شده است

ـ چند دفعه بهت بگم از این نانوائی نان نخر ! ..

برای تثبیت قیمتها

من پیشنهادمیکنم که‌برای تثبیت نرخ ارزاق عمومی در تهران و شهرستانها ، کارخانجات و واحدهای‌بزرك و کوچك تولیدی ، تمام اجناس خود را بسته بندی کنند و قیمت خودش راروی آن بنویسند و اگر چنین کردند و دولت نظارت در تعیین قیمت داشت ، آنوقت نه کسبه‌میتواند گرانفروشی کنند و نه مصرف کننده خود را همیشه‌مغبون میداند.

غلامعلی تصویری

راه‌دور و بسته‌است

قبلا کرایه هائی که بین تهران و شمیران (جاده‌قدیم) رفت و آمد میکردند در سه راه‌شمیران از خیابان‌تنکابنی و خیام خود را به سعدی می رسانند و مسافران هم ازاین مسیر راضی‌بودند، ولی‌اخیرا مسیر این کرایه ها را تغییر داده‌اند تا از خیابان تنکابنی به صفی علیشاه بروند که علاوه براینکه راه را دور کرده‌اند همیشه این مسیر بسته است و مقدار زیادی از وقت مردم تلف میشود ، شایسته است‌مقرر شودمسیر قبلی خیابان تنکابنی ـ خیام مورد استفاده قرار گیرد .

مسافر

افزایش نرخ کفشداری

آیا برای زیارت اماکن مقدسه باید مبلغی پرداخت تا باین فیض نائل شد ؟ . یا اینکه حاجب و دربان این اماکن موظف به کمك و راهنمائی زائران میباشند . چندیست که کفشداریهای صحن‌مقدس حضرت‌عبدالعظیم نرخ کفشداری را از یك ریال به دوریال ترقی‌داده‌اند، در حالیکه‌این افزایش‌موجبی ندارد و برای چند دقیقه نگهداری یك جفت کفش نباید چنین مبلغی از زائرین کم درآمد اخذ شود . ولی متاسفانه بر سر پرداخت یك ریال دوریال چنان مشاجراتی در جلوی صحن حضرت عبدالعظیم میشود که باعث شرمندگی است . لذا تقاضا دارد ، مبلغ کفشداری باخط درشت نوشته و در بالای سر کفشدار نصب و نرخ آنهم فقط یك ریال باشد .

کمك راننده‌شرکت واحد

نوروز علی واثقی

ترمیم‌حقوق بازنشستگان راه‌آهن

در چند سال قبل که بکلیه کارمندان بازنشسته سایر ادارات‌صدی بیست۲۰٪ اضافه حقوق پرداخت گردید به‌ـ کارمندان رسمی‌راه آهن‌دینیاری پرداخت نگردید و با آنکه این بنده شرحی به روزنامه اطلاعات نوشتم معذالك‌باکمال تاسف ترتیب اثری داده نشد و چندی بعد هم در روزنامه خواندم که به‌کارمندان‌راه آهن نیز مانند سایر ادارات‌صدی بیست پرداخت گردد معذالك بازهم اقدامی نگردید حالیه هم در سال جاری باز به سایر کارمندان مجددا صدی ده۱۰٪ اضافه حقوق پرداخت گردید حقوق پرداخت نگردیده معلوم میشود که کارمندان رسمی راه آهن جزو کارمندان دولت نیستند

محمد عابدینی نسب ـ راه‌آهن

ارتباطات

آمارصدای بوق دربروجرد

عده‌ای از ساکنان تهران هر سال بقصد استراحت و تفریح و گردش از مرخصی های‌خود استفاده میکنند و به شهرهای خوش‌آب و هوای ایران سفر کرده بخیال اینکه مدتی را در آسودگی و دوراز جنجال تهران بگذرانند .

این کار در تمام نقاط جهان متداول است و طبیعی است که‌بعد از یکسال کار مداوم تمام وجود شخص خسته و کوفته است و استراحت یکماهه یا پانزده‌روزه برای‌تجدید قوا و آسودگی مغز انسان لازم میباشد.

درگیرودار یک کار اداری عازم سفر به چند شهر شده بودم در ابتدا تصور میکردم این گردش برایم بمنزله یک استراحت‌خواهد بود ولی درهمان لحظات اولی که سوار اتوبوس «دولوکس» یکی از شرکت های‌مهم مسافربری شدم دریافتم‌که چه‌اسم بی‌مسمائی روی این سرویس گذاشته‌اند ویا چه خوب بود اگر راننده ، کمك راننده و میهماندار، هم بهره‌یی از این کلمه دولوکس برده بودند ومن به جرات میگویم که نه‌تنها اتوبوس و راننده و کمك راننده و میهماندار ، دولوکس نیستند بلکه بایدبین آنها معنی و مفهوم دولوکس اصلاگم میشود .

فکر نکنید قصد من تنها پیش کشیدن این موضوع است بلکه میخواهم بگویم که گویا تمام مردم شهرستانها در ایجاد سرو صدا و آلودگی هوا گوی سبقت ازتهرانیها ربوده‌اند یعنی مردم شهرستانها بهر طریقی که ممکن است غیرمستقیم باعث خرد شدن اعصاب‌دیگران میشوند

در شهرستان «بروجرد» که بیشتر ازهر شهری برای استراحت آمادگی دارد مسائل زیادی باعث شده که حتی ساکنین این‌ییلاق قشنگ و خوش‌آب و هوا گریزان شوند .

در این شهر که بیشتر از بیست خیابان ندارد در حدود صد دستگاه تاکسی مشغول بکار است .

اول صبح بود که سوار تاکسی شدم خیابان بسیار خلوت بود بطوریکه فقط در مدت سه دقیقه از اینطرف شهر به آنطرف شهر رسیدیم دراین موقع حس کنجکاوی من بدان دلیل تحریک شد که در مدت این سه دقیقه راننده محترم تاکسی۲۷ مرتبه‌بوق اتومبیل خود را بدون جهت بصدا درآورد وروی همین کنجکاوی در مقصد مجددا درخواست کردم که به مبدا برگردم و چون کرایه ارزان بود منهم چهار مرتبه این‌رفت وآمد را تکرار کردم و حدمتوسطی کهدر مورد این بوقهابدست آوردم همان ۲۷ بار درسه دقیقه بود . با حسابی که کردم‌دریافتم که درهر ساعت بوق یک تاکسی ۵۴۰مرتبه بصدا درمی‌آید و همین تاکسی اگر در۲۴ ساعت فقط ۱۰ ساعت کار کند ۵۴۰۰مرتبه بوق میزند و ۱۰۰ دستگاه تاکسی مجموعا ۵۴۰٫۰۰۰ مرتبه با انواع بوق ها گوش ساکنان و عابران را نوازش میدهد و اگر جمعیت این شهر را (۵۴٫۰۰۰) نفر (که‌اگر کمتر نباشد بیشتر نیست) در نظر بگیریم بترتیب از خرد و کلان هرنفر در روز ۱۰ بار بوق تاکسیها را باید نوش جان کند.

باپی‌گیری این مطلب دریافتم که علت‌اصلی این است که با پیدایش تاکسی در این‌شهر هرکس از هر شغلی دست برداشته و با خرید یک دستگاه تاکسی علاوه براینکه‌بقول معروف «نان دیگران راآجر کرده‌اند» برای خودنمائی بدون جهت بوق‌میزنند .

باتوجه به تمام این مسائل بد نیست که رانندگان محترم بنشینند و قدری فکرکنند و قدرت تحمل جوانها را کنار بگذارند و بهپیری (که حتماگریبانگیر خودشان نیز خواهد شد) فکر کنند که بااین سرو صدا های بی‌مورد سالهای آخر عمر را چگونه سپری‌کنند .

احمد عزتپور (بیام)

گرانفروش ، شاهدمیخواهد!

۱ـتهران پارس از داشتن چراغهای راهنمائی و رانندگی بطور کلی معاف شده است در حالیکه اگر زمانی این منطقه‌احتیاج به‌چراغ‌راهنمائی نداشت، حالا که‌تردد وسائل نقلیه بحداکثر در خیابانهای این منطقه رسیده است ، احتیاج‌شدید به‌چراغ‌راهنمائی دارد .

۲ـ تهران پارس ازلحاظ اجرای مقررات شهرداری بسیار ضعیف میباشد ،زیرا آن غیر واقعی است . من مسافر قطارمسافربری تهران ـ خرمشهر بودم که بطرف تهران می‌آمدم ،در رستوران قطار دستور یك نیمروی تخم مرغ دادم ، متصدی سه‌عدد تخم مرغ را نیمرو کرد وبا یك تکه نان و یك نمکدان جلوی من گذاشت . وقتی قیمت را سئوال کردم جواب داد ۴۰ ریال میشود ، چهل ریال با مخارجی که امروز مردم دارند ، مبلغی نیست ، اما واقعا سه عدد تخم مرغ نیمرورا باید۴۰ ریال‌فروخت؟ چرا قیمت اغذیه دررستوران های قطارهای مسافر بری گران است و کنترل هم‌نمی شود ؟

سام

گرانفروش ، شاهدمیخواهد!

جدول کلمات متقاطع

شماره ۵۱۰۷

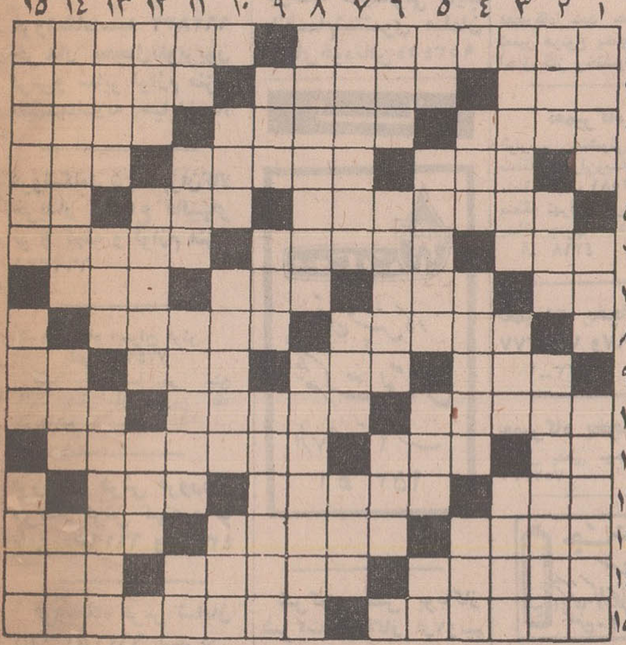

افقی :
۱ـ پسندیده نیست! ـ قبول و اجابت‌شده
۲ـ فرزند عرب ـ پرده مد روز ـ چهره‌اش طعنه بعروس آسمان می‌زند!
۳ـ اگرضربتی نوش کند سزای اوست! ـ محل حجره ها ـ از «ری»آمده !
۴ـ قرض ـ میوه‌ایکه تحت‌فشار قرار گرفته باشد ـ پدربزرك
۵ـ کتاب کلیله و دمنه
۶ـ بنامش تصنیف شده ـ سرزمین جوکیان ـ حرف‌ندا
۷ـ شهری که‌داغ جنایتی‌تاریخی برچهره‌اش مانده !ـ
۸ـ تنها و بی‌یار ـ میوه گردن کج
۹ـ خالی‌در ورق ـ درمرك عزیزان گیرند ـ حشره‌شبگرد
۱۰ـ وقتی که علف می خورد ریشش می‌جنبد!
۱۱ـ از نویسندگان معروف معاصر فرانسه
۱۲ـ اگر مال کمال است ،مدتها پیش شکست !ـ جای وسیع و باصفا ـ هدفش ، چانه‌است
۱۳ـ دنیا ـ نوعی گاز باشد ـ مقدار فعالیت انجام شده
۱۴ـ برآورده بها ـ نیکوکار ـ دوام
۱۵ـ یکی از حواس پنجگانه ـ پرده‌یی‌بر روی چشم ـ از سنگهای زیبای ساختمانی .

عمودی :
۱ـ رك جهنده دست‌است اما بشرطی که زنش پندارید !ـ واحد گردو ـ گاه باهم سوزند!
۲ـ از ضمایر عربی ـ یکی از ظروف ـ قطره بارانی پرورش یافته در دل صدفی
۳ـ شهری معروف در آسیا ـ عضوی‌درون بدن ـ جانشین‌ها
۴ـ هر فصل کتاب ـ دریچه کوچکی در کاربوراتور اتومبیل ـ دور ازهم
۵ـ عددیست ـ باید به سربازی برود ! ـ صدسال ـ واحد پول کشور گیشاها
۶ـ فلزی که تشعشعات اتم برآن اثر نمیکند ـ خانقاه رانیز گفته‌اند ـ گاهی برای برپا کردن دعوا کسی را چنین کنند !
۷ـ کارهای‌سخت ـ گل سرخ ـ دارائی
۸ـ سك ولگرد ـ درخواست تجدید رسیدگی به دعوائی که حکم‌آن از دادگاه بدایت صادر شده باشد
۹ـ از قدیم جواب آن را هوی داده‌اند !ـ عدل ـ کسیکه مطلبی را به خاطر کس دیگر آورد
۱۰ـ صنف و رسته ـ از اول تا آخر ـ حرف عصای‌وارونه
۱۱ـ ناخن چهارپا ـ واحدی در ارتش ـ درگرو ـ توانائی که زمانی مقام وزارت داشت ـ مداوا کردن
۹ـ مخترع تلگراف ـ چین‌و چروك بر پوست ـ پول خارجی ـ در پیمودن‌راه‌دیوانگی قدم اول‌برداشته
۱۰ـ پادزهر ـ حیله و نیرنگ ـ شیرینی تولد
۱۱ـ صورت ـ نفر دوم ،نشسته براسب ـ پراکندن و متفرق کردن سپاه دشمن
۱۲ـ دریاچه معروف ترکیه ـ از او توقع کار داشتن عین خطاست! ـ پراکنده کردن خبر
۱۳ـ بیرون رفتن ـ راهی بین دودریا ـ صاحبش را به خاك اندر اندازد
۱۴ـ تزویروحیله گری ـ جزیره‌ای‌در جنوب ـ عدد
۱۵ـ زن‌خانه‌دار ـ شغلی در وزارت کشور .

حل جدول شماره ۵۱۰۶

هواگرم ـ آب شور و یخ کیمیاست

دیشب وقتی پیرمرد برای نوشیدن آب از بستر بر میخیزد ، بعلت تاریک بودن و چشمان نیمه روشنش از بالای بام منزل سقوط میکند و به زیر میافتد وخون از سر و روی او جاری میگردد و در نتیجه بعلت ضعف فوق‌العاده بیهوش میشود . مدتها میگذرد وخون ریزی ادامه دارد . همسر و نزدیکان ببالینش میرسند و چون ضربان قلب ضعیف هم بگوش کسانش نمی‌رسد،انگاشته میشود که پیر مرد مرده است و او را در حالیکه هنوز خون از بدنش جاری بود، به غالسخانه میبرند ولی ریزش خون مانع انجام تغسیل میشود ، بناچار تا دقایقی بعد از ظهر بحال خود گذاشته میشود و بعد از آن‌اورا غسل میدهند و کفن میکنند و بگورستان خوروبیابانك حمل میکنند ، تندتر و باشتابتر از مرده‌های دیگر ، چرا ؟ مردم میگویند که هنوز خون از بدن جاری بوده‌و صلاح در آن دیده‌اند که زودتر بخاکش بسپارند !! آیا پیر مرد مرده است و یا زنده است ؟! کسی نمیتواندباین سئوال جواب دهد زیرا :

جائیکه پزشک نداریم و یا حداقل چند ماه‌منطقه‌ای مثل خوروبیابانك بدون پزشک باشد، نتیجه همین‌خواهد بود، حال آنکه درمانگاه وجود دارد ولی از وجودپزشک خبری نیست و پر واضح است که درمانگاه بدون پزشک هم تشخیص مرده و زنده را نمیتواند بدهد.

در خوروبیابانك هوا بسیار گرم است و آب شور و یخ کیمیا و استعداد ابتلاء به بیماری گوناگون بین کودکان فراوان است و در چنین منطقه‌ای حتی یکدقیقه درمانگاه نباید بدون طبیب باشد و غیر از پزشک یکنفر دیگر نیز باید در درمانگاه گمارده شود که بتواند درمواقع اضطراری معاینه و یاداروی ساده‌ای را تجویز کند تا مردمی که از طبابت سر در نمی‌آورند بدانند کی زنده است و کدام مرده است و باید دفن شود .

لسان‌الحق ـ دانشجوی علوم سیاسی

نیازمندیهای شما

آگهی
در صفحه نیازمندیها
باشماره
۳۱۱۲۳۱
قبول میشود

اثاثیه

خرید
بازرگانی فرش کیهان
۸۳۰۹۰۴و۸۲۳۷۷۶
خریدار نقدی همه رقم فرش کهنه و نو جهت صادرت‌ا روزولت میدان ۲۵ شهریور

فرش طوسی ۷۵۹۰۲۹
فرشهای کهنه‌و نوسنگین قیمت شما را جهت صادرات‌از سایرین‌بهتر خریداری مینماید .

فروشگاه فرش صمد
تلفن ۴۹۹۸۵ خریدار همه‌نوع فرش‌های نو و کهنه‌وسایر لوازم منزل و اشیاء قدیمی چلچراغ ظروف‌بلوروچینی ورشو

فروشگاه‌آستارا۶۶۶۴۰۲
خریدار یخچال برقی و نفتی‌تلویزیون کولرفرش وکلیه لوازم منزل بقیمت عادلانه شاه ۴ راه‌پیروز

نمایشگاه گلشن ۶۲۱۴۲۱
همه نوع فرش های کهنه خریداریم و همه رقم فرش نو موجود میباشد فرش های‌کهنه با نو معاوضه می‌شود خیابان پهلوی بالای ایستگاه بیمه جنب بانک ملی یوسف‌آباد .

فرش‌های کهنه از متری ۳۰۰ تومان به بالا خریداریم‌فرش اعتماد مقابل سینمامولن‌روژ تلفن ۷۵۸۲۷۰

بورس فرش ایران
بهترین خریدار فرشهای نو وکهنه تلفن ۳۰۱۰۳۱
۱ـ۲۶ آـ۴۵۱۸

فروشگاه‌آسیا ۶۶۲۸۳۲
خریدار یخچال‌تلویزیون فرش‌و سایر لوازم منزل بقیمت‌عادلانه خیابان‌شاه

فروشگاه‌فرش تهران‌کالا
خریدار انواع قالیهای نو و کهنه و لوازم منزل ۶۶۹۲۲۶

فروشگاه ایران فرش
تلفن ۷۷۴۹۷۲
کلیه لوازم شما بهر مبلغ باشد بیشتر از سایرین نقد خریداریم

فروشگاه فرش فروردین
خریدار فرش کهنه و نو تلفن ۶۶۱۶۵۵ و۴۳۰۸۵

فروشگاه فرش شایان
تلفن ۶۶۳۳۸۱ بهترین خریدار فرش‌ولوازم‌منزل

فرشگاه‌فرش ایران‌کالا
تلفن ۷۸۲۴۱۳
فرشهای کهنه‌و نوجهت صادرات با عالی‌ترین قیمت ازمنازل خریداریم

فروشگاه ارمان تلفن ۶۶۹۶۲۳
خریدار یخچال برقی و نفتی و تلویزیون و قالی و قالیچه

فروشگاه بختیاری‌تلفن۷۵۹۳۲۹
بهترین خریدار کلیه لوازم منزل

خریدارفوری یخچال‌های نفتی تلفن ۴۹۳۹۳

فروش‌دست‌دوم
لباس نو ودست دوم خارجی به اندازه های ۴۳ر۳۶و۳۸ بفروش میرسد . روزهای‌شنبه ۲۳ و یکشنبه ۲۴ و دوشنبه ۲۵ مرداد ماه از ساعت۹ صبح تا۶ بعدازظهر خیابان آریامهر . چهل‌ستون خیابان دوم شماره ۴۸ طبقه تلفن ۶۲۹۸۰۲
آـ ۱۴۵۷۵

مبل‌ودکوراسیون

پرده دوزی ارجمند۳۱۷۳۷۰

پیراهن مبل : ۳۱۹۵۰۵
تعویض‌پارچه‌مبل: ۳۱۹۵۰۵
پرده‌دوزی‌شهرزاد: ۳۱۹۵۰۵
۱ـ۲۶ آـ۴۰۳۱

توجه توجه
نمایشگاه مبل استیل
کیومرثی
بهترین مبلمان وسرویس اطاق خواب بدون پیش قسط به اقساط طویل‌المدت تهران دروازه ـ شمیران هدایت تلفن
۷۵۸۶۸۵

شستشوی‌مبل‌وفرش

دوراگلین‌سرویس‌امریکا
خشکشوئی مبل و فرش در محل وابسته بتاول‌ماسنر ایران تلفن ۷۵۸۳۹۵ ـ ۷۵۸۳۹۶ و ۷۵۳۶۸۳

شستشوی مبل و فرش
کلین سرویس مهرمبتکروپیشرو نظافت مبل وفرش بادستگاه منحصر بفرد تلفن ۹۵۲۵۴۶

آناهیتا سرویس مبلمان
فرش موکت تشک و سقف اتومبیل شما را خشکشوئی مینماید ۷۹۵۳۰۷

کارخانه قالیشوئی‌اطلس
با سابقه و مجهز ۹۶۰۲۸۹

قالیشوی فرخ
باسرویس منظم۹۷۷۵۰۶
آـ۴۶۷۰

کارخانه قالیشوئی ادیب
بانضمام‌شستشوی مبلمان درجای‌خودتلفن۹۵۲۴۵۴

گاز

BUTANE بوتان
تلفن پخش گاز
شرکت بوتان
از ۷ صبح تا ۹ شب
۹۵۳۰۵۱

شرکت پخش بوتاگاز
شرکت بوتاگاز از۷ونیم صبح تا ۸ شب تلفنهای ۳۹۲۳۸۹ و ۳۹۳۲۲۳

کواکو
لوله‌کشی گازدقیقترین کاردرساختمانها وکارخانجات توسط باسابقه‌ترین مهندسین ومتخصصین طبق استانداردهای شرکت ملی گازایران
تلفنهای: ۸۲۷۲۲۲ و ۸۲۷۳۲۳ داخلی ۲۳ یا ۸۲۳۲۸۸

رستوران‌ریورساید
سالمترین محلی است که باغذای عالی‌برای‌تفریح خانواده‌ها وکودکان شما وجود دارد .
رستوران ریورساید پل‌جاجرود

ایران‌گاز
پخش گاز
۸۲۷۱۳۱
تعمیرات
۸۲۳۰۵۱ـ۵۳
همه روزه ازساعت ۷ صبح الی ۱۱ شب
نمایشگاه مرکزی خیابان شاهرضا شماره ۳۳۰

پرسی گاز
گازوسرویس
غرب خیابان پهلوی
۹۶۳۰۲۱
الی
۹۶۳۰۲۵
از ۷ صبح تا ۷ شب
شرق خیابان پهلوی
۸۲۲۰۲۵ الی ۸۲۲۰۲۱
۸۳۰۰۳۳ الی ۸۳۰۰۳۱
از ۷ صبح تا ۱۰ شب
تلفن مخصوص تعمیرات ۸۲۶۲۴۰

ارساگاز
۸۲۴۰۲۱

تعمیرات

تلویزیون
تعمیرگاه‌تلویزیون الکترون
تلفن ۷۶۳۶۸۲
تعمیر تلویزیونهای R.C.A
شاوب لورنس. فیلیپس. سیرا تلفونکن وسایرمارکها باسرویس مجهز سیار در شهرشمیرانات.

تعمیرگاه مجاز تلویزیون
RCA RTI
با سرویس مجهز فوری
تلفن ۸۲۸۲۴۷و۳۱۲۸۸۲

تعمیرگاه‌شمیرانات
تعمیرگاه مجاز شماره ۶
شاوب‌لورنس
جاده قدیم شمیران ۲ راهی قلهک
تلفن: ۸۶۳۸۵۵
۸۶۶۷۸۶
SCHAUB-LORENZ

تلویزیون فوری در منزل تعمیر میشود ۹۶۰۵۴۶

تعمیرگاه‌پارس ۳۵۴۴۴۲
تعمیر فوری تلویزیون‌در منزل

یخچال
تعمیرگاه سید حسین۸۸۲۴۳۸
تعمیر هرنوع یخچال ، کولر ، اجاق گاز رختشوئی، ابگرمکن

تعمیرگاه یخچال
کولر ـ رختشوئی ـ ابگرمکن
منطقه تهران‌ویلا ۹۷۳۰۴۷
منطقه قلهک ۸۶۲۵۸۱
منطقه تهران‌پارس ۷۸۰۰۶۸
منطقه جنوب ۵۳۲۵۵۰
آـ ۴۳۱۸

تعمیرات یخچال فوری
۷۹۱۳۷۷ و۷۹۳۸۹۷گاما
۱ـ۲۳ آـ۴۴۳۰

تعمیرگاه یخچال‌فریجیدر
اساس یدکی موجود است‌تلفن ۷۵۲۳۳۶

جنرال سرویس
آبگرمکن ـ کولر ـ یخچال ـ بخاری ـ اجاق گاز
تلفن ـ ۸۲۱۰۶۱

کولر
موسسه گاما نصب و تعمیرات کولر تهویه شوفاژ کانال کشی ساختمان فوری۷۹۱۳۷۷ و ۷۹۳۸۹۷
آـ۴۴۳۱

جنرال سرویس
نصب و سرویس کولر وآبگرمکن‌تلفن۷۹۶۱۵۱

نصب وتعمیر کولرفوری
۷۹۶۱۰۳

فروش‌اتومبیل

اپل
مدل ۶۷
اپل رکورد در وضع بسیار مرتب بعلت مسافرت بخارج بفروش میرسد تلفن ۳۹۱۹۶۷
۱ـ۳ آـ ۴۸۵۴

پیکان
مدل ۴۸
رنگ شیری سقف مشکی ۳۰ هزار کیلومتر کار کرده۱۸۵۰۰ تومان تلفن صبحها ۲۸۹۶۹ عصرها ۶۳۱۹۷۱
آـ ۴۹۰۵

پیکان مدل ۴۸
پیکان بالوازم اضافی مقطوع ۱۹ هزار تومان نقدا بفروش میرسد تلفن۸۳۲۴۰۲و۸۲۶۹۱۳
آـ ۴۸۹۲ ۱ـ۲

اتومبیل شورلت ایمپالا مدل ۱۹۶۸ـ ۵ هزارکیلومترکارکرده تلفن ۸۸۰۵۷۴
۱ـ۳ آـ ۱۴۴۹۹

بنز ۱۹۰ مدل ۶۵رنگ‌شیری بفروش میرسد تلفن ۷۷۲۶۷۱
۱ـ۲ آـ ۱۴۳۹۱

ولو ـ ۱۴۴
مدل ۶۸
بعلت مسافرت بفروش‌میرسد تلفن ۶۶۷۵۲۵ از ساعت۵تا۶
۱ـ۴ آـ ۴۸۶۰

فولکس
مدل ۶۸
۱۳۰۰ تمیز بعلت مسافرت ۲۳ هزار تومان‌بیواسطه‌بفروش میرسد تلفن ۳۱۱۲۱۵
۱ـ۲ آـ ۴۹۲۸

ماگیروس‌دویتس
اتوبوس مدل ۱۹۶۷ با وضع بسیار خوب بفروش میرسدتلفن ۸۲۰۹۵۵ و ۸۲۸۵۰۴
۱ـ۲ آـ ۴۹۲۶

پیکان مدل ۴۹
یکدستگاه پیکان بژ رنگ با ۵ هزار تومان بدهی مقطوع ۲۳ هزار تومان ۱۰ تا ۱۲ تلفن ـ ۷۶۴۱۶۴
آـ ۴۸۸۳ ۱ـ۲

فروشگاههای اتومبیل

ژیان‌ومهاری
نماینده رسمی تلفن ـ ۶۲۹۱۲۵

ژیان ۵۰
نقدواقساط
آماده برای تحویل
نمایشگاه اتومبیل امیر
میدان محمدرضاشاه
تلفنهای ۹۵۰۰۹۰و۹۵۹۶۶۶

برای اتومبیل شما

FIAT
تعمیرگاه مرکزی فیات
تعمیرات همه نوع اتومبیل فیات با سرویس مجهزشهناز چهارراه صفا شماره ۱۳۹ تلفن ۷۵۹۶۷۴

کرایه

ام ـ آـ اس
اتوبوس و مینی بوس دربست‌برای کارخانجات و مسافرت های دسته‌جمعی تلفن : ۹۷۰۸۱۴و ۹۷۸۸۱۵

اتو لوکس
اتومبیلهای تشریفاتی با راننده برای داخل و خارج‌از تهران میدان فردوسی تلفن ۸۲۱۲۷۰ و ۸۲۶۶۰۵

کالج بار
بارکش شهر وحومه وبیمه اثاثیه منزل
تلفنهای
۶۶۱۱۱۱
۴۱۱۱۱

اتوشاهپور
اتوبوس ومینی بوس
اجاره‌ای و دربست
تلفن ۲۶۳۲۷
۵۳۰۲۵۳

جرثقیل پارس
تلفن ۷۸۶۶۲و ۷۸۱۱۱۲

جرثقیل بابک‌آیزنهاور
تلفن۹۷۸۰۸۰،۹۵۹۵۸۸

ماشین آلات

جرثقیل هیدرولیکی
۶ تن
تلسکوپی با بازوی ۱۳متری
تحویل فوری
۶۷۰۰۰ تومان
شرکت تولیما
خیابان آیزنهاورمقابل‌وزارت‌کار
آـ ۳۲۷۵۲

املاک‌ومستغلات

فروش
سازمان املاک شایسته
تلفن ۶۲۷۲۵۷
موسسه‌ای رسمی‌با سوابقی‌ممتد کادری مجهز و حسن شهرت مرکز عمده معاملات‌املاک
آماده انجام امور ملکی شما آدرس ـ از پهلوی اول‌آریامهر میدان آریامهر سازمان املاک شایسته
آـ ۴۷۸۲ ۱ـ۲۶

معاملات تهران‌پارس و نارمك و پول امینی ـ ۷۹۰۰۹۰

خانه فروشی
منزلی ۴ طبقه در حوالی‌خیابان کاخ با ۳۲۰۰ تومان اجاره ماهیانه ۲۶۵ هزار تومان بین۴ تا ۶ بعدازظهر تلفن۴۹۹۵۸
۱ـ۵ آـ ۴۸۵۵

آپارتمان فروشی
طبقه‌همکف آپارتمان ۴ طبقه شخصی‌ساز بمساحت ۴۶۰ متر و۳۷۰ متر زیربنا ۵ اطاق و سایر ملزومات واستخر وتلفن در بهترین نقطه خیابان پهلوی ۲۶۰ هزار تومان‌تلفن ۶۲۴۷۶۵
۱ـ۳ آـ ۴۸۵۶

آپارتمان فروشی
یک آپارتمان در طبقه دوم ساختمان ۴ طبقه جنوب تخت طاوس نزدیک پهلوی‌با ۳ اطاق وکلیه ملزومات و فیش تلفن ۹۲ هزار تومان تلفن ۶۲۴۷۶۵
۱ـ۳ آـ ۴۸۵۷

منزل فروشی بمساحت۱۸۷ متر مربع شمالی دارای۷ اطاق‌باآب وبرق و تلفن واقع‌در خیابان پهلوی اول خیابان تخت طاوس با تلفن ۶۲۱۷۹۷ بین ۳تا۶بعد ازظهر تماس گیرید .
آـ ۴۸۴۵

منزلی شمالی نوسازسیصد متر با ۷ اطاق بفروش میرسد ۹۷۱۳۴۸
۱ـ۱۰ آـ۴۶۷۳

تذکر راجع باراضی ویلا دشت
چون ضمن تبلیغ در جراید راجع باراضی‌ویلا دشت و توضیح درباره توجه مخصوص بملارد و آینده درخشان آن منطقه باین مطلب نیز اشاره شده که (ویلادشت دربهترین نقطه ملارد واقع شده) توضیحا باستحضار میرساندکه :اراضی ویلادشت جزو دهکده لم آباد بوده و هیچگونه ارتباطی بملارد نمیتواند داشته باشد .
مالکین ملاردویلا

شرکت افزون در زمین شما با شرایط سهل وباقساط ساختمان مدرن احداث مینماید .
تلفن ۸۲۳۸۱۵ ـ ۸۲۱۱۴۷

یك ساختمان نوساز
یک طبقه مهندسی ۷۵۴مترزمین دوبر با ۵۰۰ متر بنا و آب و برق و شوفاژ کانال‌کشی کولرو استخر واقع‌درونک‌نقدواقساط بفروش میرسد ۸ تا ۱۲ بتلفن‌ـ ۳۱۱۳۳۷ مراجعه شود .
آـ ۴۷۵۴
۱ـ۳ آـ ۴۷۵۴

خانه فروشی تخلیه
با تلفن هفت‌اطاق شاه‌آباد کوچه ، سیدهاشم۱۵۲مترحدود قیمت ۹۰ هزار تومان برای دیدن رجوع فرمائید ازتوپخانه اول لاله‌زار ۳۱۹۷۸۴ به : بنگاه کوشان
آـ ۳۲۹۳۸

یک اکازیون عالی برای‌سکونت ومحلی مناسب برای چاپخانه‌ها تریکوها وشرکت‌ها در خیابان سعدی کوچه بیمه خانه‌ای بمساحت۳۴۰ متر باتلفن‌آب‌برق ویک‌باب‌مغازه بیواسطه بفروش میرسد طالبین با تلفن۳۱۵۳۰۲ مکالمه نمایند .
آـ ۳۲۸۹۶

خانه‌ای درخیابان‌دامپزشکی نرسیده به ۲۱متری‌جی‌بمساحت ۱۵۰ دارای چهار اطاق ویک مغازه با سرویس کامل دوبر مقطوع ۹۵ هزار تومان فروشی تلفن ۹۵۹۵۶۰
آـ ۴۹۲۴

یکدستگاه آپارتمان مستقل در یوسف‌آباد به فروش میرسد تلفن ۲۳۴۴۵
۱ـ۱۵ آـ ۴۵۸۱

خانه فروشی در امیرآبادشمالی
اکازیون واقعی بعلت‌مسافرت مساحت ۳۰۰ متر زیربنا ۴۱۲ متر ۲ طبقه ۹ اطاق دو هال سرویس کامل آب ـ برق ـ تلفن کولر ـ اف‌اف مقطوع ۲۸۵ هزار تومان به تلفن ۶۳۳۱۷۴ مراجعه فرمایند .
آـ ۳۲۹۹۸

مستقل فروشی فوری
نزدیک میدان ۲۵ شهریور مشتمل بر دکاکین و آپارتمان با اجاره ماهیانه ۴۷۷۰ تومان قیمت فروش ۴۷۷ هزار تومان رجوع فرمایند از توپخانه اول لاله‌زار ۳۱۹۷۸۴ به : بنگاه کوشان
آـ ۳۲۹۴۰

در بهترین نقطه داودیه مستقل چهار طبقه هر طبقه دارای چهار اطاق خواب ناهار خوری و سالن پذیرائی دارای شوفاژ کولر سرویس مجهز برای فروش آماده است ۷۷۰۲۴۱ و ۷۷۵۸۲۵

خانه فروشی فوری
بقیمت ۲۳۰ هزار تومان
اول فرح شمالی زمین ۳۰۰ متر بابنای چهار طبقه شمالی دارای سالن و نهار خوری بزرگ و شش اطاق دو حمام دو انبار و آشپزخانه تلفن . کولر . آب و برق برای دیدن رجوع فرمائید اول لاله‌زار از میدان سپه ۳۱۹۷۸۴ به:بنگاه کوشان
۱ـ۲ آـ ۳۲۶۳۰

۶۰۰ متر زمین ۹۰۰ متر بنا شخصی نو سه طبقه با سرویس کامل شمال میدان‌ونک خیابان‌دریانی شماره ۷ بفروش میرسد تلفن ۸۲۷۲۰۱

خانه‌های ویلائی‌باقساط‌یکساله در تهران‌پارس و همچنین در بهترین نقاط نیروی هوائی و تهران‌نو خانه های نوسازمدرن دوطبقه و یکطبقه ویلائی ۳ تا۶ اطاقی از ۹۵ تا ۲۰۰هزار تومان نصف نقد بقیه ۶ تا ۱۲ ماهه که از بانک بگیرید ـ ۳۹۳۰۵۸

خانه‌ای فروشی در امیرآباد شمالی ۳۰۰ متر زیربنا جنوبی ۲ طبقه مجزا با سرویس کامل دارای ۱۱ اطاق و ۲ هال و گاراژ بزرگ مقطوع ۳۵۰ هزار تومان قبل ازظهر۷۹۵۴۱۴بعداز ظهر ۷۹۲۱۰۸
۱ـ۲ آـ ۴۹۲۱

بین شاه و ساسان
خانه‌ای۲ اطاقه یکزیرزمین ۴۴ هزار تومان آژانس بهرام ۶۶۴۱۵۰
۱ـ۳ آـ ۴۹۱۸

ساختمان مدرن ۱۵۰ متر ۷ اطاق دوبر با تلفن و آب و برق ۱۴۲ هزار تومان دفتر شهشهانی تلفن ۴۷۹۲۷

ویلا فروشی
چند دستگاه‌ویلا مدرن شخصی ساز بفروش میرسد ـ ۷۶۴۹۷۲

ویلافروشی
در شهر دریاکنار (بابلسر) یک ویلا مشرف به‌بولواربزرگ شهر دریاکنار ، دارای‌یک‌اطاق باتراس و حیاط ماشین‌رو ، حمام و آشپزخانه مجهز بابرق و آب آبگرمکن ـ یخچال ـ اجاق‌گاز ـ قفسه آشپزخانه ، با موقعیت عالی بدون واسطه بفروش میرسد .
به تلفنهای ۸ ـ ۳۱۳۷۳۷ مراجعه شود .
آـ ۳۲۷۱۴

ویلاهای‌فروشی‌درقلهك، قیطریه بمساحت ۷۰۰ متر و ۵۳۰ متر دارای۶ اطاقه و ۵ اطاقه قیمت ۳۲۰ هزار تومان و ۲۷۰ هزار تومان قلهك‌خیابان دولت ، نشاط دفتری جعفری ۸۶۴۸۶۴

باغ فروشی
۲ کیلومتری نوشهر به محمودآباد کوی اختصاصی (لیلاشهر)
باغ مشجر بدرخت میوه قطعات ۵۰۰ الی ۱۲۰۰ متری با ویلا و بدون ویلا آب لوله‌کشی وبرق و سند مالکیت آماده فروش میباشد چهارراه پهلوی روبروی کافه شهرداری کوچه سرمد کاشی ۱۰ دفتر طالبی تلفن ۴۲۷۴۴ و ۸۸۰۲۷۸
۱ـ۲۰ آـ ۴۹۳۲

۱۶۰۰متر باغ‌مشجرمیوه
با چشمه آب واقع در راه اوشان ایستگاه کمرخاکی‌بعلت نیاز فوری بقیمت ارزان بفروش میرسد ۷۶۲۱۲۱ عصرها

رستم‌آباد شمیران
باغ مشجر بمساحت ۱۶۰۰ متر استخر ـ آب لوله‌کشی تلفن . برق ۵ اطاق با وسائل رهنی یکساله بتلفن ۹۵۰۹۲۹ مراجعه فرمائید .
۱ـ۵ آـ ۴۸۹۳

زمین فروشی
زمینهای مجانی
قطعات ۱۲۰ متری جاده خراسان متری ۷۵ ریال باسند مالکیت بدون خرج محضر و کیلومتر۵ پشت بانك صادرات متری ۴۵ تومان نقد و اقساط خریدار هر ۲۰ قطعه زمین یك قطعه بعنوان کادو و سرویس مجانی سرچشمه اول سیروس پائین قنادی بهار بنگاه ماه تلفن ۳۹۱۸۹۶

سهیل
درخدمت شما
به‌افسران و کارمندان دولت که مسکن ندارند زمین ساختمانی بقطعات ۳۱۵متر باشرایط بسیار سهل نقد و اقساط واگذار میگردد .
خواهشمند است افرادی که دارای مسکن شخصی هستند مراجعه نفرمایند چون تحقیق خواهد شد.
خیابان شاه مقابل سینما نیاگارا پاساژ یزدی‌طبقه دوم دفتر ساختمانی سهیل ۴۲۳۹۰

کرج
نیمساعت فاصله از میدان شهیاد
خوش آب و هواترین منطقه کرج جنوب‌اتوبان شاهراه ۴۵ متری شاهدشت است و باغات سرسبز محصور **زیبادشت** دراین منطقه واقع شده است
زیبادشت
در ظرف چندین سال با ایجادمیلیونها مترمربع باغات و فضای سبز زیبا دشت خوش آب و هواترین منطقه کرج شده است باغاتی‌بمساحت شش هزار متر مربع ببالا محصور و آماده‌برای ساختن ویلا بقیمت زمین‌نقد و اقساط دراختیار شما قرار داده است . ما شما را برای دیدن باغات **زیبادشت** دعوت مینمائیم برای اطلاعات بیشتر به
تلفن ۵۳۹۹۸۹ مراجعه فرمائید
نشانی : اتوبان را ادامه داده خروجی‌جاده شاهدشت بسمت جنوب ۹ کیلومتر
زیبادشت

ویلادشت
سهیل
در خدمت شما
ما باسرویسهای‌منظم‌همه هفته حاضر هستیم . فعالیت‌های شبانه روزی خودرا در اراضی مصفای
ویلادشت
که‌دارای‌آب کافی‌وقطعات تفکیك شده که هرقطعه علاوه بر سند مالکیت جداگانه حتی‌سندمالکیت آب مصرفی مجانی از چاههای احداث شده را به خریداران‌محترم تقدیم و ضمن مشاهده عملیات جاری قضاوت رابه‌عهده علاقمندان
سهیل
میگذارد وعینا مشاهده خواهید کرد که
ویلادشت
تماما مشجر وباغ بوده ودر جوار آن دود وکوره های آجرپزی وتاسیسات مزاحم دیگر نمیباشد و اسفالت خیابانها درحال اتمام است وما برای‌تمام کارهای خود تعهدرسمی باذکر تاریخ پایان کار میدهیم نه‌وعده وبااینهمه مزایا قیمت گذاری‌مافقط
متری ۵ تا۸ تومان
۱/۳ نقد وبقیه
باقساط طولانی
است . هدف ما سود کم و فروش زیاد است و بهترین گواه ما آمار خریداران محترم میباشد که دراختیار علاقمندان میگذاریم .
دفتر مرکزی ویلا دشت خیابان شاه مقابل سینما نیاگارا پاساژ یزدی‌طبقه دوم‌دفترساختمانی‌سهیل
تلفن ۴۲۳۹۰
نمایندگان فروش : دفتر منصوری خیابان سعدی جنوبی پاساژ سعدی‌تلفن ۳۱۵۲۱۲ موسسه جهان سه راه تهران ویلاطبقه فوقانی تلفنهای۹۷۱۸۷۱ و ۹۷۱۴۲۸دفترپزشکیان خیابان شاه چهارراه باستان تلفن ۹۵۱۷۷۹
۱ـ۵ آـ۴۷۴۵

برشمالی جاده مخصوص کرج کیلو متر ۲۲ زمین دو نبش به مساحت ۹۳۰۰ متر محصور با برق سه فاز بفروش می رسد تلفن ۶۶۲۰۲۰

بزودی تکخال سهیل

ایجاد مسکن
در محلی امتحان شده
باطرح استثنائی وانجام شده
بنازلترین قیمت
نقدواقساط
مبلغی معادل خرج تاسیسات محل
اولین منطقه معرفی شده در نزدیکترین محل‌از حومه تهران (بین شاهراههای تهران کرج) در سطحی وسیع باعملیات عمرانی همه جانبه موجود و منحصر بخود از قبیل: خیابان های وسیع‌اسفالته ـ بلوارهای زیبا ـمیادین‌بزرگ ـدرختکاری و لوله‌کشی آب سرتاسری ـ احداث‌ویلاهای متعدد موجود‌ـ پیش بینی و احداث تاسیسات عام‌المنفعه: بهداشتی ،فرهنگی، رستوران ، بازار و غیره ، بالاخره ایجاد مسکن به مفهوم واقعی لغت شهرسازی با تاسیسات جامع و حاضر در محل و سندمالکیت اختصاصی برای هر قطعه .

ملاردویلا
منطقه‌ای که موردپذیرش اکثریت مردم بوده ـ فروش همه روزه‌ـتوسعه عملیات عمرانی ـ خانه و ویلا سازی دامنه‌دار این منطقه بهترین نمودار تفاوت و برتری‌آن است که با پروژه‌ای پیشرفته موفق و غیر قابل تقلید میباشد .
منطقه ملارد ویلا متکی بطرح صحیح اجرا شده وموجود باپیشرفت‌سریع روزانه در زمینه خانه و ویلا سازی بقیمت ارزان واطمینان به پیشرفت بیشتر
شمارا باسرویس مجانی خود به بازدید قضاوت و مقایسه دعوت می نمائیم .
نماینده انحصاری فروش منطقه ملاردویلا سازمان املاك شایسته تلفن ۶۲۷۲۵۷
آدرس ازپهلوی اول‌آریامهر میدان آریامهر سازمان املاك شایسته
آـ ۴۷۸۰

فروش‌سرقفلی
مغازه واگذاری
چند باب مغازه دوطبقه بارتفاع ۶ متر مجهز به شوفاژ ـ برق‌ـ آب‌وسرویس‌کامل‌درخیابان‌نمونه پلاك۷۷ شمال‌میدان۲۵ شهریور واگذار میشود . توضیح بیشتر وسیله تلفن۸۳۰۹۷۰ داده‌میشود
آـ ۴۸۰۳

دو باب مغازه در حدود باغ صبا بفروش میرسد تلفن ۷۹۱۱۳۶
۱ـ۲ آـ۴۷۹۸

۲ باب مغازه در ایرانشهر با دو شماره تلفن‌بفروش‌میرسد با تلفن ۷۷۰۴۴۶ تماس بگیرید
۱ـ۵ آـ ۴۸۸۲

یکباب مغازه خواربارفروشی ۳ دهنه ۲ نبش واگذار میشود ۳۱۷۱۹۴
۱ـ۲ آـ ۱۴۳۵۹

۷ باب مغازه در خیابان فردوسی شمالی نزدیک خیابان با شرایط سهل واگذار میشود از ساعت ۱۴ به‌بعد با تلفن ـ ۷۵۵۸۳۸ تماس بگیرید .
آـ ۴۹۳۰ ۱ـ۳

انباری در خیابان آرامگاه ۶۷۰۰ متر ۴بر ۱۴باب مغازه برق سه‌فاز با ۲ شماره تلفن بدون واسطه بفروش میرسد تلفن ۳۱۶۹۶۵
۱ـ۸ آـ ۴۶۱۷

خرید و فروش داروخانه با موقعیت های مختلف تلفن ۳۱۶۴۵۰
۱ـ۱۰ آـ۴۵۷۳

سینما
سینمائی با سود بقیمت نازل فروشی ۳۱۸۰۵۸

مطبی با سابقه در خیابان کاخ با ۴ اطاق که ۲ اطاق آن در اختیار طبیب میباشد، دو اطاق دیگر آن نیز به طبیبی واگذار میشود طالبین از ساعت ۵تا۸ بعدازظهر بتلفن۴۶۵۴۶ مراجعه نمایند .

فروشگاه فروشی
سه‌باب مغازه دونبش باضافه نیم طبقه جمعا به مساحت ۱۵۰ متر مربع با تلفن و شوفاژ با موقعیت عالی مناسب برای فروشگاه خواروبار و اتومبیل و تریکوواگذار میشود .
طالبین برای بازدید محل به خیابان ظهیرالاسلام شاه‌آباد ساختمان هنر فروشگاه پرسیلا مراجعه و با تلفن ۶۶۰۸۳۸ مذاکره نمایند .
آـ ۱۴۵۵۳

آرایشگاه فروشی
دردامپزشکی تلفن ۹۶۲۸۰۸
۱ـ۵ آـ ۴۸۷۴

اجاره‌داده‌میشود

آپارتمان اجاره
چند دستگاه آپارتمان ۳ و۵ اطاقه خیابان ارباب جمشید اجاره داده میشود تلفنهای ۶۳ـ۸۲۶۰۶۴
۱ـ۲۰ آـ ۴۵۲۸

آپارتمان اجاره طبقه اول۴ و۵ اطاقی‌موجود است۸۲۸۲۶۴

آپارتمان‌مبله‌کامل۱۵۰۰۰ ریال از ۶ تا ۹ شب‌تلفن ۷۵۱۵۹۷

آپارتمان طبقه دوم چهارم‌اطاق بزرگ هال و سرویس کامل با تلفن و کولر واف‌اف خیابان سی‌متری عباس‌آباد ـ خیابان اندیشه ـ اندیشه ۱۰ پلاک ۱۰ بدون واسطه اجاره‌داده‌میشود تلفن ۳۱۰۵۱۶
۱ـ۳ آـ ۴۷۱۷

چندین دستگاه
آپارتمان مبله و غیر مبله‌برای اجاره یا فروش موجود است تلفن ۶۳۵۵۶۱

طبقات سوم و چهارم
آپارتمانی شامل چهار دستگاه پنج اتاقه با سرویس های مجزا ، کولر، شوفاژ،آسانسور و چهارشماره تلفن واقع در خیابان شیراز (بهجت‌آباد) شماره ۱۴۳ یکجا ویا درطبقات جداگانه برای شرکتها و دفاتر تجارتی اجاره داده میشود تلفن ۷۶۴۸۸۰

محل کار یا سکونت‌دانشجو اپارتمان مجزا اجاره موجود ۴۸۵۸۳
۱ـ۱۰ آـ۴۶۵۰

قابل توجه پزشکان مهندسین و شرکتها
تعدادی اپارتمان ۳ اطاقه با تهویه مطبوع و آسانسور تلفن مستقل برای هر دستگاه واقع در نبش خیابان ایرانشهر وثریا جنب بانک‌اعتبارات‌ایران‌اجاره داده میشود . طالبین بدفتر ساختمان مراجعه فرمایند تلفن ۸۲۱۱۹۰ و ۸۲۳۲۲۱
آـ ۴۲۸۳

خیابان‌پهلوی سه‌راه‌ونك ۳دستگاه آپارتمان‌نوساز ۶ اطاقه لوکس باشوفاژ و سرویس کامل اجاره داده میشود . تلفن های: ۶۳ ـ۸۲۶۰۴۶

یکدستگاه آپارتمان سه‌اطاقه برخیابان نادری برای دفتر کار اجاره داده میشود با تلفن ۳۱۱۶۵۷ تماس حاصل‌فرمائید.
۱ـ۲ آـ ۱۴۴۱۱

B.K.D بکد
در بازکن برقی
قیمت یکدستگاه کامل ۲۵۰ تومان
بدون پیش قسط به اقساط ماهیانه ۵۰ تومان بپردازید
بوسیله تلفن سفارش دهید دستگاه در مدت ۳ ساعت نصب و تحویل میشود
شرکت بکد الکتریک تلفنهای ۷۷۲۰۰۸-۶۲۴۴۱۴

حمیدیه کرج
از منطقه آباد و با صفای واحد ساختمانی حمیدیه در کیلومتر ۱۹ جلو جاده کرج ـ قزوین دیدن کنید ، هر قطعه حمیدیه دارای یك لوله آب آشامیدنی و اسفالت جلو زمین و برق میباشد ، حمیدیه برای احداث باغ یا ویلای خصوصی از ۲۰۰۰ متر ببالا تقسیم شده است . شرایط خرید حمیدیه باسند مالکیت بسیار سهل و نقد و اقساط است .
مرکزفروش: خیابان‌آیزنهاور خیابان کندی مقابل کوچه شرکت تاکسی‌رانی جنب شرکت مرغداری ایران و آلمان طبقه دوم موسسه ساختمانی و عمران غرب تلفن : ۹۶۰۸۸۶

نیازمندیهای شما

اجاره داده میشود
یک آپارتمان ٤ اطاقه با تلفن کولر برای خارجیان تلفن ـ ۸۲۶۰۶۹
۱ـ۲ آ ـ ۱٤٤۹۷

اجاره چندین دستگاه
آپارتمان منزل دربست برای شرکتها و سکونت آژانس استیفانی چهارراه کالج مقابل پلیس تهران تلفن ٤۱۹۳۹
۱ـ۲ آ ـ ٤۹۲۷

جاده قدیم شمیران
یکدستگاه آپارتمان ۵ اطاق هال شوفاژ کولر تلفن خیابان شادمان کوچه سیروس شماره ۱٤ تلفن ۸۲۹۵۷٦ از ٤ تا ٦
آ ـ ٤۹۱۹ ۱ـ۳

ساختمان اجاره
یکدستگاه ساختمان دو طبقه واقع در چالهرز جنب کلوپ امریکائیها هر طبقه ۵ اطاق و سرویس کامل شوفاژ برای اجاره موجود است تلفن ۷۷۰۲٤۱ و ۷۷۵۸۲۵

۸ دستگاه ٤ اطاقه
باتمام لوازم و شوفاژ و تلفن برای موسسه یا شرکتها خیابان شمیران روبروی خیابان بیستم اجازه داده میشود طالبین به تلفن ۷۷۱۵۰۸ مراجعه فرمایند
۱ـ۸ آ ـ ٤٦۳٦

دربهترین نقطه داودیه
طبقه سوم ساختمانی نوساز دارای سه اطاق خواب. اطاق مستخدم و اطاق پذیرائی ـ هال ونهارخوری . انبار . سرویس کامل شوفاژ و آب گرم درتمام فصول ـ گاراژ و تلفن اجاره ۱۷۰۰۰ ریال تلفن ۷۷۷٤۱۲
۱ـ۳ آ ـ ٤۸۰٦

سه‌راه تخت جمشید
چهار طبقه ساختمان دارای ٤۵اطاق سرویس کامل و با تلفن اجاره داده میشود جاده قدیم شمیران مقابل‌خواجه‌نصیر دفتر صمیمی مراجعه شود .
۱ـ۳ آ ـ ٤۸۸۰

ساختمان اجاره
برای ادارات کل ـ شرکتها ـ موسسات بزرگ
دارای پنج طبقه با ۳۵ اطاق بزرگ وهال ، شوفاژ سنترال‌و تهویه مطبوع ساخت آمریکا با آسانسور ٦ نفره و چهار شماره تلفن و پارکینگ اختصاصی واقع در خیابان شاهرضا ابتدای خیابان کاخ شمالی یکجا ماهانه بمبلغ ۱۵ هزار تومان اجاره داده میشود تلفن ۴۲۷۲۵۰
۱ـ۳ آ ـ ٤۸٦٦

خانه اجاره
خانه مدرن ۳ طبقه حوالی سینما نیاگارا دارای ده اطاق و زیرزمین و گاراژ و تلفن و آب و برق تلفن ۷٦٤۲۰٤
آ ـ ٤٦٦۰

دو اطاق با کلیه وسایل در خیابان بلوار طبقه سوم روبروی پارک فرح جنب مغازه ٤٤٤ اجاره داده میشود قیمت ۷۵۰ تومان تلفن ٦٦۸۰٦۱
۱ـ۲ آ ـ ٤۹۰٤

کارخانه اجاره‌ای
کارخانه‌ای بمساحت پنج هزار مترمربع که دوهزار و پانصد متر آن زیربنا میباشد با ٤۰۰ آمپر برق اجاره داده میشود طالبین از ساعت ٦ تا ۸بعداز ظهر بتلفن ۵۳۱۰۹٦ مراجعه نمایند .
۱ـ٤ آ ـ ٤۸۵۹

خریداری میشود

زمینهای افسریه خریداریم
۷۹۱۳۵۹

خریدار زمین تهرانپارس
۷۸۱۹۲٦

زمینهای زعفرانیه دره قشلاق مکانیر و سعادتاباد مرغزار خریداریم بازرگانی جلالی خیابان پهلوی تلفنهای ٦۲٦٤۱۱ و ٦۲٤۱۹۳

دفتر پارس اراضی داخل طرح عباس آبادرا خریدار است تلفن .
۷٦۱۵۵۸

اراضی عباس‌آباد وحومه تهران‌خریداریم۷٦۵۱۹۹
آ ـ ٤۲۱٦

بر خیابان تهران نو زمین خریداریم لطفا با۳۱۹۷۸٤ تماس‌بگیرید

نیازمندیهای اجاره

سازمان نیازمندیهای خارجیان خانه شمارا اجاره میدهد ۸۳۴۹۳۹

منزلی با دو اتاق خواب ، شوفاژ ، گولر و تلفن درحوالی تخت‌طاووس مورد نیاز است با تلفن ۸۲۵٤۱۳ تماس گرفته‌شود
۱ـ۲ آ ـ ٤۷۸۱

خانه‌ای دو طبقه ۷ اطاقه‌ای یا آپارتمان ۷ اطاقه برای‌رهن در شهر یادرشمیرانات‌بیواسطه مورد نیاز است تلفن ۷٦٤۱۰۱
۱ـ۳ آ ـ ٤۸٦۸

بنگاههای معاملات املاک

بورس املاک شمیران دفتر براتی باغ فردوس ۸۷۲۵۷۵

خرید و فروش‌واجاره‌مستغلات شمال‌شهر ۸۲۷٤٦٦
۱ـ۱۳ آ ـ ٤۲۳۰

تلفن ۷٦۵۱۹۹ جهت نیازمندی ملکی شماآماده خدمت است .

مستغلات شمارا اجاره میدهیم ۸۲۳۷۹۰
۱ـ۱۵ آ ـ ٤۹۰۳

استخدام

بانوئی چهل ساله جهت نگهداری کودکی‌در منزل مورد نیاز است داوطلبین بشماره‌تلفن ۳۱۱۲۳۱ مکالمه نمایند .

قابل توجه داوطلبان استخدام
فقط بانصف شبهریه
در کلاسهای صبح یا بعدازظهر عمومی و یا کلاس مخصوص فرهنگیان و دانشجویان دوره کامل کمک مهندسی
رادیو، تلویزیون کولر، یخچال
را در لابراتوار با لوازم
مجانی
نقشه کشی و
نقشه برداری
حسابداری منشیگری وماشین‌نویسی را
تا اخذ گواهینامه رسمی فرا گرفته با معرفی ما با حقوق مکفی استخدام شوید شاهرضا اول ایرانشهر (نزدیک میدان فردوسی)
آموزشگاه آفرین تلفن ۸۲٤۲۷۲
ا ـ ٤۳۷٤

آگهی استخدام
کارخانه تراکتورسازی‌ایران در تبریز به ۳ نفر متخصص راه اندازی و بهره‌برداری‌دیگ بخار صنعتی احتیاج دارد از واجدین شرایط زیر تقاضا میشود حداکثر تا تاریخ۲۵ مردادماه سال جاری بدفتر تهران خیابان تخت جمشید شماره ٤۳۵ مراجعه نمایند .
۱ـ تابعیت دولت‌شاهنشاهی ایران .
۲ـ انجام خدمت نظام یا معافیت دائم .
۳ـ آشنا بزبان انگلیسی
٤ـ مدرک تحصیلی‌درحدود دیپلم متوسطه
۵ـ داشتن ۵ سال تجربه کاری مفید
٦ـ سن بین ۲۵ تا ٤۰سال
۱ـ۳ آ ـ ۳۱۸۳٤

آگهی استخدام بازاریاب
شرکت سهامی کشاورزی و دامپروری سفیدرود یکنفر بازاریاب را که دارای تجربه و سابقه کافی در امر فروش فرآورده های مختلف دامی و کشاورزی (مانند مرغ ، تخم‌مرغ ، گوشت و ماهی) و تضمین باشد از طریق مصاحبه حضوری استخدام مینماید .
داوطلبان میتوانند در روز های ۲۳ر۵۰ـ۱۳ و ـ ۲٤ر۵۰ـ۱۳ در ساعات اداری بدفتر تهران شرکت واقع در خیابان شاهرضا ـ خیابان‌صبا جنوبی ـ کوچه سمیعی شماره ٦۲ و تلفنهای ٦٦۱٦۹۰ و ٤۱۹۹٤ مراجعه نمایند .
۱ـ۲ آ ـ ۳۲۸۷۲

استخدام فروشنده
شرکت سهامی خوراک نماینده کارخانه های نسئله ـ بوتس و سرل برای فروش محصولات داروئی خود در تهران‌بچندنفر فروشنده تمام وقت با شرایط ذیل احتیاج دارد :
۱ـ تحصیلات حدود سیکل
۲ـ حداکثر سن ۳۰ سال
۳ـ داشتن برگ‌خاتمه‌خدمت یا معافی دائم غیر پزشکی
٤ـ داشتن ضامن معتبر
داوطلبان میتوانند برای انجام مصاحبه روز دوشنبه ۲۵ر۵۰ از ساعت ۸ صبح الی ۱۲ و از ساعت ۵ الی ۷ بعدازظهر به خیابان فردوسی شمالی‌خیابان کوشک ـ خیابان ارباب‌جمشید شمالی کوچه خسروشاهی شرکت سهامی خوراک مراجعه نمایند .
۱ـ۲ آ ـ ۳۲۸۷۸

شرکت تولیدی F.M
جهت تکمیل کادر خود به افراد زیر احتیاج دارد .
یکنفر سکرتر
دونفر دوشیزه یا بانوی با سابقه در امورکار حسابداری بعدازظهر از ساعت۵ الی ۷ بعدازظهر به خیابان کریمخان زند مقابل بانک ملی شماره ۷ـ۸۲۲۰۰۵ و یا تلفن ٦ر۵٤ مراجعه نمایند .
۱ـ۲ ا ـ ٤۹۱۰

شرکت تولیدی F.M
برای تکمیل کادرخوداحتیاج به‌افراد زیردارید‌یکنفرمتخصص برق که از دستگاههای سرد کننده اطلاع داشته باشد .
یکنفر ورق‌کار ساده
۵ نفر کارگر ساده
متقاضیان میتوانندبا دردست داشتن برگ خاتمه خدمت و٤ قطعه عکس ٦×٤ ورونوشت شناسنامه‌به‌جاده‌کرج‌کیلومتر۲٦ مقابل پمپ‌بنزین‌شرکت‌اف.ام‌ویا تلفن ٦٦٦۱۸۸ مراجعه نمایند.
۱ـ۲ آ ـ ٤۹۰۹

پزشك عمومی با پروانه
برای صبحها نیازمندیم ـ
۹٦۰۸۲۲
۱ـ۲ ا ـ ٤۹۲۵

استخدام مکانیك ماشین‌آلات صنعتی
یکنفر مکانیک ماشین‌آلات صنعتی که بیش‌از ۵ سال‌سابقه کار داشته باشد بشرط‌کارائی و تسلط به کارمربوطه با حقوق مکفی استخدام میشود . داوطلبان میتوانندتوسط‌تلفنهای ٦٦۸٤۳۰ و ٦٦٤۹۱۱ اطلاعات لازم را دریافت و وقت مذاکره ومصاحبه را نیزتعیین نمایند .
۱ـ۳ آ ـ ٤۹۲۳

یکنفر تکنیسین با تجربه یکنفر مهندس ساختمان
برای کار های نظارت ومتره در تهران استخدام میشوند داوطلبان بتلفن۸۲۵۸۸٦مراجعه فرمایند .
۱ـ۳ ا ـ ٤۸۵۰

دست دوز زن نیازمندیم تلفن ۳۹۲۰٤۳

استخدام
یکنفر راننده با سابقه کارو دارای تضمین معتبر استخدام میشود طالبین از ساعت ده صبح تا یکبعدازظهریکارگزینی شرکت‌سهامی‌تهران‌فارماخیابان تخت جمشید غربی ٤ رامسهیل مراجعه نمایند .
۱ـ۲ آ ـ ٤۸٤۲

یك شرکت بزرگ تولیدی
به افراد زیر نیازمند است
۱ـ گارمند با سابقه کار در پانچ با ماشینهای ABM و ماشین نویسی
۲ـ گارمند باسابقه کار در گاردکس و ماشین نویسی
۳ـ دیپلمه فنی رشته برق با حداقل شش ماه سابقه کار
واجدین با تلفنهای ۵ـ۷۹٦۵۵۱ تماس حاصل نمایند .
۱ـ٦ ا ـ ۳۰۹٦٤

WANTED an experienced executive secretary fluent in English with knowledge of shorthand. English/Farsi typing to work for *American managing* director, five days a week with high salary. Transportation provided. Call 954440 or 976078.

بتعدادی هنرپیشه زن و مرد نیازمندیم . داوطلبان به‌نشانی:خیابان اریامهر روبروی پارك فرح طبقه فوقانی نمایشگاه اتومبیل کنتیانتال طبقه سوم مراجعه نمایند .

B.F. Goodrich Iran is offering part-time job for an experienced English translator. Qualified candidates are requested to contact Tel # 973002 Ext. 65 for interview and test arrangement.

استخدام
دونفر دوشیزه جوان که از عهده مکالمه زبان انگلیسی برآیند استخدام‌میشوند‌داوطلبان به تلفن ۳۱٦۷۱۱ مراجعه‌نمایند
۱ـ۲ آ ـ ۳۲٦۹۰

شریک

شریك
آژانس مسافرتی هوائی مایل به شرکت با یکی از بانکها و یا موسسات واجد شرایط و علاقمند بامور مسافرتی میباشد. تلفن ٤۳۹۱۵

تیم جوانان ایران شید با دست تهی برای‌تهیه‌فیلم احتیاج بشریک دارد تلفن ۹۵٤۹٤٦ـ ۵ تا۸ بعدازظهر
۱ـ۲ آ ـ ۱٤۳۵۷

جویای کار

جوانی با انومبیل ازساعت۵ بعدازظهر آماده کار می باشد لطفا به تلفن ۳۵٦۰۱۹ مراجعه فرمایند .
۱ـ٤ آ ـ ۳۲۵۲٤

دوشیزه‌ای ۲۲ ساله با داشتن دیپلم فنی و ماشین‌نویسی لاتین وفارسی جویای کار است برای موسسات راهنمای ۷۷۳ تلفن ـ ۳۱۱۲۳۱ اطلاعات
۱ـ۳ آ ـ ۱٤۱٤۹

دانشجوی رشته فوق‌لیسانس
شیمی‌ازدانشگاه‌ایلی‌نویزجنوبی دارنده دانشنامه لیسانس از دانشگاه سانفرانسیسکودرشیمی عمومی و دو سال سابقه‌کار آزمایشگاهی بتازگی بایران‌باز گشته و جویای کار شایسته‌ای در امورشیمی آزمایشگاهی تا حدود هفته‌ای ۲۰ ساعت است خواهشمند است برای تعیین وقت مصاحبه بتلفن ٦۲۳۷۵٤ فرامرز شهباز مراجعه شود .
۱ـ۲ آ ـ ۳۲۷۱٦

راننده پایه دوم تهران با۱۵ سال سابقه آماده کار تلفن ـ ۳۱۰۱٦۸
آ ـ ۱٤۵۲۵

حسابدار فعال مبتکر واردبکلیه امور بازرگانی جویای‌کاراست راهنمای ۷۵۸ اطلاعات تلفن ـ ۳۱۱۲۳۱

خانم منشی
با سابقه جویای کار است تلفن ۳۱۵۰٤۰
۱ـ٤ آ ـ ٤۵۵٤

مهندس محاسبات فنی ساختمان دارای فوق‌لیسانس‌از آلمان و با سه سال سابقه‌کار آماده کار است از ۹ تا یک بعدازظهر تلفن های ۲٦۵۱۰ و ۲۹۲۵۸
۱ـ۲ فـ ۱٤۳٦۵

مهندس دارای فوق لیسانس
از آلمان در رشته‌های تلفن و رادیو با ۱۰ سال‌تجربه جویای کار است براهنمای شماره ۷٦۱ اطلاعات‌و تلفن ۳۱۱۲۳۱ مراجعه شود.
۱ـ۳ ا ـ ۱۳۸۳

صندوقدار
جوانی دیپلمه دارای برگ معافی و ضامن جویای کار است تلفن ۳۱۱۲۳۱ راهنمای ۷۷۱ روزنامه اطلاعات
۱ـ۲ آ ـ ۱٤۳۱۷

دیپلمه‌حسابداری‌باسابقه جویای کار است تلفن۳۱۵۰٤۰
۱ـ٤ آ ـ ٤۵۵۳

گمشده

پروانه کار شماره ۲۲٤مورخ ۱۰ر۱۱ـ۴۹ آقای هربرت‌مایکل هولدن در تاریخ ۱۰ر۰۵ـ۵۰ در تهران مفقود شده است‌ازیابنده تقاضا میشود به تلفن ٦٦۰۰۸۷ اطلاع دهد .
۱ـ۳ آ ـ ۳۲٦۲۸

چکهای سفید از شماره ۲۰۰۷۰۷ تا ۲۰۰۷۲۳ازحساب جاری ٤۵۸ بانک صادرات شعبه ایرانشهر شمالی و چک های شماره۱۲٤۸۸۵تا۱۲٤۸۹۷ از حساب جاری ۷۰٤۷۸ بانک ملی شعبه بلوار الیزابت دوم جنب بیمارستان آریامهر بنام جواد مقارمئی بسرقت رفته از درجه اعتبار ساقط است .

در تاریخ یکشنبه
۱۷ر۱۲۵۰ دسته چک سفید بانگ رفاه کارگران از حساب شماره ۱۰٦۸۷ با ٤ قطعه چک از شماره ۵٦۳۲۲۲تا ۵٦۳۲۲۵ با یک کت لباسی بسرقت رفته حساب مذکور در بانگ بسته شده و چکهای مزبور از درجه اعتبار ساقط است .
دکتر عباس هنربخش

۳ برگ گواهینامه موتور و دوچرخه‌پائی و دو شخصی مفقود شده یابنده بخزانه قلعه‌ـ مرغی بیست متری فلاح ۱۲ متری پیرنظر نبش کوچه‌شماره ۱۹ پلاک ۳ داده و مژدگانی دریافت دارد .
حسن جاهد

آگهی استخدام
سازمان بیمه‌های اجتماعی برای خدمت در درمانگاههای گچساران ـ بوشهر ـ بندر پهلوی ـ آغاجاری‌وسمنان به۵ نفر پزشك عمومی با حقوق مکفی نیازمند است داوطلبان میتوانند بمنظور آگاهی‌ازشرایط استخدام‌باداره‌استخدامی‌سازمان بیمه‌های اجتماعی واقع‌در طبقه چهارم در خیابان آیزنهاور مراجعه فرمایند ۱۰ر۱٦
سازمان بیمه‌های اجتماعی

آگهی استخدام
صنایع لاستیك سازی واکولاك تعدادی کارگر با شرایط زیر استخدام مینماید :
ملیت ـ ایرانی
تحصیل ـ حداقل ششم ابتدائی
وضعیت نظام وظیفه ـ معاف دائم
قد ـ حداقل ۱۷۰ سانتیمتر
واجدین شرایط میتوانند بشرکت گودریچ ـ واگولاك ـ خیابان آیزنهاورجهت ترتیب استخدام مراجعه نمایند .

مستخدم زن برای نظافت منزل و نگهداری بچه یکساله بطور تمام وقت مورد نیاز است تلفن ۷۷۳۹۰۲
۱ـ۲ آ ـ ٤۸۵۵

انجمن توان‌بخشی برای خدمت در کارگاه حرفه‌ای‌افراد واجد شرایط زیر را استخدام مینماید :
۱ـ انباردار دیپلمه با داشتن حداقل سه‌سال‌سابقه‌کار
۲ـ نامه‌رسان با حداقل تحصیلات ششم ابتدائی و داشتن گواهینامه رانندگی موتورسیکلت .
۳ـ نگهبان‌باحداقل‌تحصیلات ششم ابتدائی .
٤ـ سرایدار با حداقل تحصیلات ششم ابتدائی
داوطلبانیکه دارای گواهی انجام‌خدمت زیر پرچم میباشند میتوانند تاتاریخ ۲۲ر۵۰ در ساعت اداری بنشانی بلوار الیزابت دوم خیابان‌میکده‌شماره ۳۱ مراجعه نمایند .

آگهی استخدام
یکی‌ازموسسات‌بانکی‌جهت‌تکمیل کادر خود به ده‌نفر کارمند که حداقل دارای ده سال سابقه کار در قسمتهای مختلف بانکی باشند جهت اشتغال باموربانکی در تهران‌وشهرستانهاباشرایط زیر نیازمند است .
۱ـ تابعیت دولت‌شاهنشاهی ایران .
۲ـ داشتن معافیت‌نظام‌وظیفه یابرگ انجام خدمت
۳ـ نداشتن سن بیش از۳۵ سال تمام .
٤ـ دارابودن مدرك‌تحصیلی لیسانس در امور بانکی یا حسابداری
۵ـ عدم اشتغال در موسسات دولتی .
واجدین شرایط میتوانند تقاضای خود را حداکثرتاپایان مرداد ماه ۱۳۵۰ همراه با یک قطعه عکس و سایر مشخصات ضمن اعلام حداقل حقوق درخواستی بصندوق پستی شماره ۱٦۲۸ـ۱۱ ارسال‌نمایند
۱ـ۳ آ ـ ۳۲٤۳٤

بیك منشی که در بارکش شهری کار کرده باشدنیازمندیم موسسه خرم‌بارسلسبیل چهارراه وثوق
۱ـ۳ ا ـ ٤۸۰٤

دونفر دوشیزه یابانو برای صندوق داری‌مورد نیاز است‌تلفن ۹۵۱۷۸٦

SITUATIONS VACANT
Towlid Rowghan Refining Company has vacancies for:
1 — Accountant with experience in supervisory position.
2— Bookkeeping Machine Operator.
3— Female English typist. Good working knowledge of the English language is required for above vacancies. Please call 59641-7 to 13.

بتعدادی دوشیزه یابانو که‌آشنائی کامل‌به ماشین نویسی فارسی داشته باشند مورد نیاز است نشانی : خیابان آریامهر روبروی پارك فرح‌طبقه‌فوقانی نمایشگاه اتومبیل کنتیانتال‌طبقه سوم تلفن ٤٤۹۹

آموزشگاه‌بهیاری‌میثاقیه
برای دوره دهم‌کلاسهای‌بهیاری تعدادی‌داوطلب از طریق‌مسابقه ومصاحبه میپذیرد داوطلبانی که گواهی قبولی دوره اول متوسطه را داشته و سن آنها بین ۱٦ و ۲۵ باشد پذیرفته میشوند
برای ثبت نام و کسب اطلاعات بیشتر روزانه ازساعت ۹ الی ۱۲ بدفتر آموزشگاه‌واقع درخیابان ایتالیاجنب‌بیمارستان وزایشگاه میثاقیه مراجعه نمائید
۱ـ۲ آ ـ ۱٤۲۸۷

شرکت فنی دیاکو
بیکنفر سرویسمند شوفاژ و تهویه برای تمام وقت احتیاج دارد تلفن : ۷٦۳۸۲۱

استخدام
به یکنفر دکتر داروساز یا شیمیست برای تمام وقت با شرایط زیر مورداحتیاج‌میباشد
۱ـ معافیت از خدمت نظام.
۲ـ دارای سابقه به عنوان کنترولر در کارخانجات دارو سازی .
از داوطلبان‌خواهشمنداست همه روزه از ساعت ۸ صبح الی ۱۳ واز ساعت ۱٦ الی ۲۰ به خیابان ویلای شمالی جنب کلیسای ارامنه ساختمان ۳٤۵ طبقه چهارم مراجعه فرمایند .
۱ـ۳ آ ـ ٤۸۸۸

فابریك لنت
بجوانانیکه سابقه بازاریابی فنی ومجهز با اتومبیل باشند نیازمند است تهران‌نو سی‌متری وثوق جنب بانک ملی تلفن ـ ۷۹۵۰۱٦
آ ـ ٤۸۷۷

استخدام حسابدار
چندنفر دانشجوی حسابداری‌یا دیپلمه وارد به امور حسابداری استخدام میشود داوطلبان از ساعت ٦ الی ۸ بعدازظهر به آدرس خیابان نادری پاساژ گلشن موسسه اورانوس‌مراجعه فرمایند .
۱ـ۲ ا ـ ٤۸٦۳

بیك پرستارکه بزبان‌انگلیسی هم آشنائی داشته باشداحتیاج است بشماره ۷۵۷۲۲۱ تلفن شود

بدوشیزه سکرتر و نقشه‌کش ساختمان ومهندسی که نمونه امضاء در شهرداری‌داشته‌باشد نیازمندیم تلفن ۷۵۷٦۷٤
۱ـ۲ آ ـ ٤۹۲۰

کارگر تعمیرکار رادیو و تلویزیون مورد نیاز است تلفن ـ ۷۰۸۰۲ ۹
۱ـ۲ آ ـ ٤۹۱۷

بیکنفر سرویس‌کار وارد
به اجاقهای گاز نیازمندیم‌خیابان قصرروبروی پادگان حشمتیه شرکت پاسارگاد
آ ـ ٤۹۱٤ ۱ـ۲

دوشیزه یا بانوئی که
بامور حسابداری و دفترداری وارد باشد نیازمندیم خیابان قصر روبروی پادگان حشمتیه شرکت پاسارگاد .
۱ـ۲ آ ـ ٤۹۱۳

یک عده بازاریاب مرددیپلمه وبالاتر مورد احتیاج است۸تا۱۵ بعدازظهر تلفن ۸۲۷۷۹۳
۱ـ٦ آ ـ ٤۹۱۲

یک موسسه تولیدی موادغذائی با سابقه برای تکمیل‌کادرفروش خود تعدادی فروشنده‌باشرایط ذیل استخدام میکند .
۱ـ معافیت دائم یاورقه‌خاتمه خدمت زیرپرچم .
۲ـ گواهینامه پایه ۲شخصی با سابقه
۳ـ سپردن تضمین بمبلغ ۲۰۰هزار ریال
٤ـ سپردن ودیعه نقدی بمبلغ ۲۰هزار ریال
۵ـ حداقل سه سال سابقه فروشندگی یا بازاریابی
٦ـ حداقل سن ۲۵ سال و متاهل .
۷ـ خوش‌برخورد مودب و دارای حسن اخلاق .
۸ـ حداقل تحصیلات سوم متوسطه .
۹ـ درآمدبورسانتاژی‌بنسبت فروش .
واجدین شرایط به نشانی خیابان بوذرجمهری گذر نوروز خان سرای صلحی پلاک ۱٤۱ بین ساعت ٤ الی ۸ بعدازظهر مراجعه نمایند .
آ ـ ٤۹۰۲

یک خدمتکار زن برای آشپزی و کار های خانه نیازمندیم تلفن ٦۳۱۲۷۳
آ ـ ٤۹۰٦

بیک آشپز زن که سن از۳۰ سال بیالا باشد مجرد تمام‌روز یا شبانه روز تلفن ۷۸۲۳۷۷
آ ـ ٤۸۹٦

دفترخانه ۱۳۳ تهران به منشی وارد با مور دفترخانه نیازمند است تلفن ٤٦۹٤٦
۱ـ۲ آ ـ ٤۸۹۷

خیاط
بچندنفر کارگر سری‌دوز زن و مرد نیازمندیم ٦۲۱۱۹۲
۱ـ۳ آ ـ ٤۸۹۵

بیک راننده پایه دو که بانگلیسی آشنائی داشته باشد برای کار در مهابادموردداحتیاج است‌طالبین‌به تلفنهای ٦٦۵٦۷٤ و ٤۳۷۱۳ رجوع نمایند .
آ ـ ۱٤۵٦۵

دونفر کمک داروسازیاسابقه و مجرب مورد نیاز است تلفن ـ ۷۵۰۳٤۸
آ ـ ۱٤۵۳۳

کارتن‌سازی تهران واقع در تهران‌نو بچندنفر کارگر و یک نفر فروشنده مرد که سن آنها از ۲۹ سال بیشتر نباشد استخدام میشود با تلفن ـ ۳۵۳۳۹۷ تماس بگیرید .
آ ـ ٤۸۹۸

یکنفر تکنیسین با تجربه یکنفر مهندس ساختمان
برای کار های نظارت ومتره در تهران استخدام میشوند داوطلبان بتلفن۸۲۵۸۸٦مراجعه فرمایند .
۱ـ۳ ا ـ ٤۸۵۰

SIEMENS
کارخانه شرکت سهامی زیمنس ایران به عده‌ای کارگر برق که درکار خود ماهر باشند احتیاج دارد .
متقاضیان میتوانند همه روزه باستثنای ایام تعطیل و روزهای شنبه از ساعت۱۰ الی۱۱ صبح با در دست‌داشتن‌حداقل مدرك تحصیلی ششم ابتدائی و معافی دائم نظام‌وظیفه به کارگزینی کارخانه واقع در مهرآباد جنوبی، بادگان جی‌مراجعه نمایند .

استخدام‌مهندس

یکی‌از موسسات تولیدی واقع‌درشمال‌ایران‌افراد ذیل رابطورتمام وقت استخدام مینماید .
یکنفر مهندس شیمی
یکنفر مهندس برق باحداقل سه سال سابقه‌کار
افراد فوق میبایست دارای برك خاتمه خدمت یا معافیت دائم باشند .
داوطلبان میبایست مشخصات خود را حداکثر تا اول شهریور ماه بصندوق پستی شماره (۱۷۹٤ـ۱۱) ارسال نمایند .

چند نفربا حداقل تحصیلات دیپلم متوسطه و داشتن معافی نظام وظیفه ،آشنا بزبان انگلیسی و سابقه کار در یکی از امور فروش ، واردات و خرید استخدام میشوند .
متقاضیان‌در خواستهای‌خودراباذکر تحصیلات، سوابق کارو حقوق مورد درخواست بضمیمه یك عکس بصندوق پستی شماره ۱۸۷٦ـ۱۱ ارسال دارند .

خم‌کاری‌وبرش

هر نوع ضخامت
تهران‌نوقاسم‌آباد کوچه خسروی خم کاری‌لئون
تلفن ۷۹۱۵۸۱

اجاره ساختمان

موسسه‌ای وابسته بدولت برای استقرار محل اداری خود ساختمان مجهزی‌را در محدوده خیابانهای شاه ـ امیرآباد ـ پهلوی ـ آریامهر ـ اجاره مینماید .
ساختمان مذکوربایستی دارای پنجاه اطاق با امکانات پارك اتومبیل ، تامین هوای‌گرم و سرد و تلفن وآسانسور بوده‌وبه خط اتوبوس نزدیك باشد .
از مالکین محترم تقاضا میشود مشخصات ساختمان خود رابا تعیین اجاره بهای ماهانه‌کتبا بنشانی بلوارالیزابت دوم خیابان میکده شماره ۳۱ یا در ساعات اداری به تلفن شماره ٦۱۷۱۲۰ اطلاع دهند .

برنامه‌سینماها

★پشیمانها.رنگی ـ بریژیت‌باردو ـ آنی‌ژیراردو دیامونده (۸۲۸٤۰۰) ۱۵ر۱۱ ـ ۳ر۳۰ ـ ۵ر۳۰ ـ ۷ر۳۰ ـ ۹ر٤۵
★ آنها به اسبها شلیک می‌کنند ـ رنگی ـ جین فاندا
شهر قصه (٦۲۷۲۹۰) ۱۱ ـ ۲ ـ ٤ ـ ٦ ـ ۸ ـ ۱۰
★ برنده ـ رنگی ـ پل‌نیومن ـ جوان‌وودوارد امپایر (٦۲۳۹٤۲) ۱۵ر۱۱ـ ۳ر۳۰ ـ ۵ر۳۰ـ ۷ر۳۰ ـ ۹ر۳۰
★ رومئو و ژولیت ـ رنگی ـ اولیویاهوسی تراس امپایر ۷ر٤۵ ـ ۹ر٤۵
★ میشل استروکف ـ رنگی ـ جان میلیپلا شهر فرنگ (٦۲۷٦۲۸) ۱۵ر۱۱ ـ ۳ر۳۰ ـ ۵ر۳۰ ـ ۷ر۳۰ ـ ۹ر٤۵
★ لاله زرد ـ رنگی ـ لوچانوپالوزی تراس آتلانتیک ۸ ـ ۱۰
★ داغ ثروت ـ رنگی ـ کرك داگلاس ـ هنری فاندا
پارامونت (٤۸۳۲۱) ۱۱ ـ ۳ ـ ۱۵ر۳۰ ـ ۷ر٤۵ ـ ۹
★ تصویر گناهکاران ـ رنگی ـ سوزان‌اسکات سینما ونک (٦۲۹۰۱٦) ۱۱ـ ۱۵ر۳ ـ ۳۰ر۷ـ ۳۰ر۸ـ ۱۰
★ ژاندارم نیویورک ـ لوئی‌دوفونس سینما فروشگاه فردوسی(۳۰۱٦٤۱) ۳۰ر۱۰ ـ ۳۰ر۵ ـ ۷
★ صمدوقالیچه حضرت سلیمان ـ پرویزصیاد تراس دیانا ۸ ـ ۱۰
★ پرده پاره ـ رنگی ـ پل‌نیومن
تراس نیاگارا ۷ر۳۰ ـ ۹ر۳۰
★ گل آفتابگردان ـ رنگی ـ سوفیالورن
کسری (۸۲٦۹۳۹) ۳۰ر۱۰ ـ ۲ ـ ٤ ـ ٦ ـ ۸ ـ ۱۰
★ اسلحه قانون ـ اسکوپ ـ رنگی ـ جرج‌مارتین میامی (۷۵٤۳۲۹) ۱۱ـ ۳ـ۵ـ۷ـ۹
ادئون (۳۱۸۱۱۸) ۳۰ر۱۰ ـ ۲ر۳۰ ـ ٤ر۳۰ ـ ٦ر۳۰ ـ ۸ر۳۰
★دلاور سمرقند ـ فخرالدین
کارون (۹۵۵۱٦۵) ۳۰ر۲۰ ـ ٤ر۳۰ ـ ٦ر۳۰ـ ۹ر۳۰
★ شوهر پاستوریزه ـ وحدت ـ ارحام صدر
تراس اونیورسال ۷ر۳۰ ـ ٤۵ر۹
★ ببرهای هنگکنگ ـ رنگی ـ رابرت وودز
آریا (۳۱۹۸۸٤) ۹ـ ۱۱ـ۱ـ ۳ـ۵ـ ۷ـ۹
★سارا ـ رنگی ـ کلیفت‌ایستوود ـ شرلی‌مکلین
برلیان (۳۹۳۵۳۵) ۹ـ۱۱ـ۱ـ۳ـ۵ـ۷ـ۹
★ سه قاب ـ ناصر ملك مطیعی ـ بهمن‌مفید
شهرام (۷۷٤۵۶۹) ۹ـ ۱۱ـ ۱ـ ۳ـ ۵ـ ۷ـ۹
★ عطش مقاومت ـ رنگی ـ ادی‌کنستانتین
فردوسی (۳۱۵۷۸٤) ۳۰ر۱۰ـ ۳۰ر۲ـ ۳۰ر٤ـ ۳۰ر٦ـ ۸ر۳۰
★ دختر انتخابی من ـ رنگی ـ هیلی‌میلز
مازستیک (٦٦۸٤٦۱) ۱۱ـ ۳ـ ۵ـ ۷ـ ۹
★ مهاجمین آلمان ـ رنگی ـ لوچانوپالوزی
پارک (۳۱۹٦۳۷) ۹ ـ ۱۱ ـ ۱ـ ۳ـ ۵ـ ۷ـ۹
★ گله جینجر ـ رنگی ـ چیچو و فرانکو
گلدیس (۷۲۸۷۱۳) ۳۰ر۲ ـ ۳۰ر۵ ـ ۳۰ر۷ ـ ۸ر۳۰
★ مغز متفکر ـ رنگی ـ ژان پل بلموندو
پردیس (۳۰٤۲۵۹) ۹ـ ۱۱ـ ۱ـ ۳ـ۵ـ ۷ـ۹
★ دو میهن‌پرست ـ بعضی ازدخترها میتونن البرز (۳۰٤۲۵۸) ۳۰ر۸ـ۱۲ـ۳۰ر۲ـ۳۰ر۷ـ۸ر۳۰
★ ژاندارم نیویورک ـ لوئی‌دوفونس
سینما فروشگاه فردوسی(۳۰۱٦٤۱) ۳۰ر۱۰ ـ ۳۰ر۵ ـ ۷
★ صمدوقالیچه حضرت سلیمان ـ پرویزصیاد
تراس دیانا ۸ ـ ۱۰
★ پرده پاره ـ رنگی ـ پل‌نیومن
تراس نیاگارا ۷ر۳۰ ـ ۹ر۳۰
★ گل آفتابگردان ـ رنگی ـ سوفیالورن
کسری (۸۲٦۹۳۹) ۳۰ر۱۰ ـ ۲ ـ ٤ ـ ٦ ـ ۸ ـ ۱۰
★ اسلحه قانون ـ اسکوپ ـ رنگی ـ جرج‌مارتین میامی (۷۵٤۳۲۹) ۱۱ـ ۱ـ۳ـ۵ـ۷ـ۹
ادئون (۳۱۸۱۱۸) سیلوانا (۳۹۳۷۷۷) ۳۰ر۱۰

برنامه تلویزیون

کانال ۷

برنامه امشب
۱۷ـ۵ اسلاید و موزیك
۱۸ـ۰۰ اعلام برنامه
۱۸ـ۰٤ آموزش زوستائی‌زنان
۱۸ـ۳۰ اخبار
۱۸ـ٤۰ سخنرانی‌مذهبی‌بمناسبت ولادت حضرت فاطمه (ع)
۱۸ـ۰۷ فیلم گزارش استرنج
۱۸ـ۰۸ مسابقه هما
۱۸ـ۳۰ مشروح اخبار همراه‌با فی

سومین دور مسابقات فوتبال قهرمانی جوانان باشگاه های تهران

راه‌آهن باشکست ۰ـ۲ پرسپولیس در آخرین دیدار فاتح جام شد

اکبر اروجعلی‌زاده فوروارد تیم راه‌آهن با ۸ گل آقای گل ایندور ازمسابقات شد

تیم فوتبال بانک ملی قهرمان سال پیش با شکست ۰ـ۱ تاج در آخرین دیدار بمقام دوم دست یافت

بعداز ظهروز گذشته سومین دوره فوتبال جوانان باشگاههای پایتخت که امسال در آغاز باشرکت یازده تیم شروع شده بود با پیروزی تیم فوتبال جوانان راه‌آهن پایان یافت.

روز گذشته در پنجمین روز مرحله نهائی مسابقات فوتبال جوانان تهران ، توپچیهای راه‌آهن تیم پرسپولیس را دیدارکردند ویا شکست ۰ـ۲ این تیم بامجموع ۹ امتیاز از ۵ مسابقه خود در مرحله نهائی بازیها بمقام قهرمانی رسیدند .

دیدار دیروزراه‌آهن ـ پرسپولیس برای تیم قهرمان تقریبا یک دیدار تشریفاتی محسوب میشد چون بعد از پایان مسابقه روز چهارم (یکشنبه) که طی آن راه‌آهن ۰ـ۱ آخرین مدعی بزرگ خود دیپیم را شکست دادا‌ین‌تیم شانس مسلم فتح بازیها گردید .

راه‌آهن بدون شکست

بهرحال درمسابقه دیروز راه‌آهن درهر نیمه‌یکبار دروازه پرسپولیس راگشود . بار اول در دقیقه‌هشتم بوسیله اکبر اروجعلی‌زاده گلزن شماره یک خود که‌طول این بازی ها با ۸ گل آقای گل شد و گل‌دوم در دقیقه ٦٦ مسابقه بدست آمدو منصور هاتفی بثمر رساننده این دومین گل بود . به‌این ترتیب راه آهن طول ۸ بازی خود در دو مرحله مقدماتی و نهائی بی‌آنکه شکستی داشته‌باشدبمقام قهرمانی دست یافت .

این دوره از مسابقات فوتبال جوانان باشگاههای تهران از روز یکشنبه ۲۷ تیر ماه گذشته باشرکت جوانان یازده تیم‌دسته‌اول باشگاه های‌تهران ،تاج،پاس، پرسپولیس، دیپیم، افسر ،راه‌آهن ، آتش ـ نشانی، قصریخ ، برق ، بانک‌ملی و شهربانی آغاز شد که مرحله مقدماتی مسابقات بطور دوره‌ای‌در سه گروه جداگانه انجام گرفت که از گروه اول تیمهای تاج و برق، از گروه دوم دیپیم و بانک ملی (مدافع عنوان قهرمانی سال گذشته) واز گروه سوم تیم های راه‌آهن و پرسپولیس قدم بمدور نهائی بازیها گذاشتند .

مسابقات نهائی بطور دوره‌ای انجام شد و جمعا دو هفته بطول انجامید که طی این مدت مجموعا پانزده مسابقه انجام گرفت وبدنبال راه‌آهن که بمقام قهرمانی رسید ، پنج تیم بانک ملی ، تاج ،دیپیم، برق و پرسپولیس مقامهای دوم تا ششم را کسب کردند .

نتایج کلی

راه‌آهن‌تیم قهرمان مسابقات طی پنج مسابقه خود در مجموع دو مرحله بازیها مجموعا ۱۳ گل‌زده و تنها یک گل خورده بدست‌آورد و تنها دیدار مساوی این تیم در طول مسابقات در اولین‌روز مرحله نهائی بازیها در برابر تیم فوتبال برق بودکه نتیجه‌بازی ۱ـ۱مساوی بود: نتایج تمام مسابقات راه‌آهن دراین بازیها از این قرار بود :

راه‌آهن ٤ـ پرسپولیس ،صفر
راه‌آهن ۱ـ پاس صفر
راه‌آهن ۱ـ برق صفر
راه‌آهن ۱ـ تاج صفر
راه‌آهن ۲ـ پرسپولیس صفر
راه‌آهن ۳ـ بانک ملی صفر
راه‌آهن ۱ـ دیپیم‌صفر

راه‌آهن بااین پیروزی در مسابقات سال جاری‌فوتبال قهرمانی جوانان ایران نماینده‌جوانان تهران‌خواهد بود .

دیروز در دومین بازی آخرین‌روز مسابقات تیم فوتبال جوانان‌بانک ملی آخرین حریف خود تاج را ۰ـ۱ شکست داد و بااین پیروزی بمقام دوم مسابقات دست یافت .

تنهاگل بانکیها در فاصله۲ دقیقه به‌پایان روی نفوذکریم باژخ از جناح راست و با شلیک حسن ابراهیمی بثمر رسید .

تیم فوتبال راه‌آهن قهرمان‌مسابقات فوتبال جوانان باشگاه های‌تهران در سال ۱۳۵۰

یك رکورد جهانی شکسته شد

روز گذشته در چهارمین روزمسابقات شنای پنجمین دوره‌بازیهای ورزشی پان‌آمریکن در کالی پایتخت کلمبیا شناگران امریکائی موفق به شکستن یك رکورد جهانی شدند .

این رکورد در مسابقه شنای ۲۰۰ × ٤ متر امدادی مردان شکسته شد که تیم امریکا رکورد جدید ۷دقیقه و۴۵ر۸ ثانیه را بدست آورد . رکورد قبلی در ۲۸ اوت سال ۱۹۷۰ بوسیله خود امریکائی ها در توکیو بدست آمده بود. رکورد جدید ۲ر۲ ثانیه از رکورد قبلی بهتر است .

هفتمین روز مسابقات فوتبال جام مردکا

کره‌جنوبی قهرمان سال پیش ۰ـ۱ مغلوب چین ملی شد!

روز گذشته در هفتمین روز پانزدهمین دوره مسابقات فوتبال جام‌مردکادر کوالالامپور پایتخت مالزی تیم‌ملی‌فوتبال کره‌جنوبی مدافع عنوان قهرمانی سال‌پیش در مسابقات‌مقدماتی گروه اول ۰ـ۱ مغلوب تیم‌فوتبال چین‌ملی شد و چینی ها با این پیروزی غیر منتظره صدرنشین گروه خود شدند . چه در دیدار های قبلی خود بدون گل با مالزی مساوی کرده و ۰ـ٤ تایلند را مغلوب کرده بودند . در حالی که کره جنوبی پیش از این دیدار ۰ـ٤ تایلند و ۰ـ۳ ژاپن را مغلوب نموده بود .

در دیدار دیگر دیروز تیم فوتبال سنگاپور که درچهارمین روزبرنامه را ۰ـ۱ مغلوب کرددر برابر تیم ملی هند ۲ـ۲ مساوی شد .

نتیجه وقت‌اول این دیدار۱ـ۱ نیز مساوی بود .

هندی ها که‌بهترین نتیجه را تاکنون باشکست ۱ـ۵ فیلیپین بدست‌آورده‌اند دردقیقه ۳٤ اولین گل‌را بدست‌اوردند. اماربهادور زننده این گل‌بود. در دقیقه ٤۳ سنگاپور گل مساوی‌را زد.این گل روی‌ضربه کرنر ارشد خامس با ضربه‌سر کاه کیه‌لای به ثمر رسید .

در دقیقه ۵۱ وقت دوم هند مجددا بر سنگاپورپیشی گرفت وشیام‌تاپا به ثمر رساننده این گل دوم بود .

لیکن سنگاپورهم در دقیقه۷۵ این گل را تلافی کرد و نتیجه مسابقه رابه ۲ـ۲ تغییر داد .

گوش چپ سنگاپور کریشنان در این دقیقه دو بار شانس‌گل پیدا کرد . بار اول‌روی شوت‌او توپ‌به‌تیردروازه خوردوبازگشت ولی‌درمرتبه دوم این بازیکن با شلیکی دقیق دروازه هند را گشود .

مسابقه هندو سنگاپور با همین نتیجه ۲ـ۲ مساوی پایان یافت.

امشب در هشتمین روزمسابقات اندونزی با فیلیپین و برمه با هنك كنك مسابقه خواهندداشت.

مسابقات مرحله مقدماتی روز یکشنبه هفته بعد پایان خواهد یافت و دو تیم صدر هرگروه بدور نیمه نهائی مسابقات قدم خواهند گذارد . در این دوره از مسابقات جام مردکا ۱۲ کشور شرکت کرده‌اند .

پیشگاه مبارك اعلیحضرت همایون شاهنشاه آریامهر

ریاست عالیه شاهنشاه اریامهر بر سازمان تربیت بدنی ایران که پس از تصویب قانون این سازمان ابلاغ فرموده‌اند برای فدراسیونهای ورزشی‌و ورزشکاران‌موجب نهایت افتخار و سربلندی است . امید است خدمت این سربازان جان نثار شاهنشاه مورد قبول خاطر خطیر ملوکانه قرار گیرد مراتب سپاسگزاری و شاه دوستی و وطن پرستی خود را به پیشگاه مبارک شاهنشاه‌آریامهر تقدیم میداریم .

دکتر جهانشاه صالح رئیس فدراسیون پزشکی کشور
فلیکس آقایان رئیس فدراسیون اسکی کشور
مهندس امامی رئیس فدراسیون قایقرانی و اسکی‌روی‌آب
سرلشگر رحیمی لاریجانی رئیس فدراسیون کشتی‌فرنگی
سرلشگر زمانی رئیس فدراسیون چوگان و سواری
دکتر رهنوردی رئیس فدراسیون وزنه برداری
امیر علائی رئیس فدراسیون بوکس ایران
بیژن جهانبانی رئیس فدراسیون ژیمناستیک
سرتیپ مولوی رئیس فدراسیون کشتی آزاد
سرتیپ بیات رئیس فدراسیون دوچرخه سواری
سرتیپ مکری رئیس فدراسیون فوتبال
فریدون فرخ‌نیا رئیس فدراسیون والیبال
محمد تقی وصالی رئیس فدراسیون بسکتبال
مهندس نوروزی رئیس فدراسیون کوهنوردی
ستاری رئیس فدراسیون دو و میدانی
آشوب آودیان رئیس فدراسیون تنیس
آروین رئیس فدراسیون تنیس روی میز
صبائی رئیس فدراسیون بریج
دکتر توکل‌رئیس فدراسیون کرولالهای کشور
دکتر نوابی رئیس فدراسیون شطرنج
سرهنگ عسگری رئیس فدراسیون تیراندازی
سرهنگ الماسی رئیس فدراسیون شمشیر بازی
سرگرد راستین رئیس فدراسیون شنا

آگهی استخدام

راه‌آهن دولتی ایران برای تکمیل کادر حسابداری ناحیه راه‌آهن جنوب شرق بین ایستگاه های‌کاشان و یزد تا کرمان پنج نفر دیپلمه ریاضی یا طبیعی برای انجام امور حسابداری و پنج نفر که دارای گواهی سوم متوسطه باشند برای امور کمک حسابداری بطور پیمانی استخدام مینماید داوطلبان باید واجد شرایط عمومی استخدامی بوده‌و بیش از ۳۰ سال نداشته و دارای دفترچه پایان خدمت یامعافی دائم از خدمت زیر پرچم باشند واطلاعات لازم درامور حسابداری داشته وضامن معتبر برای حسن خدمت خود معرفی نمایند افراد بومی محل درصورت تساوی شرایط حق‌تقدم دارند داوطلبان میتوانند تقاضای خود را همراه بادو قطعه عکس ٤×٦ و فتوکپی دفترچه یا معافی سربازی‌و فتوکپی مدرک تحصیلی تاآخر وقت‌اداری روز ۲۵ر۵۰ به‌نشانی ایستگاه راه‌آهن یزد بوسیله پست سفارشی ارسال دارند از افراد واجدشرایط بوسیله نامه برای انجام مصاحبه حضوری دعوت میشود . م‌الف ٦٤۷۱

راه‌آهن دولتی ایران
آ ـ ۳۳۰۳۲

شماره ۱۳۰۳۳ تاریخ ۱۳ر۵۰

آگهی مناقصه

شهرداری اراك بر حسب تصویبنامه شماره ٤۸۷۹ـ٤ر۵۰ انجمن شهرو تایید فرمانداری‌محترم اراك تعویض اسفالت‌میدانشاه حسینی ، میدان شهناز ، خیابان شهناز ،ورکلاژ ان وسیلکت خیابان های حجاری . خوانساریها ،ذوالفتون ، قائم مقام ،نیسانیان، خیام را باشرایط زیر بمناقصه واگذار مینماید .

۱ـ پیشنهاد دهندگان باید دارای صلاحیت فنی‌و مالی بوده‌و صلاحیت آنها قبلا مورد گواهی دفتر مهندسی استان مرکز قرار گیرد .

۲ـ عملیات باید طبق مشخصات مربوطه انجام گیرد و مدت انجام کار از تاریخ ابلاغ شهرداری بمدت دو ماه خواهد بود ومبلغ کل کار در حدود ٤۵۰۰۰۰۰ ریال میباشد که درصورت لزوم تا میزان ۲۵٪ اضافه و یاکسر خواهد شد .

۳ـ پیشنهاد دهندگان باید مبلغ ۲۲۵۰۰۰ ریال بعنوان سپرده اسناد خزانه و یا ضمانتنامه بانکی از یکی از بانکهای مجاز ضمیمه نمایند.

٤ـ پیشنهاد دهندگان باید بشهرداری‌و یا دفتر مهندسی استان مرکز مراجعه و با پرداخت مبلغ یکهزار ریال مشخصات‌وواحد بهارا خریداری نماید .

۵ـ پیشنهاد دهندگان باید پیشنهادات خود را تا ساعت ۱۰ صبح روز ۳۱ر۵۰ درپاکت لاك و مهر شده (الف) و (ب) تحویل دفتر شهرداری اراك نموده و رسید دریافت دارند پاکت (الف) محتوی برك صلاحیت فنی و مالی و مشخصات واحد بها و برك سپرده و پاکت «ب» محتوی پیشنهاد پیمانکار که باید باعددو حروف هردو خوانا نوشته شود ذیل آن به امضاء و ممهوربمهر مرکز و یا مقاطعه کار باشد .

٦ـ پیشنهادات رسیده ساعت ۱۲ همان روز ۳۱ر۵۰ با حضور کمیسیون مناقصه که در دفتر شهرداری اراك تشکیل میشود باز و قرائت خواهد شد حضور پیشنهاد دهندگان در جلسه مناقصه آزاد است .

۷ـ شهرداری در رد یا قبولی یك ویا کلیه پیشنهادات مختار است و پیشنهاداتی که بعد از موعد مقرربرسد و همچنین مبهم و مخدوش ومشروط و یافاقد سپرده باشد ترتیب اثر داده نخواهد شد .

۸ـ شرکت‌کنندگان در مناقصه باید رعایت منع قانونی مداخله کارمندان دولت را بنماید .

۹ـ سپرده نفردوم و سوم تاانعقادقرارداد بانفراول در شهرداری باقی خواهد ماند و چنانچه نفر اول از عقد قرارداد خودداری نماید و سپرده او ضبط شود با نفر بعدی قرارداد منعقد گردد و با سایرین بهمین نحوه عمل خواهد شد .

۱۰ـ برنده مناقصه در موقع عقد قرارداد باید معادل ۱۰٪ کل کار را بعنوان‌حسن انجام‌کار بصورت تضمین‌نامه‌بانکی از یکی از بانکهای مجاز و یا اسناد خزانه بشهرداری تادیه نماید .

۱۱ـ کلیه هزینه اعم از حق‌الدرج آگهی و مالیات و عوارض وغیره که باین قرارداد تعلق گیرد بعهده پیمانکار میباشد و شهرداری از این بابت دیناری پرداخت نخواهد نمود .

۱۲ـ پرداخت کارکرد مقاطعه کار در مقابل صورت‌وضعیت خواهد بود .

شهردار اراك ـ احسانی
آ ـ ۳۲۹۲۸

بعلت جمع‌آوری حوله و لنك در گرمابه‌ها

مشتریان گرمابه های تهران خودرابادستمال کاغذی خشك میکنند

بعضی‌افراد باپیژامه به حمام میروند

اقدامات اداره بهداشت در زمینه اجرای‌یکطرح بهداشتی درگرمابه‌ها و قهوه‌خانه های تهران برنامه صحیحی است ولی چون بعضی از افراد مردم هنوز از این تصمیم آگاهی ندارند مشکلاتی در این مورد ایجاد شده است . در حال حاضر گرمابه ها لنگ و حوله ندارند و مشتریها بناچار با شورت و پیژامه بدرون حمام رفته و در موقع خروج با دستمال کاغذی خود را خشك میکنند .

نظر افراد

عقیده گرمابه داران و کارگران گرمابه ها و مشتریها آنست که جمع‌آوری لنگهادر عین حال که کار مفید بهداشتی بوده و مورد تائید اکثر مردم است گرمابه‌داران را با کمبود مشتری مواجه کرده و آنها عقیده دارند که با ادامه وضع کنونی کار و کسب گرمابه داران دچار نکث خواهد شد .

گرمابه‌داران میگویند : این‌مشکل ما هر روز پیچیده تر میشود و درخواست کردندکه‌ازاین‌بلاتکلیفی نجات یابند. آنها اظهار میدارند که باجمع‌آوری لنگها در حقیقت ابزارکار گرمابه را از گرمابه‌داران گرفته‌اند .

گرمابه‌دار

حسن صادقی‌گرمابه‌دار (متصدی گرمابه حمیدی) در مورد جمع‌آوری لنگها میگوید .

لنگ ابزارکارما است‌وجمع‌آوری لنگها باعث شده که تعدادمشتریان گرمابه ها به‌نصف برسدو درنتیجه درآمد گرمابه نیز به همان نسبت کم‌شده . قبلا در این گرمابه هفت کارگر مشغول بکار بودند ولی از زمانیکه لنگها جمع‌آوری شده به علت‌کمبود مشتری‌مجبور به‌اخراج چهارنفر از کارگران خود شده‌ایم وی گفت . بیشتر مشتریان با شورت و پیژامه به‌حمام می‌آیند و وضع بدی‌در حمام ها بوجودآمده است .

گرمابه‌دار مدعی است دستور جمع‌آوری لنگها بدون پیش‌بینی عواقب آن صادر گردیده است . گرمابه‌دار میگوید ، درآمدماهیانه ما حتی کفاف پرداخت مالیات‌ـ کرایه حمام مزد کارگر و هزینه آب و برق را نمی‌کند وباادامه‌این وضع مدت زیادی طول نخواهد کشید که‌صنف گرمابه‌دار بابحران روبرو خواهد شد .

کارگر حمام

عباس غریبی کارگر حمام حمیدی در مورد جمع‌آوری لنگها گفت : نمی‌توان از این بابت بمسئولین امر اشکال گرفت زیرا جمع کردن لنگها از لحاظ حفظ بهداشت و سلامت مردم بسیار مفید است ولی نباید این عمل‌لطمه بکار حمام وارد آورد زمانیکه دستور داده شد خزینه ها پرهود گرمابه‌داران بامشکلی مواجه نشدند زیرابجای خزینه طبق دستور شهرداری در حمامها دوش احداث شد واکنون نیز مسئولین امر بکمک سندیکا باید راه‌حلی برای این مشکل پیدا نمایند و ما را از این بلاتکلیفی نجات دهند .

عباس‌غریبی گفت . در موردلنگها باید این نکته را متذکر شوم که ما باندازه کافی لنگها را تمیز نگه میداشتیم هر لنگ پس از یکبار استفاده شستشده و در معرض نور آفتاب قرار میگرفت شاید یک لنگ در روز بیست بار در نور آفتاب قرار گرفته واین عمل خود بخود باعث‌می‌شدکه‌لنگها استریلیزه وتمیز شوند. درمدت هیجده سالی که من در این گرمابه کار میکنم سابقه نداشته‌استمشتری شکایتی ازما کرده باشد اگر قرار است کسی از لنگ بیمار شود دردرجه اول بایستی کارگران حمام بیمار شوند در صورتیکه تاکنون این امر سابقه نداشته است .

عباس غریبی سپس افزود . هر حال حاضر مادر حمام بسته‌ای بزرگ از کاغذ کلینکس نصب کرده‌ایم که شاید مشتریها بتوانند در خشک کردن خود از آن استفاده نمایند ولی این امر نیز نتیجه‌ای نبخشید و تاثیرنداشت.

مشتری

آقای علی کرمانشاهی مشتری حمام در این مورد گفت :

من‌قبلا هفته‌ای چندبار حمام‌می‌رفتم زیرا از جهت‌لنگ مشکلی نداشتم و در هر محلی می‌توانستم به‌گرمابه بروم ولی باوضع کنونی مجبورم منحصرا به‌گرمابه محل سکونتمان برومچونکه به‌لنگ وحوله احتیاج دارم . من اکنون بیست و هشت سال دارم پدرم نیز هفتاد سال عمر کرده است ولی تاکنون سابقه نداشته است کهیکی ازما در نتیجه استفاده از لنگ حمام مریض شده باشد .

آگهی مناقصه شماره ۹۷۵ر۵۰

راه‌آهن دولتی ایران یکدستگاه الکتروپمپ غریق مورد نیازرا برطبق‌مشخصات‌وشرایط‌مربوطه‌ازمحل طرحهای سازمان برنامه‌از طریق مناقصه‌تحویل‌تهران‌انبار مرکزی ـ ریلگذاری خریداری می نماید .

داوطلبان شرکت در مناقصه میتوانند در ساعت اداری جهت دریافت اسناد مناقصه باداره کل کارپردازی مراجعه فرمایند شرکت کنندگان در مناقصه باید مبلغ هفتهزار ۷۰۰۰ ریال بعنوان سپرده شرکت درمناقصه به‌صندوق راه‌آهن پرداخت و رسید صندوق یامعادل همان مبلغ ضمانت‌نامه بانکی صادر یکی از بانکهای مجاز طبق‌فرم‌سازمان برنامه‌اعتباردا‌شته‌باشد بضمیمه پیشنهاد خود تا ساعت ۹صبح روز ۵۰ر۶۸ درصندوق پیشنهادها واقع در اداره کل کارپردازی بیاندازند پیشنهادهای واصله ساعت ده روز مزبور بازو قرائت خواهد شد. حضور پیشنهاد دهندگان یا نمایندگان مجاز آنها درجلسه مناقصه آزاد است و راه‌آهن‌در رد و یا قبول هریك یاتمام پیشنهادها مادامیکه قرارداد مبادله نشده است جزا و کلامختار میباشد .به‌پیشنهاد فاقد سپرده و مشروط و مبهم وپیشنهادیکه بعداز موعد مقرر برسد ترتیب‌اثر داده‌نخواهد شد سپرده برنده اول‌ونفر دوم مناقصه نگهداری و در صورت استنکاف از انجام معامله بدون هیچگونه تشریفات بنفع راه‌آهن ضبط خواهد شد مالیات متعلقه و هرگونه عوارض دیگر بعهده برنده مناقصه میباشد . م‌الف ٦٤۹۱

راه‌آهن دولتی ایران
آ ـ ۳۳۰٤۰

۱ـ۲

اطلاعات هوائی

نشریه‌ای که برای دانشجویان ایرانی منتشر میشود و هر روز بخارج از کشور ارسال‌میگردد.
قیمت آبونمان اطلاعات هوائی برای آمریکایکسال ۲۲۰۰ ریال‌وبرای اروپا یکسال ۱۸۰۰ریال‌تعیین شده است .
بدانشجویان ۲۵ درصدتخفیف داده خواهدشد.

شرکت ملی ذوب‌آهن ایران آگهی استخدام

شرکت ملی ذوب آهن ایران تعدادی مهندس متالورژی را جهت خدمت در واحد ساختمانی کارخانه آریامهر باشرایط مندرج‌در ذیل استخدام مینماید:

۱ـ تابعیت دولت شاهنشاهی ایران
۲ـ دارا بودن دفترچه پایان خدمت یا معافیت دائم
۳ـ شاغل نبودن در ادارات دولتی و یا وابسته به دولت

واجدین شرایط می توانندهمه روزه با در دست داشتن مدارك لازم به قسمت کارگزینی‌واحد ساختمانی کارخانه آریامهر اصفهان و یا به اداره کاریابی شرکت ملی ذوب آهن ایران (تهران چهار راه تخت جمشید، پهلوی) مراجعه فرمایند .

م‌الف ۵۵۷۰

آ ـ ۳۲۸٤۲

تا ۴۰٪ تخفیف

در قیمت پوشاك تابستانی بوتیك

فروشگاه بزرگ ایران

(جاده پهلوی)

لباسهای مخصوص خانمهای باردار آماده شده است
گوشت بسته‌بندی شده با ۲۵ در صد تخفیف عرضه میگردد
پنیر فرانسوی تازه و میوه فصل باقیمت ارزان

ساعات کار بوتیك ۸ صبح تا ۸½ بعد از ظهر
سوپر مارکت ۸ صبح تا ۱۱ شب
جمعه ها . ۸ صبح تا ۱ بعد از ظهر

نشانی ـ جاده پهلوی ـ روبروی‌خیابان تلویزیون ملی ایران

در محافل سیاسی تهران

وزیر خارجه کویت شرفیاب شد

شاهنشاه آریامهر قبل ازظهر امروزشیخ صباح احمدالجابر الصباح وزیر امور خارجه کویت رادر نوشهر به حضور پذیرفتند.

در این شرفیابی که تابعد از ظهر بطول انجامید آقای اردشیرزاهدی، سفیران‌کویت در دربارشاهنشاهی و ایران در کویت و دیگر همکاران دو وزیر امور خارجه شرکت داشتند و نتیجه مذاکرات دو روز گذشته وزیران خارجه بعرض ملوکانه رسید.

آقای‌زاهدی و شیخ صباح دیروز نیز مذاکرات خود را در باره مسائل «مورد علاقه» ادامه دادند و منابع نزدیک به دو هیئت گفتند که در این دو روز گفتگو ها «پیشرفت هائی در جهت منافع ایران و کویت» حاصل شده است.

*** مذاکرات سودمند**

یک منبع نزدیک به هیئت کویتی این مذاکرات را«بسیار سودمند» خواند و گفت دو طرف در محیطی «دوستانه و آمیخته به صراحت» درباره مسائل‌گوناگون و بویژه آینده خلیج فارس پس از خروج نیرو های بریتانیا تبادل نظر کرده‌اند.

یک‌منبع‌ایرانی گفت مسئله «فرعی» سه جزیره ایرانی واقع در دهانه خلیج فارس و بازستاندن آن از انگلستان نیز مورد توجه قرار داشته است.

دیروز وزیر خارجه کویت ناهار را بطور خصوصی مهمان سفیر خود در ایران شیخ ناصر الصباح بود وبعد از ظهر در ضیافت عصرانه‌ای که از طرف سناتور مسعودی نایب رئیس مجلس سنا و بانو در منزل خود در «تیغستان» قلهک ترتیب داده بودند، شرکت کرد.

در این ضیافت آقایان اردشیرزاهدی،عباس‌خلعتبری قائم مقام وزیر امور خارجه منوچهر ظلی معاون سیاسی و چند تن از مدیران کل و روسای وزارت امور خارجه سفیران و نمایندگان کشور های اسلامی مقیم دربار شاهنشاهی و تنی چند از سناتور ها و دیگر شخصیت ها بابانوانشان شرکت داشتند.

*** مهمانی خصوصی**

ساعت ۸ و نیم بعد ازظهر شیخ صباح و سفیر کویت و دیگر همراهان وزیر امور خارجه کویت در مهمانی خصوصی اردشیر زاهدی‌در حصارک حضور یافتند و این ضیافت‌که جمعی از شخصیت ها نیز شرکت داشتند تانیمه شب ادامه یافت.

قرار است وزیر خارجه کویت و همراهان بامدادفردا به بیروت عزیمت نمایند.

اجتماع وزیران خارجه ایران و ترکیه و پاکستان در اصفهان

چهاردهمین اجلاسیه آینده

وزیر خارجه کویت شرفیاب شد

محافل دیپلماتیک گفتند

عراق در انتظار حوادث تازه‌ایست

دیدار از دوست قدیم

در ضیافت دیروز سناتور مسعودی که شخصیت‌هائی شرکت داشتند شیخ صباح بمحض دیدن آقای عباس آرام او را بعنوان دوست قدیمی در بغل گرفت و از خاطرات دوران وزارت خارجه یکدیگر مدتی صحبت میکردند.

شورای وزیران سه کشور عضو سازمان همکاری منطقه‌ای‌برای عمران روزهای ۳۰و۳۱ مرداد ماه جاری در اصفهان برگزار خواهد شد.

انتظار می‌رود وزیر امور خارجه ترکیه آقای عثمان اولجای و نماینده پاکستان روز قبل وارد تهران شوند وباتفاق آقای اردشیر زاهدی وزیرامور خارجه ایران و دیگر شرکت کنندگان در این کنفرانس بایک هواپیمای‌اختصاصی به‌اصفهان بروند.

بررسی امکانات و تاریخ و محل برگزاری کنفرانسی از سران عالی سه کشور ومسئله «آزادکردن هرچه‌بیشترتجارت» بین ایران و ترکیه و پاکستان در راس مذاکرات دو روزه وزیران سه کشور قرار خواهد داشت.

قبل از آن شورای برنامه ریزی سازمان‌درتهران جلسه‌ای بریاست آقای خداداد فرمانفرمائیان مدیرعامل سازمان برنامه ایران خواهد داشت و گزارشی برای مطرح شدن و تصویب نهائی در اجلاسیه وزیران تهیه خواهد شد.

شورای برنامه ریزی روزهای ۲۷ و۲۸ مرداد در تهران در کاخ وزارت امور خارجه‌جلسه خواهد داشت‌و پس از بررسی گزارش کمیته هم‌آهنگی که ریاست آنرا آقای هوشنگ باتمانقلیچ رئیس اداره‌همکاری های منطقه‌ای در وزارت امور خارجه عهده‌دار خواهد شد پیشنهاداتی برای توسعه فعالیت های سازمان‌به شورای وزیران خواهد داد.

البته اجلاسیه اصفهان در عین حال به آقای زاهدی و آقای اولجای وهمکار پاکستانی آنها اجازه خواهد داد که با استفاده‌از این فرصت به‌بررسی دیگر مسائل مورد علاقه سه کشور بویژه اوضاع سیاسی منطقه‌ای وبحران‌های پاکستان خاوری و قبرس ـ خاورمیانه واوضاع خلیج فارس‌بپردازد.

***مجلس تعطیلات‌زمستانی نخواهد داشت**

* مجلسین نهم شهریور افتتاح میشوند و بلافاصله پس ازرسیدگی‌به اعتبارنامه‌ها و تصویب ان سرگرم‌بررسی برنامه دولت میشود. دولت جدید در دهه دوم‌شهریوربه مجلسین معرفی خواهد شد. امروزگفته‌شد بالوایح‌بسیاری که از دوره ۲۲ مانده است امسال مجلس شورای ملی تعطیلات زمستانی (که‌مطابق ائین‌نامه در دیماه هر سال صورت میگرفت) ندارد.

* تاکنون هشت نفر از نمایندگان اعتبارنامه های‌خود را تسلیم دبیرخانه مجلس نکرده‌اند و بقیه نمایندگان موفق شده‌اند اعتبارنامه های خود را هرچه زودتر تسلیم نمایند.

*** عراق در انتظار حوادث تازه**

شایعه تحت نظر قرارگرفتن ژنرال صدام‌حسین‌التکریتی، معاون رئیس جمهور و مرد «نیرومند» عراق که بوسیله روزنامه لبنانی «المحرر»پخش شده مورد توجه محافل دیپلماتیک تهران قرار گرفته است.

این محافل قبل از هرچیز توجه میدهند که «المحرر» یك روزنامه «ناصری»ومخالف رژیم کنونی عراق است ولی در عین حال از جریانات‌این کشور بسیارباطلاع میباشد.

دیپلومات‌های عربی‌یادآور میشوند که اختلاف میان‌صدام حسین و پرزیدنت حسن ـ البکر رئیس جمهوری از یکسال گذشته بر سررهبری واقعی کشور و گرایش های عراق آغاز شده بود.

بگفته همین محافل‌شناسائی عجولانه حکومت دست چپی و کوتاه عمر سرگرد هاشم‌ـ العطا از طرف عراق ازنقشه های ژنرال صدام حسین‌بوده و پس از واژگون شدن این رژیم و روی کار آمدن‌مجدد ژنرال جعفر نومیری‌درسودان که منجر به قطع روابط بغداد ـ خرطوم و در نتیجه شدت یافتن انزوای عراق شد در «منفجر شدن» اختلافات میان رئیس جمهور و معاون اولش بی تاثیر نبوده است.

هر چند گزارش روزنامه «المحرر» هنوز از هیچ کجا تایید یا تکذیب نشده، ولی کارشناسان ایرانی مسائل عراق عقیده‌دارند که«بهرحال در بغداد خبر هائی هست و باید انتظار حوادث تازه‌ای‌را در این کشور داشت.»

آخرین اخبار از شهرستانها

استخدام تکنیسین‌دختر

● اصفهان: دختران تکنیسین در کارخانه ذوب آهن «آریامهر» اصفهان، بکار گمارده میشوند.

دختران دیپلمه پس ازیک دوره کارآموزی دررشته‌های مختلف مربوط به صنعت ذوب آهن، بویژه در رشته جراثقالهای برقی،پلی،سقفی، برجی و شبکه‌ای وفراگرفتن معلومات‌لازم، بعنوان‌تکنیسین در کارهای تولیدی و فنی کارخانه ذوب‌آهن به کار گمارده خواهند شد.

کودکی کشته‌شد

● قزوین: کودکی در تصادف بااتومبیل کشته‌شد. مقتول صدیقه رضوی نام داشت.

صدیقه دریکی از خیابان های [illegible] ۳۲۳۶۷ تهران برانندگی‌سید محمد [illegible] ودوساعت بعد در بیمارستان «[illegible]وش کبیر» قزوین جان سپرد.

خرابی تلفن های شهرری

شهر ری: مدتی‌است‌تلفن های شهری شهر ری تقریبا اشغال است و صبحهاتا آخر وقت اداری نمیتوان با شخص مورد نظر تلفنی صحبت کرد.

همچنین تلفن های خیابان های آرامگاه‌وشیر وخورشید نیز بکلی قطع میباشد.

مقامات اداره‌تلفن شهرری میگویند: قرار است یك دستگاه نمراتور ازخارج‌وارد شود و با نصب این‌دستگاه مشکل تلفنی‌شهر ری‌برطرف خواهد شد.

قاتل، محکوم شد

کرمانشاه: دادگاه جنائی کرمانشاهان مردی بنام مراد حسین را به هشت سال‌زندان با اعمال شاقه محکوم‌ساخت.

مراد حسین متهم بود در دیماه گذشته، جوان ۱۹ ساله‌ای بنام حسن را که‌برای بردن قاطر خود وارد منزل‌او شده بود با شلیك ۳ گلوله اسلحه کمری بقتل رسانده است.

این قتل‌در حومه کرمانشاه اتفاق افتاد.

سرپرست سازمان جلب سیاحان در شیراز

آقای سیروس فرزانه‌معاون نخست وزیر و سرپرست سازمان‌جلب‌سیاهان کشورکه درراس هیاتی بمنظور بازدید از کار های ساختمانی هتل های «کوروش» و «داریوش» به شیراز سفر کرده است، عازم‌تخت جمشید شد وامور مربوط به ساختمان دوهتل مذکوررا مورد بررسی قرار داد.

دانشجویان در کنترل نرخها با مأموران همکاری میکنند

هیات امنای اصناف بعد ازظهر دیروز مدیر فروشگاه ایران سوپر را برای بحث و توضیح در باره قیمت اجناس این فروشگاه به شورایعالی اصناف دعوت کردند. پیش از این بازرسان کمیته بطور ناشناس چندین بار به موسسه ایران سوپر مراجعه و مواردی از تخلفات این سوپردر زمینه‌گران ـ فروشی واجحاف به کمیته گزارش داده بودند.

در آغاز این جلسه محمد رضا سعادت رئیس شورایعالی اصناف اعلام‌کردکه‌بارفروشان وفروشندگان میوه شهر تهران را از نظر کنترل به ده منطقه تقسیم کرده و بدقت نرخ‌های داده شده را بازرسی میکند. کمیته اصناف از وضع‌نرخ تره‌بار ومیوه و دقت اتحادیه‌های صنف بارفروش و میوه فروش در امر کنترل نرخها اظهار خوش‌بینی و رضایت کرد.

*** جوجه کباب**

آنگاه کمیته برای بررسی نرخ غذا در هتل‌ها و کافه رستورانها وارد بحث شد و اعضای کمیته‌با مشغول شدند. در نخستین گفتار نمایندگان این صنف به مذاکره مسئولان هتل‌ها وسالن‌های غذا خوری مدعی بودند که در صورت کاهش نرخ آنها قادر به ادامه‌کار نخواهند بود و چون بحث و استدلال کمیته را شنیدند سرانجام راضی شده و نرخ خود را تقلیل دادند که متن آن امروز بطور جداگانه در اطلاعات چاپ شده است.

*** میدان**

در این جلسه بارفروشان اظهار داشتند که کشاورزان اطراف تهران طی چند روز گذشته به اتحادیه صنف بارفروش مراجعه کرده و اظهار داشته‌اندکه ازپائین آوردن قیمت تره‌بار در میدان خودداری شود.

در پاسخ این مطلب آقای‌مرتضی طوسی یکی از امنای‌اصناف‌اظهار داشت که نرخ در میدان بطور کاملا طبیعی پس از بررسی لازم وبراساس قانون عرضه و تقاضا تعیین میشود و با دلایل قاطع ایرادات کشاورزان را رد کرد.

از طرف کمیته به آقای طوسی ماموریت داده شد که از این پس در جلسات کمیسیون نرخ میدان شرکت کرده و باین کار نظارت نماید.

رئیس شورایعالی اصناف اعلام کرد که شصت تن از جوانان دانشجو بدستور شهردار ازامروز همکاری خود را با کمیته امنای اصناف شروع کردند و این‌جوانان بدقت نرخها را بازرسی و رعایت نظام صنفی را کنترل خواهندکرد.

دراین جلسه ارزان شدن قیمت غذا مطرح گردید واعلام شد که نرخ جوجه کباب و کلیه غذاهائی که در رستورانها و کافه‌هافروخته میشودبااقدامات کمیته کاهش یافته و اجرای دقیق این نرخ از طرف کمیته تاکید گردید.

*** درخواست از مردم**

در این جلسه فروشندگان میوه از مردم تهران درخواست کردند که در موقع خرید بر چسب قیمت تره‌بار و میوه را در دکانها مطالبه کرده و آن قیمت را بانرخ اعلام شده از طرف اتحادیه صنف بارفروش مقایسه کنند.

*** برچسب**

آقای سعادت گفت برای کمیته اصناف نصب بر چسب قیمت روی کالاها مهمترین‌مطلب است ونظر کمیته آنست که‌نصب نکردن برچسب بالاتر ازگران‌ـ فروشی مسئولیت دارد و اما نه بر چسبی که موسسه ایران‌ـ سوپر میزند رئیس شورا گفت: من تخلفات ایران سوپر را به آقای نخست‌وزیر طی گزارشی اطلاع داده‌ام و باسند و مدرك نوشته‌ام که ایران‌سوپر هم کم فروش است و هم گرانفروش.

*** خرده پا**

رئیس شورا گفت: ما طی مراجعات‌خودباین‌نتیجه‌رسیده‌ایم که کسبه خرده‌پا گرانفروشی نمیکنندوعمده‌فروشان‌وفروشگاه ها به مردم اجحاف میکنند.

در این موقع مدیر ایران‌سوپر به جلسه اصناف آمد و برای رسیدگی به اتهامات وارده‌باین فروشگاه و دفاع مدیرآن جلسه دادگاه صنفی تشکیل گردید. و پس‌از بحث درباره قیمت های این فروشگاه کمیته اصناف ایران‌سوپر را به گرانفروشی و کم‌فروشی محکوم کرد.

*** نرخ هتل‌ها**

همچنین اطلاع داده شد که از طرف اصناف امروز اقداماتی‌برای تعیین نرخ مشخص برای هتل های تهران بعمل خواهد آمد. نرخ هتل‌هاپس‌از تعیین‌از طریق وزارت‌خارجه جهت‌آگاهی کلیه کشور هائی که اتباع آنها برای شرکت در جشن های شاهنشاهی به‌ایران می‌آیند فرستاده‌خواهد شد.

حقوق گمرکی کالاهای ضروری تقلیل مییابد

بقیه از صفحه آخر

میشود در اول سال آینده که تعرفه عمل‌میشود وزارت‌اقتصاد هم درسودبازرگانی ساعت‌تقلیل بدهد. اگر وارد کنندگان هم بسهم خود ازچند برابرفروختن آن دست بردارند در آن‌صورت ساعت قاچاق مواجه با رقابت شدید خواهد شد و ورودساعت قاچاق برای قاچاقچیان صرف نخواهد داشت و درنتیجه‌ساعت از گروه کالای قاچاق بیرون خواهدرفت‌نظیراین‌نوع‌مسائل‌در تدوین جدول‌تعرفه‌گمرکی جدید مورد توجه قرار گرفته است.

حل اختلاف

اثر مهم دیگر این تعرفه در آنست که ارزیاب گمرك و تاجر وارد کننده هردو در یك چهار چوب روشن قرار گرفتند.

تعرفه ژنو هرروزاختلافات زیادی بین وارد کننده و گمرك بوجود می آورد که حل آن سال ها ممکن بود طول بکشد. اما تعرفه برو کسل چنین‌اشکالی ایجاد نمیکند، چون تعرفه گویا است و همه کالاها در طبقه‌خاص خود قرار دارند.

پیش‌بینی طراحان تعرفه‌اینست که‌این تعرفه۸۰ درصداختلافات را به کلی از بین میبرد و برای آندسته از اختلافات که باقی میماند سازمان نیروی انسانی و تعاریف رسمی کافی وجوددارد که‌دراسرع‌وقت قابل‌حل‌وفصل خواهدبود. باتکای همین‌امکانات در قانون جدیدتعرفه گمرکی، مدت اعتراض از یکسال به ٤ماه تقلیل یافت‌هردوطرف درمدت٤ ماه‌باید اعتراض خودرا بعمل‌آورند

کارنامه

از طرف دیگر در گمرك برای ارزیاب و تاجر که دو طرف‌قضیه هستند دو کارنامه درست شد اگر ارزیاب نتوانست بدرستی ارزیابی کندو یا درتسریع کار کوتاهی کرد کارنامه پرسنلی وضع او را روشن خواهد کرد و همین کارنامه وسیله‌بر کناری او خواهد شد. برای تاجر هم یك‌چنین کارنامه‌ای‌وجود خواهد داشت که سلامت او را منعکس میسازد و اگر فاکتورساز یا متقلب باشد همیشه مورد کنترل شدید قرار خواهد گرفت.

آموزش

گمرك مشکل اساسی و اصلی خود را که کمبود کادرتحصیل کرده و آموزش کافی و ارزیاب متخصص باشد از اوائل سال قبل مورد توجه قرار داد. در گمرك تا دو سال قبل ٥ هزار نفر کار میکردند که فقط۱۲۳ نفر آنها لیسانس و ۹٤۰ نفر دیپلم و بقیه بدون مدرك بودند. برای حل این مشکل‌اولا ۱۱۹ لیسانسیه، ٤۲۱ دیپلمه‌استخدام شد و اکثر کارمندان لیسانس و دیپلمه و مدیران‌ومتخصصین فنی و ارزیابان با سابقه تحت آموزش فنی حین‌خدمت قرار گرفتند و در دانشگاه اقتصاد تهران شبانه درس خواندند، بطوریکه امروز گمرك آمادگی اجرای تعرفه جدید را در تمام گمرك خانه های کشور دارامی‌ـ باشد. این برنامه که درحقیقت نوسازی و تجهیز نیروی انسانی است در سال آینده هم باوسعت بیشتر ادامه خواهد یافت. زیرا گمرك بعلت عدم استخدام در گذشته دچار یك خلاء سنی متوسط شده است که باید با تهیه کادر آنرا جبران سازد. تیمسار اسکندر آزموده معاون وزارت دارائی و سرپرست گمرك که مسائل فوق را تشریح‌میکرد در مورد آموزش‌با حرارت‌بیشتر و علاقه فراوان گفت: در همین امسال ۳۰۰ نفر که ٦۰لیسانسیه و ۲۲۰ دیپلمه در آن بودند تحت تعلیم‌وآموزش قرار گرفتند در سال آینده چه جوانانی که جدیدا استخدام میشوند و چه کادر های قبلی که سالهاتجربه و سابقه دارندهمه در حین‌خدمت آموزش قرار خواهند گرفت.

گمرك برای رسیدگی به فاکتور های تقلبی از اتاق بازرگانی کمك خواست

*** قیمت های اظهار شده در این فاکتور ها چند برابر ارزانتر از قیمت فروش است**

*** گمرك معتقد است که اگر این فاکتورها تقلبی نیست باید جلوی گران فروشی آن گرفته شود**

دیروز گمرک تعدادی فاکتورکالا های وارداتی را که برآن نام«غیر معتبر» گذاشته‌شده‌به اتاق‌بازرگانی وصنایع ومعادن ایران ارسال داشت تادر این باره چاره‌جوئی شود. در این فاکتورها که‌گمرک خانه‌ها آنها را تقلبی و ساخته شده میدانند، قیمت کالا چند برابر کمتر از قیمت بازار عنوان شده است.

دیروز تیمسار سپهبد اسکندر آزموده معاون وزارت دارائی و سرپرست گمرک دستور داد که همه فاکتورهای «غیر معتبر» رابه اتاق بازرگانی ارسال دارند تا همانطور که آقای نخست وزیردر اجتماع بازرگانان و صاحبان‌صنایع تذکر داد، خود بازرگانان باین مشکلات رسیدگی کنند، و در باره این نوع اقدامات‌و فاکتورهاتصمیم اصلاحی بگیرند.

گمرک معتقد است اختلاف‌قیمت فاکتور بابازار، باید چند درصد باشد نه چند برابر در صورتیکه قیمت بعضی از این کالاها دربازار حتی ۲۰ برابر فاکتور است. در اینصورت یا این نوع فاکتورها تقلبی است، یا قیمت بازار آنیک نوع‌سودجوئی وگران‌فروشی‌خارج از اندازه است. اگر فاکتوردرست است پس‌بایدقیمت بازاراین‌نوع‌کالا ها مورد بررسی و فروشنده آن مورد تعقیب قرار گیرد و اگرقیمت بازار درست است، واردکننده و فاکتور دهنده باید تعقیب شوند. گمرک از اتاق استمداد کرد که‌در حل‌این‌مشکل‌باگمرک همکاری‌شود.

گمرک از جانب دیگر از دومرکز ومنبع مهم دولتی‌نیز کمک‌خواست. از اداره تثبیت قیمت‌ها تقاضاکرد که در مورد قیمت این نوع کالاها اطلاعات لازم را در اختیارگمرک بگذارد و از اداره مالیات‌خواست که قیمت بازار ووضع فروش‌این نوع کالاها را در بازار ارائه دهد. گمرک مطمئن است این دستگاهها با همکاری یکدیگر میتوانند قیمت حقیقی را بدست آورند و فاکتورهای تقلبی یاموارد گرانفروشی را پیدا کنند. همچنین گمرک معتقد است با همکاری اتاق و دو سازمان دولتی برای این نوع مشکلات راه‌حل نهائی پیدا خواهد شد.

جشنهای میلاد

جشن میلاد بزرك بانوی اسلام

دانشمند معظم جناب آقای فلسفی واعظ محترم از ٥ونیم تا ٦ونیم پنجشنبه درپیرامون‌مقام‌مقدس‌حضرت‌زهرای اطهر در مجلس جشن مسجد طلیعه مهندسی واقع در سیمتری نزدیک میدان گمرک صحبت مینمایند. شرکت مومنین موجب تعظیم شعائر مذهبی است.

سید جعفر شبیری زنجانی

بنام خدا

نخستین برنامه هیئت فاطمیون

بمناسبت ولادت‌باسعادت بضعه مطهره‌احمدی‌کفو والاگهر امیرمومنان (ع) ام‌الائمة النقباء النجباء حضرت صدیقه طاهره فاطمه زهرا سلام ا... علیها و بخاطر تعظیم شعائر وبزرگداشت این جشن فرخنده و استفاده ازبرنامه خطیب‌جلیل‌القدر ونامدار اسلامی جناب آقای فلسفی شب جمعه ۲۱ جمادی‌الثانی ۱۳۹۱ برابر با روز ۲۱ مرداد ۱۳۵۰ ساعت ۸ الی ۱۰½ بعد از ظهر مجلس جشنی در محل حسینیه فاطمیون تشکیل میشود و انتظار حضور و شرکت آنجنابرا در مجلس مزبور دارد.

هیئت‌فاطمیون

آدرس ژاله مابین بیمارستان شفا و آب سردار

● اگربه سرمایه خود علاقمند هستید ● اگرصرفه جو هستید
● اگربه حفظ ثروت اقتصادی مملکت علاقه دارید
● وسیله نقلیه ای راانتخاب کنید که دوام زیاد داشته وسالیان دراز برای شما کارکند

LAND ROVER

انواع ماشینهای لندرور

(همه مدل های شهری و بیابانی)

وانت یك تن ـ شش سیلندر ـ با کروک

وانت یك تن ـ شش سیلندر

وانت نیم تن ـ چهار سیلندر ـ با کروک

لندرور اطاق فلزی ۷ نفری ـ چهار سیلندر

وانت لندرور یك تن ـ شش سیلندر ـ مدل پلات فرم (سکوب).

● دو دیفرنسیال ـ پر قدرت
● مستحکم ـ با دوام ـ مطمئن ـ رقابت ناپذیر
● موتورهای ٤ و ٦ سیلندر، پر قدرت و کم مصرف

شرکت سهامی صنعتی تولیدی مرتب

خیابان شاه، چهار راه شیخ هادی، شماره ۲۹

تلفن مستقیم دایره فروش ٦٦۰۰۷۳ (شماره های تلفنخانه شرکت ٦٦٥٦۸٤ ـ ٤۸۱٤۹ ـ ٦٦٤۲۰۳)

اکثریت نمایندگان فروش لندرور در تهران و شهرستانها در صورت لزوم تسهیلات نقد و اقساط را نیز در اختیار مشتریان خود میگذارند.

اطلاعیه

بدینوسیله باطلاع کلیه بازرگانان وواردکننده‌میرساند که بنابه‌تقاضای اتاق بازرگانی و صنایع و معادن ایران، اداره کل گمرك طی دستور شماره ۲۷ر۲٦۸۳۰ به‌کلیه ادارات گمرك ابلاغ نموده است که باترخیص کالا در مقابل ضمانتنامه بانکی موافقت کرده است. براساس موافقت مذکور کلیه کالاهای موجود در انبارهای گمرك تاپایان شهریورماه ۱۳۵۰ در مقابل اخذ ضمانتنامه بانکی معتبر صادره از بانکهای محل بمدت سه ماه (غیر قابل تمدید) بابت حقوق و عوارض گمرکی و سود بازرگانی با رعایت‌کامل‌مقررات عمومی مربوط به‌واردات قابل‌ترخیص خواهد بود. ضمانتنامه‌های صادر از بانکهای مرکز باید به ذیحسابی کل گمرك تسلیم شود وهزینه‌های محلی و خصوصی و چهار درصد بهره متعلقه نیز نقدا دریافت خواهد گردید.

اتاق بازرگانی و صنایع ومعادن ایران

آ ـ ۳۲۸۹۲

قیمت غذا ارزان شد

بمنظور تعدیل نرخ اغذیه کافه رستورانها جلسه‌ای در تاریخ ۱۸ر٥ر۱۳٥۰ با حضور هیئت مدیره اتحادیه کافه رستورانها و با حضور اعضای کمیته تعدیل و تثبیت نرخ اصناف تشکیل گردید و پس از مذاکره و بررسی کامل باحترام اجرای سیاست اقتصادی دولت هیئت مدیره صنف مزبور تعهد نمود که نرخ اغذیه کافه رستوران های درجه ۱و۲و۳راازتاریخ ۲۰ر٥ر۱۳٥۰ بشرح‌ذیل‌تقلیل‌دهد:

ردیف نوع غذا	درجه ۱ قیمت سابق	درجه ۱ قیمت فعلی	درجه ۲ قیمت سابق	درجه ۲ قیمت فعلی	درجه ۳ قیمت سابق	درجه ۳ قیمت سابق
۱ـ جوجه کباب	۱۳۰	۱۱۰	۱۱۰	۱۰۰	۹۰	۸۰
۲ـ کباب بره	۱۳۰	۱۱۰	۱۱۰	۱۰۰	ـ	ـ
۳ـ ششلیك	۱۲۰	۱۱۰	۱۰۰	۹۰	ـ	ـ
٤ـ شنیتسل	۱۳۰	۱۱۰	۱۳۰	۱۰۰	ـ	ـ
٥ـ بیفتك ساده	۱۳۰	۱۲۰	۱۲۰	۱۱۰	ـ	ـ
٦ـ ماهیچه	۱۰۰	۹۰	۹۰	۸۰	۷٥	٦۰
۷ـ کتلت ماشینی	۱۰۰	۷۰	۸۰	٦۰	۷۰	٥۰
۸ـ خوراك زبان	۱۰۰	۸۰	۸۰	۷۰	۷۰	٦۰
۹ـ خوراک راگو			۷۰	٥۰	٦۰	٤۰
۱۰ـ مرغ سرخ کرده	۱٤۰	۱۱۰	۱۲۰	۱۰۰	۱۰۰	۸۰
۱۱ـ بیف استروگونف	۱۳۰	۱۲۰	۱۱۰	۱۰۰		
۱۲ـ فیله کباب	۱٤۰	۱۲۰	۱۳۰	۱۱۰		
۱۳ـ فیله مینیون	۱٤۰	۱۲۰	۱۲۰	۱۱۰		
۱٤ـفیله مینیون باهرنوع‌سوس	۱٥۰	۱۲۰	۱٤۰	۱۱۰		
۱٥ـ فیله سوته	۱٤۰	۱۱۰	۱۳۰	۱۰۰		

نرخ های تعیین شده ناظر بکافه‌رستوران هائی است که بدون‌ارکستر وبرنامه نمایشی باشند. توضیح آنکه سرویس کافه رستوران ها فقط ده در صد است.

مراتب بدینوسیله باطلاع عموم اهالی‌محترم پایتخت شمیران و شهر ری میرسد و کمیته از کلیه مصرف کنندگان تقاضای همکاری بمنظور کنترل نرخ های تعیین شده را دارد و چنانچه بمواردی برخوردند که برخلاف از آنها وجهی مطالبه شد به تلفن های ۳۰۲۱۲۳ ـ ۳۰۲۱۲٤ ـ ۳۱٦۲۰۱ محل شورایعالی اصناف و تلفن شماره ۳۹۱۹۹۸ اتحادیه صنف کافه رستورانها اعلام دارند موجب تشکر است.

آ ـ ۳۳۱٥٤ رئیس اتحادیه صنف کافه رستورانهای تهران

از امروز فقط درسینما

سینما ایفل

سیلوا کوشینا ـ یورست بوخهولتس و ماریو آدورف درفیلم سینماسکوپ و رنگی

مردی در استانبول

در جریان یک مشاجره خانوادگی

جوانی خودوشوهرخواهرش را با گلوله کشت

گفته میشود که اختلافات قدیمی خانوادگی انگیزه قتل بوده است

عصر دیروز در عباس‌آباد جوانی پس از کشتن شوهر خواهر خود دست به خودکشی زد . این حادثه ساعت ٤ بعداز ظهر دیروز درخانه شماره ۱۰۱ خیابان هشتم عباس‌آباد رویداد.

مقتول آقاخان ناروئی ٤۲ ساله و قاتل بهمن ایرانی ۲۰ ساله شوهر خواهر او است .

این خانواده که اهل زابل هستند از چند روز قبل در خانه شماره ۱۰۱ زندگی می کردند . آنها قبلا در قلهک سکونت داشتند .

بهمن بعد از ظهردیروز موقعی که خواهرش ایراندخت در خواب بود با شوهرخواهرش آقاخان برسر اختلافات ریشه‌داری که میان آنها وجود داشت به مشاجره می پردازد . براثر سرو صدای ایندو ، ایراندخت بیدار می شودو آنها را ساکت می کند ، ولی اندکی بعد بهمن به اطاق دیگر می رود و طپانچه‌اش را می آورد و آقاخان را بقتل میرساند و سپس گلوله‌ای هم به خود شلیك میکند و شدیدا مجروح می شود .

جریان واقعه به کلانتری یوسف‌آباد اطلاع داده می‌شود. مأموران کلانتری به‌محل حادثه می روند ، بازپرس و پزشك قانونی هم بمحل می رسند و تحقیقات خود را آغاز میکنند .

همسایگان وقوع مشاجره‌را تائید کردند و گفتند که صدای شلیك گلوله هائی‌راهم شنیدند، اما کارگرانی که در ساختمان مقابل کار می کردند از شنیدن سرو صدا اظهار بی‌اطلاعی کردند و اظهار داشتند : شاید سرگرمی به‌کارمانع شنیدن‌صدا شده باشد .

گویا میان آقاخان‌و همسرش اختلافاتی وجود داشته و مشاجره بهمن و آقاخان از همینجا سرچشمه گرفته باشد. همچنین گفته‌می‌شود که‌آقاخان به بهمن اخطار کرده بود که‌از خانه او بیرون برود .

آمبولانس پزشکی قانونی برای انتقال جنازه آقاخان ناروئی به محل حادثه آمده است

خانه ۱۰۱ که قتل در آنجا روی داد . یکی از دو نوکر آقاخان از پلکان پائین میاید تا جهت بازجوئی به کلانتری برود

واقعه زیرنظر آقای نوربخش بازپرس دادسرا ادامه دارد . بازپرس امروزدر پزشکی‌قانونی در جریان معاینه جسد آقاخان ناروئی حضور داشت و نحوه تیراندازی را جویا شد .

از همسر متوفی و نوکرهای اونیز بازجوئی‌بعمل آمده‌است.

بهمن که عصردیروز درحال اغماء به‌یك بیمارستان‌خصوصی و از آنجا به یك بیمارستان اختصاصی دولتی‌منتقل شده‌بود پیش‌از ظهر امروز درگذشت و جنازه وی نیز به پزشکی‌قانونی منتقل گردید .

بقیه در صفحه ٤

پس از ۷ سال

مردی قاتل فراری پدرش را دستگیر کرد!

دیروز جلال‌عبدالمحمدی‌به کلانتری ۱۵ مراجعه کرد و گفت که قاتل‌پدرش راپس‌از ۷ سال پیدا کرده است !

او اضافه کرد که پدرش محمدعلی ۷ سال قبل در یکی از روستا های زنجان‌بدست محمدعلی قلیزاده که ازهمان تاریخ ناپدید شد به قتل‌رسید و او در این مدت در تعقیب محمدعلی بود و سرانجام امروز وی را پیدا کرد و تعقیبش نمود و محل‌سکونتش را پیدا کرد .

از طرف کلانتری ماموری به محل رفت و محمد علی قلیزاده را دستگیر کرد .او دربازجوئی منکر قتل شد و جهت ادامه تحقیقات‌به آگاهی فرستاده شد .

به آستین او دو عکس قدیمی «بریده شده‌باقیچی» سنجاق شده بود ، همین دو عکس این فکر را در ماموران بوجودآورده‌است که شاید قتل انگیزه عمیق فامیلی داشته باشد که از سال هاقبل‌میان دوخانواده وجود داشته است .

به هرحال تحقیق درباره‌این

مرد هفتاد ساله‌دوست ٥٥ ساله خود را خفه کرد !

در نزاعی که بین دو نفر از اهالی چهارگاو مشهد رخ داد ، مرد هفتاد ساله‌ای بنام «حاج عیسی» مرد پنجاه و پنج ساله‌ای بنام حسین آزاد را خفه کرد .

از مدتها قبل بین این دو نفر که سابقا دوست بودند اختلافاتی برسر چرانیدن گوسفند بوجود آمده بود که سرانجام با کشته شدن حسین خاتمه یافت .

بنابگزارش خبرنگار ما در مشهد: جسد مقتول پس از انتقال به مشهد دفن شد ، و «حاج عیسی» دستگیر گردید .

دکتر فروغ :

هر سال تیرو کمان دهها کودك را کور می‌کند

با آقای دکتر مجید فروغ استاد چشم پزشکی دانشگاه تهران در تعقیب خبر پریشب تماس گرفته شد وی گفت: اگر مردم به خطرات تیرکمان در چشم پی‌برده و متوجه شوند که هرسال چشم دهها اطفال بیگناه با این وسیله از بین میرود کودکان خودرا ازبازی با تیرکمان منع‌می‌کنند ومقامات دولتی نیز اجازه ورود و تهیه و فروش این وسیله را ممنوع می‌کنند چند سال پیش خطرات و ضررهای جبران ناپذیر تیر کمان در چشم را در روزنامه اطلاعات طی مقاله‌ای نوشتم و آن موقع روزنامه اطلاعات در صفحه اول با تیتر درشت زیر مقاله من مقامات شهربانی و مردم و اولیای مدارس را به مطالعه این مقاله و خطرات‌این وسیله تفریحی متوجه ساخت ولی بعدا توصیه ما فراموش‌شد و اینک هرسال مرتباین‌اسباب تفتنی چشم دهها کودک بیگناه را کور میکند و بدبختانه اکثر اوقات برای نجات چشم دیگر باید چشم مضروب خالی شود و ما همیشه با این صحنه‌ها مواجه هستیم بعضی اوقات تیرکمان برادر به چشم خواهر یا بالعکس وارد شده وبه کوری چشم کودک منجر وخانواده‌ای را برای همیشه پریشان‌میسازد فقط پدر و مادرهائیکه به این گرفتاری مبتلا شده‌اند میتوانند حال و احوال آقای مهندس حفیظی‌را پدرکودکی‌که سه‌روز قبل گرفتار تیرکمان شد درک نمایند .

بانو ایراندخت که از این واقعه سخت ناراحت بودحاضر نشد به پرسش های خبرنگارما درباره‌اختلافات‌شوهروبرادرش پاسخ بگوید . این زن و شوهر دارای ۳ پسر و یك دخترند .

این خانواده دارای دو نوکر هستند که یکی از آنها هنگام قتل در منزل نبود و دیگری‌گفت که شاهد ماجرا نبوده است .

موضوعی که ماموران‌را دچار تعجب کرده است اینست که‌روی بازوی‌بهمن

جدال با پلنگ

مردی که در نزدیکی «کلات نادری» گرفتار یك پلنك‌شده‌بود بااینکه یك دستش‌شدیدا آسیب دیده بود پلنك قوی پنجه‌ای راازپای درآورد

مرد سی‌و پنجساله‌ای‌بنام رمضانعلی ، اهل کلات‌نادری هنگامیکه نیمه شب از مزرعه بخانه برمیگشت با پلنگی روبرو شد، پلنك‌به رمضانعلی حمله کرد و دست چپ او را مجروح ساخت .

رمضانعلی بااینکه‌یکدست او از کارافتاده بود خونسردی خود را ازدست نداد ، و با باقی‌مانده نیروی خود در برابر پلنك بمقاومت پرداخت و این حیوان قوی پنجه را از پای درآورد . پس‌از کشته شدن پلنك‌رمضان نیزبیهوش برزمین افتاد تا اینکه چند نفر از اهالی به محل حادثه رسیدند و رمضانعلی را به مشهد انتقال دادند و در بیمارستان سوانح بستری گردند .

۳ نفر در آب‌انبار متروك خفه شدند

دیروز در آب‌انبار متروك خانه‌ای واقع در چهارراه‌اتابك (نزدیك میدان خراسان) ۳ نفر خفه شدند .

حسین احمدی

این سه‌نفر که اجسادشان به پزشکی قانونی فرستاده شده است حسین‌احمدی ۳۰ ساله ، غلامرضا احمدی ۲۸ ساله و داود آرامی ۲٤ ساله هستند .

ابتدا حسین وارد آب‌انبار شد و پس‌از او برادرش غلامرضا ، آنگاه داود آرامی و هر ۳بعلت وجود گاز سمی در آب‌انبار درگذشتند .

آخرین نفری که وارد آب‌انبار شد حسین فرش فروش بود که برای نجات ۳ نفر دیگر اقدام کرده بود که او نیز دچار مسمومیت شد .

جریان واقعه به ماموران

غلامرضا احمدی

آتش‌نشانی اطلاع داده شد . اجساد حسین ، غلامرضا و داودخارج گردید و حسین نیز که نیمه‌جان بود به بیمارستان منتقل شد و نجات یافت .

از امشب در سینماهای

اونیورسال ـ پاسیفیک ـ ایران

ساینا ـ تیسفون ـ موناکو ـ پرسپولیس ـ مارلیک

مونت کارلو ـ پانوراما ـ و... آستارا (تجریش)

نیلوفر . فرخ ـ ساجدی

در فیلم

شراره

بهمنیار . کیهنوئی

اشرف‌کاشانی . شهباز

دیبانه . ساغر

و ثریا بهشتی

مرتضی احمدی

کارگردان : احمد نجیب‌زاده

فیلمبردار: ابراهیم دیلمانی

نخستین اثر بزرك و بی‌همتای سینمای فارسی در طلیعه فصل سینمائی امسال

ازامشب در گروه سینماهای

آسیا ـ رکس ـ شهوند ـ لیدو ـ نپتون

رنگین کمان ـ همای ـ ژاله ـ پاسارگاد ـ توسکا ـ المپیا ـ چرخ‌وفلك

شرق ـ فیروزه ـ و ... سیلورسیتی (قلهك)

فیلم‌تو فیلم‌را تقدیم میکند

بهروز وثوقی در فیلمی از جلال مقدم

همزمان باتهران در شهرستانهای زیر نیز نمایش داده‌میشود:

مشهد (سینماهای شهر فرنك ـ فردوسی ـ هما) ● اصفهان (سینماهای نقش‌جهان ـ همایون ـ مهر) ● اهواز (سینما آپادانا)

شیراز (سینماهای پرسپولیس ـ متروـ کاپری) ● آبادان (سینماهای ایران ـ شیرین ـ متروپل) ● رشت (سینماهای سپیدرود ـ نیاگارا)

کرمانشاه (سینما آتلانتیك) ● ساری (سینماهای ایران ـ مولن‌روژ) ● تبریز (سینماهای متروپل ـ دیانا)

از فرداشب در

تراس

نیاگارا

الن‌دلون

در بزرگترین و بهترین فیلمی که تاکنون بازی کرده‌است

ساموراى

رنگی

«تام‌وجری» شیطان‌ترین موش وگربه دنیاکه درماجراهای قبلی خود با حرکات شیرین و خوشمزه جهانی‌رابه‌خنده وشادی واداشتند باردیگر وارد میدان شده وبرای‌سرور ونشاط شما حوادث تازه‌ای آفریده‌اند .

آغاز هفته‌دوم

نمایش در سینما

سینه‌موند

دامی برای آقاموشه

رنگی

محصول متروگلدوین‌مایر

سوسن عارف

دو هنرمند محبوب و دو خواننده موفق بعد از مرخصی ۱۵ روزه تابستانی باردیگر

ازامشب در کاباره مولن‌روژ

برنامه‌های جالب خود را از سر میگیرند

تلفن رزرو ۳۱۹۳۳۷ ـ ۳۱۹۷۹۸

مجالس ترحیم

بانهایت تاسف فوت مرحوم حاج سید محمدعلی حکیم را که از تجار باسابقه وخیر و فاضل خوزستان واز احفاد علامه شهیر آقاسید نعمت‌اله جزایری و شخصا دارای مکارم اخلاق بوده در خرمشهر باطلاع میرساند. مجلس ختم آن مرحوم از ساعت ۹ر۳۰ الی ۱۱ر۳۰ صبح جمعه ۲۲ مرداد ماه در مسجد الجواد واقع در میدان ۲۵ شهریور منعقد و شایسته است برادران دینی شرکت فرمایند .

حاج سید محمد لطیف سجاد آل‌علی. الاحقر الحاج سید هدایت‌اله فارغ. حاج سید نجفی جزایری. سید محمد امام. سید محمد مهدی جعفریان. حاج سید احمد رضوی. سیدعلی فیض دزفولی. حاج سید محمد کاظم صدرالسادات. سید محمد کاظم امام. سید محمد ناشرالاسلام. سید محمد تقی حکیم .

آ ـ ۱۴۵۴۷

باکمال تاسف فوت مرحوم حاج سید محمدعلی حکیم که از بازرگانان نیکنام وخانواده‌های محترم خوزستان بوده است درخرمشهر داعی حق را لبیک گفته. مجلس ختم آن مرحوم از ساعت ۹ر۳۰ الی ۱۱ر۳۰ صبح جمعه ۲۲ مردادماه در مسجد الجواد منعقد وسزاوار است خوزستانیها شرکت فرمایند.

سید اسداله موسوی بهبهانی . حاج سید محمدعلی مرتضوی. صدری کیوان. مکی فیصلی . دکتر حکیم‌شوشتری. ناصر عجم .

آ ـ ۱۴۵۶۷

درگذشت اسف‌انگیز حاج سید محمدعلی حکیم را در خرمشهر باطلاع دوستان و آشنایان میرساند و بدین‌مناسبت مجلس ترحیمی از ساعت ۹ر۳۰ الی ۱۱ر۳۰ صبح جمعه ۲۲ مرداد ماه در مسجد الجواد منعقد ومجلس زنانه درهمانروز و ساعت در محل مزبور برگزار خواهد شد .

خانواده‌های حکیم. سلامی‌پور. شیخ‌الاسلامی. تقدس. سیدی. ملائکه. جزایری. قدسی. تهامی. سبط‌النبی. آل‌محمد. علائیان. براتی‌پور. سامگیس. چیت‌ساز. رهنما چیت‌ساز . تولائی. جهانشاهی. نادر. صاحب. ندیمی‌محبی. علوی. جناب. حمیدین .

آ ـ ۱۴۵۶۷

بعموم افراد خانواده‌های عزادار بویژه بازماندگان آن مرحوم مصیبت وارده را تسلیت میدهیم .

درگذشت شادروان علی جعفری بزرگ خانواده جعفری ویدرغلامحسن جعفری را باطلاع دوستان و آشنایان میرسانیم ختم مردانه و زنانه پنجشنبه ۲۱ ماه جاری از ساعت ٤ تا ٦ بعداز ظهر درمسجد امام‌عصر نازی‌آباد هزار دستگاه ، خیابان رضاپهلوی منعقد میباشد .

خانواده های : جعفری . اقبال . زیانك . اعرابی . نیکخو . کیبوری . نونواز . نخجیری . بهاریان .

آ ـ ۱۴۵۸۵

بعموم‌بازماندگان آنمرحوم مصیبت وارده را تسلیت میدهیم .

باکمال تاسف درگذشت **بانو طیبه هدایت** همسر مرحوم آقای جواد بهرامی را باطلاع عموم دوستان عزیز میرسانیم . مجلس ختم مردانه و زنانه روز پنجشنبه ۲۱ مرداد ماه ۱۳۵۰ از ساعت ۵ تا ۷ بعداز ظهر درمسجد الجواد واقع در میدان ۲۵ شهریور منعقد خواهد بود .

خانواده های : هدایت . بهرامی . علوی . آگاه . صابری . اورندی . بهرام . خیراندیش . احمدی . صامت . سادات‌اخوی . زند . فارسی . محیط . حسنی.

آ ـ ۱۴۵۸۷

بعموم‌بازماندگان آنمرحوم مصیبت وارده را تسلیت میدهیم .

بانهایت تاسف‌وتاثردرگذشت شادروان **بانو بتول مذهب باشی** را باطلاع خویشاوندان‌ودوستان و آشنایان میرسانیم. مجلس ترحیم زنانه و مردانه روز پنجشنبه ۲۱ر۵۰ از ساعت ٤ الی ٦ بعداز ظهر درمسجد سجاد واقع درخیابان شاه چهارراه فروردین برگزار خواهد شد .

خانواده های : مذهب باشی . وکیلی . آزاد . سپنجی . سیادت . جوانشیری . قرمباغی . فرادی . مطیعی . سالك . حسن‌زاده . رحمانی . خسروی . کیوان . زری‌باف . رفیعی.

آ ـ ۱۴۵۸۹

بعموم‌بازماندگان آنمرحومه مصیبت وارده را تسلیت میدهیم .

باقلبی اندوهناك و درنهایت تاثر و تاسف درگذشت ناگهانی همسر گرامی خود شادروان **ملوك‌شاملو (اصانلو)** را باطلاع منسوبین و دوستان میرساند . مجلس ختم زنانه و مردانه آن شادروان روز پنجشنبه ۲۱ مرداد ماه جاری از ساعت ٥ بعداز ظهر درمنزل اینجانب واقع درسیدخندان ـ خیابان خواجه‌عبدالله انصاری ـ خیابان دکتر ناظری ـ دست راست کوچه آخر شماره ۱۱ منعقد خواهد بود .

سلیمان شاملو

آ ـ ۱۴۵۹۳

بعموم‌بازماندگان آنمرحومه مصیبت وارده را تسلیت میدهیم .

خانواده های فروحی ـ لنکرانی ـ کرباسی ـ توکلی ـ کلانتری ـ مهرداد ـ یحیی زاده ـ قناعتی ـ حسین‌زاده ـ مطلق ـ محسنان وخانواده های‌وابسته

بانهایت تاسف فوت مرحومه **بانو خدیجه فروحی** همسر آقای ابراهیم فروحی و مادر آقایان دکتر هرمز فروحی ـ فریدون فروحی و محمد صادق فروحی را باطلاع دوستان و آشنایان میرسانند . مجلس ترحیم مردانه و زنانه از ساعت سه و نیم الی پنج و نیم بعد از ظهر روز شنبه ۲۳ مرداد ماه ۱۳۵۰ در خانگاه صفی علیشاه برگزار میگردد .

آ ـ ۱۴۶۱۹ ۱ـ۲

بعموم بازماندگان آن مرحومه مصیبت وارده را تسلیت میدهیم .

بانهایت تاسف و تاثر درگذشت مادر عزیزمان شادروان **بانو سیده لیلا اسکوئی** (متعلقه مرحوم سید حسن‌اسکوئی) را در اسکو باطلاع خویشان و دوستان میرساند هزینه مجالس ترحیم در تهران بمصرف امور خیریه خواهد رسید .

علی اکبر اسکوئی ـ لطیفه اسکوئی ـ دکتر محمود اسکوئی و خانواده های وابسته .

آ ـ ۱۴۶۱۱

بعموم بازماندگان آن مرحومه مصیبت وارد را تسلیت میدهیم .

در مسجد جامع شهر ری

بدینوسیله‌فوت‌مرحوم‌حاج‌حسین آقارهرونیا (اندرمانی)را باطلاع اقوام و دوستان میرساند مجلس ختم آن مرحوم روز پنجشنبه ۲۱ر۵۰ از ۱۳۵۰ ساعت ٥ تا ۷ بعد از ظهر در صحن مطهر عبدالعظیم (ع) مسجد جامع منعقد میباشد . ضمنا مجلس ختم زنانه در همان روز و ساعت درمنزل آن مرحوم واقع در خیابان ششم بهمن (شهر ری) پلاك ۸۹ برقرار است .

خانواده های‌صالحی ـ موسوی ـ کنی ـ امیررضوی ـ مهدوی‌پور ـ فخر ـ حاج کریمی ـ عظیم‌منش ـ پورمند ـ نیک‌نیا ـ صفائی ـ رهرونیا .

آ ـ ۳۳۱۴۸

بعموم بازماندگان آن مرحوم مصیبت وارده را تسلیت میدهیم .

هوالباقی

با نهایت تاسف فوت جانگداز فرزند عزیزم **ناصر هندی (پسندیده)** را در مشهد مقدس باطلاع میرساند .

مجلس ترحیم از ساعت ٤ونیم تا ٦ونیم روز یکشنبه ۲٤ مرداد ماه در مسجد ارك و صبح جمعه ۲۲ مرداد در خمین منعقد است .

الاحقر سید مرتضی پسندیده

آ ـ ۱۴۶۷۱

بعموم بازماندگان آن مرحوم مصیبت وارده را تسلیت میدهیم .

بانهایت تاسف فوت ناگهانی جوان ناکام **کامران منبری** فرزندآقای محمد منبری کارمند بازنشسته راه آهن را باطلاع فامیل و دوستان و همشهریهای عزیز کردستانی میرساند . بعلت تاثر شدید و بدی وضع روحی بازماندگان مجالس ختم زنانه و مردانه برگزار نخواهد شد .

حبیب الله امام مردوخ امام جمعه کردستان

آ ـ ۱۴۶۲۷

بعموم بازماندگان آن مرحوم مصیبت وارده را تسلیت میدهیم .

بسمه تعالی شانه

بمناسبت درگذشت ناگهانی **جناب آقای هادی شهیدی** فرزند دانشمند حضرت آیت‌اله فقید حاج میرزا علیقلی آقا شهیدی (خوئی) طاب ثراه مجلس ترحیم روزپنجشنبه۲۱مرداد ماه از ساعت ٥ و نیم تا ۷ و نیم بعد از ظهر منعقد است . برای تجلیل از مقام شامخ و خدمات فراموش نشدنی آیت‌اله شهیدی و ایشان امید است حضرات محترم حجج‌اسلام و اخوان ایمانی بالخصوص همشهریهای مکرم با شرکت خودشان باجر عظیم نایل شوند .

العبد سید ابراهیم علوی . الاحقر حاج سید عبدالحمید موسوی ماکوئی . الاحقر شیخ عبدالصمد خوئی . الاحقرحاج سید محسن خوئی . الاحقر حاج میرزا ابوطالب فاضلی . الاحقر حاج میرزا خلیل قبله‌ای

آ ـ ۱۴۵۴۱ ۲ـ۲

بانهایت تاسف فوت ناگهانی **آقای هادی شهیدی** ، پسر عموی همکار گرامی آقای دکتر محمد اسمعیل‌شهیدی‌را باطلاع کلیه دندانپزشکان میرساند . مجلس‌ترحیم‌آنمرحوم‌روزپنجشنبه ۲۱ مرداد ماه از ساعت ٥ و نیم تا ۷ و نیم بعد از ظهر در مسجد مجد برگزار خواهد شد .

جامعه دندانپزشکی ایران

آ ـ ۱۴۵۴۳ ۲ـ۲

باتاسف‌فراوان درگذشت ناگهانی شادروان **هادی‌شهیدی** معلم زبان انگلیسی مرکز زبانهای خارجی دانشگاه را باطلاع کلیه معلمین این مرکز میرساند . مجلس ختم زنانه و مردانه روز پنجشنبه ۲۱ امرداد ماه از ساعت ٥ تا ۷ بعد از ظهر در مسجد مجد برگزار خواهد شد .

مرکز زبانهای خارجی دانشگاه تهران

آ ـ ۱۴۶۲۹

خانواده های : شهیدی . وزیری . آریا . امیری . امامی خوئی . ورهرام . مرجعی . آذری . اسکوئی . خواجه‌ای . مجتهدی . دبیر . آرین‌پور . فاطمی . عبادی . ریاحی ، شفیعی . ناجی ، پاك روان ، شریف ، بنی ریاح . نصرت ماکوئی.اسحقی. پژوه افسر ، بیات ماکو. زریاب. سیستانی . بنی‌ریاح . نصرت ماکوئی . اسحقی . پژوه افسر بیات‌ماکو . صوفی . پاسبانی . جوانشیر . حریری . یاسمی . آل‌یعقوب . تمجیدی . هاشمی . ریاضی . فیض‌اله زاده .

بانهایت تاسف فوت ناگهانی شادروان **هادی شهیدی** فرزند آیت‌اله فقید حاج میرزا علیقلی آقا شهیدی (خوئی) را باستحضار اقوام و دوستان و همشهریهای گرام میرسانند . مجلس ترحیم مردانه و زنانه روز پنجشنبه ۲۱ر۵۰ از ساعت ٥ و نیم تا ۷ و نیم بعد از ظهر در مسجد مجد برگزار خواهد شد .

آ ـ ۱۴۵۴۵ ۲ـ۲

بازگشت همه بسوی خداست

با نهایت تالم و تاثر درگذشت **بانو صغری داورزنی** را باطلاع بستگان و آشنایان میرساند . مجلس ترحیم زنانه و مردانه روز پنجشنبه ۲۱ر۵۰ از ساعت ٤ تا ٦ بعداز ظهر در مسجد حجت واقع در سرآسیاب دولاب منعقد است .

بدیهی است با تشریف فرمائی خود روح آن مرحومه را شاد خواهند فرمود .

باقر طلوعی‌فرد ، اصغر طلوعی‌فرد ، خانواده های : داورزنی ، آزادواری ، قانعی‌فر ، مزینانی .

آ ـ ۱۴۶۶۱

بعموم بازماندگان آن مرحومه مصیبت وارده را تسلیت میدهیم .

باکمال تاسف و تاثر درگذشت ناگهانی **بانو عذرا خلج (حجرالاسودی)** را باطلاع میرساند .

مجلس ختم مردانه از ساعت ٤ تا ٦ بعد از ظهر روز شنبه ۲۳ر۵۰ در مسجد گیلانیان واقع در تکیه دولت مقابل بازار و ختم زنانه روز پنجشنبه ۲۱ر۵۰ در منزل شخصی واقع در خیابان فرح آباد ژاله ایستگاه صددستگاه کوچه کلانتری دست چپ پلاك ۸ برگزار خواهد شد .

خانواده های : حجرالاسودی . خلج . صادقی . هاشمیان . حاج محمدی . طاهری . جعفری . حسین پور فخار . شاه حسینی . نوشین‌روان . قریشی . خدامی . هوشیار و خانواده های وابسته .

آ ـ ۱۴۶۵۱

بعموم بازماندگان آن مرحومه مصیبت وارده را تسلیت میدهیم .

یادبود

بدین وسیله باطلاع اقوام و دوستان میرساند که‌مراسم شب هفت **بانوی** بانقوی و نیکوکار مرحومه **عذرا محمدی** روز پنجشنبه ۲۱ مرداد ماه در قم آرامگاه ابوحسین از ساعت ٤ بعداز ظهر برگزار خواهد بود .

خانواده محمدی

آ ـ ۱۴۶۰۵

مراسم شب هفت جوان ناکام **عنایت‌اله شیروانی** روز پنجشنبه ۲۱ مرداد ماه جاری از سات ٥ تا ۷ در سالن شماره ٥ بهشت زهرا برگزار خواهد شد . وسیله ایاب و ذهاب از منزل آماده میباشد . خیابان ولی آباد شماره ۱۰

خانواده شیروانی و خانواده های‌وابسته

آ ـ ۱۴۶۱۵

هشت سال تمام از درگذشت اندوهبار استاد گرانمایه **میر مصور ارژنگی** میگذرد ولی خاطره او در دل دوستداران هنر وافراد خانواده برای همیشه باقی خواهد ماند .

همسر میر مصور ارژنگی

آ ـ ۱۴۶۶۳

سپاسگزاری

از سروران ارجمند ، مقامات لشگری و کشوری ، دوستان که بمناسبت فوت مادرم حضورا یا بوسیله درج آگهی و تلگراف ابراز همدردی فرموده‌اند سپاسگزاری وتشکر مینمایم . مجالس ختم آن مرحومه در سنندج برگزار گردیده است .

از طرف خانواده مشرفی . سرتیپ ناصر مشرفی

آ ـ ۱۴۶۲۷

تشکر

از کلیه بستگان ، دوستان و رجال محترم که در تدفین و ترحیم عزای شادروان **جناب آقای محمد علی گلشائیان** همسر و پدر عزیزمان رهین منت خود قرار داده یا بوسیله تلگراف موجبات تسلی خاطر بازماندگان را فراهم و غمخواری فرمودند نهایت سپاسگزاری را داریم .

بانو روزا گلشائیان . پرویز گلشائیان . وهلن گلشائیان معزی

آ ـ ۱۴۶۰۷

از ذوات گرام و آیات عظام و شخصیت های ارجمند دادگستری و راه آهن و روسای محترم دوایر دولتی بابل و ساری و دوستان و بستگان که در مراسم تشییع و تدفین و مجلس ترحیم برادر ارجمندم مرحوم **آقا ابوالقاسم صابری** عضو عالیرتبه ناحیه راه آهن شمال شرکت یا بوسیله تلفن و تلگراف و قلم و قدم ابراز همدردی فرموده موجبات تسکین آلام روحی بازماندگان فقید سعید و خانواده های وابسته را فراهم نموده‌اند صمیمانه سپاسگزاری نموده بقای عمر و سلامتی همگی را از درگاه خداوند قادر متعال مسئله داریم و چنانچه بعلت تالمات روحی در شرفیابی و عرض تشکر حضوری تاخیری رخ دهد پوزش می طلبیم .

از طرف بازماندگان و خانواده های وابسته احمد صابر

آ ـ ۱۴۶۲۳

تسلیت

جناب آقای دکتر علی‌اکبر اناری

مصیبت وارده را از صمیم قلب تسلیت عرض نموده سلامت جنابعالی و بازماندگان آن مرحومه را از خداوند مسئلت دارد .

نصرت‌الله جلیلی ، دکتر کاشفی ، ابراهیم جلیلی

آ ـ ۳۳۱۱۰

جناب آقای دکتر علی‌اکبر اناری

کارکنان دبستان های حامی و پیك امروز مصیبت وارده را از صمیم قلب تسلیت عرض نموده و بقای عمر بازماندگان را از خداوند مسئلت دارند .

فاطمه جعفریان ، مینو دستوری، بهروش ،جلیلی ، دکترکاشفی

آ ـ ۳۳۱۱۲

همکار محترم جناب آقای دکتر اناری

گروه فرهنگی جاویدان مصیبت وارده را بجنابعالی و خانواده محترمتان تسلیت میگوید . بقاء عمر شما و همه بازماندگان را آرزومندیم .

محمودفصیحیان، ، قراگزلو ،تقی‌ثابتی‌اشرف، بهنیا ،مهدی قمصری ، مهندس خوئی ، قلی‌پور ،میرحسینی ، تبریزی ، نصیری ، گل‌باباپور ، حسین‌پور ،افشار ، شرافتی ، پرواز، درافشار ، پرسادمهر ، اورعی ، تهوری، طالبی .رضائی .

آ ـ ۳۳۱۱۴

جناب آقای دکتر علی‌اکبر اناری

مصیبت وارده را تسلیت عرض میکنم . سلامت‌جنابعالی و بازماندگان را از خداوند متعال آرزومندیم .

حسن حسین‌پور ، قاسم خانی

آ ـ ۳۳۱۱۶

استاد عزیز جناب آقای دکتر اناری

خبر درگذشت والده ماجده اعضاء انجمن خانه و مدرسه دبیرستان نقش جهان را غرق در تاثر و ماتم نمود تاثرات عمیق اعضاء انجمن را بدینوسیله بحضورتان تقدیم داشته سلامتی شما و بازماندگان را از خداوند بزرگ خواستاریم.

رئیس انجمن خانه و مدرسه دبیرستان نقش جهان سرهنگ گلشنی

آ ـ ۳۳۱۳۲

دوست عزیز و ارجمند جناب آقای دکتر اناری

باتاثر و تالم از درگذشت والده مکرمه مراتب تسلیت خود را حضورتان تقدیم سلامتی شما و بازماندگان را از خداوند خواستاریم .

نیک آئین و بانو

آ ـ ۳۳۱۳۴

دوست عزیز و ارجمند جناب آقای دکتر اناری

باتاثر و تالم از درگذشت والده مکرمه مراتب تسلیت خودمانرا بحضورتان تقدیم سلامتی شما و بازماندگان را از خداوند خواستاریم .

محسن امین الشرعی . معصومه شمسیان

آ ـ ۳۳۱۳۶

دوست ارجمند جناب آقای دکتر علی‌اکبر اناری

درگذشت ناگهانی مادر گرامی جنابعالی را صمیمانه تسلیت عرض میکنیم .

محمد جعفر گل‌بابایور ـ مهدی نصیری انصاری

آ ـ ۳۳۱۱۸

جناب آقای دکتر علی اکبر اناری

کارکنان دبیرستان مدائن مصیبت وارده را به جنابعالی صمیمانه تسلیت میگویند .

ناصر هیری

آ ـ ۳۳۱۲۰

جناب آقای دکتر علی اکبر اناری

دبیران و کارکنان دبیرستان علم و هنر مصیبت وارده را تسلیت عرض میکنند و خود را در غم شما شریك میدانند .

پرویز حبیبی

آ ـ ۳۳۱۲۲

جناب آقای دکتر علی اکبر اناری

فوت ناگهانی مادر گرامی جنابعالی موجب کمال تاسف وتاثر گردید مصیبت وارده را صمیمانه تسلیت میگوئیم .

غلامرضا بهنیا و بانو

آ ـ ۳۳۱۲۴

دوست عزیزم جناب آقای دکتر اناری

باکمال تاسف مصیبت وارده را تسلیت عرض میکنیم :

مهدی قمصری ـ فروغ احسان

آ ـ ۳۳۱۲۶

دوست عزیز و ارجمند جناب آقای دکتر اناری

فوت ناهنگام مرحومه والده ماجده موجب کمال تاثر دبیران و کارکنان دبیرستان نقش جهان گردید مراتب تسلیت خود را به حضورتان تقدیم سلامتی و توفیق‌شمارا ازخداوند متعال‌خواستاریم.

حریرچی . عطاءاله تبریزی . حسین‌پور مهدی قمصری . لاهیجی. نصیری . دکتر امیر افشاری . نیك‌آئین . میرنظامی . مقدم . میرهادی . علی‌آبادی . محسن‌امین‌الشرعی . طالبی

آ ـ ۳۳۱۲۸

استاد ارجمند جناب آقای دکتر اناری

دانش آموزان دبیرستان نقش جهان مراتب تاثر عمیق خود را از درگذشت والده ماجده بحضورتان تقدیم داشته سلامتی و توفیق شما را از خداوند متعال مسئلت مینمایند .

از طرف دانش آموزان دبیرستان نقش جهان ـ قنبری

آ ـ ۳۳۱۳۰

دوست ارجمند آقای دکتر اناری

مصیبت وارده را بشما و خانواده محترم تسلیت‌عرض مینمایم .

علی اصلانی ممقانی

آ ـ ۱۴۶۱۳

جناب آقای دکتر اناری

مصیبت وارده را بشما و خانواده های وابسته تسلیت عرض نموده و خود را در غمشما شریك میدانم.

محمد میرنظامی

آ ـ ۱۴۶۰۹

دوست گرامی جناب آقای دکتر علی‌اکبر اناری

مصیبت‌وارده را بشما وخانواده‌تان تسلیت میگوئیم .

دکتر مازوجی و بانو ، دکتر علیزاده و بانو ، هوشنك طاهرپور و بانو

آ ـ ۳۳۲۶۲

جناب آقای دکتر علی‌اکبر اناری

شریك مصیبت شما هستیم و به جنابعالی و خانواده جلیل تسلیت عرض مینمائیم .

رامسر ـ برادران پروانه

آ ـ ۳۳۲۶۶

جناب آقای دکتر ایرج خلعتبری

با اندوه فراوان مصیبت وارده را تسلیت عرض‌مینمایم.

نازی هاشمی نیا

آ ـ ۳۳۱۴۲

جناب آقای دائی مدیرمحترم فروش شرکت صنعتی جنرال

بانهایت تاسف و تالم درگذشت ناگهانی و نابهنگام آقای سیداحمد دائی رئیس اداره حقوقی سازمان آب‌وبرق خوزستان و وکیل پایه‌یك دادگستری اهواز رابه جنابعالی و خاندان محترم تسلیت میگوئیم .

کارکنان شرکت نیك‌گاز آذربایجان

آ ـ ۳۳۱۴۴

جناب آقای سناتور دکتر آشتیانی مدیر عامل محترم سازمان شاهنشاهی خدمات اجتماعی

باکمال تاسف مصیبت وارده را تسلیت عرض می‌نمائیم.

قم : دکتر امیر رفیعی ـ دکتر سلامتی ـ دکتر دانشور ـ دکتر فائز ـ دکتر ضابطی ـ دکتر کاظمیان ـ دکتر چم ـ دکتر روحانی ـ دکتر آرامش ـ دکتر بیگدلی ـ دکتر عزیزسلطانی دکتر تبریزی ـ دکتر علوی ـ دکتر مجتبوی ـ دکتر مجاب ـ اصلانی ـ عاصمی ـ تجدد .

آ ـ ۳۳۲۰۰

جناب آقای مهندس پرویز فرهنگ

بانهایت تاثر و تاسف درگذشت مادر گرامیتان را تسلیت عرض نموده ازخداوند متعال بقاء عمر وسلامت‌شما را مسئلت مینمائیم .

اصفهان ـ مهندس فرید مقدم ـ مهندس حسنعلی کاشانچی

آ ـ ۳۳۱٤٦

سرکار خانم حقیری

همکاران شما در شرکت سهامی پارس لوکس مصیبت وارده را صمیمانه تسلیت میگویند از خداوند متعال‌سلامتی بازماندگان را آرزو دارند .

شرکت سهامی پارس لوکس

آ ـ ۳۳۱۷۰

جناب‌آقای مهندس رحیم شهیدی دوست و همکار محترم

هیئت مدیره و کارکنان شرکت سهامی مجم (خاص) باتاثر فراوان مصیبت وارده بجنابعالی راصمیمانه تسلیت گفته دوام و بقای عمر عموم بازماندگان را از خدای بزرك آرزو دارند .

شرکت سهامی مجم (خاص)

آ ـ ۱٤٥۹۷

گروه فرهنگی هدف

درگذشت پدر بزرگوار همکار ارجمند خود آقای دکتر ضیاءالدین سجادی را به‌ایشان وخانواده محترم سجادی تسلیت می‌گوید .

آ ـ ۲۲۸۸۲

دوست عزیز آقای مهدی قدیمی

بانهایت تالم و تاثر مصیبت وارده را صمیمانه تسلیت میگوئیم .

کارمندان حوزه مالیاتی شماره ۱۶۹ تهران

آ ـ ۱٤٦۳۱

سرکار خانم سرابی

مصیبت وارده را تسلیت میگویم .

مسعود احمدی

آ ـ ۳۳۲۱٤

سرکار خانم سرابی

کلیه‌همکاران ، کارمندان موسسه فرهنگی حامدی‌مصیبت وارده را تسلیت میگویند .

صاحب امتیاز و رئیس موسسه فرهنگی حامدی ـ نورالملوك حامدی (پاشائی)

آ ـ ۳۳۲۱٦

جناب آقای علی بشرا

هیئت فرهنگی ، دبیران و کارکنان دبیرستان کوشش پسران درگذشت والد بزرگوار آن همکار ارجمند را صمیمانه تسلیت گفته بقای عمر جنابعالی و خاندان محترم را از درگاه خداوند متعال مسئلت دارند .

آ ـ ۱٤٦٤۹

مجالس وعظ و سوگواری

طبق معمول سال های گذشته از روز میلاد مسعود بزرگ بانوی اسلام **فاطمه زهرا علیها آلاف التحیة و الثناء** روز پنجشنبه ۲۰ جمادی الثانیه ۲۱ مرداد الی ۱۰ **شب از** ساعت ۷ر۳۰ تا ۱۰ر۳۰ بعد از ظهر مجلس توسل و نشر معارف قرآن در منزل حقیر منعقد است . امید است برای تعظیم شعائر مذهبی آقایان محترم و بانوان گرامی شرکت فرمایند .

مناقبی واعظ

خیابان ری نزدیک سه راه امین حضور

قال‌رسول‌ا... (ص) فاطمةاعزالناس

بمناسبت ایام ولادت باسعادت یگانه بانوی بزرگوار اسلام حضرت زهرا سلام‌اله‌علیها از شب جمعه ۲۱ر۵۰ ببعد ده شب از ساعت ۷ بعدازظهر الی ۱۰ ونیم مجلس ذکر فضائل بانوی باشخصیت اسلام و بحث‌های مفید در اهمیت عفت وارزش زن ازنظر قرآن مجید توسط دانشمندان و خطباء عالیقدر جناب آقای حاج سید قاسم شجاعی‌وجناب آقای حسین انصاریان و خطیب گرانقدر جناب آقای فلسفی سخنرانی میفرمایند .

نشانی: خیابان شهباز ایستگاه ورزشگاه خیابان‌مسعود

اصغر کاشانی

آ ـ ۱٤٥۲۱ ۲ـ۲

فبشر عباد الذین یستمعون القول فیتبعون احسنه

مسجد جواد (ع)

روز پنجشنبه بیستم جمادی‌الثانی فردا مصادف با میلاد با سعادت بانوی اول اسلام حضرت فاطمه سلام‌الله علیها می باشد ضمن تبریك به مسلمانان آرزومندیم خواهران ما از این بانوی بزرك سرمشق گیرند .

در برنامه این هفته ـ شب جمعه ـ تفسیر قرآن کریم توسط جناب آقای دکتر محمد مفتح ـ شب شنبه ـ جناب آقای‌دکتر محمدجواد باهنر پیرامون رشد فکری سخنرانی می فرمایند ـ در پایان به سئوالات دانشجویان پاسخ داده خواهد شد .

شروع ۸ونیم بعداز ظهر .

آ ـ ۱٤٦۰۳

ارتحال عالم ربانی شادروان حاج‌سید مصطفی سرابی رابدوست‌وهمکار عزیز دانشمندجناب‌آقای دکتر سیدضیاءالدین سجادی تسلیت عرض‌میکنیو برای ایشان و همه‌ی بازماندگان فقید سعید صبر جمیل و اجرجزیل آرزو داریم .

سیدابوالقاسم انجوی شیرازی . نعمت‌الله قاضی

آ ـ ۱٤٥۹۱

گزارش خبرنگار اعزامی اطلاعات از لندن

موج آتش ، وحشت ، انفجار و ترور درایرلند

محمد پورداد ، خبرنگار سیاسی اطلاعات سحرگاه امروز ازسفر کوتاه‌انگلستان به‌تهران بازگشت. آخرین روزهای اقامت‌وی درانگلیس مقارن باانفجار مجددشورش و آشوب در ایرلند شمالی و درگیری مجدد میان نفرات ارتش مخفی «آزادی بخش جمهوری ایرلند» و ارتش انگلیس بود .

خبرنگار اطلاعات‌دربازگشت به تهران این گزارش کوتاه را از اوضاع ایرلند شمالی و انفجار بحران برای خوانندگان اطلاعات‌به‌ارمغان آورده است .

بحران اختلافات مذهبی دیرینه‌میان‌کاتولیکها وپروتستان های ایرلند شمالی در چندروز اخیر کلیه اخبار و تحولات بین‌المللی را حداقل در کشور های‌اروپائی تحت‌الشعاع قرار داده است .

در لندن و دیگر شهر های انگلیس بحث کلیه محافل مطبوعاتی‌وسیاسی و اجتماعی در اطراف موجبات این‌بحران دور میزند و مطبوعات‌انگلیس صفحات اول خود را به‌چاپ گزارش‌ها و عکس‌های وحشت آوری از درگیری‌های مجدد درشهرهای بلفاست، لندن‌دری اختصاص داده‌اند .

تلویزیون های‌رنگی انگلیس فیلم‌های وحشت‌انگیز نبرد، آتش سوزی و درگیری های ارتش بریتانیا را با نفرات ارتش مخفی «آزادیبخش جمهوری ایرلند» مرتبانشان‌می دهند و سیاستمداران‌انگلیس‌و ایرلند یکی بعد از دیگری‌بحث های داغی راپیرامون چگونگی وراه وروش خاموش ساختن بحران دنبال میکنند .

این برای اولین‌بار نیست‌که اختلافات پروتستان‌ها و کاتولیک ها در ایرلند شمالی انفجار بحرانی‌را باعث‌میشود. در چندین سال اخیر ایرلند شمالی و بخصوص بلفاست پایتخت آن وهمچنین شهر معروف لندن دری که اقلیت کاتولیک‌نشین‌آن‌ها بسیاراست درگیری‌های مرگ‌آوری رامیان دوجناح شاهد بوده است کاتولیک‌ها خواهان امتیازات مساوی و برقراری حکومت مستقل‌تری در ایرلنداند.تاریخ مبارزات سیاسی کاتولیک‌هابا حکومت پروتستانی در ایرلندبه سالیان‌درازمیرسد ووجوداختلافات میان دو گروه بود که‌سرانجام در اوائل قرن بیستم به تشکیل جمهوری مستقل ایرلند جنوبی که اکثریت مردم‌آن کاتولیك هستند منجر شد .

• بازداشت بدون‌محاکمه

بحران کنونی که طی آن در چند روز گذشته حداقل بیست نفر کشته و دهها نفر زخمی و نزدیك به پانصد نفر دستگیر شده‌اند از جمعه شب گذشته‌در بلفاست آغازشد وانگیزه‌انفجار این بود که در ایرلند شمالی مجددا سیستم «بازداشت بدون محاکمه» برقرار گردید و این تصمیم توام با ممنوع ساختن هرگونه اجتماعات و تظاهرات بر کاتولیك ها و ارتش مخفی «جمهوری ایرلند» گران آمد و نفرات ان با کسب‌دستور ازستاد مرکزی برنامه‌وسیعی‌ازتروریسم و حمله به ارتش بریتانیا در بلفاست و لندن‌دری و دیگر شهر های ایرلند آغاز کردند .

قانون مخصوص بازداشت‌بدون محاکمه‌خرابکاران سیاسی‌برای اخرین بار ده سال قبل در ایرلند بمورد اجرا گذاشته شد و اجرای مجدد ان اینك موج شورش و تروریسم‌رابه سراسر ایرلند شمالی کشیده‌فرا و هفته ها باید در انتظار ادامه آن بود .

شدیدترین درگیری، دوجناح پریشب سراسر ایرلند را در آغوش کشید و طی آن در فاصله ۱۲ ساعت متجاوز از پانزده نفر در ایرلند شمالی کشته ودهها تن از نفرات دو جناح زخمی شدند .

اغلب کشته‌شدگان مردم غیر نظامی بودند ویازده نفر ازان درخیابان های بلفاست به‌ضرب گلوله از پای درامدند .

در میان کشته شدگان یك کشیش کاتولیك ، دو زن ویك پسر یازده ساله بود .

باشروع‌بحران‌ژنرال (روبرت‌ـ فورد) فرمانده نظامی ارتش در ایرلند شمالی طی بیانیه‌ای از کلیه مردم خواست که از خانه های خود خارج نشوند .درهمین حال جنگ‌خونینی میان‌تروریست های ارتش‌مخفی جمهوری‌ایرلند با ارتش بریتانیادر سراسر شهر های مهم ایرلند و بخصوص محلات کاتولیك نشین ادامه داشت وهنوز هم ادامه دارد ، صدها خانه به آتش کشیده شده‌اند ، و بر شعله های‌آتش در محلات بلفاست و فرار مردم در اتمسفروحشت و ترورپایانی نیست .

شبکه های تلویزیون های بریتانیا که مرتبافیلم های‌تکان دهنده‌ای ازآشوب ایرلندشمالی نشان میدهند خاطرات جنك‌دوم جهانی و حمله‌هیتلررا بیاد نسل های زمان جنك در انگلیس اورده است .

در خیابان های لندن و دیگر شهر های مهم انگلیس زن‌ومرد پیر و جوان در اطراف بحران ایرلند بحث میکنند و تیراژ مطبوعات لندن که مرتبا وساعت به ساعت برای چاپ آخرین گزارش های‌اشوب چاپ عوض میکنندبه دو برابر رسیده‌است.

فعالیت نفرات و پیروان ارتش مخفی «جمهوری‌ایرلند» منحصر به ایرلند نیست و بیم آن‌میرود که چنانچه بحران همچنان‌ادامه یابد و لندن در لغو تصمیم مربوط‌به‌بازداشت بدون‌محاکمه تجدید نظر نکند، فعالیت‌ارتش مخفی به نقاط دیگر بریتانیا گسترش یابد .

پیروان حقوق کاتولیك های ایرلند در لندن و دیگر شهر های انگلیس مرتبا تشریاتی در حمایت ازشورشیان وتروریست های ایرلند منتشر میکنند که تیتر درشت آنها با عبارت‌مرك بر «امپریالیسم بریتانیا» شروع و پایان می‌یابد . و در ادامه بحران نخست‌وزیرایرلند رسما اعلام میکند که در ایرلندشمالی حالت جنك حکمفرما است .

شهردار تهران میگوید :

من از خانمها گله‌دارم ...

* **چرا، سپورها اگر پول نگیرند، خاکروبه‌خانه‌ها را نمی‌برند ؟**
* آیا کار اسفالت خیابان‌ها فقط به شمال‌شهر، اختصاص دارد ؟
* **چرا خانمها از عوامل مهم گرانی‌هستند؟**
* شهرداری با «عوارض نوسازی» چه کرده‌است؟
* **شهردار تهران دریك گفتگوی اختصاصی باین سئوالات وسئوالات جالب دیگری‌به‌نمایندگان مجله اطلاعات بانوان جواب داده است‌که در اطلاعات بانوان این هفته بچاپ رسیده‌است**

اطلاعات ۱۳۰۴

چهارشنبه - بیستم مرداد ماه ۱۳۵۰
نوزدهم جمادی‌الاخر ۱۳۹۱ - یازدهم اوت ۱۹۷۱
شماره ۱۳۵۶۸ - سال چهل و ششم
استخراج دکتر ریاضی کرمانی

ساعات شرعی

اذان صبح	ساعت ۳ و ۳۷ دقیقه
طلوع آفتاب	ساعت ۵ و ۱۸ دقیقه
ظهر شرعی	ساعت ۱۲ و ۱۰ دقیقه
اذان مغرب	ساعت ۷ و ۱۸ دقیقه

گمرك آماده اجرای تعرفه جدید میشود

حقوق گمرکی کالاهای ضروری تقلیل می‌یابد

* تعرفه جدید در تقلیل هزینه زندگی مؤثر است.
* اجرای مقررات جدید اختلافات مردم و گمرك را کاهش میدهد
* تعرفه جدید پس از سیزده سالی که ایران بعضویت سازمان گمرك بروکسل درآمده است از سال آینده اجرا خواهدشد

گمرک در تدارک وسیع تهیه لوازم و تجهیزات نیروی‌انسانی ومقررات و آئین نامه هائی‌برای پیاده‌کردن تعرفه گمرکی‌جدیدی است که از اول سال آینده بموقع اجرا در خواهد آمد و برای آینده این دستگاه نقطه عطفی محسوب میشود.

تعرفه گمرکی جدید که براساس‌قرار داد بروکسل‌تنظیم و تصویب شده است ،در امور تجاری و صنعتی کشور بطور مستقیم و درزندگی عمومی مردم بطور غیر مستقیم اثر محسوس خواهد داشت . براساس طبقه بندی جدید کالا حقوق گمرکی کالاهای ضروری و نیمه‌ضروری تقلیل‌مییابدوحقوق گمرکی‌پاره‌ای از کالا های نیمه ضروری به همان نرخ سابق ثابت میماند و حقوق گمرکی کالا های غیر ضروری‌ترقی خواهد کرد .بنظر کارشناسان‌اقتصادی تعرفه‌جدید نقش تقلیلی در هزینه زندگی خواهدداشت،در حالیکه در ۱۳ سال گذشته که‌گمرک به‌قرارداد بروکسل پیوسته ، همیشه از ترس افزایش هزینه زندگی از تصویب و اجرای آن خودداری شده است .

* تعرفه ژنو

در اینجا باید در مورد تعرفه بروکسل وتعرفه ژنو توضیحاتی داده شود . گمرک ایران در سالهای گذشته که آغازش به قبل از جنگ دوم جهانی میرسد عضو قرار داد ژنو بود . تعرفه ژنو که هنوز در ایران بشکل ناقص عملی میشود ، کالا را براساس کالا های موجود ۵۰ سال‌قبل طبقه بندی کرده است. بعدا که بتدریج انواع کالا ها بحد بیشماری افزایش یافت ، طبقه بندی ژنو نارسا و ناقص درآمد و هیچ دستگاه یا ستادی وجود نداشت که گمرک خانه های‌جهان رارهبری کند . روی همین‌احتیاج‌مرکزرهبری دیگری در بروکسل بوجود آمدکه امروز۱۱۴ کشور جهان و از جمله ایران عضو آن میباشند.

پیمان‌بروکسل مجهز به همه مسائل علمی و فنی و تجاری و صنعتی و نظایر آنست . ستادی در بروکسل با پنج کمیته مجهز دائما در مطالعه و بررسی است تابرای کوچکترین کالای جدید از نظر طبقه بندی کالا و تعرفه گمرکی جا و محلی پیدا کند .و سپس همه ۱۱۴ کشور عضو باید آنرا به‌یک شکل اجراکنند. شماره‌تعرفه آن کالا یک شماره جهانی است و تعریف در باره آن تعریف جهانی است و در نتیجه تلقی همه کشور ها یک جور و یک شکل خواهد بود .

* نگرانی

ایران از سال ۱۳۳۷ عضو این شورا شد اما تعرفه خودرا که اساسی‌ترین‌مسئله گمرکی‌است‌تغییر نداد. وزارت‌دارائی ترس داشت با تغییر تعرفه درآمدش کاهش یابد ووزارت اقتصادمیترسیدکه‌به‌صنایع ومصرف کننده فشار جدیدی‌وارد شود.

نخست وزیران‌وقت‌نگران بودند که تغییر تعرفه، موجب بالا رفتن قیمت و در نتیجه افزایش هزینه زندگی گردد. این نگرانی‌ها عامل ترمز کننده خارجی برای گمرک بود ودر داخل هم نیروی انسانی‌و سازمانی مجهز برای اجرای آن وجود نداشت.این مشکلات داخلی وخارجی ایران را در دنیا از نظر تعرفه گمرکی‌یک‌کشور عقب افتاده قلمداد کرد.

درسال قبل با برآورد های اقتصادی و تدارك کافی بخصوص از نظر نیروی انسانی و آموزش کادر گمرك،بالاخره‌مقدمات اجرای تعرفه بروکسل فراهم شد و قانون وتعرفه جدید تنظیم و به مجلسین تقدیم گردید که مجلسین هم درچند ماه قبل آنرا تصویب و به دولت ابلاغ کردند . این تعرفه جدید از سال آینده به موقع اجرا درخواهد آمد.

* قیمت بجای وزن

در تعرفه بروکسل حقوق گمرکی براساس ارزیابی ارزش قیمت کالا دریافت میشود ، در حالیکه طبق تعرفه ژنو بر اساس وزن کالا وصول عوارض ومالیات‌عادلانه‌نبود چون‌بسیاری ازکالاهای گران‌قیمت وغیر ضروری از نظر وزن کم ولی از نظر قیمت بالا بود ، در نتیجه حقوق گمرکی آن مختصر و غیر عادلانه وصول‌میشد. در موقع‌تنظیم جدول جدید تعرفه چند عامل که موجب بالا رفتن قیمت نشود مورد توجه قرار گرفت.

تمام کالا ها بر اساس احتیاج مردم به سه گروه ضروری - نیمه ضروری وغیرضروری تقسیم‌گردید.

تعرفه گمرکی کالا های ضروری پائین‌تر از سابق شد. تعرفه کالا های نیمه ضروری یا کمتر ازسابق شد یا بهمان اندازه باقی ماند ودر نتیجه نگرانی وزارت اقتصاد و دولت در مورد بالا رفتن هزینه زندگی رفع گردید. اما برای اینکه این تعدیل موجب کاهش درآمد دولت و اختلال در برنامه ها و بودجه دولت که موجب نگرانی وزارت دارائی بود نشود کمبود درآمد از دو راه تامین گردید.

اول از طریق پیش بینی افزایش طبیعی حجم و تنوع واردات که هرسال مبالغی‌درآمد اضافی نصیب گمرك میکند.دوم از راه بالا بردن تعرفه کالا های غیر ضروری که نبودویاکمبود آن هیچ نوع‌اختلالی در زندگی مردم و مملکت بوجود نمی آورد.باین‌ترتیب نگرانی‌کمبود درآمد هم‌رفع گردید.

مبارزه با قاچاق

در اینجا باید به یك مسئله دیگر که مورد توجه طراحان تعرفه گمرکی بود اشاره شود . در این تعرفه کوشش شده‌است که یك نوع مبارزه اقتصادی با کالای قاچاق‌بعمل‌آید مثلا روی ساعت که یك کالای قاچاق در جنوب‌و تهران است مطالعاتی بعمل آمد و دیده شد که این کالا هم از طرف وارد کنندگان گران فروخته میشود و هم‌بعلت زیادی حقوق گمرکی و سود بازرگانی گران وارد میگردد . گمرك بسهم خود حقوق گمرکی ساعت را از ۴۰ درصد به ۲۰ درصد تقلیل داد و احتمال داده

بقیه در صفحه ۱۷

این حادثه ساعت ۵ بامدادامروزدر خیابان فردوسی مقابل سفارت آلمان غربی روی داد . کامیون شماره ۲۳۱۸۳ که درخیابان فردوسی از شمال عازم‌جنوب بود مقابل سفارت آلمان از مسیر خود خارج و پس از شکستن چند درخت وارد پیاده‌رو شد و درست مقابل در ورودی سفارت آلمان‌متوقف شد .

راننده این کامیون اسرافیل قنبری‌نام دارد که به کلانتری ۹ فرستاده‌شده است تصور میرود که علت‌وقوع حادثه خواب‌آلوده بودن راننده‌بوده‌است

تقاضای دانشگاه مشهد از مردم :

خانه‌های خود را در اختیار دانشجویان بگذارید !

دانشگاه مشهد برای تامین مسکن دانشجویان غیر بومی‌که در کنکور امسال قبول شده و برای تحصیل در این دانشگاه به‌مشهدعزیمت میکنند از اهالی مشهد استمداد کرد .

درسال های گذشته دانشگاه مشهد بمنظور تامین رفاه دانشجویان‌غیر بومی خود اقدام به‌ساختمان خوابگاهی باظرفیت ۳۶۰دانشجودر اراضی‌دانشگاه و تهیه دو بنای استیجاری‌برای اقامت دختران دانشجو کرده است .

بموجب گزارش خبرنگار ما در مشهد :

درمورد تامین مسکن‌دانشجویان جدید ، دانشگاه از مردم مشهد استمدادکردکه بناهای‌استیجاری قابل سکونت خود را دراختیار دانشجویان قرار دهند .

در سال تحصیلی جاری دختران دانشجوی دانشگاه مشهد در بنای ۵طبقه دانشگاه وپسران در یک بنای استیجاری داخل شهر سکونت خواهند کرد .

سینما دیاموند

برنامه آینده خودرا معرفی میکند

در آن پائیز زیبا بین این زن زیبا و آن جوانك پرحرارت چه‌گذشت ؟... واین عشق ممنوع چه قدرتی داشت که آن دورا باوجود اختلاف سن تااین حد درتب‌و تاب فرو برده بود ؟! . . .

جینا لولو بریجیدا
در فیلم رنگی
پائیز زیبا
باشرکت: گابریل فرزتی
آندره لورنس
پخش از کمپانی یونایتد آرتیست

محصول ۱۹۷۱

در رشت :

مار: بخش عمومی یک بیمارستان را بهم ریخت!

یک «مار» بزرگ‌بخش‌عمومی بیمارستان «پورسینا»ی رشت‌را بهمریخت ! بیماران بمحض مشاهده «مار» از تختهای خود پائین آمدند وپا بفرار گذاشتند، پرستاران نیز جیغ زنان فرار کردند و چند تن از کارکنان مرد بیمارستان «مار» را مورد حمله قرار دادند !

«مار» سرگردان چند اطاق بخش عمومی بیمارستان را طی کرد وپس‌ازفرار دادن‌پرستاران وبیماران به باغچه بیمارستان خزید و در داخل یک تل خاک مخفی شد ! این واقعه ساعت ده صبح دیروز در بیمارستان «پورسینا» رشت اتفاق افتاد ، ورود «مار» بمحوطه بیمارستان هنگامی معلوم شد که یکی از بیماران زن بخش عمومی در حالیکه روی‌تخت‌خوداستراحت میکرد . جیغ بلندی کشید و در حالیکه بگوشه‌ای اشاره میکرد فریادزد مار مار - ! بدین‌ترتیب توجه بیماران دیگر و پرستاران بگوشه سالن جلب شد و چون همگی متوجه «مار» شدند پا بفرار گذاشتند ! در این حین وضع عادی‌این‌بخش‌بیمارستان بهمریخت واز هرسو فریاد «مار ، مار» بلند شد . عده‌ای بحیاط بیمارستان آمدند وچند تن از کارکنان مرد بیمارستان مار سرگردان‌را تعقیب‌کردند . «مار» از هراطاق بخش به اطاق دیگری میخزید و ضمن بهمریختن وضع عادی اطاق فرار میکرد ! با تمام کوششی که برای کشتن این«مار» انجام شد ، کسی موفق نشد آنرا از بین ببرد و «مار» که ازهرسو مورد حمله قرار گرفته بود به «باغچه» بیمارستان که قسمتی از آن پراز گیاهان بلند است پناه برد و در داخل یک تل خاک مخفی شد !

روزنامه ناهید
پنجشنبه‌ها منتشر میشود
آ- ۱۳۷۱۱ ۱-۲

آگهی استخدام

یك واحد شهر سازی جهت تکمیل کادر به تعدادی نماینده که‌حداقل‌میزان معلوماتشان‌دیپلمه کامل متوسطه باشدباحقوق‌ثابت ماهیانه ومزایای عالی نیازمند می‌باشد واجدین شرایط میتوانند همه‌روزه‌بغیرازروزهای تعطیل‌ازساعت۹صبح‌الی ۱بعد از ظهر با دردست داشتن عکس‌و رونوشت شناسنامه جهت مصاحبه حضوری به خیابان عباس آباد میدان نفت ساختمان زمرد طبقه‌ششم مراجعه نمایند .

سرکار ناوسروان کیانوش حکیمی و بانو
افسران ناو شاهنشاهی مصیبت‌وارده راتسلیت گفته و برای بازماندگان شکیبائی آرزو میکنند
بندر شاهپور - افسران ناوشاهنشاهی

تجدید خاطره‌ای شورانگیز با اولین فیلم‌رنگی کمدی موزیکال سینمای ایران
از امشب‌در درسینما های : مولن‌روژ - دیانا - مهتاب - الوند - سهیلا - اسکار
کیهان - مراد - آسمان آبی - دروازه طلائی - دریا - قصر طلائی - ارانوس -
ماندانا و ... سینما کریستال (لاله‌زارنو)

پرویز صیاد . کتایون
ثریا بهشتی و حسن خیاط باشی
حسن کچل

نادره . صادق بهرامی . شیر اندامی . حسن رضیانی با همکاری گروه های باله پارس
نویسنده و کارگردان : علی حاتمی موزیک متن : بابک مدیر فیلمبرداری : نصرت اله کنی محصول : سازمان سینمائی پیام

آگهی مدرسه عالی ادبیات وزبانهای خارجی

مدرسه عالی ادبیات‌و زبانهای خارجی برای دوره لیسانس زبان‌وادبیات‌فارسی وانگلیسی و فرانسه وآلمانی عده‌ای برای قسمت صبح وعصر میپذیرد . دانشجوازطریق امتحانات‌مسابقه‌ورودی داوطلبانیکه دارای گواهینامه ششم متوسطه ادبی یا طبیعی‌یاریاضی‌هستند میتوانند همه روزه صبح و عصر تاآخر روز ۲۵ مرداد برای ثبت نام بادردست داشتن فتوکپی‌گواهینامه‌ششم متوسطه‌وشناسنامه و برك معافیت و یا انجام خدمت ویا آماده بخدمت‌و۶ قطعه عکس بدفتر مدرسه مراجعه نمایند .

نشانی : خیابان اراك - پلاك ۳۵ (بین ویلا وفیشرآباد)
شماره تلفن ۸۲۷۲۹۴ و ۸۲۴۲۶۷

مردها با گرفتن جایزه عقیم میشوند!

هرکس عقیم شود ، ۱۰۰ تومان ، یك بلیت بخت آزمائی ، ۳کیلو برنج ویك کیف برای حمل جوایزخود میگیرد .

این دختر به ۵ هزارتومان فروخته شد

در هلند ، زنها خیابان‌ها را قرق کرده‌اند
زنها ، برمهمترین مرکزنیویورك حکومت ترور برقرار کرده‌اند

این رپورتاژها و رپورتاژهای اختصاصی وجالب دیگر وگلچینی از داستان های کوتاه ، مقالات خواندنی وتابلو وعکس۴ رنك دراین شماره اطلاعات بانوان

هیئت رئیسه‌وکارکنان شرکت‌سهامی‌شیمیائی خارك مصیبت وارده‌رابه‌خاندان محترم گلشائیان بویژه آقای مهندس فریدون گلشائیان تسلیت میگویند .

مسابقه های شمشیربازی
قهرمانی ایران
جام کورش بزرك
از ۲۱ تا ۳۰ امردادماه جاری درسالن‌شمشیربازی امجدیه

آگهی استخدام مدرس تمام وقت

دانشگاه ملی ایران بمنظور تکمیل کادر آموزشی تمام وقت دانشکده ادبیات و علوم انسانی بعده‌ای مدرس تمام وقت که دارای درجه دکترا باشند در رشته‌های(زبان و ادبیات فارسی ، جامعه شناسی ، جغرافیا ، روانشناس تاریخ ، فلسفه ، زبان و ادبیات انگلیسی) احتیاج دارد.

داوطلبان میتوانند از تاریخ نشر این آگهی همه روزه تقاضا و فتوکپی مدارک تحصیلی خود را ازساعت ۸ تا ۱۲ بامداد به اداره کل کارگزینی دانشگاه واقع در اوین تسلیم نمایند و یا آنرا با پست سفارشی ارسال دارند .

دانشگاه ملی ایران

تاج‌ورزشی
در ۲۰ صفحه

شماره مخصوص تاج ورزشی با مطالب جالب‌و آموزنده ورزشی و بیش از یکصد و پنجاه عکس از ورزشکاران و قهرمانان ایران

بضمیمه

عکس بزرك و چهار رنك تیم فوتبال‌تاج

فردا صبح منتشر خواهدشد
این شماره استثنائا ۵ ریال خواهد بود

حساب مشارکت تعاون
باسود تضمین شده بمیزان حداقل ۸¼ درصد در
بانك اعتبارات تعاونی توزیع
ابتکاری جالب ومفید

هموطن‌عزیز ! شما اگرپولی دارید وبهرعلتی نمیخواهید یا نمیتوانید آنرا شخصاً درجریان معاملات بازرگانی بگذارید واز اینراه سودی ببرید ویا نمیخواهید درحساب پس انداز بگذارید واز بهره وجوایزآن بهره‌مند شوید ، میتوانید آن را به :

حساب مشارکت تعاون بانك اعتبارات تعاونی توزیع
بسپارید

تمام سرمایهٔ شما دراین حساب باضافه حداقل ۸¼ درصد سود سالیانه ازطرف بانك تضمین میشود. شمامیتوانید هروقت برای احتیاجات اتفاقی پول لازم داشته باشید تا ۷۰ درصد موجودی خودرا ازبانك وام بگیرید .

حداقل ۸¼ درصد سود
که ازطرف بانك تضمین شده است
نزول پول نیست و
فقط سود معامله میباشد