مصاحبه مطبوعاتی نخست وزیر در جمهوری متحده عرب

رهبران قاهره، تصمیم بتوسعه روابط با ایران دارند

اطلاعات

یکشنبه ۱۲مهر ماه ۱۳۴۹ـ شماره ۱۳۳۱۱ سال چهل و پنجم ـ تکشماره ۴ ریال

لبنان به تجدید مناسبات با ایران اظهار علاقه کرد

شیخ بحرین با نخست وزیر ملاقات گرمی داشت

در صفحه آخر

من شاهد تشییع جنازه و تدفین ناصر بودم

جنازه ناصر ۸ساعت ازمیان دریائی از انسان عبور کرد تا به آرامگاه خود رسید

مردم سراسر مصر سه روز باشدت نوحه‌خواندند، گریه کردند وشعار دادند

در روز تشییع جنازه ۷۰ نفر تلف شدند

گزارش خبرنگار اعزامی ما از مشروح جریان تشییع جنازه وتدفین رئیس جمهوری فقید مصر

در صفحه چهارم

گزارش خبرنگار اعزامی اطلاعات که از قاهره بازگشته است

کاسیگین، رهبران مصر را به حکومت دستجمعی تشویق کرد

نخست وزیر شوروی از کشورهای ذیعلاقه منطقه خواست از هر نوع فشاری که معضلات سیاست خارجی مصر را زیادتر کند، خودداری نمایند

از: علی باستانی

در صفحه سیزدهم

پزشکان فرانسوی و همسران آنها که بتهران آمده‌اند دیروز بحضور علیاحضرت شهبانو رسیدند. عکس شرفیابی پزشکان را نشان میدهد.

درصفحه چهارم

بحران اردن و کانال سوئز تجدید شد

توطئه عراق و سوریه علیه جانشینان ناصر

آتش بس کانال سوئز شکسته شد؟

براثر انفجار مین دو سرباز اسرائیلی کشته شدند

ممکن است اوضاع کانال سوئز بحرانی شود

در صفحه چهارم

میلاد حسین بن علی (ع)

فردا سوم شعبان و مصادف است باسالروز میلاد باسعادت حضرت حسین بن علی علیه السلام که با ایثار خون پاك ومقدس خود نهال آزادی و عدالت را آبیاری کرد وحقیقت را جای گزین زور و کفر گردانید.

ما سالروز میلاد باسعادت سرور شیعیان را به عموم شیعیان جهان بویژه به هموطنان خود شادباش میگوئیم و رستگاری آنان را از درگاه ایزدیکتا خواستاریم وضمنا توجه خوانندگان محترم را به مقاله‌ای که در این باره در صفحه دوازده چاپ شده است جلب میکنیم.

هنگام عزیمت کاسیگین ازقاهره نخست‌وزیر شوروی و انورسادات کفیل ریاست جمهوری مصریکبار دیگر همدیگر رادرآغوش گرفتند ظاهرا کاسیگین درجریان مذاکرات قاهره مطمئن شده که انورسادات سیاست ناصر را ادامه خواهدداد.

۶ روز بعدازمرك جمال عبدالناصر

براثر تیراندازی در عمان چند پلیس کشته و مجروح شدند

بپیشنهاد امریکا وانگلیس مصرو اسرائیل باتمدید آتش بس موافقت کردند

موشه‌دایان و چریکها با تاسیس دولت فلسطین بوسیله ملك حسین مخالفت کردند

درصفحات ۲ـ۳ـ۴

کمك مردم به آسیب‌دیدگان جنك اردن آغازشد

درصفحه ۴

این عکس از زمامداران کشور های مختلف در کاخ انقلاب بعد ازمشایعت رسمی از جنازه گرفته شده در صف نشسته از سمت چپ هایل سلاسی امپراطور حبشه، بانو باندرآنایکه نخست‌وزیر سیلان، ماکاریوس رئیس جمهور قبرس، درسمت راست نور محمدخان اعتمادی صدر اعظم افغانستان و امیر عباس هویدا نخست‌وزیر و در دو صندلی عقب و جلو دوتن از رهبران کشورهای آفریقائی نیز در عکس دیده میشوند.

رئیس مجلس شورایملی درکنگره انجمنهای شهرستان گفت:

تشکیل انجمنهای شهرستان

برای واگذاری کار مردم به مردم است درصفحه ۱۲

درآخرین جلسه کنگره عظیم انجمن های شهرستانها آقای حسن زاهدی وزیر کشور و رئیس کنگره متن عریضهٔ را که به پیشگاه همایونی عرض کرده بود قرائت کرد وپاسخ دفتر مخصوص را باستحضار حضار رسانید.

اینك متن عریضه مزبوروپاسخ آن وهمچنین تلگراف همایونی در پاسخ تلگراف تبریك بمناسبت روز مبعث درج میشود

پاسخ تلگراف شادباش معروضه

کاخ همایونی تهران شماره ۵۰ ت۹ر۷ر۴۹

جناب حسن زاهدی وزیرکشور و رئیس کنگره انجمن‌های شهرستانها واستانها.

تلگرام مبنی بر تبریك وابراز احساسات صمیمانه‌ای که بمناسبت عید سعید مبعث حضرت ختمی مرتبت رسول اکرم ص مخابره نموده‌اید ملاحظه و موجب خرسندی خاطر گردید توجهات و عنایات مخصوص ما را به کلیه اعضاء کنگره انجمن‌های شهرستانها واستانها ابلاغ نمائید.

۹ مهرماه ۱۳۴۹ شاه

پاسخ رئیس دفتر مخصوص شاهنشاهی

جناب آقای حسن زاهدی وزیر کشور و رئیس کنگره انجمنهای شهرستانها

گزارش مورخ ۸ر۷ر۴۹ جنابعالی از شرفعرض پیشگاه مبارك ملوکانه گذشت. اعلیحضرت همایون شاهنشاه آریامهر با استدعای نمایندگان کنگره انجمن‌های شهرستانها دایر براینکه عنوان (سروش آریامهر) شعار رسمی انجمنهای شهرستانها و استانها برگزیده شود و روز ششم مهرماه هرسال باین نام‌خوانده شود موافقت فرمودند و این درخواست مورد تصویب ذات مبارك ملوکانه واقع گردید.

رئیس دفتر مخصوص شاهنشاهی

متن عریضه تقدیمی

ریاست محترم دفترمخصوص اعلیحضرت همایون‌شاهنشاه‌آریامهر

بمنظور بزرگداشت روز فرخنده ششم مهرماه که بامر و اراده اعلیحضرت همایون شاهنشاه آریامهر باتشکیل کنگره اعضاء انجمنهای شهرستان بیکی دیگر از آرزوهای‌دیرین ملت ایران که ۶۵ سال دربوته فراموشی مانده بود جامه‌عمل پوشانده شد نمایندگان کنگره بزرك انجمنهای شهرستانها از پیشگاه بندگان اعلیحضرت همایون محمد رضاشاه پهلوی شاهنشاه آریامهر استدعادارند، ذات‌اقدس شهریاری اجازه فرمایند عنوان «سروش آریامهر» بعنوان شعار رسمی انجمن‌های شهرستان و استان برگزیده شود و همه‌ساله این روز فرخنده بهمین نام «سروش آریامهر»خوانده شود.

رئیس کنگره انجمن شهرستانها حسن زاهدی

خجسته مولود مسعود سرور آزادگان، پیشوای شهیدان، مولی الکونین، ابی عبدالله الحسین علیه صلوات الله را بعموم مسلمین جهان، خاصه جانبازان آستان حسینی تبریك میگوئیم.

صندوق پس انداز بانك ملی ایران

شرکت سهامی سیمان فارس و خوزستان

یك محصول ارزنده دیگر برای کارهای ساختمانی عرضه میکند

پودر گچ بسته‌بندی‌شده طبق استاندارد های بین‌المللی محصول اولین ومدرن‌ترین کارخانه تولید گچ در ایران

«تشیراز»

شماره مخصوص سالگرد مجله جوانان در ۸۰ صفحه

بدون افزایش قیمت همراه یك تقویم پانیزی چهارصفحه‌ای ودهها رپرتاژ، داستان جدید، مطالب انحصاری

دوشنبه ۱۳ مهر شماره مخصوص جوانان

«سازمان بیمه‌های اجتماعی در خدمت بیمه‌شدگان»

«شماره‌های جدید تلفن سازمان بیمه‌های اجتماعی»

شماره‌های تازه سازمان مرکزی بیمه‌های اجتماعی بشرح زیراست:

مدیرعامل ۹۷۰۰۰۸

تلفنخانه ۹۷۰۰۲۰ تا ۹۷۰۰۱۴

۹۷۱۰۲۸ تا ۹۷۱۰۱۷

بدینوسیله از فارغ‌التحصیلان دانشگاه ها و موسسات آموزش عالی کشور که نام آنها در این آگهی ذکر خواهدشد دعوت میشود برای انجام مصاحبه و مسابقه طبق برنامه تعیین شده در محل بنیاد فرهنگی رضا پهلوی واقع در تاج شمالی (بالای بولوار الیزابت دوم) کوچه سمنان حضور بهمرسانند.

بنیاد فرهنگی رضاپهلوی

صورت اسامی فارغ‌التحصیلان وبرنامه تعیین شده در صفحه حوادث

اعلامیه اتاق بازرگانی وصنایع ومعادن ایران

چون دراجرای منویات نیکوکارانه علیاحضرت فرح پهلوی شهبانوی ایران مبنی بر کمك به آسیب‌دیدگان هم کیش اردنی ما عده‌ای از بازرگانان و مدیران صنایع و معادن و سران بازار و اتحادیه های بازرگانی وابسته به اتاق مراجعه نموده و آمادگی خودرا برای هر گونه کمك اعلام داشته‌اند بلحاظ آنکه کلیه این کمکها در یکجا متمرکز و سپس بوسیله دفتر علیاحضرت شهبانو به کشوراردن فرستاده شود از عموم آقایان بازرگانان و مدیران صنایع ومعادن و اعضاء اتحادیه های وابسته خواهشمند است کمکهای جنسی‌را که در اعلامیه دفتر مخصوص علیاحضرت شهبانو ذکرشده‌است به اتاق‌بازرگانی و صنایع ومعادن ایران واقع درخیابان تخت‌جمشید شماره ۲۵۴ تحویل و قبض رسید دریافت نمایند. تردیدنیست که آقایان همکاران همانطور که‌در همه امور خیریه پیوسته پیش‌قدم بوده‌اند دراین مورد نیز نیات علیاحضرت شهبانوی نیکوکار خودرا در کمك به‌مسلمانان آسیب دیده اردن به بهترین وجهی جامه عمل خواهند پوشید.

دکتر طاهرضیائی

رئیس اطاق بازرگانی وصنایع ومعادن ایران

برای کمك به جمعیت ملی مبارزه باسرطان

حساب شماره ۷۷۵۵۵ درکلیه بانکهای سراسرکشور دراختیار شماست

تیمسار معظم سپهبد جعفرقلی صدری

انتصاب شایسته آن تیمسار معظم را بریاست شهربانی کل کشور ازصمیم قلب تبریك گفته توفیق بیشتری برای تیمسار درراه خدمت به میهن عزیز از خداوند آرزومندم. آ ـ ۴۴۷۳۲

گمرك خرمشهر ـ حبیب‌الله کیانی

کاشی ایرانا

ایرانا

تنها کاشی استاندارد شده ایران

تالار رودکی

رقص، باله وموسیقی ایرانی

* باله پروانه، با موسیقی، ملك اصلانیا ن
* رقص رونما، با طراحی هایده احمدزاده
* موسیقی ایرانی بارهبری حسین دهلوی

خوانندگان، خاطره پروانه، پریوش

یکشنبه ۱۲ مهرماه ۱۳۴۹ م. الف ۷۱۳۲

سرمقاله

سرطان

جمعیت ملی مبارزه‌با سرطان که‌تحت ریاست عالیه علیاحضرت شهبانو فرح اداره میشود ،از امروز بمدت یکهفته مراسمی را بعنوان «هفته سرطان» شروع کرد.

امروزه آنقدر که بشر از «سرطان» خوف دارد نه از طاعون و وبا میترسد ، نه از بمب‌اتمی . بجهت آنکه بیماری سرطان‌هنوز تاحدودی ناشناس مانده است . یعنی درست معلوم نیست سرطان چطور پیدا میشود وقربانیان خود را روی چه قاعده و اساسی انتخاب‌میکند. مطالعات‌و تحقیقات‌فراوانی که‌روی بیماری سرطان صورت گرفته، البته یك نکاتی را روشن کرده ،ولی هنوز ملاك قطعی بدست نداده است که آدم تکلیف خودش را باسرطان بفهمد . نه‌عامل ارث، نه عامل نژاد ، نه عوامل ویروسی ، نه عوامل اقلیمی،نه‌پیری ،نه‌جوانی ،نه‌سن،نه‌جنسیت ،نه قوی بودن ، نه‌ضعیف‌بودن ، نه‌رفاه ، نه فقر هیچکدام شرط اساسی برای‌ابتلا به‌سرطان یا مصونیت در مقابل سرطان نیست . سرطان قربانی خود را از میان طبقات مختلف وافراد متفاوت انتخاب میکند و برای آنکه پنجه‌های خون‌چکان خود را در بدن آدمی فرو کند قید وشرطی قائل نمیشود. ممکن است از مغز آدم سردرآورد یا از نوك پا . ممکن است در خون انسان لانه کند یادر پوست‌بدن وهمه این عوامل ، این لابشرطی و شیوه ابهام‌آمیزی که‌سرطان در غافلگیر ساختن قربانیان خود بکار میبرد، اسباب خوف‌ازین بیماری شده است . بنحویکه بسیاری از مردم حتی میترسنددر باره سرطان چیزی بشنوند و چیزی بخوانند و بی‌اطلاعی عموم‌از مسائل مربوط به‌سرطان ونکاتی که تابحال درباره سرطان روشن شده است ، بمراتب از خود سرطان خطرناکتر وبدخیم‌تراست .

یك‌هدف اساسی که جمعیت‌های مبارزه با سرطان در دنیا تعقیب میکنند و جمعیت ملی مبارزه‌با سرطان درجریان برگزاری هفته «سرطان» بدان توجه مخصوص دارد ، همین نکته‌است‌که حتی‌المقدور مردم باسرطان و آنچه در باره سرطان بتحقق‌پیوسته است آشنائی حاصل کنند و باهمیت این شناسائی پی‌ببرند.

درست است که سرطان کاملاشناخته نیست ، اما بخلاف آنچه اکثر مردم تصور میکنند بشر آنقدرها هم در کوشش‌های خود برای غلبه برسرطان و کشف علتهای آن ناموفق‌نبوده است.

خیلی از مردم سرطان را از مرك تفاوت نمیگذارند. خیال میکنند همینکه سرطان در بدن کسی راه یافت و علائم خودرا نشان داد کار تمام است و باید از بیمار قطع امیدکرد . حال آنکه هیچ‌اینطور نیست . دانش بشری بدان مرحله از پیشرفت رسیده است که انواع‌سرطانها تاوقتی کاملادربدن ریشه‌ندوانیده وقربانی خود را از پای نیفکنده باشند، از لحاظ طب وجراحی امروز تنها یك بیماری محسوب میشوند . یکی از هزاران‌بیماری علاج‌پذیر وقابل التیام .

تحقیقات وسیعی که در سایه کمکهای سرشار دولتها و خیریه‌ها ومردم نیکوکار نوعدوست و علاقمند به پیشرفت علم پیرامون سرطان صورت میگیرد، هر روز در کشف مجهولات و طرق شناسائی ودرمان انواع‌سرطانها قدمی بجلو میرود و توفیقی تازه پیدا میکند. سرطانهائی مانند سرطان پوست ،سرطان‌پستان، سرطان رحم بطورکامل مغلوب علم شده‌اند ، یعنی اگر کسی اجازه بدهد براثر اینگونه سرطان‌ها حیاتش دستخوش تاراج‌و خزان شود مثل آنست که تسلیم یك سرماخوردگی شده ونسبت بدرمان خویش آنقدر غفلت کند که سرماخوردگی بیك‌بیماری مرگ‌زا مبدل گردد .

سرطان‌های دیگر نیز همانطور که گفتیم وسعی خواهیم‌کرد طی این یك هفته ـبمناسبت هفته سرطانـ خوانندگان عزیز «اطلاعات» را در جریان کشفیات و پیشرفتهای‌علم راجع به‌سرطان قرار دهیم ، بطور کلی وقتی چاره ناپذیر میشوند که مراحل ابتدائی خود را پیموده در مرحله پیشرفته قرار گرفته‌باشند.

بااین توضیح ،ترس از سرطان علتی ندارد و این وحشتی‌که غالب مردم از سرطان دارند بیش ازهر عامل دیگری به سرطان کمك میکند تا کشتار خودرا ادامه بدهد. هفته سرطان فرصتی است برای آنکه خوف بیدلیل مردم را تعدیل وبه هشیاری و مراقبت تبدیل کنیم. کانون‌های علمی و تحقیقاتی را که در راه مبارزه باسرطان فعالیت دارند بشناسیم . با کیفیت مبارزه آنها ونتایجی که بدست می‌آورند آشنا شویم . بعدهم اگر ازدستمان برآمد وآن همتی که در چنین موارد سلسله جنبان اهل خیر است مددکار واقع شد بکوشیم تاسهمی درین مبارزه ومجاهده تعهد کنیم.

مسکو . خبرگزاری‌فرانسه

الکسی‌کاسیکین نخست‌وزیر شوروی که در راس یك هیئت مهم حزبی و دولتی‌برای شرکت درمراسم تشییع‌جنازه جمال عبدالناصر به‌قاهره رفته بود به‌مسکوبازگشت .

درپایان دیدار نخست‌وزیر شوروی ازجمهوری متحد عرب اعلامیه‌مشترکی باین شرح درمسکوو قاهره انتشار یافت .

اتحادشوروی و جمهوری متحد عرب قصد دارند مساعی خود را برای حل‌اختلافات خاورـ میانه هماهنك سازند . دوطرف باردیگر لزوم سریع‌ازبین‌بردن آثار تجاوز اسرائیل وبرقراری یك صلح محکم برای ملت‌های این منطقه را تائید می‌کنند.

برای تحقق هدفهای اساسی مبارزه ملت های عرب به منظوراستحکام استقلال آنها در برابر تحریکات پیوسته نیرو های امپریالیستی و همبستگی کشور های عربی‌دارای اهمیت فراوان است.

عراق و سوریه در کار جانشینان ناصر کارشکنی میکنند

بیروت ـخبرگزاری‌فرانسه ـ روزنامه «لوریان» چاپ بیروت گزارش داد که احزاب بعث «عراق وسوریه» با موافقت یاسر عرفات‌رئیس کمیته‌سازمان‌مقاومت فلسطین تصمیم گرفته‌اندطرفداران جمال‌عبدالناصر رئیس جمهوری فقید مصر را در اردن ولبنان به مخالفت‌با طرح‌راجرز وادامه آتش بس بااسرائیل برانگیزند .

«لوریان» اضافه کرده است طرحی که بین بعثی های عراق و سوریه تهیه شده بزودی بمورد اجرا گذاشته خواهد شد .

این طرح درجلسه‌ای باشرکت «نورالدین اتاسی» رئیس جمهوری سوریه و ژنرال عبدالغفار تکریتی معاون رئیس جمهوری عراق ، حورای بومدین رئیس جمهوری الجزایر تهیه‌شده و یاسرعرفات نیز در آن‌شرکت داشته‌است .

بنابگزارش این روزنامه‌لبنانی گروهی از رهبران سازمان های چریکی نیز در این جلسه شرکت داشته‌اند

«لوریان» در پایان نوشته است هدف بعثی ها و چریکها محروم ساختن رهبران تازه مصر از طرفداران توده‌های هواخواه‌ناصر در لبنان واردن ودرنتیجه کارشکنی درسیاست ملایمی است که‌مصریها در پیش گرفته‌اند .

دفتر مطبوعاتی‌ریاست جمهوری سوریه گزارش لوریان را به شدت تکذیب کرد و گفت هدف ازانتشار این گونه گزارش‌ها ایجاد دو دستگی در صفوف کشور های مترقی اعراب است .

باپیشنهاد امریکا وانگلیس

مصر و اسرائیل با تمدید آتش‌بس موافقت کردند

واشنگتن‌ـ یونایتدپرس‌بدنبال ملاقات پرزیدنت نیکسون و «ادوارد هیث» نخست وزیر انگلیس در لندن اعلام شد که‌امریکا و انگلیس تمایل‌خود رابه تمدید آتش‌بس ۹۰ روزه خاور میانه ابراز داشته‌اند .

بدنبال مذاکرات مفصلی‌که سران دو کشور راجع به خاور میانه و بحران اردن و عواقب‌مرگ‌جمال عبدالناصر داشتند ، در این مسئله یعنی لزوم تمدید آتش‌بس توافق کردند.

دوکشور بااصل‌فکر تشکیل کنفرانس امنیت اروپا توافق کردند اماگفتند قبل‌ازآن باید تحولاتی رخ دهد که دستور مفیدی برای جلسات این کنفرانس موجود باشد .

مقامات اسرائیلی بطورکلی با دعوت آمریکا ـ انگلیس دایر برتمدید آتش‌بس خاور میانه بمدت ۹۰ روز دیگر موافقند .

سخنگوی وزارت دفاع اسرائیل با اشاره‌به مصاحبه رادیوئی موشه‌دایان گفت : دایان اظهارامیدواری کردکه آتش‌بس رامیتوان‌تمدید کرد. دایان گفته است : تاآنجا که مربوط بمن است من اصلا نمیخواهم هرگز تیراندازی شود .

علاوه براین«اباابان» وزیر خارجه اسرائیل در سازمان ملل متحدگفته‌است :اسرائیل فقط به این علت که مدت آتش‌بس پایان یافته ، شروع به تیراندازی در مرز ها نخواهد کرد و دولت ماآماده است که آتش بس بطور نامحدود ادامه پیدا کند .

منابع سیاسی اسرائیل میگویند تمدید آتش‌بس سبب خواهد شدکه مشکل موشك هادر ساحل کانال سوئز رفع شود . این شرط اسرائیل برای ازسر گرفتن مذاکراتی است‌که‌زیرنظرو بامیانجیگری «گونارپارینگ» بین اعراب و اسرائیل آغاز شده بود وبعدا قطع شد .

مقامات دولتی مصر گفتند که مصر نیز خواهان تمدید آتش‌بس خاور میانه است که از۷ اوت‌شروع شده و اوایل نوامبر خاتمه می‌یابد .

مقامات مصری بشرطی تمدید آتش‌بس را مطلوب دانسته‌اند که به مذاکره برای حل و فصل مسالمت‌آمیز خاورمیانه کمك کند .

«ریچاردسون» نماینده آمریکا در مراسم سوگواری بر مرگ جمال عبدالناصر پس‌از مذاکره با سران مصر به این نتیجه رسیده است که هردو طرف (مصرواسرائیل) خواهان تمدید آتش بس‌اند، اما اقدام مصر در استقرار موشکهای شوروی در حوالی کانال سوئز «مانع عمده» تجدید مذاکرات صلح است و آمریکا امیدوار است که این مانع رفع شود .

تلاش برای صلح

مقامات رسمی وزارت خارجه امریکاگفتند :حکومت موقتی مصردر جریان تشییع جنازه عبدالناصر به هیئت نمایندگی آمریکا اطلاع داده است که تلاش خود را برای صلح خاورمیانه‌ادامه خواهد داد .

یك مدیرکل‌وزارت خارجه آمریکا که همراه هیئت امریکائی بریاست ریچارد ـ سون بود گفت :

ریچاردسون در۳۶ ساعت اقامت خود در قاهره ملاقات کوتاهی با کاسیگین نخست وزیر شوروی بعمل آورده و درمذاکرات با مقامات مصری درباره موارد نقض آتش‌بس ومسئله فروش جت امریکائی به اسرائیل با رهبران مصر مذاکره کرده است .

شوروی: غرب میکوشد بعد از ناصر بین اعراب جدائی بیاندازد

در اعلامیه اضافه شده است : جمال عبدالناصر به برقراری‌روابط برادرانه بین شوروی و مصر کمك مهمی کرده و اساس یك سیاست خارجی جدیدی رابوجود اورده که جمهوری متحد عرب با رهبری‌وی بکار بسته است. این سیاست‌مورد تائید عموم قرار گرفته و به‌تقویت پرستیژ و نقش جمهوری متحدعرب در صحنه سیاست بین‌المللی کمك فراوانی کرده‌است.

در اعلامیه شوروی و مصر همچنین گفته شده‌است: دولت اتحاد جماهیر شوروی و جمهوری متحد عرب معتقدند که دوستی انها عامل مهمی در جریان‌حوادث بین‌المللی بوجود می‌اورد . این دوستی براساس برابری کامل و احترام متقابل ،همکاری‌وهمبستگی در مبارزه مشترك علیه نیرو های امپریالیستی و ارتجاع استوار است.

در جریان مذاکرات تصمیم گرفته شد که در اینده رشته های دوستی و همکاری که دو کشور را به یکدیگر پیوندمیدهد بیش از پیش تقویت شود.

از طرف دیگرخبرگزاری تاس در تفسیری که‌ازحوادث پس از مرك جمال عبدالناصر انتشار داده روش نیرو های امپریالیستی و صهیونیستی را در فشار به دولت جمهوری متحد عرب مورد حمله قرار داده نوشته است نیرو های امپریالیستی می کوشند با استفاده از درگذشت جمال عبدالناصر بین دولت های عربی جدائی انداخته و یك محیط بی اعتمادی و ترس به‌وجود بیاورند.

تاس اضافه کرده‌است:تبلیغات آمریکا می کوشد مقاومت دربرابر نیرو های امپریالیستی‌وصهیونیستی رابی ثمر جلوه‌گر ساخته و از اجرای مفاد قطعنامه شورای‌امنیت سازمان ملل متحد جلوگیری کند.

خبرگزاری تاس اضافه کرده است:

جمهوری متحد عرب با تائیداین که همان سیاست جمال عبدالناصر را ادامه داده و دربرابر مانورهای امپریالیستی و صهیونیستی مقابله خواهد کرد به‌این‌توطئه‌امپریالیستی پاسخ‌داده است.

جنازه ناصر درهلیکوپتر

جنازه ناصر قبل از آنکه‌روی عراده توپ گذارده شود و به آرامگاه ابدی‌اوحمل گرددبوسیله رهبران مصر و زنان خانواده او به‌درون یك هلی‌کوپتر گذارده‌شد تا برفراز شهر قاهره و خانه او که محل ملاقات گروه افسران آزاد بود پرواز داده شود . عکس هلی‌کوپتر حامل جنازه را قبل‌از پرواز نشان میدهد.

هنگامیکه جنازه‌درداخل هلی‌کوپتر قرار داده شد عبدالحمید دومین پسر ناصر (نفر وسط)باصدای‌بلند گریه میکرد . در عکس دونفر از اقوام ناصر در حالیکه پسر اوراز محوطه دور میکنند دیده میشوند.

موشه‌دایان باتشکیل دولت فلسطین مخالفت کرد

تل‌اویو ـ اسوشتیدپرس ـموشه دایان وزیر دفاع اسرائیل در یك مصاحبه رادیوئی گفت : « بعقیده من مابه آخرین مرحله جنك‌خاور میانه رسیده‌ایم . فرض من‌براین اصل است که قراین نشان‌میدهد طرف دیگر (یعنی اعراب) به این نتیجه رسیده‌اند که اصل جنك‌را باید مردود شمرد ».

«دایان» اظهار امیدواری کرد که آتش بس فعلی خاور میانه ، بیش از ۹۰ روز مقرر تمدیدشود، شاید هم هرگز تیر اندازی در کانال سوئز از سر گرفته نشود. وی افزود : مرك جمال عبدالناصر این احتمال را (که جنك در کانال سوئز از سر گرفته شود) بیشتر کرده است .

معهذا سایر مفسران اسرائیلی عقیده دارند آینده آتش بس بسته به ماهیت حکومتی خواهدبود که در مصر تثبیت میشود.

ژنرال « حئیم هرزوك» مفسر نظامی بر جسته اسرائیل گفت : روی کار آمدن یك رهبری قوی‌در مصر احتمالا سبب ادامه سیاست عبدالناصر و تمدیدآتش بس‌خواهد شد. اما یك رهبری ضعیف باحتمال زیاد به فشار عناصر افراطی ، که مخالف آتش بس هستند ، تسلیم خواهد شد .

وی گفت : اگر مذاکرات‌قطع شده صلح از سر گرفته نشود ، این مشکل است که مصر باادامه آتش بس در امتداد کانال سوئز موافقت کند .

دایان در مصاحبه خود گفته‌بود که اسرائیل این مذاکرات را تا موقعی که مصر موشك های خودرا از کنار کانال سوئز عقب نکشد از سر نخواهد گرفت .

موشه دایان در مصاحبه خود فکر ایجاد یك دولت مجزای فلسطین بین اردن و اسرائیل را مردود شمرد و گفت : تا آنجا که من میدانم اعراب هم به ایجادچنین دولتی تمایل ندارند .

«مناحم بگین» رهبر حزب‌جنك طلب «گاهال» در اسرائیل که‌بعلت مخالفت باآتش بس خاور میانه از کابینه‌اسرائیل اخراج شددر یك مصاحبه‌رادیوئی سخت‌به‌ناصرحمله کرد . این اولین سیاستمدار اسرائیلی است که پس از مرك ناصر به او حمله کرده است . «بگین» گفت : « مرك ناصر مرك دشمن غداری بوده است . وی خطرناك ترین دشمن اسرائیل پس از آدولف هیتلر بود . لازم‌نیست اسرائیل در اظهارات مزورانه‌ای که در سراسر جهان از ناصر می شود شرکت کند .

وی افزود: تا موقعی که دولتی در اسرائیل سرکاراست که‌احتمال دارد یهودیه را به سامریه بدهد (یعنی ساحل غربی اردن رابه‌اعراب بدهد) حزب «گاهال» در کابینه شرکت نخواهد کرد .

مصر دارای رهبری دستجمعی میشود

ناهره خبرگزاریها

پس از پایان مراسم تشییع جنازه جمال عبدالناصر رئیس جمهوری فقید مصر مسئله‌جانشینی او در محافل رسمی قاهره مورد بررسی قرار گرفته است .رهبران مصر عقیده دارند شخصی که به جانشینی ناصر انتخاب میشود باید شایستگی آن را داشته باشد که اتحاد ملت مصر و منافع ملی کشور را حفظ کرده و بااسرائیل مقابله کند. در حال حاضر ازدو نفر برای جانشینی جمال عبدالناصر نام برده میشود که یکی از آنها علی صبری عضو کمیته اجرائیه عالی حزب اتحادیه سوسیالیست عرب است و دیگر زکریا محی‌ـ الدین که سابقا عضوشورای‌انقلاب و معاون رئیس جمهوری بوده ولی اکنون سمتی ندارد.

علی صبری به موفقیت در مذاکرات مشکل شهرت دارد. هم او بود که ناصر در سال ۱۹۵۲ برای مذاکره در باره گرفتن کمك از آمریکا به واشنگتن فرستاد و در سال ۱۹۵۵ نیز برای همین منظور به‌مسکو اعزام شد.

زکریا محی‌الدین نقش مهمی در واژ کون کردن رژیم فاروق در ژوئیه ۱۹۵۲ ایفاء کرد وشخصا طرح کودتا را تهیه کرد.

زکریا محی‌الدین در سلسله مراتب مصر پس ازجمال‌عبدالناصر مقام دوم را اشغال می‌کرد . او مدتی رئیس سرویس های مخفی مصر بود پس از ان به سمت‌وزیر کشور و معاون رئیس جمهوری برگزیده شدو در تمام این پست ها لیاقت و کاردانی خودرا ثابت کرد. اما افکار عمومی مصر هنوز در مورد ریاست جمهوری آینده این کشور مردد است . با این که از علی صبری و زکریا محی‌الدین بعنوان جانشین ناصر نام برده می شود در محافل سیاسی از رئیس جمهوری « حسنین هیکل »سردبیر روزنامه الاهرام و وزیر اطلاعات مصر و بعضی دیگر از شخصیت های مصری از جمله محمود فوزی سخن به میان می‌آید.

*** حکومت دستجمعی**

روزنامه های بیروت درگزارش هائی که از قاهره فرستاده‌اند نوشته‌اند که جانشینان مصر در باره ایجاد یك هیئت رهبری سه‌گانه بایکدیگربه گفتگوپرداخته‌اند تا باین وسیله از بروز کشمکش بر سر بدست گرفتن قدرت جلوگیری شود.

از رهبران مصر هشت‌نفرممکن است برای اشغال این‌رهبری‌جمعی دارای صلاحیت باشند که‌عبارتند از : انورالسادات ، حسین‌الشافعی، علی‌صبری، شراوی جمعه، ساعی شرف ، ژنرال محمودفوزی،حسنین هیکل و ذکریا محی‌الدین .

پس از برکناری خروشچف از نخست وزیری شوروی یك هیئت سه نفری مرکب از دبیر کل حزب کمونیست ، نخست وزیرا و صدر هیئت رئیسه شورای عالی‌شوروی قدرت را دراین کشور به دست گرفتند واین هیئت‌تاکنون بدون هیچگونه اشکالی امور کشور را اداره می‌کند.

این شیوه حکومت در شرایط کنونی ممکن است در مصر نیز با موفقیت بمرحله اجرا گذارده شود.

سوءقصد علیه‌وزیر دفاع امریکا

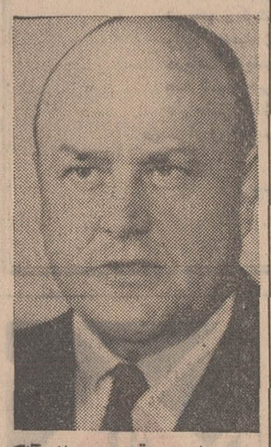

دیروز ده دقیقه پس از آنکه ملوین‌لرد وزیر دفاع امریکا برای مذاکره با «پاپادوپولیس» نخست وزیر یونان‌وارد کاخ نخست‌وزیری شد. بمبی در «پارك ملی» آتن‌که در ده متری دفتر کار نخست وزیر یونان قرار دارد منفجر شد ولی تلفاتی وارد نیاورد .

عامل سوءقصد که‌یك مردپنجاه ساله است در حالیکه به‌فتیله‌بمب آتش میزد توسط یکی‌از ماموران پلیس گشت دستگیر شد .

در مذاکرات نخست‌وزیریونان ووزیر دفاع امریکا مسائل‌مربوط به حفظ صلح و موازنه قوا در حوزه مدیترانه مورد بررسی قرار می‌گیرد .

پس از کودتای نظامی یونان این اولین‌بار است‌که یك‌شخصیت بزرك غربی بطور رسمی از یونان دیدن میکند.

اعتراض اسرائیل به پرچمهای نیمه افراشته

اورشلیم ـ اسرائیل به امریکا وپنج کشور دیگر اعتراض‌شدید ـ اللحنی تسلیم کرد که چرا کنسولگریهای آنها در اورشلیم پرچمهایشان رادر عزای عبدالناصر نیمه‌افراشته کرده‌اند .

سخنگوی وزارت خارجه‌اسرائیل گفت : پنج دولت دیگر فرانسه ، انگلیس ، بلژیك ، اسپانیا وترکیه بوده‌اند .منابع دیپلماتیك‌می گویند این اعتراض نشان میدهد که اسرائیل اورشلیم‌را جزئی از خاك خودمیداند ،حال آنکه آن را در جنك ۱۹۶۷ به خاك خود ملحق کرده‌است . همزمان بااین‌اسرائیل اعلام کرد که درهیچگونه‌معامله‌ای باچریکهای هواپیماربا وارد نخواهد شد وزندانیان چریك رادر برابر آزادی گروگانها (که‌آزادشده‌اند) رها نخواهد کرد .

قبلا اسرائیل قول‌داده‌بود دونفر الجزایری را که ماموران اسرائیل در «تل‌اویو» ازیك‌هواپیمای‌انگلیسی توقیف کرده‌اند آزاد کند .

هنگام عبور موکب جنازه‌ناصر از خیابانهای قاهره تعدادی از هلی‌کوپتر ها و جنگنده های جت نیروی هوائی مصر از ارتفاع کم در مسیر موکب جنازه پرواز میکردند . در عکس یك منظره‌از عبور موکب جنازه ناصر و یك هلی‌کوپتر برفرازآن دیده‌میشود.

نور خدا در غار حرا

در بعثت رسول اکرم (ص)
شاهکار شعری استاد دکتر کاسمی
منتشر وببهای ۲۰ ریال فردا از روزنامه فروشها خریداری نمائید .
مرکز انتشار : شرکت‌نسبی اقبال شاه‌آباد
آ ـ ۴۴۴۷۴ ۱ـ۲

یك اثر نفیس و سند معتبر تاریخی
سفرنامه‌خسرومیرزا
وتاریخ زندگی عباس میرزا نایب السلطنه بقلم‌حاج میرزا مسعود میرزا انصاری وزیر خارجه محمد شاه که خود ناظر عینی وقایع بوده است به تصحیح شاهزاده فرهاد میرزا از طرف:
کتابخانه‌مستوفی
واقع درتهران خیابان شاه‌آباد تلفن ۳۱۰۹۹۵
منتشرگردید
آ ـ ۴۴۴۴۰ ۱ـ۲

اطلاعیه
دبیرستان چیستا برای تحصیل‌در رشته‌های شیمی‌صنعتی وطراحی‌ساختمان
طبق مقررات وبرنامه‌های سازمان فنی و حرفه‌ای وزارت آموزش و پرورش عده‌ای دانش‌آموز که دارای گواهینامه سوم متوسطه باشند بدون محدودیت‌سنی برای نوبت دوم (شب) باقید مصاحبه می پذیرد.
نشانی: میدان ۲۴ اسفند . روبروی ژاندارمری‌کل کوی ساسان تلفن ۴۵۷۰۷

یوگا در قصریخ
برای تناسب اندام وراحتی اعصاب خانمها زیر نظر مربی تحصیلکرده آمریکا دایر شد

گروه‌فرهنگی هدف
برای کلاسهای کنکور(پزشکی ـفنی ـ کشاورزی ـعلوم)ودبیرستان‌شبانه
درمحل دبیرستان‌شماره ۱ هدف ثبت نام‌می‌نماید .
خیابان پهلوی جنب کلانتری مرکز تلفن ۶۶۸۲۳

گروه فرهنگی مهرکیش
برای رشته بازرگانی ازقبول شدگان سال سوم متوسطه ثبت‌نام مینماید .
سه راه امین حضور تلفن ۳۵۲۷۵۷

دبیرستان‌دولتی‌شبانه‌دکتر نصیری
باسابقه درخشان صد درصدقبولی‌همه ساله در کلاسهای ششم برای دوره اول ودوم رشته‌های(طبیعی. ادبی. ریاضی)همه روزه تا ۱۵ مهرماه ثبت‌نام مینماید . خیابان نواب انتهای سینا ، تلفن ۹۵۷۱۷۴

در ستایش فراغت
اثر برتراند راسل
ترجمه: ابراهیم یونسی ـ منتشرشد
این کتاب‌مشتمل‌بر پانزده‌فصل بدین‌شرح (در ستایش فراغت ـ دانش بی‌فایده ـ معماری و مسائل اجتماعی ـ میداس معاصر ـ تبار فاشیسم ـکمونیسم وفاشیسم ـ دفاع از سوسیالیسم ـ تمدن غرب ـبدبینی جوانان ـ تجانس جدید ـ آدمی در مقابل‌حشرات ـ تعلیم و تربیت و انضباط ـمتانت و سلامت دماغی ـدر باره ستارگان دنباله‌دار ـروح چیست) بایانی گیرا و خالی از حبو بغض درنهایت انسجام کلام تدوین گردیده و مترجم با دقت و امانت وبا نثری شیوا به ترجمه آن پرداخته .
این اثر از آنرو که متضمن مطالب گوناگون و نظریات‌بدیع درهریك از فصول است برای عموم خصوصا نسل جوان قابل استفاده است.
نشراندیشه ـ تهران خیابان‌شاه‌آباد تلفن ۳۰۲۹۶۳
آ ـ ۴۴۵۲۶

شلیک فدائیان، آرامش اردن را برهم زد

ظاهرا فوری‌ترین اثر درگذشت ناصر باید تجدید بحران در اردن باشد. ظرف دیروز و امروز رادیو چریکها حملات تبلیغاتی خود را علیه ملک‌حسین از سر گرفته وچند تیراندازی در عمان روی داده است در حالیکه مردم هنوزاجساد اقوام وآشنایان خودرا که درجنگ ۹روزه داخلی زیرآوار مانده‌اند بیرون می‌آورند. در عکس یک‌عرب فلسطینی دیده میشود که‌پس‌از آرام‌شدن اوضاع آمده‌مغازه‌اش را در منطقه «جبل‌حسین» باز کندولی می‌بیند جز خرابه‌ای از آن‌باقی نمانده است.

عمان ـ خبرگزاری فرانسه ـ پس از پانزده روز وزارتخانه هاوادارات دولتی‌از بعد از ظهر دیروزدرعمان شروع بکار کردند.

بسیاری‌از ساختمانهای دولتی در جریان نبردهای اخیرویران گردیده واثاثه آنها به غارت رفته است. خیابانهای شهر تقریبا قیافه همیشگی خودرا بازیافته‌وبازرگانان کسب وکار خودرا ازسر گرفته‌اند. برای نخستین‌بار از بعد از ظهر دیروز بین شهر عمان و جهان‌خارج رابطه هوائی برقرار گردیده است.

با وجود این، آرامش ظاهری اوضاع در اردن تغییر نیافته‌وهرآن بیم آن میرود بار دیگر حوادث خونینی در پایتخت و مناطق شمالی کشور روی دهد.

در بیست‌و چهار ساعت اخیربین نیروهای اردنی و فدائیان حوادث متعددی روی داده و کمیته نظامی اتحادیه عرب را وادا کرده‌است که بیشتر مراقب اوضاع‌باشد.

درزدوخوردهائی که دیروز در عمان بین فدائیان و پلیس‌عمان‌روی داددونفراز ماموران پلیس اردن کشته شدند و سه نفر دیگرزخمی گردیدند.

یك‌مقام نظامی در عمان گفت‌این حادثه هنگامی روی داد که‌دوفدائی عراقی به‌سوی‌واحد گشتی‌پلیس‌اردن درراهی که‌به فرودگاه‌عمان‌منتهی می‌شود شلیك کردند و در نتیجه یك افسر و یك مامور پلیس کشته شدودو نفر از ماموران امنیتی‌اردن زخمی گردیدند.

در حادثه دیگر بر اثر نارنجکی که یکی‌از فدائیان پرتاب کرددونفر ازماموران اردنی زخمی شدند.

بدنبال این‌حوادث یکی‌ازاعضای کمیته نظامی عرب که مامور مراقبت در اجرای مفاد قرار دادهای قاهره است اعلام‌داشت که از این پس یك نفر از اعضای این کمیته‌همراه گشتی‌های مختلط سربازان اردنی وفدائیان وابسته به سازمان‌های مقاومت در عملیات گشتی شرکت خواهد کرد.

امروز اعضای کمیته عالی‌عرب مذاکرات خود را با مقامات‌اردنی دنبال کردند. در این مذاکرات که ده ساعت طول کشید مسئله تعیین محل استقرار پایگاههای فدائیان مورد بررسی قرار گرفت.

ضمنا اعضای کمیته مرکزی مقاومت فلسطین‌نیز در جل‌اشرقیه برای مذاکره در باره آخرین تحولات اوضاع جلسه فوق‌العاده تشکیل دادند.

«باهی‌الادغام» نخست وزیرتونس که ریاست کمیته عالی عرب را بعهده‌دارد از مقامات اردنی درخواست کرد که نیروهای اردنی از بازداشت فدائیان در شهرعمان خودداری کنند.

بنظر میرسد که در مورد اجرای قرارداد قاهره که روز یکشنبه هفته‌گذشته بابتکار رئیس جمهوری مصر بین ملك حسین و یاسرعرفات امضاء شد اختلافاتی بین دو طرف بوجودآمده‌و تنهاوجود پنج‌نفر از اعضای کمیته‌عالی عرب سبب شده است که از برخوردهای شدید بین دو طرف جلوگیری شود.

در جنگ‌های خونین اردن با اینکه به‌سازمانهای فلسطین‌تلفات سنگین وارد شده معذلك مقاومت فلسطین قدرت اولیه خود را از دست نداده است.

بنظر میرسد که با درگذشت جمال عبدالناصر اوضاع اردن در روزهای آینده‌باردیگر بشدت رو به وخامت خواهد گذاشت.

اعضای کمیته عالی عرب که مراقب اجرای قرار داد های قاهره است دیروز از مناطق شمالی اردن به عمان بازگشتند.

یکی از اعضای این کمیته به خبرنگاران گفت که قرار دادی‌در مورد برقراری آرامش در این مناطق امضاء شده است.

به‌موجب این قرارداد نیروهای انتظامی مسئولیت برقراری نظم را در «اربد» بعهده خواهند داشت. همچنین قرار است که واحدهای ارتش و فدائیان از شهر خارج شود و اسرای دو طرف بایکدیگر مبادله شوند.

«مارشال حابس مجالی»فرماندار نظامی اردن اعلام داشت که از امروز مقررات منع رفت وآمد در شهر «زرقا» از ساعت ٦ صبح تا پنج بعدازظهر لغو خواهد شد.

در عمان رفت‌وآمد مردم در خیابان‌ها از ساعت شش بامدادتا ساعت شش بعدازظهر آزادخواهد بود.

اسیران جنگی اردن آزاد میشوند

بیروت ـ ارتش اردن و چریك های فلسطین توافق کردند همه اسیرانی را که در جنك داخلی ۹ روزه‌اردن از یکدیگر گرفته‌اند آزاد کنند.

رادیو عمان گفت: این توافق توسط باهی‌لدقام‌رئیس کمیته سه نفری ناظران عرب بر آتش‌بس جنك داخلی اردن اعلام شده است. دو طرف (قوای دولتی و چریکها) نیرو های خود را از عمان و شهر سلط در مجاورت آن بیرون برده‌اند.

لدقام گفت طبق نقشه کمیته او، جلوی بروزمجدد جنك داخلی گرفته خواهد شد.

در عرض چند روز آینده مرحله دوم آتش بس اردن عملی میشود و قوای اردن در مرز اسرائیل مستقر میشود. وی گفت: کوشش خود را برای اجرای تمام ١٤ ماده توافق شده بین ملك حسین و یاسرعرفات در قاهره ادامه خواهد داد.

رادیو چریکها: ملك حسین می‌خواهد یك دولت کوچك فلسطین بوجود آورد

بیروت ـ آسوشیتدپرس ـ رادیو چریك های فلسطین متارکه و سکوت پنج روزه جنك تبلیغاتی با ملك‌حسین را شکست واو را متهم کرد که با پرزیدنت نیکسون توطئه کرده که یك دولت کوچك‌فلسطین در منطقه‌ساحل غربی رود اردن تاسیس کند.

رادیو «صدای فلسطین» از دمشق این اتهام رامنتشر کرده و رادیو چریکها در بغداد فورا آنرا تکرار کرد. چریکها عقیده دارند تلاش برای تاسیس دولت فلسطین کوچك تلاشی برای انهدام نهضت مقاومت فلسطین‌است.

باین ترتیب متارکه جنك تبلیغاتی بین چریك ها و ملك حسین ٥ روز بیشتر طول نکشیده است واین‌حقیقت نشان میدهد که رژیم بعثی سوریه اکنون که نفوذ مهار کننده ناصر بر چریك ها از بین رفته است قصد دارد روش مبارزه جویانه‌تری برضد اردن در پیش بگیرد. در خاور میانه شایع است که ناصر نقش اصلی را درخارج کردن نیرو های سوریه از اردن داشته است.

دو رادیو چریکها اعلام کردند مسلم است که‌نهضت مقاومت فلسطین مانع ایجاد یك دولت‌قلابی فلسطین‌خواهند شد و رودخانه اردن هرگز مرز بین‌فلسطین و اردن‌نخواهد بود و توطئه‌گران تجزیه اردن محققا سرکوب خواهند شد.

رادیو دمشق ادعا کرد پرزیدنت نیکسون در سفر اخیر خود به یوگسلاوی این مسئله را با تیتو در میان گذاشته واز او خواسته است نظر اعراب را در مورد این اقدام بسنجد. اما ملك حسین حتی پیش از آنکه مورد مشورت تیتو قرار گیرد، به اقدام برای تجزیه اردن دست زده است.

معالجه سرطان باهورمون جنسی

سانفرانسیسکو ـ سه‌پزشك دانشگاه کالیفرنیا اعلام کردند که درمان سرطان پستان با هورمون های‌جنسی، جلوی گسترش بیماری را گرفته‌است.

از ۲۲ نفر زن که مبتلابه سرطان پستان بودند ۱۳ نفرشان بهبودی‌درسرطانشان مشاهده شد. این پزشکان عقیده دارند عوارض جانبی اندکی در بیماران مشاهده شد، در حالی که مدت ۳ تا ۲۰ماه(بطور متوسط ۷ماه) جلوی پیشرفت بیماری آنان گرفته شد.

سلاحهای اتمی امریکا در ترکیه ویونان

واشنگتن ـ سناتور فولبرایت رهبر کمیته روابط خارجی سنای آمریکا گفت: کوچکترین‌شکی ندارد که آمریکا سلاح های‌اتمی خودرادر ترکیه‌ویونان نگاه‌میدارد

فولبرایت، ضمن بحث در باره یك گزارش کمیته امنیت دولتی که در ان مسئله وجود سلاح‌اتمی آمریکائی در یونان و ترکیه کاملا مسکوت گذاشته شده بود این مطلب راگفت.

گواهان که در باره این گزارش گواهی میدادند زیرفشار سئوال فولبرایت گفتند که‌مقامات اداری مافوق آنها بایشان‌دستور داده‌اند این نکته را مسکوت بگذارند. فولبرایت گفت: نگهداری سلاح اتمی در مرز های شوروی «عواقب جدی» خواهد داشت.

هواپیمای مادام «کائوکی» را از نیمه راه برگرداندند

مادام کائوکی

واشنگتن ـ رویتر ـ هزاران‌نفر از آمریکائی های دست راستی دیروزبه خیابانها ریختندو تقاضای «پیروزی‌فوری»درویتنام‌رامیکردند.

دراین تظاهرات قرار بود «کائوکی» معاون رئیس جمهوری ویتنام جنوبی هم شرکت کند و سخنرانی نماید ـ اما نبود زیرا دولت آمریکا ازترس‌اینکه مبادا حضور کائوکی تظاهرات‌ضد جنك را برانگیزد مانع حضور او شد. پلیس مراقب بود که مبادا مخالفان‌جنك‌تظاهرات راه‌بیندازند وبه این گروه که‌خواهان «پیروزی فوری در جنك» هستندحمله کنند.

همسر «کائوکی» که قراربوداز پاریس‌برای شرکت‌دراین‌تظاهرات به‌نیویورك بیایدنیز از نیمه راه برگشت وتوضیح داد که «خسته است» و نمی‌تواند به‌نیویورك‌برود. عده‌ای‌میگویند به‌تقاضای‌آمریکا، دولت‌فرانسه‌هواپیمای‌مادام کائوکی رااز نیمه‌راه‌برگردانده است.

تفسیر سیاسی

شوروی ورهبری جدیدمصر

کاسیگین و رهبران مصر تاکید کرده‌اند که قصد دارند روابط مسکو و قاهره را براساس سیاست جمال عبدالناصر ادامه دهند و از هیچ تلاش و کوششی برای تحکیم این روابط فروگذار نکنند. شوروی که از بوجود آمدن خلاء قدرت رهبری در مصر نگران است حمایت بیدریغ سیاسی‌وکمکهای‌نظامی واقتصادی خودرا به‌جانشینان ناصر عرضه کرده و متقابلا آنها را از ایجاد بحران‌برسر جانشینی و گرایش بسوی سیاست های نامتعادل برحذر داشته است.

مرگ غیرمنتظره جمال عبدالناصر، جهان عرب را نه‌فقط دراندوه فرو برده بلکه حیران و سرگشته کرده است ـ اما در میان این سرگشتگی یک عامل اطمینان وثبات وجود دارد وآن تعهد شوروی‌به‌حفظ اتحادوحمایت از مصر است.

ناظران سیاسی در سلسله اظهارات‌کاسیگین نخست‌وزیر وبرژنف دبیر کل حزب کمونیست شوروی، عناصر نیرومند تشویش جناح چپ جهان عرب‌رامشاهده میکنند.

شوروی در عین حال که ازوضع‌خاورمیانه بهره‌برداری میکند دریک ماه پرخطراخیر، تمایلی به‌خطر کردن نشان نداده است.

شوروی به سوریه فشارآورد که‌نیروهای پرقدرت‌زرهی‌خود را در شمال اردن عقب‌بکشد واز جنگ اردن خارج شود.

اما بسیاری‌از ناظران‌عقیده دارند باتوجه‌به سردی‌روابط دمشق ـ مسکو در یکسال اخیر، وجود هواپیما های اسرائیلی‌وتمرکز نیروی‌زرهی اسرائیل در ارتفاعات گولان ممکن است عامل نیرومندتری در خروج نیروهای سوریه از اردن بوده است.

بنابه‌گزارش مقامات آمریکائی‌شورویها اظهارتمایل کرده‌اند که باآمریکا برای‌فرو نشاندن وضع وخیم خاورمیانه تماس بگیرندوبه شروع مجدد مذاکرات قطع شده‌بین مصر، اردن و اسرائیل کمک کنند. اما شوروی ازقبول این مطلب که حرکت دادن موشك های ضد هوائی آن ازداخل مصر بحوالی کانال سوئز دلیلی معقول‌برای خودداری‌اسرائیل از مذاکره است خودداری کرده‌اند.

سیاست شوروی درخاورمیانه محکم اما انعطاف‌پذیر است.

واکنش شوروی در برابر مرگ عبدالناصر که ۱۵ سال مورد حمایتش بود نشان داد که‌شوروی هنوزمایل‌به اعتدال است.

رهبران شوروی علیه مداخله خارجی دراردن اخطارکردند اما هدف آنها همانقدر شامل سوریه میشد که آمریکا ـ ودر عین‌حال شوروی از سیاست مسالمت‌آمیز عبدالناصرحمایت کرد.

دوستی بین شوروی ومصر باحتمال قوی همچنین حلقه زنجیر عمده سیاسی شوروی در خاورمیانه خواهد بود. سران شوروی از اعراب خواسته‌اند که در حفظ‌سنت ناصر،وحدت‌خود رانگهدارند ولی در عین حال لحن‌تشویق آمیزی برای کشور های افراطی عرب مثل سوریه و عراق و گروه‌های کوماندو دست‌چپی نداشته‌اند.

بنظر میرسد شورویها باین نتیجه رسیده‌اند که اعراب با پیروی ازنمونه ناصر میتوانند درعین حال ثبات منطقه را حفظ کنندوهمچنان‌ضدغربی باقی بمانند.

تلویزیون پلر
جام جهان نما

شرکت ماجدی
گلچینی ازبهترین محصولات سازندگان بزرك ماشینهای دوزندگی صنعتی دنیارا باامکانات وسیع و شرایط سهل دراختیار شما میگذارد.
خیابان نادری ساختمان فرقانی تلفن ۴۲۴۲۱ـ۲۹۲۲۲

فیاما فیاما فیاما فیاما فیاما فیاما فیاما فیاما
فیاما فیاما فیاما
دیسکوتک فیاما
(دینردانس)
بامدیریت و دکوراسیون جدید
هرشب از ساعت
۸½ بعدازظهرالی۳ بامداد باکلکسیونی ازعالی‌ترین صفحات وآهنگهای PSYCHEDELIC
هرجمعه‌ته‌دانسان
ازساعت ٤½ الی ۸½ بعدازظهر
فیاما ـ میدان فردوسی‌شماره۳۳۹ تلفن۳۱۲۹۷۹

داستان شورانگیز
محلهٔ پیتون
هرهفته در اطلاعات بانوان

اسوبنوشید
OSO
اسو
اسودبچسب وعالی

فقط سینما
کاپری
راجرمور
درفیلم رنگی
دامی برای سنت
باشرکت
ایان هندری
رزماری دکستر
ایمی مکدونالد

سنت
محبوبترین قهرمان فیلمهای پلیسی و جنائی برای اولین باردرزیك‌اثر پرحادثه

برنامه آینده

ازروز ۲۲ مهرماه
افتخار صنعت سینمای ایران
شورانگیز ترین داستان عشقی عالم
لیلی و مجنون
سینماسکوپ‌ورنگی
اثری از:
سیامك یاسمی
باشرکت: بهروز وثوقی
آفرین ـ بیك ایمانوردی
آرمان ـ همایون

COPYRAPID
کپی راپید

ماشین فتوکپی کپی راپید
ساخت کارخانجات آگفاگورت
درسه اندازهٔ مختلف کلیهٔ احتیاجات فتوکپی شمارا از ۲۱×۱٤ تا ۴۲×۵۹ سانتیمترسریع وآسان برآورده میکند.
نماینده انحصاری:
شرکت بسی ناماز اسب مارتین وشرکاء ـ خیابان روزولت ـ کوچه بنجوی ـ تلفنهای: ٦۹۲۰۹ ـ ٦۱۱۵٦٦ ـ ٦۱۱۸٦۰

قلم شما هرچه باشد با جوهر
سوپر کوئینك پارکر
روانتر و زیباتر خواهد نوشت
جوهر کوئینك محتوی ماده سالواکس
سرقلم شما را خودبخود تمیز میکند
برای اطمینان بیشتر جوهر سوپرکوئینك با سرپوش پلمپ شده عرضه می‌شود

موفقیتی قابل تحسین برای یك فیلم قابل تحسین ـ «رقاصه» شهربافروش فوق‌العاده وموفقیتی خیره کننده‌همچنان درصدر فیلمهای پرفروش فارسی قرار دارد و همزمان با تهران، شهرستانهای زیر نیز آنرا نمایش میدهند

رقاصه شهر
فروزان ناصرملك مطیعی

اصفهان (چهارباغ ـ مایاك ـ مهتاب ـ پارس) آبادان (سهیلا ـ کیهان) شیراز (پارامونت ـ مترو ـ پرسپولیس) اهواز (کارون) رشت (رادیوسیتی ـ نیاگارا)
مشهد (دیاموند ـ متروپل ـ کریستال)

کمک مردم به آسیب دیدگان جنگ اردن آغاز شد

شاگردان مدارس نیز امروزبه کمك جنك دیدگان اردن شتافتند در عکس بالا جمعی از دانش - آموزان دبیرستان مهین در صف تحویل کمکها دیده می شوند .

امروز مردم تهران وشهرستان هابه‌ندای انسانی شهبانو در باره جمع‌آوری کمك‌برای جنك زدگان اردن پاسخ مثبت دادندو دسته دسته خانم های خانه‌دار، سرپرستان خانواده ها درمراکز جمع آوری آذوقه مراجعه و کمکهای خود را تحویل دادند.

همسرنخست‌وزیر

خانم‌لیلاهویداهمسر نخست وزیرو خانم خزیمه علم همسر وزیر دربار شاهنشاهی ، صبح امروز در چادر شماره ٤ که برای جمع آوری کمك وآذوقه جهت آسیب‌دیدگان اردن هاشمی درسرپل تجریش شمیران ، نصب شده است حضوریافتند و مقادیر قابل‌توجهی مواد خوراکی که همراه آورده بودند به کارمندان سازمان شیرو خورشیدسرخ ، تحویل دادند .

از صبح‌تاظهر امروز هزاران‌نفر ازساکنان شمیران برای کمك‌به آسیب‌دیدگان اردن ، به محل مذکور مراجعه کرده‌و هدایای‌خود را که مرکب از برنج،روغن،قندو شکر وسایر مواد غذائی می‌باشد، تحویل دادند .

بنابگزارش خبرنگار مادرشمیران: اولین بانوئی که برای آسیب‌دیدگان جنك اردن کمك کرد. خانم نرجس معرفت راننده تاکسی می‌باشد که یك گونی برنج‌تحویل داد . سیل کمك به جنك‌زدگان اردن ادامه دارد .

همکاری جوانان شیروخورشید

۸۵ نفر از امدادگران عضوجمعیت جوانان شیروخورشید سرخ ایران از بامداد امروز در ۱۱ منطقه جمع‌آوری خواربار برای‌آسیب - دیدگان جنك اردن و همکاری با طرح استمداد ملی که‌به‌سرپرستی عالیه علیاحضرت شهبانوی گرامی بمدت سه روزدرتهران ادامه‌خواهد داشت همکاری مینمایند کار این امدادگران شبانه‌روزی است وبعد از جمع‌آوری خواربار دربسته‌بندی وارسال فوری آنان‌به‌اردن‌بامقامات امدادی جمعیت شیروخورشیدسرخ ایران‌همکاری خواهندکرد

*** کمك کارکنان اوقاف**

کارکنان‌سازمان اوقاف‌دراجرای اوامر علیاحضرت شهبانوی ایران در مورد کمك‌آسیب‌دیدگان کشور اردن‌هاشمی امروز تعداد ٥ کیسه برنج‌درجه‌یك و مقداری قندو چای خریداری وبه‌منظور کمك‌به‌برادران مسلمان اردنی‌تحویل شیر و خورشیدسرخ دادند . ضمنا ۱٦ مسجد در ۱٦ نقطه تهران از بامداد امروزبرای دریافت کمك بوسیله کارکنان سازمان اوقاف بهمین منظور آماده شده‌بود .

*** درانجمن شهر**

دیشب‌انجمن شهرتهران جلسه فوق‌العاده داشت و مسئله کمك به آسیب‌دیدگان کشور اردن هاشمی دردستور کار انجمن قرارداده‌شده بود . این جلسه‌بریاست‌آقای‌حسین فرهودی وبشرکت روسای‌اتحادیه های صنفی‌وانجمن های‌محلی‌تشکیل گردید .

در آغاز رئیس‌انجمن گفت:جلسه فوق‌العاده امروز برای‌بررسی‌یك‌امر انسانی‌است که جنبه تجلی‌روح‌ملی ودیانتی مردم تهران رادر بردارد و آن‌دعوت‌از مردم گرامی تهران است برای کمك به آسیب‌دیدگان اردن -رئیس‌انجمن گفت‌علیاحضرت شهبانوی‌ایران روز های یکشنبه دوازدهم و دوشنبه سیزدهم‌وسه‌شنبه چهاردهم مهرماه‌را به عنوان‌روزهای همدردی ومشارکت مردم ایران در امر رفع آلام و مصائب روی‌آورده‌به خواهران و برادران مسلمان کشور اردن اعلام کرده‌اند .

رئیس‌انجمن همچنین اظهار داشت که یقین دارم نمایندگان انجمن ، روسای اتحادیه های‌صنفی وانجمن های محلی و اصناف بازار بنمایندگی از طرف مردم‌تهران‌باین ندای انسانی و مذهبی ووجدانی شهبانوی ایران پاسخ مثبت‌خواهند داد .

شرکت درکنفرانس اسلامی تاشکند

بدعوت شورای مسلمانان شوروی از ۱٤ تا ۱۸ مهر ماه کنفرانسی بنام کنفرانس اسلامی در تاشکند تشکیل میشود . برای شرکت دراین کنفرانس از کلیه کشورهای مسلمان جهان دعوت شده‌و از ایران نیز سناتور علامه وحیدی ودکتر مهاجرانی به این کنفرانس میروند .

خبرهای روز

در پیشگاه شاهنشاه

ساعت ده بامداد امروزدر پیشگاه شاهنشاه آریامهر برنامه تمرین عملیات تیپ نیروهای ویژه هوابردنیروی زمینی شاهنشاهی در منطقه علی‌آباد قم برگزار گردید.

والاحضرت شاهدخت اشرف وارد نیویورك شدند

والاحضرت شاهدخت اشرف‌پهلوی برای شرکت‌در بیست‌وپنجمین اجلاسیه‌مجمع عمومی سازمان ملل متحد و حضوردرمراسم بزرگداشت بیست‌و پنجمین سال صدور منشور ملل متحدواردنیویورك شدند.

درفرودگاه کندی درمدخل هواپیماآقای امیراصلان‌افشار سفیرشاهنشاه آریامهر در واشنگتن آقای دکتر وکیل نماینده‌دائمی‌ایران درسازمان ملل‌متحد آقای‌فریدون هویدا معاون وزارت‌امور خارجه آقای دکتر فرتاش سفیر شاهنشاه آریامهر درکپنهاك آقای سپهبدی سرکنسول ایران در نیویورك مقدم والاحضرت را گرامی‌داشتند.

پس ازپیاده‌شدن ازهواپیما رئیس‌تشریفات شهر نیویورك از جانب شهردار و اهالی نیویورك تشریف فرمائی والاحضرت را خیر مقدم گفت ودسته گل بزرگی رابحضور والاحضرت تقدیم داشت‌سایر اعضای کنسولگری‌شاهنشاهی و نمایندگی شاهنشاهی‌ایران درسازمان ملل متحد بعدا بحضوروالاحضرت معرفی شدند.

مراسم ورودوالاحضرت به نیویورك در فرودگاه کندی از طرف تلویزیون سی ،بی، اس فیلمبرداری شد دراین وقت والاحضرت در سالن مخصوص مصاحبه مطبوعاتی به‌پرسش های خبرنگاران پاسخ گفتندو توجه خاص شاهنشاه را به نقش جهانی سازمان ملل متحد و لزوم تقویت آن‌خاطرنشان‌ساختند. والاحضرت شاهدخت اشرف پهلوی در پایان مصاحبه مطبوعاتی بااتومبیل‌مخصوص شهردار نیویورك که‌با پرچم های ایران‌و آمریکا مشخص شده بود بمحل اقامت خود رفتند.

والاحضرت شاهدخت اشرف پهلوی از جانب شاهنشاه‌در مراسم گذشت ربع قرن برفعالیت سازمان ملل‌متحد شرکت میکنند و پیام خاص شاهنشاه رابااین مناسبت قرائت خواهند کرد .

سخنرانی در روتاری

آقای دکتر امیر حسین نخعی معاون وزارت آموزش و پرورش در جلسه این‌هفته کلوپ روتاری مرکز که‌فردا تشکیل‌میشود درباره اقدامات وزارت آموزش و پرورش‌در اجرای انقلاب آموزشی سخنرانی خواهد نمود .

پیش بینی هوا

هوای کرانه های دریای مازندران ابری گاهی همراه بابارندگی پراکنده . هوای استان خوزستان غبارآلود، هوای تهران وبقیه‌نقاط‌ایران صاف پیش بینی میشود.

گرمترین نقطه در ۲٤ ساعت گذشته‌اهواز باحداکثر ٤۱ و حداقل ۱۸ درجه سرد- ترین نقطه همدان باحداکثر ۳۰و حداقل ۳ درجه بوده

پزشکان فرانسوی درحضور شهبانو

نه پزشك فرانسوی که برای شرکت در کنگره بین‌المللی مامائی دانشگاه اصفهان بایران آمده‌اند عصر دیروز بحضور شهبانو رسیدند . در این‌ملاقات همسران پزشك فرانسوی نیز حضور داشتند .

آقای دکتر مصدق در این شرفیابی مراتب تشکر همکاران فرانسوی خود را باستحضار رسانید و از اینکه شهبانو پزشکان خارجی را پذیرفته‌اندو مسائل مربوط به کنگره مامائی را مورد توجه قرار داده‌اند سپاسگزاری کرد .

شهبانو سپس بایکایك پزشکان فرانسوی و همسران آنها به گفتگو پرداختندومسائل مطروحه در کنگره مامائی را موردبررسی قراردادند.

بازدید نمایندگان‌سیاسی خارجی از موسسه اطلاعات

ساعت ده صبح امروزسفرای کشورهای خارجی مقیم دربار شاهنشاهی بدعوت سناتور مسعودی مدیرموسسه‌اطلاعات درموسسه‌اطلاعات‌حضوریافتند وپس ازتوقف مختصری‌دردفتر مدیر اطلاعات ببازدید قسمت های مختلف موسسه‌پرداختند وتاظهراین بازدید ادامه یافت

بازدید امروزسفرای‌خارجی دارای نکات جالبی بود که‌در شماره فردا صفحه پنجم به انعکاس آن مبادرت خواهد شد .

بازگشت

آقای حسن فرزانه معاون نیروی انسانی وزارت کار و امور اجتماعی که باتفاق‌آقای عبدالحسین کاری مدیر کل روابط بین المللی در چهاردهمین اجلاس کمیسیون مشورتی آسیا وابسته به سازمان بین‌المللی کار به اندونزی عزیمت کرده بود، بتهران بازگشت .

نمایندگان ایران در کنفرانس بین‌المللی

آقای مهندس عباس شیخ مدیر کل تعلیمات‌فنی وحرفه‌ای وزارت آموزش‌و پرورش بدعوت موسسه توسعه اقتصادی وابسته به بانك بین‌المللی توسعه‌و ترمیم به واشنگتن عزیمت نمود .

از طرف بانك بین‌المللی برای مدت ۲ ماه درپایتخت ایالات متحده کنفرانسی بمنظور بررسی طرحهاو برنامه های آموزشی دایر خواهد بود و از ایران‌علاوه بر آقای مهندس شیخ از سازمان برنامه نیزنماینده‌ای درجلسات کنفرانس شرکت خواهد نمود.

انتصابات دادگستری

آقایان محمد همدانی رئیس شعبه سوم دادگاه استان خراسان به‌سمت داستان‌استان کرمان،عزت‌اله معیر دادستان شهرستان بهشهربه‌ریاست دادگستری شهرستان شاهی ، رضا فرهمند به مستشاری‌دادگاه استان مازندران ، علی‌اصغر سعادتمندی دادستان‌و رئیس امور اداری دادگستری شاهی به سمت دادستان شهرستان رضائیه و محمد تقی جلال دادگو به‌دادیاری دادسرای استان زاهدان.

دنباله اخبار خارجه

آتش بس کانال سوئز شکسته شد ؟

تل‌اویو - خبرگزاری فرانسه - سخنگوی‌نظامی‌اسرائیل اعلام‌داشت که دوافسر اسرائیلی بر اثرانفجار مین در زیر جیپ حامل آنها در ساحل شرقی کانال سوئز کشته شدند .وی توضیح نداد که این مین قبل از برقراری آتش‌بس کار گذاشته شده‌بود یاپس از آن مقامات نظامی اسرائیل میگویند اگر معلوم شود مین که درساحل شرقی کانال سوئز منفجرشده به تازگی کار گذاشته‌شده‌است‌وضع وخیمی درخط آتش‌بس‌بوجودخواهد آمد.

سخنگوی اسرائیل اضافه کرد که‌امروز بار دیگر نواحی‌مرزی درخط آتش‌بس لبنان و اسرائیل باموشکهای کاتیوشا مورد حمله قرار گرفت ولی تلفات وخساراتی ببار نیاورد.

اسرائیل به آزادی لیلاخالد اعتراض کرد

اورشلیم - آسوشیتدپرس - اسرائیل امروز بریتانیا را به‌نقض پیمان مبادله مجرمین بین‌دو کشور متهم کرد .

در اعلامیه‌ای که از رادیواورشلیم انتشار یافت دولت اسرائیل آزادی لیلا خالد را دلیل قاطع نقض‌این پیمان از طرف انگلستان شمرد و گفت دولت بریتانیا ملزم بود برمبنای رای صادره ازطرف‌دادگاه اسرائیل دایر برمجرم‌بودن لیلا خالد ، قرارباز‌داشت لیلا خالد را صادر میکرد نه‌اینکه ویرا آزاد میساخت .

در سرراه نیکسون بمب منفجر کردند

دوبلین - رویتر - امروز یك بمب در زیر پلی که قرار بود پرزیدنت نیکسون در پایان دیدار خود از ایرلند از روی آن عبور کند منفجر شد .

مقامات پلیس دوبلین بدنبال این انفجار گفتند که این پل برروی رودخانه «توکتا» ساخته شده‌تماما از سنك است و لذا انفجار بمب نتوانسته است زیان چندانی به‌آن وارد آورد .

پلیس «دوبلین» پس از بررسی بقایای بمب منفجر شده گفتند که بعقیده آنها بمب از مخلوط یك نوع ماده علف هرزکش و شکر درست شده و تاکنون مسببین انفجار دستگیر نشده‌اند .

بمناسبت دیدار نیکسون‌ازجمهوری ایرلند پلیس سراسر منطقه بحال آماده‌باش درآمده است .

دیروز در آستانه ورودنیکسون از لندن به دوبلین ، تظاهرات وسیعی دراین شهر صورت‌گرفت و تظاهرکنندگان که ظاهرا از عناصر دست چپی‌بودندپرچم‌امریکا دربیرون‌محوطه امریکا راسوزاندند

کشتی گیران شوروی درکاپ آریامهر

فدراسیون کشتی کشور اطلاع داد که تیم کشتی شوروی دارنده عنوان « قهرمانی جهان » برای شرکت در مسابقه‌های چهارمین دوره‌جام‌آریامهر با یك هیئت ۱٦ نفره در مسابقات حضور پیدا خواهد کرد .

هیئت اعزامی شوروی از این قرار است .

والوف سرپرست ، کراسیموف و واختانك بالاوازده داور ، واردانیان ، ریبالکومربی ٤۸ کیلو - کادژیف ٥۲ کیلو - امین‌الله نصرالله اوف ، ٥۷ کیلو - محمداف ، ٦۲ کیلو - عبدالبیکف ، ٦۸ کیلو - نصرالله نصرالدافی،۷٤ کیلو- زیلبرمن ، ۸۲ کیلو- سولژین،۹۰ کیلو- استراخف قهرمان جهان ، ۹۰ کیلو - بوریس گودرویچ قهرمان‌المپیك و جهان ، صد کیلو - شوتالومیدزه قهرمان جهان ، ۱۰۰ کیلو بیالا - الکساند مدوید قهرمان المپیك و جهان بـ تحقیق این قوی‌ترین تیمی است که شوروی بمسابقات کاپ آریامهر اعزام‌میدارد.

من شاهد تشییع جنازه و تدفین ناصر بودم

ملك‌حسین پادشاه اردن‌وهویدا، درکاخ ریاست جمهوری (قبه)با هم ملاقات کردند و این عکس‌از لحظه‌ای است که مرك ناصررا بیکدیگر تسلیت میگویند . هویدا بعد ، قریب یك ربع ساعت با ملك‌حسین در مورد اوضاع خاورمیانه مذاکره نمودو تبادل نظرمفیدی با یکدیگربعمل آوردند.

علی باستانی خبرنگار اطلاعات که دیشب از قاهره بازگشته‌است ازمراسم‌تشییع‌جنازه بخاکسپردن جمال‌عبدالناصر رئیس جمهور فقید مصر که خود شاهد آن بوده ، گزارشی تهیه کرده که در زیرینظر خوانندگان محترم میرسد :

کاخ انقلاب که در نقطه‌ای در کنار نیل و بنام «جزیره» معروف است محل آغاز مراسم تعیین شده بود . این کاخ تا میدان «سعد زغلول» بمسافت سیصد تا چهار صد متر است با جاده مشجری متصل‌است، که‌طرفین‌آن درختهای سبز و بلند قرار دارد و درکنار این درخت‌هاصفوف فشرده‌نظامیان مصری درچهار ردیف قرار داشتند

بجز این مسافت که مردم عادی را راه نداده بودند ، بقیه مسافت یعنی از میدان سعدزغلول که‌پل معروف «قاهره» در مقابل آن قرار دارد تا مسجد «منشته‌البکری» که محل بخاك سپردن جنازه ناصر بود ، خط سیری بطول ۱۳ تا ۱٥ کیلومتر بود . جنازه ناصر از این خط‌سیربمدت ۸ ساعت‌ازمیان دریائی انسان ماتم زده و ملتهب گذشت .

تظاهرات و سوگواری

مردم مصر از نظر «وضع‌لباس و ظواهرامر مردمی بی‌تکلف‌هستند درمراسم تشییع کمتر کسی کت‌بتن داشت یا لباس شیك پوشیده بود . همه با پیراهن رنگارنگ درحالی که پارچه سیاهی به‌آستین یا یقه پیراهن دوخته‌بودند ، دراین‌مراسم شرکت‌داشتند . بهمین جهت‌موجی از رنگ در سراسر خیابان ها متلاطم بود . درهرچند ده‌متر به‌ده متر یکی بردوش دیگری یا روی سکوی بلندی قرار میگرفت وشعار میداد یانوحه می خواند و دیگران بتقلید و تائید او همان مرثیه را تکرار میکردند زنان اکثرسیاه- پوش بودند و همه کف میزدند و میگریستند آنچه در تظاهرات سه روز گذشته نظر ما را جلب کرده بود سن‌کم تظاهرکنندگان‌بود که اکثر دانش آموزو دانشجویان یا مردان و زنانی دراین سنین بودند این عده نسلی هستند که درزمان ناصر بدنیا آمدندویا وقتی ناصر به روی‌کارآمد سنی بین یك تا دهسال داشتند درحقیقت‌وقتی چشم جهان بین خود را باز کردند ناصر را حاکم برهمه شئون و بت خود دیدند و احساسات‌جوانی آنها باسخنان آتشین ناصرپرورش یافته بود .

آنها شاهد پیروزیهای سیاسی و شکست های نظامی ناصریودند و با همه احساسات و عواطف در کنار او قرار داشتند و شب چهارشنبه هفته قبل یکباره متوجه شدند که ناصر دیگر در میان آنها نیست .

*** بهشت برتوارزانی باد**

مردم از ساعت چهار صبح نوحه می خواندندوندبه میکردند،جوانان شعار میدادند . عکس ناصر راکه در روزنامه در یک صفحه بزرك چاپ شده بود بردست داشتند و بربالای عکس نوشته شده بود : «بهشت برتو ارزانی باد ناصر» و همه‌دم‌میگرفتند: «یالروح‌والدم‌نفدیك یاجمال» یعنی جان‌وخون ما فدای توای جمال . «عشت‌بطلاومت‌بطلا» یعنی «قهرمانانه زندگی کرده و قهرمانانه مرد» . دسته دیگر فریاد میزدند : «لااللهالله - محمد رسول‌الله - ناصرحبیب‌الله» .

این مردم که از شب چهارشنبه تظاهرات خودراشروع کرده بودند درروز پنج‌شنبه هنوز با همه‌قدرت ندبه میکردند و شعار میدادند . عده‌ایکه این دسته ها را رهبری میکردند همه از حزب اتحاد سوسیالیست بودند و دراینمورد جانانه کار میکردند و مردم را در هیجان نگهمیداشتند. روزپنجشنبه که روز مراسم بود از ساعت‌چهار دم گرفتن و شعار دادن شروع شد وحتی‌تا ساعت ده وبیست‌دقیقه بوقت محلی مراسم رسمی آغاز شد صدای اکثر شعار دهندگان گرفته بود ولی معهذا این گرفتگی صدا هیچگونه‌خللی بتظاهرات‌عظیم مردم وارد نکرده بود .

*** آغاز مراسم**

از ساعت هفت صبح روسای هیات های مختلف که ۷٥ هیات از ۷٥ مملکت و امیرنشین ونظایر آن بود از محل اقامت خود در هتل هیلتون و نقاط دیگر به کاخ انقلاب آمدند و این کار تاساعت سه‌و نیم بطول کشید بعضی از هیات ها با لباس محلی و ملی‌خود حضور یافتند . هیات های کشور های عربی ،چین و پاکستان و هندوستان و کشور های آسیائی و افریقائی از لباس و چهره آنها شناخته میشدند .

هیئت‌های فوق‌همین که بصف طویل روسای «دولت و حزب - سوسیالیست میرسیدند با همه‌آنها دست میدادند . روسای ممالك را بداخل سالن های کاخ و اعضای هیات ها را بداخل چادر وسیع و طویلی راهنمائی میکردند . در داخل کاخ چندین اطاق کوچکو بزرك‌وجود داشت‌که‌اعضای هیات درآنها جای می گرفتند در میان پادشاهان هایل سلاسی پادشاه حبشه - ملك حسین پادشاه‌اردن وامیرکویت درمیان روسای جمهور ونخست وزیران چهره های‌معروف جهان کاسیگین‌نخست وزیرشوروی شابان دلماس نخست وزیرفرانسه قذافی رئیس‌جمهور لیبی، نومیری رئیس‌جمهور سودان، اتاسی‌رئیس جمهورسوریه بومدین رئیس‌جمهور الجزایر ماکاریوس رئیس جمهور قبرس همچنین نخست وزیران ترکیه و بلغارستان و رومانی‌اکثر امرای شیخ‌نشین های خلیج‌فارس حضور داشتند .

*** همه گریه کردند**

آقای هویدا نخست‌وزیر ایران باتفاق‌هیات‌وهمراهان مقارن‌ساعت نه و نیم به کاخ انقلاب رسید وبا همه‌سران مصرکه در صف‌ایستاده بودند دست داد و تسلیت گفت مقارن ساعت ده و ده دقیقه سه هلیکوپتر ببالای کاخ رسید و یکی از آنها که حامل جنازه بود در باغ نزدیک بزمین نشست و جنازه‌با اتومبیل‌به محل کاخ‌آورده شد. باپیداشدن جنازه‌یکباره قریب یکهزارنفر از سران دولتی‌ونظامی مصر شروع به گریستن کردند و اشک در چشم بسیاری از سران کشورهای دیگر پیدا شد .و جنازه که‌در پرچم مصر پیچیده شده بود بر روی ارابه‌ای منتقل گردید و با تشریفات نظامی‌بحرکت درآمد در در صف اول مشایعین پادشان و روسای جمهور و نخست وزیران قرارداشتند . یاسرعرفات در کنار آتاسی حرکت میکرد هایل‌سلاسی و ملك‌حسین در طرف چپ بودند. دست کاسیگین در دست انور - السادات رئیس جمهورموقت مصر بود . بومدین و قذافی و نومیری در کنار هم هویدا و اعتمادی نخست‌وزیرافغانستان‌و دمیرل‌دست بدست هم حرکت میکردند . چهره های معروف جهان در کنار هم بزرگترین‌سوژه‌برای فیلمبرداران و عکاسان بوجود آورده بودند . طول کاخ تا میدان سعد زغلول درمدت نیمساعت طی‌شد در اینجا روسای دولتها برای گفتن تسلیت به انورالسادات دوباره بکاخ برگشتند . دراین محل گردان‌های مختلف نیروی دریائی و هوائی و زمینی و واحد های ویژه ارتش از مقابل جنازه رژه رفتند و ادای احترام نمودند صفوف نظامیان که رژه میرفتند بتدریج در صف های ۱۸ نفری تمام عرض خیابان را اشغال کرده بودند ، و بطول یک کیلومتر درجلوی‌جنازه قرارگرفتند و از میان دیواری‌ازمردم که آنها هم توسط پلیس حفظ میشدند حرکت میکردند .

*** رودنیلی ازجمعیت**

جنازه درپشت چند زرهپوش‌که برروی ارابه‌ای که با اسب کشیده میشد از روی پل مقابل میدان برج‌بحرکت درآمد . نوای پرطنین دسته های موزیک ارتش وصدای ناله و ندبه زنان و مردان وفریاد شعار های متوالی جوانان آسمان قاهره را بلرزه درآورده بود . از بالای ساختمانهای بلندهتل هیلتون ودیگر ساختمان ها مسیر جمعیت که‌در موازات‌رودنیل حرکت‌میکرد، چون سیلی مینمود که پراز لباس های رنگا رنگ و کلاههای بره سبزو سفید و سیاه و قرمزنظامیان بود .این جمعیت بطول ۱۳کیلومتر همچنان موج‌میزد وفریاد میکشید. با چنین تظاهرات عظیم و وسیع جنازه بمدت‌هشت ساعت درحرکت بودو بالاخره در ساعت شش بعد از ظهر در مسجد «منشته‌البکری» طی‌مراسم مذهبی‌باشکوهی بخاک سپرده شدو باین ترتیب افسانه زندگی ناصرمردی که‌عامل و باعث وقایع پر سر و صدائی در جهان‌بود پایان یافت اما هنوزآثار زندگی این‌مردکه دیگر حیات‌ندارد بر زندگی زندگان مصری وکشور های‌عربی و حتی بسیاری ازنقاط جهان باقی است .

*** ۷۰ نفر تلف شدند**

طبق آمار تائید نشده در روز تشییع جنازه قریب ۷۰ نفر تلف شدند عده بیشماری از این تلف- شدگان دریک حادثه تاسف‌آور به زیر قطار رفتند . خود من شاهد بودم که یکی از شعاردهندگان در حالیکه سخت‌فریادمیکشید ودست تکان میداد و به هیجان آمده بود از کنار دیوار رود نیل از پشت بداخل رود نیل پرتاب شد و قبل ازرسیدن باب‌سرش‌به دیوارسنگی رودخانه خورد و دردم جان‌سپرد.

قاهره درتمام سه‌روز اول‌تعطیل عمومی بود حتی یک پاکت سیگار بدست نمی‌آمد .

روز جمعه زندگی عادی از سر گرفته شده بود اما هنوز آنروز ادارات و مدارس تعطیل بودند روز شنبه که روز گشایش تمام اماکن دولتی و غیر دولتی بود بعلت‌آنکه مصادف‌با روز هفت‌ناصر بود باز تظاهرات شروع شد در ظهر این روز دانش‌آموزان پسر ودختر با لباس مدرسه دسته‌دسته هنگام مرخصی از مدرسه بحرکت درآمدند و دمونستراسیون به راه انداخته بودند و شعار میدادند و دم میگرفتند در حقیقت قاهره از امروز روز عادی خود را آغاز کرد ولی تا چهل روز تمام کافه- دانسینگ ها - سینماها و اماکن تفریح تعطیل خواهد بود.

نخست وزیر از قاهره بازگشت

آقای امیر عباس هویدا نخست‌وزیر دیشب از سفرقاهره بتهران بازگشت .

هیئت‌عالی سیاسی‌ایران‌مرکب‌از رئیس کل تشریفات‌شاهنشاهی، معاون سیاسی و مشاور عالی سیاسی وزارت امور خارجه و رئیس اداره سوم سیاسی آن وزارتخانه وهمچنین‌یك هیئت مطبوعاتی نیز که همراه آقای نخست‌وزیر برای شرکت در مراسم تشییع جنازه‌رهبر فقید جمهوری متحده عرب به قاهره رفته بودندنیز بتهران‌بازگشتند. هواپیمای حامل آقای‌نخست‌وزیر وهمراهان ایشان ساعت ٦ بعداز ظهر دیروز بتهران رسید و در فرودگاه مهرآباد چند تن از اعضای کابینه ، کاردار واعضای سفارت جمهوری متحده عرب در تهران و گروهی از مقامات مملکتی از آقای نخست‌وزیر استقبال کردند .

کاسیگین نخست وزیرشوروی که دیشب پس از شرکت در مراسم تشییع جنازه ناصر از قاهره به مسکو بازگشت‌ازفرصت اقامت درقاهره و اجتماع رهبران کشور های خارجی استفاده کرد و با بسیاری از آنها مذاکرات مفصل و مهمی بعمل آورد . کاسیگین کوشید درمذاکرات خودبا رهبران مصر آنها رابادامه سیاست جمال عبدالناصر تشویق کند ، در عکس از راست بچپ کاسیگین ، انورسادات کفیل ریاست جمهوری مصر ، جعفر نومیری رهبرسودان‌و یاسرعرفات رهبر چریکهاهنگام مذاکره‌دیده میشوند . عکس رادیوئی اطلاعات

کاسیگین رهبران مصر را به‌حکومت دستجمعی تشویق کرد

بقیه‌ازصفحه۱۳

شوروی در حادثه مرك‌ناصربیش از مردم و زمامداران مصر نگران است مردم مصر نمیدانند آینده آنها چه میشود ؟ اما شوروی‌نمی- داند بامصری که آینده‌اش‌نامعلوم است چه‌بکند! شوروی‌سالهای‌سال است‌که دراینکشور پول، تکنیك‌و قدرت سیاسی خودرا صرف جبران خرابی و بهبود زندگی مردم و کمبود های جنگی ارتش این کشور کرده و میکند قبل از جنك شش‌روزه اخیر قریب ۳ میلیارد دلار و بعد از جنك شش روزه بازهم در حدود ۳ میلیارد دلار به مصر کمك کرد ، اگر این ارقام درست نباشد باز از اهمیت رقمی که شوروی کمك کرده چیزی نمی کاهد .

شوروی مدتهاست که‌نگرانی ازدست دادن کمك ۳ میلیارد دلاری اول را بدست فراموشی سپرده است اما به هیچ وجه نمیتواند نگران کمك ۳ میلیارد دلاری بعد از جنك‌خودنباشد. این کمك هم اکنون زیربنای زندگی جنگی و اقتصادی مردم مصر است، شوروی حتی در زمان ناصر که وضع وموقعیت عالی داشت نگران آینده بود ، حالا که وضع معلوم است بدتر ظاهرا شوروی از این پس در مصر آهسته قدم برخواهد داشت و سرعت کمك های آینده بستگی مستقیم به سرعت پر کردن خلاء ناصر خواهد داشت . شوروی از قذافی و نمیری نظیر آنهانیزحمایت بعمل میاورد اما واقعیت نشان میدهد که در هیچ یك از این کشورها کمك‌شوروی‌زیاد نیست بنابراین سیاست کمك مالی و جنگی شوروی بر روی چنین پایه هائی پی‌ریزی نشده و نخواهد شد زیرا حمایت سیاسی غیر از حمایت عملی و مالی است آنهم حمایتی‌مالی بارزش بیش از ٦ میلیارد دلار !

شوروی اطمینان میخواهد

مسائل فوق بوضوح نشان میدهدکه مهمترین تلاش کاسیگین در قاهره مصروف بدست آوردن « اطمینان نسبی » برای آینده مصر بوده است و برای ایجاد « اطمینان نسبی » راه حلی جز رهبری دستجمعی فوری ارائه نداده است . رهبری که آنقدر بادوام وقوام باشد تا افسری از سربازخانه بفکر تصرف کاخ « قبه » نیفتد و کودتاهائیکه در آن خطه رایج است، بوجود نیاید .

همه این یادداشت‌هانشان میدهد که شوروی در آینده در مصر آهسته حرکت‌خواهد کرد ، و به جای افزایش سرعت ، از ترمز استفاده خواهد کرد . گفته میشد کاسیگین این مسائل را با سران مصر صریح و روشن در میان گذاشت و حتی این مسائل رادر کلمات دیپلماسی با سران کشور های ذیعلاقه منطقه مطرح ساخت و از آنها بطور ضمنی خواسته است که در تثبیت اوضاع و احوال مصر کمك کنند و از هرنوع فشاری که معضلات ,سیاست‌خارجی مصررازیادتر کند خودداری کنند .

مصر از این پس در سیاست‌خارجی خود احتیاج بدوستان بیشتر خواهد داشت . ایران یکی از این کشورها است که مسائل فوق با نخست‌وزیرآن مطرح شد . و خود ایران در آینده برخلاف گذشته نسبت بمسائل مصر و حتی مسائل داخلی آن بی تفاوت نخواهد بود . ایران مایل است مردم مصر از نظر داخلی برفاه دلخواه و از نظر خارجی بامنیت و حیثیت شایسته‌ای برسند . بهمین جهت نخست‌وزیر ایران بعنوان نخست‌وزیر یکی از کشور های موثر در سیاست خاورمیانه عربی و مصرطرف‌تبادل‌نظریه نخست‌وزیر شوروی قرار گرفت تبادل نظری که در آن نقطه های مشترك برای هردو زمامدار فراوان بدست آمد و رضایت خاطر بیشمری برای آنها فراهم ساخت ظاهرا رهبران مصر در آینده و یا حداقل آینده نزدیك بدنبال نقش رهبری دنیای‌عرب نخواهند بود آنها به مسائل داخلی بیشتر توجه خواهند کرد و بداخل مرزها عقب خواهند نشست.

ملاقات با فوزی‌وریاض

ملاقات مهم دیگر ساعت هشت و نیم جمعه با محمودریاض در محل اقامت هویدا بود ، محمود ریاض باتفاق چند تن از مقامات عالیرتبه وزارت خارجه مصر بدیدار هویدا آمد .

در این مذاکرات آقایان هرمز قریب رئیس کل‌تشریفات‌شاهنشاهی ظلی‌معاون سیاسی وزارت خارجه، خسروخسروانی‌مشاور عالی وزارت خارجه ، میرفخرائی رئیس شعبه سوم سیاسی وزارت امور خارجه، اسفندیاری کاردار ایران در قاهره نیز حضور داشتند .

مهمترین مسئله در مذاکرات که اولین مذاکرات و ملاقات رسمی در سطح عالی بین دو کشور پس از ده سال قطع رابطه بود ریاض از گذشته‌اظهارتاسف کرد و ازسیاست مستقل ملی شاهنشاه تجلیل فراوان نمود و گفت : ما آنرا می ستائیم و تائید می کنیم و اضافه کرد که ما باید قطع ارتباط دهساله را نادیده بگیریم و به آینده توجه نمائیم .

این‌توجه باید طوری باشدکه‌تمام عوارض منفی دهساله قطع رابطه ازبین برود بهمین جهت اقدامات دیپلماتیک «قدم بقدم» را باید نفی کنیم با سرعت و همه جانبه رابطه برقرار و آنرا در تمام جوانب سیاسی‌واقتصادی و فرهنگی‌توسعه دهیم .

ریاض با رئیست وزیر خارجه کشوری‌که‌در آستانه ارتباط رسمی با ایران است با هویدا طرف نشد ریاض با یادآوری همه دوستیها و همبستگی سالهای فراوان صمیمیت بین دو کشور ، باطاق هویدا آمد و این امر هیئت نمایندگی ایران را سخت خوشحال ساخت .

تمام این مطالب را ریاض بعد از پایان مذاکرات یک ساعته‌خود با هویدا در مصاحبه چند دقیقه‌ای با خبرنگاران مطبوعات و رادیو و تلویزیون ایران نیز بیان داشت بدنبال همین ملاقات رضایتبخش هویدا ظهر روز بعد بدیدار «فوزی» رفت

انورالسادات‌رئیس‌جمهوری‌مصر درجریان مراسم بیهوش شد و از همانساعت مورد معاینه و معالجه قرار گرفت‌وحتی مدتی زیر اکسیژن قرار داشت ، بهمین جهت ملاقاتی که بین او و هویدا و بسیاری از سران قرار بود انجام گیرد متوقف شد و این ملاقاتها با سران دیگر مصر صورت گرفت .

هویدا هم بدنبال این تغییرات با فوزی‌که‌مقام تعیین کننده درسیاست خارجی مصر را دارد ملاقات بعمل آورد فوزی مایل بود که بدیدار هویدابیاید اما هویدا باحترام‌کهولت و سن او شخصا بدیدارش رفت، مذاکره با فوزی در همان مسیر مذاکرات‌شب‌قبل ریاض بود و تائید و تاکید بیشتر آنرا همراه داشت‌و باین ترتیب ایران و مصر از دوران مقدماتی‌وآرام مراحل اول ارتباط بسرعت گذشتند و بسرعت بارتباط صمیمانه و عمیق در سطح عالی بین سران دو کشور رسیدند .

نکته‌ای که برای شخص هویدا و همه اعضای‌ملاقات کننده بارهبران مصرجالب‌بود اطلاع آنها از وضع داخلی و تحولات ایران بود ، آنها از این مسائل آگاهی وسیع‌داشتند و از شاهنشاه تجلیل فراوان‌بعمل می‌آوردند .

هر دو زمامدار در بحث خود ازسیاست‌مستقل ملی ایران‌استقبال کردند انورالسادات رئیس جمهور مصر در همان برخورد اول پس از ابراز تسلیت از طرف نخست وزیر گفت : ما از شاهنشاه ایران که نخست وزیر و هیات بزرگی را برای شرکت در مراسم تشییع جنازه رهبر فقید مصر فرستاد از طرف خود و دولت و ملت مصر صمیمانه سپاسگزاریم

هیات سیاسی ایران اطلاعات رهبران مصر از ایران را زمینه مساعدی در پیشرفت روابط دو کشور و تفاهم کامل آنها تلقی کردند .

رهبران قاهره

ب

زلزله دیروز تهران، یک هشدار بود!

زلزله دیروز تهران راچه نام بگزاریم مگر: یك هشدار ؟...وسپاس بی‌اندازه خدای‌بزرك راست که زلزله‌ی دیروز تنها یك‌هشدار بود. هشداری‌برای تهران که‌باهمه عظمتش ،مثل پری درتوفان ، بلرزه درآمد .

تجسم این نکته که‌اگر تهران سه میلیون نفری‌گرفتار زلزله‌ی شدیدتری می‌شد ،چه فاجعه‌یی رخ می‌نمود ، لطف خدارا بیشتر می‌نمایاند.

تهران تابحال چندین‌بار لرزیده ودرواقع‌زلزله چندین بار به‌تهران هشدار داده‌است ،به تهرانی‌که روزبروز بزرگتر میشود با ساختمانهای غول‌پیکر رنگارنك .

دراین گزارش به خطابه‌ی یکی‌از پرفسورهای متخصص زلزله شناسی اشاره شده‌است وجا دارد که موردتوجه قرار گیرد زیرا زلزله نه رحم می‌شناسد ونه خبر می کند.

یك مرد زلزله‌زده ، فرزند خود را بردست گرفته است .. با چشمهای اشکبار ... و بر لبانش : ـ الله‌اکبر

گزارش از : فواد فاروقی

دیروز صبح ، تهران با همه عظمتش لرزید ، شیشه چند پنجره شکست ، چندین نفر در اثراین زمین‌لرزه ، تعادل خود را ازدست دادند و برزمین افتادند ونگرانی و وحشتی همگانی به قلبها راه یافت ،نگرانی‌ووحشتی که‌هیچکس ازابرازش خودداری نکرد ، همه برای هم از این زلزله کوتاه مدت و کم زیان حرفها گفتند و کنجکاوانه از یکدیگرپرسیدند :

ـ وقتی که زلزله آمد شما کجا بودید ؟

بعضی ها از خاصیت گزافگوئیشان‌نیزبهره گرفتند و موقعیت خود را ـ ازحیث مکان ـ باشاخ و برك‌بیشتری برای دیگران‌تعریف کردند.

نتیجه این حرفها ، افزایش یافتن حس کنجکاوی بود .. این کنجکاوی آمیخته به اضطراب‌تا عصر روز گذشته ادامه داشت ، عصر ، هنگامی که روزنامه ها انتشار یافتند مردم با ولع اخبار مربوط باین زمین‌لرزه را مطالعه کردند و وقتی که پی بردند زیان های حاصله ازاین زلزله چندان ناگوار نیست ، آرامش خود رابازیافتند که خدا را شکر .

اما هیچ‌کس فکر نکرد که اگراین‌زلزله‌ـ خدای‌نکرده‌ـ کمی‌شدیدتر می‌بود ، چه فاجعه‌یی ببار می‌آمد .

زلزله همیشه بیمناك کننده بوده است ، چونکه این کلمه مرك ، نیستی و فلاکت را برای آدمی تداعی میکند، هنوز اهالی قزوین و خراسان خاطره جانگداز زمین‌ـ لرزه‌هایی که در آن سامان ها ، رخداده است از یاد نبرده‌اند ، هنوز دلهای بی‌شماری ازاین زلزله های مخرب‌و بنیان‌کن داغدار است .

زلزله خفیف تهران ، بیکباره زمین لرزه‌های بزرك و ویرانگر را بیاد مردم آورد و برلبها عبارت : الله‌اکبر ... الله‌اکبر .

بلایی که خیر نمیکند

برای آنکه از فجایع زلزله پیشگیری شود ،انسان‌ها ازدیرگاه بفکر یافتن راه و وسیله‌ای بودند که آنها را از تاریخ وقوع‌زمین‌ـ لرزه آگاهی دهد ، حیوانها ـ علی‌الخصوص اسب و قاطر ـ در زمانهای دور حکم زلزله‌سنج را داشتند ، اضطراب اسبها وقاطرها که از حرکات ، سم برزمین کوفتن ، دم‌وگوش آنها معلوم میشود ، از زلزله خبر میداد ولی بلای زلزله‌چنان ناگهانی می‌آید که کسی را یارای گریز نیست . هیولای زلزله در قربانی گرفتن سیرمونی ندارد ورحم نمی‌شناسد.

ضرب‌المثلی هست که می‌گوید :

«تاوقتی که کدخدا جل و پلاسش را جمع کند اسب‌از ترس زلزله به بیابان زده است .»

* تعلبکی زلزله‌سنج

اولین کشوری که زلزله‌ـ سنج را ساخت چین بود ،این زلزله‌سنج ازدو تعلبکی‌عبارت می‌شد ، یکی از تعلبکی ها که کوچکتر بود در بالا قرار داشت و دیگری که بزرگتر بود در زیر آن ، از منفذ تعلبکی بالاجیوه در تعلبکی زیرین ریخته می‌شد ، ازطرز ریزش و پخش جیوه چینی ها می‌توانستند مسیری که‌زلزله دارد آن را می‌پیماید پیدا کنند و برای حفظ زندگی خود، از آن مسیر دوری گزینند .

این‌زلزله سنج ابتدائی ، بمرور تغییر شکل داد و تحول پیدا کرد تا امروز ، دستگاهی بنام «زلزله‌سنج اختراع شده است که با آن می‌توان تاریخ وقوع و مسیر عبور زلزله را تقریبا پیش‌بینی کرد، ولی نمی‌توان‌صددرصد به این‌پیش‌بینی ها معتقدشد. درواقع باید گفت ، بشر هنوز نتوانسته دستگاهی آن‌چنان کامل اختراع کند که پیشاپیش از زلزله خبر دهد .

دانشمندان بامطالعه قشرهای‌مختلف زمین وموقعیت‌جغرافیایی‌نیزبزلزله‌خیز بودن یا نبودن شهرها پی‌می‌برند .در حال حاضر نقاط زلزله‌خیزدنیا مشخص شده است .

راه دیگری که می شود با استفاده از آن به میزان زلزله‌خیز بودن اراضی واقف شد مطالعه سابقه زلزله در کشورها و شهرها است ، باستناد تاریخ ایران می توان گفت شهرهای آبادان ، خرمشهر ، یزد ، اصفهان ، قم ، کاشان و کرمان‌کمتر از دیگر شهرهای ایران در معرض خطر زلزله قرار دارند .

زمین‌لرزه آفرینها

خیلیها « زلزله » را بعنوان یك عامل مخرب پذیرفته‌اند ولی کمتر کسی از عواملی که زمین‌لرزه می آفریند اطلاع دارد . سه عامل موجد زلزله است :

۱ـ اولین عامل سازنده زلزله ، ریزش و فرورفتگی زمین بر اثر نفوذ آب در گنبدهای نمکی زمین است ، این ریزش و فرورفتگی به طریق دیگری‌هم ایجاد میگردد وآن آمیزش گازهایی‌ازقبیل«گازکربنیك» با آب می باشد ، این ریزش و فرورفتگی زمینها ، سه در صد زلزله ها را شامل می‌شود .

۲ـ عامل دوم فعالیت آتش‌فشانها است ، این نوع زمین‌لرزه‌ها از نظر ظاهری سهمگین‌ترین زلزله‌هااست. علت ایجاد این نوع زمین‌لرزه گیس کردن مواد مذاب درداخل زمین می باشد که پس از پرکردن گنجایش زمین طغیان می‌کنند . زلزله‌های‌آتش فشانی تقریبا ۷ در صدزمین‌لرزه‌ها را شامل میگردد .

۳ـ سومین عامل به قشرجامدزمین ارتباط دارد و به‌زلزله‌های«تکتونیکی» معروف است ، در این زلزله‌ها ساختمان قشرجامد و شکستگیهای زمین وضع خاصی را پیدا می کند و پس از رسیدن لحظات بحرانی امواج زمین‌لرزه بهرسو جاری می‌شود ،این زلزله‌ها شامل نوددرصد زمین لرزه‌ها است .

ساختمان ضد زلزله

چندی پیش مهندس‌منوچهر فروتن طراح ساختمان های بدون پایه و کروی شکل ، نمونه‌یی از ابتکار خود رادر خیابان فرید ـ صاحبقرانیه برپا داشت و آزمایش های رضایتبخشی نیز روی آن به عمل آورد

ساختمان اختراعی‌مهندس فروتن ، یك‌کره کامل‌است که برخلاف ساختمان های معمولی پایه در زمین ندارد و همین عامل ، سبب میشودتا هنگام بروز زلزله ، حرکت زمین نتواند با قیچی کردن پایه و بن ساختمان ، آن را فرو ریزد .

مهندس فروتن می‌گفت : «متاسفانه تااین لحظه کوچکترین توجهی به طرح من نشده است و به هر کجا مراجعه کرده‌ام ، مرا به‌چشم یك دیوانه نگریسته و ازخود رانده‌اند . من حتی برای پیاده کردن طرحم ، از جیبم سرمایه‌گذاری کردم و چون پول نداشتم نیمه کاره ماند.»

کارشناس زلزله نداریم

متاسفانه در ایران یك رشته‌آموزشی کامل مربوط به زلزله شناسی وجود ندارد ، خیلی کمند جوانانی که بفراگرفتن مطالبی در این‌موردعلاقمند باشند ، در حالیکه ، در کشور های غربی ، بسیاری از جوانها تحصیلاتی در رشته ژئولوژی دارند ، در ایران فقط چند نفر زلزله‌شناس‌تحصیلکرده داریم .

با آنکه پیش‌بینی زلزله‌ها ـ آن‌هم چند سال قبل‌از وقوع‌ـ روحیه‌ساکنان مناطقی‌راکه‌درخطرزمین‌لرزه‌اندتضعیف می کند ، ولی اگر این پیش‌بینی‌ها مقرون به حقیقت باشد ارزشمند است و اگر مقرون به حقیقت‌نباشند بجای مفید بودن مضرند .

تنها بازمانده‌ی یك خانواده ، پناه برده به تنها باقیمانده‌ی خانه‌خود. یك ستون چوبین . سرگردانی آغاز شده‌است .

حل مشکل زلزله اینست:

شما اگر بخواهید ساختمانی بسازید ، باید برویداز شهرداری پروانه بگیرید. اگر شهرداری تشخیص داد که خانه شما به «زیبائی شهر» لطمه‌یی نمیزند ،پس ازانجام مقادیری تشریفات ، اجازه ساختمان را میدهد ... اما در بیشتر کشور های پیشرفته ، گرفتن اجازه‌ی ساختمان به‌این سادگی نیست ویك اصل مهم درآن رعایت میشود:مساله‌ی ایمنی ساختمانی که‌قراراست ،بنا گردد.در واقع ایمنی یك ساختمان ـ پیشاپیش‌ـ کنترل و تضمین میشود .

یك پروفسور متخصص زلزله شناسی که‌به ایران‌آمده بود،می گفت :

ـدر بیشتر دنیا راه حل مناسبی برای‌مقاومت دربرابر زلزله یافته‌اند، چراشمااز‌آن سودنمی‌برید .

این پروفسور نیز می گفت :

ـدر کشور های پیشرفته ،اگر کسی‌خواست‌ساختمانی بسازد باید قبل‌ازهر کار، ماکتی‌ازبنای دردست ساختمان را تحویل‌بدهد . ماکتی‌که باساختمان اصلی فرقی نداردو فقط کوچك شده‌است.این‌ماکت را دستگاههای مخصوص تحت شرائط مختلف‌ازجمله زلزله قرارمی‌دهندواگرتوانست مقاومت کند ،اجازه ساختمان داده‌میشود .به‌این ترتیب مساله‌ی زلزله حل شده است .

جناب آقای مهندس بلیغ مقدم
ریاست محترم هنرستان صنعتی قزوین

عطف به‌کنفرانس های جنابعالی در روز افتتاح هنرستان و مراسم تودیع جناب آقای آقاسی که وعده تاسیس انستیتو تکنولوژی رادادید بارجاءواثقی که اینجانب‌نسبت‌بگفتار جنابعالی دارم باطلاع میرسانم درحدود یکصد هزار ریال از ثلث مرحوم حاج حبیب‌الله خلیل‌خانی برای احداث ساختمان کتابخانه انستیتو مورد نظر در اختیار انستیتو میگذارند .

قاسم خلیل‌خانی

***

جناب آقای قاسم خلیل‌خانی حسابدار محترم

بی‌نهایت ازحسن‌نظر شما نسبت بخود سپاسگزارم و از اینکه وعده مساعدت بمیزان یکصد هزار ریال برای ساختمان کتابخانه انستیتو تکنولوژی مورد بحث را کتبا داده‌اید بسیار تشکرمی‌ـ کنم سلام مرا به همشهریان‌گرامی خود برسانید و آنان را تشویق به‌کمك ارزنده‌ای برای این امرخیر بنمائید .

رئیس هنرستان صنعتی شهرستان قزوین‌ـ مهندس‌بلیغ‌مقدم

آ‌ـ۴۴۲۹۶

شرکت سماح با مسئولیت محدود

باطلاع کلیه پیمانکاران محترم این شرکت میرساند چون تا۱۰ روزدیگر قصد بارگیری بخارج داریم موجودی چوبهای گرده‌میه گردوی خودرابدفتر مرکزی‌شرکت خیابان‌بوذرجمهری سرای پایدار شماره ۲۱ تلفن ۲۴۲۰۸ اطلاع‌فرمایند .

شرکت سماح بامسئولیت محدود

آ‌ـ۴۴۵۵۶

آگهی مناقصه شماره ۱۱۳۸ر۴۹

راه‌آهن دولتی ایران یك هزار وچهارصد عدد سررنده‌ویدیا مختلف راست و چپ مورد نیاز رابرطبق مشخصات وشرایط واوراق مربوطه سی‌انداف‌یکی ازبنادرایران (خرمشهر یاشاهپور) یامرزجلفای ایران‌از طریق مناقصه خریداری مینماید . داوطلبان شرکت در مناقصه میتوانند درساعت اداری جهت دریافت اسناد مناقصه باداره کل کارپردازی مراجعه نمایند . شرکت‌کنندگان در مناقصه باید مبلغ۲۵۰۰۰ ریال بعنوان سپرده شرکت در مناقصه بصندوق راه‌آهن پرداخت و رسید صندوق یا معادل آن ضمانت‌نامه بانکهای مجاز ایران که لااقل دوماه اعتبار ازتاریخ مناقصه داشته باشد به‌ضمیمه پیشنهاد خود تاساعت ۹صبح روز ۲ر۱۰ر۴۹ مطابق با ۲۳ دسامبر ۷۰ در صندوق پیشنهاد هاواقع در اداره کل کارپردازی بیاندازند . پیشنهاد های واصله‌ساعت ۱۰ همان روزبازو قرائت خواهد شد حضور پیشنهاد دهندگان یانمایندگان مجاز آنان در جلسه مناقصه آزاد است وراه‌آهن دررد ویا قبول هریك یاتمام پیشنهاد ها مادامی که قرارداد مبادله نشده است جزاو کلا مختار می‌باشد به‌پیشنهاد فاقدسپرده ومشروط و مبهم وپیشنهادی که بعداز موعد مقرر برسد ترتیب اثر داده نخواهدشد سپرده برنده‌وجائز حداقل درجه دوم‌مناقصه نگهداری ودر صورت استنکاف‌از انجام معامله بدون هیچگونه تشریفات‌بنفع راه‌آهن ضبط خواهدگردید پرداخت مالیاتی که‌در ایران نسبت بعواید حاصله ازاین معامله بنابه‌تشخیص وزارت دارائی تعلق میگیرد بعهده برنده یا برندگان مناقصه می‌باشد راه آهن میتواند صدی بیست‌و پنج از میزان معامله را کسر یا اضافه نماید پیشنهاد های واصله از کشور هائیکه بادولت‌ایران پیمان معاملات تهاتری دارند باشرایط مساوی حق‌تقدم خواهند داشت. م‌الف . ۶۸۳

راه‌آهن دولتی ایران

آ‌ـ۴۳۰۵۶

قابل‌توجه اولیاء محترم سازمان‌شاهنشاهی‌خدمات‌اجتماعی

محترما مدت ۶ سال است که آقایان دکتر مشوق‌رئیس و پزشکیار کنگر ، معاونت درمانگاه حاجی‌آباد زیرکردکارهای محوله را بخوبی انجام داده و میدهند و طرز رفتار و حسن اخلاق نامبردگان رضایتبخش می‌باشد لذا ما اهالی منطقه زیرکرد تقاضا داریم که‌از نامبردگان تشویق و تقدیرنمایند تابادلگرمی بیشتری بکار خود ادامه دهند .

حاجی‌محمدرضا صدری ، کاظمی ، سلیمی ، سنگری ،حاجی عبدالله قادری ، محمدولی قادری ، حاجی محمدابراهیم قادری، حاجی اسداللهی ، حاجی محمدعلی موهبتی ، حاجی صفدر ، حاجی‌محمدباقر کامرانی ، محمدباقر موهبتی ، اسحاق موهبتی ، حاج محمدحسن موهبتی .

آ‌ـ۴۴۲۵۸

آگهی قبول کارآموز

سازمان مرکزی تعاون کشور سی‌نفر دیپلمه ریاضی راکه‌در امتحانات ادواری سازمان امور اداری و استخدامی کشور در رشته‌های تخصصی مالی و اداری پذیرفته شده‌انداز طریق‌مصاحبه انتخاب خواهد کرد.

انتخاب شدگان پس از طی یك دوره چهارماهه آموزشی برای تصدی امور حسابداری نمایندگیهای سازمان مرکزی تعاون کشور در مراکز استانها یا فرمانداریهای کل اعزام خواهندشد.

داوطلبان باید واجد شرایط زیر باشند:

۱ـ تابعیت ایران ۲ـ انجام خدمت نظام وظیفه یادارابودن برك معافیت دائم (غیر از معافیت پزشکی) ۳ـ گواهی عدم اعتیاد بمواد مخدره ۴ـ گواهی صحت مزاج ۵ـ حداکثر سن ۲۵سال.

داوطلبان باید نمونه زیر را تکمیل کرده و حداکثر تا بیستم مهر ماه سال جاری (به‌نخست‌وزیری ـسازمان مرکزی تعاون کشورـ تهرانـ خیابان سپهبد زاهدی) ارسال دارند.

تاریخ‌و محل مصاحبه متعاقبا به آدرس داوطلبان اطلاع داده خواهد شد. م‌الف ۷۰۶۱

سازمان مرکزی تعاون کشور

نام‌خانوادگی نام نام‌پدر

شماره شناسنامه محل صدور تاریخ

قبول شده در رشته‌تخصصی اداری مالی

معدل گواهینامه ۶ ساله دبیرستان

در کدامیك از مراکز استانهایا فرمانداریهای کل مایل بخدمت هستید ...

نشانی پستی

امضاء داوطلب

آ‌ـ۴۴۱۶۴

Auto Moln

هرموتوری اتومولی میخواهد

اتومولی روغن موتورنیست

راستی اتومولی چیست که

هرموتوری اتومولی میخواهد

؟

گوگوش

درانجمن

گوگوش هنرمند محبوب نسل جوان، سه‌شنبه‌این‌هفته ازساعت ۵وربع بعداز ظهردر انجمن برنامه اجرا خواهد کرد . کلیهٔ خوانندگان مجله اطلاعات بانوان با ارائه مجلهٔ این هفته و اعضای‌انجمن با ارائه کارت عضویت‌میتوانند کارت رایگان را هر روزصبح و عصر از دبیرخانه انجمن بهار شمالی‌نبش زامجو(تلفن ۷۵۶۸۳۱) دریافت دارند

گمشدگان

حسین فرامرزی عکس بالاازروز عید مبعث از منزل خارج شده و خبری از وی نیست هرکس اطلاعی از نامبرده دارد خواهشمند است‌به تلفن ۳۵۴۵۳۷ منزل آقای عابدی یا کلانتری ۱۴خبردهد .

آ۲۰۰۲۱

از بهمن رستمی زاد ۱۴ ساله دانش آموز کلاس اول دبیرستان ابومسلم مدتی است خبری نیست تقاضا میشود هرکس‌اطلاعی از وی دارد به آدرس بهداری آموزشگاه های اردبیل الله‌وردی رستمی زاد بدر نامبرده اطلاع دهد .

عبدالناصر: در ده سال اول زمامداری چه آموختم؟

نوشته : سالزبرگر
ترجمه : شاهین شهیدی
از : هرالدتریبون

نقش عبدالناصر در زمینه انقلاب عربی چه بود؟

«سالزبرگر» مفسر سیاسی آمریکائی که در فرصتهای مختلف باجمال عبدالناصر گفت وشنود هائی داشته است در مقاله زیر سخنانی که عبدالناصر در این گفت و شنود ها مطرح نموده بیان کرده است .

ناصر موفق‌ترین رهبر تاریخ جدید عرب است و مرگ او خلائی در مصر و جهان عرب ایجاد کرد که بسادگی قابل پر شدن نیست .

رئیس جمهوری مصر که رهبری کودتای گروهی از افسران را که منجر به سقوط رژیمی فاسد شد برعهده داشت بیش از جنبه نظری انقلاب به جنبه عملی آن توجه داشت .

طی گفتگو های متعددی که با ناصر داشتم ، او همواره از تیتو با تحسین یاد میکرد و میگفت «تیتو» بمن نشان داد که چگونه از هر دو طرف کمک بگیرم بدون اینکه به‌یکی از دو جناح بپیوندم .

گرایش

در ۱۹۵۵ ، اندکی پس از انجام اولین معامله اسلحه با کشورهای بلوک شوروی گفت: «من چیز های بسیار در باره سوسیالیزم ، کمونیسم ، دموکراسی وفاشیسم خوانده‌ام انقلاب ما نباید بسوی یکی از این مرامها گرایش پیدا کند ما نباید ایدئولوژی هیچ کس دیگری را کپی کنیم.»

پس از آن ، او با سوء ظن به غرب نگریست و به آمریکا اعتماد نکرد در حالیکه به کمک نظامی اعتقادفراوان‌داشت . ناصر بروشنی اظهارداشت‌که‌کمک نظامی نه فقط او را در مقابل دشمنان خارجی حمایت‌خواهدکرد بلکه به پشتیبانی مداوم افسران ارتش از او نیزکمك خواهد کرد .

تجهیزات

ناصر گفت : «انگیزه انقلاب ما نزد نظامیان‌فقدان تجهیزات کافی بود و اگر افسران حس کنند که ما هنوز فاقد تجهیزات کافی هستیم اعتماد و وفاداری خود را به دولت ، از دست میدهند.»

هراس

در ۱۹۵۵ ضمن اشاره به همین موضوع اظهار کرد : «من سعی میکنم‌که طرز تفکر نظامیان رانسبت به آمریکا دوستانه کنم چرا که از نفوذ کمونیست ها در ارتش مصر هراس دارم» ، در هر صورت وقتی که «جان فاستر دالس» تقاضای او را در مورد گرفتن تجهیزات جنگی ردکرد او بلافاصله به مسکو متوجه و سیاستش متمایل به شرق شد.

در اوایل سال ۱۹۵۸ ، هنگامی که بعلت تجاوز به سوئز سوعظن او نسبت به غرب بیشتر شد بمن اطمینان دادکه‌گرفتن اسلحه ازشوروی او را به کرملین وابسته‌نمی‌کند .ناصراضافه کرد:«این سلاح ها کمونیست نیستند . اسلحه ای که ما از هر نقطه جهان‌دریافت کنیم هنگامی که باینجا برسد مصری میشود.»

ماتریالیسم

یک مرتبه بمن گفت . «من تمام کتابهای کمونیستی‌از زمان مارکس و انگلس تا استالین را خوانده‌ام ، همچنین کتابهای مربوط به دین اسلام را از زمان محمد تا حال حاضر. برخی مسائل وجود دارد که مرا به کمونیسم شائق میکند ـ مثلا«برنامه ریزی ». ولی من‌نظام ماتریالیستی‌را نمی پسندم ... نمی‌خواهم مالکان را به کارگران بدل کنم ... معتقدم که خدائی وجود دارد . علاقه دارم ماتریالیسم را در خدمت‌روح بکار گیرم و این نظام‌من است.»

ترکیب‌قدرتی‌اسلامی که از طرف‌آمریکا پشتیبانی میشدو در عین حال گرفتن کمک از شوروی بیطرفی او را کمتر میکرد.معذلک او در ۲۳اکتبر ۱۹۶۳ با تاکید فراوان گفت: «فلسفه غیر متعهد بودن بدین معنی است که باید سیاستی مستقل برگزینم و از هر دو اردوگاه مستقل باشم تا این دو نتوانند بر افکار و ایده‌من تاثیر بجای نهند.»

بیماری قند

ناصر مردی قوی البنیه بود لکن از کسالت هائی رنج میبرد . دست کم ده سال پیش علائم مرض قند و اختلال در گردش خون در بدن اوپدیدآمدولی این امراض نتوانست او را بستری و خانه نشین کند . میگفت : «من مردی ساده هستم‌که عموما استراحت میکنم از نظر کار در زحمت نیستم .. اختلافات خانوادگی ندارم و نگران نیستم.»

صبور

در ۱۹۶۳ از او پرسیدم که چه درسهائی در ده سال اول‌زمامداری‌خود گرفته‌است او لبخند زنان پاسخ داد : «یکی اینکه صبور باشم ... بیشتر تحمل کنم و دیگر اینکه با مردم بهتر رفتار کنم .

همچنین آموختم که نباید بعد از ساعت۲به‌رختخواب روم.»

رویای بزرگ او بسیار تند بود: «میخواهم‌تاپیش‌از مرگ خود ببینم که این کشور فقیر ندارد و این بمعنی‌بالا رفتن سطح زندگی‌خواهد بود او مصری را می دید که هر دهکده‌اش برق دارد و برای هر کس کار موجود است .»

ناصر معتقد بود که در حوادث مختلف شانس با او همراه‌است.در۱۹۶۹هنگامی که مصر هنوز به التیام زخم های‌ناشی‌ازشکست در جنگ شش روزه موفق نشده بود بمن گفت :

«میدانی ، برغم حوادث و فجایعی که با آن روبرو هستم ، اعتقاد دارم که مردی خوش شانسم.»

سیاست

ناصر در سیاست خود را بسیار توانا نشان داد . او با توطئه‌ای سازمان‌یافته‌بقدرت رسید و باوجود دسائس چپی ها و راستی ها آنرا حفظ کرد . از دو فاجعه نظامی پیروز بیرون آمد و برغم وابستگی روز افزون هرگز دست نشانده «شوروی» نشد .

این‌ویژگیها جائی فراموش نشدنی در تاریخ برای او باز کرده‌است‌ولی در زمینه‌انقلاب عربی معلوم نیست که او به عنوان«لنین»این انقلاب‌معرفی خواهد شد یا «کرنسکی»آن.

سیاست جهانی و مفسران جهان

از: هرالد تریبون
نوشته : جوزف آلسوپ

اسرار فاش نشده از جنگ اردن

اینك آشکار شده که‌مقارن حمله سوریه به اردن ، از جنگی وسیع و همه جانبه در این منطقه جلوگیری بعمل‌آمده است . شواهد و مدارکی که اخیرا بدست‌آمده‌نشان میدهد که اسرائیل بلافاصله پس از حمله سوریه به اردن خود را برای مداخله در جنك آماده کرده بود و با اتکا به حمایت همه جانه امریکا می خواست نبرد را وسیع تر کند .

خوشبختانه شوروی ها پیامی از امریکا در این‌باره دریافت داشتند و آنرا باور کردند . اقدامات شوروی‌دربی دریافت این پیام‌نقش‌مهمی درگسترش نیافتن جنك بازی می کرد علاوه براین ارتش اردن که بوسیله‌ملك‌حسین رهبری‌میشد نمایش جالبی‌از قدرت عرضه کرده بدون دلیری و مهارت سربازان اردنی و پافشاری و اراده پادشاه اردن و مارشال حابس مجالی، جنك هیچگاه خاتمه نمی‌یافت وفدائیان اسلحه برزمین نمیگذاشتند .

ملك‌حسین زمانی نخست‌وزیر غیر نظامی‌را معزول‌کرد و مارشال حابس مجالی را فراخواند که‌کاردبه استخوان سربازان ارتش رسیده بود و آنها منتظر جرقه‌ای بودند که انبارباروت‌خشمشان‌را منفجر سازند .یاسر عرفات وسایر رهبران‌فدائیان چنان‌اطمینانی بخود داشتند که از این عمل در شگفت شدندو چنان‌مغرور بودند که جنك را پذیرفتند .

بدین ترتیب برادر کشی آغاز شد وفاداری سربازان اردنی به ملك‌حسین و خشم آنها از اعمال فدائیان چنان بود که یاسرعرفات و رهبران دیگر چریك ها را نگران ساخت .اوضاع بسرعت‌تحول یافت و نخستین نتیجه جنك که‌همانانزدیکی‌بیشترواشنگتن واورشلیم بود نمایان شد:

درگیری رابیندگان هواپیما در جنك داخلی‌باردن فرصت مناسبی بدست میدادکه برای رهائی گروگان ها چاره‌ای اندیشیده شود.امریکا به‌مانور دست زد و ناوگان ششم را در مدیترانه تقویت کرد .

حرکت ناو های جنگی امریکا بسوی مدیترانه ، شوروی راچندان نگران نکرد ولی در هرصورت چون‌مسکو سرمایه گذاری زیادی برای فدائیان کرده‌است نمیتوانست کاملا بیتفاوت بماند. سلاح‌ها و تجهیزات جنگی ساخت شوروی که از پناهگاه های ویران شده چریك ها و انبار های اسلحه آنها بدست‌آمده است که ۵تا۲۰برابر مقداری است‌که بدبین‌ترین‌یاخوش‌بین ترین ـافرادمیتوانست حدس بزند .

مسکودمشق‌راراهنمائی کرد که برای حمایت ازچریك هاوارد نبرد شود با قاطعیت میتوان اظهار نظر کرد که نقش‌مسکو در این حمله بیش از پیش چشمگیر بوده است . چراکه همه واحد های ارتش سوریه دارای مشاوری روسی است واصولاسوریه باوجودمخالفت شوروی نمی توانست به‌اردن حمله کند .

بدرستی معلوم نیست که دمشق چه زمانی چراغ سبز را روشن دید چرا که کماندو های‌لبنانی‌وبویژه گروه‌چریکی «الصاعقه» به حمایت از سایر کماندو ها جنك را گسترش دادندواینك هیچکس نمیتواند فاصله زمانی بین‌حمله آنهادر داخل سوریه و حمله قوای سوری را تشخیص دهد ولی در هر صورت تانك‌های «تی‌ـ٥٤»شوروی همراه‌قوای سوری وارد خاك اردن شده ورودرروی ارتش اردن قرار گرفتند .

پیام

بدنبال تجاوز سوریه به اردن ، امریکا پیامی برای شوروی فرستاد و از سران مسکو خواست که به این تجاوز فورا پایان دهند . لحظه قطعی فرا میرسد واگر تانك های اردنی در مقابل «تی‌ـ٥٤» های روسی نمی توانستند نمایش جالب از قدرت نشان دهند بدون شك تجاوز عواقبی وخیم دربر می داشت .

شوروی در یافت که سبز کردن چراغ برای سوریه نتایج کافی و قطعی پیش‌بینی شده را ببار نیاورده است و بدنبال آن پیامی‌برای واشنگتن‌فرستاد. اسرائیلی‌ها نیز به اعزام نیرو های تازه به ارتفاعات جولان ادامه دادند .

شوروی پیام دیگری تهیه کرد و آنرا به واشنگتن فرستاد . نکته مهم در این پیام وعده شوروی در مورد بازگشت‌نیروهای سوری و تانك های این کشور به خاك سوریه بود و در آن متذکر شده بود که اگر این طرح عملی نشد صبح روزبعد اسرائیل حق دخالت خواهد داشت .

پس از آن یکی از اعضاء عالیرتبه سفارت شوروی نزد هنری‌کیسینگر رفت تا از او سئوال کند چراپاسخ پیام‌روز قبل داده نشده است .

کیسینگر، گفت که در این اواخررئیس جمهوری‌مشاهده کرده که متن هر یادداشت شوروی پس از یکی دو روز فراموش می شود و رهبران کرملین دست به‌اعمالی خلاف متن یادداشت پیشین میزنند بنابر این رئیس جمهوری ترجیح میدهد منتظر شود و اعمال شوروی را مشاهده کند .

با خروج تانك ها وافراد سوری از اردن جلوی جنگی عظیم گرفته شد و خاورمیانه عربی از خطری بزرك نجات یافت .

اردن پس از جنگ ده روزه

مصاحبه خبرنگار سندی‌تایمز با ملك‌حسین پادشاه اردن

روزهائی بس وحشتناك و دشوار بود

«من فرمان دادم ، حکومتی نو برگزیدم و مسئولیت را بر عهده گرفتم ». این سخنان ازدهان‌مردی خارج‌شد که ده روز تمام‌بادشمنانی قوی‌وسرسخت مشغول مبارزه بود . ملك حسین پادشاه اردن هنگامی که نخستین مصاحبه خودرا با یك روزنامه‌نگار (من) پس از شروع جنگهای داخلی انجام میداد،ده‌سال مسن‌تر ازسن‌واقعی خویش یعنی ۳٤ سال ، بنظر میرسید . اوافزود: «آنها هیچ راه دیگری برایم باقی نگذاشتند ومن بالاجبار باین کار تن‌دردادم . ما به جائی‌رسیدیم که اتباع من دراورشلیم که تحت اشغال ارتش بیگانه (اسرائیل) است امنیتی ده برابر بیش‌ازکسانی داشتند که در عمان یعنی پایتخت کشور ما زندگی می کردند . اسرائیلی نبود که یك میلیونیم مشکلاتی را که مادر اینجاداریم‌در «کیبوتز» داشته باشد . ما نمی‌توانستیم‌به‌آنوضع ادامه دهیم .باید از حقوق مردم کشورم‌دفاع می کردم واین‌کاررا کردم .»

ملك حسین از تلفات‌جنك‌بالحنی غم‌انگیز صحبت می کرد : «کشته شدگان بیش‌از دو هزار تن بودند وما هنوز آمار و ارقام صحیح در دست‌نداریم که با اتکاء بر آن بتوانیم به جرات بگوئیم۲یا۳هزار کشته‌شده‌اند . خسارتی که به‌عمان وارد شد بسیار زیاد است. دست‌کم ٥میلیون لیره خسارت وارد آمده‌و شاید بسیار بیش ازاین‌مقدار.ارتش دستور داشت که حتی‌الامکان از کشتاربپرهیزد و خسارت واردنیاورد ولی مقاومت بسیار بیش‌از انتظارما بود و مداخله خارجی وضع رابدتر کرد .

«نمی‌توان از سربازان‌خواست که بدون‌وارد آوردن خسارتی برمیدان نبرد ، جنك را فتح کنند . اگر چنین می کردیم مسلما شکست می خوردیم و ازاینرو مجبور به وارد آوردن لطماتی بیشتربودیم.

«هنگامی که مردم آمادگی چریکها برای‌جنك و تسلیحات‌آنها رامشاهده می کنند بدون شك‌از خود میپرسند که چراما اجازه‌دادیم وضع چنین تحول یابد وچریکها بتوانند قدرتی‌بدست آورند که‌مارا بهراس‌اندازند ؟ من فقط می توانم بدینوسیله پاسخ گویم که پس‌از جنك ژوئن ـفاجعه ژوئن ـ بشدت توجه خودرا به احیاوتجدیدسازمان ارتش‌معطوف کرده‌بودم‌تاشایدبتوانم اراضی اشغالی‌را پس بگیرم .

«من‌از آغاز می خواستم توسعه‌و گسترش نهضت مقاومت را تحت کنترل آورم و معتقد بودم که این نهضت‌باید سازمان یابد .مقاومت درمقابل اشغال حق هر ملتی است وهنوزاز هر فرد مقاوم وبا شرفی، هرفدائی شریفی حمایت می کنم‌و هنوز خودرا فدائی‌میدانم .

«تمام تناقضاتی که در جهان عرب وجود دارد دراردن به مافشار وارد می آورد و ماسعی داریم وضع را بنحوسابق حفظ کنیم . من گروهی‌ازسیاستمداران را در اختیاردارم که هنوز قدرت کافی ندارند .

«آنها از مقاومت در مقابل‌اسرائیل سخن‌می‌گویند ولی‌براستی‌اسرائیل مطرح نیست. من همیشه در مقابل معمائی‌بنام « انقلاب فلسطین » قرار گرفته‌ام . می توانم‌بخوبی مقاومت فلسطینی‌رادرك کنم‌ولی‌انقلاب‌فلسطین برایم قابل درك نیست .

«ما نمی توانیم فدائیان را از کسانی‌که از جنبشهای‌سیاسی‌جهان عرب‌سهیمند جدا کنیم ، آماده‌ایم که از این گروه مقاومت حمایت کنیم ولی نه از کسانی که می‌خواهند کشوری را که به آنهاپناه داده ،نابود کنند.

هیچ چیز مبهمی در آنچه واقع شد وجود ندارد . در اینجا مقاومتی موجود است‌که اعمالی در جهت‌از بین‌بردن حمایت‌و احترام مردم‌انجام بیدهد . اگر یکدهم اقداماتی راکه چریکها در عمان کردنددرسرزمین های‌اشغالی انجام‌میدادند اسرائیل اینك نمی توانست احساس امنیت کند .

«پیش از جنك اعتصابی در حال وقوع بود که محتملا به‌انقلاب میانجامید . از طرف دیگر حتی یك‌واحد ارتش یا نیروی هوائی وجود نداشت که از این وضع خشنودباشد . من برای کنترل‌آنها جهنمی‌برای خودساختم. واحدهای ارتش‌بصورت افرادی خشمگین در آمده‌بودند که می خواستند کنترل اوضاع رادر دست خود گیرند . »

ملك حسین از رهبری ارتش‌خود درمقابل چریکها وسوریه راضی و مغرور بنظر میرسید . « چنانکه میدانید ارتش ما مرکب ازاردنیها وفلسطینیها است ولی حتی یك تن یایك واحد را نداشتیم که ازوظیفه خود تخطی کند .

«روزهائی بس دشوار و وحشتناك بود ولی‌امیدوارم که هرگز وضع کشوربدین حالت باز نگردد . ما اینك فرصتی برای آغازیدن‌واحیا کشورداریم. سیاستمداران کهنه کار هرگز چنین فرصتی را از دست نمی دهند .ما مجددا سیاستمداران غیر نظامی نیز خواهیم داشت . امیدوارم بتوانم مردم را بسان‌واحد های‌ارتش در روز های پیش متحد کنم . دیگرسوری دراردن وجود ندارد ما با عراقیها صحبت خواهیم کرد تامساله سربازان عراق را حل کنیم .در حالیکه لشکر عراق دربحران بیطرف بوده ، اجساد بسیاری‌از عراقیها درخیابانهای‌عمان یافته شده وما باید ابهام در این مورد را از بین ببریم .بهر صورت گمان نمی کنم بتوانم به سرعت به امیال خود جامه عمل بپوشانم

از : لوموند

زندگی عبدالناصر ۱۹۱۸-۱۹۷۰

پاورقی سیاسی

پیکار برای آزادی مصر

در اوایل سال ۱۹۱۸ بنظر میرسید که مصرازماجراهای طولانی تاریخ ونیرنك‌قدرت‌ها خسته و فرسوده شده،بخواب عمیقی ، خوابی که دامنگیر ملت‌های زجرکشیده میشود، فرورفته و از مزایای حقوق مدنی محروم خواهد شد .

بریتانیای کبیر که ازسه سال قبل با آلمان در جنك بود تحت‌الحمایگی خود رابه این کشور تحمیل کرده یك سیستم استعمارعلنی‌راجانشین نیرنك‌های گذشته :.« اداره غیرمستقیم امور» کرده بود. ولی جنك نقش زیرپرده خود را بازی میکرد و در اعماق کشور نهضت آزادی‌بخش و ملی جان میگرفت . این نهضت در اواخر همان سال بنام «وفد» شروع به فعالیت کرد و بمدت سه‌سال جسم سنگین مصررابه‌تحرك وادار نمود .

هنگامی که «سعد زغلول» مقدمات یك شورش و قیام‌را فراهم میکرد که مصر را از چنگال وزارت مستعمرات انگلیس خارج کند در ۱۵ ژانویه ۱۹۱۸ در اسکندریه نخستین فرزند یك کارمند پست بنام عبدالناصر حسین چشم بدنیا گشود . این کارمند پست خود فرزندیك فلاح دهکده مصر علیا بنام «بنی‌مور» بود .

جمال عبدالناصر ممکن بود بمانند بسیاری دیگر از مصریان باارزش چون سعد زغلول ، و «طه‌حسین» مدتها در کنج دهکده زندانی‌شود، ولی شغلهای پدرش سبب‌شد که او از ایالتی به ایالت دیگر سفر کند جمال در هفت سالگی مادرش را از دست داد وپدرش اورا به خلیل عمویش سپرد . خلیل نیز یك کارمند کوچك بود ولی خیلی بیش از عبدالناصر حسین به سیاست متمایل‌بود.

گذشته

اکنون دیگر جمال‌کوچك در یکی از کانون های ناسیونالیسم مصر درنزدیکی مسجد الازهر در شلوغ‌ترین و پرجنب‌وجوش‌ترین مراکز قاهره یعنی دانشکده اسلامی قرار گرفته بود و میشد اطمینان کرد که ناصر کوچولو از کانون جدیدخود درس‌خواندن و تلاوت قرآن را فراخواهد گرفت .

در سال ۱۹۳۳ وقتی که جمال پانزده ساله‌بود باز پدرش به قاهره انتقال یافت‌و در محله «کورون‌فیش» که دفتر پست و قلگراف و تلفن در آنجا قرار داشت مسکن کرد . پدر جمال در این محله آپارتمانی راکه متعلق به یك یهودی بود اجاره کرده بود در اطراف‌این‌خانه کوچه‌ها و خیابان های‌باریك وشلوغی قرار داشت .جمال دراین هنگام وارد مدرسه «دالنهاد» شد در تعطیلات مدرسه در اسکندریه در جریان یك تظاهرات ضد ـ انگلیس مزه نخستین ضربه چماق را از دست یکی از ماموران پلیس «راسل‌پاشا» چشید . ولی از آن پس اودر تظاهرات خیابان شرکت نکرد بلکه وارد گروهی شد که بتواند بهتر مبارزه کند.

در سال ۱۹۳٤ بازنشستگی « صدقی‌پاشا » سیاستمدار محافظه‌کار وتنها کسی که قادر بود جلو نهضت های آزادی رابگیرد به طبقه‌جوان مصر و حزب «وفد» دلگرمی زیادی داد .

اما حزب بزرك زغلول و نحاس از نظر جمال‌ویارانش بگذشته تعلق داشتند . آنها به حزب سوسیالیست «احمد حسین» گرایش پیدا کردند.

تندرو

اکنون سندی از ناصر از سال ۱۹۳۵ در دست است که شخصیت شورشی جمال جوان را بطور آشکار ظاهر میسازد . این نامه بعنوان «حسن‌الناشر» نوشته شده است :

«میگویند که مصری ها سست و بی‌غیرت هستند واز کمترین صدا میترسندرهبری لازم است که آنها رابمبارزه برای کشورشان هدایت‌کند باین ترتیب‌همین مصری های ترسو به‌تندری تبدیل‌خواهند شد که ساختمانهای جور و بیداد رابه‌لرزه درخواهند آورد ...

دنباله دارد

---

۳۰۰ میلیون سال است که گربه ماهی وجود دارد

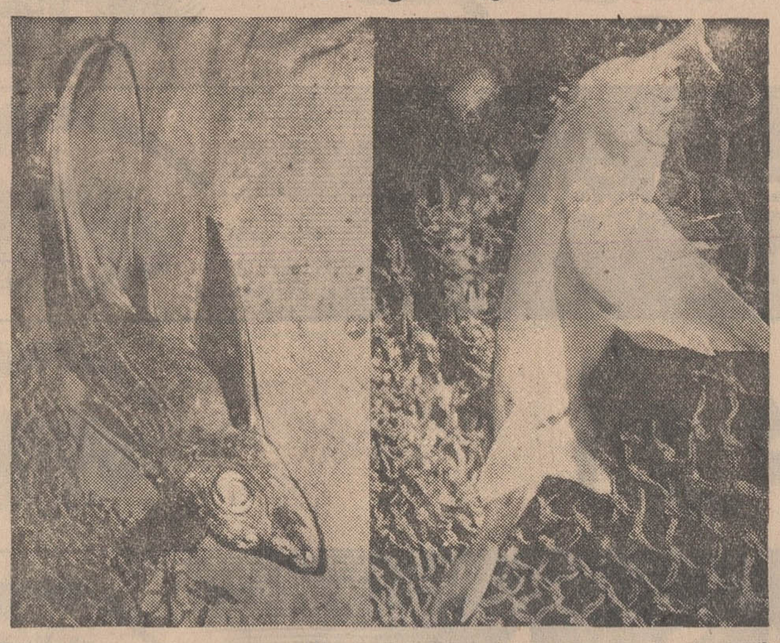

ازسیصد میلیون سال‌قبل انواع ماهی موسوم‌به « گربه ماهی» در ژرفای دریا های جهان زندگی می کنند .درحقیقت اینان قدیمی ترین موجودات‌زنده‌ای‌هستند که‌به نوع وبه حیات خود همچنان ادامه داده‌اند . مارها،حشرات وپرندگان پس از « گربه ماهی»با بعرصه وجودگذاردندوحتی حیوانات ماقبل‌تاریخ‌در یکصد میلیون سال پیش پیدا شدند .

هنوز نوع«گربه‌ماهی » درژرفای‌دریاها بسر میبرند ودرشکل‌واحوال آنها تقریبا تغییری بوقوع نه پیوسته‌است.

سیگار برای چهارهزار موش

چندپست که یکصدوپنجاه موش خرمائی در هامبورك ، چندبار درروز دود۸۰سیگارت را به ریه های‌خودفرومیبرند. عواقب این تفریح‌بی‌بندوبارهم اکنون آشکار گردیده‌است. تعداد زیادی از آنان دچار غده‌های‌مشابه‌سرطان درریه‌ها شده‌اند .

پرفسور دکتردونتن‌ویل رئیس انستیتوی‌تحقیقات‌مزبور به خبرنگاران گفت : « برای نخستین‌بار موفق‌شده‌ایم‌ثابت کنیم که افراط در کشیدن دخانیات ممکنست بیماری سرطان ریه را بدنبال داشته باشد » . اشکال در این آزمایش ،یافتن یکنوع‌موش خرمائی سخت‌نهادی بود که بتواندمدت طولانی متحمل لذت نیکوتین گشته و دوام بیاورد . در چندمورد،حیوانات تحت آزمایش‌دراثرمسمومیت گازکربنیك و قبل از آشکار شدن اثرات دودسیگارت، از پای‌درآمدند در گذشته‌فقط اثبات بروز سرطان پوست در اثرمالیدن عصاره دود توتون بروی توستشان ، مقدوربوده است .

آزمایی تحقیقاتی بروی موش خرمائیها به دستور صاحبان صنایع‌سیگارت‌سازی انجام می گیرد که‌می‌خواهند تعیین کنند ،مصرف‌سیگارت به چه تعداد ودر چه‌مرحله‌ای خطرناك می تواند بود .

صاحبان صنایع‌سیگارت‌سازی امیدوارند بدنبال‌این‌بررسی‌ها فرم « کم خطرتری » برای سیگارت در آینده بیابند . تاتیل‌باین هدف ، هنوز باید ٤۰۰۰ موش خرمائی بسیگار کشیدن زنجیری‌معتاد کردند .

اماهم‌اکنون‌پرفسور دونتن‌ویل نتایج سودمندی از این آزمایشها بدست آورده‌است. از جمله می‌توان بوسیله‌الکل اتیل ، تاحدود زیادی ازاثرات سرطان آور توتون کاست . بعقیده دانشمند نامبرده سیگارتهای آینده‌حاوی‌توتون بریده بشکل کنونی نخواهند بود ، بلکه توتون را نخست کوبیده وسپس با اختلاط یك ماده چسبی بیضرر آنرا به صورت ورق پرس کرده ومی پیچند .

صاعقه با اتومبیل کاری ندارد

نگرانی بسیاری‌ازرانندگان اتومبیل از فرود آمدن صاعقه براتومبیلهای سواری (لیموزین کالسکه‌ای) کاملا بیمورد است حتی اگرصاعقه برچنین‌اتومبیلهائی فرو نشیند هیچگونه خطری متوجه سرنشینان نخواهد شد . درحقیقت نیروی الکتریکی صاعقه بوسیله جدار اتومبیل به زمین هدایت‌می گردد ویکره درونی‌اتومبیل معروف به «قفس فارادی» سرنشینان رادر برابر ضربات نیروی فشارقوی‌برق حفظ می کند .

به منظور اثبات نظرنامبرده ، مهندسان تحقیقاتی کارخانجات زیمنس در برلن غربی ،با فرود آوردن ضربه الکتریکی مساوی با نیروی برق یك صاعقه (در حدود دو میلیون ولت)بریك‌اتومبیل سواری ، آزمایشی بعمل‌آوردند. به اتومبیل وبه سرنشینانش . هیچگونه آسیبی واردنیامد.

باوجود این واقعیت ، کارشناسان توصیه می کنند که بهنگام رعد و برق های‌شدید ، اتومبیل‌رااز کنارجاده‌برانند، چه در مواردی‌ممکنست هیبت‌اصابت صاعقه ووحشت ناشی‌از آن‌موجب پیدایش واکنشهای خطرناك گردد.

صور از پنج قاره

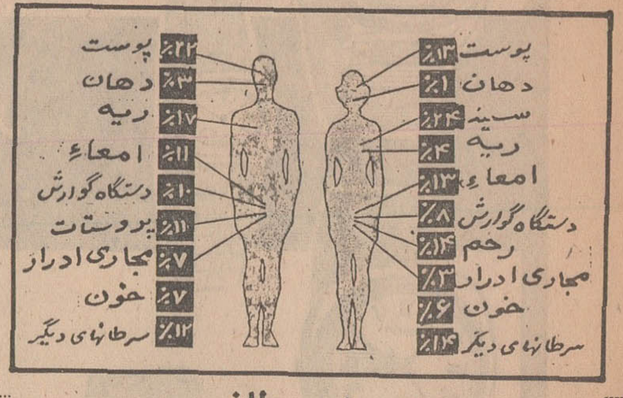

درصد سرطان

همانطور که میدانیم‌سرطان انواع و اقسام مختلف دارد. افراد به‌مقتضای نژاد، سن، جنسیت ، محیط ، محل کار و مواد غذائی که مصرف‌می کنند نقاط ضعفی دارندکه ممکن است بکانون سرطان تبدیل شود .

دراین تصویر موارد بیماری سرطان در زنان و مردان نمایش داده‌شده‌است . مثلا در مردان سرطان پوست‌که اغلب بشرایط کار در زیر آفتاب بستگی دارد۲۲درصد ودر زنان ۱۳ درصد است . سرطان ریه که بیشتر از استعمال دخانیات ناشی‌میشود در مردان ۱۷ درصد و در زنان چهاردرصد است .

در تصویر موارد ابتلای مردان و زنان بانواع بیماری های سرطان نشان داده شده است .

لوموند

مسابقات والیبال قهرمانی جهان پایان یافت

تیم‌های مردان آلمان شرقی وزنان شوروی بمقام قهرمانی رسیدند

تیم ملی والیبال مردان ایران با باخت (۲ـ۳) به آمریکا در رده بیستم قرار گرفت

تیم والیبال تونس از مسابقه با اسرائیل خودداری کرد !

صوفیه (بلغارستان)

شب گذشته مسابقات جهانی والیبال در بلغارستان به پایان‌رسید و تیم ملی والیبال مردان آلمان شرقی با پیروزی در آخرین‌مسابقه خود بر تیم والیبال بلغارستان به مقام قهرمانی رسید . آلمان شرقی که پنجشنبه در برابر تیم مردان ژاپن دچار اولین شکست شده بود درآخرین مسابقه خودبا تیم کشور میزبان ،بلغارستان طی پنج گیم‌نبرد سختی که‌انجام داد وسرانجام با نتیجه سه بردو به‌پیروزی رسید ،در گیم اول آلمان شرقی۱۱ـ۱۵ برنده شد، لیکن بلغارستان درگیم دوم «۱۵ـ۱۳» جبران باخت گیم‌نخست خود را کرد . در گیم سوم‌آلمانها بار دیگر به پیروزی رسیدند.نتیجه این گیم « ۷ـ۱۵» بسودآلمان‌شرقی بود .گیم چهارم باردیگربلغارستان به پیروزی رسید، بانتیجه «۴ـ۱۵» ولی‌این آخرین‌پیروزی‌تیم‌بلغارستان بود، چون در گیم پنجم آلمان‌شرقی «۱۳ـ۱۵» برای سومین بار پیروزو سرانجام فاتح این دور از مسابقات والیبال قهرمانی جهان گردید .

آلمان شرقی در حالی فاتح‌مسابقات شناخته شد که‌از نظر امتیاز باتیم بلغارستان برابر بود .هریك‌صاحب سیزده امتیاز ،۶ بردو یك باخت بودند . لیکن چون معدل گیمهای برده وباخته آلمان شرقی بهتربود بمقام قهرمانی رسید، آلمان شرقی در جمع مسابقات صاحب ۲۰ گیم برده و ۶ گیم باخت بود، در حالیکه بلغارستان ۱۹ برد و۷گیم باخت بدست آورده بود .

در قسمت بانوان ،تیم بانوان شوروی‌بمقام قهرمانی‌رسید،بی‌اینکه در مسابقات نهائی حتی یك باخت هم داشته باشد . شوروی‌درآخرین دیدارخود ۲ـ۱۵ ،۱۱ـ۱۵ ،و۶ـ۱۵ بر تیم کره شمالی‌پیروز شد پس‌از شوروی ،ژاپن دوم‌و کره شمالی‌سوم شدند .ژاپن‌دیشب‌آخرین‌مسابقه‌اش راباتیم بلژیك‌برگزار کرد و«۰ـ۳» به پیروزی رسید .

در مسابقات مردان نیز پس از آلمان شرقی وبلغارستان ،تیمهای ژاپن ، چکسلواکی ،لهستان ، شوروی ،رومانی و بلژیك بمقامهای سوم تا هشتم دست یافتند.

در مسابقات‌رده‌بندی درگروه‌دوم برای مقام نهم تیم کره شمالی اول شد ، و در گروه سوم تیم فرانسه با کسب عنوان اول بمقام هفدهم در مجموع رسید . در حالیکه امریکا، اسرائیل و ایران در رده های بعد جای گرفتند و بترتیب ۱۸ ، ۱۹ و بیستم شدند .

در آخرین مسابقات این گروه که دیروز انجام گرفت تیم ملی ایران «۲ـ۳» مغلوب تیم امریکا شد .«۸ـ۱۵،۱۵ـ۴ـ۱۵ـ۹ ، ۹ـ۱۵ و ۷ـ۱۵ ».

نتایج سایر مسابقات این گروه ازاین‌قراربود .

فرانسه ۳ـ گینه صفر ،۱۲ـ۱۵، ۳ـ۱۵ و۹ـ۱۵ فنلاند ۳ ـ ونزوئلا صفر ، ۷ـ۱۵ ،۳ـ۱۵ و۱۰ـ۱۵ در مسابقه آخر تیم مردان تونس‌حاضر به مسابقه با اسرائیل نشدودرنتیجه اسرائیلیها «۰ـ۳» برنده شناخته شدند .

دیشب در پایان مسابقات پنجاه مفسر ورزشی حاضر در مسابقات کاروف‌عضوتیم‌ملی‌والیبال‌بلغارستان را با ۱۵۰ امتیاز بهترین بازیکن این دوره از بازیها شناختند ، در حالیکه‌زلاتانف‌بازیکن دیگربلغاری دوم ،نکوتا از ژاپن سوم ، شولزاز آلمان شرقی چهارم ، شومان از «آلمان شرقی » پنجم وموریتا از ژاپن ششم انتخاب شدند .

ورزش

غیاثی دو متر و ۷ سانتیمتر پرید!!

رکورد ملی ایران سه سانتیمتر ترقی کرد

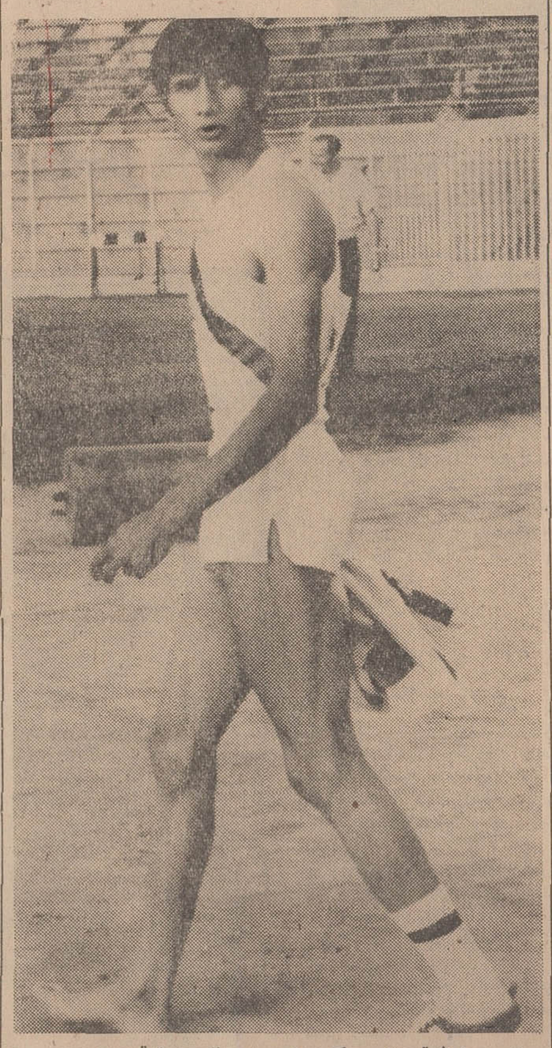

تیمور غیاثی‌قهرمان ورکورددار پرش ارتفاع ایران بعد از ظهر دیروز دریك رکوردگیری رسمی موفق شداز مانع دومتر و ۷سانتی متر عبور کند !

به‌این‌ترتیب رکورد ملی ایران راکه دومتر و چهار سانتیمتربود، سه سانتیمتر ترقی داد .

این خبررا شب گذشته رئیس فدراسیون دوومیدانی ایران‌به‌سر- دبیر مجله دنیای ورزش بوسیله تلفن اطلاع داد .

رپورتاژ کامل آنرا این هفته‌در مجله دنیای ورزش مطالعه‌فرمائید.

کشتی انتخابی کاپ آریامهر

شب گذشته اولین مرحله مسابقات انتخابی کشتی کاپ آریامهر با حضور ۲۳۷ شرکت‌کننده در ۱۰ وزن در تالاروزشی محمد رضا شاه آغاز گردید .

در این مرحله از مسابقات نفرات اول‌تاششم مناطق‌چهارگانه تهران ، نفرات چهارم تا ششم تهران در سال۴۹ ، نفرات‌شرکت کننده درجام تفلیس وجام‌تاتراس و نفرات اول تاسوم استان‌مرکزی شرکت دارندکه فردا شب‌مبارزات خود را به‌پایان خواهند رساند و نفرات اول‌تاسوم‌هروزن‌برای دیدار های .اوج‌برگزیده می‌شوند .

دراولین شب مسابقات بخاطر بزرگداشت ویادبود مرحوم‌محمد- علی صحرائی قهرمان ارزنده تیم ملی کشتی حاضرین یك دقیقه سکوت‌اختیار کردندوآنگاه دنباله مسابقات ادامه یافت . چهره های شناخته شده‌و امید هر وزن ازاین قرار می‌باشند .

۴۸ کیلو : رحیم‌علی‌آبادی ،حسین غفاری ، ترابی و بیانی . شرکت کننده ۳۲ نفر .

۵۲ کیلو : نبی‌الله قاضی،جواد رفوگر ، داود سالار، محمد کوکبی عرب ، بدرگوهی . شرکت کننده ۳۶ نفر

۵۷ کیلو : محسن فره‌وشی ، حسین ذابحی ، ابراهیم چلیچ اسمعیل رازمندان ، حمید کرمانشاهی و کریم مطبوع .رفتار شرکت کننده ۳۶ نفر .

۶۲ کیلو : نقی مرادی ، محسن صفوی ، حسین معاونیان ، احمد مقدم ، مسعود خوشخو ، محمود دهدشت ، صادق ایمانی ، محمد خرمی و علی رنجبر شرکت کننده ۳۷ نفر .

۶۸ کیلو : فریدون عزیزی ، علیرضا زیبا ، مصطفی اقتداری ، حسین عرب . صحبت‌الله جعفری ، غلام پرچخ و مصطفی بوترابی . شرکت کننده ۴۳ نفر .

۷۴ کیلو : حسن امن‌زاده ،رضا قلی‌پور ،ابرقوئی علی نقیان ،احمد خوئینی شرکت کننده ۳۵ نفر .

۸۲ کیلو : قدیر یعقوبی،احمد محمدی ، علی بیات و صمد عبدی.

۹۰ کیلو : شاهین بهزادی ، اسماعیل روزبهانی و صباح‌الدین فرجی .

۱۰۰ کیلو : اسعد روشن کیش، واهان‌عیساثیان‌ومرتضی‌سیف‌اللهی.

۱۰۰ کیلو بیالا : گل‌بالا میرزاپور ، ناصر رحیمی ، محمد ترخاق .

روزهای شنبه دنیای ورزش

تازه مدرسه راتمام‌کرده بودم ومیخواستم درکارپدرم باا و همکاری کنم که گفت : پسرم حالامادو شریك مساوی هستیم و هرچه من دارم توهم میتوانی ازش‌استفاده کنی .
پس ازآن خیلی جدی بمن‌نگاه کرد وادامه داد :
بجز پارکر ۷۵ من ،
من داشتم تعجب میکردم ولی او زد بخنده ویك جعبه بسیار ظریف و زیبا بمن داد وگفت : چون الان یکی از آنها را بتو مید هم که مال خودت باشد ، این‌بود داستان تهیه‌خودنویس :

پارکر من

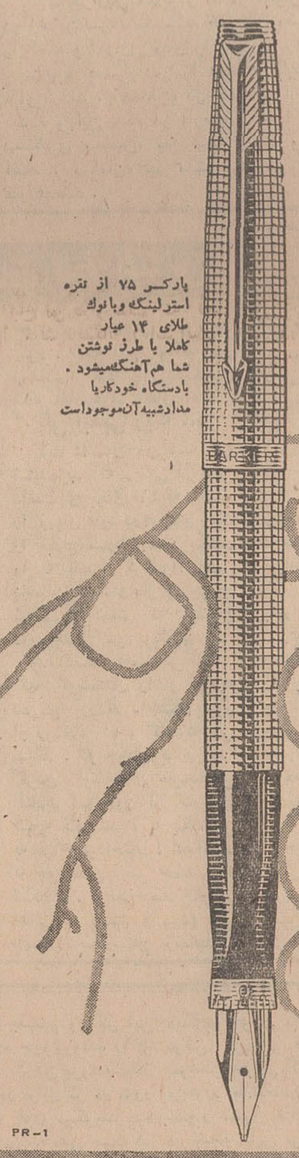

PARKER
پارکر سازنده مطلوبترین قلمهای جهان
نمایندگی انحصاری:شرکت ادکا انتهای خیابان سپهبدزاهدی(فیشرآباد)تلفن ۶۲۶۳۰۴
دارای سرویس مجهز برای قلمهای پارکر و اورشارپ

هرموتوری اتومولی میخواهد
اتومولی روغن موتورنیست
راستی اتومولی چیست که
هرموتوری اتومولی میخواهد
؟

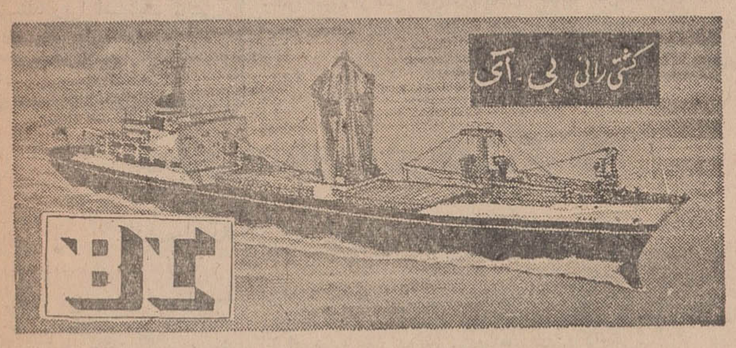

کالای صادراتی بمقصد بنادر
ژاپن ـ هنك‌کنك ـ سنگاپور ـ پنانك توسط
کشتی «آمرا» ، کشتی «چین‌کوا»در خرمشهر بارگیری میشود
کشتیهای نامبرده قرار است اواسط مهرماه ۴۹ وارد خرمشهر شوند و ضمن تخلیه اقدام بقبول کالای‌صادراتی بنمایند.
خواهشمند است برای ذخیره جا به شعبات این شرکت در تهران و خرمشهر مراجعه شود .
شرکت گری مکنزی محدود
تهران تلفنهای ۳۱۴۱۵۶،۵۹ خرمشهر ۲۷۵۰
ساعات کار ۷ صبح الی ۱½ بعد از ظهر

زبان انگلیسی را در کوتاهترین مدت بیاموزید
با ۲۲۷ لیره در مدت دوازده هفته با غذا اطاق و روزانه پنج ساعت درس بدون محدودیت سن برای شاگردان . این مؤسسه ازطرف وزارت‌آموزش و پرورش برسمیت شناخته شده است . امتحانات آموزش دوره مقدماتی کمبریج Lower Cambridge آزمایش مهارت در زبان Proficiency
لطفاً با نشانی زیر مکاتبه فرمائید .
Iar Josephs M. A.
Th Regency School of English, Ramsgate, Kent, England.

تبریکات

تیمسار سپهبد صدری‌ریاست معظم شهربانی کل کشور
دعای خود را نثار شاهنشاهی می کنیم که یکی از افرادلایق وباکفایت ارتش را به ریاست کل شهربانی کشور منصوب فرمودند توفیق تیمسار معظم را در راه خدمت به اعلیحضرت همایون شاهنشاه و ملت ایران خواستاریم .
اصفهان ـ عباس فولادستون ، امیر فولادستون
آ_۱۹۸۶۳

تیمسار سپهبد صدری
ریاست معظم شهربانی کل کشور
انتصاب تیمسار معظم‌را صمیمانه تبریك عرض می کنم وتوفیق حضرتعالی را از خداوند متعال خواستارم .
اصفهان . علیمحمد امامی
آ_۱۸۹۶۱

مدیریت محترم آموزش و پرورش استان مرکز
انتصاب شایسته جناب آقای داود زاده را به مقام معاونت‌آن جناب تبریك عرض نموده و توفیق روزافزون ایشان راآرزومندم.
رضا اختیاری
آ_۱۹۸۹۹

سرور ارجمند تیمسار سپهبد صدری
انتصاب شایسته تیمسار معظم‌را به ریاست شهربانی کل کشور صمیمانه تبریك عرض می نمایم .
اصفهان ـ کورس توکلی
آ_۴۴۷۰۶

تیمسار سپهبد صدری
انتصاب آن تیمسار معظم را به ریاست شهربانی کل کشور تبریك عرض نموده و سلامتی و توفیق‌حضرتعالی را درراه‌خدمت به میهن عزیز و شاهنشاه آریامهر از خداوند متعال مسئلت دارم .
کرمانشاه ـ سرگرد دکتر غلامحسین کیان ارثی
آ_۴۴۷۰۸

جناب آقای دکتر جالینوس
ریاست کل راه آهن دولتی ایران
انتصاب آقای غلامرضا مالکی را بسمت رئیس ناحیه راه‌آهن شمال شرق صمیمانه تبریك عرض مینماید .
خلیل بزرگمهر ، علی اسدی ، ابوتراب صمیمی ، علی صدقی ، حسین کیازند ، زین‌العابدین فشارکی ، یحیی فشارکی، رحیم اسماعیل زاده ، علی قلی حسین خانلی ، عبدالعلی کلانتری
آ_۴۴۷۱۴

جناب آقای داودزاده
انتصاب شایسته جنابعالی‌را به مقام معاونت وزارت آموزش‌و پرورش تبریك عرض نموده موفقیت روز افزونتان را درراه‌خدمت به میهن عزیز آرزومندم
ریاحی
آ_۲۰۰۱۷

پالتو بدوزید
ودیپلم بگیرید
کلاسهای خیاطی انجمن دوشیزگان‌و بانوان با بهترین‌روش‌ودرکوتاهترین مدت همه رموز وفنون دوخت ودوز واز جمله دوختن پالتو را بشما می‌آموزد و در پایان دوره بشما دیپلم میدهد .
دوره های ۲ ماهه ـ ۴ماهه و ۹ ماهه زیرنظر دبیران مجرب
نشانی : خیابان بهار شمالی- نبش نامجو

سکوهای افتخار و خوشبختی
بانك تهران
در انتظار شماست
BANQUE DE TEHERAN
بانك تهران امین مردم ایران

در بانك تهران حساب پس‌انداز باز کنید و درسکوهای خوشبختی ۱ و ۲ قرار گیرید .
تاپایان آبانماه
در بانك تهران حساب پس‌انداز باز کنید و موجودی‌خود را تادویست تومان یا بیشتر تکمیل نمائید تاازتمامی‌جایزه قرعه‌کشی دوم استفاده کنید .
(حداقل موجودی برای شرکت در قرعه‌کشی یکصد تومان‌است)

اطلاعات
اخبار شهرستانها
صفحه ۸ یکشنبه ۱۲مهر ماه ۱۳۴۹ شماره ۱۳۳۱۱

عظیم ترین پل خاورمیانه، روی دریاچه رضائیه!

بااحداث این پل عظیم راه تبریز برضائیه ۱۹۸ کیلو متر کوتاه تر میشود

پل عظیمی بر روی دریاچه رضائیه ایجاد میشود ! این پل که در نوع خود در خاورمیانه ، بی نظیر است، بیست کیلو متر طول خواهدداشت.

این پل ، دو شهر (تبریز و رضائیه)وچند شهر دیگر آذربایجان را بهم متصل خواهد ساخت ...در حال حاضر فاصله بین رضائیه و تبریز از راه خاکی ۲۹۸ کیلو متر است که با ایجاد پل مذکور به یکصد کیلو متر کاهش خواهد یافت .

یك مقام مطلع ، ضمن عنوان مطالب بالا ، به‌خبرنگار مادررضائیه گفت : فاصله بین رضائیه وتبریز با داشتن پیچ و خمهای زیاد ، باعث ناراحتی مسافران ، میشود ، و هنگام حمل محصولات کشاورزی و انواع‌میوه از شهر های‌آذربایجان غربی ،میوه بین راه خراب می شود .

وی اضافه کرد : با ایجاد این پل نه تنها مسافران زیادی ،برای استفاده از آب دریاچه رضائیه ،در فصل تابستان‌به رضائیه‌خواهندآمد، بلکه در اقتصاد آذربایجان غربی اثر عمده‌ای خواهد بخشید .

پل مذکور ، در روی دریاچه رضائیه ، از نزدیکی کارخانه قند رضائیه ، بیکی از جزایر دریاچه رضائیه کشیده میشود و از این جزیره ، پل دیگری در امتداد آن که در نزدیکی شهرستان های عجبشیر و «بناب» مراغه خواهدبود، ادامه خواهد یافت .

این عمل بدین ترتیب خواهدبود که مسافرین‌بتوانند از بندررحمانلو در نزدیکی عجبشیر و همچنین‌جاده آسفالته عجبشیر ـ تبریز به خوبی استفاده کنند.

ناطق در پایان سخنان خود ،افزود: این راه از نظر جلب توریست‌نیز، بسیار حایز اهمیت است .

نان شیراز، استاندارد شد!

از دیروزنان درشیراز استاندارد گردید ودرمناطق جنوب و شمال شیراز بهای نان یکسان شد .

خبرنگار ما در شیراز اطلاع داد: این تصمیم بدنبال جلسه‌ای که پریشب اعضای انجمن شهر شیراز تشکیل دادند ، عملی گردید .در جلسه مذکور آقای عبدالحسین شمس‌زاده مدیر عامل جدید شرکت نان ، نمایندگان انجمن شهر ، کفیل شهرداری و نمایندگان مطبوعات‌حضورداشتند. آقای شمس‌زاده برنامه‌های آینده خودرا تشریح کرد و اظهارداشت: باقراردادی که‌منعقد شده است، ازاین‌پس نانوا های شیراز بجای نفت‌سیاه و هیزم از گاز لوله کشی شده استفاده‌خواهند کرد .همچنین برای کلیه نانوائی ها ماشین «چونه گیری» سفارش داده شده است . به‌این ترتیب نان شیرازهم بدون دخالت دست‌عرضه می گردد وهم‌این که نان باسرعت بیشتری تهیه میشود .

فاچاقچی دو کیلو تریاك ، بدام افتاد

یك قاچاقچی در «خسرو شاه» تبریز بدام افتاد و مقدار دوکیلو تریاك کشف گردید .

متهم «ایرانی» نام دارد و ۳۶ ساله میباشد .

به دایره مبارزه با مواد مخدر شهربانی تبریز، اطلاع داده شد، مردی بنام «ایرانی» اهل « خسرو شاه» در امر خرید و فروش مواد مخدر ، دست دارد .

بدستور تیمسار سرتیپ‌بیگلری سرپرست شهربانیهای آذربایجان شرقی، چند مامور بسر پرستی سرکار سروان زرتشت پاشا بیگی رئیس گروه مبارزه با مواد مخدر استان با لباس مبدل با قاچاقچی وارد معامله شدند و متهم راهنگام تحویل مقدار دو کیلو تریاك بدام انداختند .

خبرنگار مادر تبریز گزارش داد: دردستگیری«ایرانی» مامورین ژاندارمری « خسرو شاه» نیز ، همکاری داشتند .

نمایندگان اطلاعات در خدمت مردم

بلاتکلیف مانده‌اند !

پیش از آغاز سال‌تحصیلی جدید ،مقدمات تاسیس کلاس چهارم طبیعی در دبیرستان عنصری انارك فراهم گردیدو از طرف اهالی مبالغی جهت تامین هزینه احداث این کلاس جمع آوری شد . اما با آغاز سال تحصیلی اداره آموزش و پرورش انارك‌اطلاع داد که بعلت نداشتن دبیر، قادر به تاسیس کلاس چهارم طبیعی نمیباشد و در نتیجه ۳۰ نفر از دانش آموزانی که‌سال سوم را به پایان رسانده‌اند بلاتکلیف مانده‌اند . اولیاء این دانش آموزان که برای مطرح کردن مطلب فوق به دفترنمایندگی اطلاعات‌مراجعه کرده بودند یاد آور شدند. که‌هیچکدام قادر به فرستادن فرزندشان به شهر های‌دیگر نیستند زیرا استطاعت مالی این کار را ندارند . این عده منتظر اقدام‌مقامات‌وزارت آموزش و پرورش هستند .

شهرری پیروز شد

تیم والیبال شهرری بدعوت تیم والیبال باشگاه « پرسپولیس » اراك ، وارد این شهر شد و در دو بازی دوستانه که با تیم های پرسپولیس و «پاس» انجام داد ، با نتیجه ۳ بر هیچ ، پیروز شد .

بنا بگزارش خبرنگار ما در شهر ری : بازیکنان تیم والیبال شهرری ، آقایان : رضا هدایتی، اکبر مداحی ، مهدی صابر پور ، قاسم کمالی ،شهریار ملك انجمن، غلام محمدی ، اسماعیل صباغ ، منصور کاوه ، کمال‌رضائی واحمد مرادی بودند .

اندوه ، بخاطر عزیزی که از دست رفت

جنازه مرحوم « محمد علی صحرائی » قهرمان سنگین‌وزن و عضو تیم ملی کشتی آزاد ایران که در حادثه اتومبیل کشته شد در میان اندوه فراوان جامعه ورزشکاران و علاقمندان بورزش در صحن «عتیق»مشهد (آستانقدس رضوی) ،بخاك سپرده‌شد.

در مراسم تشییع جنازه مرحوم «صحرائی »قهرمان فقید کشتی ایران ، مادر ، همسر و برادر صحرائی ،وفادار وخادم‌قهرمانان ملی‌پوش کشتی ایران ، کریم محمدیان مربی ارزنده تیم کشتی خراسان و هزاران نفر ازطبقات مختلف مردم ، شرکت کردند ودر غم عزیز ازدست رفته خود، اشك ریختند .

در این عکس ،مادر محمد علی درسوك مرك فرزند قهرمانش ،داغدار است وبرادر محمدعلی صحرائی درکنار مادر درمرك برادرخود اشك می ریزد .

ایجاد پایگاه زلزله‌شناسی

درکرمانشاه پایگاه مجهززلزله شناسی ایجاد میگردد . پانصد هکتار از زمین های فرودگاه‌سابق کرمانشاه ، برای ایجاد میادین ورزشی و باغ میوه، اختصاص‌داده میشود.

این دو پیشنهاد که از طرف شهرداری کرمانشاه به‌انجمن شهر ارائه شده بود ، در جلسه اخیر انجمن شهر کرمانشاه ،به تصویب رسید .

دراین جلسه چند پیشنهاد دیگر شهرداری به‌تصویب انجمن شهر رسید .

سارق معروف خوزستان بوسیله مامورین دستگیر شد

یکی از اشرار معروف بنام «سلمان» که چندین بار دست به سرقت و کشتار زده بود توسط مامورین ژاندارمری ناحیه خوزستان دستگیر شد .

بنابگزارش خبرنگار ما در اهواز : سلمان و برادرش «حمدان» در آخرین سرقت مسلحانه خویش ، یک مامور ژاندارمری و یک دهقان را کشته و اموال زیادی را بسرقت برده بودند . چندی پیش مامورین حمدان و دستیارانش را دستگیر کردند ولی «سلمان» موفق به فرار گردید ، «حمدان» در دادرسی ارتش محاکمه و محکوم به اعدام شد ، و این حکم در باره وی اجرا گردید . فعالیت مامورین برای دستگیری «سلمان» به نتیجه رسید و این سارق خطرناک ، بدام افتاد ، «سلمان» نیز مانند برادرش در یک دادگاه نظامی محاکمه خواهد شد .

تریلی ۷۶ چرخ حامل دیگ بخار

پس از ۶ روز توقف درراه مرند، راهی اصفهان شد

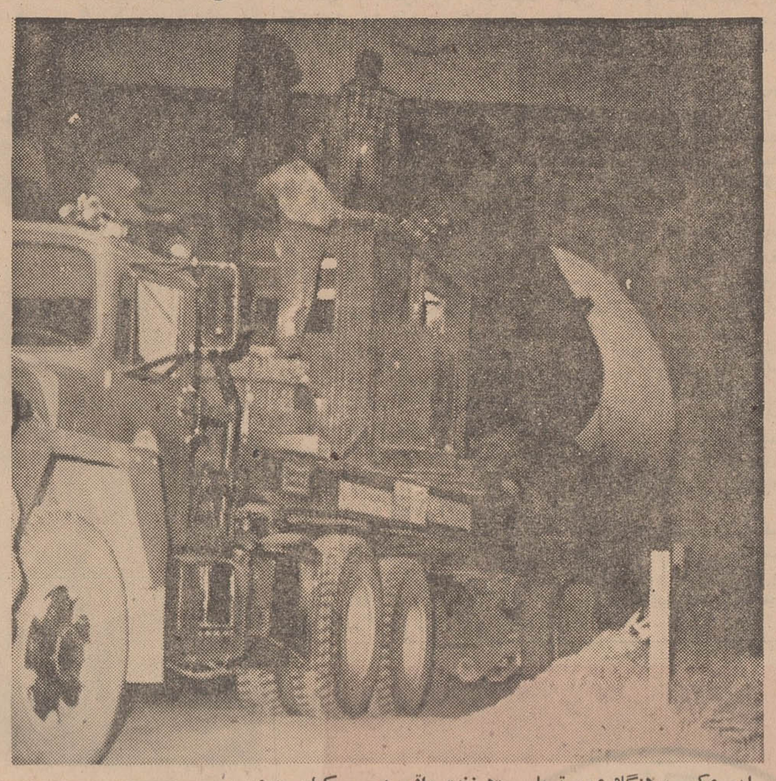

این عکس ، هنگام عبور تریلی حامل عظیم‌ترین دیك‌بخار ازدهانه پل«هرزند» مرندگرفته شده‌است.

تریلی ۷۶ چرخ حامل بزرك‌ترین دیك‌بخار کارخانه‌ذوب آهن که‌بعلت کم‌بودن ارتفاع دهانه‌یك پل ، درسی کیلو متری مرند ، متوقف شده بود،پس‌از شش شبانه روز توقف درپشت پل ، باکوشش ماموران ، براه خود ادامه داد و راهی مرند شد تاازطریق تبریز‌ـ تهران به اصفهان حرکت کند .

دیك بخار مذکور که درحدود نود تن‌وزن داردازجلفا به اصفهان حمل میشود تادر محل کارخانه ذوب‌آهن نصب گردد .

این تریلی ، برای رسیدن به مقصد باید از زیر پلی بنام پل «هرزند» واقع درسی کیلو متری مرند ، عبور میکرد ، ولی چون ارتفاع دهانه پل مذکور ، کم‌بود، تریلی حامل‌عظیم‌ترین دیك بخار، بمدت شش شبانه روز پشت جاده، متوقف شده‌بود .

برای عبور این تریلی از زیر پل، از ادارهٔ استان آذربایجان شرقی تقاضای کمك‌شدو مامورین باگریدر بولدوزر های اداره راه استان ، سطح‌پل را بفاصلهٔ بیست متر به‌طرف‌جلو (بطرف مرند) و بیست متربطرف عقب(بطرف جلفا) درحدود پنج‌متر خاکبرداری وپست کردند .و تریلی ۷۶ چرخ حامل دیك بخار ، پس‌از شش شبانه‌روز توقف درپشت پل،از زیر آن‌عبور کرد وراهی مرندشد .

قطار، سماور ودرخت گردو!

چندحادثه آفریدند ودونفر کشته شدند..

مادر و فرزندی در شمیران‌دچار سوختگی شدند و پسر ۱۲ساله‌ای براثر سقوطازدرخت گردو بسختی مجروح گردید .

بنا بگزارش خبرنگار ما در شمیران: «مریم قلندری» زن۲۵ ساله در کنارسماور سرگرم‌خوردن چای بود، ناگهان سماوربرگشتو در نتیجه آبجوش‌سماور روی مریم وطفل خردسالش صغری ریخت و آن دوبسختی دچار سوختگی‌شدند. مادر و فرزند برای معالجه به بیمارستان « رضا پهلوی » شمیران انتقال یافتند .

همچنین پسر ۱۲ ساله‌ای بنام «محسن مفیدی» که برای چیدن گردو به بالای درخت گردو رفته بود ناگهان بزمین افتاد ومجروح شد وی را به‌بیمارستان رضاپهلوی منتقل کردند .

حمله شبانه

در روستای «زنوزاق» مرند ، چند نفر بقصد کشتن مردی بنام طاهروفائی شبانه بباغ وی حمله‌ور شده و او را که در پشت بام خوابیده بود، بشدت ، مضروب کردند .

خبرنگار ما در مرند گزارش داد : بر اثر سر وصدای طاهر اهالی قریه به محل واقعه‌شتافتند وقبل از اینکه مهاجمین موفق به اجرای نقشه خود شوند، مردم‌طاهر را نجات دادند ، دوتن از مهاجمین بنام های «قلی» و «مشهدی»شناخته شدند و وسیله مامورین ژاندارمری دستگیر گردیدند ، مهاجمین تعدادی از درخت های میوه باغ طاهر را نیز از بین بردند.

برق گرفتگی

شیروان رضایی۴۰ ساله‌ساکن بندر پهلوی دچار برق گرفتگی شد ودرگذشت .

شیروان هنگامی که مشغول برچیدن یکی از پلاژ های ساحلی غازیان بود ، دچار این حادثه‌شد. جسد پس از انجام تشریفات‌قانونی دفن گردید .

*** زیر قطار رفت**

بانو «فخری» ۶۵ ساله با یك قطار باری تصادف کرد و کشته شد. این حادثه در ایستگاه راه آهن اندیمشك اتفاق افتاد .

گزارش خبرنگار اطلاعات در اندیمشك حاکیست : بانو فخری هنگامی که‌در کنار خط آهن‌حرکت می کرد، دچار این حادثه شد . جنازه پس از انجام معاینات‌پزشکی دفن گردید و جریان تحت تعقیب است .

۲۲۰۰ بند«شبدر»سوخت

در یك آتش سوزی که روز گذشته در انبار علوفه متعلق به «غیبعلی عبداله‌مبارك» واقع‌درانتهای خیابان «شاه بختی» رضائیه بوقوع پیوست ، تعداد دو هزار و دویست بند «شبدر» طعمه حریق شدوبیش از چهارصد هزار ریال ، خسارت وارد آمد .

خبرنگار ما در رضائیه گزارش داد : غیبعلی ،مدعی است این‌آتش سوزی عمدی بوده است . بهمین جهت ، شکایتی علیه مردی بنام عبداله ، تسلیم پاسگاه ژاندارمری رضائیه کرد .

براساس شکایت غیبعلی‌پرونده‌ای در پاسگاه ژاندارمری رضائیه تشکیل شد و عبداله تحت تعقیب قرار گرفت .

۵۰ هزار نفر در مراسم قالی‌شویان‌مشهد اردهال شرکت کردند

مراسم قالی شویان که همه ساله با آئین‌خاصی در مشهد اردهال کاشان ، برگزار میشود، امسال باشکوه خاصی ، انجام شد .

در مراسم قالی‌شویان ، پنجاه هزار نفر ازمردم کاشان و شهرستان های نزدیك ، شرکت داشتند . این مراسم روز جمعه گذشته باشکوه‌خاصی در مشهد اردهال کاشان برگزار شد .

در عکس بالا که از مراسم قالی شویان مشهداردهال گرفته شده است ، صدها نفر را در حالی که هرکدام طبق رسم قدیمی یك‌چوبدستی بدست‌دارند ، در مراسم قالی شویان نشان می دهد .

کوتاه خواندنی تلخ شیرین

*** گدا ،های‌خوش‌سلیقه!**

«میاندواب» بستان ها ، صفای خاصی دارد و جماعت کثیری برای استفاده ازآب وهوای لطیف‌به این‌شهرستان رومی آورند . اما امسال در جمع پیرمردها ، سرو کله گداها هم پیدا شدو در اندك مدت ، پیاده‌رو های‌میاندواب توسط گدایان کرمزده‌اشغال گردید ! به گداها بدنمی‌ـ گذشت ، هم از آب‌و هوای خوب استفاده می کردندوهم از ریال جماعت کثیری که مثل خودشان ، به میاندوآب رو آورده بودند ! مامورین شهربانی‌میاندوآب ابتدا داری به کار گدایان نداشتند،اما وقتی جماعت گدا ، سماجت را از اندازه بدر کردند ودر گوشه و کنار برای عابران مزاحمت ایجاد نمودند،پلیس فی‌الفور دست بکار شد و گداهای مهاجررابه ولایاتشان باز گرداند .

*** پایان تلخ یك وصلت**

«والی مرادی » وقتی ۲۵ سال پیش با دختر مورد علاقه‌اش «صنم» ازدواج کرد هرگز تصور نمی کرد که آینده‌ای این چنین شوم و بی‌فرجام در انتظارش باشد. روز های شاد والی پس از عروسی با صنم بااشکارشدن حقیقتی تلخ پایان پذیرفت و غمی بزرك و خرد کننده بر زندگی مشترك این زن و شوهر سایه افکند . حقیقت تلخ چیزی جز این نبود که هرگز ، طفلی در خانه آنها چشم به دنیا نمی گشود وبه اصطلاح اجاق آنها برای همیشه کور میماند . سالهای زندگی مشترك والی و صنم‌به تلخی گذشت و سرانجام آن دو ، از هم جدا شدند، یك سال از جدائی آنها می ـ گذشت تا اینکه‌چند روزپیش جوانی بنام «مجید» به خواستگاری صنم فرستاد و صنم به این وصلت رضایت داد ، عروسی «صنم» ومجید برگزار شد . اما «والی» که همسر سابقش رابه‌حدپرستش دوست‌میداشت، تحمل‌شنیدن خبر ازدواج‌اورا بامرددیگری نداشت و سحرگاه دیروز خویشتن را باطناب حلق‌آویز کرد . البته این واقعه در روستای «کامران تفنگچی» شاه آباد غرب اتفاق افتاد.

*** یکی ابلهی ریك ...**

لابد داستان ان ابله را شنیده‌اید که ریگی درکفش داشت و بجای اینکه کفش را از پای خود درآورد و ریك را خارج سازد ،کفاش‌بیگناه را به ناسزا گرفت ! این داستان مصداق‌حال‌دو چوپان شوشتری است که بشرح ماجرایشان می پردازیم :

«عبدالساك»و«حمید»هرکدام گله گوسفندی را از کوه‌به ده می آوردند . هنگام عبور از رودخانه ده ، گله هاقاطی شدند . دو چوپان برای جدا کردن گوسفندان خودبتلاش افتادند اما چون از کارشان نتیجه نگرفتند ، با یکدیگر به نزاع پرداختند ! عبدالساد با چوبدستی سر حمید را شکافت . فریاد حمید بگوش اهالی ده رسید و مردم اول حمیدرا به‌بیمارستان رسانیدند وبعد گوسفندان رااز هم‌جدا کردند ! عبدالساد باتهام‌ایراد ضرب ، روانه زندان شد.

*** سنك‌پرانی بخاطر عشق ....**

مردی که نمی خواست دخترش را به پسر همسایه بدهد،ازطرف پدروپسروبستگان بی تهدید به قتل شدو از ترس جانش به شورای‌داوری اهواز پناه آورد . این مرد که احمد نام دارد می گفت: چندی پیش مردی بنام فاخر دخترم را برای پسرش خواستگاری کرد ولی چون دخترم حاضر به‌این وصلت‌نبود به‌او جواب رد دادم ، اماچند روز بعد خانه ما سنگباران شد و ما به خیال اینکه سنك را اجنه‌ها می پرانند دروحشت واضطراب پس می بردیم‌ولی هویت سنك اندازان شناخته شدو پی‌بردیم که فاخر و طایفه‌اش اینکار را می کنند وبدین ترتیب تصمیم به قتل من گرفته‌اند . شورای‌داوری فاخرراحضار کردوبرای‌اینکه دیگر هوس سنك پرانی به سرش نزند او را به ۵ روز حبس قابل خرید محکوم کرد .

بعلت تراکم مطالب، درج ستون

سوغات ولایات

دراین شماره میسر نشد

۳ـ دفاع آقای خلعتبری وکیل‌مدافع متهمین پرونده قتل بهمن حکمی

در شماره‌های پیش قسمتهائی‌از دفاع خلعتبری‌وکیل مدافع‌متهمین پرونده قتل بهمن حکمی که در دادگاه عالی جنائی اصفهان تحت رسیدگی است. بنظر خوانندگان ارجمند رسید و اینك دنباله آن:

تحقیقات که خدمت شما میاید باید خالی از هرگونه شائبه غرض. خودخواهی. خود‌ـ پرستی. تفاخر. حسن خدمتگذار نشان‌دادن شخصی بجامعه باشد بخصوص برای این چیزها اگردیده شد آنوقت‌بنظر بنده‌دیگر شخص تحقیق کننده صالح نیست صلاحیت ندارد. لااقل اعتماد نمیشود کرد به‌تحقیقش. شما قاضی هستید. این رای را میدهیدبرای کسی که از این رای ذینفع است یا برای مردم کوچه؟ یکی یک پارچه ماهوت‌فاستونی می‌آورد خدمتتان تقدیم میکند. حضرت عالی هم میگیرید و میگوئید متشکرم مردم اصفهان آورده‌اند اینرا بعنوان قدردانی شما هم می‌ـ گوئید خیلی ممنون هستم خیلی متشکرم اگر این کاررا کردید.شما دیگر قاضی‌نستید. که رشوه یک معنای مادی دارد و یک جهت معنوی دارد .اگربیایم‌بداد گاهی تملق بگویم .تملق‌بگویم تایك رای ازشمابگیرم شما بعنوان این رای یا بعنوان تملقات یا بعنوان دوستی یک رای بدهید زبانم لال بخدا اگر رشوه بگیرید خیلی بهتر است . اگر موضوع خودپرستی و تظاهر و عناوین دیگری ازاین قبیل موجب تصمیم باشد رشوه بهتر است. برای اینکه آدم تکلیفش معلوم است. اینجا من بشما عرض میکنم دادسرای اصفهان صلاحیت رسیدگی به این کار را نداشته. ازکی؟ از آن روزیکه دسته‌گل‌بردند به‌دادسرا. از روزیکه دسته گل بردند برای دادسرای اصفهان عکس را من تقدیم میکنم ودر لایحه خودم هم میباشد .

ملاحظه فرمودید این آقای بازپرس از کسی تحقیق میکند بطوریکه کسب اطلاع گردید شما در جستجوی عکسهائی بوده‌اید که دسته گل بدادگستری آورده‌اند توضیح دهید منظور شما از بدست آوردن این‌عکسها چه بوده است؟ جواب آقای سیدمهدی میرـ اشراقی در جستجوی این عکس بوده‌اند

منظور آقای میراشراقی چه بوده؟ از آقای میراشراقی شنیدم که این عکسها را میخواهند و من نمیدانم منظور ایشان از خواستن عکسها چه بوده حالاعرض کنم‌که اگر بدادسرا دسته گل ببرند ودادسرا قبول بکند خوب دادسرائی که دسته گل گرفته و تبریکات را قبول کرده است تبریکات مطبوعات اصفهان را قبول کرده است به عنوان اینکه کشف یک قضیه‌ای را کرده بهمان طریق پیش میرود. بنده اگردادسرا بودم دسته گل آورده بودندو تبریک عرض کرده بودند ودسته گل را گرفته بودم ، بنده دیگر به‌عقب برنمیگشتم سرم را میانداختم‌جلو تابروم ثابت کنم بمردم اصفهان که این‌کشف رامن کرده‌ام. بنابراین‌درهمین مسیر،دادسرا رفته بجلو و آقای بازپرس رفته بجلو آقای بازپرس گفته که من در مقابل قدرت متنفذین که‌میخواسته‌اند مرا تطمیع کنند، تهدیدکنند، اعمال نفوذ کنند، زیربار رفته‌ام کشف قتل کرده‌ام اینهم دلائلش. شما میخواهید دیگر چه بگوئید؟ بازپرس که به‌مردم اعلام کرده است اینرا بمرکز گزارش داده است به تهران منعکس کرده در تمام جراید منعکس کرده مملکتی را آشوب کرده‌اند که بله یک متنفذ پولدار آمده است و یک کسی راکشته شما میخواهیداین بازپرس‌دیگر برگردداز رایش عدول کند؟ اینکه می‌بینید در تحقیقات هرجا رفته نه‌نه داود و رجبعلی قصری هر گفته‌ای، گفته‌اند نوشته ولی آن دلایلی که ثابت‌میکرده‌متهم بی‌تقصیراست آنجاچشمش راهم گذاشته‌است تائید عرایض من است. سئوال فرمودید که چرا این‌نسبت را میدهم چرا این حرفها را میزنم؟ این جواب آن سئوال ریاست محترم دادگاه آن هدف را میخواستند تضعیف کنند وراه برگشتن هم نداشتند تاآنجا رفتند که این پرونده رابه‌این صورت تقدیم دادگاه کردند .

*** قیام صحیح نیست**

اکنون که بحث بحثی از کلیات شد نکته‌ای رابايد عرض‌نمایم‌راجع بدادگستری که برعلیه شخصی قیام مینماید .

ـاین کذب است‌و صحیح نیست فقط‌ممکن است دستگاهی غفلتی بنماید هیچ وقت نمیتوان بکل دادگستری چنین نامی‌داد ـ در سال ۴۰ـ۴۱ ـ وزارت دادگستری قیام کرد و بنده درآن زمان نایب رئیس اول وکلا بودم در آن وقت باوزیر عدلیه که خدا اورا رحمت کند دوستی خانوادگی‌هم داشتیم و معاون وزارت دادگستری مرد بسیار باشرفی بود که در حال حاضرو کالت مینماید اینها معتقد بودند که بایدبرای تکان دادن دادگستری ، اقدام موثری صورت گیرد و مصاحبه کردند با مطبوعات وگفتند دادگستری قیام کرده است . آقای باقر باقری از همکارانمان بودند و بنده برای اینکه شاهد داشته باشم ایشان را همراه خود بردم نزد وزیر ومعاون و گفتم آقایان اینکه‌در روزنامه‌نوشته‌ایددادگستری قیام کرده صحیح نیست زیرا دادگستری همیشه بی‌طرف است و زمانی‌که برعلیه یکنفر قیام کرد دیگر خاصیت وشان خود را از دست میدهد.ایشان گفتند مامیخواهیم وضع‌را اصلاح کنیم بنده‌گفتم حجتی‌داشتم از لحاظ تجربه و سوابق‌آمدم و بشما گفتم این کار صحیح نیست و بدادگستری‌لطمه میزند بعد دیدید که تحقیقاتی کردند و عده‌ای از شخصیتها را توقیف کردندبدون آنکه اصلا معلوم شود که جرمشان‌چیست وبعد هم که عده‌ای‌را محاکمه کردندقاضی یکی از این دادگاه‌ها فرصتی بدست‌آورد برای نشان دادن خودش که بگوید من‌هم انقلابی هستم و اتفاقا انقلابی هم بود یعنی این بار ماسك زده بود . بهرحال این محاکمات واقع‌شد و نتیجه‌اش رادیدیدولی میدانید دادگستری با این اقدام بزرك‌نشد واین قیام ، دادگستری را کوچك کرد اصولا این اشتباهات باقی میماند . یك‌رای غلط تاصد سال اثرش محو نمیشود .هنوز میگویند دیوان بلخ در صورتیکه تابحال اینقدر اشخاص نامی از بلخ بیرون‌آمده‌اند شما اگر هزار رای خوب بدهید رای‌خوب شما را افرادی مثل ما و محصلین‌میخوانیم ومیفهمیم ولی اگر یك رای بد بدهیدآن رای در تاریخ باقی خواهد ماندا‌ین‌است که بنده معتقدم هیچ‌گاه دادگستری در مظمان طرفیت با اشخاص نباشد فقط خدا ووجدان وتکلیف قانونی خودش را در نظربگیرد. دوم راجع‌به موضوع کلی‌تغییر وضع‌حقوقی دنیا که حالا در اینجا خلاصه آنرا عرض میکنم.

*** مقصر کیست ؟**

مردم از دست هیئت منصفه در اغلب کشورها دارند پناه میاورند به محاکم قضائی و قضات دارند معتقد میشوند که قاضی بهتراز هیئت منصفه است و راجع‌به کارشناسان‌نیزهمینطور ومیگویند کارشناس ها تحت تاثیر قرار میگیرند .

در انگلستان اگر هیئت منصفه یك‌رای بدهد دادگاه حق‌دارد بگوید آقا دلایلت معقول و دلپسند نیست و رای را نقض کند واین مقدار برای قاضی احترام وارزش قائلند. حالا دادگاه در تمام دنیا یك‌پناهگاه برای مردم است اما در موضوع‌این پرونده مقصر اصلی کیست ؟ بنظر بنده این پرونده یا پرونده‌های امثال آن از روی وسائل فنی و علمی و وسائل موجود ازلحاظ کشف جرم تنظیم نشده است.

از این جهات پرونده ناقص بوده ونقص موجب شده که باینصورت درپیاید وبرود به‌شعبه بازپرسی وبازپرسی هم‌بتصوراینکه اینها باید تعقیب بشوند تا این تعقیب‌برسد به‌مجرمیت که جامعه اصفهان متقاعد بشود برده‌اند روی کاغذسازی وهی‌کاغذ روی کاغذاضافه کردن که دیروز استاندارمرزی گفتند هزار صفر راهم ضربدر هزارصفر کنیم نتیجه باز صفر است .

اینکارها امروز از وظایف پلیس است شما دیگر بازپرس را باینکارها دخالت نمیدهید خود بازپرس این کارها را رجوع میکند به شهربانی برای اینکه‌در صلاحیت بازپرسی‌نیست‌امروزتشکیلات مجهزتبه کاری واختراعات اتومبیل رادیو و بیسیم واسلحه های خفیف و بیصدا ووسائل بیهوشی و هزار چیز دیگر وجود دارد بازپرس‌دیگر ازعهده اینکارها برنمیاید و همه جای‌دنیا این کارها بعهده پلیس است . پرونده‌ای رفته بود به شهربانی‌و بعداز سه‌روزبازپرس پرونده را از شهربانی میگیرد ؟!. بنده که در اینجا نبودم یکسال یادوسال پیش بود که موضوع آن زن فرانسوی را کشف کردند و در ظرف ۴۸ ساعت هم کشف کردند . پس چطور شدکه آنرا از راه صحیح رفتند و کشف کردند و این پرونده راهی کاغذ روی کاغذ گذاشتند؟ برای‌اینکه این‌را از راه درستش نرفتند اما این‌پرونده چطور شد؟ آقای‌سروان یغمائی که گزارش میدهد به‌جناب استاندار و بتهران روی گزارش او گزارش داده میشود که مقصر کیوان میراشرافی است اگر وظیفه‌خودش راعمل کرده بود که پرونده به این صورت درنمی‌آمد حالا اینکه این پرونده‌را آقای بازپرس بعد از سه روز گرفته و مسلم هم است بماند ولی بنده میخواهم بدانم چرا گرفته است ؟ آقای بازپرس شما به این دستگاه و آن آقای رئیس شهربانی و معاونش اعتماد دارید یا ندارید ؟ اگر اعتماد ندارید که هیچ وجهت آنرا بگوئید که ما هم بفهمیم و اگر این دستگاه مورد اعتماد بوده چرا پرونده را از آن گرفته‌اید ؟ بنده از گرفتن پرونده‌اتخاذ سند میکنم که بازپرس‌در اوائل‌امر در مورد شهربانی نگرانی داشته چون میگویند دود دلالت دارد به وجود آتشی ، آتشی هست که دودی هست این بدل من نگرفته که چرا پرونده را از شهربانی گرفته‌اند .

اثر انگشت چه شد ؟

آقای و کیل‌زاده خدمت دادگاه‌محترم عرض کرده‌اند و بنده هم در لایحه‌اعتراضیه روی موضوع‌ساعت خیلی تکیه کرده‌ام همان ساعتی که در اتومبیل افتاده بود من برای قاضی دارم عرض‌میکنم که اگر درپرونده‌ای امکان اثر انگشت باشد و اثر انگشت را بشود گرفت اگر نگرفتند یك جهت خاصی دارد .

حداقل اینست که پرونده را از روز اول ناقص گرفتند استاد و قهرمان‌تحقیقات اینقدر اطلاع ندارد که اگر در یك همچو حادثه‌ای علائم انگشت وجود داشت ازعلائم انگشت استفاده بکند انگشت نگاری آنقدر مسلم است که ۱۱ تا ۱۵ صفت دارد و اگر از ۶۴ میلیون نفرآدم انگشتانشان راتطبیق بدهند ۵ صفت ازاین ۱۱ صفت ممکن است تطبیق کند بنابراین از ۶۴ میلیون نفر آدم انگشت پنجه یکنفر آدم مثل دیگری نمیتوان پیدا کرد این را علم ثابت کرده حرف هم ندارد .

نمیخواهم‌وقت شمارا بگیرم شماحساب بفرمائید وقتی که رفتید بالای جنازه. مقتول چه خبرها بوده ؟ دکمه‌بود گزارش مامورین مرکز این است که دکمه مال اشخاصی است که به مقتول حمله کرده‌اند . اول‌شبهه کردند ولی بعد گفتند که این مال قاتلین است که ردپا بجا گذاشته‌اند یك عینك بجا مانده آن عینك را من باید به‌بینم ساعت افتاده ساعت که میدانید بیخودی نمی‌افتد ساعت در نتیجه کشمکش و تقلا میافتد یا دست مقتول بوده یا ممکن است دست دیگری خورده باشد یا آن علائمی که من عرض کردم و فعلا حالم مساعد نیست و بموقعش خواهم گفت معلوم است که مقتول برخورد بااشخاص داشته برای اینکه اگر شلوار مقتول دگمه‌اش کنده شده و این در نتیجه این بوده که دیگران اینکار را کرده‌اند و این صدمه را باو زده‌اند معلوم است که دست دیگری به آن خورده ـ قالیچه‌ها وارونه‌ریخته‌شده این قالیچه ها را اشخاصی برده‌اند و بجا گذارده‌اندبرای اینکه خود مقتول بیچاره که نبرده .

اثر انگشت مسلم است آنوقت آقای بازپرس گزارش میدهند که اثر چیزی مشاهده نشد ، اثر قابل توجهی مشاهده نشد .

مدرك علمی

بنده اینجا برای شما مدرك علمی می‌آورم این مدرك علمی انگشت نگاری است و چون دکتر و پلیس تفتیش کننده در جریان واضح کردن این قبیل قضایا هستند خیلی در درجه اول اهمیت قراردارد که پلیس بفهمد لزوم ایجاد احتیاطات‌شدید برای جلوگیری از هرگونه دخالتی با آثار انگشتی که در صحنه جنایت باقی مانده چیست بنا براین باید خودداری کند ازدست زدن یا لمس کردن هر شیئی تا اینکه متخصص انگشت‌نگاری امتحان خودش را تکمیل کرده باشد قانون میگوید اگر در صحنه جنایت آثار انگشت مرعی یا غیر مرعی باشد در مورد انگشت غیر مرعی باید از غبارداردن آن محیط بوسیله برس یاپشم شتر یا پودر روشن یا تاریك که هرکدام از یك جهت خاصی باشد استفاده کرد تااثر ظاهر بشود باز هم سئوال میکنم آقای آقای بازپرس . رئیس اداره آگاهی همه‌این فرصت های اولیه را از دست داده‌اند یعنی قبلا رفته‌اند آنهارا دست زده‌اند پس چرا آن آثار را نبرده‌اند تکه‌دارند ؟ شما خیال میکنید جرایم را در دنیا باچه کشف میکنند؟

«ناتمام»

زن‌ها حقوق خود را خواهند گرفت

چهل سال قبل درهمین روز

بامضای خانم‌قدس‌عالم ونون‌صادقی مقاله‌ای تحت‌عنوان‌فوق بچاپ رسیده که‌در خلال آن می‌نویسد : تعمق‌در وضع کنونی ملل متمدنه و توجهی به مملکت خودمان بما ثابت میکند که ما در ظلمات جهل قرار گرفته و راهنمائی هم دراین تاریکی نداریم ، چه آنهائی که بایستی بترقی ما بکوشند پدیختانه راه ترقی رابرای ما مسدود میسازند ولی غافل از این هستند که جنبش دهشت آوری که نسوان شرق و غرب را به هیجان انداخته نمیتواند این جنبش وشوری که سرما راپر کرده با آتش‌مقدسی که در دلها افروخته شده فرونشاند.

متاسفانه مرد های ما در مقابل‌این انقلابات باکمال بی‌اعتنائی نشسته و نگاه میکنندو مختصر حرکت جمعی اززنان حساس را با استهزاء تلقی میکنند ، تعجب‌در این است که‌خانم ها هم فورا از میدان دررفته و دم فرو می‌بندند . همین طبقه از مردانند که صدای مارا در سینه خفه میکنند ، تقصیر ازخودما است که دست روی دست گذاشته منتظرمساعدت ازخصم خود می‌باشیم ، چطور ممکن است دوشیزه امروزی را گفت باچادر به خانه بخت برو وباکفن بیرون بیا!؟ دیگر آن زمان‌گذشته، امروزبعضی از آقایان ایرادی که از طایفه‌نسوان می‌گیرند این است که شما بیچاره ها مطلع بجریانات‌دنیا نیستید یافاقد معلومات هستید یا هزاران سال از زنان متمدنه دنیا عقب مانده‌اید ، برفرض قبول چون خود آقایان هم بهمان درجه عقب مانده‌اند آیا کی سبب این وضع شده ؟ بغیراز این بوده که‌عده‌ای از خائنین جامعه مارا از ابتدا فاقد عقل تصور نموده وبه اسم اینکه زن ناقص‌العقل است و... وزن یکدنده‌اش‌کم است کار مارا به‌چنین روزی رسانیده‌اند که‌از زنان دنیا عقب مانده و امروز که عصر طلائیش نامندمادرچادر های‌سیاه‌مانند شخص جانی که‌روی خود رااز پلیس پنهان نماید از معابر می‌گذریم و هنوز دراین‌محیط باسم ضعیفه‌نامیده میشویم ولی باید بدانید که پستی زنها سبب عقب ماندگی و بیچارگی مردها است .سال‌های مدید گذشته که‌ابدا اهمیت به‌تحصیل‌و تربیت‌زن نمی‌گذاشتند سبب شد که‌در اثر تربیت مادران‌بی‌کفایت‌و کهنه‌پرست ومهمل عده‌بیکار و تنبل‌وواغوری و فراری ازکار در مملکت ما میلیونها شود .

این گفته‌هاخواه خوش‌آیند وخواه ملال‌انگیز باشدبقدری قابل توجه و تفکر است که‌در زمینه آن کوچک‌ترین مسامحه ومماطله بمثابه کفر وقساوت محسوب خواهد شد قطعا اگر همت شود روزی خواهد رسید که زن مقام‌و منزلت خود را درجامعه ایرانی احراز کند .

هرچند من خود قائلم که امروزه وقعی بچنین نگارشات‌از طرف مردان گذارده نمیشودوهزاران ازاین‌نوشته هاقبل از تاثیر محو خواهند شد ولی چه ضرر دارد که ما باندازهٔ قدرت خود درتسطیح شاهراه‌حقیقت کمکی کرده باشیم ناقلا پیش خود خجل نمانیم‌و نگوئیم‌که میتوانستیم بگوئیم ولی نگفتیم .

مدرسه متوسطه نداریم

محصلی‌از قم بنام‌علی بیگدلی‌می‌نویسد چرا محصلین قم باید حتی‌از دوره اول متوسطه محروم باشند ؟ مدرسه ابتدائی دولتی کافی نیست ، ما طالب علوم جدیده هستیم ولی وزارت معارف‌توجهی به‌این‌امر ندارد، ما محصلین قم بضاعت آن رانداریم که‌برای ادامه تحصیلات متوسطه به مرکز یا سایر ولایات برویم .

اطاق تجارت همدان

یاسائی

طبق تصویب‌هیئت وزراء اطاق‌تجارت همدان از طرف آقای یاسائی رئیس کل‌تجارت بشرح ذیل اعلام‌گردید : آقایان حاج‌محمد نراقی .آقاابراهیم آقازنجانی، حاج محمدمهدی مقدس. حاج ابوالقاسم اعتماد . حاج‌وکیل ـ الرعایا ، حاج‌سید احمدحسینی .حاج سیدعلی اصفهانی .حاج‌میرزا ابراهیم شهلا، حاج عزیز گلشن .

اطاق تجارت مشهد

طبق تصویب هیئت وزراء واعلامیه رئیس کل‌اداره تجارت، آقایان حاج محمدکاظم رکن‌التجار ، حاج محمدصادق‌عرب. محمدآقا مشرقیان .حاج آقانبویان . حاج‌غلامحسین بافرزاده. حاج‌غلامعلی اسکوئی . حاج شیخ علی خمسهٔ . آقاعلی‌درودی. آقامیرزا محمدفرشی. میرزا محمدخان دانش. حاج میرزاحسین عبداللهیان . حاج میرزا محمود پرورش اف‌مستوفی . آقاعلی کازرونی . میرزا عزیزالله خان خضرائی.خلیل‌آقا کوزه‌کنانی.

کارخانه قند کرج

ساختمان عمارت کارخانه قندسازی کرج از طرف بانك ملی شروع گردید .

در کافه رستوران جهان نما

شب‌نشینی مجلل‌ـبال‌ماسکه باشکوه ازساعت ۹ بعداز ظهر در هوای‌آزاد کافه رستوران جهان‌نما چهار راه خیابان پهلوی در باغ مصفا سه‌پری «جایزه» داده‌خواهد شدبرای بهترین لباس، برای مضحك‌ترین لباس و برای بهترین رقص‌سولو .
قیمت بلیط باماسك ۵قران بدون ماسك ۱۰ قران

(نقل‌از اطلاعات ۱۲ مهرماه ۱۳۱۰)

چه حرفها !

عیسی‌پور

انتقاد

اجازه بفرمائید از اولش تعریف کنم :
آقای شسته، رفته وموقری در حاشیه‌ی پیاده رو قدم‌می‌زد ـ چنان شمرده وسنگین راه میرفت که گویی خیابان شانزه‌لیزه‌ی پاریس را گز میکند .

از روبرو ، جوان ناقابلی، بسان ماشین کوکی فنر در رفته ، بسرعت می‌آمد وبین جماعت رهگذر بشیوه‌ی کرم خاك میلولید و ویراژ میرفت.

خیلی ساده تنه‌ی محکمی به‌آن جناب نواخت وبیخیال، گذشت . آقای مذکور ، آستینش را تکاندو برگشت، گفت :
ـ خدا ببخشه !!
پسر ،ایستادو غضب‌آلوده، سرش را چرخاند که :
ـ باکی بودی ؟!
مرد گفت :
ـ به ساحت مبارکتان اسائه‌ی ادب شد ؟!
ـ از کلاس شش به بالا حرف نزن ، منظورت چیه ؟!
ـ هیچی،ولی‌اگر فراموش نکرده باشید ، شما به من تنه زدید ، اینطور نیست ؟!
ـ زدم ،مگه‌چی شد؟کتاب اول اکابر غلط شد !؟
ـ خیر ، بنده هم عرضی ندارم ، اما پیش خودم‌گفتم حتما شما میگوئید ببخشید‌ـ و منهم جواب حاضر و آماده داشتم و معذرت میخواهم‌که پیشدستی کردم و زودتر به عرض رساندم : خدا ببخشه!
ـ همین؟! مگه‌من‌مسخره‌ی «تو» هستم ؟
ـ تو نیست . شماست !
ـ تازه «تو» هم زیادته ، مگه کی هستی ؟
ـ بنده‌ی‌خدا ...و شماحق اهانت ندارید .
ـ چی میگی بابا دلت خوشه ـ بزن بچاك وگرنه بد می‌بینی .
ـ مثل اینکه تقصیر از بنده سرزده ، بله ؟!
ـ پس‌چی ؟! توکه طاقت تنه‌خوردن‌و «دری‌وری»شنیدن را نداری ، از منزلت بیرون نیا ... منکه اگه هیکل بی ریخت تورا داشتم اصلا از خونه‌م در نمی‌آمدم .
ـ آقا چرا یاوه میگی ؟
ـ یاوه خودتی !
و رفت‌جلو ـدوتا انگشتهایش را انداخت‌زیرچانه‌ی آن‌آقای محترم و گفت :
ـ بزنم دندانهایت بریزد توی شکمت ؟!
« عمدا لفظ قلم حرف‌می زد ودرمعناادای طرف‌مربوط را درمی‌آورد !».
مردم جمع شدند.خواستند سواشان کنند و جوانك رضایت نمیداد مردپرسید :
ـ آقایان ، شاهد بودید که ایشان‌بمن توهین کردند؟:
پیرمرد خیاطی که نخ کوك روی دوشش بود ، جلورفت:
ـ شما به آقائی خودتان نگاه کنید .
پسر ، رفت جلو و سر ـ خیاط‌باشی داد زد :
ـتودیگه‌چی‌میگی مردنی!؟
... و چندین ناسزا نثار هردوتا کرد !
طولی نکشیدکه باوساطت جمعیت مواج در نقطه‌ی منازعه‌ی شفاهی ، جوان‌کفش پاشنه خوابیده ، بی‌اعتنا و مغرور ، به راهش ادامه داد و رفت .
مرد گفت :
ـ چرا گذاشتید برود ؟! من از او شکایت داشتم ،به دادگاه میکشاندمش ونشانش میدادم‌که بی‌حرمتی‌و فحاشی یعنی‌چه .
یکی از بیکاره ها پرسید:
ـ خودمانیم ، او که‌اینجا نیست ، اما مثلا چکارش می کردی ؟!
دارش میزدی ؟! یك‌چیزی او گفت و یك چیزی شما ، تمام شد و رفت !!
مرد ، همینطور که عرق پیشانی را پاك میکرد ، جواب داد :
ـ نه ، تمام نیست .بدارهم نمیزدنش ، گستاخ بود و مجازات میشد .
موجودی که نقش وکیل مدافع را ایفا مینمود ، گفت:
ـ کاری نداریم ، اما شما چطوری ثابت میکردی اون بابا فحش داده؟! تازه«فرض» میگیریم که‌ماها شهادت‌دادیم مگه فحش باد هوا نیست ؟!
مرد همانطور آتشی بود :
ـ حالا که رفت ، اما اگر شماها نبودید از راه قانونی، ادبش میکردم .
ـ اینجور چیزهای کوچك که جرم نیست ، ، اگر بخواهند برای هر فحش و لیچاری ، یك پرونده بسازند، روزی صدهزارتا هم بیشتر میشود .
ـ چرا باید بشود ؟ چرا نباید ماموبد باشیم ؟ وچرا شما میگویید چیز های کوچك ؟ هتك‌حرمت به‌نظر شما جزئی می‌آید ؟!
آبروی کسی را ریختن خلاف نیست ؟!
دیدم اگر خاموش‌بنشینم گناه درمی‌آورم ـ رفتم‌جلو‌ـ گفتم :
ـ ممکنست خواهش کنم چنددقیقه سرافرازم کنید ؟
لبخندی زد که :
ـ متشکرم .
و راه افتاد و داخل‌مغازه‌ی دوستم شد و گفت :
ـ شما را بخدا ببینید فحاشی و هتاکی چقدربرای این خلایق عادی است که اصلا به آن اهمیت نمیدهند‌ـ چی برای اینها مهم است که بالاتر ازآبروشان می‌باشد ؟!
شما در یك کشور خارجی، کافیست به یکنفر بگویید «خوك!» بدون چون و چرا و گذشت ـ برای اجرای کامل قانون ، تحت تعقیبتان قرار میدهند ـ به محکمه‌تان می کشاند و ادعای شرف میکند.
علتش چیست ؟! ـ آنها از کودکی ،می‌آموزند که‌نباید اینچنین بود .پای‌بند اصول و قوانین بار می‌آیند ـ عفو و اغماض در اینگونه موارد موجبی ندارد ـ محاکم هم واقعا رسیدگی میکنند و خاطی رابه مجازات‌میرسانند، ولی در مملکت خودمان متاسفانه می‌بینیم ، این چیز ها گویا عادی‌است‌و ازهمین بابت متاثرم .
پرسیدم :
ـ چشم و گوشتان ازاین حرفها پرنشده است ؟!
نگاهی خارج از موضوع‌به صورتم انداخت که :
ـ یعنی چه ؟! شمابگویید کی ازناسزا خوشش‌می‌آید؟! کدام گوش به‌اهانت شنیدن انس میگیرد ؟! کدام چشم به حرکات زشت و چیزهای مشمئز کننده عادت میکند؟!ـ حتما جواب منفی است ،و در اینصورت ـ هرچه بد شد ، از طریق شرع و عرف ،نهی میگردد ـ مناهی‌هم جزادارد.
و من معتقدم مقداری از قوانین را ـ جرائم و میزان مجازات های تعیین شده را‌ـ در خورفهم طبقات مختلف در کتابهای درسی بگنجانند .
آنوقت همین «چیز»هائی که بنظر ما کوچك می‌آید ، بزرك جلوه‌گر میشود .
... وقتی خداحافظی کردو رفت ، دوست فروشنده‌ام گفت :
ـ بیچاره مثل اینکه «بالاخانه»اش را اجاره داده است ـ بگو پدربیامرز،همین راکم‌داریم که کاروزندگیمان را بگذایم وشش سال بدویم تا آیا ثابت کنیم فحش خورده‌ایم یا اینکه بعکس ، طرف ، قوی بنجه باشد و گردنمان بیندازد که مافحش داده‌ایم‌و آبروی‌اوراریخته‌ایم و از شانسی که ما داریم مهمانخانه‌ی بی‌خرج،نصیبمان شود ؟!
بابا انگار از سویس آمده چه بیکار !!

اطلاعات مردم

همه روزه ازساعت ٦ تا ۷ بعد ازظهر نظریات شمارا منعکس می کنند

۳۱۱۰۸۰

طرح جدید تلفن

اخیرا شرکت تلفن‌طرح‌جدیدی بنام « تعرفه جدید تلفن » تهیه دیده‌و چندین بار هم مفاد آن‌بطور خلاصه در روزنامه درج گردیده. بناباظهار شرکت تلفن طرح جدید مورد تائید کارشناسان فنی واقع گردیده در صورتیکه کارشناسان فنی مزبور بدون بررسی‌وضع‌مالی مردم طرح را مورد تائید قرار داده‌اند . بنظر من بایستی ابتداء اکثریت مشترکین تلفن بخصوص مشترکینی که کارهای صنعتی و معاملاتی و تبلیغاتی نداشته وصرفا تلفن را بمنظور ارتباط بکارمیبرند نظر خواسته شود و سپس اقدام بانجام طرح کنند . مانند آنکه چندی قبل که شرکت تلفن کمبود بودجه داشت و در مورد خرید کابل و اخذ وجه از مشترکین‌نظر خواست تاعمل کند. من بنام یکنفر مشترك معمولی حساب کرده‌ام که این اقدام شرکت تلفن به ضررو زیان مشترکین میباشد زیرا کمتر خانواده‌ایست که دارای تلفن‌باشد و حداقل در ماه از ۲۰۰ تا ۳۰۰ شماره استفاده ننماید و اگر غیر از این باشد وجود تلفن که باسختی و تحمل مخارج زیاد تهیه و نصب میگردد در منازل زائد است چون هر خانواده حداقل ازپنجنفر«باضافه همسایگان و مزاحمین » تشکیل میشود بنابراین بهتر است که مسئولین در این مورد بررسی و شرکت تلفن نیز در تصمیم خود تجدید نظر نماید .

مشترك تلفن

نقص ندارد

عطف بشرح مندرج در شماره ۱۳۲۸۸ ـ۱۵ر۶ر۴۹ با عنوان «فرستنده بیسیم فردوس در اکثر ساعات خراب است »توضیح میدهد. بموجب اطلاع حاصله دستگاه بیسیم فردوس نقصی ندارد و مورد استفاده مردم می باشد .

دفتر اطلاعات و روابط عمومی

صدای رادیو ایران

۳۱۱۰۸۰

بطوریکه مشاهده میشود موقع پخش صدا از رادیو ایران گاهی اوقات بلند و گاهی آهسته‌است‌مثلا‌هنگامی که گوینده زن و مردصحبت میکنند صدای مرد بلند و صدای زن آهسته‌یا درهنگام صحبت و موسیقی صدای موسیقی قوی وصدای‌گوینده ضعیف است . این عمل‌باعث میشد که‌کسیکه‌میخواهد از رادیواستفاده کندباید‌در پای دستگاه رادیو بنشیند ومرتب صدا را کم و زیاد کند ودر غیر اینصورت یا نمیشودصدا را شنید و یا اینکه صدا از حدمعمول قوی‌تر میشود .
مطلب دیگر مربوط به تلویزیون است زیرااکثر برنامه‌هائی که از تلویزیون پخش میشود فرنگی میباشد و کمتر بمسائلی که جنبه ایرانی دارد توجه میشود و اگر هم بشود در موقعی این برنامه ها پخش میشود که یا ایرانی وقت‌خوابش رسیده ویا اینکه هنوز از سر کار مخانه نرسیده است .

کاظم اکبرآزادگان

اقدام فوری ممکن نیست

در شماره ۱۳۲۹۵ آن روزنامه در ستون اطلاعات و مردم مطلبی تحت عنوان « سیمها و پنجره ها » با امضاء آقای افلاطون مصطفوی درج گردیده‌توضیحااشعار میدارد:
خیابان کهن که به آن اشاره شده است فاقد شبکه فشار قوی بوده و شبکه فشار ضعیف خیابان مذکور قبلا برطبق استاندارد های فنی برق دایر بوده منتهی مالکین ساختمان های اطراف این خیابان بدون رعایت حریم خطوط وضوابط ایمنی ساختمان اقدام بساختمان با بالکن جلو آمده نموده‌اند و در نتیجه طبقات دوم بعضی‌ازساختمانها در مجاورت خط هوائی فشار ضیف قرار گرفته است و چون شبکه‌برق که مورد نیاز مردم وسرویس‌عمومی شهر است هر روز و هر ساعت نمی تواند جابجا و یا از حالتی بحالت دیگر تبدیل شود و اصولا با پیش آمدگی بالکن ها محل دیگری برای‌نصب پایه باقی‌نمیماندوهمچنین نصب پایه درخیابان‌خطرات فراوانی را متصور است بنابراین در این مورد اقدام فوری ممکن نیست و سازندگان ساختمانها در این قبیل معابر بایستی از پیش‌آمدگی‌بالکن با علم باینکه نزدیك شبکه برق میشوند خودداری نمایند .

شرکت برق منطقه‌ای تهران

بیتل درکنار مینی‌ژوپ

۳۱۱۰۸۰

چند شب قبل در روزنامه نوشتید که پلیس سر بیتل‌ها را میتراشد که مزاحم بانوان نشوند . اینکار در حد خود مورد تائیداست‌ولی بایداضافه کرد حالا که این تصمیم را بموقع اجرا گذاشته‌اند لااقل فکری هم برای مینی ژوپهای بسیار کوتاه خانمها بنمایند زیرااینکارهم بصورت‌زننده‌ای درآمده است .

سعادت صاعدی

رضایت‌بخش میشود

عطف بشرح مندرج در شماره ۱۳۲۹۲ ـ۱۹ر۶ر۴۹ با عنوان«مردم شاهرود ومشکلات‌آنها «بدینوسیله توضیح میدهد :
تا بر قراری ارتباط مایکروویو در شاهرود فعلا ساعات کار تلفنی آنجا بیست و چهار ساعته شده و گشایشی حاصل گردیده است . بدیهی است پس از نصب دستگاه دوازده کانالی وضع ارتباطی آن منطقه کاملا رضایتبخش خواهد شد .

دفتر اطلاعات و روابط عمومی

بچه‌ها زمین میخورند

۳۱۱۰۸۰

حدود ۷ یا ۸ ماه است که خیابان کارون را برای برق و آب و تلفن کنده‌اند و هنوز آن راترمیم نکرده‌اند لذا با شروع کار مدارس بچه های بسیاری از این مسیربایدعبور و مرور کنند که وضع موجود برای آنان ناراحت کننده است لذا از شهرداری تقاضا میشود نسبت به ترمیم مکان های کنده شده دراین‌خیابان هرچه زودتر اقدام کنند .

رحمتیان

ما تقسیم نکرده‌ایم

عطف بشرح مندرج در شماره ۱۳۲۶۸ مورخ بیست و دوم مرداد ما ه۴۹ آن گرامی نامه تحت‌عنوان «افراز زمین درشمال شهر »بامضای «علی توکلی» در باره تقسیم یکصد و هفتاد متر زمین در دو راهی یوسف آباد کوچه الهیه که به‌سه قطعه ۳۰ و۴۰ متری تقسیم شده است اشعار میشود .
۳ قطعه زمین مزبور واقع در کوچه الهیه دو راهی یوسف آباد توسط قسمت تفکیك اراضی شهرداری تقسیم نگردیده است .

دفتر اطلاعات و روابط عمومی

شهرداری .یمینی

ناراحتی مرتفع شد

عطف بشرح مندرج در شماره ۱۳۲۸۰ مورخ پنجم شهریور ماه ۴۹ آن گرامی نامه تحت عنوان «پل را بردارید » بامضای «اهالی کوچه قاسمی » در باره ایجاد مزاحمت پلی در خیابان گرگان ایستگاه کاشی ها اشعار میشود. سنك دال پل مورد شکایت‌برداشته شد و ناراحتی ساکنین محترم از این حیث برطرف گردید .

دفتر اطلاعات و روابط عمومی

شهرداری . یمینی

هنوز انسانیت نمرده است

امروز صبح که برای صرف صبحانه حاضر شدم خانم سراسیمه بجلو دوید و گفت :
دیشب مصیبت بزرگی روی داده و پسر گل‌بهار (مستخدم منزل ما) که‌سوار موتور سیکلت بود با ماشین تصادف کرده و استخوان رانش شکسته است .
من به گل‌بهار که سالهاست در منزل ما است وبچه های مارا مثل بچه های‌خودش دوست میدارد علاقه زیادی دارم طبعا خیلی نگران شدم و گفتم :
خوب ، حالا آن جوان کجا است ؟ چه کارش کرده‌اند ؟ چرا بما خبرنداده‌اند؟
خانم گفت :
ناراحت نشو ،هنوز در کشور ماانسان های شریف و مردان بافتوت و باوجدان پیدا میشود آن آقائی که با او تصادف کرده باوجود آنکه‌در کمال راحتی میتوانست مصدوم را بگذارد و از معرکه بگریزد بمحض وقوع حادثه از اتومبیل پیاده میشود و اظهار میکند تقصیر با من است که‌چراغ های بزرك ماشین را روشن کرده بودم . فوری مصدوم را در اتومبیل میگذارد و به بیمارستان می‌برد و با آنکه شب و دیر وقت بوده کسان او را پیدا میکند وبه‌آنها اطمینان میدهد که‌کلیه عواقب این‌بدشانسی را بعهده خواهم گرفت . صبح زود هم کار و زندگی‌اش را کنار گذاشته برسر بالین مصدوم نشسته بهترین‌اطباء را برای مداوای او حاضر کرده و طوری مراقب و مواظب اوست که حتی باعث شرمساری وناراحتی کسان و اقوام خود مصدوم شده است .
منکه به برکت‌نعمت قناعت ،اززندگی کوچك و محقر و از محیط خانواده‌وبچه‌ها راضی هستم مدتها بود حرارت انش رشك و حسد را در قلب خود احساس نکرده بودم و دیرزمانی بود که خیال میکردم این‌انش خاموش شده است اما باشنیدن داستان فوق‌اندکر باین همه مردانگی و مروت حسادت ورزیدم . چقدر دلم میخواست منهم سعه صدر و همت بلندی مثل این رادمرد ناشناس داشتم .
تصور بفرمائید اگر راننده اتومبیل از تاریکی شب استفاده کرده و بدون‌اعتنا بسرنوشت موتوسیکلت سوار مصدوم اورا بحال خود گذاشته و از مهلکه فرار میکرد بعدا گرفتار چه ناراحتی وجدان و عذاب روحی میشد ؟ اگر چنین شخصی کوچکترین بوئی از انسانیت برده بود با چه دل شوره و مصیبتی گریبان‌گیر بود ؟
وقتی اثراین انسانیت و وارستگی‌برای من که تماشاچی کنار گودی بیش نیستم این اندازه مفرح و دلنشین و باعث این‌همه وجد و سرور است برای بانی اصلی چه لذت و کیفی باید داشته باشد ، اگر این فرضیه که پاداش و مکافات اعمال انسانی‌در نفس عمل است راست باشد اتفاق مزبور بهترین شاهد است .

ا . فرزد

معما را شما حل کنید

تاکنون آنچه که در دل بوده از جانب مردم گفته شده و شما دراین‌صفحه‌منعکس کرده‌اید وچه‌بسا که انعکاس نظرات و گله‌مندی‌های مردم سبب اقدام از طرف مقامات مسئول نیز شده‌است . ولی چه سود که بعضی از دستگاهها بعلت عدم هماهنگی هربار تنها باذکراینکه«بمامورین مربوطه تذکرات لازم داده شده» اکتفا و لذا قضیه سمبل میشود .
قضیه از این قرار است که امروزصبح «۵ـ۷ـ۴۹» ساعت هشت‌و ربع از عرض خیابان پهلوی از محلی که خط‌کشی‌برای عبور عابرین شده خیال عبور داشتم وهمگام من شاید در حدود ۲۰الی ۳۰نفر دختر و پسر دانش آموزنیز درتلاش بودند که‌ازبین همه این رانندگان انسانی یافت شود که آموخته باشد «حق‌تقدم باپیاده‌روندگان است» بهرجهت همگی بازحمتی فراوان موفق به‌عبور نیمه‌عرض خیابان شدیم که ناگاه اتوبوس شرکت واحد به شماره ٦٤٦٢٢ خط یوسف‌آباد ـ پارك‌شهرباکمال شجاعت به‌میان خیل دانش‌آموزان با حرکتی بنظر من وحشیانه و خطرناك ولابد بخیال خودش قهرمانانه وارد شد و ناچار این جویندگان کم‌سن‌وسال علم و دانش هرکدام بطرفی فرار کردند و اتوبوس‌نیز بعلت تراکم ترافیك مجبور به‌توقف گردید. من بحکم وظیفه انسانی باکمال ادب‌به‌آقای راننده تذکر دادم که برادر اولا این عمل بسیار خطرناك و ثانیا این جوانهاخواهران وبرادران هموطن تو هستند اینهاامیدفردای مملکت می‌باشند . مگرراه دیگری برای تفریح نداری ؟ دراینجا ناگاه راننده‌غبغبی در گلو انداخت و پس از پوزخندی‌فاتحانه شروع به‌متلك‌گوئی و بالاخره در آخرین لحظه حرکت چند فحش جانانه نثار این حقیر بی‌تقصیر کرد .
بهرجهت هم‌اکنون که مشغول انشاء این‌نامه هستم هنوز ضابطه متلك‌ها وفحش های این راننده را باآنچه من‌برادرانه گفتم بدست نیاورده‌ام و لذا دست نیاز بسوی خوانندگان گرامی دراز میکنم ناشایداین معمارا برایم حل فرمایند .

هوشنك ثابتیان

جدول کلمات متقاطع

شماره ۴۸۵۰

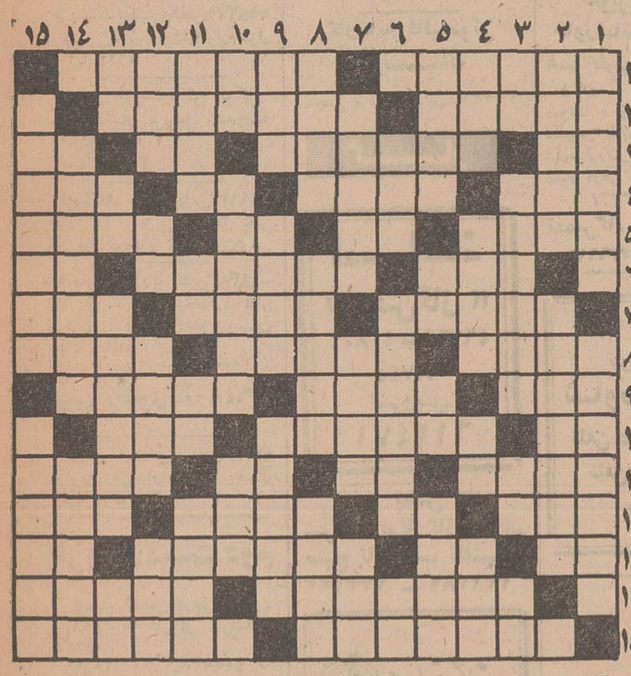

افقی :
۱ـ جزوه‌دان بزرك برای نگهداری اوراق ـدرعهدباستان‌پایتخت ایران بوده ۲ـ از تحملات بر سقف ـدر قدیم‌ساختنش‌ازاعمال نیکوکارانه بود ۳ ـ عرب پدر را گوید ـ پزشك مقیم‌بیمارستان ـ حرفی در زبان انگلیسی‌ـازموجودات افسانه‌یی ٤ـوسیله‌یی برای طبخ نوعی غذاـ رقصی معروف از دیار عجایب ـ واحدی در وزن ـ روش وطریقه ۵ـ واحدی در طول ـ نفی عرب ـحرف ربط ـ با ثروت می‌آید و احترام نیز آورد! ٦ـ ضمیر اشاره ـ نقاش بزرك ایتالیائی که آثارش‌درکاخ‌واتیکان جاودانه گشت‌ـجنس خشن ۷ـ فارغ از ناراحتی و اندیشه ـ اکنون بناهای بزرك را با آن‌پایه نهند ـ گاهی سبب خیر شود ۸ـ خرامان رفتن ـ هنوزدنبال جوانیش میگردند ـ درآمد و سود ۹ـ نخ تابیده شده ـ بزرگان و سران ـ درودگر با آن می‌چسباند ۱۰ ـ ضمیریست ـاکثر درشکه هاچنین بود!ـنویسنده‌شوخ‌طبع‌اسکاتلندی ۱۱ـ آب صاف ـ ضمیر مفرد ـ در بازی می‌زنند ـ برای تشکیل شرکتی وجودشان لازم است ۱۲ـ از به‌گردن ماندنی ها ـ لقبی در اروپا ـ دسته‌هنری ـ بی‌شك و یقین ۱۳ـاگرمربوط به‌خانمهاست همیشه سیر نزولی طی می‌کند ـ بلی بزبان روسی ـ به‌دلگرمی‌اش باید گوشید ـ صورت ۱٤ ـ عکس‌العمل و واکنش ـ قرارداد ننگین نفت را به سود کشورش بست ۱۵ـ کتابی از ناصرخسرو قبادیانی ـ موسیقی‌دانی معروف در دوره ساسانیان .

عمودی :
۱ـ سبکی معروف در ادبیات ـ لقب پادشاهی در سلسله هخامنشی ۲ـ در دیزی سرو کله‌اش‌نمایان شود ! ـ تنظیم قندخون را بعهده دارد ۳ـ خالی در ورق ـ استان میوه ـ اشاره به دور ـ طاقچه‌بالا ٤ـ پوشاندن ـ قرض‌ها ـ پهلوان ـ طنابش ، جان میگرفت ۵ـدرس بی‌درس مدرسه ـ مثل و مانند ـ نیم کلاك !ـ اقیانوس معروفی در جهان ٦ـ سال ترکی ـنام قبیله‌یی در یمن که در شاهنامه از آن بسیار یاد شده ـ شبیه و مانند ۷ـ دوران ها ـ استاد دانشگاه دارد، اما هرگز به زیرش نمیرود ! ـ نصف ۸ـ پسران ـ از انواع موزائیك که برای حوض وآب‌نما از آن استفاده می‌کنند ـ برای سرخ کردن به‌کارآید ۹ـ کبودش عنصریست شیمیائی ـ کسی که فتوی دهد ـ سخت‌ترین دوران برای عاشق ۱۰ـ پایتختی دراروپاـ تخته‌هائی که به زیر ریل مینهند ـ کشور قیصران ۱۱ـ ماهی در سال ـ پول ژاپنی ـ از کمپانیهای معروف داروسازی ـ آشکار و نمایان ۱۲ـ تمام و کامل ـگاهی باگل نشیند ـ خوشگذران است و به فکر فردا نیست !ـ می‌نهندو صید می‌کنند ۱۳ـ صد متر مربع ـ از زدنی ها ـاز روز های‌عزاداری شیعیان ـ لخت و برهنه ۱٤ـ از دانشمندان بزرك قرن چهارم‌هجری که از بغداد بود و کتاب‌الفهرست از آثار اوست ـ دوچرخه مسابقه ۱۵ـ میله‌یی‌برای جوش‌برق است و نقطه‌یی که جریان برق وارد جسمی میشود ـ حلقه مفقوده‌اش در طبیعی هنوز پیدا نشده !

حل جدول شماره ۴۸۴۹

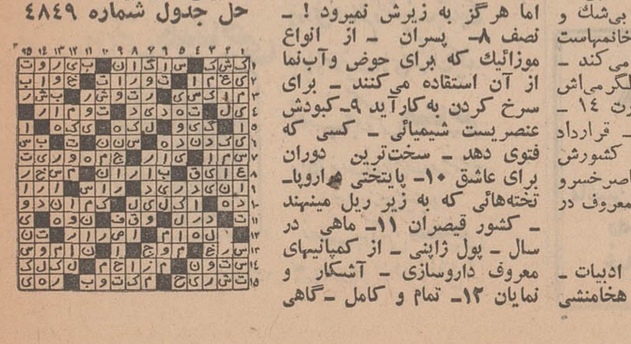

اژدها

-۲۱٦-

نوشته : احمدآحرار

صفی‌قلیخان درست‌بعکس دوبرادر، از ورود ناگهانی امامقلیخان سخت خشمگین و آزرده خاطر بود. صفی قلیخان حس میکرد که با خروج امامقلیخان از فارس ، اکنون همه آنها دست بسته در دست شاه صفی اسیرند. سایه خطر را بطور جدی بالای سر خودو پدروبرادرانش‌میدید که هر لحظه سنگین‌تر و تهدید کننده‌تر میشد. حس میکرد که هیچگونه تامینی در آن اردوگاه ندارند و شاه‌صفی هر لحظه میتواند همه آنها را بدم تیغ‌دژخیمان بسپارد حال آنکه مطمئن بود اگر شاه‌صفی تاآنروز باایشان بمدارا رفتار کرده صرفا از بیم آن بوده است که‌مبادا اقدام وی با عکس‌العمل امامقلیخان روبرو شود .

این تشویش هر لحظه در خاطر صفی‌قلیخان قوت میگرفت. بیم‌داشت که‌شاه‌صفی حتی مهلت‌تجدید دیدار به‌پدر و فرزندان ندهد و در چنان فرصت کم نظیری که عایدش شده بود ، هرچهار نفر را تسلیم دژخیم کند .

ازهمینرو در حالیکه از پشت‌سر شاه‌صفی قدم برمیداشت آهسته خود رابه‌علیقلی‌خان نزدیك کرد وگفت:
ـپیرمرد جان همگی مارا بخطر انداخته است ...اگرما چهارتن زیر یك سقف جمع‌شویم کارمان ساخته خواهد بود. بهانه‌یی بتراش‌واز اینجا دورشو وسعی کن بی‌آنکه سوءظنی برانگیزی فوجی از تیراندازان و چابك‌دستان فارسی را بسیج کرده بمحافظت امامقلیخان برگماری .... اینکار حریف‌را بتامل واداشته باعث خواهدشد شتابی در کار ما بخرج ندهد و درعین‌حال فرصتی فراهم می‌سازدتااورا بعواقب‌عمل‌خویش متذکر شویم.

علیقلی‌خان بمقصود برادر پی‌برد. قدمهای خود را سست کرد وبعداز چند لحظه به‌آرامی صف ملازمان را ترك گفته بمیان فوج سپاهیان فارس شتافت و مطابق آنچه صفی‌قلیخان تعلیم داده بود گروهی از مردان چابك‌دست سبك اسلحه رابرگزید و به‌آنها تفهیم کردکه وظیفه دارند تا وقتی امامقلیخان دراردو اقامت‌خواهد داشت اورا خدمت کنند. و مراقب باشند تااز جانب معاندان وحاسدان چشم زخمی بروی نرسد.

خدمت کردن به‌امامقلیخان و حفظ جان وی ازدسیسه حسودان ،وظیفه‌یی بود که هرکدام از سپاهیان فارسی بجان‌ودل آماده‌انجام آن‌بودندبی‌آنکه حتی تصور کنند معاندی غیرازشاه صفی درمیان نیست و غرض ، حفظ جان امامقلیخان است درمقابل اقدام احتمالی پادشاه قزلباش .

در فرصت ثانوی ، صفی‌قلیخان برادر کهترش فتحعلیخان رانیز به خطر توجه دادو مخصوصا متذکر شد که بهتر است بهر بهانه‌یی از جمع‌شدن در کنار پدر طفره بروند . صفی‌قلیخان بااین طرز تسویه حساب که متداول زمانه بودآشنایی دیرین داشت . میدانست برای از میان برداشتن رقبای زورمند ، بطوریکه ریشه‌یی از آنها باقی‌نماند و درچشم بهمزدنی کار خودشان و کسان و اطرافیانشان یکسره شود ، بهترین قاعده همانست که همگی را دریك نقطه گردآورده بااشاره‌یی دژخیمان را برسر آنها بتازند و همه را یکجا ازدم تیغ بگذرانند ..

ورودامامقلیخان‌به‌اردوچنان فرصتی رابسهولت دراختیارشاه‌صفی گذارده بود . همانقدر کفایت داشت که امامقلیخان وسه پسرش در نقطه‌یی از سراپرده سلطنتی جمع شوند و آنگاه یك‌اشاره شاه‌صفی، جانداران وی که مانند سگهای شکاری برای ازهم دریدن دشمنان تربیت یافته بودند برسر ایشان جهیده هرتکه گوشتشان را یکی بدندان ازبدن جداسازد .

صفی‌قلیخان میدانست برای آن گروه ازفدائیان‌وجانداران که‌پیوسته مانند حصاری نامرئی دراطراف شاه حاضر بودندو بمحض آنکه بوی شکاری بمشامشان میرسید از هر گوشه ظاهر میشدند کس را جز شخص پادشاه نمی‌شناسند و برای آنها امامقلیخان و پسران وی با پست ترین عناصر و عوامل دشمن مساوی است . چنانکه بسیاری از شاهزادگان و امرای قزلباش را در موارد مختلف بخاك‌و خون افکنده‌و چیزی جز گوشت و پوست آغشته‌به خون برجای نگذاشته بودند . از همینرو ،احتمال آنکه شاه‌صفی برای پایان دادن بزندگی امامقلیخان و پسرانش چنان نمایش خونینی‌ترتیب داده ، هرچهارتن رادر یك لحظه قربانی کند ونه ازمدعی اثری برجای بگذارد ونه‌از خونخواه ، منطقی‌بنظر میرسید واین اندیشه ازهمان لحظه که امامقلیخان پای در اردوی شاهی نهاده بود بذهن صفی‌قلیخان راه یافت .

صفی قلیخان که خودرا آماده می ساخت تادر فرصت مناسب حمله را شروع کندو ضربتی برشاه‌صفی وارد آورده ، کارعمش داودخان را درپایان دادن بسلطنت وی آسان سازداکنون ناگزیر بود حالت دفاعی‌بخود بگیرد واز چهارسمت مراقب کار خود وپدر ودوبرادرش باشد .

این خیال که از ابتدای کار ، امامقلیخان موثرترین عامل خنثی کننده اقد

نیازمندیهای شما

آگهی

خرید

بازرگانی کیهان
تلفن ۷۶۳۷۷۱
خریدار نقدی همه رقم فرش کهنه و نو جهت صادرات روزولت میدان ۲۵ شهریور

فروشگاه فرش طوسی فرش‌های کهنه‌ونوسنگین قیمت‌شما را جهت صادرات از سایرین بهتر میخرد . تلفن ۷۵۹۰۲۹

فروشگاه نادر ۳۵۲۳۶۶ فرشهای کهنه و نو یخچال تلویزیون ـاجاق گاز و کلیه لوازم برقی وچوبی شما را تلفنی‌در منزل منصفانه خریدار است .

فروشگاه فرش صمد تلفن ۴۹۹۸۵ خریدار همه نوع فرش های نوو کهنه و سایر لوازم‌منزل و اشیاء قدیمی چلچراغ ظروف بلوروچینی‌ورشو

فروشگاه فرش شایان با تلفن ۶۱۳۳۸۱ بهترین خریدار هرنوع قالی و قالیچه کهنه ونو یخچال تلویزیون لباس‌شوئی و اجاق‌گازوسایر لوازم منزل میباشد .

نمایشگاه فرش گلشن۶۲۱۴۲۱ همه‌نو فرشهای کهنه‌خریداریم وهمه رقم فرش‌نو موجود می باشد فرشهای کهنه‌بانو معاوضه میشود خیابان پهلوی بالای ایستگاه بیمه جنب بانك ملی یوسف‌آباد

فرش جعفری شمیران خریدار فرشهای نو و کهنه تلفن ۸۵۲۰۳۱

فروشگاه خالقی تلفن ۳۵۲۰۹۰ فرش کهنه و نو و یخچال تلویزیون لوازم منزل شما را خریداریم .

فروشگاه‌استارا‌ـ۶۶۴۰۲ خریداریخچال، تلویزیون فرش وکلیه لوازم‌منزل

فروشگاه و نمایشگاه آسیا یخچال ـ تلویزیون ـ اجاق گاز و فرش شما را عادلانه خریداریم شاه چهارراه پیروز تلفن ۶۱۲۸۳۲

فرش اردیبهشت تلفن ۶۸۱۶۴ قالی‌وقالیچه کهنه وقدیمی شما جهت صادرات خریداری میشود

فروشگاه‌بختیاری‌تلفن۷۵۹۳۲۹ بهترین خریدار کلیه‌لوازم‌منزل آ‌ـ ۴۹۴۸

بهترین خریدارفرش توکل فرش کاشان فروشی معاوضه ۵۸۱۶۰۹ آ‌ـ ۸۲۵ ۴

فروشگاه آرمان‌تلفن۶۹۶۲۳ چراغ‌گاز و هرنوع یخچال نفتی بهترین خریدار تلویزیون‌فرش

فروشگاه آریا تلفن۴۹۳۹۳ بهترین خریدار یخچال نفتی و برقی ، فرش ، تلویزیون خیابان شاه

فرش رضوی ۷۶۴۸۰۰

فرش فروردین تلفن۴۳۰۸۵ بهترین خریدار فرش های کهنه و نو

فروش دست دوم

لوستر قدیمی‌خارجی برنز ۱۸ شاخه بفروش میرسد ـ ۸۸۲۶۷۵ ۱ـ۱۰ ۴۰۹۹۲

بعلت مسافرت فوری یکدست‌مبل و میز و ۱۲عدد صندلی ناهارخوری استیل یك اطاق خواب کامل استیل سرویس غذا خوری ۱۲ نفره لوستر کریستال و چینی خارجی کولر تابلوی نقاشی ، اجاق‌گاز پرده و غیره بفروش میرسد بتلفن ۶۲۰۶۷۰ مراجعه فرمائید آ‌ـ ۱۹۷۰۱

فروش دست اول

پرده دوزی ارجمند ۳۳۷۳۷۰

فروشگاه کاموا
مصری
فرح ۴ راه تخت‌طاوس

یک اگزیون بی‌نظیر فروش
تلویزیون باماهی ۹۵ تومان
بخریداران محترم تلویزیون یک
(آنتن مجانی)
داده‌میشود - ۲۴ اسفند بازار ایران طبقه‌سوم سازمان روکا
تلفن : ۴۵۷۷۱

کرایه

کرایه هرنوع ماشین تحریر بنگاه فنی ناصر تلفن۷۵۶۲۰۵ دروازه دولت مقابل سعدی

تعمیرات

شستشوی مبل و فرش ادیب مبل و فرش تشکهای ماشیز درجای‌خودتمیزمینماید۹۵۲۴۵۴

شستشوی‌مبل و فرش ساحل نظافت مبلمان وپلیش بوسیله دستگاه برقی در جای خود ۹۵۶۵۶۵

شستشوی مبل و فرش کلین سرویس مهر مبتکر و پیشرو نظافت مبل و فرش در جای‌خود با مواد آزمایش شده‌بادستگاه منحصر بفرد تلفن ۹۵۲۵۴۶

دوراگلین سرویس آمریکا خشکشوئی مبلمان فرش وابسته به کارخانجات تاول ماستر ایران تلفن ۷۵۸۳۹۵ و ۷۵۸۳۹۶ و ۷۳۶۸۳

کارخانه مجهزقالیشوئی تاول ماستر ایران ۷۵۸۳۹۵ و ۷۵۸۳۹۶ و۷۳۶۸۳ ۱ـ۶ آ‌ـ ۴۹۰۵

کارخانه قالیشوئی‌اطلس باسابقه و مجهز برفوگری و رنك‌برداری تلفن ۹۶۰۲۹۸ آ‌ـ ۴۷۰۷

کارخانه قالی شوئی ادیب مجهز به‌کلیه وسایل۹۵۸۹۵۰

کارخانه قالیشوئی‌مجهز برف تلفن ۵۹۱۱۶۳

کارخانه‌قالی شوئی داوید فردوسی ۱۳۱ تلفن ۳۱۲۵۴۲

قالیشوئی مجهز غرب فوری تلفن ۵۹۱۴۸۰ ۲۶۰ آ‌ـ۴۶۶۶

کارخانه قالیشوئی ماژستیك مجهزبه کلیه‌وسائل۳۱۰۳۷۵

گاز

ارساگاز
((پخش گاز))
۴۴۸۰۲ ـ ۴۶۷۶۶
۶۹۷۴۵
سرویس
۶۱۲۴۷۱

پخش گاز
شرکت بوتا گازاز۷ونیم صبح تا۸ شب تلفنهای: ۳۳۳۲۲۳ ـ ۳۳۲۳۸۹

چراغ گاز
همه روزه از ساعت ۷ صبح الی۱۰شب
تلفنهای ۴۲۹۲۸ ۴۹۴۷۱
پخش ۶۹۵۷۶

هواکش هیتاچی
هوای ناسالم وکثیف بتدریج ایجاد مسمومیت های خطرناك میکند.
نصب هواکش هیتاچی
دراطاق خواب پذیرائی صددرصد مسمومیت هوارا ازبین میبرد.
نصب هواکش هیتاچی
۶ ساعت پس از اطلاع تلفنی شما
بورس هواکش ـ بانکی ـ روبروی دولت تلفن ۷۵۶۵۸۷

ایران‌گاز
همه‌روزه ازساعت ۷ صبح الی ۱۱ شب
تلفن پخش گاز ۶۱۱۳۰۱

پخش گاز شرکت بوتان
از ۷ صبح تا ۹ شب باتلفنهای ۵۵ تا ۵۲۰۵۱۶ و ۳۳۸۲۲۱ و ۳۳۸۲۲۲ و ۳۲۴۹۰ آماده قبول سفارشات مشتریان محترم خود در تهران میباشد

شرکت پرسی گاز
برای سفارش گاز با سرویس از ۷ صبح الی ۱۰ شب تلفنهای ۶۴۵۹۱ تا ۹۵ ، ۶۵۲۴۰ و ۴۷۲۲۲۷ و ۴۷۹۹۰ مراجعه شود.

نصب آنتن

اهم الکترونیك سرویس
نصب آنتن های امپریال
سرویسهای سیار این شرکت همه روزه در تمام نقاط تهران پویژه شمیرانات . آماده‌نصب آنتن و تنظیم کانال آموزشی میباشند تلفن ۶۲۴۸۱۷ آ‌ـ ۳۸۲۱

یک کاربکنید که بدرکاربیارزد
آنتن آینه‌ای آکا ۳
نماینده‌وانحصاری: تیرزبازرگانی موزیکال تلفن: ۲۵۶۱۱ تهران: بیانس موزیك مقابل صندوق پس‌انداز ملی تلفن ۲۳۲۱۱

شستشوی مبل وفرش

تعمیر تلویزیون الکترون تلفن ۷۶۳۶۸۳
تعمیرتلویزیون های R.C.A شاوب‌لورنس ـ تلفنکن‌ـ سیبیرا فیلیپس‌و سایر مارك‌ها و نصب کنورتور و آنتن تمام کانال . سرویس مجهز سیار بویژه شمیرانات

یگانه تعمیرگاه مجهز تلویزیون تلفن ۷۶۵۷۹۵ سرویس‌تلویزیون‌مرسی متخصص تلویزیون های اروپائی و آمریکائی با سرویس سیار وضمانت نامه کتبی

تلویزیون سرویس
R.C.A.R.T.I
تعمیر انواع تلویزیون‌مجهز سرویس سیار و تضمین کتبی ۳۱۳۲۷۸ و ۳۱۳۲۶۲

تلویزیون سرویس خاورمیانه‌تلفن۳۳۳۳۱۷
تعمیر تلویزیونهای آمریکائی و اروپائی R.T.A.R.C.A دمونت ، ژنرال الکتریك ، فیلیپس بلاپونکت ، سیبیرا ، شاوب‌لورنس و غیره باسرویس سیار درهر نقطه تهران

تعمیرگاه کالای فیلیپس ۳۳۶۶۱۵

تعمیرگاه تلویزیونهای شاوب‌لورنس تلفن دفتر تعمیرگاه تلفن‌سرویس‌فوری ۹۶۱۸۸۰

یخچال
تعمیرگاه کیانوس
تعمیر همه نوع یخچال کولر لباسشوئی تلفن ۳۱۳۶۳۹ ۱ـ۲۶ آ‌ـ۳۸۵۱

بخاری

سرویس بخاری ۱۵۰ ریال رنك سرویس ۶۰۰ ریال تلفن ۷۸۰۱۲۵

تکنیسین آریا ۷۶۴۶۰۸ سرویس و رنك بخاری‌و آبگرمکن باکمترین‌قیمت باحمل و نقل مجانی

جنرال سرویس
رنك‌کن ـ کولر ـ یخچال ـ بخاری ـ اجاق‌گاز
تلفن ـ ۶۲۱۰۶۱

جنرال سرویس
رنك و تعمیرانواع‌بخاری آبگرمکن ۷۹۳۰۵۷

جنرال سرویس
سرویس‌شوفاژ۷۹۳۰۵۷

کولر

سرویس شوفاژ تلفن ۷۸۰۱۲۵ ۱ـ۳۰ آ‌ـ ۴۶۲۷

روکش برزنتی کولر تلفن ۷۸۰۱۲۵ آ‌ـ ۴۶۲۵

سرویس و روکش کولر بخاری، کانال کسی ۷۶۱۳۳۵

شهرآرا الکتریکی‌فریبلو باروکش و سرویس کولر خود را بیمه کنید ۹۷۳۴۵۴

فروش اتومبیل

اپل
مدل ۶۶
اوپل کادت ۶۶ تمیز رنك مغزپسته‌ای بدون واسطه نقدا‌ـ بفروش میرسد تلفن ۷۸۶۵۸ آ‌ـ ۱۹۸۲۱

فیات
مدل ۶۹
فیات ۱۲۴ مدل ۶۹ بعلت مسافرت بفروش میرسد تلفن ۷۶۱۶۹۰ ۱ـ۳ آ‌ـ ۴۹۷۳

اوپل بی‌تی
۱۹۶۹ ، بارادیو ووسائل،بسیار تمیز ، کمرك نشده ، بعلت مسافرت فوری بفروش‌یامعاوضه میشود تلفن ۸۹۱۳۹۴ ـ ۸تا۸ بعدازظهر. آ‌ـ ۲۰۰۳۳

خرید

زیان دست دوم‌خریداریم تلفن۹۵۰۰۹۰و۹۵۰۹۶۶

اتومبیل شما را خریداریم اتومبیل نقدواقساط دراختیار شماست نمایشگاه افشین ـ ۷۷۵۱۸۸

فروشگاههای اتومبیل

انواع جیپ ولندرور و وانت موجود ۴۷۰۷۵

برای اتومبیل شما

شرکت ریمیان
واردکننده مستقیم قطعات سیمرون،واتسون
فروش کلی و جزئی تخفیف فوق‌العاده حشمت‌الدوله غربی ۴۲۲ ساعت کار ۷ صبح الی ۱½ بعداز ظهر و از ۴½ الی۷ بعداز ظهر تلفن ۹۵۰۱۱۱

کارشهر
روکش آماده صندلی اتومبیل
روکش‌کولر
نمایشگاه ایرانشهر
تلفن ۶۱۲۳۵۲

عسکری‌زاده
تولید کننده عالیترین نوع بریکو در ایران
لاله‌زار نوکوی یاسمی ساختمان میخك
تلفن ۳۳۷۶۲۲

CARPIGIANI
ماشین‌بستنی‌سازی کارپی‌چیانی برای سفارش
ماشین بستنی سازی ایطالیائی کارپی‌چیانی
به شرکت تجارتی بهروز
خیابان نادری مراجعه شود تلفن ۴۴۵۳۱

فروشگاه وتعمیرگاه‌پیکان با کادر مجهز و متخصصین ورزیده در اختیار شماست مسروری ۹۵۵۵۹۵ ۱ـ۱۰ آ‌ـ ۵۰۰۹

روکش صندلی اتومبیل
کالی
خیلی فوری نصب میشود
نمایشگاه رحمتیان
فردوسی جنب‌کوچه برلن
تلفن : ۳۰۴۲۵۰

گلگیر سازی محمد کوپائی آهنگی و صافکاری انواع اتومبیل سواری وباری بویژه اتومبیل های اداری‌دراسرع‌وقت تحویل داده میشود ـ جاده مسگرآباد ۳۵۶۰۰۱ ۱ـ۲ آ‌ـ ۵۰۷۸

کرایه

اتولوکس
اتومبیلهای تشریفاتی با راننده برای‌داخل وخارج‌تهران میدان فردوسی‌تلفن۴۴۶۰۵و۶۱۱۲۷۰

نایس‌ناکسی
اتومبیل کرایه بدون‌راننده‌بدون راننده داخل شهرو خارج شهر فرح شمالی تلفن ۷۷۳۱۴۲ ۱ـ۱۵ آ‌ـ۴۱۷۹

کاج بار
بارکش شهر وحومه
بیمه‌اثاثیه‌منزل تلفن
۴۱۱۱۱
۶۱۱۱۱۱

جرنقیل و تریلر جاسب تلفن ۲۵۷۶۵ و ۲۷۸۱۸

اتوآسیا
در تمام مدت شبانه روز اتومبیلهای آخرین سیستم با راننده بدون راننده، داخل و خارج تلفن ۷۴۹۸۰ و ۷۱۶۲۰

قابل توجه
یکدستگاه میبی‌بوس نومدل بنز ۳۰۹ برای تمام‌روز باراننده اجاره داده‌می‌شودتلفن۷۹۲۳۹۹ آ‌ـ ۱۹۷۸۷

کرایه بدون راننده
مرکز اتومبیل ایران
آریا شاهین پیکان ساعتی ۱۲۰ ریال کرایه میدهد تلفن ۷۶۵۵۴۲ و۷۵۹۳۵۶ آدرس‌جاده قدیم شمیران جنب سینما پاسیفیك خیابان کاج پلاك۶۰۶ ۱ـ۵ آ‌ـ ۴۸۵۶

چرنقیل صادقیان
۳۱۲۰۹۱ و ۳۱۰۵۵۰

ماشین آلات

موتور های مولد برق از۴۰۰ تا ۷۰۰ کیلوات اشکوآوام‌آن کمی کارکرده بفروش میرسد ۱۰ صبح تا ۱۲ تلفنهای۵۷۴۹۹ و ۲۷۹۵۴ ۱ـ۱۰ آ‌ـ ۴۹۶۱

املاك ومستغلات

فروش

آژانس شایسته ۳۰۵۳۴۹ مرکز عمده معاملات املاك در شهر و شمیرانات

فروشنده‌اراضی تهران‌پارس و نارمك امینی تلفن۷۹۰۰۹۰

لاله‌زار بنگاه کوشان ۳۳۹۷۸۴ فروشنده املاك در همه‌جا لطفا باتلفن دستور فروش بفرمائید آ‌ـ ۴۸۲

خانه فروشی
خانه و زمین تهران‌نونقد و اقساط فروشی ۷۸۱۹۴۱ ۱ـ۲۵ آ‌ـ ۴۷۶۲

در شمال شهر
منازل فروشی از ۸۰ هزار تومان به بالا موجود است دفتر قاسمیان تلفن ۷۷۳۵۸۱ ۱ـ۵ آ‌ـ ۴۹۶۱

خانه فروشی ۲ دستگاه
اولی ۳۵۰ متر یك‌طبقه۵اطاق واقع در دروس قیمت ۲۱۰ هزار تومان دومی ۲۵۰ متر ۷ اطاق۲ طبقه واقع درخیابان خواجه‌نصیر طوسی قیمت ـ ۱۵۰ تومان‌تلفن ۳۳۹۰۶۷ و ۳۳۶۸۸۵ ۱ـ۳ آ‌ـ ۵۰۲۱

زرین گلاب‌خانه‌فروشی
بمساحت ۲۴۰ متر شمالی ۵ اطاق آب برق تلفن ۱۸۰ هزار تومان دفتر قاسمیان ۷۷۳۵۸۱ ۱ـ۳ آ‌ـ ۵۰۴۱

آپارتمان فروشی
شمال تخت جمشید جنب‌دبستان روش‌نوسه اطاق‌برق‌وآب. کولر اف.اف.سرویس‌آشپزخانه فلزی ۸۵۰۰۰ تومان و ۹۵۰۰۰تومان نقدا تلفن ۶۲۵۰۹۸ ۱ـ۲ آ‌ـ ۵۰۰۰

میدان ۲۵ شهریور
مستغلاتی مهندسی‌ساز ۴ طبقه با سه رشته تلفن استخر ۴۵۰ هزار تومان ۷۶۵۸۴۳ ۱ـ۳ آ‌ـ ۵۰۱۲

سید خندان خانه نو
شخصی‌ساز بابدهی بانك فروش یا معاوضه تلفن ۷۷۶۵۹۲ آ‌ـ ۱۹۷۸۳

در خیابان وزراء تلویزیون خیابان ششم پلاك ۲۲ ساختمانی سه نبش نوسازشخصی‌مهندسی ۵ طبقه هرطبقه ۵ اطاق شوفاژ کولر ۵ فیش تلفن‌بعلت‌مسافرت فوری بفروش میرسد طالبین به طبقه پنجم‌همان ساختمان رجوع فرمائید . ۱ـ۵ آ‌ـ ۵۰۵۸

روزولت
بین ثریا وتخت‌جمشید کوچه هدایت پلاك ۲۶ خانه سه طبقه ۳۸۲ متر ۳۲۰ هزار تومان تلفن ۷۶۲۷۳۸ و ۳۳۸۲۸۹ ۱ـ۲ آ‌ـ ۱۹۸۵۱

یوسف‌آباد خیابان محمد رضاشاه ایستگاه سوم خیابان کوهستانی یك دستگاه‌ساختمان جنوبی مستغلاتی نوسازدرچهار طبقه هر طبقه ۶ اطاق با شوفاژ و کولر جهت فروش آماده تلفن ۶۳۲۴۱۵ ۱ـ۲ آ‌ـ ۵۰۶۵

ویلافروشی
ویلا کنار دریا
درساحل دریای‌مازندران ویلای مدرن و مبله با قیمت بسیار ارزان بفروش میرسد دفتر داد و سند تلفن های ۷۵۶۰۹۹ و ۷۵۷۰۳۱

عباس‌آباد خانه فروشی
سه طبقه کاملا شخصی‌ساز هرطبقه دارای ۵ اطاق وسرویس کامل مساحت ۱۶۰ متر زیربنا ۶۰۰ متر دونبش بر ۱۰ متری و ۲۰متری اندیشه ۲ با قیمت مناسب بتلفن ۷۶۵۰۱۱ مراجعه فرمائید . ۱ـ۵ آ‌ـ ۵۰۸۸

زمین فروشی
خرید وفروش‌زمین‌های سعادت آباد ومکانیر تلفن ۳۳۹۰۶۷ و ۳۳۶۸۸۵

شمال کوشك زرقدیم زمین مزروعی به قطعات کوچك‌وبزرك با آب و گواهی منابع طبیعی و اصلاحات ارضی متری ۵۰ الی ۷۰ ریال تلفن ۳۱۱۲۹۶ ۱ـ۳ آ‌ـ ۴۴۰۳۲

مابین ابیك و قزوین براسفالت و غیر اسفالت مزروعی و غیر مزروعی با آب‌و بدون آب بفروش میرسد ـ ۹۶۱۵۳۷ آ‌ـ ۴۶۸۸

خیابان پهلوی خیابان آبشار هشتصدمتر زمین متری ۲۷۵ تومان تلفن ۶۳۲۸۴۱ ۱ـ۳ آ‌ـ ۵۰۸۴

فروش‌و سرقفلی

مغازه واگذاری
۲ باب مغازه قالب‌سازی‌پلاستیك با وسائل کامل با آب‌وبرق‌تلفن بفروش میرسد بعد از ظهرهااز ساعت ۴ الی ۸ تلفن ۵۴۶۷۱ ۱ـ۳ آ‌ـ ۲۰۰۳۵

درعباس‌آباد
محلی مناسب برای دفاتر هواپیمایی یا فروشگاهها مقابل مدرسه عالی بازرگانی ساختمان کوبیك ۶۲۹۶۶۶ ۱ـ۴ آ‌ـ ۵۰۸۵

مطب
دربهترین نقطه شمال‌شهر مطب مجهز بتمام وسائل بعلت مسافرت واگذار میشود ۵ تا ۸ بعدازظهر بتلفن ـ ۷۶۲۵۵۷ مراجعه فرمایند . ۱ـ۳ آ‌ـ ۵۰۵۶

مژده‌به‌کسانیکه درجستجوی زمین مناسب جهت احداث باغ و ویلا به‌قیمت‌ارزان‌و باشرایط سهل در اطراف تهران هستند
ملاردویلا
قیمت متری ۵ تومان به بالا نقد و اقساط
قسمتی‌از اراضی زراعی ملارد در جنوب اتوبان کرج باموقعیت عالی و استثنائی ـ خاك بسیار مستعد ـ تفکیك‌و خیابان بندی شده به‌اسلوب‌صحیح (با میادین بزرك و خیابانهای ۳۰ ، ۲۰ ، ۱۶ و ۱۲ متری) دارای آب و برق تفکیك‌شده‌به‌قطعات ۱۵۰۰ متری به‌بالا متناسب احداث‌باغ و ویلا جهت ایام استراحت و زندگی در محیط‌آرام و ییلاقی در حال فروش ودر مدت بسیار کم و محدودی که آژانس شایسته شروع‌به اعلان وفروش این زمینها نموده
مزایای مشهوده و مسلم نامبرده زیر موجب استقبال بیسابقه و خرید روزانه طبقات مختلف از این زمینها بوده و میباشد
۱ـ وجود شاهراه تهران ـ کرج (اتوبان و جاده‌مخصوص) و جاده اسفالته از اتوبان به ملاردویلا ـ وهمچنین‌راه‌دیگری از جاده اسفالته تهران شهریار به ملاردویلا (جاده قدیم تهران کرج) ملاردویلا در مجاورت جاده اسفالت‌شهریار تهران(که از جاده‌قدیم‌تهران کرج‌منشعب میشود) بفاصله‌تقریبی ۳۵ کیلو متر از تهران‌و همچنین ازطریق اتوبان کرج و جاده اسفالت از اتوبان به ملاردویلا . که کلا حدود ۴۵ کیلو متر میباشد به فاصله زمانی تقریبی ۴۰ دقیقه از تهران قرار گرفته
۲ـ زمین کاملامسطح باخاك زراعی (خاك رس) که بمنظور درختکاری و گلکاری و ایجاد محیط سبز بسیار مناسب و وجود قطعات تفکیکی بمساحت های متناسب و ارزانی قیمت و شرایط سهل آن
۳ـ زمینهای ملاردویلا ازنظر منبع آب زیرزمینی کاملا غنی بوده و سرتاسر اراضی درعمق ۶ تا ۷ متری به آب میرسد
۴ ـ بعلاوه استفاده از چاه های عمیق‌آب که‌در محل‌موجود و آماده بهره‌برداری است .
۵ـ وجود نیروگاه عظیم برق شهریار در مجاورت محل که انشعاب برق تا سرزمین آمده‌و هم‌اکنون چاههای آب بوسیله همان برق مشغول بکارمیباشد.
۶ـ خیابان‌بندی‌اصلی وفرعی و جدول‌بندی و درختکاری کنار خیابانها قبلا انجام گرفته و خیابان ۳۰ متری اصلی که سرتاسر زمین را فراگرفته با داشتن بلوارهای زیبا در دست اسفالت است .
۷ ـ زمینهای‌ملاردویلا ازنظر مقامات مختلف اداری خالی از هرگونه اشکال اداری بوده واز نظر ثبتی تفکیك و هر قطعه دارای سند مالکیت جداگانه و اختصاصی است که ضمن‌انجام معامله همان روز به خریدار محترم تقدیم میگردد
۸ـ توسعه سریع تهران به طرف غرب و فعالیت آبادانی در کرج و اطراف آن و گرانی قیمت زمین در تهران که‌امکان یك محیط ویلائی‌را غیر ممکن ساخته نیز یکی از عوامل استقبالو خریداشخاص مختلف از این زمینها است
نماینده انحصاری
فروش زمینهای‌ملاردویلا آژانس شایسته تلفن ـ ۳۰۵۳۴۹

اجاره‌داده‌میشود

آپارتمان اجاره
حدود سینما امپایر
یکدستگاه آپارتمان ۴ اتاقه باحیاط و کولر وشوفاژ و تلفن فرعی نوساز اجاره داده میشود تلفن ۸۵۲۰۴۴ ۱ـ۳ آ‌ـ ۱۹۶۸۱

سازمان تهیه کار
فابل توجه کارفرمایان ـ متقاضیان کار
برای‌استخدام‌دربانکها ،شرکت ها ، فروشگاهها ، بیمارستانها ، کارخانه ها ، کارگاهها ، هتلها بما مراجعه فرمائید .
• پهلوی روبروی‌سینمای‌امپایر کوچه‌هروی شماره۹ تلفن ۶۲۴۳۷۴

مژده
سالن چلوکباب علی بابا
افتتاح شد
بهترین چلوکباب با سالن مجلل و مدرنترین وسایل بهداشتی جهت جشنها و میهمانیهای خصوصی مهیا گردیده میباشد
خیابان پهلوی جنب سینما امپایر تلفن ۶۲۹۹۳۰

GSC جنرال سیستمز
برای دوره های برنامه نویسی (علمی و عملی)
حسابگرهای الکترونیك
Computer Programming
نام نویسی مینماید . تدریس بزبانهای فارسی‌و انگلیسی تقاطع بلوار و امیرآباد شمالی ـ کوچه ارجمندشماره۶ ثبت‌نام همه‌روزه ۴الی ۷ بعد از ظهر

درخیابان تخت‌جمشید آپارتمان ۵ اطاقه و یك سالن ۱۴۰ متری‌دارای آسانسور و حرارت مرکزی و تلفن برای‌محل کار اجاره‌ای تلفن ۶۰۳۴۰

قابل توجه ادارات دولتی و موسسات خصوصی
یك ساختمان بزرك نوساز دارای ۷۴ اطاق وزیرزمین و پارکینك برای ۴۰اتومبیل‌مجهز بشوفاژ و کولر درخیابان‌پهلوی شمالی اجاره داده میشودبنگاه عقاب‌تلفن ۶۲۳۲۰۰ ۱ـ۱۰ آ‌ـ ۴۶۴۲

۶ دستگاه آپارتمان باشوفاژ اجاره داده میشود
مبل شادرو تلفن ۶۳۰۱۸۵ ۱ـ۹ آ‌ـ۴۳۹۱

چند دستگاه آپارتمان نبش پهلوی‌وتخت‌جمشید برای اجاره ۶۴۶۱۸

تخت طاوس ، میراشرافی‌خیابان میرهادی کوی یاس شماره ۲ آپارتمان لوکس پنج اطاقه بسا شوفاژ ، کولر تلفن و گاراژ ۱۸۰۰ تومان تلفن ۷۶۰۲۹۹ ۱ـ۳ آ‌ـ ۴۹۹۹

جبهه کاخ نزدیك چهارراه شاه آپارتمان دارای چهاراطاق بزرك وهال و حمام و سایر لوازم مناسب برای سکونت و دفتر مقطوعا ماهانه ۸۵۰۰ ریال بدون واسطه اجاره داده میشود تلفن ۳۰۱۳۲۱ آ‌ـ ۵۰۲۹

قبض آپارتمان دو اطاقه خانه های دولتی بهجت‌آباد خریداریم تلفن ۶۲۰۹۲۷ از۱ الی ۶ بعداز ظهر تماس حاصل نمائید . آ‌ـ ۵۰۲۷

اجاره داده میشود
آپارتمان با ۳ اتاق وگاراژبا حیاط بزرك یوسف‌آباد چهارراه اربابی اجاره داده میشود تلفن ۲۴۸۳۵ آ‌ـ ۱۹۸۲۷

خانه اجاره
خانه‌ای دوطبقه هر طبقه ۵ اطاق و تلفن و سرویس کامل برخیابان نیاوران یك طبقه آن اجاره‌داده میشود تلفن ۴۹۴۱۷ ۱ـ۳ آ‌ـ ۵۰۰۸

یکباب خانه ۶ اطاقه واقع‌در خیابان پهلوی مقابل پارك شاهنشاهی اجاره‌داده میشود ـ تلفن ۸۹۰۲۶۸ ۱ـ۲ آ‌ـ ۴۴۵۷۴

خریداری‌میشود

زمینهای جنت‌آباد باغ‌فیض تهران پارس خریداریم تلفن ـ ۷۲۸۶۰ ۱ـ۲۷ آ‌ـ ۴۶۴۵

اراضی دره قشلاق وداودیه و مهران خریداریم تلفن ـ ۷۷۳۵۸۱

زمینهای زعفرانیه دره قشلاق مکانیر و سعادت‌آباد عباس‌آباد فرحزاد را خریداریم بازرگانی‌جلالی خیابان پهلوی‌تلفن‌های۶۳۶۴۱۱ و ۶۲۴۱۹۳

کوی کن‌وردآورد کوهك‌کیشا خریداریم ۶۸۷۰۶ صحرا

اراضی تهران پارس خریداریم بازرگانی امینی تلفن ۷۹۰۰۹۰

زمینهای باغ فیض پونك حسین‌آباد حسن‌آباد حاجی‌آباد کن‌کوهك خریداریم ثلاث ۹۷۰۸۱۸

دفتر پارس اراضی سیصد متری داخل طرح عباس‌آباد خریدار است تلفن ۷۶۱۵۵۸

خرید کوهك جنت‌آباد باغ‌ـ فیض‌عباس‌آباد سازمان برنامه ۶۶۳۰۳

نیازمندیهای اجاره

سازمان نیازمندیهای خارجیان
خانه‌شمارا اجاره میدهد ۶۱۳۹۳۹

مستغلات شمارا در شهر
وشمیران اجاره میدهیم ـ تلفن ۶۱۲۹۶۴ و ۴۹۷۱۳

موسسه امور خارجیان ، اجاره به خارجیان تلفن ۷۱۷۸۲ ۱ـ۲۶ آ‌ـ ۳۵۱۲

اجاره‌منزل برای دانشجویان
تعدادی از دانشجویان پسر
تعدادی از دانشجویان پسر دانشگاه تهران مخصوصا دانشجویان سال آخر گروه پزشکی و دانشکده فنی‌تقاضای سکنی در منازل اطراف‌دانشگاه را از مهرماه سال جاری دارند از کسانی که حاضرند درحوالی دانشگاه با شرایط سهل اطاق به دانشجویان‌اجاره‌بدهند‌تقاضا دارد با تلفن ۶۹۸۲۰ تماس بگیرند و یا مستقیما به امور دانشجوئی دانشگاه خیابان ۲۱ آذر مقابل درب ورودی باشگاه دانشگاه مراجعه و فرم لازم را تکمیل کنند . م ـ الف۵۸۰۸
امور دانشجوئی دانشگاه

خانه وآپارتمان مبله وغیر مبله در شمال شهر مورد نیاز است سیتی گاید ۷۶۴۸۱۱ ۱ـ۲۶ آ‌ـ ۵۰۷۶

ویلای شما را در شمیرانات‌فورا بخارجیان اجاره‌میدهیم ۸۸۱۹۷۰ ۱ـ۱۰ آ‌ـ ۴۹۱۷

بورس شمال غرب جنت‌آباد باغ‌فیض کوهك . کیشا۴۲۳۲۷۱ آ‌ـ ۴۶۹۱

بنگاههای معاملات املاك

خانه زمین تهران‌نو و تهران پارس نقد و اقساط ۷۸۱۹۴۱

بازرگانی نراقی ۸۵۴۸۵ ۱ـ۲۶ آ‌ـ ۵۵۳۷

پهلوی دره قشلاق ، قیطریه کوی میکانیر و لنجك‌عابدی ۸۵۰۰۹۵

بورس املاك شمیران دفتر براتی باغ فردوس ۸۵۲۵۷۵ آ‌ـ ۴۷۵۸

املاك نیك ۶۲۱۶۰۶
مرکز خریدو فروش‌اراضی‌ونك یوسف‌آباد و کوی مکانیر . ۱ـ۱۵ آ‌ـ ۴۹۹۰

زمین شما را باقساط چهار ساله باشرایط مناسب میسازیم تلفن ۴۰۸۱۸ ۱ـ۵ آ‌ـ ۵۰۷۲

مشاور املاك امین
قبل از خرید یا فروش باما تماس بگیرید از قیمت واقعی مطلع شوید تلفن ۷۶۰۱۸۱ ۱ـ۸ آ‌ـ ۵۰۷۹

برای ساختمان شما

کاغذ دیواری

تقاشی ساختمان اقساط‌تلفن ۷۸۱۹۷۷ جانفدا

سازمان تعمیر مسکن‌وتاسیسات انجمن کلیه‌تعمیرات ساختمان تاسیسات تزئینات از هزارریال تا ده میلیون ریال ۷۷۰۸۱۳

مقاطعه‌کاری ساختمان
زیر نظر معمار باتجربه‌بعداز ظهرها از ۵ تا ۱۰ شب تلفن ۷۵۲۳۹ ۱ـ۱۰ آ‌ـ ۴۸۰۳

موسسه صنعتی‌رحمتی
کانال‌کشی ساختمان نصب سرویس کولر شوفاژ بخاری روکش‌کولر وسیله نقلیه‌مجانی ۷۶۵۹۸۶ ۱ـ۱۰ آ‌ـ ۴۸۰۸

کاه مرغوب بقیمت روز
وزن واقعی باوسیله حمل سریع ارزان‌مطمئن‌لطفاتلفنهای حکمی را یاداشت فرمائید ـ ۷۶۴۳۳۱ و ۷۶۵۴۴۳ ۱ـ۲۵ آ‌ـ ۴۸۹۳

آجر فشاری کارخانه نمونه دراسرع وقت تحویل میشود ۹۵۹۶۱۹

کاغذدیواری
بهترین وارزان‌ترین کاغذ دیواری بانصب دقیق و فوری‌ـ تلفن ۶۳۱۲۱۱ ۱ـ۷ آ‌ـ ۴۷۰۱

لوله بازکنی
رفع گرفتگی لوله ۴۳۳۵۵

آب با دستگاه تراکم هوا بازکردن لوله های فاضل تلفن ۶۲۶۳۴۸

رفع گرفتگی لوله ساختمان در ۲ دقیقه سازمان تراکم تلفن ۸۸۱۶۸۱

لوله بازکنی فاضل آب
بادستگاه تراکم هوا
۶۴۴۸۵ مسعود

رفع گرفتگی هرنوع لوله ساختمانی
باه دستگاه تراکم هوا ـ تلفن ۷۸۷۲۷

جنرال ـ سرویس
لوله بازکنی فاضل آب
بادستگاه تراکم هوا
آبگرمکن ـ بخاری ـ کولر
تلفن ۷۹۳۰۵۷

لوله بازکنی فاضل آب
مقدم ۶۴۶۳۵

لوله بازکنی فاضل آب
بادستگاه تراکم هوا
۷۶۳۳۸۶
۷۵۶۴۰۸
تلفنهای :

معاملات پول

مورد نیاز
پول‌شرطی ۱۸٪ نیازمندیم ۴۸۴۶۳

پول موجود
پول شرطی باسودبانکی ۴۸۴۶۳

پول‌تومانی ۵ر۲ شاهی بدون معطلی ۷۶۲۶۵۹

پول بیواسطه ۶۴۶۱۸و۲۲۷۲۹

خانه ـ پول‌فرح شمالی
مرکز معاملات پول تهران‌ـ ۷ ۷۱۳۸۸

پول تومانی ۵ر۱ شاهی۶۲۴۸۷۳ ۱ـ۲۶ آ‌ـ ۴۲۱۴

وام‌در مقابل تلفن۴۵۰۰۸

خریدارتلفن

چند شماره تلفن فوری‌بیواسطه خریداریم تلفن ۷۵۹۴۳۵ آ‌ـ ۴۸۵۱

یك شماره تلفن ۳خریداریم تلفن ۳۰۳۲۳۶

فروشنده‌تلفن

مشاور فروش شماره تلفن درهر منطقه ۶۱۲۰۲۴ ۱ـ۱۲ آ‌ـ ۴۷۲۳

قبوض

قبل از مراجعه بدیگران بدون‌هزینه‌ازقیمت‌واقعی قبض‌فرش‌خودمطلع‌شوید اردهالی اول بازارکفاش ها سرای مهدیه تلفن ـ ۲۳

نیازمندیهای شما

اگهی تلفنی
درصفحه نیازمندیها
بانلفن
۳۱۱۲۳۱
پذیرفته میشود

استخدام

به چند نفر راننده با گواهینامه پایه یکم و آشنائی به شهر تهران نیازمندیم .
داوطلبان روزیکشنبه ۱۲ر۷ر۴۹ از ساعت ۳ الی ۷ بعد از ظهر به ـ خیابان اکباتان شماره ۱۸۶ پیمانکاری کاویانی مراجعه فرمایند .

نیازمند به متخصص مرد
سالن آرایش زنانه ریولی پیکنفر مرد متخصص آرایش و زیبائی نیازمند است آدرس . خیابان شمیران جنب شهناز ٤ تلفن ۷۲۵۹۳
۱ـ۳ آـ ۱۹۷۲۵

یك موسسه بازرگانی تعدادی
کارمند ویزیتور با حقوق مکفی استخدام مینماید افرادیکه وسیله شخصی داشته باشند مقدم خواهند بود .
تلفن : ۳۱۱۲۰۹

درمانگاهی احتیاج به
افراد زیر دارد . پزشکیار ـ یابهیار زن ـ دکتر دندانپزشك یاپروانه دائم به تلفن ۷۹۵٤۲٤ مراجعه نمائید .

اطلاعیه بکد
کسانی که در امر بازاریابی سابقه دارند میتوانند درشرکت یکدالکتریك در سمت نماینده باحقوق و مزایا استخدام شوند یا به ترتیب داشتن نمایندگی یا عقد قرارداد فعالیت نمایند و یا بطور آزاد با پورسانتاژ همکاری نمایند . شرکت یکدـ الکتریك واجدین شرایط فوق را برای این همکاری در مورد محصولات الکترونیکی و انحصاری خود که شناخته شده و مورد تقاضای مردم است دعوت میکند .
نشانی ـ خیابان پهلوی ـ مقابل پارك ساعی شماره ٦۸۰ وقت ملاقات ساعت ۱۰ الی ۱۲ صبح ۲ الی ٤ بعدازظهر .

شرکت سهامی تاسیسات
جهانگردی جهت مدیریت مهمان‌سراها در شهرستان احتیاج به تعدادی دیپلمه با شرایط زیر دارد . متقاضیان با صندوق پستی شماره ۱٤۱۳۱۱ مکاتبه نمایند .
۱ـ تابعیت ایران
۲ـ داشتن برك خاتمه‌خدمت و یا معافیت نظام‌وظیفه
۳ـ آشنائی بیکی از زبانهای خارجی
٤ـ حداکثر سن ٤۰ سال

وزیتور
یك شرکت بزرك داروئی جهت معرفی فرآورده های خود بچند نفر نماینده علمی باحداقل معلومات دیپلم طبیعی بطورپارت تایم احتیاج دارد . داوطلبان تقاضا های خود را با ذکرسوابق و مشخصات و یکقطعه عکس بصندوق پستی ۱۰۸٦ ارسال دارند .
۱ـ۲ : آـ ۵۰٦۲

استخدام میشود
بدوشیزه یا بانوئی خوش برخورد و تحصیل کرده وارد بامور ماشین‌نویسی وبایگانی‌با حقوق مکفی نیازمندیم. شرکت شعله‌آبی اول فرح‌شمالی‌شماره ۱ر۳٦ تلفن ۷٦۰۹۳٦و۷٦۲۲۸۲
۱ـ۷ آـ ۵۰٤٤

آگهی استخدام
یکی از موسسات دولتی به‌ده نفر پیشخدمت با شرایط زیر نیازمند است .
۱ـ مذهب اسلام
۲ـ تابعیت دولت شاهنشاهی
۳ـ حداقل شرط تحصیلی سیکل اول متوسطه
٤ـ انجام خدمت زیر پرچم یا برك معافیت سربازی (غیر از معافیت پزشکی) داوطلبان‌واجد شرایط میتوانند تقاضانامه‌خود را با ذکر مشخصات و مدارك فوق‌الذکر حداکثر تاتاریخ ۲۹ر۷ر٤۹ توسط پست‌به‌نشانی تهران صندوق پستی ۱۳۸۷ر۱٤ ارسال دارند .
۱ـ۳ آـ ٤٤٤۳٤

آگهی استخدام
یکنفر لیسانس ویا فوق لیسانس ازیکی از دانشگاههای آمریکا برای کارهای خلاقه هنری مورد نیاز یك موسسه خارجی در تهران میباشد .
داوطلبان میتوانند سوابق و عکس خود را به صندوق پستی شماره ۱۵۹٤ تهران ارسال دارند .
۱ـ۳ آـ ۱۹٦۹۷

شرکت سهامی‌خوراك‌نماینده کارخانجات‌نستله‌ـبوتس‌ـ سرل برای ویزیت‌وفروش محصولات داروئی خود در کرمانشاه به‌یك نفر ویزیتور تمام‌وقت باشرایط ذیل احتیاج دارد :
۱ـ داشتن دیپلم طبیعی
۲ـ داشتن برك خاتمه‌خدمت یا معافی غیر پزشکی
۳ـ حداکثر سن ۳۰ سال
٤ـ داشتن تضمین مالی
۵ـ قادربشکونت‌در کرمانشاه و انجام مسافرتهای مکرر
واجدین شرایط‌میتوانندروز سه شنبه ۱٤ مهرماه در کرمانشاه به مرکز پخش محصولات مینوخیابان‌طاق‌بستان روبروی پمپ‌بنزین مراجعه نمایند .
۱ـ۲ آـ ٤۳۹۱٦

شرکت تولیدی
ایران زرین
بتعدادی بازاریاب قوی، خوش تیپ باضامن‌معتبر باداشتن گواهی نامه رانندگی نیازمند است
تلفن ۳۳٦۷۸۲

پرستار لازم است
برای نگهداری نوزاد بیك پرستار تمام وقت که وارد به امور خانه‌هم‌باشد نیازمنداست بنشانی خیابان پهلوی کوچه میرهادی شماره ۲۵ از ساعت ۳ تا ۵ بعدازظهر مراجعه‌نمایند
۱ـ۳ آـ ۱۹٦٦۹

کارگراستادکار جهت نصب کف‌پوش ونیل‌تایل لازم است تلفن ٤٤۰۲۲
۱ـ۳ آـ ٤۹۷۵

دکتر داروساز جهت تهران و شهرستان مورد نیاز است تلفن ۳۳٦٤۵۰
۱ـ۲٦ آـ ٤٦۰۱

به ۲ نفر دوچرخه‌سوار یا موتورسوار که وسیله از خود داشته باشند نیازمندیم ازساعت ٦ الی ۸ر۵ عصربه تلفن٦٦۰۷۵ مراجعه نمایند .
۱ـ۲ آـ ۵۰۸٦

شرکت صنعتی سباریت
بیکنفر راننده۲ شخصی‌وعده‌ای کارگر سوهانکار فنی با تجربه نیازمند است تلفن ۷۹۰٤۰۸

دوشیزه‌ای ماشین نویس تحصیلات حدود پنجم متوسطه سن بین ۱۸ تا ۲۲سال‌استخدام میشود تلفن ٤۷۸۷۱
۱ـ۲ آـ ۵۰۸۲

خرم‌بار به چند راننده دو همگانی دو شخصی نیازمنداست سلسبیل چهارراه وثوق
۱ـ۲ آـ ۵۰۸۷

حسابداری با تجربه که کمی بزبان عبری آشنائی داشته‌باشد استخدام میشود .
لطفا به راهنمای‌شماره(۳۰۰) اطلاعات مراجعه فرمائید .

بچندنفر کارگر خیاط نیازمندیم با تلفن ـ ۳۰۱۲۹٤ تماس بگیرید
۱ـ۲ آـ ۵۰۵٤

انباردار
یك شرکت بزرك داروئی و آرایشی ایرانی و خارجی به یکنفر انباردار مجرب که قادر بسپردن تضمین ملکی باشد نیازمند است .
داوطلبین تقاضاهای خود را با ذکر سوابق کامل و مشخصات براهنمای شماره ۳۰۱ روزنامه اطلاعات ارسال دارند .
۱ـ۲ آـ ۵۰٦۱

گروه فرهنگی نواندیش
برای دبیرستانهای بازرگانی و منشیگری بتعدادی لیسانسیه بازرگانی ، دیپلمه ریاضی ، دیپلمه بازرگانی و دیپلمه منشیگری برای تمام وقت‌احتیاج ۷۲٤۹۰
۱ـ۲ آـ ۵۰۵۰

برای انجام امور بیمه
تعدادی بازاریاب‌فعال با مزایای فوق‌العاده و شرایط‌عالی‌استخدام میشوند کارمندان بازنشسته‌دولت نیز میتوانند از این فرصت استفاده نمایند پهلوی چهارراه امیراکرم شماره ۱٤۵ طبقه سوم پلاك ۹
۱ـ۲ آـ ۵۰۵۲

یکنفر جهت چلوکبابی‌برای نوشتن فیش غذا مسلط بزبان انگلیسی خوش‌بیان وخوش برخورد از ساعت ۱۱ الی ٤ بعدازظهر با تلفن ۲٤۸۳٤ تماس بگیرد .
۱ـ۲ آـ ۵۰۵۵

یك جوان باسواد
و خوش‌تیپ جهت تصدی مغازه کفش ملی برای تمام وقت‌با حقوق مکفی استخدام میشود . خیابان هاشمی ـ اول خیابان کارون پلاك ۳٤۸ محصولات خشکبار اصفهان از ساعت ۵ الی ۸ بعدازظهر مراجعه‌فرمائید
۱ـ۲ آـ ۱۹۸۲۳

آگهی استخدام
دونفر مکانیك ریسنده‌گی مورد لزوم است به تلفن های ۵۱٤٤۱ و ۲٤۳۷٦ مراجعه‌نمائید.
۱ـ۲ آـ ۱۹۸۰۵

به یك‌نفر راننده
باضامن نیازمند است از ساعت ٤تا۷ باتلفن ٤۹٤٤٤ مکالمه نمائید .
۱ـ۲ آـ ۵۰۵۷

بیك پرستار بچه‌سن ۳۰الی ٤۰ نیازمندیم ۳۰٤۷٦۹
۱ـ۳ آـ ۵۰۵۹

راننده پایه دو شخصی‌مورد
احتیاج‌است خیابان جامی اول خیابان پاریس شماره ۱۱ موسسه فام .
۱ـ۲ آـ ٤٤۷۲۰

A young accountant with good knowledge of English and at least two years' experience of accounting in foreign firms is required for immediate employment in an Irano-German manufacturing firm.
Apply to P.O. Box No. 1086.

تعدادی سلزمن
با حقوق ثابت فوری استخدام میشود خیابان شاه چهارراه فروردین شماره ۳۳۸ شرکت ماینر
۱ـ۲ آـ ۵۰٤۷

« یکنفر مهندس‌متالورژی‌ویا مهندس مکانیك برای مدیریت فروشگاه فولاد و لوازم صنعتی در تهران مورد نیاز است . داوطلبان بایستی‌دارای‌مشخصات زیر باشند :
۱ـ داشتن دیپلم مهندسی از یکی ازدانشگاههای معتبر داخل یا خارج
۲ـ تسلط کافی بیکی‌اززبانهای انگلیسی یا آلمانی
۳ـ دارابودن‌برك‌خاتمه‌خدمت زیرپرچم یا معافی دائم
٤ـ حداکثر سن ۳۰ سال
واجدین شرایط میتوانند تقاضای خود را بانضمام‌یك‌قطعه عکس با ذکر نشانی کامل و شماره تلفن براهنمای شماره ۲۹۹ روزنامه اطلاعات ارسال دارند . »
۱ـ۲ آـ ٤٤۳۹٤

دبستان اردوان بیك‌نفرراننده پایه دو شخصی متاهل وباسابقه احتیاج دارد ، آریاشهر کوی فردوسی خیابان دانشمند .
۱ـ۲ آـ ۵۰٦۳

بچندنفر دوشیزه یا بانوبرای مدل عکاسی نیازمندیم . بهار ـ جنوبی کوچه بانك‌پارس ـ پلاك ۸ ـ طبقه اول
۱ـ۲ آـ ٤٤۵۵۸

الکترواپران کار
به چند نفر کارگر سیم‌پیچ نیازمند است تلفن ۷۵۸۱۷٦
۱ـ۲ آـ ۵۰۳۷

یك موسسه درمانی برای تکمیل کادرفنی درساعت‌مختلف شبانه روز احتیاج به پزشك ، دندانپزشك ، ماما ، بهیار ، (پزشکیار) دارد تلفن۷۵۱۸۰
۱ـ۲ آـ ۵۰۷۳

جویای کار

راننده ۲ همگانی با تجربه
آماده کاردرموسسات ۲۲٤۷٦
۱ـ۳ آـ ۱۹۹۱۵

تکنیسین اتومکانیك وارد بامور نقشه کشی فنی تمام وقت جویای کار است تلفن۸۹۱۷۲۰ ابوالفضل مسعودی
۱ـ۳ آـ ۵۰۵۳

پزشك با پروانه دائمی
آماده کار بتلفن ۳۱۱۳۳۱ روزنامه اطلاعات مراجعه‌فرمائید
۱ـ۲ آـ ۱۹۸۸

جوانی دیپلمه‌باداشتن گواهینامه
رانندگی ۲ شخصی با ضامن معتبر صبحها جویای کاراست لطفا بعداز ظهرها به تلفن ۳۵۲۹۹٦ مراجعه شود .
۱ـ۲ آـ ۱۷۰۱۹

حسابداری
دفترداری حسابداری دوبل با ۵ سال سابقه کار جویای کار است با تلفن ۹۵۸۲۰٤ از ۸ تا ۱۲ و از ٤ تا ۸ بعدازظهر .

گمشده

چون دسته چك جاری ٤۵۷ بانك صادرات ایران حامل چکهای از شماره ٦۸٦۷٦۵ تا ٦۸٦۷۷۵ در تاریخ پنجشنبه ۹ر۷ر٤۹ بسرقت رفته لذا چکهای فوق‌الذکر از درجه‌اعتبار ساقط است
ایرج ترمه‌چی
آـ ۱۹۸۸۵

چهار قطعه چك از حساب جاری شماره ۵۰٤۷۵ بانکملی ایران شعبه موزه‌متعلق‌باینجانب که نزد آقای میری بوده بمبلغ ۲۵۰۰۰ و ۱۵۰۰۰ و ۱۰۰۰۰ و ۵۰۰۰ ریال در حدود خیابان‌شاه مفقود گردیده است مراتب بمراجع صلاحیت‌دار اطلاع داده و چکها از درجه اعتبار ساقط میباشد از جوینده خواهشمند است در سازمان تربیت‌بدنی ایران به اینجانب‌امیراسماعیلو داده و مژدگانی دریافت دارد
آـ ۲۰۰۲۹

چکهای شماره ٤۵۲۹۲۷ و ۲٦ بمبلغ ده‌هزار ریال‌سررسید ۳۰ر۵ر٤۹ و ٤۵۲۰۲۹ و ۲٦ بمبلغ سی هزار ریال سررسید ۱٦ر٤ر٤۹ و ٤۵۲۰۲۸ و ۲٦ بمبلغ بیست‌هزار ریال‌سررسید ۷ر۳ر٤۹ بانك صادرات شعبه ده‌متری والاحضرت از حساب شماره ۷ وسری چك ۹۹۵٤۲۸ ك٤۹ بانك‌صادرات‌شعبه‌امامزاده حسن شعبه سید جوادی بمبلغ دوازده هزار ریال سررسید ۳۰ر۳ر٤۹ از حساب شماره۱۰۸ علیجان علاءالدینی مفقود شده وازدرجه اعتبار ساقط است .
آـ ۲۰۰۰۷

یك دسته چك ـ از شماره ۱۵۷۰۲٦ تا ۱۵۷۰۵۰ از حساب جاری ۳۰۳ بانك اعتبارات‌تعاونی توزیع خزانه فرح‌آباد بدون تاریخ وامضاء مفقود شده و از درجه اعتبار ساقط است .
اسماعیل بخشی
آـ ۱۹۸۸۷

مبلغی پیدا شده
تجریش دبستان‌بیکی‌علاء
۱ـ۲ آـ ٤۳٤۰۰

آموزشگاهها

کلاس درس
شما باید کاری بدانید که مورداحتیاج اکثرموسسات میباشد آموزشگاه بازرگانی اقتصادبمنظور مساعدت به جویندگان کار و معرفی خود بعموم به ۳۰ نفر خانم و آقاکه امروز و یا فردا مراجعه نمایند یکدوره کامل دفترداری دوبل وحساب داری‌یامنشی گری‌رابطور رایگان بدون دریافت شهریه‌تاخذ گواهی‌نامه تعلیم میدهد لطفا هرچه زودتر بمیدان فردوسی آموزشگاه‌بازرگانی‌اقتصاد تلفنهای۶۶۰۸۷و٤٦۰۲٦ مراجعه فرمائید .

ماشین نویسی
در اموزشگاه فائز مرکز آموزش ماشینهای I.B.M. (مغز الکترونیك)و تعلیم‌ماشین نویسی با متد جدید شه‌آباد روبروی دبیرستان شاهدحت تلفن ۳۱۰٦۵۷
۱ـ۱۳ آـ ٤۱۲۸

تعلیم رقص
هنرستان رقص تاریین‌یان
تعلیم رقصهای مدرن روز توسط آقای‌تاریین‌یان‌ودوشیزه مارگریت انتخاب یك رقص مجانی ده رقص ۵۰ در صد تخفیف چهارراه کالج جنب‌پمپ بنزین

هنرستان رقص کیشیبه
تعلیم ٦ رقص معروف جهان فقط با ۱۸۰۰ ریال زیر نظر خانمها مارینا و میترا خیابان قدیم شمیران نبش سه‌راه‌زندان جنب بانك صادرات تلفن ۷۵۰۱۵
۱ـ۱۵ آـ۳۷۹٤

تعلیم موسیقی
تعلیم گیتار آکاردئون پیانو درمنزل خودتان توسط استاد با سابقه ٦۱۲۳۵۸
آـ ٤۸۲۱

خیاطی
آموزشگاه خیاطی شایسته
رموز خیاطی را با بهترین متد یعنی کرلاوین‌درآموزشگاه خیاطی شایسته بیاموزید ـ ۳۳۹٤٦۵

آموزشگاه خیاطی والیابمدیریت خانم والی تلفن ۷٦۰۰۹٤
۱ـ٦ آـ ۵۰۷٤

قابل توجه‌بانوان‌دوشیزگان
آموزشگاه خیاطی روانی
باداشتن ۱۸ سال سابقه درخشان برای هنرجویان عزیز آماده ثبت‌نام می‌باشد میدان شهناز خیابان رضائیه تلفن ۷۳۰٤
آـ ۵۰۸۱

تعلیم رانندگی
هنرستان فنی‌پرستو
مرکز آموزش صحیح رانندگی و مکانیکو ترافیك مجهز به بهترین و مدرنترین آموزش تهران خیابان شاهپور چهارراه گمرك تلفن ۲۳۹۱٦

تدریس خصوصی

ریاضی ، طبیعی ، ادبی زبان دفتر امور دانشجوئی‌دانشگاه تهران ٦۹۸۲۰
آـ ٤۱۸۵

انگلیسی ، شورت‌هندماشین نویسی، توسط‌بانوی انگلیسی ٤۷۱٤۱
۱ـ۲٦ آـ٤۱٤٤

مخصوص ششم طبیعی
تدریس توسط نوفیقیان
تلفن ٤٦٤۹۱ عصرها
۱ـ٦ آـ۱۹٦۱۵

ریاضیات فیزیك دانشجوی دانشکده فنی ۳۱٤۹۲٤
۱ـ۲ آـ ۲۰۰۳۱
آـ ۲۰۰۳۱

پانسیون

پانسیون دوشیزگان و بانوان یوسف‌آباد ایستگاه‌دوم کاخ‌دوم خیابان پانزدهم پلاك ۵۷
آـ ۲۰۰۳۷

اطلاعات
۱۳۰۱
صاحب امتیاز ومدیر مسئول
عباس مسعودی
خیابان خیام ایران چاپ تلفنخانه اطلاعات
۳۱۱۰۷۱ تا ۳۱۱۰۸۹

یك‌شرکت بزرك تولیدی ،
برای سرپرستی‌و نظارت برفروش محصولات خود در استانهای گیلان و اصفهان دو نفررا بسمت کاردار که وظیفه اصلی آنها همکاری بانماینده شرکت‌درمراکز استانهاجهت‌فروش وتوزیع وسائل خانگی به نمایندگان فروش دررشت و اصفهان‌وشهرستانهای‌تابعه‌استان های مربوطه می‌باشد طبق شرایط‌ذیل باحقوق و مزایای مکفی استخدام می‌نماید .
۱ـ داشتن حداقل ۵سال سابقه کار در موردفروش وبازاریابی‌وآشنائی کلی به‌امور حسابداری وانبارداری.
۲ـ آشنائی‌به‌اوضاع جغرافیائی استان های مربوطه، داشتن حسن شهرت و سابقه حداقل ۵ سال اقامت در این استان ها .
۳ـ برخورداری کامل از سلامت مزاج و دارابودن ۳۰ تا ٤۵ سال سن .
٤ـ داشتن تحصیلات‌درحدود دیپلم متوسطه‌وآمادگی برای‌کار تمام وقت در رشت و اصفهان .
۵ـ دارابودن گواهینامه رانندگی .
لطفا تقاضای خودراباذکرسوابق‌ومشخصات کامل به آدرس صندوق پستی ۳٤۲۷ تهران ارسال فرمائید .

Northrop-Page Communications Engineers, Inc is seeking Senior Instructors (degree required) and Instructors (degree preferred) fluent in English for positions on the Integrated National Telecommunications System Training program in the following categories: Electronics (Microwave, Multiplex and Supervisory Equipment experience required), Power/Mechanics (Diesels, Generators and Switchgear expelrience required), and English Language (TEFL/TESL). Qualified applicants are requested to submit a resume at the main office at the corner of Abbasabad and Roosevelt, Daftar Machine Building or mail a resume to P.O. Box 3380 Tehran.

EMPLOYMENT OPPORTUNITY
AN IRANIAN production manager is required by an international manufacturing organization in Tehran.
Applicants must have a university degree in Engineering or Science. Degrees in Chemical Engineering preferable. Military exemption and good knowledge of spoken and written English are necessary. Experience in modern manufacturing operation an advantage but not essential.
Applications should be mailed in own handwriting, in English, indicating salary required and educational background to the Plant Manager, P.O. Box 2531, Tehran.

استخدام ماشین‌نویس
دانشگاه ملی ایران تعدادی ماشین‌نویس فارسی ولاتین ازطریق امتحان و مصاحبه استخدام میکند .
داوطلبان باید مستقیما به اداره کل کارگزینی دانشگاه ملی ایران واقع در اوین مراجعه نمایند .
دانشگاه ملی ایران

اطلاعیه سازمان روکا
استخدام
مدیریت‌فروش
بیکنفر مدیر فروش باسابقه‌که دارای تحصیلات درحدود دیپلم باشد وتضمین کافی بسپارد برای تمام روز باحقوق مکفی مورد احتیاج است متقاضیان جهت اطلاع بیشتر به آدرس میدان ۲٤ اسفند بازار ایران طبقه سوم شماره ۹۳ سازمان روکا مراجعه فرمایند.

شرکت کشت‌وداشت‌وبرداشت
سازمانی با مهندسین و متخصص کشاورزی و مهندسین‌آلات مکانیزه مدرن جدید کشاورزی جهت کشت ردیف داری چغندرقند مالکین وکشاورزان محترم آماده قرارداد است جهت کسب اطلاع بیشتر به بلوار اتیزابت جنب سینما پولیدور ساختمان شماره۱۰طبقه چهارم شرکت کشت‌وداشت وبرداشت(حمل چغندرقندبه‌سیلوهای‌کارخانجات) تلفن۶۰۷۵۷

EMPLOYMENT OPPORTUNITY
INTERNATIONAL manufacturing company in Tehran requires qualified buying/office manager.
Candidates must be Iranians of between 28-35 years of age. A high command of written and spoken English is required. Experience in this field an advantage but not essential. Duties comprise supervision of imports, local purchases and internal company service.
Application should be mailed in own handwriting in English indicating salary required and educational background to the Plant Manager. P.O. Box 2531, Tehran.

برنامه‌سینماها

✻ رازسانتا ویتوریا ـ رنگی ـ آنتونی کوئین ـ ویرنالیزی
شهرفرنك (٦۲۷٦۲۸) ۱۱ـ ۲ر۳۰ـ ۵ـ ۷ر۳۰ـ ۱۰

✻ عشق‌من کمك‌کن ـ رنگی ـ آلبرتوسوردی ـ مونیکاویتی
امپایر (٦۲۳۹٤۲) ۱۵ر۱۱ـ ۳ر۳۰ ـ ۵ر۳۰ـ ۷ر۳۰ـ ۹ر٤۵

✻ گل کاکتوس ـ رنگی ـ اینگریدبرگمن ـ والترماتائو
دیاموند (٦۲۸٤۰۰) ۱۵ر۱۱ـ ۳ر۳۰ ـ ۵ر۳۰ـ ۷ر۳۰ـ ۹ر٤۵

✻ چیچو و فرانکو در دام‌مافیا ـ رنگی ـ چیچو ـ فرانکو
نیاگارا (٦۵۳۰۷) ۱۱ـ ۳ـ ۵ـ ۷ـ ۹
تاج (۳۱۳۸٦٤) ۳۰ر۹ـ ۳۰ر۱۱ـ ۳ر۳۰ـ ۵ر۳۰ـ ۷ر۳۰ـ ۹ر۳۰
بولوار (٦۰۲۹۲) ۱۰ـ ۲ـ ٤ـ ٦ـ ۸ـ ۱۰
سیلورسیتی (۸٦۱۲۰۵) ۱۱ـ ۳ـ۵ـ ۷ـ۹
سپیلا(۳۳٦۲٤٤)۳۰ر۱۰ـ ۳۰ر۲ـ۳۰ر٤ـ ٦ر۳۰ـ ۸ر۳۰

✻ بیگانه عصیانگر ـ رنگی ـ آنتونی کوئین ـ روسانا اسکیافینو
رادیوسیتی (٤۳۳۲۰) ۱۵ر۱۱ـ ۳ر۳۰ـ ۵ر۳۰ـ ۷ر۳۰ـ ۹ر٤۵

✻ استخر ـ رنگی ـ آلن‌دلون ـ رومی اشنایدر
گلدن‌سیتی (٦۱۳۲٦۹) ۱۵ر۱۱ـ ۳ ـ ۵ر۱۵ـ ۷ر۳۰ـ ۹ر٤۵

✻ دکتر ژیواگو ـ رنگی ـ ۷۰ میلیمتری ـ عمرشریف
کاپری (٤۸٤۰۱) ۱۱ـ ۲ر۳۰ـ ٦ـ ۹

✻ تصویر یك گناه ـ رنگی ـ هیول‌بنت ـ هیلی‌میلز
ب.ب (٦۹٦٤۱) ۳۰ر۱۰ـ ۲ـ ٤ـ ٦ ـ ۸ـ ۱۰

✻ پیترگان ـ رنگی ـ کریك‌استیونس ـ لورادون
سانترال (٤۸٦۸٦) ۱۱ـ ۱ـ ۳ـ ۵ر۱۵ـ ۷ر۳۰ـ ۹ر۳۰
رویال (٤۹۷۸۵) ۱۱ـ ۳ـ ۵ـ ۷ـ ۹
پولیدور (٤۲٦۳۱) ۳۰ر۱۱ ـ ۳ر۳۰ ـ ۵ر۳۰ـ ۷ر۳۰ـ ۹ر۳۰
متروپل (۳۳۹٤۱۰) ۳۰ر۱۰ـ ۲ر۳۰ ـ ٤ر۳۰ـ ٦ر۳۰ـ ۸ر۳۰
درایویون‌ونك (٦۲۲۵۵۷) ۳۰ر٦ـ ۳۰ر۸ـ ٤۵ر۱۰

✻ مادام‌ایکس ـ رنگی ـ لاناترنر ـ ریکاردو موتالبان
ایفل (۳۱۱٤۷۷) ۱۰ـ ۱۲ـ ۲ـ ٤ـ ٦ـ ۸ـ ۱۰

✻ رینگو طپانچه طلائی ـ سینما سکوپ ـ رنگی ـ مارك‌دامون
ادئون (۳۳۸۱۱۸) ۳۰ر۱۰ـ ۲ـ ٤ـ ٦ـ ۸ـ ۱۰

✻ رویاهای جوانی ـ رنگی ـ باری‌ایوانز ـ جودی‌گیسون
ریولی (۷۵۷۷۷۷) ۱۱ـ ۳۰ر۳ـ ۳۰ر۵ـ ۷ر۳۰ـ ۹ر۳۰

✻ صحرای‌زنده‌ـرنگی ـ محصول‌والت‌دیسنی
سینه‌موند (٤۸۳۲۲) ۱۱ـ ۳ـ ۵ـ ۷ـ ۹

✻ ژنرال پاتون ـ رنگی ـ ۷۰میلیمتری ـ جرج سی‌اسکات
آتلانیك (٦۲۷۱۷۱)۱۱ـ ۱۵ر۳ـ۳۰ر٦ـ ۹ر٤۵

✻ پیتون‌پلیس ـ سینما سکوپ ـ رنگی ـ لاناترنر ـ هوپ‌لنج
کسری (۷۵٦۹۳۹) ۳۰ر۱۰ـ ۳ـ ٦ـ ۹

✻ سارا ـ رنگی ـ کلینت‌ایستوود ـ شرلی مك‌لین
پارامونت (٤۸۳۲۱) ۱۵ر۱۱ـ ۳ـ ۵ر۱۵ـ ۷ر۳۰ـ ۹ر٤۵

✻ آقای هالو ـ نصیریان ـ انتظامی ـ خوروش
مهتاب (٤۷۷۷۷) ۱۱ـ ۳ـ ۵ـ ۷ر۱۵ـ ۹ر۳۰
کریستال (۳۳۷٦۷۵) ۳۰ر۱۰ ـ ۲ ـ ٤ر۱۵ـ ٦ر۳۰ـ ۸ر٤۵

✻ رقاصه ـ فروزان ملك‌مطیعی ـ مفید ـ شاهین
مولن‌روژ (۷۲۹۲۹) ۳۰ر۱۱ـ ۳ر۳۰ ـ ۵ر۳۰ـ ۷ر۳۰ـ ۹ر۳۰
دیانا (٤۷۳٦۵) ۱۱ـ ۳ر۳۰ ـ ۵ر۳۰ ـ ۷ر۳۰ـ ۹ر۳۰
رکس (۳۳۵۲۹۳) ۳۰ر۱۰ ـ ۲ر۳۰ ـ ٤ر۳۰ـ ٦ر۳۰ـ ۸ر۳۰
شبوند (۳۵٤۰٤۰) ۳۰ر۱۰ ـ ۲ر۳۰ ـ ٤ر۳۰ـ ٦ر۳۰ـ ۸ر۳۰
نپتون (۷٦۰۱۳٦) ۱۱ـ ۱ـ ۳ـ ۵ـ ۷ـ۹
لیدو (۹۵۱۲۸۲) ۱۰ـ ۱۲ـ ۲ـ ٤ـ ٦ ـ۸
رنگین کمان (۷۵٦۷٦۰)۳۰ر۱۰ـ ۳۰ر۲ـ ٤ر۳۰ـ ٦ر۳۰ـ ۸ر۳۰
ژاله (۳۰٤۱۲۰) ۱۱ـ ۱ـ ۳ـ ۵ـ ۷ـ ۹
همای (۳۱۱٦٦۹)۳۰ر۱۰ـ۳۰ر۲ـ ٤ر۳۰ـ ٦ر۳۰ـ ۸ر۳۰
اسکار (۹۵۰۸۹۸) ۳۰ر۱۰ ـ ۲ر۳۰ ـ ٤ر۳۰ـ ٦ر۳۰ـ ۸ر۳۰

پاسارگاد (۷۹۲۷۸۲) ۱۱ـ ۱ـ ۳ـ ۵ـ ۷ـ ۹
چرخ‌وفلك (۹۵۰۵۵۸) ۱۰ـ ۱۲ـ ۲ ـ٤ـ ٦ـ ۸
توسکا (۵۸۵٤٤)۳۰ر۱۰ـ ۳۰ر۲ـ۳۰ر٤ـ ٦ر۳۰ـ ۸ر۳۰
ارانوس (۲۷۹۷۱) ۱۰ـ ۱۲ـ ۲ـ ٤ ـ ٦ـ ۸
فیروزه ۳۰ر۱۰ـ۳۰ر۱۲ـ۳۰ر۲ـ ۳۰ر٤ـ ٦ر۳۰ـ ۸ر۳۰

✻ سوگلی ـ ملك‌مطیعی فروزان ـ پیمان ـ ظهوری
اونیورسال (٦٦۹۵۳) ۱۱ـ ۱ـ ۳ـ ۵ ـ ۷ر۱۵ـ ۹ر۳۰
پاسیفیك (۷۳۳۱۱) ۱۱ـ ۱ ـ ۳ـ ۵ ـ ۷ر۱۵ـ ۹ر۳۰
آسیا (٤۲۹۰۹) ۱۱ـ ۱ـ ۳ـ ۵ـ ۷ر۱۵ـ ۹ر۳۰
اروپا (۳۰۳۱۷۹)۳۰ر۱۰ـ ۳۰ر۲ـ۳۰ر٤ـ ٦ر٤۵ـ ۹
میامی (۷٤۳۲۹) ۱۱ـ ۱ـ ۳ـ ۵ـ ۷ ـ ۹ر۱۵
ایران (۳۳٦۳۵٤) ۱۰ـ ۱۲ ـ ۲ـ ٤ ـ ٦ر۱۵ـ ۸ر۳۰
ساینا (۳۵۲٤٤۲) ۱۰ـ ۱۲ـ ۲ـ ٤ـ ٦ـ۸
تیسفون (۹۵۸۸۸۲) ۱۰ـ ۱۲ـ ۲ـ ٤ ـ ٦ر۱۵ـ ۸ر۳۰
آستارا(۸٤۰۲۲) ۳۰ر۱۰ـ۳۰ر۲ـ۳۰ر٤ـ ٦ر۳۰ـ ۸ر۳۰
مارلیك (۹٦۳٦۱٦) ۳۰ر۹ـ ۳۰ر۱۱ ـ۳ر۳۰ـ ۳۰ر۵ـ ۷ر۳۰ـ ۹ر۳۰
مونت کارلو (۷۹۷٤۱) ۱۰ـ ۱۲ـ ۲ـ ٤ـ ٦ر۱۵ـ ۸ر۳۰
پانوراما (۷۹٤۵۷۰) ۹ـ ۱۱ـ ۱ـ ۳ـ ۵ـ ۷ـ ۹ر۱۵
سیلوانا (۳۳۳۷۷۷) ۱۰ـ ۱۲ـ ۲ـ ٤ ـ ٦ر۱۵ـ ۸ر۳۰

✻ رام‌کردن مرد وحشی ـ فروزان ـ حبیبی
پلازا (٤٤۲۵۵) ۱۱ـ ۱ـ ۳ـ ۵ـ ۷ر۱۵ـ ۹ر۳۰
حافظ (۳۳٤۰۷٤) ۳۰ر۹ ـ ۳۰ر۱۱ ـ ۳۰ر۱ـ ۳۰ر۳ـ ۳۰ر۵ـ ۳۰ر۷ـ ۳۰ر۹
ری (۲۲۵۷۸) ۹ـ ۱۱ـ ۱ـ ۳ـ ۵ـ۷ـ۹
الوند (۳۵٦۵۳۸) ۱۰ـ ۱۲ ـ ۲ـ ٤ ـ ٦ر۱۵ـ ۸ر۳۰
کیهان (۹۵۷۳٦۰) ۳۰ر۱۰ ـ ۳۰ر۲ر ـ ٤ر۳۰ـ ٦ر۳۰ـ ۸ر۳۰
مراد (۷۳۳۸۲) ۹ـ ۱۱ـ ۱ـ ۳ـ ۵ـ ۷ـ ۹
فردوسی (۳۳۵۷۸٤) ۳۰ر۸ـ ۳۰ر۱۰ ـ ۳۰ر۱۲ـ ۳۰ر۲ـ ۳۰ر٤ـ ٦ر۳۰ـ ۸ر۳۰
پرسپولیس (۵۸۱۰۸۳) ۹ـ ۱۱ـ ۱ـ ۳ـ ۵ـ ۷ـ ۹
کارون (۹۵۱۰٦۵) ۳۰ر۱۰ ـ ۳۰ر۲ ـ ٤ر۳۰ـ ٦ر۳۰ـ ۸ر۳۰
قصر طلائی (۳۰ر۱۰ـ ۳۰ر۱۲ـ ۳۰ر۲ـ ٤ر۳۰ـ ٦ر۳۰ـ ۸ر۳۰
آسمان‌آبی (۳۳۲٦٦۸) ۹ـ ۱۱ـ ۱ـ ۳ـ ۵ـ ۷ـ ۹
شرق (۵٤۰۲٤) ۱۰ـ ۱۲ـ ۲ـ ٤ـ ٦ـ ۸

✻ جولا ـ رنگی ـ ویجنتی‌مالا ـ سونیل‌دات
دنیا (۳۳۳۸۱۲) ۳۰ر۱۰ـ ۳۰ر۲ـ۳۰ر٤ـ ٦ر۳۰ـ ۸ر۳۰

✻ فریب آن‌مارگرت
مازستیك (٦۸٤٦۱) ۱۱ـ ۳ـ ۵ـ ۷ ـ ۹ر۱۵

✻ برخورد قدرت‌ها ـ رنگی ـ شون کانری ـ ریچاردهریس
پارك (۳۳۹٦۳۷) ۹ـ ۱۱ـ ۱ـ ۳ـ ۵ ـ ۷ـ ۹

✻ مردان حادثه‌جو رنگی ـ سینماسکوپ ـ پل‌نیومن
گلدیس (٦

رئیس مجلس شورایملی در کنگره انجمن‌های شهرستان گفت :

تشکیل انجمنهای شهرستان برای واگذاری کارمردم بمردم است

* در آینده بسیاری از معایب ناشی‌ازمرکزیت یافتن غیرموجه وجود نخواهد داشت

* اجرای قانون تشکیل انجمنها ، تحولی در در پیشرفت هدفهای انقلاب شاه و مردم است

آقای مهندس عبداله ریاضی رئیس‌مجلس شورای‌ملی‌دراولین جلسه کنگره‌نمایندگان انجمن های شهرستان نطقی ایرادکرد. متن نطق رئیس مجلس شورای‌ملی بشرح زیر است :

دوستان عزیز روز ششم مهرماه ۱۳۴۹ در تاریخ سیاسی و اجتماعی کشور ما روزی تاریخی و گرامی است . در این روز در اجرای هدف های انقلاب شاه و مردم تحولی دیگر در کشور ما بوقوع پیوست که در آینده نزدیك ودور میتواند مبداء و منشاء اثرات بزرگ در تاریخ حیات اجتماعی و ملی ما باشد . در این روز در پیشگاه اعلیحضرت همایون شاهنشاه آریامهر و علیاحضرت شهبانو نخستین کنگره انجمنهای استان و شهرستان افتتاح شد وشما نمایندگان این انجمنها با درك‌سعادت زیارت پیشوا و رهبر عالیقدرخودافتخار و توفیق یافتید تا سخنان نغز و پر مغز شاهانه را در اجرای وظائف خطیری که بعهده گرفته‌اید بشنوید و یقین دارم که جزئیات آنرا همیشه بخاطر سپرده و بکار خواهید بست، این سخنان حکیمانه فی‌الواقع دستورالعمل کار و خدمات آینده شماست ، خدماتی که از جانب ملت بعهده کفایت شما سپرده شده وهمه این انتظار را دارند که آنرا با امانت و صداقت‌انجام‌دهید . اطمینان دارم که همگی بسنگینی و دشواری بار مسئولیتی که بدوش گرفته‌ایدواقفید. میدانید که کشور عزیز ما امروز در سایه تدابیر خردمندانه پیشوا و رهبر بزرك خود تا چه اندازه برای پیشرفت وترقی و کمال آماده است .

اصول مقدس انقلاب شاه و ملت راهها را از هرسو هموار ساخته و بندها وپیوندهای کهن را که مانع پیشرفت و ترقی و سعادت و رستگاری‌ملت‌بودازهم گسسته است . اصول مساوات و برابری ویگانگی را با بر خورداری همه طبقات جامعه از حمایت قانون بطور مساوی واز میان رفتن تبعیض‌ها و اختلافات طبقاتی درهمه شئون اجتماعی و اقتصادی برقرار شده ، زن و مرد ، کارگر و کارفرما ، کشاورز و روستائی ، استاد و دانشجو همه در پناه قانون وبا استفاده از امکاناتی که درسایه امنیت و ثبات و آرامش کشور برای آنها فراهم آمده است هر کدام در جامعه مترقی‌امروزی موقع و مقام خود را بدست آورده‌اند هیچکس را بردیگری فزونی وبرتری نیست جز از نظر استعداد و لیاقت وکفایت‌و کوششی که در اجرای وظیفه خود بکار می برد ، دیگر اصل ونسب و پیوند های خانوادگی و ثروت و مکنت،اساس‌پیشرفت افراد در خدمات ملی واجتماعی نیست اکنون ماهمه باید دست بدست هم بدهیم و از این فرصت بسیار مناسب‌بسودکشور و پیشرفت هدف های انقلاب‌ملی خود استفاده نمائیم .

این چنین فرصت‌ها در تاریخ‌اقوام و ملل بندرت بدست می‌آید . پیمبر ما فرمود در روز های زندگانی شما گاهگاه فرصت‌های مناسبی فراهم میشود ، بکوشید تا از این موهبت استفاده کنید و آن را رایگان ازدست ندهید .

درایت مرد بزرك تاریخ

رئیس مجلس شورای‌ملی گفت یقین دارم شمانمایندگان انجمن های استان و شهرستان که امروز در این مجلس گرد آمده‌اید در این چند ساله‌اخیر و بخصوص از ششم بهمن ماه ۱۳۴۱ ببعد که منشور های انقلاب به پیشنهاد شاهنشاه بتصویب ملی گذاشته شد شاهد دگرگونی های شگرف‌در کشور خود بودید . هشت سال در تاریخ حیات یك ملت لمحه و لحظه‌ای بیش نیست ، اما در همین مدت کم ملت ایران‌کاری را که شاید درده‌ها سال‌امکان اجرای آن فراهم نبود به‌آسانی و سرعت انجام دهد توانست با قدرت و استقامت بمقابله با مشکلات و موانع بر خیزد . دگرگون کردن نظام اجتماعی یك ملت که قرنها به آن خو گرفته و عادت کرده است کار آسانی نبود بخصوص که بند های محکم آن را بهم می پیوست ودست های قوی ان را ازهرجانب نگاه میداشت‌وحمایت میکرد اما ملت ایران باداشتن یك برنامه دقیق که بابتکار پیشوای خردمندی طرح ریزی شده و بهدایت و راهنمائی و درایت این مرد بزرك متکی بود بسیار زود این ناهموار پهارا هموار ساخت و آن مشکلات و دشواریها را از میان برد و امروز ماهمه نتایج این تحولات شگرف را به چشم می بینیم .

ثروت های ملی ما امروز در راه سعادت ملت و تامین آسایش ورفاه اکثریت مردم بکار افتاده و مانند گذشته بهدر نمی رود ، ویا بسود این و آن بکار نمی افتد ، از منابع زیرزمینی و امکاناتی که خداوند به کشور ما ارزانی داشته است با مطالعه و دقت کامل وبدست مدیران دلسوز و لایق بهره‌برداری میکنیم ، اقتصاد ما با تصویب‌قوانین جامع و با اجرای دقیق این قوانین برشدی تا حددوازده درصد رسیده است ، کشور ما با یك جهش عظیم از نظر اقتصادی در راهی افتاده که بزودی از دیگر کشور های جهان‌بی نیاز میگردد و احتیاجات صنعتی خود را خود تدارك میکند و گذشته از آن چنانکه می بینید و میشنوید محصول صنایع ملی ما را به کشور های دیگر نیز صادر مینماید . کشاورزی ما متکی بمطالعات دقیق و برنامه های جامع و اصول علمی پیش می‌رود تا از نیروی کار کشاورزان با امکانات ووسائل امروزی جهان حداکثر استفاده از زمینهای زراعتی بسود کشاورزان بدست آید وسطح زندگانی آنان بتدریج بالاتر رود و برنامه های ابتکاری‌ومترقیانه‌شاهنشاه ایران با تعمیم اصول شرکت های تعاونی در روستاها پس از اجرای مراحل اول و دوم و سوم اصلاحات ارضی امکانات بیشتری برای توسعه کار و فعالیت در اختیار کشاورزان گذارده است ، با ملی شدن منابع آب های کشور و ایجاد سد های‌عظیم قسمت بزرگی از اراضی بایر زیر کشت رفته و ذخائر آب بنحو عادلانه و متعارفی تقسیم میگردد .

در این فرصت محدود اززمان ودر نتیجه اجرای هدف های انقلاب ملت ایران امکان یافت تا بمواریث معنوی و فرهنگی خویش نیز بیندیشد .

کوشش برای آینده

آقای مهندس ریاضی گفت: پیشرفت سریع و چشم‌گیرمادی که متاسفانه در زمان ما امروز مردم جهان را بسوی‌خودکشیده و آنان را بتدریج از حقیقت و معنویت انسانیت دور میسازد و این خود خطری عظیم برای جهان امروزی است خوشبختانه درما چنین اثری نگذاشته و هرگز ازیادنبرده‌ایم که ملتی هستیم کهنسال ،باسابقه‌تاریخی بیست و پنج قرن شاهنشاهی. و یکسال دیگر با مراسم با شکوهی این افتخار تاریخی را جشن میگیریم ، ملتی هستیم که بفرهنك و تمدن جهان‌خدمت کرده‌در پیوستگی معنوی جامعه بشریت در طی قرون و اعصار سهمی بسزا داشته‌ایم .

از میان ما فیلسوفان ودانشمندان بزرك و شعرا و عرفای گرانقدر برخاسته و در تاریخ علم و هنر و دانش و معرفت جهان مقام‌ومرتبتی عظیم یافته‌اند . ما به موازات پیشرفت های مادی میکوشیم که ازاین پیوستگی تاریخی و معنوی و وحدت ملی نه تنها خود بهره‌برداری کنیم بلکه سهمی از آنچه داریم و بدان می‌بالیم بدیگران بدهیم.

میکوشیم تا گذشته پرافتخار خود را به آینده‌ای افتخار آمیزتر به پیوندیم وخوب پی برده‌ایم که زندگانی‌در جهان‌مادی امروز بدون اتکاء بمعنویات و حقایق اخلاقی‌و انسانی امکان پذیر نیست .

انقلاب آموزشی

آقای مهندس ریاضی افزود : اسلام دین ما ، مترقی‌ترین ادیان جهان است ، اصول دین مبین ما را بمبانی فرهنك و تمدن ملی خویش پیوسته و در نتیجه این پیوند استوارمیکوشیم‌تا برروحانیت و معنویت خود نیز بیفزائیم خیلی میل داشتم که‌دراین موردبخصوص بیشتر با شما صحبت کنم ولی متاسفانه فرصت‌نیست‌لیکن اطمینان دارم که شما خود به جزئیات آنچه عرض شد کاملا پی برده وبخوبی واقفید ، همگام با این تحولات دانشگاه های موجود توسعه یافت، دانشگاه های جدید تاسیس شد، امکانات بیشتری در اختیاراستادان و دانشجویان قرار گرفت ، انقلاب آموزشی که بابتکار شاهنشاه‌طرح ریزی شد بسیاری از مشکلات و موانع را در امر تعلیم وتدریس از میان برد ، پیکار جهانی با بیسوادی که آن نیز از ابتکارات پیشوای خردمند ما است نه تنها درسطح ملی‌بلکه‌از جنبه‌بین‌المللی به نتایج عالی پیوست و این‌پیکار در داخل کشوربسیار با دقت و نظم در دست اجراست و توام بافعالیت های سپاهیان دانش و همراه با ایجاد خانه های فرهنك روستائی نور علم و معرفت تا اعماق‌روستاها را درخشان کرده است . امردرمان وبهداشت رونق گرفته ،بیمارستانها و درمانگاه‌ها ایجاد شده ،سپاهیان بهداشت که روز بروز دامنه‌فعالیت آنها در حال‌گسترش است بسیاری از احتیاجات درمانی روستاها را مرتفع ساخته‌اند و بابرنامه هائی که در دست تنظیم است بزودی روستاهای ما از امکانات درمانی و بهداشتی بیشتری‌برخوردار خواهند شد .

کارگران و کارفرمایان با تصویب قوانین عادلانه از مزایای همکاری و اشتراك مساعی متقابل در پیشرفت امور صنعتی کشور و همچنین بهره گیری از نتیجه کار وکار کوشش خود ، بهره‌مند میشوند .

سرآغاز یك تحول

رئیس مجلس شورای ملی اضافه کرد این تحولات شگرف که فی‌الواقع ازششم بهمن ماه ۱۳۴۱ آغاز گشت زمینه را از هر حیث برای سپردن کار مردم به مردم آماده ساخت ، شما بخوبی مستحضرید که نیت بلند اعلیحضرت همایون شاهنشاه آریامهر از اوایل دوران سلطنت پرافتخار خویش همواره براین‌مبنااستوار بوده که بتدریج رشد اجتماعی در کشور ما به‌پایه‌ای برسد که بتوان بیشتر کار مردم را بمردم سپرد و کما بیش از سالها پیش این برنامه‌بتدریج صورت عمل‌میگرفت‌و بعنوان مثال باید بگویم که شیر و خورشید سرخ ایران از قدیمی ترین موسساتی بود که این نیت عالی را بموقع اجرا گذاشت و همه میدانیم که قسمت مهم پیشرفت های این موسسه خیریه ملی و بین‌المللی مرهون کوشش و تلاشی است که در اجرای همین برنامه بکار رفته است.

تصویب قانون انجمن های‌شهرو اجرای آن فرصت مناسب دیگری

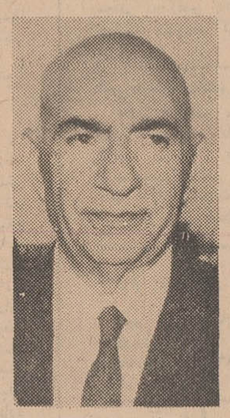

مهندس عبدالله ریاضی رئیس مجلس شورای ملی .

بود که در زمینه واگذاری کار مردم بمردم بطور موثر اقدام گردد و دیدیم که از آن چه نتایج عالی حاصل گشت و مسلم است که بتدریج انجمن های شهر خواهند توانست هریك‌با پشت کاروهمکاری مصدر خدمات ارزنده‌ای در حوزه خود باشند و اینك مواجه باتشکیل انجمن های شهرستان و استان هستیم که هریك سر آغاز یك تحول جامعتر و کاملتر در راه حصول این نیت عالی و وصول‌باین هدف ملی است .

با تشکیل انجمن های شهرستان و استان‌یکی دیگر از اصول قانون اساسی ایران که از ابتدای تدوین این قانون تا امروز صورت عمل بخود نگرفته بود اجرا میشود و برگزیدگان مردم ایران فرصت خواهند یافت تا با همکاری و اشتراك مساعی‌خود برای پیشرفت امور اجتماعی و درمانی‌و عمرانی و فرهنگی در شئون زندگانی حوزه خود سهمی بسزا داشته باشند .

مرکزیت ناحیه

امروز شاهنشاه بزرك و پیشوای عالیقدر ما با فراهم ساختن همه امکانات چنین تشخیص داده‌اند که رشد فکری و اجتماعی ملت به پایه‌ای رسیده است که خود بتواند در بسیاری از مسائل با استفاده از تجارب منشاء تصمیم و عمل باشد .

روزی که قانون اساسی‌بتصویب میرسید این یك آرزو بود که در آن هنگام هیچگاه نمیتوانست از قوه بفعل آید و چه بسا اجرای ان مشکلات دیگری بر مشکلات آنروزی می‌افزود و شاید هم از آن نتیجه معکوس بدست می‌آمد اما امروز زمینه از هر حیث فراهم است و شاهنشاه ما مانند همیشه بسیار بموقع تصمیم اتخاذ فرمودند که این اصل فراموش شده از قانون‌اساسی‌رابموقع اجرابگذارندو برای من در سمت رئیس مجلس شورای ملی بسیار موجب‌خرسندی وبلکه افتخاراست که دیدم‌انتخابات انجمن های شهرستان و استان با همکاری احزاب و شرکت همه‌مردم مملکت اینگونه منظم و دقیق انجام پذیرفت و امروز شما نمایندگان محترم در اینجا گرد آمده‌اید تا با یکدیگر آشنا شوید و با تبادل تجارب و افکار ، خود را برای اجرای وظایفی که بزودی آغاز خواهید نمود آماده‌تر و مهیاتر سازید .

قانون تشکیل انجمن های شهرستان و استان بشما فرصت و امکان خواهد داد که با اتخاذ تدابیر لازم در حوزه خود مصدر خدمات پرارزشی در راه پیشرفت فرهنك و درمان و عمران و سایر امور اجتماعی باشید .

در آینده بسیاری از معایب که‌از مرکزیت‌یافتن غیرموجه ناشی‌میشد وجود نخواهد داشت .

در مقابل این موهبت عظیم که اعلیحضرت همایون شاهنشاه آریامهر به ملت ایران ارزانی فرموده‌اند بار مسئولیت شما بسیار عظیم و سنگین است بشما توصیه می کنم که کاملا بیدار و هشیار و آماده بکار باشید باوحدت فکر واتفاق‌نظر مسائل ودشواری های حوزه خود را مورد بررسی ومطالعه قرار دهید و برای ان راه چاره‌ای پیدا کنیدبخصوص که قانون‌مطوب مجلسین برای تشکیل انجمن های شهرستان و استان بسیار بادقت و جامع تنظیم شده وهمه گونه‌امکان کارو فعالیت در همه رشته های خدمات برای شما فراهم میسازدو بدیهی است که اگر در ضمن‌عمل بنقائصی نیز در این قانون برخورد شود مجلسین آماده‌اند که دررفع آن اقدام نمایند .

اجرای این قانون‌می تواند مبداء تحولی عظیم در جهت پیشرفت‌بیشتر هدفهای‌انقلاب شاه‌و مردم‌باشدو این بعهده کفایت شماست که تا چه‌حد بتوانید در این راه مفید و موثر باشیدوشاهنشاه‌وکشور خود خدمت کنید .ملت‌ایران بادقت مراقب رفتارو کردارو گفتار شماست . آرزومندم که از این محك امتحان واختیار باسربلندی و افتخار بیرون آئید و راه خود را در مسیر خدمت به شاهنشاه و ملت ایران با استواری واستقامت به‌پیمائید .

سخنرانی

جناب آقای سی.آ.اسکاچکوف

رئیس کمیته دولتی روابط اقتصادی اتحاد شوروی باممالك خارجه درباره همکاریهای اقتصادی ایران وشوروی سه‌شنبه ۱۴ مهر ساعت ۶بعداز ظهر در انجمن روابط فرهنگی ایران و شوروی .

آ ـ ۲۰۰۱۳

آگهی مناقصه

دانشگاه ملی ایران گوشت گوساله یا گوسفند مصرفی یکساله بیمارستان های وابسته خودرا به شرح زیر :

۱ـ گوشت گوساله
الف ـ راسته پاك کرده ۷ تن
ب ـ ران و سردست ۲۷ تن
ج ـ قلم گاو ۳ر۷ تن
۲ـ گوشت گوسفند
الف ـ راسته پاك کرده ۵ر۸ تن
ب ـ ران و سردست بدون استخوان ۳۲تن

از طریق مناقصه خریداری می نماید چنانچه گوشت گوساله بود بایستی تازه و مایل به سفید رنك و بدون چسبندگی و در کشتارگاه تهران ذبح شده باشد نوع گوشت گوسفند بدون یخزده ـ شیشك تازه و دارای‌مهر شهرداری تهران باشد ، گوشتی که در غیر کشتارگاه ذبح شده باشد مورد قبول نخواهد بود .

پیشنهاد دهندگان می توانند پیشنهادات‌خود راضمن سپردن مبلغ ده هزار ریال به‌حسابجاری ۷۶۱۵۲ دانشگاه ملی نزد بانك ملی شعبه مرکزی حداکثر تا بیستم مهر ماه‌جاری به اداره حسابداری دانشگاه ملی واقع‌دراوین تسلیم نمایند . پیشنهادات روز ۲۱ مهرباز و قرائت‌خواهد شد وحضور پیشنهاد دهندگان آزاد است. به پیشنهادات مشروط یافاقد سپرده ترتیب اثر داده نمی شودودانشگاه در رد یا قبول یك یا کلیه پیشنهادات مختار است. مالیات و هرگونه عوارضی بعهده فروشنده است و چنانچه‌برنده مناقصه از قبول آن خودداری نمودسپرده اوبه‌نفع‌دانشگاه ضبط خواهد شد .

دانشگاه ملی ایران

آ ـ ۴۴۰۶۱ ۱ـ۲

Auto/Moln

هرموتوری اتومولی میخواهد
اتومولی روغن موتورنیست
راستی اتومولی چیست که
هرموتوری اتومولی میخواهد
؟

کتابخانه اطلاعات

سیمای رسول‌اله

اثر . مرتضی میرفخرائی «جندقی»

«سیمای رسول‌الله» عنوان‌اثر منظومی است که اخیرامنتشر گردیده و خواننده خودرا دربرابر پرده‌های برجسته و گویائی از تاریخ اسلام و بموازات‌آن اززندگی‌پرافتخار پیامبر بزرگوازمیباید.تاکنون هیچیك از شعرای مورخ‌دوره اسلامی ایران دست بکار تالیف چنین اثری نزده و از اینروجای این کتاب درادبیات فارسی اسلامی خالی بوده است واز این جهت خدمتی است ارزنده . کتاب «سیمای رسول‌الله» شامل محدوده تاریخی از ابتدای جاهلیت عرب‌تابعیت پیامبر اسلام‌است ودارای ٤٤عنوان‌منظوم‌میباشد درکارنظم این کتاب بیشتر سعی و همت مولف بر آن بوده است که از استعمال‌واژه های دور ازذهن و نامانوس خودداری کندواثری‌درخورفهم همگان حتی کودکان‌نوآموز آماده نماید. این کتاب بقطع وزیری‌ودارای۳۰۰صفحه‌است

قهوه‌خونه‌ی سرگذر

نوشته . سعیدوزیری

کتاب قهوه‌خونه‌ی سرگذر در قطع جیبی دریکصد و دوازده صفحه منتشرشد . نویسنده این کتاب انزوای شرقی را دریك اجتماع شرقی باتمام فضای دلتنگش تصویر کرده‌است.در کتاب‌مزبور گاه به پرسوناژهائی برمیخوریم که فقط‌لحظه‌ای میدرخشندو حالت تعلیق و هیجان در آن کمتر بچشم میخورد و اگر کششی هم احساس شود دلبستگی مستقیم به درك خواننده دارد . این کتاب در دو قسمت می‌باشد که قسمت دوم آن را می‌توان سفر شبانه نامید که ازتحرك بیشتری برخوردار است. در کتاب قهوه خونه‌ی سرگذر رویهمرفته‌به برداشت‌صمیمی وغم‌انگیز نویسنده پی‌میبریم.

حسین (ع) بنیان گذار مکتب جاودانی عاشورا

دکتر محمدرضا صالحی کرمانی

حسین‌بن علی علیه‌السلام، سومین امام ما طبق مشهوردر سوم ماه شعبان از سال سوم هجری قدم به عرصه حیات نهاد .

پدرش علی‌بن ابیطالب نخستین امام ، و مادرش‌فاطمه اطهر دختر پیامبر سلام‌اله‌ـ علیها است .

حسین در هشت سال اول عمر خودازتربیت سه‌شخصیت بزرك و یگانه برخوردار بود.

پیغمبر، علی و فاطمه

دست تربیت این سه شخصیت در مزاج روحی حسین‌بن علی بکار افتاد و سرانجام‌ازحسین انسانی‌ساخت که برای جهان‌و تاریخ‌جهان انسانی استثنائی و فراموش ناشدنی است .

حسین در این هشت سال از دامان پاك و مقدس رسول خدا بهره‌ور بود ، بروی‌سینه پیغمبر بزرك شد، و از مهر سرشار ان‌حضرت برخوردار گردید .

این علاقه و مهر به‌آن‌حد بود که رسول خدا حسین را جزئی از خودش‌می دانست. و میفرمود :

حسین‌منی و انامن حسین

حسین از من‌ومن ازحسینم

پیغمبر از رسالت عظیم و تاریخی حسین به‌خوبی آگاه بود و می دانست که روزی همین کودك‌دست به‌فداکاری پرشکوه و فراموش ناشدنی تاریخ خواهد زد .

و همین کودك است که سرانجام خون پاك و مقدس خویش را نثار آرمان های مکتب آسمانی‌او کرده‌وپدیده نوبنیاد اسلام را از یك سقوط قطعی نجات خواهد داد رسول خدا در دورنمای آینده زمان، تجلیات قهرمانانه همین کودك را در صحنه عاشورا، می دید و می دید اورا که چگونه دارد با خون خوشرنك‌خویش کتاب آزادی و آزادگی‌اسلام را رقم می زند و چگونه براساس اجساد پاك و مطهر عزیزان خود کاخ عظمت و شرف اسلامی‌رابنیان گذاری می کند .

چشمان دوربین محمدپرده های انبوه زمان را از هم‌می‌شکافت و از پس آن کودك امروز را می دید که بصورت مردی پولادین قدم به میدان رزم نهاده ، و جنك وستیزی مقدس و خونبار آغاز کرده است .

جنك در برابر ستمکاران‌و جباران .

در برابر آنانکه بر مسند رسول خدانشسته‌و بنام‌اسلام بر مردم حکومت‌می کنندولی از هدفهاو آرمان های‌مقدس اسلام وپیامبرعالیمقام آن‌بوئی بمشام‌شان نرسیده است .

حسین را می دید که با افراد اندك خود به قلب جبهه ظلم حمله‌می‌برد ودرراه‌تامین عدالت که اساسی ترین‌اصل جامعه اسلامی‌است، خون‌خود را نثار می کند .

پیغمبر اینها همه‌را می‌دید و دو حالت متضاد روحش را لبریز می ساخت

غرور و افتخار

تاثر و رنج

در همان آغاز تولد برای حسینش اشك ریخت و سرنوشت‌خونین‌رنك‌آینده‌اش را بازگو کردو در عین حال به آن افتخار می کرد .

حسین دوران رسول خدا را پشت سر گذارد و درسن هشت سالگی مرك تاثر زای جدش قلب نازك اورا درهم فشرد ، از آن پس بازمانه و حوادث خوب و بد آن جلو آمد .تا اینکه سرانجام‌نوبت به خود او رسید

در سال ٦٠ هجری‌بود که حسین رسالت عظیم خود را آغاز کرد و قدم در میدان مبارزه با دودمان اموی که مظهر ظلم و ستم بودندنهاد.

در اینجا است که حسین بصورت بنیان گذار مکتب جاودانی عاشورا تجلی می ـ کند ،و در این مکتب است که ره‌و رسم آزادی‌وآزادگی را به بشر و جهان بشر می‌ـ آموزد .

درود بر او و بر پیروان پاك‌و خالص او .

اختصاصی اطلاعات

آذربایجان در عصر انقلاب صنعتی ایران

برای اولین بار در ایران

«کمباین» در مزارع برنج

«آرشاویر ماناسریان» موفق‌شد کمباین رادرخدمت مزارع برنج درآورد

گزارشی از : ایزدی فرستاده مخصوص روزنامه اطلاعات به‌آذربایجان شرقی

۳۷

سی و هفتمین قسمت ریپرتاژبزرگ‌فرستاده‌مخصوص روزنامه‌اطلاعات‌از آذربایجان شرقی اختصاص به اثر ماشین های «کمباین» درتولید بیشتر و بهتر کردن‌محصولات کشاورزی دارد .

★★★

بازرگانان‌در همه دنیا یکی از ارگانهای موثر در اقتصاد وجامعه میباشند ، و بازرگانی سوای مفهوم سطحی که به خرید وفروش کالا بمنظور سودبری‌خلاصه میشوددارای نقشی اساسی و عمیق در شئون‌مختلف‌جامعه نیزهست.

ازدیرباز ، یعنی از آن زمان که بشر با همسایگان دور و نزدیک خود فقط به وسیله وسائل بطئی‌ـ السیرارتباط داشت و برای‌پیمودن فاصله‌ای که ما امروز آنرا فقط در چند ساعت طی میکنیم مجبور بودماهها‌طی طریق کند ، بازرگانان تنها عامل بودند که بین تمدن‌های مختلف ارتباط برقرار میکردند . آنها آداب و سنن و خصوصیات ملتی را برای ملت دیگر ارمغان میبردند و مهمتر از این با آورد و بردکالا های مصنوع و غیر مصنوع ساکنین سرزمین های مختلف‌موجب میشد که یک ترقی ، یک اکتشاف و یا یک پیروزی تازه بشر درتمام جهان آنروزگار اشاعه یابد .

درزمان‌حاضر نیز بازرگان همچنان نقش دیرینه خود را حفظ کرده‌اند آنها هنوز نه تنها جزو شریانهای اصلی اقتصاد و جوامع‌میباشند بلکه به سائقه حرفه خویش موثر‌ـ ترین‌عامل‌در شناساندن‌ترقیات و پیشرفتهای تکنیکی ملت ها بیکدیگرند . در این زمینه مثالی میزنیم .

کشاورزی مکانیزه یکی از وجوه چشمگیر تمدن بشر قرن بیستم می‌ـ باشد . پیشرفت های بشر در این مورد آنقدر سریع وچشمگیراست که حدی بر آن متصور نیست . هر روز اختراع تازه ای عرضه می‌ـ شودوهر روز وسیله نوینی بخدمت کشاورزی در میاید بهره‌گیری‌بموقع از این اختراعات و اکتشافات نیز بقدری در حیات ملتها موثر است که هر که زودتر بجنبد از دیگران جلو میافتاد .

در آذربایجان

مثلاتراکتور جدیدی‌ساخته میشود که دو برابر قدرت و کارآئی تراکتورهای قبلی‌را دارد و پروراضح‌است که هر ملت زودتر این تراکتور را بخدمت گیرد از حیث میزان تولید محصول کشاورزی ودر نتیجه کسب در آمد بیشتراز دیگران جلو میافتد .

اینك در آذربایجان شرقی به موازات کلیه اقداماتی که درجهت توسعه عمران و آبادانی وگسترش صنایع بعمل آمده تلاش بزرگی نیز جهت مدرنیزه کردن کشاورزی نیز آغاز شده است و یک موسسه بازرگانی نمونه کشور که فعالیت زیادی در جهت بازده بیشتر محصولات کشاورزی فعالیت می‌ـ کند «آرشاویر ماناسریان» نام دارد که از ده سال پیش در خطه آذربایجان تلاش دارد .

بنیانگذار و مدیر این موسسه آقای«آرشاویر ماناسریان» ازهمان آغاز فعالیت‌بادر نظر گرفتن‌موقعیت کشاورزی‌ایران‌فعالیت موسسه خود راکلا در زمینه ورود و فروش ماشین آلات کشاورزی متمرکز کرد و کوشید در کنار حرفه بازرگانی خود طریقی را برگزیند تا بتواند برای کشاورزان ایران منشاء اثر و خدمت نیز باشد.

آقای ماناسریان در اجرای‌این تصمیم و برنامه همواره در پی شناسائی ورود و عرضه مدرنترین وباصرفه ترین‌ماشین های‌کشاورزی بوده است و طی ده سال فعالیت توانسته‌در این زمینه مصدرخدماتی به کشاورزان کشور باشد .

در مزارع برنج

بازرگانی آرشاویرماناسریان نمایندگی‌بازرگانی شوروی در آذربایجان شرقی را دارد و از سه سال قبل اقدام به ورودکمباینهای ساخت‌شوروی به ایران کرده است . این کمباینها در زمینه ها وجهات مختلف مورد آزمایش قرار گرفته و همواره نیز سرفراز بیرون آمده است . یک‌مزیت کمباینها در این است که‌گاه را نیز جمع آوری ، بسته‌ـ بندی و آماده حمل میکند . اخیرا نیز نوع جدیدی‌کمباین برنج وارد ایران شده است یک آزمایش قابل ذکر بر روی این کمباینها چندی قبل در یکی از مزارع برنجکاری مازندران وباحضور آقای مهندس مدنی رئیس شرکت زراعی مازندران بعمل آمد. طی این آزمایش معلوم شد که کمباین مورد بحث ازحیث هزینه کم و راندمان زیاد بر تمام کمباینهای مشابه برتری دارد و هر کشاورز برنجکار بسادگی قادر است آنرا بکار اندازد .

نتیجه این آزمایش بقدری جالب و چشمگیر بوده است که حد و حصری بر آن متصور نیست وفقط میتوان گفت استفاده از این کمباین برنج بری در آتیه نزدیک ازمزارع برنج شمال و خاصه مزارع برنج مازندران ـ متداول خواهد گردید.

آقای ماناسریان در این زمینه میگوید :

«من و همکارانم از اینکه توانسته‌ایم‌درامر مکانیزاسیون کشاورزی خدمتی انجام دهیم بخود میبالیم . امید ما این است که باعرضه‌این کمباین بتوانیم‌برای‌برنج کاران‌مملکت نیز منشاء خدمت باشیم و آرزویمان‌این است که حمایت و همکاری مقامات مسئول موجب‌گردد بتوانیم این‌وسیله موثر راهرچه بیشتر و سپلتر به‌کشاورزان زحمتکش‌کشور عرضه کنیم .

Mitsui O.S.K. Lines

خط کشتیرانی میتسوئی او ـ اس ـ کی

کشتی «یوفریتیس مارو» سفر ۱۰

بدینوسیله باطلاع تجار محترم میرساند که کشتی فوق‌الذکر بدستور سازمان‌بنادر و کشتیرانی کلیه اجناس وارداتی خود را در بندر شاهپور تخلیه میکند و این‌کشتی اکنون به‌بنادرشاهپور وارد ومشغول‌تخلیه می‌باشد .

برای کسب اطلاع بیشتربنمایندگی کل در ایران

شرکت سهامی لوانت اکسپرس ترانسپورت (ایران)

تهران : خیابان سعدی شماره ٤٤٧ ـ تلفن ۳۰۵۳۱۳ ـ ١٤ و ۱۵و ۳۳۲۱۵٤

یا شعبات این شرکت در

خرمشهر ـ خیابان فردوسی شماره۱۹٤ تلفن ۲۸۱٤ ـ ۲۸۱۵ ـ ۳۹۳۵

تبریز ـ خیابان‌فردوسی تلفن ۲۳۷۰ ـ ٤٦۹۰

آبادان ـ شماره ١٦ سان‌شاین‌بریم تلفن ۲۱۵۱

هنگام خرید خودکار BiC بعلامت BiC در نوک آن توجه کنید

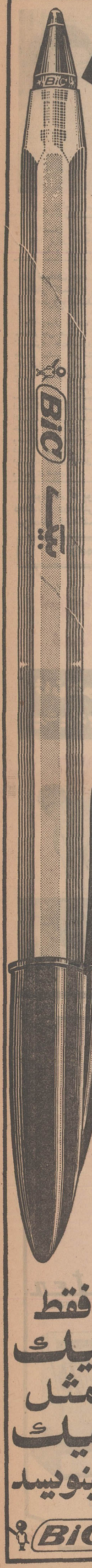

کاسیگین رهبران مصر را به حکومت دستجمعی تشویق کرد

در قبل وبعد از اجرای مراسم رسمی تشییع جنازه ناصر ،فعالیت شدیدی دربین زمامداران کشورهای مختلف جهان ، برای دیدار از یکدیگر وجود داشت و درحین دیدار ، مذاکرات سیاسی فراوانی جریان یافت ، که‌شاید بعضی‌از آنها بعدها منبع وقایع تاریخی گردد و نطفه‌های بسیاری از تفاهم ویاعدم تفاهم بین کشورها بسته شود .

نکته مشترك تمام بحث‌هاودیدار ها سرنوشت مصر و زمامدارآینده آن ، وبطور کلی آینده دنیای عرب بود .

ملتهب‌ترین سیاستمدار، کاسیگین نخست‌وزیر شوروی‌بود که‌سرنوشت مصر را در موقعیت کشور خود موثر میدانست . فعالترین بازدید کننده آنها هویدا بود ، که در پنجشنبه و جمعه بیش از دوازده ملاقات با سران کشورهای‌مختلف انجام داد . هیچیك از این‌ملاقاتها کمتر از نیم ساعت نبود ، وطولانی ترین آن با کاسیگین انجام‌گرفت که مدت یکساعت‌ونیم طول‌کشید.

*** محل اقامت سران**

هتل هیلتون قاهره مرکزاقامت تقریبا همه زمامداران بودباستثناء کاسیگین که در سفارت شوروی اقامت داشت . در طبقه پنجم‌هتل که آقای هویدا اقامت داشت ، ماکاریوس وسلیمان دمیرل‌ورئیس هیئت نمایندگی تانزانیا نیزاقامت داشتند . هرطبقه از هتل محل اقامت چند پادشاه یارئیس جمهور یانخست‌وزیر بود .

تمام طبقات بنحوی تحت نظارت مامورین امنیتی مصر قرارداشت، بخصوص از سران عرب که‌هریك در دنیای عرب موافقین ومخالفینی فراوان دارند بشدت حفاظت بعمل می‌آمد . ملك‌حسین و یاسرعرفات قذافی ، نومیری ، التکریتی ، اتاسی و سلیمان فرنجیه رئیس جمهور جدید لبنان ازشخصیت‌هائی بودند که از آنها حفاظت بیشتری بعمل می‌آمد وتمام آنها علاوه بر گارد محلی ، چندتن گاردشخصی نیز همراه داشتند .

*** حمله به هتل**

هتل از بیرون نیز باچندردیف مامورین انتظامی حفاظت میشد ، معهذاروز پنجشنبه یکبارهتل‌مورد تهاجم عده‌ای‌ازفلسطینی‌های‌متعصب قرار گرفت و شیشه‌های ده‌میلی‌متری هتل باسنك وچوب شکسته شد این کار در زمانی وقوع یافت که جنازه در همان مسیر درحرکت بود و کلیه سران در کاخ انقلاب برای تشییع جنازه رفته بودند . خوشبختانه بسرعت جلوی این‌کار گرفته شد و خسارات محدود بشکستن چند شیشه بزرك گردید. واز همان ساعت برتعداد مامورین‌و هوشیاری مسئولین افزوده شد .

بنظر بسیاری از مخبرین حفاظت در تمام محل های حساس چندان دقیق و هوشیارانه نبود شایدقسمتی از آن‌ناشی از غیرمترقبه‌بودن‌حادثه وغافلگیرشدن مسئولین انتظامی و دولتی بوده است .

*** سه ملاقات بااهمیت**

هویدا علاوه برسیزده ملاقات فوق قریب ده ملاقات دیگر نیزدر محل‌های اجتماع سران بابعضی روسای هیاتها بعمل آورده بود، در کاخ انقلاب هنگامی که‌چندساعت سران وروسای هیاتها اجبارامعطل تخلیه خط‌سیر از مشایعین بودند، هویدا با ملك‌حسین پادشاه اردن قریب‌یکربع ساعت‌مذاکره‌خصوصی بعمل آورد و دونفری در یك‌گوشه از اطاق در مورد بحران خاورمیانه ومسائل مورد علاقه دو کشورصحبت کردند . نظیرهمین ملاقات‌باشاه‌بان دلماس نخست‌وزیر فرانسه‌نیزبعمل آمد .

در بین ملاقاتهای نخست‌وزیر ایران سه ملاقات ، طولانی و با اهمیت تلقی شد . این سه‌ملاقات باکاسیگین نخست‌وزیر شوروی و محمود ریاض وزیر خارجه مصرو محمود فوزی یکی‌از هشت‌تن از رهبران مصر بود .شب آخر نیز هویدا و همراهان‌شام‌دعوت‌اعتمادی صدراعظم افغانستان بودند وتاپاسی از شب مذاکرات آنهابطول کشید.

ملاقات با کاسیگین در همان‌ظهر روز مشایعت جنازه ، در سفارت شوروی انجام گرفت کاسیگین تا آن ساعت باکسی ملاقات نکرده بود وحتی باسران مصر نیزملاقات رسمی بعمل نیاورده‌بود . هویدا و کاسیگین قریب ۹۰دقیقه‌درسفارت مشغول مذاکره بودند . دراین مذاکرات تحولات خاورمیانه عربی حادثه مرك ناصر و اثر آن‌درمصر ودنیای عرب مورد بررسی قرار گرفت . این بحث و مذاکره ، طولانی‌ترین زمان را در مذاکرات طرفین اشغال کرده بود . هویدا وقتی بین خبرنگاران بازگشت ،از نتایج مذاکرات اظهاررضایت‌کرد و گفت تفاهم وبرداشت مشترکی‌با کاسیگین داشت .

شوروی اوضاع خاورمیانه را با هدفهای صلح از راه سیاسی مورد توجه دارد واین همان نظری است که شاهنشاه در سالهای قبل اعلام داشت واساس سیاست ایران در این منطقه قرار گرفت .

*** رهبری دستجمعی**

هویدا شخصا حاضر نبودمسائل حاد صحبت خودرا باکاسیگین روشن کند وباانعطاف خاصی از پاسخ بسئوالات خبرنگاران طفره میرفت . اما این سکوت موجب نشد که مطالب مهم این مذاکرات مکتوم بماند تجسسات بعدی نشان داد کاسیگین مدت یکساعت‌ونیم مسئله خاورمیانه عربی و حوادث خونین آن و ضایعه مرك ناصر و آینده منطقه عربی رادر همان‌سطح و مایه‌ای‌که بارهبران مصر مطرح کرد بانخست‌وزیر ایران درمیان گذاشت .

استنباط محافل سیاسی این‌بود که کاسیگین هدف خاصی را در قاهره دنبال میکرد . نخست‌وزیر شوروی رهبران مصرراتشویق کرد قابیجای یکنفر چندنفر را انتخاب کنند وبعبارت دیگر یك رهبری دستجمعی برای حزب ودولت‌بوجود آورند و بنظر شوروی این راه‌تنها راه حل ممکن برای معضلات پیچیده مصر است .

این اصل کاملا روشن است که رهبران فعلی ورئیس جمهور احتمالی آینده به‌تنهائی قادر به پرکردن خلاء مرك ناصر نیستند. هریك از آنها صاحب قدرت‌خاصی هستند اما هیچکدام و حتی جمع آنها قدرت ناصرراندارندویاحداقل در یك‌زمان‌غیرقابل پیش‌بینی‌چنین موقعیتی راپیدا نخواهند کرد .اما رهبری دستجمعی ممکن‌ترین پاسخ به‌خلاء ناصر است اگر نقش و اهمیت شوروی را در حیات‌سیاسی واقتصادی مصربدرستی ارزیابی کنیم ، نفوذ واثر نظرات کاسیگین رابايد تعیین کننده بدانیم بهمین جهت در محافل سیاسی و حزبی قاهره در حال حاضر مسئله‌رهبری دستجمعی مورد توجه قرار گرفت‌و بدنبال انجام آن هستند .

روزی که ماحرکت میکردیم (دیروز) قرار بود در مورد نامزد ریاست جمهوری آینده مذاکره‌و توافق کنند .

بقیه در صفحه ٤

بمنظور بازدید هیئت بازرگانی چکسلواکی

نمایشگاه کالاهای صنعتی ایران گشایش یافت

اعضای هیئت هشت‌نفری اقتصادی و بازرگانی چکوسلواکی وارد تهران شدند و عصر دیروز درمراسم گشایش نمایشگاه اختصاصی ایران شرکت کردند .

اعضای این هیئت که ریاست‌آن‌ه با آقای « فیلیپ» یکی از روسای عالیرتبه وزارت بازرگانی خارجی چکسلواکی میباشد ، مدت ده روزدر تهران مذاکراتی پیرامون گسترش مبادلات بازرگانی بین‌دو کشور بعمل خواهندآورد.

اعضای هیئت بعد از ظهر امروز با آقای هوشنك انصاری وزیراقتصاد ملاقات و مذاکره خواهند کرد .

*** ۵۰ میلیون دلار**

اعضای هیئت امروز قبل از ملاقات با وزیر اقتصاد برای بار دوم از نمایشگاه اختصاصی کالاهای صنعتی و تولیدی ایران که بمناسبت ورود آنها بتهران در محل نمایشگاههای بین‌المللی ایران ترتیب داده شده ، بازدید کردند .

اعضای هیئت بازرگانی واقتصادی چکسلواکی در مدت اقامت خود در تهران که تا روز نوزدهم مهرماه جاری ادامه خواهد داشت ، از چند واحد صنعتی اطراف تهران دیدن خواهند کرد و مذاکراتی با صاحبان صنایع وبازرگانان انجام میدهند .

خبرنگار مامی نویسد : اعضای هیئت دیروز در مرکز توسعه صادرات با مقامات این مرکز ملاقات کردند .

خبرنگار ما اضافه میکند که طبق موافقت‌نامه ایران و چکسلواکی ، این کشور باید حدود پنجاه میلیون دلار کالای ساخته شده از ایران بخرد .

مذاکرات بازرگانی ایران و زلاندنو

اعضای هیات بازرگانی «زلاندنو »که برای انجام مذاکراتی باصاحبان صنایع و بازرگانان بایران آمده است گفتگو های خودرا در تهران آغاز کرد.

هیات مذکور مذاکرات خودرا درتهران دراتاق بازرگانی و صنایع و معادن آغاز کرد.

دراین جلسه که گروهی از صاحبان صنایع و بازرگانان عضو اتاق حضور داشتند، آقای مهندس‌رزم‌آراء دبیر کل اتاق در خصوص حجم مبادلات دو کشور و لزوم افزایش آن سخن گفت.

در جلسه مزبور اعضای هیات۱۲ نفری زلاند نو سئوالاتی در خصوص امکانات بازرگانی و تجاری ایران بعمل آوردند که به آنها پاسخ‌داده‌شد.

در همین جلسه توافق‌شد که مذاکرات مستقیم بین اعضای هیات زلاندنو باصاحبان صنایع و بازرگانان‌ایرانی انجام گیرد و عملا برای خرید و فروش کالا مذاکراتی انجام گیرد.

خبرگزاری فرانسه در لندن پیش‌بینی کرد

باتقاضای افزایش تولید نفت ایران موافقت میشود

خبرگزاری فرانسه در موردمذاکرات ایران و کنسرسیوم از لندن گزارش داد :

معقولا مذاکرات مهم سالانه در مورد تعیین میزان استخراج محصول نفت در ماه مارس انجام میشود و در مذاکرات ماه اکتبر مسائل درجه‌دوم مطرح میگردد ، در محافل نفتی لندن پیش‌بینی میشود که هیئت نمایندگی ایران بریاست دکتر اقبال درخواست افزایش تولید نفت‌راخواهد کرد .

ایران عقیده دارد از آنجا که لیبی محدودیت هائی در مورد صادرات نفتی خود قائل شده و از طرف دیگر صادرات نفت عربستان سعودی براثر خرابی لوله نفتی تاپلاین کاهش‌یافته در حالیکه میزان مصرف‌نفت‌در جهان و بخصوص در اروپا افزایش سریع داشته ، شرکتهای نفتی باید میزان تولید نفت را افزایش دهند .

در محافل نفتی لندن انتظار نمیرود که ایران درخواست افزایش قیمتهای اعلام شده نفتی را پیش کشد زیرا نفتی که از خلیج فارس صادر میشود هنوز نمیتواند از لحاظ قیمت بانفت مناطق دیگر رقابت کند .

با وجود بکار افتادن نفت‌کش های عظیم دویست هزار تنی نرخ کرایه حمل مواد نفتی خیلی سنگین است و در نتیجه قیمت نفت را بالامیبرد .

از این روکمپانیهای نفتی ترجیح میدهند نفت مورد احتیاج خود را از مدیترانه به نیجریه ونزوئلا بدست آوردند.وباین‌ترتیب نفت‌خام‌درخلیج فارس‌کمتر ازقیمت «آفیشه » بفروش میرسد ، در حالیکه درمدیترانه‌میزان قیمت (آفیشه) افزایش یافته است .

باید توجه داشت : بالارفتن قیمت نفت ایران شرکتهای نفتی راتشویق میکند که معاملات خود را با جاهای دیگر توسعه دهند با اینحال بنظر میرسد که در مورد افزایش حجم استخراج نفت شرکتهای نفتی برای ابراز «حسن‌نیت » خود نسبت به‌دولت ایران اقداماتی بعمل آورند .

اقتصادی

آغاز مذاکرات رئیس صندوق بین‌المللی پول

آقای « پیرپل‌شوایتزر » مدیر عامل صندوق بین‌المللی پول که از جمله شخصیت های بانکی وپولی مهم جهان بشمار میرود وبرای انجام سلسله مذاکراتی در جهت روابط بانك مرکزی ایران و صندوق مذکور بایران آمده است دیروز در بانك مرکزی ایران حضور یافت واولین ملاقات خود را با مهدی سمیعی رئیس کل و چندتن از روساء بانك مذکور انجام داد .

مذاکرات آقای « شوایتزر » در تهران مدت یك هفته بطول میانجامد.

سرمایه‌گذاری آلمان درصنایع متوسطه ایران

امروز اعلام شد آقای « برك » رئیس فدراسیون صنایع آلمان غربی در راس یك هیات روز ۱۶ مهرماه جاری بدعوت وزیر اقتصاد وارد تهران خواهد شد .

مقدمات بازدید رئیس فدراسیون صنایع آلمان از هر جهت فراهم‌شده است ، هدف کلی از بازدید هیات آلمان غربی مذاکراتی است که برای سرمایه گذاری بیشتر آلمانها در صنایع متوسط انجام خواهد شد .

هیات مذکور در سفر خود گزارش جامعی از چگونگی سرمایه گذاری ، وضع بازار و تسهیلات‌سرمایه گذاری در ایران را در اختیار مقامات‌اقتصادی کشور خود قرار خواهد داد .

تخم‌مرغ گران شد

★ قیمت مرغ نسبت به‌هفته‌قبل تغییری نداشت

بازار مرغ‌و تخم‌مرغ رونق تازه‌ای گرفته و قیمت‌ها نسبت بهفته قبل افزایش نشان میدهد . فروشندگان عمده اظهار میدارند که افزایش فروش باتوجه به‌سرد شدن هوا امریست طبیعی و همه ساله قیمت مرغ و تخم‌مرغ‌در این فصل افزایش نشان میدهد .

خبرنگار ما اضافه میکند که قیمت نیمچه و مرغ تفاوت چندانی باهفته گذشته ندارد و قیمت ها در عمده فروشیها در همان مقیاس قبلی است. ولی قیمت تخم مرغ حدود ۱۷ تا ۱۸ درصد نسبت بهفته گذشته افزایش‌نشان میدهد .

عمده فروشان میگویند : مصرف تخم مرغ برای صبحانه و داخل غذا و سالاد افزایش یافته ولی چون در میزان تولید آن تفاوتی حاصل نشده ، لذا قیمت آن از هرکیلو ۵۳ ریال که در هفته گذشته مورد معامله قرار میگرفت به ۵۹ ریال (عمده فروشی) رسیده است .

*** تولید اضافی**

قیمت مرغ و نیمچه که هرکیلو تاهفته گذشته بین ۵۹ تا ۶۰ ریال بود درهمان رقم مورد معامله قرارمیگیرد. خبرنگار ما اضافه میکند که قیمت تخم مرغ نسبت بیکی دو ماه قبل هرکیلو حدود ۱۷ تا ۱۹ ریال ترقی داشته است که تقریبا قیمت فعلی آن ۳۵ درصد نسبت بیکی دوماه قبل افزایش نشان میدهد. تولیدکنندگان تخم مرغ اززمانیکه‌هرکیلو تخم‌مرغ‌را ۴۳ریال‌ببازارعرضه میکردند ازتولید اضافی خودداری کردند ولی اکنون عده‌ای از تهیه کنندگان تخم‌مرغ باتوجه به‌شیرین شدن قیمت ، درصدد تولید اضافی برآمده‌اند .

هیئت نفتی آلمان برای خرید نفت بایران می‌آید

*** تعدادی از شرکت های آلمانی علاقمند خرید و فروش نفت ایران هستند**

یك هیات نفتی آلمان غربی برای شرکت در مذاکرات مهم نفتی بین ایران و آلمان که از بیست وپنجم ماه جاری در تهران آغاز میگردد بتهران خواهد آمد .

اعضای این هیئت در طول اقامت خود در تهران‌باآقای‌هویدانخست‌وزیر آقای جمشید آموزگار وزیر دارائی و آقای دکتر اقبال رئیس هیات مدیره‌و مدیرعامل شرکت ملی نفت ایران ملاقات و مذاکره خواهند کرد . ریاست هیات نفتی آلمان غربی را آقای « لانگر » مدیر کل وزارت اقتصاد آلمان بعهده دارد .

مذاکرات خرید نفت ازایران‌اولین بار در جریان بازدید سال گذشته آقای «اشتراوس»وزیردارائی‌وقت‌آلمان از ایران صورت گرفت . سپس در مسافرت کیزینگرصدراعظم‌وقت‌آلمان‌به تهران و هویدا نخست‌وزیر ایران به‌این مورد تعقیب قرار گرفت و در مسافرت هویدا دکتر فلاح طرح جالبی برای تشویق آلمانها به آنها پیشنهاد کرد .

مقامات اقتصادی نسبت به این مذاکرات اظهار خوش‌بینی می کنند و معتقدند که امکان توافق در این مذاکرات خیلی زیاد است وتعدادی‌از شرکت های مهم آلمان غربی علاقمند خرید و فروش نفت ایران در بازار های آزاد اروپا هستند .

باید توجه داشت که در صورت توافق فروش نفت به آلمان غربی‌برای اولین بار یك کشور غربی قسمتی از احتیاجات نفتی خود را مستقیما از ایران می‌خرد .

اطلاعات دختران وپسران یکشنبه ها منتشر میشود

اخبار اقتصادی جهان

مذاکرات هند و بازار مشترك

بروکسل - رویتر -محافل مطلع اعلام کردند که دولت هنددر صدد انعقاد موافقت نامه‌ای بابازار مشترك اروپای غربی است ، تاقسمتی از کالای صادراتی خود را در بازار های اروپائی بفروش برساند .

سفیر و نماینده هند در بازار مشترك آقای «پاتل» دراین مورد مذاکراتی رابامقامات بازار مشترك انجام داده است ومسائل ومشکلات اقتصادی هند را با آنها در میان گذاشت و مقامات بازار مشترك باو وعده دادند که در این مورد مطالعات لازم را بنمایند .

هند در حال حاضر دوبرابر آنچه کالا به‌کشورهای عضو بازار مشترك صادر می‌کند از آن کشورها وارد مینماید و تمایل زیاد دارد که در این وضع تعادلی برقرار شود و کشورهای بازارمشترك باخرید اضافی خود جبران کمبود فوق‌العاده صادرات خود را بنمایند .

بازار مشترك البته تاکنون برای کمك بصادرات هند امتیازاتی داده وپاره‌ای از کالا های صادراتی هند از قبیل صنایع و کار های دستی را از پرداخت عوارض ورودی معاف کرده است ، ولی بعقیده هندیها امتیازات کافی نیست و از طرف بازار مشترك باید اقدامات جدی‌تری بعمل آید .

گفتگوی اقتصادی پاکستان و نپال

اسلام‌آباد - رویتر - سخنگوی رسمی دولتی اعلام کرد که روابط اقتصادی وهمکاری های‌بازرگانی دوکشور پاکستان‌و نپال در مسافرتی که پرزیدنت یحیی‌خان رئیس جمهور پاکستان به‌نپال‌خواهدکرد موردمذاکره واقع خواهد شد. یحیی‌خان روز۲۷ سپتامبر مسافرت رسمی خود را به نپال شروع می‌نماید .

مسائل دیگر مورد مذاکره سران دو کشور روابط هند و پاکستان و مسائل پولی وارزی دوکشور است . بهمراهی یحیی خان یک هیئت ۱۸ نفری که بیشتر افراد آن از کارشناسان اقتصادی تشکیل شده‌اند روانه نپال خواهند شد .

مناقصه دبیرستان گوهردشت

سازمان آبادانی گوهردشت احداث یك‌باب دبیرستان ٦ کلاسه را مطابق نقشه و مشخصات دفتر فنی ساختمانی وزارت محترم‌آموزش و پرورش به مناقصه واگذار می‌نماید .

موسساتی که مایل به‌شرکت در مناقصه می‌باشند میتوانند بامراجعه به‌دفتر سازمان آبادانی گوهردشت واقع در تهران خیابان سوم اسفند خیابان بهنیا پلاك۸ مراجعه وبا ملاحظه نقشه ها پیشنهادات خود را حداکثر تاتاریخ روز ۲۰ر۷ر۴۹ تسلیم دارند. تلفن طهران ۳۳۲۲۱۹- ۳۳۲۵۲۵ -تلفن گوهردشت از کرج ۲۱۹۸ .

آ-۴۳۹۵٤ ۱-۳

کارخانه تراکتور سازی‌ایران درتبریز

یك نفر مهندس برق استخدام مینماید . از داوطلبان‌خواهش میشود حداکثر تا بیستم مهر ماه جاری به کارگزینی کارخانه واقع در تبریز مراجعه و یادرخواست کتبی خود را . به آدرس تبریز - صندوق پستی ۲۱۰ کارگزینی ارسال دارند.

کارخانه تراکتور سازی ایران - تبریز

آ-۴۳۵۹۲ ۱-۲

بانك مرکزی ایران باطلاع عموم میرساند

میزان عرضه اوراق قرضه در هفته جاری بالغ بر ۱۰۶ میلیون ریال اوراق یکساله بابهره ۸½ درصد در سال‌و۱٤٤ میلیون ریال اوراق دوساله بابهره ۹ درصد خواهد بودکه بهره متعلقه از مالیات بردرآمد معاف وهرششماه یکبار پرداخت میگردد .

اوراق قرضه روزهای شنبه ، دوشنبه و چهارشنبه دربانك مرکزی ایران وکلیه شعب بانکهای اعتبارات ، ایرانیان ، بازرگانی ، بیمه ، تجارت خارجی ، رفاه کارگران، سپه ، صادرات ، کشاورزی و ملی برای فروش عرضه میگردد .

ضمنا خریداران اوراق در صورت‌تمایل‌میتوانندا‌وراق قرضه خریداری شده را نزد بانك مرکزی ایران در مقابل نارمزد ودیع نمایند .

آ-٤٤٦٢۰ ۱-۲

گروه‌فرهنگی هدف

برای کلاسهای دوره‌اول ودوم‌دبیرستانی شبانه‌مخصوص خانمها وکنکورادبی ومدارس‌عالی نام‌نویسی‌می نماید

محل نام نویسی وکلاسهادبیرستان شماره ٤ خیابان شاه

تلفن ٤٧٨٥٢

جشنهای میلاد

السلام علی‌الحسین

بمناسبت فرا رسیدن هزار و سیصدو هشتاد و هفتمین سال ولادت باسعادت سرورشهیدان‌رهبر آزادگان‌سبط رسول‌خدا(ص) حضرت امام حسین علیه‌السلام مجلس جشنی در شبهای سوم‌و چهارم شعبان در مسجد امام حسین (ع)برقرار است. دوستان‌آل محمد (ص) در این جشن مقدس شرکت میکنند وسرود سروری دارند.

سید رضا صدر

برنامه : پس از نماز جماعت پذیرائی
۷ونیم سخنرانی آقای ذاکری
۸ونیم سخنرانی آقای امامی کاشانی

آ-۲۰۰۰۵

کارکنان مرکز مطبوعاتی دارالتبلیغ اسلامی

خجسته روز ولادت باسعادت سرور آزادگان «حسین‌ابن علی علیه‌السلام»

رابه عموم شیعیان جهان تبریك عرض نموده باخرسندی فراوان افتتاح دومین مرکز مطبوعاتی را باطلاع‌عموم علاقمندان و دوستداران کتاب می رساند .

دراین موسسه مطبوعاتی کتب دینی ، علمی، اجتماعی با قیمتی ارزان ومناسب دراختیار همگان گذارده شده است .

ضمن بازدید ازاین موسسه می توانید از نشریات رایگان مانیز استفاده نمائید .

مرکز مطبوعاتی شماره ۲دارالتبلیغ اسلامی‌میدان فوزیه پاساژ سادات ساعات کار صبح ۷ونیم تا ۱۲ ونیم ، عصر٤تا ۹

آ-۲۰۰۵۵

۴۹ر۶ر۳۱ ۲ر۲۰۹۱۰

اطلاعیه شهرداری قم

شهرداری قم باستناد تصویب‌نامه هیئت محترم وزیران در مورد اجرای ماده ٤ قانون نوسازی و عمران شهری از کلیه مالکین اراضی و ساختمان ها و مستحدثات واقع در محدوده قانونی شهر تقاضا مینماید با مراجعه به شهرداری و نواحی تابعه و سازمان نوسازی و آگاهی یافتن از ضوابط قانونی مربوطه نسبت به پرداخت عوارض متعلقه اقدام وازده‌درصد جایزه قانونی استفاده نمایند تامشمول جریمه‌نشوند.ضمناچون عوارض سطح شهرو سایر عوارض دریافتی از اراضی و ساختمان های شهری ملغی گردیده است انتظار دارد مودیان محترم نسبت به پرداخت بقایای مطالبات شهرداری بابت این قبیل عوارض که غیر قابل توافق وبخشودگی میباشد اقدام و دراجرای سریع برنامه های نوسازی‌وعمران‌شهر داری راکمك ویاری فرمایند.

شهردار قم

آگهی استخدام رسمی

وزارت فرهنك و هنر طبق مفاد لایحه قانون استخدام کشوری یکنفر کارشناس امور اجتماعی (مسئول موزه مردم شناسی) با گروه موقت شغلی ٦ ودارابودن حداقل شرط تحصیلی لیسانس در یکی از رشته های علوم اجتماعی از طریق امتحان و مسابقه استخدام میکند . در صورتیکه داوطلب مستخدم رسمی دولت است به شرطی میتواند در امتحانات استخدامی فوق شرکت کند که از وزارتخانه یا موسسه خود نامه کتبی مبنی بر موافقت یا معرفینامه ارائه دهد . داوطلبان واجد شرایط می توانند فرم ذیل را تکمیل نموده همراه با دو قطعه عکس وفتوکپی مدرك تحصیلی خود تاآخر وقت اداری روز ۳۰ر۷ر۴۹ بوسیله پست سفارشی بنشانی . میدان بهارستان خیابان کمال الملك وزارت فرهنك و هنر . اداره کارگزینی ارسال دارند .

اینجانب		نام خانوادگی	
نام پدر		شماره شناسنامه	
محل صدور		متولد	
مدرك تحصیلی		وضع خدمت وظیفه	
داوطلب شغل		میباشم	
نشانی کامل	تلفن		امضاء

آ-٤٢٤٦٦ ۱-۳

۶۲۳۰
۴۹ر۶ر۱۷

آگهی حراج آستانه مقدسه قم

آستانه مقدسه قم بانظارت اداره اوقاف‌قم اشیاء زائد خودرا از قبیل پارچه و لوستر و قالیچه و پنکه وغیره که در انبار آستانه موجود است از طریق حراج باشرائط زیر به فروش میرساند:

۱- تمام قیمت جنس نقدا دریافت میشود.
۲- کلیه هزینه ها از قبیل مالیات و غیره بعهده خریدار است.
۳- جنس فروخته شده پس‌از دریافت تمام بهای آن تحویل میگردد و جنس فروخته شده پس گرفته نخواهد شد.
٤- طالبین میتوانند برای ملاحظه اشیاء فوق‌و کسب اطلاعات بیشتری همه روزه باستثنای ایام تعطیل از ساعت ۸ صبح تا۱۲ بحسابداری آستانه مقدسه مراجعه نمایند.
۵- حراج از روز شنبه ۱۸ر۷ر۴۹ تاخاتمه کار همه روزه غیر ازایام تعطیل از ساعت ۸صبح تانیم بعداز ظهر در محوطه جلو انبار واقع در قسمت جنوبی کتابخانه آستانه مقدسه شروع خواهدشد.

رئیس اداره اوقاف قم: اسدالله سهیلی ، تولیت آستانه مقدسه قم : عبدالوهاب اقبال.

آ-٤٤٧١٨

کیفر خواست اعدام برای مردی که خواهرش را کشت

افسانه

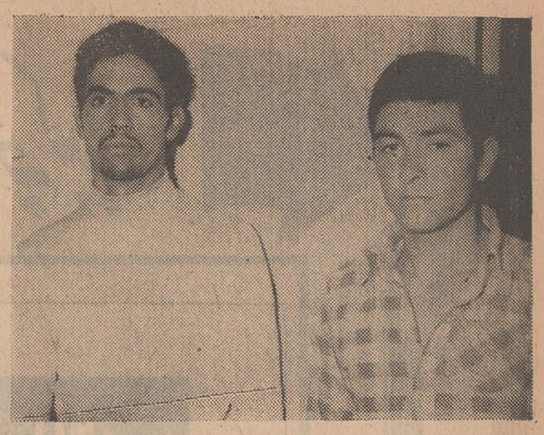

علی بزلو وکمال دارا (برادر افسانه)

دادستان تهران برای کمال دارا برادر فاطمه‌دارا«افسانه» رقاصه و خواننده کافه‌های تهران ازدادگاه‌جنائی تقاضای مجازات اعدام کرد. کمال متهم است که‌خواهرش افسانه را روز پانزدهم مرداد ماه امسال در یك دندانسازی واقع در خیابان ناصرخسرو به‌قتل رسانده است.

پس از به‌قتل‌رسیدن افسانه‌چند تن از دوستان اوباتهام‌قتل‌دستگیر شدند ، تااینکه بازپرس دادسرای تهران کمال دارا برادر او ، علی بزلو دوست کمال راباتهام قتل دستگیر کرد .

کمال در بازپرسی به‌قتل‌خواهرش افسانه اعتراف کرد و گفت:فاطمه دوسال قبل به‌علت ناسازگاری با شوهرش مطلقه شد واز آن به‌بعد در کافه‌ای مشغول رقصیدن و آواز خواندن شد .

یك‌سال پیش متوجه شدم که‌او باجوانی بنام سیاوش آشنا شده است ، سیاوش به‌او قول ازدواج داده بود ، اما هیچوقت به‌قول خود وفا نکرد واو فقط بافاطمه دوست بود .

کمال اضافه کرد : من از این بابت سخت ناراحت بودم‌و تصمیم گرفته بودم فاطمه را به‌قتل‌برسانم اما چون در کرج کار می‌کردم موفق‌بانجام منظور خود نمی‌شدم تااینکه روز جمعه (پانزدهم مرداد ماه) نظرم را باعلی که یکی از دوستانم است درمیان گذاشتم، او حاضر شد بامن همکاری کند .

کمال سپس گفت : عصر همان روز هنگامی که افسانه در یك دندانسازی واقع در خیابان ناصر خسرو باسیاوش بود در کمین نشستیم و هنگامی که سیاوش از آنجا خارج شد به‌اطاقی که‌فاطمه در آن به‌تنهائی نشسته بود رفتیم. فاطمه فکر نمی‌کرد که‌میخواهیم اورابکشیم ، لذا خونسرد بود ، در آن لحظه خون جلوی چشمانم را گرفته بود . ابتدا به‌کمك علی دستهای فاطمه را باقطعه سیمی از پشت بستم . دراین موقع فاطمه فریاد می‌زد و گریه و التماس می‌کرد که اورا نکشم ، ولی در یك‌آن تصمیم خودرا بمرحله اجرا درآوردم . باین ترتیب قطعه سیم دیگری به‌دور گردن اوپیچیدم و آن را محکم کشیدم و فشار سیم اورا خفه کرد .

بااعتراف صریح کمال دارا و علی بزلو بازپرس‌این‌دورابازداشت کرد .

در تصادف جاده ساری یکنفر کشته و پنج نفر مجروح شدند

یك‌اتومبیل سواری برانندگی محمدبرنجی هنگامی که از هفت کیلومتری جاده ساری ـ بهشهر بطرف بهشهر حرکت می کرد بااتومبیل جیپی به رانندگی‌دکتر خسرو کراسوسی‌بشدت تصادف کرد، دراین تصادف یکنفر از سرنشینان جیپ که مجهول‌الهویه است کشته شد و سرنشینان دو اتومبیل باسامی سلیمه اکبری، خسرو ، کوچك و ثریا کراسوسی وهمچنین راننده جیپ مجروح شدند. مجروحین به بیمارستان «پهلوی» ساری منتقل گردیدند و بستری شدند .

دراستادیوم یکصدهزار نفری تهران ۳ کارگر کشته و دو کارگر دیگر مجروح شدند

اکنون در بیمارستان بستری هستند.

هنگام تهیه سیمان به وسیله دستگاه مخصوص برای ساختن دیوارهای استادیوم یکصد هزار نفری تهران‌واقع‌درشمال‌اتوبان‌سه کارگر کشته و دو کارگر دیگر مجروح شدند که شب گذشته‌پنج کارگرمشغول مخلوط کردن ماسه و سیمان بوسیله ماشین مخصوص برای ساختن دیوارهای استادیوم یکصد هزار نفری تهران بودند، ولی هنگام کار ماشین بزرك که بتونیر نام‌دارد برروی آنها سقوط کرد.

در این‌حادثه‌سه‌تن ازکارگران به‌نامهای اردشیر شفیعی ،ولی‌الله صادق‌پور ولی‌الله اکبر آبادی‌آنا درگذشتند و دوتن دیگر که مجروح شده‌اندبه بیمارستان‌انتقال یافتند.

ماموران ژاندارمری اینك‌سرگرم تحقیق در مورد علت وقوع این حادثه هستند.

تصادف منجر به مرك

روز گذشته اتومبیل شماره ۲۵٦۵٤ ساری برانندگی شخصی بنام « آیت کساری » هنگامی که از جاده «فرح‌آباد» ساری عبورمی کرد با مردی بنام محمد مظلومی ۵۰ساله تصادف کرد دراین‌تصادف محمد کشته شد.

تلفن سرویس حوادث ۳۱۱۲۱۲

خانم بدون گواهینامه با پیرزنی تصادف کرد

خانمی که بدون گواهینامه رانندگی پشت فرمان اتومبیل نشسته بود دیروز در یکی‌ازخیابان های بخش ۱۵ تهران با پیرزنی تصادف کردو او را مجروح‌ساخت. خانم راننده شمسی و مجروح گوهر نام دارد .

پس از مجروح شدن گوهر ماموران انتظامی خود رابه محل حادثه رساندند و او رابه‌بیمارستان بردند.

بانو شمسی به ماموران گفت : شوهرم در خواب بود، سویچ اتومبیلش را از جیبش بیرون‌آوردم و پشت فرمان نشستم تابه منزل پدرم بروم که‌این حادثه اتفاق افتاد و شوهر شمسی نیز گفته های او را تایید کرد.

شمسی و شوهرش بامدادامروز به دادسرای تهران معرفی شدند.

اتوبوسی که از تهران‌به شیراز میرفت واژگون شد

اتوبوس شماره ۷۸۵٤۳ برانندگی«حسن پناهی»که از تهران عازم شیراز بوددرنزدیکی «تخت‌جمشید»از جاده منحرف گردید وواژگون شد. در نتیجه ۱۲تن از مسافرین آن مجروح شدند، مجروحین بلافاصله به‌بیمارستان «سعدی» شیراز انتقال پیدا کردند وبستری شدند اسامی عده‌ای از مجروحین این حادثه عبارتست از :

طیبه ، ولی مویدی ، توران‌گل مکانی ، فاطمه فتاحی ، قربان رحمانی ، سیدعلی سروگل ،لیلا موسوی ، جواد رحمانی و حسن پناهی .

اتومبیلی آتش گرفت ودو پاکستانی مجروح شدند

اتومبیل حامل دو مسافرپاکستانی که از انگلستان‌عازم پاکستان‌بود، در ده کیلو متری شیروان آتش گرفت وسرنشینان آن دچار سوختگی شدند.

گزارش خبرنگار اطلاعات در شیروان حاکی است : روزگذشته اتومبیل سواری برانندگی میرزا محمد دلپذیر ٤۵ ساله ساکن پاکستان که باتفاق دختر ۱۸ ساله‌اش عازم این کشور بود ،در کیلومتر ۱۰ شیروان با تپه‌ای برخورد کردوبالك‌بنزین آن‌سوراخ شد. راننده ، برای ترمیم بالك، اتومبیل را در کنار جاده‌متوقف ساخت و چون‌برق شیروان‌خاموش بود، «میرزا محمد» راننده‌اتومبیل، فانوسی روشن کرد وزیراتومبیل گرفت. براثرسرایت شعله‌فانوس به‌بالك بنزین، ناگهان شعله‌های آتش اتومبیل‌رافرا گرفت .«میرزا محمد» بلافاصله برای نجات‌دختر جوانش بداخل اتومبیل رفت ولی دچار سوختگی شد.

در تصادف قطار باوانت ۱ نفر کشته و ۳ نفر مجروح شدند

قبلا باطلاع خوانندگان عزیز رسید ،قطار باری ساری ـ بندر شاه برانندگی محمد میاشران هنگامی که از ایستگاه «نکا»به طرف بندرشاه عبور می‌کرد در نزدیکی «سیمانور » بایك اتومبیل وانت تصادف کرد.

گزارش خبرنگار ما در «نکا» حاکیست :

دراین تصادف که بعلت نبودن مستحفظ خط آهن در نزدیکی «سیمانور » اتفاق افتاد راننده‌وانت بنام « عقیل رضائی » ۳۰ ساله کشته شد و سه نفر دیگر از سرنشینان وانت باسامی«هوشنك، حسین و سبزعلی » آسیب‌دیدند که در بیمارستان تحت معالجه قرار گرفتند . عکس بالا تصادف وانت و قطار را نشان میدهد.

۳زن قاچاقچی هروئین به دام افتادند

سه زن قاچاقچی هروئین روز گذشته بوسیله ماموران کلانتری ۱۷ تهران دستگیر شدند .

این سه زن جواهر ، خدیجه‌و فروغ نام دارند که بامداد امروز تسلیم دادرسی ارتش شدند .

بنابه‌گزارش خبرنگار اطلاعات به‌دنبال گزارشهای رسیده به ماموران کلانتری ۱۷ تهران در مورد قاچاق هروئین بوسیله چند زن ، ماموران خانه شماره ۱۷ کوچه اسلامی واقع در خیابان پارك تهران را با کسب اجازه از دادستان تهران مورد بازرسی‌قرار دادند.

در بازرسی از این‌خانه که متعلق به‌زنی‌بنام‌جواهر بودماموران ۱۱۸ گرم هروئین‌به دست آوردند

درخانه جواهر زن دیگری بنام خدیجه زندگی میکرد که اوهم باتهام اخفاء هروئین دستگیرشد.

پس از بررسی سوابق این دو زن در کلانتری ، معلوم شد که شوهر خدیجه ماهها پیش باتهام قاچاق هروئین دستگیر و زندانی شده و در انتظار محاکمه است .

جواهر و خدیجه به‌جرم خود اعتراف کردند وبه‌ماموران گفتند هروئینی که از آنها بدست‌آمده متعلق به زنی بنام «فروغ» است.

ماموران بهمان‌ترتیب قبلی‌خانه فروغ را نیز مورد بازرسی قرار دادند و در خانه او یك دستمال آغشته به هروئین پیدا کردند و فروغ نیزبجرم خود اعتراف کرد.

«جودوکا» که بود که هیچ قدرتی نمیتوانست‌اوراشکست دهد؟.. و درهدفش چه اسراری نهفته بودکه جاسوسان بین‌المللی قصدکشتن اورا‌داشتند ؟

ازهمین‌هفته‌درسینماهای

سهیلا ـ نیاگارا سیلورسیتی (قلهك)

ژان کلودبرک . ماریلوتولو پرت پرادیه . پاتریسیا ویتربو درفیلم

جودوکا

آگهی بنیاد فرهنگی رضاپهلوی

سه‌شنبه ۱٤ مهرماه ۱۳٤۹

زهره ستوده ـ دانشسرایعالی تهران — رشته تربیت بدنی
جهانگیر قبادی ـ دانشگاه تهران — رشته حقوق
داریوش نویدی ـ دانشگاه ملی ایران — رشته حقوق
قاسم گران‌طبع ـ دانشگاه ملی ایران — رشته معماری
مصطفی ولی‌زاده ـ دانشگاه تبریز — رشته کشاورزی
محمدجواد ضمیری ـ دانشگاه پهلوی شیراز — رشته کشاورزی
غلامعباس مبشری ـ دانشگاه جندی شاپور اهواز — رشته کشاورزی
احمد کاظمی‌پور خبازی ـ دانشگاه تهران — رشته کشاورزی
سیدعلی سادات ـ دانشگاه تهران — رشته جنگلداری

چهارشنبه ۱۵ مهرماه ۱۳٤۹

فریده کلیمی ذکریائی ـ مدرسه عالی بازرگانی تهران
گشتاسب فیروران ـ دانشگاه تهران‌ـعلوم اداری
فرشته حمیدی اول ـ دانشگاه ملی ایران — رشته بانکداری
منوچهر شیخ بهائی ـ موسسه علوم بانکی — رشته‌بانکداری
بهناز ماوندادی ـ دانشگاه تهران — رشته علوم اداری
جواد صنمراد ـ دانشگاه تهران — رشته اقتصاد
فریده مهاجراسکوئی ـ دانشگاه ملی ایران — رشته اقتصاد
عبدالرسول دری اصفهانی ـ آموزشگاه عالی نفت — رشته‌حسابداری
بیژن مهدوی ـ موسسه عالی حسابداری — رشته حسابداری
سیمین‌دخت افضلی ـ دانشگاه تهران — رشته علوم اجتماعی
حبیب‌الله زنجانی ـ دانشگاه تبریز — رشته‌علوم اجتماعی
منصوره دیهیم ـ آموزشگاه‌عالی‌خدمات اجتماعی — رشته علوم‌اجتماعی
سیدرضا تسبیح‌سازان مشهدی ـ دانشگاه‌تهران — رشته روانشناسی
داریوش نوری ـ دانشگاه تبریز — رشته روانشناسی
عباس مومنی تخت‌فولادی ـ دانشگاه‌اصفهان — رشته روانشناسی
پروین بهرامی ـ مدرسه عالی دختران — رشته روانشناسی
بتول علوی طالقانی ـ دانشگاه تهران — رشته فلسفه
عبدالله کاظمی کهنه‌شهری ـ دانشگاه تبریز — رشته فلسفه
منصور یوسفی ـ دانشسرای عالی تهران — رشته آموزش‌ابتدائی
غلامرضا ناصری ـ دانشسرایعالی سپاه دانش ورامین — رشته آموزش ابتدائی

پنجشنبه ۱٦ مهرماه ۱۳٤۹

سیداسدالله جلالی نائینی ـ دانشگاه تهران — رشته برق
علی‌محمد شریف‌نیا ـ دانشگاه آریامهر — رشته برق
عبدالعلی حریری ـ هنرسرایعالی — رشته برق
بهمن کرامتی ـ دانشگاه پهلوی — رشته‌برق
فرشید روستا حراسانی ـ دانشگاه تهران — رشته مکانیك
علینقی مشایخی ـ دانشگاه آریامهر — رشته مکانیك
حسین آرش‌پور ـ هنرسرایعالی — رشته مکانیك
محمود عرب یعقوبی ـ دانشگاه پهلوی — رشته مکانیك
سید حسین اولیائی ـ دانشگاه آریامهر — رشته متالورژی
بهروز چناقلو ـ دانشگاه تهران — رشته راه‌وساختمان
سعید میرزاد ـ دانشگاه تبریز — رشته راه وساختمان
ناصر ابونصرشیراز ـ دانشگاه پهلوی — رشته راه‌و ساختمان
حمید بهبهانی ـ هنرسرایعالی — رشته راه وساختمان
سیدرضا عصائی ـ هنرسرایعالی — رشته ماشین سازی

شنبه ۱۸مهرماه ۱۳٤۹

فهیمه نعیمی‌آزاد ـ آموزشگاه عالی پرستاری اشرف پهلوی — رشته پرستاری
فرزانه رفعتی ـ انستیتو عالی پرستاری فیروزگر — رشته پرستاری
بدری کوشادپور ـ آموزشگاه عالی پرستاری‌رضا شاه کبیر — رشته پرستاری
آنژل‌باباقشهٔ ـ آموزشگاه عالی پرستاری تبریز — رشته پرستاری
نسرین تاج‌فلسفی ـ آموزشگاه عالی‌پرستاری نمازی — رشته‌پرستاری
شهربانو محمدزاده صومعه‌سرائی ـ آموزشگاه عالی پرستاری — رشت رشته پرستاری
مینا میهن‌یار ـ آموزشگاه عالی پرستاری جرجانی مشهد — رشته پرستاری
سیمین سیم‌وزر ـ دانشگاه پهلوی — رشته‌پرستاری
احمد رضا کمره ـ مدرسه عالی‌تغذیه — رشته تغذیه
فائقه شمسی ـ دانشگاه تهران — رشته داروسازی
فریده دبیری ـ دانشگاه تبریز — رشته داروسازی
قاسم پورمتعد ـ دانشگاه تهران — رشته پزشکی
غلامرضا حافظ ـ دانشگاه مشهد — رشته پزشکی
سید اسداله سیدباقر ـ دانشگاه تبریز — رشته پزشکی
شهین تاج میربد ـ دانشگاه اصفهان — رشته‌پزشکی
سیمین‌دخت بصیرمند ـ دانشگاه جندی شاپور — رشته‌پزشکی
غلامرضا فتوحی‌خیام ـ دانشگاه پهلوی — رشته‌پزشکی
حشمت مظفری نژاد ـ دانشگاه تهران — رشته دامپزشکی

یکشنبه ۱۹ مهرماه ۱۳٤۹

بهزاد کامکار پارسی ـ دانشگاه تهران — رشته‌فیزیك
حسن عزیزی ـ دانشگاه صنعتی آریا مهر — رشته‌فیزیك
محمد حسینی ـ دانشسرایعالی مشهد — رشته فیزیك
محمود عیوضی ضیائی ـ دانشگاه تبریز — رشته‌فیزیك
ناصر تجبر ـ دانشگاه اصفهان — رشته فیزیك
احمد فیض دیزجی ـ دانشگاه تهران — رشته ریاضی
حسین سیف‌لو ـ دانشگاه تبریز — رشته‌ریاضی
نورعلی شهروزی‌فر ـ دانشگاه جندی‌شاپور — رشته فیزیك
علی‌اکبر محمدی‌حسن آبادی ـ دانشگاه اصفهان — رشته ریاضی (علوم تربیتی)
محمد یوسف زاده الستی ـ دانشسرایعالی تهران — رشته‌ریاضی
ژاله دیهیم ـ دانشگاه آریا مهر — رشته ریاضی
محمد رضا رجب زاده مقدم‌بحرآبادی دانشگاه مشهد — رشته‌ریاضی
اسداله کاظمی نژاد ـ دانشسرایعالی تهران — رشته فیزیك

دوشنبه ۲۰ مهرماه ۱۳٤۹

ویکتورخداداد رحمانیان ـ دانشگاه تهران — رشته زمین‌شناسی
محمد حسین اذان‌گو ـ دانشگاه اصفهان — رشته‌زمین‌شناسی
گنج‌آور خاوری خراسانی ـ دانشگاه مشهد — رشته‌طبیعی
منیژه ملکی معیری ـ دانشگاه تهران — رشته زیست‌شناسی
محرمعلی ستاریور ـ دانشگاه اصفهان — رشته زیست‌شناسی
شهربانو عریان ـ دانشسرایعالی تهران — رشته زیست‌شناسی
همایون‌شهریاری ـ دانشگاه پهلوی — رشته زیست شناسی
مهدی طالبی نسب رودسری ـ دانشگاه تهران — رشته شیمی
صدرالدین گلشن شیرازی ـ دانشگاه آریامهر — رشته‌شیمی
پریچهر دوانلو ـ دانشگاه ملی — رشته شیمی
ابراهیم نوروزیان ـ دانشگاه مشهد — رشته شیمی
حسین اشتیاق حسینی ـ دانشگاه تبریز — رشته شیمی
اصغر زینی اصفهانی ـ دانشگاه اصفهان — رشته شیمی
مجیمید کوتی ـ دانشگاه جندی‌شاپور — رشته شیمی
احمد یاوری ـ دانشسرایعالی تهران — رشته شیمی
رشید بدری ـ دانشگاه پهلوی — رشته شیمی

سه‌شنبه ۲۱ مهرماه ۱۳٤۹

نوشین رزاقی ـ دانشگاه تهران — رشته ادبیات
علی سلطانی گردفرامرزی ـ دانشگاه مشهد — رشته‌ادبیات
حسین خادم گرمی ـ دانشگاه تبریز — رشته‌ادبیات
غلامحسین آفتابی ـ دانشگاه اصفهان — رشته ادبیات
فاطمه هرمزی ـ دانشگاه پهلوی — رشته‌ادبیات
سهیلا فتاح ـ دانشگاه اصفهان — رشته زبانهای خارجه
حبیب‌اله قاضی مغربی ـ دانشگاه تهران — رشته الهیات
زهره سیاری ـ مدرسه عالی دختران — رشته زبانهای خارجه
ایراندخت نوائی ـ مدرسه عالی ادبیات وزبانهای خارجی — رشته زبانهای خارجه
مرتضی ثمینی ـ دانشگاه تبریز — رشته زبانهای خارجه
مهوش بهنام ـ دانشگاه پهلوی — رشته زبانهای خارجه
سوسن فلاتی فر ـ دانشگاه ملی — رشته زبانهای‌خارجه
محمد دزفولی ـ دانشگاه تهران — رشته جغرافیا
علی اصغر قهرمانی ـ دانشگاه مشهد — رشته جغرافیا
ایوب محمدی درخشان ـ دانشگاه تبریز — رشته جغرافیا
رحمت‌اله معنوی ـ دانشگاه اصفهان — رشته جغرافیا
علی‌آقا دمقیان ـ دانشگاه اصفهان — رشته‌جغرافیای‌انسانی
حسین قاسمی نژادتفرشی ـ دانشگاه تهران — رشته تاریخ
محمد ولی زاده ـ دانشگاه تبریز — رشته‌تاریخ
ایرج آقابائی ـ دانشگاه اصفهان — رشته تاریخ
فرخنده کمالی ـ دانشگاه پهلوی — رشته‌تاریخ
فاطمه جزائری نجفی ـ دانشگاه تهران — رشته‌باستانشناسی

فارغ‌التحصیلان نامبرده باید در روز تعیین شده ساعت ۷½ صبح در محل بنیاد فرهنگی رضا پهلوی حضور یابند .

۱ـ٤۳۹۳٤ ۳ـ۱

ازصبح سه‌شنبه فقط در

سینما امپایر

امپایر افتخار دارد که جنجالی ترین فیلم تاریخ سینمای فرانسه را نمایش دهد .

فیلمی که فقط در پاریس درعرض یکماه بیش‌از پانصد هزار نفر ازآن دیدن کرده‌اند

رومی اشنایدر (معشوقه) / میشل پیکولی (شوهر)

لئاماساری (همسر)

شگفتی‌های زندگی

برنده بزرگترین جایزه سینمای فرانسه

رنگی

بکارگردانی : گلودسوته پخش از کمپانی کلمبیا

دو هنرمند بزرك فیلمهای کمدی سینمای امریکا برای نخستین بار در کنار یکدیگر غوغاهای تازه‌ای براه می اندازند .

ازصبح چهارشنبه‌فقط در

سینماریولی

دو مرد مجرد ، یکی مرتب ومودب و دیگری شلخته وبی بند و بار، در آپارتمانی‌بزرك‌حادثه آفرین این اثر شاد و کمیك هستند .

کمپانی پارامونت تقدیم میکند

جك‌لمون ـ والترماتیو

در فیلم پاناویژن و رنگی

زوج عوضی

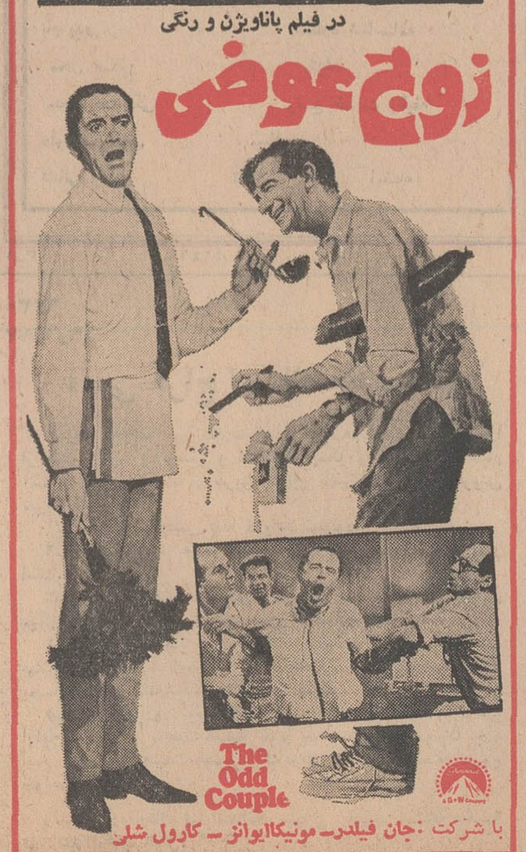

با شرکت :جان فیلدر ـ مونیکاایوانز ـ کارول شلبی

۲

۲×۳=٦
۲٤۰+۸۰=
7+2=9
1+3=٤
شما مغازه دارید
سوپرمارکت دارید
رستوران دارید
داروخانه دارید
..... دارید
..... دارید

Aster
CASH REGISTER

هرطورحساب کنید تهیه یک
صندوق حساب اتوماتیك
آستر
بنفع شما است
باقیمتهای غیرقابل رقابت

نماینده انحصاری صندوق حساب آستردرایران شرکت پاپیتال
خیابان شاه ساختمان آلومینیوم طبقه دوم شماره ۲۰۱ تا ۲۰۹
تلفن ٦۱۲۱۲۵ـ٦۵۲٤۲

مجالس ترحیم

باکمال تاسف درگذشت‌ناگهانی آقای سیدمحمد طباطبائی رئیس سابق دبیرستان فیروزبهرام و دبیر دبیرستان های تهران را اعلام مینماید . مراسم ختم مردانه وزنانه فقیدسعید روز دوشنبه ۱۳ مهرماه ۴۹ ساعت۳ونیم‌الی ۵ونیم بعدازظهر در مسجد الجواد منعقد می‌باشد .

وزرات آموزش‌وپرورش
آ_۲۰۰۵۳

بدینوسیله درگذشت شادروان سیدمحمد طباطبائی‌پدر آقای سیدعبدالحسین طباطبائی قاضی دادگستری را باطلاع میرساند . مجلس ترحیم آن مرحوم روز دوشنبه ۱۳ر۷ر۴۹ از ساعت ۳ونیم تا۵ونیم بعدازظهر در مسجد الجواد برگزار میشود .

وزارت دادگستری
آ_۲۰۰۵۳

بانهایت تاثر وتاسف فوت نابهنگام مرحوم سیدمحمد طباطبائی ابوی آقای سیدعبدالحسین طباطبائی قاضی محترم دادگستری را باطلاع عموم میرساند . مجلس ترحیم فقید سعید ازساعت ۳ونیم تا۵ونیم بعدازظهر روز دوشنبه سیزدهم مهرماه ۴۹ در مسجد الجواد واقع در میدان ۲۵ شهریور منعقد است .

قضات دادگاه بخش‌تهران
آ_۲۰۰۵۳

باکمال تالم ارتحال ناگهانی جناب‌آقای سیدمحمد طباطبائی مربی گرامی و رئیس سابق دبیرستان فیروزبهرام و مدارس تهران را باستحضار کلیه دوستان و شاگردان حقشناس‌و فرهنگیان مهربان آنمرحوم میرساند . مراسم ختم مردانه‌و زنانه روز دوشنبه ۱۳ مهرماه ۴۹ ساعت ۳ونیم الی ۵ونیم عصر در مسجد الجواد منعقد می‌باشد .
از طر ف‌همکاران فرهنگی و دوستان قدیمی و اجتماعی
حاج‌سیدابراهیم شریفی امام جماعت شمیران ، حاج سید تقی تقوی ، حاج‌مهدی شریفی ، محمود خاتمی ، بزرك سعید، علی‌اصغر سروش ، احمد مدنپور ، حسن مدنی ، ناصرعلی مصفا ، ابوالفضل مرتاضی ، سرهنك رحمانی ، سیدابوالقاسم انجوی شیرازی ، علی فرشچی
آ_۲۰۰۵۳

خانواده‌های : طباطبائی ، ارژنگی ، ربیعی ،ادیب ، اخوان ، کبیری ، تبار ، قهرمان ، نامی و سایر بستگان
بایکدنیاغم‌واندوه وفات ناگهانی‌جناب آقای سیدمحمدطباطبائی را باطلاع علاقمندان آن بزرگوار میرساند . مجلس ختم مردانه وزنانه آن فقید سعید روز دوشنبه ۱۳ مهرماه ۴۹ از ساعت ۳ونیم الی ۵ونیم‌عصر در مسجد الجواد منعقد می‌باشد.
مراسم هفت آنمرحوم روز سه‌شنبه ۱۴ مهرماه ۴۹ از ساعت ۳ونیم الی ۵ونیم عصر در امامزاده عبداله مقبره‌فتوحی برگزار خواهد شد .
آ_۲۰۰۳

درگذشت ناگهانی آقای سیدمحمد طباطبائی فرهنگی صدیق وشریف کشور که سالیان دراز درراه تعمیم تعلیم و تربیت جوانان خدمات شایان وبرجسته نموده به‌عموم‌فرهنگیان وبازماندگان بویژه آقای حسین طباطبائی قاضی دادگستری فرزند ارشد و صبایای فاضل آنمرحوم تسلیت میدهیم

بانهایت تاثر درگذشت ناگهانی آقای احمد رستم‌آبادی قاضی بازنشسته و وکیل پایه یك دادگستری برادرم را در تهران باطلاع دوستان و آشنایان میرساند. مجلس ختم آن مرحوم از ساعت ۳ ونیم تا۵ونیم بعداز ظهر روز دوشنبه ۱۳ر۷ر۴۹ در مسجد ارك منعقد و مجلس زنانه در همانروز و ساعت در منزل واقع در خیابان کارون کوچه عاملی پلاك۸ منعقد خواهد بود.
سرهنك ستاد ابوالفضل موحدی، محمدتقی رستم آبادی
بعموم بازماندگان آنمرحوم مصیبت‌وارده‌را تسلیت میدهیم.
آ_۲۰۰۷۵

بانهایت تاسف درگذشت سید محمد کامیاب پدر عزیزمان راباستحضار اقوام ودوستان و آشنایان می رساند . مجلس ترحیم جهت آقایان از ساعت ۸ و نیم تا ۱۰ ونیم‌وبرای بانوان‌ازساعت ۱۰ونیم‌تا ۱۲ روزسه‌شنبه ۱۴ر۷ر۴۹ درخانقاه صفی‌علیشاه برگزار خواهد شد .
سرگرد مهدی کامیاب . دکتر علی‌کامیاب ، خانواده های : کامیاب . توسلی‌زاده . حاج تقی‌عبدالحسینی . ملك . جزایری. قاضی مرادی . افشار . دولتشاهی . هاشمی. ارباب مطلق . مفیدی . زرین کلك . میرشکار ، زروان . شایگان . میرزاده ، فروزنده، بخارائی.سیدی کاشانی.مرتضوی، پدیدار . هوشمند . ساعتچی
آ_ ۲۰۰۶۱
بعموم بازماندگان آن مرحوم مصیبت وارده را تسلیت می دهیم

بانهایت تاسف درگذشت نابهنگام جوان‌ناکام شادروان هوشنك‌حلمی راباطلاع می‌رساند . مجلس ترحیم مردانه وزنانه آن مرحوم روز دوشنبه (فردا) از ساعت ۹ تا ۱۱ صبح در مسجد الجواد (خیابان روزولت میدان ۲۵شهریور) برگزار می گردد .
غلامحسین حلمی . حاج حسین حلمی . دکتر پرویزحلمی. فریدون حلمی . دکتر علی‌رضا حلمی . دکتر سیروس حلمی. سرهنك‌نجاتی. سرگردقانونی.پروشانی. سلیمانی . پاشاپهند. علیمحمد حاج‌جعفر
آ_۲۰۰۵۷
بعموم بازماندگان آن مرحوم مصیبت وارده را تسلیت می دهیم

سپاسگزاری

خانواده‌راد و خانواده های وابسته بدین‌وسیله‌ازسروران گرام و دوستان عزیز که در فوت شادروان سلطان‌احمد راد (معتمدالممالك) باحضور خود در مراسم تشییع و ختم و یا وسیله تلگرام و نامه با بازماندگان آن مرحوم همدردی فرموده‌اند تشکرات بی پایان خودرا تقدیم میدارند، چنانچه در عرض تشکر حضوری تاخیری روی دهد امید عفودارند.
آ_۲۰۰۷۱

بدینوسیله از نمایندگان محترم مجلس شورایملی و روسای ادارات و اعضای انجمن شهرسازی و کلیه دوستان‌و فامیل‌های محترمی که در مراسم تشییع و تدفین و مجالس ترحیم ویادبود پدر عزیزم مرحوم مهدی ناظری چه در ساری وتهران وبابلسر شرکت فرموده ویابوسیله نامه و تلگراف وآگهی در جراید اظهار همدردی وبذل‌تفقد فرموده‌اندصمیمانه سپاسگزارم.
از طرف فامیل ـمهران‌ناظری
آ_۲۰۱۰۵

سپاسگزاری
از اقوام و سروران و دوستان و ورزشکاران عزیز که در مراسم تدفین و مجالس ترحیم مرحوم آقای نصرت‌جانانپور شرکت ویا بادرج آگهی های تسلیت اظهار همدردی فرمودند نهایت تشکر و امتنان را دارد و چون بعلت تالمات شدید روحی قادر به تشرف بحضور یکایك سروران و دوستان نمیباشیم پوزش خواسته موفقیت و بقای عمر همگی را از ایزد متعال خواستاریم .
خاندان جانان پور
آ_۲۰۰۷۹

بدینوسیله از ریاست معظم و نمایندگان محترم‌مجلس وسایر رجال اقوام دوستان و آشنایان که با حضور خود در مراسم تشییع ترحیم هفته و چهلم شادروان علی اکبر زعیمی (زعیم الدوله) و یا بوسیله‌تلگرام آگهی در جراید و نامه اظهار همدردی و محبت فرموده‌اند بینهایت سپاسگزار بوده وچنانچه بعلت تالمات روحی در عرض تشکر تاخیر شودتقاضای عفو داریم .
آ_۴۴۸۰۲ خاندان زعیمی

تسلیت

باکمال تاسف درگذشت آقای حاج صادق ندیمی رابه بازماندگان و فامیل محترم آن مرحوم تسلیت گفته ،بقاءعمر بازماندگان را از درگاه ایزد متعال مسئلت می نماید .
شرکت سهامی کارخانجات صنعتی ایران ناسیونال
آ_۴۴۶۹۸

فقدان‌روانشاد رستم بختیاری کارمند صدیق و فعال مخابرات هواپیمائی کل کشوری‌را به‌بازماندگان بخصوص همسر آن مرحوم تسلیت گفته ودر این اندوه بزرك سهیم هستیم .
کارمندان فرودگاه‌بین‌المللی آبادان
آ_۴۴۲۶

باکمال تاسف وتاثر مصیبت‌وارده‌را به خانواده صحرائی که‌ماخوددرآن سهیم هستیم از صمیم قلب تسلیت‌عرض‌میکنیم.
کرج‌ـ ابراهیم جوادی‌ـ رضا رضائی
آ_۴۴۲۶۰

جناب آقای میرمیرانی قائم‌مقام محترم ناحیه‌عملیات کرمان
بااندوه فراوان مصیبت‌وارده‌را تسلیت گفته بقای عمر جنابعالی‌وخانواده ارجمندرا از خدای متعال‌خواستاریم .
گروه ایمنی ناحیه عملیات کرمان ـ فرنیا ـ بهمنیار ، یوسف خانی
آ_۴۴۲۷۲

جناب آقای میرمیرانی
مصیبت‌وارده‌را به جنابعالی وخانواده محترم تسلیت‌عرض می‌نمائیم
درمانگاه منطقه باب‌نیزو ، دکتر طباطبائی ، دکتر ژیلا
آ_۴۴۲۷۰

بانهایت تاسف‌وتالم فقدان شادروان احمد زعفرانیان‌مدیر کل وزارت اطلاعات را به پدر بزرگوار و مهندس زعفرانیان برادرارجمند و همسر گرامیش وبفردفرد کارکنان اداره کل اموررادیو شهرستانها تسلیت گفته وخودرادر این‌اندوه بزرك سهیم‌میدانند .
کارکنان اداره کل اطلاعات استان آذربایجان شرقی
آ_۴۴۲۶۶

جناب آقای منصور مقام معظم وزارت‌اطلاعات
کارکنان اداره کل اطلاعات استان آذربایجانشرقی با اندوه فراوان درگذشت احمد زعفرانیان کارمند عالیرتبه و صدیق وزارت اطلاعات را تسلیت می گویند .
آ_۴۴۲۶۴

جناب آقای مهندس میرمیرانی قائم‌مقام محترم حوزه کرمان
بااندوه فراوان مصیبت‌وارده‌را به خانواده محترم تسلیت عرض‌می‌نمائیم .
رفاه منطقه‌باب‌نیزو ـفرشته خاتمی ـ علیرضاسوادکوهی
آ_۴۴۲۷۴

جناب آقای مهندس میرمیرانی قائم‌مقام محترم ناحیه عملیات کرمان
کارمندان قسمت زمین شناسی معدن‌باب‌نیزو مصیبت وارده رابه جنابعالی وخاندان محترم تسلیت گفته‌وخودرا دراندوه شما شریك میدانیم.
بقائی ،ارژنك ، رضوانی‌نژاد ، روغنی . صادقی
آ_۴۴۲۷۶

جناب آقای مهندس میرمیرانی قائم‌مقام محترم ناحیه عملیات کرمان
باتاسف‌فراوان درگذشت مادر عزیزتان را تسلیت عرض نموده‌وخودرادراندوه‌شما شریك میدانم. سلامتی‌وبقای‌عمر شما وفامیل محترم‌را از خداوند متعال‌خواستارم .
صدرنیا
آ_۴۴۲۷۸

جناب آقای مهندس میرمیرانی قائم‌مقام حوزه کرمان
مصیبت وارده‌را به آنجناب وخانواده محترم تسلیت عرض‌نموده وخودرا در غم شما شریك‌میدانیم .
کارکنان دفتر تابل منطقه باب‌نیزو
ارجمندی، گیوری ، ریگی ، قربی، خوشنویس.خوارزمی
آ_۴۴۲۸۰

خرم‌آباد لرستان جناب‌آقای علی‌اکبر گودرزیانی اسد باکمال‌تاسف درگذشت دوشیزه افخم گودرزیانی اسدرابه جنابعالی تسلیت‌عرض نموده وبقاءعمرجنابعالی و خاندان‌محترم رامسئلت‌دارم .
علی‌اکبردلاوری ـ شهرداری یزد
آ_۴۴۵۵۴

جناب آقای مهندس میرمیرانی قائم‌مقام محترم ناحیه عملیات کرمان
درگذشت مادر گرامیتان را تسلیت‌گفته وبقای‌وجود عزیزتان را از درگاه خداوند متعال خواستارم .
ازطرف کارگران وکارمندان معدن‌باب‌نیزو‌ـناصرنیاـ صبوری.
آ_۴۴۲۸۲

جناب آقای میرمیرانی
بااندوه فراوان درگذشت مادر گرامیتان را تسلیت عرض کرده بقای عمرجنابعالی را از خداوندمتعال مسئلت‌داریم.
کارمندان حسابداری منطقه باب‌نیزو
آ_۴۴۲۸۴

جناب آقای میرمیرانی قائم مقام‌حوزه کرمان
بانهایت‌تاثروتاسف درگذشت‌والده آنجناب را ببازماندگان آن مرحوم تسلیت‌عرض نموده‌و بقای عمر خاندان گرامی را از خدای بزرك مسئلت‌داریم.
انبار منطقه‌باب‌نیزو‌ـیزدانی
آ_۴۴۲۸۶

جناب آقای مهندس عزالدین میرمیرانی
بدین‌وسیله مصیبت‌وارده را به جنابعالی وبازماندگان آن‌مرحومه تسلیت‌عرض نموده‌بقاء عمر همگی را از درگاه ایزد متعال مسئلت‌داریم.
ازطرف‌رانندگان منطقه‌باب‌نیزو (کرمان)
غلامرضانیکوپناه
آ_۴۴۲۸۸

جناب آقای میرمیرانی
درنهایت‌اندوه مصیبت‌وارده را تسلیت عرض نموده‌و خود را در غم شماشریك میدانیم .
قسمت‌فنی منطقه‌باب‌نیزو ـ کامکار ـترقی‌جاه
آ_۴۴۲۹۰

جناب آقای علیمحمد نقیبی
مصیبت وارده را تسلیت عرض نموده و خودرا در غم شما شریك میدانیم.
محمدتوژان، احمد هاشمی
آ_۴۴۶۹۰

جناب آقای دکتر محمود علومی
بانهایت تاسف مصیبت وارده را به آنجناب تسلیت گفته ، سلامت و سعادت جنابعالی وبازماندگان را ازخداوند متعال مسئلت می‌نماید.
گروه تولیدی پارس
آ_۴۴۶۹۴

جناب آقای مهندس احمد قطبی
بانهایت تاثر و تاسف مصیبت وارده را تسلیت عرض می‌نماید.
محمدعلی شار مهد
آ_۲۰۰۶۹

آقای محمود چنگیزی رئیس اداره خرید داخلی‌نظارت برامور شرکتهای نساجی
کارکنان نظارت بانهایت تاسف درگذشت ابوی محترم را به‌جنابعالی و بازماندگان محترم تسلیت عرض مینمایند.
آ_۲۰۰۱۵

جناب آقای دکتر محمد رضا جواهریان
مصیبت وارده را تسلیت میگویم.
گیتی معتضدی
آ_۱۹۸۷۹

استاد معظم جناب آقای جمشیدصداقت‌کیش
بانهایت‌تاسف‌وتاثرمصیبت‌وارده‌رابه آنجناب‌تسلیت گفته‌بقاءعمرو سلامتی وجود محترم وخانواده ارجمند را ازدرگاه ذات‌احدیت مسئلت مینمائیم .
علی اکبر مفتون ـ محمد رضا صالحی‌زاده ـعبدالجوادعلائی
آ_۲۰۰۹۳

بااندوه بی‌پایان درگذشت‌جانگداز شادروان احمدزعفرانیان مدیر کل امور رادیو شهرستانهای وزارت اطلاعات را بعموم بازماندگان خصوصا خانواده ،های آن مرحوم تسلیت عرض نموده و بقای عمر آنان را از خداوند خواهانیم .
پروانه رنجبر. محمد باقر ایمانی . پرویز کریمی.حسین مفیدی
آ_۲۰۰۸۱

جناب آقای‌دکتر محمدحسن طبیبی
از طرف خود و همکارانم مصیبت وارده را بجنابعالی‌و خانواده محترم تسلیت عرض میکنم. رئیس کارخانجات تعمیرات اساسی دیزلهای راه‌آهن مهندس ورنوس
آ_۴۴۶۱۸

جناب آقای دکتر محمد رضا جواهریان
بانهایت تاثر مصیبت وارده را به‌آن همکار عالیقدرو خانواده محترم جواهریان تسلیت عرض مینماید .
دکتر امیر آقائی
آ_۲۰۰۲۵

همکار گرامی آقای بهمن فنازاد
مصیبت وارده را از صمیم قلب تسلیت گفته و خودرادر غم شما شریك میدانیم.
کارکنان اداره رپرتاژ وزارت اطلاعات
آ_۴۴۸۵۶

جناب آقای دکتر جواهریان ریاست محترم درمانگاه تخصصی شماره یك
باکمال تاسف مصیبت وارده را به‌جنابعالی تسلیت‌عرض مینمائیم.
دکتر فکرت ـدکتر باقری ـدکتر عاملی ـدکترآقائی‌ـ دکتر عاشری ـدکتر سهیلی ـدکتر نامی‌ـ دکترمتحدین ـدکتر وفا ـایلیازاده
آ_۲۰۰۲۳

جناب آقای محمود چنگیزی
باکمال تاثر و تالم درگذشت پدر بزرگوارتان را به جنابعالی تسلیت عرض نموده بقاء وسلامت شما و خانواده محترمتان همچنین طلب آمرزش برای آن مرحوم از درگاه ایزد یکتا مسئلت داریم .
هیئت مدیره وکارمندان شرکت سهامی‌ب‌آ‌اس‌اف‌ایران
آ_۲۰۰۴۱

تیمسار سپهبد سیوشانسی
افسران و درجه‌داران وافراد نیروی زمینی شاهنشاهی مصیبت وارده را به‌آن تیمسار تسلیت گفته و دوام عمر بازماندگان رااز درگاه خداوند متعال مسئلت دارند .
نیروی زمینی شاهنشاهی
آ_۲۰۰۲۷

سرکار خانم شکوه صمیمی
پزشکان وکارمندان تهران کلینیك از فوت پدرمحترمتان متاسف بوده و صمیمانه این اندوه بزرك رابشما و سایر بازماندگان تسلیت عرض مینمایند .
آ_۲۰۰۳۹

جناب آقای حاجی رسول آقاویوك آقاقزوینی
بانهایت تاسف‌ضایعه تاسف‌آور فوت حاجی خانم وحاجی علی‌اصغر قزوینی رابشما و خانواده محترمتان تسلیت عرض بقای عمر و سلامت بازماندگان شریف را از خداوند متعال خواستارم .
میانه : محرم‌برنلیقی
آ_۴۴۲۹۸

دوست گرامی آقای هاشم پروین‌چی
سرپرست سازمان شهرستانهای مجله صبح‌امروز
مصیبت وارده را تسلیت عرض مینمائیم .
گلوگاه نماینده و خبرنگار روزنامه اطلاعات
علی امیرخانلو و بانو
آ_۴۴۳۰۰

جناب آقای مهندس داود رجبی
باکمال تاسف درگذشت پدر بزرگوارتان را از صمیم قلب‌تسلیت عرض نموده و خودرا در مصیبت و غم جنابعالی شریك میدانیم.
مهندس علی مقدم ، مهندس محمدنصیر تفرشی
آ_۱۹۸۹۷

دوشیزه زهره ندیمی
مصیبت وارده رابشما و خانواده محترمتان تسلیت میگویم.
از طرف کارمندان دبستان هایده : منیژه آقاشاهی
آ_۴۴۲۹۴

جناب آقای مهندس احمد قطبی
مدیران و کارکنان این شرکت مصیبت وارده را به آنجناب تسلیت عرض مینمایند.
شرکت فنی و ساختمانی گاما
آ_۱۹۸۸۳

مصیبت وارده رابخانواده محترم کریم‌خان و خانواده های وابسته وبخصوص به‌سرکار سرگرد عباس کریمخان همکار گرامی خود تسلیت‌میگوئیم.
شرکت سهامی باراك
آ_۱۹۸۷۱

جناب آقای دکتر محمد رضا جواهریان
مصیبت وارده را از صمیم قلب تسلیت عرض‌مینمائیم.
بخش رادیولژی درمانگاه تخصصی شماره یك
اسفندیاری ،زحمتکش ، رونقی
آ_۱۹۸۷۷

همکار محترم جناب آقای دکتر محمد رضا جواهریان
مصیبت وارده را تسلیت میگوئیم و خودرا در غم شما شریك میدانیم.
دکتر ملوك‌جلیلی، دکترفرهاد ربانی ، مصطفی‌افوضی، معصومه صف‌آرا، توران خوانساری.
آ_۱۹۸۷۹

همکار محترم جناب آقای دکتر محمد رضا جواهریان
بانهایت تاسف مصیبت وارده را تسلیت میگوئیم.
دکتر رجائی‌پور، دکتر صمصام ، دکترداد‌گستر،مهین پدرام.
آ_۱۹۸۷۵

سرکار سرگرد عبدالحسین پاینده‌جو
درگذشت مادر گرامی‌تان را صمیمانه تسلیت عرض نموده و بقاء عمر بازماندگان آن مرحومه را از درگاه‌خداوند متعال خواستاریم .
حبیب‌الله توفر ـ منوچهر توفر
آ_۴۴۸۲۲

بانهایت تاسف وتاثر فوت نابهنگام مرحوم‌محمد علی‌صحرائی قهرمان‌تیم ملی کشتی ایران را بخانواده داغدیده آنمرحوم بخصوص قهرمانان کشتی ایران وفدراسیون کشتی تسلیت میگوئیم.
محمود ملاقاسمی . پرویز سیروس‌پور .فیروزعلیزاده
آ_۲۰۰۹۱

جناب آقای دکتر سادات افسری ـسرکار سروان شهیدی ـ سرکار ستوان یکم دکتر سادات افسری
بااندوه فراوان مصیبت وارده را تسلیت گفته‌و خودمان را در غم شما شریك میدانیم.
اراك ـ سروان فرید ـ سروان مریخ‌ـ ستوان یکم مشگانی ـستوان یکم حیدری ـستوان دوم دبیر وزیری
آ_۴۴۷۳۶

مرك استاد محترم جناب آقای طباطبائی باعث‌تالم‌فراوان گردید فقدان این دانشمند ارجمند رابخانواده ایشان‌تسلیت میگویم .
رئیس دبیرستان مریم
آ_۱۹۸۴۵

باکمال تالم و تاسف مصیبت وارده بخانواده محترم جناب آقای طباطبائی راتسلیت میگوئیم .
از طرف خواهران روحانی دبیرستان مریم

باقلبی آکنده از غم واندوه فراوان مصیبت جانگدازرا بخانواده آقای طباطبائی استاد محترم دبیرستان مریم تسلیت عرض نموده وبقای عمر بازماندگان ایشان را از خداوند متعال مسئلت داریم .
دبیران وآموزگاران دبیرستان مریم
آ_۱۹۸۴۷

مرك دبیر بزرگوار واستادعزیز وارجمندمان حادثه‌ای جانگداز بود که قلبمان راازاندوه سرشار کرد با آرزوی بقای عمر و سلامت برای خانواده محترم ایشان این مصیبت بزرك را تسلیت میگوئیم .
دانش آموزان کلاس هشتم الف‌وب دبیرستان مریم
آ_۱۹۸۴۳

بااندوه وتاسف فراوان مصیبت بزرك را بخانواده‌محترم طباطبائی تسلیت میگوئیم .
کلاس چهارم منشیگری دبیرستان مریم
آ_۱۹۸۳۵

باکمال تاسف درگذشت استاد ارجمندم جناب آقای طباطبائی رابخانواده محترم طباطبائی تسلیت میگویم .
شعله‌مجتوی شاگرد کلاس نهم‌ب‌دبیرستان‌مریم
آ_۱۹۸۳۷

بااندوهی گران وغمی سرشار مرك استاد بزرگوار و دبیر ارجمندمان جناب آقای طباطبائی رابخانواده گرامیشان تسلیت گفته . خودرا دراین اندوه سهیم میدانیم .
دانش‌آموزان کلاس هفتم ـ ج‌دبیرستان مریم
آ_۱۹۸۳۳

درگذشت جانگداز استاد گرانمایه وارجمند جناب‌آقای سیدمحمد طباطبائی رابخانواده محترم ایشان بخصوص برادر عزیزمان جناب آقای حسین طباطبائی تسلیت میگوئیم .
اکبر کبیری ـ هما ارژنگی
آ_۱۹۸۳۹

بادلی لبریز از اندوه مرك جانگداز استاد ارجمندجناب آقای سیدمحمد طباطبائی راتسلیت گفته بقای عمر و سلامتی خانواده ایشان را از درگاه خداوند مسئلت داریم .
دانش‌آموزان کلاس نهم الف و ب دبیرستان‌مریم
آ_۱۹۸۴۱

همکار عزیز آقای علیمحمد نقیبی
درگذشت پدر بزرگوارتان را از طرف خود و کلیه همکاران قسمت بیمه اتومبیل و شخص ثالث شرکت سهامی بیمه ایران صمیمانه تسلیت میگوئیم
ایرج علی آبادی . محمود صالحی
آ_ ۲۰۰۸۹

یادبود

باطلاع بستگان و دوستان محترم‌میرساند :
مراسم شب هفت مرحومه بانو فاطمه امیرمظاهری روز دوشنبه ۱۳ مهر ازساعت ٤ ونیم تا ٦ونیم بعداز ظهر در منزل آقای عبدالحسین پاینده‌جو واقع درخیابان اقبال کوچه منصور پلاك ١٤ برگزار خواهد شد .
آ_۲۰۰۶۳

بمناسبت هفتمین روزدرگذشت شادروان احمدزعفرانیان مدیر کل وزارت اطلاعات مجلس تذکری در روز سه شنبه ۱۴ر۷ر۴۹ از ساعت ٤تا٦ بعد از ظهر بر سر مزار آنمرحوم در امامزاده عبدالله برگزار میشود .حضور دوستان وبستگان در این مجلس موجب شادی روح آنمرحوم و تسلی‌بازماندگان خواهد بود .
خاندان زعفرانیان
آ_۲۰۰۸۵

مصیبت وارده‌را به خانواده محترم طباطبائی تسلیت میگوئیم
آ_٤٤٨٢٦ خانواده دکترصعودی‌پور

جناب آقای قاسم ساربانها
بانهایت تاثر مصیبت وارده‌را به‌جنابعالی وخانواده‌محترم تسلیت عرض نموده سعادت وسلامتی شمارا ازدرگاه احدیت خواستارم .
عبداله توسلی ـمحمد حسین‌توسلی
آ_۲۰۰۹۵

جناب آقای قاسم ساربانها
بانهایت تاثر مصیبت وارده‌را به‌جنابعالی وخانواده‌محترم تسلیت عرض نموده سعادت وسلامتی شمارا ازدرگاه احدیت خواستارم .
احمد ایزدی
آ_۲۰۰۹۵

تیمسار معظم سپهبد سیوشانسی
بانهایت تاسف و تاثر از سوی خود و همکارانم‌مصیبت وارده را تسلیت عرض مینماید.
سرلشگر محسن معین‌زاده
آ_۲۰۰۹

همکار محترم جناب آقای دکتر محمد رضا جواهریان
مصیبت وارده را تسلیت و خودرا در غم شما شریك میدانیم.
دکتر هوشیار، دکترحکمت‌پور ،دکتردهگانی
آ_۱۹۸۷۳

سرکار سرهنك نیکپور
ضایعه درگذشت شادروان همشیره جنابعالی را تسلیت گفته خودرا در اندوه شما شریك میدانم .
آ_۲۰۰۹۷ جاوید صابر

زلزله دیروز تلفات و خرابی نداشت

گزارش خبرنگاران اعزامی اطلاعات به مناطق زلزله زده‌حاکی است که زلزله دیروز که کانون ان‌در هشتاد کیلو متری تهران و در منطقه لاریجان و دامنه های کوه دماوند بود تلفات جانی و زیان مالی قابل ملاحظه نداشته است و علت آن‌غیر مسکونی‌بودن کانون زلزله بوده‌است .
گزارش خبرنگاران اعزامی اطلاعات همچنین حاکیست که مرکز زلزله در منطقه غیرمسکونی بین سدلار و لاریجان بوده‌است.

* در تهران

زمین لرزه دیروز در تهران بیشتر مردم رابوحشت انداخته‌بود تاسا کنین قراء وروستاهای نزدیك به کانون‌زلزله‌را.
دراین میان ساکنان نارمك و تهران نو و تهران پارس بیشتراز دیگر نقاط تهران از زلزله‌ترسیده بودند.

* جاجرود

خبرنگار ما مینویسد که‌مردم جاجرود زلزله رابا تمام شدت و حدت فهمیده بودند . در این‌منطقه بهنگام لرزیدن زمین غرش‌مهیبی نیز شنیده شده بود . در رودهن مردم میگفتند براثر لرزیدن‌زمین شیشه پنجره ها شکست و مردم به کوه ها و باغها پناه بردند.

* آبعلی

در پیست آبعلی کارکنان واحد های راهداری و هواشناسی و هتل پس از وقوع زلزله جملگی کار خودرا تعطیل کرده و به دهات اطراف محل سکونت خود رفته بودند.

* ریزش کوه

در زیر ابشار پل دخترومنطقه‌ای ده‌سال گذشته‌در انجابهمن امدو جمعی کشته شدندراند کان‌مجبور به توقف شده بودند چون بهنگام لرزیدن زمین از قله کوه سنك های غلطان به حرکت درامده و روی جاده و رودخانه غلطیده بود. اندکی دورتر در فاصله بین تونل های سیزده و چهارده راه هراز کوه در رود هراز ریزش کرده‌و در برابر آب رودخانه سد طبیعی ایجاد شده بود.

رینه

زلزله دیروز در رینه و لاریجان شدید بود عبور از راه این دو مرکز بسبب ریزش کوه بسختی ممکن میگردید . در رینه فقط یك خانه خراب شده بود که‌آنهم تلفات نداشت چون کسی درخانه نبود.

* سد لار

زمین لرزه در منطقه سد لار شدیدتر از نقاط دیگر بود واین مطلب را کارکنان سدبه‌خبرنگار اطلاعات گفتند.

* ژئوفیزیك

امروز موسسه ژئو فیزیك دانشگاه تهران اعلام کرد که لرزش زمین و مرکز اصلی زلزله در منطقه شمال خاوری کوه‌دماوند بوده است . ژئو فیزیك اطلاع داد که زلزله دیروز ایران در گراف زلزله سنجهای جهانی ثبت شده‌است .
جمعیت شیرو خورشید سرخ دیشب اعلام کرد که تاساعت ۱۹ و ۳۰ دقیقه هیچگونه گزارشی که حاکی از وقوع تلفات‌یاخسارتی‌در جریان زلزله های امروز باشد دریافت نداشته‌است.
سخنگوی جمعیت‌شیروخورشید سرخ تاکید کرد که با این همه کلیه عوامل امدادی جمعیت‌درحال آماده‌باش بسر میبرند.

آگهی استخدام

وزارت فرهنك و هنر بوجود سه نفر دیپلمه که دارای گواهینامه پایه دوم همگانی باشند بعنوان پروژکشنیست احتیاج داره متقاضیان میتوانند با در دست داشتن مدارك زیر تا آخر وقت اداری روز سه‌شنبه ١٤ مهر ماه ٤٩ باداره کارگزینی وزارت فرهنك و هنر واقع در میدان بهارستان خیابان کمال‌الملك مراجعه نمایند . م‌الف٧٠٦٦

آگهی مزایده

کارخانه‌سیمان لوشان

تعداد ۱۲۰۰ بشکه خالی روغنی ۲۲۰ لیتری و مقداری لوازم و اثاثه اسقاط را از طریق مزایده حضوری در محل کارخانه سیمان لوشان بطور نقد بفروش میرساند .
مزایده در ساعت ۱۰ صبح روز ۲۰ر۷ر۴۹ در محل صورت خواهد گرفت هرگونه عوارض و هزینه های متعلقه فروش لوازم به عهده خریدار خواهد بود . کارخانه سیمان لوشان
آ_۴۳۳۰۴ ۱ـ۲

آگهی تجدید مناقصه

پیرو آگهی شماره ۲۰ر۲۳۰۸ ـ ۱۹ر۵ر۴۹ سازمان گورستان های پایتخت تهیه سنگهای قبور بهشت‌زهرارا که تعداد تقریبی آن در حدود ششهزار قطعه در سال خواهد بود برای مدت یك سال بمناقصه میگذارد پیشنهاددهندگان میتوانند تا آخر وقت اداری روز سه‌شنبه مورخ ۲۸ر۷ر۴۹ برای دریافت‌برك‌مشخصات بدفتر سازمان واقع در جاده قم نرسیده به کهریزك مراجعه و پس از اطلاع‌از شرائط مناقصه ونوع سنگها پیشنهادهای خودرا تا ساعت ده صبح روز چهارشنبه مورخ ۲۹ر۷ر۴۹ بدفتر سازمان تسلیم و رسید دریافت دارند پیشنهادهای رسیده در ساعت ۱۱ صبح همان روز در کمیسیون متشکله باز و قرائت خواهد شد . حضور پیشنهاددهندگان در کمیسیون مناقصه آزاد است .
آ_۴۳۱۱۸ ۱ـ۲ مدیر عامل سازمان ـ توسلی

آگهی تجدید مناقصه

۲۳۳۲۷ر۵۰ ـ ۳۷ر۱ر۴۹

طرح حفاظت آبخیزها وابسته‌به وزارت منابع طبیعی خرید ۲ر۵ کیلو متر لوله آلومینیومی ٤ اینچی و متعلقات آن را به مناقصه میگذارد .
فروشندگان میتوانند تاساعت ۱۰ صبح روز دوشنبه ۲۰ر۷ر۴۹ جهت دریافت شرایط‌مناقصه و تسلیم پیشنهادات بدفتر فنی‌حفاظت خاك وزارت منابع طبیعی مراجعه و نیز پیشنهادات واصله درساعت ۱۱ همانروز با حضور پیشنهاد دهندگان باز و قرائت خواهدشد .
م‌الف ۷۰٤٥ ۱ـ۲ آ_٤٤١٥٠ مجری طرح

آگهی استخدام

شهربانی کل کشور دونفر تکنیسین دررشته برق و یکنفر در رشته آب برابر آئین‌نامه استخدام پیمانها باحداقل حقوق ۷٦۰۰ ریال وحد اکثر ۱۲۲۰۰ ریال استخدام مینمایدداوطلبان در صورت واجد شرایط زیر :
۱ـ تابعیت ایران
۲ـ حداقل ۱۸ سال تمام سن
۳ـ داشتن برك خاتمه خدمت نظام‌وظیفه یامعافیت قانونی در صورت‌مشمول‌بودن
٤ـ گواهینامه نداشتن سابقه محکومیت جزائی موثر
٥ـ داشتن صحت مزاج و توانائی انجام کاربرای گواهی‌اداره بهداری شهربانی
٦ـ داشتن دیپلم کامل متوسطه و گذراندن دوره تخصصی لازم دررشته مربوط به‌شغل میتوانند بادردست‌داشتن عین‌مدارك تحصیلی و تخصص از تاریخ‌نشر آگهی بمدت یکماه همه‌روزه بغیراز روزهای تعطیل باداره مهندسی ورفاه شهربانی کل واقع در خیابان فردوسی کوچه هنرستان مراجعه نمایند چنانچه عده داوطلب بیشتر از حد مورد نیاز باشد تعداد مورد لزوم از طریق مسابقه تعیین خواهد شد . م‌الف ٦٨٣٤
۱ـ۳ شهربانی کل کشور

اطلاعات ۱۳۰۴

یکشنبه - دوازدهم مهرماه ۱۳۴۹
دوم شعبان ۱۳۹۰ - چهارم اکتبر ۱۹۷۰
شماره ۱۳۳۱۱ - سال چهل و پنجم
استخراج دکتر ریاضی کرمانی

ساعات شرعی

اذان صبح ..... ساعت ٤ و ۲۸ دقیقه
طلوع آفتاب ..... ساعت ٥ و ٥٩ دقیقه
ظهر شرعی ..... ساعت ۱۱ و ٥٥ دقیقه
اذان مغرب ..... ساعت ٦ و ٤ دقیقه

مصاحبه مطبوعاتی نخست‌وزیر در قاهره

رهبران قاهره تصمیم به توسعه سریع روابط مصر با ایران دارند

آقای هویدا پیش‌از ترك قاهره در محل اقامت خود در هتل‌هیلتون دریك کنفرانس مطبوعاتی ورادیو تلویزیونی که در آن فقط هیئت مطبوعاتی ایران حضور داشتند شرکت کرد و گفت‌رهبران‌جمهوری متحده عرب در ملاقات های ٤٨ ساعت اخیر خود با ایشان‌احساسات واحترام عمیق خودرانسبت‌بشاهنشاه وملت‌ایران‌ابرازداشتند و از تجدید روابط ایران و جمهوری‌متحده‌عرب اظهار خوشوقتی کردند. رهبران قاهره بخصوص در این ملاقات ها علاقه شدید خودرا به توسعه‌سریع روابط ایران و جمهوری متحده عرب‌در زمینه های‌اقتصادی‌وفرهنگی ابرازداشتند و بخصوص تاکید کردند که «باید وقفه‌ای را که‌طی ده سال درروابط ایران و مصر پیش آمده است در زمان کوتاهی جبران کرد»

آقای نخست وزیربه‌خبرنگاران اظهار داشت که دولت شاهنشاهی ایران همیشه مناسبات خارجیش را براساس روابط دوستانه وحسنه با همه کشور ها استوار بوده‌است ومسلما با ملت‌مسلمان وبرادرمصر نیز روابط حسنه خواهد داشت.

نخست‌وزیر که دوساعت بعد به تهران بازمی گشت در مورد سفر خود وازاینکه در این سفر فرصتی برای ملاقات با سران‌فعلی‌جمهوری متحده عرب‌و شخصیت های‌خارجی که در این مراسم شرکت داشتند بدست آورده‌است اظهار رضایت می کرد.

*** مذاکره باکاسیگین**

آقای نخست‌وزیردر پاسخ‌خبرنگارما درباره ملاقات و مذاکره۹۰دقیقه‌ای خود با آقای‌الکسی کاسیگین‌نخست وزیر شوروی گفت که در این مذاکرات روابط ایران و شوروی، اوضاع منطقه عربی خاورمیانه و اوضاع بین‌المللی موردبررسی‌قرار گرفت واضافه‌کرد که درمذاکرات تفاهم کامل بین ایشان و آقای کاسیگین وجود داشت و اشاره کرد که ایران و شوروی همیشه خواهان تشیید و پیشرفت روابط‌دو کشور بوده‌اند و اکنون نیزیك هیئت اقتصادی شوروی درتهران سرگرم مذاکره درباره توسعه همکاری بازرگانی و اقتصادی‌با مقامات‌ایرانی است.

*** سیاست روشن**

خبرنگار دیگری نظرنخست‌وزیر رادر زمینه پشتیبانی جمهوری‌متحده عرب از سیاست ایران در خلیج فارس که بوسیله آقای محمود ریاض وزیرامور خارجه کشورمصر عنوان شده پرسید. آقای هویدا گفت «سیاست‌ایران‌در خلیج‌فارس کاملا روشن است. خلیج فارس متعلق‌به‌مردمی است که در آن منطقه زندگی می کنند و هیچ قدرت‌خارجی نباید در آن اظهار وجود کند.»

آقای نخست‌وزیر دراین‌مصاحبه به ملاقات هائی که با شخصیت‌های دیگردر قاهره داشت اشاره کرد، واظهارداشت که با اعلیحضرت‌ملك

بقیه در صفحه چهارم

این عکس که از روی‌طبقه پنجم هتل هیلتون قاهره برداشته شده موج جمعیت مشایعت کننده این نقطه را بخوبی نشان میدهد. جنازه پشت سر زره پوشها دیده میشود. نظیر این جمعیت، در بعضی نقاط بعلت وسعت خیابانها در طول ۱۳کیلومتر انسانی که در کنار رود با عظمت نیل دیده میشود، برخلاف‌آب نیل‌جریان‌نداشت زیرا هیچکس راه نداشت حرکت کند. فقط‌صف‌وسط که صف ۱۸ نفری نظامیها است درحرکت بود.

اولین جلسه‌علنی‌شورا بعدازتعطیلات‌تابستانی

همانطور که قبلا اطلاع دادیم‌شاهنشاه آریامهرساعت ده بامداد سه‌شنبه چهاردهم مهر چهارمین اجلاسیه مجلسین سنا و شورای ملی را در کاخ سنا افتتاح میفرمایند.

امروز اطلاع حاصل شد که اولین‌جلسه علنی‌چهارمین اجلاسیه بیست ودومین‌دوره قانونگزاری مجلس شورای ملی ساعت ۱۱ بامداد روز سه‌شنبه‌چهاردهم مهرتشکیل میشود.

وپنج لایحه وظیفه عمومی لایحه اصلاح بعضی از مواد آئین دادرسی مدنی -لایحه عهدنامه مودت ایران ومالزی -لایحه اصلاح قانون حفظ وامنیت اجتماعی - لایحه موافقت‌نامه بین‌المللی نجات واعاده فضانوردان دردستور این جلسه قرار دارد.

از صبح سه‌شنبه

در سینما های

گلدن‌سیتی

ادئون

یك اثر پر حادثه‌ازدوره‌ایکه گانگستر های قهار شیکاگو ویسکی های قاچاق را وارد امریکا می کردند و مبارزات آنها با یکدیگر از یك طرف و با پلیس از طرف‌دیگرهنوز از خاطره ها فراموش نشده است.

از صبح سه‌شنبه

فقط درسینما

تاج

استیومك‌کوئین. فی‌داناوی

درفیلم حادثه توماس کراون

پاناویژن رنگی

باشرکت: پل‌بورك - جك‌وستون

محصول کمپانی یونایتدآرتیست

United Artists

پنجمین هفته

نمایش نخستین فستیوال فیلمهای ۷۰میلیمتری‌همچنان باموفقیت کامل درسینما

کاپری

ادامه دارد

برنامه امشب و فردا شب

دکتر ژیواگو

سئانسها ۱۱ صبح-۲٫۳۰-٦- ۹ بعدازظهر

ریچاردویدمارك

پاتریك‌مك‌گوهان

الن‌آلدا در فیلمی

بکارگردانی: ریچارد کواین

"The Moonshine War"

محصول متروگلدوین‌مایر

از همین هفته دربزرگترین گروه سینمائی پایتخت

اثری بزرك و غوغا برانگیز از سینمای هند که‌صحنه‌های رقص و آواز آن تاکنون سابقه نداشته است.

شمی‌کاپور. سادنا. سانجیوکمار

درفیلم

دودوست دیرین

رنگی. ایستمن‌کالر

باشرکت: پران. هلن. جانی‌واکر

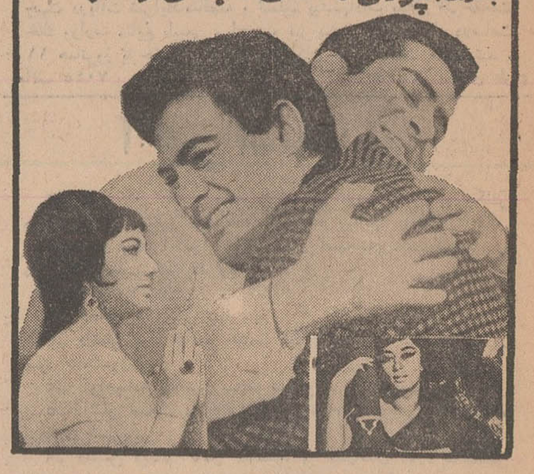

اطلاعات دختران و پسران منتشر شد

شماره‌جدید تلفنهای ادارات‌مرکزی

بانك‌اصناف‌ایران

واقع درمیدان‌بهارستان ۳۰۱۲۵۵ تا ۳۰۱۲۵۹ میباشد

جناب آقای تقی‌ظهوری

هنرمند گرانمایه و محبوب

پس‌از سی و پنج سال که در تئاتر وسینما برای دوستدارانت خنده‌آفریدی و شادی‌وسرور به‌ارمغان آوردی اینك که بمیل خود از سینما کناره میگیری علاوه بر محبت‌وعلاقه گروه‌کثیری ازتماشاگران فیلمهای ایرانی که‌برایت‌پرارج‌ترین پاداش‌هاست، عموم تهیه کنندگان و هنرمندانی که از همکاری توبرخوردار بوده‌اندبخاطرهنرت، بخاطر نظم وترتیب‌خاصت‌وبخاطرخوش‌قلبیت‌ترا میستایند.

شرکت سینافیلم ازهمکاری توهنرمندارزنده در چند محصول سینمائی خود همواره به نیکی یاد میکند و سعادت و سلامت برایت آرزو دارد.

سینا فیلم

تالار رودکی

آخرین‌اجراهای:

هلندی سرگردان

اثر: ریشارد واگنر

توجه: اعضای محترم انجمن فیلارمونیك تهران بامراجعه بدفتر انجمن میتوانند از بلیطهای نیم بها استفاده کنند

شنبه ۱۱ و چهارشنبه ۱۵ مهرماه ۱۳۴۹ م. الف ۷۱۳۱

بانك تعاون کشاورزی ایران

باطلاع میرساند

قرعه‌کشی جوائز سالیانه‌حساب‌پس‌اندازنوین‌این‌بانك روز نهم آبانماه ٤٩ انجام خواهد شد و شرط شرکت

دراین‌قرعه‌کشی‌داشتن حداقل۱۰۰۰ ریال موجودی تاپایان روز ۱۵مهر ماه۴۹ میباشد

جنون‌آدم‌کشی در خون این مردموج میزد وبرای کشتن هریك ازقربانیان خودبه‌شکلی تازه درمی‌آمد تااینکه‌یکشب..

گروه سینماهای

روبال - پولیدور - سانترال

و...درایوین‌سینماونك

نمایش دردرایوین سینما ونك‌بزبان های‌فارسی وانگلیسی‌در یك زمان

ازصبح سه‌شنبه نمایش میدهند

رودا استایگر. لی رمیک

جرج سگال درفیلمی بکارگردانی: جك اسمایت

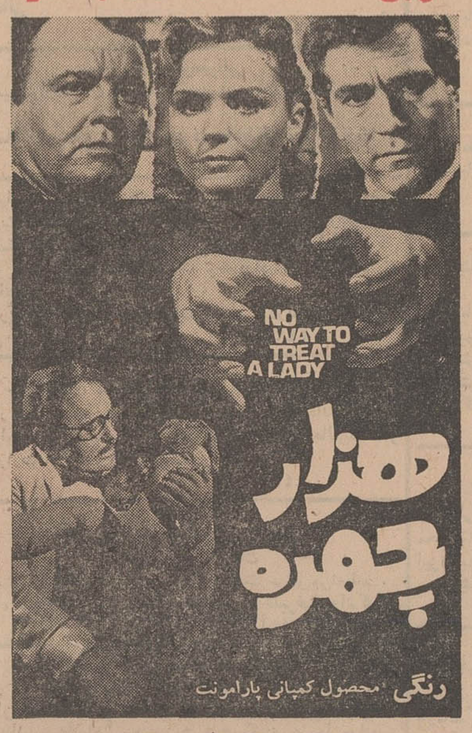

هزار چهره

رنگی محصول کمپانی پارامونت

قبولشدگان رشته‌های فوق لیسانس(سیاسی)و (اقتصادی) دانشکده علوم اقتصادی و سیاسی دانشگاه ملی ایران

برای سال تحصیلی ۵۰-۱۳۴۹ میتوانند تا ساعت۵ بعدازظهر روز سه‌شنبه ۱٤ مهرماه ۱۳٤۹با همراه داشتن:

۱- دوبرك رونوشت شناسنامه
۲- ٦قطعه عکس ٤×٦
۳- رسید بانکی بمبلغ ۳۰٫۰۰۰ ریال که بحساب شماره ۱۰۰۳ بانك ملی ایران (اوین) ویا در یکی ازشعب بانك‌ملی ایران در تهران و شهرستانها پرداخت شده باشد برای ثبت نام به اداره کل آموزش مراجعه‌نمایند.

ساعات کاراداری دانشگاه ۸تا ۱۲و ۲تا۵ بعدازظهر است.

دانشگاه ملی ایران

آ-٤٤٥٦٤

شماره تلفن جدید مطب دکتر رسول شکیبا (جراح) ٦۰۳٤۲ است.
خیابان پهلوی چهارراه شاه نرسیده به سینما مهتاب کوچه ملك.

پذیرائی: ۸-٥ بعدازظهر

استخدام مربی آموزشی وبالینی برای آموزشگاه عالی پرستاری دانشگاه ملی ایران

دانشکده پزشکی دانشگاه ملی ایران چند نفر مربی لایق‌و شایسته برای خدمت در آموزشگاه عالی پرستاری استخدام مینماید که حائز شرایط زیر باشند:

۱- داشتن دانشنامه لیسانس پرستاری ازآموزشگاه های ایران یاخارج.
۲- سن کمتر از ۲۵ سال نباشد.
۳- داشتن سابقه تدریس پرستاری.

داوطلبان واجد شرایط میتوانند از تاریخ نشر این آگهی تاروز ۱۵ مهرماه ٤۹ همه روزه غیر از ایام تعطیل با دردست داشتن درخواست کتبی و فتوکپی مدارك فوق باداره دبیرخانه‌دانشکده پزشکی واقع دراوین مراجعه فرمایند.

دانشکده پزشکی دانشگاه ملی ایران

تیمسار سپهبد جعفرقلی صدری ریاست معظم شهربانی کل کشور

انتصاب تیمسار معظم در راس شهربانی کل کشور برای تمام افراد این مملکت موجب کمال خوشوقتی گردید اینجانب به روحیه ولیاقت تیمسار عزیز آگاهی دارم ازاین حسن انتصاب بیش از هرکس خوشوقت وامیدوار گردیدم خداوند متعال به تیمسار معظم توفیق‌خدمتگزاری بشاهنشاه آریامهر و ملت ایران مرحمت فرماید که در راه انجام این وظیفه خطیر موفق و کامیاب باشید.

اصفهان - علی سیامکی

هیچوقت فکرکرده‌اید، که‌چرا...؟

49T4