سال سی‌وپنجم ـ شماره ۱۰۲۸۳ | سه‌شنبه بیست‌وپنجم مردادماه ۱۳۳۹ | تکشماره ۳ ریال

اطلاعات

از فردا اخذ رأی در تهران شروع میشود (صفحه ۲۸)

جریان روز

ماجرای دکتر هوشنگ طیبی

اعلام استقلال قبرس

سرمقاله وتفسیرجهان را درصفحه دوم مطالعه فرمائید

۷۱ نماینده ازهردوحزب ومنفردین برانتخابات نظارت میکنند

انجمن نامه منفردین را بلاجواب گذاشت

کلیه رای دهندگان باید شناسنامه همراه داشته باشند

از ساعت هفت صبح فردا اخذ آراء در تهران آغاز می شود . امروز آقای خستو سخنگوی انجمن نظار تهران به خبرنگار ما گفت که انجمن اقداماتی بعمل آورده است که کاملا آزادی انتخابات در تمام شعب هفتاد و یك گانه تامین است اعضای انجمن تمام وقت روزانه

بقیه درصفحه آخر

نارضائی اعراب از تنزل بهای نفت

تثبیت بهای نفت خلیج فارس یکی از مهمترین مسائلی است که درکنفرانس نفتی کشورهای عربی مورد بحث قرارمیگیرد

* دبیر کل امور نفتی اتحادیه عرب گفت تنزل بهای نفت خلیج فارس در شرائط کنونی لزومی نداشته است
بسیاری ازکمپانیهای غربی از ورود نفت شوروی به بازارهای جهان دستپاچه شده و بهای نفت راتقلیل دادند

درصفحه ۳

شاهنشاه بمعاونان ثابت اداری وزارتخانه‌ها فرمودند:

برنامه خوب وسیله اجرای خوب میخواهد

* افراد شایسته را برای تصدی کارها در نظرگیرید و سازمانها را بدستشان بسپارید
* آرزو داریم هرچه زودتر موجبات رفاه کارمندان از لحاظ تامین معیشت ومسکن فراهم گردد

شاهنشاه اهمیت اصلاح دستگاه اداری مملکت را بار دیگر تاکید فرمودند .

همانطور که به آگاهی خوانندگان رسید پیش از ظهر دیروز معاونان ثابت اداری وزارتخانه ها باتفاق آقای اشرف احمدی معاون نخست‌وزیر و رئیس شورای معاونین در کاخ سعد آباد بحضور شاهنشاه رسیدند .

در این شرفیابی آقای اشرف احمدی گزارش مشروح و مفصلی از فعالیت های یکساله شورای معاونین ثابت اداری باستحضار رسانید .

شاهنشاه در پاسخ از پیشرفتهائی که بدست آمده اظهار رضایت کرده ودر زمینه چگونگی اصلاح سازمان های اداری مملکت بیاناتی فرمودند که مشروح آن در صفحه پانزدهم چاپ شده است .

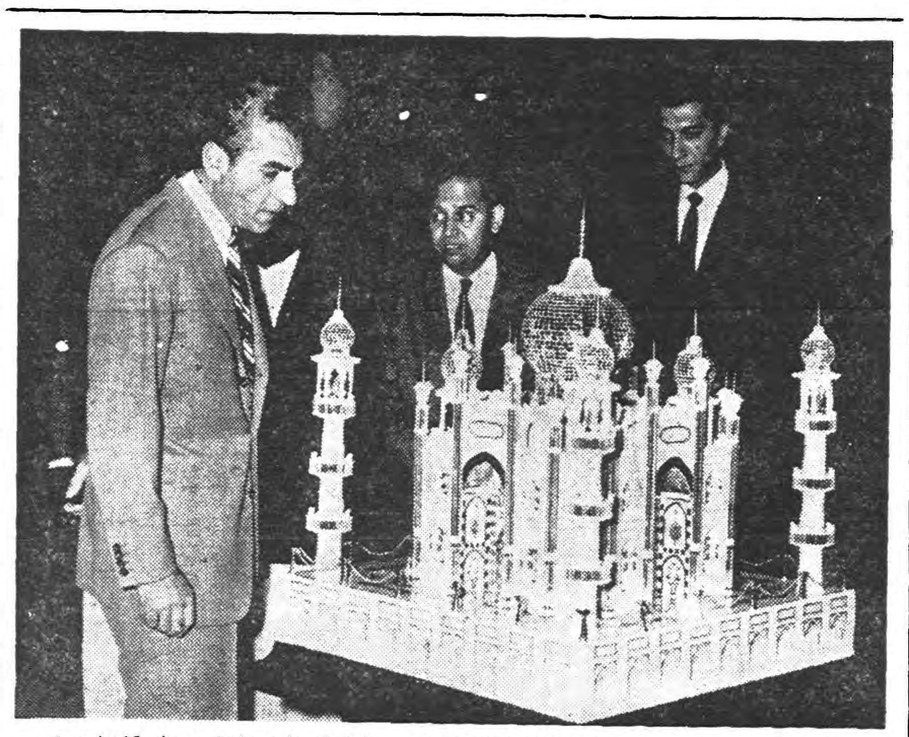

پیش از ظهر امروز آقایان محمد صادق چغتائی فضل‌الدین مغول که از استادان معروف کارهای دستی پاکستان هستند هدیه‌ای از طرف ملت پاکستان به شاهنشاه تقدیم داشتند .

هدیه ملت پاکستان نمونه‌ای از ساختمان معروف تاج محل است که تمامی آن در نهایت ظرافت از منبت کاری و آئینه کاری می باشد .

اعلیحضرت همایونی از این هدیه ابراز خوشنودی فرموده و هنرمندان پاکستانی را مورد تفقد قراردادند

من مجلس را بتوپ بستم

اما در حقیقت هرگلوله توپ، گلوله‌ای از غم بودکه بسینه‌ام می‌نشست

ازخاطرات مرد ۱۱۷ ساله ساوه‌که

درصفحه ۱۶ چاپ شده

جریان انتخابات درشهرستانها:

زدوخورد در میاندوآب

عده‌ای زخمی شدند ومامورین انتظامی مداخله کردند

● در شهرری عده زیادی می‌خواستند در آرامگاه اعلیحضرت فقید متحصن شوند
● هنوز عده زیادی ازاراکیها از تحصن خارج نشده‌اند

اخذ آراء در ایلام متوقف شد

شرح درصفحه ۲۵

برادران امیدوار پس از عبور از چهارقاره بتهران بازگشتند

جهانگردان ایرانی پس‌از ورود درموسسه اطلاعات باهمکاران خود ملاقات کردند

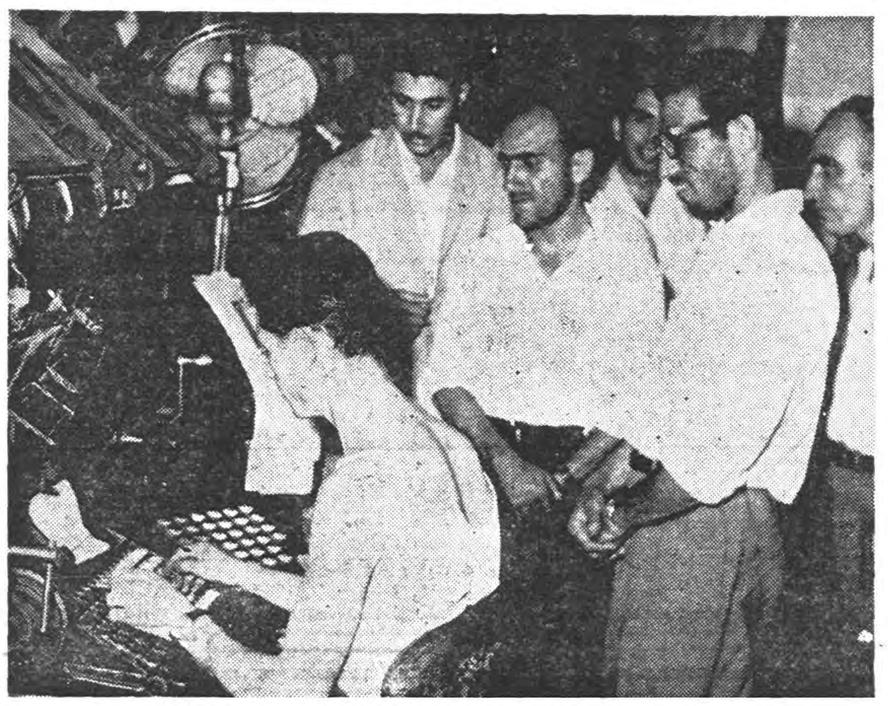

برادران امیدوار هنگام بازدید از سالن حروف چینی موسسه اطلاعات

رپورتاژ مفصلی از جریان ورود این دو برادر سیاح بتهران که درتمام مدت جهانگردی با موسسه اطلاعات همکاری داشته‌اند و باز دید آنان از موسسه اطلاعات در صفحه ۲۲ درج گردیده است .

وکیل مدافع بریا

بعنوان وکیل مدافع فرانسیس پاورز خلبان هواپیمای یو-۲ تعیین شده است ـ محاکمه پاورز از فردا در شعبه نظامی دادگاه عالی جنائی شوروی آغاز میشود

درصفحه ٤

یك «قطعه الماس» در آسمان تهران!

انظارمردم پایتخت را بخود جلب کرده‌است ....

* دیشب عده زیادی درپشت بامها رو به آسمان بسر بردند
* عده‌ای می گویند این‌همان بالون آمریکاست که‌ازافق تهران عبور میکند!
دو سه روز است که شبها در آسمان تهران یك جسم نورانی‌ظاهر

بقیه‌در صفحه بیست‌وششم

تقاضا شد سه روز درتهران تعطیل عمومی اعلام شود

در میتینك منفردین درخشش گفت:

دولت چهارهزار خروار طلا را تلف کرده

بهبهانی: سه گونی شناسنامه تهیه کرده‌اند

هر کیلومتر ایجاد راه آهن قبلا ۷ هزار تومان و در زمان دکتر اقبال ۹۴هزار تومان خرج برداشته
زمینهای جنگل ساعی را بین وزراء وامراء تقسیم کردند

دکتر امینی :

در قیافه اخوی یك عذاب روحی و وجدانی خواندم ، چه کند: المامور معذور.
* چرا در دانشگاه صندوق نگذاشته‌اند ولی‌درکشتار‌گاه گذاشته‌اند؟

ازساعت شش‌ونیم بعدازظهر دیروز جلسه انتخاباتی منفردین باحضور آقایان دکتر امینی، بهبهانی، خلعتبری درخشش

بقیه درصفحه بیست‌وپنجم

اختلاف «لومومبا» و«هامرشولد»

درشورای امنیت مورد رسیدگی قرارخواهد گرفت

■ لومومبا داك هامر شولد را بهمکاری بادولت کاتانگا متهم کرد

شرح درصفحه۳

دراثر اقدامات بازرسان بازرسی شاهنشاهی درشهرستانها

شکایات مردم شهرستانها نسبت بسالهای ۳۷ و۳۸ بطور محسوسی کاسته شده است

ساعت ده امروز یك جلسه مصاحبه مطبوعاتی با حضور تیمسار سپهبد یزدان پناه رئیس بازرسی شاهنشاهی و تیمسار سر لشگر علوی مقدم و خبر نگاران جراید در محل بازرسی شاهنشاهی تشکیل گردید .

دراین جلسه تیمسار سپهبد یزدان پناه علت تشکیل بازرسی شاهنشاهی را که بفرمان شاهنشاه انجام شد بیان کرد و قسمتهائی از اقدامات مهمی را که بازرسی شاهنشاهی در مدت کوتاه فعالیت خود انجام داد

بقیه درصفحه بیست‌وپنجم

۱۰ نماینده

جدید امروز انتخاب شدند

* ٦ نماینده از حزب ملیون و ٤ نماینده از حزب مردم انتخاب گردیدند

اسدالله علم نماینده ـ بیرجند

شهاب فردوس نماینده فردوس

بقیه درصفحه آخر

دعوت ازاعضای حزب مردم

بدینوسیله باطلاع کلیه اعضای محترم حزب مردم میرساند که‌برای شرکت در دمونستراسیونی که بمناسبت قیام ملی ۲۸ مرداد برپامیشود درساعت ۷صبح جمعه۲۸ مرداد درکلوپ مرکزی حضور بهمرسانند همچنین از کلیه هم‌مسلکان دعوت میشود که‌از ساعت ٦بعداز ظهرهمانروز برای شرکت‌در میتینك حزب مردم که‌در میدان شاه (خیابان ری) برگزار میشود در محل مزبور حضور یابند مسئول تشکیلات

۲ـ۱ آ ـ ۱۹۵۵٦

حقایقی درباره اوضاع مصر

طرح سد اسوان جنبه تبلیغاتی دارد

در مقالات گذشته پرده از روی عملیات دیکتاتورمصردر سوریه و حیف ومیل اموال مردم مصر توسط ایادی‌جمال عبدالناصر برداشته‌شد. امروز طرز کاردستگاه تبلیغاتی ناصر را شرح داده واطلاعاتی را که از طریق دیپلمات های خارجی مقیم قاهره بدست آمده در اختیار خوانندگان میگذاریم.

بقیه درصفحه دهم

جوانان ومردم علاقمند باصلاحات تهران به :

دکتر محمدشاهکار

نماینده فعال وباشهامت دورهٔ نوزدهم وکاندیدای حزب ملیون رای خواهنداد

آ ـ ۱۹٦۲۸

جریان متینگ پر شکوه وباعظمت یهودیان شیراز به پشتیبانی آقای جمشید کشفی از رادیوی شیراز پخش شد

یهودیان شیراز یکبار دیگر کاندیدای حزب ملیون آقای جمشید کشفی راتائید کردند

شرح درصفحه ۲۰

روغن نباتی جهان

جهان

ریالکو

تجارتخانه ها، بانك ها ، شرکتها ، ادارات دولتی همه اطاق های کار خودرا مجهز بلوازم فلزی دفتر ساخت ریالکو کرده‌اند ، ریالکو بزرگترین و بهترین سازنده فلزی دفتر است . یك گروه متخصص خارجی و بزرگترین مهندسین ایرانی بهترین وزیباترین لوازم فلزی دفتر را در کارخانه فلز و لعاب ریالکو میسازند .

نمایشگاه میدان کاخ
تخت جمشید تلفن ٦٨١٤٣

کانادادرای

فرآورده مفیدترین میوه‌ها

مردم حق‌شناس تهران

محمدعلی مسعودی

خدمتگزار خودشان را در موقع نوشتن رای فراموش نخواهند فرمود

جهان‌چیت

منسوجات جهان‌چیت

رنگ ثابت ، عرض ۹۰ ، جنس بادوام ، طرح زیبا

اعلامیه کمیته انتخاباتی کانون افسران بازنشسته ارتش ـ ژاندارمری ـ شهربانی ومؤتلفین

نظر بمقتضیات باداشتن یکصدوبیست هزاررای مسلم وغیر قابل تردید کمیته انتخاباتی وکلیه کاندیداهای کانون افسران بازنشسته ومؤتلفین از کاندیداتوری وفعالیت انتخاباتی خود صرف‌نظر وبدینوسیله ازاین همه‌استقبال ومحبت‌های بی‌شائبه وهمکاریهای کلیه‌طبقات مختلف ومردم قهرمان طهران نسبت بخدمتگزاران واقعی و امتحان شده شاهنشاه و میهن عزیز ابراز فرموده‌اند صمیمانه سپاسگذاری نموده درهرحال ودرهرصورت همه‌باید بدانند که‌ما برای همیشه جزخدمتگزاری شاهنشاه ومیهن عزیز هدف دیگری‌نداشته ونخواهیم داشت .

آ ـ ۱۷۲۸۹ سرلشگر نصراله مقبلی

پیامی از دانشجویان ایرانی مقیم پاریس

دربارهٔ آقای دکتر عمید

آ ـ ۱۹۳٦۰ بقیه درصفحه ۱۷

جناب آقای هلاکو رامبد

انتخاب جنابعالی را به نمایندگی بیستمین دوره قانونگزاری‌مجلس شورای ملی صمیمانه تبریك عرض نموده و موفقیت شمارا در خدمت به میهن عزیز خواستاریم .

از طرف خانواده ذهابیان عبداله ذهابیان ـ عطاءاله ذهابیان ـ سینور ذهابیان ـ روح‌اله ذهابیان ـ منوچهر ذهابیان . آ ـ ۱۹۵٤۰

جریان روز

ماجرای دکتر هوشنگ طیبی

ویروزنامه‌ای از آقای دکتر سید عبدالعلی طیبی درباره فرزندخود آقای دکتر هوشنگ طیبی که‌درامریکا مقیم شده‌است‌رسیدکه‌درزیربنظر خوانندگان محترم میرسد :

« فرزند اینجانب دکتر هوشنگ طیبی پس‌ازدریافت دیپلم طبابت ازدانشگاه طهران درصدد برآمدکه از لحاظ تکمیل معلومات برای بدست آوردن‌تخصص دررشته‌امراض اطفال بامریکا برود ،باوجود کمی‌بضاعت موجبات کار رافراهم و پس‌از دهسال اقامت درامریکا و یکصد هزار تومان مخارج تحصیل باتحصیل‌دوبرد تخصصی دررشته امراض‌اطفال ورادیو لوژی اطفال بایك دنیا امیدواری‌درسال ۱۳۳۵ بایران مراجعت وچون همواره بتدریس اشتیاق دارد رئیس دانشگاه وقت که‌مطلقا تقاضائی ازایشان نشده بودبرئیس بخش مربوطه دستور دعوت ایشان راصادر ودکترنامبرده نیز باکمال میل آن‌دعوت راپذیرفت ،بهمسر خود که‌درامریکا اقامت دارد دستور داد که اثاثیه راارسال وخود نیز بلیط هواپیما گرفته عازم ایران بشود که‌متاسفانه رئیس بخش انجام امر رئیس دانشگاه رامشروط باین نمود که‌مشارالیه باوجود اینکه‌درامریکا مقامات مهمی راطی نموده باسمت رئیس درمانگاهی شروع بکار نماید ، همین موضوع سبب گردید که‌ایشان از توقف وخدمتگذاری درایران منصرف‌و بکشوری که‌قدر مقام مردمان تحصیل کرده رابیشتروبهتر می‌شناسد مراجعت نماید و تلگرافا همسر خودرااز حرکت بازداشته دستور دهد که‌اثاثیه اش‌رادوباره ازخرمشهر بامریکا پس بفرستند .

باملاحظه‌این مختصر بدیهی است متصدیان دانشگاه خواهند گفت مقررات دانشگاه دایر براین است که داوطلبان خدمت بایستی طی‌مراحل نموده ازریاست درمانگاهی شروع وسپس بمقام دانشیاری و استادی برسند .

دراینمورد ناگزیر است باستحضار برساند اگر از طرف‌اولیاء مربوطه دراین گونه موارد تبعیضی قائل نشده‌بودند نه‌من که‌پدر او هستم ونه‌خود ایشان معترض نبودیم والبته اورامجبور به توقف می‌نمودم ولی بامشاهده انتصاب دیگران بدون طی‌مراحل یك مرتبه از ریاست لابوراتوار باستادی دانشکده پزشکی طبعا این‌ایراد وارد است که‌چرا بین طبقات تحصیل کرده تبعیض وجود دارد وچرا مردمان تحصیل کرده راکه‌باعشق‌وعلاقه برای خدمت بشاهنشاه ووطن مالوف خودمیآیند تااین اندازه دلسرد ومایوس می‌نمایند .

بهرحال فعلا ایشان‌درامریکا دراکلاهما باسمت دانشیاری وتصدی ریاست بخش کودکان که‌دارای سیصد بیمار بستری است بتدریس ومعالجه بیماران اشتغال دارد واگر مملکت ازوجود ایشان استفاده نمیکندگناه متوجه آنهائی است که‌ایجاد اشکال می‌نمایند و نسبت باشخاص تبعیض قائل میشوند » دکتر سید عبدالعلی طیبی

***

مادر گفته های آقای دکتر سید عبدالعلی طیبی هیچ تردید نداریم ، چون بوضع مملکت خود آشنا هستیم ، اما در این مطلب ایراد داریم که چرا آقای دکتر هوشنك طیبی ایرانی بزرك سال آشنا بوضع کشور باین زودی از جاذر رفته و براثر مشاهدهٔ تبعیض مزبور جلای وطن کرده‌اند ، چرا مقاومت نشان نداده‌اند . چرا یکی شکایت نکرده و رفع تبعیض را نخواسته‌اند ؟ مگر خیال میکردند اینجا امریکا است و تمام کارها برمدار طبیعی و عادی جریان دارد ، اگر چنین بود چه لزوم پیدا میکرد آقای طیبی صد هزار تومان خرج کنندکه فرزندشان از خرمن علم و تمدن دنیای غرب خوشه چینی کنند، برای چه رفتند و برای که رنج سفر و مشقت تحصیلات عالی رابرخود هموار ساختند ؟ اگر برای این مردم و مملکت بوده ناچار باید باطبع ناساز این مردم‌هم ساخت ، زشت وزیبا را تحمل کرد و در مقام آن بود زشتی ها وپلیدی ها از میان برود و ماهم زیبائی های دیگران را پیدا کنیم و اگر قرار بر این باشد که هرجای دنیا خوش آب و هواتر، راحت‌تر و بهتر است انسان آنجا را انتخاب کند، بآنجا برود دیگر وطن و ملت و قومیت و پدرو مادر وخویشاوند معنا پیدا نمیکند .

اکنون آقای دکتر هوشنك طیبی درناز ونعمت زندگی قرار گرفته‌اند اما خدا را خوش می‌آید که ایشان نازو نعمت و مقام و پول را به‌خدمت دروطن خود ترجیح دهند ، من میدانم که خواسته‌اند سلسله مراتب را درباره ایشان رعایت کنند و حال آنکه دربارهٔ دیگری رعایت نشده اولا این کار چاره داشت .میتوانستند شکایت کنند، نزد رئیس دانشگاه مطلب را عنوان کنند ورفع اشکال بخواهند ، ثانیا برفرض اینکه تبعیض شده ودیگری که مستحق ترفیع مقام استادی نبوده بچنین‌مقامی رسیده و او نرسیده،بسیار خوب ،با همان سمت ریاست دپارتمان دپلمو امر شروع میکردند تا بمقام بالا نائل شوند و حتما بآنچه ا میخواست ودر خور تحصیلات و مقام او بود می‌رسید، چنانچه همه میرسند واز کجاکه حالا در صف وزیران یا استادان عالی مقام یا رؤسای دانشگاه قرار نداشت ، من نمیدانم آیا دانشگاه جوابی دربارهٔ این تبعیض که آقای دکتر سید عبدالعلی طیبی درنامه خود نوشته‌اند دارند یانه ؟ چون اگر این مطلب از طرف دانشگاهیان حقیقت داشته باشد باید گفت‌وای بوقتی که بگنند نمك .

اعلام استقلال قبرس

نیمه شب‌دیشب باشلیك ۲۱ تیر توپ‌در نیکوسیا رسما استقلال جزیره قبرس اعلام شد و اسناد مربوط به آزادی پانصد هزار تن ساکنین این جزیره پس از آنکه دوهزار و پانصد سال تحت‌تسلط بیگانگان قرار داشتند بامضاء رسید .

استقلال قبرس ثمره مبارزات طولانی و خونبهای صد ها نفر ازمردمی است که‌درراه بدست آوردن‌آزادی جان‌خودرا ازکف‌دادند.

مردم قبرس سالها درسخت ترین شرایط مبارزه کردند تا سرانجام شاهد پیروزی رادر آغوش کشیدند .

سازمان «ائوکا» برهبری ژنرال گریواس ، اسقف ماکاریوس ودکتر فاضل کوچوك رهبران جوامع یونانی و ترك در جزیره قبرس نقش مهمی در مبارزات مردم قبرس ایفاء کردند .

ماکاریوس که‌بسمت نخستین رئیس جمهوری قبرس برگزیده شده است مدتها در تبعید بسر برد ولی کوچکترین تزلزلی در افکار و عقاید استقلال طلبانه وی راه نیافت . سر انجام در کنفرانس هائی که در زوریخ و لندن تشکیل شد پایه های استقلال این سر زمین استوار گردید . پس از امضای این موافقت نامه ها نیز مشکلات دیگری در مورد سر نوشت پایگاه های انگلستان دراین جزیره پدید آمد و مدتی اعلام استقلال قبرس را به تاخیرانداخت ولی سرانجام این مشکلات نیزبر طرف گردید و مردم این سرزمین به آرزوی دیرین خود رسیدند .

دراین میان موضوعی که تا اندازه ای مردم قبرس را ناراحت کرده روشی است که سازمان «ائوکا» در مراسم استقلال این جزیره در پیش گرفت .

سازمان «ائوکا» که یك سازمان افراطی یونانی است ازشرایط استقلال قبرس راضی نیست واز دو روز پیش با صدور اعلامیه‌ای شرکت در جشن های استقلال را تحریم کرده بود .

ژنرال گر یواس اکنون در یونان بسر می برد ولی در میان مردم قبرس محبوبیت زیادی دارد .

قبرس سومین جزیره بزرك دریای مدیترانه‌است که‌در چهل میلی جنوب ترکیه وشصت میلی مشرق سوریه قرار دارد .

اداره امور این جزیره از سال ۱۸۷۸ در دست انگلیسها بود ودر سال ۱۹۱٤ رسما جزء مستعمرات انگلیس در آمد . چهار پنجم ساکنین قبرس یونانی و بقیه ترك هستند .

قبرسی ها مدتها با حکومت انگلیس در این جزیره مخالفت کردنددرسال۱۹۵٦انگلیسیهاحاضر شدندباین‌جزیره‌خودمختاری‌بدهند ولی مذاکراتی که در این باره صورت گرفت با شکست روبرو شد. دراین سال بودکه موج تروریسم سراسر جزیره قبرس را فرا گرفت و دولت انگلستان مجبور شد برای مقابله با شورشیان به اقدامات انضباطی شدید متوسل شود واسقف ماکاریوس را به خارج از آن جزیره تبعید کرد .

این جزیره از نظر پایگاه هوائی برای انگلستان اهمیت حیاتی دارد وبهمین جهت انگلیسی‌ها حاضرنبودند بااستقلال این سر زمین موافقت نمایند ودر قرار دادی که در باره استقلال قبرس امضاء شد انگلستان پایگاه های خودرا دراین جزیره حفظ کرد .

دبستان و دبیرستان جعفری اسلامی

شمارهٔ ۱ جامعهٔ تعلیمات اسلامی

برای کلاسهای ابتدائی ودورهٔ کامل متوسطه (ریاضی- طبیعی) روزهای دوشنبه و چهارشنبه صبحها از۸ تا ۱۱ ثبت نام مینماید.

وسیلهٔ ایاب‌وذهاب آماده‌است.نشانی : خیابان شاهپور مقابل خیابان بوعلی تلفن ۲۰۹٤۸دبیرستان دانش‌آموزان زیر را **مجانی میپذیرد:**

۱- شاگرد رتبه اول‌کلاس ششم کلیهٔ دبستانها ۲- دانش آموزان رتبه اول کلیهٔ دبیرستانها ۳- دانش آموزان دورهٔ اول‌که در ٤ گروه (ریاضی- تجربی- تعلیمات دینی - زبان خارجه) معدل آنان ۱۷ باشد فجمع ٤ گروه را هم ٦۸ بیاورند مجانی هستند ٤- دانش آموزان دورهٔ دوم که معدل ۵ مادهٔ اختصاصی بانضمام تعلیمات دینی وزبان خارجه آنان ۱۷ باشد «درصورتیکه جمع ۷ ماده ۱۱۹ هم باشد مجانی قبول میشوند.»

آ-۱٦۹۸۷

دبیرستان ساسان:

درمحل جدید خیابان پهلوی چهارراه امیراکرم کوچه ماه وآذر ثبت‌نام مینماید

تلفن‌های : ٤٦۹۱۰-٤۳۳۰۵

آ-۱۷۲۱۳ ۱-۳

دبیرستان ملی شاه‌عباس کبیر

شامل دوره‌کامل دبیرستان (طبیعی- ریاضی- ادبی) به محصلین بی‌بضاعت تخفیف داده میشود. امیریه جنب خیابان انتظام‌السلطنه تلفن ۲۹٤۹٤

آ-۱۹٤٦۰

دبستان ملی بیژن مه‌داد

یا کعبهٔ آمال نونهالان

اگربراثر نداشتن متد وروش صحیح تعلیم وتربیت نابحال نتوانسته‌اند بفرزندان بااستعداد شما چیزی یاد بدهند بیژن مه‌داد به آنها یاد خواهد داد ولی اطفال غیر طبیعی را نمیپذیریم.

نشانی: امیریه نرسیده به منیریه کوچه سپیلی‌تلفن ٤۹۱۸٦ ۱-۲ آ-۱۹۳۰٤

گروه فرهنگی هدف

دبیرستان شماره ۲ دختران هدف برای کلاسهای چهار و پنج و ششم ریاضی دانش آموز میپذیرد .

آدرس - خیابان شاه نزدیك چهارراه شاه تلفن ٤۰٦۹۵

۱-۲ آ-۱۹٤۱۰

دبیرستان سخن

(پسرانه)

شامل دورهٔ کامل دبیرستان (طبیعی- ریاضی- ادبی)

وزبان های انگلیسی وفرانسه

زیرنظر معلمان دانشگاه ودبیران آزموده وابسته به

گروه فرهنگی سخن

نشانی: خیابان حقوقی- سه راه آبتین- تلفن ۳۳۰۵۸

همه روزه برای نام نویسی آماده است

آ-۱٦۲٤۷ ۱-٦

زبان آلمانی .

برای ۵۰ جلسه تدریس زبان آلمانی در کلاسهای عمومی کماکان‌فقط مبلغ۱۰۰۰ریال دریافت‌میشود.داوطلبان می‌توانند برای کسب اطلاعات وثبت نام همه روزه ازساعت ۸ تا ۱۲ صبح‌و٤ تا۸بعدازظهر بدفتراینجانب واقع‌درخیابان لاله‌زار- کوچه رفاهی تلفن ۳۰۳۲۳۸ مراجعه فرمایند.

مهندس معتضدی

مجلس سوگواری

طبق معمول سنواتی مجلس عزا داری حضرت‌خامس آل عبا (ع) از شب بیست وپنجم صفر تا آخر ماه در منزل مرحوم حضرت آیت‌اله آقای سید علی اکبر آیت‌اله زاده اصفهانی طاب ثراه واقع در خیابان ری کوچه آبشار تکیه سر تخت از ساعت هفت و نیم شب منعقد میباشد .

با کمال تاسف در گذشت ناگهانی **آقای حسن فروغ** رئیس بانك بیمه ایران را که از صاحبمنصبان صدیق و نیکنام دولت بودند باطلاع میرساند .

مجلس یاد بود آنمرحوم از ساعت پنج تا هفت بعد از ظهر روز پنجشنبه ۲۷ مرداد در مسجد مجد منعقد میگردد .

آ-۱۹۵۱۰ **شرکت سهامی بیمه‌ایران**

خانواده های **فروغ -هیئت - پاك نیا -خویلو - حداد- مجتهدی -پور رضا - فخیم - خندقی - حاج علیلو - دارا - مجبی - اوحدی - مفاخری - شعار - فیروز مند - فاطمی - جوادی - اهرنجانی -طبی - نهانی - ایران نژاد - مصباح فاطمی -تبدیلی - حکمت و فرناد .**

با نهایت تاسف در گذشت ناگهانی شادروان**میرزاحسن‌خان فروغ** رئیس بانك بیمه ایران ، بزرك خانواده فروغ و پدر ارجمند آقایان مهدی فروغ و دکتر مجید فروغ و اخوی آقای حسین فروغ را باطلاع دوستان و آشنایان آن مرحوم می رساند مجلس ترحیم مردانه روز پنج شنبه ۲۷ مردادازساعت ۵ تا ۷ بعد از ظهر در مسجد مجد و مجلس زنانه عصر همان روز در منزل شخصی واقع در دروس ، خیابان هدایت کوی جهانبانی بر گزار خواهد شد .

۱-۲ آ-۱۷۰٦۳

بخانواده محترم فروغ بویژه بازماندگان آنمرحوم مصیبت وارده را تسلیت میدهیم .

خانواده های **اله قلی -مهدوی - منصوری - سوسن آزاد - شکوری - نعیمی - گرکانی -طاهری - اسمعیل‌طلائی شاکری - یمین - قریب**

با نهایت تاسف فوت‌ناگهانی جوانان ناکام **مجیداله‌قلی** فرزند حاج احمد معمار و**حسن مهدوی**فرزند حاج علی‌مهدوی را باطلاع دوستان و آشنایان میرسانیم مجلس ترحیم‌مردانه روز چهار شنبه ۲٦ مرداد از ساعت ٤ تا ۷ بعد از ظهر در مسجد فاطمیه واقع در خیابان شهباز خیابان ناصری برقرار است .

آ-۱۷۱۳۷

بعموم‌بازماندگان‌آنمرحومان مصیبت‌وارده راتسلیت میدهیم

باطلاع اقوام و دوستان میرساند که بمناسبت شب چهلم شادروان **اسماعیل پنبه چی** از ساعت ۱۸ الی ۲۰ روز چهار شنبه ۲٦ مرداد ماه ۳۹ مجلس تذکری در منزل آن مرحوم در تجریش خیابان دزآشوب کوچه فرزین بر قرار است .

خانواده پنبه چی -آهی

سپاسگزاری

از دوستان عزیز و سروران گرامی خود و مرحوم برادرم که در غیاب اینجانب ابراز محبت فرموده ودرمراسم تدفین و سوم و هفتم و چهلم وسال وفات برادرم شرکت ویابهر نحوی از انحاء اظهار همدردی فرموده اند تشکر نموده سلامتی و سعادت همگی را از خداوند متعال مسئلت مینمایم .

آ-۱۷۱۳۳ **یوسف داش از واشنگتن**

از عموم دوستان وسروران گرامی وارجمند که بمناسبت درگذشت مرحومه مغفوره متعلقه مرحوم‌معین‌الرعایا ومادر آقایان ابراهیم و حسن ومحمد معینی درمراسم تشییع و ختم آنمرحومه شرکت نموده و یا تلگرافی وحضوری ابراز همدردی نموده‌اند سپاسگذاری‌نموده و چنانچه تاخیری در عرض تشکر حضوری شده باشد پوزش میطلبیم .

خانواده های معینی - افسری - شاهقلی - خواجه - سرشت - فرحد - رجائی -قاسمی -سلامت آ-۱۷۰۵۷

از سینماها

امپایر

از فیلمها

دکتر جونم

را انتخاب فرمائید

خانواده های طیبی - حاج شیر محمدی - باغبان - نطنزی -سنجری‌پور - حاج کریمی - گندمی - کریمی - با کمال تاسف فوت مرحوم **افتخار الحاج حاج محمود طیبی** را باطلاع دوستان و آشنایان میرساند مجلس ختم آنمرحوم روز چهار شنبه ۲٦ مرداد ماه (۲٦ر۵ر۳۹)از ساعت ۱۵الی ۱۹ در مسجد صاحب‌الزمان واقع در چهار راه عباسی و ختم زنانه همان روز در منزل شخصی آنمرحوم واقع در چهار راه عباسی اول خیابان حق شناس بر قرار میباشد .

غلامعلی طیبی - حسین طیبی - گرم علی حاج‌شیرمحمدی- غمرضا باغبان نطنزی- غلامحسین سنجری پور - فرج‌اله حاج کریمی - محمد گندمی - علی گندمی - غلامرضا کریمی- محمد حاج کریمی

آ-۱۷۱٦۱

بعموم بازماندگان آنمرحوم مصیبت وارده را تسلیت‌میدهیم

با نهایت تاسف فوت بانو **خانم خانمهای سراجی** عیال جلال دقیق را باطلاع خویشان و دوستان میرساند مجلس ختم مردانه روز چهار شنبه ۲٦ مرداد ماه جاری از ساعت ۵ الی ۷ بعد از ظهر در مسجد حاج آقا رضا شیشه واقع در خیابان آقا شیخ هادی نرسیده بچهار راه و مجلس تذکرزنانه همان روز و همان ساعت در منزل جلال دقیق واقع‌درخیابان استخر کوچه هرمز کاشی ۳۵ بر قرار خواهد بود .

جلال دقیق- ابوالفتح سراجی - محمود سراجی -امیر فریدنی - محمد حسین کیکاوسی - سرهنك ستاد ابراهیم پزشکی - کاظم سادگی -اسفند یار سادگی - حسن شایگان- عبداله رکنی - حسین دانائیان فرد - حسن خیری-اسداله شریفی

آ-۱٦۹۸۱ ۲-۲

آگهی‌های تسلیت

جناب آقای دکتر مجید فروغ

مصیبت وارده را تسلیت گفته و بقای عمر جنابعالی و عموم بازماندگان را از ایزد متعال خواهانم

آ- ۱۹۵۵٤ **دکتر نقشینه**

مصیبت وارده در گذشت ناگهانی شادروان جناب‌آقای حسن فروغ را به همکار محترم جناب آقای دکتر مجید فروغ تسلیت عرض مینمائیم .

پزشکان بخش چشم پزشکی بیمارستان امیراعلم

تیمسار سرتیپ معتمدی کردستانی و خانواده محترم با تاثر شدید در گذشت ارژنك عزیز را تسلیت عرض نموده در مصیبت وارده شریك بوده شکیبائی همگی را از خداوند بزرك خواهانیم **سرهنك ستاد گردیز و خانواده**

با نهایت تاثر فوت جانگداز و در گذشت‌نابهنگام جوان ناکام **فرشته الهیاری** فرزند آقای کاظم‌الهیاری‌وهمسرسرکار ستوان رحیم زاده را باطلاع آشنایان و دوستان میرساند مجلس ختم مردانه روز چهار شنبه ۲٦ ماه جاری فردا از ساعت ٤ الی ٦ بعد از ظهر در مسجد سجاد واقع در خیابان شاه چهار راه گیتی و ختم زنانه در صبح همان روز در منزل شخصی خیابان اردیبهشت بین تیر و ناهید کوچه وحید شماره ۳ بر گذار میباشد .

کاظم الهیاری - جعفر الهیاری - ستوان رحیم زاده - ابوالقاسم جبلی - اسداله ملك اسماعیلی - سرهنك‌فضل‌اله ملك‌اسماعیلی-سید یوسف میر اشرافی-منصورمیراشرافی- حسین فارسی - دکتر رضا مصطفوی - سرهنك تقی بدیعی - سرگرد مهدی شعبانی - غلام همدست - عزیزی -میرقوامی- نصراله فروزیان -طریقت -مهرگان - نظامی - نیکخواه - پناهی - محمد خانی - ارجمند

بعموم‌بازماندگان آنمرحومه‌مصیبت‌وارده را تسلیت‌میدهیم

با نهایت تاسف فوت شادروان **آقای اسداله صمیمی** را در آلمان باطلاع اعضاء محترم جمعیت مرکزی شیر و خورشید سرخ ایران میرساند . فقید سعید از رجال‌دانشمند و خیر کشور و از موسسین جمعیت شیر و خورشید سرخ اهواز و سالها ریاست جمعیت را در اهواز عهده دار بوده‌اند مجلس ترحیم آن مرحوم روز چهار شنبه از ساعت ۵ تا ۷ بعد از ظهر در مسجد مجد بر گزار میشود .

هیئت مدیره جمعیت شیر وخورشید سرخ‌ایران

با نهایت تاثر فوت شادروان **اسداله صمیمی بهبهانی** را که ازرجال دانشمند و فاضل کشور و از بازر گانان بنام و خیر خوزستان بوده‌اند باطلاع خویشان و آشنایان میرساند مجلس ترحیم آن فقید سعید روز چهار شنبه ۲٦ ماه جاری از ساعت ۵ تا ۷ بعد از ظهر در مسجد مجد و مجلس ختم زنانه در همان موقع در منزل آقای دکتر رضوانی جاده نظامی عباس آباد سی متری مهران برگزار میشود

سلطانعلی سلطانی- اسداله موسوی -ابوالقاسم بهبهانی - امیر فرهنك صمیمی بهبهانی - مهندس‌حبیب‌اله صمیمی بهبهانی - دکتر عبدالحسین ضیائی - دکتر حسن رضوانی -عبدالحسین نبی زاده - حمید وخشوری -مهندس شاپور بهبهانی - مهندس عنایت‌اله بهبهانی - مهندس هدایت‌اله بهبهانی - حاج سید مجید علوی - عطاءاله افشار- محمد قناد پور - دکتر احمد عسکری - حاج بشیر برکتی- دکتر اکبر رضوانی - ناصر قناد پور

خانواده های **صمیمی بهبهانی - بهبهانی - ضیائی - رضوانی - نبی زاده - وخشوری - علوی -قناد پور -افشار- دهدشتی -شاهرخ -عسکری - برکتی - روحانی**

با نهایت تاسف و تاثر فوت شادروان **اسداله صمیمی بهبهانی** را در آلمان باطلاع خویشان و آشنایان میرساند مجلس ترحیم آن فقید سعید روز چهار شنبه ۲٦ ماه جاری از ساعت ۵ تا ۷ بعد از ظهر در مسجد مجد و مجلس ختم زنانه در منزل آقای دکتر حسن رضوانی جاده‌نظامی عباس آباد سی متری مهران بر گزار میشود

آ-۱۷۱۳۱ ۱-۲

بقیه آگهیهای ترحیم وتسلیت درصفحات ٤ و۲۵

دکتر نواب

دندانپزشك

از مسافرت برگشته‌است‌پذیرائی با تعیین وقت قبلی از ۸ تا ۱۱صبح و۵تا ۸ بعد از ظهر خیابان ویلا شماره ۱۳ تلفن ٦۸۲٤۲

۱-۲ آ-۱۷۱۳۱

به‌آقایان دکتر عزت‌اله همایونفر و مهندس منصور کامکار رای دهید - دیانی

آ- ۱۷۱٤۹

نارضائی اعراب از تنزل بهای نفت

کمپانی اسو اعلام کردکه یکی ازعلل تنزل بهای نفت اقدامات کمپانیهای مستقل در فروش محصولات خود به‌بهائی کمتر ازقیمتهای بین‌المللی است

سازمان ملل متحد ـ آسوشیتد پرس ـ ۱۵ اوت ـ محمدسلمان رئیس اداره کل امور نفتی اتحادیه عرب امروز اظهارداشت که اتحادیه مذکور در نظر دارد برنامه ای‌برای توسعه لوله های نفتی ـ ساختمان تصفیه خانه های جدید و ایجادیك ناوگان نفتکش بمرحله اجرادرآورد

وی اضافه کرد که موضوع در دومین کنفرانس نفتی کشور های عربی که در تاریخ ۱۷ اکتبر در بیروت تشکیل خواهد شد مورد بررسی قرار خواهد گرفت .

دعوت از ایران

جلسه مصاحبه ای که محمد سلمان در آن شرکت کرده و اظهارات فوق رابعمل آورد توسط هیئت نمایندگی یمن در سازمان ملل متحد ترتیب داده شده بود .

وی پس از شرکت در کنفرانس ـ های نفتی ونزوئلا و واشنگتن‌اکنون از طریق لندن میخواهد به قاهره باز گردد .

در اولین کنگره نفتی اعراب از ونزوئلا دعوت شده بود و اینك‌برای دومین کنگره از کشور های آرژانتین ـ برزیل ـ مکزیك و امریکای لاتین وهمچنین اندونزی‌ـ ترکیه ـ هندو ایران نیز دعوت گردیده است .

سلمان تصدیق کرد که دعوت ایران مجددا در جلسه وزرای‌خارجه عرب که در تاریخ ۲۳ اوت‌دربیروت تشکیل میشود مورد بحث قرار خواهد گرفت .

ازشرکت هائی که در منطقه خلیج فعالیت دارند نیز دعوت شده وآنها مهندسین ومشاورانی به کنفرانس اعزام خواهند داشت .

اولین بانك ملی شهر نیویورك نیز د راین کنفرانس نماینده خواهد داشت .

هم آهنگی نفتی

سلمان سمت دبیر کل این کنفرانس رابعهده دارد ، هدف کنفرانس ایجاد هم آهنگی بین سیاست نفتی کشور های عربی و ایجاد درآمد بیشتر از طریق منابع نفت این کشور هاست .

سلمان در پاسخ سئوال یکی از خبرنگاران اظهار داشت که برای مذاکرات نفتی به کوبا نخواهد رفت ودر پاسخ سئوال دیگری‌گفت معلوم نیست شرکت شوروی در بازار های نفت جهان جنبه سیاسی دارد یاتجاری ، اگر جنبه سیاسی داشته باشد وظیفه کشور های‌بزرك غربی است که با مانور های خود در برابر آن مقابله کنند زیرا کشور های عربی بیطرف هستندولی اگر دخالت آنها جنبه تجاری‌داشته باشد بایستی روش دیگری درپیش گرفت .

کانال سوئز

باآنکه در نظر است یك لوله نفتی از عربستان سعودی بعراق‌و کویت کشیده شود و به دریای مدیترانه وصل شود ، کانال‌سوئز کماکان در آمد خود را از محل عواید نفت حفظ خواهد کردزیرا احتیاجات نفتی کشور های غربی روز افزون است ، اکنون یك‌بانك عربی مشغول جمع آوری پول برای ساختمان لوله فوق میباشد .

قرار است که لوله مذکور از ایران نیز عبور کند .

تثبیت قیمت نفت

سلمان در مصاحبه خودخاطر ـ نشان ساخت که مسئله تثبیت‌قیمت نفت یکی از مهمترین موضوعات مورد بحث در کنفرانس نفتی‌اعراب خواهد بود .

سلمان گفت که تنزل بهای نفت درشرایط کنونی لزومی نداشته است ، بسیاری از کمپانی های‌غربی بعلت سرازیر شدن نفت شوروی‌به بازار های جهان دستپاچه شده و قیمت نفت را تنزل داده اند در حالیکه میزان نفتی که روسها به بازار جهان عرضه کرده اند بسیار ناچیز است .

عدم رضایت

بنظر میرسد که صنایع نفت و کمپانیهای غربی باعدم رضایت شدیدی که ناشی از تنزل بهای‌نفت میباشد در کشور های عربی مواجه شده اند .

طبق اظهارات اریك لتیدوروث سخنگوی شرکت صادراتی نفت «اسو» علت تنزل بهای نفت از طرف کمپانیهای بزرك آن بوده که بسیاری از کمپانیهای مستقل نفت خود را با تخفیف میفروخته اند .

تاثیری ندارد

وی‌گفت‌ماتا آنجا که میتوانستیم برای ثبات قیمت نفت کوشیدیم ولی میزان نفتی که بعنوان مثال توسط ایرانیها ـ کمپانی نفت‌منطقه بیطرف میان کویت و عربستان سعودی ودیگر کمپانی های مستقل با تخفیف عرضه میشد بسیار زیاد بود وما را ناگزیر از اتخاذ چنین تصمیمی کرد .

سخنگوی شرکت اسو گفت معذلك تولید نفت در خاورمیانه بحدی بالاست که این تنزل بها تاثیری در عواید نفت نخواهد داشت .

کیت کلنان‌رئیس اداره‌فضانوردی آمریکا به‌پرزیدنت‌آیزنهاور توضیح میدهد که‌چگونه بالن مخابراتی «اکو-۱» صدای اورا بزمین فرستاده .قمر مخابراتی «اکو-۱» یکی‌از بزرگترین موفقیت‌های سالهای اخیر درسیستم مخابرات جهان بود .

تراس نیاگارا

سینما رکس-سالن نیاگارا

نمایش میدهند

آخرین تلاش

دوبله بفارسی‌درایتالیا ـ

باشرکت:

ماورتیسیوآرنا ـ جیوانارالی ـ تیبر یومیتری

شبه قاره هند

منبع وبا، طاعون وآبله

مانیل ـ آسوشیتد پرس ـ ۱۵ اوت ـ با آنکه سازمان بهداشت جهانی در گزارش خود خاطر نشان می سازد که وبا و طاعون منبع خطر جدی را در کشور های آسیای جنوب شرقی تشکیل میدهد معذلك در همین گزارش به بیماری آبله اهمیت بیشتری داده شده است .

در همین مدت‌در پاکستان شرقی ۲۰ هزار نفر مبتلا به وبا شده‌اند و ۵۷۰۰ نفر نیز ظرف ششماهه اول سال جاری دراین ناحیه به‌بیماری مذکور مبتلا گردیده اند .

در ظرف همین مدت در هند قریب ۱۶ هزار نفر به این بیماری دچار گردیده اند وهنوز این‌بیماری یك منبع خطر جدی برای جهان بشمار می رود .

با آنکه در مورد مبتلایان‌بیماری آبله تقلیل محسوسی پدیدار شده معذلك سال گذشته تنها ۷۲ هزار نفر در هند و پاکستان به این‌بیماری مبتلا شده اند .

دکتر هانك رئیس منطقه مغرب اقیانوس آرام سازمان بهداشت جهانی آماری تهیه کرده‌که بموجب آن طی ۱۱ ماه گذشته ۳۰ مورد بیماری طاعون در برمه ٤ مورد در هند و ۱۵مورد در ویتنام دیده شده است .

اختلافات‌هامر شولدولومومبادرشورای‌امنیت

لئوپولد ویل ـ ۱۵ اوت ـ آسوشیتد پرس ـ روز دوشنبه‌شب **دسته های جدیدی از نیرو های سازمان ملل با هوا پیما و ترن به‌کاتانگا وارد شدند .**

داگ هامر شولد نیز دو شنبه‌شب به طرف نیویورك پرواز کرد تا در یك جلسه مهم شورای امنیت‌برای بررسی وضع آشفته کنگوشرکت کند .

از قرار معلوم دا گ‌هامر شولد تصمیم دارد نامه های لومومبا را بشورای امنیت مبنی بر اینکه وی دیگر به دبیر کل سازمان ملل متحد اعتماد ندارد مطرح سازد .

انتظار میرود که هامر شولد اختلافات‌خودرا بالومومبا برسر نقش قوای سازمان ملل در کنگو ، به شورا گزارش دهد .

احتمال دارد جلسه شورا قبل از چهار شنبه یا در روز پنجشنبه‌تشکیل گردد .

نامه لومومبا

لومومبا در نامه ای به شورای امنیت می نویسد که هامر شولد برای مذاکره با وزیر خارجه‌بلژیك دد باز گشت به کنگو در چند روز پیش بیست و چهار ساعت تاخیر کرد .

لومومبا سپس می‌افزاید هامر شولد در توطئه برای جدا کردن کاتانگا از کنگو دست داشته است و با فرستادن یك تلگرام به جومبه وجوددولت جمهوری کنگو راکاملا ندیده گرفت .

لومومبا از هامر شولد درخواست هائی کرده و از جمله اینست که هامر شولد هواپیما هائی دراختیار او بگذارد تا نیرو های کنگو برای اعاده نظم بتوانند به سراسر کنگو پرواز کنند و کلیه اسلحه ومهماتی راکه بلژیك در کاتانگا پخش‌کرده جمع کرده و آنها را در اختیار دولت مرکزی بگذارد .

لومومبا اصرارکرده است‌که‌نیرو های سازمان ملل بر طبق قطعنامه شورای امنیت در ۱۹ اوت بمنظور بر چیدن بساط دولت غیر قانونی کاتانگا بکار رود .

هامر شولد در پاسخ گفته است که نیرو های سازمان طرفدارکسی نیست و درامور داخلی هیچ کشوری مداخله نمیکند .

لئوپولدویل-پاتریس‌لومومبانخست‌وزیر کنگو از سازمان ملل درخواست‌کرد که‌نیروهای سفیدپوست‌خودرا ازکنگو خارج کند. وی‌ازهامرشولد درخواست کرد که‌کلیه فرودگاهها‌باید به‌نیروی کنگو تحویل داده شود .

الیزابت‌ویل ـ یك اعلامیه رسمی که‌در الیزابت ویل‌منتشر گردیدحاکی است‌که‌درنزاعی‌که‌بین تظاهرکنندگان وپلیس سیاه پوست درشهر صنعتی الیزابت ویل روی‌داد پنج‌نفراز سیاهان کشته‌شدند. دراین‌اعلامیه‌گفته میشود طرفداران تفرقه‌انداز لومومبا بااستفاده ازورود قوای سازمان ملل، به‌کاتانگا می‌کوشیدند که‌در شهر الیزابت ویل خوادثی ایجادکنند. گروهی‌ازمتظاهرین باحمل یك‌پرچم کنگووبا دادن شعار هائی برضد دبیرکل سازمان ملل و بنفع لومومبا میخواستند، اخلال‌کنند.

تهدید به بازداشت

پاریس ـ خبرنگار «پاری پرس» می نویسد در مصاحبه ای که با

پس از چهارماه بیهوشی وضع حمل کرد

ماسا چوست ـ آسوشیتدپرس ـ ۱۵اوت ـ امروز زنی که‌براثر یك‌عارضه مغزی‌مدت چهارماه‌است درحال اغماء بسرمیبرد نوزادی‌بدنیا آورد . نوزادپسری سالم‌و قوی‌میباشد.

زن‌مذکور شش‌سال قبل، پیش‌ازآنکه ازدواج کند ، نیزدچار بیماری فشار مغزی بوده و پس‌از انجام عمل جراحی بهبود یافته‌است. چندماه قبل‌وی مجددا دچار این بیماری شده وپس‌از اینکه بستری میشود بحال اغماء میرود .

تلگراف تبریك خروشچف بکاسترو

هاوانا ـ ۱۵ اوت ـ یونایتد پرس ـ بمناسبت سی وچهارمین سال تولد فیدل کاسترو نخست‌وزیر کوبا روزنامه انقلاب ارگان نیمه‌رسمی دولت ، متن تلگرام خروشچف نخست‌وزیر شوروی رابه‌وی درج کرده‌است.دراین پیام خروشچف فیدل کاسترو رامبارز راه‌آزادی خوانده وبرای وی آرزوی موفقیت کرده‌است .

خروشچف در تلگرام خود به‌کاسترو نوشته‌است که‌شما یك‌میهن‌پرست بزرك و یك جنگجوی خستگی ناپذیر راه‌آزادی واستقلال هستید که‌ایده آلهای واقعی انقلاب کوبارا تحقق بخشیده‌اید .من مطمئنم که‌روابط دوستانه ملتین شوروی وکوبا روزبروز نزدیکتر ومحکم‌ترخواهد شد .

اعضای‌کابینه ترکیه تصمیم باستعفای دسته‌جمعی گرفته‌اند

استانبول ـ ۱۵ اوت ـ خبرگزاری فرانسه یك منبع مطلع دراستانبول خاطرنشان نمود که اعضای کابینه ژنرال گورسل‌رئیس‌دولت ترکیه‌دیشب تصمیم گرفته‌اند که‌استعفای دسته‌جمعی خودرا تسلیم کمیته وحدت ملی ترکیه بکنند . هر لحظه‌امکان دارد که‌استعفای اعضای کابینه ترکیه‌رسما اعلام شود .

استعفای دسته‌جمعی اعضای‌کابینه بمنظور ترمیم آن میباشد وباحتمال قوی وزرای کشاورزی بازرگانی و دادگستری تعویض خواهند شد .

باید خاطرنشان شود که‌عبدالله گزیبوك وزیردادگستری ترکیه‌اینك‌با سندیکای روزنامه نگاران درکشمکش است زیرا مطبوعات راتهدید کرده است که قانون مطبوعات رژیم سابق رادر مورد آنها بکار خواهد برد.

جومبه کرده است وی باو گفت که اگر لومومبا پای خود را باستان کاتانگا بگذارد فورا باز داشت می گردد .

جومبه گفت : اگر لومومبا از هواپیما فرودآمده باشداورا دستگیر می کنیم واگر در حال فرود آمدن باشد هواپیمای اورا از فرود آمدن مانع می شویم .

جومبه اظهار داشت که حاضر است سازمان ملل در کاتانگا رفراندوم بعمل آورد و مردم درباره دولت خودمختار کاتانگا اظهارعقیده کنند .

هرتر وزیرخارجه امریکا گفت:

کمونیسم‌امریکارا تهدیدمیکند

احتمال‌دارد درکستاریکا تظاهرات ضد امریکائی شدیدی مقارن باورود هرتر صورت‌گیرد

واشنگتن ـ ۱۵ اوت ـ خبر ـ گزاری فرانسه ـ کریستیان هرتر وزیر رامور خارجه امریکا چندساعت قبل از آنکه درراس هیئت‌نمایندگی امریکای شمالی عازم «سان خوزه» پایتخت کستاریکا شود اظهار داشت «جلسه مشورتی وزرای امور خارجه امریکا که سه شنبه شب در «سان خوزه» تشکیل خواهد شد اهمیت بسیار زیادی دارد .

وی افزود جلسه مزبور به تنها برای سازمان دول قاره امریکا وجمهوری های امریکا حائز اهمیت است بلکه برای بقیه دنیا نیز کمال اهمیت را دارد .

تهدید کمونیسم

کریستیان هرتر اضافه نمود وی معتقد است که وزرای امورخارجه دول قاره امریکا قبول خواهندکرد که آزادی مردم قاره امریکا وعقاید و افکار آنها بشدت مورد تهدید کمونیسم قرار گرفته است و برای مقابله بااین خطر همبستگی‌جمهوری های قاره امریکا در دفاع از امنیت واصول جامعه امریکائی لازم است.

کریستیان هرتر سپس گفت درسان خوزه وزرای امور خارجه کشور های‌قاره امریکا طرق جدیدی رابرای آنکه جامعه آزاد بتواند با تهدیدات و مداخلات خارجی مقابله کند جستجو می کنند .

احتمال تظاهرات

وزیر امور خارجه امریکا روز سه شنبه (امروز) ساعت ۹ بوقت محلی وارد سان خوزه خواهد شد . در بین محافل مطلع پایتخت امریکا از احتمال تظاهرات علیه کریستیان هرتر در سان خوزه نگرانی زیادی وجود دارد

بموجب اطلاعات دقیقی که از سان خوزه رسیده است عناصر کمونیست در راس تظاهرات خصمانه علیه‌هرتر قرار خواهند داشت . محافل رسمی امریکا هنوز تفسیری در این مورد نکرده اند ولی نگرانی خودرا نیز ازاحتمال بروزچنین تظاهراتی مخفی نمیدارند .

از سینماها

امپایر

از فیلمها

دکتر جونم

را انتخاب فرمائید

فقط در

سینما سعدی

از فردا هفته

فیلمیکه‌نمایش آن‌باموفقیت بیسابقه‌ای مواجه شده‌است

آ ـ ۱۹۵۳۶ A SH. N.A.CO.

آموزشگاه پرستاری رضاشاه کبیر دوشیزگان واجد شرایط را دعوت‌میکند

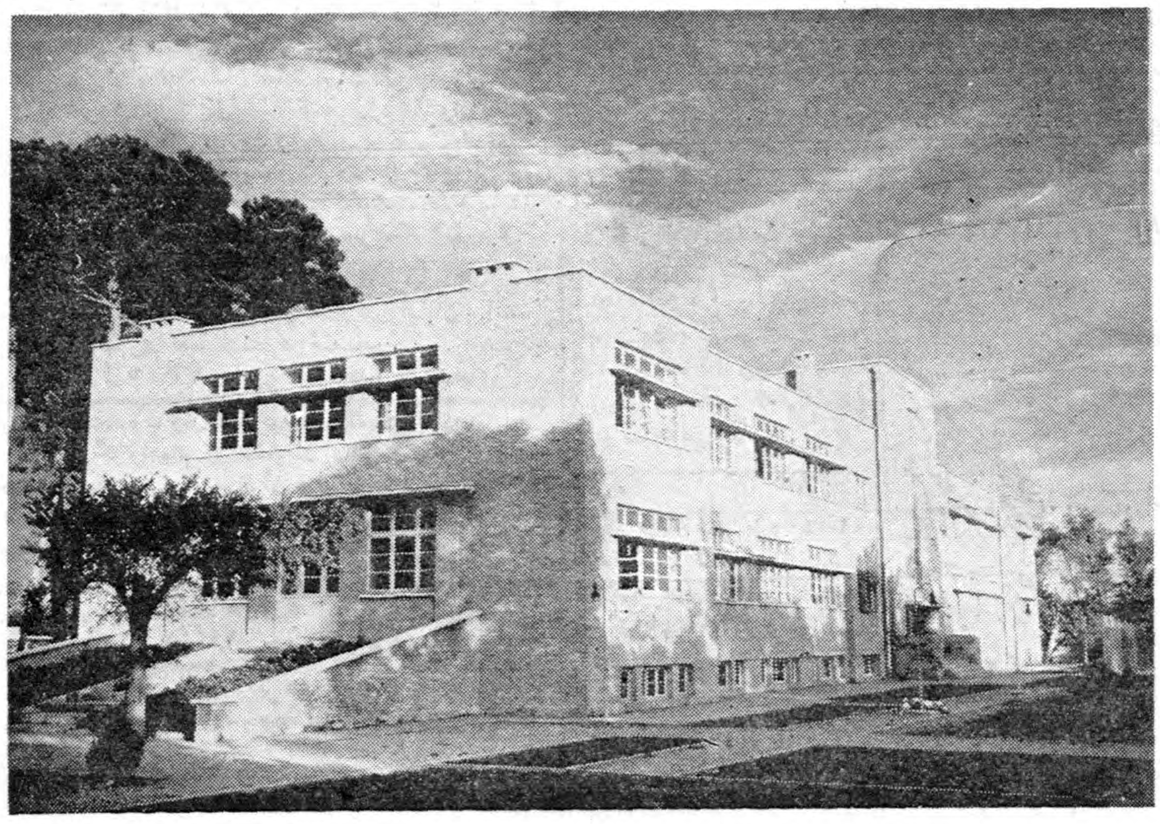

جمعیت شیرو خورشید سرخ ایران تحت توجهات والاحضرت شمس پهلوی ریاست عالیه برای دوره جدید آموزشگاه‌پرستاری رضاشاه کبیر که‌در مهر ماه ۱۳۳۹ می باشد دانشجو می پذیرد شرایط ورود .

۱ـ دارا بودن دیپلم کامل متوسطه
۲ـ سلامت جسم و روان
۳ـ سن از ۱۷ تا ۳۰ سال
٤ـ مجرد
۵ـ دوشیزه

داوطلبان مرکز می توانند جهت ثبت نام از هم اکنون همه روزه بغیر از پنجشنبه و جمعه از ساعت ۸تا ٤ بعد از ظهر به آموزشگاه ری رضاشاه کبیر واقع در شهر ری ودر شهرستان ها به جمعیت شیرو خورشید سرخ محل مراجعه نمایند . برای کسب اطلاع بیشتر به تلفن ٤ـ۹۲۲۲۳ مراجعه فرمایند . آ ـ ۱۹۵۱۸ ۱ـ۳

محاکمه خلبان یو-۲ از فردا آغاز میشود

وکیل مدافع بریا

واشنگتن - در وزارت امور خارجه امریکا گفته میشود که میخائیل کرینیوف وکیل فرانسیس پاورز هنگام محاکمه بریا و دستیاران او وکیل مدافع آنها بوده است.

همچنین گفته میشود که تاکنون تمام موکلین میخائیل کرینیوف یا اعدام شده‌اند و یا آنکه به زندان های سنگین محکوم گردیده‌اند.

کرینیوف در دادگاه نورمبرك نیز وکیل مدافع عده‌ای از متهمین بود.

شعبه نظامی دادگاه

محاکمه فرانسیس پاورز در شعبه نظامی دادگاه عالی جنائی شوروی صورت میگیرد.

امروز یلیان تنها وکیل امریکائی پاورز که در جلسات دادگاه حق دفاع از پاورز را دارد (سه نفر وکیل امریکائی دیگر پاورز بعنوان ناظر شرکت خواهند کرد) اظهار داشت که باحتمال قوی پاورز فقط به دو سال زندان محکوم خواهد شد.

وی قبلا اظهار داشته بود که پاورز به‌ده‌سال زندان محکوم میشود.

رد درخواست

واشنگتن - وزارت امور خارجه امریکا رسما اعلام نمود که اندره گرومیکو وزیر امور خارجه شوروی تقاضای کتبی کریستیان هرتر وزیر امور خارجه امریکا را در مورد ملاقات یکی از اعضای سفارت امریکا در مسکو با فرانسیس پاورز رد کرد.

وزارت امور خارجه امریکا اضافه نمود همانطور که هرتر در نامه خود به گرومیکو خاطر نشان ساخته است عدم قبول تقاضای ملاقات یکی از اعضای سفارت امریکا با فرانسیس پاورز توسط مقامات شوروی میرساند که شوروی بعضی نکات را درمورد محاکمه پاورز مخفی کرده‌است.

در بین محافل رسمی امریکا گفته میشود که باحتمال قوی روسها فرانسیس پاورز را مورد شستشوی مغزی قرار داده‌اند.

سخنگوی وزارت امور خارجه امریکا تاکید نمود که نامه کریستیان هرتر وزیر امور خارجه امریکا روز جمعه گذشته از طریق سفارت امریکا در مسکو تسلیم گرومیکو گردید.

مسکو - ۱۵ اوت - خبرگزاری فرانسه - **فردا محاکمه فرانسیس پاورز خلبان هواپیمای یو-۲ امریکائی که اول ماه مه بر فراز خاك شوروی سر نگون شد، آغاز می گردد.**

امروز اولین جلسه مشورتی خانواده پاورز در حضور میخائیل کرینیوف وکیل مدافع فرانسیس پاورز تشکیل گردید، جلسه مزبور دردفتر کار میخائیل کرینیوف که در کوچه نکلینا یا در مسکو واقع شده تشکیل یافت و ٤۵ دقیقه طول کشید. برای اولین بار پس‌از ورود به مسکو خانواده پاورز حس کنجکاوی مردم مسکو را تحریك نمودند. وقتی که بار بارا پاورز همسر فرانسیس پاورز از اتومبیل لیموزین مشکی دربرابر دفتر کار میخائیل کرینیوف پیاده شد در حدود ۳۰۰ نفر از اهالی مسکو باکنجکاوی زیاد ویرا نگاه میکردند

در جلسه ای که خانواده پاورز دردفتر کار میخائیل کرینیوف وکیل روسی پاورز تشکیل دادند، سه نفر مشاورین امریکائی آنها شرکت کرده بودند. این سه نفر درجلسات محاکمه پاورز که در کاخ سندیکا های شوروی در مسکو تشکیل می یابد شرکت خواهند جست ولی حق شرکت دردفاع از وی را ندارند **خانواده پاورز پس‌از اولین مشاوره با میخائیل کرینیوف به مخبرین جراید اظهار داشتند که وکیل شوروی فرانسیس پاورز به‌آنها اطلاع داده است که «من هر کاری را برای نجات فرانسیس پاورز انجام خواهم داد».**

اعضای خانواده پاورز سپس اضافه نمودند ما از اولین مذاکرات خود با وکیل شوروی پاورز خرسند هستیم ولی نمی توانیم هیچگونه اطلاعی در این زمینه به مخبرین جراید بدهیم.

مادر پاورز

مادر پاورز که به بیماری قلبی دچار است پس از ترك دفتر کار میخائیل کرینیوف کمی ناراحت‌شد ودر اتومبیل لیموزینی که مقامات شوروی در اختیار آنها قرار داده‌اند، مورد معاینه طبیب خانوادگی خود قرار گرفت.

وکلای امریکائی پاورز خاطرنشان نمودند که وکیل مدافع شوروی فرانسیس پاورز ٦۰ سال دارد و بسیار صریح صحبت می کرد.

وکلای امریکائی پاورز تاکید نمودند که میخائیل کرینیوف در کار خود ورزیده بوده و بسیارخوش صحبت است. از طرف دیگر پدر پاورز بمخبرین جراید اظهار داشت که اولین ملاقات آنها با میخائیل کرینیوف بسیار رضایتبخش ومفید بوده است وامید زیادی دارد که کرینیوف از تمام امکانات خودجهت نجات جان فرانسیس پاورز استفاده کند.

ملاقات در زندان

میخائیل کرینیوف دیروز مدت زیادی با فرانسیس پاورز در زندان مسکو ملاقات نمود. ضمنا باربارا پاورز همسر فرانسیس پاورز دیروز تلگرافی برای شوهر خود ارسال نمود و ورود خانواده پاورز بمسکو را باطلاع وی رسانید.

منابع موثق در مسکو خاطر نشان نمودند که‌هنوز تاریخ‌ملاقات خانواده پاورز با خروشچف نخست وزیر شوروی تعیین نشده است و کوشش در این زمینه ادامه دارد.

ناراحتی سیاسی بر پایتخت‌کنگو حکمفرماست ودراین عکس گروهی از دسته‌های مخالف لومومبادیده میشوند که‌علیه‌او تظاهراتی کردند. لومومبا اعلام‌کرد کسانی‌که طرفدار ایجاد دولت فدرال درکنگو باشند، مورد تعقیب قرار خواهند گرفت.

کابینه جدید لائوس تشکیل شد

وینتیان - ۱۵ اوت - آسوشیتدپرس - **پرنس‌فوما که‌از بیطرفهای سرسخت لائوس است‌وازطرف‌سلطان این‌کشور مامور تشکیل کابینه شده است‌فعالیت خودرا برای انتخاب اعضاء دولت‌خود آغاز کرد.**

فوما درمصاحبه‌خود اظهار داشت که‌وی ازهمان نوع بیطرفی که‌همیشه مورد دفاعش بوده‌است، جانبداری خواهد کرد. اعضای کابینه اوباموافقت رهبران کودتا برگزیده میشوند.

گزارش میرسد در بیشتر نقاط لائوس گوشت‌وبرنج کمیاب شده‌است وقیمت اغذیه‌بالا رفته است. برخی از امریکائیها ولائوسی‌ها نیز زن‌وفرزند خودرا بسیام میبرند.

در واشنگتن رئیس اداره کمیته فرعی امور خارجه درخاور دور گفت‌که امریکا درسیاست کمك اقتصادی‌خود به‌لائوس تجدید نظر خواهد کرد.

اظهارات چوئن لای

پکن - ۱۵ اوت - خبرگزاری‌فرانسه - **رادیوپکن اطلاع‌داد که‌چوئن‌لای نخست وزیر چین کمونیست طی نطق‌کوتاهی پشتیبانی چین رااز‌ملت لائوس در راه رهائی از کنترل امریکا اعلام‌داشت.**

اظهارات چوئن‌لای درضیافتی که‌در سفارت کره‌شمالی بمناسبت پانزدهمین سال آزادی این‌کشورترتیب داده‌شده بود بعمل آمد.

چوئن‌لای بدنبال سخنان خود در مورد لائوس گفت که‌کودتای اخیر لائوس «فوران آتش‌فشان‌جدیدی»بوده است. چوئن‌لای سپس‌درمورد مناسبات چین‌و امریکا اظهار داشت‌که چین توده‌ای مایل است اختلافات خودرا با امریکا ازطریق مذاکرات صلحجویانه حل و فصل کند.

تشکیل شد

آخرین گزارش های رسیده حاکی است که پرنس فوما نخست وزیر جدید لائوس امروز کابینه هشت نفری خود را تشکیل داد. برنامه کابینه جدید حفظ بیطرفی لائوس ورهائی بخشیدن این کشور از نفوذ خارجی است.

پرنس فوما شخصا سمت وزیر دفاع و وزارت امور خارجه را بر عهده گرفته است.

هیچ یك از اعضای کابینه طرفدار غرب که‌هفته گذشته بدنبال کودتای کنگ‌له ساقط شد در کابینه جدید شرکت ندارند و پرنس فوما طی نطقی که در پارلمان لائوس ایراد کرد گفت که ودلت وی از سیاست بیطرفی و حس همجواری پیروی خواهد کرد.

هیچیك از اعضای کابینه جز یکنفر از دست چپی ها نیست.

فقط فردا وپس فردا
برگهای فروش جنرال مد
دارای شماره مخصوص قرعه‌کشی
میباشد
جنرال مد - کوچه برلن

آیزنهاور گفت روزی میرسد که مرد فضاپیما بکاخ سفید بیاید

واشنگتن - ۱۵ اوت - رویتر - امروز آیزنهاور بازگشت موفقیت آمیز کپسول فضائی امریکا را بزمین مورد استقبال قرار داد.

آیزنهاور در مراسم کاخ سفیدکه طی آن کپسول مزبور را بوی‌نشان دادند، گفت زمانی هم میرسد که مردی که از فضا بازگشته باینجا بیاید و شرح ماجرای سفر خود را بدهد.

آیزنهاور ضمنا در این مراسم «باکوی اول» که یك قمر مخابراتی است و اکنون برگرد زمین در گردش‌است اشاره‌کرد و گفت دانشمندان بمن گفته اند که این است که در چند سال اخیر بدست بزرگترین موفقیت در علم مخابرات آمده است.

آمادگی نیروهای آمریکا درسراسر جهان

واشنگتن - ۱٦ اوت - اسوشیتدپرس - توماس گیتس وزیر دفاع امریکا کلیه فرماندهان نظامی این کشور رادر داخل وخارج برای تشکیل کنفرانسی احضار کرد.

وزارت دفاع اعلام داشت که‌این کنفرانس به‌توماس گیتس امکان میدهد که‌اطلاعات دست اول ازدرجه آمادگی نظامی نیروهای امریکا درسراسر جهان بدست آورد. بعلاوه فرماندهان نظامی نیز امکان خواهند یافت که‌نقشه‌های استراتژیك ومانورهای آزمایشی خودرا از لحاظ هم آهنگی با یکدیگر مورد بحث‌قراردهند این کنفرانس بدنبال پیام هفته گذشته ایزنهاور به کنگره تشکیل میشود که‌در‌آن خاطرنشان ساخته بودبه‌نیروهای امریکا دستور داده که‌درسراسر جهان آمادگی بیشتری داشته باشند.

شوروی در کمیسیون خلع سلاح سازمان ملل متحد شرکت نمیکند

سازمان ملل متحد - ۱۵ اوت - آسوشیتد پرس - **امروز جلسه کمیسیون خلع سلاح سازمان ملل متحد تشکیل می شود و ایالات متحده دراین کمیسیون به تاکید از شوروی در خواست خواهد کرد که مذاکرات خلع سلاح را میان شرق و غرب از سر گیرد.**

شوروی اعلام کرده است که قصد ندارد دراین کمیسیون شرکت کند. کمیسیون خلع سلاح‌سازمان ملل باید این نکته را روشن سازد که پس‌از برهم خوردن مذاکرات خلع سلاح ژنو در ۲۷ ژوئیه‌گذشته اکنون چه اقدامی باید کرد.

شوروی اعلام کرده است که مسئله خلع سلاح باید در مجمع عمومی سازمان ملل متحد در ۲۰ سپتامبر مطرح شود و خروشچف خاطر نشان ساخته که روسای دول باید در جلسه عمومی سازمان ملل متحد شرکت کنند واشاره کرده است که احتمال دارد خود وی به نیویورك مسافرت کند.

مسئله بااهمیت

شورویها استدلال می کنند که مسئله خلع سلاح به اندازه ای‌اهمیت دارد که باید از طرف مقامات‌عالی‌رتبه کشور ها ودریك سازمان مهم جهانی حل شود و نباید کار آنرابه کمیسیون خلع سلاح محول کرد.

آنها امیدوار بودند که کشور های بی طرف از شرکت درجلسات کمیسیون خلع سلاح خود داری کنند ولی نمایندگان هند - برمه - اندونزی و کشور های خاور میانه ویوگسلاوی در جلسه کمیسیون شرکت خواهند کردو کوشش شوروی در راه ممانعت آنها به جائی نرسید.

رئیس خبرگزاری تاس برکنار شد

مسکو - خبرگزاری فرانسه - ۱۵ اوت - شورای وزیران اتحاد شوروی نیکلاپالکوتف رابعلت ضعف مزاج ازسمت مدیر خبرگزاری تاس معاف کرد ودیمیتری کورنیف بجای پالکوتف بمدیریت خبرگزاری تاس منصوب گردید کورنیف مدت دوسال سردبیر روزنامه پراوادای جوانان بود و پس‌ازآن سردبیر پراودا شد ومدت یکسال دبیر اتحادیه روزنامه‌نگاران شوروی بود وی ۵٤ سال‌دارد.

کاندیدای جمعیت جوانمردان

دکتر عمید - دکتر علی امینی - دکتر شاهکار - سرلشکر دادستان - ارسلان خلعتبری - دکتر احمد امامی - دکتر عباس نفیسی - جعفر بهبهانی - محمدعلی مسعودی - حاج علی‌اکبر زاویه - مهندس الهی - عبدالله گرجی - فتح‌الله غفاری - سرتیپ حسن نخعی - درخشش - در دویست و ششمین جلسه جمعیت جوانمردان باتفاق آراء تصمیم گرفته‌شد که‌افراد جمعیت به آقایان بالاکه به‌میهن پرستی و لیاقت آنان اطمینان دارند برای بیستمین دوره قانون گذاری رای دهند.

دبیر جمعیت جوانمردان - دکتر جعفر شاهید

۱-۲ آ-۱۷۲۱۷

بمناسبت روز تاریخی ۲۸ مرداد

طبق معمول همه ساله مجلس جشنی از طرف رئیس انجمن محلی خیابان استخر بخش ۲۰ ازساعت ٦ الی ۹ بعداز ظهر روز جمعه ۲۸ر۵ر۳۹ درمحل انجمن واقع‌در چهارراه استخر برقرار میباشد از دوستان محترم خواهشمند است‌با شرکت خود سرافرازم فرمائید.

آ-۱۷۲۳۳ **رئیس انجمن - حاج فتحعلی راه پیما**

از سینماها
امپایر
از فیلمها
دکتر جونم
را انتخاب فرمائید

حزب مردم نامزدهای خود را برای نمایندگی مجلس شورای ملی با اهالی محترم طهران معرفی مینماید.

اسدالله علم دبیرکل حزب مردم

دکتر عمید رئیس دانشکده حقوق و نایب رئیس سابق مجلس شورای ملی — دکتر محسن مظاهر استاد و معاون دانشکده پزشکی
دکتر محمد باهری استاد دانشکده حقوق — دکتر غلامحسین جهانشاهی نماینده و رئیس کمیسیون دارائی سابق مجلس شورای ملی
دکتر عزت‌الله همایونفر مدیرکل وزارت دارائی — دکتر محمد حسین شریف امامی سرپرست بیمارستان سازمان بر
مهندس محمد الهی مدیر عامل بانک ساختمانی — دکتر حسین بنائی مدیرکل تربیت بدنی و رئیس پیشاهنگی ایران
جعفر اخوان بازرگان — علی اکبر خسروشاهی بازرگان
حاجی علی اکبر زاویه بازرگان — غلامرضا مجید نماینده ورزشکاران
جلیل احمد خانلو نماینده اصناف — جلال جهانمیر نماینده کارگران ایران

توضیح

در صفحه ۵ امروز تیتر «رئیس خبرگزاری تاس بر کنار شد» اشتباها بجای «رئیس ستاد جدید آمریکا» چاپ شده‌است که‌خوانندگان عزیز متوجه خواهند شد.

نظر باینکه چك‌شماره ٤۱۷۷۵۰ بانك تهران شعبه بازار بامضاء اینجانب جواد عابدینی بتاریخ ۲۸ر۵ر۳۹ به آقای کریم چربدست واگذار شده بود بمبلغ ۴۰ر۰۰۰ ریال بنام حامل که از کت‌کریم چربدست در مغازه‌اش مفقود شده و در این‌مورد هم شکایتی به‌آگاهی کلانتری بیست بعمل آمده لذا باطلاع عامه میرساند چك مزبور از درجه اعتبار ساقط و هیچگونه‌ارزش قانونی ندارد.

کریم چربدست - جوادعابدینی
۲۵ر۵ر۳۹
آ-۱۷۲۲۱

آگهی های تسلیت

تیمسار سرتیپ معتمدی کردستانی

مصیبت وارده را صمیمانه تسلیت عرض نموده از خداوند متعال صبر و شکیبائی برای تیمسار ارجمندمسئلت داریم.

سرهنگ ستاد امجدی - سرهنگ ستاد مرادیان - سرهنگ‌ستادصمدیان‌پور - سرهنگ کیانی - سرهنگ۲ صمصام

تیمسار سرتیپ معتمدی کردستانی

با نهایت تاسف مصیبت وارده را صمیمانه تسلیت میگوئیم از خداوند متعال بقاء عمر و سلامتی تیمسار محبوب را مسئلت داریم.

سرهنگ میر دامادی - سرهنگ۲ جوادرازی - سرهنگ۲ معتمدی
آ-۱۷۰۸۷

جناب آقای دکتر مجید فروغ استادوسرور ارجمند

با کمال تاسف مصیبت وارده را به جنابعالی و خانواده محترم تسلیت عرض مینماید **بیژن جهانگیری**

با نهایت تاسف در گذشت جناب آقای حسن فروغ را بخانواده های محترم فروغ و هیئت مخصوصا جناب آقای دکتر مجید فروغ و آقای مهدی فروغ تسلیت عرض نموده خود را در این مصیبت وارده شریك میدانم.

آ-۱۷۱۹۵ **دکترحسین‌امامی**

جناب آقای دکتر مجید فروغ

پیش آمد ناگوار را حضور عالی تسلیت میگوئیم.

دکتر سعیدی - مسعود جمالی - سید محمد جدلی

از طرف عموم همکاران عزیز مصیبت وارده را به‌آقایان محترم حاج احمد الهقلی زهره و حاج علی مهدوی از صمیم قلب تسلیت عرض مینمایم و از خداوند بزرك صبر و اجر جزیل مسئلت دارم و عموم همکاران در این مصیبت با شما همکاری دارند و شریك غم شما ها هستند.

رئیس اتحادیه سینماکاران تهران وحومه - حاج‌میر فتاح‌امینی

دوست عزیز جناب آقای مجنوبی

مصیبت وارده را بجنابعالی تسلیت عرض کرده بقاء عمر شما و خانواده را از خداوند متعال خواستاریم.

دانشجویان کمك مهندسی جنگلبانی ایران

مرك جانگداز ابوی گرام را بخانواده فروغ بخصوص استاد محترم جناب آقای دکتر مجید فروغ تسلیت عرض می نمائیم.

پوران عرفان - مهین صدر - شهین بهروش

افسران و درجه داران و افراد مرکز آموزشی ۵۰۱ ارتش مصیبت وارده را بخانواده محترم رحیم زاده بویژه به همقطار عزیز خود ستوان ۱ رحیم زاده تسلیت میگویند

آ-۱۷۱٦۷ **سرلشگر احمد پیروز نیا**

با قلبی مملو از تاثر و تاسف فوت نابهنگام جوان ناکام مجیداله قلی را ببازماندگان آن مرحوم خصوصا بدوست عزیزمان مصطفی‌اله قلی تسلیت عرض مینمائیم.

علی نوبری - احمد شریفی - پرویز چنگیزی

با نهایت تاسف و تاثر در گذشت جوان ناکام ارژنك معتمدی کردستانی را بفامیل محترم بخصوص تیمسارمعتمدی کردستانی فرماندهی لشگر ۱۰ پیاده فارس تسلیت عرض نموده و صبر و شکیبائی برای بازماندگان آنمرحوم ازخداوند متعال خواستارم.

سرگرد ابطحی

تیمسار سر تیپ معتمدی کردستانی فرمانده‌محترم لشگر ۱۰ فارس

با قلبی مملو از تاثر و تالم فوت جانگداز ارژنك ناکام عزیزم را بحضور آنجناب و سرکار خانم تسلیت عرض ودر این مصیبت خود را شریك میدانم.

از خرمشهر جلال الدین معتمدی کردستانی

تیمسار سرتیپ معتمدی کردستانی

تسلیت جانسوزم را بپذیرید.

آ-۱۷۰۷۹ **محمد حسین چینی چیان**

جنابان آقایان ابوالقاسم آقا بهبهانی، مهندس‌عنایت بهبهانی، مهندس شاپور بهبهانی، مهندس هدایت‌بهبهانی

مصیبت وارده را به آن فامیل محترم تسلیت عرض بقاء عمرو سلامتی همگان آرزو مندم. **حسین نصیر زاده**

مصیبت وارده را بخانواده محترم صمیمی مخصوصا بانو و سرکار سروان دکتر رضوانی تسلیت عرض‌مینمایم

از طرف افسران و درجه داران بهداری و بیمارستان نیروی هوائی **سرتیپ دکتر عقیلی**

با کمال تاسف مصیبت وارده را به خانواده محترم فروغ خصوصا متعلقه محترمه آن مرحوم و جناب آقای دکتر مجید فروغ تسلیت میگوئیم

زهرا تهرانیان - مریم پور رضا - منیژه پور رضا

تیمسار معتمدی کردستانی فرماندهی معظم ومحبوب‌لشگر ۱۰

مصیبت وارده نه چندان عظیم است که حدی برای آن متصور تواند بود ولی با خواست خدامبارزه نمیتوان کردجز صبر و شکیبائی چاره‌ای نیست اینجانب و خانواده‌ام نیز در این حادثه جان گداز و جگر سوز شریك از خدای بی چون صبر و برد باری برای آن فرماندهی و خانواده محترم مسئلت دارم.

سرهنگ ۲شیریلی

باکمال تاسف در گذشت سرور معظم مرحوم عبدالواحد شاهمیری رابه‌بازماندگان‌آن‌مرحوم خصوصا آقایان‌ابوالفضل و ابوالفتح شاهمیری تسلیت عرض مینمایم.

آ-۱٦۹۳۵ **امریکا - محسن شاهمیری**

فرماندهی محبوب وارجمند تیمسارمعتمدی کردستانی

خود و خانواده‌ام در مصیبت عظیم وارده شریك با شهامت و شجاعتی که در نهاد آن فرماندهی سراغ دارم امید میرود رنج جانگداز این حادثه مولمه را بارشادت تحمل خواهید فرمود - خدای بزرك‌تیمسار و خانواده محترم راصبر عنایت فرماید - روح پاك و تابناك ارژنك عزیز از صبر و شکیبائی و برد باری بازماندگان شاد خواهد شد.

آ-۱۹٤۱۱ **سرهنگ شیفته**

جناب آقای دکتر مجید فروغ

با کمال تاسف مصیبت وارده را به آن خانواده‌محترم تسلیت عرض میکنیم.

از طرف کارمندان بخش چشم پزشکی بیمارستان‌امیراعلم

با کمال تاسف فوت جناب سرگرد رضا حشمتی را بفامیل محترم حشمتی بویژه جنابان سرهنگ علیمحمد خان حشمتی و سرهنگ محمود خان حشمتی و آقای سیروس حشمتی تسلیت عرض مینماید. **رضا قندهاری**

افسران و درجه داران منطقه ۱۰ و حوزه های نظام وظیفه فارس با نهایت تاسف مصیبت وارده را بخانواده محترم معتمدی کردستانی بخصوص تیمسار سرتیپ‌معتمدی کردستانی فرماندهی لشگر ۱۰ فارس تسلیت عرض مینمایند

آ-۱۹٤۰٤ **سرهنگ آزاد یگانه**

اهالی محترم تهران به **سرهنگ ابراهیم خسروی** افسر شاهدوست ووطن پرست کاندیدای کانون افسران باز نشسته‌رای دهید

۱-۲ آ-۱۷۲۳۱

بدنبال حادثه هواپیماهای پاکستانی

سفیر افغانستان بوزارت خارجه پاکستان احضار شد

راوال پیندی ـ رویتر ـ ۱۵اوت مقامات رسمی دولت پاکستان اظهار داشتند بدنبال اظهارات دیروز رادیو کابل مبنی بر فرود اجباری دو هواپیمای پاکستانی در قندهار واقع در خاك افغانستان سفیر این کشور بوزارت امور خارجه پاکستان احضار گردیده است . یك مقام پاکستانی اظهار داشت که بهیچوجه اطلاعی از محل فرود هوا پیما های این کشور نداشته و جستجو برای یافتن این هوا پیما ها ادامه دارد . طبق اظهارات مقامات مذکور دو فروند هواپیمای پاکستانی روز گذشته از «میران شاه» به «کوته» در نزدیکی مرز افغانستان یك پرواز عادی انجام داده اند .

ساعت یك بعد از ظهر همان‌روز به وقت محلی هواپیما ها از فرودگاه «کوته» تقاضا کرده اند که ترتیب فرود را بدهند ولی دیگر از آنها خبری نشده است .

در وزارت خارجه

کراچی ـ رویتر ـ ۱۵اوت ـ بدنبال احضار عبداله ظهیر سفیر افغانستان در کراچی وی در محل سفارت خارجه‌حاضر شده‌ومذاکراتی بامحمد اکرام‌الدخان منشی‌وزارتخانه مذکور در باره حادثه هواپیما بعمل آورد .

تلفات باران سیل‌آسا درژاپن

توکیو ـ خبرگزاری فرانسه ـ ۱۵اوت ـ آمار منتشره درباره تلفات باران سیل‌آسائی که‌درقسمت مرکز ژاپن‌میباردعبارت از بیست‌ودونفر کشته ، ۱۹ نفر مفقود الاثر و ۲۷ نفر زخمی می‌باشد . طبق همین آمار ۲۱ هزار خانه راسیل برده و هشتاد وچهارخانه دیگر نیز کاملا ازبین رفته‌است علاوه براینها مقدار زیادی خواربار وآذوقه نیز منهدم شده است .

نهرو وضع جهانرا مساعد نمی‌بیند

دهلی جدید ـ خبر گزاری فرانسه ـ ۱۵ اوت ـ نهرو نخست وزیر هند در نطقی که بمناسبت سیزدهمین سال استقلال هندایراد کرد چنین گفت :

قدرت های بزرك جهان با تمام سلاح های مخرب خود رو بروی یکدیگر صف آرائی کرده‌اند . وضع جهان وخیم است و هرلحظه ممکن است منازعه ای در گیرد .

در چنین وضعی ما باید متحدشویم و کشور خود را حفظ و حراست نمائیم .

نهرو سپس گفت دشمن در سرحدات ماست وباید خود راآماده دفاع سازیم .

هند باید هوشیار و متحد باشد تا بتواند در مقابل تهدید مقاومت کند .

نهرو در حالیکه از وحدت کشور سخن میگفت جنبش سیك ها راکه خواستار خودمختاری پنجاب‌میباشند محکوم کرد و اظهار داشت که هر بار هند دچار تفرقه شده دشمنان و نیرو های خارجی بر آن مسلط شده‌اند .

پیشنهادهای دبیر کل اتحادیه اعراب

قاهره ـ خبر گزاری فرانسه ـ ۱۵ اوت ـ روزنامه روزالیوسف در شماره امروز خود مینویسد که عبدالخالق حسونه دبیر کل اتحادیه عرب سه پیشنهاد به وزرای امور خارجه کشور های عربی که روز ۲۲ اوت در بیروت کنفرانسی تشکیل خواهند داد ، ارائه میکند تا با اجرای این پیشنهاد ها وحدت‌اعراب مستحکم شود . پیشنهاد های‌حسونه عبارت خواهد بود از :

۱ـ ایجاد جلسات سه ماهه کمیته سیاسی جامعه عرب در پایتخت هر کشور عربی برای بررسی مسائل عمده مربوط به کشور های عربی این کمیته از وزرای خارجه کشور های عربی تشکیل میگردد .

۲ـ ایجاد سازمانی از طبقات‌مختلف اهالی کشور های عربی که آزادانه و بدون اینکه تحت نفوذ دولتهای عربی باشد مسائل مورد علاقه کشور های عربی را حل و فصل کنند .

۳ـ قبول نظریه اتحادیه عرب در تمام اختلافات کشور های عربی .

رئیس خبرگزاری تاس برکنار شد

واشنگتن ـ ۱۵ اوت ـ آسوشیتد پرس ـ پرزیدنت آیزنهاور ژنرال «لیمن لمینتزر» رئیس ستاد نیروی زمینی امریکا را نا مزد ریاست‌ستاد مشترك امریکا کرد و وی را بسنا معرفی نمود .هنوز تاریخ بازنشستگی ژنرال «تواینینك» رئیس ستادمشترك کنونی امریکا معین‌نشده است ولی از قرار معلوم تا چند هفته دیگر تواینینك باز نشسته خواهد شد .

ژنرال تواینینك که ۶۲ سال دارد بعلل‌مزاجی کنار میرود . ژنرال لمینتزر از یك سال پیش ریاست ستاد نیروی زمینی امریکا را بر عهده داشته است و درجنگهای کره فرمانده ارتش هفتم امریکا بوده است .

باشلیك ۲۱ گلوله توپ
استقلال قبرس اعلام شد

مقارن بااعلام استقلال ماکاریوس دچار مشکلات سیاسی وبحران کابینه شده واز طرف سازمان تروریستی اموکا تحت فشار قرار گرفته است

نیکوسیا ـ رویتر ـ ۱۵ اوت ـ نیمه شب گذشته شلیك ۲۱ تیر توپ توسط آتشبار چهل و دوم توپخانه صحرائی پادشاهی استقلال قبرس رااعلام داشت‌وبه فرمانروائی انگلستان در این جزیره تاریخی که ۸۳ سال و سه ماه طول‌کشید، پایان داد.

ماموریت تاریخی

نیکوسیا ـ ۱۵ اوت ـ آسوشیتد پرس ـ اسقف ماکاریوس رئیس جمهوری قبرس که از امشب به استقلال نائل آمد طی پیامی بمردم این کشور درود فرستاد و مسئله استقلال را هم از نظر قبرسیها و هم از لحاظ جهانی دارای اهمیت بسیار تلقی کرد . وی پیام خود را ضمن نطقی که مقارن با نیمه شب گذشته (لحظه استقلال قبرس) ایراد کرد ، فرستاد و اظهار خوشوقتی کرد که ماموریت‌تاریخی امضای اسناد استقلال را از جانب اهالی ترك و یونانی قبرس‌عهده‌دار شده است .

بار سنگین

پس از ماکاریوس دکتر فاضل کوتچوك رهبر ترك های مقیم‌قبرس نطقی ایراد کرد و طی آن گفت که ما با شادمانی بسیار این لحظه‌مبارك را در تاریخ قبرس جشن‌میگیریم. وی اضافه کرد که جامعه ترکهای قبرسی به مفاد قرارداد های لندن‌و زوریخ احترام میگذارند.

کوتچوك سپس به مشکلاتی که جمهوری قبرس در پیش دارداشاره کرده و گفت ما نباید فراموش کنیم که از این لحظه بارسنگینی را بر دوش خود گرفته‌ایم .

پیام خداحافظی

مراسم امضای اسناد استقلال قبرس که با شرکت ماکاریوس ـ دکتر فاضل کوتچوك ـ سر هیوفوت فرماندار انگلیسی قبرس و سفرای ترکیه و یونان صورت گرفت دو ساعت طول کشید و ایراد پیامهای تبریك بلافاصله پس از انجام این مراسم صورت گرفت.فوت فرماندار انگلیسی قبرس نیز یك پیام‌خدا ـ حافظی برای اهالی جزیره فرستاد .

ماکاریوس تما مروز را به تهیه متن نطق خود و تدارك برای‌شرکت در مراسم جشن استقلال گذرانده بود .

ائوکا ناراضیست

باید دانست که سازمان ائوکا که یك سازمان افراطی یونانی‌است از شرایطی که بموجب آن استقلال قبرس تحصیل شده راضی نیست . این سازمان از دو روز قبل طی‌صدور اعلامیه‌ای شرکت در جشن‌استقلال را تحریم کرده بود . ناظران‌سیاسی اظهار عقیده میکنند با توجه به فعالیتهای « ائوکا » یك نارضایتی عمومی ، علیرغم کسب استقلال در سراسر جزیره ملاحظه میشود.

بحران سیاسی

در همان حالیکه جزیره تاریخی قبرس استقلال خود را جشن می ـ گرفت ماکاریوس رئیس جمهوری یك بحران سیاسی شدید را درپیش داشت و این بحران بر سر انتصاب وزیر خارجه دولت وی روی داده است. روزقبل‌ماکاریوس یك‌کابینه ۷ نفری مختلط و مرکب ازوزرای ترك و یونانی معرفی کرده بود .

در این کابینه « میکوس کرایند ـ یونیس » به سمت وزارت خارجه تعیین گردیده بود . فردای روز معرفی کابینه وزیر خارجه ۴۹ساله قبرس به‌خبرنگاران اظهار داشت‌که از قبول‌سمت خویش خودداری‌کرده است .قبل از او وزیر بازرگانی و معاون وزارت کشاورزی نیز ازسمت خویش درکابینه موقتی استعفاکرده بودند .

این استعفا ها نموداری ازمبارزه بر سر کسب قدرت است که بین مشاورین‌قدیمی ماکاریوس‌ازسازمان ائوکا و شخص وی در گرفته است.

سفیر قاهره

قاهره ـ خبرگزاری‌فرانسه ـ ۱۵ اوت ـ جراید قاهره اطلاع میدهند که مصطفی لطفی اولین سفیر جمهوری متحده عربی در قبرس‌روز پنجشنبه قاهره را بقصد قبرس‌ترك خواهد گفت . مصطفی لطفی قبلا مدیر قسمت اروپای غربی وزارت امور خارجه جمهوری متحده بوده و سپس به‌سفارت در استکهلم‌منصوب شده بود.

شناسائی چین

پکن ـ خبرگزاری فرانسه ـ ۱۵ اوت ـ چن‌یی وزیر امور خارجه‌چین کمونیست امروز پیامی به وزیرامور خارجه قبرس فرستاده و در آن تصمیم دولت چین کمونیست دایر به شناسائی جمهوری قبرس رابوی اطلاع داده است.

حادثه برای‌کامیون‌حامل وسائل اتمی

بلگراد ـ خبرگزای فرانسه ـ ۱۵ اوت ـ یك‌کامیون که‌مقداری وسائل به مرکز اتمی فرانسه حمل میکرد بدنبال حادثه‌مهمی‌که درجاده‌مزاکرابه‌ـ بلگراد روی داد کاملا ازبین رفت .

کامیون مزبور بایك‌اتومبیل‌تصادف کرده ودراثر این‌تصادف هردواتومبیل دچار حریق گردیدند. دونفراز مسافرین اتومبیل وشوفر شدیدا مجروح شدند خسارت وارده به ۶۰۰هزار فرانك تخمین زده میشود .

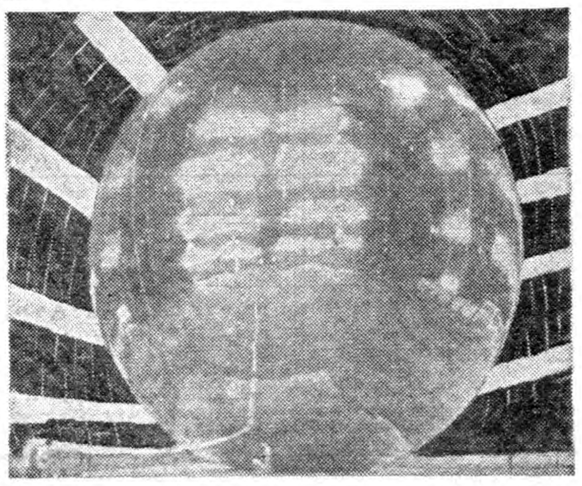

دواین‌عکس بالون مخابراتی آمریکا بنام «اکو ـ ۱» دیده میشود. بوسیله همین‌بالون بودکه دانشمندان آمریکائی توانستند مانند تلفن‌بایکدیگرمکالمه کنند .

سفیر انگلیس ازمسکو بازگشت

مسکو ـ خبرگزاری فرانسه ـ ۱۵اوت ـ خبرگزاری تاس امروز گزارش داد که سرپاتریك ارسی ایلی سفیر کبیر بریتانیا درمسکوامروز این شهر رابقصد لندن ترك گفت .درفرودگاه ازطرف یکی‌از اعضای وزارت امور خارجه شوروی از سفیر کبیر مراسم بدرقه بعمل آمد.

اختلاف هند وپاکستان

در مورد آبهای مرزی مرتفع میشود

راوال پیندی ـ ۱۵ اوت ـ یونایتد پرس ـ پس از سه روز مذاکره بین مقامات رسمی دولت پاکستان‌ونماینده بانك‌جهانی‌قسمت‌اعظم‌اختلافات دولتین پاکستان و هند بر سر آبهای مرزی دو کشور پایان یافته است .

غلام معین الدین رئیس هیئت‌نمایندگی پاکستان اظهار داشت از مذاکراتی که با مقامات هندی و نماینده بانك جهانی بعمل آورده راضی است و بزودی برای ادامه این مذاکرات عازم واشنگتن خواهد شد . اظهارامیدواری میشود که در نیمه دوم ماه‌سپتامبر سال جاری قرار داد جامعی در مورد رفع کلیه‌اختلافات‌دوکشور نسبت‌بآبهای مرزی بامضاء برسد .

وام امریکا بسوریه

دمشق ـ آسوشیتد پرس ـ ۱۵اوت ـ دولت امریکا روز گذشته قرار دادی امضاء کرد که بموجب آن مبلغ ۵ میلیون دلار به شعبه ـ سوریه بانك صنعتی جمهوری متحده‌عربی‌وام‌خواهد پرداخت قرار داد توسط وزیرصنایع ایالت سوریه و ژنرال کنسول‌امریکا در دمشق بامضاء رسیده است .

این وام بمصرف پرداخت به موسسات صنعتی خصوصی سوریه رسیده‌وظرف دهسال‌بایستی مستهلك گردد .

افزایش عجیب جنایت درامریکا

واشنگتن ـ ۱۵ اوت ـ رویتر ـ «ادگارهوور» رئیس‌کل اداره تحقیقات ایالات متحده اظهار داشت که‌میزان جرائم و جنایات در شش ماهه اول سال ۱۹۶۰ درشهرهای امریکا افزایش کاملا محسوسی داشته است .گزارش های رسیده از شهر هائی‌که بیش از ۲۵ هزار جمعیت دارد نشان می دهد که میزان جرائم در مقام‌مقایسه باجرائم ششماهه اول سال ۱۹۵۹ تا میزان ۹ در صد افزوده شده است طی ششماهه اول سال جاری ۴۶۲ هزار و ۳۹۶بار سرقت روی داده که در حدود ۴۰ هزار باربیشتر از مجموع سرقتهای شش ماهه اول سال ۱۹۵۹ اعم از جیب بری ـ غارت کلاه برداری و غیره است میزان افزایش آدم کشی شش در صد و جرائم جنسی و دزدی اتومبیل ۵در صد بوده است .

دبستان و دبیرستان آفاق

بدین وسیله به‌اولیاء محترم دانش آموزان خود اعلام میداردچنانچه تااول شهریور ۳۹ اقدام‌به‌نام نویسی اطفال خود نکنند این دبستان و دبیرستان بعلت نداشتن جا الزامی مه‌پذیرفتن بخصوص اطفالی که از ماشین مدرسه استفاده میکنند نخواهد داشت ـ دفتر دبستان ،دبیرستان همه روزه صبح برای ثبت نام‌باز است.

انتهای خیابان روزولت ـ دبستان و دبیرستان آفاق

۱ـ ۳ آ ـ ۱۶۶۵۳

تکذیب

اداره محترم روزنامه یومیه اطلاعات درستون تبریکات شماره ۱۰۲۸۱ روز شنبه ۲۲ر۵ر۳۹ شرحی نسبت به کاندیدی آقای غلامرضا مجید از طرف اینجانبان حسین زارع و مراد نیکوئی درآن جریده‌درج گردیده که بکلی بی‌اساس است و مربوط به اینجانبان نمیباشد.

آ ـ ۱۷۰۶۵ حسین زارع ـ مراد نیکوئی

پادشاه و ملکه سیام در اروپا

پادشاه و ملکه سیام بوسیله هواپیماهای شرکت اسکاندیناوی اس.آ.اس به‌پایتخت‌های مختلف اروپا مسافرت نموده‌اند وازکشورهای اسکاندیناوی نیز دیدن خواهند کرد .

زنش ماتیك‌مالید وکشته شد!

اسیو (مصر علیا) خبر گزاری فرانسه ـ ۱۵اوت ـ امروز یکی از دهقانان ناحیه «سعید عرفه» که رمضان نام دارد باداره پلیس آمده اظهار داشت که زن جوان و زیبای بیست و پنج ساله خودرا در حالی دیده که مشغول توالت کردن بوده است . ازاو میپرسد برای چه کسی ماتیك به لبهایت میمالی ؟

زن باو جوابی نمیدهد و مرد او رااز تکرار این کار برحذر میدارد زن دوباره کار خودرا دنبال میکند ورمضان که نسبت باو مشکوك شده بود شب گلوی وی‌را آنقدر میفشارد که خفه میشود وسپس جسد اورا قطعه قطعه کرده به پلیس جریان را اطلاع میدهد .

گپه از اسناد

تجارتی ـ تحصیلی ـ معافی ـ شناسنامه رانندگی و غیره حضورا انجام میشود فتو پرسپولیس ـ لاله‌زار نو چهار راه کنت ۳۷۴

۱ـ ۳۰ آ ـ ۱۲۳۸۵

ازصبح سه‌شنبه اول شهریورماه در سینماهای

دیانا ـ ایران ـ تهران

تابستانی زمستانی

آ ـ ۱۹۴۷۸

سپاسگزاری

از قاطبه‌اهالی محترم جوادیه ونازی‌آباد‌بخصوص انجمن های‌محلی که فقط براساس عواطف پاك وایمان تابناك خود از چند روز قبل نسبت بکاندیداشدن اینجانب اظهار علاقه وبذل عنایت فرموده‌اند صمیمانه سپاسگزار بوده وچون عدم اطلاع‌قبلی ومحدودبودن زمان احتمالا موجبات کافی برای تحقق‌خواسته سروران ارجمند باقی نمیگذارد تقاضا دارد از ادامه تلاش در اینمورد خودداری نموده واینجانب رابیش‌از این شرمنده‌الطاف خود نفرمایند.

یقین است این سرباز خدمتگزار درهر شرایطی که قرار گیرد بااستظهاربعنایات پروردگار وتوجهات شاهنشاه محبوب از انجام‌هرگونه خدمتی که بر مصالح عالیه اجتماعی و ملی استوار باشد دریغ نخواهد نمود.

سرلشکر محمود دولو

آ ـ ۱۷۰۳۵

تیمسار سپهبد علوی مقدم ریاست محبوب‌شهربانی کل کشور

جمعه شب گذشته ۲۱ مردادجاری فرزندم که سابقه کسالت‌داشت ناگهان کسالتش طوری‌روبوخامت گذاشت که امید بزندگیش نبود ناچار به‌پزشکان شب‌مراجعه وترتیب‌اثرندادند بنابراین به بیمارستان شهربانی که تحت‌توجهات آن تیمسار معظم‌وخدمات شبانه‌روزی جناب آقای دکتر لطیفی ازمدرنترین وارزنده‌ترین بیمارستان های پایتخت است مراجعه خوشبختانه در همان شب بیمار بوسیله آمبولانس حمل‌با دقت ومراقبت تحت معالجه قرار واز مرگ حتمی‌نجات یافت لذا اینجانب وظیفه وجدانی دانسته بدینوسیله از مقام والای آن تیمسار محبوب که حامی ونگهبان ماماموربن شهربانی هستید اظهارتشکر وقدردانی نمایم.

آ ـ ۱۷۰۱۹ سرهنگ ۲ سلیمان رضوی‌زاده

آدامس خروس نشان

مورد اطمینان همه

۱ـ ۵ آ ـ ۱۸۹۹۲

جناب آقای دکتراقبال نخست‌وزیر محبوب

دراجرای دستور صادره آنجناب وتوجه بخصوص جناب آقای‌سرمد باکوشش وفعالیت رئیس اداره آب شهرداری آقای‌برادر وآقای کدخدائی محلهٔ کاظمیه مشروب وبدین‌وسیله اهالی محل نهایت امتنان و تشکر نموده‌بقای سلطنت محمد رضاشاه پهلوی را خواستارند.

ازطرف شورای کاظمیه ـ کاتب ـ یاهوزاده ـ علی نقاش ـ ذوالفقاری

آ ـ ۱۷۰۲۳

شاهکار پرشکوه تاریخ سینما

خورشیدهمچنان میدرخشد

سینماسکوپ همچنان با رنگی موفقیت در

سینماچارلی

ادامه دارد

باشرکت: تیرون‌پاور ـ آواگاردنر ـ ارول‌فلین ـ ژولیت‌گرکو ـ مل‌فرر ـ ادی‌آلبرت

آ ـ ۱۹۴۷۲

اطلاعات اقتصادی

توزیع درآمد درایران

درآمد ملی‌ایران درحدود ۳۶۰۰ میلیون دلار تخمین زده‌شده واگر این مبلغ رابطور مساوی بین جمعیت ایران تقسیم کنیم هرفردی درسال بطورمتوسط ۱۳۰دلاریا ۹۷۵ تومان درآمد داردولی متاسفانه میزان درآمد افراد درایران بطور فاحشی اختلافدارد . مطابق‌مطالعاتی که‌نسبت بدرآمد کشاورزان که ۶۷درصد جمعیت ایران راتشکیل میدهند بعمل آمده درآمدفردی اشخاصی‌که درمناطق روستائی زندگی میکنند بطور متوسط درسال ۳۶۵ تومان ویاروزی یك‌تومان است یعنی ازحد متوسط‌درآمد افراد کشور ۶۱۰تومان کمتراست وچون‌حد متوسط یك‌خانواده درایران ۷ر۴نفر میباشد دراین صورت یك‌خانواده کشاورز درسال بطور معدل ۱۸۰۰ تومان درآمد دارد .

وامادر شهرها وضع بکلی‌عوض میشود بطوریکه درآمد متوسط سالیانه مردم شهر نشین ۴۳۰دلاریا ۱۶۵۰ تومان استولی فاصله طبقاتی بقدری زیاداست که‌قابل تصور نیست اگرمردم شهرنشین‌را به‌سه‌طبقه کم‌درآمد وپردرآمد وطبقه‌ای بادرآمد متوسط تقسیم کنیم باین نتیجه میرسیم که ۶۰درصدمردم شهرنشین جزوطبقه کم‌درآمد بوده وعایدی یك‌خانواده این‌طبقه درسال ازپنج هزارتومان تجاوز نمیکند وتازه اکثر افراد این‌طبقه درآمدشان ازنصف این مبلغ کمتر است از طرف دیگر بیست‌وپنج درصد خانواده هادرآمدی متوسط دارند که‌درسال بین پنج‌تاده هزار تومان است‌واگر خانواده‌هائیکه درسال درآمدی بیش‌از ده هزار تومان‌دارند جزو خانواده‌های پردرآمدمحسوب داریم این‌طبقه ۱۵درصد جمعیت شهرنشین راتشکیل میدهند ونکته جالب توجه آنکه دسته‌اخیر درحدود ۴۵درصدکل‌درآمد راجذب‌میکنند بعبارت دیگر ۸۵درصد مردم تنها ۵۵درصدکل‌درآمد رابدست میآورند وبقیه درآمد متعلق به۱۵درصد اخیراست .

دراین صورت بسیار بجاخواهد بودکه درمورد این‌فاصله‌طبقاتی عظیم تعمق‌کنیم وتوجه بیشتری به‌توزیع‌عادلانه‌تردرآمد وبالاخره‌عدالت اجتماعی معطوف داریم اگرتوجه ماهمیشه بافزایش تولید ودرآمدملی باشد بدون‌اینکه وضع‌توزیع درآمد رادرنظر بگیریم چه‌فایده دارد که‌بافزایش تولید ودرآمد ملی مباهات کنیم .

مگرنه اینستکه منظور ازتوسعه اقتصادی بهبود وضع‌زندگی عامه مردم استولی هنگامیکه وضع‌طوری بودکه این افزایش درآمد عاید عده معدودی گرددراین صورت اکثریت مردم کشور چه‌حاصلی از افزایش درآمد ملی برده‌اند ؟

بدین ترتیب بهتراست که‌درنقشه‌های عمرانی واقتصادی خودتنها هدفمان افزایش درآمد ملی‌نباشد بلکه‌هدف عالیتری نیز داشته باشیم که‌آن توزیع عادلانه‌تر درآمداست .

تازمانیکه توزیع عادلانه درآمد برقرار نگردد چگونه میتوان انتظار داشت که‌دراین کشور مانند امریکا ونروژ وسوئد طبقه‌عظیمی بادرآمد متوسط بوجود آیدو قسمت اعظم درآمد کشور بجیب عده معدودی نرود .

دکترمصطفی علم

تا پایان برنامه پنجساله صنعتی

تولید قماش‌نخی کشور به۴۰۰ میلیون متر میرسد

محصول پارچه پشمی‌کشور طی چهارسال‌گذشته پنج برابر شده است

قماش نخی محصول داخلی بخاطر مرغوبیت نوع ورنك وطرح هماکنون توانسته است بازار محصولات مشابه خارجی را درایران شکست داده و خود جانشین آن شود

باانتشار خلاصه آمار فعالیت های صنعتی و معدنی‌کشور، وضع‌نساجی کشور در سال ۱۳۳۸ دقیقا روشن شد. طبق‌این آمار درسال گذشته درکشور ۱۲کارخانه نساجی‌پشمی که مجموعا دارای ۲۷۴ر۲۹ دوك ریسندگی و ۶۲۸ دستگاه بافندگی بوده‌اند وجودداشته که محصولاتشان درهمان سال ۹۰۰ر۱۳۲ر۲متر‌پارچه پشمی و۵۸۵ر۷۹۵ تخته پتو بود.در حالیکه درسال ۱۳۳۵ مجموع محصول پارچه‌پشمی کشور از۴۵۰ هزار متر تجاوز نمیکرد در حقیقت تولید پارچه پشمی درسال ۱۳۳۸ نسبت بسال ۱۳۳۵- ۵برابر شده است .

درمورد تولید پارچه نخی وضع بهتراست زیرا درسال ۱۳۳۸ جمعا ۲۶ کارخانه ریسندگی پنبه والیاف مصنوعی و۲۶ کارخانه ریسندگی‌و بافندگی که دارای ۲۹۸ر۴۸۴دوك ریسندگی‌و۴۷ر۹ دستگاه‌بافندگی بوده‌اند درکشور وجود داشته که‌در همان سال ۸۰۰ر۱۹۷ر۱۴۳متر‌پارچه نخی تولید کرده درحالیکه تولید درسال ۱۳۳۵ -۵۰ میلیون متر تجاوز نمیکرد این ترقی در سه‌سال آینده سریع‌تر خواهد بود بطوری که طی برنامه پنجساله صنعتی که وزارت صنایع و معادن از امسال شروع باجرای آن کرده است با افتتاح کارخانه‌های نساجی درسال ۱۳۳۹ وبکارافتادن کارخانه هائی که تاسال ۱۳۴۳ تاسیس می‌شوند مقدار محصول ایران‌به ۴۰۰میلیون مترخواهد رسید.

قماش وپنبه وآهن سه رقم‌بزرك کالاهای وارداتی کشور است که درحدود دوپنجم ازارز. ایران را جذب میکند باافزایش تولید قماش قسمتی از ارز بنفع کشور صرفه جوئی شده و بمصارف دیگرخواهد رسید. درحال حاضر قماش نخی داخلی بازاررا تقریبا بدست داردو قسمت اعظم اجناس مشابه خارجی رااز بازار خارج کرده است. نکته جالب موضوع طرح‌وزنك واستحکام پارچه‌های داخلی است که ناموفقیت باپارچه‌های مشابه خارجی رقابت میکنند.

از طرف شرکت سابق نفت

تقلیل بهای نفت قبول نشد

کمپانی‌های نفتی‌آمریکائی باتقلیل قیمت موافقت‌کرده‌اند

کمپانی شل درقبول نرخ جدید هنوز تردید دارد

امروز از کنسرسیوم کسب اطلاع شد که شرکت نفت انگلیس (شرکت سابق نفت) که ۴۰ درصد از سهام کنسرسیوم را دارد با تقلیل بهای نفت خام هنوز موافقت ننموده و دراین مورد رسما اطلاعیه‌ای صادر نموده و مراتب‌نیز‌تلگرافی بمقامات کنسرسیوم درتهران اطلاع داده شده است .

معمولا رسم براین‌است که وقتی یکی از کمپانیهای بزرك نفت تنزلی در قیمت نفت میدهد سایر کمپانیها هم تبعیت میکنند .

چنانکه سال گذشته هم که کمپانی شل بهای نفت را تنزل داد سایر کمپانی ها از نرخ جدید تبعیت کردند و در نتیجه ۲۵ میلیون دلار ازدرآمد ایران کم شد .

ولی امسال کمپانی نفت انگلیس هنوز حاضر نشده قیمت های جدید را بپذیرد و قیمت نفت خام را تنزل دهد .

اطلاعاتی که از طرف شرکت های عامل نفت بخبرنگار ما داده شده‌حاکی است که کمپانی شل نیز در تبعیت از کمپانی اسو که بهای نفت خام را تنزل داده مردد است .

سهم کمپانی شل در کنسرسیوم برابر چهارده درصد است .

سهام پنج کمپانی آمریکائی در کنسرسیوم‌جمعا ۴۰درصداست‌و چون کمپانیهای‌آمریکائی ازیکدیگر‌تبعیت میکنند روی این اصل ۴۰ در صد از نفت ایران مسلما مشمول ۷ درصد تنزل نرخ شده است ووضع ۲۰ درصد دیگر یعنی سهم شل (۱۴ درصد) و کمپانی فرانسوی (۶درصد) هنوزروشن نیست در نتیجه باید گفت وضع‌بهای نفت خام در خاورمیانه دچار ابهام شده است .

امروز ازطرف کنسرسیوم تلگرافی به لندن مخابره شدتا مشروحا آخرین تحولاتی را که در نرخ نفت پدیدآمده بتهران اطلاع داده‌شود .

کنسرسیوم بعد از دریافت‌اطلاعات مزبور اطلاع قطعی ورسمی به شرکت ملی نفت خواهد داد علاوه بر نفت خام از طرف شرکت نفت اسو اعلام شده که بنزین ۷۹ اکتان به ۲۱سنت خریداری میشود یعنی پنج در صد تنزل کرده استوبرای سوخت کشتی نیز از طرف اسو ۱۳ سنت قیمت‌خرید تعیین شد ماست .

قیمت ارز

بازار ارز درچند روز اخیر هیچگونه تغییری پیدا نکرده‌است نرخ‌آن در بازار آزاد تا آخر وقت دیروز به شرح زیر بود .

دلار نقد ۸۳ ریال
حواله تلگرافی ۵ر۸۱ ریال
پستی ۸۱ ریال
پوند نقد ۲۳۵ ریال
حواله تلگرافی ۵ر۲۲۶ ریال
پستی ۲۲۶ ریال
مارك نقد۲۰ریال حواله ۲۵ر۱۹ ریال
فرانك فرانسه نقد ۱۷ ریال حواله ۸ر۱۶ریال
سویس‌نقد ۲۵ر۱۹ریال حواله ۹ر۱۸ ریال
لیر ایتالیائی ۱۳۰ ریال
روپیه پاکستان‌نقد ۱۱ ریال روپیه هندوستان ۵ر۱۱ریال لیره‌ترکیه‌نقد ۶۵ر۶ریال حواله۷ریال

جهان اقتصاد

تنزل نرخ ابریشم

هفته گذشته نرخ‌ابریشم دربازار جهان بعلت عرضه مقدار زیادی ابریشم از چین کمونیست دچار تنزل‌فاحشی‌شد چین کمونیست برای رقابت در بازار های غربی ۲۰ در صد در نرخ‌فروش ابریشم‌خودتنزل داده است .

ورود و خروج کشتی ها

سازمان بنادر و کشتیرانی وزارت گمرکات اطلاع می دهد.

* کشتی تجارتی هلندی (یوتویوترفت) در ساعت ۶ر۵ روز شنبه گذشته بندر ایران را ترك گفت

* کشتی تجارتی آلمانی «برگمن سلس» و کشتی نروژی «ترینیداد» در روز شنبه از بندر بوشهر خارج شد .

* کشتی ایتالیائی «تیرنا» روز شنبه و کشتی آلمانی «کاتن تورم» روز یکشنبه وارد بندر بوشهر شدند .

* کشتی تجارتی امریکائی «دسوزان» روز یکشنبه گذشته از بندر شاهپور خارج شد.

* کشتی تجارتی روسی (بسنا) روز شنبه از بندر پهلوی خارج شد .

* کشتی تجارتی روسی «پیرتر» دیروز از بندر پهلوی خارج شد .

بعلت تمام شدن پسته صادراتی

پسته برای صادرات موجود نیست

محصول‌آینده پسته سه‌تا سه‌هزاروپانصدتن برآورد، میشود

چندی است رکود شدیدی‌بازار پسته رافراگرفته است علت آن اینست‌که کلیه پسته‌های صادراتی بخارج فرستاده شده لذاهیچگونه معامله‌ای هم روی پسته صادراتی انجام نمیگیرد وفعلا معاملات‌پسته محدود به‌پسته‌های باب داخلی است که مقدار آنهم کوچك وکم است درسالی که گذشت بعلت کنترل دقیق‌کنسرسیوم پسته بربازارداخلی وخارجی هیچگونه لطمه‌ای به وضع معاملات وبازرگانی پسته واردنشد درزمینه صادرات ترکیه بزرگترین رقیب ما در بازار امریکا به شمار میرفت . محصول ترکیه در سال قبل بسیار خوب بود بهمین علت مقدار زیادی پسته بامریکا صادر کرد وبااستفاده از جوایز صادراتی پسته‌های خودرا باقیمت ارزان‌عرضه داشت. کنسرسیوم باوجود آن موفق شد که پسته‌های ایران رابا قیمت خوب بفروشد. درحال‌حاضر نیز مقداری پسته درآمریکا موجود دارد که بفروش آن اطمینان دارد

پیش بینی شده که محصول آینده ترکیه خوب نخواهد بود و بنظر میرسد محصول ایران هم‌به علت سرما بیش‌از ۳هزارتا ۴هزارو پانصد تن نباشد که از این مقدار درحدود ۴هزار تن بخارج صادر خواهد شد.

برای صادرات پسته دربائیز وضع بهتری پیش‌بینی میشود زیرا سال گذشته سال اول‌فعالیت کنسیرسیوم بود وازآن گذشته‌دربزرگترین‌بازار صادراتی پسته ایران که آمریکا باشد از اواسط سال شعبه بازشد در حالیکه امسال بعلت تجربه سال قبل وکاهش قدرت رقابت ترکیه کنسرسیوم باآگاهی بیشتر وزمینه بهتر صدور پسته را بدست‌خواهد گرفت.

بندر جدید لبنان

دولت لبنان تصمیم گرفته است بندر مجهز جدیدی در جنوب بندر بیروت بوجود آورد .

ساختمان این بندر که ۱۳۲ میلیون دلار خرج آن است توسط یك کنسرسیوم آلمانی و یك شرکت ساختمانی سوئدی انجام خواهد شد .

درسال گذشته در داخله

۲ر۸ میلیون جفت‌کفش لاستیکی تولیدشد

صنایع شیمیائی درایران پیشرفت سریعی کرده است

یکی از صنایع جدیدی که در اثر کمك از محل پشتوانه‌اسکناس ترقی وتکامل زیاد پیدا کرد.صنایع شیمیائی است طبق آمار صنایع و معادن هم‌اکنون بیش‌از ۶۰ قلم کالا از قبیل کالای داروئی واجناس پلاستیکی وارقام مختلف صابون در ایران تهیه میشود مثلا در سال ۱۳۳۵ درایران کفش لاستیکی تولید نمیشد وهمه آنها از خارج وارد میشد امادرسال ۱۳۳۸ درحدود ۲ر۸ میلیون جفت کفش لاستیکی تولید شده اکنون سه کارخانه لاستیك سازی درایران وجود دارد که‌مقدار تولید آنها درسال ۱۳۳۸ برابر ۴۶۰ر۱۵ حلقه روکش‌لاستیك بود.

برای تهیه مواد شیمیائی پنج کارخانه وجود دارد که بیست رقم اجناس از سولفات‌دوسود خوراکی خشك کن مایع‌وپرارتاکل گوگرد تهیه میکند همچنین ۲۸ کارخانه پلاستیك سازی درایران تاسیس شده که انواع مصنوعات پلاستیکی از قبیل مسواك ،لوله مایق،یخدان وقوطی پلاستیکی تولید میکنند.

۱۵ کارخانه الکل کشی و۶ کارخانه تهیه روغن طبی در ظرف سالهای اخیر تاسیس شده صابون سازی یکی دیگر از تاسیسات مدرنی است‌که درایران باوضع خوبی پیشرفت کرده وجای صابون‌سازی های قدیمی راگرفته و محصول‌آن از ۲۵۰۰تن در سال ۱۳۳۵به۳۰ هزارتن‌درسال۱۳۳۸ رسیده است.

یکی دیگر از فرآورده‌های‌صنایع شیمیائی که درایران کاملا جدید ونومیباشد صنایع شیمیائی دارو- سازی است که درحال حاضر ۲۲ کارخانه داروسازی در ایران‌وجود دارد که محصولات آن به‌شرح زیر است.

انواع شربت بیش‌از ۵ میلیون شیشه انواع‌قرص‌بیش‌از ۳۸میلیون جعبه انواع مسهل ۱۸۰ر۰۰۰ر ۱ بسته انواع قطره ۴۱۵هزار شیشه انواع پماد بیش‌از ۳ر۵ میلیون‌لوله وقنطورها ۱۰۶هزار شیشه سرمهای طبی۳۴۰۲۲۶عدد انواع آمپول ۸۳۲ هزار عدد انواع دراژه ۶۰۰ر۱۲۱ بسته پنی‌سیلین ۴ر۵میلیون عدد. این فرآورده‌ها سابقا در ایران وجود نداشت.

* مناقصه‌ها ومزایده‌ها

* راه آهن دولتی ایران خرید سه هزار عدد فنر دو قلو برای واگن های آلمانی و امریکائی تا ۱۲ر۷ر۳۹

* اداره کارپردازی وزارت پست‌و تلگراف خرید سی و دو قلم لوازم یدکی‌ولامپ‌برای‌فرستنده‌وپخش صدا و تله فتوچهارصدواتی‌تا۲۹ر۶ر۱۳۳۹

* راه آهن دولتی ایران چهارصد متر کابل پر دورتا ۲۶ر۵ر۱۳۳۹

آشنا
تبلیغات وانتشارات
تلفن ۴۴۶۸۸

بدهی افراد ببانک ملی اضافه شده

بانکملی درشرایط فعلی پرداخت وام جدید صنعتی‌را صحیح نمی‌داند

میزان تعهدات مشتریان بانك‌ملی بابت اعتبارهای بازشده ارزی‌و ضمانت نامه‌ها دربانك ملی بالا رفته واین‌رقم که‌درپایان‌خردادماه۳۸۶ر۹۴۲ر۹۸ر۵ ریال بوده است .دربایان تیرماه به ۴۰ر۷۳۷ر۸۰۱ر۵ ریال رسیده است ظرف همین مدت میزان موجودیهای نقدی وفلزی بانك‌ملی درایران وکشور های بیگانه زیاد شده است و از ۶۸ر۲۸۹ر۹۴۸ر۴ ریال به ۳۳۰ر۹۱۶ر۸۵ر۹ ریال رسیده یعنی نزدیك دوبرابر شده است .

بدهی افراد بعنوان بروات وسایر بدهی ها ببانك ملی دربایان تیرنسبت بپایان خردادداضافه شده واین رقم‌از ۸۵ر۱۷۳ر۳۵۶ر۱۳ ریال به ۴۵ر۳۴۴ر۶۱۱ر۱۳ ریال رسیده‌است.

بدهی افراد ببانك ملی دربایان تیرنسبت بپایان خرداد ازبابت وامهای تولیدی ثابت‌مانده واین نشانه‌آنستکه بانك ملی دادن وامهای تولیدی واز آن‌جمله وامهای صنعتی رادر شرایط فعلی صحیح‌نمی‌بیند البته بیشتر از نیمی ازاین اعتبارات ازمحل تفاوت ارزیابی پشتوانه اسکناس است .

درضمن چنانکه اطلاع دادیم در پایان ماه خرداد قدری از پس‌انداز مردم درصندوق پس‌انداز ملی کم‌شده بوداین مسئله جنبه موقتی داشت وما هم‌بموقع خود آنرا متذکرشدیم ارقام نشان میدهد که پس‌انداز مردم‌طبق معمول درصندوق پس‌انداز ملی‌اضافه شده و از ۹۵۶ر۳۳۹ر۶۰۶ر هریال (خرداد) به ۷۲۳ر۳۵۴ر۶۲۵ر۵ ریال (تیر) رسیده است .

کشتزار توتون معدوم‌گردید

وزارت‌کمرکات و انحصارات اطلاع می دهد مقدار پنجهزاروسی متر مربع کشتزار توتون‌و تنباکو غیرمجاز توسط ماموران انحصارات در یکی‌از قراء بروجرد کشف ومعدوم‌گردیده .

کشاورزان گوشت گاو فروش طهران وحومه پوست‌خام گاو رابمعرض فروش میگذارد

ازخریداران محترم تقاضا میشود قبلاز ظهرها مستقیما برای‌خرید خام‌جزئی وکلی بدفترا‌ین اتحادیه واقع‌در کشتارگاه مراجعه نمایند.

رئیس اتحادیه‌صنف گوشت‌گاوفروش طهران و حومه
۱-۳ آ-۱۷۱۵۹

آگهی مناقصه خریدموتور ژنراتور بشرح زیر اصلاح میشود

۱-نوع کارخانه سازنده ملاك عمل نبوده و فقط شرایط و کلیه مشخصات مندرجه در آگهی شماره ۱۸۸۵ مورخ بیستم مرداد ماه۳۹ روزنامه اطلاعات بقوت خود باقی است .

۲-تاریخ تسلیم پیشنهادات تا آخر وقت اداری یکشنبه ششم شهریور و قرائت پیشنهادات ساعت ده صبح روز دوشنبه هفتم‌شهریور ماه ۱۳۳۹ تمدید میشود .

بجای مدیر عامل‌بنگاه اصلاح و تهیه بذر چغندر قند
آ-۱۷۰۸۱

بهلر

تیغ مخصوص برش کاغذ ومقوا
باندازه های مختلف بدون سوراخ
ساخت کارخانه فولادسازی بهلر

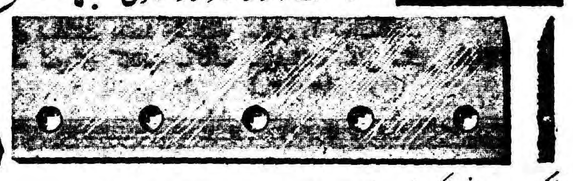

شرکت سهامی خشکه و فولاد تهران خیابان خیام ساختمان بهلر تلفن ۳۰ - ۳۰۵۵۷۱

BÖHLER

آگهی دعوت

از صاحبان سهام شرکت هواپیمائی‌پارس دعوت میشود تااصالتا درمجمع‌عمومی‌فوق‌العاده که‌درساعت ۹صبح‌روز شنبه مورخ پنجم‌شهریور ماه ۱۳۳۹ در محل اصلی شرکت تشکیل میشود حضور بهمرسانند:

دستور جلسه ـاتخاذ تصمیم درباره ایجاد شرکت واحد هواپیمائی متشکل از شرکت هواپیمائی ایران وشرکت هواپیمائی پارس و امور مربوط به‌آن

رئیس هیئت مدیره

آگهی افزایش سرمایه شرکت سهامی‌آبیاری‌نائین

طبق نامه شماره ۱۷۰ـ ۸ر۵ر۳۹ هیئت مدیره شرکت سهامی آبیاری نائین باستناد صورت‌جلسه مجمع عمومی فوق‌العاده مورخه ۲۰ر۹ر۳۶ مبلغ دومیلیون‌ریال بابت تعهد سازمان‌برنامه‌پرداخت گردیده که در اختیار هیئت مدیره شرکت قرار گرفته و همچنین بنگاه مستقل آبیاری بموجب صورت‌جلسه مجمع عمومی‌فوق‌العاده مورخه۱۷ر۸ر۳۸ مبلغ یك‌میلیون وچهارصد هزار ریال است بابت تعهد خود پرداخت‌نموده که در اختیار هیئت مدیره شرکت میباشدودر نتیجه سرمایه پرداخت شده شرکت از مبلغ شانزده میلیون وهشتصد هزارریال بمبلغ بیست میلیون ودویست هزارریال افزایش یافته‌است.

رئیس اداره ثبت شرکتها وعلائم تجارتی واختراعات-مهدی‌نراقی

آگهی تشکیل مجمع‌عمومی

ازبانوان وآقایان صاحبان سهام شرکت سهامی فرهنگی همکاران تقاضا میشود درمجمع‌عمومی سالیانه شرکت که روز چهارشنبه‌شانزدهم شهریور ساعت ۵بعدازظهر در محل شرکت تشکیل میشود حضور بهمرسانند.

نشانی خیابان شاهرضا روبروی دانشگاه تهران

آگهی اصلاح بعضی از مواد اساسنامه وانتخاب دونفر عضوهیئت مدیره ومدیر عامل درشرکت سهامی بانك اعتبارات ایران که‌باسرمایه دویست میلیون ریال تمام‌پرداخت بشماره ۶۰۱۷ به‌ثبت‌رسیده‌است

طبق نامه شماره ۲۷۸۴ مورخه ۲۲ر۵ر۳۹ به پیوست صورت‌جلسات مجامع عمومی فوق‌العاده وعادی بطور فوق‌العاده مورخه ۲۰ر۵ر۳۹ ضمن اصلاح قسمت اول ماده ۲۰ وبند ۱ازماده ۳۷اساسنامه تغییرات زیردر شرکت سهامی بانك اعتبارات ایران بعمل آمده است.

۱-بند ۱ازماده ۱۷اساسنامه بشرح زیر اصلاح گردید:

«شرکت بوسیله هیئت مدیره مرکب از ۹الی ۱۳نفراداره میشود»

۲- برابر صورت جلسه مجمع عمومی عادی بطور فوق‌العاده مورخه ۲۰ر۵ر۳۹ آقای عبدالحسین بهنیا وژان‌گاندیون بسمت اعضاء هیئت مدیره برای بقیه مدت انتخاب گردیدند ونیز برابر صورت جلسه‌هیئت مدیره مورخه۲۰ر۵ر۳۹ آقای ژان‌گاندیون بسمت مدیریت عامل بانك باکلیه اختیاراتیکه بموجب صورت جلسه‌های مورخ ۷اردیبهشت ۳۷و هشتم تیرماه ۳۷ به‌آقای موریس هانریو داده شده بود تعیین گردیدند.

رئیس اداره ثبت شرکتها وعلائم تجارتی واختراعات -مهدی نراقی
آ-۱۶۹۸۹

آگهی تاسیس شرکت‌کارگاه فنی‌شه‌مولابا مسئولیت‌محدود

نظر بماده ۱۹۷ قانون تجارت و ماده ۶آئین‌نامه همان قانون‌خلاصه شرکت‌نامه واساسنامه شرکت کارگاه فنی شه‌مولابامسئولیت محدود که‌درتاریخ ۱۱ر۵ر۳۹ تحت شماره ۷۴۲۹ دراین اداره به ثبت رسیده برای اطلاع عموم آگهی میشود.

۱-نام شرکت ونوع آن.شرکت کارگاه فنی‌شه‌مولابا مسئولیت‌محدود

۲-موضوع شرکت. ساختن لوازم آهنی از هرقبیل وفروش لوازم‌فنی وغیره.

۳-مدت شرکت. اول‌مردادماه ۱۳۳۹ برای مدت نامحدود

۴- مرکز اصلی شرکت. تهران‌خیابان فیشرآباد مستقل شماره۵۱

۵-سرمایه شرکت. هفتصد هزارریال

۶-مدیران شرکت وحدوداختیارات آنها.آقای‌باقر مولائی تهرانی مدیرفنی آقای اسداله شهبندی مدیر عامل شرکت میباشد وحق‌امضاء چکها وسفته‌ها وبروات‌اسناد قراردادهای شرکت‌بامضاءدونفر مدیران شرکت بامهرشرکت خواهد بود.

۷-بازرسان شرکت فعلاندارد.

۸-انحلال شرکت. طبق ماده ۱۱۴ قانون بازرگانی واساسنامه‌شرکت

رئیس اداره ثبت شرکتها وعلائم تجارتی واختراعات.مهدی‌نراقی
آ-۱۷۰۴۵

آگهی تشکیل مجمع‌عمومی

باطلاع‌عموم صاحبان سهام شرکت سهامی برق و صنایع‌شهرستان ساوه میرساند مجمع همگانی سالیانه شرکت پیراللهی طبق ماده ۲۳ اساسنامه درروز یکشنبه ۲۷ر۶ر۳۹درساعت پنج بعدازظهردردفترشرکت منعقد از صاحبان سهام تمنی میشود شخصا یانماینده رسمی آنان در موعد مزبور حضور بهمرسانند. دستور جلسه .

۱-استماع گزارش هیئت مدیره وبازرسان راجع به عملیات و محاسبات سال ۱۳۳۷ و ۱۳۳۸ واوضاع مالی شرکت.

۲-تصویب بودجه و هزینه‌های سال ۱۳۳۷ و ۱۳۳۸

۳-تصویب بودجه سال ۱۳۳۹

۴-انتخاب ۵نفر بعنوان هیئت مدیره از تاریخ۲۷ر۶ر۳۹ به مدت دوسال تمام

۵-انتخاب ۲نفر بعنوان عضوعلی‌البدل از تاریخ ۲۷ر۶ر۳۹ بمدت دوسال.

۶- اصلاح‌ماده ۵۸اساسنامه مربوطه بانتخاب بازرسان

۷-انتخاب سه‌نفر بازرس از تاریخ ۲۷ر۶ر۳۹ بمدت دوسال

۸-تقسیم سود خالص ۱۳۳۷ و ۱۳۳۸ شرکت بین صاحبان‌سهام

۹-ازدیاد سرمایه شرکت

۱۰-درصورت عدم تصویب ازدیاد سرمایه برای پرداخت قروض ورفع احتیاجات ضروری مالی شرکت تصویب بانحلال مقرر گردیدیك نسخه از آگهی رابرای درج درروزنامه اطلاعات ارسال شود و دهبرك در معابر الصاق گردد.

شرکت سهامی برق وصنایع شهرستان ساوه‌حسن‌صالحی
آ-۱۹۴۲۸

دعوت مجمع عمومی عادی شرکت سهامی بی.اف. گودریچ ایران بطور فوق‌العاده

مجمع عمومی عادی شرکت سهامی بی.اف. گودریچ ایران بطور فوق‌العاده روز شنبه ۲۶ شهریورماه ۱۳۳۹ ساعت ۶ بعدازظهر در محل شرکت واقع درتهران خیابان رازی شماره ۶۷ تشکیل میشودازصاحبان سهام دعوت میشود درروز وساعت مزبور در مجمع حضور بهمرسانند.

دستور جلسه مجمع بقرار زیر است.

ـانتخاب اعضاء جدید هیئت مدیره وبازرس حساب

هیئت مدیره شرکت سهامی بی .اف. گودریچ‌ایران

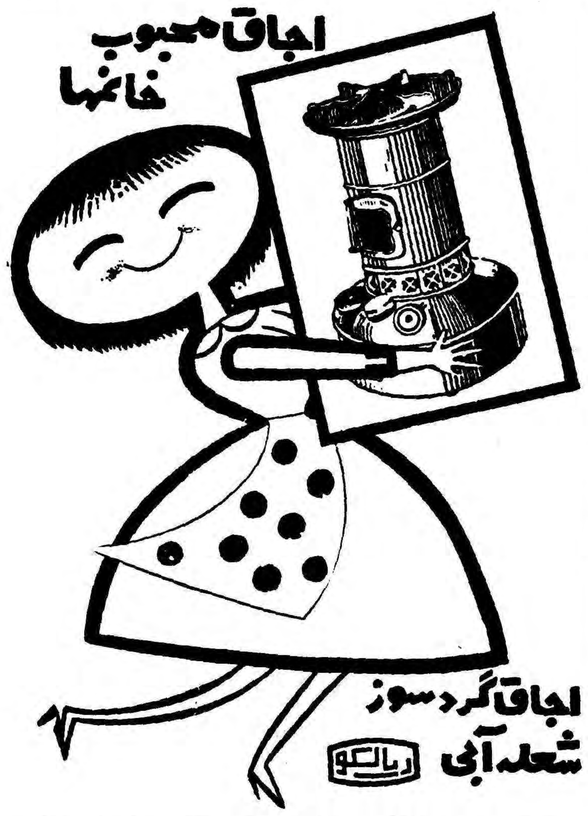

اجاق گردسوز شعله‌آبی ریالکو برای پختن غذاهای‌ایرانی درست شده
آ-۱۹۴۵۶

اقتصاد

خانه «معمارسازی»

چندی پیش سقف آب انبار یکی از خانه‌های نوساز مشرق شهر با صدای مهیبی فرو ریخت و غرش‌رعد آسای آن همسایه‌های‌اطرافرا بکوچه کشانیده و بزودی سیلی از جمعیت کنارخانه مزبور رافرا گرفت . گفته میشد این خانه از خانه‌های معمار سازی است ، خانه هائی که‌بهتراست خانه‌های مقوائی نامیده شوند . این گونه بناها بوسیله بناها یا مقاطعه کارانی ساخته میشود که وجدان را بیکسو نهاده میخواهند با حداقل مخارج حداکثر سودرا بدست آورند باینجهت بدترین مصالح وسست‌ترین پایه‌ها را دراین ساختمانها می توان یافت تنها صورت زیبای‌ظاهر فریبی برای آن میسازند که‌مشتری رابدام افکند . متاسفانه هرروز هم بتعداد شان دراین شهر افزوده‌می شود و مردم نیز براثر ارزانی نسبی خانه‌های مزبور گروه گروه آنهارا میخرند و بخطرات وعواقب ناگوارآن توجهی ندارند .

باری بشرح قضیه بپردازیم . منظره عجیبی بود اشخاصی که آنجا گردآمده بودند غرق در شگفتی وحیرت بودند خانه‌ایکه بیش از شش سال از عمر آن سپری نشده بود وضع دلخراشی داشت علاوه بر خرابی‌شدن آب‌انبار پی اصلی آن نیز براثر فشار مختصری که از سقف آب‌انبار وارد شده بود کاملا درهم شکسته بود دیوار مزبور از داخل زیرزمین چون‌شکم فربهان جلو آمده و کج‌شده بود وشکافهای ایجاد شده در آن منظره وحشتناکی رانشان میداد از لابلای شکافهاچنس مصالح خانه‌آشکار شده بود همه بچشم میدیدند که سازنده فرومایه بنا دراین دیوارکه باید ساختمان دوطبقه و ساکنان آن راسالها نگهدارد نه تنها سیمان مصرف نکرده بلکه از بکار بردن‌سنگ وآهک هم دریغ ورزیده است و در وسط دوردیف آجر دیوار پی‌بجای سیمان شن و کلوخ کار گذاشته آنگاه چنین دیوار پولادینی رامجاور آب‌انبار هم قرار داده‌است ازاینرو پی مزبور چنان خیس و مرطوب‌بنظر میرسید که گوئی گل آب را لحظه‌ای پیش کار گذاشته‌اند .

اکنون شما حال صاحب خانه‌بینوا راکه از کارمندان شریف و درستکار دولت است و حاصل یکعمر کار کوشش خویش را بپای آن خانه‌قلابی ریخته است دریابید . مجسم کنیدچه طوفانی از نگرانی و اندوه او را دربر گرفته است هنوزهم ماهی‌سیصد تومان اقساط آن بدوشش سنگینی مینماید . همه از دیدن چنین منظره‌ای ازمشاهده چنان بنای پوشالی غرق دراندوه و تاثر شده بودندوبسازنده جنایتکار آن لعن ونفرین میفرستادند، میگفتند این گونه اشخاص را باید اعدام کرد، میگفتند شهرداری باید نظارت و مراقبت بیشتری در ساختن خانه‌های تجارتی‌و معمار سازی‌بنماید. اظهارمیکردند باید قانونی‌برای‌مجازات این سوداگران جان و مال مردم‌وضع شود تا این قسم زیانها و خطرات کاهش یابد .

آخر معلوم نیست آن کاسب یا کارمند بینوائی که ثمره یکعمرزحمت خودرا در طبق اخلاص نهاده و بپای چنین خانه‌هائی میریزد چه گناهی مرتکب شده که باید مستوجب‌اینچنین زیان جبران ناپذیری باشد ؟

معلوم نیست وجدان وفضائل اخلاقی‌گروهی از مردم بکجا رفته است ؟ معلوم نیست‌بی اعتنائی وپشت پازدن بفضیلت و انسانیت تا چه‌حد باید ادامه یابد ؟ آخر باجان ومال مردم که نباید تجارت کرد. مگر چه اشکالی دارد که خانه سازان ومقاطعه کاران راه صحیح در پیش گیرندهم خانه محکم و خوب بسازند و هم از سود عادلانه‌ای بهره‌مند گردند ؟ چه مانعی داردکه اینان بمنافع کمتری قناعت کنند و خدمت بیشتری بمردم بنمایند .

اما خریداران این خانه‌ها را هم نمیتوان چندان بی‌تقصیر دانست . گیریم که مشتی دون همت فرومایه بقایای وجدان را هم از دست داده‌اند ودر زندگی جز پول بهیچ چیز نمی‌اندیشندولی باید دیدکه‌دیده‌بصیرت‌و حقیقت بین اینان بکجا رفته ؟ چرا چنین کارهای مهم‌و حیاتی را نباید بکمك مهندس و یامعمار معتبر صورت دهند ؟ آخر هرجا که چند خشت و آجر سرهم کردند خانه حساب نمی شود . چرانباید دقت بیشتری بعمل آورند که اینگونه دردام پول‌پرستی گروهی عاری از وجدان گرفتارنیایند و عمری با ندامت و پشیمانی دست بگریبان نشوند ؟

چرا اصولا دولت و مردم باهمکاری یکدیگر مانع خریدو فروش چنین خانه های مقوائی بی‌بنیانی نگردند ؟ بالاخره چرا کوس رسوائی‌سازندگان ساختمانهای فلابی را در تمام‌کشور نزنند و سوداگران جان و مال مردم را رسوا نسازند ؟

کفتگوی مردم

موضوع حدنصاب

وزارت دارائی راجع‌بشرحی که در ستون انتقادی‌راجع‌بترفیع‌واضافه‌حقوق درج شده اعلام میدارد :

درآئین نامه جدید ترفیعات و اضافات که‌بتصویب هیئت وزیران رسیده مقررات‌خاصی که‌از جمله‌لزوم رعایت نصاب دراعطاء ترفیع باشد پیش‌بینی شده‌بود و بعدا هم که‌بر اثر شکایت مستخدمین‌موضوع مجددا در شورایعالی معاونین اداری مطرح گردیده بود مورد تائید قرار گرفت و مقرر فرموده بودند که‌رعایت حدنصاب الزامی است ازاینرو دراعطاء ترفیعات سال۳۹ حدنصاب مورد توجه قرار گرفته ورعایت شده‌است .

پس‌از پنجسال

استوار دوم مرادی از گردان‌مرزان آباد تقاضا می‌نماید به‌پرونده تصرف عدوانی که پنجسال است بشماره ۳۵و۷۷در دادگستری مطرح‌است‌زودتر رسیدگی بعمل آید.

جاده امامزاده قاسم

جمعی ازاهالی امامزاده قاسم ساکنین انتهای خیابان ظهیرالدوله مینویسند چندی است عبور اتومبیلها راازجاده اسفالت قدغن نموده‌اند و در نتیجه عبور اتومبیل ازجاده خاکی‌تمام خانه‌ها وحتی درختان ماراخاك گرفته سلامتی سکنه ازنظرگرد وخاك باکمی آب درمعرض خطر می‌باشد .

میوه برای بیمار

بیمارستان شهرداری دستورداده‌است که‌عیادت کنندگان از آوردن هندوانه وخربزه‌جهت‌بیماران دراین فصل که‌از هرمیوه‌ای برای مریض بهتراست خودداری کنند واین‌موضوع‌رابه‌کثیف شدن اطاقها منسوب‌میکنند‌درصورتیکه استثنائا‌بعدهای‌اجازه ورودمیومیدهند خوبست یا بطورکلی قدغن شود ویا رفع تبعیض کنند .

امتداد خیابان

جمعی از ساکنین انتهای کوچه فرخی نژاد ودمتری ارامنه وخیابان اطهری و ۱۲ متری توسکی مینویسند قریب دوسال است برای‌امتدادخیابان گرگان ازمیدان لرپا واسفالت دمتری ارامنه باشهرداری تهران مکاتبه‌میکنیم تاکنون از امتداد خیابان خبری نیست تقاضا داریم پنجاه هزار سکنه این محل را بداشتن خیابان اصلی از مضیقه نبودن معبر اصلی نجات دهند.

خانه جهت آموزگاران

آقای علیمحمدفدائی‌آموزگارفرهنگ شهرستان آمل مینویسد چندین هزار مترزمین هارون‌محله‌متصل بشهرستان آمل راعده‌ای غاصب تصرف نموده‌برای خود مستغلاتی‌ساخته‌اند در صورتیکه آموزگاران معیل برای‌سکونت عائله خودحتی از تهیه چندمترزمین‌عاجزاند.

تنزل مقام بجای مزایا

بانو زهرا صمد زاده ازچابهار مینویسد دراول آذرماه ۳۶ جهت آموزگاری‌دبستانهای دخترانه‌شهرستان چابهار بطور پیمانی استخدام شدم و تا تاریخ ۳۸ نیز تمدید شد ولی از سال تحصیلی ۳۹ فرهنگ چابهارقصد دارد حقوقم را روز مزد بپردازد که ازدریافت آن خودداری‌کرده‌ام آیا شایسته است مرا که‌باهزاران‌امید ترك پدر ومادر نموده‌درشهرستانی مانند چابهار انجام وظیفه می‌نمایم بجای آنکه مزایائی اعطا نمایند تنزل مقام دهند .

ثبت‌نام در دبیرستانها

جمعی‌از کارمندان بازنشسته که پیشینه خدمت آنها احتساب نشده‌از داران فریدن‌مینویسند آیا هنوز وقت آن فرانرسیده که بوضعیت مارسیدگی شود وتکلیفی برای فرزندانمان که بدون دریافت شهریه دردبیرستان‌ها ثبت‌نام نمیکنند تعیین گردد .

کالای قاچاق

آقای سیدمحمودرجالی‌دستغیب از آبادان مینویسد کسانیکه بامر قاچاق کالا دست‌دارند عرصه‌رابه‌تجارشریف واصیل تنك‌نموده هرروز عده‌ای‌راخانه نشین میکنند وچون این‌نوع معامله را حرام نمیدانند خمس وسهم امام هم میدهند وچون مستطیع شدند به حج نیز میروند شایسته است حجج اسلام حرام‌بون داد وستد کالای قاچاق را اعلام کنند .

امتحانات متفرقه

آقای حسن نصراله‌زاده مینویسددر اثرسال بسال شدن امتحانات متفرقه درچندسال اخیرجوانان‌بسیاری که‌در گرفتاریهای زندگی محصور می‌باشند ازادامه تحصیل بازمانده‌اند بسیار بجااست که‌وزارت فرهنگ در اینمورد تجدید نظر نموده آئین نامه جدیدی وضع نماید .

پس‌از پنجسال

بانو زهرا خیاط مرندی مینویسد باآنکه قریب پنجسال‌ازتاریخ ازدواجم میگذرد وسه‌فرزند دارم شوهرم بدون آنکه خرجی بدهد بیست روز است‌از خانه خارج شده وفرزندانم را که حق حفاظت آنهارادارم ازدستم گرفته است تقاضا دارم بشکایتم رسیدگی شود وفرزندانم را بدست خودم بسپارند .

از اینجا و آنجا

مجسمه تازه‌ای از ونوس

اخیرا هنگامیکه یکی‌از کشاورزان دهکده (مسحره) واقع‌در منطقه‌منیطره سوریه مشغول ترمیم خانه خود بود ، مجسمه جدیدی ازونوس الهه زیبائی بدست آمد .

این مجسمه به‌موزه ملی دمشق انتقال داده شد .

کارشناسان مطلع میگویند که مجسمه‌مزبور از سنك‌بازالت وبا حجم طبیعی انسان ساخته شده است .

آمریکائیان بیسواد

آماری که اخیرا درباره بیسوادی درآمریکا تهیه شده نشان میدهدکه نسبت بیسوادان درآمریکا برابر سه درصد کل جمعیت آنکشور میباشد .

این نسبت درسال ۱۸۷۰ معادل بیست درصد جمعیت آمریکا بود.

شاهزاده مهماندار

پرنسس «نزرا» خواهر محمدپنجم پادشاه مراکش ،هفته گذشته‌مهماندار عده‌ای از مهمانان انگلیسی شد .

این مهمانان برای دیدن کوههای اطلس ومطالعه شروضع معیشت قبایل مراکشی بآنکشور سفر کرده‌اند .

پرنسس «نیزرا» یکزن اجتماعی است و شخصا از مهمانانی که‌بآن کشور میروند پذیرائی مینماید .

با ماشین ۹۰ لیره‌ای

آقای نویل و دوستش داوید پس از طی ۱۵۵۰۰ کیلو متر وارد راه انگلستان شدند . در این مسافرت نامبردگان از مالایا حرکت کردهو از کوهها و بیابانهای کشمیر، پاکستان ایران ، ترکیه ، یونان و سراسر اروپا عبور نموده بانگلستان‌رسیدند و نکته جالب اینکه مسافرت آنها با یك‌ماشین‌کهنه سیتروئن که‌مبلغ ۹۰ لیره در سنگاپور خریده بودندانجام گرفت !! طی این مسافرت وقایع‌جالبی برای آنها روی داد و درترکیه‌دوربین آنهارا از داخل ماشین سرقت نمودند. نامبردگان در پایان مسافرت ازمهمان نوازی و محبت مردم ایران یادنموده و بخبرنگاران اظهار داشتند صرف‌نظر از اینکه در تهران مرد ثروتمندی دو روز از آنها پذیرائی نمود اساسا ایرانیها با مهربانی کامل با آنها رفتار نموده اند .

رای مخالف

تل‌اسمیت ۷۵ ساله بعد از ۲۵ سال خدمت سنواتی بسمت فرماندار مونرو بازنشسته شد . نکته جالب اینکه نامبرده ۲۵ سال قبل‌برای ایجاد چنین شغلی رای مخالف داده ومعتقد بود صاحب این شغل دارای قدرت زیادی خواهد شد که ممکن است از آن بضرر مردم استفاده نماید !!

فعالیت در زندان

در مفیس مقامات زندان از انبوه کاغذی که برای بعضی از زندانیان میرسید متعجب گردیده و مشکوك شدند و پس از رسیدگی‌کشف‌نمودند که برخی از زندانیها بدوستان خود که در خارج زندان مشغول فعالیت بوده و هنوز دستگیر نشده اندستور میدادند کتاب و صفحه سرقت نموده وبرای آنها بفرستند و آنها نیز کتابها را بسایر زندانیان‌می فروختند و باین ترتیب در داخل زندان‌نیز به فعالیت مشغول گردیده اند .

سیگار درآلمان

طبق آمار منتشره سال ۱۹۵۹ در آلمان غربی ۶۵ میلیارد سیگار مصرف شده و تعجب آور اینکه مصرف سیگار نسبت‌بسال مشابه‌گذشته‌بیش از دو برابر گردیده است .

بموجب این آمار هر فرد آلمانی در ظرف سال بطور متوسط ۱۲۰۶ سیگار دود کرده است .

«درایوین» استخر

پس از در ایوین سینما و درایوین انك اینك نوبت‌درایوین‌استخر رسیده است .

درنزدیکی شهر هرتسفلد درآلمان طرح ایجاد یك استخر شنای بزرك ریخته شده است . این استخر کنار اتوبان قرار گرفته ورانندگان‌که گرما و مسافرت آنها را ناراحت کرده می توانند با ماشین خود بداخل محوطه آمده کنار استخرتوقف کنندو پس از شناو رفع خستگی مجددا براه خود ادامه دهند استخر مزبور تا تابستان سال آینده ساخته شده ومورداستفاده قرار خواهد گرفت .

دختران ورزشکار

جامعه روانشناسی امریکا اعلام داشت دوشیزگانی که بورزش علاقه دارند و در میدان های ورزشی‌موفقیت پیدا می کنند بیشتر احتمال دارد بتوانند خانواده بزرگی بوجود آورده آنرا اداره کنند . این نظریه بعد از مطالعه روی‌عده‌زیادی‌از زنان‌شوهردار ووضع تحصیلی آنها پس از ازدواج ابراز گردیده است .

دختران و زندگی

مدیره یکی از مدارس لندن در کنگره مدیران مدارس در لندن‌درمورد عدم علاقه دختران در مطالعه کتابها اظهار داشت که دختران اگر به سن هیجده سال برسند و فکر کنند که تمام آزمایشهای زندگی‌راطی نکرده‌اند فکر می کنند که در زندگی شکست خورده اند .

وی اضافه نمودبهمین جهت‌دختران ترجیح می دهند که وقت خود رابجای مطالعه کتاب در گذراندن آزمایشهای زندگی طی کنند.

چشم مادر

صحنه‌ای که همه‌مردم لندن را متاثر ودرعین‌حال به‌تحسین‌واداشته ، منظره زن نابینائی بنام «جین‌کیلی» است که پسرسه‌ساله اودست ویرا میگیرد ودر خیابانها هدایت‌مینماید.

این زن قبل‌ازتولد پسرخود چشم خودرا ازدست‌داد‌وپسراوهم که‌احساس کرد مادرش بجزاو هیچ‌کس راندارد، خودرا وقف‌مادرش‌نمود وحتی یك‌لحظه هم ازاو دور نمیشود وتطمیع بچه‌های همسال اوبرای بازی باآنها دروی‌اثر ندارد .

این پسر سه‌ساله اکنون مادرش راهمه‌جا میبرد ومادرش هم پسرخودرا چشم خود میداند .

ازدواج پرخطر

«لوجیلابورنویك» بالاخره موفق شد ازخطرات زیادی جان سالم بدر برد وبا پسر «مستربالتلر» وزیر داخله انگلستان از دواج کند .

دراولین موعدی که‌قرار بود ازدواج کنند ، دچار آپاندیسیت شد وویرا تحت عمل جراحی قراردادند وازدواج رابتعویق انداختند .درمرتبه دوم تمام لباسهای عروسی او بسرقت‌رفت‌وبازهم عروسی بتعویق‌افتاد . مرتبه‌سوم‌قسمتی از کلیسا که‌قراربود مراسم مذهبی درآنجا انجام گیرد ویران گشت ولی مع‌الوصف وی ازاینکه مراسم رابجا آورد خوشحال بنظر میرسید .

جدول

کلمات متقاطع

شماره ۱۵۹۰

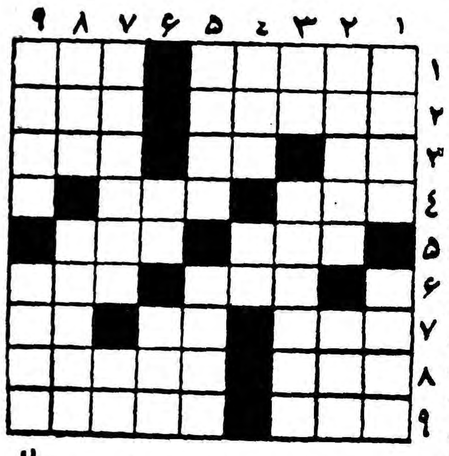

افقی : ۱- رو در رو دارد- شاعر از زبان دالدار طیبات دانسته است ۲- مظهر بیگناهی وپاکی - در هر کاری که‌بیایدموضوع را سست میکند ۳- راه‌بی پایان - ضمیر عربی- سابقا بچه های بزرگان داشتند ٤- لباسش‌قرمز بود - مناسب ۵- حرف آگاهی و تنبه - برای پی بردن به اسرار آسمان در آن می نشستند ٦- نشخوار آدمیزاد - بی غل و غش ۷- رقصی که چند سال پیش غوغائی در جهان بر پا کرده بود - بچه شیر خوار بیشتر میزند - رمق ۸ - همیشه آهار ! - کتاب شعر ۹- این را نیز در آن کتاب توانید یافت - دوستان با صفا ووفادار چنین هستند .

عمودی : ۱- از اعصار تاریخ زندگی بشری - شب‌افروز ۲- از کار افتاده و بی مصرف - پول همه کشور ها غیراز کشور خودمان ۳- برای دشمن پر روغن تر بر میدارند ! - کامیوندار با اکراه روی آن می رود ٤- می گویند بعضی از زیر آن در آمده اند ! - با همه باریکی باریك بین توی آن می رود ۵- شعله - از آفتاب کردنی ها ٦- یك نی کم از احتیاج دارد وخود دنیائی طمع است - در جشنها تکه تکه اش می کنند۷- طالع هم می بیند سر کتاب هم باز می کند - سمت ۸- برج اول - از اسمش پیدا است که چون جان عزیزش دارند ۹- گواه خوبرو - فریاد .

حل جدول شماره ۱۵۸۹

افقی: ۱- گزك- توتیا ۲- لخت - لیکور۳- دم -قفل ٤-جدن- ساق ۵- تارك - دخیل ٦- هرم - منت ۷- سری- حد۸-چکاوك- سقا ۹- لبلاب - مدن.

عمودی: ۱- گلدسته - چل ۲- زخم- ار- کب ۳- کت- چرم - ال ٤- قدك - سوا ۵- تلفن- مرکب ٦- ویل- دنی ۷- تك- سخت - سم ۸- یو- ای- حقد ۹- ار- قلمدان.

تاریخ انجام مسابقه

باطلاع داوطلبان شرکت در مسابقه ورودی پلی تکنیك تهران میرساند چون محلی که برای امتحان درنظر گرفته شده بود در روز دوم شهریور ماه قابل‌استفاده نیست لذا روز مسابقه ورودی از دوم شهریور ماه بساعت ۸ صبح ۲۵ مرداد ماه تغییر یافته است .

داوطلبانی که ثبت نام نموده‌اند باید برای دریافت کارت ورودی خود حداکثر تا آخر روز ۲۰ مرداد به انستیتوی‌نساجی پلی تکنیك‌تهران مراجعه نمایند .

دفتر پلی‌تکنیك تهران

۳_۲ — آ_۱۸۹۶۰

۸ دستگاه آپارتمان لوکس

دربهترین نقطه شهر مجهز بدستگاه‌شوفاژ -حمام‌باوان - سرویس کامل برای‌خانواده‌های محترم باجاره داده‌میشود.

آدرس -خیابان شمیران -بین‌حقوقی وسه‌راه‌تخت جمشید -نبش کوچه زرین به‌تلفن های ۳۵۵۵۶ و۳۸۹۱۶ مراجعه فرمائید .

۳_۱ — آ_۱۶۲۸۵

غلطك راه‌سازی

والیس اند استیونسن انگلیسی

۱۰-۸ ۱۲ - ۱۰ تن موجود در تهران

شرکت سهامی راه‌موتور : خیابان سعدی -شماره ۷۳۲ - تلفن ۳۹۲۳۵

نمایشگاه وتعمیرگاه : خیابان شوش -تلفن ۵۳۶۰۳

آ_ ۱۹۳۷۸

آگهی انستیتوی علوم بانکی

آقای مهرداد نیك زاد فرزند دکترنیك زاد دانش آموز کلاس ششم دبستان ملی تربیت بابل بین شاگردان همکلاس خود رتبه اول را حائز شد و این موفقیت را از کلاس اول تا ششم دارا بوده‌است .

انستیتوی علوم بانکی بمنظور تعلیم وآماده‌ساختن کارمندان‌شایسته ومطلع برای اداره امور بانکی تعداد صدنفر داوطلب برای سال تحصیلی (۳۹-٤۰) باشرایط زیر میپذیرد :

۱-داوطلبان باید حداقل دارای دیپلم کامل متوسطه باشند

۲-داوطلبان باید خدمت وظیفه راانجام داده باشند ویا معافیت‌عدم اصابت قرعه را ارائه دهند.

۳-دوره انستیتو دوسال وساعات تدریس بعدازظهرها خواهد بود.

٤-دانشجویان صبحها حداقل دوساعت دردوائر مختلف بانك‌ها بکارآموزی خواهند پرداخت .

۵-چنانچه عده داوطلبان از صدنفر تجاوز کند تعداد مورد لزوم‌از راه مسابقه تعیین خواهدشد.

٦-بعداز سه‌ماه که ردوره سال تحصیلی گذشت آزمایشی از میزان قوه دانشجویان بعمل‌خواهدآمد وبکسانی که دراین آزمایش قبول میشوند ماهیانه دوهزار ریال بعنوان کومك‌هزینه پرداخت خواهد شد درجریان سال دوم تحصیلی این‌میزان افزایش پیدامیکند.

۷-دانشجویانیکه باخذ دیپلم انستیتونائل میشوند باربه بانکی‌در یکی ازبانکها استخدام خواهند شد.

۸-دانشجویانیکه درامتحانات سال دوم رتبه اول ودوم وسوم را بدست آورند برای اکمال تعلیمات بانکی بهاروپا یاآمریکا اعزام‌میشوند

۹-هریك از دانشجویان باید تعهد کتبی وضمانت نامه معتبری بسپارد که پس‌از ختم تحصیلات لااقل مدت ده‌سال دربانك خدمت‌کند والاسه‌برابر هزینه‌ای که برای او بمصرف رسیده است‌پرداخت نماید.

۱۰-داوطلبان میتوانند تاروز پنجم شهریور تقاضای خودراباتعیین معدل امتحانات نهائی دوره متوسطه وذکر رشته‌تحصیلی بادوقطعه‌عکس ودونسخه رونوشت مصدق شناسنامه منضم به گواهی دبیرستان مربوطه دائر بقبولی درامتحانات دوره کامل متوسطه باتعیین نشانی کامل‌بوسیله پست سفارشی بعنوان انستیتوی علوم بانك واقع درخیابان سعدی‌شمالی چهارراه سیدعلی کوچه حریری -کاشی شماره (۲۲) ارسال دارند.

۱-۲ — آ_۱۹۳۲۰ — انستیتوی علوم بانکی

کپیه از اسناد

تجارتی -تحصیلی-معافی -شناسنامه رانندگی و غیره حضورا انجام میشود فتو پرسپولیس - لاله‌زارنو چهار راه کنت ۳۷٤

۱-۳۰ — آ_۱۲۳۸۵

بنگاهی احتیاج بیك مدیر ویك نویسنده دارد اشخاص داوطلب پیشنهاد خودرا بشماره ۱٤۷۲ بروزنامه اطلاعات بفرستند .

۱-۳ — آ_۱۶۸۷۵

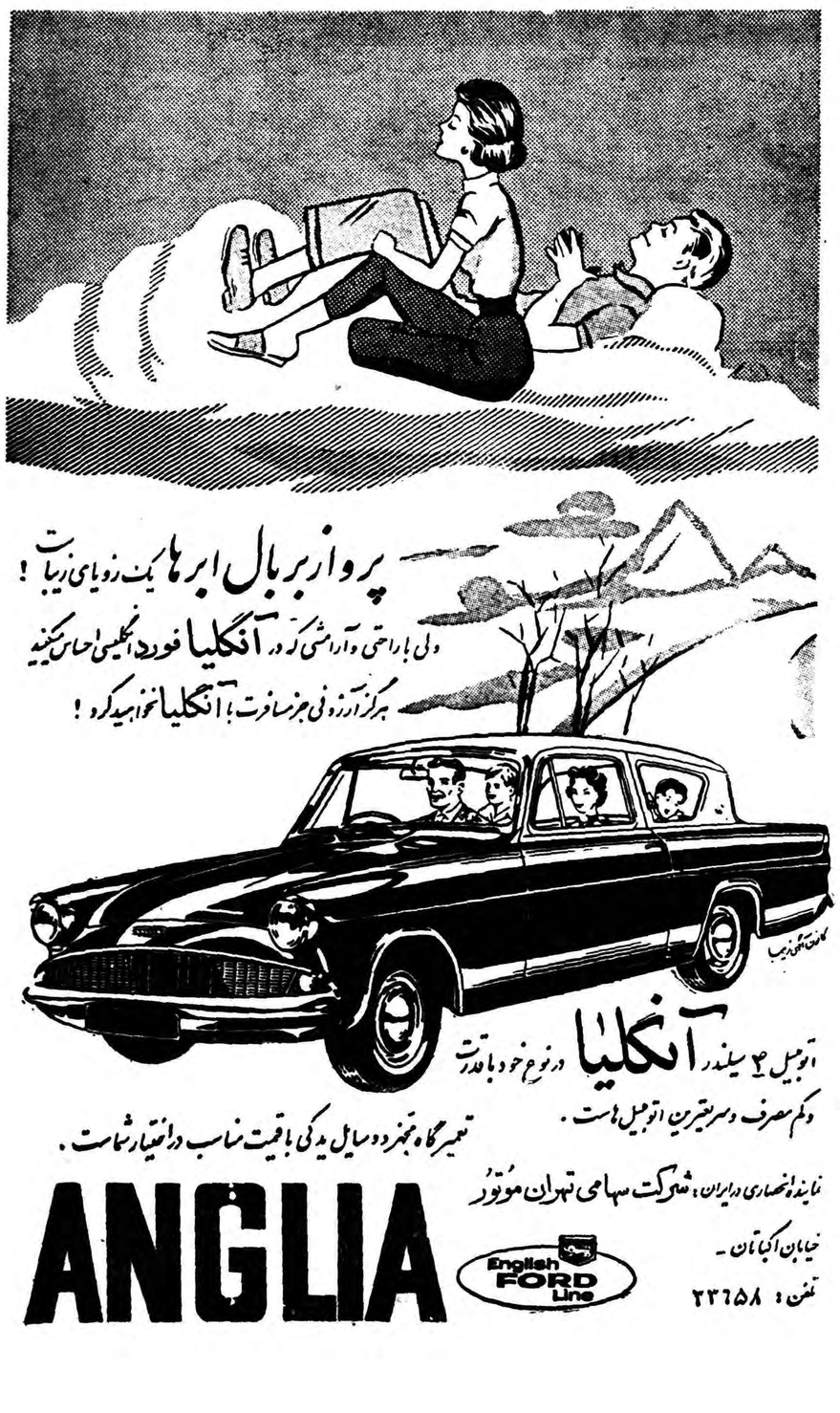

ازنیویورك هرالدتریبون
نوشته روسکودروموند

چرا کندی برنده است ؟

خوشبختانه هیچکس نمیداندایین مبارزه انتخاباتی ریاست جمهوری چگونه پایان خواهد یافت .

اما مامیدانیم چگونه آغازمیشود این مبارزه درحالی آغاز می‌شودکه سناتور کندی در برابر نیکسون معاون رئیس جمهوری در موقعیت آشکارا نیرومندی قرار دارد .

درباره هردو نامزد اغلب نویسندگان سیاسی اتفاق نظر دارند .

نیکسون خود را در موقعیت نا مناسب نمی‌بیند . البته اگر این مطلب را بیان نمیکند برای آن‌است که اعتماد اطرافیان خودرا ازمیان نبرد. اما کاملا این مطلب را میداند و برنامه مبارزاتی خودرا باتوجه به‌آن طرح کرده‌است .

کندی میداند که مشکل وی حفظ قدرتی است که هم اکنون دارد و بخاطر آن بایدرای‌دهندگان عضو حزب دمکرات وهواداران این حزب را برای خود نگاهدارد ـ چه عموم این افراد در دوانتخابات از ژنرال دوایت آیزنهاور در برابر کاندیداهای حزب دمکرات دفاع و حمایت کرده‌اند .

چهار عامل

مسائلی که باید فورا روشن شوند شرح ذیلند :تفوق های‌مبارزاتی کندی کدامند ؟

تاکجا برتری وی را تامین کرده‌اند؟

آیا نیکسون میتواندفاصله‌راپر کند؟

چهار عامل امروز کندی را در قبال نیکسون از عوامل مساعدی برخوردار کرده‌است :

۱ـ اکثریت رای‌دهندگان به‌نحو قاطعی طرفدار دمکراتها می‌باشند و ۲۸سال است چنین وضعی را در امریکا حفظ کرده‌اند .نشانه بارز این امرآن است که طی چهارده دوره گذشته نزدیك کنگره‌امریکا ۱۳بارآن را دمکراتها اکثریت متندوفقط یکبارجمهوریخواهان‌برنده شدند.از ۱۹۳۲تا۱۹۵۸ سیزده بار حزب جمهوریخواه حزب اقلیت‌بود. فقط یکبار حزب جمهوریخواه اکثریت مختصری در کنگره‌بدست آورد آن‌هم در سال ۱۹۴۶ بود که ترومن بیش از هرزمان موردانتقاد وعدم علاقه افکار عمومی بود .

۲ـ محبوبیت آیزنهاور هرگزبه حزب جمهوریخواه انتقال نیافت . پس از ۱۹۵۲ که اکثریت حزب جمهوریخواه در کنگره به‌پایان رسید این حزب از عدم محبوبیت مردم برخوردار ماند ولی آیزنهاور کماکان محبوبیت خودراحفظ کرد. هرچه پیروزیهای آیزنهاور قاطع‌تر بود شکستهای حزب جمهوریخواه نیز برجسته‌تر می‌نمود .دمکراتهادر سه‌انتخابات کنگره پیروز شدند و. شش‌میلیون رای در ۱۹۵۸ بیش از جمهوریخواهان بدست آوردند . رجوع غیررسمی به‌آراء عمومی در ایام اخیر وضع جمهوریخواهان را وخیم‌ترنشان میدهد .

در هر سطح

۳ـدرتمام سطوح حکومت از کنگره گرفته تادادگاهها حزب دمکرات و سازمان دمکراتها به‌نحو غیرقابل قیاس از جمهوریخواهان نیرومندترند دلایل این امر بقرار ذیل‌است : درسنای امریکا ۶۶ دمکرات و ۳۴جمهوریخواه‌عضویت دارند و درمجلس نمایندگان ۲۸۰ دمکرات دربرابر ۱۵۲ جمهوریخواه صف‌آرائی کرده‌اند . ۳۴ فرماندار دمکرات و ۱۶ فرماندارجمهوریخواه برایالات متحده امریکا نظارت میکنند . در ۲۹ ایالت دمکراتها اختیارات قانون گذاری را بدست دارند. از ۱۷۷ شهر بزرك امریکا طبق‌آمار منتشره در«اخبارو گزارش های امریکا و جهان » ۱۲۸شهر دارای شهرداران دمکرات و فقط ۴۹نفر شهرداران شهردار های جمهوری خواه هستند .

۴ـسازمان متمرکز و متشکل کارگران امریکا ازهمیشه نیرومند تراست ، وحدت و قدرت مالی بیشتری دارد ودرحمایت از کندی بیش‌از هررئیس جمهوری فعالیت خواهد نمود حال آنکه در حمایت از آدلای استیونسن حرارت چندانی نشان نمیداد .

این چهار عامل همه دلایل‌نیرو- مندی هستند که موقعیت محکم کندی را نشان میدهند . اما نیکسون دربرابر چه‌در اختیاردارد؟

درواقع امر قدرت حزب بطور خودکار در تهیه راه جهت نامزد حزب متمرکز نمیشود.سنت‌سیاسی جاری درامریکا آن است که‌مردم بیشتر به‌شخص رای میدهند نه به‌حزب .کندی باید این آراء را ببرد ـ ولی‌آن را به‌او نمیدهندمگر باکوشش خودش . و نبایدفراموش کردکه نیکسون امکان بردن این آراء را دارد .

سرشناسی بیشتر

گرچه نیکسون از ذخایرمعنوی یك قهرمان جنگی برخوردار نیست ورهبری که فوق جریانات حزبی باشد بشمار نمیرود (برخلاف آیزنهاور) اما بیشتر رای‌دهندگان اورا می‌شناسند و باکندی عده کمی از آنها آشنائی دارند .وی ازتربیت بیشتری برای جلوس‌برمسندریاست جمهوری برخورداراست و درمسائل جهانی تجربیات مستقیمتری دارد .

نیکسون خودرا بمردم پس از تئودور روزولت مترقیترین‌نامزدهای ریاست جمهوری حزب‌جمهوریخواه معرفی کرده‌است .

بدین ترتیب دیده میشود که‌هم کندی وهم‌نیکسون درانتخابات‌وضع مقتدری دارند وامکانات بردشان به یکدیگر نزدیك‌است .

گلستان کودکان

از روز اول شهریور ماه اسم‌نویسی میکند اولیای کودکان سال قبل مجددا باید ثبت نام نمایند.
نشانی بخش ۱۳ خیابان حقوقی آخر کوچه عارف تلفن ۳۵۰۳۸
آ ـ ۱۹۳۵۰ ۱ ـ ۳

آگهی استخدام

شرکت ملی نفت ایران برای خدمت در جنوب به‌خدمات‌اشخاص ذیل احتیاج دارد :

۱ـ نقشه کش رشته برق (Draughtsman-Electrical) که‌دارای دیپلم فنی از یك هنرستان معتبر بوده و حداقل دوسال سابقه کار در کارگاهها و چهار سال سابقه در رشته نقشه‌کشی برق داشته و ازعهده انجام نقشه‌کشی نصب دستگاه‌های برق فشار ضعیف و قوی و تهیه‌نقشه براساس طرح‌های تهیه شده ومحاسبات‌مربوطه برآید .

۲ـنقشه کش مکانیك (Draughtsman-Mechanical) که دارای دیپلم فنی از یك هنرستان معتبر بوده و حداقل دوسال سابقه کاردر کارگاهها و چهار سال سابقه در رشته نقشه‌کشی‌مکانیکی داشته و از عهده‌انجام نقشه‌کشی کلیه امور مکانیکی از قبیل لوله‌کشی و دستگاه‌های‌جراثقال و غیره (براساس روشهای متداول) و تعیین مصالح مربوطه که در نقشه پیش بینی‌شده‌است برآید .

داوطلبان می‌بایست بزبان انگلیسی تسلط داشته باشند .

داوطلبان واجد شرائط میتوانند در روزهای رسمی اداری ازساعت ۷تاده صبح‌تاآخرمردادماه سال جاری بادردست داشتن مدارك تحصیلی و سوابق کار به‌اداره استخدام شرکت ملی نفت ایران واقع در خیابان پهلوی نزدیك بولوار کرج مراجعه نمایند .

اداره رو ابط کارکنان
آ ـ ۱۹۲۴۴ ۱ ـ ۳

ارز محصلین

آمریکا ـ خبرنگار اطلاعات

آقای محمود آجودانی سرپرست محصلین ایرانی در آمریکا میگوید : قانون استفاده از ارز دولتی برای محصلین ایرانی درآمریکا ناقص بنظر میرسد ولازم است که دراین قانون تجدید نظرفوری بشود . قانون فعلی مشتمل تبعیضی است بین دانشجویانی‌که قبل‌از تاریخ ۲۳تیر ۳۶ وآنهائیکه بعداز این تاریخ مشغول تحصیل شده‌اند . چنین تبعیضی اثرات مطبوعی در روحیه جوانان نمیگذارد . سرپرست محصلین ایرانی عقیده دارد : باید شهریه و مخارج تحصیلی دانشجویان مستقیما بدانشکده‌ها پرداخته شود.

تحصیل دانشجویان ایرانی در دانشکده‌های آمریکا باید محدودباشد. اکنون دانشجویان ایرانی دره۳۰دانشکده آمریکا تحصیل میکنند درحالیکه میشود دانشگاه و مدارس حرفه‌ای وعلمی مورد نیاز محصلین را به‌دویست مرکز علمی تقلیل‌داد . هرگاه وسایل مراجعت محصلین پس‌از اخذ درجه لیسانس بایران فراهم شود بیشتر دانشجویان باکمال میل برای اشتغال‌بکار بایران‌مراجعت‌خواهندکرد .

خبرنگاران اطلاعات در خارجه
گزارش هیدبنه

خبرنگار اطلاعات درامریکا با آقای محمود آجودانی سرپرست‌محصلین ایرانی در آنکشورمصاحبه ای‌بعمل آورده که در زیر عینا باطلاع خوانندگان محترم می رسد :

***

س ـ چه نظریه اصلاحی درباره امور دانشجویان ایرانی در امریکا دارید ؟

ج ـ اجمالا دو نکته درباره امور دانشجویان ایرانی‌در امریکابایستی مورد توجه قرار گیرد .

۱ـ برخوردار کردن کلیه دانشجویان از مراحم و عنایات شاهانه در مدت تحصیل .

۲ـ تامین شغل مناسب با حقوق کافی هنگام مراجعت بایران .

در قسمت اول ـ عرض میشود که قانون فعلی مشتمل تبعیضی است بین دانشجویانی که قبل‌از تاریخ ۲۳ تیر ماه ۳۶ و آنهائی که بعداز این تاریخ مشغول تحصیل شده‌اند هیچگونه کمکی نمیگردد چنین تبعیضی اثرات مطبوعی در روحیه جوانان نمیگذارد و بنظر آنها میرسد که از حقی محروم شده‌اند و چون اولیاء اکثر این جوانان تمکن کافی برای‌تامین هزینه تحصیلی فرزندان خودندارند و آنهارا باین امید برای تحصیل به خارج از کشور فرستاده‌اند که بعدا بتوانند از کمك‌هزینه تحصیلی استفاده نمایند این قانون سد راه کمك به آنها گردیده است وآنها انتظار دارند چون کلیه محصلینی که به امریکا رفته‌اند برای انجام یك هدف که همانا فرا گرفتن معلومات و مراجعت بایران برای خدمتگزاری بشاهنشاه و وطن می باشد نباید بین آنها تبعیضی قائل گردند اینجانب وظیفه خود میداند که بعرض پیشگاه شاهانه برساند کلیه دانشجویان ایرانی در امریکا استدعا دارند مراحم اعلیحضرت همایون شاهنشاهی شامل حال‌تمام آنها گردد تا با خیال راحت به‌انجام وظایف تحصیلی ادامه دهند .

نکته دیگری نیز باید مورد توجه قرار گیرد وآن این است که باید ترتیبی داده شود تا محصلین عموما برای خدمت بوطن و شاهنشاه مراجعت نمایند ولی قوانین و مقررات فعلی‌این نظریه را برای دانشجویانی که در امریکا تحصیل می نمایند تامین نمی‌نماید زیرا :

اگر این دانشجویان اشخاص برجسته ای از کار درآیند از یك طرف با تمایلی که در امریکا بطور کلی برای جلب این نوع افراد میشود واز طرف دیگر هم بواسطه طول مدت تحصیل‌در امریکاوآشنا شدن بزندگی امریکائی و دریافت حقوق مکفی از آمدن بایران انصراف حاصل میکنند و کشور ما از استفاده از وجود آنها تقریبا محروم میگردد در صورتی که استفاده ازوجوداین قبیل‌دانشجویان باید بیشتر مورد توجه قرار گیرد و حتی بقیه که بایران مراجعت میکنند مشکلات دوره تحصیلی و خو گرفتن بزندگانی امریکائی و مخصوصا دانشجویانی که با قانون مصوب ۲۳ تیرماه۳۶ خود راقربانی تبعیضات دانسته‌اند خواهی نخواهی اکثر آنها افراد صالحی راتشکیل نخواهند داد در صورتی که اگر همین اعتبار موجود فعلی باشرایطی در اختیار دانشجویان قرار داده و

بقیه در صفحه ۱۲

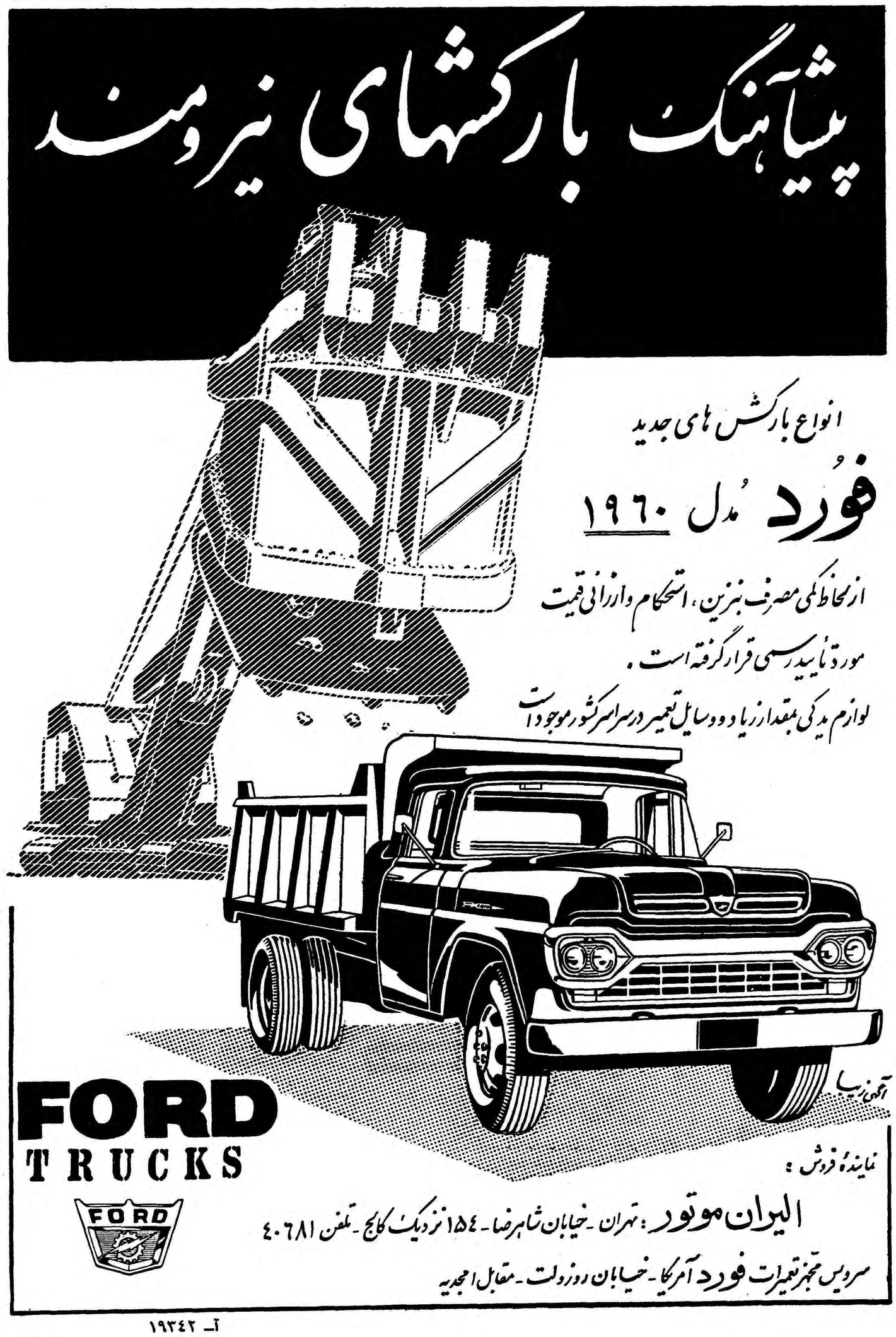

عبور از پنج قاره

چرا طلاق زیاد است؟

نوشته : ج ـ ط
اززندان موقت شهربانی بند ٦

۹۵ درصد بانوان موجد ومسبب متارکه‌ها هستند

باتوجه واشاره به‌موضوع مقاله مندرج درشماره ۱۰۴۳۵ شنبه ۴۹،۴،۲۸ صفحه ۱۷ـآن‌جریده شریفه «اطلاعات» تحت عنوان«صلح جهان دست‌زنان استو ظرافت زنانه جلوگیر خشونت مردانه است»که ازطرف عده‌ای ازبانوان محترم وسرشناس نوشته شده‌و میتوان گفت صحت‌عنوان ذکرشده، مورد تائیدعده کثیری ازمردان نیزمیتواند باشد ، چنین نتیجه گرفته‌میشود که‌این اصل‌یعنی برقراری صلح‌و جانشین‌شدن آن‌بجای جنگ‌در اجتماع بزرگ‌بشریت، درحالیکه اختیار امکانش بدست‌بانوان باشد درامور خانوادگی وروابط زن‌و شوهری ، بهتراتب بهتروآسانتراست، صحبت‌وامکان‌اصل‌برقراری‌صلح‌بدست‌بانوان را، میتوان قبول داشت وباور نمود ، اعم‌ازاینکه پیشقدم وموجد ومسبب ناسازگاری واختلاف‌درروابط زناشوئی و همسری مردهاباشندیاخود بانوان زیرا درشق اول‌یعنی درمواردی که‌ناسازگاری‌وایجاد اختلاف زندگی زناشوئی مردان هستند طبق‌اصل‌فوق‌وقدرت ظرافتی که‌بانوان برای برقراری صلح دراجتماع بزرگ بشریت درخود سراغ‌دارند وصحت اذعانشان مورد تائید اکثریت مردان نیز میباشد وبانوان چنین‌قدرت وفاصلی را خیلی‌باسهولت درمحیط خانوادگی نیزبکار انداخته واز این ودیعه فوق‌العاده وامتیاز خودشان برای رفع هرگونه اختلاف و تعدیل خشونت وحس‌جنگ‌وآتش افروزی مردان استفاده نموده‌و مانع‌از تشدیداختلاف، منجرشدن آن بطلاق میتوانند بشوند برای اینکه عمده‌طلاق‌هابدون مقدمه اختلاف صورت‌نمیگیرد ودرشق‌دوم‌در مواردی که‌پیشقدم وموجد اختلاف‌زناشوئی خودبانوان هستند دراین موردچون مطلقا اختلاف‌یکجانبه است خیلی سهل است که‌بانوان ازرفتار وگفتار نابجای خودشان که‌منجر بتشدید ، اختلاف وتیره‌گی روابط زندگی زناشوئی و همسری وبالاخره متارکه میشود خودداری فرمایند طبق گفتاربالا نتیجه‌ای که‌در مورد «چراطلاق زیاد است» گرفته میشود. این‌است که اکثرا‌ومیتوان گفت ۹۵ در صدبانوان موجد و مسبب متارکه هاهستندو علت آن‌هم معدودی روی کوته‌فکری است‌ومعدودی روی نظریات‌شخصی دیگرکه احتمال‌نظریات زیادی میرود جزنظرتامین سعادت آینده فرزندان و همسرانشان .

هفت اشتباه

نقاش با ذوق

کاریکاتوریست‌ما ضمن کپی‌از روی تصویراصلی عمدا هفت اشتباه مرتکب شده شما از روی تصویر تغییر یافته این هفت اشتباه را تعیین‌کنید .

(حل درهمین شماره)

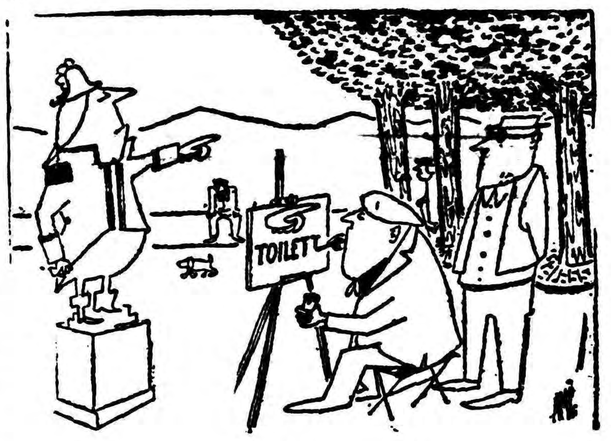

تصویر اصلی

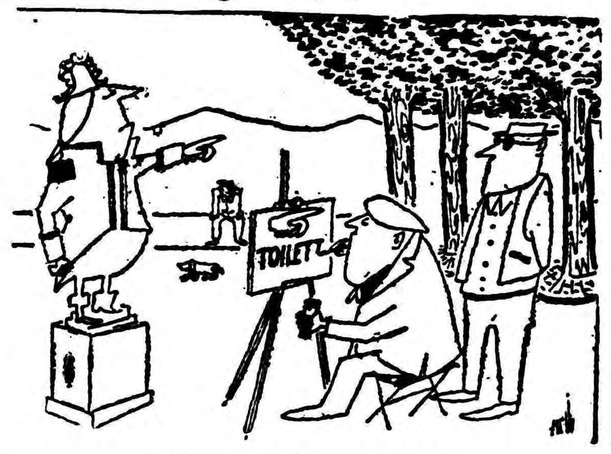

تصویر تغییر یافته

«خانه‌مادرشوهرها»

درایتالیا ساختمانی برای تمام مادر شوهرها درنظر گرفته شده است

اخیرا کلیسای سنت فرانسوا در ایتالیا ابتکار جالبی بخرج داده و برای جلب رضایت خدا ومسیح.... آپارتمانی را ° برای پانسیون مادر شوهران در چند کیلومتری رم بنا کرده‌تازنانی که‌زندگی با عروس های خودرا تحمل نمیکنند دراین آپارتمان پناهنده شوند .

اکنون بیش از ۳۰ زن پیر که‌از دست نوعروسان متجدد خودجانشان بلب رسیده !دراین ساختمان ساکن هستند از طرفی مخارج‌آنها زیاد نبوده وهرمادر شوهر میتواند با پرداخت ۵۰۰۰۰ لیره‌ایتالیائی که‌وجه ناقابلی است برای یکسال پانسیون شده وآرامش خاطر خودرا بدست آورد .

خواهران مذهبی همه وسایل راحت وتفریح رااز سینما و کتاب گرفته تا تلویزیون ودیگر وسایل مدرن دراختیار آنها قرار داده‌اند وباز هم سعی دارند محیط خانه را برای‌آنها روزبروزمطبوع‌ترسازندتاآنهابتوانند اندوهی راکه دزدیده شدن‌پسرانشان بوسیله دختران مردم در دلشان جای داده فراموش کنند.این‌امرباعث‌شده که‌عروسهای بیچاره ازنق و نق‌مادر شوهران خلاص شده و زندگی شیرینی درکنار شوهران خودداشته باشند ولی‌موضوع بهمینجا خاتمه نمییابد . زیرا تقاضای پذیرش‌برای این‌خانه بقدری زیاد است که مدیران ناچار شده‌اند چندین خانه دیگر رامجهز به‌سالن خواب وحمام ووسایل دیگر در کنار خانه سابق بسازند ولی‌ناگفته نماند که‌مسئولین این اقدامات خیرخواهانه ازکمک و حمایت خود زوج‌های جوان هم‌بی بهره نیستند و بتشویق مستقیم آنها بخصوص نوعروسان‌اقدامات خودرا تسریع میکنند .

همه چیز از همه

چهره‌های المپیك

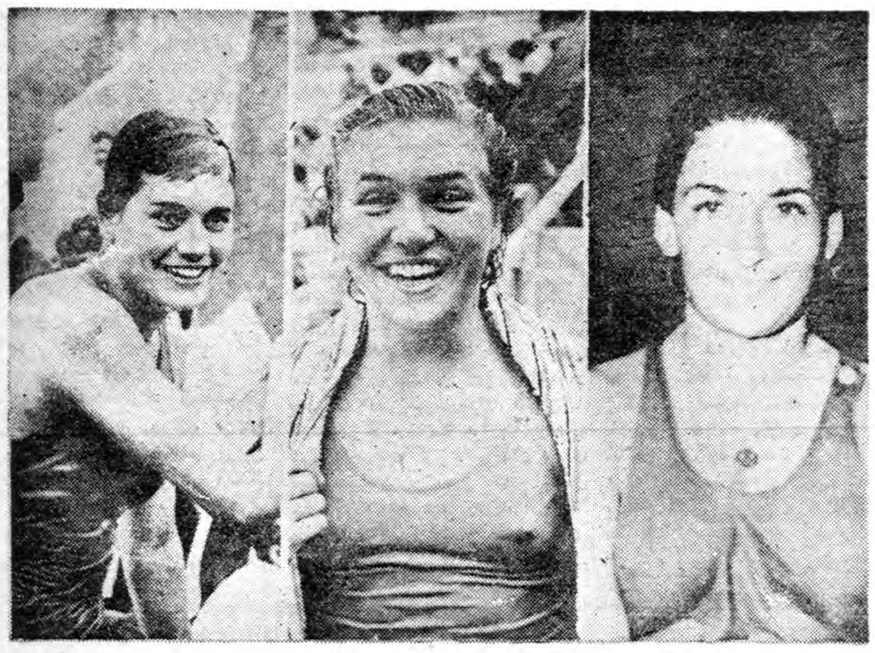

زنان ورزش دوست فرانسوی امید زیادی دارند که در مسابقات المپیك پیروزیهای قابل ملاحظه‌ای بدست آور ند .

دراین عکس سه نفر از زنان شناگر فرا نسوی را که قهرمان شنای یکصد متر میباشند ملاحظه میکنید . نام‌آنها از چپ‌براست. پیاسنتین ـ فردست ـ گاپوت میباشد .

بیست‌هزار فرسنك روی زمین

مارسل پادگلیر کار گردان فرانسوی پس‌از یکسال کار و کوشش روز چهاردهم ژوئیه فیلم بیست هزار فرسنك روی‌زمین را بپایان رسانید .

این فیلم محصول مشترك فرانسه وشوروی است وتاتیاناساموئیلوا ستاره معروف شوروی نقش اول رادرآن عهده‌داراست .

مارسل پاگلیر در ١٤ ژوئیه سال ۱۹۵۹ فیلم برداری از فیلم مزبور راآغاز کرد ودرست یکسال بعد آنرا بپایان رسانید . وی‌میگوید کارما درروسیه خیلی مشکل بودزیرا هوای این کشور طوری‌است که‌گاهی اوقات ماناچاربودیم هفته‌هابعلت طوفان شدید کاررا تعطیل کنیم مارسل پاگلیر معتقد است‌که این فیلم دارای ارزش زیادی بوده و موفقیتی برای سینمای فرانسه محسوب خواهدشد .

آیا ویتوریودسیکا ترك تابعیت میکند

ویتوریودسیکا هنرپیشه مشهور ایتالیائی و کارگردان فیلم معروف «دزد دوچرخه» هم‌مانندا‌غلب هنرمندان زندگی عجیبی دارد .

مدتها بود که نصف دوستان او از خود میپرسیدند که وی صبح هاوقت خود را در کجا میگذراند در عین حال نصف دیگر نمیدانستند که دسیکا عصرها با کی است ولی اخیرابرای همه روشن شده است که وی صبحها با «گیتا» لیسون» زن مطلقه و دختر او «امی» و عصر ها با «ماریا» (زنی که جای گیتا را در قلب وی اشغال کرد) ودو بچه او مانوئل و کریستیان بسر میبرد .

حالا دیگر هرکس صبح با او کار داشته باشد، اگر در استودیو نباشد باید یکسر سراغ ویلای کوچکی که منزل ماریا است برود وعصر ها برای صحبت با او شماره تلفن منزل «گیتا» را بگیرد. ولی بهر تقدیر گیتا «مطلقه!» و ماریا زن «قانونی» او بشمار میرود .

باید بدانید که طلاق زن اول‌دسیکا و ازدواج وی با دومی در ۱۹۵٦ در مکزیك اتفاق افتاد واز نظر مراجع قضائی ایتالیا هیچکدام دارای ارزش قانونی‌نیست .

ولی دسیکا برای حفظ آبروی‌خود پیش همسایه‌ها و دوستان خوداناچار است یکی از آنها زائن قانونی خود معرفی کند ولی موضوع بهمین جا خاتمه پیدا نکرده معضلات بزرگتری بدنبال دارد و آن ملیت بچه‌های او است وبا بزرك‌شدن مانوئل‌وکریستیان غصه او دراین باره افزونتر میشود .

بی‌تردید روزی میرسد که اطفال او از خود بپرسند بچه علت برخلاف معمول ما بجای نام خانوادگی پدرمان باید نام خانوادگی مادرمان را روی خود داشته باشیم ؟ وبرای جواب این سئوال‌است‌که ویتوریودسیکانومیدانه تلاش میکند. در رم مردم در گوشی راه حل آنرا بیکدیگر میگویند و معتقدند که دسیکا هم مانند چینا ناچار خواهد شد تابعیت ایتالیائی خود را ترك کرده‌و ملیت«لیختنشاین» را که‌کشورمستقل وکوچکی‌در وسط اروپا است بپذیرد این کشور از موناکو هم کوچکتر است .

روز بروز

بیچاره ب . ب

کلفت «بریژیت باردو» چندروزپیش‌یکی‌ازخبرنگاران چنین گفت :

ـحالا که من مثل «آلن کاره» منشی سابق خانم‌کتاب نمینویسم و اسرار اورا فاش نمیکنم ، میخواهم از خانم تقاضا کنم که‌حقوق مرا به ماهی صدهزار فرانك‌بالابرد!»

مادر بد !

این داستان را یکی از نویسندگان تعریف میکند :

«یکی از ستارگان سینما که هرچند وقت یکبارشوهر عوض میکرد وشوهر تازه‌ای بخانه‌می‌آورد ،روزی بازمطابق معمول باشوهر تازه‌اش‌بخانه رفت .پسر کوچکش بدیدن آن مرد بمادرش گفت :

سمامان ! تومادر خوبی نیستی ! مگر بمن وعده‌نداده بودی که این‌دفعه «گریگوری پك» را برای‌من‌خواهی‌آورد؟»

نان مد روز !

یك کارخانه بزرك نانوائی درامریکا نانهائی برنگهای مختلف : سبز ،قرمز ،زرد و نارنجی درست‌میکندتاخانمهای خوش سلیقه بتوانند رنك‌نان را هم بارنك سفره‌و سرویس غذاخوری شان جور کنند !

ملکه زیبائی نیس

در مسابقه ملکه زیبائی که در شهر نیس (فرانسه) بعمل آمد دوشیزه میشل ویبورل بعنوان ملکه زیبائی‌این شهر انتخاب گردید .

قرار است‌چند روز دیگر در کوت‌دازور (سواحل زیبای جنوب‌فرانسه) مراسم انتخاب ملکه زیبائی کوت‌دازور بعمل آید .

میشل ویبورل که تاکنون سه‌بار در این مسابقه شرکت کرده‌ولی موفق نشده است بنظر میرسد این بار با نظرمساعدی که چندنفر از داوران مسابقه نسبت باو دارند موفق شده و عنوان ملکه زیبائی کتدازور را در اواخراین ماه نیز بدست آورد .

زلزله پر برکت

در سال ۱۸۲۳ زلزله شدیدی در شیلی روی داد که در نتیجه یکصد و دو هزار میل مربع به سواحل آنکشور اضافه شد .

تاخت‌وتاز فیلها درسیلان

فیلها دولت خانم باندرانیك را متوحش ساخته‌اند

ارتش سیلان از دست فیلها بتنك آمده و بدولت اعلام خطرکرده است

در سیلان کشوری که یك‌زن مصمم و نیرومند و با ایمان بر آن حکومت میکند . فیلها خواب خوش را بر مردم حرام کرده اند هر روزه فیلها در طلب طعمه دهات را مورد تهدید قرار داده مردم را از خانه های خیز رانی خود فراری میسازند هم اکنون ده ها نفر از مردم دهات اطراف جزیره «چیلاو» در شمال‌غربی سیلان از ترس فیل خانه ها را تخلیه کرده‌اند و هر یك بسوئی گریخته اند .

اینك جنگلها و پناهگاههای فیلها را در اکثر نقاط سیلان به مزارع تبدیل کرده اند و از این رو فیلها که غذائی ندارند و آواره شده اند ناچار خانه ها یسست و بی دوام خیزران‌راکه‌ازآن‌دهاتیهای‌بدبخت‌است باگامهای سنگین و شکننده خوددرهم شکسته‌در جستجوی دانه و خوردنی های دیگر برمیایند در برخی از قسمتهای جزیره پر جمعیت (چیلاو) که در کنار خط استوا قرار دارد پیشرفت تمدن و توسعه زندگی شهری فیلها را به مخفی گاههای کوچك جنگلهای باقیمانده فراری‌داده است

آنها وقتی گرسنه شدند به‌مزارع حمله میبرند و دست به یغما میزنند واغلب در یکشب حاصل یکسال را از میان میبرند کوششهای فراوان و بیدریغ دولت نیز برای جلوگیری فیلها از حمله به نقاط مسکونی بجائی نمیرسد آنها از پرچینهائی که جریان برق بدان وصل کرده اند بدون خطر میگذرند و همچنین از خندقهائی که برای جلوگیری از عبور فیلها کنده اند میگذرند .فیلها برای عبور از «خندقهای ضد فیل» به شاخه های محکم درختان بنحو مخصوصی آویزان میشوند بآنسو میپرند بدین ترتیب هیچ سد و مانعی در برابر فیلان‌وجود ندارد کمبود غذا نیز آنهارا بطرف دهات و قصبات میراند و گریز مردم از برابر آنها و بیخانمان شدن آنها نیز مشکل بزرگی برای دولت تولید کرده است ارتش سیلان در پایگاه های قدیمی ومعروف انگلیسی موسوم به «ترین کومالی» در شمال‌شرقی سیلان‌شکایت کردند که فیلها رؤه و سان آنها را برهم میزنند . ارتش به «اداره رسیدگی به جنگلها و حیوانات وحشی» اخطار کرده است که در مدت معینی بناحیه مزبور آمده و فیلها را اسیر کنند . ارتش بدولت اعلام کرده است که (با آنها رابکشید ویا به زندان بیرید . ما از دست این فیلهابمان آمده ایم) «سرگرد دوبری وینمان» رئیس باغ وحش (کلمبو)پایتخت‌سیلان ما،موردستگیری فیلها شده است . دستیاران او از میان قبایل بیابانی و جنگلی «پانیکان» انتخاب گردیده اند تاریخ میگوید اجداد این قبیله فیلها را گرفته به دربار روم میبردند . اصولا رومی‌ها

بقیه درصفحه هیجدهم

دعوت به عصیان

از : لئونل‌وایت

فصل اول

بادرنظر گرفتن جوانب وجنبه‌های قانونی قضیه ،هنوزاین سئوال مطرح‌است‌که «آیاجرالدهانا» مردی رذل‌وجنایتکاربود ؟آیا میشود اورا یك قاتل‌خونسرد خواند وآیاواقعاوی گذاشته بودمرد دیگری کشته شود تاخودش بتواند به‌صدهزار دلاردست یابد ؟

یابنابرعقیده بعضی‌ها که‌بااواز نزدیك آشنائی داشتند وبه‌جزئیات‌قضیه واردهستند «جرالد» مردی جسوروماجراجوبود ووقتی درمقابل این‌قضیه قرار گرفت تکلیف خود را آنطور که‌تشخیص داده‌بود انجام داد ؟

دراین باره اظهار عقیده‌های فراوان میشود وجالب این‌است‌که این‌عقاید اختلاف‌زیادی بایکدیگر دارند .

دراین میان دودختردارای نظریات خاص وقابل‌توجهی هستند، یکی ازاین دونفر «سیودیون» است که‌در جریان حوادثی که‌مربوط باین‌قضیه است وارد شده ودیگری «میس‌ماری جین» که گرچه‌چیزی ازآنچه‌اتفاق افتاده نمیداند ولی چندین سال نامزد «جرالد» بوده‌است .

«فرداسلاتر» و ستوان «هاپر»کارآگاه دراین باره همعقیده هستند در حالیکه هرکدام ازآنها ازجهت کاملامتفاوت ومغایری بااین قضیه سرو کار داشته‌اند .

«وینس دیون »جوان پرشور وشر نیز میتوانست دراین‌مورد نظر خاصی ابراز کند امامتاسفانه اوآنقدر زنده نماندکه «جرالد» رابخوبی‌بشناسد. وی«جرالد» رافقط یکبار درعمرخودید واین دیدارهم بیش‌از چند دقیقه‌طول نکشید معهذا ملاقات آنها خیلی صمیمانه بود .

حقیقت اینست که «ونیس»درموقع برخورد با«جرالد»دروضعی نبود که بتواند راجع‌باو عقیده‌ای داشته باشد .

آنشب «وینس» وقتی‌از درآپارتمانی که‌با خواهرش «سیو» درآن‌زندگی میکردند خارج‌شد تابنابروعده‌ای که با «دامی»و «جیك» داشت بمحل‌مورد نظر برود اصلا نمیدانست آدمی باسم«جرالدهانا» وجود دارد چه‌رسد باینکه‌بداند یااو ملاقات خواهد نمود .

بهرحال قدرمسلم اینست که درباره «جرالد» نمیتوان باین آسانیها قضاوت نمود مگرآنکه شخص‌افکار خودرا بادقت متمرکز کندوتمام جزئیات این‌ماجرای عجیب رابخواند و آنوقت قضاوت نماید .

اینهم جزئیات ماجرا ...

***

«وینس‌دیون» اولین نفری بود که‌وارد میخانه‌ای که‌قراربود آنها بعداز ساعت ده شب یکدیگر رادرآنجا ملاقات کنند گردید .

اویك کیف زیپ داربدست داشت که محتویات آن یك‌نیم تنه چرمی مشکی‌رنك ، یك ماسك ضدگاز ،یك‌کلاه لبه‌بلند ،وهمچنین یك‌طپانچه‌کالیبر ۳۸ ونیم جعبه فشنك بود .

وقتی ازدر بزرك‌بار که‌پرده ای‌نیمه‌باز دربشت آن آویزان‌بود واردگردید اندکی احساس ناراحتی میکرد زیرا نمیدانست دراین محل اورا به‌چه چشمی نگاه خواهند کرد .

اونوزده سال داشت وسنش برای آنکه وارد هریك ازبارهاشود ودستور مشروب بدهدکافی‌بود اما خودش هروقت قدم‌بداخل باریا اماکن عمومی دیگری ازاین‌قبیل میگذاشت اندکی احساس شرم ونگرانی میکرد زیرا میترسید مبادا یکوقت متصدی باروی اورا بزمین بیندازد وبگوید که‌به‌جوانی به‌سن وسال اومشروب نمیفروشند . درچنین حال‌ناچاربود بگوید که‌سنش برای مشروب خوردن کافی‌است وآنوقت لابد درحضور یکعده آدم‌بیگانه که‌روی چهارپایه‌های دیگرنشسته بودند صحبت از ثابت کردن این‌موضوع پیش می‌آمد و ضمن مباحثه‌ای که‌در میگرفت همه‌باو پوزخند میزدند .

بهیچوجه مایل‌نبود دیگران اورا جوانی که‌کمتراز بیست سال‌دارد بحساب بیاورند واگرهم می‌آوردند دلش میخواست لااقل متوجه‌باشند که‌او جوان خشن وماجرا جوئی‌است .

متاسفانه ظاهرش هم برخلاف میل او گواهی میداد وچشمهای درشت، بینی ظریف ،چانه کوچك وبطورکلی قیافه‌خوش‌آیندی که‌داشت‌خشونت و ماجراجوئی اورانشان نمیداد وکسی نمیتوانست حدس بزند که‌این جوان یك رولور کالیبر ۳۸باخود دارد .

خواهرش «سیو»باهمین مشخصات یك‌دختر بسیار جذاب و خوشگل‌بود. «وینس»قدری زودترازموقع مقرربرای بیرون آمدناز خانه آماده‌شد زیرا می دانست که‌برسر این موضوع مدتی باید با خواهرش چانه بزند .

«سیو» آنشب در خانه بود وطبعا می‌خواست بداند برادرش کجا می خواهد برود .

اگر هرشب دیگری بود «ونیس»این‌دردسرراندا‌شت‌زیرا «سیو» شبها کار می کرد و «وینس» می توانست هرکجادلش میخواست برود‌اما آنشب‌شب تعطیل «سیو»بود و تاروز بعد در خانه میماند .

بعلاوه «سیو» نسبت به کارهای برادرش ظنین بود و بهمین جهت بیش از حد معمول سعی‌می‌کرد او را کنترل نماید .

«سیو» هم مانند «وینس»،نوزده سال داشت و در حقیقت آنها دو قلو بودند . «وینس»از کنجکاوی های خواهرش خیلی‌ناراحت‌بود امانمیتوانست حرفی‌بزند و خشم‌وعصبانیت خود را در دل مخفی می کرد زیرا تازه وارد اجتماع شده‌بود و هنوز شغل و در آمدی نداشت و «سیو» مخارج او راتامین می نمود .

ظاهرا «وینس» مرد این‌خانواده دونفری‌بودامادر واقع کسی‌که توانسته بودبعداز مرگ مادرشان امور خانواده را بچرخانند «سیو» بود .

«وینس» می دانست که خواهرش باو علاقمند است و نمی‌خواهد او را از جریانات نامطلوب و کار های ناپسند برکنار نگاهدارد .

آنشب «وینس» به «سیو» گفت که نمی‌خواهد بتماشای فیلمی که روز بعد عوض می شد برود و «سیو» هم مخالفتی نکرد و حالا «وینس» در اینجا نشسته و منتظر «دامی»و «جیك» بود .

«دامی» بیست و یکساله بود و هنوز با پدر و مادر خود زندگی میکردو بهمین‌جهت مانند «وینس»دربیرون‌آمدن از خانه دچار زحمت می شد و می بایستی‌بهانه ای‌برای اینکار بتراشد . وی از پدر و مادرش خیلی بیش از پلیس میترسید .

در این میان فقط «جیك» بود که می توانست سر دقیقه معین بدون هیچگونه زحمت و ناراحتی در وعده‌گاه حاضر شود . او مسئولیت کار را بعهده داشت و «وینس»و «دامی»می‌بایستی دستوراتش را انجام میدادند .

«جیك» حتی‌درطرح نقشه کار هم با رئیس که ازآنها‌پشتیبانی میکرد و مغزتشکیلات بشمار میرفت کمك کرده بود .

رئیس جنس را از آنها تحویل می‌گرفت و مصرف می کرد وحق‌الزحمه‌ای به آنها می داد .

«وینس» درباره این مرد زیاد شنیده بود ولی اسمش‌را نمی دانست‌زیرا «جیك» زیرك تر از آن بود که اسم هرکسی‌را بزبان بیاورد و اسرارتشکیلات رافاش کند .

با اینحال «وینس» تقریبا اطمینان داشت که رئیس را از لحاظ شکل و قیافه می‌شناسد . او چندنفر ازکسانی‌راکه جیك‌باآنها ارتباط داشت وبنظر می آمد اشخاص مهم و بانفوذی هستند دیده بود .

«جیك» معمولا همه آنها را بنام مستعار «مستر اسمیت» معرفی می کرد امایکی‌از این مستر اسمیت‌ها که باجیك ارتباط بیشتری داشت و آدم مرموز وعجیبی‌بود بیش از همه توجه «وینس»رابخود جلب کرده بود و وینس احتمال قوی‌میداد که نیس همین شخص‌باشد .

او خیلی‌کم حرف‌میزد و همه کارهایش اسرار آمیز و توام با احتیاط فوق‌العاده بود و به آنها نیز همیشه توصیه می کرد که بی جهت دهان خودرا بازنکنند و مراقب باشند کسی سر از کار آنها در نیاورد .

در حدود پانزده دقیقه بعد از ورود «وینس»بود که «دامی» آمد و فقط‌با سراشاره‌ای به «وینس» کرد و به آنطرف بار رفت وویسکی‌خواست .

بمناسبت اربعین حسینی

در تهران و شهرستانها مراسم مذهبی باشکوهی برگزار شد

دسته‌های مذهبی در خیابانها راه افتادند و مردم عزاداری کردند

دیروز بمناسبت اربعین حسینی مراسم مذهبی باشکوهی درتهران و شهرستانها بعمل آمد .

ازصبح دیروز درمساجد و منازل پایتخت مراسم وعظ و ذکر مصیبت برگزار شد وهمچنین دسته‌های مذهبی درچند خیابان براه افتاد و بخصوص درحوالی بازار دسته‌های سینه‌زنی گرد آمدند .

ازساعت هشت ونیم عده زیادی از اهالی تهران برای دیدن دسته‌های سینه‌زنی وزنجیرزنی بطرف بازارمیرفتند ساعت ده جلو بازار و سبزه‌میدان از جمعیت انبوه زن‌ومرد موج میزد در این‌ساعت دسته‌های عزاداری بتدریج واردبازار شدند اولین دسته‌ای که وارد بازار شددسته قنات‌آباد بود و

سپس سایر دسته‌ها وارد شدندو آخرین آنها دسته ترکها که بزرگترین ومتشکل‌ترین دسته اربعین امسال بود افراد این دسته‌ها تاساعت دوبعدازظهر مشغول سینه‌زنی وزنجیر زنی بودند ودراین ساعت برای‌زیارت بسوی‌شاه‌عبدالعظیم راه افتادند .

شهرهای مذهبی

روز گذشته درشهرستانهای مذهبی مانند قم ، مشهد و شهر ری بمناسبت اربعین حسینی مراسم عزاداری با شکوه هرچه تمامتر برگزار شد وعده کثیری تمام روز گذشته را عزاداری کردند .

علاوه براین شهرستانهای مذهبی در سایر شهرستانها نیز مراسم عزاداری برگزار شد ولی طبق گزارش خبرنگاران ما عزاداری در این سه شهرستان مذهبی مفصل‌تر بود .

در شهر ری

خبرنگار ما در شهر ری گزارش میدهد روز گذشته بمناسبت روز اربعین مراسم عزاداری در شهر ری باشکوه فراوان برگزار گردید دسته های سینه‌زنی ، زنجیر زنی از تهران و مناطق اطراف بطرف شهر ری می آمدند و با راهنمائی مامورین‌مربوطه از شمال خیابان مظفری وارد صحن میگردیدند و پس از عزاداری درمقابل در حرم مطهر و زیارت از در جنوبی صحن خارج میشدند .روز گذشته در حالیکه در شهرستانهای شمالی بارندگی ادامه داشت هوای شهرستان شهر ری‌بشدت گرم بودو بعلت‌گرمای هوا دستجات عزاداران کمتر ازسال های گذشته در شهر ری بعزاداری پرداخته از شب اربعین جاده شهرری تحت کنترل مامورین انتظامی درآمد و جاده‌های این شهرستان یکطرفه شد وسائل نقلیه از خیابان سپهبد رزم‌آراء بجاده آرامگاه وارد میشدند و از آنجا بشهر بازمیگشتند .

در قم .

دیروز هوای قم بشدت گرم بود ولی با وجود گرمای شدید هوا عده زیادی بمناسبت روز اربعین وارد این شهرستان مذهبی شده بودند دستجات عزاداران از تهران وسایر شهرستان های اطراف برای عزاداری وارد قم گردیده بودند عزاداری از صبح در صحن مطهر حضرت معصومه علیها سلام شروع گردید دستجات عزاداران از در جنوبی صحن وارد میشدند و پس‌از سینه زنی و زنجیر زنی از در شمالی خارج میگردیدند دیروز کثرت جمعیت در شهرستان قم و هجوم آنان بصحن مطهر و حرم بحدی بود که‌نه تنها در هردو صحن بلکه در رواقهای اطراف و میدان مقابل حرم نیز جای سوزن انداختن نبود دستجات عزاداران تا هنگام شب زنجیر وار بصحن می آمدند و پس از عزاداری از صحن خارج میشدند .

دیروز عزاداری در شهرستان قم‌با شکوه هرچه تمامتر انجام شد وواقعهٔ قابل توجهی روی نداد . هنگام عصر عده زیادی از مسافرین که برای شرکت در عزاداری باین شهرستان آمده بودند بشهرهای خود بازگشتند

در مشهد .

گزارش خبرنگار ما از مشهد نیز حاکی استکه دیروز بمناسبت روز اربعین در شهرستان مشهد عزاداری خامس آل عبا حسین‌ابن علی علیه ـ السلام با شکوه هرچه‌تمامتر انجام‌شد. و نه تنها دستجات عزاداران درصحن بارگاه قدس علی‌ابن موسی‌الرضا علیه‌السلام بعزاداری پرداخته‌اند بلکه در تمام مساجد و تکایا نیز مراسم عزاداری برقرار بوده است .

دانشگاه ملی ایران دانشجو میپذیرد

دانشگاه ملی ایران در سال تحصیلی۳۹ـ۴۰ برای دانشکده معماری و دانشکده بانکداری وعلوم مالی و اقتصادی هر کدام یکصد نفردانشجو باشرایط زیر میپذیرد .

۱ـ دیپلم ششم متوسطه شعبه ریاضی (قبول‌شدگان سال جاری میتوانند با گواهی رسمی دبیرستان نام‌نویسی کنند).

۲ـ شش قطعه عکس ۴×۶

۳ـ چهار برك رونوشت شناسنامه

۴ـ دانشگاه ملی ایران از هر دانشجو سالیانه مبلغ بیست و پنجهزار ریال حق التعلیم دریافت میدارد واز مبلغ مذکور دوازده هزار وپانصد ریال بحساب شماره ۶۸۱۸۸ بانك ملی‌شعبه مرکز پرداخته و رسید آنرا جهت ثبت‌نام‌بدبیرخانه‌دانشگاه ملی ایران تسلیم نمایند و بقیه را در اوایل اسفند ماه ۱۳۳۹ بپردازند.

۵ـ کسانیکه معدل دیپلم آنهابیشتر باشدحق تقدم خواهند داشت و وجوه پرداختی از طرف کسانیکه پذیرفته نشده‌اند به‌آنها مسترد خواهدشد .

۶ـ منحصرا کسانیکه تمام وقت خود راصرف تحصیل نمایند میتوانند در دانشگاه ثبت نام نمایند .

داوطلبان برای ثبت‌نام میتوانند همه‌روزه از ساعت ۸صبح تا ۱۲از تاریخ شنبه ۲۲ مرداد ماه‌جاری تا آخر شهریور ۱۳۳۹ بدبیرخانه‌دانشگاه ملی ایران واقع درخیابان پاستور شماره «۵۷» مراجعه نمایند.

داوطلبان شهرستانها میتوانند رسیدبانکی و مدارك خودشان را وسیله پست ارسال دارند .

آ ـ ۱۸۷۰۰ رئیس‌دانشگاه‌ملی ایران دکترعلی شیخ‌الاسلام

۲ـ۵ آ ـ ۱۸۷۰۰

آگهی دعوت صاحبان سهام

چون جلسه مجمع عمومی عادی سالیانه شرکت سهامی برق و ریسندگی نجف‌آباد در تاریخ ۳۹٫۴٫۲۶ بعلت عدم‌حضور دارندگـان سهام وبازرسان شرکت تشکیل نگردید لذا جلسه آینده درساعت‌چهار بعدازظهر یکشنبه بیست‌وهفتم شهریور ماه ۱۳۳۹ درمحل شرکت‌تشکیل میگردد.

بدینوسیله از آقایان دارندگان سهام دعوت میشود با رعایت‌مقررات اساسنامه بادریافت برگه ورودیه‌درساعت مقرر درجلسه‌حضوربهمرسانند

دستور جلسه

۱ـ رسیدگی بحساب سال ۱۳۳۸ وتصویب ترازنامه

۲ـ انتخاب اعضاء اصلی وعلی‌البدل بازرسین

۳ـ تعیین خط مشی آینده شرکت

مدیر عامل ریسندگی نجف‌آباد ـ هوتن

آ ـ ۱۹۱۶۰ ۱ـ۲

آگهی مناقصه تختخواب‌ورشو

بنگاه تیمارستان‌امین‌آباداحتیاج به‌دویست‌عددتختخواب ورشوبرطبق نمونه موجود دارد داوطلبان بـا پرداخت ده هزارریال سپرده‌بحساب شماره ۱۵۰۴۶ بنگاه تیمارستان در بانک‌ملی شعبه فردوسی پیشنهادخود راتاآخر وقت اداری روز شنبه ۳۹٫۵٫۲۹ بدفتر تیمارستان تسلیم نموده رسیددریافت دارندپیشنهادات ساعت ده صبح یکشنبه ۳۹٫۵٫۳۰ دربنگاه تیمارستان قرائت خواهد شد حضور پیشنهاددهندگان در جلسه مناقصه آزاد وبنگاه در ردیا قبول یك یا کلیه پیشنهادات مختار است.

بنگاه تیمارستان

۱ـ۲ آ ـ ۱۷۴۸۸

آگهی تمدید مهلت برای‌قبول پیشنهادهای شرکت‌درمزایده

فروش سهام شرکت اسفندقه

بدین وسیله باطلاع کلیه علاقمندان شرکت در مزایده فروش سهام معادن کرومیت اسفندقه میرسانند که تاریخ قبول پیشنهاد از ۴ مرداد به ۶ شهریور تمدید میشود وتاریخ گشایش پیشنهادها از ۵ مرداد به‌ساعت ۱۱ صبح روز ۶ شهریور ماه تغییر مییابد .

وزیر صنایع ومعادن ۱ـ۴ آ ـ ۱۶۴۳۶

آگهی ابلاغ

بتاریخ ۱۳۳۹٫۲٫۲۹ از طرف دادستان دیوان محاسبات طی شماره ۱۶۹۴ ادعا نامه علیه آقای علی اکبر همت شهنواز‌رئیس‌پیشین حسابداری ژاندارمری بوشهر صادر و نسبت به کسر ابو ابجمعی نامبرده بمبلغ هفتصد وهفتاد ویکهزار و ششصد و پنجاه و چهار ریال و شصت دینار (۷۷۱۶۵۴٫۶۰) ریال از دادگـاه شعبه دوم دیوان محاسبات صدور دادنامه مقتضی را خواستار شده‌اند. چون فعلا محل اقامت نامبـرده غیر معلوم است لذا مراتب طبق‌ماده ۱۰۰ قانون آئین دادرسی مدنـی و دستور دادگاه سه نوبت متوالی (ماهی یکمرتبه) در روزنامه رسمـی کشور شاهنشاهی و روزنامه اطلاعات آگهی میشود با گذشتن مدت سه ماه از تاریخ نشر نخستین آگهی چنانچه مشار الیه خود را بدفتر دیوانمحاسبات معرفی ننمود و یا پاسخی نفرستاد پرونده امر برای صدور دادنامه غیابی بدادگاه مربوطه تقدیم خواهد شد و اگر بعدا ابلاغی بوسیله آگهی لازم شود فقط یکنوبت آگهی در یکی از روزنامه ها خواهد شد ومدت آنده روز است رئیس دفتر دیوان محاسبات ـ عباس‌لاریزاده

۱ـ۳ آ ـ ۱۷۶۰۲

حقایقی درباره اوضاع مصر

طرح سد آسوان فقط جنبه تبلیغاتی دارد

سالها است که عواید سرشار دولت جمهوری متحده‌عرب دراختیار شخص جمال عبدالناصر قرار دارد بدون‌اینکه «حضرت‌رئیس» کوچك ـ ترین مسئولیتی در این موردشخصا بعهده گرفته باشد . ناصر بـا کوچکترین امضاء میلیونها لیره مصری را بمصارفی که میل‌دارد می رساند و کوچکترین حساب‌وکتابی بکسی باز نمیدهد .

سالهابود که دستگاه‌ناصری حتی از انتشار ظاهری بودجه سالیانه کشور خودداری می نمود تا اینکه سال قبل این کار با سرو صدای زیادی برای اولین بار و آنهم بصورت مصاحبه که از طرف وزیر خزانه داری مصر بعمل آمد منتشر شد ولی ارقام آن بقدری غیر متجانس بود که موجب شگفتی محافـل اقتصادی مصر و تعجب مقامات خارجی مقیم قاهره گشت .

گردانندگان رژیم‌حتی بخود زحمت نداده‌بودند که ترتیبی بدهند تـا ارقام اقلا بصورت ظاهر با یکدیگر تطبیق نماید . البته تردیدی نبود که بودجه مزبور ظاهر سازی بود و همه میدانستند که با عمل تطبیق نمی نماید ولی رژیم دیکتاتوری مصر بقدری نسبت به افکار عمومی بی تفاوت می باشد که حتی حفظ ظاهر را نکرده بود .

یکی از شاهکار های دستگاه تبلیغاتی جمال عبدالناصر برنامـه احداث سد آسوان است . جمال عبدالناصر از روزی که قدرت را بدست آورد برای اینکه توجه ملت را از اوضاع حقیقی داخلی ووخامت وضع اقتصادی منحرف سازد دائما صحبت از احداث سد آسوان می کرد . این صحنه سازی سالهادوام داشت و هنوز نیز ادامه دارد .

گاهی ناصر بعنوان اخذ کمك‌برای احداث سد با روسها لاس میزد و به امریکائیها دشنام میداد و گاهی مقامات بانك بین المللی را با جلال و شکوه در قاهره استقبال مینمود و کمونیست ها را توقیف میکرد . این جریانات تمام ستون های اخبار و برنامه های رادیو را تصرف می نمود و دیگر جائی‌برای نقل وخامت اوضاع اقتصادی داخلی باقی نمیماند . این سرو صدا ها چندین سال بطول انجامید تااینکه گوش مردم از آن پر شد و دیگر مصریها هنگام شنیدن لغت آسوان فقط پوز خندی بر لب ظاهر می ساختند .

سال گذشته با ظاهر سازی غیر قابل توجیهی عده کثیری از مردم را از کارو زندگی باز داشتند و آنها را به آسوان بردند . در آنجا ناصر در میان شعار ها و نطقهای زیاد چند کیلو دینامیت منفجرنمود و عده ای دهقان که برای تکمیل صحنه در لباس کارگری درآمده بودند فورا شروع به کلنك زدن قسمتی از زمین ها کردند .فردای آنروز جراید و رادیو انتشار دادند که «حضرت رئیس» با انفجار چند صد کیلو دینامیت عملیات‌ساختمانی سد را آغاز فرمودند و اکنون کار ها بسرعت پیش میرود و تا ماه‌ها زمین وزمان‌صحبت‌از آغازساختمان سد آسوان می نمود . ولی در حقیقت بمحض باز گشت «حضرت رئیس» به قاهره دهقانان نیز لباس کارگری را از تن بدر آوردند و به لانه و کاشانه خود بازگشتند و دیگر حتی یك کلنك هم در محل سد بزمین نخورد .

یك مهندس متبحر خارجی که اخیرا از مصر بازدید و پروژه‌سد آسوان را مطالعه کرده میگفت پروژه سدآسوان‌عملی نیست‌برفرض موفقیت در ساختمان که امری‌محال بنظر می آید چنانچه عمدا و یا اتفاقا سد مزبور شکسته شود تمام قسمت آباد کشور مصر زیر سه متر آب غرق خواهد شد . این‌است که از نقطه نظر امنیت داخلـی ساختمان سد برخلاف مصلحت‌است بهمین جهت نیز بانك بین المللی و دولت امریکا پس‌از مطالعه کامل پروژه و بررسی نتایج‌ساختمان سد از دادن کمك اقتصادی به مصر برای ساختمان آن خودداری نمودند

در هر حال پروژه‌پر سرو صدای آسوان بزرگترین و بی‌نظیر ترین عمل تبلیغاتی دستگاه ناصری است که توانسته مدت درازی توجه‌ملت استثمار شده مصر را بخود جلب نماید و آنرا از معطوف شدن به بدبختی واقعی که نتیجه دیکتاتوری سیاه ناصر است باز دارد .

دیگر از اقدامات عجیب ناصر و دستیارانش دست انداختن روی تمام فعالیت های اقتصادی کشور تحت عنوان «عملی کردن فعالیت های اقتصادی» می باشد . البته‌در ظاهر این کار برای تامین بودجه نامتعادل جمهوری متحده و تامین هزینـه هـای تبلیغاتی و تحریکاتی در داخل و خارج می باشد ولی حقیقت امر این است که نزدیکان و اقربای ناصر بـا ضبط موسسات اقتصـادی بعنوان مدیر دولتی جیب های خودرا پرمی نمایند ودر بیلان اولین سال پس از دولتی شدن موسسه اظهار میدارند که موسسه در سال گذشته ضرر داده است درحالیکه همین‌موسسات قبل از ضبط شدن مقادیر زیادی سود بصاحبان خود میدادند .

بدستور ناصر بانکهای مصر راملی کردند وتمام‌سهام‌وسرمایه‌هائیکه مردم زحمتکش مصردر آنهاداشتند در جیب خود ریختند. شرکت های حمل و نقل و اتوبوس رانی را ملی نمودندوسرپرستی‌هرقسمتی رابعهده یکی از دستیاران رژیم گذاشته و فورا این سرپرست ها قیمت حمل و نقل را ترقی دادند و مع‌الوصف در پایان سال اظهار داشتند کـه موسسات حمل و نقل در سال گذشته ضرر داده‌اند .

پس‌از ضبط کلیه موسسات سود آور نوبت جراید رسید .

جراید مصر که از هنگام روی کار آمدن رژیم ناصر مانندجراید کلیه کشور های دیکتاتوری جرات کوچکترین اظهار عقیده وانتقادی نداشتند و فقط ازراه‌درج داستانها و اخبار قلب شده استفاده ای می بردند و تیراژ خودرا حفظ مـی کردند لقمه چربی برای دستیاران ناصر محسوب می شدند . از طرف دیگر جراید متعلق به نوکران‌رژیم فروشی نداشت . ناگهان‌عبدالناصر برخلاف کلیه اصول آزادی بیـان و قلم دستور ضبط تمام جراید را امضاء نمود و روزنامه های بزرك و قدیمی مانند الاهرام و اخبارالیوم را به دستیاران خود واگذارکرد تا هم ضرر جراید دولتی جبران گردد و هم نوکرانشان از این راه پولی به جیب بزنند . عجیب این است که مصری ها از ترس زجر وشکنجه پلیس نه‌تنهاجرات‌ابراز عدم رضایت ندارند بلکه مجبورند از کلیه فرامین ظالمانه حضرت‌رئیس متابعت نمایند . بعنوان نمونه باید گفت که یك روز بعد از اجرای قانون ملی شدن مطبوعات‌صاحبان و سر دبیران روزنامه هائی که به دولت منتقل شده بود حضـــور «حضرت رئیس» رفتند و با عرض تشکر از این اقدام «خیرخواهانه» اظهار داشتند که فرمان «رئیس» باعث آزادی کامل مطبوعات در جمهوری مصر خواهد شد!

این بود سرنوشت رکن چهار مشروطیت و زبان ملت ستمدید جمهوری متحد عرب .

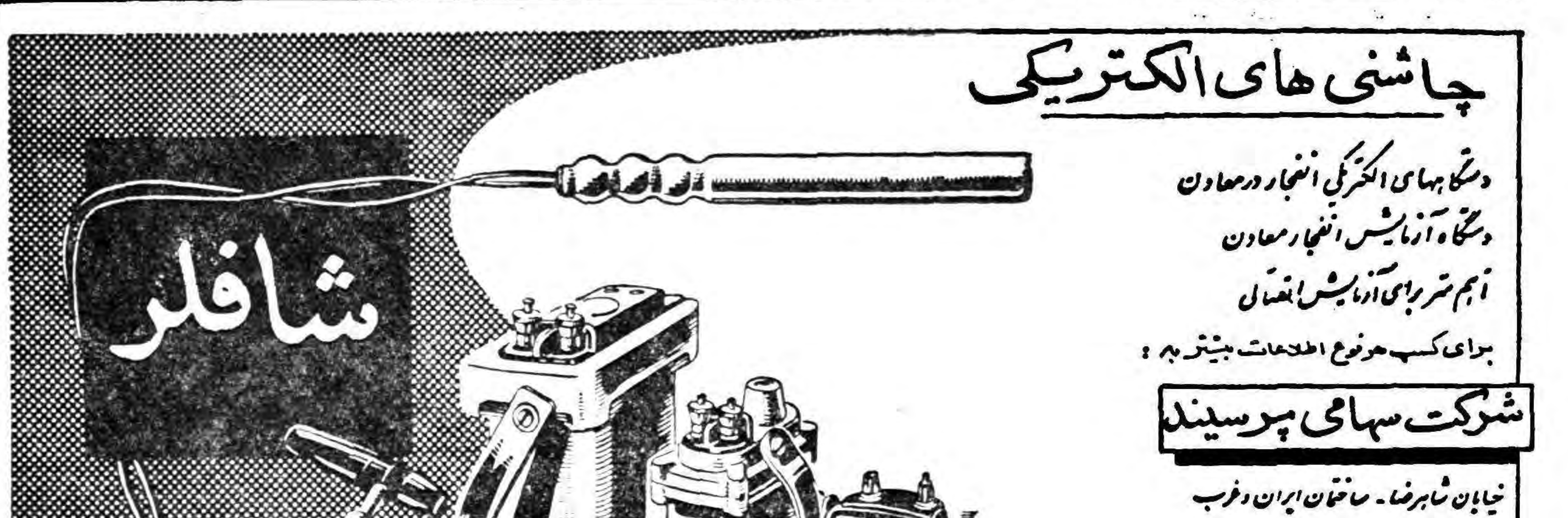

آ ـ ۱۹۳۴۴

مغازه ونوس خیابان سوم اسفند تلفن۳۰۳۶۷۲ ـ مغازه تکنیك‌نرد خیابان منوچهری شماره ۵۶

آ ـ ۱۹۴۵۸

بررسی تاریخ روابط ایران وشوروی

معنای واقعی نامهٔ سادچیکف

ساد چیکف سفیر کبیر دولت اتحاد جماهیر شوروی برئیس‌الوزرای وقت ایران مرحوم احمد قوام اینطور نوشت : جناب آقای قوام السلطنه نخست وزیر ایران تهران ۰

آقای نخست وزیر محترم در تعقیب اظهارات شفاهی که اینجانب موافق دستورات دولت شوروی در ۲۲ ماه مه سال جاری (۱۹٤٦)کرده است بدینوسیله محترما تائید می نماید که تخلیه قشون شوروی از ایران مطابق نقشه تخلیه که ازطرف ستاد ناحیه نظامی قفقاز در اواخر ماه مارس سال جاری اعلام گشته است نهم ماه مه کاملا انجام یافت

خواهشمند است صمیمی ترین احترامات اینجانب را قبول فرمائید

امضاء ۰ سادچیکف ۰

تعهد شوروی در مقابل دولت‌ایران و دنیای سال ۱۹٤٦ این بود که روز دوم مارس ۱۹٤٦ یك سرباز شوروی هم در ایران وجود نداشته باشد

مطابق سندی که سادچیکف موافق دستور دولت شوروی امضاء کرده است در اواخر مارس نقشه تخلیه از طرف ستاد ناحیه نظامی قفقاز اعلام گشت و نهم ماه بطوریکه سادچیکف در نامه رسمی بنخست وزیر وقت ایران نوشته کاملاانجام یافته بود و اما این سفیر کبیرمانند دولت متبوعه خود دروغ گفته بود و آقای حسین علاء حق داشت که در جلسه مورخ اول خرداد ۱۳۲۵ (۲۰ مه ۱۹٤٦) شورای امنیت رسما بگوید من نامه اخیر آقای قوام ـ السلطنه نخست وزیر ایران راراجع بتخلیه آذربایجان‌از نیرو های‌شوروی یك نامه قطعی تصور نمیکنم ۰۰در حقیقت نیرو های شوروی پس از ششماه‌مه در مدتی طولانی‌آذربایجان را تخلیه کردند ۰ اکنون درآذربایجان یك ارتش از یاغیان بوجود آمده است که تحت نظارت شوروبها تشکیل شده و این ارتش از ورود سربازان ایرانی بآذربایجان ممانعت میکند۰۰

اطلاعاتی که آقای علاء بشورای امنیت داده بود کاملا مطابق باواقع بود دولت شوروی دروغگوئی خود را نیز بازور و فشار میخواست بر دولت ایران تحمیل کند ارتشی که در آذربایجان از یاغیان بوجود آمده بود یکی از همان واحد های مجهز و مسلحی بود که ماموریت داشت وظائف ارتش سرخ و یاتعلیمات ستاد ناحیه نظامی قفقاز را در تجزیه خاك ایران انجام بدهد ۰

در این موردبخصوص یاد داشتهای آقای حجت امیر فتحی که خود در جریان وقایع قرار داشته و در راس واحد پارتیزانی مبارزه میکرد بما کمك میکند ۰ ایشان مینویسد پس از ضربتی که در شهریور ۱۳۲۵ به قوای دمکراتها وارد شد و متجاسرین در شهر های آذربایجان حکومت نظامی برقرار نمودند در صدد بر آمدیم هروآباد را متصرف شویم‌این نقطه رادوسهاو دمکراتها استالینگراد کوچك لقب داده بودند ابتدا اطلاعات لازمه را درباره نیروی مدافع و قوای کمکی و اسلحه‌و مهمات متجاسرین بدست آوردیم در مهرماه کلیه قوای مجهز پارتیزان را تقریبا برابر با سازمان سواره نظام به سه اسواران زبده و جنگنده تقسیم‌کردیم از گردنه های شفارود و خمیس پیش آمده و بتعرض پرداختیم باید متذکر شویم که در این مورد کمك وتشویقهای تیمسار سر لشکر مقبلی که در آن زمان با درجه سرهنگی فرمانده تیپ رشت بودند قابل تقدیر و ستایش است بموجب اطلاعاتیکه مابدست آورده بودیم در مقابل‌قوای پارتیزان سه افسر شوروی و مهاجر عملیات جنگی و نظامی متجاسرین‌را اداره میکردند اسامی آنها باین ترتیب بود کاپیتان آق داشی ـ مایورا تاکیشی اف کاپیتان موسی اف (که بعدا در قصبه کیوی بقتل رسید) اینها فرمانده سه پاسگاه وسه ستون بودند وزیر نظرپالکونیك علی‌تیموراف که روسها باو آلد میراوف میگفتند مامور جنگ و شکست ما بودند در این جبهه بیش از ۲۰۰ سرباز و گروهبان هنك ۱۰۸ سوار نظام‌شوروی که‌همه‌لباس شخصی‌ولباس دمکراتهارا پوشیده‌بودندفعالیت‌میکردندستونهای پارتیزانی در گردنه های خمیس و شفارو دوعند بیل که در دو سه فرسخی هروآباد بود مستقر شدند ماروز چهارم آبان را که مصادف با روز میلاد مسعود شاهنشاه عظیم الشان است بفال نیك گرفته برای تعرض انتخاب کردیم در سحرگاه آن روز فرخنده از سه طرف بقوای دمکراتها و پاسگاههای آنها حمله شروع شد قوای دمکراتها پنج برابر قوای پارتیزان بود در این نبرد که ۴۸ ساعت بطول انجامید تعدادزیادی از دمکراتهاکه ازافرادروسی نیز بین آنهابودند کشته شدند ۰

لیونتان موروزاوف هم در این زدو ـ خورد کشته شد یکی از عموزادگان بسیار شجاع و جوان من‌هم باچند نفر دیگر در این پیکار شهید راه وطن شدند ۰ ولی نتیجه این‌تعرض بسیار موثر و خوب بود مردم را دروغ اندر دروغ اندر دروغ است۰ که در داخله شهر ها اسیر پنجه بیدادگری روسها و دمکراتها بودند برای مبارزه آماده تر کرد ۰ روحیه آنان تقویت شد ۰ قوای پارتیزان مجددا جهت تجدید قوا در مرکز اصلی یعنی حاشیه جنگل مستقر شدند بوسیله ماموربن مخصوص اطلاع حاصل شد که ژنرال آذر (سرهنگ فراری) با کاپیتان ریباك افسر شوروی با تقریبا ۲۵۰۰ نفر در مقابل گردنه های خمیس ـ عندیل و شفارود مستقر شده‌مراقب حرکت و حمله ستون پارتیزان هستند ۰۰۰

در جای دیگر از یاد داشت آقای امیر فتحی نوشته شده است در هفتم آذر ۱۳۲۵ قوای پارتیزان را که تقریبا نهصد سوار بود کاملا مسلح و به ۲۲ دسته تقسیم کردیم در ۱٤ آذر ۱۳۲۵ پس از گماردن عده کمی در مقابل نیروی دشمن برای تظاهر شبانه بسمت شمال در داخل جنگل تغییر سمت داده و در ۱۷ آذر از گردنه ناووآق بلاغ بمنطقه خلخال که تقریبا پشت سر قوای ژنرال آذر بود سرازیر شدیم در ۱۸ آذر ۱۳۲۵ پاسگاههای‌سالستان را که در جناح راست قوای پارتیزان واقع بود محاصره کردیم پس از زدو خورد و خلع سلاح آنها اسیران را برشت فرستادیم ۰ در این زدو ـ خورد سه نفر کشته دادیم ۰ در ۱۹ آذر ۱۳۲۵ متجاسرین بقریه آق ـ بلاغ که مرکز قوای پارتیزان بود تقریبا بادوهزار نفر از سه جناح حمله کردند ۲٤ ساعت تمام در اطراف قریه آق بلاغ و در داخل قریه دست بگریبان بودیم ۰ در این زدو خورد تلفات آنها یکصد و هفتاد نفر واز قوای پارتیزان یازده نفر مقتول و ۲۱ نفر زخمی داشتیم پس از آن به هروآباد وارد شدیم پس از برقراری نظم بسمت اردبیل حرکت کردیم ۰ در بین راه بانیروهای مامور گردنه‌میانه‌وکیوی‌شدیدا مبارزه‌کردیم و پس از راندن آنها بعقب باردبیل رسیدیم جنایاتیکه در منطقه‌اردبیل ومفان انجام داده بودند با نوشتن و گفتن تمام شدنی نیست ۰

این‌بود معنای‌واقعی نامه‌سادچیکف که میگفت ایران از قوای شوروی تخلیه شده است و آقای علا در شورای امنیت اصرار داشت که‌دولت شوروی دروغ میگوید چنانکه امروز هم ادعای رادیو مسکو که دولت شوروی دوست ملیت ایران است دروغ اندر دروغ است.

بازدید از اطلاعات

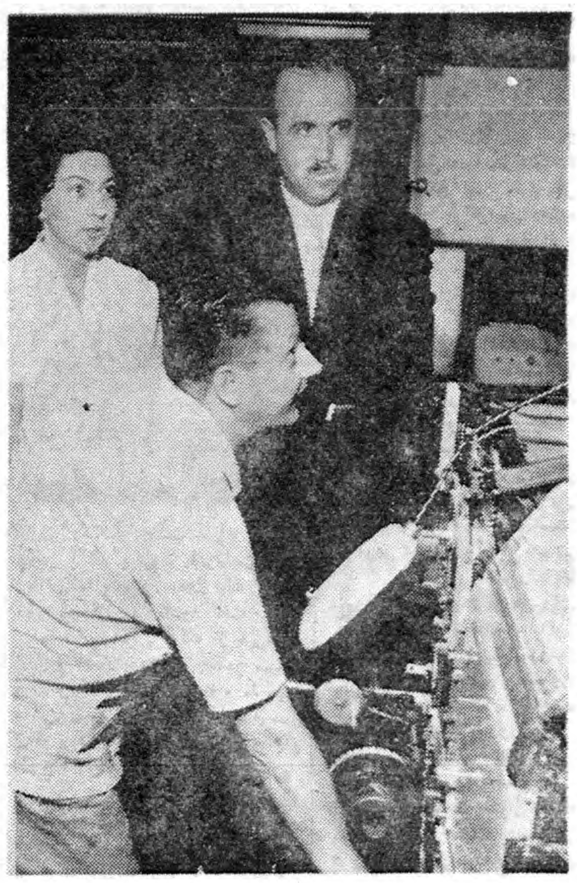

آقای صلحی دیشیلیوقلو مستشار سفارت ترکیه‌در لبنان که‌برای چند روز اقامت در تهران از تبریز وارد شده اند امروز از موسسه اطلاعات دیدن نمودند .

آقای ویشیلیوقلو سوابق زیادی در ایران دارند و دهسال پیش در تهران و تبریزبه سمت نمایندگی سیاسی دولت ترکیه انجام وظیفه می نمودند .

عکس‌بالا مستشار سفارت ترکیه درلبنان وخانم‌آقای حدید را هنگام بازدید موسسه اطلاعات نشان می دهد مهندس ایتالیائی دستگاه های جدید حروفچینی توضیح می دهد .

تجدید آگهی مناقصه

چاپخانه سازمان برنامه مقدار ۵۰۰ بند ۵۰۰ برگی کاغذ ۸۰ گرمی ٤ر۵ برگی مورد احتیاج خودرا از طریق مناقصه کتبی‌خریداری می نماید داوطلبان میتوانند با مراجعه بدفتر چاپخانه واقع‌در خیابان استخر برك مشخصات آنرا دریافت نمایند .

پیشنهادات تا آخر وقت اداری۲۹ر۵ر۱۳۳۹ پذیرفته میشود .

۱ـ۲ آ ـ ۱۹٤٤٤ چاپخانه سازمان برنامه

اطلاعات کودکان

امروز درسراسر کشور منتشر شد

اطلاعات کودکان شماره دازد و شماره‌های برنده کارتهای‌سینما تیمورتاش برای صبح جمعه در آن اعلام شده‌است .

آگهی مناقصه

شرکت سهامی کارخانجات قند ایران مقدار ۳۱۵۰ کیلو سلیکات دوسود و ۵۸۰۰ کیلو تری فسفات دوسود مورد نیاز خود را از طریق مناقصه خریداری مینماید شرایط و مشخصات کالا در اداره خرید خارجی شرکت واقع در خیابان شاهرضا مقابل فرصت موجود است .

پیشنهادات تا آخر وقت اداری روز ۳۰ر۷ر۳۹ قبول و درساعت ده صبح روز بعد باز و رسیدگی خواهدشد شرکت در مناقصه بمنزله قبول کلیه شرایط مناقصه است .

تیمسار سپهبدعلوی مقدم ریاست‌کل شهربانی‌کشور

مراتب حقشناسی خودرا از سازمان معظم شهربانی فارس و کلیه افسران و افراد وظیفه شناس و شرافتمند این دستگاه خدمتگزار که در مدتی کمتراز چهار ساعت با بذل مساعی و کوشش قابل ملاحظه ای اشیاء مسروقه منزل اینجانب را کشف‌و تحویل نمودند بحضور آن تیمسار معظم تقدیم داشته و اکنون که بر اثر رهبری خردمندانه شاهنشاه مفخم و محبوب و کاردانی آن تیمسار سازمان پلیس کشور بخصوص تشکیلات شهربانی‌فارس را افسرانی لایق و فداکار اداره نموده ووظیفه مقدس خودرا در کمال صداقت و صفا انجام میدهندجای کمال امیدواری است که ملت ایران روز بروز شاهد موفقیت های بیشتری برای آن تشکیلات که‌حقا در خدمت مردم قرار دارد باشند .

رئیس اداره عمران فارس و بنادر ـ دکتر حبیب‌الله بهبهانی

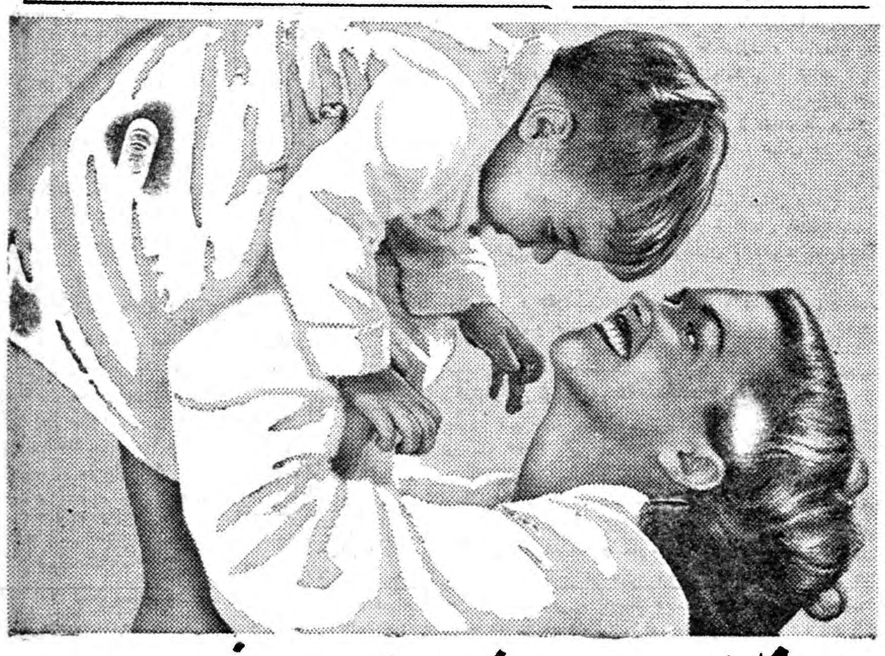

فاب لباس شمارا ازهرصابونی در دنیا
تمیزتر وسفیدتر
میشوید وآن راخوشبو میکند

فاب حتی‌در آب‌سرد نیزلباسهای شمارا کاملاسفید میشوید برای شستشوبا فاب بآب‌گرم ولاجورد هیچ‌احتیاجی نیست فاب هرنوع چرك رابدون آنکه‌احتیاج به‌چنك زدن محکم داشته‌باشدبخوبی ازبین میبرد ولباسهای‌شمارا ازهر صابونی در دنیا تمیز تروسفیدتر میشوید . زیرا فاب صابون نیست تااثر کف آن رنك لباس راتیره وکدر کند . بهمین جهت لباسهای‌سفید شمارا درخشان میکند وجلوه لباس‌های رنگی شمارا خوشرنگتر ازهمیشه میکنند . فاب دستهای شمارا دررختشوئی زبرنمیکند .

شستشوبافاب خیلی آسانست ـ فقط ازسه دستورفاب پیروی نمائید

لباسهایتان را در محلول فاب وآب بخیسانید ـ لکه هائی را که دیرپاك میشوند باکمی فاب قدری بمالید.

لباسهایتان بمداز خیس‌خوردن در فاب بدون آنکه تقریبا به چنك زدن احتیاج‌داشته باشد برای آب‌کشیدن آماده‌است.

لباسهای‌خودرا پهن کنیدحالا دیگرلباسهای شما واقعاً سفید هستند ولباسهای‌رنگی‌شمامثل پارچهٔ نو درخشندگی دارند .

فاب درشستن ظرفها نیز معجزه میکند

FAB-58-1-PH

کارخانه سازنده چاشنی های غذائی
یاقوت
نماینده فروش می پذیرد
تهران ـ خیابان پامنار ابتدای کوچه مروی

حراج مخصوص

از روز جمعه ٤ شهریورالی ۷ روز — از ۸ صبح تا ۱ بعدازظهر و از ۵ تا ۸ بعدازظهر

خانم ها و آقایان توجه فرمایند

٤۵۰ رنگ ونقشه پارچه های کتانی کارخانه یوماك پاریس
بلوز های کتانی وابریشمی برده دوزی
دستکش های توری ـ کتانی ـ پارچه ورنگهای مختلف
پارچه های ابریشمی برای لباس شب و زری و دانتل
کرکره های پرده ـ کلاه های حصیری مردانه ـ آب میوه گیری آلمانی
فلانل و پارچه های فاستونی تابستانی و پائیزه مردانه انگلیسی

فروشگاه لوان تور میدان فردوسی تلفن ٤۹۵۵۵

از وقت استفاده نموده با ٤۰٪ تخفیف خریداری کنید.

لوان تور LEVANTOUR CORPORATION TEHRAN

اجناس تابستانی

فرهنگی ورزشی

نثار تاج‌گل درآرامگاه

ساعت ۱۰ر۵ صبح روز یکشنبه۲۴ مرداد دانشجویان سال سوم دانشکده کشاورزی که برای انجام کارآموزی وگردش علمی بدانشکده کشاورزی کرج آمده‌اند باتفاق سرپرست‌خود در آرامگاه رضاشاه کبیر حضوریافته وتاج گلی نثار نمودند .

دانشجویان مزبور که از طرف دانشکده کشاورزی کرج‌دعوت شده‌اند مدت یکهفته در تهران اقامت خواهند داشت‌واز تاسیسات کشاورزی کرج و باغات اطراف و همچنین از دانشکده کشاورزی حصارك بازدید خواهند کرد .

مسابقات بسکتبال

دنبالهٔ مسابقات بسکتبال انتخابی تیم تهران‌برای شرکت‌درمسابقات قهرمانی کشور بشرح‌زیر انجام شد .

روز شنبه بیست‌و دوم سپه با هنر بنفع‌دسته سپه ، اسدآبادی با نادر بنفع‌نادر ، هدف باشرق بنفع هدف ، شاهین‌باکاوه بنفع کاوه .

پایان سمینار رؤسای مراکز آموزش کشاورزی

سمینارروٴسای مراکزآموزش‌کشاورزی روستائی که‌از۸ مرداد ماه درمشهد تشکیل شده بود پایان یافت .

در این سمینار دو مورد اساسنامه دانشسراهای کشاورزی و آئین‌نامه امتحانات دانشسراها و دبیرستانهای کشاورزی ـ شرکتهای تعاونی تولید و مصرف رفع مشکلات موجود در امر آموزش اصول صحیح کشاورزی بروستائیان . پذیرش کار آموزان ترویج . دهیاری . بانك کشاورزی و سازمان چای در مراکز آموزش کشاورزی وارزش پایه مدارس روستائی و فوائد آن برای مراکز مزبور بحث وتبادل نظر بعمل آمد و بااستفاده از تجربیات اعضاءکه هرکدام چند سال در مراکز آموزش کشاورزی کار کرده‌اند تصمیماتی گرفته شد اساسنامه و آئین‌نامه‌های مصوبه پس از تصویب نهائی در شورایعالی فرهنك بمورد اجرا گذاشته خواهد شد .

اعضاء سمینار طی اقامت خود بعد از تشرف بآستان قدس رضوی با آقای مهران نیابت تولیت عظمی و آقای استاندار خراسان ملاقات نمودند و همچنین از بناهای مذهبی و آثار باستانی خراسان و مقبره جدید نادرشاه اظهار دیدن نمودند .

بیمارستان شاهرضا و هنرستان صنعتی مشهد و قسمتهای مختلف مرکز آموزش کشاورزی خراسان و تاسیسات کشاورزی طرق نیز مورد بازدید قرار گرفت .

آزمایش ورودی دانشکده ادبیات

امروز از طرف دبیرخانه دانشگاه برنامه امتحانات ورودی دانشکده ادبیات در شهریور ماه ۱۳۳۹ باین شرح اعلام گردید .

امتحان زبانهای فارسی ـ انگلیسی ـ فرانسه ـ آلمانی ـ روسی از ساعت ۸ الی ۱۲ صبح و امتحان ادبیات فارسی بعد از ظهر روز یکشنبه ۲۰ شهریور انجام خواهد شد امتحان رشته‌های اختصاصی زبان انگلیسی ـفرانسه عربی ، روسی ، آلمانی و فلسفه و علوم تربیتی وعلوم اجتماعی ورشته باستانشناسی تاریخ ایران از روز دو شنبه ۲۱ شهریور و رشته‌های تاریخ و جغرافیای ایران و علوم اجتماعی ، ادبیات فارسی و عربی از روز سه شنبه ۲۲ شهریور وتاریخ عمومی ایران نیز از صبح روز چهار شنبه ۲۳ شهریور انجام میشود .

تاریخ ثبت نام ومواد امتحانات ورودی‌برای داوطلبان ورود بدوره‌دکترای دانشکده علوم معقول و منقول نیز از طرف دبیرخانه دانشگاه بدین شرح اعلام گردید :

دانشکده علوم معقول و منقول با شرائط زیر دانشجو میپذیرد:

فارغ التحصیلان رشته‌های معقول و منقول که حد اقل معدل سال سوم تحصیلی آنان ۱۲ یا بیش از آن باشد . شرکت در امتحانات ورودی وبدست آوردن حداقل معدل چهارده (۱۴) داوطلبین بایستی باارائه کتبی دانشنامه ویا رونوشت مصدق آن و گواهی نامه معدل سال سوم از دفتر امتحانات‌دانشکده و رونوشت شناسنامه و معافی تحصیلی مواد امتحان نیز بدین شرح است .

تفسیر یك قسمت از یك متن فلسفی برای رشته معقول شرح و تفسیر یك قسمت از یك متن فقهی برای دانشکده منقول .انشاء یك موضوع بزبان عربی برای هر دو رشته ـ انشاء یك موضوع بیکی از زبانهای ـانگلیسی ـفرانسه آلمانی ـ برای هردو رشته .

«برنامه امتحانات»

روز دوشنبه ۱۱ر۷ر۳۹ آزمایش فلسفه برای رشته معقول و فقه برای رشته منقول ـ در روز سه شنبه ۱۲ر۷ر۳۹ بعد از ظهر انشاء عربی و انشاء زبان خارجه برای دو رشته داوطلبان حائز شرایط میتوانندبا در دست‌داشتن مدارك فوق‌الذکر از ابتداء شهریور ماه ۳۹ تا چهاردهم همان ماه همه روزه‌از ساعت ٤ الی ٦ بعد از ظهر بدفتر دوره دکتری مراجعه و ثبت نام نمایند

ارز محصلین

بقیه از صفحه ۸

بهر کس فرصت استفاده از آن داده شود و راه استفاده‌از آن برای هرکسی که سعی و جدیت کافی در انجام امور تحصیلی دارد باز گردد تا هر کدام که واجد شرایط‌مقرر گردند بتوانندداز آن استفاده نمایند هم این حس بدبینی از میان‌خواهد رفت و هم دانشجویان با استعداد بیش‌از پیش تشویق شده و بطور کلی همه آنها دلگرم و امیدوار به آینده خودوعنایات شاهنشاه‌خواهند گردید برای انجام این منظور چندین راه‌حل موجود است .

چند راه حل

اولا در صورتی که اعتبار اضافی بتوان تامین کرد ـ باید شهریه و مخارج تحصیلی کلیه دانشجویان مستقیما بدانشکده ها پرداخته شود واز پرداخت کمك هزینه تحصیلی نقدی که فعلا متداول‌است خوداری شود زیرا در عمل دیده شده که بعضی از دانشجویان با کمال‌تاسف متشبث بجعل برگهای تحصیلی می گردند و یا در دانشکده های بی‌اهمیت وبی ارزش که‌شهریه بسیار ناچیز و یا اساسا مجانی است ادامه تحصیل میدهند تا بتوانند از کمك هزینه تحصیلی استفاده نمایند در صورتی که اگر قرار شود هزینه تحصیلی آنها مستقیما بدانشکده‌ها پرداخته شود از بسیاری از خرابکاریها جلو گیری شده و محصلین در دانشکده های معتبر مشغول تحصیل خواهند گردید که هم بصلاح کشور و هم بصلاح خود آنها خواهد بود .

ثانیا در صورتی که بخواهند با اعتبار موجود رفع‌مشکل کنند ـباید مقرر گردد که شهریه و سایر هزینه های‌دانشکده های‌دانشجویان با همان شرایط و مقرراتی که در دانشکده های امریکا معمول و متداول است بعنوان کمك هزینه تحصیلی پرداخته شود باین معنی که چون در تمام دانشکده های امریکا طبق آئین نامه و مقرراتی که دارند بدانشجویانی که واجد شرایط لازم از لحاظ تحصیل و اخلاق و رفتار باشند مبلغی بعنوان کمك‌هزینه تحصیلی (اسکالرشیپ) برابر بانصف‌یا تمام‌شهریه‌تحصیلی و سایر هزینه‌های‌دانشکده پرداخته شود و این مقررات بیشتر شامل حال دانشجویان امریکائی است و بندرت بعضی از دانشکده ها یك‌یا دو محل برای تمام محصلین‌خارجی باز میگذارند .

حال اگر بدانشکده های معتبر که تعداد آنها رانیز میتوان محدود ساخت اطلاع داده شود که بکلیه دانشجویان ایرانی واجد شرایط مقرر برای دریافت اسکالرشیپ هر مبلغ که دانشکده مربوطه تصویب کند از طرف دولت ایران بنام شاهنشاه توسط اداره سرپرستی به محصلین پرداخته خواهد شد رفع هرگونه ناراحتی و نارضایتی دانشجویان خواهد گردید و تمام تبعیضات حاضر از بین خواهد رفت و بدین ترتیب هر کس در انجام امور تحصیلی موفقیت لازم بدست بیاورد خواهد توانست از عنایات شاهنشاه برخوردارگردیده وازکمك دولت برای ادامه تحصیلات‌استفاده نماید .

دوره ۳۰ دانشکده

اما اینکه در بالا اشاره شد که تعداد دانشکده‌ها را میتوان محدود کرد از این لحاظ است که تعداد دانشگاهها و دانشکده‌ها و مدارس عالی و حرفه‌ای آمریکا متجاوز از۷۰۰۰ باب میباشد که از بین آنها فقط ۱۲۹۳ باب معتبر تر از سایرموسسات میباشد که اداره فرهنك یا مقامات وزارت فرهنك آمریکا آنها رابرسمیت میشناسد و دانشجویان ایرانی در حال حاضر فقط دوره۳۰ دانشکده از آن دانشکده‌ها و موسسات علمی مشغول تحصیل میباشند و اگر دانشکده‌های دوساله را از بین آنها حذف کنند و بهترین آنها را انتخاب نمایند میتوان در حدود ۲۰۰ دانشکده ودانشگاه و مدارس علمی وحرفه‌ای را انتخاب کردتاهم از مکاتبات زائد جلوگیری شود و هم رسیدگی‌باحوال وبازرسی امور آنها راحت‌تر گردد .

تامین شغل مناسب

قسمت دوم ـتامین شغل در هنگام مراجعت :

ادامه تحصیلات دوره فوق لیسانس ودکتری برای همه میسر نیست زیرا تحصیل در دوره فوق لیسانس‌مستلزم داشتن درجهٔ لیسانس ومعدل معینی است (میزان معدل نسبت بدانشکده مافرق میکند) واین اخذ درجه فوق لیسانس‌و تحصیل دوره دکترامستلزم داشتن لااقل معدل(ب) در دوره‌فوق لیسانس است یعنی فقط دانشجویان برجسته می‌توانند دوره فوق لیسانس ودکترا را بگذرانند از اینجهت‌پس از اخذ درجه فوق لیسانس و دکترا بسیاری از موسسات در خودرا بروی محصلین خارجی میگشایند و باحقوق مکفی آنها را استخدام میکنند بین این دسته دانشجویان تعداد بسیار کمی بایران برمیگردندزیرا اگر در ایران هم بعنوان دانشیار استخدام گردند چون باید از رتبه‌های پائین شروع کنند هرگز حقوق کافی‌برای زندگی دریافت نخواهند کرد وصرف نظر از استخدام‌در موسسات‌آمریکائی اینموضوع نیز درمیان‌است که دوره دکترا بین ۹ تا ۱۲ سال طول‌میکشد بسته باینکه دانشجو پس از اخذ درجه لیسانس وفوق‌لیسانس بخواهد مدتی هم تعلیمات عملی فرا گیردودر این فاصله طولانی اگر وسائل‌مراجعت اوبتحصیل پس از اخذ هردرجه‌فراهم نباشد هم با غیر ایرانی ازدواج‌کرده وهم بزندگی‌آمریکائی روز بروزبیشتر خوگرفته واز زندگی درایران می گریزند و حتی‌بعضی نیز با قصد مراجعت به‌ایران چون صاحب‌استطاعت کافی جهت خرج سفر خود نیستندو برای تهیه خرج سفر مشغول بکار میشوند و پس از یکی دو سال که میدان ترقی را دربرابر خود بازدیدند از مراجعت انصراف حاصل مینمایند بنظر اینجانب‌راه اصلاح اینکاراینست که کلیه دانشجویان پس از اخذدرجه لیسانس در صورتیکه بخواهند از کمك دولت برخوردار شوند وسایل مراجعت آنها بایران فراهم گردد تا بتوانند بوطن مراجعت‌کرده‌واستخدام دولت یا بنگاههای دولتی و یا غیر دولتی ویا مشاغل آزاد برآیند وپس از اینکه مدتی برابر با ثلث و یا نصف زمانیکه ازکمك دولت‌برخوردار بوده‌اند مشغول خدمت گردند بتوانند برای ادامه تحصیلات جهت اخذفوق لیسانس به‌آمریکا عزیمت نمایند و وسائل رفتن‌ومراجعت آنها نیزبطریقی تامین گردد وبهمین ترتیب نیز پرای دورهدکتراعمل شودباینقراردانشجوئی که باخذ دکترا نائل میگردد لااقل‌رتبه ۷یا ۸را خواهدداشت‌و حقوق‌ومزایائی که دریافت میدارد تا انداز ای‌کافی برای تامین هزینه زندگی اوخواهد بود .

مصوبات ضروری

باتوجه بشرح فوق تصویب مواد زیر برای‌محصلین ایرانی‌درآمریکا مورد لزوم میباشد.

ماده ۱ـ کمکی که‌درحال حاضر از طرف دولت بمحصلین ایرانی مشغول به‌تحصیل در آمریکامیشود اعم از کسانیکه بخرج دولت (دانشجویان دولتی) ویا از طرف بنگاههای دولتی اعزام شده‌اند ویا کسانیکه کمك هزینه دولتی‌دریافت میدارند تااخذ درجه‌ای که مشغول تحصیل اند(یعنی لیسانس ـ فوق لیسانس ودکترا)میتوانند کماکان از مزایائیکه‌به‌آنها داده‌شده‌استفاده کنند وپس‌از اخذ درجه خواهند توانست از مقررات کلی زیر بهره‌مند باشند.

تبصره ـ دانشجویانیکه از طرف دولت اعزام میگردند فقط تا اخذ یکدرجه از مزایای مربوطه‌میتوانند استفاده کنند وبعدا مشمول این قانون میشوند.

ماده ۲ـ از تاریخ تصویب این قانون بعموم محصلینی که‌درآمریکا مشغول تحصیل هستند ویا بعدا به‌آمریکا خواهند آمد از آغازسال دوم تحصیل دردوره لیسانس در دانشکده مبلغی بعنوان کمك‌هزینه تحصیلی طبق تشخیص دانشکده مربوطه بابت حق‌التعلیم دانشکده مادام که واجد شرایط مقرر در آن دانشکده برای دریافت آن می باشد مستقیما از طرف اداره سرپرستی به‌آن دانشکده پرداخته خواهد شد.

تبصره ـبدانشجویانی که موفق شده‌اند از اعتبارخود دانشکده‌کمك هزینه‌تحصیلی‌بگیرند کمك هزینه تحصیلی دولتی مندرج درماده فوق بعنوان جایزه تعلق میگیرد.

ماده ۳ـ دانشجویانیکه به اخذ یکدرجه باکمك دولت بهرعنوانی نائل شده‌اند وبخواهند تحصیلات خودرا باکمك دولت در درجه بالاتر ادامه دهند باید بایران مراجعت نموده برابر ثلث‌مدتی که از کمك هزینه تحصیلی استفاده کرده‌اند، موسسات دولتی یاغیر دولتی وی‌ـ

بقیه در صفحه ۱۸

مرگ قهرمان

روز گذشته کسب اطلاع شد که عباس آگاه یکی از قهرمانان سابق زیبائی اندام کشور بعداز یك کسالت ممتد زندگانی را بدرود گفت .

مرحوم عباس آگاه از قهرمانان ارزنده کشور بود و در چندین مسابقه پرورش اندام شرکت نمود و مقامهای جالبی کسب کرد وی مدت سه سال از دو پا فلج شده بود و متاسفانه هیچ گونه معالجه‌ای برای وی مفید واقع نشد .

از مرحوم عباس آگاه هنگام‌تشییع جنازه بوسیله آقای محمود ضیائی از طرف ورزشکاران بازار وسایر ورزشکاران مختلف تجلیل فراوانی شد .

از : اسپهانی

انتخاب عادلانه

تعداد سرپرستانی که‌بهمراه بیست و پنج نفر قهرمان ما به بازیهای المپیك ۱۹۶۰ رم اعزام میشوند ظاهرا بیش‌از حد نصاب بنظر میرسد .شاید ازاین جهت تردیدی پیش آمده‌است که آیا دراین‌دوره المپیك هم‌مانندگذشته عده‌ای بناحق به‌المپیك میروند .

طبق مقررات کمیته تشکیلاتی بازیهای المپیك رم درمقابل ۲۵ نفرورزشکار فقط هفت نفر سرپرست میتوانند دردهکده المپیك راه پیدا کرده از مزایای دهکده مزبور بهرمند شوند ،باید قبول کرد که اگر مابدون توجه به‌اصل موضوع فقط روی ۱۷ نفر هیئت سرپرستی قضاوت کنیم به‌نتیجه‌ای مثبت نمی‌رسیم .

مادراینجا لازم میدانیم موقعیت ووظائف هیئت سرپرستی را بررسی کنیم و بعد نتیجه بگیریم .

آنچه مسلم است مادربازیهای المپیك درمورد تیم‌های کشتی آزاد ووزنه‌برداری حسابهای دقیقی داریم و نمیتوانیم موقعیت حساس خودرابخاطر صرفه جوئی ازداور ومربی یاسرپرست بخطراندازیم مانند کشورهای نیرومند دیگر ایجاب میکند در این دو رشته‌لااقل دوداور بین المللی ویك مربی ببریم .

اتفاقا چهار داور بین‌المللی کشتی ووزنه برداری از طرف فدراسیون های مربوطه نیز دعوت دارند و برای آنان قبلاموافقت‌کمیته تشکیلاتی المپیك نیز جلب شده‌است .برای چهارنفر کشتی‌گیر فرنگی یك‌نفر مربی عین‌صرفه جوئی است .

چهارنفر بکسور بایك مربی و یك‌داور بین‌المللی اعزام میشوند وبالاخره برای‌دونفر قهرمان تیراندازی ودوومیدانی هم فقط یك‌نفر پیش بینی شده‌است .اگر ارقام فوق‌را جمع کنیم رقم۸بدست‌می‌آید ازطرف دیگر شرکت روسای فدراسیونهای کشتی ووزنه‌برداری در کنگره های بین‌المللی ضروری‌است ونمیتوان گفت‌ورزشکاران ما رئیس هیئت ، پزشك ، نماینده کمیته ملی‌المپیك‌وبالاخره فیلم بردار نداشته باشند .

نوشته‌های گذشته ما بخوبی شهادت میدهد که‌اولین بار ما مخالف‌اعزام بیکاره‌ها بودیم والان هم در فکر خودباقی هستیم .ولی اگر قراربا‌شد بعنوان صرفه جوئی ویاترس از گفتگوهای بیجای این وآن بدون حساب به‌المپیك برویم پس‌ازبازیهای مزبور هیچگونه ناله وزاری نمیتواند بحال مامفید واقع گردد.

افتتاح استخر اداره سیلو

امروز اطلاع حاصل شد که بدستور آقای خطاطان وزیر کمرکات و انحصارات استخر اداره سیلو جهت استفاده کارگران افتتاح شده است .

ضمنا به‌پیشنهاد اداره سیلوومواقفت سازمان تندرستی جوانان آقایپرویز کوفه‌خواه بسمت مربی استخر اداره سیلو منصوب و مشغول کارشد .

حفاری درمناطق ییلاقی دیلمان گیلان

میسیون باستانشناسی مشترك ایران وژاپن بریاست آقای پرفسورآکاهی استاد دانشگاه توکیو از چندی قبل بحفاری علمی در منطقه دیلمان اشتغال دارند در این حفاری آثار مربوط بدوره حجر علاوه برآثار دوره هخامنشی و ساسانی کشف شده است اشیاء مکشوفه معرف تمدنهای گذشته ساکنین آن حدود است که بنظر باستانشناسان ژاپونی باکشف این آثار نکات تاریخ تاریخ قدیم ایران روشن و بجهانیان عرضه خواهد شد .

این حفاریها بمدت چهار ماه یعنی تا آخر آبان ۱۳۳۹ ادامه خواهد داشت و مسلما براثر ادامه حفاری اشیاء قابل توجهی کشف خواهد شد .

حل هفت اشتباه

نقاش باذوق

۱ـعابر بین دو درخت ناپدید شده است .

۲ـزیله شخصی که عقب نقاش ایستاده جیب دارد .

۳ـجلوی کلاهی‌که‌سرمجسمه گذاشته شده دندانه داراست.

٤ـپای راست نقاش محوشده

۵ـته قوطی رنك‌ازدست نقاش بیرون آمده است .

٦ـدر زیر پای مجسمه یك خط اضافی دیده میشود .

۷ـدم سك پائین افتاده .

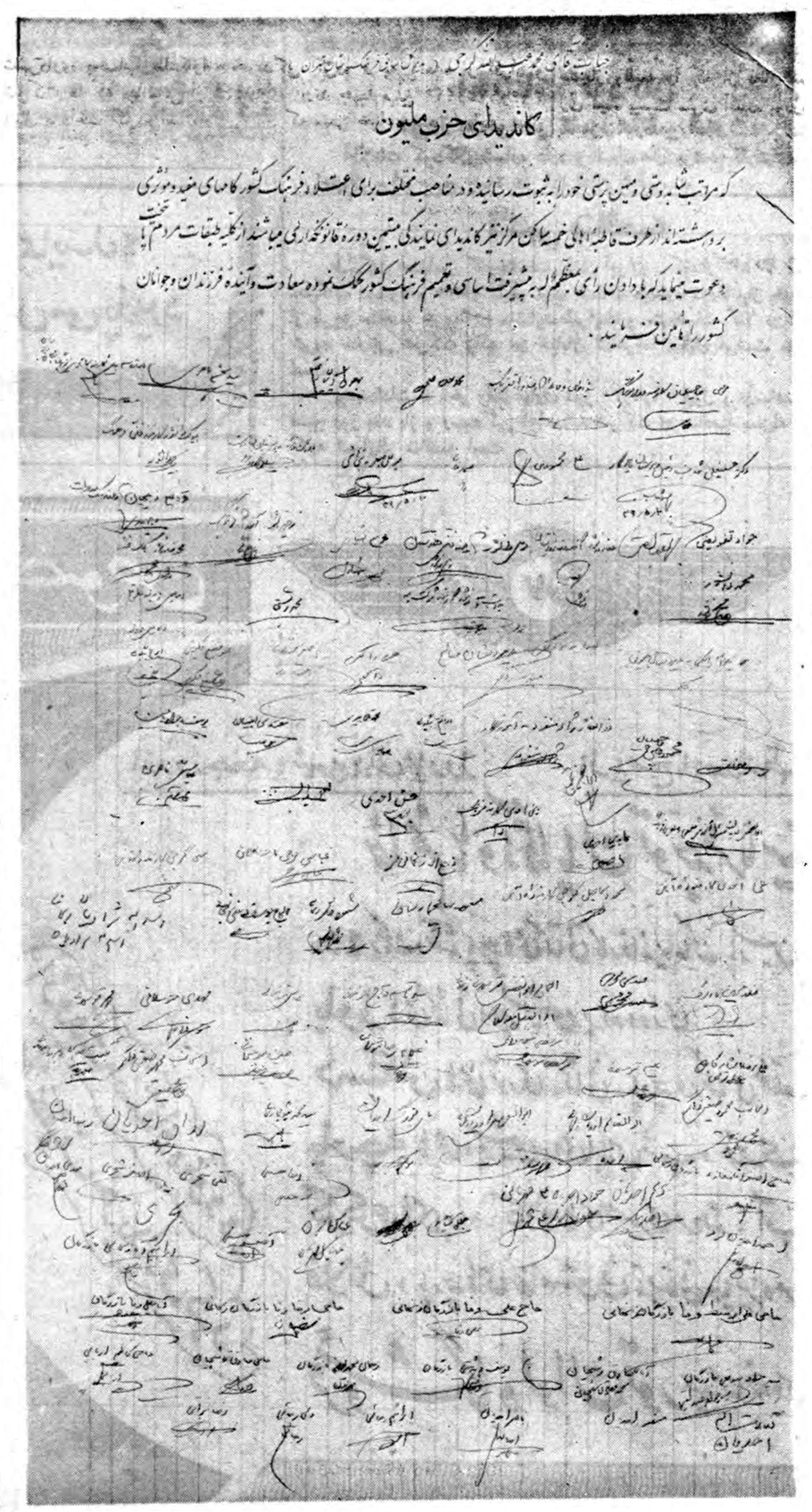

امضاءکنندگان زیر فرهنگیان کشور

نامزدی

محمد عبدالله‌گرجی

مدیرکل‌سابق‌فرهنك راکه مراتب فداکاری‌وخدمتگزاری مشارالیه بشاهنشاه و مملکت مورد قبول عموم طبقات مردم است بجناب آقای دکتر اقبال رهبر عالیقدر حزب ملیون و عموم مردم ایران تبریك گفته امیدواریم مردم فرهنك‌دوست‌بادادن رای‌این خدمتگزار وطن‌راتائیدنمایند

بقیه از شماره پیش

عباس فیض آبادی معاون اداره فرهنك ناحیه ۸ ـ محمد قاسم بهار حسابدار ـ منصور منطقی رئیس کارگزینی ـ حسین مقدسی کارمند محمد حسن علی نژاد کارمند ـ رحمت‌اله غفاری کارمند ـ محمد حسن دولتشاهی مدیر دبستان فاریابی ـ فضل‌اله مهدوی معاون دبستان ـعلی گلریز آموزگار ـ عباس خوئی آموزگار ـ رحیم آقایان دبیر ـ خسرو ارسانی دبیر ـ محمد حمیدی مدیر دبستان مزینی ـ رحیم قلی زاده آموزگار ـ محمد رضا هرندی فصیح آموزگار ـ محمد علی تنعمی آموزگار ـ علی خاکسار آموزگار ـ حسن حکیم زاده آموزگار ـ حسین میر طاهری مدیر دبستان ریاضی ـ محسن الهی زاده آموزگار ـ اصغر صبور جنتی آموزگار ـ علی اکبر خرسند مدیر دبستان خاقانی ـ مرتضی طبیب ناظم‌دبستان ـ حسام‌الدین تراقی پور ناظم دبستان ـ عباسقلی کریمی آموزگار ـ سید احمد فرنیا علوی ناظم دبستان ـ امیر علی خواجه بیگی آموزگار ـ محمد ابراهیم ماهرو مدیر دبستان رشدیه ـ سید علی تقوی زاده ـ ناظم دبستان ـ حسن سیاسی ناظم دبستان ـ ناصر میر دامادی آموزگار ـ عباس نام آور بازرس فرهنك ـ جواد سر افراز آموزگار ـ کاظم زاده مدیر دبستان مولوی منصور هدایت ـ آموزگار ـ علی بیاتی آموزگار ـ حسن بهرامی آموزگار ـ عباس‌افتخاری آموزگار ـ امیر مسعود نیکبخت دبیر ـ منوچهر غفار عدلی آموزگار ـ جهانگیر مشیری آموزگار ـ مجتبی باسقی آموزگار ـ محمدرضاحسینیان آموزگار ـ سید ابوالقاسم رحیم آموزگار ـ ناصر اسلامپناه آموزگار ـ خسرو خاقانی آموزگار ـ ابوالحسن بنده مقدم آموزگار ـ فضل‌اله سقطی رئیس انجمن محلی جنوب پارك شهر ـ محمد تقی گرامی‌آموزگار اسفندیار رهبر آموزگار ـ احمد حکیم زاده آموزگار ـ محمد امین آموزگار ـ علی فلاح آموزگار ـ امیر مسعود گتمیری آموزگار ـ ناصر فلاح‌پور آموزگار ـ محمد علی رفاهی آموزگار ـ عماد طباطبائی آموزگار ـ محمد علی تقوی آموزگار ـ سید مهدی لقمان مدیر دبستان قطران ـ هادی طاهر گورابی آموزگار ـ داود آذر تاش غنی آموزگار ـحسین شیخ‌الاسلامی ناظم ـ علی اکبر درویش خدمتگزار ـ کامل جبار زاده ناظم ـ عبدالرحیم قاسمی آموزگار ـ غلامرضا منوچهری آموزگار ـ بهرام بهرامی آموزگار ـ هوشنك یوسفی آموزگار ـداود شکوفی آموزگار ـ ابراهیم زند سرائی آموزگار ـ منصور محبوبی آموزگار ـ محمد جعفر سار حال آموزگار ـ محمد کاظم جواهری آموزگار ـ قربانعلی هادی نژاد سرایدار دبستان ثریا ـ رضا قربانعلی سرایدار دبستان پوراندخت ـ تجارهندی خدمتگزار ـ مسعود غازیان آموزگار ـ مهدی نیری آموزگار ـ ابوالقاسم بهمن پور آموزگار ـ سید حمداله قاضی نیرسعیدی آموزگار ـ نصرت اله راشدی آموزگار ـ عزت یاوری بهروز مدیر دبستان کمالیه ـ ابوالقاسم جمشید نژاد معاون دبستان کمالیه ـ محمود بسیط آموزگار ـ محمود پیشوا آموزگار ـ قاسم حاج معینی آموزگار ـ محمد رضا سعید پور آموزگار ـ دکتر محمد نوریانی آموزگار ابوالقاسم مسگر پور آموزگار ـ بهرام معصومی آموزگار ـ فضل اله امامی آموزگا ر ـ ابوالقاسم طباطبائی آموزگار ـ محمد شهری آموزگار ـ سینك سلیمی آموزگار ـ عزیزاله فلاح آموزگار ـ باب‌اله روستائی خدمتگزار ـ اسداله شاباش آموزگار ـ ابوالحسن دانشور مدیر دبستان مهماندوست ـ عباس امین نظری ناظم ـ پرویز پورمندی آموزگار ـ اسفندیاری خدمتگزار ـ محمد مهدی‌تفلیسی آموزگار ـ حسین خانبلوکی آموزگار ـ علی اصغر کرمی آموزگار ـ علومی آموزگار ـ عادل صادقی آموزگار ـ رشید تهرانی آموزگار ـ میر احمدی آموزگار ـ میرزائی آموزگار ـ حسینی خدمتگزار ـ صفی‌نیا خدمتگزار ـ باقری خدمتگزار ـ سید محمد علی خورشید ناظم دبستان فرخی ـ سید حسین قریشی ناظم ـ محمد طاهر رامبد دفتر دار ـ یحیی رشیدی مؤخر آموزگار ـ عزیزاله درویشی آموزگار ـ احمد اخوان آموزگار حسن سیاری آموزگار ـ عباسقلی نجف آبادی آموزگار ـ رضا معظمی زاده آموزگار ـ حسن عسکری آموزگار ـ محمودبحرالعلوم آموزگار ـ مصطفی مقدسی آموزگار ـ محمد رضا شرافت آموزگار ـ جواد وثوق آموزگار ـ حسن نراقی پور ناظم ـ حسن صدوقی آموزگار ـ جواد موسوی آموزگار ـ اکبر فاضلی آموزگار ـ محمد خسروآبادی خدمتگزار ـ اسداله سالاروند خدمتگزار ـ حسین ابراهیمی خدمتگزار کاکا عشقی خدمتگزار ـ علی اکبر رجب خدمتگزار ـ محمد خبازی آموزگار ـ عباس نوری خدمتگزار ـ سید اسمعیل مفلس خراسانی خدمتگزار ـ ابراهیم زمزم خدمتگزار ـ عباس آقاخانی خدمتگزار ـ فرج‌اله عباسی آموزگار ـ سید علی اصغر حاج سید جوادی خدمتگزار ـ غلامرضا محمد صادق خدمتگزار ـ احمد رزاقی خدمتگزار ـ قنبرپزشکی سرایدار دبستان ـ مهدیقلی اکبری خدمتگزار ـ یداله‌راهگل‌خدمتگزار ابوالقاسم خزانه خدمتگزار ـ سیف‌اله جمشیدی خدمتگزار ـ داریوش قربانی خدمتگزار ـ شکراله امین دهقان خدمتگزار قنبر علی دارابی خدمتگزار ـ زنده دل خدمتگزار ـ غلامرضا هوبمهین خدمتگزار ـ محمد ابراهیم ولوجردی نامه رسان ـ علی اصغر ملکوتی خدمتگزار ـ علی اکبر فراهانی خدمتگزار ـ ماشاءاله جبار خدمتگزار ـ ایاز علی جودی سهرابی خدمتگزار ـ محمد رضا شعبانی خدمتگزار ـ باقر سیاهی خدمتگزار ـ علی اوسط خانزادی خدمتگزار بقیه دارد

اجتماعی

سخن روز

سخنان یك پزشك جوان

یکی‌ازپزشکان روز پنجشنبه بمقاله ماراجع بپزشکان جوابداد وگله‌ای [illegible] درشماره شنبه [illegible] داروز هم آسیستان یکی ازبیمارستانها مراجعه کردوگفت هردو مقاله شما راخواندم و خواهش میکنم اگرلازم بدانید توضیحات مراهم درروزنامه منعکس کنید. این پزشك جوان گفت همانطورکه شماهم اشاره‌کرده بودید یك نقص بزرك جامعه پزشکی ایران نداشتن وسایل فنی‌کافی است . هم‌برای تشخیص مرض وهم برای معالجهٔ‌آن وسایلی لازم است که [illegible] را ندارند . همین نقص گاهی باعث میشود که‌بیماران برای معالجهٔ باروپا یاآمریکا بروندو دیده میشود که‌این نقص‌فنی‌است که‌مربوط بخود پزشکان نیست ایراد دیگری که‌بپزشکان ماگرفته‌میشود اینستکه بیماران را خیلی سطحی معاینه میکنند . یك‌پزشك هرقدرهم حاذق‌وماهرباشد درعرض دوسه‌دقیقه نمیتواند علت مرض بیماری راتشخیص بدهد در حالیکه میبینیم برخی‌پزشکان [illegible] ۵۰ بیمار نسخه مینویسند .علت‌این امراینستکه درایران میزان «حق‌ویزیت»کم است وحدمتوسط آن پنجاه تاصدریال است . یك‌پزشك‌که جوانی خودرا صرف فراگرفتن فن‌طبابت کرده نمیتواند بدیدن سه‌چهار مریض‌در روز قناعت کندوناچار است برای آنکه چرخ‌زندگیش بچرخد هرچه بیشتر مریض‌قبول‌کند. بالابردن میزان «حق‌ویزیت» هم مقدور نیست چون مردم استطاعت ندارند . پس شمایکطرفه قضاوت نکنیدوبمشکلات پزشکان‌هم توجه کنید. برخلاف آنکه میگویند اکثریت پزشکان‌در ابتدا مایل نیستند این حرفه راوسیله سود جوئی وبقول معروف‌تجارت کنند .خود من‌که تازه بجامعهٔ پزشکی قدم‌میگذارم‌خودم راپای‌بند اصول اخلاقی‌و انسانی میدانم ومن تنها نیستم. هرسال درحدود۳۰۰ نفراز دانشکده پزشکی مافارغ‌التحصیل میشوند بجرات میتوانم‌بگویم که ۲۹۰نفراز این عده طرزفکری نظیرطرزفکر مرادارند وفقط ۱۰نفر ممکن است دراندیشهٔ سودجوئی شخصی باشند .اگربعداطرز فکر امثال‌من عوض‌شود اجبارهای زندگی واجتماعی است‌که سبب آن میگردد . پس‌باید پزشکان راابتدا ازاین اجبارهای اجتماعی که‌از اختیار شخصی‌آنان خارج‌است رهانید،وبعد بآنها ایراد گرفت .

اگرازدریچهٔ انصاف بنگریم باید همه حرفهای این‌پزشك‌جوان راتائید کنیم. وازآنجا که‌در دنیای امروز برای بسیاری ازمعضلات اجتماعی راه‌حلهای مناسبی یافته‌اند بهترآنست دراینموردهم چشم‌از چهاردیواری خودبرداریم وراه حلهای مرسوم دردنیای پیشرفته راموردنظرقرار دهیم. درهمان انگلستان که‌از پزشکانش سخن بمیان‌آمد، پزشك راازقیدهای اجتماعی رها نیده‌اند. ارزش تحصیلات ومقام معلوماتی اورا سنجیده‌اند وباتامین کافی احتیاجات مادی او، انتظارات راهم ازاو بالابرده‌اند آن پزشك بجای آنکه استعداد خودرا صرف یافتن‌[illegible]‌وفن‌پول درآوردن کند صرف تکمیل حرفهٔ‌تخصصی خود میکند . واگردر جامعه‌ای ارزشهای افراد بحساب نیاید نه‌تنها پزشك بلکه هرکس‌دیگری باین فکرمیافتد که معلومات وفن‌وهنرو استعداد خود راوسیله سودجوئی شخصی قراردهد تا ازقافله‌عقب نماند .

شهردار باروپا میرود

دراین مسافرت خرید سردخانه تهران عملی خواهدشد

امروز آقای نوالفقاری شهردار تهران بخبرنگار ما گفت که در ظرف دوروز آینده باروپا سفر خواهد کرد شهردار تهران تائید کردکه برای خرید سردخانه بزرك تهران بکشور های اروپائی سفر میکند و از کارخانجات‌سازنده سردخانه ممالك دانمارك - بلژیك و سایر کشور های اروپائی بازدید خواهد کرد .

سردخانه تهران که در حدود ۴۵۰۰ تن ظرفیت خواهد داشت در نزدیکی کشتارگاه ساخته میشود و هم‌اکنون محل وقسمتی از ساختمان آن در جنب کشتارگاه جدید پی‌ریزی شده‌است .

هزینه ساختمان کشتارگاه از محل عوارض برلاشه تامین میشود و مامورین شهرداری ضمن وصول سی‌و پنجریال عوارض برلاشه گوسفند های کشتار شده اعتبار انجام اینکار را فراهم میکنند تابحال در حدود سه میلیون تومان از این محل برای ساختمان سردخانه اعتبار تامین گردیده و جمع کل اعتبار مورد نیاز برای ساختمان و خرید سردخانه بیست میلیون تومان پیش بینی گردیده است .

مقامات شهرداری میگویند پس از خرید و نصب سردخانه بحران گوشت که در فصل زمستان و سیاه بهار پیش می‌آید بکلی‌خاتمه خواهد یافت و علاوه براین دراین سردخانه مقدار قابل توجهی میوه و سبزی نیز نگاهداری خواهد شد .

تعرفه‌های حوض درمحلات تهران توزیع میشود

استقبال مردم محلات از طرح مشترك سازمان کمك کودك و شاه پسند موجب گردیده که انجمن های محلی جشن هائی برای توزیع این اوراق ترتیب بدهند در بخش ۱۳ از طرف شورای همکاری برزن۱۳ اجتماعی ترتیب داده شد و آقای جلال احمد خانلو عضو شورا درباره خطر حوض برای مردم صحبت کرد وی طرح مشترك سازمان کودك و شاه پسند را برای مردم توضیح داد و از آنان تقاضا کرد که‌در اندك مدتی با کاستن عمق حوض جان اطفال خود را از این خطر گودالهای مرك برهانند .

رباط کریم

در رباط کریم آقای حسن جهانی در جوادیه آقای علی‌اکبرمختاری و در نازی آباد آقای آذرهوش اوراق گواهی کاستن عمق حوض راضمن برگزاری مراسم مفصل توزیع نمودند ودر محلات تهران فعالیت مردم برای کم [illegible] کردن عمق حوض آغاز گردیده است .

رئیس آتش‌نشانی میگوید:

باما شوخی نکنید !

اتومبیلها وعابرین بماشین های آتش نشانی راه نمی دهند ...

* وقوع حریق را فورااطلاع دهید
* آدرس صحیح بدهید

امروز رئیس اداره آتش‌نشانی شهرداری ضمن یك مصاحبه به خبرنگار ما گفت که وقتی خانه ای درشهر آتش می گیردو یا فردی در چاه سقوط می نماید مردم‌آنطور که باید و شاید با مامورین نجات و اطفاء حریق همکاری نمی نمایند.

رئیس اداره آتش نشانی گفت‌وقتی سوت خطر اتومبیل ها بصدا در می آید رانندگان تاکسی ها وسایر اتومبیل های شهر بوظیفه خود عمل نمی کنند این ماشین ها سد راه کاروان اتومبیل های نجات میشوند ووضعی بوجود می آورند که درواقع همه را متاثر می سازد .

شوخی می کنند

آقای مهندس ساعدی افزود که متاسفانه برخی‌ازافرادهنوزبارزش‌کار مامورین آتش نشانی پی نبرده‌اند این عده با تلفن های مخصوص این اداره شوخی می کنند و ازایمان وسرعت عمل مامورین میکاهند در روز حد اقل ده بار با تلفن هائی که مخصوص کمك بحریق زدگان است شوخی می شود واز مردم‌تقاضا کرد که بااین افراد در همه جا مبارزه کنند و نگذارند وقت‌مامورین رابا این قبیل اقدامات تلف سازند.

آدرس صحیح

رئیس آتش نشانی می گوید یکی‌از اشکالات کارما آدرس های نادرستی است که حریق زدگان وحشت زده بسرعت بما می دهند و مامورینی که باید در حد اقل‌فرصت خودرا بمحل برسانند برای پیدا کردن آدرس صحیح مدتی وقت خودرا تلف می نمایند در صورتی که در همین مدت تلف شده‌ممکن است خسارات جبران ناپذیری‌بمحل حریق زده وارد شود .

عابرین بی احتیاط

مامورین آتش نشانی می‌گویند عابرین پیاده نیز در کار کمك مامورین بمحل حریق زده اخلال مینمایندبر سرچهارراه‌هااتومبیل‌هابا سوت ممتد خود ناچارند به خاطر همین عابرین توقف نمایند واینکار موجب صدمات جانی و مالی منطقه آتش سوزی می شود .

تاخیر اطلاع

اگر در صورت وقوع سانحه‌فورا به اداره آتش نشانی اطلاع دهندراه چاره ونجات افراد کاملا امکان دارد مثلا وقتی فردی بچاه می افتد ویا طفل در آب انبار سقوط می نماید مامورین در فرصت کوتاهی بکمك می شتابند روز گذشته در ظرف۸ دقیقه مامورین بشهر ری رفتند ویك سرباز وظیفه را که از قطار شهر ری بچاه بیست متری افتاده بودزنده بیرون آوردند رئیس آتش نشانی بمردم توصیه کرد که در لحظات اول وقوع سوانح از تلفن های ۴۴۴۴۴ و ۴۴۴۴۳ کمك بگیرند.

در انجمن های محلی شهر

شهردار از مفت‌آباد بازدید کرد
خیابانهای مفت‌آباد اسفالت میشود

برطبق دعوت انجمن محلی مفت آباد شهردار تهران باتفاق معاون و مدیران کل شهرداری باین منطقه رفتند . شهردار از خیابانها و کوچه های مفت آباد بازدید کرد وی دستوراتی برای بهبود وضع زندگی‌مردم دراین منطقه صادر کرد .

اسفالت خیابانها

مردم از شهردار بسبت اسفالت خیابانهای این گوشه شهر تشکر کردند مدتی است که مقاطعه کاران شهرداری اسفالت‌خیابانهای‌مفت‌آباد را شروع کرده‌اند مردم از شهردار تقاضا کردند که نسبت بتاسیس یك درمانگاه در این محل اقدام نماید و آقای نوالفقاری قول مساعد در این مورد صادر نمود .

آب

مردم مفت آباد لزوم حفر یك حلقه چاه عمیق را دراین محل به شهردار یادآور شدند و این عده تقاضا کردند که برای تامین رفاه حال مردم این محل سازمان آب تهران بهای لوله کشی را بعلت عدم توانائی مالی مردم تقلیل داده و نرخ داخل نقشه را از این محل دریافت دارد مردم بوسیله شهردار این تقاضا را از شاهنشاه و دولت خواستار گردیدند .

بهره‌برداری از چاه عمیق نارمك آغازشد

هفته آینده دومین چاه درنارمك افتتاح میشود

روز گذشته آقای شیر خانی معاون کل شهرداری تهران ازمنطقه سه نارمك دیدن کرد طی‌این مراسم آقای صولتی شهردار نارمك خوش آمد گفت و بنام اهالی از اقدامات و کمکهای شهرداری تهران مبنی بر تامین رفاه و آسایش مردم نارمك سپاسگزاری کرد آقای شیرخانی بنام شاهنشاه چاه را افتتاح کرد و وعده داد تا دو هفته آینده فعالیت دومین حلقه‌چاه عمیق در نارمك آغاز شود در این موقع روسای انجمن های محلی نارمك تقاضاهای مردم را مطرح ساختند و سپس از اقدامات شهردار و شهرداری قدردانی کرده و دسته گلی‌بمعاون‌شهرداری تقدیم کردند با آغاز بهره‌برداری از این چاه قسمتی از نیازمندی آب قطعات نارمك مرتفع گردید .

بدهی‌های شهرداری پرداخت میشود

امروز آقای سعیدی فیروز آبادی مدیر کل مالی شهرداری به خبرنگار ما گفت که برطبق دستور شهردار تهران اداره کل امورمالی شهرداری بحساب طلبکاران رسیدگی کرده و به آنعده از افراد و شرکت ها که مطالباتی از شهرداری دارند جمعا مبلغ ۲۱۴ر۹۷۵ر۳۸۰ ریال پرداخت کرده است وی افزود که سعی خواهد شد تا پایان سال جاری کلیه بدهی های شهرداری پرداخت گردد.

کنسرت کرملی

درانجمن ایران وآمریکا

بقرار اطلاع بدعوت انجمن ایران وامریکااز «کرملی‌تهران»روزپنجشنبه بیست‌وهفتم مرداد کنسرتی در محل انجمن برگزار خواهد نمود .

کنسرت کرملی تهران همراه با ارکستر رادیو ایران برهبری وزیر نظر آقای ایرج گلسرخی برگزار خواهد شد وبرنامه آن درچهار قسمت وشامل بیست‌و یك برنامه خواهد بود

جشن کارگران اداره سیلو

امروز کسب اطلاع‌شد که‌کارگران اداره سیلوی تهران بمناسبت قیام۲۸ مرداد در محوطهٔ‌اداره سیلو مراسم جشن برگزار خواهند کرد .

ازهم‌اکنون کارگران این اداره مشغول تهیه مقدمات برگزاری جشن قیام ۲۸مرداد هستند .

لطفا یادداشت فرمائید

امشب

برنامه تلویزیون ایران

ساعت ۶ر۳۰ - آغاز برنامه
ساعت ۶ر۳۳ - برنامه وزارت فرهنگ
ساعت ۷ر۰۰ - برنامه خردسالان
ساعت ۷ر۳۰ - فیلم بودایت لوکاستلو
ساعت ۸ر۰۰ - هنر های زیبا
ساعت ۸ر۳۰ - اخبار
ساعت ۸ر۴۵ - جام جهان نما
ساعت ۹ر۰۰ - مصاحبه
ساعت ۹ر۳۰ - فیلم سینمائی
ساعت ۱۱ر۳۰ - پایان برنامه

درمحافل ومجالس

در انجمن ایران و امریکا
کلوب بریج و شطرنج
از ساعت ٦ بعد از ظهر
فیلم «در اوج پرواز» ازساعت ۸ بعد از ظهر
درباشگاه نفت
لوتو
از ساعت ٦ بعد از ظهر
فردا شب
در انجمن ایران و امریکا
کلوب بریج و شطرنج
مجلس چای و گفتگو بزبان انگلیسی
از ساعت ٦ بعد از ظهر
سخنرانی آقای دکتر حسین بنائی پیرامون فعالیت‌و همکاری جوانان از ساعت ۷ بعد از ظهر
در انجمن ایران و پاکستان
درس انگلیسی
از ساعت ۵ بعد از ظهر
درباشگاه نفت
فیلم
از ساعت ۸ بعد از ظهر
در انجمن ایران و هند
فیلم
از ساعت ۷ بعد از ظهر

مجسمه میدان ۲۸ مرداد
برای این مجسمه پایه زیبائی تهیه شده است

امروز آقای سرهنك مهندس حریری مدیر کل فنی شهرداری بخبرنگار ما گفت که بدستور شهردار تهران برای مجسمه میدان ۲۸ مرداد یك پایه سنگی زیبائی تهیه شده‌است وی افزود که چون روز۲۸ مرداد نزدیك بود مامورین قبل از نصب پایه و برای اینکه این میدان برای نصب مجسمه دراین روز آماده گردد پایه مجسمه را موقتا با بتون و سیمان آماده کردند تا بعداز پایان جشن نسبت بنصب پایه اصلی اقدام گردد .

آگهی سازمان اتکا

فروشگاههای سازمان در تمام کشور برای تنظیم بیلان فروش مردادماه روز یك شنبه سی‌ام مردادماه فروش نخواهد کرد ازمراجعین محترم خواهشمند است احتیاجات خودرا قبلا خریداری فرمایند .

آ-۱۹۴۳۸ مدیر عامل

برنامه امتحانات‌ورودی‌دانشکده‌ادبیات‌درشهریورماه۱۳۳۹

الف - امتحانات عمومی (زبان فارسی -زبان خارجه)

یکشنبه ۲۰ شهریور

فارسی از ساعت ۸ تا ۱۰
انگلیسی از ساعت ۱۰ تا ۱۲
فرانسه از ساعت ۱۰ تا ۱۲ برای کلیه داوطلبان
آلمانی از ساعت ۱۰ تا ۱۲
روسی از ساعت ۱۰ تا ۱۲

ب - امتحانات اختصاصی

یکشنبه ۲۰ شهریور

رشته ادبیات فارسی
ادبیات فارسی از ساعت ٤ تا ٥ بعد از ظهر — ادبیات فارسی از ساعت ۳ تا ۵ بعداز ظهر

دوشنبه ۲۱ شهریور

رشته زبان انگلیسی — انگلیسی از ۸ تا ۱۰
رشته زبان فرانسه — فرانسه از ۸ تا ۱۰ صبح
رشته زبان عربی — عربی از ۱۸ تا ۱۰ صبح
رشته زبان روسی — روسی از ۸ تا ۱۰ صبح
رشته زبان آلمانی — آلمانی از ۸ تا ۱۰ صبح
فلسفه و علوم تربیتی — مقدمات فلسفه از ساعت (۱۰ تا ۱۲)
علوم اجتماعی — مقدمات فلسفه از ۱۰ تا ۱۲
رشته باستانشناسی — تاریخ ایران از ساعت ۳ تا ۵ بعداز ظهر

سه شنبه ۲۲ شهریور

رشته تاریخ و جغرافیا — جغرافیای ایران وعمومی از ساعت ۸ تا ۱۰ صبح
رشته علوم اجتماعی — تاریخ ایران از ساعت ۱۰ تا ۱۲ صبح
رشته ادبیات فارسی — عربی از ساعت ۳ تا ۵ بعد از ظهر

چهارشنبه ۲۳ شهریور

رشته تاریخ و جغرافیا — تاریخ ایران وعمومی از ساعت ۸تا ۱۰ صبح

معاون دانشکده ادبیات

۱-۲ آ-۱۹۳۲۶

امشب

سینما پلازا

شورانگیزترین فیلم هالیوود راکه پیرامون زندگی جوانان تهیه نموده نمایش میدهد

جوانان گناهکار

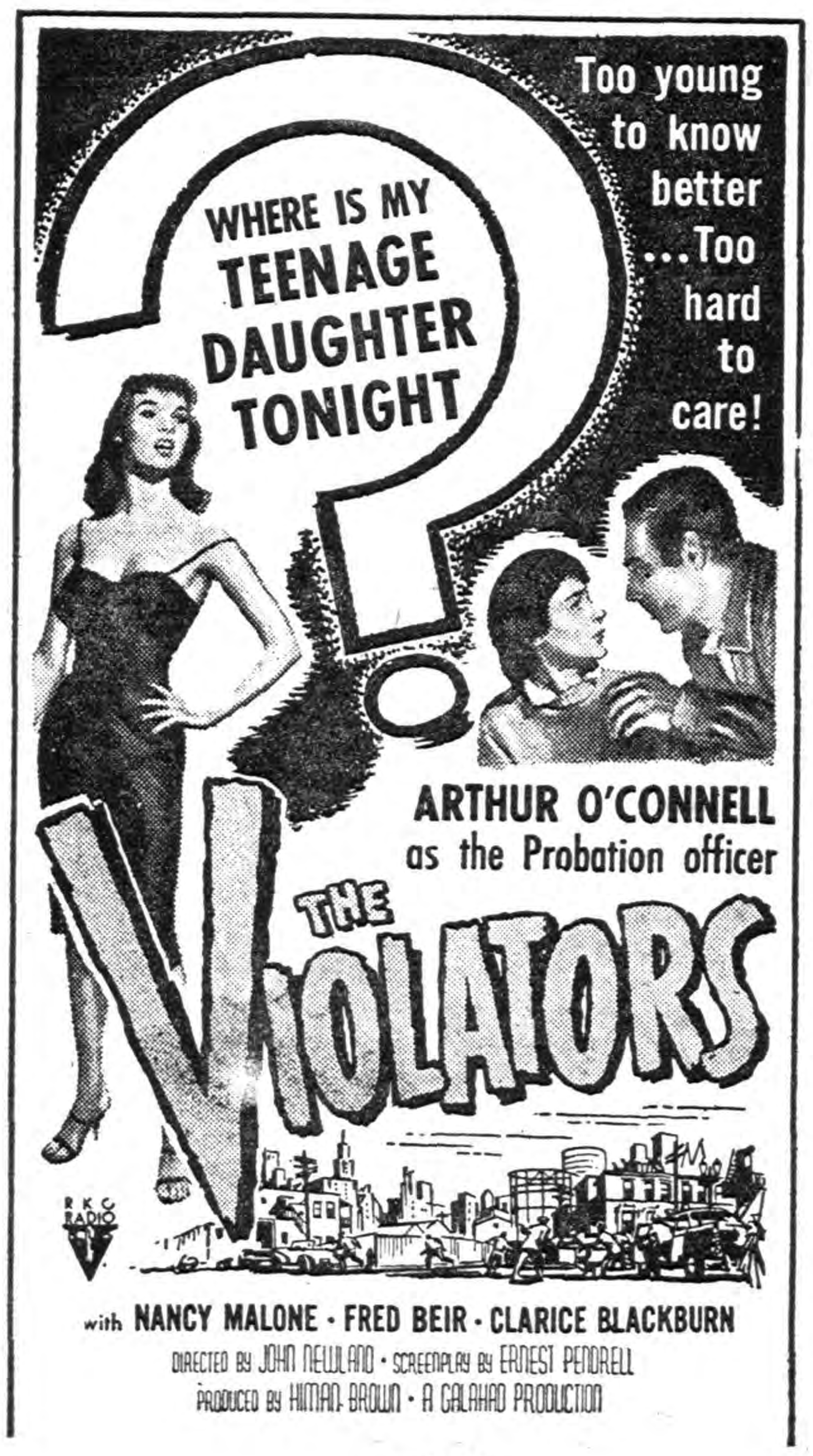

باشرکت:

آرتور- او-کنل- نانسی مالون - فردبیر

آ-۱۹۴۷۴

دستگاه های
۱۵۰ - ۲۰۰ - ۳۰۰ آمپر

جوش الکتریک

علامت کارخانه

ساخت کارخانه صنایع تکنیکی فرید
سازنده انواع ترانسفورماتور
ساده واتوماتیک درایران
باتضمین پنجساله

طهران- خیابان مولوی چهارراه‌گمرك شاهپور تلفن ۲۱۱۵۶
نمایندگان‌فروش- طهران خیابان سپه مقابل دبستان نظامی شرکت صنایع غرب تلفن ۳۱۵۵۹ وکلیه الکتریکیها و فروشگاههای معتبر .

از شهرستانها نماینده فعال پذیرفته میشود .

کودکستان شهبازی

ازاول شهریورماه همه روزه ازساعت ۹ صبح تا ۱۲ به استثنای ایام تعطیل جهت ثبت نام مفتوح است .
کودکان سال گذشته مجددا باید ثبت نام نمایند .
انگلیسی - فارسی - پیانو - رقص جزء برنامه تعلیمی این کودکستان میباشد .
نشانی : خیابان یوسف آباد - خیابان پارسیس
کودکستان شهبازی تلفن ۳۷۲۷۰

آ-۱۶۸۴۹ ۱-۲

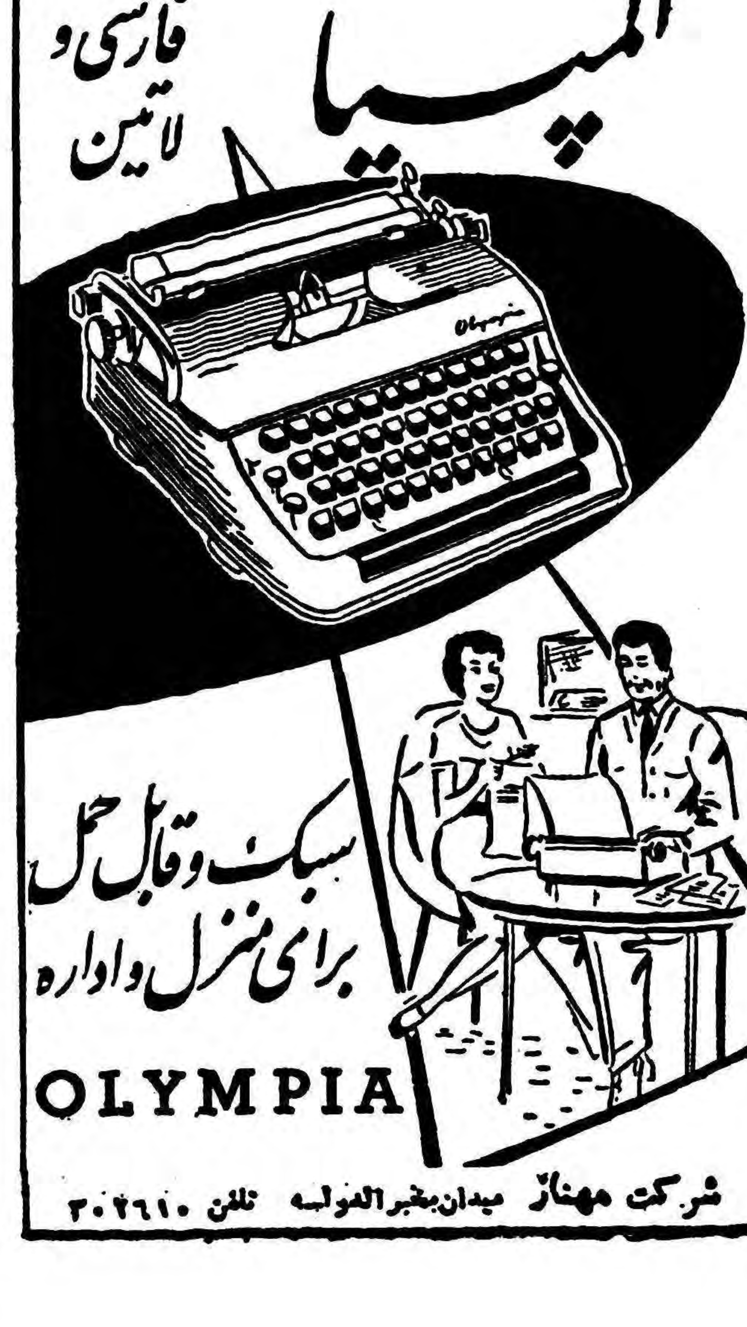

شرکت مهناز میدان‌مخبرالدوله تلفن ۳۰۴۶۱۰

پشتیبانی کلیمیان ایران از آقای جمشید کشفی

کاندیدای حزب ملیون

پیشوایان روحانی یهودیان ایران آقای جمشیدکشفی کاندیدای حزب ملیون را تائید میکنند

اعتراض کلیمیان ایران بسلاخی که بمقدسات مذهبی یهود توهین کرده است

میتینك باشکوه و پرعظمت کلیمیان شیراز بهواداری آقای جمشیدکشفی

تلگراف‌ها و طومارهای رسیده از شهرستانها مبنی برپشتیبانی از آقای جمشیدکشفی

انجمن‌های فرهنگی ، ورزشی ، اجتماعی وخیریه و بهداشتی یهود ـ جمعیت بازرگانان واصناف یهودیان ایران انتخاب آقای جمشیدکشفی را موجب سرفرازی جامعه یهود ایران میداند .

تلگرافهای قاطبه کلیمیان تهران و شیراز درپیروی از منویات پیشوایان روحانی برای انتخاب‌آقای‌جمشیدکشفی

بنام خداوند متعال

همکیشان محترم‌کلیمیان ایرانی

اکنون که حمه بالامر مبارك‌شاهنشاه معظم فرمان انتخابات صادر شده است با خوشوقتی از حسن انتخاب جناب آقای دکتر اقبال رهبر حزب ملیون .

آقای جمشید کشفی

خدمتگزار صدیق شاه و مملکت و جامعه رابرای نمایندگی دوره بیستم مجلس شورای ملی بعموم همکیشان محترم معرفی و توصیه مینماید .

حاخام یدیدیاشوفط
تهران ۹ر۵ر۳۹

محضر روحانی بنی‌اسرائیل ـ تهران همکیشان گرامی

اینك که‌با تائیدات خداوند متعال و توجهات اعلیحضرت همایون شاهنشاهی شهریار بزرك ایران جناب آقای جمشید کشفی که از شخصیتهای مورد اعتماد لایق جامعه یهودیان ایران میباشند از طرف قاطبه یهودیان ایران کاندیدای نمایندگی مجلس شورای ملی ایران گردیدماند این حسن انتخاب را بعموم کلیمیان ایران تبریك گفته واز یکایك افراد جامعه انتظار دارد درامر انتخاب و دادن رای شرکت نموده وبا انتخاب آقای جمشید کشفی رشدملی‌واجتماعی خودرا ثابت نمائید.

حاخام‌سلیمان کهن‌صدق
تهران ـ۷ر۵ر۳۹

تلگراف جناب آقای حاخام رحمت‌اله نجاتی پیشوای بزرك مذهبی یهودیان اراك

جناب آقای دکتر اقبال نخست وزیرمحبوب‌ایران

از حسن نیت شما در انتخاب آقای جمشید کشفی از طرف حزب ملیون نمایندگی از طرف ایرانیان یهودی سپاسگزاریم و یکدل و یکزبان از خداوند متعال خواستاریم با میهن پرستی و شاهدوستی‌وتجربه هائی که در ایشان سراغ داریم بتوانند تحت توجهات ملوکانه قدمهای بزرگی برای پیشرفت میهن عزیز بردارند .

حاخام رحمت‌اله نجاتی

تنفر واعتراض کلیمیان ایران نسبت به شخص سلاخی بنام یوسف حییم اورشوکاءکه‌بعنوان پیشوای روحانی معرفی شده است

چندی پیش روحانیون و پیشوایان عالیمقام کلیمیان ایران با انتشار اعلامیه‌هائی از آقای جمشید کشفی کاندیدای حزب ملیون پشتیبانی وانتخاب ایشان‌را به کلیمیان ایران توصیه کردند ولی با کمال تاسف مشاهده گردید کمرقیب ایشان برای اینکه بتواند باآخرین تلاش موقعیت متزلزل خودرا حفظ کند دست بدامن سلاخ فرومایه‌ای زدموی رابکسوت مقدس روحانیون یهود ملبس کردمو تائید نامه‌ای بنفع خوداز این سلاخ آلت دست شدمواز همه‌بی خبر در جراید منتشر کردماست.

اکنون ما بنمایندگی کلیمیان ایران که‌مبانی و اصول ومقررات دینی خویش بای‌بند هستند اعلام می‌نمائیم که این روش ناپسندیده و تجاوز بحریم مذهبی و توهین بروحانیون و پیشوایان بزرك موجب کمال تاثرو تاسف کلیمیان ایران می باشد و تنفر خود را از شخصی که‌چنین جراتی بخود داده‌تا باادعای دروغین « پیشوائی » بمذهب یهود توهین بنماید اعلام می‌نمائیم.

برای مزید اطلاع از شخصیت شخص مجهولی که بنام « پیشوای روحانی » کلیمیان ساخته و پرداخته شده است‌به پیوست نامه‌ای را که‌در تاریخ ۱۹ر۵ر۳۸ تحت شماره ۸۰ مبنی بر عدم صلاحیت ملایوسف‌حییم اورشوکاء که بعلت عملیات خلاف قانون حتی در اداره‌کردن دفترخانه می‌باشد ، درج میگردد جالب اینجاست که نامه مذکور در عدم صلاحیت شخص فوق‌الذکر در موقعی صادر شده است که آقای مراد اریمریاست انجمن کلیمیان تهران را داشته‌اند .

متن نامه انجمن کلیمیان تهران به اداره ثبت‌کل

شماره ۸۰
تاریخ۱۹ر۵ر۳۸

محترما حسب شکایت متواتر و متوالی واصله و رسیدگیهای لازم وباتوجه بسوابق امرو مدارك موجوده انجمن کلیمیان اعلام نماید که‌آقای یوسف حییم اورشه کاء سردفتر محضر ازدواج شماره ۳۸ و شماره طلاق ۸۴ کلیمیان واجد صلاحیت لازم وکافی برا ی‌احراز سمت های مذکوره نیست مراتب باطلاع مقام ارجمند میرسد تا اقدام لازمه را معمول‌ونتیجه رالطفا باین انجمن اعلام فرمائید.

باتقدیم احترمات فائقه
انجمن کلیمیان‌تهران

اکنون ما قضاوت درباره این آلت‌فعل مزدور و پادوی انتخاباتی، که‌حاضر شده است‌تن بتوهین به همکیشان خود بدهد ، بافکار عمومی کلیمیان واگذار میکنیم تاباتوجه بحقایق گفته شده در بالا درباره‌شخصی که (حتی اداره کردن دفتر در صلاحیت اولیست) تصمیم بگیرد وبوی اجازه ندهد تابرای مسائل ناچیز و مقاصد پلید شخصی بعقاید پیشوایان محترم و بزرگواری مانند جناب حاخام یدید یاشوفط و جناب حاخام سلیمان کهن صدق ایراد گرفته وبه‌آنها اسائه‌ادب نماید. و همان بهتر است‌که وی بهمان شغل شریف سلاخی که‌در شان خوداو میباشد اکتفا کند .

انجمنهای خیریه، بهداشتی ،فرهنگی ،ورزشی وگروه‌های مذهبی کلیمیان ایران

تلگراف از آباده

جناب آقای دکتر اقبال رهبر عالیقدر حزب ملیون ونخست وزیر محبوب ایران

رونوشت روزنامه کیهان رونوشت دبیر خانه حزب ملیون انتخاب آقای جمشید کشفی یگانه مرد لایق و خدمتگزار جامعه و عنصر شاه دوست اقلیت یهودیان‌ایران ازطرف حزب ملیون بنمایندگی‌مجلس‌شورای ملی موجب نهایت خرسندی و افتخار گردید لذا بدینوسیله قاطبه‌یهودیان آبادان پشتیبانی خود را از کاندیدای آقای جمشید کشفی اعلام میدارند

از طرف هیئت رئیسه انجمن کلیمیان آبادان ـ عزت‌اله نجات‌حئیم یوسف ساویس ـ یامین‌روبین ـ موسی رفواسه ـ رحمت‌اله نوبهار ـ عزیزاله نوبهار ـ جلال خماری ـ جمشید ساویس ـ ایرج گهو ـ روح‌اله لیکنام ـ ناصر بصیرتمند ـ اسحق ضیع ـ خانی شرقیا . ـمنصور بوته ساز ـ سلیم عبودیان ـ ماشاءاله بخش ـ جلال بوته ساز ـ عزیز شموئلیان ـ روبن ماغن ـ داودامینی ـ عزیز امینی ـ صیون امینی ـ ماشاءاله یاشار ـ سلیمان افراهمیان ـ الیاس شانس خلیل ـ هارون شائولیان ـ ابراهیم ذکائیم

جناب آقای دکتر اقبال رهبر ارجمند حزب ملیون

قاطبه یهودیان ملایر حسن انتخاب آقای جمشید کشفی رابنمایندگی اقلیت یهودی ایرانی به‌آن جناب تبریك عرض نموده و امیدوار است این نماینده شاهدوست و وطن‌پرست که امتحان لیاقت و کاردانی خودرا درانجام امور اجتماعی و ملی داده‌است در آتیه نیز خدمات مهمی‌درراه شاهنشاه و ملت‌نجیب ایران بنماید. **یهودیان ملایر**

رهبر ارجمند حزب ملیون جناب آقای دکتر اقبال

یهودیان همدان به پیروی از نیات شاهدوستانه آن رهبر محترم مصمم هستند که آقای جمشید کشفی کاندیدای آن حزب محترم را انتخاب نمایند .

مکارم اخلاقی و فضائل ذاتی آقای جمشید کشفی مارا بر آن‌داشت که‌یکدل ویك‌جان باو رای بدهیم خواهشمند است تاریخ انتخابات رااعلام فرمائید تاماهم تعطیل عمومی کنیم وبایشان رای دهیم.

قاطبه یهودیان همدان

جناب آقای دکتراقبال نخست‌وزیرمحبوب

با کاندیدا نمودن آقای جمشید کشفی خدمتگذار واقعی شاه و میهن عزیزما ایران یهودیان ایرانرا که سوابق تاریخی ممتدی دارند مشعوف و امیدواریم این نماینده صالح‌و حقیقی بتواند خدمات‌برجسته‌ای انجام دهد. **جامعه یهودیان تویسرکان**

جناب آقای دکتراقبال نخست‌وزیرمحبوب

باابراز احساسات زایدالوصف مراتب اخلاص خودرا از انتخاب آقای جمشید کشفی از طرف یهودیان ایران تبریك‌عرض نموده وموفقیت آنرا هر ارجمندرا ازخداوند متعال خواستاریم.

حاجی‌داود اصل‌مند ازطرف یهودیان مقیم نهاوند

جناب آقای جمشیدکشفی کاندیدای محترم حزب ملیون ـ تهران

جامعه کلیمی شیراز که‌از دورشاهد خدمات صادقانه شما در راه‌شاه ومیهن عزیز ماایران بودمو کارهای برجسته شمارادر زمینه های‌فرهنگی وبهداشتی وامور خیریه دیده‌اند مراتب پشتیبانی خودرا به‌آنجناب برای انتخاب دوره بیستم مجلس شورای ملی اعلام و تقاضا داریم شماکه اهل علم و دانش وآراسته بزیور تقوی و فضیلت هستید یك‌روز مهمان ما باشید تاازنزدیك شاهد حق‌شناسی و فداکاری برادران شیرازی خود بوده و همکیشان خودرا در این دیار بیش از پیش مسرور نمائید.

انجمن کلیمیان شیراز

نخست وزیرمحبوب جناب‌آقای دکتراقبال

تشکرات ما یهودیان بروجرد از کاندیدا نمودن آقای جمشید کشفی که از مردان صالح و خیر هستند بهذیرید عموم ما رای خود را بنام ایشان در صندوق میریزیم واز ایشان حمایت میکنیم .

۱۹۳۵٤ **قاطبه یهودیان بروجرد**

طومارهای رسیده ازشهرستانها

حزب ملیون رونوشت انجمن کلیمیان تهران

اینجانبان جوانان یهود اصفهان از حسن انتخاب جناب آقای‌دکتر اقبال رهبر معظم حزب ملیون نسبت بکاندیداتوری جناب آقای جمشید کشفی خادم شاهنشاه محبوب و ملت صمیمانه تبریك گفته وبدینوسیله پشتیبانی خود رااز ایشان اعلام میداریم.

فریدون لورائی ـ هوشنك فرهادیان ـ داود ساسونی ـ داود سلیمانزاده ناصر شمعون پور ـ و صد ها امضای دیگر .

جناب آقای دکتر اقبال رهبر عالیقدر حزب‌ملیون و نخست‌وزیر محبوب‌ایران

انتخاب آقای جمشید کشفی یگانه مردلایق و خدمتگزار جامعه وعنصر شاهدوست اقلیت یهودیان ایران از طرف حزب ملیون بنمایندگی مجلس شورای ملی موجب نهایت خرسندی و افتخار گردید لذابدین وسیله قاطبه یهودیان آبادان پشتیبانی خودرا از کاندیدای آقای جمشید کشفی اعلام میدارند.

از طرف هیئت رئیسه‌انجمن‌کلیمیان آبادان‌ـ عزت‌اله نجات حییم یوسف ساویس ـرحمت‌اله نوبهار ـیامین‌روبین ـموسی‌رفوآ ـوصدها امضای دیگر .

آقای جمشید کشفی کاندیدای جامعه یهودیان ایران

جامعه کهنسال یهودی ایران که در قرون متمادی سنن‌شاهپرستی ومیهن دوستی راباتوجه‌به معتقدات مذهبی خویش‌بعنوان میراث‌گرانبهائی محفوظ داشته وبخصوص در دوران پر افتخار سلطنت پهلوی بحداکثراز مراحم و الطاف عالیه اعلیحضرت همایون شاهنشاهی برخوردار بوده‌است باابراز تشکر از رهبر عالیقدر حزب ملیون که‌با انتخاب آقای جمشید کشفی بعنوان کاندیدای دوره بیستم نمایندگی مجلس شورایملی که یکی از شخصیت های شاهدوست و پاك و بیغرض میباشد و بخصوص‌در محافل داخلی و بین‌المللی حسن شهرت و محبوبیت داشته و همواره اوقات خودرا صرف امور داخلی جامعه وبالا بردن حیثیت ایران مینماید، تبریك عرض نموده واین حسن انتخاب را اسباب سرافرازی جامعه یهود ایران میداند.

انجمن فرهنگی و خیریه اتحاد تهران ـ شورای امور اجتماعی وخیریه یهودیان ایران ـ انجمن فرهنگی کورش کبیر ـ انجمن محلی کوی کلیمیان تهران ـ جمعیت بازرگانان و اصناف یهودی ایران ـ سازمان ورزشی کورش کبیر .

حوادث و وقایع

راننده‌ای موجب مرگ دونفر شد

وبی‌توجه بسرنوشت مجروحین پابفرار گذاشت ولی سرانجام گرفتار گردید

امروز شعبه چهارم دادگاه عالی جنائی به‌پرونده مردی‌بنام عبدالمجید خسروی فرزند حمید رسیدگی کرد و اورا باتهام قتل‌غیر عمد دو نفر بسه سال حبس مجرد و سه هزار ریال غرامت و پنجسال محرومیت از رانندگی محکوم کرد .

عبدالمجید در اسفند ماه سال گذشته هنگامیکه با اتومبیل از جاده ونك عبور میکرد دراثر سرعت زیاد با پنجنفر عابر که پشت سر هم در کنار خیابان عبور میکردند تصادف کرد و بی آنکه توجهی به حال مجروحین بنماید متواری شد.

در این حادثه هر پنجنفر عابر بسختی مجروح شدند که دو نفر آنها در بیمارستان در گذشت و بقیه بهبودی حاصل کردند .

عبدالمجید راننده متواری‌چند روز قبل هنگامیکه اتومبیل خود رابرای تعمیر به گاراژ برده بود دستگیر و تحویل دادسرا گردید .

مرك ژاندارم

دیروز ژاندارمی بنام علی اکبر میکائیان که در تیر ماه گذشته ضمن زد و خورد باسارقین درحوالی نیشابور مجروح‌ودر بیمارستان‌شماره یك ارتش تحت معالجه قرارگرفته بوددر بیمارستان مذکور درگذشت. و جنازه وی در پزشکی قانونی مورد معاینه قرار گرفت و جواز دفن صادر شد .

علت مرك جراحات ممتد بر اثر اصابت گلوله اعلام گردید .

ازترس «ماشین دودی» در چاه افتاد!

صبح دیروز باداره آتش نشانی اطلاع داده شد که در پشت کار ـ خانه آجر سازی علاء در خیابان سپهبد رزم آرا سربازی بداخل یك چاه بیست متری سقوط کرده است .

لحظه‌ای بعد مامورین اداره آتش نشانی در محل حادثه حاضر شده سرباز مزبور را که بر اثر سقوط در چاه مجروح شده بود از چاه زنده بیرون آوردند و معلوم شد که نام وی سید حسن رحیم زاده میباشد .

«ماشین دودی» می آمد

او در باره سقوط خود در چاه اظهار داشت : موقعیکه از روی خط آهن « ماشین دودی » شهر ری میگذشتم ناگهان متوجه شدم که ماشین دودی بسرعت بطرف من می‌آید من بلافاصله از پشت عقب عقب خود را از روی خط خارج کردم و همینکه داشتم به جمعیتی که در ماشین دودی بودند نگاه میکردم در چاهی که پشت سرم بود افتادم ولی گویا یکی از عابرین متوجه شده و جریان را باداره آتش‌نشانی اطلاع داد و آنها مرا نجات دادند .

سرباز وظیفه سید حسن رحیم زاده در یکی از بیمارستان های ارتش بستری است .

چند حریق

دیروز درمنزل آقای آقا خان‌شهری درخیابان خواجه نظام الملك کوچه نیریزیان ،قهوه‌خانه‌رضا شهبازی در خیابان شاهپور بازارچه‌قوام‌الدوله‌مطب وعکاسی آقایان دکتر حبیب خرسندو عادلی درخیابان شاه‌آباد کارخانه لباسشوئی عابدینی در خیابان قصر ـ الدشت چهارراه‌هاشمی ،چندگاج فر محوطه دانشکده افسری خیابان سبه حریق‌هائی روی داد که‌بوسیله مامورین اداره آتش نشانی خاموش گردید .

تصادف باقطار

ساعت هفت و نیم بعد از ظهردیروز مامورین پلیس تهران شخصی‌بنام جواد جاهدی فرزند عباس را که در اثر تصادف با قطار شهر ری (ماشین دودی) مجروح شده بود دربیمارستان حکیم‌الملك بستری کردند .

بازداشت اغفالگر

دیروز جوانی‌بنام‌محمد علی‌ساکن مجیدیه که دوشیزه ای بنام مریم را اغفال کرده بود بوسیله ماموزین ژاندارم دستگیر شد و از طرف باز پرس کشیك دادسرا بازداشت گردید .

چند تصادف درجاده‌های اطراف شهر

•دیروز مامورین ژاندارم در حوالی ونك اتوموبیلی را که‌واژگون شده و در آن خون‌زیادی ریخته شده بود مشاهده کردند ، شماره این اتومبیل ۵۸۶۵ میباشد و از راننده و سرنشینان آن هنوز اطلاعی‌بدست نیامده است و علت واژگون شدن نیز معلوم نیست .

•دیروز جیپ نظامی شماره ۱۶۹۴۵ و اتومبیل سواری شماره ۳۵۱۳۳ در جاده قدیم شمیران ایستگاه ضرابخانه بایکدیگر تصادف کردند ، در این حادثه چندسرباز که سرنشین جیپ بودند مجروح‌شدند ودربیمارستان شماره یك ارتش بستری گردیدند و راننده سواری از طرف مامورین ژاندارم تحت تعقیب قرار گرفت .

•عصر دیروز وانت شماره ۴۲۶۲۲ در سریل جاجرود با تاکسی شماره ۳۱۲۴ تصادف کرد .در این حادثه چهار نفر مجروح شدند که دو تن از آنها زن هستند واسامی آنها سکینه و احترام است .

رانندگان اتومبیلها که عارف اوشاك و یدالله غفاری نام دارند بوسیله مامورین ژاندارم بدادسرا تسلیم شده اند .

•صبح دیروز تاکسی شماره ۶۴۸۱ در سه راه نارمك‌با دو چرخه موتور داری تصادف کرد ، در این حادثه میترو وازکاریان فرزند طاطاوس راکب دوچرخه مجروح شد ودر بیمارستان‌سینا بستری گردید.

مامورین ژاندارم محمد سهیلی راننده تاکسی را بدادسرافرستادند

•دیروز اتومبیل شماره ۲۸۵۸۰ در جاده فرح آباد شهر ری با دوچرخه سواری تصادف کرد . در این حادثه دوچرخه سوار که‌هویتش معلوم نیست به سختی مجروح شد و دربیمارستان فیروز آبادی بستری گردید .

آگهی مناقصه خرید انواع فولاد

شرکت سهامی کارخانجات قند ایران ۴۹ قلم انواع فولاد مورد نیاز واحد های تابعه را از طریق مناقصه خریداری مینماید .

شرایط و مشخصات مربوطه در قسمت بازرگانی شرکت (اداره معاملات داخلی) واقع در خیابان شاهرضا مقابل خیابان فرصت موجود بوده و پیشنهادات واصله تا روز ۳۹ر۶ر۲۶ پذیرفته میشود و در ساعت ۹ صبح روز بعد رسیدگی خواهد شد .

شرکت در مناقصه بمنزله قبولی کلیه شرایط مناقصه است .

۱ـ۲ آ ـ ۱۹۳۲٤

سازمان مستقل تدارکات‌کشوری

از نظر کمك بمشمولین تبصره‌های ۳۲و۳۳ قانون‌بودجه سال ۱۳۳۹ کل کشور از طرف سازمان مستقل تدارکات کشوری فروشگاهی در خیابان رودکی (سلسبیل) روبروی سینمای کارون تاسیس شده است . کارمندان مشمول می توانند کالاهای مورد احتیاج خود را از فروشگاه مذکور در برابر تحویل کوپن دریافت نمایند .

رئیس اداره‌کل‌پخش سازمان مستقل تدارکات‌کشوری

۱ـ۲ آ ـ ۱۸۴۲۶

مزایده‌فروش کارخانه‌پنبه پاك‌کنی بابل

وزارت صنایع ومعادن کارخانه پنبه پاك کنی بابل را باکلیه اراضی متصرفی طبق سند مالکیت موجود با ماشین آلات ـ ساختمانها ـابزار ویدکیها ـ تجهیزات ووسائل ولوزام اداری طبق صورت اموال ودفاتر کارخانه(باستثنای وجوه نقدو موجودی: مواد اولیه ـمحصول‌مناخته‌شده در جریان ساخت) با کلیه حقوق قانونی آن از طریق مزایده با شرائط زیر بفروش میرساند:

۱ـ مزایده مربوط بتمام کارخانه و مجموع قسمت های فوق الذکر بوده و برنده مزایده کسی است که بالا ترین قیمت ها راپیشنهاد نماید.

۲ـ حداقل شرائط بصورت ۲۰ در صد نقد وبقیه باقساط مساوی سالیانه از تاریخ تحویل تا ۵ سال خواهد بود .

۳ـپیشنهاد دهندگان‌باید مبلغ‌پانصد هزارریال (۵۰۰ر۰۰۰)ریال‌سپرده بحساب شماره۱۵۴۴بانك‌ملی‌ایران بنام‌وجوه‌حاصله‌از فروش کارخانجات تودیع ورسید آنرا ضمیمه پیشنهاد لاك و مهر شده نموده با ذکرعبارت (مربوط بمزایده کارخانه پنبه‌بابل) روی پاکت تا آخر وقت اداری روز ۱۴ شهریور ۱۳۳۹ بدبیرخانه سازمان مرکزی شرکت های صنعتی و معدنی وزرات صنایع و معادن تسلیم نمایند. بهرگونه پیشنهاد ـ نامه و تلگراف که بعد از ساعت فوق برسد ترتیب اثر داده نخواهد شد.

۴ـ پیشنهادات در ساعت ۱۱ صبح روز ۱۵ شهریور ۳۹ در تهران وزارت صنایع ومعادن باز وقرائت خواهد شد. حضور پیشنهاد دهندگان در جلسه مزایده آزاد است.

۵ـ پیشنهاد دهنده باید نام ونشانی صحیح خود و مبلغ پیشنهادی را منجزا در پیشنهاد ارسالی قید وتصریح نماید . به پیشنهادات فاقد سپرده ویا پیشنهاداتی که چك ویا تضمین نامه بانکی بضمیمه داشته‌باشد و همچنین به پیشنهادات مشروط و غیر صریح یا خلاف شرائط اعلان ترتیب اثرداده نخواهد شد.

۶ـ کلیه هزینه‌های مربوطه ازقبیل مخارج دفترخانه‌و مالیات معامله و عوارض و غیره بعهده خریدار است .

۷ـ هرگاه برنده مزایده از تاریخ ابلاغ وزارت صنایع و معادن بمدت‌یکماه از انجام‌معامله‌و پرداخت پیش قسط خود داری‌نماید سپرده او بنفع وزارت صنایع و معادن ضبط خواهد شد.

۸ـ کارخانه تاانجام پرداخت کلیه اقساط موضوع ماده ۲ دروثیقه وزرات صنایع ومعادن خواهد بود.

۹ـ موجودی مواداولیه محصول تمام شده و محصول در جریان ساخت که طبق این اعلان از فروش مستثنی شده است در موقع تحویل کارخانه به قیمت روز بازار ارزیابی شده و بهای آن باتوافق طرفین از خریدار دریافت خواهد شد .

۱۰ـ علاقمندان می توانند همه روزه درساعات اداری عین‌دارائیهای کارخانه را در محل ملاحظه نمایند واسناد مزایده را از امور فروش کارخانجات وزارت صنایع ومعادن دریافت دارند.

۱۱ـ شرکت در مزایده و تسلیم پیشنهاد بمنزله قبول شرائط طرح قرارداد معامله که جزو اسناد مزایده است میباشد و بنابر این پیشنهاددهنده باید اسناد مزایده را ضمن تسلیم پیشنهاد امضاءوبوزارت صنایع ومعادن تسلیم کند.

۱۲ـ وزارت صنایع و معادن دررد یاقبول‌هریك‌یاکلیه پیشنهادات مختار است .

وزیر صنایع ومعادن

آ ـ ۱۷۹۵۰ ۱ـ٤

پیشوای بزرك روحانی جناب حاخام یوسف موره صدق

بپیروی از نیات عالیه آن جناب ما عموم یهودیان شیراز از جناب آقای جمشید کشفی کاندیدای حزب نیرومند ملیون پشتیبانی میکنیم.

قاطبه کلیمیان شیراز

جناب یدیدیا شوفط روحانی بزرك و پیشوای معظم یهودیان ایران

بپیروی از نیات خیرخواهانه شما که همیشه در خیر و صلاح‌ما بوده است ما یهودیان تهران آقای جمشید کشفی را بنمایندگی خود در مجلس شورایملی انتخاب می کـ **قاطبه یهودیان تهران**

میتینك باعظمت اصفهان

یهودیان ایران در بیشتر شهرستانها از کاندیدای واقعی وصالح‌خو آقای جمشید کشفی استقبال کرده و برای تائید و پشتیبانی ایشان میتینگهای بزرگی تشکیل داده‌اند پس‌از میتینك با عظمت و پرشکوه شیراز کلیمیان اصفهان نیز بپاخاسته اند و ساعت ۶ بعداز ظهر روز ۲ شنبه ۲۴ مرداد وفاداری خودرا بیگانه مدافع حقوق خود و نماینده واقعی کلیمیان ایران آقای جمشید کشفی اعلام نمودند که‌جریان‌مشروح میتینك‌یهودیان اصفهان در شماره های آینده‌چاپ خواهد شد

بیانات اعلیحضرت همایون شاهنشاه
خطاب بمعاونین ثابت وزارتخانه‌ها

سال گذشته مسائل مهمی که لازم بود معاونین ثابت بر اساس آن برنامه کار و هدفهای اصلی اداری را معین و مشخص نمایند خاطرنشان‌ساختم.

خوشبختانه از گزارش رئیس شورایعالی معاونین معلوم شد درعرض سال گذشته کارهای مفیدی انجام داده‌اید و قدمهای نسبتا موثری در راه بهبود امور اداری برداشته‌اید راهی که پیش گرفته‌اید راه‌صحیحی است باز هم اقدامات خودرا تعقیب کنید.

البته انتظار من اینست که امور اداری دستگاههای دولت هم بموازات سایر شئون اجتماعی و اقتصادی کشور که باتوجهات خداوند قادر متعال در حال پیشرفت است بطور محسوس پیشرفت نماید و سیستم اداری ما حقیقتا نهضتی که متضمن اصلاحات اساسی باشد بوجود آید بدیهی است اگر چنین نهضتی باید هرچه زودتر مخصوصا در سرعت و حسن جریان امور و جلوگیری‌از اتلاف‌وقت‌حذف‌تشریفات زائد ـجلب رضایت و رفع‌مشکلات ارباب رجوع و تغییر فورمولهای کهنه وقدیمی و تبدیل آن باصول و روش نوین ظاهر و آشکار شود.

امروز فن اداره کردن مثل سایر فنون از لحاظ علمی موردتوجه قرار گرفته و علم اداره، روش های‌تازه‌ای بوجود آورده‌است و این علم فعلا در ردیف سایر علوم از قبیل علوم اجتماعی و اقتصادی وروانشناسی‌قرار گرفته است بطوریکه اکثر دولتها بخوبی متوجه شده‌اند که فن اداره در اجرای کلیه برنامه هاوطرح‌های تولیدی ـعمرانی و اقتصادی ـمالی ونظامی نقش موثری بازی میکند و در واقع اساس موفقیت در پروژه‌ها را این علم تشکیل میدهد.

من مکرر بمسئولین اداری تذکر داده‌ام که برنامه خوب وسیله اجرای خوب لازم‌دارد وفراهم کردن وسیله اجرای خوب جز از طریق‌اداره خوب یا بعبارت دیگر مدیر خوب وسازمان منظم میسر نخواهد بود. بنابهمین اصل است که همیشه راجع باصلاح دستگاههای اداری و ایجاد سازمان نوین وزارتخانه‌ها‌براساس‌احتیاج‌وحتی تعداد نفرات ومحدودیت ادارات‌وگاهی طرزچیدن میزهای کارمندان تذکرات لازم داده ام.

شما باید برای اجرای این منظور با توجه باصول و روش جدیدی که در کشور های مترقی برای پیشرفت دستگاه های اداری خود اتخاذکرده‌اند اقداماتی سریع‌و دقیق انجام دهید و کاری کنید که سیستم اداری فعلی‌که موجب کندی کار است تغییر کند و بساط کاغذبازی، تشریفات زائدو بیهوده، روش طفره و تعلل وامرار وقت برای گرفتن حقوق‌برچیده شود شما که مسئولیت امور اداری مملکت را بعهده دارید و افتخار عنوان‌معاون ثابت نصیبتان شده باید‌باهمیت‌وظیفه خطیر و سنگین خود توجه نموده دستگاه های اداری را آنطوری که رفاه مردم را تامین نماید اصلاح نمائید و گردش چرخها را طوری‌منظم کنید که مانند ماشین دقیق‌و منظم با سرعت و دقت کار ها را انجام‌دهد ووسیله اجرای برنامه های دولت و حوائج مردم را بنحو احسن فراهم سازد.

در حال حاضر دستگاه های اداری ما بیش از هر چیز محتاج کارمندان صدیق، علاقمند، وظیفه شناس و با انضباط است تدابیری اتخاذ کنید که روح وظیفه شناسی و انضباط و ایمان بکاردر کارمندان طوری‌تقویت گردد که آنرا مانند فریضه مذهبی لازم وواجب شمارند زیرا اگر کار های اداری اعم از کوچك و بزرك با نهایت علاقمندی و ایمان وکمال وظیفه شناسی انجام نشود نتایج مطلوب و مؤثر از آن گرفته نخواهد شد.

بنابراین یکی از وظایف مهم و اصلی شما انتخاب افراد مناسب‌برای تصدی پست های اداری است منظورم از تناسب در نظر گرفتن لیاقت، معلومات، استعداد، تخصص ودرجه علاقه و ایمان‌ووظیفه شناسی کارمندان بکاری است که برای آن برگزیده می شوند.

ین یك مسئله بدیهی‌است که اگر پیچ و مهره های ماشینی ناموزون ونامناسب باشد بدون شك انتظار گردش صحیح از آن ماشین نمیتوان داشت همانطور که برای کار های فنی اشخاص متخصص که توانائی فنی آنها مورد تصدیق باشد انتخاب میکنید باید در انتخاب اشخاص اداری هم توانائی‌یعنی قدرت مدیریت و اداره کردن و معلومات و صداقت آنها را مورد نظر قرار دهید.

این نکته را هم در نظر داشته‌باشید که اگر کسی بکار خود ایمان نداشته باشد و در کار مردم دلسوزی نکند وطرز سلوك و رفتارش مورد رضایت ارباب رجوع واقع نشود و با گشاده روئی و ادب گره از کار مراجعین باز نکند شایستگی انجام خدمات عمومی را نخواهد داشت پس کوشش کنید که اول افراد شایسته را برای تصدی کارها در نظر گیرید و سپس سازمان ها را بدست آنها بسپاریدو مراقبت کنید برنامه ایکه برای تجدید سازمانها، اصلاح و بهبود امور اداری تنظیم کرده اید آنجام گیرد.

ماهمیشه برای تامین‌رفاه کارمندان از هر جهت دستورات لازم و موکد بدولت داده ایم و آرزو داریم که بزودی از هر حیث موجبات ترقیه آنان چه از لحاظ تامین معیشت وچه از لحاظ مسکن فراهم گردد وامیدواریم باموجباتی که فراهم شده و میشود در آینده بسیار نزدیکی دارای سازمانهای منظم و از هر جهت مجهز و متناسب باشیم.

راك هودسن‌هم از هالیود میگریزد

هالیود تخلیه می‌شود

وضع مالیاتهای سنگین درآمریکا باعث فرار هنرپیشگان از هالیود است

آیا راك‌هودسن هم گریزپاشده است؟

این سئوالی است که درهالیوود وآمریکا ودر محافل سینمائی‌جهان مطرح‌است.

«گریزپا» در اصطلاح هالیوود هنرپیشه‌ای‌است که‌ازترس‌مالیاتهای کمرشکن کـه دولت آمریکا بهنرمندان می‌بندد به خارجه پناه میبرد ودر فیلم های فرانسوی ایتالیائی آلمانی وغیره شرکت میکند آیا واقعا راك هودسن نیز درزمره ستارگان گریزپای‌وپناهنده درآمده است؟

خودش باصراحت و صلابت کلام خویش میگوید.

ـنه آقا ولی او در واقع گریزپا شده است‌اما او یکسانی که گریز پای‌نامیده‌شده اند اشاره‌ای نمیکند اتحادیه‌های فنی و دسته‌های‌مختلف فیلم برداری در هالیود که سالیانه میلیاردها دلار استفاده میبرند از انتقال روز افزون ستارگان وصنعت تهیه وتولید فیلم به خارج ازامریکا خیلی ناراحت و عصبانی هستند و مدام‌غرغر میکنند زیرا کار و کاسبی آنها شدیدا روبه کسادی است آنها آخرین ضربه خود را متوجه ستارگان گریزپای‌کرده‌اند ستارگانی که بخاطر مالیات های سنگین دولت آمریکا این‌کشور رارها میکنند و هالیوود را تخلیه مینمایندودرخارج‌ازامریکا درفیلمها شرکت میجویند برای اتحادیه‌ها ورسته‌های فنی وصنعتی هالیوود ویلیام هولدن جنایتکار شماره یك نام دارد نام اورا در بالای لیست‌سیاه قرار داده‌اند زیرا‌اودیگر درامریکا در فیلم بازی نخواهد کرد زیرا این کار او را ازهستی ونیستی ساقط میکند علت نیز آنست که وضع مالیات بندی در آمریکا برهنر و هنرمند رضایت بخش نیست ویلیام هولدن معتقد است اگر درامریکا در فیلم شرکت کند اقامت گاه خودرادر سویس هم باید بفروشد ومالیات بدهد ضمنا باید دانست که در هالیوود نقشه‌هائی برای بایکوت کردن‌ستارگان سرکردان وگریزپای میکشند.

واما بعداز ویلیام هولدن راك هودسن هدف تیر ملامت وسرزنش قرار گرفته‌است.

او اخیرا در مکزیك بازی در فیلمی رابه‌پایان رساند وبزودی‌برای شرکت در فیلم دیگری بایتالیامی رود و گوئی او وطنی بنام آمریکا ندارد وهالیوود درجهان نیست.

راك هودسن در آغاز سال آینده نیز در «جاوه» در فیلمی بازی‌خواهد کرد.

راك هودسن رامنبع عایدی‌شماره یك هالیوود نیز نامیده اند امااین منبع‌عایدی بیش‌از یکسال درخارج از آمریکا کار خواهد کرد وبعداز آن نیز قطعا این برنامه دنبال می شود راك‌هودسن پس‌از شرکت در فیلم «مذاکرات در رختخواب»مدتی بیکار میگشت شاید علت گریزپا شدن دراین باشد که کسی دراین مدت باورجوع نکرد یااگر رجوع کردند شرائط خوبی باوپیشنهاد نکردند.

راك‌هودسن میگوید :اما من اگر درخارج از امریکا کار میکنم بعلل مربوط به مالیات نیست‌اقامت گاه من هنوز در «لیورآیل» در کالیفرنیا است آخر مگر نمیدانید فیلم «روزهای‌نبرد»رافقط درصحرای مکزیکو میتوانستیم تهیه کنیم؟

البته آنرا درهرجای دیگر می‌توانستیم‌تهیه کنیم‌اما ماگوسفندان وگاوهای لاغر واستخوانی لازم داشتیم ونوع سالم وچاق گوسفند وگاو امریکائی بدرد مانمی‌خوردآن گله‌هائی که ما میخواستیم ازآنها فیلم برداشته شود ودر سناریـو نیز پیش‌بینی شده بود فقط در مکزیك وجود داشت فیلمی که‌قرار است درایتالیا بازی کنم «در ماه سهتامبر بیائید»نام دارد وجاده‌پیچا‌پیچ نام فیلمی است‌که درجاوه‌بازی میکنم برای تهیه این‌فیلم میتوان از جنگلهای اطراف هالیوود نیـز استفاده کرد اما جنگلهای‌جاوه‌چیز دیگری است بخصوص که وقایع نیز درهمان جزیره روی میدهد.من هنرپیشگانی را که ترجیح می‌دهند درخارج زندگی وکار کنند تاپول زیادی‌بدست آورند ملامت‌نمیکنم آنچه واقعا قابل ملامت است طبقه بندی درمالیات‌هاست در آمریکا هنرمند رامیدوشند سیستم اخـذ مالیات در آمریکا باواقعیت مطابق نیست مثلا اگر من برای یکی از رفقای همکار خود یك کادیلاك‌بـ طبق‌قانون مبلغی که بابت آن پرداخته‌ام مالیات بردار نیست اما اگر لباسی‌برای مادرم بخرم باید مالیات پول خرید رابدهم معمولا بحبوحه شهرت درراه پول سازی هنرپیشگان هفت هشت سال بیش نیست امادولت بقدر تمام عمر از آنها پول میگیرد وآنها برای بقیهٔ عمر نیز باید کار کنند باید این امررا خاطرنشان سازم که هالیوود خود روبه انحطاط میرود مالیاتها نیز انحطاط‌آنرا تسریع می‌کند.

دردوازده سال گذشته که درفیلم های متعددی بازی کرده‌ام یك‌دینار نیز پس انداز نکرده‌ام درچندسال گذشته پول‌خوبی بمن دادند امـا دولت برروی آنها مالیات‌های‌گران بست درفیلم «درماه سهتامبربیائید» باجبنا بازی میکنم در تنظیم‌سناریو آن ودردکورسازی نیز تاحدی شرکت میکنم‌زیرا برای کارگردان شدن تجربه بزرگی است اکنون حس میکنم من هم پیچ یامهره‌ای از دستگاه عظیم فیلم‌برداری جهان هستم ظاهرا من هرگز گریزپا نخواهم شد زیرا درآمریکا علائق وتعهدات دارم‌ولی اگر این علائق وتعهدات از میان برود ممکن است درخارجه زندگی وبازی کنم البته اگرپول زیادی بدهند.

باگریزراك هودسن از هالیوود سیل هنرپیشگان گریزپای دیگر نیز بدنبال اوروان میشوند و همین امرنشانه آنست که هالیوود دریك آینده قابل پیش‌بینی تخلیه‌میشود.

دکتر علی راسخ

از مسافرت اروپا مراجعت و هرروزبعدازظهر ازمرضای محترم بذیرائی میکند. ۱ـ۳ آ ـ۱۸۸۷۲

دکتر جمال‌الدین نوربخش

متخصص دربهداشت وبیماریهای کودکان ازدانشگاه پاریس

معتادین به‌الکل، تریاك، مرفین، کوکائین وهروئین را باآخرین متد درمدت کوتاهی بدون هیچگونه عارضه درمان مینماید

نشانی خیابان شاهرضا چهارراه پهلوی پذیرائی ٤ تا ۸ بعدازظهر تلفن مطب ٦٥٥٥٧ تلفن منزل ٤٤٧٨٩ (۱)

پپسی کولا
کولاك میکند

کانون آگهی زیبا

آ ـ ۱۹۳۳۸

آگهی مناقصه

جمعیت شیروخورشید سرخ ایران اقسام مختلف سنك‌های صیقلی مورد مصرف روکار ساختمان های شهرستانها راطبق مشخصاتی‌برای مدت یکسال ازراه مناقصه خریداری مینماید داوطلبان شرکت درمناقصه میتوانند تاتاریخ پنج‌شنبه ۲۷ مردادماه ۱۳۳۹ برك مشخصات رابطور رایگان از دبیرخانه جمعیت مرکزی واقع درراك دریافت نمایند.

۱ـ۳ آ ـ۱۹۱۷٤ شیروخورشید سرخ‌ایران

آگهی برای مؤدیان مالیات مستغلات و مالیات براراضی

هرچند مودیان‌مالیات‌مستغلات‌اجاری باید‌مالیات درآمدامسال راامسال آینده‌ضمن تسلیم اظهارنامه‌پرداخت نمایند ولی‌ازنظر تسهیل کارمودیانیکه بخواهند مالیات درآمد تحصیل‌شده‌درسال جاری رامطابق رویه سابق در همین‌سال وباقساط سه‌گانه بپردازند دستور داده‌شد ادارات دارائی مالیات پرداختی رااز آنان قبول وبابت سال ۱۳٤۰ قبض علی‌الحساب صادر کنند. البته اینگونه مودیان باید درسال آینده اظهارنامه تسلیم وتتمه‌مالیات خودرا پرداخت نمایند ونیز مالکین اراضی ومستغلات غیراجاری درصورتیکه بخواهند اراضی یامستقل خودرا بفروشند مانعی ندارد که مالیات تاتاریخ فروش‌راپرداخت ومفاصاحساب چهارماه اول سال رادریافت دارند.

آ ـ۱۹۲٤٦ ۲ـ۳ ازطرف وزیردارائی

مجلس را بتوپ بست

مرد ۱۱۷ سالهٔ ساوه بدستور محمد علیشاه

این مرد کهنسال فعلا دریکی از قراء کوهستانی زندگی میکند

ده روز پیش همسرش درسن ۷۰سالگی جانسپرد

حالا فقط با مرغداری خودرا سرگرم میدارد

اگر شماهم روزگاری گذارتان بقریه‌رازقان مرکز بخش‌خرقان ساوه افتاد بدیدار مشهدی عباسعلی پیرمرد ۱۱۷سالهٔ این منطقه بروید وخاطرات این‌پیرمردراکه‌دراوایل دوره‌مشروطیت بدستور محمدعلیشاه مجلس‌شورایملی را بتوپ‌بست بشنوید ... پیرمرد ، خاطرات جالبی دارد . خبرنگارما در ساوه مینویسد چندروز پیش که برای انجام کاری‌باین قریه‌رفته‌بودم ازوجود چنین پیرمردی دراین ده مطلع‌شدم بسراغش رفتم‌وچندد‌قیقه‌ای بااومصاحبه کردم اسمش مشهدی عباسعلی‌بهرامی فرزند حسینعلی وسنش ۱۱۷ سال بود تابااین سن رسیده هنوز در قدرت دید چشمانش خللی‌راه نیافته ولی گوشش کمی سنگین بود. میگفت همسرم دهروز قبل درسن هفتادسالگی دیده از جهان فروبست حال من‌مانده‌ام ویك دختر ۵۵ساله ونوپسر یکی ۲۴ ساله ودیگری ۳۷ساله که‌این سه فرزندم هریك تشکیل عائله داده‌اندو هرکدامشان نیز چندین فرزند دارند.

مشهدی عباسعلی میگفت تاسه سال پیش دندانهایم سالم بود ولی بعداز آن دچار دندان دردشدم ویك بیك آنها را کشیدم . وی که‌از مرگ‌همسر ۷۰سالهٔ خود کاملا‌رنج‌میبرد افزودکه فعلایگانه علاقه وسرگرمی من مرغ‌داری است وبیشتر اوقات خودرا صرف پرورش مرغ وخروس میکنم مشهدی عباسعلی درباره خاطرات خود دوران پادشاهی ناصرالدین شاه جوان بودم وزمان سلطنت مظفرالدین شاه را بخوبی‌بخاطر دارم. درهنگام فرمانروائی محمدعلیشاه بسلك قزاقها درآمدم ودرابتدای‌مشروطیت هنگامیکه محمدعلیشاه باکمك قزاقها مجلس‌را بتوپ بست من‌بادرجهٔ وکیل‌باشی‌سر‌دسته عده‌ای از قزاقها بودم وگرچه بدستور محمدعلیشاه اجبارا گلوله‌های توپ رابطرف ساختمان مقدس مجلس شورایملی شلیك میکردم ولی در حقیقت هرگلوله توپ، گلوله‌ای از غم‌بود که‌بسینه‌ام می‌نشست وبغمه‌ای بود که گلویم را میفشرد .

مشهدی عباسعلی درباره خاطرات

گرچه عصا دارد ولی عصای‌دست میخواهد !؟

خود اززمان قبل از مشروطیت صحبتها کردو راجع‌بعدم امنیت درآنزمان‌حرفها زدو درآخر صحبت خود گفت :خداوند بشاهنشاه جوان ما عمر طولانی‌دهد که امنیت‌را درسراسر کشور برقرارکرده است .من پس‌از ادای هرنماز شاهنشاه رادعامیکنم .پیرمرد ۱۱۷ساله درپایان اظهار داشت که من رفیقی دارم‌بنام کریم کریمخانی که۱۱۰ساله استو حال درقریهٔ گرك‌باغی خرقان زندگی میکند .اوهم دردوران جوانی با من همکاربود و مدتی درلباس قزاقی بایکدیگر همکاری میکردیم حالاهر وقت فرصتی دست‌دهد بدیدنم می‌آید وکنار هم می‌نشینیم و از خاطرات گذشته صحبت میکنیم . مشهدی عباسعلی درباره قدرت بدنی‌خود گفت میتوانم دوفرسنك راه بروم وبعداز مرگ همسرم گرچه‌ازدل ودماغ‌افتاده‌ام ولی‌اگرپس ازچلهٔ مرگ‌زنم. فرزندانم غیرت‌کنند ویرایم‌دست‌بالاکنند ودختر جوانی بهمسری بگیرند تادراین روز ها/عصای‌دستم !؟باشد خیلی‌خوشحال میشوم !

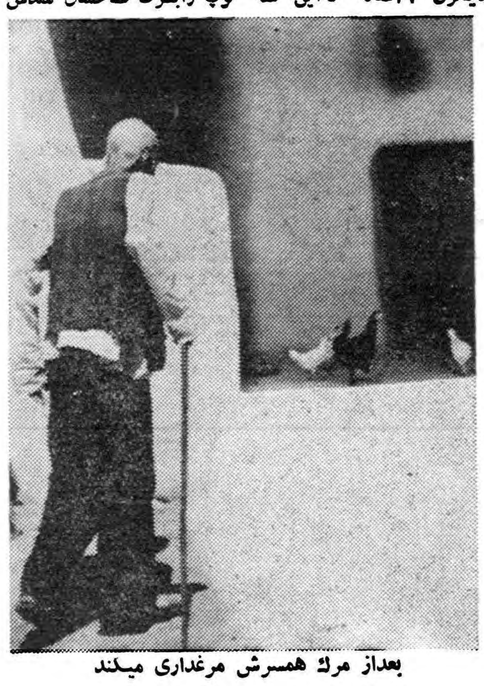

بعداز مرگ همسرش مرغداری میکند

زنی‌که بتماشای زدوخورد دوبرادرآمده‌بود درمیان کوچه دوقلو زائید !

مردی باداس پهلوی برادرش را درید

خبرنگار ما در لنگرودمی نویسد چندروز قبل بین دو برادر باسامی محمد حسین و صفر ساکنین قریه (لیلاکوه) واقع درسه کیلو متری لنگرود بخاطر تصاحب یك جوجه نزاع شدیدی رویداد و دراین‌نزاع محمد حسین با داس تیزی که در دست داشت پهلوی برادرش را شکافت جریان بمامورین ژاندارمری اطلاع داده شد و مامورین پس‌از حضور در محل‌ضارب را دستگیر کردند و مجروح را که حالش وخیم بود جهت معالجه به لنگرود منتقل‌نمودند خبرنگار ما در گزارش خود اضافه می‌کند هنگامیکه این دو برادر سر گرم زدو خورد بودندزن حامله ای بنام (کاس خانم) که باتفاق عده‌ای از اهالی قریه به تماشای نزاع آمده بود ناگهان‌دردزایمان گرفت و پس‌از لحظه ای در وسط کوچه دو قلو زائید .

زائو و نوزادانش که‌دو دخترزیبا بودند بوسیله‌عده‌ای‌از اهالی بمنزل منتقل شد و بستری گردید .

زلزله شدید درملایر

اهالی از ترس بخیابانها پناه بردند

خبرنگار ما در ملایر طی گزارشی اطلاع میدهد دو ساعت بعداز ظهر سه روز قبل زلزله نسبتا شدیدی در ملایر حادث شد و موجب وحشت اهالی گردید هنگام وقوع زلزله اهالی این شهرستان که در خانه های خود استراحت میکردند از ترس جان بخیابان ها پناه آوردند و مدتی در زیر آفتاب سوزان بسر بردند . خبرنگار ما در گزارش خود اضافه میکند خوشبختانه این زلزله شدید تلفات و خساراتی ببار نیاورد و بقول معروف بخیر گذشت .

انتصابات در شهرستانها

مرزان آباد :آقای‌روح‌اله‌تیمورزاده ـجنگلدار
گرگان:آقای سرهنك هوشمندافشار ـفرمانده هنك ژاندارمری
فردوس :آقای هاشمی ـمعاون فرمانداری
سمنان :آقای محمدعلی راشدی ـرئیس شعبه بانك ملی
قمستر :آقای ستوان بصیری ـفرمانده دسته ژاندارمری

چند خبر کوتاه

گرمه جاجرم: آقای اسفندیارشادلو یکی از اهالی گرمه جاجرم برای ایجاد ساختمان ژاندارمری در این منطقه قطعه زمینی بمساحت سه هزار متر مربع به اداره ژاندارمری واگذارکرد.

فیروزکوه :آقای فرورقی رئیس دایره آموزش فرهنك استان تهران‌به فیروزکوه وارد شد و باتفاق آقای طاهری رئیس فرهنك این منطقه از مدارس حرفه ای و کشاورزی مرکز بخش بازدید کرد .

نیشابور: اخیرا شهرداری نیشابور اقدام به ایجاد سگو در دو طرف فلکه شهر نموده است . وسط سگو ها نیز گلکاری خواهد شد .

رضوانیه : پنجاه نفر از اعضای سازمان نیروی مقاومت‌ملی‌بندرپهلوی بسرپرستی آقای سروان سلیمانی رئیس سازمان مزبوربه رضوانیه وارد شدند و در قریه «ده پونل» از توابع این منطقه اردوی یکروزه ای تشکیل دادند .

شیراز: کارکنان سازمان آب شیراز مبلغ هفت هزار ریال به زلزله‌زدگان لار کمك کردند .

خمین: اولین جلسه جمعیت شیر و خورشید سرخ خمین تشکیل‌گردید و تصمیماتی اتخاذ شد .

اسفراین: اخیرا چند نفر مهندس و کارگر به اسفراین وارد شدند تا جهت سد سازی اطراف پل‌رودخانه این منطقه مشغول فعالیت شوند .

قزوین: دبیران زبان انگلیسی که اخیرا جهت شرکت در سمینار دبیران انگلیسی به قزوین آمده اند از پرورشگاه ، اندرزگاه ، کتابخانه و محل جمعیت شیر و خورشید سرخ این شهرستان بازدید کردند .

لشت‌نشاء : بعلت عزیمت آقای نیکپور بازرس شهرداری لشت‌نشاء بتهران جهت شرکت در کلاس یکماهه دانشکده پزشکی وضع گوشت در این منطقه نامطلوب شده است . اهالی در این مورد منتظر اقدام اولیای امورمی باشند .

بابل: طی بازرسی که مامورین مبارزه با مواد مخدره بابل از مغازه علی اکبر قهزادی یکی از اهالی این شهرستان بعمل آوردند مقدار پنجاه و یك گرم تریاك کشف و ضبط گردید. علی اکبر نیز روانه زندان شد .

کلید خزانه بانك ملی شکست

کارهای مالی بانك متوقف شده است

کلید شکسته

خبرنگار ما در بنادر جنوب طی‌گزارشی اطلاع میدهد دو روز قبل هنگامیکه متصدی خزانه بانك ملی‌شعبه بندربوشهر مشغول باز کردن در خزانه بانك بود ناگهان کلید آن در داخل قفل‌شکست متصدی خزانه بانك جریان را بمعاون بانك اطلاع داد و برای بیرون آوردن کلید شکسته اقدام شد ولی کوشش آنها به نتیجه نرسید چون بسته ماندن خزانه در کار های جاری بانك وقفه ایجاد کرده بود باینجهت آقای الیاسی معاون بانك‌شخصا بشیراز عزیمت نمود و فردای آن روز همراه یکنفر متخصص باز کردن قفل به بندر بوشهر بازگشت‌ولی متاسفانه تلاش متخصص نیز در این باره سودی نبخشید و فعلا در خزانه بانك همچنان بسته مانده‌است . خبرنگار ما در گزارش خود اضافه میکند در حال حاضر این موضوع باعث ناراحتی شدید متصدیان بانك شده است و معلوم نیست که‌بالاخره کلید شکسته از داخل قفل بیرون خواهد آمد یانه؟زیرا با وضع فعلی امور مالی بانك دچار وقفه گردیده است .

بخشدار حومه دراختیار استانداری

خبرنگار ما در شهسوار طی گزارشی اطلاع میدهد چندروز قبل آقای فدائی فرماندار شهسوار آقای هادی ستوده بخشدار حومهٔ این شهرستان را در اختیار استانداری گیلان گذاشت .

با این اقدام ، آقای ستوده نیز برای معرفی خود باستانداری‌گیلان عازم رشت شد.

۱۴کیلو تریاك قاچاق کشف شد

چندروز قبل بدستور آقای شریعتزاده دادستا بجنورد منزل شخصی بنام استاد سیفال ه یکی ازاهال این شهرستان که مظنون‌بداشتن تریاك قاچاق بو بوسیلهٔ مامورین سازمان مبارزه بامواد مخدره مور بازرسی قرارگرفت ودرنتیجه مقدار۱۴کیلوتریاك و۸۳۰ گرم‌شیره تریاك کشف‌شد تریاك‌مکشوفه ضبط گردیدو واـ ـصیاله طبق قرارصادره تحت‌تعقیب قرارگرفت این‌جریان را خبرنگار ما درمشهد اطلاع داده است .

خرمن سوخت

خبرنگارما مادرآبیك اطلاع‌میدهد چند روز قبل خرمن گندم شخصی بنام حسن نجاتی یکی از کشاورزان قریه (گازر) واقع‌درچندکیلومتری آبیك بعلت نامعلومی طعمه حریق شد و بکلی سوخت گفته میشود این حریق بوسیله شخصی ناشناس عمدا ایجاد شده‌است .

سهمیه دارو رسید

خبرنگار مادر طالقان مینویسد چندروز قبل سهمیه داروی‌ششماهه اول بهداری طالقان که در چهار صندوق ارسال شده بود باین‌منطقه وارد شد وطی صورت‌مجلسی‌تحویل متصدی بهداری گردید . اهالی‌از این اقدام مفید مسئولین اموراظهار خشنودی میکنند.

بهداری دارو ندارد

مدتی است بهداری کرد کوی دارو ندارد و بهمین جهت بیماران بیمارستان این شهرستان با مرگ دست بگریبانند و بیماران سرپائی نیز فقط نسخه ای دریافت‌میدارند اهالی کرد کوی تقاضا دارند هرچه زودتر برای تامین دارووی مورد نیاز بهداری اقدام شود تا این وضع اسف انگیز خاتمه یابد .

پیشاهنگان پاکستانی درکرمان

به پیشاهنگان هدایای نفیسی اهداء شد

خبرنگار ما در کرمان مینویسد چندروز قبل یکصد نفراز پیشاهنگان پاکستانی که در جمبوری پیشاهنگی منطریه شرکت کرده بودند باتفاق مربیان خود بکرمان واردشدند و مورد استقبال قرارگرفتند.

پس‌از ورود پیشاهنگان پاکستانی، ازطرف‌ادارهٔ فرهنك کرمان مجلس ضیافتی بافتخار آنان درمحل‌دبیرستان پهلوی برگزار شدو فرماندار کرمان درباره روابط دوستانه دوکشور ایران و پاکستان‌نطق مشروحی ایرادکرد ضمنا از طرف پیشاهنگان این شهرستان هدایائی به پیشاهنگان پاکستانی اهداء شد .

صاحب‌کافه و همسرش جیب زن مسافری‌را زدند!

خبرنگار ما در نوشهر می نویسد چند روز قبل زن مسافری بنام زیور که با اتوبوس عازم نوشهر بو هنگام توقف اتوبوس در بین راه برای استراحت بکافه خدا شیرین سلیمی رفت ولی بعداز مدت کوتاهی متوجه شدکه مبلغ چهارهزار ریال‌موجودی وی از جیبش بسرقت رفته است .

زیور جریان را بمامورین پاسگاه ژاندارمری اطلاع داد و طی تحقیقاتی که بعمل آمد مامورین بخدا شیرین صاحب کافه و همسرش ظنین‌شدند و با دستگیری آنها معلوم گردید که صاحب کافه و همسرش جیب‌زیور را زده‌اند !؟ برای این جریان پرونده‌ای تشکیل شد و قضیه تحت تعقیب قرار گرفت .

هفتمین سال روئین

نامه هفتگی روئین که‌یکی ازنشریات وزین شهرستان رشتمی باشد اخیرا هفتمین‌سال خدمت مطبوعاتی‌واجتماعی خود را شروع کرده است امیدواریم که‌انتشار دوره جدید روئین طلیعه پیشرفت های بیشتری برای آقای اسفندیار سرتیپ پور مدیر و سایر کارکنان آن جریده وزین باشد .

کدخدای جدید

خبرنگار ما درکپورچال مینویسد چندروز قبل بدستور فرمانداری‌بندر پهلوی آقای علی اصغر رستمی کدخدای کپورچال از توابع این شهرستان ازسمت کدخدائی‌برکنار شد وآقای نعمت «ورنوسی» بسمت کدخدای «کپورچال» تعیین گردید.

از : نیکزاد — خبرنگار بندرگز

سرلوحه تقاضاهای ما ...

سالهااست که‌ماهالی بندرگز هرچه تقاضا کرده ونوشته‌ایم ،وازاولیای امور خواسته‌ایم که‌دردی از دردهای مارادرمان کنندوبرای تامین نیازمندیهای این‌بخش وسیع قدمی بردارند ازاین تقاضاها و نوشتن‌ها نتیجه‌ای نگرفته‌ایم بارها گفته‌ایم که بندرگز بواسطه موقعیت وجمعیتی که‌دارد ازهرلحاظ‌مستعد شهرستان شدن است ساکنین این شهر نیازمند برقشبانه روزی میباشندو ایجاد گرمابه‌ای که‌ازلحاظ بهداشت مناسب باشددراین شهر ضروریستولی متاسفانه این گفته‌ها نه‌تنها تاثیری نداشته بلکه بندرگز طی‌سالهای اخیر ترقی معکوس هم نموده است یکی‌از مهمترین احتیاجات جوانان ورزشدوست بندرگز تاسیس یك‌باشگاه ورزشی مجهزوآبرومندانه دراین شهراست گرچه چندی پیش براثر تقاضاهای مکرر جوانان ورزشدوست بندرگز دراین منطقه باشگاهی تاسیس شدولی همین باشگاه هم که‌مایه امیداهالی بود بعلت بی‌اعتنائی مسئولین امور وکناره‌گیری ورزشکاران عملاتعطیل گردید وباتعطیل آن عده‌ای جوان ورزشکار سرگردان وبلاتکلیف شدند حالابازهم مااهالی بندرگز ازمسئولین امور تقاضا داریم که درصورت امکان‌برا ی‌تامین احتیاجات این‌منطقه نیزقدمی برداشته‌شود که سرلوحه این تقاضا تبدیل بخش بندرگز بشهرستان است .

ظرفیت دلخواه

حتی روی سقف اتوبوسها نیز مسافر سوار میکنند !

در بخش سردرود تبریزو قراءتابعه آن برای‌اتوبوس‌های مسافر بری «ظرفیت» معنی و مفهومی ندارد و مالکین و رانندگان اتوبوس ها تا آنجا که‌دلشان‌بخواهد اضافه بر ظرفیت مسافر سوار میکنند وحتی از سقف اتوبوس و پله های نردبان آن نیزنمیگذرند‌در عکس بالا یکی از اتوبوسهائی که در بخش سردرود کار میکند و عده ای از مسافرین روی‌سقف‌و پله های نردبان آن سوار شده‌اند دیده میشود . خبرنگار ما در تبریز که این جریان را اطلاع‌داده‌است اضافه میکند خوب است مسئولین امور برای جلوگیری از این بی نظمی اقدام نمایند زیرا باوضع فعلی جان عده ای بیگناه که چاره ای جزسوار شدن اتوبوس های مزبور ندارند در خطر است .

مستخدمه فرهنك رضائیه خودکشی کرد

چندروز قبل زنی بنام خاورمستخدمه اداره فرهنك رضائیه بعلت‌نامعلومی باخوردن مقداری تریاك اقدام به خودکشی کرد وبراثر مسمومیت زیاد جان سپرد. جنازه با اطلاع مقامات مربوطه مدفون شد وقضیه تحت تعقیب قرار گرفت.

مردم ، کدخدای متجاوز را کتك زدند

کدخدا از ترس بپاسگاه ژاندارمری پناهنده شد

خبرنگارما در آبیك‌مینویسدچند شب قبل کدخدای قریهٔ قشلاق، واقع درنزدیکی آبیك که شخصی بنام رمضانعلی می‌باشد بااستفاده از غیبت ابراهیم یکی از کشاورزان قریه بقصد تجاوز بهمسرش وارد خانه اوشد ولی قبل از اینکه‌نقشه شوم و خائنانه خودرا عملی کند براثر داد و فریاد همسر براهیم متواری گردید پس از این واقعه همسر ابراهیم بلافاصله بمزرعه‌رفت و ماجرارا باشوهرش درمیان نهاد و ابراهیم بااطلاع این جریان به مامورین پاسگاه ژاندارمری قریه مراجعه کردوتقاضای‌تعقیب کدخدای متجاوز رانمود کدخداکه ازجریان شکایت‌ابراهیم اطلاع یافته بود از قریه فرار کرد و چند روزی در قزوین بسربرد بعد از چند روز بگمان اینکه موضوع فراموش شده است بقریه قشلاق‌آمد ولی اهالی قریه که از عمل ناپسند کدخدای خوداناراحت وعصبانی‌بودندباچوب و چماق‌بسرکدخدا ریخته و اوراکتك مفصلی زدند .

کدخدای متجاوز این بارهم باحیله و نیرنك از چنك‌اهالی‌قریه‌گریخت و به‌پاسگاه ژاندارمری پناه آورد .

ازطرف پاسگاه ژاندارمری نیزبرای این جریان پرونده‌ای تشکیل شد وکدخدا باتفاق ابراهیم وهمسرش بدادسرای شهرستان قزوین معرفی گردیدند .

بلائیکه عرعر الاغ بسرصاحبش آورد!

الاغی یکشب تا صبح عرعر کرد وهمسایگان صاحب الاغ راکتك زدند

چند روز قبل شخصی بنام غلامعلی یکی‌از اهالی گرگان از بازار الاغی خرید و آنرا بخانه آورد روز های اول این الاغ فوق العاده ساکت و آرام بود و هیچگونه مزاحمتی ایجاد نمیکرد ولی‌چند شب قبل ناگهان وضع الاغ عوض شدو هنگامیکه عموم ساکنین محل در خواب شیرین بودند با صدای گوشخراشی شروع به عرعر کرد !: غلامعلی هرچه برای رام‌کردن الاغ کوشش نمود کمتر نتیجه گرفت ، صدای عرعر الاغ قطع نشد و با ادامه این‌وضع کلیه ساکنین محل از خواب پریدند ونسبت باین موضوع به غلامعلی پرخاش نمودند چون تلاش‌غلامعلی برای رام کردن الاغ به نتیجه‌نرسید کم‌کم این ماجرا موجب نزاع شدیدی‌بین‌غلامعلی وهمسایه‌ها شد و کار بشهربانی کشید .

جالب اینجاست که در طول مدت کشمکش‌غلامعلی‌و همسایگانش الاغ‌وی همچنان‌عرعر‌میکردوبهیچوجه حاضر نبود ساکت شود بهر حال اینك برای این‌جریان پرونده ای در دادسرای گرگان تشکیل‌شده و قضیه تحت تعقیب است جریان بالارا خبرنگار مادر گرگان اطلاع داده است .

آموزگاران امتحان دادند

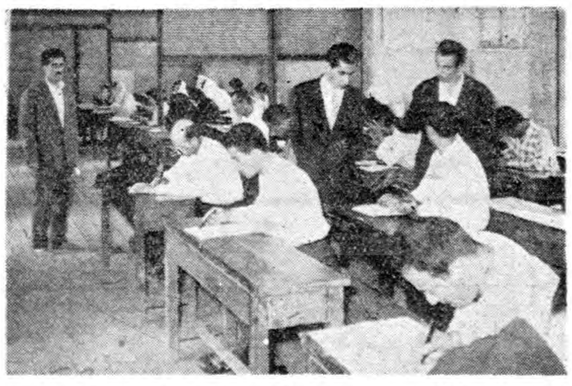

خبرنگار ما در لنگرود می نویسد کلاس کارآموزی آموزگاران‌پیمانی لنگرود که باش مرکت ۴۷ نفر آموزگار پیمانی تشکیل شده بود چند روز قبل خاتمه یافت پس‌از پایان این کلاس از آموزگاران مزبور امتحاناتی بعمل آمد تا در صورت احراز موفقیت از پیمانی برسمی‌تبدیل گردند در عکس بالا صحنه ای از جلسات امتحانی آموزگاران پیمانی لنگرود دیده می شود .

حواشی اخبار و مقالات متنوع جرائد مهم جهان

غیبت اسرار آمیز

پلیس آمریکا نمی‌تواند ناپدیدشدگان را پیداکند

آقای «کورز» (عکس سمت‌راست) که مدیر یك شرکت معروف آبجو سازی در امریکاست ششماه است که‌ناپدید شده . یکروز بعد از این ماجرا نیز جنایتکار امریکائی بنام «کوریت»که پس از پنجسال فرار دوباره ظاهر شده بود ناپدید گردید وهرگز تاکنون کسی آنهارانديده است

ناپدید شدن این دو بدنبال هم در «گلدن» در امریکا سرو صدای زیادی براه انداخته آقای «کورز» چهل و چهار ساله در حالی که در یك جاده شنزار اتوموبیل می برد ، گمشده است و اکنون در «گلدن» تمام مقامات مربوطه کوشش می کنند که این دو واقعه تقریبا همزمان را بهم‌مربوط سازند . وقتی اهالی «گلدن» بهم می رسند از هم می پرسند «آیابین این دو واقعه ، ارتباطی است آیا رشته های نامرئی بین آندو است ؟ آیا راستی ایندو نفر به کجا رفتند که دیگر کسی آنهارا ندید ؟ آیا واقعا پلیس و دستگاه قضائی‌امریکا ضعیف شده است؟» .

کشور کوچك نپال درنظر دارد یکی‌از بزرگترین طرحهای هیدروالکتریکی دنیا را بمرحلهٔ اجرا درآورد

برای مشروب کردن یکی ازقسمت های عقب مانده نپال درطرف غرب آن کشور دولت نپال ازچندی‌قبل درنظر داشت که سدی برروی‌رود «کارنالی» بسازد. این رود که از برفهای دائمی کوههای هیمالیا سرچشمه میگیرد برای بهره‌برداری فوق‌العاده مناسب است. دولت‌نپال مشغول رسیدن این موضوع‌است که‌آیا از این‌طرح فوق‌طاقت وامکانات دولت است ؟وآیا بهتر نیست بمنظور آبادی کشور دست باقدامات ساده‌تری از قبیل ساختن مدارس وراهها وتوسعه وبهبود وضع کشاورزی زده شود ؟باوجود این تردیدها عقیده ساختن سد همچنان بقوت خودش باقی است ودراین باره دولت‌بادکتر «تونی‌هوگن» زمین شناس سویسی‌وارد مذاکره شده است.

دکتر هوگن در نتیجه اقامت‌چندین ساله اش در نپال‌اطلاعات عمیقی از امکانات وشرایط طبیعی آنجادارد اومشاهده کرد که رود «کارنالی» در مسیری که از کوههای هیمالیا تاهندوستان طی میکند دوبارماریپچ مانند در ارتفاعات مختلف بدورخود میچرخد . وبهمین ملاحظه پیشنهاد کرد که‌میتوان بااحداث سدی بر روی پیچ‌فوقانی رودخانه . آب را بوسیله تونل میان بری بر سطح پائین‌تر رود ریخت وباین وسیله نیروی الکتریسته قابل ملاحظه‌ای بدست آورد. این پیشنهاد جلب توجه زیادی کرد نیروئی که ازاین راه‌تولید میشوددرحدود۵٫۴۰۰٫۰۰۰ کیلووات ارزیابی می‌شد. این میزان نیروی برق بادر نظرگرفتن اینکه درحال حاضر نیروی برق نپال از چند صدکیلووات تجاوزنمی کندخائزاهمیت میباشد.

طرح فوق سومین طرح بزرگ هیدروالکتریکی است که تاکنون دردنیا تنظیم شده است اولین طرح بوسیلهٔ روسها برروی رود «ینسی» در کراسنویارسك اجرا شد که ۶٫۰۰۰٫۰۰۰ کیلووات برق ایجاد میکند.

دومین طرح متعلق بامریکائی‌ها است درایالت واشنگتن با ظرفیت ۹٫۹۷۴٫۰۰۰ کیلووات رقم‌مخارج این پروژه را متخصصین بمیزانهای مختلف‌ارزیابی کرده‌اند وروییهمرفته بین ۱۲۶ میلیون دلار تا ۱۰۰۸ میلیون دلار در نوسان است. مدتی که‌برای ساختن آن تخمین زده‌می شود از ۱۵سال تجاوز میکند.

پروژه فوق فعلا برای دولت‌نپال از حدود رویا تجاوز نمیکند علاوه بر اشکال بزرك تهیه مخارج هنگفت آن. کسی نمیداند که‌باوجود تغییرات سریع در کشورها میتوان برنامهٔ ۱۵ساله‌ای رابااین عظمت اجرانمود یانه؟

اطلاعات‌هوائی

نشریه مخصوص ایرانیان مقیم خارج‌ازکشور

در اطلاعات هوائی خلاصه اخبار و مطالب اطلاعات روزانه منعکس میشود و با هر پست برای مشترکین خارج از کشور ارسال میگردد . این نشریه همه روز، باستثنای روزهای تعطیل انتشار می یابد .

ابونمان اطلاعات هوائی برای کشور های خارج بشرح‌زیرمیباشد:

نام کشور	یکساله	۶ ماهه	۳ ماهه
فرانسه- ایتالیا- انگلستان -ترکیه- هلند .	۹۰۰ ریال	۴۵۰ ریال	۲۵۰ ریال
سویس - آلمان - بلژیك -سوئد- نروژ - دانمارك واطریش	۱۰۰۰ ریال	۵۰۰ ریال	۳۰۰ ریال
آمریکا .	۱۶۰۰ ریال	۸۰۰ ریال	۴۵۰ ریال
کانادا- آرژانتین - برزیل .	۲۳۰۰ ریال	۱۲۰۰ ریال	۶۰۰ ریال
استرالیا .	۴۲۰۰ ریال	۲۱۰۰ ریال	۱۱۰۰ ریال
چین - هند و چین .	۴۶۰۰ ریال	۲۳۰۰ ریال	۱۳۰۰ ریال
ژاپن .	۱۸۰۰ ریال	۹۰۰ ریال	۵۰۰ ریال
اندونزی .	۳۰۰۰ ریال	۱۵۰۰ ریال	۷۵۰ ریال
آفریقا .	۳۳۰ ریال	۱۶۵۰ ریال	۸۵۰ ریال
مصر - سوریه - لبنان - بغداد - دمشق . ایسرائیل	۶۰۰ ریال	۴۵۰ ریال	۲۵۰ ریال
مراکش یونان	۱۰۰۰ ریال	۵۰۰ ریال	۳۰۰ ریال
شوروی .	۱۶۰۰ ریال	۸۰۰ ریال	۴۵۰ ریال
هندوستان - پاکستان- افغانستان	۱۵۰ ریال	۷۵۰ ریال	۴۰۰ ریال

تلگراف از کازرون

جناب آقای دکتر اقبال نخست‌وزیر ولیدر محترم حزب‌ملیون

تهران رونوشت وزارت کشور رونوشت اطلاعات جناب آقای دکتر پیراسته استاندارمحترم فارس رونوشت روزنامه گلستان رونوشت روزنامه پارس

امضاء کنندگان و همگی مردم شهرستان کازرون سعادتمندیم که‌جناب آقای دکتر محمد علی معدل را بسمت نمایندگی خود در بیستمین‌دوره‌قانونگذاری معرفی میکنیم ایشان مردی است تحصیل کرده و خدمتگذار و علاقمند بعمران و آبادی و آشنا بخواسته های ما مردم محروم کازرون زیرا سالیان دراز از عمر محرومیت ما میگذرد هرچه التماس و استغاثه نمودیم کمتر توجهی بماشد تا امسال که در پرتو راهنمائی های خردمندانه اعلیحضرت همایون شاهنشاهی تعرفه قانون انتخابات بصورتی درآمد که کازرون هم حق داشتن وکیل پیدا کرد اینك که اولین بار است ما از این حق استفاده میکنیم کسی را برای نمایندگی خودلایق‌ترازایشان نداشته و امیدواریم که ایشان توفیق انجام خواستهای ما مردم که‌همه آنها جنبه عمومی دارد بدست آورند و اگر کسی دیگر خود را بخواهد برای نمایندگی بما تحمیل کند محققا ماقبول نخواهیم نمود وهیچیك از حوزه کازرون جز بدکتر معدل بدیگری‌رای نخواهند داد .

محمد هاشم گلشن لطف‌اله ملك‌کازرونی حاج‌عبدالحسین سمسار میرزا محمدحسین عضدی شکراله پاکدل محمد پاکدل حسن پاکدل حاج محمد ابراهیم صمیمی محمد حسن عباسی عسگر دهقان حاج سیف‌اله هوشنگی هدایت اله حقیقی جعفر کشاورز علی داد صمیمی علی تقی اسدی احمد مدنی غلامحسین بوستانی سید عوض‌ادین رحمت‌اله صمیمی محمد رحیم‌فرزین‌رجبعلی‌صمیمی عبدالمهدی قندی عباس پورزاد امراله‌صمیمی‌محمدحسن توان بابادیانتی قربانعلی صمیمی علی دیر صمیمی غلام روستائی فرج‌اله کارچی حسن کشاورزی جان محمد پاکاری اله‌مراد رضائی‌محمدامیری سید عطا اسلامی صفر شفیعی صدراله صمیمی‌غلام نوروزی کرامت‌اله حقیقت محمد علی اسفندیاری امامقلی کشاورز عابد دهقان محمود امیری اسداله نوروزی غلامحسین صمیمی حیدر فرهادی نامدار کمارجی خدا مراد دهقان محمود امیری ماندنی ره‌صمیمی اکبر جوکار عسگر دهقان حسین پاکدل قره فیروزی احمد پاکدل لطف‌علی یحی محمد شوری عبدالرضا سهرابی رضا سهرابی یداله نوروزی محمد رضا فیروزی محمد حسین جوکار اسمعیل جوکار علی اکبر سوخته زار عباسعلی

آ-۱۹۵۰۲

پنجه سیاه

درمورد پنجه سیاه چه فکر میکنید؟

پنجه سیاه مظهر تباهی و سیاهی درخدمت بشر

عجیب است !

شاه پسند از این تاجر پرده برمیدارد

نگریا

آ- ۱۹۴۱۶

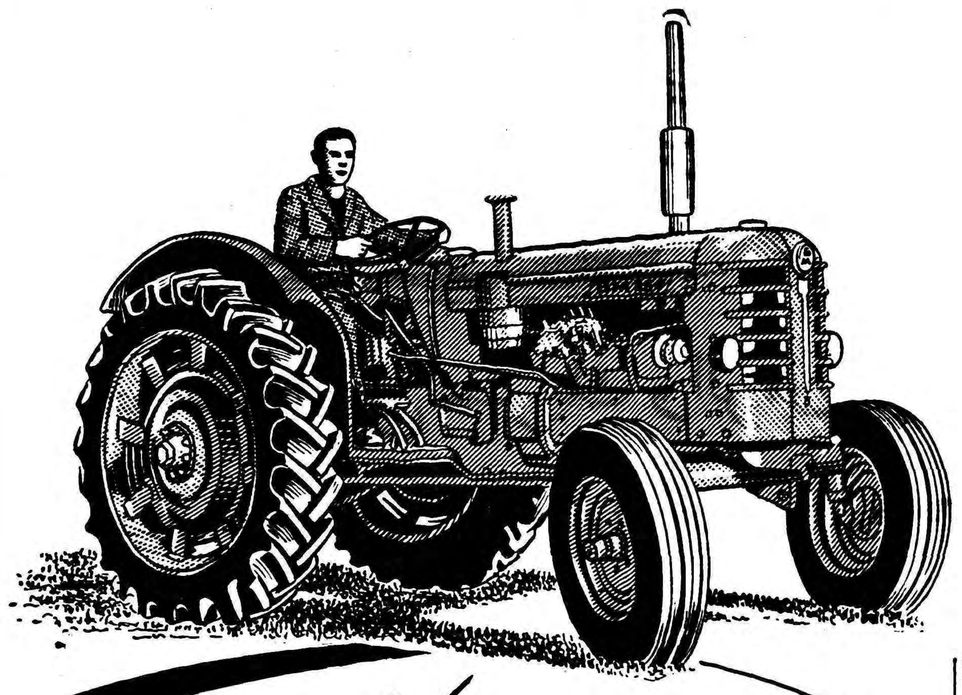

بی ام ۳۵۰ «باکیر» ۵۲ قوه اسب

جدیدترین تراکتور هیدرولیک ساخت کارخانه بولیندر مونکتل سوئد

با اقساط چهارساله

با کمک بنگاه توسعهٔ ماشینهای کشاورزی

کانون آگهی نوین

BOLINDER - MUNKTELL

نمایندهٔ انحصاری - خیابان اکباتان شماره ۲۱۳ - ۲۱۵ تلفن ۳۶۲۹۵ تا ۳۶۲۹۹

ارز محصلین

بقیه از صفحه ۱۲

مشاغل آزاد مشغول خدمت گردند

تبصره ۱ـ دانشجویانیکه دررشته مقدمات پزشکی تحصیل میکنند پس‌از اخذ لیسانس در صورتی که در یکی از دانشکده های پزشکی پذیرفته شده وگواهی لازم دردست داشته باشند میتوانند ازآمدن به ایران خودداری نموده وپس‌از اخذ درجه دکترا وگذراندن یك سال دوره انترنی بایران مراجعت کرده وبرطبق قانون فوق خدمت لازم را انجام دهند و مجددابرای گذراندن دوره تخصصی مراجعت کنند در غیر اینصورت هیچگونه کومکی‌به آنها از طرف دولت برای دوره‌های تخصصی نخواهد شد.

تبصره ۲ـ هزینه مراجعت‌بایران مشمولین ماده ۱ درصورتی که در سال آخر بامعدل (ب)قبول گردند ومحصلینی که ازطرف دولت اعزام میشوند و همچنین از آن‌مشمولین ماده ۲ درصورتیکه دوسال لااقل از کمك هزینه تحصیلی استفاده نموده باشند از طرف دولت ازمحل اعتبار کمك هزینه تحصیلی‌پرداخته خواهد شد.

ماده ٤ـ دانشجویانیکه پس از اخذیکدرجه بایران مراجعت‌کرده ودر استخدام دولت یابنگاههای دولتی یاملی درآمده‌اند خواهند توانست پس‌از انجام دوره خدمت مقرر درماده ۳بادریافت حقوق و مزایای خود برای ادامه تحصیلات بادردست‌داشتن پذیرش برای تحصیل‌دردوره‌بالاتربادریافت حقوق ومزایای‌خودبرای ادامه تحصیلات به‌آمریکا عزیمت نمایند. شهریه دانشکده آنها بعنوان کمك‌هزینه تحصیلی از طرف دولت پرداخته خواهد شد ومدت تحصیل آنهاجزء مدت خدمت محسوب شده واز کلیه مزایای استخدامی برخوردار خواهند گردید و همچنین هریك از مستخدمین دولت که بتوانند‌در دوره فوق لیسانس یا دکترا تحصیل نمایند خواهند توانست از مزایای این ماده استفاده کنند.

تبصره ۱ـ دانشجویانیکه پس‌از اخذ درجه دکترای پزشکی برای تکمیل معلومات خود به آمریکا می‌آیند برای مدت۵سال درصورتی که حقوق دریافتی‌آنها ازبیمارستان ها از ۲۰۰دلار کمتر باشد مازادآن بعنوان کمك‌هزینه تحصیلی‌پرداخته خواهد شد.

تبصره ۲ـ ششماه حقوق این قبیل کارمندان بعنوان مساعده‌بابت رفتن ٦ماه بعنوان مساعده بابت برگشتن به‌آنها پرداخته می‌شودو بتدریج از حقوق دریافتی آنهاپس از مراجعت بایران درظرف ۵ سال کسر خواهد شد.

ماده ۵ـ از این تاریخ به‌کسانی برای مسافرت آمریکاجهت‌تحصیل اجازه داده خواهد شد که مبلغ ۲۷۰۰ دلار بابت هزینه تحصیلی سال اول وبهای بلیط مراجعت به حساب اداره سرپرستی تحویل نموده باشند واضح‌است که این قبیل دانشجویان در صورتیکه مشمول تبصره ماده ۳گردندهزینه مراجعت آنها عینا در موقع‌مراجعت مسترد خواهد گردید.

فقدان سند مالکیت

بانوسکینه‌سلطان کریمی‌قمبوانی‌باستناد یکبرگ‌گواهینامه محلی‌و صورتمجلس تحقیق که شهود در این اداره ادای شهادت نموده‌اند مدعی است که سند مالکیت یکچهارم‌سهم مشاع از کل ۷۲ سهم آب و املاك قمبوان بشماره ٦۵اصلی‌بخش‌دوشهرضا که درصفحه ۱۹۲ دفتر ۳۸ ذیل شماره ۵٦۳۰ بنام مشارالیها ثبت و صادر گردیده در اثر نقل مکان‌ومسافرت مفقود گردیده و تقاضای صدور سند مالکیت المثنی نموده است بنابراین طبق تبصره ۱ از ماده ۱۲۰ آئین نامه قانون ثبت جریان بدینوسیله هر دهروز یکمرتبه در روزنامه اطلاعات آگهی میشود تا هرکس مدعی وجود سند مزبور ویا انجام معامله باشد مدارك خود را از تاریخ انتشار اولین آگهی در ظرف یکماه باداره ثبت شهرضا تسلیم و رسید دریافت دارد والا پس از انقضاء مدت مزبور المثنی‌سندمالکیت نامبرده صادر و تسلیم خواهد شد.

نوبت اول ٦ر۵ر۳۹
نوبت دوم ۱٦ر۵ر۳۹
نوبت سوم ۲٦ر۵ر۳۹

رئیس ثبت شهرستان شهرضا ـ رضا معالی

۱ـ۳ آـ۸۰٤۸

تاخت و تازفیلها درسیلان

بقیه ازصفحه ۹

بااهالی جزیره «چیلار» از طریق اوقیانوس هند بازرگانی داشتند قبیله «پانیکان» ها در اسیر ساختن فیلها تکنیك های مخصوص بخود دارند یکی از روشهای آنها اینستکه در جنگلهای تقریبا باز پشت سر یك فیل کمین میکند و ناگهان قلاب عظیم را در پای عقب او می افکنند طنابی را که بقلاب وصل است و از ۷۵ تسمه نازك چرم (سامبهور) ساخته شده است فورا بدرخت می بندند و برای آنکه فیلهای دیگر برای نجات فیل‌اسیر شده به افراد حمله نکنند با ترقه و داد و بیداد و روشن کردن آتش آنهارامیترسانند میرانند در جنگلهای سردر هم و سربسته راه اسیر کردن فیلهااینست که در راه باریکی که به آبشخور فیلها ختم میشود سوراخی باندازه دو برابر پای جلوی یك فیل میکنند که در حدود یك متر عمق‌دارد و یك کمند نیز در اطراف این سوراخ قرار میدهند این کمند با طنابی به یك وزنه که بر روی شاخه عظیم درختی آویزان شده استوصل میشود دورتا دور این قسمت را با شاخه درختان بخوبی پوشانده اند و یك شاخه بزرگ هم در جلو راه باریکی که به آبشخور فیل ختم میشود گذاشته اند تا فیل نتواند فرار کند در چند سانتیمتری سوراخ نیز شاخه ای گذاشته اند که چون فیل پا را برسر آن شاخه گذارد پایش وارد سوراخ میگردد و حلقه کمند که بوزنه ای وصل شده است تنگ میشود و پای فیل را محکم میفشارد و او را از رفتن باز میدارد پس از آنکه فیل را دستگیر ساختند او را باردوگاه فیلان میبرند وآن قدر او را بیخوابی میدهند که قدرت حمله از او سلب گردد . فیل پس از چند روزی خود را با محیط جدید تطبیق میدهد و به باغ وحش فرستاده میشود . سرگرد «وینمان» میگوید : قیمت فیل هر فوت ۱۰۰ لیره استرلینگ است . اما بعد از جنگ دوم فیل ارزان شد. مساله ازدیاد فیل در سیلان وحمله شبانه روزی آنها در اثر کمبود غذا و مسکن بدهات دولت سیلان را متوحش ساخته است .

ضمنا باید دانست که سیلانیها نسبت به فیلهای خود تعصب‌فراوان هم دارند وقتی ناچار میشوند آنها را دستگیر سازند احساساتشان جریحه دارد میگردد .

آگهی شهرداری تهران

چون افراد صنف قصاب در مدت دو ماه مقرره حق تقدم مذکور در آئین نامه برای تسلیم ضمانت واخذ پروانه اقدامی ننموده‌اند علیهذا هرکس که مایل بافتتاح دکان قصابی باشد میتواند باداره کل خواربار و اصناف شهرداری مراجعه و با سپردن ضمانت و تعهدات لازمه‌پروانه قصابی تحصیل نماید . بدیهی است بمحض اخذ پروانه حق کشتار در کشتار گاه بصاحب پروانه تخصیص واز کشتار دکاکین مجاور آن جلوگیری خواهد شد .

۱ـ٤ آـ۱۸۳۷٦ شهردار تهران

MAZDA

موتور سه چرخه

مزدا

۲ سیلندر ـ سوپاپ سر ـ با قدرت

مدرن‌ترین، سریع‌ترین، باصرفه‌ترین بارکش سه‌چرخه موتوری که ازهرحیث تفوق خود را برسایرموتورهای مشابه به‌ثبوت رسانده است.

اسباب و لوازم یدکی موجود است

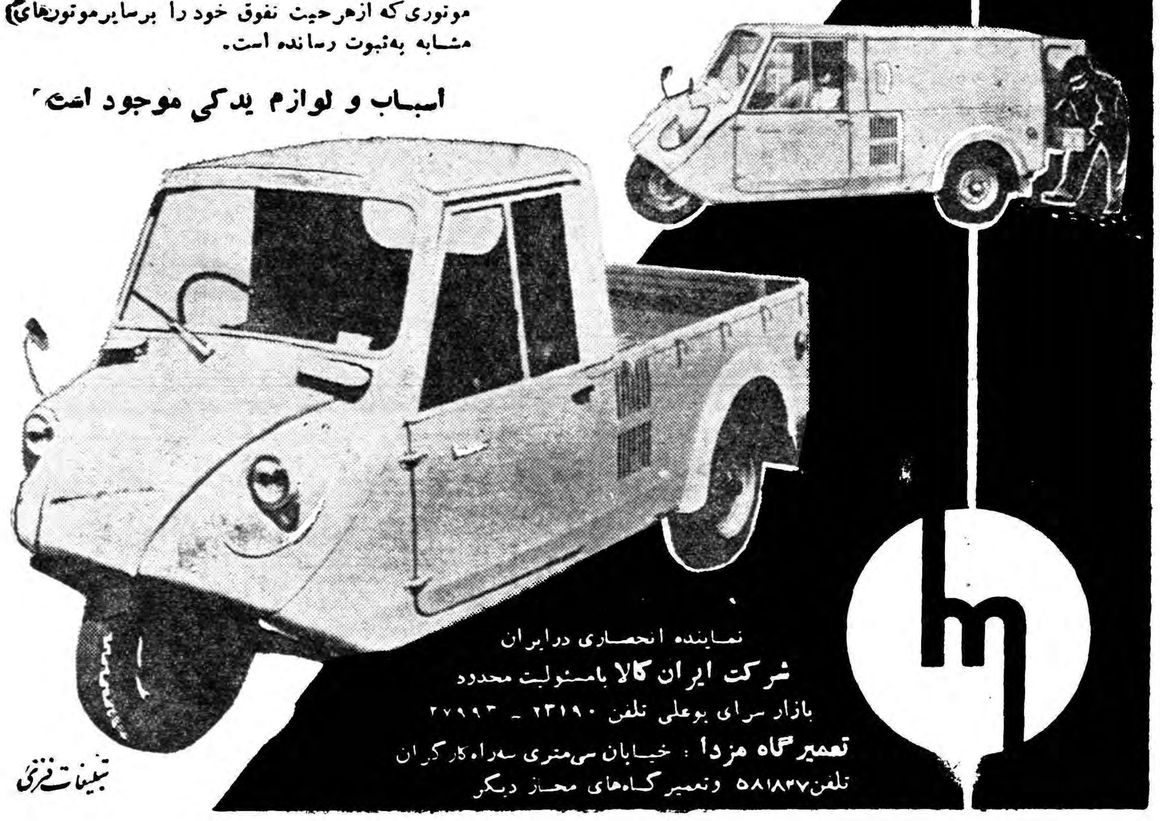

نماینده انحصاری درایران
شرکت ایران کالا بامسئولیت محدود
بازار سرای بوعلی تلفن ۲۳۱۹۰ ـ ۲۷۹۹۳
تعمیرگاه مزدا : خیابان سی‌متری سه‌راه کارگران
تلفن۵۸۱۸۳۷ وتعمیرگاه‌های مجاز دیگر

تبلیغات فنزی

آـ ۱۹٤۲٤

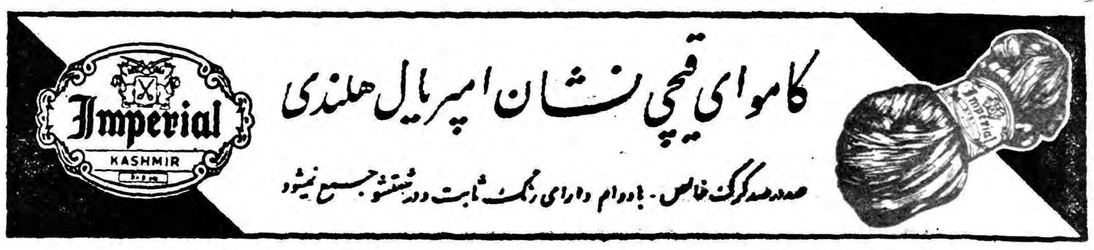
Imperial
KASHMIR
کاموای قیچی نشان امپریال هلندی
صددرصد کرک خالص ـ بادوام دارای رنگ ثابت ودرشستشو جمع نمیشود

درموقع خرید کاموا بعلامت قیچی توجه فرمائید آـ ۱۹٤۳۲

STRICK & ELLERMAN LINE

خط کشتیرانی استریك والرمن

حالت کشتیهای استریك والرمن دربنادر ایران درتاریخ ۱۳ر۸ر۱۹٦۰

نام بندر	نام‌کشتی	تاریخ ورود تقریبی	تاریخ پهلو گرفتن
بوشهر	تانگستان (برای بارگیری)	درحدود ۹ اوت	برای بارگیری به‌بندر میرسد
	البستان	در حدود ۱٦ اوت	برای تخلیه به‌بندر میرسد
	تولسی‌هیل	در حدود ۲۱ اوت	» » » »
	اورستان	درحدود ۲۹ اوت	» » » »
بندرشاهپور	ترکستان	در حدود ۲۰ اوت	برای تخلیه به‌بندر میرسد
	فلورستان	در حدود ۲۰ اوت	» » » »
	درینك‌تونکورت	درحدود ۱٦ اوت	» » » »
	سیتی‌اف‌لوانز	درحدود اول سپتامبر	» » » »
	بهارستان	درحدود ۵ سپتامبر	» » » »
	تولسی‌هیل	درحدود ۵ سپتامبر	» » » »
	سربستان	درحدود ۱۲ سپتامبر	» » » »
خرمشهر	ترکستان (برای بارگیری)	درحدود ۹ اوت	برای بارگیری به‌بندر میرسد
	ترکستان	دربندر است	برای تخلیه ۹ر۸ر٦۰ پهلو گرفته
	بهارستان	دربندر است	برای تخلیه ۱٤ر۸ر٦۰ پهلومیگیرد
	سربستان	دربندر است	برای تخلیه ۲۱ر۸ر٦۰ پهلو میگیرد
	جوینك‌تونکورت	درحدود ۲۵ر۸ر٦۰	برای تخلیه به بندر میرسد
	البستان	درحدود اول سپتامبر	» » » »
	تولسی‌هیل	درحدود اول سپتامبر	» » » »
	اورستان	درحدود ۱۵ سپتامبر	» » » »

برای سایر مشخصات بآدرس زیر مراجعه فرمائید
فرانك س استریك و شرکاء (بصره) محدود
دربصره و بغداد و خرمشهر

آـ ۱۹٤۸۲

نام پارچه

چادری

ازکلمه

TEIJIN
ACETATE
1410 FAILLE!

آمده‌است

پارچه‌های عالی ماکه دارای رنك روشن است‌جنس بسیار مرغوبی‌است که تمام شرائط یك پارچه‌چادری خوب رادارا میباشد.

- سبك
- ابریشمی
- ضد بید وضد کیك
- دافع چرك وکثافت

اگر از قیمت‌ها مطلع باشید
خریدی بهتر ازاین نمیشود

Teikoku Rayon Co., Ltd. که خلاصه آن‌کلمه "TEIJIN" است ـ اولین مبتکر ساختن فیبر مصنوعی از چهل سال قبل میباشد. امروز نیز هنوز دراین موضوع سرآمد همگان است.

کوشش مداوم عده‌ای از افراد خبره وباکفایت درخلال سالهای متمادی همراه باتوسعه تکنیك این هنر درخارج باعث شده‌که "TEIJIN" عالیترین‌فیبر های شیمیائی باسامی زیر تهیه نماید.

"TEIJIN Tetoron" (فیبر پولیستر)
"TEIJIN Teviron" (فیبر کلورایدپولی‌ونیل)
"TEIJIN Rayon"
"TEIJIN Acetate"

برای دریافت کاتالوك مصور به آدرس زیر مکاتبه فرمائید

TEIJIN TEIKOKU RAYON CO., LTD.
EDOBORI-MINAMIDORI, NISHI-KU, OSAKA, JAPAN
CABLE ADDRESS: TEIJIN OSAKA

آـ۱۹٤٦۸

تبریکات

تلگراف بهبهان

دانشمند معظم جناب آقای دکتر خلیل‌ضیائی
رونوشت روزنامه وزین اطلاعات

باکمال افتخار وقلبی مملو از شادی انتخاب جنابعالی را به نمایندگی مجلس شورایملی به آن‌جناب و همچنین مردم تربت جام که بااین‌حسن انتخاب رشد فکری و اجتماعی خود را ثابت نمودند تبریك عرض سلامت و سعادت و موفقیت آن پزشك عالیقدر را در انجام خدمت به کشور و کارهای خیر از خداوند بزرك مسئلت مینماید

آ_۱۷۰۲۷ محمد باختر

جناب آقای ابوالحسن معینی فرماندار محترم تهران
انتصاب جنابعالی را بمقام مدیر کلی و فرمانداری تهران صمیمانه تبریك عرض میکنم

آ_۱۹۴۳۰ سید علاءالدین معینی

جناب آقای مهندس بهبودی
انتخاب مجدد جنابعالی را به نمایندگی مجلس شورای ملی‌صمیمانه تبریك عرض نموده و موفقیت آنجناب را در راه منویات ذات مقدس ملوکانه و ملت ایران از خداوند متعال مسئلت مینماید

آ_۱۶۹۵۷ حسین شفیع

جناب آقای علامه وحید
انتخاب مجدد جنابعالی را به نمایندگی مجلس شورای ملی صمیمانه تبریك عرض و موفقیت آنجناب را در راه منویات شاهنشاه محبوب و معظم و ملت ایران از خداوند متعال خواهانم

آ_۱۶۹۵۷ حسین شیخ

جناب آقای منوچهر دیهیم
انتخاب جنابعالی را به نمایندگی مجلس شورای ملی صمیمانه تبریك عرض نموده و موفقیت آنجناب را در راه نیات مقدس شاهنشاه معظم و ملت ایران از خداوند متعال آرزو مینماید

آ_۱۶۹۵۷ حسین شیخ

انتخاب جناب حاج شیخ‌زین‌العابدین انصاری را بنمایندگی مجلس شورای ملی‌از شهرستان نطنز باهالی شرافتمند و شاهدوست و وطن پرست نطنز تبریك میگویم

از طرف اهالی کلهرود ـ محمد مظاهری

آ_۱۶۹۷۵

انتخاب جناب آقای حسین یوسفی که یکی از مردان شریف و پاکدامن و شایسته میباشد بسمت نمایندگی دوره بیستم مجلس شورای ملی تبریك عرض میکنم

آ_۱۹۴۳۰ سید علاءالدین معینی

جناب آقای دکتر سیاح انتخاب آنجناب را به نمایندگی مجلس شورای ملی از محلات تبریك عرض میکنم واین حسن انتخاب را به همشهریان عزیز شاد باش میگوئیم ابوالفضل رضا زاده ابوالقاسم‌رضازاده علی اکبر کاظمی مرتضی علی زاده محمد انصاری ابوالفضل انصاری غلامحسین نجفی فضل‌اله مهدی زاده مصطفی شاهرخی خلیل‌اله رضائی.

آ_۱۷۰۰۱

جناب آقای دکتر محسن سیاح ریاست دانشکده‌دندانپزشکی
انتخاب آنجناب را بنمایندگی بیستمین دوره مجلس شورایملی تبریك عرض مینمائیم .

آ_۱۶۹۲۷ دکتر رضا مهران

جناب آقای نعمت‌اله خان اکبر
از حسن انتخاب جنابعالی که یکی‌از رجال خدمتگزار و خادم‌معروف فرهنك ایران بوده و هستید بنمایندگی دوره بیستم مجلس شورای ملی از طرف کشاورزان عزیز شفت و غیور گشت و محبوب ماسوله ومردم با حقیقت فومن صمیمانه تبریك توفیق و سعادت جنابعالیرا از خداوند خواهانم

آ_۱۶۹۹۹ اکابریان

تحسین و درود فراوان و تبریك باهالی غیور و وفادار شهرستان اهر نسبت بحسن انتخاب جناب آقای دکتر سعید حکمت بنمایندگی‌دوره بیستم مجلس شورایملی که یکی از رجال میهن پرست و خدمتگزارایران و همچنین دارای شخصیت بین‌المللی میباشد معروض از خداوند توفیق سعادت و خدمتگزاری معظم‌له را مسئلت مینمایم .

آ_۱۶۹۹۹ اکابریان

جناب آقای سید محمد باقر نیری
انتخاب آن جناب را بنمایندگی مجلس‌شورایملی‌تبریك و بخصوص بافراد فداکار حوزه انتخابی صمیمانه و با تقدیر تهنیت میگوئیم وموفقیت شما را در انجام خدمات ملی از خداوند مسئلت داریم

آ_۱۹۳۸۴ کاظمیه ـ پور معزی ـ حکیم‌الهی

جناب آقای دکتر مرتضی قلی‌کیان
صرفنظر از اینکه نمایندهواقعی‌زادگاه خود ویکی از شرافتمندترین خانواده‌های شهرضامیباشید‌برای‌همشهریان و کسانیکه از نزدیك‌جنابعالی را میشناسند مسلم است که از شایسته ترین جوانان کشوربرای بیستمین دوره قانونگزاری بمجلس شورای ملی میرود ضمن عرض تبریك توفیق آنجناب و حزب ملیون را در اجرای منویات شاهنشاه معظم و خدمت به میهن عزیز از خداوند بزرك مسئلت دارد

شهرضا ـ کاظمیان

آ_۱۹۴۰۶

انتخاب جناب آقای سید باقر خان نیری را بنمایندگی‌مجلس‌شورای ملی باهالی محترم شهرستان اردستان تبریك عرض‌سعادت و موفقیت معظم‌اله را از خداوند متعال مسئلت دارد

آ_۱۷۰۴۹ ابراهیم امامی

جناب آقای دکتر کیان معاون محترم نخست وزیر
انتخاب جناب آقای دکتر مرتضی قلی‌کیان را بنمایندگی دوره بیستم مجلس شورای ملی که مورد آرزو و علاقه قاطبه‌اهالی این‌شهرستان است به آنجناب تبریك عرض نموده موفقیت ایشان را درراه خدمت بشاهنشاه و میهن عزیز از خداوند مسئلت مینمائیم

مرادعلی‌یزدانی حاج ناصر یزدانی حاج محمد یزدانی حاج جعفر یزدانی‌حاج‌مندعلی ربیعی‌عباسقلی‌ربیعی عباسقلی یزدانی علی اکبر صادقی قدرت‌اله قدیری

آ_۱۹۴۰۸

جناب آقای حبیب‌الله‌خان ملك‌زاده نماینده محبوب آمل
انتخاب آن جناب رابنمایندگی بیستمین دوره قانون گذاری‌مجلس شورای ملی ازشهرستان آمل صمیمانه تبریك عرض مینمائیم.

آ_۱۹۴۹۸ آمل علی محمد شیروانی ـ حاج صلواتی

جناب آقای سرهنك حبیب‌اله خان ملك زاده آملی نماینده حقیقی‌آمل
انتخاب آن جناب رابنمایندگی بیستمین دوره قانون گذاری‌مجلس شورای ملی از شهرستان آمل صمیمانه تبریك عرض مینمائیم.

آ_۱۹۵۰۰ آمل حاج محمدکریمی امینی و پسران

حسن انتخاب و پیروزی بزرك مردم اردستان را تبریك میگوئیم

ماازدستانیهای مقیم مرکز در لحظات حساس انتخابات بیش‌ازپیش چشم بدست و تصمیم همشهریهای عزیز خود دوخته بودیم چگونه‌می‌توانستیم بسرنوشت زادگاه خود علاقمند نباشیم اما همین که خبر مسرت‌بخش‌انتخاب جناب آقای سیدمحمد باقر نیری کـــه مردی شامـ دوست ووطن‌پرست و لایق وشایسته میباشد رسیدیکبار دیگر ما را برمی‌انگیزد که این پیروزی بزرك را که زاده درایت و هوشیاری وموقع شناسی همشهریهای ارجمند است صمیمانه به‌آنها تبریك عرض نموده واز سوی دیگر از جناب آقای نیری که مسئولیت خطیر نمایندگی مجلس شورای ملی راپذیرفته‌اند اظهار تشکر وامتنان نمائیم.

سیدحسن کسائی ـ سید زین‌العابدین مقدس طباطبائی زواره‌ای‌ـحاجی محمد حسین معمار ـ سید محمود میرحسینی زوارهٔ ـحسین معمار زادهـ سیدمحمدعلی مقدس زوارهٔ ـسیدمهدی توکلی طباطبائی ـ سید احمد خدایار ـ سیدعبدالحسین یموت ـ عباس صادقی ـحاجی اسداله موفق اردستانی ـمعتمدی ـمهدی شفیعی ـسرگرد روحانی ـ سیدمحمد کسائی و ده‌هاامضاء دیگر

آ_۱۷۰۷۵

جناب آقای منوچهر دیهیم
انتخاب جنابعالی به نمایندگی دوره بیستم قانونگزاری که از طرف مرد مشاهدوست گرمسار انجام شده تبریك عرض نموده و توفیق شما را در خدمت بمملکت و شاهنشاه از خداوند متعال خواستارم .

آ_۱۹۴۴۲ نعمت‌الله رنجبر

جناب آقای دکتر ماشاءالله شجاع
انتخاب جنابعالی را به نمایندگی دوره بیستم‌قانون گزاری‌صمیمانه تبریك میگوییم . آ_۱۹۴۴۰ دکتر احمد نصیری

جناب آقای دکتر اقبال نخست وزیر
انتخاب جناب آقای سید محمد باقر نیری را بوکالت دوره‌بیستم قانون گذاری از اردستان به آنجناب و عموم اصلاح طلبان بدینوسیله تبریك عرض می نمائیم .

آ_۱۷۱۱۳ سید عبدالله نیری ـصنیع حضرتی ـحسن فزونی

تبریك بمردم حق شناس اردستان
با انتخاب جناب آقای سید محمد باقر نیری وظیفه ملی و دینی‌خود را بنحو احسن انجام داده موفقیت بیشتری را برای مردم حق شناس اردستان از خداوند متعال آرزو داریم. غلامعلی اسمعیلی

آ_۱۷۱۱۵

جناب آقای دکتر اقبال نخست‌وزیر محبوب ایران
بدینوسیله حسن انتخاب جناب آقای دکتر حسن مرشد مدیرکل بهداشت راکه اصالت، شایستگی ،شاهدوستی ومیهن پرستی خودرا باثبات رسانیده‌اند بنمایندگی دوره بیستم مجلس شورای ملی تبریك گفته مراتب خوشوقتی واحساسات گرم مردم یزد را اعلام میدارد.

آ_۱۹۵۰۶ یزد ـحاج سیداحمد بلورچی

جناب سرهنك ملك‌زاده فرزند برومند ولایق‌آمل
اجازه میخواهم انتخاب جنابعالی رابنمایندگی مجلس شورای ملی بخود وهمشهریان عزیزم تبریك میگویم.

آ_۱۷۱۴۱ سرهنك حسین میرمیرانی

انتخاب جنابان آقایان فضل‌اله کاسمی وصادق خاوری و حسین میرعمادی رابنمایندگی مجلس شورای ملی تبریك عرض‌نموده وموفقیت آنان را درانجام عمران وآبادی وترقیه‌حال مردم حوزه انتخابیه ازخداوند خواستاریم.

جواد مجتهد زاده رئیس‌ثبت اسناد شهرستان ساری ـرحیم‌مجتهدزاده دبیردبیرستانهای مرکز ـ فریدون مجتهدزاده دانشجوی سال‌سوم‌پزشکی حاج‌اسداله جواد زاده بازرگان ـ حاج‌محمود معادی بازرگان

آ_۱۷۱۴۳

جناب آقای حسین‌علی هیراد
انتخاب جنابعالی رابسمت نمایندگی دوره بیستم مجلس شورای ملی از شهرستان نوشهر صمیمانه تبریك می‌گویم موفقیت بیشتر آن جناب راهواره خواستارم . آمل ـحسن ناطقی

جناب آقای حسین‌علی هیراد
انتخاب جنابعالی رابسمت نمایندگی دوره‌بیستم مجلس‌شورای ملی از شهرستان نوشهرصمیمانه‌تبریك‌میگوییم‌وموفقیت‌بیشتر آن‌جناب‌راهواره خواستارم آ_۱۷۱۲۳ آمل ـحسن ناطقی

مسابقه ورودی دانشکده دامپزشکی

داوطلبان مسابقه ورودی دانشکده دامپزشکی برای سال تحصیلی ۱۳۳۹ـ ۱۳۴۰ میتوانند از ۲۵ مرداد لغایت ۶ شهریور (باستثنای ایام) تعطیل) همه‌روزه از ساعت ۸ صبح تاظهر بادردست داشتن‌مدارك زیر برای ثبت‌نام بدفتر دانشکده واقع درخیابان ایزنهاور ـ انتدای جاده کرج مراجعه نمایند .

۱ـ دیپلم کامل متوسطه شعبه طبیعی یاریاضی و یاجواز قبولی سال جاری .

۲ـ یك برك رونوشت مصدق شناسنامه .

۳ـدوقطعه عکس ۴×۶

امتحان مسابقه روز دهم شهریور در دانشکده علوم بعمل‌خواهدآمد

رئیس دانشکده دامپزشکی ـ دکتر میمندی نژاد

آ_۱۶۱۸۷ ۱ـ۳

آزمایش‌داوطلبان‌کلاس کارکنان‌فنی‌رادیو

چون ساعت ۹ صبح روز دوشنبه ۳۱ مرداد ماه ۳۹ از داوطلبان‌شرکت در کلاس تهیه کارکنان فنی رادیو در محل اداره کل انتشارات و رادیو آزمایش بعمل می آید بدینوسیله بکسانیکه نام نوشته‌اند‌اطلاع داده میشود از اول وقت اداری روز دوشنبه ۲۴ مرداد ماه تا آخر وقت روز پنجشنبه ۲۷ مرداد ماه برای دریافت کارت شرکت در آزمایش بدفتر اداره کارگزینی کل انتشارات و رادیو مراجعه نمایند .

۱ـ۲ آ_۱۹۰۷۶ اداره کل انتشارات و رادیو

آگهی دعوت مجمع فوق‌العاده

جلسه مجمع عمومی فوق العاده شرکت سهامی روشنائی فروزان در روز بیست و هفتم مرداد ماه ۱۳۳۹ ساعت چهار بعداز ظهر در دفتر شرکت تشکیل خواهد شد از کلیه صاحبان سهام دعوت می شودجهت شرکت در جلسه و اتخاذ تصمیم در روز مقرر بدفتر شرکت در خیابان سلسبیل مراجعه فرمایند .

دستور جلسه

۱ـ انتخاب اعضاء هیئت مدیره

۱ـ۳ آ_۱۶۵۵۹ شرکت سهامی فروزان

پسر یادختر

در جزایر جنوب آمریکای جنوبی برای شناختن نوع‌جنین عقیده مخصوصی دارند .

مردم این جزایر میگویند زنان بارداری که مایل هستند بدانند فرزند آنها پسر یادختر است باید هر روز جلوی‌آئینه بایستند و بچگونگی‌بزرك‌شدن شکم خود دقت‌کنند.

اگر شکم او فقط از جلو پیش آمد و بزرك شد نوزاداو پسراست ولی‌اگر بزرك شدن شکم از طرفین شکم محسوس بود نوزاد دختر خواهد بود .

مردم این جزایر معتقدند که تاکنون ۹۹ درصد احتمال‌آنها صورت حقیقت گرفته‌است .

برای زنان گفته‌اند . . .

در زبان چین لغت «موذی» فقط درسه موردبکار میرود . اول درمورد شیاطین . دوم درمورد موش و سوم درمورد زن .

***

فرق زن واتومبیل اینستکه زن دراکثر مورادحتی تندتر از اتومبیل میرود البته بدون آنکـه کسی را بمقصد برساند .

***

فرق زن و عقرب اینستکه زن از راه کین نیش میزند واین اقتضای طبیعت اوست هرگز نکوشید زن را ازنیش‌زدن منع‌کنید زیرا این‌کارشما مثل اینستکه او را از زندگی کردن مانع شوید .

***

قدیمی‌ها میگویند اگر عقرب سه‌بار نیش بزند بلافاصله جان میدهد ولی خانمها هرچقدر بیشترنیش بزنند زنده‌تر وبانشاط‌تر میشوند .

نیش‌زدن ضعف دماغ خانمها را جبران‌میکند و آنها را تسکین میدهد .

***

زن یك عقرب بسیار زیبا و عظیم‌الجثه پنجاه و شصت‌کیلوئی است‌که‌باکمال بی‌پروائی‌علنا نیش‌میزند.

***

درافسانه‌های چین آمده است‌که شیطان‌اعظم‌ازیك «موجود اهریمنی غلبه ناپذیر» شدیدا میترسد اما نام این موجود معین نشده است بنظر شما این موجود کسی غیر اززن میتواند باشد ؟

زنان غنا بندها را پاره میکنند

زنان‌غنا تقریبا شبیه زنان بقیه کشورهای آفریقائی هستند بدیـن ترتیب که عده‌ای اززنان از قبایل محافظه کار هستند واغلب آنها در دهات زندگی میکنند وعده‌ای دیگر که اقلیت میباشنداز قبایل تقریبا متجدد هستند وبیشتر در پایتخت «اکرا» زندگی مینمایند.

ازمیان قبایل دسته اول می‌توان قبایل «انظاما» و «اشینتی»و«انفانتی» واز قبایل دسته‌دوم نام‌قبیله«اهانتان» رابرد.

زنانی که در دهات زندگی می کنند به کلیه عقاید ورسوم قدیمی پایند هستند وزنان شهری تحت تاثیر تمدن اروپائی قرار گرفته‌و عده‌ای از این زنان باستخدام‌دولت درآمده و دختران آنها در کنار پسران تحصیل میکنند.

زن درغنا بطور کلی درمراحل اولیه زندگی است و هنوز از تعلیم بهره‌کافی نبرده است . زن غنائی سالیان دراز دور از چشم مردان درگوشه خانه می‌نشیند تامردی‌پیدا شود واورا بهمسری انتخاب کندو باخود ببرد.

ازدواج در غنا بسیار ساده است وبه قید وبندهائی که تمدن برای آن ایجاد میکند آلوده نشده است

مردی که میخواهد ازدواج‌نماید از پدر دختر خواستگاری میکند و پدر دخترهم پس‌از اطمینان از صلاحیت داماد آینده خود باتقاضای او موافقت ومراسم ازدواج بصورت ساده‌ای برگزار میشود. وداماد مهریه لازم راکه معادل (۹۰۰)ریال است به‌پدر عروس میدهد.

همانطور که گفته شد مهریـه عروس در غنا از ۹۰۰ ریال تجاوز نمیکند وعلاوه برآن داماد چند دست لباس ووسائلی که‌برآن‌توافق میشود تقدیم میکند.

ولی دختران شهری تاحدودی آزادی دارند تاشوهر خودراانتخاب کنند واتفاق میافتد که‌قبل‌ازازدواج چندین سال باهمدیگر دوست‌باشند

فرقی که دختران شهری بادختران دهاتی در مراسم ازدواج دارند این است‌که مهریه آنها به (۳۰۰۰) ریال افزایش میابد دختران‌شهری اندك اندك بندهای قدیم را پاره‌می کنند وبه‌تمدن جدید آشنا میشوند

عموی پادشاه بلژیك درگوشه انزوا زندگی میکند

دردسواحل بلژیك ، اگر روزی‌بمیان تپه‌های«میدلکرك» بروید واز آبادیها و مزارع دورشوید و بازهم‌چندکیلومتر جلوتربروید وبه‌نقطه‌ای‌برسید که‌خیال‌کنید راه خودرا گم کرده‌اید ودیگر از خانه و زندگی خبری نیست ،ممکن است ناگهان بامرد کوچك اندامی روبرو شوید که‌لباس ساده‌ای بتن دارد و سبدی‌در دست اوست که‌وسائلی‌خریده ودرآن گذاشته است وبخانه می‌برد وچهره‌ای‌کمی‌اندوهزده دارد .این مرد بشما نزدیك میشود ومیگوید :

من درهمین حوالی‌زندگی میکنم . بفرمائید منزل من باهم گلوئی‌ترکنیم ! »

اگرهمراه اوبروید بساختمان یك طبقه‌ای خواهید رسید که درمیان تپه‌ها پنهان است . از زیبائی این‌ساختمان‌کوچك و بخصوص از تزئینات داخل آن دچار اعجاب خواهید شد صاحبخانه ، بشماخواهدگفت:

ـمن علاقه زیادی به‌نقاشی و کارهای تزئینی دارم . از زندگی پرسروصدا وپی‌بندبار گریزانم . فقط گاهگاه بابه بروکسل میروم بابه‌سواحل نورماندی که املاکی درآنجا دارم . اما بیشتر زندگی من دراینجا می‌گذرد . هیچکس بامن نیست وتنهای‌تنهازندگی میکنم .عده‌ای میگویند که همیشه دچار غصه ودلتنگی هستم . تاحدی‌همینطوراست!»

این مرد کوچك اندام اندوهزده اما بسیارمهمان‌نواز، پرنس شارل برادر «لئوپولد» وعموی اعلیحضرت «بودوئن» پادشاه بلژیك‌است .

وجوداو برای مردم عادی شده‌است . در بلژیك اورا شخص مرموزی میدانند .اما حقیقت اینست که مردعاقلی است !

درآموزشگاه آموزش زبان (فاروس)

بهترین معلمین ایرانی و خارجی باجدیدترین متد متداول در دنیابرای آموزش مواد زیر در خدمت شما هستند .

۱ـکنکور زبان انگلیسی ـ کلاس مخصوص انگلیسی اطفال و بزرك ـ سالان صبح و عصر .

۲ـماشین نویسی فارسی و لاتین شورتهند ونامه نگاری تجارتی

۱ـ۳ آ_۱۶۲۶۱ خیابان قوام السلطنه کوچه سیمی‌بن‌بست‌زیبا

بعداز مبارزات انتخاباتی استراحت لازم دارید

بهترین نقطه برای استراحت کرانه‌زیبای دریای خزر میباشدچندین قطعه پلاژ مشجردرنزدیکی متل‌قو برای‌شما آماده کرده ۴۱بورس زمینهای کرانه‌دریای خزر وباغ‌مرکبات وچای .

آژانس افق‌آبی

دفترمرکزی شهسوار .تلگرافی فقیه .شعبه متل‌قو

تهران تلفنهای ۳۸۷۴۵ الهی و ۹۱۱۰۲۵بازرگانی‌میبار

آ_۱۹۴۹۶ ۱ـ۲

فستیوال وجشن بزرك یهودیان شیراز بمناسبت ورود آقای اریه

یهودیان شیراز از نماینده کاندیدای خود باشادی و شعف استقبال‌کردند

قطعنامه جامعه روحانیون‌یهودی شیراز وسیله حاخام ربیع یوسف موره صدق درپشتیبانی از آقای مراد اریه صادر شد

صبح روز پنجشنبه آقای رفیع‌اریه وهمراهان بشیراز واردشدند . آقای اریه ضمن بازدید از دبستان و دبیرستان کوثر ودرمانگاه ومنازل‌چند نفر از یهودیان بی‌بضاعت شیراز در زمینه رفع نیازمندیهای آنها برای‌اقدام فوری یادداشت برداشته بعداز ظهر همانروز بتقاضای گروه کثیری از معتمدین محل ویهودیان شیراز آقای اریه در میتینگی که بابتکار اهـالی ترتیب داده شده بود شرکت کردند.

ریپرتاژی‌از میتینك اقلیت یهـوددر شیراز

از ساعت ۵ بعد از ظهر در محله کلیمیان جنبش بزرگی برپا بود در عرض خیابان شعارهای بزرگی ازپارچه که برروی آن جمله : «کلیمیان‌شیراز برای سربلندی جامعه یهودیان‌ایران فقط به آقای مراد اریه رای میدهند» بچشم‌میخورد‌جمعیت کثیری‌از کلیمیان‌در خیابان پهلوی شیراز اجتماع کرده و در انتظار ورود کاندیدای خود آقای اریه دقیقه شماری میکردند درساعت ۷بعد از ظهر آقای اریه پس‌از بازدید از مدارس یهودیان شهر مذهبی‌شیراز بمحل میتینك آمد دراین هنگام از طرف استقبال کنندگان غریو شادی وسرور بلندشد و آقای اریه برروی دوش مردم بسوی کنیسای گهنی برده شد در ابتدای کوچه کنیسا یك راس گاو قربانی شدو سپس آقای اریه در میان ابراز احساسات دوستانه و گرم مردم وارد کنیسا شدو دراین هنگام همه شرکت کنندگان در میتینك که د رمحوطه داخلی کنیسا اجتماع کرده بودند بپا خواستند و با فریاد زنده‌باد شاه از کاندیدای محبوب خود استقبال کردند

آنگاه آقای افرا یکی از مدیران تشکیلات‌اوتصرهتورا شیراز ضمـن خیر مقدم به آقای اریه نطق مختصری ایرادکرد واظهار داشت کلیمیان‌شیراز مراتب پشتیبانی خودرا بشکل کامل ودربست از آقای مراد اریه کاندیدای نمایندگی‌دوره‌بیستم‌مجلس‌شورایملی‌و نماینده واقعی کلیمیان اعلام میدارد.

سپس بنا بخواهش شرکت‌کنندگان در میتینك آقای رفیع اریه پشت تریبون قرار گرفته‌و نطق خودرا با جملهٔ در این مکان مقدس سخنرانی خودرا بنام نامی اعلیحضرت همایون شاهنشاه آغاز کرد .

نطق آقای اریه در میان کف زدن پرشور صدها نفر از حاضرین که‌با شادی و شعف فریادزنده‌باد شاهنشاه جوانبخت وپاینده باد ایران را می کشیدند پایان پذیرفت .

سپس آقای حبیب اله ناقی با آنکه دچار کسالت شدید بود تحت تاثیر احساسات صمیمانه حضار سخنرانی مفصلی درتائید نمایندگی آقای مراد اریه ایرادکرد و یهودیان را باتفاق واتحاد دعوت نمود .

درخاتمه دعای سلامتی شاهنشاه وسیله حاخام بزرك شیراز حاخام‌ربیع یوسف مره صدق بهمراهی آقای‌رفیع اریه و کلیه حاضران خوانده شد ودر ساعت ۸و نیم بعداز خروج آقای‌اریه که بعلت احساسات عمومی‌و تجمع وتمرکز مردم از مدخل کنیسا تـا ابتدای خیابان نیمساعت بطول انجامید میتینك اتمام پذیرفت .

در روز جمعه نیز گروهی ازمعتمدین وبزرگان اقلیت یهود شیراز برای مذاکره باآقای اریه به پارك سعدی محل توقف ایشان‌آمده و پیرامـون احتیاجات مردم بمذاکره پرداختند سپس آقای اریه باتفاق اعضاء انجمن از حمام قدیمی یهودیان شیراز و همچنین درمانگاه‌جونیت بازدید کرده ونسبت به رفع احتیاجات در هر محل مطالعه نموده وپروژه‌هائی برای‌برطرف کردن نیازمندی آنان در نظر گرفتند.

اعضای انجمن ودیگر معتمدیـن یهودی شیراز درپایان موافقت وتائید خود و کلیه یهودیان شیراز را در باره نمایندگی آقای مراد اریه‌تائید واعلام داشتند .

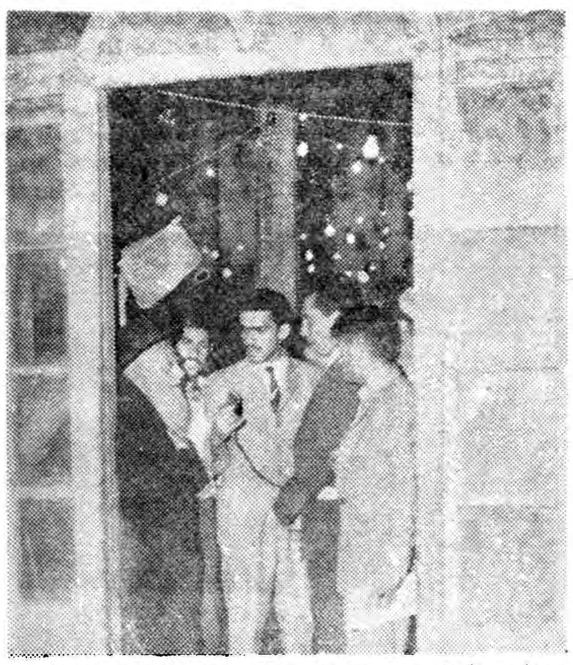

جناب حاخام ربیع یوسف‌موره‌صدق پیشوای روحانی جامعه‌کلیمیان شیراز درموقع ادای دعـای مخصوص سلطنت دراین عکس آقای رفیع اریه درمقابل ایشان حضور دارند

جریان مشروح میتینگ یهودیان شیراز به پشتیبانی آقای جمشید کشفی از رادیو شیراز پخش گردید

یهودیان شیراز از یکبار دیگر وفاداری خودرا بکاندیدای حزب ملیون آقای جمشید کشفی اعلام کردند ـ اولین بانوئی که درمبارزات انتخاباتی شرکت کرد چه کسی بود ؟

روز شنبه ۲۲ مردادماه از طرف یهودیان شیراز میتینگ باعظمت و پرشکوهی در سینما متروی شیراز برگزار گردید :

دراین میتینگ که بمنظورپشتیبانی از کاندیدای حزب ملیون آقای جمشید کشفی تشکیل شده‌بودبیش از چند هزار نفر طبقات مختلف یهودیان شیراز و همچنین رئیس ازاوامر شاهنشاه درآبادانی وبسط عدل و عدالت درکشورما میکوشند و تاکنون گام‌های بزرگی بـرای ترقی و تعالی مردم ایران‌برداشته‌اند

دستور صریح شاهنشاه ووظیفه بزرك حزبی و اصول مبانی اجتماعی بمامردم حکم میکند باجان و دل‌در انتخابات شرکت کرده و از حقوق اساسی خود دفاع نمائیم‌و بهمین‌علت آقای جمشید کشفی را بحق میتوان سمبل‌صمیمیت‌وخدمتگزاری و فداکاری برای یهودیان ایـران دانست .

او سالهاست که درانجمن های خیریه یهود فعالیت میکند و ازاین راه برقلوب همکیشان خودکه‌شاهد خدمات بی‌ریا و صادقانه او هستند رسوخ کرده‌است و دارای‌شخصیت ممتاز وارزنده‌ای هستند که‌هیچگاه خدشه بردار نبوده وهمچنان پایدار و جاودانی است .

آقای جمشید کشفی برای‌اولین بارنیست که‌میخواهدباوکالت‌مجلس شورای‌ملی بمردم ویهودیان خدمت کند .

اولین‌باری نیست که‌آقای‌جمشید کشفی میکوشد از طریق فعالیت های اجتماعی برای مردم مثمر ثمر باشد بلکه سالهااست که باشرکت درانجمن‌های خیریه و سازمان‌های عام‌المنفعه یهود و سایر مراکزنوع پروری بمردم و بخصوص کلیمیان ایران خدمات بی‌ریا و صادقانه‌ای انجام میدهد .

(دراین لحظه مردم بشدت بنفع آقای جمشیدکشفی‌ابراز احساسات کردند بطوریکه تاچند دقیقه‌ناطق نمیتوانست بسخنان خود ادامه‌دهد)

این ابراز احساسات صادقانه شما برادران گرامی خود شاهد اینست که خدمات این مرد بزرگوار را فراموش نکرده‌اید و نخواهید کرد وبلاشك حاضرید درازای خدمات صادقانه‌اش رای خودرا بنام آقای جمشید کشفی بصندوق بریزید و این‌مرد شریف را بمجلس بفرستید تاحافظ منافع شما باشد .خواسته های شمارا درك بکند و گرامی بدارد ودراجرای آن بکوشد .

من باین احساسات احترام می‌گذارم وموفقیت شما یهودیان‌دلیر ویاك سرشت را ازخداوند متعـال خواهانم.

زنده وجاویدباد اعلیحضرت‌محمد رضاشاه پهلوی. برقرار باد دولت

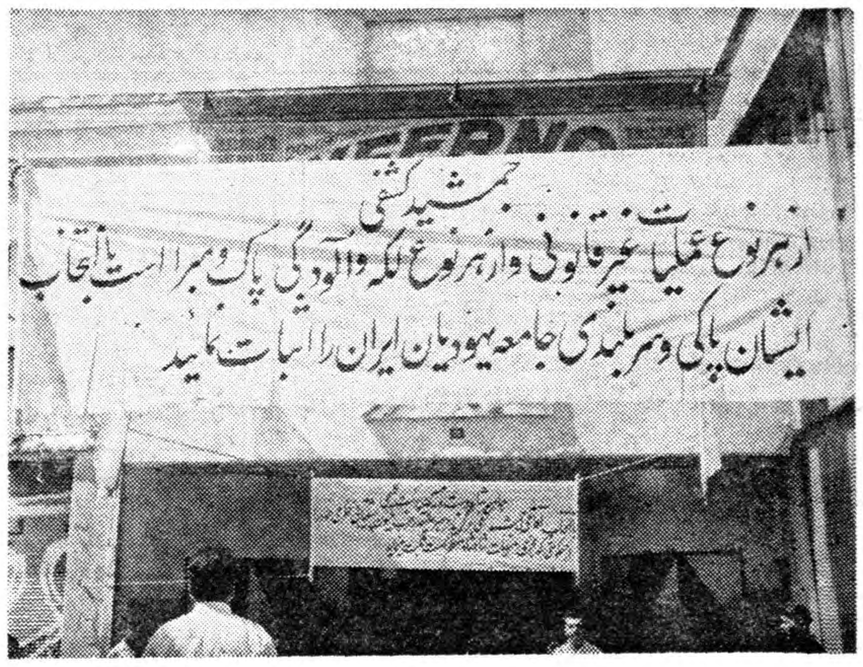

یك نمونه از شعارهای تبلیغاتی یهودیان شیراز که نشانه‌ای از وفاداری و پشتیبانی آنان از آقای جمشیدکشفی کاندیدای واقعی آنها می‌باشد

کمیته حزب ملیون و اعضای حزب وعده‌ای از شخصیت های معروف شرکت کرده بودند ساعت ۱۰صبح میتینك باسرودشاهنشاهی و فریاد های زنده باد شاهنشاه و جاوید باد آقای دکتر اقبال آغاز شد ودرمیان ابراز احساسات پرشور شرکـت کنندگان دراین میتینك باعظمت اولین سخنران در پشت میکروفن قرار گرفت .

دستور صریح شاهنشاه

آقای کرمانیان مدیر مجله‌عالم یهود اولین ناطق این میتینك بود که پس‌از تشکر از روسای حزب ملیون شیراز و سایر شخصیت‌هائی که قبول زحمت کرده ودراین میتینك شرکت نموده بودند و همچنین تقدیر و ستایش از مردم که درمبارزات انتخاباتی شرکـت کرده‌اند . سخنان خودرا ادامه داد و گفت :

نوید آزادی انتخابات دوره‌بیستم ازبزرگترین‌هدایای‌شاهنشاه معظم مابود و جای بسی خوشبختی است که شخصی مانند جناب آقای‌دکتر اقبال مامور اجرای منویات شاهنشاه گردید که بارها امتحان خدمت ـ گذاری‌داده و چندین سال‌بپیروی قاطبه جامعه یهودیان ایران بپا خاسته‌اند تابرخلاف‌دوره‌های‌گذشته مجلس شورای ملی خود حاکم بر مقدرات و سرنوشت‌ومنافع‌خویشتن باشند و نماینده‌ای را بمجلس شورای ملی بفرستند تاخواسته‌های آنان را درك بکند و معروف بخیر و صلاح‌ومشهور به‌نیکی‌وبزرگواری باشد .

این‌عوامل دست بدست هم‌داد تابالاخره حزب نیرومند ملیون پس ازمدتها مطالعه درشخصیت‌وشهرت افراد آقای جمشید کشفی رابعنوان کاندیدای یهودیان ایران معرفـی کرد .

(ابراز احساسات شدید مردم)

آقای جمشید کشفی کاندیدای واقعی یهودیان ایران از شخصیت های معروف‌ما می‌باشد کسی‌نیست که‌وی را بنیکی نستاید و ازاقدامات فراوانی که برای یهودیان ایران انجام داده‌است مطلع نباشد .

او سالها است که‌سربازفداکار مردم و خادم صدیق‌شاهنشاه‌محبوب مامی‌باشد و باجان و دل کوشیده است تادفتر زندگی خودرا از اوراق زرین خدمتگذاری بشاه و میهن رنگین سازد .

برای اولین مرتبه درایران یك بانوی نیکوکار درمبارزات انتخاباتی شرکت کرد

یك‌گوشه از میتینك انتخاباتی کلیمیان شیراز که درآن جناب آقای عزیزالله‌کهنیم ریاست محترم انجمن کلیمیان شیراز و گروهی از اعضای آن انجمن‌شرکت‌کرده‌بودند

جناب آقای دکتر اقبال.

یك‌صحنه جالب انتخاباتی

سپس خانم ملیحه کشفی بعنوان دومین سخنران در پشت میکرفون قرار گرفت :

شرکت خانم کشفی در مبارزات انتخاباتی یکی از جالبترین صحنه های انتخابات دوره بیستم می‌باشد. چه‌برای اولین‌بار در تاریخ‌مشروطیت ایران است که‌یك زن‌برای‌پیروزی شوهرش در مبارزات انتخاباتـی شرکت می‌کند واز نزدیك بامردم تماس می‌گیرد. وعقاید شوهرش رابرای مردم توجیه می‌کند.

خانم‌کشفی برای یهودیان ایران ناشناخته نیست و همه با اقدامات وسیع نوع پرورانه این زن‌نیکوکار آشنا هستند اویکی از کسانی‌است که هیچگاه از کار خیر روگردان نمی‌باشد و همیشه‌در معاضدت و یاری مردم قدم پیش گذاشته وآلام دردمندان را تشفی داده است.

اونایب رئیس سازمان بانـوان یهود است وچندین پرورشگاه کودکان زیر نظر مراقبت او می باشد . خانم کشفی تاکنون چندین بار بدعوت انجمن‌های خیریه کشور های اروپا وآمریکا به‌آن ممالك عزیمت کرده ودوره های تعلیم و تربیتی رادیده است.

بهمین جهت وقتی در این میتینك مردم خودرا بااین چهره آشناومواجه دیدند تاچند دقیقه باابرازاحساسات فراوان مقدم این خانم‌خیر ومحبوب راگرامی داشتند.

خانم کشفی پس‌از تشکر ازمردم چنین گفت:

خوشوقتم که اکنون خود را در میان شما می‌بینم واز نزدیك بااین همه احساسات پاك شما آشنا می‌شوم.

این‌مایه سرفرازی وافتخار من‌و شوهرم آقای جمشید کشفی می‌باشد که شما همکیشان عزیز تااین پایه بیادما هستید.

من که همیشه درمیان شمابوده‌ام وخواسته‌های شمارا میدانم عظمت این همه احساسات شمارا درك‌می‌کنم‌وبخصوص شوهرم آقای‌کشفی همیشه مفتخر از تمایلات بی‌ریا و خالصانه شما بوده‌است.

بخوبی هویدا است که بیان‌صادقانه ما وتمایلات طبیعی شما بامساله‌ای بنام انتخابات آغاز نشده است‌چون ماازدیرباز همدیگر را می‌شناسیم شوهرم سالها است که فعالیت اجتماعی خودرا از انجمن‌های‌خیریه کمك و معاضدت به بیچارگـان ودرماندگان وتهیه دارو و لباس‌و مسکن برای یهودیان مستمند آغاز کرده است واین چیزی نیست که ربطی به امروز ودیروز داشته‌باشد اکنون کمك بمردم وعملی کردن خواسته‌های آنان درنظر شوهـرم آقای جمشید کشفی بصورت یك

اطمینان یهودیان شیراز

آنگاه آقای مهرتاش مدیرروزنامه پیام‌و عضوکمیته مرکزی حزب‌ملیون شیراز رشته سخن رابدست گرفته و ضمن سخنرانی‌جالب وشیوائی‌پیرامون انتخابات و نقش حزب ملیون ودولت آقای دکتر اقبال دررهبری مردم‌گفت:

که‌شخصیت آقای جمشید کشفی وخدمات وی ایشان رابرازنده عنوان وکالت می کندو این پاداش حزب ملیون بوی بوده است که‌ایشان را کاندیدای نمایندگی از طرف‌یهودیان ایران کرده‌است .

آقای مهرتاش همچنین افزود :

جامعه‌شیرازیان کلیمی‌اطمینان دارند که آقای کشفی خواهند توانست در اجرای منویات شاهنشاه گام های بلندی درراه ترقی و تعالی قوم‌یهود بردارند .

سپس آقای باروخ از طرف‌قاطبه جوانان شیرازی یهودی طی بیانات‌ـ جالب و مهیجی که‌همواره باکف‌زدن های شورانگیز شرکت کنندگان در میتینك قطع‌میگردید شمه‌ای ازوضعیت ناگوار یهودیان رادر شیراز بیان و نتیجه گرفت‌که‌همه‌این بدبختی بعلت نداشتن یك‌وکیل دلسوز میباشد ودر خاتمه حمایت وطرفداری جوانان و عموم یهودیان شیراز را از آقای جمشید کشفی کاندیدای حزب‌ملیون اعلام‌داشت .

احساسات شرکت کنندگان در میتینك نسبت به‌شخص اول مملکت اعلیحضرت همایون شاهنشاهی‌بیسابقه بود و بنحوی بودکه درهر موقع که اسمی ازشهریار بزرك‌ایران برده‌میشد حضار بپا می‌خواستند وباکف زدنهای شورانگیز خود محل میتینك رابلرزه درمی‌آوردند پس از خاتمه بیانات نماینده جوانان شیراز حضار بپا خواستند ودعای مخصوص‌سلامت ذات اعلیحضرت همایونی بوسیله یکی از شیرازیان خوانده شد .

درپایان یهودیان‌شیراز قطعنامه‌ای نیزکه‌حاکی ازحمایت‌عمومی‌و طرفداری یهودیان شیراز از آقای جمشیدکشفی بود صادر کردند که‌بامضای هزاران نفراز یهودیان شیرازی رسید نکته قابل توجه دراین میتینك پرشکوه و بدون سابقه‌طرفداری‌همه‌جانبه یهودیان شیراز اعم‌از سران قوم‌ـ ریش‌سفیدان افراد برجسته ـجوانان کسبه‌و اصناف وبازرگانان از آقای جمشید کشفی کاندیدای حزب ملیون وابراز نفرت نسبت بکسانی‌بود که‌کمترین وکوچك ترین خدمتی بجامعه محروم یهودی نکرده بودند ـیهودیان شیراز از نمایندگان اعزامی سازمانهای یهودی تهران درهمه‌جا باشور وهیجان فراوان استقبال کردند .

***

مردم شیراز طی این متینك‌برای باردیگر وفاداری خودرا باآقای جمشید کشفی یگانه‌رادمردیکه جریان‌مشروح متینك یهودیان شیراز از رادیوی‌آن شهرستان نیز پخش شد .

یك‌گوشه از میتینك پرشکوه شیراز که درآن یکبار دیگر یهودیان شیراز آقای جمشیدکشفی کاندیدای حزب ملیون را تائید کردند

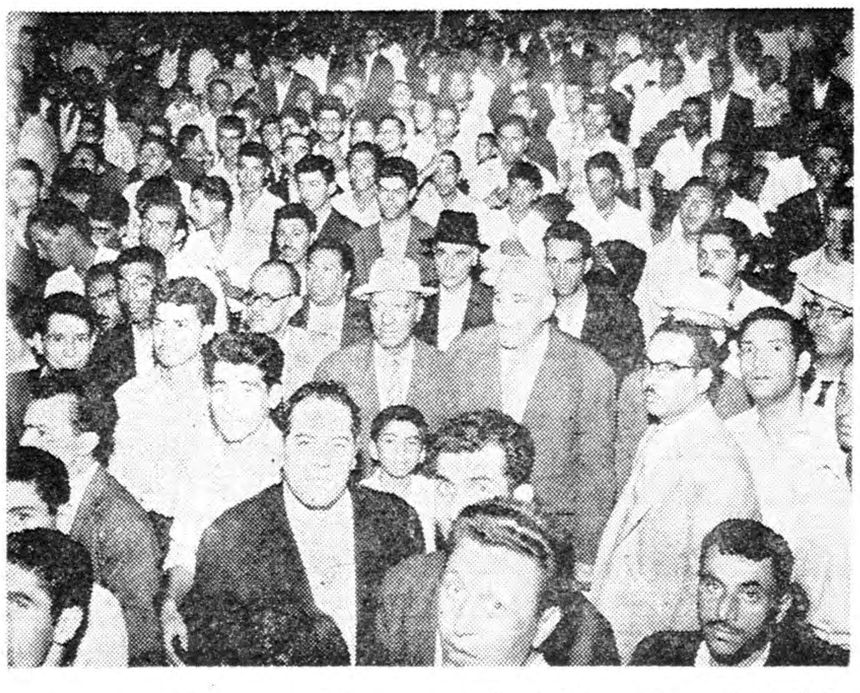

یك گوشه از میتینك یهودیان شیرازکه چندین هزارنفر از یهودیان آن شهرستان درآن شرکت‌کردند و طرفداری خودرا از آقای کشفی اعلام نمودند

عشق بزرك وشگرف درآمده‌است که‌بهیچوجه حاضر نیست آنراترك کند. نمایندگی مجلس شورای‌ملی یکی از وسایلی است که اوبهتر ونیکوتر می‌تواند خواسته های‌خود رادر جهت منافع یهودیان ایـران عملی کند، راه نزدیکی است برای اجرای تمایلات شما وعملی شدن آرزوهای قبلی شما.

حزب ملیون اینطور تشخیص‌داده است‌واوموظف‌باجرای نیات بـزرك رهبر خردمند جناب آقای دکتر اقبال می‌باشد.

(ابراز احساسات شدید مردم)

اکنون که به‌پیروی از منویات شاهنشاه معظم‌دولت دکتر اقبال انتخابات آزاد را در کشور انجـام میدهد وظیفه ماست‌که درانتخابات شرکت کنیم وبه‌آنان که امتحان خدمتگزاری خودرا داده‌اند رای بدهیم وآنها را بمجلس بفرستیم تامدافع حقوق ماباشند و فکرنمی کنم شما مردمی که از فعالیت و خدمات آقای‌جمشید کشفی‌آگاهید حاضر شوید رای خودرا در اختیار شخص دیگری بگذارید.

(دراینجا مردم جواب دادنـد نخیر ... مارای خودمان رابه آقای

انتخابات بیستمین دوره قانونگزاری مجلس شورای ملی

پیامی از دانشجویان ایرانی مقیم پاریس
درباره آقای دکتر عمید

فارغ‌التحصیلان ودانشجویان دانشگاه پاریس

ازطرف جمعیت دوستداران جناب آقای دکتر **موسی عمید**

استادورئیس‌دانشمند دانشکده‌حقوق‌تهران‌انتخاب‌معظم‌لهرا بمردم‌روشنفکر وتحصیل کرده پایتخت توصیه می‌نمایند.

ضیاء مدرس ـ دکترقاسمعلی‌اردیبهشت ـ کیوان طاهری ـ ابراهیم حبیبی ـ محمد امین کاردان ـ ناصر صدقیانی ـ دکتر حسامی ـ پرویزامین ابوالفضل خلیلی عراقی ـ محمود صالحی ـ فریدون کاشفی ـ احمد معتمد جمشید مظفری ـ دکتر محمدتقی صراف ـ غلامحسین جباری ـ محمود اسلامی ـ علی سیدی ـ محب خسروی ـ ایرج سعید وزیری ـ بهرام حسامی ـ دکتر مقصودنیا ـ ضیاء رفیعیان ـ عبدالعظیم بیابانی ـ محمود حائری‌زاده ـ رحیم سمیعی ـ هوشنگی ـ مسیح‌ایزدپناه ـ سیروس کشاورزی

آ ـ ۱۹۳۶۰

اهالی محترم تهران

اینجانبان امضاءکنندگان زیر اهالی بندر پهلوی وغازیان ازاهالی محترم و علماء معظم تهران درمورد کاندیدای جناب آقای حسین مرز دشتی برای دوره بیستم قانون‌گذاری مجلس شورای ملی که یکی از جوانان شریف وشاهدوست ومتدین وملت‌پرور که تمام عمرخود را صرف خدمت بمردم نموده است سپاسگزاریم موفقیت این رادمرد شرافتمند را از خداوند متعال مسئلت مینمائیم.

کربلائی اسماعیل مشتری‌خواه ـ عزت‌اله بیجارسری ـ سیدتقی‌روحانی مسیب ایلیگی اصلی ـ سلمان پیوسته دوست ـ رمضان‌علی محبوب ـ طاهر فلاح‌بحری ـ محمد رضانوری ـ مهدی غلامی ـ میراصلان‌بدرخواهان ـ محمد رضا محبوب ـ عبدالرضا غلامی ـ فریدون حسن‌پور فرح ـ ابراهیم مشرقی ـ رمضان علی وفادوست ـ محمد ویسی خانی ـ صادق باردـ محمد شیلی ـ غلام‌اژدرکش ـ حسین صیاد ـ رضا ابراهیمی ـ ابراهیم اماعیل‌نیا ـ هاشم سعدلو ـ اولیاء سعادت نظریان ـ امیرخان صیدگران ـ رحیم آقائی ـ مهدی صیاد ـ رضا یگانه‌دوست ـ ستار اسماعیل‌نیا ـ نصراله پاکروان ـ یوسف‌تخته‌کار ـ یعقوب‌قدیریان ـ تیموروامجو ـ محمدلطفی‌نیا خلیل فیض بخشیان کهن ـ ابراهیم شفیعیان ـ پرویز وفادوست ـ صفر محمد ماهرنیا ـ حسین ازدرکش .

آ ـ ۱۷۰۶۹

جناب آقای دکتر احمد امامی

استاد عالیقدریست که صاحب تمام سجایای اخلاقی یك طبیب واقعی می باشد . انتخاب شخص باتقوی و بصیری مثل ایشان مسلما بنفع مردم وطن ماست . واز دوستان نزدیك خود انتظارداریم که مثل ما بایشان رای بدهند .

دکتر جمشید یکانی ـ دکتر مهندس علی منوچهری ـ دکتر مرتضی مشایخی ـ دکتر ناصر معین زاده .

آ ـ ۱۷۱۱۱

چون اینجانب قصد دارم صرفا بکار های روحانی و شخصی بپردازم از دوستان محترم خواهشمندم این دوره بارداتمند رای ندهند واز دادن رای که فریضه ذمه عموم است از صلحاء استفاده فرمایند

آ ـ ۱۷۱۰۷ — سید مهدی فیروز آبادی

به‌حکیم الهی رای ندهید

باعرض تشکر از دوستانی که مشوق اینجانب در نامزدی خدمتگزاری دوره بیستم قانون گزاری بوده‌اند و همچنین از اتحادیه های آزادی که اینجانب را جزو نامزدان خود معرفی فرموده‌اند بدینوسیله بعلت عدم سنخیت با احزاب ملیون و مردم و منفردین انصراف خود را اعلام و تقاضا دارم از دادن رای بنام اینجانب خودداری فرمایند و آراء خود را بدو فرد ذیصلاحیت دیگری تمرکز دهند تا بلکه تغییری در نسبت ۷و ۶ و ۲ داده شود .

حکیم الهی

آ ـ ۱۹۴۱۸

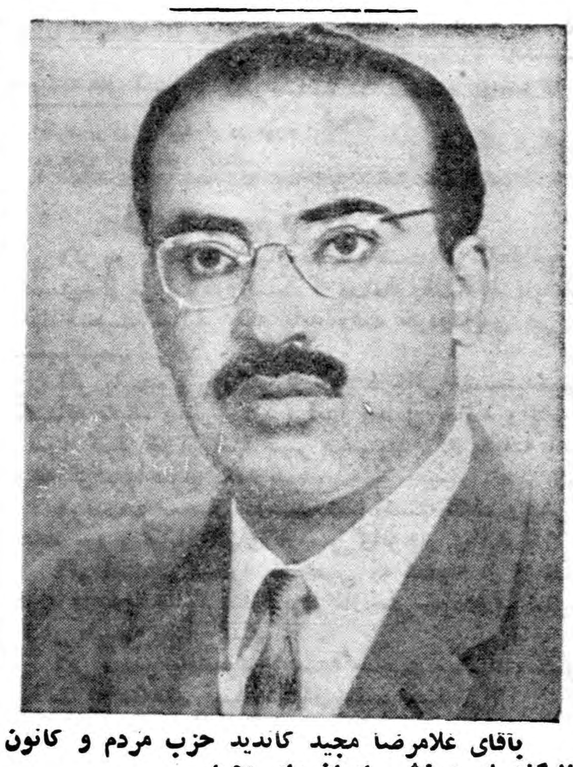

باقای علامرضا مجید کاندید حزب مردم و کانون باشگاههای ورزشی ایران رای دهید .

برنامه ایشان : کوشش خستگی ناپذیر در راه اجرای منویات‌اعلیحضرت همایون شاهنشاهی پدرتاجداررياست عالیه ورزشکاران کشور است

آ ـ ۱۶۴۳۹ — ۱ ـ ۵

جناب آقای دکتراقبال نخست‌وزیر و رهبر معظم حزب‌ملیون

انتخاب جناب آقای دکتر رضا سرداری

استاد دانشکده حقوق وعضو کمیته مرکزی حزب ملیون را که‌از طرف آن حزب کاندیدای نمایندگی دوره بیستم قانون گذاری مجلس شورای ملی شده‌اند تبریك عرض نموده انتخاب ایشان را به عموم‌توصیه مینمائیم.

مهندس آشفته ـ مهندس معینی ـ ابوالقاسم نوابی ـ کاری ـ هوشنك محمودی ـ نصرت‌الله نادری ـ پرتواعظم ـ مهندس سهراب‌زادمـ همائی‌فر پروشانی ـ محمود مظاهر ـ میروجیه‌الهصدر ـ رئوفه ـ حسن سعادت‌ـموجود میر حسینی ـ محبعلی ـ فرخ‌اعتلاءـ مشگیان ـ شمس الدین‌فرنودی ـ جهان نما ـ جمشید میراشرافی ـ نظری ـ بهمن سرداری ـ ناصری ـ ابراز ـ فتح‌اله شفیعی ـ مرتضی افتخاریان ـ زنگنه ـ ابراهیم قراچورلو ـ عبدالحسین فیلی ـ بابائی ـ جواد رشیدپور ـ میرزازاده ـ حبیب‌الهزرین نیا ـ ایسرج نوروزیان ـ فروغ

آ ـ ۱۷۰۰۵

قربانت‌شوم باتقدیم درودگرم واخلاص فراوان‌امیدوارم ازاین همه مجالس سخنرانی و مناسبات فصلی زیاد خسته نشده باشید زیرا قسمت اعظم کار «یعنی شرکت درسرنوشت و رفتن‌پای صندوقها» هنوز باقی است دراین لحظات حساس خواستم جسارتا یادآورشوم همانطوری‌که وعده فرموده بودید اسم خدمتگذار امتحان شده‌ودوست وفادار غیر موسمی وایام‌تیره‌بختی «**سرتیپ حسن نخعی**» را درموقع تنظیم اسامی مشتریان‌وکالت‌وتماسگیری باآن صندوقهای عزیز دیرآشنا فراموش نفرمائید زیرا دراینصورت عده بیشماری از عنایت بیدریغ وشهامت جوانمردانه آن وجود محترم سپاسگذارگردیده وبموجب همین سند درمجلس بیستم یك‌نماینده مدافع به‌شخص شما و برای انجام کارهای بستگان شما اختصاص خواهد داشت **ارادتمند قدیمی ـ جنوب شهری**

درخاتمه اطمینان دارد مراحم مبذوله را تکمیل کرده باقوام و دوستان نزدیك خود نیز لطفا این آخرین تقاضا را توصیه خواهند فرمود .

آ ـ ۱۷۰۳۷

تبریکات

جناب آقای حسین یوسفی نماینده محترم همدان

از اینکه پس‌از سالهاسعی وکوشش مردم روشن بین‌وهوشیار همدان توانسته‌اند آنجناب را بنمایندگی خود در بیستمین دوره قانون گذاری به مجلس شورای ملی بفرستند بسیار خوشحالم وبرآورده‌شدن آرزوی مردم همدان را صمیمانه تبریك میگویم.

آ ـ ۱۷۰۴۳ — **محمد هادی علمی‌انواری**

جناب آقای حسن اوحدی نماینده محترم مجلس شورای ملی

انتخاب جنابعالی را بنمایندگی دوره بیستم مجلس قانون‌گذاری تبریك عرض واز خداوند متعال موفقیت شمارا درراه خدمت شاهنشاه‌و میهن عزیز مسئلت مینمائیم.

محمد حسن بختیاری ـ حسن بختیاری ـ سیداسمعیل پیامی ـ عباس بختیاری ـ ناصر بختیاری ـ منوچهر پیامی ـ حاج‌عبداله نی‌زاری ـ سید جلال‌پیامی ـ محمد طایر فرهانی ـ سیدجمال پیامی ـ محمود رافعی ـ مسعود نی‌زاری ـ امیر بختیاری

آ ـ ۱۷۰۶۱

جناب آقای دکتر اقبال نخست‌وزیر

بدینوسیله حسن انتخاب جناب آقای دکتر رضاسرداری استاد دانشکده حقوق راکه از خادمین طبقه کارگر میباشند بعنوان کاندیدای مجلس شورای ملی از طرف کادر تحصیل‌کرده سازمان بیمه‌های‌اجتماعی به‌آنجناب تبریك میگوئیم.

اسمعیل پیروان ـ مهندس‌محسن اهری ـ مهندس بهاری ـ امیر شعاع‌الدین ایمانی ـ موسی غفوری ـ اسفندیار مشرف‌الملك ـ فتحعلی بدیعی ـ دکتر محمد مجیدی ـ مهندس مشکور ـ قاسم واعظی ـ ناصر یوسفی زاده ـ ناصر مدرس نهاوندی ـ اویسی ـ منوچهر کبیری ـ احمد حقی.

آ ـ ۱۷۰۴۷

انتخاب جناب آقای عنایت‌اله نصیری نماینده دوره بیستم که با آزادی انجام یافت بحزب مردم ومردم شریف دامغان وسمنان تبریك میگوئیم. **دامغان ـ اسداله رضائیان ـ محمودامیرخلیلی**

آ ـ ۱۹۴۲۶

جناب آقای دکتر مرتضی قلی کیان

باکمال مسرت انتخاب جنابعالی را بنمایندگی دوره بیستم‌مجلس شورای ملی صمیمانه تبریك عرض نموده موفقیت جنابعالی را درخدمت به‌میهن عزیز و شاهنشاه محبوب ازخداوند متعال خواستاریم .

از طرف کلیه طوایف و دهات قراچه ـ غلامحسین شیروانی ـ محمدحسین خسروانی ـ ایرج‌امیرسلیمانی ـ امیرمنصورخسروانی‌مولائی

آ ـ ۱۹۴۹۲

مهندس منصور کامکار
را انتخاب کنید

مهندس منصور کامکار که از مهندسین با تجربه و لایق کشور می باشند و مراحل مختلفه خدمات دولتی را با صمیمیت و علاقمندی کامل انجام داده‌اند از طرف مهندسین و طبقات تحصیلکرده تهران کاندید نمایندگی مجلس شورای ملی می باشد .

مهندس حریری ـ مهندس خلوتی ـ مهندس رهنورد ـ مهندس محمود شالچیان ـ مهندس عمادی ـ مهندس ایرج وفائی ـ مهندس خلیل گودرزی ـ مهندس ناصر فارسیخانی ـ مهندس حمید جوادی ـ مهندس محمد رضا مسعودیه ـ مهندس محمود ترابی ـ مهندس ایرج کاوه ـ مهندس حمید کرکوتی ـ مهندس عطاءالله کره‌ای نژاد ـ مهندس جهانگیر روحانی ـ مهندس حسین محرابی ـ مهندس والامقام مهندس مصطفی کلانتری ـ مهندس علی اصغر دهخدا ـ مهندس رضا درگانی ـ مهندس رضاعسگری ـ مهندس مرتضی نخستین ـ مهندس میرحسینی مهندس وزیرنژاد ـ مهندس مقامی ـ مهندس هاشم‌خلیقی ـ مهندس فرنوش مهندس مهرائی ـ مهندس فریدون عظیما ـ مهندس محمود حجتی ـ مهندس کلانتر ـ مهندس ابوالفتح سعد لو ـ مهندس حسین موقر ـ مهندس محمود فلاح ـ مهندس اسماعیل صفاری ـ مهندس صالحی ـ مهندس ابوالقاسم ممقانی ـ مهندس ابوالقاسم‌هاشمی ـ مهندس سیروس نخستین ـ مهندس یوسف قره‌باغی ـ مهندس امین اعتصامی ـ مهندس محمد علی شارمد ـ مهندس علی اصغر حسینی ـ مهندس نامور زاده ـ مهندس مهدی‌زاده ـ مهندس احمد اشرفی ـ مهندس مهرورز ـ مهندس مین باشیان ـ مهندس واسطی زاده ـ مهندس طاهر مجتهدی ـ مهندس منوچهر محمدی ـ مهندس بیوك مصطفوی ـ مهندس ضیاء روحانی ـ مهندس بدیعیان ـ مهندس خیابانی ـ مهندس عبادالله جوادی ـ مهندس محمد هادی قاسمیان ـ مهندس نوابی ـ مهندس مسعود راسخ ـ دکتر علوی تقوی ـ مهندس بنانیان ـ مهندس حسن لشگریان مهندس عباس مهندس قاسم برومند ـ مهندس فرج‌الله پور زمانی ـ مهندس ولی‌الله جهانبخش ـ مهندس تهرانی ـ مهندس علی مرعشی ـ مهندس غربتی ـ مهندس محمد یمینی ـ مهندس احمد یمینی ـ مهندس محمود یمینی ـ مهندس ملکزاده ـ مهندس نهاوندی ـ مهندس پیروز ـ مهندس رئوفی مهندس جعفر جعفرزاده ـ مهندس فرح ـ مهندس سیروس حکیمی ـ دکتر طاهری ـ دکتر محمودی ـ دکتر همایون ـ دکتر معتمدی ـ دکتر حاتم ـ دکتر آرام ـ مهندس هاشم نکائی پور ـ مهندس داریوش حافظی ـ مهندس نادر پیمائی ـ مهندس بابا ـ مهندس حسین علوی ـ مهندس رسول مصطفوی ـ مهندس جهانبخش عدالتی ـ مهندس احمد طالقانی ـ مهندس شریفی ـ مهندس نصرالله خطیب لو ـ مهندس کاظم صدقی ـ مهندس حسین سهیل ـ مهندس جواد شعاعی ـ مهندس ابراهیم گوهریان ـ مهندس هوشنك افسر ـ مهندس ابوالقاسم مامقانی مهندس سیروس محسنی ـ مهندس علی اصغر حسینی ـ مهندس محمد امین اعتصامی ـ دکتر مهندس محمد بریمانی ـ مهندس ربانی ـ مهندس احمد فخرائی ـ مهندس محمد علی بهرامی ـ مهندس ایمان محمدی مهندس گرینفلد ـ مهندس اسمعیل دیلمقانیان ـ مهندس پاشا ـ مهندس ساتراب ـ حسین حجازی مدیر جهان نو ـ دکتر مصطفی کامکار ـ دکتر بشیر زمانی ملکی ـ مهندس شاهرخ فرجام ـ مهندس بیات ماکو ـ مهندس کلاشی ـ مهندس سرآمد ـ مهندس رحمانیان مهندس اصطهباناتی ـ مهندس مجید احمدی ـ مهندس مهدوی ـ مهندس دیدیان ـ مهندس ابراهیم مستوفی ـ مهندس سروش ـ مهندس پزشك ـ دکتر د . مقدم ـ مهندس کیکاوس دومان ـ دکتر علوی تقوی ـ مهندس منوچهر تمدن ـ مهندس سیروس محسن ـ مهندس مرتضی محسنین ـ مهندس مهرابی ـ مهندس حسین علوی ـ علی خسروانی لیسانسیه فیزیك ـ میر عباس قاضی زاده ـ دکتر نهاوندی ـ مهندس هوشنك گلسرخی ـ مهندس ذوالفقاری ـ مهندس علی سعیدی مهندس رنجی ـ مهندس هنجنی ـ مهندس ناصحی ـ مهندس ناصری مهندس حسن طباطبائی ـ مهندس میر فخرائی ـ مهندس تاجبخش ـ مهندس خطیب ـ مهندس کاظمزاده ـ مهندس شریعتیان ـ دکترمهدی کامکار ـ مهندس عیسی خانیان ـ مهندس محمد رضا کامکار ـ مهندس باقر شهرستانی ـ مهندس اعتمادی ـ مهندس مینوئی .

آ ـ ۱۷۰۱۱

چون بااستظهار خداوند متعال به وظیفه پزشکی اشتغال دارم باعرض امتنان از مراحم دوستان ازکاندید نمایندگی معذورم

دکتر سیدعبدالباقی ـ مدرس فرزند مرحوم‌سیدحسن‌مدرس

۱ ـ ۲ — آ ـ ۱۷۱۲۹

انتخاب جناب آقای سیدمحمد باقر نیری بنمایندگی دوره بیستم مجلس شورایملی راکه از افراد تحصیلکرده واز خانواده‌شریف واصیل ومتدین اردستان میباشد به‌اهالی محترم اردستان تبریك گفته‌موفقیت ایشان‌را درانجام خواسته‌های مردم اردستان ازخداوند متعال خواستارم

آ ـ ۱۷۱۰۵ — **ابراهیم باقریان**

جناب آقای سیدباقر نیری

موفقیت جنابعالی رادر انتخابات مجلس شورای ملی به آنجناب و اهالی محترم اردستان تبریك عرض مینمایم.

آ ـ ۱۷۰۹۵ — **دکتر وقار**

جناب آقای هوشنك مقدم

انتصاب آن شخصیت بارز و برگزیده دولت و ملت بسمت نمایندگی دوره بیستم قانون گذاری موجب سرور شادمانی ارادتمندو اهالی محترم منطقه طارم گردید .

یاور رضا قلی خان پدر

آ ـ ۱۹۴۹۴

جناب آقای دکتراقبال رهبر ارجمند حزب ملیون

انتخاب آقای

رضا معرفت

رئیس جامعه لیسانسیه های‌دانشسرای عالی که از فرهنگیان صالح و متقی و شریف است برای نمایندگی دوره بیستم قانونگزاری باعث دلگرمی عموم فرهنگیان کشور می باشدتوفیق ایشانرا در اجرای منویات مبارك شاهانه و خدمت بمیهن عزیز از ایزد متعال خواستاریم .

بقیه از شماره های قبل

علی جدلی رئیس فرهنك ناحیه ۸ تهران ـ عباسقلی فیض الهی‌معاون فرهنك ناحیه ۸ تهران ـ محمد قاسم بهار رئیس حسابداری ناحیه ۸ ـ منصورمنطقی ـ کارگزینی بخش ۸ تهران ـ حسین مقدسی ـ محمد حسن علی نژاد ـ رحمت‌الله وفائی ـ خسرو شکوهی ـ محمد حسن دولتشاهی مدیر دبستان فاریابی ـ فیض‌الله مهدوی معاون دبستان فاریابی ـ علی گل‌پذیر آموزگار ـ عباس خوئی ـ رحیم آقایان دبیر ـ خسرو ارسانی دبیر دبیرستان‌رهنما ـ محمد حمیدی مدیر دبستان مزینی رحیم قلی‌زاده ـ محمد رضا فصیح آموزگار ـ محمد علی تنعمی‌آموزگار علی خاکسار ـ حسن حکیمزاده ـ حسین میر طاهری مدیر دبستان ریاضی ـ محسن امین زاد ـ اصغر صبور جنتی ـ مرتضی طبیب ناظم دبستان فاریابی ـ علی اکبر خرسند . مدیر دبستان خاقانی ـ محمد خوانساری ـ حسام الدین نراقی پور ناظم دبستان کمال ـ عباسقلی کریمی ـ سید احمد فریبا علوی ـ ناظم و معاون دبستان مولوی ـ امیر علی خواجه بیکی آموزگار ـ محمد ابراهیم ماهرو مدیر دبستان‌رشدیه سید علی تقوی زاده ناظم دبستان رشدیه ـ حسن سپاس ناظم دبستان عنصری ـ جواد سرافراز آموزگار ـ کاظم‌زاده مدیر دبستان مولوی ـ منصور هدایت ـ اصغر ابراهیمی یکانه ـ علی بیاتی آموزگار ـ حسن بهرامی ـ عباس افتخاری آموزگار ـ امیر مسعودنیکبخت‌دبیر دبیرستان منوچهر غفار عدلی ـ مجتبی باستی ـ پروفسورجاهد ـ محمد رضاحسنیان سید ابوالقاسم زعیم ـ خسرو خاقانی ـ ناصر اسلام پناه ـ ابوالحسن مقدم رئیس انجمن محلی جنوب پارك شهر ـ فضل‌الله منطقی ـ امیر اسدالله ثقفی ـ احمد حکیم زاده ـ اسفندیار رهبر ـ محمد تقی‌گرامی محمد امین ـ علی فتاح ـ امیر مسعود کشمیری ـ ناصر فلاح پور ـ محمد علی رفاهی ـ عماد طباطبائی ـ محمد علی تقوی ـ دکتر رضا صدیق اسفندیاری پزشك بهداری آموزشگاه های شاهرود ـ گلستانی محمد علی کلاتی ـ محمود کاشانی ـ محمد علی پوران ـ علی اکبر آقایان ـ حسن موحدی ـ ناصر عبدالهیان ـ علی اصغر شاهرودی ـ محسن ضیائی ـ حسن فلکی ـ فتح‌الله طاهری ـ علی عطاران ـ محمد حسن راضیان ـ حسن نعمتی ـ جواد لشتار ـ حبیب‌الله حسن‌زاده ـ منوچهر شمسیار ـ مجتبی بیژن .

محسن‌جلالی ـ حبیب‌اله ناظمی ـ منصورعباسیان ـ غلامحسین عامری ـ اسداله مدرسی ـ سیدعلی اکبر حسینی ـ سیداحمدمیرحسینی ـ علی اکبرجعفریان ـ مهندس احمد جلالی ـ ملك محمدی ـ محمدمهدی حسین‌پور ـ علی اصغرجلالی ـ حسین جلالی ـ سیدابوالفضل ضیائی ـ علی اصغر یونسیان ـ حبیب‌اله علینی ـ عبدالرزاق‌اوجائی ـ رئیس‌زاده ـ ابوالفضل بزازیان ـ غلامرضاغیابی ـ علی‌محمدی ـ منوچهر نیستانی ـ حسن‌دوست زاده ـ فتح‌اله صالح ـ حسن نعمتی ـ محمد تقی موحد ـ محمدفیروزگان ـ رئیس دبیرستان امیر کبیر اصطهبانات ـ رحیم‌جیت ساز ـ محمد آذرپیرا ـ رئیس فرهنك فسا ـ داوری ـ رئیس فرهنك بروجرد ـ پرویز ارزنده دبیردبیرستان هراتی ـ محمد مهدی فقیهی رئیس دبیرستان عبدالرزاق لاهیجان ـ حسین فتاحی ـ احمدمنصوری‌نژند رئیس فرهنك سیرجان ـ غفور فرخ‌نیا رئیس فرهنك بندر معشور ـ منوچهر ملك محمدی رئیس فرهنك آمل ـ نظام‌الدین بزرك زاده رئیس فرهنك شهسوار ـ محمد حسین دیهیمی ـ احمد زاهد رئیس فرهنك جهرم ـ غلامحسین قدیمی ـ حبیب‌اله مجاب ـ کاظم‌بیکی ـ علی‌موسی زاده ـ علی روستائیان رئیس فرهنك شیراز ـ تقی محسنی رئیس‌فرهنك اردبیل ـ مهندس کارآموز رئیس فرهنك قوچان حسین فرزام ـ مدیر دبستان قبادـ حسین جباری معاون دبستان قبادـ محمد حسن ناصری معاون دبستان قبادـ دلیرجدیدنیا ـ مصطفی تفنك چی ـ آموزگار ـ محسن کاویان‌آموزگار ـ رضاوفادار ـ علی اکبر دیلمقانی‌آموزگار ـ عباس امیرحسینی آموزگار ـ علی صمصامی معاون دبستان هاتف ـ عبدالصمداسلامی‌آموزگار ـ حسین محمدی نصرآموزگار ـ نورالله‌صادق لوآموزگار ـ صادق‌دانشجوآموزگار ـ علی محمدی آموزگار ـ سید اسحق‌کیائی ـ احمد محبعلی ـ صفدر نعمتی ـ حسین تدین‌مدیردبستان شهرام ـ ایرج‌دقیقی معاون دبستان شهرام ـ سیدابوالفضل ـ سیدموسوی آموزگار ـ آیدین رنجبری ـ اکبرابراهیم جزایری آموزگار ـ میر اسمعیلی خادمی‌آموزگار ـ محمد صادق صفائی آموزگار ـ کریم‌بیات پورآموزگار ـ حسن نقیبی عنایت افتخاری ـ نادر لبیب‌آموزگار ـ سید مهدی لقمان مدیر دبستان قطران ـ حسین شیخ‌اسلامی ناظم‌دبستان قطران ـ هادی طاهرگورابی آموزگار ـ داودآذرتاش نمین آموزگار ـ علی‌اکبر درویش ـ محمدرضا دلیری ـ مدیر دبستان محمودی ـ جعفر غفاری معاون دبستان محمودی ـ محمد عیسی غفاری آموزگار ـ عباس مشهدی‌آموزگار ـ محمدتقی کلهرودی ـ تقی‌کریمی ـ سید مرتضی ضمیرآئی ـ حسن‌فارسی‌جانی کارمند و سه‌هزار وپانصد امضای‌دیگر

آ ـ ۱۷۱۴۵

ورزشکاران ومربیان ورزش که به‌پیشرفت مسلك خود علاقمند هستند

دکتر حسین‌بنائی

را بمجلس خواهند فرستاد تامدافع حقوق وسخنگوی آنها باشد

۱ ـ ۳ — آ ـ ۱۸۹۹۰

کارگران ـ بازرگانان ـ پیشه وران برای‌دفاع از صنایع ملی وتامین رفاه‌عمومی

به‌آقای حاج علی اکبر زاویه

کاندیدای حزب مردم از تهران رای دهید

آ ـ ۱۷۰۶۷

انجمنهای محلی تهران بجناب‌آقای

حسین معیری

عنصر شریف و کاردان وشاهدوست رای میدهند

فرهنگ خانواده

غیبت والدین

آیاغیبت پدرومادر درروحیه اطفال تاثیر دارد ؟

روانشناسان میگویند که وجود پدر برای طفل بسیار لازم است زیرا طفل احتیاج به شخصی دارد تا با او گفتگو و صحبت نماید . وجود پدر تا سن شش یا هفت‌سالگی بیش از همیشه‌برای طفل لازم است .

طفلی که از کودکی یتیم گردد ویا اینکه از پدرش دورشود ودر خانه ای بزرگ شود که چشمش به پدر نیفتد از مطلع شدن به تجربه پدر در زندگی محروم میگردد .

اینگونه اطفال که از داشتن پدر محروم هستند ناچار به مادر روی می‌آورند تا با او گفتگو کنند و ازتجربه های اودر زندگی چیزی بیاموزند ولی تجربه‌های مادر طبق معمول ازدریچه چشم یکزن بیشتر نیست .

بهمین جهت است که اطفالی که پدرشان غیبت طولانی میکنند و یا از پدر محروم میگردند در تمام رفتار های خود دچار یك ناراحتی روحی میباشند .

گرچه غیبت مادرهم برای اطفال ناگواراست ، ولی خطر آن خیلی کمتر از خطر غیبت پدر میباشد . زیرا همیشه طفل میتواند شخص دیگری را از قبیل کلفت ویادایه ویاعمه وخاله جایگزین مادر کند وروابطی راشبیه روابط مادر و طفل باآنها برقرار سازد .

مع الوصف ثابت شده است که اگر غیبت ودوری مادر از طفل خیلی طولانی شود ، در روحیه طفل و در روابط او با دیگران اثر محسوسی دارد .

روز بروز وحشت او زیادتر و اعتماد بنفس در او ضعیف تر میگردد . اینگونه اطفال پس از اینکه به تنهائی لباسی میپوشیدند وغذا میخوردند و حمام میگرفتند ، اکنون طوری این کار ها را انجام میدهند که بنظر عاجز می‌آیندو تصور میشود که احتیاج بکمك دیگران دارند .

همین طفل که قبلا باعلاقه راه میرفت اکنون از دیگران میخواهد که‌اورا بغل کنند ودرراه رفتن بوی کمك نمایند . اگر مکیدن انگشت را کنار گذاشته بود بار دیگر این عادت‌راشروع میکند و خود را سرگرم مکیدن انگشت مینماید ، اگر عادت‌و علاقه زیادی به تمیزی داشت ، اکنون سعی مینماید که لباسهای خود را آلوده‌و کثیف کند و عصبانیت وناراحتی او در شب وروز چندبرابر میگردد .

روانشناسان پس از شرح حالت بالا که در اثر دوری‌یاغیبت پدر و مادر در اطفال پدید می‌آید درباره چگونگی رفتار بااینگونه اطفال مینویسند :

طفلی که ازپدر یامادرش دور میشود نمیتواند ناراحتی و احساس خودرا برزبان آورد بهمین جهت این ناراحتی در جسم او ظاهرمیگردد وممکن است این ناراحتی روی دستگاه گوارش‌او تاثیر کند واو را دچار استفراغ‌و تهوع یااسهال و غیره نماید و یا اینکه ممکن است روش خصمانه ای دربرابر دیگران اتخاذ کندو همه رادشمن خود پندارد و از راه ستیزه و جنك باآنها واردشود.

در اینگونه مواقع باید از تنبیه طفل جداخودداری کنیم و سعی نمائیم که همیشه در باره پدر یا مادرش که غیبت کرده‌است صحبت نمائیم واو را بازگشت وی‌امیدوار سازیم فقط دراینصورت است که میتوانیم از عقده روحی اطفال جلوگیری نمائیم .

کوچه یا رودخانه ؟

بارانی سیل آسا خیابانها و کوچه‌های شهر بروکلین واقع درامریک را بصورت رودخانه درآورده است شدت بارندگی بحدی است که‌مردم برای رفت و آمد در کوچه ها تازانو در آب فرو میروند وسائط نقلیه برای حمل مسافر دچار اشکال شده و اکثرا درکنار خیابانها متوقف شده‌اند .

دراین عکس یکی‌از اهالی را در حالیکه تازانو در آب فرو رفته ملاحظه میکنید .

برای بانوان باردار

از تورم دست وپا جلوگیری کنید

کمتر بانوانی هستند که در دوران بار داری دچار تورم مچ پا ومچ دست نشده و بعضی اوقات این تورم به انگشتان و صورت هم سرایت نکرده و قیافه و صورت را عوض نکرده باشد .

علت تورم مزبور افزایش مقدار آب در سلول های بدن در دوران بار داری است که بعلت راه رفتن وایستادن زیاد این آب بیشتر در مچ پا و مچ دست جمع میشود .

این تورم بخصوص در روز های گرم تابستان بیشتر میشود و بانوان بار دار را بویژه اگر استراحت کامل ننمایند ناراحت میسازد .

اقدام خطرناکی که بانوان باردار دراینمورد میکنند آن است که در مواقع تورم پا و دست سعی مینمایند پای خود را در آب بگذارند .

بانوان بار دار بمحض دیدن آثار تورم باید حلقه انگشتر را از انگشت بیرون بیآورند تا در موقع تورم ناراحت نکردند . بهترین راه معالجه تورم آن است که از خوردن نمك و مواد اسیدی خود دارای نموده و چنانچه تورم بی اندازه زیاد شد خود را بپزشك نشان داده تاجهت از بین بردن تورم دارونی تجویز کند .

ورود برادران امیدوار بتهران

مردانی که چهار قاره جهان را بزیر پا کشیدند

تربیت بدنی وموسسه اطلاعات وورزشکاران ازبرادران امیدوار استقبال کردند درموسسه اطلاعات بابرادران امیدوار پس ازورودهمکاران قدیمی خود ملاقات نمودند

جهانگردان ایرانی گفتند: موسسه اطلاعات مشوق بزرك ما دراین سفر پرخطر بوده برادران امیدوار پس از دوماه توقف بسوی‌قاره سیاه براه می‌افتند

سردبیر نشریات اطلاعات دراطاق‌کار خودازبرادران امیدوارپذیرائی‌کرد

برادران امیدوار در موسسه اطلاعات اخبار وخاطرات مسافرت خودرا در روزنامه اطلاعات میخوانند

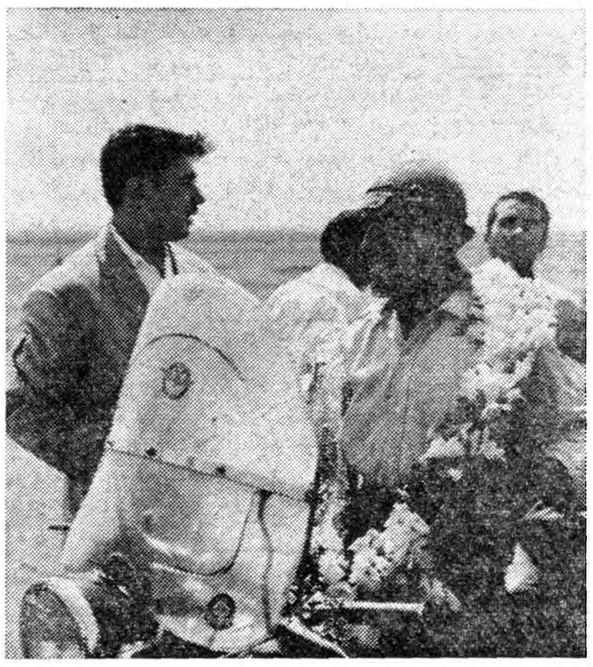

درجاده کرج خبرنگار اطلاعات پیام آقای مسعودی را ببرادران‌امیدوار ابلاغ کرد وحلقه‌های گل بگردن جهانگردان انداخت

فشرد وگفت:ما خودراوابسته بموسسه اطلاعات میدانیم‌وازهمکاریها ومساعدت های آقای‌مسعودی تشکر میکنیم .

بسوی تهران

اتومبیل مادرکنار موتورهای پر قدرت‌برادران جهانگرد براه‌افتاد. من از شیشه اتومبیل چهره‌های مصمم برادران امیدواررا که‌زیر آفتاب‌سوزان چهارقاره برنك مس‌درآمده بود تماشا میکردم . آنها نخستین پیامبران ایرانی بودند که‌پیامهای مردم ایران را بدورترین نقاط‌جهان، بچنگلهای آمازون بردند . مسلما آنها دارای انرژی و قدرت وجسارت ممتازنژاد ایرانی بودند .

زودتر رسیدیم

قرار بود برادران جهانگرد در ساعت پنج بعداز ظهر جلوکاروانسرا سنگی مورد استقبال تربیت‌بدنی و باشگاهها قرار گیرند ولی جوانان جهانگردنیمساعت زودتر بمحل معهود رسیدند و بهمین جهت جز افسران راهنمائی کسی در محل‌حاضر نبود . اماپس‌از چنددقیقه اتومبیل حامل‌آقای حاج‌عظیمی مدیرکل تربیت بدنی‌جلو ماموقف شدوجهانگردان ازموتورپیاده شدند .

آقای‌حاج‌عظیمی صورت جهانگردان ایرانی رابوسیدو ضمن نطق‌کوتاهی گفت :ماخوشحالیم که شما سلامت وتندرست بوطن مراجعت کردیدواهی که‌شما پیموهدید بزرگترین سرمشق برای جوانان ما بودآنها مسلما بدنبال شما خواهند آمد عبدالله امیدواردر پاسخ گفت : ۶سال پیش خاك وطن را بوسیدیم و از کشور خود خارج شدیم و امروز بوطن باز گشتیم تا ثمره کوششش۶ساله‌خودرادر اختیار هم میهنان عزیز خودبگذاریم .

استقبال دوستان

اتومبیلهای حامل مستقبلین یکی‌بعد از دیگری‌میرسیدند، دوستان‌برادران امیدوار بافتخار ورود عزیزان خود از سرشوق خود را جلو اتومبیل می انداختند، در دونقطه گوسفندقربانی شدو همه‌جا مردم تهران از قهرمانان جهانگرد خود که غرق در دسته‌های گل بودند استقبال میکردند وهورا میکشیدند .

کوهنوردان قدیمی

با اینکه سراسرجاده، فرودگاه از عمارات زیبا پوشیده است اماتهران از میدان ۲۴ اسفند شروع میشود و شاید از اینجهت بود که تهرانیها ، باشگاههای‌ورزشی، کوهنوردان‌قدیمی، آنها که زمانی همراه برادران امیدوار قلل مرتفع کوههای میهن را زیر پا میگذاشتند درمیدان ۲۴ اسفند از برادران امیدوار استقبال کردند. دسته کل ازهرطرف روی‌موتورسیکلت جهانگردان فروریخت و غریو شادی مردم بگوش میرسید .

عبور از خیابانها

جهانگردان ایرانی در میان‌استقبال شورانگیز مردم در حالیکه افسران شهربانی در دو طرف آنان حرکت‌می کردند خیابانهای شاهرضا وفردوسی وخیام را طی کرده وبعمارت تربیت بدنی رفتند ، در دفتر کار تیمسار سرلشکر دفتری رئیس سازمان تندرستی‌وتربیت بدنی جوانان وسایل پذیرائی آماده بود . تیمسار دفتری از جهانگردان استقبال کرده بوسه های پدرانه بصورت‌قهرمانان جهانگرد زد و برای رفع خستگی روی‌صندلی قرار گرفتند .

سفر ۶ ساله

در دفتر تیمسار دفتری و در حضور خبرنگاران جراید و رادیو یك‌مصاحبه کوتاه ترتیب داده شد . آقای‌عیسی امیدوار ضمن تشریح مسافرت ۶ ساله خود و برادرش گفت :

در این مدت ۶ کفش و۶لاستیک عوض کردیم .

چهار قاره بزرك جهانرا زیر پا گذاشتیم تا میهن خودرا بمردم جهان بشناسانیم ما مطالب زیادی داریم که گفتن آن شاید ۶ سال وقت بخواهد !ما تصمیم داریم که مطالعات خودرا در ۶ جلد کتاب منتشر کنیم . آنچه که باعث خوشحالی ما شد استقبال هیجان انگیز مردم تهران بود . نمیدانم‌آیا ما استحقاق چنین استقبال باشکوهی را داشتیم یا خیر .. در تمام مدت مسافرت عیسی امیدوار برادربزرك ترم راهبر من بود و من از اوتشکر میکنم . طی ۶ سالی که ما ازوطن خارج شدیم تحولات‌زیادی درشئون مختلف تحت رهبری شاهنشاه‌صورت گرفته است و این موضوع ما را به ادامه برنامه مسافرت خود تشویق و ترغیب میکند .ما نمیخواهیم‌فردا فراموش شویم بلکه میخواهیم با تاسیس موزه‌تاریخ‌طبیعی گام‌بزرگی این مراسم و خداحافظی با ریاست تربیت بدنی در عمارت موسسه اطلاعات حضور یافتند و با سردبیر کل نشریات و سر دبیر روزنامه اطلاعات و عده زیادی‌از نویسندگان ملاقات کردند . قبلا آقای مسعودی مدیر موسسه بعلت گرفتاریهای شخصی از پذیرائی برادران‌امیدوار معذرت خواسته و وعده ملاقات‌برای یکی از روز های هفته تعیین شده بود.

مشوق ما

آقای عیسی امیدوار ضمن‌صحبت با سردبیران موسسه اطلاعات گفت: ما آقای مسعودی را در بانکوك ملاقات کردیم . ایشان در آنجا نهایت لطف و تشویق را نسبت بما معمول داشتند و ما را بادامه این سفر بزرك تشویق و ترغیب کردند. طی این مدت خاطرات و داستان‌های سفر ما منحصرا درنشریات اطلاعات بچاپ رسید و صفحات مجله‌اطلاعات هفتگی و جوانان از شرح مسافرت های ما سیاه شد ماست .و اینك با استفاده از این فرصت صمیمانه از همکاریهای موسسه اطلاعات که خود را وابسته به آن میدانیم‌تشکر میکنیم .

برنامه های آینده

آقایان برادران امیدوار در مورد برنامه های آینده خود گفتند.

ما مدت دو ماه در میهن خویش توقف میکنیم و در این مدت سرو صورتی بموزه تاریخ طبیعی خود خواهیم داد . در حال حاضر صد ها صندوق حامل ابزار و وسایل موزه در تهران موجود است که بایدآنرا بررسی کنیم و سپس عازم افریقا خواهیم شد ما از پنج قاره بزرك جهان تنها افریقا را ندیدمایم‌درحالی که امروز افریقای سیاه در صحنه زندگی اجتماعی جهان نقش موثری بعهده گرفته و دیر یا زود سفرای سیاه پوست در تمام پایتختهای‌جهان دیده خواهند شد ، هدف ما دراین مسافرت تنها راه‌رفتن و دیدن‌نیست بلکه ما مطالعات علمی خود رابوسیله تماس با سازمان های اجتماعی و همچنین فیلمبرداری و تکمیل‌وسایل موزه تاریخ طبیعی دنبال خواهیم کرد.

روزی که ما از تهران حرکت کردیم برنامه‌ای شامل دو ماده‌برای خود انتخاب کردیم تحقیقاتی و تبلیغاتی . در این برنامه تا آنجا که در امکان بود تحقیق و بنفع کشور خود تبلیغ کردیم . در این مدت ۶ سال در صد ها ایستگاه رادیو و تلویزیون نتیجه مطالعات خود را بمردم جهان عرضه داشتیم در ۱۵۰ دانشگاه مختلف کنفرانس دادیم و در همه جا با استقبال مردم روبرو شدیم.

سر دبیران موسسه اطلاعات نیز زحمات برادران امیدوار راستودندو سپس برادران امیدوار برای‌بازدید از قسمتهای مختلف موسسه دعوت شدند.

دوستان کارگر

در قسمت‌دستگاه های حروفچینی برادران امیدوارپیشرفت های‌موسسه اطلاعات را در این زمینه ستودند و گفتند : روزی که ما از تهران رفتیم کارگران با دست حروفچینی میکردند و امروز با ماشین کار می کنند در آنجا برادران امیدوار با کارگرانی که طی شش سال‌مطالب و داستان‌های سفر آنانرا چاپ‌کرده بودند ملاقات کرده و صمیمانه گفتگو کردند.

برادران امیدوار پس از مشاهده قسمت های مختلف در حالیکه از پذیرائیهای موسسه اطلاعات‌اظهار رضایت میکردند موسسه را ترك کردند.

خبرنگار ر. اعتمادی

درمیدان ۲۴ اسفند ورزشکاران پایتخت از برادران امیدوار استقبال کردند

بردایم .

نام با مسمی

تیمسار دفتری درپاسخ گفت: من‌ازطرف سازمان جوانان و تربیت بدنی‌ایران وبنام طبقه ورزشکار مقدم برادران امیدوار را به‌پایتخت صمیمانه‌تبریك میگویم .

یقین دارم که شما با اراده بزرگی تصمیم بمسافرت گرفته‌اید وهدف غائی و مطلوب را بدست آورده‌اید حقیقتا نام امیدوار بشما برازنده وبامسمی است وملت ایران را به نتایج مسافرت پرخطر خود امیدوار کردید و در آینده نزدیکی ما داستانهای زیادی از مسافرتهای طولانی شما که هرساعت و هر دقیقه آن مشحون از حوادث بزرگی بوده است خواهیم خواند.

امروز مملکت ما تخت رهبری شاهنشاه قدم های برجسته‌ای‌بسوی تکامل برمیدارد که مسلما شما در طول راه آثار آنرا بچشم دیده‌اید و طبقه ورزشکار نیز از فیض عظیم تری استفاده میکند و آن توجه مخصوص شاهنشاه بامرورزش میباشد.

یقین دارم وقتی گزارش سفر شما بعرض شاهنشاه برسد مورد تشویق قرار خواهید گرفت.

در موسسه اطلاعات

برادران امیدوار پس از پایان

راه و رسم زندگی

اگر دریك مهمانی میان دونفر پشت میز ناهارخوری نشستید از نزاکت دور است که درتمام وقت فقط بایکنفر آنها صحبت نمائید بلکه باید وقت خودرا بین هر دو تقسیم‌کنید .

اگر با عده‌ای بزرگتر از خود درجائی نشستیدسعی نکنیدکه عقیده ونظرخودرا برآنها تحمیل نمائید واینطور وانمود کنید که از آنها بهتر میفهمید بلکه به‌گفته آنها توجه کرده واحترام بگذارید .

هرقدرهم سخنان دوست شما خسته‌کننده وپیش‌پا افتاده بود . نباید اظهار ناراحتی وانزجار نمائید .

اگر تصادف شمارا باشخصی که شدیدا از او تنفر دارید دریکجا جمع‌کرد از ابراز ناراحتی خودداری نمائید وخیلی طبیعی رفتار کنید .

اگر دونفر باهمدیگر آهسته صحبت میکنند ، سعی ننمائید به‌گفته‌های آنها استراق سمع کنید .

اگر احساس کردیدکه ورود شما به جمعی ، صحبت آنها را قطع‌کرد ، دراولین فرصت از جمع خارج شوید.

اگردرخانه مستخدم وکلفت‌نداشتید تاغذا وشیرینی ومیوه برای میهمانان بیاورند ، شما اینکار را انجام ندهید بلکه قبلا همه‌چیز را دراطاق پذیرائی حاضرکنید تا مجبور نشوید میهمانان را ترك نمائید .

برداشتن سرپوش ظرف سوپخوری را بسرعت انجام دهید وبلافاصله آنرا وارونه‌کنید تا آب آن روی سفره یالباس میهمانان نریزد .

اگر مستخدمی نداشتید تاظرفها را از روی میز بردارد ، آنرا روی یك میز دیگر درگوشه اطاق جمع کنید تا بعدا همه را بیرون ببرید .

نیازمندیها و آگهی‌های کوچک

استخدام میشود

آگهی استخدام

شرکت آب و دانه ۱ چندنفر راننده وانت و چندنفر راننده موتورسه‌چرخه وچند فروشنده سیار با شرایط‌زیر استخدام مینماید .

۱ـ رانندگان وانت‌باید دارای‌گواهی نامه پایه ۲ بوده وتاشش ساله‌ابتدائی سواد داشته و بفروشندگی محصولات غذائی آشنائی داشته باشند

۲ـ رانندگان موتورسیکلت بایستی دارای گواهینامه رانندگی موتور سیکلت بوده و تاشش ساله ابتدائی سواد داشنه و بفروشندگی محصولات غذائی آشنا باشند

۳ـ فروشندگان سیار باید تا شش ساله ابتدائی سواد داشته و کاملا ۱ زعهده فروشندگی محصولات‌غذائی درتهران برآیند .

داوطلبین میتوانند همه روزه صبح ها از ساعت ۸تا۱۲ و بعد از ظهرها از ۵ الی ۸ بدفتر شرکت آب ودانه واقع درخیابان امیرآباد خیابان‌فرصت کوی پیرنیا شماره ۲۰مراجعه‌نمایند.

آ_۱۹۲۹۴ ۱ـ ۳

استخدام نقشه کش

کارخانه فلز و لعاب ریالکو احتیاج بچندنفر نقشه کش فنی فلز با مشخصات زیر دارد.

۱ـ سه سال سابقه کار در نقشه کشی فلز کاری

۲ـ آشنائی بزبان انگلیسی

۳ـ معلومات درنقاشی

۴ـ حداقل تحصیلات سیکل اول متوسطه

داوطلبان با در دست داشتن‌ورقه معافیت یا خاتمه خدمت نظام وظیفه بکارخانه ریالکو کیلومتر ۵ر۸ جاده قدیم کرج مراجعه نمایند .

آ_۱۹۲۳۰ ۱ـ ۲

آگهی استخدام

یکنفر مهندس‌راه که بـزبان‌فرانسه نیز آشنائی داشته باشد برای اشتغال در راهسازی قطعه ۱۴ سقز کرمانشاه مورد احتیاج است‌طالبین بدفترشرکت خانزادیان خیابان تخت جمشید ۱۳۸ بین ویلا بهجت آباد یا تلفنهای ۴۳۶۹۲و۶۶۳۰۵۶ رجوع فرمایند .
شرکت آ.خانزادیان و شریك .

آ_۱۷۰۸۳ ۱ـ ۲

آگهی استخدام

دوشیزه یا بانوئی که بزبانهای انگلیسی و فارسی و همچنین ماشین نویسی لاتین و فارسی آشنائی‌داشته باشد برای تمام روز با حقوق مکفی استخدام میشود ـ داوطلبین می توانند در شرکت سهامی پرس ـ اکسپرس خیابان سعدی ساختمان نمازی به آقای درآوانسیان تلفن شماره ۳۴۲۹۱ الی ۳۴۲۹۵ مراجعه نمایند .

آ_۱۴۰۵ ۳ـ ۳

شریك لازم است

برای ساختن اختراع ثبت شده‌با سرمایه ۳تا ۱۰ هزار تومان خیابان ژاله ایستگاه بهنام کوچه خیرموسسه خوشه

آ_۱۷۱۰۹

شرکت سینما مولن روژ

بیك نفر بانو یا دوشیزه تلفنچی نیازمند است .کسانیکه بماشین نویسی فارسی آشنا باشند حق تقدم دارند. داوطلبین بتلفن ۳۸۷۶۵ مراجعه‌نمایند

آ_۱۹۴۷۴

برای دایرکردن یك‌فروشگاه

خرازی احتیاج بیك نفر شریك با سرمایه درحدود ۸هزارتومان مورد احتیاج است تلفن۲۰۴۴۶ـ سابقی

آ_۱۷۱۲۵

استخدام پرستار

یك‌نفر پرستار زن‌باسابقه باحقوق مکفی استخدام میشود داوطلبین با تلفن ۳۲۵۵۸ مذاکره نمایند .

آ_۱۷۱۵۵ ۱ـ۲

استخدام میشود

۱ـ برای تصدی‌شعبه اجاره‌شخصی که‌بزبان انگلیسی و فرانسه مکالمه نماید .

۲ـ برای تصدی معاملات قطعی‌خانه شخصی که‌سابقه داشته باشد .

۳ـ برای تصدی فروش زمین های عباس‌آبادو یوسف آباد شخص‌باسابقه

۴ـ برای مخبری املاك چندنفر دوچرخه سواریکه دارای‌دوچرخه بوده وخدمت ..بازی رادیده باشدصبحها ازساعت هشت تاساعت نه‌بدفتربنگاه کوشان لاله‌زار مراجعه نمائید .

آ_۱۹۵۰۴ ۱ـ ۲

یك وکیل دعاوی اختصاصی برای تمام مراحل و یك راننده با سواد شخصی مطلّع برای یك موسسه با داشتن تضمین‌مورد نیازاست‌داوطلبین به آقای غضنفری تلفن ۲۳۳۴۹ ساعت ۱۰ الی ۱۲ صبح یا ۶ الی ۸ عصر مراجعه فرمایند .

آ_۱۷۰۵۳

جویای کار

ENGLISH LESSONS BY CAMBRIDG UNDERGRADUATE. PHONE OR CALL 8—9 A.M. 40025—ANTHONY HORWOOD.

باشگاه دانشگاه

آ_ ۱۷۱۰۳ ۵ ۱۷

فروش اتومبیل

بنز ۱۸۰ مدل ۵۸ کم کار کرده

بسیار مرتب‌بالاستیکهای نورادیو ۵موج با کلیه لوازم باشرط بدون عیب بودن قیمت مقطوع پانزده هزار و پانصد تومان پلیموت مدل ۵۱مرتب موتور دست نخورده بارادیو وباربند ولوازم با شرط بی عیب بودن‌مقطوع شش هزار تومان طالبین باتوسرویس بوت کلاب جنب سینما رادیوسیتی بدربان گاراژ محمد علی مراجعه فرمائید .

آ_۱۶۸۵۷ ۱ـ ۲

یکدستگاه شورلت استیشن

سواری ۵۴ ط ۳۹ بعلت مسافرت بفروش میرسد به تلفن ۶۶۱۹۱مراجعه فرمائید .

آ_۱۶۸۹۷ ۱ـ ۳

فولکس واگن ۵۹ مشکی بسیار تمیز و مرتب چرخ‌سفیدرادیو دوموج درجه بنزین بعلت مسافرت فوری‌بدون واسطه نقدا بفروش میرسد بعد از ظهرهاوسیله‌تلفن۹۱۰۱۸۴ و۳۰۵۴۹۱ مراجعه فرمائید .

آ_۱۹۲۶۲ ۱ـ ۲

بعلت عزیمت اتومبیل

دوفین ۱۹۵۸ مرتب تمیز واثاثیه منزل بفروش میرسد تلفن۶۷۹۴۶ ـ ۴۹۳۲۴ ـ۴۶۹۰۲ اطاق ۷ .

آ_۱۶۹۵۱ ۱ـ۲

مرسدس فروشی

مرسدس فروشی دیزل وبنزینی ۵۴و۵۳ موتور نونمره ترانزیت‌تلفن ۶۶۷۴۷

آ_۱۷۰۱۳

فروش بنز ۱۷۰ شخصی مدل ۵۰ سالم و مرتب بدون واسطه‌مقطوع ۴۸۰۰۰ ریال ـ بعد از ظهر ها از ۴ تا ۶ بتلفن ۸۲۱۶۲۸ مراجعه شود .

آ_۱۷۰۷۱

آموزشگاههای فنی

نقشه‌برداری مجانی

دوره جدید کلاسهای نقشه‌کشی

مکتب بقراط

از دوم شهریور تشکیل دراین‌کلاس شرکت نموده علاوه بر نقشه کشی راه و ساختمان ـ معماری ـ برآورد و نقشه کشی ماشین برنامه‌نقشه برداری را هم فوق‌العاده و مجانی آموخته با کسب معلوماتی که معرف واقعی شمااست‌مانند فارغ‌التحصیلان دوره های قبل استخدام شوید

آموزشگاههای بقراط

۱ـ شاه آباد کوچه‌ظهیرالاسلام

۲ـ شاهرضا ـ مقابل خیابان‌بهار

آ_۱۶۷۲۷ ۱ـ۳

کلاس نقشه‌کشی

دوره جدید کلاس نقشه کشی از روز۲۹ مرداد تشکیل میشود فارغ‌التحصیلان‌با معرفی ما در شرکتها و ادارات استخدام خواهند شد .

کاخ دانش

نادری نرسیده بچهارراه اسلامبول

صاحب امتیاز و مدیر مسئول: عباس مسعودی
جای اداره خیابان خیام چاپخانه اطلاعات

انتخاب دبیر دانشگاه

دانشگاه تبریز برای تدریس علوم طبیعی و ریاضیات در دانشکده فنی تبریز دو تن دبیر از طریق مسابقه انتخاب و استخدام می‌نماید داوطلبان واجد شرایط می توانند از تاریخ۲۲ مرداد ماه سال ۳۹ لغایت چهل روزبا در دست داشتن مدارك لازم در تبریز بدفتر دانشکده فنی و در تهران‌باداره کل تعلیمات عالیه مراجعه و ثبت نام نمایند استخدام پذیرفته شدگان از مسابقه دبیری موکول بصدور اجازه استخدام و تامین اعتبار خواهد بود.

رئیس دانشگاه تبریزدکتربازرگان

آ_۱۹۰۴۰ ۲ـ۳

بچند نفر کارگر کار آزموده

نیازمندیم داوطلبین به خیابان‌شمس‌العماره کوچه عکاسی پرتو مسافرخانه نادر مراجعه نمایند .

آ_۱۷۰۴۱

اجاره داده میشود

مستاجرین محترم مستغلات

۱۰۰۰ منزل و آپارتمان خالی را بدون دریافت کمیسیون یا حق‌ویزیت اجاره میدهیم‌لاله‌زار کاشی۴۰۷ تلفن ۳۹۹۵۳ و۳۹۲۹۳

آ_۱۳۵۱۷ ۱ـ۳۰

یکدستگاه ساختمان هشت طبقه

در میدان محمد رضا شاه درمحل تقاطع خیابان شاه و چهل متری نواب دارای شصت‌اطاق بعلاوه‌قسمت های سرویس کامل در هر طبقه با کلیه لوازمات منجمله آسانسور و شوفاژ سانترال و آب لوله کشی‌و برق سه فاز و تلفن اجاره داده می شود . طالبین بتلفن ۴۹۲۴۴ فرعی ۲۲ مراجعه فرمایند .

آ ـ ۱۶۱۶۱ ۱ـ۷

خانه سه طبقه ۱۹اطاق

سه زیر زمین تلفن آب وبرق‌تلفن ۴ ۱۶۳۶

آ_۱۷۰۹۷

واگذار میشود

آرایشگاه زنانه

باچندسال سابقه در بهترین محل شهر با اثاثیه و لوازم مربوطه‌برای واگذاری واجاره به‌تلفن۴۹۷۲۷مراجعه شود.

آ_۱۶۸۲۵ ۱ـ ۲

واگذارمیشود

قابل توجه بانکها و شرکت های هوا پیمائی و فروشگاه های بزرك و نمایندگی های داخلی و خارجی محلی در بهترین نقطه خیابان‌ویلا چهار راه ثریا شامل دو باب مغازه بمساحت ۳۰۰ متر و یك سالن و باجه های اطراف آن بمساحت۵۰۰ متر یك‌جا وجداگانه واگذار میشود طالبین بمحل‌یاتلفن ۴۲۴۹۸ مراجعه فرمایند .

آ_۱۶۵۲۳ ۱ـ۳

واگذار میشود

محل فروشگاه و نمایشگاه جدیدو بزرك

قابل توجه بانکها ـ آژانسهای هواپیمائی ـ شرکتها و مغازه دار ها دوباب ونیم مغازه بمساحت ۱۵در ۹ واقع در خیابان تخت‌جمشید شماره ۱۴۲ تقریباروبروی‌فروشگاه‌تلویزیون ایران با انبار وسیع و سرویس کامل واگذار می شود و طبقه فوقانی آن نیز خالی و به‌اجاره داده میشودطالبین بمحل نامبرده شماره ۱۴۰و تلفن ۴۶۲۹۷ مراجعه فرمایند .

آ_۱۶۵۳۰ ۱ـ۷

زمین های ملکی موسسه خیریه

لیستر با حقابه و امتیاز برق سه فاز واقع در یك کیلومتری پل کرج قسمت غربی جاده چهل متری تهران کرج طبق نقشه تفکیکی از متری۱۰ ریال الی ۵۰ ریال واگذار میشود طالبین برای توافق و دیدن عمل روز های جمعه از ۵ بعد از ظهر در محل مراجعه فرمایند .

آ_۱۷۱۱۹ ۱ـ ۲

یك‌باب مغازه

درشاهرضا چهارراه کالج واگذار میشود به تلفن ۵۲۰۷۹ مراجعه‌شود.

آ_۱۷۱۵۳ ۱ـ۳

مغازه‌ای در میدان ژاله با

برق مستقل و قفسه بندی کامل مقطوعا به هیجده‌هزار تومان‌واگذار میشود طالبین در محل به بنگاه علی زاده مراجعه نمایند .

آ_۱۷۰۷۷

به‌اروپا و امریکا

حق‌العملکاری تعرفه هدایای‌شمارا بخارجه ارسال وبسته های شمارا از گمرك مرخص وتحویل مینماید .
سعدی کوچه ناظم‌الاطباء پاساژ اکباتان شماره ۲۱تلفن ۳۹۳۳۴ .

آ_۱۷۱۲۷

شرکت

ساختمانی آرمیا

بانظارت مستقیم

مهندس دوالی

بزرگترین آرشیتکت آلمانی ساختمان های شما رابنحو زیبائی طرح‌ـنظارت ومقاطعه مینماید .لاله‌زارنو نرسیده‌به ساختمان خاچیك کوچه دکتر آقاجان تلفن ۳۰۳۰۷۸

آ_۱۹۳۹۴

مستغلات

بنگاه کوشان ۳۹۷۸۴

مخصوص معاملات ـپول ـ املاك

آ_۱۸۲۶۶ ۱ـ۳۰

ساختمانهای مدرن

از هفتاد و پنج الی صد هزار تومان با گاراژ و استخر برای فروش نقد واقساط و رهن و اجاره و تعویض حاضر است تلفن ۹۱۰۰۵۶

آ_۱۶۴۲۷ ۱ـ۷

برای تهیه همه نوع

مصالح ساختمانی ونقاشی به

بازرگانی اروند

خیابان لاله‌زار ـ پاساژنور
تلفن ۳۱۷۷۹ مراجعه فرمائید

آ_۱۵۲۳۸ ۱۰ـ۵

نارمك

بازرگانی برجیس خیابان آینده ایستگاه دفتر تلفن ۹۱۲۷۸ خریدارو فروشنده خانه های کالاد در نارمك ساخته های بانك ساختمانی از دست دوم

آ_۱۷۰۰۹ ۱ـ۳

بفروش میرسد

خانه فروشی

خانه شماره ۶۱۳ـ ۶۱۵ واقع‌در اول خیابان خراسان بخش شش بمساحت درحدود دویست متردو طبقه دارای هفت‌اطاق وزیرزمین وآشپزخانه بزرك ودودهنه مغازه تمام‌باآجر ویك طبقه تیرآهن بابرق‌شهرداری و تلفن ولوله‌کشی آب‌مقطوعا هفتاد هزارتومان بفروش میرسد طالبین به‌تلفون شماره ۸۲۰۱۸۴ عصرها مراجعه فرمایند .

۱۶۲۰۵ ۱ـ۲

زمین فروشی

دوقطعه‌زمین باابعاد ۱۵ × ۳۵ متر متصل بهم بمساحت هرکدام ۵۲۵متر واقع در چاله هرزراه شمیران‌شمال وجنوب دوخیابان هشت و شش‌متری با آب بواسطه مسافرت باشرایط سهل بفروش میرسدبه تلفن(۸۱۱۱۱) بازرگانی محمدی ایستگاه سید خندان رجوع فرمائید .

آ_۱۶۹۰۹ ۱ـ ۲

برای‌فروش

کلیه اثاثیه منزل سرهنك‌رینی در منزل شماره ۲۱خیابان مرودشت‌دروس نزدیك بیمارستان هدایت بفروش میرسد . کلیه اقلام ساخت آمریکا می باشد .

آ_۱۶۹۰۱ ۱ـ ۳

قابل توجه شرکتهای‌راه‌سازی

۴دستگاه تخماق موتوری(گرینوی) کمی کار کرده بفروش میرسد طالبین بتلفن ۳۹۵۱۷ مراجعه فرمایند .

آ_۱۶۵۹۵ ۱ـ۳

یکباب مغازه لبنیات‌فروشی

در محل خیلی خوب بفروش می رسد طالبین به تلفن ۳۹۰۸۳ و ۳۴۳۴۷ مراجعه فرمایند .

آ_۱۷۰۹۳

خانه‌ای هفتصد متر دارای

شانزده‌اطاق که برای دبیرستان ودبستان مناسب است نزدیکی‌مدرسه آمریکائی خیابان ژاله فروخته می شود طالبین با تلفن۳۲۰۱۱ مذاکره نمایند .

یکدستگاه کامل کارخانه

اسفالت ویکدستگاه ماشین سنك شکن‌ـ یکدستگاه‌فی‌نیشر وسه‌دستگاه غلطك به مارکهای مختلف بفروش میرسد طالبین باتلفن شماره۲۲۵۵۸ مذاکره نمایند .

آ_۱۷۱۵۵ ۱ـ۲

WANTED

A LIBRARIAN/TYPIST (FEMALE) WITH GOOD KNOWLEDGE OF ENGLISH. APPLY TELEPHONE 49517 - 49570.

آ_۱۷۰۵۱ ۱ـ۲

احتیاجات زندگی

رستوران ژاله مخصوص خانواده‌ها است دارای چلو کباب مطبوع وسایر اغذیه متنوع و لذیذایرانی و فرنگی اول لاله زار نو جنب سینما متروپل تلفن ۳۲۳۳۱ ناهار کامل ۵۵ریال

آگهی های کوچک

For SCHRAMM compressed air products, — ROTADRILLS,, tools and equipments please phone to 44110

برای خرید کمپر سور شرام‌ساخت آمریکا و کلیه لوازم و تجهیزات‌حفاری بافشار هوا به تلفن ۴۴۱۱۰ مراجعه فرمائید .

آ_ ۱۹۳۸۶

For CHRISTENSEN Diamond Products, — Core Bits, Core Barrels etc. Please — phone to 44110

برای مته‌ها و سرمته‌های الماس ساخت کارخانجات کریستن سن آمریکائی به تلفن ۴۴۱۱۰ مراجعه فرمائید .

آ_ ۱۹۳۸۸

آگهی مناقصه

۱ـ نیروی هوائی خرید کابل پلاستیکی و سایر لوازم مربوطه متعلق به دستگاه تلفن مرکزی صد شماره و کابل کشی دستگاه مزبور مستقر درپایگاه هوائی وحدتی واقع درچهار کیلومتری دزفول را از طریق مناقصه بعمل خواهد آورد .

۲ـ صورت اجناس مورد نیاز و شرائط شرکت در مناقصه کابل کشی در دفتر ماتریل ستادفرماندهی نیرو واقع در خیابان کرج . چهارراه بیمارستان موجود است .

۳ـ داوطلبین میتوانند با مراجعه بدفتر ماتریل صورت مشخصات وطرز کابل کشی و شرائط شرکت در مناقصه را دریافت وپیشنهادات‌خود را مطابق شرائط مزبور بدفترماتریل تسلیم ورسید دریافت دارند .

۴ـ پیشنهادات واصله حد اکثرتا ساعت ۹ .صبح روز پنجشنبه دهم شهریور ماه مورد قبول بوده و درهمان روز درکمیسیون متشکله باز وقرائت وتصمیم لازم اتخاذ خواهد شد.

آ_۱۹۴۳۴

نیروی هوائی

گم شده

کیف بغلی اینجانب

محتوی یك دسته‌چك بانك‌بازرگانی وگواهی پایه رانندگی شماره۶۸۱۰ صادره از شهربانی آبادان مفقـود گردیده چون چکها از درجه اعتبار ساقط شده از یابنده خواهشمنداست گواهی نامه را با سایر کاغذها‌بآدرس خیابان فروردین شماره۲۳۷ ارسال مژدگانی خودرا دریافت دارد

مرتضی ابوذر

آ_۱۷۰۳۱

آگهی فقدان‌پروانه موقت پزشکی

آقای دکتر صام روائی فرزند آقای یحیی دارندهٔ شناسنامه شماره ۲۵۹۶ صادره از حوزه یك خلخال متولد سال ۱۳۰۴ شمسی در هرآباد اظهار مینماید که پروانه موقت پزشکی‌خود را که بردیف ۲۴۷۰ طی شماره ۲۵۳۹ر۶۹۸۱ ـ ۲۸ر۲ر۳۱ در دفتر ثبت پروانه های موقت پزشکی بثبت رسیده است در ضمن مسافرت از زاهدان بکرمان مفقود نموده وتقاضای المثنی از این اداره نموده استچون پروانه مزبور پس از صدورالمثنی دیگر اعتبار ندارد و در صورتیکه نزد کسی دیده شود آن شخص قابل تعقیب می‌باشد لذا این آگهی در سه نوبت ظرف‌ششماه هر دو ماه یکمرتبه در تهران منتشر میشود تا هر کس آنرا پیدا کرده است باداره کل تعلیمات عالیه‌تسلیم نماید ضمنا تقاضا دارد چنانچه کسی از وجود پروانه مزبور اطلاعی دارد یا میداند که دعوی‌آقای دکتر صام روائی برخلاف واقع است مراتب را باداره کل تعلیمات عالیه اطلاع‌دهد .

مدیرکل تعلیمات عالیه
دکتر جلال کسائی

آ_۲۲۷۳ ۳ـ۳

سالن زیبائی و آرایشگاه مینو

طبق آخرین مدهای پاریس
ایرانشهر شمالی
کوچه ایرانشهر
تلفن ۶۱۴۸۴

آ_۱۶۳۷۲ ۱ـ۲۶

راهنمای پزشکی اطلاعات

مطب دکتر زهرائی

در میدان خراسان افتتاح شد پذیرائی عصرها

دکتر رفیعی

از دانشگاه پاریس معده، کبد، روده ـپذیرائی ۴تا۸ بعد از ظهر خیابان جامی اول کوچه پاریس تلفن ۶۳۰۶۰

دکترهای متخصص درمجاری ادرار و تناسلی

دکتر محمدرضا مسدد

رزیدنت سابق بیمارستانهای‌امریکا درمان قطعی‌بیماریهای مقاربتی دروازه دولت روبروی ساختمان فیات تلفن ـ ۳۰۲۵۴۸ ـپذیرائی عصر ها ازساعت ۵الی۸بعداز ظهر .

درمان قطعی سوزاك تازه و کهنه و ضعف قوای تناسلی

دکتر جناب زاده دارای‌گواهی نامه از دانشکده طب‌فرانسه صبح وعصر خیابان منوچهری مقابل کوچه‌دبیرستان ژاندارك

دکتر ا ـ پولوسا

متخصص بیماریهای مقاربتی مجاری ادار تناسلی خیابان فردوسی اول کوچه صادق تلفن ۴۶۵۸۹ پذیرائی صبح‌و عصر

پلی کلنیك

دکتر مجاهدی دکترصدیقی

رزیدنت‌سابق‌بیمارستانهای امریکا بیماریهای داخلی ـاطفال مقاربتی ترك تریاك و سایر مواد مخدره ترك الکل

مجهز بدستگاههای رادیوسکوپی الکتروکاردیوگرافی (بخور بنو میسیلین وغیره)دیاترمی

پذیرائی بعداز ظهرها وایام‌تعطیل وشبها‌تاصبح خیابان‌شاه‌روبروی‌مسجد سجاد شماره تلفن۴۹۵۲۶

دکتر رحمانی

متخصص امراض اعصاب و روح از دانشگاه لندن خیابان پهلوی بالاتر از چهارراه امیراکرم تلفن ۴۵۱۱۴ پذیرائی صبح‌و عصر

دکتر عباس نیك‌نژاد

متخصص از دانشگاه پاریس در بیماریهای معده ـ روده ـ کبد لوزالمعده ودرمان بواسیر بدون عمل فستول ـفیسور باعمل مؤثر .
دروازه شمیران خ گرامی

نقشه ساختمانی با اخذ پروانه شهرداری توسط دفتر فنی شهر
آدرس خیابان روزولت نرسیده به مدرسه آفاق خیابان آرام شماره ۳۳ تلفن ۸۲۱۸۸۴

آ_۱۵۶۹۳ ۴ـ۱۰

آگهی مدیرتصفیه

نظر باینکه عمل تصفیه‌شرکت‌فرابر با مسئولیت محدود در حال خاتمه است و مانده دارائی شرکت پس‌از گذشتن موعد قانونی بین‌شرکاءتقسیم میگردد و بنا براین طبق دستورماده ۲۱۵ قانون تجارت مراتب برای‌اطلاع عموم آگهی میشود . این آگهی درسه نوبت منتشر و مدت هر نوبت یکماه تعیین میشود .

مدیر تصفیه شرکت فرابر با مسئولیت محدود

آ_۱۶۶۵۱ ۱ـ۳

لوله‌کشی آب

مهمترین وزیبا ترین قسمت‌ساختمان شمارا لوله کشی آب وتاسیسات آن تشکیل میدهد شرکت فنی‌زکلام که دارای‌متخصصین و کارگران‌کارازموده وبا تجربه است برای هر نوع لوله کشی آماده می‌باشد و کلیه اجناس لوله کشی را بقیمت تجارتی دراختیار شما میگذارد

نشانی ـ خیابان‌فخرآباد تلفن ۳۰۲۸۵۵

آ_۱۵۹۱۷ ۱ـ۴

تلفن های اطلاعات

تلفنخانه ۳۰۰۱۰ تا ۳۰۰۱۹
سرویس حوادث ۳۰۳۵۶۹
اطلاعات جوانان ۳۰۴۵۹۱
اطلاعات هفتگی ۳۰۴۸۷۸
اطلاعات بانوان ۳۰۳۳۱۳
اطلاعات کودکان ۳۰۴۵۹۱
شعبه آگهی ها ۳۰۵۱۰۸ـ۳۰۲۶۳۳

امشب بکدام سینما میروید؟

سینماهای درجه یک

سینما آسیا (تلفن : ۴۲۹۰۹)

عاشق پیشه (دوبلـه بفارسی در ایتالیا) با شرکت : ژولیاروبینی ـ ماریا فیوره شروع : ۳۰ر۱۰ صبح ۲ـ ۵ ـ ۷ ـ ۹ بعد از ظهر

سینماامپایر (تلفن : ۶۷۲۵۲)

دکتر جونم (دوبله بفارسی ـ ویستاویژن ـ رنگی) باشرکت : دیرك بوگارد ・ دونالد سنیدن ・ شروع ۳۰ر۱۰ صبح ـ ۳ ـ ۵ ـ ۷ ـ ۹بعد از ظهر (تراس : دکتر جونم شروع: ۳۰ر۷ ـ ۳۰ر۹ بعد از ظهر ・)

سینما ایران (تلفن : ۳۶۳۵۴)

بواسطـه تعمیرات تااول شهریور تعطیل است .

سینما پلازا (تلفن : ۴۴۲۵۵)

جوانان گناهکار با شرکت : آرلوـ او ـ کنل ـ نانسی مالون شروع : ۳۰ر۱۰ صبح ـ ۳ ـ ۵ ـ ۷ ـ ۹ بعد از ظهر

سینما تخت جمشید(تلفن :۴۳۵۵۰)

قمار و سرنوشت (رنگی) با شرکت: تیرون پاور ـ مورین اوهارا ・ شروع: ۳۰ر۱۰ صبح ۳ـ ۵ ـ ۷ ـ ۹ بعد ازظهر

سینما دراین (تلفن:۹۱۱۵۴۳)

ببخشید عوضی گرفتید (رنگی دوبله بفارسی) باشرکت : ماریکاروك شروع : ۳۰ر۷ـ ۳۰ر۹ بعدازظهر .

سینما رادیوسیتی (تلفن ۴۳۳۲۰)

یکه تاز آسمانها (ویستاویژن ـ رنگی ـ دوبله بفارسی) با شرکت، جان وین ـ مورین اوهارا شروع ۱۱ صبح ـ۳ـ۵ـ۷ـ۹ بعد از ظهر

سینما رکس (تلفن : ۳۴۱۶۹)

آخرین تلاش (دوبلـه بفارسی)با شرکت : جووانارالی ـ ماوریتسیو آرنا ・ شروع : ۳۰ر۱۰ صبح ـ۳۰ر۲ ـ ۳۰ر۴ ـ ۳۰ر۶ ـ ۳۰ر۸ بعد ازظهر

سینما حافظ (تلفن : ۳۴۰۷۴)

شاهد جنایت (دوبلـه بفارسی) باشرکت دونالد سنیدن ـ بلیندالی ـ شروع ۳۰ر۱۰ صبح ـ ۳۰ر۲ ـ ۳۰ر۴ ـ ۳۰ر۶ ـ ۳۰ر۸ بعد از ظهر

سینما مولن روژ (تلفن: ۳۰۴۰۳۰)

ایستگاه مرك (دوبله‌بفارسی) با شرکت :ویلیام‌هولدن‌ـنانسی‌اولسون شروع : ۱۱صبح ۳ـ۵ـ۷ـ۹ بعد از ظهر .

سینما نیاگارا (تلفن : ۶۵۳۰۷)

آخرین تلاش (دوبله‌بفارسی با شرکت :جووامارالی‌ـ ماوریتسیوآرنا. شروع: ۳۰ر۱۰صبح‌ـ۳۰ر۲ـ۳۰ر۴ـ ۳۰ر۶ ـ ۳۰ر۸ ـ بعداز ظهر
(تراس :بیخانمان (دوبله‌بفارسی‌ـ رنگی)شروع۳۰ر۷ـ۳۰ر۹ بعدازظهر)

سینما آریا تلفن : ۲۷۹۵۶

فاتح ژابن (سینما سکوپ ـرنگی‌ـ دوبله بفارسی) باشرکت جان وین‌ـ ایکوآندو شروع ۳۰ر۱۰ صبح‌ـ ۳۰ر۲ ـ ۳۰ر۴ ـ ۳۰ر۶ ـ ۳۰ر۸ بعد از ظهر (تراس ۳۰ر۷ ـ ۳۰ر۹ بعد از ظهر)

سینما اسکار (تلفن ۴۵۷۹۷)

بیست هزار فرسنگ زیر دریا اسکوپ تمام رنگی با شرکت :کرك دوگلاس ـ جمس میسون شروع: ۳۰ر۱۰ـ ۳۰ر۲ ـ۳۰ر۴ـ ۳۰ر۶ ـ ۳۰ر۸ بعد از ظهر .

سینما المپیا (تلفن: ۶۵۷۹۸) سیل

بزن‌بریم هالیوود (رنگی دوبله بفارسی) باشرکت : جری لوئیس ـ دین مارتین .شروع : ۳۰ر۲ ـ ۳۰ر۴ـ ۳۰ر۶ ـ ۳۰ر۸ بعد از ظهر .

سینما ایفل (تلفن : ۴۰۱۱۶)

بواسطه تعمیرات تعطیل است .

سینما برلیان(تلفن ۳۳۵۳۵)

طوفان (رنگی ـ دوبله بفارسی) باشرکت :سیلوانامنگانو ـوان‌هفلین. شروع : ۱۰صبح ـ۲ـ۴ـ۶ـ۸ بعداز ظهر .

سینما پارك (تلفن: ۳۹۶۳۷)

آنتی‌بر فرازوم (دوبله‌بفارسی) با شرکت :فرانکو فابریزی ـهلن رمی شروع: ۳۰ر۱۰ صبح ۳۰ر۲ـ ۳۰ر۴ ـ ۳۰ر۶ ـ ۳۰ر۸ بعداز ظهر

سینماتهران (تلفن : ۲۸۱۶۵)

قصر بلورین (دوبلـه بفارسی) با شرکت سهراب مودی ـ مبارك شروع ۳۰ر۱۰ صبح ـ ۳۰ر۲ ـ ۳۰ر۴ ـ ۳۰ر۶ ـ ۳۰ر۸ بعد از ظهر ・
(تابستانی : قصر بلورین : ۳۰ر۷ ۳۰ر۹ بعد از ظهر)

سینما چارلی (تلفن:۶۸۴۶۱)

خورشید همچنان میدرخشد(سینما سکوپ ـ رنگی) با شرکت : آواگاردنر تیرون پاور شروع ۳۰ر۱۰ صبح‌ـ ۳۰ر۲ ـ ۴۵ر۴ ـ ۷ـ ۱۵ر۹ بعداز ظهر

سینما دیانا (تلفن : ۴۲۰۱۰)

آتش برفراز رم (دوبلـه بفارسی) باشرکت هلن‌رمی ـ فرانکو فابریزی شروع : ۳۰ر۱۰ صبح ـ ۳۰ر۲ ـ ۳۰ر۴ ـ ۳۰ر۶ ـ ۳۰ر۸ بعد از ظهر (تراس : شاهد جنایت : ۳۰ر۷ ۳۰ر۹ بعد از ظهر)

سینما دیبا (تلفن ۳۳۸۱۲)

برای تعمیرات تعطیل است

سینمارویال (تلفن : ۴۹۷۸۵)

شاهد جنایت (دوبلـه بفارسی) با شرکت بلیندالی ـ دونالدسنیدن شروع ۳۰ر۱۰ صبح ـ ۳۰ر۲ ـ ۳۰ر۴ ـ ۳۰ر۶ ـ ۳۰ر۸ بعد ازظهر

سینما سعدی (تلفن: ۳۶۴۲۴)

فریاد (وایداسکرین دوبله‌بفارسی) باشرکت: [illegible] شروع: ۳۰ر۱۰ صبح ـ ۳۰ر۲ ـ ۳۰ر۴ ـ ۳۰ر۶ ـ ۳۰ر۸ بعد از ظهر

سینما سهیلا (تلفن ۳۶۴۲۴)

ببخشید عوضی گرفتید (رنگی ـ دوبله بفارسی) باشرکت : ماریکاروك. شروع : ۳۰ر۱۰ صبح ـ۳۰ر۲ـ۳۰ر۴ـ ۳۰ر۶ـ۳۰ر۸ بعد از ظهر (تراس : ببخشیدعوضی گرفتید: ۳۰ر۷ـ۳۰ر۹ بعداز ظهر) .

تراس سینما کریستال تلفن ۳۲۶۷۵

ایستگاه مرك (دوبله‌بفارسی) با شرکت .ویلیام‌هولدن‌ـنانسی‌اولسون شروع : ۳۰ر۱۰ صبح ـ۳۰ر۲ ـ۳۰ر۴ ـ۳۰ر۶ ـ ۳۰ر۸ (تراس ۳۰ر۷ ـ۳۰ر۹ بعدازظهر)

سینما کارون (تلفن : ۴۰۰۶۵)

دراکولا و میرویان (سینماسکوپ‌ـ رنگی ـ دوبله بفارسی) با شرکت: سیلوا کوشینا ـ شروع : ۵ر۳ ـ ۵ر۵ ـ ۵ر۷ ـ ۵ر۹ بعداز ظهر

سینما متروپل (تلفن : ۳۹۴۱۰)

عاشق پیشه (دوبلـه بفارسی) با شرکت ژولیا روبینی ـ ماریا فیوره شروع : ۳۰ر۱۰ صبح ـ ۳۰ر۲ ـ ۳۰ر۴ ـ ۳۰ر۶ ـ ۳۰ر۸ بعد از ظهر

سینماهای درجه دو

سینما پردیس

پلیس بین‌المللی با شرکت:ویکتور ماتیور ـ آنیتا اکبرك شروع:۳۰ر۱۰ صبح ـ ۳۰ر۲ـ۳۰ر۴ـ ۳۰ر۶ـ ۳۰ر۸ بعدازظهر.

سینما تاج (تلفن : ۳۳۰۶۴)

پناهگاه (رنگی) با شرکت : جان‌درك جیمز کاگنی شروع : ۳۰ر۱۰ صبح ۴۵ر۲ ـ ۴۵ر۴ ـ ۴۵ر۶ ـ ۹ بعد از ظهر

سینما سیلوانا (تلفن: ۳۳۷۷۷)

ازدواج عاشقانه (دوبله بفارسی) شروع:۳۰ر۲ـ۳۰ر۴ـ ۳۰ر۶بعدازظهر تابستانی ۳۰ر ۸ بعداز ظهر.

سینما فردوسی (تلفن: ۳۵۷۸۴)

غول نیویورك (دوبله بفارسی) با شرکت:جان براکری .شروع :۳۰ر۹ صبح ـ۳۰ر۲ ـ ۳۰ر۴ ـ۳۰ر۶ ۳۰ر۸ بعدازظهر.

سینما فری (تلفن ۲۷۸۹۴)

عدالت (دوبله بفارسی) با شرکت نرگس پرادیپ کومار شروع ۳۰ر۴ ۳۰ر۶ ۹ بعد از ظهر

سینما مراد (تلفن ۳۷۳۸۹)

چشمه عشاق باشرکت : ویکن تهمینه شروع : ۳۰ر۲ـ۳۰ر۴ـ۳۰ر۶ـ ۳۰ر۸ بعد از ظهر .

سینما شعل (تلفن ۳۳۸۳۶)

دلاوران تگزاس (سینماسکوپ ـ رنگی) باشرکت : ادی مورفی شروع ۳۰ر۱۰ صبح ۲ـ۴ـ۶ـ۸ بعدازظهر

آخرین تغییرات سینماهارا درصفحه ماقبل آخر مطالعه فرمائید

مردم هوشمند تهران

دکتر احمد امامی

دکتر محمد شایگان

محمد علی مسعودی

دکتر عباس نفیسی

دکتر رضا سرداری

محمد عبداللهگرجی

مهدی لاری

علی اصغر پیرزاد

مهدی کوشانفر

حسینقلی قبادیان

رضا معرفت

احمد مهران

حسین معیری

فتح‌الله غفاری

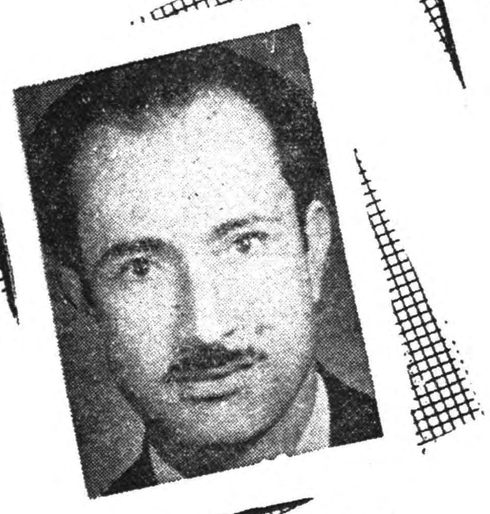

تقی آقا شریف

رأی خود را بنامزدهای: **حزب پرافتخار ملیون** میدهند.

«آشنا»

دولت چهارهزار خروار طلا را تلف کرده

بقیه از صفحه اول

درباشگاه مهرگان تشکیل گردید. دراین جلسه‌همچنین آقایان عبدالحمید بختیار ومهندس سلطانی باقرزاده و مهندس تیزهوش شرکت داشتند .

انتخابات خوزستان

در اول جلسه آقای عبدالحمید بختیار نماینده سابق‌مجلس‌شورایملی پشت میکروفون رفت و گفت :اینجانب دردودوره انتخارنمایندگی مردم‌شوشتر اهواز ، رامهرمزمسجدسلیمان ومناطق نفت‌خیز راداشتم امادر دوره بیستم بعلت ضعف‌مزاج خدایرا گواه‌میگیرم که‌درانتخابات دخالت نکردم ومایل به وکیل شدن نبودم‌اما مردم شوشتر که حق بسیارزیادی بگردن من داشتند خواهش کردند برای انتخابات دوره بیستم وانتخاب نماینده حقیقی خود منهم بشوشتربروم . پس‌از تلگرافهای زیاد ناچار شدم به‌خوزستان بروم و اینک‌آنچه‌را که‌درچندروز دیدم از طرف مردم خوزستان بشماکه درتهران حضور دارید و چشم آنها نگران عملیا ت‌شماست عرض میکنم .

آقایان برای‌شما مشکل است‌تصور کنید که‌چندین هزارنفر برای مدت چهارشبانه روز بچه‌رنجو مشقتی درآن هوای گرم خوزستان در تلگرافخانه متحصن شدند ، متجاوز از پانصد تلگراف به‌مقامات مسئول تهران‌مخابره شد که رونوشت همه‌آنها اینجاموجود است اماجوابی‌داده‌نشد ،اینکه‌درتاریخ دهم مرداد بپاس تلگرافی که‌مردم شوشتر حضور مبارک اعلیحضرت شاهنشاه مخابره کردند بآنها جواب داده شد ۶ هزارنفردرآن وقت در تلگرافخانه متحصن بودند ، دراین وقت آقای فولادوند تلگرافی مخابره کرد که میخوانم .

تسلیم شد

ناطق‌پس‌از قرائت متن تلگراف دایر براینکه تحصن‌در تلگرافخانه ناپسنداست واینکه‌انتخابات آزادخواهد بود گفت :بدستور آقای دکتراقبال انجمن یک‌طرفه‌ای درشوشتر که‌عقب افتاده ترین شهرهای ایران است تشکیل شد اماپس‌از چهارشبانه روز تحصن مردم دولت تسلیم شد و ساعت ۲صبح که‌سه‌هزارنفر مردم شوشتر در تلگرافخانه‌بودندفرماندارمسجدسلیمان بنمایندگی استاندار آمد آنجاونامه‌ای رابدست متحصنین داد .ناطق سپس توضیح داد که‌چگونه‌انتخابات‌شوشتر۹ روز بتاخیر افتادو آنگاه ادامه داد : در سه‌روز انتخابات فرماندار حضور نداشت ورئیس انجمن بمن گفت آقای بختیار من‌اگراینکارهارا یکنم تحت تعقیب قرار میگیرم .اگربگویم مردم شوشترساعت چهار بعداز ظهر روز اخذ آراء گریه کردند خلاف‌نگفته‌ام شما نمیدانید‌برادران‌شما درشهرستان های ایران چه‌میگذرد .

چراقبال واقبالها بنام شاهنشاه این خیانت هارا میکنند .

دست نمیکشیم

ناطق‌سپس گفت:ما ایرانی‌هستیم. من حمیدبختیار مدت شش‌سال زحمت کشیدم برای اینکه به‌مردم خوزستان خدمت کنم ودردوره ۲۰خودم کناررفتم تاسایرین که‌انرژی بیشتری دارند بیایند خدمت کنند امامن ومردم که دکتراقبال خیال میکند شکست‌بخوریم دست‌از مبارزه برنمیداریم وانتخابات هم تمام بشود دست‌از مبارزه نخواهیم کشیدو پشتیبان شاه ایران هستیم .

دربایان‌عرایضم‌از حضورشاهنشاه تقاضا میکنم که‌برای همه‌خوزستان وبالاخص‌شوشتر نماینده مخصوص از طرف خود برای بازرسی‌بفرستند تا بدانند دکتر اقبال و اقبالیها‌نسبت به رعایای شاهنشاه که‌همیشه شاه‌پرست و ایران دوست بوده‌اند چه میکنند .

دروغ محض . . .

سپس آقای درخشش پشت‌میکروفون رفت و ضمن مقدمه ای گفت : بنده اسم آقای دکتر اقبال را که بنام رهبر حزب میباشد ، رهبر مبارزین بر علیه ملت ایران گذاشته ام ، زیرا او مبارزاتی را که بر علیه ملت‌ما میشود رهبری میکند ،ایشان در نطق های انتخاباتی مسائلی را مطرح میکند که دروغ محض‌است نخست وزیر یك مملکت که آمار وارقامی از جریانات میدهد لااقل باید صحیح باشد اما اینها دروغ محض است و من اینک تاریخچه‌ای از کار های ایشان را که بنام خدمت انجام دادند شرح میدهم .

ایشان در یکی از نطق ها در مجلس گفتند : برادیو اجازه‌نمیدهم بهیچکس‌فحش‌بدهد تفسیراین‌حرف دیگر با خود شما است .

دیگر اینکه در جلسه مجلس شورای ملی گفت : در مجامع اشخاص بمن مراجعه میکنند که دولت نمیتواند حزب تشکیل بدهد . من جداز پشت این تریبون تکذیب میکنم (نمایندگان گفتند ـاحسنت احسنت) .

پس دولت من‌بهیچوجه من‌الوجوه حزبی تشکیل نخواهد داد .

ناطق آنگاه حملاتی را از نطق های آقای نخست وزیر از روی صورت جلسات مجلس و روزنامه ها بشرح زیر خواند و در باره بعضی اظهار نظر کرد :

«دولت من ابدا تصویبنامه صادر نمیکند زیرا اینکار برای فعل و انفعالاتی است که در دولت من نیست .»

«دولت من به وضع تجار سر و سامان خواهد داد و اجازه ورود اجناس لوکس و بنجل داده‌نمیشود»

«دولت بهیچوجه بخودش اجازه اعمال نفوذ در دستگاه قضائی را نمیدهد .

اگر هم داد میتوانید استیضاح کنید .» در صورتیکه همه میدانید شهردارنوقت در مورد گوشت‌پرونده داشت که او را روانه استانداری آذربایجان کردند این مثالی زنده برای این مورد است .

«دولت به دستگاه های تعلیماتی ومعلمین اجازه فعالیت حزبی‌نخواهد داد .»

در حالیکه میدانید به معلمین گفته‌اند علاوه بر خود اولیای‌اطفال را هم باید بیاورید رای بدهند .

دولت تا چند روز دیگر معلوم خواهد کرد چه‌اشخاصی از اتومبیل های دولتی حق استفاده دارند مانند وزراء و رئیس شهربانی وژاندارمری که تعداد آنها از صد نفر تجاوز نمیکند گویا سازمان برنامه‌همین امسال فقط ۱۰۰ ماشین مدل ۶۰ خریداری کرده است .

واماطرز تفکر یك‌نخست‌وزیر را از اینجابسنجید .ایشان گفتند:دستور دادم‌یك کادیلاك‌برای نخست‌وزیر بخرند . آخر نخست‌وزیر مملکت چه چیز باید سوار شود. خارجیها می آیند و نگاه میکنند . این‌طرز تفکر یك نخست وزیر است که مثل بچه ها میگوید من قاقامیخواهم میگوید خارجیها از روی اتومبیل میفهمند که من نخست وزیرهستم. اما لوایحی که ایشان بنام لوایح انقلابی دادند یکی لایحه از کجا آورده‌ای بود . در دولت دکتراقبال دزدیهائی شد که در هیچ دولتی‌نشد بعضی که کشف شد اینقدر مفتضح بود که مجبورشدند اعلام‌کنند یکی مسئله گوشت تهران بود ،بفرمائید دراین جریان کی تعقیب‌شد وموارد دیگر هم هست.با این ترتیب دیگر به لایحه از کجا آورده‌ای احتیاجی نبود.

درآمد نفت

ناطق سپس گفت :در ۶۹ ماه اخیر ۴۰۵ میلیون لیره از درآمد نفت عاید کشور شده است که میشود معادل ۴۱۳۰ خروار طلا که بهر ایرانی از این پول ۴۰۰تومان نقدمیرسیدوبرای تمام‌ایران۸۵٫۰۰۰ خانه میتوانستند بسازند و۳۰٫۰۰۰ دبستان و ۱۵۰۰ دبیرستان و ۵ دانشگاه یکجا میشد ساخت‌ویامیشد ۳۵٫۰۰۰ کیلومتر راه اسفالته و غیره و غیره ساخت . آقای نخست وزیر جنابعالی که سوار طیارمشدید رفتید شهرستانها چکار برای مردم کردید بفرمائید بیلان کارتان چیست ؟ بااین پولها چه‌کردید ؟

پاداش صد هزار تومانی

ناطق افزود : در سازمان برنامه پاداش صد هزار تومانی داده‌اند . کدام معلم د رتمام عمر خود اینقدر حقوق گرفته است.

اگر پول‌قرضه راهم باین درآمد نفت اضافه کنیم میشود ۱۳میلیارد تومان و سر به جهنم میزند ،آقای دکتر اقبال بجای اینکه رجزخوانی کند و بقرآن قسم بخورد و قیافه درست کند بفرماید این پولها را چه کرده است.

ایشان یك سخنرانی در ۱۵ مرداد کردند و یك قسمت ارقام گفتند ، منجمله گفتند ۶ میلیون هکتار اراضی کشت خشخاش از بین برده شده است درحالی که ایشان اطلاع ندارند که تمام‌اراضی حاصلخیز ایران فقط ۵ میلیون هکتار است. شایدیك میلیون‌راهم از امریکا قرض کردند (خنده حضار)، خیلی مفتضح است که یك نخست وزیر چنین اظهاری کند ،من اینجا باطلاع ایشان می رسانم که سطح کشت خشخاش۳۲ هزار هکتار است‌نه ۶ میلیون‌هکتار.

ناطق سپس در مورد راه آهن متذکر شد که اولا بقول ایشان در مورد راه آهن شبکه نمیگویند و در مورد لوله کشی این‌اصطلاح رایج است و ثانیا این کار ها از زمان رضا شاه فقید شروع شد و پیش از دولت ایشان خاتمه یافت . فقط قسمت کمی از ریل گذاری در زمان ایشان شد .

پروندهٔ ریل گذاری

آقای درخشش‌سپس به پرونده‌ای که‌درمورد سوءاستفاده‌ازریل‌گذاری راه آهن در دیوان کیفر تشکیل شده است اشاره کرد و گفت هر کیلومتر ریلگذاری قبلا ۷ هزار تومان خرج برداشته بود اما درزمان ایشان ۹۴ هزار تومان خرج آن شده است.

در مورد راه خرمشهر به بندر پهلوی‌هم که‌تابحال۵۰۰میلیون‌تومان خرج آن شده فقط ۱۳ کیلومتر ساخته شده و ۴۰ کیلومتر بین ملایر و همدان پس از سه ماه‌خراب شد ، زیرا مهندسین خارجی بهار می آیند راه‌میسازند زمستان خراب میشود .

آقایان میدانند سیلوی مشهددر زمان رضا شاه ساخته شد اما ایشان رفتند افتتاح کردند و بنام‌خود تمام کردند میترسم فردا بروند تخت جمشید را هم افتتاح کنند.

زمینهای جنگل ساعی

ناطق بجنگل ساعی اشاره کردو گفت زمین های جنگل را بین یك عده وزرا و امراء ارتش و رجال تقسیم کرده‌اند که اگر تکذیب کردند من لیست آنها را منتشر میکنم .

ناطق آنگاه بسرمقاله اطلاعات در مورد دانشجویان مقیم خارج‌کشور ونامه آقای جفاریان اشاره کرد و متذکر شد که اینها ناراضی ودلسرد هستند و سپس گفت :

ما امروز در انجمن انتخابات اعتراض کردیم‌که شما که میگوئید به دانش و علم توجه دارید چرا صندوق در کشتارگاه گذاشته اید و در دانشگاه نگذاشته‌اید ، این شرم آور است این خجالت آور است برای اینکه از کشتارگاه نمیترسند اما از جوانان تحصیلکرده ترس‌دارند و آنها را خطرناك میدانند، اینهم وضع رای دادن جوانها .

قبل از اینکه شاهنشاه وعده‌آزادی انتخابات بفرمایند اثری از جنبش در مردم نبود و هیچکس بفکر انتخابات نبود، آقای دکتراقبال هم‌گفت‌بشرافتم سوگند میخورم که در امر انتخابات نگذارم دخالت شود اما در مورد شهرستانها به‌بینید چه میکنند .

وقتی دولت اشخاص پرونده دار را وکیل میکند یعنی شما هم بروید پرونده داشته باشید تا بدرد حکومت بخورید .

ما باین رژیم که استوارترین رژیم است علاقه داریم اما اعمال نخست وزیر فعلی کارها را متزلزل کرده است و ما برای حفظ این‌رژیم مبارزه خواهیم کرد .

تقویت روحی و معنوی

بعد آقای دکتر امینی گفت : تصور میکنم این نطق آخرین نطق مبارزه انتخاباتی بنده است .

ناطق پس از تشکر از احساسات مردم و کمك ارباب جراید در مورد انتخابات گفت : ما در مورد انتخابات تشخیص دادیم که اجرا کردن انتخابات آزاد بنفع شاه ومردم و مملکت است و محرك ما در این مبارزه همین بود وبس در این مبارزه اگر بنده خسته شدم واز نظرجسمانی صدمه دیدم از نظر روحی و معنوی فوق‌العاده تقویت شدم ، زیرا تصور می‌کنیم که‌از چهارپنج نفردستگاه‌دولت اینطور وحشت دارد .

ننك ندارید ؟

ناطق افزود :پیروز یك‌جوان با طراوتی بمن گفت شمانننك ندارید‌در محلی‌بروید که‌یك عده معلوم‌الحال نماینده آن هستند بنده‌اطمینان میدهم که‌انشاالله دستگاه مانع انتخاب‌بنده خواهدشد زیرادستورداده‌شده‌که‌بهیچ قیمتی دکترامینی انتخاب نشود زیرا اختیار زبانش دست خودش نیست .

ناطق سپس تقاضا کرد که ازنشر این شایعات خود داری شود که وی پس از شکست در انتخابات به خارج خواهد رفت و گفت :

مبارزه ما با انتخابات تمام‌نمیشود وامیدوارم بتوانیم‌اشخاص منورالفکر راجمع کنیم‌ونگذاریم این‌احساسات که شروع شده از بین برود .

سه گونی شناسنامه

سپس آقای سید جعفر بهبهانی پس از تشکر از جراید گفت :

امشب یکنفر بمن تلفن کرد و برای اینکه من مطلب او را حتما در باشگاه مهرگان بگویم و یادم بماند سه بار گفت تفاله ، تفاله ، تفاله ، .

میگفت امروز بمناسبتی‌بدخانیات رفتم و بعد رفتم صندوق اخذ رای را ببینم چون خودم کار گر دخانیات هستم .

صندوق را در قسمت فروش‌کالا گذاشته بودند . دیدم سه گونی گذاشته‌اند که رویشان نوشته‌اند تفاله تعجب کردم رفتم سر گونی را باز کردم دیدم اولی پر از سجل احوال است ودو تا گونی دیگرهم اینطور بود ،پرسیدم اینها چیست، گفتند چون‌صندوق اینجاست سجل ها را جمع کرده‌اند که رای‌بگیرند.

شما در روزنامه ها میخوانید که انتخابات آزاد جنا ب‌آقای نخست وزیر با چه وضعی انجام میشود که واقعا شرم آور است .

من قطع دارم که ملت ایران انتقامش را از اقبال خواهد گرفت تاریخ گواه است که کسانی که‌به مملکت ومردم و دوستان‌خود خیانت کردند در همین دنیا دست انتقام گلویشان رامیفشارد .

ناطق سپس گفت :ما تا آنقدر که‌بتوانیم اجازه بدولت که ماهیت او را میدانیم نخواهیم داد که انتخابات تهران را که از لحاظ داخلی و خارجی یك امر حیاتی‌است بافتضاح ولایات انجام دهد، چهار روز دیگر این گفته ما بشماوبدولت ثابت خواهد شد .

ما اخلالگر نیستیم و اجازه‌نخواهیم داد خارجی‌هااز اموردا‌خلی ماسوء استفاده کنند و بدون قید و شرط هر امری را انجام نخواهیم داد که دشمنان ملت سوء استفاده کنند و اول قدم هم همین‌بود که امروززفتیم باآقای اخوی صحبت کردیم‌وایشان را متوجه کردیم که وسیله‌تضییع حق مردم ایران نشوند .

جناب آقای دکتر امینی فرمودند که ازو جنات ایشان عذاب وجدانی خواندند ، بنده که چنین چیزی نخواندم ، شاید چشمهای ایشان درشتتر است اینرا دیدند و بنده چشمهایم کوچك است ندیدم ،اما ایشان خودشان رسما گفتند که وجود من امروز لازم است‌وبایدبیایم واین کار را بکنم ، این‌چه‌استدلالی است که یك مردشریف‌و یك‌قاضی عالیمقام آلت مقاصد آقایان‌بشود.

طبقات فهمیده ودولت

آنگاه آقای ارسلان خلعتبری ضمن تذکراینکه بین طبقات‌فهمیده وتحصیلکرده مردم و دولت‌ناامیدی ودلسردی و عدم رضایت و بدبینی وجود دارد گفت دلیل این امر اینست که ۹۵ در صد محصلین ایران در خارجه ناراضی هستند و مملکت خود برنمیگردند .

موقع‌انتخابات وقت‌مناسبی بود که دولت با طبقات تحصیلکرده‌نزدیك شود اما درمملکت ما با کمال‌تاسف جاه‌طلبی و اشتباهات هیت حاکمه این فاصله را بیشتر میکند ، این بزرگترین خطری‌است که‌بیگانگان از آن استفاده میکنند

توضیح درباره کاندیدا

این شرح امروز از طرف‌آیت‌اله آقای کاشانی برای درج بروزنامه فرستاده شد.

با توجه باعلامیه گذشته همانطوری که تذکر داده‌ام‌درصورت آزادی انتخابات شرکت در این‌امر خطیر را لازم و بلکه واجب میدانم و تاکنون اعلامیه‌ای برای معرفی افراد بخصوصی امضاء و منتشر نکرده‌ام و بعلاوه افراد وطنخواه و متدین و مبارز که در راه‌احقاق‌حق ملی مردم راسخ و پایدار بوده ومقام نمایندگی را برای احراز مقامات و تحصیل مقاصد شخصی نمیدانند محتاج بمعرفی نمی باشند و مردم

زد وخورد درمیاندوآب

خبرنگاران ما در شهرستان جریان‌وضع انتخابات‌راچنین گزارش داده اند .

انتخابات ایلام

خبرنگار ما در شهر ری گزارش میدهد عصر دیروز عده زیادی از اهالی ایلام‌و پشتکوه بمنظوراعتراض نسبت بوضع انتخابات در ایلام به قصد تحصن در آرامگاه اعلیحضرت فقید وارد شهر ری شدند .

در اراك

خبرنگار ما در اراك گزارش میدهد با این که قرائت آراء در اراك پایان یافته وانتخاب نماینده مردم این شهرستان اعلام شده معهذا هنوز عده زیادی از اهالی اراك که نسبت بوضع انتخابات در این شهرستان اعتراض دارند دست از تعطیل مغازه ها برنداشته واز تحصن در تلگرافخانه خارج نشده اند ه ماکنون نیز جمع کثیری از مردم اراك در تلگرافخانه متحصن می باشند

در میاندوآب

خبرنگار ما در میاندوآب‌تلگرافی گزارش میدهد از ساعت ۸ صبح دیروز اخذ آراءدر میاندوآب شروع شدوعدهٔ زیادی‌از طرفداران کاندیدا هابرای دادن رای‌در مقابل‌فرمانداری محل اخذ رای اجتماع کردند اجتماع طرفداران کاندیدا های مختلف در مقابل فرمانداری منجر به زدو خورد سختی بین آنان شد که در نتیجه چندین نفر به سختی مجروح شدند با مداخله مامورین انتظامی زدو خورد پایان یافت و عده‌ای دستگیر گردیدند و سایر اجتماع کنندگان نیز بدون دادن رای متفرق شدند . اخذ آراء تا عصر امروز ادامه دارد .

کاندیدای حزب مردم ازدماوند

سخنگوی حزب مردم امروز اظهار داشت که‌چون آقای ناصر عمیدی کاندیدای‌حزب مردم‌ازدماوند بنفع آقای‌قاسم مسعودی ازکاندیدا بودن صرفنظر کرد آقای قاسم مسعودی کاندیدای حزب مردم از دماونداعلام میشود .

درایلام

طبق گزارش تلفنی خبر نگار ما در کرمانشاه همزمان با شروع اخذ آراء در شاه آباد غرب اخذ آراء در ایلام نیز شروع شد و تا عصر دیروز همچنان اخذ آراء در ایلام ادامه داشت ولی دیروز عصر عده زیادی از اهالی بعنوان اعتراض نسبت بوضع انتخابات در تلگرافخانه متحصن شدند و تلگرافهائی بکرمانشاه مخابره و از استاندار استمدادکردند در نتیجه این اقدام اهالی از صبح امروز جریان‌اخذ آراء در ایلام‌متوقف شد و انتخابات اینمنطقه توقیف گردید آرائی که گرفته شده بود لاك ومهر شد تادر مورد انتخابات ایلام بعدا تصمیمات مقتضی اتخاذ

در مشگین شهر

خبرنگار ما در تبریز تلفنی اطلاع داد دیروز بین طرفداران کاندیدا هادرمشگین شهر زد و خوردی در گرفت که با مداخله مامورین پایان یافت و انتظامات بر قرار شد .

انتخابات گرمی‌نیز مانندانتخابات مشگین شهر همچنان متوقف شد .

در میاندو آب ـ گزارش تلفنی

خبر نگار ما در تبریز حاکی‌است که در زد وخوردی که دیروز در جریان اخذ آراء در میاندو آب بین طرفداران کاندیدا ها رخ داد یك نفر دهاتی که هنوز هویتش معلوم نشده است به قتل رسید و سی نفر نیز بسختی مجروح شدند با مداخله مامورین انتظامی زد و خورد پایان یافت و عده ای دستگیر گردیدند اخذ آراء فعلا ادامه دارد .

در تبریز ـ خبر نگار ما اضافه کرد که آقای مشیری فرماندار تبریز مطالعات خود را در باره انتخابات این شهرستان پایان داد واز ۳۶نفر نمایندگان طبقات‌شش‌گانه دعوت کرد که برای ساعت ۱۰ صبح فردا در فرمانداری‌حضور یابندتا اعضای هیئت نظارت‌انتخابات تبریز تعیین شوند .

در سراب ـ خبرنگار ما درتبریز تلفنی اطلاع داد انتخابات سراب هنوزمتوقف است و فرماندار این شهرستان که به تهران‌احضار شده بودبه سراب مراجعت کرده است

در شهر ری

از طرف طرفداران آقای حاج‌نقی موسوی کاندیدای منفرد عصردیروز میتینك انتخاباتی بزرگی با شرکت مالکین و کدخدایان بلوك غارغربی در اسمعیل آباد تشکیل شد .هنوز تاریخ اخذ رای در شهر ری معلوم نشد ماست.

بمناسبت فوت مرحوم **عبدالرحمن شاکری** که یکی از مردان متدین و نیکو کار بوده والد آقای عبداله و محسن شاکری مجلس ترحیم از ساعت ۵ تا ۷ بعد از ظهر روز چهار شنبه بیست و ششم مرداد ماه سی و نه در مسجد کاظمیه واقع در خیابان ری منعقد است انشاءاله آقایان محترم و مومنین شرکت فرموده و باز ماندگان را متشکر فرمایند

الاحقر عبداله‌ابن مسیح تهرانی

خانواده های **شاکری ـ کشفی ـ جمشیدی ـ حاج‌ملاعلی کنی ـ میر آفتاب** بدینوسیله فوت خلد آشیان **عبدالرحمن شاکری** را باطلاع دوستان و آشنایان میرساند مجلس ترحیم آنمرحوم دریوم چهارشنبه۲۶ر۵ر۳۹ازساعت۵الی۷ بعدازظهر در مسجد کاظمیه منعقد میباشد مجلس ترحیم زنانه در همان ساعت در منزل آنمرحوم واقع در خیابان سزاوار کوچه‌فرزانه پلاك ۲۰۲ بر قرار است .

عبداله شاکری ـ محسن شاکری ـ سرهنك علی‌شاکری ـ خسرو شاکری ـ خلیل شاکری ـ اسماعیل شاکری ـ سید محمد رضا کشفی ـ حاج آقا جمشیدی ـ حسن ملا علی کنی ـ هادی میر آفتاب ـ حسن دین پرور ـ محسن دین پرور ـ جعفرمنافی ـ باقرمحمودزاده ـ محسن‌قمشه‌ای ـ محمدشاکری

بعموم‌بازماندگان آنمرحوم‌مصیبت وارده را تسلیت‌میدهیم

آگهی های تسلیت

دوست و همکار محترم آقای دکتر مجید فروغ

بدینوسیله پزشکان بخش کوش ـ حلق ـ بینی‌بیمارستان امیر اعلم مصیبت وارده را به آنجناب تسلیت عرض نموده و سلامتی‌آن‌خاندان محترم راازدرگاه خداوند متعال خواستاریم

دکتر طباطبائی ـ دکتر مرشد ـ دکتر هدایتی ـ دکتر مقصودی ـ دکتر معین زاده ـ دکتر جواهری ـ دکتر علوی ـ دکتر مشیری ـ دکتر امیریان ـ دکتر میر احمدی ـ دکتر خسروی ـ دکتر ثابتی ـ دکتر آریا ـ دکتر مقدادی ـ دکتر کهن ـ دکتر قهاری ـ دکتر خالصی ـ دکتر شمیرانی ـ دکتر موسوی

آ ـ ۱۷۲۴۳

تیمسار معظم سرتیپ معتمدی کردستانی

با قلبی مملو از اندوه و تاثر در گذشت نابهنگام جوان نا کام ارژنك معتمدی را بحضور تیمسار معظم و خانواده محترم تسلیت عرض نموده و در این مصیبت بزرك شریك می باشم

سروان دکتر صوفی

گروه فرهنگی هدف

فوت مادر خانم سفیری همکار محترم خود را بایشان تسلیت می گویند و شکیبائی ایشان را از حضرت احدیت مسئلت دارند

آ ـ ۱۹۴۶۲

هیئت مرکزی کانون مهندسین ایران با نهایت تاسف فوت مرحوم مهندس تقی صباحی امین را که یکی از اعضاء فعال و جدی کانون مهندسین ایران بوده به فامیل محترم‌آن مرحوم تسلیت میگوید

کانون مهندسین ایران

تیمسار سرتیپ معتمدی کردستانی

با قلبی مملو از تاثر و تالم در گذشت ناگهانی جوان نا کام ارژنك معتمدی کردستانی را بمعظم‌له و بانو محترمه و خاندان جلیلتان تسلیت عرض نموده و سلامتی و صبر و شکیبائی‌آن‌فرمانده محبوب‌وخاندان محترم معتمدی‌کردستانی را از درگاه ایزد یکتا مسئلت مینمایم

آ ـ ۱۷۲۰۱ **ستوان یکم پیاده ـمسعود سلطانی نوری**

تیمسار سرتیپ معتمد کردستانی و بانو

مصیبت جانگداز مرك نابهنگام جوان ناکام ارژنك‌معتمد کردستانی دوستان و علاقمندان تیمسار را چنان غرق‌حیرت و اندوه فراوان کرده که کسی را زبان گفتن تسلیت نیست همه خود را مصیبت زده میدانند صبر و شکیبائی تیمسارو بانوی محترمه را از درگاه خداوند یکتا مسئلت داریم

آ ـ ۱۷۲۰۹ **سرهنك ستاد پزشکپور و بانو**

مصیبت وارده را بخانواده محترم مظفری بخصوص همکار عزیزمان خانم نیر مظفری تسلیت عرض‌مینمایم

از طرف دبیران و کارمندان دبیرستان مهر تجریش ـ والی‌زاده

فوت نابهنگام شادروان عبدالصمد خلعتبری موجب کمال تاسف و تاثر است مصیبت وارده را به بازماندگان آن مرحوم بخصوص خانم محترمه‌شان تسلیت عرض میکنم

آ ـ ۱۹۵۴۶ **دکتر سلطانی و بانو**

با نهایت تاثر و تالم فوت جانگدازشادروان امیرعبدالصمد خلعت بری را بعموم دوستان و علاقمندان و باز ماندگان آن مرحوم تسلیت عرض نموده شادی روح پر فتوح آن راد مرد شریف را از خداوند خواهانم

آ ـ ۱۹۵۴۸ **ستوان یکم دیو سالار شهربانی‌استانه**

شکایت مردم

بقیه از صفحه اول

برای خبر نگاران شرح داد .

تیمسار یزدان پناه سپس درباره علل شکایات مردم و اوامر موکدی که شاهنشاه نسبت به رفع مشکلات مردم صادر فرمودند اشاره کرد و اظهار داشت ماازنتایج بازرسیهای بازرسان شاهنشاهی نتایج مطلوبی گرفتیم بطوریکه اکنون میتوان گفت در مدت دو سه سالی که از عمر بازرسی شاهنشاهی میگذرد شکایات مردم باندازه ای کم شده که حتی برای خود مان نیز تعجب آور و امید وار کننده است .

تیمسار سپهبد یزدان پناه‌و تیمسار سرلشکر علوی مقدم سپس درباره اقدامات بازرسان بازرسی شاهنشاهی در نواحی مختلف کشور توضیحات مشروحی دادند که در شماره آینده بنظر خوانندگان خواهد رسید.

آنها رابخوبی میشناسند والسلام‌علی من‌اتبع الهدی‌سید ابوالقاسم کاشانی

توضیح مهندس تیزهوش

آقای مهندس تیزهوش امروز بخبرنگار ما گفت : من از روز اول هم کاندیدای وکالت مجلس نبودم اما اصرار و لطف دوستان مرا مجبوربااینکار کرد ، در حال‌حاضر هم کاندیدا نیستم اما بهر صورت اگر دوستان من همچنان بنده را لایق خدمتگزاری به شاه ومملکت و مردم‌بدانند وظیفه‌ام‌اینست که‌امر آنها را اطاعت کنم ودر اختیارآنها باشم.

سه روز تعطیل

امروز نامه‌ای از طرف انجمن معتمدین ناظر بر انتخابات آزاد به انجمن نظارت تهران ارسال شد و نسخه‌ای از آنهم بادازه روزنامه‌رسید که طی آن‌تقاضا شده است سه‌روز اخذ رای در تهران تعطیل عمومی اعلام شود تا دراین سه روز حقوق بگیران دولت بدون فشارو تهدید بتوانند‌در انتخابات‌شرکت کنند .

از سینماها

امپایر

از فیلمها

دکتر جونم

را انتخاب فرمائید

اولین قسمت مسافرت برادران امیدوار درجنگلهای رعب‌آور آمازون
درجنگل‌های مخوف آمازون

انتخاب راهنما اولین مشکل مسافرت مابود

قسمت اول این خاطرات درشماره دیروز چاپ شد واینك دنباله آن

این عکس هنگام مسافرت برادران امیدوار درخاوردر دور گرفته شده است

تهیه لوازم برای سفر

در جنگلهای نمناك آمازون ،ما به اسباب و لوازم گوناگونی احتیاج داشتیم ، مخزن مخصوصی می ـ خواستیم که‌بتوانیم سه هزار فوت فیلم سینمائی و لوازم دیگرعکاسی را در آن نگهداری کنیم بطوریکه آب و هوای آمازون در آن تاثیری نداشته باشد از این گذشته می ـ خواستیم صد ها نوع گردن بند و دست بند و پارچه های رنگا رنگی بخریم تابدانوسیله بتوانیم بسرخ پوستان این منطقه نزدیك شویم ، چنانکه میدانستیم نمك و کبریت‌و سیگار برای سرخ پوستان از گرانبهاترین چیز ها محسوب‌می‌شد و امیدوار بودیم که در سایه اینها بتوانیم مقدمه آشنائی‌ودوستی خودمان را باسرخ پوستان فراهم آوریم بعلاوه احتیاج به زورق مخصوصی داشتیم که‌بتوانیم‌بوسیله آن در رودخانه آمازون سفر کنیم.

۴۸۰ کیلو بار و بنه ما که بدین‌ترتیب فراهم‌آمده‌بودبفرودگاه بوگوتا فرستاده شد ، هواپیمای‌یك موتوره ای برای مسافرت ماآماده شده بود که حتی میتوانست روی آبهای رودخانه نیز فرود آید .

وقتی در هواپیما نشستیم هیجان عظیم بردل های ما دست یافته بود. هواپیما پس از آنکه در آسمان اطراف شهر بگردش در آمد بسوی مقصد روی نهاد و پس از چند دقیقه ساختمانهای زیبای‌بوگوتا از نظر ناپدید گشت ، دیگر جز جنگلهای دست نخورده و آبهای آرام رودخانه های بزرك دره های جبال «آنده چیزی بچشم نمی‌خورد .

زندگی و تمدن بشر تا چند کیلومتری بوگو تا بیشتر راه‌نیافته پس از آن در هر طرف منطقه ای گسترده شده که دست بشربه‌آنها نرسیده ورشد درختان و تکثیر گیاهان هر روز بر وحشت آن‌می‌افزاید .

صد ما تا کنون در نخستین مرحله قصبه«میتو» بود که درمشرق کلمبیا در کنار رود«دائوپس» جای دارد اینجا موطن سرخ پوستانی است که با سفید پوستان رفتو آمد ومراوده دارند ، هواپیمای‌ما پس از شش ساعت‌پرواز در روی آبهای این رودخانه فرود آمد در سواحل این‌رودخانه‌جز جنگل انبوه وتاریك چیزی دیده نمیشد ،شاخه‌های درختان کهنسال باتفاق گیاهان منطقه قاره چنان سر بهم آورده بودند که گوئی هیچ راهی به‌بیرون از زاین منطقه نبود .

مرحله دوم مسافرت ما از اینجا شروع میشد اینبار جز قایق‌موتوری که ما خودمان آورده بودیم هیچ وسیله دیگری در اختیار نداشتیم، هواپیما ما را در میان‌این رودخانه میرفتیم و ناگزیر بودیم که پیاپی رها کرده و رفته بود .

سرخ پوستان خونخوار

در اینجا احتیاج داشتیم که‌چند نفر راهنما برای خودمان پیداکنیم. اما کدام سرخ پوستی ممکن است باما همراه شود سرخ پوست‌ممکن است سفید پوست‌رادررودخانه غرق کند ،ممکن است گلوی انسان را ببرد یا هدف تیر قراردهد.چگونه می توانستیم بهر کس ناشناسی اطمینان یابیم ؟ همچنین لازم بود که راهنمایان ما بزبان اسپانیائی و از آن گذشته بزبان سرخ‌پوستان دیگری که میخواستیم بنزدشان برویم آشنا باشند .

در اینجا چندروز از وقت‌خودمان را صرف انتخاب راهنما کردیم . سرخ پوستی که بیش از همه حاضر بودراهنمای‌ماباشدقیافه‌خونخورانه‌ای داشت که حماقت وحشت‌باری نیز از آن میریخت قیافه این‌سرخ‌پوست ما را بیاد سرخ پوستانی میانداخت که در گذشته هر سفید پوستی را که پای بسرزمین آنان مینهاد می کشتند و گاهی نیز جمجمه‌اش را بعنوان یادگار در کلبه های‌خودشان نگه می داشتند.

عاقبت پس از جستجوی زیادچهار نفر از سرخ‌پوستان را بعنوان‌راهنما برگزیدیم . اینجا ناگزیر بودیم که از زورق سرخ پوستان‌استفاده کنیم . زورق سرخ پوستان تنه درختی است که شکم آنرا تراش داده و خالی کرده‌اند . وقتی‌چنین زورقی حاضر شد قسمت عقب‌آنرا برای بستن موتور آماده کردیم . این زورق گنجایش ششصد کیلو گرم بار داشت . وزن بار های ما پانصد کیلو گرم بود و علاوه بر آن ما شش نفر بودیم که باید بوسیله این قایق بمسافرت می ـ پرداختیم . مسافرت دور و درازی که پایان‌آن‌معلوم‌نبود شایدروبنسن کروزوئه از ما خوشبختر بود. چنان تب و تابی بر ما دست یافته بودکه گوئی بجستجوی آب حیات می‌رفتیم.

وقتی که باتفاق راهنمایان‌درزورق نشستیم وزن بدن شش نفر تعادل زورق را بهم‌زد . وضع زورق چنان بود که آب بیش از پنج سانتیمتر از لبه آن فاصله نداشت . اوضاع خطرناك بود . هر تنفس عمیق وهر جنبش و حرکتی که از ما سرمیزد ممکن بود آبها را در زورق فرو ریزد و زورق را در آب فرو برد.

سه‌روز در آبهای رودخانه

مدت سه روز د رآبهای رودخانه پهناور پیش رفتیم سپس گذارزورق ما بداخل یکی از شعب رودخانه ببالا افتاد اینجا سرگردانی ما هفت روز طول کشید . ما رو ببالا پیش میرفتیم و ناگزیر بودیم که پیاپی پارو بزنیم گاهی چنان خسته‌میشدیم که نزدیك بود پارو از دستمان‌به‌آب بیافتد در اینجا گاهی آب‌رودخانه کاهش می یافتو گاهی‌از عرض‌آن کاسته میشد و این اتفاقات‌پارورزدن و پیش رفتن را دشوار می ساخت وانگهی از هر طرف رودخانه‌دیگری باین رودخانه می پیوست و پیچ و خم رودخانه چندان بیشمار بود که گاهی راهنمایان ما گرفتار شك و تردید می شدند باران سیل اسا در این منطقه زیاد می آمد و هردم آب چون فواره‌ای بداخل قایق ما سرازیر میشد .و بار های ما را سنگینتر میکرد . خطر چنان‌شدید بود که هر لحظه دست از جان می‌شستیم .

در جنگلهای این منطقه چه شب چه روز آسمان را نمیتوان دید شاخه های درختان چنان در هم فرو رفته‌اند که هر سوخیمه‌ای پدید آمده اما این خیمه ها هم ذره‌ای اطمینان در انسان بوجود نمی آورد وقتی که شب فرا میرسید من و عبدالله که آشنائی با اینگونه مسافرتها نداشتیم از وحشت بخود میلرزیدیم .شبها آب رودخانه نیز زیادترمی گشت وباعث‌ترس‌بیشترما میشد .همه‌جا سخن از سکوت‌شب شنیده‌اید اما اینجا باید از غوغای شب سخن گفت همهمه آب، فریاد جنگل ، زوزه جانوران ، غرشهای درندگان ناله حشره های منطقه‌حاره چیزی است که دل ها را پر ازخوف و وحشت میسازد .

ناگهان یکی از سرخ پوستان که در جلوی زورق نشسته بود تیرو کمان خود را برداشت و خود رابه آب زد و شنا کنان از ساحل دیگر رودخانه سر در آورد آنگاه نیزه زهرآگینی بکمان گذاشت وبطرفی نشانه رفت من و عبدالله در التهاب بودیم و هرچه زودتر می خواستیم‌از نتیجه کار باخبر شویم.

بقیه دارد

نماینده اطلاعات
درالمپیك ۱۹۶۰

آقای دکتر حسن صدر حاج‌سید جوادی سردبیر فرهنگی و ورزشی روزنامه اطلاعات ساعت ده و نیم‌بعد از ظهر امروز بمعیت هیئت ورزشی ایران جهت شرکت در بازیهای المپیك ۱۹۶۰ بایتالیا عزیمت می‌نماید .

از نظر اهمیت فوق العاده ای که بازیهای المپیك رم دارد روزنامه اطلاعات نامبرده را که‌ازنویسندگان باتجربه و ورزیده روزنامه است‌برم اعزام داشت .

رپرتاژ و گزارش های مشروحی که توسط وی از بازیهای المپیك مخصوصاً در رشته هائی که‌قهرمانان ایرانی شرکت دارند تهیه میشود بطورمرتب‌درروزنامه اطلاعات بچاپ خواهد رسید .

یك قطعه الماس

بقیه از صفحه اول

میشود و عده زیادی تصور میکنند که این شیئی همان بالن آمریکا است که چند روز پیش‌به فضاپرتاب شده و اکنون دور کره زمین میگردد خانمی از خوانندگان ما این جسم را به یك قطعه الماس تشبیه کرده است .

از روز شنبه عده زیادی از خوانندگان بما اطلاع دادند که یك جسم نورانی مرموزی را درآسمان تهران در حال حرکت مشاهده کرده‌اند .

یك قطعه الماس !

خانمی تلفن کرد که من‌به رشب روی تراس خانه داشتم رخت ها را جمع میکردم که یکوقت چشمم بجسمی افتاد که از غرب بشرق میرفت و این جسم مانند یك قطعه الماس میدرخشید .

از شما چه پنهان با خودم گفتم چقدر خوب است این الماس دست من بیفتد !

گوی مانند

آقای کیان کیانی کارمند روزنامه اطلاعات میگوید :

ساعت ۹و۳۰ بعد از ظهر دیروز از منزل خودم واقع در چهار راه مختاری کوچه صفار کاشی ۲۹ مشاهده نمودم یك جسم گوی مانند بسیار نورانی از طرف جنوب غربی بطرف شمال شرقی در حرکت بود بطوری که توجه تمام اهالی را جلب ومردم بروی پشت بام ها به‌تماشا ایستاده بودند این جسم نورانی بعد از مدت تقریبی نیم ساعت کم‌کم کوچك شد واز نظر محو گردید

معلوم نیست

امروز خبرنگاران ما کوشیدند که درباره این جسم نورانی اطلاعاتی از مراجع‌صلاحیتدار کسب کنند، ولی‌نتیجه محققی بدست نیاوردند و هنوز معلوم نیست که‌آیا واقعا جسم مزبور ماه مصنوعی جدید آمریکااست ویاچیز دیگری است .

دیشب جوانی با چاقو خواهرش را کشت

برادر وپسرعموهای اشرف درکلانتری هریك خودرا قاتل‌معرفی کرده دیگری را بیگناه میدانستند

قدرت و جمشید و رشید در کلانتری

دیشب یك جوان بنام قدرت نجاتی خواهر ۳۰ ساله خود بنام اشرف را با ضربات چاقو درخرابه های کشتار گاه واقع در جواديه از پای در آورد واشرف که بسختی مجروح شده بود صبح امروز در بیمارستان سینا در گذشت

ساعت ۹ دیشب سه نفر جوان در حالی که دستهایشان خون آلود بود به کلانتری ۲۲ آمده و اظهار داشتند ما قاتلیم .

پسر عمو ها دروغ میگویند

یکی از آنها که قدرت نجاتی نام داشت به آقای سروان نواب رئیس کلانتری گفت رشید وجمشید نجاتی‌پسر عموهای من میباشندوآنها در جریان قتل دخالتی نداشتند و من به تنهائی خواهرم را کشته ام .

ولی رشید و جمشید اظهارات قدرت‌را تکذیب کرده می گفتند ما دو نفر دختر عموی خودرا با چاقو کشته ایم و جنازه او اکنون در خرابه افتاده است .

امید نجات نیست

رئیس کلانتری دونفر مامور همراه رشید و جمشید جهت نشان دادن جنازه فرستاد . این دو نفرمامورین رابه خرابه های کشتارگاه حوالی خیابان ۲۰ متری جوادیه برده زنی راکه غرق‌در خون بود به‌آنها نشان دادندمامورین باسرعت زن‌مجروح‌را به بیمارستان سینا رسانده بستری کردند ولی پزشکان با معاینه از مجروح اظهار داشتند که امیدنجات وی نمی رود .

تصمیم خطرناك

پس‌از آنکه رشید و جمشید به کلانتری مراجعت داده شدند تحقیقات از آنها و قدرت برادر ، زن مجروح شروع شد ، آنها هر یك سعی داشتند که خودرا قاتل معرفی نموده دیگری را بی تقصیر قلمداد نمایند .

قدرت نجاتی در بازجوئی اظهار داشت :شوهر خواهرم اکبر چندی پیش به زندان افتاد و خواهرم پس از زندانی شدن او از راه راست منحرف شدو تذکرا ت‌من نتیجه‌ای نداد واز این جهت تصمیم بقتل او گرفتم .

شریك جرم

قدرت اضافه کرد دیشب باتفاق پسر عمو هایم رشید وجمشید به کافه ای رفتیم و پس از خوردن مشروب به جواديه آمدیم ومن در آنجا مشاهده کردم که خواهرم اشرف بایك مرد غریبه در خرابه های کشتار گاه مشغول صحبت‌است بادیدن این منظره با چاقو باو حمله کردم و حالا جمشید و رشیدبرای اینکه من شریك جرمی داشته‌باشم می گویند ما اشرف را کشته ایم.

در بیمارستان در گذشت

دیشب هنگامی که از این همه نفر در کلانتری بازجوئی می شد خلیل نجاتی پدر اشرف و قدرت به کلانتری آمد واز پسر وبرادر زاده های خود شکایت کرد وگفت رفتار دخترم هیچگونه ارتباطی با پسرم نداشته است .

صبح امروز از بیمارستان‌سینا به کلانتری ۲۲ خبر داده شد که اشرف درنتیجه شدت جراحات وارده در گذشته است پس از دریافت ایز گزارش مامورین پرونده این حادثه راهمراه قدرت ورشید وجمشیدنجاتی بناحیه ٤داد سرا فرستادند وبازپرس پس‌از تحقیقات لازم قرار بازداشت هر سه نفر را صادر کردوآنهارا به زندان فرستاد .

حوادث و وقایع

وقتی طپش قلب مشمول رد شد
خودرا از بالکن بحیاط پرتاب کرد

بعد از ظهر دیروز یك جوان مشمول که باداره نظام وظیفه دریل چوبی احضار شده‌بود پس از اینکه پزشکان ادعای ویرا رد کردندخود را از بالکن طبقه دوم بزمین پرتاب کرد و بسختی مجروح شد .

دیروز جوانی بنام ماشاءالله نیشابوری فرزند اکبر همراه‌مادرش برای روشن کردن وضع مشمولیت خود به منطقه نظام وظیفه در پل چوبی مراجعه کرد و اظهار داشت چون مبتلا به طپش قلب‌میباشدباید از خدمت سربازی معاف شود .

پزشکان نظامی ماشاءالله‌رامورد معاینه قرار دادند ولی ادعای ویرا رد کرده او را سالم دانستند ، ماشاءالله همین که‌ازنظریه‌پزشکان اطلاع یافت ناگهان خود را از بالکن طبقه دوم بحیاط پرتاب‌کرد وبسختی مجروح شد ، مامورین نظام وظیفه ماشاءالله را به‌بیمارستان فرستادند و جریان را صورتمجلس کرده بکلانتری ۱۳ اطلاع دادند، از طرف کلانتری عین صورتمجلس بناحیه دادسرا فرستاده شد .

طفل گمشده ازبی غذائی در انبار مرده بود

دیروز مادری که ۲۰ روز قبل طفل دوساله‌خود را در محل کارش گم کرده بود جنازه بچه گم شده خورا در انباری پیدا کرد .

زهرا رضوی مادر این طفل در تحقیقاتی که بوسیله بازپرس‌کشیك ازوی انجام شد اظهار داشت:بعلت متارکه با شوهرم در کار گاهی‌کار میکردم و طفل دوساله خود محمدرا هر روز بمحل کارم‌میبردم ، در حدود ۲۰ روز قبل محمد را گم کردم وهرچه جستجو کردم‌نتوانستم ازبچه ام اطلاعی بدست بیاورم تا اینکه دیروز چند نفر عمله که‌برای مرتب کردن انبار فرسوده‌کارگاه مشغول کار بودند جنازه محمد را درزیر مقداری گونی کشف‌کردند.

پزشك قانونی ضمن معاینه از جنازه طفل تاریخ مرك را در حدود ۳۰ روز قبل اعلام کرد و اظهارنظر نمود طفل بر اثر ماندن زیر گونی وبی غذائی مرده است .

تاکسی نرده را شکست ووارد میدان‌شد

یکساعت پس‌از نیمه شب گذشته تاکسی شماره ٤١٩٨ برانندگی بالا آقادرحالیکه ازشمال بجنوب خیابان شاهپور در حرکت بوددر میدان شاهپور پس‌از شکستن نرده‌ها وارد میدان گردید .

دراین حادثه راننده تاکسی مجروح شد وتوسط مامو رین به‌بیمارستان منتقل گردید ،پرونده‌ایکه در کلانتری ٤ تشکیل شده بدادسرا فرستاده شد تاازراننده خسارت وارد به‌میدان اخذ گردد .

حوادث شمیران

*بعد از ظهر دیروز اتومبیل شماره ١٦٤٥٦ متعلق به آقای‌مهندس هدایت ،که راننده آن بنام حسین پشت فرمان بود پای چپ کودك ۷ ساله ای بنام عزیزالله گنجی را در نزدیکی باغ وحش زیر گرفت و شکست .

*دیروز بین عده ای از رعایای قریه «خمسین» واقع‌در نزدیکی‌سرخه حصار برسراختلافات‌ملکی زدوخوردی روی داد و در نتیجه۸ نفر بشدت مجروح شدند مجروحین دربیمارستان سینا بستری گردیدند و مامورین مسببین را دستگیر کردند .

*ساعت ۹ بعد از ظهر دیروز کامیون شماره ١٥٦٣٠ حامل یخ در تهران نو با عابری بنام بهروزبطرسیان تصادف کرده وبرا مجروح نمود . مجروح در بیمارستان شفا بستری گردید و راننده دستگیر شد وتحت تعقیب قرار گرفت .

خلاصه حوادث روز

در ۲٤ ساعت گذشته‌این‌عده‌درنتیجه حوادث مختلف درگذشته اند .

خفگی درحوض

احمدمروت‌پور یکساله و طاهرطهور فرزند باقر دوساله و نیمه درنتیجه افتادن درحوض وخفگی .

سوختگی

کبری فرزند خیراله‌دوساله‌درنتیجه سوختگی وسیع‌بدن

تصادف بااتومبیل

مرتضی زندی فرزند حاتم ۷ ساله تصادف بااتومبیل درجاده رباط کریم این حادثه ساعت ٦ بعدازظهر دیروز اتفاق افتاد ورانندهٔ اتومبیل‌نیزمتواری شد .

سقوط ازپشت‌بام

پروانه فیض فرزند حمید یکسال‌و نیمه‌سقوط ازپشت‌بام

دوحریق

دیروز در منزل حاجی اکبری در خیابان شاهپور کوچه وزیر دفتر ودر نانوائی سنگکی حسین عباسی درخیابان خراسان کوچه‌زیبا حریقی روی داد که وسیله مامورین اداره آتش نشانی خاموش گردید .

تصادف منجر بمرك

امروز مرد ٤٢ ساله ای بنام اکبر صادقی میوه‌واری که درحوالی بخش ۱۳ بر اثر تصادف با اتومبیل مجروح شده بود در بیمارستان سینا در گذشت و جنازه وی‌باداره پزشکی قانونی منتقل شد .

سرقت از سوپر مارکت

صبح امروز مامورین کلانتری ۲۲ یکی از نگهبانان «سوپرمارکت» راباتهام سرقت اموال فروشگاه مزبور بازداشت کردند .

دربازرسی از منزل متهم درحدود ۷۰هزار ریال‌اجناس مختلف‌با مارك «سوپر مارکت» کشف شد . دراین جریان یك راننده تاکسی نیز که بانگهبان همکاری میکرده دستگیر گردیده است .

دنباله حوادث، امروزدرصفحه ۱٤ چاپ شده است

۲۰۲۵۶۹ تلفن مستقیم سرویس حوادث

در ۲٤ ساعت گذشته :
۱۳ نفردراثرحوادث مختلف‌مجروح‌شدند

در ٢٤ ساعت گذشته ۸نفر باسامی احمد علی فرزند محمود آستارا علی‌پور فرزند علی ،صدیقه کفائی فرزند ابوالقاسم ، محمددیداری فرزند یداله ،خیراله گنجی فرزند عباس ، مرتضی مختاری فرزند یداله، مجیدفخرجو فرزند سیفاله و محمدباقر شاموردی فرزند حسین دراثر حوادث رانندگی و۵نفر باسامی یوسف رضائی فرزند رحیم ، حمیده شیرمحمدی فرزند حاج محمد، غلامرضا شکاری فرزند ابراهیم ،یداله فرجی فرزند فرج‌اله واحمد ترکمن فرزند محمد در نتیجه نزاع درتهران‌نو مجروح ودر بیمارستان سینا بستری گردیدند.

پیش بینی وضع هوا

پیش بینی وضع هوای ایران تا ظهر فردا طبق گزارش اداره پیش بینی کل هواشناسی بدین قرار است :

هوای تهران کمی ابری ، گاهی با مقدار بیشتری ابر و احتمالا رگبار پراکنده در شب پیش بینی میشود .

هوای سواحل دریای مازندران کمی ابری تا قسمتی ابری که بتدریج از سمت غرب برمقدار ابرها افزوده شده وبعدا همراه با بارندگی های‌پراکنده خواهد شد . هوای نواحی خوزستان و خلیج فارس کمی غبار آلود، هوای کوهستانهای شمالی ایران کمی ابری ودر غروب و شب هوا بامقدار بیشتری ابر و رگبارهای پراکنده، هوای کرمان و بلوچستان کمی تا قسمتی ابری هوای بقیه نقاط صاف تاکمی ابری پیش بینی میشود .

ضمنا درجه حرارت هوای نواحی شمال غرب ایران و غرب و سواحل بحر خزر کمی پائین خواهد آمد .

حداکثر درجه حرارت‌هوای شهرتهران درروز گذشته ۳۵ وحداقل‌آن ۲۶ درجه بوده است

گرمترین نقاطی که ایستگاه هواشناسی دارند در ۲٤ ساعت گذشته شهر آبادان با حداکثر ٤٦ درجه و خنکترین نقاط تربت حیدریه با حداقل ۱۱ درجه سانتیگراد بوده است .

از سینماها
امپایر
از فیلمها
دکترجونم
را انتخاب فرمائید

دکتر محسن هشترودی
درباره
پیوستگی منطق وریاضیات
سخن میگوید
وسعید نفیسی
تهرانی راپیش‌چشم میگشایدکه جوانان امروز ما هرگزآنرا ندیده‌اند
ودکتر محجوب یك‌کتاب خطی قدیمی راکه بقلم یکی از علماء عصر نوشته شده ودر بوته فراموشی مانده معرفی میکنند
دکتر سپهبدی دیباچه سفرنامه جالب وآموزنده‌ای را بصدذوق وظرافت رقم میزنند.
ومعیرالممالك از گنجینه خاطرات شورانگیز خود چشم‌اندازی ازبناهای آباد پنجاه سال پیش را به نظرگاه تهران امروز میکشد
اینها همه وگروهی دیگر ازصاحبان قلم چون:
هاشمی حائری- نیرسعیدی- دکتر باستان - دکتر شیفته- نادر نادرپور- عبدالله توکل - ناصر موفقیان - محمد زهری - ماه ملك‌بهار مهندس موجدی- محمدعلی معیری- دکتر محمود عنایت
وچندین نویسنده دیگر در تدارك پنجمین شماره
مجله ایران آباد
شرکت کرده‌اند
ایران‌آباد چشم وچراغ روشنفکران، استادان، معلمان، دانش آموزان، وخانواده‌های سالم وبابصیرتی است که به سلامت فکری ورشد معنوی فرزندان خود علاقه دارند واین هدف را فقط درمطبوعات آموزنده وهدایت کننده جستجو میکنند
شماره پنجم
ایران آباد
عصر امروز وصبح فردا درسراسر ایران منتشر میشود

در میتینگ حزب مردم درسه راه سیروس علم‌گفت:

ملت روز ۲۸ مرداد یك انتخاب عالی کرد

*** دکتر عمید گفت: مردم مبارزه کنید وامرشاهنشاه را درباره تامین آزادی انتخابات عملی سازید**

*** غلامرضا مجید گفت: دکتر اقبال حق ندارد کارمندان را منتظر خدمت کند**

ساعت‌هفت‌و نیم بعداز ظهر دیروز میتینگی ازطرفاهالی جنوب شهر در سه‌راه سیروس بنفع کاندیدا های حزب مردم تشکیل گردید .

دراین میتینك ابتدا آقای سلیمی طی سخنرانی مفصلی مطالبی پیرامون انتخابات ولزوم‌شرکت مردم درتعیین سرنوشت خود بیان داشت .

دکتر عمید :

سپس آقای دکترعمید خطاب‌بمردم جنوب‌شهر گفت: ماهمه آماده برای رسیدن بیك هدف هستیم ،پس فردا مقدرات شماو مامعلوم‌خواهد شد ابتداء که‌وارد این مجلس شدم صحبت از مولی‌علی‌بود ، منهم مطلب‌خودرا ازعلی شروع میکنم ،علی‌ابن‌ابوطالب ، در نهج‌البلاغه میفرماید : مردم ازترس ذلیل شدنوازوحشت خفت آن همیشه درگمراهی هستند، یعنی مردم مبادا بترسید، اگرترسیدید درذلت‌میمانید اگر هدفی دارید جلو بروید، شما تصمیم گرفته‌اید بامر شاهنشاه که انتخابات شروع میشود دراین امرو درتعیین سرنوشت خود شرکت کنید، بنابتوصیه علی‌علیه‌السلام ،نترسید و جلوبروید ،مولی علی‌میگوید :هرطور که‌شما باشید آنطور برشما حکومت می‌کنند ،بنابراین قدعلم‌کنید و در انتخابات شرکت نمائید .

اعلام جرم

پس‌از آقای دکتر عمید ،آقای غلامرضا مجیدکاندیدای حزب مردم از تهران گفت :

دکتراقبال اعلام‌میکند که‌تنها یازده نفرهیئت دولت ، دولت نیست، بلکه سیصدهزار نفرکارمندان دولت مسئول امور هستند ، درصورتیکه هرکدام‌از این کارمندان برخلاف خواستهای دولت عمل کند منتظر خدمتش میکنم، آقای جمال‌اخوی‌روی سخنم‌باشمااست من‌بنام یکی‌از کاندیدا های حزب‌مردم علیه‌دکتراقبال اعلام‌جرم میکنم .

سپس آقای‌علم دبیرکل حزب مردم چنین گفت :

تصادف عجیبی‌است که‌جلسه‌انتخاباتی و جریان انتخابات ، با ۲۸ مرداد تصادف می کند ، من معتقدم که ملت ایران یك انتخاب عالی دراین روز کرد یعنی شما مردم نشان دادید که قدر خدمتگزاری وقدر مردم خدمتگزار را میدانید خواه چنین مردی شاهنشاه شما باشد و خواه کوچکترین‌فرداز افرادمملکت.

جریان ۲۸ مرداد نشان دادکه ملت ایران در قضاوت خوداشتباه نمیکند . در آن روز پر جنب‌وجوش شما از همین نقاط جنوب شهر راه افتادید با یك آرزو و امیدی که در آن روز شاید بفکر ورزیده‌ترین اشخاص گود سیاست هم نمیرسد اول شما مردمی که احساس کرده بودید همه چیزتان را از دست داده‌اید ، شما مردمی که احساس کردید نوامیستان درخطر است‌براه افتادید و بعد قوای پلیس پس از آن قوای انتظامی و بالاخره مردم ایران از تمام نقاط مملکت با شما همقدم شدند و آن انتخاب عظیم و مهم را نمودید . همانطور که‌گفتم این انتخابی بودکه‌حتی ورزیده‌ترین مردان سیاسی هم تصورش رانکرده بودند ، شما هم اکنون در آستانه انتخابات هستید ، البته من نمی‌خواهم این انتخابات را باآن‌انتخاب عالی روز ۲۸ مرداد مقایسه کنم ، در حال حاضر دولت میخواهد از رقم درشتی که‌در صفحه آخرروزنامه اطلاعات نوشته میشود برای‌پیشرفت کار خودش در تهران استفاده کند، باین معنی که ایادی دولت دربین مردم جنوب شهر و شمال شهر میگویند ببینید که دولت در حال حاضر اکثریت را برده است شما چطور با وصف این دنبال حزب‌مردم هستید ، دولت حداقل چهار سال دیگر سر کار خواهد بود چطور دنبال دولت نمیروید ؟ شما باز با وصف این با این چهره های‌مصمم در اینجا گرد آمده‌اید و بطرف ما دست دراز می کنید آنها که در حساب سیاسی سری دارند ،میدانند که اکثریت ، اکثریت است بنابر این حزب مردم در اقلیت خواهدبود اما حساب شمابطور دسته جمعی‌غلط در نمی آید .بنظر من دلیل عمده استقبال شما از حزب مردم همان رقم بزرگی است که در روزنامه ها نوشته‌اند و همان رقم شما راوادار کرده که تصمیم بگیرید .نشان بدهید که مردمی‌آزاد و آزادی‌طلب هستید ، بهمین دلیل است که با این قدرت و با این روح آمده‌ایدو میگوئید ما میخواهیم به کاندیدا-های حزب مردم که از مردم هستند رای بدهیم .

من نمیخواهم الان در باره همه کاندیدا های حزب مردم صحبت کنم .

امیدوارم خود شما بپای‌صندوق-های رای بروید واگر علائم‌مخالفت را مشاهده کردید بگوش مردم ایران و بگوش شاهنشاه‌ایران که حکم عالیقدر تری بین مردم ودولت است برسانید بیش از این وقت شما رانمیگیرم .

دکتر الموتی در میتینك حزب ملیون گفت:

درهای حزب‌ملیون بعداز انتخابات‌هم باز خواهد بود

رئیس صنف درودگرگفت: وضع افراد صنف درودگرخوب نیست

عصر روز گذشته افراد اتحادیه های صنف درودگر در شورایعالی اصناف اجتماع کردند و بنفع‌کاندیدا های حزب ملیون تبلیغ کردند . در این اجتماع رئیس صنف درودگر صحبت کرد وی گفت شهرداری تهران بافراد صنف درودگر فشار میآورد از هر دکان در ماه سیصد و شصت ریال عوارض میخواهند این رقم برای افراد صنف درودگر قابل تحمل نیست وی تقاضا کرد که مامورین شهرداری درموردنحوه وصول عوارض قبلا با شورایعالی اصناف تماس بگیرند تا پس از حل موضوع از طریق شورای نسبت بپرداخت عوارض اقدام کردد آنگاه رئیس صنف درود گر گفت مسئله مالیات اصناف از طرف شورایعالی اصناف‌حل شده وواقعا از این لحاظ راحت‌شده‌ایم چقدر خوبست که شهرداری تهران‌نیز مانند وزارت دارائی با ما اصناف‌رفتار نماید رئیس صنف درودگر گفت‌وضع درودگری خوب نیست چوب گران است و دستمزد و کارگر افزایش یافته وباید در میزان عوارض‌شهرداری تجدید نظر شود وی گفت آقای کوشانفر همواره بدرد دل مارسیدگی میکند و نخست وزیر نیز بتقاضاهای ما رسیدگی کرده و ما باین دلیل‌به این آقایان رای خواهیم داد تا در مجلس نیز مدافع حقوق ما بشوند .

رئیس صنف درودگر درخاتمه‌گفت شاه عباس کبیر یك وقت درودگران را از پرداخت مالیات معاف داشت و امیدواریم شاهنشاه بزرك ما نیز به وضع ما توجه فرمایند .

نماینده الموتی

در این اجتماع آقای دکتر الموتی معاون نخست وزیر و نماینده رودبار الموت برای اصناف سخن گفت وی خاطر نشان کرد که بعد از پنجاه و پنج سال مشروطیت برای اولین بار دکتر اقبال اقداماتی برای رفتن نمایندگان تمام طبقات بمجلس معمول داشته است لیدر حزب ملیون این‌حق را باصناف داده است که دو نفر از نمایندگان آنان‌بمجلس برونداین امر بافراد کمك میکند که افراد مورد اعتماد خود را بپارلمان بفرستند تاازٔ حقوق آنان دفاع نمایند این وضع دیگر آن افرادی راکه فقط درموقع انتخابات ظاهر میشدند و پس ازخاتمه این کار بسویس و پیلاق میرفتند خاتمه داد در حزب ملیون بعد از انتخابات نیز باز خواهد بود روزهای یکشنبه نمایندگان مردم برای افرادی که به آنان رای داده‌اند سخنرانی خواهند کرد و وظایفی راکه انجام داده‌اند برای آنان تشریح خواهند نمود دکتر اقبال ضمن مسافرت بتمام نقاط ایران روی این مسئله مطالعه کرد که چه کسانی در نقاط مختلف مملکت مورد اعتماد مردم هستند و سپس همین افراد را برای نمایندگی دوره بیستم مجلس کاندید کرد آقایان کوشانفر و قبادیان مورد اعتماد جامعه اصناف هستند و بهمین لحاظ این دو نفر که سالیان دراز باصناف خدمت کرده‌اند وبین آنان محبوبیتی دارند کاندیدا شده‌اند و من اطمینان دارم که شما اصناف با آراء خود این آقایان وهمکاران آنها را بمجلس خواهید فرستاد همانطورکه آقایان کوشانفر و قبادیان بین‌شماها محبوبیت دارند سایر کاندیداهای حزب ملیون نیز دربین طبقات خودیك چنین وضعی دارند .

پس از آقای دکتر الموتی آقای کوشانفر صحبت کرد وی درباره همکاری اصناف سخن گفت و افزود که تمام افراد با احساسات بینظیری در انتخابات شرکت میکنند و به کاندیداهای حزب ملیون رای میدهند پس از آقای کوشانفر آقای محمدعلی مسعودی مطالبی درباره انتخابات و همکاری اصناف بیان داشت .

در نارمك

از ساعت ۷ بعد از ظهر دیروز اجتماع انتخاباتی در منزل آقای صدرائی در نارمك بر پا بود که عده‌ای از اعضای انجمن های‌محلی نارمك و ۳۰ نفر از کاندیدا های حزب ملیون آقایان محمد علی مسعودی - گرجی - احمد مهران حضور داشتند بدوا آقای سرهنك دیباج پس از خیر مقدم شرح مفصلی از خدمات آقای اکبر پور و خواسته های اهالی نارمك را متذکر شد .

آقای دکتر سیادت نیز در این زمینه شرح موثری ایراد نمود پس از بیانات ایشان آقای احمدمهران در تائید بیانات آقایان شرح‌مفصلی دایربه تشویق خادمین ایرادو سپس آقای محمد علی مسعودی‌طی بیاناتی از خدمات آقای دکتر اقبال که در مد ت۴۰ ماه زمام داری خود به کشور نموده ایراد کرد و وعده‌داد که خواسته های اهالی نارمك را در نزدیکترین فرصت‌انجام دهندمجلس در ساعت ۹ خاتمه یافت .

رئیس بانك بیمه ایران درگذشت

باکمال تاسف اطلاع حاصل کردیم که آقای جمسن فروغ رئیس بانك بیمه ایران که از کارشناسان بصیر و ما اطلا عدر قسمت‌بانکداری واقتصاد بود بعارضه سکته قلبی دارفانی را وداع گفت:

فقید سعید تحصیلات بانکی را در بلژیك بپایان رسانیده و سالها در آذربایجان و تهران مشغول خدمت بود .

کارمندان و روسای دوایرمختلف که با آن مرحوم همکاری‌داشته‌اند معتقدند که صداقت وامانت و اطلاعات وسیع او در اموراقتصادی وبانکی کم نظیر بوده است .

درگذشت وی درسازمان برنامه وبانك ملی که قبلا محل خدمت‌وی بوده و همچنین شرکت سهامی‌بیمه ایران با تاسف فوق العاده همراه بود .

مسافرت باروپا

صبح امروز آقای کاظمینی‌مدیر باشگاه بانك ملی ایران به هامبورك پرواز نمود .

آقای کاظمینی ازسازمان جوانان شهر هامبورك بازدید و سپس به اطریش خواهد رفت .

آقای کاظمینی هم چنین طبق دعوت کمیته المپیك ایطالیا برای تماشای مسابقات المپیك اوائل هفته آینده برم خواهد رفت .

امروز کنسرسیوم تنزل نرخ نفت را بررسی کرد

امروز هیئت مدیره شرکتهای عامل نفت برای بررسی تنزل نرخ نفت تشکیل جلسه داد.

هیئت مدیره شرکتهای عامل نفت در ضمن بوضع استخراج نفت خاموتولید انواع موادنفتی درماه ژوئیه رسیدگی کرد.

در فاصله ۱۰ تیرتا ۱۰مردادٔ یعنی‌در ماه ژوئیه شرکتهای عامل نفت ۳٫۸۹٫۶۰۰ تن‌نفت سنگین استخراج کرده است.

اطلاعیه سفارت افغانستان درتهران

امروز سفارت افغانستان درتهران ضمن اطلاعیه‌ئی اعلام داشت که آنسفارت‌در حفظ منافع‌مصردر ایران همانطور عمل‌خواهد کرد که‌سفارت افغانستان درقاهره برای حفظ منافع‌دولت‌شاهنشاهی اقدام می‌نماید .

خبرنگارما اطلاع میدهد که‌وظایف سفارتخانه های‌افغانستان درتهران‌و قاهره محدود بامور کنسولی ورسیدگی واقدام درباره‌تقاضاهای اتباع هرکشور درکشور دیگر خواهد بودو مطلقا درمسائل سیاسی دخالتی نخواهد داشت‌زیرا باقطع روابط اصولا امورسیاسی مطرح نیست .

حضرت‌هاراب‌حاخام‌یوسف‌حئیم‌اورشرگاء

وپیشوای اعظم روحانی یهود ایران

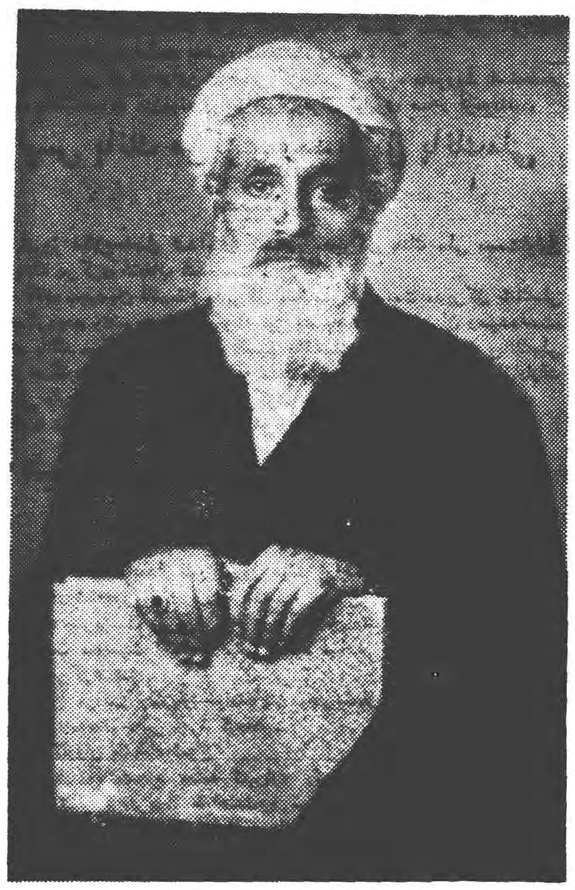

چون اعلامیه‌ای در مورد انتخابات بامضای ملا یدیدیا شوفط و ملاسلیمان کهن صدق که نامبردگان را (حاخام و پیشوای بزرك‌مذهبی یهود) معرفی کرده‌اند در مطبوعات منتشر شده‌است.

هر چند ملایدیدیا در کنیسای کورش با حضور عده زیادی از کلیمیان بتورات بزرك قسم خورد که هیچگاه چنین اعلامیه‌ای را امضاء نکرده است لذا بدینوسیله از محضر محترم عالی که دارای درجه‌فتوای و روحانیت از مراجع بزرك مذهبی یهود و علمای اعظم بیت‌المقدس میباشید استدعا میشود نسبت به استفتائیه ذیل نظر خود را مرقوم فرمائید .

۱ـ آیا ملا یدید و ملا سلیمان آنطور که ادعا شده است (حاخام) هستند و اجازه اجتهاد ازمراجع مذهبی دارند یاخیر ؟

۲ـ بر فرض که ملا یدیدیا بر خلاف قسم توراتی که خورده است اعلامیه مزبور را امضاء کرده باشد آیا صدور اعلامیه از طرف این‌شخص و ملاسلیمان کهن صدق ارزش مذهبی و اجتماعی داردیا خیر ؟

ملاسلیمان کهن (امضاء)

YOUSSEF HAIM
AUR CHARGA
TEHERAN - IRAN

Date 19

حاخام یوسف حییم اور شرگا
دارای گواهینامه عالی فتوی و روحانیت
از علمای معظم بیت‌المقدس

تاریخ ۱۳۳۸/۵/۱۹

בס"ד

יוסף חיים אור שרגא
מוסמך מגאוני ורבני עיר־הק ירושלים
רב ומורה צדק בעיר הבירה תהראן

תאריך

بنام خداوند بزرگ

در جواب‌مرقومه فوق

بدینوسیله اعلام میکنم که ملا یدیدیا شوفط و ملاسلیمان کهن صدق اجازه اجتهاد از طرف‌مراجع صلاحیتدار مذهبی یهود ندارند و صدور اعلامیه بعنوان خاخام و پیشوای مذهب یهود از ناحیه ایشان در روزنامه اطلاعات شماره ۱۰۲۷۷/۲ دائر به معرفی آقای‌جمشید کشفی بی ارزش‌و خارج از حدود صلاحیت نامبردگان میباشد

יוסף חיים אורשרגא Youssef Haim Ourcharga
اورشرگا
یوسف حییم

آـ۱۹۳۷۲

ورود

- آقای دکتر ضیاء ابراهیمی از اروپا
- حضرت آیت‌اله حاج شیخ بهاءالدین محلاتی از مشهد .

خروج

- آقای دکتر محمد علی رحمتی استاد دانشگاه به اروپا
- آقای حبیب‌اله پناهی نماینده سابق مجلس شورایملی به اروپا
- آقای مهندس هاشم خلیقی رئیس اداره آموزش وزارت راه‌به اروپا
- آقای حسین مینوئی به فرانسه
- آقای شعبان جعفری رئیس باشگاه جعفری به اروپا

آخرین تغییرات برنامه سینماها

تراس سینما نیاگارا
آخرین تلاش (دوبله بفارسی)
شروع : ۷٫۳۰ ـ ۹٫۳۰ بعد از ظهر

سینما مشعل
آخرین پل (دوبله بفارسی)
شروع : ۱۰٫۳۰ صبح ـ ۲٫۳۰ ـ ۶٫۳۰ ـ ۸٫۳۰ بعد از ظهر

شماره خبرنگاران خارجی درتهران افزایش یافته است

برای تهیه گزارشهائی از جریان انتخابات‌ایران وبخصوص انتخابات تهران درظرف‌چندروز اخیر خبرنگاران چندین روزنامه بزرك امریکائی و اروپائی بتهران آمده‌اند . روزنامه‌های بزرك مانند نیویورك‌تایمز نیویورك هرالدتریبون ولوموند وخبرگزاریهای مختلف بهترین خبرنگاران خودرامامور تهیه گزارش‌درباره انتخابات ایران کرده‌اند .ضمنارادیو انگلستان (بی‌بی‌سی) نیزیك‌خبرنگار بتهران فرستاده است گزارش این خبرنگار هفته‌آینده در سرویسهای خبری رادیوانگلستان پخش خواهد شد .

از سینماها

امپایر

از فیلمها

دکتر جونم

را انتخاب فرمائید

آـ۱۹۵۳۸

افتتاح تلفن کاریر استان کرمان

سخنگوی وزارت پست و تلگراف و تلفن امروز بخبرنگار ما گفت که ساعت ده صبح امروز ارتباط تلفن کاریر بین کرمان - بم - سیرجان - رفسنجان ـو جیرفت با حضور آقایان روسای ادارات و قاطبه اهالی بنام نامی اعلیحضرت همایونی افتتاح شد و بهره برداری از آن آغاز گردید .

نرخ مکالمه تلفنی بین کرمان بم برای ۳ دقیقه و کسر ۳ دقیقه ۲۱ ریال و بین کرمان و سیر جان ۲۲٫۵۰ دینار و بین کرمان و رفسنجان ۱۸ ریال و بین کرمانو جیرفت ۲۷ ریال تعیین گردید .

تبریکات

در این هنگام که فرمان همایونی دائر بر آزادی انتخابات شرفصدور یافته است شایسته است که ملت از موهبت و عنایات ملوکانه حد اکثر استفاده مطلوبه را به نفع ملت و مملکت بنماید و فردی با ایمان و شاهدوست وخدمتگذار برای نمایندگی خود انتخاب نماید ، لذا ارامنه تهران جناب آقای **فلیکس‌آقایان** را که واجد کلیه خصائص مطلوبه میباشند برای نمایندگی دوره بیستم قانون گذاری انتخاب و مورد تقدیر وپشتیبانی کلیه افراد ارامنه تهران میباشد و بدینوسیله پشتیبانی کامل خود را از این مرد شریف ووطن پرست وشاهدوست و لایق‌اعلام‌موفقیت معظم‌له را در راه خدمت به ملك و ملت و شاهنشاه از خداوند متعال مسئلت دارند .

هیئت رئیسه اتحادیه صنف اغذیه فروش تهران وتوابع
آرداشس مانوکیان ـ آزاد طهماسیان ـ سیمون مرادیان ـ هاروطون هاروطونیان ـ سون وارطانیان
آـ۱۷۱۰۱

جناب آقای دهقان استاندار معظم گیلان

انتخاب جنابعالی را بنمایندگی مجلس شورایملی بجنابعالی و هم‌میهنان عزیز رضائیه تبریك عرض مینمایم. **لطف‌الله مردانلو**

به‌گرجی نماینده‌واقعی فرهنگیان‌وروشنفکران کشوررأی‌دهید

اطلاعات

سه‌شنبه بیست‌ودوم صفرالمظفر ۱۳۸۰ـ شانزدهم‌اوت ۱۹۶۰ — سال سی‌وپنجم ـ شماره ۱۰۲۸۳

سفیر ایران دربغداد بحضور شاهنشاه رسید

درساعت دمونیم بامداد امروز آقای یداله عضدی سفیرکبیر ایران‌در بغداد درکاخ‌سفید سعدآباد بحضور شاهنشاه رسید .

سفیرکبیر ایران دراین شرفیابی گزارشی از حوزه ماموریت باستحضار رسانید واعلیحضرت درزمینه روابط ایران‌وعراق اوامری صادر فرمودند .

رئیس بانك مرکزی ومدیرکل بانك‌ملی تعیین شد

امروز اطلاع‌حاصل شدآقای کاشانی مدیرکل بانك ملی بسمت‌اولین رئیس‌بانك مرکزی انتخاب شده‌است .

آقای مجیدیان قائم‌مقام مدیرکل بانك‌ملی نیزبسمت مدیرکل بانك‌ملی انتخاب‌گردیده وتصویب نامه‌مربوطه نیز بتصویب هیئت‌وزیران رسیده‌است. روسای بانك مرکزی وملی‌برای تقسیم بانك‌ملی‌بدوبانك مرکزی وبانك‌ملی یکسال همکاری خواهند کردوطی این مدت برحسب وظایفی که‌هریك ازادارات بانك‌ملی دارد آنهارا بین دوبانك مرکزی‌و ملی تقسیم خواهند نمود .

ساعت ده ونیم بعدازظهر امروز

هیئت ورزشکاران ایرانی، برم اعزام میشوند

ساعت دمونیم بعداز ظهر امروز هیئت ورزشکاران ایرانی مرکب از۲۵ ورزشکار دررشته‌های وزنه‌برداری ،کشتی، بوکس، دوومیدانی ، تیراندازی باتفاق هفده سرپرست ،مربی ، داور برم‌اعزام خواهند شد .

دیشب بمناسبت اختتام اردوی المپیك مراسم جالبی‌دردانشکده افسری محل اردو برگزار شد .

دراین مراسم جمعی‌از خوانندگان وهنرمندان رادیو تهران‌نیز برای مدعوین برنامه‌های جالبی اجرا کردند .

کاروان باشگاه شعاع

ازطرف آقای‌شجاع معتمد شیرازی رئیس‌باشگاه شعاع نیز کاروانی مرکب از۲۵نفر برم‌عزیمت خواهندنمود سرپرستی این کاروان‌بعهده آقای شعاع‌میباشد این کاروان یك پزشك و یك‌آشپزنیز بهمراه دارند .

اهداء کتاب بکتابخانه شهرداری

بقرار اطلاع مقداری کتاب که قبلا از طرف شورای کتاب کودك در امریکا فرستاده شده بود توسط کتابخانه ملی تهران به کتابخانه شهرداری تهران اهداء گردیده است .

برادران امیدوار در آرامگاه

صبح‌امروز برادران امیدوار طبق برنامه تنظیمی سازمان تندرستی‌جوانان تاج‌گل‌زیبائی نثار آرامگاه رضاشاه فقید نمودند وپس‌از ادای‌احترامات لازم آرامگاه را ترك وبیازدید از خیابانهای تهران پرداختند .

نمودار انتخابات دوره بیستم

تاآخروقت امروز

ما همه روز آخرین نتیجه موفقیت های دو حزب و همچنین منفردین را در این جدول منعکس میسازیم. تنها نمایندگانی در این نمودار بحساب آمده‌اند که کار انتخابشان پایان یافته و اعلام گردیده است .

	ملیون	مردم	منفردین
	۹۵	۴۴	۳

حزب ملیون

۱ـعلی طباطبائی ۲ـعبدالله دشتی ۳ـدکتر سید حسن مصطفوی ٤ـ محمد باقر برومند ٥منوچهردیهیم٦ـ دکتر ابوالقاسم تفضلی ۷ـ میرهاشم شمس ۸ـدکتر قاسم‌رضائی ۹ـدکتر یدالله ظفری ۱۰ـمحمودذوالفقاری ۱۱ ـدکترمصطفی الموتی ۱۲ـدکتر موسی عزیزی ۱۳ـ ستاردلیری ١٤ـ دکتر ابراهیم‌یاد ۱۵ـدکتر موسی آیت‌الله‌زاده اصفهانی ۱٦ـحسن‌اوحدی ۱۷ـ محسن بکائی ۱۸ـسید جلال شادمان ۱۹ـ غلامحسین مستوفی ۲۰ـ باقر بوشهری ۲۱ـ مرتضی‌حکمت۲۲ـ سعیدمهدوی ۲۳ـ دکترشمس‌الدین‌ابوالهدی۲٤ـدکتر موسوی ۲۵ـمحمود جلیلی۲٦ـدکتر محمد حسن مرشد۲۷ـ ازدری ۲۸ـ نعمت الله خان‌اکبر ۲۹ـ محمود محمودی ۳۰ـ عبدالله پاکروان ۳۱ـ محمد کشاورزیان ۳۲ـدکتر سامی راد ۳۳ـکیهان‌یغمائی ۳٤ـرضا کدیور ۳۵ـاحمدقریشی ـ۳٦ـفتح‌اله مافی ۳۷ـاحمد افخمی ۳۸ـدکترماشاءاله شجاع ۳۹ـ حاج صالح‌شاطری ٤۰ـسیدمحمدعلی موسوی معین‌زاده٤۱ـ دکتر خلیل ضیائی ٤۲ـدکتر میرحسینی٤۳ـامیدسالار ٤٤ـ محمد حسین خلفی ٤۵ـسرهنك اسماعیل آرمین٤٦ـدکتر مرتضی‌قلی‌کیان ٤۷ـدکتر کریم پاشابهادری ـ٤۸ ـحاج‌سیدصادق‌میرشهیدی٤۹ـ محمد صمیمی ۵۰ عزت‌الله مجید۵۱ـجهانگیر سرتیپ‌پور۵۲ـ دکتر احمد ولوق‌مستوفی۵۳ـ دکتر هوشنك‌شهاب فردوس ۵٤ـمحمد حسین‌فرحی۵۵ـحسین‌میرعمادی ۵٦ غلامرضا حکیمی ۵۷ ـحسینعلی هیراد ۵۸ دکتر حبیب دادفر ۵۹ـ محمود بهمنیار ٦۰ـاسدالله موسوی‌ماکوئی٦۱ـ قلی امیرلك٦۲ـخانلر قرجلو ٦۳ ـدکتر عبدالباقی نواب٦٤ـامیرکیوان ٦۵ـعبدالعزیز فاضلی ١٦٦ابوالحسن‌رضوی٦۷ـ ابدال‌بختیاری٦۸ـسرتیپ‌صفاری٦۹ـ حاج‌روح‌الله قاضی‌زاده ۷۰.حسین‌جرجانی۷۱.حسام‌الدین‌خسروپرویز۷۲.سرلشگر بازنشسته هاشمی حائری ۷۳ـ زین‌العا بدین انصاری ۷٤ـدکتر محسن‌سیاح ۷۵ـ محمد میرهادی ۷٦ـ فضلعلی هدی ـ ۷۷ـ عبداله توماج ۷۸ـ حاجی سید مجتبی ملك ۷۹ـ محمد باقر نیری ۸۰ـ مهدی صدر زاده ۸۱ـ دکتر جهانگیر آموزگار ۸۲ ـمهندس علی حبیب۸۳ ـدکتر علی‌اکبر حکیم شوشتری ۸٤ ـعزت‌اله ایلخانی پور ۸۵ـجلال‌خاوری ۸٦ـ فضل‌اله‌کاسمی۸۷ـ مصطفی خجسته ۸۸ـعلی دهقان ۸۹مصطفی ذوالفقاری۹۰ـ حسین پاشاامیرفلاح ۹۱ـ علی‌هاشمی ۹۲ـ رضا آصف ۹۳ـ علی اردلان ۹٤ـ دکتر فریدون معتمد وزیری۹۵ـبسیج خلخالی

حزب مردم

۱ـجواد دریابیگی ۲ـدکتر سعید حکمت ۳ـعلی‌اکبر جلیلوند ٤ـسائر یغمائی ۵ـهلاکوراسبد٦ـحسین یوسفی ۷ـدکتر محمد حسین اسدی۸ـ دکتر اصلان افشار۹ـ پرویز یار افشار ۱۰ـمحسن طاهری ـ۱۱ـدکترمحمودضیائی۱۲ـدکتر تقی‌تفضلی ۱۳ـ عبدالله ایلخانی ۱٤ـهوشنك مقدم ۱۵ـ محسن مرآت اسفندیاری ۱٦ـامان‌الله ریگی ۱۷ـ اسماعیل اکبر ۱۸ـکریم طهماسبی ۱۹ـ احتشام‌الدوله قراگزلو ۲۰ـ غلامحسین‌فخرطباطبائی ۲۱ـ مهندس عبدالعلی دهستانی ۲۲ـ مهندس جمال گنجی نیشابوری ۲۳ ـملکشاه ظفر مختیاری ۲٤ـ عزیزاعظم‌زنگنه۲۵ـمحمد عباسی۲٦ـحاجی‌احمد عامری ۲۷ـسیدمحمدعلی مرتضوی ۲۸ـ مهندس ناصر بهبودی ۲۹ - امیر رستم بختیاری ۳۰ـ عنایت‌اله نصیری ۳۱ـ علی محمد غضنفری ۳۲ـ محمد علامه آل‌وحیدی ۳۳ـ دکتر عباس‌حاتم ۳٤ـ سلطان مراد بختیار ـ ۳۵ اسماعیل قوامی۳٦ـ محمد کاظم دستغیب ۳۷ـ علی قوام ۳۸ـحبیب‌اله ملك‌زاده ۳۹ـابراهیم پردلی ٤۰ـ محمد رزاق زاده٤۱ـ اسداله علم٤۲ـ هوشنك صمصام ٤۳ـزیادستر ك‌دره شوری ٤٤ـ حبیب الله‌امام مردوخ

منفردین

۱ـ رضا صراف زاده ۲ـ محسن فریور ۳ـ سردار فاخر حکمت

اهالی محترم تهران

امروز بعضی از مغرضین شایع کرده بودند که ,آقایان سید فتح‌الله فرود واسدالله رشیدیان از نامزدی وکالت تهران کناره‌گیری کرده‌اند بدین وسیله باطلاع عموم میرسانیم که طبقات مختلف مردم تهران آقایان نامبرده را نامزد واقعی خود دانسته وبرای پیروزی آنها نهایت کوشش ومجاهدت‌را خواهند نمود.

بامضای جمع کثیری ازاهالی محلات جنوب، شرق، غرب وشمال تهران وطبقات اصناف وکارگران.

آمار قبول شدگان درکنکورهای زبانهای خارجه

ظهر امروز از طرف اداره اعزام دانشجویان بخارج آمار قبول شدگان در کنکور های زبانهای انگلیسی و فرانسه ، ایتالیائی ، ترکی بشرح زیر در اختیار خبرنگار ما گذارده شد .

در آزمایش زبان انگلیسی ۷۲۲ نفر داوطلب بود و جمعا ۲۷٤ نفر در کتبی و شفاهی قبول شدند .

در آزمایش زبان فرانسه ۸۰ نفر داوطلب و جمعا ۵۳ نفر در کتبی و شفاهی قبول شدند .

در آزمایش زبان ترکی از میان ٤٤ نفر داوطلب ۲۵ نفر در کتبی وشفاهی قبول شدند .

در آزمایش زبان ایتالیائی ٤ داوطلب وجود داشت که هر چهار نفر قبول شدند .

ساعت ۸ صبح امروز امتحانات داوطلبین آغاز و ساعت ۱۲ ظهر نتیجه امتحانات اعلام گردید .

ازفردا اخذرای در تهران شروع میشود

بقیه از صفحه اول

خودرا در ظرف چند روز گذشته به اینکار اختصاص داده اند .

کارت میدهند

آقای خستو اعلام کرد که‌برای ورود کلیه افراد به حوزه های انتخاباتی کارت لازم است‌این کارت ها از طرف انجمن نظار تهیه‌گردیده وبه تمام افرادی که تقاضا کرده‌اند تحویل شده است

سخنگوی انجمن گفت هر یك از احزاب و دستجات ومنفردین‌هفتاد ویك نماینده تعیین کرده اند و انجمن‌مشغول تنظیم‌لیست‌نمایندگانی است که‌از طرف احزاب ودستجات ومنفردین معرفی شده است

نامه منفردین

آقای خستو در باره نامه منفردین گفت تصمیماتی که انجمن در امر انتخابات گرفته بر طبق مقررات قانون است واین تصمیمات قانونی بهیچوجه قابل تغییر وتبدیل نیست وقانونا انجمن الزامی بصدور پاسخ نامه آقایان منفردین ندارد.

قضات دادگستری

آقای خستو گفت هفتاد و یك نفر نمایندگان قانونی انجمن نظار تعیین ردیده‌اندواز صبح‌فردابرسر کارخود میروند وی افزود که این عده از میان قضات دادگستری و کارمندان عالیرتبه وزارتخانه ها و بازنشستگان انتخاب گردیده اند

عکس شناسنامه ها

از آقای خستو سئوال شد که‌آیا هنگام اخذ آراء بعکس شناسنامه ها توجه خواهد شد ودر صورتیکه شناسنامه ای فاقد عکس باشد چه وضعی پیش خواهد آمد آقای‌خستو گفت طبق تصمیم انجمن نظار و مطابق رسم معمول شناسنامه هاباید دارای عکس باشند ولی عدم عکس در شناسنامه نیز موجب اشکال‌برای رای دهنده نمیشود ولی خصوصیات رای‌دهنده بایدبامندرجات شناسنامه حتما مطابقت داشته باشد .

اخذ رای

اخذ آراء در تهران از ساعت۷ صبح فردا آغاز میشود مدت سه‌روز در تهران ادامه خواهد داشت وهمه روزه در دو نوبت صبح‌از ساعت ۷ الی ۱۱ و بعد از ظهر از ساعت۳٫۵ الی ۷بعداز ظهر صندوقها برای ریختن آراء آماده خواهد بود

آخرین خبرها بعداز ظهر

عکسبرداری ازپایگاه موشك شوروی

نیویورك ـ۱٦ اوت ـرویتر ـ مجله «ترو» در شماره امروز خود مینویسد که یك هواپیمای یو- ۲ آمریکائی تا ۷۰ میلی مسکو رفت و از پایگاههای موشکی بسیار مخفی شوروی عکسبرداری کرده است . این هواپیما قبل از هواپیمای فرانسیس پاورز به شوروی رفته بود .

تلفات سیل مانیل بصدنفر رسید

مانیل ـ۱٦ اوت ـ یونایتد پرس ـ تلفات سیل در ناحیه مرکزی فیلیپین تا حال به صد نفر مقتول و نا پدید رسیده است . هزاران نفر نیز بیخانمان شده و در حال گرسنگی بسر میبرند . خسارت هنگفتی به اهالی وارد شده است .

حمله شدید مسکو به هامرشولدوچومبه

لندن- ۱٦ اوت ـ آسوشیتد پرس ـ مقارن با اعلام عدم اعتماد لومومبا نسبت بدگ هامر شولد ، مطبوعات و رادیو های شوروی نیز حملات خود را بر دبیر کل سازمان ملل تشدید کرده‌اند . قرار است اختلافات دگ ـ هامرشولد و لومومبا در شورای امنیت مطرح گردد . امروز رادیو مسکو گفت بنظر میرسد اگر مردم کنگو میخواهند نظم وقانون را در کشور خود بر قرار سازند و تمامیت ارضی خود را نیز بدست آورند ، باید ازسازمان ملل متحد چشم پوشی کنند . رادیو مسکو گفت سازمان ملل متحد نتوانسته است در مورد کنگو اقدام جدی کند ولی مردم کنگو شاید بتوانند با کمك غنا گینه ، جمهوری متحده ، مراکش و سایر کشور های آفریقائی ، نظم را در کشور خود بر قرار سازند . رادیو مسکوسپس دولت چومبه را در ایالت کاتانگا عروسکی در دست بلژیکیها نامید و گفت چومبه و اربابان او میکوشند علیرغم تصمیم شورای امنیت ، کاتانگا را از بقیه کنگوجداکنند.

۱۰ نماینده جدید

بقیه از صفحه اول

نماینده بیرجند

خبرنگار ما در مشهد تلفنی گزارش داد عصر دیروز قرائت‌آراء در بیرجند پایان یافت ودر نتیجه آقای اسداله علم دبیر کل حزب مردم با اکثریت آراء بنمایندگی مردم این شهرستان انتخاب‌گردید نفر دوم آقای خزیمه علم شناخته شد .

نماینده نقده

طبق گزارش خبرنگاران ما در اشنویه و نقده قرائت آراء درنقده عصر دیروز پایان یافت واز مجموع ۱۱۵۴۹ رای ماخوذه آقای‌پاشاخان امیر فلاح کاندیدای حزب ملیون با اکثریت آراء به نمایندگی مردم این شهرستان انتخاب شد .

نماینده اراك

خبرنگار ما در اراك گزارش داد عصر دیروز گذشته قرائت‌آراء در اراك پایان یافت وآقای علی هاشمی کاندیدای حزب ملیون با اکثریت ۱۲۹۳۱ رای نماینده این شهرستان درمجلس شورایملی اعلام شد .

نماینده فیروز آباد

خبرنگار ما در شیراز تلفنی‌اطلاع داد عصر دیروز قرائت آراء در فیروز آباد فارس پایان یافت و در نتیجه آقای زیاد سترك دره شوری کاندیدای حزب مردم با اکثریت ۷۹۵۷ رای به نمایندگی مجلس انتخاب شد آقای مهندس شهباز کشکولی کاندیدای حزب ملیون‌با ۵۹٦۳ رای نفر دوم شناخته شد .

نماینده نجف آباد .

خبرنگار ما در اصفهان تلفنی‌اطلاع داد قرائت آراء در نجف آباد ظهر امروز پایان یافت و در نتیجه آقای هوشنك صمصام کاندیدای حزب مردم با اکثریت آراء بنمایندگی مجلس انتخاب شد .

نماینده خلخال

خبر نگاره ا در تبریز تلفنی اطلاع داد قرائت آراء در خلخال ظهرامروز پایان یافت و از مجموع ۱۸٤۵٦ رای ماخوذه آقای بسیج‌خلخالی کاندیدای حزب ملیون با اکثریت آراء انتخاب شد .

نمایندگان سنندج

خبرنگار ما در سنندج تلفنی گزارش داد ساعت ۱۰ شب گذشته قرائت آراء در سنندج‌پایان یافت و در نتیجه آقایان رضا آصف کاندیدای حزب ملیون بااکثریت ۱۹٦۸۹ رای و عباسقلی اردلان کاندیدای حزب ملیون با اکثریت ۱٦۸۸۱رای‌بنمایندگی‌مجلس‌انتخاب شدند .

نمایندهٔ پاوه

طبق گزارش تلفنی خبرنگار ما در سنندج عصر دیروز قرائت آراء در پاوه پایان یافته و آقای حبیب‌اله امام مردوخ « امام جمعه » کاندیدای حزب‌مردم‌بااکثریت آراءبنمایندگی مجلس انتخاب شده است.

نماینده مریوان

گزارش تلفنی خبرنگار ما در سنندج حاکی است که عصردیروز قرائت آراء در مریوان پایان‌یافته و بقرار اطلاع آقای دکتر فریدون معتمد وزیری کاندیدای حزب‌ملیون نمایندگی‌مجلس انتخاب‌شده‌است.

دکتر ضیاءابراهیمی

(متخصص اطفال) ازمسافرت اروپا مراجعت نمود.

آـ۱۷۱۸۱ ۱ـ۲

روزنامه‌دیپلمات

چهارشنبه‌ها خواندنی‌است

صورتمجلس انجمن کلیمیان‌تهران

درجلسه پنجشنبه بیستم مرداد ماه ۱۳۳۹ که‌در ساعت ۲۲باحضوراعضای انجمن کلیمیان تهران تشکیل شد تصمیمات زیر باتفاق آراء اتخاذ گردید.

۱ـ چون مشاهده شد از طرف عده‌ای که در انجمن کلیمیان‌تهران هیچ سمت‌و عنوانی ندارند اعلامیه‌ای در روزنامه اطلاعات روز پنجشنبه ۲۰مرداد ماه ۱۳۳۹ بشماره ۱۰۲۸۰ تحت عنوان

« تکذیب ورداعلامیه منتسب بانجمن کلیمیان تهران »

و چند اعلامیه دیگر درج و منتشر شده است باعث‌کمال تاسف‌وتعجب گردید که‌عده‌ای باسوءنیت سعی‌و کوشش مینمایندحقیقت‌را بایمال و خدمت خدمتگزاران رابا مشوب کردن اذهان عمومی و انتشاراین‌قبیل اعلامیه ها برای کاندیدای خود استفاده نمایند.

۲ـ انجمن کلیمیان تهران در تاریخ ۹مرداد ماه ۱۳۳۹ باکثریت تام‌وبانهایت صداقت و ایمان برای حفظ حیثیت یهودیان‌ایران طبق اعلامیه‌ای که‌عین آن بصورت کلیشه برای اطلاع عموم درج میشودجناب آقای مرادیه رانامزد نمایندگی دوره بیستم قانون‌گزاری اقلیت یهود ایران معرفی وانتخاب معظم‌له را توصیه نموده‌است انجمن تصمیم قبلی‌راکه‌در جراید اطلاعات بشماره ـ۱۰۲۷۰ و کیهان بشماره ۵۱۲۳ آگهی شدتائید و انزجار خودرا نسبت باعلامیه های منتشره اعلام وانتخاب جناب‌آقای مراد اریه‌راکمافی‌السابق بعموم همکیشان توصیه مینماید.

انجمن‌کلیمیان تهران

دکتر عنایت‌اله منتخب — یعقوب‌بسهیم — ایوب‌الیهو — روح‌اله مناسیان

نورالله نور افشان — منصورت‌اله منتخب تهرانی — ابراهیم باغدار — حاج ابراهیم اسحق‌پور

جناب آقای علم رهبر عالیقدر حزب مردم

حس شاهدوستی و وطن پرستی از دستورات مذهبی و اولین شعار جامعه کلیمیان ایران است که از زمان کورش کبیر تا این تاریخ راهنمای این قوم بوده است بهمین جهت عناصری که با این صفت خو گرفته اند و در تاریخ زندگی اجتماعی و سیاسی خود از این شعار مقدس و سنت باستانی منحرف نشده اند همیشه از طرف کلیمیان تشویق شده اند .

آقای مراد اریه واجد این صفات و باعث سر بلندی و افتخار کلیمیان ایران میباشند .

جامعه کلیمیان ایران مراتب سپاسگذاری خود را از این حسن انتخاب و کاندید نمودن ایشان بانجناب‌عرض و امیدوار است معظم له در انجام نیات مقدس شاهنشاه و خدمات عمومی بیش از پیش توفیق یابند .

انجمن کلیمیان تهران

دکتر عنایت‌اله منتخب — یعقوب‌بسهیم — ایوب‌الیهو — روح‌اله مناسیان

نورالله نور افشان — منصورت‌اله منتخب تهرانی — حاج ابراهیم اسحق‌پور — ابراهیم باغدار

۱ـ۱۹۳۷٤

از۲۵ـتا۲۸ مرداد

مجله جوانمردان درشصت صفحه صبح جمعه منتشر می شود با ۵ ریال مجله جوانمردان را خریداری ومطالعه نمائید ۱ـ۳ آـ۱۷۲۱۹

یك خانم آموزگار

بانو آذرمیدخت کوشیاری ساکن تهران

در این هفته برنده جایزه‌ای از جوایز سیصد هزار ریالی بلیطهای هفتگی بخت آزمائی که با دریافت این جایزه نیت خیر خود را نیز بثبوت رسانده قسمتی از آنرابرای کمك بهزینه همسرشان اختصاص دادهاند

برای اطلاع مسافرین محترم اروپا

که مایلند بااتومبیل شخصی بایران مراجعت کنند

چون بسیاری ازمسافرین محترم اروپا باین شرکت مراجعه واظهار علاقه میفرمایند که ازاتومبیلهای انحصاری این شرکت:

هیلمن هامبر سن‌بیم

درایران معامله ودر اروپا تحویل بگیرند لذا این شرکت ترتیبی داده‌است‌که علاقمندان محترم بتوانند اتومبیل مطلوب خودرا ازبین عالیترین وباصرفه‌ترین اتومبیل های جهان:

(هیلمن هامبر سن‌بیم)

باشرایط بسیار سهل ومناسب‌انتخاب ودر هریك ازکشورهای اروپاکه مایل باشندتحویل بگیرند.

شرائط سهل- بهای غیرقابل رقابت ـ گردش وسیاحت بدون کرایه در تمام نقاط اروپا وصرفه جوئی کرایه مراجعت بایران از مزایای این معامله وفرصت بسیار نیکوئی برای مسافرین محترم اروپا میباشد.

برای اطلاع بیشتر از شرایط معامله وتحویل به نمایند انحصاری:

شرکت‌سهامی‌ایران‌وغرب‌خیابان‌شاهرضا تلفن ٤٤۱۱۷ـ٤٤۱۱۸ مراجعه فرمائید.

ROOTES

آـ۱۹۲۳٦