اطلاعات

چهارشنبه ۱۹ شهریورماه ۱۳۵۴ـ شماره ۱۴۸۰۶
تکشماره ۱۰ ریال

۲۴ صفحه

تا پایان ماه :

ده‌هزار شماره تلفن جدید واگذار میشود

درصفحه ٤

نتیجه نظرخواهی روزنامه اطلاعات از صدها استاد، دانشجو، فرهنگی و صاحبنظران درباره کنفرانس آموزشی رامسر

قطعنامه پیشنهادی خوانندگان اطلاعات

در قطعنامه پیشنهادی رامسر

۲۵ هزار دانشجو از قلم افتاده‌اند

درصفحات ۵ و ۲۱

گزارش مستقیم از میدان جنگ مسلمانان و مسیحیان

جنگ تن به تن در قلب لبنان

- ۳۰۰ مسلمان و مسیحی تاکنون کشته شده‌اند
- از آسمان گلوله و بمب میبارد دهها مغازه متعلق به مسیحیان و مسلمانان منفجر شد
- خیابانها را سنگر های شنی پوشانده‌است

درصفحه ۲

اسخ تهیه کنندگان فیلم های فارسی :

فیلم خارجی مبتذل‌تر از فیلم فارسی است

درصفحه آخر

کشف «انبار زهر» سیادر امریکا

★ سم هائی که سیانگهداری میکند شامل مقدار زیادی زهر های خطرناك و ازجمله زهرمارکبرا است که قرار بود برای قتل های سیاسی مورد استفاده قرار گیرد

- میزان سم های انبار شده برای کشتن ۱۰ هزار نفر کافی است

درصفحه ٤

کمیته ملی حمایت از مصرف کننده اعلام کرد :

در نوشابه های غیرالکلی مواد خارجی دیده میشود

درصفحه آخر

مدیر کارخانه مولن روژ به زندان افتاد

اعتراض کنفرانس پزشکی رامسر

باتومبیل های ساخت ایران

موتور مدل قدیم سوار میکنند

درصفحه ۲۱

پاسخ کامل ششم نهائی سئوالات

درصفحه ۱۷

تشکیلات وصول مالیاتها تغییر میکند

تهران ۳۰۰ حوزه تخصصی مالیاتی خواهد داشت

درصفحه ۳

- بزرگترین گرانفروش اصفهانی به بیسابقه ترین مجازات محکوم شد
- زنان و دانشجویان در ۳۰ منطقه تهران با گرانفروشی مبارزه میکنند .
- یك عمده‌فروش لوازم یدکی به چهارماه و نیم زندان و پرداخت ۴۰۰ هزار ریال جریمه محکوم شد

درصفحه ٤

۱۰۰ هزار نفر مشمول بیمه بیکاری میشوند

درصفحه ٤

منوچهر همامی مدیرعامل جدید بانك ایرانشهر :

بانك ایرانشهر با ۳ میلیارد ریال سرمایه جانشین بانك اصناف شد

آقای ابوالقاسم خردجو رئیس هیئت مدیره بانك ایرانشهر

آقای منوچهر همامی مدیر عامل بانك ایرانشهر

سرمایه بانك ایرانشهر تا ۵ میلیارد ریال افزایش میابد

★ بنیاد پهلوی ، بانك توسعه صنعتی و معدنی ایران از سهامداران جدید این بانك هستند .

★ بانك ایرانشهر با تجدید سازمان بانك سابق اصناف و آموزش کارکنان خود فعالیت های وسیعی را درسیستم بانکی کشور آغاز کرد

بانك ایرانشهر جایگزین بانك اصناف شد و فعالیت های وسیع و پردامنه‌ای را باافزایش سرمایه به سه میلیارد ریال آغازکرد. بنیاد پهلوی، بانك توسعه صنعتی و معدنی ایران در افزایش سرمایه این بانك شرکت کردند و در زمره سهامداران بزرگ این بانك درآمدند. این مطلب‌رامنوچهر همامی مدیر عامل جدید بانك ایرانشهر اعلام کرد و افزود : سرمایه بانك ایرانشهر تا۵ میلیارد ریال افزایش خواهد یافت و همزمان با گسترش شبکه داخلی وخارجی فعالیت‌های وسیعی را در سیستم بانکی ایران شروع خواهد کرد .

بقیه در صفحه آخر

صاحبان صنایع و بازرگانان کشور

الاخبار

تنها مجلهٔ عربی زبان ایران با داشتن نمایندگی در ۱۱ کشور عربی

روزهای شنبه منتشر میشود

شدت انفجار بمب ، خمپاره و نارنجکدر مناطق جنگزده لبنان به حدی زیاد است که بسیاری ازاین نقاط آتش گرفته است . تاکنون صدها نفر کشته،هزارها نفر مجروح شده‌اند وخسارات زیادی وارد شده است .

جناب آقای سناتور محمد علی مهدوی

انتصاب شایسته آن جناب‌را به مقام سناتوری تبریک عرض نموده، توفیق خدمت بیشتر در راه اجرای اهداف مقدس شاهنشاه آریامهر وملت ایران برایتان آرزو میکنیم .

گرگان ـ محمد مهدی رحمتی ـ مهندس منصور رحمتی

آ ـ ٤٤٨٨

جناب آقای مهندس رضا آزمایش

انتصاب شایسته جنابعالی را به سمت شهردار اصفهان تبریک عرض مینماید .

عباس صالحی بانك صادرات ایران ـ اصفهان

آ ـ ٤٤٧١

ثبت نام دانشگاه جندیشاپور

در صفحه ۲۱

جناب آقای مهندس شیبانی

سرپرست کل عملیات ذوب‌آهن آریامهر

با اندوه فراوان مصیبت وارده را بسرکار علیه خانم شیبانی و جنابعالی تسلیت عرض مینمائیم و در سوگ‌بزرگ آن خاندان متاثر و اندوهگین هستیم .

کارکنان دفتر برنامه‌ریزی، اقتصاد و حسابداری صنعتی

بانك صنایع ایران
BANK SANAYE IRAN

بانك صنایع ایران

با کمال خوشوقتی باطلاع میرساند شعبه لندن این بانك از روز اول سپتامبر ۱۹۷۵ افتتاح گردیده و برای انجام امور بانکی مشتریان محترم آماده میباشد.

آدرس، شماره تلفن وتلکس شعبه لندن بانك صنایع ایران بشرح زیر میباشد.

BANK SANAYE IRAN, LONDON BRANCH
12 EASTCHEAP, LONDON E. C. 3
Tel: NO. 01 623 1345, TELEX NO. 884747
CABLE ADDRESS: SANAYEBANK LONDON

اطلاعیه

بخچال جنرال استیل

بدینوسیله باطلاع کلیه خریداران محترم بخچال جنرال استیل درسراسر ایران میرساند یخچال ۲۲۰ لیتری که دربرنامه تولید جاری کارخانه‌است آماده تحویل فوری می باشد.

تلفن مرکز پخش تهران ۶-۶۶۹۴۷۳

شرکت سهامی صنایع پارس و آمریکا

فروش کارخانجات خانه های پیش‌ساخته‌اسپانکریت امریکا در ایران بقیه در صفحه ۲

تیمسار ارتشبد عباس قرمباغی

از ارتقاء درجه جنابعالی بی‌نهایت خوشحال و تبریک میگویم . امیدوارم در راه انجام وظیفه خطیری که عهده‌دارید موفق و سلامت باشید .

رئیس دفتر فرماندهی هوادریا خارک ـ امیرناصروزیری

آ ـ ٤٤٧٤

اطلاعیه مهم

اتحادیه کفشهای ماشینی و مصنوعات لاستیکی

شرح در صفحه ۲۱

شرکت صنایع هواپیمائی ایران نتیجه امتحان دوره تکنیسین هواپیما

شرح درصفحه ۱۷

۳۰۰ نفر در جنگ مسلمانان ومسیحیان لبنان کشته شدند

بیروت- خبرگزاریها : گزارش طرابلس که طی یک هفته اخیر زیر توسط یکی از ساکنان شاهد عینی نبردهای خونین مسلمانان و مسیحیان بوده بوسیله تلفن‌به دفتر خبرگزاری آسوشیتدپرس‌دربیروت فرستاده نشده است . صدها نفر از مسلمانان افراطی وابسته به برخی از گروه های‌سیاسی دیروز دهکده زادگاه سلیمان فرنجیه‌رئیس جمهوری‌مسیحی مذهب لبنان را در نزدیکی طرابلس محاصره کردند و با مسیحیان به نبرد خانه به خانه پرداختند و منابع‌دولتی گزارش دادند که کابینه لبنان تصمیم گرفته است از ارتش تقاضاکند که برای پایان‌دادن بجنگ داخلی مسلمانان و مسیحیان‌مداخله‌نماید . مرحله جدید زدو خورد های‌داخلی در لبنان از ۹ روز پیش‌آغاز شده است تنها ظرف ۴۸ ساعت گذشته حداقل پنجاه نفر دیگر در منطقه طرابلس در کشمکشهای مذهبی و سیاسی به قتل رسیدند و به این ترتیب تعداد افرادی که در جریان این کشمکشها در لبنان به قتل رسیده‌اند از۳۰۰ نفر گذشت .

در بیروت کابینه ائتلافی رشیدکرامی‌نخست وزیر لبنان وزیرانش را مسلمانان و مسیحیان‌تشکیل میدهند جلسه فوق‌العاده‌ای در کاخ ریاست جمهوری‌تشکیل‌داد تا درباره تدابیر اضطراری که بایدبرای پایان دادن به زدوخورد های مسلمانان - مسیحیان بکار بسته شود تصمیم های‌تازه‌ای بگیرد .

رشید کرامی در پایان جلسه دیروز کابینه که دو ساعت طول کشید به خبرنگاران اظهار داشت که تصمیمات تازه‌ای از طرف دولت وی گرفته شده است ولی وی تا روز چهارشنبه از فاش کردن‌این تصمیمات خودداری خواهد کرد با اینحال منابع دولتی گزارش داده‌اند که تصمیمی که در کابینه کرامی گرفته شده مربوط به دخالت دادن ارتش برای جلوگیری از ادامه یافتن زد و خورد های مسلمانان و مسیحیان است .

گلوله ها مانند باران بر شهرطرابلس و نواحی‌اطراف آن فرومیریزد و خمپاره ها مانندهندو انه در نقاط‌مختلف شهر به فراوانی یافت می‌شوند

مسلمانان مسلح مغازه‌های متعلق به مسیحیان را منفجر میکنندو مسیحیان مسلح‌بنوبه خوددکانها و فروشگاه های متعلق به مسلمین را مورد حمله‌قرار میدهند . دربولوار اصلی طرابلس تاکنون بیش بیش از یک دوجین ازمغازه های‌مسیحیان‌بوسیله مسلمانان منفجر و ویران شده است . این مغازه ها به زاقارتان ها که همشهریان مسیحی سلیمان‌فرنجیه رئیس‌جمهوری لبنان هستند تعلق داشته‌اند .

در بسیاری از نقاط‌شهر طرابلس بوسیله مسلمانان و مسیحیان با استفاده از کیسه های شن سنگر های خیابانی برپا شده است و افراد مسلح به تفنگ از هر دو طرف در سنگر های خودشان پاسداری میدهند . شلیک گلوله بوسیله تفنگها و مسلسلها متناوب‌است ولی بمب ها و خمپاره ها به تعداد زیاد منفجر میشود و صدای انفجار آنها غالبا در مرکز شهر بگوش میرسد . دوروزقبل‌عده‌ای از مسلمانان شهر ، با عجله خود را به فروشگاهی رساندند که بیک بازرگان مسلمان تعلق داشت وچنددقیقه پیش منفجر شده بود . افراد مسلمان بیدرنگ به مغازه‌ای در همان نزدیکی که متعلق به یک مسیحی‌بود یورش بردند و آنرا ویران کردند .

یونایتد پرس از قول‌منابع دولتی بیروت نوشته است‌که تصمیم مربوط به فرستادن نیرو های ارتش به نواحی شمال و مخصوصا طرابلس که دومین شهر بزرگ لبنان است روز چهارشنبه(امروز) به مرحله عمل در خواهد آمد کرامی به خبرنگاران گفت که دولت وی از تمام امکاناتش استفاده خواهدکرد تا کاری کند که عدالت برای **تمام مردم** لبنان تامین شود.

در این مورد که چرا رشید کرامی اعلام تصمیمات کابینه را تا روز چهارشنبه به تاخیر انداخته است توضیحی از منابع رسمی بدست نیامده‌است ولی‌ناظران عقیده دارند که‌اگرقرار باشد که واقعا از نیروی ارتش استفاده شود رشید کرامی احتیاج به فرصتی خواهد داشت تا قبلا با رهبران مسلمانان کشورش مشورت کند .

گفته میشود که فرنجیه رئیس جمهوری لبنان و دیگر رهبران‌مسیحیان این کشور موافقند که پیش از مداخله ارتش برای سرکوب کردن کشمکش های مذهبی - تغییراتی دردستگاه فرماندهی ارتش صورت گیرد چون مسلمانان بیمناکند که بدلیل اکثریتی که افسران مسیحی مذهب در فرماندهی ارتش لبنان دارند دخالت ارتش بطور عمده برضد مسلمین مورد استفاده قرار گیرد . همان منابع گزارش داده‌اند که رشید کرامی مخصوصا اصرار دارد که تغییرات در پستهای فرماندهی ارتش قبل از دخالت دادن‌نیروهای مسلح‌برای جلوگیری‌ازادامه جنگ مذهبی‌حتماعملی شود.

ارتش مسلمانان

خبرهایی که روز سه‌شنبه در بیروت بدست آمد حکایت در این داشت که در منطقه طرابلس مسلمانان و عناصر دست‌چپی‌لبنان سپاهی۳۰۰۰ نفری از افراد مسلح‌تشکیل داده‌اند و زادگاه رئیس جمهوری لبنان را که یکی از مراکز مسیحیان است و «زاغورتا» نام دارد محاصره کرده‌اند . منابع دولتی تایید کرده‌اند که نیروی امنیتی ۵۰۰۰ نفری لبنان توانایی مقابله کردن با مسلمانان و مسیحیان مسلح را ندارد و بیم آن میرود که اگرهرچه زودتر به کشمکش در شمال پایان‌داده نشود آتش جنگ داخلی به بیروت نیز سرایت کند و خونریزی بزرگی در لبنان برپا گردد . دیروز در بیروت چند انفجار روی‌داد ولی از آغاز سال جاری تاکنون جنگ هنوز به آنجا کشیده نشده است این چهارمین بار است که‌مسلمین و مسیحیان لبنانی بجان یکدیگر افتاده‌اند .

طبق سنتی که از سال ها قبل آزموده شده است مسلمانان لبنان همواره‌برای ائتلاف و همکاری کردن با احزاب و گروههای چپ و مخصوصا با فدائیان فلسطین آمادگی فراوان دارند در حالیکه مسیحیان معمولا از گروههای دست‌راستی و محافظه‌کار طرفداری میکنند.

صبح روز سه‌شنبه در حدود پانصد نفر از مسلمانان و ۳۰۰ نفر از مسیحیان در حومه شهر کوچک و کوهستانی زاغورتا بااستفاده از موشک‌وخمپاره با یکدیگر نبرد کردند و جنگ آنها تا چندین ساعت ادامه یافت . اطلاعات بدست آمده حکایت از سنگین بودن تلفات این زدوخورد میکند .

یك نماینده پارلمان مصر گفت فلسطینی ها نباید جای اسرائیل را بگیرند

تل‌آویو- رویتر -رادیو اسرائیل اد کردیکی از اعضای برجسته پارلمان مصر به‌خبرگزار رادیواسرائیل گفته است وی مخالف آن است‌که سازمان آزادی بخش فلسطین «الفتح» جای اسرائیل را بگیرد.

رادیو اسرائیل نام عضو پارلمان‌مصر را محمد القاضی اعلام کردوگفت خبرنگاری که باوی مصاحبه کرده است میس‌«دیوه انگل» نام دارد‌و مصاحبه در کنفرانس اتحادیه بین‌المجالس در لندن انجام‌گرفته است.

بنابه ادعای رادیو اسرائیل درجریان مصاحبه زکریاجمعه رئیس کمیته مسایل خارجی پارلمان‌مصرنیز به‌مصاحبه‌کنندگان پیوست "واونیز شاهد گفته‌های محمد - القاضی عضو پارلمان مصر بوده‌است.

رادیو اسرائیل گفت نماینده‌پارلمان مصر به‌خبرنگار رادیو اسرائیل گفته‌است به‌نظر او مسئله فلسطین باید از طریق ایجاد یك حکومت فلسطینی حلو فصل شود.

اسرائیل شروع به‌ویران کردن تاسیسات نظامی خود در سینا کرد

تل‌آویو - آسوشیتدپرس - شمعون پرز» وزیر دفاع اسرائیل دیروز اعلام کرد که نیرو های این کشور شروع به ویران کردن استحکامات نظامی‌خود در صحرای سینا کرده‌اند و تا پایان ماه اوت جاری تکنیسین های مصری چاه های نفت ابورودیس را تحویل خواهند گرفت .

پرز که هنگام سرکشی به اراضی تحت اشغال ارتش اسرائیل در صحرای سینا با خبرنگاران صحبت میکرد اظهار داشت که برای ارتش کشور وی هیچ نوع دشواری وجود نخواهد داشت تا ظرف مدتی که‌درقرارداد جدیدجداسازی نظامی مصر و اسرائیل در صحرای‌سینا پیش بینی شده است خط دفاعی تازه‌ای در این منطقه بوجود آورد .

وزیر دفاع اسرائیل اضافه کرد که غیرنظامیانی که در اطراف تاسیسات‌نفتی «ابورودیس» زندگی‌می‌کنند بزودی‌تخلیه خواهند شد و مهندسین نظامی اسرائیل کار ویران کردن و برچیدن استحکامات خط دفاعی قدیمی ارتش این کشور را در صحرای سینا از چند روز قبل آغاز کرده‌اند .

«پرز» اضافه کرد که یکی از مسائلی که اکنون باید بوسیله نمایندگان مصر و اسرائیل در ژنو حل شود مربوط به سرنوشت نزدیک به ۳۰۰۰ نفر از قبایل بدوی است که طبق قرارداد جدیدمصر و اسرائیل لازم است از ناحیه‌ای که فعلا در آن زندگی می‌کنند کوچانده شوند چون محل سکونت انها قرار است در خط دفاعی جدیدارتش اسرائیل در صحرای سینا قرار گیرد .

فدائیان کارخانه‌اسرائیل را منفجرکردند

● بیروت-رویتر- خبرگزاری وفا گزارش داد که فدائین فلسطینی یکی از کارخانه‌های اسرائیل را درجاده‌ای که‌بین بندر حیفاو کریات یابین‌قرار گرفته‌است بامب‌منفجر کردند. دراین انفجارعده‌ای ازکارگران اسرائیلی که‌در آن کارخانه کار میکردند زخمی شدند.

زهیر محسن رهبر الفتح گفت مصر تجاوزات اسرائیل را برسمیت شناخته است

خدام: سوریه یک جبهه مشترک عربی تشکیل میدهد

سازمان ملل متحد - ژنو خبرگزاری فرانسه -درحالی که قرارداد جداسازی نیرو ها یمصر و اسرائیل درصحرای سینا شگاف عمیقی بین کشور های عربی بوجود آورده دیروز نمایندگان نظامی مصر و اسرائیل برای تهیه نقشه عقب نشینی نیرو های اسرائیل به مواضع جدید دوبار به ریاست ژنرال‌سیلاسوئو - فرمانده نیرو های سازمان ملل متحد در خاورمیانه تشکیل‌جلسه‌دادند. در پایان‌این‌مذاکرات اعلامیه‌ای باین شرح در ژنو انتشار یافت .

گروه کار نظامی کنفرانس صلح خاورمیانه از روزسه‌شنبه درباره جداسازی نیرو ها در صحرای سینا آغاز بکار کرده است .

در این مذاکرات از جانب مصر ژنرال طه مجدوبرئیس دفتر ارتباط ارتش احمد عثمان نماینده دائمی مصردر سازمان ملل متحد ژنرال فاروق سالم و سرهنگ فواد از جانب اسرائیل ژنرال مردهای گازیب رئیس دفتر نخست وزیر ژنرال هرزل رئیس عملیات ارتش و ژنرال ابراهیم تامیر شرکت دارند .

ژنرال سیلا سوئو فرمانده نیرو های سازمان ملل متحد در خاورمیانه مذاکرات را رهبری می کند .

دوازده افسر و دیپلمات که در این مذاکرات شرکت میکنند وظیفه‌ای سنگین به عهده دارند آنها باید بموجب قرارداد جدید ظرف دو هفته کار خود را به پایان‌برسانند.

نخستین مسئله‌ای که گروه کار نظامی باید حل کندمسئله چاه های نفت ابورودیس است که اسرائیل باید به‌کارشناسان غیرنظامی مصر تحویل دهد .

مذاکرات در محیط کاملا سری انجام میشود و دوهتل محل اقامت هیئت های نمایندگی مصر و اسرائیل زیرمراقبت شدید نیرو های امنیتی سویس قرار گرفته است .

از سوی دیگر سوریه و سازمان های فلسطینی‌مبارزه شدیدی را علیه قرارداد جدید آغاز کرده‌اند .

عبدالحلیم خدام وزیر امور خارجه سوریه که ازکشور های عربی دیدن می کند پس از آنکه پیام هائی از سوی حافظ اسد به ملک حسین و سرهنگ قذافی تسلیم کرده بعد از ظهر دیروز وارد کویت شد تا پیام مشابهی به‌رهبران این کشور تسلیم کند .

وی ضمن نطقی در کویت گفت مفهوم قرارداد جدید مصر و اسرائیل پایان جنگ علیه اسرائیل است خدام که اندکی قبل از ترک کویت بسوی قطر در یک مصاحبه مطبوعاتی شرکت کرده بود گفت این قرارداد باقطعنامه‌های کنفرانس سران کشور های عربی مغایرت کامل دارد .

خدام در غیاب شیخ‌کویت که اکنون در سویس بسر میبرد پیام حافظ اسد را به ولیعهد این کشور تسلیم کرد.

در پایان این مذاکرات وزیر امور خارجه‌کویت‌اظهار داشت که ولیعهد کویت به خدام اطمینان داده است که‌این کشور همچنان ازآزما ن فلسطین پشتیبانی می کند و معتقد است که اسرائیل بایدازکلیه‌سرزمین های اشغالی‌عقب‌نشینی کند . سپس وزیر امور خارجه سوریه بار دیگر رشته‌سخن را بدست گرفت و گفت دولت سوریه اقداماتی برای تشکیل یک جبهه مشترک از اعراب به عمل آورده است .

خدام در پاسخ یکی از خبرنگاران گفت روابط سوریه با اردن بسیار عالی است و هردو کشور یک هدف دارند و آن آزاد کردن کلیه سرزمین های عربی است‌وبازگردانیدن حقوق از دست رفته ملت فلسطین است .

وزیر امور خارجه سوریه دربارهملاقات احتمالی‌آینده پرزیدنت حافظ اسد با هنری کی‌سینجرگفت عجالتا تمام‌راهها بسته شده است وی همچنین گزارش های مربوط بملاقات احتمالی حافظ اسد و رئیس جمهوری مصر را تکذیب‌کرد. در دمشق زهیر محسن رئیس قسمت نظامی سازمان‌آزادی‌بخش فلسطین قرارداد جدید مصر و اسرائیل را یک قرارداد شرم آورو خائنانه نامید .

وی ضمن مقاله‌ای که در روزنامه(الفتح) ارگان‌سازمان صاعقه انتشار یافته نوشته است مصر با امضای‌این‌قرارداد از سرزمین های میهن عرب چشم پوشیده و تجاوزات اسرائیل را برسمیت شناخته است .

اخطار حبش به سوریه: راه‌مصر رادر پیش نگیرید

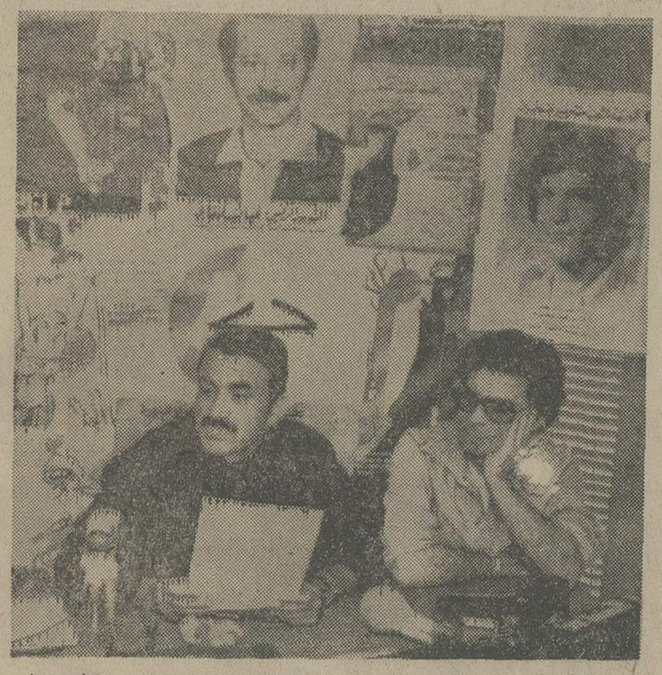

جورج حبش رهبر جبهه خلق برای آزادی‌فلسطین (نفر سمت چپ) در جریان مصاحبه مطبوعاتی دیروز خود
عکس رادیوئی آسوشیتدپرس

بیروت - رویتر - جورج حبش‌رهبر افراطی گروه فلسطین جبهه‌خلق آزادی فلسطین دیشب به سوریه اخطار کرد راه مصر را در مذاکره‌جهت عقب‌نشینی بیشتر اسرائیل در بلندیهای جولان‌دنبال نکند . جرج‌حبش‌ضمن اخطار به‌سوریه درعین حال ابراز تردید کرد که دولت سوریه علیرغم انتقاد های شدید از قرارداد جداسازی مصر و اسرائیل بسوی اغاز گفتگوهای نظیر مصر با مباشرت هنری کی‌سینجر وزیر خارجه آمریکا پیش میرود .

آگاهان دمشق معتقدند حافظ اسد رئیس جمهوری سوریه در معنی خود را برای آغاز گفتگو با اسرائیل از طریق کی‌سینجر آماده میکند و مایل است اسرائیل قسمت‌هائی معین‌و توافق شده از بلندیهای جولان را تخلیه و در اختیار سوریه قرار دهد .

جورج حبش که در یک کنفرانس مطبوعاتی در بیروت سخن میگفت خاطرنشان ساخت سه تا ۶ ماه اینده روشن خواهد ساخت که سوریه کدام مسیر را پیش خواهدگرفت ادامه مخالفت با هرنوع سازش با اسرائیل یا نظیر مصر تن دردادن به قرارداد های موقت .

حبش به دولت سوریه هشدار داد ملت های عربی با نگرانی به رژیم‌سوریه چشم دوخته‌اند تا پی ببرند مشی و موضع این کشور چه خواهد بود .

رهبر جبهه خلق برای آزادی‌فلسطین اعلام داشت که حاضر است درروابط خود با سوریه و سازمان ازادی بخش فلسطین تجدید نظر کند .

حبش گفت جبهه خلق حاضر است خط مشی جدیدی پیش گرفته و باهمه توانائی از سوریه پشتیبانی کند بشرط اینکه دمشق راهی را که مصر می‌پیماید در پیش نگیرد .

رهبر جبهه خلق بار دیگر مخالفت‌شدید خود را باحل‌اختلافات اعرب و اسرائیل از راه گفتگوهای دیپلماتیک ابرازداشت و تاکید کرد که سازمان وی مبارزه را تا پیروزی نهائی ادامه خواهد داد .

جرج حبش در پایان گفت که جبهه خلق به مخالفت خود علیه اردن ادامه خواهد داد .

قرارداد مصر و اسرائیل، شوروی را تهدید نمی کند

واشنگتن - خبرگزاری فرانسه - هنری کی‌سینجر وزیر امور خارجه امریکا در یک مصاحبه مطبوعاتی اظهارداشت که قرارداد موقت مصر و اسرائیل اتحاد جماهیر شوروی را تهدید نمیکند و برای آمریکا نیز یک‌امتیازیکجانبه‌درخاورمیانه بوجود نمی‌آورد .

کی‌سینجر تاکید کرد که لئونید برژنف قبل از پایان سال جاری از واشنگتن‌دیدن خواهد کرد . و خود اونیز چندین بار با اندره گرومیکو وزیر امور خارجه شوروی در چهارچوب مجمع عمومی سازمان ملل متحد ملاقات و گفتگو خواهد کرد . علاوه براین گرومیکو طبق معمول برای‌گفتگو باپرزیدنت جرالد فوردبه‌واشنگتن خواهدرفت.

رئیس دیپلماسی آمریکا تاکید کرد که هدف قرارداد جدید مصر و اسرائیل‌کاهش‌بحران اوضاع در خاورمیانه است‌و اگر مفاد آن بدقت‌بموردا جرا گذاشته شود ممکن است راه را برای برقراری یک صلح عمومی در منطقه هموارکند.

کی‌سینجر خاطرنشان‌ساخت کاهش بحران در منطقه در عین حال هم به نفع اتحاد جماهیر شوروی و هم بسود ایالات متحده است آمریکا اذعان دارد که شوروی در حل و فصل نهائی مسئله خاورمیانه باید نقش مهمی ایفاء کند .

کی‌سینجر درباره مذاکرات احتمالی سوریه و اسرائیل اظهار امیدواری کرد که این مذاکرات درآینده نزدیک آغاز شود و خاطرنشان کرد که اگر دو کشور مایل باشند امریکا از کمک به آغاز این مذاکرات مضایقه نخواهد کرد .

سیا کارشناسان خود را به سینا نمی‌فرستد

شیکاگو - خبرگزاری فرانسه - روزنامه شیکاگو دیلی‌نیوز دیروز نوشت که آژانس مرکزی اطلاعات امریکا (سیا) تصمیم گرفته است از اعزام کارشناسان کارشناسان فنی به صحرای سینا فرستاده شود .

از سوی دیگر سناتور هنری جکسون نامزد حزب دموکرات درانتخابات ریاست جمهوری آمریکا ضمن نطقی در نیویورک گفت که به‌طرح اعزام کارشناسان امریکائی به صحرای سینا رای موافق خواهد داد . هنری‌جکسون که یکی از شخصیت های بانفوذ کنگره آمریکاست قبلا تاکید کرده بود که با اعزام کارشناسان غیرنظامی امریکا به صحرای سینا مخالفت خواهد کرد .

دولت آمریکا ، نیکسون را مردی غیر قابل اعتماد اعلام کرد

واشینگتن -رویتر- دولت‌فدرال‌امریکا دیروزازیك‌دادگاه بخش واشینگتن تقاضا کرد که‌از صدور حکم بزرگرداندن اسناد‌و اوراق دوران ریاست جمهوری ریچارد نیکسون رئیس جمهوری‌پیشین‌امریکا به‌شخص نیکسون خودداری کند‌چون اعتماد‌کردن به‌نیکسون حتی بطور موقتی عاقلانه نیست وغیر ممکن است :طی نامه‌ای که‌ازطرف‌وزارت‌دادگستری‌امریکا برای سه‌نفر ازقضات یکی ازدادگاه‌های بخش واشینگتن ارسال گردیده‌است گفته شده‌که طبق تشخیص نمایندگان کنگره امریکا نیکسون مردی‌است که‌تحریف‌کردن حقایق تاریخی ازوی‌ساخته است.

وزارت‌دادگستری امریکا به‌استناد نتیجه‌گیری های کنگره عقیده دارد که‌اگر اسناد‌و اوراقی که نیکسون و خانواده‌اش خواستار پس گرفتن آنها ازکاخ‌سفید شده‌اند- مدارکی که‌خاطرات تاریخی دوران ریاست جمهوری نیکسون را منعکس میکند- به‌وی تحویل شودحتی درصورتی‌که اوراق مذکور برای‌مدت کوتاهی دراختیار نیکسون بماند نمیتوان انتظارداشت که‌وی‌آن‌مدارک‌را به‌همان‌صورتی‌که‌دریافت کرده بود به‌کاخ‌سفیدپس دهد.

نیکسون ووکلای وی استدلال کرده‌اند که تنها اوو اعضای خانواده‌اش ازاین‌حق قانونی برخوردارند که تشخیص دهندو تصمیم بگیرندکه از میان بیش‌از۴۰ میلیون‌برگ‌اوراق مربوط به‌خاطرات دوران ریاست جمهوری وی‌کدام اوراق‌باید دراختیار کاخ‌سفیدقرار گیردواز‌اسناد مربوط به‌دولت و متعلق به‌ملت‌امریکا شمرده شود .

پیش‌بینی میشود که‌جواب دادگاه بخش واشینگتن به تقاضای وزارت‌دادگستری امریکا هرچه باشد نیکسون و وکلای وی از دیوانعالی امریکا خواهندخواست که‌این‌قضیه رسیدگی کند.

چك های فورد را نقد نمی کنند

واشنگتن - رویتر - پرزیدنت فورد در یکی از مصاحبه های کاخ سفیدگله‌کرد « چک کشیدن » هم برای او مشکل بزرگی شده است . زیرا هرچک نقدی که از طرف کاخ سفید و به امضای او به مشتری‌ها وطرف های معامله داده میشود ، نه تنها فورا نقد نمیشود‌بلکه‌بعنوان یادگاری و به امید اینکه روزی به مبلغ کلان در حراج فروخته شود ، در گاوصندوق‌ها جای میگیرد .

پرزیدنت فورد گفت مدتی مشکل چک کشیدن یکی از دردسرهای کاخ سفید بود تا اینکه رایزنان او اندرز دادند که پرزیدنت چکها را شخصا امضاء نکند ، و بجای رئیس جمهوری منشی کاخ سفید زیر چک های نقدی را امضاء کند و به این ترتیب مشکل چک نقدی کاخ سفید فعلا برطرف شده است .

وایکینك ۲ هم بسوی مریخ حرکت کرد

کیپ کاناورال -فلوریدا- آسوشیتدپرس -سفینه‌وایکینك ۲ دیروزبه‌منظور پیوستن به‌سفینه خواهرش «وایکینك ۱»و شناسائی وتحقیق‌اضافی درباره نشانه‌های زندگی‌گذشته یا حال مریخ ،بسوی‌این‌سیاره منظومه‌شمسی پرتاب شد.

وایکینك ۲، درست همان‌مسیری راطی میکندکه سه هفته پیش‌وایکینك ۱پیمود .مقام‌های‌فضایی امریکا، امیدوارند که وایکینك ۱بتواند روز۴ژوئیه ۱۹۷۶- روز بزرگداری‌مراسم دویستمین سال استقلال امریکا- برسطح کره‌مریخ فرودآید. وایکینك ۲قراراست درست یك‌سال دیگر، درروز ۹سپتامبر ۱۹۷۶ برسطح کره‌مریخ فرود آید.

دنیای ورزش شنبه‌ها منتشر میشود

علاقمندان زبان انگلیسی

ANGLO-CONTINENTAL EDUCATIONAL GROUP

گروه فرهنگی، انگلو کنتینتال کلاسهای زبان انگلیسی راازابتدائی تا سطح عالی در ۱۰ مدرسه با ۲۵ برنامه مختلف درشهر های لندن - پول‌وبورنموس برای کودکان ،نوجوانان ،جوانان دانشجویان و همه افراد بایانسیون نزد خانواده های انگلیسی دایر نموده است .جهت اطلاعات بیشتر و ثبتنام با نماینده رسمی ایران.

INTERSCHOOL INFORMATION SERVICE

همه روزه غیراز ایام تعطیل فقط بین ساعات ٤الی ۷ بعداز ظهر باتلفن های ٦۳٥۳۱٥ و ٦۳۹۳٦۲ تماس حاصل نمائید و یا با صندوق پستی ۱٥٥۷ -۱۲ طهران مکاتبه فرمائید.

حقوق الهی و بشری

تالیف و نگارش فصیح خلعتبری قاضی دادگستری

کتاب حقوق الهی و بشری- در باره خدا شناسی - دین‌شناسی- شیعه شناسی و شناخت حقوق نبوت وامامت - نقش دین در آموزش و پرورش و مبارزه بافساد واعلامیه حقوق بشر و تطبیق آن باحقوق اسلام و تاریخ شیعه واینکه مذهب شیعه حقیقت اسلام است. واطاعت از مقام سلطنت مشروطه و حفظ قانون اساسی و قانون اسلام و انقلاب کبیر شاه و شاه ومردم. بامطالبی بسیارعالی وآموزنده چاپ و منتشر گردیده ودر تمام کتابخانه های معتبر موجود است خواستاران کتاب.

به تلفنهای زیر مراجعه فرمائید ۳٤۱٤۳۲ و ۷٥٤۰۱۰

آیا آلمانی میدانید ؟

آری ؟ ولی میخواهید معلومات خود را تکمیل کنید ؟

نه ؟ تازه میخواهید این زبان‌را یاد بگیرید ؟

ما از ۲۲ شهریورتا اول مهرهرروز باستثناء پنجشنبه و جمعه از ساعت چهار تا هفت بعدازظهر در

موسسه فرهنگی آلمان انستیتوگوته تهران

منتظر شما هستیم . معمولا کلاس های ما خیلی زود پرمیشود .

معلمین ما همه افراد تحصیل‌کرده هستند که طبق روش‌های نو و باوسائل آموزشی مدرن تدریس میکنند . ضمنا برای معلمین دولتی و دانشجویان دانشگاهها و مدارس عالی رشته زبان‌آلمانی پنجاه درصد تخفیف قائل میشویم.

شروع کلاسها : دوشنبه هفتم مهر ۱۳٥٤

نشانی : عباس‌آباد - خیابان پارك (وزراء) خیابان هفتم - تلفن ۷ر۶۲۷۳۳۶

گلپونه‌ها

مجموعه اشعار

هما میرافشار

چاپ دوم

منتشر شد

سازمان چاپ و انتشارات جاویدان

مدیر: مهرحسن ظلی

نمایندگی کارخانجات اسپانکریت آمریکا در ایران

پس‌ازمدتها تلاش اینک آمادگی خودرا جهت فروش کارخانه خانه‌های پیش ساخته شده اسپانکریت امریکا که پدیده‌ایست جدید و متفاوت باآنچه تاکنون بوده اعلام میدارد.

مزایای محصولات اسپانکریت

۱- سطوح هموار و چشمنواز.

۲- خاصیت ممتاز عایق و مقاوم بودن در برابر گرماو آتش وصدا .

۳- نسبت ممتاز قدرت و استحکام بودن.

٤- ساختن دهانه « عرض » بدون نیاز به ستون تا بیست مترطول .

٥- امکان نصب سریع در کلیه شرایط جوی با حداقل‌هزینه.

٦- ساختن اندازه‌های گوناگون بر حسب ضرورت.

۷- داشتن مجاری مخصوص برای عبور سیم برق و تلفن و لوله آب و گاز و همانند.

۸- تولید مطابق باضوابط اقتصادی و قابل رقابت باهرنوع مصالح دیگر .

۹- قابل کاربرد در هر نوع ساختمان ها و عمارات.

۱۰- مفید درانواع اقلیمها از جمله نواحی زلزله‌خیز.

۱۱- پردوام قابل اتکاء و اطمینان.

۱۲- وسیله ساختن ویلا آپارتمان حتی تا ۱۰۰ طبقه.

اشخاص شرکت‌ها و سازمان‌هائی که مایل بخرید و برپاکردن کارخانه در تمام سطح کشور یاکسب اطلاعات دیگر باشند میتوانند همه روزه از ساعت ۹ر٥ الی۱۲ واز ساعت ٥ر٥ الی ۷ بعد ازظهر بوسیله تلفون های شماره ۸۳٤۹۲۰- ۸۳۱۸٥۷ با آقای مهندس افشار تماس حاصل فرمایند.

نمایندگی کارخانجات اسپانکریت امریکادر ایران

مهدکودك شایان

زیر نظر متخصصین روانشناسی و تعلیم و تربیت و پزشک مجرب

کودکان ششماهه به‌بالا را می‌پذیرد تلفن ۷٥۲۹۱۸

سیهانوك به پنوم‌پن بازگشت

بانکوك - رویتر - شاهزاده سیهانوک رئیس تشریفاتی کشور کامبوج دیروز پس از انکه بیش از پنج سال در خارج از کشورش گذراند به زادگاه خود بازگشت .

رادیو پنوم‌پن گزارش داد که سیهانوک در فرودگاه « پوچیتونگ » در پنوم‌پن مورد استقبال مردم عادی کامبوج و سربازان خمرسرخ قرار گرفت و « سون‌سن » معاون نخست وزیر ومسئول امور دفاعی کامبوج به وی خوشامد گفت . همراه سیهانوک‌که‌یک پادشاه‌بودایی مذهب است «پن‌نوت» نخست وزیر و خویسامفان معاون نخست وزیر کامبوج نیز به کشورشان بازگشتند .

سیهانوک

سیهانوک بیش از پنج سال قبل بعد از آنکه ژنرال «لون‌نول» با حمایت امریکا کودتایی در پنوم‌پن برپا کرد از مقام خود خلع شد و به جمهوری خلق چین رفت وی قسمت عمده وقت خودرا در پنجسال‌گذشته درپکن‌گذرانده است . در آوریل سال جاری نیروهای‌کمونیست خمرسرخ حکومت لون‌نول را با اینکه بوسیله آمریکا حمایت میشد سرنگون کردند و سقوط دولت لون‌نول بازگشت سیهانوک را به کشورش امکان پذیر کرد .

گرچه خمرهای سرخ گفته‌اند که سیهانوک را همچنان رئیس کشور میشناسند ولی قابل تردید است که وی بیش از چند هفته درکامبوج بسر برد . پیش بینی میشود که سیهانوک بعنوان سفیر سیار کشورش به‌ممالک‌مختلف سفر خواهد کرد .

سادات : خدام میخواهد روابط مصر و سوریه را تیره کند

قاهره - خبرگزاری‌فرانسه- پرزیدنت انورالسادات ضمن مصاحبه‌ای با مجله کویتی السیاسه روش سوریه را نسبت به قرارداد جدید مصر و اسرائیل بشدت محکوم کرد .

رئیس جمهوری مصر عبدالحلیم خدام وزیر امور خارجه مصر را متهم کرد که با انتشار اخبار دروغین محیط روابط سوریه و مصر را مسموم میکند در حالیکه مصر مصمم است تعهدات خود را نسبت به ملت عرب و آرمان فلسطین انجام‌دهد.

سادات پس از اشاره به کارشکنی های وزیر امور خارجه سوریه در جریان مذاکرات‌اخیر یادآورشد که چنین وضعی پس از جنگ اکتبر نیز بوجود آمده بود .

درآن‌هنگام سوریه مبارزه شدیدی علیه مصر آغاز کرد و عبدالحلیم خدام ما رامتهم کردکه‌میخواهیم‌دربرابراسرائیل تسلیم‌شویم وزیر امورخارجه سوریه چنین اتهاماتی به عربستان سعودی‌و کویت نیز وارد کرد .

سادات‌گفت در ماه ژانویه ۱۹۷۱ یک روز قبل‌ازامضای نخستین قرارداد جداسازی نیروهادرآسوان یکشخصیت رسمی سوریه بمن گفت که دمشق تصمیم گرفته است روابط خود را با مصر قطع کرده و به سوریه‌ای های مقیم مصر دستور دهد . که خاک این کشور را ترک‌کنند ولی پس از ان پرزیدنت حافظ اسد طی یک مکالمه تلفنی بمن گفت که سوریه هرگز خیال دست زدن به چنین کاری را ندارد .

سادات گفت پرزیدنت‌حافظ اسد میداند که رئیس قوه اجرائیه آمریکا در نظر دارد مقدمات امضای یک قرارداد جداسازی نیروها در جولان رافراهم کند وهنری‌کی‌سینجر در دیدار اخیر خود بارئیس جمهوری سوریه این مطلب را بوی اطلاع داده است.

رئیس جمهوری مصراضافه کرد سوریه اکنون میخواهد تصمیمات حزب بعث را بما تحمیل کند ولی مصر زیربار قیمومیت احدی نمی‌رود .

سادات ضمن پاسخ دادن به حملات فلسطینی‌ها گفت سازمان آزادی‌بخش فلسطین پس از امضای دومین قرارداد جداسازی نیروها اعلامیه‌ای درباره سخنرانی یاسرعرفات انتشار داد . در این اعلامیه گفته شده بود که ارتش مصر هرگز به پرزیدنت سادات اجازه نخواهد داد آرمان فلسطین را از بین ببرد در حالیکه در متن اصلی نطق عرفات اظهار داشته بود که ارتش مصر و پرزیدنت‌سادات‌هرگز حاضر به از بین رفتن‌ارمان فلسطین نخواهند شد یاسرعرفات در جای دیگر نطق خود با اشاره به یک کشور دیگر ارتش مصر را به کودتا دعوت کرده بود بنظر من این درخواست بسیار خنده‌آور است .

سادات ضمن اشاره به روابط مصر و شوروی شایعاتی را دایر براینکه مصر خود را برای لغو قرارداد دوستی و همکاری بین دو کشور آماده میکند تکذیب کرد: «گفت بار دیگر شوروی مفاد این قراردادرا بویژه درباره تحویل وسایل الکترونیکی بمصر انجام‌نداده به هیچ وجه مسئله لغو قرارداد در میان نیست . رئیس جمهوری مصر گفت رهبران اسرائیل در اتخاذ تصمیم بسیار کند هستند و آنها چهار ماه در کریمه ما را معطل کردند و سرانجام به درخواستهای ما پاسخ ندادند .

وقتی هم که بمسکو باز گشتند یک ماه و نیم دیگر طول دادند تا پاسخ خود را بدرخواست های‌مافرستادند.

ولی امریکائیها برعکس‌در دادن پاسخ خیلی سریع هستند . ما ظرف ٤۸ ساعت پاسخ مثبت ویا منفی انهارا نسبت بدرخواستهای خود دریافت می‌کنیم .

سادات گفت‌اساس‌اختلافات ما با شوروی این است که ما میخواهیم استقلال خود را حفظ کنیم و بتوانیم شخصا در هرکاری تصمیم بگیریم بدون انکه با انها مشورت کنیم .

تشکیلات وصول مالیاتها تغییر میکند

★ تهران ۳۰۰ حوزه تخصصی مالیاتی خواهد داشت

تشکیلات وصول مالیات ها تغییر میکندو وزارت اموراقتصادی و دارایی بیش از سیصد حوزه مالیاتی تهران رابرحسب منابع مالیاتی تخصصی خواهدکرد.

همچنین در نحوه رسیدگی به مالیات مودیان نیز تجدید نظرهایی بعمل آمده که براساس آن رسیدگی به هزینه و درآمد شرکت‌ها و موسسات بعهده یك ممیز مالیاتی نخواهد بود. یك مقام مسئول دراین مورد بخبرنگار ما گفت : درحال حاضر باستثنای شرکتها ،رسیدگی به مالیات دیگر مودیان در تمام حوزه های مالیاتی انجام میشود و ممیزین مالیاتی مکلفند درآمد مودیان مختلف را برآورد کردهومطابق آن مالیات صادر کنند.

ضوابط تازه

بعلاوه‌هم‌اکنون هزینه ودرآمد هریك ازشرکتها را یك ممیز مالیاتی رسیدگی میکند که‌این ضوابط در تشکیلات تازه ادارات وصول بکلی تغییر میکند رسیدگی به هزینه‌ودرآمدشرکت ها ازیکدیگر مجزا میشود وممیز مالیاتی فقط یکی از مواد هزینه ویادرآمد رابررسی خواهندکرد. همچنین حوزه های مالیاتی نیزبا توجه به منابع مالیاتی مجزا شده و رسیدگی به‌مالیات مودیان مختلف تخصصی وبعهده یك یا چند حوزه مالیاتی خواهدبود.

بنابراین ، در تشکیلات تازه وصول به کلی تغییر می‌کندو مالیاتی وسپس ممیزین و افراد رسیدگی به‌هزینه ودرآمدشرکت مودیان تخصصی‌رسیدگی‌خواهند کرد.

این مقام افزود :تشکیلات‌تازه وصول مالیاتها ،از اواخر سال جاری بمورد اجرا گذارده میشود وحوزه های‌مالیاتی، برای‌رسیدگی به‌مالیات صاحبان‌مشاغل‌هنرمندان پزشکان و دیگر صاحبان درآمد اختصاص‌خواهدشد.

تخصصی کردن حوزه های مالیاتی بنحوی صورت خواهد گرفت که‌این حوزه ها در تمام نقاط تهران وجودداشته باشد و مودیان مالیاتی ناگزیر نباشند که‌برای پرداخت‌مالیات‌به‌یك‌حوزه مراجعه کردهو نسبت به پرداخت مالیات اقدام کنند.

تهرانیهاروزی یک میلیون گردومیخورند

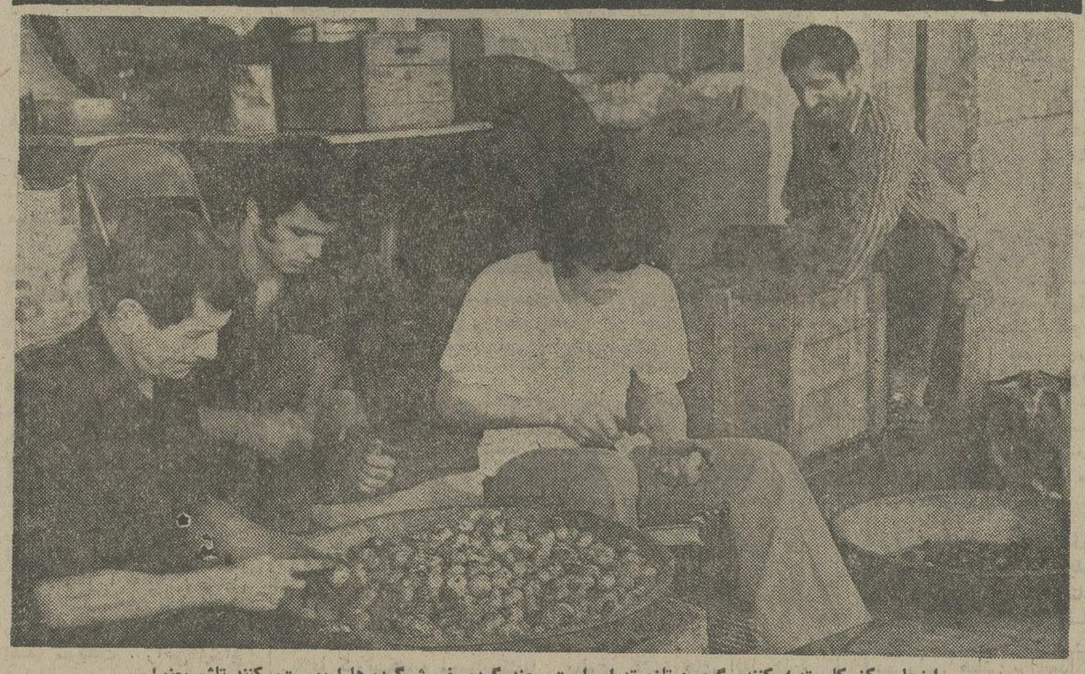

اینجا مرکز کار تهیه کننده گردوی‌تازه تهران است. چند گردو فروش‌گردوهارا پوست‌می‌کنند تاشب‌بعنوان شب‌چره به تهرانیهای گردو دوست‌بفروشند.

تهرانیها ، اکنون روزی یک میلیون گردوی‌تازه می‌خورند. این مقدار گردو را که گردو فروشان‌درسربند،تجریش.حاشیه بزرگ راه ونگ - رستوران ها و کافه رستوران ها ، کنار سینما ها و اماکن از این قبیل عرضه می‌کنند،بوسیله یک مرد گمنام تهرانی از مناطق تولید گردو تامین می‌شود . او که محل کارش در سرچشمه است در میان صد ها نفر که در این فصل معاششان را از طریق گردو فروشی تهیه می‌کنند ، به «سلطان‌گردوفروشها » معروف شده است .

گردو فروشان در ساعات اول‌روزبه‌مغازه این مردمراجعه می‌کنند و گردو می‌خرند و در همانجا بکار پوست کندن گردو که کاری دشوار و وقت گیر است می‌پردازند آن ها بعد از ظهر پراکنده‌می‌شوندوبه پاتوق های خود می‌روند و گاه تا ساعتی بعد از نیمه شب بکار گردو فروشی ادامه میدهند .

« سلطان گردو » با آنکه گردوی تازه مصرف تهران را تامین می‌کند ولی درآمد زیادی ندارد زیرا او گردوی تازه را با صرف هزینه حمل و نقل ، هزاری پانصد ریال به گردو فروشان دوره‌گرد می‌فروشدو آنان پس از پوست کندن هر ده‌تا دوازده دانه گردو را بین ۲۵ تا ۳۰ ریال - هزاری ۲۵۰ تا سیصد تومان - در اختیار مشتریان میگذارند .

کمیته ملی حمایت از مصرف‌کننده اعلام کرد :

درنوشابه‌های غیرالکلی مواد خارجی دیده میشود

کمیته ملی حمایت از مصرف کننده به تولید کنندگان نوشابه های غیر الکلی‌اخطارکرداز عرضه نوشابه‌هایی‌که‌دارای‌مواد خارجی است خودداری کنند .

در جلسه دیروز کمیته فرعی ارزشیابی مواد خوراکی کمیته ملی حمایت از مصرف کننده که ریاست آن با دکتر آذری بود، اعلام‌شد بررسی‌گزارش های‌مربوط به نوشابه های غیرالکلی که دارای موادخارجی هستند و روزانه تعدادی از آنها به کمیته ملی تحویل میشود ، تائید شده است . کمیته این قبیل‌نوشابه ها را غیر قابل مصرف اعلام کرد .

در همین جلسه به نماینده کمیته ملی ماموریت داده شد که به تولید کنندگان نوشابه های غیرالکلی اخطار کند تا هرچه زودتر از خروج نوشابه های دارای مواد خارجی از کارخانه ها جلوگیری کنند و نگذارندحتی یک شیشه نوشابه غیرالکلی‌غیر مطمئن بدست‌مصرف‌کننده برسد.

همچنین به نماینده کمیته ارزشیابی مواد خوراکی‌ماموریت داده شد که اطلاعات لازم رادر مورد تهیه سرکه وردا که با عنوان استاندارد عرضه میشود از سازمان های مربوطه دریافت کند تا درصورتی که نبایستی‌این محصول تولیدی‌بااستفاده ازمهر استاندارد عرضه شود اقدام لازم معمول گردد .

بازرسان کمیته ملی ظرف‌چهار روز گذشته ۹۲۵ واحد صنفی‌را در مناطق مختلف تهران مورد کنترل و نظارت قرار دادند. در این بازرسیها ۱۴۵ واحد متخلف از بین صنوف فروشندگان‌لوازم و وسائل خانگی (مبل، پوشاک ، فرش) میوه وتره‌بار، کفش های ماشینی، لوازم‌التحریر تریکو ، لوازم یدکی اتومبیل ، تزئینات ساختمان و خیاطی ها به دادگاه های جنحه اصناف معرفی شدند .

همچنین کمیته شکایات و پیشنهادات کمیته ملی ، در مورد اقداماتی که در جهت تامین‌رفاه مستاجران و رعایت ضوابط موجود بین مالک و مستاجر انجام گرفته اعلام کرد :گواینکه تا اندازه‌یی این اقدامات‌حلال مشکلات بوده ، اما آن‌ها رابه عنوان یک راه حل قطعی درامر تامین مسکن نمی توان تلقی کرد بهمین جهت کمیته ملی حمایت از مصرف کننده از مقامات مسئول خواست هرچه زودتر طرح کلی در مورد ضوابط مالک ومستاجر تهیه کنند و با بررسی کامل‌با طرح های اساسی به رفع مشکل مسکن بپردازند .

ایران ومصر شرکت کشتیرانی تشکیل میدهند

یك هیات بلندپایه‌مصری روز شنبه آینده وارد تهران میشود تاگفتگوهای نهائی رابرای‌تشکیل یك شرکت مشترك کشتیرانی با ایران انجام دهد .

ایران و مصربرای‌تشکیل‌این شرکت دوبار در اسکندریه مذاکراتی انجام دادندو راه را برای تشکیل شرکت مشترك کشتیرانی هموار ساختند.

سخنگوی کشتیرانی ملی‌آریا ضمن تائید این خبر گفت : در پی ملاقاتها و مذاکراتی‌که بین سران دوکشور انجام گرفته‌است، تشکیل شرکت‌مشترك کشتیرانی ایران‌و مصریك گام مهم درراه توسعه همکاریهای اقتصادی دو کشور خواهدبود.

هیات بلندپایه مصری یك‌هفته درایران اقامت میکند وطی این مدت باچندتن از مقامات دولتی ملاقات ومذاکره خواهد کرد و قرارداد تشکیل شرکت مشترك کشتیرانی ایران‌و مصر رابامضاء خواهد رساند.

شرکت مشترك‌کشتیرانی‌ایران و مصر با مشارکت کشتیرانی ملی آریاو شرکت کشتیرانی مصر بوجود میایدو ناوگان این شرکت بین بنادر و جزایر خلیج فارس -دریای عمان و کشور ها و شیخ‌نشین های عربی به‌حمل ونقل کالا خواهدپرداخت .شرکت کشتیرانی ایران و مصر دومین خط کشتیرانی‌است که‌کشتیرانی ملی آریا بایك کشور خارجی تشکیل میدهد.

نخستین شرکت مشترك کشتیرانی ایران ،چندی پیش‌با مشارکت کشتیرانی ملی آریا و هندتاسیس‌شد ناوگان‌بازرگانی این شرکت نیز بزودی بین‌بنادر خلیج فارس ، دریای عمان وبنادر جنوب آسیا به حمل‌ونقل کالا میپردازد.

پیروزی تازه‌ارتش شاهنشاهی درظفار

مسقط - در هفته گذشته نیرو های ارتش شاهنشاهی در منطقه ظفار یک موضع‌بسیار حساس را در جنوب شرقی « افارات » در منطقه «آذیبی» تصرف کردند . این پیروزی ارتش شاهنشاهی پیشرفت‌عملیات نیرو های مسلح عمان را که اخیرا موفق به تصرف‌سه‌موضع در این منطقه شده‌اند تکمیل خواهد کرد .

بنا به اظهارات منابع اگاه تصرف این موضع جدید در منطقه «آزیبی»موجب استحکام خط دفاعی دماوند شده است و با افزایش کارآئی خط دماوند که منجر به قطع‌ارتباط ازمنطقه غربی به منطقه شرقی ظفار میشود نیروهای دشمن‌تضعیف شده و روز بروز بیشترتجزیه میشوند .

شورشیان ظفار بعلت این شکست و عدم امادگی برای مقابله اقدام به تشدید تبلیغات نموده است .

ظرفیت پذیرش دانشجوی دانشکده‌تغذیه ۴ برابر میشود

انستیتو تغذیه تبدیل به‌دانشکده شد و از سال آینده با ایجاد دوره های جدید آموزشی‌ظرفیت پذیرش دانشجوی خود رابه۴ برابر افزایش میدهد .

امروز اطلاع حاصل شد که انستیتو تغذیه و خوار بار که تبدیل به دانشکده‌تغذیه شده‌است از تهران به کرج انتقال می‌یابدو از سال تحصیلی آینده برتعداد دوره های لیسانس این دانشکده افزوده خواهد شد .

محل دانشکده در زمینی‌بمساحت ۱۰۰ هزار متر در مشکین آباد کرج ایجاد میشود ، در این محل علاوه بر احداث کلاس های‌درس آزمایشگاه های طبی ، سالن سخنرانی ، آمفی‌تئاتر و زمین ورزش،برای دانشجویان‌خوابگاه نیز احداث‌خواهدشدو دانشجویان شهرستانی میتوانند در صورت تمایل برای اقامت شبانه روزی ازخوابگاه‌های دانشجوئی‌استفاده کنند .

همچنین در قسمتی از این زمین کوی استادان وکارکنان دانشکده تاسیس میشود ، در این محل برای استادان وکارمندان‌دانشکده مسکن ایجاد خواهد شد .

از سوی دیگر یک بیمارستان بزرگ « بیماریهای تغذیه» ازطرف یکی از نیکوکاران در جوار دانشکده ساخته خواهد شد .

با توجه به گسترش دانشکده تغذیه ظرفیت پذیرش دانشجو افزایش پیدا میکند و رشته های جدیدی نظیر تغذیه‌صنعتی- تولید پروتئین مصنوعی - تغذیه بزرگ سالان - تغذیه مادران و کودکان و نوزادان در دانشکده بوجود خواهد آمد و تعداددانشجویان در هر سال به ۲۰۰ نفر افزایش خواهد یافت .

قدیمی‌ترین مجسمه تهران ۵۴ ساله شد

در شهر تهران ۳۱ پیکر- ۷۷مجسمه -۱۴ بنای یادبودو ۱۱ نقش برجسته وجود دارد. قدیمی ترین مجسمه تهران کنونی ،مجسمه یك‌زن است که در شهریور سال ۱۳۰۰ در پارك جوادیه تهران‌پارس‌نصب شده بود.

اداره کل زیباسازی شهر تهران، آمار پیکره هاومجسمه های موجود پایتخت را اعلام کرد.

براساس این آمار ، در تهران ۳۱ پیکره وجود دارد که ۱۸ پیکره آن متعلق به شاهنشاه آریامهر و ۱۲پیکره نیز متعلق به اعلیحضرت رضا شاه کبیرویك پیکره نیز از والاحضرت ولیعهد است.

دراین آمار تعداد مجسمه های پایتخت ۷۷ عدد ،بناهای یادبود ۱۴ باب ونقوش‌برجسته ۱۱ واحد تعیین شده‌است.

جدیدترین مجسمه از لحاظ تاریخ نصب لوحه سپاس است که‌در تاریخ ۹شهریور ماه سال ۱۳۵۳ در پارك فرح‌آباد نصب شده‌است .

مرتفع ترین پیکره پایتخت، پیکره ۴٫۵ متری شاهنشاه آریامهر است که معظم‌له را سوار براسب نشان میدهد . این پیکره در جلو درورودی تشریفاتی‌استادیوم یکصدهزار نفری آریامهرنصب شده‌است. مرتفع‌ترین بنا یادبود تهران نیز برج شهیاد آریامهر به ارتفاع ۴۵متراست.

کم ارتفاع ترین مجسمه پایتخت ،مجسمه یك آهواست که‌درپارك جوادیه تهران‌پارس نصب شده‌و دارای ارتفاعی برابر با۴۲ سانتی‌متر است.

کشف دانشمند ایرانی برای افزایش پروتئین درجهان

یک دکتر مهندس ایرانی بنام «منصورغیاث‌الدین» موفق شده است راه‌حلی برای جلوگیری از فساد بزرگترین منبع «پروتئین ، گیاهی دربرابر آلودگی‌هوابیابد. «سوی‌بین» ، که نوعی لوبیا و سرشار ازپروتئین است،از منابع مهم و عمده غذائی بشمار می‌رود و گیاهی است که براثر آلودگی محیط زیست خیلی زود فاسدمی شود .

اخیرا دکتر مهندس « منصور غیاث‌الدین»که فارغ‌التحصیل‌رشته بهداشت محیط‌ازدانشگاه «تولین» نیواورلئان آمریکاست ، موفق شده مشکل فساد « سوی‌بین»را حل کند .

وی که به اتفاق یککارشناس دیگر محیط زیست‌به پژوهش‌در این زمینه‌دست‌زده است‌باافزودن مقداری «فلورید» در هوا ، این منابع سرشار از«پروتئین» را از آسیب نجات داد و بر میزان تولید آن افزود .

راه حل دکترمهندس « غیاث‌الدین» گام بلندی درراه پیکارعلیه گرسنگی انسان ها بشمار می‌رود ودرمطبوعات آمریکاانعکاس وسیعی یافته است .

«غیاث‌الدین» در سال ۱۳۰۸در سمنان متولد شده و پس از تحصیلات ابتدائی و متوسطه‌در سال ۳۲ از دانشکده کشاورزی کرج فارغ‌التحصیل شده‌است .

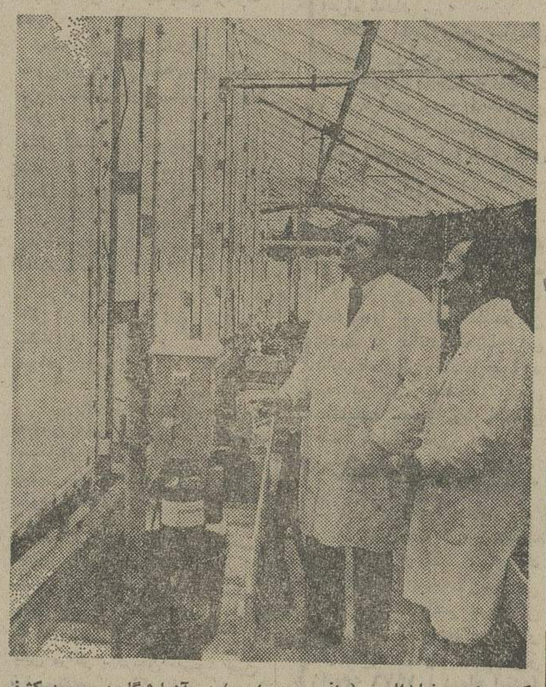

دکتر مهندس غیاث‌الدین (نفر سمت راست) در آزمایشگاه در مورد کشف جدید خود بایکی‌ازهمکارانش‌صحبت می کند .

اکثر کارمندان فوق- دیپلم دولت تحصیل علوم تجربی کرده‌اند

تحصیلات بالاتر از دیپلم اکثر کارمندان دولت در زمینه علوم انسانی و علوم طبیعی (تجربی) است .

از مجموع ۳۰۴ هزار و ۴۰۴ نفر از کارمندان دولت ۵۶هزارو و۲۶۲ نفر آنان دارای تحصیلات بالاتر از دیپلم متوسطه هستند ، دربین کارمندانی که دارای مدرک بالاتر از دیپلم کامل متوسطه میباشند دارندگان مدرک تحصیلی در رشته های‌علوم طبیعی(تجربی) دارای اکثریت هستند . در این میان دارندگان مدرک تحصیلی در رشته های هنر های زیبا کمترین عده را در بین کارمندان دولت دارا هستند . توزیع آن دسته از کارمندان دولت که دارای مدرک تحصیلی بالاتر از دیپلم هستند برحسب رشته تحصیلی آنان تا ابتدای سال ۱۳۵۴ از سوی سازمان امور اداری واستخدامی کشور بشرح زیر اعلام شد :

کارمندانی که دارای مدرک‌علوم طبیعی (تجربی) هستند ۸ هزار و ۳۲۹ نفر ، علوم انسانی ۸هزار و ۱۷۱ نفر ، علوم اجتماعی ۵ هزار و ۳۵ نفر ، علوم پزشکی ۴ هزار و ۹۰۸ نفر ، کشاورزی ۳ هزار و ۲۹۰ نفر ، علوم تربیتی ۲ هزار و ۳۷۲ نفر ، مهندسی ۲ هزار و ۲۰۲ نفر و هنر های زیبا ۴۷۷ نفر .

از بین ۵۶ هزار و ۲۶۲ نفر از کارمندان‌دولت‌که دارای‌مدرک تحصیلی بالاتر از دیپلم هستند رشته تحصیلی ۲۱ هزار و ۴۷۸ نفر آنان بعلت مبهم بودن جواب پرسشنامه ها غیر مشخص اعلام شده است .

LIEBHERR لیبهر

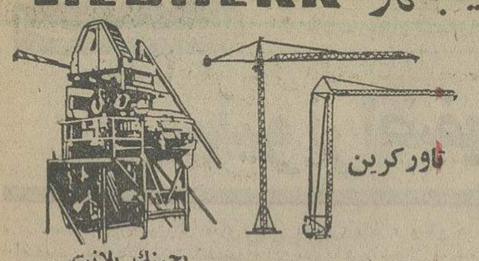

تاور کرین
بچینك پلانت
نماینده انحصاری : ارکان ماشین - وزنه
آیزنهاور مقابل‌دانشگاه آریامهر ۶۲۸-۶۴۶
تلفن ۸۸-۹۵۰۰۸۵-۹۵۸۵۵۵

دمپر وارمسر
WORMSER

نماینده انحصاری : شرکت رولر- خیابان آیزنهاور
شماره ۶۲۸ - تلفن : ۸۸-۹۵۰۰۸۵-۹۵۸۵۵۵

جاروی تمام هیدرولیکی هاکو
مدل ۱۴۰۰ JONES ساخت آلمان باتکنیکی عالی برای محیط باز
وسرپوشیده : کارخانجات - میادین - فرودگاهها
هاکو
هرگونه نظافتی رابدون ایجادگرد وخاک انجام میدهد

HAMESTER-S
با هاکو دستی‌فلیپر ۲۰۰۰ متر مربع مساحت را در یکساعت تمیز میکند

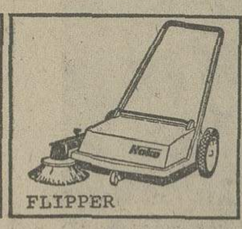

FLIPPER
هاکوهامستر ۳۵۰۰ متر مربع مساحت را در یکساعت تمیز میکند

Hako شرکت ایران وسوئد
بلوارالیزابت نبش خیابان سهیل شماره ۲۱۲
تلفن ۵-۶۵۴۱۴۱ قسمت ماشینهای نظافتی ۶۵۴۱۴۷

درخواست نماینده انحصاری
گروه فرانسوی و سویسی برای فروش وسایل ساختمانی جدید و مدرن خود در ایران نماینده انحصاری معتبر میخواهد .
علاقمندان لطفا برای ملاقات با آقای‌ژیلبرت کاستریکونه (GILBERT CASTRICONE) با هتل کمودور تماس بگیرند و یا با صندوق پستی شماره ۱۰۷۵ مکاتبه کنند .

آغاز هفته دوم نمایش فقط در
سینما پارامونت
«تلی‌ساوالاس» هنرمند برجسته سینما دریکی‌از بهترین آثار چشمگیر سینما

تلی ساوالاس. آن هیوود در فیلم رنگی
دام مرگ

ازامشب فقط در
سینما آتلانتیک
اریکا - زنی‌سکسی ، بی‌پروا، جسور وجاه‌طلب

اریکا
رنگی
ERIKA
پیربرایس
پاتریزیا ویوتی
کارول براون

تماشای این فیلم برای اشخاص کمتراز ۱۸ سال ممنوع است

آغاز هفته دوم نمایش در گروه‌سینماهای پایتخت
آسیا- رکس-
مولن‌روژ- شهوند- لیدو- نپتون- ژاله - توسکا- المپیا
پاسارگاد- چرخ‌فلک- شرق

خانه خراب
نصرت کریمی
نصرت کریمی
احمد بهبهانی
والدوژان
نعمت حقیقی
سازمان سینمای پیام

همزمان باتهران در شهرستان‌های * مشهد (متروپل- دیاموند) * تبریز (آسیا) * اهواز (ساحل) * اندیمشك (پارادیا)

میلیونر اصفهانی به‌دوسال زندان محکوم شد

احمدضرابیان میلیونر معروف اصفهانی که‌ازدلالان بزرگ‌سیمان ایران و مسئول توزیع‌سیمان در اصفهان است، به دو سال‌زندان محکوم شد.

جرم احمد ضرابیان ، اخلال درامر توزیع سیمان و تخلف از نرخ رسمی این کالا گزارش شده است .

دو سال زندان ، شدید ترین مجازاتی است که از آغاز مبارزه با گرانفروشی در کشور برای یکنفر اخلالگراز سوی‌کمیسیون امنیت اجتماعی اصفهان در نظر گرفته شده‌است.

در خرمشهر

● سه واسطه فروش میوه به‌شرکت های‌کشتیرانی خارجی، درخرمشهر، زندانی شدند .

دونفر از متهمین سید عبود طنیزی» و «عبدالخالق‌مسطوری» هستند که هر یک به ۵ مامزندان محکوم شده‌اند و برای سومین واسطه میوه سه ماه زندان در نظر گرفته شده است .

همچنین محمود فلاح نانوا، غلامعلی ماندگاری (لبنیات‌فروش) خالق‌ممک (خرازی فروش)حسن هریایی (خواربار فروش) ،خلف محمودی قصابو موسی مؤذنی گلفروش در خرمشهر به اتهام تخلف از قانون نظام صنفی ، به پرداخت جرایم سنگین محکوم شدند.

● بدالـه مـرحمتی صاحب عکاسی «ایفل» واقع در خیابان «داریوش» شیراز به اتهام نصب نکردن تابلو به در مغازه‌اش ۱۵ هزار ریال جریمه شدو جـواد جرعه نوش نانوای «فلکه گاز» شیراز به جرم گرانفروشی به ۳ ماه زندان محکوم گردید.

در رشت

جعفر دیانت دوست خواربار فروش رشتی بهجرم گرانفروشی به پرداخت ۲۵ هزارریال جریمه محکوم شد ولی‌چون‌از پرداخت جریمه خودداری‌کرد راهی‌زندان شد .

۱۶ پیشه‌ور دیگربه‌جرم گران فروشی و تخلف از قانون نظام صنفی دردادگاه نظام صنفی‌رشت به‌پرداخت جرایم سنگین محکوم شدند.

در شهسوار

درشهسوار یک کافه‌رستوران ویک فروشگاه مصالح ساختمانی و یک اغذیه فروشی معلت‌گران فروشی صاحبانشان ، تعطیل شد .

همچنین سید محمد موسوی نانوا و تقی مولایی میوه‌فروش که از پرداخت جریمه خودداری کرده بودند زندان شدند.

بروجرد

● در بروجرد ماموربن مبارزه با گران‌فروشی جواد مدبری را که قصد داشت ۴۰۰ کیلو شیر قاچاق رابه شهرهای دیگر حمل کند دستگیر کردند و به‌دادگاه فرستادند . در چند روز اخیر ۱۴۰ نفر از کسبه متخلف و گران‌فروش بروجرد درددادگاه های نظام صنفی‌محاکمه ومحکوم شده‌اند .

مسجد سلیمان

در مسجد سلیمان ۲۴ نفر از کسبه گرانفروش محکوم به پرداخت جرایم سنگین و چهار نفر دیگر محکوم به‌زندان‌شده‌اند. اسامی کسبه‌ای‌که زندانی‌شده‌اند باین شرح اعلام شده است : مهرعلی نصیر - حسن صالحی- عبدالکریم جلالی و فاطمه‌ضیائی

● در لنجان مسئولین مبارزه باگرانفروشی و دادگاه هاتاکنون دومیلیون ریال جریمه از کسبه گرانفروش اخذ کرده‌اند .

اهواز

● دراهواز محمد مقیمی‌زاده مدیر کارخانه آجر «جنگیه» به اتهام گرانفروشی به ۶۵ روز زندان و پرداخت پنجاه هـزار ریال جریمه محکوم شد . محمد مقیمی‌زاده آجر درجه ۲ را به قیمت آجر درجه یک فـروخته بود .

۶ نانوا زندانی شدند

● امروز در شیراز پنج نانوای متخلف‌به‌اسامی حاج‌آقا هژبری ، ماشاءاله اسیا ، ناصر ظریف‌کار ، عبدالحسین عرب زاده و حسن شاطرپور، هریک به یک ماه زندان‌محکوم شدند .

همچنین یک نانوای دیگر بنام کرامت صبوری ۳۰هزار ریال جریمه شد .

منصور بهادران صاحب «اتوسرویس‌جت» ، به‌پرداخت سی هزار تومان جریمه‌محکوم شد .

مغازه خدامراد دانشور(خرازی فروش) به علت گرانفروشی۱۰ روز بسته شد .

حمید بیات زاده صـاحب مغازه نانوایی خیابان « بهار » شیراز به جرم گرانفروشی و کم‌فروشی۶۱ روز بازداشت‌شد.

گران‌فروشان تبریز

● در تبریز ، بیوک امین فرشچیان عضو هیات مدیره شـرکت تعاونی اتوبوسداران آذربایجان شرقی و مدیرترمینال مرکزی تبریز ، به۷۵روز زندان محکوم شد .

همچنین ابراهیم خودکـار نماینده اتومبیلهای مسکویچ در آذربایجان و فروشنده لوازم یدکی اتومبیلهای سواری بابث دوفقره‌تخلف‌به‌یکصد وچهل روز زندان و پرداخت یکصـد و هشتاد هزار ریال جریمه‌محکوم شد « خودکار » هنگام امضای حکم دادگاه ، به تصور اینکـه اورا از اتهام وارده تبرئـه کرده‌اند ، صورت احد یاوری رئیس دادگاه نظام صنفی تبریز را بوسید و از او تشکر کرد . اما وقتی متوجه شد که رئیس دادگاه ، اورا به یکصد وچهل روز زندان محکوم کرده‌است، بسختی گریست و درحالیکـه اشک میریخت ، راهی زندان شد !

همچنین عباس حبیبی مدیر کافه رستوران میهمانسرای‌تبریز» به اتهام گرانفروشی ۳۰ هزار ریال جریمه شد .

برندگان جوائز محمد رضا پهلوی و ناژدا کروپسکایا معرفی شدند

در حضور والاحضرت‌شاهدخت اشرف پهلوی ، بائولوقر برنده جایزه محمدرضا پهلوی ، دیپلم ونشان این جـایزه را از ردولف بارون‌کاستروعضو هیئت داوران دریافت می‌کند .

درپایان سمپوزیوم بین‌المللی- سوادآموزی برندگان جـوایز محمدرضاپهلوی‌و ناژداکروپسکایا اعلام شدند.

این جوایز طی مراسمی کـه‌در شیراز درروز اختتام سمپوزیوم در حضور والاحضرت اشرف پهلوی انجام شدبه‌برندگان اعطاء شد .

امسال جایزه محمدرضاپهلوی به بائولو قرر برزیلو جایزه ناژدا کروپسکایابه محمدابوکاراز کشور سومالی تعلق گرفت .

جایزه محمدرضا پهلوی ۵۰۰۰ دلار و جایزه ناژدا کروپسکایا ۵۰۰۰ روبل است .

علاوه بر برندگان‌اصلی ده‌دیپلم افتخاری به کشورهایی‌که اقدامات ارزنده‌ای درجهت‌یکرنگ‌بیسوادی انجام داده‌اند اعطاء شد .

علاوه برجوایزبزرگ‌محمدرضا پهلوی ناژداکروپسکایا ، هشت دیپلم نیز به کشور هائی کـه اقدامات ارزنده‌یی در راه‌مبارزه با بی‌سوادی انجام داده‌انـد داده شد .

برنـدگان دیپلم محمدرضا پهلوی کشور های افغانستان، مصر ، پاناما و زامبیا بودند. دیپلم های ناژداکروپسکایا را کشور های کنگو ، هند، عراق و توئو به‌خوداختصاص دادند.

مدیر کاباره مولن روژ محکوم به‌سه‌ماه‌زندان شد

مدیر کاباره مولن روژ، یك عامل توزیع قندو شکر و یك قصاب به جرم گران‌فروشی ، کم‌فروشی وباعدم عرضه کالابه زندان محکوم‌شدند.

علی گرامی ـمدیر کاباره مولن‌روژ- در شعبه ۵۷ دادگاه سیار مبارزه باگران‌فروشی به تصدی آقای یحیی جلیلوند به سه‌ماه زندان محکوم‌شد .

براساس پرونده‌یی که دراین دادگاه مطرح شد علی گرامی متهم بود که‌در کاباره‌اش غذای اول راحذف کرده‌و تنها به عرضه غذای دوم‌مبادرت کرده است.

اتهام دیگر مـدیر کاباره مولن‌روژ گران‌فروشی بود .

درهمین دادگاه علینقی‌سلیمی مدیر آموزشگاه رانندگی بابك به‌پرداخت ۲۵ هزار ریال جزای نقدی محکوم شد.

همچنین در شعبه ۵۹ دادگاه سیار مبارزه باگرانفروشی محمد رضا ولی‌زنجانی قصاب خیابان سینابه اتهام عدم عرضه‌گوشت به‌سه ماه حبس محکوم‌شد. در این دادگاه همچنین پرونده ۳۱ گران فروش و نیز متخلف‌دیگر صنفی مطرح شدکه هرکدام از آنهابه پرداخت جزاهای نقدی‌از ۲۵۱۰ تا۳۰ هزار ریال محکوم شدند.

در شعبه ۶۰و۶۱

در شعبه ۶۰ دادگاه جنحه‌مامور رسیدگی به تخلفات اصناف‌سعید خلقیان ونظر علی ملکان ساعت وجواهر فروش به اتهام عدم‌نصب برچسب به ترتیب به پرداخت ۷ هزار و ۳۰ هزار ریال جزای‌نقدی محکوم شدند .

در شعبه ۶۱ نیز عباس‌ماهرویان به‌اتهام عدم‌ارائه فاکتور و محمد رضا عروجی مرغ فروش به‌اتهام ارائه فاکتور ناقص به ترتیب به ۷هزارو ۲۰ هزار ریال جزای‌نقدی محکوم شدند.

در شعبه ۵۸

در شعبه ۵۸ دادگاه سیار مبارزه باگران فروشی به تصدی آقای نصراله وفایی -یك‌قصاب خیابان مولوی بنام علی قصاب‌به اتهام گران‌فروشی به پرداخت۵۰ هزار ریال جزای نقدی محکوم شد.

همچنین عباس‌لاری عمده‌فروش لوازم یدکی اتومبیل به جرم گرانفروشی به ۴٫۵ ماه حبس جنحه‌یی محکوم گردید. عباس لاری همچنین بـه پرداخت ۴۰۰ هزار ریال جزای نقدی نیزمحکوم شد.

تشکیل ستادهای‌منطقه‌ای

براساس برنامه های تازه مبارزه باگرانفروشی ۳۰ ستاد منطقه‌یی مبارزه در ۳۰ منطقه تهران ایجاد خواهدشد که‌در آن بانوان، دانشجویـان وسایـر علاقمندان ساکن‌هر منطقه‌فعالیت خواهند داشت‌بدین ترتیب‌مبارزه باگرانفروشی در سطح شهـر گسترش خواهدیافت و باتمرکزی که‌در مناطق رسیدگی به‌شکایت بوجود می‌آیـد تعییـن مجازات متخلفان سریعتر انجام خواهد شد.

همچنین امروز اتاق اصناف پایتخت به‌مدیران کاباره‌ها،تریاها و رستوران ها اخطار کرد در صورتی که به مشتریان خود فاکتور ندهندمحل کارشان‌تعطیل خواهدشدوخودنیز تحت تعقیب‌قرار خواهندگرفت.

★ چند تن دیگر از صاحبان رستوران‌ها و واحدهای‌فروش کالا بشرح زیر جریمه شدند. جریمه شدگان عبارتنـد از صـاحب رستوران موبی‌دیک (پرداخت ده هزار تومان‌جزای نقـدی و ۶۱ روز حبس) ، رستوران قناری ، رستـوران خان سالار و جواهر فـروشی ملکان (هریک به پرداخت سه هزار تومان جزای نقدی) .

همچنین رسیدگی به تخلف چایخانه ورسای که هرفنجان چای را به مبلغ ۴۵ ریـال در اختیار مشتریان‌خود میگذاشت در شعبه ۶۰ دادگاه مبارزه با گرانفروشی در جریان است.

۱۰۰هزار نفرمشمول بیمه‌بیکاری میشوند

یادداشت تفاهم ایران و آمریکا برای تربیت نیروی انسانی مورد نیاز کشور در ده سال آینده ، شب گذشته بین دکتر فریدون ناصری معاون وزارت‌کار وامور اجتماعی ایران و آقای جوئل سگال معاون وزارت کارامریکا بامضاء رسید .

بموجب این تفاهم نامه هر سال با کمک ایالات متحده امریکا و همکاری وزارتخانه های کار ، بهداری ، آموزش و پرورش و کشاورزی پنجاه هزار نفر برای رشته های مختلف مورد نیاز کشور تربیت می‌شوندوبا ایجاد ۳۵۰ مرکز حرفه‌ای سیار سالیانه یکصد هزار نفر از جمعیت کم کار مناطق مختلف کشور برای احراز مشاغل مولد ، در قطبهای عمرانی وارد بازار کار خواهند شد .

با اجرای یک برنامه ده ساله آمار های متنوع درباره مسائل نیروی انسانی ، مزد ، جمعیت، بهره‌وری کار ، جابجائی نیروی کار و مهارت نیروی انسانی ، بطور مستمر جمع آوری‌خواهد شد و برای تصمیم گیری‌دراختیار مقامات مربوط گذاشته میشود. یکمرکز تحقیقاتی برای‌حفاظت بهداشت کار باکمک ایالات‌متحده امریکا درایران تاسیس خـواهد شد .

در یادداشت تفاهم آمده است: چون تا پایان برنامه پنجم یک صد هزار نفر از کارگران‌کشور زیر پوشش حمایت های بیمـه بیکاری قرار میگیرند بمنظور اجرای این برنامه در چهارچوب موافقت های‌کمیته‌نیروی انسانی در زمینه سازمان دادن به این واحد جدید و همچنین آموزش کادر مورد نیاز از امکانات و تجارب سازمان اشتغال و بیمه بیکاری دولت امریکا استفاده خواهد شد.

حتما صورت حساب بگیرید

ستاد مبارزه با گران‌فروشی حزب رستاخیز ملت ایران در دستورالعمل تازه خود که بـه بازرسان ستادابلاغ شده‌تاکید کرده‌است که کلیه‌فروشندگان موظفند به مشتریان خود فاکتور بدهند ، درغیر این صورت‌عمل آنان‌جرم محسوب میشود. اتاق اصناف پایتخت نیز بصاحبان کلیه کاباره‌ها وکافه‌رستوران ها دستور داد بدون استثناء به مشتریان خود فاکتور بدهند .

مرسوم است وقتی چند نفر باتفاق به‌کاباره‌یاکافه‌رستوران میروند وقتی گارسون صورت حساب می‌آورد بی آنکه‌نگاهی به لیست قیمت ها بیندازند و آنرا کنترل کنند هریك سهمی میکنند وجه صورت حساب را بپردازد .

مسئولین مبارزه با گران فروشی باین دسته از مردم تاکیدکرده‌اند بجای این‌قبیل تعارفات ، ابتدا صورت حساب را دقیقا کنترل کنندودرصورت مشاهده تخلف، مراتب راتلفنی به ستاد مبارزه باگران‌فروشی حزب رستاخیز یا اتاق اصناف پایتخت اطلاع دهند.

کاباره ها و کافه رستوران هایی که از ارائه فاکتور به مشتریان خودداری کنند یـا بیشتراز نرخ مصوب پولی از مشتریان خود بگیرند تعطیل خواهندشدو صاحبانشان تحت تعقیب قرار خواهند گرفت.

مشکلات تلفن تهران

تا ۸ ماه دیگر برطرف خواهد شد

شرکت مخابرات ایران اعلام کرد که نارسائیهاو مشکلات‌تلفنی تلفن تهران تا ۸ ماه دیگر برطرف خواهد شد .

در حال حاضر برقراری ارتباط با تلفن هائی که با ۸ شروع‌می شود مخصوصا شماره های ۸۳ در اغلب ساعات روز تقریبا غیر ممکن است .

کارشناسان تلفن تهران علت مشکل تماس با تلفن های ۸ را بار سنگین مکالمات تلفنی مرکز ۸ و محدودیت خطوط ارتباطی این مرکز میدانند .

شرکت مخابرات ایران‌باایجاد یک مرکز جدید تلفنی در مرکز ظفر که ظرفیت آن۲۰ هزارشماره است قادر خواهد بود که تلفن های ۸۶ را به ۲۶ تبدیل کند وبا ایجاد خطوط ارتباطی جدید مشکل تلفن ۸ را بکلی برطرف سازد

ساختمان مرکز تلفن‌ظفر از ۲ سال پیش آغاز شد لیکن بعلت بروز مشکل‌کمبود سیمان‌ساختمان آن به تعویق افتاد از اواخر سال گذشته ماموران شرکت مخابرات با تلاش شبانه‌روزی‌کار نصب ده هزار شماره تلفن رادر این مرکزآغاز کردندو آن رابرای بهره برداری دراواخر ماه‌جاری آماده ساختند .

در مرحله اول ده هزار شماره تلفن از مرکزجدید تلفن ظفر بـه متقاضیان از روی نوبت واگذار خواهد شد .

از مرکزجدیدتلفن ظفرساکنین خیابان های کورش کبیر، فلکه محمودیه ،پهلوی و داودیه و چندین منطقه دیگرتهران استفاده خواهند کرد .

همچنین با شروع کار مرکـز جدید تلفن ظفر تعداد زیادی از شماره تلفن های مراکز تلفنی ضرابخانه ، فلکه ومحمودیـه که در اختیار مرکز قدیم ظفر بود باین مراکز برگردان میشود باین ترتیب‌متقاضیان‌مراکز تلفن‌ضرابخانه فلکه و محمودیه نیز موفق خواهند شد از تعدادی تلفن‌جدید استفاده کنند .

برای خدمات وابسته به پزشکی نرخ تعیین میشود

برای خدمات پزشکی رادیو - لوژی- آزمایشگاهی-فیزیوتراپی- ودیگر امور وابسته به پزشکی نرخ تعیین میشود .

امروزاطلاع حاصل شد که برای تهیه طرح نهائی کاهش‌نرخ خدمات درمانی ، سازمان نظام پزشکی اقدام به دعوت ازانجمن های رادیولوژی - آزمایشگاهی ودیگر انجمن های پزشکی کرده است تا پس از بررسی نرخ ها این نوع خدمات درمانی راتعیین واعلام کند .

ازسوی دیگررئیس ستادمبارزه باگرانفروشی حزب رستاخیزملت ایران درمورد کاهش نرخ‌خدمات درمانی اعلام کرد با سازمان‌نظام پزشکی تماس گرفته شده و در آینده نزدیک قیمت انواع‌خدمات درمانی اعلام خواهد شد .

پیشرفتهای ایران مورد تجلیل قرار گرفت

هفته نامه لبنانی « الخواطر» چاپ بیروت در شماره مورخ۲۵ اوت ۱۹۷۵ خود سالروز قیام‌ملی ۲۸ مردادرادر ایران گرامی‌داشته وبا چاپ تمثال‌شاهنشاه آریامهر در سر مقاله خود دست آورد های عظیم انقلاب شاه وملت رادر زمینه های صنعتی و کشاورزی شرح داده‌است.

الخواطر دراین سرمقاله اجرای قانون اصلاحات ارضی درایران را بعنوان نقطه آغاز انقلاب و بنیاد دگرگونی‌های اعجاب‌انگیزی که در سالیان اخیر در اقتصاد ایران پدیدآمده است معرفی‌کرده ونقش سپاهیان دانش،ترویج و آبادانی‌وبهداشت را که‌ازابتکارات ویژه شاهنشاه آریامهر است در یاری روستانشینان ایرانی برای فایق‌آمدن‌در مشکلات روزمره زندگی خود ستوده است.

الخواطر پس از مروری در پیشرفت حیرت آورصنایع ایران سرمقاله خود‌راباسخنی پیرامون روابط خارجی کشور ما پایان داده‌وضمن‌ستایش از نقش فعال ایران در تثبیت امنیت منطقـه خاورمیانه و پاسداری از منطقه خلیـج فارس در برابر یورش «ایسم» های ارتدائی ، سیاست خارجی ایران را الگوئی از یک سیاست ناسیونالیسم نامیده است

در گذشت بانوی نیکوکار

باکمال تاسف اطلاع حاصل شد که حاجیه خانم مهین بانو غفوری که از بانوان خیـر و نیکوکار بود،درسن ۵۶ سالگی دار فانی را وداع گفته است . حاجیه خانم مهین بانو درطول عمر خود منشاء خدمات‌اجتماعی فراوانی بود و درگذشت او موجب کمال تاسف است .

روزنامه اطلاعات درگذشت این بانوی نیکوکار را به آقای عبدالوهاب دبیر آشتیانی‌برادر آن مرحومه و آقای دکتر ایرج وحیدی وزیر «نیرو» ونصرالله زرفشان و بخصوص به همکار گرامی‌خودخانم‌سیمادبیر آشتیانی تسلیت میگوید .

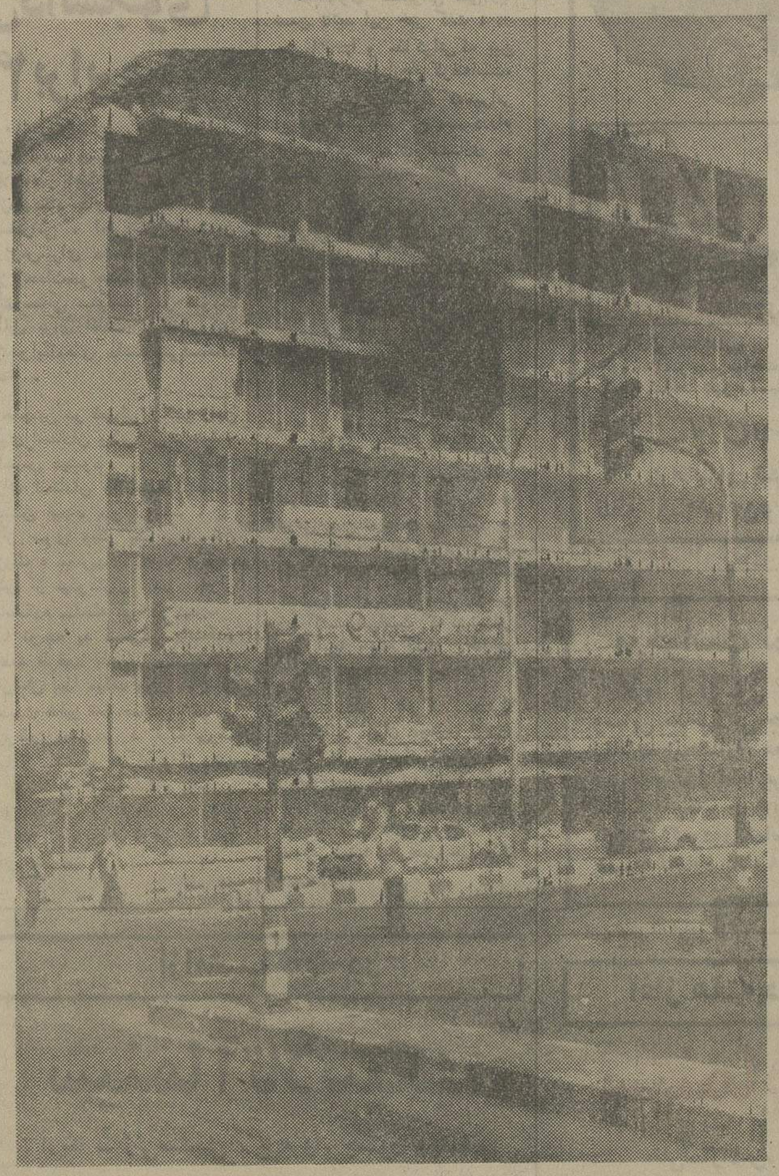

در حوادث خونین شهر طرابلس لبنان علاوه بر نبردهای خونین‌میان مسلمانان و مسیحیان‌شهر ساختمانها نیز به آتش کشیده میشود . ایـن عکس یکی‌از ساختمانهای طرابلس رانشان میدهدکه‌شعله‌های آتش و دود از آن بهوا برخاسته . گزارشهای‌رسیده‌ازشهر جنگزده‌طرابلس حاکی است که نبرد های خونین اینک در تمام شهر گسترش یافته است. «عکس رادیو ئی آسوشیتدپرس»

خبرهای کوتاه

تلگرامهای تبریك شاهنشاه

از جانب شاهنشاه آریامهر بمناسبت سالگرد جشن‌آزادی بلغارستان پیام شادباشی بـه حضرت تئودرژیـوکف رئیس شورای دولتی جمهوری خلق بلغارستان به صوفیه مخابره شد . شاهنشاه در پیام سلامت و سعادت شخص‌حضرت رئیس شورای دولتی و رفاه ملت بلغارستان را آرزو فرمودند.

از جانب شاهنشاه آریامهر بمناسبت سالگرد جشن ملـی جمهوری دموکراتیک خلق‌کره پیام تبریکی به حضرت کیم‌ایل سونگ رئیس جمهـوری دمکراتیک خلق‌کره به پیونگ یانگ مخابره شد .

شاهنشاه در این پیام‌تندرستی وشادکامی شخص حضرت رئیس‌جمهوری و تعالی ملت کره را آرزو فرمودند .

وزیر راه‌آهن شوروی فردا به‌تهران می‌آید

بدعوت آقای شهرستانی وزیر راه و ترابری آقـای بیشوف وزیرراه‌آهن‌شوروی در راس هیاتی برای‌مذاکره در باره حمل‌ونقل دو کشور ایران‌وشوروی‌روزپنجشنبه بعد از ظهر وارد تهران خواهند شد .

این هیات تا روز ۲۵ شهریور در ایران بمذاکرات خود ادامه خواهد داد .

جلسه شورای نظارت بر گسترش

امروز جلسه شورای نظارت بر گسترش مالکیت صنعتی‌بریاست آقای هوشنگ انصاری‌وزیر امور اقتصادی ودارائی در وزارت‌اقتصادی و دارائی تشکیل شد و در این جلسه عرضه سهام کارخانجات و واحد های تولیدی به مردم مطرح گردید و تصمیماتی اتخاذ شد .

تاسیس شعبه سازمان بین‌المللی دانشجویان

امروز اعلام شد که با همکاری امور دانشجوئی دانشگاه تهران ، برای اولین بار شعبه سازمان بین‌المللی دانشجویان اقتصادومدیریت در ایران تاسیس یافته است. در پی تاسیس این شعبه هفت تن از دانشجویان رشته های اقتصاد و علوم اداری و مدیریت بازرگانی دانشگاه تهران و ملی جهت کـار - آموزی های سه ماهه در رشتـه مدیـریت بـه مصر، آمریکا ، سوئد و فرانسه اعزام شدند .

هدف اصلی این سازمان توسعه روابط دوستانه‌بین دانشجویان کشور های‌عضو و برقراری روح همکاری بین مدیران و دانشجویان و ادغام نمودن آموخته های تئوری با عمل هنگام کار - آموزی است .

جلسه آشنائی‌با اولیاء

ساعت ۹ صبح روزشنبه ۲۲ شهریور یک جلسـه معارفه با اولیاء دانشجویان جدید در دانشکده‌کشاورزی دانشگاه‌تهران تشکیل‌خواهد شد در این جلسه رئیس دانشکده ، معاونین و اعضای هیات علمی حضور دارند .

۱۱۰ پزشك هندی به تهران آمدند

۱۱۰ پزشک هندی دیشب وارد تهران شدند . باورود شماره تلفن های مراکز تلفنی این‌گروه‌تعدادپزشکان‌خارجی که در حال حاضر در ایران به طبابت مشغولند به هزار نفر بالغ میشود . تا قبل‌از ژانویه ۱۹۷۶ (دیماه آینده) تعداد پزشکان خارجی در ایران‌به۳۵۰۰ پزشک خواهد بود‌ه‌است .

سفر رسمی نخست‌وزیر سنگاپور

امروزاعلام شد بدعوت آقای امیر عباس هویدا نخست‌وزیـر آقـای « لی‌کوآن‌یو » نخست‌وزیر سنگاپور و بانو از تاریخ ۲۳ تا ۲۸ شهریور ماه ۱۳۵۴ برابر با ۱۴ تـا ۱۹ سپتامبر ۱۹۷۵ از ایران بازدید رسمی بعمل خواهند آورد .

اجلاسیه فوق‌العاده بررسی قطعنامه کنفرانس رامسر

فردا اجلاسیه خاص‌کنفرانس آموزشی رامسر که قراربود او امر شاهنشاه را در مورد قطعنامه باجرا بگذارد درتالار شرقی مجلس شورای ملـی تشکیل میشود . در این جلسه آقایان نخست وزیر ، دکتـر اقبال رئیس‌هیئت امناءدانشگاه تهران ، وزرائی‌که‌در کنفرانس رامسر حضور داشتند همچنین روسا و معاونین دانشگاه‌ها و کمیته هم‌آهنگی و عده‌ای از مسئولین‌کنفرانس‌رامسرحضور خواهندداشت .کنفرانس‌ساعت ۹ صبح تشکیل خواهد شد و گزارش‌مربوطبه قطعنامه را که براساس نظرات اعضای کنفرانس و پیشنهاد های‌مختلف دیگری که در مطبوعات منتشر شده بود تنظیم و برای عرض به‌پیشگاه ملوکانه آماده‌میکنند.

کمیته مامور رسیدگی به مشکلات عمومی

تعداد کمیته های‌تخصصی حزب رستاخیز ملت ایران‌به ۶۷ واحد رسید که کلیه مسایل اجتماعی و مشکلات عمومی در این‌کمیته هامورد رسیدگی قرار گرفته است .

مسایل مربوط به آموزش و پرورش ، بهداشت و درمان ، کاهش زمان آزمایش رانندگی و سرعت بخشیدن جریان صدور گواهینامه و رفع تنگناهای گذرنامه از اهم کار چند کمیته حزبی است که برای تهیه طرحهای‌قابل اجرادراین‌مورد، اعضاءکمیته هاهم‌اکنون با سرعت سرگرم بررسی و مطالعه هستند .

اعضاء کمیته های ۶۷گانه به حزب رستاخیز ملت ایران همچنین در زمینه مسکن و امور ساختمانی نیز سرگرم تهیه طرحهای جدیدهستند.

انتصابات

از طرف مهندس معینی وزیر کار وامور اجتماعی‌انتصابات زیردر این‌وزارت خانه‌به عمل آمد :

میرمحمد حسینی مـدیر کل دفتر وزارتی با حفظ سمت بسمت دبیر شورایعالی کار .

دکتر باقری بسمت مدیر کل کار و امور اجتماعی گیلان.

مهندس سعید زاده بسمت‌مدیر کل کار و امور اجتماعی‌استان اذربایجان .

ناصر شیده بسمت ریاست اداره تشریفات وزارت کار و امور اجتماعی .

پیش‌بینی هوا

آسمان کرانه های دریای مازندران نیمه ابری دربعضی نقاط ابری همراه با رگبار پراکنده است .

آسمان تهران‌صاف بالکه های ابرو غبار آلود میباشد. .

گرمترین نقطه آغاجاری با حداکثر ۴۳ درجه‌وحداقل۱۹ درجه . خنکترین نقطه کرمان باحداکثـر ۳۲ و حداقل ۷ درجه بود .

حداکثر درجه حرارت‌تهران ۳۴ و حداقل آن ۱۹ درجه بوده‌است .

در آتش‌سوزی بزرك خیابان «شاه» چالوس ۲۰ مغازه و ۳ انبار برنج سوخت

چالوس - خبرنگار اطلاعات: بیست‌مغازه و سه انبار‌برنج، در خیابان « شاه » چالوس ، آتش گرفت وخسارات سنگینی به صاحبان مغازه‌ها وارد‌آمد. از این مغازه‌ها تنها دو مغـازه بیمه بود .

آتش‌سوزی‌ساعت۶بامدادامروز شروع شد و سرانجام پس از سه ساعت تلاش ماموران‌آتش- نشانی خاموش شد .

خبرنگار اطلاعات درچالوس می‌نویسد : برای خاموش‌کردن آتش از آتش نشانـان اداره بندرنوشهر، شهرداری نوشهر، شهرداری متل قو ، شهـرداری شهسوار و ماموران پادگـان ژاندارمری مرزن‌آباد ، کمک گرفته شد و با کوشش‌ماموران شهربانی ، آتش نشانی ومردم چالوس شعله های آتش‌ساعت ۹ بامداد امروز فرو نشست.

هنوز علت آتش سوزی برای ماموران‌انتظامی چالوس‌روشن نیست ولی گفته میشود ، آتش ابتدا از یک مغازه چلوکبابـی شروع شده و سپس بـه دیگر مغازه های همجوار ، سرایت کرده است .

جنجال کشف انبارزهر سیادرامریکا

واشینگتن - یونایتدپرس

خبرگزاری فرانسه - یکی‌ازکمیته های تحقیق سنای امریکا رئیس سابق سازمان ضد اطلاعات و جـ سوسی این کشور«سیا» رابرای روز چهارشنبه «امروز » احضار کرده‌است تا دراین باره توضیح دهدکه چرا سازمان سیا مقادیر زیادی زهرهای بسیار خطرناك و از جمله زهرمار های «کبرا» را علیرغم دستوری که‌در ۱۹۷۰ از مقام ریاست جمهوری امریکا برای معدوم‌کردن سمهای مذکور دریافت کرد-سالهادرانبارنگهداری کرده‌است؟

رئیس سابق سیا قرار است‌به قید سوگند در برابر کمیته‌ای مرکب از یازده نفر که‌درسدی امریکا به‌امور مربوط به‌دستگاه های ضد اطلاعاتی رسیدگی می کنند درباره ماجرای انبارکردن سمهای قتال شهادت‌و توضیـح بدهد.

سناتور دموکرات فرانك چرچ که ریاست کمیته مذکور را عهده دارد از قول یکی از افراد صاحب صلاحیت اظهار داشت‌که زهر های انبار شده بوسیله سیا به اندازه‌ای بود که برای قتل هزاران نفرکفایت میکرد.

سناتور چرچ یادآوری کردکه در ۱۹۷۰ریچارد نیکسون رئیس جمهوری وقت امریکا دستورداد که سیا زهرهایی راکه‌در یکی‌از انبار هایش‌نگهداری میکرد معدوم کنندولی اکنون کمیته تحقیق سنای امریکا میخواهد بداندکه چرا علیرغم دستور رئیس‌جمهوری امریکا سم‌های مذکور در حدود پنج سال دریکی از انبار های سیانگهداری شده‌و چه کسی در این سازمان دستور داده است‌که به فرمان مقام ریاست جمهوری بی‌اعتنایی شود.

سناتور چرچ اضافه کرد که ظاهرا سیا درنظر داشته‌است از سم‌هایی که‌نگهداری میکرد‌برای قتل های سیاسی استفاده کند.

کاخ‌سفید ریاست جمهوری امریکا تقاضا کرده‌است که از تحقیق کردن‌دراین باره‌خودداری شود ولی سناتور چرچ‌تاکید کرد که علیرغم توصیه کاخ سفید وی‌و همکارانش در نظر دارند قانون شکنان‌رابشناسندواطلاعاتی راکه بدست میاورند دراختیار افکار عمومی ملت امریکا قرار دهند.

یك‌دارو پزشك امریکایی اظهار نظر کرده است که مقدار سم نگهداری شده بوسیله سیابرای به‌قتل رساندن حدود ده‌هزارنفر بطور انفرادی یعنی باخوراندن سم به‌هریك از ده‌هزار نفرکافی بوده‌است.

اکنون روشن شده است‌که درسال ۱۹۶۹ علیرغم دستوراکید پرزیدنت نیکسون یـك‌کارمند عادی سیا دو جعبه محتوی این‌سم های‌مهلك‌راحفظ‌کرده‌است این‌یك اقدام بسیار خطرناك بود که‌ممکن بودچندین‌هزار نفررابکشتن دهد. این زهرها دریك اردوگاه نظامی «ماری‌لند» نگهداری میشود.

ظاهرا «کرمندسیا» برای‌آنکه مدرك غیر قابل انکاری‌از فعالیت های آژانس اطلاعاتی امریکاحفظ کند بابتکار خودآنهارا‌حفظ کرده است.

۳ نفر کشته و ۱۱ نفر مجروح شدند

● قنبر حقیقت سرپاسبان شهربانـی نوشهر که بـا موتوسیکلت در خیابان‌فردوسی این شهر حرکت میکرد بعلت برخـورد با پیکان ۲۴۳۲۲ تهران - ع برانندگی محمد بیکی کارمند آموزش وپرورش چالوس کشته شد .

● وانتی که با ۱۲سرنشین از اردبیل عازم گرمی بود در ۶ کیلومتری پاسگاه «چونکش» بعلت نامعلومی از جاده منحرف و واژگون شد . در این‌حادثه یکی از سرنشینان وانت کشته شد و ۱۱ تن‌دیگر بشدت‌مجروح شدند .

● غلامرضا بی‌گمان راننده اتومبیل ۳۲۹۱۴ تهران - ع که از کرج عازم قزوین بود در تصادف اتومبیلش با کامیـون ۶۸۲۸۸ برانندگی قربانعلـی موسی زاده کشته شد .

طرح راه‌آهن کرمان- بندرعباس راورمانی، میسازد

مذاکرات کارشناسان راه‌آهن ایران و رومانی برای احداث خط آهن بندر عباس - کرمان آغاز شد . در این مذاکرات‌بغیر از احداث خط آهن بندرعباس - کرمان مسائلی از قبیل خرید تجهیزات راه‌سازی و واگن‌های حمل‌ومعدنی نیز بین‌کارشناسان ایران و رومانی موردگفتگو قرار میگیرد .

هیئت کارشناسان رومانی کـه بریاست وزیر و مشاور ویـژه سیاسی‌واقتصادی رئیس جمهور رومانی و تنی چند از مقام‌های بلندپایه بازرگانی وراه‌و راه‌آهن این کشور به ایران آمده‌اند از دیروز مذاکرات خوددرادر زمینه مسائل مورد علاقه دو کشور با جواد شهرستانی‌وزیرراه‌وترابری و کارشناسان راه و راه‌آهن ایران آغاز کردند .

در این مذاکرات پیرامون طرح احداث خط آهن دو خطه‌برقی بندرعباس - کرمان که در اختیار کارشناسان رومانی‌قرارگرفته‌است گفتگو می شود .

چنانچه پس ازبررسیهای لازم پیشنهاد های کارشناسان راه‌آهن رومانی از لحاظ هزینه‌ساختمانی مناسب باشد کار های ساختمانی خط آهن بندر عباس - کرمان‌به پیمانکاران‌راه‌آهن رومانی‌واگذار میشود .

در حال حاضرشبکه راه‌آهـن سراسر کشور از طریق بافق تا زرندکرمان ادامه یافته است .

در اجرای طرح دو خطه و برقی کردن خط آهن بندرعباس- کرمان ، این خط آهن از بندر عباس امتداد یافته‌وپس ازگذشتن از سیرجان در نزدیکی رفسنجان دو شعبه شده ، یک شعبه آن‌به بافق و شعبه دیگر پس‌از گذشتن از رفسنجان به کرمان کشیده می شود

در اجرای این طرح همچنین بین زرند کرمان یک خط آهن بطول هشتادکیلومتری‌احداث می شود . بدین ترتیب پس‌ازاجرای این طرح کلیه کالا هائی که از طریق بندر عباس وارد ایران‌می شود بوسیله شبکه سراسری راه آهن کشور به نقاط مختلف حمل میگردد .

انجمن‌شهرستان پایتخت: شهرداری بی‌مطالعه پل خریده است

در جلسه دیشب انجمن‌شهرستان تهران ازرفتارسرنشینان اتومبیل هائی که در حین عبور از جاده سوم با ریختن پوست میوه ،ته سیگار و کاغذ این بزرگ رامرا کثیف مینماید بشدت انتقاد شد.

در این جلسه که نخستین جلسه بعد از تعطیلات تابستانی بود پیشنهاد شدکه شهرداری ترتیبی بدهد تا در سینما هادر سرآغاز هر سانس بمدت پنجدقیقه و همچنین در رادیو و تلویزیون برنامه های خاصی برای جلب همکاری مردم‌درزمینه امورشهری و رعایت نظافت و بهداشت‌شهر پخش شود.

در جلسه‌دیشب همچنین‌درباره پلهای هوائی‌که بوسیله‌شهرداری در نقاط مختلف شهر تهران‌زده میشود گفته شدکه این پلها در زمستان احتمالا غیر قابل‌استفاده خواهند بود و بهتر بود کـه شهرداری بجای خریه سی وسه پل بطور یکجا ، ابتدا یک پل را خریداری و نحوه استف

نظام واحدی نواقص زیادی دارد

فوق دیپلمه‌ها از قلم افتاده‌اند

رؤسای مدارس عالی خصوصی استاد رامجبور بدادن نمره اضافی میکنند

ما به یک میلیون دانشجو نیاز داریم

نظرخواهی بزرگ اطلاعات از استادان، معلمان و دانشگاهیان درباره قطعنامه پیشنهادی کنفرانس رامسر

درقطعنامه پیشنهادی ۲۵ هزار دانشجو از قلم افتاده‌اند

در حالی که شش روز از پایان انقلاب آموزشی در رامسر میگذرد، کار هشتمین کنفرانس ارزشیابی هنوزموردبحث دانشگاهها، استادان، معلمان، دانشجویان و محافل آموزشی کشور، پیرامون کم‌وکیف قطعنامه‌ایست که در آخرین اجلاس کنفرانس (پنجشنبه گذشته) به تصویب نرسید واز این لحاظ، کار هشتمین کنفرانس آموزشی رامسر را نیز خاتمه یافته نباید تلقی‌کرد کار این کنفرانس، فردا پایان می‌گیرد

تعویق تصویب قطعنامه کنفرانس رامسر که شاید درایران در زمینه برگزاری کنفرانس‌ها، سمینارها وکنگره های گوناگون سابقه نداشته است، بهترین‌فرصت را به انبوه صاحب نظران شناخته و ناشناخته‌ئی بخشیده است که در کنفرانس رامسر شرکت نداشته‌اند و ازاین لحاظ، کنفرانس از تاثیر پذیری از افکار ونظرها و پیشنهاد های آنان بی بهره مانده بود.

ناصرالدین بامشاد

منصور شاهرخشاهی

احمد بیرشک

علی اقبالی

احمد فتاحی پور

بدنبال این اعلام که قطعنامه نهائی کنفرانس رامسر، یک هفته بعد وپس‌از بررسی کامل نظرها و پیشنهاد های صاحبنظران، در تهران مطرح وتصویب خواهد شد، سرویس گزارش اطلاعات، تلاش وسیعی را آغاز کرد تا امکان‌مشارکت همه صاحب‌نظران مسائل آموزشی را در بررسی قطعنامه پیشنهادی فراهم آورد. این تلاش که ازبعدازظهر جمعه گذشته شروع شده بودتاساعت ۸ بعدازظهر دیروز (سه‌شنبه) ادامه داشت. دراین مدت، گروه کثیری از استادان، روسای دانشگاهها، معلمان، دانشجویان وافراد دیگری که به نحوی‌بامسائل‌آموزشی‌سروکار دارند، ضمن تماس با «اطلاعات»، نظرها وپیشنهاد های گوناگونی را مطرح کرده‌اند که طی پنج شماره (از شنبه تا امروز) در صفحات اطلاعات منعکس شد. انعکاس این نظرخواهی، امروز پایان می‌گیرد و امیدواریم که آنچه طی این پنج‌روز در صفحات «گزارش اطلاعات» منعکس شده است، بنحوی در تهیه وتدوین قطعنامه نهائی هشتمین کنفرانس ارزشیابی انقلاب آموزشی، موثر افتاده باشد.

تنگنای کمبود استاد

دکتر ناصرالدین بامشاد، استددانشگاه تهران پیرامون نواقص قطنامه پیشنهادی معتقد است. قطع نامه پیشنهادی، استادان تمام وقت را از تدریس در دانشگاه ها وموسسات عالی آموزشی دیگر منع‌میکندو این، نقص غرض است، زیرا دانشگاهها وبخصوص موسسات عالی آموزشی ما بشدت باکمبود استاد روبرو هستند تاآنجا که مساله کمبوداستاد، بزرگترین تگنادر نظام آموزشی ما است.

دکتر بامشاد اضافه می کند:

وقتی آموزش عالی درایران با فقر استاد درگیر است ودانشگاههای بزرگ‌نیز بدلیل سیستم غلطی که دارند، نمی‌توانند از همه استعدادها وقابلیت‌ها علمی استادان تمام وقت‌استفاده کنند، چرابايد دانشگاهها وموسسات آموزش عالی دیگر را از نعمت وجود آنها بی‌بهره کنیم؟

بسیاری ازاستادان تمام وقت دانشگاههای بزرگ، وقت اضافی زیادی دارند. این وقت‌ها، اغلب به بطالت میگذرد، درحالیکه میتوان بارفع محدودیت قطع‌نامه‌پیشنهادی، از این اوقات، درراه جبران کمبود استاد دردانشگاهها وموسسات آموزشی‌بی استاد، استفاده کرد.

دکترعلی اقبالی، رئیس دانشکده کشاورزی همدان در تماس تلفنی باگروه گزارش اطلاعات پیرامون نارسائی های قطع‌نامه پیشنهادی چنین گفت:

قطع‌نامه پیشنهادی درباره حرمت‌استاد از جانب دانشجو، آنطور که بایدتصریح نکرده است، درحالیکه حرمت استاد، اولین پایه دیسیپلین هردستگاه علمی است. اگر دانشجویان یک موسسه علمی به استاد خود احترام نگذارند، باید دران موسسه را بست. این مساله آنقدر حائز اهمیت است که جادارد قطعنامه نهائی درباره آن بیشتر به بحث بپردازد.

فئودالیسم دانشگاهی

دکتر محمود سرداری استاد دانشگاه تهران معتقد است:

روسای دانشگاهها باید بانظر هیات علمی همان دانشگاه انتخاب شوند. این مسله، در گزارش نماینده حزب‌رستاخیز به کنفرانس رامسر تاکید شده بود اما قطعنامه پیشنهادی آنرا جدی تلقی نکرده است.

دکتر سرداری می‌افزاید:

درحال حاضر دربسیاری از دانشگاهها وموسسات عالی آموزشی، دست‌روسای دانشگاهها برای بسیاری از کارهائی که خلاف شئون و حرمت دانشگاهاست، باز است و مثلا هنوز دربعضی از دانشگاهها، روساء برای استادان پروندسازی میکنند وبعلت سیاست های غلط همین روساء، درهای گفت و شنود میان استاد ودانشجو دربسیاری موارد بسته است.

دردانشگاههای ما فئودالیسم بدی حکومت میکنند و تا این فئودالیسم مزمن ریشه‌کن نشود، مسائل دانشگاههای ماحل نخواهد شد. راه کوتاه‌کردن دست فئودالهای دانشگاهی نیزدخالت‌دادن‌خواسته و نظرهیات علمی‌درانتخاب‌روسای‌دانشگاهها ودانشکده‌هاست.

دکتر مرتضی بدیع استاد دانشکده کشاورزی دانشگاه تهران، حرفهای‌دیگری برای طرح دارد. او می گوید:

قطع‌نامه پیشنهادی کنفرانس رامسر، درباره چگونگی گزینش استاد، اشاره‌ای نکرده است، درحالیکه این اشاره‌میتواند به خیلی‌از نابسامانهای موجود پایان‌دهد. مثلا دردانشگاه تهران، استاد را مدیران گروهها انتخاب می کنند ودربسیاری موارد، به معلومات و شخصیت استاد توجهی ندارند.

تعداد استادانی که بدلیل نبودن‌ضابطه مشخص ازجانب مدیران گروهها انتخاب شدند و شایستگی تدریس در کلاسها را ندارند، از تعداد انگشتان دست، خیلی بیشتر است!

از سوی دیگر، قطع‌نامه‌پیشنهادی‌نباید تحقیق و تعلیم را از هم جدا کند. استادی که فقط تعلیم میدهد واستادی‌که فقط تحقیق میکند، هیچکدام به تنهائی نمی‌توانند سطح معلومات را دردانشگاهها بالابرند. در دانشگاه، تحقیق ازتعلیم جدانیست و تهیه‌کنندگان قطعنامه نهائی باید متوجه این نکته باشند.

نقائص نظام واحدی

دکتر مرادیان استاد دانشکده ادبیات وعلوم انسانی دانشگاه تهران معتقد است: کم‌وکیف مباحث سیاسی وبررسی مسائل دردانشگاهها، باید بطور دقیق روشن شود، آزادی بحث های سیاسی در دانشگاهها، از یکسونباید موجب سوء استفاده گروهی خاص قرارگیرد و ازجانب دیگر نباید موجب تعبیرهای‌بخصوصی شود. چهارچوب این بحث‌ها بطور دقیق روشن نشده است و همین سبب میشود این مساله مهم، عملا زیاد جدی گرفته نشود.

یک استاد دیگر دانشگاه تهران، دکتر سید جعفر سجادی، نکته دیگری رامطرح میکند. او میگوید:

در قطعنامه پیشنهادی درباره چگونگی تدوین برنامه صحیح تحصیلی، گزینش استادان با سواد و شایسته و نیز ایجاد علاقه در دانشجویان، بحثی نشده است در حالیکه این سه، اصول اساسی یک نظام صحیح آموزشی هستند.

دکتر سجادی می‌افزاید:

در قطعنامه‌پیشنهادی، درباره نظام‌واحدی هم بحثی نشده است درحالیکه این نظام در دانشگاه‌های ما بازده مطلوبی نداشته‌و لااقل درباره نحوه اجرای آن جای حرف زیادی باقی مانده است.

دکتر احمد فتاحی‌پور رئیس مرکز ملی آموزش بزرگسالان و هم‌آهنگ کننده‌کمیته شماره ٤ (کمیته‌آموزش عمومی‌درروستاها) در تماس تلفنی با گروه گزارش اطلاعات گفت:

من، درعین‌حال که از کار کمیته شماره ٤ راضی هستم، اما نمیتوانم‌از نواقصی که در گزارش کمیته شماره ٥ به چشم میخورد چیزی نگویم!

کمیته شماره ٥ که مسئول تعیین سیاست کلی پیکار با بیسوادی در کشور بود، حق مطلب را در گزارش خود به نحوی که‌در پیش‌نویس قطعنامه منعکس شده ادانکرده است، زیرا این کمیته فقط به تعریف سوادآموزی تابعی برای یکسال دیگر و بعضی مسائل دیگر پرداخته است و از ارائه راه‌حل‌های علمی برای ریشه‌کن‌کردن بیسوادی غافل مانده است. دکترفتاحی‌پور افزود:

آنچه ما در زمینه پیکار با بیسوادی نیاز داریم، «عمل» است نه حرف. باید به‌مساله پیکار با بیسوادی‌با دیدهای‌تازه‌ای‌نگریست و دراین زمینه مخصوصا لازم است از تجربیات افراد وارد و مجرب‌استفاده‌شود و در کنار آن باید نظام آموزش غیررسمی ایجاد گردد و قدرت لازم برای اجرای نتایج پژوهشهای مرکز ملی آموزش بزرگسالان بکار گرفته شود.

رفاه مادی ومعنوی معلم

احمد بیرشک کارشناس مسائل آموزشی میگوید:

چون برنامه نظام جدید دبیرستانها از حیث مطالب مربوط به شناخت مسائل ملی و اطلاعات مربوط به جامعه ایرانی فرصت کافی نداده است و فقط در هفته دو ساعت زیر عنوان «محیط شناسی» برای اینکار وقت قایل شده است وچون شناخت گسترده آنچه مربوط به ملیت و قومیت ما است در درجه اول اهمیت‌قرار دارد. از اینرو پیشنهاد میکنم که هفتیی دو ساعت کار فوق برنامه بطور اجباری دران رشته به دبرستانها داده شود و اجرای آن بر عهده دبیران معتقد و مومن به این کار محول گردد.

بیرشک می‌افزاید: در آموزش عمومی، آنجا که به مناسبت تنگناهای موجود شرکت دادن هرچه بیشتر مردم درکارهای آموزشی تجویز شده است فقط بشرکت بوسیله سرمایه گذاری‌مادی اکتفا نشود و از سرمایه‌های معنوی نیز در این راه استفاده گردد، همچنان که از آغازآموزش و پرورش جدید در جامعه ما این کارشده است و نتایج درخشان بمبار آورده است.

همچنین درمورد رفاه مادی و معنوی معلم باید توجه داشت که رفاه مادی را میتوان با پرداخت پول زیادتر، یعنی همان‌کاری که درموارد دیگر شده است تامین کرد اما سازندگان فردای اجتماع‌ما به حیثیت و احترام، لااقل به همان‌اندازه که به مادیات نیاز دارند دلبسته هستند پیشنهاد میکنم وزارت آموزش و پرورش همچنان که برای استادان ارجمند دانشگاه ها مقرر است، برای آموزگاران‌ودبیران در روزهای سلام و تشریفات رسمی، مقامی ایجاد کند و نمایندگان این طبقات از شرکت وشرفیابی دراین‌مواردبرخوردار شوند و لباس مخصوص مانند قضات و استادان داشته باشند.

احمد بیرشک معتقد است: درهای‌دانشگاه باید بر روی همه باز باشد اما فقط‌کسانی بتوانند از این در وارد شوندکه‌استعداد خاص برای کارهای علمی و فنی داشته باشند و ثروت کشور و وقت گرانبها در کشتزارهای شورهزار و بی‌استعداد بهدر نرود. امتحانات نهایی که در سطح همه دانش‌آموزان متوسطه به عمل می‌آید درصورت وقت کافی میتواند مقدمه‌ای باشد ولی تشخیص نهایی برای اهمیت تحصیل در دانشگاه بوسیله مسابقات مقتاسب با رشته‌یی که از طرف گروه‌های مشابه دانشگاهها اجرا میشود تعیین گردد.

دردسرهای انتخاب‌واحد!

ضیاء شریفیان دانشجوی رشته زبان وادبیات انگلیسی دانشگاه جندی‌شاپور باتاکید برناآشنائی دانشجویان سال‌اول دانشگاهها به نظام واحدی میگوید:

انتخاب واحد برای دانشجویان سال اول از قبول شدن در دانشگاه نیز سخت‌تر است. دانشجویان، درنخستین روزهای ورود خود بدانشگاه با مشکل سرگیجه‌آوری مواجه میشوند بنام مشکل انتخاب واحد!

واحد چیست؟کدام واحدرا‌انتخاب کنیم، چرا، چند واحد؟ اینها سئوالاتی است که ذهن دانشجو را بشدت بخود مشغول‌میدارد. اینجاست‌که دانشجویان سال اول مجبورند بسمت دانشجویان سالهای بالاتر که در صف های طویل انتخاب واحد ایستاده‌اند بروند وبانظر ومشورت‌آنها، واحدهای‌خودرا‌انتخاب کنند! دراین موارد معمولا از استاد راهنما هم خبری نیست، از اینرو پیشنهاد میکنم که نظام واحدی لااقل برای نیمسال اول تحصیلی ازبین برود، یعنی کمیته خاصی در هردانشکده، چند واحد را برای همه دانشجویان نیمسال اول بطور اجباری انتخاب‌کند وهمه دانشجویان سال اول مجبور شوند از آن تبعیت نمایند تاواحدهائی را که نمی‌شناسند ویا نباید برگزینند، انتخاب نکنند که همین مساله تا اواخر نیمسال، گریبانگیر آنها خواهد بود.

یک دانشجوی دیگر درباره مشکلات ورود به دوره های فوق لیسانس، نظر جالبی دارد. نسرین زرباف دانشجوی رشته حقوق میگوید:

شرط معدل ۳، راه بسیاری از لیسانسیه های مستعد را برای ورود به دوره‌های فوق لیسانس بسته است، درحالیکه میتوان از کسانی که معدلی پائین‌تر از ۳ یا «ب» دارند، قبل ازورود به دوره فوق لیسانس امتحان خاصی بعمل آورد یا آنها را وادار کرد که واحد های خاصی را دوباره بگذرانند ومعدل خودرا به ۳ برسانند، این نکته هم باید در قطعنامه نهائی تصریح شود.

علوی زاده استاد یار مدرسه عالی مدیریت گیلان معتقد است: روسای مدارس عالی و دانشکده های خصوصی، استادان را مجبور بدادن نمره های اضافی به دانشجو میکنند، قطعنامه‌نهائی علاوه بردرنظرگرفتن این اجبار، باید تصریح کند که نمره نهائی هر واحد درسی، تنها به امتحان آخر سال منوط ومحدودنباشد بلکه مسائل دیگری چون حضور مرتب دانشجو در کلاس، انجام تکالیف و بخصوص امتحانات وسط ترم هم درنظرگرفته شود.

پایان نامه، فراموش شده است

میناداودی دانشجوی رشته‌اقتصاد نیز برقطعنامه پیشنهادی رامسر ایراد دارد اومیگوید: در دوره های لیسانس، «تز» های پایان تحصیلی بکلی از بین رفته است. درحال حاضر دانشکده‌ها از دانشجویانی که لیسانسیه میشوند «تز» نمیخواهد، درحالیکه نوشتن پایان نامه، صرفنظر از اینکه دانشجو را به تحقیق وامیدارد، اورا به تحریرمطالبی که درک کرده تشویق میکند، کنفرانس رامسر باید از مسئولان دانشگاهها پرسد که چرا پایان نامه دوره لیسانس را بکلی فراموش کرده‌اند؟

یک دانشجوی دوره فوق دیپلم از اینکه این دسته از دانشجویان بکلی در قطعنامه‌کنفرانس رامسر ازیادرفته‌اند، ناراضی است:

آقای بهروز به گزارشگران اطلاعات گفته است:

در کنفرانس رامسر درباره فوق دیپلمه‌ها صحبتی نشده است و این، در حالیکه جامعه ما به تخصص های کوتاه مدت بشدت نیازمند است قابل قبول نیست، وضع فوق دیپلمه‌ها آنقدر نامشخص است که حتی بهنگام انجام خدمت سربازی بعنوان دیپلمه بحساب می‌آیند. در همین زمینه آقای میرقهاری رئیس هنرستان صنعتی شماره ۲ مرجان میگوید:

در قطعنامه پیشنهادی کنفرانس رامسر اصولادرباره هنرستانهای‌صنعتی بحثی نشده است بنظر من این هنرستانها باید بطور مستقل عمل کنند وباید اززیر نفوذ وزارت آموزش وپرورش خارج شوند زیرا هنرستانهای صنعتی چه از نظر فرم کار وچه از جهت از استخدام دبیر بامدارس معمولی متفاوتند!

ارتقاء معلمان

منصور شاهرخشاهی دبیر مدارس راهنمایی شمیران طی نامه‌یی نوشته است: یک معلم باید جامع آموخته‌ها درزمینه های درسی، مسایل اجتماعی، سیاسی ومیهنی باشد واین آموخته‌ها را به بهترین‌وجهی به دانش‌آموزان منتقل کند.

برای انجام این کار، معلم بایدپیوسته درحال فراگیری علوم ودانش‌ها باشد و وزارت آموزش و پرورش بایدباتشکیل دوره های آموزشی و تحصیل‌مکاتبه‌ئی این‌امکان را برای معلمان فراهم کند.

برای تحقق هدفهای آموزش وپرورش باید برای معلمان انگیزه خدمت سودمند بوجود آورد معلم نیز باید احترام اجتماع رانسبت به حرفه خویش حس ولمس‌کند ومنزلت و حرمت اجتماعی و شغلی او با تدابیرلازم ارتقاء یابد.

جواد سبط دبیر دبیرستانهای تهران به گزارشگر اطلاعات گفت:

برای ارتقاء گروه معلمان، باید فقط سنوات خدمت ورضایت از کارآنهاوبازدهی که این کار داشته در نظر گرفته شود و مساله گرفتن مدال و نوشتن تالیفات باید از شرایط ارتقاء گروه حذف شود، زیرا همه معلمان نمی توانند مدال بگیرند یا کتاب تالیف کنند البته داشتن مدال وتالیفات را میتوان بصورت یک امتیاز شخصی‌برای معلمان برجسته قلمداد کرد.

اسماعیل کبیرکارشناس برنامه‌ریزی وزارت آموزش و پروش به گزارشگران اطلاعات گفت:

درقطعنامه کنفرانس رامسر توجه جدی به ۲۵ هزار دانشجوی ایرانی مقیم خارج نشده است، درحالیکه اگر بایک برنامه ریزی صحیح، دولت موفق شود هریک از دانشجویان ایرانی مقیم خارج‌یکسال زودتر به ایران بازگرداند، ما از لحاظ نیروی انسانی، کارآمد ۲۵ هزار سال جلو می‌افتیم.

همچنین دانشگاههای مابايد برنامه‌ریزی جدی برای افزایش پذیرش دانشجو را آغاز کنند، زیرامابه‌نسبت‌جمعیت‌خود و احتیاجات مملکت احتیاج به یک میلیون نفر دانشجو داریم، در حالیکه در حال حاضر این تعداد حدود ۱۵۰ هزار نفر است.

دنیای ورزش

روزهای شنبه منتشر میشود

پیش‌اندیشه بهترین راه خوشبختی است

بانک عمران

اثری هیجان‌انگیز، بیسابقه، شگفت‌آور

شهر تماشا ـ ریولی

ازفرداصبح درسینماهای

داستانی پرحادثه از مبارزات و فداکاری یك انسان شرافتمند در دشت‌های پربرف و یخ‌زده قطب شمال

گیشه سینما شهرتماشا وریولی‌همه روزه بلیط رزرو میکند

آگهی استخدام

بانك ملی ایران دو نفر مهندس رشته تاسیسات ودونفرمهندس راه‌وساختمان که دارای مدرك فوق لیسانس و واجد شرایط زیر باشند از طریق آزمایشی که توسط اداره ساختمان این بانك بعمل خواهد آمد استخدام مینماید.

۱ـ تابعیت ایران
۲ـ متدین به یکی‌ازادیان (اسلام ـ مسیحی ـ کلیمی ـ زرتشتی)
۳ـ حداکثر سن ٤٠ سال
٤ـ انجام خدمت زیر پرچم یا دارا بودن معافیت دائم.
٥ـ نداشتن سابقه محکومیت کیفری

داوطلبان واجد شرایط فوق میتوانند تا پایان وقت اداری روز ۳۰ شهریورماه ۱۳۵٤ تقاضای خودرا بانضمام مدارك زیر بوسیله پست سفارشی باداره ـ ساختمان این بانك واقع در میدان۲۵ شهریور ارسال دارند.

۱ـ تقاضا نامه با قید نشانی کامل
۲ـ دوبرك‌رونوشت مصدق یافتوکپی شناسنامه
۳ـ دو قطعه عکس ٤ × ٦
٤ـ یك‌برك فتوکپی مدرك تحصیلی
٥ـ رونوشت یا فتوکپی برك پایان خدمت یابرك معافی دائم

بانك ملی ایران

اطلاعات
بنیانگذار : عباس مسعودی
صاحب امتیاز و مدیر : فرهاد مسعودی
سردبیر : احمد شهیدی
سال پنجاهم
محل اداره : خیابان خیام . ساختمان اطلاعات. تهران
تلفن : ۳۱۱۰۷۱ تا ۳۱۱۰۷۹
تلکس : ۲۳۳۶ - تلگرافی : اطلاعات - تهران

آیا سادات راه درستی انتخاب کرده است

افریقای جوان

آیا پرزیدنت سادات حق داشت هفت سال پس ازجنگ شش روزه و دوسال پس از جنگ رمضان قراردادی که‌بیش از ده کیلومتر از صحرای سینا را «آزاد» نمیکند بپذیرد ؟

عدم تناسب تلاشهای خستگی ناپذیر کی‌سینجر ، مبالغ هنگفتی که امریکا برای جلب موافقت اسرائیل وعده داده‌و مسئولیت سنگینی که مصر بعهده گرفته با نتایجی که از مذاکرات اخیر بدست آمده ناظران سیاسی عرب را دچار حیرت و سرگردانی کرده است.

آیا این گردنه‌های معروف «جدی» و «میتلا» که تابهار آینده از نیروهای اسرائیلی تخلیه میشود بدون آنکه باشغال نیروهای مصری درآید ارزش خطر «مداخله» امریکا را در خاورمیانه داشت ؟

آیا سادات از ارتش خود نومید شده و یاشایعات مربوط بقدرت اتمی اسرائیل سبب شده است که اوقسمتی از یک صحرای شنی غیر مسکونی را بروشی که با خواسته های فلسطینی‌ها هماهنگی بیشتری داشته باشد ترجیح دهد؟

آیا باو اطمینان داده شده است که سرانجام سراسر شبه جزیره سینا بطور کامل تخلیه خواهد شد ناظران‌سیاسی معتقدند سادات که یک سیاستمدار زیرک و با حوصله است خواسته است آنچه را که مصر نتوانسته است بازوربدست بیاورد از راه نرمش تحصیل کند. از این نظر سیاست او کاملا باروش ناصر مغایرت دارد.

قدر مسلم این است که مصر سیاست خود را تغییر داده است . رژیم پرزیدنت سادات خواهان صلح است زیرا برای ساختمان یک کشور مدرن به‌آن نیاز دارد. در حال حاضر ۱۰ درصد جمعیت فعال مصر بیکار است . خواروبار ومواد خوراکی جیره‌بندی و قسمتی از اعتباراتی که برای توسعه و آبادانی کشور اختصاص داده شده برای ورود محصولات غذایی مصرف میشود.

در شرایط کنونی سادات نمیتوانست سیاست دیگری پیش‌گیرد. این یک حقیقت است که گفتاروکردار مقامات‌رسمی مصر آنرا تایید میکند.

اکنون در منطقه کانال یک شهرک «فیصل»و یک‌شهرک «زاید» در دست ساختمان است طرحهای عظیمی برای تبدیل منطقه کانال بیک «قطب توسعه و آبادانی» تهیه شده است . شهرهایی که در جریان جنگ در منطقه بورت سعید و اسماعیلیه ویران شده در دست نوسازی است. بزودی‌مناطق آزاد در سوئز احداث خواهد شد. هم‌اکنون هیئتی به سرپرستی اعضای سازمان معروف ایتالیا «کلوبرم»باهمکاری وزارت برنامه‌ریزی مصر در قاهره طرحهای بزرگ توسعه و آبادانی مصر را مورد بررسی قرار داده است.

سادات اتحادیه‌های صلح‌را به‌اتحادیه‌های جنگی ترجیح داده است . در حالیکه روابط مصر با سازمان آزادیبخش فلسطین وسوریه بسردی گرائیده و باعراق دچار وضع مبهمی شده است سادات مناسبات گرمی با عربستان سعودی برقرار کرده و همکاری نزدیکی با میرنشینهای خلیج فارس بوجود آورده است . اقتصاد، توسعه و آبادانی مرکز اندیشه‌ها ونقشه‌های آینده رئیس جمهوری مصر را تشکیل میدهد .

دربرنامه پنجساله ۸۰ - ۱۹۷۶ یکصد میلیارد لیره‌مصری برای سرمایه‌گذاری پیش‌بینی شده . نخستین هدف بکار انداختن کامل کارخانه‌هائی است که در حال حاضر تنها بمیزان ۴۰ درصد ظرفیت خودکار میکنند .

یکی‌دیگراز هدفهای‌مصر جلب سرمایه‌های خارجی‌است. از هم‌اکنون صحبت از همکاریهای منطقه‌ای حتی با اسرائیل به‌میان آمده است .

سردبیر روزنامه «السیاسه‌الدولیه» چاپ قاهره در یک مصاحبه اختصاصی به نیوزویک گفته است : «مابیکنوع بازار مشترک خاورمیانه باشرکت اسرائیل نیازمندیم.»

چند سال قبل حتی تصوراینکه شخصیت مسئول یک روزنامه ملی شده چنین سخنانی برزبان بیاورد امکان‌پذیر نبود.

سناتور فولبرایت در چنین شرایطی معتقد است که‌نسیم (میانه‌روی) در خاورمیانه وزیدن گرفته است‌و از قول‌ملک فیصل اضافه میکند : «اعراب اکنون آموخته‌اند که میانه‌رو باشند و عاقلانه بیاندیشند دوران ناصر که اعراب اسرائیل را بنابودی تهدید میکردند سپری شده است».

برای رسیدن به صلح تنها آرزوی صلح کافی نیست. صلح باید عادلانه باشد و دو طرف به‌آن اطمینان داشته باشند. اما بدبختی خاورمیانه این است که مسئله تنها مربوط بدو کشور نیست . بلکه تعداد زیادی از کشورها را باید در نظر گرفت . باید به‌فلسطینی‌ها کمک کرد تا کشور خود را دوباره بوجود بیاورند . حق سوریه برای بدست آوردن سرزمینهای اشغالی‌اش نباید فراموش شود وضمنا راه حلی نیز برای اردن پیدا شود . در منطقه‌ای که هیچ کشوری به کشورهای دیگر اعتماد ندارد رسیدن باین‌هدفها کارآسانی نیست .

هفده سال ناصریسم ثابت کرد که سیاست ضد امریکایی جز آنکه اسرائیل را بیشتر تقویت کند نتیجه دیگری‌نخواهد داشت . سی سال جنگ جای تردید برای جهانیان باقی نگذاشته که کلید مسئله خاورمیانه در دست اسرائیلی‌ها و فلسطینی‌ها است . در هنگامیکه دوابر قدرت مصمم شده‌اند در یک دوران حسن تفاهم زندگی کنند ، برای مصر چه نفعی دارد که از امریکا بریده و به شوروی بپیوندد ؟

مصریها تردید ندارند که کشورشان بخاطر دیگران متحمل رنج و مشقات زیادی شده ودر معرض حملات شدید قرار گرفته است. اما تردید نیست که باید شرافت ملی را نجات داد و سرزمینهای اشغالی را آزاد کرد.

درست است . صحرای سینا فلسطینی نیست ولی‌برای بازگرداندن فلسطین نیز وسائلی وجود دارد. با امضای قرارداد جدید پنج میلیون تن نفت ابوروديس به دوازده میلیون مواد نفتی که در سال ۱۹۷۴ در مصر استخراج شده اضافه میشود بزودی طرحهای دیگر مربوط به‌آبادانی صحرای سینا مورد بررسی قرار میگیرد. اما در هرحال آینده نشان خواهد داد که آیا این سیاست برای مصر سودبخش است یاخیر .

بهداشت محیط زیست

بیست و چهارمین کنگره پزشکی ایران که‌مطابق مرسوم در رامسر تشکیل‌شده «بهداشت‌محیط زیست»را عنوان مباحثات خود قرار داده است و ظرف چند روز گذشته ، گروهی از اعضای کنگره مطالب جالب‌توجهی دراین زمینه مطرح کرده‌اند.

علیاحضرت شهبانو درپیامی که به کنگره پزشکی رامسر فرستادند، خاطرنشان فرمودند: «درگذشته محققان پزشکی‌برای بیان کیفیت و شناخت بیماریها بیشتر نظر بموجود زنده و عوامل بیماری داشته و به تاثیر محیط زیست درتندرستی انسان توجه چندانی نشان نمیدادند».

درواقع زمان درازی نیست که سالم نگاهداشتن محیط زیست و مبارزه با عوامل آلاینده آب و خاک و هوا بعنوان یکی از شرایط اصلی بقا و لازمه زندگی سالم‌شناخته شده‌است. آلودگی محیط زیست مساله زمان ما است . میلیونها سال ، انسان و انواع موجودات زنده زمینی فارغ از چنین مشکلی روی این کره زیسته‌اند و هرگز نگران آن نبوده‌اند که محیط زندگی آنها خصلت حیات‌بخشی خود را از دست بدهد و هرنفس که فرو میرود بجای آن که ممر حیات‌باشد، زندگی را کوتاه و بدن را بیمار و علیل سازد .

علیاحضرت شهبانو در پیام خود اشاره میکنند : «آمار جهانی درباره بیماریهای گوناگون بویژه بیماریهای دستگاه گوارش و بیماریهای گوارشی وانواع سرطان‌ها وبخصوص سرطان خون این حقیقت را مسلم میسازد که هرقدر از ابتلاء به بیماری سل‌کاسته میشود سرطان‌ریه که نقش‌سیگار و آلودگی هوا درآن موثر است جایگزین آن میگردد . هوای شهرهای بزرگ و مراکز مهم صنعتی در برخی نقاط بحالت خفقان‌آور درآمده است تا آنجا که بسیاری از ممالک پیشرفته برنامه‌های عظیمی برای جلوگیری از انواع آلودگی‌ها تدوین نموده و دردست اجراء دارند...» بدین ترتیب آب و هوا که در روزگار گذشته عناصر زندگی‌بخشی محسوب میشدند وحیات، شادابی، سرسبزی و سلامتی به انسان‌وسایر جانداران ارمغان میکردند، به‌روزگار ما تهدیدکننده زندگی بشمار می‌آیند .

این کفاره تمدن صنعتی است . در برابر انواع مواهبی که از ناحیه صنعت و تمدن صنعتی عاید بشریت شده ، متاسفانه این مشکل نیز برای اولین‌بار درتمام دوران زندگی‌بشر بر روی زمین پیش‌روی او قرار گرفته است که عوامل اصلی حیات - آب و خاک و هوا - را در معرض آلودگی وتباهی می‌بیند. دهها‌هزار ماهی و پرنده و حیوانات‌دیگری که درآبها وتالاب‌های آلوده به زوائد صنعتی تن به مرگ سپرده‌اند ، در حقیقت بیشمرگ انسان شده و آدمی را از خطری که برسر گیتی بال گسترده است آگاهی میدهند .

این خطر ، همچنان که درپیام شهبانوی ایران به‌بیستو چهارمین کنگره پزشکی آمده بود ، یک بلای موضعی و یا دشواری گروه یا گروههای معینی از ساکنان زمین نیست ، یک بلیه جهانی است وبالملازمه : «مبارزه باآلودگی‌های محیط اقدامات پردامنه‌ای را هرچه زودتر آغاز نمایند تا حوادث ناگواری که در دو دهه اخیر دربعضی از شهرهای بزرگ خارج اتفاق افتاده است درکشورما تکرارنگردد. باید بموازات‌گسترش شهرها وامور صنعتی ، وسایل جلوگیری ازآلودگی‌های محیط زیست را بااستفاده از نتایج تجربیات کشورهای صنعتی ودرنظر گرفتن وضع محلی وجغرافیائی میهن عزیزمان آماده نمائیم»!

بازگشت سیهانوک

گرچه در شرایط حاضر جزبه‌کمک حدسیات و قرینه هانمیتوان سخن گفت - معهذا به‌نظر میرسدکه قایل‌شدن باین فرض کاملا منطقی باشدکه دستگاه رهبری خمرهای سرخ با تجارب وآبدیدگی طولانی‌اش در میدانهای کارزار -ولی باخامی و عدم تجربه‌ای که در اداره کردن امور کشور دارد و این عیب بطور ساده و معلول کوتاهی مدتی است‌که از شروع مملکت داری رهبران رژیم کنونی پنوم‌پن سپری میشود- احتمالا خود را با دشواریهای اقتصادی معینی روبرو یافته است‌که از میان برداشتن آنها احتیاج به پول و موادومصالحی دارد که عرضه کردنش از ویتنام شمالی ساخته نیست چون‌صرفنظر از هر چین خودهانوی نیز جنگ طولانی وتباه‌کننده هندوچین رامانند کامبوج بتازگی پشت‌سر گذاشته است.

اگر اشارات بالا حقیقت داشته باشد میتوان انتظار داشت که سیهانوک پس از بازگشت به‌پنوم‌پن در مقام سخن گفتن از جانب چینی‌ها و خودش - درصدد برخواهد آمد که برای ترتیب دادن معامله‌ای‌دشوار و پیچیده باخیوسامفان وارد مذاکره و چانه‌زدن شود. شاید یادآوری این نکته جالب باشد که سامفان مردی است که در ۱۹۶۷ هنگامیکه سیهانوک پادشاه مطلق العنان کامبوج بودبجرم رهبری کردن شورشی که شاهزاده را در آن وقت بشدت خشمگین کرده بود به‌حکم وی محکوم بمرگ شد.

سیهانوک که از تاریخ برافتادن دولتش در ۱۹۷۰ ببعد درچین بسر برد طی مصاحبه‌ای در آستانه سقوط پنوم‌پن بدست خمر های سرخ‌گفته بود که انتظار دارد تایکماه دیگر به کامبوج باز گردد.

وعده سیهانوک ماهها بعد جامه عمل نپوشیدووی بجای‌بازگشت به‌پنوم‌پن اقامتش را تامدتی در پکن ادامه داد و بعد از آن نیزراه کره شمالی رادرپیش گرفت تا برای مدتی نسبتا طولانی درآنجا ماند.

سیهانوک چهار ماه قبل نیز توهمی در مورد روابطش با خمرهای سرخ و در باره ماهیت آنها ورژیمی که در کامبوج برقرارکرده‌اند نداشت. بعد از پیروزی کمونیستها برکامبوج به سیهانوک درمصاحبه دیگری اشکارا اعلام کرد که پس از بازگشت به کامبوج گر چه باز هم عنوا ن‌ریاست کشور به‌وی تعلق خواهد گرفت اماواقعا نقش تشریفاتی خواهد داشت- اکنون که فشار شرایط دوران بعد ازجنگ، رهبران خمرسرخ را وادار کرده است پرنس‌سیهانوک را به کشور باز گردانند بنظر میرسد ، نقش وی بایک رهبر تشریفاتی بسیار تفاوت داشته باشد.

گزارش یدالله زندیه نماینده اطلاعات ازلندن

بازگشت بمب وترور به‌لندن

- تروریست‌ها اینبار تمام تاسیسات و سرویس های عظیم خدمات عمومی نظیر ترانسپورت زیرزمینی و عمارت های عظیم دولتی را موردتهدید قرار داده‌اند .

- حتی ارتش نیرومند انگلیس قدرت و توانائی مقابله باموج جدید ترور را درلندن ندارد ، چرا که دریک شهر ۶میلیونی کنترل و تفتیش‌مردم وباحتی نجات سریع مردم از بمبها کار ناممکنی است که هیچ ارتشی قادر به اداره آن نخواهد بود .

شورش هفتصد ساله‌ایرلندی ها اینبار برخلاف همیشه نه تنها فروکش نکرده است بلکه این شوروش اینک تمام‌شهرها وایالت های پرجمعیت جزیره کوچک امپراطوری را بزیرچتر سیاه تهدید خود درآورده‌است. شورش ایرلند هفته آینده‌وارد هفتمین سال دوره جدید و مرگبار خود میشود .

این‌بار ارتش جمهوریخواه ایرلند وجناح‌موقت‌ناسیونالیست های‌ایرلند مستقیما دخالتی در بمب های لندن ندارد . لانه‌های تروریستی ایرلندی‌ها درخارج از ایرلند شمالی اینک بصورت سنگری وسیع برای انعکاس ووحدت تمام نیروهای تروریستی انگلیس درآمده است . بازماندگان هنگ خشمگین ، تروتسکیست‌ها و گروههای کوچک تروریستی که از سالهای ۱۹۶۰ فعالیت خود را علیه نظام اداری‌حاکم آغاز کرده بودند اینک با آموختن درس های‌تلخ تاکتیکی سلول های مستقل و کوچک تروریستی تشکیل داده‌اند که حتی دستگیر شدن یک گروه کوچک ، اثری درسازمان مرموز و مخفی شبکه سراسری تروریست‌ها ندارد .

سرهنگ قذافی هفته پیش نمایندگان خود را به ایرلند شمالی و جنوبی فرستادکه کمکهای جدید مالی وتسلیحاتی را به سازمانهای تروریستی متخاصم (کاتولیک وپرتستان) مورد بررسی وارزیابی قرار دهند . نکته جالب توجه این است که برای سرهنگ قذافی مهم نیست که چه گروهی از تروریست‌ها استحقاق دریافت کمک های مالی‌ونظامی اورا دارند ، تنها مساله‌ای که مهم است این است که این تروریست‌ها برعلیه نظام‌پریشان جامعه انگلیس و بر علیه امپراطوری فعالیت میکنند .

با این همه تنها منبع‌حمایت مالی تروریست‌هاسرهنگ‌قذافی نیست . درسال آتش‌بس‌کنونی، تروریست‌ها فقط ۶۲۸بار به بانکها و موسسات مالی‌انگلیس دستبرد زده‌اند . در یکی از این دستبردها ، تروریست های ایرلندی از فروشگاه بزرگ «جان‌لوئیس » لندن ۳۵۰۰۰۰ لیره استرلینگ (رقمی معادل با ۵۰۷۵۰۰۰۰ ریال) در برابر تهدید بمب ، باج گرفتند. روش های مصالحه‌آمیز و انسانی ارتش انگلیس با تروریست‌ها ، به آنها امکان داده است که از این نقطه ضعف انسانی دولت و ارتش انگلیس برای حفظ جان مردم بیگناه سوء استفاده بکنند . تمم هترها و بارهای گران‌قیمت ایرلند و انگلیس برای‌جلوگیری از ویرانی ساختمانهای خود اغلب حاضرند که مبالغ‌هنگفتی به تروریست‌ها باج بدهند که باین وسیله آنها را از بمب‌گذاری‌درتاسیسات خودمنصرف کنند . بطور نمونه در ایرلند شمالی اغلب هتل‌هابین‌چهارصد لیره استرلینگ در هفته تاروزی ۱۵۰ لیره به تروریست‌ها باج میدهند که نام تاسیسات آنها را از لیست سیاه ترور خارج کنند .

مهمترین نکته جالب و جدید در مورد موج تازه ترور درلندن این است‌که‌تروریست‌ها بابیرحمی تمام بدون اطلاع قبلی برای نجات مردم بیگناه واغلب توریست های خارجی ، اماکن عمومی را مورد حمله قرار میدهند و اسکاتلندیارد وارتش انگلیس پیش‌بینی‌میکنند که این تروریست‌ها جدید از منفجر کردن ایستگاههای عظیم قطار زیرزمینی ابائی نخواهند داشت . روزانه بطور متوسط سه میلیون و نیم نفر ترانسپورت زیرزمینی لندن را مورد استفاده قرار میدهند و حفاظت و پیش‌گیری ازسلامت این مسافران در برابر بمبها کاری است ناممکن که حتی با آمادگی کامل ارتش انگلیس نمیتوان با این خطر مقابله کرد .

درحقیقت‌بدشواری میتوان معلوم ساخت که هدف سیاسی واساسی تروریست‌ها از بمب گذاری شهرهای انگلیس چیست ؟

درحال حاضر دولت‌انگلیس تمایل خود را به عقب نشینی از ایرلند تاءیحا اظهار داشته است و جنگ ایرلند اینک بصورت جنگ بیرحم و خشن فرقه‌ای میان کاتولیکها و پرتستانها درآمده است .

شاید تنها هدف سیاسی تروریست‌ها این است که عقب نشینی انگلیس را ازایرلند هرچه زودتر جلو بیاندازند . دولت پریشان امپراطوری نیز هدفی جز تحقق این امر ندارد . دولت کارگری ویلسون بیش‌از همیشه محتاج « زمان» است زمانی که بایاری یک آتش‌بس واقعی امکان واگذاری امورایرلند را به ایرلندیها ممکن میسازد . تمام راه‌حلهای سیاسی درایرلند شکست‌خورده است و پرتستانها وکاتولیکها بمعنای واقعی کلمه قانون را بدست خود وماشه‌های‌آتش‌بار خود گرفته‌اند . سیاستمداران پارلمانی انگلیس روزبروزبیشتر منقاعد میشوند که یکبار حمام خون بهتر از هفت قرن حمام خون است . فراموش نکنید که‌ایرلند دوبرابر جمعیت فعلی ایرلند شمالی برای استقلار خود قربانی داده است .

فیگارو

خطر جنگ میان شیلی و «پرو»

بحرانی که به کودتای نظامی بدون خونریزی « پرو » منتهی شد از شش ماه پیش محسوس بود . درفوریه گذشته پلیس پروشورش خونینی برپا کرکه بوسیله ارتش بیرحمانه سرکوب شد و شورش پلیس نخستین جرقه‌ای بودکه‌رژیم ژنرال‌ولاسکورا در معرض خطر یک حریق قرارداد .

« سرمشق پرویی » - یعنی آن تجربه نام‌آور فرمانروائی نظامیان چپ‌گرانشان داد که درصورت لزوم برای‌دفاع از موجودیتش پروایی ندارد که فریاد اعتراض وناراضایی گرسنگان راباگلوله در حلقوم‌ها خفه کند.

از هنگامیکه بحران‌رفته‌رفته‌شکل‌گرفت نفاقی که سر هنگهای حاکم برمقدرات‌پرو را از یکدیگر جدا میکرد دیگر حقیقتی نبود که برهیچکس پوشیده باشد. بین ژنرال «لاسکوآلوارادو » رئیس جمهوری بیمارو اعتبارآز دست داده و نخست وزیرش‌ژنرال « مورالزیرمودز » (که رهبر کودتای اخیر بود) کشمکش بیرحمانه بخاطر برتری یافتن یکی بردیگری درگرفته بود که ناگزیر باید باشکست یکی و پیروزی یکی دیگر می‌انجامید .

ولاسکو در حقیقت از یکسال پیش تحرک و سرعتی راکه هفت‌سال قبل داشت ازدست داده بود به آبروی او در میان مردم شدیدالطمه خورده بود وافسران نیز دیگر اعتمادی به وی نداشتند . با اینحال درنظر خودوی آنچه کشورکشورش‌میگذشت شیوه دیگری از تجلیات تاریخ آن بود ، تاریخی که خود وی‌درفردای کودتای اکتبر ۱۹۶۸ باملی کردن شرکت نفتی بزرگ امریکایی اینترنشنال پترولیوم کریپوریشن و بادرهم شکستن قدرت فعال مایشایی این موسسه قدم به آن گذاشت‌وبرکسی‌پوشیده نیست که خلع ید کردن از شرکت غول- آسای نفتی امریکایی از پنجاه سال پیش یکی از آرزوهای محافل دست‌چپی پرو و مورد تقاضای آنان بوده‌است .

از آن تاریخ ببعد ژنرال « ولاسکو » خود رابیش ازبیش باچهره‌یکناسیونالیست انقلابی و دارای افکار و احساسات مصمم ضدامریکایی به هموطنانش شناسانده . با اینحال گرفتاریهای مورد ابتلای « ولاسکو» بزرگتراز آن بود که به‌آسانی گریبان وی رارها کند و با افزایش وخامت احوال اقتصادی و بنیه مالی پرو -خواه وناخواه برنارضائی توده ها، مردم آن افزوده شد وتعداد بیکاران به‌اندازه‌ای افزایش یافت که سپاه عظیم آنان نیمی از تمام جمعیت کشور را دربر گرفت .

(پرو بیش از ۱۳ میلیون جمعیت‌دارد)

در برابر نیرومند شدن روزافزون موج مصائب اقتصادی و اجتماعی «ولاسکو » درانديشه افراطی‌تر کردن راه و رسم‌انقلابی واستحکام بخشیدن به شالوده سوسیالیسم دولتی وافزودن قدرت حکومت مرکزی‌بود و شواهد متعددی نیز وجود داشتند که‌حکایت از عزم اوبه‌اعمال‌سختگیری بیشتر میکردند: ملی‌کردن بسیاری از شرکتها و موسسات- جلوگیری از ادامه انتشاربرخی ازروزنامه‌ها و نشریات واخراج عده زیادی از روزنامه‌نگاران خارجی از پرو دلایل قانع کننده‌ای براراده و پیگیری ولاسکو برای افراطی‌تر کردن انقلاب کردند . علاوه بر تدابیری که در زمینه های اقتصادی ومالی انجام گرفت . سرکوبی مخالفان سیاسی نیز بوسیله رژیم ولاسکو بیرحمانه‌تر شد. دادگاههای نظامی برای عده زیادی از رهبران گروههای سیاسی اقلیت‌مجازاتهای سخت و حبسهای سنگین ودرازمدت تعیین کردند .

کارهای مثبت

اما درهمان حال که «ولاسکو » تمام وقت ونیروی خود راصرف دنبال گردن‌این

بقیه در صفحه ۱۷

سخنان سولژنیتسین

در مجمع فدراسیون کار واتحادیه تولیدکنندگان امریکا

ترجمه « دکتر عنایت‌الله رضا

- ۱۰ -

باوجود رسوبها و عواقب سنگین آن ناسزا ها ، هنوز نیز نظایر آن آن سخنان زهرآگین‌درمحیط‌زندگی‌ما بگوش می رسد. در هر روزی که‌مایل باشید، هر شماره‌ی روزنامه‌ای را که بگشائید، این عنوان جلب نظر می - کند . «امپریالیسم‌خون آشام‌آمریکا، می خواهد جهان را به تصرف آورد».

این سموم کشنده در مردم اثر می گذارد . بسیاری از افراد جامعه‌ی ما این نوشته ها و گفته ها را باورمی- کنند . این زهر های کشنده بروجود آنان اثر می گذارد و آنان شما را متعرض و متجاوز می شمارند از جانب ما مفهوم حل‌اختلاف بدینگونه تعبیر و تفسیر می‌شود.

نظام شوروی چنان دربسته ومحدود است که هرگز از اینجا نمی توان آنرا بازشناخت . دانشمندان وصاحب نظران برجسته‌ی شما، طی آثار علمی خود می کوشند تا آنچه را که درسر زمین مامی گذرد، در یابندو توضیح دهند. اینک به ذکر برخی توضیحهای ساده‌لوحانه‌ی دانشمندان شما که از دیدگاه مردم شوروی خنده آور است، می پردازم.

برخی می گویند:زمامداران‌شوروی، اکنون دیگر از ایدئولوژی غیر انسانی وضد بشری خود دست برداشته‌اند . بعضی دیگر می گویند -درکرملین نیرو های«چپ» و«راست» وجود دارند. میان این نیرو های «چپ» و«راست» مبارزه درگرفته است . روش ما باید چنان باشد که برای‌نیروهای «چپ » درون کرملین مزاحمتی ایجاد نکنیم.

همه‌ی این نام گذاریهای «چپ» و «راست» پندار وخولیائی بیش نیست... راست است که در کرملین مبارزه جریان دارد . ولی این مبارزه تنها به خاطر بدست آوردن قدرت و حاکمیت است. بطورکلی، همه‌ی آنهم یک هدف را دنبال می‌کنند.

تئوری دیگری نیز وجود دارد ،مبنی براینکه اکنون به سبب رشد تکنیک، دراتحاد شوروی،اصول‌تکنوکراسی(۱) رو به افزایش است. اکنون در اتحاد شوروی شماره‌ی مهندسان رو به‌فزونی است . اکنون مهندسان،اقتصاد کشور را اداره می کنند. دیگر حزب نمی- تواند تعیین کننده‌ی سرنوشت کشور باشد . بلکه مهندسانند که‌سرنوشت جامعه را معین خواهند کرد .

باید به شما بگویم ، در کشور ما مهندسان به همان نسبت در سرنوشت

نظریات ساده‌لوحانه دانشمندان آمریکائی درباره شوروی

حل اختلافات ضروری است، ولی باید درست و واقعی باشد

کنونرا جای پرسش است، آیا حل اختلافها ضرور است ؟

آری حل اختلافها برای زندگی جامعه، چون هوا برای حیات انسان ضرور است .حل اختلافها یگانه راه نجات است. باید حل‌اختلاف جایگزین جنگهای جهانی شود . ولی حل اختلاف ها باید حقیقی باشد ، نه مجازی و صوری .

باید بگویم ،اکنون نمودار های روشنی برای حل‌واقعی اختلافها منسوخ نیست. برای حل اختلافها سه نمودارو شرط عمده ضرور است .

شرط نخستین، خلع‌سلاح به‌معنای واقعی کلمه‌است . این خلع سلاح ، نه تنها ابزار و وسائل امحاء وکشتار است ،بلکه شامل همه‌ی وسائل اعمال زور و فشار نیز هست.این خلع‌سلاح، نه تنها ابزار و وسائ امحاء و نشتار همسایگان، بلکه ابزار و وسائل‌کمتر هم میهنان را نیز شامل می گردد. (کف‌زدنها)، هر گاه ما در اینجا به گفتگو بنشینیم و اوقات خوشی را بگذرانیم، ولی در آنجا مردم را به نابودی بکشانند و در تیمارستانها به بازجوئی شبانه‌ی متهمان بپردازند و برای صدمین بار در روز داروهای‌تباه کننده‌ی مغز و بدن را از طریق‌تزریق آمپول به بدن متهم فرو کنند ، اینها هرگز به معنای واقعی حل اختلاف نخواهد بود.

شرط و عامل دوم حل‌اختلاف را با این جمله بیان می کنم. برای اینکه حل اختلاف تنها به صورت تبسم و لبخند وگذشتهای صوری و ظاهری نباشد، باید بنا را «برروی سنگ » پدیدآورد. این جمله‌ی انجیل را همه می‌دانید که گفته است : «بنا را باید نه‌برشن ،بلکه برسنگ پدید آورد ». این بدان معناست که بایدحل اختلاف ها ضمانتی وجود داشته باشد ، نا در یکی از نیمه شبها و یا سحرگاهان از هم نگسلد . (کف‌زدنها). برای این کار نیز باید کشوری که اصل حل اختلاف را می پذیرد،برخودمسلط وتحت کنترل محفل اجتماعی ،مطبوعات وپارلمان آزاد باشد . تا زمانی که چنین کنترلی موجود نباشد ، تضمینی نیز وجود نخواهد داشت . (کف زدنها).

و اما شرط سوم، شرطی است‌بسیار ساده. وقتی در کشوری تبلیغات ضد انسانی حکمروا باشد ، دیگر چه جای سخن از حل اختلاف است ؟ وقتی در اتحاد شوروی با غرور تمام از جنگ ایدئولوژیکی پشتیبانی می شود،دیگر چه جای گفتگو از حل اختلاف تواند بود ؟نه، دوستی باید حقیقی و حل اختلاف، باید واقعی باشد! باید جنگ ایدئولوژیکی را پایان بخشید !

اتحاد شوروی‌و کشور های‌کمونیستی شیوه‌ی مذاکره را نیک می‌شناسند . آنان می دانند که مذاکره راچگونه باید انجام داد . از نظر آنان بایدتا مدتی دراز به شدت از خود مقاومت ابراز داشت. سپس اندکی گذشت کرد. در این موقع همه غرق شادی و سرور می شوند و می گویند که آنها عقب نشسته‌اند. اکنون هنگام امضای قرارداد است. وضع مذاکرات سی و پنج کشور اروپائی نیز بر همین روال است. دو سال تمام مذاکره را بدرازا کشانیدند. اعصاب همه رادرهم‌فشردند. وبعد از قرار معلوم چنین گذشتی از خود نشان دادند: برخی از زنان کشور های کمونیستی، حال دیگر می توانند شوهر خارجی کنند. اکنون به برخی از روزنامه‌نگاران خارجی اجازه داده‌می شود که‌به بعضی نواحی،آنهم اندکی، سفر کنند.

یکی از هزاران حق مسلم را که باید از همان آغاز تفویض‌می‌کردند ، به مردم باز می گردانند . متعاقب‌آن در غرب شادی و همهمه‌ی زیادی‌براه می افتد و می گویند : آنان عقب نشستند . پس زمان امضای قرارداد فرارسیده است !

طی دو سال اخیرکه مذاکره‌جریان داشت، در همه‌ی کشور های اروپای شرقی، حتی درییو گوسلاوی ورومانی، اعمال زور و فشار شدت گرفت ، تا چه رسد به دیگر کشور ها .

درست در چنین شرایطی است که صدراعظم اتریش می گوید : «باید هر چه زودتر قرارداد را امضا کرد. زمان امضای قرارداد فرا رسیده‌است». مفهوم این «قرارداد»چیست ؟ این«قرار داد» چه معنایی دارد ؟این «قرارداد» در حکم به‌گورسپردن اروپای شرقی است. این بدانمعنا است که اروپای غربی موافقت کامل خود را با اعمال زور و فشار برااروپای شرقی اعلام می دارد. مشروط بر آنکه اروپای غربی مورد تهاجم قرار نگیرد . صدراعظم اتریش چنین می‌پندارد که هر گاه شماره‌ی گورستانها در اروپای شرقی فزونی پذیرند، اتریش که در مرز این گورستانها قرار دارد، سالم و پایدار خواهد ماند و کسی بدانجارخنه نخواهد کرد.

۱- Technocratie این واژه مشتق ازدوواژه‌ی «تکنیک » (Technique) و«کراتوس» (Cratos) (حکومت)است که به معنای‌حاکمیت تکنیک و تکنولوژی است. (مترجم)

۲- Vyacheslav Mikhailovich Molotov وباچلاو میخائیلوویچ مولوتف یکی از یاران نزدیک استالین، و وزیر خارجه‌ی اسبق شوروی بود که به سال ۱۹۵۷ بدست خروشچف از این مقام و نیز از عضویت بسوروی سیاسی کمیته‌ی‌مرکزی‌حزب‌کمونیست اتحاد شوروی اخراج شد. (مترجم)

مقالات کوچک از روزنامه‌های بزرگ

FINANCIAL TIMES
هدفهای کنفرانس پول

دومقصود مهم کنفرانس سالانه صندوق بین‌المللی پول کاملا آشکار است : نخست این که دامنه فعالیت این صندوق گسترش‌یابد و نقش آن بعنوان وام دهنده یاتهیه کننده وام، به مقدار زیادی فزونی یابد. پیشنهاد تاسیس یک صندوق ویژه وام برای کشورهای فقیر اقدامی است در همین زمینه که تاکنون مورد تایید بسیاری از کشورهای وام دهنده قرار گرفته است .

دوم اینکه صندوق بین‌المللی پول می‌خواهد خود را باتغییر موازنه سیاسی و اقتصادی جهان هماهنگ کند . این امر درپیشنهاد کاهش تعداد رای امریکا، بریتانیا و سایر کشورهای صنعتی غرب، بمنظور اختصاص رای بیشتری به کشورهای تولید کننده،منعکس شده است.

براساس این پیشنهاد تعداد آرای هرکشور در هیات مدیره صندوق بصورتی درخواهد آمدکه به برتری دلار امریکایی خاتمه خواهد داد.

THE TIMES
رسوائی بین‌المللی

علیرغم تضمین‌های بریتانیا برای حراست از تمامیت و استقلال قبرس ، جیمزکالاهان ، وزیر امور خارجه بریتانیا در سال گذشته تصمیم گرفت که درگیری نظامی این کشور در قبرس ، کاری‌نادرست است (وبی‌تردید اگر با مردم بریتانیا هم مشورت میشد، بیشتر آنها این تصمیم را تایید میکردند) اما موضوع قابل بحثتر اکراه کالاهان به‌ایفای نقش پیشگام در کوششهای مختلفی است که موجد اعمال فشار برترکیه میشود. او اعتقاد دارد که باتوجه به اوضاع داخلی دولت ترکیه در حال حاضر، این‌گونه فشارها، دارای جنبه‌های ضد سازنده است . در واقع این موضوع واقع‌بینانه نیست که پیش از انتخابات سنای ترکیه که روز ۱۲ اکتبر برگزار میشود، به‌تغییروضع یا سیاست ترکیه امیدوار باشیم. اما این امر مانع از تجلی این واقعیت هم نیست که تقسیم‌بندی قبرس به‌دوپاچند منطقه،یکرسوایی بین‌المللی بزرگ است ، وقبرسی‌ها، توقع دارند که سازمان ملل مانع ازآن شود که این تقسیم‌بندی همیشگی بشود.

السفیر
شوروی و خاورمیانه

شوروی قصد ندارد که منطقه خاورمیانه را به خاطر امریکا ترک کند، و بهمین علت است که علیه مساعی تازه امریکا در این منطقه مبارزه شدیدی را آغاز کرده است .

یک مقام بلند پایه شوروی گفت که موافقتنامه اخیر بین اسرائیل و مصر، موجد «برمیی مشکلات داخلی» در شوروی شده است. مسکو برای حصول به‌هدفهای خاص خود، باتمام قدرت‌های ملی ، در منطقه خاورمیانه ، همکاری خواهد کرد.

خاورمیانه فقط معرف یک موضوع بین‌المللی برای شوروی نیست، بلکه علاوه برآن یک موضوع داخلی برای شوروی است.

همین مقام پایه شوروی گفته است : «من پنهان نمی‌کنم که تغییر اوضاع در خاورمیانه، موجد مشکلاتی در شوروی شده ،و مردم شوروی می‌پرسند: «ما که مقدار هنگفتی کمک به‌خاورمیانه داده‌ایم، وسال‌های متمادی به‌مخاطر تنفیذ قدرت خود در این منطقه کوشیده‌ایم ، چرا باید به‌چنین نتیجه‌یی برسیم؟ و اشتباه سیاست مادر این منطقه از چه قرار بوده است ؟.

DAILY EXPRESS
پیروزی مردم پر

دومین روز دیدارهای چهارمین دوره مسابقات فوتبال جوانان ایران جام والاحضرت ولایتعهد - تبریز

خوزستان حمله کرد، تهران برد!

در دومین روز دیدارهای چهارمین دوره مسابقات فوتبال جوانان ایران ، جام والاحضرت همایون ولایتعهد - که از صبح روز دوشنبه در استادیوم باغشمال تبریز ، و باشرکت ۱۶ تیم در ٤ گروه تیمی، و بصورت دوره‌ای انجام میشود - چهار دیدار انجام گرفت ، که تیم‌های فاتح ، جوانان گیلان ، کرمان ، فارس ، و تهران بودند . بزرگترین پیروزی دیروز را تهران با غلبه بر خوزستان قهرمان جام سوم کسب کرد.

در نخستین دیدار روز دوم ، که کرمان - استان مرکز برگزار کردند ، کرمانی‌ها به پیروزی ۱-۲ دست یافتند . مبارزه دو تیم ، در سطحی پائین بود ، انتظار نمیرود ، که هیچکدام از اینان ، بمرحله یکچهارم نهایی راه یابند . بااین وجود، شکست استان مرکزی ، که تیم جوانان اراک،صاحب عنوان سوم دوره پیش را بنمایندگی خود به منزلگاه تبریز فرستاده ، برابر کرمانی‌ها یک مسئله محسوب میشود . اراک که در دیدارهای خانگی ، به مقام دوم فوتبال‌جوانان استان مرکز نایل آمده بود ، با بهره‌گیری از تخلف تیم قهرمان - کرج بخاطر استفاده از بازیکنان بالای ۲۰ سال ، با جواز نمایندگی این استان به میعادگاه تبریز آمده ، و هرگز درحد قدرت و توانایی دوره پیش نیست .

بقیه در صفحه ۱۰

خبرهای کوتاه ورزشی

آغاز مسابقات فوتبال باشگاهی اسپانیا

از یکشنبه گذشته مسابقات فوتبال قهرمانی باشگاههای اسپانیا در فصل تازه آغاز شد . در اولین روز تیم‌بارسلون که از این فصل مربی سابق تیم آلمانی مونشن گلادباخ ، هانس وایس وایلر را بخدمت دارد صاحب پیروزی ۲-۳ برالش شد . در این دیدار که یوهان کرویف توپچی هلندی و بزرگ بارسلون برخلاف دو فصل گذشته در نقش سنتر فوروارد بازی میکرد ، مردان وایس وایلر در خانه حریف به پیروزی رسیدند .

رئال مادرید قهرمان فصل پیش اسپانیا نیز اولین‌حریف خود ، سانتاندر را با نتیجه ۰-۲ مغلوب ساخت .

دیگر تیم‌های پیروز در هفته آغاز والنس ، اسپانول ، رئال سوسیداد و سویل بودند .

کلی رگازونی ، فاتح گراندپری «مونزا»

«کلی رگازونی» قهرمان مشهور اتومبیلرانی سویس در مسابقه اتومبیلرانی گراندپری (جایزه بزرگ) ایتالیا به مقام قهرمانی دست یافت . در این مسابقه که در مونزا انجام‌شد امرسون فیتی‌پالدی برزیلی و نیکی‌لائودا از اتریش مقامهای بعدی را حائز شدند . رگازونی با یک اتومبیل «فراری» مسابقه جایزه بزرگ ایتالیا را برد .

مربی تازه تیم ملی استرالیا

فدراسیون فوتبال استرالیا مربی تازه‌ای برای تیم‌ملی کشور خود برگزید . وی یک انگلیسی بنام بریان گرین میباشد که قبلا مربی تیم چستر از گروه سوم باشگاههای انگلیس بوده است . تا قبل از اعلام انتخاب این مربی ، شایع بود که باردیگر ریل رازیک مربی استرالیا در جام جهانی ۷٤ به رهبری تیم گمارده خواهد شد . اما حالا که عملا این شایعه تکذیب شده رازیک باید بفکر قبول یکی از پیشنهاداتی باشد که مدتی قبل اعلام کرده بود از هنگ‌کنگ، امریکای مرکزی و ایران دریافت داشته است .

وزنه برداران برگزیده شوروی برای مسابقات جهانی

فدراسیون وزنه‌برداری شوروی‌اسامی‌پانزده وزنه‌بردار این کشور را که ۹ تن از این جمع در مسابقات جهانی سال ۱۹۷۵ که از۲٤ شهریور تا اول مهر در مسکو برگزار میشود اعلام کرد .

مربی تیم ایگور کودیوکف خواهد بود . نفرات‌برگزیده که در حال حاضر در محلی بنام پودلسک در نزدیکی مسکو در اردو بسر میبرند از این‌قرارند :

مگس وزن : ورونین - خروس وزن : آنیختن - پروزن : کولسنیک و سازاکف - سبک وزن : کورو و کرژینف - میان وزن : میخائیلف و بسونف - نیم‌سنگین : والری شاری - میان‌سنگین - دیویدریگرت و پولتوراتسکی- سنگین وزن : ماجیکف وزایتسف - فوق سنگین : آلکسیف وانالدیف .

برای مسابقات قهرمانی جهان در مسکو که ۳۵ کشور عضویت دارند ، ٤۰۰ روزنامه‌نگار از سراسر جهان در پایتخت شوروی جا ذخیره کرده‌اند .

مسابقات که با حضور قهرمانان ۳۵ کشور جهان‌برگزار میشود در هر روز در یک وزن و در دو دسته آ و ب انجام خواهد شد .

تنیس جام شهیاد باهمکاری تهران ژورنال-شرکت آبگینه

سنت حکومت «اکبری»ها بر تنیس پایدار ماند

صدیقه کابری

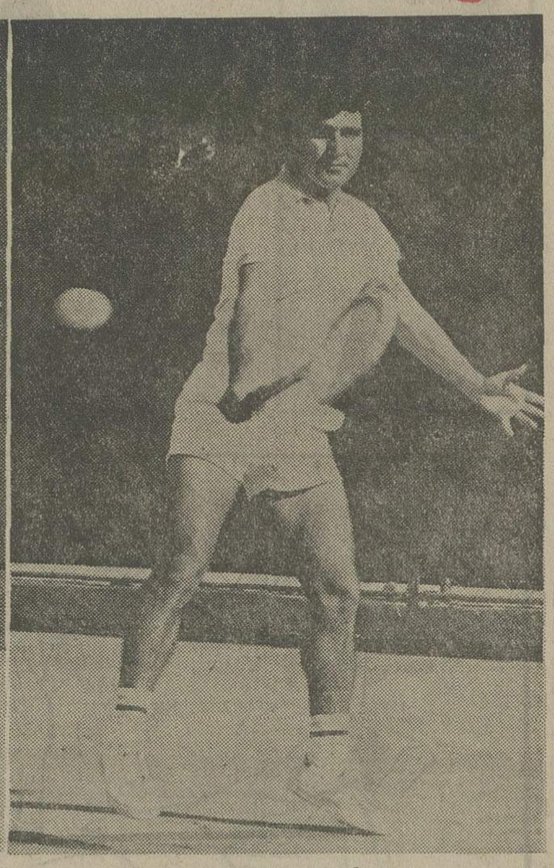

تقی اکبری

دیشب پیکارهای تنیس جام شهیاد با بنمایش گذارده شدن آخرین نشانه های هیجان‌وکیفیت دلپذیر در رقابتهای آن درباشگاه شاهنشاهی بپایان برده شد و با برگزاری پیکار های باقیمانده سرنوشت عنوانها تعیین گردید بازیهای دیشب در شرایطی برگزار شد که دربرخی گروهها فاتحین‌عنوانهاشناخته شده بودند. ضمن‌اینکه در جمع چهره‌های پیروز « اکبری »ها که‌حکومتی بیشترین سهم رابردند .

دیرین برتنیس ایران داشته‌اند تقی‌اکبری مرد بلندآوازه‌تنیس ایران یکباردیگر باپشت‌سرگذاردن تمام مدعیان بزرگ و کوچک در اوج نشست و ازسوی دیگر صدیقه اکبری پس از مدتی‌دوری از میدان بازگشتی پیروزمندانه داشت و بادرخششی تهدید ناپذیر مکان قهرمانی انفرادی زنان را صاحب شد.

حسین اکبری که دردور مقدماتی بازیها با شگفتی بدنبال شکست از شاهقلی حذف شد ، دردوبل بهمراه بهرامی‌مقام‌قهرمانی را صاحب شد.

بازیها

دیروز در پیکارانفرادی‌مردان گروه «ب» ریچارد آوری ویدالله صالح‌رودرروقرار گرفتند که «آوری » دربرابر حریف‌جوانش‌به پیروزی نائل آمد و با شکست ٤-٦ ، ٦-۳ ، ۲-٦ صالح ، عنوان قهرمانی نصیب‌آوری گردید .

درفینال دوبل مردان بالای ٤۵ سال جواد درفشی جوان ومحتشمی با پیروزی ٤-٦و۲-٦ مقابل دوبل رابرتس و شقاقی مقام قهرمانی را تصاحب کردند.

آخرین جدال انفرادی زنان را پروین افشار وژانه‌پرتو برگزار کردند که افشار باشکست حریف مقام دوم را ازان خودکرد.

دیدار افشار - پرتو ۲ست بطول انجامید که افشار۳-٦و٤-٦ برحریف غالب شد.

بازی فینال دوبل انفرادی مردان گروه «آ» باحاضر نشدن علی‌مدنی - درفشی جوان بدون برگزاری مسابقه بسود حسین اکبری و منصور بهرامی اعلام گردید . دلیل غیبت مدنی-درفشی جوان گرفتاری خانوادگی است‌که درگیرودار مسابقات برای مدنی پیش‌آمد و او از بازیها کنار رفت.

جدال منصور بهرامی و کامبیز درفشی جوان درکادر مسابقات انفرادی گروه الف از کیفیت خوبی برخوردار بود که رقابت سرسختانه دو حریف سرانجام به پیروزی‌درفشی جوان انجامید .

درفشی جوان ست اول را بارقابتی فشرده ۵-۷ بزد ودومین ست را نیز ۳-٦ بسود خود پایان داد .

دیدار های امسال تنیس جام شهیاد که‌دومین‌دوره‌بازیهامحسوب میشد از ۸ شهریور درباشگاه شاهنشاهی باشرکت ٤۳۲ تنیسور زن ومرد در۹ گروه آغاز شد که دیدارها ۱۰ روز بطول انجامید. ضمن اینکه جمعا یک میلیون‌ریال جایزه بین برندگان تقسیم‌میگردد.

نتایج کلی‌مسابقات‌درگروههای مختلف از اینقرار است .

انفرادی مردان گروه آ : ۱- تقی‌اکبری ۲- کامبیز درفشی‌جوان ۳- منصور بهرامی .

انفرادی گروه ب : ۱ ریچارد اوری ۲- یدالله صالح .

انفرادی‌مردان گروه‌ب:۱ریچارد ۱- جواد درفشی جوان ۲ -جلال درفشی جوان ۳-منصور شقاقی .

دوبل بالای ٤۵ سال : ۱- جواد درفشی‌جوان و محتشمی۲- رابرتس و شقاقی .

دوبل مردان گروه آ : ۱- حسین اکبری و منصور بهرامی ۲- علی مدنی وکامبیز درفشی جوان .

انفرادی زنان : ۱- صدیقه اکبری۲- پروین افشار ۳-پروانه خلیل‌تاش و پاپه .

جوانان زیر ۱٤ سال : ۱- اکبر جمشیدی۲-عباس‌حسین‌زاده ۳- سیف‌اله بهزادپور .

دوبل مردان گروه ب : ۱- یداله صالح و عبداله صالح ۲- هادی‌مرشد و ریچارد اوری .

بجرم بدمستی در کپنهاک

بیلی برمنر برای همه‌عمر محروم شد!

ویلی برمنر

بیلی‌برمنر کاپیتن تیم‌ملی فوتبال اسکاتلند و چهار بازیگرملی‌پوش دیگر این کشور با تصمیم فدراسیون فوتبال اسکاتلند برای همه عمر از عضویت مجدد درتیم ملی فوتبال کشور خود محروم شدند .

محرومیت بیلی‌برمنر و ٤ فوتبالیست دیگر تیم ملی اسکاتلند جوهارپر ، ویلی‌یونگ ، آرتور گراهام‌و پت‌مک کلوسکی درپایان جلسه فوق‌العاده کمیته انضباطی فدراسیون فوتبال اسکاتلند که روز پیش بریاست ویلی‌آلن دبیر فدراسیون در گلاسکو تشکیل شد اعلام گردید .

فوریت تشکیل این جلسه فوق‌العاده بجهت گزارشی بودکه پلیس دانمارک پس از مسابقه اخیر تیم‌های ملی فوتبال‌اسکاتلند و دانمارک که در کادر مسابقات فوتبال جام ملتهای اروپا در کپنهاگ انجام گردید ، درمورد رفتار غیر ورزشی و زننده این پنج فوتبالیست اسکاتلندی تسلیم مقامات فدراسیون فوتبال‌اسکاتلند نمود . در شب بعد از مسابقه‌که اسکاتلند با تنها گل جوهارپر یکی از پنج بازیکن خاطی ۰-۱ دانمارک را شکست داد، کاپیتن برمنر و ٤ فوتبالیست دیگر اسکاتلندی در یکی از دیسکوتک های کپنهاگ به مشروبخواری زیاده از حد پرداخته و درمقام

بقیه در صفحه ۱۰

ایران با ۳ مشت زن شرکت میکند

اجتماع ۹۰ مشت‌زن برگزیده آسیا دریوکوهاما

از بعد از ظهر سه‌شنبه اول مهر، مبارزات بهترین مشت زنان آسیا در یوکوهاما از شهرهای‌نزدیک توکیو پایتخت ژاپن آغاز خواهدشد. این هفتمین دوره مسابقات قهرمانی مشت زنی قاره آسیا است .

تادیروز پانزده کشور آمادگی خودرا جهت شرکت دراین مسابقات اعلام کرده‌اند که بنابرآمار کمیته اجرائی مسابقات جمعا حدود ۹۰ مشت زن قدم به مسابقات خواهند گذارد .

کشورهای شرکت کننده عبارتند از ایران، برونی، هنگ‌کنگ، هند، اندونزی، عراق، مالزی، مغولستان ، پاکستان، فیلی‌پین، سنگاپور، کره جنوبی، سریلانکا ، تایلند ، ژاپن وکره شمالی .

صاحب نظران پیشاپیش براین عقیده هستند که مشت زنان‌کره جنوبی مدعیان اصلی مدالهای طلای‌اوزان یازده‌گانه میباشند. اما باید ژاپنیها وقهرمانان کره شمالی را نیز رقیبان جدی کره جنوبی ها بحساب آورد. هرچند تایلند ومغولستان نیز نظیر کشور میزبان، ژاپن با تیم کامل برای حضور در مسابقات ثبت‌نام نموده‌اند .

ایران که در جریان مسابقات قهرمانی کشور گفته میشد، تیمی کامل به مسابقات یوکوهاما اعزام خواهد داشت، تعداد نفرات خودرا تا سه مشت زن تقلیل داد. این سه برگزیدگان کمیته فنی فدراسیون بوکس هستند.

در ٦۷ کیلو فرشید انتقامی، در ۸۱ کیلو ماسیس هامبارسومیان ودر سنگین وزن پرویز بادیا. در مورد نفر انتخاب دسته ٦۷ کیلو قبلا مسابقه مجددی بین‌فرشید انتقامی و احمدپور افتخاری پیش‌بینی شده بود. اما باوجود شکست انتقامی در مسابقات قهرمانی ایران به پور افتخاری، تنها تکیه برتجربه وروحیه بهتر این مشت‌زن در مسابقات خارجی، کمیته فنی فدراسیون بدون انجام مسابقه برروی او انگشت گذارد .

تیم سه نفره مشت زنی ایران را برای شرکت در هفتمین دوره مسابقات قهرمانی آسیا پطرس نظربگیان وقاراپت کوچار همراهی میکنند. این گروه روز بیست وششم شهریور تهران را به مقصد توکیو ترک میگویند.

البته گفته میشود که دیگر اردونشینان بجای مانده بعنوان تیم منتخب ایران راهی مسابقات بین‌المللی‌آلمان شرقی در برلین خواهند شد. بعنوان اعضای این تیم جمع نفرات زیر ٤ تن برای سفر به آلمان انتخاب خواهند شد .

بیژن حیدری در ٥٤ کیلو- حسن ابراهیم زاده در ٦۳٫٥ کیلو- احمد پورافتخاری در ٦۷ کیلو- علی بحری در ۷۱ کیلو- آرامانیس بغوسیان در ٥٤ کیلو و حسین ورشوساز در ٥۱ کیلو .

بسکتبال باشگاههای تهران

پاس وپرسپولیس بر حریفان غلبه کردند

بعد از ظهر دیروز در دنباله مسابقات بسکتبال باشگاههای تهران دومسابقه برگزار گردید که تیمهای پرسپولیس وپاس حریفان خود راه‌آهن وسازمان آب را مغلوب نمودند .

در پایان مسابقات بسکتبال باشگاههای تهران که باحضور ده تیم برگزیده در دو دسته ٥ تیمی شکل دوره‌ای جریان دارد، از هردسته ۳ تیم برای دورنهائی انتخاب میگردند که ٦ تیم انتخاب شده برای شناخت قهرمان بطور دوره‌ای مبارزه خواهند نمود .

بانگاه کوتاهی به دیدار های انجام شده درهرگروه چهره تیمهای برترتااندازه‌ای مشخص گردیده، در دسته الف تاکنون صعود پاس و پرسپولیس حتمی بنظرمیرسد وشانس دیگر صنعت نفت میباشد. این تیم درصورت پیروزی برابر پاس درجمع ۳ تیم برگزیده دسته الف قرار خواهد گرفت .

در دسته «ب» پهلوی پرقدرت‌ترین تیم این دوره از بازیها بادو پیروزی از هم‌اکنون خودرا در راس این گروه برای حضور در دیدار های نهائی می‌بینند، بهمین شکل دخانیات یکی دیگر از تیمهای قدرتمند بسکتبال باشگاههای تهران صعودش دراین دسته بلاتردید است ولی در تعیین تیم سوم هنوز ابهام باقی است که هما و شهباز شانس بیشتری نسبت به دیگران برای رسیدن به دور نهائی دارند .

پرسپولیس ۱۰٦ - راه‌آهن ۲۸

«پرسپولیس» دریک دیدار آسان بدون اینکه فشار زیادی بخود آورد راه‌آهن را شکست داد، پرسپولیسی‌ها هروقت آهنگ سبد حریف را نواختند بادست پربرگشتند. راه‌آهن باچهره‌ای ضعیف وناهم‌آهنگ بهیچ شکل نمی - توانست در مقابل پرسپولیس یک حریف جدی باشد ، «سبکتکین» چهره شاخص پرسپولیس بهترین امتیازآور این دیدار بود .

پاس ۸٤- سازمان آب ۷۲

پاس در دیداری فشرده و نزدیک سرسخت‌ترین رقیب خود سازمان آب را مغلوب نمود. از آنجائیکه برنده این دیدار شانس حضور در دور نهائی را پیدا میکرد بهمین جهت پیکار این دو تیم بسیار حساس و پرهیجان گردیده بود .

پاسی‌ها که هنوز به فرم گذشته خود نرسیده‌اند و بیشتر یاران این تیم در سنگینی وناآمادگی بسر میبرند بهرشکل در مقابل سماجت حریف پیروزی را از آن خودکردند، پاس بااین‌پیروزی شانس حضوردرجمع تیم های برگزیده را پیدا نمود .

ازامشب در
سینما حافظ
نمایش دهنده محصولات ممتاز سینمای هند

ساغیو کار لینا چندرا کار
و بین دو
عاشق دیوانه
رنگی محصول ۱۹۷۵
کارگردان . راوی تاندون
موزیک . لاسیمکانت پیرلال

ساعتهای اورینت را هرکه دیده پسندیده

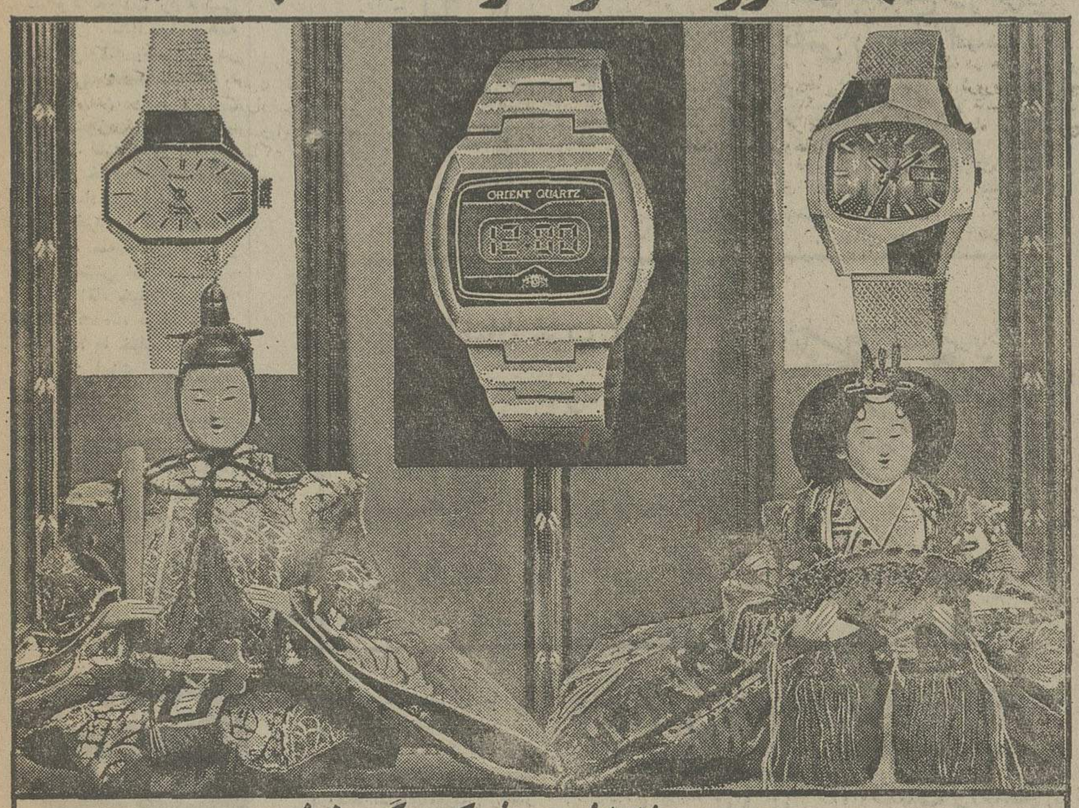

ظرافت وشکوه گذشته همراه بادقت آینده

ORIENT EKISHO QUARTZ

ساعت کوارتز اورینت با زیبائی مشرق زمین ساعت اورینت اکیشو کوارتز مجموعه‌ای از نوسانات بلند ولی باثبات کریستال مایع است که دقت کامپیوتر فوق العاده ظریفی راکه درداخل ساعت تعبیه شده کنترل میکند. این ساعت دارای هیچ جزء متحرک نیست، هیچ دنده‌ای ندارد و هیچ فلز یا عقربه‌ای درآن به کار نرفته است بنابراین در دوام واستحکام وکارائی سرآمد همه ساعت هاست.

ساعتهای اورینت، ظریف ومحکم ودرعین حال بسیار شیک ومدرن بامتجاوز از ۳۰۰ مدل زنانه ومردانه برای ذوق وسلیقه های عالی ساخته شده است.

بدون کوک با دستگاه های مخصوص اتوماتیک تعویض روز وتاریخ، با فنر اصلی تشکن، ضدآب، ضدضربه، قابهای فولادی و همراه باشبکه جهانی خدمات

ORIENT
اورینت
ORIENT WATCH CO. LTD.

اطلاعیه
بانک رهنی ایران

نظر باینکه کلیه سهام شرکت پس‌انداز ووام‌مسکن شیراز فروخته شده، بنابراین مجمع عمومی موسس شرکت برای تصویب اساسنامه و انتخاب مدیران و بازرسان در تاریخ ۱٦ مهرماه ٥٤ تشکیل خواهد شد. ازکلیه خریداران سهام شرکت دعوت میگردد از تاریخ ۱ر۷ر٥٤ برای اخذ کارت ورود به‌جلسه مجمع عمومی به شعبه بانک رهنی‌ایران در شیراز یا به ساختمان مرکزی بانک رهنی‌ایران‌درتهران‌مراجعه‌نمایند. شرکت‌در مجمع عمومی فقط باارائه کارت‌ورود به مجمع ممکن خواهد بود.

بانک رهنی ایران برای رفاه حال داوطلبان خرید سهام آماده میباشد تا تعداد معدودی از سهام متعلق بخودراتاقبل از تشکیل مجمع عمومی موسس‌به علاقمندان منتقل نماید.

اطلاعیه
بانک رهنی ایران

نظر باینکه کلیه سهام شرکت پس‌انداز ووام مسکن اصفهان‌فروخته‌شده ، بنابراین مجمع عمومی موسس شرکت برای تصویب اساسنامه و انتخاب مدیران و بازرسان درتاریخ‌ششم‌آبانماه ٥٤ تشکیل خواهد شد. ازکلیه خریداران سهام شرکت دعوت میگردد از تاریخ ۲۰ر۷ر٥٤ برای‌اخذ کارت ورود به‌جلسه مجمع عمومی به شعبه بانک رهنی‌ایران دراصفهان یا بساختمان مرکزی بانک رهنی‌ایران‌درتهران‌مراجعه‌نمایند. شرکت‌در مجمع عمومی فقط باارائه کارت‌ورود به مجمع ممکن خواهد بود.

بانک رهنی ایران برای رفاه حال داوطلبان خرید سهام آماده میباشد تا تعداد معدودی از سهام متعلق بخودراتاقبل از تشکیل مجمع عمومی موسس‌به علاقمندان منتقل نماید.

از صنایع عظیم وپیشرفتهای شگفت انگیز ۴۲ کشور جهان در سومین نمایشگاه بین المللی تهران دیدن کنید
۲۲ شهریور - ۲ مهر ۱۳۵۴
محل دائمی نمایشگاهها

مدیر کیست؟

هادی خرسندی

دارندگی و برازندگی

یکشروتمندتهرانی، دیروز در شمیران بااتومبیل بنزش زده پیکان یک بابائی را له و لورده کرده ویکی‌ازسرنشینان پیکان هم مجروح شده. ثروتمند معروف، فوری‌پیاده شده و برای‌اینکه سروصدا را بخواباند، اسکناس‌ها را از جیبش درآورده و پیکان له شده رافی‌المجلس به‌قیمت ۲۱ هزار تومان از صاحبش خریده و دهن او رابسته. صاحب پیکان، خیلی از این «حسن تصادف» خوشحال شده و پول‌ها را توی‌جیبش گذاشته و دست همراه مجروحش را گرفته و پیاده راه افتاده‌اند دنبال کارشان.

خوشبختانه‌توی مملکت‌ما، هرکس لیاقت داشته باشد، می‌تواند پولدار بشود و هرکس هم پول داشته باشد می‌تواند با ماشینش گازبدهد و انحراف بچپ برود و به ماشین دیگران بکوبد و بعد هم دست بکند توی جیبش، یک دسته لیاقت دربیاورد و غائله را ختم کند.

دیشب، وقتی این خبر را توی روزنامه خواندم، به اصغرآقای خودمان سفارش کردم که بعد از این، توی خیابان‌ها، بیشتر مواظب خودش باشد، چونکه‌خدای نکرده یک وقت یک آدم پولدار، با اتومبیل آخرین سیستم خودش، میزند پاهای اصغر آقا را قلم می‌کند، بعد پیاده می‌شود و اصغر آقا را با همان پاهای شکسته، معامله می‌کند و دربست اورا میخردومیندازد توی‌صندوق عقب، باخودش می‌برد.

● این مطلب، خیلی به اصغرآقا برخورده. برگشته می‌گوید:

ـ آقا الکی که نیست. مگر آدم راهم می‌شودخرید؟

می‌گویم:

ـ اولا خودت را قاطی آدم‌ها نکن. ثانیا پول، همه کاری می‌تواند بکند. در سابق توی همین مملکت، پول می‌دادند، وزیر ووکیل و نخست‌وزیرش‌را هم می‌خریدند. تازه مگر خریدن تو چقدر خرج دارد. وقتی پیکان تصادفی را ۲۱ هزار تومان بخرند، ترا باپاهای شکسته، سه چهار هزار تومان بیشتر نمی‌خرند.

اصغر آقا، خیلی غیرتی و عصبانی شده، فریاد میزند:

ـ آقا، ما خیلی بیشتر از یک پیکان ارزش داریم. چرا توهین می‌کنی؟

می‌گویم:ـ نه‌اصغرآقاجان. حساب، حساب دو دوتا چهارتاست. تو هیچوقت ارزش پیکان را نداری، چونکه آقای خیامی ازوقتی پیکان را درست‌کرد، میلیونر شد، بابای تو، از وقتی ترا درست کرد، به روز سیاه نشست.

شرایط مدیریت صحیح و مفید وهمسان با اساسنامه حزب رستاخیز ملت ایران وروح‌انقلاب شاه وملت بنظر اینجانب چندان مسئله‌ای ساده و پیش‌پاافتاده نیست، بنظر من یک مدیر در اوضاع فعلی باید شرایط زیررا داشته باشد.

۱ـ مدیرباید خداشناس و اعتقاد وایمان جزمی به خدای یگانه داشته باشد.

۲ـ باصول روان‌شناسی و مردم شناسی آشنا باشد.

۳ـ مدیرباید سرشار ازعواطف انسانی از مهرو محبت، خوش بین بودن به‌همنوع، بوطن باشد.

۴ـ علاقمند به حرفه و کار مدیریت.

۵ـ معتاد نبودن بموادمخدر زیان مند.

۶ـ سالم بودن اعصاب.

۷ـ به یک مدیرنباید چند پست محول شود یاچند پست داشته باشد.

۸ـ کلاسهای مدیریت مربوطه را دیده باشد.

۹ـ مادی نباشد بدین معنی که درتمام امور تحت اختیار خود منافع خود را به تنهائی منظر نگیرد و ترجیح برمنافع دیگران ندهد.

۱۰ـ برای‌خرج‌تشریفات اداره ووسائل تزئینات آن باید صرفه‌جو باشد.

۱۱ـ از ابتدا هدف و آرمان اداری واجتماعی موسسه تحت‌نظر خود رابخوبی تشخیص دهد و برای حسن‌اجرای امور محوله آئین نامه‌ای با مشورت مطلعین‌و متخصصین فن تنظیم و بادقت‌کافی دراجرای آن نظارت نماید.

۱۲ـ با هوش باشد ومقداری معلومات که برای درست گرفتن مطالب و درست تفهیم کردن آن باعضاء اداری لازم است دارا باشد.

۱۳ـ احساس مسئولیت نسبت به‌تکلیف‌ووظائف اداری خود در حدود اختیارات داشته باشد و برای شانه‌خالی کردن از مسئولیت باواگذاشتن بعضی از وظائف بدیگران موضوع را لوث نکند.

۱۴ـ درباره گرداندن اداره تحت مدیریت خود معلوماتش از اعضاء آن اداره کمتر نباشد بنحویکه مورد تمسخر قرار گیرد و سخنش بی‌پایه تلقی گردد.

۱۵ـ کارهای اداری‌راتناسب باوضع کارمندان برای تسریع در نتیجه‌گیری میان آنان تقسیم کند ودرحدود توانائی و انجام صحیح کار اختیاراتی به آنان تفویض کند.

۱۶ـ باعمل ورفتار خود سجایای اخلاقی را میان اعضای اداری گسترش دهد و تحکیم بخشد.

۱۷ـ ساعاتی را برای ملاقات افراد شاکی ازوضع اداره تحت نظر خود تعیین کند که بدون تشریفات بتوانند مستقیما با او تماس گرفته و شکایت خود را مطرح نمایندوهمچنین هر روز در نهارخوری اداره بامدیران تحت نظرش مشورت کند و بتمام‌اعضاء اداره فرصت دهد که مشکلات‌کار های خود رابرای انجام صحیح وظائف مستقیما بامدیر در میان نهند.

۱۸ـ مدیر خوب باید در تمام مکاتبات اداری و دستورات بطور سریع و قاطع رفتار کند تاابهامی برای کسی از کارمندان‌ومراجعین باقی نماند.

۱۹ـ مدیر باید دراحکام صادره و دستورات‌اجرائی‌بیطرفی کامل را رعایت کند وازانتقاد بجا ومستدل از هرکس‌شدنرنجد. وچنانچه خطائی از تصمیمات‌قبلی خود مشاهده کرد ازرای سابق برگردد.

۲۰ـ مدیر باید همینطور که برای افراد وظیفه‌شناس وجدی‌و درستکار تشویق و تقدیر قابل میشود برای اشخاص خطاکار و گریزان ازوظیفه وکار تنبیه و توبیخ های موثری طبق مقررات اجرا کند.

۲۱ـ برای ادای حقوق قانونی وبدست آوردن منافع قانونی کارمندان خود وهمچنین رفع موانع کارهای حقوقی آنها ازهیچ کوشش دریغ نورزد.

۲۲ـ پیشرفت ومنافع اداره خود را که شعبه‌ای از کارهای وطن است متلازم باپیشرفت و منافع خود بداند وهردو را یک امرمتحد و پیوسته شمارد.

چون تاباحال مقامات مدیریت بدون توجه به شرایط صحیح پست اشغال شده و کیفیت تماس مداوم با انسانها ومراجعین‌وظائف محوله را هرچه پیش‌آید انجام میدادند و تجدید نظر واصلاحات لازم بزمان بیشتری نیازمند است تارئیس وکارمند واجد شرایط برای همه واحد های‌تحت‌مدیریت کشور فراهم شود بنابراین‌پیشنهاد میکنم که ابتدا ازبالا درمقام‌تصفیه برآیند یعنی مدیریت های بزرگ وگسترده را به اشخاص واجد شرایط محول کنندتاکم‌کم باکمک آنان بتوانیم برای مدیریت های دوایر کوچک اشخاص‌شایسته‌ای تربیت کنیم ودر صورت موجود بودن انتخاب نمائیم.

من بملت ایران ایمان دارم‌و آنها را افرادی باهوش ومستعد میدانم امیدوارم در تمام امور بخصوص مدیریت روز به‌روزترقی بیشتری نصیبشان گردد.

نوشته: دکتر حسن جناب زاده استاد دانشگاه

اطلاعات برای همه

وزیر عدلیه مستعفی شد

محسن‌صدر «صدرالاشراف»

آقای صدر وزیر عدلیه از مقام خود مستعفی و جانشین‌ایشان این دو روزه معین خواهد شد.

سپس بمدرسه فیضیه آمده و از وضعیت طلاب و تحصیلات‌آنها اطلاعاتی حاصل کردند.

برنامه انگلیسی

در دوره اول متوسطه‌غرض اصلی از تدریس زبان انگلیسی این است که شاگرد تکلم باین زبان را فراگیرد وبرای نیل بدین مقصود باید ابتدا کلمات متداوله را شفاها بیاموزد و بعد آنچه را بایکدیگر صحیحا ترکیب نموده جمله سازی کند وباین ترتیب معتاد بحرف زدن شود. در اوایل باید نهایت کوشش در آموختن تلفظ صحیح کلمات بعمل آید. باین ترتیب که معلم ابتدا کلمات را خود ادا نموده وپس از آن محصلین را گاهی منفردا و گاهی مجتمعا به تلفظ وادار کند و همین که محصلین‌تلفظ صحیح را خوب آموختند معلم باید کلمات‌راروی‌تخته بنویسد تا املاء آنهامرکوز ذهن‌شاگرد شود. تعلیم لغات باید بوسیله ارائه اشیاء یا تصویر آنها انجام گیرد و برای محاوره و مکالمه ممکن است ازنقشجات دیواری استفاده کرد.

دبیرستان فنی مالیه

نظر به احتیاج وزارت مالیه به مستخدمین فنی چندی قبل در نظر گرفته شد دبیرستان مخصوص‌علوم فنی مالیه‌تاسیس گردد. اساسنامه و برنامه این دبیرستان که با موافقت وجلب نظر وزارت معارف تنظیم شده بود بتصویب رسیده دوره تحصیلات دبیرستان فنی مالیه سه سال وگواهی‌نامه‌آن معادل باتحصیلات دوره‌کامل متوسطه شناخته شده ومقرر است از اول‌هذه‌السنه تحصیلی درمحل دبیرستان تجارت افتتاح یابد. دو ساعت قبل از ظهر دیروز

وزیر دربار یمن در قم

آقای سید محمد زباره وزیر دربار یمن باتفاق‌منشی‌مخصوص خود ومدیر مدرسه شرافت بغداد و سایر همراهان وارد قم ودر اداره حکومتی از طرف آقای‌احمدی حکمران‌قم پذیرائی شدند. ساعت ۳ بعد از ظهر موزه آستانه را بازدید کرده واز آنجا بملاقات آقای آیت‌اله حاج شیخ عبدالکریم رفتند.

تفقد از مجروحین

در چند شماره پیش اطلاع دادیم که اتومبیل حامل عده‌ای از زوار حضرت رضا (ع) در یکی از گردنه‌های صعب‌العبور سبزوار و مشهد واژگون و درنتیجه‌بعضی از مسافرین مقتول و مجروح گردیده و مجروحین برای معالجه به بیمارستان شاهرضا فرستاده شده‌اند. اخیرا آقای‌رئیس‌الوزراء از مجروحین مزبور تفقد و احوالپرسی نموده و از مجروحین دلجوئی‌نمودباعث خورسندی و دعاگوئی آنها از تفقدات دولت شاهنشاهی فراهم گردیده است.

وقوع حریق

دیروز سه ساعت بعدازظهر حریقی در عمارت کمپانی بیمه فاولرلیمیتد واقع در خیابان ناصرخسرو مقابل گاراژ فرد شیشه اتفاق افتاد. بلافاصله‌به اداره آتش‌نشانی اطلاع داده شد مامورین آتش‌نشانی با هفت دستگاه ماشین پس ازچند دقیقه رسیدند و بعد ازیکساعت ونیم عملیات آتش را خاموش نمودند. این حریق فوق‌العاده خطرناک بود زیرا عمارت کمپانی‌که درساختمانهای‌فوقانی است بواسطه ارتفاعی که‌دارد شعله آتش براثر وزش باد شدید و تند میشد و چون از سه جهت به ساختمانهای دیگر متصل است ممکن بود حریق‌به آنها سرایت نماید ولی براثر فعالیت مامورین از این خطر جلوگیری بعمل آمد. خسارت جزئی و علت حریق معلوم نیست.

سه‌طفل دریک شکم

ازشهرضا مینویسند که‌اخیرا در قریه کهرویه‌ازقراء شهرضا یکزن عیال یدالله‌استادمحمدی سه‌طفل در یک شکم زائیده و هرسه مولود دختر وزنده‌اند.

«نقل ازاطلاعات ۱۹ شهریور ۱۳۱۵»

چهل سال قبل در همین روز

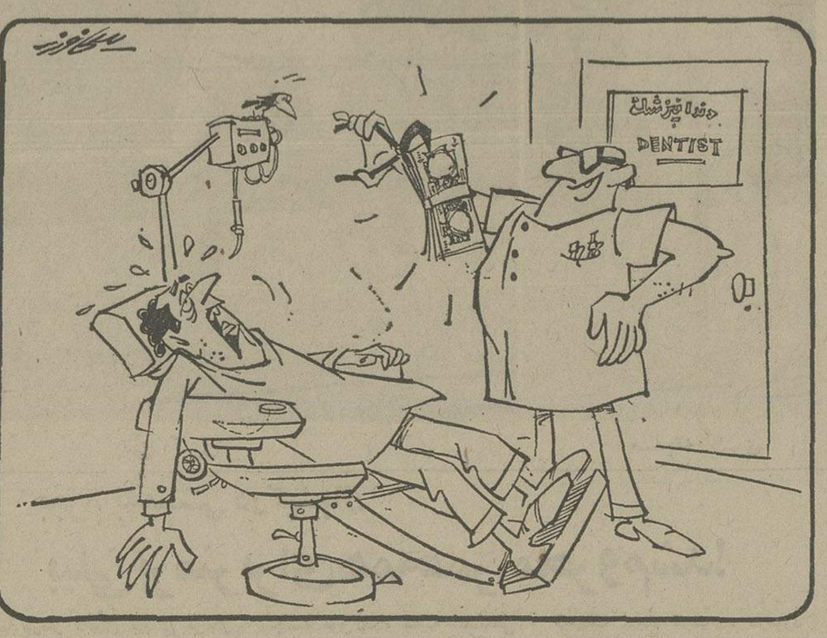

ـ یافتم . . . یافتم ! ...

پاسخ به نامه‌ها

پاسخ به نامه‌ها
کانالهای ارتباطی راه دور

شرکت مخابرات ایران اطلاع میدهد:

بازگشت بشرحی که در شماره ۱۴۸۷۴ـ۲۳ره‌ر۵۴ آن روزنامه با عنوان «مشکل ارتباط تلفنی با خرمشهر» درج گردیده بود به آگاهی میرساند.

اقدامات لازم در مورد افزایش کانالهای ارتباطی‌راه دور در سطح کشور آغاز گردیده و نظر اهالی‌کرمانشاه باافزایش مدارات تلفنی‌کرمانشاه ـ خرمشهر تامین‌خواهد شد. ولی همانگونه که در گذشته نیز یادآوری گردیده اهالی کرمانشاه و دیگرشهرهای کشور تا افزایش‌مدارات بین شهری میتوانند مکالمات تلفنی غیرضروری خود را با دیگر شهرها بعد از ساعت ۲۱ و شب‌ها انجام دهند تا هم از نرخ تخفیفی (نصف قیمت) استفاده نمایند و هم آسانتر با شهر مورد نظر مرتبط شوند.

مجوز در دست نیست

وزارت آموزش‌و پرورش اطلاع میدهد:

در پاسخ مطلبی که درشماره ۱۴۷۹۰ مورخ ۳۰ره‌ر۵۴ آن روزنامه تحت عنوان «دو نوبت بود یک نوبت شد» درج گردیده است باطلاع میرساند:

موعد ثبت‌نام امتحانات نهائی تمدید نخواهد شد و بدین ترتیب جهت ثبت‌نام در شهریورماه مجوزی در دست نیست و بخشنامه مذکور باطلاع همگان رسیده‌است.

سیم مخابرات دهلران شهر بشهر ودیار به دیار میگردد

در روزنامه اطلاعات شماره ۱۴۷۹۷ شرحی تحت عنوان ایران با ۱۲ کشور ارتباط تلفنی مستقیم و فوری پیدا کرد خواندیم که باعث خوشحالیمان‌گردید ولی‌آنچه مرا واداشت به‌این نکته اشاره کنم خرابی وضع‌مخابرات دهلران است بدین معنی در حالی که شرکت مخابرات اعلام‌میکندایران‌میتواند با۱۲کشورخارجی‌تماس‌تلفنی‌فوری برقرار نماید هنوز نتوانسته فکری هم برای تماس تلفنی مردم دهلران با شهرهای‌اطراف مانند دزفول، اهواز، آبادان و غیره بنماید مخابرات دهلران فقط دارای یک سیم است که آنهم بعلت خاموشی برق مرتبا از کار می‌افتد و هرگاه که به‌اصطلاح سالم و ارتباط برقرارمیکند مستقیما نمیتواندبا مقصد تلفن‌کننده تماس بگیرد ومجبور است شهربه‌شهر و استان به‌استان دست‌بدامن تلفنچیهای مربوطه شود.

★ قدرت‌اله مهرجو

نامه به سردبیر

روزنامه اطلاعات
خیابان خیام
تهران

طالقان باشمع وچراغ نفتی روشن است!

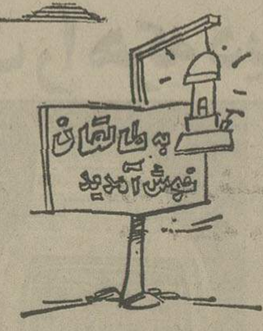

هنوز در طالقان برق وجود ندارد در حالیکه در این منطقه همه روستاهایش دبستان ودبیرستان داردو اطراف طالقان‌هم برق فراوان هست، بنابراین پسندیده نیست که چراغ دستی و نفتی منازل را روشن کنند.

باامضای جمعی از اهالی طالقان

به ساکنان غرب تهران توجه شود

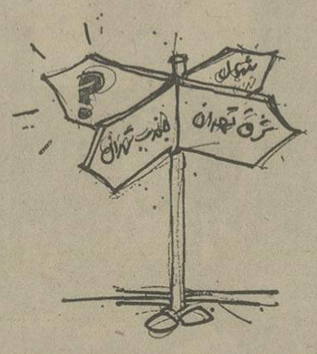

تقاضا داریم در باره مستاجران غرب تهران که اکثرا در اراضی باغ فیض‌جنت آباد، اراضی کن قطعات کوچک دارند فکری بشود.

ساکنین مجاور اتوبان ایوبی آرامش ندارند

عبور دائمی وبی‌امان‌کامیون های حامل مصالح ساختمانی در تمام مدت‌شبانه روزخواب و آرامش‌راازساکنین مجاور اتوبان ایوبی و غرب گیشا گرفته است، اگر حرکت کامیونهادرروز ضروری‌است لااقل شبها چند ساعتی متوقف کنند تا ساکنین این منطقه هم از نعمت خواب بهره‌مند گردند.

سوء استفاده درمورد تعیین قیمت واقعی اتومبیل

در مورد اینکه دفاتررسمی قیمت اتومبیلها را واقعی بنویسند، خودشاهد بودیم‌که روی یک اتومبیل‌که محضردار میگفت ۲۰ هزار تومان و طرفین معامله قبول نمیکردند سرانجام به ده‌هزار تومان نوشته شد آیا مسئولان‌فکری برای این مسئله مهم که چه بسا بعضی از دفترداران از این موقعیت سوء استفاده کنند کرده است.

بهزاد فرهنگ

واویلا!

بسازمان‌اوقاف تذکردهید که نظارت این سازمان برامر حج برای‌حفظ آبروی مملکت است ورفاه حجاج نه تجارت وسودجوئی در نرخ حج‌بنفع مردم تجدیدنظر کنیدبخصوص که موضوع عتبات هم درپیش است که اگر این روش‌اجرا شود واویلا!

عبدالرحمان

نرخ جراحی پلاستیک چقدر است؟

درباره تعیین نرخ انواع جراحی‌ها آیا برای جراحی پلاستیککه‌جراحان این‌قسمت برای هر عمل مبلغ سرسام‌آوری میگیرند نیز نرخ‌گذاری شده یانه، اگر شده چقدر است واگر نشده چرا اقدام نمی‌کنند.

ویدا الفتی

چرا معدل را ملاک قرار دادید

دختری هستم که در تمام دوران‌تحصیل یا شاگرد اول بودم ویاجزء شاگردان ممتاز ولی امسال بعلت بیماری توانستم بامعدل ۱۴٫۶۷ دیپلم بگیرم امانگران نبودم چون میدانستم در آزمون همگانی نمره خوب میگیرم و همینطور هم شد و نمره ۲۱۸۵ گرفتم، اما متاسفانه امیدم به یاس مبدل شد زیرا دیدم قبولی براساس‌معدل سال ششم است ایکاش‌اندکی واقع‌بینانه‌تر راجع به مسائل مربوطه به سرنوشت واحد درسی دیده‌ایم ما را فوق دیپلم نشناخته‌اند و دو سال زحمت کوچکترین اثری برای ما نداشت، چه‌خوبست در کنفرانسهای‌آموزشی رامسر درباره این مسائل هم بحث شود.

بندرعباس ـ محمد علی شیخ‌الاسلامی

ما از کارخانه مادر تبعیت کردیم!

از شرکت سیتروئین درمورد حذف ۲ کمک فنر عقب ژیان که جلوگیری از صدای‌ترمز می‌کند توضیح خواستم در جوابم نامه‌ای بدون امضاء فرستادند که طبق تشخیص‌و دستور کارخانه مادر یعنی سیتروئن‌فرانسه اینکارصورت میگیرد. در حالیکه با حذف این دستگاه‌از تاریخ ۵۱ر۸ر۱۰ بااظهار خودشان، تقریبا ۶۰ هزار دستگاه ناقص بمردم تحویل وچون‌قیمت آن‌حدود چهار هزار وهشتصد ریال است حدود ۲۸ میلیون تومان به‌خریدار اجحاف شده‌است.

سید عبدالعظیم موسوی‌کیا

نامه‌های کوتاه

برای پرستاران بیمارستانهای ملی هم فکری بکنید

چه خوبست بیمارستانهای ملی برای بهیاران وپرستاران زن که غالبا شبها دیر وقت کارشان تمام میشود و بایدراه دور بین‌بیمارستان ومنزلشان را بادشواری طی‌کنند فکری بشود وبیمارستانها یک مینی‌بوس باینکار اختصاص دهند.

حسین شوشتری

دوسال زحمت مابی نتیجه‌ماند

برای ما فارغ‌التحصیلان دوره عالی گمرک که در دانشکده علوم اداری و مدیریت بازرگانی دوره دوساله با ۱۱۳ واحد درسی دیده‌ایم ما را فوق دیپلم نشناخته‌اند و دو سال زحمت کوچکترین اثری برای ما نداشت، چه‌خوبست در کنفرانسهای‌آموزشی رامسر درباره این مسائل هم بحث شود.

بندرعباس ـ محمد علی شیخ‌الاسلامی

ما از کارخانه مادر تبعیت کردیم!

از شرکت سیتروئین درمورد حذف ۲ کمک فنر عقب ژیان که جلوگیری از صدای‌ترمز می‌کند توضیح خواستم در جوابم نامه‌ای بدون امضاء فرستادند که طبق تشخیص‌و دستور کارخانه مادر یعنی سیتروئن‌فرانسه اینکارصورت میگیرد. در حالیکه با حذف این دستگاه‌از تاریخ ۵۱ر۸ر۱۰ بااظهار خودشان، تقریبا ۶۰ هزار دستگاه ناقص بمردم تحویل وچون‌قیمت آن‌حدود چهار هزار وهشتصد ریال است حدود ۲۸ میلیون تومان به‌خریدار اجحاف شده‌است.

سید عبدالعظیم موسوی‌کیا

حقوق ما بهیاران کم است

باوجود کمبود بهیار و پرستارمتاسفانه وزارت‌بهداری به بهیاران پیمانی خودبی‌توجه است زیرا از سال ۱۳۴۷ که حقوق ما ۷۵۰۰ ریال شد تاکنون کمبارها ضریب‌حقوقی بالا رفته بما توجهی نشده‌و ماهمان مبلغ رامیگیریم، چرا بفکر تامین رفاه حال ما نیستند.

نادر ـ محسن ـ بهیاربیمانی

از اجاره بها بکاهید

باوجود موفقیتی که‌دولت در مبارزه‌با گرانفروشی‌داشته متاسفانه در مورد کرایه خانه وقیمت زمین و منازل، بورس بازی‌ادامه‌دارد پیشنهادمیشود بهرترتیبی که ممکن است ۴۰ تا ۵۰ درصد از میزان اجاره بهاء کاسته شود.

محمد سمنانی

نیروی دریائی شاهنشاهی

آگهی استخدام «اعزام بخارج»

نیروی دریائی شاهنشاهی برای تکمیل کادر درجه‌داری خود تعدادی داوطلب بامدرک قبولی سوم متوسطه یا «پایان دوره راهنمائی» استخدام وپس از موفقیت‌درآزمایشات جهت‌طی‌دوره بخارج‌از کشور اعزام مینماید.

داوطلبینی که سن آنها بین ۱۵ تا ۲۰ سال تمام می باشد می توانند همه روزه با در دست داشتن آخرین مدرک تحصیلی واصل شناسنامه ویک قطعه عکس ۴×۳ بمعاونت پرسنلی نیروی دریائی شاهنشاهی واقع در طهران خیابان سپهبدزاهدی بالاترازبیمارستان آپادانا (مدیریت استخدام) و یا به پایگاه ها و نمایندگیهای نیروی دریائی شاهنشاهی در شهرستان های بندر پهلوی ـ خرمشهر ـ بندر عباس ـ بوشهر ـ کرمانشاه ـ رضائیه ـ اصفهان ـ مشهد ـ یزد ـ زاهدان ـ کاشان ـ شیراز ـ کرمان مراجعه نمایند. م الف ۱۲۳۴۱

دانشگاه صنعتی آریامهر

دوره آموزشی مربوط به طراحی ساختمان‌های فولادی

یك دوره فشرده طراحی‌ساختمان های فولادی چند طبقه برای استفاده مهندسین محاسب، آرشیتکت‌ها و مقاطعه کاران از تاریخ ۲۲الی۲۶شهریور ۱۳۵۴ در دانشکده مهندسی سازه با مشارکت استادان دانشگاه صنعتی آریامهر و دانشگاه لندن برگزارخواهد شد.

سخنرانیها و جزوات لازم، یادداشت های کامل مکمل و مثال های عددی در مورد مطالب زیر ارائه خواهد شد:

فلسفه طراحی، مبنا های‌ساخت وتکنولوژی جوشکاری قابهای فلزی، بارگذاری وآئین‌نامه‌های‌طراحی، محاسبه اتصالات با جوش و پاپیچ، تیرو ستون وسیستم های قاب‌بندی، قطعات مرکب از آهن وبتن، محافظت در مقابل زنگ زدگی و حریق، اصول اساسی‌مهندسی زلزله.

علاقمندان به شرکت در این دوره می توانند تقاضانامه خود را همراه با رسید بانکی به مبلغ ۱۵۰۰۰ ریال (پانزده هزار ریال) پرداخت شده به بانك عمران شعبه دانشگاه آریامهر حساب شماره ۳ خدمات و یا چکی در وجه دانشگاه آریامهر به آدرس‌دانشگاه آریامهر خیابان آیزنهاور در تهران ارسال دارند و در صورت‌نیاز به‌اطلاعات بیشتر می توانند با تلفن شماره ۱۴ـ۹۷۲۰۱۱ داخلی ۲۹۰ جدید تماس حاصل نمایند.

آگهی مناقصه شماره ۵۴ر۴۱

شرکت مخابرات ایران تعداد ۸ قلم لوازم سیمانی (از قبیل انبردست فولادی ـ آچار دوسر ـ گیره‌رومیزی ـ متر فلزی ـ سرمتر ـ آچار فرانسه ـ دریل ـ کمان‌اره) موردنیاز خود راطبق نمونه لاك و مهر شده موجود در انبار امور خطوط‌هوائی بشرح‌لیست‌پیوست طرح قرارداد و شرایط معامله تحویل انبار مذکور واقع‌در خیابان تاج‌ازطریق مناقصه خریداری می نماید.

داوطلبان شرکت در مناقصه می توانند همه‌روزه بجز ایام تعطیل در ساعات اداری به دبیرخانه اداره کل خرید واقع در خیابان کوروش کبیر ـ محوطه بیسیم پهلوی مراجعه و با ارائه رسید مبلغ ۵۰۰ ریال (بحساب شماره ۹۰۰۱۸ شرکت مخابرات ایران‌نزدبانك ملی ایران شعبه فرح) اسناد مناقصه‌را که عبارت از شرایط معامله و طرح قرارداد می باشد دریافت و با توجه کامل بمندرجات آنها رااامضاءنموده و بضمیمه پیشنهاد خود در دو پاکت الف وب بوصف مشروحه در شرایط‌معامله حداکثر تا ساعت۹صبح‌روز چهارشنبه ۱۶ر۷ر۵۴ باداره دبیرخانه کل شرکت بنشانی فوق‌الذکر تسلیم‌ورسیددریافت دارند:

پیشنهاد های رسیده تاموعد مقرر در ساعت ۱۰ صبح روز چهارشنبه ۲۶ر۷ر۵۴ در اطاق ۳۰۳ ساختمان مرکزی بنشانی بالاباز و خوانده خواهد شد.

مدت تحویل تمام کالا سه ماه می می باشد.

حضور پیشنهاد دهندگان و یا نماینده مجاز آنها در کمیسیون‌معاملات آزاد و شرکت مخابرات ایران در رد یك یاتمام پیشنهاد های رسیده مختار است.

م الف ۱۲۴۰۶ شرکت مخابرات ایران

استخدام برقکار درجه یك

به سه نفر برقکار درجه یک برای کار در کارخانجات نیتینگ ایران واقع در شهر صنعتی البرز قزوین نیازمندیم. تلفن ۵۰۱۲ـ۵۰۱۱ و ۲۵ تا ۶۶۸۵۲۱ داخلی ۲۳۴

دیوار بلند!

جهنوز با اولین لقمه های صبحانه بازی میکردم که تلفن زنگ زد ووقتی گوشی را برداشتم صدای مهربان دکتر علی مصطفوی در گوشی پیچیده باحیرت گفتم :

ـ چه اتفاقی افتاده ؟ صبح باین زودی چطور شده که تلفن زدی ؟ من تازه دارم صبحانه میخورم .

ـ صبح باین زودی ؟ من یکساعت است که کارم را در بیمارستان شروع کرده‌ام . فرصت داری یک سری بمن بزنی ؟

ـ البته ، کی ؟

ـ همین الان بیا صبحانه‌ات را در بیمارستان بخور راه افتادم و نیم ساعت بعد به بیمارستان رسیدم . قبلا سفارش کرده بود و به همین دلیل ما را با عزت و احترام به دفترش راهنمائی کردند . نشستم و دکتر بلافاصله یک دسته کاغذ بمن داد و گفت :

ـ بخوان !

بعنوان صفحه اول نگاه کردم . « برنامه‌ای بود سه ساله برای تامین بیمه همگانی در ایران » شانه‌ها را بالا انداختم و گفتم :

ـ برای همین مرا از خانه کشیدی بیرون ؟ امروزها هرکس یک طرح برای بیمه درمانی همگانی دارد . از وزیرش گرفته تا پیشخدمت دم‌در .

ـ درست است ولی این طرح یک فرق باهمه‌شان دارد . فرقش اینست که عملی است ، انجام کار منوط به میلیارد میلیارد بودجه نشده است . بزور سرنیزه‌هم هیچ دکتری را از فرنگ برنمی گردانیم . باهمین آدم‌ها وبا همین بودجه‌ها کاری معقول که درحجم امکانات مامی گنجد ، چیزی بیشتر از این میخواهی ؟

ـ البته نه ولی چه‌جوری ؟

ـ بسیار خوب ، می بینم که‌حوصله خواندن نداری ، خودم برایت تعریف میکنم ونو نه به عنوان‌یک دوست بلکه بعنوان یک دشمن بیرحم ، انتقادگر و عیب‌جوبه حرفهایم گوش‌کن .

ـ بسیار خوب . وظیفه من بنظر زیادمشکل نمی آید.

ـ خیلی خوب اولا اینکه تورم‌معمول درکاربیمه یک تختخواب برای گروهی بین ٦۰تا ۲۵۰ نفر است. چون باید با امکانات مالی ازنظر انسانی کارکنیم، ما میگیریم یک تختخواب برای هر ۲۵۰ نفر ، خوب‌بنابراین‌برای همه ایرانی‌ها ۱٤۰۰۰ تختخواب در سراسر ایران ضروری است . و بازیر اساس همان تورم‌ها برای هرده تختخواب یکپزشک کافی است بنابراین بشرطی که‌موضوع درمان را بتوانیم متمرکز کنیم با ۱٤۰۰۰ پزشک میتوانیم کار را شروع کنیم .

خوب این ۱٤۰۰۰ نفر را از کجا بیاوریم .

ـ تا آخرسال ۱۳۵۳ مجموعا ۱۲۹۸۳ پزشک در نظام پزشکی ایران ثبت نام کرده‌اند که ۱٦۱۰ نفرشان دندانپزشک هستند . پس کار راباید باتعداد ۱۱۳۷۳ نفر شروع کرد . از طرف دیگر دانشگاههای پزشکی ایران سالی ۷۰۰نفر فارغ‌التحصیل میدهندکه مجموعا بایزشک های قبلی خواهندشد ۱۳٤۷۳ نفر واگر درطول این‌مدت فقط ۵۲۷ پزشک ایرانی تحصیل کرده خارج به ایران برگردد ، بهمین تعداد از پزشکان پاکستانی و هندی و فیلیپینی استخدام کنیم ، تعداد لازم برای انجام پروژه خود را دراختیار خواهیم داشت.

نوشته : سیروس آموزگار

ـ تکلیف پرستار و بهیار و کمک بهیار تکنیسین چه خواهد بود ؟

ـ درمدت سه سال همین پزشکان موجود ، و بیاری همین بیمارستان‌های موجود میتوانند تمام افراد موردلزوم را از این جهت تربیت کنند .

ـ تردید دارم ولی برای ادامه‌بحث حرفت راقبول دارم .

ـ بعد باید این‌پزشکان‌را درسراسر ایران پخش کرد.

ـ درست مشکلترین قسمت کار.مگر چنین چیزی ممکن است ـ تراکم‌پزشک را در همین تهران خودمان وبخصوص در خیابان های مرکزی نگاه کن و آن وقت دهات این مملکت راهم ببین .

ـ طبیعی است ، چه انتظاری‌است که ما از پزشک داشته باشیم که زندگی راحت تهران را رها بکند و برود وسط بیابان زیر یک چادر زندگی کند . همه که قرار نیست حضرت مسیح باشند.

ـ درست است و باآدم های غیر مسیح توجه شکلی می‌خواهی کارها را روبراه کنی ؟

ـ وقتی وضعی فراهم‌کردم‌که‌پزشک مقیم تهران وارد ییل و سقز و چابهار همه یکجور امکانات زندگی وپیشرفت ودرآمد داشته باشند برای دکتر چه فرق میکند که کجا خدمت کند؟

ـ چطور اینکار را میشود کرد .

ـ حالا رسیدیم به اصل مطلب من نرخ‌های رسمی را قبول ندارم ، چیزی را می‌پذیرم که خودم تجربه کرده‌باشم . ببین بیمارستانی که من در همین شهر تهران ساخته‌ام.یک‌بیمارستان‌خصوصی‌ـ یکی از لوکس‌ترین و بهترین‌بیمارستان های تهران است . هر تختخواب آن برای من که از هیچگونه مزایای‌دولتی نظیر معافیت گمرکی یا امکانات حمل ونقل و نظایر آن برخوردار نبودم چیزی کمتر از صد هزار تومان تمام شده‌است. بنابراین ایمان‌دارم که بطور متوسط بیمارستانهائی که بخواهیم درسراسر ایران بسازیم تاآن تعداد ۱٤۰۰۰۰ تختخواب را پرکنیم بابهترین وسایل پزشکی بامحل سکونت پزشک و حتی آموزشگاه پرستاری و بهیاری ومحل رقص واستخر و باشگاه و تنیس و والیبال و همه چیز و همه چیز با کمتر از صد هزار تومان برای‌هر تختخواب کاملا میسر است‌وهرکس غیرازاین بگوید بدون تردید یا مغرض است یا بی‌اطلاع .

این کاری است که من خودم کرده‌ام . فکر میکنم هیچکس ازخود آدم به آدم نزدیکتر نیست .

ـ حالا بیمارستان را ساختیم تکلیف بقیه چیست ؟

ـ بقیه یعنی چه ؟

ـ درمان ؟

ـ آه... بله... بیمارستان‌هائی که درنظر گرفته‌ام صدتختخوابی است و بنابراین با تقسیم‌بندی‌خود، ده پزشک باید برایش درنظر گرفت باین ترتیب یک جراح، یک‌متخصص زنان ، یک متخصص اطفال ، یک متخصص چشم و گوش و حلق و بینی، یک متخصص بیهوشی، یک متخصص‌رادیولوژی وچهار پزشک عمومی . از طرف‌دیگر بطور متوسط درمان هر بیمار بموجب آمارهائی منتشر شده از طرف بیمه ۲۵۰۰ریال در روز است (کل هزینه تقسیم برکل بیمار)، اگر این مبلغ را بر تعداد تخت و بر روزهای ماه ضرب کنیم حاصل ، مبلغی برابر ۷۵۰۰۰۰۰ ریال خواهد بود و من چون‌خودم رئیس بیمارستان هستم‌ودست‌اندرکار میدانم که یک بیمارستان صد تختخوابی درعالیترین‌حد استاندارد و با بهترین پرسنل و با بهترین دواها و استفاده از جدیدترین تکنیک‌ها بیش از ٤۵۰۰۰۰۰ ریال درماه هزینه ندارد، درنتیجه برای‌هر پزشک که بطورسهامدار صاحب آن بیمارستان است ماهانه ۲۰۰۰۰۰ ریال درامد مشروع و انسانی‌باقی خواهد ماند باین ترتیب نه تنها پزشک راضی است و نه تنها بیمار راضی است بلکه دولت نیزگرفتاری کمتری خواهدداشت وتنهاوظیفه‌ای که برای اوباقی خواهد ماند اینست که بیاری بازرس‌های بی‌غرض وفعال سطح بیمارستان‌ها و نحوه درمان رادر حد عالی نگهدارد .

ـ گفتی پزشک سهامدار ؟

ـ بله من معتقدم که پزشک را بایدسهامدار بیمارستان‌کردو هزینه‌ای که برای ایجاد بیمارستان صرفشده است بعنوان یک وام بدون بهره بیست ساله تلقی کرد که بیمارستان از محل درآمدخود به دولت‌بپردازد این‌سهام درعین آنکه به پزشک تعلق دارد ولی نه قیمت آن ترقی میکند و نه بمیل پزشک به دیگری منتقل می‌شود، بلکه این سهام تا وقتی که پزشک میل داشته باشد مال‌اوست و ازمنافع آن بهره میبرد و بمحض آنکه نخواست یا خدای نکرده فوت کرد دوباره این سهام به دولت‌منتقل میشود و دولت آنرا درست بهمان قیمت سابق در اختیار پزشک دیگری که آن محل خالی را پر خواهدکرد میگذارد .

ـ آه... پس این سهام درواقع یکجور سرقفلی است .

ـ نه... عینا مثل‌سهام ...منتهی غیرقابل عرضه به خلق‌الله و غیرقابل انتقال بدیگری .

ـ چرا ؟

ـ برای اینکه تجارت و پلیدی‌های خاص آن وارد عرصه درمان نشود، فقط همین . چیزی که همین الان باعث بدنامی انبوه پزشکان‌شده است. پزشکانی‌که‌واقعا شرافتمندانه هستند.

ـ این حرف را می‌پذیرم عده‌ای پزشک تاجر یابهتربگویم تاجرپزشک باعث بدنامی جامعه پزشکان‌شده‌اند.

ـ چکارمیکنی که مردم بیخود نیایند و در بیمارستان خودشان را بستری نکنند .

ـ خوب از همه یک مبلغ فرانشیز به نفع دولت میگیریم .

ـ ولی نگفتی‌که با این نرخ‌های وحشتناک‌دارو چه‌شکلی بیمارستان را میشود با ۲۵۰۰ ریال در روز اداره کرد .

ـ حرف مرا بعنوان یک پزشک قبول کن. تعداد اقلام دوا در ایران تا همین چند سال پیش هفت هزار قلم بود بیفایده و بدردنخور وبعد حالا کردندش چهارهزارقلم، می‌بینی که اب از اب تکان نخورد ، بخدا با یکدهم این مقدار دارو یعنی فقط چهارصد قلم ، هر بیماری رادر ایران میشود معالجه کرد! سه هزار و پانصد قلم از دواهای موجود در ایران مهمل و بدردنخور هستند و به لعنت خدا نمی‌ارزند . اگر کسی دواها را در همان چهارصد قلم تثبیت کند مقدار زیادی از آنها را میشود در همین ایران تولید کردو در مورد بقیه نیز دولت بعنوان‌تنها مشتری این قبیل‌داروها ، براحتی میتواند از تجارت شوم دارو در ایران جلوگیری کند ، آن وقت می‌بینی که دواها چقدر ارزان‌بوده است‌و تو و من نمی‌دانسته‌ایم .

ـ دکترهمه‌حرفهایت‌را می‌پذیرم. جز یکی...جزاینکه نمیدانم با مشکل نیروی انسانی در ایران چه خواهی کرد؟ لااقل دو هزار و هشتصد لوله‌کش برای‌بیمارستان‌های خودت لازم داری از کجا می‌آوری ؟ تربیت میکنی؟ خوب بازار کار از دستت درمی‌آورد، به‌بازار کار تکیه میکنی؟ کاش‌همین روزها یکی از لوله‌های خانه‌ات بگیرد تا بفهمی لوله‌کش فرص آسپرین نیست که بشود از بازار خرید، اگر بدانی کارگر متخصص چه گرفتاری وحشتناکی است .

دکتر می‌خندد منهم همینطور و هردو چشم به در میدوزیم شاید پیشخدمت بیمارستان برای من صبحانه بیاورد .

آگهی استخدام

شماره : ۱۰۲ـ۰۲ـ۸۰۳

سازمان صنایع نظامی افراد مشروحه زیر را جهت خدمت درتهران، اصفهان وپارچین باحقوق مکفی‌استخدام مینماید

ردیف	عنوان شغل	مدرک تحصیلی	محل خدمت	سایر شرایط
۱	مترجم‌آلمانی‌وانگلیسی	لیسانس و یافوق لیسانس در رشته مربوطه	تهران	تسلط کامل‌بزبان آلمانی وانگلیسی
۲	لیسانسیه اقتصاد	لیسانس	تهران	دارای ۵ سال سابقه کار
۳	مهندس شیمی	لیسانس	پارچین	ـ
٤	حسابدار صنعتی	لیسانس یا فوق لیسانس	تهران	دارندگان سابقه کار ارجحیت دارند
۵	مهندس ابزار شناس	لیسانس	تهران	ـ
٦	مهندس مکانیک	لیسانس یا فوق لیسانس	تهران	تسلط بزبان آلمانی داشته باشند
۷	سیستم انالیست‌ارشد	مهندس طرح وبرنامه ریز	تهران	ـ
۸	مهندس برق	لیسانس یا فوق لیسانس	تهران	ـ
۹	مهندس راه‌وساختمان	لیسانس و یا فوق لیسانس	تهران	ـ
۱۰	لیسانسیه علوم اداری	لیسانس	تهران	دارای سابقه کار باشند
۱۱	تکنیسین مکانیک	فوق دیپلم	تهران وپارچین	ـ
۱۲	تکنیسین برق	فوق دیپلم	تهران وپارچین	ـ
۱۳	تکنیسین شیمی	فوق دیپلم	تهران وپارچین	ـ
۱٤	ماشین نویس	دیپلم (طبیعی، ریاضی ، ادبی)	تهران وپارچین	مدرک ماشین نویسی و مهارت‌کامل داشته باشند .
۱۵	کارمند دفتر	دیپلم (طبیعی و ریاضی)	تهران وپارچین	مدرک تخصصی دفترداری و بایگانی داشته باشند .
۱٦	اپراتور تلکس	دیپلم (ریاضی و طبیعی)	تهران	داشتن تخصص و مدرک تخصصی
۱۷	مونتاژکار متخصص	دیپلم (فنی رشته مکانیک)	اصفهان	باید سابقه‌کار داشته باشند
۱۸	لوله‌کش وجوشکار	ششم ابتدائی ببالا	اصفهان	باید سابقه کار داشته باشند .
۱۹	عایق‌پیچ لوله	ششم ابتدائی ببالا	اصفهان	باید مهارت کاری داشته باشند
۲۰	نقاش	ششم ابتدائی ببالا	اصفهان	باید مهارت کاری داشته باشند
۲۱	قفلساز	ششم ابتدائی ببالا	اصفهان	باید مهارت کاری داشته باشند
۲۲	نجار	ششم ابتدائی ببالا	اصفهان	باید مهارت کاری داشته باشند
۲۳	راننده پایه‌دوهمگانی	ششم ابتدائی ببالا	اصفهان	باید مهارت کاری داشته باشند
۲٤	مکانیک	ششم ابتدائی ببالا	اصفهان	فارغ التحصیلان مدارس حرفه‌ای ارجحیت دارند .
۲۵	انباردار	ششم ابتدائی ببالا	اصفهان	دارای سابقه کار انبار داری باشند
۲٦	سیم‌کش جریان‌ضعیف	ششم ابتدائی ببالا	اصفهان	فارغ التحصیلان مدارس حرفه‌ای ارجحیت دارند .

۲۷ ـ داوطلبین حائز شرایط فوق میتوانند همه روزه باستثنای ایام تعطیل از ساعت ۸ الی ۱۲ با دردست داشتن عین مدارک تحصیلی و سربازی وشناسنامه ،مدرک‌تخصصی جهت کسب هرگونه اطلاعات بیشتر بدفتر اطلاعات سازمان صنایع نظامی واقع در سلطنت‌آباد مراجعه نمایند . م‌الف ۱۲٤۰۸

ـ۱ـ

(سازمان صنایع نظامی)

اطلاعیه

ثبت نام دانشجویان سالهای دوم، سوم وچهارم دوره لیسانس دانشکده علوم تربیتی دانشگاه سپاهیان انقلاب ایران

۱ـ دانشجویان سال اول به دوم — روزچهارشنبه مورخه ۵٤ر٦ر۲٦

۲ـ دانشجویان سال دوم به سوم — روز شنبه مورخه ۵٤ر٦ر۲۹

۳ـ دانشجویان سال سوم به چهارم — روز یکشنبه مورخه ۵٤ر٦ر۳۰

توضیح :

* ساعات ثبت‌نام ۱ ز۸ صبح تا ۱۲ (ظهر) و۲ بعداز ظهر الی ٤½ خواهد بود .
* هر دانشجو باید شخصا جهت ثبت‌نام‌مراجعه نماید .
* از دانشجویان هرسال فقط در روزی که مخصوص خود آنان است ثبت‌نام بعمل می آید
* هریك از دانشجویان ۱۲ قطعه عکس ٤ × ۳ به همراه داشته باشند .
* دانشجویانی که در روز مقرر جهت ثبت‌نام مراجعه ننمایند می توانند از روزاول مهرماه تا هشتم مهرماه ۵٤ باپرداخت روزی دویست (۲۰۰)ریال بعنوان دیرکرد ثبت‌نام نمایند .
* روز سی ویکم شهریور ماه کلیه دانشجویان در برنامه یك روزه آشنائی استاد و دانشجو شرکت خواهند کرد .
* کلاس های درس روز اول مهرماه ۵٤ دایر خواهند گردید .

امور آموزشی دانشگاه سپاهیان انقلاب ایران

م الف ۱۲٤۲۰

فرماندهی پشتیبانی منطقه ۳

بمنظور تکمیل کادر غیر نظامی خوددرمرکز بخصوص در شهرستانها تعدادی کارمندویا افزارمند مردوزن باشرایطزیر ـ مطابق آئین‌نامه های مربوطه استخدام مینماید .

عنوان شغل	حداقل مدرك تحصیلی	شرایط لازم
۱ـ پزشك عمومی ـ متخصص کودکان ـ متخصص امراض زنان متخصص جراحی . متخصص دستگاه گوارش ـ متخصص اعصاب وروان ـ داروساز	دکترا	۳ یا ۲ سال سابقه کار
۲ـ قاضی عسکر	فوق لیسانس	۳ یا ۲ سال سابقه کار
۳ـ سرپرستار ـ پرستارنرس و ماما ـ مددکار اجتماعی	لیسانس	۳ یا ۲ سال سابقه کار
٤ـ متصدی حسابداری	فوق دیپلم	۳ یا ۲ سال سابقه کار
۵ـ ثبات و بایگان سایر مشاغل کارمندی	دیپلم و یا سوم متوسطه	۳ یا ۲ سال سابقه کار
٦ـ بهیار ـ متصدی چاپ افست	سوم متوسطه به بالا	۳ یا ۲ سال سابقه کار
۷ـ تکنیسین بیمارستان (انتقال خون.دندان‌پزشك آزمایشگاهی ـ طب پیش‌گیری اطاق عمل ـ رادیولوژی و امثال آن)	سوم متوسطه به بالا	۳ یا ۲ سال سابقه کار
۸ـ سرآشپز ـ آشپز ـ نجار ـ ماشین‌کار ـ خراط ـ نجار عادی	دوره راهنمائی‌و یادوره کامل‌ابتدائی	۳ یا ۲ سال سابقه کار
۹ـ متخصص چاپ و صحافی ـ قالب‌ساز ـ پلاك‌ساز ـ نشان‌ساز	دوره راهنمائی‌و یادوره کامل‌ابتدائی	۳ یا ۲ سال سابقه کار
۱۰ـ صفار ـ فلزکار ـ آهنگر ـ سیم‌کش برق ـ حلبی ساز	دوره راهنمائی‌و یادوره کامل‌ابتدائی	۳ یا ۲ سال سابقه کار
۱۱ـ تعمیرکار ماشین تحریر ـ مسینه‌آلات و سایر وسائل	دیپلم یا دوره راهنمائی و یا ابتدائی	۳ یا ۲ سال سابقه کار
۱۲ـ متصدی دستگاه های حرارتی ـ راننده پایه‌یك	سوم راهنمائی یا دوره کامل ابتدائی	دو یاچهارسال‌سابقه‌کار
۱۳ـ متصدی لباسشوئی ـ استریل کردن ظروف ـ باغبان ـ خدمه ـ زن‌یامرد	دوره راهنمائی‌و یادوره کامل‌ابتدائی	دو یاچهارسال‌سابقه‌کار

داوطلبین واجد شرایط می توانند همه روزه از ساعت ۸ الی ۱۵با در دست داشتن شناسنامه عکس‌دار و مدارك لازم باستثنای روز های تعطیل جهت ثبت‌نام وکسب‌اطلاعات بیشتر به مدیریت‌پرسنل وآج پشتیبانی‌منطقه ۳ واقع در خیابان کورش کبیر روبروی اداره دادرسی نیرو های مسلح شاهنشاهی و در شهرستان ها به آجودانی پادگان های‌نظامی‌و یا بیمارستان ها مراجعه نمایند .م‌الف ۷۹۰٤

آگهی تجدید مناقصه شماره ۹

تاریخ ۵٤ر۳ر۲٤

فرماندهی لجستیکی نیروی زمینی شاهنشاهی جهت مصرف یک قلم اجناس مشروحه زیر را :

بخاری مبله نفتی به تعدادی که در برگ مشخصات و شرایط معامله قید گردیده از طریق مناقصه خریداری می‌نماید .

پیشنهاددهندگان میتوانند بامراجعه به‌دفتر انتظامات فرماندهی لجستیکی‌زمینی شاهنشاهی وملاحظه‌مشخصات اجناس ودریافت برگ شرایط و مشخصات معامله‌پیشنهاد خود را طبق مفاد مندرج در شرایط معامله تنظیم و تا ساعت ۱۲ روز ۲۹ر٦ر۵٤ به دفتر انتظامات فرماندهی لجستیکی نیروی زمینی شاهنشاهی واقع در عباس‌آباد تسلیم نمایند .

فرماندهی لجستیکی نیروی زمینی شاهنشاهی

م الف ۱۲٤۰۳

آگهی

شهرداری پایتخت باستناد قانون‌نوسازی وطبق تصویبنامه شماره ۱۲٤۷ مورخ۲۲ر۵ر۵٤ انجمن شهر پایتخت در نظر دارد طرح امتداد خیابان های فرح‌زاد وامام از خیابان امیرآباد تا خیابان ایران نوین (آریامهر) را بمرحله اجراء بگذارد . لذا مراتب باستناد ماده۱۷ قانون نوسازی وماده ۵ آئین نامه طرز اعلام طرحهای مصوب باطلاع مالکین املاك و صاحبان کسب و پیشه میرسد که با مراجعه به اداره کل املاك شهرداری واقع در خیابان ایرانشهر شمالی ـ ساختمان شماره ٤ نقشه وسیاهه ارزیابی را ملاحظه وچنانچه به ارزیابی شهرداری اعتراض دارند ظرف‌دوماه‌از تاریخ‌نشراولین‌آگهی‌اعتراض کتبی خود را منضم به فتوکپی سند مالکیت و فتوکپی سند اجاره و پروانه کسب به اداره مذکور تسلیم ورسید دریافت دارند .

م الف ۱۹٦۵ شهردار پایتخت

آموزشگاه پرستاری هنرستان دختران

داوطلب واجد شرایط میپذیرد

ده نفر داوطلب واجد شرایط باگواهی سه ساله متوسطه یاسال سوم راهنمائی برای سال‌اول تحصیلی‌پرستاری۵۵ـ۵٤ بامصاحبه می‌پذیرد داوطلبین میتوانند تااول مهرماه ۱۳۵٤ بدفتر هنرستان دختران واقع در خیابان سوم اسفند مراجعه ضمن تحویل اسناد تحصیلی خود نام نویسی نمایند تابین آنها دارندگان معدل بالا انتخاب شوند .

اداره امور هنرستان دختران و آموزشگاه حرفه‌ای پسران

آگهی مناقصه

بانك مرکزی ایران درنظر دارد بالای تعدادی‌از پنجره‌ها ، اشکافها و دیوار های سالن معاملات رابا ورق‌های نئوپان روکش‌شده‌ساده (آماده برای رنك زدن) و آلت‌بندیها و پشت‌بندیهای لازم (فلزی یا چوبی) به قطر ۲ سانتیمتر بپوشاند .

داوطلبین میتوانند برای دیدن محل ، دریافت برگ شرایط مناقصه و دادن پیشنهاد از تاریخ نشرآگهی ظرف مدت ده روز بدفتر اداره خدمات بانك مرکزی ایران مراجعه نمایند .

بانك‌مرکزی ایران

آگهی مزایده‌معدن‌سنگ‌قوزلوجه

اداره کل صنایع ومعادن آذربایجان شرقی بهره‌برداری از معدن سنگ گچ قوزلوجه از توابع بخش بستان‌آباد را از طریق مزایده بمدت ده‌سال واگذار می‌نماید .

داوطلبین میتوانند به دفتر اداره کل صنایع‌ومعادن آذربایجان شرقی مراجعه وبا اخذ برگ مقررات ومشخصات معدن در مزایده پیشنهادخود را بانضمام فیش به مبلغ ۵۰۰ر۵۰ ریال‌بابت سپرده شرکت در مزایده به حساب ۹۰٤۸۰ بانك‌ملی ایران شعبه تبریز را درپاکت لاک ومهرشده تاساعت ۹ صبح روز سه‌شنبه ۸ر۷ر۵٤ بقسمت‌امور اداری اداره کل صنایع ومعادن آذربایجان شرقی «تبریز» تسلیم ورسید دریافت دارند .

پیشنهادات رسیده ساعت ده صبح همان‌روز باز وبرنده مزایده تعیین خواهد شد ضمنا اداره کل صنایع ومعادن آذربایجان شرقی در رد یا قبول یک یاکلیه پیشنهادات مختار است .

اداره کل صنایع و معادن آذربایجانشرقی

سولیس مایرون زاندمرمقیم بانف‌آلبرتا در کانادا

صاحب اختراع راجع به «اصلاحات در دستگاههای تکمیل‌چاه»که در ایران تحت شماره ٦۲٦٦ بثبت رسیده است . اجازه بهره‌برداری از اختراع مزبور را باشخاص ذینفع عرضه مینماید. برای کسب اطلاع بیشتر بدفتر حقوقی ر. آقابابیان و همکاران خیابان شاه کوچه نوبهار شماره ۱۸ مراجعه شود.

آ ـ ۲۸۷۸٦

سوسیته دامبوتیساژ دوبورگون مقیم سلونز در فرانسه

صاحب اختراع «اصلاحات در دیگهای فشاری ((زودپز)) که در ایران تحت شماره ۸۷۷۲ بثبت رسیده است اجازه بهره‌برداری از اختراع مزبور را باشخاص ذینفع عرضه مینماید. برای کسب اطلاع بیشتر بدفتر حقوقی ر. آقابابیان و همکاران خیابان شاه کوچه نوبهار شماره ۱۸ مراجعه شود.

آ ـ ۲۸۷۸۸

سینلس کورپوریشن مقیم نیویورک در امریکا

صاحب اختراع «مواد تدخینی» که در ایران تحت شماره ۸۳۳۸ به ثبت رسیده است اجازه بهره‌برداری از اختراع مزبور را باشخاص ذنفع عرضه مینماید ـ برای کسب اطلاع بیشتر بدفتر حقوقی ر. آقابابیان و همکاران خیابان شاه کوچه نوبهار شماره ۱۸ مراجعه شود.

آ ـ ۲۸۷۸۷

هونتبرگ اوبرهوسن مقیم اوبرهوسن در آلمان

صاحب اختراع راجع به «طریقه تهیه فولاد در کوره مجهز به بوته‌القائی وکوره مجهز بهبوته القائی مناسب جهت اعمال این‌طریقه» که در ایران تحت شماره ۸۷۷۳ بثبت رسیده است اجازه بهره‌برداری از اختراع مزبور را باشخاص ذینفع عرضه مینماید. برای کسب اطلاع بیشتر بدفتر حقوقی ر. آقابابیان و همکاران خیابان شاه کوچه نوبهار شماره ۱۸ مراجعه شود.

برای تربیت خوانندگان جوان :

آکادمی آواز تأسیس میشود

پانوفها به تهران می‌آیند
باله بیژن ومنیژه برای نخستین بار
روی صحنه می‌آید

مسئولین برنامه های تالار رودکی در گفتگو باخبرنگاران ـ روبرو ـ از چپ براست نژاد احمد زاده ، حشمت سنجری، یکی ازخبرنگاران، پروین سرلک ، فرهاد مشکوة و رابرت دووارن

دریک جلسه مطبوعاتی بـا حضور سرپرستان گروههای مختلف برنامه های هنری سال ۵۵ـ۵٤ تالار رودکی اعلام گردید .

گفته شد که از داستان زیبای بیژن و منیژه باله‌ای تنظیم شده است که برای نخستین بار درمهرماه درتالار رودکی به صحنه می‌آید و برای اجرای باله‌ی برنده‌ی آتشین اثر معروف استراوینسکی دوستاره نامی جهان گالینا پانوف ووالری پانوف به تهران می آیند .

همچنین در این جلسه گفته شد که ارکستر فیلارمونیک براین به رهبری کارایان ، گروه تئاتر عروسکی ژابن و تئاتر عروسکی مسکو درصحنه تالار رودکی هنرنمایی خواهند کرد .

دراین جلسه به برنامه های سال گذشته تالار اشاره شد که تالاررودکی پانزده اپرا با چهل‌دو اجرا چهارباله بابیست‌وپنج اجرا سی‌وپنج برنامه‌ی ایرانی باچهل‌و هفت اجرا ـ پنج برنامه‌فوق‌العاده بین‌المللی با پانزده اجرا ـ شش رسیتال سه برنامه موسیقی مجلسی و هشتاد برنامه هنری جنبی عرضه کرده وارکستر سنفونیک تهران نیز نوزده برنامه با سی‌وهشت‌اجرا در فصل هنری گذشته داشته است .

افزایش برنامه‌های ایرانی

حشمت سنجری سرپرست هنری تالار رودکی گفت تالار از اول مهرماه باآجرایی ، از برنامه های ارکستر سنفونیک گشایش می‌یابد و چهاربرنامه رقص های محلی ایرانی درشهریور ماه بمناسبت سی‌وچهارمین سالگرد سلطنت ویژه ارتش اجرا میشود.

پروین سرلک سرپرست برنامه های ایرانی اعلام کرد که برنامه های ایرانی درفصل هنری ۵۵ـ۵٤ بالاترین رقم اجرا را دارد که شامل برنامه‌های رقص های ایرانی وموسیقی سنتی خواهد بودو قسمت زیادی از برنامه های تالار کوچک به تالار بزرگ‌منتقل خواهد شد.

وتالار کوچک بیشتر به‌برنامه های تکنوازی اختصاص داده می‌شود .

فرهاد مشکوه برنامه های ارکستر سنفونیک تهران‌رابرشمرد و گفت ارکستر سنفونیک تهران درفصل هنری جاری رویهمرفته نوزده‌برنامه باسی وهشت اجرا خواهد داشت که در آنها چهار نخستین‌بار به اجرا درمی‌آید و نیز بیست‌وکنواز معروف که‌چهارده نفرشان از نوازندگان معروف جهانی و شش نفرشان نوازندگان ایرانی هستند با ارکستر سنفونیک همکاری خواهند داشت .

وامسال به مناسبت صدمین سالگرد تولد راول‌آهنگسازمشهور جهان برنامه هایی ترتیب داده خواهدشد.

عنایت رضایی سرپرست گروه اپرای تهران گفت که امسال‌چهار اپرای جدید ، پانزده برنامه تکراری و دو اپرا برای‌کودکان از برنامه‌های گروه‌اپرای‌تهران‌است اپرای تهران امسال هشت کارگردان میهمان دارد و لطفی منصوری کارگردان‌معروف ایرانی که در آلمان مقیم است ، امسال نیز دو اپرا را در تالار رودکی کارگردانی میکند .

همچنین چند خواننده معروف جهان به تهران می‌آیند .

در مورد تشکیل مدرسه‌ای بنام مدرسه آواز سئوال شد عنایت رضایی پاسخ داد :

« این مدرسه بدو شکل ترتیب می‌یابد اولی آکادمی آواز است که جنبه‌ی اصلی کار را دارد و وابسته به تالار رودکی استکه با مسئولیت منیر وکیلی اداره میشودو دیگری‌تشکیل‌یک‌استودیو آواز است که هدفش بیشبردهنر جوانان ایرانی در کار آواز است که در حال‌حاضر نقش‌های ساده‌ای را ایفا میکنند . ضمنا عنایت رضائی گفت که در این مدرسه حتی‌المقدور از وجود استادان ایرانی استفاده خواهد شد ، اما چون تعدادایناستادان کافی نیست استادان درجه یک خارجی هم بکار دعوت شده‌اند .

فریدون‌گیلانی سرپرست روابط عمومی تالار رودکی اعلام‌کرد:

بچون نمایشگاهی که سال‌پیش برای نخستین بار ازفعالیت‌های تالار رودکی تشکیل شده بود مورد استقبال مطبوعات و مردم قرار گرفت . بعد از ظهر روز ۳۱ شهریور ماه جاری نیز نمایشگاهی که شامل عکس پوستر بروشور و نمونه های برگزیده‌ای از مطالب مطبوعاتو آمار برنامه ها و تماشاگران‌تالار خواهد بود دائر میگردد .

سومین جشنواره باله

نژاداحمدزاده سرپرست سازمان باله ملی ایرانی نیز اعلام کردکه امسال سومین جشنواره باله در تالار رودکی برپا خواهد شد .

این سازمان امسال هفت بالـه جدید در تالار باجرا درخواهد آورد که از آن جمله‌بالهای بیژن و منیژه است که تنظیم و کارگردانی آن با احمدنژاده‌است و رهبری ارکستر را حشمت سنجری بعهده دارد وموسیقی از حسین دهلوی است که برای برای اجرای بالهی پرنده آتشین اثر معروف دو هنرمند معروف کشور شوروی گالینا پانوف و والری پانوف به تهران‌می‌آیند .

سازمان بالهی ملی ایران‌امسال نیز آثاری در شهرهای شیراز ـ اصفهان و اهواز که در آنها امکانات اجرایی وجود دارد اجرا خواهد کرد ومدرسه‌ی‌باله نیز گسترش می‌یابد که درآینده سازمان باله از هنرمندان‌خارجی کاملا بی‌نیاز شود .

درپایان حشمت سنجری اعلام کرد که بجز ارکستر فیلارمونیک برلین به‌رهبری هربرت‌فون‌سارایان تئاترهای عروسکی‌ژابن‌و شوروی ارکستر سنفونیک اشتوتگارت به رهبری کارل مونشیگر چهرمنامی موسیقی جهان و نیز ارکستر مجلسی تولوز در فصل هنری ۵۵ـ۵٤در تالاررودکی‌برنامه‌هائی اجرا خواهند کرد.

پاکسازی فرهنگی،
ضامن استقلال ملی است

مسئله خودکفائی را تاکنون درزمینه های اقتصادی بیشترمطرح‌کرده‌اند اماآیا خودکفائی اقتصادی میتواند به‌تنهائی سعادت فردی واجتماعی یك ملت را درجهان فردا تضمین کند.

یگمان ما همانگونه که دمکراسی سیاسی بدون دمکراسی‌اقتصادی دارای‌ارزش و اعتباری آنچنانی نیست ، خودکفائی اقتصادی وفنی اگر با خودکفائی فرهنگی توام نباشد نتیجه در سطح ملی ومملکتی چندان مطلوب نخواهد بود

با پیشرفت هائی که در سالهای اخیر در زمینه های گوناگون سیاسی واقتصادی درسرزمین مارخ داده است‌بی‌تردید بسوی خودکفائی اقتصادی پیش میتازیم. درآینده یکی از قدرت های معتبر اقتصادی وسیاسی جهان خواهیم شد اما این‌اقتدار وقتی بااقتدار فرهنگی همراه باشد میتواند درمسیر تاریخی خودشکوفان‌شود. برای‌کسب‌این‌اقتدار فرهنگی امروز همه‌ی اسباب کار مهیا است. ما میراث‌دار فرهنگی هستیم که به سراسر جهان سفر کرده ودر هرجا که رفته است یادگاری‌ارزنده از خویش بیادگار گذاشته است. فرهنگ ایرانی یك اثر فرهنگ است یك فرهنگ بین‌المللی بمعنی واقعی کلمه است. برماست‌که بابهره‌گیری مستمر ازاین فرهنگ پرتوان راه‌آینده راهموارترکنیم.

عرصه تجربه غرب زدگان

اما فرهنگ ایرانی در طول تاریخ دراز آهنگ سرزمین ما در اثر هجوم های پیاپی بیگانگان مقدونی، عرب، مغول وتاتارباناچار خلوص ویکدستی خودرا تاحدی ازدست داده است ودر سده های اخیر یورش فرهنگهای ملل مغرب زمین بیش‌از پیش ازهماهنگی درونی آن کاسته است .

امروز بیش از شصت درصد واژه‌ها واصطلاحات زبان ما واژه ها و اصطلاحات تازی ومغولی واروپائی است ، ادبیات ما عرصه تجربه های گوناگون غربزدگان است، اندیشه‌ها و تفکرات انبوهی از روشنفکران اجتماعی ما بازتابی از شیوه تفکر مغرب زمینیان است، حتی در این بازار آشفته، هنرهای اصیل ودیرین گذشته را از یاد برده‌ایم. معماران ما چشم بغرب دوخته‌اند، نقاشان ما از غرب الهام میگیرند واگر گزافه نگیرید بایدگفت فرهنگی امروز درجامعه‌ی ما درحال رشد وتکوین است که بیش از آنکه‌ایرانی باشد غربی است، ارزش های اخلاقی وانسانی فرهنگ ایرانی رفته رفته تضعیف شده وبسیاری از سنن وآداب خوب گذشتگان ازیادها رفته است وبجای آنها ارزش های فرهنگ غربی آداب و رسوم اروپائی‌دارد صورت تثبیت‌یافته‌ای‌بخود میگیرد .

در چنین شرایطی اگر به پاکسازی فرهنگی نیندیشیم آینده‌ای غبارآلود چشم براه ما خواهد بود. باید یادقت ووسواس تمام عناصر فرهنگ ملی خویش را از میان عناصر فرهنگهای مهاجم غربی وشرقی دیگر جدا کنیم .

شرایط سالم و دمکراتیك

باید بدانیم که ترکیب عناصر سایر فرهنگها باعناصر فرهنگ ملی ما تاکنون بصورت آزاد و فارغ از تحمیل های سیاسی واقتصادی صورت نگرفته است . ما نمیگوئیم دروازه‌ها را بروی فرهنگهای دیگر ببندیم بعکس معتقدیم که باید از عناصر مطلوب فرهنگهای دیگر استفاده کرد اما این امر باید در شرایطی سالم و دمکراتیك صورت بگیرد .

درگذشته فرهنگهای دور و نزدیك خود را بفرهنگ ملی ما تحمیل کرده‌اند. ما باید نخست تنگ این تحمیل‌ها را ازدامن فرهنگ خویش‌بزدائیم سپس باآزادی کامل آنچه راکه در فرهنگ های سرزمین های دیگر بحال جامعه وملت خویش‌مفید می‌یابیم دستچین کنیم. شاید لازم باشد بپاری فرهنگهای دیگربه‌غنای فرهنگ‌ملی خویش کمك کنیم اماتن دردادن بتحمیلهای فرهنگی سرزمین های دیگرحاصلی جزفقرفرهنگی نخواهدداشت‌و فقر فرهنگی درجهان فردا از فقر اقتصادی دردناکتر وریشه سوزتر است .

خوزستان حمله کرد ، تهران برد

بقیه‌از صفحه ۷

گل‌های پیروزی کرمانی را مهدی خاندانی و منصورزند رحیمی در دقایق ۳۸ و ۷۱ کسب کردند ، ضمن اینکه زننده تنها گل حریف جعفر عبدالهی (دقیقه ۵۵) بود .

مهدی ابر نیروئی بکمك جمشید نیکسهر و محمد بدره‌ای این مسابقه را سوت زد .

وحشت از گیلان !

گیلان ، دومین فاتح روز دوم جام ولیعهد بود که در زمین خالی و بدون تماشاگر استادیوم دانشگاه‌آذرآبادگان ، با پیروزی ۳ـ۳ و تحسین‌انگیز خودبرخراسان، نایب قهرمان دومین جام والاحضرت ولایتعهد ، همه حریفانش رابه‌وحشت انداخت .

همشهریان ملوان که تاکنون در چهار دوره جام،مکانی شایسته خویش نیافته‌اند ، جدائی سریع و پر هیجان‌بنمایش نهادند ، و طول ۸۰ دقیقه ، سایه قدرت خویش را بر حریف تحمیل کردند . اما ، خراسان هم باوجود شکست سنگین ، قیافه بازنده را بخود نگرفت ، و دلیلش اینکه ، هرسه گل را روی اشتباه فردی دروازه‌بان و مدافعان‌میانی خورد. با این وجود ، و بدون اینکه کار خوب گیلانی‌ها را در دومین روز فراموش کنیم ، بایستی این تیم را که از مهره‌های گیو بندر بهلوی قهرمان جوانان استان گیلان تقویت و استحکام یافته ، در ردیف بهترین‌تیم‌های دورمجهارم به حساب آوریم . منتها ، عیب کار گیلانی‌ها در اینست که از بخت بد ، با خوزستان و تهران ، فاتحین جام‌های اول و سوم همگروه شده‌اند .

شیراز ، شادمان از جدول !

ساعت ٤ بعد از ظهر دیروز ۵ هزار تماشاگرباغشمال، یک فوتبال پایاپای از بیکار فارس ، ناکام بزرگ و خوش ترکیب دوره پیش ، و رضائیه‌نماینده بی‌نام‌و نشان‌آذربایجان غربی تماشا کردند .

تیم جوانان فارس ، که از چند بازیکن خوب ، ازجمله غلام پیروانی ، اصغر صدری ، منوچهر نصرالهی و حمید مکرمی ، بازیکنان برق شیراز سود میبرد ، باوجود پیروزی ۱ـ۲ بر حریف ، قابل ارزیابی دقیق نیست ، زیرا که این تیم در گروهی آسان قرار دارد ، و از حالا هم میتوان‌مژده صعودش را به همشهریان حافظ و سعدی داد . شیرازیهاو رضائیه‌ای‌ها بارها دروازه یکدیگر را بخطر انداختند ، و در این رقابت نزدیک بهم ، سنگربان تیم فارس ، مرد اول‌میدان بود ، که بخت‌های شیرین همسایگان میزبان جام را هدرکرد. مضاف براینکه ، پیروانی در قلب دفاع شیراز، بارهابپیشروی مهاجمان حریف را متوقف ساخت . گلهای شیراز را رسول باقری و منوچهر نصرالهی در دقایق ۱۷و ۳٤ و تنها گـل رضائیه را حمید ثبات ثانی در دقیقه ۲۳ بثمر رسانیدند .

هوشنگ فیروزفر بکمك اکبرشهابی‌و اسدالله‌خوش‌اندام قضاوت این دیدار را برعهده داشتند .

شکست قهرمان

در آخرین دیدار دومین روز ، که بسیار هیجان‌انگیزو پرآشوب بود ، خوزستان قهرمان سومین جام ولیعهد ، برابر تهران زانو زد، درحالیکه در هیچ جناح ، مقهورحریف نبود . خوزستانیها اغلب اوقات ، بر زمین و توپ حاکم بودند ، تکنیک و کار تیمی آنها بالاتر از حریف بود ، ولی درواقع ، جدال اصلی را مهاجمان خوزستانی با دیـوار فناناپذیر دفاعی تهران انجام میدادند که هرگز فرو نریخت . بطورکلی میتوان تصویر مبارزه بزرگ تهران و خوزستان‌را بطور خلاصه چنین توجیه کرد که «جنگ اصلی در میدان، میان مهاجمین خوزستان و مدافعین تهران بود.» خط حمله تهران که از جوان بالابلند و گلزن بزرگ جام والاحضرت ولایتعهد بایتخت ـ یداله فرکی ـ سود میبرد ، بیشترین موفقیتهایش را با نمایش انفرادی او خلق میکرد و هم او بود که پایه گل پیروزی ساز تیمش را ریخت : «دقیقه ۵۲، فرکی توپ را با شلیکی سهمگین به قلب دفاع کوبید ، درو ازمیان توپ را برگردانید ، که زیر پای موسی‌وندافتاد، و امیر موسوی آن را از جلوی دروازه دور کرد که در۱۰ متری دروازه محمدنور گوش چپ زیرک تهران با ضربه پا، توپ را به تور دوخت . خوزستان با وجود حملات‌بسیار، قادر به تغییر نتیجه نشد . این‌دیدار خشن، ٦ بازیکن‌اخطاری داشت : از تهران محمد نور ، عباس موسی‌وند ، نـادر فریادشیران ، و از خوزستان ، طاهرموسوی ، امیرموسوی، و حسن سلیمان‌زاده .

برای تماشای بیکار دو تیم ، ۵ هـزار تماشاگر ، سکوهای باغشمال را اشغال کرده بودند .

(شهردار مشهد)
(آگهی تجدید حراج)

حراج آگهی شماره ۳۹۱ ـ ۱۰ر۱ر۵٤ شهرداری مشهد در اجرای مفاد ماده ۲٤ قانون نوسازی و عمران‌و باستناد تصویبنامه شماره ٤۷۲۱ ـ ۵ر۱۱ر۵۲ انجمن محترم شهردر نظر دارد باقیمانده اراضی مازاد خیابان دروازه طلائی را بشرح و شرایط زیر از طریق مزایده بفروش برساند .

۱ـ حداقل قیمت پیشنهادی جهت هر قطعه از زمین های شماره ۲ و آـ ۲و۳و٤و ۵و ٦ و۷ خیابان دروازه‌طلائی (هفتادو هشتهزارریال) ری برای هر متر مربع ۷۸۰۰۰ ریال باشد .

۲ـ حداقل قیمت پیشنهادی جهت هر قطعه از زمین‌های شماره۸و۹ خیابان دروازه طلائی برای هرمتر مربع ٦٦۰۰۰ ریال (شصت و شهزار ریال) میباشد .

۳ـ حداقل قیمت پیشنهاد جهت هر قطعه از زمین های شماره ۱۱و ۱٦ خیابان دروازه طلائی برای هر متر مربع ۵٤۰۰۰ ریال (پنجاه و چهار هزار ریال) میباشد .

٤ـ حداقل قیمت پیشنهادی جهت‌هرقطعه از زمین‌های شماره ۲٦ و ۲۹ خیابان دروازه طلائی برای هر متر مربع ۷۲۰۰۰ ریال (هفتاد و دو هزار ریال) میباشد .

۵ـ حداقل قیمت پیشنهادی جهت قطعه زمین شماره ۳۵خیابان دروازه طلائی برای هر متر مربع ۹٦۰۰۰ ریال (نود و ششهزار ریال) میباشد .

٦ـ نقشه کلیه قطعات‌مز بور دردایره اموال شهرداری موجود میباشد و پیشنهاد دهندگان میتوانند برای ملاحظه و کسب اطلاعات لازم بدایره اموال شهرداری مراجعه نمایند .

۷ـ پیشنهاد دهندگان میتوانند قبلابه محل مراجعه و زمین های مورد مزایده رابرای بازدید و برای هرقطعه پاکل را بطور واضح وخوانا بدفتر شهرداری تسلیم نمایند.

۸ـ زمین های مذکور پس از انجام تشریفات قانونی در قبال وجه نقد به‌برنده مزایده برابرمقررات تحویل‌خواهد شد .

۹ـ پیشنهاد دهندگان بایستی معادل ۵ درصد قیمت پیشنهادی هر قطعه زمین را به عنوان سپرده مزایده‌بحساب شماره ۱٤٦۳۰ ـ سپرده شهرداری در بانک ملی شعبه‌مشهد پرداخت نموده و یا معادل مبلغ مذکور اسناد خزانه ویـا ضمانتنامه بانکی اخذ و به ضمیمه پیشنهاد خود در پاکت سربسته لاک و مهر شده تاساعت ۱۱ صبح روز دوشنبه ۲۳ر٦ر۵٤ به دفتر شهرداری تسلیم و رسید دریافت دارند.

۱۰ـ پیشنهادات واصله در راس ساعت ۱۲ همان روز در کمیسیون هیئت عالی معاملات شهرداری باز و قرائت خواهد شد و حضور پیشنهاددهندگان درجلسه مزایده آزاد است .

۱۱ـ به پیشنهادات مخدوش و مشروط و فاقد سپرده وخارج از موعد ترتیب اثر داده نخواهد شد .

۱۲ـ شهرداری در رد یا قبول یک یا کلیه پیشنهادات واصله مختار است .

۱۳ـ پرداخت مالیات و عوارض و هزینه های آگهی و ثبت اسناد و کلیه هزینه های مربوطه از هر حیث‌وبابت به عهده برنده مزایده خواهد بود

۱٤ـ چنانچه برنده مزایده در ظرف مدت یک هفته‌پس از اخطار کتبی شهرداری از انجام معامله خودداری نماید سپرده او به نفع‌درآمدنوسازی شهرداری ضبط ودرصورت خواهد شد و هرگامنفردوم خواهد شدو هرگامنفردوم نیز پس از ابلاغ قانونی شهرداری از انجام معامله سرباز زند سپرده او به نفع درآمد نوسازی شهرداری ضبط ودر صورت مصلحت با نفر سوم معامله انجام خواهد شدو اگر نفر سوم هم حاضر به انجام معامله با شهرداری نگردد‌سپرده او هم بنفع درآمد نوسازی شهرداری ضبط و طبق‌مقررات قانون رفتار خواهد شد .

۱۵ـ پیشنهاد دهندگان بایستی رعایت قانونی فعلی مداخله کارمندان دولت در مزایده را بنمایند

۱٦ـ برنده مزایده موظف است پس از تحویل زمین طبق برنامه‌ای که‌در شهرداری برای ساختمان‌این خیابان در نظر گرفته شده اقدام به ساختمان بنماید و چنانچه‌برخلاف پروانه صادره اقدام نماید طبق ماده ۱۰۰ قانون شهرداری‌ها با نامبرده رفتار خواهد شد .

۱۷ـ برنده مزایده موظف است از تاریخ تحویل زمین حداکثر در ظرف مدت یک سال اقدام به ساختمان نماید.

۱۸ـ برنده مزایده بایستی در نظر داشته باشد که ساختمان هم‌کف به پنج متر عقبتر از طبقات فوقانی(کنسل) میشودکه‌البته‌این‌قسمت‌جهت‌پیاده‌رو و دکوراسیون اختصاصی مغازه‌ها خواهد بود .

۱۹ـ برنده مزایده حق تفکیک قطعات مزبور به قطعات کوچکتر ندارد .

شهرداد مشهد

بیلی برمنر برای همه عمر محروم شد

بقیه‌از صفحه ۷

مزاحمت برای دیگر حاضران در دیسکوتک و اخلال در نظم این محل برآمدند . همین کار آنهاکه به شکایت مسئولان دیسکوتک به پلیس انجامید موجب‌بازداشت هر پنج فوتبالیست اسکاتلندی بوسیله پلیس کپنهاك گردید .

شدت عمل مقامات فـدراسیون فوتبال اسکاتلند علیه این پنج بازیکن بیشتر به این دلیل است که این گروه بجزرفتارغیرورزشی خود در دیسکوتک در هتل‌محل اقامت خود نیز موجب بروز حوادث دیگری شده‌اند کـه گزارش این حوادث نیز برگناه آنها افزود .

بیلی برمنر کاپیتن ۳۲ ساله تیم ملی اسکاتلند که مقام کاپیتنی .تیم انگلیسی لیدز یونایتد را نیز دارا استیس از اطلاع‌ازتصمیمی که درمورد او گرفته شده است، درحالیکه بشدت مغموم مینمود اظهار داشت :

ـ من هیچ چیزی برای گفتن ندارم ، هیچ چیز .

چهار بازیگر دیگری که نظیر برمنر برای همه عمر از بـازی مجدد در تیم ملی اسکاتلندمحروم شده‌اند ، جوهاریر مهاجم تیم هیبرینان ـ یانگ و گراهام دو مدافع تیم آبردین و مککلوسکی بازیگر تیم سلتیك میباشند .

در پایان گزارشی‌که فدراسیون فوتبال اسکاتلند درمورد این‌پنج تن انتشار داده ، اضافه شده است که رونی‌مکنزی تمرین‌دهنده تیم که او نیز همراه این پنج تن در حادثه دیسکوتک‌دانمارکی شرکت داشته از مقام خود کنار گذاشته شده است .

مجله‌دنیای‌ورزش شنبه‌هامنتشرمی‌شود

آگهی ثبت نام دانشجویان دوره روزانه
مدرسه‌عالی بازرگانی

به آگاهی کلیه دانشجویان سالهای اول ، دوم ، سوم ، وچهارم ، مدرسه عالی بازرگانی دوره روزانه می رساند که‌تاریخ ثبت‌نام‌آنان بقرار ذیل است :

۱ـ دانشجویان سال چهارم شنبه ۲۲ و یکشنبه ۲۳ شهریور ماه
۲ـ دانشجویان سال سوم دوشنبه ۲٤ و سه‌شنبه ۲۵ شهریورماه
۳ـ دانشجویان سال دوم چهارشنبه ۲٦وپنجشنبه۲۷ شهریورماه
٤ـ دانشجویان سال اول شنبه ۲۹ شهریورماه

دانشجویانیکه در موعد مقرر از ثبت نام و انتخاب واحد خودداری نمایندطبق مقررات مربوطه رفتار خواهد شد .

هواپیمائی ملی ایران ـ هما ـ

اطلاعیه

قابل توجه صادر کنندگان‌ووارد‌کنندگان کالا

هواپیمائی ملی ایران (هما)بادانر نمودن سرویس های حمل بار بخارج‌از کشور و بالعکس همچنین با افزایش تعداد پرواز هـای بین‌المللی خـود امکانات لازم را برای حمل ونقل کالادر سطحی وسیع‌فراهم‌آورده‌ونیز تسهیلات قابل توجهی برای حمل کالا هـای بازرگانان ایرانی بویژه به مقصداروپا وآمریکا و امارات خلیج فارس ، فراهم نموده است و موسسات و بازرگانانی که مایلند ازبرنامه های‌پروازوتسهیلات وامکاناتی که «هما» برای حمل بارفراهم آورده استفاده کنند می توانند باتلفن های ۹۱۱۵۹۳ و ۹۱۱۵٦۹ تماس‌حاصل فرمایند .

اطلاعات

نشریه‌ایرانیان‌مقیم‌خارج‌ازکشور

در تحول و تولد جدید خود
در هفته سه شماره چاپ و درشهر های‌مهم دنیا منتشر میشود .
برای آبونمان‌اطلاعات‌هوائی به‌تلفن های ۳۱۱۰۷۱ و ۳۱۱۰۸۱ مراجعه فرمائید

اطلاعیه‌مهم

جهت پذیرفته شدگان مهرماه ۵٤
دانشکده صنعتی (پلی‌تکنیك تهران)

باطلاع کلیه پذیرفته شدگان مهر۵٤ دانشکده صنعتی(پلی‌تکنیك تهران)می رساند که در راس ساعت ۸صبح‌روز شنبه ۲۲ر٦ر۵٤ با دردست داشتن شناسنامه جهت آزمون طبقه بندی‌کلاس های زبان انگلیسی درانستیتو علوم‌پایه دانشکده صنعتی حضور بهمرسانند. م‌الف ۱۲۱۰۲ ۱ـ۳

دانشکده صنعتی (پلی تکنیك تهران)

آگهی استخدام

سازمان صنایع نظامی افراد مشروحه زیر را باحقوق مکفی جهت خدمت درتهران استخدام می‌نماید :

ردیف	عنوان شغلی	مدرك تحصیلی	سایر شرایط
۱	مترجم زبان انگلیسی	لیسانس و یافوق لیسانس	داشتن تجربه کاری
۲	مترجم زبان فرانسه	لیسانس و یافوق لیسانس	داشتن تجربه کاری
۳	مترجم زبان آلمانی	لیسانس و یافوق لیسانس	داشتن تجربه کاری

داوطلبین حائز شرایط فوق میتوانند همه روزه‌باستثنای ایام تعطیل از ساعت۸صبح الی۱۲ بادردست داشتن عین مدارك جهت بررسی سایر شرایط استخدام بدفتر اطلاعات سازمان صنایع نظامی واقع در سلطنت‌آباد مراجعه نمایند.

سازمان صنایع نظامی

م الف ۱۲٤۰۷

حسین سلیمی ۳٤ ساله اهل تهران ۱۵ روز است خبری از وی نیست هرکس اطلاعی از نامبرده دارد خواهشمند است به کلانتری ۱۰ پارك خیام خیابان ایرانمهر خبر دهد .

نیازمندیهای اطلاعات تلفنی آگهی می‌پذیرد

۳۱۱۲۱۹-۳۱۱۲۲۷-۳۱۱۲۲۵-۳۱۱۲۲۴
۳۱۱۲۲۹-۳۱۱۲۳۰-۳۱۲۴۱۳-۳۱۱۲۳۵

اثاثیه

فروش دست‌دوم
یکدستگاه پیانو رویال کامل نو کار نکرده بعلت مسافرت بفروش میرسد تلفن ۷۶۵۶۵۸ـ۷۵۱۹۴۲

یکدستگاه جاز PREMIER ویکدستگاه اکو BENSON بفروش میرسد تلفن ۶۶۹۷۳۵ آ ـ ۱۰۵۴۱۲

مقداری لباس خارجی ازسایز ۳۴ تا ۴۰ فرح‌جنوبی ۸۴۹۷۱۲ آ ـ ۱۴۵۱۰

پیانوی یاماهامدل U.D کاملا نو بفروش میرسد تلفن ۷۷۵۴۳۷ آ ـ ۱۴۵۰۵

اکازیون لباسهای ایرانی و خارجی آدرس کوچه یخچال خیابان هدایت‌کوچه‌شیفته‌شماره ۹ تلفن ۹۶۶۸۰۸ بمدت چند روز. آ ـ ۱۴۵۳

اثاثیه منزل لباس دست دوم زنانه و بچگانه خیلی ارزان تهران‌ویلا خیابان دوم‌شماره ۴۱ تلفن ۹۷۰۵۴۹ ۱ـ۳ آ ـ ۱۴۵۲۹

مقداری لباس خارجی نودست دوم سایز ۳۶ تا ۴۶ بمدت ۴ روز حراج میشود خیابان پالیزی پلاک ۱۶ طبقه پنجم تلفن ـ ۸۵۶۳۱۹ آ ـ ۱۴۶۰۸

فروش لوازم آمریکائی
دودست مبل نو یخچال‌بخاری ومبل چرمی پوشاک ولوازم بچه و فرش‌چینی‌بزرگ بفروش میرسد داودیه خیابان ظفر شماره ۴۳ ۱ـ۲ آ ـ ۱۴۵۹۶

ارگ یاماها بفروش میرسد تلفن ۶۳۰۴۵۹ ۱ـ۲ آ ـ ۱۴۶۴۱

لوازم منزل ولباسهای نوخارجی وگلهای مصنوعی بفروش‌میرسد آدرس : جردن نرسیده به بزرگراه شاهنشاهی خیابان گل‌گشت پلاک ۱۴ تلفن ۸۹۲۹۲۴ پنجشنبه جمعه و شنبه مراجعه شود. آ ـ ۱۴۶۴۲

فروش دست‌اول دوربین فروشی
دوربین عکاسی مامیاسیکور ، ازبهترین نوع ، ساخت ژاپن کاملا نو به قیمت خریددرژاپن بفروش‌میرسد تلفن ۴ تا ۳۰۴۱۹۱ ۱ـ۲ آ ـ ۱۴۴۳۶

مولن کلین
شستشوی انواع موکت کفپوش با مواد منحصر بفرد در محل و تشك اتومبیل
۸۳۱۶۳۳

خشکشوئی ناتاشا
مبلمان ، موکت، فرش، تشك اتومبیل در محل وتزئینات در خدمت خانواده‌ها تلفن تهران ۹۷۵۰۸۸۴ کرج خیابان پهلوی پاساژ زنوزی .

شرکت ایران پالاگر
شستشوی فرش، موکت،مبلمان پرده و تشک اتومبیل با مواد منحصر بفرد در محل . ۷۵۵۷۷۹ و ۷۵۷۳۶۹

کارخانه فالیشوئی بیوك
تلفن ۹۷۷۱۱۸ و ۵۲۹۹۱۵

تعمیر و نصب
کولر، ماشین‌لباسشوئی آبگرمکن و اجاق گاز
۶۶۲۴۰۹

راهنمای سرویس ارنا در سراسر کشور
۹۶۲۰۴۵
از ساعت ۷½ صبح تا ۷½ بعدازظهر

خرید

بازرگانی فرش کیهان
۸۳۰۹۰۴ و ۸۲۳۷۷۶
خریدار نقدی همه رقم فرش کهنه‌نو جهت صادرات‌روزولت میدان ۲۵ شهریور .

فروشگاه بختیاری ۷۵۹۳۲۹
بهترین خریدار کلیه لوازم‌منزل ۱ـ۷ آ ـ ۱۴۰۳۶

شستشوی مبل وفرش

دوراکلین سرویس‌امریکا
خشکشوئی مبلمان‌موکت فرش تشك اتومبیل در محل مطابق با آخرین تکنیك متداول آمریکا گرانتر مطمئن‌تر ۸۴۵۶۸۳ و ۸۴۸۳۹۶ و ۸۴۸۳۹۵

آریو انگلیش سرویس
خشکشوئی
مبلمان‌موکت فرش پرده و تشك اتومبیل در محل
تلفن ۸۴۳۸۴۵

کلین سرویس
خشکشوئی مبل فرش موکت با دستگاه وپرده بانصب مجانی ۹۵۲۵۴۶

آناهیتاسرویس‌بزرگترین
خشکشوئی مبلمان فرش موکت پرده در محل ۷۹۵۳۰۷

کارخانه‌فالیشوئی‌اطلس
تلفن ۹۵۲۵۴۶ و ۹۷۵۴۳۰

تعمیرات

تلویزیون
تعمیرگاه مجاز شماره ۱۱ شاوب لورنس
سرویس سیار فوری برای کلیه نقاط تهران و شمیرانات
تلفنهای ۶۶۷۱۷۱ ۶۶۹۵۱۴ ۴۲۷۳۳
SCHAUB-LORENZ

تعمیرات انواع تلویزیون و دستگاه های استریوفونیک تحت نظر متخصصین فن تلفن ۴۹۷۱۰ ـ ۴۸۷۲۶ آ ـ ۱۳۴۱۸ ۱ـ۷

SCHAUB-LORENZ
شاوب‌لورنس
سرویس فوری ۸۸۳۲۶۲

تلویزیون شما فوری در منزل تعمیر می شود
۸۷۴۷۷۰

آنتن رومیزی‌تلویزیون ساخت آلمان
که هر نوع برفك را می گیرد و تصویر را صاف و روشن نمایان میکند رسید . میدان‌سپه‌رادیو جاوید تلفن ۳۱۴۸۶۰

ترانس اتوماتیك ایتالیائی
جهت تنظیم برق ـ تلویزیون رسید، میدان سپه رادیو جاوید تلفن ۳۱۴۸۶۰

کولر
نصب و سرویس کولر کانال کشی فوری
تلفن ۷۹۳۸۹۷
سرویس کولر ویخچال فوری ۳۴۴۱۷۳

شورلت ایران
آماده تحویل نقدواقساط تلفن ۸۴۸۸۸۷

شورلت بلیزر سواری ـ وانت
دنده‌ای کولردار ـ فرمان هیدرولیک ـ مدل ۷۵ شیشه رنگی موجود است .

نمایشگاه وزیری
سیمتری نظامی (ششم بهمن) بین شاه وحشمت‌الدوله تلفن ۴۷۸۴۸ ـ ۶۶۰۴۳۰ـ۶۶۸۳۹۸ آ ـ ۱۴۴۳۳

فروش اتومبیل

بی.ام.و
بی.ام.و ۲۰۰۲ مدل ۷۵
باشرایط مناسب‌بفروش میرسد تلفن ۸۴۴۹۷۲

بی‌ام و ۲۰۰۲ مدل ۷۴ رنگ سفید گمرک نشده ۳۵۰۰۰ تومان بعدازظهرها تلفن ۷۸۱۴۶۱ آ ـ ۱۴۶۲۳

بی.ام.و ۱۹۷۲
مدل 3.0S گمرک برداخت‌شده ۳۲۰۰۰ کیلومتر برای دیدن به سفارت کانادا شماره ۱۹ دریای‌نور تلفن ۶۲۹۸۹۸ داخلی ۷۹ مراجعه فرمائید. ۱ـ۳ آ ـ ۹۶۳۷

ب.ام.و ۲۰۰۲ مدل ۷۲ با وسایل ۵۵ هزار تومان
تلفن ۸۶۶۳۷۲

ب.ام. و ۲۰۰۲ مدل ۷۴ شرابی متالیک رادیویخش استریوکولر گازی بیمه کامل بسیار مرتب مقطوع ۸۳۰۰۰ تومان ۴ تا ۷ بعدازظهر ۶۲۸۳۶۶ ۱ـ۲ آ ـ ۱۴۴۷۲

مدل ۷۱
ب.ام. و ۲۸۰۰ کوپه مدل ۷۲ بالوازم اضافی بدون واسطه ـ ۸۷۰۳۶۸ آ ـ ۱۴۰۴۱

ب.ام.و مدل ۷۳ رنك سرمه‌ای ترانزیت ۵۲۰ سالم در شرایط خوب فوری‌بفروش‌میرسد تلفن ۶۸۶۵۶۷

فروشگاههای اتومبیل

فروشگاه اتومبیل کرامی هیلمن :تلفن ۷۹۱۵۱۹

بنز
مدل ۷۲
بنز ۲۰۰ مدل ۷۲ بسیار تمیز گمرک نشده بفروش میرسد ـ ۳۱۲۷۷۱ ۱ـ۲ آ ـ ۱۴۰۹۵

مدل ۷۳
بنز ۲۲۰ مدل ۷۳ شیری رنگ گمرک نشده بسیار تمیزبفروش میرسد تلفن ۳۱۲۷۷۱ ۱ـ۲ آ ـ ۱۴۰۹۷

بنز ۲۳۰ شش سیلندر مدل ۷۴ شیشه رنگی ـ رادیو ـ پخش صوت‌استریو تلفن ۷۵۰۹۲۹ چهارتاشش بعدازظهر . ۱ـ۲ آ ـ ۱۴۳۸۶۹

مرسدس بنز
برای خرید انواع مرسدس بنز دست دوم مستقیما ازآلمان (شهرسارىربروکن) به‌آدرس‌زیر مراجعه فرمائید.
F. VAZIRI
66 Saarbrückn
Grossherzog-Friedrichstrasse. 6
Deutschland
تلفن : ازساعت ۹ تا ۱۸ تلفن از ساعت ۱۸ تا ۲۱
۱ـ۳ آ ـ ۲۷۱۳۳

بنز ۲۰۰ مدل ۷۳ رنك سفید دنده بغل فرمان گمرك شده بدون‌واسطه مقطوع ۹۰ هزار تومان
۷۷۰۲۰۱

بنز ۲۰۰ مدل ۷۳ با تجهیزات‌رنك‌بژ ترانزیت
۹۵۴۱۷۹ (۴ تا ۷)

بنز ۲۲۰ مدل ۷۰ بسیار تمیز و کم مصرف‌بعلت مسافرت فوری ۷۳ هزار تومان تلفن ۸۶۵۱۶۶

بنز ۲۸۰ اس مدل ۷۲ زرشکی ـ سقف‌کشوئی ـ فرمان نیدرولیك .شیشه ضدیخ بسیار تمیز به فروش میرسدبعدازظهر ها تلفن ۸۴۴۲۸۶

بنز ۱۹۰ مدل ۶۲ بدون‌واسطه تلفن عصرها ۸۴۹۰۶۹ ۱ـ۳ آ ـ ۱۴۴۰۶

مرسد بنز ۷۲ مدل ۲۳۰ گمرک نشده شوروات وگامدل ۷۱ پارادیو بخش و کولر تلفن : ۶۵۷۳۱۴ ـ ۶۵۷۹۰۴ باآقای خاظر تماس بگیرید . ۱ـ۲ آ ـ ۱۴۰۲۸

بیوك
مدل ۷۵
بیوك رگال مدل ۷۵ کارکرد از آبادان تا تهران ـ فول اتوماتیك هشت سیلندر ـ رنك متالیك قهوه‌ای سقف چرمی سفید تو دوزی سفید ـ چهاردر مقطوع ۱۶۵ هزار تومان
۹۵۰۳۲۸

پژو

پژو ۵۰۴ جی ال
مدل ۷۵ سبزکاهوئی متالیک شیشه گرمکن سقف کشوئی رادیواستریونمرنشده ۸۴۱۸۲۳ و ۶۳۳۸۶۸ ۱ـ۳ آ ـ ۱۴۲۶۲

پژو ۵۰۴ تمیز مدل ۷۲ بعلت مسافرت فوری بفروش‌میرسد ۷۸۱۸۷۵ ۱ـ۲ آ ـ ۱۴۴۴۳

پژو ۵۰۴ جی‌ال ۷۴ آبی‌متالیک شیشه گرمکن ، رادیو،تودوزی چرم بدون واسطه‌فوری‌بفروش میرسد بعدازظهرها تلفن ـ ۴۴۳۲۴ ۱ـ۲ آ ـ ۹۷۵۳

پژو ۴۰۴ مدل ۷۰ خیلی‌تمیز وژیان مهاری ۵۱ بدون‌واسطه ۳۵۳۸۹۱

پژو ۳۰۴ کاپریل مدل ۷۲ نمره شده یشمی متالیک‌برنزت ۲ نفره رادیو ورادیو پخش بدون واسطه به علت مسافرت‌مقطوع ۴۳۵۰۰ تومان تلفن ۳۵۱۱۳۹ آ ـ ۱۴۶۴۴

پژو ۵۰۴ جی ال
مدل ۷۶ رنك قهوه‌ای متالیك ـ صندلی ها و تو دوزی چرم طبیعی ـ شیشه رنگی برف آبکن برقی کمربند اتوماتیك. دانشجوئی بدون‌واسطه بفروش میرسد تلفن ۸۳۰۳۵۷ ـ ۶۸۲۸۱۰

پژو ۵۰۴ مدل ۷۳ ال بفروش میرسد ۸۲۸۳۹۹

پیکان
پیکان ۵۴ نو آماده ۷۵۹۴۱۹

پیکان ۵۱ تمیز بدون واسطه مقطوع ۲۴۰۰۰ تومان تلفن ۸۴۸۱۸۶

پیکان ۵۱ سبز رنگ رینگ پهن فرمان کورسی تلفن ۷۷۱۴۰۷ طبقه اول . ۱ـ۲ آ ـ ۱۴۴۹۱

پیکان ۴۶ باموتور ۵۳ تمیز ـ ۹۲۵۲۴۹ چهاربعدازظهر . آ ـ ۹۸۷۹

شورولت وکا
مدل ۷۵ رنك شیر آبی متالیك شیشه رنگی‌دنده اتوماتیك با تجهیزات کامل گمرك‌نشده فروشی تلفن ۴۹۸۰۰ـ ۶۶۹۳۳۳

یکدستگاه شورلت مالیبو کلاسیک مدل ۱۹۷۰ رنگ‌مشکی دنده اتوماتیک نمره ترانزیت بفروش میرسد تلفن های ـ ۷۸۳۲۶۱ـ۶۴ ـ داخلی ۲۱۵ از ۷ صبح تا ۲ بعدازظهر . آ ـ ۱۴۳۷۴

یک دستگاه اتومبیل شورلت ایمپالا ۸ سیلندر مدل ۷۵ که فقط یکماه ازآن استفاده شده با قیمت مناسب واگذارمیشود (شرایط دانشجوئی) تلفن ۹۲۴۶۴۳ ۱ـ۲ آ ـ ۱۷۴۶۶

فیات ۱۲۴ ـ ۱۶۰۰ مدل ۷۲ شش دنده رنگ‌لیموئی‌فروشی ۵۳۵۱۰۲ ۱ـ۲ آ ـ ۱۴۱۰

فیات ۸۵۰ در وضع بسیارعالی بفروش میرسد قیمت ۱۷۵۰۰ تومان تلفن ۶۳۰۴۵۹ آ ـ ۱۴۰۷۱

فیات ۸۵۰ اسپورت ۶۸ بسیار تمیز باتودوزی مخمل ۱۷۵۰۰ تومان تلفن ۶۳۰۴۵۰ آ ـ ۱۴۰۴۲

فیات ۱۲۸ ـ اس ال
کوپه سفارشی از امریکا مدل ۷۵ گمرک شده بفروش‌میرسد ۵ ونیم تا ۸ بعدازظهر باتلفن ـ ۶۶۲۲۷۹ تماس بگیرند . آ ـ ۱۴۰۴۳

فیات ۸۵۰ اسپورت ۶۸ بسیار تمیز باتودوزی مخمل ۱۷۵۰۰ تومان تلفن ۶۳۰۴۵۹ ـ ۱۴۰۴۲

اکازیون
پنتیاک فایبردیاجی‌تی مدل ۶۹ رنگ زرشکی شرابی تودوزی سفید بسیار تمیز بدون‌واسطه بفروش میرسد تلفن ۷۶۶۴۳۲ آ ـ ۹۹۶۳

بیوك اسکای هوك مدل ۱۹۷۵ ـ دنده اتوماتیك فرمان هیدرولیك باکولر، رادیو، رنك‌یشمی متالیك صفر کیلومتر گمرك پرداخت شده‌نمره نشده به فروش میرسد تلفن ۳۱۱۲۱۵

ابل ۷۳ ترانزیت بژ رنگ ۴ سیلندر ۲۸۰۰۰ تومان تلفن ـ ۹۷۹۳۳۰ ۱ـ۲ آ ـ ۹۸۶۱

تویوتا مدل ۷۳ متعلق بسفارت عراق واقع در خیابان پهلوی جنب میدان ولیعهد تلفن ـ ۴۱۰۳۱ و ۶۶۳۹۰۵ ۱ـ۲ آ ـ ۱۴۰۵۸۹

یکدستگاه اتومبیل دوج دارت مدل ۱۹۶۵ فروشی ۲۰۰۰۰ تومان تلفن ۳۰۸۷۱ ۱ـ۳

هیلمن
هیلمن شیری تودوزی مشکی ۳۰۰۰ کار کرد بیمه بدنه قیمت ۳۱ هزار تومان ۶۶۶۰۴۵

هیلمن ۷۵ نو فروشی ۷۵۹۴۱۹

هیلمن دروضعیت‌عالی
نارنجی بعلت مسافرت ۳۰۰۰۰ تومان فوری فروشی تلفن ـ ۸۶۵۱۰۵ آ ـ ۱۴۳۴۴

هیلمن آجری رنك با کیلومتر ۱۶۸۰ وفرش لاستیکی مقطوع ۳۰ هزار تومان تلفن ۷۷۲۶۵۰

فورد کابری ۱۷۰۰ مدل ۷۲ رنگ کاهوئی متالیک بسیارتمیز تلفن ۷۷۴۲۰۶ ۱ـ۳ آ ـ ۱۴۰۰۳

فیات ۱۲۸ اسپشال مدل ۷۵
چهاردرب رنگ سربی متالیک بامشخصات عالی گمرک شده بی‌واسطه مقطوع ۳۰۰۰ تومان تلفن ۶۵۱۱۴۴ آ ـ ۱۴۰۵۱

کامارو ال ـ تی مدل ۷۵ باکولر فول اتوماتیک گمرک نشده بفروش میرسد تلفن ۷۶۰۴۸۹ ۱ـ۲ آ ـ ۱۴۳۹۱

آلفارمئو کورسی
تمیز ومرتب باراديو و ضبط صوت بعلت مسافرت فوری بفروش میرسد تلفن ۶۵۰۷۷۱ ۱ـ۳ آ ـ ۱۴۶۲۱

مینی‌وان مدل ۷۰ فروشی تلفن ۳۹۳۹۷۵

ام .جی .بی آخر سال ۱۹۷۴ کاملا نو ۱۵ هزار کیلومتر کار کرده فورا بفروش میرسد تلفن ۶۲۲۶۱۳ از ۸ تا ۴ بعد ازظهر

کاسپین تاکسی‌سرویس
کرایه اتومبیلهای تشریفاتی با راننده فرح‌شمالی پالیزی ۱۴۵ تلفن ۷۷۷۱۱۰ و ۷۷۸۰۹۰

آژانس‌اتومبیل آرتاکسی
با اتومبیل‌های‌مدرن برای‌داخل وخارج ازشهر در اختیارشما میباشد تلفن ۷۵۸۰۰۷ ۱ـ۳ آ ـ ۱۴۲۳۵

اتومبیلهای‌لوکس کرایه باراننده و بدون‌راننده برای داخل و خارج تهران
۷۵۷۰۳۵ ـ ۷۵۷۲۹۴
۷۶۷۷۵۵ ـ ۷۵۷۶۰۲

مورد نیاز
تعدادی کامیون برای کار در اطراف تهران مورد احتیاج است تلفن ۴۵۰۹۱

ماشین با راننده
همیشه آماده خدمت است تلفن ۸۰۹۱۶۳ ۱ـ۷ آ ـ ۱۴۴۵۰

آموزشگاهها

ماشین نویسی بیژن
باحسن شهرت میدان ژاله تلفن ۳۴۸۳۸۴

تدریس خصوصی

مکالمه با استادان خارجی
ساعتی‌کنتراتی ۸۳۳۳۱۹

بانوی انگلیسی
آماده تدریس ۸۳۳۳۱۹

کلیه دروس توسط دانشجوی فوق‌لیسانس دانشکده فنی ۹۲۱۶۲۶

کرایه

اتوآسیا
اتومبیل کرایه باراننده وبدون راننده در ۲۴ ساعت درخدمت شماست تلفن ۷۵۴۹۸۰ و ۷۵۱۶۲۰

استخدام تکنیسین تلفن
۱ـ وارد به نصب دستگاههای کروسبار ۳ نفر
۲ـ وارد به نصب تلفنهای منشی رئیس ۲ نفر
۳ـ کابل کش ۲ نفر
تلفن ۷۵۹۶۰۰ ـ ۷۵۹۶۷۷

آگهی استخدام
سازمان عمران منطقه غرب ایران وابسته به وزارت نیرو دو نفر مهندس راه و ساختمان و دو نفر مهندس هیدرولیك را برای انجام وظیفه در منطقه غرب کشور از طریق خریدخدمت استخدام مینماید داوطلبین میتوانند برای آگاهی ازشرایط استخدام تا آخر شهریور ماه ۱۳۵۴ همه روزه‌از ساعت ۷½ الی ۱۳ به دفتر نمایندگی تهران واقع در خیابان آریامهر ساختمان دکتر عمید شماره ۳۲۵ سازمان عمران منطقه غرب ایران مراجعه نمایند . م‌الف ۱۲۴۱۲ ۱ـ۲

آگهی مزایده
شرکت سهامی جنرال تایر ورابر ایران یك دستگاه اتومبیل شورلت ایمپالا ۷۳ را از طریق مزایده بفروش میرساند .
طالبین میتوانند تا پایان شهریور ماه همه‌روزه بین ساعت ۷ صبح تا ۳ بعداز ظهر برای بازدید اتومبیل ودریافت برگ شرایط مزایده به اداره مرکزی شرکت واقع‌درکیلومتر ۱۱ جاده‌مخصوص کرج مراجعه نمایند .

آگهی استخدام
ذیحسابی طرحهای عمرانی در اداره مهندسی ژاندارمری کشور برای تکمیل کادر خوددر تهران به چند نفر حسابدار ورزیده نیاز دارد ازافراد داوطلب دعوت میشود که با مدارك مشروحه زیر حداکثر تاسی‌ام شهریور ماه سال جاری به آدرس آیزنهاور چهل متری نواب نبش ساسان اداره مهندسی ژاندارمری کشور مراجعه نمایند.
۱ـ فتوکپی برگ پایان خدمت نظام وظیفه یا معافی دائم
۲ـ فتوکپی دیپلم کامل متوسطه
م‌الف ۱۲۴۱۵ ۱ـ۳

بیمه‌شرق استخدام میکند
بیمه شرق به همکاری گروهی بازاریاب و کارمند با تجربه در امر بیمه ، ومسلط بزبان انگلیسی نیازمند است . داوطلبان میتوانند با ارسال مدارك لازم ،بابیمه‌شرق (تهران ـ خیابان سعدی ـ شماره ۳۶۹) مکاتبه نمایند . ۱ـ۴

انباردار ـ تراشکار ـ متصدی لباسشوئی
افراد واجد شرایط زیر برای کار تمام وقت در محل کارخانه با امتیازات ویژه استخدام میشوند.
۱ـ انباردار برای انبار مواد اولیه داروئی یا داشتن سابقه کار و تضمین کافی
۲ـ تراشکار با سابقه
۳ـ متصدی لباسشوئی آشنا به ماشین پرس بخار و ماشینهای لباسشوئی
داشتن برگ انجام خدمت نظام وظیفه یا معافی ضروری است.
سرویس رفت و آمد از نقاط مختلف شهر و همچنین سلف سرویس با بهای نازل موجود است .
لطفا از ساعت ۸ صبح الی ۸ بعدازظهر به آدرس دوپاز جاده مخصوص کرج کیلومتر ۲۲ روبروی کارخانه ژیان مراجعه نمایند .

شرکت رادکو
یکنفر نظافتچی برای ساختمان مرکزی خود استخدام مینماید .
داوطلبین ساعت ۴ تا ۶ بعداز ظهر به خیابان قدیم شمیران شماره ۵۹۳ (دربدوم عشرت‌آباد) مراجعه نمایند تلفن ۷۵۲۱۴۱

مؤسسه‌مهندسین‌مشاور
بیکنفر منشی باآشنائی کامل به ماشین‌نویسی فارسی ولاتین‌وچند نفر ماشین‌نویس دوزبانه فارسی ولاتین نیازمند است . خواهشمند است داوطلبین‌باشماره ۶۲۵۲۱۸ تماس حاصل فرمایند .

آگهی دعوت مجمع عمومی فوق‌العاده شرکت سهامی (خاص) حمل و نقل ایران اینترترانسپورت
مجمع عمومی فوق‌العاده شرکت سهامی (خاص) حمل‌ونقل ایران اینترترانسپورت در روز یکشنبه ۳۰ شهریور ماه ۱۳۵۴ ساعت ۵ بعدازظهر در محل شرکت واقع در ایرانشهر چهارراه ثریا شماره ۲ر۷۵ تشکیل میگردد.
بدینوسیله از کلیه صاحبان سهام ویانمایندگان قانونی آنان تقاضای حضور در جلسه را مینماید.
دستور جلسه
۱ـ انحلال شرکت .
شرکت مهسامی (خاص) حمل ونقل ایران اینترترانسپورت

استخدام
کارخانجات دروس ایران
«شرکت سهامی خاص»
بمنظور تکمیل کادر اداری وفنی کارخانجات خودواقع در شهر صنعتی البرز (قزوین) وواحد های اداره مرکزی افراد مشروحه زیرین باشرایط و مزایای مناسب استخدام مینماید.
۱ـ حسابدار با مدرك لیسانس و یا فوق دیپلم حسابداری و حداقل سه سال سابقه کار در حسابداری صنعتی ۳ نفر
۲ـ کارپرداز با سابقه کار در کارخانجات سه نفر
۳ـ قالبساز (سمبه ماتریس) با حداقل یکسال سابقه کار ۲ نفر
۴ـ جوشکار آشنا به ماشین‌های اتوماتیك هشت نفر
۵ـ آشپز با پنجسال سابقه کار در تهیه خوراك جمعی ۲ نفر
۶ـ کمك آشپز با پنجسال سابقه کار در تهیه خوراك جمعی چهار نفر
۷ـ کارگر ساده بیست نفر
متقاضیان می توانند همه روزه از ساعت ۸ر۵ صبح الی ۵ بعداز ظهر به محل کارخانجات واقع درشهرصنعتی البرز (قزوین) و یا بکارگزینی اداره مرکزی واقع در تهران جاده قدیم شمیران نرسیده به‌چهارراه‌حقوقی نبش کوچه پیرجمالی پلاك ۳۴ طبقه چهارم مراجعه نمایند .

فسان
شرکت ساختمانی با مسئولیت‌محدود
استخدام مینماید
برای تکمیل کادر فنی مورد احتیاج است.
۱ـ کارگر ساده بدون هیچگونه سابقه‌کار ۵۰ نفر
حداقل گواهی پایان کلاس چهارم ابتدائی ، سلامت کامل، معافیت قطعی خدمت وظیفه.
۲ـ مکانیسین درجه یك‌ماشین‌آلات ثابت ۵ نفر
مانند قیچی، سمبه، پرس‌وغیره حداقل ۵ سال سابقه کار.
۳ـ مکانیسین درجه‌یك‌ماشین‌آلات ساختمانی ۵ نفر
حداقل ۵ سال سابقه کار.
ـ داوطلبان پس‌از آزمایش بابهترین سطح حقوق‌استخدام و درسال حداقل ۴۰ حقوق بعنوان سود دریافت‌میدارند.
ـ ایاب‌وذهاب استخدام شدگان بعهده شرکت است.
از واجدین شرایط تقاضا میگردد همه روزه صبح ها از ساعت ۸ الی ۱۱ به‌انبار شرکت فسان دانتروپوز ، واقع در کیلومتر چهارده جاده مخصوص کرج روبروی کارخانه‌بستنی کیم بکارگزینی شرکت‌مراجعه فرمایند.
برای داوطلبانی‌که باید سابقه‌کار داشته باشند همراه داشتن مدارك نمایانگر سابقه وفتوکپی شناسنامه لازم‌می باشد.

آگهی استخدام
بزرگترین کارخانه تمام اتوماتیك ریخته‌گری چینی باظرفیت روزانه ۱۴۰۰۰ پارچه در رشت بزودی شروع به‌بهره برداری می‌نماید.
برای تکمیل کادرفنی و دفتری ، با شرائط بسیارعالی استخدام مینماید.
الف : لیسانسیه قضائی و مدیریت :
برای پست معاونت اداری کارخانه
آشنابزبان آلمانی
ب : دیپلمه فنی « مکانیك »
دو نفر آشنابزبان‌آلمانی
ج : دیپلمه برق :
دو نفر آشنا بزبان آلمانی
د : دیپلمه ساختمان :
یك نفر آشنا بزبان آلمانی.
IR Porzellan
تضمین شده
هوچن.رویتر « آلمان »
برای کسب اطلاعات بیشتر بدفتر کارخانه در تهران ـ خیابان کریمخان زند شماره ۱۳۲ کارخانجات چینی سازی ایرپرسلان
مراجعه فرمائید تلفن : ۸۳۵۸۰۱ ـ ۸۳۵۸۰۲

کارخانجات لیلاند موتور ایران استخدام مینماید
۱ـ جوشکار کاربیت و برق ۱۰ نفر
۲ـ مکانیك ۳ نفر
۳ـ کارمند دیپلمه که آشنائی بزبان انگلیسی داشته باشد ۱۰ نفر
آدرس جاده مخصوص کرج کیلومتر ۱۴ تلفن ۶۶۸۴۶۹ ـ ۶۶۸۴۶۸

شرکت تولیدی وصنعتی کفش‌سازی بلا
افراد زیررا باحقوق مکفی بهمکاری دعوت مینماید .
۱ـ حسابدار دیپلمه باحداقل ۳ سال تجربه مفید در حسابداری .
۲ـ کارمند کارگزینی آشنا به طبقه‌بندی مشاغل باحداقل ۲ سال سابقه کار .
۳ـ بایگان باحداقل یکسال تجربه مفید در بایگانی در صورت امکان آشنا بماشین‌نویسی فارسی.
واجدین شرایط بکارگزینی کارخانه واقع در جاده مخصوص کرج کیلومتر ۲۴ از ساعت ۸ الی ۱۵ مراجعه‌نمایند.

نیازمندیهای اطلاعات

تلفنی آگهی می‌پذیرد
۳۱۱۲۲۴-۳۱۱۲۲۵-۳۱۱۲۲۷-۳۱۱۲۱۹
۳۱۱۲۲۹-۳۱۱۲۳۰-۳۱۲۴۱۳-۳۱۱۲۳۵

NANCY ۸۵۰۷۳۶
کلیه دروس ۸۵۰۷۳۶
CAROL ۸۴۳۰۴۸
فرانسه‌وآلمانی
۹۳۶۱۸۱
فرانسه ـ آلمانی
کنتراتی
۸۵۰۷۳۶
انگلیسی کنتراتی
Miss Jones
تلفن ۹۳۶۱۶۵
استادان خارجی
آماده تدریس در منزل یا موسسه میباشند
۹۳۶۱۸۱
مکالمه انگلیسی
Miss Miranda
تلفن ۹۳۶۱۶۴
آلمانی فرانسه
Miss Isobel
تلفن ۹۳۲۶۱۹
مکالمه انگلیسی
۳۰ ساعته
MISS FOX
تلفن ۹۳۲۶۱۹

پانسیون

دوشیزگان دانشجو
شمارا رابا وسایل مدرن پانسیون میکنیم تلفن ۸۴۴۸۶۸
۱ـ۷ آ ـ ۱۳۷۵۳

پانسیون مدرن مینا
ویژه بانوان و دوشیزگان
۸۴۷۹۸۱

درپانسیون فردای کودک
اطفال از سن ۶ الی ۱۱ سالگی پذیرفته میشوند.
یوسف‌آباد خیابان محمدرضاشاه خیابان ۲۹ تلفن ۶۲۷۱۰۷
آ ـ ۱۴۷۹۶

استخدام

بتعدادی بازاریاب
باحقوق مکفی نیازمندیم خیابان فرخ‌جنوبی کوچه باغ شماره ۶۰
آ ـ ۱۴۲۷۸

ایران فان

بیک خانم آشنا به تایپ فارسی و لاتین برای تمام وقت نیازمندیم ۸۳۴۲۴۹ خیابان روزولت پلاک ۵۳ طبقه چهارم شرکت ایران‌فان

بیکنفر خانم یا دوشیزه تلفنچی آشنا بزبان انگلیسی تمام وقت نیازمند است داوطلبان از ساعت ۸ الی ۱۷٫۵ وسیله تلفن های ۹ـ۸۳۶۰۶۶ با آقای صدریان تماس بگیرند.

بچند نفر دفتردار تمام وقت نیازمندیم ۵۴۹۵۲۰ ـ ۵۴۹۵۴۰

یك شرکت تاسیساتی به چند نفر کانال ساز نیازمنداست تلفن ۴۸۰۰۱

بیك خدمتکار زن برای خارجیها نیازمندیم تلفن ۹ـ۶۲۲۶۴۸

آگهی استخدام

بچند نفره بافنده موکت با حقوق مکفی فوری نیازمندیم تلفن ۶۳۶۲۱۱

بیکنفر بهیار صبح ها برای مطب نیازمندیم با تلفن ۶۵۶۶۹۵ از ساعت یك بعدازظهر تا ۴ تماس بگیرید

توجه

تعداد ۵ نفر کارگر ساده بانو یادوشیزه جهت کار درکارخانه پلاستیکسازی (نازی‌آباد) نیازمندیم تلفن ۵۳۲۳۵۴
۱ـ۳ آ ـ ۱۴۳۴۰

سکرتر

مدیرعامل
استخدام فوری برای شرکت خارجی شرایط دانستن زبان انگلیسی و تایپ فارسی و لاتین باسابقه کار تلفن ۸۲۵۶۳۷
۱ـ۳ آ ـ ۱۴۳۳۹

استخدام

تعداد ۲۰ نفر کارگرمرد جهت خط تولید و امور فنی مورد احتیاج است.
تعداد ۱۰ نفر باتحصیلات سوم متوسطه یا مدرسه حرفه‌ای.
تعداد ۱۰ نفر باتحصیلات ۴ ابتدائی یاسوادخواندن و نوشتن.
خدمت کرده یا معافیت دائم غیر پزشکی باحقوق و مزایای خوب استخدام میشوند.
واجدین شرایط می توانند همه‌روزه‌ازساعت ۸ الی ۲ بعداز ظهر به آدرس زیرمراجعه‌نمایند. جاده مخصوص کرج کیلومتر ۲۲ خیابان ـ داروپخش کارخانه‌کارتن سازی میهن
۱ـ۲

بیکنفر خانم یا دوشیزه سکرتر دارای سابقه کار وآشنابه‌اصول‌منشیگری و قادر به تکلم زبان انگلیسی نیازمند است داوطلبان از ساعت ۸ الی ۱۷٫۵ وسیله تلفنهای ۸۳۶۰۶۶ داخلی ۳۷ تماس بگیرند.

استخدام فوری
بیك آشپز مردویک‌مستخدم‌زن شبانه‌روزی با حقوق مکفی نیازمندیم تلفن ۸۷۳۱۲۸
آ ـ ۱۴۰۳۵

آگهی استخدام
بمدونفر مهندس ساختمان‌جهت کارمتره و چند مترور باتجربه جهت کار در اصفهان نیازمند است. لطفا باتلفن ۶۶۳۶۶۷ ازساعت ۵ تا ۷ بعدازظهر تماس بگیرید.
۱ـ۳ آ ـ ۹۸۴۱

استخدام
یکنفر خانم ماشین‌نویس‌فارسی و لاتین نیازمندیم تخت طاوس بین پهلوی و نادرشاه خیابان لارستان پلاك ۱۱ و ۲ طبقه‌اول شرکت دهور تلفن ۶۲۲۲۸۰
آ ـ ۱۴۰۴۹

بیکنفر دوشیزه یابانوی ماشین نویس برای تمام‌روز نیازمندیم ۸۳۷۱۷۲
آ ـ ۱۴۰۴۸

شرکت گانام
لوله‌کش و چدن کار نیازمندیم
تلفن ۸۵۲۲۵۶

تعدادی دوشیزه یابانو
جوان جهت فروشندگی‌باحقوق کاملا مکفی فورا استخدام میشوند. خیابان روزولت چهارراه ثریا بوتیك سئوال.
۱ـ۲ آ ـ ۱۴۰۷۳

بچندنفر کارگر لوله کش و چدن کار نیازمندیم.
تلفن ۸۵۲۲۵۶

موسسه نی . تی .اس تعدادی راننده پایه یکم و دوم همکانی نیازمند است آدرس آیزنهاور بعد از دانشکده‌صنعتی آریامهر ۲۱ متری جی

شرکت

اتوپیکاپ
به آقا و خانمی که‌آشنائی به زبان انگلیسی داشته باشد برای تصدی امور تاکسی‌رانی نیازمنداست بعدازظهر ها تلفن ۶۵۴۹۴۲

استخدام کدبانو
جهت انجام امور یک خانواده چهارنفری یک کدبانو باحقوق مکفی مورد احتیاج است‌مذهب وملیت مطرح نیست علاقمندان ازساعت ۴ تا ۸ بعدازظهر با تلفن ۸۸۲۳۸۵ تماس حاصل نمایند.
۱ـ۳ آ ـ ۱۴۳۶۵

به چند نفردوشیزه‌برای امور بسته بندی دارو نیازمندیم .فردوسی ـ شمالی بالاتراز شرکت فرش شماره ۱۳۶

مهندس راه و ساختمان با ۵ سال‌سابقه کاربرای کار گاههای ساختمانی در تهران مورد احتیاج است تلفن های ۶۲۳۳۶۴ و ۶۲۸۰۲۳

یك نفر دوشیزه یا بانو وارد به امور بایگانی و ماشین نویسی که دارای سابقه کار باشد باحقوق مکفی استخدام میشود تلفن ۶۶۴۱۵۴

مستخدم

جهت شرکت مورد نیاز است ۸۹۳۰۳۰

بیك نفر حسابدار زن و تعدادی دست دوز و چرخکار نیازمندیم . استانبول ساختمان ـ پلاسکو طبقه‌دهم شهرام تریکو

دوشیزه یا بانوئی برای کارهای دفتری تمام‌وقت نیازمند است تلفن ۶۵۳۵۳۲

شعله شوفاژ
بیکنفر کارگر سرویس شوفاژ که حداقل ۵ سال سابقه کار داشته باشد باآزمایش فنی باحقوق خوب استخدام‌مینماید تلفن ۷۷۰۲۸۵ بعدازظهر آبیعد
۱ـ۳ آ ـ ۱۴۵۲۴

۱ـ ماشین نویس فارسی
۲ـ دیپلمه
برای تمام وقت استخدام میشود
تلفن ۸۳۷۰۰۴

چند نفر نقشه کش که‌در اسکلت‌فلزی‌تجربه‌داشته باشند جهت کار در کرمانشاه استخدام می شوند متقاضیان با تلفن ۸۲۴۹۸۲ آقای‌مهارلوئی مذاکره نمایند ۱ـ۳

تعدادی کارگر ساده زن یا مرد استخدام میشوند تلفن ۶۶۲۴۰۹

کارگر انبار
وچندنفر کارگر ساده زن و مرد باحقوق مکفی‌استخدام‌میشوند ساعت کار ۷ صبح الی ۴بعداز ظهر.
آدرس جاده مخصوص کرج روبروی پل فرودگاه خیابان ۲۰متری ریاجی :
کارخانه شرکت پلات
۱ـ۲ آ ـ ۱۴۴۴۲

بیك نفر دوشیزه یا بانو سکرتر نیازمندیم .
تلفن ۹۵۴۴۳۱

استخدام فروشنده زن بیك فروشنده واردجهت لباس فروشی نیازمندیم
تلفن ۹۵۴۷۹۱

بچندنفر کارگر ساده و راننده کامیون مکفی استخدام میشود تلفن ۹۵۲۳۵۳
آ ـ ۱۴۰۰۷

راننده

برای مدیرعامل
یك نفر راننده پایه دوم شخصی با گواهینامه ششم ابتدائی ودارابودن حداقل ۳ سال سابقه رانندگی برای افراد و شرکتها استخدام‌میشود علاقمندان با تلفن های ۸۳۰۳۵۶ ـ ۷ تماس بگیرند.

بیك آشپز که وارد به پخت غذاهای اروپایی باشدوکمی‌هم انگلیسی بداند نیازمندیم تلفن ۷۷۹۴۵۷
۱ـ۳ آ ـ ۱۴۶۳

شرکت ایرانی تولید اتومبیل های سیتروئن (سهامی خاص) با حقوق و مزایای مکفی استخدام میکند.
۱ـ صافکار درجه ۱ و ۲
۲ـ تراشکار.
۳ـ پیستوله‌کار
۴ـ مکانیك ماشین‌آلات صنعتی
۵ـ فرزکار
۶ـ کارگر ساده
شرایط استخدام : دارابودن برگ خاتمه‌خدمت یا معافیت دائم تحصیلات برای کارگران حداقل‌خواندن‌ونوشتن واجدین‌شرائط میتوانندهمه‌روزه ازساعت ۷الی ۱۴ بکارگزینی کارخانه واقع‌درجاده‌مخصوص کرج کیلومتر ۲۲ مراجعه‌نمایند.
آ ـ ۱۴۳۶۶

آگهی استخدام
برای شرکت ساختمانی به افراد زیر نیازمندیم .
۱ـ بانو یا دوشیزه آشنا به اموربایگانی وماشین نویسی برای سکرتری یکنفر تمام وقت دارندگان سابقه کار وآشنابه زبان انگلیسی درانتخاب تقدم دارند.
۲ـ راننده پایه یک چهارنفر .
۳ـ یکنفر حسابدار تمام وقت.
لطفا برای تعیین وقت قبلی و مصاحبه باشفنهای ۸۲۴۱۹۹و ۸۳۶۷۸۸ تماس گرفته شود.
۱ـ۳ آ ـ ۱۴۰۹۸

بچند نفر دوشیزه یابانو سری دوز بچه‌گانه نیازمندیم تلفن ۶۶۲۳۹۹

استخدم راننده

اموزشگاه رانندگی‌دولتخواه‌تلفن ۸۵۰۰۳۶
۱ـ۲ آ ـ ۱۴۳۷۶

گروه صنعتی بهار

(کارخانجات زاگرس)
استخدام میکند
کارگر نجار باسابقه کار ۱۰نفر
جوشکار باسابقه کار ۱۰نفر
کمک آهنگرباسابقه کار ۱۰نفر
تعدادی کارگر ساده باسواد خواندن و نوشتن داوطلبین به دفتر کارخانجات واقع در خیابان نادری پاساژ گیو تلفن ۳۱۱۳۴۱ـ۵ مراجعه نمایند
۱ـ۳ آ ـ ۲۸۵۳۰

به دونفر سرشوی دوشیزه یا بانو جهت کار درسالن آرایش گاتن نیازمندیم تلفن ۸۲۹۹۴۵
۱ـ۲ آ ـ ۱۴۴۱۸

کارگاه چوب و فلز

نجار ـ فرنگی‌ساز ـ رنك‌کار ـ آهنگر ـ استاد و شاگرد ، واقع‌در جاده مخصوص کرج استخدام می‌نماید ، سرویس‌ایاب و ذهاب آماده است تلفن های ۶۵۳۱۸۴ـ۶۵۲۷۹۲

شرکت بریستول ایران
بیك دوشیزه یا بانوکه تسلط کامل به بایگانی و ماشین نویسی فارسی داشته باشدنیازمنداست از واجدین شرایط ـ خواهشمند است همه روزه صبحها از ساعت ۸ الی ۱ بعد ازظهر بخیابان نادر شاه روبروی پمپ بنزین خیابان شانزدهم خیابان‌لارستان‌شماره ۳۸ امورمالی مراجعه‌فرمایند

به دو نفر تکنیسین الکترونیك با حقوق‌مکفی نیازمندیم خیابان نادری پاساژ گیو تعمیرگاه شرکت پام

به تعدادی راننده واجد شرایط برای رانندگی‌با مینی‌بوس‌مدرسه ۲ ساعت ونیم صبح و ۲ ساعت و نیم عصر مورد نیازاست تلفن ۳۶۱۲۱۹ از ۸ صبح تا ۱۲ ظهر

مهندسین مشاور

یك نفر سکرتر آشنا بماشین ـ نویسی فارسی و لاتین برای تمام وقت استخدام مینماید.
تلفن ۶۶۶۷۱۶ ـ ۶۶۷۴۴۴

پیشخدمت مرد

یکنفر پیشخدمت باسواد و با ضامن معتبر برای کار در شرکت تجارتی موردنیاز است‌متقاضیان بین ساعات ۱۰ الی ۱۶ به تلفن ۶۲۷۰۲۳ مراجعه نمایند.

نظافتچی

به تعداد ۱۰۰ نفر کارگر نظافتچی نیازمندیم داوطلبین با تلفن های ۹۳۸۹۶۶ و ۹۲۱۳۳۴

کارگر ساده
تعداد ۵۰ نفر کارگرساده‌جهت شرکت تولیدی نیازمندیم تلفن ۵۳۴۶۸۵
۱ـ۲ آ ـ ۱۴۰۸

یك سازمان بین‌المللی‌جهت امور آموزشی‌خود به ساختمانیکه دارای ۵۰ الی ۶۰ اطاق بوده ودر خیابان تخت‌جمشید طرف شمال و شمال غرب تهران واقع شده باشد نیازمنداست خواهشمند است با تلفن ۹۱۱۶۹۵ و ۹۱۱۷۱۶ ـ همه روزه باستثنای ایام تعطیل از ساعت ۷½ صبح تاسه بعداز ظهر تماس حاصل نمائید.
۱ـ۳

آگهی استخدام

شرکت سهامی
خاص اتورکس
برای تمام وقت بین‌ساعت ۷ تا ۴ بعد از ظهر به افراد زیر نیازمند است
۱ـ تعدادی ماشین‌نویس فارسی
۲ـ تعدادی پانچیست
۳ـ تعدادی حسابدار ورزیده
متمنی است با دردست داشتن معافیت و یا خاتمه خدمت نظام وظیفه و مدرك تحصیلی به‌این شرکت رجوع فرمایند.

آگهی استخدام

به یکنفر کارمند ورزیده مرد جهت امور بایگانی و دفترداری احتیاج است. داوطلبین از ساعت ۸½ صبح الی یك بعدازظهر به تلفن‌شماره ۴۴۸۴۱ مراجعه نمایند.
۱ـ۳

آگهی استخدام

۱ـ ماشین نویس فرانسه با تسلط کامل به زبان فرانسه.
۲ـ بایگان که بزبان فرانسه آشنائی کامل داشته باشد. تلفن ۷۶۳۴۶۰ ـ ۷۵۲۰۷۳

یك شرکت تولیدی استخدام مینماید

۱ـ نقشه‌کش و طراح درجه یك با تحصیلات دیپلم مکانیك یا طراحی با سابقه کار ۲ نفر
۲ـ نقشه‌کش درجه ۲ با مدرك تحصیلی‌دیپلم فنی مکانیك با سابقه کار ۱ نفر
۳ـ بایگان نقشه‌کش درجه ۳ یك‌نفر
۴ـ دیپلم فنی یك نفر
داشتن مدارك پایان خدمت‌یا معافی از شرایط اصلی استخدام میباشد
واجدین شرایط‌باشماره‌تلفن های ۷ـ۹۶۱۰۰۰ تماس حاصل فرمایند.

پانچیست ـ صندوقدار ـ اپراتور تلفن

استخدام میشوند
افراد واجد شرایط زیر برای کار تمام وقت بااستیازات ویژه استخدام میشوند.
۱ـ پانچیست آشنا به آلفابت و نیومریکال برای سیستم ۳ (آی.بی.ام)
۲ـ دوشیزه یا بانو برای صندوقداری با سابقه وتضمین کافی
۳ـ اپراتور تلفن با سابقه
داشتن برگ انجام خدمت نظام وظیفه یا معافی ضروریست.
لطفا از ساعت ۸ صبح الی ۵ بعدازظهر به آدرس خیابان ویلای شمالی جنب کلیسای ارامنه ساختمان شماره ۳۴۵ طبقه چهارم شرکت دوپار مراجعه نمایند.

فقط با ۴۵ تومان

دوره کامل حسابداری دفتر داری دوبل .
ماشین نویسی فارسی‌ولاتین منشیگری‌وبایگانی‌را فرا گرفته با اخذ گواهینامه استخدام شوید .بکلیه کسانی که امروز یا فردا مراجعه نمایند ۱۰٪ تخفیف داده میشود شاهرضا مقابل پارك‌ولیعهد آموزشگاه پوریا تلفن ۴۰۷۶۶

کارخانه شرکت عالی نسب استخدام میکند

۱ـ قالبساز ماهر
شرایط لازم
الف ـ توانائی خواندن نقشه‌های قالبسازی (قالبهای فلزی) .
ب ـ توانائی سوهانکاری و ساخت قطعات قالب و آب‌بندی و مونتاژ قالب ـ تعمیرات و رفع عیب قالبها.
ج ـ تحصیلات حدود سوم متوسطه .
د ـ تجربه حداقل ۵ سال بعنوان قالب ساز ماهر.
ه ـ حداکثر سن ۴۰ سال.
۲ـ کارگر ساده
باحداقل سواد چهارم ابتدائی یا معادل آن و حداکثر سن ۳۰ سال.
متقاضیان باید دارای برگ خاتمه خدمت یامعافیت‌دائم از نظام وظیفه باشند.
حائزین شرایط میتوانند همه روزه از ساعت ۴ تا ۶ بعدازظهر به‌دفتر کارخانه واقع در سه‌راه اکبرآباد اوائل خیابان خرمشهر مراجعه نمایند.

نظافت‌چی و کارگر ساده

تعداد ۲۰۰ نفر مورد نیاز است
تخت‌جمشید مقابل سفارت آمریکا شماره ۳۶۱
تلفن ۸۳۸۶۶۵ ـ ۸۲۲۹۷۸

کارخانه‌های صنعتی آزمایش

به تعدادی کارگر زن و مرد با سواد خواندن‌و نوشتن نیازمند است (برای‌مردان داشتن‌دفترچه پایان خدمت و یامعافی غیرپزشکی ضروری‌است)
داوطلبین به آدرس جاده آبعلی کیلومتر ۱۲ قسمه پرسنل شرکت مراجعه نمایند.

TO ALL UCLA ALUMNI
CHANCELLOR OF UCLA WILL BE IN TEHRAN ON SEPT. 20: UCLA GRADUATES HAVE ARRANGED A MEETING FOR HIM. PLEASE CONTACT TEL: 638025-8:

شرکت سهامی الکتریک استورج باطری ایران استخدام میکند

یك نفر راننده درجه یك برای کامیون و یك نفر کمك راننده
متقاضیان به آدرس کیلومتر ۱۴ جاده‌مخصوص کرج کارخانه ری.او.واك مراجعه نمایند.

نیروی دریائی شاهنشاهی
آگهی استخدام لیسانسیه زن جهت کادر افسری
نیروی دریائی شاهنشاهی جهت تکمیل کادر افسری خود تعدادی لیسانسیه زن از طریق مصاحبه بصورت نظامی استخدام و برای طی دوره آموزش زبان بکشور امریکا اعزام میدارد
داوطلبین میتوانند همه روزه جز ایام تعطیل جهت کسب اطلاعات بیشتر با در دست داشتن فتوکپی مدرک لیسانس و اصل شناسنامه بساختمان معاونت پرسنلی نیروی دریائی شاهنشاهی واقع در خیابان سپهبد زاهدی جنب مسجد الرحمن مدیریت استخدام مراجعه نمایند

نقشه بردار ساختمانی باحقوق ماهیانه ۸۰ هزار ریال

یك کارگاه بزرك ساختمانی در اصفهان برای کار های نقشه برداری خود نیاز به‌دو نفر نقشه بردار باسابقه با حقوق ۸۰ هزار ریال درماه دارد علاقمندان باتلفن های ۶۵۲۰۳۲ و ۶۵۹۹۴۲ تماس حاصل فرمایند.

تکنیسین ساختمانی

باحقوق ماهیانه ۱۰۰ هزار ریال
یك کارگاه بزرك ساختمانی در اصفهان برای کار های جاری خود نیاز بچند نفر تکنیسین ساختمانی با حداقل ۵ سال تجربه در امور بتون ریزی دارد حقوق ومزایای افراد انتخابی ۱۰۰ هزار ریال در ماه خواهد بود. علاقمندان باتلفنهای ۶۵۲۰۳۲ و ۶۵۹۹۴۲ تماس حاصل فرمایند.

کارخانجات تولیدی فیلور
فیلکو ـ هوور
با حقوق و مزایای مکفی و برنامه‌های رفاهی بی‌نظیر شما را به همکاری دعوت می‌نماید.
۱ ـ کارمند دیپلمه دوشیزه یا بانو (کسانیکه ماشین‌نویسی بدانند مقدمند).
۲ـ مکانیك ماشین‌آلات صنعتی وتولیدی با تجربه کافی.
۳ـ صافکار با دو سال سابقه کار.
۴ـ پرسکار با سابقه کار.
۵ـ پیستوله‌کار با نقاش با مدرك سیکل.
۶ـ کارگر ساده با مدرك سیکل.
۷ـ نگهبان خدمت کرده با مدرك ششم ابتدائی ، سن بین ۲۵ تا ۳۵ سال.
خیابان فرح‌آباد زاله ایستگاه کوکاکولا شماره ۷۴۱

نیازمندیهای اطلاعات تلفنی آگهی می‌پذیرد

۳۱۱۲۲۴-۳۱۱۲۲۵-۳۱۱۲۲۷-۳۱۱۲۱۹
۳۱۱۲۲۹-۳۱۱۲۳۰-۳۱۲۴۱۳-۳۱۱۲۳۵

حسابدار

شرکت ترمیک به یک نفر حسابدار ورزیده تمام وقت احتیاج دارد تلفن ۸۴۱۱۹۷

بازاریاب

شرکت سهامی افزار کشور برای فروش دربهای ساختمانی ساخت آلمان غربی و درب گاراژ الکترونیکی بافرمان بازو بسته شدن از داخل اتومبیل با پورسانت کافی بچند نفر بازاریاب تمال نیازمند است .
علاقمندان به محل نمایش دربها به خیابان سپیدمیدان کوزه پاساژ پاستان تلفن ۲۹۲۵۸۲ مراجعه فرمائید.
۱ـ۳ آ ـ ۹۳۶۷

بیک بانوی خدمتکار

جهت کارهای منزل نصفروز نیازمندیم تلفن ۷۷۹۵۷۸
۱ـ۲ آ ـ ۱۴۵۹۹

به یک زن‌پرستاری‌ونظافت منزل باضامن معتبرنیازمندیم‌تلفن ۸۸۴۱۵۵
۱ـ۲ آ ـ ۱۴۶۰۱

خیاط شاهپور

بچندنفر کارگر دوشیزه یابانو نیازمندیم تلفن ۹۵۶۳۳۹
۱ـ۲ آ ـ ۱۴۶۳۲

راننده تمام وقت معاف دائم تلفن ۷۹۱۲۲۲

به جوانی در حدود ۲۰ تا ۲۵ ساله باسواد خواندن و نوشتن و مسلط به رانندگی باموتورسیکلت نیازمندیم به تلفن ۶۶۷۶۷۶ مراجعه فرمایند

جویای کار

یک زن و شوهر مسن جهت سرایداری ویا غیره جویای کارند تلفن ۷۶۶۱۷۹
۱ـ۳ آ ـ ۱۴۶۲۷

متخصص هتلداری

فارغ‌التحصیل از اروپا باسابقه کار جویای کار میباشد راهنمای ۲۵۷ روزنامه اطلاعات تلفن ـ ۳۱۱۰۸۰
۱ـ۲ آ ـ ۱۹۷۴۷

حسابدار دیپلمه با ۱۴ سال سابقه کار حسابداری و تدوین دفاتر مالیاتی آماده کار میباشد تلفن ۹۳۶۵۷۸
۱ـ۴ آ ـ ۱۴۶۲

شخصی وارد بامور مطالبات با اتومبیل و ضامن معتبر برای تهران و شهرستانها آماده کار است تلفن ۹۲۵۴۹۲

دیپلمه آشنا به زبان انگلیسی

جهت تدریس زبان انگلیسی در کلاسهای راهنمائی و آشنا بماشین‌نویسی فارسی و لاتین آماده کار است راهنمای شماره ۲۵۸ روزنامه اطلاعات تلفن ـ ۳۱۱۰۸۰ مراجعه شود.
۱ـ۲ آ ـ ۹۸۱۵

املاک و مستغلات

خانه فروشی

مدرنترین ویلا مستغلات
از یکمیلیون ۵۰۰ تا ۱۰ میلیون و آپارتمان ۱و۲و۳ اطاق موجود است تهیه‌مسکن
کوروش ۸۴۷۹۸۲ و ۸۵۲۷۳۶
آ ـ ۱۳۴۳۲

اکازیون

خانه‌ای دربهترین نقطه نیروی هوائی (بین دوفلکه) بمساحت ۳۳۰ متر مربع (۳۰×۱۱) شخصی‌ساز بعلت مسافرت بفروش میرسد قیمت درحدود پانصد و چهل هزار تومان تلفن ۶۶۶۲۱۴
آ ـ ۹۸۰۷

خانه واقع‌دربرخیابان عباس‌آباد جنب وزارت اطلاعات یک‌طبقه‌و نیم مساحت زمین ۴۲۰ بفروش میرسد تلفن ۸۴۱۷۷۱ تماس بگیرید .
۱ـ۳ آ ـ ۱۴۲۸۱

نارمک خانه‌ای بمساحت ۲۸۶ متر شمالی بازیرزمین سه‌طبقه زیربنا ۴۲۰متربقیمت ۷۰۰هزار تومان فروشی تلفن ۷۹۵۲۲۲
۱ـ۳ آ ـ ۱۴۴۵۱

خانه‌ای بمساحت ۱۰۰۰متر ۷۵۰ متر زیربنا آب‌وبرق تلفن‌استخر گلخانه پارکینگ وچاه‌نیمه‌عمیق بازمینی محصور در شمیران ۱۵۰۰ متر بفروش میرسد تلفن ۸۷۲۶۵۴
۱ـ۳ آ ـ ۱۴۴۹۳

خانه های نوسازتهران پارس با وام بانکی تلفن ۷۸۱۹۱۸ و ۷۸۳۵۳۵

ویلا فروشی

ویلائی زیبا بمساحت یکهزار مترمربع تمام گلکاری ومشجر واستخر باتصفیه یک طبقه ۴ اطاق خواب باسالن پذیرائی و غذاخوری و سرویس باتلفن‌واقع در روبروی پل رومی‌اول‌فیطریه بیواسطه بمبلغ دو میلیون و چهارصدهزار تومان مقطوع فروش میشود صبح‌ها ازساعت ۱۰ الی ۶ بعدازظهر ۵۲۱۰۰۱ـ ۵۲۳۰۶۳ شب ۷۵۱۹۹۱
۱ـ۳ آ ـ ۹۵۷۱

یک ویلای مدرن با ۳ اطاق خواب تازه ساز در یک باغ ۱۵۰۰ متری با اشجار بزرگ قدیمی آب و برق‌دررامسر فروشی خریداران با تلفن ۸۲۸۳۹۹

کوئیک

بزرگترین مرکز فروش ویلا و آپارتمان از یک میلیون تا ۵۰ میلیون تومان تلفن‌های ۸۵۵۶۰۵ و ۸۵۵۵۵۶

دودستگاه ویلا واقع درفرمانیه هریک دارای ۵ اطاق خواب باشوفاژ روشن بفروش میرسد ۶۲۶۹۶۹ هاریکان .
۱۴۶۲۱

ویلا اکازیون درخزرشهر

ویلای سیمانی مدرن‌واقع در خزرشهر با ۳ اتاق خواب ،سالن و ناهار خوری بزرگ ، با مبلمان کامل یا بدون مبلمان ، بدلیل مسافرت فوری بفروش میرسد . تلفن ۶۶۹۸۴۷ از ساعت ۳ تا ۴ بعداز ظهر روز های شنبه تا چهارشنبه ۱ـ۳

ویلای فروشی

ویلائی بسیارمدرن‌ومهندسی‌ساز ۵اطاق خواب دفتر دو هال ۳حمام کامل یک حمام سونا اطاق وسرویس جداگانه کارگر استخر شوفاژ شمیران پیراسته انتهای فرخ تلفن ۸۷۶۲۲۷ و ۸۴۴۱۲۷
۱ـ۳ آ ـ ۱۴۲۶۴

ویلا های دو طبقه مدل اسپانیولی در رامسر

با۳ اطاق خواب دو دستگاه سرویس توالت ایرانی‌وخارجی باکاشی رنگی ، آشپزخانه‌مبله هال و یک گالری باز ، تراس سرپوشیده سالن باشومینه و پله‌مدور سقفهای چوب روسی شیاردار و پشم‌شیشه باایرانیت رنگی آماده انتقال بقیمت‌مقطوع ۲۱۰ هزار تومان‌تلفن ۸۳۰۵۸۱
۱ـ۱۰ آ ـ ۱۴۳۳۳

آپارتمان فروشی

آپارتمان مهندسی ساز بلوار الیزابت‌خیابان‌هما کوی پنجم ۶۵۰۲۷۴ و ۶۵۳۴۲۶ و ۶۵۳۶۰۱

آپارتمانهای نمونه ۴ اطاقه آیزنهاور با وام بانکی ۱۵ ساله ۹۳۷۳۵۶

فروش آپارتمان با تخفیف کلی فقط برای چند روز

آپارتمانهای ۳و۴ اطاقی باشوفاژ روشن سه اطاقی بقیمت های ۱۷۰ و ۲۰۰ و ۲۲۰ و ۲۲۵و ۲۳۰ وچهار اطاقی ۲۵۰و۲۵۵ و ۲۶۰ و ۲۶۵ هزارتومان‌لطفا از این‌موقعیت استثنائی هرچه زودتر استفاده‌وحتی ایام‌تعطیل مراجعه فرمائید.تلفن ۷۹۰۷۷۱ ـ ۷۹۱۰۵۴

آپارتمانهای فروشی‌در بهترین نقطه فرح‌شمالی آپارتمان ٤ اطاقه کاملا لوکس و مهندسی ساز نصف نقد و بقیه بمدت ۷۲ ماه با سود بانکی شرکت ساختمانی پیام تلفنهای ۸۲۹۶۷۷ و ۸۳۹۵۷۷

فروش آپارتمان های لوکس

واقع درچهارراه آریامهر و امیرآباد روبروی‌مهندسی‌ارتش ساماطقه ـ هال ـ سرویس‌کامل شوفاژ روشن تلفن ـ کولر ـ موکت تلفن ۹۲۹۵۶۶
۱ـ۳ آ ـ ۱۴۱۰۵

واقع در فرح

یک آپارتمان سه‌طبقه زیربنای هرطبقه ۱۵۰ متر شخصی‌ساز طبقه اول دارای سه اطاق‌طبقه دوم و سوم هرطبقه چهار اطاق بمبلغ ۷۰۰ هزار تومان فوری بفروش میرسد تلفن ۸۴۲۳۱۹
۱ـ۳ آ ـ ۱۴۴۲۸

آپارتمان فروشی

سه‌راه ضرابخانه اردکانی دوم مقابل کاخ جوانان ۲و۳ اطاق خوابه سرویس‌کامل‌باپارکینگ اختصاصی با قیمت مناسب فروشی تلفن ۷۷۲۶۸۵
۱ـ۷ آ ـ ۱۴۴۴۷

شهیاد پشت بانک صادرات ۷ دستگاه آپارتمان با شوفاژروشن و سرویس کامل ۱۵۰ متر زیر بنا بدون‌واسطه بفروش‌میرسد ۹۷۰۱۹۸

دربهترین نقطه‌سیدخندان یکدستگاه آپارتمان‌مهندسی‌ساز ۳۵۰ هزار تومان بابدهی‌بانکی تلفنهای ۷۷۷۷۵۱ و ۷۷۷۷۵۴
۱ـ۱۰ آ ـ ۱۳۸۳۵

آپارتمان

دمیدان ۲۵ شهریور

کوی خزائی طبقه اول دارای یک اطاق خواب سالن ـ هال وناهارخوری و سرویس کامل بفروش میرسد تلفن ۸۲۲۵۰۴
۱ـ۲ آ ـ ۱۴۶۱۹

فرصت بسیار مناسب

یکدستگاه آپارتمان فروشی نوساز بر خیابان میرداماد (پهلوی) هم‌کف بادواتاق خواب انبار جداگانه پارکینگ وسیع تماما پارکت شده دارای شوفاژ ـ تهویه ـ کولر ـ اف‌اف باآب و برق و تلفن مستقل بازدید بعدازظهرها تلفن اختصاصی ۷۷۹۹۸۰
آ ـ ۹۸۵۷

آپارتمان فروشی

یکدستگاه آپارتمان دو اطاق خوابه باسرویس کامل‌واقع در آریامهر کاج بفروش میرسد تلفن ۹۳۹۵۱۸
۱ـ۲ آ ـ ۱۴۵۶۶

اکازیون

بعلت مسافرت‌یکدستگاه‌آپارتمان ۵ اطاقه سرویس کامل شوفاژ روشن تلفن لوله‌کشی گاز پرده گرکره ـ پرده لوور‌درآبه عمودی دکوراسیون باپارکینگ فوری بفروش میرسد ۹۷۰۵۷۰
۱ـ۳

لوکس ترین آپارتمانهای ۳ و ۴ و ۵ اطاقه درگیشا فروشی تلفن ۶۳۷۳۴۹ و ۶۳۷۳۳۳

آپارتمان های مهندسی ساز با یک میلیون و پانصد هزار ریال وام بانکی روزولت خیابان خسروپرویز تلفن ۹۵۷۷۴۳

بخارست آپارتمان فوق‌العاده لوکس ۵ اطاقه فروشی تلفن ۸۲۳۰۰۳

یوسف آباد آپارتمانهای نوساز بفروش میرسد تلفن ۶۲۲۳۸۰

اکازیون

بعلت مسافرت‌یکدستگاه‌آپارتمان ۵اطاقه سرویس کامل شوفاژ روشن تلفن لوله‌کشی گاز پرده گرکره پرده لوور‌درآبه عمودی دکوراسیون باپارکینگ فوری بفروش میرسد ۹۷۰۹۷۰
۱ـ۳ آ ـ ۱۴۴۸۵

آریامهر نزدیک کاج

آپارتمان یک اطاقی بزرگ با هال طرح هتل درجه یک با حمام وان روشوئی ، آشپزخانه سرویس مدرن تلفن ، موکت ، پرده‌تازه نوساز باسند مالکیت جداگانه ۱۷۵ هزار تومان‌تلفن ۹۳۸۸۱۱ و ۶۸۳۴۴۱ـ۲
۱ـ۲ آ ـ ۱۴۵۳۸

اجاره داده میشود

بعلت مسافرت فوری منزل یک طبقه وهلائی مدرن مبله بالوازم منزل‌یابدون‌اثاثیه‌بخارجیان‌اجاره داده میشود تلفن ۷۸۲۳۵۸
آ ـ ۱۴۴۸۹

۲۵ اطاق برای محل کار در سه طبقه اجاره داده میشود تلفن ۹۲۲۲۱۰
۱ـ۳ آ ـ ۱۴۴۸۸

سوپلایز

آپارتمان ۲ تا ۱۰۰ اطاق‌خوابه‌مبله وغیر مبله اجاره میدهد .
تلفن ۶۶۵۲۳۱
آ ـ ۱۴۶۳۰

سالن اجاره

واقع در خیابان خاوران‌انتهای آتابک سالن در طبقه سوم بمساحت ۱۱۰ متر مربع دارای آب و برق برای بانک یاکار های بازاری اجاره داده‌میشود تلفن ۳۵۹۵۷۱
آ ـ ۱۴۵۸۷

۱۷۰ متر مربع با جواز کسب پوشاک بفروش‌می رسد طالبین بعد از ظهر ها به تلفن ۸۹۴۶۴۴ مراجعه کنند .

مورد نیاز اجاره

کافه‌رستوران

توجه

تعدادی ویلا همکف واپارتمان برای مهندسین‌ودیپلمات‌خارجی موردنیاز است ۶۲۳۶۷۴ ـ ۶۲۷۴۵۵
۱ـ۲۶ ۱۱۴۰۳ـ۱

آپارتمان یک اطاق‌خواب‌برای یک زن و شوهرماهی ۲۰هزار ریال مورد نیاز است ۵۴۶۲۵۱
۱ـ۲ آ ـ ۱۴۲۹۸

مورد نیاز طبقه اول‌یاویلاجهت اجاره بخارجیان تلفن ۸۴۹۶۲۵

زن ومردی احتیاج بیک اطاق یا آپارتمان دارند تلفن ـ ۳۴۶۷۹۷ ـ ۸الی۱۲و۴الی ۹

محلی مناسب جهت فروشگاه و نمایشگاهها و شرکتها و بانکها

۳ باب مغازه‌متصل بهم با تلفن برق ۳فازصنعتی وپروانه کسب فلزکاری وتراشکاری‌با ابزار فلزکاری در شهرری و اگذارمیشود تلفن ۵۹۰۳۳۰ و ۵۹۳۲۶۵
۱۴۲۰۵ـ۱

خشک‌شوئی با درآمد عالی ۱۹۰ هزار تومان

۸۷۲۵۸۱

چلوکبابی

یکباب مغازه چلو کبابی بفروش میرسد ۷۹۸۶۱۶

اغذیه فروشی لوکس باجواز

آبجودرشمال شهربافروش‌خوب تلفن ۳۴۳۰۸۳
۱ـ۲ آ ـ ۱۴۵۶۴

۱۷۰ متر مربع با جواز کسب پوشاک بفروش‌می رسد طالبین بعد از ظهر ها به تلفن ۸۹۴۶۴۴ مراجعه کنند .

کافه‌رستوران

اکازیون دو دهنه باجواز و کلیه وسایل باموقعیت عالی در شمال شهر فروشی یاشراکت تلفن ۸۴۹۰۲۰
۱ـ۹ آ ـ ۱۴۰۴۱

یک دفتر لوکس واقع در سعدی شمالی با جواز معاملات املاک بفروش‌می رسد ۳۱۴۲۸۵

ساندویچ فروشی باموقعیت‌عالی

وفروش روزانه یکهزار تومان باللوازم بفروش میرسدایرانشهر جنوبی جنب مدرسه عالی‌بیمه‌از ساعت ۲الی ۷بعدازظهر تلفن ۷۵۲۸۳۰
۱ـ۳ آ ـ ۱۴۵۳۶

باغ فروشی

باغات سرسبز

بقطعات ۱۰۰۰ متری‌بالومکشی آب درشاهدشت تلفن ۹۲۶۹۶۴
۱ـ۱۵ آ ـ ۱۴۲۱۶

باغ مشجر برجاده کرج اول وردآورد ۳ نبش ۱۵۰۰۰ متر مربع باچاه نیمه عمیق برق منطقه‌ای و ساختمان باغبان‌و استخر وانبار ومحل‌گاوداری بدون واسطه متری ۲۵۰تومان باتلفنهای ۷۷۰۶۵۳ و ۶۲۸۰۲۴ و ۶۲۵۹۶۰ تماس بگیرید .
۱ـ۲ آ ـ ۱۴۴۶

فروش سرقفلی

یکباب مغازه فروشی واقع در نظام‌آباد چهارراه گلچین با جواز کسب آب و برق‌وکولر
۷۶۴۰۴۶
۱ـ۵ آ ـ ۱۴۲۹۶

داخل محدوده نوشهر

۵۵۵ مترزمین بانقشه وجواز ساختمان‌نصف‌نقدنصف‌اقساط

نیازمندیهای اطلاعات تلفنی آگهی می‌پذیرد

۳۱۱۲۱۹-۳۱۱۲۲۷-۳۱۱۲۲۵-۳۱۱۲۲۴
۳۱۱۲۳۵-۳۱۲۴۱۳-۳۱۱۲۳۰-۳۱۱۲۲۹

یک شرکت معتبرامریکائی‌برای سکونت کارمندان خارجی خود درصدد اجاره ساختمانهای آپارتمانی بزرگ واقع در نواحی بالاتر از خیابان تخت جمشید میباشد.
مجموعا حدود یکصد دستگاه آپارتمان مدرن ومجهز شامل یک ـ دو ـ سه اطاق خواب مورد نیاز است تلفن ۶۵۹۳۱۵ ساعات ۵ـ۸
۱ـ۳ آ ـ ۴۴۱۲

مورد نیاز برای خرید

کوئیک
بزرگترین مرکز خرید فوری ویلا و آپارتمان از یکمیلیون تا ۵۰ میلیون تومان تلفن ۸۵۵۶۰۵ و ۸۵۵۵۵۶

زمین
اراضی تهران پارس خریداریم ۷۸۰۰۶۱

زمین تهران‌پارس خریداریم‌تلفن ۷۹۳۰۲۰
آ ـ ۷۴۵۶

بنگاههای معاملات املاک

بورس املاک شمیران
دفتربراتی: ۸۷۲۵۷۵ـ۸۷۷۸۷۵

آپارتمان ، ویلافروشی
واجاره بخارجی ۸۳۱۳۴۹
۱ـ۹ آ ـ ۱۳۹۷۵

بورس خرید و فروش اراضی مهرشهر ـ گوهردشت فردیس و باغات سرحدآباد وملارد تلفن۹۲۲۷۳۹ دفترکرج

معاملات پول

پول موجود
خانه پول ـ فرح‌شمالی مرکز معاملات پول تهران۸۴۸۳۸۸
آ ـ ۱۸۱۲۲

پول
نیازپولی شمارا درمقابل
چک
ودرمقابل هرنوع‌اتومبیل و تلفن و مازاد سندملک یا آپارتمان چنانچه در رهن یا گرو باشد بدون خرج‌محضر فوراپرداخت مینمائیم
۶۶۰۴۰۰
۶۶۹۷۰۰
آدرس شاهرضا مقابل سینما دیانا پلاک ۱۶۲ طبقه سوم شرکت اورا

بخاطر رفاه مشتریان گرام
وام‌ازبهره ۶درصدبه ۴درصد
کاهش داده شد
۹۳۱۷۳۱

وام
در مقابل ملک ، تلفن ، فرش‌و قبض بانک کارگشائی تلفن ـ ۴۴۹۸۱

مرکز دادوستد پول روی‌ملک فوری تلفن ۸۵۷۹۳۸
۱ـ۲۵ آ ـ ۱۳۲۶۷

وام‌درمقابل چک‌کارمندی
۶۶۳۳۳۱

دادوستدپول‌از ۲ میلیون‌ریال‌ببالا پاکپور
۶۶۴۶۱۸، ۶۶۶۲۶۳، ۶۶۰۲۰۰

پول شرطی فوری جهت خانه و مستغلات
۸۳۰۸۳۵

پول فوری با سود بانکی در مقابل خانه۹۲۸۴۶۵

بپول راکد شما باانتقال مبیع هزاری ۵۰ تومان سود میدهیم ۷۵۶۴۲۵

پول شرطی درمقابل‌خانه فورا نیاز ۹۲۰۸۲۹

به پول راکد شما در مقابل ملک ارزنده ـ نیازمندیم ۷۵۴۳۰۸

از یک میلیون تا ۵ میلیون پول شرطی نیازمندیم.
۶۲۲۷۱۳ و۶۲۳۶۲۲

قبوض

قبوض شهرداری وقرضه‌های دولتی‌راخریداریم پاکپور
۶۶۴۶۱۸ ، ۶۶۶۲۶۳ ، ۶۶۰۲۰۰

اوراق قرضه دولتی و قبوض‌شهرداری‌خریداریم
۴۵۹۵۷

معاملات تلفن

به نفع شماست قبل از خرید و فروش تلفن با ۸۵۳۰۳۱ تماس‌بگیرید.

تلفن ۳ و ۷ و۶۲
خریداریم ۳۰۳۲۳۷

مورد نیاز
پول درمقابل خانه‌ارزنده نیازمندیم ۷۵۶۴۲۵

خرید و فروش تلفن
۳۱۷۴۳۷ اسلامبول کمپانی ۱۷ و ۲

خرید و فروش تلفن
۶۶۲،۶۶۲

خریدوفروش‌هرنوع‌تلفن۸۹۴۰۵۰

تزئینات‌ودکوراسیون

کاغذدیواری‌آلمانی موکت‌مخملی‌ونمدی
پلاستر
(باشرایط دلخواه‌شما)
نمایشگاه‌مرکزی: چهارراه‌امیراکرم
۶۶۶۶۶۵، ۶۶۶۶۶۱
۶۶۸۸۳۲-۶۶۸۸۳۳
شعبه‌گیشا ۶۳۲۹۱۴ ، ۶۳۱۹۴۷
شعبه‌باغشاه ۶۶۰۷۷۲
نمایشگاه‌تجریش ۸۷۴۳۰۲

با۳تومان
باروزی سه تومان منزل ومحل کار خود را بابهترین انواع کاغذ دیواری پرده کرکره موکت و کفپوش تزئین فرمائید
تزئینات مارال۹۷۵۵۱۸

عالیترین موکت کاغذ دیواری و پرده کرکره بخصوص موکت خارجی بدون درز نقد و اقساط
۶۲۸۲۹۴

تزئینات ملکی
کاغذ دیواری موکت پرده‌کرکره بقیمت بسیار مناسب ۹۶۰۶۰۵ و۹۵۸۹۸۸
۱ـ۶ آ ـ ۱۴۲۶۷

موسسه حمید
نقاشی و تزئینات وامور ساختمانی تلفن۹۵۸۳۲۰ و ۹۵۲۲۷۲

مولن‌کلین
تزئینات کامل ساختمان و شستشوی شیشه و نقاشی ساختمان دراسرع وقت.
تلفن ۸۳۱۶۳۳
۱ـ۱۳ آ ـ ۱۴۳۶۲

شرکت ایران پالاگر
فروش و نصب انواع کاغذ دیواری ، موکت، پرده و پرده کرکره تلفنهای
۷۵۵۷۷۹ و ۷۵۷۳۶۹

برای ساختمان شما

پاکتان
انجام کلیه امورنظافتی نقاشی و دکوراسیون ساختمان ۸۳۸۱۷۲ و ۷۵۴۷۵۳

شرکت ایران پالاگر
نقاشی داخل ونمای ساختمان
۷۵۵۷۷۹ و ۷۵۷۳۶۹

شرکت ایران پالاگر
نظافت کلیه قسمتهای‌ساختمان
۷۵۵۷۷۹ و ۷۵۷۳۶۹

صادکو
فروش و نصب سقفهای کاذب تلفنهای ۸۱ـ۷۶۱۲۸۰

ایزولاپ پشت‌بام
هرنوع اسفالت راه باتضمین‌و تعمیرات ساختمان.
۳۱۲۵۷۰ و ۸۵۴۸۲۵ و ۷۷۲۳۳۸
آ ـ ۱۴۵۷۴

لوله‌کشی گاز منازل وتاسیسات
خدمات مهندسی گاز ۶۶۵۵۹۰
۱ـ۱۰ آ ـ ۱۴۶۳۱

تعمیر ـ اسفالت‌ونقاشی
۶۲۵۷۳۲

سرویس آبگرمکن‌وتعمیر لوله‌کشی و کلیه لوازم بهداشتی و لوله‌بازکنی
۸۵۹۶۴۸

آسفالتکاری
ارزان تلفن ۴۷۱۴۳
۱ـ۱۰ آ ـ ۱۳۲۷۲

چکه‌سقف
ایزولاسیون پشت بام بدون خرابی ،اسفالت‌و قیر گونی ۷۵۰۶۳۴

اسفالتکاری
وتعمیر ساختمان
۹۲۴۳۸۰

نقاشی‌ساختمان
۳۱۴۸۰۵

شبانه روزی تاسیسات
لوله‌کشی ساختمان ـ لوله‌بازکنی اسفالت ـ تعمیرات آبگرمکن‌و کولر.
۹۳۶۵۴۴
آ ـ ۱۴۴۵۶

قابل‌توجه
تعمیر سنگهای ریخته ساختمان و پیچ ورول پلاک‌پذیرفته میشودتلفن
۶۵۱۶۱۰

لوله‌بازکنی
لوله بازکنی ولوله‌کشی دروازه‌دولت ۸۲۷۴۰۸

لوله‌بازکنی‌ولوله‌کشی مقدم ۹۲۵۳۷۴

لوله بازکنی فوری یکساعته تلفن ۷۶۵۲۴۴

لوله بازکنی یکساعته فوری تلفن ۹۲۴۳۸۰

لوله‌بازکنی لوله‌کشی روزولت۴۷۱۴۳

لوله بازکنی‌فوری سعدی تلفن ۳۵۵۴۷۳

لوله‌کشی گاز
شرکت گازاما جهت هرگونه لوله‌کشی گاز ـ صنایع و منازل طبق استاندارد و نظارت شرکت ملی گاز ایران تلفن ۸۳۴۴۷۹

لوله‌کشی گاز
با تائید شرکت‌ملی گاز
تلفن ۹۲۴۳۸۰

تخلیه چاه توالت و لوله بازکنی
۵۳۱۵۵۰

گمشده

عصر پنجشنبه ۱۳ شهریوردر تقاطع روزولت وتخت‌جمشید کیف مردانه‌مشکی‌رنگی محتوی استاد مختلف هویت یکنفر فرانسوی(پاسپورت‌پروانه‌کار وغیره) که جنبه حیاتی دارد مفقود شده از یابنده تقاضا دارد به آقای بوویه‌تلفنهای ـ ۸۲۲۴۹۱ و ۸۲۱۴۶۲ مراجعه ومژدگانی خوبی دریافت‌دارد.
۱ـ۲ آ ـ ۹۷۶۱

مژدگانی
یک کارتن بزرگ محتوی دفاتر پلم شده و اسناد شرکت روز شنبه عصر از وانت درخیابان جردن افتاده است و مفقود گردیده از یابنده تقاضا میشود با تلفن ۸۳۱۳۰۰ تماس گرفته و مژدگانی خوبی دریافت دارد.

۶۰ هزار مارک داخل‌یکپاکت بسته‌بندی‌شده‌حدود خیابانهای دروازه‌غار تا گمرک شاهپور مفقود شده از یابنده‌خواهشمند است به تلفن ۵۲۴۹۵۰ سید محمود علاء هاشمی‌اطلاع‌داده ومژدگانی قابل توجهی دریافت دارد.
۱ـ۲ آ ـ ۱۴۲۴۰

دسته چک ۲۲ برگ ازشماره ۱۵۸۶۷۹ تا ۱۵۸۷۰۰ عهده بانک پارس چیتری ازحساب ۳۰۳روز ۱۴ شهریور ماه‌مفقود شده واز درجه اعتبار ساقط است.
علی‌اصفهانیان

کارت مالکیت
موتورسیکلت شماره۳۹۲۳تهران ۴۱بنام جواد گودرزی مفقود ازیابنده تقاضامیشود بهنشانی خیابان دامپزشکی کوچه‌سلیمان پلاک ۴ اطلاع دهد.
آ ـ ۴۱۳۲

یک برگ چک سفید فاقدامضاء بشماره ۶۰۶۴۸۵ ر۱ـ ۲۲۶ مربوط به حساب‌جاری۷۰۶۳۰ بانک ملی تجریش متعلق به اینجانب مفقود شده است و هیچگونه اعتباری ندارد.
محمدجواد جوادی
آ ـ ۴۴۷۲

سند مالکیت خانه شماره۲۱۷۳ بنام قدسیه کالیراد در تاریخ ـ ۳ر۶ر۵۴ دراتومبیل شخصی جاگذارده‌ام از راننده محترم تقاضا میشود بتلفن ۳۵۱۳۹۶ تماس گرفته و مژدگانی جالبی دریافت دارد.
آ ـ ۱۳۸۱۶۰

یک کیف محتوی‌گواهینامه‌بنام زهرامحالی زاده ومقداری پول مفقود شده از یابنده تقاضا میشودبشماره‌تلفنهای۸۱۱۲۰۲۳ و۸۴۸۲۰۹ تماس بگیرند.
۱ـ۲ آ ـ ۱۴۵۵۹

یک پاکت محتوی سه برگ سفته امضاء آقای ابوالقاسم ذوالفقاری در وجه سیف‌اله اسمعیلی بمبلغ ۲۲۲۲۸۰ ریال بسررسید ۱ر۱۰ و ۵ر۱۰ و ۱۰ر۱۰ر۵۴ در گاراژ اتوتاج بسرقت رفته است بدینوسیله آگهی میشود که از درجه‌اعتبار ساقط از یابنده تقاضامیشود به تلفن ۳۱۵۶۵۵ اطلاع‌فرماید
سیف‌اله اسمعیلی تهران
آ ـ ۹۸۸۱

یکقطعه چک بشماره۷۰۵۸۸۱ بتاریخ ۱۷ر۶ر۵۴ از حساب جاری ۱۹۷۲ بانک صادرات میدان خراسان بنام علی‌اکبر سیدغراب بمبلغ ۱۵۰٫۰۰۰ریال بحواله‌کرد عباس رحمانی‌مفقود شده لذا بدینوسیله از درجه اعتبار ساقط می باشد.
آ ـ ۹۸۷۳

آگهیهای متفرقه

کرکره‌چوبی
میشلر MISCHLER
سرما ، گرما و نور از کرکره چوبی میشلر عبور نمیکند
پارکت BW
نمایشگاه : شاهرضا کوچه قنوجی
۸۲۹۳۹۰-۸۲۴۳۰۷
۸۲۴۸۷۰-۸۲۹۵۹۶

کیف دستی برنگ‌مشکی‌اینجانب منصور جلیل بسرقت رفته و چکهای زیر از درجه اعتبار ساقط است.
چک بانک سپه بازار ازشماره ۴۵۷۷۵۲ تا ۴۵۷۸۰۰ازحساب جاری شماره ۹۳۲۲ و یکبرگ چک بانک سپه ـ خیابان‌محمد رضاشاه شماره ۲۱۰۷۵۰بتاریخ ۲۹ر۶ر۵۴ بمبلغ ۹۴۷۴۰ ریال امضای آقای علیرضا کاتوزی دروجه آهن‌استیل‌نو ـ ازیابنده تقاضا میشود به آدرس ـ خیابان پهلوی ـ مقابل سینما امپایر آهن فروشی خسروانی ارسال دارد. متشکرم.

گواهینامه رانندگی اینجانب‌علی حسنیان اصفهانی دارای‌شماره ۱۷۵۶۷ صادره از اصفهان مفقود گردیده خواهشمند است درصورت یافتن به تلفن ـ ۷۵۶۳۴۹ اطلاع داده‌ومژدگانی دریافت دارید.
آ ـ ۴۴۴۱

انگشتری برلیان زنانه‌درحوالی سه راه بهار تخت طاوس و شاه‌عباس درتاریخ ۱۰ر۶ر۵۴ گمشده از یابنده خواهشمند است به شماره تلفن ۸۳۲۷۴۱ و ۳۴۵۷۰ ۸اطلاع و مژدگانی خوبی دریافت دارند.
آ ـ ۱۴۵۲۱

خانه‌شمارا بخارجیان اجاره‌میدهیم

سازمان نیازمندیهای خارجیان
خانه‌شمارا اجاره میدهد
۸۲۳۱۵۵ ۸۲۳۹۳۹ ۸۳۸۱۰۶

مؤسسه نیازمندیهای خارجیان
خانه بخارجیان اجاره میدهد
۸۳۰۰۸۲ ـ ۸۳۰۰۸۱
۸۲۱۷۲۳ ـ ۸۲۱۸۱۱
۳۶۱ تخت جمشید مقابل سفارت آمریکا

اجاره بخارجیان
۸۴۶۱۶۳
۸۵۶۱۷۴
مؤسسه وزیری
VAZIRI
۹۷۴۵۲۵

مؤسسه امپایر ۷۷۷۵۰۰
خانه بخارجیان اجاره میدهد
۷۷۸۹۵۵-۷۷۲۲۲۲

مؤسسه کوئیک
خانه بخارجیان اجاره میدهد
۸۵۵۵۵۶-۸۵۵۶۰۵

مؤسسه امور خارجیان
مرکز اجاره تخت جمشید جنب بهار ۵۰۳
۷۵۱۷۸۲-۷۵۲۳۵۸

اجاره ویلاوآپارتمان
بخارجیان فوری
تلفن: ۸۵۹۹۸۸

سازمان مسکن پارس
مرکز ۸۵۳۸۵۳
۸۴۸۴۲۴
اجاره ۸۵۷۵۸۵
بخارجیان

دفتر خدمات خارجی تاپ
هرنوع مستغل شمارا دراسرع وقت بخارجیان اجاره میدهد.
تلفن: ۶۸۰۶۰۱-۶۸۳۶۴۲

مؤسسه ظفر ۷۷۷۷۴۶
خانه بخارجیان اجاره میدهد
۷۷۸۶۰۰-۷۷۸۵۸۹

خانه های ویلائی و آپارتمانی اجاره بخارجیان
۷۷۶۶۲۵ و۷۷۳۴۶۶

پیشتاز
پیشتاز اجاره به‌خارجیان
۳۱۷۷۴۲

شرکت هماهنگی خدمات
شخصا یا توسط‌آژانس‌مورد نظرمشخصات‌دفاترکارومحلهای مسکونی‌رامنحصرا برای‌اجاره بخارجیان به دایره منازل این شرکت اعلام فرمائید تلفن ـ ۶۲۲۴۷۰ ـ ۶۲۲۴۳۰

آژانس نامبروان
No1 AGENCY
مرکز اجاره بخارجیان
846163-856174

تهیه مسکن کورش
مرکز اجاره‌خانه ویلاومحل‌کار بهخارجیان وایرانیان۸۵۳۷۳۶ و ۸۴۷۹۸۲

سوپلایز
آپارتمان وویلای شما را ۲۴ ساعته به خارجیان اجاره میدهد تلفن
۶۶۵۲۳۱

مؤسسه‌پارامونت
در کوتاهترین مدت‌منزل شما را بخارجیان اجاره میدهد تلفنهای۸۵۸۰۱۱
۸۵۸۰۱۲ ـ ۸۵۸۰۱۳

آژانس سی ـ اند ـ ار
اجاره‌بخارجیان۸۴۹۶۲۵

آگهی استخدام

آموزشگاه افزارمندی سازمان صنایع نظامی تعدادی داوطلب خدمت افزارمندی درارتش شاهنشاهی را باشرائط زیر استخدام مینماید.
۱ـ تابعیت دولت شاهنشاهی ۲ـ متدین‌بیکی از ادیان «اسلام، مسیحی، کلیمی، زرتشتی»۳ـدارابودن حداقل گواهینامه شش‌ساله ابتدائی یاگواهینامه پایان تحصیلات مرحله‌اول تعلیمات عمومی۴ـ سن‌بین ۱۷ تا۲۴ سال۵ـ سپردن تعهد۱۵ سال خدمت درارتش شاهنشاهی ۶ـ صحت‌مزاج وعدم نقص عضو طبق گواهی بهداری سازمان.
داوطلبین درمدت یکسال تحصیلی درشش‌ماهه‌اول۴۰۰۰ ریال‌و در شش‌ماهه‌دوم ۵۰۰۰ ریال بعنوان‌کمک هزینه دریافت وپس‌ازطی دوره یکساله آموزشگاه‌وموفقیت درامتحانات درهر قسمت ازسازمان صنایع نظامی یاسایر قسمت های ارتش شاهنشاهی که‌تعیین شغل گردد مشغول خدمت میگردند.
داوطلبین ازاین تاریخ‌به‌آموزشگاه افزارمندی واقع‌در تهران‌خیابان فرح‌آباد ژاله مراجعه نمایند.
سازمان صنایع نظامی
م‌الف ۱۱۷۳۵

نیروی دریائی شاهنشاهی

آگهی استخدام جهت تکمیل کادر افسری نیروی دریائی شاهنشاهی

نیروی دریائی شاهنشاهی تعدادی دانشجو جهت طی‌دوره ۳ساله دانشکده افسری نیروی زمینی شاهنشاهی ثبت‌نام می نماید داوطلبین بادردست داشتن‌مدارک مشروحه زیرهمه روزه باستثنای روزهای پنجشنبه‌وایام تعطیل بمعاونت پرسنل نیروی دریائی شاهنشاهی واقع درخیابان سپهبد زاهدی جنب‌مسجد‌الرحمن مدیریت استخدام مراجعه نمایند.
مدارک موردنیاز
۱ـ یکبرگ فتوکپی دیپلم
۲ـ دوبرگ فتوکپی شناسنامه.
۳ـچهار قطعه عکس
م‌الف ۱۱۹۶۳

PHILIPS

شرکت رادیو الکتریک ایران (فیلیپس) با موقعیت خوب استخدام‌میکند

۱ـ دوشیزه یا بانومسلط به‌ماشین نویسی فارسی ولاتین و آشنا به زبان انگلیسی.
۲ـ دوشیز یابانو معلومات دیپلم متوسطه یا در حدود آن باآشنائی به کارهای اداری
متقاضیان به کارخانه در کیلومتر ۱۲ جاده آبعلی شنبه تا ۴شنبه بین ساعات ۸ صبح الی۴ بعداز ظهر بکارگزینی مراجعه فرمایند.
تلفن ۳۹ـ۷۸۳۳۳۵ ـ ۴۰ـ۷۸۳۵۳۶

مهندسین مشاورسمکا

برای خدمت در تهران به افراد زیر نیازمند است
۱ـ نقشه‌کش باسابقه کار در تهویه مطبوع و لوله‌کشی بهداشتی.
۲ـ مترور باسابقه‌کار در تهویه مطبوع و لوله‌کشی بهداشتی.
۳ـ ماشین‌نویس فارسی باسابقه کار: نشانی خردمند جنوبی ـ شماره ۲۰ نبش کوچه نقوی

شرکت سهامی کارخانجات رادیوشهاب

افراد زیر را باحقوق مکفی استخدام می‌نماید.
۱ـ تعمیرکار و متخصص رادیو وتلویزیون
۲ـ آشپز
۳ـ کارگر ساده
۴ـ مستخدم
متقاضیان میتوانند با تلفنهای ۹۶۱۴۸۹ و ۹۶۱۴۹۰ و۹۵۴۴۶۳ تماس حاصل فرمایند.

تخلیه‌چاه‌فاضلاب

تخلیه چاه فاضلاب و توالت و سپتیک تانک وفوسپتیک وساختمان آنها و کانال‌کشی و حفر چاه بادستگاه‌موتوری لوله بازکنی
شرکت ایران‌شوشتر ۸۳۰۷۲۲ ـ۸۲۹۵۵۶

سازمان ورزشی وفرهنگی تاج بمنظور تکمیل احتیاجات سازمان مرکزی وکلوپهای تابعه واقع در تهران به‌عوامل‌زیرین نیازمنداست:

۱ـ کارمند برای آرشیو دو نفر
۲ـ کارمند برای بایگانی دو نفر
۳ـ تلفنچی دو نفر
۴ـ کارگر برقکار دونفر
۵ـ کارگر تهویه دو نفر
۶ـ نگهبان (با سواد وخدمت کرده) ۱۰ نفر
۷ـ کارگر نظافتکار ۶ نفر
علاقمندان و واجدین شرایط بدبیرخانه کاخ مرکزی واقع در دروازه شمیران پارک امین‌الدوله مراجعه نمایند.
۱ـ۲

شرکت‌سهامی الکتریک استورج باطری‌ایران استخدام‌مینماید

۱ـ۳ نفر تایپیست دوشیزه یا بانو دوزبانه انگلیسی و فارسی‌ورزیده و باتجربه باحقوق مکفی.
۲ـ یک نفر راننده لیفتراک
متقاضیان به‌کارگزینی شرکت‌واقع درکیلومتر ۱۴ جاده مخصوص کرج کارخانه ری.او.واک مراجعه نمایند.
۱ـ۳

GEVAERT محصولات عکاسی آگفا گورت
AGFA-GEVAERT

شرکت هامازاسب مارتین‌وشرکاء (نمایندگی آگفا ـ گورت)

۴ نفرخانم یاآقاراجهت امور دفتری تاریکخانه واقع در قلهک استخدام مینماید.
داوطلبان به دفتر شرکت خیابان روزولت کوچه نجومی شماره ۷ مراجعه نمایند.

یکی از مؤسسات بزرگ خصوصی یکنفرمتصدی تلکس‌را با شرایط ذیل استخدام می نماید:

۱ـ تحصیلات دیپلم متوسطه
۲ـ داشتن برگ خاتمه خدمت یا معافیت‌دائم
۳ـ داشتن حداقل یکسال سابقه کار
۴ـ آشنائی کافی به زبان انگلیسی
۵ـ حداکثر سن ۳۵ سال
واجدین شرایط می توانند حداکثر تا تاریخ ۲۳ شهریور ماه تقاضای خودرا همراه بایک قطعه عکس به‌صندوق پستی شماره ۱۷۹۴ر۱۱ ارسال نمایند.

شرکت سهامی صنایع مرغداری ایران و آلمان

بیک نفر دوشیزه‌یابانو برای تصدی امور بایگانی وماشین نویسی فارسی بطور تمام وقت احتیاج دارد.
داوطلبین با تلفن شماره ۵ـ۹۳۲۰۲۱ تماس حاصل فرمایند.

مدیرفروش

یک نفر فارغ‌التحصیل رشته بازرگانی یا مدیریت بازرگانی در دانشگاههای انگلیسی زبان با آشنائی کامل به مکاتبات بازرگانی خارجی‌و داشتن حداقل چهارسال سابقه کار در امور بازرگانی خارجی و داخلی با حقوق مکفی‌استخدام میشود علاقمندان لطفا با تلفن های۷ـ۸۳۰۳۵۶ تماس بگیرند.

راننده‌موردنیاز

راننده باگواهینامه پایه‌دوشخصی سن از سی سال به بالا با سابقه کار موردنیاز است. جهت کسب اطلاع بیشتر، خواهشمند است‌با شماره‌تلفن‌های۵ر۶۸۷۰۴۱ شماره داخلی ۳۸هم روزه بغیر از روزهای پنجشنبه و جمعه تماس بگیرید.

آپارتمانهای فروشی مدرن و ارزان قیمت. در لندن
شامل دو اطاق بزرگ باتمام وسایل و شوفاژ و محل پارکینگ خصوصی واقع در جنوب لندن (CROYDON) مناسب برای خانواده های کوچک ومحصلین ـ یک ربع ساعت ترن تا ایستگاه ویکتوریا
بعدازظهر ها از ساعت ۸ الی ۱۱ با تلفن انگلستان 04035983 تماس بگیرید

استخدام کارگر

در شرکت نفت پارس
شرکت نفت پارس برای اشتغال در قسمت های مختلف پالایشگاه تعدادی کارگر با حقوق‌و مزایای خوب استخدام مینماید: آدرس کیلومتر ۲۷ جاده پالایشگاه نفت پارس تلفن۲ـ۹۷۰۰۸۱

آگهی استخدام متخصص زنان

نیروی هوائی شاهنشاهی یکنفر پزشک متخصص‌زنان جهت خدمت در خارج از مرکز باحقوق مکفی استخدام مینماید داوطلبان واجد شرایط میتوانندازتاریخ۲۲ر۶ر۵۴ همه‌روزه غیراز روزهای پنجشنبه و تعطیل به ستاد فرماندهی نیروی هوائی ـ کارگزینی غیرنظامیان واقع‌در خیابان فرح‌آباد ژاله مراجعه نمایند.
نیروی هوائی شاهنشاهی
م الف ۱۲۴۰۴

دیپلمه

دوشیزه یابانو تمام‌وقت برای کار های دفتری تلفن ۸۳۷۰۰۴

آگهی استخدام

یک گروه بزرگ تولیدی به افراد زیر احتیاج دارد:
۱ـ تعدادی حسابدار با سابقه کارکه بتواند دفاتر قانونی‌بنویسند.
۲ـ یک نفر با سابقه کار در مکاتبات تجاری و صادرات و واردات.
۳ـ تعداد راننده پایه دوم‌همگانی باسابقه‌کار.
۴ـ یک نفر جوان با گواهی نامه‌موتورسیکلت و سواد خواندن و نوشتن:
واجدین شرایط عمومی استخدام همه روز (بجز شنبه و ۵شنبه) به‌آدرس شاه‌عباس‌کبیر نرسیده به‌تخت‌طاوس شماره ۷۷ گروه صنعتی شیراز بین ۴تا۷ بعداز ظهر مراجعه نمایند.

آلودگی محیط زیست را باید خیلی جدی گرفت

در سال ۲۰۰۰ هیچکس ۱۰۱ ساله نخواهد شد

آلودگی محیط زیست بخصوص آلودگی هوا که دراثر پیشرفت و ترقی صنعت رو به افزایش گذاشته است زندگی بشر را تهدید می‌کند. از این اتومبیل‌هایی با سوخت‌های قبلی کار می کنند خطرات آلودگی هوا را بیشتر کرده است باید هرچه زودتر برای تبدیل این سوخت این اتومبیل‌ها به سوخت کم‌خطرتر اقدام کرد.

سروصداهای گوش خراش و عجیب و غریبی که تمدن جدید بوجود آورده انسان را دچار بیماریهای عصبی و حتی سکته قلبی کرده و آرامش فرد آدمی را از میان برده است.

زندگی پر دغدغه و پریشانی‌های امروزه انسان را در آستانه نابودی قرار داده است.

دکتر جهانشاه صالح طی یک سخنرانی که در بیست و چهارمین کنگره پزشکی ایران در رامسر درباره آلودگی‌های محیط زیست کرد ضمن بیان مطلب فوق گفت:

علاوه بر آلودگی های ناشی از سروصداهای گوشخراش، آلودگی مربوط به آب، بخصوص در کشور ما که منطقه‌ی خشک و کم‌آب است، اهمیت زیادی دارد.

هر فرد به اندازه احتیاجات دویست درخت آب مصرف می کنند و مسئله‌ی که در حال حاضر باید مورد بررسی قرار گیرد این است که آیا بهترنیست از تراکم جمعیت در شهرهای بزرگ برای حفاظت محیط‌زیست کاست و بجای آن حتی‌الامکان درخت کاشت و به فضای سبز افزود؟

کمبود فضای سبز

دکتر صالح اضافه کرد:

طبق نظر کارشناسان باید هفده هزار هکتار فضای سبز در تهران ایجاد شود و با وجود اینکه در سال‌های اخیر اقدامات موثری دراین زمینه انجام شده و هنوز شهر تهران بیش از چهارصدالی پانصد هکتار فضای سبز ندارد و احتیاج به فضای سبز، پارک و جنگل مصنوعی بیشتر برای حفظ محیط زیست این شهر بسیار محسوس است.

دکتر صالح سپس به آلودگی محیط زیست ناشی از وسایط نقلیه اشاره کرد و گفت:

درحال حاضر ۹٤ درصد انرژی جهان را سوخت‌های فسیلی تامین میکنند و طبق آمارشرکت ملی نفت، مصرف داخلی سوخت های نفتی در ایران از پانزده سال گذشته تاکنون سالیانه ۲ر۱۱ درصد افزایش نشان داده و از کلیه سوختهائیکه هرسال درایران مورد استفاده قرار میگیرد بالغ بر ۹۷ درصد سوخت های نفتی مایع و گاز طبیعی است ٦٦ درصد آن مربوط به وسائط نقلیه است.

بنابراین میتوان نتیجه گرفت که یکی از منابع مهم آلودگی هوا وسائط نقلیه مجهز به موتور های احتراقی درون‌سوز است.

تهران، جنگل وسایل نقلیه

دکتر صالح اضافه کرد:

دو ثلث کلیه وسائط نقلیه موتوری ایران در شهر تهران وجود دارد و با در نظر گرفتن اینکه هر روز متجاوز از ۳۰۰ دستگاه نقلیه بر این تعداد اضافه میشود به‌آسانی میتوان وضع هوای آینده این شهر را از نظر آلودگی مجسم کرد.

دکتر صالح سپس به نظرات کارشناسان و متخصصان سازمان بهداشت جهانی که به دعوت دولت ایران برای مشورت درباره محیط زیست ناشی از مواد آلودگی کننده هوا اشاره کردو گفت:

این کارشناسان مقدار مواد آلوده کننده هوا را از قبیل مونواکسیدکربن، هیدروکربورها ازت، گوگرد، ذرات معلق در هوا تخمین زده‌اند و نتیجه گرفته‌اند که آلودگی هوا ناشی از این مواد از حد مجاز گذشته و برای زندگی انسان خطرناک است.

دکتر صالح اضافه کرد:

با تصویب لوایح و تنظیم قوانین مخصوص در راه مبارزه با آلودگی هوا گامهای بلندی در کشور ما برداشته‌شده است.

از جمله این اقدامات گازرسانی به کارخانجات و منازل است و حتی در نظر است که از گاز مایع بجای بنزین و گازوئیل در وسائط نقلیه استفاده شود و این امیدواری وجود دارد که با پیگیری مداوم و تدابیر لازم مردم تهران و شهرستانها در آینده نزدیک از هوای پاکتری استفاده‌کنند.

آلودگی درصنایع

سخنران دیگر این سمپوزیوم دکتر بهزاد صمیمی بود که درباره گردو غبار سلیکادرصنایع و رابطه آنان با بیماری سیلیکوز سخنرانی کرد و گفت از مسئله گردو غبار در محیط کار از بهترین فصول بهداشت صنعتی بشمار میرود زیرا عواقب ناشی ازاستنشاق و جایگزینی گردو غبار در ریه انسان در بسیاری موارد وخیم بوده و منجر به بیماری های کشنده‌یی میشود. کارگرانی که در تماس با این مواد آلوده هستند چنانچه از حفاظت کافی بهرمند نباشند پس از مدتی بیمار خواهند شد و در بسیاری از موارد درمان قطعی و بازگرداندن سلامت اولیه به آنها امکان‌پذیر نیست.

دکتر صمیمی اضافه کرد:

ماده‌یی که بنام گردو غبار در صنعت از آن صحبت می کنیم عبارت از ذرات بسیار ریز هر نوع ماده جامدی است که در صنعت در اثر کوبیدن، خورد کردن، آسیاب کردن، اره‌کردن، مخلوط کردن، سائیدن و صیقل دادن و غیره ایجاد میشود و بعلت کوچکی ابعاد و سبکی وزن در فضا درحالت معلق درمیاید و در نتیجه هوایی‌که کارگرتنفس میکند وارد دستگاه تنفسی او میشود.

دکتر صمیمی سپس به بیماری سیلیکوز که در اثر استنشاق گردو غبار ایجاد میشود اشاره کرده و گفت: این بیماری یکی از پر شیوع‌ترین بیماریها در جهان است و علت آن نیز نبودن وسایل استحفاظی درکارخانجات است.

راههای دخول سرطان در بدن

سخنرانی دیگردر این سمپوزیوم درباره راههای دخول مواد سرطان‌زا به انسان بود و طی این سخنرانی گفته شد: مواد سرطان‌زا از طریق مجاری هوا، مجاری گوارشی و تماس مکرر و مالش به بدن انسان داخل میشود. و ایجاد بیماری سرطان در انسان نتیجه یکسری شرایط خاصی است که درطول زمان بوجود می‌آید و دو عامل سبب بیداری بیماری سرطان در انسان میشود:

عامل اول شرایط زندگی و عامل دوم طول زندگانی انسان است یعنی شرایط زندگی ممکن است برخورد عناصر مهاجم سرطانی را در یک نقطه ازبدن انسان تسهیل کندو همچنین طول عمر سبب میشود که زمان لازم برای بیداری سرطان بوجود آید. و بهمین دلیل است که افراد مسن بیشتر به بیماری سرطان مبتلا میشوند.

در این سخنرانی گفته شد که سن انسان در سال دو هزار به بیش از صد سال نمیرسد و در این زمان عامل مطلق مرگ‌ومیر انسان‌ها سرطان خواهدبود. زیرا اثرات آلودگی به سرطان در طول عمر بیشتر، زیادتر جلوه خواهد داد.

اتومبیل کم دود

دکتر تقی ابتکار سخنران دیگر درباره کارهای پژوهشی اتومبیل کم‌دود سخنرانی کرد و گفت:

درباره آلودگی هوای شهر تهران سهم وسائط نقلیه موتوری بحث زیاد شده است ومتاسفانه اینگونه اظهارنظرها درباره هوای تهران کمتر متکی براندازه‌گیریهای کمی وکیفی هوا صورت گرفته است مثلا وجود یا عدم وجود ابر، مه دود درتهران هنوز معلوم نیست.

بهرحال هرچه باشد درباره وضع کیفی و کمی هوای تهران ازنظر مواد آلوده کننده هوا یک مطلب مسلم است و آن این است که بموجب اندازه‌گیری‌هایی که انجام شده موتورهای احتراق داخلی چه‌نوع بنزینی وچه دیزلی در تهران بطل مختلف هوا را بیشتر ازاندازه های مجازبین‌المللی آلوده میکنند، بعلاوه کم‌شدن میدان دید درخیابانهای شهر و سوزش چشم و گلو سردرد و سرگیجه رانندگان حرفه‌ای درخیابانهای شلوغ شهر مخصوصا درفصول کم‌بارش نماینده آلودگی کامل هوای پایتخت.

بعلت وضع ترافیک سردرگم تهران موتورهای بنزینی اغلب بصورت درجاکار کرده و دراین شرایط این موتورها در تولید مونواکسیدکربن وهیدروکربورهای نسوخته سرطان‌زا بیداد میکنند کمبود اکسیژن درفلات ایران بر روی موتور های احتراق داخلی اثر نامطلوب داشته و میزان دود را درآنها بالا میبرد.

بوجودیکه صنعت موتورسازی درکشور ماهنوز بستگی زیادی به صنایع غربدارد لازم است سالانه پاکسازی محیط زیست ازمواد آلوده کننده متصاعد از موتورهای وسائط نقلیه باتوجهی به شرائط خاص ایران موردتوجه قرار گیرد.

باتعقیب همین ایده اصلی در این‌کار پژوهش یک اتومبیل با موتور بنزینی بقدرت ۹۱ اسب مورد آزمایش قرارگرفت و به سیستمی تبدیل شد تابتواندبراحتی ازگاز طبیعی فشرده استفاده کند موتور دراینحال تبدیل به سوخت دوگانه شد.

سخنران دردنباله‌سخنان‌خود چنین نتیجه‌گیری کرد:

درصورتیکه روش فوق‌درمورد موتورهای بنزینی که‌درشهربزرگی مثل تهران عملی شود نتایج گرانبهائی دربهداشت‌مردم پایتخت کشور ماحاصل‌میگردد، البته در مورد موتورهای‌دیزلی‌نیزدو راه حل موجود است.

اولین پیشنهاد تصحیح همین موتورهای دیزلی شرکت واحدو سایر موسسات دولتی وارتشی و کامیون های بارکشی موتور دیزل درصورتیکه خوب تنظیم شده‌باشد وگازوئیل مصرفی محتوی مقدار کمی گوگرد باشد یکموتوراید آل برای‌کار درشهرهاست امامتاسفانه بعلت نبودن‌دیسیلین‌لازم وسرویس نامرتب پمپ وانژکتورها و کمبود اکسیژن درفلات ایران موتوردیزل معمولا مقدار زیادی درتهران دود ایجاد میکند و معمولا قبل از اینکه مردم تهران ازخواب صبحگاهان بیدارشوند کامیونهای بارکشی و اتوبوسهای سرویس دولتی دودی آشکار درفضای شهر تولید میکنند در مورد اینگونه موتورهای‌دیزلی درایران ممکن است جهت کامل نمودن احتراق مقدار کمی گاز در سیستم تنفسی موتور از طریق گولانودگاری‌وارد کرد، این بشهادت اندازه گیری‌هائی که در دانشگاه تهران درروی اتوبوس شرکت واحد انجام شده دودهای مرئی و غیر مرئی موتور دیزلی را کم میکند (فقط مختصری اکسید گوگرد زیاد میشود).

رامحل دیگر، تبدیل موتورهای دیزلی به گازسوز کامل است که البته بموجب تجربیات‌برای شرایط ایران ایده‌آل میباشد.

برنامه‌های مذهبی

- دکتر عبدالرضا حجازی: از ساعت ۱۳ تا ۱٤ (مسجد آذربایجانیهای مقیم مرکز) ساعت ۳۰ر۲۰ تا ۳۰ر۲۱ (مسجد امام زمان) ساعت ۳۰ر۲۱ تا ۳۰ر۲۲ (مسجد رسول اکرم) ساعت ۳۰ر۲۲ تا ۳۰ر۲۳ (مسجدتوفیق)
- آقای محمدعلی انصاری: از ساعت ۱۳ تا ۱٤ (مسجد امام علی‌النقی)
- دکتر مهاجرانی: از ساعت ۲۰ تا ۲۱ (مسجد امام علی‌النقی)
- آقای سید صالح طاهری: ازساعت ۳۰ر۲۱ تا ۳۰ر۲۲ (مسجد المتقین)
- آقای جواد هشترودی: ازساعت ۱۳ تا ۱٤ (مسجد باب الحوائج)
- آقای ناصر مکارم شیراز: ساعت ۲۱ الی ۲۲ (حسینیه بنی فاطمه) ازساعت ۱۳ تا ۱٤ (مسجدارک)
- آقای عباسعلی اسلامی: از ساعت ۳۰ر۲۰ تا ۳۰ر۲۱ (مسجد محمدی)
- آقای امامی کاشانی: از ساعت ۳۰ر۱۳ تا ۳۰ر۱٤ (مسجد جلیلی)
- آقای محمد مقدسیان: از ساعت ۳۰ر۲۰ تا ۳۰ر۲۱ (مسجد سیدناصرالدین)
- آقای شیخ احمد کافی: از ساعت ۳۰ر۱٤ تا ۳۰ر۱۵ (مسجد عاصمی)
- آقای شیخ جعفر بهمانی: از ساعت ۲۱ تا ۲۲ (مهدیه تهران)
- آقای عبدالحسین حق‌پناه: بعد از اقامه نماز شب (مسجد مرحوم آیت‌اله لواسانی)
- آقای سید جعفر سیدان: از ساعت ۲۱ تا ۲۲ (مسجد ارک)
- آقای محمدرضا یاسینی: از ساعت ۱۳ تا ۱٤ (مسجد علی علیه‌السلام)
- آقای هاشمی نجف آبادی: از ساعت ۲۰ تا ۲۱ (مسجد امام حسن «ع»)
- آقای محقق نیشابوری: از ساعت ۲۰ تا ۲۱ (مسجد حسین‌آباد)
- آقای شیخ محمد رائی: بعد از اقامه نماز ظهر (مسجد معیر)
- آقای انصاری نجف‌آبادی: از ساعت ۱۳ تا ۱٤ (مسجد جامع نارمک)

آگهی استخدام رسمی

ژاندارمری کشور طبق مفاد قانون استخدام کشوری تعدادی افراد را از طریق امتحان و مسابقه جهت خدمت در تهران بشرح زیر استخدام میکند:

ردیف	عنوان طبقه شغل	تعداد مورد نیاز	شرایط احراز	گروه قطعی
۱	کارشناس امور اداری	۳	دارا بودن دانشنامه فوق لیسانس یا لیسانس در یکی از رشته‌های علوم اداری یا مدیریت‌بازرگانی حقوق(سیاسی قضائی) اقتصاد و علوم اجتماعی وطی دوره آموزش مربوط و موفقیت درآن.	۷
۲	تحلیل‌گرسیستم	۱۱	دارا بودن دانشنامه فوق لیسانس یا لیسانس در یکی از رشته های مربوط به خدمات ماشینی و تجربه کافی‌در برنامه نویسی و طی دوره کارآموزی‌درزمینه طراحی‌سیستم یا دارا بودن دانشنامه لیسانس دریکی ازرشته های علوم‌و ۲سال سابقه خدمت در رشته برنامه نویسی‌و طی دوره کارآموزی در زمینه طراحی سیستم.	۷
۳	مترجم	۱	دارا بودن دانشنامه فوق لیسانس‌دررشته زبان‌انگلیسی یا دارا بودن دانشنامه لیسانس در رشته مذکور و۲ سال سابقه خدمت‌درکارترجمه	۷
٤	برنامه نویس	٦	دارا بودن دانشنامه لیسانس مرجحا در یکی از رشته های علوم وطی دوره آموزش وکارآموزی مربوطه وموفقیت درآن وآشنائی بیك زبان خارجی موردنیاز.	۷
۵	کارشناس امور حقوقی	۱	دارا بودن دانشنامه فوق لیسانس یا لیسانس در رشته حقوق قضائی	۷
٦	مهندس راه و ساختمان	۱۰	دارا بودن دانشنامه فوق لیسانس یا لیسانس راه و ساختمان	۷
۷	کارشناس آمار موضوعی	۱	دارا بودن دانشنامه لیسانس در رشته های‌آماریامدیریت بازرگانی، اقتصاد، مدیریت صنعتی‌و گذراندن یك دوره آموزش آمار و موفقیت درآن.	۷
۸	منشی	۳	دارا بودن دانشنامه لیسانس منشیگری یالیسانس وطی دوره منشیگری ودانستن زبان انگلیسی وتندنویسی.	٦
۹	اپراتور ماشینهای‌شمارش‌گر	۳	دارا بودن دانشنامه لیسانس در یکی از رشته های‌علوم و طی دوره آموزش‌مربوطه	٦
۱۰	کارگزین	۲	دارا بودن مدرك فوق دیپلم وطی دوره کارآموزی درزمینه مربوطه.	۵
۲۲	کارپرداز	۲	دارا بودن مدرك فوق دیپلم و طی دوره کارآموزی در زمینه مربوطه.	۵
۱۲	اپراتور ماشینهای شمارشگر۲	۲	دارا بودن مدرك فوق دیپلم در رشته مربوطه و آشنائی بزبان انگلیسی و گذراندن تست هوش با موفقیت وطی دوره کارآموزی مربوطه.	۵
۱۳	منگنه زن	۲	دارا بودن مدرك فوق دیپلم در رشته مربوطه و طی‌دوره آموزش لازم	۵
۱٤	برنامه نویس	۳	دارا بودن مدرك فوق دیپلم در رشته مربوطه و طی‌دوره آموزش و کارآموزی‌دررشته مربوطه وموفقیت درآن	۵
۱۵	کمك کارشناس آموزش فنی و حرفه‌ای	۱	دارا بودن مدرك‌پایان تحصیلات فوق‌دیپلم در یکی‌ازرشته های فنی و حرفه‌ای و تجربه کافی در زمینه مربوطه.	۵
۱٦	کارگزین	۱	دارا بودن مدرك دیپلم کامل متوسطه‌وطی دوره کارآموزی در زمینه مربوطه.	٤
۱۷	تکنیسین تاسیسات	۱	دارا بودن مدرك دیپلم کامل متوسطه دررشته مکانیك یا تاسیسات یا ریاضی یا طبیعی	٤
۱۸	اپراتور ماشینهای‌شمارشگر	۳	دارا بودن مدرك دیپلم کامل متوسطه و آشنائی بزبان انگلیسی و گذراندن تست هوش با موفقیت وطی دوره کارآموزی مربوطه	٤
۱۹	نقشه کش	۱	دارا بودن مدرك دیپلم کامل متوسطه و طی دوره نقشه کشی.	٤
۲۰	بایگان	۳	دارا بودن مدرك دیپلم کامل متوسطه و طی کلاس بایگانی	٤
۲۱	کتابدار	۲	دارا بودن مدرك پایان تحصیلات کامل متوسطه و طی دوره کارآموزی مربوطه	٤
۲۲	حسابدار	۱	دارا بودن دیپلم کامل متوسطه وطی دوره حسابداری مقدماتی و موفقیت درآن	٤
۲۳	الکتریسین	۱	دارا بودن مدرك تحصیلات پایان دوره ابتدائی و گذراندن دوره آموزش برق یا دوسال تجربه در رشته شغلی خدمتکار فنی	۲
۲٤	راننده وسایط نقلیه تندرو	۱	دارابودن‌مدرك پایان‌تحصیلات دوره‌ابتدائی وگواهینامه رانندگی پایه ۲	۲

داوطلبان در صورت استخدام از حقوق پایه و گروه مربوطه باضافه ده‌درصد و همچنین از مزایای مستمر یا فوق‌العاده شغل مقرر در قانون استخدام کشوری استفاده خواهند نمود.

داوطلبان برای مشاغل ردیفهای ۲-۷-٦-۱٤-۲۳ که مشمول یا درحین انجام خدمت وظیفه باشند پس از استخدام با سپردن تعهد ٦ سال خدمت از انجام خدمت وظیفه (پس از پایان تعهد) معاف خواهند شد.

داوطلبان واجد شرایط میتوانند برگ درخواست ذیل این آگهی را تکمیل کنند و با دو قطعه از آخرین عکس ٤×۳ خود ورسید بانکی مبنی بر پرداخت مبلغ ٤۰۰ ریال برای مشاغل ردیفهای ۱ تا ۱۵ ومبلغ ۳۵۰ ریال‌برای مشاغل ردیفهای ۱۵ تا ۲۲ و مبلغ ۱۵۰ ریال برای ردیفهای ۲۳ و ۲٤ در یکی از شعب بانك ملی ایران بحساب شماره ۹۸۰ خزانه‌نزد بانك مرکزی ایران به عنوان (حساب حق ثبت نام داوطلبان استخدام) حداکثر تا ده روز بعد از انتشار این آگهی با پست سفارشی به‌نشانی تهران میدان ۲٤اسفندستاد ژاندارمری کشور (دایره کارگزینی غیر نظامیان) ارسال دارند به مدارکی که فاقد رسید بانکی باشد یا بعد از این مهلت به پست تحویل داده شود ترتیب اثر داده نخواهد شد.

پروانه ورود به‌جلسه امتحان و مسابقه در تاریخ ۱۲ر۷ر۵٤ در محل فوق بین داوطلبان توزیع خواهد شد تاریخ‌ومحل برگزاری امتحان و مسابقه در پروانه مذکور درج شده است.

ژاندارمری کشور

برگ درخواست شغل از ژاندارمری کشور

نام خانوادگی — نام — نام پدر — شماره شناسنامه — محل صدور — تاریخ تولد

مدرك تحصیلی — وضع خدمت وظیفه

داوطلب شغل (فقط یك‌شغل)

نشانی کامل شهر: خیابان — کوچه — شماره منزل — تلفن

م الف ۱۲٤۲۲

امضاءداوطلب

آگهی اعلام نتیجه انتخابات حوزه‌های یک و دو شهری

وحوزه‌های ۱-۲-۴-۵-۶-۷-۸-۹-۱۰-۱۱-۱۲-۱۳-۱۴-۱۵-۱۹-۲۲-۲۳-۲۴-۲۶-۲۷-۲۸-۲۹-شوراهای داوری تهران

مستند ابماده ۱۰ آئین‌نامه اجرائی قانون تشکیل شورای داوری صورت حائزین اکثریت بشرح زیر اعلام و معترضین بانتخابات حوزه های مذکور میتوانند ظرف ۴۸ ساعت پس از درج این آگهی اعتراضات خودرا بدفتر دادگاه‌های شهرستان تهران تسلیم نمایند.

رئیس کل دادگاه های شهرستان تهران. حسین مرتضوی

حائزین اکثریت حوزه یک شورای داوری شهری

۱- آقای محمد کشاورز جود فرزند ابوالقاسم ۲۹۱۴ رای
۲- آقای حسین رضاقلی فرزند کریم ۲۵۲۸ رای
۳- آقای احمد نیئی فرزند رضاقلی ۲۲۴۵ رای
۴- آقای تقی علائی فرزند صادق ۲۰۳۱ رای
۵- آقای ناصر صدرعضدی فرزند عزیزالله ۱۵۰۲ رای
۶- آقای ابوالفضل امینی فرزند حسین ۶۵۹ رای
۷- خانم طاهره آرام فرزند محمد یوسف ۴۲۵ رای

حائزین اکثریت حوزه دو شورای داوری شهری

۱- آقای مسیح‌الله فالاده فرزند مرادعلی ۱۲۹۵ رای
۲- آقای عزیزالله خصوصی نیگجه فرزند محمدابراهیم ۱۲۸۹ رای
۳- آقای عیسی فکری‌فرزندمجید ۱۲۸۷ رای
۴- آقای محمود علی بروجی فرزند آقامعلی ۱۲۷۰ رای
۵- آقای حسن صوری فرزند حضرتقلی ۱۲۷۰ رای
۶- آقای اکبر محمدعلی پور آستانه فرزند علی ۱۳۶ رای
۷- آقای محمد امینی فرزند الله‌بخش ۲۴ رای
۸- آقای حاجی طالبی بینش فرزند ابراهیم ۲۳ رای
۹- آقای سیف‌الله خیرآبادی فرزند عباس ۱۷ رای
۱۰- آقای رجبعلی لطفی معز فرزند سبزعلی ۱۱ رای

اسامی حائزین اکثریت حوزه یک شورای داوری تهران

۱- آقای هوشنگ خسروانی فرزند مصطفی ۱۳۴۶ رای
۲- آقای محمدابراهیم ناطقیان فرزند گداعلی ۱۳۲۵ رای
۳- خانم شهان دخت‌بنان شاهی فرزند باباخان ۱۳۱۷ رای
۴- آقای منوچهر ثقفی فرزند عبدالحمید ۱۳۱۱ رای
۵- آقای محمود مژده فرزند اکبر ۱۳۰۸ رای
۶- آقای مهدی گرامیان مقدم فرزند ابوالقاسم ۱۱۴۱ رای
۷- آقای غلامرضا نظر فرزند صفرعلی ۱۱۳۹ رای
۸- آقای حاجی حسن فرزانه‌فرزند حاج‌ملامحمد ۱۱۰۳ رای
۹- خانم فرخ‌دادوی فرزند هاشم ۲۶۷ رای

حائزین اکثریت حوزه دو شورای داوری تهران

۱- خانم پروین کیهانی (جوانشیر) فرزندعلی ۱۷۲۴ رای
۲- آقای محمدعلی اویار حسینی فرزند ابراهیم ۱۶۳۶ رای
۳- آقای عبدالله آشتیانی فرزند محمد ۱۵۹۶ رای
۴- خانم حشمت علاج فرزند احمد ۱۴۳۵ رای
۵- خانم بانو بهروزی (ارم) فرزندوالی ۱۳۰۳ رای
۶- آقای اسماعیل زمانی تهرانی فرزند حسینعلی ۲۶۳ رای
۷- خانم امجد خانم صیرفی زاده فرزند محمدمهدی ۱۵۶ رای
۸- مریخ روشنکو (مصطفی) فرزند عباس — ۱۳۹ رای
۹- آقای مجتبی مدرسی فرزند شیخ‌حسن ۱۲۰ رای
۱۰- آقای عبدالکریم سعیدی فرزند محمد حسین ۱۰۱ رای
۱۱- خانم سکینه ساعد لشگری فرزند محمد ۸۱ رای
۱۲- آقای حسن بیک مجرد فرزند سیداسدالله ۵۱ رای
۱۳- خانم قرت‌العین سروستانی (بیگدلی) فرزند حاجی‌خان ۱۲ رای

حائزین اکثریت حوزه ۴ شورای داوری تهران

۱- خانم اقدس صفا (حکیم) فرزند قاسم ۱۲۶۴ رای
۲- آقای جعفر بانیانی فرزند علی‌اکبر ۱۷۵۳ رای
۳- خانم بدری نگاری (فلسفی) فرزند مراد ۱۴۵۹ رای
۴- آقای اسماعیل‌هاشم‌زاده فرزند محمد باقر ۱۳۲۲ رای
۵- خانم طیبه جوانبخت (تولائی) فرزند اسماعیل ۱۲۹۲ رای
۶- خانم قدسیه مشکوتی (صفاکیش) فرزند مهدی ۱۱۶۱ رای
۷- خانم ایران اشراقی (جلیلوند) فرزند عبدالغفار ۱۰۷۶ رای
۸- خانم پرسی لاجوردی فرزند ابوالقاسم ۷۷۷ رای
۹- خانم عشرت ابوالاحراریان فرزند عبدالعلی ۷۲۴ رای
۱۰- خانم اقدس سالاری پور (شیدائی) فرزند عیسعلی ۶۰۱ رای

حائزین اکثریت حوزه پنج شورای داوری تهران

۱- خانم زهرا محمدیان پور (مومنی) فرزند محمدیر ۳۱۵۰ رای
۲- آقای احسان‌الله محمدیان پورفرزند محمدیار ۲۴۵۹ رای
۳- آقای حسین عمادی پور فرزند سید عماد ۲۳۳۷ رای
۴- خانم مهین علیقلی مجلل فرزند علیقلی ۱۹۲۲ رای
۵- خانم فاطمه توسلی راد فرزند شعبانعلی ۱۹۱۰ رای
۶- خانم فرزانه اربابان غفوری (صائب) فرزند مرتضی ۱۷۶۵ رای
۷- خانم پروین عابد فرزند سید محمد حسین ۱۵۷۳ رای
۸- آقای هاشم قسمی فرزند غلامرضا ۸۶۳ رای
۹- خانم ملوک رفیعی فرزند محمد کاظم ۱۵۶ رای
۱۰- آقای سید محمد رضا صدرالغروی فرزند محمد ۱۵۳ رای
۱۱- آقای حسین مهدی بیگی فرزند حمزه ۱۵۱ رای
۱۲- آقای مرتضی بیگی فرزند حمزه ۱۴۸ رای
۱۳- آقای علی محمد سعادتی فرزند محمد حسن ۴ رای

حائزین اکثریت حوزه شش شورای داوری تهران

۱- آقای محمد احتشام فرزند محمدتقی ۳۸۳۵ رای
۲- آقای سیروس قهرمانی فرزند حسنعلی ۳۱۲۵ رای
۳- آقای شکرالله ریاضی کشه فرزند وحید ۲۶۴۷ رای
۴- آقای علی‌محمد غلامی فرزند محمدولی ۲۵۶۵ رای
۵- آقای محمد جلالی پورماکوئی فرزند رضا ۲۵۵۷ رای
۶- آقای حسین امیرآبادی فراهانی فرزند محمدحسن ۱۸۷۵ رای
۷- آقای محمود آموزگار فرزند خدارحیم ۱۷۶۴ رای
۸- آقای حسین مسح فرزند عبدالرسول ۴۹۶ رای
۹- آقای انشاءالله اصفریان کورعباسلو فرزند اصغر ۲۹۸ رای
۱۰- آقای حبیب‌الله امیر چوپانی فرزند صادق ۱ رای

حائزین اکثریت حوزه ۷ شورای داوری تهران

۱- خانم مهین بانو بیانی فرزند محمود ۱۶۳۹ رای
۲- آقای رستم خدابخشی-شریف آباد فرزند بهرام ۱۳۵۷ رای
۳- آقای محمدعلی رضاقلی نظری فرزند محمد ۱۳۲۱ رای
۴- خانم بدرالزمان پسران فرزند جمال ۱۱۵۸ رای
۵- خانم منیره محمدیان پور (محمد پناه) فرزندمحمدیار ۱۰۲۸ رای
۶- آقای منوچهر فرشید فرزند حسن ۵۹۰ رای
۷- خانم زرین تاج فرهادی فرزند علی اکبر ۴۵۱ رای
۸- آقای امیرشدبلو فرزند محمد ۳۷۶ رای
۹- آقای کریم بازیار فرزند حاج آقا ۱۹۸ رای
۱۰- آقای حسین مهدی‌زاده تورزنی فرزندقدیر ۳۵ رای
۱۱- آقای علی زمانی فرزند محمدولی ۳۴ رای

حائزین اکثریت حوزه ۸ شورای داوری تهران

۱- آقای فیض‌اله احمدی‌زاده فرزند امامقلی ۱۰۰۲ رای
۲- آقای محمدعلی تهرانی فرزند غلامحسین ۶۰۷ رای
۳- آقای علی هاشمیان فرزند آقاجمال ۵۸۴ رای
۴- آقای محمود مینائی تهرانی فرزند ابراهیم ۵۸۱ رای
۵- آقای عباس طاهباز فرزند حبیب ۵۴۴ رای
۶- آقای عبدالرسول امینی جعفری دهاقانی فرزندمصطفی ۳۲۱ رای
۷- آقای طاهر انجرانی فرزند احمدقلی ۲۸۰ رای
۸- آقای سید مرتضی عباس مجیدی فرزند سیدعلی ۲۵۰ رای
۹- آقای اللهورن حدادپور فرزند بهرام ۲۳۳ رای
۱۰- آقای غلامحسین آخرتی فرزند عباسعلی ۲۳۰ رای
۱۱- آقای حسین مهدی‌زاده فرزند قاسم ۲۱۸ رای
۱۲- آقای محمد سالک رضائی فرزند حسن ۱۶۲ رای

حائزین اکثریت حوزه ۹ شورای داوری تهران

۱- خانم منیژه یزدان‌پرست (اسعدرزم‌آراء) فرزندسیف‌الله ۱۷۱۳ رای
۲- آقای حسن آقادیزجی فرزند اسماعیل ۱۶۱۴ رای
۳- خانم اقدس‌السادات تقوی فرزند سیدعلاءالدین ۱۵۲۵ رای
۴- آقای صادق صمیمی خاص فرزند محمدعلی ۱۵۱۲ رای
۵- خانم جلیله خانم صهبا یغمائی فرزند حسن ۱۴۱۱ رای
۶- خانم طاهره آذریان فرزند ابوالقاسم ۵۴۴ رای
۷- آقای حسین سپهرنیا فرزند فتحعلی ۳۶۸ رای
۸- آقای علی مشیری فرزند محمدحسن ۳۶۷ رای
۹- خانم توران بوربوری فرزند مرتضی قلی‌خان ۳۶۴ رای
۱۰- آقای علم‌الهدا طباطبائی حائری فرزند سیدحسین ۳۴۱ رای
۱۱- خانم سکینه عزیز آقااکباتانی فرزند علی آقا ۱۴۹ رای
۱۲- خانم کیواندخت کیوان اصفهانی فرزند فضل‌الله ۷۸ رای
۱۳- خانم اکرم‌الملوک فروغی فرزند محمود ۳۶ رای

حائزین اکثریت حوزه ۱۰ شورای داوری تهران

۱- آقای رستم زرتشتی فرزند بهرام ۱۲۴۸ رای
۲- آقای جهانگیر فرهمند فرزند شیرمرد ۱۰۵۶ رای
۳- آقای جهانگیر پیرغیبی فرزند دینیار ۱۰۴۰ رای
۴- آقای محمد امامی نائینی فرزند محمدجواد ۹۸۴ رای
۵- آقای عباس دانشمند کاشانی فرزند علی‌اکبر ۸۲۴ رای
۶- آقای مهدی مظفریان فرزند محمد کاظم ۲۰۴ رای
۷- آقای جمشید رشیدی فرزند خدامراد ۱۶۳ رای
۸- خانم ایران نجات (پایور) فرزند محمد ۱۵۷ رای
۹- آقای جانعلی سودآور فرزند چراغ ۶۰ رای
۱۰- آقای یحیی کامران فرزند آقامیر ۵۰ رای
۱۱- آقای رستم هماوند فرزندمراد ۴۰ رای
۱۲- آقای مهربان هوشنگی کرمانی فرزند هوشنگ ۳۷ رای

حائزین اکثریت حوزه ۱۱ شورای داوری تهران

۱- آقای عزت‌الله اوزارمرزند حسین ۹۰۳ رای
۲- خانم عزت کاشی‌رادفرزند محمد ۸۹۹ رای
۳- آقای محمد زهدی تهرانی فرزند موسی ۸۱۴ رای
۴- آقای جواد معماریان فرزند عباس ۷۳۲ رای
۵- آقای علی خضرائی منفرد فرزند عبدالحسین ۶۱۰ رای
۶- آقای اسماعیل انصاری موحد فرزند احمد ۲۱۱ رای
۷- آقای مصطفی پاک طینت فرزند غلام ۱۴۷ رای
۸- خانم طوبی طاهری ادیبی فرزند حسین ۱۳۶ رای
۹- آقای غلام‌افشار فرزند وهاب ۱۱۰ رای
۱۰- خانم بتول توفیقی فرزند مهدی ۷۸ رای
۱۱- آقا یبهمن فکرآزاد لشکریانی فرزند حسین ۴۹ رای
۱۲- آقای علی‌اعظمی فرزند غلامحسین ۲۶ رای
۱۳- خانم بدرالزمان سالیانی (ملکوتی) فرزند سیدگل‌آقا ۱ رای

حائزین اکثریت حوزه ۱۲ شورای داوری تهران

۱- آقای ولی‌الفقهی فرزند صادق ۱۴۶۹ رای
۲- آقای جلال نوری وزیری فرزند علی اکبر ۱۳۱۰ رای
۳- آقای میرهدایت نورآذر فرزندمیر مصطفی ۱۳۰۱ رای
۴- آقای عبدالله سلطانمراد فرزند تقی ۱۲۷۳ رای
۵- خانم رقیه زرین‌کلاه فرزند علی‌اکبر ۱۲۶۹ رای
۶- خانم حکیم بلندبخش (پژمان) فرزند قربانعلی ۳۸۰ رای
۷- خانم فخرالملوک صنعی فرزند حسینعلی ۳۱۸ رای
۸- خانم فاطمه عباد فرزند عبدالله ۳۱۴ رای
۹- خانم ماه منیر فرهنگ فرزند مهدی ۲۷۸ رای

حائزین اکثریت حوزه سیزده شورای داوری تهران

۱- خانم فرح هرمزی فرزند ابوالفضل ۸۸۳ رای
۲- آقای علی‌اختریان فرزند محمد ۷۲۱ رای
۳- آقای احمد دودانگه فرزند عینعلی ۷۱۳ رای
۴- آقای ذبیح‌الله شمسائی فرزند حسن ۷۰۵ رای
۵- آقای حکمت‌الله ادیبی فرزند حجت‌الله ۶۸۲ رای
۶- آقای حسینقلی فیضی نیگاهی‌فرزند رستمعلی ۶۰۰ رای
۷- آقای علی شهبازی نهاوندی فرزند حبیب ۵۷۷ رای
۸- آقای علی صارمی نوری فرزند اصلان ۵۵۳ رای
۹- آقای حسین موقر نعمتی فرزند باقر ۲۲۰ رای
۱۰- آقای فرزند علی سلطانی فرزند رضا ۲۲۰ رای
۱۱- آقای هوشنگ کاظمی فرزند احمد ۳۱ رای
۱۲- آقای شمس‌الدین محمدثابتی فرزندغلامحسین ۱۵ رای
۱۳- آقای حسین شمسائی فرزند میرزایحیی ۱۰ رای

حائزین اکثریت حوزه ۱۴ شورای داوری تهران

۱- آقای خلیل حبیبی فرزند حسین ۸۵۰ رای
۲- آقای رضا قزوینی‌پور فرزندمرحوم غلامعلی ۸۴۲ رای
۳- آقای محمد خرم منش فرزند کاظم ۸۳۲ رای
۴- آقای جواد علی‌آبادی زاده فرزند عباس ۷۹۱ رای
۵- خانم ربابه مساعد فرزند محمدنبی ۶۵۲ رای
۶- آقای حبیب‌الله مبصر فرزند عبدالعلی ۳۲۴ رای
۷- خانم بتول توفیقی فرزند مهدی ۲۰۴ رای
۸- آقای نصرت‌الله محمدی فرزند حاجی نعمت‌الله ۱۸۳ رای
۹- آقای محمدعلی منتظمی فرزند حیدر ۶۰ رای
۱۰- خانم پوراندخت مهرپویا فرزند غلامحسین ۳ رای
۱۱- خانم بتول مشکوتی حقیقی فرزند محمدعلی ۱ رای

حائزین اکثریت حوزه ۱۵ شورای داوری تهران

۱- آقای رضا شریفی فرزند علی ۴۶۹۷ رای
۲- آقای حسین بیشرو مقدم فرزند محمد ۳۲۴۰ رای
۳- آقای محمودعلی معصومی فرزند سلیمان ۳۱۳۴ رای
۴- آقای علی‌اکبر قراگزلو فرزند کلبعلی ۳۱۱۹ رای
۵- آقای اسدالله آذری فرزند یدالله ۳۱۰۷ رای
۶- آقای اصغر اخوان مهرفرزند حسین ۲۰۳۵ رای
۷- آقای فریدون شجاعی طهران‌پور فرزند عباس ۲۰۲۷ رای
۸- آقای علی‌اکبر شهریاری فرزند عباسعلی ۲۰۰۸ رای
۹- آقای سیدعلی میرمحمدی‌فرزند سیداسدالله ۲۰۰۳ رای
۱۰- آقای محمد باقری فرزند سیف‌اله ۱۳۴ رای
۱۱- آقای علی‌اکبر صادقی آشتیانی فرزند سلیمان ۱۰۹ رای
۱۲- آقای اصغر ایران‌فر فرزند میرزا آقا ۵۸ رای
۱۳- آقای اسماعیل زراعت دوست بریانکی فرزندمحمود ۷ رای
۱۴- آقای غلامرضاعلی میرزائی احمد ۶ رای

حائزین اکثریت حوزه ۱۹ شورای داوری تهران

۱- آقای طاهر انجرانی فرزند احمدقلی ۲۸۰ رای
۲- آقای سید مرتضی عباس مجیدی فرزند سیدعلی ۲۵۰ رای
۳- آقای اللهورن حدادپور فرزند بهرام ۲۳۳ رای
۴- آقای غلامحسین آخرتی فرزند عباسعلی ۲۳۰ رای
۵- آقای حسین مهدی‌زاده فرزند قاسم ۲۱۸ رای
۶

پاسخ سئوالات و مسائل فیزیک ششم متوسطه

پاسخ سئوال اول: هر جسمی که در سیالی غوطه‌ور باشد، بر آن علاوه بر نیروی وزن نیروی ارشمیدس از پائین ببالا و برابر وزن مایع هم حجم جسم وارد میشود. وزن هر جسم را در سیال وزن ظاهری و آن برابر وزن حقیقی جسم (در خلاء) منهای نیروی ارشمیدس اگر P و P' وزن حقیقی و وزن ظاهری جسم در سیال و d و V وزن مخصوص و حجم جسم و α وزن مخصوص سیال باشد رابطه زیر برقرار است

$$P' = P - R = P - V\alpha = P - \frac{P}{d}\alpha$$

$$P' = P\left(1 - \frac{\alpha}{d}\right)$$

اگر شتاب نسبی ثقل جسم را در سیال به g' نمایش دهیم خواهیم داشت

$$Mg' = Mg\left(1 - \frac{\alpha}{d}\right) \rightarrow g' = g\left(1 - \frac{\alpha}{d}\right)$$

پاسخ سئوال دوم: واحد نیرو در سلسله M.T.S استن است که برابر ۱۰۰۰ نیوتن میباشد

$$1000 \div 10 = 100\ kgF$$

$$5 \div 100 = 0.05\ \text{استن}$$

پاسخ سئوال سوم

۱- تواتر صوت اصلی تار مرتعش با طول تار نسبت معکوس دارد

۲- تواتر صوت اصلی تار مرتعش با جذر نیروی کشش نسبت مستقیم دارد

۳- تواتر صوت اصلی تار مرتعش با جذر واحد طول تار نسبت معکوس دارد

۴- تارهای مرتعش علاوه بر صوت اصلی هماهنگهای زوج و فرد را تولید میکند

پاسخ سئوال چهارم:

۱- ارتعاش طولی: اگر امتداد ارتعاشات در امتداد انتشار انجام شود ارتعاشات را طولی می‌نامند.

۲- شدت صوت: شدت صوت بستگی به انرژی مکانیکی دارد که موج همراه خود می‌برد صوتی شدیدتر است که انرژی مکانیکی آن بیشتر باشد.

۳- واحد ضریب خودالقاء: هانری است و آن ضریب خودالقای بوبینی است که چون تغییرات شدت جریان در مدت یک ثانیه یک آمپر باشد $\left(\frac{dI}{dt} = 1\right)$

نیروی محرکه‌ای برابر یک ولت در آن تولید شود

۴- شدت جریان مؤثر: شدت مؤثر جریان متناوب شدت جریان پیوسته‌ای است که در مدتی معین در یک مقاومت همان مقدار گرما تولید کند که جریان متناوب در همان مدت در آن مقاومت تولید می‌کند.

سئوال ۵- چون به بعضی از اجسام مانند سولفور روی تکلیس شده و فسفر و غیره مدتی نور بتابانیم و سپس تابش نور را قطع کنیم دیده میشود تا مدتی جسم در تاریکی نورانی می‌ماند. برای اینکه این پدیده بوجود آید نور تابش باید طول موجش کوتاهتر از ۰/۵ μ باشد اشعه فوق بنفش از بقیه اشعه‌ها مؤثرتر است در فسفر سانس برخلاف فلورسانس پس از قطع نور تا مدتی ادامه دارد

پاسخ سئوال ششم: لامپ سه قطبی تشکیل شده است از یک حباب شیشه‌ای که فشار هوای داخل آن کم است و یک رشته سیم F و یک صفحه فلزی بنام پلاک P و یک شبکه فلزی G که بین پلاک و رشته در داخل لامپ مطابق شکل زیر میباشد. وجود این شبکه تغییرات مهمی در خواص لامپ میدهد

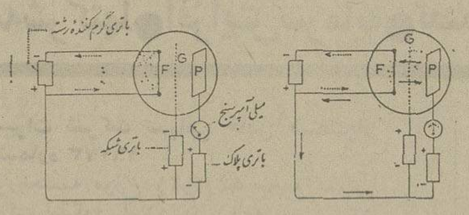

چون شبکه خیلی نزدیک به رشته F است تغییر کوچکی در پتانسیل آن باعث تغییرات بزرگی در جریان پلاک میشود. اگر شبکه به پتانسیل منفی وصل شود چون الکترونها را شبکه میراند از شدت جریان پلاک به نسبت زیادی کم میشود ولی اگر آنرا به پتانسیل کوچک مثبت وصل کنیم جریان زیادی در پلاک بوجود میآید از این خاصیت برای تقویت جریان ضعیف استفاده میشود و نیز از لامپ سه قطبی برای ایجاد نوسانات الکتریکی با دامنه محفوظ بکار میرود.

حل مسئله اول:

$$P\sin\alpha - R = 0$$

توضیح: مقاومت هوا در دستگاه M.K.S جدید در نظر گرفته شده است

$$0.3V^2 = 225 \times 10 \times 0.30$$

$$V^2 = 225$$

$$V = 15\ m/s$$

حل مسئله دوم:

$$V = \sqrt{2gh} = \sqrt{2 \times 10 \times 20} = 20\ m/s$$

$$E_c = \frac{1}{2}MV^2 = \frac{1}{2} \times 2.1 \times 400 = 420\ J$$

$$Q = \frac{W}{J} = \frac{420}{4.2} = 100\ Cal$$

حل مسئله سوم: اولاً

$$n = \frac{522}{60} = 8.7\ R/s$$

$$N = n \cdot P = 8.7 \times 20 = 174$$

$$ut_3 = \frac{3}{5}\ la_3 = \frac{3}{5} \times 435 = 261$$

$$N = 174 = \frac{1}{2} \times 348 \rightarrow 348 \div 261 = 1.33 = \frac{4}{3}$$

$$N = \frac{1}{2}fa_3 = fa_2$$

این فاصله مربوط به fa میباشد پس

ثانیاً

$$N_1 = \frac{V}{4l} \rightarrow 174 = \frac{348}{4l} \rightarrow l = 0.5\ m$$

ثالثاً

$$N_3 = 3fa_2 = 3 \times \frac{4}{3}ut_2 = ut_4$$

$$N_5 = 5fa_2 = 5 \times \frac{4}{3}ut_2 = \frac{5}{3} \times 4ut_2 = \frac{5}{3}ut_4 = la_4$$

حل مسئله چهارم: اولاً

$$\frac{1}{C} = \frac{1}{C_1} + \frac{1}{C_2} = \frac{2}{C_1} = \frac{2}{40} = \frac{1}{20}$$

$$C = 20\ \mu F$$

ثانیاً

$$W = \frac{1}{2}CV^2 = \frac{1}{2} \times 20 \times 10^{-6} \times 100^2 = 0.1\ J$$

ثالثاً

$$V_e = \frac{V_m}{\sqrt{2}} = \frac{100\sqrt{2}}{\sqrt{2}} \qquad V_e = 100\ V$$

$$V_e = ZI_e = \frac{I_e}{C\omega} \rightarrow 100 = \frac{I_e}{20 \times 10^{-6} \times 1000}$$

$$I_e = 2\ Am$$

$$P' = V_e I_e = 100 \times 2 = 200\ V.A$$

خطر جنگ میان شیلی و پرو

بقیه از صفحه ۶

اقدامات و سیاستها میکرد- رقیب دیرین وی ژنرال «برمودز» نیز بیکار نبود. وی که تنها چند روزقبل از شورش فوریه به نخست‌وزیری منصوب شده بود و با حفظ سمت تصدی پستهای وزارت دفاع وریاست ستاد کل نیروهای‌مسلح‌رانیز برعهده‌داشت در ارتش پرو عملا دست‌به‌تصفیه‌دامنه‌داری زد که نتیجه نهایی آن روز جمعه گذشته خودنمایی کرد. برمودزنشان داد که ضمن وفاداری انکارپذیرش به سنتهای سربازان حرفه‌ای مردی است که درزمینه سیاسی دارای مشرب قابل تحمل‌تری است.

«برمودز» اهل اغماض ومدارا کردن باگروههای مختلف سیاسی است و علاقه‌ای که به انتخابات آزاد دارد سبب شهرتش‌در محافل سیاسی «پرو» شده است. علیرغم اشتباهات و نارسایی هایی که بدون‌شک درمساعد کردن زمینه برای برافتادن‌حکومت ولاسکوتاثیر بسزائی داشته‌اند کارنامه رژیم اورا نمیتوان بیکبار منفی دانست.

ولاسکو بلافاصله پس ازروی‌کار آمدن برنامه بزرگی برای صنعتی کردن پرو به مرحله اجرا گذاشت و باتقسیم کردن هفت میلیون هکتار زمین بین کشاورزان تهیدست وبی زمین‌دست به‌اصلاحات‌ارضی‌دامنه‌داری زد. کارهایی که در دوزمینه یادشده انجام گرفت مهمترین کامیابی‌های دولت ولاسکو درهفت سال گذشته بوده است.

آخرین طرح جاه‌طلبانه‌ای‌که وی‌درنظر داشت به آن بپردازد سهیم کردن کارگران به میزان ۵۰ درصد در سود موسسات و کارخانه‌ها بود.

مشکلات مورد ابتلای دولت ولاسکورا صرف‌نظر از نارضایی محافل دست‌راستی متشکل پرو مرارتهایی که برای مردم طبقه متوسط‌الحال این کشور بوجود آمد تورم مخصوصا یکی از مهمترین عوامل آن بود. دوچندان‌کرد.

علاوه بر این برخی از دیپلماتهای باختری عقیده دارند که شبح جنگ قابل تصوری که ممکن است طی چند سال آینده بین پرو و کشور ضد کمونیست همسایه‌اش شیلی درگیر شود نیز درتقویت نگرانی ناراضیان از حکومت ولاسکودخالت داشته است.

احتمالا عده زیادی از افسران ارتش پرو باید درآخرین ساعتهای عمر رژیم ولاسکو باین نتیجه رسیده باشند که اگر نابسامانی وضع اقتصادی کشور وپریشانی احوال اجتماعی مردمان آن باعث ناتوانی ارتش شود - واین ضعف به شکست پرو در یکدرگیری احتمالی باشیلی‌منجرگردد دیگر آبرویی برای آن نهضت چپگرای انقلابی که به ابتکار نظامیان آغاز گردید و سرمشق معروف پرویی را بوجود آورد آخرین‌بقایای اعتباری راکه برایش مانده است از دست خواهد داد.

مردم باید سریال را تائید کنند

بقیه از صفحه ۲۰

بهرحال باید قبول کردکه اومرد کار است و سخت‌درتلاش زندگی، درواقع این زندگی اوست که حالتی یکنواخت دارد نه‌خوداو.

نقش منفی

«لیدا» نقش زن‌علیمردان‌خان را عهده‌دار است. بر خلاف نقشش، خوش برخورد وصمیمی است.

لیدا: کارم راسالهاپیش واز تئاتر شروع کردم. با تمام هنرپیشگان معروف تئاتر همبازی بوده‌ام.

آن‌موقع تئاتراینقدرسوت‌وکور نبود. مردم به آن رغبت‌داشتند، ضمنا من دربسیاری‌ازنمایش های تخته حوضی نیز بازی کرده‌ام.

- درچه نقشی؟

لیدا: نقش «دردو» زنی که‌حراف و بدجنس‌وپشت‌هم‌انداز وزبان‌آور است و متاسفانه کم‌کم این نقش‌هم مانند نقش «شلی» در نمایش‌های تخته حوضی از بین رفته است.

- راجع به نقشت در تلخ و شیرین چه میگوئی؟

لیدا: من درتلخ و شیرین نقش تلخی را بازی میکنم اما امیدوارم مادرشوهرها ازمن‌پیروی نکنند و بی جهت‌زندگی‌فرزندانشان را بازیچه خواسته های خودقرار ندهند.

تئاتر زیر تاثیر تلویزیون

«حکمت آراء» بازیگر نقش علیمردانخان، در آموزش و پروش کار میکند سابقه‌ای طولانی درکار تئاتر دارد، بدلیل‌حرفه‌اش متکی به نفس مهربان و آگاه است.باته لهجه شیرین شیرازیش میگوید:

حکمت آرا: من بخاطر تئاتر سالهای بسیاری از عمرم راصرف کرده‌ام، افتخار میکنم که هرگز آلوده و ابتذال نشده‌ام و کار هرکسی و درهرجائی‌رانپذیرفته‌ام، آخرین کاری که روی صحنه‌انجام داده‌ام، بازی در نمایشنامه «بازجوئی» اثر «پیتر وایس» بوده است.

- نمیخواهی دوباره درتئاتر کارکنی؟

حکمت آرا-چرا اگرنمایشنامه نقش دلخواه من باشد حتمابازی خواهم کرد. تئاتر جذابیتی‌دارد که باهیچ چیز قابل مقایسه‌نیست ولی متاسفانه این روزها بسختی تحت‌الشعاع سینما وتلویزیون‌قرار گرفته است.

عکس‌العمل مردم

«فریداظهوری» درنقش‌ژاله بازی میکند. دختری که‌شوهر کردن و خواستگاری از او یکی از مسائل مجموعه تلخ و شیرین است.

ظهوری: ابتدا درچندنمایشنامه تلویزیونی بازی کردم که متاسفانه بعلل مختلف اجرا نشدند. بعد دررادیو شروع‌به‌کارکردم. هم‌اکنون هنرپیشه رادیو هستم ودرداستان های مختلف رادیوئی بازی میکنم.

- باسینما چطوری؟

ظهوری: متاسفانه سینمای‌ما دروضعی است که‌هرکس‌بخصوص هردختری نمیتواند خود را راضی به‌بازیگری درآن کند.

- با مردم چطوری؟ وقتی در کوچه و خیابان ترا بجا می‌آورند چه احساسی داری؟

ظهوری - از اینکه مردم تا این حد به‌کار من علاقه نشان میدهند سیر داستان را پی‌گیری میکنند احساس غرور وخوشحالی میکنم. اما اظهار علاقه بعضی ازآنها واقعا باعث دردسر است. تاحدی که آدم آرزو میکند کاش درمیان جمع چهره‌ای ناشناس و غریبه داشت.

ثبت نام پذیرفته‌شدگان سال اول دانشکده پزشکی مجتمع آموزش پزشکی

از کلیه پذیرفته شدگان سال اول دانشکده پزشکی مجتمع آموزش پزشکی تقاضا میشود با دردست داشتن مدارک زیر لغایت تاریخ ۲۵ر۶ر۵۴ جهت نام نویسی به محل دبیرخانه مجتمع واقع در خیابان ویلا شمالی - خیابان خبیر شماره ۸۰ مراجعه نمایند در غیراین صورت پس‌از تاریخ ۲۵ر۶ر۵۴ ازافراد ذخیره استفاده خواهد شد.

۱- اصل مدارک چهارم - پنجم - ششم متوسطه
۲- ۳ برگ رونوشت شناسنامه
۳- ۶قطعه عکس ۴ × ۳
۴- اصل برگ سنجش آزمون‌همگانی

دبیرخانه مجتمع آموزش پزشکی
جمعیت شیرو خورشید سرخ ایران

ردیف	نام	نام خانوادگی	شماره شناسنامه
۱	سهیلا	نانکی	۱۷
۲	رضا	کرمی بزگذاری	۱۵۰
۳	قباد	سلیمی	۱۵۱
۴	معصوم	واحدی بیدسرخی	۹۲
۵	عطیرضا	رستم ابادی	۱۹
۶	افراسیاب	عبدالهی	۱
۷	مرتضی	ایزدی	۱۲۶
۸	الهه	شمس	۱۹۷۰
۹	ماندانا	اکبری کردستانی	۷۱۱
۱۰	شهناز	حیدری	۹۴
۱۱	سیروس	برزوئی	۱۸۲
۱۲	شهرزاد	ایوانی	۱۱۹
۱۳	محمدمهدی	طبیب زاده	۲۴۲
۱۴	مستوره	شمسی زاده	۱۲۴
۱۵	خدامراد	سطوتی خرم	۲
۱۶	مهوش	رحیمی قلعه محمد	۴۹۳
۱۷	پرویز	غفاری	۳۰۷۷۵
۱۸	خجسته	طاهری	۶۱۰۸
۱۹	مهرزاد	محبی	۱۷۹
۲۰	فریبا	اسدی	۴۵۱
۲۱	لادن	بیانی	۱۴۷
۲۲	سیده بتول	ال‌علی	۷۶۸
۲۳	کبری	سلیمی دافساری	۳۶۶
۲۴	سوسن	رسول امینی	۶۹
۲۵	صدیقه	وجر	۴۰۲
۲۶	مریم	هندی	۲۱۶۶۳
۲۷	رباب	زرکشوری	۱۶۵
۲۸	صفیه	مسیحای اکبر	۲۱۲
۲۹	سیده زهرا	میرهدایتی	۶۹۴
۳۰	مریم	طارسری	۹۷
۳۱	مسعود	جعفری صیادی	۵۱
۳۲	محمدتقی	خوش گفتار پسیخانی	۵۴۹
۳۳	کیانوش	قاسمی	۸۴۱
۳۴	حسین	میرزائی	۱۱۹
۳۵	محمد رضا	فرخ طاعتی	۲۱۰۴۶
۳۶	حسین	دلشاد سیاهکلی	۲۵
۳۷	نعمت‌اله	اذرمی سرساری	۷۹۱
۳۸	احمد	خراط	۲۵۳
۳۹	رامین	اجتماعی	۲۱۲۶۸
۴۰	فرامین	محسنی	۲۵۲۲۵
۴۱	مینو	ناصرنژاد	۳۲۴
۴۲	سیده نازنین	شارمی	۳۱۶
۴۳	محمدحسن	رحمانی	۹
۴۴	فاطمه	شیرازی خرازی	۲۵۲
۴۵	فرشته	افتخاران	۴۶۴
۴۶	سید محمد علی	حافظی‌گل	۱۲۲
۴۷	هما	ابطحی	۶۴۵
۴۸	شهربانو	نخعی	۱۵۲
۴۹	علیرضا	مالکی	۲
۵۰	ابراهیم	جمالزهی مقدم	۶۴
۵۱	تاج بیگم	ملاهی زاهد	۴۶۰
۵۲	محمد رضا	لشگری	۴۰
۵۳	زهره	منصورخانی	۱۰۴۳۲
۵۴	سید رضا	پهلوانی	۵۷۹۹
۵۵	منصور	برادران	۵۹۷
۵۶	مریم	ناموئی نژاد	۸۱
۵۷	فیض محمد	نورانی سرجو	۲۲
۵۸	صدیقه (سوسن)	نصرت	۴۴۰
۵۹	نورمحمد	میرکازهی ریگی	۴
۶۰	محمد رضا	روحانی	۱۲۹

توضیح اینکه هرآینه تعدادی ازپذیرفته شدگان در تاریخ مقرر مراجعه ننمودند از افراد ذخیره به ترتیب اولویت اعلام وثبت نام خواهد شد.

۲۸۲۲۳-آ

شرکت صنایع هواپیمائی ایران نتیجه امتحان دوره تکنیسین هواپیما

از داوطلبان نامبرده زیر که‌درامتحان ورودی ۷ر۶ر۱۳۵۴ شرکت‌نمودنددعوت میگردد جهت مصاحبه در ساعت وروزهای مقرره به شرکت صنایع هواپیمائی ایران واقع در خیابان پهلوی جنب پارک ساعی شماره ۷۵۳ر۱ مراجعه نمایند.

پنجشنبه ۲۰ شهریور
ساعت ۷½
۲ اقدس رهگشاه
۵ محمدرضا سپهری‌زاده
۶ حمیدرضا حاج‌بیژن‌خان
۱۰ غلامعلی شیرنظر
۱۳ محمدرضا مرادی
۱۵ سیدرضا نیکوروش‌راد
۲۹ نورالدین میثاقی
ساعت ۸½
۳۷ جمشید دژمی
۴۵ محمد حسن توکلی
۴۶ محمد هادی حسینی گوهردانی
۴۸ علی اصغر اختیاری
۴۹ بهمن قاجار خسروی
۵۵ غلامرضا دباغ‌گرجانی
۶۳ سیدمحمود شریعتمداری
ساعت ۹½
۷۱ رسول پیکان‌فر
۷۵ استپان سوکاسیان
۹۲ مهدی احسنی ایروانی
۹۵ فردوس اجرائی
۹۶ میرناصر رضائی رهنما
۹۷ مهنام شهیدی‌نژاد مهری
۱۰۴ محمدرضا سلیمان
ساعت ۱۰½
۱۰۷ جمال خیری
۱۰۹ رحمت‌اله خاکسار تهرانی
۱۱۰ قاسم ناصری
۱۱۳ محمدرضا شاهی
۱۱۵ غلامعلی خرقانی
۱۱۹ رشید ضیاء آبادی میانجی
۱۲۱ محمود نام‌اور
روز پنجشنبه ۲۰ شهریور
ساعت ۱۱½
۱۲۲ بهرام شجاعی
۱۲۷ قاسم میرزاحسینی
۱۲۹ ایرج رزاقی
۱۳۶ محمد لاری لواسانی
۱۴۱ رسول جعفری فیروزآبادی
۱۴۴ اسماعیل ترابی
۱۴۵ مهری فرزانه‌مهر
ساعت ۱½ بعدازظهر
۱۴۸ رمضان ایرومی حصاری
۱۵۱ جمشید نامور
۱۶۰ محمدرضا داودیان
۱۶۴ رضاکبیری بهنام‌پور
۱۶۹ حسین حبیبی
۱۷۰ حسین لامعی حقیقت
ساعت ۲½ بعدازظهر
۱۷۳ محمدرضا نائینی
۱۷۴ داود عرب امینی مهابادی
۱۷۶ رضا ارباب‌زاده مظفری
۱۷۷ اسداله سطوتی
۱۸۳ علیرضا متین
۱۸۴ محمدهاشمی
ساعت ۳½ بعدازظهر
۱۹۰ محمد طاهر غوره
۱۹۱ علی‌اصغر معززی عباس‌فر
۱۹۲ ابوالقاسم بهادری‌فر
۲۱۳ عبدالمجید خاک‌آجی‌نوره
۲۱۷ فروزنده‌زند میرالوند
۲۱۸ سید محمد پساوند
روز جمعه ۲۱ شهریور
ساعت ۷½
۲۳۱ ناصر سلیمانی روزبهائی
۲۳۵ اسداله بدیعی
۲۳۶ سیف‌اله بازرگان
۲۵۱ محمد گودرزی
۲۵۳ سعیده جعفریان
۲۵۶ منیژه پیروزنیا
۲۵۸ محمدصدیق شمخالی چنار
ساعت ۸½
۲۶۰ جمعه قنبری
۲۶۵ مظفر اصغری
۲۶۹ بهمن قاجار خسروی
۲۷۴ بیژن یغمائی‌پور
۲۷۷ رویا وزیری
۲۸۱ علی‌اکبر حسینی چترودی
۲۸۵ پریوش علی‌قنبری
ساعت ۹½
۲۹۲ عبدالمجید میری
۳۰۱ حسن رنجبر صومعه‌سرائی
۳۰۲ مهدی صفائی
۳۰۸ علی اصغر فخری‌داریان
۳۱۲ غدیر سهماری‌الواری
۳۲۶ قدرت‌اله وحدتی محمدقمی
۳۳۸ ساعد فائض
ساعت ۱۰½
۳۴۲ کیومرث فتوحی مقدم
۳۴۳ سید سعید میرسلیمی
۳۴۵ عبدالرحیم شریعت
۳۴۸ احمدعلی اجلالی
۳۵۰ طلا کمندی
۳۷۲ مرتضی میرحسینی واحد
۳۷۴ علی‌اکبر مقدم
روزجمعه ۲۱ شهریور
ساعت ۱۱½
۳۸۶ خسرو احمدپورسامانی
۳۸۷ حسینی شرفی
۴۰۷ محمدمهدی فرتوتی
۴۱۲ مهنار سندسی
۴۲۶ عبدالمجید مهینی گروسی
۴۲۹ غلامرضا آقاخان‌پور
۴۴۱ احمدعلی عامری
ساعت ۱½ بعد از ظهر
۴۵۴ محمدعلی یوسفجوکار
۴۶۶ پرویز آقلقلی‌زاده
۴۹۱ عباس زائری
۴۹۵ احمد شمس
۴۹۹ رضا خدابخش
۵۰۵ عباسعلی علیزاده مقدم
ساعت ۲½ بعد از ظهر
۵۰۸ حسن شهسواری
۵۱۴ عباس کارگر
۵۲۰ داود میرزائی‌رضائی
۵۲۱ مهدی اسانلو بختیاری
۵۲۲ مجید صابری
۵۲۶ سلور فلاحتی
ساعت ۳½ بعد ازظهظر
۵۳۰ محمدعلی صاحب‌الزمانی
۵۳۳ محمدمهدی گلمکانی
۵۳۶ شهروز حسنی درآبادی
۵۳۸ نقی حبیبی
۵۳۹ یداله هواخواه
۵۴۰ سیدعبدالصمد نعمتی آقاملکی
روزشنبه ۲۲ شهریور
ساعت ۷½
۵۵۰ مرتضی قاسمی‌زاده
۵۵۱ محمدعلی عالی‌نسب
۵۵۳ حمید فرهمندپویا
۵۵۵ فریدون قنبری‌فرد
۵۵۶ غالب سلج محمودی
۵۵۷ مهرعلی رشنوپپی
ساعت ۸½
۵۶۳ حسن فلاحی
۵۶۶ غلامرضا الوندی
۵۶۷ شکوه هنرمند
۵۶۷ مسعود واثقی
۵۷۲ ابراهیم یزدانی
۵۹۵ تقی ملک‌احمدی
ساعت ۹½
۵۹۸ حمید جباری
۵۹۷ جمشید لطفعلی‌پورترک
۶۰۴ پرویز انصاری
۶۰۵ عباسعلی صمصامی
۶۰۷ محمدرضا احسنی نوغانی
۶۱۳ احمدعلی محمدی
ساعت ۱۰½
۶۱۴ احمدعلی رحیم‌خانی
۶۲۱ مهدی جعفری
۶۲۴ سیدسن کاشانی‌زاده
۶۲۵ حسینی ممقانی
۶۲۶ ایرج یغمائی
۶۳۵ علیرضا شدیدی اصیل
روز شنبه ۲۲ شهریور
ساعت ۱۱½
۶۴۱ ممحدهادی محمدی
۶۴۴ مسعود بصیرت
۶۴۹ محمدعلی ادریسی‌حقیقی
۶۵۳ علیرضا شریعتی
۶۵۵ جهانبخش صدیقی
۶۵۶ مهدی محمودی
ساعت ۱½ بعد از ظهر
۶۶۶ محمدتقی ارکانی
۶۷۱ حمیدرضا اسدی‌نیا
۶۷۲ ناصر استادی
۶۸۵ ابراهیم ادهمی صیادمحله
۶۸۳ علی‌اکبر نصیری‌خوانساری
۶۷۷ سیدعلیرضا محمودی
ساعت ۲½ بعد از ظهر
۶۷۸ حمداله اکبرزاده
۶۸۳ ناصر آزادمنش
۶۹۴ سیمینی توکلی‌موید
۶۹۵ فاطمه توکلی موید
۶۷۸ حمداله اکبرزاده
۶۹۹ بهمن آژری
۷۱۱ فردیون نظرآبادی قوچانی
ساعت ۳½ بعد از ظهر
۷۱۳ رضا آخوندی‌نصرآبادی
۷۱۴ محمدرضا گلشن‌خواص
۷۲۰ محمدعلی گلپایگانی مرادمند
۷۲۲ محمود عزیزآبادی فراهانی
۷۲۸ محمدجواد رفتاری
۷۴۱ مهدی غفاری
روز یکشنبه ۲۳ شهریور
ساعت ۷½
۷۴۵ مصطفی اخوان مقدم
۷۴۹ علیرضا رضائی
۷۵۴ محمد انج
۷۵۵ حمید کامکاری
۷۵۹ حسین قرشی
۷۵۹ فرح دلوار
ساعت ۸½
۷۶۳ محمد حسینی‌رازجو
۷۶۶ محمدعلی شاه‌بابائی
۷۶۹ ایرج کهن‌صیون
۷۷۰ بهمن رجبی دهخوارقانی
۷۷۱ غلامحسین بغلاتی
۷۷۵ سیدمجیب اجاقی دوگاهه
ساعت ۹½
۷۷۹ مهناز جهانشاهی
۷۸۱ نجف حق‌شعار
۷۸۴ منوچهر سیدئی‌پور
۷۸۵ ابراهیم شیراشتیانی
۷۸۶ محمدرضا منبتی
۷۹۱ محمد تربتی‌فرد
ساعت ۱۰½
۸۰۲ عطاءاله سواری
۸۰۷ حمیدرضا اشتری
۸۰۹ حسینعلی مرادی
۸۱۰ علی‌اصغر رهبری‌منش
۸۱۱ نصر کفیلی‌ویجویه
۸۱۴ مهدی صبوری
روز یکشنبه ۲۳ شهریور
ساعت ۱۱½
۸۱۶ زهرا عمادی
۸۱۷ ملوک مقدس
۸۲۲ جواد موسی‌نیای سیالوچه
۸۲۳ منوچهر عصرشربیانی
۸۲۵ سیدحسین طوسی
۸۵۲ اسماعیل اسماعیلی
ساعت ۱½ بعد از ظهر
۸۵۳ مصطفی تسلیمی‌فر تهرانی
۸۵۴ عباس احمدی
۸۵۵ رحیم‌بنا یولائی
۸۵۶ حسن فکری
۸۵۸ عبداله رادجوترکی
ساعت ۲½ بعد از ظهر
۸۵۹ رسول حسنلو
۸۶۰ محمدرضا اصغری سعیدی
۹۹۳ ابوالقاسم اروانه
صحت منافپور سخا
عباس بهزادی‌پور
حسین علی‌قباد
ساعت ۳½ بعد از ظهر
محمدحسن ایلچی‌نوری
غلامحسین پورنورد
جعفر پورآق‌قلعه
۲۲۴ حجت‌اله احسنی
۴۴۰ غلامعلی رحیمی
۷۹۷ محمدصنعان نسبی

ابوالقاسم پاینده

چیزی از اندیشه‌ها و خوانده‌ها و شنیده‌ها

شمه‌ای از خدمات شرکت واحد

براستی که شرکت پخش دودغلیظ، یعنی شرکت واحد ،بیش از انقضای دورفلک کجمدار، یا بیضی مدار، تیره روز وکم اقبال است که در قبال خدمات محقق وانکار ناپذیر بجای‌ستایش ازهمه کس نکوهش می‌شنود.

سلمی ، صوفی بزرگ قرن دوم، گوید: کمال ایمان ذکراست وصبر وشکر، وبنده مستعد از طی این مراحل به بهشت رضوان خدای می‌رسد.

دیباچه خدمات شرکت پخش دود آنکه فرصت طی این مراحل را برای بندگان غافل فراهم می‌کند: وقتی درگرمای سوزان، روی اسفالت آتشزا، این کوره متحرک دوطبقه مخلوطی از دود چربو چسبنده وگازوئیل نیم سوخته را بافشار به ریه شما سرمی‌دهدو جانتان از سوزش تحمل‌ناپذیر آن به‌خفقان میرسد، از بیچارگی، خدای چاره‌ساز را یاد می‌کنید ، واین ذکر است .

وقتی ماشین دودپاش، همانند زیبا دلبران، بی‌اعتنا وخرامان می‌رود و چون آب جوی حافظ گذر عمر را نمایان می‌کند و لحظه‌ای چند هوای کم دود را بدم فرو می‌برید، سپاس خدای‌خالق هوا می‌دارید، واین شکر است .

از تربیت اسپارتی قصه‌های دل‌انگیز گفته‌اند که مرد اسپارتی کودکی وجوانی رابارنج و شکنج بسرمی‌کرد وفولاد آبدیده‌میشد که از حادثات دهر نمی‌هراسید. دریغ است اگر ندانید که نوش جان کردن دود خالص بی‌تقلب انسان را از پروردگان مکتب‌اسپارت هزار بار مقاوم‌تر و صبورتر می‌کند، این هم صبر.

چه خدمت بزرگی می‌کند این‌شرکت سپاس ندیده که با چند حلقه دود بیابی مردم ضعیف وکم‌توان را راهی دیار دیگر می‌کندو بجای کپسولهای نورس زندگی، تفاله‌ها را راهی بهشت‌زهرامی‌کند وباهمین خدمت بظاهر ناچیز، بی‌مخارج اضافی، به هدف تنظیم خانواده کمکهای موثر می‌کند.

شرکت پخش دود، بی‌تظاهر و با موفقیت باگرانی پیکارمیکند وبرقابت شرکت دودساز که سیگارش بهبهای زر است ، در کوی وبرزن دود مفت بمگلوی مردم می‌کند که بخورند وکیف کنند !!

دیگر خدمت برجسته شرکت آنکه در همین دنیااندیشه‌ای از قیافه زشت جهنم منتظر بمامی‌دهد وکسانی که بهوس دل باوسوسه شیطان ، خطایی نابخشیدنی کرده‌اند و از بخت‌بد در دنیای آخر به جهنم خدا می‌روند از داغی و تنگی ودود وفشار آن شگفتی نمی‌کنند که در این دنیا شبحی از جهنم موعود رادیده‌اند.

خدمت بی‌دریغ‌شرکت به‌ایجاد انس و الفت میان مردمی که‌ازهم بدورند وآشتی میان دوستان ازهم بریده ، چنان عظیم است که در چند سطر کوتاه نمی‌گنجد . در تهران قدیم، در اقصای جنوب، کوچه تنگی بود بنام کوچه «آشتی‌کنان» که وقتی‌دویار بریده ازهم از دوسوی درآن می‌رفتند ، ناچار سروتنشان بهم می‌خورد، ازبس که کوچه تنگ بود.

شرکت واحد هر روز یک میلیون وبیشتر مردم تهران را در خیابانها بمصف می‌کند بطول سی‌وچهل وپنجاه و بیشترمتر،وچه خاصیتی دارد این صفهای دراز برای بسط محبت وایجاد الفتکه یاران صف اگر کینه قدیم داشته‌اند ، به برکت بلیه واحد، از یاد می‌برند ، واگر آشنائی نداشته‌اند ، پیدا می‌کنند.

در مرحله دیگر دردل اتوبوس که مردم طاق وجفت رانشسته وایستاده ، چون مرغان کتونه بهم می‌فشارد بحق بوته لحیم‌گری جماعت است که مبانی قومی را تقویت می‌کند. جماعت‌شناسان گفته‌اند : قوم وملت از مردم پراکنده نمی‌آید، از جماعتی می‌زاید که اندیشه‌ها و آرمانها یا مصائب مشترک داشته‌اند.

این نعمت وامثال آنرا از برکت شرکت واحد داریم که‌متاسفانه در مقابل این همه خدمت بی‌دریغ ، از ابنای زمان ، حق‌ناشناسی می‌بینند وخون می‌خوردوهم‌آهنگ باعبدالواسع‌جبلی بانگ‌می‌زندکه: «منسوخ شد مروت و معدوم شدوفا».

حشودلپذیر یا ...

نخستین بار که برتربت سخنور والا مقام طوس ایستادم و این شعر را که گویی به‌انتخاب مرحوم فروغی برسنگ گور حک شده خواندم که :

مجو عیسی من این مردگان را «تمام»
«سراسر» «همه» زنده کردم بنام»

از اوج همت گوینده جانم به‌طرب آمد که نقش معجزوارخویش را در احیای فراموش شدگان قرون، چنین بی‌پروا بگوش‌نسلها سرداده و مقام شاعر را بامسیح معجزگر همانند کرده، اماناگهان یکه خوردم که سه‌کلمه «تمام» و «سراسر» و «همه» که همه از یک معنی حکایت می‌کند در شعری آمده که جمعا با همین کلمات بیش از دوازده کلمه نیست ،واین، تاآنجا که دانسته‌ام در قلمرو ادب‌بمرصه «حشو» میرود. یعنی بکار گرفتن کلمه اضافی که طبق مقیاسات کهن جز در مورد تاکید، چندان دلپذیر نیست.

البته نقادان ادب درباره گویندگان بزرگ «آسانگیر» بوده‌اند، فی‌المثل «اولیتر» شیخ اجل را، که حرف «تفضیل» فارسی را باصیغه «تفضیل» عربی بهم پیوسته ، توجیهی نکو کرده‌اند تا در خط‌حشو نیفتد و در واقع برای سیمرغان قاف سخن ، حق «مافوق قانون» پدید آورده‌اند ، اما در شعر منسوب به سخنور والای،طوس،کلمه سومی نیز هست که نمیدانم آنرا چگونه توجیه میکنند. یادم آمد که در مقدمه شاهنامه بایسنغری که چاپ تازه آن، غوداری از اعجاز هنرچاپ است درباره حماسه آسمان‌وار دریاوش پیمبر سخن چنین آمده که البته جسورانه است :

«وفی‌الجمله اگر از ده بیت آن پنج یاشش سلیس وغرانمی‌نماید، اما آن سه چهار دیگر در متانت وسلاست بدان مرتبه است که هر یک ازآن ، جبر نقصان ده بیت می‌تواند».

سخنی چند به‌شیوه فلسفه‌سازان

سخنی‌چند به‌شیوه فلسفه‌سازان

- کلمه کپسولی است حاوی معنی . دروغ‌کپسولی است خالی که در آن خرده‌زباله ریزند وبانگ زنند که هان شهدشیرین وانگبین خالص .
- در روزگار ما به برکت پیشرفتهای حیرت‌انگیز طب، طبیبان دلسوز ودانا و کم طمع می‌توانند، وقتی کسی مرد پیکرش را بشکافند ومعلوم کنند که چرا مرد ؟
- درخت نسب (شجره) تنها درختی است که‌ساقه های آن زیر سایه ریشه‌ها قرار میگیرد.
- جوان ماندن آسان است : باید زندگی آرام داشت ، خوشبین بود، حادثات ناموافق را بچیزی نگرفت، سیگار نکشید، از الکل بدور ماند، آهسته غذاخورد، بقدر کافی خوابید، از خستگی پرهیز کرد، از فعالیت معتدل بدنی غافل نماند، بخدا معتقد بود، گذشت زمان‌را ازیاد برد و مهمتر از همه هرچند مدت یکی دوسال از عمر خویش را کم کرد.
- وقتی هم صحبت شما کاملا ساکت است مطمئن باشید که مستمع شما نیست وبااندیشه‌های خویش سرگرم است.
- شهرت جهانگیر داشتن آسان است ، بشرط‌آنکه جهان چندان بزرگ وگسترده نباشد، میتوان به‌نیروی پندار جهان را کوچک کرد باندازه یک اطاق ، ودر عرصه آن‌شخص اول‌جهاندار بی‌رقیب شد.

تفسیری از کلمات رایج

- بیکار باگرانفروشی : جهادی مقدس که شامل‌همه چیز میشود، بجز نان وسیگار که در گرماگرم بیکارگران شد و ماست پاستوریزه وتمبرعدالت عظمی که چندی پیش بی‌سروصدا دوبرابرشد اما عاملانش از تعقیب وبازخواست مصونند.
- بوتیک: جایی که هرچیز را چهار یاپنج برابر قیمت نهند و بعنوان همکاری باپیکار مقدس‌ده درصد از افزوده‌ها را بکاهند.
- تلفن : دستگاهی که ببرکت و اعجاز شرکت مخابرات ارتباط دونفری را ارتباط جمعی میکند وضمن یک مکالمه ، سه وچهار وشش وهشت وبیشتر نفر را از گوشه و کنار شهر باهم مربوط میکند واز سرکرم برای این کنفرانس مردم ناشناس ، فقط دو ریال‌میگیرد ومنت بزرگی به مشترکان دارد که نگفتنی‌است.
- تلگراف چیزی که گاهی میرسد و گاهی‌نمیرسد.
- پست : چیزی که در مسابقه سرعت از لاکپشت سریعتر میرود.

آگهی‌های رسمی شرکتها: ● تأسیس شرکتهای جدیدالتأسیس ● تغییرات اساسنامه شرکتها ● افزایش سرمایه ● تصمیمات جدید ● انحلال

آگهی شرکت پخش گاز ایران (پرسی‌گاز) سهامی خاص ثبت شده بشماره ۶۸۷۷

برابر صورتجلسه مجمع عمومی فوق‌العاده شرکت پخش گازایران (پرسی‌گاز) سهامی خاص مورخ ۲۸ مرداد ۱۳۵۴ ماده ۲اساسنامه شرکت بشرح زیر اصلاح گردید :

«ماده ۲ـ موضوع شرکت عبارتست از کلیه عملیات بازرگانی ـ صنعتی در مورد کلیه فرآورده هائی که مربوط به گاز مایع نفت و توزیع‌وفروش این محصولات ونیز واردات ـ صادرات ـ حمل ونقلو تاسیس کارخانجات تولیدی سیلندر گاز باندازه های مختلف ـتانك گاز ـ شیر سیلندر و شیر اجاق گاز ورگولاتورو کلیه فرآورده‌هائی که مربوط بگاز مایع باشد و مشارکت در شرکتهای تولیدی دیگرو واردات مواد اولیه و ماشین آلات مربوط بکارخانجات و فروش‌وصدور محصولات کارخانجات بعلاوه شرکت میتواند در شرکتهای دیگر به عنوان‌صاحب سهم یا بطریق دیگر بدون در نظر گرفتن موضوع آن شرکتها مشارکت کند. شرکت میتواند عملیات خود را درایران یا در خارجه انجام دهد.

م‌الف ۱۲۳۵۷
اداره‌کل ثبت شرکتها و مالکیت‌صنعتی

آگهی تصمیمات شرکت سهامی خاص یوش‌وند ثبت شده بشماره ۱۷۲۸۵

طبق صورتجلسه مورخ ۵۴ر۳ر۳ مجمع عمومی عادی سالیانه‌شرکت مذکور تصمیمات زیر اتخاذ گردید ۱ـ ترازنامه عملکرد سال ۵۳ شرکت به‌تصویب رسید ۲ـ آقایان محمد همایون ـ محمد حسن اخوی ـ اسماعیل حمیدی ناصری ـ مهندس نصراله حکیمی ـ احمد شکری شیرازی بسمت اعضاء هیئت مدیره برای مدت دو سال و آقای ناصر مینا‌چی مقدم بسمت بازرس اصلی و آقای محمود میرطاهری بسمت بازرس علی‌البدل برای مدت یکسال انتخاب شدند ۳ـ روزنامه اطلاعات جهت درج آگهی‌های شرکت تعیین گردیده‌است وباستناد صورتجلسه مورخ ۵۴ر۳ر۳ هیئت مدیره شرکت مذکور آقای محمود همایون بسمت رئیس هیئت مدیره و آقای محمدحسن اخوی بسمت مدیر عامل و آقای اسماعیل حمیدی ناصری بسمت نایب رئیس انتخاب گردیدند و ضمنا امضاء کلیه اسناد بهادار اوراق و قراردادهای تعهدآور با آقای اسماعیل حمیدی ناصری‌باتفاق یکی‌از آقایان محمد همایون و محمدحسن اخوی ونصراله حکیمی با مهر شرکت معتبر خواهد بود.

م‌الف ۱۲۳۶۵
اداره کل ثبت شرکتها و مالکیت صنعتی
آ ـ ۲۸۸۱۴

آگهی انتخاب مدیرعامل گروه صنعتی ملی ـ شرکت سهامی عام ثبت شده ذیل شماره ۱۳۵۸۴

هیئت مدیره بموجب صورتجلسه مورخ ۵۴ر۶ر۲ آقای روی گارلسن را بسمت مدیر عامل گروه صنعتی ملی ((شرکت سهامی عام) تعیین نمود و وظائف ایشان سرپرستی اداره امور شرکت و مجری مصوبات هیئت مدیره خواهند بود.

حق امضاء کماکان بارئیس هیئت مدیره یا مدیر عامل هرکدام‌باتفاق یکی از اعضاء اصلی هیئت مدیره میباشد.

م‌الف ۱۲۳۵۴
رئیس اداره کل ثبت شرکتها و مالکیت صنعتی
آ ـ ۲۸۸۰۱

آگهی تغییرات در شرکت سهامی خاص کرسم ثبت شده بشماره ۷۱۸۸

برابر تصمیم مجمع عمومی عادی سالیانه مورخ ۵۴ر۳ر۲۰ تغییرات زیر در شرکت نامبرده بعمل آمد.

۱ـ ترازنامه سال ۱۳۵۳ شرکت بتصویب رسید.

۲ـ آقای حسین صدیقی اناارکی بسمت بازرس اصلی و بانو کبری لولاجی بسمت بازرس علی‌البدل، برای مدت یکسال انتخاب شدند.

۳ـ روزنامه اطلاعات جهت درج ونشر آگهی‌ها تعیین شد.

۴ـ بانو لیلی عطائی (تبرک) و آقایان : مهندس محمدعلی فتوت احمدی و حسن عطائی بسمت اعضاء هیئت مدیره برای مدت دوسال انتخاب شدند.

۵ـ بموجب صورتجلسه هیئت مدیره مورخ ۵۴ر۳ر۲۰ آقای مهندس محمدعلی فتوت احمدی بسمت مدیر عامل و آقای حسن عطائی بسمت رئیس هیئت مدیره و بانو لیلی عطائی (تبرک) بسمت نایب رئیس هیئت مدیره انتخاب گردیدند . حق امضاء کلیه اوراق و اسناد تعهدآور از قبیل‌چک ـ سفته برات و قراردادها با هریک از آقایان مهندس محمدعلی فتوت احمدی و حسن عطائی به‌تنهائی وبامهر شرکت معتبر میباشد.

م‌الف ۱۴۳۵۶
اداره کل ثبت شرکتها و مالکیت صنعتی
آ ـ ۲۸۸۰۳

آگهی تصمیمات در شرکت سولپرس سهامی خاص ثبت شده بشماره ۱۸۵۷۲

باستناد صورتجلسه مجمع عمومی عادی سالیانه مورخ ۵۴ر۴ر۲۲ تصمیمات زیر در شرکت فوق اتخاذ گردید .

۱ـ ترازنامه و حساب سود وزیان شرکت منتهی به ۲۹ اسفند ماه ۱۳۵۳ تصویب گردید .

۲ـ آقای میناس درسرکیسیان حاجی‌آبادی‌بسمت بازرس اصلی و آقای ادلف کاراپتیان به عنوان بازرس علی البدل برای‌سال مالی۵۴تعیین‌گردیدند.

۳ـ روزنامه اطلاعات جهت انتشار آگهی های شرکت تعیین گردید .

م الف ۱۳۳۶۶
اداره کل ثبت شرکتها و مالکیت صنعتی
آ ـ ۲۸۱۲

آگهی تاسیس شرکت سهامی خاص تولیدی صمیران

خلاصه اظهارنامه و اساسنامه شرکت‌سهامی خاص تولیدی‌صمیران که در تاریخ ۵۴ر۶ر۲ تحت شماره ۲۲۶۷۶ در این اداره به‌ثبت‌رسیده ودر تاریخ ۵۴ر۶ر۲ از لحاظ امضاء ذیل ثبت تکمیل گردیده برای اطلاع عموم در روزنامه رسمی وروزنامه کثیرالانتشار اطلاعات آگهی میشود.

۱ـ موضوع شرکت : ساخت و مونتاژ اتومبیلهای سواری و واردات و صادرات مواد اولیه ماشین آلات ولوازم یدکی مربوطه به موضوع شرکت وانجام کلیه اموریکه باموضوع شرکت ارتباط داشته باشد.

۲ـ مدت شرکت : از تاریخ اول مرداد ماه ۵۴ بمدت نامحدود.

۳ـ مرکز اصلی شرکت : تهران خیابان تخت جمشید غربی خیابان کیوان شماره ۱،۷۷ طبقه اول.

۴ـ سرمایه شرکت : مبلغ پنج میلیون ریال منقسم به پانصد سهم ده‌هزار ریالی بی‌نام که سی‌وپنج درصد مبلغ اسمی بموجب گواهی شماره ۳۸۳ـ ۳۰ر۵ر۵۴ بانک تجارت خارجی ایران در حسابجاری ۲۵۲۲۵ پرداخت وبقیه تعهد شده است .

۵ـ اولین مدیران ودارندگان حق امضاء : آقایان حسین میرداماد ـ کامبیز صمیمی وعلی‌اصغر پرویزی بسمت اعضای هیئت مدیره برای مدت دو سال انتخاب شدند که آقای حسین میرداماد بسمت رئیس هیئت مدیره و آقای کامبیز صمیمی بسمت مدیر عامل وآقای علی اصغر پرویزی بسمت نایب رئیس هیئت مدیره برگزیده شدند حق امضاء کلیه اوراق واسناد بهادار وچکها و سفته‌ها وقرارداد های تعهدآور و اسناد رسمی بادونفر از سه‌نفر اعضای هیئت مدیره متفقا با مهر شرکت میباشد .

۶ـ اختیارات مدیر عامل : آقای کامبیز صمیمی مدیرعامل شرکت است . نامبرده سرپرستی و اداره امور شرکت را بعهده داشته مجری مصوبات هیئت مدیره میباشد.

۷ـ بازرس اصلی وعلی‌البدل : آقای محسن حاتمی بسمت بازرس اصلی وآقای بدرالدین جزایری بسمت بازرس علی‌البدل به شرکت برای مدت یکسال انتخاب شده‌اند.

اداره کل ثبت شرکتها و مالکیت صنعتی

آگهی تغییرات در شرکت سهامی خاص صنعتی‌و تولیدی کارخانجات مفید ثبت شده بشماره ۱۰۳۶۴

طبق صورتجلسه مورخ ۵۴ر۴ر۲ مجمع عمومی عادی و فوق‌العاده شرکت سهامی خاص صنعتی و تولیدی کارخانجات مفید تغییرات زیر در شرکت نامبرده بعمل آمده است .

۱ـ ترازنامه و حساب سود و زیان سال ۵۳ شرکت بتصویب رسید .

۲ـ آقای محمد جواد جباری بسمت بازرس اصلی وآقای مهدی عقیلی بسمت بازرس علی‌البدل برای مدت یکسال تعیین شدند .

۳ـ روزنامه اطلاعات جهت درج آگهی‌های‌شرکت تعیین گردید .

۴ـ مواد ۱و ۳ و۵وسه تبصره مربوط بماده ۵ بشرح مندرج در صورتجلسه تغییر و تصویب‌شد.

م الف ۱۲۳۶۷
اداره کل ثبت شرکتها و مالکیت صنعتی
آ ـ ۲۸۸۱۳

آگهی تصمیمات شرکت سهامی خاص‌آونگان ثبت‌شده بشماره ۱۹۲۸۰

طبق صورتجلسه مورخ ۵۴ر۱ر۲۶ مجمع عمومی عادی سالانه شرکت مذکور تصمیماتی بشرح زیر اتخاذ گردید .

۱ـ ترازنامه سال مالی ۱۳۵۳ شرکت به تصویب رسید .

۲ـ آقای ایرج مختار و موسسه حسابرسی وین ماری‌اند کمپانی بترتیب بسمت بازرس اصلی و بازرس علی‌البدل برای مدت یکسال انتخاب شدند.

۳ـ آقای پولاد پولادی عضو هیئت مدیره از عضویت هیئت مدیره استعفا نمودند و آقای موسی عاشقیان برای بقیه دوره هیئت مدیره به عضویت‌هیئت‌مدیره انتخاب شدند .

۴ـ روزنامه اطلاعات بعنوان‌روزنامه‌کثیرالانتشار تعیین گردیده است .

اداره کل ثبت شرکتها و مالکیت صنعتی
م الف ۱۳۳۵۸
آ ـ ۲۸۸۰۵

آگهی تغییرات شرکت سهامی روابط عمومی مایکل رایس ایران ثبت شده بشماره ۲۴۵۴۲

طبق صورتجلسه مورخ ۵۴ر۵ر۸ مجمع عمومی شرکت سهامی روابط عمومی مایکل رایس ایران ماده ۶ اساسنامه شرکت مزبور بشرح زیر اصلاح گردیده است ماده ۶ـ روابط عمومی ـ سرویس‌ـ تبلیغات ـبازاریابی اموراجتماعی وواردات‌وصادرات کالا های مجاز تجاری .

م الف ۱۲۳۶۳
اداره کل ثبت شرکتها و مالکیت صنعتی
آ ـ ۲۸۸۱۰

آگهی تغییرات شرکت سهامی خاص صنعت‌یار ثبت شده بشماره ۱۶۰۷۳

برابر صورتجلسه مورخ ۵۴ر۴ر۲۱ مجمع عمومی سالیانه شرکت مذکور اولا «ترازنامه سال ۵۳ شرکت بتصویب رسید ثانیا آقایان حسینقلی میثاقی بسمت بازرس اصلی و مهدی بامداد فرخ بسمت بازرس علی‌البدل برای مدت یکسال انتخاب‌گردیدند ثالثا روزنامه اطلاعات و کیهان جهت درج آگهی‌های شرکت تعیین گردید .

م الف ۱۲۳۶۱
اداره کل ثبت شرکتها و مالکیت صنعتی

آگهی تعیین حق‌امضاء در شرکت سهامی خاص جیپ ثبت شده بشماره ۲۵۷۲

باستناد صورتجلسه هیئت مدیره مورخ ۵۴ر۵ر۲۷ تصمیمات زیر اتخاذشد هیئت مدیره دارندگان حق‌امضاء مجاز شرکت را بشرح‌زیر تصویب نمود ۱ـ آقای جعفر اخوان به تنهائی‌بامهر شرکت ۲ـ دونفر از سه نفر آقایان ـ مصطفی فرزانه ـ محمد مهدی اعتماد ـ هرمز محلاتی با مهر شرکت ۳ـ هیئت مدیره همچنین به آقایان محمد مهدی اعتماد ـ و دکتر حسین احمری اختیار داد که هر یك به‌تنهائی بوکالت از طرف شرکت چکها وسفته ها و برواتیکه بحواله شرکت صادر و یا بنام شرکت سهامی جیپ (خاص) ظهر نویسی گردیده منحصرا بمنظور وصول با حق واخواست و یا نزول برای شرکت‌نامبرده و منظور نمودن وجه آنها بحسابجاری شرکت سهامی خاص جیپ (خاص) امضاء نموده و با مهر شرکت به بانکهای‌مربوطه تسلیم نماید .

م‌الف ۱۲۳۵۲
اداره کل ثبت شرکتها و مالکیت صنعتی

آگهی کمپیران (شرکت سهامی خاص) بث شده بشماره ۱۶۳۷۱

برابر صورتجلسات مجمع عمومی عادی سالیانه وفوق‌العاده وهیئت مدیره کمپیران (شرکت سهامی خاص) مورخ ۱۹ تیر ماه۵۴تغییرات زیر در شرکت صورت گرفت:

۱ـ ترازنامه و حساب سود و زیان منتهی به ۲۹ اسفند ماه۱۳۵۳ مورد تصویب قرار گرفت.

۲ـ ماده ۳ اساسنامه شرکت بشرح زیر اصلاح گردید :

ماده ۳ـ موضوع شرکت عبارتست از کلیه عملیات بازرگانی و صنعتی مربوط به‌طرز تنظیم نیرو مخصوص نیروی گاز نفت ودستگاه های استعمال که با این نیرو ها کار میکنند و نیز موادوسایل ورزشی و گذراندن ساعات فراغت در هوای آزاد و دستگاهها و لوازم خانگی .»

۳ـ آقایان ابدال بختیاری ـژاك‌کالان ـژان برناردایمرو آلن ری ALLAIN REILLE برای مدت‌دوسال بسمت اعضای هیئت مدیره شرکت انتخاب شدند که آقای ابدال بختیار بختیاری رئیس هیئت مدیره و آقای ژان‌برناردایمر نایب رئیس هیئت مدیره‌و آقای آلن‌ری برای مدت دو سال مدیر عامل شرکت میباشند مدیر عامل شرکت نمایندگی شرکت رانفرد اشخاص ثالث بعهده داشته ومجری‌مصوبات هیئت مدیره میباشند . کلیه اسنادومدارك تعهد آور شرکت از جمله چکها ـسفته ها ـ بروات ـ قراردادها بامضای‌مدیر عامل شرکت خواهد رسید. اختیارات مدیر عامل بادارا بودن حق تفویض اختیارات به غیر طبق صورتجلسه هیئت مدیره مورخ ۱۹ تیر ماه ۵۴ میباشد از جمله استخدام و عزل کارمندان شرکت باستثنای کسانیکه مقام مدیریت دارند. افتتاح حسابجاری و سپرده و حسابهای دیگر ـ وصول و ظهر نویسی اسناد تجارتی ـ دریافت وجوه ـانجام کلیه تشریفات مربوط به حمل و نقل وترخیص کالا و غیره.

۴ـ موسسه حسابرسی وینی مری اندکمپانی وآقای بیرون‌نلسون برای مدت یکسال به ترتیب بسمت بازرس اصلی و علی‌البدل‌شرکت انتخاب شدند.

۵ـ کلیه آگهیهای شرکت در روزنامه اطلاعات منتشر خواهد شد.

م‌الف۱۲۳۵۱
اداره کل ثبت شرکتها و مالکیت صنعتی

آگهی تغییرات در شرکت سهامی خاص‌روفینال ثبت شده بشماره ۱۶۹۳۱

طبق صورتجلسات مورخ ۵۴ر۲ر۱۰ و ۵۴ر۳ر۲۰ تغییرات زیر در شرکت سهامی خاص روفینال بعمل آمده است ۱ـ آقای مهندس جعفر حکیمزاده بسمت رئیس هیئت مدیره و آقای مهندس مصطفی اخویان تهرانی بسمت مدیر عامل و خانم مهندس فاطمه گلشن بسمت عضو هیئت مدیره برای مدت دو سال انتخاب گردیدند ۲ـ آقای احمد سالور بسمت بازرس اصلی و خانم فائقه گلشن بسمت بازرس علی‌البدل برای مدت یکسال انتخاب شدند. ۳ـ ترازنامه و حساب سود وزیان سال ۵۳ شرکت بتصویب رسید ۴ـ روزنامه اطلاعات جهت درج آگهی‌های شرکت تعیین شد.

م‌الف ۱۲۳۵۰
اداره کل ثبت شرکتها و مالکیت صنعتی

آگهی تغییرات در شرکت سهامی جیپ‌پارت ثبت شده بشماره ۶۵۲۵

باستناد صورتجلسه هیئت مدیره مورخ ۱۳۵۴ر۵ر۲۷ دارندگان‌حق امضاء مجاز شرکت بشرح زیر تعیین گردید ۱ـ آقای جعفراخوان بتنهائی با مهر شرکت ۲ـ دو نفر از سه نفر آقایان مصطفی فرزانه ـ محمد مهدی اعتماد هرمز محلاتی با مهر شرکت ۳ـ هیئت مدیره همچنین به آقایان محمد مهدی اعتماد و دکتر حسین احمری‌اختیار داد که هر یك به تنهائی بوکالت از طرف شرکت چکها وسفته‌ها وبرواتیکه بحواله کرد شرکت صادر و یا بنام شرکت ظهرنویسی گردیده است منحصرا بمنظور وصول با حق دادخواست و یانزول برای شرکت و منظور نمودن وجه آنها بحساب‌جاری شرکت‌امضاء نموده و با مهر شرکت به بانکهای مربوطه تسلیم نماید .

م الف ۱۲۳۶۰
اداره کل ثبت شرکتها و مالکیت صنعتی

آگهی تغییرات در شرکت سهامی خاص تولیدی وصنعتی ایران کیتون ثبت شده بشماره ۱۷۸۹۹

طبق صورتجلسات مجامع عمومی عادی و فوق‌العاده مورخ۵۴ر۳ر۳۱ تغییرات زیر در شرکت مذکور بعمل آمد ۱ـ خانم بتول مومن وخانم مینو مظفری و آقایان مختار جلیلی زینلی و ابوالحسن مظفری واکبر حجار پور بسمت اعضاء هیئت مدیره برای بقیه مدت تصدی‌انتخاب شدند ۲ـ آقای شاهرخ ظهیری بسمت بازرس اصلی و آقای فرج‌الله ستاری بسمت بازرس علی‌البدس برای مدت یکسال انتخاب شدند ۳ـ ترازنامه سال ۱۳۵۳ شرکت تصویب شد ۴ـ روزنامه اطلاعات جهت درج آگهیهای شرکت تعیین شد ۵ـ سرمایه شرکت از مبلغ سی میلیون ریال به مبلغ شصت میلیون ریال افزایش یافت واضافه سرمایه طبق گواهی شماره ۱۱۴۰ص ـ۵ر۴ر۵۴ بانك صادرات‌ایران بحساب شرکت منصور گردید بنابراین ماده ۶ اساسنامه بشرح زیراصلاح گردید ماده ۶ اساسنامه ـ سرمایه شرکت مبلغ‌شصت میلیون ریال منقسم به یکهزار ودویست سهم پنجاه هزار ریالی بانام تمام پرداخت شده میباشد ۶ـ برابر صورتجلسه مورخ ۵۴.۳.۳۱ هیئت‌مدیره خانم بتول مومن بسمت رئیس هیئت مدیره‌وآقای‌مهندس مختار جلیلی زینلی بسمت نایب رئیس هیئت مدیره و آقای‌ابوالحسن مظفری بسمت مدیر عامل وخانم مینو مظفری بسمت قائم مقام‌مدیر عامل شرکت برای‌بقیه مدت انتخاب شدند و حق‌امضاء کلیه اوراق واسناد بهادار و سفته هوبروات وقرارداد های مالی و اوراق تعهدآور بامدیر عامل ورئیس هیئت مدیره متفقا با مهر شرکت بوده‌و هر یك از صاحبان امضاء میتوانند حق‌امضاء خود را رسما بیکی‌از اعضاء هیئت مدیره تفویض نماید که‌در اینصورت‌نیزامضاءنمایندگان رئیس هیئت مدیره ومدیر عامل نیز متفقا با مهر شرکت معتبرخواهد بود ولی مکاتبات اداری و عادی و سایر مواردیکه تعهدآور نباشد بامضاء مدیر عامل و در غیاب ایشان امضاء قائم مقام مدیر عامل‌به تنهائی معتبر خواهد بود.

م‌الف ۱۲۳۶۲
اداره کل ثبت شرکتها و مالکیت صنعتی
۱ـ۲۸۸۰۹
۱ـ۲۸۸۰۹

آگهی افزایش سرمایه شرکت سهامی خاص یوش‌وند ثبت‌شده بشماره ۱۷۲۸۵

طبق صورتجلسه مورخ ۵۴ر۴ر۲۸ مجمع عمومی فوق‌العاده شرکت مذکور تصمیمات زیر اتخاذگردید سرمایه شرکت از مبلغ بیست میلیون ریال به مبلغ چهل میلیون ریال افزایش یافت ماده ۶ اساسنامه‌سرمایه شرکت بمبلغ چهل میلیون ریال می باشد که به چهار هزار سهم ده هزار ریالی تقسیم گردیده وتمام آن نقدا پرداخت شده است بموجب گواهی‌نامه شماره ۳۲۶۰۲ـ بانك ملی ایران شعبه مرکزی مبلغ دو میلیون ریال قسمت نقدی افزایش سرمایه به حساب شماره ۷۹۱۰۰ شرکت تودیع گردیده‌است.

م ا ف‌ل۱۲۳۶۴
اداره کل ثبت شرکتها و مالکیت صنعتی
آ ـ ۲۸۸۱۱

آگهی افزایش سرمایه شرکت سهامی خاص سهمفر ثبت شده بشماره ۱۸۰۵۴

برابر تصمیم مجمع عمومی فوق‌العاده مورخ ۵۴ر۵ر۲۱ و باستناد صورتجلسه هیئت مدیره مورخ ۱۳۵۴ر۵ر۲۲ سرمایه شرکت نامبرده ازمبلغ بیست و پنج میلیون ریال به مبلغ سی و پنج‌میلیون ریال منقسم به سی و پنج هزار سهم‌یکهزارریالی که بیست و یکهزار سهم آن با نام و چهارده‌هزار سهم بی‌نام تمام‌پرداخت میباشد افزایش یافت و اضافه سرمایه‌بموجب‌گواهی شماره۱۱۶مورخ۵۴ر۵ر۲۲ بانك بین‌المللی ایران و ژاپن شعبه شاه عباس کبیر در نزد بانك مذکور تودیع شده است . امضاء ذیل ثبت در تاریخ ۱۳۵۴ر۶ر۶ تکمیل گردید.

م الف ۱۲۳۵۵
اداره کل ثبت شرکتها و مالکیت صنعتی
آ ـ ۲۸۸۰۲

فرش مشهد نیازبه حمایت دارد

دلالان فرش حتی سر کارشناسان این کالا کلاه میگذارند

خبرنگار ما از مشهد گزارش میدهد، بموازات پیگیریهای مستمر در امر مبارزه با گران‌فروشی و تثبیت قیمتها ، مشهد نیز همانند سایر شهرهای‌ایران باهمکاری عموم مردم و مسئولین اجرای اصل‌چهاردهم انقلاب که بفرمان‌مبارک‌همایونی شرفصدور یافت در پیشبرد هدفهای‌انقلاب ودر امر این مبارزه ملی بنحو چشمگیری توفیق یافته است .

چندی قبل با ورود چندتن از کارشناسان وزارت بازرگانی که جهت بررسی قیمتها تعیین‌نرخها وروشن کردن وضع کالاهای مختلف به مشهد آمده بودند ، در جلسه‌ای که برپا شد عموم صاحبان‌صنایع‌و دست‌اندرکاران محصولات تولیدی خراسان نیز اجتماع کرده بودندو ضمن‌تایید اقدامات اساسی این گروه‌آقای کافی یکی از تولید کنندگان معتبر فرش در استان خراسان که قریب ۴۰ سال است در این رشته فعالیت‌دارد گفت: اقدامات اخیر دولت در اجرای اوامر ملوکانه در امر مبارزه با گرانفروشی و تقلیل قیمتهابسیار موثر بوده و از آنجائیکه فرش در خراسان یک رشته بزرگ بازرگانی است و گروه کثیری از مردم این استان در این امر فعالیت دارند ، میباید درنحوه قیمت‌گذاری این‌محصول ازطرف مسئولین دقت‌و مراقبت بیشتری مبذول گردد که ماحصل آن علاوه برآنکه زیانی متوجه خریدار وتولید کننده ننماید در امر صادرات این محصول که مورد توجه جهانیان است‌خللی وارد نیاید.

نامبرده پیشنهاد کرد که سعی شود نوع محصول مرغوبتراز گذشته تولید و ببازار عرضه شود زیرا به تنهایی ۱۰ تا ۱۵ درصدتخفیف‌نمیتواند پاسخگوی خریدار و فروشنده باشد ،باید نظارت مستمر هم در تولیدفرش باشد تا بعضی از تولید کنندگان سودجو فرشهای نامرغوب را بعنوان فرش خوب و مرغوب ببازار عرضه نکنند، وی گفت بعنوان مثال خریدارانی هستند که با ۳۰ الی ۴۰ سال تبحر در امر خرید و فروش فرش بازهم بهنگام خریدفرش‌مدتها دراطراف رنگ ـ نقشه ـ نوع بافت ـ مرغوبیت ـ مواداولیه آن‌تحقیق میکنند و آنرا خریداری مینماید ولی بازهم پس از مدتی متوجه میشوند که‌کلاه سرشان رفته است .

جالب آنکه با شرایط فعلی هرخریدار فرش که احساس میکند آنرا گران خریده طی شکایتی تقاضای رسیدگی‌مینماید ودر حالیکه شکایت شخص بر روی هیچ معیار مشخص نیست ولی بازرس مربوطه به تقاضایش صحه میگذارد و فروشنده را مقصر میداند .

حال آنکه بهتر است در امر تعیین قیمت فرش که بزرگترین رقم صادرات کشور را بعد از نفت تشکیل میدهد بهنگام‌تعیین نرخ و قیمت‌گذاری از افرادی استفاده شود که لااقل در این امر مهارت و تخصص کافی داشته باشند.

مسلما باگماردن‌عده‌ای ازافراد مطلع وواقع بین در امرنظارت برتولید وقیمت‌گذاری فرش‌بازار فرش خراسان به روزگار پر رونق خود باز خواهد گشت.

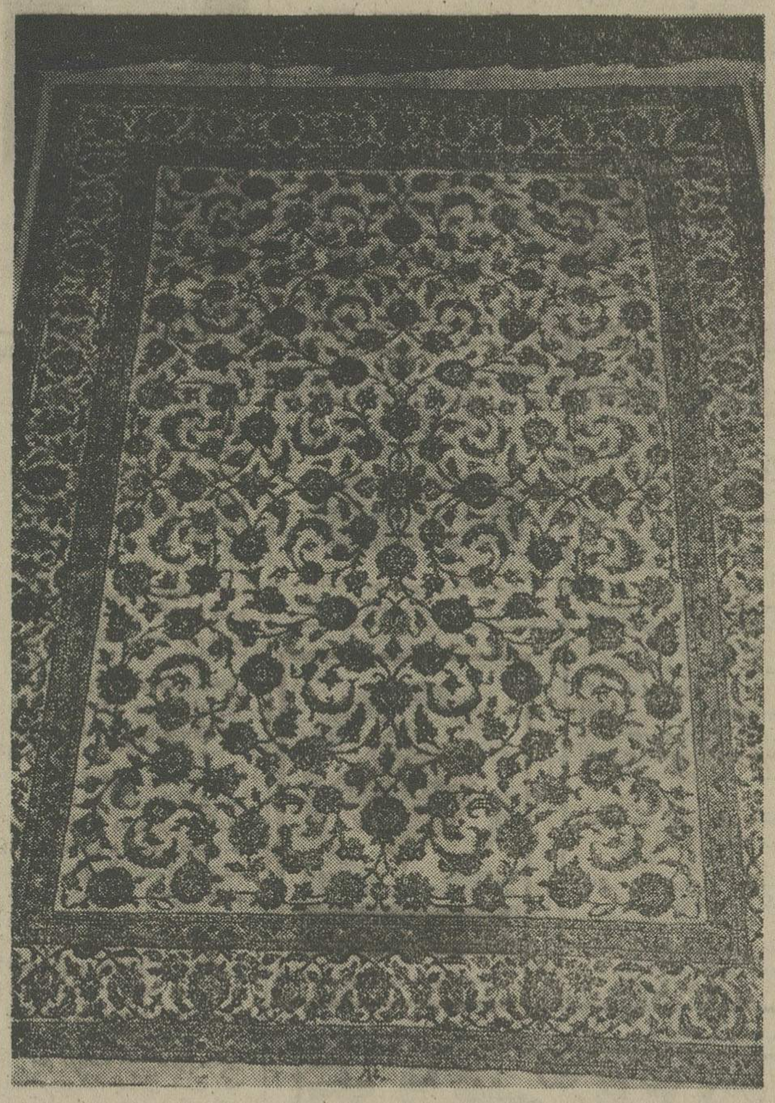

پول، اوند، طلا

قیمت طلا مجددا تنزل کرد

نرخ‌دلار آمریکا ، تغییرات مختلفی کرد، و در بورس های پولی کشور های اروپایی بافراز ونشیب تازه‌یی مواجه شد. درحالی که بهای طلا درلندن، پاریس وآمستردام اندکی فرونشست، و درعوض در سایر بورس های اروپایی ترقی کرد.

بهای طلا در زوریخ یك دلار تنزل کرد ، و به‌هراونس ۱۵۲٫۲۵ دلار رسید و در لندن ۱٫۵ دلار فرو افتاد و به‌هر اونس ۱۵۱٫۷۵ دلار بالغ گردید.

بهای دلار در فرانکفورت از ۲٫۵۸۱۰ به ۲٫۵۸۲۰ مارك آلمان، در زوریخ از ۲٫۶۸۲۵ به ۲٫۶۹۳۲ فرانك سویس ، در میلان از ۶۷۰٫۴۰ به ۶۷۰٫۶۰ لیر ،ترقی کرد .امابهای دلار در پاریس از ۴٫۴۱۲۵ به ۴٫۴۰۶۵ فرانك فرانسه ،ودر آمستردام از ۲٫۶۵۳۱ به ۲٫۶۵۲۵ گیلدر، تنزل کرد .

بهای دلار در توکیو، از ۲۹۷٫۹۰ به۲۹۷٫۹۸ ین‌افزایش یافت بهای پاوند استرلینك در لندن، نسبت به دلار افزایش یافت و هر پاوند از ۲٫۱۰۹۵ دلار به ۲٫۱۱۱۰ دلار رسید.

تازه‌ترین نمودار میانگین بهای سهام درمی موسسه وابسته به‌داوجونز بدین شرح گزارش شده است :

سهام صنعتی ۴٫۱۴ واحد ترقی کرده و به ۸۳۴٫۴۰ واحد رسیده است.

سهام حمل و نقل ۰٫۲۰ واحد ترقی کرده و به۱۵۵٫۱۵ واحد رسیده است.

تازه‌ترین نمودار میانگین بهای سهام در بورس‌نیویورك به‌شرح زیر اعلام شده است .

سهام صنعتی ۰٫۰۷ واحد ترقی کرده و به۲۹۷٫۷۵واحد رسیده است.

سهام حمل و نقل ۰٫۰۲ و تنزل کرده و به ۲۹۷٫۷۵ واحد رسیده است.

بانك ملی ایران نیز روز گذشته قیمت طلای شمش هزار گرمی را ۳هزار ریال کاهش داد .

بدین ترتیب شمش طلای هزار گرمی ۳۶۳هزار ریال فروخته میشود . در بانك ملی ایران امروز نیز شمشهای صد گرمی و پانصد گرمی برای عرضه ندارد .

جهانگیر افخمی
نماینده روزنامه اطلاعات
در نیویورك

اجتماع کارشناسان کشورهای فقیر وثروتمند

اعطای وام بابهره کم به کشورهای فقیر

دزرای اقتصاد و دارایی ، و کارشناسان مالی ۱۲۶کشورعضو بانك جهانی و صندوق بین‌المللی پول از یکشنبه گذشته در واشنگتن گردهم آمده‌اند .

اجتماع این‌وزیران وکارشناسان درموقعی صورت میگیردکه وضع اقتصادی و مالی جهان نه‌تنها رضایت‌بخش نیست بلکه دوران بحرانی خاصی را طی میکند .

قدرت مالی که سالیان درازدر دست کشورهای صنعتی‌وپیشرفته بود، امروزه دراختیارکشورهای صاحب نفت قرار گرفته است . کشورهای در حال رشد گرفتار بحران اقتصادی و کمبود مواد غذایی و گرانی‌سرسام‌آورهستند و کشورهای پیشرفته و صنعتی در نتیجه تورم اقتصادی و رشد بیکاری بمرحله‌ای رسیده‌اند که بمراتب سخت‌تر از ایام بعد از جنگ جهانی دوم است وچنین بنظر میرسد که بزودی کنترل اقتصاد جهان را ازدست‌خواهند داد .

از کشورهای بزرگ و کوچک جهان ، اتحاد جماهیر شوروی و جمهوری خلق چین و دیگر کشورهای کمونیست که دربانك جهانی و صندوق بین‌المللی‌پول عضویت ندارند ، در این‌اجتماع شرکت نکرده‌اند ، ولی برخلاف سال‌های گذشته نظرات و همکاری‌های این کشورهای‌بزرگ و کوچك را نمیتوان نادیده گرفت .

آراء «اوپك»

کشورهای عضو «اوپك» در این اجتماع ۵ درصد آرا را دراختیار دارند ولی ازلحاظ موقعیت مالی دستشان قوی‌است و میکوشند که حداقل دربانك جهانی ۱۵ درصد و در صندوق بین‌المللی پول ۱۰ درصد آرا را بدست آورند . دولت امریکا که ۲۳ درصد آرای بانك جهانی‌و ۲۱ درصد آرای‌صندوق‌بین‌المللی پول را دراختیاردارد ، دراولین جلسه این کنفرانس موافقت‌کرد که سهام کشورها افزایش یابد و قبول کرد که سهام آمریکا به ۲۰ درصد تنزل یابد ، بشرط اینکه حق «وتو»ی‌امریکامحفوظ بماند و برای تصویب مسائل‌مهم ۸۵ درصد آرای اعضای صندوق بین‌المللی پول لازم باشد .

در جلسه اول این کنفرانس ، کارشناسان اقتصادی ۱۲۶کشور موافقت کردند که یک ششم‌طلای صندوق بین‌المللی پول بکشور های عضو برگردانده شود . صندوق بین‌المللی پول درحدود ۱۵۰ میلیون اونس طلادراختیار دارد که با نرخ هر اونس ۴۲ دلار در حدود ۶٫۳ میلیارددلار ارزش دارد . ولی بقیمت طلای آزاد بیش از ۲۴ میلیارد دلار می‌ارزد . مطابق تصمیم اعضای صندوق، یک ششم طلای‌موجود را به کشورهای عضو میدهند و یک ششم دیگر را که ۲۵میلیون اونس است ، بقیمت ۱۶۰ دلار هر اونس میفروشند و ۴میلیارد دلار پول حاصل‌از آن‌رادراختیار تشکیلاتی میگذارند که‌بکشورهای فقیر و محتاج کمک و همراهی کند .

دریچه سوم

یکی ازمسایل مورد بحث دراین کنفرانس بوجود آوردن‌تشکیلات خاص یا «دریچه سوم» است که با نرخ کم به کشورهای مورد احتیاج وام بدهد . بهره بانك جهانی ۸٫۵ درصد است،درحالی که وام‌هایی که توسط تشکیلات توسعه و عمران بین‌المللی داده میشود ، کمتر از یک درصدبهره دارد. در این کنفرانس صحبت از بوجود آوردن تشکیلاتی است که به کشورهای فقیر که در نتیجه افزایش قیمت مواد نفتی و گرانی خواربار احتیاج به کمك و قرضه دارند،وام‌هایی با بهره ۴ درصد داده شود .

دولت امریکا ترجیح میدهد که تبدیل واحدهای پولی بصورت متغیر و آزاد باقی بماند ولی دولت فرانسه و چند کشوردیگر اگرچه میدانند که بازگشت بیک نرخ ثابت به علت بحران‌اقتصادی فعلی میسر نیست ، مایلند کمدر این مذاکرات قید شود که «در صورت امکان» به نرخ ثابت برگردد .

کنفرانس جهانی مواد غذایی در سال گذشته تا اندازه‌ای‌نشان داد که بایدتفاوت‌بین کشورهای فقیر و گرسنه و ثروتمند را از بین برد . بانك جهانی‌برنامه‌هایی برای کمك به توسعه‌محصولات کشاورزی انجام داد ولی مسلم است که در این کنفرانس مساله خواربار ، باردیگر مورد بحث قرار خواهد گرفت‌ودولت امریکا تحت فشار قرار میگیرد تاامازاد محصولش را دراختیارکشورهای مورد نیاز قرار دهد .

دو جبهه

صادرات و واردات قسمت مهمی از وقت نمایندگان‌کشورها را گرفته است . کسادی بازار همراه با تورم اقتصادی نه تنها کشورهای فقیر بلکه کشور های صنعتی و پیشرفتهرا گرفتاربحران اقتصادی کرده است. کشورهای فقیر به کمک کشورهای صنعتی و ثروتمند احتیاج دارند ، و درعین‌حال میخواهند اجناس و مواد صادراتی خود را به قیمت گران باین کشورها بفروشند . کشورهای صنعتی و پیشرفته جهان که امریکا را میتوان در راس آنها قرار داد ، مایلند که تاحد امکان باین کشورها کمک کنند و نیز میبایستی رویهمی در پیش بگیرند که با کشورهای صاحب نفت گلاویز نشوند .

بازار

هم ۵محصول مغز گردو سال گذشته بفروش رسید

یکی از بازرگانان گفت کلیه محصول مغزگردو سال گذشته بفروش رسیده وهیچ یک از بازرگانان موجودی ندارند و تنها خشکبار فروشان و آجیل فروشان آنهم بمقدار کمی موجود دارند که قیمت آن‌نیز فوق‌العاده بالا است و درحدود کیلوئی ۲۲۵ تا ۲۷۵ ریال است .

تایکماه دیگر محصول نو مغزگردوببازار عرضه خواهد شد ولی چون مقدار مصرف داخله افزایش یافته و مقدار قابل‌ملاحظه‌ای نیز بخارج ازکشور صادر میشود،پیش‌بینی میشود قیمت این محصول زیاد تنزل‌نکند.

محصول خرمای امسال بیشتر ومرغوبتر است

یکی از بازرگانان گفت اخیرا فعالیت تجار صادر کننده خرما دوچندان شده و هم‌اکنون کارخانه‌ها و کارگاههای بسته‌بندی خرما کلیه فعالیتشان را روی تهیه‌وبسته‌بندی خرما جهت صدور بخارج‌ازکشورگذاشته‌اند این بازرگان افزود خوشبختانه قیمت خرما امسال درداخل و خاج از کشورترقی‌کرده وهمین افزایش قیمت موجب شده تاتولید کنندگان و صادرکنندگان این‌محصول بیش‌از گذشته به تولیدوتجارت خرماامیدوار باشند:

درچند سال اخیر همه ساله مقدار۴۰تا ۴۲ هزارتن خرما از ایران بخارج ازکشور صادر شده است، پیش‌بینی میشود امسال مقدار بیشتری باقیمت زیادتری صادر شود چون بموازات‌افزایش‌تولیدقیمت این‌محصول نیز ترقی کرده‌است .

گفتگو برای فروش یکهزار تن سبزه

درچند روز اخیر هیچگونه معامله‌ای روی‌سبزه باخریداران خارجی انجام نگرفته وبهمین جهت قیمتها که میرفت ترقی کند وبه قیمت سال گذشته برسد متوقف شد و حتی جعبه‌ای ۱۰تا۲۰ ریال تنزل کرد و قیمت هرجعبه ۱۲٫۵ کیلوئی به ۴۳۰ ریال رسید .

یکی از صادرکنندگان به خبرنگار ما گفت درچند روز اخیر باچندتن ازخریداران خارجی درحال مذاکره هستیم و شاید تا پایان این هفته روی ۸۰۰ تا ۱۰۰۰ تن معامله شود ، درحال حاضر عده‌خریداران سبزه کشورهای اروپای شرقی هستند .

کاهش قیمت قیسی

محصول قیسی امسال حدود یکهزارتن پیش‌بینی میشود ، در حدود ۲۰۰تن‌پیش‌از سال گذشته قیمت قیسی درسال گذشته هرجعبه ۱۰ کیلوئی ۹۰۰ تا ۹۵۰ ریال بود ولی امسال قیمت آن به جعبه‌ای ۸۰۰ریال رسیده است .

درچند روز اخیر محصول نو قیسی به بازار عرضه شده و بابصادرات آن از اواخر این ماه ببازار عرضه میشود ، بنا مقدار صدور این محصول بیش از سال گذشته باشد واحتمالا قیمت آن نیز به حدود گذشته یکی از بازرگانان پیش‌بینی میشود قیمت سال گذشته خواهد رسید.

اقتصاد جهان

پول اسرائیل برای سومین بار تنزل کرد

دولت اسرائیل از دوشنبه پیش نرخ‌برابری پول خود را دو درصد کاهش داد طی چهار ماه اخیر این سومین باری است که پاونداسرائیل، به عنوان قسمتی از سیاست اقتصادی این کشور کاهش نرخ پیدا می کند.

بدین ترتیب اکنون هر ۶٫۳۶ پاونداسرائیل به یك دلار مبادله می شود ـ در حالی که تادو روز پیش هر دلار آمریکایی به ۶٫۲۴ پاوند اسرائیل مبادله میشد .

این تصمیم در کمیته مخصوصی اتخاذشده که حق دارد بدون اجازه پارلمان ، هر ماه‌دودرصد از نرخ‌برابری پوند اسرائیل بکاهد .

عرضه اتومبیلهای مینی در نمایشگاه بین‌المللی اتومبیل

چهل و ششمین نمایشگاه بین‌المللی‌اتومبیل، روز ۱۱سپتامبر (۲۰ شهریور) در فرانکفورت گشایش می یابد . در این نمایشگاه ،تقریبا تمامی کارخانه های اتومبیل سازی معروف جهان شرکت دارند وجالب این‌که بیش تر اتومبیل ـ های سواری از نوع «مینی» است؛از جمله‌فولکس واگن ۱۱۰، اوپل ۱۰۵ و فورد ۲۰۰۰ که میزان مصرف سوخت آن ها، از ۲۵ تا ۳۶ در صدکاسته شده است.

تعهد صادراتی گندم کانادا

سازمان غله کانادا ، اعلام کرد که تعهدات صادراتی جدید خود از برداشت سال ۱۹۷۵را، همچنان معلق گذارده است تا این که مقدار مشخصی برداشت پائیز سال جاری نیز مسلم گردد.

تعهدات صادراتی کانادا از برداشت سال ۱۹۷۵ را سازمان غله این کشور از میانه‌ژوییه، در پی فروش مقدار کیری گندم به اتحادشوروی، معلق گذارد . هفته پیش ، آمار گران کانادایی، تخمین زدند که برداشت محصول کانادا درسال ۱۹۷۵ بالغ بر ۵۹۵ میلیون بوشل خواهد بود. این رقم از ۴۸۸٫۵ میلیون‌بوشل در سال ۱۹۷۴ خیلی بیش‌تر است ، اما نسبت به میانگین ده سال اخیر که بالغ بر ۵۹۸ میلیون بوشل می شود ، کم‌تر است .

برنامه امریکا برای کشورهای درحال رشد

آمریکا ، برای آغاز مذاکراتی که معطوف به اقدام اجلاسیه فوق‌العاده مجمع عمومی سازمان ملل در باره نحوه کمك به کشور های درحال رشد است ، پیش قدم شده است .

هیات نمایندگی آمریکا در سازمان ملل ، برای آغاز این مذاکرات یك برنامه ۳۰ صفحه‌یی تدوین کرده که در صورت تایید ، به عنوان یك تصمیم نامه سازمان ملل به مرحله اجرا گذارده می شود.

این برنامه حاوی پیش نهادهایی است از جانب هنری کیسینجر در مورد بازرگانی بین ـ المللی کمك ها همرانی ، اصلاحات پولی ،صنعتی کردن، خواربار و کشاورزی ،وبنیاد ریزی‌سنگاه اقتصادی و اجتماعی سازمان ملل .

سخنگوی هیات نمایندگی‌آمریکا در مجمع عمومی سازمان ملل گفته است که موضوع هایی که همه می توانند با آن موافقت کنند .ازاین برنامه دست‌چین می کنیم ، و به کار می‌بندیم اما موضوع هایی که هیچ توافقی د رباره آن‌ها میسر نیست ، از این برنامه حذف می کنیم اجلاسیه فوق‌العاده مجمع عمومی سازمان ملل که یك هفته پیش آغاز به کار کرده بود ، روز جمعه آینده به‌کارخود پایان می‌دهد .

ایجاد فرودگاه درجیرفت

سخنگوی وزارت کشاورزی و منابع طبیعی اعلام کرد : ازآنجا که‌نیاز مبرمی به احداث یک فرودگاه درجیرفت‌احساس‌میشد از سوی سازمان عمران جیرفت محلی برای احداث یک فرودگاه‌درجیرفت احساس میشد درحال حاضر عملیات ساخت‌آن آغازگردیده است .

این فرودگاه‌دردشت آهوان‌درده‌کیلومتری غرب شهر سبزواران واقع شده است . این فرودگاه شامل باند شرقی و غربی بطول ۱۵۰۰ متر و بعرض ۴۵ متر ، پارکینگ هواپیما وساختمان ترمینال وبه‌سایرتاسیسات لازم مجهز خواهد بود .

کاربرد کامپیوتر درمرکز اطلاعاتی بازرگانی تهران

دیروز اعلام شد اولین مرکزاطلاعات بازرگانی ایران که همزمان باگشایش سومین نمایشگاه بین‌المللی تهران در محل دائمی نمایشگاهها شروع بکار خواهد کرد با سیستم کامل کامپیوتر مجهز خواهد شد.

بابخدمت گرفتن گامپیوتر در این مرکز اطلاعاتی برای اولین‌بار درایران وآسیای غربی در تمام مدت شبانه‌روز آخرین‌اطلاعات بازرگانی جمع‌آوری شده از ایران وکشور های مختلف جهان درمدتی کمتر از دمدقیقه در اختیار متقاضیان قرار خواهد گرفت .

آگهی جشن فارغ‌التحصیلی
(دوره روزانه‌وشبانه)مدرسه‌عالی بازرگانی

به‌آگاهی کلیه فارغ‌التحصیلان خرداد ماه ۱۳۵۴ مدرسه عالی بازرگانی(دوره روزانه وشبانه) میرساند که جشن فارغ‌التحصیلی در روز شنبه۲۹شهریور ماه از ساعت ۴ بعداز ظهر در مدرسه عالی بازرگانی برگزار خواهد شد.
خواهشمند است برای دریافت‌کارت ورودی و لباس فارغ‌التحصیلی حداکثر تا وقت اداری روز ۲۷ شهریور ماه‌جاری به اداره روابط عمومی (ساختمان‌شماره ۲واقع درخیابان پهلوی)مراجعه‌فرمائید.

وقتتان راچگونه درلندن میگذرانید

بدیدن‌مناظرزیبامیروید ـ به‌تئاترمیروید ،رستوران ، نمایشگاه ،گالری‌های‌هنری ،ویاخرید میکنید

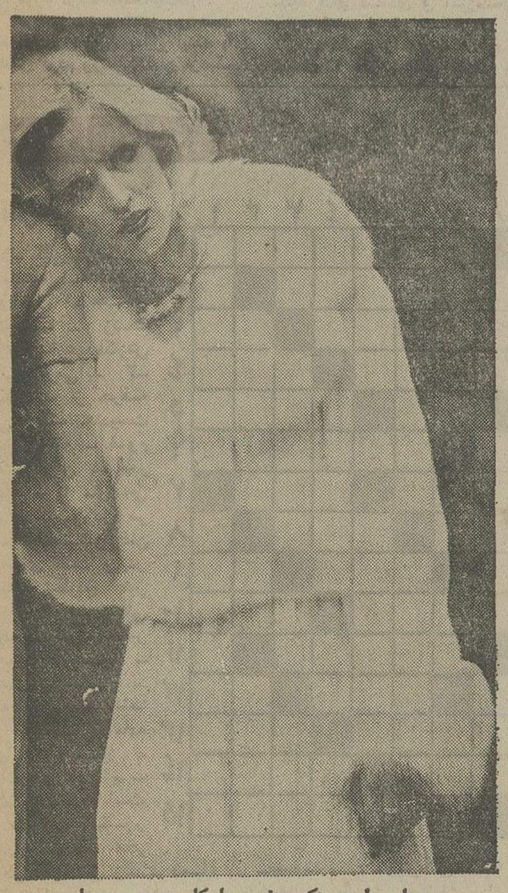

کاپ از مینک سیاه

بولرو از مینک سفید با کار پوست روباه

خرید

راستی پالتو پوستی که شوهرتان قولش را داده بود از لندن بخرید .
(خرید پوست از لندن بنفع شماست چون قیمت پوست در لندن از همه جای دنیا ارزانتر است و علاوه بر ارزانی ۲۵٪ تخفیف صادراتی نیز به خرید شما تعلق میگیرد .)
وقت در مسافرت بسیار با اهمیت است پس مستقیما " برای خرید پوست به نمایشگاه و فروشگاه کنراد بروید جائی که میدانند واقعا " شما چه میخواهید . از کنراد شما پوستی خواهید خرید که وقتی آنرا میپوشید همه جا شیک و با سلیقه معرفی خواهید شد پوستی که بسیار زیبا و با سلیقه تهیه شده ،
پالتو پوستی که وقتی آنرا میپوشید احساس میکنید که فقط برای شما طراحی و دوخته شده است .
تمام این مزایا در خیابان جنوبی مولتن در ست نزدیک خیابان باوند است ، مزون معروف کنراد . در اینجا آخرین مدلهای پوست را برای روز و شب بشما نشان میدهند ، پوستهائی مانند مینک ، روباه و غیره . و یا اگر شما ترجیح میدهید که مدلی برای شما طراحی و دوخته شود کنراد آمادگی این کار را دارد . بنا براین‌ترتیبی دهید که اولین ملاقات شما در لندن با مزون کنراد باشد چون ملاقات با کنراد گردشهای بعدی شما را دلچسب تر خواهد کرد .
تبصره ـ اگر شوهر شما به تنهائی به لندن میاید باز هم میتوانید صاحب یک پالتو پوست شوید ، اندازه و مدل دلخواه خود را باو بدهید ooooooooooo کنراد بقیه کارها را انجام خواهد داد .

Konrad Furs
12 South Molton Street
London W1
phone 01-493 7991

امان منطقی ـ کارگردان وسناریست

سینما، جنگل وحشتناکی است

همیشه به فیلم‌ها حمله می‌کنند، آدمهای بیذوق به فیلمهای خوب و آدمهای صلاحیتدار به فیلمهای بد

امان منطقی سناریست و کارگردان در گفتگوئی با گزارشگر روزنامه اطلاعات مشکلات سینمای ایران را در وجوه مختلفش بررسی کرده و درد ودرمان را از دیدگاه خود تصویر کرده‌است. منطقی در باره نقش منتقدان فیلم و فیلمسازان منتقد اشاره میکند:

در تاریخ سینمای ایران کسانی که بیش از همه دعوی دانش سینمائی میکردند وقتی که فیلم ساختند مزخرفترین فیلم ها را ساختند. اینها کسانی هستند که می گویند درس خوانده‌اند، زحمت کشیده‌اند و در این رشته اطلاعات و آموخته هائی دارند اما متاسفانه این آموخته ها را نمی توانند بکار ببرند، فقط کارشان اینستکه بکار دیگران اعتراض کنند و اعتراض چیزی نیست که آدم را بترساند چون کسی که کار میکند باید در انتظار اعتراض دیگران هم باشد کار آدم یا خوب است یا بد اگر کارش خیلی خوب باشد احمق ها به آن حمله میکنند و اگر بد باشد افراد فهمیده به آن می تازند، حمله همیشه هست. بین هنرمند و مردم تناسب مستقیم وجود دارد البته من معتقد به دنباله‌روی مردم نیستم که ببینیم آنها چه میخواهند، ولی ما نمی توانیم از مردم جدا باشیم و اگر بخواهیم سینمای خودمان را از این که هست بهتر کنیم باید بیننده ها را بهتر کنیم چون وقتی بهتر شدند ودانش سینمائی آنها زیادتر شد خواه ناخواه آثار بهتری را خواهند پسندید، ولی این وظیفه بعهده بیست نفر تهیه کننده مقروض و مفلوک ایرانی یا بیست کارگردان که دارند کار میکنند نیست اینکار بعهده دستگاههای دولتی و ملی است مثل تلویزیون ملی ایران که حداقل ده میلیون بیننده دارد در حالی که تمام بینندگان سینمای فارسی درسال به این رقم نمیرسند. سینما برترین هنرهاست و بعقیده من بهترین وسیله القاء اندیشه است.

این به جای خود، ولی القاء اندیشه بوسیله سینما مانع از واسطه سرگرمی بودن وتفریحی بودن سینما نیست. اصولا بشر تا حدی تفریح پرست است و اغلب انسانها بچه های بزرگی هستند که دوست دارند سرگرم بشوند. همین بازی فوتبال را نگاه کنید، ببینید این بچه ـ های بزرگ که خود من هم یکی از آنها هستم برایش چه می ـ کنیم.

در آمریکا تحقیقی شده و به این نتیجه رسیده‌اند که نود در صد اسباب بازی ها را پدر ها خراب میکنند نه بچه ها. این مردم خسته تفریح هم لازم دارند. بعضی از فیلم ها میتواند یك زنك تفریح باشد. در حال حاضر کار فیلم سازی مثل کارچاپخانه همه جور کتاب و نشریه یی چاپ میشود اینها هر کدام جایی برای خود دارند. مدتی است راجع به بد آموزی فیلم صحبت می‌شود اصلا میخواهم بدانم بد‌آموزی را چه کسی تشخیص می دهد؟ این موضوع کار چندین دانشمند بزرك است. کار یك نابغه است کار یك آدم معمولی نیست بنابراین ما چگونه می‌توانیم ادعا بکنیم فلان موضوع ادبی یا سینمائی حتما بد آموز است.

چگونه یك فرد عادی بخاطر شغلی که دارد می تواند بگوید این درست است و یا آن غلط است؟

اشکال عمده ما در کار سینما از نظر نوشتن سناریو اینست که بهیچ طبقه یی نمی‌توانیم کاری داشته باشیم و چون کشور ما در حال پیشرفت است شاید صلاح نباشد، اگر معایبی داریم بزرگشان کنیم.

در کشور ما فعلا کسانی که سندیکایی ندارند روسپیان و لاتها هستند و تمام قصه های سینمائی روی اینها دور میزند و کسی هم مدعی نمیشود.

کار سینما، کار بسیار سختی است. سینما جنگلی است که هر کس از بیرون به آن نگاه کند صدای پرندگان و صدای دلنواز آبشار را می شنود ولی وقتیکه در آن پامیگذارد پراز مارو عقرب وحیوانات درنده است. سینما جنگل وحشتناکی است.

امان منطقی: حمله به سینما همیشه صورت می‌پذیرد، خواه فیلم خوب باشد یا بد.

بازیگران سریال تلخ وشیرین حرف میزنند: عرفانی ـ لیدا ـ حکمت‌آرا، فریدا ظهوری

مردم باید سریال را تأیید کنند

بخش نخست گفتگوی گزارشگر ما را با بازیگران سریال تلخ و شیرین خواندید. در این بخش، بازیگران دیگر این مجموعه تلویزیونی درباره نقش خود، فعالیتهای سینمائی وتئاتری‌شان صحبت کرده‌اند.

عرفانی، ثریا قاسمی، والی‌زاده لیدا، بازیگران سریال تلخ‌وشیرین.

مردم پسند

عرفانی در تلخ و شیرین نقش «خسرو» را بازی میکند صدای گرمش را از دهان بسیاری از هنرپیشگان معروف جهان شنیده‌ایم زیرا حرفه مدامش گویندگی فیلم است. نظرش را راجع به تلخ وشیرین میپرسم.

عرفانی ـ بنظر من در بین سریالهای ایرانی که تابحال در تلویزیون اجرا شده است تلخ و شیرین برتری وارزش بیشتری دارد. علاقه واشتیاق مردم بدیدن این مجموعه گواه حرف من است.

ـ تصور نمیکنی مورد توجه بودن یک کار دلیل ارزش هنری آن نیست؟

عرفانی ـ چطور؟ هرکاری را مردم بپسندند بی‌ارزش است؟

ـ نه اما فکر میکنم خیلی کارهای باارزش هم وجود دارند که مورد توجه عامه نیستند.

عرفانی ـ نه منظور من اینست که تلخ و شیرین بدلیل اینکه با مسائل مردم وزندگی آنان نزدیک است مورد توجه قرار گرفته است. ازآن گذشته تلخ وشیرین جنبه های انتقادی و آموزنده‌ای دارد که بی‌ارزش نیستند.

ـ نظرت راجع به خودت چیست؟ فکر نمیکنی نقشت تا حدی یکنواخت و تلخ یک بعدی باشد.

عرفانی ـ این تلخی حاصل زندگی گذشته «خسرو» است. زندگی گذشته او چنین کاراکتری برایش ساخته است.

ما خودمان از مدتی پیش این وضعیت را احساس کرده‌ایم کما اینکه در برنامه های اخیر شما میتوانید خصوصیات دیگری از زندگی و برداشتهای اورا ببینید اورا

بقیه در صفحه ۱۷

جدول عادی — شماره ۹۱۳۷ — جدول های اطلاعات

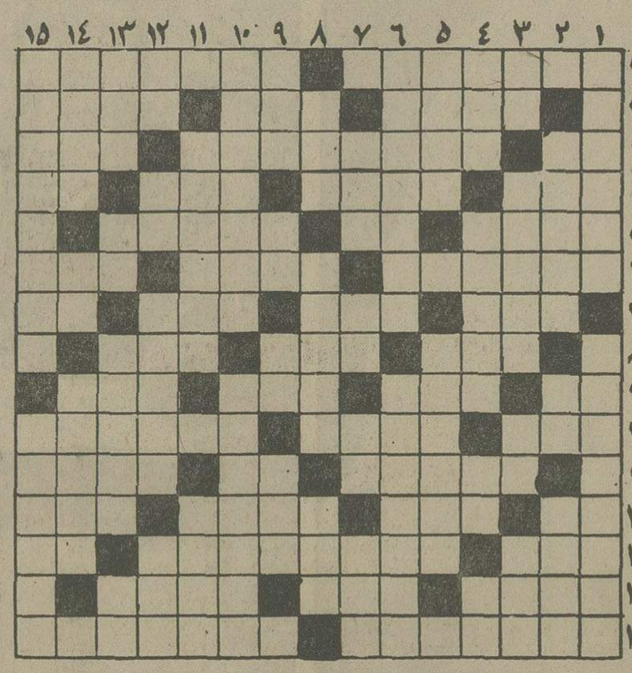

افقی:

۱ـ گلی در گلدان و باغچه! ـ آگاهی خواستن ۲ـ خدای هندوها ـ زنگ کاروان ـ ازعهده کارش خوب برمی‌آید ۳ـ فلزیست ـ از حرفه هایی که چندیست رونق گرفته ـ قوم قدیمی ایران ۴ـ پدر بزرگ ـ با مال می آید ـ خوردن در لفظ عرب ـ ازمرغان افسانه‌ای است و در عرصه شطرنج نیز مهره‌ای! ۵ـ زمانی پارچه لباس دختر مدرسه‌ای بود ـ واحدی در سطح ـ آنچه قابل فهم باشد ۶ـ گوشت آماده برای ساندویچ ـ جوانمردی و کرم ـ باعث تقویت گیاه است ۷ـ مشروب خور حرفه‌ای پیک آخر را در آنجا می زند ـ دماغ سوخته ـ همیشه با دندان داده شده ـ عرب می گویدنه! ۸ـ لباسی که بدبایستد ـ حرفی در دستور ـ جای نشستن بر پشت اسب ۹ـ در دست‌راننده است ـ بهشتی که شدادساخت ـ از امراض همه‌گیر ـ همیشه شیرین آنرا آرزو کرده‌اند ۱۰ـ حرف شرط ـ یکی از نواحی شمیران ـ شاعر در دیر مغان دیده بود! ۱۱ـ عزم و تصمیم ـ پسوند مانند ـ پیش‌کش ۱۲ـ حرص و طمع ـ ملکه‌اش دل از کف سلیمان برده بود ـ همان سبیل است ـ امر به آوردن می‌کند ۱۳ـ سی روز عرب ـ دونفر که عهد و پیمان بسته‌اند ـ شراب ۱۴ـ ذرت ـ سال در لفظ ترکان ـ ازآلات طرب در قدیم ۱۵ـ زمانی کار آفتابه را میکرد ـ چند نفر که در یک کار شریک باشند.

عمودی:

۱ـ خجالت زده ـ مخترع مشهوری که تلفن را اختراع کرد ۲ـ دیگر تشنه نیست ـ تردستی در کار ـ خون‌خوار معروف ۳ـ نیم صدای حیوانی است ـ زمین ها ـ تکرار یک حرف ـ سرسرا ۴ـ از زدنی هاست اما نه با دست! ـ بزرگی ـ خاک کوزه‌گری ـ زیر پا مانده ۵ـ پیشوا ـ جای خنک در تابستان ۶ـ شاعر روزگارش را با مردم ناسازگار یکجا آورده! ـ به او امانت توان سپرد ۷ـ سال گذشته ـ شراب فرنگی ـ حرف شگفت زده ـ ته که بگیرد کفر آشپز درآمده ۸ـ مته برقی ـ شهری در استان خراسان ـ زمانی مردان به کمر می‌بستند ۹ـ یقه‌ایست ـ معشوقه کلاه مخملی ـ مایه‌حیات است ـ از حشرات خونخوار ۱۰ـ نوعی لباس بی‌آستین برای خانمها ـ میوه‌ایکه به درد چاشنی کردن‌آش میخورد ۱۱ـ اسب سوار ماهر ـ درباره ۱۲ـ اخوی ابوی ـ می‌دهند و رسوا می‌کنند ـ روش‌پسندیده و خوب ـ در جهنم فراوان است ۱۳ـ حرف عصای وارونه ـ کودک از بهرروزی می‌زند ـ در کشتی حرف حرف اوست ـ قورباغه ۱۴ـ به پارچه می می‌دهند تا بهتر بایستد ـ آزاد شده ـ واسطه در اسپریتیسم ۱۵ـ اثری از ویکتورهوگو ـ شیطان.

حل جدول شماره ۹۱۳۶

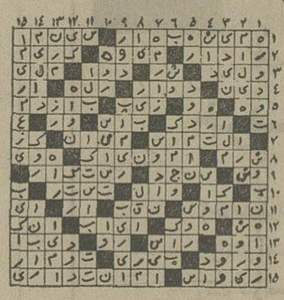

جدول ویژه — شماره ۴۹۷

افقی:

از مشاهیر فلاسفه اسلامی که به شیخ اشراق معروف است ـ اثری از امیرخسرو دهلوی ۲ـ غوغا و آشوب ـ رودی که چنگیزمغول درکنارش شاهددلاوری آخرین پادشاه خوارزمشاهی بود ـ دندان اول ۳ـ بعد از مرد آمد ـ امپراتور ژاپن است ـ کیست که ندارد؟ ۴ـ طعام است وروزی ـ پست‌تر و افتاده‌تر ـ واحد مقیاس فشارالکتریسیته ـ به‌مشام میرسد ۵ـ مرتبه ودفعه ـ عیب‌وعار ـ نام یکی از بحرهای شعر ۶ـ کلمه‌ای که هنگام ترس و وحشت از خوف دشمن به زبان می‌آورند ـ به معنی سخن‌چین هم‌آمده! ـ غم‌واندوه ۷ـ جگرخوار معروف ـ پنیر تازه ـ موش ـ میان چیزی ۸ـ اگر پس نشود بهتر است ـ به جان‌گندم می‌افتد ـ از انواع پارچه ۹ـ درخت زبان گنجشک ـ ورزش مفرح تابستانها ـ بانک جرس ـ وقت کار و کوشش عرب ۱۰ـ برج‌گرما ـ در بساط آجیل بیایید ـ از کشور های قارمسیاه ۱۱ـ عبادتگاه جاهلان‌بود ـ از سنگهای قیمتی ـ خدای هندوها ۱۲ـ چرخ چنین نمی‌رود ـ در دریامی‌جنگد ـ ستایش کننده ـ می‌گویندازفرزند عزیزتر است ۱۳ـ گردنه‌یی درایران ـ محل کار سفیر است ـ توانائی ۱۴ـ عزمش را باید گرفت ـ روغن نباتی ـ درست نوشتن ۱۵ـ از کشور های آسیائی ـ از داروهایی که برای دفع کرم معده تجویز می‌کنند.

عمودی:

۱ـ از پرندگان وحشی خوش‌پر ـ بزرگترین ریاضی‌دان قرن‌بیستم فرانسه که در مباحث نور و الکتریسیته و تئوریهای مربوط به مبداء عالم کتاب «مفروضات تکوینی» را به رشته تحریر درآورد ۲ـ غذای اشتران است ـ گرداگرد دهان ـ کجا به فکر پیری است ۳ـ خداوندیکتا ـ از انواع شعراست ـ یکی ازصور فلکی ـ درآن روح‌نیست ۴ـ حیران‌شدن از شدت حزن‌و اندوه ـ برابر ـ درجه‌بلندی‌و کوتاهی صدا ـ طبیعت و عادت ۵ـ اثری از فروید ـ از هم جدا شدن ۶ـ از مشهور ترین‌تنگه های جهان ـ کشور هزار جزیره ۷ـ زمانی ناحیه‌یی در شمال تهران بود ـ عشق و دوستی ـ عددیست ـ یکحرف وسه حرف ۸ـ صفت سرواست ـ خیمه‌باشد ـ مرگ و نیستی ۹ـ آنچه بی‌رنج‌ومشقت بدست آید ـ ضمیر جمع ـ از القاب اروپائی ـ عقاب سیاه ۱۰ـ سختی وسستی ـ اثری‌از داستایوسکی ۱۱ـ شهرها ـ آبروو ارجمندی ۱۲ـ یال اسب ـ علامت‌صفت تفضیلی ـ کارش‌سفید کردن‌مس است ـ از رنگهاست‌اما در زبان انگلیسی ۱۳ـ کلمه تنبیه در مقام تاکید ـ برادر بابا ـ خانم به مومیزند ـ لحظه ووقت ۱۴ـ زمانی تلخ و مرد افکنش مشتری بیشتری‌داشت ـ مرضی است ـ از خلفای بنی‌عباس ۱۵ـ وکیل، وزیر ورجل سیاسی ایران‌که‌به خاطر تریاک‌محکوم شد ـ از ادارات دولتی

حل جدول شماره ۴۹۶

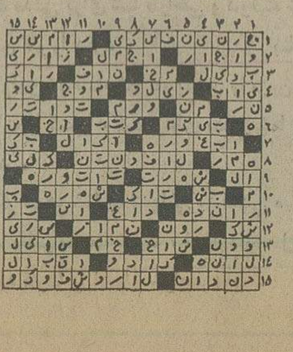

تلویزیون

برنامه اول کانال ۷

چهارشنبه
۱۷ـ۰۰ اخبار
۱۷ـ۰۷ مستند
۱۷ـ۳۰ کودکان ـ نقالی
۱۸ـ۱۰ میزگرد مذهبی
۱۸ـ۳۵ نغمه‌های آسمانی
۱۸ـ۴۰ اذان مغرب
۱۸ـ۴۴ سخنان جاویدان از نهج‌البلاغه
۱۸ـ۵۰ اسلام و خانواده
۱۹ـ۱۵ اخبار ورزشی
۱۹ـ۳۰ چشم و گوش، عقل و هوش
۲۰ـ۳۰ مشروح اخبار
۲۱ـ۰۵ موسیقی هنری
۲۱ـ۳۵ روزهای زندگی
۲۱ـ۵۵ آقای مربوطه
۲۲ـ۰۰ ایران‌زمین
۲۲ـ۴۰ چپارل

نیمروز پنجشنبه
۱۲ـ۰۰ اخبار
۱۲ـ۰۵ قرائت قرآن
۱۲ـ۴۰ مستند
۱۳ـ۰۵ شفت
۱۴ـ۰۰ اخبار
۱۴ـ۳۰ خیابان سسامی
۱۵ـ۲۰ فیلم آموزشی
۱۵ـ۴۵ تارزان

برنامه دوم کانال ۹

۱۹ـ۳۰ موسیقی و تصویر
۲۰ـ۰۰ اتاق اخبار
۲۰ـ۰۵ لحظه‌های بحرانی
۲۰ـ۵۵ مرزهای دانش
۲۱ـ۳۰ اخبار از برنامه دوم
۲۲ـ۰۰ تئاتر روز: «مردی بدون‌وطن»
۲۲ـ۵۰ هفت‌تار چنگ

تلویزیون امریکا

چهارشنبه
۱۶ـ۰۵ خیابان سسام
۱۶ـ۵۵ اداره برق
۱۷ـ۲۵ وایت‌ارپ
۱۸ـ۰۰ اخبار
۱۸ـ۳۰ یادداشت برنامه‌ها
۱۸ـ۳۵ سفر وماجرا
۱۹ـ۰۵ بازی جدید ازدواج
۱۹ـ۲۵ فیلم سینمائی
۲۰ـ۴۵ نسل بشر
۲۱ـ۰۵ دیک‌پاول
۲۲ـ۰۰ آخرین اخبار

ستاره بخت شما

فروردین ـ به حل اختلافات کهنه توفیق می‌یابید.
اردیبهشت ـ در کارومسئولیتی که بعهده دارید اخلال می‌کنند.
خرداد ـ از کاری که‌دردست انجام دادید نتیجه خوب می گیرید.
تیر ـ فرصت بیشتری، برای لذت بدرن از زندگی بدست آورید.
مرداد ـ ازیکی از دوستان کدورت مختصری به دل می‌گیرید.
شهریور ـ ـ در مورد اخذ تصمیم مهمی بادوستان مشورت میکنید.
مهر ـ قبول یک پیشنهاد یا کارتازه برایتان سودمند خواهد بود.
آبان ـ تغییر و تحول جدید شغلی رابفال‌نیک بگیرید.
آذر ـ بوسیله‌یکی‌ازخویشاوندان از موضوع جالبی باخبر می شوید.
دی ـ یک اتفاق غیر منتظره شمارا به مقصودی بزرگ نزدیک خواهد کرد.
بهمن ـ درمورد انجام کاری دوستانتان شما را کمک می‌کنند.
اسفند ـ درزمینه شغلی با موقعیتهای جالبی روبرو خواهید شد.

سینما کسری: اژدها وارد میشود

برنامه سینماها

تماشای فیلمهائی که باعلامت (×) مشخص شده برای اشخاص کمتر از ۱۸ سال ممنوع است

★ اژدها وارد میشود ـ رنگی ـ بروس‌لی
کسری (۸۲۶۹۳۹) ۱۰ـ۱۲ـ۲ـ۴ـ۶ـ۸ـ۱۰

★ (×) اریکا ـ رنگی ـ پیربرایس ـ کارول‌براون
آتلانتیک (۶۲۷۱۷۱) ۱۱ر۳۰ـ۱ر۳۰ـ۳ر۳۰ـ۵ر۳۰ـ۷ر۳۰ـ۱ر۳۰

★ اشکها و لبخندها ـ رنگی ـ جولی‌اندروز
تخت‌جمشید (۴۳۵۵۰) ۱۰ر۳۰ـ۳ـ۶ـ۹

★ الیس در سرزمین عجایب ـ رنگی ـ پیترسلرز
سینه‌موند (۴۸۳۲۲) ۱۱ر۳۰ـ۳ـ۵ـ۷ـ۹

★ (×) بیبی ـ رنگی آنجانت‌کامر
رادیوسیتی (۴۳۳۲۰) ۱۱ر۳۰ـ۳ر۳۰ـ۵ر۳۰ـ۷ر۳۰ـ۹ر۳۰

★ یادی از گذشته ـ رنگی ـ زینت‌امان
همای (۳۱۱۶۶۹) ۱۰ر۳۰ـ۲ر۳۰ـ۴ر۳۰ـ۶ر۳۰ـ۸ر۳۰

★ پیکار سپیددندان ـ رنگی ـ فرانکونرو
امپایر (۶۲۳۹۴۲) ۱۱ر۱۵ـ۱ر۳۰ـ۳ر۳۰ـ۵ر۳۰ـ۷ر۴۵ـ۹ر۴۵

★ پلنگ ماده ـ سینماسکوپ ـ رنگی
سهیلا (۳۱۶۴۲۴) ۱۰ر۳۰ـ۲ر۳۰ـ۴ر۳۰ـ۶ر۳۰ـ۸ر۳۰

پلازا (۴۴۲۵۵) ۱۱ر۱۵ـ۳ر۱۵ـ۵ر۱۵ـ۷ر۱۵ـ۹ر۱۵

مراد (۷۵۳۳۸۲) ۹ـ۱۱ـ۱ـ۳ـ۵ـ۷ـ۹

ری (۵۲۲۵۷۸) ۱۰ر۳۰ـ۲ر۳۰ـ۴ر۳۰ـ۶ر۳۰ـ۸ر۳۰

★ پلنگ سیاه ـ جزیره گناهکاران
نادر (۳۱۴۴۹۵) ۹ـ۱۱ـ۱ـ۳ـ۵ـ۷ـ۹

★ تعطیلات در اتوبوس ـ رنگی ـ رگ‌وارنی
دیاموند (۸۲۸۴۰۰) ۱۱ر۱۵ـ۱ر۴۵ـ۳ر۳۰ـ۵ر۳۰ـ۷ر۳۰ـ۹ر۴۵

★ تعطیلات بزرگ ـ کینگ‌گنگ و غول آهنین
البرز (۳۰۴۲۵۸) ۸ر۳۰ـ۱۱ر۳۰ـ۲ر۳۰ـ۵ر۳۰ـ۸ر۳۰

★ تعقیب در استانبول ـ دشنه
آسمان‌آبی (۳۴۱۶۶۸) ۹ـ۱۱ـ۱ـ۳ـ۵ـ۷ـ۹

★ جدال باوجدان ـ شوهر قلابی
پردیس (۳۰۴۲۵۹) ۹ـ۱۱ـ۱ـ۳ـ۵ـ۷ـ۹

★ چه‌حرفه پردردسری ـ رنگی ـ میشل‌سورل
گلدن‌سیتی (۶۶۳۲۶۹) ۱۱ر۳۰ـ۳ر۳۰ـ۵ر۳۰ـ۷ر۳۰ـ۹ر۴۵

★ حادثه‌جویان ـ رنگی ـ آلن‌دلون
ریولی (۷۵۷۷۷۷) ۱۱ـ۳ر۳۰ـ۵ر۳۰ـ۷ر۳۰ـ۹ر۳۰

★ حادثه‌ساز ـ رنگی ـ ریچاردبروس
ماژستیک (۶۶۸۴۶۱) ۱۱ـ۱ـ۳ـ۵ـ۷ـ۹ر۱۵

★ خانم و آقای دراکولا ـ رنگی ـ دیویدنیون
گلدیس (۶۲۸۷۱۳) ۱ر۳۰ـ۳ر۳۰ـ۵ر۳۰ـ۷ر۳۰

★ خانه‌خراب ـ رنگی ـ نصرت کریمی
آسیا (۴۲۹۰۹) ۱۱ـ۱ـ۳ـ۵ـ۷ر۱۵ـ۹ر۳۰

رکس (۳۱۸۳۴۲) ۱۰ر۳۰ـ۲ر۳۰ـ۴ر۳۰ـ۶ر۳۰ـ۸ر۳۰

مولن‌روژ (۷۵۲۹۲۹) ۱۱ـ۱ـ۳ـ۵ـ۷ـ۹

شهوند (۳۵۴۰۴۰) ۱۰ر۳۰ـ۲ر۳۰ـ۴ر۳۰ـ۶ر۳۰ـ۸ر۳۰

لیدو (۳۴۱۲۸۲) ۱۰ـ۱۲ـ۲ـ۴ـ۶ـ۸

نپتون (۷۶۰۱۳۶) ۹ـ۱۱ـ۱ـ۳ـ۵ـ۷ـ۹

ژاله (۳۰۴۱۲۰) ۱۰ر۳۰ـ۲ر۳۰ـ۴ر۳۰ـ۶ر۳۰ـ۸ر۳۰

توسکا (۵۳۹۵۴۴) ۱۰ر۳۰ـ۲ر۳۰ـ۴ر۳۰ـ۶ر۳۰ـ۸ر۳۰

المپیا (۹۲۶۷۹۷) ۱۰ر۴۵ـ۱ـ۳ـ۵ـ۷ـ۹

پاسارگاد (۳۴۲۷۸۲) ۹ـ۱۱ـ۱ـ۳ـ۵ـ۷ـ۹

چرخ‌فلک (۹۵۰۵۵۸) ۱۰ـ۱۲ـ۲ـ۴ـ۶ـ۸ر۳۰

شرق (۵۳۴۰۲۴) ۱۰ر۳۰ـ۲ر۳۰ـ۴ر۳۰ـ۶ر۳۰ـ۸ر۳۰

★ دوستان ـ رنگی ـ سینماسکوپ
آریا (۳۱۹۸۲۴) ۱۱ـ۱ـ۳ـ۵ـ۷ـ۹

★ دامی برای مامور مخفی ـ مشت‌زن یکدست
فلور (۵۲۸۰۹۶) ۹ـ۱۱ـ۱ـ۳ـ۵ـ۷ـ۹

★ در راه پدرخوانده ـ رنگی ـ جوزف‌بولونیا
سانترال (۹۲۸۶۸۶) ۱۱ـ۱ـ۳ـ۵ـ۷ـ۹ر۱۵

رویال (۸۲۹۷۸۵) ۱۰ـ۱۲ـ۲ـ۴ـ۶ـ۸ـ۱۰

متروپل (۳۱۹۴۱۰) ۹ـ۱۱ـ۱ـ۳ـ۵ـ۷ـ۹

★ دام مرگ ـ رنگی ـ تلی‌ساوالاس
پارامونت (۴۸۳۲۱) ۱۱ر۱۵ـ۳ر۳۰ـ۵ر۳۰ـ۷ر۳۰ـ۹ر۳۰

★ داستان یوسف و زلیخا ـ رنگی ـ محصول ترکیه
نیاگارا (۶۶۵۳۰۷) ۱۱ـ۱ـ۳ـ۵ـ۷ر۳۰ـ۹ر۴۵

میامی (۷۵۴۳۲۹) ۱۱ـ۱ـ۳ـ۵ـ۷ـ۹

الوند (۳۵۶۵۳۸) ۱۲ـ۱۰ـ۲ـ۴ـ۶ـ۸

کیهان (۵۴۶۳۶۰) ۹ـ۱۱ـ۱ـ۳ـ۵ـ۷ـ۹

مارلیک (۹۶۳۱۱۶) ۹ـ۱۱ـ۱ـ۳ـ۵ـ۷ـ۹

اسکار (۹۲۰۸۸۸) ۱۰ـ۱۲ـ۲ـ۴ـ۶ـ۸

ارانوس (۲۷۹۷۱) ۱۰ر۳۰ـ۲ر۳۰ـ۴ر۳۰ـ۶ر۳۰ـ۸ر۳۰

شهرام (۸۴۴۵۴۹) ۹ـ۱۱ـ۱ـ۳ـ۵ـ۷ـ۹

سیلوانا (۳۶۳۷۳۷) ۱۰ر۳۰ـ۲ر۳۰ـ۴ر۳۰ـ۶ر۳۰ـ۸ر۳۰

سیلورسیتی (۸۶۱۲۰۵) ۱۰ـ۲ر۳۰ـ۴ر۳۰ـ۶ر۳۰ـ۸ر۳۰

اروپا (۳۰۳۱۷۹) ۱۰ر۳۰ـ۲ر۳۰ـ۴ر۳۰ـ۶ر۳۰ـ۸ر۳۰

★ راه اژدها ـ رنگی ـ بروس‌لی
کاپری (۹۲۸۴۰۱) ۹ـ۱۱ـ۱ـ۳ـ۵ـ۷ـ۹

★ رابطه پنهانی ـ رنگی ـ اورنلاموتی
بولوار (۶۵۵۲۹۲) ۱۱ـ۱ـ۳ـ۵ـ۷ر۱۵ـ۹ر۱۵

★ زیبای حریص ـ رنگی ـ سینماسکوپ
تاج (۳۱۳۸۶۴) ۱۰ـ۱۲ـ۲ـ۴ـ۶ـ۸ـ۱۰

★ سرتو بدزد رفیق ـ رنگی ـ جیمزکابرن
برلیان (۳۹۳۵۳۵) ۹ـ ۱۱ـ ۱ـ ۳ـ ۵ـ ۷ـ ۹

★ سه‌مرد در راه سخت ـ زندگی و مرگ بروس‌لی
پارک (۳۱۹۶۳۷) ۹ـ۱۱ـ۱ـ۳ـ۵ـ۷ـ۹

★ غرق شده ـ رنگی ـ یان‌کادار
ونک (۶۸۴۱۱۶) ۱۱ر۱۵ـ۲ـ۴ـ۶ـ۸ـ۱۰

★ عاشق دیوانه ـ رنگی ـ سانجیوکومار
حافظ (۳۹۱۰۷۴) ۱۰ر۳۰ـ۲ر۳۰ـ۴ر۳۰ـ۶ر۳۰ـ۸ر۳۰

★ قرارداد مرگ ـ رنگی ـ برونوپرادال
گلدن‌سیتی (۶۶۳۲۶۹) ۱۱ر۱۵ـ۳ر۳۰ـ۵ر۳۰ـ۷ر۴۵ـ۹ر۴۵

★ کاهیل مارشال ایالتی ـ رنگی ـ جان‌وین
پولیدور (۴۲۶۳۱) ۱۱ر۳۰ـ ۱ر۳۰ـ۳ر۳۰ـ۵ر۳۰ـ۷ر۴۵ر

★ کارآگاه‌جسور ـ رنگی ـ ژان‌پل‌بلموندو
شهرتماشا (۹۲۸۶۸۶) ۱۱ر۱۵ـ۳ر۳۰ـ۵ر۳۰ـ۷ر۳۰ـ۹ر۳۰

★ کمربند سیاه ـ جنگجوی ماسین
ستاره (۵۳۹۷۲۱) ۹ـ۱۱ـ۱ـ۳ـ۵ـ۷ـ۹

★ مترسک ـ رنگی ـ جین‌هاکمن ـ ال‌پاسینو
شهرقصه (۶۲۷۲۹۰) ۱۱ـ۲ـ۴ـ۶ـ۸ـ۱۰

★ مجازات ـ بهمن مفید ـ هاله ـ حسین‌گیل
اونیورسال (۹۲۶۹۵۳) ۱۱ـ۱ـ۳ـ۵ـ۷ر۱۵ـ۹ر۳۰

پاسیفیک (۷۵۳۳۱۱) ۱۱ر۱۵ـ۳ر۳۰ـ۵ر۳۰ـ۷ر۳۰ـ۹ر۳۰

ایران (۳۱۶۳۵۴) ۱۰ر۳۰ـ۲ر۳۰ـ۴ر۳۰ـ۶ر۳۰ـ۸ر۳۰

ساینا (۳۵۲۴۴۲) ۱۰ـ۱۲ـ۲ـ۴ـ۶ـ۸ـ۱۰

تیسفون (۹۵۸۸۸۲) ۹ـ۱۱ـ۱ـ۳ـ۵ـ۷ـ۹

رنگین‌کمان (۷۵۶۷۶۰) ۹ـ۱۱ـ۱ـ۳ـ۵ـ۷ـ۹

موناکو (۷۹۵۵۹۶) ۹ـ۱۱ـ۱ـ۳ـ۵ـ۷ـ۹

پرسپولیس (۵۳۸۰۸۱) ۱۰ـ۱۲ـ۲ـ۴ـ۶ـ۸

کارون (۹۵۵۱۶۵) ۱۰ر۳۰ـ۲ر۳۰ـ۴ر۳۰ـ۶ر۳۰ـ۸ر۳۰

دریا (۳۴۱۷۴۶) ۹ـ۱۱ـ۱ـ۳ـ۵ـ۷ـ۹

آستارا (۸۷۴۰۲۲) ۱۰ر۳۰ـ۲ر۳۰ـ۴ر۳۰ـ۶ر۳۰ـ۸ر۳۰

★ مرد استثنائی ـ رنگی ـ لاندوبوزانکا
تراس آتلانتیک ۸ ـ ۱۰

★ مردی در استانبول ـ رنگی ـ هورستبوخهولتز
دروازه‌طلائی (۳۵۲۱۶۰) ۹ـ۱۱ـ۱ـ۳ـ۵ـ۷ـ۹

★ نخاله‌ها جنگ نمی‌کنند ـ رنگی ـ گروه شارلو
شهرفرنگ (۶۲۷۶۲۸) ۱۱ر۱۵ـ۳ـ۵ر۱۵ـ۷ر۳۰ـ۹ر۴۵

★ (×) وقتی کلفت خوشگل باشه ـ رنگی ـ اسکوپ
ب.ب (۸۲۹۶۴۱) ۱۱ـ۲ـ۴ـ۶ـ۸ـ۱۰

سئانس انگلیسی
گلدیس ساعت ۹ر۳۰ (خانم و آقای دراکولا)

عروسی ۱۴۹ ریال
فیلمبرداری رنگی — تشریفات بی‌نظیر استقبال
دیسکوته استریوفونیک — سالن‌های مجلل
همگی مجانی — تلفن ۶۶۳۶۳۵

دعوت از فیلمسازان ایرانی علاقمند به شرکت در دهمین فستیوال بین‌المللی فیلمهای کودکان و نوجوانان ـ تهران

دهمین فستیوال بین‌المللی فیلم‌های کودکان و نوجوانان از ۱۱ تا ۱۸ آبانماه ۱۳۵۴ در تهران برگزار میگردد. از کلیه علاقمندان و فیلمسازان حرفه‌ای و غیر حرفه‌ای دعوت می شود که با اثر یا آثار خود در این فستیوال شرکت کنند. فیلم ها می توانند بلند یا کوتاه، ۳۵ یا ۱۶ میلیمتری باشد. فیلمسازان باید آثار خود را حداکثر تا ۱۰ مهرماه جاری به دفتر فستیوال تسلیم دارند: خواهشمند است برای اطلاع از مقررات و شرایط و دریافت فرم شرکت در فستیوال با دفتر روابط عمومی کانون پرورش فکری کودکان و نوجوانان و یا دبیرخانه فستیوال تماس بگیرند.

نشانی: تخت طاووس ـ خیابان جم ـ شماره ۳۱ تلفن: ۸۳۰۴۰۶ ـ ۸۲۶۲۰۷ ـ ۸۳۶۸۹۱

نون — نون سنگک
دیزی — دیزی آبگوشت
کباب هم با کباب پزگازی نپتون
مدل «رویا»
مدل «آرزو»
کباب هم یکی دیگر از غذاهای سنتی ایرانیان است که خصوصیات فنی کباب پزگازی نپتون بتمامی، همهٔ ویژگی های سنتی آنرا حفظ میکند.
کباب داغ داغ، باب دندان، بانان خوشمزهٔ زیرکباب فقط با کباب پزگازی نپتون

صاحبان صنایع و بازرگانان کشور
الاخاء
تنها مجلهٔ عربی زبان ایران با داشتن نمایندگی در ۱۹ کشور عربی روزهای شنبه منتشر میشود

اطلاعات
روزهای شنبه ـ دوشنبه و پنجشنبه در سراسر دنیا منتشر میشود.
قبل از عزیمت عزیزان خود بخارج اطلاعات هوائی را برای آنها آبونه شوید.
تلفن ۳۱۱۰۷۱ و ۳۱۱۰۸۱

قطعنامه کنفرانس آموزشی رامسر در بررسی طبقات و گروههای مختلف

۷۲ ماده قطعنامه پیشنهادی خوانندگان «اطلاعات»

پنج روز از نظرخواهی بزرگ «اطلاعات» پیرامون مواد و مفاد قطعنامه پیشنهادی هشتمین کنفرانس ارزشیابی انقلاب آموزشی رامسر میگذرد. در این مدت، صدها نفر از استادان، روسای دانشگاهها، معلمان، دانشجویان ودیگر صاحبنظران مسائل آموزشی (چه آنها که در کنفرانس شرکت داشته‌اند، یا آنان که ادامه کنفرانس را غیرمستقیم دنبال کرده‌اند) بوسیله نامه و تلفن، نظرها و پیشنهادها و انتقادهائی را که درباره کمو کیف قطعنامه داشته‌اند، با «اطلاعات» در میان گذاشتند.

اطلاعات در این مدت، کلیه نظریات را منعکس کرد که آخرین قسمت آن در صفحه ۵ شماره امروز به نظر خوانندگان گرامی میرسد.

از آنجا که صبح فردا اجلاس نهائی کنفرانس ارزیابی انقلاب آموزش در تهران تشکیل میشود چاپ بقیه اظهار نظرها و پیشنهادها برای ما مقدور نیست و «اطلاعات» ازاین لحاظ، ضمن سپاسگزاری از یک یک صاحبنظرانی که‌دراین نظرخواهی بزرگ شرکت‌کرده‌اند، از کسانی که چاپ نظرها و پیشنهادهای آنان‌ممکن نشد، پوزش می‌طلبد.

در اینجا، ماحصل تمام مطالبی که به روزنامه رسیده، و همچنین مطالبی که گروه گزارشگران اطلاعات تهیه کرده‌اند ذکر میشود. هریک از این اصول‌میتواند در تدوین قطعنامه نهائی موثر افتد.

۱ـ بررعایت حرمت معلم و استاد تاکیدشود. حرمت استاد، اولین‌اصل ترقی‌وتعالی‌آموزش عالی در جامعه ما است.

۲ـ ضوابط کمک‌بدانشجویان دقیقا روشن شود.

۳ـ بی‌تفاوتی میان استادان باید از بین برود.

۴ـ در دانشگاهها اصل ارشدیت استادان را رعایت نمی شود. استادی که‌قدیمی‌تر است، باید بر استادان جوان مقدم شمرده شوند.

۵ـ سئوالات آزمونها، پس از انجام منتشر شود.

۶ـ جلوی آفتها و مواقع مشارکت دانشگاهیان درفعالیت های ملی و سیاسی بایدگرفته شود.

۷ـ تعیین حدود فعالیت‌های پژوهش علمی ومشخص‌کردن دقیق این تحقیقات.

۸ـ از نظر تامین اعتبارات پژوهشی،اولویت به‌طرحهائی داده شود که‌تنگناهای‌موجود کشور را از بین ببرد.

۹ـ کیفیت‌آموزش‌وپژوهش باید با ویژگی‌های مملکت ما منطبق باشد.

۱۰ـ باید در دانشگاهها دفتری بوجود آید که مامور رفع نیازهای‌تحقیقاتی‌ومطالعاتی صاحبان صنعت وسرمایه‌گذاری های کشاورزی باشد.

۱۱ـ کارهای اداری در دانشگاهها و دانشکده‌ها باید ادواری باشد.

۱۲ـ صلاحیت اخلاقی و اجتماعی باید ازشرایط گزینش هیات علمی باشد.

۱۳ـ براهمیت ورزش‌ونقش آن در سلامت جسم و روان دانش آموزان و دانشجویان تاکید شود.

۱۴ـ مدیریت‌دانشگاهها‌باید مستقل گردد.

۱۵ـ آئین‌نامه‌ها ومصوباتی که کار اعضای واحد های آموزشی را مشخص می کند ناقص، نارسا و گیج کننده است این آئین‌نامه‌هاو مصوبات باید کاملا دگرگون شود.

۱۶ـ تبعیض در دانشگاهها باید ریشه‌کن شود.

۱۷ـ باید یک شورای‌اجرائی در وزارت علوم و یک دفتر بررسی و سنجش نظرات و عقاید دانشگاهیان در سازمان بازرسی آموزش عالی دربار شاهنشاهی بوجود آید تا انقلاب اداری در دانشگاهها با مشارکت دانشگاهیان آغاز شود.

۱۸ـ برای تربیت نیروی انسانی ماهر باید بین سازمان های دولتی ذیربط و موسسات صنعتی و تولیدی بخش خصوصی و عوامل تولیدکننده نیروی انسانی‌ماهر بایدارتباط دائم برقرار شود.

۱۹ـ جامعه ما باید به‌تولید کننده تفکر علمی درآید. باید ضوابط و امکانات تولیدتفکر علمی در هر دانشگاهها و موسسات عالی آموزش تعیین و تامین شود.

۲۰ـ دانشگاههائی که‌تاکنون از دریافت اعتبارات مورد نیاز محروم مانده‌بودند برای‌دریافت اعتبارات بیشتر در سال های آینده باید مقدم شمرده شود.

۲۱ـ توجه به رفاه استادان و ارزشیابی صحیح این مسئله در قطعنامه و پرهیز از آسان جوئی در این مورد.

۲۲ـ فعالیت های سیاسی و حزبی در دانشگاهها باید اول در چند دانشگاه بطور نمونه آغاز شود و بعد درهمه دانشگاهها تعمیم داده شود.

۲۳ـ از هم‌اکنون برای‌رفع نواقص اجرائی شیوه پذیرش دانشجو برای‌سال‌آینده‌مطالعاتی انجام گیرد.

۲۴ـ اولویت برای تعلیمات خارج از مدرسه (ترویجی، تعاونی، مبارزه با بیسوادی وغیره).

۲۵ـ استادان ودانشجویان باید درحل مشکلات‌دانشگاهها و برنامه ریزی‌های آموزشی فعالانه و پژوهشی مشارکتی فعالانه داشته باشند.

۲۶ـ قبل از برگزاری‌کنفرانس های آموزشی در رامسر، استادان و دانشجویان باید در جلسات گفت وشنودشرکت کنند و نظر آنها باید در کنفرانس رامسر مطرح شود.

۲۷ـ شیوه‌گزینش‌هیات‌های علمی باید بنفع استادان‌صالح تغییر کند.

۲۸ـ دانشگاهها را از بوروکراسی و کاغذ بازی نجات دهید.

۲۹ـ برای ارتقاء گروه معلمان، مدال‌و تالیف حذف شود و فقط سنوات خدمت و بازدهی کارآنها ملاک‌ارتقاء گروه قرار گیرد.

۳۰ـ انتخاب واحد برای دانشجویان نیمسال اول از ورود بدانشگاه سخت‌تراست. این کار باید برای دانشجویان نیمسال اول اجباری شود.

۳۱ـ راه‌ورود بدوره‌لیسانس باید برای همه باز شود. لیسانسیه هائی که معدلی‌پائین‌تر از «ب» دارند میتوانند بعضی واحدها را دوباره بگذرانند و اگر قبول شدند به دوره‌فوق لیسانس راه یابند.

۳۲ـ درحالیکه دانشگاهها و موسسات عالی آموزشی با کمبود استاد مواجهند،استادان تمام وقت را از تدریس در دانشگاهها ومدارس عالی‌دیگر نباید منع کرد.

۳۳ـ روسای دانشگاهها‌باید با نظر هیات علمی دانشگاهها انتخاب شوند.

۳۴ـ برکار مدارس عالی خصوصی نظارت دقیقی باید اعمال‌شود و ازاعمال‌نظربعضی روسای این‌مدارس‌که استادان را مجبور بدادن نمره اضافی بدانشجویان میکنند جلوگیری شود.

۳۵ـ چون در سالهای‌اخیر تهیه پایان نامه دانشگاهی در دوره های لیسانس بکلی از بین رفته است. دانشجویانی که «تز» خودرا نگذرانده‌اند نباید لیسانسیه شناخته شوند.

۳۶ـ دانشجویان دوره‌های فوق دیپلم از قلم افتاده‌اند. قطعنامه پیشنهادی گویا آنها را به حساب دانشجو نیاورده است.

۳۷ـ هنرستانهای صنعتی باید از زیرنفوذ وزارت‌آموزش وپرورش خارج شود.

۳۸ـ چگونگی تهیه برنامه صحیح تحصیلی، گزینش استادان با سواد و شایسته‌و ایجاد علاقه در دانشجویان روشن نیست. این سه اصل، پایه‌ها اساسی یک نظام‌صحیح آموزشی است.

۳۹ـ باید به مساله پیکار با سوادی با دیده‌های تازه‌ای نگریست باید رامحل‌های عملی ریشه‌کنی بیسوادی روشن شود.

۴۰ـ استقلال استادان باید زیر نظارت‌یک سازمان‌بازرسی قرار گیرد وروسای‌دانشگاهها ودانشکده‌ها حق‌دخالت‌نداشته باشند.

۴۱ـ تحقیق و تعلیم در دانشگاهها نباید از هم مجزا باشد. استادی که‌فقط تحقیق میکند و استاد دیگری‌که فقط تعلیم میدهد، هیچکدام معلم خوبی نیستند.

۴۲ـ در جریان مباحث‌سیاسی وملی در دانشگاهها، استادان باید از هر نظر مورد حمایت قرار گیرند.

۴۳ـ هرگونه آئین‌نامه آموزشی قبل از طرح وبررسی در انجمنهای دبیران، و نیز اظهار نظر مردم و صاحبنظران به شورایعالی آموزش و پرورش ارسال نشود. ضوابطی که موقتا به اجرا گذارده شده هرچه‌زودتربه‌تصویب‌شورایعالی آموزش و پرورش برسد.

۴۴ـ کتابهای درسی قبل از چاپ توسط نمایندگان دبیران «ادیت» شود.

۴۵ـ اینک که در نظر است به مسائل‌ملی و میهنی‌درمدارس توجه خاص شود دوره‌دکترای تاریخ در دانشگاههای کشور مخصوصا دانشگاه ملی بدون در نظرگرفتن شرط معدل(چون دبیران قبل از معدلهای جدید فوق لیسانس شده‌اند) دایر گردد.

۴۶ـ مدارس یکنواخت‌شود و مدارس عالی غیردولتی‌مطابق قانون جدید دولتی شوند.

۴۷ـ رشته‌های‌مدارس عالی غیردولتی که فقط مخصوص بانوان است یعنی دانشجوی مرد ندارد از سایر مدارس جدا، و به دانشگاه فرح‌ملحق شوند تا یک دانشگاه زنانه به معنای واقعی کلمه داشته‌باشیم.

۴۸ـ مقامات اجرائی‌آموزش و پرورش در شورا های‌آموزش و پرورش هرشهر بصورت انتخابی (مانند شهردار) برگزیده شوند و احراز این مقامات ضوابط سخت داشته باشد، چون مدیریت خوب باعث بهبود یک موسسه آموزشی می‌شود.

۴۹ـ انتصاب راهنمایان تعلیماتی نیز باید به تصویب شوراهای آموزش و پرورش برسد.

۵۰ـ سازمان مدارس از لحاظ تعداد معلم باید سالانه دو بار بررسی شود تا معلم اضافی وجود نداشته باشد.

۵۱ـ بجای استخدام معلم پیمانی، از دانشجویان یا دانش‌آموزانی که تعهد خدمت سپرده‌اند استفاده شود.

۵۲ـ کنکور دانشسراها که پذیرفته شدگان آن از کنکور سراسری کمتر نیست بایدتحت ضابطه خاصی قرار گیرد و دقیقا کنترل شود تا بهترین داوطلبان وارد دانشسراها شوند.

۵۳ـ کسانیکه سالها ترک تحصیل کرده‌اند و یا دارای اولادمتعدد هستند حتی‌المقدور وارد دانشسراها مخصوصا مراکز مربی کودک نشوند.

۵۴ـ تا زمانیکه کودکستان دولتی بحد کافی ایجاد نشود از مربیان کودک دانشسرادیده برای تدریس در دبستانها استفاده شود.

۵۵ـ از استخدام معلم‌پیمانی برای شهر تهران خودداری شود و درصورت لزوم معلمان مدارس غیردولتی بجای معلم پیمانی استخدام شوند وهیئت های امناء مدارس غیردولتی بجای‌آنها معلم موقت استخدام کنند.

۵۶ـ قانون استخدام خاصی برای معلمان تصویب شود و ضوابط ارتقاء گروه از نصاب سنوات خدمت خارج شود.

۵۷ـ برای‌مدیران‌کودکستان های دولتی مانند سایر مدیران مدارس مزایا در نظر گرفته شود.

۵۸ـ نظر شورای دبیران هرمدرسه در مورد دانش‌آموزان، یکی از عوامل‌پذیرش آنها در دانشگاه باشد.

۵۹ـ در پایان دوره‌سه‌ساله راهنمائی تحصیلی یک امتحان نهایی و یک تست سنجش استعداد بعمل آید.

۶۰ـ باقیمانده دبیرستانهای غیردولتی برای پایان دادن به مسئله ثبت‌نام خریداری شوند.

۶۱ـ ابنیه و اثاثه مدارس مشمول فرمان فورا نقد، و یا اوراق قرضه خریداری‌گردند.

۶۲ـ برای بالا بردن شان معلم در جامعه تدابیری اتخاذ شود.

۶۳ـ سن و سنوات خدمت معلمان از لحاظ بازنشستگی کاهش یابد.

۶۴ـ آئین‌نامه‌های‌کودکستان، دبستان ودوره‌راهنمائی تحصیلی دقیقا اجرا شود یعنی از تدریس مواد دبستانی و زبان خارجه در کودکستان‌جلوگیری شود.

نظرات معلمان درباره کنفرانس آموزشی رامسر

کانون شماره یک حزب رستاخیز ملت ایران به ریاست دکتر منوچهر گنجی‌در جلسه‌ای که از ساعت ۴ تا ۷ بعد از ظهر روز دوشنبه ۱۷ شهریورماه‌در محل کاخ‌جوانان حزب برگزار شد و پس از ۳ ساعت بحث در زمینه مسائل مربوط‌به‌طرح قطعنامه‌کنفرانس رامسر کمیته‌ای متشکل از ۹ عضو شامل (۲ فرهنگی، ۲ استاد، ۲ دانشجو و ۲ تن از دیگر اعضا) بمطالعه‌موادپیشنهادی پرداختند و نظریات تصویب شده را برای مسئول حزب در استان‌مرکز‌ووزارت علوم ارسال داشتند.

این کمیته با شرکت خانمها روح انگیز سهراب، باهره فرهنگ و آقایان محمد علی امیری، دکتر عبدالله تمدن، رضا درودیان تشکیل گردید و پیشنهاد های خود را ارائه دادند.

نظرات زیر در زمینه تکمیل مواد قطعنامه بمنظور پیشبرد هدف های هشتمین کنفرانس ارزشیابی انقلاب‌آموزشی ارائه می‌گردد:

۶۵ـ بمنظور تربیت معلمان لیسانسیه مورد نیاز وزارت آموزش و پرورش اعتبارات‌لازم تامین شود و دانشگاه های کشور همکاری لازم را در این زمینه بعمل آورند. با توجه به نیاز های موجود در این زمینه و گسترش سریع آموش کشور درآینده، توسعه دانشگاه‌تربیت معلم و دانشسرا های عالی شهرستانها و تخصیص هرچه بیشتر منابع و امکانات در راه تربیت معلمین واجد شرایط و معتقد و علاقمند میباید مورد تاکیدخاص‌قرارگرفته و اولویت یابد.

۶۶ـ وضع دانش آموزان و دانشجویانی که با استفاده از آموزش رایگان به تحصیل اشتغال دارند از نظر ادامه تحصیل و یا اشتغال به کار مشخص‌گردد‌تااز بروزنارضائی جوانان فارغ التحصیل که از این‌نظر با ابهام و اشکال‌مواجه میباشد جلوگیری بعمل‌آید. با توجه به اهمیت موضوع توصیه می‌شود وزارت علوم و آموزش عالی ظرف شش ماه آینده‌طرح لازم را در زمینه تعیین تکلیف قطعی فارغ التحصیلان مذکور تهیه نماید تا فورا به موردا‌جرا درآید.

۶۷ـ پیشنهاد می‌شود که وضع کمیته های چهاردهگانه و حدود وظایف و همچنین چگونگی‌ضمانت‌اجرائی‌تصمیمات متخذه‌در آنها، مشخص گردد، بعلاوه معین شود که کمیته‌های مذکور باید اجرای مصوبات قطعنامه را پی‌گیری کنند و یا اینکه به تهیه سرفصل های مواد قطعنامه کنفرانس سال بعد مبادرت نمایند.

در ماده ۴ پیشنهاد شده برای اجرای قطعنامه لازم می‌آید که یک فاصله زمانی مناسب‌ازتاریخ صدور قطعنامه تا شروع سال تحصیلی قائل گردیدتاامکان اجراء و پی‌گیری تصمیمات کنفرانس ها به بهترین وجهی فراهم گردد.

۶۸ـ براساس ضوابط و مقرراتی که متناسب با فلسفه استادی تمام وقت باشد، امکان استفاده‌اینگونه موسسات‌آموزش عالی‌تازمان تامین کادر مناسب در آنها از اساتید و مدرسین دانشگاه های‌مادر میسر گردد.

۶۹ ـ دولت و دیگر سازمان های ذیصلاح‌با‌اعطاء کمک‌های مالی و فنی به مدارس عالی، اعم از خصوصی یا دولتی آنان را در جهت استخدام کادر آموزشی شایسته، احداث تاسیسات‌ساختمانی‌فراهم‌آوردن تجهیزات‌آموزشی و پژوهشی، تنظیم و اجرا طرحهای رفاهی‌و دیگر اقدامائی که برای ارتقاء کیفیت آموزشی ضروریست‌یاری نماید.

نظارت حزب‌درروش تدریس

۷۰ـ حداکثر تا کنفرانس آینده بررسی دقیقی ازمحتوی و روش تدریس در نظام‌جدید بعمل‌آیدوپیشنهادات اصلاحی‌و لازم ارائه گردد و همچنین‌حزب رستاخیز ملت ایران در جریان این مطالعات نظارت مستمر بعمل آورد.

۷۱ ـ در زمینه گزینش دانشجو، شورای‌مرکزی‌دانشگاه ها هماهنگی لازم را در بین سازمان های مربوط بوجود آورند تا از بروز هرگونه‌اشکال و نابسامانی در این امر مهم جلوگیری بعمل آید.

در ماده ۹ در مورد ورزش‌و در ماده ۱۰ ایجاد صنایع مولد تجهیزات آموزشی و در ماده ۱۱ استفاده از وسایل ارتباطات جمعی برای بالابردن آگاهی والدین اطفال و در ماده ۱۲ گنجاندن‌آموزش اخلاق ورفتار اجتماعی و حفظ محیط زیست توصیه شده است.

۷۲ـ توصیه میشود که در طول سال سمینار هایی از معلمان و استادان و دانشجویان برای ابراز نظروعقیده پیرامون بهبود کیفیت آموزش تشکیل شود و نتایج آن مورداستفاده مسئولان اجرائی قرار گیرد و در پایان موادی هم برای دستور جلسات این سمینار هاو کنفرانسها ارائه گردد.

پیشنهادهای کانون شماره یک حزب

۴ نفر در حوادث رانندگی دیشب کشته شدند

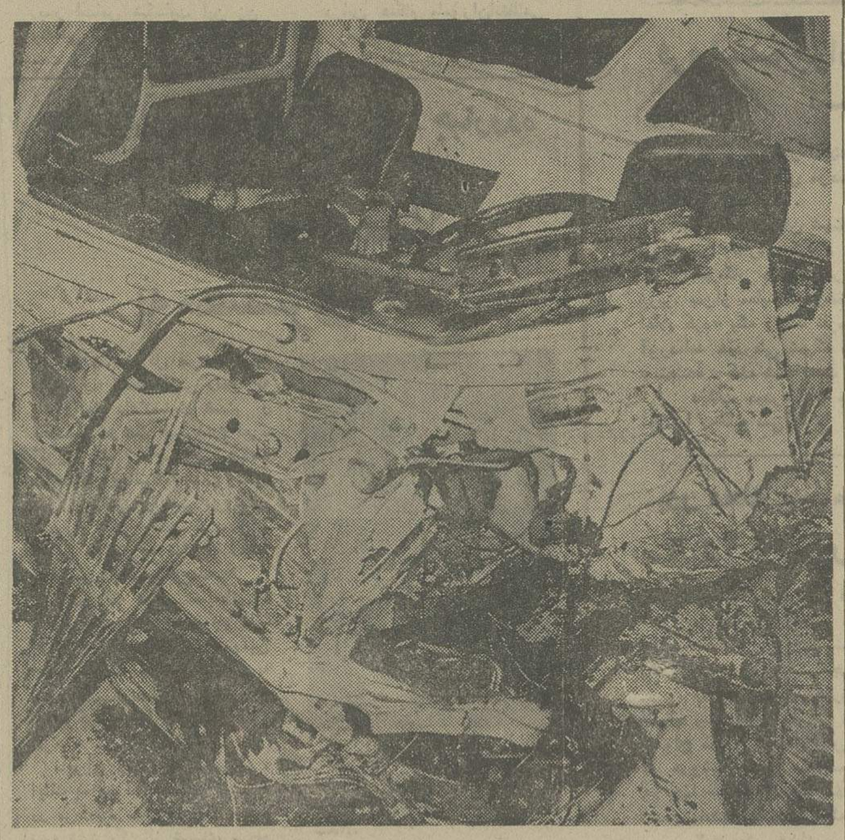

★ آنچه که در عکس می‌بینید عواقب سهل‌انگاری جوان ۲۲ ساله‌ای است که بدون داشتن گواهینامه رانندگی در دل شب چند کیلومتر راه را پیمود و این‌چنین صحنه‌دلخراشی‌را به‌وجود آورد: جسد خود او در اتاقک درهم شکسته کمپرسی دیده می‌شود ...

چهار کشته و سه مجروح بازمانده ۱۲ ساعت حوادث رانندگی تهران و حومه از ساعت ۷ و ۱۵ دقیقه بعد از ظهر دیروز تا ۷ و ۱۰ دقیقه بامداد امروز است.

در خلال این مدت ۴۵ حادثه رانندگی به وقوع پیوست و به ۹۰ اتومبیل آسیب رسید.

★ زن رهگذر کشته‌شد

اتومبیل ۷۳۳۶۵ تهران ع هنگام عبورازخیابان نیاوران در ایستگاه «جوزستان» با زن عابر به شدت تصادف کرد. در این حادثه زن عابر کشته شد و سهراب ـ راننده اتومبیل ـ بازداشت گردید.

دو کشته در جاده‌مرگ

ساعت ۹ بعد از ظهر دیروز اتومبیل ۷۸۸۵۱ تهران س برانندگی داود هنگامیکه در جاده ساوه به سمت تهران در حرکت بود در ۲۰ کیلومتری تهران با دو عابر به اسامی اصغر نعمتی ۱۷ ساله وعباس شهبازی ۳ ساله که دست در دست یکدیگرقصدعبور از عرض جاده را داشتند به‌شدت‌تصادف کرد.

در این حادثه هردو عابر کشته شدند

★ کمک‌راننده کشته‌شد

ساعت یک بامداد امروز کامیون کمپرسی ۱۱۷۶۱ تهران‌ج برانندگی محمدحسن جلایی پور و کمک حمزه قبادی ۲۲ ساله مقابل قهوه‌خانه‌یی واقع در خیابان «خلیج» (درجاده قدیم کرج) توقف کرد و دو نفر سرنشینان کمپرسی برای صرف شام وارد قهوه‌خانه‌شدند. نیمساعت بعد پس از صرف شام، حمزه قبادی ـ کمک راننده ـ که فاقد گواهینامه رانندگی بود، بدون اجازه راننده‌اش از قهوه‌خانه خارج شد و در پشت فرمان کامیون شست و آنرابه‌حرکت درآورد.

کامیون در دل سیاهی شب ناپدید شد و چند دقیقه بعد با کامیون کمپرسی ۲۰۵۸۹ تهران الف که برانندگی‌قدرت‌الله عبدالملکی ۳۸ ساله از سمت مقابل با بار ماسه در حرکت بود به شدت تصادف کرد. شدت این حادثه به حدی بود که اطاق بار از کامیون کمپرسی کنده شد و کامیون ۲۰ متر آنطرفتر بصورت‌آهن پاره‌یی که یک کشته را در لابلای خود داشت درآمد.

راننده‌یی که در اتوبان ایوبی ۲ نفر را کشته بود به ۴ سال زندان محکوم شد

راننده کامیونی که بعداز ظهر یکشنبه ۱۳ بهمن ۷ وسیله‌نقلیه موتوری را طی یک حادثه وحشتناک و خونین در اتوبان ایوبی درو کرد و ۲ نفر را کشت به چهار سال زندان، ۷ سال محرومیت از رانندگی، پرداخت ۳۰ هزار ریال جزای نقدی و ۵۰هزار تومان ضرر و زیان به‌مدعیان خصوصی محکوم شد.

این حادثه تلخ و وحشتناک ساعت ۳٫۵ بعدازظهر یکشنبه ۱۳ بهمن سال گذشته در اتوبان ایوبی (زیرپل تاج) رخ داد و علت وقوع آن بریدن‌ترمزکامیون ۱۱۵۲۴ تهران‌به راننده‌گی خدایار معروفی بود.

کامیون مزبور با وضعی که داشت ساعت وقوع حادثه با کامیون کمپرسی ۸۸۹۲۳ که هر دو متعلق به یک موسسه بودند مسابقه گذاشت و مقابل چراغ قرمز تقاطع اتوبان ایوبی به صف اتومبیل هایی‌که‌پشت چراغ ایستاده بودند زدو به ۷ وسیله تقلیه آسیب رساند.

دراثر این حادثه یک جوان ۲۲ ساله و یک دانشجو کشته شدند و ۶ نفر نیزسختی‌آسیب‌دیدند.

برا توموبیل‌های ساخت ایران موتورهای مدل قدیم سوار میکنند

کارخانجات‌اتومبیل سازی داخلی موتور های مدل قدیمی را روی اتومبیل های خود نصب میکند و بهمین ترتیب اتومبیل های ساخت داخل بیش از حدمعمول دود میکند و هوا را آلوده میسازد.

در میزگردی که با شرکت عده‌یی از دانشمندان شرکت کننده‌دربیست‌و چهارمین کنگره پزشکی‌رامسر در باره آلودگی محیط زیست تشکیل شده بود یکی از شرکت کنندگان ضمن بیان مطلب فوق گفت:

ـ بعلت افزایش تعرفه‌گمرکی و سود بازرگانی در سالهای اخیر، مقدار کمی‌اتومبیل مدل جدید وارد کشور میشود، لذا موتور اکثر اتومبیلها درکشور ما قدیمی است این امر سبب آلودگی بیشتر هوا شده است.

در این میز گرد همچنین گفته‌شد: برای پاکسازی هوا باید سازندگان اتومبیل های داخلی را وادار به وارد کردن موتورهای‌جدید و موتورهایی که در کشورهای‌آمریکا، ژاپن و اروپای غربی برای کاهش میزان آلودگی ساخته‌شده‌کرد.

علاوه‌بر آن باید اتومبیل هایی را که احتیاج به تعمیر اساسی دارند متوقف کرد و تا زمانیکه نواقص این اتومبیل ها رفع نشده اجازه حرکت به آنها را نداد. بعلاوه‌بایدکاهش قابل‌توجهی در سود بازرگانی موتورهای‌گازسوزولوازم‌یدکی آنها داد.

بیماری جوانان خراسان

سخنران دیگر حسین شهیدی استاد دانشکده پزشکی دانشگاه فردوسی بود که در باره ضایعات مزمن شریانی اندامها در جوانان خراسانی واثر سیگار صحبت کرد و گفت این بیماری در تمام نقاط خراسان دیده شده و اکثر کسانیکه باین بیماری مبتلامی‌شوند حدود ۲۰ تا ۳۰ سال سن دارند.

دکتر حسین شهیدی نسبت به نقش سیگار دربروز این بیماری اشاره کرد و گفت: بنابرنظرتمام متخصصان بیماری های عروق تنها عامل‌این‌بیماری اعتیاد به سیگار است، ادامه استعمال سیگار در بیماران‌سبب پیشرفت‌ضایعات‌میگرددر‌حالیکه ترک سیگار بیماری را متوقف میسازد.

دکتر شهیدی در پایان اضافه کرد که هر نوع معالجه این بیماری بدون ترک سیگار بی‌نتیجه است و ترک سیگار اثر مناسبی در جلوگیری از پیشرفت‌ضایعات‌خواهد داشت.

آگهی استخدام

واحد ساختمانی آریاشهر به تعدادی کارشناس مترور برای مدت معینی با حقوق مکفی نیاز دارد متقاضیان می‌توانند با در دست داشتن‌اصل‌مدرک تحصیلی، برگ پایان خدمت یا معافیت از خدمت‌و شناسنامه عکس‌دار و چهارقطعه عکس جهت‌انجام مصاحبه‌و آزمایش‌بواحد مزبورواقع درکیلومتر ۳۵ اصفهان ـ شهرکرد مراجعه نمایند.

م‌الف ۷۶۸۸ سرپرست کل عملیات ذوب‌آهن‌آریامهر

آگهی تاسیس شرکت هواپیمائی خدمات ویژه (سهامی خاص)

خلاصه اظهارنامه و اساسنامه شرکت هواپیمائی خدمات ویژه (سهامی خاص) که در تاریخ ۱۷ر۷ر۵۴ تحت شماره ۱۴۲۵ در این دایره به‌ثبت‌رسیده برای‌اطلاع عموم درروزنامه رسمی کشور وروزنامه‌های اطلاعات‌و اصفهان آگهی میگردد. ۱ـ نام و نوع شرکت ـ شرکت هواپیمائی خدمات ویژه (سهامی خاص) ۲ـ موضوع شرکت ـ انجام عملیات هوائی برای خدمات کشاورزی و اقماری ـ پزشکی‌ومخابراتی و خدمات هوائی مورد نیاز آب و برق وسایر خدمات هواپیمائی مجاز ۳ـ ایجاد و اداره و نگهداری تاسیسات و تسهیلات هوائی که مستقیما با فعالیتهای شرکت منطبق است ۳ ـ مشارکت در سایر شرکتها از طریق تاسیس یا تعهد سهام شرکتهای جدید خرید یا تعهدسهام شرکتهای موجود که با فعالیت شرکت بطور مستقیم یا غیر مستقیم مربوط باشد ۴ ـ انجام کلیه عملیات و معاملات مالی وتجاری وصنعتی وفنی وسایر خدماتیکه بطور مستقیم یا غیرمستقیم بموضوعات مشروحه فوق مربوط باشد ۵ـ مرکز اصلی شرکت ـ اصفهان‌خیابان چهارباغ ساختمان بختیار ۶ـ مدت شرکت ـ ازتاریخ ۷ر۴ر۱۳۵۴ بمدت‌نامحدود ۷ـ سرمایه شرکت ـ مبلغ یکصد میلیون ریال نقدی است‌که به‌ده‌هزار سهم بانام ده‌هزار ریالی منقسم‌گردیده وسی وپنج درصد آن طبق گواهی شماره ۱۰۳۴ بانکملی ایران (شعبه خیابان ویلا) وگواهی شماره ۲۳۷۸ بانک توسعه صنعتی و معدنی ایران پرداخت و بقیه تعهدی است ۸ـ موسسین ـ وزارت کشاورزی و منابع طبیعی بانمایندگی جناب آقای‌منصور روحانی. شرکت مخابرات ایران با نمایندگی آقای کریم‌معتمدی. هواپیمائی ملی ایران با نمایندگی تیمسارسپهبد علیمحمد خادمی ـ شرکت توانیر با نمایندگی جناب آقای غلامرضا حضرتی ـ بانک توسعه صنعتی و معدنی ایران با نمایندگی جناب آقای ابوالقاسم‌خردجو ـ شرکت هواپیمائی‌ایرتاکسی با نمایندگی آقای مهدی حاج منیری ـ شرکت هواپیمائی پارس‌ایر با نمایندگی سرلشگر علی اصغر رفعت ـ شرکت هواپیمائی ایرسرویس با نمایندگی آقای‌قاسم‌رفوگران ـ شرکت‌هواپیمائی هور آسمان با نمایندگی آقای کامبیز دادستان ۹ـ اعضاء اصلی هیئت مدیره ـ هواپیمائی‌ملی ایران‌بانمایندگی تیمسارسرلشگرعباس‌قندهاری. وزارت کشاورزی ومنابع طبیعی با نمایندگی آقای عظیم زمردی. شرکت توانیر با نمایندگی آقای احمد علی‌صادق وزیری. شرکت‌مخابرات ایران با نمایندگی آقای پرویز سلجوقی. بانک توسعه صنعتی و معدنی ایرن با نمایندگی‌آقای احمد تقوی. شرکت هواپیمائی پارس ایر با نمایندگی تیمسار سرلشگر علی اصغر رفعت. شرکت هواپیمائی ایرسرویس بانمایندگی آقای قاسم رفوگران ـ شرکت هواپیمائی ایرتاکسی با نمایندگی آقای مهدی حاج منیری. شرکت هواپیمائی هور آسمان بانمایندگی آقای کامبیز دادستان بسمت اعضاء اصلی‌هیئت مدیره برای مدت دو سال انتخاب گردیدند و هیئت مدیره تیمسار سرلشگر عباس قندهاری‌رابسمت رئیس هیئت مدیره ـ آقای عظیم زمردی بعنوان نایب رئیس و آقای عباس میررشیدی را بسمت‌مدیر عامل انتخاب‌نمودند. ضمنا‌اختیارات‌مدیرعامل بشرح ماده ۵۰ اساسنامه شرکت میباشد ۱۰ـ تیمسار سرلشگر عباس قندهاری بسمت رئیس هیئت عامل و آقایان عظیم‌زمردی ـ احمدتقوی ـ مهدی حاج منیری و کامبیز دادستان بسمت اعضاء هیئت عامل برای مدت دو سال انتخاب گردیدند وکلیه اسنادو اوراق بهادار و تعهدآور شرکت باامضاء مدیر عامل یا رئیس هیئت‌عامل باتفاق امضاء یکی از آقایان اعضاء هیئت عامل معتبر خواهدبود ۱۱ـ بازرسان‌شرکت ـ آقایان پرویز نبوی و سهراب ضرغام به ترتیب بسمت بازرسان اصلی و علی‌البدل شرکت برای مدت یکسال انتخاب‌شدند ۱۲ـ روزنامه‌های‌طلاعات و اصفهان چاپ اصفهان جهت آگهی‌های‌شرکت تعیین شده است.

مسئول ثبت شرکتهای ثبت اصفهان ـ عبدالحسین فزوه

آگهی مناقصه

موسسه استاندارد وتحقیقات صنعتی ایران بیست ودو قلم مواد شیمیائی مورد احتیاج خود را از طریق مناقصه خریداری مینماید، داوطلبان میتوانند روزهای شنبه تا چهارشنبه هرهفته جهت دریافت برگ مشخصات و شرایط مناقصه به‌دفتر مرکزی موسسه واقع‌درتهران، خیابان پهلوی، کوچه هروی و یا دفتر موسسه واقع در شهر صنعتی کرج مراجعه و پیشنهادات خودراهمراه با برگ شرایط مناقصه باقید قبولی امضاء نموده و تا آخر وقت اداری روز شنبه بیست ونهم شهریورماه سال جاری به محلهای تعیین شده‌تسلیم و رسید دریافت‌دارند.

م‌الف ۱۲۴۲۷

موسسه‌استاندارد وتحقیقات‌صنعتی ایران

آگهی حراج

منطقه ژاندارمری بهبهان نان خشک حاصله یکساله را از طریق حراج بفروش میرساند داوطلبین می‌توانند در ساعت ۱۰ صبح روز ۱۴ر۷ر۱۳۵۴ در حراج شرکت نمایند.

پشتیبانی منطقه ژاندارمری بهبهان

آگهی استخدام آموزگار رسمی

اداره آموزش و پرورش شهرستان دره‌شهر به منظور تکمیل کادر آموزشی عده‌ای از سپاهیان دانش منقضی خدمت ادوار مختلف را استخدام می نماید. داوطلبان می‌توانند با در دست داشتن کارت پایان‌خدمت برگ عدم سوء پیشینه، فتوکپی دیپلم. و عین شناسنامه عکسدار به کارگزینی مراجعه نمایند.

رئیس اداره آموزش و پرورش دره‌شهر ـ نادری

حریق در کارخانه پروفیل

کارخانه پروفیل نیمه سبک بعد از ظهر دیروز طعمه‌حریق شد و خسارتی ببار آورد.

این آتش سوزی ساعت ۶ بعد از ظهر دیروز در کیلومتر ۱۰ جاده ساوه رخ داد و ۲ ساعت و نیم بعد مهار شد. حریق در انبار مواد اولیه کارخانه به وقوع پیوست و در ظرف چند دقیقه کلیه‌قسمت های انبار را که سه هزارمتر وسعت دارد در میان‌گرفت.

در جریان این آتش سوزی که‌هنوز علت وقوع آن روشن نیست‌مقداربسیار زیادی وسایل اولیه تولید پروفیل سوخت و از بین رفت.

حریق در بازار زنجان

زنجان ـ خبرنگار اطلاعات: آتش سیگار در بازار میوه فروشان زنجان مغازه‌ای را به آتش‌کشید و بیش ازیک‌میلیون ریال خسارت وارد کرد.

بموجب گزارش خبرنگار ما در زنجان حریق ساعت ۸ و ۳۰ دقیقه دیشب از مغازه‌خرازی حاج قربان خطیبی زبانه کشید و بسرعت گسترش پیدا کرد. ماموران آتش‌نشانی زنجان پس از مدتی تلاش موفق به مهار حریق شدند.

اطلاعیه مهم

اتحادیه کفشهای ماشینی و مصنوعات لاستیکی

بعموم عاملین فروش عمده (بنکداران) و واحد های صنفی کالاهای زیر

۱ـ فروشندگان مواد اولیه کفش ماشینی و مصنوعات لاستیکی

۲ـ سازندگان مصنوعات لاستیکی (باستثنای طایر اتومبیل)

۳ـ سازنده فروشنده پودر لاستیک ـ پلاستیک و چسب

۴ـ فروشندگان کف وپاشنه لاستیکی و پلاستیکی ونئولایت‌لزوما‌اعلام‌میگردد که‌بی‌چوچه مجاز به خرید وفروش عرضه کالا های ذکرشده مازاد بر نرخ دیماه ۱۳۵۳ نمی‌باشند و مکلفند قیمت‌هارابه نرخ‌دیماه۵۳ تثبیت‌و تعدیل‌نمایند. در صورت‌تخلف تحت تعقیب‌کیفری قرار خواهند گرفت.

از عموم مصرف‌کنندگان خواهشمند است‌در صورت مشاهده تخلف مراتب را به شماره ۸۳۸۱۱۰ اتحادیه و تلفن شماره ۳۱۶۲۰۱ کمیته مبارزه باگرانفروشی اتاق اصناف‌وتلفن ۸۳۲۰۰۱ شبکه نظارت اتاق اصناف باذکر مشخصات‌اعلام فرمایند تا فورا مورد رسیدگی قرار گیرد.

قبلا از همکاری مصرف‌کنندگان محترم‌تشکر مینماید.

رئیس اتحادیه ـ محمدتقی قاضی

جناب آقای حسین کیازند

انتصاب آن جناب را بسمت مدیریت کل ماشین آلات راه آهن تبریک عرض مینمایم.

شیرگاه ـ کرد رستمی

آ ـ ۴۴۶۴

دراین پرونده شاکی و طرف او، هردو زندانی شدند

۱ـ زن جوان میخواست از راننده پیکان اخاذی کند!
۲ـ راننده پیکان، اتومبیل خودرا از جلوی کلانتری دزدید!

زن‌جوانی که با تهمت‌زدن به رانندگان وسایل نقلیه شخصی، دست به‌اخاذی میزد روانه‌زندان شد.

این‌زن که فاطمه حسینی نام دارد، چند روز پیش به‌پاسگاه ژاندارمری جوادیه تهران‌پارس مراجعه کرد و گفت: من در میدان ۲۴ اسفند منتظر تاکسی ایستاده بودم که یک پیکان شخصی، در حالی که مسافری هم داشت جلوی پایم ترمز کرد. من مقصدم راکه چهارراه شاه بود گفتم واو سوارم کرد. اما گفت «اجازه بدهید ابتدا، این‌آقا را که مسافر اول من است به میدان شهناز برسانم و بعدا شما را به‌چهارراه شاه برگردانم».

زن شاکی افزود: منهم بیش ازنیم ساعت منتظر تاکسی مانده و خسته شده بودم، موافقت کردم. اما راننده، پس ازپیاده کردن مسافرش، همچنان مستقیم پیش رفت و یکوقت دیدم که از بیابان های تهران پارس سردرآورده‌ایم. راننده در آنجا مرا تهدید کرد و ۳ هزار تومان پول نقد و گوشواره های طلای‌مرا برداشت و خودمرا نیز مجروح کردو ازآن محل گریخت.

بر اساس شکایت این زن پرونده‌یی تشکیل شد وماموران جست و جوی راننده پیکان را آغاز کردند.

اما سه روز قبل، فاطمه، همان راننده را، پشت چراغ قرمز دیدوبا استفاده از فرصت، دراتومبیل را باز کرد و خودرا به داخل آن انداخت وبه راننده گفت: «راه بیفت‌تاباهم به‌کلانتری برویم.» ولی راننده، ناگهان از اتومبیل پیاده شد و پابه فرار گذاشت.

دراین هنگام ماموران‌انتظامی سر رسیدندوزن شاکی‌واتومبیل پیکان را به‌کلانتری بردند.

ماموران، اتومبیل را جلوی کلانتری پارک کردند تا بعدا جریان را تحت رسیدگی قرار دهند. اما چند ساعت بعد، راننده اتومبیل، درحالی‌که‌لباس پاسبانی پوشیده بودجلوی کلانتری آمد وسوار اتومبیل شد و بدینگونه توانست اتومبیل را بردارد و فرار کند. اما ساعتی بعد، ماموران اورا دستگیر کردند. به کلانتری آوردند وبدنبال تشکیل پرونده، وی را همراه فاطمه ـ زن شاکی ـ به دادسرا فرستادند.

رسیدگی به این پرونده، به آقای محمد هادی حق‌اندیش بازپرس شعبه۴ دادسرای تهران محول شد.

بازپرس وقتی تحقیقات خود را از فاطمه آغاز کرد، درهمان لحظات اول به‌او ظنین شد و بدنبال این سوء ظن، پرونده حادثه تهران پارس‌رااز ماموران انتظامی خواست‌ودراینجامتوجه شد که زن‌شاکی، در کلانتری خود را «کلثوم مرادی» معرفی کرده در حالیکه قبلا، درپاسگاه ژاندارمری نام خود را فاطمه حسینی گفته بوده است.

همین نکته، سوء ظن بازپرس را تقویت کرد و تحقیقات بعدی بازپرس نشان داد که این زن دروغ می‌گوید و راننده پیکان پول و گوشواره اورا نبرده است. همزمان، روشن شد که زن شاکی، برای آن که‌بتواند از راننده پیکان اخاذی‌کند، علیه او چنین شکایتی را مطرح کرده است. ازاین‌رو، بازپرس وی را به‌اتهام اخاذی روانه زندان‌کرد.

از سوی دیگر روشن شد که اتومبیل پیکان هم پلاک غیرمجاز دارد. ازاین‌رو، بازپرس، راننده پیکان را نیز به دو اتهام ـ استفاده ازلباس‌ماموران انتظامی و نصب‌پلاک غیرمجاز به‌اتومبیل روانه زندان کرد.

پدرومادر بی‌احتیاط تحت تعقیب قرار گرفتند

تبریز ـ خبرنگار اطلاعات: بدنبال سقوط کودک یک ساله‌ای بنام «احمد فرامرزی» از پشت‌بام که منجر به مرگ وی شد، پدر و مادر این کودک به اتهام بی‌احتیاطی در نگهداری از فرزندشان تحت تعقیب قرار گرفتند.

خبرنگار ما در تبریز می‌نویسد: «احمد» یکساله چند روز قبل هنگامیکه روی پشت بام منزلش سرگرم بازی بود، از ارتفاع سه متری به حیاط سقوط کرد و جمجمه‌اش متلاشی‌شد جریان از طریق ماموران کلانتری بخش سه تبریز تحت رسیدگی قرارگرفت و پرونده‌ای دراین‌زمینه‌تشکیل شد.

بدنبال ارسال پرونده این قتل به دادسرای تبریز، پدر ومادر ـ احمد ـ کودک مقتول بعلت بی‌احتیاطی به‌دادسرا احضار شدند.

روزنامه اطلاعات استخدام مینماید

عده‌ای مرد جهت پاک کردن شیشه و نظافت ساختمان مورد احتیاج است داوطلبان بین ساعت ۲ تا ۴ بعد از ظهر به آدرس خیابان خیام موسسه اطلاعات اداره خدمات مراجعه نمایند شرایط داشتن برگ پایان خدمت نظام سن از ۲۵ سال بیشتر نباشد ـ حداقل دارا بودن مدرک پیکار بابیسوادی

چون چشمت خطا کرد
چون دستت خطا کرد
چون عقلت خطا کرد
چون جسمت خطا کرد
مجازاتت را به‌بین
مجازات
بهمن مفید ـ هاله ـ فخیم‌زاده و حسین گیل
آغازهفته سوم نمایش‌درقویترین گروه سینمائی پایتخت

این است آخرین پدیده‌ارتباطی آمریکا

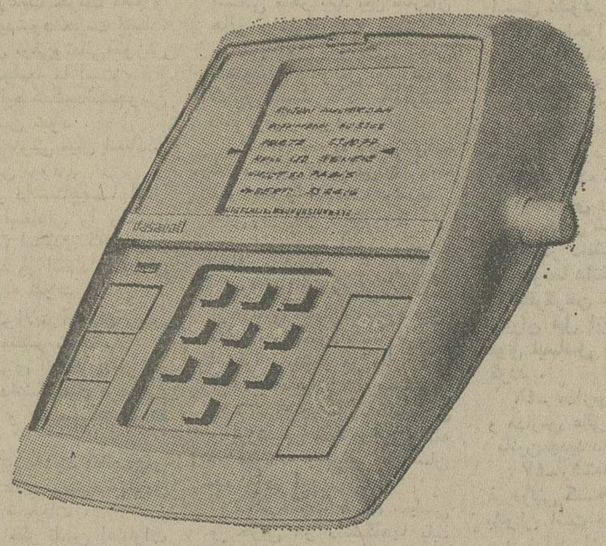

از این پس انگشتهای شما باگرفتن‌شماره تلفن خسته نمیشود به‌هنگام شماره‌گیری‌مجبور نیستید گوشی تلفن را در دست نگهدارید ـ با اشتباه‌گیری و یا اشغال بودن تلفن پول و وقت شما تلف نخواهد شد.
پس‌از نصب یکدستگاه DASACALL
کافی است با فشار دادن چند تکمه الکترونیک منتظر باشید تا ارتباط‌برقرارگردد و در صورت اشغال بودن دیگر نیازی به شماره‌گیری مجدد ندارد.
شماره تلفن مورد نظر شما را بطور موقت و یا دائمی در حافظه خود حفظ می‌نماید. جهت کسب اطلاعات بیشتر با نماینده انحصاری در ایران تلفن‌های
دازاکال
۸۵۷۳۷۳و۸۴۲۵۷۲و۸۴۴۱۱۰
تماس حاصل فرمائید.

مافیا ... باردیگر حمله خونین خودرا آغاز میکند
پس از موفقیت جهانی فیلم «پدرخوانده» اینک اثری بمراتب قویتر، حیرت‌آورتر و متهورانه تراز آن... فیلمی که رقابت‌های خونین بین خانواده های آدمکش مافیا را برملا میکند و پرده از اسرار این سازمان مخوف جنایت وفساد برمیدارد...
ازامشب درگروه سینماهای
سانترال ـ رویال ـ متروپل

HONOR THY FATHER
در راه پدرخوانده
رنگی
باشرکت:
جوزف بولونیا
برندا واکارو
و... راف والونه
محصول فوکس قرن بیستم

ازامشب درگروه سینمائی
سهیلا ـ پلازا ـ مراد ـ ری
او جنگجو ترین زن وکاراته باز جهان بود ... او را پلنگ ماده مینامیدند چون هیچ کاراته بازی در مقابل ضربات اویارای مقاومت نداشت.

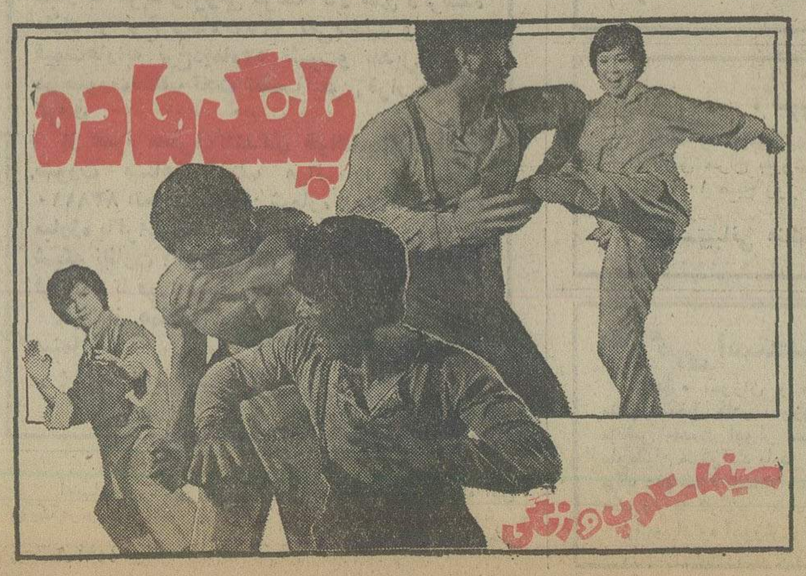
پلنگ ماده
سینماسکوپ و رنگی

گزارشهای کوتاه شهرستانها

فروشنده جوان را در مغازه‌اش کشتند

تبریز ـ خبرنگار اطلاعات:
جسد حیدرعلی مودت، پیشه‌ور جوان تبریزی، در مغازه‌اش، پیدا شد.

وی، در خیابان شهناز شمالی تبریز، یک مغازه‌لوکس فروشی را اداره میکرد.

خبرنگار اطلاعات در تبریز می‌نویسد، پزشک قانونی تبریز، پس‌از معاینه جنازه‌مغازه‌دار مقتول که۲۵ سال‌داشت، اعلام کرد، یک یاچند نفر، بافشاری که روی بیضه‌های‌او آورده‌اند حیدرعلی شوکه شده و با دستمالی که به‌گردنش بسته‌شده، خفه شده است.

دیشب حیدرعلی به بستگان خود اطلاع داده بود که شب را به‌خانه نمی‌آید.

در محله بدنام به روی همسر و۲ دخترش آسید پاشید

اهواز ـ خبرنگار اطلاعات:
مردی که از همسر سابق وبدکاره‌اش باج میخواست وبا مخالفت وی روبرو شده بود، او و دو دخترش‌رابا یک شیشه اسید بشدت مجروح کرد!

بموجب گزارش‌خبرنگار مادر اهواز جواد شجاعی ۷سال پیش بازن جوانی بنام صفیه خدابخشی در تهران ازدواج کرد. ۴ سال پیش جواد و همسرش در حالیکه‌هر دو هروئینی و زن منحرف شده بود با داشتن یک دختراز هم جدا شدند. جواد مدتی بعد باتهام فروش هروئین به زندان رفت‌و صفیه به محله بدنام کشیده شد.

۳ماه پیش جواد پس از آزاد شدن از زندان بسراغ همسر سابقش در محله بدنام اهواز آمد وازوی درخواست چندهزار تومان پول‌کرد. جواد پس از شنیدن جواب رد بشدن عصبانی شد و صبح امروز بایک شیشه اسیدمجددا به‌دیدن همسر سابق خودرفت، وی پس‌از مشاجره شدید لفظی باصفیه شیشه اسید را بصورت او پاشید و شهلا و سهیلا دودختر صفیه و یک زن دیگر بنام اشرف را نیز با اسید مجروح کرد.

مجروحین بلافاصله به بیمارستان انتقال یافتند وجواد توسط مامورین ژاندارمری دستگیر شد.

بموجب گزارش خبرنگار مادر اهواز صفیه و دو دخترش درخطر کوری قرار دارند.

قاتل به حبس ابد محکوم شد

شیراز ـ خبرنگار اطلاعات:
«بهروز غفاری» که‌با گزن کفاشی، دوست خود «محمدناکی» را بقتل رسانده بود، پس‌از سه روز محاکمه‌در شعبه دوم دادگاه جنایی فارس بایک درجه تخفیف به حبس ابد محکوم شد.

خبرنگار ما در شیراز مینویسد: بهروز چندی قبل، در خیابان «اصلاح‌نژاد» شیراز ـ باضربه گزن کفاشی که از مغازه کفاشی روبروی خانه خود برداشته بود، محمد ناکی را بقتل رساند.

«بهروز» دردادگاه اعلام کرد که مقتول به نامزدوی سوء نظر داشت ووی که‌ازاین موضوع رنج می‌برد اورا بقتل رساند.

قتل نیز هنگامی روی داده بود که مقتول ونامزد بهروز سرگرم صحبت و جرو بحث بودند.

جوان آبادانی در آستانه سفر به‌خارج کشته شد

سید حسین بشیاره

خوزستان ـ خبرنگار سیار اطلاعات:
جوان دیپلمه آبادانی که در آستانه سفر به خارج برای خداحافظی از بستگان خود به اهواز میرفت، طی یک حادثه رانندگی درجاده خرمشهر ـ اهواز کشته شد.

گزارش خبرنگار سیار اطلاعات در خوزستان حاکیست: سید حسین بشیاره با مینی بوس از اهواز به خرمشهر میرفت که مینی بوس به علت انحراف به چپ با یک کامیون‌بشدت برخورد کرد.

سید حسین که در این حادثه جراحات سختی برداشته بود به بیمارستان رضا پهلوی خرمشهر انتقال یافت اما معالجات درمورد وی موثر واقع نشد و جوان آبادانی جان سپرد.

چهارمین جلسه محاکمه مجدد جبارزده

وکیل مدافع‌دوم جبارزاده:

موکل من، مبتلا به «هیستری» است

ایوب جبارزاده، پیر مردجواهر فروشی که حادثه خیابان شاه‌با شلیک گلوله از اسلحه او آغاز شد...

«... موکل من مبتلا به «هیستری» است. این رامن که یك وکیل دادگستری هستم و تخصصی در علم طب ندارم نمی‌گویم، بلکه چندین پزشك سرشناس وعالیرتبه‌مانندپروفسور عدل دکتر جوانشیر، پروفسور سمیعی‌و دکتر خطیب شهیدی و عده‌یی دیگر که دراین زمینه تخصصی دارند میگویند».

روح‌الله مدیر مسیحایی، وکیل مدافع دوم ایوب جبارزاده، جواهر فروش‌تهرانی، درچهارمین جلسه دادگاه مجدد رسیدگی به اتهام قتل توسط جبارزاده، دفاع از موکل خودرا اینطور آغاز کرد.

ماجرای قتلی که جبارزاده، اینك بخاطر آن محاکمه میشود، در مردادماه سال۵۱ رخ‌داد: حدود نیمه شب یکی از شبهای مرداد ۵۱ مردجوانی‌بنام مهدی‌محضری، همراه دوست‌خود محمد لاجوردی، به‌درخانه ایوب جبر زاده، در خیابان شاه تهران رفت‌و آنجا، بین‌جبار زاده و آن دو، برخوردی رخ‌داد که باعث شلیك چندگلوله توسط جبارزاده شد.

این گلوله‌ها شاهرك مهدی محضری و بازوی محمد لاجوردی راپاره کرد. دومجروح به‌بیمارستان سینا منتقل شدند اما مهدی محضری دراین میان جان سپرد و دوست او لاجوردی بهبودیافت. ولی اونیز، چندی بعد، بر اثر سکته درگذشت.

ایوب جبارزاده، به اتهام‌قتل مهدی محضری و شروع‌به قتل محمد لاجوردی‌دستگیر ومحاکمه شدو دادرسان دادگاه اورا به حبس ابد محکوم کردند ولی این مجازات دردیوان عالی کشورنقض شدو پرونده‌جبارزاده‌برای‌رسیدگی مجدد به شعبه اول دادگاه جنایی استان مرکز فرستاده شد.

در پرونده آمده است که‌این قتل ریشه عشقی داشته‌و جبارزاده ومهدی محضری هردو عاشق‌زنی بنام «مهدیه جهرمی» بوده‌اند وبخاطر او، این برخورد منجر به قتل به‌وجود آمده‌است.

همچنین در پرونده، موضوعی ذکر شده که‌اکنون مورد بحث واختلاف‌نظر وکلای‌مدافع‌جبارزاده ودادگاه جنایی است: گفته‌شده است‌مهدی محضری متوجه می شود که لاستیك های اتومبیلش را پنچر کرده‌اند و حدس‌میزند که‌این کار را جبارزاده انجام‌داده است. اوبه جبارزاده تلفن میزندو جریان را میگوید و جبارزاده‌به او میگوید: «به‌درخانه‌ام بیا تا چندحلقه لاستیك نوبه تو بدهم». ولی وقتی محضری و دوستش به درخانه جبر زاده میروند، آن اتفاق رخ میدهد.

در سومین جلسه دادگاه مجدد جبارزاده، آقای دکتر پاد وکیل مدافع اول جبارزاده، پیرامون همین مساله لاستیك ها حرف‌زد، ودیروز، درجلسه چهارم، آقای مدیرمسیحایی وکیل دوم‌جبارزاده نیز، این موضوع را همراه چند مساله دیگر عنوان کرد.

وکیل دوم جبارزاده، مدافعات خودرا از مساله بیماری جبارزاده آغاز کردو همزمان، مقدارزیادی نسخه بروی میز خطابه ریخت. وی گفت: این نسخه‌ها، که در عرض‌مدت ۶ماه پیچیده شده و داروهای آنها را جبار زاده در زندان مصرف کرده‌است نشان میدهد که‌حال موکل من چقدرباید «بد» باشد.

وی‌همچنین موضوع مبهم پنچر شدن لاستیك ها را مطرح ساخت وآنرا به‌این دلایل رد کرد:

۱ـ خودپاسبان های کشیك محل در بازپرسی گفته‌اند که‌در آن میان هیچگونه لاستیکی ندیده‌اند.

۲ـ پاسبان ها گفته‌اندبه‌مجردی که‌درخانه جبارزاده باز شده، محضری ولاجوردی بدون آن که لاستیکی دردست داشته باشند وارد خانه شده‌اند و در را از پشت‌سر بسته‌اند.

۳ـ دوشیزه زیبا و بانوصغری ـ دختروهمسر جبارزاده ـ درجواب محضری ولاجوردی که ماجرای لاستیك راپیش کشیده بودند، گفته‌اند: مگر مالاستیك فروش هستیم که از ما لاستیك می‌خواهید؟

۴ـ فردای روز حادثه بازپرس پس از جست‌وجوی کامل خانه جبارزاده در گزارش خودنوشته است که هیچگونه لاستیکی‌در خانه پیدا نکرده‌اند. با این کیفیت ماجرای تخریب لاستیك، دروغ‌محض بوده‌است.

وکیل جبار زاده افزود: به این ترتیب، حالا آنها آن‌شب، ساعت یازده، درخانه جبارزاده چه می‌کرده‌اند، معلوم نیست. پس نتیجه می‌گیریم که آنها، برای تسویه حساب وترساندن موکل من‌وقدری گوشمالی دادن به او به آنجا رفته‌اند نه برای لاستیك.

آنها بدر خانه جبار زاده می رسند در رابصدا درمی‌آورند و خانم جبار زاده که منتظرپسرش بوده‌در راباز میکند. عیال‌جبارزاده با دیدن آنها سرو صدا راه‌می اندازدوموکل من که‌در خواب‌بوده بیدار میشود وباآنها گلاویز می شود. این کشمکش به بیرون از منزل کشیده میشودواینجاست که‌جبارزاده هفت تیر را ازجیب بیرون می کشدبرای ترساندن‌آنها تیر هوایی شلیك میکند...

در خاتمه وکیل مدافع جبارزاده از دادگاه خواست تا کمترین مجازات رابرای موکل او در نظر بگیرند.

نبودن ماسك اکسیژن ۳ کارگر را به کشتن داد

محمود فضلی

دزفول ـ خبرنگار اطلاعات: اجساد سه کارگر کارخانه کاغذ سازی پارس هفت تپه که براثر استشمام گاز های کشنده حوضچه های تصفیه‌خانه کارخانه جان سپردند، طی تشریفاتی بخاک سپرده شد.

خبرنگار ما در دزفول مینویسد: حسین احمدی، محمود فضلی و صفر سلبی نژاد هنگام تمیز کردن حوضچه‌های‌کارخانه جان سپردند. این سه نفر دارای زن و فرزند بودند.

حسین احمدی

یکی از کارشناسان علت حادثه را نبودن وسائل ایمنی‌از جمله ماسک اکسیژن درکارخانه کاغذ سازی اعلام کرد در حوضچه های کارخانه کاغذ سازی از مخلوط تفاله شکر (با گاس) و آب گاز کشنده‌ای تولید میشود و هنگام تمیز کردن این حوضچه ها کارگران باید از ماسک ایمنی استفاده کنند.

صفرعلی سلبی‌نژاد

خواهر دوستش رابا اتومبیل مسروقه به شیراز برد و اغفال کرد!

شیراز ـ خبرنگار اطلاعات: فرامرز آراسته، با یک‌اتومبیل مسروقه، خواهر پانزده ساله دوستش را از تهران به شیراز برد و او را اغفال کرد.

خبرنگار ما در شیراز مینویسد: فرامرزآراسته‌شب گذشته، هنگامی که با اتومبیل مسروقه ۴۸۲۱۷ تهران ـ ص‌از خیابان «فردوسی» شیراز عبورمیکردتوسط ماموران دستگیر شد.

«سیمین» ۱۵ ساله نیز در اتومبیل و همراه «فرامرز» بود که هردو توسط ماموران جلب شدند.

«سیمین» به ماموران گفت: فرامرز دوست برادر من است، چند روز قبل‌من از کلاس‌تقویتی برمی گشتم که فرامرز با اتومبیل جلوی پای من ترمز کرد و گفت میخواهیم به اتفاق برادرت به شیراز برویم. وی گفت برادرت در قم منتظرما است. منهم‌همراه او رفتم و به قم، اصفهان و شیراز رسیدیم ولی‌از برادرم‌اثری نبود. در شیراز نیز فرامرز مرا اغفال کرد.

پرونده‌ای در این زمینه‌تشکیل شد وبه مراجع ذیصلاحیت‌ارجاع شد.

مردعصبانی، خود وهمسر و فرزندانش راچاقوزد، اماهمسایه‌اش رابه‌عنوان «ضارب» بدادسرا آورد!

مردی پس از اینکه با چاقو زن و فرزندش را مجروح کرد به قصد انتقامجویی‌به خودنیز چاقو زد و آنگاه به کلانتری رفت و از همسایه‌اش بعنوان ضارب شکایت کرد.

این مرد سرانجام پس‌ازچند روز بازجویی نزد بازپرسی اعتراف کرد که چون هنگامیکه با چاقو بجان زن و فرزندانش افتاده. همسایه‌اش که شاهد ماجرا بوده، جلوی وی را نگرفته، او هم به قصد تلافی گناه را بگردن‌وی‌انداخته‌است!

دو روز پیش پرونده عجیبی به دادسرای ناحیه ۳ ارسال شد که طی آن شخصی بنام عباس متهم بودکه‌همسایه خود ـ «جواد» ـ را بهمراه زن و فرزندان او با چاقو مجروح کرده است.

آقای‌فرهی ـ معاون دادسرا و سرپرست دادسرای ناحیه ۳ تهران ـ پس ازدریافت پرونده شاکیان را به پزشکی قانونی تهران معرفی کرد و پزشکان قانونی پس از معاینه چاقو خوردگی آنها را تائید کردند.

آقای فرهی سپس طرفین پرونده را به دادسرا احضار کرد. دربازجویی جواد گفت: «دو شب پیش، هنگامیکه در خانه نبودم‌عباس بدنبال اختلاف با زن وبچه‌هایم‌به‌آنها فحاشی کرد. وقتی به خانه بازگشتم همسرم جریان را بمن گفت و من اعتراض‌کنان نزد همسایه‌مان رفتم. اما او با چاقو بمن‌حمله کردوسپس به سراغ‌خانواده‌ام رفت و به آنها نیز چاقو زد».

پس از اظهارات جواد، متهم پرونده نزد معاون دادسرا سوگند یاد کرد که خود شاکی اقدام به چاقوکشی کرده است. ولی جواد گفته های او را تکذیب کرد و معاون دادسراکه از صحبتهای ضدو نقیض آنها دچار تردید شده بود مجددا شروع به بازجویی کرد و پس از مدتی تحقیق جواد و عباس راباوساطت چندنفر آشتی‌داد.

جوادوعباس با یکدیگرآشتی کردند ولی معماهنوز حل نشده بود و آقای فرهی که قصد داشت‌حقیقت‌رابرملاسازدباطرح نقشه‌یی مجدداازطرفین‌خواست تا حالا که آشتی کرده‌اید، حقیقت را بگوئید. در بازجویی این‌بار عباس با گریه از جواد خواست که واقعیت حادثه را بازگو کند.

جواد ـ شاکی پرونده ـ آنگاه نزد بازپرس به گناه خود اعتراف کرد و گفت:

«چند روز پیش بخاطر ناراحتیهایی‌که‌از پسر ۱۶ساله‌ام داشتم بمحض اینکه به خانه وارد شدم با چاقو به جان او و زن و فرزند دیگرم افتادم. در حین‌اینکار چاقو دستهای‌خودم را نیز برید».

جواد سپس افزود:

«در هنگامی که من با چاقو به جان خانواده‌ام‌افتاده بودم، عباس شاهد جریان بود ولی او هیچگونه عکس‌العملی نشان نداد و خیلی خونسرد مرا نگاه میکرد. ولی وقتی عصبانیت من فروکش کرد و یاد خونسردی همسایه افتادم به فکرم رسیدکه‌بخاطر انتقامجویی وی را مقصر قلمداد کنم.»

با اعتراف جواد، پرونده به یکی از دادیاران دادسرای تهران ارجاع گردید و چون جوادباچاقو سه نفر رامجروح کرده بود، با قرار روانه زندان شد.

مرد مست به چاه ۳۵ متری سقوط کرد و زنده‌ماند!

«تیران» اصفهان ـ خبرنگار اطلاعات:
یک مرد مست در چاه آبی به عمق ۳۵ متر سقوط کرد و جان سالم بدر برد. ارتفاع آب در این چاه به شش متر میرسد.

خبرنگار ما در «تیران» اصفهان مینویسد: حسین فدائی به اتفاق چند تن از دوستان خود در یکی ازکافه های «تیران» مشروب زیادی خوردند و مست و لایعقل به خارج از «کافه» رفتند.

در محوطه «کافه» چاه آبی بعمق ۳۵ متر وجود دارد که ناگهان «حسین» بداخل آن سقوط کرد. همراهان «حسین» جریان را بماموران اطلاع دادند و ماموران پس از چند ساعت تلاش «حسین» را از عمق چاه‌خارج کردندو باکمال تعجب‌مشاهده کردندکه«حسین» فقط جراحات مختصری برداشته است. ماموران «حسین» را به بیمارستان ثریا اصفهان انتقال دادند و وی تحت درمان قرار گرفت.

خبرنگار ما می‌افزاید: سالم ماندن «حسین» پس از سقوط بداخل چاه ۳۵ متری بیشتر به معجزه شباهت داشت.

کلاس نقشه برداری

دوره جدید کلاس‌نقشه برداری در کاخ دانش تشکیل میشود کلاسهای نقشه برداری کاخ دانش با مجهزترین دوربینهای نقشه برداری و سایر لوازم مجهز است. قبلا نام نویسی فرمائید.

کلاس حسابداری و دفترداری دوبل

دوره جدید کلاس حسابداری و دفتر داری دوبل زیر نظر استاد محترم جناب‌آقای محمد حمیدی تشکیل میشود. در این‌کلاس دفترداری و حسابداری رافراخواهید گرفت. قبلا نام نویسی فرمائید.

کلاس منشیگری

دوره جدید کلاس منشیگری کاخ دانش تشکیل میشود. نامه نگاری. حسابداری. بایگانی. ماشین نویسی فارسی و لاتین وقوانین اجتماعی و آداب معاشرت قسمتی از دروس این کلاس است. قبلا نام نویسی فرمائید.

کاخ دانش ـ خیابان فرانسه ـ کوچه مرجان

آ ـ ۲۸۷۱۲

مجالس ترحیم

بانهایت تاسف درگذشت مرحوم علی‌نقی ساعدی فشندی عموی آقای‌پرویز رستم مهربان رئیس حسابداری این‌شرکت را باطلاع عموم می‌رساند. مجلس ترحیم مردانه وزنانه‌روز پنجشنبه ۲۰ر٦ر٥٤ از ساعت ۱۲ تا ۱٤ درمسجد الجواد برگزار می‌گردد.

شرکت سهامی خاص ماستر

با نهایت تاسف وتاثر ، درگذشت شادروان علینقی **ساعدی فشندی** کارمند عالیرتبه و بازنشسته آموزش و پرورش را به‌اطلاع بستگان و آشنایان میرساند . مجلس ترحیم مردانه وزنانه روز پنجشنبه ۲۰ر٦ر٥٤ از ساعت۱۲ تا ۱٤ در مسجد الجواد منعقد است .

خانواده‌های ساعدی فشندی. جلالی. بهمن‌پور. بهرام‌پور. شاپوری. منصوری. سجادی لاریجانی. جزیریان. گلدوست فرد. لاجوردی. اکبری. لایق فرد. رهسپار . مریخ . دکتر قاسمی. مهربان. میثمی. قهرمانی. سرهنگ آیرملو .ساعدی. شاملو . سروان فشندی. سرهنگ حسینی. سادات شریف. عدل پارسی. مهندس بهرامی. سلطان‌پور. ابوطالبی ودیگر خانواده‌های وابسته .

بانهایت تاثرو تاسف درگذشت پدر و برادر عزیزمان حاجی خان **عبادزاده** صنعتی بزرگ خاندان عباد زاده را باطلاع اقوام و دوستان میرسانیم . مجلس ترحیم مردانه وزنانه از ساعت ۱٦ تا ۱۸ روز پنجشنبه ۲۰ر٦ر٥٤ در خانقاه صفی علیشاه برگزار می شود .

عباد صنعتی - ستار علی پور

کارکنان شرکت سهامی کارخانجات صنعتی ایران ناسیونال باتاثر فراوان درگذشت،جناب آقای حاجی‌خان عباد زاده‌صنعتی پدر همکار گرامی خود جناب آقای عباد صنعتی را بایشان تسلیت گفته و خود را دراین اندوه شریک میدانند . مجلس ترحیم مردانه از ساعت ۱٦ تا۱۸ روز پنجشنبه ۲۰ر٦ر٥٤ در خانقاه صفی علیشاه برگزار میشود

بانهایت تاثر و تاسف فقدان اسفناک **حاجی خان عباد زاده صنعتی** بزرگ خاندان عباد زادهرااطلاع اقوام میرساند . مجلس ترحیم مردانه و زنانه از ساعت ۱٦ تا۱۸ روز پنجشنبه ۲۰ر٦ر٥٤ در خانقاه صفی علیشاه برگزار میشود.

خانواده‌های: عباد زاده صنعتی. علی پور. جمیل زاده . گنجه‌ای‌زاده. نصرت. رجبی‌زنجانی. حاجیان‌قره‌باغی. فلاح‌رستگار. فرشچیان. نصیر اوغلی. نصیر زاده. خسرو شاهی . قربانیان . ظریفی. مهربان . کام بخش . رحیمی . بنا‌پور. صدیقی جعفری. شیروانی .

باکمال تاسف فوت ناگهانی **استاد غلامحسین خلیلی** پدر دکتر محمد خلیلی را باطلاع فامیل و دوستان میرساند مجلس ترحیم مردانه و زنانه بعد ازظهر روز ٥ شنبه ۲۰ر٦ر٥٤ ازساعت (٤ تا ٦) بعد ازظهر در مسجد (الجواد) خیابان روزولت میدان ۲۵ شهریور برگزار میشود ضمنا مراسم شب هفت مراسم شب هفت روز شنبه ۲۲ر٦ر٥٤ از ساعت (۳تاه) بعد از ظهر در سالن شماره ۲بهشت زهرا برگزار میگردد.

خانواده های : خلیلی . بنائیان. پروین . افسر پور. نوری نژاد شاه حسینی . جلیلی. شافع . توانائی پور. ممدوح صباغیان. توانگر.روح‌الهی. عفدائی.قادری . صداقت .رضوانی. غفاری. باقری.

بانهایت تاسف درگذشت همسروپدر غزیزمان استادغلامحسین خلیلی راباطلاع بستگان و دوستان عزیز میرسانیم مجلس ختم زنانه و مردانه از ساعت٤تا٦ بعد ازظهر روز ٥ شنبه ۲۰ر٦ر٥٤ درمسجد الجواد خیابان روزولت میدان ۲۵ شهریور برگزار میشود. ضمنا مراسم شب هفت روز شنبه ۲۳ر٦ر٥٤ ساعت ۳ تاه بعد ازظهر در سالن شماره ۲ بهشت زهرا منعقد خواهد بود.

ملوک خلیلی. دکتر محمود خلیلی. افسر خلیلی. منیژه خلیلی. سودابه خلیلی. فاطمه خلیلی. منصوره خلیلی.

خانواده های :امامی اهری. باغبانی. بزازی . خازنی . مجتهدی . سرداری . اعتمادی . محسنی. شریعتی. بنی هاشمی. تجدد . نقش‌پور. علمی. دیبا. ناظمان. معیری. یعقوبی . صادقی. خیرابی. هاشمیان. مهندس مقدم.آتامانوری. تاج‌الدینی .بابیوردی. نخجوانی.

باکمال تاسف فوت مرحومه **طلعت‌الشریعه فاطمه امامی‌اهری** متعلقه جناب آقای حاجی میرزا محمد علی امامی اهری وکیل دادگستری را باطلاع کلیه دوستان و همشهریان ارجمند می رسانند .

مجلس ترحیم مردانه و زنانه آنمرحومه در مسجد حضرت امیر واقع درامیرآباد شمالی از ساعت ٤تا٦ بعد از ظهر روز پنجشنبه ۲۰ر٦ر٥٤ منعقد خواهد بود.

روزنامه اطلاعات- مصیبت وارده را بعموم خانواده های عزادار بویژه بازماندگان تسلیت‌میدهیم

باکمال تاسف و تاثر فوت ناگهانی جوان ناکام **محمد رضا** فقهی فرزند آقای حاجی بابافقهی را باطلاع همکاران محترم می رساند مجلس ترحیم روز پنجشنبه بیستم شهریور ماه از ساعت ۱٤ الی ۱٦ در مسجد الجواد برگزار خواهد بود.

بازرگانان چای

بانهایت تاسف فوت ناگهانی شادروانان **حسین ملک‌محمدی** ومحمد رضا فقهی راباطلاع خویشان و دوستان ورضائیه های مقیم تهران میرساند . مجلس ترحیم مردانه و زنانه روز پنجشنبه بیستم شهریورماه از ساعت ۱٤ تا ۱٦ در مسجد الجواد میدان بیست و پنجم شهریور برگزار خواهد شد .

خانواده های: فقهی . یگانه . فطورمچی. غفاری. پیمانی . فرهنگی . معماری. ایران‌پور. صنایعی. ایمانیان. خسروی زاده. ودافر. فرزان‌نژاد. مهراسپند. پرهیزکاران.

بانهایت تاسف فوت ناگهانی **محمد رضا فقهی** فرزند حاجی بابافقهی و **حسین ملک محمدی** داماد جناب سرهنگ احمد یگانه راباطلاع عموم میرساند .

مجلس ترحیم مردانه‌وزنانه شادروانان روز پنجشنبه‌بیستم شهریور ماه از ساعت ۱٤ تا۱٦ در مسجدالجواد میدان بیست و پنج شهریور برگزار خواهد شد

خانواده های رضائیه مقیم تهران. دکتر صاحب قلم . انتظاری معینی. کریاسچی . خسروانی بهارسعادت. ختائی. آینه‌ساز. تهرانی. مظلومی. قائم. مهدیزاده . فرنیا. علی‌زاده. سرفراز. طالبی. دیلمقانی.

روزنامه اطلاعات - مصیبت وارده رابعموم خانواده های عزادار بویژه بازماندگان آنمرحومان تسلیت میدهیم

خانواده های: اسکندانی. میثاقی. پیرانسر . ریخانلو .آذر پور. انوری‌پور. کشاورزی . ورزی. خاوری . مهندس آیینی. خاوند. سرلشگر فروغی. دهقان آزاد. موثق. عبادالهی .جعفر خانی. جعفری. دکتر شاملو . مهندس امین زاده. سرگردایزدستا. صانعی. صمیمی. سلیمانی. فرناد. دیلمقانی. فلاحتی . حدادی . تقی زاده. تاشک . صادقی. اکملی. حسینی.

بانهایت تاسف و تالم درگذشت آقای حاج **سید موسی‌اسکندانی** بزرگ خاندان اسکندانی را باطلاع دوستان و آشنایان می رسانند .

مجلس ترحیم مردانه و زنانه آمرحوم روز پنجشنبه ۲۰ر٦ر٥٤ از ساعت ۲ ونیم الی ٤ونیم درمسجد مجد برگزار میشود . ضمنا مراسم شب هفت آنمرحوم روز شنبه ۲۲ر٦ر٥٤ از ساعت ۳ الی ٥ در سالن شماره یک بهشت زهرا منعقد میباشد.

عزت . اکرم. فخری. اعظم عارفه. محمد. شاهپور. محسن (سیامک) اسکندانی. فضل‌الله‌ریحانلو . ایرج‌آذرپور . بزرگ‌میثاقی. رحیم پیرانسر .

روزنامه اطلاعات- مصیبت وارده را بعموم خانواده های عزادار بویژه بازماندگان تسلیت‌میدهیم

باکمال تاسف و تاثر فوت ناگهانی جوان ناکام **محمد رضا** فقهی فرزند آقای حاجی بابافقهی را باطلاع همکاران محترم می رساند مجلس ترحیم روز پنجشنبه بیستم شهریور ماه از ساعت ۱٤ الی ۱٦ در مسجد الجواد برگزار خواهد بود.

بازرگانان چای

بانهایت تاسف فوت ناگهانی شادروان **حسین ملک‌محمدی** ومحمد رضا فقهی راباطلاع خویشان و دوستان ورضائیه های مقیم تهران میرساند . مجلس ترحیم مردانه و زنانه روز پنجشنبه بیستم شهریورماه از ساعت ۱٤ تا ۱٦ در مسجد الجواد میدان بیست و پنجم شهریور برگزار خواهد شد .

خانواده های: فقهی . یگانه . فطورمچی. غفاری. پیمانی . فرهنگی . معماری. ایران‌پور. صنایعی. ایمانیان. خسروی زاده. ودافر. فرزان‌نژاد. مهراسپند. پرهیزکاران.

بانهایت تاسف فوت ناگهانی **محمد رضا فقهی** فرزند حاجی بابافقهی و **حسین ملک محمدی** داماد جناب سرهنگ احمد یگانه راباطلاع عموم میرساند .

مجلس ترحیم مردانه‌وزنانه شادروانان روز پنجشنبه‌بیستم شهریور ماه از ساعت ۱٤ تا۱٦ در مسجدالجواد میدان بیست و پنج شهریور برگزار خواهد شد

خانواده های رضائیه مقیم تهران. دکتر صاحب قلم . انتظاری معینی. کریاسچی . خسروانی بهارسعادت. ختائی. آینه‌ساز. تهرانی. مظلومی. قائم. مهدیزاده . فرنیا. علی‌زاده. سرفراز. طالبی. دیلمقانی.

روزنامه اطلاعات - مصیبت وارده رابعموم خانواده های عزادار بویژه بازماندگان آنمرحومان تسلیت میدهیم

خانواده های: اسکندانی. میثاقی. پیرانسر . ریخانلو .آذر پور. انوری‌پور. کشاورزی . ورزی. خاوری . مهندس آیینی. خاوند. سرلشگر فروغی. دهقان آزاد. موثق. عبادالهی .جعفر خانی. جعفری. دکتر شاملو . مهندس امین زاده. سرگردایزدستا. صانعی. صمیمی. سلیمانی. فرناد. دیلمقانی. فلاحتی . حدادی . تقی زاده. تاشک . صادقی. اکملی. حسینی.

بانهایت تاسف و تالم درگذشت آقای حاج **سید موسی‌اسکندانی** بزرگ خاندان اسکندانی را باطلاع دوستان و آشنایان می رسانند .

مجلس ترحیم مردانه و زنانه آمرحوم روز پنجشنبه ۲۰ر٦ر٥٤ از ساعت ۲ ونیم الی ٤ونیم درمسجد مجد برگزار میشود . ضمنا مراسم شب هفت آنمرحوم روز شنبه ۲۲ر٦ر٥٤ از ساعت ۳ الی ٥ در سالن شماره یک بهشت زهرا منعقد میباشد.

عزت . اکرم. فخری. اعظم عارفه. محمد. شاهپور. محسن (سیامک) اسکندانی. فضل‌الله‌ریحانلو . ایرج‌آذرپور . بزرگ‌میثاقی. رحیم پیرانسر .

روزنامه اطلاعات - مصیبت وارده را بعموم خانواده های عزادار بویژه بازماندگان آنمرحوم تسلیت میدهیم

با نهایت تاسف وتاثر درگذشت بانوی گرامی **زاروهی یعقوبیان** را باطلاع دوستان و آشنایان میرساند . مراسم شب هفتم در ساعت ٤ بعدازظهر روز جمعه ۲۱ شهریور ماه در کلیسای مریم مقدس (قوام‌السلطنه شمالی) برگزارمیگردد.

مهندس ساهاک یعقوبیان. ژنیک یعقوبیان . کارنیک گلوستیان. مایت گلوستیان. سروژ یعقوبیان. افیک‌یعقوبیان.

آ - ۲۸۸٤٦

بانهایت تاسف فوت نابهنگام مرحوم **حسین شجاعی** فرزند **حاج قاسم شجاعی** را باطلاع دوستان و آشنایان میرساند.

مجلس ترحیم مردانه روز جمعه ۲۱ شهریور ماه جاری‌از ساعت ۳الی٥ بعدازظهردرمسجد الزهرا واقع در شهر آرا خیابان بیست وپنجم ومجلس‌زنانه در همانروز و ساعت روبروی مسجد الزهرا پلاک ۲۱ منعقد میباشد.

خانواده های : شجاعی. ذوقی. رضاخانی

روزنامه اطلاعات - مصیبت وارده را بخانواده های عزادار بویژه به همکار محترم آقای احسان‌اله شجاعی برادر آنمرحوم وسایر بازماندگان تسلیت میدهیم

بانهایت تاسف درگذشت مفاجات دانشمند عالیقدر و شخصیت متدین و با فضیلت جناب **سرهنگ سید مرتضی غروی زنجانی** را باطلاع محترمین میرساند مجلس ختم‌آن مرحوم‌ازساعت ٤تا٦ بعدازظهر پنجشنبه ۲۰ر٦ر٥٤ درمسجد حاج حسن واقع در خیابان شاهپور اول خیابان ارامنه منعقد است .

الاحقر سید جلال‌الدین بیوک زنجانی

بااندوه فراوان فوت مفاجات جناب **سرهنگ سید مرتضی غروی زنجانی** بزرگ خاندان را باستحضار فامیل و آشنایان میرساند مجلس ترحیم مردانه وزنانه آن شادروان درمسجد حاج حسن برقرار است .

خانواده‌های : غروی زنجانی. حمدی. فتری. کنانی. قمقام. رمیش. معراجی. روزبه. میری . روحانی . صالحی . صفوی. قدیانی. میر مصطفی . خدائی . قائمی . میر محمد رضائی. گوران. مهدوی. نهاوندیان. گوهریان . محرمی. بیات. فرقانی. خطیبی. مجتهدی. شامقلی. کلانتری.

روزنامه اطلاعات - مصیبت وارده رابعموم خانواده‌های عزادار بویژه بازماندگان آنمرحوم تسلیت میدهیم

پرسه

بااندوه فراوان درگذشت شادروان **هرمزدیارجمشید جمشیدی کلانتری** را به‌آگاهی دوستان و آشنایان‌میرساند.

پرسه آن روانشاد در روز اردایزد برابر با پنج‌شنبه ۲۰ شهریور ۱۳۵٤ از ساعت٤تا٦ بعداز نیمروز در سالن ایرج- کوچه زرتشتیان- خیابان استالین برگزار میشود .

دولت جمشیدی. ایرندخت و گلبانی جمشیدی. بمان جمشیدی. مهریان نمیرانیان و خانواده‌های وابسته .

آ-۹۸۹۰

روزنامه اطلاعات- بخانواده‌های عزادار تسلیت میدهیم

بدینوسیله درگذشت مرحوم مغفور **حاج سید حسن اشرف شیرازیان** بزرگ خاندان شیرازیان را به اطلاع کلیه دوستان و آشنایان میرساند . مجلس ترحیم زنانه در منزل خواهر آنمرحوم پنجشنبه شب مطابق با۲۰ شهریور از ساعت ۲۰ الی ۲۲ بعد از ظهر در جاده پهلوی ایستگاه محمودیه خیابان فرشته کوی ژاله شماره۷ منزل خوشخو برقرار میباشد .

خانواده های شیرازیان - خوشخو و کلیه وابستگان

بانهایت تاسف و تاثر درگذشت جوان ناکام **مجید دادرسان** راباطلاع اقوام‌و آشنایان میرساند مجلس ترحیم زنانه ومردانه روز جمعه ۲۱ شهریور ماه جاری از ساعت ۳ تاه بعد از ظهر در مسجد صاحب‌الزمان - کرج کلاک منعقد میباشد.

غلامرضا اسکندری . ایوب دادرسان. داود دادرسان .کامبیز دادرسان. محبوب‌دادرسان. مسعود دادرسان. منصور دادرسان. حاج خلج.سرخرد شمس‌اله دادرسان.امرالله دادرسان. حکمت‌الله دادرسان. صراف. رضوان‌الله دادرسان، احمد کلهر . سروان ایرج کلهر. حسین کلهر. حاج عبدالحسین اسکندری

روزنامه اطلاعات - مصیبت وارده را بعموم بازماندگان‌آن مرحوم تسلیت میدهیم

با نهایت تاسف و تاثر درگذشت شادروان مرحوم حاج **محمد حسین جورابچی میلانی** راباطلاع دوستان و آشنایان می‌رساند .

مجلس ختم زنانه ومردانه آنمرحوم در روز پنجشنبه ۲۰ شهریور ماه ازساعت ۱۲ الی ۱٤ در خانقاه صفی‌علیشاه برگزار میشود .

خانواده‌های : میلانی‌فر. عالی. اکبریه . جعفرزاد . ستاری‌پور،صرافزاده.صرافیان.صیرفیان. خامنه‌ای.ناصح.واسطی زاده. دستمالچی. ذهبکار. خوشراداقدم. زندمل. کیوانی

روزنامه اطلاعات - مصیبت وارده را بخانواده‌های عزادار تسلیت میدهیم

پرسه

بااندوه فراوان درگذشت شادروان **همایون خداداد ماوندادی** را به‌آگاهی دوستان و آشنایان میرساند .

پرسه آن روانشاد در روز اشتاد ایزد برابر با آدینه ۲۱ شهریور ۱۳۵٤ از ساعت٤تا٦بعداز نیمروز در تالارایرج کوچه زرتشتیان برگزار میگردد .

بهرام. جمشید. پرویز. مهربان غریب شاهی. جمشید واردشیر ماوندادی. مهربان و فریدون ورستم آسمانی و خانواده‌های وابسته .

خانواده‌های : امامی . فاطمی. شروقی. مرتضوی. حرم پناهی. زندوکیلی. زرین‌خامه. شکراللهی. محسنیان. صدری. وکیلی. رضائی. مخاطب. هیبتی.

باکمال تاسف درگذشت شادروان **حبیب‌اله امامی** راباطلاع دوستان وبستگان میرساند. مجلس ختم مردانه فقید سعید روز پنجشنبه بیست‌شهریور درمسجدمحمدی خیابان‌ارم‌و وزنانه‌درمنزل شخصی‌آن مرحوم واقع در محله مسجد جمعه از ساعت ۷بعداز ظهر تا ۹ منعقد خواهد بود.

روزنامه اطلاعات - مصیبت وارده را بعموم خانواده‌های عزادار تسلیت میدهیم.

باکمال تاسف و تاثر فوت ناگهانی **آقای محمد علی خاب تکلو** (لاشجردی) راباطلاع فامیل و دوستان و همشهریهای عزیزمی رساند مجلس ختم مردانه‌روزپنجشنبه ۲۰ر٦ر٥٤ از ساعت ٤ الی ٦ بعدازظهر درمسجد رضویه خیابان قصرالدشت بین چهارراه بوستان سعدی و هاشمی برگزار میشود.

خانواده های : تکلو . شیر محمدی. ترکمان احمدی . ترکاشوند. نادری. نظری

آ-۹۸۲٥

روزنامه اطلاعات - بعموم بازماندگان آنمرحوم تسلیت میدهیم

یادبود

بیادبود اولین سال روز از دست رفتن عزیزترین عزیزان ما شادروان **مهندس عبدالعلی مشرفی** در ساعت ۳ونیم روز جمعه ۲۱ شهریور ماه در بهشت زهرا جمع خواهیم شد و هزینه این مراسم رابشادی روحش صرف امور خیریه خواهیم نمود .

پریچهر عشقی (مشرفی) . فیروز مشرفی (وفائی) . فروزان مشرفی. ترانه سعادت مشرفی. افشین مشرفی .

ای رفته ومارا به هلاک آورده
وان سروبلندزیر خاک آورده
برخاکتو مهتاب همی تابد وتو
آنروی‌چون‌ماه‌زیر خاک‌آورده
دومین سالگرد جوان‌ناکام
بیژن محمودی عیسی آبادی
را باطلاع دوستان وآشنایان وبستگان میرسانیم.

بهمین منظور روز پنجشنبه ۲۰ شهریور ماه جاری ساعت ۳ بعد ازظهر مجلس یادبودی در منزل پدر آن مرحوم واقع در وسفنار انتهای شهداد جنوبی خیابان ۸ متری هاشمی پلاک ۵۷ منعقد خواهد بود .

خانواده محمودی عیسی آبادی

سپاسگزاری

از دوستان و سروران گرامی که در مصیبت وارده (فوت مادرم) چه با مخابره، تلگرام وارسال نامه و یا درج تسلیت در روزنامه و یا تشریف فرمائی در مجالس ترحیم‌و شب هفت ابراز لطف و همدردی نموده‌اند و همچنین همکاران صنفی ودوستان که هریک مجلس ترحیم جداگانه تشکیل داده‌اند سپاسگزارم تندرستی و شادکامی همه سروران را از خداوند متعال خواستارم چنانچه بعلت تالمات روحی امکان شرفیابی بحضور همه حاصل نشود پوزش میطلبم.

نعمت‌اله حیدری

آ-۲۸۸۸۸

مجالس وعظ و سوگواری

مکتب‌الرضا (ع)

بمناسبت ماه مبارک رمضان، جلسات سخنرانی‌شب‌ها منعقد خواهد شد .

شب جمعه پنجم رمضان (فردا شب) از ساعت ۸ر٥ تا ۱۰ بعد ازظهر- سخنران : دانشمند معظم استاد محمد تقی جعفری موضوع سخنرانی: تعهد و احساس مسئولیت

نشانی : خیابان ژاله روبروی بیمارستان محوطه پمپ بنزین منزل شماره ۲۸۷

هیئت انصارالحجه (عجل)

طبق معمول سنواتی جلسات شبهای ماه مبارک رمضان‌از ساعت ۸ ونیم الی ۱۲ برقرار، تدریس و تجوید قرآن مجید با شیوه جدید توسط آقای حاج احمد مازندرانی آموخته میشود جلسه امشب خیابان ری کوچه دردار کوچه سالاری شب جمعه و شب شنبه و شب یکشنبه خیابان ری اول آبشار کوچه قوامی

تسلیت

همکاران گرامی آقایان مهندس علی طاهری‌و کریم علی دوستی

مصیبت وارده را بشما و خانواده محترمتان تسلیت عرض نموده مارا درغم خود شریک و سهیم بدانید.

مهرنوش امیری . لنگرودنک. جاویدان . تهرانی. افشار. شریفیان. آقاجانیان. رضوی‌فر.گل‌افشان . صنعتگران . عندلیبی. افضلی. نصیربور. کابانیان. نیرومولا. کاپازیان. نجفی. روحی. ارشدی. اسماعیل هاشمی. یونسی. نصرتی. صبری. علی هاشمی. زادشم. رستمی . حلبچی. گرامی. عمرانی . آقازاریان.

جناب آقایان اسماعیل رائین و پرویز رائین

مصیبت وارده را بخانواده محترمتان تسلیت میگوئیم و خود رادر اندوه شما شریک میدانیم.

بری اباصلتی. پوران اباصلتی. هوشنگ میرهاشم

جناب آقای مهندس محمد کاظمینی

بانهایت تاسف مصیبت وارده را تسلیت میگوئیم.

مهندس کاظم عاطفی و بانو

جناب آقای مهندس محمد کاظمینی

باکمال تاسف مصیبت وارده را بشما و خاندان محترم‌تسلیت عرض مینمائیم . **حیدر قائم مقامی و اصغر محبی**

دوست عزیز و همکار گرامی آقای مجید امین واحدی

فوت پدر گرامی‌تان را بشما تسلیت عرض نموده خود رادر غم شما شریک میدانیم.

کلاچای- علی اکبر برات پور. ایرج شایگان. علی سرتیبی . سروژاباباخانف . فضل‌الله موسوی دهقی . یوسفعلی اشکوریان. محمدرضازرکش . مسعودمولوی.

همکار گرامی آقای محسن شیرازی

مصیبت ناگهانی را بشما و خانواده محترم از صمیم قلب تسلیت عرض می نمائیم.

کلاچای - علی‌اکبربرات‌پور. سروژاباباخانف. مسعود مواوی. علی سرتیبی . فضل‌الله موسوی دهقی. یوسفعلی اشکوریان.ایرج شایگان. محمد رضا زرکش.

محمدعلی فتوحی‌برادریکه از میان‌ما رفت این‌مصیبت‌بزرگ را بـــه خانواده‌اش تسلیت میگوئیم .

دانشجویان دانشکده منابع طبیعی

٦ - ٤٤٧٤

جناب آقای مجیر طاهرزاده برهان و بانو و خانواده خاکسار خیابانی

با قلبی آکنده از درد و اندوه فوت ناگهانی جوان ناکام داود خاکسار خیابانی را از صمیم قلب ببازماندگان تسلیت عرض نموده و شکیبائی و صبر برای شما از خداوند متعال آرزومندیم . **علی علیپور - محمد علیپور - حسین علیپور**

آقای محمدحسین غفوری

ضمن اظهار تاثر و تاسف از درگذشت مادر گرامیتان مصیبت وارده را صمیمانه تسلیت گفته بقای عمر بازماندگان را از خداوند بزرگ مسئلت داریم .

کارکنان آزمایشگاه کارخانه شیر پاستوریزه تهران

بانهایت تاسف و تاثر درگذشت همکار عزیزمان ناصر ملکی را به خانواده محترم ملکی خصوصا پدر و مادرایشان تسلیت گفته و بقای عمر بازماندگان آن مرحوم را از درگاه ایزد متعال مسئلت می‌نماید .

شرکت سهامی خاص پخش بافته های ایران

جناب آقای شمس‌الدین غفوری

مصیبت وارده را صمیمانه تسلیت عرض می‌نمایم .

ناصر خاکباز

کارکنان دانشکده منابع طبیعی فوت نابهنگام آقای‌محمدعلی فتوحی را ببازماندگان آن شادروان تسلیت میگویند .

کارکنان دانشکده منابع طبیعی

با اندوه فراوان درگذشت شادروان حاج حسن حاج غفوری بزرگ خاندان قزوینی را به آقایان عباس میرزا و مهندس حسین و رضا حاج غفوری و فامیل محترم تسلیت میگوئیم . **خانواده جعفر جهان‌پناه**

بانهایت تاثر درگذشت مرحوم جناب سرهنگ محمدحسین میرگلو بزرگ خانواده را به بازماندگان آن فامیل تسلیت عرض مینمائیم . **شهرکرد - نوکنی و بانو**

همکار ارجمند آقای اکبر عرب‌زاده

مصیبت وارده را از طرف خود وکلیه همکاران‌دایره دامپزشکی فایزر ایران تسلیت گفته بقاء عمر بازماندگان و شادی روح آن مرحومه را از خداوند متعال آرزومندیم .

حبیب‌اله قلیلی

هیئت مدیره و مدیر عامل شرکت تعاونی مصرف‌کشور

فوت غم‌انگیز پدر آقای تقی عصار همکار گرامی خودرا تسلیت گفته سلامت و سعادت بازماندگان آن مرحوم را از خداوند متعال مسئلت دارند .

سرکار خانم رضوان مرزی

در سوگ شما شریکیم . **جهان بیگلری. مرتضوی**

جناب آقای دکتر کاظمینی

بانهایت تاسف فوت پدر گرامیتان را به آن جناب و خانواده محترمتان تسلیت میگوئیم.

اسداله زرندی. وجیه‌الله زرندی . ذبیح‌الله زرندی . کامران زرندی

سرکار سروان حسین قائم مقامی

بانهایت تاسف و تاثر فوت مادر گرامیتان را به جنابعالی وخانواده محترمتان از صمیم قلب تسلیت عرض نموده و از درگاه الهی صبر و شکیبائی برای آن خانواده آرزو مینمایم.

کرج- سید حبیب حسینی

سرکار خانم مینو شیبانی (آزموده)

ریاست هیئت مدیره انجمن راهنمای بهداشت خانواده ذوب آهن آریامهر

باکمال تاسف و تاثر درگذشت بانو تاج‌الملوک معدل(آزموده) مادر گرامیتان را به سرکار و اعضای خانواده محترم صمیمانه تسلیت میگوئیم.

از طرف کادر انجمن راهنمای بهداشت خانواده ذوب‌آهن- عباس مهندسان

خانم شیرین عزیز:

بااندوه و تاثرفراوان مصیبت وارده را تسلیت عرض مینمایم و امیدوارم مرادر غم خود شریک بدانی. **علیرضا عربشاهی**

جناب آقای باقر آذریار

مصیبت وارده را به جنابعالی و خانواده توفیق تسلیت عرض نموده بقای عمر بازماندگان را از خداوند خواستارم.

قدرت‌الله عسگری

اطلاعیه جهت داوطلبان تحصیل در آموزشگاه عالی جنگل‌ومرتع گرگان

ازداوطلبان تحصیل در آموزشگاه مذکور که اسامی آنان با تاریخ مراجعه‌درفهرست زیر آمده است :

ردیف	نام خانوادگی	نام
۱	میربهاری	سیدمصطفی
۲	روحانی نژاد	مهدی
۳	فریدار	محمد هادی
٤	سپاسی اهوئی	عیسی
٥	میرسلیمی	سید سعید
٦	اسکندری	جعفر
۷	عسکری سروستانی	احمدعلی
۸	محمودی	بهمن
۹	رضائی	داریوش
۱۰	ولی‌محمد	رضائی
۱۱	رضی	یوسف
۱۲	اعظمی	مهریار
۱۳	قریشی	سیدداود
۱٤	رجبی	ولی الله
۱٥	قاسمی نژاد	مهیار
۱٦	حسن‌وند	حسام الدین

تاریخ مراجعه ۲٤ر٦ر۱۳٥٤

گروه دوم باسامی :

۱۷	احمدی	بروجنی بهمن
۱۸	طاهری	منصور
۱۹	شجاعی	سید مصطفی
۲۰	اصغری	مظفر
۲۱	مظلوم	سید حسن
۲۲	درخشند‌فهرخی	سیدمجتبی
۲۳	امانی‌خلسری	نبی‌اله
۲٤	خواهشی‌حسن‌خیاده	جواد
۲٥	اریمی	محمد باقر
۲٦	آئینی	محمد
۲۷	غفاری	حشمت الله
۲۸	خالوحاجی	مرتضی
۲۹	نیکو	جلیل
۳۰	حاج زاده	ثمرین مهدی
۳۱	کاروان کش	سید احمد
۳۲	رسولی کناری	ابو القاسم

تاریخ مراجعه ۲٥ر٦ر۱۳٥٤

گروه‌سوم باسامی :

۳۳	شرف خواه	مرتضی
۳٤	ربیعی	عباس
۳٥	جانبازی رکنی	بهرام
۳٦	امیدواری	مرتضی
۳۷	زارعی کلسر	رحیم
۳۸	گلمکانی	محمد مهدی
۳۹	رضائی یگانه‌دوست	علی
٤۰	سن سبلی	محمد
٤۱	بقراط ضیاءالدین	
٤۲	رضوانی اصل	علی
٤۳	حبیب‌الهی	علیرضا
٤٤	بهشتی امیری	حسن
٤٥	سلیمی	محمد حسین
٤٦	علمی	ارازمحمد
٤۷	میهن‌پناه	علیرضا
٤۸	رحمانی لارمائی	زینعلی

تاریخ مراجعه ۲٦ر٦ر۱۳٥٤

دعوت میشود با در دست داشتن مدارك لازم که در روزنامه‌های اطلاعات وکیهان مورخ ششم و هشتم شهریور ماه درج شده است بسازمان جنگلها و مراتع کشور مراجعه نمایند تا ترتیب انجام آزمایش توانائی جسمانی و تنظیم سند ثبتی دایر به تعهد خدمت داده شود .

چنانچه ظرفیت آموزشگاه از افراد فوق تامین نشود ٤۲ نفر ذخیره بعدی‌که اسامی آنان ذیلا درج گردیده میتوانندبه ترتیب تقدم از ۲۷ر٦ر٥٤ لغایت ۳۱ر٦ر٥٤ مراجعه نماید .

ردیف	نام خانوادگی	نام
٤۹	ناصری	مرتضی
٥۰	یازرلو	محمد علی
٥۱	نوبخت	ابراهیم
٥۲	گلستانپور	ناصر
٥۳	درویش جزی	عبدالصمد
٥٤	اسدیان	فضل‌الله
٥٥	کاظمی	اسماعیل
٥٦	صداقت فر	پرویز
٥۷	داداش‌زاده	احمدآقا
٥۸	قلیزاده بهنمیری	قلی
٥۹	کیانی	محمد
٦۰	رسولی	فریدون
٦۱	نیسازی	رجب
٦۲	حاجی بیگلو	محمد
٦۳	پورنوروز	ایلخانی
٦٤	ابراهیمی	سعید
٦٥	کیخسروی	داریوش
٦٦	میربابائی	محمد
٦۷	کیخسروی	نبی‌الله
٦۸	محمد شریفی	ولی‌الله
٦۹	شاهی	محمد حسین
۷۰	جعفریان	صدیق نعمت الله
۷۱	زحمتکش	احمد
۷۲	شعبانی	منصور
۷۳	پورمجیدیان	محمد رضا
۷٤	اکبریان میان‌پشته	احمد
۷٥	جامعی اسکوئی	اسماعیل
۷٦	یوسفی‌زاده نائینی	علی
۷۷	خانیانی‌پور	محمدرضا
۷۸	جوانشیر	محمود
۷۹	جدیدی	محمد جواد
۸۰	بخشی علی‌اکبر	
۸۱	آروج نژاد	محمد علی
۸۲	ایمانپور نمین	ناصر
۸۳	اسعدی	محمد علی
۸٤	نوروزی	حسین
۸٥	طوسی	محمد علی
۸٦	پویانفر	غلامرضا
۸۷	فرهمند	علیرضا
۸۸	حسن‌زاده‌یالرودی	مجید
۸۹	توکلی	سیروش
۹۰	مظاهری	محسن

سازمان جنگلها و مراتع کشور م الف ۱۲٥۰٤

آگهی درخواست پرداخت ٦۰ درصد ارزش اسمی پرداخت نشده سهام شرکت صنایع سیمان غرب (سهامی عام)

طبق تصمیم متخذه در پنجمین جلسه هیئت مدیره شرکت صنایع سیمان غرب (سهامی عام) وبراساس بند ۲ ماده ۱۱ اساسنامه و بارعایت مقررات مواد ۳٥و ۳٦ «قانون اصلاح قسمتی از قانون تجارت مصوب اسفند ماه ۱۳٤۷» بدینوسیله از کلیه سهامداران محترم‌تقاضا میشود ٦۰٪ ارزش اسمی پرداخت نشده سهام خود را حداکثر تا تاریخهای تعیین شده ذیل بیکی از حسابهای بانکی شرکت که ذیلا اعلام خواهد شد واریز نمایند .

- ۳۰ درصد ارزش اسمی پرداخت‌نشده (۳٫۰۰۰ ریال برای هرسهم) تا پایان مهرماه ۱۳٥٤

- ۳۰ درصد ارزش اسمی پرداخت نشده (۳٫۰۰۰ ریال برای هرسهم) تاپایان فروردین ماه ۱۳٥٥

کرمانشاه - حسابجاری ۱۹۷۷ - بانک صادرات ایران شعبه مرکزی .

تهران- حسابجاری

سال پنجاهم ـ شماره ۱۴۸۰۶

اطلاعات ۱۳۰۴

چهارشنبه ـ نوزدهم شهریورماه ۱۳۵۴
سوم رمضان ۱۳۹۵ ـ دهم سپتامبر ۱۹۷۵

ساعات شرعی توپ افطار و توپ سحر

استخراج دکتر ریاضی کرمانی

توپ افطار . . . . . ساعت ۶ و ۴۰ دقیقه
توپ سحر (فردا) . . . ساعت ۴ و ۱۱ دقیقه
طلوع آفتاب (فردا) . . ساعت ۵ و ۴۲ دقیقه
ظهر شرعی (فردا) . . . ساعت ۱۲ و ۲ دقیقه
توپ افطار (فردا) . . . ساعت ۶ و ۴۰ دقیقه

سازمان برنامه کامپیوتر فارسی خرید

★ **توسعه اقتصادی ایران تا سال ۲۲۵۰ بررسی شد**

سازمان برنامه خرید تعدادی کامپیوتر با حروف و اعداد فارسی‌رابه یکی از کارخانجات ساخت کامپیوتر سفارش داد تا بهرمگیری از کامپیوتر در سطوح مختلف تدوین مدلهای اقتصادی و همچنین ارزشیابی پیشرفت طرحهای عمرانی در تهران‌ودیگر نقاط‌کشور امکان پذیر شود .

این کامپیوتر ها احتمالا تا سال‌آینده در اختیار سازمان برنامه قرار میگیرد و نتایج بررسی های اقتصادی به زبان فارسی در اختیار کارشناسان برنامه ریزی قرار خواهد گرفت

همچنین در جلسه توجیهی سیستم جدید بهره‌برداری از کامپیوتردیروز در حضوراقای نخست‌وزیروچندتن از وزیران و مقامات مسئول در سازمان برنامه وبودجه تشکیل یافت ، گفته شد برنامه عمرانی ششم که اجرای آن از سال ۱۳۵۷ آغاز میگردد،به کمک کامپیوتر تهیه و تدوین خواهد شد .

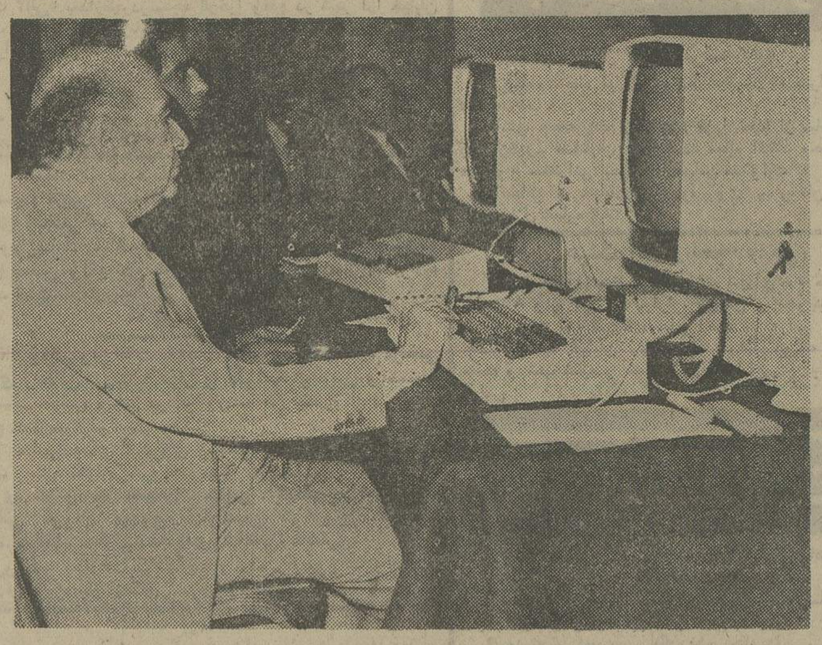

آقای هویدانخست وزیر در مقابل یکی از تلویزیون های متصل بـه‌کامپیوتر نشسته و طرز کارکامپیوتر های سازمان برنامه را مشاهده می‌کند. این کامپیوتر ها برای تدوین و ارزشیابی و برنامه ریزی طرحهای اقتصادی و عمرانی بکار میزود.

بعلاوه کلوپ رم گزارشی از وضع اقتصادی جهان در اختیار سازمان برنامه قرارداده است‌که‌اثرات‌اقتصاد جهان‌روی برنامه های اقتصادی ایران در آن تشریح شده است .

« کلوپ رم» که در آن گروهی ازاقتصاددانان جهان عضویت دارند دیروز پس از ۹ماه بررسی و مطالعه نتایج‌این این بررسی های اقتصادی را بمعرض نمایش گذارد .

کارشناسان اقتصادی این کلوپ‌نخست‌وضع اقتصادجهان را تا سال ۲ هزار و ۲۵۰ و سپس‌برنامه‌های توسعه‌اقتصادی کشورمارا با توجه به فرضیات مختلف میزان درآمد ، جمعیت ، تولیدات کشاورزی و همچنین رشد اقتصادی توجیه کردند .

این کلوپ همچنین سیستم جدیدی در بهره برداری از کامپیوتر عرضه کرده است که از این طریق میتوان براساس اعدادو ارقام‌فرضی‌نتایج‌مختلفی بدست آورد که در تصمیم گیری بسیار موثر خواهد بود .

پیام‌های ۳ رئیس جمهور برای شاهنشاه

شاهنشاه آریامهر بعد ازظهر دیروز نیکلا یونسکو دلکاریو نماینده رئیس جمهوری رومانی را در کاخ سعد آباد به حضور پذیرفتند . دراین باریابی نماینده رئیس جمهوری رومانی پیام حضرت رئیس جمهوری رومانی را به حضور شاهنشاه آریامهر تقدیم کرد .

همچنین شاهنشاه آریامهرساعت چهار بعد از ظهر دیروز«ابوبکر» نماینده رئیس شورایعالی انقلاب جمهوری دمکراتیک سومالی را درکاخ سعدآبادبه‌حضور پذیرفتند. در این شرفیابی آقای ابوبکرپیام رئیس‌شورایعالی انقلاب‌جمهوری دمکراتیک سومالی را به حضور شاهنشاه آریامهر تقدیم‌کرد .

شاهنشاه آریامهر نیم‌ساعت‌بعد آکون‌سوکو وزیر صنایع‌و معادن کشور زامبیا را در کاخ‌سعدآباد به حضور پذیرفتند . در این شرفیابی آقای آکون سوکو پیام حضرت رئیس‌جمهوری زامبیا را به حضور شاهنشاه آریامهرتقدیم کرد . در این باریابی آقای نجم آبادی وزیر صنایع و معادن ایران نیز افتخار حضورداشت.

ترن برقی در فرودگاه جدید تهران بکار می افتد

آگهی‌مناقصه بین‌المللی‌فرودگاه بزرگ تهران ، طی سه ماه آینده منتشر خواهد شد و مقدمات ساختمان این‌فرودگاه نیز در سال جاری فراهم می شود .

برای احداث این فرودگاه زمینی بمساحت بیش از یکصد وبیست میلیون متر مربع، در اراضی حدفاصل جاده ساوه و جاده قم اختصاص یافته که نزدیک بسی کیلومتر باتهران فاصله دارد . ساختمان این فرودگاه بتدریج پایان می‌یابد و نخستین مرحله بهره‌برداری از آن حداقل پنج سال پس‌از آغازعملیات ساختمانی‌آن‌پیش‌بینی شده است .

پروژه اجرائی فرودگاه‌جدید تهران که از طرف مهندسین مشاور تهیه شده وبه‌تصویب دستگاه اجرائی‌نیز رسیده‌است شامل تعداد باندنشست‌وپرواز هواپیما، یک ترمینال برای پرواز های خارج و ساختمان دیگری برای رفت‌وآمد مسافران خطوط‌هوائی‌داخلی و همچنین یک خط رفت و برگشت ترن برقی خواهد بود .

فرودگاه مذکور علاوه‌براین تاسیسات دارای پارکینگ‌وسیع اتومبیل و هتل جهت اقامت مسافران است .

ده میلیارد هزینه

هزینه احداث فرودگاه‌مذکور بیش از ده میلیارد ریال پیش‌بینی شده که قسمتی از این اعتبار در بودجه سال آینده و بقیه بتدریج در بودجه‌های سالهای آتی منظور ودراختیار دستگاه اجرای قرار خواهد گرفت .

یک مقام مطلع در سازمان برنامه گفت : برای تسریع در احداث‌این فرودگاه، تاسیسات و ساختمانهای آن به چند مقاطعه‌کار واگذار میگردد تا عملیات ساختمانی و تاسیساتی فرودگاه در مدت کمتری پایان یافته و آماده بهره‌برداری‌گردد.

این مقام افزود : فرودگاه جدید تهران ظرفیت پذیرش هر دقیقه یک هواپیما را خواهد داشت که این ظرفیت حجم ترافیک هوائی سالهای آتی است .

استاندار به زنان محله یوسف‌آباد تبریز قول داد

اسکندر آزموده استاندار آذربایجان شرقی به زنان محله یوسف آبادتبریزقول داد بزودی باقدامی که سازمان آب و برق آذربایجان بعمل می آورد کمبود آب محله آنها مرتفع خواهدشد. زنان محله‌یوسف‌آبادتبریز تقاضای خودرا هنگامی که‌استاندار برای شرکت در مراسمی سوار اتومبیل خود شده بود باوی در میان گذاشتند واز او قول مساعد گرفتند.در عکس استاندار هنگام گفت و شنودبازنان محله یوسف آباد دیده میشود.

(تبریز ـ خبرنگار اطلاعات)

فیلم خارجی مبتذل‌تر ازفیلم فارسی است

انتقاد یك نماینده انجمن‌شهر پایتخت از ابتذال و بد آموزی فیلم های‌فارسی،موجی ازاعتراض در خانواده ها و در بین صاحب نظران برانگیخت .در حالیکه جامعه شناسان عقیده دارندفیلم های فارسی ـوهمچنین تعدادی از فیلم های خارجی ـبه نسل جوان ایران جنایت و فساد می‌آموزد، مسئولین نظارت بر تهیه ونمایش فیلم‌ها می‌گویند نهایت مراقبت رابر جریان تهیه و نمایش فیلم های داخلی ونیز بر موضوع داستان فیلم های خارجی اعمال می‌کنند.

فیلم‌سازان ایرانی نیز به‌نوبه خود می‌گویند تهیه فیلم های سنگین و روشنفکرانه فقط زیان نصیب آنها میکند، زیرا توده مردم در شرایط کنونی فقط از فیلم‌های پرحادثه‌و سکسی دیدن میکنند.

دکتر رضا مظلومان استادجرم شناسی‌دانشکده تهران ازنخستین کسانی بود که پس از برخاستن موج جدید علیه فیلم های بد آموز اظهار نظر کرد. اوبه «اطلاعات» گفت:

نظر آقای‌فرهی ـنماینده‌انجمن شهر ـ نظری صائب است .اما بایدبگویم بدتر ازسینمای‌فارسی فیلمهای بدآموز خارجی است .

در سینمای فارسی ،محتوی‌شامل زدوخورد درجه‌اول ـ کاباره ورقص های فرکمر دردرجه دوم بصورت مبتذل درمیاید ودردرجه سوم‌یك عشق‌و عاشقی بی‌مزه پیش‌کشیده میشود محققا آن زدوخورد های مصنوعی حس پرخاشگری و خشونت را در نهاد کسانی که ظرفیت پذیرفتن درك واقعیت را ندارند انواع‌و اقسام تعرضات را بوجود میاورد ولی بدتر از فیلم های فارسی، فیلمهای بدآموز خارجی است که بطور فراوان امروزجامعه مارادربرگرفته است.

فیلم‌های کاراته

از همه مهمتر ، قبلا فیلمهائی بود که بصورت‌وسترن نمایش‌داده میشدو امروز فیلمهای کاراته جای آنها راگرفته است، بطوری که‌درگذشته بخوبی می دیدیم‌در هرخانه بچه‌های خردسال لباس کابوئی می پوشیدند هفت تیر مصنوعی می بستند و مدام در حال سرو صدا درآوردن مشابه قهرمانان فیلمهای وسترن بودندو همانطوری که فیلمهای تارزانی نمایش داده میشد هر بچه‌ای ازدرخت بالا میرفت‌و عربده‌کشی میکرد ،گاهی اوقات بزمین می افتادو دست‌و پایش می‌شکست یا فیلمهای شمشیر بازی که‌به‌سرخ کباب‌پزی وچوب یاوسائل دیگر بچه‌هارا درکوچه و خیابان به شمشیر بازی وامی‌داشت وامروز مصیبت بزرك دیگری که جامعه مارا دربر گرفته و کوچك وبزرك رابجان هم انداخته و حس‌خشونت را درآنها گسترش میدهد، فیلم های کاراته است.

جوانان ما بدون این‌که‌راهنمائی وارشاد بشوند با دیدن فیلمهای کاراته بجان هم می‌افتند و با ضربات مختلف بصورتی که در فیلم مشاهده میکنند همدیگر رالت‌وپار میکنند بطوری که‌چند وقت پیش در روزنامه خواندم‌که حتی زنی بضرب کاراته زن همسایه خودرا از پا درآورده ، متاسفانه تماشاگران ما بهیچ‌وجه ارشاد نمیشوند که آن ضربات کاراته سینمایی بطور کامل غیر واقعی است‌و هریك از آن‌ضربات کافیست که انسانی را از پا بیندازد و بقتل‌برساند. این‌دنیای غیر واقعی وناشناخته برای تماشاگر ما سرمشق شده‌و مدر کوچه‌وبازار شاهدوناظر اینگونه نابهنجاریهائی هستیم که این سینمای‌بدآموز به‌کوچك وبزرك جامعه ما آموخته است البته سینمای فارسی هم سعی دارد جنبه تجاری‌اش راحفظ کند تا تماشاگر رابخود جذب نمایدوبی این جذب وجنبه تجاری مسموم کننده است و به قیمت انحراف جوانان ماتمام میشود.

عباس شباویز ـ تهیه کننده و کارگردان به «اطلاعات» گفت:

هیچ نوع ابتذالی بدون مقدمه و ابتدابه ساکن بوجود نمی‌آید. اگر در سینمای ما ابتذالی‌هست، این ابتذال زائیده شرایط محیط است.

آقای فرهی درانجمن شهراین مساله رافقط بخاطر خود شیرینی مطرح میکند . اینها که دوراردور قضاوت میکنندونظر میدهند، از محیط سینما دور هستند، اگر حرفشان درست است و میخواهند قضاوتشان یك‌جانبه نباشدبایدبا بنشینند ،شورو مشورت کنند، جلسه تشکیل بدهند تابفهمند سینمای ما نه تنها مبتذل نیست

بلکه درست هم‌هست.شما کارنامه سینمای ایران را درسه چهار سال‌قبل مرور کنید بی‌تردیدند آن‌زمان سینمای ایران درسطح جهانی درخشید ولی حالا باید بپذیریم که سینمای ما افول وحشتناکی کرده است. چرابهرام بیضایی فیلم‌نمی سازد؟ مگر نه اینکه اویکی از بهترین فیلم‌سازان ایران است؟ چرا ناصر تقوایی راجع به قالی فیلم می‌سازد، چراخیلی ها که‌فیلمساز خوب‌بودند سینما رارهاکردند ، چرا شهیدثالث به آلمان رفته است ؟

پس آقای فرهنگ فرهی می‌توانند بگویند «آب ازسرچشمه گل‌آلود است‌نه ازسینما.»

تلویزیون فراموش شده‌است

علی عباسی دبیر اتحادیه تهیه کنندگان فیلم‌فارسی گفت: ازآقای فرهنگ فرهی متشکریم که لااقل‌به این مهم نیز اشاره کرده‌اند که‌اگر تهیه کننده‌ای فیلم خوب میسازد اورا تشویق و فیلم خوب را از عوارض معاف کنند.

اما در باره بد آموزی فیلم فارسی از ایشان سئوال میکنم: اگرفیلم بد آموز فارسی دیده‌اند، در کنار همینها ـ سوای فیلمهای برگزیده خارجی ـ به تماشای فیلم های مبتذل خارجی نیز رفته‌اند از فیلمهای بروسلی‌وکاراته‌ای خبر دارند و آیا آنها را دیده‌اند تا معنی واقعی ابتذال را بدانند یانه.

آقای فرهی بایک حساب سر انگشتی میتوانند بفهمندکه ابتذال از فیلم فارسی نیست، حاصل سینمای ایران در سال از هفتاد، هشتاد فیلم تجاوز نمیکند که‌تهیه کنندگان بااحتیاط ووسواس آن را می سازند و شاید در میان‌همه اینها چهار تاپنج فیلم باصطلاح جاهلی و کاباره‌ای و غیره باشد ولی آیا آقای فرهی هیچوقت به آمارورود فیلمهای مبتذل خارجی که درهر نوبت انبوهی از آن از دروازه های‌ایران‌وارد میشوند توجه داشته‌اند از ایران دعوت میکنه درهرفصل سینمائی به آمار فیلمهای روی‌پرده سینماها توجه کنند اینکار آسان است بامراجعه به روزنامه‌ها میتوان به آن‌دست یافت آنوقت شمار فیلمهای مبتذل فارسی وفرنگی نمایان میشود و لازمه‌اینکارحو صله‌ای برای‌تماشای فیلمها میخواهد که مطمئن هستم برای ایشان‌پیش‌نمی آید .بدبختانه باید بگویم فیلم فارسی‌سوژه‌خوبی برای جنجال براه انداختن شده است وهروقت‌حرفی پیدانمیشود حرف سینمای فارسی و ابتذال‌آن پیش می‌آید.

لابد آقای فرهی فیلمهای خشونت بار تلویزیون راهم می بینند ولی چون بامی کوتاهتر از بام فیلم فارسی نیست سوژه سخنرانی خود را فیلم فارسی انتخاب می کنند.

بانك ایرانشهر با ۳ میلیارد ریال سرمایه جانشین بانك اصناف شد

مدیریت صحیح

همامی گفت : بانک اصناف ایران یکی از دو بانکی بود که در سال۵۱ بنابعللی دچار ضعف مدیریت و تزلزل مالی گردید و بانک مرکزی ایران‌در پایان بهمن ماه آن سال باستناد قانون پولی وبانکی کشور اداره امور آنرا راسا بعهده گرفت. از آن تاریخ‌تا آخر خرداد ماه سال جاری دراثر مراقبت و مدیریت صحیح بانک مرکزی ایران ، وضع این بانک بتدریج بهبود یافت تاجائیکه عملیات‌و معاملات آن جریان‌عادی پیداکرد.بهمین‌جهت بانک مرکزی ایران تشخیص داد که چنانچه بدنبال این اقدامات سرمایه بانک نیزافزایش یابد، خواهد توانست بصورت یکی از بانکهای قوی و مجهز منشاء خدمات موثری به اقتصاد کشور گردد. در اجرای این هدف سرمایه بانک از یکصد میلیون ریال به سه هزار میلیون ریال افزایش یافت و سازمانهای عظیمی مانندبنیاد پهلوی و بانک توسعه صنعتی و معدنی ایران دراین افزایش سرمایه شرکت کردند. ضمناز اول تیر ماسال جاری بدنبال تصمیمات مجمع عمومی صاحبان‌سهام،هیئت مدیره جدیدبانک‌به‌ریاست آقای‌ابوالقاسم خردجو مدیر عامل بانک توسعه صنعتی‌ومعدنی‌ایران و باعضویت آقایان سلیمان آقائی ، شکراله برآوریان، احمدحسینی ، جهرمی وپرویزگرجستانی انتخاب‌گردیدند وبانک مرکزی ایران که اداره امور بانکرابعهده‌داشته و دارد، این انتخاب‌راتائید کرد واختیارات لازم را برای اداره امور آن به هیئت مدیره جدید تفویض‌نمود.

تجدید سازمان

همامی افزود: از اول تیر ماه تاکنون اقدامات دامنه داری در جهت افزایش سپرده ها و جلب معاملات به بانک صورت گرفته وخوشبختانه همبا موفقیت‌کامل روبرو شده است . بعلاوه طرح های لازم برای تجدید سازمان آموزش کارکنان و گسترش خدمات بانک تحت مطالعه قرار گرفته که بتدریج بمرحله اجرا درخواهد آمد . ضمنا اساسنامه بانک اصلاح شد و نام بانک نیز به بانک ایرانشهر تغییر یافته به موازات‌این‌اقدامات هیئت مدیره بانک از مجمع عمومی صاحبان سهام اختیارافزایش سرمایه بانک رابه پنج هزار میلیون ریال کسب کرده است .

ارائه خدمات وتسهیلات بانکی

همامی تاکید کرد برای بنده که سالهای متمادی از زندگی خود را در خدمت بانکداری کشور گذرانده‌ام جای نهایت خوشوقتی است‌که در اثر مراقبت و مدیریت بانک مرکزی ایران و اولیای‌لایق آن، بانک کوچکی که روزی در سراشیبی سقوط قرار گرفته بود اینک باسرمایه‌ای‌هنگفت‌و امکانات وسیع‌وهیئت‌مدیره‌ای که‌در راس آن یکی از شخصیت های‌معروف بانکی و اقتصادی کشور قرار گرفته استبه سرعت راه پیشرفت را می پیماید و بزودی خواهد توانستبابزرگترین‌بانکهای کشور در ارائه خدمات و اعطای‌تسهیلات بانکی رقابت کند .

همامی درپایان گفت جای‌تردید نیست که اینجانب هم تمام‌اوقات شبانه روزوهمه کوشش خودرا برای پیشبرد هدفهای این بانک‌که اهم آن کمک‌به‌واحدهای تولیدی وصنایع و ارائه خدمات نوین بانکی است، بکار خواهم برد. و اطمینان دارم‌که با توجهات بانک مرکزی ایران و راهنمائی های هیئت مدیره بانک و کوشش و صمیمیت همکارانم در انجام این مقصود توفیق‌خواهم یافت و بانک ایرانشهر خواهد توانست در اجرای هدفهای اقتصادی کشور عزیزمان که تحت رهبریهای خردمندانه شاهنشاه محبوب و عظیم‌الشان بسرعت راه تعالی را می پیماید سهم خودرا ایفانماید.

فریدون مهدوی اعلام کرد :

مرغوبیت کالاها نیز کنترل میشود

★ **قائم‌مقام دبیرکل‌رستاخیز همکاری دانشجویان را در مبارزه با گرانفروشی ستود**

« دانشجویان گروه فداکاری هستند که مشارکتشان در راه مبارزه با گرانفروشی ، این امکان را بوجود آورده که در سرتاسر تهران ، قیمت‌اجناس زیر کنترل حزب درآید . »

دیشب فریدون مهدوی‌قائم‌مقام دبیر کل حزب رستاخیز ملت ایران ، ضمن تایید نقش موثر دانشجویان در مبارزه با گرانفروشی ، افزود : « نکته مهم مورد توجه ستاد مبارزه با گرانفروشی حزب ، موضوع مرغوبیت کالاهاست ـ باین مفهوم که هم قیمت کالاها باید رعایت شود و هم مرغوبیت‌آنها.»

مهدوی که دیشب در جلسه ستادمبارزه‌با گرانفروشی‌حزب شرکت‌کرده بود درپایان‌مذاکرات خود با اعضاءستاد اعلام کرد: « مهمترین وظیفه ستاد، نظارت برقیمتهاست.مشارکت‌دانشجویان در دو هفته اخیر نتایج رضایت بخشی داشته و رفته رفته ما اطمینان پیدا می‌کنیم که قیمتهای اعلام شده‌و اقعا در سطح شهر و شهرستانها اجرا میشود . »

خبرنگار ما گزارش میدهد : رئیس ستاد مبارزه با گران ـ فروشی حزب رستاخیز ملت ایران نیز دیشب اعلام کرد که تاکنون ۳۰ ستادمنطقه‌ای‌مبارزه با گرانفروشی در نقاط مختلف پایتخت شروع بکارکرده است. بااین ستادها ، زنان خانه‌دارو ساکنان محلی نیز همکاری خواهند داشت .

رئیس ستاد مبارزه با گران‌ـ فروشی حزب به خبرنگار ما گفت : « برنامه های ستاد با قاطعیت و جدیت دنبال میشود. دانشجویان در این باره وظیفه مهمی دارند و ما این برنامه‌را بکمک گروههای مختلف‌ادامه می‌دهیم تافسادگرانفروشی‌بکلی ریشه‌کن شود . »

شروع ساختمان هتل ۲۰ اطاقه کازرون

عملیات‌ساختمان هتل۲۰ اطاقه کازرون با ۱۲۵۰ متر مربع زیر بنا شروع شد.هتل کازرون که با هزینه‌ای معادل ۲۰ میلیون ریال ازکل اعتبارات تاسیساتی وزارت اطلاعات وجهانگردی احداث میگردد به گنجایش ۴۰ تختخواب مجهز به سرویس های بهداشتی خصوصی ، رستوران ، تریای ۲۵۰ نفره و قسمت اداری خواهد بود و عملیات ساختمانی آن‌ظرف ۲۰ ماه‌آینده به پایان خواهد رسید .

دراجرای برنامه‌های دولت

در امر مبارزه با گرانفروشی بدینوسیله باطلاع میرساند که در قیمت‌های تولیدات بسته‌بندی قالبی اعم از شانه جعبه ظروف میوه و گوشت این شرکت تغییری داده نشده قیمت همان‌قیمت های دیماه ۱۳۵۳ می‌باشد

شرکت صنعتی مقواسازی شرق (سهامی خاص)

پزشك متخصص بیهوشی مورد احتیاج است

بنگاه حمایت مادران و نوزادان برای تامین کادرمتخصص بیهوشی‌زایشگاه‌نوبنیادشهرستان رشت احتیاج به سه‌نفر پزشك متخصص‌بیهوشی دارد .

میزان حقوق پرداختی برای‌بیست و هفت ساعت کار در هفته ، هشتادو چهار هزار ریال خواهد بود .

علاقمندان میتوانند برای‌کسب اطلاعات‌بیشتر به اداره کارگزینی بنگاه واقع در خیابان قدیم شمیران بالاتر از چهارراه سیدخندان شماره (۱۰) مراجعه نمایند .

در پارلمان ایران

۴ «ریش سفید» مأمور حل مسئله «جا» شدند!

★ **از شش پست ریاست شعب . چهارپست‌در اختیار نمایندگان قدیمی قرار گرفت .**

★ **از مشروطیت تارستاخیز ـ ۲۰ اعتبارنامه در مجلس «رد شده است .**

علیرضا شفائی

آمروز در محافل پارلمانی گفته شد موضوع انتخاب صندلی نمایندگان در تالار جلسه علنی ـ که بر روی یک صندلی ۳ نماینده کارت ویزیت خودرا چسبانده بودند ـ بعنوان اولین « مسئله» برای نمایندگان جدید مطرح بود ـ بابرپائی یک‌نشست خصوصی، حال شد. بدین ترتیب که موضوع به یک « سوکمیسیون» ارجاع گردید تادو «ریش سفید» از جناح لیبرال سازنده (آزمون‌ـالموتی) و نیز دو «ریش سفید» دیگرازجناح‌ترقیخواه (پزشکپور ـ رامبد) مشترکا در انتخاب «جا» تصمیم بگیرند که‌البته امیدواری هست برگزیدگان نشست خصوصی موفق به حل « مسئله» شوند و جای نمایندگان را بدلخواه آنان تعیین کنند.مطلب‌دیگر مورد بحث در نشست خصوصی، ساختمان ۱۴ طبقه مجلس شورای ملی‌ـ ونیز « خرابه» قسمت شرقی مجلس که باخرید خانه‌ها ـ بعنوان فضای سبز وارد محوطه باغ بهارستان میشود بود. گویا رئیس مجلس شورای ملی‌ـ نمایندگان جدید را آگاه ساخت که‌باآماده شدن نقشه لازم ، کار ساختمان تالار جلسه علنی آغاز میشود ادامه ساختمان ۱۴ طبقه مجلس در برنامه سال جاری قرارداد، منتهی این ساختمان به دوره کنونی وصلت نمیدهد بلکه نمایندگان دوره بیست و پنجم در بنای نو فعالیتهای قانونگزاری را آغاز خواهند کرد . در خصوص خیابان شرقی بهارستان نیز تاکنون ۹۰ درصد خانه‌ها خریداری و کار تخریب آن بپایان رسیده است و تاپایان سال آینده باقرار گرفتن قسمتی از آن دریاغ‌بهارستان ـفضای این‌باغ وخیابان شرقی مجلس‌ـ شکل تازه‌ای بخود خواهد گرفت .

★ **هیئت‌رئیسه شعب مامور رسیدگی به‌اعتبارنامه‌ها**

در مجلس شورای ملی هیئت رئیسه شعب ششگانه مامور رسیدگی به اعتبار نامه‌ها باین شرح انتخاب‌شدندشعبه اول: دکتر حسن صدر (رئیس) ـ جوادی و قائمی (نواب رئیس) ـ یزدی (مخبر)ـ لطیفه وحیدی و چلاجور (منشی). شعبه دوم : اسدالله موسوی ماکوئی (رئیس) ـ دکتر مهر و دکتر واحدی (نواب رئیس) ـ دکتر منتظری (مخبر) ـ عبدالله فراگزلو شجاعی و تقوی (منشی). شعبه سوم : دکتر محمد بقائی یزدی (رئیس) ـ احمد جلالیان و نظام الدین بزرگ زاده (نواب رئیس)ـ احمد بنی‌احمد (مخبر) ـ کاشفی و حسن هرزندی (منشی). شعبه چهارم:دکترمصطفی الموتی(رئیس)ـمنصوریان ودکتر جهرازی(نواب رئیس)ـ دکتر هرمز پیشوائی (مخبر) ـ فریده هاشمی وقربانی‌نسب (منشی). شعبه پنجم : دکتر داریوش شیروانی (رئیس)ـ مهندس حاج حسن صائبی و پروین‌دخت سلیلی (نواب رئیس)ـ نعمت‌الله قاضی(مخبر) ـخانه‌عدیلی و وکیل گیلانی(منشی). شعبه ششم: علی‌احمد خورشید (رئیس) ـ تجدد وداوری (نواب رئیس) ـ محمدستاری (مخبر) ـ ابوالحسن عاملی و محمد تقی‌شریعت (منشی).

این نخستین انتخابات هیئت رئیسه و با نخستین رای گیری در دوره جدید پارلمان بود و طی آن راه یافتن وکلای جدید در کادر هیئت رئیسه « شکل تازه»ی خودرا نشان داد. بدین ترتیب که ریاست ۳شعبه‌از ۶ شعبه‌بوکلای قدیمی و باسابقه سپرده شد ، در راس یک شعبه نیز نماینده‌ای‌که‌یکدوره سابقه نمایندگی داشت قرار گرفت. تنها روسای ۲ شعبه از ۶ شعبه از نمایندگان جدید انتخاب شدند . از هیجده عضو کمیسیون تحقیق انتخابات ۸ تن نمایندگان قدیمی هستند که عبارتند از : دکتر محمد حسین موسوی ـ دکتر رشید یاسمی ـ هلاکو رامبد ـ دکتر دادفر ـ دکتر محققی ـ محسن پزشکپور ـ دکتر عاملی تهرانی ودکتر جعفری. ده تن دیگر نمایندگان جدیدهستند که عبارتند از : صدیق اسفندیاری سوادکوهی ـ اخلاق پور ـ شادمان ـ ناظمی ـ بهار ـ صادقی ـ عطارد ـ مشیر ـ شریفی ـ در کادر هیئت رئیسه این کمیسیون نیز وکلای قدیمی ـ عهده‌دار مسئولیت شد ند .

اگر «شکل جدید» مدل قرار گیرد ـ از هم اکنون میتوان‌پیش‌بینی کردکه‌درهیئت رئیسه مجلس شورای ملی چندتن از نمایندگان جدید راه خواهند یافت.

★ **اعتبارنامه‌های عضویت در هیئت‌رئیسه**

اینک باابهام در پرونده « منتخب اول بوشهر» ـ مشخص شده است تعداد اعتبار نامه‌هائی که در اطراف آن «بحث» بسیار خواهد شد ـ از شمار انگشتان دودست تجاوز کرده است. زیرا علاوه بر اعتبار نامه منتخبین کازرون‌ـارسنجان‌ـ بیجار ـ کوهدشت و نفر هفتم شیراز ـ سرصدا دراطراف اعتبارنامه نمایندگان‌قم ـ شیروان ـ اهر ـ محلات نیزبطن‌رسیدن شکایات بسیار از سوی طبقات مختلف و نیز ارائه مدارک لازم از سوی رقبای انتخاباتی آنان ـ شنیده میشود. «از مشروطیت تا رستاخیز» آنطور که سابقه نشان میدهد تعداد ۲۰ اعتبار نامه را ادوار مختلف مجلس نپذیرفت که عبارتند از : اعتبارنامه احمدعلی غفاری‌ـشاهزاده سلیمان میرزا و عبدالحسین‌میرزا فرمانفرمائیان نمایندگان دوره دوم از کاشان و اراک ـ حاج آقا شیرازی و عیسی خان نمایندگان دوره سوم از تهران و ساوه ـ حسین دادگر ومحمد عامری نمایندگان دوره چهارم از بابل و نائین ـ ابوالحسن ناصرسیف و احمد نراقی و علی دشتی نمایندگان دوره پنجم از اردبیل ، کاشان و ساوه ـ ابراهیم سهراب زاده و مصطفی کاظمی‌و ابوالقاسم‌رجالی نمایندگان‌مراغه‌و سیرجان و ماکو دردوره‌ششم ـ عبدالحسین تیمورتاش نماینده دوره نهم از نیشابور ـ خوئی وجعفر پیشه‌وری از تبریز و محیط از سقز وحبیب‌الله دوری ازدرگز در دوره چهاردهم ـ ارسنجانی در دوره پانزدهم و ایرانی در دوره بیستم.

حال معلوم نیست آیا رقم «۲۰» ثابت میماند و یا به آن ارقام تازه‌ای اضافه میشود.

★ **نامزد های عضویت در هیئت رئیسه**

بااینکه نمایندگان مجلس شورای ملی سخت سرگرم رسیدگی به‌اعتبارنامه یکدیگر هستندو«دلهره» دل دماغی برای آنان نگذاشته است. دورهم‌نشینی برای رسیدن‌به‌توافق در انتخاب نامزدهای‌هیئت رئیسه ادامه دارد . نمایندگان دانشگاهیان با تشکیل جلسات منظم ـ از میان خود سه‌تن‌ازنمایندگان جدید : پری اباصلتی ـ دکتر فیروز آبادی ـ دکتر واحدی را نامزد عضویت در هیئت رئیسه یاست «منشی» و نیز دکتر داریوش شیروانی را نامزد عضویت در هیئت رئیسه باسمت‌کاربرداز» کرده‌اند. ازمیان‌فرهنگیان نیز احمد جلالیان و نظام‌الدین بزرگ برای «منشی»، و رضی چلاجور برای« کاربرداز» نامزد شده است . وتقریبا اکثر نمایندگان برای عضویت مهندس حاج حسن صائبی که سوابق ۱۲ ساله اردر عضویت هیئت رئیسه باعث گردید عنوان « کامپیوتر» بگیرد. در هیئت رئیسه باسمت « منشی» به توافق رسیده‌اند . به غیر از این نام دکتر محمد حسین اعتمادی ـ دکتر کاسمی ـ دکتر محققی ـ دکتر برومند ـ دکتر اسدی ـ دکتر رئیسی ـ اردلان ـ کسرائی برای کسب عنوان «کاربرداز» درهیئت رئیسه و نام دکتر مهین صنیع‌کاظم جزایری ـ قدس منیر جهانبانی ـ مظهری ـ تقوی و عبدالله فراگزلو شجاعی جهت راه یافتن به هشت رئیسه باعنوان « منشی» برده میشود. باوجود کثرت « نامزد»هیچ نمی توان پیش‌بینی کرد در هیئت رئیسه اولین مجلس رستاخیز آنهم در نخستین سال عمر ـ کدامیک از نامزدان عضویت راه خواهند یافت . والبته تاروز تشکیل دومین جلسه علنی و تصویب اعتبارنامه سه ربع از نمایندگان ـ بحث و گفتگو ادامه خواهد داشت.