اطلاعات

پنجشنبه ۱۵ مهرماه ۱۳۵۰ شماره ـ ۱۳۶۱۶
سال چهل و ششم ـ تکشماره ۵ ریال

۲۸ صفحه

۱۳۵۰ سال جشنهای دوهزاروپانصد ساله شاهنشاهی ایران

از طرف سازمان امور اداری و استخدامی کشور

طرح امور استخدامی معلمان تهیه شد

- معلمان طبق این طرح در هفت رشته طبقه بندی شده‌اند
- براساس طرح جدید حقوق معلمان در کلیه رشته ها افزایش پیدا می‌کند
- قوانین استخدامی سابق جوابگوی انتظارات مادی معلمان نبود

در صفحه آخر

توقیف‌های دستجمعی ایرانیان در عراق از سر گرفته شد

۲۵۰ ایرانی از عراق اخراج شدند

در صفحه ٤

تعطیل روز سه‌شنبه

امروز از طرف دولت رسما اعلام شد

دانش آموزان و دانشجویان ۸ روز تعطیل دارند

کادر اداری دانشگاه ها و مدارس فقط یک روز تعطیل دارند

در صفحه ٤

پاسبان منیری که در زدوخورد با فراریان مجروح شد در بیمارستان در حال مصاحبه با خبرنگار ما

حمید گنجعلی بیک راننده تاکسی فیات شماره ۱۳۳۲۸ که چون در برابر فراریان مقاومت کرد هدف گلوله آنان قرار گرفت و مجروح شد

غلامرضا محمدخانی که برای دستگیری فراریان به ماموران کمک کرد و مجروح شد

ماجرای تیراندازی و زدوخورد خونین در خیابان آریانا

در زدوخورد و تیراندازی بین مأموران و افراد مسلح یک پلیس و یکی از خرابکاران کشته شدند

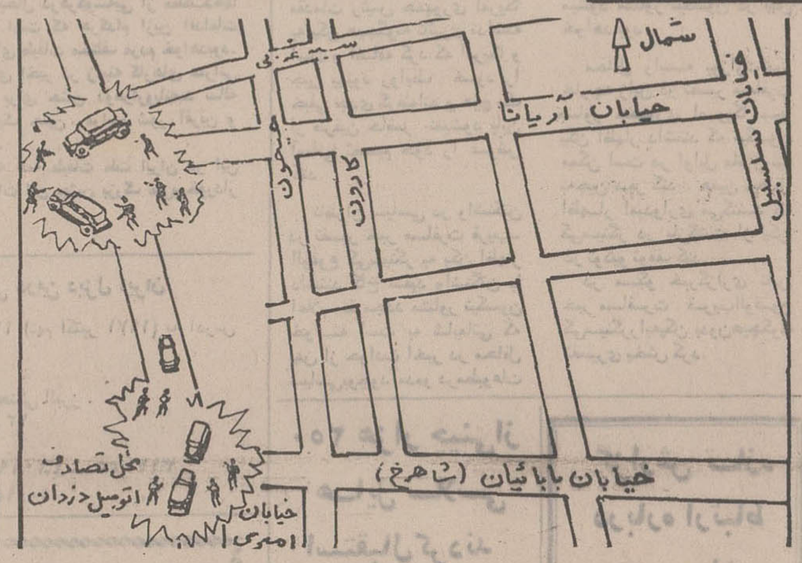

نقشه، محل دو زدوخورد ماموران پلیس و فراریان را نشان میدهد اتومبیل فراریان در سه‌راه امیری تصادف کرد و آنها به خیابان آریانا گریختند

- افراد مسلح به میان مردم رفتند و دست به تیراندازی زدند
- یک صاحب مغازه از کمک تلفنی
- یک ناشناس ، شماره اتومبیلی به دست آورد که در دستگیری فراریان به ماموران کمک کرد
- تاکسی صحنه تیراندازی سختی قرار گرفت و فراریان کشته و یا مجروح شدند
- هفت نفر از اهالی محل و رهگذران
- درجریان تعقیب افراد مسلح مجروح شدند

در صفحه ۲۵

مصاحبه خبرنگاران ما با مجروحین حادثه زدوخورد و شهود قضیه

عده‌ای از مردم در تعقیب و دستگیری خرابکاران با پلیس همکاری داشتند

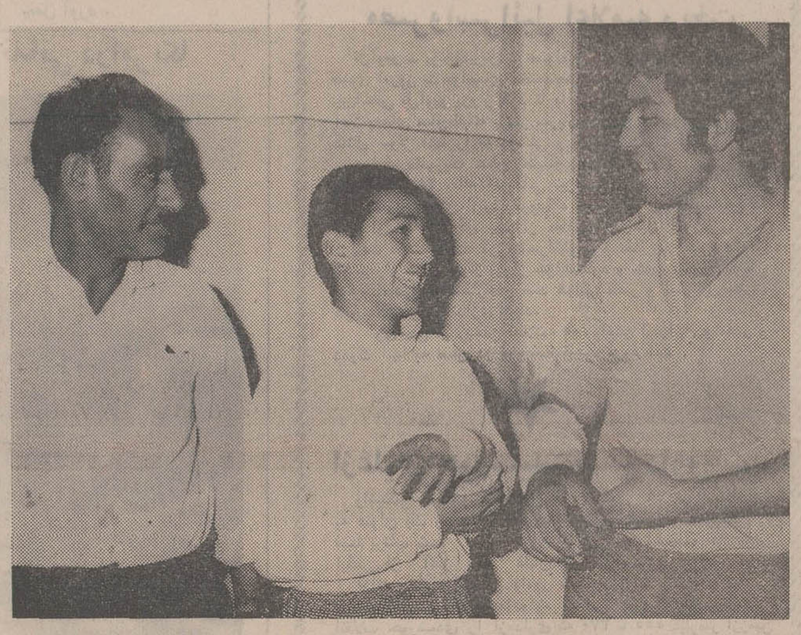

سه تن دیگر از مجروحین زدوخورد پریروز خیابان آریانا . جراحت این سه تن چندان شدید نبود . تمجیدی (نفر سمت‌راست) موی یکی از دزدان را کشیده بود تا اورا از تاکسی خارج سازد که هدف گلوله دزد دیگر قرار گرفت

پرویز خندان دانش آموز برای دستگیری فراریان اقدام کرد، ولی هدف گلوله آنان قرار گرفت

- فراریان پس از روبرو شدن با پلیس فرار کردند ولی اتومبیل آنان تصادف کرد
- فراریان سپس یک راننده تاکسی را مجبور کردند که آنها را از منطقه زدو خورد دور سازد ، ولی براثر تعقیب ماموران و مردم و مقاومت راننده تاکسی کاری از پیش نبردند

در قطعنامه اوپک اعلام شد:

کمپانیهای نفتی باید کاهش دلار را جبران کنند

درصفحه ۲۵

باکمال تاسف درگذشت بانوی مکرمه مادر گرامی جناب آقای محمدکاظم اسکویی پزشک وابسته به گروه وعضو هیئت دیره بیمارستان آپادانا اعلام مینماید مجلس ترحیم مردانه وزنانه روز جمعه ۱۶ مهرماه نه‌ونیم الی یازده‌ونیم درمسجد الجواد منعقد است .

گروه پزشکی آپادانا

مسابقه فوتبال در زمین

فوتبال راه آهن گارد با راه آهن

ساعت ٤ بعد از ظهر جمعه ۱۶ ر۷ر۵۰

چاپ فیلم رنگی ۹×۶ پانزده ریال فیلم را با پست برشت سرویس رنگی جمشید بفرستید.
۱ـ۱۵ آ ـ ٤٤٧٠٢

آغاسی
خواننده مردم کوچه و بازار در فیلم
ایوالله
امشب و همه شب در سینما
حافظ

کاشی کاری تا زیر سقف با کاشی ایرانا

باشگاه ورزشی شاهنشاهی
IMPERIAL COUNTRY CLUB

اطلاعیه

باطلاع عموم اعضاء محترم باشگاه ورزشی شاهنشاهی میرساند چون شش ماهه اول سال جاری منقضی گردیده و تاکنون عده‌ای از اعضای باشگاه نسبت به پرداخت حق عضویت معوقه خود اقدام نفرموده‌اند بنابراین خواهشمند است حداکثر تاپایان مهرماه جاری نسبت بپرداخت حق عضویت شش ماهه خود بدفتر باشگاه مراجعه و تسویه حساب نمایند در غیر اینصورت باشگاه بانهایت تاسف ناچار خواهد بود ماده ۱٤ آئین‌نامه را در مورد اعضاء مزبور اعمال نماید.
دبیرخانه باشگاه انتظار دارد اعضاء محترم از فرصت قانونی استفاده نموده و موجبات سپاسگزاری باشگاه را فراهم نمایند.
باشگاه ورزشی شاهنشاهی
۱ـ۲ آ ـ ٤٧٣٥٦

اطلاعیه برای فیلم «زیر بازارچه»
گروه سینما های اونیورسال ... بعلت داشتن قرارداد جهت نمایش فیلمهای دیگر مجبور به تعویض فیلم «زیر بازارچه» با فروش بالا شدند اینک باطلاع میرساند که این فیلم مجددادرآتیه نزدیک بمعرض نمایش گذاشته خواهد شد
محمد مهدی صادقی ـ اسحق زنجانی

آگهی انتخابات شورای داوری محلات
در اجرای قانون تشکیل شورای داوری مصوب تیر ماه سال ٤۵ وزارت دادگستری در نظر دارد در شهرستان محلات یک حوزه شورای داوری تشکیل دهد .
انتخاب کنندگان میتوانند از تاریخ چهارشنبه ۲۸ر۷ر۵۰ تا پایان روز یکشنبه دوم آبان ماه سال جاری بمدت ۵ روز از ساعت ۸ صبح تا ۱۲ و از ۱۶ تا ۱۸ جهت ثبت نام و گرفتن کارت شرکت در انتخابات به محلهای زیر :
۱ـ دبستان قاآنی واقع در محلات پائین
۲ـ دبستان آذر واقع در محلات بالا
مراجعه نمایند . ضمنا داوطلبان عضویت شورای داوری نیز باید ظرف همین مدت درخواست خود را ضمیمه مدارک و دلائل صلاحیت بدفتر دادگاه شهرستان محلات تسلیم دارند .
پس ازانقضای مدت تقاضای ثبت نام و درخواست عضویت پذیرفته نخواهد شد .
وزارت دادگستری
م الف ۸۹۵۷
آ ـ ٤٦٩٨٤

تیمسار ارتشبد نصیری
ارتقاء درجه تیمسار معظم را صمیمانه تبریک عرض مینمایم
مهندس اسماعیل پزشکپور

بانک تهران گامی تازه
درراه آموزش اطفال و نوجوانان برمیدارد
درصفحه ۱۸

جدید ترین تمثالهای اعلیحضرت همایون شاهنشاه آریامهر و علیاحضرت شهبانوی گرامی و والاحضرت ولیعهد محبوب ایران
از طرف اتحادیه فروشندگان جراید به اندازه های مختلف چاپ و به قیمت تهیه شده در اختیار هموطنان عزیز قرار داده میشود .
آدرس: خیابان فردوسی ـ کوچه اتابک ـ توزیع اتحادیه فروشندگان جراید . تلفن : ۹۵۰۶۲۶

دکتر حاج هادیان و بانو
ازسفر اروپا مراجعت نمودند
دفتر بیمارستان پیمان ـ آمل ـ تلفن ۲۱٤۱

اطلاعیه «مردان خشن»
کلیه سینماهای «مردان خشن» یک سئانس فوق‌العاده ازساعت ۹ صبح فردا بمعرض نمایش خواهند گذارد .
گروه نمایش دهنده فیلم «مردان خشن»

تیمسار سپهبد حمیدی
با کمال مسرت ارتقاء درجه تیمسار معظم را شادباش عرض نموده امیدواریم بیش از پیش درراه خدمت بشاهنشاه آریامهر و کشور عزیز موفق باشید .
شرکت سهامی صنعتی نیتوالکتریک ـ علی اصغر یاسی

جناب آقای مهدی مصیبی
تهیه فیلم ارزنده و زیبای «باباشمل» محصول در خور تحسین «سیمرافیلم» را بشما و هنرپیشگان و گروه فنی فیلم تبریک میگوئیم .
سازمان سینمائی ژورک

سرکار سرگرد مسعود خلخالی
ارتقاء جنابعالی را بدرجه سرگردی صمیمانه تبریک عرض مینمایم
آ ـ ٤٧٣٨٠ مهندس حسن صنیعی

قابل توجه فارغ‌التحصیلان سال ۵۰ مدرسه عالی بازرگانی
درصفحه ۱۲

جناب آقای دکتر جهانگیر میرعلاء
انتصاب جنابعالی را به مقام معاونت پارلمانی وزارت علوم تبریک گفته و موفقیت روزافزون آن جناب را آرزومندیم.
مهندسین هوشنگ ـ چنگیز ـ بهروز فردوس

قابل توجه داوطلبان مدرسه عالی امور قضائی و اداری (قم)
درصفحه ۲۵

اطلاعیه دانشکده فنی دانشگاه تهران
در صفحه ۲۰

برای تهیه مقدمات سفر نیکسون به چین :

کی‌سینگر مشاور عالی نیکسون به‌چین میرود

واشنگتن ـ خبرگزاری فرانسه

اعلام خبرمسافرت قریب‌الوقوع هنری کی‌سینگر به پکن شك و تردیدی را کـه در روز های اخیر نسبت‌به سرنوشت‌روابط امریکاوچین کمونیست بوجود آمده از بین برد .

دولتهای امریکا و چین کمونیست دیشب در یك زمان اعلام داشتند که موافقت کرده‌اند هنری کی سینگر مشاور پرزیدنت نیکسون در اواخر مـاه اکتبر جاری‌برای تهیه‌مقدمات‌سفررئیس جمهوری امریکا به پکن مسافرت کند .

کی‌سینگر در یك مصاحبه مطبوعاتی اعلام داشت که از هنگام نخستین دیدار وی‌از چین تماس‌های مستقیم بین دو کشور قطع نشده و رهبران چین بدقت مقدمات سفر پرزیدنت نیکسون را فراهم می کنند .

مشاورنیکسون تاکیدکرد کهقبل ازپایان ماه‌اکتبر برای دومین‌بار به پکن خواهد رفت و ده نفر از کارمندان کاخ‌سفید واشنگتن و وزارت امور خارجه امریکا در این سفرهمراه وی خواهند بود .

کی‌سینگر گفت : که در اوایل نیمه دوم ماه اکتبر بـا هواپیمای رئیس جمهوری ازراه هاوائی مستقیماًازپکن خواهد شد . ولی مسافرت او دلیل این نیست‌که پرزیدنت نیکسون‌بهمین زودی عازم پکن خواهد شد بلکه در دومین دیدار وی از چین تاریخ‌سفر رئیس جمهوری وهمچنین رئوس اصلی مسائلی کـه بین پرزیدنت نیکسون و رهبران پکن مورد بررسی قرار خواهد گرفت تعیین میشود.

کی‌سینگر توضیح داد که‌در این‌مسافرت با چوئن‌لای وسایر رهبران جمهوری چین ملاقات‌و گفتگو خواهد کرد

درباره تغییراتی که گفتـه میشود اخیرا در سلسله‌مراتب حزب کمونیست‌چین روی داده کی‌سینگر چندین بار تاکید کرد که این مسئله تاکنون در تهیه مقدمات رئیس جمهوری امریکا به پکن هیچگونه تاثیری نداشته است و اضافه کرد که امریکا و چین بهبود روابط خـود را خیلی جدی گرفته‌اند و هیچ یک از طرفین حاضر نمیشود باین آسانی تصمیم خود را عـوض کند.

ناظران سیاسی در واشنگتن در تفسیر خبر مسافرت قریب‌الوقوع کی‌سینگر به پکن اظهار داشتند کاخ سفید واشنگتن با اعلام سفرمجدد مشاور نیکسون خواسته است به شایعاتی که پس از حوادث اخیر در محافل سیاسی‌بوجودآمده‌و درمطبوعات منعکس میشد پایان دهد اکنون مسلم‌شده است که تهیه مقدمات سفر رئیس جمهوری‌امریکا به پکن‌ادامه دارد و نیکسون بطور قطع از جمهوری خلق چـین دیدن خواهد کرد همین محافل اضافه میکنند اگر آنطور کـه گفته میشود در حزب کمونیست چین بحرانی بوجود آمده بود تصور نمیرفت که در چنین شرایطی چوئن‌لای جزئیات سفر رئیس جمهوری امریکا را مورد توجه قرار میداد.

روزنامه مردم ارگان حزب کمونیست چین خبر سفر آینده مشاور نیکسون را در دو سطر درآخر صفحه اول خود انتشار داده معذلک‌محافل سیاسی‌چین درباره تغییراتی که در روابط دوکشور صورت گرفت به‌تفصیل بحث میکنند.بسیاری‌از دیپلمات های‌چین ازشنیدن‌خبر مسافرت جدید کی‌سینگر دوچار حیرت شده‌اند و میگویند دیدارمجدد مشاور نیکسون از چین نشانه ادامه تماس بین واشنگتن وپکن میباشد به‌عقیده‌برخی ازدیپلمات های چین هنگامی که عضویت چین‌درسازمان ملل متحد مطرح میشود مشاور نیکسون در پکن خواهد بود

محافل وابسته بوزارت‌امور خارجه ژاپن در تفسیر مسافرت مشاور جمهوری امریکا بـه پکن اظهار داشتند که نیکسون ممکن است در اوایل ماه ژوئیه به‌چین سفر کند . همین محافل اظهـار امیدواری می‌کننـد که کی‌سینگر در بازگشت از پکن در توکیو توقف کند.

در مسکو خبرگزاری تاس خبر مسافـرت قـریب‌الوقـوع کی‌سینگربه‌پکن بدون‌هیچگونه تفسیری پخش کرد.

۱۰ تروریست اتومبیل حامل یاسر عرفات رابمسلسل بستند

یاسر عرفات

دمشق ـ خبرگزاری فرانسه ـ فرماندهی نیروهای انقلابی فلسطین اعلام داشت که یاسر عرفات رئیس کمیته اجرائیه سازمان آزادی بخش فلسطین هنگامی که بااتومبیل از پایگاههای مقدم فلسطین در جبهه«گولان» در مشرق «قنطره» دیدن میکرد از یکتوطئه سوء قصد جان سالم بدر برد ولی راننده اتومبیل او در این توطئه بقتل رسید.

در اعلامیه گفته میشود که اتومبیل یاسر عرفات از کمین گاهی که قبلا بدقت تعیین شده بود شدیدا زیر رگبار گلوله قرارمیگیرد ولی براثر تیراندازی‌به رئیس کمیته اجرائیه فلسطین و سایر شخصیتهای فلسطینی که همراه وی بوده‌اند آسیبی وارد نمیشود.

در اعلامیه خاطرنشان شده : عناصری که از خارج به داخل مرز نفوذ کرده بودند از شب قبل در انتظار بازدید رهبر انقلابی از جبهه گولان در این منطقه کمین کرده بودند . گزارش دیگر از بیروت حاکی‌است که هنگامی که اتومبیل یاسر عرفات زیرآتش قرار گرفت دو تن از رهبران عالی رتبه الفتح «ابوماهر» و «ابوصلاح» نیز همراه وی بودند سوء قصد در ساعت پنج‌ونیم بعد ازظهر دربنج یا شش کیلومتری مشرق قنطره واقع‌در نزدیکی‌خط آتش‌بس اسرائیل وعرب روی داده باین ترتیب که یک گروه ده بیست نفری ناگهان اتومبیل رهبرمقاومت فلسطین را زیر آتش گرفته و اتومبیل با چهار سرنشین بیک میلی پرتاب شده دراین حادثه بسه رهبر فلسطینی آسیبی واردنیامد ولی راننده اتومبیل ظاهرا براثر اصابت گلوله کشته شده است.

گفته میشود مسئولان این سوء قصدعناصر فلسطینی وابسته به یک پایگاه مقاومت میباشند که عرفات میخواست از آن بازدید کند.

مقامات سوریه ده نفر از عاملین این‌توطئه را بازداشت کرده‌اند و بزودی تحت‌محاکمه قرار خواهند داد . یک مقام وابسته‌بسازمان الفتح گفت در این حادثه کوچکترین‌خراشی به عرفات‌وارد نشده است .

یاسر عرفات که فدائیان او را «ابوعامر» میخوانند مهمترین رهبر سازمان مقاومت فلسطین است که در سال ۱۹۲۹ دراورشلیم چشم بدنیا گشوده و پس از جنگ اعراب واسرائیل در سال ۱۹۴۸ به قاهره رفته و در سازمان دادن الفتح شرکت کرد . این نخستین سوء قصد نسبت به جان«ابوعامر» است که خبر آن بطور رسمی انتشارمی‌یابد.

مصر پیشنهاد قرارداد موقتی صلح رارد کرد

بیت‌المقدس ـ آسوشیتد پرس ـ گلدامایر نخست وزیر اسرائیل اعلام کرد که ادامه نامحدود آتش بس در مرزهای مصر و اسرائیل وعدم بازگشت نیروهای مصریه ساحل شرقی کانال سوئز مهمترین شرایط مورد نیاز برای کنار آمدن دو کشور در مورد از سرگرفته شدن کشتیرانی در کانال سوئز است.

کانال سوئز باید بعنوان‌شاهراه آبی بین‌المللی بروی کشتی‌های‌تمام ممالک جهان باز باشد و ازجمله کشتی‌های اسرائیل بتوانندبر طبق قرار دادی که میبای گشوده شدن کانال قرار خواهد گرفت از این راه آبی عبور کنند.

مایر در مصاحبه‌ایکه دو ساعت طول کشید یکبار دیگر این نکته را روشن کرد که نیروهای‌اسرائیل هرگز به مرزهای پیش از جنگ ژوئن ۱۹۶۷ باز نخواهد گشت زیرا دولت وی عقیده دارد که در مرزهای اعراب و اسرائیل بایددر مقایسه با وضع پیش از جنگ تابستان ۱۹۶۷ تغییراتی داده‌شود.

اظهارات نخست وزیر اسرائیل در حقیقت پاسخ وی به طرح‌شش ماده‌ای موردپیشنهاد ویلیام راجرز وزیر امور خارجه آمریکا بود . راجرز در نطقی که هفته گذشته در مجمع عمومی سازمان ملل ایراد کرد در طرح پیشنهادی‌خود امکان حصول توافق در موردمدت دوام آتش بس و مسئله عبور احتمالی مصر به ساحل شرقـی کانال سوئز را نیز یادآوری‌کرده است.

مایر در مصاحبه خود مخصوصا روی اعتقادش به غیر قابل قبول بودن هر پیشنهادی که تاکنون راجع به لزوم استقرار قسمی از نیروهای مصر در ساحل شرقی کانال سوئز عنوان‌شده است گفت: برای من درک چنین پیشنهادهائی تا وقتی که عمر دارم غیر ممکن است . در صورتیکه نیروهای‌مصر از کانال سوئز عبور کنند درکنار نیروهای اسرائیل قرار خواهند گرفت ودیگر کانال سوئز فاصله‌ای بین خطوط مقدم جبهه‌های دوطرف بشمار نخواهد رفت این راه‌حل بجای آنکه خطر وقوع جنگ را کاهش دهد آن را شدیدتر‌خواهد کرد.

مایر اضافه کرد که اسرائیل‌بهیچ قیمت نمیتواند قبول کند که امنیت این کشور به خطر افتد مایر با اینحال یادآوری کرد که دولت‌وی در صورتیکه توافقی در بارەگشوده شدن‌کانال سوئزحاصل نمود اجازه خواهد داد که اتباع غیر نظامی مصر و خصوصا مهندسین خدمه فنی وارد ساحل شرقی کانال‌سوئز شوند.

نخست وزیر اسرائیـل از تلاشهای آمریکا برای کمک بـه برقراری صلح در خاورمیانـه پشتیبانی‌کرد اما گفت‌مداخلاتی که آمریکا دراین زمینـه بعمل می‌آورد نباید متضمن طرفداری آمریکا از یکطرف و مخالفتش با طرف دیگر کشمکش هـای خاورمیانه باشد .

مایر در پایان اظهار داشت که مذاکرات صلح خاورمیانـه میتواند بطور مستقیم و یـا از طریق میانجیگری یارینگ‌نماینده ویژه سازمان ملل ازسر گرفته شود .

محمود ریاض وزیر خارجـه مصر نیز پیشنهاد انعقاد یک قرارداد موقتی را در مـورد خاورمیانه رد کرد این پیشنهاد از طرف امریکا بعمل آمده بود.

اظهارات ریاض

محمود ریاض معاون نخست وزیر و وزیر امور خارجه مصر ضمن نطقی در مجمع عمـومی سازمان ملل متحد گفت : اگر اسرائیل به‌تذکاریه یارینگ‌پاسخ مثبت دهـد من حاضرم همیـن امروز برای ادامه مذاکـرات درباره برقراری صلح بامیانجی سازمان ملل متحد ملاقات کنم.

یارینگ چند ماه قبـل در تذکاریه خـود از اسرائیـل درخواست کرده‌بودکه نیروهای خود را به خط آتش‌بس ژوئن ۱۹۶۷ عقب بکشد محمودریاض پیشنهاد راجررزرا درباره‌امضای یک قرارداد جداگانـه بـرای گشایش کانال را رد کـرد و گفت : امضای این قـرارداد موجب خواهد شد که اسرائیل به تجاوزات جدیدی علیه‌اعراب دست بزند وزیر امور خارجـه مصرتاکیدکرد دولت متبوع وی بامضای قراردادی کـه شامل تخلیه کلیه سرزمین هـای عربی نباشد تن درنخواهدداد. ریاض اضافه کرد که جمهوری عربی همچنین پیشنهاد آغاز گفتگـو های مستقیم را با اسرائیـل رد می‌کند .

این پیشنهاد روز سه‌شنبـه توسط اباایان وزیـر امـور خارجـه اسرائیـل در مجمـع عمومی سازمان ملل متحـد عنوان شد ریاض گفت : اگـر اسرائیل خواهان برقراری‌صلح پایدار است باید مفاد قطعنامه ۲۳ نوامبر ۱۹۶۷ را کامـلا بمرحلـه اجرا درآورد اگـر اسرائیل حاضر به تخلیه کلیـه سرزمین های اشغالی‌باشد مصر موافقت خواهد کرد که شورای امنیت درباره چگونگی تضمین صلح و امنیت اقدامـات لازم بعمل آورد .

شورش ۵۰۰ زندانی درامریکا

۵۰۰ نفر زندانیان زندان ایالتی دالاس در امریکـا بعنوان اعتراض به شرایط سخت زندگی در زندان دست به شورش زدند و با نگهبانان و افراد پلیس بزد و خورد پرداختند . در جریان این شورش یک نفر از شورشیان کشته و عده‌ای از طرفین مجروح شدند . ده روز قبـل زندانیان این زندان طبقه دوازهم زندان را آتش زدند ولی پس‌از آنکه مقامات زندان حاضر شدند درباره تقاضا های زندانیان با آنها وارد مذاکره شوند شورشیان سلاحهای خودرا که با دست ساخته بودند به مامورین تحویل دادند و پس از آنکه مذاکرات بی‌نتیجه ماند زندانیان مجـددا دست به شورش زدند .

در عکس کـه پس از پایـان شورش برداشتـه شده تعدادی از سلاحهای شورشیان که با دست ساخته شده است دیده میشود .

عکس رادیوئی اطلاعات

قاهره بعنوان پایتخت فدراسیون جماهیر عرب انتخاب شد

قاهره ـ خبرگزاری فرانسه ـ شورای ریاست جمهوری فدراسیون جماهیر عربی پس ازاتخاذ یك رشته تصمیمات بکار خود در قاهره پایان داد .

بموجب تصمیم شورا، قاهره به عنوان پایتخت فدراسیون انتخاب گردید و مقرراتی نیز برای رفت‌وآمد اتباع سه‌کشور وضع گردید. ازاین پس اتباع فدراسیون ثنا با در دست‌داشتن شناسنامه‌های خود میتوانند در کشورهای یکدیگر رفت‌و آمد کنند .

سرهنگ قذافی رئیس شورای انقلاب لیبی پس از پایان کار کنفرانس برای معاینات پزشکی بیکی ازبیمارستانهای‌قاهره مراجعه کرد و پس از آنکه بدقت مورد معاینه قرار گرفت از بیمارستان خارج شد و بوسیله هواپیما قاهره را بسوی تریبولی ترك گفت .

صلحدوست هندی برمواضع مصرواسرائیل اعلامیه ریخت

تل‌آویو ـ یونایتدپرس ـ «سوامی ویشنودوناندا» صلح‌دوست هندی امروز با هواپیمای اختصاصی دوموتوره خود ازفرودگاه بین‌المللی تل‌آویو پرواز کرد تا با فرو ریختن دسته‌های گل و اعلامیه‌های صلح‌طلبانه برسر سربازان مصر و اسرائیل‌درطرفین کانال سوئز آنها را به دوستی و برادری دعوت کند .

دراین ماموریت صلح طلبانه بیسابقه برل جاکوبسون مجسمه‌ساز ۲۸ ساله آمریکائی نیز سوامی را همراهی میکند.

سوامی پیش ازترك فرودگاه تل‌آویو برای هواپیمایش که مملو ازدسته‌های گل بود از مقامات اسرائیل اجازه پـرواز دریافت کرد و گفت: من به‌اسرائیلی‌ها و مصریها اطلاع داده‌ام که برفراز کانال سوئز پرواز خواهم کرد و چون ماموریت‌جنگی ندارم امیدوارم آتشبارهای ضد هوائی مصر و اسرائیل بطرف هواپیمای من تیراندازی نکنند.

وی پس از ریختن اعلامیه بر مواضع اسرائیل و مصر و دعوت آنها به صلح در فرودگاه قاهره فرود آمد .

ازغلیان خورشیدعکسبرداری شد

واشنگتن ـ ماهواره او.اس. او ۷ که‌در ۲۹ سپتامبرگذشته به عنوان یك رصدخانه مداری بوسیله دانشمندان آمریکائی به فضا پرتاب شده است برای اولین‌بار با استفاده از اشعه ایکس از آغاز یك غلیان خورشیدی عکسبرداری کرد .

آژانس ملی‌هوانوردی وامور فضائی آمریکا ضمن اعلام این مراتب گزارش داد که ماهواره او. اس .او . ۷ عکسبرداری‌از انقلاب خورشیدی را ازمداری که ۳۷۰ تا ۵۵۵ کیلومتر اززمین فاصله دارد انجام داده است.

فرود آرام «لونا» ۱۹ درماه با اشکال روبرو است

بوخوم ـ رصدخانه بوخوم در آلمان غربی گزارش دادکه کوشش دانشمندان شوروی برای فرود آوردن آرام لونا ۱۹ سفینه بدون سرنشین شوروی درکره ماه ظاهرا با شکست‌روبرو شده است .

دکتر کائینسکی مدیر رصدخانه بوخوم گفت چنین به‌نظر میرسد که دانشمندان شوروی نتوانسته‌اند با استفاده از روش کنترل عملیات سفینه ازفاصله دور در فرود آوردن آرام لونا۱۹ در کره ماه توفیق یابند .

دکتر کائینسکی یادآوری کرد که رصدخانه وی مانورهای لونا ۱۹ را برای اصلاح مدار خود و آماده شدن جهت فرود آرام در کره ماه مشاهده کرده است .

به عقیده کائینسکی دانشمندان شوروی احتمالا تصمیم گرفته‌اند در وقت دیگری کوشش خود را برای فرود آوردن در کره ماه ازسر بگیرند .

در فرودگاه بیروت :

درکنار هواپیمای مسافری اردن یک‌بمب منفجرشد

بیروت ـ خبرگزاری فرانسه ـ چمدانی که قرار بود با یك هواپیمائی شرکت هواپیمائی اردن (آلیا) از بیروت به‌عمان حمل شود قبل ازانتقال بداخل هواپیما در زمین فرودگـاه منفجر شد .

پس از این حادثه مقامات فرودگاه برای تحقیق دراطراف قضیه و بازرسی دقیق کلیه چمدان ها پروازهواپیما را به تعویق انداختند .

چمدان محتوی بمب پنج دقیقه قبل از آنکه به هواپیما حمل شود منفجر گردید ولـی کسی را کشته یـا مجروح نکرد . خلبان هواپیما اظهار داشت که اگر این انفجارهنگام پرواز روی میداد فاجعه‌بزرگی بوقوع می‌پیوست . چمـدان متعلق بیك کارمند عالی رتبه اردنی بود که از لندن باز می گشت و معلوم نیست چه کسی بمب ساعت شمار را در آن‌قرار داده است .

مقامات فرودگاه یکایك‌مسافران و سرنشینان هواپیما وچمدان های آنها را مورد بازرسی‌قرار دادند و اندکی بعد وزارت اطلاعات لبنان با صدور یك بیانیه رسمی اعلام داشت که‌یك بمب ساعت شمار در داخل چمدانی که قرار بود بوسیله هواپیما از بیروت به‌عمان حمل شود منفجر شده ولی تلفات و خساراتی ببار نیاورده است .

بلافاصله پس از این حادثه نیرو های امنیت در اطراف هواپیماموضع گرفتند هواپیمای اردنی سرانجام در ساعت یك بعد از نیمه شب با چندین ساعت تاخیر در فرودگاه عمان بزمین نشست . «محمدهندوای» کارمند عالی‌رتبه اردنی کـه چمدان های محتوی بمب بوی تعلق داشت از چهار سال قبل معاونت یك سازمان مهم دولتی رابعهده داردو سابقا فرماندار ایالت «اربید» بود و در چندین وزارت خانه دیگر نیز بعنوان معاون انجام وظیفه کرده است.

هندوای که ۵۲ سال دارد از یك ماموریت سه‌هفته از آلمان غربی بازمیگشت و در مراجعت ازبن یك هفته در لندن توقف کرده‌بود . مقامات قضائی لبنان برای‌بازجوئی‌و انجام تحقیقات پیرامون ماجرای بمب او را بازداشت کرده و اجازه‌بازگشت به عمان نداده‌اند .

پادگورنی حمایت قاطع شوروی را از ویتنام شمالی اعلام کرد

مسکو ـ خبرگزاری فرانسه ـ نیکلاپادگورنی صدر هیئت رئیسه شورای عالی اتحاد جماهیر شوروی کـه اکنون از ویت‌نام شمالی دیدن میکند ضمن نطقی در شهر هایفونگ بار دیگر تصمیم تزلزل‌ناپذیر کرملین را بـه تقویت هرچه بیشتر روابط شوروی و ویتنام شمالی اعلام داشت

پادگورنی که‌دریک میتینگ عمومی سخن میگفت تاکید کردکه حزب کمونیست دولت وملت شوروی‌مصمم هستند با همه‌امکانات رشته هائی راکه ملت ویتنام برادر و حزب کمونیست‌و ملت شوروی‌پیوند میدهد تقویت‌کنند . پادگورنی ضمن اشاره به‌اختلافاتی که در نهضت کمونیستی بوجود آمده‌گفت:کمونیستهای‌شوروی خواهان وحدت عمل و یک‌پارچگی همه نیرو هـای ترقی‌خـواه و کشور هـای سوسیالیستی درپشتیبانی از مبارزه ملت ویتنام هستند وما بنوبه خود اعلام میداریم که حزب‌کمونیست شوروی پرچم بزرگ‌انترناسیونالیسم‌پرولتاریا را بدست خواهد داشت وبا همه توانائی به ویتنام شمالی در نبرد علیه امپریالیسم کمک خواهد کرد.

دفتر شرکت سهامی درمن دیزل ایران

از تاریخ ۱۷ مهر ماه ۱۳۵۰ (نهم اکتبر ۱۹۷۱) به آدرس زیر تغییر محل میدهد :
خیابان لاله‌زارنو .
ساختمان شماره ۳ بنیاد فرهنگی البرز .
طبقه چهارم ـ شماره ۲۴ ـ ۲۲
تهران
شماره تلفن جدید : ۳۱۰۱۹۸ ـ ۳۱۷۰۵۵
آ ـ ۲۰۰۹۵

انتشارات طوس (مشهد) تقدیم میکند
علل گرایش به مادیگری
از مرتضی مطهری
مراکز پخش : مشهد انتشارات طوس‌صندوق پستی ۱۷۷
تهران ـ شرکت‌انتشار . باب همایون

باغ بهشت
طراحی فضای سبز منزل مسکونی و ییلاقی شما را گروه مهندسین گشتمان که بهترین مهندسین آزموده را در اختیار دارد بعهده‌می‌گیرد و باغ شما را بصورت بهشت در می‌آورد.
تلفن ۸۲۴۹۶۰
آ ـ ۴۶۳۳۴

۲۵۰ هزار چینی‌از هـایل سلاسی استقبال‌کردند

پکن ـ هیلاسلاسی امپراتوراتیوپی برای یك دیدار رسمی از چیـن کمونیست وارد پکن شد و در فرودگاه مورد استقبال گرم و پـر شوری قرار گرفت .

امپراتور حبشه دیشب در یك مجلس مهمانی که از طرف معاون رئیس جمهوری چین باقشتار وی ترتیب داده شده بود ضمن نطقی به تفصیل ازچین کمونیست‌تحسین و تجلیل کرد و گفت: این کشور بانبوغ خلاقه به صلح و پیشرفت کشورهای‌درحال‌توسعه کمك میکند «تونگشچوو»معاون رئیس‌جمهوری چین درپاسخ از سیاست بیطرفی‌و صلح‌جویانه اتیوپی و مخالفت این کشور با امپریالیسم ستایش کرد .

در مراسم استقبال از امپراتور حبشه بیش از دویست و پنجاه هزار تن که بیشتر آنها دختـران جوان چینی بودند شرکت داشتند.

گزارش تـازه درباره ارتباط «بورمـان» باشوروی

بن ـ آسوشیتد پرس ـ قاضی «فن‌هورست گلازه ـ هاپکی» که رسیدگی به ادعا های مربوط به همکاری مارتین بورمان ـ معاون‌هیتلر رابادستگاه جاسوسی‌شوروی برعهده دارد اظهار نظر کرد که‌برای شهادت رینهارد‌گهلن رئیس سابق ضد اطـلاعـات آلمان درباره بورمان اهمیت بسزائی قائل است و آن را جدی تلقی میکند

گهلن چندی پیش اعلام کرد که اولا مارتین بورمان یکی از عوامل سازمان جاسوسی شوروی بوده و ثانیا ادامه‌کوشش برای‌یافتن بـورمان بیهوده است زیـرا دستیار شماره یك هیتلر چند سال قبل‌در شوروی‌درگذشته است .

قاضی «گلازه‌هاپ» اظهار داشت که به عقیده وی‌مردی با صلاحیت گهلن نمی تواند بدون استناد به شواهد و مدارك کاملا مطمئنی سخن بگوید .

حراج در ایران تزئین
المان و انگلستان متر مربـع کاغذ دیواری هانزا سـاخت ۱۰ و ۲۰ و۵۰ ریال صد در صد قابل‌شستشو ۷۷۲۹۱۳

هواکش کادکا
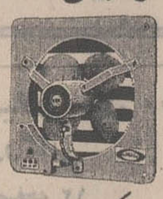
برای اماکن عمومی ومنازل
در انواع واندازه‌های مختلف
پخش ونصب :
KDK تلفن ۳۱۲۸۰۳

مبتکر کلاسهای تقویتی
موفقیت
کلاسهای شبانه
از اول آذرماه
الی خرداد ۵۱
ثبت نام
شعبه طبیعی
تلفن : ۸۲۴۸۹۴
دبیرستان گام نو
۵ ـ ۸ بعدازظهر
از دهم مهرماه
نشانی : تخت جمشید ـ اول روزولت ـ جنب بانک رفاه کارگران

دادستان استانبول برای ۱۱ نفر تقاضای اعدام کرد

استانبول – رویتر – دادستان نظامی استانبول برای ۱۱ نفر واز جمله یک دختر که سابقا با سازمان غیر قانونی ارتش آزادی بخش ترکیه همکاری داشتند باتهام شرکت در فعالیتهای تروریستی و خرابکارانه تقاضای مجازات اعدام کرد.

دادستان نظامی در ادعانامه خود این یازده نفر رامتهم کرده است با ارتکاب ، آدم دزدی ، حمله ببانگها- پرتاب بمب، سرقت اسلحه و ربودن پول برای مقاصد سیاسی قصدداشته‌اند رژیم قانونی ترکیه را بابکار بردن زور سرنگون کنند.

ارتش دست چپی آزادیبخش ترکیه که فعالیت آن غیر قانونی است قبول کرده است که در ماه مه گذشته افراد این ارتش «الروم» سرکنسول اسرائیل در استانبول را پس از ربودن وی بقتل رسانده‌اند.

دادستان نظامی استانبول – سیهان الپتکین دانشجوی ۲۴ ساله را رهبر و مغز متفکر ارتش آزادیبخش ترکیه معرفی کرده است

در ادعانامه یادآور شده است که متهمین در اوایل سال جاری پس از ربودن «حکم دومان» – پسر ۱۴ ساله درحدود ۷ هزار استرلینگ دریافت کردند تا او را آزاد کنند. این پسر بعدا بدون آنکه آسیبی دیده باشد آزادی خودرابازیافت.

متهمین در عین‌حال پس از پرتاب یک دسته دینامیت به اداره مرکزی شرکت فیلیپس در استانبول در حدود ۳۰۰ هزار استرلینگ از مسئولین این موسسه باج گرفتند . آنها پیش از دریافت این پول تهدید کرده بودند اگر تقاضایشان اجابت نشود در آینده بازهم تاسیسات شرکت مذکور رامورد حمله قرار خواهند داد .

دادستان نظامی متهمین را بخاطر نشر تبلیغات کمونیستی هم که طبق قانون اساسی ترکیه ممنوع است – گناهکار شناخته است.

بدنبال استعفای وزرای حزب عدالت

نخست‌وزیر ترکیه ممکن است کناره گیری کند

آنکارا – خبرگزاری فرانسه- کمیته مرکزی حزب عدالت‌ترکیه با صدور اعلامیه‌ای تاکید کرد که پنج وزیر خود را از کابینه «نیهات اریم»خارج خواهدکرد.

دراعلامیه گفته میشود: دولت نیهات اریم که بدنبال مداخله نظامی ۱۲ مارس گذشته‌تشکیل شد جنبه دولتی را که می‌بایستی بدرخواست ارتش بالاتر از احزاب سیاسی قرار گیرد از دست داده و رئیس دولت روش خصمانه‌ای نسبت به حزب اکثریت در پیش گرفته است جریان مذاکرات هفته گذشته مجلس ملی این مسئله را بخوبی ثابت میکند .

در جریان این مذاکرات نخست وزیر رهبران حزب عدالت را هفت ماه پس از آنکه براثر مداخله نظامیان حاضر شد در دولت جدید شرکت کند بشدت مورد حمله قرار داد .

حزب عدالت پس از اشاره باینکه در مدت هفت ماه‌گذشته پیوسته از اریم پشتیبانی کرده اضافه میکند که نیهات اریم ظاهرا دیگر مایل بادامه این همکاری نیست و ترجیح میدهد که حزب عدالت را در برابر افکار عمومی بی‌اعتبار کند از این رو حزب عدالت تصمیم گرفته است به سیاست‌پشتیبانی از دولت اریم پایان دهد .

نخست وزیر ترکیه پس از انتشار اعلامیه حزب عدالت در پاسخ خبرنگاران همان تهدید سابق خود را تکرارکرد وگفت: اگر اختلافی بین او و پارلمان بوجود بیاید بلافاصله استعفای خود را برئیس جمهوری تسلیم خواهد کرد .

نیهات که همراه پرزیدنت جودت سونای برای شرکت در مراسم گشایش‌ششمین مسابقات ورزشی مدیترانه بازمیر رفته بود امروز به آنکارا بازگشت.

محافل سیاسی‌آنکارا یادآور میشوند که فرماندهان نیروهای زمینی ، هوائی و دریائی‌ترکیه روز ۱۲ مارس گذشته تهدید کرده‌بودندکه‌اگر دولت‌غیرنظامی قادر به انجام اصلاحاتی که برای مدرنیزه کردن ترکیه در نظر گرفته شده است نباشد ارتش مستقیما قدرت را بدست خواهد گرفت .

روزنامه«لوریان لوژور» چاپ بیروت‌ضمن‌تفسیر بحران‌سیاسی ترکیه که با کناره‌گیری وزیران حزب عدالت از کابینه «نیهات اریم» بوجود آمده نوشته‌است: «بیماری ترکیه از مدتها قبل تشخیص داده شده ولی تاکنون داروهائی که برای این بیماری بکار رفته اثری نبخشیده» وتنها یک راه حل باقی مانده است و آن «کاردجراحی نظامی»است. «لوریان لوژور» اضافه میکند که دو عامل اقتصادی مزید برعلت شده باین ترتیبکه هزینه‌زندگی طی دو سال اخیر بطور سرسام آوری بالا رفته و تعویق در اجرای اصلاحات ارضی نیز کشاورزان را سخت ناراضی کرده است .

مفسر روزنامه‌بیروت درپایان یادآور میشود که پس اززلزله شدید آناطولی یکی از روزنامه های آنکارا نوشته بود : «اگر ترکیه تکان بخورد شدت آن بمراتب از زمین لرزه بیشتر خواهدبود وشایدبرای‌جلوگیری از این طوفان سهمگین است که ارتش برای سر و سامان دادن باوضاع کشور اصرار میورزد .»

استعفای نخست وزیر

نیهات‌اریم نخست وزیر ترکیه دیشب‌ازازمیر به‌آنکارا بازگشت تا برای مشکلاتی که‌خروج‌حزب اکثریت عدالت از کابینه ترکیه برای دولت وی بوجود خواهد آورد چاره اندیشی کند .

اریم‌که دراصل برای گذراندن یك مرخصی سه روزه به ازمیر رفته بود پیش از موعد پیش‌بینی شده به آنکارا بازگشت و به خبرنگاران اظهار داشت که درباره استعفا کردن و یاباقی ماندن تصمیم نگرفته است .

حزب عدالت که اکثریت‌کرسی های پارلمان ترکیه رادراختیار دارد روز سه‌شنبه گذشته‌اعلام کرد که ۵ نفر وزیران این حزب همکاری خود را با دولت نیهات‌اریم منوقف خواهند کرد.

درهفته گذشته نیز دو نفر دیگرازوزیران‌کابینه اریم‌همزمان باقوت گرفتن مخالفت های روز افزونی که علیه برنامه های اصلاحات وی درصحنه سیاست وپارلمان ترکیه پدید آمده است استعفا کرده‌اند .

درمحافل سیاسی آنکارا همه جاشایع است‌که خودنیهات‌اریم نیز ظرف دوروز آینده استعفا خواهد کرد .

اریم هنگام بازگشت به آنکارا بافرماندهان نیرو های مسلح ترکیه که بنوبه خود به ازمیر رفته بودند همراه بود .

اریم و فرماندهان نیروهای سه‌گانه ترکیه درمراسم گشایش بازیهای المپیك مدیترانه‌ای در ازمیر شرکت کردند .

اریم اظهار داشت که جودت سونای تاروز جمعه از ازمیر به آنکارا باز نخواهدگشت .

در سیلان بدنبال ریزش مداوم‌باران های فصلی سیل های‌بزرگی براه افتاد در عکس یک پیرزن‌کاه‌خانه چوبی‌اش دستخوش سیل شده و از جا کنده شده است درحالیکه دستهای خود را بعلامت کمک خواستن بلند کرده در کنارکودکان خود دیده میشود .
عکس رادیوئی اطلاعات

جزئیات تازه از سوء قصد به ملامصطفی

بغداد – خبرگزاری فرانسه – روزنامه «التاخی» ارگان حزب دموکراتیک کرد در شماره امروز خود برای نخستین‌بار فاش کرده است دو نفر از اعضای مرکز فرهنگی اسلامی‌در بغداد اتومبیل‌های حامل سوء قصد کنندگان بجان ملامصطفی بارزانی را بشمال عراق هدایت کرده‌اند.

رهبر حزب دموکراتیک کرد از سوء قصدی که روز۲۹ سپتامبر توسط گروهی که به لباس روحانیت درآمده بودند ، نسبت بجان وی بعمل آمد جان سالم بدربرد ودو راننده‌بنامهای محمد کامل اسماعیل واحمد راشد قاسم وهمچنین سوء قصد کنندگان‌توسط گاردهای ملاکشته شدند.

التاخی همچنین نوشته است که مهاجمان علاوه برنارنجک دو دستگاه فرستنده وگیرنده رادیو همراه داشته‌اند.

ماموران تحقیق اظهار داشته‌اند که سوء قصد کنندگان شانزده کیلو مواد منفجره که بیک سیستم ساعت شمار وصل بوده با خود همراه داشته‌اند و دو موشک نیز در صندوق عقب اتومبیل پنهان کرده بودند .

تهدید بمب درکنگره حزب کارگر انگلیس

برایتون – یونایتد پرس- سالن ۱۵ پوند ماده منفجره جلسه کنفرانس سالانه حزب ژلین‌پیت پنهان شده و ممکن کارگر انگلستان دیشب بعداز است ظرفیکی‌دودقیقه منفجر آنکه پلیس اخطار کرد ممکن شود . اگر چه ممکن است است بمبی در داخل سالن نمایندگان حزب‌کارگررا دست کنفرانس پنهان‌شده باشد بهم انداخته باشند اما بهتر است خوردو نمایندگان حزب برای این خطر جدی تلقی شود.
مدت ۳۰ دقیقه‌پراکنده شدند. نمایندگان با شتاب جلسه مکلود رئیس حزب‌کارگر کنفرانس سالانه حزب کارگر ناگهان بحثهای کنفرانس را را ترک گفتند و ۳۰ دقیقه درباره مسئله بیکاری در بعد بدون آنکه بمبی منفجر انگلیس قطع‌کرد و گفت پلیس شده باشد به سالن کنفرانس اطلاع داده است که در این باز گشتند.

اخبار کوتاه جهان

سفرهیکل به‌آلمان

● بن- رسما در بن اعلام‌شد که‌محمد حسنین‌هیکل‌سردبیر روزنامه الاهرام برای یك دیدار یازده روزه از آلمان غربی وارد این کشورخواهد شد .
هیکل در مدت اقامت خود در بن با ویلی‌برانت صدر – اعظم و برخی ازشخصیت های آلمان گفتگو تبادل‌نظر خواهد کرد .
همسر هیکل نیز در این‌سفر همراه وی خواهد بود . این سفر به عنوان تلاشی برای عادی شدن روابط اعراب با آلمان غربی تلقی شده است.

شیوع مجددانفلوانزا

● مسکو- دکترژدانوف – یکی از ویروس‌شناسان شوروی اخطار کرد که بیماری آنفلوانزای هنگ‌کنگی (آسیائی) ممکن است مجددا در شوروی و کشور های دیگر جهان شایع شود .
ژدانوف ضمنا خبر داد که وزارت بهداری شوروی این خطر را پیش‌بینی کرده و برنامه تازه‌ای جهت‌واکسینه کردن مردم‌برضد آنفلوانزای آسیائی تدارك دیده است.

A Europ- trained canine beautician will groom your dog at pet shop.
For appointment, call 822798, 823139.

طغیان تایمز بسیاری از خانه‌های لندن را غرق میکند

لندن – یونایتد پرس – شهر لندن که بمباران های هوائی جنك دوم جهانی و آتش سوزی بزرك ۱۶۶۶ را پشت‌سر گذاشته . از سر گذراندن بزرك ترین سیل ۱۹۷۱ نیز بطریق اولی‌بسیار آسان است .

سیل مهیبی که وزارت کشاورزی انگلستان از هفته ها پیش مردم لندن را از خطرآن‌برحذر داشته‌براحتی از بستر رودخانه تایمزتجاوز نکرد . وزارت کشاورزی‌هفته های متمادی اخیر را نیز اخطار کرده بود .

آب رودخانه تایمز درروز چهارشنبه (دیروز) به بالا ترین‌سطح خود خواهدرسید. و احتمالا بسیاری از خانه ها و موسسات اطراف خود را غرق خواهد کرد .وزارت کشاورزی حتی یك سیستم «اخطار» نیز در کنار رود تایمز مستقر کرده بود تا در صورت لزوم آژیر ها را به صدا درآورد و سکنه دو طرف رود تایمز را به فرار دعوت کند .

بزرك ترین مد رودخانه تایمز سرانجام درساعت ۱۸و چهار دقیقه‌دیشب‌بوقت تهران خود را نشان داد اما مردم لندن یکبار دیگر مطمئن‌شدند که رود تایمز دوست لندن است . وزارت کشاورزی انگلیس تنهادر آخرین‌ساعات دیروز اعتراف کرد که مد آب رود تایمز از آنچه که قبلا پیش‌بینی‌شده‌است‌نازل‌تر خواهد بود .

تلویزیون
جام جهان نما
مجهز به ماسك مخصوص
که چشم‌ها را خسته نمیکند

PIEMCO پیمکو
مشکل بزرگ کشاورزی درایران آب است
پمپ‌های توربینی پیمکو درخدمت صنایع وکشاورزی ایران
ازشرکتهای نماینده فعال مهندیزد . شرکت سهامی کارخانجات پمپ‌لوازم آبیاری درایران تلفن: ۳۱۷۶۰۴ ۳۱۵۶۱۶

تلویزیون انگلیسی پای PYE
تنها تلویزیون ۱۷ لامپ درایران

هیس
حراج چینی‌های هیس
درفروشگاه‌های
کایزر
لاله‌زارنو
وفروشگاه گوهرشب
روزولت شمالی مقابل پمپ بنزین

توجه فرمائید سالن مجال زمستانی
پارك جوجه کبابی
دایر گردید . اول‌جاده ونك جنب باشگاه شهربانی
تلفن ۶۲۲۸۸۰ عروسی ومهمانی بقیمت مناسب

دستگاه تصفیه استخر – پمپ کلرزنی آب
در موقع خرید بنفع شماست که برای اطمینان از مرغوبیت
و استفاده از تخفیف تجارتی دست اول و استفاده از شرایط اقساطی بسیار مناسب با ما تماس حاصل فرمائید .
شرکت باندور ۸۲۷۲۷۴ – ۸۳۸۱۹۲ – ۸۳۸۱۹۱

موتورپمپ دیزل
مارگو

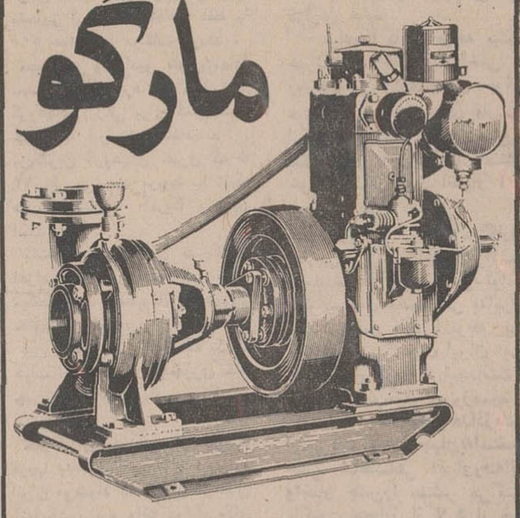

قوی – ساده – ارزان
موتورپمپ دیزلی «مارگو» باصرفه‌ترین ومحکمترین پمپ برای آبیاری است. موتورپمپ دیزلی «مارگو» به صورت ثابت و سیار ، دراندازه وقدرت های مختلف وبالوازم یدکی فراوان وارزان وسرویس سیار ، درتمام نقاط ایران دردسترس شماست.
با داشتن موتورپمپ «مارگو» هرگز نگران کم‌آبی نخواهید بود.
انواع مختلف موتورپمپهای دیزلی «مارگو»
ساخت کارخانجات معظم :
کرلوسکار اویل انجینز- لیمیتد- پونا- ایندیا
برای استفادهٔ مقاطعه‌کاران نیزموجود است
نماینده انحصاری :
Kirloskar
شرکت ایران مارگو محدود
خیابان آبزنها و د- شماره ۲۲۲
بین چهارراه اسکندری وکندی
ساختمان مارگو - تلفن ۹۵۵۷۷۸-۹۶۰۳۶۳
ایران مارگو
(Issued in conjunction with the Engineering Export Promotion Council, Calcutta INDIA)

برنامه امشب گروه ممتاز سینماهای
کاپری – آسیا – رکس – شهوند – لیدو – نپتون – رنگین کمان – همای – ژاله
پاسارگاد – المپیا – توسکا – چرخ‌وفلك – شرق – فیروزه – و... سیلورسیتی (قلهك)

سیر افیلم تقدیم میکند
بابا شمل
خردین

دومین فیلم ریتمیک اثر
علی حاتمی
برنده جایزه سلطنتی

سیر افیلم تقدیم میکند
بابا شمل
فروزان

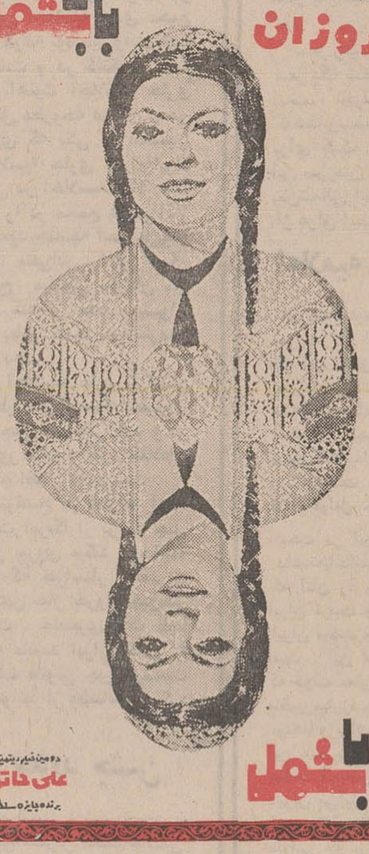

دومین فیلم ریتمیک اثر
علی حاتمی
برنده جایزه سلطنتی

سیر افیلم تقدیم میکند
خردین
فروزان
همایون
بابا شمل
دومین فیلم ریتمیک اثر
علی حاتمی
برنده جایزه سلطنتی
رنگی
ایستمن کالر
باشرکت
بهمن مفید ● ثریا بهشتی
نادره ● مرتضی احمدی
سرکوب ● بانکی ● یدی
و ناصر ملك مطیعی
موسیقی: مرتضی حنانه
بابهکاری: گروه باله مانی پارس
مدیر فیلمبرداری: ماندیاد پرتو

سیر افیلم تقدیم میکند
بابا شمل
همایون

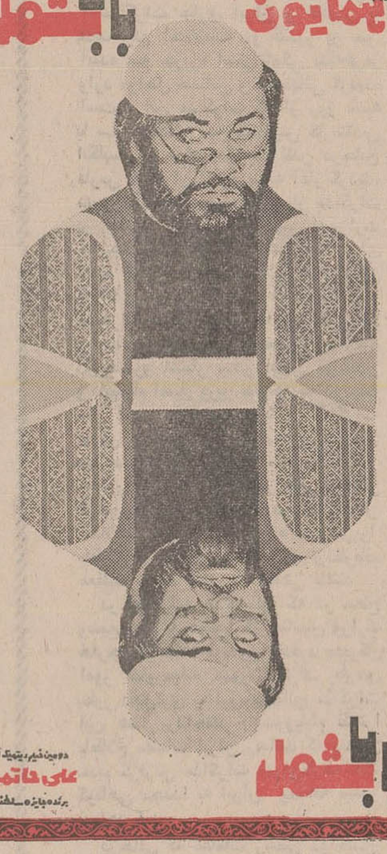

دومین فیلم ریتمیک اثر
علی حاتمی
برنده جایزه سلطنتی

سیر افیلم تقدیم میکند
بابا شمل
ناصر ملك مطیعی

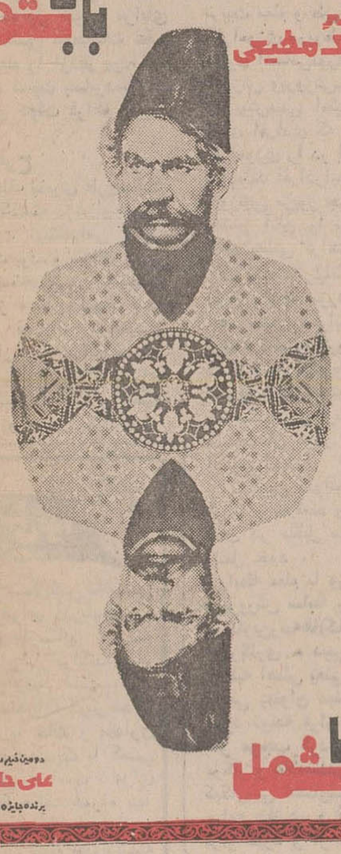

دومین فیلم ریتمیک اثر
علی حاتمی
برنده جایزه سلطنتی

همزمان با تهران در شهرستانهای: مشهد (سینماهای شهرفرنك – فردوسی – هما) اصفهان (سینماهای سپاهان – چهارباغ – مهتاب – مایاك) شیراز (سینماهای پارس – پارامونت – تاج)
تبریز (سینماهای متروپل – دیانا – تخت‌جمشید) آبادان (سینماهای سهیلا – کیهان) اهواز (سینمادنیا) رشت (سینماهای سپیدرود – سعدی) قزوین (سینماهای آریا – خیام)

۲۵۰ ایرانی از عراق اخراج شدند

خبرهای روز

حاکم ابوظبی در اهواز

حضرت شیخ زاید آل نهیان حاکم ابوظبی پیش از ظهر دیروز برای یک دیدار خصوصی از خوزستان وارد اهواز شد و در فرودگاه این شهر مورد استقبال استاندار خوزستان وگروهی ازمقامات استان قرار گرفت. در این سفر شیخ حمدان‌بن محمدآل نهیان معاون نخست وزیر و نیز آقای مناسعیدالعتیبه‌وزیر نفت ابوظبی همراه حضرت حاکم هستند.

حاکم ابوظبی مدت یکهفته در خوزستان‌اقامت‌خواهدداشت.

گشایش ساختمان درمانگاه

قبل از ظهر دیروز ساختمان جدید شعبه و درمانگاه سازمان بیمه‌های اجتماعی‌شیراز با حضور آقای مجیدی وزیر کار و امور اجتماعی گشایش یافت.

نرخ حمل کالا به‌شهرها تثبیت میشود

برای تثبیت و تعیین نرخ حمل و نقل در سراسر کشور جلسه‌ای تشکیل شد. دراین جلسه معاون طرح هماهنگی حمل و نقل، دبیر اطاق صنایع وبازرگانی، و رئیس اتحادیه‌کامیونداران واعضای اطاق صنایع و بازرگانی و اتحادیه مرکزی کامیونداران و حمل ونقل شرکت داشتند.

دراین جلسه تصمیمات لازم برای تعیین نرخ حمل و نقل اتخاذ گردید و این نرخ پس از طرح درجلسات بعدی جهت‌آگاهی عموم‌اعلام‌خواهد شد. درحال‌حاضر نرخ‌حمل کالا با کامیون بین تهران خرمشهر تنی ۵۰۰ ریال و بالعکس حدود ۱۱۵۰ ریال و تهران به آذربایجان تنی۲۷۰ و بالعکس ۸۰۰ ریال است.

تلویزیون خراسان‌شروع بکار کرد

عصر دیروز به میمنت میلاد مسعود حضرت قائم علیه‌السلام تلویزیون استان خراسان مرکز مشهد به کار آغاز کرد.

آقای حسن زاهدی استاندار خراسان‌و نیابت تولیت‌عظمای آستان قدس رضوی در پیام خود میلاد مسعود حضرت حجت را بمردم مشهد تبریک گفت و بنام شاهنشاه‌آریامهر آغاز کار تلویزیون خراسان مرکز مشهد را اعلام داشت.

دریافت نشان

آقای حسن مصطفوی نائینی رئیس کمیسیون کشور مجلس شورای ملی مفتخر بدریافت یک‌قطعه نشان‌درجه سوم همایون گردید.

پایان سمینار

سمینار یك هفته‌ای مسئولین تربیت مامای روستائی که‌از روز شنبه‌در تهران آغاز شده بود به کار خود پایان داد.

در این سمینارمسائل مربوط به مامای روستائی موردبحث قرار گرفت.

نمایش عکس در قم

آقای دکتر شادمان‌استاندار استان‌مرکزی‌دیروزدرقم‌تالار کوروش کبیر و چند دبستان و دبیرستان را افتتاح کرد. استاندار کامیون بین تهران خرمشهر تنی ۵۰۰ ریال و بالعکس حدود ۱۱۵۰ ریال و تهران به آذربایجان تنی۲۷۰ و بالعکس ۸۰۰ ریال است. مسافرت‌نمایشگاه‌عکس‌وزارت اطلاعات را که پیشرفت‌های کشور را نشان میدهد بازدید کرد.

رژیم بعثی عراق یکباردیگر فشار و تضییقات خود را علیه ایرانیان‌مقیم عراق افزایش داده و باخراج‌دستجمعی‌آنان پرداخته است. در روز های اخیر ماموربن پلیس رژیم بعثی‌درکوچه و بازار به تعقیب و بازداشت ایرانیان می پردازند و پس از بازداشت هموطنان ما را به اداره اقامت می برند و ببهانه نداشتن پروانه اقامت معتبر به ایران گسیل میدارند.

در اجرای این شیوه پلیسی ماموربن بعثی به نهایت درجه خشونت‌متوسل میشوند و نه‌تنها بمرد و فرزندان ایرانیان‌ترحم نمیکنند، بلکه به آنها حتی‌اگر متولد عراق هم باشند مجال و فرصت‌حل‌وفصل امورتجارتی و شخصی‌رانمیدهندوازتماس‌آنان‌با سفارت ایران جلوگیری میکنند.

ظرف دیروز و پریروز حدود ۲۵۰ نفر ایرانی بهمین شیوه ستمگرانه از طریق مرز ثلمچه به ایران سوق داده شده‌اند. نیاز به گفتن ندارد که موضوع نداشتن پروانه اقامت معتبردر حقیقت بهانه‌ای بیش نیست‌زیرا دولت عراق از دوسال قبل پروانه اقامت ایرانیانی را که سالیان متمادی است در عراق بسرمی‌برندتمدیدنمیکندتاهموازه برای اعمال فشار و پیش گرفتن روشهای خصومت آمیز نسبت به ایرانیان بهانه‌و دستاویز در دست داشته باشد خوشبختانه نه تنها مردم ایران بلکه مردم سراسر جهان از شیوه های غیرانسانی مقامات رهبری‌عراق اطلاع کافی دارند، زیرا در سال ۴۸ که عده زیادی از هموطنان ما از عراق بهمین روش وحشیانه اخراج شدند افکار عمومی جهان و سازمان صلیب سرخ جهانی از بیکناهی ایرانیان اخراج شده و سیاست خصمانه رژیم بعثی نسبت به ایران وایرانیان آگاهی یافت‌و روش نفرت انگیز رژیم بغدادرا بشدت محکوم کرد اکنون که گروهی دیگر از خواهران و برادران رنجدیده ما بوسیله ماموربن پلیس عراق از خانه و ماوای خود رانده شده‌اندمردم ایران‌باآغوش باز آنها را می‌پذیرند و از هیچ تلاشی برای التیام بخشیدن به زخمهائی که دژخیمان بغداد بر آنها وارد کرده‌اند فروگزار نمی کنند.

سازمان های مسئول ایران نیز باکمال خوشروئی وآمادگی کامل در سراسر خط مرزی مقدم این هموطنان رنجدیده‌را گرامی خواهند داشت.

با اینحال وظیفه دولت وملت ایران‌بهمین جا خاتمه نمی‌یابد. اکنون روشن شده است که‌رژیم بعثی عراق هر زمان که با بحران های بزرگ داخلی‌روبرو میشود و هر زمان که فریاد ملت رنجدیده عراق از فشار و ظلمی که بر آن وارد می‌شود به آسمان برمیخیزد رژیم بعثی برای منحرف کردن افکار عمومی در داخل و خارج لبه تیزحمله خود را متوجه‌ایرانیان میکند اکنون که مبارزه قدرت در عراق باوج شدت رسیده و توطئه قتل ملامصطفی توسط ماموربن بعثی رژیم بغداد رابا خطرات بزرگ دیگری روبرو ساخته است بار دیگر ایرانیان بیگناه مقیم عراق هدف حملات جباران بغداد قرار میگیرند.

در برابر چنین روش هائی دولت و مردم ایران وظیفه‌دارند که‌دررسوا کردن هر چه بیشتر رژیم‌بعثی بغداد و آگاهی باز هم بیشتر افکار عمومی جهان از وجودحکومتی که ابتدائی ترین حقوق بشر را بشدید ترین وجهی نقض میکند تلاش‌کنند.

بمناسبت برگزاری جشنهای دو هزارو پانصدساله

۳۱۷۵ فروشگاه تعاونی مصرف در روستاهای کشور تأسیس شد

وزیر تعاون دعوت کرد که از این فروشگاه ها بازدید بعمل آید

در آستانه برگزاری جشنهای دوهزار وپانصدمین سال بنیان ـ گذاری شاهنشاهی ایران ۳۱۷۵ فروشگاه تعاونی جهت روستائیان درسراسر کشور آماده گردید.

وزیر تعاون و امور روستاها از نمایندگان مطبوعات خواهش کرد که هرموقع که مایل باشند ازاین فروشگاهها بازدید و اگر نظرات ویا ایراداتی مشاهده کردند به وزیر تعاون اطلاع دهند.

بامداد امروز آقای ولیان وزیر تعاون‌و امور روستاها و سرپرست وزارت تولیدات کشاورزی و مواد مصرفی در یک مصاحبه رادیو تلویزیونی و مطبوعاتی اعلام نمود که در اجرای اوامر شاهنشاه در زمینه کاهش هرچه بیشتر بهای کالاهای مصرفی زارعین و روستانشینان کشور از طریق‌حذف عوامل واسطه و ایجاد نظم‌مستمر در امر توزیع مواد کالاهای مورد نیاز کشاورزان و فراهم نمودن موجبات افزایش قدرت خرید اعضای شرکتهای تعاونی روستائی در ابتدای سال جاری طرح‌خاصی تهیه و بموقع اجرا گذاشته شددر طول سال کوروش کبیر نسبت به تجهیز و تاسیس ۲۵۰۰ فروشگاه تعاونی مصرف در روستاهای‌مناطق مختلف کشور اقدام شود وزیر تعاون اضافه کرد جای خوشوقتی وسرافرازی ملی‌است که درآستانه جشن دوهزار وپانصدمین سال بنیانگذاری شاهنشاهی ایران با تلاش بی‌گیر و مستمر اعضای کمیته روستائی جشن و مسئولین امر در سازمان مرکزی تعاون روستائی واستقبال کشاورزان‌عضو شرکتهای تعاونی روستائی ،بجای تجهیز و تاسیس ۲۵۰۰ فروشگاه تعاونی مصرف در طول سال کوروش کبیر در مدت شش ماهو پانزده روزی که از عمر سال‌جاری میگذرد کار تجهیز و تاسیس‌تعداد ۳۱۷۵ فروشگاه تعاونی مصرف‌در مناطق روستانشین کشور خاتمه پذیرفته است و کشاورزان عضو شرکتهای تعاونی روستائی وسایر افرادی که در حوزه عمل این شرکتها زندگانی می‌نمایند کالاهای مصرفی مورد نیاز خود را که بدون دخالت دلال‌ها ووواسطه‌هاو وسیله اتحادیه‌های تعاونی‌روستائی شهرستان‌های مختلف تهیه و در اختیار این فروشگاهها گذاشته شده و میشود تهیه خواهندنمود.

وزیر تعاون و امور روستاهاتعداد فروشگاههای تعاونی مصرف‌تشکیل شده در مناطق روستائی هر یک از استان‌ها و فرمانداریهایکل مملکت را باین شرح اعلام نمود:

استان مرکزی ۳۱۳ فروشگاه ـ استان گیلان۱۲۰ فروشگاه ـ استان مازندران ۱۳۲ فروشگاه ـ استان آذربایجان شرقی ۲۴۲ فروشگاه ـ استان آذربایجان غربی ۱۸۵ فروشگاه ـ استان کرمانشاهان ۱۴۷ فروشگاه ـ استان کردستان ۱۳۴ فروشگاه ـ استان خوزستان ۲۵۲ فروشگاه ـ استان فارس۱۷۲ فروشگاه ـ استان کرمان ۲۶۹ فروشگاه ـ استان خراسان ۳۴۸ فروشگاه ـ استان اصفهان ۹۷ فروشگاه ـ استان سیستان و بلوچستان ۱۷۲ فروشگاه ـ فرمانداری کل‌چهارمحال بختیاری ۴۶ فروشگاه ـ استان بنادر و جزایر خلیج فارس ۵۷ فروشگاه ـ فرمانداریکل سمنان ۳۹ فروشگاه ـ فرمانداریکل همدان ۲۰۸ فروشگاه ـ فرمانداریکل لرستان ۱۳۸ فروشگاه ـ فرمانداریکل ایلام ۳۲ فروشگاه ـ فرمانداریکل گرگان و دشت ۴۸ فروشگاه ـ فرمانداری کل یزد ۲۴ فروشگاه ـ جمع‌کل ۳۱۷۵ فروشگاه میباشد.

وزیر تعاون و امور روستاها در حالیکه صورت اسامی روستاهای محل تاسیس فروشگاههای تعاونی مصرف و اسامی این فروشگاهها در هریک از شهرستان‌های کشور را به تفکیک و در ۳۱۴ صفحه در اختیار نمایندگان رادیو وتلویزیون خبرنگاران جراید و نمایندگان و مخبرین جراید گذاشت از رادیو و تلویزیون تقاضا نمود که برای اطلاع از ترتیب کار شرکت های تعاونی روستائی‌و نحوه‌تجهیز وتاسیس فروشگاههای تعاونی مصرف در سطح روستاهای کشور با استفاده از تسهیلات وامکاناتی که وسیله وزارت تعاون و امور روستاها فراهم و در اختیارشان گذاشته خواهد شد به‌مناطق‌مختلف مملکت مسافرت نمایند.

الکسی کاسیگین نخست وزیر شوروی که از الجزایر دیدن میکند دراین‌کشور ضمن نطق مهمی گفت شوروی بهیچوجه تمایلات توسعه‌طلبانه ندارد و کمکهای این‌کشورها به کشورهای دیگر خالی از هرگونه مقاصد سوء میباشد. قرار است بزودی یک هیئت اقتصادی‌چین نیز از الجزایر دیدن کند. الجزایر با هردو کشور شوروی و چین روابط‌دوستانه دارد. در عکس کاسیگین (سمت راست)و سرهنگ بومدین‌رهبر الجزایر در حال پاسخ دادن به احساسات مردم‌الجزایر دیده‌میشوند. عکس رادیوئی اطلاعات

چهار پرنده فروش

بمدت ده روز از کسب محروم شدند

امروز به دستور شهرداری و درخواست کمیته اصناف‌مغازه چهار پرنده فروش در تهران به علت گرانفروشی تعطیل شد.

این پرنده فروشان عبارتند از مرغ‌تاج، جهان مرغ، مرغ روزولت و مرغ سیمرغ که ماموران بمدت ده روز آنها را از کسب محروم کرده‌اند.

مراجعت

آقای باقر شریعت مدیر مجله تهران اکونومیست که ده روز قبل برای شرکت در مجمع عمومی بانك بین‌المللی‌وصندوق بین‌المللی پول عازم واشنگتن شده‌بود دیروزبه‌تهران‌مراجعت کرد.

وزیر دادگستری :

بدون پارتی بازی حق را به حقدار بدهید

امروز آقای‌صادق احمدی‌وزیر دادگستری ضمن معرفی معاون اداری این وزارتخانه به‌روسای قسمت ها گفت : کار ها در دادگستری بایدبدون‌پارتی بازی و توصیه ودراسرع وقت صورت گیرد حق را بحقدار بدهید و تاحق را هرگز نپذیرید.

توقع من باتوجه به اصل‌مهم انقلاب اداری این است که کارها باسرعت انجام شود و از بکار بردن جملاتی از قبیل : «اقدام مقتضی بعمل آید»، «بعرض برسد» که منجربه‌اتلاف وقت در انجام کارها میشود، خودداری شود.

معرفی معاون‌پارلمانی وزارت تعاون و امور روستاها

ساعت ده بامداد امروز آقای‌دکتر عبدالعظیم ولیان وزیر تعاون‌وامور روستاهابه‌حضور شاهنشاه‌آریامهر شرفیاب شد و آقای دکتر کریم گودرزی‌رابسمت معاون‌پارلمانی معرفی کرد.

دکتر کریم گودرزی مهندس کشاورزی از دانشگاه تهران‌است و دکترای علوم کشاورزی را از دانشگاههای کمبریج‌انگلستان‌و یوتای امریکا دریافت داشته‌است.

آقای دکتر گودرزی قبلا در سمتهای معاونت آستان قدس رضوی ـ معاونت شهرداری‌تهران‌ـ مدیر عامل سازمان پنبه ـرئیس دانشکده کشاورزی و معاونت دانشگاه تبریز و مدیر عامل سازمان بیمه اجتماعی روستائیان انجام وظیفه کرده است.

تعطیل روز سه‌شنبه

همانطوریکه قبلا طی یك خبر اختصاصی اطلاع دادیم روز سه‌شنبه بیستم مهرماه‌تعطیل‌عمومی است بهمین جهت تمام ادارات و موسسات دولتی تعطیل است در مورد دانشگاهها و مدارس‌امروز رسما اعلام شد بمنظور شرکت دانشجویان در مراسم بزرگداشت شاهنشاهی‌ایران کلاسهای‌مدارس و دانشگاهها و موسسات آموزش عالی از روز دوشنبه ۱۹ مهرماه تا آخر روز دوشنبه ۲۶ مهرماه ۱۳۵۰ تعطیل خواهد بود ولی کادر آموزشی واداری‌دانشگاهها و موسسات آموزشی عالی مانند سایر کارمندان دولت فقط روز سه‌شنبه بیستم مهرماه تعطیل خواهند بود.

وزارت آموزش و پرورش نیز اطلاع داد که کلاسهای دبستانها و دبیرستانها در سراسر کشور در همین مدت تعطیل خواهدبود ولی معلمان و کارکنان مدارس‌روز سه‌شنبه بیستم مهرماه را که‌تعطیل عمومی است تعطیل خواهند داشت.

طرح امور استخدامی معلمان تهیه شد

بقیه‌از صفحه آخر

ترتیب ٤٦ درصد، ۳۵ درصد، ۲۲ درصد و ۳۰ درصد نسبت بسابق افزایش یافته است.

بدیهی است حقوق مقرر در قوانین استخدامی سابق، جوابگوی انتظارات مادی معلم نبوده و در مقابل هزینه زندگی انعطاف پذیری لازم را نداشته و بعلت متداول نبودن مزایای مختلف شغلی موجبات عقب ماندگی معلم را ازنظر پرداخت یادستمزد، نسبت بسایردستجات مستخدمین دولت فراهم آورده است.

اصلاح طرح

۲ـ انعطاف پذیری طرح‌نسبت بمقررات گذشته ـ با توجه‌باین که مقررات استخدامی سابق اغلب ثابت بوده و بمنظور تغییر وضع استخدامی دستجات خاصی از معلمین ایجاد شده در طرح فعلی، فرصتهای پیشرفت ازطریق شرائط تصدی طبقات مختلف در رشته های شغلی بوضعی‌دینامیك و منطبق با اوضاع و عوامل متفاوت در امر تخصصهای آموزشی مورد نیاز آموزش و پرورش کشورپیش‌بینی شده وتغییرات موردنیاز در صورت لزوم بدون طی تشریفات قانونی از طریق بررسی ضرورتهای‌جدیدواصلاح طرح صورت خواهد گرفت.

۳ـ ایجاد انگیزه در افراد جهت توجه آنها به موسسات تربیت معلم و طی دوره های کارآموزی مربوط بمنظور تامین نیروی انسانی‌مورد نیاز وزارت آموزش وپرورش ـ باتوجه باین که پیش‌بینی امتیازات مادی برای افرادی که دوره های کارآموزی را در این زمینه طی نموده‌اند افرادرابسوی‌موسسات آموزشی مزبور جلب و آمادگی بیشتر آنان را برای احراز شغل معلمی فراهم میسازد.

٤ـ ایجاد ارتباط بین تخصص افراد و شغل مورد تصدی‌آنان.

۵ـ تعیین ضوابط منطقی در ارتقاء معلم به گروه های بالاتر که متضمن انگیزه جذب افراد بسوی شغل محترم معلمی و هماهنگی بین ارتقاء معلمان و مستخدمان دیگر در پستهای اداری است.

٦ـ تعیین ضوابط تمیز معلمان کوشا و علاقمند وشناخت ارج آنان در مقابل معلمان بیعلاقه بشغل خود.

رابطه معلم با وزارت آموزش و پرورش سابقا رابطه‌ای‌مبتنی برعناوین‌رتبه‌ها(کمك آموزگاری آموزگاری ـ دبیری) بوده وجنبه اصلی یعنی‌شغل ووظایف واقعی بعنوان مبنای پرداخت مورد توجه قرار گرفته این امر موجب گردیده که معلمین کم‌کاروبی اعتناوشاغلین مشاغل ساده دفتری و غیر معلمی قرار گیرد و از حقوق یکسان برخوردار شود در حالی که‌در طرح جدید استفاده از مزایا منوط به اشتغال تمام وقت در پست های معلمی است‌که‌احراز آنهامستلزم دارا بودن تخصص های مربوطه است.

پیش‌بینی هوا

هوای شمال‌کمی ناقسمتی ابری. هوای آذربایجان، کردستان ولرستان نیمه ابری، با رگبار پراکنده وباد در سطح زمین است.

هوای اطراف کویر صاف و همراه با خاك و مقداری ابر و هوای غرب با کمی ابرو وزش باد است، هوای دیگر نقاط صاف همراه با ابر و وزش باد است.

گرمترین نقطه بندرلنگه حداکثر ۳۹ درجه، خنکترین نقطه شهرکرد حداقل۳درجه حداکثردرجه حرارت تهران ۲۶ و حداقل ۱۶ درجه بوده است.

یادداشت‌های سیاسی روز

از سرویس سیاسی و دیپلماتیك اطلاعات

مذاکرات جاری ایران و انگلیس با هدف رفع اختلافات دو کشور بر سر آینده سه جزیره استراتژیکی تنگه‌هرمز وارد مراحل حساس و نیمه‌نهائی گردیده است. این مذاکرات که از روز شنبه با سفر ناگهانی سرویلیام‌لوس کارشناس انگلیسی و طراح سیاست لندن درخلیج فارس به تهران از روزشنبه آغاز گردید، دیروز با انجام دور دیگری از مذاکرات در حضور شاهنشاه و سپس دروزارت خارجه پایان یافت و لوس فردا برای تقدیم گزارش مذاکرات این هفته تهران به لندن باز می گردد. در شرفیابی و مذاکرات صبح دیروز علاوه‌بر سرویلیام و احمد میرفندرسکی قائم‌مقام‌وزیرخارجه امیرخسرو افشار سفیر ایران در لندن و قائم‌مقام اسبق وزیر خارجه که در چند سال اخیر دقیقا در جریان مذاکرات تهران و لندن قرار داشته و همچنین «پیترادوارد رامسباتوم» سفیر انگلیس حضور داشتند. ظاهرادر این شرفیابی طرفین‌پیشرفت مذاکرات، دریافتن‌راه‌حل اختلافات مربوط به آینده جزایر را باطلاع شاهنشاه رسانیده‌اندو ازنظریات معظم‌له نسبت بدان ها آگاهی یافتند.

در مذاکرات بعداز ظهر که در سطح وسیع تری با حضور کارشناسان وزارت خارجه از جمله فریدون زندفرد مدیرکل امور خاورمیانه صورت گرفت طرفین بطور دقیق‌تری به ارزیابی‌نتایج مذاکرات این هفته پرداختند و سرویلیام ظاهرا باطلاع مقامات ایران رسانید که بعد از تقدیم گزارش مذاکرات تهران‌ظرف مدت کوتاهی مجددا به ایران ومنطقه سفر خواهد کرد.

درحالی که مقامات رسمی دو کشور همچنان از نتایج این دور مذاکرات مهر سکوت برلب دارند، بعقیده کارشناسان منطقه‌ای لندن با توجه به نزدیك شدن تاریخ خروج قوا از خلیج فارس و درك اتحاد سیاسی درمورد سرنوشت جنگ‌و صلح خاورمیانه مطلع سازد و دعوت از شاهنشاه را برای سفر رسمی به قاهره تجدید کند. شاهنشاه دعوت سادات را قبلا پذیرفته بودندوامکان دارد درفرصت ملاقات دوشنبه تاریخ تقریبی این سفر معین گردد.

بازگشت وزیر امور خارجه

عباس خلعتبری وزیر خارجه دیشب از سفر نیویورک که برای شرکت در بیست و هشتمین اجلاسیه عادی مجمع عمومی صورت گرفته بود دیر وقت‌دیشب به تهران بازگشت و در گفتگوئی با خبرنگاران از اهمیت اجلاسیه جاری ملل متحد مسائل مطروحه در آن سخن گفت. خلعتبری که یکی از نخستین سخنرانان اجلاسیه جاری بود باایراد بیانات پراهمیتی در اجلاسیه عملا بحث داغ‌خاور میانه را در مجمع عمومی‌آغاز کرد و اخطار نمود چنانچه اسرائیل‌بیش از این سیاست منفی‌اش را در قبال پیشنهادات صلح میانجی سازمان ملل و قاهره دنبال کند از مصر نمیتوان انتظار داشت بطور نامحدود آتش‌بس کنونی را ادامه دهد.

خلعتبری اجلاسیه جاری پارلمان جهان را بخاطر طرح مسئله عضویت جمهوری خلق چین مهم تلقی کرد و در موردبحران خاور میانه و حل اختلافات «درآینده نزدیک» اظهار تردید نمود.

خلعتبری درتوضیح در اطراف آینده کرسی چین گفت امریکا از تز دو چین در سازمان ملل پیروی میکند درحالیکه قطعنامه آلبانی که خواستار عضویت پکن‌میباشد در عین حال خروج چین‌ملی را متضمن است. خلعتبری گفت طبعا کشور هائی که مانند ایران پکن را بعنوان تنها دولت قانونی چین برسمیت شناخته‌اند نمی‌توانند از قطعنامه امریکا حمایت کنند.

میهمانان جدید جشن

نام‌عبدالرحمن ایریانی رئیس جمهوری یمن شمالی، شیخ صقربن محمدالقاسمی حکمران امارت‌راس‌الخیمه و شیخ‌خالدبن محمدالقاسمی حکمران‌امارت شارجه نیز بر لیست میهمانان جشن های دوهزارو پانصد ساله اضافه شد و بدین ترتیب اینک امیران و حکمرانان کلیه امارات خلیج فارس که‌تهران‌با آنان از مناسبات بسیارگرمی‌برخوردار است‌در جشن های شاهنشاهی شرکت میجویند. از میان حکمرانان خلیج فارس، شیخ زایدبن سلطان‌آل نهیان حکمران امارت ثروتمند ابوظبی از هم‌اکنون در ایران بسرمیبرد. نامبرده که‌طبق‌معمول همیشگی همه ساله چندین بار به منظور شکار واستراحت به‌فارس سفرمیکند امسال بعلت‌اشتغالات سیاسی مربوط به تشکیل فدراسیون قادر به انجام سفر های مذکور نگردیده بود.

سفر رئیس‌جمهوری‌یمن شمالی‌نخستین سفر یک شخصیت عالیرتبه یمن بایران است. تهران حکومت صنعا را سال گذشته‌برسمیت شناخت و آمادگی خودرا برای کمک به تحقق طرحهای عمرانی این سرزمین اعلام‌داشت. رئیس‌جمهوری یمن‌شمالی اینک سرگرم یک دیدارررسمی از عراق است و از آنجا به ایران‌میاید.

اعلامیه الفتح

اعلامیه سازمان چریکی الفتح مبنی برآنکه سی نفر از ایرانیان که به نهضت مقاومت فلسطین ملحق شده بودند و هنگام‌بازگشت به وطن به اتهام این الحاق و حمل اسلحه دستگیر شده‌اند، مورد بحث محافل سیاسی ومطبوعاتی تهران است و این محافل صدور چنین اعلامیه‌ای را از جانب الفتح دردفاع از بازداشت شدگان دلیلی برواپستگی آن عده باعوامل خارجی تلقی میکنند.

بحث در این است که بازداشت شدگان دانسته‌یاندانسته‌به‌عواملی‌غیرملی‌ملحق‌شده‌اند که آنان را برای هدف‌های خرابکاری در ایران تربیت و با سلاحهای آتشین روانه ایران میکنند و مرز ورود هم اغلب مرزعراق است. این عده سوای آن عده‌ای هستند که دولت بعثی عراق رسما و باصطلاح به منظور مبارزه با ایران آنان را تعلیم واسلحه میدهد و برای خرابکاری روانه ایران‌میکند. این عده در لباس و پوشش هواداری از نهضت فلسطین اما با همان هدف خرابکاری بایران می‌آیند. از این خبر چه نتیجه جز این میتوان گرفت که بازداشت شدگان‌هر عنوانی که برای خود انتخاب کرده‌اند، هدفشان چیزی جز خرابکاری در داخل ایران نبوده وبرای تحقق به هدف‌های خرابکارانه‌شان در داخل مملکت به عوامل خارجی و غیر ملی پیوسته‌اند.

اجتماع خبرنگاران مطبوعات‌ورادیوتلویزیون خارجی در تخت جمشید

بیش از پانصدتن از خبرنگاران، نویسندگان عکاسان و فیلمبرداران خارجی برای مخابره اخبار جشن شاهنشاهی ایران به سرتاسردنیا در روزهای برگزاری جشن در شیراز خواهند بود.

فرهاد نیکوخواه معاون وزارت اطلاعات امروز ضمن اعلام این خبر گفت براین عده باید ۲۵۰نفر روزنامه‌نگار ایرانی را نیز که‌برای کسب اخبار جشن‌در شیرازاقامت خواهند کرد افزود.

تاکنون بیش از ۱۲۰ نفر از روزنامه‌نگاران و نمایندگان خبرگزاریها و مطبوعات و رادیو تلویزیونهای خارج وارد تهران شده‌اند و انتظار میرود که بقیه تا روز یکشنبه برای شرکت در جشنها به ایران بیایند.

فرهاد نیکوخواه معاون وزارت اطلاعات امروز ضمن اعلام این خبر گفت براین عده باید ۲۵۰نفر روزنامه‌نگار ایرانی را نیز که‌برای کسب اخبار جشن‌در شیرازاقامت خواهند کرد افزود.

بیائید تاریخ را ورق بزنیم

۵

خردادماه ۱۳۱۳

قبل‌از اینکه خوانندگان عزیزخود را بارضائیه ۱۳۱۳ به نقل از گفتگو با اشخاصی که خاطراتی ازآن‌زمان‌داشتندآشناسازم‌به‌آخرین مطلبی که نماینده ما در تبریز از آقای سید یونسی رئیس‌کتابخانه ملی تبریز تهیه کرده است می‌پردازیم :

رئیس کتابخانه ملی تبریز دوتلبلو از گذشته و امروز در موردآموزش وپرورش آنروز و امروز در نظرما مجسم میسازد که هردو قسمت را در این ستون منعکس میسازیم .

مکتب‌خانه‌ها ومدارس آن‌روز

آقای سید یونسی‌در جواب‌نیک‌ـ رفتار از آنچه درآن‌زمان‌بخاطرش مانده گفت :

۳۷ سال پیش رضاشاه کبیر در مسافرت خود به تبریز دستورداد که یایاید مدارس اقلیت‌هـای روسی و ارامنه تعطیل شوند ویا برای مدیریت آن از افراد ایرانی انتخاب گردند . یکی از مدارس معروف خارجی تبریز که از اقلیت های‌روسی تشکیل‌میشد وغمنازیه نام داشت مدیر آن یک روسی بنام (بارون‌واروس) بود که اطفال روسی واکثر فرزندان اشراف‌تبریز در این مدرسه تحصیل میکردند. از مدارس اقلیت های ارامنه‌هم میتوان از ۳ مدرسه اسدی فعلی ، مدرسه خلیفه‌گری ومدرسه قلعه نام برد .

واما سازمان معارفی آن زمان ـ باید بگویم که‌قبل‌ازاینکه‌اعلیحضرت رضاشاه‌فقیدبه تبریز بیایندفرهنگ آذربایجان را چند مکتب ومدرسه تشکیل‌میداد که دانش‌آموزان‌اکثرا بخاطر آموختن علم وسواد پیش استادان مکتب میرفتند وموضوع مدرک‌تحصیلی مطرح‌نبود تا اینکه رضاشاه‌کبیر دستور داد برای آموزندگان علم پس از آزمایشات لازم کارنامه بدهند و در زمان معظله دستور داده شد که از این پس در سه دوره ششم ابتدائی ، دوره اول متوسطه و دوره دوم متوسطه از دانش‌آموزان امتحان بعمل آید وهرکس بتواند این سه دوره را با موفقیت بگذراند حتی‌میتواند در یکسال موفق باخذ دیپلم شود .

درکلاس ششم رفوزه و دوازدهم قبول شد !

در جواب نیک رفتار که ازآقای سید یونسی پرسید چگونه امکان داشت که در یکسال کسی بتواند موفق به اخذ دیپلم شود گفت : بدنبال دستوری که برای این سه دوره آموزشی رسید مرحوم میرزا محمد سلیمی یکی از اهالی تبریز برای کلاس‌های‌ششم‌ابتدائی و نهم متوسطه و دوازدهم متوسطه یک بار امتحان داد وجالب‌این بود که آن مرحوم در کلاس‌ششم‌رفوزه شد ودر کلاس نهم تجدیدی آورد ولی در کلاس دوازدهم بدون تجدیدی در امتحانات قبول شد .

دانشمندانی که از مکتب‌خانه بیرون آمدند

رئیس کتابخانه ملی تبریز چنین توضیح‌داد من همچنانکه‌گفتم قبل‌از سفر اعلیحضرت رضا شاه مدرک تحصیلی وجود نداشت ولی اکثر اساتید و دانشمندان در آن زمان از مکتب‌خانه‌ها بیرون آمدند واز معروفترین مکتب‌خانه‌های تبریز که بیشتر در مساجد این‌شهر تشکیل میشد میتوان مکتب حاج میرزا محمد حسین را نام برد که دانشمندانی چون مرحوم تربیت و مرحوم‌تقی‌زاده و مرحوم‌میرزاجواد خان گنجه‌ای از شاگردان آن مکتب بودند که بعدها بدرجات‌بالا وبالاتر نائل گردیدند .

از مکتب های دیگر میتوان‌مکتب جناب آقا و مکتب مظفر را نام‌برد که از همه معروفتر بودند و بقیه شهرت چندانی نداشتند . وباز مطلب جالب در ۳۷ سال پیش قبل از اینکه مدرک تحصیلی در نظر گرفته شود امتیازشاگردان را از روی آفرین‌ها بدست می‌آوردند که مثلا یکی ۱۰ آفرین داشت و یکی ۱۰۰ آفرین و آورنده امتیاز بیشتر را شاگرد اول میگفتند .

مدرسه وهزار وهشتصد دانش‌آموز

زمانی که اعلیحضرت رضاشاه در۳۷ سال پیش برای سفر به ترکیه به تبریز ورود فرمودندتبریز دارای۱۲ مدرسه ایرانی و چند مدرسه از اقلیت های روسی و ارامنه بود که از مدارس ایرانی فقط دو مدرسه دخترانه که‌آن‌روز زنانه میگفتند در تبریز وجود داشت که با حجاب سر کلاس میرفتند ،رئیس معارف آن‌موقع که تازه‌تشکیلات معارف آذربایجان داده میشد مرحوم دکتر محسنی بود .

اهم این مدارس عبارت بودند از مدرسه متوسطه فردوسی که

آموزش‌وپرورش در۳۷سال‌پیش‌چه‌بود؟

این مدارس دولتی بودبقیه مدرسه حکمت . مدرسه رشدیه . مدرسه کمال . مدرسه تمدن . مدرسه گلزار . مدرسه افتخار . مدرسه ترقی و مدرسه فیروز و دومدرسه دخترانه که ذکر کردم بنام‌مدرسه ناموس (دولتی) و مدرسه عزت‌بنام یکی از زنان تبریز و ملی بود .

مجموع دانش آموزان ۳۷ سال پیش از ۱۸۰۰ نفر تجاوز نمیکرد و هر مدرسه در حدود ۱۵۰ دانش‌آموز داشت .

تشکیلات فعلی مدارس تبریز

آقای سید یونسی پس از این اطلاعاتی که در اختیار نیک‌رفتار گذاشت گفت حالا می‌بینید که ما دارای دانشگاهی هستیم بسیار غنی‌و مجهز که از بزرگترین دانشگاه های کشور بشمارمیرود.

واگر از وضع فعلی دبستان و دبیرستان و دانش آموزان می ـ خواهید مطلع شوید به رساله‌ای که از طرف اداره کل آموزش و پرورش آذربایجان شرقی درمورد سال تحصیلی ۱۳۴۹ ـ ۱۳۵۰ طبع و نشر گردیده مراجعه کنید و به‌بینید تفاوت از کجا است تا به‌کجا ...

در این رساله تمام جزئیات‌وضع تحصیلی سال‌گذشته روی‌احصائیه ودرجدول ها مشخص و مجسم گردیده ،جمعیت استان آذربایجان شرقی ، شهر های تابعه ، تعداد دانش‌آموزان ، کارمندان فرهنگ، مدارس حرفه‌ای ، نسبت دانش‌ـ آموز دختر و پسر ، کودکستانها، تعداد هنرجویان و دانش آموزان مدارس حرفه‌ای ، بالاخره همه چیز تعیین گردیده است

نیک رفتار این رساله را باداره اطلاعات فرستاده است که اگر بخواهیم به‌هر قسمت ازاین جدول ها اشاره کنیم و آمار واطلاعات مربوط به هر موضوع راجداگانه شرح بدهیم ستون های روزنامه گنجایش آنرا ندارد اما باختصار میتوان از این رساله چنین بهره برداری کرد که :

در سال تحصیلی ۴۹ـ۵۰مجموع دانش‌آموزان مدارس ابتدائی در شهر تبریز یک رقم ۲۴۷ر۵۸۲ دانش‌آموز میباشد و براین تعداد دانش آموزان مدارس سپاه‌دانش که در حدود ۵۰هزار نفرند علاوه شده است این رقم شامل دانش آموزان دختر و پسر است که نسبت دختران ۳۵ درصد وپسران ۶۵ درصد میباشد .

تبریز دارای ۷۶ دبستان‌پسرانه و ۵۲ دبستان دخترانه‌و۲۱دبستان مختلط میباشد که جمع دبستان های این شهر ۱۴۹ باب میباشد.

تعداد دبیرستان های تبریز ۳۱ پسرانه و ۱۴ دخترانه است که مجموع آن ۴۵ باب است وتعداد کارکنان فعلی مدارس عبارت از ۵۹۱ نفر مرد و ۱۶۵ نفر زن که بعنوان آموزگار و دبیر و ناظم و مدیر انجام وظیفه میکنند .

۲۴ کودکستان وجود دارد که ۲۴۳۴ کودک پسر و دختر را پرورش می دهند . باید توجه داشت که در این ارقام دبستان های حومه وسپاه دانش و مدارس حرفه‌ای و هنرستان ودبستان های بخش های تابعه تبریز به‌حساب نیامده که در اینصورت جمع کل مدارس ابتدائی به ۵۹۹ باب میرسد شامل پسرانه و دخترانه‌ومختلط دولتی و غیر دولتی .

این دو تابلو که آقای سید یونسی رئیس کتابخانه ملی‌تبریز در جلوی ما میگذارد بهترین مقایسه حال و گذشته آموزش و پرورش در شهر تبریز است که بهمین قیاس میتوان وضع فرهنگ ۳۷ سال پیش رابا‌امروز در تمام شهر های آذربایجان مورد دقت و عنایت قرار داد و بخاطر آورد که از چه مرحله به اینجا رسیده‌ایم و هنوز چه مراحلی در پیش داریم.

هر روز احتیاجات به تعلیم و تربیت بیشتر ، آمادگی مردم برای علوم و فنون فزونتر ، توقعات برای پیشرفت و ترقی پی انتهاو تردید نیست‌باامکاناتی که خوشبختانه مملکت ما در سایه ثبات سیاسی و آرامش بی‌نظیر دارا می‌باشد که از خداوند آرزو داریم این امنیت‌و آسایش و رفاه ملت ایران را در پناه خود نگاهدارد ، تردید نیست چند سال دیگر چنان دگرگونی در همه چیز پدید خواهد آمد و فرزندان ما شاهد آنچنان پیشرفتهائی شوند که آنچه امروز میگذرد در نظرشان جلوه‌ای نخواهدداشت همچنانکه ما با چنین دیدی به ۳۷ سال پیش خود می نگریم .

دنباله دارد

خانم ملك قالی‌فروش شهر بالتیمور به تهران آمده است

خانم ملك

سه شماره پیش‌شرح حال این‌خانم امریکائی ایرانی‌الاصل را در این ستون نوشته بودم و پس از ۲۰ سال که از آن‌تاریخ میگذشت‌خبری از او نداشتم .

پریروز تلفن منزل ما صدا‌کرد، خانم‌مسعودی را از مهمانخانه سینا خواستند . شما کی هستید ؟ من خانم ملک تازه از امریکا آمده‌ام. عجب ! همین دیشب شرحی‌ازشما درروزنامه اطلاعات بود ، چه شرحی ؟ سرگذشت مسافرت‌بیست‌سال‌پیش‌شما، اطلاعی ازآن‌ندارم. خیلی‌خوش آمدید ، چه شد که بفکر آمدن به ایران افتادید . خانم ملک گفت : خیلی واضح است من همیشه آرزومند زیارت وطن‌خود بوده‌ام . آوازه شهرت ایران و ترقیات فوق‌العاده ، خاصه احترام و خصوصیاتی که در تمام امریکا برای اعلیحضرت پادشاه ایران دهان بدهان نقل میشود در این موقع کمجشنهای کوروش کبیر برقرار میشود و آن بساط قدیم هرج و مرج بکلی برچیده شده و ثبات عالم گیری در ایران برقرار است عده‌ای از آشوریهای مقیم امریکا ، بیشتر آنها که در رضائیه متولد شده‌اند و براستی عاشق ایران هستند ، تصمیم‌گرفتند به‌ایران سفر کنند ، ترقیات کشور عزیز اجدادی خود را به‌بینند ، در جشن دوهزارو پانصد ساله شرکت کنند ، به زادگاه خود بروند ، خاطرات کودکی خویش را بیاد آورند و من که بیست سال پیش با مصیبتی روبرو شدم و گریختم و نتوانستم موطن اصلی خود را به‌بینم باین جمع پیوستم تا آرزوی چندین ساله خود را برآورده سازم .

خانم مسعودی به روزنامه تلفن کرد و جریان را بمن گفت . بسیار خوشوقت شدم که این خانم بار دیگر به‌ایران آمده است تا میهن اصلی خود را که اکنون مدارج ترقی و ثبات و آرامش را می‌پیماید دیدن کند و خاطرات تلخ گذشته را فراموش نماید . بلافاصله به هتل‌سینا با او صحبت کردم، اتومبیل فرستادم اورا بدفتر خود دعوت کردم و وقتی‌همکاران اداری ما از این موضوع مطلع شدند خصوصا آنها که کنجکاو و دنبال مطلب تازه هستند مثل اینکه آدم عجیب و غریبی را دیدن کنند بدفترم آمدند تا این خانم را به‌بینند و تقاضا کردند با او مصاحبه کنند .

برای اینکه خانم ملک را زیاد خسته نکنند با تقاضای دو نفر آنها موافقت کردم یکی خانم اباصلتی سردبیر مجله اطلاعات بانوان و دیگری خانم آنافرانسیس نویسنده تهران‌ـ ژورنال بود که جلسه مصاحبه‌ای با او ترتیب بدهند و در نشریات خود مطالب اورا منعکس کنند. خانم سازگار نویسنده برجسته اطلاعات بانوان این مصاحبه را انجام داد که در شماره آینده آن مجله چاپ خواهد شد .

خانم ملک گفت : آشوریهائی که زادگاه خود رضائیه را دراثر اغتشاشات و غارتها و کشتارها ترک کرده‌اند ، چندین هزار نفر میباشند که در نقاط مختلفه امریکا زندگی میکنند نه فقط ما در هرجای امریکا هستیم با یکدیگر ارتباط دائم داریم بلکه تماس ما با آشوریهای مقیم ایران قطع نشده و پیوسته در تماس میباشیم و من وقتی شنیدم جمعی از آشوریها درصدددیدن‌ایران‌عزیزرا زیارت کنند من هم که یکی از عاشقان ایران هستم داوطلب شدم . با دو هواپیمای بزرگ کمجعا سیصد نفر بودیم به‌ایران آمدیم و با استقبال‌گرم و محبت‌آمیزی روبرو شده‌ایم . برنامه یک توقف طولانی داریم که در این مدت نقاط دیدنی ایران را دیدن میکنیم و پس از برگزاری مراسم باشکوه جشن‌ها به شیراز و تخت‌جمشید میرویم و همچنین زادگاه خود را زیارت میکنیم بعد با دلی شاد از دیدار وطن و رضائیه محبوب به امریکا برمیگردیم .

دنباله دارد

دوسفر تاریخی و افتخارآمیز

سال۱۳۱۳ درالتزام اعلیحضرت رضاشاه کبیر به‌ترکیه

سال ۱۳۵۰ درالتزام شاهنشاه آریامهر به‌ترکیه

ع . مسعودی

مهرماه ۱۳۵۰

صدها هزارهکتار زمین زیرکشت

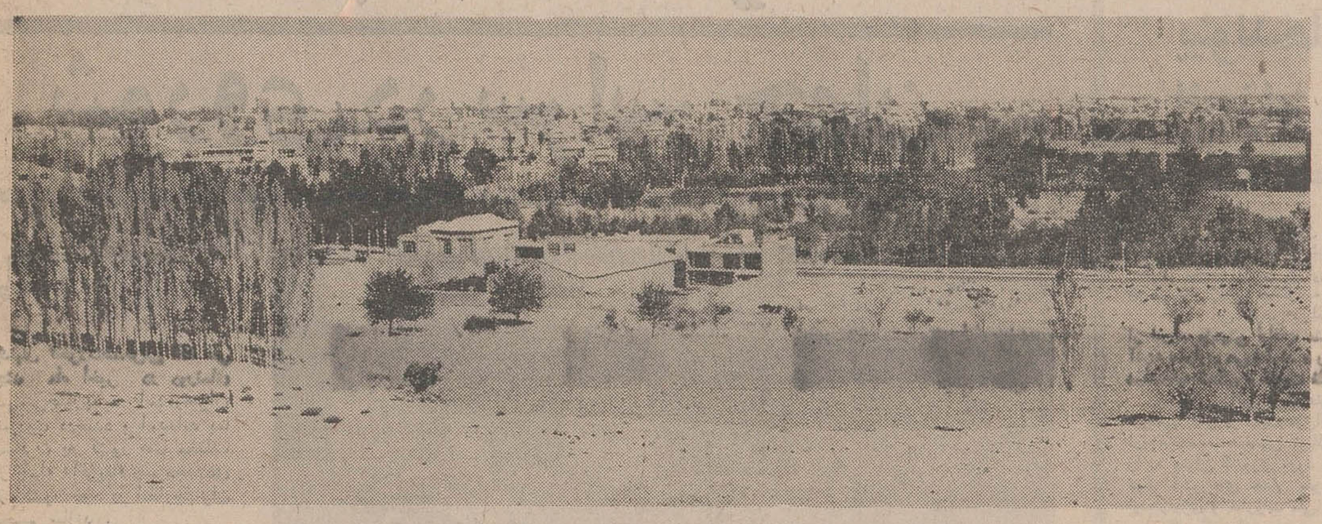

دورنمائی از شهر سبز وخرم رضائیه

وقتی از آذربایجان شرقی‌به آذربایجان غربی داخل میشوید بطرف رضائیه پرواز میکرد تا شب را در آنجا بگذرانیم‌وفردای آن مراسم افتتاح دوسد کوروش کبیر و شاپور اول انجام میشد، همه جا تاشهر رضائیه از روی دهات آباد کشتزار های انگور و باغ های انواع میوه‌جات‌عبور میکردیم ، بدون شك صد ها هزار هکتار زمین در اطراف‌شهر رضائیه‌زیر کشت و کارقرارگرفته و مردم این منطقه فلاحت خیز که در سال پانصد میلیمتر باران دارد ، در سعادت و رفاه بسر میبرند، غم وغصه‌ای‌ندارند، چون آمنیت و آرامش دارند و دیگر فراموش کرده‌اند که‌این منطقه روزگارانی دراز معرض تاخت‌و تاز و قتل عام وغارتگری های خودی و بیگانه واقع میشده است .

در شهر رضائیه یکصد و بیست و پنج هزار نفر سکونت دارند و باجمعیت اطراف به سیصد هزار نفر میرسد، مجموع آشوریهای مقیم رضائیه‌چهارده هزار نفرند . در صورتی که در حدود چهل هزار نفرشان در پایتخت بسر میبرند و باوجود چنین موقعیت شایسته‌ای که رضائیه دارد تعجب‌آور است‌این اجتماع آشوری در تهران جمع شده‌اند که میتوان حدس زد از همان‌سال های هرج‌و مرج که هزاران نفر راه اروپاو امریکارا پیش گرفتند این عده هم به تهران‌مهاجرت‌نموده‌اند، همانطور که تبریزیها چنین کرده‌اند .

از جمله مسافرین این هلیکوپتر که در پرواز بود تیمسار سپهبد ورهرام سناتور آذربایجان غربی بود که در ماموریت ممتد خود دررضائیه خدمات ارزنده‌ای باین شهر و مهاباد و دیگر نقاط کرده‌است و مردم این حدود همچنانکه در طول سفر دیدم او را دوست می دارند، ورهرام از استعداد این منطقه داستان ها میگفت از روستا های آباد و معموراطراف رضائیه و شهر های دور ونزدیك این شهرستان که چندصدهزار نفر جمعیت را تشکیل میدهد به خود می‌بالید و میگفت دراثر توجهاتی که شاهنشاه آریامهر باین منطقه مبذول داشتند و اوامری که پیوسته صادر می ـ فرمودند بخصوص در ده‌دوازده ساله اخیر با اجرای اصول انقلاب سفید ، تحول عظیمی در سراسر این منطقه بوجود آمده است و می بینید آبادی ها متصل بهم ، روستا ها در سبزی‌وخرمی فرو رفته ، مزارع‌و کشت کارها باانظم و ترتیب‌به‌یکدیگرپیوسته است ، خداداد فرمانفرمائیان مدیر عامل سازمان برنامه به منصور روحانی وزیر فعلی کشاورزی میگفت آیا اطراف پاریس را دیده‌اید که صد ها هکتار زمین زیر کشت و زرع است ، بعقیده من این منطقه بهیچوجه دستکمی از مناطق اطراف پاریس ندارد و روحانی بخود می‌بالید که این حدود را در دوره وزارت آب و برق وجب بوجب می‌شناسد .آبهای زیر زمینی این‌ناحیه‌را بااصول علمی اندازه‌گیری کرده و می گفت آیا میدانید میلیاردهامتر مکعب آب در این دشت‌وسیع زیر زمین ذخیره است که اگر هر سال یك میلیون متر مکعب آب آنرا بیرون آورند صدسال آب ذخیره دارد . منصورروحانی چند نقطه رااز بالای آسمان نشان‌میداد که حوضچه های آب دیده میشد ، گفت اینها نقاطی است که کارشناسان ما مورد معاینه قرار داده و با حفر دو سه متر چاه آب بالا آمده و حوضچه‌ای تشکیل داده، یك چنین‌استعدادی‌در کمتر منطقه‌ای از ایران وجود دارد .

درفرودگاه رضائیه

دشت پهناور زرخیز رضائیه را گاهی از روی دریاچه شور رضائیه و گاهی روی تپه‌ماهورها زیر پا گذاشتیم و گذشتیم و به شهر رضائیه رسیدیم ، هلیکوپتر در کنار فرودگاه به زمین نشست . همین موقع بود که شاهنشاه از هلیکوپتری که خود هدایت میکردند پائین آمده و آقای دهستانی استاندار طی نطقی خیرمقدم عرض میکرد و دختر خردسالی دسته گل‌نثار می‌نمود ، فرمانده لشکر گزارش خود را معروض داشت و اعلیحضرت همایونی‌روی سکوی مراسم و تشریفات نظامی‌قرار گرفتند موزیك مارش سلام نواخت و مراسم سان و رژه انجام گرفت ، دورتا دور وجلوی عمارت فرودگاه رضائیه که از فرودگاههای مجهزایران بشمار می‌آید ، جمعیت ایستاده بودند، شاهنشاه از برابر صف‌مستقبلین عبور فرمودند و هر طبقه رامورد محبت قرار داده و از اوضاع و احوال کار و کسب و کشت و زرع آنها سئوال میکردند ، به علما و روحانیون تقفدفرمودند و جلوی صف آشوریها و ارامنه از وضع آنها تحقیقاتی‌کردند و سپاهیان بهداشت و دانش و ترویج را که در آخر صف ایستاده بودند تشویق‌فرمودند و عازم شهر رضائیه شدند .

شهر در شور وشعف

آدم تا وقتی از تهران‌جنجال‌ـ خیز ، پر سروصدا و هیاهو پای خود را بیرون نگذاشته نمیداند چه روحیه سرشار از امید و آرزو ، چه احساسات پرشوری نسبت به پیشرفت و ترقی وچه مراتب حق‌گذاری وستایش از خدمات ذیقیمت شاهنشاه و چه غرور و مباهات از افتخاراتی‌که کشور ایران‌در جهان‌پیدا کرده در گوشه و کنار این مملکت نهفته است و چگونه مردم وقتی پادشاه خود را می بینند غرق در مسرت می‌شوند ، پای می‌کوبند ، شادی می‌کنند فریاد ها می کشند، و اشك شوق در چشمانشان حلقه‌میزند و از خوشحالی در پوست نمی‌ـ گنجند و من‌به کرات این‌مناظر را دیده‌ام و در تمام شهر ها و قراء و قصبات آذربایجان در این سفر شاهد و ناظر آن‌بودم و در رضائیه این احساسات‌به اوج رسیده بود .

شهر در پرتو نور چراغانی‌و پرچم های ایران درخشندگی داشت، شعار های زیادی در خیابان ها نصب شده بود، تمام جمعیت شهر از زن و مرد و کودك در خط سیر شاهنشاه ایستاده بودند و احساسات سرشار از محبت خود را نثار مقدم ملوکانه می کردند،سطح خیابان ها گل باران شده بود، پرچم های کوچك‌ایران بدست کودکان و دانش آموزان در حرکت بود،بچه‌ها ازخوشحالی جیغ میزدند و دنبال اتومبیل اعلیحضرت همایونی میدویدند و از خود بی‌اختیار شده بودند، اتومبیل شاهنشاه اهسته از میان این گروه کثیر جمعیت گذشت و به استانداری محل اقامت وارد شد .

رضائیه بکلی عوض شده است

رضائیه‌ای را که من‌سی‌و هفت سال پیش هنگام سفر اعلیحضرت رضاشاه کبیردیده بودم این نبود که در این سفر می دیدم ، اثاری از ان شهر خاموش با خیابان های تنك و تاریك و پرگرد و خاك وبناهای خشت وگلی‌دیگر دیده‌نمیشد، شهری قازمساز ، مدرن بود ، عمارات زیبا ،میدان‌های قشنگ داشت که گل‌کاری و فواره‌ها ومجسمه هائی‌ازبانی ایران‌نوین اعلیحضرت رضاشاه کبیر و شاهنشاه آریامهرشهر رازینت بخشیده بود .

اتومبیل ما خیابان پهلوی‌را چرخ زد و داخل خیابان‌دیگری شد که منتهی به مهمانسرای شهر میشد ، این مهمانسرا اضافه‌بر مهمانخانه های شهر از طرف سازمان جلب‌سیاحان اخیرا اززیردست معماران‌بیرون آمده وبرای قبول مسافرتجهیز شده‌است ، دارای پنجاه اطاق در سه طبقه عمارت بود، سالن های متعدد داشت تمام‌همراهان وملتزمین رکاب ملوکانه در این مهمانسرا اقامت گزیدند.

اطاقها همه مجهز به تمام وسائل بود. من وقتی چشمم‌به تلفن خودکار کنار تختخواب افتاد بیاد آوردم که در ان سفر چه برما گذشت ، کجا وسیله‌ارتباطی‌وجودداشت، تلفن مغناطیسی ان روز هرگزارزش مخابراتی نداشت ، بی اختیار تلفن را برداشتم مرکز هتل جواب داد وگفتم ایا می توانم با تهران صحبت کنم . گفت البته ، شماره تلفن را بدهید شماره دادم بی اغراق سه‌دقیقه نگذشت که‌تلفن اداره‌اطلاعات بصدادر آمد گوئی که ازاطاقی با اطاق دیگر صحبت می کنم .

دنباله دارد

دو عکس جالب از زندگی اجتماعی مردم

کاظم نیك‌رفتار نماینده اطلاعات را دررضائیه‌خواستم ، از وضع شهر پرسیدم ، همه چیزرابرایم نقل کرد که همه مسرت بخش بود ، گفت این روز ها جشن انگور است گفتم جشن انگور کدام است ؟ گفت همه ساله هنگام رسیدن انگوردراغلب روستاها جشنی بوسیله جوانان بخصوص ارامنه و آشوریها برگزار میشودوچندین‌برنامه‌مختلف‌رقص و آواز اجرا میشود که خیلی تماشائی است،عکسی بمن نشان دادو گفت این‌یك منظره ازجشن ورقص جوانان رضائیه در یکی از روستاها است که‌عکاس باذوق ما در جشن انگور برداشته است عکس را گرفتم و دریغ‌دانستم این عکس راکه درمزرعه انگور گرفته شده بنظر خوانندگان نرسانم .

این است عکسی از جشن انگور بوسیله دختران و پسران رضائیه .

نماینده اطلاعات عکس دیگری بمن نشان داد که از میدان میوه رضائیه گرفته بودمیگفت‌رضائیه شهر میوه است و میدان میوه رضائیه بی اندازه‌جالب است ، از روستاهای اطراف همه نوع میوه بمقادیر زیاد در این میدان عرضه میشود ، چه‌میوه های لذیذ و شیرین و خوب که در دیگر نقاط ایران نظیر آن یافت نمیشود ، انگور رضائیه انواع بیشمار دارد که رقم‌آن به هفتاد میرسد و این‌است عکسی از میدان میوه رضائیه .

لابراتوارهای رنگی آگفا

برای جاودانه کردن خاطرات پرشکوه
جشن فرخنده دوهزار و پانصدمین سال شاهنشاهی ایران

Agfacolor

فیلمهای رنگی خود را از هر مارک ونوعی که باشد جهت ظهور وچاپ به محل هائی که عکس برگردان فیلم مجانی آگفا را دارند تحویل فرمائید. تا

فیلم مجانی

در مقابل هر حلقه فیلم رنگی که برای ظهور وچاپ به این محل تحویل فرمائید یك حلقه فیلم رنگی سی ان اس آگفا کولور مجانی دریافت خواهید داشت

Agfa
AGFA-GEVAERT

در مقابل، یك حلقه فیلم رنگی سی ان اس آگفا کولور مجانی دریافت فرمائید

٢ تفسیر پیرامون سفرهای دوردنیای رهبران شوروی

حمله دیپلماتیک بزرگ شوروی در سراسر جهان

از چپ براست پادگورنی ، برژنف و کاسیگین که سفرهای آنها به کشور های مختلف‌جهان بصورت یك واقعه بزرگ‌سیاسی نظر کارشناسان سیاسی راجلب کرده است .

بدنبال تحولات‌شگرفی که طی چند ماه اخیر در دورنمای سیاسی‌جهان‌پدید آمده‌رهبران شوروی درصدد برآمده‌اند با مسافرت به کشور های مختلف از جمله «آفریقا» چهره‌جدیدی از کشور خود در انظارجهانیان مجسم سازند .

دبیر کل حزب کمونیست شوروی با مسافرت به بلگراد دوران مسافرت های بزرگ دیپلماتیك را که دیدار او را از پاریس نیزدربر خواهدداشت افتتاح کرد .

از رهبران برجسته شوروی به ویژه کاسیگین نخست‌وزیر شوروی‌دراین مبارزه‌جهانگردی سیاسی نقش موثری خواهد داشت . او هم اکنون سفر خود را در افریقای شمالی آغاز کرده است . کاسیگین که اکنون از الجزایر دیدن می‌کند پس از پایان مذاکرات خود با رهبران این کشور عازم مراکش خواهد شد وپس از آن از امریکای شمالی و کشور های‌اسکاندیناوی بازدیدخواهد کرد . باین ترتیب در هفته های آینده توجه سیاستمداران وافکار عمومی بسیاری از کشور ها به شوری‌ومذاکراتی که‌رهبران کرملین در جریان این مسافرت ها انجام می دهند معطوف‌خواهدداشت .درست‌است که این گفتگو ها تاثیری‌در موازنه قوا نخواهد داشت‌ولی افکار عمومی بیشتر از حقایق اوضاع آگاه شده و مسائل جدیدی به میان خواهد آمد . علت اصلی این حمله‌دیپلماسی برای هیچکس پوشیده نیست و همه می دانند که نزدیکی بین چین و امریکا چنین تحولی را بدنبال آورده است .

بی تردید مسافرت نیکسون به پکن چهره سیاست بین ـ المللی را بکلی تغییر خواهد داد .

شوروی تاکنون در برخورد های‌سیاسی‌باآمریکا ازسیاست ضد امپریالیستی‌چین کمك می گرفت و در کشمکش با چین از ترس و وحشتی که‌امریکائی ها «از خطرزرد» داشتند‌استفاده می کرد .

ولی در آینده ادامه این سیاست چندان آسان نخواهد بود نیکسون برای آنکه درسال ۱۹۷۲ بار دیگر بریاست جمهوری امریکابرگزیده شود به مائوتسه‌تونك نیازمند است.

اودر مبارزات انتخاباتی‌خود وعده جهان بهتری را که دران کلیه اختلافات بین‌المللی حل شده باشد برای ایندگان امریکائی خواهد داد، ولی‌برای اثبات صدق گفتار خود بایدتا پانزده ماه دیگر اوضاع‌واحوال متناسبی بوجود آورد بطوری که روابط امریکا و پکن‌بیوسته‌روبه بهبود برود .

بعبارت دیگر در فاصله ۱۵ ماه و شاید هم برای مدت طولانی‌تری برژنف به تنهائی‌در برابر مائوتسه‌تونك قرارخواهد گرفت از اینجاست که رهبران کرملین تصمیم گرفته‌اند به سرعت‌دست‌بکارشوند. شوروی ممکن نیست بتواند نیکسون‌را از تصمیم خود به مسافرت به پکن بازدارد و در این صورت باید از راه دیگر داخل شود. این کار تنها از راه ملاقات‌با رهبران کشور های جدیدشوروی و دادن‌امتیازات‌بیشترامکان پذیر است .

دبیر کل حزب کمونیست شوروی درهرفرصتی‌این‌سخنان را تکرار می کند : « چین همسایه ماست . مایك مرز مشترك هفت هزارو سیصد و نودو پنج کیلومتری داریم .» اوضاع‌آسیا حتی سرنوشت جهان به هدفهائی که سیاست خارجی پکن تعقیب می کند بستگی خواهد داشت .

البته در هر حال حاضر نمی توان گفت که سیاست داخلی وایده‌ئولوژی حزب کمونیست چین امنیت شوروی را تهدید می کند و خلاف این عقیده را نیز نمی توان ثابت کرد .

درزمانی که شوروی ها در چین مانند خانه خود رفتار می کردند کم و بیش حزب ارتش‌و اقتصاد این کشوررا زیر کنترل خود دراورده بودند . البته عده‌ای با این سیاست مخالفت می کردند که مائوتسه‌تونك در راس انهاقرارداشت‌مائو‌با‌برقراری «استعمار سوسیالیسم شوروی» در چین کاملا مخالف بود اما سرانجام مسکو در این‌قسمت‌از جهان که‌تقریبا‌یك سوم‌جمعیت دنیا در انجا زندگی می کنند نفوذ قطعی بدست آورد .

چین برای‌شوروی یك‌منطقه امنیت عظیم دربرابر دشمنان امریکائی‌اش‌بوجود اورده‌بود. انقلاب بزرگ فرهنگی تاحد زیادی یك عکس العمل فاسیونالیستی در برابر تسلط مادی و ایده‌ئولوژیکی شوروی بود که هسته مرکزی جدائی قطعی شوروی و چین را بوجود آورد .

از ان پس‌چین که‌بمنزله‌انبار ذخیره عظیمی برای شوروی بود‌کاملا‌از‌کرملین روی‌گردان شد .

وبه این ترتیب کشوری‌که تا چند سال قبل از حمایت شوروی برخوردار بود بدشمن سرسخت تبدیل شد و مرزهای مشترك دو کشور بیك جبهه بین‌المللی که‌خطر جنك‌پیوسته آن را تهدید می کند مبدل گردید.

هنگامی که برژنف در سال ۱۹٦٤ قدرت را در شوروی بدست گرفت هنوز در برابر چین در وضع دشواری قرار نگرفته بود ولی روابط مسکو وپکن در دوران‌زمامداری وی پیوسته رو به تیرگی گذاشت. تشکیل کنفرانس‌امنیت اروپائی است تا بتواند به این ترتیب به کشور های غربی اطمینان خاطر بیشتری بدهد .

درخاورمیانه‌سیاست شوروی براساس ادامه کمك بکشور های این منطقه وجلب دوستی آنها استوار است . در افریقا نیز رهبران کرملین از این سیاست پیروی می کنند ولی‌در این منطقه ایده‌ئولوژی مسکو پیشرفت زیادی نکرده است .

در خاوردور هدف شوروی حفظ دوستی با کشور های‌هندو‌چین و ادامه کمك به ویت‌نام جنوبی در ادامه جنك علیه امریکا است تا باین ترتیب بتواند در برابر چین کمونیست اطمینان کامل کشور های‌این منطقه را بدست‌آورد . ازهمین رواست که اکنون پادگورنی‌به ویت‌نام شمالی سفر کرده‌است.

بطور کلی تحولات اخیر سیاسی اکنون وضعی پیش آورده است که اگر جنگی در آینده نزدیك در جهان روی دهد دشمن اصلی شوروی در این جنك جمهوری چین‌خواهد بودنه امریکا !

از افریقای جوان

سفر کاسیگین
پیوندهای دوستی الجزایر و شوروی را استحکام می بخشد

سفر آلکسی کاسیگین به الجزایر مانند دیدار لئونیدبرژنف دبیر کل حزب کمونیست شوروی ازبلگراد و پاریس، به عقیده ناظران سیاسی لندن جزئی از تعرض وسیع دیپلماسی است که کرملین ازپائیز امسال به آن دست زده است.

هدف این تعرض دیپلماتیك حراست‌نفوذ بین‌المللی‌شوروی **از اثرات نزدیکی آیالات متحده و چین کمونیست است وبرغم آنچه بسیاری می‌پندارند ، رهبران شوروی درسفرهای‌خودکمتر مرادیشه تحکیم و تقویت نفوذ نظامی در میترانه‌اند .**

انتخاب الجزایربه عنوان یکی ازهدف‌های عمده تعرض سیاسی، دال براهمیت فوق‌العاده‌ای است که روسها برای‌شمال اروپاقائلند . همچنین نشانه‌این است‌که‌رهبران‌شوروی‌الجزایر را به عنوان کشوری مورد شناسائی قرار داده‌اند که‌میشاپیش دیگر کشورهای جهان سوم مهمترین نقش را در مبارزات ایده‌ئولوژی و مبارزات ملی بعهده گرفته است.

کاسیگین از سفر به الجزایر ممکن است دو هدف مهم سیاسی دیگر را دنبال کند نخست اینکه بکوشد در نظرات‌دو کشور نسبت به بحران خاورمیانه مصالحه و هماهنگی بوجود آورد .

چون درحالیکه مسکو از قطعنامه نوامبر ۱۹٦۷ شورای امنیت برای حل‌و فصل بحران خاورمیانه جانبداری میکند . الجزایری‌ها قطعنامه را رد میکنند و ازجریك‌های فلسطین با اسلحه و پول خود حمایت میکنند و مبارزه مسلحانه را تنها راحل ممکن میدانند .

دومین هدف سفر ممکن است کوشش شوروی برای‌تحکیم مبانی دوستی با الجزایر سوسیالیست بوده باشد. شوروی مخصوصا زمانی به‌این کوشش دست‌میزند که تمایلات ضد کمونیستی در کشورهائی چون مصر و لیبی و سوریه و سودان بظهور می‌پیوندد.

شوروی با اینکه در الجزایر پایگاه‌دریائی ندارد ، به این کشور اسلحه و کارشناس نظامی میدهد و در عوض شراب و دیگر فرآورده‌های الجزایری دریافت میکند که این‌معامله و معاملات دیگری که پس ازسفرکاسیگین گسترده‌تر انجام خواهد گرفت قسمتی ازتعرض جدید دیپلماتیك شوروی در بسط نفوذ میان الجزایری‌ها و چند کشور دیگر آفریقای شمالی است .

چنانچه بعضی ازکارشناسان میگویند اگر شوروی به پایگاهی در «مرس‌الکبیر» تاسیس کرده باشد اینکاردراختفای کامل صورت گرفته، و باچشم غیر مسلح قابل رویت نیست . شاید ناوگان شوروی گهگاه ازاین پایگاه دریائی دیدن میکنند لیکن اثر آشکار از حضور ناوگان شوروی دراین پایگاه و دیگر پایگاههای الجزایر به چشم نمیخورد . احتمال بسیار کمی هست که‌دولت الجزایر با اقامت دائمی ناوگان شوروی موافقت بعمل آورده‌باشد چون پرزیدنت بومدین به کرات اعلام کرده که الجزایر هرگز به آمریکا و شوروی پایگاه دریائی و هوائی نخواهد داد. بومدین چندی پیش رسما اعلام کرد که روابط الجزایر با اتحادشوروی مانند مناسبات این‌کشور باچندکشور جهان سوم، و با درنظر گرفتن هدفهای استقلال ملی و گسترش مبانی اجتماعی واقتصادی پایه‌ریزی شده و از طرف الجزایر با پی‌گیری وعلاقه خاص دنبال میشود .

چون الجزایر واقف است که تا سال ۱۹۷۳ ظرفیت نیروی انسانی اینکشور سه برابرمیشود واقداماتیکه‌در دست اجراست در سالهای آینده این نیرو را چندبرابر خواهد ساخت ، سرمایه‌گذاری صنعتی الجزایر که در ۱۹٦۷ به ٦۰ میلیون لیره استرلینگ رسید قرار است در ۱۹۷۳ به حدود چهارصدمیلیون لیره برسد .

الجزایر در پیشبرد هدف‌صنعتی شدن ، تاکنون‌پیشنهادات متعدد منابع غربی را در توسعه کشاورزی رد کرده و بدین ترتیب به قماری بزرگ اما حساب شده دست زده است .

کوشش دولت این کشور برای هرچه زودتر صنعتی کردن الجزایر است ازاین‌رو است که بعضی از ناظران سیاسی میپندارند که این کشور در ده سال آینده از ثروتمندترین‌کشور های افریقا پس ازآفریقای جنوبی، خواهد شد .

بیماران چینی
زیر عمل جراحی می خندند

«هان هوی» بیماری که تحت عمل جراحی قرار گرفته و حین عمل و در حالیکه سوزن را در بدنش فرو می کنند مشغول خندیدن است .

بیمار جوانی در سنین سی سالگی بود که«هان هوی»نامیده میشد و لبخند مخصوص چینیها را به لب داشت . او در حلقه گروه پزشکانی‌بود که‌میهمانان بیمارستان را در آستانه درب ورودی میپذیرفتند. تنهاتمایزی که بیمار بودن او را مشخص میداشت پیژامای مخصوص بیماران بود که به تن کرده بود .

دو ساعت پس از ورود به بیمارستان ، باز او در میان ما بود باز لبخند به لب داشت‌و برای مادست‌میزد .عمل جراحی روی ریه چپ او با موفقیت‌انجام شده بود با این‌حال او نه در حال بیهوشی بود و نه اینکه ضعف و ناتوانی بیماران در چهره‌اش‌دیده میشد . درحقیقت وقتی ما با دلهره حفره سینه او رامینگریستم، او باجراحان بیمارستان شوخی ومزاح‌میکرد و گهگاه چای میخورد .

عمل جراحی که بر روی ریه چپ او انجام‌شده بود ازجراحی های بسیار دشوار و کم سابقه بود .

جراحان دو سوزن فولادین دواینچی را بالای بازوی او در طرف سینه چپ قرار داده‌بودند. همچنین به وی مقداری مرفین تزریق شده بود،نه برای اینکه درد او را تسکین دهد ، بلکه باین منظور که او را آرام و سرحال نگهدارد .

در چنین وضعی مصاحبه مطبوعاتی بیمار شروع شد. او باصدای شمرده و محکم‌حرف میزد . میگفت : من درائنای عمل فکرم را روی آنچه که پزشکان بمن گفتند ، متمرکز کردم . و به آنچه دستور داده بودند عمل‌نمودم سپس او اظهار امیدواری کرد که بزودی بر سر کار خود در کارخانه‌سازنده لوازم الکتریکی باز گردد و از ما بخاطر ابراز احساساتی که نسبت بوی‌بروزداده بودیم‌تشکر نمود .

پزشکان معالج بما توضیح دادند که دو سورن تعبیه شده در بازوی بیمار ، در حقیقت معالجه از طریق روش «نیشتر زدن» است که از روش های معمول در امور پزشکی چین است وهزار سال‌در این‌سرزمین سابقه دارد .

در چین بسیاری معتقدند که بیماری براثر بروز عدم‌تعادل بین نیرو های مخالف درعضوی ازبدن انسان پدید می‌آید که به چینی «سین‌یان» نامیده می‌شود . با فرو کردن سوزنها در عضو مورد نظر بدن ،قسمتی از نیرو های مخالف ازبدن‌رها میشود و تعادل بحال عادی بر‌میگردد . بعقیده چینی ها در بدن انسانی ۳٦۵ نقطه نیشتر پذیر وجود دارد که هرکدام بیك عضو از اعضای بدن مربوط میشود با فرو بردن سوزن در یك نقطه بیماری مخصوص آن عضو درمان می‌پذیرد و پس از بازگشت تعادل سوزن یا سوزن های نیشتر را بیرون می‌آورند . طریقه معالجه از طریق‌نیشتر زدن در سال های اول قرن هیجدهم در اروپا معمول گشت در حالی که در چین قرنها بود که مورد استفاده‌قرار میگرفت.

«جی اس ـ هورن» یك جراح غربی که سالهاست در چین مشغول طبابت است برای ما تشریح کرد که‌چگونه پزشکان چینی یك آسم مزمن را با نیشتر زدن کاملا درمان کردند در حالی که از طرق‌معمول‌غربی مدتها طول میکشد و چه بسا نتیجه مطلوب بدست نمیدهد.

اطبای چینی نیشتر را دریکی از ۳٦۵ نقطه حساس بدن جای میدهند و بیمار باین وسیله بیهوشی موضعی پیدا میکند . بما گفتند که در بیمارستان های دیگرحتی برخی از جراحی های مهم سرطان و پلاستیك از طریق‌نیشتر زدن انجام‌گرفته ونتایج‌درخشان‌بدست داده‌است.

جراحان‌چینی معتقدند‌بیهوشی از طریق نیشتر زدن خونریزی عمل جراحی را بحد اقل یا صفر تقلیل میدهد و دردهای‌بعد از عمل را از بین میبرد . حتی کمك میکند که مریض حین عمل باجراح همکاری کند .

از : ساندی تایمز

خاطرات محمد حسنین هیکل از سالهای حکومت جمال عبدالناصر

-۱۷-

گرچه طرح مزبور بهیچوجه قابل اجرا نبود ، ولی باب‌پسند «ایده‌قانونی» دالس قرار گرفت . ضمنا کمیته‌ای با عضویت پنج‌نفر تشکیل شد تا پیشنهادی را که قرار بود به ناصر داده شود ، مورد رسیدگی قرار دهد . ایدن ازدالس خواست که ریاست این کمیته را بعهده گیرد . ولی دالس پیشنهاد ایدن را رد کرد و بهمین جهت رابرت منزیس نخست‌وزیر استرالیا ریاست کمیته را بعهده گرفت .

این کمیته با عضویت نخست‌وزیر ایران (بعنوان یك کشور آسیائی) و حبشه (بعنوان یك کشورآفریقائی) و سوئد (بعنوان یك کشور اروپائی) و همچنین لوی ـ هندرسن از طرف ایالات متحده امریکا تشکیل یافت.

اعضای کمیته مزبور روز دوم سپتامبر وارد قاهره شدند و در هتل سمیرامیس که مشرف به رودخانه نیل است اقامت گزیدند . و روز بعد دوباربا عبدالناصر ملاقات کردند و گفتگوهای کنفرانس لندن را که چنین ماموریتی به آنها واگذار کرده بود برای او تشریح نمودند و آنگاه اهمیت کانال سوئز‌را برای کشور های دریائی یادآورشدندو اظهارامیدواری کردند که‌یك راه حل برای پایان دادن باین بحران‌پیدا شود .

عبدالناصر روز پنجم سپتامبر باقتخار هیئت مزبور یك مهمانی شام در کاخ «منتل» که قبلا کاخ پرنس محمدعلی ولیعهد مصر بود بر پا داشت . اطراف این کاخ‌را باغچه‌هائی با درختان بسیار قدیمی احاطه کرده بود . در سر میز شام منزیس از زیبائی درختهای مزبورتعریف زیادی کرد و از هروسیله‌ای برای جلب رضایت ناصر استفاده میکرد . منزیس از عبدالناصر پرسید :

آیا تاکنون چرچیل را ملاقات کرده‌اید ؟

ناصر پاسخ داد :

ـ خیر ، ولی شیفته او بودم !

منزیس ادامه داد :

ـ آیا تاکنون صحبت کردن او را شنیده‌اید ؟

ـ خیر

منزیس گفت :

ـ شهرت دارد که من بهترین مقلد چرچیل هستم .

در طول مدت مهمانی ، منزیس با ناصر نجوی‌میکرد و مطالبی در گوش اومیگفت. همه تصور کردند که این دو نفر درباره مسائل مهمی که مربوط به کانال سوئز است صحبت میکنند . در صورتی‌که منزیس تقلیدیکی از نطق‌های چرچیل را برای ناصر در می‌آورد منزیس سپس تقلید برناردشاو را درآورد و سعی نمود که مسائل مهم را کنار گذاردو در عوض محبت و دوستی ناصر رابرای خود جلب‌نماید. ناصر هم در این گفتگو های دو نفره دریافت که‌منزیس مرد بسیار خوش‌اخلاق‌وخوش برخوردی است .

طرفین مجددا روز بعد یعنی ششم سپتامبر جلسه‌ای تشکیل دادند و منزیس تمام علل لزوم تاسیس یك‌سازمان بین‌المللی را برای اداره کردن کانال سوئز تشریح نمود ولی عبدالناصر تمام‌علل را رد کرد و یادآور شد که این سازمان نوع دیگر امپریالیسم می‌باشد .

منزیس پرسید که چگونه ممکن است این سازمان یك سازمان امپریالیستی باشد عبدالناصر نظر خود را تشریح کرد و گفت : اگر کانال را ملی کند و برای اداره کردن آن‌یك سازمان خارجی احضار نماید، این سازمان نیاز به حمایت خواهد داشت این حمایت می‌بایستی از خارج مصر آورده شود و بدین ترتیب مصر در معرض اشغال قوای خارجی قرار میگیرد .

منزیس این نظر ناصر را نپذیرفت و اصرار ورزید که تشکیل سازمان بین‌المللی برای اداره کردن کانال تمام مشکلات را حل میکند ولی ناصر پاسخ داد :

«شما تصور میکنید که سازمان بین‌المللی باین مشکلات خاتمه خواهدداد، درصورتیکه‌من‌تصور میکنم که این سازمان سرآغاز مشکلات خواهد بود.»

منزیس در حالیکه گره برابروان پریشت خودداختو بروی میز خم میشد با صدای کلفت گفت :

ـ حضرت پرزیدنت : عدم ، قبول تشکیل سازمان بین‌المللی از طرف شما سر آغازمشکلات خواهد بود .

عبدالناصر بدنبال شنیدن‌این جمله پرونده های جلوی خود را بشدت بست‌و به‌منزیس‌پاسخ داد .

«شما مرا تهدید میکنید ، بسیار خوب . دیگر حرفی نداریم که با همدیگر بزنیم ، دیگر هیچ‌گونه گفتگوئی صورت نخواهد گرفت ، همه چیز تمام شد»

سیمای منزیس درهم رفت و رنگش قرمز شد وزیر خارجه حبشه سعی کرد که از شدت عصبانیت طرفین‌بکاهد وآرامش را به جلسه بازگرداند بهمین جهت گفت : که منزیس در ادای جمله‌اشتباه کرده وهدفش تهدید نبوده است نمایند سوئد هم سعی کرد میانه را بگیرد. لوی‌هندرسن هم گفت ، که منزیس قصد تهدید رانداشت. منزیس که‌احساس نمود در وضع بسیاریدی قرار گرفته با لکنت زبان گفت :

ـ من متاسفم ، قصدم این نبود که حاملتهدیدی برای شما باشم !

ولی ناصر این نظرات را نپذیرفت و همچنان معتقد بود که لحن منزیس‌و طرز صحبتش دلیل برتهدید کامل بوده وافزود اگر بگوئید که‌عدم قبول سازمان بین‌المللی برای اداره کردن کانال سوئز از جانب من سر‌آغاز مشکلات میباشد . من این حرف را بعنوان تهدید تلقی میکنم و هیچگاه حاضر نیستم زیر تهدید وارد گفتگو شوم.

این بود پایان ماموریت هیئت منزیس . هیئتی که مفتضحانه شکست خورد ولی‌در هرصورت این هیئت محکوم به شکست بود وکسی که رای شکست این هیئت را صادر کرد همان‌کسی بودکه پیشنهاد تشکیل آنراداد، یعنی‌دالس‌عامل شکست‌ماموریت هیئت مزبور بود . وی در یک کنفرانس مطبوعاتی که روز ۲۸ اوت در واشنگتن داد برای جهانیان اعلام داشت که «کانال سوئز» بعنوان یکمسئله اساسی موردتوجه ایالات‌متحده آمریکا نیست» و بدین ترتیب هرگونه قدرتی را از هیئت منزیس‌سلب کرد . پرزیدنت آیزنهاور رئیس جمهور آمریکانیزدر مصاحبه‌ای که‌روز چهارم سپتامبر یعنی‌یک روز پس‌از ورود منزیس بقاهره ترتیب داد ، بربحرانی بودن وضع منزیس افزود . او در مصاحبه خود گفت :

ـ «ماناچار هستیم که این بحران را بشکل مسالمت‌آمیزی حل کنیم وراه دیگری هم وجود ندارد .» هنگامیکه عبدالناصر اظهارات آیزنهاور را شنید گفت : «این مرد باعث تعجب من شده است، معلوم نیست جانب کدام طرف رامیگیرد ؟»

اندکی اندک روشن شد که آمریکائیان از نظر خود عقب‌نشینی مینمایند ناراحتی این سازمان نوع دیگر امپریالیسم می‌باشد .

منزیس پرسید که چگونه ممکن است این سازمان یك سازمان امپریالیستی باشد عبدالناصر نظر خود را تشریح کرد و گفت : اگر کانال را ملی کند و برای اداره کردن آن‌یك سازمان خارجی احضار نماید، این سازمان نیاز به حمایت خواهد داشت این حمایت می‌بایستی از خارج مصر آورده شود و بدین ترتیب مصر در معرض اشغال قوای خارجی قرار میگیرد .

منزیس این نظر ناصر را نپذیرفت و اصرار ورزید که تشکیل سازمان بین‌المللی برای اداره کردن کانال تمام مشکلات را حل میکند ولی ناصر پاسخ داد :

«شما تصور میکنید که سازمان بین‌المللی باین مشکلات خاتمه خواهدداد، درصورتیکه‌من‌تصور میکنم که این سازمان سرآغاز مشکلات خواهد بود.»

منزیس در حالیکه گره برابروان پریشت خودداختو بروی میز خم میشد با صدای کلفت گفت :

ـ حضرت پرزیدنت : عدم ، قبول تشکیل سازمان بین‌المللی از طرف شما سر آغازمشکلات خواهد بود .

عبدالناصر بدنبال شنیدن‌این جمله پرونده های جلوی خود را بشدت بست‌و به‌منزیس‌پاسخ داد .

«شما مرا تهدید میکنید ، بسیار خوب . دیگر حرفی نداریم که با همدیگر بزنیم ، دیگر هیچ‌گونه گفتگوئی صورت نخواهد گرفت ، همه چیز تمام شد»

سیمای منزیس درهم رفت و رنگش قرمز شد وزیر خارجه حبشه سعی کرد که از شدت عصبانیت طرفین‌بکاهد وآرامش را به جلسه بازگرداند بهمین جهت گفت : که منزیس در ادای جمله‌اشتباه کرده وهدفش تهدید نبوده است نمایند سوئد هم سعی کرد میانه را بگیرد. لوی‌هندرسن هم گفت ، که منزیس قصد تهدید رانداشت. منزیس که‌احساس نمود در وضع بسیاریدی قرار گرفته با لکنت زبان گفت :

ـ من متاسفم ، قصدم این نبود که حاملتهدیدی برای شما باشم !

ولی ناصر این نظرات را نپذیرفت و همچنان معتقد بود که لحن منزیس‌و طرز صحبتش دلیل برتهدید کامل بوده وافزود اگر بگوئید که‌عدم قبول

دریک‌جلسه تاریخی ، نمایندگان دومجلس

متن پیام ملت و لوحه یادبود را تصویب کردند

ساعت ٤ بعدازظهر روز سه شنبه مجلسین سنا و شورایملی برای اولین بار در دوره جدید قانونگذاری یك جلسه علنی مشترك تشکیل دادند .

ریاست این جلسه که در آن تمام سناتور ها و نمایندگان مجلس شورای ملی حضور داشتند باآقای مهندس جعفر شریف امامی رئیس مجلس سنا ورئیس‌جلسه مشترك دومجلس اظهارداشت:

نمایندگان محترم مجلسین :

همکاران‌ارجمندهمگی‌استحضار دارند ، جلسه مشترك‌مجلسین که امروز برحسب تقاضای‌خود آنان تشکیل‌یافته بمنظورمشاوره و تبادل نظر و اتخاذ تصمیم نسبت بدو موضوع لازم و مهم است ولی قبل از ورود بمطلب لازم میدانم مقدمه مختصری‌را بیان کنم .

ما در آستانه برگزاری جشن دو هزار و پانصد ساله بنیان گذاری شاهنشاهی ایران‌هستیم و این فرصت بملت ایران‌امکان میدهد که هر فردی از افراد و هر طبقه‌ای از طبقات بسهم خود وظیفه‌ای را که نسبت به میهن عزیزبرعهده دارد بخوبی ایفاء نماید و احساسات ملی‌و میهنی‌خود را بنحو شایسته‌ای ظاهر سازد .

این جشن که شاهنشاه بزرگ ما تقارن آنرا با گشایش دوره جدید مجلسین بفال نیك‌گرفتند بدون تردید عالیترین خصائص ملی و معنوی و اصیل ترین ارزشهای تاریخی و عظمت و تمدن و فرهنگ و هنر مردم ایران باستان را از طرفی و منشور کورش کبیر را که حاوی نخستین اصول حقوق بشری بود از سوی دیگر در انظار جهانیان مجسم میسازد.

این جشن اثرات مادی و معنوی چشمگیری در صفحات تاریخ عصر حاضر باقی خواهد گذارد ، از لحاظ مادی چند هزار طرح مفید بمرحله اجراء در آمده و می‌آید و از لحاظ معنوی حیثیت و موقعیت ما را در جهان بالا میبرد .

خوشبختانه این جشن که دوران مجد و عظمت و تمدن گذشته ما را بیاد می‌آورد در زمان شاهنشاهی بزرگ و بزرگوار برگزار میگردد که‌خود مظهر بزرگی و عظمت و عدالت وانسانیت شاهنشاهان‌ایرانست.

شاهنشاه آریامهر در اثرنبوغ ذاتی ونیروی اراده خدادادی و علاقه شدید به تامین سعادت ملت خویش و در اثر توجه بمبانی معنوی و اصول انسانی و حقوق بشری در عرض مدتی کوتاه توانسته‌اند تحولاتی‌عظیم و دگرگونیهائی شگفت‌انگیز در کشور ایجاد نمایندو بااستفاده از انقلاب سفید و اصول دوازده‌گانه آن‌یك سلسله‌اقدامات و اصلاحات عمیق و اساسی در زمینه امور اجتماعی و اقتصادی ، فرهنگی ، صنعتی باسرعت انجام دهندو بموازات آن پایه سیاست خارجی‌کشور را نیز بطور روشن و قاطع بر اصولی متین‌ومنطقی استوار سازند .

رهبر عالیقدر ما میخواهند افتخارات درخشان گذشته ما را به دوران آریامهر و عصر انقلاب سفید و پیشرفت های شگرف و عظیم دوران سلطنت پربرکت خود که باعتقادمایکی از درخشان ترین و غرورانگیز ترین ادوار تاریخ کهن ایران است پیوند دهند .

شاهنشاه ما با ابراز افکار و اندیشه های انسانی و طرفداری از صلح جهانی و اعتقاد باصول احترام بحقوق دیگران و رفع تبعیض نژادی وبااجرای طرح‌پیکاربابیسوادی همچنین تشکیل لژیون خدمت‌گزاران بشر و با اعلام نیات بلند بشر دوستانه خود راجع بتامین سعادت و رفاه و بهبود زندگی ملت خویش و کلیه جوامع مختلف دیگر و ابراز تنفر از تجاوز و زورگوئی توانسته‌اند حیثیت‌ملی‌وبین‌المللی مارا در جهان پرآشوب‌امروزی بمرتبه اعلی برسانند .

باری در آستانه برگزاری جشن دو هزار و پانصد ساله بنیان گذاری شاهنشاهی ایران که این خودنیز یکی‌ازابتکارات شخصی و زائیده نبوغ ذاتی و افتخارات دوران سلطنت فرخنده شاهنشاه‌است‌نمایندگان مجلسین به پیروی از خواسته های مردم در صدد برآمدند که احساسات ملت ایران را هنگام برگزاری این جشن پر شکوه ملی بنحوی شایسته منعکس سازند .

نظرات نمایندگان دو مجلس در هیئت رئیسه مجلسین مطرح و پس از بررسی تصمیم گرفته شدکه‌لوحه‌ای مبنی‌بر‌بزرگداشت این جشن ملی و اثرات مفیدی‌که نظام دو هزار وپانصد ساله شاهنشاهی ایران‌درحیات و استقلال مملکت وبهم‌پیوستگی روحی و معنوی و اخلاقی و اصول اجتماعی و آدابو سنن ما داشته است تهیه شود .

البته متن‌این لوحه رانمایندگان محترم هنگام تنفس با تبادل‌نظر و عباراتی که شایسته وبرازنده باشد تهیه خواهند نمود که بعدا با خطی خوش تنظیم و بیادگار این‌جشن بزرگ‌تاریخی و ملی به پیشگاه شاهنشاه‌معظم و مفخم تقدیم گردد تا بیادگار جاودان بماند .

موضوع دیگر آنکه تصمیم‌چنین اتخاذ شد که هنگام برگزاری مراسم این جشن پیامی ازطرف ملت ایران مبنی‌بر پیشرفت‌های شگرف و پیروزی هاوافتخارات عظیم و موفقیت هائی که در دوران سلطنت پربرکت‌شاهنشاه آریامهر نصیب کشور و ملت شده تهیه و بر روی پوست آهو نوشته شود و این پیام وسیله پیك مخصوص ملبس به لباس عهد باستان بطریقی که در دوران هخامنشی معمول بوده از تهران به تخت جمشید فرستاده شود که در آن‌مراسم باشکوه به پیشگاه شاهنشاه تقدیم گردد .

هر چند زبان و بیان ازادای سپاسگزاری و حق‌شناسی در مقابل اقداماتی که شاهنشاه ترقیخواه و بشر دوست ما در طول سی سال سلطنت خود توام با فداکاری و دلسوزی و نهایت علاقمندی بعمل آورده‌اند قاصر است ولی انعکاس احساسات بی‌شائبه ملت ایران وسیله نمایندگان خود نشانه‌ای بارز ازحق‌شناسی‌وسپاسگزاری است .

امروزعده کثیری از نمایندگان مجلسین تقاضا داشتند دراین فرصت برای تعظیم و تقدیر از رهبر گرانقدر خود و تجلیل از این جشن فرخنده بیاناتی ایراد نمایند ولی چون وقت محدود است قرار شد فقط معدودی صحبت کنند و مبین و مترجم احساسات دیگران باشند .

سخنان سناتور محمدسجادی

سناتور دکتر سید محمد سجادی (نایب رئیس مجلس سنا) اظهار داشت :

سپاس بی‌حد ایزد یکتا را که باین بنده عمری عنایت فرمود که شاهد برگذاری این ایام پر میمنت و باشکوه و بزرگداشت ملی و جهانی آئین فرخنده بیست و پنجمین قرن بنیانگذاری شاهنشاهی ایران و یادآوری خدمات گرانبهای کورش کبیر باشم.

کوروش نه فقط بنیان‌گذاریک نظام جدید در دنیای قدیم‌بود بلکه او یك سیاستمدار مدبر و یك کشور مدار بسیار برجسته بشمار میرفت . او بود که راههای اصلی و اساسی‌کشور را ایجاد و پستخانه منظم‌تقریبا بصورت فعلی تقسیمات‌کشوری و تشکیلات اداری و تنسیقات بازرگانی صحیح را در کشور بوجود آورده و ترویج نمود- این تمدن درخشان و فرهنگ غنی که باید نظام کوروش‌نام بگیرد توسط شاهنشاهان‌اخلاف و وارثان تخت‌وتاج‌شاهنشاهی ایران حفظ شده است .

تمدن ایرانی پس از امتزاج بافرهنگ‌وتمدن‌اسلامی ثمره‌ای ببارآورد که نظام شاهنشاهی ایران با پیوند های معنوی و روحی ملت ایران مجموعه فرهنگ ودانش ایرانی راتشکیل میدهد . اجتماع نمایندگان دو مجلس در این مکان مقدس برای این است که ضمن اعلام مشارکت در جشن های سعادت آفرین و یادآوری جلوه هائی از تمدن کهن خود از خدمات پرارج شاهنشاه آریامهر تجلیل بعمل آورده و در این آغاز سی و یکمین سال سلطنت پربرکت معظم‌له یکبار دیگر ثمره زحمات شبانه روزی این رهبر محبوب و مدبر خود را بخاطر بیاوریم .

شاهنشاه بزرگ ما کهاز هوش سرشار خدا دادی و نبوغ ذاتی بهره‌بی‌مانندی دارند دانش‌بشری را بحد کمال کسب و دارای کلیه سجایا و فضایل اخلاقی ومعنوی و خصایل کشور داری و رهبری میباشند . پایه های یک اجتماع پیشرو نیرومند را در ایران زمین استوار ساخته و فرسودگی های قرون گذشته را از نظام اجتماعی ما ازبین برده‌اند -آنچه کهموجب ایجاد پیوند محکم و ناگسستنی‌بین ملت ایران و شاهنشاه خود می‌باشد وجود همین ملکات ممتازه و فداکاری هائی است که در موارد بسیار عدیده از طرف قرین‌الشرف شاهنشاه ابرازو مشهودبیرو جوان وخاص‌وعام گردیده است .

هنوز در کشور ما هستند کسانی که دوران هرج و مرج و ملوك‌الطوایفی را از خاطر نبرده و بخوبی میدانند که سلطنت دودمان پهلوی چه موهبت عظیمی برای مردم این مرز و بوم بوده است ــ مملکت ما در نیم قرن‌اخیر برابر چندین قرن‌قدم بجلو گذارده وبیش رفته است.آهنگ این رشد مخصوصا درده سال‌اخیر بسرعت غیرقابل تصوری رسیده است ــ این رشد فقط در رشته اقتصادی و صنعتی و کشاورزی نبوده بلکه هم گام با ترقیات مادی به‌ترقیات معنوی وفرهنگی بسیار قابل‌توجهی نیز رسیده‌ایم . بنده با ذکرارقام‌و ترسیم تابلوی‌مقایسه وقت‌نمایندگان ارجمند را نمیگیرم چون میدانم همگی نسبت‌باین‌ارقام حاضرالذهن بوده و اطلاعات کافی دارند .

دوران سعادت یک ملت وقتی شروع شده و ادامه مییابد که سرنوشتش بدست رهبری،توانا و با تدبیر و کشورمداری چون شاهنشاه آریامهر اداره گردد- شاهنشاه ما در عین اینکه بمرموز مملکت داری وقوف کامل دارنداز شهامت و تهور کم نظیر در عین رافت و مهربانی فوق‌العاده نسبت بکلیه افراد کشور و بیزاری شدید از تبعیض بین ساکنین این مرزو بوم برخوردار بوده و با دانش بسیار وسیع و نبوغ خدا دادی کشور را رهبری میفرمایند .

اتکاء شهریار مابعنایت پروردگار توانا به‌اندازه‌ای‌محکم است که‌بر کلیه مشکلات لاینحل فائق آمده‌و این‌امید برای‌کلیه هم‌میهنان برقرار است که این موهبت الهی‌سالیان دراز برسر آنها سایه افکن‌خواهد بود .

باذکر خاطره‌ای ازدوران سلطنت شاهنشاه‌فقید رضاشاه‌کبیرعرایضم را خاتمه میدهم - آن خاطره اینست شبی در جلسه هیئت وزیران که در پیشگاه شاهنشاه تشکیل شده بود و بنده نیز شرف حضور داشتم شاهنشاه خطاب به وزیران فرمودند بعقیده شما کدام یک از اقدامات و عملیات من برای مملکت و هموطنان ما پرثمرتر و نتیجه‌دارتر بوده‌است؟ یکی از وزیران عرض کرد ایجاد امنیت و ازبین بردن اوضاع‌هرج و مرج و ملوك‌الطوایفی و ایجاد ارتش متحدالشکل بزرگ‌ترین خدمت بوده است .

دیگری اظهار کرد الغاء کاپیتولاسیون و بوجود آوردن قوانین مدون‌وحقوقی و جزائی‌که تاآنزمان مملکت فاقد آنها بود بزرگترین اقدام است .

سومی عرض کرد احداث راه‌آهن سراسری و ایجاد شبکه‌راههای شوسه‌شرط پیشرفت‌کلیه‌اصلاحات دیگر بوده است . چهارمی بعرض رسانید اعزام دانشجویان بخارج از کشور و ایجاد دانشگاه مایه اصلی سایر اصلاحات‌بوده است.

وزیری دیگر اظهار داشت آزادی نسوان و راه‌یافتن آنها به اجتماع و بالملازمه بسازمانهای مملکتی بزرگترین خدمت بوده است.

شاهنشاه پس از استماع‌نظر وزیران فرمودند کلیه مطالبی که شما ذکر کردید جزو اصلاحاتی است‌که برای مملکت نه فقط مفید بلکه لازم و ضروری بود ولی پایه واساس کلیه اصلاحات- اینست که من بمردم این مرز وبوم کار کردن و اتکاء بعمل خود و اعتماد به نفس را آموختم . به آنان‌آموختم‌که‌باکار وکوشش به کلیه خواسته‌های مشروع خود برسند حال‌اگر ازمن سئوال شود بعقیده تو کدام یک از فضایل اخلاقی و صفات حمیده شاهنشاه آریامهر بر دیگر ممیزات معظم‌له برتری دارد خواهم گفت با اعتقاد راسخ و ایمان قاطع به این که شاهنشاه ما جامع کلیه مزایا و ملکات فاضله میباشند روح‌عدالت- پروری و منش دادگستری معظم‌له سرآمد کلیه خلقیات حسنه بوده و باید سرمشق تمام زمامداران جهان قرار بگیرد - شاهنشاهی که سی سال قبل پرچمدار عدالت اجتماعی بوده و همواره منادی صلح در جامعه بشری و مبتکر فکر بدیع سپاه صلح میباشند و پیوسته از فکر وجود تبعیض و ستمگری درباره فرد یا طبقه‌ای از افراد مملکت و حتی در سطح جهانی متاثر و بیزار میباشندمورد افتخار و ستایش کلیه هم‌میهنان میباشند . از جناب آقای رئیس متشکرم که‌بمن اجازه‌دادند از پشت این تریبون منعکس کننده احساسات عمیق حق شناسی نمایندگان و بوسیله آنها کلیه‌افراد کشور به پیشگاه مبارک شاهنشاه معظم بوده و همه با هم آرزوکنیم شاهنشاه ما برای همیشه پاینده و جاویدان باد .

سخنان لیدراکثریت‌مجلس

آقای دکتر مصطفی الموتی نماینده رودبار و الموت و لیدر فراکسیون پارلمانی حزب ایران نوین (اکثریت مجلس شورایملی) نیز اظهار داشت :

جناب آقای رئیس - همکاران محترم ، افتخار دارم که دراین جلسه مهم تاریخی که‌ازنمایندگان محترم مجلسین ایران تشکیل‌شده و مقارن با یکی از اعیاد بزرگ مذهبی ما یعنی میلاد حضرت‌ولی عصر (امام موعود) شیعیان جهان میباشد مطالبی‌درباره جشن بیست و پنجمین سده بنیان‌گذاری شاهنشاهی ایران بیان نمایم .

نخست باید بگویم که از طرف فراکسیون پارلمانی حزب ایران نوین پاسدار انقلاب ماموریت‌دارم که این جشن فرخنده و آئین خجسته را به پیشگاه با عظمت شاهنشاه آریامهر شاهنشاهی که با اندیشه‌های تابناك خود ملت ایران را در جهان امروز پیروز و سربلند ساخته‌اند تبریکوتهنیت عرض نموده دراین ساحت مقدس اعلام نمایم که ملت ایران بوجود رهبرگرامی و هوشمند خودافتخار میکند واین‌همه ترقیات وپیشرفت- های شگرف راناشی از رهبریهای خردمندانه شاهنشاه بزرگ خود دانسته و هرچه زمان میگذرد اثرات رسالت‌بزرگ ملی و تاریخی رهبر انقلاب ایران آشکارتر میگردد .

به قوام و دوام‌قوم ایرانی کمك کرده پایه پای‌مترقی ترین‌ملل جهان به پیش میرود وصمیمانه تلاش می کند که در مدت کوتاهی به دروازه طلائی تمدن بزرك‌برسد .

ملت کهن‌سال ایران‌برخود می بالد در شرایطی از زمان که نائره جنك و آتش اختلاف در سراسر گیتی مشتعل است و در هر گوشه‌ای از جهان شعله‌ای زبانه می کشد در کشور تاریخی مادر اثر ثبات و آرامش و امنیت بی نظیری که با درایت و دور اندیشی رهبر صلح جو و بشردوست ایران نصیب ما گردیده و انقلاب سفید و ارام شاه و مردم به ثمرات درخشانی رسیده که‌همه طبقات ملت از نتایج مفیدان بهره‌مند هستندچنین‌جشن‌باشکوه وچنین‌مراسم‌فرخنده‌ای برپامی گردد تا از یك‌سو از اندیشه های تابناك کورش بزرك بنیان گذار شاهنشاهی ایران که نخستین طراح‌حقوق بشرومبشر حق و عدالت‌و ازادی ومساوات بوده با عظمت یاد کردند و از سوی دیگراز این پیوند محکم و استوار شاه و ملت که دو هزارو پانصد سال است‌درسینه تاریخ ملت ما چون برك زرینی می درخشد و در جهان امروز از نیرومند ترین و طبیعی‌ترین و سالم‌ترین رژیم هابرای کشور ما شناخته شده تجلیل شود و از طرفی‌از افتخارات بزرك‌ملتی جاودان که‌دارای پادشاهانی‌عادل و مدبر و هوشمند و علما و فلاسفه و شعرا و دانشمندان‌و هنرمندانی گرانقدروتامدار بوده که مروج بشردوستی‌و انسانیت ومشعلدارتمدن وپایه گذارحقوق بشری و انسانی بوده‌اند با بزرگی یاد شودواز همه مهمتر اینکه از پیشرفت هاو ترقیات دوران اریامهر بخصوص عصر انقلاب سفید سپاسگزاری صمیمانه و صادقانه‌ای به عمل اید زیرا همه می دانند دراین دوران شکوهمند و این عصر خجسته شاهنشاهی‌مدبر وانسان دوست درسرزمین کورش کبیر نگاهبانی تاج و تخت‌شاهنشاهی را برعهده دارند که درخشان- ترین دوهزار و پانصد سال سلطنت ایران مملو از اشك شوق وشعف‌تخت جمشید را با تمام شکوه وجلال گذشته روشن و غرق در نورمی بینیم . در حقیقت‌عصرآریامهر یادآور درخشان کوروش و خشایارشا و اردشیر است امروز جلال شاهنشاهی کوروش تجدید میشودشاهنشاه آریامهر دوران مجد و عظمت باستانی ایران را یکبار دیگر تجدید میفرمایند .

آنروز کوروش بعنوان شاه شاهان برسرزمینهای وسیعی حکومت میکرد و با عطوفت و رافت و بلند نظری خود همه قلب ها را تسخیر کرده‌بود و امروز شاهنشاه آریامهر با این تحولاتی که در مملکت خود پدید آورده و بنیاد های‌محکمی که استوار ساخته و بالاخره آئین های نوینی که بجهان آموخته‌اند نام خود را در صفحه خاطر میلیارد ها مردم جهان نقش کرده‌اند .

همانطور که خاطره عظمت و شکوه شاهنشاهان بزرك ایران از نسلی بنسلی منتقل شد و تا امروز پایدار و استوار ماند فروغی که از اندیشه‌های بلند شاهنشاه آریامهر تابیدن گرفته است برای همیشه روشن و جاویدان خواهد ماندآن‌چنانکه تاریخ‌ملت ما با خطوط طلائی ثبت و ضبط است‌مهمترین سند استقرار عدالت اجتماعی وتامین کننده حقوق انسان‌ها در دنیای امروزو ازمهمترین‌یادگار های عصر ماو بزرگترین واقعه‌حیات بخش دو هزاریانصد ساله شاهنشاهی‌ایران‌می باشد.بهمین جهت وظیفه ملی و میهنی خود دانسته و با استفاده از این فرصت مهم‌تاریخی‌درود بی‌پایان ملت ایران را به پیشگاه‌مبتکر وبانی انقلاب ایران تقدیم‌و از درگاه باعظمت حضرت احدیت برای رهبر ازاد منش ومردم دوست و عدالت گستر ایران دوام عمر وبقای‌سلطنت مستلت نماید .

همچنین وظیفه خود می دانم از طرف مردم حق شناس‌ایران از سران‌ممالك و شخصیت‌های بزرك دنیای سیاست و فرهنك وجهان علم و دانش که دراین جشن شکوهمند ملت ایران شرکت می نمایندویا در نقاط مختلف‌جهان‌دربزرگداشت ان کوشیده‌اند تشکر کرده‌وارزو کنم که این دوستی‌وهم‌بستگی سران کشور ها و این‌علاقمندی کانون های‌بزرك‌علمی وفرهنگی وهنری ومطبوعاتی‌بیش از پیش موجب تحکیم اساس صلح‌بین- المللی وتوسعه دانش و هنردر جهان ماگردد . متشکرم .

سخنان‌سناتور عباس‌مسعودی

سناتور عباس مسعودی‌نایب‌رئیس مجلس سنا چهارمین ناطق‌جلسه بود که اظهار داشت :

برای اینجانب جای افتخار و مباهات است در جلسه مشترك نمایندگان محترم مجلسین‌سنا وشورایملی که‌برای‌بزرگداشت بیست‌و پنجمین سده‌بنیانگزاری شاهنشاهی ایران تشکیل شده عرایضی نمایم .

ملت‌ما طی۲۵ قرن‌توانسته است جزرومد حوادث تلخ و شیرین را پشت سر گذارد و روزگاری دراز موجودیت واستقلال خودرا همراه آداب و رسوم و فرهنك و زبان وسنت های قومی و ملی حفظ نماید وهمچنان استوار و پابرجا بماند .

در پی‌ریزی این بنا و جمع کردن سطرها و صفحات تاریخ کهن ایران عموم افراد ملت ما از شاهنشاهان بزرك وسرداران نامی و رجال میهن‌پرست و بالاخره توده های وسیع مردم مرکب از کشاورزان ،صنعت- گران ، پیشه‌وران ، ارتشیان و سایر طبقات سهیم و شریك بوده‌اند بدینجهت آئین بزرك- داشت بیست و پنجمین سده بنیانگزاری‌شاهنشاهی‌وبرگزاری مراسم و نیز یادآوری این گذشته طولانی درحقیقت‌سپاس از همه کسانی است که بافکر وتدبیر ونیروی خویش‌سرزمین عزیز ایران را حفظ کرده و اندیشه و آئین و فرهنك کهن ایران را برای ما بمیراث گذاشته‌اند .

مابابرقراری این مراسم ضمن آنکه خاطره این عزیزان وطن را گرامی میداریم تمدن و فرهنك کهن خود را با همه سوابق درخشان ملتی بزرك‌بدنیا میشناسانیم و بالاخره از عالی ترین خصائص ملی و معنوی و اصیل‌ترین ارزشهای فرهنگی و هنری گذشتگان خود یادمی کنیم .

امروز بار دیگر باچشمانی مملو از اشك شوق وشعف‌تخت جمشید را با تمام شکوه وجلال گذشته روشن و غرق در نورمی بینیم . در حقیقت‌عصرآریامهر یادآور درخشان کوروش و خشایارشا و اردشیر است امروز جلال شاهنشاهی کوروش تجدید میشودشاهنشاه آریامهر دوران مجد و عظمت باستانی ایران را یکبار دیگر تجدید میفرمایند .

آنروز کوروش بعنوان شاه شاهان برسرزمینهای وسیعی حکومت میکرد و با عطوفت و رافت و بلند نظری خود همه قلب ها را تسخیر کرده‌بود و امروز شاهنشاه آریامهر با این تحولاتی که در مملکت خود پدید آورده و بنیاد های‌محکمی که استوار ساخته و بالاخره آئین های نوینی که بجهان آموخته‌اند نام خود را در صفحه خاطر میلیارد ها مردم جهان نقش کرده‌اند .

همانطور که خاطره عظمت و شکوه شاهنشاهان بزرك ایران از نسلی بنسلی منتقل شد و تا امروز پایدار و استوار ماند فروغی که از اندیشه‌های بلند شاهنشاه آریامهر تابیدن گرفته است برای همیشه روشن و جاویدان خواهد ماندآن‌چنانکه نسل های امروز خاطره عظمت ونیك اندیشی دوران آریامهر را برای فرزندان خود و نسل های آینده بازگو می کنند .

من دراین جلسه تاریخی باید عرض کنم آنچه طی این مدت کوتاه انجام گرفته است در دو هزار و پانصد سال تاریخ مدون ایران بی‌سابقه است‌ودرمجموع از تحول ها و دگرگونی های چند هزار ساله اجتماعی کشور عمیق‌تر و موثرتر می باشد .

جشن های دو هزاروپانصدمین سال بنیان‌گذاری شاهنشاهی ایران در زمانی برگزار می‌شود که تحول عمیق و همه‌جانبه‌ای در زندگانی دهقانان، کارگران ، صنعتگران ، زنان‌و بالاخره همه طبقات کشور بوجود آمده و زندگانی آنان با آسایش و رفاه مقرون گشته است . در حقیقت جشن آئین شاهنشاهی ایران با پیروزیهائی که در انقلاب اجتماعی بدست آمده جشن نظام نوروستائی و جشن آزادیو آزادگی‌وبرابری و تساوی در برابر ارزشهای انسانی است .

در تاریخ زندگی ملت‌ها آنچه حائز اهمیت است آثاری است که حوادث و اتفاقات تاریخی در زندگی نسل های بعدبوجود می آورد . بدینترتیب انعکاس هیجانات اقدامات زمان مابنسل های بعد خواهد رسید . امروز ملت ما بمرحله‌ای از پیشرفت رسیده است که بافراغ بال می تواند بگذشته پرشکوه و جلال خود نظر کند و اصولی را که پایه های حیات مستقل مابر آنها مبتنی است بیادآورد .

امروز دنیا متوجه کشوری‌شده است که ۲۵۰۰ سال پیش با قدرت عظیم مادی و معنوی خود برسرزمینهای‌پهناوری حکومت میکرد و اکنون پس از گذشت ۲۵ قرن هنوز شکوه و جلال معنوی خود را حفظ‌نموده‌است. برگزاری این مراسم همه‌مردم جهان را با تمدن کهن‌ایران و شگفتیها وتازگیهای‌این‌سرزمین مقدس آشنا خواهد ساخت .

اکنون با وسعت بی‌حد و مرزی که شکوه و جلال جشن های شاهنشاهی ایران در دنیا دارد تصور نمیکنم کسی در دنیاپیدا شود که باوجود دسترسی به وسائل ارتباطی عمومی از مقام و عظمت کشور ما و اندیشه های خردمندانه رهبر آن‌بی‌خبر باشد .

اکنون که جشنهای‌شاهنشاهی در مقر فرمانروائی کوروش بزرك برگزار میشود بسیار بجاست که در جلسه مشترك امروز متن لوحه‌ای را برای نصب در مجلسین بیادگار این جشن فرخنده تهیه کرده وبپاك خجسته‌ای حامل مراتب سپاس و پیام ملت ایران از طرف نمایندگان دو مجلس به وارث تاج و تخت شاهنشاهان ایران به تخت جمشید اعزام دارد .

این پیك حامل ستایش ها و شادی‌های مجلسین‌ایران‌خواهد بود و صمیمانه ترین شادباش های مارا بمناسبت برقراری مراسمی که یادآور پیروزیها و افتخارات درخشان تاریخ کشور ماطی دوهزار وپانصدسال‌است به پیشگاه فرزند بومند وطن شاهنشاه آریامهر نثار خواهد کرد .

مجلسین ایران با اعزام پیك خجسته به تخت جمشید وتقدیم مراتب سپاسگزاری وقدردانی خود بوارث تاج و تخت کیانی وسران همه کشور هائی که در این بزرگداشت ملی و جهانی شرکت جسته‌اند احساسات بی شائبه و عمیق ملت ایران‌رابیان نموده و آرزو میکند که کشور ما در پرتو عنایات الهی و خردمندی و دانائی سران کشور های جهان برای برقراری صلح و آرامش به پیشرفت‌های‌ارزنده خود ادامه دهد .

سخنان سناتور مصاحب

سناتور دکترشمس‌الملوك‌مصاحب در این جلسه نطقی ایراد کرد که سخنان ایشان درشماره آینده‌بنظر خوانندگان عزیز میرسد .

سخنان شوکت ملك جهانبانی

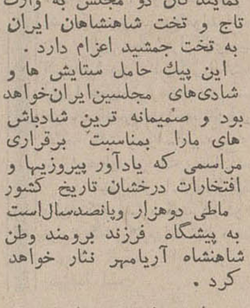

خانم شوکت ملک جهانبانی‌نماینده مجلس شورای‌ملی‌وعضوفراکسیون پارلمانی حزب ایران نوین گفت:

بنام خداوند بخشنده مهربان و بنام شاهنشاه آریامهر رهبر عالیقدر ملت ایران با اجازه‌مقام معظم ریاست خانم ها و آقایان برگزاری مراسم فرخنده‌جشن های (۲۵۰۰) دوهزاروپانصدمین سال بنیان گذاری شاهنشاهی ایران را از این مکان مقدس به پیشگاه شاهنشاه آریامهر و علیاحضرت شهبانوفرح‌پهلوی و ملت عزیز ایران تهنیت‌عرض مینمایم .

اگر بخواهیم از عظمت ۲۵۰۰ سال شاهنشاهی ایران یعنی از کوروش بزرك تا شاهنشاه آریامهر سخن بگوئیم درصدها سخنرانی گنجایش این مقال نیست زیرا سخن از یك روز و یك سال و یك قرن نیست که در کلامی چند بتوان حق‌مطلب را ادا نمود بلکه صحبت از ۲۵۰۰ سال شاهنشاهی ایران که گویای پیوند ناگسستنی‌شاه و ملت و آزادگی ملت شریف ایران است میباشد .

چه بسیار کشور ها که دراین ۲۵ قرن از صحنه گیتی محو شدند و چه بسیارند هم‌اکنون ملت و مردمی که بواسطه‌عدم ثبات هرگز روی آسایش نمی بینند ولی رازوسربقای سرزمین ما را باید در همبستگی عمیق تاریخی و پیوند ناگسستنی شاه و ملت و شاهنشاهی مستمرآن دانست .

اصولا در کشور ما مذهب و شاهنشاهی و ملت آنچنان با یکدیگر آمیخته وعجین‌شده‌اند که نمیتوان از هرکدام آنها تعریف جداگانه‌ای نمود بلکه شعار هر ایرانی (خدا ــ شاه- میهن) است و خداوندنگهدار شاهنشاهی ایران است . از زمان کوروش بزرك که بسط عدالت کشور داری پرابری و آزادی از ابتکارات آن‌شهریار است خاصه تسخیر قلوب و سلطنت بر قلبها بطوریکه‌سایر مردم و مذاهب نیز کوروش بزرك را از خود میدانستند ودر قلب انسانها که مقدسترین مکان است جای گرفته بود ما براین عقیده هستیم که پادشاهان فرستادگان خداوندند وبه ثبوت رسیده است که‌لطف خاصی از جانب پروردگار رسانیدند سرسلسله دودمان پهلوی نه تنها با ایجادامنیت ورفورم نظامی و تجدید حیات سازمانهای کشور و آزادی زنان ایران کشور را در راه ترقی و تعالی سوق داد بلکه جانشینی برومند چون محمد رضا شاه پهلوی از خود باقی گذاردند که بحق شاهنشاهی اندیشمند رهبری توانا ونابغه‌ای بزرك محسوب میشوند شاهنشاه با اجرای انقلاب سفید همانند کوروش بزرك بمردم ایران آزادی بخشیدند و برقلوب‌ملت خویش سلطنت میفرمایند در جامعه نوین ایران تمام مفاهیم نیز وسعت و عمق تازه یافته است اکنون که‌فئودالیسم‌ریشه- کن شده است تمام‌استعدادهای جامعه در ایران نوین فراهم است جوانان سپاهی گروه گروه بقلب روستا ها میروند و فاصله بین شهر و روستا را از میان برمیدارند.اصلاحات‌ارضی با موفقیت کار تقسیم‌اراضی را بین کشاورزان باتمام رسانید. کارگران و کشاورزان ایران که دو بازوی نیرومنداجتماعند در تقدیر وسرنوشت خویش در توسعه صنعت و کشاورزی میهن سهیم و شریکند اصلاح قانون انتخابات بنحوی که بنیاد استوار برای دموکراسی سیاسی‌گذاشته‌شود‌از جمله‌موفقیت های‌بارز انقلاب سفید ایران‌است. اصل‌پنجم انقلاب آزادی اجتماعی وحقوق اقتصادی زنان را که در زمان‌رضاشاه کبیر در روزتاریخی ۱۷ دی ۱۳۱٤ به‌آنها اعطا شده بودبابرخورداری از مزایای‌زندگی سیاسی که از طرف رهبر عالیقدر ایران‌درسایه انقلاب در هشتم اسفند ٤۱ بزنان اعطاء گردید توام‌ساخت و تکمیل نمودو اقدامی بسیار وسیع بمنظور شرکت موثر نیمی از جامعه ایران در حیات و سرنوشت کشورمعمول‌گردید. زنان از خدمت در سپاهی دانش که غرور آفرین ترین نقش موثر یك زن‌است‌تا‌استادی دانشگاه ووکالت دادگستری و عضویت در قوای مقننه وجریه در تمام شئون‌مختلف اجتماعی واقتصادی و سیاسی با قبول مسئولیتهای‌مهم توفیق یافتند وثابت شدکه‌زنان شایستگی احراز حقوق سیاسی را دارا بوده‌اند . تحولاتی که برای زنان پس از انقلاب روی داده است براستی حیرت‌انگیزاست گسترش سواددر میان زنان روستائی با مقایسه‌سال (۳۵تا٤۸) ٦ برابر شده است و مسلما‌این‌اولین روشنائی از اولین روزنه آفتاب درخشان مبارزه با بیسوادیست. تعداد زنان‌شاغل‌بیش از۶۰درصد افزایش یافته وامروز درسایه انقلاب ایران بیش از یک ثلث از محصلین کشور رادختران تشکیل میدهندوبیش از ۵۰درصد ازمعلمان دبستانها بانوان هستند. درود بشاهنشاهی که با سیاست مستقل ملی با انقلاب سفید کشور وملت‌خودرا آنچنان‌عظمت‌بخشیدند که جهانیان‌رابستایش برانگیختند. دردنیای امروز شاهنشاه ایران پرچمدار مبارزه بابیسوادی در سطح جهان میباشند ایجاد لژیون خدمتگزاران بشرکه نجات انسان هارا متضمن‌است‌خود ازابتکارات درخشان شاهنشاه ماست امروز باپیشرفت سریع ایران یعنی‌جهش صدساله‌بسوی‌تمدن برای اولین‌بار در تاریخ جهان در ۵ قاره گیتی سخن از ایران است واز ۵قاره جهان پادشاهان و روسای جمهور ومسئولان کشورها بایران‌می آیند تادر سرزمین مقدسی که مردم با ایمانش عشق بمیهن‌رادر استمرار شاهنشاهی وپیوندشاه و ملت می دانند حضور یابند و درپیشگاه رهبری داهی وفرزانه‌پرمزارگورش بزرگ‌بنیان‌گزار شاهنشاهی ایران پادشاهی که بلطف پروردگار در کشورش همیشه‌روشنائی پرتاریکی وفرشته براهریمن غالب بوده‌است وپس از ۲۵ قرن اعلامیه کورش اولین منشور آزادی بشر نامیده شده است و فرمایشاتش مدرك و مبنای اعلامیه جهانی حقوق بشر است درود بفرستند.

ثبت است برجریده گیتی دوام ما

تنفس

در ساعت پنج و پانزده تنفس اعلام گردید.

جلسه مجدد

در ساعت ۵ر٤۵ مجدداجلسه مشترك مجلسین تشکیل گردید ورئیس مجلس‌سنا که ریاست این جلسه را بعهده داشت گفت در خلال مدتی که تنفس بود هیات رئیسه‌دو مجلس طرحی را که‌قبلا تهیه کرده‌بودند باتوجه‌به‌بیاناتی که‌درجلسه شده است اصلاح‌نمود که اینک متن طرح لوحه بوسیله آقای مهندس حسن صانعی‌نماینده ملایردر مجلس‌شورای ملی قرائت میشود.

متن مطالب لوحه‌یادبود

متن‌لوحه‌یادبود (متن‌آن درهمین صفحه چاپ شده است) بوسیله آقای مهندس حاج حسن صانعی قرائت گردید وباتفاق آراء به تصویب رسید.

متن پیام ملت

آقای مهندس‌شریف امامی گفت اینک متن پیام ملت بوسیله سناتور سید جلال الدین شادمان قرائت میشود.

سناتور شادمان پشت تریبون قرار گرفت و متن پیام ملت را قرائت کرد . (متن پیام در همین صفحه چاپ شده است)

این‌پیام باتفاق آراء به تصویب رسید ودکتر الموتی پیشنهاد کرد جمله «باتفاق آراء» هم در پیام و هم در متن لوحه ذکر گردد.

رئیس مجلس یادآور شد این نظر مراعات خواهد شد.

ارسال پیام از جلوی کاخ سنا

آقای مهندس شریف امامی‌گفت پیام ملت روی پوست آهو با خط خوش نوشته میشود و در ساعت

عضو انجمن شهرستان

نانوایان تبریز، بگرانفروشی عادت کرده‌اند!

مسئله نان‌درتبریز از جمله مسائلی است که بیش ازهمه نیاز به رسیدگی و بذل توجه دارد و نانوایان شهر تبریز هم از جمله فروشندگانی هستند که گویا گرانفروشی وعدم رعایت مقررات را در سرلوحه کارخود قرارداده‌اند آنان ، یعنی نانوایان ، علاوه براینکه نرخهای تعیین شده را رعایت نمی‌کنند بلکه از «وزن‌کردن» نان هم خودداری می‌کنند و اصولا مثل اینکه تابلوهای نرخ نان و ترازوی نانوائی فقط برای تماشا در مغازه‌های آنان‌نصب وگذاشته شده است . بایدتوجه‌داشت که اداره غله ، سهمیه کافی به نانوایان میدهد واین بر عهده‌نانوایان‌است‌که مقررات مربوطه رابتوان‌اجرا نمایند. گواینکه نانوایان تبریز به گرانفروشی عادت کرده‌اند !

این مطالب را آقای محمد علی اسکوئی نماینده انجمن شهرستان تبریز در بیست‌و یکمین جلسه انجمن مطرح ساخت و متذکر شد : خرید نان در روز جمعه بصورت درآمده وعلت هم اینست که چون «لواش پزیها» این روز را تعطیل می کنند مردم برای خرید نان به سنگکی ها روی می‌اورند و در اینجاست که به‌علت شلوغی بیش از حد مغازه ها ، گاهی تا یکساعت هم نوبت به مشتری نمی رسد . نماینده انجمن شهرستان سپس به لزوم تشکیل کمیسیونی با حضور آقای شهردار ومسئولین مربوطه اشاره کرد و گفت این امر هرچه زودتر بایستی مورد رسیدگی قرار گیرد ...

در اینجا آقای‌شریعتی یکی دیگر ازاعضای انجمن‌ضمن‌سخنانی گفت:برای تسریع‌درامررفع‌اختلاف بین‌خانواده هائی که از اطراف‌به دادگاه های حمایت خانواده تبریز مراجعه می کنندلازم‌است اقدامات فوری بعمل آید و در صورت امکان در هر بخش وروستائی‌یك دادگاه حمایت خانواده ایجادشود. حسن اینکار اینست که با ایجاد دادگاه ها بعد از این زن‌وشوهر هائی که باهم اختلاف دارندناچار نیستند برای طرح آن به تبریز مراجعه کنند و گرفتاری ها و ناراحتی های خود را با مراجعه به دادگاه های‌بخش‌خود فوری‌برطرف میسازند .

پس از این ـ آقای مولوی‌مدیر عامل شرکت واحد اتوبوسرانی تبریز و حومه که برای ادای گزارشی به این جلسه دعوت‌شده بود گفت : خوشبختانه در حال حاضر وضع‌شرکت‌واحداتوبوسرانی تبریز وحومه از هر جهت قابل توجه است و پیشرفتهائی که ظرف سالهای اخیر نصیب این دستگاه شده کاملا چشمگیر می باشد.وی سپس به وضع گذشته و حال شرکت اشاره کرد و متذکر شد که برای رفاه کارگران شرکت اقدامات‌موثری‌صورت گرفته‌واکثر آنان نیز بیمه شده‌اند. پس از سخنان مدیر عامل شرکت واحد اتوبوسرانی رئیس و تنی چند از اعضای انجمن از وضع فعلی شرکت قدردانی کردند .

در جلسه هیات‌مشورتی روزنامه‌اطلاعات:

انحلال دانشسرا یمقدماتی سبزوار باعث نگرانی مردم شده‌است.....

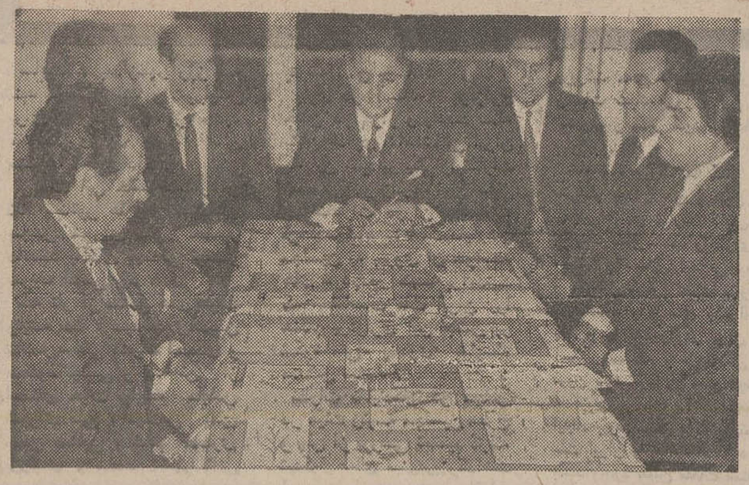

* شرکت کنندگان در جلسه هیات مشورتی روزنامه ـ اطلاعات در سبزوار

انحلال دانشسرای مقدماتی و تربیت معلم سبزوار بین مردم این شهر نگرانی عمیقی بوجود آورده ، بویژه آنکه سبزوار از نظر کادر آموزشی دبیرستان های خود نیز در مضیقه است .

این مطلب را آقای روح‌الامین امینی در جلسه اعضای هیئت مشورتی روزنامه اطلاعات در سبزوار عنوان کرد و افزود :برای جلوگیری از انحلال تربیت معلم و دانشسرای مقدماتی‌مبزوار آنطور که باید و شاید همکاری بعمل نیامده است .

دانشسرای مقدماتی سبزوار طی سالهای کار خود خدمات نیقیمتی به آموزش و پرورش این شهرستان نمود ، بطوریکه به تائید مسئولین مربوطه یکی ازواحد های نمونه فرهنگی کشور بود . بهمین جهت می ـ بایستی‌کلیه‌دستگاهها‌برای‌جلوگیری‌ازانحلال‌دانشسرای‌ـ مقدماتی همکاری میکردند تا این دانشسرا همچنان در سبزوار بکار خود ادامه میداد . آقای قراط یکی دیگر از اعضای هیئت مشورتی در مورد وضع تربیت بدنی سبزوار مطالبی بیان کرد و گفت : بعلت آنکه بین اعضای شورای تربیت بدنی سبزوار همکاری و هماهنگی لازم وجود ندارد ، وضع ورزش این شهرستان دچار نابسامانی شده و ساختمان های‌تربیت بدنی روبه ویرانی میرود . علاوه براین مدتهاست که تربیت بدنی‌موفق نگردیده مطالبات خودرا از شهرداری وصول نماید .

عدم اجرای مصوبات شورای آموزشی شهرستان سبزوار بخصوص مواردیکه به شهرداری این شهر مربوط میشود نیز مسئله مورد بحث آقای نقیبی مضو هیئت مشورتی روزنامه اطلاعات بود .

آقایان افتخارزاده ، دکتر ابراهیمی ونیک نیز در این جلسه پیرامون مسائل عمرانی ، خانه های انصاف و برنامه های اصلاحی که هیات مشورتی روزنامه اطلاعات پیشنهاد میکند ، مطالبی بیان‌داشتند.

رودخانه شهسوار پراز ماهی آزاد شد !

براثر بارندگی دو سه‌روز اخیر آب رودخانه شهسوار بمقدار قابل ملاحظه‌ای بالا آمد و درنتیجه ماهی های آزاد دریا برای استفاده از آب شیرین باین رودخانه سرازیر شدند !

باوجودی که صید ماهی ، مخصوصا ماهی آزاد در این فصل‌ممنوع‌میباشد،مع‌الوصف ظرف دیروزو امروز، گروهی از مردم ، تعداد زیادی ماهی آزاد از رودخانه شهسوار صید کردندکه‌در بازارکیلوئی بیست‌وپنج‌تاسی تومان‌بفروش رفت !

صید ماهی آزاد و دور از دید ماموران شیلات و بطور قاچاق انجام گرفت .

حادثه منجر بمرگ

جهرم : براثر یک حادثه رانندگی که در خیابان «رضا شاه کبیر» جهرم اتفاق افتاد، پسر بچه٤ساله‌ای کشته شد. مقتول «سیدابراهیم نیرائی» نام داشت . این حادثه براثر برخورد یک اتومبیل سواری با«سیدابراهیم» رخداد.

در شهرستانها :

سالروزمیلادحضرت قائم«ع»باجشن‌وسرور برگزارشد

دیروز ، نیمه شعبان ، سالروز میلاد مسعود وفرخنده مهدی موعود ، حضرت حجت «ع» در سراسر کشور با جشن و سرور برگزار شدو میلیون ها نفر از مسلمانان با اجتماع در تکایا و مساجد این روز فرخنده را گرامی داشتند .

در شهر های مذهبی مشهد ، قم و شهرری نیز بهمین مناسبت مجالس جشن و سرور برپاشد و درصحنین مطهر آستان قدس رضوی آئین سلام خاص برگزار گردید .

در این مراسم گروه زیادی از روحانیون و طبقات مختلف مردم نیز حضور داشتند .

براساس گزارش های واصله : در سایر شهرهای کشور نیز میلاد فرخنده حضرت قائم «ع» جشن گرفته شدو اکثر خیابان ها و میادین بزرگ شهر ها یکپارچه غرق در نور گردید ...

چراثقالهای هیدرولیک در بندر خرمشهر

از طرف سازمان بنادر و کشتیرانی کشورتعداد شانزده دستگاه جراثقال هیدرولیك تحویل‌بندر خرمشهر گردید.

باتحویل این جراثقال‌هادر امر بارگیری کامیون ها تسریع خواهد شد و قدرت خروج کالااز گمرك‌خرمشهر به چند برابرافزایش خواهد یافت .

عکس جراثقال های‌هیدرولیك را نشان می دهد .

برای کشف چاههای نفت

تپه‌های اطراف قوچان حفاری میشود

مهندسین و متخصصین شرکت ملی نفت ایران، عملیات‌حفاری دامنه‌داری را در تپه های اطراف قوچان آغاز کردند .

یك مقام مطلع در این باره به خبرنگار اطلاعات در قوچان گفت: مدتها پیش ماموربن اکتشاف و کارشناسان شرکت ملی نفت بوجود منابع نفتی در اطراف قوچان پی بردند و بهمین جهت بانصب‌دستگاه های مخصوص حفاری در بیست کیلومتری قوچان عملیات‌حفاری‌دامنه داری را نیز آغاز نمودند .

براساس مطالعاتی که در مناطق جنوبی خراسان‌مخصوصا در اطراف شهرستان طبس بعمل آمده آثاروعلائمی که حاکی‌از وجود نفت در این منطقه می باشد بدست آمده و در حال حاضرنیز اکیپ هائی مرکب از کارشناسان وزمین شناسان بررسی‌و مطالعات وسیعی را در این نقطه از خراسان آغاز کرده‌اند .

مقام مذکور افزود : مطالعات کارشناسان و زمین شناسان‌نشان می دهد که جنوب خراسان نه تنها سرشار از منابع نفتی است‌بلکه معادن دیگری از قبیل‌اورانیوم ، مس و سرب در این منطقه پهناور وجود دارد .

در آتش‌سوزی سالن جوجه‌کشی : ۱۵۰۰ جوجه ، کباب شدند

براثر آتش سوزی شدیدی که در یک سالن جوجه‌کشی در «قلعه‌سرداری» واقع در جاده «لشکرک» رخ داد ، یکهزار و پانصد جوجه ،کباب شدند !

آتش‌سوزی براثر اتصال سیم برق در یکی از سالن های جوجه‌کشی حاج محمدقاسم زریانیان» شروع شد . ماموران ژاندارمری «ازگل» جریان حریق را به اطلاع آتش‌نشانی شمیران رساندند و آتش نشانان بدنبال یکساعت تلاش موفق شدند . آتش را مهار کنند .

بمنظور تسریع‌دراجرای برنامه های تثبیت‌شنهای‌روان ۸۰هزار هکتار زمین بایر، به‌قرق گاههای‌سبزوارافزوده گشت

بمنظور جلوگیری‌ازحرکت شنهای روان ،هشتادهزار هکتار دیگراز زمینهای‌بایر شرق ، غرب و جنوب سبزوار به قرق گاههای بایراین‌منطقه افزوده‌گشت

و از این پس برای‌تثبیت شنهای روان در این دشت های وسیع نیزبذر افشانی خواهد شد .

یک مقام مطلع در این مورد بخبرنگار ما درسبزوارگفت : چون تابحال عملیات بذرافشانی در زمینهای بایر سبزوار بطورپراکنده صورت میگرفت نتیجه‌ئی کمورد انتظار بود بدست نیامد و علت‌آن نیز عدم انتخاب بذر مناسب و شناسائی کامل زمین در این‌منطقه بود .

طی سالهای‌گذشته‌برای‌چندمین‌بار در فصول مختلف پائیز وزمستان وسیله هواپیماهای مجهز در سطح وسیعی از زمینهای اطرافسبزوار بذرافشانی شد ولی وجود همان عواملی که ذکر شد مانع ازنتیجه‌گیریهای بهتر گردید .

از طرفدیگرعده‌ای‌ازصاحبنظران شهری در سبزوار معتقدند : بذر پاشی توسط هواپیما نتیجه خوبی ندارد، واین امر بایستی بطرق مختلف واز راههای طبیعی انجام گیرد . اینعده میگویند : مثلا نوع بذری که در زمینهای سبزوار کشت میشود با آب و هوای‌این منطقه سازگار نیست و بهمین‌جهت هم تابحال نتیجه‌ئی که بایدبدست نیامده است .

در حال حاضر بمنظور گسترش برنامه های‌منابع طبیعی‌درسبزوارو نیشابور مبالغ زیادی هزینه در نظر گرفته شده و از این مقدار مبلغ ده میلیون ریال به گسترش این برنامه ها در سبزوار اختصاص داده‌شده است .

از طرف دیگر اجرای برنامه های ژئو فیزیك و تحقق و بررسی درامرکویر در استان خراسان بعهده دانشگاه‌مشهد واگذارشده و بهمین جهت‌این دانشگاه ایستگاه تحقیقاتی خود را در کویر سبزوار ایجاد خواهد کرد .

چندتن از مطلعین در این باره اظهار نظر می‌کنند : باتوجه به موفقیت گذشته کویر سبزوار و با ذکر دلائلی که عامل اصلی عدم موفقیت « عالی » در زمینه تثبیت شنهای روان شناخته شده است تصور میرود دانشگاه مشهد در این امر مهم توفیق کاملی بدست آورده و بتواند در راه اجرای برنامه های تثبیت شنهای روان گامهای موثری بردارد .

مسجد شاه مشهد ، بموزه تبدیل میشود ..

مسجد شاه که یکی از آثار ارزنده دوره تیموری است‌بصورت یک موزه بزرگ درخواهد آمد .

این مطلب را آقای مشیرپور مدیر کل اداره فرهنگ و هنر خراسان بخبرنگار اطلاعات در مشهد گفت و اضافه کرد: اخیرا عملیات ترمیم بنای مسجد شاه که از دو سال پیش از طرف سازمان ملی حفاظت‌آثار باستانی ایران شروع شده بود خاتمه یافت و براساس برنامه های پیش‌بینی شده از این‌مسجد در آینده‌ای نزدیک بعنوان موزه استفاده خواهد شد .

مدیر کل اداره فرهنگ و هنر استان خراسان سپس باین نکته اشاره کرد که در جریان ترمیم مسجد شاه مشهد، مرمت کاشی‌کاریها ، مناره ها ، گنبد ایوانها و داخل رواقها صورت گرفته و این امر با صرف میلیونها ریال هزینه‌خاتمه پذیرفته است .

برای ایجاد شهر صنعتی کرمانشاه ده میلیون ریال سرمایه‌گذاری شد

مقدمات ایجاد یك‌شهر صنعتی در اطراف جاده کرمانشاه ـ بیستون فراهم گردید وپس از این کلیه واحد های صنعتی کرمانشاه دراین شهر متمرکز خواهندشد.

برای احداث‌این شهر در مرحله اول یکصدو هشتادوشش هکتار زمین در نظر گرفته شده ومبلغ‌ده میلیون ریال سرمایه‌گذاری گردیده‌است.

ازاین مبلغ سه میلیون ریال از طرف بانك توسعه صنعتی ، دومیلیون ریال از طرف‌وزارت‌آب‌وبرق ، سه میلیون‌ریال از طرف بخش خصوصی و دومیلیون ریال از طرف قسمت صنایع کوچك‌وزارت اقتصادتامین شدەو در هیات‌مدیره آن سه نفر از بازرگانان کرمانشاه عضویت‌دارند.

شهردار مشهد :

گورستان جدید مشهد یکهزار هکتار وسعت خواهد داشت !

زمینی بمساحت تقریبی یکهزار هکتاروواقع در اراضی پشت‌مقبره خواجه‌ربیع مشهد که‌به‌زودی در اختیارشهرداری مشهدقرار خواهد گرفت به‌یك گورستان وسیع تبدیل خواهدشد .

این‌مطلب را آقای معتمدی شهردار مشهد در جلسه اخیرانجمن شهر مشهدعنوان کرد وضمن پاسخ‌به‌انتقاد یکی از اعضای‌انجمن شهر در مورد‌وضع‌نابسامان گورستان های مشهدگفت : قبلاقراربودبرای احداث‌گورستان جدید قطعه زمینی از طرف آستان قدس‌رضوی به شهرداری‌واگذار گردد ولی‌چون این‌امر صورت‌نگرفت ، اقدامات دیگری به عمل آمد که بموجب آن گورستان جدید ووسیعی در اراضی پشت‌خواجه‌ربیع احداث‌خواهد گردید .

دراین جلسه پیشنهادشهرداری در مورد دریافت ده میلیون ریال‌وام از سازمان کشتارگاه مشهد مورد بحث وتصویب قرارگرفت.

دختری قصد خودکشی کرد

دختر هجده ساله‌ای‌که موفق به ازدواج با جوان دلخواه خود نشده بود ، با خوردن تعدادی قرص سمی دست به خودکشی زد .

وی دیروز پس از خوردن قرصها در کرج سوار یکی از اتوبوسهای شرکت واحد شد ولی بین راه‌حال او بهم‌خورد و راننده وی را به ماموران ژاندارمری تحویل داد و به بیمارستان مسمومین منتقل شد .

در جیب این دختر سه‌جعبه قرص و یک نامه پیدا شد .

دراین نامه که شهلا برای جوان مورد علاقه خویش «محمود» نوشته بود ، علت خودکشی خود را شرح‌داده و ذکر کرده بود : بعلت آنکه موفق نشده با محمود ازدواج کند ، خودکشی کرده است .

در جلسه هیات‌مشورتی روزنامه‌اطلاعات:

انحلال دانشسرا یمقدماتی سبزوار باعث نگرانی مردم شده‌است.....

* شرکت کنندگان در جلسه هیات مشورتی روزنامه ـ اطلاعات در سبزوار

انحلال دانشسرای مقدماتی و تربیت معلم سبزوار بین مردم این شهر نگرانی عمیقی بوجود آورده ، بویژه آنکه سبزوار از نظر کادر آموزشی دبیرستان های خود نیز در مضیقه است .

این مطلب را آقای روح‌الامین امینی در جلسه اعضای هیئت مشورتی روزنامه اطلاعات در سبزوار عنوان کرد و افزود :برای جلوگیری از انحلال تربیت معلم و دانشسرای مقدماتی‌مبزوار آنطور که باید و شاید همکاری بعمل نیامده است .

دانشسرای مقدماتی سبزوار طی سالهای کار خود خدمات نیقیمتی به آموزش و پرورش این شهرستان نمود ، بطوریکه به تائید مسئولین مربوطه یکی ازواحد های نمونه فرهنگی کشور بود . بهمین جهت می ـ بایستی‌کلیه‌دستگاهها‌برای‌جلوگیری‌ازانحلال‌دانشسرای‌ـ مقدماتی همکاری میکردند تا این دانشسرا همچنان در سبزوار بمکار خود ادامه میداد . آقای قراط یکی دیگر از اعضای هیئت مشورتی در مورد وضع تربیت بدنی سبزوار مطالبی بیان کرد و گفت : بعلت آنکه بین اعضای شورای تربیت بدنی سبزوار همکاری و هماهنگی لازم وجود ندارد ، وضع ورزش این شهرستان دچار نابسامانی شده و ساختمان های‌تربیت بدنی روبه ویرانی میرود . علاوه براین مدتهاست که تربیت بدنی‌موفق نگردیده مطالبات خودرا از شهرداری وصول نماید .

عدم اجرای مصوبات شورای آموزشی شهرستان سبزوار بخصوص مواردیکه به شهرداری این شهر مربوط میشود نیز مسئله مورد بحث آقای نقیبی مضو هیئت مشورتی روزنامه اطلاعات بود .

آقایان افتخارزاده ، دکتر ابراهیمی ونیک نیز در این جلسه پیرامون مسائل عمرانی ، خانه های انصاف و برنامه های اصلاحی که هیات مشورتی روزنامه اطلاعات پیشنهاد میکند ، مطالبی بیان‌داشتند.

چهل درصد مشهدیها اجاره‌نشین هستند!

مدیر عامل بانك‌رهنی:

* **طی ده سال گذشته‌جمعیت مشهد به بیش از دوبرابر افزایش یافته**
* **معاون‌وزارت‌آبادانی‌ومسکن: هر سال باید ۲۲۰ هزار واحد مسکونی ساخته‌شود**

اجرای طرح تامین مسکن‌در برنامه پنجم عمرانی کشور در راس برنامه های دولت قرار گرفته و دولت سعی خود را برای آپارتمان سازی در شهر ها مصروف خواهد کرد .

این مطلب را آقای بهرون معاون وزارت آبادانی ومسکن درسمینار مسکن استان‌خراسان عنوان شد

این‌سمینار بعد از ظهردیروز توسط آقای زاهدی استاندار خراسان و باحضور آقای بهنیا رئیس هیات مدیره و مدیر عامل بانك رهنی ایران گشایش یافت و آغاز بکار کرد .

آقای‌بهرون در دنباله‌سخنان خود افزود : در اجرای برنامه تامین مسکن از واگذاری زمین به شرکت های تعاونی که قادر به‌ایجادمسکن‌نباشند خودداری خواهد شد .

دو میلیون واحد

آقای بهرون ضمن اشاره‌به افزایش جمعیت در شهر ها گفت :

مشکل تهیه مسکن بعلت افزایش جمعیت ،روز بروز پیچیده ترمیگردد و بهمین جهت کشور ، برای ده سال آینده به دومیلیون و دویست هزار واحد مسکونی‌نیازخواهد داشت یعنی در هر سال باید متجاوز از ۲۲۰هزار واحد مسکونی‌ساخته شود،در حالیکه همه ساله تعداد خانه های ساخته شده از ٦٠ هزار واحد تجاوز نمیکند .

براساس آمار تهیه شده ، در تهران تعداد جوانان پائین تر از ۱۸ سال ٥۳ در صد جمعیت را تشکیل میدهد که این عده در پنج سال آینده ، به مسکن احتیاج خواهند داشت.

۲ برابر شد

آقای بهنیا رئیس هیات‌مدیره و مدیر عامل بانك رهنی ایران نیز در این سمینار به مساله افزایش جمعیت اشاره کرد و گفت : طی ده سال گذشته جمعیت مشهد به بیش از دو برابر افزایش یافته است .

بموجب آمار موجود ، در سال ۱۳۳٥ جمعیت مشهد ۲٤۱۹۸۹ نفر بود که در سال ۱۳٤٥ به ٤۰۹٦۱٦ نفر رسید و این افزایش در حدود بیش از ٦۹ در صد میباشد .

براساس همین‌آمار در مشهد ٤۱۷٤۹ خانوار ،هر خانوار در یک اطاق و ۲٤۱۸۰ خانوار هر خانوار در دو اطاق زندگی می‌کنند .

٤۰ درصد اجاره نشین

آقای بهنیا سپس به اجاره‌نشینان مشهد اشاره نمود و اظهار داشت : در مشهد نصف بیشتر خانواده‌هافقط یک اطاق دارند و ۳٤٨٦۰ خانوار درخانه های اجاره‌ای زندگی میکنند که این‌رقم٤۰ درصد جمعیت مشهد را تشکیل میدهد .

در ۱۲۵ سالگی :

«عبدالسلام» در نقش رستم ظاهر میشود!

یکی از تهیه کنندگان فیلم های فارسی با « عبدالسلام »مرد صدو بیست و پنج‌ساله اصفهانی قراردادا امضاء کرد !

بموجب‌این قرارداد «عبدالسلام» برمبنای داستانی از شاهنامه فردوسی در نقش رستم زال‌ظاهر خواهد شد .

قبلا در مورد این مرد در اطلاعات گزارشی درج‌شدحاکی از اینکه «عبدالسلام » صد و بیست و پنج ساله سالهاست بدنبال گمشده خود که دختر شوخ و شمی بنام «لیلی» است می گردد !

«عبدالسلام » که هنوز شادابی و ظرافت جوانی خود را حفظ کرده است‌درسن هشتاد سالگی نیز یکبار در نقش «رستم » ظاهر شده است .

خبرنگار مادراصفهان گزارش داد : چند روز قبل یکی از تهیه کنندگان فیلم فارسی به دیدار عبدالسلام » آمد و طی گفتگو های مفصل قراردادی با وی امضاء کرد که بموجب آن «عبدالسلام »باردیگر در نقش رستم ظاهر خواهد شد .

« عبدالسلام » از این نظرتوجه تهیه کننده مزبور را جلب کرده است که دارای ریش انبوه دوشاخه یا «فاق‌دار» می باشد.سناریوی این‌فیلم‌برمبنای داستانی از شاهنامه فردوسی است که‌توسط‌یکی‌ازنویسندگان زبر دست تهیه گردیده است. «عبدالسلام» در این مورد به خبرنگار ما گفت :

بزودی ثابت خواهم کرد که در اجرای نقش خود مهارت‌قابل ملاحظه‌ای دارم ، من در هشتاد سالگی نیز نقش « رستم » را بازی کردم که در آنموقع توام با موفقیت چشمگیری بود .

شوهری که راه‌استفاده ازقاشق وچنگال را نمیدانست!

آقای رئیس دادگاه : شوهرم با اینکه مرد تحصیلکرده‌ای است ولی راه استفاده از قاشق و چنگال را بدرستی نمیداند و هنگام غذا خوردن بخصوص اگر درجمع دوستان و آشنایان باشد جز آبروریزی کار دیگری انجام نمیدهد ! او هنگام غذا خوردن‌یا قاشق خود را مرتبا بزمین می‌اندازد و یاسوپ و محتویات قاشق‌را بروی لباسهای خود می‌ریزد !

این مطلب را یک زن جوان شیرازی‌که دارای تحصیلات عالیه میباشد ضمن‌مراجعه به دادگاه حمایت خانواده در شیرازعنوان کرد و گفت :

چند روز قبل باتفاق شوهرم بیک رستوران مجلل رفتیم . سر میز غذاهنگامی که او قصد داشت سوپ خود را بخورد قاشق از دستش افتادو گارسون هم برای او قاشق دیگری آورد. هنوز چند لحظه نگذشته بود که قاشق دوم هم از دست او بزمین افتاد و بدنبال آن کلیه کسانی که در سالن رستوران مشغول غذا خوردن بودند شروع بخندیدن‌کردند ...

این زن در دنباله سخنان خود از اعضای دادگاه خواست تا ترتیب جدائی او رااز همسرش فراهم آورندو اعضای‌دادگاه نیز پس از گفتگوی زیاد با این زن و شوهر آنرو را باهم آشتی دادند وشوهر هم قول داد که از این پس از قاشق و چنگال «بخوبی» استفاده کند !

در اصفهان

مردی خانه مادرزنش را آتش زد !

مردی بنام «محمدرضا» ساکن خیابان «خواجو» اصفهان منزل‌مادر زن خود بنام «فاطمه» را با نفت آتش زد !

«فاطمه» از دامادش شکایتی تسلیم ماموران انتظامی کرد وی در شکایت خود مدعی شده است که «محمدرضا» نسبت بخواهرزنش سوء نظر داشت اما چون من مانع اینکار شدم خانه‌ام را آتش زد ! درخانه این زن چند قالی و پرده براثر آتش‌سوزی سوخته است .

کال جنگل پل بزرگ خراسان

مورد بهره‌برداری قرار گرفت

عملیات ساختمانی بزرگترین پل در استان‌خراسان پایان‌پذیرفت وطی مراسمی بهره‌برداری از آن آغاز گردید . این پل عظیم که‌در مدخل شهر نیشابور ساخته شده جاده سبزوار را به این شهر متصل می کند . طول پل مزبور حدود چهل متر و عرض آن هشت متر می باشد.

براساس گزارش واصله از نیشابور : بدنه وسطح این پل که «کال‌جنگل» نامگذاری شده‌است از بتون ارمه ساخته شده‌و دربرابر سیل و سایر حوادث طبیعی مقاوم خواهد بود ..

سوغات ولایات

درخانه‌ایکه دوکدبانواست..

«سوغات ولایت کاشمر»

مبصر ـ بریا !

معلم ـ بفرمائید بشینید ،تا درس امروزرو شروع کنیم .

مبصر ! روی تخته بنویس « در خانه‌ای که ۲ کدبانوست، خاك تازانو ست » ! این یک ضرب‌المثله .

یکی از شا گردان ـ آقا غلطه !

معلم ـ چرا جانم ؟

شاگرد ـ برای اینکه ولایت ماهم که فقط یکشهردارد، یک فرماندارهم بیشتر ندارد ـ یک اداره بهداری‌هم بیشتر ندارد ، بازهم خاکتا زانوست!

معلم ـ نه جانم. ماشاالله ماشاالله ، کوچه خیابانها که‌همه اسفالت شده .

شاگرد ـ ای‌آقا ! نمیدانیدکه سازمان آب ، چه چاله هائی کنده . باین درازیه آقا گودهم هست .

معلم ـ خوب جانم. مگه‌شما، آب لوله‌کشی نمیخواین.بالاخره باید کوچه و خیابان کنده‌بشه، تالوله‌توش بذارن .

شاگرد ـآقا ، هروقت‌بخوان لوله بذارن ، بایداول بکنند ؟

معلم ـ آره جانم .

شاگرد ـ اتفاقا روز پیش ، بابام میگفت پهلوی‌آقای شهردار رفته بوده و از وضع کوچه‌ها وافتادن مردم ، در چاله‌ها شکایت کرده میدونید آقا معلم، شهردار به بابام چی گفته ؟ بگم ؟

معلم ـ آره جانم بگو .

شاگرد ـ اهه . آقا. مثل اینکه پای شماهم ، یک کمی می لنگه.آقا ، ممکنه بگین علتش چیه ؟

معلم ـ چیزی نیست پسرم منم دیروز ، باکله افتادم توی یکی از همین چاله‌های سازمان آب . البته تقصیر خودم بود بخدا تقصیر خودم بود من از هیچکس شکایت ندارم ! تحویل نگیره ، کاری از دست شهرداری ساخته نیست . ولی بمجرد اینکه سازمان آب خاك‌ریزی کرد ، شهرداری‌هم شروع به شن‌ریزی میکند .

معلم ـ خوب ؟

شاگرد ـ آقا ، پایای‌ما ، با اینکه خودش در جوانی ، آکروبات‌باز ماهری بوده و از روی دیوار، می پریده ، تابحال چند دفعه توی چاله های سازمان آب افتاده واین‌آخری، پاش شکسته . چرا مسئولیتی مربوطه فکرنمی‌کنند .

معلم ـ آخه،مسئولین‌مربوطه که شکسته‌بند نیستند . پایای شما ، باید یره پیش شکستبند.

شاگرد ـ نه آقا!منظورم اینه که چرا مسئولین مربوطه فکری برای پرکردن چاله‌ها نمی کنند ؟

معلم ـ خیلی خوب . حالا چی‌میگی ؟

شاگرد ـ میگم این‌کتابهای درسی‌ما ، خیلی اشتباه داره مثلا ضرب‌المثلهائی از قبیل «درخانه‌ای‌که‌دوکدبانوست،خاك تازانوست » و « آش‌پز که دوتاشد ، سرپیچه کج‌درمی‌آد » نباید توی کتابهای ما باشه !

معلم ـ حالا من چکارکنم .

شاگرد ـ آقا شما قدتون‌از مایلندتره ، حرفتون‌رو بهتر میخونن . لطفا بسازمان آب‌و دفتر فنی بگوئید روی همدیگررا ماچ کنند وباهم کنار بیایند که مردم از افتادن درچاله‌هاراحت شوند

معلم (بطرف تخته سیاه میرود) خیلی خوب . حالا اجازه بدید برم سر دنباله درس .

شاگرد ـ اهه . آقا. مثل اینکه پای شماهم ، یک کمی می لنگه.آقا ، ممکنه بگین علتش چیه ؟

معلم ـ چیزی نیست پسرم منم دیروز ، باکله افتادم توی یکی از همین چاله‌های سازمان آب . البته تقصیر خودم بود بخدا تقصیر خودم بود من از هیچکس شکایت ندارم !

شماره دوم - پنجشنبه ۱۵ مهر ماه ۱۳۵۰

سال برگزاری جشن دو هزار و پانصدمین سال بنیانگذاری شاهنشاهی ایران

هفته نامه اعانه ملی

بنی آدم اعضای یکدیگرند — که در آفرینش ز یک گوهرند
چو عضوی بدرد آورد روزگار — دگر عضوها را نماند قرار

جامعه‌ای با روابط انسانی

نیکی در سرشت آدمی است. مثل گیاه بارور ، که شکفتن و بارآوردن ، در ذاتش هست ، وهرچه پرورش یابد ، بیشتر به بار و برمینشیند ، آدمی نیز هرچه محیط بیشتر باوامکان دهد ، به نیکی های بزرگتر دست می‌یازد و فراوان‌ترنیکی میکند .

هیچ شنیده‌اید که پاره‌ای از بزرگان ، اندیشه کار نیکرا نیز به اندازه کارنیک‌می‌ستایند ، واین هردورا،همسنگ‌میگذارند؟ آنها به نکته‌ای توجه دارند، هنگامی که اندیشه به نیکی خوگرفت و نیک اندیشیدن‌ملکه آدمی شد ، در زندگی روزانه نیز ، بی توقع و بی هدفگیری وبخاطر ذات نیکی،نیکی میکند. اما ، برای آنکه‌انسان‌همیشه به نیکی اندیشه کند ، باید محیط را برای اندیشه نیک ، ساخت .

هم انسان بایدخود ، محیط زندگی خصوصی خویش را چنان بسازد که فضای اندیشه را شوق نیکوکاری بپوشاند،هم جامعه باید راه تلاش جمعی افراد را ، برای بارورشدن‌کار ها ی‌نیک هموار سازد وبخاطر بسپارد که پیروزی گروهی در به ثمر رساندن کار نیک،شوق کار نیک را در نهاد مردمان، بیشتر می انگیزد .

برای شناختن جامعه‌پیشرفته ومترقی جامعه شناسان قواعد واصولی دارند . اما فلسفه زندگی بما میگوید : جامعه‌ای که بتواند شرایط و امکانات آسان فراهم آورد تاهمه‌کس بتوانند به کار نیک مبادرت ورزندومنشاء اثرخدمت‌اجتماعی شوند، به اوج پیشرفت‌وپیروزی رسیده است ، به تعبیر دیگر: پیشرفته‌ترین جامعه ، جامعه‌ای است که روابط آن بیشتر انسانی باشد .

وقتی که تنها زیستن میسر نیست باید دید چگونه بهتر میتوان اجتماعی زندگی کرد و اگر باید اجتماعی زندگی کرد، نمیشود یاری و همدردی و همکاری یادگران را ازیاد برد.

وقتی که ما درخانه خود ، نگران « آبچکه» کردن سقف اتاق درزمستان ، یا ریختن کج سقف و دیوار ، یا فرو نشستن یک گوشه حیاط هستیم و یادر فصل مناسب فراموش نمی‌کنیم فضای خانه‌خود را با گل وگیاه آرایش دهیم ، پیدا است که به بهترکردن محیط زندگی علاقه داریم . اما محیط زندگی ماهرگز درچهاردیواری خانه‌و محدوده اتاق کارمان خلاصه نمیشود . کوچه و خیابان ، منطقه و شهروکشوری که به آن وابسته‌ایم نیز محیط زندگی ماست وتلاش برای بهترکردن محیط زندگی بطور غریزی در تمام ایـن وسعت جریان دارد .

باوجود همه‌ی تلاش های علم وتکنولوژی ، هنوزاصل‌بهتر ساختن محیط زندگی با همان مفهوم اندیشه‌نیک و کردارنیک، در روابط اجتماعی‌بقوت خود باقی است .

ماکه هرچند خوب را برای جائی که زندگی می کنیم می - خواهیم ، بسیار طبیعی است که احساس کنیم ، لازمه وجود تمام چیز های خوب و بهتر شدن آن ، اینست که ازتعداد محرومان از این امکانات ، در محیطی که زندگی‌ما رامیسازد، کم شود ودر جامعه‌ای که ما زندگی‌می‌کنیم‌کسی‌بی‌طبیب‌ودارو وبی لباس وبی مدرسه وبی‌غذا وبی مسکن نماند و آنچه را برای خود می خواهیم ، برای دیگران نیز تدارک به‌بینیم .

نیک‌اندیشی ، درواقع یکنوع مآل‌اندیشی است . نیک‌اندیش ونیکوکار ، امروز بذرمی‌افشاند که خود او، همراه‌جامعه،فردا از حاصل آن برخوردار شود واین فرع اصل روانی شگفت‌انگیز نیکوکاری است که به انسان آرامش و شکفتگی‌خاطر واعتماد به نفس می بخشد و بماخاطرنشان میسازد ، نیکی در سرشت آدمی است .

چرا بلیط اعانه‌ملی میخرم؟

دکتر همای آهی:

گسترش‌خدمات فرهنگی، اجتماعی و بهداشتی و تامین‌موجبات خوشبختی خانواده ها ، دونقش‌مهم بلیط های‌اعانه ملی‌است

مصاحبه نویسنده ما با خانم دکتر همای آهی مدیر کل‌اداره کودکان استثنائی ،با این‌سئوال آغاز میشود : «آیا شما بلیط اعانه ملی میخرید؟»

دکتر همای آهی در حالیکه یک دسته چک خـوشبختی اعانه ملی از کیف خود بیرون میاورد در پاسخ‌این سئوال‌می‌گوید :

- من ، برحسب وظیفه‌ای که‌بعنوان مدیرکل اداره‌کودکان استثنائی دارم سخن میگویم . بلیط های اعانه ملی ، صرفنظر ازنقشی‌که درجهت‌خوشبخت‌تر کردن خـانواده‌ها از طریق اهدای جوایز بعهده دارد ،در بسیاری از زمینه های اجتماعی دیگر نیز ثمربخش است .برای نمونه باندرزگاه ها و درمانگاه هائی که از محل عواید بلیط های اعانه ملی در دورافتاده - ترین نقاط مملکت ساخته شده است اشاره میکنم . ایجاد این درمانگاه ها سطح بهداشت و درمان را بالا میبرد ، وهمچنین اندرزگاه ها و مراکز تنظیم خانواده ساکنان روستا های دورافتاده مملکت را آنچنان‌به رعایت بهداشت وتامین موجبات سلامت کودکان خود علاقمند کرده است که بی‌شبهه، نیروی دیگری باینصورت قادر بانجام آن نبود .

چاپ کتب درسی ، ایجاد مراکزآموزشی حرفه‌ای،تاسیس وبهره برداری‌از کارخانه‌عظیمی مثل داروبخش‌نمونه های‌دیگری از نقش مهم و موثری است که بلیط های‌اعانه ملی درسازندگی های اجتماعی چند سال اخیر ایفا کرده است :

دکتر همای آهی ضمن‌تجلیل از خدمات انسانی سازمان شاهنشاهی خدمات اجتماعی‌در پایان دیدار با نویسنده ماگفت:

بلیط های اعانه ملی دونقش مهم و ارزنده بازی میکندیکی فراهم کردن‌موجبات خوشبختی خانواده‌ها از طریق اهـدای جوایز اینکاری‌و دیگر گسترش خدمات فرهنگی ،اجتماعی ، و بهداشتی ودرمانی که از محل عواید این بلیط ها درسراسر کشور بخصوص‌در سطح‌روستا ها انجام میگیرد .

از سخنان مولای متقیان علی علیه‌السلام

* آنانکه دست عطا بسوی مستمند پیش آورند دارائی خویش را از خطر فنا و فساد بیمه کرده‌اند و نیازمندانی که روی نیاز بدرگاه بی‌نیاز آورند از بلاها ومحنت‌ها درامان باشند .
* آنان‌که فرصت را از دست بگذارند ، اندوه فراوان دارند .
* من به‌آن خداوند بینا وشنوا که همه‌کس را یکجا همی بیند وهمه چیز را یکجا همی شنود ، قسم یاد میکنم و ایمان دارم که دست‌های دلنواز ، هرگز کوتاه وناتوان نمانند وقلبهای مهرانگیز ومهربان برای ابد گرم وروشن خواهند بود .

موفق‌ترین سری بلیطهای
اعانه ملی
بمیمنت جشن شاهنشاهی ایران

۲۵ پیکان
پر از اسکناس
۱۰ میلیون تومان
پول نقد

برای استفاده از جوایز بزرگ استثنائی
سومین سری
بلیطهای اعانه ملی، فقط ۶ روز دیگر فرصت دارید

داستان کوتاه

کوهستان بود و دره‌مه آلود خاکستری...

۱

مهدی ایستاد . سینه‌اش را از هوای صاف و پاك کوهستان سرشار ساخت . دردرون خود شوری‌احساس میکرد . نشاطی که همیشه بخاطر آن پابرسر صخره های کوه میگذاشت و خود را بدل کوهستان میکشید.

به اطراف نظر انداخت ، به دره مه آلود گسترده که چون دریائی گشاده و خاکستری بنظر میرسید . به کوهستان‌که‌مغرور و خاموش قد برافراشته بود ..

احساس گرسنگی کرد . گرسنگی نیز مثل شادی در تمام‌تنش میدوید . کوله‌پشتی‌اش را زمین گذاشت ، به صخره که چون یك دمل بر دل کوه روئیده بود ، تکیه زده و در کوله پشتی راگشود.

۲

بوی چای تازه دم ، بوی سیگار، همراه بـا بخاری مطبوع که از آتش بر می خاست . درون قهومخانه را پر کرده بود . قهومچی ، لای در قهومخانه راگشود. باد برف آلود بدرون هجوم آورد .

نجوا کرد :

- هوای خیلی بدیه .... بورانه ...

حسن آقا استکان چائی را زمین گذاشت و گفت :

- محمود آقا ، تو میگی جواد موفق میشه ؟

محمود آقا سرتکان داد:

- فقط یه آدم دیوونه توی این برف و بوران شرط میبنده که بره تاپای سینه کوه و برگرده ..

حسن آقا آه کشید :

- ای محمود آقا .. من و تو هم که جوون بودیم ، از این کار ها میکردیم . جووني شوروشر داره ، بالا و پائین داره . از اون‌گذشته جواد کوه نورد ورزیده‌ایه ، از بچگی توی این کوههـا بزرگ شده ، همه سوراخ و سنبه های کوه را میشناسه، مثل یه بز کوهی میمونه . میتونه از یه دیوار صاف‌هم بالا بره .

محمود قهومچی پرسید :

- با خودش طناب برده؟

حسن آقا سرتکان داد :

- آره .. طناب برده . او بدون طناب هیچوقت بکوه

۳

مهدی چراغ الکلی رااز توی کوله پشتیش دراورد و روشن کرد. دستهایش را روی چراغ گرفت . بعد نان و تخم مرغش را درآورد و فکر کرد «باید خیلی زود برگردم، هوا بد جوری‌شده.. بوران نمیذاره آدم جلوی چشمشو ببینه - هنوز فکرش تمام نشده بود که ناگهان احساس کرد . زمین زیر پایش بحرکت درآمده است. مهدی از جا پرید . دستش را بدیوار صخره‌گرفت. اما زمین پیش میرفت ، بطرف دره پیش میرفت . فریادزد:

- خدایا کمکم کن.. کمکم کن ...

و همراه برف که به حرکت درآمده بود ، ازلبه پرتگاه زیر صخره به پائین سرازیر شد ....

۴

جوادصدای فریادی‌شنید. انگار یکی در کوهستان‌فریاد میکشید :

- خدایا کمکم کن.. کمکم کن .....

و بعد ، ناگهان درمیان توده برفی‌که بحرکت درآمده بود ، سیاهی یك انسان ، را دید که به پائین لغزید ، جواد شرطی را که بسته‌بود فراموش کرد . بکلی از یاد برد که توی قهوه خانه ، با دوستانش شرط کرده بود که خود را بسینه صاف و بلند کوه برساند . سرازیر شد . او راهها را خوب می شناخت . با پست و بلند کوهستان آشنا بود . چنان از شیب دره پائین میرفت‌که گوئی سوار برتیغه بلنداسکی از پیستی صاف و هموار پائین میلغزد، به مهدی‌رسید. به‌مهدی‌که برانبوهی‌ازبرف،از هوش رفته بود و خون از شکاف سرش، برف سپید را گلگون میساخت ..

۵

مهدی لبخند زد :

- مادر ، حالا دارم حرف تورو باور میکنم ... حالادیگه میدونم‌که شانس وجود داره. حالا دیگه ایمون آوردم که شانس توی زندگی ، نقش مهمی بازی میکنه . راستی مادر، اگه جواد بادوستانش شرط نکرده بود که توی‌اون هوای برف و بورانی بکوه بیاد . من الان کجا بودم مادر؟ اینو جز بشانس ، به چه چیز دیگه‌ای میشه تعبیر کرد ؟

در چشمهای مادر ، اشك شوق حلقه بسته بود . لحاف را روی سینه پسرش کشید و آرام زمزمه کرد :

- آره پسرم .. یه چیزی هست .. یه چیزی وجود دارد .. یه چیزی که یه‌دفعه زندگی آدمو زیرو رو میکنه. اسمش مهم نیست .. شانس یایه‌چیز دیگه... اما بالاخره هست ، وجود داره وگاهی توی زندگی بکمك آدم میاد..

پایان

سلام بر انسانیت

این دستهای مهربان‌را شما بهم‌پیوند زده‌اید .
این شکوفه لبـخند را شما بـرلبها نشانده‌اید .
این محبت پاك‌و گرمی بخش ،حاصل سلام شما برانسانیت است
نتیجه نیکی های شماست . . .
شما و همه‌آنهائیکه باخرید بلیطهای اعانه ملی،این امکان‌را فراهم‌آورده‌اید تاصد ها پرستار تحصیلکـرده ، از آموزشگاه عالی پـرستاری اشـرف پهلوی به بیمارستانها ،درمانگاهها و موسسات بهداشتی سراسر کشور اعزام شونـد و شادی و مـحبت ، پرستاری وسلامت برای دردمنـدان جامعه به ارمغان برند .

جدول کلمات متقاطع

صد خانه اگر بطاعت آباد کنی
به‌زآن نبود که خاطری شاد کنی
گر بنده کنی لطف آزادی را
بهتر که هزار بنده آزاد کنی

شیخ علاء الدوله سمنانی

افقی :

۱- مصرعی از استاد سخن سعدی در مورد اهمیت خدمت به مردم ۲- نیکو و برگزیده - مطالعه اجمالی کتاب یا پرونده- از گل‌های زیبا و خوشبو - حرفی‌از حروف اشاره ۳- عرب عزیزش میدارد - پیشوای دین - کوچک و بزرگش هردو در آسمانند - کمک و همراهی - هم‌ناخن است وهم‌بوئیدن ٤- رشته‌ای از رشته‌های ورزشی- طاقچه بالا - کشوری با تاریخ کهن درآسیا - جانب و طرف ٥- میوه‌ای که این نوعش را در ترانه‌ای عاشق از یارش خواسته - ریشه و پایه - آماس زخم را گویند وگاه پول وکالاهم دچار چنین وضع‌شوند ٦- هرشاگرد مدرسه‌ای لازم دارد- حرف نداشت - پرتوشناسی است و بیمارستانهای مجهزدارند٧- بیگانه به جنگ گوید - از نواحی شمال شرقی تهران -تازه‌است و جدید - رستگاری و رهنمائی داشت - اندوه و غصه ۹- سنگی کـه جواهر ساز را بکار آید - خشک نیست - از پارچه‌های خوش نقش و زیبای خودمان - جمع متین - مصرع اول آنرا در ستون اول میتوانید بیابید.

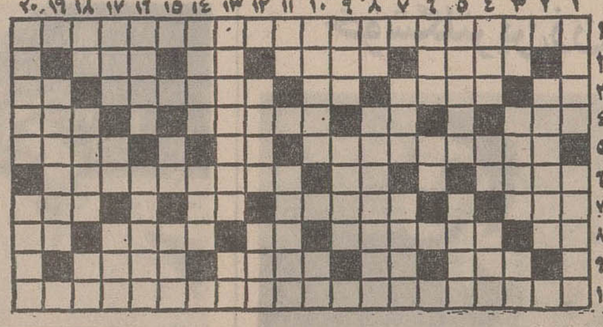

عمودی :

۱- میوه‌ایست قرمز رنگ و سوغات خراسان - خیارش معروف است ۲-پاداش و جزا ۳- نوشیدنی بی‌ضرر - خارجی به‌وسط گوید - فلز هادی ٤- هوشمندی و زیرکی - واحد سطح - دوستدار ٥-پرستاری و مراقبت از مریض - برای موفقیت در زندگی باید بخود بود ٦- ساختمان - چادر سیاهش راز پوش‌عشاق است ٧- لوله‌ای در دستگاه گوارش - از بیمانهای دفاعی است و کودک شرور را نیز گویند-٨-جام‌آن‌معروف خاص‌وعام‌است- بدردل مظلوم رسد و کارش را بسامان رساند ۹- رنگی ازرنگهاست - همراهی وکمک ۱۰- شاعر گوید از ایشان وفا نباید جست - حرف فاصله ۱۱- گوهر - می‌شکنند و جایزه هم میگیرند ۱۲- درسر میز صبحانه میتوان یافت - نوعی پارچه است ۱۳- بوحشت افکندن - تکیه کلام درویش ١٤- فصلی که زیبائی خاص‌دارد- زادگاه پیشوای شعرنو ۱۵- آتش آن‌بسیار خوشمزه است - براثر جمع شدن چرك‌در موضع پدید آید ١٦ - از صفات‌خداوند توانا - با جابجا کردن دو حرف آخـر شایستگی معنی دهد ۱۷- قصد و اراده - داخل - پست ۱۸- پول خارجی -موضوع - ساز شکوهگر ۱۹- آشفته و درهم ۲۰- خرابیها را چنین کنند - غذای ساده‌ای از تخم مرغ .

پاسخ بنامه‌ها

آقای غلامرضا قدرتی -تهران

از ابراز لطف شما نسبت به هفته‌نامه «اعانه ملی» صمیمانه سپاسگزاریم و خوشحالیم بـه اطلاعتان برسانیم که تامین نظر شما در مورد انعکاس اقدامات عام‌المنفعه سازمان شاهنشاهی خدمات اجتماعی ، مورد کمال توجه میباشد و خوانندگان‌عزیز این صفحه ، هر هفته با یکی از خدمات بزرگ انسانی که‌از محل عواید بلیط های اعانه ملی انجام میشود آشنا خواهند شد .

بطوریکه خوانندگان ارجمند اطلاع دارند ، بمیمنت جشن شاهنشاهی ایران ٥ سری‌بلیط مخصوص اعانه ملی با جوایز بزرگ و استثنائی انتشار یافته است که اولین سری آن ،روز چهارشنبه هفته پیش و دومین سری دیروز قرعه کشی‌گردید. برنده جایزه ممتاز ۱۵۰هزار تومانی اولین سری بلیط های مخصوص اعانه‌ملی‌روز دوشنبه این هفته به بنگاه اعانه ملی مراجعه کرد و جایزه خود را دریافت داشت سایر برندگان جوایز بزرگ اولین سری که روز گذشته در قـرعـه کشی قهرمانان شانس برای تعیین برندگان ٥ پیکان بر ازاسکناس شرکت کرده‌اند هفته آینده به خوانندگان عزیزمعرفی خواهند شد .

برنده ۱۵۰ هزار تومانی

آقای نصرت‌الله عبادی پیشه‌ور ساکن تهران که‌از اهالی‌سراب آذربایجان شرقی است اولین جایزه ۱۵۰ هزار تومانی بلیط های مخصوص اعانه ملی را برد .

آقای عبادی ۳۳ سال داردو صاحب همسرویک فرزنداست. وی باقسمتی‌از پول جایزه‌خود، خانه‌ای درتهران خریداری‌می‌کند و بقیه را صرف توسعه کسب و کار خواهد کرد .

برندگان ۱۰ تومانی ۲

نتیجه قرعه‌کشی بلیطهای هفتگی اعانه ملی
سری ۱۰۸۵
چهارشنبه ۵۰/۷/۱۳

برنده جایزه یک میلیون و پانصد هزار ریالی: ۱۰۲۸۴۰۵

برنده جایزه دویست و پنجاه هزار ریالی: ۰۵۵۱۰۸

برندگان ۱۰ هزار تومانی	برندگان ۷ هزار تومانی	برندگان ۶ هزار تومانی	برندگان ۵ هزار تومانی	برندگان ۲ هزار تومانی	برندگان ۱ هزار تومانی
۰۱۲۴۳۸۱	۰۱۰۵۴۹۰	۰۱۲۳۸۰۰	۰۱۳۰۵۴۲	۰۱۰۵۳۵۶	۰۱۷۷۲۵۰
۰۲۲۴۳۸۱	۰۲۰۵۴۹۰	۰۲۲۳۸۰۰	۰۲۳۰۵۴۲	۰۲۰۵۳۵۶	۰۲۷۷۲۵۰
۰۳۲۴۳۸۱	۰۳۰۵۴۹۰	۰۳۲۳۸۰۰	۰۳۳۰۵۴۲	۰۳۰۵۳۵۶	۰۳۷۷۲۵۰
۰۴۲۴۳۸۱	۰۴۰۵۴۹۰	۰۴۲۳۸۰۰	۰۴۳۰۵۴۲	۰۴۰۵۳۵۶	۰۴۷۷۲۵۰
۰۵۲۴۳۸۱	۰۵۰۵۴۹۰	۰۵۲۳۸۰۰	۰۵۳۰۵۴۲	۰۵۰۵۳۵۶	۰۵۷۷۲۵۰
۰۶۲۴۳۸۱	۰۶۰۵۴۹۰	۰۶۲۳۸۰۰	۰۶۳۰۵۴۲	۰۶۰۵۳۵۶	۰۶۷۷۲۵۰
۰۷۲۴۳۸۱	۰۷۰۵۴۹۰	۰۷۲۳۸۰۰	۰۷۳۰۵۴۲	۰۷۰۵۳۵۶	۰۷۷۷۲۵۰
۰۸۲۴۳۸۱	۰۸۰۵۴۹۰	۰۸۲۳۸۰۰	۰۸۳۰۵۴۲	۰۸۰۵۳۵۶	۰۸۷۷۲۵۰
۰۹۲۴۳۸۱	۰۹۰۵۴۹۰	۰۹۲۳۸۰۰	۰۹۳۰۵۴۲	۰۹۰۵۳۵۶	۰۹۷۷۲۵۰
۱۰۲۴۳۸۱	۱۰۰۵۴۹۰	۱۰۲۳۸۰۰	۱۰۳۰۵۴۲	۱۰۰۵۳۵۶	۱۰۷۷۲۵۰
۱۱۲۴۳۸۱	۱۱۰۵۴۹۰	۱۱۲۳۸۰۰	۱۱۳۰۵۴۲	۱۱۰۵۳۵۶	۱۱۷۷۲۵۰
۱۲۲۴۳۸۱	۱۲۰۵۴۹۰	۱۲۲۳۸۰۰	۱۲۳۰۵۴۲	۱۲۰۵۳۵۶	۱۲۷۷۲۵۰
۱۳۲۴۳۸۱	۱۳۰۵۴۹۰	۱۳۲۳۸۰۰	۱۳۳۰۵۴۲	۱۳۰۵۳۵۶	۱۳۷۷۲۵۰

برندگان جوایز ۵ هزار تومانی به بالا که حداکثر تا روز چهارشنبه هفته آینده برای دریـافت جایزه خود به بنگاه اعانه ملی مراجعه کنند ، میتوانند در قرعه کشی قهرمان شانس شرکت نمایند.

کاریکاتور از : کامبیز درم بخش

رادیو ـ سینما ـ تلویزیون

فردا پای رادیو بنشینیم

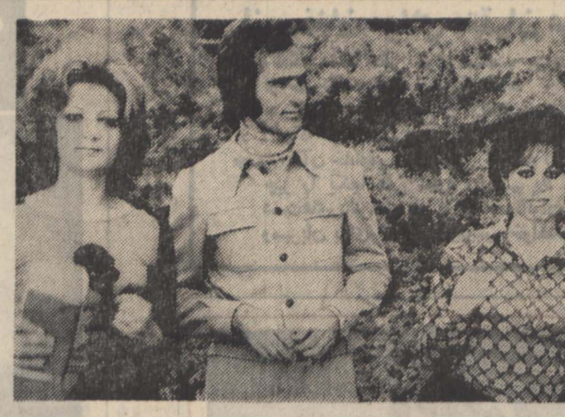

عارف ـ پرتو ـ ضیاء و بهشته

این هفته برنامه شما ورادیو باترانه دیگه نمیگم دوستت‌دارم شروع میشود کوگوش آغاز کننده برنامه‌است.بعدنمایشنامه راز بزرك را می شنویم که یك کمدی انتقادی است تاجی‌احمدی و حمید قنبری و عزت‌الله مقبلی بازیگران این نمایشنامه رادیوئی هستند ، پروین دراین فاصله ترانه « بامن از عشق» راخواهد خواند و سپس‌ماجرای «اتوبوس مسافری و ترافیك » را خواهید شنید.

هایده این هفته ترانه باتو هستم را می‌خواند که از ساخته های علی تجویدی است .

رویاترانه « ناز چشمانت را» برای دوستداران صدایش اجرا می کند.

واریته هفته باشعردستجمعی در باره مشکلات سال تحصیلی آغاز میشود .

خانم الهه در کنسرت جالب خود ابتدا ترانه جام طلا را می خواند که از ساخته های حسین صمدی است .

بعد بدرخواست‌دوستان‌حاضر در استودیو ترانه « دیرآمدی زود میخوای بری » را اجرامی نماید.

داستان رئیس و کارمندو ارباب رجوع هم شنیدنی است خواننده جوان شیرازی زیگلری دو ترانه پیری و معرکه‌گیری را برای اولین بار اجرا می‌نماید.

یك اصفهانی مرغی رابعنوان سوغات مدتها سر بهوا نگهداشته است این ماجرای شیرینی است که بایدگوش کنید .

حالا به برنامه ضیاءخواننده جاز میرسیم باترانه های جدید بنامهای « دهکده کوچك من » و «گمشده» . خانم پوران این هفته در یك کنسرت دو ترانه جدید اجرا می‌نماید اولین‌ترانه جدید پوران « جون من عمرمن» نام دارد که از ساخته‌های‌جمشید شیبانی است دومین ترانه جدید آهنگی است افغانی با شعر کریم فکور بنام « راشاجان ».

سپس مطلب « عروسی رفقا و ماشین دوستان » را می شنویم. اکبر گلپایگانی ترانه جدید اجرا می نماید بنام قهروناز .

آنگاه‌امتحان دادن‌یك‌آماتور رابرای شرکت در برنامه با صدای مقبلی خواهید شنید.

فردا منوچهر ترانه «آملاعلی» رابرای دومین بار اجرا مینماید نوبت میرسد به برنامه ترانه های کمدی که در این قسمت چندترانه کمدی : که قنبری ـ مرتضی احمدی ، قابش ،نوازی، خانم شرین و خانم پرتو آنرا اجرا می کنند.

در پایان ، داستان یوزباشی راکه نوشته پرویز خطیبی است باشرکت میهن دیهیم ،مصدق ، امیرفضلی می‌شنویم .

الهه

گلپایگانی

ترانه‌های هفته

کوگوش :
دیگه نمیگم دوستت دارم
پروین :
بامن از عشق
هایده :
با توهستم
رویا :
ناز چشمانت
الهه :
جام طلا ـ دیر آمدی زود میخوای بری
زیگلری
پیری و معرکه گیری
ضیاء
دهکده کوچك من ـ گمشده
پوران
جون من . عمرمن ـ راشاجان
گلپایگانی
قهر وناز
منوچهر
آملاعلی

گوگوش ـ رویا

بهرامی این هفته مهمان شماست

صادق بهرامی میهمان شما و رادیو این هفته است غالبا او را با کارگردانی برنامه داستان های شب شناخته‌اند، صادق بهرامی که عمری در کار تاتر سر کرده امروزاز چهره‌های‌موفق‌رادیوتلویزیونی است حضور او در برنامه اختاپوس‌و ترمش وظرافتی‌که در بازی نشان میداد او را شهره خاص و عام کرد .

در پیس «سرایدار»نوشته «هارولدپینتر » بود که‌بهرامی درخشید او در نقش پیر مردی ولنگار و همه جا غریب‌ظاهر میشد ، شاید در این نمایش بهرامی بهترین بازی دوران هنرپیشگی‌اش را ارائه کرده باشد . لااقل بسیاری براین عقیده‌اند که بازی او ،نمایش را نجات داده است .بهرامی از نسل هنرمندانی است که در بدترین شرایط به تاتر روآوردند . یکدم از تلاش نایستادند ، شرایط بدمحیط، دستمزد های نا متناسب،طعن و تهمت دیگران آنها را از کار روگردان نکرد ، حالا بهرامی آرام بدان گذشته پرجنجال می نگرد ، خاطرات او را بهتر است این هفته‌از رادیو بشنوید .

روی پرده تلویزیون

فیلمهائی که امروز دربرنامه اول تلویزیون ملی ایران‌خواهیم دید باسریال « جولیا » آغاز میشودکه‌سرگذشت‌بیوه خوشگل سیاه را با پسرک شیطانش بار دیگر در متن حادثه‌ای‌جدید بازگو می‌کند .

بعد نوبت به‌فیلمهای انتخابی آلفردهیچکاك میرسد که‌البته چندان هم بادلهره همراه نیست چراکه شایدخشونت واضطراب این فیلمها کلیشه‌ای و عادی شده است .

«بابا گوریو» این هفته‌پایان می‌گیرد و این اثر دلپذیربالزاك که بیان سینمائی دقیقی یافته سرانجامی خوش میابد .

فیلم سینمائی این هفته از آثار قدیمی سینما انتخاب شده است ، پاره‌ای از تماشاگران اعتراض‌میکنند که چرا فیلمهای کهنه و تکراری نشان داده می‌شود . در مورد کهنه بودن‌فیلم شاید حق باتلویزیون باشد چرا که طبق قانونی ، تلویزیون حق دارد پس از گذشت مدتی‌نسبتا طولانی آثار سینمائی را نمایش اما اینکه تلویزیون یک فیلم را سه یا چهاربار به نمایش درآورد طبعا خوشایند نخواهد بود مگر اینکه فرض کنند تماشاگران‌حافظه‌درستی‌ندارند، من‌بشخصه تماشاگری رادیده‌ام که روز تعطیل از پای تلویزیون بلند نمیشود و فقط موقعی میفهمد فیلم تکراری است که داستان فیلم به انتها رسیده باشد .

درست نیست که تلویزیون برتماشاگران بی‌حافظه‌تکیه‌کند. باید فکری کرد برای آنها که از این سازمان منظم کار نو انتظار دارند ، گویا تلویزیون تلویحا چنین قولی داده که‌از مهرماه‌آثار تکراری را ازگردونه خارج کند .

میلیون های ایزی رایدر !

* «پیتر فاندا» احتمالابابد برای شما نامی آشنا باشد. نه‌بخاطرپدرو خواهرمعروفش هنری و جین‌فاندا . بلکه به خاطر فیلمی که ساخت و از ساختن آن فیلم به اوج اشتهار و موفقیت رسید .این فیلم «ایزی رایدر» نام دارد، و موجب تحولی در ساختن فیلم‌های آمریکایی گردید، و از آن پس تعدادی فیلم با چنین موضوعاتی ساخته و پرداخته شد که هنوزهیچیك شهرت این اولی را پیدا نکرده‌اند .

باید گفت که پیترفاندا به خاطر فیلم ایزی‌رایدر که تهیه کننده و بازیگر آن بود،به میلیون‌ها دلاراستفاده رسید که این معدن‌هنوزهم محصول میدهد ، و شاید به این علت است که پیتر در ساختن‌فیلم‌بعدی خودعجله‌ای ندارد ، و ترجیح میدهد فعلا به هیپی‌گری و ولگردی و مواد مخدر ، بیش از پیش ادامه بدهد !.. در واقع او دلار های بادآورده را از پرداختن به موضوعی در نهی پول و ثروت و زندگی‌آسوده بدست آورده ، واینطور است که‌یکنوع احساس«شارلاتانی» بوجود می‌آورد !

در انجمن دوشیزگان و بانوان

ساعت ۵ بعد از ظهر سه شنبه بمنظور استقبال از جشن شاهنشاهی ایران مراسم باشکوهی در تالار انجمن دوشیزگان و بانوان (وابسته به اطلاعات بانوان) برگزارشد.

در این مراسم که عده‌کثیری از اعضای انجمن و خوانندگان مجله حضور داشتند ، دکتر صادق جلالی در زمینه تاریخ دوهزاروپانصد سالهشاهنشاهی ایران و نقش پرثمری که شاهنشاه در تامین استقلال و وحدت ملی ایران‌و تعالی‌مملکت داشته است، سخنان پرشوری ایراد کردند و ضمن مقایسه اوضاع امروز و دیروز ایران ، شمه‌ای از پیشرفت های ایران که‌درسایه رهبریهای خردمندانه شاهنشاه آریامهر صورت گرفته است پرشمرد . در خلال سخنرانی او ، حاضران به شدت نسبت بشاهنشاه ، و شهبانوو خاندان سلطنتی ایران ابراز احساسات کردند . بعد برنامه‌ای هنری با شرکت‌نازی افشار و رسائی اجرا شد و این مراسم در ساعت ۷ بعد از ظهر پایان یافت .

انجمن دوشیزگان و بانوان ومجله اطلاعات بانوان بمناسبت جشن شاهنشاهی ایران‌برنامه های متعدد باشکوهی ترتیب داده است که دومین برنامه‌آن در ساعت ۵ بعد از ظهر شنبه آینده در تالار انجمن برگزار میشود . در این برنامه شعر هائی که درباره جشن سروده شده بوسیله شاعران خوانده میشود ودر پایان برنامه رامش ترانه هائی برای حاضران خواهد خواند .

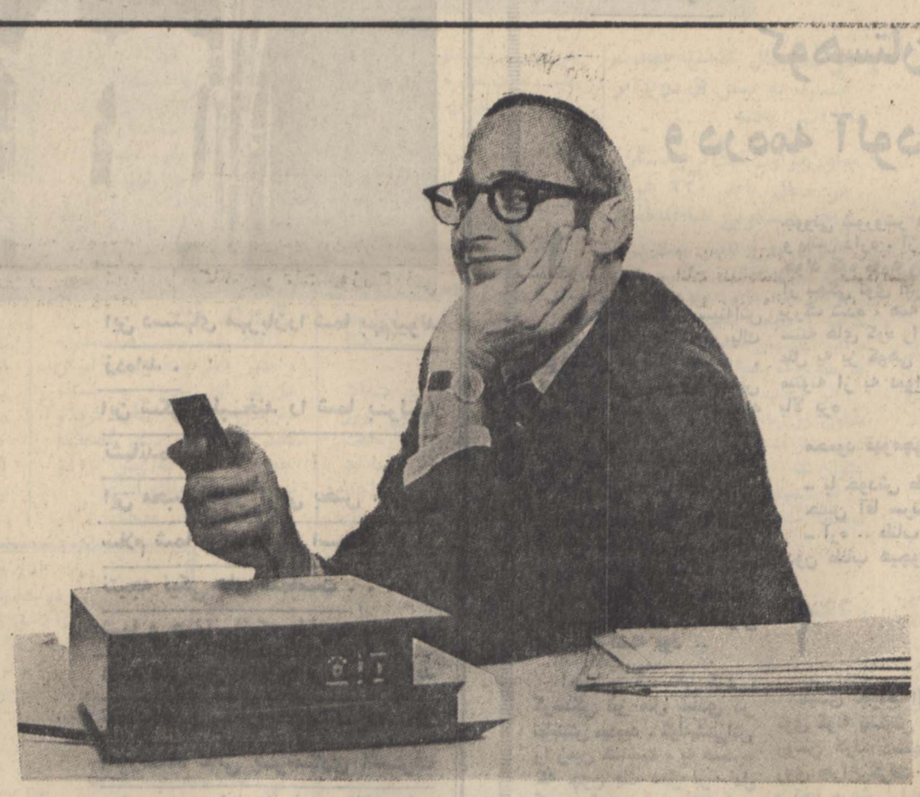

IBM تقدیم میکند:

ماشین دیکته IBM برای ثبت وانتقال افکار شما

فرض کنید درهواپیما هستید و یکی از ماشینهای دیکته قابل‌حمل ما را هم همراه دارید . ناگهان فکر خوبی بخاطرتان میرسد . لازم نیست بانوشتن آن روی کاغذ وقت بیشتری صرف‌کنید و زحمت بیشتری بخود بدهید . فقط فکرتان را روی ماشین دیکته آی. بی. ام خود ضبط میکنید . اگر بخواهید میتوانید به مطالب دیکته شده خودگوش بدهید. شما حتی میتوانید عبارات خودرا تغییردهید ، زیرابادیکته‌کردن مجدد ،عبارات ضبط شده قبلی خود بخود تصحیح میشوند .

سپس ، وقتی به‌اداره‌بازگشتید،منشی شما مطالب را روی ماشین تحریرمغناطیسی۷۲ ماشین میکند . این ماشین هم وسیله دیگری برای صرفه‌جوئی درکار است . باماشین تحریر مغناطیسی ۷۲ منشی شما تمام پیش‌نویس مطالب را از سرتا ته میزند . اووقتش را برای‌پاك‌کردن اشتباهات یا دوباره ماشین‌کردن تمام صفحه تلف نمیکند. درعوض‌به‌سادگی ماشین‌را برگشت میدهد و بدون پاك‌کردن، کلمات صحیح‌را روی مطالب قبلی ماشین‌میکند.

سپس چند دکمه را فشار میدهد و ماشین تحریر مغناطیسی ۷۲ متن صحیح را بطور خودکار و باسرعت هرصفحه در دو دقیقه ماشین میکند. در عین حال متن تصحیح شده روی کارتهای مغناطیسی کوچك، اگر ماشین تحریر مغناطیسی کارتی‌را بکار ببرید ، یا روی نوار مغناطیسی ، اگر از ماشین تحریرمغناطیسی‌نواری ۷۲ استفاده‌کنید ثبت میشود . بعداً ، اگر بخواهید تغییری بدهید منشی شما فقط آنچه‌را که تغییر میدهید‌ماشین میکند.شما‌میتوانید یك بند اضافه‌یاعوض یابطور کلی‌حذف کنید. این‌تغییرات نیزروی‌کارت یانوار ثبت میشود، تا ماشین‌تحریر مغناطیسی۷۲ بتواند آخرین متن تصحیح شده را بطور خودکار ماشین‌کند. اگر میخواهیدکار شما همشکل‌کار چاپی باشد ، لازم نیست زحمت چاپ کردن‌آن را بخود بدهید . درعوض میتوانید آن را روی ماشین تحریر (کمپوزر) ۷۲ ماشین‌کنید. این ماشین میتواند در چند خط مختلف بکار شما شکل چاپی بدهد:

آی. بی.ام ماشینهای دیگری‌هم دارد که باجلوگیری از اشتباهات متعدد وقت‌گیر از میزان‌کار شماکم میکنند . مثلا منشی شما نمی‌تواند روی ماشین تحریر ۷۲ حروف را قاطی بزند .

نماینده ما باکمال‌خوشوقتی طرز کار ماشینهای دفتری‌آی. بی.ام‌را به‌شما نشان‌خواهدداد. لطفاً با او بوسیله تلفن : ۸۳۰۹۰۹ ـ ۸۳۶۰۴۱ تماس بگیرید، ولی ازاو نپرسید چگونه ماشینهای ما درکار به شماکمك میکنند از او بپرسید چگونه این ماشینها ازکار شماکم میکنند .

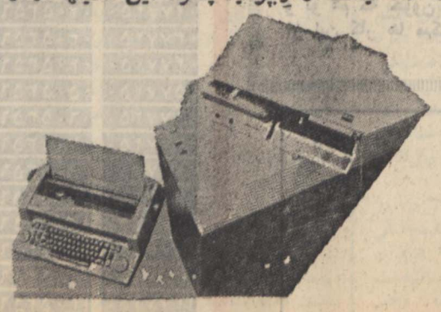

IBM نشانی : ویلای شمالی شماره ۲۹۰ ـ تلفن ۸۳۰۹۰۹

خوشگلترین زن عالم

جمیله و منوچهر وثوق در فیلم خوشگلترین زن عالم»

● حرکات موزون و دلپذیررقص شیوا ، در قالبی جذاب واندامی زیبا ، به تنهایی خود امتیاز و موهبتی است که در هرکس‌فراهم نمی‌آید ... اما وقتی صورت وقوع یافت ، به اوجی از دلربایی می‌رسد ، هنگامی که‌رقص بابازیگری توام شود ، و اینهمه را زیبایی کامل نماید .

«خوشگل ترین زن عالم» در چرخش های دلفریب رقص خود، درعین حال ، به داستانی شیرین و جذاب دست میبازد،که امتیازی دیگر علاوه بر رقص و زیبائی‌او بحساب می‌آید .

«خوشگلترین زن عالم» شاد ، شاد ، شاد است ، ودراین‌شادی است که تماشاگر نیز شریک و سهیم میشود .

این دنیای‌شاد با چند چیزبدست می‌آید ، بارقص ـ بازیبایی ـ با خنده ـ با موسیقی ـ و بارنگ .

واین معجون‌را «خوشگلترین‌زن عالم» ارمغان میدهد .

فیلم «خوشگلترین زن‌عالم» را «محمدکریم ارباب» بصورت یک فیلم پرخرج تهیه کرده است . زیبایی آفرین نقش اول ، نقش خوشگلترین زن‌عالم ، «جمیله» است که از زیبائی خود و زیبایی رقص،به‌حد کافی‌برخوردار است. ودراین نقش شادی‌آفرین، کامل ترین چهره خود را مینماید، چهره‌ای از یک زن زیبا ، که با حرکاتی موزون و دلپذیر به‌رقص می‌پردازد .

اما تنها این نیست . بعلاوه «جمیله» در نقش خوشگل‌ترین‌زن عالم ، آخرین‌و زیباترین مدل های لباس را ارائه می‌دهد . مدهایی که در بهترین و معروفترین مزون های اروپا و ایران تهیه شده است .

زیبایی رقص و زیبایی رقاصه ، همراه با زیبایی لباس ها ، در قالب یک فیلم تمام‌رنگی ،با موزیک وآواز کاملتر میشود .

در فیلم موزیکال «خوشگلترین‌زن عالم» ، ۸ آهنگ از ساخته های آهنگساز معروف «انوشیروان روحانی» اجرا میشود که میگویند جزء بهترین کار های او محسوب میشوند .

فیلم «خوشگل‌ترین زن عالم» را پیرو مذاکرات و اقداماتی که‌پیش از این به‌عمل آمده . تاکنون برای نمایش درچند کشور اروپایی و آسیایی خریداری کرده‌اند . در این فیلم بغیراز درخشندگی جمیله درنقش اول ، هنرپیشگان‌دیگر عبارتند از ، منوچهر وثوق ، فرنگیس فروهر ـ مژگان ـ علی محزون ـ جمشید آریا و همچنین جمشید مهرداد .

«خوشگل ترین زن عالم» درپی ایجاد دوساعت شادی و زیبایی است ، و این همان چیزی‌است که بهتماشاگر خود هدیه‌میکند .

زیر کلاه گیس خانم «لیز تیلور» !

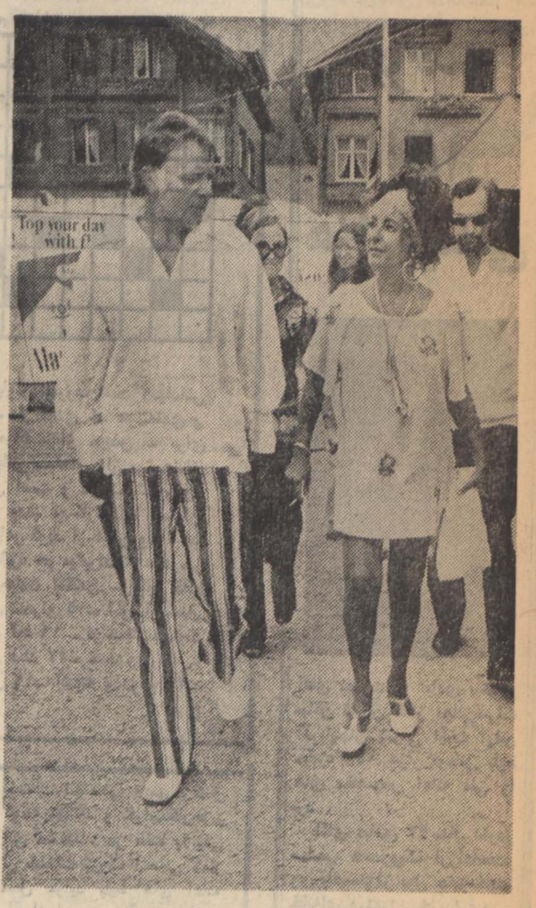

● بنظر می‌رسد «الیزابت‌تیلور» و «ریچاردبرتون» نام‌هایی پابرجا و ماندنی در عالم سینما باشند . چون به هرحال ، و در هر موقع ، تلی یا عکسی از آنها درصفحات مجلات و روزنامه ها وجود دارد . و این امر ممکنست در حالی اتفاق بیفتد که فیلمی از آندو در دست تهیه ، و یا برروی پرده سینما ها نباشد .

در واقع بزرگترین ضربه باین‌دو هنرپیشه مشهورسال قبل وارد شد ، هنگامی که دستمزدشان به نصف تقلیل پیدا کرد ، یعنی از یك میلیون دلار به‌پانصدهزار دلار .

البته زیاد خیالتان را ناراحت نکنید ، چون بازهم به اندازه کافی به آنها پول میرسد !

عکس های جدید از این زوج در اسپانیا و مکزیك نشان دهنده چند مسئله است . یکی لاغر شدن خانم لیزتیلور تاحد بسیار محسوسی ، و دیگری بیشتر بچشم خوردن مسن شدن آنها .

در واقع به موهای خانم لیزتیلور در حالت فعلی‌اعتماد نکنید ، چون فقط یك کلاه‌گیس است ، که مو های فلفل‌نمکی او را در زیر خود پنهان کرده است .

اینبدو نفر در حال حاضر مشغول بازی در فیلمی به کارگردانی پیتر یوستیف هستند .

اطلاعات
صفحه ۱۱
پنجشنبه ۱۵ مهرماه ۱۳۵۰
شماره ۱۳۶۱۷

B.F.Goodrich
بی. اف. گودریچ
پیشرو صنعت لاستیک سازی در ایران

زنان

دکتر محمد مهدی موحدی

مشکل کسی که «بچه زیادی» نمیخواهد

یك سئوال از دادگستری

آیا بستن لوله‌های رحم یا ناقل نطفه، جرمی محسوب میشود؟

یکی از روشهای جلوگیری از حاملگی که در کشورهای دیگر عمل میشود و بتازگی در کشور ما نیز متداول شده ، بستن لوله های رحم درزن یاقطع مجاری ناقل نطفه در مرد است.

این روش برای مرد یا زنی که دیگر بچه نمیخواهند یکی از بهترین روشهای جلوگیری از حاملگی است چون باعمل فیزیولژیک بدن مغایرتی ندارد و در حس شهوی نیز تغییری نمیدهد و حتی گاهی آن را تشدید نیز میکند.

قاعدگی و تخمک گزاری درزن بطور طبیعی انجام میشود ودرمرد نیز انزال بطور طبیعی صورت‌می گیرد و هیچگونه اختلالی پیش نمی آید از زن یاشوهر کافی است یکی تن باینکار دهد تانتیجه مطلوب بدست آید.

اختگی با بستن لوله‌ها تفاوت دارد

در ایران بیشتر خانمها چون‌از حاملگی های فراوان و فرزندان زیادی جانشان بلب رسیده است بیشتر داوطلب‌اینکار میشوند ومرد ها بعلت عدم اطلاع از مزایای‌این روش جلوگیری کمتر تن بعمل‌می‌دهند. علت‌این است که در اذهان عمومی شایع است که قطع‌مجاری ناقل نطفه‌با اختگی مترادف‌است ودر اینمورد باندازه کافی بمردم تعلیم داده نشده است.

اگر بیضه ها درآورده شود شخص اخته میشود در حالیکه‌در قطع‌مجاری ناقل،بیضه ها سرجای خود باقی می‌مانند و بترشحات هرمنی خود که مسبب میل‌جنسی ومردی است ادامه می دهند فقط مجاری‌نطفه‌برقطع‌میشوند و در مایع‌انزال شده‌نطفه‌ای موجود نیست . در حال حاضر مردان زیادی هستند که از نظر نیروی مردی‌سالم هستند ولی نطفه‌ندارند بدون‌اینکه به‌آن پی‌ببرند حتی ازدواج می کنند وبا مردان دیگر ظاهرا فرقی ندارند ولی چون پس از ازدواج‌صاحب‌فرزندنمیشوند بطبیب مراجعه می کنند و پس از آزمایش ، باین نقص پی برده می شود.

برای عمل مرد ارجح‌است

اگر از زن و شوهر ، مرد داوطلب‌اینکار شودبهتر است‌چون عمل فوق‌العاده در مرد آسان است و از روی پوست بیضه‌با بیحسی‌موضعی انجام میشود واحتیاج بستری‌شدن در بیمارستان ندارد و در مطب‌ها نیز قابل انجام است.

در حالیکه در زن بیشتر عمل کند طبیب بهیچوجه بصرفرضایت مجاز باینکار نیست . قطع انگشت از نظر طبیب وقتی جایز است که ضرورت‌پزشکی آن را ایجاب کند. قطع مجاری‌ناقل نطفه با قطع انگشت سالم قابل قیاس نیست‌زیرا ضرورتهائی در عمل اول وجود دارد که در عمل دوم نیست مثلا زن و شوهر ممکن است‌متعذر باشند که بسبب مشکلات اقتصادی اجتماعی و فرهنگی دیگر بچه نمیخواهند و ایجاد نسل جدید رفاه دیگربچه‌هارابخطرمیاندازد وپایه‌معیشت‌خانواده را بمضایق بیشتری دوچار میسازد و این ازرامشکم صورت میگیرد واحتیاج بستری شدن در بیمارستان دارد که خود مستلزم هزینه هنگفتی است.

تنها مشکلی که وجود است

عمل بستن لوله ها در صورتی که در موارد مناسب انجام شود راحتی خاطر فراوان برای زن و مرد ایجاد میکند ولی در مواقعیکه زن یا شوهر از این عمل پشیمان شوند ، اشکالاتی پیش می آید بااینکه عمل تاحدودی قابل‌برگشت است (بخصوص در مرد) ولی چون وصل کردن مجدد لوله ها عمل ظریف و مشکلی است واز وظایف مراکز بهداشت و تنظیم خانواده خارج است زن و یا شوهری باید داوطلب اینکارشوند که دیگر بچه نخواهند و رضایت نامه کتبی در اینمورد نوشته و امضاء کنندو بطبیب جراح‌بسپارند وهیچوقت بامید عمل مجددنباشند وآن‌راغیر قابل برگشت تصور کنند.

سئوال‌از وزارت‌دادگستری وبررسی از نظر حقوقی

چون روز بروز بسبب پی‌بردن مردم بمزایای بهداشت و تنظیم خانواده‌داوطلبین و مراجعین‌بستن لوله های رحم یا قطع مجاری‌نطفه بمراکزفوق‌زیادتر میشود لازم‌است که از نظر حقوقی نیز موضوع بررسی شود تابعدا اشکالی برای جراح پیش نیاید وچون نظام پزشکی‌حافظ حقوق پزشک ومردم دراموز پزشکی است تعقیب‌جریان ازوظایف آن سازمان است.

درحال حاضر برای بستن لوله ها یاقطع مجاری ناقل از زن و شوهر هردو رضایت کتبی گرفته میشودودر پرونده ضبط میگردد . قبل‌ازانجام عمل جراح نیزموضوع را از نظر اجتماعی و تعداد اولاد متقاضیان بررسی میکند و در صورتیکه تشخیص دهد زن و شوهر پس از انجام عمل زندگی بهتری خواهند داشت وبا تذکر بداوطلب که عمل غیر قابل‌برگشت است‌مبادرت بعمل می‌کند .

سئوال این است : اگر پس‌از مدتی زن‌یاشوهرباوجودرضایت کتبی قبلی از عمل پشیمان شوند آیا می توانند در دادگستری طرح دعوی نمایند واز نظر قضائی به عنوان نقص‌عضو پزشک را تحت تعقیب قرار دهند یاخیر؟

مسئولیت حقوقی پزشک دراین میان چیست؟

قوانین‌مادر این مورد صراحتی ندارد فقط در باره نقص عضو موادی پیش بینی کرده است.

البته اگر شخصی رضایت‌بدهد که طبیبی انگشت سالمش را قطع تیت از نظر مراکز بهداشت وتنظیم خانواده نیز تقویت میشود . ما منتظر جواب وزارت دادگستری هستیم شاید راهی برای این‌مشکل پیدا شود.

پرنسس «آن» و کلاههایش

پرنسس آن دختر ۲۱ ساله ملکه الیزابت پادشاه انگلستان در یکی دوسال اخیر دراستیل کلاههای درباری انقلابی‌بوجود آورده است.

یک مجله‌فرانسوی می‌نویسد کهچون‌پرنسس آن‌بسیار شاد‌و ورزشکار است اسپرت لباس می‌پوشد . از این‌رو در طرح وانتخاب لباس و بخصوص کلاههای خود سلیقه خاصی نشان میدهد. کلاههای پرنسس آن تلفیقی است از مدلهای‌کلاه گاوچرانان امریکائی و کلاه قهرمانان اسب سواری و دیگر مدلهای کلاهی‌که در سراسر نقاط جهان متداول است.

بانوی طراح با ذوقی که توانسته است‌برای‌این شاهزاده خانم برجسته کلاه طرح کند ، میگوید : طرح کلاه برای یک پرنسس که همیشه کلاههای تازه با طرح جدید لازم دارد کار مشکلی است . زیرا ضمن اینکه تنوع «مد» برای شاهزاده خانم «آن» بسیار اهمیت دارد موقعیت و مقام او نیز باید در مد نظر باشدوکلاهها درفرمهای مختلف طوری باشند که بصورت شاهزاده خانم بیایند و باچهره او هماهنگی داشته باشند.

با وجوداین خوشحالم که توانسته‌ام رضایت پرنسس را در این مورد جلب کنم چنانکه کلاههای او بعنوان جالب‌ترین کلاه شناخته شده است.

یکعمر زندگی باشکوه
با یکعمر ماهی
۸ هزار تومان
جایزه بانک پارس
در بانک پارس پس‌انداز کنید تا علاوه بر دریافت بهره
یك عمر ماهی هشت هزار تومان جایزه بگیرید

پرسهای پولاک برای فشار مواد مذاب آلومینیوم- مس- روی- برنج
مخصوص تولید: قطعات مختلف یدکی
ماشین آلات
ابزارهای صنعتی
POLÁK

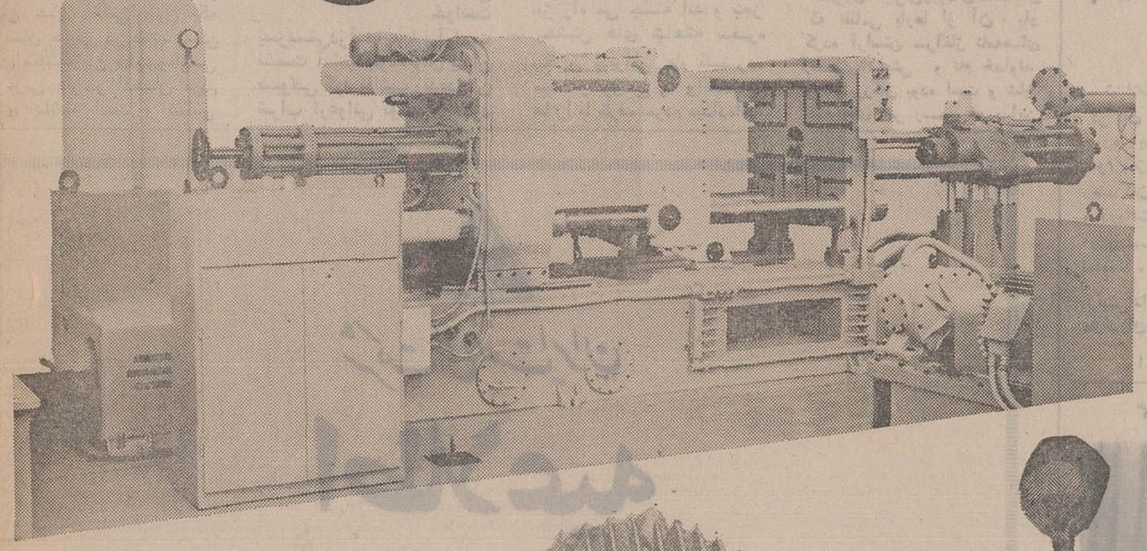

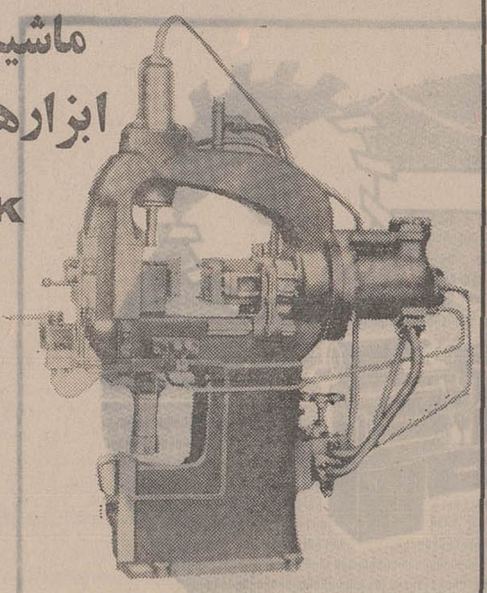

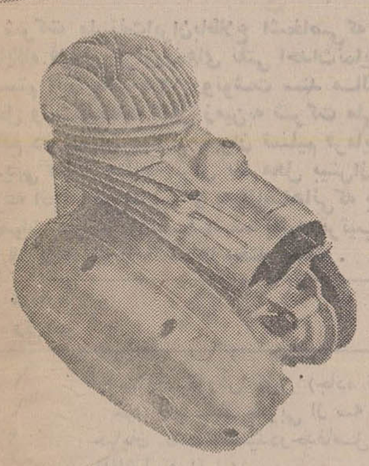

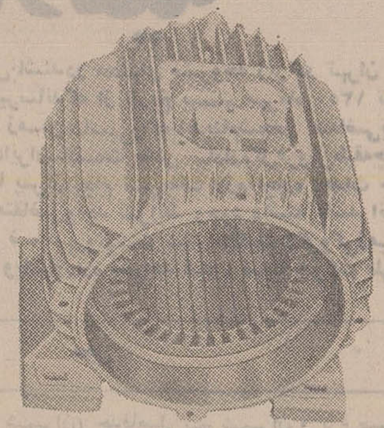

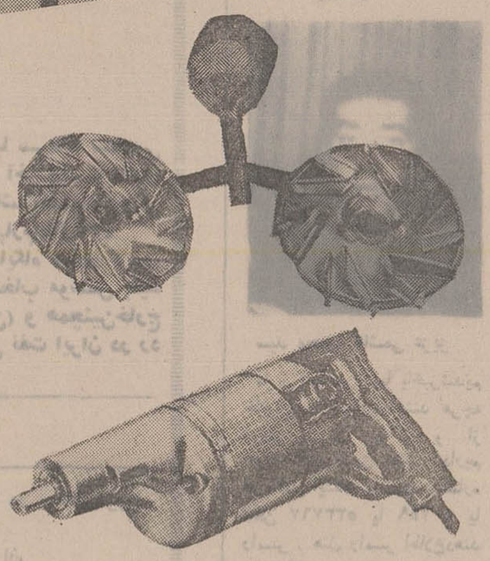

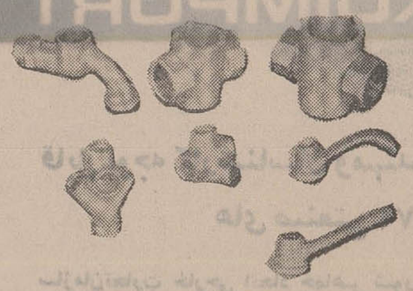

کارخانجات توز مبتکر دستگاههای پولاک در جهان میباشد
نماینده انحصاری
شرکت تجارتی ایران واشکودا تخت جمشید شماره ۱۶۲ تلفن: ۸۲۹۴۲۷ ۸۲۵۶۳۰
تلگرافی اشکوداورکس
TOS

فال فردا

فروردین - ازنظر عشق‌وعواطف فردا روز جالبی برایتان بشمار خواهد رفت .

اردیبهشت - بایک نگاه‌کوتاه به برنامه های‌فردای خود سعی کنید لحظاتی راهم برای‌تجدید قواواستراحت اختصاص دهید .

خرداد - بزندگی خصوصی دیگران کاری‌نداشته‌باشید وکسی راهم اجازه‌دخالت درزندگی داخلی خود ندهید .

تیر - فردا خبر شادی دریافت میکنید و ساعات خوشی را در کنار خانواده میگذرانید .

مرداد - دوستی را که درشهر دیگری است ممکن است فردا ملاقات کنید .

شهریور - از فکر و غصه‌بیهوده وغم‌خوردن چیزی عاید شما نمیشود .

مهر - دوروئی بدترین صفتی است که یک‌انسان‌میتواند داشته باشد فردا روز آرامی برای شما است.

آبان - درخانواده شادی‌برقرار است و روز خوبی‌درپیش دارید .

آذر - در کارتان‌باموفقیت‌روبرو میشوید و دوستان‌جدیدی بدست می آورید .

دی - مدر موهبت هائی را که خداوند بشماارزانی‌داشته بدانید .

بهمن - خبر شاد و هیجان - انگیزی فردا میشنوید .

اسفند - از نظر سلامتی‌مواظب رژیم غذائی خود باشید فردا روز خوبی است .

آموزش پیانو
استاد
جواد معروفی
دریاچه قو
هنرستان آزاد موسیقی
خیابان روزولت - جنب سینما دیاموند
ثبت نام اولین دوره فقط تا ۲۲ مهر ماه - هنرجویانی که پیانو برای تمرین در منزل ندارند میتوانند از پیانوهای آموزشگاه بطور رایگان استفاده و تمرین نمایند

آیین کشورداری ایرانیان درآثار حکیم نظامی

بازشناسی تاریخ در متون ادبی

ابراهیم صفائی

آقای ابراهیم صفائی که مطالعات و تحقیقات ایشان در متون سیاسی ارزشمندویگانه استدر جلساتسخنرانی و بحث درباره آئین کشورداری ایرانیان در موزه نوبنیاد ایرانباستان «آئین کشورداری را در متون ادبی» با توجه به آثار نظامی عنوان کرد که باآندك تغییری ، نقل میشود و این بابی دیگر در زمینه تاریخ نویسی است که ارزش متون ادبی را در بازشناسی تاریخ آشکار میسازد.

برای آشنائی بیشتر وشناخت روشن تر تاریخ و فرهنگ درخشان و دیرینه سال ایران آنانکه در تاریخ کار می کنند شاید از بررسی آثار منظوم و کهن زبان فارسی غفلت نمایند. چون بسیار ممکن است نکته های تازه و جالب از تاریخ و تمدن و هنر و آیین کشورداری ایرانیان در کتاب های شعر و منظومه‌هایی باشد که بصورت ظاهردور از جنبه های تاریخی و وقایع نگاری سروده شده‌اند.

دربررسی های تاریخی و شناخت آداب و رسوم ملی کهن بجز شاهنامه که خود یک تاریخ منظم و یک سند ملی است به دیگر منظومه های زبان فارسی از لحاظ اینکه جنبه بزمی‌ووصفی و عشقی داشته‌اند کمتر توجه گردیده در حالی‌که بسیاری از آیین های پرشکوه و رسوم پیشرفته و انسانی و دادودهش و ویژگی های‌ملی قوم ایرانی در منظومه های زبان فارسی و در میان بزم نامه ها و داستان های عشقی و اشعار غنائی نهفته است .

از میان این منظومه ها ،من منظومه حکیم نظامی گنجوی را برای بررسی و شناختن پاره‌یی از رسوم کشورداری ایرانیان برگزیدم.

نظامی در نخستین منظومه خود (مخزن الاسرار) سه داستان از جمشید و فریدون‌و انوشیروان آورده است که هر سه داستان پایه دادگری آن سه پادشاه را بازگو میکند .

چون در باره دادگری پادشاهان پیشین ایران سخن بسیار رفته است از این سه داستان درمی گذرم و سومین منظومه حکیم نظامی (خسرو شیرین) را در نظر می آورم ، این منظومه که یکی ازلطیف‌ترین آثار شعر فارسی و از پرشورترین داستانهای عشقی ایران است نکته ها از آیین کشور داری ایران کهن را در بردارد ولی پیش از پرداختن به آن نکته‌هااین را باید بدانیم که داستان خسرو شیرین یک افسانه نیست بلکه‌یک سرگذشت واقعی و تاریخی میباشد که در زمان حکیم نظامی چون یک داستان حقیقی در کتابها ومتن های مختلف‌زبان پهلوی‌وفارسی و عربی هم در اذهان مردم جای داشته است و نظامی همان داستان واقعی رااز مآخذ مختلف گرفته و با آرایش های شاعرانه و اندیشه های دلپذیر وظریف‌بنظم‌آورده است بی آنکه چیزی از اصل داستان بکاهد یا چیزی برآن بیفزاید .

او خوددر بارەریشه داستان خسرو و شیرین و مآخذ خویش چنین گفته است :

حدیث‌خسرووشیرین‌نهان نیست
وزین‌شیرین‌تر الحق‌داستان‌نیست
مرا این گنجنامه گشت معلوم
ز تاریخ کهنسالان این بوم
نیارد در قبولش عقل سستی
که پیش عاقلان دارد درستی
نه‌پنهان بل‌درستیش آشکاراست
اثر هایی کز ایشان‌یادگاراست
زکج‌گویی‌سخن را قدر کم‌گشت
کسی‌کو راستگوشد محترم‌گشت
چوشد نقاش این بتخانه دستم
جز آرایش برو نقشی نبستم

با این تعهدی که نظامی در راست گفتاری دارد و باایمان باینکه‌او در میان شاعران ایران در صداقت و پاکدامنی کم نظیر میباشد میتوانیم آنچه را که او در ضمن داستان از آیین کشور داری واسناندوستی و دادگستری‌ایرانیان و پادشاهان ساسانی نقل کرده معتبر و مستند به ماخذ هایی بدانیم که از همان زمان پیدایش اصل داستان برجای بوده است .

اینک نکته های تازه وجالب و شکوهمند از آیین کشور ـ داری و شهریاری از کتاب خسرو و شیرین .

۱ـ داستانی از دادگری هرمز

این داستان گواه است که اصل دادگری تا چه پایه در شاهنشاهی ایران پیشرفته بوده که حتی در میان فرزند شاه و دیگران تبعیض بکار نمیرفته است . داستان در باره یک کار بی رویه پرویز در آغاز جوانی و بازخواست وبادافره او از طرف شاه هرمزمیباشد و چون شعر نظامی در کمال سادگی و لطافت است بهتر میدانم‌عین‌داستان را از کتاب خسرو و شیرین بیاورم .

قضا را ازقضا یک روز شادان
بصحرا رفت خسرو بامدادان
تماشا کرد و صید افکند بسیار
دهی خرم زدور آمد پدیدار
بگرداگرد آن ده سبزه نو
بر آن سبزه بساط افکندخسرو
چوخورشید از بساط لاجوردی
علم زد برسردیوار زردی
ملکزاده در آن دهخانه‌یی خواست
بسرمستی‌درآنجا مجلس‌آراست
نشست آنشب بنوشانوش یاران
صبوحی کرد با شب زنده‌داران
شراب ارغوانی نوش می کرد
سماع ارغنونی گوش می کرد
سحرگه کافتاب عالم افروز
سرشب را جدا کرد از تن‌روز
تنی چند از گرانجانان که‌دانی
خبر بردند پیش شه نهانی
که‌خسرو دوش بی رسمی‌نموده است
ز شاهنشه نمی ترسد چه سود است ؟

ملک گفتا نمیدانم گناهش
بگفتند اینکه بیداداست راهش
سمندش‌کشتزارتازه را خورد
غلامش غوره دهقان نبه کرد
شب از درویش بستد جای تنگش
بنا محرم رسید آوای چنگش
گرین بیگانه بی کردی نه‌فرزند
ببردی خانمانش راخداوند
زند برهر رگی فصاد صد نیش
ولی‌دستش بلرزد بر رگ خویش
ملک فرمود تا خنجر کشیدند
نکاور مرکبش را پی بریدند
غلامش را بصاحب غوره دادند
گلابی را به آب شوره دادند
درآن‌خانه‌که آن‌شب‌بود رختش
بصاحبخانه بخشیدند تختش
پس آنگه ناخن چنگی شکستند
زروی چنگش ابریشم گسستند

سیاست‌بین‌که‌میکردند ازاین‌پیش
نه بابیگانه با دردانه خویش
کجاآن‌عدل و آن انصافسازی
که با فرزند اینسان رفتبازی
جهان‌زآتش برستی شدچنان‌گرم
که باد ازین مسلمانی تورا شرم
مسلمانیم ما او گبر نام است
گرین گبری مسلمانی کدام‌است؟

با توجه باینکه حکیم نظامی مسلمانی معتقد و پاک سرشت بوده و از صمیم قلب و باتمام روح و ایمان به آئین اسلامی دلبستگی داشته ، در این شعر عاطفه و احترام خود را نسبت به آیین پیشین ایران اظهار نموده و عالی ترین احساس ملی خود را آشکار ساخته است .

۲ـ بار عام و خوان عام پرویز

نکته جالب و شنیدنی‌دیگر در منظومه خسرو شیرین شرح بارعام پرویز است ، ما از پرویز بیشتر داستان عشق شیرین و شکر و مجالس بزم و طرب را بیاد میاوریم و نقش این عشرت طلبی ها چنان بر زندگی پرویز سایه افکنده که رزم ها و روش دادگرانه‌کشور داری او از نظر دور مانده است .

یکی از رسوم کشور داری پرویز بارعام سالیانه او بوده است.نظامی این بارعام سالیانه را با زیبائی وصف کرده‌است. در این بارعام (که شاید ضمن مراسم نوروزی انجام میشده) وصفوف مختلف مردم جای داشته اند گروهی از بزهکاران و زندانیان که بخشوده می ـ شده‌اند و بیماران تنگدست و مسکینان که بابخشش های شاهانه غمگساری می شده‌اند نیز راه می جسته اند و بجز بخشش های شاهانه سفره بیکران پذیرائی عام گسترده میشده‌وخوردنی ها وآشامیدنی ها را با ظرف بمردم میداده‌اند، بهتر است شرح قسمتی از این آیین دلپذیر و پرشکوه را از زبان حکیم نظامی بشنویم .

جهان‌داند که تا خسروکمربست
کله داری چواوبر تخت‌ننشست
بروز بار کورا رای بودی
به پیشش پنج صف برپای‌بودی
نخستین‌صف‌توانگر بود درویش
دوم‌صف‌جای حاجتمند ودرویش
سوم صف جای بیماران بی زور
همه‌چون‌مرده های رسته ازگور
چهارم صف بقومی متصل بود
که بند پایشان مسمار دل بود
صف پنجم گنهکاران خونی
که‌کس زآنها نپرسیده که‌چونی؟

۳ـ دانش‌پژوهی

نظامی از دانش پژوهشی‌پرویز نیز نکته های چند گفته و این دلالت دارد که خسرو درسی و هشت سال سلطنت خویش‌بجز رزم هاو بزم ها ازتوجه‌بدانش و فلسفه نیز غافل نبوده بلکه توجه‌بدانش وفلسفه‌نیزجزو آیین های کشورداری و شهریاری ایرانیان در عصر ساسانی بوده است .

برای نمونه قسمتی‌از گفتگوی پرویز را با بزرك امید وزیر خردمندش از زبان نظامی در اینجا می آورم .

جهان داور پرسیدش کز آغاز
بباید کرد بر من کشف این راز
خبرده کاولین جنبش چه‌چیز است
که این دانش بر دانا عزیز است
جوابش داد ماده راندگانیم
وز اول پرده بیرون ماندگانیم
زواپس ماندگان ناید درست این
نخستین را ندانند جز نخستین
دگرباره پرسیدش جهاندار
که دارم زین قیاس اندیشه بسیار
مدام در دل ایدگاین فلك‌چیست؟
درونش جانور بیرون او کیست ؟
جوابش داد مرد نکته پرداز
که نکته تابدین غایت میناز
که ره‌دور است زین منزل که‌مائیم
ندیده راه منزل چون نمائیم
حسابی راگزین منزل برون است
جزایزد کس نمیداند که‌چون‌است
هر آن صورتکه باچشم آشنا نیست
در او کس را سخن راندن روانیست
دگرره گفت کاجرام کواکب
بگو تا برچه مرکوبند راکب
شنیدستم که هرکوکب‌جهانی‌است
جداگانه زمین و آسمانی است
جوابش داد کاین ما هم شنیدیم
دلیلی را بران قائم ندیدیم
دگرره گفت کاینجا ما چرائیم ؟
کجا خواهیم رفتن وز کجائیم ؟
جوابش داد و گفت از پرده این‌راز
نگردد باز تو با پرده می ساز
چوزین سرگشتگی یابی رهایی
بدانی خود که چونی وز کجایی

بجز بیان دانش پژوهشی‌پرویز در این گفتار دانش‌پژوهانه‌نکته های متافیزیکی و فلسفی وعلمی نهفته است که از نظر فلسفه طبیعی و پیشرفتهای علمی امروز قابل توجه میباشد .

سرآغاز نامه‌ها و مهرکردن نامه‌ها

یکی دیگر از آیین های کشوری ایران‌درزمان‌ساسانیان که نظامی بارها از آن یاد کرده آراستن سرآغاز نامه‌های رسمی بانیایش و نام خداوند و نام بزرگان بوده است و شاید نامه های غیر رسمی هم براین منوال آغاز می شده است و بگفته فردوسی این رسم از دوران باستان در ایران جاری بوده است .

نظامی در توصیف یکی ازنامه های خسرو چنین گفته است

نخستین پیکر این نقش دلبند
تولا کرده بر نام خداوند
به نام روشنائی بخش بینش
که روشن چشم ازوشد آفرینش
پدید آرنده انسی و جانی
اثرهای زمین و آسمانی
پس از نام خداوند نام پاکان
برآورده حدیث دردناکان

وبی‌گمان باید گفت شاهان و بزرگان مهرداری داشته‌اند چنانکه این رسم تا پیش از مشروطیت نیز در ایران برجای بوده است .

۵ـ آیین طالع بینی

یکی از آیین‌های ایران‌کهن طالع بینی است که برای آغازیدن کار های بزرك بدان دست می یازیده‌اند .

نظامی بار ها از این آیین یاد کرده از آن جمله برای یافتن ساعت نیك محض ورود شیرین به تیسفون چنین گفته است :

ملك فرمود تا اختر شناسان
کنند اندیشه دشوار آسان
بجویند از شب تاریك تارك
پروشن طالعی روزی مبارك
که شاید مهد آن ماه دل افروز
برج آفتاب آوردن آن روز
رصد بندان برو مشگل گشادند
طرب را طالع میمون نهادند

طالع بینی بویژه برای برتخت نشستن شهریار فروشکوه‌بیشتر داشته و بوسیله اخترگران ماهر و ستاره شناسان بزرك فرخنده ترین ساعات برای این کار انتخاب میگردیده .

و این آئین که ریشه‌یی دیرینه داشته تایك قرن پیش هم در ایران بکار بسته میشده و در کتابهای بسیار از آن یادشده است .

خدایی دانستن سلطنت

در ایران سلطنت را ازدیرباز موهبتی خدایی میدانسته‌اند و شهریاران در نخستین جلوس خود بهمین مناسبت خطبه سلطنت را باسپاس خدا آغاز میکرده و سپس کارگذاران خود را براستی و درستی فرامی خوانده‌اند .

فردوسی و سخنوران دیرین ازاین‌آیین اشارات‌بسیار دارندولی چون این‌خطابه تحقیقی‌درگفتار نظامی است ، از گفتار او شاهد می آورم .

این‌معنی رانظامی‌دردنباله‌شرح جلوس بهرام چنین گفته‌است:

شاه چون سربلند عالم گشت
سربلندیش ز آسمان بگذشت
خطبه عدل خویشتن بر خواند
لولو ترزلعل تازه فشاند
گفت افسر خدای داد به من
این خداداد شادباد به من
پر خدا خوانم آفرین و سپاس
کافرین باد بر خدای شناس
آن کنم گر خدای بگذارد
که زمن هیچکس نیازارد
مگر آنکو گناهکار بود
دزد و خونی سزای دار بود
با من ای خاصگان درگه من
راست پیمان شوید چون ره من
از کجی به که روی برتابید
رستگاری ز راستی یابید

پیکار با خشکسالی

داستان قحطی دردناک زمان‌بهرام و کوشش و بخشش بیدریغ او در پیکار با خشکسالی و شتاب در تشکیل انجمنهای‌نیکوکاری در شهر های ایران برای‌تقسیم گندم و جلوگیری‌از گرسنگی مردم و خرید و حمل گندم از کشور های همسایه و مرز های بیگانه‌وتهیه‌نان برای‌گرسنگان داستانی است که نمودار عالی ترین روش مردمدوستی و انسانی ترین آیین کشورداری ایرانیان بوده و معرف پیشرفته ترین تمدن واقعی زمان خودمی باشد .

مراسم قرعه‌کشی حسابهای پس انداز بانك اعتبارات ایران (همه برنده‌میشوند)

بمناسبت جشنهای فرخنده دو هزار و پانصدمین سال بنیان گزاری شاهنشاهی ایران روز ۵ شنبه ۲۲ مهرماه ساعت ۴½ بعداز ظهر در سالن مرکزی بانك خیابان سوم‌اسفند شماره ۵۰ برگزار میگردد .

علاقمندان می توانند با در دست داشتن دفترچه پس‌اندازبرای دریافت کارت ورود به جشن و شرکت در مراسم قرعه کشی صبحها باداره روابط عمومی این بانك مراجعه نمایند .

آگهی استخدام

سازمان بیمه های اجتماعی برای خدمت در درمانگاه‌ساری بیك نفر ماما نیازمند است .

داوطلبان می توانند بمنظور آگاهی از شرایط استخدام‌باداره امور استخدامی سازمان بیمه های اجتماعی واقع در خیابان آیزنهاور در طبقه چهارم مراجعه فرمایند .

سازمان بیمه های اجتماعی
ا ـ ۴۷۱۹۴

آگهی مزایده فروش‌ماشین‌آلات‌اوراق‌شده

هنرسرایعالی نارمك تعدادی اتومبیل های مختلف وماشین آلات راهسازی و صنعتی اسقاط و اوراق شده‌رااز طریق‌مزایده به فروش میرساند .

خریداران می توانند همه روزه به استثنای روز های‌پنجشنبه وایام تعطیل‌به هنرسرای عالی مراجعه و ضمن بازدید وسائل مذکور برگ شرایط مزایده و لیست مشخصات کامل را دریافت وپیشنهادات خود را بر مبنای شرایط حداکثر تاساعت ده صبح روز دوشنبه ۱۰ آبان ۵۰ بدبیرخانه هنرسرای عالی در قبال‌اخذ رسید تسلیم نمایند .

پیشنهادات رسیده در ساعت یازده‌و نیم صبح همانروز باز وقرائت میشود . حضور پیشنهاد دهندگان در جلسه مزایده آزاد و هنرسرای عالی در رد یا قبول یك یا کلیه‌پیشنهادات مختار است .

رئیس هنرسرایعالی مرتضی میرشمسی
آ ـ ۴۷۱۱۸

آگهی فروش لامپ وسرپیچ

فروش لامپ و سرپیچ جهت جشن های دو هزارو ویانصدساله شاهنشاهی . چون جهت خرید لامپ و سرپیچ‌مقدار زیادی‌تقاضا باین شرکت واصل گردیده است و شرکت نیز مقدارمحدودی از لوازم مزبور در انبار خود موجود دارد لذا ازکلیه‌متقاضیان و سایر افراد و سازمانهائی که احتیاج به لامپو سرپیچ‌دارند خواهشمند است بهای لوازم مورد نیاز را بشرح زیر :

۱ـ لامپ الوان ۱۵ و ۲۵وات‌لوکسرام انگلیسی‌و اسرام (رنك شده توسط کارخانه) هر عدد ۱۵ ریال .

۲ـ سرپیچ الکترومتال یوگوسلاوی هرعدد ۱۲ ریال

بحساب جاری ۱۶۰۰۱ بانك مرکزی ایران منظور و یا نقدا بصندوق دفتر مرکزی شرکت واقع در خیابان شاهرضا چهارراه کالج کوی البرز پلاك ۱۰ پرداخت و جهت گرفتن حواله تحویل به آدرس فوق مراجعه نمایند . تحویل تاحد موجودی به‌ترتیب تقاضا های واصله خواهد بود .

شرکت سهامی معاملات خارجی
آ ـ ۴۷۲۱۸

قابل توجه فارغ‌التحصیلان سال ۵۰ مدرسه عالی بازرگانی

جشن پایان تحصیلی سال ۱۳۵۰ روز دوشنبه ۲۶ مهرماه‌جاری در ساعت ۴ بعداز ظهر در محل مدرسه عالی بازرگانی برگزار خواهد شد .

برای دریافت لباس مربوطه تا آخر ۱ ۲مهرماه باداره امور دانشجویان مراجعه فرمایند .

مدرسه عالی بازرگانی
۱ـ۲ آ ـ ۴۶۸۵۶

مسافرین محترم تهران، اصفهان، شیراز، یزد، کرمان

مهمانسرای آپادانا در دلیجان با تجهیزات کافی و مدرن با استراحتگاه متعدد مجهز بحمام و غیره در تمام ساعات شبانه‌روز با کارگران مجرب و ورزیده آماده پذیرائی از شما میباشد شروع کار مهمانسرای آپادانا از روز ۱۴ر۷ر۵۰ خواهد بود . نشانی دلیجان خیابان شاه مقابل پاسگاه ژاندارمری ـ مدیر مهمانسرای آپادانا ـ سید محمود هاشمی .
آ ـ ۴۶۷۶۶

اطلاعیه‌اداره‌تلفن آذر بایجان‌شرقی درمورد تغییر شماره‌های تلفن تبریز

بمنظور اجرای طرح جدید تلفن تبریز این اداره ناگزیر است از روز جمعه تاریخ ۱۴ر۸ر۵۰ تلفنهائی‌راکه چهار رقمی‌هستند بااضافه نمودن عدد ۲ بسمت چپ آنها به پنج رقمی تبدیل نماید ضمنا تلفنهائی‌که ۵ رقمی بوده و اولین رقم سمت چپ آنها باعدد۹شروع میشود تبدیل به‌عدد ۲نماید.

شماره های جدید	شماره های قدیم
۲۰۹۹۹ تا ۲۰۰۰۰	۹۰۹۹۹ تا ۹۰۰۰۰
۲۱۹۹۹ تا ۲۱۰۰۰	۹۱۹۹۹ تا ۹۱۰۰۰
۲۲۹۹۹ تا ۲۲۰۰۰	۲۹۹۹ تا ۲۰۰۰
۲۳۹۹۹ تا ۲۳۰۰۰	۳۹۹۹ تا ۳۰۰۰
۲۴۹۹۹ تا ۲۴۰۰۰	۴۹۹۹ تا ۴۰۰۰
۲۵۹۹۹ تا ۲۵۰۰۰	۵۹۹۹ تا ۵۰۰۰
۲۶۹۹۹ تا ۲۶۰۰۰	۶۹۹۹ تا ۶۰۰۰
۲۷۹۹۹ تا ۲۷۰۰۰	۷۹۹۹ تا ۷۰۰۰
۲۸۹۹۹ تا ۲۸۰۰۰	۸۹۹۹ تا ۸۰۰۰
۲۹۹۹۹ تا ۲۹۰۰۰	۹۹۹۹۹ تا ۹۹۰۰۰

ضمنا اهالی محترم تبریزجهت کسب‌اطلاع بیشتر میتوانند تا ۱۴ر۸ر۵۰ در سرویس اداری ،با تلفنهای شماره ۷۶۶۶ و۷۲۹۲ تماس گیرند .

شیرکوبی رئیس اداره تلفن آذربایجان شرقی

تجدید آگهی مزایده شیلات

شیلات استان مازندران و گرگان ۱۳ رشته رودخانه های حوزه این استان را برای بار سوم بمزایده میگذارد. پیشنهاد دهندگان میتوانند برای آگاهی و دریافت شرایط بدفاترشیلات در بابلسر غازیان آشورمراجعه نمایند . م‌الف ۹۰۴۳

رئیس‌اداره کل‌شیلات‌استان مازندران‌وگرگان ـ یحیی‌نظیری
۱ـ۹۶۷۸۲

گمشده

سید محمود هاشمی عزیز

ما از ناراحتی شما باخبرشدیم خانواده‌ات بسیارناراحتند هرچه زودتر بمنزلت برگرد و از خوانندگان عزیز تمنی داریم هر کس ایشان را دیدند‌بشماره تلفن ۵۳۳۷۶۷ یا ۴۰۷۵۹ یا رامسر . هتل رامسر اطلاع‌دهند و مژدگانی دریافت دارند .

پورهادی
آ ـ ۲۰۰۶۳

اطلاعات دختران و پسران روزهای یکشنبه منتشر میشود

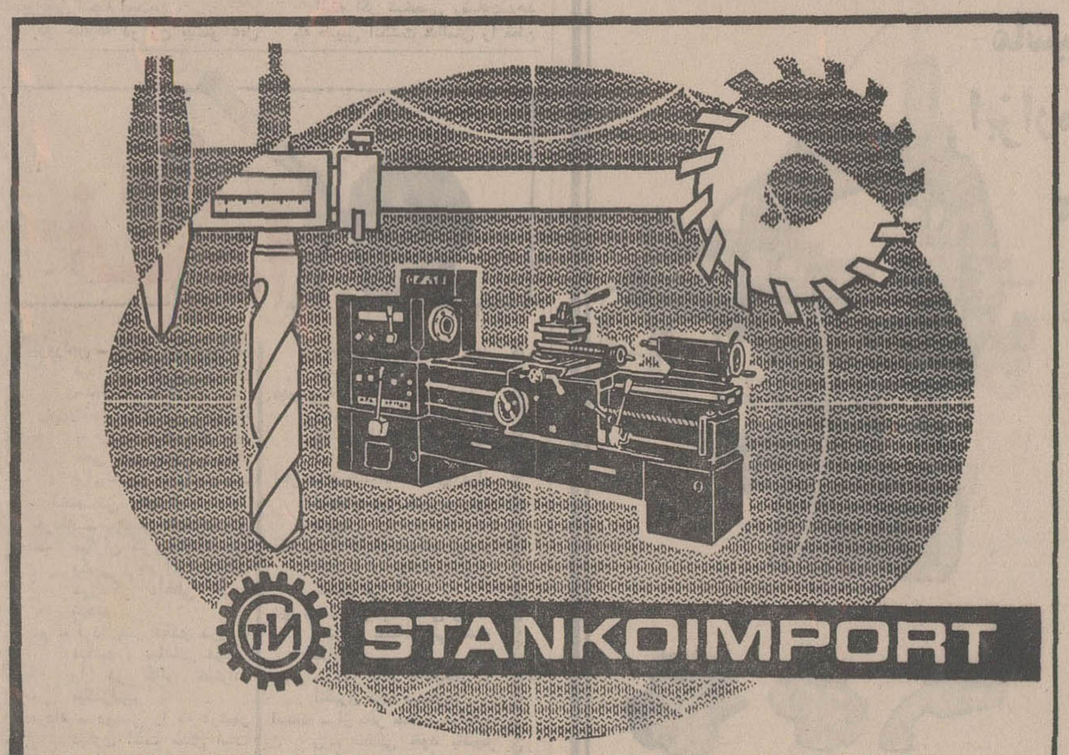

قابل توجه کارشناسان ومهندسین محترم ایرانی برای بازدیدازماشین های صنعتی ۱۹۷۱ ـ اتحادجماهیر شوروی

سازمان‌تجارت خارجی اتحاد جماهیر شوروی «استانکوایمپورت» تنها صادر کننده انواع :

ماشینهای تراش فلزات «دریل» بورینك ،فرز، رولوز صفحه تراش ، سنك .

ماشینهای پرس «اکسنتریك ، پنوماتیك ، هیدرولیك ، فراکسیون‌و

ماشینهای «برش» و «فرم دهنده» قیچی ، خم‌کن، نورد ، و پتك .

از روز ۱۵مهرماه۱۳۵۰یك نمایشگاه‌اختصاصی‌در محل استانکوایمپورت ایران ـ گمرك سی متری (میدان همایون) برگزار مینماید .

مقدم شمارادر نمایشگاه استانکوایمپورت‌گرامی میداریم تلفن ۹۵۹۵۵۷ ـ ۹۵۲۷۷۴۰

استانکوریمپورت

شرکت ملی نفت ایران

اطلاعیه

شرکت ملی‌نفت‌ایران‌باطلاع اشخاصی‌که مایل‌باشنددر محلهای مشروحه زیر در تهران با سرمایه شخصی جایگاه فروش فرآورده‌های نفتی احداث‌نمایند میرساندکه از تاریخ بیستم مهرماه ۱۳۵۰ تا آخر وقت اداری بیستم آبان ماه ۱۳۵۰ رونوشت سند مالکیت زمین‌مناسبی‌راکه‌بایدبنام‌شخص متقاضی‌باشد‌ضمیمه‌کروکی محل و مشخصات کامل زمین‌به شرکت ملی‌نفت‌ایران ـ قسمت پخش ـ اداره‌کل‌فروش‌طبقه‌چهارم‌اطاق۴۳۳ واقع در خیابان بهار ـ تهران تسلیم فرمایند تا پس‌ازانجام تشریفات لازم اجازه احداث جایگاه صادر گردد. بدیهی است چنانچه برای یك محل بیش‌ازیك متقاضی‌واجد شرایط وجود داشته باشد انتخاب موسس بقید قرعه انجام خواهد شد و به تقاضاهائی‌که بدون ضمائم (رونوشت سند مالکیت وکروکی‌زمین) و همچنین‌خارج ازمهلت مقررمزبور تسلیم‌شده باشد ترتیب‌اثر وپاسخ داده نخواهد شد . ضمنا شرکت ملی نفت ایران در رد یا قبول هریك از تقاضاها مختار است .

شماره ردیف	محل
۱	خیابان کورش کبیر (جاده قدیم شمیران) حدفاصل پیچ شمیران و باغ صبا در سمت غربی .
۲	خیابان شهباز جنوبی از سه راه‌خیابان شوش بسمت جنوب .
۳	خیابان تخت‌جمشیددرحدفاصل‌جاده قدیم شمیران وخیابان شرقی دانشگاه تهران (آناتول فرانس)
۴	خیابان پهلوی از چهار راه سپه (ابتدای امیریه) تا چهارراه پهلوی شاهرضا .
۵	حدفاصل بین چهارراه شاه تا میدان بهارستان
۶	خیابان آریامهر (ایران نوین)
۷	سمت شرقی مسیر پارك وی (بزرك راه ونك) درحد فاصل میدان کندی تا پل اتوبان
۸	مسیر خیابان ۴۵ متری شمیران ـ تهران‌پارس (داریوش بزرك) سمت شمال .
۹	خیابان سپه غربی درحدفاصل چهارراه نواب (گلکار) وامتداد آن بسمت غرب .
۱۰	بلوار الیزابت دوم .
۱۱	خیابان کریمخان زندحدفاصل میدان ولیعهد وخیابان روزولت .
۱۲	مسیر خیابانهای عباس‌آباد و شاه اسمعیل صفوی در ضلع جنوبی .
۱۳	خیابان پهلوی درحدفاصل سه‌راه‌آریامهر و چهارراه بزرك راه ونك .

نوشته : صفر خواجوی راد

هفتاد سال با چای ایرانی

کاشف السلطنه چای را چگونه به ایران آورد ؟
ایرانیها چه‌نوع چائی را ترجیح میدهند
بوته‌چای گاه‌به ۱۵ تا ۱۸ متر میرسد

از کشت چای در ایران هفتاد سال گذشت .

کشاورزان چای در شمال ایران سالگرد کشت چای را جشن گرفتند وياد محمد میرزا جایکار را که بعد ها کاشف‌ـ السلطنه‌لقب‌یافت گرامی‌داشتند.

چای که امروزه به آسانی و در کمترین مدت ،می توانیم‌تهیه و دم کنیم و بنوشیم سرگذشتی جالب دارد ، سرگذشتی که‌از ایران‌پرستی‌و وطنخواهی‌مردی مایه می گیرد که‌بخاطر ایران دوستی‌اش مدتها آواره ودور از وطن بودوباز دلش یاد ایران داشت .

قبل ازاینکه سرگذشت چای رادرایران بررسی کنیم ضروری است بدانیم‌چای برای اولین‌بار در تاریخ ، در کجا کاشته شدو مورد استفاده قرار گرفت .

ریشه کلمه «چای»را ازچا» که یك کلمه‌چینی‌است گرفته‌اند چون بنابه نوشته تاریخ نویسان بوته‌ی خودروی چای دره‌هزار سال پیش در چین بعمل می آمد .

پزشکان دنیای قدیم در چین از بوته «چای» که «دم» میکردند برای معالجه بیماری هائی استفاده می کردند .

وجود تئین که در برك‌های لطیف و جوانه‌چای وجود دارد باعث رفع‌خستگی‌می‌شدبا اینکه این موضوع شناخته شده بود ولی بواسطه کمی و گرانی آن فقط سلاطین می توانستند از آن استفاده کنند واطباءبرای بیماران درمواقع ضروری‌تجویز می کردند .

عناصر آب ، تانین ، تئین ، روغن های اتری،آلبومین، قند، پکتین ،بیگمنت،فرمنت ،خاکستر معدنی و غیره که در برك سبز چای وجود دارند در کیفیت چای از جنبه های مثبت‌و منفی اثر میگذارند و تعدادی از این عناصر در این کیفیت بلااثرند.

با آزمایش‌های‌فراوان وجود مقدار کمی ویتامین ث در چای محرز شده و تاثیر آن برای تقویت لثه های دندان شناخته شده است .

امروزه گیاهان تسکین دهنده و رافع خستگی‌روز بروزاهمیت فراوانی پیدامی‌کنند ماده تانین در چای اثرات تحریك کننده روی مغز و معده میگذارد و این دو عضو حساس بدن راتحریك می کند .

برابر نظر قطعی شیمیست نامی «پین» چای سیاه خوب دم‌کرده در بدن انسان انرژی تازه‌ای ایجاد می کند و فعالیت سلسله اعصاب را معتدل می سازد و اثرات سوء ناشی از سرما یا غصه و اندوه‌را نه‌بطور موقت، بلکه‌کم‌وبیش بطور قابل دوام زایل می‌سازد و با پائین آوردن میزان خستگی مصرف کننده را آسوده خاطر می سازد .

مارکوپولو سیاح و جهانگرد معروف در برگشت از چین و آسیا سوغات گرانبهائی باخود به اروپا برد و آن چای بود که آنرا به مردم اروپا شناساند .

ژاپن در قرن نهم توانست کشت چای را در کشور خود شروع کند .کشت‌چای دراروپا بدین صورت‌انجام‌گرفت‌که دولت های انگلستان و هلند وفرانسه که بوسیله سیاحان اروپائی با چای آشنا شده بودند اول در مستعمرات خود در آسیا کشت چای را رواج دادندوبعد کشت آنرا به اروپا و سرزمین های خود توسعه دادند و این در اواخر قرن هیجدهم بود .

کشت چای در کشور های آفریقائی درقرن نوزدهم توسط دولت انگلستان انجام شد . و از این تاریخ ببعد انحصار کشت چای از قاره آسیا بدر آمد و جهانگیر شد .

در ایران

شاهزاده محمد میرزا که‌از نوادگان فتحعلیشاه قاجار بود جوانی بود وطن‌دوست و سری پرشور از عشق ایران داشت . او فرزند اسدالله میرزا معروف به نایب‌الایاله بود که‌در کودکی پدر خود راازدست داد وتحت حضانت‌دائی‌خود حسام‌السلطنه درآمد . تحصیلات خود را در دارالفنون بپایان رسانید و در وزارت امورخارجه به استخدام دولت درآمد . محمد میرزا با داشتن پست نیابت قنسول‌ایران درفرانسه‌موفق بدریافت‌لیسانس درعلوم‌سیاسی‌وحقوق اقتصادی شد وبه‌ایران برگشت .مراجعت محمدمیرزا مصادف با استبداد ناصری بود واو که مخالف بود و نظرات اصلاحی و وطن ـ پرستانه‌ای داشت تحت تعقیب قرار گرفت وبعد از اینکه مدتی در نیشابور مخفی بود به‌روسیه رفت‌واز آنجا رهسپار استانبول شد وباداير کردن تجارتخانه‌ای به کار خرید و فروش قالی و امتعه ایرانی پرداخت و بعد از مدتی به فرانسه سفر کرد و تا کشته شدن ناصرالدین شاه و اعلام مشروطیت توسط مظفر ـ الدین شاه به ایران نیامد .

بعد از مراجعت از فرانسه بسمت اولین شهردار تهران منصوب شد و چون خدمات شایانی انجام داده بود بعنوان ژنرال کنسول ایران در هند انتخاب شد .

مظفرالدین شاه از کیفیت و طعم و مزه چای که در هندوستان کشت می شد با اطلاع بود و این‌بخاطر هدیه

کارشناسان شرکت سهامی چای ایران چای کارخانه‌هارا از نظر مرغوبیت طبقه بندی می نمایند

را چلب کرد و ٤ هزار اصله چای در گندان های متعددی قرار داد و آنها را از شمال هند به بمبئی و سپس بندر بوشهر آوردواز آنجا بوسیله قاطر و سایر وسائط نقلیه‌آن روز به تهران و منطقه تنکابن (شهسوار) و چغانه‌سر (لاهیجان) آورد و کاشت .

کشت چای یك بار قبلاتوسط یك ایرانی‌بنام‌حاج محمد حسنی اصفهانی در ایران و درسال ۱۳۰۲ متداول شد ولی‌نتوانست ریشه بگیرد . برای بار دوم هم که کشت‌چای توسط کاشف‌ـ السلطنه در ایران شروع شد بخاطر نبودن وسائل علمی‌تهیه چای چندان رونقی نداشت .

کاشف‌السلطنه درسن ٦٥ سالگی با کهولت سن، به چین رفت و چهار کارشناس چینی با خود به ایران‌آورد که همگی تابع ایران‌شدند و دو نفر از انها نیزمسلمان شدند .

کاشف‌السلطنه در سال ۱۳۰۸ در سقوط اتومبیل در نوشهر کشته‌شد ودرلاهیجان به خاك سپرده شد .

آولین کارخانه

از مشکلات عمده چایکاران نبودن خریدار برك سبز بود که زحمات آنان را برباد میداد چون اگر برگهای چیده شده چای تا دو ساعت به کارخانه حمل نشود پلاسیده میشود و غیر قابل استفاده است . و

چائی بودکه‌برای او فرستاده بودند .بدین‌جهت‌از کاشف ـ السلطنه خواست که مقداری بذر و نهال چای با خود به ایران بیاورد .

کاشف‌السلطنه که خود از مدتی پیش این فکر را درسر می پروراند در تصمیم خود راسخ‌تر شد .

نوشته‌اند چون خروج‌بذر چای از هندوستان توسط قوای ایالتی کنترل میشد کاشف‌السلطنه با خالی‌کردن داخل عصائی که در دست‌می گرفت و ریختن بذر و تخم چای در آن توانست مقداری بذر از هندوستان خارج کند و به ایران بیاورد .

بعد ها موافقت دولت‌مربوطه بدین منظور در سال ۱۳۰۹ بنگاه خرید چای درشهرستان شهسوار تشکیل شد و کشت چای رونق گرفت تا به امروز که با ازمایش های زیادی که توسط کارشناسان چای انجام گرفته است معدل چای ایران ۹۰٫۷ اعلام شده است . در مقابل ۱۰۰ که بهترین چای دنیاست .

اولین کارخانه چای سازی در ایران درسال ۱۳۱۲ در باغ کشاورزی لاهیجان‌ساخته شد ودرسال ۱۳۱۵ به امر اعلیحضرت رضاشاه کبیر کارخانه های‌بی‌بالان ـشعیب کلایه ـ قلعه گردن ـ کلارآباد ساخته شد . قبلا نیز کارخانه های شرکت سهامی لاهیجان و شرکت سهامی لارکان دائر شده بود .

مرکز اصلی کشت چای لاهیجان است ـ رودسر ـ لنگرود و مخصوصا حومه کومه‌له بهترین نقاط چای خیز ایران بشمار میروند .

چای بدست آمده در مناطق رودسر همانند چای دارجلینك هندوستان است . چون مزارع چای در این منطقه از نظرطبیعی وضعی مشابه با منطقه‌دارجلینك هندوستان دارد یعنی در بین‌دره و کوه قرارگرفته است‌ورطوبت هوا به اندازه کافی به برگهای سبز چایی میرسد .

چیدن چای‌در پنج یاشش‌نوبت انجام میگیرد و از ۲۰ فروردین تا شش ماه طول میکشد .

برك چای هرقدر تازه و به اصطلاح از بر تنهای غنچه بوته چای باشد خوش‌طعم‌تر و خوش عطرتر و مطبوعتر است .

انواع چای

چای بر دو نوع تقسیم میشود : هندی یا جنوبی ، چینی یا شمالی ، چای چینی یا شمالی که چای چین و ژاپون هستند اگر بوته‌ا نرا آزاد بگذارند به بلندی سه متر میرسد و در مقابل سرما تا ۱۵ درجه زیر صفر مقاوم است .

چای هندی یا جنوبی که اسامیك نیز نامیده میشود چای سیلان و مالی پوری و لوشای است و در صورت آزاد گذاردن‌بوته‌آن، بلندی ۱۵ تا ۱۸ متر پیدا میکند و تا ٤ در چه زیر صفر مقاومت دارد . این دو نوع چای هیچ مزیتی بهم ندارند. هرکدام به ذائقه مصرف ـ کننده‌ای خوش می‌آید .

بوته چای هرسال در پائیز گل میدهد که سپید رنك است و بعد تخم چای که باندازه یك‌فندق است نمودار میشود .

بوته چای دو نوع است : یکی معمولی و دیگری‌درخت چای که نظیر درخت شمشاد تخم میدهد و فقط برای‌تخم‌ـ گیری نگهداری میشود .

نهال چای‌وقتی‌سراز خاك‌بیرون می‌آورد نباید نور آفتاب بر آن بتابد و بدین لحاظ زمینی را که مرطوب بوده و تخم چای را در فواصل معین و نزدیك بهم زیر خاك کرده‌اند با کاه و یا شاخ و برك درختان می‌پوشانند. نهال چای پس از مدتی درباغ چای کاشته میشود ومواظبت میگردد تا بارور شود . نهال چای تا چند سال بهره نمیدهد.

چای خشك دارای چند نوع است : مشکی ، سبز ، فشرده شده «قالبی‌ـ اجری» در ایران به غیر از دشت گرگان که مقدار کمی چای سبز مصرف دارد تمام مردم ایران از چای مشکی مصرف میکنند .

محصول چای ایران از نوع مشکی است .

بهترین چای مشکی و سبز از برگهای جوان و لطیف بدست می‌اید که دارای طعم ملایم‌و بوی خوشی است .

چای ملایم و معطر

چای ایران برخلاف چای هند دارای طعم ملایم است. در دامنه کوه هیمالیای هند محصول بدست آمده چای بقدری دیش می‌باشد که حتما باید آنرا با شیرمخلوط و مصرف کرد .

چای ایران در صورت نگهداری علمی تا دو سال میماند ولی چای هند این خاصیت را ندارد و اگر چه مراقبت کامل هم بشود بعد از یکسال کیفیت خود را از دست میدهد .

دوك هلشتاین سفیر فردریك که در ۱۰٤٦هجری به‌ایران آمده در سفرنامه‌ای که از خود بجای گذاشته نوشته است :

در اصفهان علاوه برقهوه‌خانه مرکزی نیز برای نوشیدن چای بوده‌است‌که آنرا چای‌ـ خانه یا چای‌خانگی خانه می گفتند که محل تفریح مردم محترم و نجیب است که در آنجا در ضمن نوشیدن چای به بازی‌شطرنج می‌پرداختند. شطرنج بازان ایرانی غالبااز شطرنج‌بازان‌مسکوی«روسیه» زبردست‌ترند .

هیتاچی

شهاب

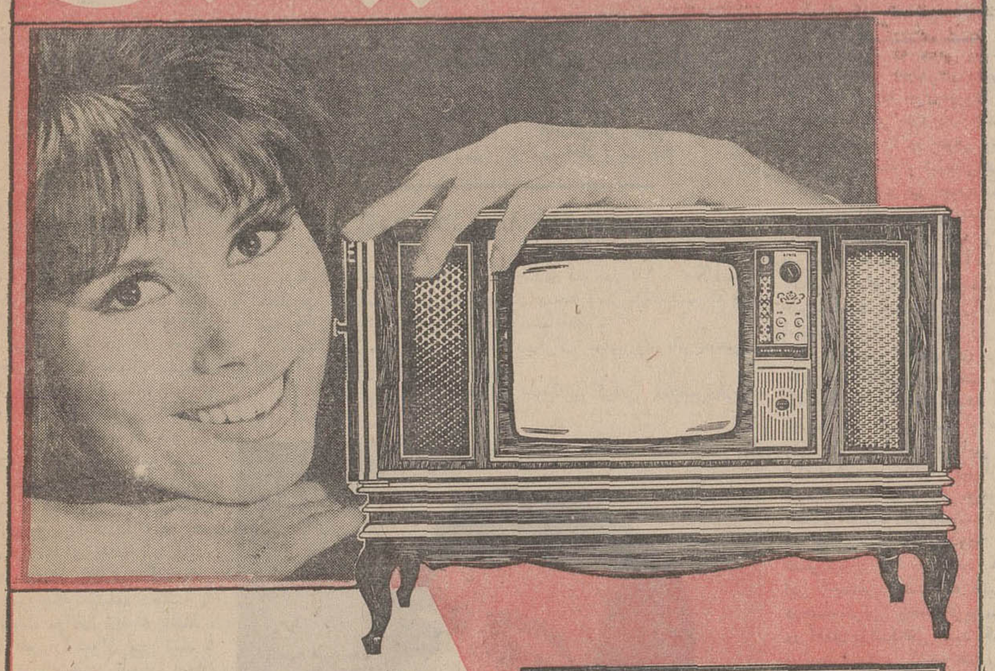

تلویزیونهای ۲٤ اینچ تمام‌ترانزیستوری شهاب هیتاچی
با مشخصات منحصربفرد

تصویر وصدا فوری وفوق العاده روشن .
۵۷ عدد ترانزیستور ودیود ومدارچاپی باشاسی یکپارچه وپیشرفته‌ترین تکنیك .
دارای مدارهای ضدپارازیت وتنظیم خودکار .
مصرف برق فقط ٤۸ وات درمقابل ۲۰۰ وات تلویزیونهای معمولی .
با برق ضعیف بخوبی کار میکنند .
بعلت استفاده ازترانزیستورهای جدیدالاختراع سیلیکون گرم نمیشود وخراب نمیشود وچوب و رنگ کابینت آنها همیشه زیبا باقی میماند .
شاسی برق ندارد وخطر برق گرفتگی ازشاسی درمیان نیست
عرض وطول عکس با نوسان برق شهری تغییر کرده وباتنظیم خودکار الکترونیکی داخل دستگاه همیشه ثابت میماند .

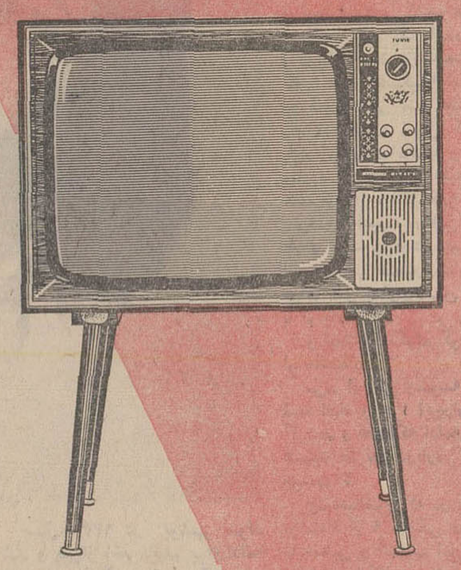

ضبط صوت برقی وباطری کاست
توام باراديوسه موج دارای
موج (FM) اف.ام .
مدل TRQ-1250 S

ضبط صوت برق وباطری،
کاست باصدای مخصوص
کیف مخصوص طرح
بسیارجدید ودستگیره کشوئی
مدل TRQ-2818

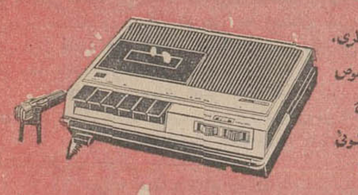

HITACHI

Shahab HITACHI

مرغوبیت کالا اولین هدف هیتاچی است

نماینده انحصاری شرکت کارخانجات رادیو شهاب ساختمان آلومینیوم

سنگ‌شکن
۴۰ تن ۶۰ تن
شرکت‌تهروب‌ـ۳۱۲۴۸۳

شرکت ملی ذوب آهن ایران
آگهی مناقصه

شرکت ملی ذوب‌آهن ایران تعدادی وسائل اندازه‌گیری ، به تعدادواندازه های گوناگون از قبیل خط‌کش فلزی ـمتر تاشو فولادی ـ کولیس ـ میکرومتر ، فیلتر ـ خط‌کش فولادی ـتراز فولادی ـ تراز میکرومتری و گونیا را از طریق مناقصه خریداری می‌نماید . داوطلبان مایل به شرکت در این مناقصه میتوانند اسناد مناقصه و برك مشخصات را در مقابل پرداخت مبلغ ۵۰ ریال از دبیرخانه قسمت کارپردازی شرکت واقع در خیابان پهلوی نبش خیابان تخت‌جمشیددریافت نمایند .پیشنهادات بایددر پاکت لاکو مهر شده با ذکر جمله مربوط به‌مناقصه تا ساعت ۹ صبح روز ۲۹٫۷٫۱۳۵۰ درمقابل اخذ رسید بدبیرخانه قسمت کارپردازی‌شرکت تحویل‌شود. پیشنهادات واصله در ساعت۹٫۵ صبح همانروز باز و قرائت می‌ـ شود . حضور پیشنهاد دهنده در جلسه مناقصه آزاد است . شرکت ملی ذوب‌آهن در رد و قبول یك یا کلیه پیشنهادات مختار است . در صورتی که برنده اول حاضر بعقد قرارداد نشود سپرده او ضبط و از نفر دوم دعوت میشود . در صورتی که نفر دوم حاضر بعقد قرارداد نشود سپرده وی نیز ضبط خواهد شد . شرکت کننده در مناقصه باید معادل مبالغ ذکر شده در اسناد مناقصه که‌برای هر قسمت جداگانه تعیین‌شده است بصورت تضمین بانکی به عنوان سپرده شرکت‌در مناقصه در پاکت جداگانه به پیوست پاکت پیشنهاد ارسال نماید . مدت تحویل حداقل زمان‌ممکنه است که بایستی در پیشنهاد ذکر شود و محل‌تحویل‌انبار ـ فروشنده در تهران است . پیشنهاد دهندگان بایستی هر قسمت از اقلام را که در اسناد مناقصه مشخص شده است جداگانه پیشنهاددهند وشرکت ملی ذوب‌آهن ایران نیز می‌ـ تواند هر قسمت مشخص شده را جداگانه یا کلیه اقلام را از یك فروشنده خریداری‌نماید . سایر شرایط در اسناد مناقصه مندرج است . م الف ۸٤۸۵

شرکت ملی ذوب اهن ایران
۲ـ۱ ۴۶۵۳۸ـ۱

هیشه
فاسیت
رابجوئید

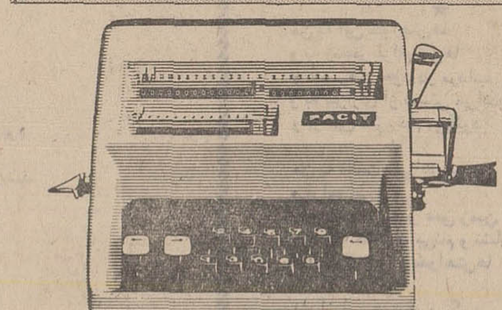

چون درهمه حال بیك ماشین حساب فاسیت نیازخواهیدداشت چه در موقع تنظیم حسابهای فشردهٔ پایان سال وچه بهنگام محاسبات‌عادی روزمره ،فاسیت همیشه مؤثرترین و بهترین ماشین حساب است .

انواع گوناگون‌ماشین‌های‌حساب فاسیت ، ازماشین‌های مکانیکی ساده مخصوص محاسبات‌معمولی تا انواع تکامل‌یافته الکترونیك برای عملیات پیچیده ریاضی ، میتوانند همه نوع نیاز شما را رفع نمایند وشمامیتوانیدبآسانی ماشین دلخواه خواه خود را از میان آنها انتخاب‌کنید . مثلا ماشین حساب فاسیت دستی ۱۳ رقمی را در نظر بگیرید درمیان انواع مشابه آن شما هرگز نخواهید توانست ماشین حساب دیگری را با این‌کیفیت مرغوب پیدا کنید .

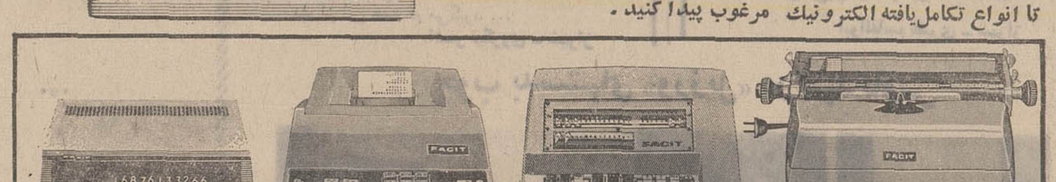

ماشین تحریر برقی‌فاسیت
ماشین تحریر برقی فاسیت مجهز به عالی‌ترین مکانیزم است .
تغییر ولنتاژبرق در آن‌تاثیری‌ندارد
خوش‌خط و خوانااست ، اتوماتیك و فوق‌العاده‌سریع است .

فاسیت ۰۷ ـ ۱۰
ماشین حساب ۱۶ رقمی برقی برای محاسبات پیچیده بکار میرود و در حقیقت دوماشین جداگانه میباشدکه دریك دستگاه ادغام شده‌است .

فاسیت ۵۱ ـ ۱۰
فاسیت مدل ۵۱ ـ ۱۰ فوق‌العاده سریع است ودر حین‌کار میتواند اعداد جدیدی راکه وارد ماشین می‌کنید پذیرفته و بی‌وقفه بکارخود ادامه دهید .

فاسیت ۳۲ ـ ۱۱
کم حجم ومخصوص محاسبات پیچیده ریاضی است . این ماشین‌تنها ماشین حساب الکترونیکی است ، که بفرنج ترین محاسبات را با سرعت بسیار زیاد انجام میدهد وکاملا بی‌صدا است .

شرکت ایران وسوئد خیابان سوم اسفند ـ شمارهٔ ۲۹ ـ تلفن : ۶۹ ـ ۳۱۴۱۶۰
فروشگاه شماره ۲ شرکت ارقام ـ خیابان کریمخان زند شمارهٔ ۵/۸ تلفن ۸۱ـ۸۲۳۸۸۰

نمایندگان فروش در شهرستانها
اهواز فروشگاه شاوردی ، اصفهان کانون وحدت ، آبادان فروشگاه هوشیار، بروجرد چاپخانه سعادت ، بابل کتابفروشی تابان ، بندرعباس موسسه نادری بندر بوشهر تجارتخانه ایرانی ، تبریز فروشگاه کرمانشاهچی ،خرم‌آباد فروشگاه دارائی زاده ،رشت شرکت فنی و بازرگانی مهر ،رضائیه کتابفروشی حجازی رفسنجان فروشگاه مهتاب ،زاهدان فروشگاه ماه ، سنندج فروشگاه اردلان ،سبزوار آقایان مجیدی ـ کرامتی ،شیراز فروشگاه نیك‌اختر، شاهی فروشگاه رنجبر کرمان موسسه گلبهار ، کرمانشاه کتابفروشی علمی ، گنبدکاوس فروشگاه صیامی ، کازرون بنگاه هوشداران ، گرگان چاپخانه گرگان ، همدان کتابفروشی بوعلی سینا مشهد فروشگاه مهاجر ، یزد فروشگاه روحانیان

پل

هنر و ادبیات

شماره سیزدهم پنجشنبه ۱۵ مهر ۱۳۵۰ - ۱۶ شعبان ۱۳۹۱ - ۷ اکتبر

سیری در آداب ورسوم بومی مردم

سازودهل پا به پای عروس وداماد

شناخت و معرفی آداب و رسوم جاری بین مردم نقاط مختلف یك کشور ، از جمله وسائل موثر برای شناخت فرهنك واقعی ان کشور می باشد . بدین لحاظ فرهنك شناسان می کوشند نه فقط مظاهر بارز زندگی فرهنگی مردم هراقلیم جغرافیائی را مطالعه کنند بلکه سعی وافر دارند بابررسی اداب و رسوم ، فلکلور وعقایدساکنان مناطق دورافتاده که به علت دوری از تمدن ماشینی بسیاری از خصوصیات تمدن قدیمی کشور خود را حفظ کرده‌اند ، به‌ریشه های فرهنك آن ملت دست یابند .

به علت اهمیت این امر ، از آغاز انتشار «صفحه‌پل» کوشیده‌ایم هرهفته مطلبی تازه از آداب و رسوم مردم مناطق مختلف کشور انتشار دهیم ، از این پس نیز این کوشش را ادامه خواهیم داد و امید داریم خوانندگان باذوق ، مطلع و علاقمند با گردآوری وارسال مطالب ناشناخته فرهنك عامه شهرویا بخش محل سکونت خود را در این راه یاری دهند .

مطلبی که این هفته از نظر خوانندگان گرامی می‌گذرد مربوط به آداب نامزدی و عروسی در نصرآبادتربت جام می‌باشد .

مراسم نامزدی و عروسی در نصرآباد تربت جام ویژگی هائی دارد که در عین استثنائی بودن جالب توجه نیز می باشد .

در اینجا ، وقتی پسرجوانی‌دختر مورد علاقه خود را پیدا کرد ، مراتب را با گوشه و کنایه به اولیای خود تفهیم می کند . اولیای جوان اگر دختر را شایسته تشخیص دادند ووصلت پسر خود با او را مصلحت دانستند ، با چند تن از ریش سفیدان‌ومعتمدین محل وارد مذاکره می شوندوبنابه یك سنت دیرینه به آنها اختیار می دهند تا از جانب خانواده داماد با اولیای دختر وارد مذاکره‌شوند.

ریش سفیدان و معتمدین روزی را برای ملاقات با خانواده عروس تعیین می کنند و در آن روز با تشریفات ویژه‌ای بعنوان میهمان به خانه آنها می روند . پس از فرود در خانه و مدتی گفتگو پیرامون مسائل جاری ، یکی از معتمدان که در بین جمع سمت ریش سفیدی و شیخوخیت دارد ، باظرافت و نکته سنجی ، صحبت رابه ازدواج می کشاند و پس از آنکه ذهن اولیای دختر آماده‌شد، مقصود خود را بیان می کند .

در صورتیکه اولیای دختر با این وصلت موافقت داشته باشند ، شرایط خود را عنوان می کنند و ریش سفیدان نیز ضمن عنوان ساختن شرایط خانواده داماد می کوشند تا جائیکه امکان دارد سطح توقعات اولیای دختررا کاهش دهند ، و بهمین جهت این مجلس بطول می انجامد . اما معمولا سرانجام طرفین به توافق می‌رسند وقراردادی شفاهی پیرامون‌شرایط طرفین و موعد انجام مراسم‌ازدواج بسته میشود ، که این قرارداد هرچه باشد مورد قبول خانواده داماد است . پس از عقد قرارداد بین حاضران نبات‌و شیرینی‌توزیع می شود .

از این لحظه به بعد ، دختر و پسر نامزدیکدیگر محسوب می‌شوند ، اما حق ملاقات و گفتگو بایکدیگر را ندارند ، مگر آن که ملاقات پنهانی و دور از چشم اغیار باشد و خاصه سعی شود که خانواده دختر از ماجرا آگاه نشوند !

تا فرا رسیدن موعد عروسی ، خانواده های طرفین با جدیت سرگرم فراهم کردن مقدمات کار خرید وسائل لازم هستند و پس از آنکه روز عروسی فرا رسیدعروس و داماد طی تشریفات‌خاصی‌به‌حمام برده میشوند . مراسم حمام‌رفتن عروس و داماد بسیار پرشکوه و توام با رقص و پایکوبی می باشد.

پس از خاتمه این مراسم ، از بین شرکت کنندگان در عروسی که عموما اعضای دور و نزدیك خانواده های طرفین هستند و تنی چند از بزرگان محل نیز در بین آنها دیده میشوند برای شروع زندگی عروس و داماد پول جمع‌آوری می گردد .

ترتیب جمع‌آوری پول بدین قرار است که مردی که مورد احترام عموم است ودر عین حال باوضع مالی شرکت کنندگان در عروسی آگاهی نسبی دارد ، به وسط مجلس می آید و نام یك یك حاضرین را با مبلغی که‌باید بپردازد ذکرمی کند . افراد نیز مبلغی را که شخص مذکورذکر کرده در سینی مخصوصی می‌ریزند و اگر کسی از پرداخت‌این مبلغ استنکاف ورزد در حقیقت خود را بی‌آبرو و بی‌مایه کرده است .

وقتی جمع آوری پول خاتمه یافت ، مراسم عقدکنان انجام شود و سپس مجددا رقص ودست افشانی آغاز می‌گردد و تاپاسی از شب گذشته ادامه مییابد :

سرانجام مدعوین، پس ازصرف شام عروس و داماد را دست‌بدست می دهند و به خانه های خودبازمی گردند ، و بدین ترتیب زندگی مشترك جدیدی در نصرآباد تربت جام آغاز می گردد .

گزارش از : خبرنگار اطلاعات در نصرآباد تربت جام

آشنایی باهنرمند تئاتر مشهد

موفقیت نمایشنامه «ابوذر» که چندی قبل در تالاردانشگاه‌مشهد با شکلی‌نوو ترکیبی کاملا جدید بروی صحنه آمد ،باعث شد که چند هنرمند باارزش تاتر در این شهر خودبنمایانند .

ازمیان چهره‌ها آنکه بیشتر از دیگران موفق بود «ایرج‌صغیری» بازیگرباارزش تاترخراسان است .

برای‌شناسایی بیشتراین هنرمند خوب بیوگرافی مختصری‌از وی درج می‌شود :

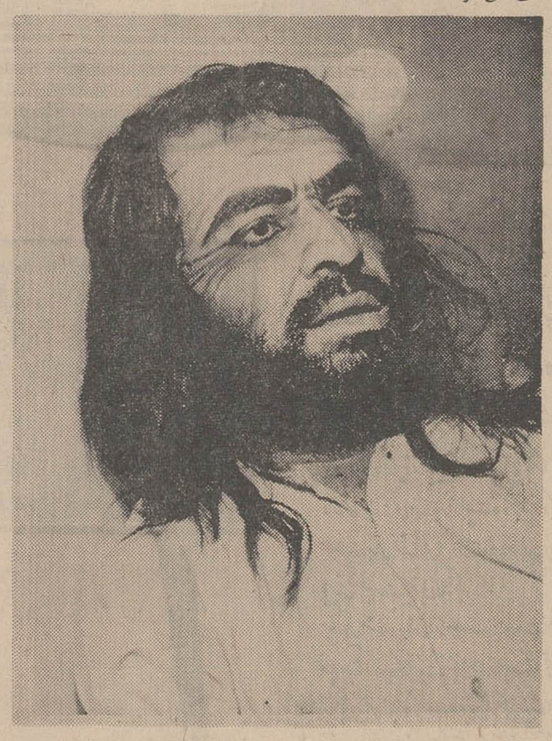

سال ۱۳۲۵ در بوشهر متولد شد و پس‌از اخذ دیپلم برای‌ادامه تحصیل بدانشگاه مشهد آمد .

دانشجوی سال چهارم رشته ادبی دانشکده ادبیات مشهد است.

هیچگونه کلاس هنری‌بخصوص درزمینه تاتر ندیده است ولی در ارائه بازی قدرت فوق‌العاده‌ای از خود نشان میدهد .

هشت سال است که در زمینه تاتر کار می کند وبیشترتجربه‌اش را روی صحنه بکار می گیرد .

بیش‌از پنجاه بار روی صحنه ظاهر شده که اغلب موفقیت‌آمیز بوده‌است بین هنرپیشگان تاتر بکار انتظامی عقیده دارد .

خودش می گوید : بزرگترین هدف یك هنرمند تاتر آشتی دادن مردم بااین هنر است . در ضمن بوجود آوردن تاتری که بتوان رویش حساب کرد .

امید اینکه « «ایرج‌صغیری» بتواند درادامه این راه کوتاه و موفق‌ترباشد.

افسانه

برتولت برشت

خیلی‌دور ، درسرزمین افسانه ها ، روزگاری‌شاهزاده‌ای بود رویایی وخیال‌پرداز ، که دوست‌داشت روی چمن های سبزدراز بکشد وبارویای خویش به آسمان خیره شود، چمن پراز غنچه های زیبا و بزرك بود که نظیرش در هیچ جای دنیا یافت نمی شد .

شاهزاده درروپای قصر های سفید ،با پنجره های بلند آینه کاری وسرسرای نورانی فرومیرفت .

اما ... ناگهان ،پادشاه سالخورده جهان را بدرود گفت‌وشاهزاده جوان جانشین‌اوشد .

از آن پس ، همیشه شاه جوان ، درسرسرای قصر های سفید سفید - آنجاکه پنجره های بلند آینه کاری داشت - می‌ایستاد ودررویای چمن های سبز فرو میرفت. آنجاکه پراز غنچه های‌زیبا و بزرك بود و نظیرش در هیچ جای دنیا یافت نمی شد .

برگردان از متن اصلی
ج- معصوم‌نیا

مردی که‌طبیعت راعاشقانه تصویرمی کند

او حتی از گذاردن یك انسان‌دراین طبیعت‌بیم‌دارد. بیم ازآلودن‌طبیعت به شائبه وجود موجودی که امکان آلوده شدنش هست

«دراین طبیعتی که ما رااحاطه کرده و اینچنین دشمن ماست‌هیچ زیبائی و لطفی وجودندارد . زیبائی چیزی است که انسان با عمق روحش می‌افریند . بدین ترتیب یکنفر فنلاندی باطلاقها ،جنگلها، سنگهای سرخ‌فام و رستنی های تنك و کم رشدش را به مناظرزیبا مبدل میسازد و یکنفر عرب خود رامتقاعد میسازد که بیابان‌زیباست. زیبائی در نتیجه تلاش انسان در راه اندیشه به آن زائیده میشود. وقتی (جان راسکین) گفت غروب های انگلستان بعد از نقاشی های (ترنر) زیباترشده است حقیقت عمیقی‌رابیان داشت».

ماکسیم گورکی

کتاب «ادبیات از نظر گورکی»

«از نه سالگی شروع کردم و اکنون یادآوری ان‌روزها وشرایط دشوار و شکننده زندگی گذشته‌ام همراه با کورسوی چراغ‌موشی و اضطراب مادرم که گاه نیمه های شب از خواب می‌پرید و دلسوزانه میگفت :«احمد چشمت خراب‌میشه پاشو بخواب» عمیقااندوهگینم می‌کند . دبیرستان را هم بعد ها ول کردم و بدنبال جاذبه‌ی رنك اسیر دنیائی شدم که هنوز که هنوز است جانم در قید جادوی جمال آنست ، همین . »

روح پاکیزه‌ی رنگها که‌شکوه طبیعت را میسرایند با دل و جان بیننده عاشق غوغای خوشی دارد . رنك های سوخته «کامکار» همه عشق و شیفتگی است و بر پهنه محدود کادرها چه بیکرانگی شگرفی را القاء میکند . گرچه بیکرانگی دست نیافتنی است‌لکن این سخن رواست که «کامکار»با رنگهایش‌بدان اندیشیده‌است‌چون هر متفکری که محدوده ها و حصار ها را میشکافد و هستی را به ارزیابی می‌نشیند .

کامکار نقاش طبیعت

«کامکار» چون هر هنرمندی که تعهد را نه چون چیزی اضافی بخواهد براثر خود بار کند تعهد و منطق هنر را در جوهر وترکیب رنگهای سوخته و شیدائی‌اش‌دارد. «کامکار» خود نیز چون‌رنگهایش سوخته‌ی راه شیفتگی است . او براستی شیدای رنگها و زبان صریح و قاطع طبیعت آنهاست . رنگهای اوتمام رنگهای ملموس و حس‌شده‌ای است که‌بدان‌اندیشیده است‌وباآگاهی هر کدام رازمینه‌ای ساخته است‌برای‌نمایاندن برداشت های عاشقانه‌اش از طبیعت ،طبیعتی که «کامکار» ارائه میدهد طبیعتی لجن‌مال و کثیف‌نیست او حتی از گذاردن یك انسان در این طبیعت بگفته خود بیم دارد . بیم ازالودن طبیعت به شائبه وجود موجودی که امکان‌آلوده‌بودنش‌هست.«کامکار» در هر زمینه و محدوده بدنبال عشقی‌میرود که دراوزنده کننده‌ی این احساس باشد که طبیعت را درحساسترین وخطیرترین‌موقعیتها در قله‌ی پرشکوهی ببیند که هنوز نیالوده است و کثیف نشده است.

او بدنبال یك ایده‌آل روشن و رویائی است از طبیعت وبگفته‌ی خود «بدنبال‌تسکین» . «کامکار» در قمارزندگی تنها «طبیعت»رادارد ولو در ذهن ، ذهنی که هنوز به خود امیدواری میدهد و مجدانه به مبارزه بر میخیزد علیه «احساس های فلزی» ، «کامکار» این‌نقشگر سوخته‌ی طبیعت در این قمار باتمام هستی و موجودیتش بمیدان امده است و این سطورارجنامه‌ای است برای هنر پرارج‌ونفیس او پیروزی با او باد !

و اینك گفتگوی کوتاهی که با او داشته‌ام :

س- از کی وسوسه نقش بدل شما افتاد و چرا این‌راه راانتخاب کردید و فعلا که ادامه دهنده آن هستید نظرتان درباره کار خودتان چیست ؟

ج- همانطور که در بیوگرافی‌ام نوشته‌ام از ۹ سالگی شروع کردم به نقاشی و انتخاب این راه بدون تعارف و تکلف سرنوشتی بودکه گویا از اغاز ذاتی من بود و از ان گزیری نداشتم حتی بعدهاکه مشکل خانواده داری نیز بر دیگر مشکلات‌زندگی‌ام اضافه شد به هر در که زدم برگشته‌ام به نقاشی است و راه گریزی نیست . اینجا صحبت از دلبستگی روح و جان بود که البته هنوز هم هست و از این خوشحالم .

س-آیا اصولابسبکی معتقدید؟ و در این صورت چه سبکی مورد علاقه شماست ؟

ج- فکر کنید تصویری راکه یك کودك‌با چند خط‌اگرچه درهم و برهم قصد دارد بعنوان مثلا یك پرنده و یایك درخت ارائه کند در پنهان‌ترین زوایای روحش‌همراه با احساس ارائه درست ان پرنده و یا درخت است حال چگونه می‌توان زیبائی ان تصویر را لااقل از دیدگاه ان کودك ندیده‌گرفت و از اینجاست که بی اعتقادی من به سبکها مایه میگیرد لکن اگر خیلی مصر هستید در شنیدن جوابی که از ان نتیجه بگیرید که مثلا با این تفاصیل فلانی در فلان سبك کار میکند باید بگویم که امپرسیونیسم را ترجیح‌میدهم زیرا باعتقاد من دست نقاش تا حدودی باز است در ترکیب رنگها و نشاندن سحرآمیز انها در کنار یکدیگر و استفاده از حالت‌جادوئی آنها نمیدانم جوابم کافی و قانع‌کننده هست یا خیر ؟

- بله نمونه زنده ان را در کارتان می‌بینم .

س - پس باین ترتیب‌معتقدید که «نمود» اشیاء - طبیعت و یا حتی پرتره باید در یك تابلو نمایانده شود ؟

ج- کاملا صحیح است - حتی بطور مثال بگویم همان کاغذ یا بوم سفیدی که قبل از نقاشی جلو روی من و شماست کاملا سفید نیست بلکه امواج‌خفیفی‌از رنگهای در ودیوار در آن منعکس است و این «نمود» است و چیزی کاملا مجزاست از حقیقت سفیدی کاغذ و بوم و یا باصطلاح «بود» . در یك تابلو تنها زیبائی رنك مطرح است و لاغیر .

س- به دور نمای نقاشی‌امروز ایران و احتمالا جهان چگونه و از چه دیدگاهی مینگرید ؟

ج- این سئوال تا حدودی کلی است و روی این اصل شما هم انتظار جوابی کلی را داشته‌باشید. باید بگویم پیشرفت های حاصله در « فرم و تکنیك و محتوا » در خورتوجه است و در این زمینه گاه‌گداری کوشش‌های‌چشمگیری شده است و خواهد شد و این برای من قابل احترام است اما نمیدانم چرا همیشه اینطور اندیشیده‌ام که‌یك نقاش باصطلاح مدرنیست نمیتواند بدون داشتن ذخیره‌ای لااقل از تکنیك کار کلاسیکها نقاش خوبی باشد و البته شاید اشتباه میکنم ،نمیدانم.

رنك های اساطیری زیر قلم موی کامکار به نقش طبیعت می‌نشیند و برفراز و نشیب زندگی آزادانه اما بواقعیت می‌خرامد .

س- با توجه به اثار شماطبیعت جایگاه خاصی در اشغال فضای تابلوها و بوم‌های شما داردعلت‌این توجه مخصوص به طبیعت است ؟

ج- من بدنبال تسکین هستم و این تسکین‌درحالتی صورت‌میگیرد که رویاهای من خالق طبیعت در کار های منند واتفاقا این‌سئوال قبلا بصورت دیگری از من شده بود که چرا ادم در تابلو های شما کم بچشم میخورد گفتم خلوت و خلوصی راکه من در تماشای‌یك کوه یایك دشت و درخت ممکن است داشته باشم ، هرگز در تصویر کردن یك ادم که احتمالا وجودی کثیف ممکن است داشته باشد ندارم و اصولا بنظر شمااین امر لزومی هم دارد .بقدرکافی هستند کسانی که در این زمینه‌ها کار میکنند و بعدازاین هم‌خواهند کرد من بدنبال خواسته دلم‌میروم و براستی نمیتوانم سوژه‌ای را برخودم تحمیل کنم .

س - آیا بفکر ایجاد ابعاد جدیدی که عده‌ای معتقدندبوسیله فرم و تکنیك بوجود آورده‌اند در کار های خود نیستید و اصولا نظر شما در این باره چیست ؟

ج- من صرفا به طبیعت اشیاء و خود طبیعت معتقدم وایجاد بعد را صرفا نه در فرم بلکه در ترکیب رنگها نیز میسر میدانم و انتقال هر فکر و ایده‌ای هم بنظر من در نمایش رنگها امکان دارد و فکر میکنم موفقیت‌آمیزتر هم باشد .

س- به آینده راه خود چگونه مینگرید ؟

- من به آینده امیدوارم و همینطور براه خود و این ارزو در من هست که در آینده نیز بتوانم خواسته های قلبی‌ام را بروی پرده بیاورم . و فکر میکنم این برای یك هنرمند کافی باشد .

احمد وثوق - احمدی

سخنی تازه

برای ادامه راهی نه‌چندان ساده

اقلیم پهناور شعر ، دنیای پرشکوه کلمات جاندار است وگزنده که بی‌شائبه متولد می شود ،جان می گیرد وجان می بخشد .

دراین سوی جهان ، شعر ، ،نطفه نیالوده اندیشه های ژرف‌ولطیف است که بدور از حرکت سرسام‌آور ماشین قرنهای قرن‌می‌زید وامروزه همگام‌با واقعیت زمان ، طریق و روشی‌تازه بخود گرفته .

هیئت عوض کرده، کلام عوض کرده و حتی اندیشه، چراکه‌می‌خواهد سازنده باشد و گسترده باشد و شکوفان باشد .

اززیر چلچراغهای مجلل وسالن های عریض و طویل بسوی دنیای ساده وبی آلایش ره گشوده ، بسوی قهوه خانه‌ها ، کوچه ها بازارها وبین‌جماعتی که بسان آهوان دشت تیزپایند ولی اسیر نخجیرگاه های آشنا .

دراین فرصت ، همه‌هفته ، پنجشنبه شبها قسمتی از « پل» را بدین گرامی‌دیررسیده‌ازراه وکم مورد لطف قرار گرفته امروز می سپاریم. باشد که عزیز شاعران شهرستانی در این جولانگه ، سخت ترك‌تازی کنند وعرصه بیافرینند .امروز اولین گام‌است بی‌اغراق بکوشش ما وفردا تنها مساعدت شمادر این مقوله یاورمان‌خواهد بود .

احمد رضا - دریائی

حریق

نعمت‌اله اسلامی

وقتیکه باد ترا برد
حق با تو بود
ای همیشه
ای سبز
ای بهار
فصلی که باتو بود
رفت و نیامد
و انچه مانده بود
- بی تو -
بیغما رفت
« و رفته رفت و رفتگان همه رفتند »
در جستجوی تو ،
پاپوشی از اهن
می گیرم
و بوی تو نمی‌آید
نام ترا
از دیوار های کهنه شهرم
می پرسم
نام ترا ،
از برگهای سبز درختان ،
از گل ، کوچه
از کشاکش خنجر می‌پرسم
اه . . . ای همیشه مثل‌پرنده
این دومین صدای خونی تست
این دومین فرازت بر آسمان آبی شهرم بود
وبالهای تو ،
در ریزش همیشه باران
سنگین شد
و انبوه سبز درختان
- دور از تو
در سرشك شکفتند
و خواهر درخت دلتنك از شکستگی‌ات شد
و خواهر درخت ،
دور از تو
خود به آتش و برآب میزند
و خواهر درخت ،
دور از تو
دست به قبضه شمشیر می‌برد
این اولین درخت بود که دیدم
این اولین درخت بود که‌سنگین شد
در خود شکست
فرو ریخت
حق با تو بود
ای همیشه
ای سبز
ای بهار
وقتی که رفته رفت و
بی تو نیامد

***

تنها گلی که داری
تنها گلی که همنفسی میکند
- با نیما -
دور از تو سخت دلتنك است
و خواهر درخت
باتك گل بزرك تو در گفتگوست
اینك که فصل ، برگهای ساده انبوه سبز را
برباد میدهد
و فصلی از حریق ، در برگهای دفتر من
نام ترا
برآتش میخواند
و پیچك حریق گردن درخت را فشار میدهد
و خواهر حریق
زنبیلی از هجوم شعله بپا میکند
باد صبور روی شاخه نشسته است
و هیچکس
دستی به این درخت نخواهد زد ؟
و خواهر درخت
برتك گل بزرك تو
لب میساید
تا بردرخت لرزشی افتد
اما کسی درخت نام ترا
حرکت نمیدهد
اما کسی درخت را .

خلخال -۹ر۴ر۵۰

هفت‌ها...

عدد هفت در دنیای علم وهنر موقع واهمیت خاصی دارد . بیشتر تقسیم‌بندی‌هائی که درمورد عجایب علم و هنر شد .باعدد هفت‌صورت گرفته است . بجز «عجایب هفتگانه جهان» هفت‌گانه های‌دیگری نیز وجود دارد که چند مورد مهم آن ذیلا از نظر خوانندگان گرامی میگذرد.

***

اواخر قرن هفتم واوایل قرن ششم قبل از میلاد در تمدن یونان باستان ،بنام‌دوره دانایان مشهور شده است. در این‌دوره عده‌ای کثیر دانشمند ، فیلسوف وهنرمند زندگی کردند وبا ابداعات خود تمدن‌درخشان یونان‌قدیم را دچار تحولی همه جانبه نمودند . مشهور ترین این افراد بیست نفر هستند که افلاطون هفت‌نفر آنها را به عنوان برجسته ترین مردان آن‌دوره برگزیده و بر آنها عنوان «دانایان هفتگانه » را گذارد .این هفت‌تن عبارتند از :

۱-طالس
۲- سلن
۳-پیتاکوس (فیثاغورث)
٤-بیاس
٥- کلئوبول
٦-شیلون
۷-میسون

***

۱- موسیقی
۲-نقاشی
۳-نویسندگی
٤-شاعری
٥- مجسمه سازی
٦-تاتر
۷- سینما (هنرهفتم یاهنر مدرن)

لازم‌بیادآوری است که‌از هفت هنر فوق شش هنر اولیه ازدیرباز وجود داشته و به هنرهای کلاسیك‌معروف‌بوده وهست ، هنر هفتم یا سینما در قرن اخیر به ٦هنر دیگر پیوسته وبه هنر مدرن‌مشهور گردیده است .

***

۱-شور
۲- ماهور
۳- همایون
٤-نوا
٥- سه گاه
٦-چهارگاه
۷-راست پنجگاه

گردآورنده:محسن رضائی

از لحظه تایقین

پاییز شعله‌ورشده در شاخ و برگ باغ
زرینه باغ شعله‌ور از آفتاب صبح
آیینه‌ی نگاه غریبانه‌ی مرا
نقش خراب گردش چرخ زمانه بود
هرشاخه‌ی شکسته ، چودستی به دوردست ...
طرح اشارتی به نهانگاه مرگ بود
انبوه برگهای رها در لهیب‌رنگ
در چشم من خزان بهاران یادبود
هرگل چراغ سوخته دردست باد بود
می بافت پنجه های نسیم این طنین تلخ :
- در خلوت سکوت غم انگیز شاخه‌ها-
ای خسته رهگذر
جز این مخواه هرگز ، درباغ روزگار

★★★

پاییز شعله ورشده در شاخ وبرگ باغ
زرینه باغ شعله‌ور از آفتاب صبح
پرداد بازچشم مرا در بهارباد
آنجا شکوفه بود و گل وبرگ سبزجان
گلبانگ بود ومرغک برشاخه میهمان
چشم گریست ، لیک
چشم گریخت ، باز :
از لحظه تا یقین ،
تاسرزمین باور، تاصبح راستین :
پاییز شعله‌ورشده در شاخسار باغ .
زرینه باغ شعله‌ورشد از آفتاب صبح

پرویز خائفی - شیراز

من به آن لحظه‌می‌اندیشم

من به پیوستگی خویش به‌خاک
و فراموشی در آن ظلمت
و به تنهایی، می‌اندیشم
من دلم می‌خواهد
چون کبوتر باشم
بپرم سوی سپهر
و در آن آبی یکدست بلند
بال خود را بتکانم از غم
وفراموش کنم ظلمت و تاریکی را
در دل سرد زمین

★

من به‌آن لحظه می‌اندیشم ،
- آن لحظه‌ی تلخ
که به عمق ظلمت
پیکرم می‌پوسد
و کسی نیست که یک شاخه‌ی گل
برنهانگاه من از چشم جهان ، جای دهد

★

دل من می‌خواهد
پیش ازآنی که بپوسم از خاک
مثل مرغان هوا، دور شوم از ظلمت
یا چو ماهی‌ها، آزاد ورها
بروم در عمق آبی آب !
بروم در جمع مرجان‌ها
و هزاران رشته مروارید
هدیه آرم زبرای تو ،
- که همچون دل من، تنهایی

★

من دلم می‌خواهد ،
زندگی پاک شود از زشتی
گوشه‌ای باشد و بزمی دلخواه
و تو باشی و من و شعر و شراب
و در آن گوشه‌ی دور
غم تنهایی و بی‌همراهی
از دل خسته‌ی من دور شود

★

من به این خواهش‌ها
و به زنجیر فراموشی‌ها
و فرو رفتن خود در مرداب
و به بیزاری از هستی می‌اندیشم
و از این فکر، دلم می‌گیرد

★

من به ظلمت، می‌اندیشم
و فراموشی ،
- در عمق زمین ، عمق خاک
مثل یک خاطره، بی‌نام و نشان گشتن
و تهی گشتن از خواهش‌ها

★

دلم از این همه غم می‌گیرد ...

افسر نیکروی - شیراز

اینهم از عمرشبی‌ست

شب ،شب
شب هذیان ، شب تب
این هم عمر شبی است
شب من دارد باگریه زمن می گذرد
شب من دارد باخنده زمن میگذرد
شب هذیان
شب تب
این هم از عمر شبی است .

«بندر پهلوی » احمد آرمون

★

طفلی زاده‌شد

«ایل در حرکت بود .
«مردها اکثرا سوار بودند و زنها پیاده
«- و این جزو زندگیشان بود
«شاهگل قادر بحرکت همراه ایل نبود
«پاهایش به فرمانش نبودند .
«بچه در شکمش میلولید
«دستش را روی شکمش نهاد
«گفت : پسرم آرام باش ؟
«کوشید چند قدمی بردارد نتوانست
«روی زمین پهن شد .
«ایل در نظراندازش بود ودور می‌شد .
«دردش شدید شده بود
«به ایلش میاندیشید
« و به مردش که دوستش می‌داشت .
«صدای نوزاد را که متولد شده بود شنید
«خوشحالی به چشمانش اشک آفرید .
«بند ناف بچه را با دوتا سنگ تیز برید
«او را پیچید و درآغوش گرفت
«بچه پسر بود
«یه پسر مث یه دسته گل
«همانموقع صدای مردش را شنید ،
«های، های شاهگل کجائی ؟
«شاهگل جواب داد : اینجایم، اینجا
«باز صدای مردش را شنید :
«از ایل عقب نمانی ؟
«شاهگل خوشحال از جا برخاست
«احساس کرد سبک شده است .

★

«ایل در حرکت بود
«و شاهگل می‌کوشید از ایل عقب نماند

ابوالقاسم فقیری - شیراز

چوب بدستهای «ورزیل» درگنبدکاوس

نمایشنامه «چوب بدستهای ورزیل» اثر دکتر غلامحسین ساعدی «گوهرمراد» درگنبدکاوس بروی صحنه آمد و بازیکنان آن بخاطر اجرای خوب این نمایشنامه ، مورد تشویق هنردوستان قرار گرفتند .

خبرنگار ما درگنبدکاوس مینویسد: بازیکنان این‌نمایشنامه‌اعضای سازمان‌جوانان شیرو خورشید و پیشاهنگان هنرمند بودند . این نمایشنامه‌درتالار پیشاهنگی به کارگردانی آقای منوچهر آذری بروی صحنه‌آمد و این عده عهده‌دار نقش ها بودند : آفنابی ، محبوب ، بهروش ، بابارضا ، عاج ، نوید ، جواهری ، دکترآهنگری ، ایلمانی ، حاجیان رنجدل ، مرجانی و سعید قربان‌میری . عکس بالا صحنه‌ای از نمایشنامه را نشان میدهد .

یادداشت هفته

اولین قسمت از یادداشت این هفته‌را بخودمان‌اختصاص‌می‌دهیم: هفته دوازدهم را هم پشت سر گذاشتیم و از میان جالبترین‌اخبار گوشه و کنار شهرستانها مطالبی خواندنی وشیرین‌برایتان‌دست‌چین کردیم . از هفته آینده راه تازه دیگری آغاز خواهیم کرد بدین معنا که علاوه برآنچه که تاکنون بوده یک جدول کلمات متقاطع مخصوص خوانندگان عزیز شهرستانی باین صفحه خواهیم افزود .

لازم بیادآوری است از همه‌ی دوستانی که محبت کردند و با نامه‌هایشان ما را در کاری که می‌کنیم تشویق نمودندسپاسگزاریم همچنین از آنان که با فرستادن مطالب خوب و شیرین در ادامه دادن این راه ما را یاری کردند .

★★★

در شیراز

یکی از سینماهای شیراز که قرار بود در شش ماه اول آغاز کار از پرداختن عوارض معاف باشد اکنون پس از دو سال هنوز عوارض خود را نپرداخته است . باید دانست که سینما یکی از پردرآمدترین کسب امروزه است و عوارضی که بدان تعلق می‌گیرد اجتناب ناپذیر و برای مصرف در امور شهر و زیبائی هرچه بیشتر آن ضروری است وقتی یک سازمان پردرآمد ، ازپرداخت عوارض سر باز می‌زند و آنرا پشت‌گوش‌می‌اندازدتکلیف‌موسسات کم‌درآمد روشن است .

★★★

در خرمشهر

در جلسه انجمن شهرخرمشهر از اداره آموزش و پرورش این شهر شدیدا انتقاد شد .

انتقاد آنهم از طرف نمایندگان مردم از یک دستگاه اداری واقعا لازم و ضروری است اما باید دید که این انتقادها مثل پیشنهاد هایی که انجمن های شهر در سراسر کشور ما ارائه می‌کنند بی‌نتیجه است یا موثر ؟

امیدواریم انتقاد های شدید انجمن شهر خرمشهر از اداره آموزش و پرورش این شهر دچار تکذیب های اداری و توضیحات زیر سیبلی نشود و در اجرای انقلاب اداری این قبیل انتقادات بنای سازنده و هدف اصلاحی خود را بدست آورد .

★★★

در زرند کرمان

در خبرها آمده که سیگار «زر» در زرند کرمان نایاب است. البته نایاب بودن یک نوع جنس دریک منطقه حتی اگر سیگار باشد ، چندان عجیب نیست چراکه ما در تهران خودمان هم گاهی بعضی از سیگارهای داخلی را نمی‌توانیم بدست آوریم ولی در این خبر جالب آن است که مردم برای‌خریدن‌سیگار «زر»۹۳کیلومتر فاصله زرند تا کرمان را طی می‌کنند .

وقتی برای یافتن سیگار طی این مسافت ضروری باشد ، نایاب شدن دارو و وسایل لازم‌درمانی چقدر ضروری می‌نماید ؟

هستند مردم‌گوشه وکنارشهرها و روستاهای ماکه بدین لحاظ سخت در مضیقه‌اند آرزوی ما اینست که زرندکرمانی‌ها به سیگار «زر»شان هرچه زودتر دست یابند و دیگر هموطنان ما نیز به آنچه‌که در شهر ودیارشان کم است یا نایاب .

★★★

در خرمشهر

انجمن شهر خرمشهر دورئیسه اداره می‌شود بدین معنا که انجمن شهر ، با استعفای رئیس قدیمی این انجمن مخالفت کرد و ضمنا رئیس جدید هم انتخاب نمود .

آفرین باینهمه ابتکار !

★★★

در رودسر

سگهای ولگرد رودسر بوسیله شهرداری این شهر «اعدام» می‌شوند . ابتکار اعدام سگها بمصداق‌ضرب‌المثل‌معروف«احتیاج مادر اختراع است» بوجود آمد.

سگهای رودسر مدتی بود که در مقابل زهر مصونیت یافته‌بودند و مسئولین شهرداری با اعدام این حیوانات شهرداری را از مخارج خرید «زهر» راحت کردند هرچند که طناب هم برای اعدام سگهاکلی‌خرج‌دارد ولی‌کارشناسان زهرشناسی معتقدند که شایعه مصونیت سگها درمقابل زهر پایه اساسی ندارد بهتر است قبول کنیم که سگها قبل از خوردن زهر رندانه پادزهر می‌خورند !

جوانان بشکن زدند، امیر تکزاسی چاقو زد!

جوانی بنام انیسو که از فاحیه شانه و کمر بضرب چاقو مجروح شده بود تعریف می کرد .

در خانه نشسته و مشغول تماشای تلویزیون‌بودم که‌صدای مادرم را از بیرون شنیدم‌اوبا شخص‌دیگری بگومگو میکرد بسرعت از خانه خارج شدم و جوانی را دیدم که بمادرم فحاشی میکرد و بدو بیراه میگفت وقتی جریان را پرسیدم معلوم شد که این شخص با اتومبیلش در حالیکه دو سه جوان دیگر هم سرنشین اتومبیل او بودند جلوی خانه ما ایستاده و صدای رادیو گرام اتومبیلشرا بلند کرده و دوستانش هم با آوای موسیقی بشکن میزدند و شلوغبازی میکردندو مادرم‌خواهش کرد که از در خانه ما بمحل دیگری بروند ولی آنها نه تنها اینکار را نکردند بلکه به مشاجره گوئی و مجادله با مادرم پرداختند . وقتی جریان رافهمیدم بجوانی که‌او را امیر تکزاسی‌صدا میکردند و از بچه‌های‌محله‌خودمان هم بود گفتم از در خانه ما برود ولی مثل اینکه اینحرف من باو برایش ناراحت کننده بود و با من گلاویز شد و دوستانش هم به کمکش آمدند در همین اثنا من بزمین افتادم و امیر تکزاسی از فرصت استفاده کرده با چاقوئی که همراه داشت چندین ضربه متوالی به کتف و کمر من وارد نمود من بی هوش شدم و وقتی‌که بهوش آمدم در بیمارستان بودم . پرونده امیر تکزاسی وانیسو در شعبه دوم بازپرسی مورد رسیدگی قرار گرفت بعلت اینکه اینسو حاضر بدادن رضایت نشد امیر تکزاسی و یکی دیگر ازدوستانش که متهم دیگر این پرونده بود روانه زندان شدند .

اهواز ـ خبرنگار اطلاعات

شماره سیزدهم پنجشنبه ۱۵ مهر ۱۳۵۰ ۱۶شعبان ۷۱۳۹۱ اکتبر ۱۹۷۱

محمد سبیل، مرد خاطره‌ها

مردی که۱۲ بارازدواج کرده‌وبیش ۱۰ فرزند دارد
شرح جنگ ها و محاصره شدنش را بوسیله دشمنان شرح میدهد

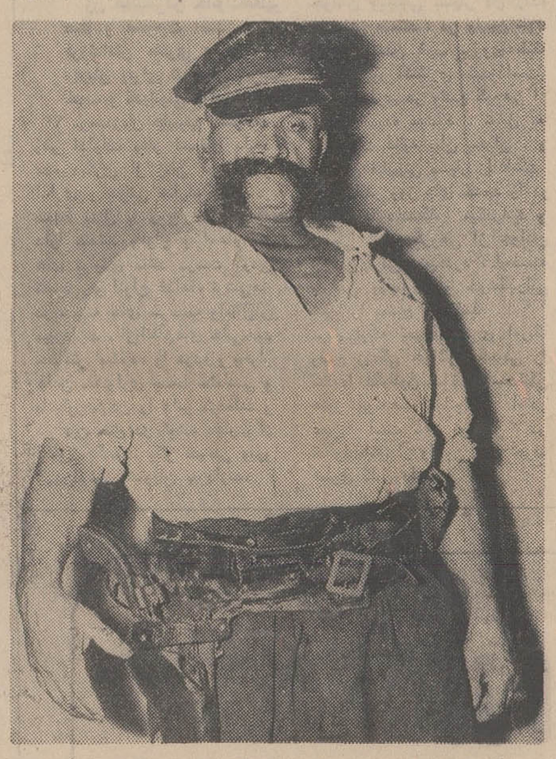

با این هیات و هیبت است که مرد خاطره هاتوی محلات‌و خیابانهای رشت گام میزندو هرکجا که می‌نشیند، یادی، خاطره‌ای ، سرگذشتی از سالهای زندگی خود برای دوستان و نزدیکان بیان می‌کند .

کمتر کسی در شهر رشت‌یافت می‌شودکه « محمد سبیل» را نشناسد و وصف سبیل های‌پرپشت او را نشنیده باشد .

چین و چروک های چهره‌ی«محمد سبیل» گویای این واقعیت است که سالهای جوانی را مدتهاست پشت سرگذاشته ولی همچنان نیروی جوانی را حفظ کرده‌است.

محمد سبیل برخلاف قیافه ظاهری‌اش که او را مردی سخت و خشن می‌نمایاند انسانی بسیار مهربان ـ با صفا ـ باگذشت و وطن پرست است .

تامش محمد محمدنژاد و شغلش نگهبانی اداره دخانیات و انبارهای ناصریهٔ رشت است. ۶۰ سال پیش در یکی از روستاهای اطراف اهواز چشم‌به جهان گشوده است . چهره مردانه‌اش بگونه‌ای است که نمی‌توان باور کردکه۶۰ سال بر او گذشته باشد . چه او با چنان صلابتی راه میرود که این صلابت را در جوانها نیز سراغ نمی‌توان کرد . بطور کامل زبانهای عربی ـ روسی ـ ترکی ـ کردی ـ ارمنی ـ و آسوری را میداند و بزبان انگلیسی نیز کم و بیش آشناست .

بهتر است که شرح زندگی‌و خلاصه‌ای از آنچه را که طی این ۶۰ سال بر او گذشته است از زبان خود او بشنوید .

می‌گوید : تا سن هفت سالگی در محل تولدم که یکی از دهکده‌های اطراف اهواز بود بسر بردم . در این وقت پدرم‌به‌صوب روسیه حرکت کردومرانیز باخود برد . مدت سیزده سال یعنی تا سن بیست سالگی در روسیه بودم. من و پدرم به کارهای کشاورزی پرداختیم و من در همانجا ازدواج کردم حاصل این ازدواج یک پسر و یک دختر بودند که درحال حاضر در روسیه اقامت دارند ویا من مکاتبه می کنند . در سن۲۰ سالگی مجددا به کشورمان ایران بازگشتیم و در آذربایجان به‌شغل کشاورزی‌پرداختیم.ولی روزگارمان به‌سختی میگذشت‌و از نظرمعیشت کاملا در مضیقه بودیم . ناچارپس از مدتی از طریق کردستان پای پیاده‌واز دهی‌به‌دهی‌دیگربطرف‌بغداد حرکت کردیم . و پس از ۷ شبانه روز راه‌پیمائی واردمرز عراق‌شدیم و پس از ۱۵ روز نبردآذوقه وتجهیزات ما بپایان رسید. من و سایر افراد چون درمحاصره‌بودیم نتوانستیم هیچگونه ارتباطی باستاد ارتش عراق بگیریم و آنها از محاصره شدن ما خبر نداشتند . ناچار من لباس کردی تهیه کردم و شبانه پس از گذشتن از موانع بسیار و کشیدن ناراحتی‌ها خودم را به ستاد رساندم و به آنها خبر دادم که گردان ما محاصره شده است و آنها هم نیروهای کمکی را گسیل داشتند و نفرات‌گردان ما را نجات دادند .

مدت ۹ سال در عراق بودم و بدرجه گروهبان یکمی رسیدم . ولی همیشه دوری از وطنم ایران پیری و ضعف قادر به کار کردن نبود و من زندگی‌اش را تامین می‌کردم من‌در این مدت زبان عربی را کاملا یاد گرفتم . قریب ۷ ماه به شغل مهتری مشغول‌بودم و سپس وارد ارتش عراق شدم . در آن هنگام اوضاع عراق آشفته بود و بسیاری از کردها شهر های عراق را تصرف کرده بودند .

مدت چهار ماه در یکی ازمراکز آموزش نظامی‌آن کشور کلیه‌فنون را فرا گرفتم و پس از طی دورهٔ آموزشی مرا به همراه گردانی برای نبردبا لشکریان شیخ‌محمود کرد که سلیمانیه‌را تصرف کرده بود اعزام داشتند . ما در این‌نبرد توسط افراد شیخ محمود محاصره شدیم و پس از ۱۵ روز نبردآذوقه وتجهیزات ما بپایان رسید. من و سایر افراد چون درمحاصره‌بودیم نتوانستیم هیچگونه ارتباطی باستاد ارتش عراق بگیریم و آنها از محاصره شدن ما خبر نداشتند . ناچار من لباس کردی تهیه کردم و شبانه پس از گذشتن از موانع بسیار و کشیدن ناراحتی‌ها خودم را به ستاد رساندم و به آنها خبر مرارنج میداد . سرانجام‌در سال ۱۳۲۰ از عراق گریختم و خودم را به ایران رساندم . و ازآنجابه قزوین وسپس برشت آمدم .

مدتی بیکار ماندم . سپس‌پیش فرمانده تیپ رشت رفتم و قصه زندگی‌ام را برایش شرح دادم . او مرا بدخانیات‌گیلان‌معرفی کرد ومن‌از همان‌وقت دراینجا استخدام شدم و اکنون ۲۸ سال است که خدمت می‌کنم ...

ایران وطن من است و من در کشورم آنچنان راحت و آزاد زندگی می‌کنم که آرزو دارم‌تمام کشورهای جهان چه آنها که‌من دیده‌وچه آنها که‌ندیده‌ام ،بتوانند چون کشور ما برای مردم زندگی آزاد و راحت فراهم آورند .

ایران عزیز برای من همیشه افتخار آفرین بوده است و من هر کجای دنیا بودم آرزو داشتم‌روزی به وطنم برگردم و برای اجتماعم خدمت کنم .

محمد سبیل ۱۲ بار ازدواج کرده و بیش از ۱۵ فرزند دارد. در حال حاضر یک زن و سه فرزندش در رشت با او زندگی می‌کنند . تنها ناراحتی محمد سبیل کم بودن حقوقش است .

رشت ـ خبرنگار اطلاعات

آرایشگاه رو به آفتاب!

یک چهار پایه زهوار رفته، چندقطعه لوازم کهنه‌اصلاح تمام سرمایه زندگی دوست .

از بام تاشام در خیابانها ، کوچه‌ها ، محله های مختلف بدنبال مشتری پرسه میزند .

تاچندی پیش که‌شهرما دندانپزشک نداشت او تنها امید مبتلایان به درد دندان بود .

درمجالس ختنه‌سوران هم جای والائی داشت ولی حالا دیگر فقط با همین اینه کوچك و چهارپایه زهوار دررفته و یك‌سری وسایل کهنه و قدیمی سلمانی ، روزگارش رامی‌گذراند .

او تنها در فکر شکار مشتری است‌بادوریال وسه‌ریال هم برای یك اصلاح کامل سرو صورت قناعت میکند .

نه در فکر عوارض است نه پول‌آب‌وبرق نه تلفن نه‌حتی اجاره مغازه .

کم نیستند این افراد که هنری هم دارند و کاری از دستشان برمی‌آید ولی بعلت نبودن امکان مالی لازم آنگونه که باید و شاید نمیتوانند درآمد خوبی داشته باشند ارزو میکنیم کسب و کارشان رونق بگیرد امانه بدین ترتیب و درکنار خیابان که انتظار داریم با کمك مردم و مسئولین در مغازه‌ها بکار گمارده شوند و ضمن آنکه گوشه‌ای از زندگیشان از حالت فعلی خارج میشود کمکی هم به‌زیبائی شهر خواهد بود .

عکس و گزارش خبرنگار روزنامه اطلاعات ـ کاشمر

فروشگاههای بی‌در و پیکر مرغ وجوجه

کنار خیابان ، مغازه‌یی درو‌پیکر مرغ و جوجه فروشی ، راه را بر مردم می‌بندند .

در گوشه‌ای از میدان پهلوی رضائیه ، همه روزه عده زیادی از روستائیان مرغها و جوجه‌هایشان برای عرضه و فروش سر راه مردم میریزند .

فروش مرغ و جوجه در گوشه‌ای از این میدان گاهی آنچنان بد منظره است که‌هر بیننده‌ای راناراحت میکند . عکس از خبرنگار عکاس ما در رضائیه است که نمونه‌ای ازاین فروشگاه های بی‌در و پیکر را نشان میدهد .

رضائیه ـ خبرنگار اطلاعات

موتور سیکلت بی نظیر آقای کامل

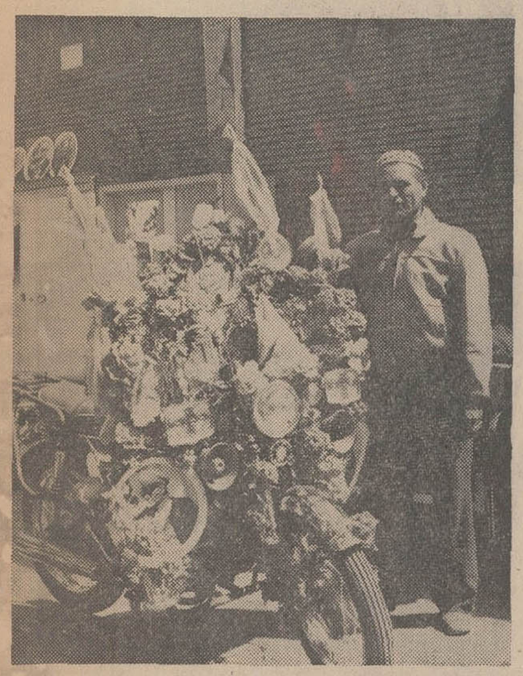

آقای کامل با موتورسیکلت بی نظیر خود که بیشتر از بیست هزار تومان می‌ارزد .

همزمان با برگزاری جشن‌های شاهنشاهی ایران تمام مردم خودرا آماده می‌کنند که بنحوی در هر چه با شکوهتر برگزار شدن این جشن سهمی داشته باشند .

از جمله آقای «علی‌اصغر کامل» ساکن مشهد که شغلش‌سمساری است موتورسیکلت شخصی خودرا به طرز بی‌نظیری آراسته است . ازجمله اشیائی که در این‌موتور-سیکلت نمونه‌دیده می‌شود تعداد ۴۰۰۰ عدد لامپ برق ـ یك ضبط صوت برقی استریوفنیك ـ یك گرام با ۱۵۰ عدد صفحه روز و صفحات میهنی ـ ۸ عدد تابلوی تمثال شاهنشاه آریامهر وشهبانو و ولیعهد و یك تابلوی بزرك از پادشاهان ایرانی از کورش تا پهلوی ـ یك عدد قلیان عتیقه که قیمت آن بیش از ۱۵۰۰۰۰ریال ارزش دارد و مقدار زیادی گلهای تزئینی و پرچمهای ایران می ـ باشد .

و قرار است همزمان با جشن شاهنشاهی بالباسهای‌دوران کورش بزرك در خیابانهای مشهد حرکت نماید و تمام مدت جشن همراه‌با کارناوال شادی نیز همراه خواهد بود .

علی اصغر کامل به خبرنگار اطلاعات‌در مشهد گفت مدت ۳ سال است تصمیم به چنین کاری گرفته است و از همان وقت تا بحال در تهیه وسائل لازم‌برآمده او معتقد است که باید تمام‌مردم ایران و حتی اغلب مردم جهان این جشن بزرك را ارزنده‌بدانند و در بهتر برگزار شدن این‌جشن بکوشند .

علی اصغر کامل دارای دوزن و ۷ فرزند است .

اینهم عکس آقای کامل با موتورسیکلت جالبش که بیشتراز بیست هزار تومان ارزش دارد .

مشهد ـ خبرنگار اطلاعات »

آهن خوراهوازی چه‌می گوید؟

یك جوان بیست ساله اهوازی که برای گردش به آمل آمده بود ، در مقابل چشمان حیرت‌زده دهها نفر از مردم این شهرمقدار زیادی شیشه و آهن را براحتی جوید و خورد .

این جوان حسین عبدالعلی نام دارد و در گفتگوئی با خبرنگار اطلاعات در آمل اظهار داشت : حرده شیشه و آهن قسمتی ازغذای روزانه من شده است وی افزود: چندی قبل نیز در اجتماع گروه کثیری از ورزشکاران باستانی تهران مقدارزیادی‌شیشه راجویدم و خوردم بطوریکه موجب حیرت آنان شد . علاوه بر این باعده‌ای شرط بستم که یك اتومبیل را بتدریج بخورم ولی آنها بگمان اینکه من شوخی میکنم از شرط بندی منصرف گردیدند .

حسین عبدالعلی میگوید : در معایناتی که پزشکان از من بعمل آورده‌اند وجود یکنوع سم را در خون من تشخیص داده‌اند که باعث هضم سریع آهن و شیشه‌و اینگونه مواد میگردد . اما همین امر سبب شده است که من‌نتوانم ازدواج کنم زیرا که وجود این سم در خونم باعث مرك همسرم خواهد شد . وی مدعی است که قبلا دو بار ازدواج کرده و هردو همسرش در گذشته‌اند و بنا به تشخیص پزشکان‌علت مرك‌همسران وی وجود همان ماده سمی درخون حسین عبدالعلی بوده است . این جوان خوار می ـ گوید بهمین جهت پزشکان مرا از «مردی» انداخته‌اند !

یک‌محله‌واین‌همه‌زباله؟

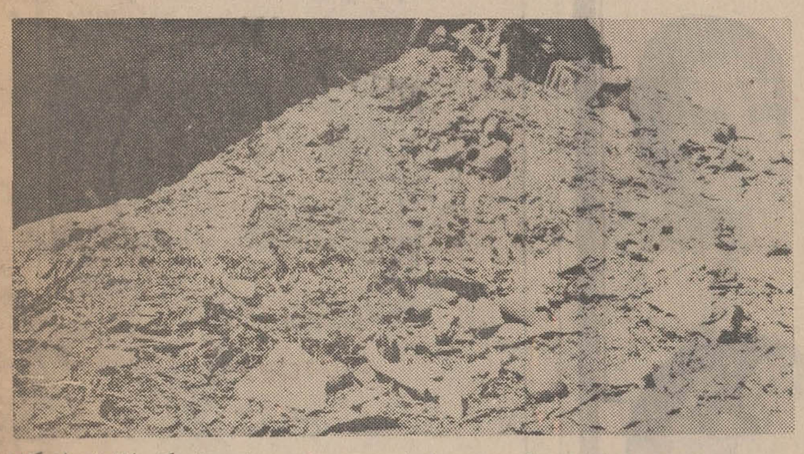

عده‌ای از محله های «آبشرینی» برازجان ضمن مراجعه بدفتر نمایندگی اطلاعات از کثیف بودن محله شان و انبوه کثافت و زباله که در گوشه و کنار و کوچه پس‌کوچه های محله ریخته شده اظهار نارضایی شدید کردند . یکی از مراجعین برای صحت ادعای خود عکسی هم بهمراه آورده بود که ملاحظه می کنید . مثل اینکه ساکنین محله های «آبشیرینی» برازجان خیلی صبور بودند که تاجمع‌شدن اینهمه زباله رویهم طاقت آوردند !

برازجان خبرنگار اطلاعات

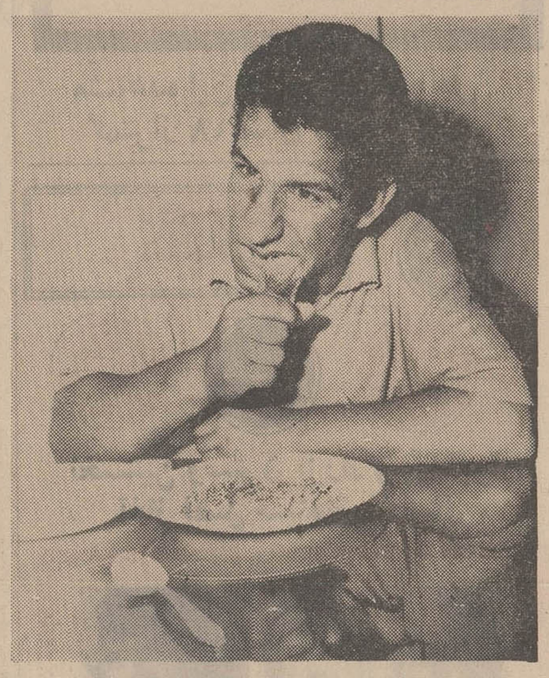

جوان اهوازی بهترین خوراك ویژه خود را نوشجان می‌کند استکان ، نعلبکی ، شیشه خرده ، آهن پاره و . . .

پیشنهاد

در نوروز گذشته که به شیراز رفته بودم و بمناسبت ایام عید جمعیت زیادی به این شهر زیبا رواورده بودند ازدیاد ماشین های مسافرین نوروزی وضع‌ترافیك رامشکل کرده بود بحدی که در بعضی قسمت های شهر منجمله بازار وکیل عبور پیاده ازیك سمت خیابان به سمت دیگر تقریبا غیر ممکن مینمود نامه‌ای به انجمن شهر شیراز نوشتم و ضمن ستایش از نظم و ترتیب و نظافت شهر پیشنهاد کردم دربعضی نقاط شهر مخصوصا مقابل بازار وکیل پل هوائی احداث نمایند و مزایای ان را نیز خاطرنشان نمودم .

خیلی خوشحال شدم که دوسه روز قبل در یکی از روزنامه‌ها خواندم که شهرداری شیراز اقدام به تاسیس چندراه‌روزیر زمینی کرده که یکی از انها مقابل‌بازار وکیل است البته این اقدام درخورستایش است ولی به عقیده اینجانب که قسمت زیادی‌از شهرهای دنیا رادیده‌ام احداث پل هوائی به مراتب آسانتر و کم خرج وسالم‌تر از دخمه یاراه‌روهای زیرزمینی است و اگر در ایران هم مثل خاوردور ایجاد پل هوائی معمول گردد مشاهده خواهند کرد که تاچه‌اندازه عملی ساده و قابل استفاده است .

برای احداث راه‌رو زیر زمینی باید بعرض خیابان از زیر تونل ایجاد نمایند و علاوه براینکه این امر برای مدت بالنسبه زیاد ممکن است عبور از خیابان را متوقف کند با اشکالات مواجهه با اگو وکابل های زیر زمینی و درنقاط کنار رودخانه آبهای تحت‌الارضی و غیره خواهد شد پس از اتمام نیز نظر باینکه چون از زیر درختان عبور میکنند نمیتواند هواکش داشته باشد و همیشه هوای ناسالم خواهد داشت . در جائی که هیچوقت رنك افتاب را نمی‌بیند تاچه حد میتواند محل مناسب برای رشدانواع میکربها مخصوصا میکربسل باشد .

مردم برای تفریح و تماشا هم شده از پل هوائی‌عبور میکنند در صورتیکه اغلب کسی رغبت نمیکند از دالان زیرزمینی عبور نماید ووضع راه‌رو زیر زمینی مقابل‌بازار سبزه میدان تهران شاهد این مدعا است دراغلب نقاط پرجمعیت دنیا در میادین و چهارراه‌های پرآمدو رفت این پل هوائی را به‌شکل دایره در تمام دور میدان یا چهارراه ادامه میدهند که از هر کجای میدان انسان میتواند بهرکجای دیگر که میخواهد برود و با دریافت حق نصب اگهی از این راه به بودجه شهرداری کمك میشود و بدین وسیله پس از مدتی هزینه آن مستهلك میگردد و از طرفی در صورتی که اگهی های مدرن به اطراف آن نصب کنند به زیبائی شهر کمك میکند .

موضوع دیگر مصون سازی راه‌ها مخصوصا راه های کوهستانی است با نصب نرده آهنین در سمت‌پرتگاه و گذاشتن ائینه فلزی مخصوص در پیچهاست که‌بوسیله آن طرف نامرئی پیچ در ائینه منعکس میشود و در تمام راه های کوهستانی اروپا و خاور دور در تمام‌طول‌راه‌حفاظ آهنین در سمت‌دره‌حتی درمحل‌های کم‌ارتفاع نصب گردیده و در تمام پیچها نیز ائینه فلزی قرار داده‌اند .

نرده یا حفاظ آهنین در طرف پرتگاه مخصوصا در مواقع بارندگی و یا یخبندان علاوه بر آنکه در صورت سر خوردن جان مسافرین‌را حفظ میکند باعث اطمینان خاطر رانندگان است . شمارا بخدا باین امر توجه‌فرمائید و اگر بودجه برای این کار ندارید بهر ترتیب است آنرا احداث نموده و هزینه انرابین مسافرین سرشکن کنید یعنی از هر اتومبیلی مبلغی نسبت به حجم و ظرفیت آن بگیرید مردم با طیب‌خاطر حاضرند در مقابل حفاظ‌تشان از خطر احتمالی و بلای ناگهانی هر مبلغی بخواهند بپردازند و کسی که برای هواخوری و رفع خستگی مثلا به شمال کشور مسافرت میکند حاضر است بیست یاپنجاه ریال با طیب‌خاطر بپردازد در عوض مصونیت داشته‌باشد و در دره سرنگون نشود .

دکتر علی اکبر معاضد عضو انجمن شهر ـ اهواز

این تلفن‌های بدقیافه رشت راازریخت انداخته‌اند

تو خود حدیث مفصل بخوان از این مجمل !

لابد این ضرب‌المثل معروف‌را شنیده‌اید که میگویند : عروس خانم خیلی خوشکل بود جوش‌هم در آورد . و حالا این ضرب‌المثل برای شهر رشت که روزگاری دروازه اروپایش می‌نامیدند‌مصداق واقعی پیدا کرده است .

شهر رشت با اینهمه لك‌وپیس ها و چاله چوله ها و خیابانها و کوچه‌های خاکی و ساختمانهای زهوار در رفته‌این یکی را کم داشت که آنهم از صدقه سر ـ حضرات تامین شد .

راستش ما فلسفه وجودی این کیوسك های تلفن همگانی را در خیابانها انکار می کنیم چرا ؟ برای اینکه علاوه بر آنکه این تلفن ها هیچوقت گره گشای کار مردم نبوده‌اند یك نوع دردسرهم برای آنها ایجاد می کنند . یعنی صرفنظر از قورت دادن دو ریالی ها و انداختن شماره‌های عوضی . وقت مردم را بیخود و بی‌جهت‌تلف می‌کنند . این تلفن‌ها غالبا‌خراب هستند و یا طوری هستند که‌نمی‌توان از آنها استفاده کرد. یعنی در واقع به نوعی قارقارك تبدیل شده‌اند ...

از همه این مسائل که بگذریم. وضع خود این کیوسك ها اغلب جای حرف دارد یعنی اغلب‌شان فاقد رنك و روانه و زهوار دررفته و باعث زشتی بیشتر خیابانها ...

عرض کنم‌خدمتتان : مدتهاست که یکی از همین کیوسك ها در مقابل اداره راهنمائی و رانندگی رشت بطرز بسیار رقت باروزشتی بمردم دهن کجی میکند ولی‌نکته حیرت انگیز اینکه خوشبختانه تلفن مربوطه هنوز از کار نیفتاده و همانطوریکه در تصویر ملاحظه می‌فرمائید آقائی با خیال راحت مشغول گپ زدن با طرف مربوطه! است .

برای اینکه این قبیل انتقادها دچار فرمول«تکذیب»نشود‌خبرنگار عکاس روزنامه در رشت عکس گویائی تهیه کرده است که ملاحظه می‌کنید .

شاید مسئولین با دیدن این عکس بداد کیوسك های تلفن رشت برسند .

رشت ـ خبرنگار اطلاعات

یادداشتهای سفر

نوشته خانم اقبال طاهباز

زن فیلیپینی: کوشا، جسور و هنرمند

دختران فیلیپینی در زیبائی و پیروی از مد از همسنان خود در جاهای دیگر عقب نمی‌مانند اینان بی‌اغراق از هنرمندترین زنان آسیائی بشمار میروند.

بدون اغراق میتوان گفت زن فیلیپینی از لحاظ علمی و هنری یکی از پیشرفته‌ترین زنان روی زمین بشمار میرود زنان شایسته وروشنفکر در این مملکت فراوانند واکثرا در فعالیتهای مختلف‌مملکتی ودر قوای مقننه و قضائیه شرکت فعالی دارند . آنان از حقوق سیاسی واجتماعی برابر بامردان برخوردار هستند . در مقایسه با مردان فیلیپینی زنان با قدرت‌تر بنظر می‌آیند . در مصاحبه‌های مکرری که نگارنده با خانم سناتور بنیتس که یکی از مقتدرترین زنان فیلیپین است و ضمنا ریاست دانشگاه زنان فیلیپین را بر عهده دارد بعمل آورده است یکبار این نکته باایشان صراحتا در میان گذاشته شد که زنان در اینجابنظر میرسد که از مردان فعال‌تر و جسورتر هستند . وی در حالیکه سرش را بعلامت تائید تکان میداد گفت:

زنان فیلیپینی درست استکه مصدر بسیاری از خدمات سیاسی با حقوق و فرهنگی‌در این کشور میباشند ، لکن هنوز وظیفه سنگین مادری خود را در محیط خانواده‌از یادنبرده‌اند وبه نقش اساسی خود درمورد ایجاد کانون گرم خانوادگی بخوبی واقف هستند.

زن فیلیپینی‌در خانواده‌مظهر صفا و صمیمیت است برای فرزندانش مادری دلسوز و مهربان وبرای شوهرش شریک خوب و کدبانوئی واقعی است.

۹۰ درصدزنان فیلیپینی باسوادند ودر ادارات بکار اشتغال دارند عده دیگری از زنان گرچه کار اداری و دولتی ندارند لیکن در محیط منزل با روح ابتکاری که دارا هستند بانواع و اقسام کار های تولیدی مانند درست کردن شیرینی و انواع غذاها، ترشی‌ها، در شیشه های سربسته وامثال‌آن میپردازند . از اطاق‌های خالی‌خود حداکثر استفاده را کرده و باقرار دادن سشواری بساط سلمانی و مانیکور کردن را دایر کرده‌اند و در عین حال در گوشه دیگری از اطاق ممکنست بکار خیاطی وپرو کردن‌لباس مشتریان بپردازند.

خلاصه آنکه زن فیلیپینی درتمام شئون خود را شریک زندگی‌مرد احساس میکندو بهرطریق که شده است به‌بهبود وضع اقتصادی خانواده کمک می‌کند زنان فیلیپینی حالت زنانگی و ظرافت خود را کاملا حفظ کرده‌اند و بهیچوجه حالتهای خشن و مردانه ندارند . لبخند ملیح همواره برلبان زنان این سرزمین نقش بسته است. به موزیک و رقص عشق میورزند . البته این امر یکی از خصوصیات مردم ممالک سواحل اقیانوس کبیر است در کلاسهای‌رقص حتی زنان مسن نیز ثبت نام میکنند و به‌یاد گرفتن رقصهای‌محلی و یارقصهای تاهیتی و هاوائی میپردازند .

زندگی جوانان‌درفیلیپین

جوان‌درهرکجاکه میخواهدباشد، اعم از شرق یاغرب ، طبع سرکش وروح سیری ناپذیری دارد ، جوانان فیلیپینی بسیار دل زنده و بشاش هستند . در فیلیپین نفوذ ورسوخ تمدن غرب برروی طبقه جوان بطور آشکاری مشهوداست. بی‌بند وباری در وضع گروهی از جوانان دیده میشود . تمایل به تحصیلات عالیه میان پسران ، و دختران فیلیپینی بسیار زیاداست. اینان اکثر روز های خود را در مدرسه یا دانشگاه میگذرانند و زندگی شبانه گروهی از جوانان نیز در پارتی‌ها میگذرد ، ایندسته بارقص وپایکوبی و خوشگذرانی شبها را بصبح میرسانند.

برغم اینکه تمدن ظاهری آمریکا وضع زندگی جوانان فیلیپینی را شدیدا دگرگون ساخته استلیکن هنوز پیوندهای خانوادگی آنقدر عمیق است که نوجوان در خانواده‌اش از والدین خود حرف شنوی کامل دارد .

یکعمر سعادت
بایکعمر ماهی
۸ هزار تومان
جایزه بانک پارس
در بانک پارس پس انداز کنید تا علاوه بر دریافت بهره یک عمر ماهی هشت هزار تومان جایزه بگیرید

آغاز چهارمین وآخرین هفته نمایش در
سینما دیاموند
ازآخرین فرصت برای دیدار این اثر شورانگیز عشقی استفاده فرمائید
محصول ۱۹۷۱
الن دلون
میری دارک ـ جین داونپورت
درفیلمی از : روژه کاهان
مَدلی
رنگی
موزیک از : فرانسیس‌له تهیه کننده : الن دلون
مشاهده این فیلم برای اشخاص کمتراز ۱۸ سال ممنوع است

جان تلیسون کاگران
بزرگترین سازنده انواع دیگ بخار
تحویل فوری
شرکت ایران ساتوبا
خیابان سعدی ـ شماره ۵۸۸ تلگرافی : ایران ساتوبا ـ تلفن ۹-۳۰۳۲۰۷

از ارابه‌های آریائی تا
آریای امروز ایرانی
سیر تکامل تمدن یک ملت است .
اتومبیل آریا بادنده اتوماتیک کولر وشیشه رنگی
آریااتوماتیک بادنده تمام اتوماتیک عمراتومبیل شما را دوچندان میکند زیرا دنده‌ها بطور خودکار وبموقع عوض میشوند .
آریااتوماتیک مجهز به کولر میباشد که درگرمای طاقت فرسای تابستان شما هیچگونه ناراحتی حس نکنید .
آریااتوماتیک با بدنه دو جداره از فولاد اکسترادیپ دراوئینگ گالوانیزه وسقف ایزوله شده یک اتومبیل شیک و محکم ویک دوست دائمی‌شما خواهد بود .

آغاز هفته دوم درسینماهای
گلدن سیتی
رویال
سانترال
متروپل
نخستین وسترن بزرگ و پرماجرای آغاز فصل سینمائی امسال
بکیم فهمیو (هنرمند فیلم ماجراجویان)
در فیلم پاناویژن و رنگی
The Deserter
شعله‌های انتقام
با شرکت : ریچارد کرنا ـ چک کانرز ـ ریکاردو مونتالبان وودی استراد و... جان هوستون
محصول کمپانی پارامونت ـ کارگردان : برت کندی
فیلمی که باید بارها وبارها آن را دید ولذت برد

آغاز هفته دوم نمایش در
سینماونک
اولین سینمای مبله وممتاز ایران
داستان عشقی پاک که در منجلاب گناه و فساد تباه شد
دختر لِه شده
رنگی ـ ایستمن کالر
باشرکت : مادلین هیند ـ رنه آشرسون
دنیس واترمن ـ فیت بروک
تماشای این فیلم برای اشخاص کمتر از ۱۸ سال ممنوع است
دیدار ازسالن مجلل سینما ونک باراحت‌ترین مبل که دردنیا بیسابقه‌است وبابهترین دکوراسیون و نور وصدا با پارکینگ بزرگ‌واختصاصی برای اولین‌بار شمارا بامفهوم واقعی سینماآشنامیسازد
سئانسها ۱۵ر۱۱ صبح ـ ۱۵ر۳ ـ ۳۰ر۵ ـ ۴۵ر۷ ـ ۱۰ بعدازظهر
روزهای سه‌شنبه ـ ۵ شنبه وجمعه هرهفته از ساعت ۵ تا ۸ بعدازظهر
نه دانستان در دانسینگ درایوین ونک
هرهفته‌روز های جمعه‌ظهر چلو کباب‌در رستوران‌سینماونک

سازمانهای فرهنگی و آموزشی

کادر آموزشی دبیرستان دکتر هشترودی در کلاسهای آمادگی کنکور دانشگاه و ششم متفرقه

کنکور فنی و ششم ریاضی		کنکور پزشکی و ششم طبیعی		کنکور ادبی و ششم ادبی	
۱ـ جبر و مثلثات	عابدی ، محمدی	۱ـ جانورشناسی	صیامی	۱ـ عربی	دکتر میرحسینی
۲ـ حساب	حریرچی	۲ـ گیاهی و تکامل	ثابتی‌اشرف، دکترالیاسی	۲ـ ادبیات فارسی	رفیعی ، ابراهیمی
۳ـ هندسه	ذوالقدر، عطارنژاد، جلالی	۳ـ فیزیك	فروزانفر ، مهرداد	۳ـ تاریخ و جغرافیا	خامچی ، قربانیان
٤ـ فیزیك و مکانیك	فروزانفر ، مهرداد ، پاکاریان	٤ـ شیمی	دکتر ایزدی ، آیت‌اللهی	٤ـ فلسفه منطق و روان‌شناسی	رامیان
٥ـ شیمی	دکترایزدی، آیت‌اللهی، حافظی	٥ـ ریاضی	حسن صدری	٥ـ زبان انگلیسی	حمزه ، همایون
٦ـ ادبیات	دکتر میرحسینی، استخری	٦ـ ادبیات فارسی	دکترمیرحسینی، استخری		
۷ـ زبان انگلیسی	حمزه ، همایون	۷ـ زبان انگلیسی	حمزه ، همایون		

ثبت نام : ٤ تا ۸ بعد از ظهر محل ثبت نام : تخت‌جمشید میدان کاخ ـ دبیرستان دکتر هشترودی تلفن ٤۳٥۹٥ مدارك لازم دوقطعه عکس ٤*٦

از ۱۵ مهر در

گروه فرهنگی زمانی

کلاسهای کنکور ، سیکل دوم ، رشته‌های طبیعی و ریاضی ، سیکل اول و ابتدائی

در ٥ نوبت

از ۱½ بعد از ظهر تا ۱۲ شب

برای کلاسهای فوق و دبیرستان و دبستان روزانه‌همه‌روزه ثبت‌نام میشود

خیابان شاه آباد کوچه ممتاز تلفن مرکز ۳۱۷٦۲۰

دبیرستان دولتی شبانه دکتر نصیری

امسال‌هم درخردادماه درکلاسهای (ششم طبیعی و ریاضی)

مانند سالهای قبل صددرصد قبولی داشته است برای کلیه کلاسهای شبانه دوره اول و دوم در رشته های(ادبی ـ طبیعی و ریاضی) همه روزه صبح و عصر ثبت نام مینماید

نشانی خیابان نواب انتهای سینما تلفن ۹٥۷۱۷٤

دبیرستان شبانه‌دولتی دخترانه نوربخش

برای دوره اول و دوم (رشته‌طبیعی ـ ادبی ـ مشیگری و بازرگانی)

همه روزه ثبت نام مینماید .

تهران نو فلکه آشتیانی تلفن ۷۸۱۰٦۹

گروه فرهنگی هدف

دبیرستان شماره ۱ شبانه‌پسران

با امتیاز رسمی وزارت آموزش وپرورش

باتمام‌مزایای‌دبیرستانهای‌روزانه

برای‌دوره‌اول‌ورشته‌های‌طبیعی

وریاضی‌دوره‌دوم‌ثبت‌نام‌می‌کند

نام‌نویسی‌هر روز از ۵ تا ۹

دبیرستان شماره ۱ خیابان‌پهلوی‌چهارراه جامی

خیابان امیریه ـ خیابان البرز

گروه فرهنگی آریا

کلاسهای کنکور تضمینی و مکاتبه‌ای برای رشته‌های (پزشکی ـ فنی ـ علوم ـ ادبیات)

کلاسهای ششم تضمینی برای رشته‌های (طبیعی ـ ریاضی ـ ادبی)

همه روزه از ساعت ۵ تا ۹ بعدازظهر ثبت نام مینماید

دبیرستان زاگرس ـ خیابان سیمتری بین میدان ۲۴ اسفند و خیابان شاه

تلفن : ۴۰۰۸۲

دبیرستان شماره ۸ آریا ـ خیابان آیرنهاور ـ بین نواب و سلسبیل شمالی

کوچه منصوری تلفن : ۹٥۸۹۳۱

دبیرستان دولتی شبانه طبری

«دخترانه»

برای کلاسهای دوره اول و دوره دوم

رشته‌های طبیعی ـ فنی ـ ادبی ـ منشیگری

ثبت نام میکند .

نشانی : جنب مجلس سنا ـ کوی صابری ـ

تلفن ٤۱۰۰۷

دبیرستان دولتی شبانه محتشم کاشانی

برای دوره اول ودوم رشته‌های

(طبیعی ـ ریاضی ـ ادبی)

همه روزه صبح وعصر ثبت‌نام مینماید .

نشانی: شاهرضا ـ نظام‌آباد ایستگاه جنتی تلفن ۷٥٥٦۰۹

دبیرستان گردآفرید

باورزیده‌ترین دبیران پایتخت فقط برای

ششم طبیعی ودوره راهنمائی تحصیلی

تعداد محدودی ثبت‌نام مینماید

نشانی: خیابان هاشمی چهارراه خوش تلفن ۹٥۷۷۸۲

آ ـ ٤٦۳۷٤

ششم ادبی تضمینی در شرق تهران

فقط در دبیرستان امیرمعزی میدان‌شهناز تلفن ۷٥٤٦۱٤

انجمن دوستیزگان بانوان

بافصل جدید، کلاس‌های جدید

خیاطی ، آشپزی ، ماشین‌نویسی، آرایش و زیبائی ، منشیگری، زبان های خارجی ، فارسی و ...

زیر نظر دبیران مبرز ، با همه گونه وسایل و مزایا و اهدای دیپلم معتبر

خیابان بهار شمالی ـ نبش سامجو ـ انجمن دوستیزگان و بانوان ـ تلفن های : ۸۲٤۸۳۱ ـ ۸۲۰۹۹۲ ـ ۸۲٤۹۸٤

اطلاعات هوائی

نشریه‌ای که برای دانشجویان ایرانی منتشر میشود و هر روز بخارج از کشور ارسال میگردد قیمت ابونمان اطلاعات هوائی برای امریکا یکسال ۲۲۰۰ ریال و برای اروپا یکسال ۱۸۰۰ ریال تعیین شده است .

بدانشجویان ۲۵ درصد تخفیف داده خواهد شد

قابل توجه کامیونداران و صاحبان ماشین های راه‌سازی

مقداری شاسی کریس و گاپ گریس اعلا ساخت آمریکا موجود است برای کسب اطلاع و خرید با تلفنهای ۲۲٦٦٤ و ٥۳۱۷۳۸ تماس بگیرید

گروه فرهنگی مرجان

هنرستان صنعتی مرجان

برای دوره شبانه رشته های برق ـ مکانیك ـ راه و ساختمان

و بازرگانی هنرجومی‌پذیرد

ثبت نام همه روزه از ساعت ۸ صبح الی ٥ بعد از ظهر

نشانی : خیابان پهلوی ـ شمال پمپ بنزین (روبروی خیابان زرتشت) کوچه جاوید ـ تلفن های ٦۲۸۱۷۳ ـ ٦۲۱۹۷٤

کلاس ششم طبیعی دبیرستان شبانه‌شهرزاد

در خردادماه ٥۰ بین کلیه دبیرستانهای ناحیه ۱۰ مقام اول را احراز نموده

و همه روزه آماده ثبت نام میباشد

نشانی پست باغشاه خیابان کمالی تلفن ۹٥۰۸۰۳

سری جدید کلاس‌های آمادگی کنکور و ششم

گروه فرهنگی مرجان

۱ـ کلاسهای کنکور ریاضی ـ کنکورطبیعی ـ کنکورادبی

۲ـ کلاسهای ششم ریاضی ششم‌طبیعی ششم ادبی

نامنویسی : همه روزه از ٥ تا ۸ بعد از ظهر

شروع کلاسها : از دهم مهر ببعد

ساعت کار کلاسها : از ٥ تا ۹ بعد از ظهر

نشانی : دبیرستان دختران مرجان ـ میدان کاخ ـ خیابان ابتهاج

تلفن های : ٦٦۹۲۸٥ ـ ٦٦۹۲۸٦

برای نامنویسی دو قطعه عکس ٤×٦ باخود داشته باشید .

استخدام حسابدار

انستیتو پاستور ایران بر طبق آئین‌نامه استخدام پیمانی برای خدمت در اداره حسابداری خود احتیاج بدو نفر کارمند حسابدار دارد . داوطلبان باید واجد شرایط زیر باشند .

۱ـ دارا بودن دیپلم کامل متوسطه (ریاضی)

۲ـ داشتن سوابق کار در امور حسابداری

۳ـ داشتن دفترچه پایان خدمت یا معافیت دائم

داوطلبان برای کسب اطلاعات بیشتر میتوانند باداره‌حسابداری انستیتو پاستور مراجعه نمایند . م‌الف ۸۹۰۲

معاون انستیتو پاستور دکتر مصطفی ناموری

آ ـ ٤٦٥۷۳

شماره جدید تلفن

مؤسسه‌عالی فیزیوتراپی

دانشکده پزشکی ـ دانشگاه تهران

٦۳٦۳٦۱

بانک تهران گامی تازه
در راه آموزش اطفال و نوجوانان بر میدارد

توسعه یابد ، یکی از کارهای بسیار سودمندی است که انجام می گیرد .

در سراسر جهان ، بانک ها از سازمان های بزرگی هستند که علاوه بر فعالیتهای اقتصادی واعتباری از طریق نشر اوراق و جزوات آموزشی یا بوسیله شرکت در امور فرهنگی و اجتماعی برای بالا بردن سطح دانش عمومی و ایجاد زمینه‌های مساعد علمی برای پرورش افکار عقاید نسل جوان از طریق مستقیم و غیر مستقیم تلاش میکنند .

در ایران نیز این نوع فعالیت ها بوسیله بانک تهران از یک جهت آغاز گردیده است و این کار خود سر آغاز تلاش بسیار در آینده بشمار می‌اید.

جزوه ساده‌ای که بوسیله بانک تهران انتشار یافته و نمونه‌ای از آن بدست ما رسیده برای کودکان بین سنین هفت تا چهارده سال تهیه گردیده و حاوی مطالبی در زمینه جشنهای بنیان گذاری شاهنشاهی ایران جدول، مسابقات و سرگرمی های گوناگون است و همچنین در خلال مطالب آن ، سعی شده است بطور غیر مستقیم اطفال را به مزایای پس انداز اشنا کرده منافع ذخیره پول در بانک ها و صرفه جوئی را برای انها روشن سازد . این اقدام تازه بانک تهران در نشر جزوات آموزشی که قرار است نه تنها برای اطفال و نوجوانان ادامه یابد بلکه در رشته های دیگری نیز در سطح بالاتر و با انتشار جزواتی برای راهنمائی مردم و اموزش اصول ساده بانکی است و ما امیدواریم بانک تهران در این رشته نیز توفیق کامل بدست اورد .

ما معتقدیم که علاوه بر تشویق مردم به پس انداز از طریق دادن جوائز باید اقداماتی نیز درجهت شناساندن مزایای پس انداز به عمل اورد و با اموزش صحیح اطفال و اولیای انها مفید بودن نقش پس انداز را به انها نشان داد و مزایای انرا شناساند .

اینکار از طریق همین نوع فعالیت های انتشاراتی مقدور است .

از امشب فقط در سینما

ماژستیک

پاناویژن و رنگی

محصول ۱۹۷۰ یونیورسال

سانسها ۱۱ صبح ۳ـ۵ ۷ـ۹ بعدازظهر

تجدید آگهی مجمع عمومی عادی

چون روز دوشنبه دوازدهم مهر ماه ۱۳۵۰ جلسه عادی مجمع عمومی شرکت تعاونی تهیه و توزیع لوازم حرفه‌ای صنف کفاش به‌علت عدم‌حصول اکثریت رسمیت پیدا نکرد و طبق ماده ۱۶ اساسنامه بایستی تجدید دعوت بعمل اید لذا جلسه ایندفعه مجمع عمومی روز چهارشنبه بیست‌وهشتم مهرماه ۱۳۵۰ ، ساعت ۸و نیم صبح در سالن سیاره نرسیده به سه‌راه ژاله تشکیل خواهد شد از عموم سهامداران محترم خواهشمند است در روز وساعت مقرر درجلسه شرکت فرمایند.

دستور جلسه :

۱ـ استماع گزارش هیئت مدیره و بازرسان پیرامون اقدامات شرکت و ترازنامه سال ۱۳۴۹ و تقسیم سود سهام

۲ـ تصویب ترازنامه سال ۱۳۴۹ وتعیین خط مشی شرکت.

۳ـ انتخاب ۷ نفر اعضاء اصلی و سه نفر عضو علی‌البدل و سه نفر بازرس .

رئیس هیئت مدیره شرکت
سید محمد حسین میرفارسی
آ ـ ۲۰۰۱

شماره ششم

مجله فرهنگ و زندگی

ویژه فرهنگ ایران

با همکاری عبدالحسین زرین کوب ـ عباس زریاب ـ شفیعی کدکنی ـ مهرداد بهار ـ عزت‌اله نگهبان ـ هرمز فرهت ـ جمشید بهنام ـ ایرج علی‌آبادی ـ محمد حقوقی ـ داریوش آشوری ـ رضا داوری ـ حسن تهرانی ـ محمد تقی مایلی ـ جمشید ارجمند ـ احمد کریمی ـ ناطقی .. و آثاری از : مینو رسکی ـ فیلیس اکرمن ـ ف . کومون ـ ارتورپوپ و . . .

منتشر شد

م الف ۹۱۰۲

آگهی در مورد جسد مجهول‌الهویه

در تاریخ ۱۱ر۱۱ر۴۹ جسد مرد مجهول‌الهویه‌ای کوتاه قد اندامی متوسط مو های وسط سر ریخته. دارای سبیل . پشت سر پهن در حوالی جاده کمربندی گرگان پیدا شده . آثار ورود ضربه در پهلوی چپ در ۱۵ نقطه و همین ضربه در ناحیه صورت و سر مشاهده گردیده که چون تاکنون هویت او برای این بازپرسی مشخص نشده است باستناد ماده ۸۸ قانون ائین دادرسی کیفری مراتب بوسیله نشر در مطبوعات برای همگان اعلام میگردد چنانچه کسی از هویت او (که عکس جسد نیز چاپ گردیده) اطلاع داشته باشد مراتب را شخصا یا با پست سفارشی باین بازپرسی اطلاع دهد. م الف ۹۰۱۰

بازپرس شعبه سوم دادسرای گرگان : همایونفال
آ ـ ۴۷۲۴۴ ۲ـ۱

شماره دوم سال هفتم

مجله دانشکده ادبیات و علوم انسانی مشهد

با مقالاتی از : جلال متینی ، غلامحسین یوسفی ، حمید زرین کوب، ابوالقاسم حبیب‌اللهی (نوید)، رحیم عفیفی ، عبدالمحسن مشکوة‌الدینی ،حسام‌الدین راشدی منتشر شد.

محل فروش در تهران : کتابفروشی طهوری
محل فروش در مشهد کتابفروشی باستان
محل فروش در مشهد کتابفروشی بنگاه کتاب . م الف ۹۰۴۲
آ ـ ۴۶۷۸۴

آگهی مزایده فروش کله‌پاچه و سیراب

شرکت تعاونی تهیه و توزیع گوشت مصرفی اصفهان کله و پاچه و سیراب کشتار ۷ ناحیه خود را طبق برگ شرایط معامله که در دفتر شرکت موجود می باشد ودراختیار شرکت کنندگان گذارده میشود از تاریخ اول مهر ماه سال جاری لغایت آخر شهریور ماه سال ۱۳۵۱ از طریق مزایده به فروش میرساند:

۱ـ شرکت کنندگان باید جهت خرید کله و پاچه وسیراب مبلغ پانصد هزار ریال نقد در بانک صادرات ایران بودیعه سپرده و رسید ان را بایک نسخه از برگ شرایط معامله را امضاء نموده و به ضمیمه پیشنهاد خرید بدون ابهام وتصریح قیمت تاساعت ده صبح روز چهارشنبه ۲۸ مهر ماه بدفتر شرکت تسلیم و رسید دریافت دارند .

۲ـ کلیه پیشنهادات رسیده ساعت ۱۱ صبح همان روز در جلسه هیئت مدیره باز و قرائت خواهد شد .

۳ـ حضور پیشنهاد دهندگان یا نماینده قانونی انها درجلسه ازاد است .

۴ـ شرکت در رد یا قبول یک یا کلیه پیشنهادات مختار است .

شرکت تعاونی تهیه و توزیع گوشت اصفهان
آ ـ ۴۵۰۵۴

فروش مرکبات

محصول چند باغ مرکبات واقع درشهر آمل که از بهترین نوع پرتقال و نارنگی پوست نازک میباشد و درفصل تابستان کاملا آبیاری شده بدون واسطه باقیمت عادله برای فروش آماده است طالبین درآمل باتلفن های ۳۲۳۲ و ۳۱۳۹ تماس حاصل نمایند.
آ ـ ۴۶۲۱۸ ۲ـ۱

شرکت ملی ذوب آهن ایران

آگهی مناقصه

شرکت ملی ذوب‌اهن ایران یکدستگاه مرکز تلفن ۲۰۰۰ شماره‌ای قابل توسعه به ۱۰۰۰۰ شماره رله‌ای راازطریق مناقصه خارجی می‌اندازد یکی از بنادر خرمشهر، بهلوی ، جلفاخریداری و نصب مینماید . داوطلبان مایل بشرکت در این مناقصه میتوانند اسناد مناقصه و برگ مشخصات را در مقابل پرداخت مبلغ ۵۰ ریال از دبیرخانه قسمت کارپردازی شرکت واقع در خیابان بهلوی نبش خیابان تخت‌جمشید دریافت نمایند پیشنهادات باید در پاکت لاک و مهر شده با ذکر جمله مربوط به مناقصه ـ یکدستگاه مرکز تلفن ۲۰۰۰ شماره‌ای قابل توسعه به ۱۰۰۰۰ شماره‌ای رله‌ای تاساعت ۹ صبح روز ۵۰ر۱۰ر۱۵ در مقابل اخذ رسید بدبیرخانه قسمت کارپردازی شرکت تحویل شود . پیشنهادات واصله در ساعت ۹ر۵ صبح همانروز باز و قرائت میشود . حضور پیشنهاد دهندگان در جلسه مناقصه آزاد است. شرکت ملی ذوب آهن در رد و قبول یک یا کلیه پیشنهادات مختار است در صورتی که برنده اول حاضر به‌عقد قرارداد نشود سپرده او ضبط و از نفر دوم دعوت میشود در صورتی که نفر دوم حاضر بعقد قرارداد نشود سپرده وی نیز ضبط خواهد شد شرکت کننده در مناقصه باید معادل مبلغ ۱۵۰۰۰۰۰ ریال به صورت تضمین بانکی بعنوان سپرده شرکت در مناقصه در پاکت جداگانه به‌پیوست پاکت پیشنهاد ارسال نماید . مدت نصب و تحویل حداقل زمان ممکنه است که بایستی در فرم پیشنهاد ذکر گردد هزینه نصب دستگاه بایستی جداگانه پیشنهاد گردد محل نصب و تحویل واحد ساختمانی آریاشهر اصفهان واقع (در ۴۰ کیلومتری اصفهان) می‌باشد فروشنده بایستی دستگاه را بمدت یکسال از تاریخ نصب تضمین نماید و در طی این مدت هرگونه تعمیر و تعویض لوازم یدکی بعهده فروشنده خواهد بود شرکت کنندگان خارجی بایستی علاوه براینکه در ایران دارای نمایندگی باشند تعمیرگاه و وسایل یدکی در ایران داشته باشند .

سایر شرایط در اسناد مناقصه مندرج است. م الف ۸۶۱۱
شرکت ملی ذوب‌آهن ایران
۱ـ۴۶۵۳۴

دبیرستان دخترانه محمودزاده (شبانه)

با بهترین دبیران مبرز تهران با احراز **رتبه اول** کلاس ششم ادبی در سه سال اخیر در تمام تهران و موفق شدن ششم های **ریاضی و طبیعی**

در ناحیه ۸ آموزش و پرورش رتبه اول همه‌روزه برای ثبت نام دانش‌آموزان سیکل اول وسیکل دوم **(رشته‌های ادبی ـ ریاضی طبیعی و خانه‌داری)** آماده است

نشانی ـ خیابان امیریه اول خیابان انتظام دبیرستان محمودزاده
تلفن‌های ۵۳۶۳۸۶ ـ ۵۳۵۰۱۱

آموزشگاه دخترانه و پسرانه خزائلی

برای کلاسهای کنکور (ادبی ـ حقوق ـ پزشکی ـ فنی) و کلاسهای ششم (ادبی طبیعی ـ ریاضی) که تشکیل گردیده همه‌روزه ثبت نام مینماید

نشانی : شاه‌آباد کوچه محمودی ـ آموزشگاه پسرانه خزائلی ـ تلفن ۳۹۱۸۸۱
: شاه‌آباد ـ خیابان ظهیرالاسلام ـ آموزشگاه دخترانه خزائلی ـ تلفن ۳۱۷۲۶۷

گروه فرهنگی هدف

برای کلاسهای جدید کنکور (پزشکی ـ فنی ـ کشاورزی ـ علوم ـ ششم ریاضی ـ وطبیعی شبانه)

در دبیرستان شماره ۱ هدف از ساعت ۵ تا ۹ بعدازظهر ثبت نام مینماید

خیابان پهلوی ـ جنب کلانتری مرکز تلفن ۶۶۶۸۲۳ و ۶۶۱۶۷۹

اطلاعیه مهندسین تلویزیون نوین

قابل توجه مشتریان محترم تعمیر تلویزیون نوین

مدیریت موسسه له برای دیدن یک دوره اختصاصی در رشته تلویزیون بخصوص شاوب لورنس به اروپا رفته بود اکنون مراجعه نموده و اماده پذیرفتن هرنوع تعمیر می باشد .

مهندسی تلویزیون نوین تلفن ۵۳۶۹۶۴

آگهی استخدام پزشک

شرکت سهامی شیلات جنوب یک نفر پزشک متخصص بیماری های داخلی برای خدمت در روی کشتی صیادی ازوند درخلیج فارس با حقوق مکفی استخدام مینماید داوطلبان می توانند با مدارک خود همه روزه صبحها از ساعت ۸ تا ۱۲ بکارگزینی شیلات جنوب واقع در امیرآباد بالا روبروی پارک فرح نبش کوچه همدان مراجعه نمایند .

شیلات جنوب
آ ـ ۴۶۳۸۰

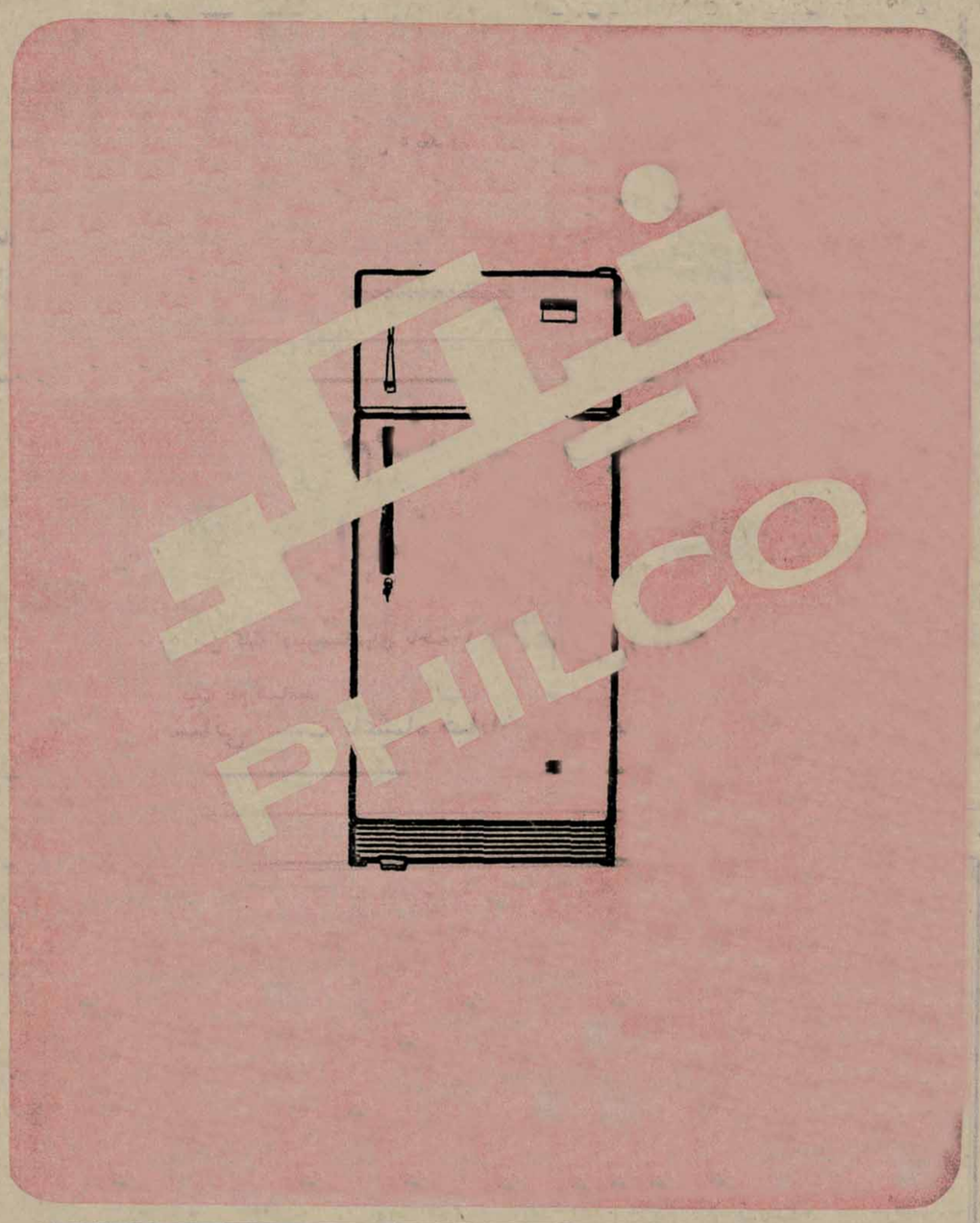

یخچال یعنی فیلکو

یکعمر لذت

با یکعمر ماهی ۸ هزار تومان جایزه بانک پارس

در بانک پارس پس‌انداز کنید تا علاوه بر دریافت بهره یک عمر ماهی هشت هزار تومان جایزه بگیرید

دانش آموزان ممتاز

پیمان طاطائی دانش‌آموز ممتاز کلاس سوم دبستان ارمغان تربیت بامعدل ۱۹ر۳

کاوه زند وکیلی دانش آموز ممتاز کلاس دوم‌دبستان اریو

محسن بادپا شاگرد اول کلاس پنجم دبستان سعید نیابامعدل ۱۹ر۲۵

رویا برخورداری دانش آموز ممتاز کلاس چهارم دبستان جهان معرفت

ویولت جهانمیر فردوانش آموز ممتاز کلاس دوم‌دبستان پیوند شماره ۲ گروه فرهنگی خوارزمی

محمد دیهیم دانش آموز ممتاز کلاس دبستان نهال‌نو شماره ۲

مریم صفری دانش آموز ممتاز کلاس اول دبستان امانی با معدل ۱۷ر۷۸

کمیسیونی برای تعیین تعرفه حمل بار باراه آهن از شاهپور تا صالح آباد تشکیل شد

چهل سال قبل در همین روز

چون راه‌آهن جنوب برای حمل‌ونقل مال‌التجاره آماده‌میشود ویزودی‌شروع به بهره‌برداری خواهد شد و لازم بودقبل از شروع بکار تعرفه حمل و نقل مال‌ـ التجاره باراه‌آهن تهیه‌شود که بتصویب هیئت وزراء برسد، لذاکمیسیونی مرکب از آقایان ثقة‌الدوله دبیا معاون اداره کل تجارت ، بهمن کفیل اداره‌راه‌آهن و آقای جمال‌خان رئیس تفتیش طرق در اداره راه‌آهن‌تشکیل گردید که‌تعرفه حمل و نقل مال‌التجاره و قیمت بلیط ایاب وذهاب مسافرین رااز بندرشاهپور تا استاسیون صالح‌آباد تهیه و تنظیم کرده برای تصویب تقدیم مقام وزارت طرق نمایند .

کشتی های تجارتی در بندر شاهپور

تشکیلات بهره‌برداری راه‌آهن‌جنوب در تمام طول خط تا صالح‌آباد تکمیل گردیده و برای ساختن یک مریضخانه در عرض راه نیز اقدام شده است و چون‌راه‌آهن بایدازاستاسیون صالح‌آباد رو به بروجرد امتداد داده شود عملیات ساختمانی و نقشه‌برداری شروع‌گردیده است .

بندر شاهپور از هر حیث برای لنگر انداختن کشتی‌های بزرگ تجارتی‌آماده میباشد و نظر به موقعیت بسیار خوبی که دارد کشتی‌های بزرگ تجارتی تا نزدیک بندرگاه آمده مال‌التجاره و بار را میتوانند خالی کنند و از این حیث در آینده اولین بندر مهم ایران درخلیج فارس خواهد شد .

امتحان کتبی باحضور میرسید محمد بهبهانی

امتحانات کتبی‌آقایان مدرسین علوم دینی از امروز با حضور آقای میرسید محمد مجتهد بهبهانی در مدرسه خان مروی شروع گردید و نماینده وزارت معارف نیز در امتحانات مذکور حضور پیدا کرد .

اعضای مجلس نظام وظیفه

از طرف حکومت طهران از آقایان رؤسای ادارات نظمیه کل مملکتی ، تشکیلات امنیه مملکتی مدعی‌العموم پارکه بدایت ،رئیس بلدیه ، رئیس مالیه ایالتی طهران ، از علماء آقای شیخ ابوالقاسم تویسرکانی ، از اعیان آقای موفق‌الدوله خواجه نوری ، از تجار آقایان حاج محمد حسین بلور فروشان و حاج میرزا ابوطالب اسلامیه دعوت شدند که در مجلس نظام وظیفه‌حضور یابند .

تجدید انتخاب هیئت رئیسه

عدل‌الملك دادگر رئیس «وسط» و اعضای هیات رئیسه مجلس شورایملی

روز ۱۴ مهر انتخابات هیئت رئیسه مجلس شورایملی تجدید گردید ابتدا جلسه بریاست آقای افسر نایب‌رئیس تشکیل گردید و پس از اخذ آراء نسبت به رئیس و نواب رئیس و منشی‌ها و مباشرین نتیجه از اینقراربود :

آقای دادگر بریاست انتخاب گردید و طی نطقی اظهار داشت : دوازده مرتبه است در طی چهار سال بطور موقت و دائم ولی در هر حال متوالی وبی‌دربی‌مرا بسربرستی خدمات‌خودتان انتخاب فرموده‌اید . بنده بنوبه خود سعی کرده‌ام که باین اعتماد و الطاف مبذوله صادق ، خادم ، صمیمی ووفادار باشم . مدت کمی از مأموریت این دوره ما باقی مانده ، از خداوند مسئلت میکنم که در این فاصله نیز ما را به تکمیل خدمات خود قادر سازد که به نیکی و بکنامی دوره هشتم تقنینیه را بپایان رسانیم .

آقای افسر (شیخ‌الرئیس) و آقای دادور (وثوق‌السلطنه) بسمت نایب رئیس و آقایان مؤید احمدی ، فرهمند، فزونی ، دبیر سهرابی بسمت منشی و آقایان ارباب کیخسرو شاهرخ امیر حسین‌خان ایلخان و حیدری بسمت مباشرت انتخاب شدند .

فوکل در بیروت خود کشی کرد

فوکل کفیل بانک ملی ایران پس از گذشتن از سرحد و ورود به سوریه توسط مأمورین سرحدی به مناسبت داشتن تذکره جعلی توقیف گردید و به بیروت اعزام شد . فوکل در بیروت‌تحت نظر مأمورین حکومتی دریک مهمانخانه تحت‌نظر بود تا ترتیب محاکمه او نسبت به تذکره جعلی و اعزام او بایران برای تعقیب داده شود .

فوکل درجریان این دستگیری اطلاع پیدا کرد که علاوه بر تعقیب قانونی که در بیروت بعمل خواهد آمد و بواسطه تقلب در تذکره مطابق مقررات قضائی فرانسه که در سوریه و بیروت اجرا میشود بدو سال حبس محکوم خواهد شد و بهمین تقصیر از طرف دولت‌آلمان هم تعقیب خواهد شد .

از طرف دیگر مذاکرات دولت ایران راجع به اعزام او بطهران و محاکمه او در بیروت با توافق نظر تلقی شده بود چون فوکل مطابق مقررات قانونی مجرم شناخته میشد در این ضمن از دستگیر شدن دکتر شرایئرت آلمانی که با هم فرار کرده بودند و دکتر مزبور بواسطه خرابی اتومبیل بدست مأمورین نظمیه‌گرفتار شده بوداطلاع حاصل‌کرده بود و بالاخره از ترس مجازات‌ها و تعقیب اقدام به خودکشی کرده است.

هنوز راپرت جامعی از طرز انتحار فوکل نرسیده فقط تلگراف واصله حاکی است که فوکل اقدام به خودکشی‌کرده و بعضی حدس میزنند بوسیله طناب مبادرت به انتحار کرده است . خبر بعدی که رسید حکایت داشت که او خود را در دریا غرق کرده است .

گاندی و علت روزه گرفتن

مهاتما گاندی قائد بزرگ ملیون هند طی نامه‌ای که به وزیر هندوستان (سرساموئیل) نوشته درباب روزه گرفتن خود مینویسد : در کنفرانس میزگرد لندن موقعی که تقاضای اقلیت‌های هندوستان مطرح بود گفتم‌که من بخاطر اعطای حق انتخابات جداگانه به طبقه مظلومه (نجس‌ها) بافشاری خواهم‌کرد، من این حرف را ازروی احساسات و هوی و هوس نزدم ، در مراجعت به هندوستان امیدوار بودم افکار عمومی را بر علیه انتخابات جداگانه طایفه نجس‌ها تحریک کنم لکن این‌کارفایده‌ای نداشت چون بدان وقعی نمی‌گذاشتید، من‌احساس میکنم‌که خود یکنفر ازافراد این‌طایفه هستم وتفاوتی بادیگران ندارم، من مخالف این نیستم که در مجالس مقننه مملکتی این طایفه از جانب خود نماینده داشته باشند و نهایت خشنود میشوم‌که افراد ذکوروِ اناث آنهاانتخاب شوند وموضوع رشد فکری‌و ثروت مانع بهره‌مندی آنها از این حقوق نباشد ولیکن معتقدم که انتخابات جداگانه‌هم برای آنها و هم برای تمام طایفه هندو ضرر دارد .

آقای سر ساموئیل ، شما میتوانید احساسات مرا در این قضیه از آنجا درک‌کنید که‌من اززمان‌کودکی‌کرارآبرای این‌طایفه‌شخصاًبریاخاسته وکمرخدمت آنها را بسته‌ام بنابراین میگویم که اگر تصمیم حکومت بریتانیا براین باشد که برای طایفه مظلومه نجس‌ها انتخابات جداگانه قائل باشند روزه خواهم‌گرفت تا بمیرم .

موضوع دیگری همکه مرا سخت‌آزار میدهد فشاری است که حکومت به‌مردم وارد میکند و دور نیست براثر فشاری که به مردم وارد میشود لطمه شدیدی بروح من وارد شده و مرا مجبور به برداشتن قدم دیگری سازد. من در تمام این فشارها و عملیاتی که می‌بینم روح دموکراسی نمی‌بینم و درحقیقت مسافرتی که اخیراً به انگلستان نمودم بر من‌ثابت نمود که دموکراسی شما یکدموکراسی دروغی است که ابداً با مشورت پارلمان صورت نمیگیرد .

(نقل‌از اطلاعات ۱۵مهرماه ۱۳۱۱)

رابطه مامائی وسیاستنامه خواجه نظام‌الملک

از : محمدعلی سفری

انتقاد

آمده بود پیش دوست پزشك مخلص ، از قیافه‌اش معلوم بود هم عصبانیت‌فراوان در وجودش موج میزند و هم توقع و تمنا که این دوست پزشك که سری میان سرها دارد به حرفهایش توجه‌کند.

دختری‌بود بالای سن‌بیست سال و وقتی حرفهایش رازد دوستم گفت که او از پرستاران لیسانسیه خوب بیمارستانی است که ایشان در آن کار می‌کند .

خلاصه کلام دخترك که لیسانسیه پرستاری است‌آرزو دارد ماما و بقول خودشان ، «نرس‌ماما» بشود و برای رسیدن باین مقصود امسال در کنکور آموزشگاه عالی مامائی شرکت جسته بود .

تا اینجای مطلب چیز فوق‌العاده‌ای نیست‌ولی درددل خانم پرستار باینجا ختم نشد بلکه صورتی از کیفش در آورد و به‌آقای دکترداد و گفت ملاحظه کنید من پرستار هستم و میخواهم‌ماما بشوم ، آلوقت در امتحان ورودی این‌آموزشگاه ناگزیر شدم باین قبیل سئوالات‌پاسخ بدهم ، سئوالاتی که نه‌تنها ربطی به معلومات و اطلاعات یك پرستار ندارد ، بلکه‌اگر بنده‌چیزی‌درحدود«بحرالعلوم» میبودم باز امکان نداشت از این سئوالات سر در بیاورم.

دوست پزشك ارادتمند ، عینك را برچشم زد و شروع بخواندن کرد در شرایطی که آن خانم پرستار نگاهش را به قیافه او دوخته بود تا عکس‌العملش را به‌بیند منهم نمیتوانستم بی‌تفاوت بمانم برای‌اینکه طرح مسئله‌طوری نبود که بشودبی‌اعتنا ماند ، پس‌از لحظه‌ای آثار حیرت‌در چهره دوست پزشك نمایان شد وبعدبا صدای بلندخندید و خطاب بمن گفت :

راستی کارها داردبرمحوری میچرخد که اگر بخواهندمرا هم مورد آزمایش قراردهند قطعاً سئوالاتی در زمینه نجاری و آهنگری خواهند کرد و بعد سئوالاتی را که آن‌خانم پرستار بوی داده‌بود برایم قرائت کرد و گفت ببین از یك پرستار که می خواهد ماما بشود چه سئوالاتی برای ورود به آموزشگاه کرده‌اند .

ـ گرشاسبنامه از کیست؟

ـ شوبن چکاره بود و اهل کجاست ؟

ـ پایتخت تایلند کجاست‌و چه نوع حکومتی دارد ؟

ـ کدامیك از آبشار های جهان بزرگتر هستند !

ـ سیاستنامه را چه کسی نوشته است ؟

ـ زبان مردم امریکای جنوبی چیست ؟

ـ مادام رولان از چه نظر مشهور است ؟

ـ سیاه جاویدان در زمان کدام سلسله بود ؟

ـ رونینگن کاشف چه بود ؟

ـ شیراز در کدام استان قرار دارد و در زمان کدام سلسله مرکز علمی بود ؟

ـ مجلس شورایملی در چه سالی و بدستور چه کسی افتتاح شد ؟

دوست پزشك ، مقدار دیگری از سئوالات را خواند و بعد کاغذ را ورق زد و رسید به دیکته فارسی که مملوبود ازلغات قلمبه‌وسلمبه که بدردمرحوم سعدی‌وحافظ هم نمیخورد تاچه رسد به پرستاری که میخواهد ماما بشود ...

در اینجا دختر خانم‌پرستار بسخن آمد و گفت درامتحان انگلیسی هم یك‌متن‌پلی‌کپی شده داده بودند که ما به فارسی ترجمه کنیم و بااینکه من کلاس‌های انجمن ایران‌و امریکا را دیده‌ام مع‌الوصف هرچه به مغزم فشار آوردم موفق نشدم حتی کلیات مطلب رابفهمم تا چه رسد به ترجمه آن و این مشکل‌برای دیگر امتحان دهندگان هم وجود داشت و بعدا کاشف بعمل آمد که سئوال درباره کیفیت کار ماشین حساب بوده است ! ضمنا یك بیت شعر هم بما دادند که معنای آن را بنویسم ولی من نه شعر را فهمیدم و نه معنای آنرا .

در اینجا دوست پزشك من اضافه کرد که این خانم‌اهل شعر هم هست و گذشته از آنکه تعداد قابل ملاحظه‌ای‌از اشعار شعرای بنام را حفظ دارد اهل قلم هم هست و در مجلات مطالب جالبی‌درزمینه های مختلف می‌نویسد و با این وجود است که میگوید از آن شعر چیزی نفهمیدم .

بعد دکتر باو گفت فکر می‌کنی چکاری از دست من ساخته است ؟

دختر خانم با لبخند گفت آقای دکتر ، بنظرم نه تنها از دست شما بلکه از دست هیچکس کاری برنیاید مگر اینکه شانس به من روکند و از آنجا که یك‌سوم ازشرکت کنندگان پذیرفته میشوند و در میانشان دختر ها مقدم بر زنان شوهردار هستند ، من قبول شوم ولی اگر نشدم کماکان در خدمتتان در بیمارستان پرستاری خواهم کردو برای سال آینده از همین قماش مطالب را می‌خوانم و تلاش می‌کنم برای سال دیگر ....

دخترك خداحافظی کرد و رفت و بعد برای دوست‌پزشك مخلص که لابد در حضور آن دختر مناسب نمیدیدحرف هایش رابزند فرصتی پیدا شد برای دردِدل کردن.

دردِدل از آنچه که در چهار دیواری کار طبابت اومیگذرد و فرسنگها دور است از علم طب و او معتقد بود که سرچشمه‌این نابسامانیهاهمین روش های غلط است چون بااین ترتیب که نمونه‌اش را دیدید،لابد کسی‌میتواند«ماما» شود که بداند سیاستنامه و گرشاسبنامه را چه کسی نوشته و پایتخت تایلند کجاست و کاملا طبیعی است که چنین مامائی سربچه را کج در می‌آورد !

به دوست پزشك که متاثر بنظر میرسید گفتم زیاد هم ناراحت نباش چون‌براساس سیستم تنظیم خانواده که‌این روزها سخت طرفدار پیدا کرده از هرراهی که بشود «کنترل موالید» کرد مباح است ، چه بهتر یکی ازراهها هم این باشد که مامای تحصیل کرده اینچنین‌تحویل جامعه بدهند که درصدزنده ماندن نوزادان بحداقل تنزل کند و در نتیجه کمك بزرگی به جلو گیری از ازدیاد جمعیت شود .

مالیات تا پایان سال تقسیط میشود

قربان اینهم قسط آخر حالادیگر بی‌حساب شدیم ! . . .

یا چراغ یا راهنما

چراغهای راهنمائی‌ورانندگی چهارراه سیدعلی اکثر اوقات «احتیاط» است ، ولی هیچوقت رانندگان اجازه عبور به‌عابران پیاده نمی‌دهند و غالب اوقات هم مامور پست راهنمائی و رانندگی در این چهارراه‌نیست که حداقل در مواقع شلوغی راهی برای‌عابران‌پیاده بگشاید، لذا تقاضا دارد یا چراغها را بحال طبیعی درآورند و از حال «احتیاط» خارج کنند و یا اینکه مامور راهنمائی برای راهنمائی رانندگان و عابران گمارده شود .

محسن توکلی

مدرسه بوفه میخواهد

۳۱۱۰۸۰

یک مغازه غیربهداشتی در کنار مدرسه‌قائم واقع درخیابان خانی‌آباد وجود دارد که هرچه آت و آشغال است بعنوان خوراک به‌اطفال‌معصوم‌دبستانی قالب میکند و مقامات بهداشتی نیز کوچکترین توجهی به‌نظافت اجناس و مغازه مزبور ندارند. چندی قبل از مسئول مدرسه مزبور تقاضا کردیم که درداخل مدرسه یک بوفه تمیز دایرکند تاپچه‌هاخرید خودرا در مدرسه انجام دهند و از خوردن خوراکیهای غیربهداشتی‌برحذر بمانند ولی تاکنون این پیشنهاد عملی نشده و کماکان مغازه مزبور اجناس فاسد به اطفال میفروشد . لذا تقاضا دارد در اینمورد بامدرسه‌تصمیم‌بگشایش یک بوفه‌بگیرد و یا اینکه‌مقامات بهداشتی سری باین مغازه‌بزنند و تکلیف آنرا روشن کنند .

ولی دانش‌آموز

رضایت داد

بازگشت به شرح مندرج‌در شماره ۱۳۵۶۵ آن جریده گرامی تحت عنوان «بخاطر مسافران جامانده» به امضاء اقای‌فرامرز شهپازیارباستحضار میرساند ، راننده و کمك ـ راننده اتوبوس شماره ۶۳۷۷۲ شرکت واحد به شاکی‌مراجعه ورضایت کتبی وی را اخذ نموده‌اند .

اداره روابط عمومی شرکت واحد

نظر مسافرین تامین میشود

بازگشت به شرح مندرج‌در شماره ۱۳۵۸۱ مورخ ۴ـ۶ـ۵۰ تحت عنوان« چاره‌ای‌بیندیشید» به امضاء مسافر : باطلاع می رساند چون اتوبوس های‌خط ۱۳۲از نوع ۳۲۱ به ۳۰۲ که دارای ظرفیت بیشتری می‌باشد تغییر یافته لذا نظر مسافرین را تامین خواهد کرد .

اداره روابط عمومی شرکت واحد

جدول کلمات متقاطع

شماره ۵۱۵۴

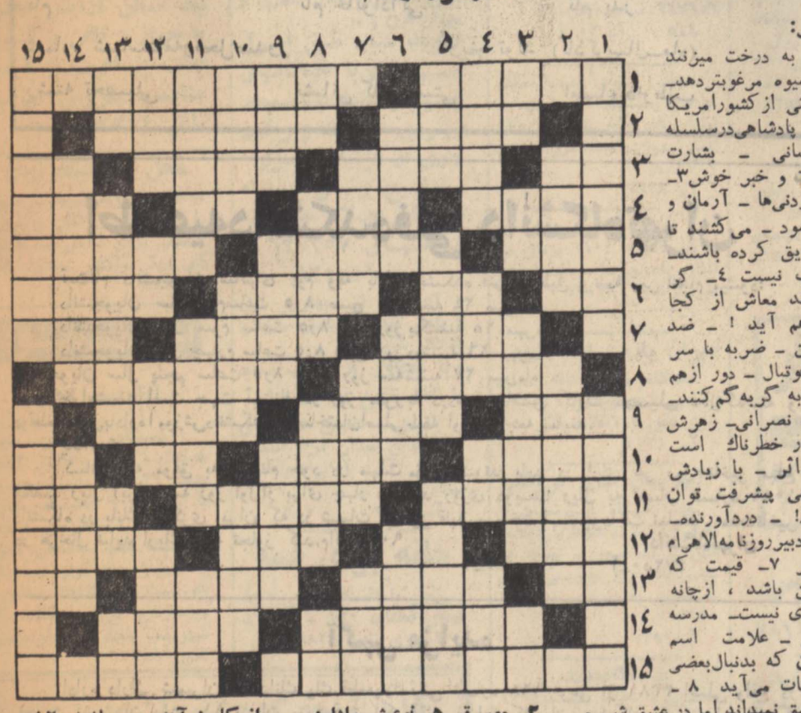

افقی:
۱ـ به درخت میزنند تا میوه مرغوبتردهد ـ ایالتی از کشورامریکا ۲ـ پادشاهی‌درسلسله ساسانی ـ بشارت است و خبر خوش ۳ـ از زدنی‌ها ـ آرمان و مقصود ـ می‌کشند تا تشویق کرده باشند ـ خوب نیست ٤ـ گر نکنند معاش از کجا فراهم آید ! ـ ضد خشن ـ ضربه با سر در فوتبال ـ دور ازهم ٥ـ به گریه‌گم کنند ـ عابد نصرانی ـ زهرش بسیار خطرناك است ٦ـ اثر ـ با زیادش گاهی پیشرفت توان کرد! ـ دردآورنده ـ سردبیر روزنامه‌الاهرام مصر ۷ـ قیمت که چنین باشد ، ازچانه خبری نیست ـ مدرسه عالی ـ علامت اسم زمان که بدنبال‌بعضی کلمات می‌آید ۸ ـ ۳ـ موسیقی هم نوعیش رادارد ـ خداپرست برمهر می‌نهد تا عبادت کرده باشد ۴ـ درخت زبان گنجشك ـ حرص وطمع ـ کشوری در اروپا ـ حرف ربط ٤ـ ورزش صبحگاهی ـ نوعی اتومبیل درارتش ـ ناپیدا ـ کلمه احترام برای مردان ۵ـ بعداز غذا خورند ـ قسمت خارجی‌بنا ـ طبیعی وعادی ٦ـ دسته هاون ـ ازگلهای خوشبو وزیبای‌بهاری ـ استوار وبلند ۷ـ باکره‌آمیزد و قاتق نان شود ـ مرض‌سگان ـ مهره‌یی در شطرنج ۸ـ اسب ترکی ـ صاحب ـ پارچه‌فروش ـ علامت جمع ۹ـ اگر مربوط به چاقوست که تیز است ـ غلاف شمشیر ـ ترس و دلهره ۱۰ـ سخن بیهوده ـ واجب وضروری افتاده ـ بازگشت ۱۱ـ مطلبی خلاصه شده در اصطلاح نویسندگان ـ گاهی دو جانبه از کار درآید ـ وسیله درو ۱۲ـ مکر وحیله ـ زیرپا مانده ـ مادر بره ـ کشوری در قاره سیاه ۱۳ـ جنس فویتر ـ قرار گرفته و استوار شده درچیزی ـ شراب ـ یکی ازویتامین‌ها ۱٤ـ اگر در خانه‌اش پاشنه‌نداشته باشد عجبی نیست! ـ قدرت ۱۵ـ شیر خدا ـ سعادت !

حل جدول شماره ۵۱۵۳

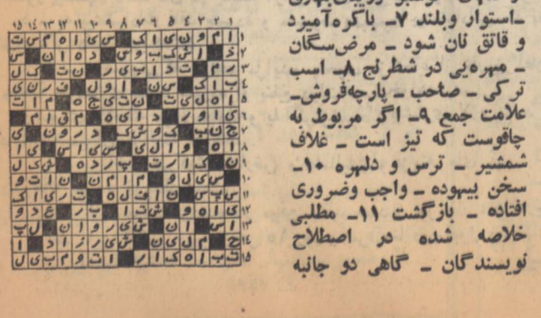

اطلاعات مردم

۳۱۱۰۸۰

همه روزه ازساعت ٦ تا ۷ بعداز ظهر نظریات شما را منعکس میکند

دانشگاه بابل افتتاح میشود؟!

بیائید برای افتخار ایرانی به علم ودانش فکری‌هم برای‌دانشگاه بابل بکنید . دانشگاه بابل با همت عالیه مرد خیری تمام شد ولی هنوز وزارت علوم فکری برای آن ننموده ، چه ایرادی دارد که شهرستان بابل که در حقیقت‌راس مازندران بوده و هست دارای دانشگاه باشد تا جوانان عاشق بعلم دانش در آن روی آورند.

حالا که دیگران حاضر به‌کمك هستند چرا آنها را تشویق‌نمی‌ـ کنند تا سایرین هم برای کار خیر قدعلم‌کنند حال اول سال‌تحصیلی است و کار دانشگاه هم تمام‌شده است و قابل استفاده ، بنابراین دانشجو بگیرند و همچنین به شهرداری بابل یادآور میشود تا در آبادانی و اسفالت خیابان شرقی و شمالی‌دانشگاه وتزئین شئونات دانشگاهی بکوشد

رضاعلی ـ حکمت

اسفالت نشده

۳۱۱۰۸۰

مدت بیست سال است که از احداث خیابان‌ششم نارمك‌گذشته ولی باوجوداینکه پرداخت‌عوارض ولی با وجود پرداخت عوارض نوسازی شهرداری‌اقدام به‌اسفالت آن ننموده و خاکی بودن‌آن‌خیابان موجب ناراحتی اهالی شده‌است. تقاضا داریم اقدامی جهت‌اسفالت آن بفرمایند .

اهل محل

اطلاعات مردم

۳۱۱۰۸۰

ملاقات کارمندان «ریزه‌پا»

سابق براین در هفته یکبار بعداز ظهرها در ثبت کل وقت ملاقات کارمندان با مدیر کل معمول بود که از چندی پیش آنرا حذف کرده‌اند و این کار را بمقامات پائین‌تر واگذار کرده‌اند که در آنجا هم وقت مذکور صرف کمیسیون میشود و در نتیجه کارمندان ریزه پا بویژه کارمندان شهرستانی که از صدها فرسنگ راه برای بازگوکردن خواسته‌های خود بمرکز می‌آیندسرگردان میشوند استدعا داریم ملاقات بامدیرکل مانند سابق برقرار شود

کارمندان شهرستانی ثبت‌کل

در سربالائی شمیران

وضع اتوبوسهای شهری از اول مهرماه بسیار بدشده است. من‌کارمند شورای داوری‌حوزه ۲ قلهک میباشم و همه روزه ساعت ٦ونیم صبح در ایستگاه سیدخندان منتظر اتوبوسم که خود را به‌قلهک برسانم.متجاوز از ده اتوبوس آمد و رفت و هیچکدام مسافری سوارنکردو تعجب‌آور اینکه چند اتوبوس دوطبقه خالی هم بطرف‌شمیران رفتند و بمسافرین بین راه‌توجه نکردند . ناگزیر پیاده به راه میافتم و ساعت یکربع بساعت ۹ مانده بایستگاه یخچال‌می‌ـ رسم . تمنی‌دارد، شرکت واحد توجهی مبذول دارد که اینهمه مسافرین در ناراحتی نباشند.

عبداله روستائیان

خیابان خاموش

۳۱۱۰۸۰

در کنار میدان با عظمت شهیاد خیابان ۱۴ متری قرار گرفته که مدت ۱۰ شب است از داشتن روشنائی معبر محروم مانده است . با اینکه بارها

حرکت لاك پشتی!

مدتهاست که برای تجدید اسفالت از مقابل مجلس شورایملی تا پل چوبی که‌حداکثر کمتر از یك کیلومتر است کنده‌اند و هرچند روز یکبار یکدستگاه «گریدر» یاوسائل دیگراسفالت دراین قسمت کار می کند که‌بعضی ازروز هاهم گویا مقاطعه کار این‌وسائل رابرای‌اسفالت خیابان های دیگری که برنده مناقصه آن شده‌است ، بدانجا میبرد ودر نتیجه‌اینکه یك کار که‌حداکثر بایستی بافعالیت شبانه‌روزی توام باشد آنقدر به‌عهده تعویق‌افتاده است‌که تصور میرودبرای اسفالت فقط همین‌یك خیابان بایستی ٦ ماه وقت‌صرف کردودراین مدت فیز بایدمردم خاك‌بخورند و کلی‌ضرر به اتومبیلهای مردم‌واردشود .

شهرداری ظاهرا چندخیابان را در تهران برای تجدید اسفالت در نظرگرفته که هیچیك از این خیابان هاتابلوی مخصوص تاریخ شروع و خاتمه‌کار ندارند . دراین مورد تصور مردم‌اینست که‌چون برای انجام کار شهرداری از مقاطعه‌کار تضمینی نمیخواهد وبعهده‌مقاطعه‌ـ کاراست که هر وقت دلش‌خواست کار کند ، از این‌تابلو هاکه‌باعث دردسر واحیانا سر از کار دستگاه در آوردن است‌نصب نمی‌شود ؟از طرف‌دیگراینطور کارکردن که مدت وزمان آن معلوم ومشخص نشده‌باشد دردسر های فراوانی برای‌اداره راهنمائی‌ورانندگی بوجودآورده‌است . مسلم‌است که‌وقتی خیابانی‌برای تجدیداسفالت کنده می‌ـ شود ، مقامات راهنمائی ورانندگی‌باید کوشش کنندتاراه دیگری برای عبوروسائل نقلیه بیابند و باترافیکی که فعلا تهران دارد وراه‌های موجود نیز کفاف نمی‌دهد قیاس آنکه چند خیابان اصلی شهر هم برای مدت نامعلومی بسته شود روشن‌وآشکار میباشد . درست از همان زمانی که‌طرح جدید راهنمائی‌ورانندگی بموقع‌اجراء گذاشته‌شده فعالیت‌بدون قیدوشرط مقاطعه کاران‌اسفالت چند خیابان نیزشروع گردیدوهنوز که هنوزاست تازه نصف اینکار انجام شده‌است.

بسته‌بودن چندخیابان اصلی درتهران باعث شلوغی سایر خیابان هاشده است‌وتعجب آوراست که مقامات‌اداره راهنمائی‌و رانندگی دندان روی جگرگذاشته‌و در این مورد‌مطلبی رابه‌شهرداری متذکر نمی‌شوند . شایداین وظیفه انجمن شهر تهران باشدکه از شهرداری بخواهد تامقاطعه کار را مکلف‌کند تابلوی شروع‌و خاتمه کار را در اول‌وانتهای خیابان نصب کند ، ولی ازانجمن شهر هم خبری نشده‌است‌و بااین‌ترتیب عابران پیاده،رانندگان وسائل نقلیه بزرك‌و کوچك وافسران وافراد اداره‌راهنمائی ورانندگی‌در مخمصه عجیبی گرفتار شده‌اندولی درتمام‌این احوال‌شهرداری تهران خم بابرو نمی‌آوردو کماکان‌بحرکت لاك‌پشتی‌مقاطعه کار صحه میگذارد . بنابراین لازم‌است هر چه‌زودتر شهرداری وانجمن شهر تهران که‌نظارت بر کار شهرداری جزو برنامه اولیه‌اش میباشد ، مقاطعه کاران را مکلف‌به‌نصب تابلوی موردبحث‌بنمایند تالااقل اره‌راهنمائی و رانندگی هم بداند که تاچه زمانی باید بیه‌ناراحتی های موجود را برتن بمالند

پرویز خردبین

برنامه تلویزیون مشهد

اخیرا شایع شده کەتلویزیون ملی ایران فرستنده مشهد برای مدت ۱۰روز بیشتر برنامه‌نخواهد داشت و چون عده بیشماری اقدام بخرید تلویزیون کرده‌اند و بامید اینکه بتوانند از برنامه‌آن استفاده نمایند و اگر چنین باشد مسلما تلویزیون ملی با وعده‌های خود سود سرشاری را به فروشندگان وکمپانیهای تلویزیون رسانده و چون این ضرر و زیان فقط متوجه مردم است حال خواهشمندیم که تلویزیون جواب دهد که این شایعاتی‌که خودمهندسین تلویزیون در دست اقدام‌دارند صحیح است یا خبر و تابرنامه دوم محلی‌برنامه خواهد داشت یا نه ؟

اکبر قزلی

اطاق مجردها

۳۱۱۰۸۰

مدتهاست‌که در تهران‌مرسوم شده‌است که صاحبان‌مستغلات، اطاق اجاره‌ای در اختیار مجردها نمی‌گذارند . شاید صاحبخانه برای اجرای این نظر خود هزار و یک دلیل بیاورد ، ولی آیا یکدانشجو که درآمد مختصری برایش حواله میشود ، چطور میتواند در تهران اطاقی اجاره کند که خارج از این اشکالات باشد . بعضی از مالکان خانه یکاطاق را ۲۰۰۰ تا ۲۵۰۰ ریال به مجردها واگذار میکنند که پرداخت این مبلغ نیز ازعهده یک دانشجو بکلی خارج است، لذا تقاضا دارد یا دولت خود راساًاقدام‌بساختمان‌مناسب‌جهت اجاره بدانشجویان شهرستانی نمایدویاضوابطی‌برای‌اجارمخانه دانشجو مهیا کند که صاحب‌ـ خانه بمیل و دلخواه خوداقدام نکندواینهمه‌دانشجوی‌شهرستانی در تهران سرگردان نباشند .

دانشجوی شهرستانی

فرصت یک عمر طلائی
KOMACHI
بعلت رسیدن مدلهای جدید،
فصل دریاوتقاضای شهرستانها
فروش رویائی گیسوی کوماچی
تمدیدشد!
مراسم قرعه‌کشی گیسوی کوماچی
باسه‌جایزه مسافرت به‌اروپا
وده‌روزپذیرائی مجانی
درتاریخ ۲۰مهرماه ۵۰
درتلویزیون ایران انجام خواهدگرفت
نمایشگاه کوماچی ساختمان آلومینیم تلفن ۶۶۵۲۴۲

تبریکات

تیمسار معظم سپهبد صمدیان پور
ارتقاء تیمسار معظم را به مقام درجه سپهبدی که‌حسن تصادف با جشن تولد ولی عصر ارواحنالهالفداء انجام گردید، صمیمانه تبریك عرض نموده و توفیق کن تیمسار را از خدای متعال مسئلت دارد .
خادمی وبرادر
آ_۲۰۰۳۷

سرکار سروان علی کیانی
ارتقاء درجه شمارا تبریك گفته و موفقیت جنابعالی را خواهانیم .
هنرور،چهره ، فلاحیان
آ_۱۹۹۷۱

تیمسار معظم سپهبد صمد صمدیانپور
بانهایت مسرت ارتقاء درجه آن تیمسار محبوب را تبریك عرض می نمایم .
حسین پارسای حق
آ_۱۹۹۹۱

تیمسار معظم سپهبد صمد صمدیانپور
بانهایت مسرت ارتقاء درجه ان تیمسار محبوب را تبریك عرض می نمایم .
عباسعلی اسلامی تبریزی
آ_۱۹۹۹۱

تیمسار سپهبد صمدیانپور
ارتقاء درجه آن تیمسار معظم را تبریك عرض‌مینمایم.
محمد بزرگتر
آ_۱۹۹۹۱

سرکار سرهنك سیروس افلاطونی
ارتقاء جنابعالی را بدرجه سرهنك دومی از صمیم قلب تبریك عرض نموده و موفقیت بیشتر شما را از خداوند خواهانیم .
همتی . رفیعی . نوروزی
آ_۱۹۹۸۷

سرکار سرهنك ۳ منوچهر سلیمانی
بدینوسیله ارتقاء درجه جنابعالی را تبریك‌عرض‌نموده وامیدواریم در راه منویات شاهنشاه آریامهر و میهن عزیز موفق باشید .
همتی . رفیعی . نوروزی
آ_۱۹۹۸۷

سرکار سرگرد عزیزاله ارمی
ارتقاء درجه شمابی نهایت باعث خشنودی می باشد . ترقیات روزافزون شما آرزوی من است .
مهندس عباس حجاریان
آ_۱۹۹۸۳

سرکار سرگرد عباس فخر مقدم
ارتقاء درجه جنابعالی را تبریك عرض می نمایم .
منصور خاکی

سرکار سرگرد مسعود خلخالی
ارتقاء درجه جنابعالی را تبریك عرض می نمایم .
منصور خاکی
آ_۲۰۰۰۵

سرکار سرگرد عبدالله‌بی
ترفیع درجه جنابعالی را تبریك عرض‌می نمایم .
داروخانه امین ـ گرجی
آ_۲۰۰۲۳

تیمسار معظم سرلشگر مهدی رحیمی
با قلبی مملو از مسرت‌ارتقاء درجه تیمسار معظم‌محبوب را تبریك عرض نموده سلامت و سعادت‌و موفقیت های بیشتر در راه خدمت به میهن عزیز و شاهنشاه آریامهر از ایزد متعال خواستارم .
رئیس اتحادیه صنف دوچرخه و موتوسیکلت تهران وحومه عباس ـ محمد تقی نوری
آ_۲۰۰۲۱

تیمسار سرلشگر میرغفوری
ترفیع درجه ان تیمسار گرامی را از صمیم قلب‌شاد باش عرض نموده موفقیت روزافزون آن برادر گرامی رادر انجام منویات خدایگان شاهنشاه آریامهر بزرك ارتشتاران‌از ایزد یکتا ارزومندیم .
تبریز ـ سرلشگر نعیمی وبانو
آ_۴۶۷۵۸

دوست بسیار عزیز سرکار سروان عبدالحمید خسرو پوربیات
ارتقاء درجه جنابعالی را تبریك عرض نموده و آرزومندیم همیشه موفق و خدمتگزار شاهنشاه آریامهر و میهن عزیز باشید .
سروان زین‌العابدین کمالی خامنه ، یوسف ولی زاده، پروین ولی‌زاده ، توران کمالی خامنه ، علی ولی زاده،وحید ولی‌زاده ، گورش کمالی خامنه ، بابك‌ولی زاده .
آ_۲۰۰۳۱

سروان سروان بیژن کسمائی ، سرکار ستوان یکم منوچهر روحی ، سرکار ستوان یکم حسین حسینی
ارتقاء درجه آن سرکاران را صمیمانه تبریك‌میگویم.
فریبرز مختاری
آ_۲۰۰۳۹

سرکار سرگرد حسین واعظی ـ بهشهر
ارتقاء بدرجه سرگردی را صمیمانه تبریك عرض‌نموده ترقیات روزافزونت را از خداوند آرزومندیم .
علی واعظی آشتیانی وبانو . فرج‌اله و علی واعظی‌و بانوان
آ_۲۰۰۵۳

سرکار سروان محمد توفیق
در نهایت خوشوقتی ارتقاء جنابعالی را تبریك عرض‌می نمایم .
علی عسکریان
آ_۱۹۹۵۵

سرکار سروان محمد توفیق
در نهایت خوشوقتی ارتقاء جنابعالی را تبریك عرض می نماید .
از طرف خانواده نمك‌شناسان
آ_۱۹۹۵۵

سرکار سرگرد دکتر پیکر
ارتقاء درجه شما را تبریك عرض نموده موفقیت‌روزافزون آن جناب را درراه خدمت به شاهنشاه و مملکت آرزومندیم.
میرحسینی . علی‌اکبری . اخلاصمند . نکووقت .انوشه. مجیدی . کاظم‌پور . مطلق. منتظری . جعفری . مختاری .
آ_۱۹۹۵۳

سرکار سرگرد زرهی ابوالفضل فیروزبخت
از صمیم قلب ارتقاء بدرجه سرگردی را حضور عالی و بانوی محترمتان تبریك‌گفته توفیق بیشتر شما را در راه‌خدمت به شاهنشاه آریامهر و میهن عزیز آرزومندیم .
حسین شفیقی و بانو
آ_۴۷۰۰۴

سرکار سرهنك ستاد رضا ماکانوند
از صمیم قلب ارتقاء بدرجه سرهنك دومی را حضورعالی و بانوی محترمتان تبریك گفته توفیق بیشتر شما را در راه خدمت به شاهنشاه آریامهر و میهن عزیز آرزومندیم .
حسین‌شفیعی وبانو
آ_۴۷۰۰۴

سرکار سرگرد حسن شاهسون
ارتقاء درجه جنابعالی را تبریك عرض مینمائیم .
داودنیك ـ محمود نیك ـ محمود بهشتی
آ_۴۷۰۰۶

تیمسار معظم سپهبد اسماعیل حمیدی
با مسرت فراوان ارتقاء درجه را به تیمسار معظم‌ومحبوب تبریك عرض نموده از خدای بزرك مسئلت مینمائیم که‌همیشه در راه خدمت به مملکت و شاهنشاه عزیز موفق و پیروز باشید.
عزیزاله کردوانی ـ امین‌امینی
آ_۴۷۰۰۸

سرکار سرهنك دهدشتی
ارتقاء درجه جنابعالی را از صمیم قلب تبریك عرض‌می نمائیم .
سرهنك کلیائی و بانو
آ_۱۹۹۷۹

سرکار سرهنك دهدشتی
ارتقاء درجه جنابعالی را صمیمانه تبریك عرض مینمایم
فریدون کلیائی
آ_۱۹۹۷۹

تیمسار سرلشگر جعفری
با کمال خوشوقتی و شادی فراوان ترفیع شایسته‌آن تیمسار را تبریك عرض نموده و توفیق خدمتگزاری بیشتری را بشاهنشاه آریامهر و میهن عزیز آرزومینمایم .
شرکت تعاونی تهیه و توزیع گوشت گاو تهران ـ مرتضی طوسی
آ_۴۷۰۱۸

تیمسار سپهبد صمدیانپور
با خوشوقتی و شادی فراوان ترفیع شایسته آن‌تیمسار راتبریك‌عرض نموده و برای تیمسار توفیق بیشتر خدمتگزاری را بشاهنشاه آریامهر و میهن عزیز از خداوند یکتا آرزو مینماید .
سرتیپ‌فقیهی‌شیرازی
آ_۴۷۰۴۲

تیمسار سپهبد صمدیانپور
با کمال خوشوقتی و با شادی فراوان ترفیع شایسته آن تیمسار را تبریك عرض نموده و برای آن شخصیت گرامی توفیق خدمتگزاری بیشتری را بشاهنشاه آریامهر و میهن‌عزیز آرزومینمایم.
شرکت تعاونی تهیه و توزیع گوشت گاو تهران ـ مرتضی طوسی
آ_۴۷۰۲۰

تیمسار معظم سپهبد صمدیان‌پور
هیئت آذربایجانیهای مقیم مرکز با مسرت خاطر ترفیع درجه تیمسار را شادباش میگویند.
آ_۴۷۰۶۴

تیمسار سپهبد اسماعیل حمیدی
ارتقاء درجه تیمسار معظم را صمیمانه تبریك‌عرض‌میکنم،
سید فخرالدین خلخالی
آ_۲۰۰۵۳

« سرکارسرگرد فریدون سمیع‌فر
ارتقاء درجه جنابعالی را از طرف خود و ورزشکاران باشگاه ورزشی شفق صمیمانه تبریك عرض مینماید .
مدیرباشگاه ورزشی شفق سلیمان تقوی ـ محمود درگشایان
آ_۲۰۰۵۵

سرکار سرهنگ گلرو بهرامی
ارتقاء درجه جنابعالی را صمیمانه تبریک عرض مینمائیم
ایرج غیاثوند و بانو
آ_۴۷۱۶۰

سرکار سرگرد دکتر حسینقلی جمشیدی
ارتقاء درجه جنابعالی را صمیمانه تبریک عرض مینمایم.
ایرج غیاثوند
آ_۴۷۱۶۰

سرکار سرهنگ نظامزاده
بانهایت خرسندی ارتقاء درجه جنابعالی را صمیمانه تبریک عرض‌میکنیم .
بروزش و بانو
آ_۴۷۱۵۴

سرکار سرگرد عزیزالله ارمی
ارتقاء جنابعالی را بدرجه سرگردی تهنیت عرض نموده موفقیت جنابعالی را در راه خدمت بشاهنشاه آریامهر وملت‌ایران از خداوند متعال خواهانم .
گرگان ـ آوانس آرزومانیان
آ_۴۶۷۷۶

دوست عزیز سرکار سرگرد سرمستی
ارتقاء شما را بدرجه سرگردی تبریک میگوئیم وامیدواریم در خدمت بشاهنشاه آریامهر و مردم موفق و موید باشید .
علی‌اصغر دانشپور ـ تقی طالبیان
آ_۴۶۷۷۲

سرکار سرگرد سرمستی
ارتقاء درجه سرکار را تبریک گفته و توفیق بیشتری را برای شما درراه خدمت بشاهنشاه آریامهرملت ایران آرزومندیم.
از شهروری ـ محمد دهقان نژاد و بانو
آ_۴۶۷۷۴

دوست عزیز سرکار سروان ذوالفقاری
ارتقاء درجه شما را تبریک عرض مینمایم .
خمین ـ بانک ملی رضا منصوری
آ_۴۶۷۷۰

جناب آقای سید حسین ضیاء
ریاست دفتر مدیر کلی وزارت کار را به جنابعالی تبریک عرض کرده و موفقیت روزافزون شما را خواهانم .
مزون اسکار بهمن جهانگرد
آ_۴۷۱۷۴

سرکار سرگرد منوچهر گلبانگ و سرکار سرگردباقرپویان
ارتقاء درجه آن دوستان عزیز را صمیمانه تبریک‌میگویم و موفقیت روزافزون شما را از خداوند متعال خواهانم .
مزون اسکار بهمن جهانگرد
آ_۴۷۱۷۶

سرکار سرگرد مسعود خلخالی
ارتقاء درجه آن دوست ارجمند را صمیمانه تبریک‌میگوئیم.
آ_۴۷۱۷۲

حسین حجازی ـ اکبر قسیمی
تیمسار سپهبد اسمعیل حمیدی
ارتقاء مقام تیمسار ارجمندرا با آرزومندی موفقیت بیشتر تبریک میگوئیم.
سید علی‌محمد رهنمون ـ سید ابراهیم رهنمون ـ سید عبدالله رهنمون
آ_۴۷۱۶۸

سرکار سرهنك علی‌اکبر صادقیان
ارتقاء درجه را تبریك عرض مینماید.
علی حریری
آ_۲۰۰۸۳

تیمسار معظم سرلشگر سیاوش بهزادی
در این موقع که جشن دوهزاروپانصدمین‌سال کورش کبیر زیر سایه اعلیحضرت همایون شاهنشاه آریامهربرگزار میگردد ارتقاء درجه آن تیمسار محترم راتبریك گفته‌وتوفیق روزافزون آن تیمسار را درراه خدمت بشاهنشاه آریامهر و میهن عزیز از خداوند مسئلت دارم.
ازطرف خانواده قادری منصوره قادری
آ_۲۰۰۶۱

تیمسار سپهبد حمیدی
ارتقاء آن تیمسار معظم راصمیمانه تبریك عرض نموده امیدماست در خدمت به شاهنشاه آریامهر پیروز باشید.
حسین‌لاله
آ_۲۰۰۸۹

سرکار سرگرد منوچهر ایرجپور
باکمال مسرت ارتقاء جنابعالی را بدرجه سرگردی تبریك گفته توفیق‌بیش از پیش شما را در خدمت به‌شاهنشاه آریامهر و میهن عزیز آرزومندیم.
روح‌اله‌ساسون‌و بانو
آ_۲۰۰۷۱

سرکار سرگرد علی بختیاری
باکمال مسرت ارتقاء جنابعالی را بدرجه سرگردی تبریك گفته توفیق‌بیش از پیش شما را در خدمت به‌شاهنشاه آریامهر و میهن عزیز آرزومندیم.
روح‌اله‌ساسون‌و بانو
آ_۲۰۰۷۱

تیمسار سپهبدحمیدی
نیل بدرجه سپهبدی را صمیمانه تبریك عرض نموده و موفقیت آن تیمسار را در راه خدمت به شاهنشاه آریامهر و میهن عزیز از پروردگار خواستارم.
دکتر عیوض‌زاده
آ_۲۰۰۷۳

تیمسار معظم سرلشگر فرهمند
باکمال مسرت ارتقاء درجه جنابعالی را صمیمانه تبریك عرض نموده توفیق بیشترآن تیمسار معظم را در خدمت به شاهنشاه‌آریامهر و میهن عزیز از خداوند مسئلت داریم.
بنمایندگی از طرف کارمندان سازمان توسعه آبیاری مرتضی وفائی
آ_۲۰۰۷۷

آگهی پذیرش کارآموز

طرح بهره‌برداری . صنعتی از جنگلهای نکا وابسته بوزارت منابع طبیعی برای تکمیل کادر فنی کارخانه های مجتمع چوب در نکا (مازندران) ۸۰نفر کارآموز مردرا پس از گذرانیدن یکدوره آموزشی یک ساله در رشته های صنایع چوب با شرایطزیر بخدمت میگمارد .

۱ـ داشتن گواهینامه دوره کامل متوسطه بترتیب الویت زیر :
الف : رشته درودگری
ب: رشته ریاضی یا طبیعی که سابقه کار در یکی از کارخانجات صنایع چوب داشته باشد
پ: رشته ریاضی . طبیعی
۲ـ سن داوطلبان نباید از ۲۷ سال تجاوز نماید (متولدین نیمه دوم سال ۱۳۲۳) .
۳ـ دارا بودن دفترچه پایان خدمت وظیفه یا معافیت دائم باستثنای معافیت پزشکی .
۴ـ داوطلبان باید یکدوره آموزشی یکساله را بطور شبانه روزی در چالوس طی نمایند .
۵ـ هزینه شبانه روزی و مخارج تحصیلی بعهده طرح‌بهره‌برداری صنعتی از جنگلهای نکا خواهد بود. (هیچگونه وجه دیگر بعنوان‌کمک هزینه تحصیلی وغیره پرداخت نمیشود) .
۶ـ پذیرفته شدگان پس از طی دوره یکساله و موفقیت در امتحانات آموزشگاه با مقررات مخصوص شرکت و حقوق ثابت ماهیانه (حداقل ۷۶۰۰ ریال) بخدمت گمارده خواهند شد و هیچگونه گواهینامه‌ای داده نمیشود .
۷ـ داوطلبان بایستی سند رسمی بمبلغ یکصد هزار ریال و تعهد ده سال خدمت بواحد بهره‌برداری صنعتی از جنگلهای نکا بسپارند تا در صورتیکه در امتحانات مردود و یا از خدمت در نقاطی که واحد مربوطه تعیین مینماید سرپیچی نمایند مخارجی را که واحد مزبور در دوره آموزش متحمل شده است از آنان وصول‌نماید نظر آموزشگاه در مورد مخارج‌معتبر است .
۹ـ پذیرفته شدگان در آزمایش ورودی باید گواهی تندرستی و سلامت کامل و مقاومت جسمانی از پزشگ مورد اعتماد آموزشگاه ارائه نمایند .
۱۰ـ از داوطلبان امتحان مواد (ادبیات فارسی ـ ریاضیات ـ اطلاعات عمومی و علوم طبیعی) در حدود برنامه سال ششم متوسطه بعمل خواهد آمد .
۱۱ـ از داوطلبان علاوه بر امتحانات کتبی مصاحبه بعمل خواهد آمد . ملاک پذیرش قطعی توفیق در امتحانات کتبی و مصاحبه خواهد بود .

مدارك لازم برای ثبت‌نام

داوطلبان باید درخواست‌نامه زیر را تنظیم کرده همراه دو قطعه عکس ۴×۶ و فتوکپی دیپلم و فتوکپی شناسنامه و فتوکپی برگ خاتمه خدمت و یامعافیت دائم حداکثر تا تاریخ ۲۹ مهر ماه ۱۳۵۰ شخصا یا با پست سفارشی بنشانی چالوس آموزشگاه حرفه‌ای جنگل و صنایع چوب تسلیم یا ارسال نمایند . کارت ورود بجلسه امتحان از ساعت ۷تا ساعت ۲۰ روز جمعه ۳۰ مهرماه در محل آموزشگاه حرفه‌ای جنگل‌و صنایع چوب واقع در شهرستان چالوس در برابر ارائه شناسنامه عکسدار و قبض پست سفارشی مربوط به ارسال مدارک توزیع خواهد شد .
امتحانات کتبی در ساعت ۱۰ بامداد روز شنبه ۱ر۸ر۱۳۵۰ در محل آموزشگاه در شهرستان چالوس برگزار خواهد شد و مصاحبه بلافاصله پس ازامتحانات کتبی بعمل خواهد آمد .

طرح بهره برداری صنعتی از جنگلهای نکا

نام خانوادگی	
نام	نام خانوادگی / نام پدر
شماره شناسنامه‌ومحل‌صدور	تاریخ تولد (باذکرسال ـ ماه)
رشته تحصیلی	نشانی کامل‌پستی / امضاء داوطلب

اطلاعیه‌دانشکده‌فنی دانشگاه‌تهران

ثبت‌نام دانشجویان سالهای دوم وبه بالای‌دانشکده فنی بر طبق برنامه زیر انجام میشود:
دانشجویان سال دوم‌ساعت ۸ر۵ صبح روزشنبه ۲۴ مهرماه
دانشجویان سال سوم ساعت ۸ر۵ صبح‌روز یکشنبه ۲۵ مهرماه
دانشجویان سال چهارم ساعت ۸ر۵ صبح روز دوشنبه ۲۶ مهرماه
دانشجویان سال پنجم ساعت ۸ر۵ صبح روز سه‌شنبه ۲۷ مهرماه
خواهشمند است جهت ثبت‌نام در روز مقرر با دردست داشتن کارت تحصیلی سال‌گذشته و دوقطعه‌عکس باداره آموزش‌دانشکده‌فنی‌ساختمان‌اصلی طبقه اول مراجعه نمایند.
یادآوری
کسانی که موفق به ثبت‌نام خود در مهلت مقرر نشوند باید در ازای هر روز تاخیر مبلغ یکصد ریال (برای سه روز اول)و برای چهار روز بعد روزی دویست ریال به حساب شماره ۱۰۸۴ دانشگاه در بانك مرکزی ایران که در شعبات آن نیز قابل پرداخت است پرداخت نمایند . مدت‌تاخیر در هرحال نباید ازیك هفته تجاوز کند.م‌الف۹۰۷۳
دانشگاه‌تهران
۳ـ۱ آ_۴۷۲۵۰

آگهی مزایده

اداره دارائی شمیران ششدانگ یك قطعه‌پلاك ثبتی شماره ۱۶۸ فرعی از ۳۳۸۱ اصلی واقع در تجریش شمیران بخش ۱۱ تهران مورد ثبت‌ملکی آقای غازارغو کاسیان محل کافه رستوران‌چاتانوگا درقبال‌بدهی مالیاتی‌مبلغ ۸۵۶۵۰۲۴ ریال که طبق‌نامه شماره ۱۳۹۶۶ ـ ۲۱ر۵ر۵۰ ثبت اسناد شمیران در بازداشت میباشد از طریق مزایده بفروش‌میرساند.
الف ـ مزایده از مبلغ ۱۴۷۸۹۸۶۲ر۵۰ ریال شروع‌میشود .
ب ـ پیشنهاد دهندگان بایستی ۵درصدمبلغ فوق را نقدا بحساب سپرده ۷۰۰۲ بانك ملی شعبه باغ‌فردوس تودیع و تقاضای خود را با قبض‌سپرده در مورد مزایده داخل پاکت‌لاك‌ومهر شده که‌روی آن جمله مزایده پلاك‌ثبتی ۱۶۸ فرعی از ۳۳۸۱ اصلی واقع در تجریش شمیران قیدگردیده باشد تاآخر وقت اداری روز ۲۴مهرماه ۱۳۵۰ بدفتراداره دارائی شمیران واقع‌در خیابان پهلوی تسلیم و رسید دریافت دارند.
ج ـ پیشنهادات واصله در ساعت ۹ صبح۲۵ر۷ر۵۰ باحضور پیشنهاد دهندگان بازو قرائت خواهدشد. حضور پیشنهاد دهندگان در جلسه آزادواداره‌دارائی در قبول ورد هریك از پیشنهادات مختار است.
د ـ به پیشنهادات فاقد سپرده و مشروط ومبهم یا پیشنهاداتی که بعداز موعد مقرر درآگهی برسد ترتیب‌اثر داده نخواهدشد.
ه ـ درصورتی‌که برنده مزایده بنحوی ازانحاء از تاریخ اعلام نظر وزارت دارائی از انجام معامله خودداری نماید سپرده او بنفع دولت ضبط‌خواهدشد.
و ـ برای ملاحظه مورد معامله و یا اگرتوضیحات بیشتری لازم باشد پیشنهاد دهندگان‌بدایره‌اجرای دارائی شمیران مراجعه نمایند.
ز ـ پرداخت هرگونه عوارض و یامالیات و هزینه های ثبتی آگهی و هزینه انتقال ملك در دفترخانه بعهده خریدار است.
ح ـ کلیه مبلغ مزایده در موقع تنظیم سنداز خریدار نقدا دریافت‌خواهدشد .
ط ـ این آگهی دردوبار هر ۱۵ روز یکمرتبه تا روز قبول پیشنهاد منتشرخواهدشد. م‌الف۹۰۴۹
رئیس و ذیحساب دارائی‌شمیران.نور
آ_۴۷۲۴۸

آگهی

سازمان‌نقشه برداری بدینوسیله باطلاع میرساند که بعلت تغییر محل قسمت فروش از تاریخ شنبه ۱۷ر۷ر۵۰ لغایت پنج شنبه ۲۹ر۷ر۵۰ از پذیرفتن متقاضیان و مراجعین معذور است .
رئیس سازمان نقشه برداری غلامعلی باصری
آ_۴۷۳۰۴

آگهی مناقصه تهیه‌پیکره

«نوبت دوم»

پیرو آگهی شماره ۵۵۹۵ مورخ ۸ر۳ر۵۰ شهرداری همدان و تهیه پیکره ایستاده رضاشاه کبیر (باشنل) به بلندی ۲ر۷۰متر و تهیه پیکره داریوش به بلندی ۱ر۶۰ متر بر روی‌تکیه گاه‌مناسب میان هنرمندان پیکره‌ساز بشرح زیر به مناقصه میگذارد :

۱ـ نقشه و مشخصات محل نصب پیکره در دفتر اداره کل آفرینش ادبی وزارت فرهنك و هنر موجود است .

۲ـ بلندی ماکت نباید کمتر از یك متر یا بیشتر باشد.ماکت های تهیه شده حداکثر تا روز شنبه ۱ر۸ر۵۰ باید بدفتر فنی‌اداره کل آفرینش هنری و ادبی تحویل گردد .

توضیحا سایر شرایط مناقصه در آگهی قبلی ذکر شده‌است.
ایرج ملکی شهردار همدان
آ_۴۶۷۶۴

دبیرستان ابتکار
روزانه ـ شبانه
ششم طبیعی با تضمین قبولی
ازدانش آموزان ممتاز دبیرستانها دوره اول و دوم طبیعی ـ ریاضی باتصفح شهریه ثبت نام مینماید
خیابان حافظ چهارراه یوسف آباد تلفن ۶۹۲۵۷

آگهی قبول فروشندگی
شرکت سهامی پخش کود شیمیائی تعدادی فروشنده برای تهران‌وشهردی انتخاب مینماید . علاقمندان درخواست‌خود را با ذکر نشانی محل کسب به آدرس : خیابان ۲۱ آذر ـ شماره ۲۱ ارسال نمایند .
شرکت سهامی پخش کودشیمیائی

آگهی پرداخت سود سهام شرکت سهامی شهد

از صاحبان محترم سهام دعوت میشود برای دریافت سودسهام سال مالی گذشته از تاریخ پانزدهم مهرماه ۱۳۵۰ با دردست داشتن اوراق سهام بدفتر شرکت واقع در خیابان بوذرجمهری غربی سرای رازی مراجعه فرمایند .
شرکت سهامی شهد
آ_۴۷۱۳۰

آگهی دعوت

از کلیه صاحبان سهام شرکت سهامی پیسا دعوت میشود که برای شرکت در جلسه مجمع عمومی فوق‌العاده صاحبان سهام که در ساعت۵بعد از ظهر روز۲۴ر۷ر۵۰ در محل شرکت تشکیل خواهد گردید حضور بهمرسانند . دستور : تغییر مرکز اصلی شرکت .
شرکت سهامی پیسا
آ_۲۰۰۸۱

نیازمندیهای شما

اثاثیه

خرید

بازرگانی فرش کیهان
۸۳۰۹۰۴ و ۸۲۳۷۷۶
خریدار نقدی همه رقم فرش کهنه و نو جهت صادرات روزولت میدان ۲۵ شهریور

فرش طوسی ۷۵۹۰۲۹
فرشهای دهه‌و نوسنکین قیمت شما را جهت صادرات ازسایرین بهتر خریداری مینماید .

فروشگاه نادر۳۵۲۳۶۶
فرشهای کهنه‌و نویخچال، تلویزیون، اجاق نازو کلیه لوازم برقی ومبلمان شما را تلفنی در منزل خریدار است .

فروشگاه فرش صمد تلفن ۴۹۹۸۵ خریدار همه نوع فرش های نو کهنه وسایر لوازم منزل و اشیاء قدیمی چلچراغ فلروف‌بلور وچینی‌ورشو

فروشگاه‌آستار۲۱ ۶۶۶۴۰۲
خریدار یخچال برقی‌و نفتی‌تلویزیون کولرفرش وکلیه لوازم‌منزل بقیمت عادلانه شاه ٤ راه پیروز

نمایشگاه گلشن ۶۲۱۴۲۱
همه نوع فرش های کهنه خریداریم وهمه رقم فرش نو موجود میباشد فرش های‌کهنه بانو معاوضه می شود خیابان پهلوی بالای ایستگاه بیمه جنب بانک ملی یوسف‌اباد .

فرشهای کهنه راهنری ۳۰۰ تومان به بالا خریداریم‌فرش اعتماد مقابل سینماولن‌روز تلفن ۷۵۸۲۷۰

فروشگاه آسیا۶۶۲۸۳۲
خریدار یخچال‌تلویزیون فرش‌و سایر لوازم‌منزل بقیمت‌عادلانه خیابان‌شاه

فروشگاه امپریال تلفن ۶۶۱۱۳۶
خریدار یخچال تلویزیون مبل و سایر لوازم منزل بقیمت عادلانه

فرش خواجه نصیر

بهترین خریدار فرش کهنه و نو و معاوضه جهت صادرات تلفن ۷۵۲۶۹۰

فروشگاه یخچالی‌تلفن۷۵۹۳۲۹
بهترین خریدار کلیه لوازم منزل

فروشگاه‌فرش تهران کالا خریدار انواع فالیهای نو و کهنه و لوازم منزل ۶۶۹۲۲۶

فروشگاه فرش شایان تلفن ۶۶۳۳۸۱ بهترین خریدارفرش‌ولوازم منزل

فروشگاه فرش فروردین خریدار فرش کهنه و نو تلفن ۶۶۱۹۵۵و ۴۳۰۸۵

فروشگاه مشرق۴۹۳۲۷
بهترین خریدار قالی و قالیچه و لوازم منزل و یخچال نفتی و برقی

فروشگاه‌ایران فرش تلفن ۷۷۴۹۷۲
کلیه لوازم شما بهز مبلغ باشد بیشتر ازسایرین‌نقد خریداریم

فروشگاه ارمان تلفن۶۶۹۶۲۳
خریدار یخچال برقی و نفتی و تلویزیون قالی . قالیچه

خریدار فوری یخچال‌های نفتی تلفن ۴۹۳۹۳

فرش رضوی ۸۲۵۸۰۰

فروش‌دست‌اول فروشگاه پیمان

فرش و تلویزیون ماهیانه ۸۰ تومان با آنتن مجانی نازی‌اباد خیابان چمن تلفن ۵۳۱۳۵۹

لباسهای زمستانی کت و دامن، پالتو و پالتو پوست‌انواع و اقسام‌پارچه‌زمستانی‌وتابستانی بفروش میرسد میدان سنائی کوچه ایران پلاک ۳۲ طبقه‌دوم تلفن ۸۲۹۳۷۶

در ماهیار برق و لفت
جنرال تل
تضمین واقعی دارد

۲۲۰ تومان
لاله‌زار ۱۱۲
جنرال تلفن ۳۱۴۷۹۱ ۳۱۴۸۴۰

کرایه

کرایه هر نوع ماشین تحریر بنگاه فنی ناصر تلفن ۸۲۶۲۰۵
دروازه دولت مقابل سعدی

مبل ودکوراسیون

پرده‌دوزی ارجمند ۳۱۷۳۷۰
پیراهن مبل : ۳۱۹۵۰۵
تعویض پارچه مبل: ۳۱۹۵۰۵
پرده‌دوزی شهرزاد :۳۱۹۵۰۵
نمایشگاه مبل استیل

افشار

سازنده بهترین مبلمان استیل و وسایل
اطاق خواب
وپذیرائی خیابان شاه چهار راه باستان مقابل بانک ملی تلفن ۹۵۰۰۶۳

نمایشگاه‌مبل ابتکار۹۵۳۷۲۶
همه نوع مبلمان مدرن نقد و اقساط بفروش میرسد از این نمایشگاه دیدن فرمائید سلسبیل مقابل سینما خرم .
آ ـ ۶۶۲۳

شستشوی مبل وفرش

شستشوی مبل فرش
کلین سرویس‌مهر میتکر وپیشرو نظافت مبل و فرش با دستگاه منحصر بفرد تلفن ۹۵۲۰۴۶

کارخانه فالیشوئی آناهیتا و خشکشوئی مبلمان موکت و تشك و سقف اتومبیل در جای خود ۷۹۵۳۰۷

کارخانه فالیشوئی‌ادیب با‌نضمام شستشوی مبلمان درجای خودتلفن ۹۵۶۵۶۵

فالیشوئی فرخ با سرویس منظم ۹۷۷۵۰۶

کارخانه فالیشوئی‌اطلس باسابقه و مجهز ۹۶۰۲۹۸

کارخانه‌فالیشوئی پیشرو باسابقه درخشان مجهز بکلیه‌وسایل و سرویس مجهز و مجانی‌در خدمت همگان ۹۵۲۴۵۴

کارخانه فالیشوئی بیوك تلفن ۹۷۷۱۱۸ ـ ۲۹۹۱۰

فالیشوئی ماژیك نوتلفن ۷۹۳۳۶۷ بهتر وزودتر ارزانتر

فالیشوئی پاك شور
آب‌جاری بدون دوا ـ تمیز شفاف بهتر وزودترپاك‌میشوید ـ ۷۵۳۳۰۶
آ ـ ۶۴۳۸

یخچال

تعمیرگاه سیدحسین ۸۸۲۴۳۸
تعمیر هرنوع یخچال کولر اجاق گاز رختشوئی ایگرمکن

تعمیرات یخچال فوری درمنزل ۷۹۳۸۹۷

تعمیرات یخچال ، کولر
ایگرمکن بخاری . لباسشوئی . اجاق گاز تلفن ۹۰۱۲۰۴

تعمیرگاه یخچال وازگن
تعمیرات‌یخچال ـ شوفاژ ـ ایگرمکن با سابقه ۳۵ سال در شرکت نفت تلفن ۷۶۰۷۹۳

تعمیرگاه‌یخچال فریجیدر
اساس یدکی موجوداست تلفن ۷۵۲۳۲۶

کولر

تعمیرات شوفاژ ـ بخاری. ایگرمکن ـ روکش کولر و کانال‌کشی فوری .
۷۹۳۸۹۷ و ۷۹۱۳۷۷
آ ـ ۶۴۲۱

روکش کولر کالی

بهترین محافظ برای کولرشماست
نمایندگی رحمتیان
فردوسی‌جنب کوچه برلن
تلفن ۳۰۴۲۵۰

سرویس مجاز ۱۲۴

ارنو
عامل نصب و سرویس کولر و آبگرمکن
روکش برزنتی
کولر موجود است
تلفن ۳۵۰۱۸۴

جنرال سرویس
ایگرمکن ـ کولر ـ یخچال ـ بخاری ـ تلفن ۸۲۱۰۶۱

بخاری

موسسه فنی کالیج
نصب و سرویس بخاری شوفاژ ـ ایگرمکن ۷۵۹۷۵۷

تکنیسین آریا ۷۶۴۶۰۸
رنك پخته بخاری و سرویس‌بخاری‌آبگرمکن

سرویس شوفاژ
تلفن ۴۱۵۱۵

تعمیرگاه فنی حقیقت
سرویس بخاری آبگرمکن وکولر
باروکش تلفن ۹۵۸۲۲۲
آ ـ ۷۱۰۴

نصب آنتن تمام کانال
۸۰۰ ریال تلفن ۹۵۸۲۲۲
آ ـ ۷۱۰۵

تعمیرات

تلویزیون

تعمیرگاه تلویزیون الکترون
تلفن ۷۶۳۸۲

تعمیر تلویزیونهای R.C.A
شاوب‌لورنس فیلیپس سیرا تلفونکن وسایرمارکها باسرویس مجهز سیار در شهروشمیرانات

تعمیرگاه تلویزیون
شاوب‌لورنس
تحت نظرامام حسینی‌متخصص و سرپرست فنی سابق تعمیرگاه مرکزی شارپ‌لورنس‌اداره می‌شود نارمك بالای ملکه هفت حوض جنب بانك اصناف تلفن ۷۹۵۵۶۵

سرویس‌تلویزیون کارانتی
تلفن ۶۲۸۳۷۱
سرویس سیار R.C.A-R.T.I شاوب‌لورنس مدیاتور ـ جنرال در تهران بوپژه شمیرانات الکتریك سیرا وستینگهاوس صبا و دیگر مارکها در منازل
آ ـ ۵۷۴۲

تعمیر در منزل

رادیو ـ گرام‌وتلویزیون در حضور شما تعمیر میشود تلفن ۶۶۳۷۶۰

تلویزیون فوری درمنزل تعمیر میشود ۹۶۰۵۴۶

دادار

تعمیرگاه مجازشماره ۱۵
شاوب لورنس
عباس‌آباد سی متری نظامی بین مهناز و پاشا شماره ۱۷۹
تلفن : ۷۶۴۲۵۱

SCHAUB-LOREN

RCA RTI

تعمیرگاه مجاز شماره۲تلویزیون آر . تی . آی
تلفن ۹۶۲۳۸۸

تعمیرگاه مجهزتلویزیونهای R.C.A - R.T.I شاوب‌لورنس ، گراندیک ، تلفونکن فیلیپس ویلر سرویس فوری تلفن ۹۵۷۷۶۰
۱ـ۱۰ آ ـ ۷۱۵۸

تعمیرگاههای **شاوب‌لورنس** در تهران و شهرستانها

تعمیرگاه مرکزی :
شاوب‌لورنس
خیابان آبرتهاود ایستگاه سیناکو پلاك ۸۵۸
تلفن:۲۰-۹۶۳۰۱۶
SCHAUB-LORENZ

تعمیرگاه مجاز شماره ۱۰
شاوب‌لورنس
خیابان فردوسی‌رو بروی‌فرد شگاه‌فردوسی اول‌گمرك جنب‌ایران‌توکنیکال‌سرویس
تلفن: ۳۱۴۲۶۷
SCHAUB-LORENZ

تعمیرگاه مجاز شماره۱۳
شاوب‌لورنس.
خیابان ارامگاه نرسیده‌بایستگاه
۲۲۱۵۳ و ۵۳۶۶۶۳
ورزشگاه پلاك ۸۷ و ۸۹
SCHAUB-LOREN

تعمیرگاه مجاز شماره۱۴
شاوب‌لورنس
خیابان صنائی پلاك۵۲و۵۴
۸۲۸۲۴۷
۸۳۸۶۲۳
SCHAUB-LOREN

تعمیرگاه مجاز شماره ۱۵
شاوب‌لورنس
تلفن: ۳۶۳۲۵۱
SCHAUB-LOREN

تعمیرگاه مجازشماره۱۶
شاوب‌لورنس
چهارراه شاهپور وگمرك
تلفن ۳۱۳۲۶۲
۲۶۹۶۷
SCHAUB-LOREN

تعمیرگاه مجاز شماره ۲
شاوب‌لورنس
خیابان سیمرغ نارمکت بالاتر ازامستدان هلت حوض جنب بانك امنیتی
تلفن: ۷۹۵۵۶۵
SCHAUB-LOREN

تعمیرگاه مجاز شماره ۳
شاوب‌لورنس
میدان ۲۵ شهریور اول خیابان آذری پلاك ۸
تلفن: ۸۳۳۵۶۰ ۴۴۹۹۱
SCHAUB-LOREN

تعمیرگاه مجاز شماره ۴
شاوب‌لورنس
خیابان شاه بین چهارراه جمهوری و پرویز پلاك ۵۰۰
تلفن: ۶۶۱۵۸۶
SCHAUB-LOREN

تعمیرگاه مجاز شماره ۵
شاوب‌لورنس
خیابان آبرسیر جنب بانك ملی پلاك ۲۳۳ ـ ۲۳۲
تلفن: ۶۲۳۷۲۰
SCHAUB-LOREN

تعمیرگاه مجاز شماره ۶
شاوب‌لورنس
شمیرانات ۲ راهی فلکه
۸۶۳۸۵۵ ۸۶۶۷۸۶
تلفن:
SCHAUB-LOREN

تعمیرگاه مجاز شماره ۷
شاوب‌لورنس
خیابان شمیران قدیم وعباس‌آباد نبش‌چهارراه قصر
تلفن: ۷۶۰۵۳۶
SCHAUB-LOREN

تعمیرگاه مجاز شماره ۸
شاوب‌لورنس
خیابان نادری کوی‌گوهرشاه پلاك ۱۵
تلفن: ۳۱۱۹۹۱
SCHAUB-LOREN

تعمیرگاه مجاز شماره ۹
شاوب‌لورنس
خیابان شهناز شماره ۴۶۸
تلفن: ۷۵۶۵۰۴
SCHAUB-LOREN

تعمیرگاه مجاز شماره ۱۰
شاوب‌لورنس
خیابان فردوسی‌رو بروی‌فرد شگاه‌فردوسی اول‌گمرك جنب‌ایران‌توکنیکال‌سرویس
تلفن: ۳۱۴۲۶۷
SCHAUB-LOREN

تعمیرگاه مجاز شماره ۱۱
شاوب‌لورنس
خیابان پهلوی روبروی‌گمرك امیرکرم
تلفن: ۶۶۷۱۷۱ ۴۲۷۳۳
SCHAUB-LOREN

تعمیرگاه مجاز شماره۱۲
شاوب‌لورنس
خیابان امیریه مقابل‌فرهنگ
تلفن ۵۳۱۵۶۰
SCHAUB-LOREN

تعمیرگاه مجاز شماره۱۷
شاوب‌لورنس
تهران ویلا . شرق پارك
تلفن ۹۷۸۲۳۵
SCHAUB-LOREN

تعمیرگاه
شاوب‌لورنس
وصالیه
خیابان فرح ترسیده به خیابان داریوش
تلفن ۸۲۲۷
SCHAUB-LOREN

تعمیرگاه
شاوب‌لورنس
بندرعباس
خیابان‌رضاشاه‌کبیرسه‌راه‌لاکشا رحیم‌زاده
SCHAUB-LOREN

تعمیرگاه
شاوب‌لورنس
دزفول
خیابان سی‌متری جدید
تلفن ۲۰۶۳
SCHAUB-LOREN

تعمیرگاه
شاوب‌لورنس
تبریز
خیابان پهلوی‌مقابل‌کلانتر کوچه
تلفن ۷۹۰۸
SCHAUB-LOREN

تعمیرگاه
شاوب‌لورنس
مشهد
خیابان احمدآباد (فرح) مقابل خیابان قائم
تلفن ۶۹۶۲
SCHAUB-LOREN

تعمیرگاه
شاوب‌لورنس
کرمان
خیابان‌پهلوی (تهران) بالاتر از طهماسب
تلفن ۲۳۵۲
SCHAUB-LOREN

تعمیرگاه
شاوب‌لورنس
آبادان
خیابان شاهپور
تلفن ۴۱۴۳
SCHAUB-LOREN

تعمیرگاه
شاوب‌لورنس
اهواز
خیابان ۲۴ متری نبش کیومرث
تلفن ۴۱۹۶
SCHAUB-LOREN

تعمیرگاه
شاوب‌لورنس
شیراز
خیابان قصرالدشت چهارراه سینما سعدی
تلفن ۲۵۹۸
SCHAUB-LOREN

تعمیرگاه
شاوب‌لورنس
اصفهان
خیابان شیخ بهائی چهارراه سرتیپ
تلفن ۲۷۹۱۶
SCHAUB-LOREN

تعمیرگاه
شاوب‌لورنس
رشت
خیابان سعدی
تلفن ۵۶۶۰
SCHAUB-LOREN

تعمیرگاه
شاوب‌لورنس
همدان
خیابان بوعلی پلاك ۱۷۳
تلفن ۴۱۹۶
SCHAUB-LOREN

تعمیرگاه
شاوب‌لورنس
کرمانشاه
خیابان شامپختی پل اجلالیه
تلفن ۴۹۲۹
SCHAUB-LOREN

تعمیرگاه
شاوب‌لورنس
کرگان
خیابان شالی‌کویی مقابل‌سینما کاپری
تلفن ۲۲۲۹
SCHAUB-LOREN

تعمیرگاه
شاوب‌لورنس
ساری
خیابان‌فردوسی پلاك ۷۰
تلفن ۴۲۴۸
SCHAUB-LOREN

تعمیرگاه
شاوب‌لورنس
زاهدان
خیابان‌داوربناساختمان‌ظفریابی
تلفن ۲۹۲۹
SCHAUB-LOREN

آگهی مزایده

دو دستگاه اتومبیل لندرورمدل ۱۹۶۷ LWB
یک دستگاه اتومبیل لندرورمدل ۱۹۶۷ SWB
که هردوکاملا مرتب و سالم میباشند بفروش میرسد خواستاران‌میتوانند تا دوازدهم اکتبر ۱۹۷۱ تماس بگیرندضمنا گمرك‌پرداخت نشده برای دیدن اتومبیلها میتوانید به آدرس : بروس خیابان امیرحکمت دست راست کوچه پنجم ویاباتلفنهای ۸۶۶۲۸۱ یا ۷۵۷۱۹۶ مراجعه فرمائید .
آ ـ ۷۱۶۲ ۲ ـ ۱ آ ـ ۷ ۱۶۲

فروشگاههای اتومبیل

ژیان ۵۰

نقد و اقساط
باشرایط سهل تلفن ۹۵۹۷۱۵

برای اتومبیل شما

نقاشی‌اتومبیل بمدیریت غلامرضا جلائی
جاده کن‌اول‌کوی شاهین

اپل اپل اپل

برای خرید لوازم یدکی اپل باتخفیف کلی باما تماس بگیرید .
تلفن ۷۶۰۹۱۴ مقابل دانشکده پلیس تعمیرگاه و فروشگاه خوبیان
۱ ـ ٤ آ ـ ۶۹۰۶

کرایه

ام ـ آ ـ اس

اتوبوس و مینی‌بوس دربست برای کارخانجات و مسافرت های دستجمعی تلفنهای : ۹۷۰۸۱۴ و ۹۷۸۸۱۵

کاج بار

باركش شهر وحومه وبیمه اثاثیه منزل
تلفنهای ۶۶۱۱۱۱۱ ۴۱۱۱۱

اتولوکس
اتومبیلهای تشریفاتی با راننده برای داخل و خارج از تهران میدان فردوسی تلفن ۸۲۱۲۷۰و ۸۲۶۶۰۵

اتوبار فرح شمالی

شهر و حومه و شهرستانها
۷۶۵۲۳۵ ۷۵۱۲۷۸

اتومبیل کرایه اتودلیجان

مرکز اتومبیلهای کرایه شبانه‌روزی آریا ساعتی ۱۵ ریال ، پیکان ۱۲۰ ریال ، جوانان ۱۵۰ ریال ، باراننده وبدون‌راننده اول امیرآباد . تلفن ۶۶۲۵۹۲ آ ـ ۷۱۳۸ .

جهان بنز

اتوبوس و مینی‌بوس بطور دربست جهت موسسات و کارخانجات و گردشهای دسته‌جمعی تلفنهای ـ ۹۵۸۲۴۲ ـ ۹۵۶۶۲۹

توکل بار

باركش شهر وحومه
تلفن ۲۲۲۲۲

جرثقیل پارس

تلفن۷۸۶۶۲ و ۷۸۱۱۱۲

جر نقیل بابك آیزنهاور
تلفن۹۷۸۰۸۰ و۹۵۹۵۸۸

املاك ومستغلات

فروش

معاملات تهران پارس نارمك و پول امینی
۷۹۰۰۹۰

خانه فروشی

خانه های‌فروش درشمال شرقی تهران باقساط دو ساله تلفن ۷۹۴۴۸۴

خانه‌ای قدیمی‌ساز با ۹ اطاق‌با آب و برق و تلفن در خیابان روزولت شمال سفارت آمریکا کوچه اردلان شماره ۳۳ بقیمت مناسب بفروش میرسد .
آ ـ ۱۰۴

میدان سنائی جلوی خیابان ۲۰ متری منزل شمالی دو طبقه دارای ۷ اطاق یک لوازمات زیرزمین ـ کولر ـ تلفن ـ مساحت ۲۶۳ متر قیمت ۳۳۰ هزارتومان ۸۲۶۳۳۷
آ ـ ۷۱۶۳

فروش فوری امیرآباد شمالی خیابان هیراد

خانه‌ای‌جنوبی‌مستغلاتی‌مهندسی ساز با روکار شمالی وجنوبی‌از سنگ بمساحت ۲۴۷٫۵ مترمربع و۴۵۰ متر مربع زیربنا شامل‌سه طبقه : دو آپارتمان ٤ اطاقی با سرویس لوکس و کولر و یک شماره تلفن مستقل‌یک اطاق‌دفتر در تراس و یک طبقه زیر شامل یک سالن خیلی بزرگ‌وسرویس وگاراژ و صندوق‌خانه قیمت مقطوع ۳۱۰۰۰۰۰ ریال کسب اطلاع با تلفن ۶۳۳۸۹۱
۱ـ۳ آ ـ ۷۰۵۱

خانه میدان کندی

مساحت ۱۵۶ متر ۲۰۰ متر زیربنا دوپرآب ، برق ، تلفن و فیش تلفن ، کولر ، پرده‌گمرکی، کاغذ دیواری ، بدون واسطه قیمت ۱۶۵ هزار تومان تلفن ـ ۹۶۳۷۹۵
۱ـ۵ آ ـ ۶۹۸۳

تهران پارس ایستگاه زرین

خانه های فروشی از ۲۵۰ متری الی ۴۲۰ متری نقد و اقساط تلفن ۷۸۱۸۸۴ املاك ایران‌منش .
۱ـ۳ آ ـ ۶۹۹۶

فروش یا اجار ه

عمارت نوساز در پنج طبقه هرطبقه ۳۵۰ متر مربع مستقل با آسانسور و تلفن و حیاط پارکینگ شمال و جنوب شارع واقع بین کاخ و سپای جنوبی تماس وسیله تلفن های ۴۸۳۳۲ و ۴۱۳۲۸
۱ـ۳ آ ـ ۱۹۴۸۹

خانه‌فروشی‌در ضرابخانه

مساحت ۲۱۲ مترجنوبی‌دوطبقه هر طبقه چهار اطاق با سرویس مهندسی‌ساز با لولکشی شوفاژ وگاراژ قیمت ۲۴۰ هزار تومان دفتر سلطنت‌آباد تلفن ۷۷۱۸۳۵
۱ـ۳ آ ـ ۷۰۷۸

خانه‌ای در خیابان فروردین ۲۰۰ متر مربع‌چهار طبقه‌دارای تلفن ۱۰ اتاق و دو حمام و گاراژ و لوستر و تلفن پاپرده های کرکره و کولر دریازکن برقی و همچنین خانه دیگری‌در خیابان خوش کوچه‌ناظمی ۱۲۱ متر مربع دو طبقه با لوستر و تلفن بفروش میرسد خواستاران به شماره (۶۶۷۴۶۳) از ظهر تا ۳تلفن نمایند .
۱ـ۳ آ ـ ۱۹۲۷۵

خانه‌ای ویلائی‌بمساحت ۱۶۰ متر مربع شمالی دونبش در نارمك چهار اتاق و هال بزرگ وگلیه لوازم با فیش دوساله تلفن به قیمت ۹۵۰۰۰ تومان .
تلفن ۷۹۰۳۶۲
آ ـ ۷۱۱۶

برای فروش املاك خود

با تلفن ۲۱۹۷۸۴ بمنگام‌کوشان لالهزار نزدیك میدان سپه توضیحات و قیمت را بفرمائید.
۱ـ۱۲ آ ـ ۴۲۴۸۸

خانه‌ای دوطبقه مجزا

واقع در خیابان دولت کوچه کی‌نژاد کاج هرطبقه دارای ۳ اطاق‌خواب وسالن پذیرائی‌وهال بزرگ وسرویس کامل با تلفن طبقه‌اول آن باجارمداده میشود از ساعت ۳ بعدازظهر بتلفن ـ ۶۶۷۶۷۶ مراجعه فرمایند .
۱ـ۵ آ ـ ۷۰۰۳

حوالی انتهای ادیب‌الممالك خانه‌ای بمساحت ۵۲ متر با ۵ اطاق آشپزخانه بقیمت ۴۲۰۰۰ تومان بدون واسطه فروشی ـ ۸۳۴۲۱۶
آ ـ ۷۱۳۹

مستقل مهندسی‌ساز

که ماهیانه ۶۱۰۰ تومان در اجاره خارجی‌ها میباشدبفروش میرسد تلفن ۷۷۱۲۹۰
۱ـ۵ آ ـ ۷×۱۲۰

تهران پارس فلکه دوم

ایستگاه زرین خانه های فروشی مدرن ویلائی۳۶۰تا۴۲۰ متری تلفن ۷۸۶۴۳ ضیائی
آ ـ ۷۱۲۱

آپارتمان های فروشی

چند دستگاه آپارتمان ۵ اطاقی مجهز بشوفاژپارکینگ ـ تلفن ـ آسانسور ـ تهویه در عباس‌آباد فرح جنوبی شمال بمپ‌بنزین بفروش میرسد تلفن ۷۵۴۱۴۵
آ ـ ۶۷۹۰

یکدستگاه‌حیاط

مسکونی ۵ اطاقه بمساحت۳۰۰ متر در شهر چالوس بفروش میرسد تلفن ۶۲۸۷۶۳
۱ـ۲ آ ـ ۷۱۱۵

ویلا فروشی

چند دستگاه ویلا مدرن شخصی‌ساز بفروش میرسد ـ ۷۶۴۹۷۳ ـ
۱ـ۲۵ آ ـ ۶۶۰۷

ویلا فروشی در قیطریه

مساحت ۶۵۰ مترشمالی۶اطاق خواب و سالن پذیرائی ناهارخوری ۲ هال اطاق مستخدم استخر و سرویس قیمت ۳۵۰ هزار تومان دفتر سلطنت‌آباد تلفن ۷۷۱۸۳۵
۱ـ۳ آ ـ ۷۰۴۶

ویلاهای مدرن درتهران‌پارس

چندین دستگاه یکطبقه‌ویلائی ۵و۶ اطاقه از ۱۴۰ تا ۱۷۰ هزار تومان‌نصف‌نقدبقیه‌باقساط ۶تا۲۴ ماهه ۳۹۳۰۵۸
آ ـ ۷۱۲۶

(ویلای‌فروشی)

در صاحبقرانیه خیابان‌دربار بمساحت ۵۰۰ مترشمالی‌دارای دو اطاق‌خواب سالن‌ناهارخوری وهال و سرویس کامل بعلاوه ۲ زیرزمین قابل سکونت و سرویس جداگانه و یک انبار ودارای برق ساعتی و تلفن و چاه عمیق و استخر با کلیه تزئینات بفروش‌میرسدقیمت۳۸۰ هزارتومان ۱۸۰ هزارتومان نقد بقیه‌باقساط ماهی ۷ هزارتومان طالبین همه روزه بجزایام‌تعطیل از ساعت۹ صبح تا ۵بعدازظهر با تلفن ۲۰۹۰۵ مراجعه‌فرمایند
آ ـ ۷۰۴۳

زمین فروشی مسکن برای همه

فردا خیلی دیر است
همین امروز با خرید یکقطعه زمین بمساحت ۳۰۰ یا ۴۰۰متر مربع در اطراف میدان شهباز از اراضی طرشت بطور نقدو اقساط آنیه خود و فرزندانتان را تامین فرمائید . نشانی چهار راه سیمتری و شاه طبقه‌فوقانی فرش وطن دفتر مهندسین‌مشاور وبازرگانی معادن‌حقیقت
تلفن ۶۶۱۱۶۹

زمینهای مرغوب

قطعات ۱۲۰ متری کیلو متر ۶ و ۷ جاده خراسان فقط ـ با ۵۰۰ تومان
پیش قسط میتوانید صاحب یك قطعه زمین شوید بنگاه ماه اول سیروس جنب گرمابه
سرچشمه ۳۹۹۶۱۸

یک قطعه زمین بمساحت هزار متر مربع در حصارك نیاوران بفروش میرسد تلفن ـ ۶۳۰۱۷۰
۱ـ۲ آ ـ ۱۹۹۷۷

تهیه‌مسکن

در شمال شهر تهران
باهر بودجه
برای‌عموم
زمین‌ارزان
نقدو اقساط
متصل به محدوده فعلی بنام
کوی سرسبز
واقع در شمال ۴۵ متری سید خندان بفاصله۵۰۰ متری شمال میدان فرح
(شمالا جنگلکاری لویزان‌با آب وهوای سالم و مفرح آن ـ جنوبا محدوده فعلی شهری و میدان فرح) .
تفکیك شده طبق اصول شهرسازی‌با خیابانهای وسیع و قطعات‌مناسب‌در بهترین موقعیت وبرخور داری از مزایای شهری
توضیح بیشتر بوسیله سازمان املاك شایسته
تلفنهای ۶۲۷۲۵۷ و ۶۲۰۷۴۱
آدرس : از پهلوی اول آریامهر میدان آریامهر سازمان املاك شایسته .
ویا مجاور اراضی‌ـ‌بنگاه با کك تلفن ۷۹۱۱۲۷
آدرس : انتهای ۴۵ متری سیدخندان میدان فرح انتهای خیابان آذر (ابراهیم‌آباد) بنگاه پانك .
آ ـ ۷۰۸۸ ۱ـ۷

خانه برای همه

زمین با اقساط ماهی ۸۰ تومان قطعات ۱۲۰ ـ ۲۰۰ ـ ۳۰۰ متری تلفن ۴۸۸۳۴

یکباب مغازه واقع‌درخیابان فردوسی کوچه برلن جنب‌بانک ایران وخاورمیانه‌فروشگاه‌تویوی تلفن ۳۱۲۶۵۳

۱ـ۳ آ ـ ۱۹۹۳۵

حدود خیابان تخت‌طاوس دوباب مغازه و یك زیر زمین‌مناسب برای‌پارکت دراك استودو یافروشگاه بدون واسطه با شرایط سهل واگذار میشود تلفن ۸۲۱۱۳۴ و ۸۲۱۱۳۵

سالن آرایش

یك سالن آرایش مجهز با جواز ، تلفن و کولر بعلت مسافرت به قیمت مناسب بفروش میرسد تلفن ۹۷۳۲۳۴

محل آموزشگاه زبان

ساختمان دوطبقه‌برخیابان‌منیریه با کولر یخچال تلفن و میز و صندلی برای کلاس یا هرنوع کار دیگر واگذار میشود تلفن ۹۷۰۷۹۱

اجاره داده میشود

آپارتمان اجاره

۶ دستگاه آپارتمان مجهز هرکدام ۶ اطاق باحال‌در طبقه چهارم ۳۷ اطاق بازیرزمین‌وسیع با آسانسور ۶ خط تلفن کارج ودستگاه ۲۵ شماره‌ای داخلی اتوماتیک تمام ساختمان مجهز به شوفاژ مبله کولر چراغهای فلورسنت ودستگاههای تلفن و پرده‌گمرکه دربهترین‌نقطه‌شمالی شهریکجا باجاره واگذار میشود تلفن ۶۲۲۴۸۹

زیبا شت

امکان داشتن خانه زیبا در باغی مصفابرای شما فراهم نموده‌است .
شما اگر از هوای تهران و صداهای اعصاب خوردکن و مشکلات روزافزون و ترافیک شهر تشینی خسته شده‌اید . مثل تمام ساکنین پایتخت های بزرگ‌جهان خانه مسکونی خود را به صورت‌یکویلا در محیطی سالم و خوش‌آب و هوا ووسیع درمنطقه زیبادشت قرار داده تا بانشاطی فزاوان و نیروئی قوی بتواند بفعالیت خودادامه‌دهید. هوای کوهستانهای چالوس و تسبیح دریاچه پشت سد امیرکبیر باغات قدیم و جدید آبنماهای متعدد و خیابانهای وسیع و مشجر زیبادشت این منطقه را مناسب برای ساختن یک ویلاو زندگی راحت مدرن نموده‌است. باغات محصور به مساحتهای مختلف زیبا دشت آماده برای ساختمان است ما شمارا به دیدن زیبا دشت دعوت مینمائیم.
تلفن‌سازمان مرکزی‌زیبا دشت ۵۳۹۹۸۹ و یا آژانس‌ویلاتلفن۶۶۱۳۷۷
نشانی : اتوبان را ادامه داده خروجی شاهدشت ۹ کیلومتر بطرف جنوب

زیبادشت

آ ـ ۶۸۷۹

فروش سرقفلی

مغازه واگذاری
یك باب مغازه دو دهنه واقع در خیابان تریا چهارراه‌ایرانشهر باتلفن یکجا ویا بطور جداگانه واگذار میشود ۸۲۱۱۹۰ و ۸۲۳۲۲۱

یك باب مغازه با دو زیرزمین آب و برق واقع در چهارراه دروازه شمیران بفروش میرسد از ساعت ۶تا۸ بعدازظهر به تلفن ۳۹۳۹۹۸ مراجعه فرمائید.
۱ـ۳ آ ـ ۶۹۸۰

کرج

نیمساعت‌فاصله‌از میدان شهیاد

امکان داشتن خانه زیبا در باغی مصفابرای شما فراهم نموده‌است .
شما اگر از هوای تهران و صداهای اعصاب خوردکن و مشکلات روزافزون و ترافیک شهر تشینی خسته شده‌اید . مثل تمام ساکنین پایتخت های بزرگ‌جهان خانه مسکونی خود را به صورت‌یکویلا در محیطی سالم و خوش‌آب و هوا ووسیع درمنطقه زیبادشت قرار داده تا بانشاطی فزاوان و نیروئی قوی بتواند بفعالیت خودادامه‌دهید. هوای کوهستانهای چالوس و تسبیح دریاچه پشت سد امیرکبیر باغات قدیم و جدید آبنماهای متعدد و خیابانهای وسیع و مشجر زیبادشت این منطقه را مناسب برای ساختن یک ویلاو زندگی راحت مدرن نموده‌است. باغات محصور به مساحتهای مختلف زیبا دشت آماده برای ساختمان است ما شمارا به دیدن زیبا دشت دعوت مینمائیم.
تلفن‌سازمان مرکزی‌زیبا دشت ۵۳۹۹۸۹ و یا آژانس‌ویلاتلفن۶۶۱۳۷۷
نشانی : اتوبان را ادامه داده خروجی شاهدشت ۹ کیلومتر بطرف جنوب

زیبادشت

آ ـ ۶۸۷۹

فروش سرقفلی

مغازه واگذاری
یك باب مغازه دو دهنه واقع در خیابان تریا چهارراه‌ایرانشهر باتلفن یکجا ویا بطور جداگانه واگذار میشود ۸۲۱۱۹۰ و ۸۲۳۲۲۱

یك باب مغازه با دو زیرزمین آب و برق واقع در چهارراه دروازه شمیران بفروش میرسد از ساعت ۶تا۸ بعدازظهر به تلفن ۳۹۳۹۹۸ مراجعه فرمائید.
۱ـ۳ آ ـ ۶۹۸۰

یکباب مغازه واقع‌درخیابان فردوسی کوچه برلن جنب‌بانک ایران وخاورمیانه‌فروشگاه‌تویوی تلفن ۳۱۲۶۵۳
۱ـ۳ آ ـ ۱۹۹۳۵

حدود خیابان تخت‌طاوس دوباب مغازه و یك زیر زمین‌مناسب برای‌پارکت دراك استودو یافروشگاه بدون واسطه با شرایط سهل واگذار میشود تلفن ۸۲۱۱۳۴ و ۸۲۱۱۳۵

سالن آرایش
یك سالن آرایش مجهز با جواز ، تلفن و کولر بعلت مسافرت به قیمت مناسب بفروش میرسد تلفن ۹۷۳۲۳۴

محل آموزشگاه زبان
ساختمان دوطبقه‌برخیابان‌منیریه با کولر یخچال تلفن و میز و صندلی برای کلاس یا هرنوع کار دیگر واگذار میشود تلفن ۹۷۰۷۹۱

اجاره داده میشود

آپارتمان اجاره
۶ دستگاه آپارتمان مجهز هرکدام ۶ اطاق باحال‌در طبقه چهارم ۳۷ اطاق بازیرزمین‌وسیع با آسانسور ۶ خط تلفن کارج ودستگاه ۲۵ شماره‌ای داخلی اتوماتیک تمام ساختمان مجهز به شوفاژ مبله کولر چراغهای فلورسنت ودستگاههای تلفن و پرده‌گمرکه دربهترین‌نقطه‌شمالی شهریکجا باجاره واگذار میشود تلفن ۶۲۲۴۸۹

قابل توجه کوهنوردان عزیز و خانمهای خوش سلیقه آسایش و لذت بیشتر

بامحصولات پرخواب

موسسه تولیدی پرخواب مفتخر است که همزمان با جشنهای ۲۵۰۰ ساله شاهنشاهی ایران محصولات خود را تقدیم میدارد
کیسه خواب کوهنوردی

اخبار غرب
پنجشنبه ....
۱۵ مهر ماه ۱۳۵۰
۱۶ شعبان ۱۳۹۱
۷ اکتبر ۱۹۷۱

درسومین سمپوزیوم بیوشیمی وتغذیه ایران دردانشگاه تبریز گفتگو شد

نحوه جلوگیری از سقط جنین در ماههای آخر حاملگی

دراین سمپوزیوم عده زیادی ازاستادان دانشگاههای ایران وخارج شرکت دارند

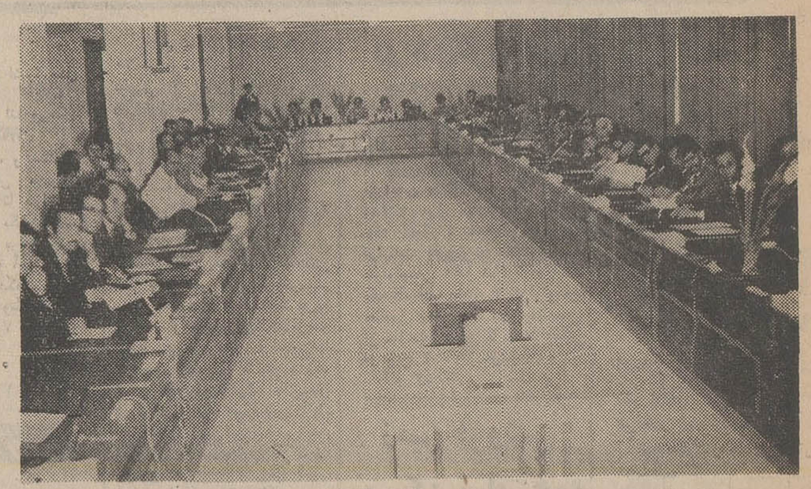

در سومین سمپوزیوم بیوشیمی و تغذیه که در تبریز گشایش یافت گروه کثیری از استادان ایرانی و خارجی شرکت دارند.
عکس بالا گوشه‌ای از اولین جلسه سمپوزیوم را نشان میدهد

خبرنگار ما درتبریز بدنبال گزارش قبلی راجع به تشکیل سمپوزیوم پیوشیمی و تغذیه اطلاع میدهد : سومین جلسه سمپوزیوم بیوشیمی و تغذیه درسالن شهریار دانشگاه تبریز تشکیل شد .

سومین سمپوزیوم

سومین سمپوزیوم بیوشیمی و تغذیه در ایران امسال در دانشگاه تبریز باحضور اساتید دانشگاه تهران و تبریز و عده‌ای از اساتید دانشگاه‌های ممالك خارجی تشکیل گردیده است .

اولین ودومین سمپوزیوم در تهران برگزار شده بود. دبیری این سمپوزیوم باآقای دکتر محمد نائینی معاون دانشکده علوم دارائی و آزمایشگاهی تبریز است .

نقش سازمان ملل

هیات‌رئیسه‌سومین سمپوزیوم قبل از ظهررا آقایان‌پروفسور استیلچ ، دکتر حکمتیار ، دکتر حبیب‌هدایت وپروفسور تایو عهده‌دار بودند .

در این سمپوزیوم ابتدا آقای لیت استاد شیمی پاتولوژی دانشگاه لیدزانگلستان درباره بررسی بیوشیمی یزگانها مطالبی‌بیان داشت. سپس پروفسور روید مشاور سازمان ملل متحد در باره نقش اساسی سازمان ملل در جلوگیری از گرسنگی سخنان جالبی ایراد کرد .

آنگاه آقای دکتر ثابتی رحمتی در باره سیاست و برنامه هماهنك‌نمودن تغذیه ملی و بعد آقای دکترهدایت پیرامون ارتباط وزن نوزادبا اقتصاد ملی مطالبی گفتند.

در خاتمه آقایان دکتر امامی ، دکترتدین ،سرکار خانم رحمانیان و خانم آذر هر یك درباره بیوشیمی و تغذیه سخنانی‌ایراد کردند.

آقای دکتر نائبی‌دبیر سومین سمپوزیوم بیوشیمی و تغذیه

اسلاید نشان داده شد

درساعت ۳½ بعد از ظهر جلسه بعدی سمپوزیوم شیمی وتغذیه تشکیل گردید .هیئت رئیسه این جلسه را آقایان پروفسور روی ، دکترجنیدی و دکتراژیرعهده داربودند.

در این جلسه نخست‌آقای دکترسینك‌دپارتمان بیوشیمی دانشگاه تبریز با نشان دادن ۳۰ اسلاید مختلف در باره متابولیسم هیدروکی‌وهمچنین در مورد پرولین باکتریها مطالبی بزبان انگلیسی بیان داشت .

آقای دکتر سینك علاوه بر اینکه مطالب خود را با نشان دادن اسلاید بیان می‌داشت ، چندین‌بار با نوشتن فورمول هائی روی تخته‌سیاه متن سخنرانی خود را برای حاضرین تشریح کرد .

پس از سخنان آقای‌دکتر سینك خانم دکتر اژیرعضو گروه بیوفیزیك دانشگاه تهران (دانشکده پزشکی)در باره اثر حلال‌ها بر روی کروماتو های‌حلقوی پروتئین ها مطالبی بزبان‌های‌انگلیسی و فارسی بیان داشت .

خانم‌دکتر اژیر ضمن‌بیان مطالب خود بیشتر از ۲۰ اسلاید به حاضرین نشان داد و در مورد هریك مفصلا توضیحاتی داد .

تغذیه حیوانات

سخنرانان‌بعدی سمپوزیوم بیوشیمی وتغذیه ایران‌آقایان دکتر سعادت نوری و دکتر نهانی عضو گروه بیوشیمی دانشکده دامپزشکی تهران بودند . آنها در مورد پولی مورفیزم هموگلوبین در گوسفندان و گاو وگاومیش های ایران با نشان دادن اسلاید های مختلف‌و تشریح آنها ، مطالبی به زبان های انگلیسی وفارس بیان‌داشتند.

در این موقع جلسه‌سومین سمپوزیوم بیوشیمی و تغذیه در دانشگاه‌تبریزخاتمه یافت.

بازدید از آثار باستانی

خبرنگار ما بدنبال گزارش خود ، اطلاع داد که شرکت کنندگان در این سمپوزیوم، در فاصله جلسات خود از آثار تاریخی و باستانی ، منجمله از ارك‌علیشاه ،مسجد کبودتبریز ، یك کارگاه قالیبافی ، که فرشهای گران‌قیمت و مشهور تبریز در ان بافته میشود ، بازدید بعمل آوردند .

دبیر سومین سمپوزیوم

آقای دکتر نائبی دبیر سومین سمپوزیوم بیوشیمی‌و تغذیه ایران طی‌مصاحبه‌ای‌در مورد برگزاری سمپوزیوم گفت :

هدف از تشکیل سمپوزیوم بیوشیمی و تغذیه عرضه‌نتایج تحقیقاتی که دررشته‌بیوشیمی و میکرو بیولوژی و تغذیه برای دانشمندان خارجی و ایرانی بدست آمده است‌می باشد .

آقای دکتر نائبی در حال ۱۳۳۹ ازدانشکده داروسازی تبریز فارغ‌التحصیل شده و سپس با استفاده از بورس شاگرد اولی، برای گذراندن تحصیلات عالیه عازم آمریکا گردیده است .

وی در انجا موفق به‌اخذ درجه دکترا در رشته های میکرو بیولژی بهداشت‌طبی، فوق لیسانس اپیدمی شوری گردید و فوق لیسانس امور اداری را از دانشگاه‌میشگان آمریکا گرفت و مدتی در دانشگاه مزبور با سمت استادیار دانشکده بهداشت کار کرد. بعدازمدتی بایران آمد درسال ۱۳۴۹ بعنوان نماینده علمی عازم کشور شوروی شد . بعد بکشور آمریکا سفر نمود ، و دوره تخصصی میکرب شناسی را در آن کشور گذراند و اکنون علاوه بر اداره بخش میکروب شناسی دانشگاه تبریز ، معاونت دانشکده‌علوم داروئی و آزمایشگاهی و سرپرستی آموزش کارکنان دانشگاه تبریز و مشاور بهداشتی سازمان‌برنامه رانیز عهده‌دار است .

آقای دکتر کاگیك رئیس انجمن بیوشیمی ایران

اقای دکتر نائبی تالیفاتی نیز دارد و تاکنون ۱۰ مقاله به زبان انگلیسی و ٤ جلد کتاب در رشته های میکرو-بیولژی انتشار داده است .

قبلا اطلاع داده شد که سومین سمپوزیوم بیوشیمی و تغذیه درسالن‌خواجه‌رشیدالدین فضل‌الله دانشگاه تبریزباحضور آقای سرلک ، استاندار آذربایجان شرقی جمعی از استادان دانشگاه تهران وتبریز ودانشگاههای کشور های خارجی گشایش یافت و آغاز بکار کرد .

خبرنگار ما در تبریز بدنبال گزارش قبلی خود می نویسد : آقای سرلک استاندارآذربایجان شرقی پس از افتتاح سومین سمپوزیوم بیوشیمی و تغذیه در مورد برگزاری جشنهای شاهنشاهی ، چگونگی تاسیس دانشگاه تبریز وهمچنین‌تاسیس آزمایشگاههای بیوشیمی وتغذیه سخنانی ایراد کرد ممالک خارجی که استادانشان دراین سمپوزیوم شرکت‌کرده‌اندعبارتند از : کشور های انگلستان - فرانسه - امریکا - بلژیک - هندوستان سوئیس - پاکستان- ترکیه و چند کشور دیگر .

قرائت پیام شاهنشاه

اولین جلسه سمپوزیوم با پیام شاهنشاه آریامهر افتتاح گردید . سپس آقای دکتر منوچهر تسلیمی رئیس دانشگاه تبریز به شرکت‌کنندگان‌خیرمقدم گفت ومطالبی در مورد کیفیت تشکیل این سمپوزیوم بیان داشت .

اعضای هیات رئیسه اولین روز جلسه سمپوزیوم عبارت بودند از آقایان دکتر گاگیک- دکتر افقهی - دکتر یانت ودکتر اوزند .

در این موقع پرفسور تایو استاد و رئیس سابق دانشکده پزشکی و داروسازی دانشگاه بردو (فرانسه) مطالبی از مطالعات وتحقیقات خود در مورد علم بیوشیمی بیان کرد ، آنگاه دکتر الکساندر باقدایانس استاد ومدیر گروه بیوشیمی دانشگاه تهران ، اشاره مختصری به تاریخچه انجمن بیوشیمی در ایران کرد و گفت : این انجمن در سال ۱۳۳۶ بهمت و فعالیت بیست و یک نفر از همکارانم تاسیس گردید .

انجمن بیوشیمی‌درعرض این مدت فعالیتهای متعددی داشته که مهمترین آنها تشکیل کنفرانسهای علمی و پذیرائی و تجلیل از همکاران خارجی- چاپ مجله بیوشیمی - شرکت نمایندگان انجمن در کنگرهها و سمپوزیومهای بین‌المللی بیوشیمی و شیمی کلینیکی و همچنین تشکیل سمپوزیومهای بیوشیمی در ایران میباشد .

انجمن بیوشیمی

آقای دکتر باقدایانس اضافه کرد : انجمن بیوشیمی ایران از سال ۱۹۶۰ بعنوان عضو رسمی اتحادیه بین‌المللی بیوشیمی شناخته شده است و در اینجا لازم میدانم‌ازفعالیتهای خستگی ناپذیر آقای دکتر گاگیک رئیس انجمن بیوشیمی ایران که فعالیتهای زیادی برای شناساندن انجمن به محافل بین‌المللی نموده‌اند تشکر نمایم.

اولین سمپوزیوم

دکتر باقدایانس افزود: اولین سمپوزیوم ایران در ۱۲ و ۱۳ آذرماه ۱۳۴۵ با شرکت عده‌ای از اعضای انجمن و همکاران شهرستانی و دوتن از استادان خارجی در باشگاه دانشگاه تهران تشکیل گردید .

دومین سمپوزیوم بیوشیمی و تغذیه ایران در سال ۱۳۴۸ با همکاری انستیتو خواربار و تغذیه در دانشگاه تهران گشایش یافت در این‌سمپوزیوم قریب چهل‌نفر سخنرانی کردند که بیش‌ازسی سخنرانی مربوط به استادان ایرانی بود و در سومین سمپوزیوم نیز محققان‌و استادان ایرانی‌سخنانی‌پیرامون اهمیت برگزاری اینگونه سمپوزیوم های بیوشیمی وتغذیه و تاسیس لابراتوارها با متخصصان فنی ایراد میکنند و راه حلهای مناسبی پیشنهاد می نمایند . در این سمپوزیوم حتی دانشجویان نیز شرکت دارند واز تجربیات استادان و محققان بخوبی استفاده‌می‌کنند.

جلوگیری از سقط جنین

بعد از سخنان آقای دکتر باقدایانس ، پروفسوراستیچ استادهورمون‌شناسی‌واستروئید های دانشگاه لیدز انگلستان مطالبی در مورد اندازه‌گیری هورمونهای استروئید بمنظور جلوگیری از سقط جنین در ماههای آخر حاملگی بیان داشت .

عکس بالا شرکت کنندگان در سمپوزیوم را در مسجد کبود تبریز نشان میدهد

غمی به‌عظمت کوهها

نامش رباب بود ، ۱٤ ساله ، زیبا ، اما هاله‌ای از غم چهره‌اش را پوشانده بود براحتی می‌توانستی قهر بزرك زندگی را در چشمان بی‌فروغ و صورت تکیده‌اش ببینی .

همراه عمه‌اش آمده بود تا دردلش رابرای دادستان بازگو کند و ستمی که براو رفته با دادستان در میان بگذارد .

سرگذشتش را از زبان عمه‌اش بشنویم :

- گویی گلیم بخت این دختر را سیاه بافته‌اند . چهارسال پیش مادرش بعد ازیك‌سری اختلافات جانگیر از همسرش جدا شد و بخاطر همین دختر که آنروزها ۱۰ ساله بود مهریه‌اش را باین شرط بخشید که جگر-گوشه‌اش در کنارش باقی بماند . «رباب» هم بیشتر تمایل داشت با مادرش زندگی کند ، اخر شدت علاقه فیمابین این مادر و دختر بحدی بود که مشکل میشد آنها را از هم جدا کرد .

«رباب» و مادرش با پولی که پدر «رباب» بطور ماهانه به آنها می‌پرداخت زندگی میکردند و روزگار می-گذراندند .

دوسال از جدائی این دو همسر گذشته بود که‌برای مادر خواستگاری پیدا شد و این خواستگاری سرانجام به ازدواج کشید .

شرط ازدواج مجدد مادر نگهداری بدون قید و شرط از «رباب» بود که همسر تازه هم با آن موافقت کرد و «رباب» در کنارمادر و ناپدری‌اش زندگی تازه‌ای را آغاز نمود .

شب‌ها و روزها وسوسه‌های ناجوانمردانه ، پدری بیخ گوش مادر کار خودرا کرد و مهر مادری را بقهر و خشمی نابخشودنی‌بدل‌ساخت کار بهانه گیری های‌بیمورد بالا گرفت و رفته‌رفته «رباب» از چشم و دل مادرش‌افتاد.

بابدنیا آمدن فرزند تازه این خانواده ، رفتار آنان با «رباب» رنك تازه بخود گرفت بدین معنا که هرروز بیش از روز پیش این نوجوان بیگناه مورد قهر و غضب قرارداده شد تا انجا که غذایش پس مانده غذای دیگران و جای و مکانش درپست‌ترین قسمت خانه شد .

یکروز مادر و ناپدری‌اش به بهانه اینکه « رباب » بشقابی راشکسته است‌پس ازیك کتکاری حسابی ، او رااز خانه بیرون انداختند «رباب» مدتی گریان و مضطرب در کوچه و خیابان سرگردان بود و عاقبت به من که عمه‌اش هستم پناه اورد .

غمهایش را شنیدم و دردهایش را حس کردم‌چاره‌ای نبود مگر آنکه او را نزد دادستان بیاورم اماقبل از اینکار با برادرم «پدر اصلی رباب» صحبت کردم و او حاضر نشد از دخترش نگاهداری کند چون از زن دومش سه‌بچه‌دارد .

باینجا امدم تا قانون تکلیف این دختر سرگردان و از همه‌جا رانده‌را روشن کند .

راهروی دادسرای تبریز دورسرم چرخید . نگاه «رباب» همانگونه مات و استمداد طلب‌بود. با خوداندیشیدم که‌آیا قانون میتواند نیاز عاطفی این دخترك بیگناه را به پدر ، مادر ، به مهربانی و عطوفت تامین کند ؟

قانون میتواند برایش سایه مهرانگیز مادر باشد و دست نوازشگر پدر ؟

وقتی خداحافظی میکردم .وقتی عرق سرد روی‌پیشانی‌ام رابا پشت دست پاك کردم . وقتی از آنها جدا شدم . پشت سرم صدای نفسهای درمانده «رباب» را می‌شنیدم وهیاهوی شادکودکانی که از نعمت پدر و مادر برخوردار بودند و . . . .

خبرنگار اطلاعات - تبریز

جنازه کارمند آب‌وبرق آذربایجان بخاك سپرده شد

اوونامزدش دریک حادثه رانندگی کشته‌شدند

بدنبال خبر قبلی ،جنازه‌بیوك ساعی پورخدادادی که در یك حادثه رانندگی در راه تهران -تبریز کشته شده بود به‌تبریز انتقال یافت و بخاك سپرده شد .

بیوك‌ساعی‌پور ۲٦ ساله کارمند سازمان آب‌وبرق آذربایجان شرقی بودکه باتفاق نامزدش با اتومبیل‌از تهران به‌تبریز می‌آمد .

بموجب گزارش خبرنگار مادر تبریز :

اتومبیل حامل این‌دو ، در نزدیکی قافلانکوه در حین عبور بایکی از سنگهای ایمنی کنار جاده برخورد کرد و متلاشی شد .

بیوك که رانندگی اتومبیل رابعهده داشت، در همان لحظات اول حادثه جان خودرا از دست داد و دختری که همراه او بود ، پس از انتقال به یکی از بیمارستانهای تبریز ، دیده از جهان فروبست .

بیوك و این دختر که در تهران آرایشگاه‌داشت قصد داشتند پس از رسیدن به تبریز باهم‌ازدواج کنند.

تریلی حامل بشکه‌قیر

دیوار اداره کل کشاورزی آذربایجان شرقی را درهم کوبید !

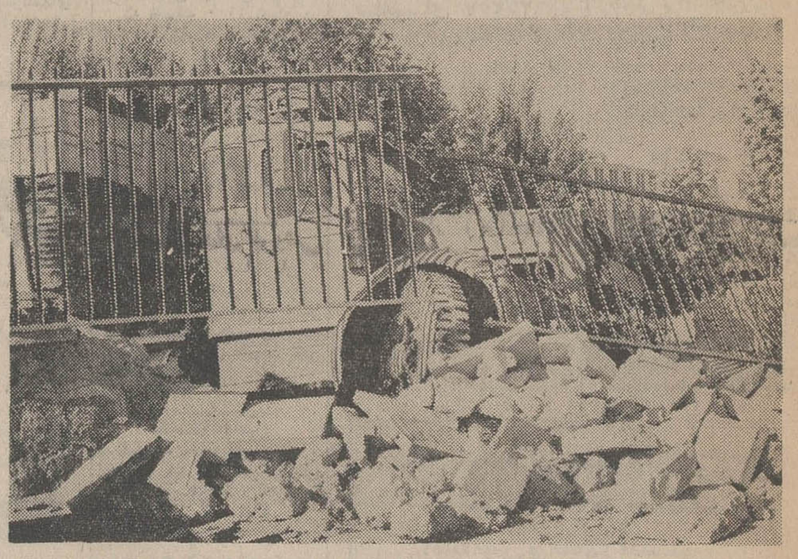

سبقت غیر مجازیك‌اتومبیل سواری باعث تصادف تریلی شماره ۲۲۹۳۸ - تبریز با دیوار اداره کل کشاورزی آذربایجان شرقی شد .

دراین واقعه تریلی که از تهران عازم تبریز بود، بعلت انحراف از خیابان ، وارد پیاده‌رو شدو پس ازریشه‌کن ساختن چند درخت با دیوار اداره کل کشاورزی شد،ابدا برخورد کردو آن را فرو ریخت !

طبق گزارش خبرنگار ما در تبریز : تریلی مذکوربه رانندگی یوسف خواجه - مرجانی بشکه قیر حمل می کرد که پس از فرو ریختن دیوار وارد محوطه اداره کل کشاورزی شد . جریان این حادثه از طرف‌ماموران‌انتظامی تحت رسیدگی است .

عکس بالا تریلی را پس‌از خراب کردن دیوار اداره کل کشاورزی آذربایجان شرقی نشان میدهد.

طبق تصمیم شورای آموزش‌و پرورش سراب

بدبیران مزایای تازه‌ای تعلق میگیرد

شورای آموزش وپرورش سراب بریاست آقای عزت‌الله نبوی تشکیل جلسه داد .

طبق تصویب شورا دبیرانی که در رشته علوم مشغول انجام وظیفه هستند . علاوه بر حقوق و مزایای قانونی مبلغ هفتهزار ریال از طرف شورا بعنوان فوق‌العاده دریافت می کنند .

خبرنگار ما در سراب می نویسد : در همین جلسه نتیجه انتخابات سال تحصیلی ٤۹-۵۰ توسط آقای فرزام رئیس آموزش و پرورش گزارش شد .

بموجب این نتایج هنرستان درسال فوق ، دررشته ریاضی ۹۳٪ ودر رشته ادبی ۹۲٪ قبولی داشته است .

استعفاء کرد

آقای غلامرضا عسکری‌عضوانجمن شهرستان شاه‌آباد غرب ضمن نوشتن نامه‌ای بانجمن از عضویت در آن استعفاء نمود .

خبرنگار ما در شاه‌آباد غرب می نویسد :

علت استعفاء آقای عسکری ظاهرا اختلافاتی است که در مورد تخریب هشت خیابان شاه‌آباد در سال‌گذشته وجود داشته ودارد .

تدارك برای برگزاری جشن شاهنشاهی در سراب و سنندج

جلسه اعضای کمیته تزیینات جشنهای دوهزار وپانصد ساله‌شاهنشاهی به‌ریاست آقای رهبر شهردار سراب تشکیل شد . در این جلسه ،پیرامون چگونگی برگزاری جشن‌هاو تسریع در انتقال موتور های جدید برق جهت تامین روشنائی در ایام جشن، تصمیماتی اتخاذ گردید . کمیته بانوان‌برگزار کننده جشن های دوهزارو پانصدمین سال شاهنشاهی ایران در استان کردستان ، در کاخ استانداری تشکیل جلسه داد .

جشن سالروز انجمنهای ایالتی وولایتی

مراغه : بمناسبت سالروزانجمن های ایالتی‌و ولایتی‌مراسمی‌متشکل از روسای ادارات و معتمدین در محل شهرداری برگزار شد .

در این مراسم‌ابتدا آقای‌محمود دادفر رئیس انجمن از حاضرین تشکر کرد ، آنگاه آقای محمود عرب باقی عضو انجمن شهرستان در تشریح فعالیت های یکساله انجمن گفت :

از جمله کار های اجرائی این انجمن احداث‌سد بر روی رودخانه مردق است که بسیاری اززمین های مزروعی دهات و باغات ملك کندی با آن آبیاری خواهد شد، احداث ۲۳ باب‌دبستان های یادبود جشن های ۲۵۰۰ ساله شاهنشاهی که بزودی تحویل خواهند شد .

همچنین احداث سد و پل‌بلوك آباد و تعمیر جاده بین مراغه و بلوك آباد و رسیدگی به شکایات مردم بوده است .

خبرنگار ما در مراغه مینویسد: پس از سخنان آقای عرب باقی ، آقای فروغی پور رئیس حزب‌ایران نوین سخنرانی مبسوطی پیرامون انجمن ایراد کرد .

این جلسه با پیام دبیر کل حزب ایران نوین که توسط‌آقای افکاری قرائت شد خاتمه یافت .

در روستاهای تابعه میانه

۴ خانه انصاف تشکیل شد

خانه های انصاف سه روستای حلمسی ، غریبدوست‌و شیخ‌احمدلو با حضور بخشدار ترکمانچای و نماینده دادگاه شهرستان میانه ، طی مراسمی افتتاح گردیدواعضای آن بشرح زیر معرفی شدند :

در روستای حلمسی ، آقایان وهاب زمانی ، محمد همتی ، محمد خدائی ، حیاتعلی رحمانی ، جعفر قلی محمودی در روستای غریب-دوست : حسین عظمی ، آباذر مجیدی ، صالح رفیعی ، محمد حسین محسنی و در روستای شیخ احمدلو: علی آخوندی ، مصطفی محمدی ، توکل کریمی ، حسن عبدالهی و آغایار معصومی .اعضاء خانه های انصاف پس از مراسم معرفی در پست های خود مستقر شدند و شروع بکار نمودند .

باحضور آقای مجتهدی بخشدار ترکمانچای و نماینده دادگاه شهرستان میانه اولین خانه انصاف در روستای قره‌تپه تشکیل شد و اعضای آن بشرح زیرانتخاب و معرفی گردید :

آقایان حسین غفاری ، یوسف قوچعلی ، مجید رضائی « عضو اصلی» علی‌اکبرزاده ، رحیم‌شکری «عضو علی‌البدل» این اعضاء پس از معرفی باتشکیل جلسه‌ای کار خود را آغاز کردند .

کلاسهای کوتاه‌مدت برای کشاورزان

در این کلاسها کشاورزان با اصول نوین کشاورزی آشنا شدند

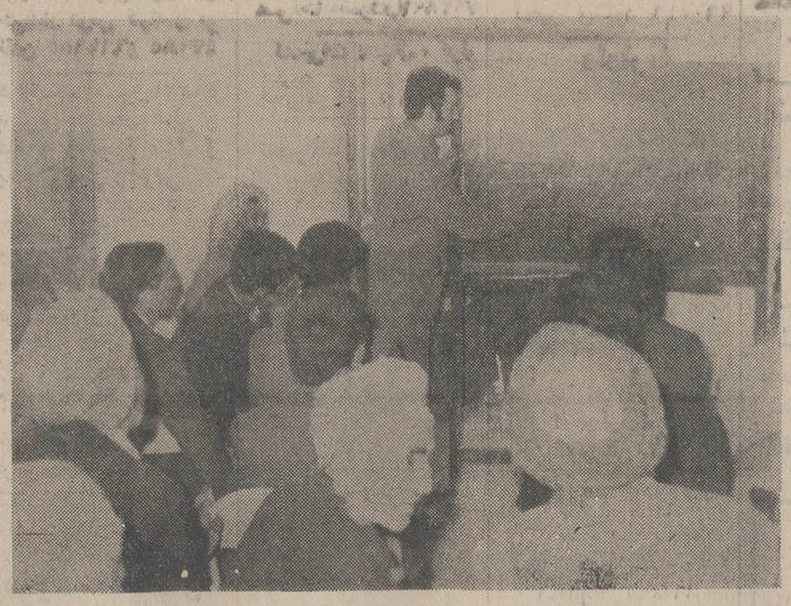

طی کلاسهای متعددی که درروستاهای تابع شهرستان نقده از طرف اداره کشاورزی این شهرستان ترتیب یافت ، کشاورزان با اصول نوین کشاورزی آشناشدند .

خبرنگار ما در نقده می نویسد : در این کلاسها ،کارشناسان کشاورزی کشاورزان را با آخرین پدیده های کشاورزی‌و اصول نوین آن‌آشنا ساختند .

این کلاسها بهمت آقای مهندس کریمخانی رئیس‌اداره کشاورزی نقده تشکیل یافته است .

عکس‌بالاگوشه‌ای‌از کلاس کوتاه مدت‌آموزشی را که دریکی ازروستاهای نقده ترتیب یافته‌نشان میدهد .

با دستگیری سارقین

یک قبضه اسلحه کمری کشف گردید

یك مغازه پارچه‌فروشی درتکاب مورددستبرد عده‌ای‌سارق قرار گرفت . در این سرقت مقداری جنس‌وپول نقدربوده شد .

خبرنگار مادر تکاب مینویسد : جریان‌سرقت ضمن‌اطلاع به‌پاسگاه ژاندارمری تکاب : بلافاصله توسط آقای جدیری‌رئیس پاسگاه ژاندارمری مورد تعقیب قرار گرفت‌و سارقین‌دستگیر گردیدند .

دربازرسی که ازسارقین بعمل آمد ضمن پس‌گرفتن اموال مسروقه یك قبضه اسلحه‌کمری نیز ازسارقین باسامی حسین علی خداقلی پورساکن یلقون آقاج رضا فرزند اسمعیلی وسید حسن‌ساکن تکاب کشف شد متهمین مزبورپس از اعتراف‌به‌جرم خود باتشکیل پرونده به دادسرا اعزام گردیدند.

افتتاح شد

۷ خانه انصاف در قراءبنادار، غیاث کهریز -قزان‌قره‌ویی‌مرید-توپ آغاج- شیر کیش علیا از توابع بیجار وسیله آقای ملك شاهی رئیس دادگستری بیجار افتتاح شد و شروع بکار کرد .

صابون پلانتین
بهترین و موثر ترین صابون ضد شوره سر ، موخوره و ریزش مواز کلیه داروخانه‌ها وآرایشگاهها ابتیاع فرمائید
پخش کلی آذربایجان، تبریز
داروخانه بهروزیه

خلق راتقلیدشان بر باد داد!

بالاخره گردش دادن عروس و داماد بوسیله‌ماشین در شهر که از سالیان دراز جزء مراسم مدرن مردم تهران بوده و هست ، همه‌جا گیرشد،وتب گردش‌دادن عروس و داماد در ساعات نیمه شب بالاگرفت و به شهرستانها از جمله تبریز سرایت کرد .

خوب ، چه میشد کرد ، رسم است . مراسمی که همه مردم ، از هرطبقه و سنی که‌باشند ، سعی دارنداز آن پیروی کنند وبرای این‌کار باصطلاح مهم،با پرداختن مبالغی هرطور شده اتوبوس یا وسائط نقلیه دیگری ، رابدست آورده ، شب هنگام خواب وآسایش را برمردم حرام سازند .

چه خوب بود که این حضرات قدری در این‌گونه مسائل تعمق‌روا داشته . در آن هنگام که سواربرماشین در کوچه‌های شهر بدادوبیدادمی‌پردازند ، قدری‌هم‌درفکر راحتی و آسایش مردم باشند .

تبریز -خبرنگار اطلاعات

اخبار غرب

پنجشنبه ....
۱۵ مهر ماه ۱۳۵۰
۱۶ شعبان ۱۳۹۱
۷ اکتبر ۱۹۷۱

نان در رضائیه گران شد!

از صبح پریروز نرخ نان لواش و سنگک در رضائیه کیلوئی ۲ریال ترقی کردونان بربری نیزازقرار کیلوئی یك ریال گران شد .

گرانی نان در جلسه انجمن شهر رضائیه که باحضور شهردار تشکیل شده بود، بتصویب رسید .

بموجب گزارش خبرنگار مادر رضائیه :

در همین جلسه تصمیم گرفته شد ۱۰ مغازه نانوائی نیز برای فروش نان برشته اختصاص داده شود و نان برشته بجای یك کیلو ۸۰۰ گرم بمشتری داده شود و در قبال آن مبلغ ۱۰ ریال از مشتریان دریافت گردد !

مشکل گرانی نان در رضائیه یکی ازمسائل کهنه و قدیمی مردم این شهرستان است و معلوم نیست با تصمیم اخیرانجمن شهر رضائیه لااقل نان بحد وفور در دسترس مردم قرار میگیرد و جنس آن مرغوب میشود یا نه واصولا اهالی نرخ جدید را میپذیرند یا خیر ؟

قاتل جوان ۱۸ ساله محکوم شد

قبلا اطلاع داده شد که مردی بنام میرجلال یوسفی ۳۷ساله باتهام قتل جوان ۱۸ساله‌ای بنام رضا درداگاه شعبه یك جنائی دادگستری استان آذربایجان شرقی محکوم شد .

خبرنگارما در تبریز بدنبال گزارش قبلی خود می‌نویسد : دادگاه میرجلال یوسفی راکه مدعی بود پرش قاتل است نداد، به ۱۲سال زندان و پرداخت مبلغ سی‌هزاریال ضرر و زیان محکوم کرد.

آموزش زنان روستائی

دوهزاروهشتصدوهفتادو هشت نفر از زنان عضو خانه های فرهنگ روستائی آذربایجان غربی در شهریور ماه گذشته تحت‌نظر مروجان با اصول خانه‌داری و امور مختلف از قبیل : خیاطی، آرایش و گلدوزی و همچنین بهداشتی آشنا شدند .

گزارش خبرنگار مادر رضائیه حاکیست : از این‌عده‌چهارصدو سی‌ودونفر در زمینه بهداشت و تنظیم خانواده و بقیه در رشته های تغذیه و طباخی ، کاردستی ، خیاطی ، بچه‌داری ، بهداشت و بهبود امور منزل آموزش دیدند .

همچنین در ۹مهدکودك واقع در آذربایجان غربی دویست‌وهفتاد کودك روستائی تحت تعلیم قرار گرفتند .

بدستور استاندار آذربایجان شرقی کدخدا از کار برکنار شد

در جریان بازدید آقای سرلك استاندار آذربایجان شرقی از اجرای کار های عمرانی شبستر کدخدای روستای «نعمت‌اله» بعلت اهمال در انجام وظایف محوله بدستور استاندار از کار برکنار شد .

گزارش خبرنگار ما از تبریز حاکیست : در جریان این‌بازدید، استاندار از وضع کنونی روستا و اقدامات عمرانی سئوالاتی از کدخدای مزبور کردولی چون نتیجه اقدامات و عملیات عمرانی کدخدا قابل توجه نبود ، از کار برکنار شد .

۱۸ دبستان وخانه انصاف در منطقه تکاب ایجاد شده است

بمناسبت فرارسیدن جشنهای دوهزاروپانصدمین سال‌شاهنشاهی ایران ، با تلاش آقای صرافی بخشدار کتاب و کارمندان بخشداری تکمیل ساختمان مدارس یادبود بسرعت ادامه دارد .

خبرنگار مادر تکاب می‌نویسد : تابحال مبلغ یکصدوده‌هزار تومان از کل مبلغ یکصدوپنجاه هزار تومان هزینه ساختمان های مزبور را پرداخته‌اند . ضمنا کار ساختمان ۱۰ دبستان یادبود در دهات و حومه این بخش باتمام رسیده است .

تعداد ۸واحدخانه انصاف نیز در دهات یلقون ، آغاج،اغولیك ،کوی‌اغاج ،احمدآبادسفلی ، چراغ‌تپه‌سفلی ، حسن‌آباد ،زره‌شوران دورباش تشکیل شده و آماده افتتاح است .

تشکیل کلاس های حرفه‌ای

تبریز : بمنظور توسعه تعلیمات حرفه‌ای درروستا ها وبالابردن سطح‌اطلاعات روستائیان چندین کلاس حرفه‌ای بطور شبانه‌روزی در شهرستان های تبریز -سراب و مراغه تشکیل شد.

دراین کلاس ها ۳۱۰نفرمشغول فراگرفتن تعلیمات حرفه‌ای می - باشند.

لوله کشی

اشتویه : اخیرا با اقدامات آقای محسن شافعی بخشدار اشتویه مردم قریه ده‌گرجی با اقدامات اداره آبادانی و مسکن و خودیاری اهالی قریه مزبور از آب لوله کشی و بهداشتی استفاده میکنند

مردم میگویند...

... که سالها پیش از این مردم کبوترآهنك پس‌از اینکه ازدست دودبی‌امان چراغ‌های نفتی‌خسته شدند ،با جمع‌آوری مقداری پول موتور برقی خریدو با تشکیل شرکت سهامی روشنائی‌مختصری‌برای شهربوجودآوردند. اگر چه این‌مساله همه رضایت‌بخش نبود ولی از دود چراغ های نفتی بهتر بود . ولی اکنون که‌برق منطقه‌ای‌باین‌بخش و اطراف آن‌رسیده و شهر نیز شبکه بندی و جدیدا هم سیم کشی شده وآماده پذیرائی از برق جدید است‌معلوم نیست که مسئولین امر چرا دراین باره اقدامی نمی کنند؟ حال باتوجه به این موضوع‌اهالی این‌بخش تقاضادارند باحترام فرارسیدن جشنهای شاهنشاهی دراین موردتعجیلی شود تا آنها نیز مثل سایر هموطنان خویش درایام‌جشنها از برق و روشنائی برخوردار گردند .

★

... که در این موقع که‌درسراسر نقاط‌ایران مردم برای‌برگزاری جشن‌های ۲۵۰۰ساله شاهنشاهی فعالیت چشمگیری دارند . وباجان و دل‌برای بزرگداشت این جشن باشکوه فعالیت می کنند متاسفانه مردم تکاب از نظر کمبود برق‌وروشنائی در مضیقه هستند . با توجه باین موضوع مردم تکاب از آقای دهستانی استاندار آذربایجان غربی‌تقاضا دارندهر چه‌زودتر دراین مورد دستور لازم‌را صادر کند ، تامردم تکاب نیز همگام باسایر مردم نقاط ایران باچراغانی وآذین‌بندی جالب این وظیفه ملی‌رابنحو چشمگیری انجام دهند.

تیم میزبان ۵-۰ تیم میهمان راشکست داد

در مسابقه‌ای که بین دو تیم فوتبال سرپل ذهاب و شاه‌آباد غرب در میدان ورزشی چهارم آبان شاه‌آباد غرب انجام شد ، تیم فوتبال شاه‌آباد غرب موفق شد که تیم مقابل رابانتیجه ۵بر۰ در یك مسابقه‌ی پرهیجان که با حضور عده زیادی تماشاگرانجام شد ، تیم تاج شاه‌آباد غرب پس از ۹۰ دقیقه‌تلاش‌موفق به‌شکست تیم میهمان بانتیجه ۵برهیچ شد.

عکس بالا از تیم پیروز قبل‌از آغاز مسابقه گرفته شده است.

گزارش خبرنگار ما در شاه‌آباد غرب حاکیست: تیم فوتبال‌سرپل ذهاب بدعوت تیم تاج شاه‌آباد غرب برای انجام یك مسابقه دوستانه وارد شاه‌آباد غرب شدو هیچ شکست دهد .

هیئت بازرسی شاهنشاهی در سقز

هیات بازرسی شاهنشاهی اعزامی به‌استان کردستان ، چند روز قبل بمنظور رسیدگی به شکایات و نیازمندی های مردم‌سقز وارد این منطقه شد .

بموجب گزارش خبرنگار ما در سقز : هیات بازرسی شاهنشاهی بریاست تیمسارسرلشگر جمن‌آرا ضمن اقامت خود در سقز به نیازمندی‌ها و احتیاجات مردم رسیدگی کرد و دستان یادبود روستای «آخکنه» از توابع قروه را گشود . این دبستان از جمله دبستانهای یادبودی است که توسط مردم ایجاد شده است . عکس بالا تیمسار سرلشگر چمن‌آرا رئیس هیات بازرسی شاهنشاهی را هنگام قطع نوار سه رنگ دبستان مذکور نشان میدهد .

انتصاب

بیستون : از طرف هنگ‌اندارمری کرمانشاه سرکار استوار یکم سید حاجی مهین‌دوست که بسمت رئیس پاسگاه ژاندارمری کرگسار از توابع بخش صحنه منصوب شده است به کرگسار وارد ومشغول بکارگردید.

تعویض دریچه‌های قلب

دانشگاه تبریز: برای تعویض دریچه‌های قلب بیماران مبادرت به ساختن دریچه‌های مصنوعی کرد .

تبریز : از مدتها پیش دانشگاه تبریز جهت تعویض دریچه های قلب بیماران‌ناچار به خریدن‌دریچه‌های مصنوعی از خارج شده و باین ترتیب متحمل هزینه سنگینی‌میشد که ازطرف متخصصین قلب بخش جراحی دانشگاه تبریز انجام‌گرفت. سرانجام‌دانشگاه تبریز موفق شد این دریچه ها را ایران بسازد و دیگر احتیاج به خرید دریچه مصنوعی از خارج نداشته باشد .

شورای داوری نهاوند آغاز بکار کرد

نهاوند : بدعوت آقای ریاض رئیس دادگستری نهاوند شورای داوری این شهر طی جلسه‌ای با حضور آقایان فرماندار - علی حشمتی رئیس دادگستری‌های استان پنجم - روسای ادارات نهاوند - قضات وعده زیادی از کارمندان و معتمدین تشکیل وافتتاح گردید.

دراین جلسه ابتدا آقای ریاضی طی سخنانی هدف از تشکیل شوراهای داوری را در کشور که اصل نهم انقلاب می‌باشد ، تشریح کرد.آنگاه آقای حشمتی با قرائت چند بیت شعر از مدعوین تشکر نمود.

سپس کلام‌الله مجید و تمثال شاهنشاه آریامهر وسیله سه‌نفر از سپاهیان بجایگاه اعضاء شورا حمل شد .

پس از اتمام مراسم سوگند که وسیله اعضاء اجراء گردید ، حاضرین از سینمای تاج، محل‌اجتماع به محل شورای داوری عزیمت کردند واولین جلسه شورا رسما در حضور آقایان فرماندار نهاوند،حشمتی و عده‌زیادی از مدعوین تشکیل شد و شروع بکارکرد.

مراسم سالروز سروش

بمناسبت سالروز سروش آریامهر مراسمی باحضور آقای شهرستانی استاندار کرمانشاهان در تالار شهر کرمانشاه ترتیب یافت.

گزارش خبرنگار مادر کرمانشاه حاکیست دراین مراسم که مدیران کل ، روسای ادارات دولتی و نمایندگان انجمن های استان،شهرستان و شهر و جمعی از معتمدین نیز حضور داشتند . پس از نواختن سلام شاهنشاهی رئیس انجمن‌استان درباره اهمیت تشکیل انجمن های ایالتی و ولایتی سخن گفت و گزارشی از فعالیت های یکساله انجمن‌های مذکور راباطلاع حضاررساند و پس از آن چندتن از مقامات دولتی سخنرانی کردند و در پایان از مدعوین پذیرائی شد .

برنامه‌های عمرانی در الشتر

آب چندین روستا از توابع الشتر لوله‌کشی میشود

براثر اقدامات آقای ناظمی فرماندار کل‌لرستان و دقت نظر آقای ملکی ، بخشدار الشتر بزودی‌بهره‌برداری از چند کار عمرانی در الشتر شروع خواهدشد.

انعقاد قرارداد برق الشتر بین شهرداری و سازمان برنامه - شروع لوله‌کشی قراء احمدآباد و احداث قرارداد لوله‌کشی آب آشامیدنی قریه جوانمرد ، قرارداد لوله‌کشی آب آشامیدنی قریه پرسك - شروع ساختمان ٤ باب حمام سه دوشه ، پایان ۹ باب ساختمان دبستان یادبود ، پایان ساختمانی روستائی چهار تخته ، پایان‌ساختمان درمانگاه چهار تخته -پایان ساختمان دبیرستان مرکز شهر الشتر ، شروع ساختمان غسالخانه فیروزآباد پایان درمانگاه فیروزآباد، شروع ساختمان کتابخانه شهر الشتر از جمله کارهائی است که تحت نظر فرماندار کل و بخشدارمحل بمعرض اجرا درخواهدآمد.

هیئت بازرسان شاهنشاهی در ترکمانچای

هیات عالی بازرسان‌شاهنشاهی برای رسیدگی بشکایات و خواسته های‌مردم به ترکمانچای وارد شد . ابتدا بخشدار به هیات‌خوش آمد گفت ، سپس سخنرانی‌مبسوطی پیرامون اهمیت جشن های شاهنشاهی وسیله یکی از وعاظ ایراد گردید . در خاتمه هیات بکار رسیدگی بشکایات مراجعان پرداخت .

متهم به حمل اسلحه‌متواریست

سیفعلی جلالی متهم به حمل اسلحه غیرمجاز

ممقان : در بازرسی که توسط مامورین پاسگاه‌ژاندارمری بسرپرستی سرکار مجید کوهی از منزل شخصی بنام سیفعلی جلالی بعمل آمد یک قبضه اسلحه کمری با ۸ فشنگ‌کشف گردید .

صاحب خانه متواری است و مامورین در تعقیب وی هستند .

انتصاب

سراب : آقای سیدزاده از طرف وزارت دارائی بسمت رئیس دارائی شهرستان سراب منصوب ومشغول کار شد .

استقبال ازجشن‌های شاهنشاهی

در حسن آباد: به مناسبت فرا رسیدن جشنهای شاهنشاهی ایران فعالیت چشمگیری از طرف مسئولین ادارات دولتی و مردم شاه‌آباد غرب بچشم می‌خورد ازجمله این اقدامات می‌توان احداث یك حمام٤ دوش،لوله کشی آب آشامیدنی - ایجاد ساختمان شرکت تعاونی - مرمت و تسطیح کوچه ها ، رنك‌آمیزی خانه‌ها، نصب شعارهای میهنی و پرچم ایران بر سر در کلیه منازل را نام برد .

گشایش سمینار سندیکای کامیونداران

اولین سمینار سندیکای کامیونداران واتحادیه حمل و نقل ایران در فرمانداریکل همدان روز چهارشنبه ۷ مهر ماه ساعت ۵بعدازظهر باشرکت عده‌ای از کار کنان‌ورانندگان‌و کامیونداران تشکیل‌گردید ابتداسرود شاهنشاهی نواخته شد و خیر مقدم به وسیله آقای هوشنگی گفته شد وسپس جناب آقای فرماندار شهرستان سمینار رابنام نامی شاهنشاه آریامهر افتتاح نمودندو آقای تقی‌پوریکی ازروسای حمل‌ونقل خوزستان و آقای کیانی نماینده اعزامی از مرکز در باره کلیه مواردسندیکا وموسسات باربری و شماره گذاری‌و بیمه‌شدن کلیه‌کار کنان وکامیونداران وترافیك جاده ها صحبت نمود . در پایان‌این‌جلسه از مدعوین پذیرائی گرمی بعمل آمد.

آنژلیك داستان عشق وشوریدگی یك‌زن

میلیون‌ها نفر در سراسر جهان از خواندن این کتاب لذت برده‌اند ، شما هم با خواندن این پاورقی جذاب ، بدون شك اعتراف خواهیدکرد برای اولین بار است که یك داستان اینهمه‌شور و هیجان در شما برانگیخته است ...

دراطلاعات بانوان

استخدام

کمك حسابدار

چند نفر کمك حسابدار که حداقل۲ سال سابقه کار داشته باشند استخدام‌می شوند.تهران راهنمای شماره ۸۷٤ روزنامه اطلاعات .

پزشك

پزشك باپروانه دائم روز و شب‌مورد نیاز است . تهران جوادیه ۲۰ متری طبقه فوقانی داروخانه جهان نما صفائی .

فروشنده

عده‌ای دوشیزه‌یابانو فروشنده استخدام می شود . تهران تلفن ۳۱۰۱۹۵

خدمتکار زن

خدمتکار زن که آشپزی و کار های خانه بداند بطورشبانه‌روزی مورد نیازاست. تهران تلفن ٦۳۰۲۱۷

استخدام

جمعیت شیرو خورشید سرخ ایران برای خدمت دردرمانگاه‌هاو بیمارستان های شیرو خورشید سرخ احتیاج‌بعده‌زیر دارد : متخصص جراحی عمومی زنان ، رادیو لوژی ، علوم‌آزمایشگاهی ، پزشك عمومی دندانپزشك ، پرستار ، ماما ، تکنیسین های رادیو لوژی ، داروخانه و آزمایشگاه .

تهران میدان ۲٤ اسفند روبروی‌ستاد ژندارمری کل کوچه ساسان پلاك ۱۲

سوهان‌کار

یك واحد صنعتی‌بعده نفر سوهان‌کار قالب‌ساز احتیاج دارد تهران تلفن ٦٦٦٤۱۷

استخدام درمینو

شرکت سهامی مینو برای مرکز پخش خود درتبریزبه چند نفر فروشنده مرداحتیاج دارد .

بین ساعت ۸ صبح الی ۲ بعدازظهر به ساختمان مرکزی مینو واقع در کیلومتر ۱٤ تهران - کرج مراجعه نمایند .

ویزیتور

۲۰ نفر ویزیتور ورزیده‌با حقوق‌مکفی استخدام میشود .

تهران شاهرضا روبروی خیابان انوشیروان دادگرشماره ٤۹ مراجعه شود.

مهندس

کارخانه قند لرستان واقع دربروجرد مهندس شیمی‌ومهندس کشاورزی استخدام میکند . تهران دروازه‌دولت ساختمان فیات تلفن ۳۰۲٤۸۲

ویزیتور دارویی

چند نفر آقا و خانم ویزیتور دارویی موردنیازاست . تهران خیابان حافظ کوچه ایرج شماره ٥٤ طبقه اول

ماشین نویس

یك نفر ماشین نویس فارسی و لاتین مورد نیاز است .تهران تلفن ۹-۸۲۳۹٦٦

امور دفتر

یك نفر آشنا بامور دفتری استخدام می شود . تهران تلفن ۹۷۸۳۱۹

تکنیسین

عده‌ای تکنیسین‌برای کار درشهرستان ها استخدام میشود . استخدام شوندگان باید درمورد رادیو و تلویزیون تجربه کافی داشته باشند .

تهران‌میدان فردوسی ساختمان فیلیپس کارگزینی یا صندوق پستی ۲۷٦۷ تهران .

خانم ماشین نویس

یك خانم ماشین نویس برای کار در صبح‌وعصر باحقوق مکفی استخدام میشود.

انجمن دوشیزگان و بانوان تهران خیابان نامجو یاتلفن های ۸۲۰۹۹۳ - ۸۲٤۹۸٤ - ۸۲٤۸۳۱

دوشیزه خدش‌پرخورد

چند دوشیزه خوش‌برخورد برای‌فروش پوشاك مورد نیاز است تهران - شرکت ریموف خیابان قوام‌السلطنه .

ویزیتور باوسیله نقلیه

دونفر ویزیتور باوسیله نقلیه استخدام میشوند تهران خیابان اناتول فرانس شهناز شماره ۳۹

دیپلمه

دو نفر دیپلمه‌برای‌ویزیتوری استخدام‌میشود. راهنمای شماره ۸٦۳ اطلاعات - تهران

اپراتور

اپراتور ماشین حسابداری «باروز» نیازمندیم. با تعیین وقت قبلی توسط تلفن ۹۹٦٤۱ تهران به پالایشگاه «اسو» جاده آرامگاه جنب انبار نفت ری مراجعه فرمایند .

آشنائی به زبان انگلیسی و تایپ موجب‌تقدم در استخدام است.

انباردار

دو نفر وارد به امور گمرکی و ترخیص کالا

یك نفر انباردار با سابقه - یك نفر معاون عملیاتی با دانستن زبان انگلیسی - تهران تلفن های ۷٦٤۰۲۸ و ۷٦۵۰٦۲ در ساعت اداری

مترجم

گروه صنعتی بهشهر یکنفر مترجم زبان انگلیسی استخدام میکند . تابیستم مهرماه همه روزه باستثنای روزهای تعطیل ازساعت ۸ونیم تا ۱۲ صبح به نشانی‌انتهای خیابان سپیدزاهدی شماره ۲۸۵ تهران مراجعه نمایند .

مهندس الکترونیك

چند نفر مهندس الکترونیك استخدام میشود کارخانجات پارس الکتریك خیابان آیزنهاور ایستگاه شاوبلورنس پلاك ٦۵۳ مراجعه نمایند یا با شماره تلفن ٤۵-۹۷۲۰٤۱ تهران تماس بگیرند .

دوشیزه و بانو

۱۰ نفر دوشیزه یا بانوی خیاط چرخکار و دو نفر برشکار نیازمندیم . تهران شاهرضابقابل پیچ شمیران پلاك۹۸۳ طبقه سوم موسسه‌تولیدی گلف

دست‌دوز و چرخکار

چند نفر دوشیزه یا بانو جهت دست‌دوزی و چرخکاری تریکو نیازمندیم آدرس چهارراه‌شاه ساختمان آزاد کشاف اسکاتلند تلفن۶۶۸۹۰۰ تهران

دوشیزه و بانوی باسواد

عده‌ای دوشیزه یا بانوی با سواد استخدام میشود تهران خیابان تخت جمشید غربی مقابل دبستان فردوسی کوچه تولنا کاشی ۷ طبقه سوم بیتا

کارمند فنی

یك موسسه بزرگ صنعتی احتیاج بیك‌کارمند فنی اداری دارد تهران تلفن های ٦٦٤۲۰۳ ، ٤۹٦۰۳٦

تعمیرکار

تعمیرکار و متخصص رادیو و تلویزیون استخدام میشود تهران تلفن‌های ۹٦۱٤۸۹ و ۹٦۱٤۹۰

لیسانسیه

چند نفر لیسانسیه حسابداری ، اقتصاد ، ریاضی فیزیك و مهندسی آشنا با کامپیوتر استخدام میشود ۸۲۹۳۵٤

راننده

راننده نیازمندیم تهران تلفن‌های ۹٦۱٤۸۹ - ۹٦۱٤۹۰

خانم خوش برخورد

یك دوشیزه یا بانوی خوش‌برخورد برای عمده فروشی تریکو نیازمندیم تهران تلفن ۳۰۳۵٦۸ بین ۵ الی ٦ بعد از ظهر

استخدام

دوشیزه یا بانوی ماشین نویس یك نفر - دوشیزه یا بانو جهت دفترداری یکنفر ، طرح تبلیغاتی یکنفر - عده‌ای خانم و آقا جهت‌قسمت روابط عمومی ، ویزیتور با سابقه تبلیغاتی ٤ نفر - تهران خیابان روزولت میدان ۲۵ شهریور پلاك ۱٦ر۱ طبقه سوم بانك عمران

سکرتر

سکرتر جهت مطب مورد نیاز است تهران تلفن ٤۷۷۲۳

انباردار

یك نفرانباردار استخدام‌میشود تهران‌صندوق پستی ۱۹۱۸ آقای داعی‌پور

تلویزیون

برنامه تلویزیون ملی ایران
جمعه ۱٦ر۷ر۵۰
مرکز تبریز

برنامه صبح
۸ر۳۰ اسلاید و موزیک
۹ر۰۰ سلام شاهنشاهی واعلام برنامه
۹ر۰۳ کارگاه موسیقی کودکان
۹ر۳۰ فیلم سیمارون
۱۱ر۰۰ موسیقی شاد ایرانی
۱۱ر۳۰ پایان

برنامه بعد از ظهر
۱٤ر۳۰ اسلاید و موزیک
۱۵ر۰۰ سلام‌شاهنشاهی واعلام برنامه
۱۵ر۰۳ فیلم دختران شاهپریان
۱۵ر۳۰ فوتبال
۱۷ر۰۰ موسیقی ایرانی
۱۷ر۳۰ فیلم اعتراف
۱۸ر۳۰ رویداد های ایران و جهان
۱۹ر۰۰ راهبه پرنده
۱۹ر۳۰ فیلم جاد
فیلم های خبری
۲۱ر۰۰ خانه قمر خانم
۲۱ر۳۰ فیلم رازبقا
۲۲ر۰۰ داش پالکی

مرکز کرمانشاه
۱۵ر۰ اسلاید و موزیک
۱۵ر۳۰ سلام شاهنشاهی و اعلام برنامه
۱۵ر۳۳ بازی - بازی
۱٦ر۰۰ فیلم سینمائی
۱۷ر۳۰ فیلم‌رازبقا
۱۸ر۰۶ فیلم آقای نواک
۱۸ر۵۰ ترانه های ایرانی
۱۹ر۰۰ فیلم دختر شاهپریان
۱۹ر۳۰ رویداد های هفته
۲۰ر۰۰ موسیقی ایرانی
۲۰ر۳۰ مشروح اخبار همراه‌ما
فیلم های خبری
۲۱ر۰۰ فیلم جون‌آلیسون
۲۱ر۳۰ ترانه های ایرانی
۲۱ر٤۵ بولتن هفته
۲۲ر۰۰ اختتامیوس
۲۲ر۳۰ فیلم جاد

مرکز رضائیه
۱۵ر۱۰ اسلاید و موزیک
۱۵ر۳۰ سلام‌شاهنشاهی واعلام برنامه
۱۰ر۳۲ کارگاه‌موسیقی کودکان
۱۲ر۰۰ کارتون باگزیانی
۱۲ر۳۰ رنگارنگ
۱۳ر۰۰ فیلم سینمائی
۱٤ر۳۰ موسیقی جوانان
۱٤ر٤۵ فیلم سرزمین عجایب

۱۵ر۳۰ رویداد ها
۱٦ر۰۰ فوتبال
۱۷ر۰۰ فیلم راه آهن
۱۸ر۰۰ شما وتلویزیون
۱۸ر۳۰ فیلم خیابان منحوس
۱۹ر۳۰ اختاپوس
۲۰ر۰۰ مشروح اخبار همراه با فیلم های خبری
۲۰ر۳۰ موسیقی محلی
۲۱ر۰۰ پهلوانان
۲۲ر۰۰ فیلم اعتراف
۲۳ر۰۰ آخرین اخبار

مرکز همدان
۱۳ر۱۵ اسلاید و موزیک
۱۳ر۳۰ سلام‌شاهنشاهی واعلام برنامه
۱۳ر۳۲ کارگاه‌موسیقی کودکان و کارتون
۱٤ر۰۰ فیلم کهکشان
۱٤ر۵۰ رویداد های هفته
۱۵ر۲۰ فیلم سینمائی
۱۷ر۰۰ فوتبال
۱۸ر۳۰ واریته
۱۸ر٤۵ فیلم آژیر
۱۹ر۰۰ رنگارنگ
۱۹ر۳۰ شما و تلویزیون
۲۰ر۰۰ موسیقی فرهنگ و هنر
۲۰ر۳۰ مشروح اخبار همراه‌ما فیلم های خبری
۲۱ر۱۵ اختاپوس
۲۱ر٤۵ درباره پنجمین جشن هنر
۲۲ر۰۰ فیلم انتخابی

شنبه ۱۷ر۷ر۵۰
مرکز تبریز
۸ر۳۰ اسلاید و موزیک
۹ر۰۰ سلام شاهنشاهی واعلام برنامه
۱۹ر۰۳ کارگاه موسیقی کودکان
۱۱ر۰۰ موسیقی شاد ایرانی
۱۱ر۳۰ پایان

برنامه صبح
۱٤ر۳۰ اسلاید و موزیک
۱۵ر۰۰ سلام‌شاهنشاهی واعلام برنامه
۱۵ر۰۳ فیلم دختران شاهپریان
۱۵ر۳۰ فوتبال
۱۷ر۰۰ موسیقی ایرانی
۱۷ر۳۰ فیلم اعتراف
۱۸ر۳۰ رویداد های ایران و جهان
۱۹ر۰۰ راهبه پرنده
۱۹ر۳۰ فیلم جاد
۲۰ر۳۰ مشروح اخبار همراه‌ما فیلم های خبری
۲۱ر۰۰ خانه‌قمر خانم
۲۱ر۳۰ داش‌پالکی

شماره مخصوص

اطلاعات دختران و پسران

بمناسبت جشنهای شکوهمند شاهنشاهی ایران در ٦۰ صفحه با قیمت همان ۵ ریال در ۱۷ مهر ماه منتشر میشود . شماره مخصوص مجله دختران و پسران حاوی مطالب ارزنده ایست که خواندنش شورو هیجان میافریند و نوجوانان ونو باوگان راسرگرم میسازد. همه داستان و مطالب شماره مخصوص مجله دختران و پسران که همراه با عکس رنگی است بی‌نظیر و ابتکاری است . به روزنامه فروشها توصیه کنید که‌در روز انتشار تانایاب نشده‌آن‌را بدست‌شما برسانند.

اطلاعات دختران و پسران

روزهای یکشنبه منتشر میشود

آموزشگاه فرهنگی دخترانه پوراندخت

برای کلاسهای متفرقه، تقویتی وکنکور (طبیعی- ادبی) ثبت‌نام مینماید .

تبریز - خیابان شهناز تلفن ۹۹۸۹۹ آ- ش ۲۱۳۳

افتتاح دفتر

نمایندگی روزنامه اطلاعات در اردبیل

دفتر نمایندگی نشریات موسسه اطلاعات در اردبیل افتتاح شد وهمه روزه‌از ساعت۸صبح تا ۸ بعداز ظهر برای‌انجام‌هرگونه امورمطبوعاتی مربوط به نشریات اطلاعات آماده است .

آدرس - چهارراه پهلوی پاساژقلی‌زاده طبقه دوم

وزارت جنك

تجدید آگهی مناقصه شماره ۱۲ تاریخ۷ر۷ر۵۰

تیپ ۲۸ سنندج جهت مصرف ۲قلم اجناس‌مشروحه زیر را :

۱- سیب‌زمینی

۲- پیاز خشك ، بمقدار مندرج در برك مشخصات و شرایط معامله از طریق مناقصه خریداری‌مینماید.

پیشنهاددهندگان میتوانند بامراجعه به تدارکات تیپ ۲۸ سنندج و ملاحظه نمونه - مشخصات اجناس و دریافت برك شرایط و مشخصات معامله پیشنهاد خودرا طبق مفاد مندرج در شرایط معامله تنظیم وتا ساعت ۹صبح روز ۲۷ر۷ر۵۰ به‌مرکز پیام تیپ‌تسلیم نمایند .

اداره مناقصه گذار تیپ ۲۸سنندج
آ-ش ۲۳۵۱

ورزش

صفحات آموزشی
گرید دانگلیش
برای دانش آموزان دبیرستانها
و دوره راهنمائی تحصیلی
مطابق کتابهای درسی
وزارت آموزش و پرورش
Graded
ENGLISH
آموزش مکالمه
و
تلفظ صحیح
زبان انگلیسی
با
گرید دانگلیش
قیمت ۵۵ ریال
فروش در کتابفروشیها و صفحه فروشیها
انتشارات طرحها و برنامه‌های آموزشی

پرسپولیس و عقاب در یک دیدار دوستانه با ۲ گل پنالتی ۱ ـ ۱ مساوی شدند

گل پرسپولیس بوسیله اصغر ادیبی
و گل عقاب توسط اکبر افتخاری زده شد
پرسپولیس روز دوشنبه هفته آینده برای انجام ٤ مسابقه رهسپار پاکستان خواهد شد

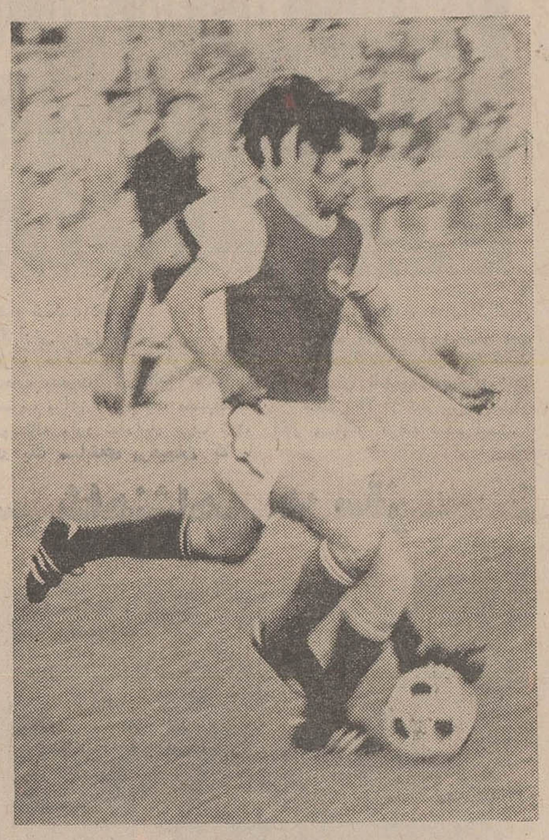

علی پروین درخشانترین چهره پرسپولیس در دیدار دیروز بود ، عکس اورا پابه توپ در حالیکه بوسیله امینی خواه تعقیب میشود نشان میدهد .

چهارشنبه ۱۴ مهر ، ورزشگاه شماره سه شهباز ، دیدار دوستانه تیم های فوتبال عقاب و پرسپولیس تماشاگر بیش از یکهزار و پانصد نفر ، داور سعید صدری ، کمک داوران اخباری واعتمادی، نتیجه وقت اول بدون گل و پایان وقت ۱ـ۱ مساوی ، گلها دقایق ۷۵ اصغر ادیبی از روی نقطه پنالتی برای پرسپولیس و اکبر افتخاری برای عقاب . بازیکنان دو تیم :

پرسپولیس: عزیز اصلی (دروازه‌بان)ـ ابراهیم آشتیانی، جعفر کاشانی ، اکبر محمدی ، اسماعیل حاج رحیمی ـ علی پروین ، اصغر ادیبی ، فریدون معینی ، صفر ایران پاك (هنریك ـ سرکیسیان) ، همایون بهزادی (کاپیتن) و ناظم گنجاپور.

عقاب: اکبر مالکی (دروازه‌بان)ـ احمد رحیمی ، خسرو صلح کنان، مجید تشرفی ، فرهاد میرهادی ـ منصور ضرابی، هوشنك گودرزی، عزیز اله پورعابد (اکبر افتخاری)ـ حمید امینی خواه ، فریبرز ـ اسماعیلی (دانائی فر) و حسین باباخانلو.

«تیم فوتبال باشگاه پرسپولیس که دوشنبه هفته آینده برای انجام ٤ مسابقه رهسپار پاکستان خواهد شد ، بعد از دیدار تمرینی جمعه گذشته خود با تیم راه آهن که نتیجه مساوی ۱ـ۱ را بدست آورد دیروز در ورزشگاه شماره ۳ شهباز نیز با تیم فوتبال عقاب یك مسابقه دوستانه دیگر انجام داد و با همان نتیجه دیدار راه آهن، با این تیم نیز ۱ـ۱ مساوی کرد. پرسپولیسی ها باوجودی که از کیفیت تحسین انگیز خود در روز های مسابقات باشگاهی پایتخت در فصل پیش هنوز فاصله چشم‌گیری دارند ، لیکن بعد از این یکی دو دیدار تمرینی اخیر اندك اندك شکل تهاجمی خود را به دست می آورند و دیروز در برابر عقاب علیرغم اینکه در اواخر وقت دوم بفاصله ۸ دقیقه گل مساوی را نیز از دست دادند ، لیکن بجهت همین حملات بیشتر خطر شد که حاصل همه آنها گل مساوی بود که در دقیقه ۸۳ بازی بدست آوردند.

پرسپولیس در دیدار دیروز علیرغم اینکه عموم حملات خود را از زمین خودی پایه گذاری می کرد لیکن سنگینی این تیم بردفاع عقاب از جناح راست خیلی بیشتر بود چه همکاری پروین که در میانه زمین و در پست هافبك راست خدمت می کرد با ایرانپاك و آشتیانی گوش راست و یك راست تیم به راستی تحسین انگیز و تماشائی بود ، درخشش فوق‌العاده پروین در این بازی گذشته ازاینکه خود او را باید بعنوان بهترین چهره پرسپولیس در مسابقه دیروز دانست ، موجب خود تسلط فراوانتری در بازی داشتند.

غیبت عرب و وفاخواه در عقاب

گرچه عقاب نیز باوجود غیبت چند چهره بزرك این تیم از جمله عرب و وفاخواه در تمام طول مدت بازی بدفعات در برابر دروازه پرسپولیس موفق به ایجاد گل پرسپولیس نیز ۸ دقیقه قبل از این گل از روی نقطه پنالتی زده شده بود ، پایه گذار این گل ایران پاك مهاجم پر تلاش پرسپولیس بود که در دقیقه ۷۵ پابتوپ روانه دروازه عقاب گردید ، لیکن خطای مدافع چپ عقاب داور را مجبور به اعلام یك ضربه پنالتی بسود پرسپولیس نمود و اصغر ادیبی لحظه‌ای بعد از روی نقطه پنالتی با مهارت فوق‌العاده‌ای توپ را وارد دروازه عقاب کرد.

عقاب و پرسپولیس قبل از این دیدار آخرین مسابقه خود را سال پیش در مسابقات قهرمانی باشگاه های تهران انجام دادند که پرسپولیس بعد از تلاش بسیار گردید که پرسپولیس در عموم یورش های خود که از این جناح زمین صورت می گرفت موفق باشد.

دو گل برای دو تیم

هر ۲ گل بازی عقاب و پرسپولیس در دو وقت دوم وجالب اینکه از روی نقطه پنالتی بثمر رسید ، گرچه عقابی ها پنالتی خود را درهمان ضربه نخست به ثمر رساندند وبعد از این که اصلی دروازه‌بان پرسپولیس باجاگیری خوبی شوت امینی خواه را از روی نقطه پنالتی مشت کرد ، اکبر افتخاری با مهارت وسرعت عمل تحسین انگیزی توپ را بدرون دروازه فرستاد و گل مساوی را برای تیم خود به ثمر رسانید.

در آخرین دقایق موفق بزدن تنها گل خودشده و ۲ـ۱ برنده گردیده بود.

در تیم عقاب دربازی دیروز اکبر مالکی ، حسین باباخانلو، خسرو صلح کنان و اکبر افتخاری بهترین چهره های زمین بودند خاصه باباخانلو که در تمامی مدت بازی مهاجمی خطرناك برای خط دفاع پرسپولیس محسوب می ـ شد.

پرسپولیس بجز بازی دیروز امروز برای انجام یك مسابقه تمرینی دیگر بدعوت نیروی دریائی بندرپهلوی رهسپار این شهر خواهد شد و فردا بعد از ظهر دربندر پهلوی با تیم نیروی دریائی یك مسابقه انجام خواهد داد.

خلاصه اخبار ورزشی

منچستر سیتی حذف شد !

بعدازظهر دیروز در دور سوم مسابقات فوتبال جام اتحادیه باشگاههای انگلیس ۷ مسابقه انجام گرفت که مهمترین نتیجه شکست ۰ـ۳ منچستر سیتی از تیم دسته سه بولتون بود ، منچستر با این شکست از دور مسابقات خارج گردید ، نتایج مسابقات انجام شده دیروز بدینشرح است .

بلاکپول ٤ـ کولچستر صفر
بولتون ۳ ـ منچستر سیتی صفر
بریستول راورز ۲ـ چارلتون ۱
کریستال پالاس ۲ـ آستون ویلا ۲
بولتون ۳ـ منچستر سیتی صفر
کوئین پارك رنجرز ٤ـ لینکلن ۲
شفیلد یونایتد ۳ـ یورك ۲

پیروزی هاپوئل تل آویو در هلسینکی

تیم هندبال باشگاه هاپوئل تل آویو قهرمان باشگاه های اسرائیل در دیدار رفت خود با تیم یوکی هلسینکی قهرمان باشگاههای فنلاند در کادر مسابقات جام باشگاه های اروپا ۱۷ـ۲۱ پیروز شد. مسابقه برگشت در تل آویو پایتخت اسرائیل برگزار خواهد گردید .

محکومیت گاری اسپراك دروازه‌بان تیم فوتبال لیدز

دادگاه شهر لیدز انگلستان دیروز بعداز رسیدگی به حادثه تصادف اتومبیل گاری اسپراك دروازه‌بان تیم لیدز ، به محکومیت وی رای داد و این بازیکن مشهور فوتبال مجبور به پرداخت ۷۳ دلار جریمه نقدی گردید .

حادثه‌ای که اسپراك طی آن گناهکار شناخته شد و در دادگاه محکوم به پرداخت ۷۲ دلار جریمه گردید مدتی قبل در لیدز و در نخستین ساعات بامداد روی داد، وی در حالیکه رانندگی اتومبیل شخصی خود را برعهده داشت و سه سرنشین دیگر از جمله یکدختر در اتومبیل او بوده‌اند بجهت سرعت زیاده از حد ، اتومبیل از جاده اصلی خارج شده و دچار حادثه میگردد که طی این حادثه سه سرنشین دیگر بشدت زخمی گردیدند.

ادعای پلیس برای اسپراك گذشته از سرعت غیر مجاز قرار از محل وقوع حادثه بوده ، چون بعداز حادثه اسپراك بفوریت از آنجا میگریزد . لیکن در دادگاه دروازه‌بان تیم فوتبال لیدز مدعی شد که برای رساندن خود به یك باجه تلفن و تقاضای کمك از یك بیمارستان به آن سرعت محل حادثه را ترك گفته است .

برف مانع از صعود به قله اورست شده است

یک هیئت آرژانتینی که با تلاش فراوان اجازه صعود به قله اورست را دریافت کرده بودند براثر برف، طوفان و سرمای شدید ناچار دست از پیشروی برداشتند

این کوهنوردان که در ارتفاع ۷ هزار متری چادرزده‌اند اینک بیش از ده روز است که نتوانسته‌اند به ارتفاعات بالاتر صعود کنند و منتظر باتمام رسیدن کولاک هستند .

کلی باماتیس مسابقه میدهد

محمدعلی کلی قهرمان سابق دسته سنگین وزن مشت‌زنی جهان و «باستر ماتیس» مشت‌زن نیرومند این وزن طی یک کنفرانس مطبوعاتی در نیویورک اعلام کردند که روز ۲۶ آبان سال جاری در یک مسابقه مشت‌زنی مقابل یکدیگر قرار خواهند گرفت .

محمدعلی کلی همچنین اعلام کرد که باتوجه به قرارداد منعقده بین او و ماتیس ، مسابقه‌ای که قرار بود با «مکفاستر» انجام دهد به بعد موکول خواهد شد تا او فرصت کافی برای تجدید قوا داشته باشد . این مسابقه می‌بایست روز ۸ آذر انجام میشد .

آشنائی با برندگان جوایز بزرگ بلیط‌های اعانه ملی سری ۱۰۸۳

برنده ۱۰۰ هزار تومانی

خانم اقدس مهین‌پور خانه‌دار ساکن تهران ، که هر هفته ۷ بلیط اعانه ملی بشانس ۷ فرزندش خریداری میکند جایزه ممتاز یکصد هزار تومانی سری ۱۹۸۳ بلیط های اعانه ملی را بدست آورد .

خانم مهین با پولی که از راه خرید بلیط اعانه ملی بدست آورده است اقدام به خریدخانه خواهد کرد .

برنده ۵۰ هزار تومانی

آقای نصیر نصیری دهبنه دانش آموز سال ششم ادبی دبیرستان ساکن تهران ، برنده جایزه ۵۰ هزار تومانی گردید. دانش آموز خوش شانس پول جایزه را پس‌انداز میکند تا بتواند تحصیلات دانشگاهی خود را با خاطر آسوده و امکانات کافی دنبال کند .

بانو اقدس مهین‌پور، خانه‌دار ساکن تهران برنده جایزه یکمیلیون ریالی بلیطهای اعانه ملی سری ۱۰۸۳

قهرمان شانس :

آقای حسن مهام ، کارمند بانك ساکن تهران با خرید ۱۰ بلیط اعانه ملی سری ۱۰۸۳ چهار جایزه دریافت داشت ابتدا سه برگ از بلیط های این برنده خوشبخت بترتیب برنده جایزه های شش تومانی ، پانزده تومانی و هفتهزار تومانی شد و آنگاه در جریان قرعه کشی قهرمان شانس آقای حسن مهام بعنوان قهرمان شانس انتخاب شد و یکدستگاه پیکان ۵۰ تحویل گرفت .

قهرمان شانس هفته گذشته که جوان متواضع در عین حال کم حرفی است هنگام پیکان ۵۰ را تحویل میگرفت بحرف آمده بود و مرتب از سفر هائی که با پیکان خواهد کرد، سخن میگفت :

آقای مهام جایزه نقدی را برای فرزندش پس‌انداز کرده است .

آقای نصیر نصیری دانش آموز ساکن تهران برنده جایزه پانصد هزار ریالی بلیطهای اعانه ملی سری ۱۰۸۳

آقای حسن مهام تحویلدار بانک بیمه ایران ساکن تهران علاوه بر دریافت یکی از جوایز ۷ هزار تومانی قهرمان شانس شد و یکدستگاه پیکان ۵۰ نیز تحویل گرفت.

از راست بچپ خانمها و آقایان : فاطمه لطفی خانه‌دار ساکن مشهد ـ گوهر قراب خانه‌دار ساکن تهران ـ سعید هفتبرادران بار فروش ساکن تبریز ـ حبیب‌الله عبدالهی کارمند ساکن تهران ـ علیرضا خسروی دیپلمه ساکن تهران (شرکتی) محمد حسین سرشار حسابدار ساکن تهران (شرکتی) ذوالفقار اسحقی کشاورز ساکن نیشابور (شرکتی) ـ حسین قدسیان بازنشسته دولت ساکن نی‌ریز (شرکتی) ـ حسن نوری بنا ساکن اکبر کلانتر پیشه‌ور ساکن تهران ـ فتح‌اله علی‌آبادی بنا ساکن رشت (شرکتی) ـ هاشم ظریف هنرورکارمند رشت (شرکتی)ـ سید احمد ملائی فروشنده مطبوعات ساکن ساری ـ علی محمد حافظیه ساعت فروش ساکن تهران . ساکن مشهد ـ علی اکبر گلوالله دیپلمه وظیفه ساکن فسا (شرکتی) ـ

برندگان ۱۰ هزار تومانی

از راست بچپ خانمها و آقایان : افروز شجاع سادانی خانه‌دار ساکن تهران ـ احترام بافری خانه‌دار ساکن تهران ـ حسن مهام تحویلدار ساکن تهران ـ سید باقر جلالی رانندمساکن کاشان ـ محمود بافتوت کفاش ساکن شیراز (شرکتی) ـ مهدی خوبرو راننده ساکن تهران ـ دینیامزدستی یزدی بازنشسته دولت ساکن اندیمشک ـ میناس شاه‌قلیان راننده ساکن تهران ـ عطاله اوحدی کارمند ساکن گرگان.

برندگان ۷ هزار تومانی

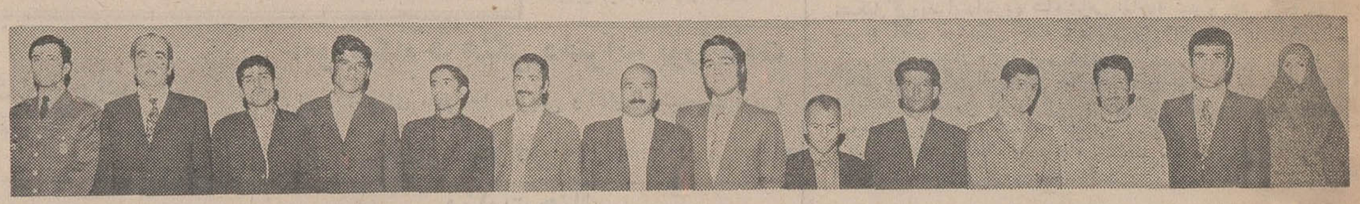

از راست بچپ خانمها و آقایان : زینت‌السادات موسوی خانه‌دار ساکن ساری ـ علی نژاد عربی کارمند ساکن بندرپهلوی ـ اژدرنقی‌زاده کارمند ساکن تهران (شرکتی) ـ حسین بلالی دانش آموز ساکن تهران ـ محمد صادق محمدی کشاورز ساکن مشکین‌شهر ـ حسن باخدا کشاورز ساکن رشت ـ عباس آذربانی دانش آموز ساکن تهران ـ عبدالحمد طاهریان بنا ساکن تهران ـ کریم افتخار آذر کارمند ساکن تهران (شرکتی) حسن رضائی جوشکار ساکن تهران ـ شمسعلی دشتگرد کشاورز ساکن کرج ـ عباس پورحسن زاده پیشه‌ور ساکن رشت ـ فریبر منشی زاده کشاورز ساکن گرگان ـ محسن احمدی مقدم درجه‌دار ارتش ساکن متجیل.

برندگان ۶ هزار تومانی

از راست بچپ آقایان : محمدربیع حسین‌نژاد پیشه‌ور ساکن تهران ـ غلامعلی لعل‌پیداری پیشه‌ور ساکن تهران ـ حسین کوزه‌گر کارروشی بازنشسته ساکن آبادان ـ حسین زارع آشپز ساکن تهران لطف‌اله آقائی پیشه‌ور ساکن تهران (شرکتی)ـ شکار عراقی پیشه‌ور ساکن تهران (شرکتی) ـ شعبان استقلال کارمند ساکن تهران ـ ناصر ذکی پور درجه دار ارتش ساکن تهران ـ اسماعیل ابراهیم‌زاده کارمند ساکن اصفهان ـ محمدرضا پیك دانش آموز ساکن لاهیجان ـ جعفر گوارا پیشه‌ور ساکن تبریز ـ مرتضی عزیزخانی کارمند ساکن آبادان .

برندگان ۵ هزار تومانی

بانك تهران

خدمات فرهنگی و آموزشی
خود را با انتشار ماهیانه جزوات
سرگرمی و آموزشی برای
کودکان و نوجوانان آغاز
نموده است .

شما هم می‌توانید این جزوات را
رایگان از کلیه شعب بانك تهران
در سراسر ایران تهیه فرمائید .

BANQUE DE TEHERAN

بانك تهران امین مردم ایران

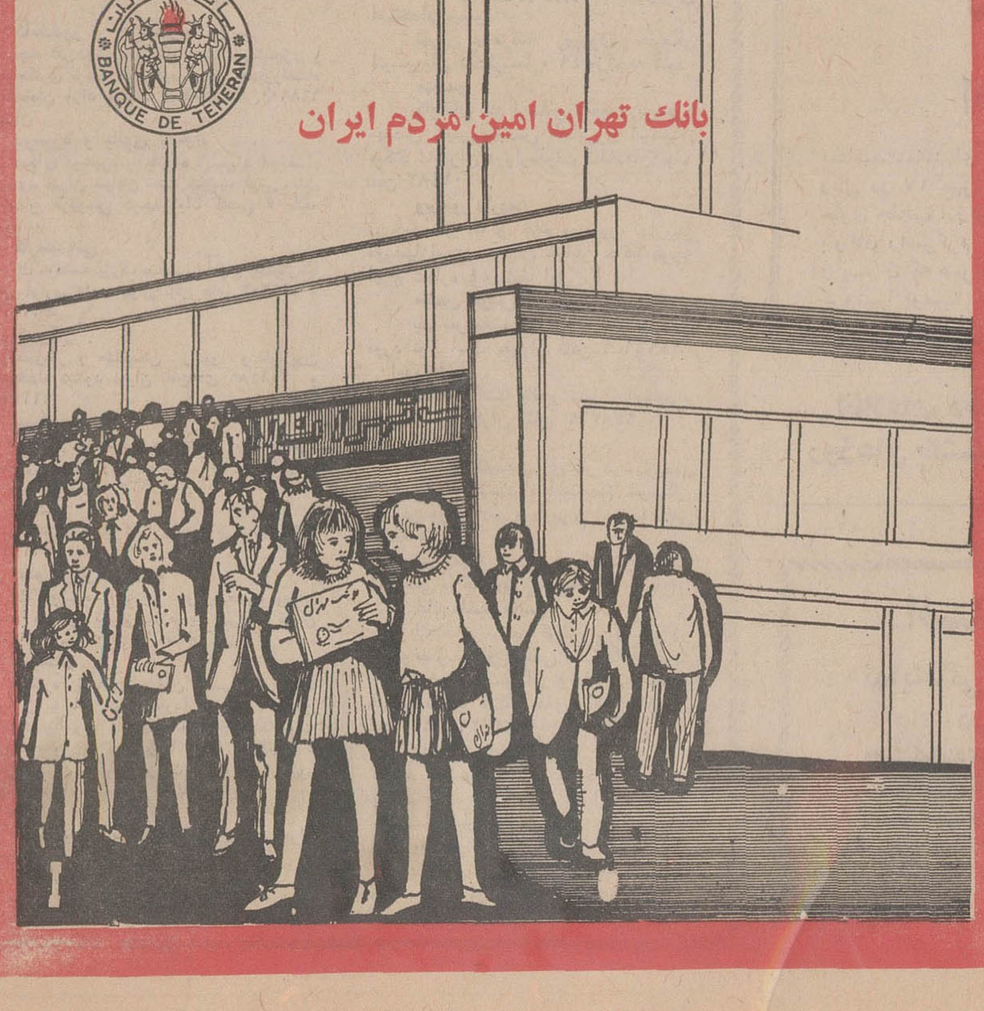

ماجرای تیراندازی وزدوخورد خونین در خیابان آریانا

ظهر پریروز در خیابان آریانا (غرب تهران ـ بخش ۱۱) تیراندازی شدیدی روی داد که در آن یك مامور پلیس و یک خرابکار کشته شدند و یك مامور پلیس و ۷ رهگذر وغیر نظامی مجروح گردیدند .

● در باره این تیراندازی این اطلاعیه دیروز انتشار یافت :

حدود ساعت ۱۱٫۳۰ روز ۵۰٫۷٫۱۳ هنگامیکه شخص ناشناسی بوسیله تلفن یك خواربار فروشی‌در خیابان آریانا با دیگری صحبت میکرد ، صاحب مغازه متوجه میشود که نامبرده ضمن مکالمه قرار های مرموز و مشکوکی با طرف مکالمه خودمیگذاردو ازفحوای صحبتهای وی معلوم میشودکه قصد سرقت بانکی درگاراست و ضمن مذاکره تلفنی شماره خودروی را هم میگوید . از اینرو صاحب مغازه به شخص نامبرده مشکوك میشود و با یادداشت کردن شماره‌اتومبیلی که مورد استفاده شخص‌مورد نظر بوده ، موضوع را بیکی از اتومبیلهای گشتی پلیس‌اطلاع میدهد .

اتومبیل گشتی مذکور ، موضوع را تحت تعقیب قرار می دهد و در حدود ساعت ۱۲ آن اتومبیل را که پیکان‌شماره ۳۶۶۹۷ تهران ـ ج بوده در تقاطع ۱۶ متری‌امیری وبابائیان یافته وبه آنها فرمان ایست میدهد ، اما سرنشینان‌اتومبیل بتوصیه ماموران گشتی پلیس توجهی نکرده و ضمن فرار ، بطرف آنها شروع به تیراندازی میکنند ، اما در حین فرار بایك سواری‌شخصی که‌ازجهت‌مخالف عبور میکرد تصادف میکنند و چون نمیتوانند با اتومبیل‌بفرار ادامه دهند ، از اینرو برای اینکه ماموران پلیس نتوانند به آنها تیراندازی نمایند خود را بداخل جمعیت مردم می ـ اندازند .

مردم که عملیات وحشیانه آنها را مشاهده میکنند ،برای دستگیری بطرف آنها هجوم می آورند در نتیجه ماموران‌پلیس سعی میکنند ، برای اینکه‌مبادا افراد جمعیت‌مورد اصابت گلوله قرار بگیرند ، بدون استفاده از سلاح در صدد دستگیری سارقین برمیآیند،امامابمبرد گان بطرف ماموران پلیس ، مردم و حتی چند نفر بچه تیراندازی میکنند که منجر بشهادت سر پاسبان دوم کمندعلی احمدی‌و مجروح شدن سرپاسبان سوم هوشنك منیری از ناحیه سینه میشود .

سارقین پس از تیراندازی‌به طرف مردم و ماموران پلیس و مجروح کردن یکی دیگر از آنها ، تاکسی فیات شماره ۳۱۳۲۸ به رانندگی حمید

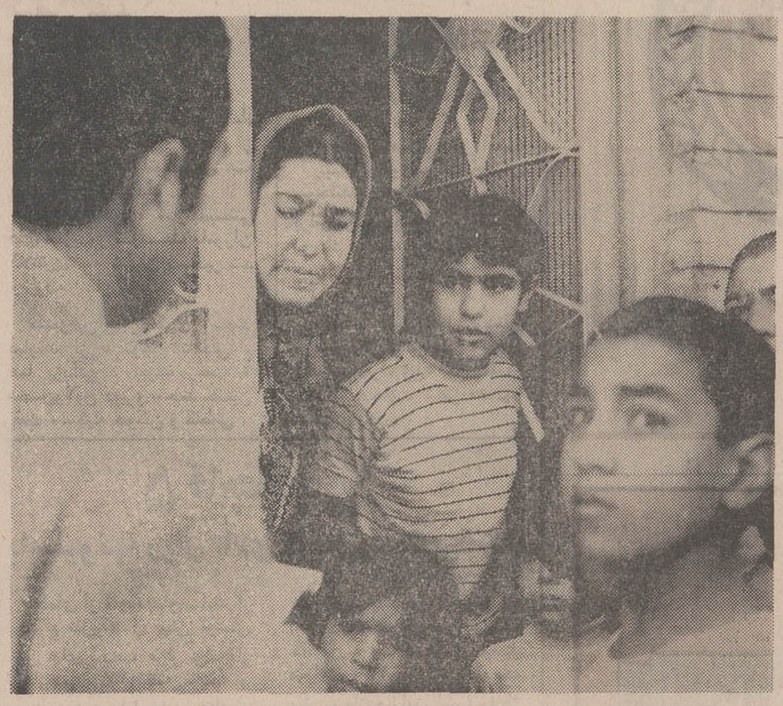

گفت وشنود خبرنگارما با بانو آذر شادمانی یکی ازاهالی محل

گنجعلی بیك را که دارای‌یك مسافر زن‌بوده،متوقف‌وباتهدید سلاح ، بانوی مسافر را از تاکسی پیاده کرده و راننده تاکسی را وادار میکنند آنها را از صحنه عملیات قراردهد.

در این ضمن راننده اتومبیل بنز شماره ۱۷۳۳۹ تهران ـ ج که از آن ناحیه عبور میکرده و دارای یکنفر سرنشین نیز بوده،بمنظور همکاری‌باماموران پلیس ، دو نفر از ماموران را سوار کرده و باتفاق آنها به تعقیب سارقین می‌پردازد که در نتیجه‌تیراندازی سارقین،راننده و سرنشین اتومبیل مذکوربه نامهای سید مهدی سمندر و غلامرضا محمد خانی از ناحیه شکم مورد اصابت گلوله واقع میشوندوهم اکنون‌در بیمارستان بستری هستند .

ماموران پلیس باوجودتیراندازی سارقین آنها را با کمك مردم تعقیب می‌کنند ، سارقین که متوجه می‌شوند مردم و ماموران پلیس مصرا آنها را تعقیب‌می کنند ، راننده تاکسی مذکور را که از ادامه حرکت امتناع کرده از ناحیه گردن و شکم به ضرب گلوله مجروح می ـ کنند و یك نفر از آنها ازیك جهت و دو نفر دیگر از سمت دیگر در خیابانهای اطراف متواری میشوند که سرانجام یکی از آنها بنام عبدالحسین براتی درحین مقاومت مسلحانه درکوی خزانه‌بوسیله ماموران از پای درآمده و از وی یك قبضه اسلحه کمری وتعدادی فشنك بدست می‌آید و دو نفر دیگر با کمك مردم بوسیله ماموران با دو قبضه اسلحه دستگیر میشوند .

در نتیجه عملیات وحشیانه این افراد ، سرپاسبان دوم کمندعلی‌احمدی ماموركلانتری ۱۱ بدرجه شهادت رسید، سر پاسبان سوم هوشنك منیری از ناحیه سینه مجروح‌شدو هفت نفر از اهالی بیگناه محل و عابرین‌واز جمله اطفال بنامهای زیر مورد اصابت گلوله قرار گرفتند :

۱ـ هوشنك تمجیدی‌فرفرزند حسن محصل ۲ـ غلامرضا عطائی فرزند رحمان محصل ۳ـ سید مهدی سمندر فرزند سید باقر راننده بنز ۱۷۳۳۹ تهران ـ ج ـ ٤ـ علی‌اصغر تهوری‌فرزند محمد شغل قالی‌باف ۵ـ پرویز خندان‌فرزندعلیمحمدشغل محصل ٦ـ غلامرضا محمد خانی فرزند شیر خان سرنشین‌بنز شماره ۱۷۳۳۹ تهران ـ ج ۷ـ حمید گنجعلی بیك راننده تاکسی فیات شماره ۱۳۳۲۸ .

در تحقیقاتیکه بعمل آمد ، معلوم شد عبدالحسین براتی ، فردی که کشته شده مدت دو ماه است ، خانواده خود راترك کرده و افراد خانواده وی‌هیچ اطلاعی ازاو نداشته‌اند ،بدیهی است که اگر افراد خانواده شخص مذکور، بمحض‌اینکه تامبرده از منزل غیبت کرد ، جریان‌را بمقامات مسئول اطلاع داده بودند ، امکان فریب خوردن وی از بین میرفت و نامبرده‌باچنین سرنوشتی‌روبرو نمیشد .

دیروز تیمسار سپهبد حمیدی معاون‌شهربانی کل‌دربیمارستان شهربانی از ۵نفر ازمجروحین این حادثه که بستری هستند عیادت کرد .

خبرنگار ما با این ۵ نفردر بیمارستان شهربانی گفتگو کرد و آنها جریان حادثه را شرح دادند .

پاسبان هوشنك منیری که از ناحیه سینه تیر خورده است گفت . من راننده اتومبیل پلیس بودم و ماموریت داشتم که اتومبیل سارقین را که‌قرار بود وارد بخش ۱۱ شوند تعقیب کنم . اتومبیل ما دارای ۳ سرنشین یکی پاسبان‌احمدی و دیگری یکی از افسران کلانتری بود .

این پاسبان افزود : ظهر بود که ما اتومبیل پیکان قرمزرنك شماره ۵٦٦۳ سارقین را که قسمت صندوق عقب آن برنك مشکی در آورده بودند در خیابان شاهرخ پیدا کردیم. سارقین بمحض دیدن اتومبیل پلیس برسرعت خود افزودند، ولی در انتهای خیابان بایك اتومبیل سواری تصادف کردند و بلافاصله پس از تصادف‌از اتومبیلشان پیاده شدند و به طرف اتومبیل ما تیراندازی کردند و یکی از گلوله های آنها به سینه من و یکی دیگر به پاسبان احمدی که در عقب اتومبیل نشسته بود اصابت کرد .

پاسبان منیری گفت فراریان سه نفر بودند که فورا خود را بداخل‌جمعیت‌انداختندوماموزین بعلت کثرت جمعیت نتوانستند به آنها تیراندازی کنند . آنها با تهدید اسلحه سوارپك تاکسی که مسافر داشت‌شدند و راننده آن را مجبور بفرار کردند در همان اثنامن وپاسبان احمدی فورا به بیمارستان منتقل شدیم .

کمك به ماموران

محمد حسین حیدر زاده (معروفبه غلامرضامحمدخانی) ۳۰ ساله مجروح دیگر حادثه پریروز اظهار داشت : موقعی که دیدم اتومبیل فراریان به علت تصادف از کار افتاد و آنان به میان مردم دویدند تا ماموررین نتوانند به سویشان تیراندازی کنند و ماموران نیز پیاده شدند و به سویشان دویدند پشت فرمان اتومبیل بنز دوسنم‌پریدم ویکی از ماموران را سوارکردم تاخرابکاران‌را تعقیب کنیم درهمین اثنا آنها با زور سوار یک تاکسی شدند و به سوی خیابان آریانابه‌حرکت در آمدندآتومبیل ما خیلی زود به تاکسی فراریان رسید تاکسی متوقف شد بنظر می رسید که راننده حاضرنبود آنها را حتی به قیمت جانش ببرد آنها وقتی چنین دیدند شروع به تیراندازی کردند در اثنای تیراندازی در شانه‌خود احساس سوزشی کردم‌به‌شانه‌ام نگاه‌کردم دیدم خون جاری‌شده است و فهمیدم که هدف گلوله فراریان قرار گرفته ام .

فرار

پرویزخندان ۱۸ ساله دانش آموز مجروح اظهار داشت : درخیابان‌مرتضوی بعدازخیابان چیحون مشغول چراغانی بودم که دیدم ۳ نفر در جلومیدوند و مردم در تعقیب آنها هستند یکی از این سه نفر مو هائی شبیه‌هیپی ها داشت پشت‌دیوار کمین کردم وقتی یکی از آنها به محازات دیوار رسید او را بغل‌زدم که دو تیر بسویم شلیك کرد و یکی از تیر ها به‌شکمم برخورد کرد.

تاکسی

حمیدگنجعلی بیک راننده تاکسی‌شماره ۱۳۳۲۸ که‌در حادثه‌پریروز مجروح‌شدو اینک در بیمارستان‌شهربانی بستری است در باره زخمی شدن خود گفت : یک‌مسافر زن سوار کرده بودم و از خیابان میگذشتم که ناگهان دیدم شلوغ شد عده‌ای سه نفررانتعقیب‌میکردند .خواستم تند تر بروم ، نشد وفراریان در تاکسی را باز کردند و بداخل آن‌پریدند و مرا تهدید کردند که از آن محل دور شوم آنها چند قدم بالاتر مسافر را بازور پیاده کردند و او که غریب بود وتهران رانمیشناخت‌اعتراض کرد ، ولی فایده نداشت در همین موقع یک پسربچه که‌خودرا بتاکسی رسانیده بود در تاکسی را گرفت تا باز کند که‌فراریان‌به‌سویش‌تیراندازی کردند و مجروح شد و بر زمین غلطید .

من با اینکه فراریان‌دستور داده‌بودند تند برانم ،معذلك عمدا «کند» میرفتم تا پلیس برسد به آنها گفتم‌که‌اتومبیل من فیات است و موتورش هم روغن سوزی داردنمی‌ـ تواند تند برود پس از طی مسافتی عمدا وارد خیابان خاکی شدم و تا تاکسی را در کودال بیندازم و آنها به چنگ ماموربن بیفتند که ناگهان اتومبیل بنزی که ماموربن‌رامیاورد ازدور پیدا شد فراریان که اتومبیل را دیدند مرا پس از تیراندازی به گردنم پائین انداختند و

علی‌اصغر تهوری که درخیابان هدف‌گلوله‌فراریان‌قرارگرفت او از قم به تهران آمده بود

را گرفتند تاکسی توقف کرد و یکمسافر زن داشت. دو جوان خود را بداخل تاکسی‌انداختند و با تهدید مسافر زن را پیاده کردند در اینموقع من به‌تاکسی رسیدم دستم را از شیشه که پائین بود به داخل اتومبیل بردم و موی‌سرجوانی که «بور» سازی بودم که صدای تیری شنیدم باتفاق‌دوستان وهمکاران به بیرون دویدم سر کوچه متوجه شدم دو جوان متوسط القامه‌که یکی‌ازآندو بور بود در حال دویدن هستند و دنبالشان مردم‌فریادمیزنند،«بگیرید،بگیرید، من فورا فهمیدم این‌دونفر از همان دسته‌ای هستندکه بیانگها حمله میکنند . بدون اختیار تعقیبشان کردم و تصمیم گرفتم که آنها را بگیرم . سر خیابان آنها جلوی یک تاکسی پیکان را گرفتند ، ولی تاکسی توقف نکرد ، دومین تاکسی‌که «فیات» بود رسید آنها جلوی آن‌تاکسی

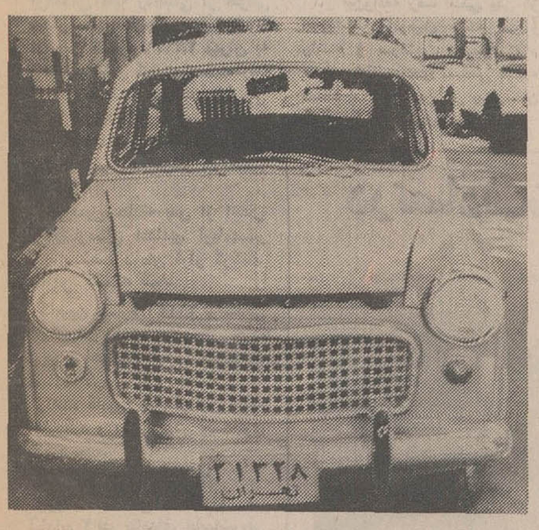

فراریان مسافر این تاکسی را که بانوئی غریب بوده پائین کشیدند تا با آن فرار کنند ولی مقاومت راننده و رسیدن ماموران پلیس باعث‌شکست نقشه آنها شد. شیشه‌های تاکسی براثر شلیك گلوله شکسته است.

داود جوادی ماجرا را برای خبرنگار ما تعریف می‌کند

یک گلوله هم به شکمم زدند و دیگر چیزی نفهمیدم .

درچند قدمی منزل

علی‌اصغر تهوری مجروح دیگر حادثه گفت : من از قم به‌تهران‌آمده بودم درنزدیکی منزلم در داخل یک تاکسی تیراندازی شد من در چند قدمی بودم که یک تیر از داخل تاکسی بمن اصابت‌کرد و مجروح شدم .

سه تن دیگر از مجروحان که پس‌از پانسمان ازبیمارستان مرخص شده‌اند با خبرنگار ما گفت و شنود کردند .

آقای هوشنگ تمجیدی دانش‌آموز دبیرستان ستارخان که دست راستش مجروح شده بود ماجرا را چنین شرح داد: من در خانه همسایه خود واقع در خیابان آریانا کوچه قندچی پلاك ٥٤ مشغول آلبوم بود گرفتم و خواستم بزور اورا پائین بکشم که مقاومت کرد و جوان مو مشکی بلافاصله هفت تیری را که لوله تقریبا بلندی داشت در آورد و مرا تهدید کرد من خیال کردم بلوف میزند گفتم ول نمی کنم و شلیك کرد تیر از زیر قسمتی از ساعد من که به‌مچ‌دست نزدیك است‌وارد شد و از قسمت دیگر ساعد که به‌آرنج نزدیك‌است‌خارج گردید و پوست پهلوی راست مرا سوزاندوبزیرشست جوان‌دیگری که خود را به من رسانیده بود برخورد کرد و او را هم زخمی شدم .

در آنموقع متوجه شدم آقای تمجیدی هم زخمی شده است ، اما هنوز درد زخم را احساس نمی ـ کردم در آنموقع یك افسر با پاسبان رسیدند و بما گفتندفورا بروید کلانتری که شمارا‌پانسمان کنند . من و تمجیدی با تاکسی‌به کلانتری‌وازآنجا به‌بیمارستان‌سینا رفتیم و دست هر دوی‌مارا‌پانسمان کردند .

آقای سید مهدی سمندرراننده بنز شماره ۱۷۳۳۹ تهران ـ ج که شیشه جلوی آن شکسته بود یکی دیگر از مجروحین ماجرا استاو از ناحیه دست زخمی شد.

سید مهدی جریان را چنین شرح داد .

ظهر بود که برای صرف ناهار بخانه میرفتم اتومبیل را در خیابان «آریانا» مقابل کوچه قندچی‌پارك کرده بودم که صدای تیررا از داخل تاکسی شنیدم در آنموقع متوجه شدم که‌ازداخل یك‌تاکسی فیات دو نفر بسوی دو نفر دیگر تیراندازی میکنند این دو نفر را که از بچه‌های محله‌بودندشناختم اما تاکسی فورا حرکت کرد .در همین موقع چشمم به یك افسر شهربانی‌ویك پاسبان افتادتاکسی را که خیلی آرام حرکت میکرد نشان دادم و گفتم بیائید شما را میرسانم افسر و پاسبان فورا سوار شدند و دو نفر شخصی هم‌جلوی اتومبیل نشستند بسرعت بدنبال تاکسی که جلوی ما قرار داشت حرکت کردیم مابه تاکسی‌نزدیك شدیم گویا فراریان فهمیدند بهمین جهت فورا بطرف ماشین‌من که دیگر نزدیك به تاکسی‌شده بود تیراندازی کردند شیشه جلو شکست ولی خوشبختانه بکسی آسیب نرسید همه سرهایمان را خم کردیم و متوقف شدیم افسر و پاسبان از اتومبیل بپائین‌پریدند و شروع به تیراندازی کردندماهم از صحنه تیراندازی دور شدیم بعد از انکه‌تیراندازی خاموش شد من جلو آمدم و بدستور افسرفورا پاسبانی را که کشته شده بود و یك نفر دیگررا که‌مجروح گردیده بود به بیمارستان‌شهربانی‌رساندم.

اهالی محل

یکی از خبرنگاران ما باعده‌ای‌از اهالی محل در باره این حادثه صحبت کرده است .

آقای احمد محبی که در سه‌راه بابائیان سکونت دارد در باره حادثه گفت :

ساعت ۱۲ سه‌شنبه‌بود که بچه‌ها تازه از مدرسه‌به منزل آمده بودند که خانم فریاد زد احمد بچه‌ها را فورا بیاور توی منزل چون صدای تیر می‌آید . من فورا بیرون رفتم ودیدم ۲نفر درحال دویدن هستند و ماموربن هم بدنبال آنها بودند و فورا بچه‌ها را به منزل آوردم .

آقای داود جوادی یکی از اهالی محل در باره این حادثه گفت :

ساعت ۱۲ بود که سروصدا بلند شد از منزل بیرون آمدم دیدم‌زنها وحشت زده‌جیغ میکشندو به منزل ها میروند و پاسبانها میگویند فورا بروید تو تاثیر نخورید .

من هم رفتم منزل و تاپایان‌ماجرا از منزل خارج نشدم .

خانم آذر شادمانی در این باره گفت: رفته بودم بیرون بچه‌ها را صدا کنم تاناهار بخورند ، دیدم صدای تیراندازی می‌آید و مردم فرار میکنند . فورا به منزل‌آمدم و بعدا فهمیدم یکی از ماموربن و یکی از دزدان کشته شدند و عده‌ای از مردم بی‌گناه به دست دزدان مجروح شدند و بقیه دزدان هم دستگیر گردیده‌اند.

انزجار

خبرنگار ما که در خیابانهای بابائیان (شاهرخ‌سابق) ۳راه‌امیری و آریانا با اهالی محل‌صحبت‌کرده نوشته است‌مردم شدیداز فراریان که بسوی آنها تیراندازی کرده وعده‌ای را مجروح ساختند ابراز ناراحتی و انزجار میکردند .

یکی از اهالی محل گفت : آنها موقع فرار هرجا که خود را در تیررس پلیس می‌دیدند به داخل جمعیت می‌پریدند تا پلیس نتواند تیراندازی کند ، ولی آنان به سوی مردم‌تیرمیانداختند.

انگیزه مردم

یکی از اهالی محل که پیرمردی ٦۰ ساله است و با ماموربن، فراریان‌را تعقیب‌کرده است میگفت:

آنها بی‌رحم بودند به سوی هرکس که آنها را تعقیب‌میکرد تیر می‌انداختند حتی ملاحظه بچه‌ها را نمیکردند مردم به ماموران کمك میکردند و برای این کار حتی جان خود را فراموش کرده بودند، بطوریکه یك پسر جوان که موی سریکی ازفراریان رادر تاکسی‌گرفته بود، تا تیر به او اصابت نکرد آنرا رهانساخت‌و رانندتاکسی هم پیدا بود که نمیخواستند براند و موقعی که ماموربن رسیدند عمدا اتومبیل‌را متوقف ساخت .

این مرد اضافه‌کرد موضوعی که می‌خواهم بگویم این است که مردم در تعقیب کردن فراریان به پلیس کمك فراوان کردند و وظیفه همکاری باپلیس را به خوبی نشان دادند .

خبرنگار ما نوشته است : مردمی که فراریان را تعقیب‌کرده بودند در پاسخ به این سئوال که انگیزه این اقدامشان چه بوده است ؟ گفتند :

این عده آرامش‌مارا برهم‌میزدند و ما برای حفظ آرامش خودآنها را تعقیب کردیم .

اتومبیل فراریان اندکی پس ازفرار از دست ماموران ، در سه‌راه‌امیری‌ـ بابائیان تصادف کرد و فراریان پیاده به فرار ادامه دادند .

کمپانیهای نفتی باید کاهش دلاررا جبران کنند

امروز دو قطعنامه تاریخی دیگر از طرف اوپك در مورد مشارکت کشورهای تولید کننده و ارزش دلار در پایتخت یازده کشور عضو اوپك و وین مرکز سازمان اوپك در یک زمان منتشر شد .

اوپك برای مشارکت کشور های تولید کننده با کمپانیهای عامل نفتی تصمیم قطعی‌گرفت و زمانی را برای مذاکره و نتیجه گیری از مذاکره تعیین کرد و اعلام داشت که اگر اقدامات اولیه به نتیجه مطلوب نرسد بناچار رویه هم‌آهنگی‌را بموقع اجرا خواهد گذارد .

متن قطعنامه بقرار زیراست:

قطعنامه مشارکت

با تاکید مجدد عزم‌کشورهای عضوبرای‌معمول داشتن‌اقدامات فوری به منظور اجرای موثر مشارکت در قراردادهای کنونی نفتی مقرر میدارد .

۱ـ که کلیه کشورهای عضو مربوط منفردا یا به هیئت اجتماع مذاکراتی با شرکتهای نفتی به منظور نیل به مشارکت موثر برمبانی پیشنهادی کمیته وزراء بعمل آورند .

۲ـ که نتایج مذاکرات برای هم‌آهنگی به کنفرانس گزارش شود . درصورتیکه مذاکرات به نتیجه مطلوب نرسد **کنفرانس به منظور اجرا و نیل به هدفهای مشارکت موثر رویه‌ای را از طریق اقدام هم‌آهنگ تعیین خواهد کرد .**

کاهش دلار

۱ـ که‌کشورهای‌عضو منفردا یا به هیئت اجتماع اقدام لازم معمول داشته و یا مذاکراتی با شرکتهای نفتی **به منظور اتخاذ طرق و تدابیر لازم برای جبران اثر نامطلوب جریانات پولی بین‌المللی که از تاریخ ۱۵ اوت ۱۹۷۱روی درآمد واقعی‌حاصله از هربشکه ایجاد شده بعمل آورند .**

۲ـ که نتایج مذاکرات به کنفرانس بعدی گزارش داده شود . درصورتیکه مذاکرات به نتیجه مطلوب نرسد کنفرانس برای اجرای این قطعنامه **نحوه اقدام لازم را معین‌خواهد ساخت .**

گروه فرهنگی آذر

برای کلاسهای کنکور رشته‌های (طبیعی وریاضی) و ششم طبیعی و ریاضی متفرقه‌در محلهای زیر ثبت نام مینماید

۱ـ دبیرستان شماره ۱ آذر چهارراه قوام‌السلطنه تلفن ٦٦٧١٧٠

۲ـ دبیرستان شماره ۲ آذر میدان بهارستان ـ خیابان صفی‌علیشاه تلفن: ۳۱۸۴۸۱

داوطلبان میتوانند همه‌روز ه‌از ساعت ۵/۴ تا ۸ بعداز ظهر به‌نشانی‌های فوق‌مراجعه‌فرمایند

تبریکات

جناب آقای دکتر یحیی‌ستوده

احراز مقام معاونت وزارت دادگستری را که بدون‌تردید یکی از شایسته ترین انتصابات اخیر میباشد بانهایت مسرت به جنابعالی تبریك میگویم و صمیمانه برایتان آرزوی موفقیتهای درخشانتری دارم .

نورالدین ـ نوری

تیمسار معظم دکتر سپهبد اسماعیل حمیدی

باکمال مسرت ترفیع جنابعالی را به مقام سپهبدی تبریك عرض نموده توفیق هرچه بیشتر تیمسار را درخدمت به‌شاهنشاه و ایران عزیز از خداوند خواهانم .

سعیدحکیم

آ ـ ٤٧٣٢٨

جناب آقای احمد ناظمی

ارتقاء آنجناب‌رابمقام معاونت دادگستری صمیمانه تبریك میگوئیم .

فامیل افشاری

آ ـ ٤٧٣٤٦

سرکار سرگرد عباس ملك‌نژاد ـ ترفیع بموقع سرکار را تبریك گفته موفقیت روزافزون شما را از درگاه حضرت احدیت خواستارم .

استوار دوم وظیفه ـ محمودعدنانی

آ ـ ٤٧٣٥٠

سرکار سرگرد فریدون سوری

ارتقاء درجه جنابعالی را صمیمانه تبریك گفته توفیق روزافزون شما را درخدمت به شاهنشاه آریامهر و میهن عزیز از یزدان پاك آرزومندیم .

رحمت‌الله سوری . ولی‌الله سوری . علی‌داد سوری

آ ـ ٤٧٣٤٨

ضیافت در هتل ونك

از ساعت ٦ بعد ازظهر دیروز مجلس ضیافتی از طرف موسسه کوروش «خانه زبان» بمناسبت‌نیمه شعبان عیدبزرگ‌اسلامی ،همچنین بزرگداشت جشنهای دوهزار و پانصد ساله شاهنشاهی وموفقیت بیش از ۳۰۰ تن از دانشجویان این موسسه که در امتحانات‌اعزام محصل بخارج قبول شده‌اند با حضور آقای دکتر بطحائی معاون پارلمانی آموزش و پرورش ،جمعی از شخصیت‌های‌فرهنگی واستادان و اعضاء خانه زبان برگزار گردید مشروح جریان روز شنبه درج میگردد .

ساعت ۱۰صبح جمعه ۱٦مهر (همین هفته) در انجمن :

نمایش فیلم خاطره‌انگیز:

جوانان زیر آفتاب

باشرکت:آل‌بانوو رومیناپاور همراه‌برنامه هنری‌باهمکاری:

حسن شجاعی وگروه هیپی‌ها

ورود برای عموم خانواده ها آزاد است و از امروز صبح‌و عصر و هم‌چنین صبح جمعه، میتوانید برای تهیه کارت ورودی به انجمن (خیابان بهار شمالی ـ خیابان نامجو) مراجعه فرمائید

در ۷ حادثه ۵ نفر کشته و ۲۵ نفر مجروح شدند

صبح دیروز هنگامیکه اتوبوس مسافربری شماره ۷۴۳۹۹ تهران برانندگی فقیه رمضانی از حوالی میدان شهر قوچان میگذشت با اتوبوس شماره ۷۸۶۴۱ تهران به رانندگی عباس کبیری تصادفکرد. در این حادثه‌دو توریست خارجی بنامهای «پلا» و «ملو» بسختی مجروح شدند و ده تن ازمسافران ایرانی هردو اتوبوس‌نیز جراحاتی برداشتند .

مجروحین حادثه پس از انتقال به بیمارستان امدادی آریامهر قوچان تحت درمان قرار گرفتند.

عابر کشته شد

کامیون شماره ۲۲۳۴۱ برانندگی ابوالحسن هنگام عبور از جاده تبریز ـ اهر با شخصی بنام‌محمود تصادف کرد و او را کشت .

راننده کامیون پس از این واقعه فرار کرد و مامورین در جستجوی وی هستند.

۲ نفر کشته شدند

روز گذشته طی ۳ حادثه در آبادان ۳ نفر بنامهای حلیمه‌شریفی ۴۰ساله ،فاخردریس» ۶۰ ساله و «فاله سالمی» کارگر کشته‌شدند.

«فاله» که در یک کشتی مشغول کار بود بعلت سقوط از بلندی به داخل انبار کشتی کشته شد و فاخر و حلیمه نیز در حادثه رانندگی و ریزش آوار جان‌خود را از دست دادند.

تانکر دختری را کشت

تانکر نفتکش‌شماره ۲۲۹۶۴اهواز برانندگی یوسف خمینی‌که ازتهران عازم اهواز بود، در معمولان با دختر خردسالی بنام فرانک پیوستگان تصادف کرد.

فرانک که در این تصادف‌بشدت مجروح گردیده بود به بیمارستان خرم‌آباد انتقال یافت ولی بعلت شدت جراحات وارده درگذشت.

سقوط اتومبیل

بنابگزارش خبرنگار ما در کرج : اتومبیل شماره ۴۸۳۱۳ تهران‌الف برانندگی باقر زکیخانی که بعد از ظهر دیروز از کرج عازم «ارنگه» بود به دره‌ای سقوط کرد.

در این‌واقعه رضا ملکی یکی از سرنشینان اتومبیل کشته شد و راننده و سرنشین دیگری بنام صیاف شاه پسندی بسختی صدمه دیدند . مجروحین در بیمارستان کمالی کرج بستری هستند.

حادثه‌ای با ۱۱ مجروح

در تصادف‌اتومبیل‌شماره ۱۳۴۸۵ برانندگی محمود بدخواری با اتومبیل جیپ شماره ۱۹۱۱۸ یازده نفر از سرنشینان دواتومبیل بسختی زخمی شدند . حادثه در جاده مرودشت ـ تخت جمشیدرخ داد . طبق گزارش خبرنگار مادر مرودشت : مجروحین باسامی رجبعلی کریمخانی ، یداله فتحنو، مهدی حیدری ، نورالدین‌نوروزی، علی رائی ، جواد رضائی ،حسین فروزان ، حسین خلیلی ، داراب پور ضیا ، جواد رضائی ونوروزی علیرضائی هستندکه در بیمارستان سعدی مرودشت بستری میباشند.

بستنی عروسی ۱۵۰ نفر را مسموم کرد

دیشب یکصد و پنجاه نفر از مدعوین یک جشن عروسی در شیراز با خوردن بستنی مسموم شدند و به بیمارستان انتقال یافتند .

۸ نفر از مسمومین که‌حالشان وخیم بود در بیمارستان سعدی شیراز بستری گردیدند .

این عروسی در بخش سه شیراز برگزار شده بود و داماد بنام «محمد تقی» عده‌ای از مسمومین را با اتومبیل به بیمارستان انتقال داد .

«جواد اخوت» سازنده‌بستنی های مزبور توسط ماموران کلانتری سه شیراز دستگیر شد و روانه زندان گردید .

مسمومین که بستری شدند عبارتند از : توجی نادعلی ، هما یزدانی ، بیوک رفعت ، محسن‌ولاون دبیری محمد حسین رفعت ، سکینه جوکان و کاظمی .

در یک نزاع ٤ نفره جوانی کشته شد

عصر دیروز بین چهار نفراز ساکنان شهر آبادان نزاعی درگرفت و دراین میان یکی از منازعین‌بنام شاکر سحابی‌بضرب چاقو از پای درآمد .

براساس گزارش واصله : مامورین‌انتظامی‌پس‌از تحقیقاتی که پیرامون این واقعه بعمل آوردند یکی از منازعین را بنام غلام وصالی‌باتهام قتل بازداشت کردند و جوان دیگری بنام ایرج بهمنی‌را نیز بعنوان شریک جرم تحت تعقیب قرار دادند . هنوز علت نزاع بین اینعده بدرستی روشن نشده و مامورین دراین باره سرگرم تحقیق هستند .

۲ زن در مشهد وحومه سوختند

طی‌دو آتش‌سوزی در مشهد و حومه دو زن ۱۰۵ ساله و ۲۱ ساله بنامهای بانو آمنه پیمانه رامو شوکت حسینی، سوختند .. هر دو آتش‌سوزی براثر ترکیدن‌چراغ خوراک‌پزی رویداد و آمنه و شوکت بعلت سوختگی شدید در بیمارستان جان سپردند.

شوکت حسینی اهل روستای «بزمیش» از توابع مشهد بود و آمنه پیمانه‌راه زن۱۰۵ ساله در یکی از محلات شهر مشهد زندگی میکرد.

۵ قاچاقچی با میلیونها ریال کالای قاچاق دستگیر شدند

عده‌ای از قاچاقچیان سابقه‌دار هنگام نقل‌وانتقال بیش ازشش تن چای ، دهها هزار نخ‌سیگار خارجی ، ۳۷ تخته قالیچه و چندین نوع لباسهای زنانه و مردانه درنواحی مسجدسلیمان، بندر ماهشهر ، خسروآباد و ساحل اروند رود بدام مامورین افتادند.

ازقاچاقچیان که‌احمد مظفری، علی‌سلاحی، ولی‌اله یوسف‌پور، محمدجباری وحاج جعفر اسدی نام دارند یک فروند موتورلنج یک فروند بلم پاروئی ، یک کامیون ، یک دستگاه اتومبیل سواری ، ۱۲ دستگاه دوچرخه پائی و یازده راس اسب وقاطر نیز بدست آمد که با کالاهای مکشوفه تحویل مقامات قانونی گردید . گفته میشود اجناس قاچاق که توسط مامورین ژاندارمری نواحی خوزستان‌و لرستان از قاچاقچیان کشف گردیده است‌میلیونهاریال ارزش دارد .

در تصادف‌شدیدراه قم ۲ نفر کشته‌شدند

این حادثه پریروز در راه قم ـ تهران روی دادوکامیون شماره ۱۲۲۴۴که عازم‌کاشان بود بعلت کشانده شدن به لبه جاده واژگون شد و روی اتومبیل شماره ۱۱۶۶۹افتاد.

دراین حادثه‌محمد ریاحی زاده راننده اتومبیل و بانو عصمت ارباب شیرانی‌کشته شدند و ۳ سرنشین دیگر اتومبیل مجروح گردیدند .

★ ★

۲ حادثه در تهران

دیروز کرم عابدینی براثر برق گرفتگی و محمد ابراهیمی درنتیجه سوختگی در تهران جان سپردند.

یک مرد دیوانه خیابانی‌را بندآورد!

دیروز دیوانه‌ای بنام «حسن» محله «گودعربان» شیراز را بمدت دو ساعت بهم ریخت !

حسن در یکی از خیابانهای این محله با شکلک در آوردن گروهی از مردم را گرد خود جمع کرد و آنها را بخنده واداشت !

براثر شکلکهای جالبی‌که این‌دیوانه از خود درمی‌آورد هرلحظه به جمعیت اطراف وی افزوده شد تا حدی که عبورو مرور وسائط نقلیه در خیابان «گودعربان» مشکل گردید .

بدین ترتیب پلیس مداخله کرد و «حسن» با اتومبیل به یکی از بیمارستانهای روانی این شهر انتقال داده شد.

۱۲ سال حبس مجازات قاتل

محاکمه امیر علی سمیعی به اتهام‌قتل موسی قاسمی پایان‌یافت و قضات شعبه ۳ دادگاه جنائی تهران او را به ۱۲ سال‌زندان بااعمال شاقه محکوم کردند .

امیر علی در اردیبهشت‌سال گذشته در روستای بایندر زنجان با سنگ ضربه‌ای برسر موسی قاسمی زد و او را کشت .

روز حادثه امیر علی مقداری زباله در مزرعه موسی ریخت و موسی به او اعتراض کرد و این امر موجب ناراحتی امیرعلی‌شد همانروزهنگامی‌که موسی ازکوچه میگذشت امیر علی سنگی برسر او زد و موسی درگذشت .

امیر علی در کلیه مراحل بازپرسی منکر قتل موسی بود ، ولی‌قضات دادگاه پس از ۳جلسه محاکمه او را قاتل شناختند و به ۱۲ سال حبس محکوم کردند .

حریق اسدآباد همدان

۳ میلیون ریال زیان وارد ساخت

در یک آتش‌سوزی شدید ، چهار مغازه‌ویک‌خانه دراسدآباد همدان‌سوخت‌وبیش‌از سه‌میلیون ریال خسارت ببار آمد.

آتش‌سوزی ابتدااز دو مغازه عطاری و بزازی متعلق به آقای عزت‌اله نگهداری یکی از تجار معروف اسدآباد همدان شروع شد و سپس ۱۰ مغازه همجوار ویک‌خانه که در پشت این‌مغازه هاقراردارد ، یکی‌پس ازدیگری بکام آتش افتادند.

این مغازه‌ها متعلق به آقایان نعمت‌اله نگهداری ، محمود عظیمی میباشد و خانه‌ای که طعمه حریق‌شدبه‌آقای علی‌اکبر قهرمانی تعلق دارد.

نوبل

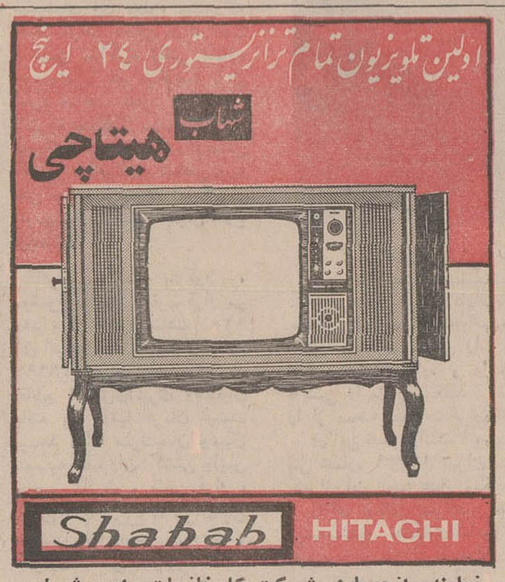

نماینده انحصاری شرکت کارخانجات رادیو شهاب ساختمان آلومینیوم

فروشگاه پارچه لباده

با استثنائی‌ترین پارچه های سال پائیزی و زمستانی در خدمت شماست .

پهلوی مقابل سینما آتلانتیک

سینما آریا

همزمان با تحولات شگرف مملکتی بزودی در تبریز گشایش می یابد

آبان ماه ۱۳۵۰

تهران و شهرستان ها در تسخیر فیلم

شاد
شاد
شاد
داغ
داغ
داغ

رضا چلچله

با هنرمندی : بیک‌ایمانوردی و نیلوفر

کارگردان : میرصمدزاده

پخش از استودیو آر-بی

داروخانه‌ها توجه فرمایند

شیر خشک گی‌گز بمقدار کافی در کمرک موجود است فورا ترخیص و توزیع میشود

دعوت از قبولشدگان آموزشگاه عالی مامائی

نامبردگان زیراز بین شرکت کنندگان در مسابقه ورودی آموزشگاه عالی مامائی جهت مصاحبه انتخاب شده‌اند که روز سه‌شنبه ۲۰ مهر ماه ساعت ۸٫۳۰ صبح‌در بیمارستان جهانشاه صالح حضور یابند :

۱ ـ امجدی زنجانی فهیمه
۲ ـ اسلامی ورنام خواستی فاطمه صغرا
۳ ـ اکرمی مطلق اکرم
٤ ـ پاکدامن بیمتاج
۵ ـ تقفی محبوبه
۶ ـ جعفرپور مقدم‌نیا کبرای طاهره
۷ ـ جاهد طاووس
۸ ـ حبیبی فریده
۹ ـ حدادیان صغرا
۱۰ ـ خاکیان زهرا
۱۱ ـ دربندی زهرالسادات
۱۲ ـ رحیمی فاطمه
۱۳ ـ رستگار مریم
۱٤ ـ رستمی ناهید
۱۵ ـ رضانژاد مولود
۱۶ ـ زندباقریب بیکی
۱۷ ـ فروغ اعظم
۱۸ ـ صائمی فرد زهرا
۱۹ ـ طاووس تفرشی مریم
۲۰ ـ طواف‌زاده حقی سیده
۲۱ ـ طیب‌زاده نوری فاطمه
۲۲ ـ طهماسبی‌قدیم پریوش
۲۳ ـ غریبی جوشکار مکرم
۲٤ ـ فقیه سادسه
۲۵ ـ قانع مهین
۲۶ ـ کریمی کلاشمی فاطمه
۲۷ ـ مرادی پروانه
۲۸ ـ هومانی مجدآبادی فراهانی صدیقه

آموزشگاه عالی مامائی

دوترم انگلیسی مجانی

موسسه زبان انگلیسی ماد بمیمنت جشنهای ۲۵۰۰ ساله شاهنشاهی دوترم مجانی ثبت نام مینماید.

آخرین مهلت ثبت‌نام جمعه ۱۶ مهرماه

میدان کندی ـ مؤسسه زبان انگلیسی ماد تلفن: ۹۵۰۵۸۲

ماد MEI مؤسسه انگلیسی ماد

قابل توجه‌داوطلبان مدرسه عالی امور قضائی واداری (قم)

از پذیرفته شدگان روز شنبه ۱۷ و یکشنبه ۱۸ مهرماه ۱۳۵۰ودر صورت لزوم از افراد ذخیره روز دوشنبه ۱۹ مهرماه ازساعت ۸½ الی ۱۲ صبح و ۳½ الی ۷½ بعداز ظهر درمحل مدرسه عالی امور قضائی و اداری قم واقع درشهرستان قم میدان پهلوی ثبت‌نام بعمل خواهد آمد .

مدارک لازم برای ثبت نام

۱ـ دوبرگ فتوکپی گواهینامه ششم متوسطه و یاجوازقبولی

۲ـ برگ رسید درخواست ارزش تحصیلی ششم متوسطه از اداره کل امتحانات وزارت اموزش و پرورش به عنوان مدرسه عالی‌امور قضائی و اداری قم .

۳ـ دوبرگ فتوکپی صفحه اول شناسنامه .

٤ـ ۱۲ قطعه عکس ٤ × ۶ (جهت مشمولین ۱۶ قطعه) .

۵ـ رسید بانکی به مبلغ ۳۰۰۰۰ ریال بابت شهریه یکساله و مبلغ ۲۰۰۰ ریال جهت هزینه های ورزشی و بیمه‌دانشجویان بحساب شماره ٤۷۶۱ بانک ملی ایران .

اسامی پذیرفته شدگان‌مدرسه‌عالی امور اداری وقضائی‌قم درسال تحصیلی ۵۱ـ۱۳۵۰

شماره ردیف	نام خانوادی نام	شماره‌کارت	مجموع‌نمرات
۱ـ	قنبری طیبه	۲۲۶۲	۲۱۷۱
۲ـ	صدیق‌قاضی‌نوری سیدعبدالرحیم	۲۳۱۲	۲۰۹۱
۳	بدیعی بهمیری داریوش	۲۰٤۹	۲۰۲۱
٤	یوسفزادگان‌جهرمی یوسف	۲۳۵۸	۱۹۸۷
۵	بذرافشان‌گلودانی حسین	۲۰۶۵	۱۹۷۹
۶	ارجمند محمود	۲۰۱۰	۱۹٤٤
۷	رضاخانی علی	۲۱۳۲	۱۸۹۵
۸	سالا برزو	۲۱۵۰	۱۸۸۳
۹	یزدانی تیمور	۲۱۶٤	۱۸۸۰
۱۰	رنجبران فاطمه	۲۱۲۸	۱۸۶۷
۱۱	شیخ‌الاسلامی ناهیدهما	۲۳۲۶	۱۸۶۰
۱۲	امیراسلام آذرمیدخت	۲۰۱۹	۱۸۵۶
۱۳	بارانی‌لبنانی حسن	۲۰۶۳	۱۸۵٤
۱٤	طهماسبی حسین	۲۳۰۲	۱۸٤۰
۱۵	تیموری علی‌اصغر	۲۰۸۰	۱۸۳۸
۱۶	اسلامبولچی سیدعلی‌اصغر	۲۰۰۸	۱۸۳۶
۱۷	افشارمنفرد سیدحسین	۲۳۵۲	۱۸۳٤
۱۸	کیاتیان هدایت‌الله	۲۲۵۳	۱۸۳۲
۱۹	باباخانی‌زرگر محمدحسین	۲۰۵۶	۱۸۲۹
۲۰	ضابطی‌آرانی ماشاءالله	۲۳۵۰	۱۸۲۸
۲۱	مفتح علی	۲۱۹۵	۱۸۲۸
۲۲	موسوی‌ماکوئی سیدحسین	۲۲۱۷	۱۸۱۶
۲۳	میرمیرانی کمال‌الدین	۲۲۱۶	۱۸۱۲
۲٤	دادرس محمود	۲۱۲۱	۱۸۱۰
۲۵	مخاطب‌قمی احمد	۲۲۰۲	۱۰۸۵
۲۶	نوری‌آل‌آقا محمدصادق	۲۱۷۵	۱۸۰۳
۲۷	سهام کامران	۲۱٤۹	۱۸۰۳
۲۸	نزاوی محمد	۲۱۸۲	۱۷۸۹
۲۹	علی‌عزیزی علی‌اکبر	۲۲۸۳	۱۷۸۹
۳۰	متوسل‌آرانی محمدجواد	۲۳٤۷	۱۷۸۸
۳۱	تقریری سیدمحمود	۲۰۷۵	۱۷۸۱
۳۲	تقی‌زاده‌انصاری ساعد	۲۰۸۱	۱۷۷۶
۳۳	مولا محمدرضا	۲۲۳۶	۱۷۷٤
۳٤	حاجیها محسن	۲۱۰۳	۱۷۶۸
۳۵	حسین‌مردی عباسعلی	۲۱۰۸	۱۷۶۶
۳۶	لاجوردی‌قم سیدعلی‌اکبر	۲۲۳۹	۱۷۵۸
۳۷	محسن‌زاده محمد	۲۱۹۷	۱۷۵۱
۳۸	بردی‌چهارمحالی احمد	۲۰۵۰	۱۷٤۹
۳۹	مویدعابدی احمد	۲۳۵٤	۱۷٤۷
٤۰	صانع حسین	۲۳۱۶	۱۷٤٤
٤۱	مسعودهزارجریبی مهدی‌قلی	۲۱۹۱	۱۷٤۱
٤۲	فرزان علی	۲۲۷۵	۱۷۳۷
٤۳	معزی‌نجف‌آبادی منصور	۲۲۱۲	۱۷۳۰
٤٤	همام‌عبدالحسین	۲۱۶۸	۱۷۲۸
٤۵	انصاری حیدرعلی	۲۱۲۷	۱۷۲۷
٤۶	ناصری عبدالرحیم	۲۳۵۷	۱۷۲۶
٤۷	روحی جهانبخش	۲۳۶۶	۱۷۲۵
٤۸	محمدی‌قنات‌غستانی اکبر	۲۲۱۹	۱۷۲۲
٤۹	ویس‌آبادی حسین	۲۱۶۹	۱۷۲۱
۵۰	ناظر محمد	۲۱۸۶	۱۷۱۷
۵۱	محرابی جمشید	۲۲۰۵	۱۷۱٤
۵۲	رفیعی مینا	۲۱٤۵	۱۷۱۳
۵۳	فرتاش رضا	۲۲۷٤	۱۷۱۰
۵٤	شجاعی‌حقیقی احمد	۲۳۲۵	۱۷۰۹
۵۵	ناطق‌الاسلام سیدمحمد	۲۱۸۵	۱۷۰۵
۵۶	مومن‌زاده‌کابلی جواد	۲۳۵۶	۱۷۰۰
۵۷	گل‌جان خسرو	۲۲٤۳	۱۶۹۹
۵۸	رحیم‌زاده علی	۲۱٤۰	۱۶۹۸
۵۹	مولائی امراله	۲۲۳۲	۱۶۹۷
۶۰	سجادآل‌علی آذر	۲۱۶۰	۱۶۹٤
۶۱	طیبی‌رهنی حسن	۲۳۰۳	۱۶۸۹
۶۲	بیضائی سهیلا	۲۳۶۹	۱۶۸۲
۶۳	راد محمد	۲۱٤۳	۱۶۶۲
۶٤	شیخ‌الاسلام واعظ هوشنگ	۲۳۳۳	۱۶۸۱
۶۵	وحدت‌نژاد محمد باقر	۲۱۷۱	۱۶۸۰
۶۶	استکی منوچهر	۲۰۰۲	۱۶۷۵
۶۷	عاملی آرانی رضا	۲۲۸۸	۱۶۷٤
۶۸	شاهنوش فروشانی نصرالله	۲۳۲۳	۱۶۶۹
۶۹	احمدزاده قمی محمد جواد	۲۰۳۶	۱۶۶۹
۷۰	لامع نصرت‌الله	۲۲٤۰	۱۶۶۸
۷۱	شریف محمد رضا	۲۳۳۵	۱۶۶۷
۷۲	طاهری ناصر	۲۲۹۹	۱۶۶۶
۷۳	بحرپیما احمد	۲۰۵۳	۱۶۶۶
۷٤	عظیمی سیدکاظم	۲۲۸٤	۱۶۶۵
۷۵	حکیمی علیرضا	۲۱۰۶	۱۶۶۲
۷۶	خدایرست محسن	۲۱۱۰	۱۶۶۱
۷۷	حجاریان حمید	۲۰۹۷	۱۶۵۷
۷۸	عمادی مصطفی	۲۲۹٤	۱۶۵۷
۷۹	موسوی الغروی حمید	۲۲۱٤	۱۶۵۱
۸۰	فلاحیان مریم	۲۲۷۳	۱۶۵۰
۸۱	گوهری بهبهانی فرج‌الله	۲۳٤۶	۱۶٤۵
۸۲	کاظمی جمال	۲۲٤۵	۱۶٤۳
۸۳	اعرابی ولی	۲۰۰۱	۱۶٤۰
۸٤	ایرمیا ساموئل	۲۰۳٤	۱۶۳۹
۸۵	رزمخواه محمد رضا	۲۱۳۸	۱۶۳۸
۸۶	مقدسیان بهمن	۲۲۲۵	۱۶۳۶
۸۷	متوسل‌آرانی محمد	۲۱۹٤	۱۶۳٤
۸۸	سیدنقوی میراحمد	۲۱۵۲	۱۶۳٤
۸۹	بشنام غلامرضا	۲۳۵۹	۱۶۲٤
۹۰	برقمی سیدرضا	۲۰۵۲	۱۶۲۱
۹۱	مهردادیان حسن	۲۲۲۷	۱۶۲۰
۹۲	حجت‌زاده عباس	۲۱۰٤	۱۶۱۹
۹۳	رحمانیان کوشککی‌محمد حسن	۲۱۲۶	۱۶۱۸
۹٤	فرزین یحیی	۲۲۷۱	۱۶۱۵
۹۵	زارع ده‌آبادی فاطمه	۲۳٤۰	۱۶۱۵
۹۶	عبدی یعقوب	۲۲۸۹	۱۶۰٤
۹۷	هنرمند قمی‌محمد علی	۲۱۶۷	۱۶۰۳
۹۸	حبیب‌الله موسوی فریبرز	۲۳٤۸	۱۶۰۱
۹۹	زادجعفر سیدعلی اکبر	۲۳۳۹	۱۶۰۰
۱۰۰	مصلحی عراقی مهدی	۲۲۳۷	۱۵۹۶
۱۰۱	شجری عطاءاله	۲۳۳۶	۱۵۹۳
۱۰۲	جوادزاده جواد	۲۰۸۳	۱۵۹۳
۱۰۳	جزایری سید کریم	۲۰۸۸	۱۵۹۲
۱۰٤	جورابدوز حسین	۲۰۹۳	۱۵۹۰
۱۰۵	خوش‌گفتار ابوالفضل	۲۱۱٤	۱۵۸۳
۱۰۶	فرامرزی عیدی محمد	۲۲۷۰	۱۵۸۱
۱۰۷	مینوئی ابراهیم	۲۱۹۰	۱۵۷۵
۱۰۸	نعمتی هوشنگ	۲۱۷۳	۱۵۷٤
۱۰۹	فوادی محمد	۲۲۶۸	۱۵۷۳
۱۱۰	زاهدی تقی	۲۳٤۳	۱۵۷۱
۱۱۱	شادمهری نعمت‌الله	۲۳۲۰	۱۵۶۹
۱۱۲	غفوری جبلی علی‌محمد	۲۲۷۹	۱۵۶۹
۱۱۳	صفیری فریده	۲۱۶۱	۱۵۶۸
۱۱٤	ناصری محمد جعفر	۲۱۷۹	۱۵۶۷
۱۱۵	محمدنتاج مهرزاد	۲۱۹۲	۱۵۶۵
۱۱۶	ساه‌مرادی عباس	۲۳۲۷	۱۵۶٤
۱۱۷	ایرانی محمد علی	۲۰۲۶	۱۵۶۲
۱۱۸	جلالی ابراهیم	۲۰۸۷	۱۵۶۰
۱۱۹	حسنی طبائی محمد کاظم	۲۱۰۵	۱۵۵۹
۱۲۰	میرزائی سید مهدی	۲۳۱۱	۱۵۵۹
۱۲۱	اقبال‌نژاد محمود	۲۰۲۰	۱۵۵۹
۱۲۲	مرتضوی فضل‌الله	۲۱۹۸	۱۵۵۷
۱۲۳	سجادی سید محمد علی	۲۱۵۸	۱۵۵۷
۱۲٤	بهادر نجف‌آبادی محمد کریم	۲۰٤٤	۱۵۵۵
۱۲۵	جزی‌زاده همایون	۲۰۸۶	۱۵۵٤
۱۲۶	خلیلیان احمد	۲۳۶۱	۱۵۵۱
۱۲۷	ارباب صدیقه	۲۰٤۱	۱۵۵۰
۱۲۸	پیروزخواه آقامیر	۲۰۶۹	۱۵۵۰
۱۲۹	نعیمی‌زاده علی‌اکبر	۲۱۸۳	۱۵۵۰
۱۳۰	آل‌یاسین محمد حسین	۲۳۶۳	۱۵٤۹
۱۳۱	صفری چابك محمد	۲۳۱۸	۱۵٤۹
۱۳۲	کشاورز رحیم	۲۲۵۲	۱۵٤۷
۱۳۳	سلیمان‌زاده رحیم	۲۱۵۵	۱۵٤۶
۱۳٤	چاوشی سید حسین	۲۰۹۶	۱۵٤۶
۱۳۵	کامکار علیرضا	۲۳٤۶	۱۵٤٤
۱۳۶	شرفی جمشید	۲۳۲۸	۱۵٤۲
۱۳۷	نیری ثریا	۲۱۸٤	۱۵٤۱
۱۳۸	بیگدلی مهری	۲۰۶۱	۱۵٤۰
۱۳۹	عطارنژاد محمد رضا	۲۳۶۲	۱۵۳۷
۱٤۰	شریفی مرتضی	۲۳۲۲	۱۵۳٤
۱٤۱	صرافزاده محمد	۲۳۰۸	۱۵۳۳
۱٤۲	فاتحی سید مرتضی	۲۳۶۶	۱۵۳۱
۱٤۳	ارجمند اردشیر	۲۰۰۶	۱۵۳۱
۱٤٤	اعوانی خسرو	۲۰۲۲	۱۵۲۲
۱٤۵	بیگدلی‌آذری حسن	۲۰٦٤	۱۵۲۱
۱٤۶	محبوبی احمد	۲۲۲٤	۱۵۲۱
۱٤۷	نامدار علیرضا	۲۱۸۰	۱۵۲۱
۱٤۸	مظفری ثابت غلامعلی	۲۲۰۱	۱۵۱۸
۱٤۹	مجلسی بیدهندی عبدالوحید	۲۲۳۱	۱۵۱۷
۱۵۰	اسکندری صدیقی کامران	۲۰۰۷	۱۵۱۶
۱۵۱	کافی‌میبدی علی	۲۲۵۰	۱۵۱٤
۱۵۲	مویدپور محمد	۲۱۸۹	۱۵۱۴
۱۵۳	چراغ احمد	۲۰۹۵	۱۵۱۰
۱۵٤	دستمالچی حسن	۲۱۲٤	۱۵۰۹
۱۵۵	علوی آقا مصطفی	۲۲۸۵	۱۵۰۸
۱۵۶	بیاتی محمد	۲۰۰۹	۱۵۰۸
۱۵۷	نظام‌آبادی جان‌محمد	۲۱۷۶	۱۵۰۵
۱۵۸	صدیقی سیدعباس	۲۳۱۰	۱۵۰۳
۱۵۹	علوی سید محمد حسین	۲۲۸۷	۱۵۰۰
۱۶۰	تبریزی حسین	۲۰۷۲	۱۵۰۰
۱۶۱	اشعری علی	۲۰۲۹	۱۵۰۰
۱۶۲	نوری‌حسین‌آبادی رضا	۲۱۷۲	۱۵۰۰
۱۶۳	فقیه اجارودی اسماعیل	۲۲۶۳	۱۴۹۹
۱۶٤	پشتکوهی علی محمد	۲۳۶۰	۱۴۹۸
۱۶۵	اشراقی مهدی	۲۰۳۳	۱۴۹۸
۱۶۶	نوسلی محمد یوسف	۲۰۷٤	۱۴۹۵
۱۶۷	طلاری مجتبی	۲۳۰٤	۱۴۹۵
۱۶۸	شهابیان کاشان محمد	۲۳۳٤	۱۴۹۱
۱۶۹	یحیوی رحیم	۲۱۶۳	۱۴۸۸
۱۷۰	کلانتر معتمدی مسعود	۲۲۵۶	۱۴۸۵
۱۷۱	بنی‌فاطمی افتخارالسادات	۲۰٤۶	۱۴۸٤
۱۷۲	نجفی غلامعلی	۲۱۷٤	۱۴۸۲
۱۷۳	توسلی فاطمه	۲۰۷۸	۱۴۸۱
۱۷٤	افشاری رضا	۲۰۳۵	۱۴۸۱
۱۷۵	بهشتی منفرد حسین	۲۰۶۰	۱۴۸۰
۱۷۶	خوشاب یوسف	۲۱۱۵	۱۴۷۸
۱۷۷	معزی عبدالمحمد	۲۲۰۷	۱۴۷۸
۱۷۸	دری مرتضی	۲۱۲۰	۱۴۷۷
۱۷۹	شریعتی حسین	۲۳۲٤	۱۴۷٤
۱۸۰	کرمی علی‌اصغر	۲۲٤۸	۱۴۷۰
۱۸۱	نظری مفرد جواد	۲۱۷۷	۱۴۷۰
۱۸۲	نوری ولی‌الله	۲۱۷۸	۱۴۶۹
۱۸۳	امانت اکبر	۲۰۲٤	۱۴۶۹
۱۸٤	آل‌ابراهیم سید محمد هادی	۲۰۱۸	۱۴۶۹
۱۸۵	دادگر نادر	۲۱۲۳	۱۴۶۷
۱۸۶	قراء یحیی	۲۲۶۱	۱۴۶۳
۱۸۷	باقری‌زاده اشعری محمد طاهر	۲۰۵۸	۱۴۶۱
۱۸۸	ابوالفتحی سید جمال	۲۰۳۰	۱۴۵۹

بقیه در صفحه آخر

مجالس ترحیم

درگذشت ناگهانی شادروان آقای حاج‌سیدرضا گلشنی بازرگان بیرجندی و همشهری عزیزم را درمشهد باطلاع دوستان‌وهمشهریان گرامی میرساند ، مجلس ترحیم شادروان از ساعت٤الی ٦ بعداز ظهر روز یکشنبه ۱۸ر۷ر۵۰ درمسجد مجد برگزار خواهد بود .

آ ـ ۲۰۱۹۳ اسدالله‌علم

درگذشت ناگهانی شادروان آقای حاج‌سیدرضا گلشنی بازرگان بیرجندی‌رادرمشهد باطلاع دوستان محترم‌وهمشهریان عزیز میرساند . مجلس ترحیم شادروان از ساعت ٤ الی ٦ بعداز ظهر روز یکشنبه ۱۸ر۷ر۵۰ درمسجد مجد برگزار خواهد شد .

آ ـ ۲۰۱۹۳ امیرحسین خزیمه‌علم . امیرعلم‌خزیمه

بانهایت تاثر درگذشت ناگهانی شادروان حاج‌سیدرضا گلشنی بیرجندی رادرمشهد باطلاع کلیه اقوام و دوستان و همشهریان عزیز میرسانیم . مجلس ترحیم شادروان از ساعت٤ الی ٦ بعداز ظهر روز یکشنبه ۱۸ر۷ر۵۰ درمسجد مجد منعقد خواهد بود .

سیدمحمدگلشنی . سیدحسن گلشنی . مهدی ابراهیمی دریانی . علی‌ابراهیمی دریانی . خسرو ابراهیمی دریانی . حسین عیوضی . حسین رزاقی . مهدی گلشنی . کارکنان شرکت سهامی چای عقاب .

آ ـ ۲۰۱۹۳

بانهایت تاثر درگذشت ناگهانی شادروان آقای حاج‌سید رضا گلشنی را درمشهد بعموم دوستان و خانواده گرامی‌گلشنی تسلیت میگوئیم خداوند روح آنمرحوم مغفور را قرین رحمت و بازماندگان را صبر و شکیبائی عنایت فرماید . مجلس ترحیم شادروان ازساعت ٤ الی ٦ بعداز ظهر روزیکشنبه ۱۸ر۷ر۵۰ درمسجد مجد برگزار خواهد بود .

دکتراسدی . دکترپیرجندی . دکتررضائی سپهری . سرتیپ غفاریور . رضائی . مهندس رهبر . فرزانه . رخشانی . هادوی . دکتر صفوی . دکترضوانی . صمدی . روحی . صفوی . مشتاق . زهرائی . ملیح . فرزین . آیتی . احمدزاده . درودی . محسنی‌زاده . شعبان‌زاده .

آ ـ ۲۰۱۹۲

بعموم افراد خانواده های عزادار بویژه بازماندگان آن مرحوم مصیبت وارده را تسلیت میدهیم .

بمناسبت درگذشت مرحومه **خدیجه حسینی** مجلس ختمی از ساعت ۳ تا ٥ بعداز ظهر روز جمعه ۱۷ شعبان در مسجد مهدی قائم واقع درخیابان ده متری گرگان و ختم زنانه درمنزل آنمرحومه منعقد است .

حسین . شاهزاده وربابه حسینی . مصطفی رسائی . محمدابراهیم.اسماعیل . داود . محمود . مریم . خلیل‌سنجانی .

آ ـ ۲۰۱۵۵

بعموم‌بازماندگان آنمرحومه مصیبت وارده را تسلیت میدهیم .

بانهایت تاسف درگذشت شادروان **هاشم شاهبداغلو** را باطلاع دوستان و آشنایان میرساند . مجلس ترحیم مردانه و زنانه آن مرحوم روز جمعه ۱۶ مهرماه جاری از ساعت ۳ تا ٥ بعداز ظهر درمسجد امام‌عصر واقع درسلسبیل خیابان جیحون چهارراه مرتضوی برگزار میگردد .

خانواده‌های : شاهبداغلو . طاهری‌گواه . دعائی . جعفرپور . محمدزاده . پارسا .

آ ـ ۲۰۱۶۹

بعموم بازماندگان آنمرحوم مصیبت وارده را تسلیت میدهیم .

باکمال تاسف و تاثر درگذشت شادروان **عبدالخالق‌کشاورز** ابوی آقای مهندس کریم کشاورز رئیس سازمان معاملات‌تریاك وزارت تعاون وامور روستاها را باطلاع میرساند .

مجلس ترحیم آن مرحوم از ساعت ۳٫۳۰ تا ۵٫۳۰ بعد ازظهر روز یکشنبه هیجدهم مهرماه ۱۳۵۰ درمسجد الجواد برگزار میگردد . ۱ـ۲ وزارت تعاون وامور روستاها

درگذشت ناگهانی **جناب آقای حاج عبدالخالق کشاورز** والدماجد دوست بزرگوار و ارجمند ما جناب آقای مهندس کریم کشاورز را باطلاع عموم دوستان میرساند.

بدین مناسبت مجلس تذکری از ساعت ۳½ تا۴½ بعداز ظهر روز یکشنبه هجدهم مهرماه جاری در مسجدالجواد واقع در میدان ۲۵ شهریور منعقد شایسته است با شرکت خود و تلاوت آیات قرآن کریم روح فقید سعید را شاد و بازماندگان محترمش را قرین امتنان فرمائید .

سپهر . سرلشگر علوی مقدم . سرتیپ دکتر حسینعلی‌اسفندیاری . دکترحسین نجفی . مهندس رضا صدقیانی . دکترحسن‌کرباسی .

بانهایت تاسف درگذشت شادروان حاج **عبدالخالق‌کشاورز** بزرگ خاندان کشاورز و پدر گرام مهندس کریم کشاورز را باطلاع دوستان و آشنایان میرساند .

مجلس ترحیم مردانه وزنانه از ساعت ۳ونیم تا ٥ونیم بعدازظهر روز یکشنبه ۱۸ر۷ر۵۰ در مسجدالجواد میدان ۲۵ شهریور برگزار میشود .

خانواده‌های کشاورز . کشاورز خواجه‌انی، شکوه، امامی، دادخواه . زارعی . احتشامی . پهلوان‌نژاد . ابدالی . نجاریور . امیدیان . امین‌الرعایا . نائم . جمشیدیان . ناظری .

آ ـ ۲۰۶۹ ۱ـ۲

بعموم بازماندگان آنمرحوم مصیبت وارده را تسلیت‌میدهیم

بانهایت تاسف‌فوت مرحومه‌مغفوره **بانو آمنه** والده‌ماجده آقایان حاج‌اصغر وامیر وحیدر عابدی را باطلاع دوستان و همکاران عزیز میرساند .

مجلس ترحیم آنمرحوم از ساعت ۳ تاه بعد از ظهر روز پنجشنبه پانزدهم مهرماه در مسجد فخرالدوله واقع درخیابان فخرآباد منعقد است. از دوستان‌وهمکاران گرامی تمنی‌میشود با تشریف‌فرمائی خود روح فقیده سعیده را شاد فرمایند.

رئیس هیئت‌مدیره شرکت تعاونی گوشت‌گاو ـ مرتضی طوسی

آ ـ ۴۷۰۸۴ ۲ـ۲

بانهایت تاسف درگذشت آقای کریم شالچی پدر جناب آقای مهندس بیژن شالچی رئیس هیئت مدیره ومدیر عامل شرکت دی‌ـ پی‌ـ اس را باطلاع دوستان و بستگان میرساند مجلس ترحیم آن فقید سعید روز یکشنبه ۱۸ مهرماه از ساعت ٥تا۷ بعدازظهر درمحل خانقاه صفی علیشاه منعقد میباشد.

آ ـ ۴۷۳۸۸ هیئت مدیره شرکت دی ـ پی ـ اس

خانواده‌های : شالچی . امین‌زاده . خواجه‌نوری . ارفع . احمدی مرندی . ناصحی . فتورچی . کاشانچی . عدیلی . حجازی . رحیمی لاریجانی . پرویز . رافت . همایونفر . اعلم . وزیری . آگاه . کامکارپارسی . بهپور . نفری . آزما . هویدا . فرخ‌نگین . مستوفی . گیلانشاه . شعشعانی . میرجهانگیری . میرشکار مقدم . نیکنام . کاظمی . جابری .

بانهایت تاسف درگذشت ناگهانی شادروان **کریم شالچی** برادر آقای مهندس رحیم شالچی را باطلاع میرسانند مجلس ترحیم زنانه و مردانه از ساعت ٥تا۷ بعد ازظهر روز یکشنبه ۱۸ر۷ر۵۰ در خانقاه صفی علیشاه منعقد میباشد.

۱ـ۲ آ ـ ۲۰۱۴۷

بعموم بازماندگان آنمرحوم مصیبت وارده را تسلیت میدهیم

خانواده‌های : بهشتی . شیرازی . بالاجم . حاج حسینی . فردوس . گلنراقی . رحیمیان . لشگری . حافظی . زرگر . پاك سرشت . سید ابوالقاسمی . پهلوان شریف . فنی . بیات . تابان .

بانهایت تاسف و تاثر فوت ناگهانی **بانو اشرف السادات بهشتی شیرازی** را باطلاع دوستان و بستگان میرساند مجلس ترحیم مردانه آنمرحومه روز شنبه هفدهم مهرماه از ساعت ۳الی٥ بعد ازظهر در مسجد سادات هندی واقع در چهارراه گمرك‌شاهپور و ختم زنانه همان روز و ساعت در منزل شخصی آنمرحومه واقع در چهارراه گمرك شاهپور کوچه رشیدی ثانی پلاك ٤۲ منعقد است حضور سروران گرام موجب شادی روح آنمرحومه وتسلی بازماندگان خواهد بود.

آ ـ ۲۰۱۵۱

مصیبت وارده را بعموم بازماندگان آنمرحومه تسلیت میدهیم

باکمال تاثر فوت خاله محترمه **بانو کبرای کیانپور** را باطلاع آشنایان میرساند مجلس ترحیم مرحومه در مسجد خانقاه خیابان صفی‌علیشاه روز جمعه ۱۶ر۷ر۵۰ ساعت٥تا۷ منعقد است .

سرهنگ دکتر کیانی ـ سرگرد قضائی کیانی

آ ـ ۲۰۲۴۷

بعموم بازماندگان آنمرحومه مصیبت‌وارده را تسلیت میدهیم

باکمال تاسف درگذشت شادروان حاج‌سیدرضا گلشنی بیرجندی رادرمشهد باطلاع کلیه اقوام و دوستان و همشهریان عزیز میرسانیم . مجلس ترحیم شادروان از ساعت٤ الی ٦ بعداز ظهر روز یکشنبه ۱۸ر۷ر۵۰ درمسجد مجد منعقد خواهد بود .

سیدمحمدگلشنی . سیدحسن گلشنی . مهدی ابراهیمی دریانی . علی‌ابراهیمی دریانی . خسرو ابراهیمی دریانی . حسین عیوضی . حسین رزاقی . مهدی گلشنی . کارکنان شرکت سهامی چای عقاب .

آ ـ ۲۰۱۹۳

بانهایت تاسف درگذشت دکتر **محمود زند** عموزاده‌آقایان شاهرخ‌زند ، محمدرحیم‌زند و بهرام نوابزاده‌زند قضات دادگستری را باطلاع میرساند :

مجلس ترحیم آنمرحوم از ساعت ٤ ونیم تا ٦ ونیم بعداز ظهر روز شنبه هفدهم مهرماه جاری درمسجد مجد منعقد خواهد بود .

آ ـ ۲۰۲۱۳ وزارت دادگستری

بانهایت تاسف و تاثر درگذشت شادروان **محمود زند** قائم مقام اسبق وزیر اقتصاد در سازمان مرکزی شرکتها و برادرگرامی‌آقای‌رضا زند رئیس هیئت مدیره و مدیرعامل شرکت‌سهامی گل معادن و ذوب فلزات وابسته بوزارت اقتصاد را باطلاع میرساند . مجلس ترحیم آن شادروان روزشنبه ۱۷ مهر ماه ۱۳۵۰ از ساعت چهارونیم تا شش و نیم بعد از ظهر درمسجدمجد منعقد خواهد بود . وزیر اقتصاد

درگذشت ناگهانی دوست صمیمی و دانشمندم **دکتر محمودزند** را با منتهای تاثر ضمن تسلیت بخانواده وبستگان و سایر دوستانش باطلاع میرساند مجلس ختم آن شادروان عصر شنبه ۱۷ ماه جاری ساعت ٤½ الی ٦½ در مسجد مجد برگزار میشود .

آ ـ ۲۰۱۰۷ سپهبد علیمحمد خادمی

شرکت سهامی کارخانجات ایران با نهایت تاسف و تاثر درگذشت ناگهانی شادروان **دکتر محمود زند** برادر گرامی آقای مهدی زندیه بازرس شرکت سهامی چیت سازی‌بهشهر راباطلاع همکاران و آشنایان میرساند .

مجلس ختم آن شادروان روز شنبه ۱۷ مهر ماه جاری از ساعت ٤ و نیم تا ٦ و نیم بعد از ظهر در مسجد مجد منعقد میباشد .

مدیر عامل شرکت سهامی کارخانجات ایران **محمد فراگزلو**

فقدان ناگهانی دوست صمیم و همکار دانشمندمان شادروان **دکتر محمود زند** تاسف عمیق ما را برانگیخته است مجلس ختم آن مرحوم روزشنبه ۱۷ ماه جاری از ساعت ٤½ تا ٦½ در مسجد مجد برگزار خاهد شد .

مهندس‌محمد علی قطبی ـ مصطفی تجدد ـ اسدالله‌صوفی

هوالباقی

بانهایت تاسف و تالم رحلت جانگداز خلد آشیان دکتر **محمود زند** را باطلاع اخوان و دوستان محترم میرساندمجلس ختم آن مرحوم ساعت ٤½ الی ٦½ عصر شنبه ۱۷ مهر ماه جاری در مسجد مجد برقرار خواهد بود اخوان معزز در مجلس ترحیم موجب تسلیت بازماندگان و شادی روح پرفتوح آن مرحوم است . عبدالرضا ابراهیمی

بانهایت تاسف و تاثر درگذشت شادروان **محمود زند** قائم مقام اسبق وزیر اقتصاد در سازمان مرکزی شرکتها و برادرگرامی‌آقای‌رضا زند رئیس هیئت مدیره و مدیرعامل شرکت‌سهامی گل معادن و ذوب فلزات وابسته بوزارت اقتصاد را باطلاع میرساند . مجلس ترحیم آن شادروان روزشنبه ۱۷ مهر ماه ۱۳۵۰ از ساعت چهارونیم تا شش و نیم بعد از ظهر درمسجدمجد منعقد خواهد بود . وزیر اقتصاد

درگذشت ناگهانی دوست صمیمی و دانشمندم **دکتر محمودزند** را با منتهای تاثر ضمن تسلیت بخانواده وبستگان و سایر دوستانش باطلاع میرساند مجلس ختم آن شادروان عصر شنبه ۱۷ ماه جاری ساعت ٤½ الی ٦½ در مسجد مجد برگزار میشود . آ ـ ۲۰۱۰۷ سپهبد علیمحمد خادمی

شرکت سهامی کارخانجات ایران با نهایت تاسف و تاثر درگذشت ناگهانی شادروان **دکتر محمود زند** برادر گرامی آقای مهدی زندیه بازرس شرکت سهامی چیت سازی‌بهشهر راباطلاع همکاران و آشنایان میرساند .

مجلس ختم آن شادروان روز شنبه ۱۷ مهر ماه جاری از ساعت ٤ و نیم تا ٦ و نیم بعد از ظهر در مسجد مجد منعقد میباشد .

مدیر عامل شرکت سهامی کارخانجات ایران **محمد فراگزلو**

فقدان ناگهانی دوست صمیم و همکار دانشمندمان شادروان **دکتر محمود زند** تاسف عمیق ما را برانگیخته است مجلس ختم آن مرحوم روزشنبه ۱۷ ماه جاری از ساعت ٤½ تا ٦½ در مسجد مجد منعقد خواهد بود .

مهندس‌محمد علی قطبی ـ مصطفی تجدد ـ اسدالله‌صوفی

هوالباقی

بانهایت تاسف و تالم رحلت جانگداز خلد آشیان دکتر **محمود زند** را باطلاع اخوان و دوستان محترم میرساندمجلس ختم آن مرحوم ساعت ٤½ الی ٦½ عصر شنبه ۱۷ مهر ماه جاری در مسجد مجد منعقد خواهد بود .

آ ـ ۲۰۲۱۳ وزارت دادگستری

بانهایت تاسف و تاثر درگذشت شادروان **محمود زند** قائم مقام اسبق وزیر اقتصاد در سازمان مرکزی شرکتها و برادرگرامی‌آقای‌رضا زند رئیس هیئت مدیره و مدیرعامل شرکت‌سهامی گل معادن و ذوب فلزات وابسته بوزارت اقتصاد را باطلاع میرساند . مجلس ترحیم آن شادروان روزشنبه ۱۷ مهر ماه ۱۳۵۰ از ساعت چهارونیم تا شش و نیم بعد از ظهر درمسجدمجد منعقد خواهد بود . وزیر اقتصاد

درگذشت ناگهانی دوست صمیمی و دانشمندم **دکتر محمودزند** را با منتهای تاثر ضمن تسلیت بخانواده وبستگان و سایر دوستانش باطلاع میرساند مجلس ختم آن شادروان عصر شنبه ۱۷ ماه جاری ساعت ٤½ الی ٦½ در مسجد مجد برگزار میشود . آ ـ ۲۰۱۰۷ سپهبد علیمحمد خادمی

شرکت سهامی کارخانجات ایران با نهایت تاسف و تاثر درگذشت ناگهانی شادروان **دکتر محمود زند** برادر گرامی آقای مهدی زندیه بازرس شرکت سهامی چیت سازی‌بهشهر راباطلاع همکاران و آشنایان میرساند .

مجلس ختم آن شادروان روز شنبه ۱۷ مهر ماه جاری از ساعت ٤ و نیم تا ٦ و نیم بعد از ظهر در مسجد مجد منعقد میباشد .

مدیر عامل شرکت سهامی کارخانجات ایران **محمد فراگزلو**

فقدان ناگهانی دوست صمیم و همکار دانشمندمان شادروان **دکتر محمود زند** تاسف عمیق ما را برانگیخته است مجلس ختم آن مرحوم روزشنبه ۱۷ ماه جاری از ساعت ٤½ تا ٦½ در مسجد مجد منعقد خواهد بود .

مهندس‌محمد علی قطبی ـ مصطفی تجدد ـ اسدالله‌صوفی

هوالباقی

بانهایت تاسف و تالم رحلت جانگداز خلد آشیان دکتر **محمود زند** را باطلاع اخوان و دوستان محترم میرساندمجلس ختم آن مرحوم ساعت ٤½ الی ٦½ عصر شنبه ۱۷ مهر ماه جاری در مسجد مجد منعقد خواهد بود .

آ ـ ۲۰۲۱۳ وزارت دادگستری

بانهایت تاسف و تاثر درگذشت شادروان **محمود زند** قائم مقام اسبق وزیر اقتصاد در سازمان مرکزی شرکتها و برادرگرامی‌آقای‌رضا زند رئیس هیئت مدیره و مدیرعامل شرکت‌سهامی گل معادن و ذوب فلزات وابسته بوزارت اقتصاد را باطلاع میرساند . مجلس ترحیم آن شادروان روزشنبه ۱۷ مهر ماه ۱۳۵۰ از ساعت چهارونیم تا شش و نیم بعد از ظهر درمسجدمجد منعقد خواهد بود . وزیر اقتصاد

درگذشت ناگهانی دوست صمیمی و دانشمندم **دکتر محمودزند** را با منتهای تاثر ضمن تسلیت بخانواده وبستگان و سایر دوستانش باطلاع میرساند مجلس ختم آن شادروان عصر شنبه ۱۷ ماه جاری ساعت ٤½ الی ٦½ در مسجد مجد برگزار میشود . آ ـ ۲۰۱۰۷ سپهبد علیمحمد خادمی

شرکت سهامی کارخانجات ایران با نهایت تاسف و تاثر درگذشت ناگهانی شادروان **دکتر محمودزند** برادر گرامی آقای مهدی زندیه بازرس شرکت سهامی چیت سازی‌بهشهر راباطلاع همکاران و آشنایان میرساند .

مجلس ختم آن شادروان روز شنبه ۱۷ مهر ماه جاری از ساعت ٤ و نیم تا ٦ و نیم بعد از ظهر در مسجد مجد منعقد میباشد .

مدیر عامل شرکت سهامی کارخانجات ایران **محمد فراگزلو**

فقدان ناگهانی دوست صمیم و همکار دانشمندمان شادروان **دکتر محمود زند** تاسف عمیق ما را برانگیخته است مجلس ختم آن مرحوم روزشنبه ۱۷ ماه جاری از ساعت ٤½ تا ٦½ در مسجد مجد منعقد خواهد بود .

مهندس‌محمد علی قطبی ـ مصطفی تجدد ـ اسدالله‌صوفی

هوالباقی

بانهایت تاسف و تالم رحلت جانگداز خلد آشیان دکتر **محمود زند** را باطلاع اخوان و دوستان محترم میرساندمجلس ختم آن مرحوم ساعت ٤½ الی ٦½ عصر شنبه ۱۷ مهر ماه جاری در مسجد مجد منعقد خواهد بود .

آ ـ ۲۰۲۱۳ وزارت دادگستری

بانهایت تاسف و تاثر درگذشت شادروان **محمود زند** قائم مقام اسبق وزیر اقتصاد در سازمان مرکزی شرکتها و برادرگرامی‌آقای‌رضا زند رئیس هیئت مدیره و مدیرعامل شرکت‌سهامی گل معادن و ذوب فلزات وابسته بوزارت اقتصاد را باطلاع میرساند . مجلس ترحیم آن شادروان روزشنبه ۱۷ مهر ماه ۱۳۵۰ از ساعت چهارونیم تا شش و نیم بعد از ظهر درمسجدمجد منعقد خواهد بود . وزیر اقتصاد

درگذشت ناگهانی دوست صمیمی و دانشمندم **دکتر محمودزند** را با منتهای تاثر ضمن تسلیت بخانواده وبستگان و سایر دوستانش باطلاع میرساند مجلس ختم آن شادروان عصر شنبه ۱۷ ماه جاری ساعت ٤½ الی ٦½ در مسجد مجد برگزار میشود . آ ـ ۲۰۱۰۷ سپهبد علیمحمد خادمی

شرکت سهامی کارخانجات ایران با نهایت تاسف و تاثر درگذشت ناگهانی شادروان **دکتر محمودزند** برادر گرامی آقای مهدی زندیه بازرس شرکت سهامی چیت سازی‌بهشهر راباطلاع همکاران و آشنایان میرساند .

مجلس ختم آن شادروان روز شنبه ۱۷ مهر ماه جاری از ساعت ٤ و نیم تا ٦ و نیم بعد از ظهر در مسجد مجد منعقد میباشد .

مدیر عامل شرکت سهامی کارخانجات ایران **محمد فراگزلو**

فقدان ناگهانی دوست صمیم و همکار دانشمندمان شادروان **دکتر محمود زند** تاسف عمیق ما را برانگیخته است مجلس ختم آن مرحوم روزشنبه ۱۷ ماه جاری از ساعت ٤½ تا ٦½ در مسجد مجد منعقد خواهد بود .

مهندس‌محمد علی قطبی ـ مصطفی تجدد ـ اسدالله‌صوفی

هوالباقی

بانهایت تاسف و تالم رحلت جانگداز خلد آشیان دکتر **محمود زند** را باطلاع اخوان و دوستان محترم میرساندمجلس ختم آن مرحوم ساعت ٤½ الی ٦½ عصر شنبه ۱۷ مهر ماه جاری در مسجد مجد منعقد خواهد بود .

آ ـ ۲۰۲۱۳ وزارت دادگستری

بانهایت تاسف درگذشت **دکتر محمود زند** عموزاده‌آقایان شاهرخ‌زند ، محمدرحیم‌زند و بهرام نوابزاده‌زند قضات دادگستری را باطلاع میرساند :

مجلس ترحیم آنمرحوم از ساعت ٤ ونیم تا ٦ ونیم بعداز ظهر روز شنبه هفدهم مهرماه جاری درم

اطلاعات ۱۳۰۱

پنجشنبه پانزدهم مهر ماه ۱۳۵۰
شانزدهم شعبان ۱۳۹۱ - هفتم اکتبر ۱۹۷۱
شماره ۱۳۶۱۶ - سال چهل وششم
استخراج دکتر ریاضی کرمانی

ساعت شرعی
اذان صبح ..... ساعت ٤ و۳۳ دقیقه
طلوع آفتاب ..... ساعت ٦ و ۱ دقیقه
ظهر شرعی ..... ساعت ۱۱ و٥٤ دقیقه
اذان مغرب ..... ساعت ٦

طرح امور استخدامی معلمان تهیه شد

معلمان طبق این طرح در هفت رشته طبقه‌بندی شده‌اند

ازطرف سازمان امور اداری واستخدامی کشور

* براساس طرح جدید حقوق معلمان در کلیه رشته‌ها افزایش پیدا می‌کند
* قوانین استخدامی سابق جوابگوی انتظارات مادی معلمان نبود

سازمان اموراداری‌واستخدامی کشور دراجرای تبصره ۳، ماده ۱۳۷ قانون استخدام کشوری ، با بررسیهائی که بعمل آورد ، طرح امور استخدامی معلمان کشور را بشرح زیر تهیه‌نمود .

دراین زمینه بدوا از طریق اعزام کارشناسان و مشارکت در جلساتیکه از صاحبنظران امور معلمین در وزارت آموزش و پرورش تشکیل میشد ، کلیه مشاغل واحد های مختلف آموزشی وزارت مذکور ، مورد مطالعه و بررسی قرار گرفت و وظایف و مسئولیتها و شرایط تصدی آنها مشخص گردید .

سپس طرح مقدماتی طبقه‌بندی مشاغل معلمان تهیه و با توجه به توصیه های سمینار تربیت معلم تکمیل شد و برای اظهار نظر در اختیار معلمان کشور قرار گرفت . باگردآوری‌نظرات آنان تجدید نظرهای لازم در طرح مزبور بعمل‌آمد وسرانجام طرح نهائی که برمبنای فعالیت های آموزشی و پرورشی و براساس نظام جدید آموزش و پرورش کشور استوار است ، تهیه گردید .

رشته تخصصی

فعالیتهای مورد نظر درقالب هفت رشته تخصصی مشخص گردید و افراد تحت عنوان کلی «معلم» در یکی از این رشته‌ها خدمات خود را عرضه خواهند نمود .

این هفت رشته عبارتند از :

۱- آموزگاری شامل ۷ طبقه
۲- آموزگاری دانش‌آموزان استثنائی شامل ٥ طبقه
۳- دبیری شامل ۷ طبقه
٤- مربی فعالیتهای پرورشی دبیرستان شامل ٤ طبقه
٥- مربی‌کودک شامل ۳طبقه
٦- مشاور راهنمائی شامل ٥ طبقه
۷- هنرآموزی شامل ۱۰ طبقه

که بترتیب رشته اول ازگروه ۲ تا ۹ - برشته دوم از گروه ٤ تا ۹ - برشته سوم از گروه ٥تا ۱۲ - برشته چهارم ازگروه ٥ تا ۹ - برشته پنجم از گروه ۳ تا ٦ - برشته ششم از گروه ۷ تا ۱۲ و برشته هفتم از گروه ۳ تا ۱۲ گروههای دوازده‌گانه موضوع ماده ۳۰ قانون‌استخدام کشوری اختصاص داده شده است .

رشته‌های فوق وظایف و مسئولیتهای واحد های‌آموزشی درقلمروورارت‌آموزش وپرورش از کودکستان تا انستیتوها را دربر میگیرد و طبقات شغلی مراتب در داخل تخصصهای یاد شده را مشخص میسازد .

افزایش حقوق

بطورکلی درطرح جدیدنکات زیر مورد توجه قرار گرفته است .

۱- افزایش حقوق معلمان در بدو ورود بخدمت و بهنگام بازنشستگی و تامین خاطرآنان از طریق برداخت حقوق و فوق‌العاده اشتغال ، بنحویکه با مقایسه حقوق ابتدا و پایان خدمت معلمان براساس مقررات استخدامی سابق وطرح جدید، میتوان گفت که براساس طرح در ابتدای خدمت حقوق کمک آموزگاران ٤درصد، آموزگاران دارای پایه آموزگاری ۱۳ در صد ، دبیران غیرلیسانسیه با پایه دبیری ۲۷ درصد و دبیران لیسانسیه با پایه دبیری ۳۷ در صد و در پایان خدمت بهمین

بقیه در صفحه ٤

جشنهای روز تولد حضرت‌قائم (ع) باشکوه بی‌نظیری برگزار شد

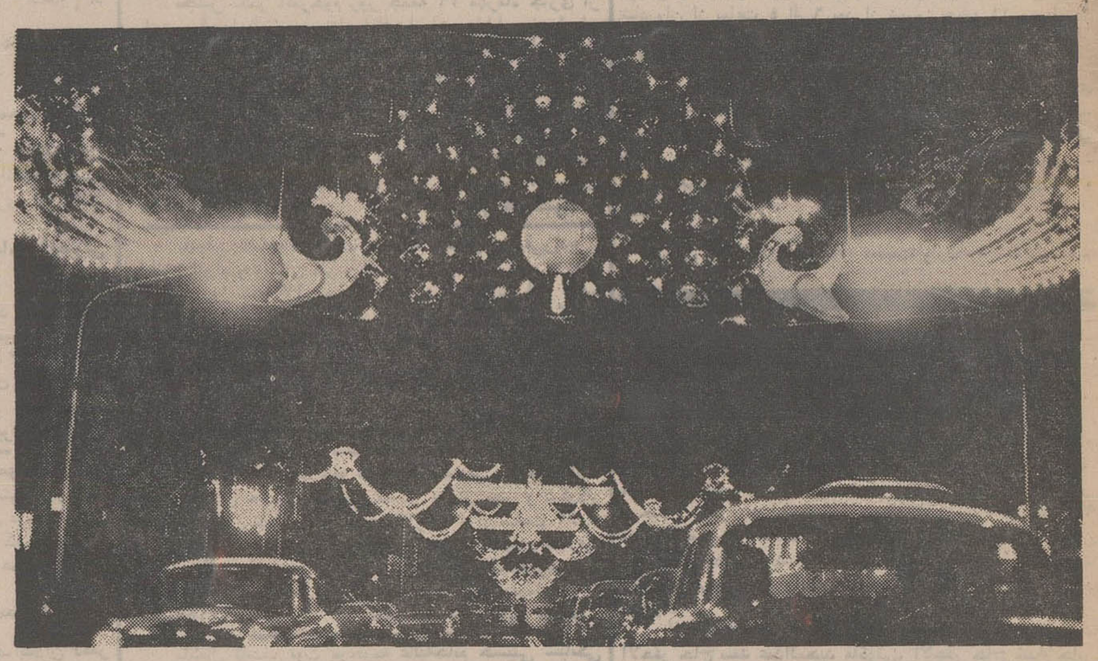

از غروب سه‌شنبه چراغانیها و تزئینات خیابانها و میادین‌تهران که بمناسبت جشن های‌شاهنشاهی تدارك دیده شده بود بمناسبت میلاد حضرت‌قائم(ع) روشن‌شدند. و تهران از پریشب در پرتو نور های رنگارنگ غرق شد . عکس منظره چراغانی خیابان پهلوی را که طرح طاووس نام‌داردنشان میدهد .

تهران در دو شب گذشته غرق در نور شده بود مردم در سراسر ایران ، با روی آوردن‌به تکایاو مساجد وبا تشکیل‌اجتماعات مختلف تولد حضرت قائم را جشن گرفتند .

مراسم سالروز میلاد حضرت قائم (ع) در دو روز گذشته با شکوه بیسابقه‌ای در تهران برگزار گردید و مردم تهران ، کسبه بازار و خیابان‌اتحادیه های صنفی و محلی ، انجمن ها و دیگر محافل مذهبی و اجتماعی تهران در این جشن و سرور شرکت کرده بودند .

مصادف بودن روز میلاد حضرت قائم با تعطیلات آخر هفته بمردم مسلمان تهران‌امکان داد تا با استفاده از این مدت برای زیارت به مشهد وقم‌پروند با روی آوردن هزاران نفر از مردم به این شهر های‌مذهبی بخصوص مشهد سه روزگذشته پرشکوه ترین مراسم سال در آستانقدس رضوی برگزارگردید و مردم از همه طبقات دراین مراسم شرکت جسته بودند .

برای تهیه امکانات سفر این زائران از تهران و شهر های دیگر به خراسان ، خطوط هوائی‌وزمینی و راه آهن‌فعالیت زیادی نشان دادند .

در شهر تهران میلیون هالامپ و تزئینات مخصوص مراسم جشن های‌شاهنشاهی نیزروشن گردید . و روشنائی لامپها و تزئینات در شب میلاد جلوه خاص و بی نظیری به تهران داده بود .

در بازار

در بازار تهران برای برگزاری مراسم جشن میلاد حضرت‌امام زمان(ع) جمعی از معمرین در راسته ها و سرای ها برنامه هائی تنظیم کردند . و سرای امیر را تجار و بازرگانان و اتحادیه صنف پارچه فروش تزئین کرده بودند .

درطی‌دو روزگذشته بمناسبت سالروز میلاد حضرت امام زمان (ع) جمعیت انبوهی در مسجد حاج سید عزیزالله‌محضور یافته‌و درمراسم نماز جماعت و سخنرانی های مذهبی که با حضور حضرت آیت‌الله‌العظمی حاج سید احمد خوانساری برگزار می‌شد ، شرکت کردند.

همچنین مردم مسلمان تهران در مراسم بزرگ وبیسابقه‌ای که با حضور حضرت‌آیت‌الله حاج میرزاخلیل کمره‌ای‌مجتهد شرق تهران در مسجد فخرالدوله برگزار شد شرکت کردند . در این مراسم جمعیت کثیری از اصناف و پیشه‌وران تهران حضور یافته بودند هم چنین دیروز حضرت آیت‌الله حاج شیخ بهاءالدین نوری در منزل خود واقع در سرچشمه از مردم پذیرائی کرد .

کسبه و اصناف سرچشمه و محلات اطراف به منزل او رفته و از ایشان دیدن‌کردند.

مسجد بزرگ نارمك نیز در دو روز گذشته از جمعیت‌موج میزد . و چندین واعظ برای حاضرین سخنرانی کردند .

در محلات دیگر تهران مانند جوادیه، نازی‌آباد، شمیرانات، تهران نو، سلسبیل، شوش ، میدان خراسان و دیگر نقاط شهر در صد ها منطقه مراسم سالروز حضرت قائم باشکوه هرچه تمامتر برگزار گردید.

صندل
اُتافوکو
محصول ایران وژاپن
فقط درفروشگاههای کفش ملی
قیمت ۱۲ تومان
MELLI SHOE

خانه‌های ویلائی و مستغلاتی
دربهترین‌نقطه دروس‌قیمت‌از٤۱٤تا٥۸٦هزار تومان‌جاده‌سلطنت‌آباد خیابان‌کاج.

بانک‌تعاون کشاورزی ایران
باطلاع میرساند
قرعه‌کشی جوائز سالانه حساب پس‌انداز نوین این بانك ساعت٥ بعد از ظهرروز ۲۲ر۷ر٥۰ مقارن با جشن ۲٥۰۰ ساله‌شاهنشاهی‌ایران در سالن شعبه مرکزی انجام خواهد شد .
ورود برای صاحبان‌حساب پس‌انداز آزاد است
۱-۲ آ-٤٦۹٥۲

ثبت‌نام درکلاسهای‌آزاد خوشنویسی
انجمن خوشنویسان ایران وابسته بوزارت فرهنگ و هنر در تهران وشهرستانها بشرح‌ذیل ازداوطلبان ثبت‌نام بعمل می‌آورد:
۱- تهران از ساعت ٤ر٥ الی ٦ بعد از ظهر
الف - خیابان خانقاه - شماره ۷۱ همه روزه
ب - دبستان فردوسی - خیابان تخت جمشید روز های یکشنبه و سه‌شنبه .
ج - دبستان دکتر عیسی بهرامی - امیریه - منیریه - روز های یکشنبه و سه‌شنبه .
۲- داوطلبان در شهرستانهای مشهد ، شیراز ، تبریز ، اصفهان ، رشت و کاشان بادارات فرهنگ و هنر مربوطه مراجعه فرمایند. ۱-۳ آ-٤٦٦۰۲

رامش درانجمن
ساعت ٥بعداز ظهر شنبه ۱۷ مهر، رامش هنرمند محبوب نسل جوان در انجمن دوشیزگان و بانوان برنامه اجرا می‌کند .
خوانندگان مجله اطلاعات بانوان با ارائه آخرین شماره مجله و اعضای انجمن با ارائه کارت عضویت‌میتوانند کارت رایگان شرکت در جشن‌را از دبیرخانه انجمن (بهار شمالی- شماره ۲٥٦- تلفن ۸۲٤۸۳۱) دریافت کنند.

دنیای‌ورزش
شنبه منتشر میشود

عرض شادباش

آغاز بهره‌برداری معادن ذغال‌سنگ که از ثمرات انقلاب سفید شاه‌وملت‌است به‌پیشگاه شاهنشاه‌آریامهر ومهندسین و کارکنان شرکت‌ملی‌ذوب آهن ایران شادباش میگوئیم .
پیمانکاری و حمل نقل - شیرازیان

آگهی بدرخواست‌کنندگان راهنمائی حج

بدین وسیله باطلاع درخواست کنندگان کارت راهنمائی حج که واجد شرایط زیر هستند میرساند که برای دریافت و تنظیم پرسشنامه های مربوط از تاریخ ۱٥ مهر ماه ٥۰ لغایت سی‌ام مهر ماه سال جاری از ساعت ۱٦ الی ۱۸ با ارائه اصل شناسنامه‌عکس‌دار و ٦ قطعه عکس ٤×٦ برفی و دو نسخه آدرس کامل و کروکی محل کار و محل سکونت خود به اداره گذرنامه شهربانی کل کشور مراجعه کنند .

شرایط راهنمایان حج :
۱- تابعیت ایران .
۲- متدین بدین مبین اسلام .
۳- حداقل سن ۳۰ سال و حداکثر ٦۰ سال .
٤- مقیم ایران بودن .
٥- معروفیت به امانت و درستی و داشتن حسن شهرت.
٦- داشتن استطاعت مالی بیش از ۲ میلیون ریال با تائید شهربانی .
۷- سابقه راهنمائی حج و یا دوبار معاونت راهنمائی حج و یا سابقه تشرف سه‌بار به حج با ارائه مدرك .
۸- نداشتن پیشینه زندان در موارد سرقت، جك بلامحل، ورشکستگی به تقصیر ، کلاهبرداری، مواد مخدر، جعل ، تقلب و تزویر و نظایر آن .
۹- دارا بودن سواد خواندن و نوشتن .
۱۰- داشتن تندرستی جسمی و روانی و عدم اعتیاد به افیون و مشتقات آن با تائید وزارت بهداری .
۱۱- نداشتن سابقه ابطال کارت راهنمائی از طرف کمیسیون حج .
۱۲- تسلیم رسید بانك دائر به تودیع وجه نقد یا ضمانتنامه بانکی صادره از یکی از بانك های کشور به مبلغ پانصد دهزار ریال پس از انتخاب .

شهربانی کل کشور
آ-٤۷۲۸٦

آگهی انتخاب دستیار

در تعقیب آگهی‌های قبل دانشکده پزشکی دانشگاه ملی ایران برای تامین احتیاجات بخشهای دانشکده و بیمارستانهای تابعه عده‌ای آسیستان‌که‌دارای دیپلم دکترای پزشکی و خدمت وظیفه خود را انجام داده و حداکثر سن آنان از ٤۰سال متجاوز نباشد از طریق امتحان ومصاحبه در رشته‌های زیر می‌پذیرد :

بیماریهای داخلی (دوره چهار ساله) فیزیولوژی
جراحی عمومی (دوره چهار ساله) آناتومی
بیماریهای کودکان (دوره چهارساله) میکروب‌شناسی
بیماریهای زنان وزایمان (دوره چهارساله) انگل‌شناسی
بیماریهای گوش وحلق وبینی (دوره سه ساله)
بیماریهای چشم (دوره سه ساله)
بیهوشی و رانیماسیون (دوره سه ساله)
آسیب‌شناسی (دوره چهار ساله)
رادیولوژی (دوره سه ساله)

داوطلبان واجد شرایط میتوانند از تاریخ نشر این آگهی لغایت ۲٦ مهرماه ۱۳٥۰ تقاضا و فتوکپی مدارک تحصیلی خود را باداره دبیرخانه دانشکده پزشکی واقع در اوین ارسال دارند تاریخ امتحان ورودی متعاقبا اعلام خواهد شد .

دانشکده پزشکی- دانشگاه ملی ایران
۱-۲ آ-٤۷۳۰۲

آگهی استخدام پرستار

دانشکده پزشکی دانشگاه ملی ایران برای خدمت در بخش های بیمارستان های تابعه احتیاج باستخدام عده‌ای پرستار لیسانسیه دارد داوطلبان میتوانند ازتاریخ نشر این آگهی لغایت ۲٦ مهر ماه ۱۳٥۰ تقاضای کتبی و فتوکپی مدرك تحصیلی خودرا باداره دبیرخانه دانشکده پزشکی واقع در اوین ارسال دارند .

دانشکده پزشکی - دانشگاه ملی ایران
۱-۲ آ-٤۷۲۹۸

آگهی استخدام متخصص

دانشکده پزشکی دانشگاه ملی ایران برای بیمارستان های تابعه احتیاج به سه نفر متخصص تمام وقت یانیمه‌وقت بشرح زیر :

متخصص بیماریهای داخلی یک نفر
متخصص بیماریهای گوش وحلق وبینی یک نفر
متخصص علوم آزمایشگاهی یک نفر

دارد. داوطلبان میتوانند تقاضا و فتوکپی مدارک تحصیلی و نشانی خودرا از تاریخ نشر این آگهی لغایت ۲٦ مهرماه ۱۳٥۰ به‌اداره دبیرخانه‌دانشکده پزشکی دانشگاه‌ملی‌ایران واقع در اوین ارسال دارند .

دانشکده پزشکی - دانشگاه ملی ایران
۱-۲ آ-٤۷۲۹٤

قابل‌توجه‌داوطلبان مدرسه‌عالی‌امور قضائی و اداری(قم)

بقیه از صفحه ۲٦

۱۸۹	دلشاد رضامحله حسن	۲۱۲۲	۱٤٥۸	۲٥۷	سبحانی عراق محمد علی	۲۱٥٤	۱۲۹٦
۱۹۰	صادقیان فیروزآباد محمد حسین	۲۳۱۱	۱٤٥۷	۲٥۸	فتورمچی مرتضی	۲۲٦٥	۱۲۹۳
۱۹۱	طباطبائیان محمد تقی	۲۳۰۰	۱٤٥٤	۲٥۹	خانباشی مصطفی	۲۱۰۹	۱۲۹۱
۱۹۲	فردوس اوره سیدعباس	۲۲۷۲	۱٤٥٤	۲٦۰	رفیعی‌فرد محمد	۲۱۲۹	۱۲۸٦
۱۹۳	پیغمبرزاده جاسبی سیداحمد	۲۰٦٦	۱٤٥۲	۲٦۱	کیانیان رضوان‌الزمان	۲۲٥۱	۱۲۸٥
۱۹٤	دهناد محمد حسن	۲۱۲٥	۱٤٥۰	۲٦۲	خراطی مصطفی	۲۱۱۲	۱۲۸٤
۱۹٥	رضازاده میرصادقی هادی	۲۱٤٤	۱٤٤۹	۲٦۳	حاج محمد رضائی محمد رضا	۲۰۹۸	۱۲۸۳
۱۹٦	نامور علی اکبر	۲۱۸۸	۱٤٤۹	۲٦٤	صلحجو فرخ	۲۳۱٥	۱۲۸۱
۱۹۷	عادلخانی ابوالفضل	۲۲۹۰	۱٤٤٤	۲٦٥	عبائی کومائی محمودرضا	۲۲۹۲	۱۲۷۲
۱۹۸	صابری محمد باقر	۲۳۱۷	۱٤٤۳	۲٦٦	فرزام‌فر حمید	۲۳٥۰	۱۲٦۹
۱۹۹	شهاب ربابه	۲۳۳۱	۱٤٤۳	۲٦۸	ضرغامی خسروی ناهید	۲۳۰٦	۱۲٦٥
۲۰۰	کرد لطف‌الله	۲۲٥٤	۱٤٤۱	۲٦۸	ضرغامی ناهید	۲۳۰٦	۱۲٦٥
۲۰۱	مفتخر ابوالقاسم	۲۲۰٦	۱٤۳۹	۲٦۹	جوانمردی غلامحسین	۲۰۹۰	۱۲٦٤
۲۰۲	میرزائی فتح‌الله	۲۲۱٥	۱٤۳۷	۲۷۰	جهانگیریان محمود	۲۰۸۹	۱۲٦۳
۲۰۳	کریمی حسن	۲۲٤۷	۱٤۳۷				
۲۰٤	ریاحی هوشنگ	۲۱۳٤	۱٤۳٦				
۲۰٥	موذن محمد رحیم	۲۲۲۳	۱٤۳٥				
۲۰٦	سلیمانی باغسرخی علی	۲۱٥۱	۱٤۳۱				
۲۰۷	محلوج‌کارقم مهدی	۲۲۲۹	۱٤۳۰				
۲۰۸	حاجی‌خانی اسمعیل	۲۳٤٤	۱٤۳۰				
۲۰۹	آذری هزاوه رضا	۲۰۳۹	۱٤۲۲				
۲۱۰	سعادت سیدعلی‌اکبر	۲۱٤۸	۱٤۱۸				
۲۱۱	اردبیلی قربان	۲۰۲٥	۱٤۱۷				
۲۱۲	اکرمی بدرالسادات	۲۳۷۰	۱٤۱٦				
۲۱۳	فتورمچی محمد رضا	۲۲۷۸	۱٤۱٦				
۲۱٤	منتصر کوهساری شاپور	۲۲۳۸	۱٤۱۱				
۲۱٥	جعفری لطف‌الله	۲۰۹۱	۱٤۱۱				
۲۱٦	احسنی آرانی دخیل	۲۰٤۳	۱٤۱۰				
۲۱۷	توکلی حسینی عبدالله	۲۰۷۱	۱٤۰٥				
۲۱۸	محمدی سید میرزائی مهتاز	۲۲۲۲	۱٤۰٥				
۲۱۹	رضائی قمی حسین	۲۱۳۰	۱٤۰٤				
۲۲۰	راوند سید سعید	۲۱۳٥	۱۳۹۹				
۲۲۱	سلامی ابیانه عباس	۲۱٥۹	۱۳۹٦				
۲۲۲	حبیب‌تبارشیاده سیدقوام‌الدین	۲۱۰۰	۱۳۹۳				
۲۲۳	متفکریان محمد حسن	۲۱۹٦	۱۳۸۹				
۲۲٤	حاجی علی‌اکبر علاقه‌بند محمد جعفر	۲۰۹۹	۱۳۸۸				
۲۲٥	خازنی حوری	۲۱۱۱	۱۳۸۷				
۲۲٦	تقی‌زاده غفاری غفار	۲۰۷۹	۱۳۸۷				
۲۲۷	توسنگ احمد	۲۰۷۳	۱۳۸۲				
۲۲۸	اقوامی‌پناه سیف‌الله	۲۰۱۱	۱۳۷۸				
۲۲۹	باقری مدینه محمد رضا	۲۰٤۷	۱۳۷۷				
۲۳۰	تقی‌نژاد یونس	۲۰۷۷	۱۳۷۳				
۲۳۱	امام جواد	۲۰۱٥	۱۳۷۰				
۲۳۲	کلانتری‌پور عباس	۲۲٤۹	۱۳۷۰				
۲۳۳	فخر محمد تقی	۲۲٦۷	۱۳٦۷				
۲۳٤	خادم حقیقیان مجید	۲۱۱۳	۱۳٦۷				
۲۳٥	بیگدلی آذری حسن	۲۰٥۷	۱۳٦۳				
۲۳٦	امیدی فاطمه	۲۰۲۷	۱۳٦۳				
۲۳۷	مشك‌فروش غلامرضا	۲۲۲۱	۱۳٥۹				
۳۸	اسماعیل‌زاده حبیب‌الله	۲۰۱٦	۱۳٥٥				
۲۳۹	صمدی رضا	۲۳۰۷	۱۳٥٥				
۲٤۰	قدیمی غلامعلی	۲۲۲۰	۱۳٥۱				
۲٤۱	موسوی سید رحمن	۲۲۱۳	۱۳٤۹				
۲٤۲	غفاری فینی ماشاءالله	۲۲۸۰	۱۳٤٦				
۲٤۳	رضوان علی‌آقا	۲۳۷۱	۱۳٤٤				
۲٤٤	مزیدی شرف‌آبادی میرزا محمود	۲۳۳۳	۱۳٤۲				
۲٤٥	پنج‌تن پناه‌گشتی اکبر	۲۰۷۰	۱۳٤۲				
۲٤٦	کریمی سید رضا	۲۳٤٤	۱۳۳۷				
۲٤۷	سکراللهی سید مرتضی	۲۳۳۰	۱۳۳۷				
۲٤۸	ملکی دبیری عصمت	۲۱۹۳	۱۳۳۱				
۲٤۹	حسین مردی ولی‌الله	۲۳۱۹	۱۳۲٥				
۲٥۰	موحد محمد باقر	۲۳۰۰	۱۳۲۱				
۲٥۱	محمدی شاپور	۲۲۰۸	۱۳۱٦				
۲٥۲	کیائی منوچهر	۲۳۲۱	۱۳۱٥				
۲٥۳	منتظری نصت‌حاکی حسن	۲۲۱۰	۱۳۰۸				
۲٥٤	والی شهلا	۲۱۷۰	۱۲۹۸				
۲٥٥	دادپرست محمد	۲۳٦۷	۱۲۹۸				
۲٥٦	هدائی سید رضا	۲۱٦٦	۱۲۹۷				

اسامی افراد ذخیره مدرسه عالی‌امور اداری‌وقضائی‌قم‌درسال تحصیلی ٥۱-۱۳٥۰

۱	مطیع اصغر	۲۲۳٤	۱۲٦۲
۲	بیگدلی حسین	۲۰٥٥	۱۲٦۲
۳	زاهدی‌ارانی جواد	۲۳٤۲	۱۲٦۱
٤	نائینی‌زاده لباف ابوالفضل	۲۱۸۱	۱۲٥۷
٥	راست‌بالا اصغر	۲۱٤٦	۱۲٥۳
٦	حبیبی ابراهیم	۲۰۸٤	۱۲٥۱
۷	فقیهی رضائی مرحمت	۲۲۷٦	۱۲٥۱
۸	ریاحی مهناز	۲۱۲۷	۱۲٥۰
۹	صالح‌زاده قمی احمد	۲۳٦۸	۱۲٤۹
۱۰	سعیدپور ناهید	۲۱٤۷	۱۲٤٦
۱۱	رضائی‌پور حسین	۲۱۲۳	۱۲٤٦
۱۲	روغنی عباس	۲۳٤٥	۱۲٤۳
۱۳	امامزاده ماشاءالله	۲۰۳۱	۱۲٤۰
۱٤	آشتیانی عراقی فضل‌اله	۲۰۲۳	۱۲۳۹
۱٥	اعرابی غلامعلی	۲۰۲۸	۱۲۳۸
۱٦	وزیری هوشنگ	۲۳۷۲	۱۲۳۸
۱۷	رحیمی زهرا	۲۳٥۱	۱۲۳٦
۱۸	براتی علی‌اصغر	۲۰٦۲	۱۲۳٦
۱۹	بهرامی‌فرد ابوالحسن	۲۰٥٤	۱۲۲٦
۲۰	ابوالقاسمی محمد	۲۰۰٤	۱۲۲٦
۲۱	حاجی صوفی عباس	۲۱۰۲	۱۲۱۸
۲۲	گائینی محمد	۲۱٦۲	۱۲۱٥
۲۳	بیگدلی مهدی	۲۰٤۸	۱۲۰۹
۲٤	امام حسین	۲۰۲۱	۱۲۰۷
۲٥	سلطانی سیروس	۲۱٥۷	۱۲۰۳
۲٦	معاونی منوچهر	۲۲۲۸	۱۱۹۹
۲۷	چرچانی سعید	۲۰۸٥	۱۱۹۲
۲۸	کاشانی‌راد غلامرضا	۲۲٥۷	۱۱۸۹
۲۹	صمدی غلامعلی	۲۳۱۳	۱۱۸۲
۳۰	بیگدلی فاطمه	۲۰٤٥	۱۱۸۲
۳۱	اکبریان محمد حسین	۲۰۰۳	۱۱۸۰
۳۲	عباس قربانی طاهره	۲۲۸٦	۱۱۷۳
۳۳	مخلوق مهدی	۲۲۰٤	۱۱۷۲
۳٤	مبرقع سید علی	۲۲۱۸	۱۱۷۱
۳٥	صفیری منوچهر	۲۳۱٤	۱۱٦۲
۳٦	چهره‌ای کریم	۲۰۹٤	۱۱٥۹
۳۷	خداپرست علی	۲۱۱٦	۱۱٤٥
۳۸	خرمی زهرا سلطان	۲۳۷۳	۱۱٤۲
۳۹	صادق جهانگیر	۲۳۰۹	۱۱۲۷
٤۰	علی‌پور اوجان عباس‌علی	۲۲۹۸	۱۱۱٥
٤۱	شریفی محمد تقی	۲۳۲۹	۱۰۸۲
٤۲	کیانی منصور	۲۲٥۸	۱۰۸۱
٤۳	امامیان محمد علی	۲۰۰٥	۱۰۷٥
٤٤	ترجمان سیروس	۲۰۷٦	۱۰٦٦
٤٥	قدیمی منیر	۲۲٦۰	۱۰٥٦
٤٦	نوتونچی حسین	۲۰۸۲	۱۰٤۹
٤۷	عطاری بی‌بی شهربانو	۲۲۹۱	۱۰٤٥
٤۸	احمدزاده مبینی ابوالقاسم	۲۰۳۲	۱۰۲۹
٤۹	علی‌بخشی احمد	۲۲۹۳	۹٦۳
٥۰	عرب افشار فاطمه	۲۲۸۲	۹٥۳
	ه- الف ۹۱۰٤		آ-٤۷۳۱۰

وای...
سه‌فرسخ اسکناس

بله!
سه فرسخ اسکناس
۵ تومانی
جایزه‌اعجاب انگیز
بانك تهران
در بانك تهران پس انداز کنید
بانك تهران امین مردم ایران
BANQUE DE TEHERAN