## در ۲۴ ساعت گذشته در خاورمیانه، اروپا و هندوچین گامهای بلندی بسوی صلح برداشته شد

# غرش توپها در خاورمیانه خاموش شد

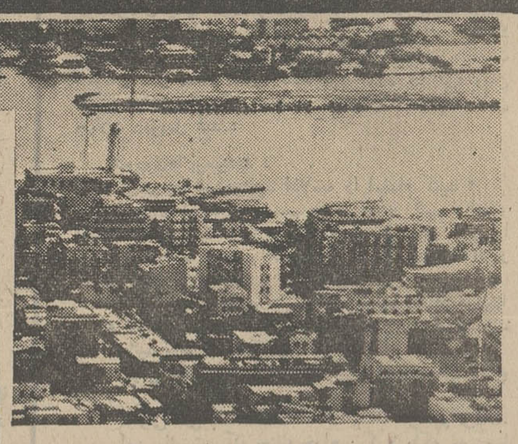


# اطلاعات

شنبه ۱۷ امردادماه ۱۳۴۹ـ شماره ۱۳۲۶۳ سال چهل و پنجم ـ تکشماره ۴ ریال


از بامداد امروز غرش توپها، تانکها و هواپیماهای جنگی در منطقه کانال سوئز قطع شد و آرامش و سکوتی که ظرف سه سال گذشته بیسابقه بود در تمام طول کانال سوئز واطراف آن برقرار گردید. بعد از جنگ ژوئن اعراب واسرائیل که منجر به اشغال صحرای سینا و استقرار نیروهای اسرائیلی در کنار کانال سوئز شد امروز برای اولین بار سربازان و مردم این منطقه توانستند نفسی براحتی بکشند و بی‌آنکه خطر بمباران و شلیک توپ و خمپاره و مسلسل آنها را تهدید کند از سنگرها و خانه‌های خود بیرون بیایند.

خبرهای خوش از نقاط بحرانی جهان اوتانت دبیر کل سازمان ملل را ظرف ۲۴ ساعت گذشته ناچار کرد که دوبار اعلامیه بدهد و از تحولاتی که در خاورمیانه و روابط آلمان و شوروی روی داده اظهار خوشحالی نماید. تحولات روز گذشته جهان مردم دنیا را امیدوار ساخته که روزهای بحرانی جهان بزودی پایان یابد و تلاشهای کنونی بصلح و آرامش جهان منتهی شود.

## امید به صلح در ویتنام افزایش یافت

در صفحه ۳

## شوروی و آلمان قرارداد عدم تجاوز بستند

*با امضای این قرار داد بزرگترین گام برای صلح در اروپا برداشته شد

*آلمان غربی با کشورهای کمونیست اروپا روابط دوستانه برقرار میکند.

*شوروی درمورد برلن امتیازاتی به آلمان غربی میدهد در صفحه ۳

شاهنشاه طی پیامی باجتماع مروجان مذهبی اعلام داشتند:

## اسلام کاملترین ومترقیترین ادیان است

درصفحه ٤

## دریا به مسافران شمال روی خوش نشان نداد

### دراغلب سواحل شمال دریا طوفانی بود وباران میبارید

در سه روز گذشته باوجود آنکه هوا و دریا کاملا مساعد نبود، پلاژهای شمال پر از مسافر بود وجماعتی از مسافران داخل اتومبیلها و یاکنار ماسه‌های ساحل خوابیدند.

در عکس بالا که از پلاژ چمخاله برداشته شده، عده‌ای را که بعلت نبودن جا در داخل پلاژها روی ماسه‌ها تخت زده و استراحت کرده‌اند، نشان میدهد.

*مایو پوشها در خیابان چالوس بازداشت شدند.

*در چند شهر مردم گرفتار کمبود غذا شدند

*درچالوس جمعی از مسافران دریا درمساجد و تکایا بسربردند

هنگام بازگشت مسافران دریا از آمل تا تهران صف اتومبیل تشکیل شده بود

*در گوچه‌وخیابانهای رشت و بندر پهلوی سیلاب جاری شد

در صفحه آخر

خبر اعلام آتش‌بس در مرزهای اسرائیل ومصر دراسرائیل موجی از خوشحالی بوجود آورد. در عکس گروهی از سربازان مجروح اسرائیلی که بعضی‌شان در منطقه کانال سوئز و بدست مصریها زخمی شده‌اند و اکنون در یک بیمارستان پایتخت اسرائیل بستری هستند دیده میشوند که پس از شنیدن خبر آتش بس به ابراز شادمانی پرداخته‌اند. عکس رادیوئی اطلاعات

* مصر و اسرائیل صبح امروز آتش بس اعلام کردند.

*اردن و لبنان هم آتش بس را رعایت میکنند

*اوتانت گفت: یک قدم بزرگ بسوی صلح برداشته شد.

*در اسرائیل مردم به رقص وپایکوبی پرداختند

*شوروی، امریکا، فرانسه و انگلیس و ایتالیا از اعلام آتش‌بس بگرمی استقبال کردند

حادثه عجیب جنائی در امریکا

## زندانیان ناگهان قضات را بمسلسل بستند

در صفحه چهارم

## طوفان عظیم در سبزوار

درصفحه پانزدهم

## چریکهای طرفدار ومخالف ناصر دراردن بزدوخورد پرداختند

مصر اعلام کرد در مورد عدم اعزام قوا بجنگ اسرائیل

## بهانه عراق در مورد بحران روابطش با ایران ساختگی است

در صفحه چهارم

## گوگوش درانجمن..

گوگوش، هنرمند محبوب نسل جوان، ساعت ۵ بعدازظهر سه‌شنبه ۲۰ مرداد در انجمن برنامه اجرا خواهد کرد. علاقمندان با دردست داشتن آخرین شماره اطلاعات بانوان که در دست روزنامه‌فروشهاست، از امروز تاروز دوشنبه میتوانند کارت رایگان شرکت در این برنامه رااز دبیرخانه انجمن (خیابان بهارشمالی نبش نامجو) تهیه فرمایند

## پاس فاتح جام شد

در صفحه ۷

پاس دیشب بلطف یک نیمه درخشش خود موفق شد تیم تاج را (۱ـ۳) مغلوب کند و فاتح جام حذفی باشگاههای تهران باشد. عکس لحظه‌ای پس از پایان مسابقه جام رانشان میدهد.

*اردن ارتش عراق را از مرز خود عقب میراند

*اردن از سرعت عمل مصر در اعلام آتش‌بس بحیرت افتاد

*رهبر یهودیان جهان گفت: ناصر مایل است از راه مذاکره به صلح برسد.

*موشه دایان گفت: گام بسیار مهمی برداشته شد.

## چریکها آتش‌بس را نقض کردند

چند ساعت بعداز اعلام آتش بس چند موشک از خاک اردن وسوریه ولبنان بسوی اسرائیل شلیک شد

در صفحات ۲ و ۱۳


سالروز در گذشت پدر بزرگوارم محمود جم روز یکشنبه ۱۸ ـ امرداد ساعت ۵ تا ۷ بعداز ظهر بطورخانوادگی و خصوصی بر مزار آنمرحوم در ابن‌بابویه برگذار میگردد.

ارتشبد ـ فریدون جم

۳۰۲۱٤



### آگهی

سازمان مسکن باستناد ماده یک قانون مربوط به‌تملک اراضی مصوب خردادماه سال ۱۳۳۹ برای اجرای برنامه‌های شهرسازی و آئین‌نامه اصلاحی آن طبق تصویب‌نامه شماره ۵۲۱۲ـ۲۷ر۳ر۴۹ هیات وزیران قسمتی از اراضی جنوب شهر تهران طبق نقشه موجود در اداره نقشه‌برداری سازمان مسکن وبشرح محدوده زیر.

شمالا بطول درحدود ۸۵٦ متر بخیابان شوش.

شرقا اول بطول درحدود ۲۹۵ متر بخیابان رزم‌آرا دوم که جنوبی است بطول درحدود ۷۲ متر. سوم بطول ۱۲۷۳ متر به خیابان فرح‌آباد خاکی.

جنوبا بطول درحدود ۱۵۳۷ر۵۰ متر بخیابان فرح‌آباد.

غربا بطول درحدود ۸۳۹ر۵۰ متربحریم راه‌آهن تهران‌مشهد.

دوم که شمالی است بطول درحدود ۵۷۱ متر بامتداد خیابان ابتدائی.

سوم که شرقی است بطول درحدود ۱۸٦ر۵۰ متربخیابان خزانه.

چهارم که شمالی است بطول درحدود ۵۰۷ متر بزمینهای مجاور.

پنجم که شرقی است بطول درحدود ۳۲۹ متر به‌شارع.

ششم که شمالی است بطول درحدود ۱۲۰ متر به‌شارع.

هفتم که غربی است بطول درحدود ۱٦٦ متر به‌شارع.

هشتم که شمالی است بطول درحدود ۷۳ متر بشارع.

نهم که غربی است بطول درحدود ۳۲٦ متر بزمینهای مجاور.

دهم که جنوبی است بطول درحدود ۲۸۵ متر بشارع.

یازدهم که غربی است بطول درحدود ۲۰٤ متر بشارع

دوازدهم که جنوبی است بطول درحدود ٤۹٦ متر بزمینهای مجاور

سیزدهم که غربی است بطول درحدود ۱۵٦ متر بخیابان خزانه

که مورد نیاز برنامه‌های نوسازی وشهرسازی است تملک مینماید.

بدینوسیله بکلیه مالکین زمین مذکور اعلام مینماید که ظرف مدت پانزده روز از تاریخ انتشار آخرین آگهی بامدارک مالکیت خود باسایر حقوقی که متصور است باداره کل املاک و ثبت اراضی شهرداری پایتخت واقع در خیابان ایرانشهر مراجعه و برای تعیین کارشناس اختصاصی مالک اقدام نمایند و همچنین نشانی کامل وقبولی صریح خودرا درمورد کارشناس مشترک به اداره کل املاک شهرداری پایتخت اعلام دارند.

ودر صورتیکه درمورد کارشناس مشترک توافق نشود و یا کارشناس اختصاصی را درفرجه قانونی معرفی ننمایند طبق قانون تملک اراضی وآئین‌نامه اصلاحی مربوطه ازطرف مقام دادستانی کل تعیین ومعرفی خواهد شد.

مراتب یکبار در روزنامه رسمی وسه‌بار متوالی در یکی از روزنامه‌های کثیرالانتشار مرکز درج میشود.

۱ـ۲ آ ـ ۲۸۳۸۲ سازمان مسکن



از دوستان محترم و همکاران گرامی که بمناسبت درگذشت مادر همسر اینجانب باشرکت در مراسم تدفین ویا حضور در منزل ویااز طریق تلگراف ونامه ابرازلطف وعنایت فرموده‌اند صمیمانه سپاسگزاری نموده سلامتی و موفقیت آنان را از پروردگار یکتا خواستارم.

میرتقی سیرنک



### آگهی بداوطلبانی که در آموزشگاه افسری ژاندارمری ثبت نام نموده‌اند

ژاندارمری کل باطلاع عموم داوطلبین که در سال جاری برای طی دوره آموزشگاه افسری ژاندارمری درمرکز فرهنگی ژاندارمری واقع درخیابان شاهپور ثبت نام نموده‌اند میرساند چون کنکور آموزشگاه مزبور روز بیستم امردادماه ۱۳٤۹ انجام میگیرد در روزهای ۱۷ و ۱۸ و ۱۹ امرداد ماه ۱۳٤۹ بمنظور اخذ کارت ورود بجلسه آزمایشات و معاینات پزشکی اولیه بمرکز مزبور مراجعه نمایند و ضمنا داوطلبانیکه دارای دیپلم کامل متوسطه (ادبی ـ ریاضی ـ طبیعی) بوده و تاکنون نتوانسته‌اند در مرکز نامبرده بالا ثبت نام نمایند اینک میتوانند تاآخر روز ۱۷ر۵ر۱۳٤۹ در صورت واجد شرایط بودن برای ثبت نام واخذ کارت بمرکز فرهنگی مراجعه نمایند. م‌الف ۵۰۱۲ ۱ـ۳ آ ـ ۳۰۰۵۸

ژاندارمری کل کشور


## انجام مسابقات ورودی آموزشگاه عالی کشاورزی همدان به روز ۲۲ شهریورماه موکول گردید.

درصفحه سیزدهم

## آگهی ثبت نام پذیرفته شدگان دانشکده کشاورزی رضائیه در مسابقات ورودی

شرح در صفحه ۱۳

۱ـ۲ آ ـ ۲۹٦۹۲

اطلاعیه مرکز آزمون شناسی

## درباره مسابقه ورودی دانشسرایعالی سپاه‌دانش (دورهٔ راهنمائی تعلیماتی)

در صفحه ۵


### از صبح دوشنبه

درسینما

## آتلانتیک

«آل بانو» و «رومیناپاور» معبود میلیونها جوان در سراسر جهان در آخرین اثر خود با آهنگهای جدید و بی‌نظیر محصول ۱۹۷۰

آل بانو رومیناپاور

در نیمه شب



توپ الماس

آیدا



## متل قو

بدینوسیله شایعه تصادف خانم پوران وآقای گلپایگانی را تکذیب واین هنرمندان عزیز کماکان در متل‌قو برنامه‌هنری اجرامینمایند.

آ ـ ۳۰٤۹٤



جناب آقای دکتر محمود فیلسوفی

بدینوسیله ازبذل توجه و همکاری شما درمورد مداوای هنرپیشگان فیلم «طوقی» که در کاشان ابراز داشته‌اید نهایت تشکر رادارد

مهدی مصیبی ـ بهروز وثوقی ـ علی حاتمی. مازیار پرتو.

سرمقاله

# منطق بعثی !

این چند روزه گزارش اختلافات و جنگ تبلیغاتی شدیدی را که در جبهه قاهره -بغداد جریان دارد در صفحات اخبار خارجه ملاحظه فرموده‌اید .

مردم ایران از دو جهت باین کشمکش توجه دارند . یکی بدانجهت که تحولات سیاسی و نظامی خاورمیانه عربی چه از حیث پیوندهای مذهبی ، چه از لحاظ ارتباطات منطقه‌یی بنوعی بازندگی ما مربوط میشود. یکی هم بجهت آنکه درین ماجری ماهیت رژیم کنونی عراق بیشتر از پیش برعالمیان - مخصوصا برملل مسلمان این منطقه ازجمله- روشن میشود و دنیا بهتر درك میکند که این چند ساله‌ایران گرفتار تحریکات وبامبولهای چگونه حکومتی بوده است.

هدف رژیم بعثی عراق از گربه‌رقصانی در رویدادهای اخیر منطقه وتاثیر ناگوار آن برسرنوشت مبارزه و زندگی ملل‌عرب روشن است. رژیم عراق که‌این چندساله‌نقش مستقیمی درجنگهای اعراب و اسرائیل نداشته است، بخاطر آنکه نه‌مانند مصر و اردن و لبنان وسوریه هدف حملات نظامی اسرائیل میباشد و نه مانند کویت وعربستان ولیبی بار قسمتی از هزینه‌های جنگ‌را بدوش میکشد ، کمکش نمیگذرد اگر جنگ دویست سال دیگر نیز بهمین صورت ادامه داشته باشد. اما این نکته را خوب احساس میکند که در شرایط عادی، در یك محیط سالم‌آکنده از صلح وامنیت و پیشرفت ، جائی برای رژیم‌های‌قالتاق ماجراجو وحادثه‌ساز نخواهد بود. اینگونه حکومت‌ها مثل کرمهای لجنزار وگنداب درسایه هرج‌ومرج و اغتشاش و جنگ وبی‌تکلیفی سر برمیدارند و زندگی‌میکنند. محیط سالم هیچوقت چنگیز ونرون وهیتلر پرورش نمیدهد.

در شرایط سخت یاآدمهایی پیدا میشوند که وجود خود را وقف‌میکنند تامردم را بسرمنزل صلح و آرامش و رفاه برسانند، یابعکس خشم و عصبانیت و گرفتاری‌ها و مشکلات وسیله میشود که فرصت‌طلبان خودخواه از نردبان قدرت بالابروند وهمه‌چیز را فدا کنند تا سلطه و قدرت خودرا چندروزی بیشتر حفظ‌کنند. رژیم فعلی عراق از همین‌قماش حکومتهاست منتهی کمی مردندتر، یعنی بجای آنکه خودش سعی‌درایجاد عوامل‌بقای خود بکندترجیح میدهد دیگران بار جنك و مشکلات و مصائب آنرا تحمل کنند تاشرایطی که برای حفظ موجودیت او لازم است بوجودآید.

رژیم بعثی عراق بهمین جهت اصولا باآنچه بوی صلح‌بدهد مخالف است. چون میدانید خیلی‌چیزها را که در شرایط صلح وامن مکروه و مطرود است جنك مباح میسازد ، مثل استبداد، مثل قلدری ، مثل حکومت نظامی ، مثل بگیروببندهای بدون قید وشرط ، مثل محاکمات سریع محرمانه واعدامهای متعدد و متوالی . عواملی که درین دوساله بکلبدحکومت بعثی‌عراق خون رسانیده و مایه تثبیت آن بوده است.

دوسال وچندی است که ما این رژیم بی‌بندوبار قاچاق‌را باهمه خصوصیاتش شناخته‌ایم ، حالا برای توده‌های عرب و سایرملل دنیا نیز که در اینمدت دورادور شاهد اختلافات ایران و عراق بوده‌اند فرصتی دست داده است تا آنچه را ما در باره حکومت بعثی بغداد میگفتیم از زبان رهبران دنیای عرب بشنوند.

ملك‌حسین میگوید وقتی اسرائیل بجنوب لبنان حمله برد پای رادیو بودم و شنیدم که رادیو بغداد از جنك شدید نیروهای عراقی متمرکز در جبهه شرقی باقوای اسرائیل خبر میداد ، حال آنکه تاآن لحظه قوای عراق حتی یك تیر شلیك نکرده بود و بعد که این خبر انتشار یافت، عراقیها چند تیرتوپ انداختندآنهم روی مواضع اردن !

جمال عبدالناصر میگوید آقای حسن‌البکر ، توهمان بودی‌که آمدی بقاهره ، درباره وحدت عراق وسوریه و مصر مذاکره کنی، اما همانوقت در بغداد طرفداران وحدت را قتل‌عام میکردند وبعد ، معلوم شد پیشنهاد وحدت دروغی و فریبی‌پیش نبوده‌است. من هیچوقت بتو اعتماد نداشته‌ام واگر تصمیم به موافقت باطرح امریکا را قبلا باطلاع دولت شما نرساندم برای آن بود که میدانستم قبل از اعلام تصمیم مصر، اسرائیل از نقشه ما مطلع خواهد شد !

در مقابل ، رژیم بعثی عراق بر دولت مصر ایراد میگیرد که چرا گفته است مقتضیات وشرایط بین‌المللی‌امریکا رابه‌پیشنهاد چنین طرحی وادار ساخته است و ما نمیتوانستیم این فرصت‌را نادیده بگیریم. بزعم رژیم بعثی ، شرایط و تحولات بین‌المللی چیزی نیست که‌بدان اعتنا شود !

از رژیمی که آشنائی باالفبای سیاست ندارد،این منطق عجیب نیست .این همان رژیمی است که شب خواب دید و صبح بدولت ایران اولتیماتوم داد که اگر کشتی‌های ایرانی با پرچم ایران در رودخانه مرزی رفت‌وآمد کنند آنها را بتوپ خواهدبست . این همان رژیمی است که دندان تیز کرده بود تا باستناد یك ادعای واهی کشور کویت را یکباره ببلعد و مدعی ایران است که باآنهمه سوابق و مرزگستردیی که سراسر ساحل شمالی خلیج فارس را دربرمیگیرد چرا در امور خلیج خودرا ذینفع میداند ؟!

چه خوب تعریفی کرده است آن روزنامه لبنانی که مینویسد رژیم بعثی عراق یك رژیم فاشیستی است در خدمت امپریالیسم. حالاعراق اسلامی چه گناهی مرتکب شده که باتحمل چنین حکومتی باید کفاره بدهد آنرا خدا میداند . اینقدر هست که پژوهندگان تاریخ و محققین علم‌الاجتماع در روزگار آینده وقتی خصوصیات رژیم بعثی عراق را بررسی کنند آنرا بوالعجب‌خلقتی خواهند یافت با ماهیت جاهلترین حکومتهای عصر بربریت در ربع سوم قرن بیستم !

# مصر و اسرائیل آتش بس دادند

**سازمان ملل متحد - خبرگزاری فرانسه - فعالیت‌های سیاسی دامنه‌داری که بدنبال‌پذیرفتن طرح پیشنهادی راجرز از طرف دولتهای مصر و اردن و اسرائیل برای اعلام آتش بس بین‌اعراب و اسرائیل آغازشده‌بودبه نتیجه‌رسید وسرانجام مصر واسرائیل با برقراری آتش بس سه‌ماهه در کانال سوئز موافقت کردند و از ساعت یك‌و نیم بامداد امروز (بوقت‌تهران) مقررات آتش‌بس در دو سوی کانال سوئز بمورد اجرا گذاشته شد و باین ترتیب یك قدم بزرك در راه برقراری‌صلح در منطقه عربی خاور میانه برداشته شد.**

**موافقت با برقراری آتش بس دریك‌زمان در نیویورك ، قاهره ، تل اویو اعلام شد. در نیویورك اوتانت دبیرکل سازمان ملل متحد در گزارشی که بشورای امنیت سازمان ملل تسلیم کرد اعلام داشت که گونارياربنك بیدرنك‌فعالیت خود را در خاورمیانه از سرخواهد گرفت .**

در لیبی تظاهراتی بطرفداری‌ازسیاست صلح خاورمیانه وسرهنك‌قذافی و ناصر صورت گرفت . ضمنا امروز دادگاه نظامی لیبی‌دوتن از وزیران سابق این کشور را باتهام توطئه‌کودتا علیه‌سرهنك قذافی به حبس ابد محکوم کرد.
در عکس گوشه از تظاهرات‌مردم تریپولی (پایتخت لیبی)دیده میشود. عکس رادیوئی اطلاعات

گزارش اوتانت شامل نامه‌ای اجرا گذاشته شده‌و شامل کلیه نیرو هائی خواهدبود که در دو سوی کانال سوئز مستقر شده‌اند.

اسرائیل بنوبه خود حاضراست بطور کامل ودقیق وبراساس عمل متقابل کلیه‌مقررات آتش‌بس را رعایت کند.

امیدوارم آتش‌بسی که از امروز آغاز شده از طرف سایر دولت های عربی نیز پذیرفته شود تاصلح پایدار بین کشور های‌مابرقرارشود. بعقیده اسرائیل‌این آتش‌بس‌نخستین قدمی‌است که‌در راه برقراری صلح بین مصرواسرائیل برداشته شده است.

گلدامایر گفت : مادر نتیجه مبارزه سیاسی‌و روش استواری‌که در زمینه‌نظامی اتخاذ کرده بودیم بمرحله فعلی دسترسی‌یافته‌ایم ولی هنوز مشکلات بزرگی در سرراه ماقرار داردواکنون بیش از هر وقت‌دیگر بوحدت ویکپارچگی‌ملی نیازمندیم . باآنکه صمیمانه آرزو داریم که‌این آتش‌بس به عنوان نخستین‌گام در راه صلح پایدار باشدباید همیشه به خاطرداشته باشیم راهی که برای رسیدن به صلح می‌بیمائیم طولانی و مشکل است.

راجرز خوشحال است

گلدامایر در پایان ازسربازان ونیرو های اسرائیل که‌در زمین، هواودریا برای دفاع از اسرائیل پیکار کرده‌اند سپاسگزاری کرد

دراشنگتن ویلیام راجرز وزیر امور خارجه شخصابرقراری آتش‌بس بین مصر واسرائیل را اعلام داشت‌وگفت : ما با خوشحالی و رضایت خاطرفراوان از اقدام سران دوکشور در قبول آتش‌بس سه‌ماهه استقبال میکنیم .

وزیرامور خارجه امریکا گفت : این تصمیم مهم موجب برقراری یك صلح پایدارو عادلانه درخاور-میانه بشود . پس از پایان‌سخنان راجرز سخنگوی‌وزارت‌امور خارجه امریکا حاضر نشد توضیحاتی در باره چگونگی آتش‌بس و جزئیات ماموریت گونارياربنك بدهد.

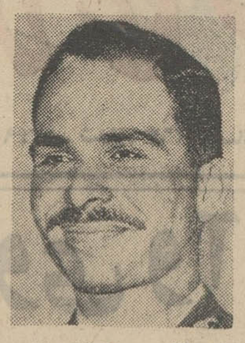

ملك‌حسین طرفدار صلح

ناصر باسرعت اعلام آتش‌بس کرد

***نظارت بر آتش بس**

**امادر محافل سیاسی«تل-اویو» گفته میشود : درمدت آتش بس‌هواپیماهای اکتشافی دوطرف مراقب فعالیت های نظامی یکدیگر خواهندبودو برفراز خطوط آتش بس پرواز خواهندکرد ولی از آن حد تجاوز نخواهندکرد . هر یك از هواپیما های دو طرف در ارتفاع‌معین از استحکامات طرف‌دیگر عکس برداری خواهند کرد .امریکائی ها باسرائیل قول داده‌اند که در این پرواز ها خلبانان شوروی شرکت‌نخواهند کرد .**

ولی‌اسرائیلی ها میگویند که تشخیص هویت خلبانانی که بر فراز خط آتش بس پرواز می‌کنند امکان پذیر نیست ، باین‌ترتیب بعیدنیست که خلبانان شوروی در پرواز های اکتشافی شرکت‌کنند.

## قدم بسیار مهم

**تل‌اویو - موشه‌دایان وزیر دفاع اسرائیل دیشب‌از برقراری آتش‌بس بین اسرائیل واعراب ستایش کرد و آنرا«قدم بسیار مهمی» نامید و گفت : بیش از هر زمان دیگر بعداز جنك ژوئن ۱۹۶۷ به‌صلح نزدیك شده‌ایم.**

**دایان در یك مصاحبه تلویزیونی گفت : این‌نشان میدهد که سایر عناصر ذینفع ، اعراب، شوروی وامریکا اکنون به‌این عقیده رسیده‌اند که باید به جنك پایان‌داد وهم‌اکنون درجستجوی راه‌حل هستند.وی گفت :موافقت باآتش‌بس نشانه تغییر مهمی درروش جمال عبدالناصر است که دیگر نمیگوید میخواهد مارا بدریا بریزد .**

## مفاد قطعنامه‌معروف شورای‌امنیت درباره صلح خاورمیانه

سازمان ملل متحد - قطعنامه شورای امنیت که طرح صلح اخیر امریکا برمبنای آن تهیه شده‌و مصرو اسرائیل و اردن حاضر شده‌اند مفاد آنرا بمورد اجرا گذارند ، روز ۲۲ نوامبر ۱۹۶۷ باتفاق آراء در شورای امنیت مورد تصویب قرار گرفت .

این قطعنامه دارای چهار ماده است و چند بند باین ترتیب :

۱- شورای امنیت طبق مفاد منشور ملل متحد درخواست می کند که یك صلح پایدار در خاورمیانه براساس عقب‌نشینی نیرو های اسرائیل از سرزمین های اشغالی و آتش‌بس در کلیه جبهه های جنك ، احترام متقابل به حاکمیت ، استقلال سیاسی و تمامیت ارضی کلیه کشور ها برقرار شود .بطوری که همه کشور ها بتوانند در داخل مرز های شناخته شده بدون هیچگونه تهدید و توسل بزور زندگی کنند .

۲- شورای امنیت ضرورت این اقدامات را برای بررسی برقراری صلح در خاورمیانه تائید می کند :

الف - تعیین آزادی کشتیرانی در آب های ملی منطقه‌ای.

ب- حل‌و فصل عادلانه مسئله مهاجرین .

ث- غیرقابل نقض بودن مرز های کشور های منطقه عربی خاورمیانه و استقلال سیاسی آنها طبق مفادمنشور ملل متحد و تشکیل مناطق خلع‌سلاح شده .

۳- شورای امنیت از اوتانت دبیرکل سازمان ملل متحد درخواست می کند که نماینده مخصوصی برای مذاکره با کشور های ذینفع و اجرای مفاد قطعنامه شورای امنیت تعیین کند .

۴- شورای امنیت ازدبیرکل سازمان‌ملل متحددرخواست می کند هرچه زودتر گزارشی درباره فعالیت های نماینده مخصوص خود بشورای امنیت تسلیم کند .

## خاورمیانه

الاهرام نوشت :

## چریکها نمی توانند فلسطین را از اسرائیل پس بگیرند

قاهره - محمدحسنین هیکل وزیر هدایت ملی مصر و سردبیرالاهرام نوشت : عبدالناصر نیم در صد احتمال میدادکه قبول پیشنهادصلح امریکا باعث برقراری صلح در خاورمیانه شود .

مصر در توئیه این پیشنهاد را قبول کرد و بقول هیکل حتی‌باعث تعجب مقامات شوروی گردید .

هیکل نوشته است : چریك‌های فلسطین فقط میتوانند اسرائیل را ناراحت کنند نه‌آنکه‌جنك آزادی‌بخش را برای آزادی فلسطین و آن را ازدشمن پس بگیرند رهبری نمایند .

دراین مقاله بکرات از ناصر نقل قول شده است . از جمله از قول او به نماینده سودان نوشته شده : «من پیشنهاد صلح امریکا را قبول کردم تا فشار بیشتری بر دشمن وارد کنم . من‌میدانستم که شانس پیروزی این پیشنهادها بسیار کم است . شاید نیم در صد اما همین شانس‌نیم درصد رانمیشد نادیده گرفت . قبول این‌پیشنهاد دوستان مارا به‌حیرت انداخت .

## چه کشوری باید بجنگد؟

قاهره - خبرگزاری فرانسه - بحرانی که پس‌از پذیرفته‌شدن طرح پیشنهادی راجرز از طرف کشورهای مصر واردن در جهان عرب پدیدآمده به‌جنك‌سردشدیدی تبدیل شده است دراین میان قاهره و بغداد به مبارزه تبلیغاتی دامنه‌داری علیه یکدیگر دست‌زده‌اند .

محمدحسنین هیکل وزیر اطلاعات وسردبیرروزنامه الاهرام مصر که اکنون در غیاب محمود فوزی کفالت وزارت امور خارجه مصر را نیز بعهده گرفته برای‌آنکه نشان دهد که بعضی از کشورهای عربی درجریان‌حوادث اخیر راه خطا و غیرواقع‌بینانه‌ای رامی‌پیمایند داستان خوشمزه‌ای چاپ کرده و مینویسد : هیئت نمایندگی‌یك کشور عربی درپایان‌سفرخودبمسکوازامضای‌اعلامیه‌مشترك که درآن به قطعنامه ۲۲ نوامبر ۱۹۶۷ شورای امنیت سازمان ملل متحد اشاره شده بود خودداری کرد وبین رئیس هیئت نمایندگی عرب و مسئولان شوروی این جملات ردوبدل شد :

شوروی‌ها پرسیدند :

برای چه نمی‌خواهید اعلامیه را امضاء کنید ؟

- برای اینکه ما مصمم هستیم جنك کنیم . جنك اجتناب‌ناپذیر است . ما باید تمام سرزمین‌های عربی را که بین رودخانه اردن و «لاتور» (در ساحل مدیترانه)قرار گرفته است آزاد کنیم .

- اگر اشتباه نکرده باشیم شما برای دریافت‌هواپیما و ۵۰ تانك به مسکو آمده‌اید ، بااینحال آیاتصورمیکنید که بتوانید واقعا جنك کنید؟

رئیس هیئت نمایندگی کشور عربی با تعجب پاسخ داد :

- ولی کی بشما گفت که ما جنك خواهیم کرد؟... این مانیستیم که جنك خواهیم کرد بلکه مصریها هستند !

# اردن ، قوای عراق را از مرزها عقب میراند

عمان -آنتوان‌عطاءالله ، وزیر خارجه اردن گفت : دولت اردن نخواهد کوشید مراعات آتش‌بس را به چریك ها تحمیل کند .چریك هاقول داده‌اند این آتش‌بس را بهم بزنند . نیرو های اردنی که معمولا حفاظت تویخانه را برای فعالیت های چریك ها تامین می کردند دیگراین‌کار را نخواهند کرد.

گزارش دیگری در عمان حاکی است دولت اردن تصمیم گرفته‌نیرو های‌توپخانه عراق را از خطمقدم جبهه عقب بکشد تا آنهانتوانند در صدد نقض آتش‌بس برایند. در سوریه‌وضع‌دیگری‌حکمفرماست سوریه پیشنهاد آمریکا را رد کرده اماظاهرا بمصر اطمینان داده‌است که‌باهیچ‌تلاش‌دیپلماتیك که‌خروج نیرو های اسرائیل را از اراضی اعراب‌تامین کند‌مخالفت‌نخواهد کرد

«الصاعقه »سازمان چریکی که تحت‌نفوذ دولت‌سوریه‌است نیز به احمال‌زیاد از دستور دولت پیروی خواهد کرد.و تنهاسازمان چریکی خواهدبود که در اجراء آتش‌بس کارشکنی‌نخواهد کرد .

در لبنان چریکها با دولت قرار گذاشته‌اند که از خاك لبنان‌بسوی اسرائیلی ها شلیك نکنند واگر خواستند شلیك کنند مقداری در قلمرو اسرائیل پیش بروندو بعد شلیك کنند.دلیلی در دست نیست که‌چریك های مستقر در لبنان‌این روش را عوض کنند.

گلدامایر امیدوار است

در «تل‌اویو» گلدامایر نخست - وزیراسرائیل ضمن نطقی که از رادیوتل آویو پخش شد شخصا برقراری آتش‌بس را در جبهه کانال سوئز اعلام‌داشت.

گلدامایر گفت : خوشوقتم به ملت‌اسرائیل اطلاع‌دهم که ازامروز بین ماومصر یك آتش بس کلی‌بر قرارشده‌است .

این آتش‌بس که نتیجه ابتکار دولت‌امریکا است‌از نیمه شب‌بمورد اجرا در آورد.

## آخرین جنك قبل ازآتش‌بس

قاهره - خبرگزاری فرانسه - قبل از برقراری آتش‌بس در جبهه کانال سوئز برای آخرین روزنبرد های شدیدی‌میان‌واحدهای توپخانه مصر و اسرائیل در منطقه کانال سوئز روی داد و شکاری های جنگی اسرائیل مواضع نیرو های مصر رادرساحل‌غربی کانال‌بمباران کردند .

سخنگوی نظامی مصر اظهار داشت یك‌هواپیمای اسرائیلی‌ازنوع اسکای هاوك از طرف سیستم‌دفاع هوائی مصردرمنطقه کانال سرنگون گردید .

در آخرین حمله‌هوائی اسرائیل بخاك مصر سی شکاری بمب‌افکن شرکت داشتند .

رادیو قاهره گزارش دادهواپیمای دشمن درحالی که شعله های آتش ازبدنه آن خارج میشد درنزدیکی اسماعیلیه سرنگون گردید .

## بین چریکهای طرفدار و مخالف مصر مجددا زدوخورد مسلحانه شدیدی روی داد

عمان - خبرگزاری فرانسه - یك‌مقام وابسته بسازمانهای‌فلسطین اظهارداشت که ملك حسین‌پادشاه اردن پسر عموی خود«زیدبن‌شاکر» رابه معاونت ستاد نیرو های‌سلطنتی برگزیده است . گفته میشودکه ملك حسین در پست‌های فرماندهی ارتش‌اردن تغییراتی داده است .

زیدبن‌شاکر» که‌سابقافرماندهی نیروهای زرهی‌اردن را به عهده داشت در حوادث ماه ژوئن بر اثر فشار سازمان های فلسطین ازمقام خود بر کنار شد .

خبر انتصاب «شاکر » به سمت معاونت ستاد ارتش اردن وبرخورد های مسلحانه‌ای که اخیرا در عمان وشهر های دیگربین‌افراد وابسته بسازمانهای مختلف فلسطین روی داده‌بار دیگرمحیط‌بحرانی آشفته‌ای درارد‌ن بوجود آورده‌است .

امروزباردیگر بین کماندو های فلسطین‌وابسته به «جبهه خلق برای آزادی فلسطین » ، مخالف مصر و « سازمان فلسطین عربی » طرفدار مصر زدوخورد مسلحانه جدیدی روی داد .

سخنگوی «سازمان فلسطین عربی» درتفسیر زدوخورد ها اظهار داشت که عده‌ای از کماندوهای جبهه خلق آزادی‌بخش سحرگاه امروز به مقرسازمان فلسطین عربی‌واقع در «جبل نصر» درشمال عمان‌حمله کردند ودرزدوخوردی که‌بین‌طرفین درگرفت شش نفر از سازمان فلسطین عربی و سه نفر از جبهه آزادی‌بخش زخمی شدند و یکی‌از مجروحین جبهه آزادی‌بخش بعدا براثر جراحات وارده جان سپرد .

در منطقه «اربید» نیز زدوخورد-هائی بین عناصر وابسته به جبهه خلق وفدائیان «نهضت اقدام برای آزادی فلسطین » روی داد و یك نفرازفدائیان‌جبهه آزادی‌بخش کشته شد وچندین نفر دیگر ازدوطرف زخمی گردیدند .

## بنگاه مسافربری

ازاسالم به‌خلخال وباربری بتمام نقاط ایران‌بابهترین‌ومجهزترین وسائط نقلیه در اختیار مشتریان محترم میباشد .

مسئول و مدیر داخلی : کامران طاهری

نشانی : خلیفه‌آباداسالم - جنب‌چوب‌صنایع گیلان

۱-۲ آ-۳۰۳۰۸

## چهارمین آتش‌بس اعراب واسرائیل

واشنگتن - آتشی‌بسی که از امروز در خاورمیانه برقرار شده ، چهارمین آتش‌بس در عرض ۲۲ سال‌اخیر است. از سال ۱۹۴۸ که اسرائیل بوجود آمد سه‌آتش بس بین اعراب و اسرائیل برقرار شده است.

اولی در ۱۵ مامه ۱۹۴۸بود که مصر ، اردن و سوریه و لبنان به اسرائیل حمله کردند، اما اسرائیل قسمتهائی‌ازخاك اعراب را اشغال کرد و۱ر میلیون‌عرب‌در نتیجه این جنك آواره شدند.

دومین آتش‌بس پس از حمله مشترك انگلیس ،فرانسه واسرائیل به‌مصر بود که در ۶ نوامبر ۱۹۵۶ منعقدشدو پس از آن قوای سازمان ملل‌در مرزهای اعراب واسرائیل مستقر شدند.

سومین آتش بس پس از جنك ژوئن ۱۹۶۷ بودکه بارها نقض شد.

●●●

## تلاش ناصر برای سرنگونی حسن‌البکر

تل‌اویو - روزنامه «یدیوت آهارونوت»چاپ اسرائیل نوشت : جمال عبدالناصر قصد دارد زمینه سقوط رژیم حسن‌البکر را در عراق فراهم آورد .

این روزنامه از قول‌منابع مطلع نوشت که ناصررژیم البکر را مانع عمده اعاده صلح در خاورمیانه میشناسد و در صدد سرنگون کردن آن است . این منابع ارزیابی خود را براساس حملات اخیر مصر به رژیم بغداد و اقداماتی برای برانگیختن مردم عراق برضد این رژیم قرارداده‌اند. به‌طرفداران ناصر در عراق اشاره شده است که زیرآب کابینه البکر را بزنند . مقامات عراقی به سرکوبی «عناصر دشمن داخلی» از جمله هواداران ناصر پرداخته‌اند .

## شوروی: عراق آب به‌آسیاب اسرائیل می‌ریزد

مسکو - مجله عصر جدید چاپ شوروی نوشت : عدم حمایت از پیشنهاد های جدید صلح خاور - میانه توسط برخی از دول‌عربی‌آب به آسیاب اسرائیل ریختن‌است. تفسیر مجله لحن انتقادی ازروش عراق ، سوریه ، الجزایر و چریك های فلسطین دارد .

مجله مزبورنظر شوروی راتاکید کرد که ابتکار جدید از جانب عبدالناصر منشاء گرفته است نه ایالات متحده امریکا .

مجله پرسیده است : اگر این ابتکار صلح‌مصربه شکست‌انجامد چه خواهد شد ؟ و بعد جواب داده مسلما بنفع اسرائیل خواهد بود و کسانی که مایل به ادامه مبارزه برضد تجاوز اسرائیل هستندباید این را بدانندتا آلت دست‌اسرائیل نشوند ،زیرا امپریالیسم وصهیونیسم جهانی بهانه خواهند داشت که بگویند دول عرب مخالف صلح و حل و فصل مسالمت‌آمیز بحران خاورمیانه هستند و این‌امرمسلما بنفع وحدت و آمال اعراب‌نخواهد بود .

## ازحسن نظر سرکار سروان برهانیان ریاست محترم شهربانی شهرستان نهاوند سپاسگزاری میشود

که روز ۱۰ر۵ر۴۹ اتوبوس شماره ۷۵۶۲۸ تهران شرکت اتوتاج که عازم تهران بوده شخص قاچاقچی بنام مصطفی‌سیف مقدار یك کیلو وهفتاد گرم سوخته تریاك همراه خود قصدبردن بتهران داشت با فعالیت ریاست شهربانی و مامورین مبارزه با مواد مخدره که قبلا شخص قاچاقچی را تحت نظر داشته تعقیب ودستگیر و کلیه مسافرین را بدون هیچ‌گونه معطلی مرخص وباعث خوشحالی مسافرین شرکت اتوتاج گردیدند اینجانب وظیفه دارم که از این قبیل افسران بیدار و آگاه که‌صادقانه انجام وظیفه مینمایند تشکر کنم.

راننده اتوبوس شرکت اتوتاج مصطفی باغ‌چالی

۱-۳ آ-۲۹۹۰۲


## اطلاعیه مهم سازمانهای فداج

**چون درنظر است برای قرعه کشی وتقدیم جوائز از روز تولد هنرجویان استفاده‌شود بدین وسیله ازکلیه هنرجویان محترم سابق و فعلی سازمانهای فداج خواهشمند است روز تولد و آدرس دقیق وشماره تلفن خودرا به نشانی‌تهران صندوق پستی (۲۴۹۴) ارسال نمایند .**

## دبستان وکودکستان سپهر

همه معتقدند کلاسهای اول دبستان سپهردرایران بی‌نظیراست .

نشانی: جاده قدیم شمیران. خیابان‌شادمان۷۲۵۰۷

۱-۱۰ آ-۱۰۳۵۷

## کلاس‌های انگلیسی انجمن ایران‌و آمریکا

ثبت‌نام برای کلاس های سه روز در هفته که بین ساعات ۴ الی ۶ و شش‌وربع الی هشت‌وربع بعداز ظهر روز های زوج یا روز های فرد تشکیل میشوند در تاریخ های شنبه ۱۷ مرداد برای کلاس های ده ببالا و یکشنبه ۱۸ برای کلاس های‌شش الی نه و دوشنبه ۱۹ مرداد برای کلاس های یك الی پنج و سه‌شنبه ۲۰ مرداد برای دانشجویان جدید صبح ها از ساعت هشت‌ونیم الی یازده و بعداز ظهر ها از ساعت چهار الی شش بعمل خواهد آمد .

نشانی - خیابان وصال شیرازی - تلفن ۴۷۴۳۸

۱-۴ آ-۳۰۱۲۶

## بورس تانکر و تریلر

ایریسکو

سازنده بهترین وارزان ترین تانکر وتریلر و مخزن آب و مواد نفتی خیابان قزوین پلاك ۸۳۴جنب چهارراه عباسی تلفن ۹۵۵۸۷۷

## مؤسسه انتشارات امیرکبیر

## دریای گوهر

جلد سوم

گزیده اشعار شعرا وگویندگان معاصر

تالیف : دکتر مهدی حمیدی

چاپ سوم

دراین کتاب اشعار نخبه‌ای از بهترین شاعران معاصر گردآمده است .

درسراسر کشور منتشر شد

این کتاب را کتابهای دلخواه خود را بوسیله تلفن ۶۳۶۹۳۵ بخواهید تا برایتان ارسال گردد .

## آموزشگاه زبان انگلیسی طاهری

کلاسهای فشرده‌جدیداعزام‌دانشجوبخارج از۱۷مردادماه

نشانی -خیابان پهلوی بالاتر ازچهارراه امیراکرم کوچه ماه

تلفن ۴۲۳۱۵

## شرکت صنعتی وساختمانی خرپا

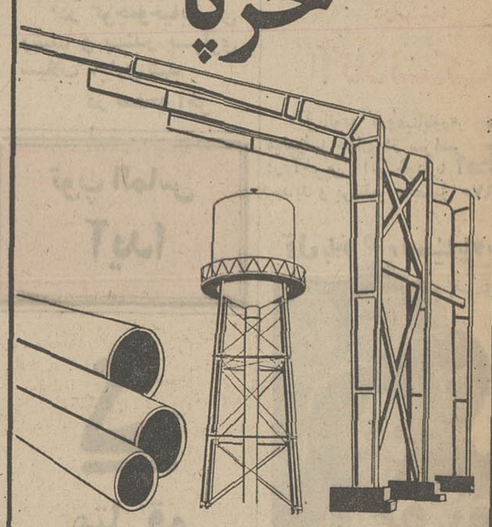

طرح ومحاسبه ساخت‌ونصب

اسکلت فلزی پیش‌ساخته برای

کارخانه‌ها - کمپ‌ها - تعمیرگاه‌ها -

برج‌آب - منبع - کفراژفلزی

مخازن بزرگ - ساختمانهای فلزی -

لوله‌کشی نفت وگاز

تلفن ۹۵۶۵۳۴ - ۹۶۳۶۵۸

یك واقعه مهم تاریخی در اروپا

# شوروی و آلمان غربی قرارداد عدم تجاوز امضاء کردند

مسکو ـ خبرگزاری فرانسه ـ بیست‌وپنج سال قبل پس از پایان جنگ‌دوم‌جهانی ویانزده سال پس‌از برقراری روابط سیاسی بین آلمان فدرال و شوروی دو دولت با امضای قراردادی مناسبات خود را براساس تازه‌ای استوار ساختند.

آین قرارداد که دیروز در مسکو پاراف شد ، یکی از حوادث مهم تاریخی است که به جنگ سرد بین مسکو و بن پایان میدهد.

مراسم امضای پروتکل شوروی و آلمان غربی در حضور گروهی از شخصیت های شوروی و کلیه اعضای هیئت نمایندگی آلمان غربی امضاء شد.

اندره‌گرومیکو وزیر امور خارجه شوروی ضمن نطق کوتاهی که هنگام بدرقه از هیئت نمایندگی آلمان غربی ایراد کرد گفت دولت‌شوروی اطمینان دارد نتایجی که از مذاکرات مسکو بدست آمده در توسعه همکاری بین دو کشور و کاهش بحران اروپا تاثیر فراوانی خواهد داشت.

والترشیل وزیرامورخارجه آلمان غربی نیز بنوبه خود اظهار داشت : ما مذاکرات طولانی و دشوارخودرابا موفقیت بپایان رسانیدیم وبه نتایجی رسیدیم که برای هردو طرف سودبخش بوده و صفحه جدیدی در تاریخ روابط دوکشور باز میکند. در عین حال ما سعی می‌کنیم که روابط بین اروپای غربی و شرقی هرچه بیشتر بهبود یابد. ماازهمان آغازمذاکرات بار ها تائید کردیم که هدف اصلی‌مان کمك‌به‌بهبوداوضاع اروپا بوده است و اکنون درحالی که پایه های محکمی برای توسعه روابط بین دو طرف بوجود آورده‌ایم مسکو را ترك می کنیم.

تلویزیون مسکو دیشب گرومیکو وشیل وزیران‌امور خارجه شوروی و آلمان‌غربی رادرحالی پس‌ازپاراف قرارداد عدم توسل بزور بگرمی و برای مدت زیادی دست های یکدیگر را فشار میدادند نمایش داد.

این نخستین بار بود که تلویزیون مسکو پس ازورود وزیر امور خارجه آلمان به پایتخت‌شوروی تصویروزیران امور خارجه دوکشور راپخش می کرد.

## چریکهای اروگوئه یك دیپلمات امریکائی را ربودند

مونته‌ویدئو ـ چریك‌های دست‌چپی «اوروگوئه» دیروز یك مستشار کشاورزی آمریکا را در اوروگوئه ربودند، در حالیکه قبلا یك مامور کمك آمریکا و یك‌دیپلمات برزیلی راربوده ودر گروگان خویش داشتند.

سخنگوی پلیس گفت : مستشار آمریکائی «کلودفلای» نام داشته است . پس ازآنکه تلفن‌ناشناسی به‌یك‌ایستگاه رادیوئی شد و خبربودن «فلای» داده شد ، پلیس بدفتر او رفت‌ودید دردفتر خودنیست . چریك های «اوروگوئه» قبلا برای آزادکردن دودیپلمات ربوده شده‌خواسته‌بودند دولت اروگوئه تمام زندانیان سیاسی راآزاد کند.

روز پنجشنبه چریك‌ها در اعلامیه‌ای اخطار کردند که اگر دولت اوروگوئه تانیمه‌شب زندانیان سیاسی را آزاد نکند . این دوتن را اعدام خواهند کرد و تاکنون دولت اوروگوئه از آزادکردن ۱۵۰ زندانی سیاسی خودداری کرده و یك مقام دولتی گفت : شاید دولت تصمیم بگیرد زندانیان را «نفی‌بلد» کند . تامسئله به ترتیبی حل شود.

## تفسیر سیاسی

### حشیش کشیدن رابرت کندی ، آینده سیاسی خانواده کندی را بخطر انداخت

### قرارداد عدم تجاوز

شوروی و آلمان‌غربی دیروز قرارداد همکاری با یکدیگر را امضاء کردند که‌ناظر آن سیاسی آنرا بزرگترین اقدام برای کاهش وخامت اروپا پس از برقراری رابطه بین دو کشوردر ۱۹۵۵ تلقی کرده‌اند.

قرارداد مزبور یك مقدمه و ۵ ماده دارد اما این نه قرارداد صلح است و نه پیمان دوستی و اتحاد. بلکه دو کشور متعهد شده‌اند که در روابط خود از اعمال زور خودداری کنند ومرز های پس از جنك اروپا را نقض ناپذیر بشناسند.

یکی از فوری‌ترین آثار این قرارداد برقراری روابط عادی بین آلمان غربی و کشورهای لهستان،چکسلواکی ومجارستان خواهد بود که آلمان غربی ، سالها در جستجوی آن بود.

این احتمال‌نیز وجود داردکه قرارداد مزبور باعث تثبیت‌وضع موجود و دادن ترتیباتی بین آلمان شرقی و غربی شود و عملا به شناختن رسمی آلمان شرقی توسط آلمان غربی‌منجر گردد.

این قرارداد که پس از ۱۴ روز گفتگو بین وزیران خارجه دو کشور منعقد شد مقدمات مفصل قبلی داشته است.

از نتایج دیگری که ممکن است این قرارداد ببار بیاورد تسهیل انعقاد کنفرانس امنیت ملل اروپا خواهد بود که‌شوروی مدتهاست پیشنهاد میکند ،اما دول غربی تاکنون روی خوشی به آن نشان نداده‌اند.

در جریان مذاکرات گرومیکو وزیر خارجه شوروی حاضرنشد رسما درباره وضع برلن غربی صحبت کند زیراآنرا مسئله‌ای که باید بین چهار دولت بزرك حل شود تلقی میکرد. اما انتظار میرود شوروی روش مساعدی دراین‌مورد پیش خواهد گرفت.

والتر شیل ، وزیر خارجه آلمان غربی نیز گفته است : این قرارداد را برای تصویب پارلمانی در آلمان غربی نخواهد فرستاد مگر آنکه پیشرفتی در مسئله‌برلن توسط نمایندگان ۴ دولت بزرك حاصل شود.منابع سیاسی تاکید میکنند که‌این قرارداد هنوز خیلی مانده تا از لحاظ ایجاد مودت‌به پای‌قرارداد هائی که آلمان غربی با دول باختری دارد برسد.

اما محیط‌صمیمانه مذاکرات وسرعت‌نتیجه‌گیری ازآنهاظاهرا محیطی بوجودآورده که امکان میدهد قدم‌های دیگری نیز در راه بهبود روابط آلمان غربی با شوروی و دول اروپای شرقی برداشته شود،بخصوص درزمینه مبادلات علمی و فرهنگی که پیش‌درآمد توسعه مبادلات اقتصادی خواهد بود.

با توجه به این‌که در عرض دوجنگ گذشته شوروی توسط قوای آلمان اشغال شد و در آستانه انحطاط قرار گرفت اهمیت این‌قرارداد برای‌شوروی مشهودتر میشود.

## شیوع وبا در شوروی

مسکو ـ وزارت بهداری شوروی اعلام داشت که در منطقه استراخان واقع در دلتای رودولگا بیماری وبا شیوع یافته است.

در اعلامیه‌وزارت بهداری شوروی که در روزنامه «ایزوستیا» انتشار یافته‌گفته شده است که‌کلیه اقدامات لازم برای جلوگیری از دامنه بیماری بعمل آمده است و خودروزنامه نیزمقاله مفصلی در باره چگونگی شیوع این بیماری واقداماتی که باید از طرف مردم برای مبارزه‌با آن بعمل آیدچاپ کرده‌است.دیشب تلویزیون شوروی در باره اقداماتی که در اینگونه مواقع باید از طرف‌مردم‌بعمل‌آید‌توضیحاتی داد.

## فیلم جسد خون‌آلود شارون‌تیت در دادگاه نشان داده شد.

لوس آنجلس ـ دیروز در دادگاه محاکمه‌قاتلان‌شارون‌تیت ـ لایبانکا وقتی‌فیلم‌اجساد خون‌آلود و چاقو خورده آنها نشان داده شد،بیندا دزابیان، متهم به شرکت در قتل که اکنون شاهد اصلی دادستان شده است ، بگریه افتاد.

در دادگاه فیلمی‌نشان‌داده شد که جسد « شارون‌تیت» راکه هشت ماهه آبستن بود با۱۶ ضربه کارد در معرض دید هیئت منصفه گذاشت.در تمام مدت فیلم « لیندا»زارزار گریه میکرد و حاش بهدری بدشد که دیگر برای بقیه جلسه نتوانست به جایگاه شهود برگردد.

«لیندا» ۹ روز متوالی بود که بنفع دادستان شهادت‌می داد . عده‌ای از محافل‌قضائی از دادستان انتقاد کرده‌اند که چرا ماجرای دادگاه رااینقدر دراماتیك کرده است تا هیئت منصفه را زیر تاثیر قراردهد. دادستان گفت : در جلسه آینده کلانتر محلی لوس ـ آنجلس را بداد ده احضار خواهد کرد تا در باره نحوه یافتن اجساد شهادت دهد.

وکیل مدافع یکی از متهمین گفت : در جلسه دادگاه ما نشان خواهیم داد که قتل ها توسط اشخاص دیگری انجام شده است . «لیندا کازابیان» گفت : هنگامی که قسمت «شارون تیت » آبستن بوده است ، بخصوص دچارناراحتی شدید شده‌است.

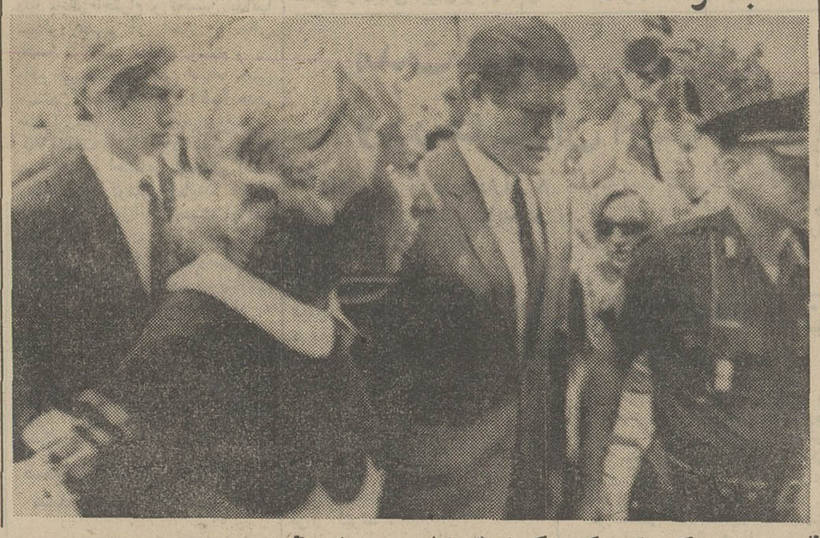

در عکس رابرت کندی کوچك (نفر اول سمت چپ) پسر ۶ـ۱۰ساله سناتور فقید رابرت کندی که متهم به کشیدن حشیش است در کنار مادر و عموی خود(سناتور ادوارد کندی) هنگام ورود به دادگاه دیده می شود. توقیف رابرت کندی کوچك ، ضربه دیگری به حیثیت خانواده کندی وارد کرد.

عکس رادیوئی اطلاعات

ماساچوست ـ رابرت‌کندی (جونیور) فرزند سناتور رابرت کندی فقید و سارجنت شرایورسوم ، نوجوانان خانواده کندی که باتهام داشتن «ماری‌جوانا» توقیف شده بودند ، دیروز مورد سرزنش قاضی دادگاه قرار گرفتند و قاضی حکم داد اگر تا یکسال گرفتاری تولید نکنند و بچه های خوبی باشند ، اتهام آنها پس گرفته خواهد شد.

قاضی دادگاه جوانان مدت یکساعت با آندو صحبت کرد و اظهار امیدواری نمود اقلا تا یکسال هیچ خطائی از آنان سرنزند.

پدر «سارجنت» گفت : این تجربه خوبی برای‌آنها بود تا دیگر از این کار ها نکنند. باین ترتیب آنها به مجازات تعلیقی محکوم شده‌اند.

خانواده کندی که پس از غرق شدن «ماری‌جو کوپچن» در اتومبیل اتوارد کندی مورد انتقاد قرارگرفته بود ، با حشیش کشیدن دونوجوان خود باردیگر مورد حمله قرار گرفته است ، بطوری که ممکن است آینده سیاسی آنانرا تحت تاثیر قرارداده وآنرا بخطر اندازد.

## جرج براون لرد شد

جورج براون وزیر خارجه انگلیس ویکی از جنجالی‌ترین‌سیاستمداران این کشور به پیشنهاد ادوار هیث نخست وزیرو تصویب‌ملکه‌الیزابت برای تمام عمر لقب لردی گرفت.

در جریان انتخابات اخیر پارلمانی انگلیس جورج‌براون شکست‌خورد ونتوانست‌بنمایندگی پارلمان‌انتخاب شود. ودر نتیجه از معاونت رهبر حزب کارگر هم کنار گذارده شد.

«جورج‌براون» سیاستمداری است‌صریح‌اللهجه که‌گاه‌سخنانی برزبان می آورد که با اصول دیپلماتیك هماهنك نبود و همین کارها سبب میشد که وی اغلب مورد انتقاد شدید قرار گیرد.

اکنون که «جورج‌براون» به عضویت مجلس لردها انتخاب‌شده میتواند همچنان بکار های سیاسی ادامه دهد.

تلاش تازه برای صلح در هندوچین

## امید به‌صلح در هندوچین افزایش یافت

واشنگتن ـ رویتر ـ امروز در واشنگتن اظهار امیدواری شدکه بزودی‌بن‌بست مذاکرات‌صلح‌ویتنام درپاریس شکسته شود. «داوید بروس» نماینده جدید پرزیدنت نیکسون در مذاکرات صلح اخیرا وارد پاریس شده ومقامات‌امریکائی گفتند سوان‌توی نماینده ویتنام شمالی نیز بزودی واردپاریس‌خواهد شد

چندی قبل که هنری‌کابوت‌لاج رئیس هیئت نمایندگی امریکا در کنفرانس صلح استعفا کرد و نیکسون فورا جانشینی برای او تعیین ننمود «سوان‌توی» به عنوان اعتراض از پاریس به هانوی رفت. مقامات امریکائی اکنون امیدوار شده‌اند که بزودی مذاکرات جدی با کمونیستها برای شکستن‌بن‌بست کنفرانس صلح آغاز شود.

امروزدر درپاریس گفته شد که که «بروس» رئیس جدید هیئت نمایندگی امریکا پیشنهادات تازه‌و مهمی برای پایان دادن جنگ ویتنام در کنفرانس پاریس مطرح می کند .این پیشنهاد ها براساس ایجادیك حکومت ائتلافی در ویتنام جنوبی وشرکت دادن کمونیستها در آن است .قرار است بزودی **مذاکرات سری امریکا و ویتنام شمالی در این زمینه شروع شود.**

**صلح در لائوس**

منابع رسمی امروز در«وین‌تیان» پایتخت لائوس گفتند که کمونیست های «پاتت‌لائو» پیشنهاد کرده‌اند برای پایان‌دادن به جنگ لائوس مذاکرات صلح شروع شود .جالب آنکه کمونیستها قطع بمباران مواضع خودرا توسط هواپیما های امریکا شرط شروع مذاکرات‌قرار نداده‌اند.

ظاهرا نخست‌وزیر لائوس در مقابل پیشنهاد کرده که پاتت لائو روابط خودرا با ویت‌کنك ویتنام شمالی قطع کند تابلافاصله مذاکره شروع شود.

**درتمام جبهه**

نیروهای ویت‌کنك وویتنام‌شمالی بادریافت نیروهای کمکی ازلائوس وویت‌نام شمالی در تمام جبهه‌های کامبوج قوای دولتی وویتنام جنوبی را بشدت تحت فشار قرارداده‌اند. دربسیاری‌ازایالات شمالی کامبوج اکنون نبردهای شدیدی بین کمونیستها و نیرو های‌دولتی‌جریان دارد.

یك گروه سیصد نفری‌ازچریك های طرفدار پرنس سیهانوك‌درشش کیلومتری پس‌از نبرد های شدیدی با قوای دولتی به جنگلهای اطراف پناهنده شدند ولی هر آن‌انتظار میرود که بادریافت نیروی کمکی حمله خودرا به پایتخت‌ازسرگیرند.

هردو طرف تلفات سنگینی‌واردشده است.

در منطقه «کومپونك توم» نبرد های تن بتن ادامه دارد و نیروهای کامبوجی سه چهارم شهر را تحت کنترل خود در آورده‌اند.

در منطقه«کومپونك‌شام»ویت کنگها بشدت نیروهای ویت‌نام جنوبی را تحت‌فشار قرارداده و با شلیك خمپاره‌انداز و موشك تلفات و خسارات زیادی به نیروهای‌سایگون وارد آورده‌اند.

## خانه‌های ویلائی

باطلاع میرساند ، تعدادی دیگر از خانه‌های ویلائی خیابان علم جهت فروش آماده شده ، خانه‌های مزبور تماما باماسه و سیمان وآهن کشی بسیار قوی درقطعات از ۳۸۰ متر تا ۵۰۰ متر بناشده و دارای ۳ اطاق خواب باضافه سالن‌پذیرائی‌وناهار خوری وآشپزخانه وهال بزرك میباشد، در تمام اطاقها کاغذ دیواری وکف پوش‌بکار رفته واز هر نظر مورد اطمینان است ، لطفا جهت بازدید به آدرس زیر مراجعه فرمائید.

جاده قدیم شمیران ـ اوایل ۴۵متری سید خندان ـ دست چپ خیابان علم ـ ۷۰۰ متر بطرف شمال ـ دفترخانه سازی. ۱ـ۵ آ ـ ۲۹۸۶۸


تلویزیون پارس جام جهان نما

وزارت جنك
آگهی مناقصه
تاریخ ۱۲ر۵ر۴۹
شماره ۲۵

لشگر پیاده گارد جهت مصرف‌یك قلم گوشت گوسفندبمقدار ده هزار کیلو گرم برابر برك شرایط و مشخصات‌موجود ازطریق مناقصه‌خریداری‌میکند

پیشنهاد دهندگان میتوانند با مراجعه به‌آمادهای‌لشگر گارد (واقع در پادگان حشمتیه) و دریافت برك شرایط و مشخصات معامله پیشنهاد خود را طبق مفاد مندرجه درشرایط معامله تنظیم و تاساعت ۹ روز ۳۱ر۵ر۴۹ بدفتر آمادهای‌لشگر تسلیم نمایند. م‌الف ۵۰۱۸ ۱ـ۲ آمادهای لشگر پیاده گارد

ازهمین‌هفته درقویترین گروه سینمائی پایتخت
فیلمی دریك سطح بهتر برای خانواده‌ها

آیا وقتی بیماری شیوع پیدا میکند شما بهداشت را رعایت مینمائید؟ یا اینکه همیشه بفکر این هستید که انگلها و میکربهای فراوان موجود درمیوه وسبزی را ضدعفونی نمائید.

روکال میکرب کشی است قوی که حافظ سلامتی شما است
میوه وسبزی را با ماده روکال بشوئید وبا اطمینان بخورید

روکال خیلی با صرفه است . یك قاشق روکال در یك سطل آب

شنبه ۱۷ امردادماه ۱۳۴۹ شماره ۱۳۲۶۳

# نوسازی منطقه زلزله‌زده فردا آغاز میشود

## خبرهای روز

### تلگرام تسلیت بحضور شاهنشاه

سخنگوی دربار شاهنشاهی ایران اعلام داشت: که بدنبال پیامهای تسلیت پادشاهان و روسای جمهوری کشور های مختلف‌جهان به‌حضورشاهنشاه بمناسبت ضایعات زلزله شمال شرقی کشور امروز از طرف اعلیحضرت‌اسمعیل‌نصیرالدین شاه پادشاه‌مالیزی نیز تلگرام تسلیتی به همین مناسبت به حضور شاهنشاه مخابره شد. دراین تلگرام اعلیحضرت پادشاه مالزی‌در ضایعات‌زلزله باشاهنشاه دولت وملت‌ایران ابراز همدردی کرده‌اند .

### افتتاح سمینار راهنمایان تعلیمات ابتدائی

پیش از ظهر امروز آقای دکتر بطحائی معاون‌پارلمانی وزارت آموزش و پرورش سمینار و کلاسهای کارآموزی ۱۳ روزه راهنمایان تعلیمات ابتدائی سراسر کشور رادر محل دبیرستان دکترولی‌اله نصر افتتاح کرد .

آقای دکتر بطحائی درنطقی که در این مراسم ایراد کرد اهمیت نظام جدید آموزش و پرورش و اینکه بااجرای آن‌بسیاری ازمسائل حل می‌شود تاکید کرد و رعایت منشورانقلاب‌آموزشی را در سطوح ابتدائی و متوسطه یادآور شد .

### بازگشت استانداران

استاندارانی که به تهران احضار شده بودند بتدریج‌به استانها بازمیگردند وآقایان استانداران در مدت اقامت خود در تهران در زمینه انتخابات‌انجمن های‌شهرستان واستان بوزارت کشورتبادل نظر کردند .

استانداران طی جلسه‌ای که باوزیر کشور داشتند پیرامون اقدامات عمرانی استانها و شهرها و تقسیمات کشوری ودیگرمسائل باوزیر کشور مذاکره کردند .

### صدو چهل هزار تومان جریمه

سخنگوی پلیس راهنمائی اعلام کرد :

در یکماهه گذشته ۷۲ هزار و ۵۱۰ نفر در آزمایشهای مختلف رانندگی‌شرکت کردند و ۱۹ هزار و ۴۲۶ نفر قبول شدند .

ضمنا در پانزده روز اول خردادماه ۳۶۴ خانم گواهینامه رانندگی دریافت کردند .

سخنگوی پلیس افزود : در ماه گذشته جرائم‌وصولی ناشی ازتخلفات‌رانندگی وسیله‌شعبات بانك ملی و دوایر اخذ جرائم‌و رسیدگی جمعا ۱ میلیون و۴۰۹ هزار و پانصد ریال بوده است.

### شاهنشاه از مناطق زلزله زده بازدید میفرمایند

بامداد روز دوشنبه شاهنشاه آریامهر ازمناطق زلزله‌زده‌بازدید میفرمایند .دراین بازدید نخست وزیر و چندتن از آقایان‌وزراء درالتزام ملوکانه‌خواهند بود.

### بازگشت والاحضرت اشرف شاهدخت اشرف پهلوی ازامریکا

والاحضرت شاهدخت اشرف پهلوی از سفر آمریکا به تهران بازگشتند .

والاحضرت بنابدعوت کمیته سازمان ملل متحد وشهردار شهر سانفرانسیسکو بعنوان میهمان مخصوص در جشن های بیست و پنجمین سالروز تاسیس و امضای منشور ملل‌متحد که در شهر سانفرانسیسکو در ماه گذشته برگزار شد شرکت کرده بودند .

### وزیر منابع طبیعی درگرگان

صبح امروز آقای‌ناصرگلسرخی وزیر منابع طبیعی باتفاق‌معاون فنی‌و چندتن از کارشناسان آن وزارتخانه واردگرگان شد واز پارك جنگلی ، نهالستان قرق ، سرپرستی منابع طبیعی گرگان دیدن کرد .

### کمیسیون‌مرزی‌ایران وشوروی

کمیسیون مرزی ایران‌و شوروی ، برای تعیین مرز دریاچه سد ارس ، بطول۶۶ کیلومتر و بعرض ۱۵ کیلو متر ، بمدت۵ روز درتبریز، تشکیل شد .

ریاست هیا ت‌هشت نفری ایران را که دراین کمیسیون شرکت دارند تیمسار سپهبد جهانبانی بعهده دارد و سرپرستی هیات ۸ نفری شوروی به‌عهده «کازلف» ، وزیرمختار اتحاد جماهیر شوروی است .

### اسامی اعضای هیات پارلمانی برای شرکت‌درکنفرانس بین‌المجالس اعلام شد

در جلسات امسال کنفرانس بین‌المجالس که در هفته اول ماه اکتبر «اواسط‌مهر ماه» در لاهه تشکیل‌میگردد چهارده نفر از نمایندگان مجلسین سنا و شورای ملی در هیئت پارلمانی ایران عضویت دارند .

ریاست هیئت پارلمانی ایران راسناتور دکتر احمد متین - دفتری بعهده دارد و سناتور امیرحسین خزیمه‌علم‌،سناتور محمدعلی بوذری ، سناتور حسن سراج حجازی‌ازمجلس سنا .

خانم هما زاهدی وآقایان دکتر محمدعلی رشتی،دکتر عزت‌الله یزدان‌پناه ، دکتر محمود ضیائی ، دکتر ملك منصور اسفندیاری ، دکتر احمد ملکی،عبداله جوانشیر دکتر فرهاد قهرمان، مهندس فضل‌اله معتمدی ، دکتر حسین وفاز مجلس شورای ملی در هیئت پارلمانی ایران عضویت دارند .

شورای بین‌المجالس نیز در خلال جلسات کنفرانس جلسه خواهد داشت‌وسناتور دکتر متین‌دفتری و آقای دکتر محمدعلی‌رشتی در این شورا بعنوان نماینده ایران شرکت خواهند کرد .

### اردوی متحرك دختران پیشاهنك

اولین اردوی متحرك دختران سیار پیشاهنك بمنظوربازدید از کارهای عمرانی وآبادانی شهرهای ساحلی شمال از دیروز کار خودراآغاز کرد. دختران سیار پیشاهنك‌هنگام ورود به‌منطقه آلاشت‌زادگاه اعلیحضرت رضاشاه کبیرطی آئین ویژه‌ای‌نسبت به‌سردار ملی ایران ادای احترام میکنند.

### نمایشگاه نقاشی دانشجویان دانشگاه پهلوی

بعد از ظهروز دوشنبه‌آینده آقای سهرداد پهلبدوزیر فرهنك و هنر یك نمایشگاه نقاشی از آثار دانشجویان‌دانشگاه پهلوی را در خانه آفتاب میگشاید .

این نمایشگاه با حضورآقای دکتر هوشنك نهاوندی رئیس دانشگاه پهلوی با ۱۷ تابلوی نقاشی و پنج مجسمه افتتاح می شود و تا روز دهم شهریورماه برای‌بازدید عموم علاقمندان‌دایر است .

### پیش‌بینی هوا

هوای کرانه های دریای مازندران نیمه ابری‌در بعضی نقاط ابری همراه با بارندگی های پراکنده . هوای استان های آذربایجان و شهرستان های جنوب شرقی ایران کمی تا قسمی ابری، هوای‌تهران و بقیه‌نقاط‌ایران صاف‌گاهی همراه با لکه های ابر و غبارآلود پیش‌بینی میشود .

گرمترین نقطه در ۲۴ ساعت گذشته‌زابل باحداکثر ۴۹ و حداقل ۳۱، خنك‌ترین نقطه زنجان با حداکثر ۲۸و حداقل ۱۳درجه، هوای‌تهران در این مدت با حداکثر ۳۶ و حداقل۲۱درجه بوده‌است.

ضمنا درجه حرارت امروز تهران نسبت به روز گذشته تغییر محسوسی نخواهد کرد.

### قیمت بلیط اتوبوس در قم افزایش یافت

شرکت‌واحد اتوبوسرانی قم که بیش از چند روز از تاسیس آن نمیگذرد بطور ناگهانی از روز پنجشنبه (پریروز) قیمت بلیطهای اتوبوس را از یکریال ونیم‌به دوریال افزایش داد .

خبرنگار مادر قم که این گزارش را ارسال داشته ، اضافه میکند :

شرکت واحد اتوبوسرانی قم اعلام نموده است که هر کس‌ده بلیط‌یکجا خریداری نماید در ازای آن فقط باید پانزده ریال بپردازد که به این ترتیب قیمت هر بلیط یکریال و نیم خواهد بود .

---

شاهنشاه طی پیامی باجتماع مروجان مذهبی اعلام داشتند :

## اسلام کاملترین و مترقی‌ترین ادیان است

شاهنشاه آریامهر امروز در پیامی به اجتماع مروجان مذهبی‌در شهر رضائیه تاکید کردند که اسلام کاملترین و مترقی ترین ادیان است و ما را از هر مکتب دیگری بی نیاز میکند.

شاهنشاه در پیام خود که به مناسبت آغازچهارمین‌دوره‌آموزشی مروجان مذهبی ارسال شده بود فرمودند:

«اکنون که بیاری و خواست خداوند متعال چهارمین‌دوره‌آموزش مروجین مذهبی در شهر تاریخی رضائیه برگزار میشود برای ما مایه مسرت است که ملاحظه می کنیم جمعی دیگر از خدمتگزاران مملکت در لباس روحانیت برای ایفای وظایف خطیر مذهبی یعنی ازشادو هدایت مردم به مبانی‌دینی و اخلاقی و وحدت ملی که اساس پیروزی انقلاب بزرك ایران است آماده میشوند . دین مبین اسلام کاملترین و مترقی ترین ادیان جهانست و همانگونه که مکرر گفته‌ایم همیشه و در همه جاباصل تکامل و تحول سازگار بود وحتی یك لحظه اجازه جمود و رکود را به پیروان خود نمی دهد از این نظر این آئین بزرك‌عالیترین‌راهنمای بشری است و ما را از هر مکتب دیگری بی نیاز میسازد و طبعابسیار بجاو بمورد است که‌افرادی‌شایسته و با ایمان بدستور قرآن کریم مردم رابه اصول حقه آن آشنا ساخته و هم میهنان‌خودرا همگام با سیر تحولات زمان پیش ببرد.

ما اگر از این مکتب الهی و آسمانی برای پیشبرد هدف های مقدس انقلابی الهام گرفته وطرح های نوینی رابوجود آورده‌ایم که دنیا بانظر احترام و تحسین بدانها مینگرد تفهیم آن اصول و مبانی باشما مروجین مذهبی است و در واقع مروجین مذهبی سپاه دینی هستند که میباید برای تکمیل‌هدف های ارزنده دیگر سپاهیان انقلاب که وظایف آنها خود قسمتی از دستور های اجتماعی اسلامی است مجاهدت و کوشش نمایند.

توفیق انجام این خدمت ارزنده و اجتماعی ملی و مذهبی را برای عموم افراد مملکت بخصوص طبقه روحانیون‌ومروجین‌مذهبی‌خواستاریم.

پس از آنکه پیام شاهنشاه به وسیله استاندار آذربایجان غربی خوانده شد معاون نخست وزیر و رئیس سازمان اوقاف در باره‌فلسفه عالی اسلام و وظایف مروجان‌مذهبی سخن گفت .

---

هشت‌تن از جوانان برگزیده صلیب سرخ آلمان غربی که به عنوان مهمان جوانان‌شیروخورشید سرخ اصفهان بایران آمده‌اند ، باتفاق سناتور دکتر عباس نفیسی دبیر کل جمعیت شیروخورشید سرخ ایران در دفتر آقای‌مهندس شریف امامی رئیس مجلس سنا و نیابت ریاست عالیه جمعیت شیرو- خورشید سرخ‌ایران‌حضور یافتند.

دراین دیدار سرپرست گروه مذکور ضمن ابراز تاسف اززلزله اخیر از ابتکار و نحوه کارجوانان شیروخورشید سرخ اصفهان که سال گذشته بعنوان‌مهمانان‌صلیب سرخ آلمان غربی در اردوی بین‌المللی امداد و کمك های نخستین شرکت کرده‌اند و به «گروه حسن‌نیت ایران» ملقب شده‌اند تجلیل کرد .

در عکس ، نشان سپاس و دوستی جوانان صلیب سرخ آلمان غربی بوسیله سرپرست جوانان صلیب سرخ به‌سینه آقای مهندس‌شریف امامی رئیس مجلس سنا و نیابت ریاست عالیه جمعیت‌شیروخورشید سرخ زده میشود .

---

امضاء قرارداد وام در واشنگتن

نایب رئیس بانك جهانی امضاء کردند.

## مدت آموزش افسران و درجه‌داران احتیاط

***افسران و درجه‌داران ۸ روز و افراد یکماه باید در پادگان حضور یابند .**

از طرف اداره وظیفه عمومی مدت تجدید آموزش نظامی افسران و درجه‌داران وافراد احتیاط‌درلشکر مشهد تعیین شد .

همانطور که قبلا اطلاع دادیم افسران و درجه‌داران‌و افرادخدمت منقضی سال ۴۸ که ساکن استان خراسان هستند باید تاآخر مرداد ماه خودرا به‌لشگر۷۷ مشهدمعرفی کنند تاتحت آموزش نظامی‌مجدد قرار گیرند .

احضار بخدمت افسران ودرجه داران خدمت منقضی قبلا انجام پذیرفته وامروز از طرف اداره وظیفه‌عمومی مدت حضوردر محل خدمتی آنان تعیین و اعلام شد ، باین ترتیب که افسران و درجه- داران ۸روزو افراد وظیفه بمدت یکماه تحت تعلیم قرار میگیرند.

در طول مدت تعلیم افسران و درجه‌داران احتیاط حقوق خودرا از محلی که اشتغال داشته‌اند ، دریافت میدارند .

### صعود کوه نوردان آتش نشانی بقله دماوند.

بدستور شهردار کوهنوردان آتش نشانی به قله دماوند صعود کردند و در آنجا پیکره شاهنشاه آریامهر را که توسط‌همین کوهنوردان به‌قله برده شده رنك‌آمیزی خواهند کرد

### باپایان چله‌تابستان هوا خنك شد

هوای تهران سه درجه خنك شد و امروز بهمین وضع میماند ولی ازفردا بازهم هوا خنك‌تر میشود با گذشتن چله تابستان هوا بتدریج رو به‌خنکی میرود و گرما بصورت طاقت‌فرسابرای مدت زیادی دوام نخواهد کرد .

هواشناسی اعلام کرد که بعلت نفوذ هوای سرد از شمالغرب‌بایران هوای سواحل‌بعدازظهر روز چهارشنبه بارانی شد و دریا نیز متقلب گشت این وضع‌را اداره‌پیش‌بینی هواشناسی پیش‌بینی کرده بود .

براین‌اساس در شمال تا حدودسی میلیمتر باران بارید و در جلگه‌هانیز درجه حرارت کاهش یافت .

---

قرارداد پرداخت‌وام‌پنجاه میلیون دلاری بانك جهانی به بانك توسعه صنعتی و معدنی ایران دیروز در واشنگتن بامضاء رسید .

قرارداد مزبور را آقای‌ابوالقاسم خردجو مدیر عامل بانك توسعه صنعتی و معدنی ایران و«بارکنیپ» امضاء قرارداد نشان میدهد .

---

از : علی باستانی

برای نوسازی منطقه زلزله زده دو طرح کوتاه مدت و دراز مدت از طرف کمیته مامور نوسازی پیشنهاد شد . بموجب این طرحها فعلا قریب ۳۰ میلیون ریال کمك بلاعوض ، ۴۰ میلیون ریال کمك سازمان های دولتی و ۱۰۰ میلیون ریال وام با بهره کم در منطقه زلزله‌زده خرج خواهد شد .

این طرحها امروز صبح درجلسه‌ای بریاست آقای نخست‌وزیر وعده‌ای ازوزراء موردبررسیدگی قرارگرفت.

ابتدا آقای نخست‌وزیر درمورد گزارش خود بشاهنشاه آریامهر و اوامری که دراین زمینه صادر شد طالبی بیان داشت . آنگاه آقای مهندس صدقیانی مدیر عامل بانك تعاون کشاورزی که ریاست کمیته تحقیق رابعهده‌داشت چنین گزارش داد :

پس‌ازماموریتی‌که آقای‌نخست- وزیر بعهده کمیته گذارد از روز دوشنبه هفته قبل کمیته کار خود را آغاز کرد و در همان روز ۱۹ گروه تجسس را مامور آمارگیری از ساختمان های خراب شده یا قابل تعمیر و دیگرخرابیهای ناشی از زلزله شدند .

این گروه‌هاموفق شدند دقیق‌ترین آمار را ازمنطقه آسیب‌دیده‌بدست آورند .

**در منطقه زلزله‌زده ۲۱۴۸ خانه بکلی معدوم شده است که باید دوباره ساخته شود . علاوه برخانه های مخروبه قریب هزارخانه نیز باید تعمیر و تکمیل گردد .**

***خانه‌های آجری**

کمیته ضمنا به‌گروه‌ها ماموریت داد در موردخانه‌های جدیدومساحت و نوع آن نیز بامردم منطقه‌مصاحبه بعمل آورندونظرات‌آنها رابخواهند و براساس همین مصاحبه ونظراتی که کارشناسان فنی و ساختمانی دادند پیشنهاد شد که خانه های جدید باید حداقل چهل متر مربع زیر بنا داشته باشند .

این ساختمان های جدید علاوه بر اطاق دارای یك ایوان نیز خواهند بود زیرا اهالی محل به ایوان احتیاج و عادت دارند و بنا طوری ساخته میشود که در برنامه بعدی که همان برنامه دراز مدت است قابل توسعه‌باشد و بتوانند‌در پهلوی آن دو اطاق دیگر بسازند .

نوع بنا آجری و خشتی است و برای هر بنا قریب ده هزار آجر و خشت لازم‌است که کمیته‌دستور داد از همین هفته خشت زنی در مناطق شروع شود .

***کمك مرکز**

پیش بینی میشود که بطور متوسط در ظرف۲۰ روز خشت زنی تمام شود . در همین مدت پنجره آهنی و تیرآهن و آهن سفید (شیروانی) برای سقف از تهران‌به محل کار حمل خواهد شد و در حقیقت کار ساختمانی در عرض دو ماه پایان خواهد یافت و قبل از فرارسیدن سرما در منطقه آماده بهره برداری خواهد بود ، علاوه بر شیروانی یك نوع سقف از نی نیز پیش بینی‌شده است که‌مصالح آن در محل وجود دارد .

**از آنجائی که مردم این منطقه در روز های آینده برای برداشت انگور و محصول درختی و بعد از آن برای برداشت پنبه کار زیادی دارند لذا کمیته معتقد است که باید قریب ۳۰۰بنا و۶۰۰ تا۱۰۰۰ کارگر ساختمانی به محل برده شود تا باکمك خود مردم نیروی انسانی لازم برای نوسازی فوزی تامین شود .**

کمیته در مورد برنامه درازمدت که محدود به دو ماه آینده‌نیست رای سه محل بزرك گل‌داغ ، مراوی تپه ، قرناوه پیشنهاد لوله - کشی آب ، برق نمودند و همچنین برای تمام منطقه ایجاد ۱۰ حمام پیشنهاد شد .در مورد راهسازی علاوه بر تعمیر و تکمیل جاده‌بین گنبد قابوس تا مراوی تپه چند جاده فرعی نیز پیشنهاد شده است که همه اینها از محل بودجه های وزارتخانه‌ها ودرآمد عمران‌روستائی قابل تامین است . منتهی باید‌برای منطقه حق‌الویت قائل شوند .

در مورد دبستان های مخروبه آخرین گزارش حاکی است که **۱۴ دبستان خراب است که باید تا دو ماه دیگر قبل از آغاز سال تحصیلی ساختمان و آماده باشد.**

**جلسه امروز**

**این گزارش که صبح امروز باطلاع آقای نخست‌وزیر رسید و بلافاصله دستور داد ساعت ۱۰ وزرائی که در اجرای این برنامه وظایفی بعهده دارند دعوت شدند و در ساعت۱۰ جلسه مزبورتشکیل شد و تا آخر وقت اداری امروز تصمیمات‌لازم اتخاذ شد و از فردا مرحله اجرائی برنامه شروع‌میشود امور ساختمانی این طرح زیر نظر وزارت آبادانی‌ومسکن اداره‌خواهد شد وبدستور آقای نخست‌وزیرتمام اعتبار لازم تامین گردید .**

---

## کارمند دولت نمیتواند وظیفه بگیر دولت هم باشد

***اعطای مرخصی بدون حقوق برای موسسات دولتی الزامی نیست .**

دریافت هرگونه حقوق از صندوق دولت موجب قطع حقوق وظیفه میشود و هیچیك از کارمندان‌دولت نمیتوانند وظیفه‌بگیر نیز باشند . این رای را شورای سازمان‌امور اداری‌واستخدامی کشور صادر و ابلاغ کرده‌است .

بموجب رای دیگری که شورای مزبور صادر کرده است اعطای‌مرخصی بدون حقوق‌بکارمندان برای‌وزارتخانه ها الزامی نیست ، زیرا در قانون استخدام‌آمده است که مستخدم‌رسمی میتواند با موافقت‌وزارتخانه یاموسسه متبوع از مرخصی‌بدون حقوق استفاده کند و وزارتخانه مزبور میتواندد‌راین مورد تصمیم لازم را اتخاذ کرده ودر صورت موافقت حکم مربوطه را صادر کند . بنابر رای شورا استفاده از مرخصی‌بدون‌حقوق، موکول به‌موافقت و اتخاذ تصمیم وزارتخانه یا موسسه دولتی متبوع کارمند شده و لذااعطای مرخصی بدون حقوق الزامی نیست و چون تخلفی از مقررات بعمل نیامده اینگونه شکایات رد میشود .

درمورد دریافت حقوق از صندوق دولت و قطع حقوق وظیفه ،شورای سازمان امور اداری رای داد که‌حقوق مستمری فقط به کسانی تعلق میگیرد که علاوه برداشتن سایر شرایط بهیچوجه و بهیچ عنوان وجه دیگری از صندوق دولت دریافت نکنند و چنانچه اولاد یا زوجه که به آنان حقوق وظیفه‌تعلق‌گرفته است‌باستخدام دولت (بهرنوع که باشد) درآیند حقوق مستمری آنان بلافاصله قطع خواهد شد .

---

## سومین دوره آموزش مدیریت افتتاح شد

سومین دوره آموزش مدیریت امروز باشرکت نمایندگان ایران - پاکستان - ترکیه و نمایندگان‌شیخ نشینهای ابوظبی - شارجه و قطر در محل متل اوین تشکیل شد.

دراین جلسه آقای کاظم‌زاده‌وزیر مشاور و سرپرست سازمان امور اداری بیاناتی‌پیرامون هدف ووظائف آموزش‌مدیریت‌و تاثیرآن‌درپیشبرد هدفهای انقلاب اداری بیان داشت و ازشرکت کنندگان دراین دوره خواست که قاباتجدید نظر درافکار خودآنچه که لازمه پیش‌برد هدف میباشد بکار ببندند.

درابتدای این جلسه آقای‌والی‌پور سرپرست مرکز آموزش مدیریت و سازمان امور اداری و استخدامی گفت : برای اولین‌بار مرکز آموزش مدیریت برنامه خود رابه زبان انگلیسی و در سطح منطقه‌ای بمرحله اجراء میگذارد.

---

مصر اعلام کرد در مورد عدم اعزام قوابجنك‌اسرائیل

## بهانه عراق در مورد بحران‌روابطش باایران ساختگی است

قاهره - رویتر- روزنامه‌الاهرام در شماره اخیر خود نوشته است که مصر پیشنهاد عراق را مبنی‌بر اینکه مصر نیمی از ارتش خود را به جبهه اردن منتقل کند رد کرد و متقابلا پیشنهاد نمود که عراق قسمت قابل توجهی از ارتش خود را به‌جبهه بفرستد .

رادیو قاهره‌امروز مقاله‌روزنامه الاهرام را دراین‌زمینه منتشر کرد. روزنامه الاهرام نوشته است

بلی - چنین طرحی از طرف حسن البکر پیشنهاد گردیده ولی بهیچوجه نفعی برای پیشبرد امور نظامی و سیاسی عرب نداشته‌است. این طرح را رئیس جمهوری عراق پیشنهاد کرد و چون غیر منطقی و بی فایده‌بود مقرر گردید که‌مسکوت بماند‌ودر جلسات‌علنی مطرح نشود ولی چون حکومت عراق در بیانیه‌های خود اشاره به طرح مزبور نموده لذا لزومی نمی- بینیم آنرا کتمان کنیم بخصوص آنکه حکومت عراق در بیانیه های خود گفته است که طرح مزبور چنانچه اجرا میشد جبهه شرق متشکل تر و قوی‌تر میگردید .

هیئت نمایندگی عراق در طرح مزبور پیشنهاد کرده بود که‌ارتش مصر منقسم به دو قسمت شود ویك قسمت در جبهه کانال سوئز تمرکز گردد و قسمت دیگر به جبهه شرق منتقل شود و دلیل هیئت نمایندگی عراق باین شرح بود :

۱- تعداد نفرات ارتش مصر در جبهه کانال سوئز به ۶۵۰ هزار نفر رسیده وممکن است این رقم افزایش یابد و حال که‌مصر چنین ارتش عظیمی را دارد چرا همه را در یکجا متمرکز کرده است .

۲- جبهه شرق به اسرائیل نزدیکتر است .

۳- مادام که جنك ما جنبه ملی دارد نباید بین ارتش مصر درجبهه کانال سوئز و جبهه شرق تفاوتی گذارد .

۴- عراق نیرو های جدیدی ندارد که به جبهه شرق بفرستد و آن جبهه را تقویت کند .

پاسخ مصر به‌طرح مذکورچنین بود:

۱- جبهه مصر جبهه اصلی و عمده‌عملیات جنگی‌برضدشمن‌است

۲- نیروهای مصر اکنون وظیفه دفاع و حمله‌را در آن واحدبعهده دارند و دشمن قبل‌ازهرچیز‌متوجه درهم کوبیدن مصر است .

۳- موضوع اعزام نیمی ازنیرو های مسلح مصر به جبهه شرق ا نباید کار آسانی دانست ،زیرا اعزام آنها به جبهه شرق درظرف یك شبانه‌روز بعلت فقدان وسائل سربازی از راه سواحل‌مصرعه‌تنها غیرممکن است بلکه امکان دارد که در راه هدف حملات دشمن قرار بگیرند . مشکل دیگری وجود دارد و آن مشکل خطوط عقب جبهه است که افراد آن‌باید به‌چنین ارتش بزرگی مهمات و آذوقه رسانیده و خطوط زمینی و ذخائر رسانی را حمایت کنند .

۴- جنبه ملی کردن طرح‌مذکور بعنوان آنکه تفاوتی بین‌جبهه‌شرق و غرب وجود ندارد یك‌نوع‌مغلطه و سفسطه آشکار است ، زیرا موقعی جنك ماعلیه دشمن جنبه ملی بخود خواهد گرفت که کلیه ملت‌ها و کشورها و دولت های عربی هریك به سهم خود دراین جنك شرکت کنند .

از اینها گذشته این صحیح‌نیست که عراق نیروهای زمینی و هوائی کافی برای اعزام به جبهه شرق ندارد بخصوص آنکه پس ازپایان جنك باکراد عده کثیری ازافراد ارتش عراق از خدمت مرخص شده‌اند وبهانه حکومت عراق به اینکه مناسبات‌بین‌ایران و عراق تیره و بحرانی است کاملا‌ساختگی بوده و جنبه ملی ندارد . وقتی جنبه ملی به لشگرکشی میدهند که پای منافع بزرگی در میان باشد و در آنموقع لازم است از دادن قربانیان بسیار دریغ نکرد‌و این بهانه فیز که ارتش عراق‌زیر فشار حزب است کاملا بی‌اساس میباشد زیرا در چنین موقعیت حساسی باید ارتش را اززیر فشار حزب حنانچه صحت داشته باشد نجات داد . آنرا دراختیار ملت عرب گذارد .

---

اندره گرومیکو (سمت راست) و والتر شیل وزرای خارجه شوروی و آلمان راه را برای قرارداد تاریخی

آلمان غربی‌در کاخ کرملین باامضای‌قرارداد تاریخی منع تجاوز بین دوکشور شوروی و آلمان راه را برای جلوگیری از وقوع‌بحران‌های بزرك وتحکیم مبانی صلح هموار کردند . امضای این قرارداد نقطه عطف‌تاریخ اروپای بعد از جنك دوم جهانی‌است.

عکس رادیوئی اطلاعات

---

## زندانیان ناگهان قضات را به مسلسل بستند

**دراین حادثه قاضی ودونفر از زندانیان کشته شدند .**

سان‌رافائل - کالیفرنیا - رویتر - دیگر کشته شدند . ماجرا از این امروز در جریان یك حادثه عجیب و قرار بود که دادگاه سان‌رافائل ( در کم‌سابقه که ضمن محاکمه چندمتهم امریکا) امروز محاکمه چند متهم به صورت گرفت یك قاضی و سه نفر چاقوکشی را شروع کرد اما درحین محاکمه متهمین ناگهان سلاحهای کمری خود را به سوی قاضی و دیگران گرفتند و قاضی دادگاه و۳ نفر دیگر را بداخل یك اطاق بردند و برای آنکه بتوانند فرار کنند آنها را بعنوان گروگان نگهداشتند اما بلافاصله بعد از این اقدام ، افراد پلیس ساختمان دادگاه را محاصره کردند و تیراندازی شدیدی روی‌داد که‌منجربقتل‌قاضی و۳نفردیگر شد از جمله یکی دو نفر از زندانیان کشته شدند وعده‌ای‌دیگر مجروح‌گردیدند.

هنوز معلوم نیست که زندانیان چطور توانسته بودند یك مسلسل و یك تفنك به دادگاه بیاورند . بقیه زندانیان بعدا توسط پلیس دستگیر شدند .

در عکس یکی از زندانیان دیده میشود که اسلحه خود را بسوی‌قاضی دادگاه گرفته و خود رااز تیررس پلیس کنار نگهداشته است .

عکس رادیوئی اطلاعات

---

## چریکها آتش بس را نقض کردند

تل‌آویو - اسوشیتدپرس - امروز چند ساعت بعداز آنکه آتش‌بس‌مصر و اسرائیل بموردد اجرا گذارده شد از خاك اردن و سوریه و لبنان چند موشك بطرف مواضع اسرائیل‌شلیك شد .

سخنگوی نظامی اسرائیل ضمن اعلام این خبرگفت نمی‌داند که‌موشك های مزبور از طرف چه‌کسی شلیك شده اما احتمال‌میرود که کار چریك های عرب باشد .

چریکهای عرب اعلام کرده‌اند که آتش‌بس را مراعات نمی‌کنند وجنك علیه اسرائیل را تشدید می‌نمایند . امروز کانال سوئز آرام بود ومصری ها و اسرائیلی‌ها که در دو طرف کانال هستند به استراحت پرداختند .

## مذاکرات صلح خاورمیانه بزودی شروع میشود

سازمان ملل‌متحد-آسوشیتدپرس- بدنبال برقراری آتش بس ۹۰روزه در صحنه های نبرد اعراب‌واسرائیل امروز در ادارات سازمان ملل متحد سه پرسش عمده که : مذاکرات صلح کی ، کجاو چگونه‌بایدانجام شود بر سر زبان ها بود.

منابع مطلع سازمان ملل‌متحد گفتند : باتماس هائی که در چند روز گذشته با مقامات مصرواردن از یك طرف و اسرائیل از طرف دیگر داشته‌اند ، چنین بنظر می رسد که‌اعراب مایلند‌گفتگو های آینده غیر مستقیم‌بین‌طرفین‌متخاصم در سطح سفیر کبیری در سازمان ملل صورت گیردو اسرائیل نیز مایل است این مذاکرات‌در سطح وزرای خارجه در نیکوزیا پایتخت قبرس انجام پذیرد.

این منابع اضافه کردند‌اسرائیلی ها انجام گرفتن مذاکرات در سطح سفیر کبیری رانوعی بدور افتادن از رسوم پیشین تلقی میکنند و اقامه دلیل می‌کنند که درموقعیت های قبلی گفتگوهای گونار یارینك میانجی سازمان ملل باوزرای‌خارجه طرفین صورت گرفته‌است .

از سوی دیگر منابع موثق اسرائیلی در اورشلیم گفتند که کونار یارینك ماموصلح‌سازمان‌ملل نخستین دور مذاکرات‌رادربرقراری صلح در خاور میانه عربی در عرض ده روز آینده در نیکوزیا پایتخت قبرس آغاز خواهد کرد.

---

## نزدیك بود نخست‌وزیر انگلیس غرق شود

کاوس - جزیره ویت - انگلستان- در مسابقه قایقرانی که دیروز با حضور و شرکت ادواردهیث‌نخست- وزیر انگلیس در «کاوس» واقع در انگلستان برگزارشد‌نخست‌وزیر انگلیس دو بار شانس آورد که از دو حادثه تصادم جان سالم بدر برد.

تصادم اولی که نیرفت اتفاق‌افتد هنگامی بود که هیئت‌هنگام‌قایقرانی در نزدیکی چند صخره خطرناك و بمنظور رسیدن به قسمت بی‌خطر ناگهان بر سرعت خود افزود و کنترل قایق از دستش بدر رفت. دراین هنگام قایق متعلق به کلوب نیزوی بحریه سلطنتی که‌نخست - وزیر و قایقرانیش را می‌یائید به کمك شتافت و هیث خطاب به سرنشینان قایق فریاد زد: «آب، آب» ، که در اصطلاح قایقرانی «به من جا دهید» معنی میدهد.

دو ساعت بعد که هیئت شرکت دور بعدی مسابقه را آغاز کرده بود تصادم احتمالی دومی رخ‌داد هیث در ساحل راجع به این‌ماجرا چنین گفت : براثر برخورداموا‌ج بلند باقایق نزدیك بودقایق‌واژگون شود اما فقط خسارت اندکی وارد شدو خطر مهمی پیش نیامد.

هیث ازعلاقمندان قایقرانی است و همه ساله دراین قبیل مسابقات شرکت می‌کند.

---

## زدوخورد در زمین مسابقه!

**دررشت عده‌ای ازفوتبالیستهای‌خردسال بجان هم افتادند و دراین میان ۵ نفر بسختی مجروح شدند**

دیروز در یکی از محله‌های‌رشت بنام «کوچه لاتی رودبارکان» بین عده‌ای از بازیکنان/یك مسابقه فوتبال نزاعی درگرفت و بدنبال آن جمعی از والدین بازیکنان‌نیز بمیدان مسابقه ریختند و دامنه منازعه را گسترش دادند.

گزارش خبرنگار ما در رشت حاکیست : این مسابقه بین‌عده‌ای بازیکنان خردسال انجام می‌شد و علت بروز نزاع اعتراض یکی از بازیکنان نسبت‌به نحوه زدن«گل» بود.

گزارش رسیده حاکیست: در بین نزاع دستجمعی ۵ نفر که یکی از آنان زنی نسبتا مسن واز آشنایان یکی از بازیکنان بود مجروح شدند و جهت معالجه به بیمارستان انتقال یافتند.

---

## بزرگترین کاروان اتومبیلرانی فرانسه بایران می‌آید

بزرگترین کاروان اتومبیلرانی فرانسه که در حدودیکهزارد‌ستگاه اتومبیل «سترؤن» در آن شرکت دارند ، فردا وارد مرز بازرگان میشودو پس از انجام‌تشریفات‌مرزی و گمرکی عازم تهران خواهدشد.

دراین کاروان در حدود ۱۸۵۰ نفر شرکت دارند.

خبرنگاران ما درتبریز و ماکو گزارش دادند : بهمین منظور ، سرکار سرهنك اشراقی نماینده پلیس راه‌ژاندارمری‌به‌منظورهدایت و راهنمائی کاروان و تمیه مقدمات لازم صبح امروز وارد ماکو شد و ضمن مذاکره با مقامات‌فرمانداری، شهربانی ، پلیس راه ژاندارمری و بهداری مقدمات لازم را فراهم کرد.

در پیشاپیش این کاروان،داوران مربوطه حرکت میکنند.

## نگاهی به محلات قدیمی تهران

# گوش کن! تهران برای تو قصه می گوید:

تهران ، یك دنیا راز ورمز در سینه دارد و اگر آن را شهرراز و رمزها بخوانیم ، بیراهه نرفته‌ایم . این بار، سینه‌ی رازآمیز محلات قدیمی تهران را شکافته‌ایم .در این گزارش ، شما ماجرای بعضی از محلات قدیمی تهران را می‌خوانید . محلاتی که به خاطر ماجراهای شیرین ، نام گرفتند.

تهران دقیقا از چه وقتی آن زندگی اسرارآمیز زیر زمینی را رها کرده‌است ، نمیدانیم .تاریخها را که بکاوید در می‌یابید :

«تهران قریه بزرگی است که در زیر زمین ساخته شده و راهی پیچیك از خانه های زاغه مانند آن نیست ،«مگر بدلخواه‌وخواست خودشان» (معجم‌البلدان) .

و یا قزوینی در «آثار البلاد» : «خانه های اهالی تهران ، درزیر زمین ساخته شده و مانند لانه مورچگان است . هرگاه دشمنانی بطرف آنها حمله‌ور شوندساکنان تهران در این لانه‌ها پنهان می ـ شوند .... »

اما تاریخ دقیق آبادانی تهران را بر سطح شهر نخواهید یافت . در آنروزگار ، تهران قریه‌ای ماجراجو بوده است

این قریه با چنین مردمی در کنار شهر ری واقع بود و شهر ری در آنزمان مرکز تجارت و فرهنك ایران بود.

تهران آب زیرکاه ، حتما در کنار چنین شهری سخت به‌حسادت وحقارت دچاربود و چنانکه‌پیداست، همه کاروانیان راکه به ری‌میرفتند و باز میگشتند مورد دستبرد قرار میداد . شاید یکی از دلایل‌مهمی که باعث از رونق افتادن شهرری شده ، همین حمله‌ها و غارت‌های تهرانیان آن زمان بوده است .

### * محله‌هایی با یك عمرقرن!

تهران باشتاب‌بزرك شد .حوادث را از سر گذراند و در عین حال آخرین ضربه‌ها را نیز به «شهری، رقیب قدیمی فرود می‌آورد تاآنکه در زمان ناصرالدینشاه ، حسابی قیافه یك شهر استخواندار و جا افتاده را بخود گرفت .

بیگمان بسیاری از محلات و گذرها و بازارچه ها و کوچه‌های معروف و صاحب ماجرا در زمان پادشاهی پنجاه‌ساله ناصرالدینشاه در تهران بوجود آمد و افسانه‌ها و داستان های خودرا پراکند و بااین حساب‌می‌بینید که همه مراکزمهم و صاحب اسم در شهر تهران سن‌و سالی بیشتر از یك قرن و حداکثر یك قرن و نیم ندارد . اما با این وجود امروزبرای‌ما ساکنان‌تهران، حتی اسم این محله‌ها و گذرها حیرت‌آور وگاه خنده‌دار نیزهست. میشنویم که تهران گذرمستوفی، گذر وزیردفتر . گذر معیر ،بازار کنار خندق دارد و یا جالب‌تر از آن ، در خانگاه ، شغال آباد ، گذر شیخ شیپور ، پاچنار ، پامنار، گودشترخانه ، زنبورکخانه ، گذر مهدی‌موش و چهارسو چوبی هم داشته و یا داریم و همه این‌اسمها روی تاریخ وماجراها خوابیده‌است که شناسنامه وسند تهران امروز است که دیگر محله تازه ندارد و خیابانهایش نیز اسمهائی انتخابی دارند نه مایه گرفته از ماجرا ...

### * شاهزاده گرجی شیفته‌ی امام حسین شهید

از خیابان بوذرجمهری وروبروی ارك که بموازات بازار کفاش ها (ارسی‌دوزها)پائین بیائیدبه کوچه‌ای میرسید که‌آنجارا «گذر منوچهر‌خان» مینامند . در همین گذر تکیه‌ای‌هست که به «تکیه منوچهر خان » معروف است .

تهران داستان ساز ، این‌تکیه را بدست یك شاهزاده گرجی ساخته است و در عوض نام یك محله خود را به او داده است : منوچهرخان .

وقتی آغا محمد خان قاجار گرجستان را فتح کرد شاهزادگانی را اسیر آورد که از آن جمله دو برادر بودند بنام‌های منوچهر و گرگین . این دو برادر درتهران اسلام آوردند و بزودی از رجال سیاسی و معتبر ایران شدند . بطوریکه منوچهرخان به لقب معتمدالدوله مفتخر شد و حکومت اصفهان را بدست گرفت .وقتی حاج میرزا آقاسی صدراعظم شد، بااین معتمدالدوله در افتاد و او را معزول کرد .

بهر حال منوچهر خان گرجی، ارادتی خاص به امام حسین شهید داشت و تکیه منوچهر خان را بنا گذاشت .

اینك با این شرح کوتاه اگر گذارتان به گذر منوچهر خان‌و تکیه منوچهرخان افتاد ، لحظه‌ای را به عبرت از روزگاربیاندیشید که چه بازیها در آستین دارد که شاهزاده‌ای گرجی در تهران ازدر ارادت به امام‌حسین تکیه‌ای‌میسازد و گذری نام اورا در قلب شهرجای میگذارد .

### * سپهسالاری که‌چشمهایش را سرمه می‌کشید !

خیابان شاهپور وخیابان پهلوی را خیابانی قطع می‌کند که‌سابقا خیابان « ارامنه» اسم داشت‌وبعد ها نام « بوعلی » برخود گرفت.در انتهای این‌خیابان پارك و کاخ امیر بهادر وزیر جنك وسپهسالار مظفرالدین شاه و محمد علیشاه قرارداشت . در آنروزگار که مربوط بهمین شصت هفتاد سال پیش است ، روبروی کاخ و باغ امیر بهادر یخچالی بودکه‌زمستان ها در آنجا یخ جمع می کردند . این یخچال دو قسمت جنوبی و شمالی داشت که با یك پل بهمدیگر وصل میشد. و این پل بمناسبت خانه و کاخ امیربهادر بنام او خوانده شد و«سرپل‌امیر‌بهادر » به همه محله وآن‌حوالی وخیابان اطلاق می‌شد .

امیربهادر اگر چه از مخالفان جدی مشروطیت بود ، ولی درعمل نجابت‌هائی نیز داشت . چه‌وقتی مظفرالدینشاه فرمان مشروط را صادر کرد ، این وزیر جنك و سپهسالار با نفوذ بمیل خوداستعفا کرد و کارها را زمین گذاشت. اما وقتی محمد علیشاه بمخالفت‌با مشروطه برخاست و مجلس را بتوپ بست ، امیربهادر مجددا‌روی کار آمد و این‌بار تا آخر ماجرا درکنار محمد علیشاه ایستاد ودر آخر کار نیز همراه محمد علیشاه آواره از وطن شد ...

« این سپهسالار چشمانش را سرمه می‌کشید و درحفظ‌وحراست جان محمد علی میرزا کارهای خنده داری می‌کرد چنانکه وقتی شاه ضد مشروطه می‌خواست‌حمام کند ، امیربهادر ، باشمشیربرهنه به‌آب خزینه حمله می‌آورد که مبادا از مشروطه خواهان در زیر آب پنهان شده باشند ! قلیان از لب وزیر جنك محمد علیشاه هرگز نمی‌افتاد و مردی بنام محمد جعفر همیشه قلیان بدست پشت دفتر کار وزیر جنك کشیك میداد و امیربهادر نیزیك‌ـ ریز فریاد می‌زد : « آی محمد جعفر ! تزاول قلیان کثیر ».

وقتی امیربهادر و محمد علی میرزا بحکم کمیته موقت انقلاب از ایران تبعید شدند ، شاعری این شعر را وصف حال‌امیربهادر سرود :

پس‌بهادر دل‌پرحسرت‌وچشم مکحول
(سرمه کشیده)
زیرلب گریه‌کنان گفت بشاه معزول
التماس‌است مرا گرینمائی تو قبول
زین سفر مدت یکماه بفرما تونکول
دهن روزه دراین کوه وبیابان چه‌کنم
بی‌ممد جعفر و بی‌آتش قلیان چه‌کنم؟

بله . تهران ماجراها داشت . هر اسم محله و کوچه‌اش‌باتاریخ پیوند دارد . تصور کنید که«سر پل امیر بهادر خان »درآنروزگار پرهیجان شاهد چه ماجراها،دیدار ها ، توطئه‌های سیاسی بوده‌است وچقدر از کنسولهای‌روس‌وانگلیس ودیگر کارگزاران سیاسی‌به‌همین «سرپل امیربهادر خان » آمده‌اند و ماجراها آفریده‌اند ؟ اینك‌نه‌از آن یخچال خبری است و نه‌ازپل که دو قسمت یخچال‌را بیکدیگر وصل میکرد . از کاخ و پارك وزیر جنگی که سرمه به چشم می‌کشید نیز خبری نیست . میکشید نیزخبری نیست: توگوئی دراین‌قسمت‌تهران‌هرگز، وزیرجنك ضد مشروطه‌ای خانه و کاخ‌نداشته است وتو گوئی‌امیر بانوی‌سیاست پیشه و مغرور ، زن‌امیربهادرخان، در همین قسمت تهران نبود که نسبت به شاهزاده خانمهای قاجار تفرعن وتکبر روا میداشت‌وبعضی از آنها را پشت در باغش دقایق درازی منتظر می‌گذاشت .تهران یك کمی بی‌چشم‌رو و بیشترازآن فراموشکار است .

### * محله‌ای برای فیلهای تشریفاتی

تهران گذر فیل‌خانه هم دارد. هنوز نیز بسیاری ازپنجاه‌ساله‌های تهرانی ـ تهرانیهای قدیمی،تقاطع خیام ـ مولوی را فیل‌خانه‌مینامند. البته اینك سالهای درازی است که از فیل‌خانه و از فیلها دراین قسمت تهران خبری نیست ولی بهرحال تهران ما روزگاری دراز فیل خانه داشت که در فیل خانه همیشه خدا چنین فیل نر و ماده نگهداری می‌شدند . این فیلها جزو تشریفات سلطنتی دربارقاجار بودند .

هر روز جمعه طی تشریفاتی ،فیل ها را بیرون می‌آوردند تا مردم تماشا کنند وگاه نیز عروس‌های بسیار مشهوراز خانواده‌های‌اشرافی را هم سوار فیل میکردندو بخانه داماد می‌بردند .آتوقت‌هاازاتومبیل هاو بوق زدنها خبری نبود.ازجمله این عروس خانمهاکه با فیل‌بخانه داماد برده‌شدند،عصمت‌الدوله‌دختر ناصر الدینشاه بود که بزنی به معیرالممالك داده شده بود .

این‌فیلها را در تعزیه عروسی بلقیس نیز بمیدان می‌آوردند و کوچه ، محل سکونتش نیز شد.

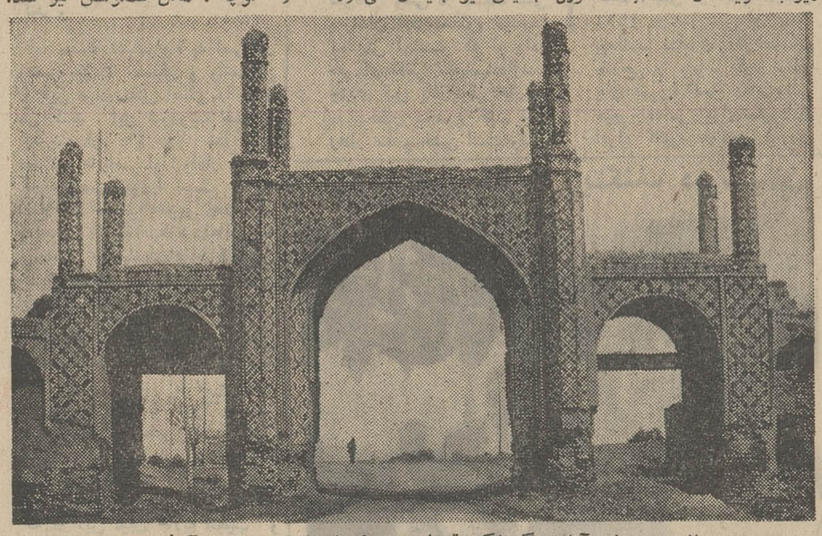

دروازه‌ی یوسف آباد ..گرداگرد تهران دیروز را این دروازه‌ها گرفته بودند .

فیل‌های فیل خانه تهران که در زمان ناصرالدینشاه روزگار خوش و مرفه داشته و بودجه کلانی صرف فیل‌خانه می‌شد، در زمان سلطنت مظفرالدینشاه به روزگار گدائی و فقروبی چیزی افتادند ! بطوریکه فیلبانان روزها افسارفیل را بدست می‌گرفتندودر کوچه و خیابانهای تهران‌بگدائی برای خود و تهیه آذوقه فیلها می‌پرداختند . در همین اوقات در میان زنهای تهران رسم شده‌بود که‌برای برآورده شدن‌آرزوهای‌ـ شان نذر فیلها می‌کردند و باین ترتیب با گدائی و جمع‌آوری صدقه ، فیل‌خانه تهران چندسال دیگر هم دائر بود .

### * بیائید ای شترداران ، ببندید محمل زینب

کوچه شترداران‌در آخرخیابان ری هنوز هم اسم قدیمی خودش رادارد.

شیخ حسن از کاشان درزمان ناصرالدینشاه بتهران آمده بود. شیخ با خدا هر شب تا صبح مناجات میکردوآوازخوشی داشت. در یك سپیده دم ناصرالدینشاه که در شمس‌العماره خوابیده بود، بصدای مناجات شیخ بیدارمیشود واز صدا و آواز و حال مناجات خوشش می‌آید.فراشان‌رامیفرستد تا این مرد را پیدا کنند. اورا می‌یابند و نزدشاه‌قاجار می‌آورند. شاه می‌گوید برایش بخواند ،و او می‌خواند:

«بیائید ای‌شترداران ببندید محمل زینب
«که برباد فنا رفته مکان ومنزل زینب
«کجائی ای‌علی اکبر ، شبیه روی پیغمبر

### * سنگلج، مرکز بزرك سیاست

سنگلج امروز خودش نیست . اسمش هست و هنوزنیز پارك‌شهر را پارك سنگلج هم می‌گویند . این سنگلج در صد سال اخیر مرکز فرودسنگینی‌های ماجراهای سیاسی بوده است. در حقیقت

## یك محله را بنام فیلها نامگزاری کردند ... فیلهایی که آخر و عاقبتشان به‌گدایی کشید !

این سپهسالارچشمهایش‌راسرمه می‌کشید ومرتب قلیان‌دودمیکرد!

**ناصرالدین شاه وقتی به این محله رسید ، زار زار گریست**

سنگلج، چه داستانهاازمشروطیت که در سینه ندارد

**دخترك پیش دوید وگفت: «آمده‌ام ببینم‌لباس‌شاه ازچه‌پارچه‌ایست؟!»**

سنگفرشهای این محله باخون یك مبارز ، رنك خورد

«بیندی محمل مادر ...»

ناصرالدینشاه گریه میکند و انعام خوبی به شیخ میدهد و شیخ در همان کوچه میماند و از آنجا که همیشه‌ودرهر محفلی‌آوازهایش رابا «بیائیدای شترداران ببندید محمل زینب» شروع میکرد ،شیخ حسن شترداران لقب گرفت و سنگلج را آیت‌اله آقا سیدمحمد صادق طباطبائی آوازه و نام‌داده است. او مرد دین و مرد سیاست بود و تهران آنروزگار را روی انگشت خود می‌چرخاند.

ناصرالدینشاه هر سال عید ، خودش بدیدن آیت‌اله‌به سنگلج می‌آمد، اغلب پیاده و گاه‌سواره ودر یکی از همین بازدید عیدبود که دخترکی پنج ساله از مردم محل سنگلج بطرف شاه دوید و به سرداری ماهوت وستره ترمه شاه نگاه کرد و گفت : «آمدم ببینم رخت شاه ازچه پارچه‌ایست تابمادرم بگویم از همان پارچه برایم بدوزد.» شاه از سادگی دخترك خوشش آمد و دستور داد که یك طاقه شال ترمه زمردی‌به مادر دختربدهندتانیم تنه‌یی‌برایش بدوزد .

آیت‌اله محمد صادق طباطبائی بزودی به‌آیت‌اله سنگلجی تغییر نام داد و چون این مرد روحانی در اواخر سلطنت ناصرالدینشاه درگذشت در سراسر ایران‌غوغائی از عزاداری بپاشد و مردم تهران جنازه این مرد بزرك را ازسنگلج تا حضرت‌عبدالعظیم بردوش‌بردند.

بعدها ، در جریان مشروطیت، سنگلج هم پایگاه مستبدان بودو هم پایگاه آزادیخواهان زیرا سردسته معروف‌مخالفان‌مشروطه‌شیخ فضل‌اله‌نوری و آیت‌اله سیدمحمد طباطبائی رهبر مشروطه خواهان‌در این محله سکونت داشتند

سنگلج ، از آن محلات پر خروش و سرزنده‌ای بود که‌بمدت صد سال تمام در قلب تهران میدرخشید وسرنوشت ساز بود . ترانه‌ها و افسانه‌ها و داستانهائی که در باره سنگلج است خود یك مجموعه می‌شود و علاوه برآن تا همین چند سال پیش نیز اهالی سنگلج در تهران پرشادت‌ودلیری مشهور بودند. اینك سنگلج نیز مرزوحد و حدودش را درخیابان های اطراف ودر تهران غول‌آسا گم کرده است و اگر تنها یادبودی ازآن باقی است، همین پارك سنگلج است.

### * شبی‌که «سرپولك» مرد

محله سرپولك را خانه عقاب تهران نیز نام داده‌اند . سرپولك در جنب خیابان سیروس جای داشت که‌قسمتی‌ازآن‌به عودلاجان ویامنار راه داشت. از اینروی سرپولك را خانه عقاب مینامیدند زیرا آیت‌اله سید عبداله مجتهد بهبهانی ، رهبر مشروطیت دراین محله خانه داشت و از همین‌خانه در سرپولك بود که برای استوار مشروطیت باایلات و عشایر و آزادیخواهان و روسای ممالك خارجه در تماس بود.

در سرپولك بود که دستخط مشروطیت برملت اعلام شد .اما سرپولك پس از تبعید آیت‌اله بعتبات از رونق افتاد و دو باره‌پس از پیروزی مشروطیت این رهبر باتجلیل و بزرگی‌تمام به سرپولك بازگشت . سرپولك پس از آنهمه ماجراها و شبها و روزهای هیجان یك شب برای همیشه خاموش‌شد. زیرا در شبی تابستانی که مرحوم آیت‌اله بهبهانی در ایوان بالاخانه باجمعی از دوستان نشسته بود ناگهان دوسه نفر وارد خانه‌شدند بیدرنك سید بزرگوار را بضرب گلوله از پای در انداختند و از پله‌های بالاخانه پائین آمدند و گریختند . قاتلین‌آیت‌اله بهبهانی هرگز شناخته نشدند و سرپولك نیز پس از این واقعه ساکت و خاموش شد و اینك دیگر نیست.


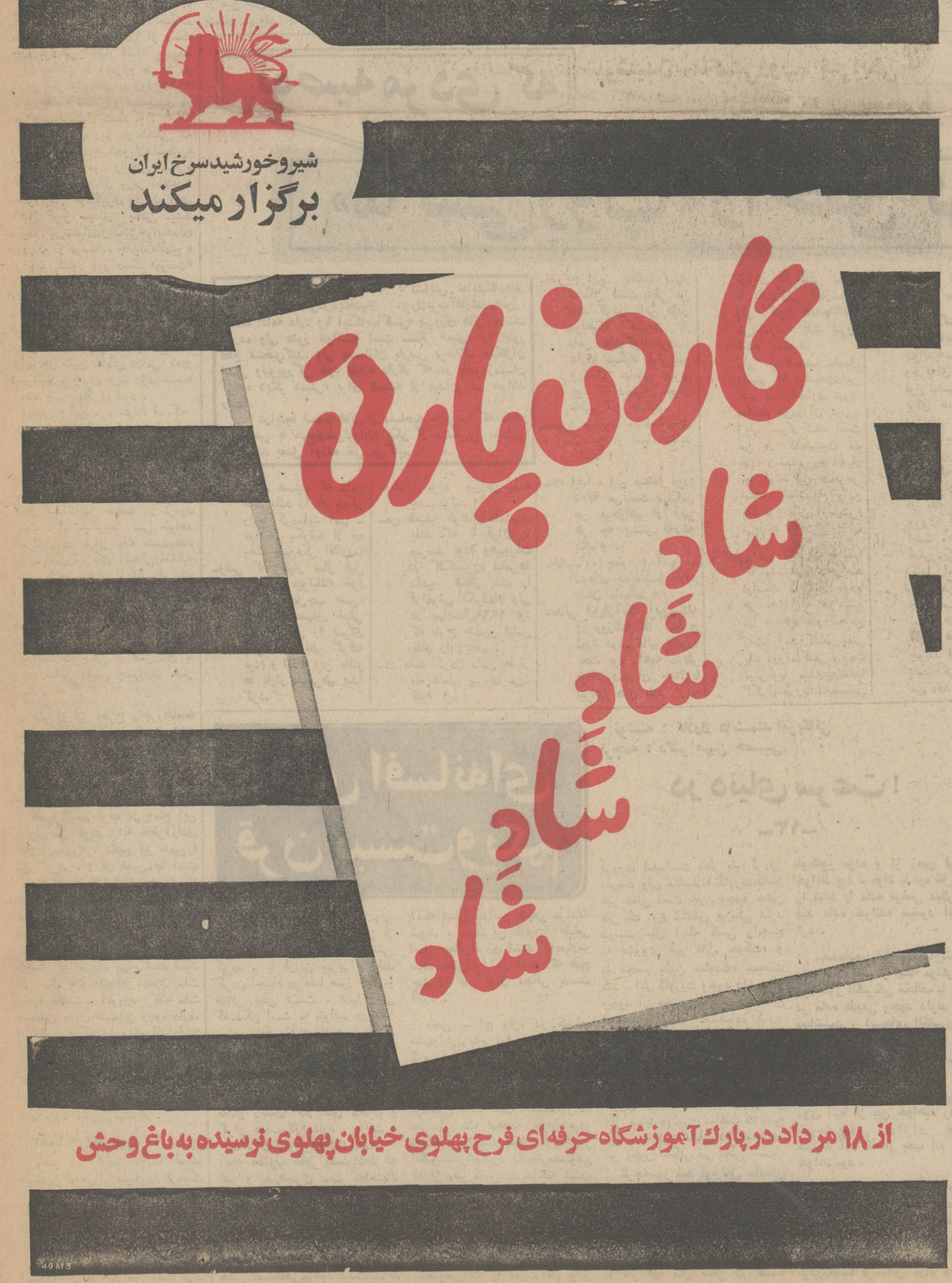



## تبریکات

**جناب آقای محاسب مدیرکل آموزش وپرورش آذربایجان غربی**

انتصاب شایسته جنابعالی را تبریك عرض‌نموده توفیق خدمت بفرهنك کشور را ازخداوند خواهانم.

آ ـ ۱۴۷۱۹ **محمود بروجردی**

**جناب آقای مهندس عبدالحسین پرویز نوائی ریاست محترم هواشناسی کل‌کشور**

انتصاب شایسته آن جناب را بریاست‌هواشناسی منطقه آسیا صمیمانه تبریك عرض نموده موفقیت بیشتری برای شما آرزومندیم .

**خسرو هنرکاران . ایرج جلیلی تهرانی. عطاءالله عاصم‌پور . علی عماد .** آ ـ ۳۰۴۱۶

**جناب آقای مهندس ذبیح‌الله خبیری**

انتخاب جنابعالی و ابعنوان مدیریت امور عمران شهری سازمان برنامه تبریك گفته برای آنجناب موفقیت‌های بیشتری آرزو داریم .

**دکتر هیرمند . رحیم نخعی . عطاءاله‌نقیب‌حضرتی دکتر محمدحسن مکی. علی فردوس .**

**انجمن محترم شهر راشهرمز** انتخاب بجا وشایسته آقای ایرج هلاکوئی‌را که ازکارمندان صدیق‌میباشند به سمت شهردار رامهرمز صمیمانه تبریك‌میگوئیم.

**شهریار رضوان‌الله مصدق ـ عزت‌الله خالدی ـ حرمصلحی ـ منوچهر فضائلی ـ صادقی مجرد ـ رحیم طالبی .** آ ـ ۳۰۳۷۲

**سوسیته دیت کنتینیتال کاربن کمپانی ، مالك اختراع شماره ۵۷۹۲ مربوط به :**

(طریقه و دستگاه برای تهیه کاربن سیاه)

میل دارد با صاحبان صنایع در ایران برای بهره‌برداری از اختراع خود وارد مذاکره شود برای اطلاع بیشتر به دفترحقوقی دکتر آقایان‌و همکاران خیابان‌سوم اسفند ۱۴۹ مراجعه‌فرمائید.

آ ـ ۱۴۷۱۷

**مینیسترول ایندوستری پیترولیولوی سی شیمی ، مالك اختراع شماره ۵۹۱۲ مربوطه به :**

(دستگاه برای تحصیل گرافیت از کاربن سیاه)

میل دارد با صاحبان صنایع در ایران برای بهره‌برداری از اختراع خود وارد مذاکره شود برای اطلاع بیشتر به دفترحقوقی دکتر آقایان وهمکاران خیابان سوم اسفند ۱۴۹ مراجعه‌فرمائید.

آ ـ ۱۴۷۱۵

**کمپانی رویال استرین دس‌مایننس مالك اختراع‌شماره ۵۸۹۰ مربوط به :**

(طریقه برای بدست آوردن روی ازسنگهای آهنی)

میل دارد باصاحبان صنایع در ایران برای بهره‌برداری از اختراع خود وارد مذاکره شود برای اطلاع بیشتر به دفتر حقوقی دکتر آقایان‌و همکاران خیابان‌سوم اسفند ۱۴۹ مراجعه‌فرمائید.

۱۴۷۱۳


## آگهی مناقصه شماره ۴۹ر۳۴

راه‌آهن دولتی ایران چهاردستگاه جرثقیل ۲۵تنی ریلی مورد نیاز رابرطبق مشخصات فنی وشرایط واوراق مربوطه‌می‌انداف یکی از بنادر ایران (خرمشهر یاشاهپور) یامرز جلفای ایران‌از طریق مناقصه خریداری مینماید داوطلبان شرکت در مناقصه میتوانند درساعت اداری جهت دریافت اسناد مناقصه باداره کل کارپردازی مراجعه‌نمایند شرکت‌کنندگان درمناقصه‌باید مبلغ ۳۷۵۰۰۰ ریال بعنوان سپرده شرکت درمناقصه بصندوق‌راه‌آهن پرداخت ورسید صندوق بامعادل همان مبلغ ضمانت‌نامه بانکی صادره یکی ازبانکهای مجاز ایران که‌لااقل دوماه اعتبار داشته باشد بضمیمه پیشنهاد خود تاساعت ۹صبح روز ۲۲ر۷ر۴۹مطابق با۱۴ اکتبر۷۰ درصندوق پیشنهادها واقع درادراره کل کارپردازی بیاندازند پیشنهادهای‌واصله ساعت۱۰همان روزباز وقرائت خواهد شد . حضور پیشنهاد دهندگان یانمایندگان مجاز آنان‌درجلسه مناقصه آزاد است وراه‌آهن دررد‌یاقبول هریك یاتمام‌پیشنهادها مادامی که قرارداد مبادله نشده است جزا وکلا مختار می‌باشد. به‌پیشنهاد فاقد سپرده ومشروط ومبهم وپیشنهادی که بعد از موعد مقرر برسد ترتیب‌اثر داده نخواهد شد سپرده برنده و حائز حداقل درجه دوم مناقصه نگهداری ودر صورت استنکاف از انجام معامله بدون هیچگونه تشریفات بنفع راه‌آهن ضبط خواهد گردید هزینه درج این‌آگهی درجراید وپرداخت مالیاتی که درایران نسبت بعواید حاصله ازاین معامله بنابه تشخیص وزارت دارائی تعلق میگیرد بعهده برنده یابرندگان مناقصه می‌باشد پیشنهادهای واصله از کشورهائی که با دولت ایران پیمان تهاتری دارند باشرایط مساوی حق تقدم خواهند داشت.

م‌الف ۴۸۰۰ **راه‌آهن دولتی ایران**

## استخدام ماشین‌نویس

سازمان بیمه‌های اجتماعی به چند نفر ماشین نویس ورزیده فارسی و لاتین (زن) که دارای‌دیپلم کامل‌متوسط باشند نیازمند است داوطلبان میتوانند برای انجام آزمایش و مصاحبه درساعات اداری باداره کارگزینی سازمان واقع درخیابان آیزنهاور مراجعه نمایند. **سازمان بیمه‌های اجتماعی**

۱ـ۲ آ ـ ۳۰۴۲۶



ساعت تلویزیون

**شما حتما از اینکه**

بهترین ساعت سوئیسی را به قیمت بسیار ارزان انتخاب می‌کنید خوشحال هستید.

تلویزیون ساعت دقیق و زیبای سوئیس در تمام فروشگاه های معتبردرسراسر ایران موجوداست

ساعت تلویزیون باقابهای ضد زنك و ۱۰ میکرن طلاهمیشه چون گوهری روی دست شمامیدرخشد


## اطلاعیه مرکز آزمون شناسی درباره مسابقه ورودی دانشسرایعالی سپاه دانش (دوره راهنمائی تعلیماتی)

مرکز آزمون شناسی برای دوره راهنمائی تعلیماتی دانشسرای عالی سپاه دانش درسال ۵۰ـ۱۳۴۹ تعدادی دانشجو دختر و پسر از بین سپاهیان دانش واجد شرایط از طریق مسابقه انتخاب خواهد کرد .

**مواد امتحانی**

امتحان تستی است مواد امتحانات عبارتند از :

۱ـ زبان فارسی (ضریب یك) .
۲ـ زبان خارجی (انگلیسی و فرانسه) ، (ضریب یك) .
۳ـ معلومات عمومی (ضریب ۲) .

**مدت ثبت‌نام**

داوطلبان میتوانند مدارك خودرا ازتاریخ ۸ مرداد ماه به مرکز آزمون شناسی ارسال دارند به مدارکی که بعد از اول‌شهریور ماه ۴۹ به مرکز آزمون شناسی برسد ترتیب اثر داده نخواهد شد .

**توزیع کارت ورودی وتاریخ برگزاری امتحانات :**

کارتهای ورودی داوطلبان در روز های چهارم و پنجم شهریور ماه در مرکز آزمون شناسی (تهران خیابان نادرشاه جنب کوی عدل) توزیع میگردد و امتحانات در روز جمعه ششم شهریور ماه برگزار خواهد شد .

محل اجرای امتحان در روز توزیع کارت‌ورودی باطلاع‌داوطلبان خواهد رسید .

سپاهیان دانش واجد شرایط برای کسب اطلاع بیشتر و اخذ برك تقاضانامه و معرفی‌نامه باید از طریق ادارات سپاه دانش و آموزش و پرورش شهرستانها اقدام‌نمایند . و در برك تقاضانامه زبان خارجی که امتحان میدهد ذکر نمایند . م‌الف ۵۰۴۵ .

# طوفانی که ندای صلح در خاور میانه بپا کرده است

## دست راستی ترین عناصر اسرائیل با فلسطینی ها همصدا شده‌اند : باید بجنگیم

★ توصلح میخواهی ... پس خائنی!

★ توجنگ میخواهی ... پس خائنی!

اسرائیل سرانجام راه خطر ، بحران سیاسی داخلی و در عین حال راه صلح یا سایه صلح را انتخاب کرد.

خطری که اسرائیل در اعلامیه خود بدان اشاره کرده جنبه‌عبارت پردازی ساده ندارد بلکه لحن اعلامیه‌ای که روز جمعه در باره‌قبول «طرح راجرز » در اورشلیم انتشار یافت‌نشان میدهد که‌دروجودتضمینی که دولت کنداماير ازامریکا گرفته هنوز هم بیم ان دارد که شوروی ها با استفاده از آتش بس سه‌ماهه مواضع نظامی و استحکامات‌دفاعی مصر را در طول ساحل کانال‌سوئز بیش ازپیش تقویت کنند.

اما از جنبه بحران سیاسی نیز باید گفت که قبول طرح راجرز کابینه ائتلافی اتحادیه اسرائیل را متلاشی ساخت . بمعنی دیگر ندای صلح طوفانی عظیم درخاور – میانه برپا کرده‌است وهمه‌یکدیگر را متهم به خیانت میکنند.

شش وزیر عضو حزب «گاهال» اعلام داشتند که حاضر نیستند به خطری که باقبول این طرح از جانب شوروی متوجه اسرائیل می‌شود تن دردهند و بدنبال ان کمیته مرکزی این حزب دست راستی افراطی تصمیم گرفت که‌ازعضویت کابینه گلدامایر کناره گیری کند.

در همان روز که دولت اسرائیل اعلام کرد که طرح راجرز را پذیرفته است هزاران‌نفرازفلسطینی های مسلح در حالی که فریادمی زدند «ماتا آخرین نفس نبردخواهیم کرد .»در خیابان های عمان دست به تظاهرات زدند و باین ترتیب نظریات جناح تندرو اسرائیل را تائید کردند. ساعت یك بعد از نیمه شب روز چهار شنبه «بگین» با عصبانیت عینك خودرا از جلو چشمانش برداشت و برای صدمین بار فریاد زد:

«این یك مونیخ جدید است .» گلدامایر که زیر بار حملات مخالفان شکیبائی خودرا از دست داده بود بی اختیار اشك بریدیده روان ساخت تا انموقع هرگز در تاریخ اسرائیل حتی در ژوئن۱۹۶۷ چنین جلسه متشنج و غم‌انگیزی در اسرائیل تشکیل نشده بود.

در همان روز در ساعتی که رادیوی «صدای‌جنگجویان‌فلسطین» برنامه عادی خود رایخش میکرد محمد حسین هیکل وزیر اطلاعات مصر آواز غم‌انگیزی را که روی ۲۰۶ کیلو سیکل پخش میشد شنید .این‌صدای‌دل‌انگیزخواننده‌ای بود که از فرستنده جدید «الفتح » از یك کشور دور دست «دوست» پخش میشد:

«من هرگز خودرا با تمام طلاهای دنیا عوض نکردم اماتو مرا به‌جوی فروختی .»

اینك گلدامایر و شکایت‌خواننده عرب جز طنین نمایش درامی که‌در اسرائیل و جهان عرب روی صحنه آمده چیز دیگری نبود .

«بگین » این مرد کوتاه قد که در زیر عینك قطور اوچهره‌اسرار- آمیزی نهفته است در زمان جنك علیه انگلیس چندبار با عملیات جراحی صورت خودرا عوض کرده است نسبت به صداقت و صحبت جمال عبدالناصر سخت در تردید است . او میگوید نمی خواهد اسرائیل در برابر یك مشت‌وعده ووعید سرزمین‌های اشغالی‌راتخلیه کند. طرح راجرز از نظر او یك امیدنیست بلکه یك فاجعه‌است .

در قاهره تنها رئیس مجلس‌ملی مصر بود که‌بخود جرات داد به ناصر« نه» بگوید . این شخص انورالسادات یکی از همرزمان با وفای سابق رئیس جمهوری مصر است .

از نظر او نیز «طرح راجرز»فاجعه ودرامی بیش نیست . انورالسادات همان سئوالی را که بگین پیش کشیده است مطرح می کند :

«برای چه نبرد کردیم ومصایب جنك‌را بر خود هموار ساختیم ؟»

ناسیونالیسم عرب در پاسخ این سئوال می گوید : «به خاطرآزادی تمام فلسطین» . بگین نیز همین‌را می گوید . و از همین جا است که اعراب از الجزایر تابغداد‌فریاد «خیانت» بلند کرده‌اند واسرائیلی ها نیز می گویند به آنها خیانت شده است .

در اصل یك‌سرزمین عربی‌وجود داشت که امروزه یهود شده است در اصل یك فلسطین بدون ملت وجود داشت . امروزه یك ملت فلسطین بدون فلسطین وجود دارد. از نظر «بگین» و«انورالسادات» آرمان های بزرگ مقدس شمرده‌می شوند ولی از نظر عبدالناصر و گلدامایر حقایق کوچك در نتیجه زور به عوامل نیرومندتر از آرمان های بزرگ تبدیل میشوند .

### * افسانه فلسطین

ناصر می گوید بنام‌یك افسانه فلسطین صحرای سینا را ازدست داده‌ام ... آیا باز هم باید سرزمین های جدیدی را که وجود دارد به خاطر وفاداری به‌سرزمینی که‌وجود خارجی ندارد از دست بدهم ؟

طرفداران عربیسم در پاسخ این استدلال فریاد اعتراض بلند می‌کنندو آنرا یك نوع «بی همتی» تعبیر می نمایند ..

البته این فریاد ها بیشتر از بغداد و الجزایر که از منطقه‌جنك فاصله زیادی دارند بر می خیزد. این نیز یکی دیگر از «دردم»های جهانی عرب می‌باشد .سوریه‌ای‌که در سال ۱۹۶۷ در برابر ناصر که روش احتیاط آمیزی در پیش گرفته بود پیوسته فریاد میزدند : «ما جنك می‌خواهیم» سرانجام‌پیکار آغاز شد و سوریه‌ای های جنگجو فرار اختیار کردند . در نتیجه در جنك شش روزه ژوئن تلفات‌سوریه بیش از ۵۰ نفر نبود در حالی که مصری ها ده هزار قربانی دادند و از همین جااست که مصری ها جنك نمی خواهند ولی سوریه‌ای‌ها چرا. برا چه این تناقض در میان اعراب بوجود آمده‌است. بوتفلیقه وزیر امور خارجه الجزایر درپاسخ این سئوال می گوید :

**در سال ۱۹۶۷ بعضی ها وارد یك قمار سیاسی شدند و باختندو در نتیجه قسمت هائی از سرزمین آن‌اشغال شد . و طبیعی است که آنها اکنون می خواهند این‌اراضی را پس بگیرند .این یك مسئله‌ملی مربوط به خود آنهااست ولی‌اکنون بما می گویند که‌این مسئله‌مربوط به تمام اعراب است برای تائید نظریه خود کنفرانس های‌متعدد تشکیل می دهند و قطعنامه پشت سر قطعنامه تصویب می کنند..در این شرایط ما نیز حق اظهار نظر داریم . بعقیده ماگرواقعا بخواهیم مسئله فلسطین را حل کنیم این کار از راه‌مذاکرات سیاسی‌امکان ناپذیر است ..»**

«بگین» کیست ؟ انورالسادات چه کاره است ؟ در نظر اول آنها شخصیت های سیاسی هستند ولی در عین حال «سمبول» کینه ونفرتی بشمار میروند که اعراب‌واسرائیل نسبت به یکدیگر دارند.

«بگین» در سال ۱۹۴۲ پس از آزادی از یکی از اردوگاه های سیبریه بادرجه سرجوخگی ارتش لهستانی ژنرال اندرس واردفلسطین شد و اندکی بعد گروه « ضربتی» (ایرگون) را که‌ازیك‌عده‌تروریست تشکیل میشد بوجود آورد .

**او برای مبارزه با اشغالگران انگلیسی درست‌همان تاکتیکی را بکار بست که اکنون کماندوهای فلسطین از آن برای مبارزه با اسرائیل استفاده‌می کنند. مقامات انگلیسی ده‌هزار لیره برای سر او جایزه تعیین کردند .**

امروزه نیز میلیونها عرب از شنیدن نام «دیریاسین» از خشم و نفرت برخود میلرزند همانطور که میلیونها یهودی نیز از تصوراینکه مفتی‌اعظم فلسطین نخستین رهبر نهضت فلسطینی از هواداران‌هیتلر بود برخود میلرزند .

انورالسادات نیز بنوبه خود به رایش سوم دل بسته بود تا حدی نیز برژیم هیتلر خدمت کرد. وی در سال ۱۹۴۱عضو یکی ازسازمان های «کندور» وابسته بسرویس‌های مخفی دریاسالار «کاماریس» که در پشت جبهه های ارتش الیك‌فعالیت داشت.

**در نخستین جنك اسرائیل و اعراب در سال ۱۹۴۸ « بگین » فرماندهی ۱۵ هزار مرد جنگی را بعهده داشت ودر همان هنگام که فاجعه بزرك روی داد باین ترتیب که یهودیان در اورشلیم محاصره شدند . «ایرگون» برای آنکه نیرو های محاصره کننده را وادار به ترك مواضع خود کندیك حمله متقابل در شهر «دیریاسن » دست زد و ۲۵۰ نفر را قتل عام کرد. خود «بگین»درکشتاروحشیانه شرکت نکرد ولی در همان هنگام اژانس یهود نیز این «عملیات وحشیانه» را بشدت‌مورد انتقادقرار میکرد بشمار میرفت .**

صرف‌نظر از مخالفت انورالسادات و «بگین» اکنون هر دو کشور به طرح پیشنهادی راجرز پاسخ «بله» داده‌اند ولی باید دانست که حتی کلمات هم‌در دو کشور مصر و اسرائیل معنی ومفهوم واحدی ندارند .

ناصر به تخلیه سرزمین های اشغالی از طرف نیرو های اسرائیل «بله» میگوید .

گلدامایر نیز بامضای یك قرارداد صلح با مصر «بله» میگوید .

حتی کلمه صلح برای دو کشور معنی و مفهومی ندارد .

**در قاهره معنی صلح این است که دیگر زدوخوردی بین طرفین روی ندهد ولی تل‌اویو این کلمه را به «درستی متقابل» تعبیر می‌کند .**

اما مسئله تنهامربوط به اسرائیل ومصر نیست .مسکو و واشنگتن در این میان نقش اصلی را بازی می کنند . این شورویها هستند که پس از ۲۰ روز مذاکرات محرمانه با ناصر اورا وادار کردند که سیاست خودرا نسبت به اختلافات خاورمیانه‌تغییر دهد.برای چه؟برای اینکه آنهااز صداهائی که ازحلقوم سازمانهای‌افراطی‌فلسطین خارج میشود بوحشت افتاده‌اند؟در این مورد جای تردید نیست .

چیزی که مسکو ناصرخواهان آن هستند تخلیه کامل سر زمین های اشغالی است. اما طرح‌راجرز طوری تهیه شد که اصولا بنظر میرسید برای مصر قابل قبول نخواهد بود زیرا در آن ازمسئله اورشلیم و مسئله فلسطین سخنی بمیان نیامده است . بنظر میرسد که در این میان حادثه عجیب و بیسابقه‌ای روی داده و سبب شده است که مصر و شوروی نیزطرح را بپذیرند . ظاهرارئیس جمهوری مصر و رهبران شوروی با توجه باشتباهات گذشته اسرائیل تصور میکردند که تل‌اویواین بارنیز در را بروی اعراب‌خواهند بست وباین ترتیب در قبول طرح آمریکا بیش از اندازه جلو رفته‌اند.

**اسرائیلی ها نیز بنوبه خود انتظار چنین ابتکاری را از جانب مصر نداشتند ودر برابر پاسخ قاهره چاره دیگری نداشتند جز آن که مذاکره درباره طرح‌راجرز را بپذیرند .**

## مسائل روز و مفسران جهان

## توصیه مردی که پوشیدن «ماکسی‌ژوپ» شرایطی دارد

# «ماکسی ژوپ» را خلق کرد!

**جنك«ماکسی ومینی» که باگشایش نمایشگاه‌های مدبهاره‌وزمستانی‌دریاتختهای .بزرك‌غرب‌آغازشده‌هنوز بشدت ادامه دارد وبا اینکه«ماکسی» پیروزی هائی بدست آورده ولی هنوز نتوانسته است سنگر «مینی» را بطور قطع تسخیرکند. ولی مدسازان پاریس برخلاف همکاران لندنی ونیویورکی خود عقیده دارند که در پائیزوزمستان آینده دیگر «مینی» برای همیشه از میدان بدر خواهد رفت .**

**دراینجا قسمت هائی از مصاحبه جالبی را که مجله اکسپرس با «دیوی‌سن‌لوران» یکی از مبتکرین مدهای بلند بعمل آورده نقل می‌کنیم .**

**–شما متهم هستید که دامن های بلند را بار دیگر رایج کرده‌اید ؟می‌توانید بگوئید از چه وقت باین‌فکر افتادید؟**

**–وقتی که چهار سال قبل نخستین «بوتیك» خود را درساحل‌چپ «سن» بازکردم‌دامنهای خیلی بلند چرمی را برای بانوان در نظر گرفته بودم و اتفاقا این مانتو ها بازار خوبی‌هم پیدا کرد.**

**–امادر مورد پیراهن بلند چه‌میگوئید ؟**

**–من همیشه طرفدار دامنهای بلند که تا قوزك پا میرسد بودم وهیچوقت در کلکسیون لباس‌ها دامن های بلند را فراموش نکرده‌ام ولی در بهارسال۱۹۶۹ بود که طرح چندین لباس بلند را ریختم .**

**–در بلند کردن دامن ها از چه عاملی پیروی می‌کنید ؟**

**–نه، ابدا ، این مسئله مورد علاقه من‌نیست.برعکس من میخواهم از آنها هر چه بیشتر فاصله بگیرم .**

**–خانمها ، چطور ؟ آنها به مدهای جدیدشما علاقه نشان داده‌اند ؟**

**–مدتی قبل‌ازآنکه این‌مسئله در روزنامه ها مطرح شود دربین‌خانم هامورد بحث بود . همه منتظر بودند دختران جوانی‌با پیراهن های بلند در خیابان ها ظاهر شوند تا بحث‌کلی آغازشود. ولی اکنون همه‌جاگفته می شود « بلند پیروز شده است »**

**ولی من شخصا مایل نیستم که پوشیدن‌دامن های بلند اجباری شود. بعقیده من‌دوران نمینی‌ژوپ سپری شده است من در کلکسیون مد های زمستانی خودچهار مد کوتاه نیز به‌معرض تماشا گذاشته‌ام واین یك نوع«بالن آزمایش» می‌باشد .**

**– تصور می کنید که خانمها تا مدت زیادی‌خواهند توانست به میل خودبا هر مدی که خواستند در خیابان هاو مجامع رفت‌و آمد کنند .یعنی یك روز ماکسی ، ویك مینی،ویا میدی‌بپوشند؟ اگراینطورباشدنخستین پدیده در تاریخ مد خواهد بود ..**

**– تصور می کنم که این‌وضع ادامه یابد . هرزنی‌باید بتواندبه‌مقتضای زندگی وحرفه‌ای که دارد هر نوع لباسی‌را که‌بخواهد برای خودانتخاب کند.**

**نمیتوان به‌زنی گفت : حتما باید دامن بلند بپوشی وکلاه سرخ به سر بگذاری . آن‌دوره که بانوان مجبور بودند از یك مد بخصوص پیروی کنند سپری‌شده است . پایه های مد فعلی براساس آزادی کامل استوار است .**

**–می توانید مردانه بگوئیدچه چیز سبب می شود که بعضی از خانمها ازمد لباس های بلند دوری جویند ؟ آنها دامن‌های بلند آنهارا پیر ترنشان می دهد ؟**

**– مسلم است که بعضی‌ازمد های بلند خانمها را پیر ترنشان می دهد. اگر تنها به بلندکردن‌دامن اکتفاکنیم‌نتیجه‌وحشتناك خواهد بود بلکه باید دربلندکردن‌لباس نکات بسیاری در نظر گرفته شود . پارچه‌ای‌که‌برای این نوع لباس انتخاب می شود باید بسیار لطیف باشد وروی بدن حرکت کند .**

**–یك چیز دیگر نیز خانم ها را به وحشت میاندازد و آن قیمت لباس است آیا باین مسئله فکر کرده‌اید ؟**

**–به قیمت ؟نه باین مسئله‌فکر نکرده‌ام زیرا قیمت ها در« بوتیك» من تغییر نیافته است .**

**– آیا ملاحظات بازرگانی خیاط‌خانه ها را وادار کرده است که به فکر لباس های بلندبیافتند؟**

**– در این مورد ملاحظات بازرگانی کوچکترین دخالتی نداشته.**

**– پس لابد ملاحظات اخلاقی شمارا وادار کرده است که دامن ها را بلند کنید ؟**

**– این طرز فکر وحشتناك است ! باید بگویم که ملاحظات اخلاقی نیزدر این مورد کوچکترین تاثیری نداشته است.**

**–به عقیده شما یك‌دختر خانم برای فصل پائیز چه لباسی باید تهیه کند؟**

**– یك دامن بلند یك مانتو چرمی .**

بانو«نگوین‌تی‌بین » وزیرامور خارجه دولت‌انقلابی موقت‌ویتنام جنوبی اکنون از کشور های آسیائی دیدن می کندو در همه‌جا با گرمی مورداستقبال قرار می گیرد. در عکس وزیر امورخارجه «ویت کنك ها» هنگام ورود به فرودگاه « کاتونا یاك»(سیلان) دربیشاپیش استقبال کنندگان دیده میشود . عکس از : خبرگزاری‌فرانسه

## وزیر امور خارجه ویتکنك در سیلان

## عبور از پنج و ستاره

## دنیای افسانه‌ای قرن بیست‌ویکم

نوشته : کلارك دانشمند آمریکائی
ترجمه : دکتر مهین حصیبی

## در دنیای سرعت !

–۱۳–

تقلید قوه ثقل آسان است‌ولی کنترل آن ممکن نیست بدتر از همه آنکه ما نمی توانیم آنراخنثی کرده و یا ازبین ببریم . بلند کردن اجسام در فضا هنوز خواب‌و خیالی بیش نیست . تنها راهی که‌ممکن است ما بتوانیم در فضا معلق بمانیم بکمك بالون و باکمك نیروی عکس‌العمل مثل هواپیما ، هلیکوپتر ، راکت و جت است .

**قدرت بالون محدود بوده و مقدار زیادی گاز های محرق و گران قیمت لازم دارد . راکت و جت‌گران وپرسروصدا است . آنچه مطلوب خاطر است‌یك‌طریقه تمیز و بیدردسری است که‌احتمالا بوسیله الکتریسته و یاآتم کار کرده و با فشردن دکمه‌ای بتواند فوه ثقل را ازبین ببرد . علیرغم تردید فیزیست ها هیچ نوع عدم امکان اصولی در سرراه ساختن چنین دستگاهی‌موجود نیست‌بشرط آنکه اصول قوانین طبیعی مراعات شوند ، مهمترین قانون طبیعی اصل حفظ انرژی است که‌بعبارت ساده معنی‌اش این است که هیچ چیز را نمی توان مجانی بدست آورد .**

«جی – اچ ولز» در کتاب مشهورش بنام اولین «انسان در کره ماه» ساختمان یك سپر خیالی را از ماده‌ای که باسم مکتشف اسمانه‌ایش «کاور» نامیده شده بودشرح داده است . همینطور که نور از یک صفحه فلزی عبور نمیکند و یا جسم عایق جلوی عبور الکتریسته‌رامیگیرد یک‌قرمصنوعی که از «فلز کاوریت» ساخته شده باشد میتواند بخودی خود از زمین بلندشود و باز و بستن پنجره های کوچك مسافرین فضائی آن این سفینه را بهر طرف که بخواهند هدایت میکنند . عقیده مزبور بخصوص که با قدرت قلم ولز پرورده شده‌است بنظر باورکردنی میرسد ولی متاسفانه کاوریت‌کاملا غیر عملی است چون وجود چنین فلز یك نوع تناقض فیزیکی دارد درست مثل اینکه کسی راجع به «نیروی غیر قابل حرکت» و یا «جسم بدون مقاومت» صحبت کند . اگر کاوریت وجود داشت از وجود آن میشد بصورت یک منبع قا محدود انرژی استفاده کرد برای اینکه میشد یک جسم خیلی سنگین را بلند کرده و بعد بگذاریم تحت کشش قوه ثقل به زمین سقوط کند و در اثر این سقوط انرژی ایجاد کند . با تکرار این عمل میشد موتوری ساخت که بهیچ نوع سوختی احتیاج نداشته‌باشد این بطور آشکار غیر عملی است

**گرچه‌سپر ضد قوه ثقل ساده‌ای مانند آنچه قبلا ذکر شد غیر ممکن است ، وجود موادی با قوه ثقل منفی هیچ نوع اشکال‌منطقی‌ندارد. البته وجود چنین موادی در روی زمین غیر ممکن است چون ماده با هر قوه ثقل منفی در فضا غوطه‌ور بوده و از زمین فراری خواهد بود – مواد با قوه ثقل‌منفی را نباید با ماده فرضی دیگری‌که ضد ماده خوانده میشود اشتباه کرد .**

**«ضدماده»ازنظرساختمان‌شبیه‌به ماده است بغیر از اینکه مولکولهای آن شارژ الکتریکی مخالف با آنچه در ماده طبیعی وجود دارند دارا میباشند . (بجای الکترون – پوزیترون و غیره) این جسم (ضد ماده) را تحت تاثیر قوه ثقل بطرف پائین سقوط خواهد کرد ولی بمحض تماس با ماده طبیعی هر دوی آنها از بین خواهند رفت و انرژیحه تماس آنها انرژی بوجود خواهد آمد که از بمب اتم قویتر خواهد بود .**

**ماده ضد قوه ثقل ماده نیست ولی‌اشکالات دیگری ایجاد خواهد کرد.مثلا برای پائین آوردن مقداری از این ماده بروی زمین بهمان اندازه انرژی . احتیاج داریم که برای‌به‌فضا فرستادن مواد معمولی لازم است . باین ترتیب اگر کسی روی یکی از استروئید ها معدن این ماده ضد قوه ثقل را کشف کند بزمین آوردن آن کار بر دردسری است چون در هر قدم به جانب زمین قوه ثقل آنرا بدور میراند . بنابر این ماده ضد قوه ثقل اگر وجود هم داشته باشد مورد استعمالش بسیار محدود خواهد بو .**

مثلا ممکن است آنرا برای ساختن‌ساختمان ها باندازه‌مساوی همراه با مواد معمولی مصرف کرد نتیجه آن است که چنین ساختمانی‌وزنش صفر خواهد بود و بدین ترتیب ارتفاع آن غیر محدود خواهد بود . مهمترین مسئله برای معمار این خواهد بود که چگونه چنین ساختمانی را در مقابل باد شدید ثابت نگاهدارد .

میتوان تصور کرد که روزی معمار ما بتواند ساختمانی بسازد که‌ارتفاع آن از ۱۰ کیلومتر تجاوز کند . در این ارتفاع هوا بقدری رقیق است که‌برای تنفس انسان کافی نیست . ساختمان باید مجهز به‌دستگاه‌های مکانیکی باشد که‌هوا را تصفیه کرده و بمقدار کافی در اختیار ساکنین آن بگذارد . ساختمان باید مجهز به‌دستگاه‌های مکانیکی باشد که‌هوا را تصفیه کرده و بمقدار کافی در اختیار ساکنین آن بگذارد . ساختمان باید مجهز به‌دستگاه‌های مکانیکی باشد که‌هوا را تصفیه کرده و بمقدار کافی در اختیار ساکنین آن بگذارد .



## ۲۵ سال پس از مرك‌دویست‌هزار نفر مردم هیروشیما

# آنروز که نخستین بمب اتمی منفجر شد

بیست وپنجسال قبل درساعت هشت‌و۱۵ دقیقه بامداد روزششم‌اوت انفجار نخستین‌بمب اتمی‌جهان‌شهر«هیروشیما» یکی‌از بزرگترین‌شهر های ژاپن را بویرانه‌ای تبدیل کرد ودویست هزارنفرازساکنان‌این‌شهررابدیارنیستی فرستاد . همه‌ساله‌در چنین‌روزی مراسمی‌در این شهر برپا می‌شود و ناظقین‌جهانیان‌رابه صلح وآرامش دعوت می کنند .

خبرنگار روزنامه «اورور» در ژاپن که باین مناسبت از نخستین شهر قربانی بمب‌اتمی دیدن کرده گزارش جالبی‌درباره این حادثه مهم‌تاریخی تهیه کرده است که ترجمه قسمت هائی از آن‌در اینجا نقل می‌شود .

امروزه ساکنان شهرهیروشیما هنگامی که غرش رعدآسای هواپیمائی از آسمان شهر بگوش میرسد بسوی آسمان نگاه نمی کنند زیرا میدانند جت‌هائی که بر فراز هیروشیما پرواز می کنند دیگرکاری بکار آنها ندارند :

یکدختر زیبای ژاپنی بمن (خبرنگار اورور) می گفت: «بمب اتمی » برای ما مفهومی ندارد . این مسئله‌ای بود که دربرابر پدران ومادران ما قرارداشت و دیگر نمی‌خواهیم سخنی ازاین مقوله بمیان بیاید .

اما جوانان دست‌چپی ژاپن هربار که تظاهراتی علیه جنك امپریالیستی امریکا براه میاندازند از ماجرای‌بمباران اتمی هیروشیما استفاده می کنند .

بازماندگان این‌حادثه تاریخی وحشتناك نیزبمباران هیروشیمارا ازیاد نبرده‌اند . یك پیرمردژاپنی هنگامی که من‌در «پارك صلح» هیروشیما گردش می‌کردم‌مرا متوقف ساخت‌و چنین گفت :

«من ناظر بمباران هیروشیما بودم . ازآن پس‌هربامداد برای دعابایننجامی‌آیم .تمام افراد خانواده‌ام در این فاجعه‌از میان‌رفته‌اند .وهرگز نمی‌توانم واقعه‌آن روزرا از یاد ببرم. ولی‌جوانان‌وقتیکه صحبت‌ازبمباران‌اتمی بمیان می‌آید فرار می‌کنند ونمی خواهند در غم واندوه ودرد و رنج‌ما شریك شوند .

وی‌درحالیکه دربرابر بنائی که‌به‌یادبود دویست هزار نفر قربانیان هیروشیما ایستاده بود بسخنان‌خوداداه‌داد:

–آن روز هوای بسیار فرح‌بخش دل‌انگیزی بود . وقتی که‌هواپیما ازجانب‌شرق برفراز اقیانوس‌آرام‌نمودارشد کسی عکس‌العملی‌ازخود نشان نداد . زیرااز ماهها قبل بمب‌افکن های امریکائی همه روزه‌از فراز شهر ما پرواز میکردند. بمب‌درروی زمین منفجر نشد بلکه انفجاردرارتفاع یکصدمتری زمین صورت گرفت روشنائی خیره کننده که‌از انفجار آن حاصل شد بیش‌از یك ده‌هزارم ثانیه طول نکشید ولی‌نیمی‌ازساکنان شهررا بدیار نیستی‌فرستاد . پس‌از آن آتش‌سوزی بود فرار بود و شکست .

این‌مرد تنهابازمانده بمباران اتمی است که من‌در مدت توقف خود در هیروشیما ملاقات کردم . کسان‌دیگری که‌شاهد این‌فاجعه بزرك‌بوده‌اند یادیگرزنده نیستند و یا نمی خواهند سخنی‌دراین‌باره برزبان بیاورند .

سرهنك دوم «توماس‌فربی» که دگمه نخستین بمب اتمی رافشار داد وآنرا برروی هیروشیما سرازیر ساخت سابقا بمن گفته بود :

«من‌فرمانی‌دریافت کرده‌بودم که می‌بایستی آن‌رااجرا کنم وهمین کاررا هم‌انجام دادم . من چندین‌بار در فراز هدفهائی که ستاد ارتش امریکا قبلاتعیین کرده‌بود پرواز کرده‌بودم .این هدفها عبارت‌بودنداز «هیروشیما» «کوهورا» «نیگاتا»و«ناژاکی » .انتخاب هدف‌به هواشناسی‌مساعد و ضعف وقدرت آتشبار های ضد هوائی ژاپن بستگی داشت . من‌از هواپیمای «ب ۲۹» که حامل سلاح مخوف بود نخستین‌هدف راانتخاب کردم .

درداخل هواپیما عده‌ماازسه نفرتجاوز نمی‌کرد . از نظراستراتژیکی ونظامی تنها چیزی که حائز اهمیت بودکه باحداقل فاجعه‌حداکثر نتیجه بدست بیاید .

نتیجه‌ای‌که تنها یك‌بمب اتمی ببار آورد ۱۵هزار پروازهواپیماهابرفراز۷۰ شهر ویکصدهزارتن‌بمب آتش‌زا بدست‌نیاده‌بود . وهمین‌یك‌بمب کافی‌بود که‌جنك‌دوم‌جهانی بطور قطع پایان یابد .

اکنون بیست‌و پنجسال پس‌ازاین فاجعه عظیم هنوز عده‌زیادی دربیمارستان تحت‌مراقبت پزشکی قراردارند . اینها کسانی هستند که تحت تاثیر تشعشعات رادیواکتیو قرارگرفته‌اند .

درحال‌حاضر بیش‌از یکصد هزار پرونده در قفسه های‌بیمارستانها وآزمایشگاهها انباشته شده است همین پرونده‌ها به دانشمندان‌ژاپنی‌امکان میدهد که‌درباره‌بیماری های ناشی‌از تشعشعات اتمی از جمله یکنوع سرطان وزخم معده مطالعات دقیقی‌بعمل آورند .

بررسی ۲۵هزار پرونده اکنون پایان یافته است و پس‌ازمطالعه سی‌هزار پرونده دیگر دانشمندان می توانند بگویند که درآینده‌مردم چگونه‌باید در برابر خطرات تشعشعات اتمی ازخودده‌فاع کنند .

مسابقات فوتبال جام حذفی باشگاههای تهران

# پاس باپیروزی (۱-۳) برتاج، فاتح جام شد

ورزش

تیم فوتبال باشگاه پاس، فاتح مسابقات فوتبال جام حذفی باشگاه های تهران در سال ۱۳۴۹. این تیم دیشب آخرین دیدار خود را برابر تیم تاج(۱-۳) فتح کرد.

★ نتیجه وقت اول مسابقه بدون گل مساوی بود

★ مجید حلوائی، محمودیاوری‌واصغر شرفی زننده سه گل پاس دردیدار سرنوشت دیشب بودند

★ ضعف وکندی کار خط میانی تاج، موجب نزول کیفی کاراین تیم‌در دیدار دیشب بود

جمعه شانزدهم مرداد ،استادیوم امجدیه ، آخرین دیدار مسابقات فوتبال جام‌حذفی باشگاههای‌تهران بین دو تیم تاج‌و پاس . تماشاگر بیش از بیست هزار تن . داوری خوب آقای جعفر نامدار ، کمك داوران منوچهر نظری و محمد ریاحی . نتیجه وقت اول صفر ـ صفر ، نتیجه پایان وقت (۱-۳) بسود تیم پاس . گلها دقایق ۶۵ مجید حلوائی ۷۴ محمود یاوری از روی نقطه پنالتی و ۹۰ اصغر شرفی برای پاس .دقیقه ۸۵ غلامحسین مظلومی برای تاج . بازیکنان دو تیم . پاس :

گیوان نیك نفس (دروازه‌بان)ـ حسن‌حبیبی (کاپیتن)،مجیدحلوائی محسن هوشنگی (امیر شیدائی)، حسین کازرانی‌ـ همایون شاهرخی محمود یاوری ، پرویز میرزاحسن، مهدی مناجاتی ،اصغر شرفی ، محمدعلی مالکیان . افراد رزرو، داود احمدزاده ، محمد خمسه (دروازه‌بان)، علی مناجاتی، خلیل فروزان .

تاج : ناصر حجازی (دروازه‌بان)ـ منصور پورحیدری، مسعود معینی، اکبر کارگرجم ، عزت‌الله جان ملکی (گودرز حبیبی)، نصرالله عبداللهی ، جواد قراب (علیرضا حاج قاسم)، علی جباری ، کارو حقوردیان ، غلامحسین مظلومی، مهدی حاج محمد .

بعد ازظهر دیروز آخرین دیدار مرحله نهائی‌مسابقات فوتبال‌حذفی باشگاههای تهران در استادیوم امجدیه بین دو تیم تاج و پاس انجام شد و تیم فوتبال باشگاه پاس باپیروزی (۱-۳) بر تاج‌فاتح این دوره از مسابقات فوتبال جام حذفی باشگاههای تهران شد .

در پایان مسابقه طی مراسم خاصی ، جام پیروزی بوسیله تیمسار سرلشکر پرویز خسروانی معاون نخست وزیر و سرپرست سازمان تربیت بدنی ایران به کاپیتن این تیم داده شد . وطی آن تیمسار خسروانی در مورد این مسابقه اظهار داشتند:

ـ البته برد و باخت‌در هر مسابقه هست و یك تیم باید برنده و یك تیم بازنده باشد .ولی آنچه برای دستگاه ورزشی مملکت قابل‌توجه است‌موضوع‌اخلاق‌و روح‌جوانمردی ورزشکاران است که من امروز شاهد این حقیقت در این مسابقه بودم .ولی باید اذعان کرد که‌تیم فوتبال باشگاه پاس در این‌مسابقه بابازی بهتر بحق برنده‌جام حذفی باشگاههای تهران شد . و تیم‌تاج پس از موفقیتهای پیاپی باید از این شکست زمینه‌ای برای‌پیروزی های آینده خود بسازد . امروز احساسات صمیمانه مردم نیزبه‌سردو تیم قابل توجه بود، خصوصا اینکه خوشبختانه این امر خیلی بیشتر از گذشته در میادین ورزشی مشاهده می‌شود.

* ۱۶ تیم، حاضر در مسابقات

این دوره از مسابقات فوتبال حذفی باشگاههای تهران در آغاز باشرکت شانزده تیم دسته یك باشگاههای تهران آغاز گردید که مسابقه‌دردو مرحله‌و درمرحله اول بطور یك حذفی ودر چهار گروه جداگانه انجام گردید . مسابقات مرحله نخست با غیبت‌دو تیم پیکان وگارد انجام گرفت و چهار تیم پاس ، تاج ، عقاب وبرق قهرمانان مسابقات مرحله نخست برای انجام‌مسابقات دوره‌ای‌مرحله دوم برگزیده شدند.

دوتیم تاج و پاس که دیروز آخرین دیدار مرحله دوم این مسابقات رابرگزار کردند قبل از دیدار بایکدیگر ،ردو باپیروزی برروحریف دیگر ، صاحب چهار امتیاز بودند که از این دو ، تیم تاج بخاطر معدل گل بهتر ، آنهم بلطف پیروزی «۶-۰» برتیم برق در صدر جدول قرار داشت و در مسابقه با پاس در صورتی که اگربه نتیجه مساوی نیز دست‌می یافت می‌توانست فاتح جام باشد .

* مساوی بدون‌گل‌درنیمه‌اول

لیکن مسابقه تاج و پاس پس از بی‌ثمرگذشتن نیمه اول‌مسابقه، در نیمه دوم بابرتری که پاسبه‌از ده دقیقه آخر نیمه نخست آغاز کرده بودند توام شد و بانتیجه «۱-۳» پاس حریف قدرتمند خود رامغلوب کرد .

در وقت اول بطور کلی هردو تیم بیش از یکبار شانس‌حتم‌برای گل نداشتند . بار اول در دقیقه دهم روی نفوذ و درخشش انفرادی اصغر شرفی که باوجود شوت حساب شده او از روی خط ۱۸، حجازی دروازه‌بان تاج این ضربه رامهار کرد . دودقیقه بعد بدنبال درگیری جباری با مدافعین پاس روی دروازه این تیم و سرانجام شوت خطرناك مظلومی ، دروازه پاس بخطر افتادکه‌شوت مظلومی باندکی فاصله ، خود به آوت رفت .

* ضعف بزر پاس‌دروقت‌اول

در نیمه اول‌بازی‌خصوصا اوائل مسابقه ، ضعف بزرك پاس ، عقب کشیدگی مناجاتی و میرزا حسن در جناح راست پاس بود و همین کار این دوموجب خستگی زیاده از حدتیم و در نتیجه عدم‌موفقیت آنها در نتیجه‌گیری روی توپهائی بود که درزمین‌حریف‌بدست می‌آوردند . در عوض تاج پس از اندك‌زمان بازی متعادل اوائل‌بازی بخاطر کار دسته جمعی بهترحاکم برزمین بود و درعوض جنك‌تن‌بتن دقایق نخست ، خوش‌فکری‌تاجیها دفاع پاس را در زحمت فراوان قرارداده بود .

ولی این برتری تاج که نتیجه‌ای نیز در برنداشت از دقیقه ۳۵بازی به‌بعد بخاطر ضد حمله های خطرناك پاس از بین رفت واندك اندك دفاع تاج در نگرانی قرار گرفت . بااین وجود دراین زمان تاپایان وقت اول ، هردوتیم کاملا بی‌هدف ودور از هراندیشه تیمی برای پیروزی کار میکردند .

* شلیك سرمگین محمود یاوری

تنها لحظات درخشان این زمان دوشوت سنگین یاوری در دقایق ۴۱و۴۵ بود که دربار نخست از فاصله سی‌متری باشلیکی که‌روی دروازه تاج نمودوباشلیکی که‌روی استادانه آفرا مهار کرد ، موجب تحسین همگان گردید .

در نیمه دوم تاج ضعفی را که از اواخر نیمه اول دچارش شده بود ، نتوانست جبران کند .باین ترتیب که عبداللهی‌و کاروبرعکس همیشه گذشته از اینکه در قالب دوبار دفاعی در میانه تیم بازی‌می‌کردند ، تامل زیاده از حد توپ تنها در میانه زمین ، خصوصا ، بوسیله عبداللهی ، باعث کندشدن کار دسته‌جمعی تیم گردیده بودو حتی زمانی که در دقیقه ۵۵ قراب جای خودرا بحاج قاسم سپرد ، تغییری دراین نقص بوجود نیامد.

* نخستین گل پاس

در عوض پاس گذشته از خطر سنگینی که دقیقه ۶۱ روی فرارو نفوذ فردی حاج محمد ، پشت سر گذاشت ، همان برتری اندك خودرا درپایان وقت اول ، دراین نیمه افزایش داد و در دقیقه ۶۵ برای سومین‌بار ، صاحب کرنر روی دروازه تاج گردید . وجالب اینکه دوکرنر از این سه کرنر در همین دقیقه بوجود آمد .

روی ضربه کرنر دوم که‌بوسیله پرویز میرزا حسن بلند و خوب نواخته شد ، مجید حلوائی مدافع جنگنده پاس، باتامل‌خاطر تحسین انگیزی پس از بدست آوردن توپ ، در یك مسیر سخت توپ را بداخل دروازه تاج‌شلیك کرد و با وجود تلاش حجازی‌برای مهار این توپ، پاس دراین لحظه صاحب نخستین گل شد .

* پنالتی برای پاس

بدنبال این گل در تیم تاج گودرز حبیبی‌بجای عزت‌جان‌ملکی وارد زمین شد ، ولی ضربه روحی سختی که این گل پاس به تیم تاج وارد کرد باوجود نقص کلی که در بازی دیروز خط میانی‌این تیم بچشم میخورد ، موجب نزول فاحش کیفیت بازی‌تاجیها گردید. وهفت دقیقه بعد از گل اول پاس از روی نقطه پنالتی با شوت خوب محمود یاوری صاحب دومین گل گردید .

بانی‌گل دوم پاس محمد علی مالکیان بود . چه‌این بازیکن در پشت محوطه هیجده دروازه تاج صاحب توپ شد و آهنگ دروازه کرد ، ولی معینی مدافع میانی تاج که درفاصله اندکی اوراتعقیب میکرد، در داخل محوطه هیجده بااو برخوردی داشت و طی همین برخورد بود که خطای دست او روی توپ توقف مالکیان واعلام ضربه پنالتی از جانب داور گردید.

دردقیقه ۸۵ بازی، تاج درحالی که تلاشی بی‌هدف برای بدست آوردن گل داشت، روی یك موقع بینی جباری و پاس‌او برای‌مظلومی باپای این بازیکن صاحب تنها گل خود شد . بیش از آنکه این گل امیدی برای تاجیها برای بدست آوردن گل دوم و گل مساوی بوجود آورد، پاسیها را برای زدن گل دیگری بهیجان‌آورد، ودرست درآخرین دقیقه بازی ، شرفی در این کار موفق شد و گل سوم‌را وارد دروازه تاج نمود .

* سومین گل درآخرین‌لحظه

شرفی روی‌درگیری که بااکبر کارگرجم داشت ، توپ را از او دزدید و بتنهائی روانه دروازه شد. خروج حجازی از دروازه‌و برخورد اوباتوپ مانع ازبثمر رسیدن‌ضربه اول شرفی گردید،وبازگشت توپ بسوی خود او این شانس را به او داد که برای بار دوم شلیك کند، وهمین شلیك دوم او موجب گل سوم پاس گردید .

بااین پیروزی (۱-۳) تیم پاس هرسه حریف خودرا در این دوره از مسابقات حذفی‌باشگاهها مغلوب کرد و با کسب شش امتیاز فاتح جام گردید ، در حالیکه تیمهای تاج، برق و عقاب بترتیب صاحب عنوانهای دوم تا چهارم مسابقات گردیدند .

Revlon

خانمهای عزیز

متخصص آرایش زیبائی رولن از روزشنبه ۱۷ تا پنجشنبه ۲۲ مرداد ماه درفروشگاه لاله کوچه برلن‌روبروز آرایش وزیبائی وهمچنین طرز مواظبت صحیح‌پوست را باشما درمیان گذاشته و درمورد برطرف کردن مشکلات پوستتان شمارا راهنمائی خواهدکرد .

مدرسه عالی بازرگانی وعلوم‌کتابداری ایران زمین

در سال تحصیلی ۵۰-۱۳۴۹ از بین دیپلمه های : ریاضی ، طبیعی ،ادبی ،بازرگانی و منشیگری برای رشته های

بازرگانی وعلوم کتابداری

دانشجو می پذیرد

داوطلبان میتوانند روز های شنبه ، دوشنبه ، چهارشنبه از ساعت ۵ تا ۸ بعداز ظهر برای کسب اطلاع‌و ثبت نام در مسابقه ورودی بدفتر

مدرسه عالی واقع در خیابان سی‌متری مقابل ژاندارمری شماره ۶۷

مراجعه نمایند .

آگهی پذیرش دانشجو برای دوره فوق لیسانس کتابداری

دانشکده علوم تربیتی دانشگاه تهران در نیمسال اول سال تحصیلی ۵۰-۱۳۴۹ برای دوره فوق لیسانس کتابداری تعدادی دانشجو از میان دارندگان درجه لیسانس از طریق امتحان‌ورودی ومصاحبه میپذیرد.

داوطلبان باید بزبان انگلیسی آشنائی کافی داشته باشند.

داوطلبان شرکت در امتحان ورودی این دوره میتوانند برای اعلام داوطلب بودن خود و اطلاع از شرائط تحصیل در این دوره و تاریخ امتحان ورودی از روز بیست و چهارم مرداد ماه تادوازدهم شهریور ماه سال جاری از ساعت ۹تا۱۲ و از ۱۵تا ۱۷به اداره آموزش دانشکده علوم تربیتی خیابان کندی ـ شماره ۷۸ مراجعه نمایند. م الف ۴۱۳۹

رئیس دانشکده‌علوم تربیتی دانشگاه تهران‌علیمحمد کاردان

آ-۳۰۳۳۰

خانم‌عتیقی اگر چاه داشت منار میخرید

خانم عتیقی فروشگاههای بزرگ و بوتیکهای مدرن لندن را بامدهای زیبا وجدید وقیمتهای مناسب آنها دوست دارد. برای این سفراولین خرید خانم یك بلیط BOAC باپرواز VC 10 به‌لندن وبالعکس است . زیرا بخوبی میداند که موتورهای رولزرویس VC 10 در عقب هواپیما قرارگرفته وهنگام پرواز ، صدای موتورها آرامش وراحتی اورا بهم نمیزنند باین ترتیب خانم عتیقی در راحت‌ترین مبلهای جهان وبا استفاده از پذیرائی گرم وعالی BOAC ومحوطه وسیعی‌که بالای سراو درهواپیما برای‌گذاشتن خریدهایش وجود دارد مسافرت میکند.

فقط BOAC است‌که به خانم عتیقی فرصت میدهد که از پذیرائی مهمانداران انگلیسی وآسیائی برخوردارشود. خانم عتیقی‌آنقدر هواپیمای VC 10 را دوست داردکه‌اگر گارانژی بوسعت آن داشت یك VC 10 میخرید زیرا بموجب ضرب‌المثل قدیمی فارسی اول باید چاه را کند وبعد منار را دزدید .

BOAC VC10
ازشما مواظبت میکند

شرکت هوائی بریتانیائی ماوراء بحار باهمکاری کانتاس وایرانیندیا

برای کسب اطلاعات بیشتر به‌آژانس مسافرتی خودویا بی. او. ا. سی در تهران خیابان شاهرضا شماره ۳۲۳ تلفن ۹-۳۱۲۳۲۵ یا آبادان ـ سان شاین‌آرکاد تلفن ۳۱۵۴ ـ ۲۴۷۱ مراجعه فرمائید .

هواپیمائی ملی ایران «هما»

«هما»درخدمت«هنر»

نرخ مخصوص بلیتهای «هما» برای‌جشن‌هنرشیراز

بمنظور تسهیل در امر مسافرت شرکت کنندگان جشن هنر، که از تاریخ پنجم تاپانزدهم شهریور ماه۱۳۴۹ در شیراز تشکیل میشود ، هواپیمائی ملی ایران «هما» نرخ مخصوصی برای مسافرت بشیراز در ایام جشن‌هنر بدین شرح ترتیب داده است:

۱ـ نرخ مخصوص برای شرکت کنندگان‌درجشن هنر در مسیر تهران ـ شیراز ـ تهران با حداقل سه روز توقف در شیراز ۴۰۰۰ ریال وده‌روز توقف ۳۵۰۰ ریال است.

۲ـ بلیتهای جشن هنر فقط دوسره وبانگهداری‌قبلی جا برای رفت‌وبازگشت باپرواز معین و در تاریخ‌مشخص فروخته میشود.

۳ـ اعتبار این بلیتها از صبح‌سه‌شنبه ۳ شهریورماه ۴۹ (۲۵ اوت ۱۹۷۰)تا نیمه شب ۱۷ شهریور ماه ۱۳۴۹ (۸سپتامبر ۱۹۷۰) طبق بند «۱» خواهد بود .

۴ـ مدت اقامت شرکت کنندگان در شیرازبراساس مدت اعتبار بلیتهای آنان خواهد بود و چنانچه بعللی نتوانند و یانخواهند برای بازگشت ، از پرواز معین که جابرای آنان نگهداری شده مسافرت کنند، تفاوت‌بهاء نرخ عادی وصول میشود وبلیت‌آنان تبدیل به‌بلیت‌معمولی خواهد شدو همچنین اگر خریداران این بلیتها فقط از یك‌سر پرواز استفاده کنند قیمت استفاده شده براساس نرخ یکسره عادی محسوب و مابه‌التفاوت مستردمیگردد.

هنرستان دولتی موسیقی ملی

برای کلاسهای مختلف عمومی وموسیقی شاگرد میپذیرد . کاخ جنوبی شماره ۳۱۲ عصرها تلفن ۴۲۳۴۵

۱-۱۰ ا-۱۲۹۰۹

آگهی پذیرش دانشجو برای دوره فوق لیسانس علوم تربیتی

دانشکده علوم تربیتی‌دانشگاه‌تهران‌در نیمسال‌اول سال‌تحصیلی ۵۰-۱۳۴۹ طبق اصول کلی دوره های فوق‌لیسانس برای دوره فوق لیسانس علوم تربیتی (مدیریت آموزش و پرورش ـ مشاوره و راهنمائی ـ روانشناسی تربیتی) ازمیان دارندگان درجه لیسانس علوم تربیتی ـ فلسفه و علوم تربیتی ـ روانشناسی ـ علوم‌اجتماعی‌ـ علوم اداری ـ فلسفه یا دارندگان لیسانس از رشته های مختلف دانشسرایعالی تعدادی دانشجو میپذیرد .لیسانسیه های رشته های دیگر نیز در صورتیکه سابقه کافی در فعالیت های آموزشی داشته باشند و سوابق مذکور موردتایید کمیته پذیرش دانشکده واقع شود میتوانند داوطلب شرکت در امتحانات ورودی شوند . معدل کل لیسانس داوطلبان‌نباید از ۳ در نظام جدید نمره‌گذاری و ۱۴ در نظام نمره گذاری قدیم کمتر باشد . کسانی که معدل آنان از ۲٫۵ یا معادل آن کمتر نباشد درصورتی میتوانند در این مسابقه شرکت کنند که شرکت آنان مورد تایید کمیته پذیرش دانشکده قرار گیرد .

داوطلبان شرکت درامتحانات‌ورودی میتوانندبرای‌اعلام داوطلب بودن خود و اطلاع از شرایط ثبت‌نام . تاریخ امتحان ، مواد امتحانی و تسلیم مدارك ازساعت ۹ تا ۱۲ و ۱۵ تا ۱۷ از روز بیست و چهارم مرداد ماه تا چهارشنبه ۱۱ شهریور ماه باداره آموزش دانشکده علوم تربیتی . خیابان کندی . شماره ۷۸ مراجعه نمایند . م‌الف ۴۱۴۰ .

رئیس دانشکده علوم تربیتی ـ علیمحمد کاردان

آ-۳۰۳۲۸

ساعت نازوریف مخصوص اشراف و افراد ممتازهست

یخچال جنرال استیل

بیمه نامه هر خانواده به یك زندگی پرآسایش وسالم است

با هر بودجه میتوانید نقد و اقساط دارای یخچال جنرال استیل باشید

تلفن ۶-۶۹۴۷۲ P.O

اطلاعات
صفحه ۸
شنبه ۱۷ امردادماه ۱۳۴۹
شماره ۱۳۲۶۳

نمایندگان اطلاعات در خدمت مردم

## با بهره‌برداری از سد «داریوش کبیر» درمرودشت

# ۱۳ دهکده زیر آب میرود!

## اهالی این روستاها، در قراء دیگر سکونت داده میشوند

**امسال از سد «داریوش کبیر» که درنزدیکی مرودشت شیراز بدردست ساختمان است بهره‌برداری خواهدشد .**

**بابهره‌برداری ازاین سد ، تعداد ۱۳ دهکده از بخشهای «بیضا» و «رامگرد» که در محدوده دریاچهٔ ذخیره آب‌سد قراردارند ، زیر آب‌خواهد رفت و ساکنین آن به مناطق دیگر منتقل خواهند شد ، در روستاهای مذکور تعدادی دبستان‌احداث شده است که‌بلافاصله نظیر آنها در قراء دیگر احداث میشود . همچنین به ساکنین این دهکده‌ها برای احداث قراءجدید و استقرار درآنها کمک خواهد شد .**

## انتخاب نماینده

طبق گزارش خبرنگار ما در رشت : پس از انجام یك دوره انتخابات ، نمایندگان هیات حل اختلاف کارگران شهرستان های لاهیجان و بندر پهلوی انتخاب شدند .

هیات حل اختلاف کارگران‌به شکایات و مشکلات کارگران و کارفرمایان کارگاه ها و موسسات کارگری رسیدگی خواهد کرد .

## شهرداری شمیران و تحرك تازه

شهرداری شمیران با ایجاد پارکینك درسرپل تجریش، آسفالت‌ولکه‌گیری خیابان ها و بکار انداختن وسائل موتوری مخصوص حمل‌زباله وغیره ، در راه تحرکی تازه قرار گرفته است .

بنا به گزارش خبرنگار ما درشمیران : محل شهرداری به مرکز شهر منتقل شده‌واین‌موضوع موجب رفاه کلیه کسانی گردیده است که بنحوی به شهرداری مراجعاتی دارند . اداره خواروبار شهرداری که بنحو مطلوب اداره می شود در کنترل نرخ اجناس و وضع مغازه ها نظارت دقیق دارد ووضع بهداشت در اماکن عمومی رضایتبخش است .

آقای سرهنك جهانشاهی شهردار شمیران ضمن گفت‌و گوئی اظهار داشت :

شهرداری برنامه هائی در پیش دارد که آنهارا دقیقا اجراخواهد کرد اما بهتر است فعلا درباره آن حرفی نزنم ،زیرا به «عمل» اعتقاد دارم نه به حرف ..

## اخبار شهرستانها

## پسر بچه‌ای قربانی سرعت شد

اتومبیل وانت شماره ۵۱۸۷۲ بروجرد براندگی «عباس حقداد کهکدانی» بعلت سرعت زیاد با پسربچه ۷ ساله‌ای بنام‌رضاآئنی‌عشری در خیابان شاهپور ملایر تصادف کرد . در نتیجه سرپسربچه بااسفالت خیابان برخورد کرد و نامبرده براثر خونریزی مغزی درگذشت . بازپرس از محل حادثه بازدید نمود و پزشك قانونی جوازدفن صادر کرد راننده وانت توسط مقامات انتظامی دستگیر شد و جریان‌تحت رسیدگی میباشد .

## با تهدید صاحب مسافرخانه

## مسافر، موجودی گاوصندوق مسافرخانه رابرد

### برای دستگیری سارق، ماموران انتظامی تلاش‌میکنند...

مردمسافر ، کارد را روی‌سینه مدیر مسافرخانه گذاشت و۶هزار تومان موجودی گاوصندوق‌را با تهدید از وی گرفت و متواری شد . هنگامیکه مدیر مسافرخانه فروردین رشت در دفتر کار خود مشغول بازکردن گاوصندوق مسافرخانه بود تا مبلغ ۱۴۰ تومان امانت شخصی بنام «رشید» یکی از مسافرین را بوی‌بپردازد، مسافر دیگری بنام سیدجواد حسینی۳۵ ساله اهل رشت که دوماه بوددر این مسافرخانه اقامت داشت با کارد بلندی وارد دفتر مسافرخانه شد و بایك حمله سریع کارد را روی سینه محمدابراهیم‌جهانگیری مدیر مسافرخانه قرارداد و از «رشید» خواست که موجودی‌گاو صندوق راروی میزی که در اطاق قرار داشت بگذارد ، رشید که‌از این حادثه غیرمترقبه‌بشدت‌وحشت کرده بود بلافاصله دستور «سید جواد» را اجرا کردوپولها را روی میز گذاشت ، «سیدجواد» نیز با یك پرش پولهارا از روی میز برداشت و باسرعت‌ازدرمسافرخانه خارج شد . مدیر مسافرخانه و رشید ، وچندتن از مستخدمین بلافاصله «سیدحسین» را تعقیب کردند ولی نامبرده با استفاده‌از خلوت‌بودن کوچه‌ها متواری‌گردید جریان به کلانتری ۳ ، آگاهی‌و دادسرای رشت اطلاع داده شد و مامورین‌اقداماتی رابرای‌دستگیری سیدجواد آغاز کردند .

## کوهنوردان تبریز برفراز قله «علم‌کوه»

این هفته یك گروه سه نفری از کوهنوردان تبریز متشکل از آقایان کهنوئی ، جلیل نیکور و قلی جورابچی پس از تلاش فراوان برقله علم کوه پرچم پیروزی افراشتند ، این کوه ۴۸۵۰ متر از سطح دریا ارتفاع دارد .

قبلا نیز به‌فتح‌قلل تخت‌سلیمان، سیاه کمان و سیاه‌سنك موفق‌شده بودند ، سرپرستی اکیپ را آقای کهنوئی به عهده داشت . عکس کوهنوردان تبریزی را برفراز قله علم کوه نشان می دهد .

## تیر چراغ برق، اتومبیل را دونیم کرد !

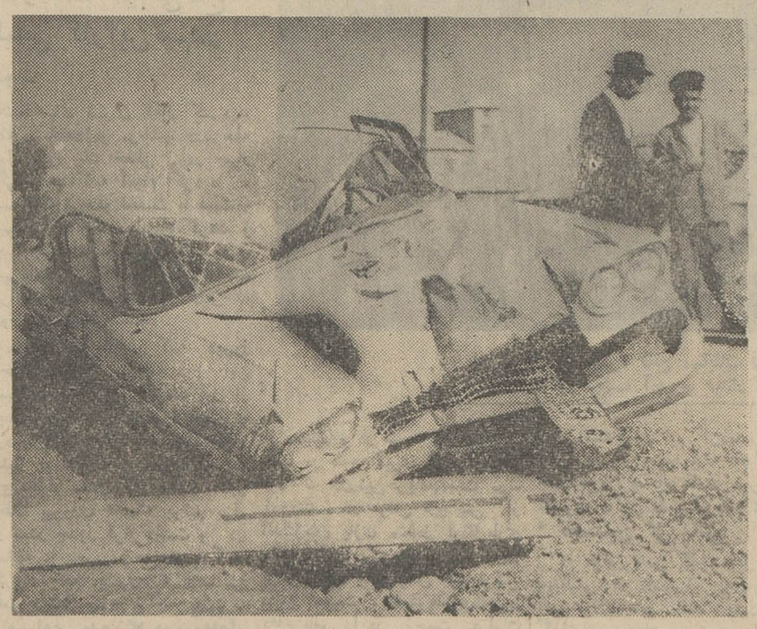

اتومبیل سواری دوج شماره ۳۵۴۷ تهران۲۲ براندگی حسن عباسی ، هنگامیکه ازرضائیه بطرف دریاچه این شهر درحرکت بود ، بعلت بریدن فرمان اتومبیل ، از جاده منحرف شد وبا سرعت زیادی باتیر سیمانی چراغ‌برق برخورد کرد .

دراین تصادف تیر سیمانی چراغ‌برق ازجا کنده شد و روی طاق اتومبیل افتاد و آنرابدونیم کرد !

راننده و دیگر سرنشین اتومبیل که‌رمضان دیاری نام دارد مجروح شدند و به‌اتومبیل نیز خسارت زیادی وارد آمد .

عکس بالا اتومبیل را چند لحظه پس از حادثه نشان میدهد .

## آسفالت خیابان ورویای اهالی چابکسر

مشکل بزرك اهالی چابکسر خاکی بودن خیابان‌های شهر است و همه آگاهند که‌خاکی بودن خیابان ها ، چه خطراتی‌برای مردم دربر دارد و چسان آسایش ورفاه‌عمومی رابرهم میزند .

عده‌ای از ساکنان خیابان ششم بهمن چابکسر ، ضمن مراجعه به دفتر نمایندگی روزنامه اطلاعات در این‌منطقه وعنوان کردن مطالب بالا ، اضافه کردند : علاوه براین هنگام عبورو مرور وسایط نقلیه از خیابان ششم بهمن گردو خاك فضای‌شهر راتیره وتار کرده وموادغذائی‌موجود در مغازه های اطراف این خیابان را ، آلوده می‌کنند که این‌امر ،سلامت‌وبهداشت مردم را به مخاطره میاندازد.

این‌عده می گفتند :« ما باید آسفالت‌خیابان ششم‌بهمن چابکسر را در عالم رویا به بینیم !؟»

باتوجه به این که این خیابان تنها خیابانی است که چابکسر رابه دریای‌مازندران متصل میسازد ، تقاضا داریم در مورد آسفالت این خیابان هرچه زودتر اقدام شود .

## مرك گاریچی

شب گذشته ، کامیونی به رانندگی باقری هنگام عبور ازیکی از خیابان های زنجان با مردی‌بنام یعقوب قربانی که بوسیله گاری دستی مصالح ساختمانی حمل می‌کرد ، تصادف کرد و باعث مرك وی گردید .

بنابه‌گزارش خبرنگار مادرزنجان: جریان این تصادف تحت رسیدگی است .

## سیمای شهرستانها

از : پورنگ — شماره ۷۰۰

## تلویزیون .. وتماشائی عصبی

قرار بود امروز درباره «نجات‌غریق» بنویسم اما از آنجائیکه در جریان چند تلفن وچند مراجعه‌کننده از جانب مردم خوب رشت قرار گرفتم ترجیح دادم‌امروزچند کلمه‌ای باعنوان تلویزیون برای شما بنویسم ، باشدکه از این رهگذر کسانی هم که‌خواسته‌اند تذکر بجای آنها درباره تلویزیون رشت منعکس شده باشد ، راضی شوند .

بعقیده نگارنده‌و بعلت‌آشنائی (تاحدود زیادی) که بکار تلویزیون دارم ... خیلی آسان است که در خانه‌نشینیم کلید تلویزیون را باز کنیم و روی صفحه آن تماشائی سایه‌روشنهای برنامه‌ای باشیم ، اما خیلی مشکل است که اگربخواهیم درکسوت تهیه کننده ... کار گردان و مسئولان و مجریان برنامه‌ها قرار بگیریم . من نمیخواهم روی اشتباهات تلویزیونی فرستنده تازه‌کار رشت را پوشانده‌باشم اما چون میدانم تلویزیون چیست، نمی‌توانم تحت تاثیر فقط احساسات چند نفر تماشائی عصبانی قرار بگیرم . تماشائیانی که میگویند « ... چرا برنامه‌فرخزاد را قبل از پخش بدقت کنترل‌نمی‌کنید تا از پخش‌حرفهای تاریخ‌دار آن جلوگیری شود .

... آقای فرخزاد در برنامه‌اش میگوید ، دعاکنیم که‌حال آقای جهانبخت توفیق که اکنون دریکی از بیمارستان‌های لندن بستری‌هستند خوب شود و بوطن باز گردد ... درحالیکه ما مدتی است این قهرمان عزیز را از دست داده‌ایم . »

به‌تماشائی عصبانی میگویم : « ... دوست من این لغزش کوچك آنقدرها نباید موثر باشدکه ترا تااین اندازه آتشی کند .. اما او متاسفانه در نهایت بی عدالتی میگوید : « ... ای آقا ... ما که نباید برنامه‌های لهنه‌ی تهران راتماشا کنیم . » آنوقت برایش شرح میدهم که در همه‌جای دنیا ، برنامه‌های پرخرج را از کشوری به کشور دیگر میفروشند و برنامه فرخزاد هم در کشور مایك برنامه پرخرج است ونمی‌شود ترتیبی‌داد که این برنامه برای هراستان بطورجداگانه اجرا شود...»تماشائی عصبانی باعاقفمندی بحرفهای من گوش میدهد و بعد مرا ناچار میکند که قلم و کاغذرا پیش بکشم واز سیرتاپیاز کار تلویزیونی را برایش تشریح کنم . از دوربین‌ها... میکرفونها ... از «نوارویدیو» وبالاخره از «ادیت»قصه‌ی کوتاهی بسازم و تحویلش بدهم واورا که از طبقه‌تحصیل کرده گیلان است تاحدودی با جام‌جهان‌نما آشنا کنم . حالا تماشائی دیگر عصبانی نیست اما با تیزهوشی خاص خودش میگوید : «... پس تقصیر بگردن ادیتوراست...» و من میگویم : « ... یا ادیتور ویا مسئول کنترل» .

بهرحال ... استان گیلان ومازندران هم صاحب تلویزیون شده ... اینروزهابهنگام اجرای برنامه های تلویزیونی ، در برابر ویترین‌های مغازه‌ها و فروشگاه‌ها هایکه تلویزیون دارند مردم اجتماع می‌کنند تانظاره‌گر جام جهان‌نما باشند .

ایجاد شبکه‌های مختلف تلویزیونی در کشور ما کار آسانی نبود و جز با عاشقی وصداقت‌عده‌ای‌نمیتوانست پابگیرد ، اما شکی نیست که کار بعلت سرعت زیادی که در راه پیشرفت و تکامل دارد بدون عیب و نقص نیست ، بخصوص که مردم ما ، مردمی سخت‌گیر و زیاده‌طلب هستند .

سازمان تلویزیون ملی ایران بهیچکس جواب«نه» نمیدهد ... هرکس که مدعی سازندگی‌در کارتلویزیونی باشد می‌تواند پای باین‌میدان بگذارد و البته نه‌انچنان متوقع ، که رقیبی نداشته باشد . مادر گذشته‌های‌نزدیك شاهد افتخارآمیزترین موفقیت‌های تلویزیونی کشورمان بودیم ... در تهران ... درخانه‌هایمان همه و همه برنامه مسابقات جام جهانی فوتبال را در همان لحظه اجرادیدیم. پرواز آپولوها راباولع مشاهده کردیم و حیف است که بخاطر چند اشتباه کوچك تلویزیون رشت عصبانی و ناراضی بشویم .

انشاءالله بزودی همه عوامل تلویزیونی کشور مادر کارشان مجرب و کارآموده میشوند آنچنانکه حتی‌یك لحظه هم بین دوبرنامه فاصله نخواهد افتاد، آنچنانکه‌همه گویندگان ما براحتی و باصمیمیت‌بدوربین‌هانگاه‌خواهند کرد و حرف خواهند زد و آنچنانکه مانیز صاحب مغز تلویزیونی بشویم واز پس چشمهای یك انسان آشنا به تلویزیون ، باین پدیده شگرف بنگریم . این نکته بسیار مهم است که ما باچه نوع اندیشه‌ای به‌تلویزیون نگاه میکنیم .

بنظر من تلویزیون گیلان در این روزها با پخش برنامه‌های آموزشی قدم موثری‌درراه کمك‌بدانش‌آموزان تجدیدی برداشته است و همچنین جدول مراجعه به‌آمار عمومی این سازمان که در چند روزنامه محل چاپ‌شده بود خود دلیل اقدام و توجه تلویزیون گیلان بخواسته مردم بحساب می‌آید .

## آب حمام در استخر !

سوغات آباده

آقا سوغاتچی ! خداستون سوغات ولایات را از شما نگیرد . شهردارآباده راهم ازما !

شهرداری آباده چند سال‌پیش ،بخاطر اینکه جوانان این ولایت ، هیچگونه وسیله تفریح ندارند ، دلش بحال آنها سوخت و هر کارمندی که‌صبح می‌آمد به شهرداری ، اول نیمساعت بحال جوانان بدون تفریح گریه میکرد ، بعد مشغول کار میشد ! بالاخره شهرداری ، برای اینکه بیش از این دلش نسوزد ، از پول مردم ، یك استخر در باغ کودك‌ساخت وهر مقامی که از آباده دیدن کرد، او را لب استخر آوردند و گفتند آنرا افتتاح کن !

مقامات مختلفی آمدند و استخر آباده را افتتاح کردند، اما هیچکدام توجهی نفرمودند که آب این استخر از کجا تامین میشود و چه نوع موادی در آن اقامت دارد !

سال اول یك مربی از مربیان ورزشی آباده با حقوق مجانی! استخدام کردندو قرارداد بستند از صبح تا عصر لخت‌بشود (البته با مایو)و بنشیندکنار استخر هرکس خواست غرق بشود ، نجاتش دهد . آقای مربی سه ماه تابستان کنار استخر نشست و پوست بدنش سوخت و در همین حال ، هر تازه وارد و نابلدی که خواست‌خفه شود،نگذاشت وهمینکه طرف ،یکی دوقولوپ آب خورد ،اورا بیرون کشید ! اما خوشبختانه آب استخر، که‌غرق‌شوندگان آنرامیخوردند و دیگران توی‌آن شنا میکردند ،بلطف شهرداری ، از وجود میکرب وموجودات بیماری‌زای دیگر مبراست، زیرافاضلاب حمام صرافیان ، که وارد استخر میشود دارای آب صابون و آهك و زرنیخ و غیره می‌باشد ، و این مواد ، به هیچ میکروبی مهلت‌زندگی‌نمیدهد! بنابراین آب استخر آباده از بی‌میکروب‌ترین آبهای دنیا می‌باشد ،وگویا طبق قراری که حمام باشهرداری بسته ، حمام آب استخر را از طریق فاضلاب خود ،تامین می‌نماید !

القصه آخر سال موقع حقوق که‌شد مربی گفت حقوق من چطور شد ؟ شهردار گفت تو خودت‌روزی ۴ مرتبه شنا کرده‌ای که میشود ۴ تومان ، یعنی ماهی صد و بیست تومان که بنا براین‌تو یك چیزی هم بدهکار میشوی ! مربی شنا این را که شنید پریدتری استخر و یك زیر آبی رفت ! آقای شهردار هم از موقعیت استفاده کرده ، زد بچاك !

سال دیگر گفتند یك مربی بهتربیاوریم رفتند بنده خدای دیگری را لب استخر نشاندند و آن ، مخلص نگارنده بود! مخلص با اینکه‌ماهی ۲۰۰ تومان گرفتم و دور از چشم شهردار ، شناهم کردم . اما چون یکروز کنارلوله آب‌نشسته بودم و منتظر بودم که ببینم چه موقع استاد فرج و استاد غلوم ، کارگران حمام صرافیان ، با لنك و کیسه حمام ، ازلوله بیرون می‌آیند ( آخر در آن موقع فاضل آب حمام صرافیان به شبکه لوله کشی شهر وصل شده بود !) القصه من که وضع‌را فهمیده‌بودم .منتظر بودم کارگران حمام از لوله فاضل‌آب،همراه آب‌صابون و آهك و زرنیخ ! وارد استخر شوند که آقای شهردار فهمید و شکایت کرد و گفت چرا تو فهمیده‌ای که چاه استخر کودك. که آب آشامیدنی مردم را تامین مینماید به فاضل آب حمام وصل است !! و همینطور انتظار نشسته‌ای ؟

بهمین جهت بنده‌را بامایو از استخر درآوردند و بایك اردنگی که به ناحیه «مایو»! وارد آوردند ، برای همیشه از خدمت به غرق شدگان محرومم کردند!

آقای سوغاتچی ، اکنون باز هم‌بچه‌های آباده ، میریزند توی‌این استخر و از آب پاستوریزه آن استفاده میکنند ، در حالی که از مربی خبری نیست . بنظر شما چه باید کرد ؟

**سوغاتچی :** اگر منتظری بگویم باز هم باید شمارااستخدام کنم ،کورخواندی برادر . و اماراه حل اینکه بچه ها توی استخر غرق نشوند اینست که آب آنرا خالی کنند ، بعد بچه‌ها راراه بدهند !

## خانواده‌ها داوطلب نگهداری کودکان زلزله‌زده شدند

بدنبال زلزله اخیر شمال شرقی کشور که موجب شد عده‌ای از هموطنان ما عزیزان‌خود را ازدست بدهند طی دو روز گذشته‌تعدادی از خانواده های سرشناس‌ومتمکن مشهد ، ضمن مراجعه به مقامات مسئول درخواست کردند تعدادی‌از اطفال بی سرپرست را که درجریان زلزله اخیر، اولیاء خود را ازدست داده‌اند تحت تکفل بگیرند .

یك مقام مطلع در این مورد به خبرنگار ما در مشهد گفت تاکنون خانواده ها ۱۴ موردتقاضا برای سرپرستی ۱۴ کودك زلزله‌زده بمقامات مسئول تسلیم کرده‌اند که در مورد آن بعد تصمیم لازم‌اتخاذ خواهد شد .

### درختکاری

علاوه بر اقدامات اساسی‌ادارات اصلاحات ارضی‌ومنابع طبیعی‌استان خراسان ومازندران برای بهبود وضع زلزله‌زدگان شمال شرقی‌روز گذشته اعلام شد ، ادارات منابع طبیعی خراسان مازندران اقدامات وسیعی در مورد کاشتن نهال در مناطق زلزله‌زده انجام داده‌اند واز دیروز مقدمات کاشتن نهال در کنار جاده‌های‌فرعی و اصلی مناطق زلزله‌زده فراهم شده است .

## دوجوان باچاقو راننده اتومبیلی را مجروح کردند

بعداز ظهر دیروز در خیابان «هزارجریب» اصفهان ۲ نفر باسامی رجبعلی شریفات و حسین معروف به «حسین لختی»راه‌رابریك‌اتومبیل سواری بستند و سپس راننده آن‌راکه برای اطلاع‌ازجریان،ازاتومبیل پیاده شده بود ، زیرضربات چاقو گرفتند !

خبرنگار مادر اصفهان گزارش داد : مامورین کلانتری شش‌ضاربین را دستگیر کردند و راننده مجروح بنام«عباس»رابه‌بیمارستان منتقل کردند . هنوز علت این‌واقعه معلوم نشده‌است .

# حادثه، بین‌زمین و آسمان!

## کودکی بخاطر ۵ ریال ، جان‌خودراباخت!

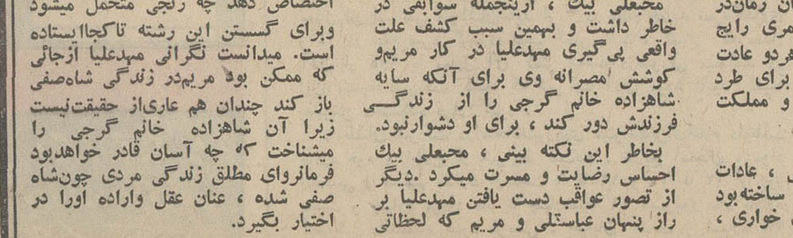

«داود» ۱۵ ساله ، و دوستانش درپای طاق ـ نصرتی که جلوی دبیرستان بابکان شهربابك ، نصب شده بود ، سرگرم بازی بودند از یك‌پایهٔ طاق‌نصرت بالا میرفتند و از پایه دیگر پائین می‌آمدند ، «داود» خطاب به دوستانش گفت : اگربه من ۵ریال بدهید ، بالای طاق‌نصرت میروم ودستم رابه‌سیم برق میزنم !دوستانش پذیرفتند و قرارشد پس‌از پائین آمدن از طاق‌نصرت ،پول را به او بدهند ،«داود» بسرعت از پایه طاق بالارفت و خود رابه‌سیم برق‌رساند ، اما بمحض اینکه دستش را به‌سیم برق آشنا کرد ، برای همیشه از حرکت بازماند و جسد بیجانش روی پایه طاق نصرت‌قرار گرفت ! ساعتی بعد جسد کودك را پائین آوردندوبه‌خاك سپردند ، این واقعه را خبرنگار ما در شهربابك گزارش داده است .

# اژدها

-۱۷۰-

نوشته: احمد احرار

هرچه برزمان‌مرك‌صفی میرزامیگذشت، این مراقبت‌آمیخته‌بهراس شکل‌حادتری بخود میگرفت و در عین حال همبستگی مادر و فرزند را بوضعی استثنائی عمق‌و غلظت می‌بخشید. بیوه جوان‌که درمیان دیوارهای نفوذ ناپذیر حرمخانه شاهی مقید بود و در وضعی قرار داشت که نمیتوانست فکر روبراه ساختن زندگی تازه‌یی رابخود راه‌دهد ، تدریجا همه احساسات و دلبستگی‌هایش به‌زندگی، در وجود فرزندش خلاصه میشد واین نگرانی که مبادا پسرش را نیز مانند شوهرش از دست بدهد رفته‌رفته صورت وهم وهراس جنون آمیز پیدا میکرد.

این علاقه‌عاشقانه‌و تشویش جنون‌آمیز مادر را عادت داده بود که لحظه‌یی از فرزند خود دور نشود . حتی هنگامیکه شاهزاده خردسال در محوطه حرمخانه بجرگه همسالان خود میپیوست ومشغول بازی میشد ، مادر مثل سایه‌یی او را زیر نظر میگرفت . تاوقتی شاهزاده بمراحل بلوغ نزدیك نشده بود باین مواظبت دائمی توجهی‌نداشت بلکه بنوبه خود، او نیز هرگاه سایه مادرش رادر کنار خویش نمی‌یافت احساس واهمه میکرد و چنین می‌انگاشت که چیزی‌گم کرده است امادر سالهای بلوغ، شاهزاده یتیم احساس تازه‌یی‌پیدا کرده بود وبنظرش میرسید مصاحبت دائمی مادر برایش خسته کننده است و عطشی روحش را میکاود و توجهش را بسوی مصاحبان دیگری ، بخصوص از میان دخترکان حرم ، جلب میکند. این‌تمایل وتحولی که بدنبال خود در رفتار پسر جوان برجای نهاد، از دیدگان تیزبین مادر پنهان نماند . اینك علائق مادر و فرزند چنان از حالت معتدل و طبیعی‌خود فاصله گرفته بود که مادر، چشم دیدن همبازیهائی را از جنس مخالف در کنار پسرش نداشت. دخترکانی که باپسرش دوستی کودکانه داشتند احساس خشم ونفرت‌اورا برمیانگیختند، بااوعی حسادت در آنها مینگریست می‌پنداشت که‌آنها پسرش را از وی‌دور کرده‌اند و ازتصور اینکه سرانجام اورابرایند ومتعلق‌بخود سازند وحشت میکرد . چندانکه این دخترکان معصوم بتدریج حالت دشمنی را در نظرش پیدا کرده بودندو این‌توهم اندیشه‌یی عجیب‌درذهنش بارورمیساخت. اندیشه‌یی که براو نهیب‌میزد فرزندخود را از دام آن دشمنان نجات داده بزیر پروبال خویش بازگرداند . تحت تاثیر چنان حالاتی ، متعمدا، پسر جوان رادر آستانه بلوغ بسوی تمایلات غیر عادی سوق میداد. وسایلی میانگیخت که پسرك‌خودرادرکنار همجنسانش کامیاب‌تر بیابد و بمرور نسبت به جنس مخالف بیزاری نشان دهد

بعد از افیون خواری این عادت دیگری بود که شاه صفی از زوایای حرمخانه باخود بقلمرو سلطنت‌می‌آورد. حال‌آنکه شاه‌عباس، علیرغم اسلاف خود وعلیرغم آنکه تمایلات غیر طبیعی همان زمان‌در دستگاه خلفای آل عثمان امری رایج وجاری بشمار می‌آمد، ازین هردو عادت بشدت بیزار بود و پیوسته برای طرد آثار آن از محیط حکومت و مملکت قزلباش میکوشید !

شاه صفی از ابتدای جلوس ، عادات خاص خویش رابی‌پروا ظاهر ساخته‌بود وچه باده گساری ، چه افیون خواری ، چه مصاحبت‌با نوخطان درشمارسرگرمی های مداوم او قرار داشت . درباریان کنجکاو نیز که اوایل متحیر بودند چگونه شاهزاده نوجوان با این‌عادات آشنا ومانوس شده است در حالیکه سالهای عمرش یکسره در اندرون شاه عباسی گذشته بود، از خلال سرگذشت ها و خاطراتی که خدمه اندرون و معاشران دوران کودکی‌شاه صفی‌حکایت میکردند رفته رفته به‌جواب مجهول خویش میرسیدند .

محبعلی بیك ، ازینجمله سوابقی در خاطر داشت و بهمین سبب کشف علت واقعی پی‌گیری مهدعلیا در کار مریم‌و کوشش مصرانه وی برای آنکه سایه شاهزاده خانم گرجی را از زندگی فرزندش دور کند ، برای او دشوارنبود.

بخاطر این نکته بینی ، محبعلی بیك احساس رضایت و مسرت میکرد .دیگر از تصور عواقب دست یافتن مهدعلیا بر راز پنهان عباستلی و مریم که لحظاتی اعصاب اورا بسختی درهم پیچیده‌بود ، وحشتی نداشت.

اکنون میدانست مهدعلیا فقط درفکر آنست که اندیشه مریم را از ذهن شاه صفی خارج کند و برای این مقصودبهر اقدامی دست خواهد زد. میدانست که تعلق خاطر شاه صفی‌نسبت به‌آن زیبای گرجی برای مهدعلیا تاچه حد غیر منتظره وناگوار بوده است . میدانست مهدعلیا از تصور آنکه بعد از آنهمه ماجراها ، ناگهان زنی قلب شاه‌صفی را تصرف کند و توجه و مهراو رابخویشتن اختصاص دهد چه رنجی متحمل میشود وبرای گسستن این رشته تاکجااستاده است. میدانست نگرانی مهدعلیا ازجائی که ممکن بود مریم‌در زندگی شاه‌صفی باز کند چندان هم عاری‌از حقیقت‌نیست زیرا آن شاهزاده خانم گرجی را میشناخت که چه آسان قادر خواهدبود فرمانروای مطلق زندگی مردی چون‌شاه صفی شده ، عنان عقل واراده اورا در اختیار بگیرد.

# دو کارخانه نخ ریسی در یزد و فسنجان تأسیس خواهد شد

## چهل سال قبل در همین روز

ابتدا مذاکره شده بود که شرکتی با پانصد هزار تومان سرمایه برای تاسیس یکدستگاه کارخانه نخ‌ریسی در رفسنجان تشکیل شود که دراین شرکت تجار کرمانی و تجار یزدی سهیم شده و کارخانه‌را در رفسنجان دائر نمایند. در جریان امر استقبال شایانی از این فکر شد و در نتیجه تصمیم براین گرفته شد که دوباب کارخانه نخ‌ریسی بادو سرمایه ودو شرکت تاسیس شود یکی در یزد و دیگری در فسنجان بسرمایه تجار کرمانی

### یك میلیون تومان سرمایه

سرمایه این دو شرکت نخ ریسی یك میلیون تومان پیش‌بینی و در نظر گرفته شده است که بانك ملی نیز در آن سهیم شود، موسسه و کارخانه‌ای که ماشین آلات وادوات کارخانجات مزبور را باین شرکت خواهد فروخت مبلغی‌در این کارخانه سهیم خواهد شد. از قرار معلوم سرمایه تجار یزدی و کرمانی برای تشکیل این دو کارخانه بطور کلی به‌هفتصد هزار تومان خواهد رسید و سیصد هزار تومان آنرا بانك ملی‌و فروشنده کارخانجات سهیم خواهند شد.

### شرکاء یزدی کارخانه

سرمایه‌ای که تابحال از طرف‌تجار یزد تعهد گردیده بالغ بر دویست و بیست هزار تومان میباشد که بقیه سهم‌آن نیز فریباخریداری وترتیب تاسیس یك باب کارخانه در یزد داده خواهد شد.

اسامی آقایانی که در یزد تا دو هزار تومان سرمایه گذارده‌اند ذیلا درج میگردد :

آقایان حاجی وکیل التجار . آقا محمد حسینعلی هراتی . حاجی آقا محمد مروج . ارباب رستم صداقت هریك پانزده هزار تومان . حاجی آقامحمد غضنفر . حاجی علینقی . حاجی‌سید مهدی راجی. ارباب سهراب کیانیان. حاجی ابوالقاسم سودمند . صبیه مرحوم حاجی علی اکبر محله تلی هریك پنجهزار تومان.آخوند ملاعلی اردکانیان .حاجی سیدعلی اصغر آقا. حاجی میرزا محمد رضا اقشار . حاجی محمد عرب و پسران . خان بهادر . حاجی غلامحسین سراب . حاجی محمد حسین پابلی . آقا غلامعلی خراسانی . حاجی میرزاعلی عرب . ارباب دینیار شهریار .ارباب بلندیان هریك سه هزار تومان . حاجی محمد حسین برخوردار . آقا علی‌آقا اردکانی . آقا سید غفور اخوان رسولیان . ارباب سروشیار بهرام . ارباب هرمز دیار اردشیر . حاجی علی اکبر مروستی هریك دو هزار تومان . بقیه هر یك یکهزار تومان تعهد نموده‌اند.

### تلگراف تشویق تیمورتاش

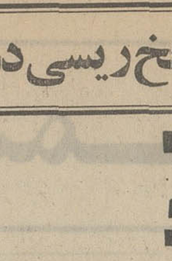

در جواب تلگرافی که از طرف تجار و شرکت کنندگان در کارخانه نخ‌ریسی به وزارت دربار پهلوی مخابره شده بود تلگراف‌ذیل بامضای آقای تیمورتاش وزیر دربار بوسیله ایالت کرمان‌صادرو مخابره گردید:

حسن استقبالی که تیمور تاش از ناحیه آقایان تجار یزد درتامین سرمایه شرکت نخ‌ریسی مبذول‌شده است موجب مسرت خاطر گردید . احساسات آقایان تجار که برای‌رفع بحران و کمك به بهبود وضعیت اقتصادی مبذول‌می‌گردد شایان‌تقدیر وترغیب میباشد . البته از افراد وطن پرست جز بروز اینگونه احساسات انتظار دیگری‌نمیتوان داشت‌امیدوارم باین ترتیب‌موفقیت‌های مطلوبه که متضمن نفع آقایان تجار و مملکت است بزودی حاصل گردد . وزیر دربار پهلوی . تیمور تاش .

### قدغن قبول استشهاد درعوض قباله

آقای میرزاکاظم خان‌سمیعی رئیس اداره کل ثبت اسناد و املاك متحدالمآل ذیل را بکلیه‌ادارات ثبت‌اسناد صادر نمود :

مطابق مشاهداتیکه این جانب‌اخیرا در دوسیه‌های ثبت ملایر و عراق نموده‌ام معلوم میشود دامنه پذیرفتن استشهاد در عوض‌قباله بنچاق بقدری توسعه پیدا کرده است که تقریبا مدلول ماده ۵۶ قانون ثبت اسناد را ازبین برده و در غالب دوسیه‌ها تقاضای ثبت املاك فقط بموجب یك ورقه استشهادآنهم‌از اشخاص‌مجهول الهویه قبول شده بدون آنکه از نحوه مالکیت و تصرف در اوراق مزبور ذکری شده باشد و البته مسئولیت این سهل‌انگاری متوجه مدیران ثبت بوده و بموقع خود از تعقیب اداری آنها صرفنظر نخواهد شد، ولی‌برای رفع‌اشتباه وسوء تفاهم از عموم‌آقایان‌مدیران ثبت و مامورین تنظیم تقاضانامه لزوما خاطر نشان میکند که بموجب دستور ماده ۵۶ کلیه‌تقاضاکنندگان ثبت‌املاك بایستی در موقع تقاضای ثبت تمام قبالجات وبنچاقات ملك را باداره‌ثبت اسناد ارائه بدهند که خلاصه آن در روی اوراق مربوطه قید شود و اگر اتفاقا در موارد نادر تقاضا کنندگان ثبت قباله و بنچاق و یا تقسیم نامه‌نداشته ودلیل مالکیت آنها منحصر بتصرف باشد، بایستی صراحتا در تقاضانامه خود بنویسند که قباله و بنچاق ملك مفقود شده و از بین رفته‌است ودلیل مالکیت ، منحصر بتصرف مالکانه ـ ایست که برای‌احراز تصرف مالکانه هم اجاره‌نامه‌با استشهاد ضمیمه‌تقدیم میشود و البته استشهاد هم بایستی بامضای معروفین و معتمدین محل بوده و متعلق باشخاصی باشد که شهادت آنها مورد اطمینان اهالی محل باشد و توضیحات‌کافی ودلایل قانع کننده در اطراف آن داده‌شده باشد.

### تشکر از قانون ازدواج

خانم عفت خواجه‌نوری مینویسد : مسئله ازدواج که یك مسئله حیاتی ومبداء تشکیل خانواده و یك شهرو بالاخره یك مملکت است بدبختانه در ایران طوری بی‌نظم‌وترتیب است که اگر جلوگیری نشود دائم درحال انحطاط وروبه‌پستی است چگونگی ازدواج که در ایران معمول است بسیار زیان‌بخش وسلامت جامعه را بخطر می‌اندازد . تنظیم‌و تدوین‌قانون ازدواج از آرزوی دیرین مردم وطن پرست است که خوشبختانه در این عصر مشعشع پهلوی سران امور باین بدبختی پی‌بردند و ما جماعت نسوان از این توجه مخصوص بی‌نهایت مسرور و متشکریم و چون دخالت در امور اجتماعی نداریم‌از دورالتماس ودرخواست عاجزانه می‌کنیم که از این قبیل قوانین مفید برای تکمیل سعادت این ملت بیش از پیش تنظیم گردد .

(نقل ازاطلاعات ۱۷مردادماه ۱۳۱۰)

# ۲۰۰۰ بازرس برای شهرداری

د. میرزنجانی

انتقاد

دراخبارشهرستانها آمده بود که شهرداری خرمشهر برای کنترل نرخ ارزاق‌وروابط مامورین شهرداری با کسبه دوهزار بازرس از میان مردم انتخاب کرده‌است . این بازرس ها موارد تخلف‌کسبه را یادداشت می کنند وسپس با قید شماره مخصوص خودشان آنرا بشهرداری‌می دهند ...خبرنگار افزوده‌بود که این‌اقدام بدنبال انحلال سازمان بازرسی شهرداری صورت گرفته است وحالا در پایان از قول‌شهردار در زمینه توجیه اقدامات مذکور آمده بود که « شهرداری احتیاج‌به دایره بازرسی‌ندارد،زیرامردم وخریداران اجناس بهترین بازرسان شهردار هستند ...»

ملاحظه‌میفرمائیداقدامات شهرداری خرمشهر که فهرست‌وار عبارتست ازانحلال بازرسی شهرداری ، انتخاب ۲۰۰۰ بازرس از میان مردم وشماره‌گذاری آنها،وهمچنین بیانات آقای شهردارفی‌الواقع مفهوم و تعریف تازه‌ای‌ازنحوه همکاری مردم با یك موسسه عام‌المنفعه دربردارد و مجموعا شاید از لحاظ‌اوضاع واحوال محل‌واحیانا جلب‌رضایت‌اهالی اقدامی قابل توجه ودرتحلیل آخر اجتناب‌ناپذیر بوده‌باشد، لیکن‌از نظر فلسفه وجودی شهرداری‌ها وموسساتی مشابه آن ، وهمچنین‌از لحاظ‌اصول مدیریت وعلم‌اداره متاسفانه این تصمیمات قابل توجیه نیست‌ونمی‌توان به عنوان راه حل‌ها وتدابیر اساسی بر آن تکیه کرد .

بدون شك موسسات مامور بخدمات عمومی از قبیل شهرداریها با توجه به وظائف ومسئولیتهائی که دارند‌اساسا برای‌رفع احتیاجات عمومی و ارائه خدمت همه جانبه بمردم بوجود آمده‌اند ودر چنین زمانه‌یی بایدبراساس‌مدیریت علمی وبرنامه های جامع و شامل دراین مسیر اهتمام‌کنند نه‌برمبنای سلیقه‌های‌شخصی‌و فورمول های من درآوردی به قائم مقامی مردم شهر به حل وفصل‌مشکلات‌ومسائل شهری مبادرت ورزند و بخاطر تسهیل کاراین دستگاه که با مسائل روزمره زندگی مردم تماس‌دارد انجمن های شهر تشکیل‌شده‌اند که‌ازطرف‌مردم راهنمای شهرداریها باشند و درکار شهرداری همکاری ونظارت مستقیم معمول‌دارند.

بدیهی‌است موجودیت‌این گونه سازمانها وعوامل‌انسانی وتجهیزاتی آنها که همه از محل بودجه عمومی تهیه و آماده شده‌است طبیعتا‌تکلیف رسیدگی‌به مسائل شهری‌را ازعهده مردم ساقط می‌کند و حقا نیز باید چنین‌باشد‌چون اگرقرارشود افراد و طبقات مردم که اختیاراتشان را طی تشریفات‌قانونی به‌مقامات‌محلی از قبیل شهردار و شهرداری وانجمن شهر تفویض کرده‌اند خودشان هم راسا و مستقیما درکار های عمومی بجای ماموران بخدمات‌عمومی‌دخالت نمایند نقض غرض است و صورت منطقی سیستم قانونی و تشکیلات اداری‌را دچار اغتشاش خواهد ساخت.مضافا باینکه‌اشکالاتی‌هم درطرزعمل وکیفیت‌اجرای کار فراهم خواهد آورد . زیرا اولا هیچکس‌رانمی توان بهمکاری اجباری با ادارات وموسسات عمومی ـ جز در موارد حصری وپیش‌بینی شده ـ ناگزیر ساخت هماطورکه نمی توان کسی‌را واداشت در امری یا اموری‌در مقابل اشخاص غیر مسئول ، قبول مسئولیت کند. بدیهی‌است همکاری افتخاری باادارات وسازمان های‌عمومی که باصطلاح دارای شخصیت حقوقی حقوق عمومی هستند‌تا لحظه‌ای که اداره و شخص حقوقی حقوق عمومی با آن مخالفت نکرده مفید‌و مشروع است .کما اینکه بذل این همکاریها غالبا هم نتایج ثمربخشی‌ببار آورده است . اما هیچیك از این مواردلیل آن‌نمی شود مثلا سازمانی را که افراد آن وظایف مشخص دارند وبرحسب‌مقررات‌مشاغل آنها تعیین‌و تشریح شده و برحسب این وظایف،اختیارات ومسئولیت هایی دارند و عندالزوم مورد تعقیب اداری وکیفری قرار خواهندگرفت منحل سازند و بجای آنهااز افرادی که فاقد موقعیت و مسئولیت اداری‌هستنداستفاده نمایند ...

**موضوع دیگراینکه‌انتخاب ۲۰۰۰ نفر به عنوان بازرس برای کنترل نرخ ارزاق با توجه به‌تعداد نفرات که‌بهمان نسبت‌نظرات ونیات‌آنهامتفاوت است و احتمالا از حب و بغض های فردی و شخصی نیزبدور نخواهد بود کمی مسئله را پیچیده و بغرنج می‌سازد وآن را غیر جدی جلوه‌گرمینماید. حداقل‌اینکه معلوم نیست این‌تعداد افراد و تشتت‌آراء باری‌از دوش مردم‌برنداشته بلکه سربار شهر وشهرداری شود . مبارزه با گرانفروشی ونظارت‌درنرخ‌مایحتاج عمومی زحمت‌این گروه کثیرازبازرسان احتیاجی‌ندارد . بایدشهرداری ها علل و عوامل گرانی یا گرانفروشی را دریابندوچاره کنند .این عوامل در شهرها ونقاط مختلف یکسان‌نیست ولی غالبا در همه شهر ها قابل لمس می باشد .اینکار هم ـ تشخیص ودرمان دردهای شهری ـ علی‌الاصول وظیفه مقامات شهرداری و اعضای انجمن شهر است‌که اگر صمیمانه وبطور پی‌گیر وموثربدان‌توجه کنند، چه در خرمشهر چه در شهر های دیگر تمام‌مردم ازکوچك وبزرك‌با آنها همکاری‌خواهند کرد بدون آنکه بازرس شهرداری و دارای کارت بازرسی وشماره مخصوص باشند !..**

**لطفا توجه داشته باشید‌که این‌استدلال واستنتاج مطلقا نباید به تاکید یا دفاع از کارکنان بازرسی شهرداری خرمشهر تعبیر شود زیرا نگارنده هیچکدام از آنها را نمی شناسد . مقصود فقط دفاع ازاین اصل شناخته شده است که هر اداره و سازمان عمومی باید در حدود صلاحیت و اختیارات ووظایف قانونی خود به جوابگوئی مشکلات وتامین نیازمندی‌های همگانی بپردازد و این کاررا باید بدست اشخاصی انجام داد که بابت آن حقوق می‌گیرند و مسئولیتی دارندو در صورت تعلل و تخلف وتقصیر مورد تعقیب قرار می‌گیرند ، وگرنه انحلال سازمانی که در شرایط منطقی می‌تواندمفیدهم باشد به عنوان یك راه حل اصولی پذیرفتنی نخواهدبود.**

## اطلاعات مردم

### مدتها منتظر اتوبوس

اتوبوسهای خط ۲۱۴ که مسیر راه‌آهن ـ بهجت‌آباد را طی میکنند تعدادشان خیلی قلیل است . بخصوص دراوائل صبح که مردم میخواهند بسر کارشان بروند بایدمدتها‌منتظر بمانند . از شرکت‌واحد تقاضا میشود تعداد اتوبوسهای این خط را افزایش‌دهد و چندمینی‌بوس نیز در این مسیر دایر کند .

مسافر

### این زمینها محصور شوند

کنار گرمابه تهران شرق واقع‌در ۲۰ متری همایون منشعب از خیابان نیروی‌هوائی دو قطعه زمین وجود دارد که صاحبش معلوم نیست و بهمین دلیل دیوارکشی نشده است اهالی از بی‌صاحب ماندن این زمین استفاده کرده و هرچه اشغال دارند در این زمین میریزند وبوی تعفن ایجاد میکنند که سلامت مردم‌را بخطر میاندازد.

حسن علیائی

### برق ضعیف است

در منطقه غرب خیابان خوش شمالی برق بسیار ضعیف است. چند بار برای تقویت کابل این منطقه مراجعه کرده‌ایم ولی هنوز اقدامی نکرده‌اند . من در منزل بیماری دارم که‌بایستی داروهای اورا در یخچال نگهداری کنم ولی ولتاژ برق باندازه‌ای نیست که بتواند برق یخچال را تامین کند و لذا داروها فاسد میشود لذا از مقامات سازمان برق‌تقاضا میشود ضمن بازدید از محل دستور دهند نسبت به تقویت کابل برق این ناحیه اقدام لازم معمول گردد .

سمروردی

### کوچه‌های زعفرانیه

در زعفرانیه چندین کوچه ۸ تا ۶ متری وجوددارد که‌بصورت خاکی باقیمانده است. با اینکه اهالی این کوچه‌ها همگی‌عوارض نوسازی خود را در موعدمقرر پرداخته‌اند ولی ازداشتن‌اسفالت محروم هستند . از شهرداری تقاضای اعزام بازرس داریم تا اگر اهالی را محق تشخیص‌داد دستور دهند این کوچه‌هااسفالت شود .

حسین لرافی

### خط اتوبوس دایر میشود

در شماره۱۳۲۵۳مورخ ۵ـ۵ـ ۴۹ آن‌گرامی نامه تحت عنوان (در پارك‌وی) بامضاءمسافر مطلبی‌مبنی برتقاضای تاسیس اتوبوسرانی یا مینی‌بوسرانی در مسیرمزبور درج گردیده ،لزوما باطلاع میرساند. نسبت به‌برقراری خط جدید اتوبوسرانی از میدان ۲۴ اسفندتا تجریش (درمسیرپارك وی)اقدامات لازم بعمل آمده و بزودی این خط دایر و شروع بکار خواهد کرد.

اداره اطلاعات و روابط عمومی شرکت واحد

### شیرفشاری آب را بردند

حدود یك‌هفته است که شیر فشاری آب را در سه راه بوذرجمهری از طرف سازمان آب کنده وبرده‌اند. اولا ما فلسفه اینکار را ندانستیم که چرا اول شیر میگذارند و بعد برمیدارند و دوم اینکه مردمی که قبلااز این محل برای خوردن آب برمیداشتند حالا از کجاآب تمیز بدست آورند . لذا از مقامات سازمان‌آب منطقه‌ای تقاضا داریم بخاطر جماعت کثیری که از این شیر آب برمیداشتند مجددا نسبت به نصب آن اقدام کنند تا سلامت مردم از لحاظ آب آشامیدنی در خطر نیافتد.

انصاری

### نماینده شهرداری است

کوچه فرعی هشتم واقع‌در خیابان رضا پهلوی درمنطقه کوتاکولارا سازمانهای آب وبرق برای‌انجام عملیات‌خود کندند و رفتند. بعد ازمدتها که بشهرداری مراجعه‌شده ونتیجه‌ای نگرفتیم چند روز قبل شخصی در این کوچه باگرفتن مبلغی در حدود ۵۰ تا ۶۰ ریال از هر منزل‌اقدام به ترمیم اسفالت مقابل‌منزل آنان‌میکند. میخواستم‌بدانم آیا از طرف شهرداری ماموریت دارد و یا اینکه بطور آزاد اینکار را انجام میدهد. زیرا آنهائیکه پول ندادند جلوی منزلشان‌ترمیم نشد.

ساکن کوچه

### همه روزه ازساعت ۶ تا ۷ بعد ازظهر نظریات شمارا منعکس می کنید

تلفن ۳۱۱۰۸۰

## درجستجوی راه حل !

معلمی هستم که پس از اخذ دیپلم‌طبیعی باستخدام وزارت آموزش‌و پرورش درآمدم واکنون مدت چهار سال است که در شهرستان شیراز مشغول تدریس‌میباشم . ولی از آنجا که خود معلمین بشاگردان تعلیم میدهند که فرگهواره تاگور دانش بجوی» وخودشانهم باین گفته سعدی علیه‌الرحمه معتقد هستند . خواستم از تسهیلاتی که برای درس خوانها بصورت مختلف فراهم شده استفاده کنم و سطح معلومات خود را بالاتر ببرم تابهتر بتوانم مثمرثمر واقع شوم . ولی در راه رسیدن باین مقصود اشکالات عدیده‌ای وجود دارد که هیچکدام را نتوانسته‌ام حل کنم لذا ضمن اعلام مشکلات از اشخاصیکه صاحب بصیرت هستند استعانت جسته تقاضا میکنم مرا راهنمائی کنندواگرراهی برای‌گذشتن از این سدها وجود نداشت آنگاه وزارت آموزش و پرورش‌و یاوزارت علوم وآموزش عالی ترتیبی اتخاذ فرمایند که من وامثال منهم بتوانند از تسهیلاتی که فراهم شده استفاده کنند.

همانطور که گفتم من در شیراز به‌شغل معلمی مشغول هستم ولی متاسفانه دانشگاه پهلوی شیراز کلاس شبانه ندارد و ازطرفی در شهرستان شیراز مدرسه عالی هم‌تاسیس نشده تابتوانم بدانجا مراجعه کنم برای شرکت در دوره دوساله تربیت معلم هم اعلام شده که فقط دیپلمه‌های‌آزادمیتوانند شرکت داشته باشند و من مشمول نیستم وبالاخره برای شرکت در دوره لیسانس مشاوره و راهنمائی هم مقرراتی‌خاص وجود دارد که بایستی حداقل پنجسال سابقه خدمت داشته باشم که متاسفانه من چهار سال بیشتر سابقه خدمت ندارم . فکر کردم در دانشگاه شبانه اصفهان نامنویسی کنم وبااینکه برای شرکت در این دوره‌دیپلمه های طبیعی ـ ریاضی‌و ادبی میتوانند شرکت کنند رسما اعلام داشته‌اند که امتحانات امسال دانشگاه شبانه اصفهان از رشته ادبی خواهد بود‌و من رشته‌طبیعی‌خوانده‌ام. فکر کردم دردانشگاه‌شبانه تهران‌نام نویسی کنم ولی اینجاهم محدودیت سنی وجود دارد و بایستی حداقل سن ۲۴ سال‌باشد که بازهم من مشمول نمیتوانم باشم زیرا۲۲ سال بیشتر ندارم.

خلاصه هرچه فکر کردم نتوانستم راه‌حلی پیدا کنم ولذا تقاضا میکنم اگر راه حلی بنظر شما خواننده گرامی میرسد اعلام فرمائید که عده بسیاری ممنون خواهندشد.

معلم شیرازی

## برنامه رادیو

### برنامه اول

**برنامه امشب**

۴۵ـ۵ اسلاید و موزیك
۶ـ۶۰۰ اعلام برنامه
۲ـ۶۰۲ کودکان «بازی بازی‌ـ زیرگنبد کبود ـ چکارکنم‌ـ مضحك‌قلمی»
۷ـ۷۰۰ نوجوانان (مجله‌هفتگی)
۳۰ـ۷ فیلم دنیای پاك‌زن
۸ـ۸۰۰ موسیقی ایرانی بـا شرکت افخم وتورج
۸ـ۸۳۰ مشروح اخبار همراه با فیلمهای خبری
۹ـ۹۱۰ محله‌پیتون شماره۴۲۳
۹ـ۹۳۵ محله‌پیتون شماره۴۲۴
۱۰ـ۱۰۰ گفتگو با مجیدرهنما وزیر علوم و آموزش عالی
۱۰ـ۱۰۳۰ خانه عمر خانم

**برنامه نیمروز یکشنبه**

۱۲ـ۱۵ اسلاید و موزیك
۱۲ـ۳۰ اعلام برنامه
۱۲ـ۳۱ فیلم مستند
۱۲ـ۴۵ فیلم گاسپار
۱ـ۱۵ محله‌پیتون‌شماره ۱۴۵
۱ـ۴۵ اخبار نیمروز
۲ـ۰۰ موسیقی ایرانی
۲ـ۱۵ اختاپوس

### برنامه دوم

**برنامه امشب**

۶ـ۴۵ آهنگهای روز همراه با اسلاید
۷ـ۰۰ اعلام برنامه
۷ـ۰۲ فیلم جاد
۸ـ۰۰ جنك هفته
۸ـ۳۰ مشروح اخبار همراه‌با فیلمهای خبری
۹ـ۰۰ موسیقی ایرانی
۹ـ۳۰ مسابقه برنده بجا
۱۰ـ۰۰ فیلم روح کاپیتان گرك «سك گمشده»
۱۰ـ۳۰ آخرین اخبار
۱۰ـ۵۰ فیلم دکترهو

### تلویزیون آمریکا

**برنامه امشب**

۵ـ۰۰ برنامه اندی گریفیت
۵ـ۳۰ جولیا
۵ـ۵۵ برنامه آینده‌تلویزیون
۶ـ۰۰ اخبار
۶ـ۳۰ اطلاعات مخصوص
۷ـ۰۰ جیم‌باوی
۷ـ۳۰ دشت سرسبز
۸ـ۰۰ خلاصه اخبار
۸ـ۰۵ قصر هالیوود
۹ـ۰۰ بری‌میسن
۹ـ۵۵ برنامه آگهی
۱۰ـ۰۰ خلاصه اخبار
۱۰ـ۰۵ فیلم سینمائی

### تلویزیون آموزشی

**برنامه امشب**

۵ـ۳۰ آهنك هاو چشم‌اندازها
۶ـ انگلیسی
۶ر۱۵ برنامه هنری
۶ر۳۰ فرانسه
۶ر۴۵ برنامه هنری
۷ـ۰۰ فیلم داستانی
۷ر۳۰ پایان برنامه

**برنامه صبح یکشنبه**

۸ـ۰۰ اهنگها و چشم‌اندازها
۸ـ۲۵ اعلام برنامه
۸ـ۳۰ انگلیسی
۸ـ۵۰ برنامه هنری
۹ـ۰۰ شیمی چهارم
۹ـ۲۵ زبان فرانسه
۹ـ۴۰ ریاضی سال چهارم
۱۰ـ۰۵ برنامه هنری
۱۰ـ۲۰ فیزیك سال چهارم
۱۰ـ۴۵ فیلم آموزشی
۱۱ـ۰۰ طبیعی چهارم
۱۱ـ۲۵ ریاضیات مدرن
۱۱ـ۵۰ برنامه هنری
۱۲ـ۰۰ پایان برنامه

### احتیاج باسفالت مجدد دارد

احتیاج باسفالت مجدد دارد

در قسمت شمالی خیابان آرامگاه مشغول تجدید اسفالت هستند و از این‌بابت اهالی بخصوص رانندگان وسائل نقلیه ممنون هستند. ولی مثل اینکه این برنامه تجدید اسفالت فقط درهمین مناطق‌مورد عمل قرارمیگیرد در حالیکه سرتاسر این‌جاده احتیاج به تجدید اسفالت دارد لذا تقاضا میشود حالا که لطف کرده‌اند نسبت به بقیه مسیر هم اقدام کنند.

ساکن محل

### سد معبر شده است

تمام پیاده روی ابتدای خیابان کاخ شاه را باآجر بسته‌اند در صورتیکه برای ساختمان بیش از نصف پیاده‌رو را نمیتوان گرفت‌با توجه باینکه عرض نهر زیاد و همه وقت اتومبیلها در همین محل پارك شده‌اند مسئول جان عابری که ناچار از وسط خیابان میگذرد کیست شهرداری ناحیه ۲ که پروانه ساختمان میدهد موظف‌است از سد معبر ممانعت نماید .

عابر

## نامه‌یی از طباطبائی، مدیر «دنیا» درباره نخست‌وزیران دوره مشروطیت

در صفحه اول‌شماره ۱۳۲۶۱ مورخ ۱۴امرداد ماه‌جاری آن روزنامه در زیر گراور آقایان محمد ساعد مراغه‌ای وامیرعباس هویدا نوشته شده بود هویدا یکصدو نهمین نخست‌وزیر وساعدهفتادو هشتمین نخست‌وزیردوران مشروطیت ایران می باشند .

بدینوسیله برای رفع اشتباه ازخوانندگان گرامی روزنامه اطلاعات یادآور میشود که ساعد بیست وپنجمین نخست‌وزیر دوران مشروطیت ایران بوده وبرای‌نخستین‌بار درششم فروردین ماه سال ۱۳۲۳ به نخست‌وزیری تعیین شد .امیر عباس هویدا نیز سی‌ونهمین نخست‌وزیر دوران مشروطیت ایران می باشد که ساعت یك‌بامداد هفتم بهمن ۱۳۴۳ ماموریت تشکیل کابینه را پیدا کرد .

اسامی نخست وزیران دوران‌مشروطیت‌ایران‌به‌ترتیب عبارت است از :

میرزا نصر الله خان مشیرالدوله ، سلطانعلی‌خان‌وزیر بقایا (وزیرافخم) ـ میرزا علی‌اصغرخان‌اتابك(امین‌السلطان) میرزا احمدخان آذربایجانی(مشیرالسلطنه) ـ میرزا ابوالقاسم خان‌قاقازلو همدانی (ناصرالملك ) ـ حسینقلی خان مافی (نظام‌السلطنه) ـ محمد ولی خان سپهسالار تنکابنی ( سپهسالار اعظم)ـ میرزا حسن خان مستوفی (مستوفی‌الممالك ) ـ حاج نجفقلی‌خان صمصام بختیاری (صمصام‌السلطنه) ـ میرزامحمدعلی‌خان مازندرانی ( پرنس علاءالسلطنه) ـ میرزا حسن‌خان‌پیرنیا(مشیرالدوله)ـ سلطان عبدالمجید میرزا (عین‌الدوله ) ـ عبدالحسین میرزافرمانفرما میرزا حسن‌خان وثوق (وثوق‌الدوله) ـ فتح‌الله خان‌سپهدار (سپهدار اعظم) ـ سید ضیاءالدین طباطبائی ـ احمد قوام (قوام‌السلطنه) ـ سردار سپه ـ محمد علی‌فروغی(ذکاءالملك) حاج‌مهدیقلی هدایت (مخبرالسلطنه) . محمود جم ( مدیر‌ـ الملك) دکتر احمد متین‌دفتری (متین‌الدوله ) ـ علی منصور (منصورالملك ) ـ علی‌سهیلی ـ محمدساعدمراغه‌ای رتضی‌قلی‌بیات(سپهبام‌السلطان)ـ ابراهیم‌حکیمی(حکیم‌الملك) محسن‌صدر (صدرالاشراف) ـ عبدالحسین هژیر ـ سپهبد حاجیعلی‌رزم‌آرا ـ حسین علاء (معین‌الوزاره) ـ داکتر محمد مصدق (مصدق‌السلطنه) ـ سپهبد فضل‌الله زاهدی ـ دکتر منوچهراقبال ـ جعفرشریف‌امامی ـ دکترعلی‌امینی ـ اسدالله علم ـ حسنعلی منصور وامیرعباس هویدا .

توضیح آنکه بعضی‌ازنامبردگان‌فوق چندبار متوالی و متناوب به نخست‌وزیری تعیین شده‌بودند .

عبدالکریم طباطبائی ـ مدیر روزنامه وسالنامه دنیا

## کندن خیابانهای تهران دوباره شروع شده است

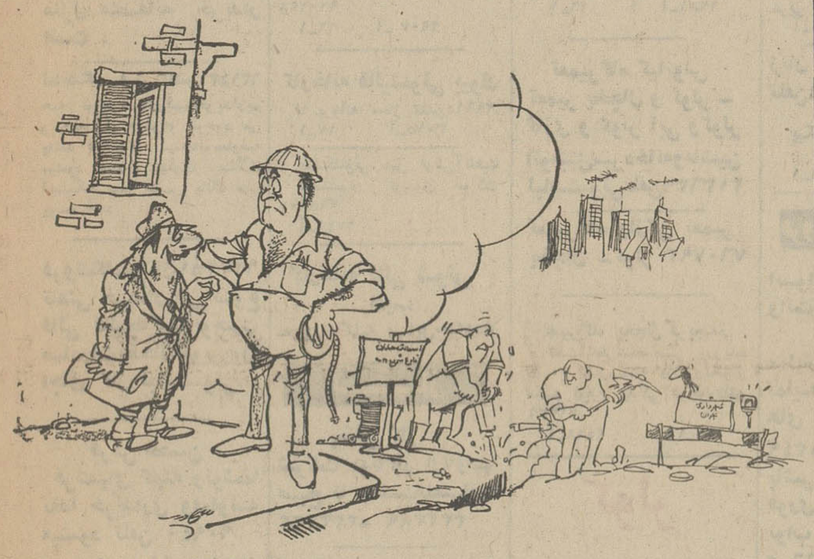

ـ مهندس‌جون، نکنه‌که شوخی، شوخی‌اون زیرگنجی چیزی است که شماها آنقدر زیوروروش میکنید ...!

## جدول کلمات متقاطع

شماره ۴۸۰۲

۱ ـ در انقلاب مشروطیت ، سردار ملی لقب گرفت ـ جزیره‌یی در جنوب ۲ـ شهری در ایران‌ـ تابان و درخشنده ۳ـ در تربیتش ، همت باید گماشت ـ رنگ‌ـ بندر معروفی در فرانسه ۴ـ کمك و مساعدت ـ ماهی در سال فرنگی ـ چین و شکن در پوست ـ مرغش ، افسانه‌ای است ۵ـ بچه بهانه گیر مرتب می‌زند!ـ برای تقویت گیاه فیکوست‌ـضدچریك! ـ مثل و مانند ۶ ـ شاعر سرمایه جاودانیش خوانده !ـ حرف دردو افسوس‌ـ خویشاوندی ۷ـ اخیرا به نمایندگی‌انگلستان درخلیج‌فارس گماشته شد ـ بدست آوردن ۸ـ حیش را برای فرار می‌خورند!ـ در موقع خواندن آواز بسیار گویند ـ یکی از پساوند ها ـ از القاب اروپائی ۹ـ بر زمینش به آسانی گذر نتوان کرد! ـ انجمن عالی دانشمندان و نویسندگان برجسته ۱۰ـ از قوانین معروف فیزیکی ـ در آن لباس نپند ـ قرض ۱۱ـ مارکی برسیگاری ـ به شخص فعال گویند ـ قی ، از آن صادر شود !ـ قیمت بازاری اجناس ۱۲ـ جوش های ریز که بربدن بروز می‌کند ـ فلزیست‌ـ در موقع حساس باید گرفت‌ـ در کابینه خدمت می‌کنند ۱۳ـ اسم مصدر بودن ـ بزرك شدن‌وبالیدن ـ‌درهر کاری لازم‌است۱۴ـ ازصفات خداوند متعال ـ پایتخت کشورنپال ۱۵ـ دلیل و برهان ـ کنایه از ، عمر و زندگانی کنند.

عمودی :

۱ ـ صمغی که در طب قدیم برای دفع امراض ریوی تجویزمی شد ـ عضوی درون گوسفند ۲ـ پادزهر ـ چاشن ، انتهائی‌ندارد ـ از سیزیهای خورشی کوهستانی که بدینگونه نیز نوشته شده ۳ ـ گالوپ از همه چیز میگیرد ـ هر چیز که نادرالوجود باشد ـ پرچم ۴ـ طرفدار اصلاحات اساسی‌برای آسایش مردم‌ـ آغوز ـ شهردستمال ۵ـ جائی برای شراب ـ سیاهرنگ‌ـ درجه‌یی در ارتش خارجی ۶ـ غذای روان ـ حالتی بردریا ـ یك‌استو هزار ـ صورت ـ نفی عرب ۷ ـ آهوی ختن عطرآگینش را دارد ـ ستاره درخشانی در دوران‌قاجاریه ۸ـ علامت جمع ـ از زدنی ها ! ـ افسانه‌سرای یونان باستان ـ سایه تردید ۹ـ مولف کتاب«روضة‌الصفا» ـ وسیله‌یی برای‌تحریر ۱۰ـ دست عرب ـ واحدی در وزن ـ در غم عزیزان‌گیرند‌ـ از مصالح‌ساختمانی ـ گرم و گداخته ۱۱ـ میوه‌یی که در پائیز سروکله‌اش پیدا میشود‌ـ گاهی با آب نشیند ـ پایان‌عربی ۱۲ـ کتاب معروفی از بوعلی‌سینا‌ـ درشت را از ریز جدا کند ـ پراکنده کردن سپاه ۱۳ـ «ده» بزبان عربی ـ دین پیامبر ختمی مرتبت ـ شهری در ایران ۱۴ـ در بین گلها بجوئیدش ـ پایتختی در اروپا ـ نامی برای خالمها ۱۵ ـ شاعر ،اعضای‌یك پیکرشان‌دانسته! ـ سمی مهلك که در عکاسی‌مورد استفاده دارد !

حل جدول شماره ۴۸۰۱

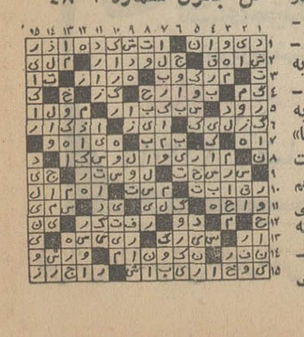

# نیازمندیهای شما

## آگهی تلفنی

تلفنهای
۳۱۱۲۲۰
۳۱۱۲۲۴
۳۱۱۲۲۷

برای درج آگهی در صفحه نیازمندیهای روزنامه اطلاعات در خدمت شما است

## اثاثیه

### خرید

بازرگانی کیهان
تلفن ۷۶۳۷۷۶
خریدار نقدی همه رقم فرش کهنه و نو جهت صادرات روزولت میدان ۲۵ شهریور

فروشگاه فرش طوسی فرشهای کهنه و نو سنگین قیمت شما را جهت صادرات ازسایرین بهتر میخرد : تلفن ۷۵۹۰۲۹

فروشگاه نادر ۳۵۲۳۶۶ فرشهای کهنه و نو یخچال تلویزیون -اجاق گاز و کلیه لوازم برقی وچوبی شما را تلفنی در منزل منصفانه خریدار است .

نمایشگاه فرش گلشن ۶۲۱۴۲۱ همه نوع فرشهای کهنه خریداریم و همه رقم فرش نو موجود می باشد فرشهای کهنه بانو معاوضه میشود خیابان پهلوی بالای ایستگاه بیمه جنب بانك ملی یوسف آباد

فروشگاه شایان ۶۱۳۳۸۱ تلفنی خریدار هر نوع قالی قالیچه کهنه نو جهت صادرات یخچال تلویزیون اجاق گاز لباسشوئی.

فرش محسن
فرشهای کهنه و نو شما نقدا خریداری ومعاوضه میشود تلفن ۶۰۹۴۰
سی متری بین شاه وحشمت الدوله

فروشگاه آستارا- ۶۶۴۰۲ خریدار یخچال، تلویزیون فرش وکلیه لوازم منزل

فروشگاه و نمایشگاه آسیا یخچال - تلویزیون - اجاق گاز و فرش شما را عادلانه خریداریم شاه چهارراه پیروز تلفن ۶۱۲۸۳۲

فروشگاه خالقی
تلفن ۳۵۲۰۹۰
فرش کهنه و نو و یخچال تلویزیون لوازم منزل شما را خریداریم

فرش کندی ۹۶۰۴۳۷
خریدار فرشهای کهنه شما با عالیترین قیمت جهت صادرات

فروشگاه ایران فرش
تلفن ۷۷۴۹۷۲
کلیه لوازم شما بهر مبلغ باشد بیشتر ازسایرین نقد خریداریم

فروشگاه آرمان تلفن ۶۹۶۲۳ چراغ گاز و هرنوع یخچال نفتی بهترین خریدار تلویزیون فرش

فروشگاه بختیاری تلفن ۷۵۹۳۲۹ بهترین خریدار کلیه لوازم منزل

فرش فروردین تلفن ۴۳۰۸۵ بهترین خریدار فرشهای کهنه و نو
آ- ۲۱۷۴

فروشگاه اریا تلفن ۴۹۳۹۳ بهترین خریدار یخچال نفتی و برقی ، فرش ، تلویزیون خیابان شاه

## مبل و دکوراسیون

پیراهن مبل : ۳۳۹۵۰۵
تعویض پارچه مبل: ۳۳۹۵۰۵
پرده دوزی شهرزاد ۳۳۹۵۰۵

پرده دوزی ارجمند ۳۳۷۳۷۰

## شستشوی مبل و فرش

شستشوی مبل وفرش ساحل نظافت مبلمان وپلیش بوسیله دستگاه برقی در جای خود ۹۵۶۵۶۵

شستشوی مبل و فرش ادیب مبل و فرش تشکهای ماشین درجای خود تمیز مینماید ۹۵۲۴۵۴

شستشوی مبل وفرش کلین سرویس مهر مبتکر وپیشرو نظافت مبل و فرش درجای خود با مواد آزمایش شده با دستگاه منحصر بفرد تلفن ۹۵۲۵۴۶

کارخانه قالیشوئی داوید فردوسی ۱۳۱ تلفن ۳۱۲۵۴۲

کارخانه قالیشوئی اطلس با سابقه چندین ساله مجهز به رفوگری ورنك برداری تلفن ۹۶۰۲۹۸
۱-۲۶ آ- ۲۹۰۷

کارخانه قالیشوئی بیوك
با پروانه مجاز تلفن ۲۹۹۱۵
۱-۱۷ آ-۳۰۱۵

خشکشوئی مبل فرش آناهیتا شستشوی اتومبیل موکت ۷۹۵۳۰۷
آ-۲۷۴۱

کارخانه قالی شوئی ادیب
مجهز به کلیه وسایل ۹۵۸۹۵۰

## گاز

پخش گاز
شرکت بوتاگاز از ۷ونیم صبح تا ۸ شب تلفنهای: ۳۳۳۲۲۳- ۳۳۲۳۸۹

ارساگاز
(( پخش گاز ))
۴۴۸۰۲ - ۴۶۷۶۶
۶۹۷۴۵
سرویس
۶۱۲۴۷۱

شرکت پرسی گاز
برای سفارش گاز با سرویس از ۷ صبح الی ۱۰ شب تلفنهای ۹۵ تا ۶۴۵۹۱ و ۶۵۲۴۰ و ۴۷۲۴۷ و ۴۷۹۹۰ مراجعه شود.

ایران گاز
همه روزه از ساعت ۷ صبح الی ۱۱ شب
تلفن پخش گاز
۳۰۷ الی ۶۱۱۳۰۱

پخش گاز شرکت بوتان
BUTANE
از ۷/۵ صبح تا ۸ شب با تلفنهای ۵۵ تا ۹۵۳۰۵۱ و ۳۳۸۲۲۱ و ۳۳۸۲۲۲ و ۳۳۴۹۴۰ آماده قبول سفارشات مشتریان محترم خود در تهران میباشد

## نصب آنتن

اهم الکترونیك سرویس
نصب آنتن تلویزیون
تصاویر صاف و روشن فقط با نصب آنتن های امپریال و تنظیم کانال آموزشی با سرویس سیار در تهران بویژه شمیرانات تلفن ۶۲۴۸۱۷
۱-۴ آ-۲۵۵۹

## تعمیرات

### تلویزیون

تعمیر تلویزیون الکترون
تلفن ۷۶۳۶۸۲
تعمیر تلویزیون های R.C.A شاوب لورنس - تلفنکن سیبرا فلیپس و سایر مارکها ونصب کنورتور و آنتن تمام کانال با سرویس مجهز سیار بویژه شمیرانات

تلویزیون سرویس
R.T.I.R.C.A
تعمیر انواع تلویزیون مجهز سرویس سیار و تضمین کتبی ۳۱۳۲۷۸ و ۳۱۳۲۶۲

شاوب لورنس
تلویزیون سرویس
تلفن ۹۶۱۸۸۰

تعمیرگاه تلویزیون سیمون مجهز به سرویس هرنوع تلویزیون شما را در اسرع وقت تعمیر می‌نماید تلفن ۳۱۰۸۱۹
۱-۳ آ-۳۰۴۱

### یخچال

تعمیرگاه فنی کلمن سیدحسین تعمیرات انواع یخچال آبگرمکن و لباسشوئی تلفن ۷۲۶۲۰
۱-۲۶ آ آ-۲۶۸۱

تعمیرگاه کیانوس
تعمیر یخچال و کولر - گازی و کولر آبی وکولر اتومبیل سردخانه وماشین لباسشوئی تلفن ۳۱۳۶۳۹

تعمیرگاه وازگن تعمیر یخچال -کولر ۷۶۰۷۹۳

تعمیرگاه یخچال فریجیدر تحت نظر متخصصین ورزیده با ۳۰ سال سابقه درامور یخچال ضمنا لوازم یدکی موجود تلفن ۷۲۳۳۶
آ-۲۴۱۸ ۱۲-۱۳

### کولر

موسسه گاما ۷۹۳۸۹۷
نصب و سرویس کولر فوری سازنده کانال هدایت هوا

جنرال تکنیك
تعمیرات ورنك وسرویس انواع آبگرمکن، بخاری، کولر و کانال کشی ساختمان تلفن ۳۱۲۲۸۸

دریچه کولر
باتخفیف ۵۰ درصد
تلفن ۴۵۷۷۱
سازمان روکا

شرکت مونت کارلو ۷۹۶۱۰۳
نصب و سرویس کولر فوری اولین سازنده کانال

سرویس کولر ۲۰۰ ریال
قطعات یدکی ۲۰ درصد تخفیف کارهای انجام شده یك فصل گارانتی تلفن ۷۸۰۱۲۵

شما که صاحب کولر هستید
توجه کنید
تلفن ۷۸۰۱۲۵
درخدمت شما است سرویس کولر ۲۰۰ ریال
قطعات یدکی ۲۰ در صد تخفیف وکارهای انجام شده . یك فصل گارانتی است جهت اطلاع بیشتر با تلفن ۷۸۰۱۲۵ تماس بگیرید

پارس تکنیك ۷۵۰۸۰
فروش و نصب کولر کانال کشی ساختمان
۱-۸ آ-۲۲۱۷

قابل توجه مقاطعه کاران ساختمان کانال کشی ساختمان با محاسبات دقیق تلفن ۹۶۰۹۰۴
۱-۱۵ آ-۳۲۱۷

## فروش اتومبیل

جمس
سه دستگاه کامیون جمس و دو دستگاه اپل وانت و یکدستگاه فولکس وانت بفروش میرسد تلفن ۹۵۶۴۰۵
۱-۵ آ-۳۰۰۰

فورد
مدل ۷۰
فورد کاپری در گمرك تهران به فروش میرسد به تلفن ۳۵۰۱۴۴ مراجعه فرمائید .
۱-۱ آ-۳۲۰۳

فولکس
مدل ۶۷
فولکس واگن ۱۳۰۰
مدل ۱۹۶۷ بسیار تمیز ونو بدون واسطه بفروش میرسد بین ساعت ۵½ الی ۷½ به تلفن ۳۰۳۰۴۰ مراجعه شود
۱-۲ آ-۳۲۴۰

مرسدس بنز
مرسدس بنز ۲۲۰ مدل ۱۹۷۰ حقوق گمرکی پرداخت نشده به فروش میرسد تلفن ۵۸۴۶۲ ساعت ۳ تا ۶ بعد ازظهر

یکدستگاه کامیون شورلت
مدل ۵۹ سه تن تمام بااطاق و نمره سفید بسیار تمیز متعلق به شرکت سهامی کارتن ایران بفروش میرسد تلفن ۹۶۲۰۲۱ فرخ حکیمیان
آ- ۳۲۳۲

### خرید

ژیان
با بدهی بدون واسطه خریداریم تلفن ۳۱۲۰۳۷
۱-۲ ۳۲۱۶-

مدل ۴۸
مدل ۱۳۴۸ حداکثر ۴۰۰۰۰ کیلومتر بسیار تمیز بدون واسطه خریداریم .حشمت الدوله غربی پلاك ۴۲۲ تلفن ۹۵۰۱۱۱
آ-۲۷۴۶ ۱-۱۰

ژیان دست دوم خریداریم تلفن ۹۵۹۶۶۶ و ۹۵۰۰۹۰

پیکان دست دوم خریداریم ۵۸۸۲۹
۱-۲۶ ۱-۱۸۸۰

## فروشگاههای اتومبیل

انواع جیپ ولندرور و وانت موجود ۴۷۰۷۵

نمایشگاه اتومبیل امیر نماینده رسمی اتومبیل‌های ژیان ( سیتروئن ) ۱۳۴۹ بطورنقد واقساط باشرایط سهل تحویل فوری انتهای شاه میدان نواب تلفنهای ۹۵۰۰۹۰ و ۹۵۹۶۶۶

## برای اتومبیل شما

شرکت نریمیان
وارد کننده مستقیم قطعات سیتروئن، وانت وژیان
فروش کلی و جزئی - تخفیف فوق العاده. حشمت الدوله غربی ۴۲۲ ساعت کار ۷ صبح الی ۱½ بعداز ظهر و از ۴½ الی ۷ بعداز ظهر تلفن ۹۵۰۱۱۱

روکش صندلی
فرش وچادر اتومبیل
کالی
نمایشگاه رحمتیان
فردوسی جنب کوچه برلن
تلفن : ۳۰۴۲۵۰

توجه اتومبیل بیمه
توجه خودرا نمایید

### شاهکار ارزنده

در صنعت اتومبیل
اگر میخواهید بکمك فنر احتیاج نداشته باشید و اگر مایلید اتومبیل شما در جاده های صعب العبور از تکانهای شدید و خطر چپ شدن ایمن باشد و بالاخره با اطمینان کامل تامیزان ۷۵۰ کیلو باربرظرفیت اتومبیل خود افزایش دهید .

از کمك
کمك فنرهای سامپسون
که بر روی هرنوع اتومبیل نصب میگردد استفاده نمائید و در نتیجه بر طول عمر شاسی اتومبیل خود بیافزائید و باتمام محسنات عالی منحصر به کمك کمك فنر سامپسون یك عمر از آسایش بیشتر برخوردار شوید
نماینده انحصاری
اخوتی تلفن ۳۱۰۹۳۱

روکش صندلی اتومبیل
ایرانشهر
بانصب فوری
میدان فردوسی - اول ایرانشهر
تلفن : ۶۱۲۳۵۲

صاحبان ژیان
آخرین پدیده ایمنی برای ژیان شیشه های تلقی سفید ورنگی با نازلترین قیمت مشخصات منطبق بااستاندارد ایران شرکت نریمیان خیابان حشمت الدوله غربی ۴۲۲ تلفن ۹۵۰۱۱۱

## کرایه

اتو لوکس
اتومبیلهای تشریفاتی باراننده برای داخل وخارج تهران میدان فردوسی تلفن ۴۴۶۰۵ و ۶۱۱۲۷۰

کالج بار
بارکش شهر وحومه
بیمه اثاثیه منزل
تلفن
۴۱۱۱۱
۶۱۱۱۱۱

جرثقیل و تریلی ملك
تلفن ۹۵۰۰۶۸ و ۹۵۴۰۰۰
۱-۱۳ آ-۳۰۵۲

ترانسپورت بین المللی
ماك
انواع جراثقالهای گردون تا تناژ ۶۰ تن
تریلر کمرشکن مخصوص حمل ماشین آلات سنگین تا تناژ ۸۰ تن
تلفن : ۹۵۱۲۲۹

جرثقیل وتریلی جاسب
تلفن ۲۵۷۶۵ و ۲۷۸۱۸

ماك ترانسپورت
۹۵۹۴۴۹
جراثقالهای گردون تا ۶۰ تن
حمل محمولات سنگین تا ۸۰ تن

جرثقیل وتریلی
نوروزی
تلفن ۹۵۰۰۲۸

جرثقیل وتریلی حقیقت
۹۵۵۵۰۵
۹۵۸۲۰۷

جرثقیل عنایت ۵۳۷۷۰
۱-۱۵ آ-۲۶۰۶

میدان شاه
جرثقیل توکل
پلاك ۵۰۶۹۱ ۵۵۸۲۸ ۵۱۴

## املاك ومستغلات

### فروش

آژانس شایسته ۳۰۵۳۴۹
مرکز عمده معاملات املاك در شهر و شمیرانات

فروشنده اراضی تهران پارس ونارمك امینی تلفن ۷۹۰۰۹۰

لاله‌زار بنگاه کوشان ۳۳۹۷۸۴ با ۳۲ سال سابقه و حسن شهرت فروشنده املاك درهمه جا لطفا باتلفن دستور فروش بفرمائید

خانه فروشی
خانه‌ای به مساحت تقریبی ۶۰۰ متر مربع دارای سیزده اطاق بزرك جهت موسسات ملی و دولتی در خیابان شاه کوچه جم باجاره واگذار میشود. طالبین به تلفن ۴۵۱۴۲ مراجعه فرمایند
۱-۳ آ-۲۹۳۷۰

خانه‌ای کاملا شخصی ساز زیبا و محکم دونبش ۳۰۰ متر دارای شش اطاق واقع درسید خندان حاج عبدالله انصاری بدون واسطه به فروش میرسد تلفن ۳۰۲۰۱۹
۱-۲ آ-۳۲۴۳

منزلی شخصی ساز سه طبقه با زیر زمین دارای حمام آب و برق و تلفن به مساحت ۱۲۶ متر واقع درخیابان آذربایجان کوچه هدائی به مبلغ ۱۳۰ هزار تومان بفروش میرسد از ساعت ۸ تا ۱۲ و ۴ بعد ازظهر تا ۸ به تلفن ۹۵۹۸۲۸ تماس بگیرید .
۱-۲ آ-۳۲۳۹

حیاط فروشی
خیلی فوری و ارزان
سه دستگاه حیاط هر یك دارای ۴ اطاق دو طبقه با آب و برق شخصی ساز به ترتیب ۷۵ و ۱۰۰ و ۱۱۰ متر مربع ۳۵ و ۴۵ و ۵۰ هزار تومان به فروش میرسد نشانی : چهارراه امامیه خیابان قاضی کوچه فخرآبادی در روبرو تلفن ۳۱۴۳۴۹
آ- ۳۰۸۷ ۱-۳

باغ فروشی
یك باغ در پس قلعه شمیران به مساحت ۱۹۹۵ متر با اشیاء و آب جاری در آن به فروش میرسد تلفن ۳۵۱۳۴۲
۱-۲ آ-۳۲۲۴

۲۰ کیلو متر مانده به چالوس باغ میوه ازدرختان سیب وگلابی نژاد خارجی سرحاصل بمساحت یکصد هزار متر مربع مجاور رودخانه و جنگل دارای چشمه های طبیعی بفروش میرسد تلفن ۶۳۰۲۰۳
۱-۲ ۳۲۲۲-

ویلای فروشی
ویلای مبله ومشجر در دریاکنار برای اجاره و فروش آماده است تلفن عصرها ۶۸۲۰۳
۱-۳ آ-۳۲۲۹

مرغداری فروشی
مرغداری مجهز با درآمد خوب فروشی ۹۵۹۱۶۹
۱-۲ آ-۳۲۲۱

زمین فروشی
سه قطعه زمین مرغوب به قطعات ۴۰۰ متر و ۷۰۰ متر درفرمانیه بفروش میرسد تلفن ۷۵۷۳۲۷

زمین موقوفه از هفت هزار متر مربع به بالا در شمال غرب تهران تا حوالی میدان شهیاد فورا اجاره میشود - تلفن : ۶۵۶۷۶ - ۴۱۲۲۲ - ۶۸۹۳۵
۱-۳ آ-۳۰۳۹۸

در جاده قدیم شمیران کوچه نوبهار دو قطعه زمین یکی به مساحت ۳۶۰ متر شرقی غربی و دیگری بمساحت ۲۵۳ مترجنوبی فوری بفروش میرسد صبحها به تلفن ۷۷۴۵۰۷ و ۷۷۴۵۰۸ مراجعه فرمائید
آ-۳۲۴۴

### فروش و سرقفلی

مغازه واگذاری
در بهترین نقطه بازارتجریش مناسب با اکثر شغلها تلفن ۸۳۳۵۳ ساعت ۸٫۳۰ تا ۱۲ و ۱۶ تا ۱۸
آ- ۲۹۲۶۸ ۱-۳

یکدهنه ونیم مغازه بعرض پنج متر در دوازده متر و ارتفاع شش متر دارای فیش تلفن باسرویس و بالکن و حیاط خلوت با جواز جهت بوتیك و لوکس فروشی به فروش میرسد .
میدان کندی خیابان تاج مابین دبیرستان آریا و داروخانه شفائی
۱-۳ آ-۳۰۳۸

جاده شمیران . بالای بیسیم. مغازه و مستغلات نوساز با درآمد ماهی سه هزار تومان بفروش میرسد تلفن ۸۵۱۳۹۹
۱-۸ آ- ۴۷۱۷۴

یك باب مغازه خیابان آیزنهاور خیابان شادمان واگذار میشود تلفن ۶۳۳۵۶۴
۱-۴ آ-۳۲۲۶

کارخانه
کارخانه بمساحت ۵ هزار متر مربع زمین و ۲۵۰۰ متر مربع بنای جدید با ۴۰۰ آمپر برق واگذار میشود تلفن ۵۱۰۹۶
۱-۶ آ- ۲۹۳۸

مطب
محل برای مطب با شرایط عالی واگذار میشود ۷۹۴۶۸۰
۱-۱۳ آ-۳۲۴۶

بر خیابان پهلوی
باغ فردوس مطبی با یکسال سابقه به فروش میرسد صبح و عصر تلفن ۸۵۲۱۲۶
۱-۴ آ-۳۰۳۲

## اجاره داده میشود

اپارتمان اجاره
پهلوی مقابل هیلتون
آپارتمان مدرن و مجهز بتمام وسائل با سه اطاق خواب از ۴ تا ۸ بعد از ظهر به تلفن ۶۲۰۰۴۳
۱-۲ آ-۳۲۳۰

خیابان مهدیخان مابین امیریه وشاپور طبقه دوم آپارتمان بیست اطاق با تمام لوازم . باغ پل رومی پشت سفارت ترکیه کوچه رزم آزما باغ پسیان کوچه کامران باتمام لوازم تلفن دفتر ۶۲۵۸۵۱ منزل ۸۹۱۶۶۶ و ۸۳۸۹۵

ساختمان
محلهای مناسب برای دفتر کار موجود ۶۲۸۶۱۰
۱-۱۳ آ-۲۷۲۷

قابل توجه شرکتها و ادارات
یکدستگاه ساختمان ۵ طبقه مجهز دارای ۴۰ اطاق آسانسور و حرارت مرکزی بر شاه و نبش لاله باجاره واگذار میشود تلفن ۴۲۲۸۵
۱-۱۵ آ- ۱۲۱۸۳

خیابان بهار
بالاتر از خیابان تخت - جمشید نبش خیابان مزین الدوله و بهار ساختمان نوساز دارای آپارتمان های چهار وپنج اطاقه با آسانسور و شوفاژ و تلفن سانترال وسرویس کامل اجاره داده میشود به محل مذکور یا تلفن ۷۵۵۷۳۴ مراجعه نمائید .
۱-۵ آ-۲۸۶۸

## نیازمندیهای اجاره

سازمان نیازمندیهای خارجیان
خانه شما را اجاره میدهد ۶۱۳۹۳۹

آژانس پرسپولیس
اجاره بخارجیها - ۶۲۲۵۲۰

مستغلات شمارا در شهر و شمیران اجاره میدهیم - تلفن ۶۱۲۹۶۴ و ۴۹۷۱۳

تعداد ۲۰ دستگاه
خانه ویلائی و آپارتمان مبله ۳ و ۴ اطاق خواب مورد نیاز است آژانس سینی گاید ۷۶۴۸۴۰
۱-۱۵ آ- ۲۷۷۳

مالکین محترم
منازل شمارا به خارجی یا ایرانی اجاره میدهیم ۶۲۸۶۱۰
۱-۱۳ آ-۲۷۲۶

خانه یکطبقه ویلائی
۹ اطاقه در جردن اجاره داده میشود تلفن ۶۱۱۲۲۱
۱-۲ آ-۳۲۲۸

ویلا مبله دریاکنار اجاره داده میشود تلفن ۷۸۸۴۳
۱-۲ آ-۱۴۲۹۳

## خریداری میشود

اراضی تهران پارس خریداریم بازرگانی امینی تلفن ۷۹۰۰۹۰

خرید زمین های مکانیرو کوی سعادت آباد ۵۱۹۹۰

دفتر پارس اراضی سیصد متری داخل طرح عباس آباد خریدار است تلفن ۷۶۱۵۵۸

مستغلات بدهی دار فورا خریداریم ۴۸۴۶۳
۱-۱۰ آ- ۲۱۱۲

خرید کوهك جنت آباد باغ- فیض عباس آباد سازمان برنامه ۶۶۲۰۳

خرید زمین افسریه ۷۹۳۳۴۶
۱-۲۶ آ-۲۵۸۸

زمینهای زعفرانیه دره قشلاق، مکانیر وسعادت آباد عباس آباد . فرحزاد را خریداریم بازرگانی جلالی خیابان پهلوی تلفن های ۶۲۶۴۱۱ و ۶۲۴۱۹۳

بخانه و آپارتمان مبله وغیرمبله در شهر و شمیران نیازمندیم تلفن ۷۰۶۰۱
۱-۵ آ- ۲۷۶۳

بازرگانی نراقی تلفن ۸۵۴۸۵
آ- ۲۶۴۱

اهواز
کلیه زمینهای اهواز رابقیمت روز خریداریم خیابان قوام السلطنه پاساژ نوبهار شماره ۱۹ تلفن ۳۱۱۷۰۶

مورد نیاز برای خرید خانه
فوری خریداریم خانه‌هائیکه بهای آنها بین ۲۰۰ الی ۳۰۰۰ هزار تومان باشد فوری خریداری می‌شود با تلفن های ۷۵۶۰۹۹ و ۷۵۷۰۳۱ تماس بگیرید
ن ۲۲۶
۴۱ آ-۳۲۱۹

زمین
مشاور املاك سلطانی خریدو فروش املاك تهران و حومه تلفن ۷۵۹۷۶۱

## بنگاههای معاملات املاك

بورس املاك شمیران دفتربراتی باغ فردوس ۸۵۲۵۷۵

پهلوی دره قشلاق ، قیطریه کوی میکانیر و لنجك عابدی ۸۵۰۰۹۵

اطلاعات املاك ایفل
راهنمای شما برای خرید و فروش زمین و ایجاد کارگاه یا کارخانه و تاسیسات دیگر در منطقه صنعتی ۹۵۰۱۴۳
۱-۵ آ- ۲۷۷۰

برای تهیه هر نوع مسکن به آژانس نیری مراجعه فرمائید ۶۲۸۶۱۰
۱-۱۳ آ-۲۷۲۵

## قبوض

قبل از مراجعه بدیگران بدون هزینه از قیمت واقعی قبض فرش خود مطلع شوید اردهالی اول بازار کفاش ها سرای مهدیه تلفن - ۲۳۴۸۲

قبوض اصلاحات ارضی بیواسطه خریدار پاکپور ۲۲۷۲۹ و ۸۵۰۰۸۱

## معاملات پول

مورد نیاز
پول شرطی ۱۸٪ نیازمندیم ۴۸۴۶۳

پول مورد نیاز است ۷۰۱۵۴
۱-۳۰ آ-۲۵۹۲

پول موجود
پول ۱ر۵ شاهی ۶۲۴۸۷۳

پول بیواسطه موجود ۲۲۷۲۹

پول شرطی باسود بانکی ۴۸۴۶۳

پول بیواسطه ۶۴۶۱۸ و ۲۲۷۲۹
۱-۲ آ- ۲۹۳۲

پول تومانی دو شاهی و نیم بدون معطلی ۷۶۲۶۵۹

پول موجوداست ۷۰۱۵۴
۱-۳ آ-۲۵۹۲

## معاملات تلفن

سه شماره تلفن بدون واسطه در محل خریداریم ۴ و ۶ و ۶۳ و ۹ تلفن ۶۱۲۰۲۴

تلفن ۶ و ۴ خریداریم ۹۵۱۷۷۹
۱-۳ آ-۳۰۰۲

## برای ساختمان شما

پرده کرکره
کاغذ دیواری نقاشی ساختمان جانقدا تلفن ۷۸۱۹۷۷

سازمان تعمیر مسکن وتاسیسات انجام کلیه تعمیرات ساختمان تاسیسات تزئینات از هزارریال تا ده میلیون ریال ۷۷۰۸۱۳

هر نوع مصالح ساختمانی کهنه خریداریم . تلفن ۹۵۷۶۸۵

پرده کرکره امریکائی متر مربع ۴۵ تومان تزئینات ایران آمریکن تلفن ۷۶۵۴۷۵
آ- ۳۰۰۱

حراج - حراج
کاغذ دیواری ساخت انگلستان متر مربع ۱۰ الی ۲۰ ریال ضمنا مخملی صددرصد قابل شستشو متر مربع ۱۰۰ ریال تلفن ۷۷۲۹۱۳
۱-۱۵ آ-۳۲۱۵

لوله بازکنی
رفع گرفتگی لوله ۴۳۳۵۵

رفع گرفتگی لوله ساختمان در ۲ دقیقه سازمان تراکم تلفن ۸۸۱۶۸۱

رفع گرفتگی هر نوع لوله ساختمانی
بادستگاه تراکم هوا- تلفن ۷۸۷۲۷

لوله بازکنی فاضل آب
بادستگاه تراکم هوا
۶۴۴۸۵ مسعود

لوله بازکنی فاضل آب
مقدم ۶۴۶۳۵

لوله بازکنی فاضل آب
لوله کشی آب سرد وگرم
کولر- آبگرمکن- بخاری
مقدم ۶۵۳۷۴

لوله بازکنی فاضل آب
بادستگاه تراکم هوا
سازمان فنی رفاه پیشرو لوله بازکنی در ایران
تلفنهای : ۷۶۳۲۸۶ ۷۵۶۴۰۸

جنرال-سرویس
لوله بازکنی فاضل آب
بادستگاه مجهز تراکم هوا
آبگرمکن- بخاری- کولر
تلفن ۷۹۳۰۵۷

## گمشده

به اطلاع عموم میرساند دسته چك اینجانب صفر مهدوی از بانك ملی شعبه میدان محمدیه بازارچه سعادت ازشماره ۳۴۸۳۸۴ الی ۳۴۸۴۰۰ سفید بدون امضاء و تاریخ از محل کارخانه اینجانب واقع در نازی آباد بسرقت رفته مراتب فوق به کلانتری محل و بانك مزبور گزارش داده شده و از این تاریخ برگهای دسته چك فوق از درجه اعتبار ساقط است .
صفر مهدوی
۱-۲ آ-۳۰۶۷

## رستوران کافه شاپ

مجهزترین و تمیزترین رستوران جهت جشنها و میهمانیهای خصوصی شما آماده پذیرائی است یك ناهار یا شام کامل شامل سوپ خوراك گوشت ودسر برای یکنفر (۱۰۰ ریال) جهت اطلاع بیشتر با تلفن ۳۱۰۵۸۴ یا به اول نادری گالری گلشن مراجعه شود پارکینك قسمت جنوبی گالری گلشن کوچه بانك

## تأسیسات فنی دما

آماده جهت نصب و سرویس دستگاه های حرارت مرکزی و تهویه مطبوع تلفن ۷۹۰۱۹۰

جنرال سیستمز
برای یکدوره
برنامه نویسی علمی وعملی حسابگرهای الکترونیك
COMPUTER PROGRAMMING
نام نویسی مینماید .
این دوره به زبانهای فارسی و نیز انگلیسی تدریس میشود
آدرس : تقاطع بلوار و امیرآباد شمالی - کوچه ارجمند شماره ۶ تلفن ۶۱۲۲۹۱

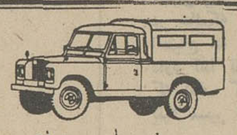

LAND-ROVER
شماره های جدید تلفن
شرکت سهامی صنعتی تولیدی مرتب
(لندرور)
خیابان شاه - چهارراه آشیخ هادی
مرکز : ۶۵۶۸۴ - ۴۸۱۴۹
دایره فروش اتومبیل ۶۰۰۷۳

وحالا دیگر
حلقه فورماکیلا
ELEPHANT BRAND
FUMAKILLA COILS
MOSQUITO COILS
ELEPHANT
جدیدترین پشه کش در دنیا
درکلیه داروخانه ها و فروشگاهها در اختیار شماست
نماینده انحصاری و مرکز پخش شرکت کیمیاکار
تلفن ۵۳۴۵۴-۶۲۱۴۹۹

SCHAUB-LORENZ
تلفنهای جدید تعمیرگاه
تلویزیونهای
شاوب لورنس
۹۶۳۰۱۶ تا ۹۶۳۰۲۰

فرش ماشینی نادر متر مربع فقط ۳۲ تومان تهیه شده از محکمترین الیاف در انواع رنگهای ثابت و مرکز پخش اکوستیك دکوراسیون OKEY خیابان شمیران ۴ راه حقوقی ساختمان فداج طبقه چهارم ۷۶۲۶۰۷

# نیازمندیهای شما

## آگهی تلفنی

تلفنهای ۳۱۱۲۲۰ ۳۱۱۲۲۴ ۳۱۱۲۲۷

برای درج آگهی در صفحه نیازمندیهای روزنامه اطلاعات در خدمت شما است

## استخدام

پرستار با سابقه مورد نیاست
پرستار با سابقه که بتواند زبان انگلیسی یا فرانسه صحبت نماید و برای نگهداری طفل ۷ ساله با حقوق خوب مورد نیاز است خواهشمند است داوطلب برای کسب اطلاعات بیشتر با منشی شخصی خانم آساطوریان تلفن ۳۳۶۸۴۵ تماس حاصل نماید.
۱ـ۶ آ ـ ۱۳۷۴۱

### درمانگاهی احتیاج به افراد زیر دارد

طبیب داخلی - دندانپزشک و بهیار با پروانه دائم به تلفن ۷۹۵۴۲۴ مراجعه نمائید.
۱ـ۲ آ ـ ۳۲۰۱

### شرکت سهامی بی‌اف گودریچ ایران

خانم ماشین‌نویس فارسی و لاتین و تجربه کافی و دانستن انگلیسی خوب با شرایط عالی استخدام میشود. تلفن ۹۷۰۰۳
۱ـ۱۰ آ ـ ۲۸۱۸۶

### بازاریاب

با تجربه به تمام وقت مورد نیاز است. ساختمان آلومینیوم طبقه چهارم . لینگافن
۱ـ۱۰ آ ـ ۲۸۸۵

### به تعدادی فروشنده زن

و مرد نیازمندیم شاهرضا روبروی دانشگاه طبقه پنجم شماره ۱۱ موسسه الکو
۱ـ۴ آ ـ ۳۰۶۳

### یك حسابدار با تجربه

حداکثر سن ۴۵ سال مورد نیاز است لطفا به تلفن ۴۵۹۸۴ مراجعه شود
۱ـ۳ آ ـ ۳۰۷۲

هواپیمائی ملی ایران «هما»

### آگهی استخدام

هواپیمائی ملی ایران «هما» برای تکمیل کادر بازرگانی خود در رشته‌های (ترافیك فروش ـ رزرواسیون) تعداد شصت نفر داوطلب (زن و مرد) واجد شرایط ذیل استخدام میکند :

شرایط :
۱ـ داشتن دیپلم کامل متوسطه (رشته طبیعی ریاضی)
۲ـ حداقل سن ۲۲ سال و حداکثر ۲۷ سال
۳ـ داشتن گواهی انجام خدمت نظام یا برگ معافیت دائم
۴ـ دانستن زبان انگلیسی (درحد مکالمه)
۵ـ نداشتن تعهد خدمت در سازمانهای دولتی
۶ـ سپردن تعهد پنجسال خدمت در «هما»

داوطلبان میتوانند از تاریخ نشر این آگهی تا ۴۹٫۵٫۲۰ همه روزه (باستثنای ایام تعطیل) از ساعت ۱۲ تا ۲ بعد از ظهر به اداره استخدام هواپیمائی ملی ایران واقع در خیابان شاهرضا چهارراه ثریا مراجعه نمایند.
هواپیمائی ملی ایران
۱ـ۵ آ ـ ۲۹۷۴۳

### برای کار در آلمان غربی

احتیاج به تعدادی کارگر جوان میباشد. حقوق هزار وسیصد تومان ماهیانه برای چهل ساعت کار در هفته ـ بیمه کامل بیماری در مدت بیماری ویا بستری شدن در بیمارستان حقوق پرداخت میشود. به آدرس زیر مکاتبه فرمائید.

Bijan Adib
5038 Rodenkirchen
Gruenguertelstr. 122
West Germany

### استخدام مکانیك

یك نفر مکانیك باسابقه پیکان و شاهین استخدام میشود داوطلبان بخیابان شاه نبش کوچه لاله سازمان فداج مراجعه نمایند.
۱ـ۳ آ ـ ۳۰۳۹۶

### فروشنده

موسسه‌ای جهت تصدی فروشگاههای خود تعدادی فروشنده آشنابه زبان انگلیسی با حقوق مکفی استخدام مینماید داوطلبان مشخصات خود راهمراه با یك قطعه عکس به آدرس تهران صندوق پستی ۱۱۳۷ـ۱۱ ارسال نمایند
۱ـ۴ آ ـ ۳۲۳۵

### بعده‌ای دوشیزه یا بانوبرای

کارهای خیاطی نیازمندیم میدان کندی خیابان تاج نبش بیست متری فرزانه
آ ـ ۳۲۲۷

### دوزندگی آنابلا

به چند فروشنده با تجربه خانم یا آقا جهت فروشندگی در مزون احتیاج است تلفن ۶۸۶۳۶
۱ـ۲ آ ـ ۳۰۱۰

### استخدام حسابدار

یك شرکت بزرك صنعتی‌دو نفر حسابدار ورزیده و جوان که به‌حسابداری‌صنعتی وتجاری آشنائی کامل داشته باشند و یك نفر حسابدار برای نوشتن دفتر کل و یك نفر حسابدار برای نوشتن دفتر روزنامه با حقوق خیلی عالی‌برای تمام‌وقت برای اداره‌مرکزی خوددر تهران استخدام مینمایداواطلبان عضو اقلیتهای مذهبی رسمی کشور شاهنشاهی ایران نیز پذیرفته میشوند . واجدین شرایط‌ضمن ارسال تقاضانامه مشخصات و سن و میزان تحصیلات وسوابق کار خود را کتبا و مشروحا توضیح داده فورا توسط‌صندوق پستی شماره ۱۴۹۱ اداره پست مرکزی ارسال دارند .
۱ـ۴ آ ـ ۳۰۳۲۶

### آگهی استخدام راننده

به ۶ راننده دارای‌گواهینامه رانندگی پایه دوم که حداقل دارای ۴ سال سابقه رانندگی باشند برای کار در کارگاه واقع در ۱۰۰ کیلو متری تهران نیاز فوری است .
داوطلبان به خیابان فرصت نرسیده به چهارراه ثریا شماره ۹۷ شرکت سولتانش مراجعه نمایند .
۱ـ۲ آ ـ ۱۴۷۴۱

### باطری ساز

شرکت سهامی ریسندگی و بافندگی فخرایران برای‌تکمیل کادر فنی کارخانجات خودواقع در هشتاد کیلو متری جاده تهران ـقزوین‌به یکنفر باطری ساز ورزیده و با سواد ، که دفترچه خاتمه خدمت یا معافی دائم داشته باشد نیازمند است. داوطلبین میتوانند به اداره کارگزینی شرکت واقع در خیابان حافظ ساختمان بانك کار طبقه ۱۹ مراجعه نمایند .
۱ـ۳ آ ـ ۱۴۴۲۱

### شرکت سهامی افیسکو به

چند نفرتکنیسین درمورد ماشین های تحریر یا حساب نیازمند است داوطلبان میتوانند همه‌روز در ساعات اداری به‌دفتر شرکت واقع‌در خیابان شاهرضا ساختمان آرفرانس شماره ۳۰۷ مراجعه نمایند .
۱ـ۳ آ ـ ۱۴۵۶۳

### نگهبان

شرکت سهامی ریسندگی و بافندگی فخرایران برای‌تکمیل کادر انتظامی کارخانجات خود واقع در هشتاد کیلو متری جاده تهران ـ قزوین به چند نفر نگهبان مجردو با سواد که دارای تحصیلات در حدود ششم ابتدائی و دفترچه خاتمه خدمت زیر پرچم و ضامن معتبر باشند نیازمند است .
داوطلبین میتوانند به اداره کارگزینی شرکت واقع در خیابان حافظ ساختمان بانك کار طبقه ۱۹ مراجعه نمایند .
آ ـ ۱۴۶۳۹

### آگهی استخدام

کاخ مرکزی جوانان بیکنفر ماشین‌نویس و یکنفر کتابدار زن نیازمند است . داوطلبان همه روزه عصرها از ساعت ۱۷ تا ۲۱ به کاخ مرکزی جوانان سه‌راه ضرابخانه مراجعه نمایند
آ ـ ۱۴۷۵۷ ۱ـ۲

چهار نفر مرد و بانو جهت اعزام به خارج نیازمندیم دانستن زبان انگلیسی یا عربی شرط استخدام است تلفن ۳۵۱۳۴۲
۱ـ۲ آ ـ ۳۲۲۵

### B.K.D بکد

جهت سرپرستی کادر اداری وفنی سرویس دستگاه های در بازکن برقی و محصولات الکترونیکی خود تعدادی آقا و خانم برای تمام وقت استخدام مینماید. سرپرست سرویس ـ سرپرست نصب ـ سرپرست کنترل و بازدید (تلفنچی) شرائط استخدام سن کمتر از ۲۵ سال و بیشتر از ۳۵ سال نباشد سابقه کار درموسسات و شرکت های مشابه مدت دو سال .
دیپلم کامل دیپلمه های فنی هنرستان مقدمند آقایان روشن بودن وضع نظام وظیفه حقوق موقت یکماه اول پنجهزار ریال بعد از یکماه حقوق قطعی تعیین خواهدشد .
متقاضیان همه روزه صبحها از ساعت ۱۰ تا ۱۲ به دفتر شرکت واقع درخیابان پهلوی مقابل پارك ساعی شماره ۶۸۰ مراجعه فرمایند .

### آگهی استخدام

یك شرکت مهندس مشاور بین‌المللی به یکنفر نقشه کش با تجربه که بزبان انگلیسی هم آشنائی‌داشته باشد نیازمند است . از متقاضیان خواهشمند است مشخصات کامل خود را شامل پایه‌تحصیلات نقشه کشی و تجربه را حداکثر تا روز یکشنبه ۴۹٫۵٫۱۸ به آدرس صندوق پستی ۳۰۹۷ تهران ارسال دارند .
۱ـ۲ آ ـ ۱۴۵۱۷

### شریك

یکنفر شریك فعال
برای جهت‌تزئینات باسرمایه متوسط ماهی یکهزار تومان سود موردنیازاست تلفن۶۸۸۴۹
۱ـ۲ آ ـ ۳۲۲۰

### جویای کار

حسابدار دیپلمه باسابقه
حوزه‌ی کار است تلفن ۷۹۳۲۲۲
آ ـ ۲۹۲۲ ۱ـ۵

با فولکس وانت ۶۸ و معلومات متوسطه در اختیار شما هستم .
تلفن ۳۳۲۴۰۶
۱ـ۳ آ ـ ۱۴۵۸۹

### آموزشگاهها

کلاس درس
فکر کنید و تصمیم بگیرید ویك عمر انگلیسی صحبت کنید
موسسه انگلیسی نژاد برای کلاسهای انگلیسی ـ ماشین‌نویسی شورت هند ثبت‌نام می نماید پهلوی مقابل کاخ مرمر تلفنهای ۴۷۱۴۱ ـ ۴۲۰۸۶
۴۵ ـ ۷۵ آ ـ ۱۲۶۶

### دبستان

دبستان ملی عامری پسرانه و دخترانه در سال تحصیلی ۴۹ـ۵۰ همه روزه صبح وعصر آماده ثبت‌نام است آدرس انتهای کوی فرح خیابان گلسرخ تلفن ۷۹۵۷۰۰
۱ـ۴ آ ـ ۳۲۳۷

### تعلیم رانندگی

هنرستان فنی پرستو
مرکز آموزش صحیح رانندگی و مکانیکی ترافیك محیج به بهترین و مدرنترین آموزش تهران خیابان شاهپور چهارراه گمرك تلفن ۲۳۹۱۶

### آموزشگاه رانندگی و مکانیکی اتحاد

تحت نظر مربیان آزموده و مجرب کلاس آئین‌نامه ومکانیکی و الکتریکی با بهترین کاردان فن آماده برای مشتریان عزیز می باشد میدان شوش تلفن ۵۵۲۴۱

آموزشگاه فنی و رانندگی ادیب
با اتومبیل‌های اخیرین سیستم فنون رانندگی را در کوتاه‌ترین مدت بشما می‌آموزد بدون‌رجعبری تو تلفن ۳۵۱۰۰۸

### کلاس تکنیسین برق وفشار قوی

دوره جدید کلاس تکنیسین برق فشار قوی در کاخ دانش تشکیل میشود . مجهزترین وسائل برای آموزش این فن در این کلاس آماده گردیده است و استادان فارغ‌التحصیل از آلمان تعلیم دراین کلاس‌را بعهده خواهند داشت . قبلا نامنویسی کنید .

### کلاس حسابداری و دفترداری دوبل

دوره جدید کلاس حسابداری کاخ دانش‌زیر نظر استادمحترم آقای حمیدی با سابقه تدریس در دانشگاه تهران تشکیل می شود . در این کلاس علاوه بر فراگرفتن فن حسابداری ودفتر داری دوبل طرز کار با ماشین های حساب مدرن دستی و برقی فاسیت ـ معظم‌ترین کارخانه سازنده ماشینهای حساب جهان را فراخواهید گرفت .

### کاخ دانش

خیابان نادری . پاساژ معتمد. خیابان فرانسه . کوچه مرجان

### تدریس خصوصی

تدریس زبانهای انگلیسی و فرانسه و آلمانی ایتالیائی تلفن ۳۱۱۴۴۳ آ ـ ۲۷۱۲

کلیه دروس ریاضی ششم ریاضی
تدریس میشود ۷۸۱۷۷۶
۱ـ۱۰ آ ـ ۱۳۴۳۱

دبیر فیزیك با تجربه‌ای علاقمند تدریس در دبیرستانهای ملی است ساعت ۵ تا ۷ عصر تلفن ۹۵۹۳۴۶

انگلیسی فرانسه آلمانی ایتالیائی ساعتی ۷۰ ریال ۴۸۱۹۹

کلیه دروس ریاضی فیزیك توسط دبیر دبیرستانها ۳۵۳۳۰۷
۱ـ۷ آ ـ ۳۲۲۳

تدریس بطور فشرده دروس دبیرستان وریاضیات دانشگاه تلفن ۳۳۹۳۷۵

### پانسیون

مجهزترین پانسیون شبانه‌روزی مکتب پارس ۴۲۴۱۴ درتمام مدت ۲۴ ساعت
۱ـ۴ آ ـ ۲۸۹۷

### پانسیون وستا

ویژه بانوان و دختران دانشجو امیرآباد نرسیده به بلوار کوچه مرعشی شماره ۱۸ تلفن ۴۲۳۰۳

### رستورانهای خانوادگی

چلوکباب خوشمزام
لاله‌زار نو حسب سیمه‌مترویل ۳۳۲۳۳۱

حاتم شام ناهار
پهلوی تلفنهای ۸۹۲۲۸۱ ـ ۸۹۲۲۸۲

### چلوکبابی سلامت

آماده هرگونه پذیرائی برای مجالس شام شبا تلفن ۳۳۲۱۱۲
۱ـ۷ آ ـ ۲۹۳۴

کافه رستوران خشنود
اغذیه و ساندویچ گرم و سرد و جوجه کباب لذیذ آماده است جنب هتل فارمی تلفن ۳۱۱۶۴۵
۱ـ۳ آ ـ ۳۰۷۰

### آگهیهای متفرقه

اسناد لاوصولی خریداریم ۳۵۱۶۱۷

نماینده برای قطعات سینترونن ـ زیان

شرکت بریمیان وارد کننده مستقیم قطعات سینترون‌وانت و زیان . از شهرستانها نماینده معتبر می پذیرد. خیابان‌حشمت‌الدوله غربی پلاك ۴۲۲ تلفن ۹۵۰۱۱۱

### اسکلت آهنی فروشی

اسکلت آهنی جهت کارخانه با انبار به مساحت ۲۶ × ۳۶ دوسالن متصل بهم بانصب و بدون‌نصب بعلت مسافرت فوری بفروش می‌رسد
تلفن ۳۵۳۷۲۴

قابل توجه مقاطعه‌کاران
ماشین اسفالت ایتالیائی ۲۰ تن و چندین دستگاه غلطك ، ماشین‌های راهسازی به فروش میرسد و اجاره نیز داده‌میشود و با تلفنهای ۶۶۷۴۳ از ساعت ۸ تا ۴ بعد از ظهر و ۸۵۶۱۳ از ۵ تا ۱۰ شب تماس گرفته شود
۱ـ۵ آ ـ ۳۲۴۲

### داروخانه‌ها

داروخانه مهران
خیابان شیروخورشید چهار راه استخر تلفن ۹۵۴۰۰۷

اطلاعات ۱۳۴۹

سحاب مسازومدیر مسئول
عباس مسعودی
خیابان حمام ایران چاپ
تلفنخانه اطلاعات
۳۱۱۰۷۱ و ۳۱۱۰۸۹
شعبه آگهی‌ها ۳۱۱۲۱۳

### برنامه سینماها

* چیمی چینی بنك‌بنك ـ رنگی ـ ۷۰ میلیمتری ـ دیك‌وان‌دایك
شهر فرنك (۶۲۷۶۲۸) ۱۱ـ ۳۰ر۳ـ ۳۰ر۶ـ ۴۵ر۹
* شب بعداز حادثه ـ رنگی ـ مارلون براندو
امپایر (۶۲۳۹۴۲) ۱۱ر۱۵ـ ۳۰ر۳ـ ۳۰ر۵ـ ۳۰ر۷ـ ۴۵ر۹
* پارتی ـ رنگی ـ پیترسلرز ـ کلودین‌لوثره
دیاموند (۶۲۸۴۰۰) ۱۱ر۱۵ـ ۳۰ر۳ـ ۳۰ر۵ـ ۳۰ر۷ـ ۴۵ر۹
* دو بلیط برای مکزیکو ـ رنگی ـ پیترلافورد ـ هورست‌فرانك
رادیوسیتی (۴۳۳۲۰) ۱۱ر۳۰ـ ۳۰ر۳ـ ۳۰ر۵ـ ۳۰ر۷ـ ۴۵ر۹
نیاگارا (۶۵۳۰۷) ۱۱ـ ۳ـ ۵ـ ۷ـ ۹
ادئون (۳۳۸۱۱۸) ۳۰ر۱۰ـ ۲ـ ۴ـ ۶ـ ۸ـ ۱۰
* تعطیلات پرماجرا ـ رنگی ـ جولیانوجما ـ زرماری دکستر
سیلورسیتی (۸۱۲۰۵) ۳۰ر۱۰ـ ۳۰ر۲ـ ۳۰ر۴ـ ۳۰ر۶ـ ۳۰ر۸
* بانوی زیبای من ـ رنگی ـ رکس‌هریسون ـ ادری‌هپبورن
کاپری (۴۸۴۰۱) ۱۱ـ ۳ـ ۱۵ر۶ـ ۳۰ر۹
* روباه ـ رنگی ـ سندی‌دنیس
پ.ب (۶۹۶۴۱) ۳۰ر۱۰ـ ۲ـ ۴ـ ۶ـ ۸ـ ۱۰
* سارقین در رم ـ رنگی ـ جان‌کاساوتیس ـ گابریله‌فرزتی
سانترال (۴۸۶۸۶) ۱۱ـ ۱ـ ۳ـ ۵ـ ۷ـ ۹ر۱۵
ایفل (۳۱۱۴۷۷) ۱۰ـ ۱۲ـ ۲ـ ۴ـ ۶ـ ۸ر۱۵ـ ۱۰ر
منروپل (۳۳۹۴۱۰) ۳۰ر۱۰ـ ۳۰ر۲ـ ۳۰ر۴ـ ۳۰ر۶ـ ۴۵ر۸
رویال (۴۹۷۸۵) ۱۱ـ ۱ـ ۳ـ ۵ـ ۷ـ ۹ر۱۵
بولیدور (۶۴۵۸۵) ۳۰ر۱۱ـ ۳۰ر۳ـ ۳۰ر۵ـ ۳۰ر۷ـ ۴۵ر۹
درایویون‌وانك (۶۲۰۲۵۵۷) ۸ـ ۱۵ر۱۰
* مردی‌که از باران آمد ـ رنگی ـ چارلزبرونسون
ریولی (۷۵۷۷۷۷) ۱۱ـ ۳۰ر۳ـ ۳۰ر۵ـ ۳۰ر۷ـ ۴۵ر۹
* در گرمای حادثه ـ رنگی ـ ربرت‌حسین ـ ویرنالیزی
پارامونت (۴۸۳۲۱) ۱۱ـ ۳۰ر۳ـ ۳۰ر۵ـ ۳۰ر۷ـ ۳۰ر۹
* تنهابازی در شهر ـ رنگی ـ الیزابت‌تیلور ـ وارن‌بیتی
بولوار (۶۰۲۹۲) ۱۱ـ ۲ـ ۴ـ ۶ـ ۸ـ ۱۰
* دنیای فیلیپ ـ رنگی ـ مارك‌لستر ـ سیلویاسیمز
سینه موند (۴۸۳۲۱) ۱۱ـ ۳ـ ۵ـ ۷ـ ۹
* عجایب هفتگانه ـ رنگی ـ استریوفونیك ـ بطریقه سینه‌راما
آتلانتیك (۶۲۷۱۷۱) ۱۱ـ ۳۰ر۳ـ ۳۰ر۶ـ ۳۰ر۹
* عشق من گریه نکن ـ رنگی ـ رومی‌اشنایدر
گلدن‌سیتی (۶۱۳۲۶۹) ۱۱ـ ۳۰ر۳ـ ۳۰ر۵ـ ۳۰ر۷ـ ۳۰ر۹
* مکتب عشق ـ رنگی ـ ربرت‌حسین ـ ناتالی ولون
کسری (۷۵۶۹۳۹) ۱۰ـ ۲ـ ۴ـ ۶ـ ۸ـ ۱۰
* قهرمان انتقامجو ـ فخرالدین
مولن‌روژ (۷۲۹۲۹) ۳۰ر۱۱ـ ۳۰ر۳ـ ۳۰ر۵ـ ۳۰ر۷ـ ۳۰ر۹
دیانا (۴۷۳۶۵) ۳۰ر۱۱ـ ۳۰ر۳ـ ۳۰ر۵ـ ۳۰ر۷ـ ۴۵ر۹
شهپوند (۳۵۴۰۴۰) ۳۰ر۱۰ـ ۳۰ر۲ـ ۳۰ر۴ـ ۳۰ر۶ـ ۳۰ر۸
رکس (۳۳۵۲۹۳) ۳۰ر۱۰ـ ۳۰ر۲ـ ۳۰ر۴ـ ۳۰ر۶ـ ۳۰ر۸
هما (۳۱۱۶۶۹) ۳۰ر۱۰ـ ۳۰ر۲ـ ۳۰ر۴ـ ۳۰ر۶ـ ۳۰ر۸
اسکار (۹۵۰۸۹۸) ۳۰ر۱۰ـ ۳۰ر۲ـ ۳۰ر۴ـ ۳۰ر۶ـ ۳۰ر۸
مهتاب (۴۷۷۷۷) ۱۱ـ ۱ـ ۳ـ ۵ـ ۷ـ ۹
چرخ‌و فلك ۱۰ـ ۱۲ـ ۲ـ ۴ـ ۶ـ ۸
لیدو (۹۵۱۲۸۲) ۳۰ر۱۱ـ ۱۵ر۱ـ ۳۰ر۳ـ ۱۵ر۵ـ ۱۵ر۷ـ ۱۵ر۹
فیروزه ۱۰ـ ۱۲ـ ۲ـ ۴ـ ۶ـ ۸
رنگین کمان (۷۵۶۷۶۰) ۳۰ر۱۰ـ ۳۰ر۲ـ ۳۰ر۴ـ ۳۰ر۶ـ ۳۰ر۸
نپتون (۷۶۰۱۳۶) ۱۵ر۱۱ـ ۱۵ر۳ـ ۱۵ر۵ـ ۱۵ر۷ـ ۱۵ر۹
ژاله (۳۰۴۱۲۰) ۹ـ ۱۱ـ ۱ـ ۳ـ ۵ـ ۷ـ ۹ر۱۵
پاسارگاد (۷۹۲۷۸۲) ۱۰ـ ۱۲ـ ۲ـ ۴ـ ۶ـ ۸ر۱۵
شرق (۵۴۰۲۴) ۹ـ ۱۱ـ ۱ـ ۳ـ ۵ـ ۷ـ ۹
ارانوس (۲۷۱۷۱) ۱۰ـ ۱۲ـ ۲ـ ۴ـ ۶ـ ۸
* جنجال عروسی ـ گوگوش ـ گرشا ـ بهمنیار
اونیورسال (۶۶۹۵۳) ۱۱ـ ۱ـ ۳ـ ۵ـ ۷ر۱۵ـ ۹ر۳۰
آسیا (۴۲۹۰۹) ۱۱ـ ۱ـ ۳ـ ۵ـ ۷ر۱۵ـ ۹ر۳۰
اروپا (۳۰۳۱۷۹) ۳۰ر۱۰ـ ۳۰ر۲ـ ۳۰ر۴ـ ۳۰ر۶ـ ۳۰ر۸
میامی (۷۴۳۲۹) ۱۱ـ ۱ـ ۳ـ ۵ـ ۷ـ ۹
سیلوانا (۳۳۳۷۷۷) ۱۱ـ ۳ـ ۵ـ ۷ـ ۹
ایران (۳۳۶۳۵۴) ۳۰ر۱۰ـ ۳۰ر۲ـ ۳۰ر۴ـ ۳۰ر۶ـ ۳۰ر۸
ساینا (۳۵۲۴۴۲) ۳۰ر۱۰ـ ۳۰ر۲ـ ۳۰ر۴ـ ۳۰ر۶ـ ۳۰ر۸
مونت کارلو (۷۹۷۴۱) ۳۰ر۱۰ـ ۳۰ر۲ـ ۳۰ر۴ـ ۴۵ر۶ـ ۹
تیسفون (۹۵۸۸۸۲) ۳۰ر۱۰ـ ۳۰ر۲ـ ۳۰ر۴ـ ۳۰ر۶ـ ۳۰ر۸
مارلیك (۹۶۳۶۱۶) ۱۱ـ ۱ـ ۳ـ ۵ـ ۷ـ ۹
پانوراما (۷۹۴۵۷۰) ۳۰ر۱۰ـ ۳۰ر۲ـ ۳۰ر۴ـ ۳۰ر۶ـ ۳۰ر۸
آستارا (۸۴۰۲۲) ۳۰ر۱۰ـ ۳۰ر۲ـ ۳۰ر۴ـ ۳۰ر۶ـ ۳۰ر۸
* تصویر ـ رنگی ـ کالپانا ـ هلن
دنیا (۳۳۳۸۱۲) ۳۰ر۱۰ـ ۳۰ر۲ـ ۳۰ر۴ـ ۳۰ر۶ـ ۳۰ر۸
* فرار از زندان ـ رنگی ـ بل‌نیومن
دریا (۷۹۱۷۴۶) ۹ـ ۱۱ـ ۱ـ ۳ـ ۵ـ ۷ـ ۹
* قهوه‌خانه قنبر ـ منوچهر صادقپور ـ فریده نصیری
پلازا (۴۴۲۵۵) ۱۱ـ ۳ـ ۵ـ ۷ـ ۹
حافظ (۳۳۴۰۷۴) ۴۵ر۱۱ـ ۲ـ ۴۵ر۴ـ ۳۰ر۶ـ ۴۵ر۸
فردوسی (۳۳۵۷۸۴) ۴۵ر۱۰ـ ۱ـ ۱۵ر۳ـ ۳۰ر۵ـ ۴۵ر۷
الوند (۳۵۶۵۳۸) ۳۰ر۱۰ـ ۳۰ر۲ـ ۳۰ر۴ـ ۴۵ر۶ـ ۹
کیهان (۹۵۷۳۶۰) ۳۰ر۱۰ـ ۳۰ر۲ـ ۳۰ر۴ـ ۴۵ر۶ـ ۹
مراد (۷۳۳۸۲) ۱۰ـ ۱۵ر۱۲ـ ۳۰ر۲ـ ۴۵ر۴ـ ۷ـ ۹
پرسپولیس (۵۸۱۰۸۳) ۹ـ ۱۱ـ ۱ـ ۳ـ ۵ـ ۷
کارون (۹۵۱۰۶۵) ۳۰ر۱۰ـ ۳۰ر۲ـ ۳۰ر۴ـ ۳۰ر۶ـ ۳۰ر۸
قصرطلائی ۱۰ـ ۱۲ـ ۲ـ ۴ـ ۶ـ ۸ر۱۵ـ ۸ر۳۰
آسمان‌آبی (۳۳۲۶۶۸) ۳۰ر۱۰ـ ۳۰ر۲ـ ۳۰ر۴ـ ۳۰ر۶ـ ۹ر۳۰
* حادثه‌جویان ـ رنگی ـ آلن‌دلون
آریا (۳۳۹۸۸۴) ۱۱ـ ۱ـ ۳ـ ۵ـ ۷ـ ۹
* سرافینه ـ رنگی ـ آدریانو چلنتانو ـ سارا وزری
تاج (۳۱۳۸۶۴) ۳۰ر۱۰ـ ۲ـ ۴ـ ۶ـ ۸ـ ۱۰
* ساتی ـ رنگی ـ راجندراکومارا ـ ویجنتی‌مالا
توسکا (۵۸۰۴۴) ۳۰ر۹ـ ۱۵ر۱۲ـ ۳ـ ۴۵ر۵ـ ۸ر۳۰
* تسویه‌حساب ـ رنگی ـ نیکول ویلیامسون
گلدیس (۶۲۸۷۱۳) ۳۰ر۳ـ ۳۰ر۵ـ ۷ر۳۰
* دانه های شن ـ رنگی ـ استیومك کوئین
پارك (۳۳۹۶۳۷) ۹ـ ۱۲ـ ۳ـ ۶ـ ۹
* نبرد بریتانیا ـ رنگی ـ لارنس اولیویر ـ کوردیورگنز
بردیس ۳۰ر۹ـ ۴۵ر۱۱ـ ۲ـ ۱۵ر۴ـ ۳۰ر۶ـ ۹
* نواداجو ـ رنگی ـ سینماسکوپ ـ برت‌دینولدز
المپیا (۹۵۶۷۹۶) ۳۰ر۱۰ـ ۳۰ر۲ـ ۳۰ر۴ـ ۳۰ر۶ـ ۳۰ر۸
* جانی‌یوما ـ مارلو
البرز (۳۰۴۲۵۸) ۳۰ر۸ـ ۱۲ـ ۳۰ر۳ـ ۷ـ ۳۰ر۸
* مردی بدون‌آینده ـ رنگی ـ لارنس هاروی ـ تام‌کورتنی
تخت‌جمشید (۴۳۵۵۰) ۳ـ ۵ـ ۷ـ ۹

سانس انگلیسی
گلدیس ساعت ۹ر۳۰ فیلم (تسویه‌حساب)
درایوین‌ونك ۸ـ ۱۵ر۱۰ فیلم (سارقین دررم)

### آگهی پذیرش دستیار جهت تخصص بیماریهای اطفال

مرکز طبی کودکان به تعدادی دستیار سال اول نیازمند است که از طریق مسابقه و مصاحبه انتخاب خواهند شد. داوطلبان که جزء حائز بودن سایر شرایط باید خدمت زیر برچم راانجام داده و یا معافیت دارند برای اطلاعات بیشتر وشرایط واسم نویسی میتوانند تاآخر وقت اداری روز ۳۱ مرداد ۱۳۴۹ بمرکز نامبرده ـ خیابان آیزنهاور ـ خیابان بیات ـ شماره ۶۲ مراجعه نمایند .
۱ـ۲ آ ـ ۲۱۴۳۲۵

### آگهی مناقصه شماره ۴۹٫۷۵۶

شهربانی کل کشور خریدار مقدار چهل و پنج (۴۵) تن رنك سفید و پانزده‌تن (۱۵) تینر مخصوص را برای استفاده در خط ـ کشی‌امور ترافیك شهرستانها برابر مشخصات مربوطه و بموجب برك شرایط جداگانه خریداری مینماید ـ داوطلبان مایل بشرکت دراین مناقصه میتوانند برای دریافت برك شرایطو مشخصات بداره قراردادهای اداره کاربردازی مراجعه و پیشنهادات خود را در پاکت لاك و مهر شده منتهی تاآخر وقت‌اداری روز ۴۹٫۶٫۱ بداره دبیرخانه تسلیم و رسید دریافت نمایند پیشنهادات رسیده ساعت ده صبح روز ۴۹٫۶٫۲ در کمیسیون مناقصه باز و قرائت خواهد شد ـ حضور پیشنهاددهندگان در جلسه کمیته مناقصه آزاد و کمیسیون مناقصه در رد یا قبول یك‌یا کلیه پیشنهادات مختار میباشد .
پیشنهاد دهندگان بایستی دو گالن از نمونه رنك و تینر پیشنهادی خود را که برای فروش عرضه خواهند نمود همراه پیشنهادات خویش بداره قراردادها تحویل نمایند . م الف ۵۰۱۷
شهربانی کل کشور
۱ـ۲ آ ـ ۳۰۴۳۸

### آگهی استخدام

وزارت فرهنك و هنر به سه‌نفر لیسانسیه باستانشناسی یك نفر نقشه بردار سه نفر راننده یك نفر عکاس‌با رعایت آئین‌نامه استخدام پیمانی و شرایط زیر به خدمت می پذیرد :
۱ـ تابعیت دولت شاهنشاهی ایران
۲ـ انجام خدمت وظیفه عمومی یا معافیت دائم
۳ـ دارا بودن سلامت کامل و عدم اعتیاد به مواد مخدره و مضر
۴ـ عدم محکومیت های قانونی
داوطلبان واجد شرایط باید مدارك خود را به شرح زیر :
۱ـ فتو کپی آخرین مدرك تحصیلی
۲ـ فتوکپی کارت پایان خدمت وظیفه عمومی یا معافیت دائم
۳ـ شش قطعه عکس ۴×۶
از تاریخ درج این آگهی‌تاآخر وقت اداری روز شنبه ۴۹٫۵٫۲۴ باداره کارگزینی وزارت فرهنك و هنر واقع در میدان‌بهارستان خیابان کمال‌الملك مراجعه نمایند .
بدیهی است در مورد نقشه‌بردار و عکاس و راننده کسانی‌که سابقه کار داشته باشند حق تقدم خواهندداشت . م الف ۴۸۹۴۴
وزارت فرهنك و هنر
۱ـ۲ آ ـ ۲۹۸۳۶

### آگهی پذیرش دانشجو برای دوره دکتری

دانشکده الهیات و معارف اسلامی دانشگاه تهران برای‌دوره دکتری هریك از گروههای آموزشی زیر ۴ نفر از طریق مسابقه می‌پذیرد:
گروه فرهنگی عربی و علوم قرآنی
گروه فرهنك و تمدن اسلامی
گروه فقه ومبانی حقوق اسلامی
گروه فلسفه و حکمت اسلامی
گروه ادیان و عرفان
دانشجویان باید دارای شرایط عمومی زیر باشند:
۱ـ داشتن مدرك فوق‌لیسانس از یکی از رشته‌های دانشکده الهیات ومعارف اسلامی دانشگاه تهران یا رشته‌های مشابه آن از دانشگاههای معتبر و یا موسسات علمی دیگر که موردتایید دانشگاه باشد مشروط برآنکه میانگین کل نمرات داوطلب در دوره فوق‌لیسانس از ۳ مطابق اصول جدید نمره‌گذاری و از خوب طبق معیارهای دیگر کمتر نباشد.
۲ـ پذیرفته شدن در امتحان ورودی زبان خارجی انگلیسی ـ فرانسه در حدی که داوطلب به آسانی بتواند از کسب علمی در رشته مورد نظر خود استفاده کند.
۳ـ پذیرفته شدن در امتحان مواد اختصاصی هر رشته طبق نظر گروه مربوط پس از قبولی در امتحان زبان‌خارجه (داوطلبان میتوانند برای کسب اطلاع بیشتر از نحوه‌امتحان مواداختصاصی هرروز بدفتر گروهها در دانشکده مراجعه نمایند.)
داوطلبان باید از تاریخ ۲۰ مرداد ۱۳۴۹ تاآخر وقت اداری روز پنجم شهریور ماه بدفتر دانشکده مراجعه و با تسلیم‌مدارك زیر ثبت نام نمایند.
۱ـ فتوکپی دانشنامه دوره فوق‌لیسانس دوبرك
۲ـ مشخصات شناسنامه ۱ برك
۳ـ عکس ۴×۶ ـ ۲قطعه
۴ـ برك معافی یاانجام خدمت وظیفه
۵ـ فیش رسید یك هزار ریال که بحساب ۱۰۸۴ دانشگاه در بانك مرکزی پرداخت شده باشد.
امتحان مسابقه ورودی روزهای یکشنبه هشتم و دوشنبه نهم شهریور ماه ۱۳۴۹ از ساعت ۹صبح آغاز میشود.
برنامه تفصیلی امتحانات ورودی ورشته‌های مورد پذیرش‌هر گروه در دانشکده الهیات آگهی شده و داوطلبان برای اطلاع بیشتر میتوانند مراجعه نمایند. م الف ۴۸۹۰
رئیس دانشکده الهیات ومعارف اسلامی
۱ـ۲ آ ـ ۲۹۸۲۰

## آگهی استخدام

ژاندارمری کل در سال جاری بمنظور تکمیل کادر درجه‌داری تعدادی‌داوطلب با گواهینامه شش ساله ابتدائی و تعدادی هم باکارنامه قبولی سوم متوسطه بشرح زیربرای طی‌دوره آموزشگاه های گروهبانی بطور موقت استخدام مینماید.
۱ـ تابعیت ایران
۲ـ متدین بیکی از ادیان (اسلام ـ مسیحی ـ زردشتی ـ کلیمی)
۳ـ داوطلبینی که دارای مدارك بالاتری باشند و همچنین اولاد افسران و درجه‌داران در صورت تساوی شرایط حق تقدم خواهند داشت .
۴ـ سن ۱۸ سال تمام و ۲۵ سال تمام
۵ـ قد حداقل ۱۶۰ سانتیمتر کمتر نباشد .
۶ـ صحت مزاج و تناسب اندام برطبق گواهی اداره بهداری ژاندارمری کل
۷ـ نداشتن پیشینه بد
۸ـ سپردن ضامن معتبر
۹ـ داوطلبین باید متعهد گردندد‌رهر کجای کشور که‌ژاندارمری کل صلاح دانست خدمت مقرره خود را انجام دهند ضمنا فاقد عیال واولاد باشد در مدت‌تحصیل درآموزشگاه ازدواج ننمایند.
۱۰ـ

اخبار کشاورزی و روستائی

## مبارزه باآفت

از استان آذربایجان‌شرقی گزارش میدهند که در پانزده روز گذشته ماموران دفع افات نباتی این استان در سطح چهار هزارو ۷۸۸ هکتار از اراضی دشت مغان با آفات مختلف مبارزه شده است .

## اصلاح نژاد دام

برای اصلاح نژاد دام و کمک بدامپروران بماموران مرکز اصلاح نژاد و بهبود شیرو صنایع لبنی دستور داده شده است که بدهات و مراکز پرورش گاومراجعه نموده و گاو های متقاضیان را با اسپرم منجمد تلقیح نمایند .

سخنگوی وزارت کشاورزی ضمن انجام تلقیح ماموران کشاورزی از اصطبلها و گاو ها برای ضدعفونی کردن‌سایر مسائل بهداشتی بازدید خواهند کرد .

# حقایقی تلخ از بیماری اقتصادی انگلستان

## ★ قیمت‌ها درانگلستان بیش از کشورهای رقیب افزایش یافته است
## ★ تولید کارگران نسبت بکشورهای صنعتی کم فزونی داشته
## ★ میزان دستمزد درمقابل‌واحدتولید بیش از کشورهای دیگر بالا رفته است

ازلرد شاوکراس ـ تایمزمالی

قبل از انتخابات اخیر انگلستان ، اظهار عقاید مختلفی‌درباره وجود بحران‌و یاعدم بحران دروضع‌اقتصادی آن‌کشور میشد ولی بطور کلی‌رد این عقاید مانع از اعتراف باین حقیقت نمیشود که‌انگلستان مدت ۲۵سال یا بیشتر دریك بحران مزمن اقتصادی بسر می برد . در این‌مدت برای تسکین تب این بحران ،اقدامات موقتی انجام‌شده ولی‌تاکنون اقدامی برای قطع‌ریشه بحران انجام نشده‌است.

بحران کنونی انگلستان تا هنگامی که احزاب سیاسی از وسایل موجود درمان آن به منظور های شخصی خود استفاده می‌کنند ازبین نخواهد رفت . بحران فعلی را ممکنست دولت هائی که سر کارمی‌آیندبرای مردم‌روشن کرد و دررفع آن کوشش نمایند و یا اینکه ممکن‌است آنرا مصنوعاًاز مردم مخفی کرده و توجهی‌بدان ننمایند ولی‌تردیدی وجود ندارد که خرابی‌وضع اقتصادی تا موقعی که حقیقت‌امر برای مردم روشن‌نشود و همگی برای بهبود وضع‌اقتصادی کوشش ننمایند ادامه‌خواهدداشت هم‌اکنون بیشتر مردم‌انگلیس‌متفق‌القولند که تا بحال از یك‌سیاست اشتغال کامل‌ویایك رفاه اجتماعی پتمام معنی بر خوردار نبوده‌اند .

### * چهره مغشوش

بامطالعه وضع اقتصادی‌انگلیس در چندسال گذشته چهره‌مغشوش ونامنظم آن‌کاملا مشخص میگردد. موازنهٔ‌نامتعادل پرداخت ها واضافه واردات برصادرات سال ۱۹۶۴ به مقدار قابل توجهی در سال های ۱۹۶۵ و ۱۹۶۶ ترمیم شدو دولت کارگری در اعلامیه انتخاباتی خود در سال ۱۹۶۶ مدعی‌شد که وضع اقتصادی کشورقوی‌ونیرومنداست. کمبودهای قابل‌توجه پرداخت‌هادر سال۱۹۶۸درنتیجه‌سیاست‌های‌مالی وبودجه نامتعادل دولت‌بود .

بهبود وضع اقتصادی درسال ۱۹۶۹ ونیمه اول سال ۱۹۷۰ نیز براثر اقدامات وزیر دارائی جدید وبخصوص در نتیجه در آمد های حاصله از بخش خصوصی بود.ولی دراین موقع دولت کارگری‌دوباره ادعا کرد که وضع اقتصادی کشور کاملا قوی است ،در حالیکه خطر وضعف ،آینده اقتصاد انگلستان

بهمین ترتیب افزایش تولیدات صنعتی بریتانیا نیز فقط۲۳ درصد بوده که بمراتب کمتر از سایر کشور های‌صنعتی جهان می‌باشد. در ظرف همین مدت ژاپن ۱۲۲در صد اضافه تولید ،هند ۶۱ درصد وآلمان غربی ٤٤ در صد افزایش تولید داشته‌اند .

از طرف دیگر میزان دستمزد درمقابل هر واحد تولید دربریتانیا بیش از کشور های صنعتی دیگر افزایش یافته است .این افزایش در انگلستان ۴۰ در صد میباشد وحال آنکه در ژاپن فقط٤در صد آلمان غربی ۸ در صد ،فرانسه ۹ در صد ،ایتالیا ۱۰ در صد و در امریکا ۱۳ در صد بر دستمزد ها افزوده شده است .

در نتیجه از سال ۱۹۶۳ تا کنون سهم انگلستان در تولیدات صنعتی جهان بیش از هر کشور صنعتی دیگر کاهش پیدا کرده است .در سال ۱۹۶۳ تولیدات صنعتی انگلستان ۱۵ر٤ در صد تولیدات جهان راتشکیل میدادودر صورتیکه اکنون این مقدار از۱۱ در صد تجاوز نمیکند .

### * علت‌ضعف اقتصادانگلستان کاملا مشخص بوده واین است که دولت انگلیس تا کنون در بازار های اقتصاد جهان با کشور های دیگر رقابت کافی نکرده است . هزینه ها و قیمت ها در انگلستان بیش از کلیه کشور های رقیب افزایش پیدا کرده است وهم اکنون نیز در حال افزایش است.

از سال ۱۹۶۳ تابحال درصنایع انگلستان میزان تولیدهر کارگر در یکساعت کمتر از سایر کشور های صنعتی افزایش پیدا کرده است .در انگلستان میزان این افزایش ۲۷ در صد میباشد در حالیکه این مقدار در آلمان غربی ٤٤ در صد ،فرانسه ٤٨ در صد، ایتالیا ۵۰ در صد و بالاخره در ژاپن ۱۰۲ در صد بوده است.

## احتیاج به شیشه خارجی مرتفع میشود

بابهره‌برداری از یك‌واحد تولید شیشه نشکن‌به ظرفیت ۲۰ هزار تن ، کارخانه‌های شیشه سازی داخلی ، کشور را از ورود شیشه خارجه بی‌نیاز خواهند ساخت .

سرمایه گذاری‌این‌واحد با همکاری‌یك موسسه بلژیکی صورت گرفته است .

عملیات ساختمانی این واحد تاکنون پایان یافته‌و انتظار میرود که تولیدشیشه نشکن‌بزودی آغاز شود . با بهره‌برداری از این واحد و همچنین توسعه یکی ازدو کارخانه داخلی ، کلیه نیازمندیهای کشور از جهت شیشه های جام ، مشجرو نشکن از سال ۱۳۵۰ به‌بعد مرتفع میشود .

## چهار نمایشگاه‌صنعتی

چهار نمایشگاه صنعتی در چهار نقطه از جهان در شهریور ماه امسال تشکیل میشود.

نمایشگاه های مزبور عبارتست از نمایشگاه صنایع مغز الکترونیکی ازچهاردهم تاشانزدهم سپتامبر ۱۹۷۰ (۲۳تا۲۵ شهریور) در مونترال.

نمایشگاه کار های دستی در دانمارك از پنجم تا سیزدهم سپتامبر ۱۹۷۰ (۱٤تا ۲۲ شهریور )نمایشگاه‌چاپ در ژاپن از چهارم تاهفتم سپتامبر (۱۳تا۱۶)شهریور و نمایشگاه وسائل منزل ، چینی‌آلات ، لوازم کادوئی وابزار کارها سنگین در شهر میلان ایتالیا از پنجم تاهشتم سپتامبر (۱٤ تا ۱۸ شهریور)

## پرداخت‌وامهای‌درمانی

بانك اعتبارات صنعتی وابسته بسازمان برنامه‌در کنار فعالیت های وسیع‌خود در جهت‌پرداخت‌وام‌ومشارکت درامور صنعتی ،اقدامات‌خود را درزمینه کمك به‌اجرای طرحهای درمانی‌وآموزشی توسعه میدهد.

یك گزارش رسمی حاکیست که‌بانك اعتبارات‌صنعتی درسال گذشته۱۵ر۲۵ میلیون ریال‌برای احداث‌بیمارستان در تهران وحومه و ۸۱ر۷۵ میلیون ریال برای‌احداث بیمارستان درشهرستان هاو ۷ر٤۹ میلیون ریال برای احداث‌واحد های دندانپزشکی در شهرستان ها وام‌پرداخت کرده‌است.

این‌وامها که‌باتوصیه‌وزارت بهداری پرداخت شده از محل اعتبارات عمرانی در اختیار پزشکان‌قرار داده‌شده است .

# اقتصاد و ما

## هرواحد سازمانی باید مکتبی برای تربیت‌مدیر باشد

### * در داخل سازمانهای‌دولتی باید شرایطی بوجود آید تاکارمند تعلیم یابد

دنباله اظهارات آقای باستانی‌فر نماینده سازمان امور اداری و استخدامی کشور در سمینار بودجه

اینك که رابطه اجرای بودجه با مدیریت ، بالمال با نیروی انسانی موردنیاز سازمانهای‌دولتی، مشخص شد ، باید دید از یك طرف مشکلاتی که در این زمینه احیانا مطرح است‌از چه نوع‌بوده، وبا چه کیفیتی بروز میکند، واز سوی دیگر امکانات و وسائلی که بتواند نیاز سازمانهای دولتی را به‌مدیران کار آمدو متخصص در کلیه سطوح تامین نماید کدام است ؟

مساله مهم و قابل مطالعه‌ای که دراین زمینه مطرح است،ومستقیما بااجرای بودجه ارتباط می‌یابد،عدم هماهنگی تعداد و انواع عوامل انسانی بصورت کارمند، بابرنامه های عمرانی‌است .این ناهماهنگی یا بصورت کمبود کادرو یابصورت تورم کارمند مطرح می‌شود .

از یکطرف کم یا زیاد بودن عامل کار ، خود مشکل بزرگی است که تاثیر مستقیم بربودجه کشور داشته ، و کیفیت جدیدی نسبت به بارمالی بودجه ارائه می دهد . واز سوی دیگر اجرای بودجه‌های عمرانی ، مستلزم بکار گماردن تعدادی افراد غیر ثابت است ، که متناسب با گسترش دامنه فعالیتهای عمرانی در بخش های مختلف تغییر می‌یابد .بدیهی است که این عوامل بنوبه خود، تعداد افراد ثابت سازمانهای‌دولتی را که موضوع بودجه‌های عادی است تحت تاثیر قرار میدهد.باین معنی که ادامه و استمرار برنامه ها وفعالیتهای عمرانی تثبیت‌شغلی افراد را بدنبال دارد ، و طبیعی است که در این مرحله تعداد افراد ثابت ، با کیفیت تازه‌ای‌از حقوق و مزایابار مالی جدیدی‌را در بودجه کشور بوجود می‌آورد.

همانقدر که عوامل کار ازنقطه نظر کمیت و کیفیت میتوانند مشکلی در راه اجرای برنامه باشد ، عدم استفاده بجا وصحیح از این عوامل مشکل اساسی دیگری را ایجاد میکند . بعبارت دیگر ضعف‌سازمان‌هادربکارگیری معقول و مناسب عوامل کار اعم از عوامل متحرك بصورت افراد،و عوامل ثابت بصورت ابزار کارمانع بزرگی برای نیل بهدفهای‌توسعه و رشد بشمار می‌آید . مسائل و مشکلات اداری‌و استخدامی‌امروز، که با ظرفیت و امکانات‌اجتماعی جوامع رو بتوسعه ملازمه قطعی‌و اجتناب ناپذیر دارد باید باتدابیر تازه‌ای حل شود . فقدان‌مدیریت، یا کمبود مهارت‌ها ، با آموزش های مداوم طی سلسله مراتب اداری جبران ناپذیر است

غرض از آموزش ، تنهاآموزش آکادمیك نیست ، بلکه در داخل سازمانهای دولتی باید شرایطی بوجود آید که عوامل انسانی،در محدوده شغل و محیطی که بکار اشتغال دارند ، تعلیم یابند . هر واحد کوچك سازمانی ، می‌تواند وباید مکتبی برای تربیت یك «مدیر» باشد ، تا آنجا که کم شدن یك مدیر عالیمرتبه را در یك موسسه بتوان فقطبا استخدام یك کارمند ساده جبران نمود،نه با یك مدیر خلق‌الساعه ، زیرابا آموزش صحیح ، و حسن خدمت در داخل سلسله مراتب اداری مدیران لایقی تربیت می‌شوند،که در مکتب اداره خود تعلیم یافته، و تجهیز گردیده‌اند .

### * آموزش حین خدمت

صرفنظر از آموزشهای حین خدمت و بویژه با توجه به‌اهمیت اساسی که آموزش همه‌جانبه در یك جامعه در حال توسعه دارد. اصولا برنامه‌های آموزشی بایددر کلیه سطوح ، یعنی تا سطح تحصیلات عالیه آکادمیك براساس برآورد قبلی احتیاجات نیروی انسانی ، پیش بینی و طرح ریزی شود . قانون جدید استخدام کشوری ، که خود محصول اصلاحات اجتماعی کشور بوده،و نظام اداری پیشین‌را برچیده‌است، برپایه تخصص و دانش و تجربه متکی است ، بعبارت دیگرقانون استخدام وسیله و ناظر بر تحقق هدفهای برنامه توسعه و پیشرفت مدام کشور،و وسیله بهم‌پیوستگی وهم آهنگی عوامل انسانی ، و همچنین تامین کننده نظم‌ضروری برای انجام هدفهای مزبوراست.

برای این منظور ، و در جهت اجرای قانون استخدام کشوری ، تشکیلات جدید سازمانهای دولتی‌حتی‌الامکان متناسب با برنامه‌های عمرانی در هر دستگاه اجرائی،طرح ریزی گردیده است .شکی نیست که ، شیوه‌های‌معمول و موجود گردش کار در موسسات دولتی نیز بایستی متناسب با محتوای برنامه توسعه سریع اقتصادی و اجتماعی کشور تنظیم‌گردد، تا سرعت عمل لازم وهماهنك با عصر ماشین و فضارامیسر و مقدور سازد .

# دشت مغان زمینهای چهره‌ای تازه میابد!

## هزاران‌هکتار اززمینهای لم‌یزرع زیر کشت میرود

گزارش از: فرستاده مخصوص‌روزنامه اطلاعات
ـ٤ـ

اختصاصی اطلاعات

آذربایجان در عصر انقلاب صنعتی ایران

چهارمین قسمت ریپرتاژ بزرك فرستاده مخصوص روزنامه ـ اطلاعات از آذربایجان شرقی

*

جلب عده زیادی از نفرات شاهسون دشت مغان بصورت خوش نشین و کارگر کشاورزی بدهات موید فعالیت های موثر تولیدی و جلب افراد جدید به کارهای کشاورزی است .

فعالیت های‌اقتصادی‌گوناگونی که در محل بوجود آمده رونقی که از نظر رفت و آمد درمنطقه پدیدار گشته و قدرت جذب جمعیتی که چه از نظر کارهای کشاورزی و چه از نظر خدمات مختلف کشاورزی و غیره در دشت‌مغان بوجود آمده بهترین گواه موفقیت بسیار با ارزش طرح عمرانی دشت‌مغان باابتکار و مراقبت و اعتبارات اختصاصی سازمان برنامه و اقدام‌وکوشش کارشناسان ایرانی در اجرای یك برنامه توسعه اقتصاد کشاورزی بدست آمده است.

### ۷۲هزار هکتارزمین برای بهره برداری

با اتمام ساختمان سد انحرافی‌میل و مغان دولت ایران خواهد توانست از میزان ۸۰ متر مکعب در ثانیه آب سهمی خود استفاده نموده و باایجاد یك شبکه آبیاری جدید حدود ۷۲ هزار هکتار از اراضی را که تاکنون بصورت لم یزرع وبلااستفاده‌باقیمانده بود مورد بهره‌برداری قرار دهند . ایجاد این شبکه جدید در نحوه آبیاری ۱۸ر۰۰۰ هکتار از اراضی زیر شبکه نیز بهبود فراهم خواهد آورد و مشکلات آبگیری تابستانی‌را که در حال حاضر موجود است مرتفع خواهد نمود .

**با اجرای طرح شبکه بزرك آبیاری مغان مساحت‌اراضی‌زیر کشت در حدودچهاربرابرمیزان فعلی افزایش خواهد یافت و بالنتیجه همه ساله‌مقدارمتناسبی بر تولیدات کشاورزی کشور افزوده خواهد گردید .**

تهیه شده هم اکنون با سرعت در حال پیشرفت است و ۵ قطعه از شبکه بزرك آبیاری که به اتمام آنها ـ علاوه بر اینکه در حدود ۴۶ر۰۰۰ (چهل‌وشش‌هزار) هکتار اراضی جدید زیر کشت خواهد رفت با ایجاد شرکتهای کشت و صنعت کشاورزی دشت‌مغان و وضع‌اقتصادی‌منطقه دگرگون خواهد شد .

انجام این امر بعهده شرکتهای پیمانکار درجه یك ایرانی میباشد و این طرح سریعتر از برنامه‌پیش‌بینی شده‌شرکتهائی که طرح فوق را انجام میدهند عبارتند از شرکت ناکار ، قطعه اول شرکت ماکادام ، قطعه‌دوم، شرکت رانکین قطعه سوم ، شرکت شایگان قطعه چهارم ، شرکت سایپر قطعه پنجم . دردست انجام است‌ضمنا‌سازمان آب و برق‌آذربایجان که‌عهده‌دار پیاده کردن قانون ملی شدن آب میباشد توسط ادارات آبیاری استانهای آذربایجان شرقی و غربی ضمن انجام امور جاری مقدمات این کار رافراهم نموده است . مسئله‌ایکه بسیار با اهمیت است وجوداراه‌ارتباطی مطمئن میباشد که امید است همزمان با اتمام این پروژه‌بزرك راه منطقه مغان ساخته شود .

سازمان‌آب و برق‌آذربایجان که مرکز اداری خود رادرتبریز تاسیس نموده قرار است با قطعه زمینی که پیش‌بینی شده برای کارکنان خود مسکن‌تهیه نماید .

دنباله داره

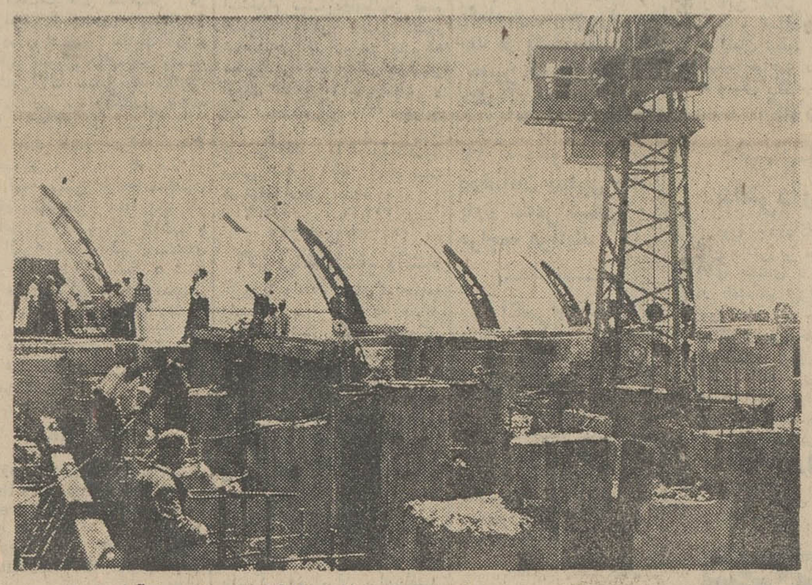

در سرزمینهای خشك دشت مغان انسان برای زندگی بهترخودرا آماده‌میکند واین گوشه‌ای از تاسیسات عظیمی است که دردشت مغان بوجود آمده

**از ۷۲ هزار هکتار اراضی جدید که با احداث سد مخزنی ارس و سد انحرافی آن بزیر کشت خواهد رفت‌حدود۱۸ر۰۰۰ هکتار آن بوسیله پمپاژ و بقیه بصورت ثقلی آبیاری خواهد شد .**

طرح شبکه بزرك آبیاری دشت‌مغان که توسط مهندسین مشاور ( گید) ۱ ـ سی ـ دی


# برای دگرروز چیزی بنه....

آیا شما از آینده خود با خبرید؟
در این دنیای پر هیاهو هیچکس بفکر شما نیست
با تشکیل حساب پس انداز زندگی در
بانك اعتبارات ایران
درمقابل اتفاقات ومشکلات حمایت میشوید
۱/۰۰۰/۰۰۰ ریال جایزه میگیرید .
با افتتاح حساب پس انداز اعتبار در بانك اعتبارات ایران گذشته‌از تامین آینده میتوانید تا یك میلیون ریال وام فقط با بهره ۰/۹ دریافت کنید .
یك جایزه اختصاصی ۲۰۰ر۰۰۰ ریالی برای حسابهائیکه بمدت سه ماه قبل ازقرعه‌کشی حداقل ۵۰۰۰ ریال موجودی داشته باشند .
بانك اعتبارات ایران بهترین دوست ومشاور شما



آستری دوطاوس نشان
محصول کارخانه حریربافی کاشان
مطابق استاندارد بین‌المللی بافته شده
☆ آب نمیرود
☆ رنگ پس نمیدهد
☆ دربیش از ۱۰۰ رنگ
آستری حریرکاشان را میتوانید از
شرکت پخش بافته های ایران
خیابان تخت جمشید شماره ۱۴۶
تلفن: ۴۲۳۴۰ ۴۶۷۸۶ ۵۰۰۹۱-۵ ۵۳۹۲۱-۵
نمایشگاه محصولات مخمل کاشان
خیابان شاهرضا چهارراه پهلوی تلفن: ۶۹۳۵۳
وکلیه فروشگاههای معتبر خریداری فرمائید .
آستری دوطاوس نشان
به‌لباس شما فرم بهتری میبخشد



تراکتورهای زنجیری ، بلدوزر ، فولرمارشال ساخت انگلستان
برای امور کشاورزی وراه سازی
شرکت مکاورز خیابان آیزنهاور شماره ۶۹۱ تلفن ۹۷۲۸۷۶ ۹۷۰۳۲۱

وزیر علوم و آموزش عالی در مراسم جشن سالگرد منشور انقلاب آموزشی گفت :

# نسل قدیم بیش از نسل امروز احساس مسئولیت نمیکرد

***مسائل مربوط به‌جوانان را باید در قالبی نو بررسی کرد**

وزیر علوم و آموزش عالی درمراسم جشن سالگرد منشور انقلاب آموزشی رامسر و افتتاح نمایشگاه عکس پیشرفتهای انقلاب آموزشی دردانشگاه تبریز ، اصول انقلاب آموزشی،هدف های منشور رامسر پیشرفتهائی که در این راه بدست آمده و بالاخره برنامه آینده دانشگاهها وموسسات آموزش عالی را برای عده زیادی از استادان و دانشجویان دانشگاه تبریز تشریح کرد .

آقای دکتر مجید رهنما که درتالار نوبنیاد خواجه رشیدالدین فضل‌اله با حضور آقای دکتر تسلیمی رئیس دانشگاه تبریز سخنرانی کرد چنین اظهار داشت :

دو سال پیش در چنین روزی بود که نخستین کنفرانس انقلاب آموزشی در پیشگاه ملوکانه تشکیل شد وبه کار تهیه منشور این انقلاب پرداخت. دو روز بعد این سند تاریخی در ۴۳ بند به تصویب رسید وراه بزرگ را برای اجرای اصلاحات عمیقی که‌اصل آنرا شاهنشاه در ۱۴ مهرماه ۱۳۶۱اعلام فرموده بودند باز کرد .

***توجه به سنین کودکی**

وزیر علوم ضمن‌تشریح برنامه‌های منشوررامسرافزود: آنچه بنظر من در این سند براستی جنبه انقلابی دارد این است که شورا با دوراندیشی و شهامتی شایان تحسین ، مساله اولویت‌های آموزشی را که برای نخستین‌بار نه در قالب تفکر معمولی و پیشداوریهای قبلی بلکه منحصراً با توجه به نیازمندیهای اصلی رشد همه جانبه انسان و شناخت علمی این نیازمندیها مورد بحث و بررسی قرار داد و به نتیجه‌گیریهای لازم‌پرداخت.

**همانطور که در ابتدای کار اجلاس اخیر شورا تذکر دادم‌آیا روشن و بدیهی نیست که اگر در اثر اهمال و عدم توجه بشرایط نامساعد تغذیه و بهداشت و در درجه اول مساله کمبود پروتئین آسیبی جبران ناپذیر به مغز کودک برسد هیچ معجزهٔ پزشکی یاآموزشی وتشکیل هیچ دانشگاه نمونه‌ای نخواهد توانست اثرات این اهمال را جبران کند واینک که اهمیت سنین سه‌تا ۶ تا این اندازه برهمه‌مربیان و روانشناسان روشن و مبرهن شده است آیا میتوان به سادگی قبول کرد که نظام جدید آموزشی این سنین حیاتی را خارج از حیطهٔ عمل خود قرار دهد ؟**

البته روشن است که‌توجه‌مسئولان برنامه ریزی مالی به این مساله مهم وفراموش شده در عین حال که قدمی انقلابی بشمار میرودحود مسائلی رابوجود می‌آورد که‌شاید حل آنها تنها باقبول راه حل‌های انقلابی امکان‌پذیر باشد . زیرادر کشوری که هنوز متاسفانه ۶۰ الی ۶۵٪ مردم آن بیسوادند ودر حدود چهل درصدازنوسالان‌بایسته آموزش نمیتوانند به دبستانهاراه بیابند چگونه ممکن است دولت‌به تنهائی اعتبارات و منابع انسانی لازم رابرای تامین نیازمندی های بهداشتی ، غذائی‌و آموزشی کودک دراین سنین فراهم آورد ؟ و از سوی دیگر باتوجه به مسائل‌مهم دیگر رشد شتابزده ، اجتماع ما چگونه میتوان از مردم‌انتظارداشت که خود چنین وسایلی را بدون کمک دولت فراهم آورند ؟

***راههای انقلابی**

در همه جای دنیا هم حل این مشکل بزرگ آنچنان مسئولان اجرائی رابا مسائل بغرنج وظاهرا لاینحل مواجه کرده است که بیشتر آنها راه فرار را به‌قرارو مقابلهٔ هوشمندانه و واقع‌بینانه باحقایق اصلی آموزش‌و پرورش ترجیح داده‌اند . بنظر من برای شورای مرکزی آموزش کشور جای افتخار است که درنخستین اجلاس بزرگ خود هم از طرح مساله هراسی بخود راه نداد وهم آنرا بلافاصله در قالب‌یك برنامه ریزی عقلائی ودرازمدت قرارداد. اما همانطور که گفتم شکی نیست که توجه شورا و مسئولان اینك باید آن باشد که راه‌حل های ابداعی و انقلابی را درپیش پای مردم ایران بگذارد و ازهم‌اکنون تدابیر مقدماتی را که بهر حال باید در این راه اتخاذ گردد به مسئولان‌امر توجیه کند. برای‌نمونه اگربتوان باین زودی‌ها برای همه کودکان ۳ تا ۶ ساله لود کستان ساخت و یا به همه نوزادان و نوسالان بقدر کافی‌مواد پروتئین‌دار رساند . مسلما می توان بطرق گوناگون از جمله از راه استفاده از وسایل ارتباط جمعی ، رادیو و تلویزیون‌و سینماو بکارانداختن امکاناتی که اجرای اصول دیگر انقلاب ایران در روستا ها ومناطق دور افتاده بوجود آورده است ، مردم را نسبت به اهمیت این‌سنین و حداقل توجهی که اولیای کودك باید نسبت به او داشته باشند و چگونگی های این توجه آگاه و بیدار کرد.

انقلاب آموزشی ایران دیگر بهیچوجه نمی تواند و نمیخواهد مسائل خود را محدود به امور آموزشی عالی و یا حتی‌به آموزش محض در سطوح ابتدائی ومتوسطه کند اما درنظر دارد که سال‌سوم زندگی خود را با توجه به هرنوع مساله‌ای که‌بنحوی‌از انحاءمربوط به رشد همه‌جانبه انسان (بعنوان هدف غائی‌ومهمترین وسیله اجرای این هدف میشود آغاز کند .)

و بیش‌از هروقت دیگر ناچار

دکتر مجید رهنما

است که‌مسائلی‌را که دربرابرش قرار دارد بگفته منشور با دیدی وسیع وانقلابی مطرح‌و حل نماید. با همین دید بود که مسائل‌اساسی و مهمی ازقبیل طول‌مدت تحصیل- چگونگی جبران کمبود معلم و وسایل آموزشی ، مساله کمبود کادر های فنی‌و حرفه‌ای، چندبی استفاده از تکنولوژی جدید وروش های‌علمی مدیریت‌و تشکیلات‌برای پشیرد‌هدفهای آموزشی‌وپرورشی، فلسفه ، شرکت و همکاری بخش خصوصی در پیشبرد این هدف ها، مساله محتوی‌برنامه‌های آموزشی، مساله کمیت و کیفیت ، مساله اولویت های آموزشی و مسائل مشابه دیگر در دستور کار شورا قرار گرفت و به پاره‌ای از آنها در همین اجلاس جواب های کلی و اصولی بعنوان خط‌مشی آینده کار شورا داده شد .

جوانان تحصیل کرده ما که شاهنشاه آنها را بحق گل‌سرسبد اجتماع ما خوانده‌اند. امروز با مسائلی روبرو هستند که از لحاظ کیفی و کمی فرقی اساسی بامسائل نسل گذشته یاحتی نسل امروز دارند و طبیعی است که با رشد سریع و پر شتاب جامعه ماترکیب و ماهیت این جامعه نیز بسرعت جوانتر میشود. در این شرایط همانطور که در آخرین اجلاس شورای مرکزی آموزش کشور گفتم وظیفه اصلی همه ما آنست که بطرق گوناگون رابطه جوانان را با اجتماع خودو آینده‌ای که‌باید بدست آنان ساخته شود همچنان پاروتر بسازیم و در عین حال که آنها را بیش‌ازپیش در سرنوشتشان سهیم میکنیم و وسایل و هنر بهره برداری هوشمندانه ازتخمهای کاشته‌شده امروز را به آنان می آموزیم باید مراقب باشیم که‌تزریق شتاب زده‌و بی حساب جوانی در عروق جامعه امروز از جهاتی‌دیگر سلامت و نظام انسانی جامعه فردا را برهم نزند ومارانسبت به‌مسئولیت های مسلمی که خود در برابرنسل های آینده داریم بی تفاوت و بی‌اعتنانکند.

**احساس مسئولیت**

دکتر رهنما درخاتمه اضافه کرد دراین زمینه بر خلاف انها که‌بالخستین برخورد با پاره‌ای از جوانان مایوس‌وپریشان یابی ایمان و یاغی چنین نتیجه میگیرند که نسل خودشان بمراتب بیش از نسل امروزی احساس مسولیت‌می کردو به کار سازنده‌علاقه داشت، من شخصابهیچوجه این‌نتیجه‌گیری رافبول ندارم این داوریهای عجولانه وسطحی که‌شبیه آن در هر دوره درمورد نسلهای آینده‌شنیده شده است‌بیشتر معرف آنهائی است که به‌جای روبروشدن بامسائل واقعی اجتماع‌ودرك تغییرات عظیمی که در عمق جامعهٔ ما روی داده‌و میدهد آسایش‌خیال وراحتی وجدان خود را تنها در نفس مطلق این‌تغییرات می‌بینند.

ضوابط و ارزش های یك اجتماع معین بر هر اساسی باشد ،جوانان به‌اصطلاح خوب و بد ، سربزیر و یاغی ، بی‌تفاوت ومتعهد، خوش- گذران‌وزحمت‌کش بدرجات کم‌و زیاد در هر نسلی وجود داشته‌اند ونسل کنونی جوانان از این‌حیث هیچگونه جنبهٔ استثنائی ندارد . شایدیگانه تفاوتی که‌می‌توان‌بین جوانان‌امروزی ونسل های قبلی قائل بود فقط نوع مسائلی است که امروز با آن روبرو هستید . چه شکی نیست که سرعت تغییرات مسائل‌وپیچیده خاص زمان مابعدی تازه بمسائل جوانی داده‌است که بایدآنها را بالطبع در قالبی نو بررسی‌کرد تااین‌نیروی‌عظیم جوانی وسازندگی در مسیری خلاق و بارور قرار گیرد وسهم‌اساسی‌خود را در انطباق اجتماع ما بانیازمندی های آینده ایفا کند.

***افتتاح نمایشگاه**

دکتر رهنما در خاتمه نمایشگاه عکس پیشرفت های انقلاب‌آموزشی رادراین دانشگاه افتتاح کردوپس از بازدید از قسمت های جدید دانشگاه تبریزدیروز به بابلسر عزیمت‌کرد.

وزیرعلوم اديشه‌ب‌در برنامه‌اردوی دانشجویان در بابلسر شرکت‌نمود وامروز به تهران بازگشت .

انعکاس اعلام‌آتش‌بس‌درخاورمیانه

# آتش‌بس مصر و اسرائیل در سراسر جهان با خوشحالی بزرگی روبروشد

قاهره ـ صدای غرش توپها و هواپیماهای مصر و اسرائیل در اطراف‌کانال سوئز خاموش شد و این خاموشی موجی از شادی و سرور در کشورهای منطقه و سراسر جهان بوجود آورد .

اسرائیل خبر آتش‌بس بین مصر و اسرائیل را با آرامی تلقی کرد . اکثریت مردم از شادی و رقص در خیابانها خودداری کردند چند جشن به این مناسبت برگزار شد و عده‌ای هم به رقص و پایکوبی پرداختند .

شاید یك‌علت‌این آرامش‌شروع تعطیل هفتگی یهودیان بوده است زیرا خانواده‌ها بیشتر در خانه جمع بودند و به‌گزارش های رادیوئی گوش میدادند . مردم اسرائیل از خبر آتش‌بس در ساعت ۸ شب با طنطنه‌رادیوئی گلدامایر نخست وزیر خبردار شدند . امروز روزنامه‌ای در اسرائیل منتشر نشد تاوا کنش جراید را نسبت به برقراری آتش‌بس نشان دهد .

موافقت مصر و اسرائیل با برقراری آتش‌بس سه ماهه در جبهه کانال سوئز از ساعت یك‌ونیم بعد از نیمه شب‌دیشب مقامات اردن را دچار شگفتی و حیرت ساخت، زیرا دولت اردن انتظار نداشت باین سرعت بین مصر و اسرائیل درباره‌برقراری آتش‌بس توافق شود .

عبدالمنعم‌الرفاعی نخست‌وزیر اردن از هرگونه‌تفسیری دراین باره خودداری کرد .

بنظر میرسد که دولت مصر قبلا تصمیم خود را به‌پذیرفتن آتش‌بس به مقامات‌اردنی اطلاع نداده است . رادیو عمان نیز بدون هیچگونه تفسیری اعلامیه وزارت امورخارجه‌مصر رادرمورد آتش‌بس اعلام داشت .

محافل نزدیك به ملك‌حسین و کاخ نشاطنتی اردن سکوت کامل اختیار کرده‌اند و تنها ژنرال محمد خلیل معاون ستاد ارتش اردن گفت : ما تصمیم مصر را تایید می‌کنیم و انتظار داشتیم که قاهره با برقراری آتش‌بس فوری موافقت کند .

**بلافاصله پس از انتشار خبر موافقت مصر با آتش‌بس فوری در جبهه کانال سوئز اعضای کمیته مرکزی سازمان های فلسطین در اردن یك جلسه فوری بریاست «یاسر عرفات» تشکیل دادند تا تاثیر برقراری آتش‌بس رادر کانال سوئز در اوضاع اردن مورد بررسی قرار دهند .**

یکی از سخنگویان سازمان الفتح به خبرنگار خبرگزاری فرانسه گفت : ما با هر گونه آتش‌بس بشدت مخالفیم .کسی هم از ما نخواسته است که مقررات‌آتش‌بس‌را رعایت کنیم، ما میخواهیم کشور خود راآزاد کنیم و تصمیم مصر به قبول آتش‌بس وضع ما را تغییر نمیدهد بلکه ما را وادارمیکند برای رسیدن به پیروزی نهائی دامنه عملیات خود را گسترش دهیم .

رهبر سازمان «اقدام برای آزادی فلسطین » که روش عبدالناصر رادرقبول طرح راجرز تایید کرده اعلام داشت که ما مخالف آتش‌بس هستیم و ما مقررات‌آتش‌بس را نقض‌خواهیم کرد .

در تظاهراتی که دیروز در عمان برپا شد رهبران سازمان های مقاومت فلسطین باردیگر مخالفت کامل خود را باقطعنامه ۲۲ نوامبر ۱۹۶۷ سازمان ملل متحد وطرح راجرز اعلام‌داشتند و خواستار برقراری اعلام‌داشتند و فلسطین در یك میتینك عمومی نطق‌های‌شدیداللحنی درمخالفت با طرح پیشنهادی آمریکا ایراد کردند ولی از حمله مستقیم به جمال عبدالناصر و ملك حسین خودداری نمودند .

**تحول خوشایند**

مقامات فرانسوی خبربرقراری آتش‌بس بین مصر و اسرائیل را روز جمعه شنیده‌اند .

سخنگوی وزارت خارجه فرانسه از اظهار نظر فوری در این‌باره خودداری کرد و گفت: با موریس شومان وزیر خارجه تماس گرفته است .

وی گفت پرزیدنت پمپیدو در هفته پیش از پیشنهاد صلح امریکا استقبال کرد و همین واکنش مثبت دولت فرانسه را نشان میدهد ، زیرا ممکن‌است آتش‌بس به تحول خوشایندی در خاورمیانه مبدل شود .

مقامات ایتالیائی از برقراری آتش‌بس بین مصر و اسرائیل ابراز خوشنودی کردند . دولت جدید ایتالیا در جریان تشکیل جلسه بود که از این خبر اطلاع یافت و وزیران برای اظهار نظر در دسترس نبودند .

منابع مطلع میگویند «آلدومورو» نخست‌وزیر روزیر خارجه سابق‌ایتالیا که در چهار ماه گذشته با مقامات مصری‌و اسرائیلی‌جداگانه مذاکره کرده از این نتایج خوشحال خواهد شد .

مردم عادی ایتالیا نسبت به این تحول ابراز نظر مساعد کرده‌اند .

**سکوت**

در بیروت دمشق و عمان متن اعلامیه وزارت امورخارجه مصر بدون هیچگونه‌تفسیری‌از رادیو انتشار یافت ولی رادیو بغداد و فرستنده‌های عربستان سعودی هنوزدراین‌باره سکوت کرده‌اند.

در بیروت‌محافل سیاسی‌بدون آنکه درباره تصمیم دولتهای مصر و اسرائیل‌اظهار نظر کنند اعلام داشتند که دولت لبنان اصولا قرارداد آتش‌بس ۱۹۴۸را محترم میشمارد .

در تل‌اویو «گلدمن» رئیس کنگره‌بین‌المللی یهودیان‌اظهار داشت که بعقیده من مذاکرات اسرائیل و مصر با مشکلاتی روبرو خواهد شد ولی اطمینان دارم که رئیس جمهوری مصر واقعا مایل است‌اختلافات موجود از راه‌های سیاسی حل‌و فصل شود .

# از آمل تاتهران صف اتومبیل تشکیل شده بود

در رشت و بندرپهلوی هوا بیش ازسایر شهرستانهای شمال با مردم‌سر ناسازگاری داشت بطوریکه در کوچه و خیابانها سیلاب جاری شد.عکس بالا منظره یکی از خیابانهای‌رشت را نشان میدهد .

**بقیه از صفحه آخر**

**کلیه پلاژ ها در این‌منطقه پر بود و جمع کثیری از مسافران شب جمعه را در پیاده‌رو ها و داخل اتومبیل های خود بسر بردند.**

ریزش باران در رودسرنیز باعث‌فرار مسافران به سوی شهر های خود شد. دیروزدر سرتاسر ساحل دریای‌رودسر پرچم سیاه نصب شده بود.

**در چالوس**

**مساجد ، تکایا ، رستوران ها ، متلها ، پانسیونهاوکلیه اماکن عمومی که‌جای‌سکونت بود دیروز و پریروز از طرف مسافران تهرانی و شهرستانی در چالوس اشغال شدو در همه کوچه‌ها و خیابان های این‌شهرعابرپیاده و اتومبیل موج میزد.**

گزارش خبرنگار ما در چالوس حاکیست : بعد ازظهر روزه شنبه و صبح دیروزدر سرتاسر جاده چالوس تا نوشهر اتومبیل های سواری پارك شده بود و سرنشینان آنها در دو طرف جاده‌بساط خود راپهن کرده بودند.

تعداد جمعیتی که باین شهر وارد شده بود بالغ بر هفتاد هزار نفر گزارش شده است و تعداد اتومبیل های سواری نیز تا سی هزار دستگاه ذکر گردیده است.

عبورو مرور از خیابان‌شاه چالوس در تیمروز جمعه به سختی امکان پذیر بود وبه علت توقف اتومبیل ها در حاشیه خیابان های شهررفت وآمد مردم و وسائط نقلیه با اشکال صورت میگرفت .

ظهر پریروز و دیروزعده کثیری از مسافران بعلت کمیاب شدن غذا دررستوران ها و پلاژ ها گرسنه ماندند و مجبور شدند با خوردن میوه و تنقلات سد جوع نمایند.

ضمنا پلیس چالوس چند نفر از مسافرانی را که‌بدون در نظر گرفتن مقررات لازم با مایو از اتومبیل های خود پیاده شده و در شهرمشغول گردش بودند به کلانتری جلب کردو پس از گرفتن تعهد باقید التزام آنان را مرخص نمود.

**دریای چالوس دیروز و پریروز طوفانی بودودرسواحل دریا پرچم سیاه به چشم می خورد.**

**در رودبار قصران**

از قشم اطلاع داده شد : از روز سه شنبه‌جمعیت‌انبوهی برای استفاده از تعطیلات آخر هفته برودبار قصران وارد شدند . بیشتر مسافران به علت نبودن جابرای سکونت‌در داخل اتومبیل های خود به استراحت پرداختند و جمعی نیز در خانه های مردم سکونت گزیدند.

گزارش خبرنگار ما در قشم حاکیست : ظرف سه روز گذشته بالغ بر ۲۵هزار دستگاه اتومبیل برودبار ـ قصران وارد شدو قریب به هشتاد هزار نفر مسافر را به این منطقه انتقال داد.

دیروز جاده چالوس به نسبت آنچه پیش‌بینی شده بود خلوت‌بود بیشتر مردمی که به شمال رفته بودندازجاده‌هراز به تهران برگشتند وبیشتر مسافرین جاده چالوس را مردمی که برای‌پیك‌نیك پایان هفته به‌اطراف رفته بودند تشکیل میدادند . ترافیك در جاده چالوس بعد از تونل کندوان‌بدون گرفتاری انجام می‌شدوتقریبا جاده یك‌طرفه شده‌بود اما رانندگان‌درهمین‌جاده یکطرفه‌هم‌با احتیاط عبور می‌کردندولی‌نزدیك ظهر خودداری کرد .

## ۲ نفر در دریا غرق شدند

روز گذشته دونفرباسامی کاظم‌نواده پانزده ساله‌محصل وشجاع‌فرزند حسین۶ ساله ساکن تهران دردریای مازندران غرق شدند .

خبرنگار مادرنوشهر گزارش داد : این دو نفر در امتداد جاده بابل ـ نوشهر جهت شنا به دریا رفته بودند که بعلت طوفانی بودن دریا ، غرق شدند .

جنازه مغروقین‌ازآب گرفته شد و تحویل بستگانشان گردید .

**تیه ها**

گزارش خبرنگاران اطلاعات از حرکت اتومبیل ها در جاده هراز حاکیست : بعداز ظهر دیروز تا پاسی از شب رفته ستون اتومبیل های بازگشتی‌ازشمال بطرف‌تهران درحرکت بود .

عده‌ای از رانندگان بی‌حوصله از مسیر جاده خارج میشدند وراه عبور دیگران را بند می آوردند. همین عمل این گروه از رانندگان سبب گردوخاك شدید در جاده میشد .

بطوری که اتومبیل ها را در انتهای جاده‌پوششی‌از خاك‌پوشانده بود .

**درتهران**

یکی از خبرنگاران ماکه دیشب در ساعت ۲۱ ازخیابان تهران نو عبور کرده گزارش داده است . در این ساعت هزاران اتومبیل که بهشمال رفته بودند در سه ردیف به‌صورت خط زنجیروار رهسپار تهران بود .

این خط زنجیر بقدری فشرده بود که عبور از عرض خیابان تهران‌نو ویا گردش‌به‌چپ‌فوق‌العاده مشکل بود .

***آمار ترافیك**

پلیس راه گزارش داد دیروز جمعا ۴۵ هزارو ۷۵۰ اتومبیل از جاده های شمال به تهران آمد .

تهران که اتومبیلها در اطراف جاده توقف کرده‌بودند راه تا حدودی مسدودبود خصوصا که‌در این مسیر ودر کنار ماشین ها عده‌ای به رقص‌وپایکوبی مشغول بودندو هر راننده‌خواه‌ناخواه‌متوجه این افراد می شد و چند لحظه توقف می‌کرد .

نکته‌ای که بیشتر‌جلب توجه می‌کرد این‌بود که مسافران‌شمال از ساعت ۲بعدازظهر و حتی‌زودتر راه‌افتاده‌بودندو به همین‌جهت‌جاده چالوس را باترافیك سنهلتر طی کردند.

***در راه چالوس**

**گزارش خبرنگاران ماحاکیست که از بعد ازظهر دیروز جاده‌هراز با ازدحام فوق‌العاده‌ای روبرو شد. تیمسار سرلشکر یحیوی رئیس پلیس راه ژاندارمری امروز به خبرنگار ما گفت :**

**ظرف سه روز گذشته من درهر سه جاده شمال عبورو مروروسائط نقلیه را تحت کنترل داشتم .بعداز ظهر دیروز افسران پلیس‌راه وضع جاده هراز رافوق‌العاده اعلام کردند بهمین جهت نیرو های اضافی‌پلیس راه به جاده هراز اعزام گردید . در این جاده از آمل تا تهران اتومبیل ها در دو ـ سه و گاهی ۵ ردیف پیش‌میرفتند پیش‌بینی‌این وضع قبلا شده بود و جاده هراز یکطرفه اعلام گردیده بود ولی هرگز تصورش را نمی کردیم که در بازگشت ترافیك جاده های چالوس و رشت نیز متوجه جاده هراز شود .**

بااعلام وضع فوق‌العاده درجاده هراز عوامل پلیس راه درسراسر جاده مستقر شدند .

بعلت ازدحام شدید حرکت‌اتومبیل ها به کندی صورت می گرفت و بعضی از رانندگان نیز به شانه خاکی جاده تجاوز می کردند و گردو خاك بپا می ساختند،مشکلی که عوامل پلیس در جاده هراز با آن روبرو بود توقف اتومبیل ها بود که خراب می شدند و راه را بند می آوردند .

ماموران پلیس درچنین مواردی چاره‌ای نداشتند . جز اینکه پیاده خود را به نقطه گره‌خورده و راه- بندی برسانند ، نکته‌ای که حائز کمال اهمیت بود همکاری صمیمانه مردم با پلیس‌بود مردم هردستوری را که از بلندگوی اتومبیل های پلیس صادر میشد فورا اجرا می کردند .

سرلشکر یحیوی افزود : برای منظم ساختن عبور وسائط نقلیه ماموران پلیس راه زحمت زیادی کشیدند البته این زحمت‌ها بی‌مزد نماند چون مردم افسران پلیس را می بوسیدند . در دو محل نیز همین کار را بامن کردند و این واقعا برای ما تشویق آمیز بود .

بدینوسیله از زحمات‌شایسته شبانه‌روزی‌جناب **آقای دکتر نوری زاده** رئیس درمانگاه سازمان شاهنشاهی خامنه و دریان که در معالجه و مداوای مراجعین بی‌نهایت کوشش مبذول میدارد صمیمانه تشکر مینمائیم .

**خامنه ـ از طرف‌میرکریم موسوی ـ کوزه‌کنانی .**
**آ ـ ۳۰۵۰۶**


## آگهی مجمع عمومی

بدینوسیله باطلاع کلیه صاحبان سهام سازمان فرهنگی پیام دانش میرساند. جلسه مجمع عمومی سالیانه ساعت ۵ونیم بعداز ظهر روز سه‌شنبه ۲۷ مرداد ۴۹ در محل دبستان ره‌آورد واقع در آریاشهر تشکیل خواهد شد. دستور جلسه ۱ـ گزارش هیئت مدیره و بازرسان ۲ـ رسیدگی بوضع مالی و ترازنامه شرکت و تصویب آن ۳ـ اصلاح بعضی از مواد اساسنامه ۴ـ انتخاب مدیران و بازرسان .

خواهشمند است در جلسه یاد شده شرکت نمائید.

رئیس هیئت مدیره ـ علی ذوقی
آ ـ ۱۴۷۹۵

## آگهی مزایده

انجمن ملی حمایت کودکان تعدادی میز ، صندلی ، کمد ، چهارچوب درب ، نیمکت فلزی وچوبی اسقاط و غیره را ازطریق مزایده بفروش میرساند . پیشنهاددهندگان میتوانند بامراجعه به‌دفتر انجمن واقع در خیابان پهلوی روبروی سینما امپایر کوچه خسرو خاور پلاك ۲۹ بادریافت برگ شرایط پیشنهادات خودرا تاساعت ۱۲صبح روز یکشنبه ۲۵ر۵ر۴۹ بدفتر انجمن تسلیم نمایند .

انجمن ملی حمایت‌کودکان
آ ـ ۰۵۴۲ ۳ ۱ـ۲

## آموزشگاه عالی بهداشت دهان

وابسته به دانشکده دندانپزشکی دانشگاه تهران در سال تحصیلی ۵۰ـ۴۹ تعدادی دوشیزه داوطلب از طریق مسابقه و مصاحبه باشرایط زیر انتخاب می نماید :

۱ـ دیپلم ششم ریاضی یا طبیعی
۲ـ سن ۱۸ تا ۲۵ سال
۳ـ سلامت کامل
۴ـ حداقل قد ۱۵۵ سانتیمتر

متقاضیان می توانند جهت ثبت‌نام با سپردن مبلغ پانصدریال اولیه به حساب شماره ۲۲۱۰ بانك مرکزی و در دست داشتن فیش بانکی‌از تاریخ۲۰ امردادما ه‌لغایت ۵ شهریور ماه به دفتر دانشکده دندانپزشکی مراجعه نمایند .

م‌الف۴۷۲۷ آ ـ ۳۰۱۴۲ ۱ـ۳

## قدردانی و تشکر

**جناب آقای دکترنیك‌پی شهردار محترم ومحبوب‌تهران**

اهالی شهرری بجنابعالی افتخار دارند خاصه اینکه افرادی مانند آقای سید مهدی ابطحی شهردار شهرری ناحیه ۱۲ را برای اجرای دستورات عمرانی انتخاب و بکار میگمارید اکنون تقاضا دارند بخاطر فعالیت پی‌درپی ایشان که در امراسفالت و پلسازی در شهرری مخصوصا در خیابان ششم بهمن کوچه کاشانی و فیروزآبادی مبذول فرموده‌اند آنطور که شایسته میدانند و برای دلگرمی بیشتر آقای ابطحی و همکاران ایشان تقدیر بعمل آورند.

**ازطرف اهالی کوچه فیروزآبادی و کاشانی**
**سید نصراله‌فیروزآبادی رئیس حسابداری بیمارستان فیروزآبادی (شهر ری)**

## آگهی استخدام

نیروی زمینی شاهنشاهی تعدادی دیپلمه ماشین نویس لاتین که آشنائی بزبان انگلیسی داشته‌باشند از طریق مسابقه برابر قانون استخدام کشوری استخدام مینماید .

**شرایط استخدام :**

۱ـ دارا بودن مدارك تحصیلی لازم .
۲ـ داشتن سلامت کامل مزاج بگواهی اداره بهداری نیروی زمینی شاهنشاهی .
۳ـ نداشتن سابقه کیفری بگواهی مراجع صلاحیتدار .
۴ـ متدین ببکی از ادیان رسمی کشور .
۵ـ دارا بودن دفترچه خاتمه خدمت و یابرك معافیت .

داوطلبان حائز شرایط میتوانند همه‌روزه‌غیرازروز های‌پنجشنبه و تعطیل از ساعت ۶½ الی ۱۵ از تاریخ ۱۳ر۵ر۴۹ الی ۲۳ر۵ر۴۹ جهت ثبت‌نام و کسب اطلاعات بیشتر به آجودانی کل نیروی زمینی شاهنشاهی (شعبه استخدام) واقع در خیابان سوم اسفند روبروی بیمارستان فرحناز‌پهلوی مراجعه وثبت‌نام نمایند .

م الف ۵۰۱۴ . آجودانی کل نیروی زمینی شاهنشاهی
۱ـ۲ آ ـ ۳۰۴۴۶

عابر محترم

**قبل از عبور ، متوجه گردش اتومبیلها باشید**

## موقعیت‌های عالی

سازمان I.M.S.A وظیفه خود میداند که به‌ایرانیان کمك نماید تا مشاغلی را بیابند که با انجام آن بزرگترین خدمت‌رابه‌حرفه‌و جامعه‌خویش‌انجام دهند. مشاغلی که صاحبان آن نیز بیش از هرموقعیت دیگر احساس خوشبختی نمایند .اگربه حرفه و شغل کنونی خود دلبستگی ندارید یا مایل به تعویض آن هستید، بانهایت اشتیاق‌توجه شما را به این فرصتهای عالی جهت استخدام جلب مینمائیم.

موقعیتهای جالب برای متخصصین و فارغ‌التحصیلان بشرح زیر :

برق اتومبیل ، سازندگان دیك بخار ، کمك مکانیك‌ها ، کمك تراشکارها ، جوشکارها ، برق، بخارها ، بناها ،لوله کش‌ها ، سازندگان ارابه و در شبکه (اطاقسازها)، تکنیسین‌های چاپ ، کمك فروشندگان مغازه‌ها ، حلبی‌سازان ، قفسه‌سازان، تکنیسین‌ها و مهندسین ساختمان ، برق ، مکانیك Structure (رشته‌ای از مهندسی ساختمان)، معدن ، شیمی ، مخابرات و متخصصین علم آمار، اقتصادرمین شناسی و حسابداران و ماشین‌نویسها و منشی‌ها

مشاغلی عالی باحقوق جالب ، مدارس عالی و تسهیلات بهداشتی ، وسایل اسایش و تفریح‌و کار در محیط گرم دوستانه و مساعد و بالاخره یك‌زندگی بی‌مانند و ایده‌آل . باداشتن این‌مشاغل مالیات کمتری پرداخت خواهیدا کرد و هزینه معیشت شما نازلتر بوده و از یك زندگی ایده‌آل وبی‌نیاز برخوردار خواهید بود.

اکنون زمینه مهیاست ...

سازمان ما قادر است تعداد قابل ملاحظه‌ای ازکارگران ماهر دیگر وارباب حرف‌رابکار گمارد. تقاضاهای شما بطور محرمانه مورد رسیدگی قرار خواهد گرفت و برای این امر هیچگونه هزینه‌ای به‌آن تعلق نخواهد گرفت.

باکمك سازمان I.M.S.A یا شغل جدیدی بیابید ویابرای دریافت دستمزد و حقوق بیشتر ، حرفه فعلی خود را تغییر دهید.

برای دریافت برگ درخواست، تقاضاهای‌خود را همراه با یك قطعه عکس پرسنلی و مشخصات کامل و آدرس دقیق خویش بلافاصله برای ما ارسال دارید.

قسمت کاریابی

آژانس بین‌المللی تامین نیروی انسانی
صندوق پستی شماره ۳ر۶۱۸۶ تهران ایران. آ ـ ۳۰۵۱۸

## واقعیت چیست؟

**شما ازیك نشریه خوب چه انتظاری دارید ؟**

**واقعیت این است‌که مردم ایران ازیك مجله انتظار دارندکه**
**جالب و خواندنی باشد ....**
**آموزنده و علمی باشد ....**
**حوادث ووقایع تمام قاره‌ها را در خود جمع داشته باشد .**
**مسائل را آگاهانه مطرح کند و بهترین کادر را در اختیار داشته باشد .**

**مابشما اطمینان میدهیم مجله‌جوانان موفق به تامین این نظریات شد ه‌است و بهمین جهت ازشما دعوت میکنیم**

**این‌دوشنبه‌حتماً‌جوانان‌رابخوانید**

شماره ۲۳۳۰ ـ تاریخ ۱۱ر۵ر۴۹

## آگهی ثبت نام‌پذیرفته‌شدگان دانشکده کشاورزی‌رضائیه درمسابقات‌ورودی

قبولشدگان میتوانند با در دست داشتن مدارك زیر از روز دوشنبه دوم شهریور لغایت پنجشنبه پنجم شهریور ۴۹ به‌اداره پذیرش و تنظیم برنامه دانشکده کشاورزی مراجعه و نسبت به‌ثبت نام خود اقدام نمایند:

۱ـ عین گواهینامه شش ساله کامل متوسطه یاجواز قبولی خرداد ماه ۴۹ ویا کارنامه قبولی ششم متوسطه .
۲ـ شناسنامه همراه با ده قطعه عکس ۳×۴
۳ـ رسید بانکی پرداخت مبلغ ۱۰۵۰۰ ریال شهریه‌سالانه به‌حساب ۷۱۸۸ دانشکده کشاورزی رضائیه در بانك ملی‌شعبه رضائیه .

تبصره ۱ـ داوطلبان غیربومی که مایلند از خوابگاه‌دانشجویان استفاده نمایند بایستی دوعدد پتو ملحفه باخود همراه داشته و کرایه شش ماه حوابگاه را از قرار ماهی ۲۵۰ ریال هنگام ثبت نام پرداخت نمایند .

تبصره ۲ـ**چون از تاریخ شنبه هفتم شهریور ماه ۴۹ کلاسهای** تقویتو زبان انگلیسی برای کلیه قبولشدگان در امتحانات‌ورودی دائر و بمدت یکماه تشکیل میشود شرکت در کلاسهای‌مزبور الزامی خواهد بود.

**دانشکده کشاورزی رضائیه**

## آگهی درمورد فروش اوراق قرضه

در اجرای ماده ۳۰ قانون انتشار اسناد خزانه و اوراق‌قرضه بدینوسیله باطلاع عموم میرساند که از تاریخ اول آبانماه ۱۳۴۸ تاپایان تیر ماه ۱۳۴۹ مبلغ ۱۲۲۰۰۵۷۵۰۰۰۰ ریال اوراق قرضه یکساله و مبلغ ۱۱۹۸۴۸۶۰۰۰۰ ریال اوراق قرضه دوساله جمعا بمبلغ ۲۴۱۹۰۳۳۵۰۰۰ ریال بفروش رسیده است .

ضمنا مراتب زیر را یادآور میشود .

۱ـ بهره اوراق قرضه از پرداخت مالیات معاف میباشد .
۲ـ بهره اوراق مزبور هر شش ماه یکبار پرداخت میشود .
۳ـ پرداخت اصل و بهره اوراق قرضه مشمول مرور زمان نیست .
۴ـ سازمان های دولتی و وابسته بدولت موظفنداوراق قرضه را پس از سررسید درمقابل بدهیهای مالیاتی بپذیرند .
۵ـ بانك مرکزی ایران و عاملین بانك مزبور عهده‌دار فروش و بازپرداخت اوراق قرضه و همچنین‌پرداخت بهره متعلقه میباشند.

م الف ۵۰۱۶
۱ـ۳۰۴۴۲ وزارت دارائی

ازصبح دوشنبه
فقط درسینما
**ب.ب**

پاناویژن و رنگی
محصول متروگلدوین‌مایر

## اطلاعیه آموزشگاه عالی کشاورزی همدان

روز ۲۱ شهریورماه کارت مسابقات ورودی‌توزیع میشود . داوطلبان شرکت درمسابقه ودارندگان‌

# یک موتور لنج حامل میلیونها ریال کالای قاچاق توقیف شد

مامورین هنگ ژاندارمری آبادان پس از پانزده روز مراقبت در آبهای ساحلی بندر ماهشهر ، یك موتور-لنج را که میلیون هاریال کالای قاچاق حمل می کرد ، در محلی بنام «خورغزاله» واقع در نزدیکی بندر ماهشهر متوقف ساختند و قاچاقچیان را دستگیر کردند.

خبرنگار مادر آبادان جریان کشف کالا های مذکور را به این شرح گزارش داده است : اخیرا با اقدامات فرمانده ژاندارمری خوزستان ویکان اروندرود ، چند باند قاچاق در اروندرود و خلیج فارس کشف گردیده واعضای آنها دستگیر شده اند

بدنبال همین اقدامات ، ازپانزده روز قبل به هنگ ژاندارمری آبادان اطلاع رسید که عده ای از قاچاقچیان قصد دارند میلیون ها ریال کالای قاچاق را در محلی به نام «خور-غزاله »(نزدیکی بندر ماهشهر ) پیاده وبه شهر های مختلف حمل کنند.

فرمانده هنگ ژاندارمری آبادان باتفاق مامورین هنگ مدت چهل وهشت ساعت در داخل یك موتور-لنج ماهیگیری در آبهای «خور-غزاله » در انتظار ورود قاچاقچیان بسر بردند ولی قاچاقچیان که از حضور مامورین مطلع شده بودند از نزدیك شدن به ساحل خودداری کردند دوازده روز به انتظار رسیدن موقع مناسب در دریا باقی ماندند تا اینکه صبح روز پنجشنبه (پریروز) مجددا اطلاع رسید که قاچاقچیان قصد دارند کالا های خود را تخلیه کنند لذا مامورین بار دیگر وارد این منطقه شدند و به مراقبت پرداختند تا آنکه درساعت هشت بعداز ظهر روز پنجشنبه موتورلنج قاچاقچیان به ساحل نزدیك شد و شروع به تخلیه کالای خود کرد .

دراین هنگام مامورین هنگ ژاندارمری آبادان به سرپرستی فرمانده هنگ موتور لنج را محاصره کردند ووارد آن شدند. کلیه قاچاقچیان که بایورش غافلگیرانه مامورین روبرو شده بودند خودرا تسلیم کردند و کالای مکشوفه به کمرك بندر ماهشهر انتقال یافت.

کار صورت برداری و شماره اجناس مکشوفه در کمرك بندر - ماهشهر هشت ساعت به طول انجامید وسرانجام معلوم شد که ارزش کالای مذکور بالغ بر میلیون ها ریال است.

یکی از مامورینی که در کار کشف کالاهای مذکور شرکت داشت به خبرنگار مادر آبادان اظهار داشت: کشف این اجناس در ده سال اخیر بی سابقه بوده است. در میان کالای مکشوفه بیش از شش میلیون و چهل هزار نخ سیگار و تعداد زیادی رادیو ، ضبط صوت ولباس های مختلف ، کفش ،وسائل زینتی وآرایشی از قبیل ادوکلن ، و همچنین مقداری زیادپارچه های مختلف دیده می شد .


صفحه ۱۴
شنبه ۱۷ امردادماه ۱۳۴۹
شماره ۱۳۲۶۳


## تازه عروس ۱۷ ساله خودکشی کرد

پریروز توران بخشی ۱۷ ساله با خوردن مقداری سم نباتی خودکشی کرد . . توران که اخیرا شوهر کرده بود ، در روستای «کشین» از توابع همدان زندگی میکرد .

# در راههای مازندران و گیلان
# ۳ نفر کشته و ۱۳ نفر مجروح شدند

باوجود کثرت رفت و آمد در راه های گیلان و مازندران(هراز، چالوس و رشت) در ۴۸ ساعت اخیر حوادث رانندگی این راه ها از لحاظ تعداد ونیز عده تلفات زیاد نبود .

دراین ۴۸ ساعت تنها دو حادثه رانندگی منجر بمرك در راه چالوس و یك حادثه در راه قزوین رخ داد:

***در جاده هراز**

اتومبیل سواری شماره ۳۲۱۶۴ تهران الف براندگی محمد علی آذری که با ۷ نفر سرنشین به اسامی مریم اصفهانی خاتون عباسی صدیقه عباسی ابوالقاسم اصفهانی ، فاطمه اصفهانی ، بتول و اعظم خرد از تهران عازم چالوس بود در نزدیکی ولی آباد ازمسیر خود منحرف شدو به دره سقوط کرد. دراین حادثه مریم اصفهانی و خاتون عباسی در دم کشته شدند و بقیه سرنشینان اتومبیل که مجروح شده بودند به بیمارستان چالوس انتقال یافتند.

ضمنا اتومبیل دیگری به شماره ۴۴۹۸۲ تهران ب براندگی منصور جواهری و سرنشینی ۳ نفر به اسامی محمود سیامك ۱۸ ساله ، محبوبه جواهری ۸ ساله و مرتضی درخچهار کیلو متری چالوس با دیواری تصادف کرد.

دراین حادثه نیز راننده اتومبیل جان سپرد و سرنشینان آن مجروح شدند.

**در راه قزوین**

اتومبیل سواری شماره ۴۸۳۴۹ قزوین براندگی محمد زارعی هنگامی که از قزوین عازم تهران بود با موتوسیکلت سواری به نام قدرت اله میرزائی تصادف کرد و براثر سرعت زیاد در کنار جاده واژگون شد.

طبق گزارش خبرنگار ما در آبیك : دراین واقعه موتوسیکلت-سوار و چهار نفر از سرنشینان اتومبیل باسامی بانو دلارام حیدری نژاد ، محمد علی حیدری نژاد ، نسرین بهزادی و امیر بهزادی مجروح شدند و به بیمارستان کورش کبیر قزوین انتقال یافتند. کارشناس تصادفات علت وقوع حادثه رابی احتیاطی راننده اتومبیل سواری تشخیص داد.

***در راه طاق بستان**

در یك حادثه رانندگی که در دو کیلو متری طاق بستان روی داد دو نفر کشته و پنج نفر دیگر ، مجروح شدند.

این حادثه روز گذشته ،اتفاق افتاد و علت آن ، خرابی جاده ، و سرعت زیاد اتومبیل بود.

خبرنگار ما در کرمانشاه گزارش داد: عصر دیروز یك اتومبیل سواری براندگی رضا تفضلی و سرنشینی ۶ نفر که از کرمانشاه برای گردش به سمت « طاق - بستان» در حرکت بود ، درکیلومتر دو طاق بستان ، بعلت خرابی جاده و نبودن علائم راهنمائی ، کنترل اتومبیل از دست راننده خارج شدو پس از چندین بار معلق زدن، واژگون شد.

در این حادثه ، راننده اتومبیل و یکی از سرنشینان آن به نام «جواد پاکراه » در همان لحظات اول حادثه ، کشته شدند و ۵ نفر دیگر مجروح شدند. واتومبیل به صورت آهن پاره ای درآمد!

مجروحین : اسماعیل کشاورز ، محمد دشتی ، محمد زارعی ، غلامرضا قنبری و جواد طهماسبی هستند که در بیمارستان «معتضدی» کرمانشاه بستری شده اند.

آقای نبوی بازپرس شعبه دادسرای کرمانشاه در محل حادثه حضور یافت و جنازه مقتولین ، پس از معاینه پزشك قانونی بخاك سپرده شد.

## عکس روز

تصادف عجیبی است. درهمان لحظه که کودك قصد کرده است ازداخل جوی سرپوشیده خیابان خارج شود، مرد جوانی از روی دریچه کانال می گذرد !

عجیب آنکه این وضع بدون وقوع حادثه ای پایان یافت و پای مرد جوان ، با اینکه کودك خارج از «میدان دید» اوبود به سرو صورت کودك اصابت نکرد.

طبق اظهار کودك ،اوهنگام عبور از خیابان بادسته کلید خود بازی میکرد که دسته کلید بازشد و کلید ها از دریچه به داخل جوی سرپوشیده که ۱۴۰ سانتیمتر عمق دارد افتاد و او برای پیدا کردن کلید ها از دریچه پائین تر وارد کانال شد ، یکی از کلید ها را که آب آنرا تا محل این دریچه آورده بود پیدا کرد ، ولی ازبقیه خبری نشد . و غافل ازاینکه ممکن است شخصی از روی دریچه عبور کند ، سرخود را از آن بیرون آورد تا خارج شود که دوپای مردی را که در حال عبور بود در دوطرف دریچه دید ، دریك طرفة العین خطر را احساس کرد،اما بخیر گذشت.

خبرنگار عکاس که متوجه ورود کودك به کانال شده بود و می خواست در داخل کانال ازاوعکس بگیرد ، وقتی با این صحنه روبرو شد فورا عکس گرفت .

عکس از خلیل بهرامی

## قصد خودکشی پس ازلغو قرارداد بااستودیو فیلمبرداری

دختر هفده ساله ای که پدرش قرارداد بازی او را با یك استودیو فیلم برداری لغو کرده بوددست بخودکشی زد .

این دختر که مهین نام دارد پس از درمان درباره خودکشی خود گفت : پنج ساله بودم که مادرم مرد و پدرم یك سال بعد با زن دیگری ازدواج کرد .

از همان روزهای اول ، نامادری بامن بنای نامهربانی را گذاردولی چون دختر خونسردی بودم با بدرفتاری های او ساختم و دم برنیاوردم .

پدرم نیز هیچگاه در کشمکش های من و نامادریم از من پشتیبانی نمی کرد او همیشه حرف های نامادری را قبول می کرد .

مهین اضافه کرد : چون دختر جذاب و قشنگی هستم و برای هنرپیشگی نیز استعداد دارم چندی قبل یکی از استودیو های فیلم-برداری ازمن خواست که قراردادی برای بازی در فیلم با مسئولان آن استودیو منعقد کنم .

از این پیشنهاد استقبال کردم و قرارداد را بستم ، ولی نامادریم که از ماجرا باخبر شده بودجریان را به پدرم گفت او نیز به بهانه این که من دختر صغیری هستم به استودیو فیلم برداری رفت و قرارداد را باطل کرد .

مهین گفت : از لغو قرارداد به وسیله پدرم خیلی ناراحت شدم و قصد خودکشی کردم که مرا به درمانگاه احسان بردند و نجات یافتم .

# ۴ آهنگ جدید عماد رام به سرقت رفت!

عماد رام

ماموران ژاندارمری با دریافت شکایت عماد رام در صدد دستگیر کردن سارق یاسارقین آهنگ های او برآمده اند.

عماد صبح امروز در یك گفت و شنود تلفنی در مورد بسرقت رفتن آهنگهایش بخبرنگار اطلاعات گفت : سارق یا سارقین دوسال پیش نیزفلوت گران قیمت مرا به سرقت بردند واسال با تهیه نقشه قبلی آهنگهایم را دزدیدند .

چهار آهنگ ساخته شده عمادرام که برروی نوار ضبط شده بود از درون اتومبیل او به سرقت رفت.

این ماجرا را روز گذشته عمادرام به ماموران ژاندارمری تهران پارس اطلاع داد.

عماد معتقداست که عده ای بانهیه نقشه قبلی چهار «آهنگ ساخته شده » او را به سرقت برده اند تا به نام خود ، آنها راعرضه کنند.

طبق گزارش خبرنگار اطلاعات شب گذشته عماد رام به پاسگاه ژاندارمری تهران پارس مراجعه ودر حالی که خیلی ناراحت بود به ماموران ژاندارمری گفت که عده ای ضبط صوت او را که روی آن نوارحاوی آهنگ ساخته شده وانتشار نیافته اوبود ، ازدرون اتومبیلش به سرقت برده اند.

عمادرام افزود : دراتومبیلم یك قالیچه نفیس نیزوجود داشت ولی آن رانبرده اند و این امر نشان میدهد که منظور سارقین تنها سرقت آهنگهای ساخته شده اوبوده است .

عماد از ماموران ژاندارمری خواست که فقط نوار ضبط-صوت رابرای اوبازگردانند.

وی گفت که چهار آهنگ مسروقه برایش ارزش زیادی داردو مدتها وقت صرف کرده است تا آنها رابسازد .

## از همین هفته

داستانی عجیب وحیرت انگیز از خطرات عصر فضاومبارزه انسان های زمینی باموجودات خارق العاده از کرات دیگر کهکشان .

مترو گلدوین مایر تقدیم میکند

رابرت هورتون ، ریچارد جیکل لوچانا پالوتزی در فیلم

## مهاجمین آسمان

رنگی و پاناویژن

## برنامه وسیع تشویق از دانش آموزان ممتاز

برای همه دانش آموزان ممتاز بدون استثناء یك قطعه مدال زیبا ودو کارت رایگان جهت شرکت در

## جشن بزرگ اطلاعات

برای ۱۰۰۰ دانش آموز

## ۱۰۰۰ جایزه ارزنده

برای یك دانش آموز خوش شانس

## اتومبیل پیکان اختصاصی

لطفا بسازمان امور فرهنگی روزنامه اطلاعات تلفن (۳۱۱۲۱۹) مراجعه فرمائید

## امشب وهمه شب گوگوش

خواننده محبوب نسل جوان

فقط در

## کاباره باکارا

بانضمام چهار ساعت اتراکسیون بزرگ و بی نظیر

تلفن ۶۲۷۷۸۰

## کاریکاتور

یکشنبه ها هرگز مجله کاریکاتور را فراموش نکنید

مجله کاریکاتور فردا صبح منتشر میشود


آب لیمو و سوس گوجه فرنگی

پیتزا پیتزا 1&1

محصول درجه یك از مواد درجه یك


برنامه آینده بزرگترین سینماهای پایتخت

پوری بنائی . ایرج قادری

قائم مقامی و ظهوری

## جدائی

ازصبح دوشنبه فقط در

## سینما آتلانتیک

«آل بانو» و «رومیناپاور» معبود میلیونها جوان در سراسر جهان در آخرین اثر خود با آهنگهای جدید و بی نظیر

محصول ۱۹۷۰

## آل بانو و رومیناپاور

ورقیلم

در نیمه شب رنگی

مترو

## مدلهای خیره کننده ساعتهای سیتی زن

موجب حیرت همه مردم دنیا است

سیتی زن یکی از بزرگترین کارخانجات ساعت سازی در جهان

نمایندگی و نمایشگاه مرکزی تهران اول بازار بزرگ شماره ۷ تلفن ۲۰۶۹۷

Quality at Realistic Prices
CITIZEN

اندیمشك - فروشگاه نوتاش - بابل - بازار هرمز حسین زاده - چالوس . فروشگاه حسن حمیدی . ساری . بازار نرگسیه حاج عیسی بابازاده . سقز محمد رضائی فروشگاه رضائی . تهران . بازاربزرك ساعت فروشی اخوان جواهری .

شماره ۳۳۶۰
تاریخ ۱۰ر۶ر۴۹

## آگهی مزایده نوبت اول

اداره راه لرستان زمین و ساختمان محل اداره خودرا که شامل محوطه و ساختمان اداره و خانه های سازمانی شماره ۱و۲و۳ بوده و درمرکز شهر خرم آباد و در بهترین نقطه شهر واقع و از شمال به میدان فرمانداریکل و شرقا به خیابان ۲۲ متری شاهپور و جنوبا بمیدان شاهپور محدود است و کلاحدود ششهزار متر مربع وسعت زمین وحدود ۱۲۰۰ متر مربع اعیانی است ازطریق مزایده طبق شرایط زیر بفروش میرسد :

۱ـ پیشنهاد دهندگان بایستی پیشنهاد خودرا که شامل تعیین بهای خرید هر متر مربع زمین و بهای هر متر مربع اعیانی است به تفکیك وبطور وضوح و خوانا تعیین و پنج در صد (۵٪) قیمت کل پیشنهادی را تضمین بانکی یا اسنادخزانه بعنوان ودیعه ضمیمه پیشنهاد خود نموده و تاآخر وقت اداری روز چهارشنبه ۱۸ر۶ر۴۹ هیجدهم شهریور ماه در پاکت لاك و مهرشده که روی آن جمله پیشنهاد (خرید زمین و ساختمان اداره راه لرستان) قیدشده باشد بدفتر اداره راه لرستان در قبال اخذ رسید تسلیم فرمایند .

۲ـ پیشنهاد دهندگان میتوانند قبلا محل و موقعیت زمین و ساختمان های مزبور را ازنزدیك بازدید نمایند .

۳ـ پیشنهاد دهندگان بایستی مشمول قانون منع مداخله کارمندان دولت در معاملات دولتی مصوب ۲۹ر۱۰ر۳۷ نباشند .

۴ـ به پیشنهادات فاقد سپرده بشرح فوق و مبهم و ناخوانا بهیچوجه ترتیب اثر داده نخواهد شد .

۵ـ پیشنهادات واصله درساعت ۱۰ صبح روز پنجشنبه ۱۹ شهریورماه جاری باحضور کمیسیون مربوطه باز و قرائت و در صورت موافقت کمیسیون وجلب نظر وزارت محترم راه برابر مقررات به برنده مزایده کتبا ابلاغ میشود که ظرف مدت ۱۰ روز نسبت به پرداخت بهاء زمین و اعیانی و انجام معامله مراجعه نماید بدیهی است چنانچه ظرف مدت مقرره برای انجام معامله مراجعه ننمود سپرده وی بنفع دولت ضبط و با برنده دوم معامله انجام خواهد شد حضور پیشنهاد دهندگان در کمیسیون مذکور آزاد و مزایده حضوری بهیچوجه انجام نمیشود .

۶ـ سپرده نفر دوم تا انجام معامله بابرنده مزایده اول نگهداری میشود و چنانچه برنده اول از انجام معامله خودداری نماید معامله با برنده دوم انجام و در صورتیکه برنده دوم نیز از انجام معامله عدول نماید سپرده وی نیز بنفع دولت ضبط خواهد شد .

۷ـ هزینه آگهی و تنظیم سند انتقال و هرگونه مالیات و عوارض متعلقه بعهده برنده مزایده خواهد بود .

۸ـ اداره راه لرستان در رد و یا قبول یك یا کلیه پیشنهادات مختار است .

آ-۳۰۳۱۶ رئیس اداره راه لرستان ـ انصاری

# مجالس ترحیم

بدینوسیله درگذشت شادروان **سیدعلی اکبر پیروزبخت** کارمند بازنشسته وزارت کشور راکه از ماموران لایق‌وصدیق این وزارت بودند باطلاع میرساند. مجلس ترحیم آن شادروان روز دوشنبه ۱۹ مرداد ماه از ساعت ۵ الی ۷ بعد از ظهر در خانقاه صفی‌علیشاه برقرار است.

**وزارت کشور**

آ ـ ۱۴۸۱۵ ـ ۲ ـ ۱

بدینوسیله درگذشت شادروان **سیدعلی اکبرپیروزبخت** همشیره‌زاده آقای نورماه‌سامان‌دادیار دیوانعالی کشوررا باطلاع میرساند. مجلس ترحیم آنمرحوم ازساعت ۵ الی ۷ بعدازظهر روز دوشنبه نوزدهم مرداد در خانقاه صفی‌علیشاه برگزارخواهد شد.

**وزارت دادگستری**

آ ـ ۱۴۸۱۵ ـ ۲ ـ ۱

باکمال تاسف درگذشت همشیره‌زاده عزیزم شادروان **سید علی اکبر پیروزبخت** کارمند عالیرتبه بازنشسته وزارت کشور را باطلاع فامیل و دوستان میرساند مجلس ترحیم زنانه از ساعت ۳ تا ۵ و مردانه ۵ تا ۷ بعداز ظهر روز دوشنبه نوزدهم مرداد ماه در خانقاه صفی‌علیشاه برگزار میشود.

**مجید نورماه سامان**

آ ـ ۱۴۸۱۵ ـ ۲ ـ ۱

درگذشت تاسف‌بار شادروان **سید علی اکبرپیروزبخت** کارمند عالیرتبه وزارت کشور را باطلاع دوستان و آشنایان و همکاران آن فقیدسعید میرساند مجلس ختم زنانه آن فقید از ساعت ۳ تا ۵ومردانه ۵تا۷ بعداز ظهر روز دوشنبه نوزدهم مرداد ماه ۴۹ در خانقاه صفی‌علیشاه برقرار میشود.

**دکتر نصر ، عبدالحسین‌شبدیز ، دکتر اعتمادی ، مصطفوی، دکتر معینی ،روحانی ، معینی ، شاه حسینی ، بیداد،زرافشان، صادق وزیری . مهندس موثق . تربتی . احمد مسنن زاده . لواسانی . وفایی . حق‌شناس . معدلی . سریر ، سلطانی ، مهاجر شجاعی ، خزائیان ، مهندس کاوه .**

آ ـ ۱۴۸۱۵ ـ ۲ ـ ۱

محلاتی های مقیم مرکز فقدان ناگهانی شادروان سید علی‌اکبر پیروزبخت همشهری گرامی و کارمند عالیرتبه‌وزارت کشور را باطلاع میرسانند مجلس ترحیم زنانه و مردانه از ساعت ۳تا۵ و ۵تا ۷ بعداز ظهر روز دوشنبه نوزدهم مرداد ماه در خانقاه صفی‌علیشاه برگزار میشود. ضمنا مجلس ترحیم بعداز ظهر روز پنجشنبه بیست و دوم مرداد ماه در مسجد جامع محلات سفلی برقرار است.

آ ـ ۱۴۸۱۵ ـ ۲ ـ ۱

**خانواده های‌پیروزبخت . نورماه‌سامان . کشفی . احمدی . حسینی . آذرمی . آذرم ، مقدسی . امین . خلیل‌اللهی . صدر . غیائی . شریفی نوریان . افخمی ، امیری ، شاهرخی ، انصاری، استخری . رضائی . رضازاده .**

بانهایت تاسف درگذشت شادروان سید **علی اکبر پیروزبخت** را باطلاع فامیل و دوستان میرسانند مجلس ترحیم زنانه از ساعت ۳تا۵ و مردانه از ۵تا ۷ بعداز ظهر دوشنبه نوزدهم مرداد ماه در خانقاه صفی‌علیشاه برگزار میشود.

**مرتضی ، مصطفی ، عفت ، شکوه ، محمود ، سعید و تهمینه پیروز بخت .**

آ ـ ۱۴۸۱۵ ـ ۲ ـ ۱

بعموم افراد خانواده های عزادار بویژه بازماندگان آن مرحوم مصیبت‌وارده را تسلیت میدهیم.

بانهایت تاسف فوت مرحومه **بانو مهین میثوی (آسایش)** همشیره آقای دکتر احمد آسایش وکیل محترم دادگستری‌را باطلاع آقایان قضات و همکاران و بستگان و دوستان‌آنمرحوم میرساند.

مجلس ترحیم فقیده سعیده‌از ساعت ۹تا ۱۱ روزدوشنبه ۱۹مرداد ماه ۱۳۴۹ در مسجد الجواد واقع در میدان ۲۵ شهریور منعقد است.

**رئیس کانون وکلاعدادگستری**

آ ـ ۱۴۷۸۷ ـ ۲ ـ ۱

بانهایت تاسف و تاثر بدین‌وسیله فوت ناگهانی‌خانم **مهین میثوی** همشیره آقای هوشنگ آسایش مسئول امور تفریحات سالم و مسابقات این اداره را باطلاع عموم‌همکاران و ورزشکاران میرساند بمنظور آمرزش روح آنمرحومه‌مجلس ختمی از ساعت ۹ تاساعت ۱۱ روز دوشنبه ۱۹ره‌ر۴۹ درمسجد الجواد منعقد میباشد.

**اداره تربیت بدنی و تفریحات سالم شرکت دخانیات ایران**

آ ـ ۱۴۷۷۹ ـ ۲ ـ ۱

باکمال تاثر و تاسف درگذشت جانگداز همسر ومادر عزیز ازدست‌رفته‌مان **مهین‌بانو میثوی (آسایش)**راباستحضار خویشاوندان ودوستان ارجمند میرساند. مجلس ترحیم‌زنانه و مردانه روز دوشنبه ۱۹ مردادماه جاری از ساعت ۹ تا ۱۱ صبح در مسجد جواد واقع در میدان ۲۵ شهریور منعقد خواهد بود.

**کاظم میثوی ـ دکتر فریبرز میثوی ـ دکترفروهرمیثوی**

آ ـ ۱۴۸۰۱ ـ ۲ ـ ۱

**خانواده‌های : میثوی ، آسایش ،شریعتمداری ، امیرعلائی دکتر اسمعیل‌بیکی ، قربان‌زاده ، صرافها ، بدیعی ، شریعت فرداد ، عنایت ، جزایری ، کشفی ، پوراعتصادی، پیشوائیان، عسجدی ، آشتری ، قنات‌آبادی ، نورزاد ، نصیری،تاج‌بخش اسفندیاری ، مرتضوی ، رفعت**

بانهایت تاثر درگذشت شادروان مهین **بانومیثوی‌همسر** گرامی جناب آقای کاظم میثوی ومادر ارجمند آقایان دکتر فریبرز ودکتر فروهر میثوی را باستحضار خویشاوندان و دوستان میرساند. مجلس ترحیم زنانه و مردانه روز دوشنبه ۱۹ مرداد از ساعت ۹تا ۱۱ صبح در مسجد جواد منعقد خواهد بود.

ازبانوان‌شرکت‌کننده تقاضا میشود باپوشش کامل در مجلس ترحیم شرکت فرمایند.

آ ـ ۱۴۸۰ ـ ۲ ـ ۱

بعموم افراد خانواده‌های عزادار بویژه همسر وفرزندان آنمرحومه مصیبت وارده را تسلیت میدهیم

بانهایت تاسف درگذشت مرحومه **آسیه عامری** را باستحضار دوستان و آشنایان میرساند. مجلس ترحیم‌مردانه بمصرف امور خیریه خواهد رسید. مجلس ختم زنانه روز یکشنبه ۱۸ره‌ر۴۹ از ساعت ۵تا۷ بعد از ظهر در منزل آن مرحومه واقع در خیابان امیریه . انتظام. خیابان ترجمان کوی فخیم شماره ۱۴۶ برگزار خواهد شد.

**بدری عامری . عباس اخوان. صفوی. عامری.پراور . اخوان صراف. سیلسپور. امامی اهری. گرکانی. شوارپی . مستوفی . مرادی . مجاهد . مالک . شفائی. بقائی . ششته . شیخ الاسلامی . عبقری. مدنی و سایر خانواده های وابسته**

آ ـ ۱۴۷۶۳

بعموم بازماندگان آنمرحومه مصیبت وارده را تسلیت میگوئیم

بانهایت تاسف فوت **بانو ماه‌بیگم‌ابوالسباع** رابه اطلاع دوستان و آشنایان میرساند. مجلس ختم مردانه آن مرحومه روز یکشنبه ۱۸ره‌ر۴۹ از ساعت ۵تا۷ بعدازظهر در مسجد هدایت واقع در خیابان اسلامبول و ختم زنانه همان روز در منزل شخصی آنمرحومه منعقد خواهد بود.

**ابوالسباع. ابوالحلم. ماندگار. صیرفی. یوسفیان . عطاردیان. پوستچی .**

آ ـ ۱۴۷۷۱

بعموم بازماندگان آنمرحومه مصیبت وارده را تسلیت میگوئیم

بانهایت تاسف فوت مرحومه **بانو فاطمه معصومیان** بزرگ خاندان‌ومادر ارجمند آقایان‌عباس‌شیرمحمدی وغلامعلی معصومیان راباطلاع خویشاوندان و دوستان میرساند. مجلس ترحیم مردانه و زنانه روز یکشنبه ۱۸ره‌ر۴۹ از ساعت ۴تا۶ بعدازظهر در مسجد امجد واقع در سلسبیل خیابان خوش. چهارراه آریانا منعقد خواهد بود.

**خانواده‌های : شیرمحمدی ، معصومیان ، محوی ، نورعینی ، علی‌همتی ، اخوان**

آ ـ ۱۴۷۹۷

بعموم بازماندگان آنمرحومه مصیبت وارده را تسلیت میدهیم

باکمال تاسف درگذشت **بانو شاهزاده ملوك اسکندری** مادر آقای ایرج اسکندری وبرادرزاده عزیزمان بانو توران محمودی (کاوسیان) دختر برادر بزرگوارمان مرحوم احمد کمال‌الوزاره محمودی را باطلاع بستگان و دوستان محترم میرساند. مجلس ترحیم مردانه آن مرحومه از ساعت۸ونیم صبح روز یکشنبه ۱۸ مردادماه جاری تا ۱۰ونیم و ختم‌زنانه از ۱۰ونیم تا ۱۲ونیم صبح همان روز در خانقاه صفی‌علیشاه برگزار می‌گردد شرکت دوستان‌وعلاقمندان به‌بانوی‌مرحومه در مجلس مزبور موجب تسلی خاطر بازماندگان خواهدبود.

**همدم دلپاك ـ محسن محمودی**

آ ـ ۱۴۷۷۳

بانهایت تاسف و تاثر درگذشت **بانو صفیه اسکندری** (شاهزاده ملوك) بزرك خاندان و مادر ارجمند جناب آقای‌ایرج اسکندری و بانو توران کاوسیان (محمودی) را باستحضار خویشاوندان و دوستان و سروران گرام میرساند مجلس‌ترحیم مردانه در روز یکشنبه ۱۸ره‌ر۴۹ از ساعت هشت‌و نیم تا ده‌و نیم و ترحیم زنانه از ده‌ونیم تا دوازده‌و نیم همانروز در خانقاه حضرت صفی علیشاه منعقد خواهدبود.

**خانواده های اسکندری ، محمودی ، کاوسیان ، شیبانی، عضدی ، رادپور ، اقتداری ، نگهبانی ، چنعانی ، فتح‌اعظم ، غفاری والا، توفیقی ،غفوری ،یوسفی معظم، سعادت، زند.**

آ ـ ۱۴۷۳۹ ـ ۲ ـ ۱

بانهایت تاسف درگذشت مرحومه مغفوره **بانو بول‌افشار** متعلقه مرحوم حجةالاسلام والمسلمین حاج سید حسن‌مدرسی ومادر گرامی آقایان سیدجواد ـ سیدعبدالله ـ سیدیوسف مدرسی را به اطلاع دوستان و آشنایان میرساند. مجلس ترحیم آن مرحومه روز یکشنبه ۱۸ره‌ر۴۹ از ساعت ۵الی۷ بعدازظهر در مسجد شیشه خیابان سپه خیابان آقا شیخ‌هادی وختم زنانه در همان روز و ساعت در منزل آن مرحومه واقع در خیابان فرح‌آباد ژاله بالای فلکه دوم نیروی هوائی خیابان ۵فرعی ۳۶ پلاك ۱۵ منعقد میباشد.

**الحاج شیخ قاسم‌اسلامی واعظ ـ الحاج سید محمدعلی خوانساری ـ خانواده‌های مدرسی ـ رجبی‌ـاسلامی ـ رفوگران ـ علوی ـ غرجی‌یك ـ گرسوئی‌ـدست‌فروشان‌ـشیخان ـ گسگری ـ بیگلر زاده‌ـ اثنی‌عشری و حاجی‌زاده .**

آ ـ ۳۰۵۲۴

بعموم بازماندگان آنمرحومه مصیبت وارده را تسلیت میدهیم.

بانهایت تاسف وتالم درگذشت **بانو شوکت‌الهدا مسعود** همسر غلامحسین مسعود راباطلاع بستگان و دوستان میرساند. مجلس ختم مردانه و زنانه آن‌مرحومه عصر دوشنبه ۱۹ ماه جاری از ساعت ۴ونیم تا۶ونیم در مسجد الجواد واقع در میدان ۲۵ شهریور برگزار میگردد. ضمنا از بانوان شرکت‌کننده در مجلس ترحیم تقاضا دارد که‌با پوشش کامل شرکت فرمایند.

**غلامحسین مسعود ، علی‌حسین دوست ، عباس امیراصلانی سیف‌اله رشیدیان ، سرتیپ‌فرامرز اصلانی ، حسن خسروبد سبحانی ، مسعود کوکبی ، صادق رهبر**

آ ـ ۱۴۷۷۵

مصیبت وارده را بعموم بازماندگان آنمرحومه تسلیت میدهیم

تاابد زنده توان بود ، آثار نکو

آن‌نمرده است کزواسمی و آثاری هست

بانهایت تاسف درگذشت عارف نامدار و شاعر شیرین سخن و مداح آل عصمت (ع) **آقای محمد حسین صغیر اصفهانی** را باطلاع جامعه روحانیت و اهل عرفان و فضلاء ادب دوستان وهیئت‌های محترم میرساند.

جهت تجلیل از آن مرد بزرك مجلس ختمی بمناسبت شب‌هفت آن مرحوم از طرف جمعیت حسینیه اصفهانیها در روز یکشنبه هیجدهم مرداد ماه از ساعت ۷تا۱۰ بعد ازظهر در حسینیه اصفهانیها واقع‌در خیابان ری اول آب منگل برقرار است. شرکت در این مجلس موجب تجلیل از آن مرد بزرك و تعظیم شعائر اسلامی می‌باشد .ضمنا این ضایعه بزرك را بعموم دوستان وشعرا وجامعه مداحان اصفهان بخصوص فرزندان آن‌مرحوم‌تسلیت عرض مینمائیم.

**حاج حسین اشتری . حاج حسین علی یاوری. حاج‌سید حسین عشاقی . حاج حسن بانك. محمد مرشدزاده . حاج سید احمد حجازی . موسی سبزواری .**

آ ـ ۱۴۸۰۳

بانهایت تاسف فوت **بانو عزت جواهری** را باطلاع‌دوستان و آشنایان میرساند. مجلس ختم مردانه و زنانه آنمرحومه‌در روز یکشنبه ۱۸مرداد ماه ازساعت ۴و نیم الی ۶و نیم بعدازظهر در مسجد حاج حسن واقع در خیابان شاپور (ارامنه) منعقد است.

**خانواده‌های: جواهری، بزرگی، احتشامی ، بهرام، کوچصفهانی ، گیدفر ، تیمائی ، مطبوع پسند، محسنیان ، شالچیان ، اربابی ، خوشخرام ، کیانی ، برنجی ، بشر.**

آ ـ ۱۴۷۷۷

مصیبت وارده را بعموم بازماندگان آنمرحومه تسلیت میدهیم

بانهایت تاسف درگذشت ناگهانی جوان ناکام آقای **سید محمود درودی** اخوی‌زاده خود را باطلاع میرساند مجلس ختم آنمرحوم روز یکشنبه ۱۸ مرداد ماه از ساعت ۹ تا ۱۱ در مسجد فخرالدوله واقع در دروازه شمیران منعقد امید است آقایان برای تسلیت قلوب جریحه‌دار بازماندگان آنمرحوم شرکت فرمایند.

آ ـ ۱۴۸۰۵

**الاحقر سید حسن درودی**

**خانواده‌های: درودی . ثقفی . آل‌آقا. جزایری . واعظ تهرانی . خلج. زندیزدانی . امیر حسینی. ابن شیخ.قویمی. نصیری . نصراللهی . بلبل . قدیری .**

باانده بی‌پایان درگذشت جوان ناکام آقای سیدمحمود **درودی** را باستحضار بستگان ودوستان میرسانند مجلس ترحیم مردانه از ساعت ۹تا ۱۱ صبح روز یکشنبه ۱۸مردادماه در مسجد فخرالدوله واقع در دروازه شمیران و مجلس ختم زنانه همانروز از ساعت ۴ونیم تا ۶ونیم در منزل پدر آنمرحوم واقع درخیابان خواجه نظام‌الملك بالای سه‌راه زندان‌ایستگاه آکبریان کوچه سمیع‌زاده پلاك ۴ منعقد است.

آ ـ ۱۴۸۰۵

بخانواده درودی بویژه بازماندگان آنمرحوم تسلیت میگوئیم.

**خانواده های بغایری. فروغی. قصبه‌ای. وصال.اسدی. معدل. کیانی. شفیع زاده. علوی. تهرانی. ضیاءبخش دیلمی. وزهر .**

باکمال تاسف درگذشت **بانو زهرابغایری** عیال مرحوم سرتیپ مهندس عبدالرزاق بغایری را باطلاع خویشاوندان و دوستان میرسانند مجلس ختم مردانه روز یکشنبه ۱۸ره‌ر۴۹ از ساعت ۴و۳۰ تا ۶و۳۰ بعد از ظهر در مسجد الجواد واقع‌درمیدان ۲۵ شهریور و مراسم هفته نیز عصر همان روز از ۶تا۸ بعداز ظهر در منزل شخصی واقع درمیدان سنائی شماره ۷۲ برگذار خواهد شد.

آ ـ ۱۴۷۶۱

بعموم افراد خانواده های عزادار بویژه بازماندگان آن مرحومه مصیبت وارده را تسلیت میگوئیم

# یادبود

مراسم چهلمین روز درگذشت‌جوان ناکام **رضا طاهری‌اسلام** یکشنبه ساعت ۴تا ۶در ابن‌بابویه‌مقبره بهمن برگزار خواهدشد.

**خانواده طاهری اسلام**

آ ـ ۱۴۷۴۵

# مجالس وعظ و سوگواری

طبق معمول سنواتی بمناسبت ایام رحلت حضرت‌صدیقه طاهره سلام‌اله‌علیها مجلس سوگواری از روز یکشنبه ششم جمادی‌الثانی تا ده روز عصرها در منزل مرحوم مغفور آقای حاج محمدحسین کوشان‌پور واقع در خیابان سعدی شمالی کوچه بخارا کاشی ۳ منعقد است.

آ ـ ۱۴۷۶۹

# سپاسگزاری

از کلیه دوستان و آشنایان که باتشریف فرمائی‌خودو تلگراف و درج درروزنامه بعلت فوت پدر همسرم **آقای محمد تقی‌خیال**اظهارمحبت‌وهمدردی‌نموده‌اند بینهایت‌سپاسگزاریم.

**اهواز ،دکتر محمدتقی عجمی وبانو**

آ ـ ۳۰۴۹۰

**سپاسگزاری**

ازعلماء اعلام و حجج‌اسلام جناب آقای‌مهندس ریاضی زیاست محترم مجلس شورای‌ملی،جناب آقای مهندس‌شالچیان وزیر.محترم راه ،جناب‌آقای صادق احمدی معاون محترم‌وزارت دادگستری ، جناب آقای شهرستانی استاندار محبوب و معظم استان کرمانشاهان ،آقایان مهندسین عالیمقام وزارت راه ، اعضاء کانون مهندسین ایران، جناب آقای علی حشمتی‌ریاست محترم دادگستری استان پنجم ، قضات عالیقدر ، ریاست محترم شهربانیهای استان ، آقایان دکتر شجاع‌و مهندس مرادی و مهندس صارمی ،مدیران کل‌بهداری ، اصلاحات ارضی ،راه، شهرداری محترم ، افسران ارجمند و درجه داران ، شهربانی، آقایان اطباء و کارمندان دولت و تجار واصناف و همشهریان عزیز و سروران عظام که در مراسم تشییع و مجالس ترحیم‌و هفته مرحوم **مهندس کریم ممتحن** چه در تهران و چه در کرمانشاه ابراز مرحمت و همدردی فرموده ضمیمانه ازطرف خودو خانواده های داغدا ر سپاسگزاری مینماید و اگربعلت تالمات روحی در ادای سپاس حضوری قاخیری رخداده امید عفوداشته و از درگاه خدای بزرك برای همه آرزوی‌تندرستی و موفقیت دارد.

**از طرف خانواده ممتحن و خانواده های وابسته**

**حاج آقا برار رشیدی**

آ ـ ۳۰۵۰۰

از کلیه دوستان‌و آشنایانی که‌باشرکت خود در تشییع جنازه ومجلس ختم‌وشب هفت یگانه خواهر عزیزم **بانوحاجیه فاطمه جباری** (قدرت‌السادات )ضمیمانه‌ابراز همدردی‌فرموده‌اند وموجب تسلیت وسبب تقویت‌و تحکیم ایمان من گردیدنهایت تشکروسپاسگزاری می‌شود و چنانچه بعلت تالمات روحی‌در شرفیابی و عرض‌امتنان‌حضوری تاخیری‌رخ‌دهد‌استدعای پوزش داشته سلامتی وسعادت همگی را از خداوند کریم مسئلت مینمایم.

**امیرجباری**

آ ـ ۱۴۷۲۵

**تشکرواعتذار**

از همه ذوات معظم‌و دوستان ارجمند وسروران گرامی که‌در مراسم تشییع و تدفین‌وایام‌ثلاثه ومجالس ترحیم‌مرحومه **بانوعزت کاتبی** باعطوفت خاص شرکت‌فرموده‌اند یا بامخابره تلگراف‌وارسال نامه‌وآگهی در جراید ابراز تفقدو همدردی وموجبات تسلی خاطربازماندگان فقیدهٔ سعیده‌رافراهم‌نموده‌اند صمیمانه‌سپاسگزاربوده‌صحت‌و سلامت‌وموفقیت موالی‌گرام راآرزومندیم وچنانچه به‌علت تالمات روحی‌واجتناب از تصدیع در شرفیابی حضوری یاعرض جواب‌تاخیری روی دهد معذرت میخواهیم‌وامیدعفو داریم.

**ازطرف‌خانواده های داغدیده**

**یوسف آصف‌زاده ـ دکترحسینقلی کاتبی**

آ ـ ۳۰۳۸۰

خاندان ممتاز و خانواده‌های وابسته از مراحم مبذوله سروران گرامی که‌درمجلس ترحیم مرحومه **بانو بزرك‌ممتاز** عیال‌مرحوم ممتازالدوله شرکت ویا باارسال نامه و یاتلگراف اظهار همدردی فرموده‌اند تشکر و سپاسگزاری مینماید و اگر بعلت تالمات روحی تاخیری در شرفیابی‌وتشکرحضوری بشود امید بخشش دارد.

آ ـ ۳۰۵۳۴

از سروران گرامی که بمناسبت درگذشت جانسوز فرزند وخواهر عزیزمان **بانو پروین بهنام (نوربخش)** درمراسم تدفین و مجالس ختم و هفته شرکت فرموده و یابوسیله‌نامه‌و تلگراف تسلی‌بخش آلام ودل داغدیده ما گردیده‌اند سپاسگزاریم وهرگاه بعلت تالمات روحی قصور و تاخیری‌در عرض تشکر حضوری رخ‌دهد پوزش خواسته از خداوندمتعال توفیق همگی را خواستاریم.

**سید محمد نوربخش . نصراله بهنام . محمد حسین . دکتر حسن . سرهنك محسن . مهندس علی ودکتر امیر . مهدی نوربخش .**

آ ـ ۱۴۸۲۳

# تسلیت

**جناب آقای سید عبداله مدرسی**

کارکنان توزیع اکل بانك بازرگانی مصیبت وارده را به‌جنابعالی تسلیت گفته وخودرا در غم شما شریك میدانند.

آ ـ ۳۰۵۲۴

**سرکار سرگرد علی اصغر کردیچه**

مصیبت وارده را بشما و خانواده ارجمندتان تسلیت می‌گوئیم.

**خانواده‌های : مهندس حاجی و بانو . غفاری.ناجیان. صیادی . خداوردی فرخی‌آذر محمد دین‌محمد. وعزیزاله گله . مسعود وسعید و ناصردین محمد . افراسیابی .**

آ ـ ۱۴۸۰۷

**جناب آقای دکتر هو شنك وصال‌مدیرعامل‌محترم‌سازمان آب‌و برق‌خوزستان.**

باکمال تاسف مصیبت وارده را به حضور آن جناب و خانواده ارجمند تسلیت عرض مینمائیم.

**اهواز ، محمدرضاشامبیاتی ، محمدقلی خدیوی ، خسرو کبیری ، احمد قائمی ، فریدون آذرهوش ، بهروز ملك‌کانی، فریدون اعظما ، امیر عرب نژاد.**

آ ـ ۳۰۴۸۸

بانهایت تاسف درگذشت مرحوم حاج غلامعلی صادقی را در همایونشهر به عموم بازماندگان آن مرحوم به‌ویژه آقای حاج قدمعلی صادقی و سایر بازماندگان تسلیت میگویم.

**قزوین: استوار پاگردی**

آ ـ ۳۰۴۹۲

**جناب آقای دکتر وصال**

**مدیر عامل محترم و رئیس هیئت مدیره شرکت سهامی سازمان آب و برق خوزستان**

کارکنان قسمت برق بانهایت تاسف ضایعه مولمه رابه آنجناب تسلیت عرض نموده بقاء عمرو عزت فامیل محترم را از درگاه ایزد متعال مسئلت دارند.

آ ـ ۳۰۴۹۸

**سرکار سروان رحیم رجبی**

بانهایت تاثر وتاسف درگذشت مادر گرامیتان رابحضور شما و افراد خانواده تسلیت عرض نموده خودرا دراین‌ضایعه بزرك شریك و سهیم میدانم.

**بهداری شاهی : قنبر رشیدی**

آ ـ ۳۰۴۸۲

باانده بی‌پایان درگذشت ناگهانی همکار عزیز ستوان دوم کاظم نوحی را از سوی خود و کلیه افسران، همردیفان کارمندان ، درجه‌داران و افراد کانون و آموزش اداره کل زندانها به‌بازماندگان محترم آن ناکام تسلیت‌عرض‌مینماید.

**سرهنك دوم امیرحسین خانمرادی**

آ ـ ۳۰۴۸۰

# طوفان عظیم در سبزوار

**آسمان شهر سیاه شد و ارتباط تلفنی با سایر نقاط قطع گردید**

*** مردم از ترس بمساجد پناه برده‌اند**

**دراطراف شهر تپه‌های‌شنی سه‌تا٤٠ متری بوجود آمده است .**

توفان شدید و بی‌سابقه‌ای آرامش شهر سبزوار را بهم زد . در بیست و چهار ساعت گذشته اکثر مردم‌این شهر از بیم خراب شدن خانه های خود ، در مساجد بسر میبرند.

توفان سبزوار از ظهر دیروز آغاز شد و هنوز ادامه دارد. کلیه تلفن های شهری و بخشهای تابعه‌سبزوار از کار افتاده و توفان چون دیوانه‌ای زنجیر گسیخته زوزه میکشد !

**ایجاد تپه‌های شن**

توفان ، در حومه و مزارع‌سبزوار تپه‌های شنی ایجاد کرده که دربعضی نقاط ، ارتفاع این تپه‌ها به ۳ الی ٤ متر میرسد !

اکثر باغات و مزارع و جالیز را شن پوشانده‌و به کشاورزان خسارات زیادی وارد ساخته است .

بنا به اظهار اهالی ، معمرین شهر و حومه این توفان بی‌سابقه بوده و وضع ترافیك شهرو اياب و ذهاب اتومبیل ، و عابرین پیاده در شهر بکندی صورت میگیرد .

کلیه تاکسیها واتومبیل هاباچراغ روشن در شهر حرکت میکنند .

گزارش خبرنگار ما در سبزوار حاکی است : مردم در خانه‌ها ومحل کار خود چراغ روشن کرده‌اند و شدت وزش توفان بحدی است که آسمان سبزواررا گردو خاك‌فراگرفته و شهر به یك پارچه سیاه و تاریك تبدیل شده است !

**بعلت قطع سیمهای تلفن و عدم ارتباط با بخشهای تابعه‌سبزوارمیزان خسارات احتمالی‌ناشی از توفان معلوم نشده است .**

**ضمنا توفان در گناباد ، تربت‌حیدریه تربت‌جام وفردوس آغاز شده‌وهمچنان ادامه دارد .**

## زلزله در روستاهای مریوان ٤ بار زمین را تکان داد !

در روستاهای‌بهرام‌آباد ، قلعه‌جی، قلعه‌کاه ، تازه‌آباد ، احمدآباد ، «دورود رزاب خانقاه» و «کرکیس» سروآباد مریوان چهار مرتبه زلزله روی داد !

خبرنگار مادرمریوان گزارش داد: وقوع زمین زلزله در ساعت دو وسی دقیقه بامداد روز جمعه گذشته روی داد . خوشبختانه زلزله اخیر خسارت و تلفات جانی ببار نیاورد .

## عابر ٤٥ ساله کشته شد

خبرنگار ما در رشتخوار گزارش داد : یك کامیون لیلاند حامل‌گندم به رانندگی شخصی بنام اصغرهنگام حرکت در ٢٤ کیلومتری رشتخوار با عابری بنام‌رضا بهروزه٤٥ ساله‌تصادف کرد و او را کشت .

راننده کامیون که متواری شده بود در نزدیکی «کارخانه قندتربت حیدریه دستگیر شد .

## «تاکسی بار» پیرزنی را کشت

خبرنگار ما در اصفهان گزارش داد :دیروزهنگامیکه تاکسی‌بارشماره ٨٩٥٩ اصفهان برانندگی محمد رضا باقری از خیابان فروغی اصفهان می گذشت یازن٦٠ساله مجهول‌الهویه‌ای تصادف کرد و باعث مرك وی شد .

## یکی ازمجروحین حادثه کوئین مرد

قبلا اطلاع داده شد : در یك حادثه رانندگی که در راه رشت قزوین و نزدیکی گردنه «کوئین» روی داد یك نفر کشته و ٧ نفر مجروح شدند .

خبرنگار مادر قزوین بدنبال گزارش قبلی خود افزود : یکی از مجروحین حادثه بنام فادر حسن‌پور در بیمارستان درگذشت وبدین ترتیب تعداد مقتولین‌حادثه بدونفر رسید .

## سرنشین موتوسیکلت درگذشت

صبح امروز کمپرسی شماره ٢٥٦١٥ تهران برانندگی حمید دهقان‌پور هنگام گذشتن از جاده رشت ـ تهران با موتوسیکلت ـ سواری بنام عزت‌اله فتوحی که شخصی رابنام محرم صمدی‌برترك خود نشانده بود تصادف کرد .

دراین واقعه راکب موتوسیکلت شدیدا آسیب دیدو محرم صمدی درراه انتقال به بیمارستان درگذشت .

# تمام مشاغل در هفت رسته طبقه‌بندی شده است

**اداره کل‌طبقه‌بندی مشاغل گزارش تازه‌ای درمورد طبقه‌بندی مشاغل و ارزشیابی آن در دستگاه های‌دولتی منتشر کرد. دراین گزارش‌توضیح داده شده است که برای اجرای مرحله دوم‌قانون استخدام کشوری‌و طبقه‌بندی مشاغل مستخدمین دولت چه مراحلی‌بایستی مورد توجه‌کار ـ شناسان قرار گیرد تانتایج حاصله با«طرح ایرانی» بودن ارزشیابی مشاغل و قراردادن آنها در طبقات مختلف مورد استفاده قرارگیرد .**

دراجرای تکالیف‌کلیه کارشناسان اداره‌طبقه‌بندی مشاغل‌طی یك دوره آموزشی بااصول و روشهای‌متداول طبقه‌بندی آشنا شدند و پس‌ازاین دوره آموزشی ، مقدمات‌عملی‌تهیه طرح طبقه‌بندی مشاغل وزارتخانه‌ها و موسسات دولتی با بررسی پست های‌مصوب وزارت بهداری فراهم گردید. اصول طرح مورد بحث در نوع خود تازگی دارد واز هرجهت متناسب باشرایط اجتماعی کشور ماست .

در گزارش اداره کل‌طبقه‌بندی مشاغل اداری سازمان امور اداری گفته شد :

با الهام از روشهای معمول و استفاده ازتجربیات کشورهای‌دیگر و درنظر گرفتن مقتضیات مملکت‌و اجتناب از اقدامات غیر ضروری و کم اهمیت و استخراج و انتخاب اقدامات ممکن و موثر روش خاص و مستقلی برگزیند که‌عنوان آنرا «راه‌میان‌بر» داده است . بنابراین برای شناخت مشاغل‌حتی‌الامکان‌از اطلاعات‌افرادبصیر که‌سالها‌دریك رشته شغلی‌تجربه داشته‌وازدرجات پائین آن رشته کار خود را آغاز و مراحل مختلفی را طی نموده‌اند ودر حال‌حاضر نیز مصدر خدماتی در آن رشته میباشند و با طبقات شغلی رشته های مشابه و نزدیك آشنائی کامل دارند استفاده‌شود.

نتایج عملی که بترتیب فوق بر اساس محتوای پستهای ثابت سازمانی و با مطالعه عمیق وظائف واحد های مختلف این دستگاه ها و جمع آوری اطلاعات دیگر و تماس با واحد های تشکیلات و کارگزینی وزارتخانه ها و موسسات دولتی ذیربط تحصیل شده‌تشخیص هفت رسته شغلی است که بر مبنی یك دسته بندی کلی دربرگیرنده تمام مشاغل مشمول قانون جدید میباشد .

هریك از رسته ها شامل رشته های متعدد شغلی است و عده این رشته ها در حدود ٤٠٠ تاست که بترتیب عبارتند از :

آموزش و فرهنگی ٩٥رشته‌ـاداری ومالی٥٦رشته‌ـاموراجتماعی٣٣رشته بهداشتی ودرمانی ٣٦ رشته ـ کشاورزی ٥٢ رشته ـ مهندسی و فنی ٦٢ رشته و بالاخره خدمات ٦٦ رشته

## خودرا بدار زد !

پسر ١٤ ساله‌ای بنام هادی‌فرقانی اهل شهرستان مرند بعلت نامعلومی تصمیم به خودکشی گرفت و دور از چشم والدینش خود رااز سقف‌یکی‌از اطاقهای منزل مسکونی‌شان حلق‌آویز کرد .

جسد هادی توسط پزشك قانونی مورد معاینه قرار گرفت و پس‌ازانجام تشریفات به خاك سپرده شد .

## فردوس در گرمای ٤٥ درجه میسوزد!

گرمای طاقت‌فرسای‌فردوس که از چند روز قبل آغاز شده همچنان‌ادامه دارد و کار روزانه مردم این سامان بکلی فلج شده است .

دیروز میزان حرارت هوا در حومه فردوس بخصوص «بشرویه» به ٤٥ درجه بالای صفر رسید و بعلت وزش باد گرم در این منطقه تنفس برای ساکنان محل مشکل شد .

بنا بگزارش‌خبرنگار ما درفردوس: بهیچوجه‌میسر نیست ومردم این‌منطقه فقط از نیمه‌شب تا نزدیکیهای صبح میتوانند ساعاتی را براحتی بخوابند .

## شهردار بعلت گرانی استیضاح شد.

شهردار چالوس در جلسه فوق‌العاده انجمن شهر از طرف یکی از اعضای انجمن بنام حاج‌احمد خراسانی‌مورد استیضاح قرار گرفت .

بقرار اطلاع‌علت استیضاح آقای محمد غفاری گرانی گوشت و بعضی از مایحتاج عمومی بوده است .

**جناب آقای دکتر اسمعیل تیرگری**

از خبر درگذشت شادروان دکتر فرهاد تیرگری‌سخت متاثر مصیبت وارده را به‌آن‌جناب‌وخانواده تیرگری‌بخصوص مادر داغدیده‌اش تسلیت عرض نموده و خودرا دراین‌مصیبت بزرك شریك میدانیم از خداوند متعال صبر و شکیبائی‌برای شما و خانم و همه‌فامیلها آرزو داریم .

**عباس‌آباد شمسوار ـ ابوالقاسم کردیان وبانو**

آ ـ ۳۰۴۷۸

**شرور معظم جناب آقای دکتر اسمعیل‌خان‌تیرگری**

بدین‌وسیله ضایعه درگذشت شادروان فرهاد تیرگری فرزند دلبندت را بکلیه فامیل محترم وبستگان ودوستان‌آن مرحوم تسلیت عرض مینمائیم . بقای عمر آن خاندان جلیل را خواهانیم .

**بهنمیر ، محمدجعفر تیرگریان ، محمد ظاهرتیرگریان ، محمودتیرگر ، اسفندیارتیرگر**

آ ـ ۳۱۴۷۶

**جناب آقای صفائی معاون مالی و اداری وزارت آموزش و پرورش**

باکمال تاسف مصیبت‌وارده را از طرف شورای عالی ورزشی آموزشگاه های کشورو کارکنان اداره کل تربیت‌بدنی و مربیان ورزش کشور به‌جنابعالی تسلیت میگوید .

**دبیر کل شورایعالی و مدیر کل تربیت‌بدنی وزارت آموزش و پرورش ـ پدرام رازی**

آ ـ ۱۴۸۱۷

**جناب آقای ثقفی ریاست محترم اداره ثبت احوال فرمانداری کل کهکیلویه و

اطلاعات
۱۳۰۱
شنبه - هفدهم امردادماه ۱۳۴۹
پنجم جمادی‌الثانی ۱۳۹۰ - هشتم اوت ۱۹۷۰
شماره ۱۳۲۶۳ - سال چهل و پنجم
استخراج دکتر ریاضی کرمانی

**ساعات شرعی**

| | |
|---|---|
| اذان صبح | ساعت ۳ و ۳۴ دقیقه |
| طلوع آفتاب | ساعت ۵ و۱۶ دقیقه |
| ظهر شرعی | ساعت ۱۲ و ۱۰ دقیقه |
| اذان مغرب | ساعت ۷ و ۲۰ دقیقه |

هنگام بازگشت دهها هزار مسافر دریا

# از آمل تا تهران صف اتومبیل تشکیل شده بود

## بعلت بارندگی درمناطق گیلان وکمبود جا وغذا به جمعی ازمسافران دریا خوش نگذشت

تعطیلات آخر هفته پایان یافت، مسافران دریا و مناطق ییلاقی به تهران بازگشتند و خیابان های تهران مجددا ازدحام همیشگی خود را بازیافت. ظرف سه چهار روز گذشته جمعیت انبوهی به شهرستان های شمال هجوم برده بودند.

اشتباه نکنید این عکس ازیکی‌از خیابانهای پررفت‌وآمد تهران برداشته نشده است! اگر چه همه اتومبیلها شماره تهران را دارند و خیابان تبدیل به‌نمایشگاه انواع مدل‌های‌اتومبیل شده است ولی‌حقیقت اینست‌اینجا یکی از خیابان‌های چالوس است که در اثر ازدحام مسافران دریا بصورت تهران درآمده است .دراین شهر در اغلب ساعات روز مانندتهران‌جابرای«پارک»اتومبیل‌هم‌نبود.

• خبرنگاران اطلاعات در شهرهای ساحلی از زندگی سه چهار روزه ساکنین تهران در شمال گزارش هائی فرستاده‌اند که اختصارا به نظر خوانندگان میرسد:

***ناسازگاری هوا**

در روز های آخر هفته گذشته هوای شهر های مختلف استان گیلان با مسافران تهرانی و شهرستانی سرناسازگاری آغاز کرد وطی سه روزی که گذشت بالغ‌بر یکصدو هشتاد هزار مسافران‌این منطقه هوای صاف و دریای آرام‌را ندیدند!

هوای رشت و بندر پهلوی که از روز چهار شنبه ابری شده‌بود از عصر روز ٥ شنبه منقلب شدو ریزش باران شدیدی در این منطقه آغاز گشت. براثر شدت‌بارندگی سیلاب شدیدی در کوچه ها و خیابان های رشت و بندر پهلوی جاری شد و در چند نقطه ازخیابان های رشت بعلت جریان سیلاب اتومبیل ها از حرکت‌باز ماندند. مسافران گرما زده نیز که بامید آفتابی شدن هوا شب جمعه راد‌ر بندر پهلوی توقف کرده بودند در پلاژهای این منطقه‌مشغول‌استراحت بودند باشروع بارندگی اقدام به تخلیه پلاژ هاو جمع کردن بساط خود نمودند و برای سکونت خویش به طرف مهمانخانه ها و مسافر - خانه ها هجوم آوردند ولی‌جالب‌این که در این مکانها نیز جای خالی برای همه نبود و این دسته از مسافران دچار سرگردانی شدند.

***خالی شد**

خبرنگار ما در رشت افزود: دسته‌ای از مسافران صبح دیروز را با این‌که هوا بارانی بود در رشت‌و بندر پهلوی ماندند تا در صورت آفتابی شدن هوا بدریا بزنند ولی تاساعتی از ظهر گذشته نیز به آرزوی خودنرسیدند و کم‌کم‌عازم شهر های خود شدند. عزیمت مسافران از ظهر روز جمعه آغاز شدو تاساعت ۷ بعداز ظهرشهرهای بندر پهلوی و رشت‌بطورچشمگیری از وجود مسافر خالی گشت.

***کرسنه ماندند**

ظهر دیروز مسافرانی که قصد تهیه آذوقه یا رفتن بسالن های غذاخوری را داشتند در بیشترجاها مجبور بودند بصف بایستند و با اینهمه جمع کثیری از آنان نیز نتوانستند بموقع خودرا به این مکانها برسانند و در نتیجه‌گرسنه ماندند!

نانوائیها نیز که چند برابر روز های عادی پخت کرده بودند قادربه تامین نان مصرفی مردم نشدند و عده‌ای نیز حتی نان خالی را نتوانستند تهیه کنند.

ظرف چند روز گذشته با این که هوای بیشتر شهر های گیلان ابری بود معهذا هجوم جمعیت در این منطقه بطور چشمگیری کم - سابقه بودو دهها هزار نفر برای گذراندن مرخصی سالانه‌و استفاده از تعطیلات آخر هفته به شهر های مختلف این استان عزیمت کرده بودند.

خبرنگار ما در رشت افزود: بعلت بارندگی شدید و لغزندگی راهها در طول جاده رشت - بندر پهلوی‌چندین اتومبیل سواری‌وچار حادثه شدندولی خوشبختانه تلفات جانی ببار نیامد و فقط به اتومبیلها خساراتی واردآمد.

***ترافیت بیسابقه**

عصر دیروز ترافیک جاده هرازهنگام مراجعت مسافران تهرانی که با استفاده از تعطیلات‌سه روزه بسواحل دریای مازندران رفته بودند ،افزایش یافت.

خبرنگار ما در آمل که ساعت ۲ بعد از ظهر دیروز از پلور بطرف‌آمل در حرکت بود گزارش مشروحی در این‌مورد به تهران مخابره کرده‌است که ذیلا از نظر خوانندگان عزیز میگذرد.

در یکصد کیلومتر فاصله بین پلور تا آمل اتومبیلهای سواری شخصی، کرایه و اتوبوس به خط زنجیر در حرکت بودند و مامورین پلیس راه در فواصل معین، در سر پیچها و نقاطی‌که خطر وقوع حادثه‌ئی میرفت متمرکز شده بودند. چندین دستگاه اتومبیل پلیس به سرپرستی سروان بهمنی‌رئیس‌پلیس راه‌مازندران مرتبا در طول جاده درحرکت بودند و آمبولانس شیروخورشیدسرخ درجاده هراز در رفت‌وآمد بود.

سروان بهمنی به خبرنگار ما گفت: سنگینی ترافیک و حجم رفت‌وآمد در این سه روزه بیسابقه بود ولی خوشبختانه‌با همکاری صمیمانه‌صاحبان وسائط نقلیه و رانندگان عزیز هیچگونه حادثه تاثر انگیزی تا این ساعت ۷ بعد از ظهر روز جمعه بوقوع نپیوسته است.

خبرنگار ما افزود: طبق آماری‌که از ساعت یازده صبح دیروز وسیله آمارگران پاسگاه‌پلیس راه ازحرکت اتومبیلها به تهران گرفته شد بطور متوسط در هر ساعت پانصد دستگاه اتومبیل سواری - کرایه و پنجاه دستگاه اتوبوس از مقابل پاسگاه بطرف تهران عزیمت کرده است.

هوای آمل ظرف سه‌روز گذشته نیمه‌ابری بود ولی‌رویهمرفته بمسافران این منطقه خوش گذشت.

***باران در بابلسر**

باران تندی که از نیمه شب ٥شنبه گذشته بطور سیل‌آسا در بابلسر شروع بهبریدن‌کرد بساط‌مسافرینی را که در حاشیه خیابانها و پیاده‌روهای شهر سرگرم استراحت بودند بهم ریخت‌و باعث شد اینعده کثیر که موفق بیافتن‌جا برای‌سکونت خود نشده بودند بداخل اتومبیلها، زیر بالکنها و نقاط سرپوشیده پناه‌ببرند.

این جمع کثیر که عصر روز ٥شنبه وارد بابلسر شده بودند بعلت پربودن مسافرخانه‌ها ومتلها قادر نشدند جائی برای استراحت خود پیدا کنند و ناچار برای استراحت پیاده‌روهای شهر را انتخاب کردند.

شب جمعه سرتاسر پیاده‌روهای بزرگ بابلسر از وجود جمعیت‌موج میزد و عبور ومرور مردم‌در این مناطق بسختی صورت میگرفت.

بعلت کثرت اتومبیل و عابر چندین بار عبور ومرور در خیابان های اصلی بابلسر قطع شد وبا تلاش و فعالیت مامورین اداره راهنمائی مجددا رفت‌و آمد برقرار گردید.

هزاران نفر از مسافران گرمازده تهرانی و شهرستانی که ببابلسر آمده بودند شب‌جمعه‌را درسواحل دریا بصبح آوردند و جمعی کثیر نیز در گوشه و کنار شهروساحل بابلسر در داخل‌چادرها بسربردند.

در خیابان بلوار ساحلی بابلسر که جدیدا احداث‌شده است‌بعلت کثرت اتومبیل و جمعیت عبور و مرور مشکل شده بود و جمعی‌از مسافران بساط خود را درپیاده‌رو های این خیابان پهن کرده وبه استراحت پرداخته بودند.

دریای بابلسر که از صبح روز چهارشنبه طوفانی‌شده بودهمچنان متلاطم بود و مسافرین نتوانستند از آب دریا استفاده کنند.

گزارش خبرنگار ما در بابلسر حاکیست: عده‌ای از مسافرین که حاضر نبودند باصطلاح دست‌خالی بشهرهای خود برگردند دور از چشم مامورین نجات غریق به‌آب میزدند وبتذکرات پی‌درپی مقامات مسئول توجهی نداشتند.

گزارش رسیده حاکیست: جمعیتی که‌ظرف‌روزهای چهارشنبه ـ٥شنبه و جمعه گذشته به‌بابلسر ونقاط اطراف‌واردشده بودتاکنون سابقه نداشته و برای مردم این شهر غیر قابل انتظار بوده‌است. دیروزو پریروز چندنفراز‌مسافرانی که برای استراحت به‌بابلسر رفته بودند ضمن مراجعه به خبرنگار اطلاعات در این شهر از گرانی بعضی اجناس ضروری و اجحاف عده‌ای از مغازه‌داران گله داشتند وتقاضا میکردند که مقامات‌مربوطه در این مورداقدام شدیدتری‌مبذول دارند.

***بدون غذا**

خبرنگار ما در رامسر افزود: هجوم جمعیت ظرف ۳ روز گذشته براسر کم سابقه‌بود. انبوه‌مسافر دراین شهر بحدی بود که عصر روز پنجشنبه رفت و آمد مردم و وسائط نقلیه در خیابانها بسختی صورت میگرفت و در هیچیک از هتلها و مسافرخانه‌ها جای خالی پیدا نمیشد.

در رستورانها و مسافرخانه‌ها باصطلاح‌معروف‌جای سوزن‌انداختن نبود و عده‌ای از مسافرین که‌برای صرف ناهار به رستورانها میرفتند پس از معطلی زیاد سرانجام بدون اینکه غذا به آنان برسد درسته از آنجا خارج میشدند. جمع کثیری از مسافرین نیز در ساحل دریا وزیر درختان پیاده‌روها شب را بصبح رساندند.

ضمنا با وجود ابری بودن هوا دریا آرام بود و مسافرینی که‌بین شهر آمدند توانستند از آب دریا استفاده کنند.

یکی از کارشناسان اداره راهنمائی و رانندگی در رامسر به خبرنگار ما گفت: ظهر روزجمعه، بیش از پنجهزار اتومبیل سواری‌به رامسر وارد شد و دهها دستگاه اتوبوس نیز مسافران فرمازده را برامسر آورند.

***در شهسوار**

براساس گزارس رسیده از شهسوار:دیروز وپریروز شهسوار و نقاط اطراف شلوغ‌ترین روزهای خودرا ظرف‌سالهای‌اخیر دررانیدند کلیه قسمتهای این شهر ساحلی از جمعیت موج میزد و در تمام خیابانها و کوچه‌ها اتومبیلها بطور زنجیروار متوقف شده بودند.

شب‌جمعه گذشته بیش‌از ۸۰درصد مردم این شهر میهماندار بودندو عده کثیری نیز در فضای ازاد، زیر چادر، کنار پیاده‌روها وحتی داخل اتومبیلهای خود شب را گذراندند.

کلیه هتلها، مسافرخانه‌ها، پلاژها از مسافر پربود و جای‌خالی در هیچیک از این نقاط‌پیدانمیشد.

دریای شهسوار که ظهر روز ٥شنبه ۱۵آرام بود از بعد از ظهر همانروز بشدت طوفانی شد و مامورین‌مربوطه در سرتاسرساحل اقدام به نصب پرچم سیاه نمودند.

صبح دیروزنیزهوای شهسوار ابری ودریا طوفانی بود و جمعی از مسافرین بامشاهده این‌وضع شهسوار را بصوب نقاط‌دیگر ترک گفتند.

گزارش خبرنگار مادرشهسوار حاکیست: عصر روز ٥شنبه‌صدها نفر از مسافرینی که خود را به شهسوار رسانده بودند موفق به یافتن مکانی برای سکونت‌خودو اعضای خانواده‌شان نشدند وناچار متوسل به اهالی این شهرشدند، مردم نیز که از این بابت سابقه ذهنی داشتند وبارها با این وضع روبرو شده بودند مسافرین را دسته دسته بخانه های خودبردند وشب را از آنان پذیرائی کردند.

**یك ماجرای جالب‌درشهسوار**

**حالا که ماشین داریم، پول هم که باندازه کافی‌در اختیارمان هست چرا نباید این یك روز آخر تعطیل را بشهر دیگری مثلا بابلسر نرویم؟ بخدا اگر مرا باین**

بقیه‌در صفحه سیزدهم

## جشن تولد درخیابان!

پریشب در گوشه‌ئی ازخیابان کازینوی رامسرمجلس جشن تولدی برگزار شد که درآن عده زیادی از مسافران و اهالی رامسر شرکت داشتند و برای بخشیدن رونق بیشتر باین جشن جالب چندین نفربه هنرنمائی پرداختند.

موضوع از این قرار بوده است که افراد یك خانواده تهرانی تصمیم میگیرند ضمن مسافرت‌به‌رامسر و گذراندن سه‌روز تعطیل آخر هفته. جشن تولد فرزند ده‌ساله خودرا نیز دراین شهر برگزار نمایند. اعضای این خانواده پس از اخذ تصمیم فوق راهی رامسرمیشوند و عصر روز پنجشنبه باین شهر میرسند. پدر خانواده پس از رسیدن برامسر برای یافتن اطاق خالی در یکی از مسافرخانه‌ها، متلها و پانسیونها دست بکار میشود ولی هرچه تلاش میکند موفق به یافتن اطاقی برای سکونت خود و اعضای خانواده‌اش نمیگردد سرانجام اعضای خانواده مذکور تصمیم میگیرند شب را در حاشیه پیاده‌رو یکی از خیابان های رامسر بیتوته کنند و بدنبال این فکر به خیابان کازینوی رامسر اسباب کشی مینمایند.

گزارش خبرنگار ما در رامسر حاکیست: این‌عده پس از اینکه در نقطه‌ای مستقر شدند بلافاصله تعدادی بادکنك و مقدار زیادی کاغذ های الوان را بشاخه درختها آویختند و با کمك چندتن ازساکنان رامسر چراغانی کوچکی در این قسمت از خیابان ترتیب دادند. کیك بزرگی را که بمناسبت دهمین سال تولد فرزندشان تهیه کرده بودند در روی میز کوچکی قراردادند و در اطراف آن بخواندن و رقصیدن پرداختند. جمعی از مسافران و مردمی‌که از آن حدود میگذشتند بایدین این صحنه از حرکت باز ایستادند و بااعضای‌این خانواده شروع‌بخواندن و رقصیدن نمودند. ساعتی بعد این جشن تولد با فریاد دهها نفر از حاضرین به پایان رسید و مردم دسته دسته بسوی مقاصد خود عزیمت کردند.

## تعداد مسافران

باستناد گزارش‌های‌رسیده ازخبرنگاران اطلاعات‌در شهر های ساحلی استان‌های‌گیلان و مازندران ظرف روز های چهار شنبه، پنج شنبه‌وجمعه گذشته بالغ بر پانصدوپنجاه هزار نفر مسافر تهرانی و شهرستانی برای گذراندن تعطیلات دو- سه روزه خود باین مناطق وارد شدند و بر اساس‌همین گزارش‌ها تاکنون هجوم مسافر باین شهر ها بصورت فوق بیسابقه بوده است.

البته اگر به آمارتقریبی مسافرانی که تعطیلات خودرا در حومه تهران و مناطقی‌نظیر میگون، شمشك، جاجرود، کرج، گلشهر، عظیمیه و ییلاقات شمیرانات گذراندند اشاره کنیم رقم فراریان گرما از تهران و شهر های همجوار به هفتصد هزار نفر خواهد رسید.

شهر نبری یك‌قدم‌باتونخواهم آمد حتی اگر طرفم بدهی!

این اظهارات زنی بود که باصدای بلند خطاب به شوهرش گفت و سپس به حالت قهر چندقدم از او فاصله گرفت.

شوهر که دریکی ازخیابان های شهسوار در کنارا‌تومبیل خود ایستاده بود در جواب همسرش گفت: آخر جان من خودت میدانی که‌من‌این اتومبیل‌را فقط برای دوروز کرایه کرده‌ام و اگرامشب آنرا بصاحبش برنگردانم نه‌تنها از من شکایت خواهد کرد بلکه بایستی‌مبلغ‌زیادی نیز بابت کرایه بپردازم.

زن وشوهر که باداد و فریاد بایکدیگر مشاجره میکردند کم‌کم عده زیادی رابدور خود جمع کردند و باعث قطع عبور و مرور در این نقطه شدند.

سرانجام با دخالت‌چندنفر خیراندیش قرار شدشوهر همسرش را به‌بابلسر ببرد شوهر نیز قول انجام اینکار راداد ولی وقتی که پشت فرمان‌نشست و آماده‌حرکت شد خطاب بحاضرین گفت بخدا قسم بمحض اینکه‌پایم بتهران برسد برای‌طلاق‌دادن این‌زن‌دست‌بکار خواهم شد!

متل‌قو

هوای متل قو طی سه روز گذشته نیمه‌ابری ولی دریا آرام‌بود.

دریای محمود آباد طوفانی بودو درسر تاسر سواحل آن پرچم سیاه نصب شده بود. مسافران این شهر نیزبطور فوق‌العاده‌ای زیاد بودند.

مسافران نوشهر نیز بعلت طوفانی بودن دریا نتوانستند از آب آن استفاده نمایند و عده‌ای نیز که دور از چشم مامورین نجات غریق به آب میزدند بعلت گل‌آلود بودن آب‌دریا بلافاصله به ساحل‌باز می‌گشتند.

## کاملترین گزارشها وحوادث

دهها رپرتاژ روز درسراسر جهان
عکسهای رنگی ازچهره‌های محبوب روز
داستانهای واقعی وآموزنده وعلمی

دوشنبه‌ها فقط جوانان

سازمان شاهنشاهی خدمات اجتماعی ۱۳۲۶

تمدید مهلت نامنویسی درآموزشگاه بهیاری رضا پهلوی

پیرو آگهی پذیرش دانش آموز برای آموزشگاه بهیاری رضا پهلوی تجریش چون عده‌ای از داوطلبان هنوزموفق به‌ثبت‌نام نشده و درخواست فرصت بیشتری کرده‌اند مهلت نامنویسی تا ظهر روز پنجم شهریور تمدید میشود و دوشیزگان داوطلب میتوانند تاتاریخ‌مذکور صبحها‌به‌آموزشگاه(تجریش - بیمارستان رضا پهلوی) مراجعه نمایند.

۲-۱ آ-۳۰۹۰

دیروز جمع کثیری از مردم‌تهران‌که موفق نشده بودند با استفاده از سه روز تعطیل‌به سواحل دریا بروند، ییلاقات اطراف‌تهران‌رابرای هواخوری و تفریح انتخاب کرده بودند و دهها‌هزارنفر در اطراف‌جاده‌کرج -چالوس‌و هراز بساط خود را زیر درختها و کنار رودخانه‌ها پهن کرده بودند. عکس بالا که در راه چالوس گرفته‌شده عده‌ای از مردم تهران را که‌در کنار رودخانه ودر زیر سایه درخت‌هابا‌استراحت‌وتفریح‌پرداخته‌اند نشان‌میدهد.

در ۷ کیلومتری شهرآباد خراسان

# ۳ بار زلزله آمد

## هنوز از میزان خسارات‌یا تلفات احتمالی‌زلزله گزارشی بدست نیامده است.

غروب روز پنجشنبه گذشته باردیگر زمین لرزه های شدیدی سه‌بار پی‌درپی درروستای «اوتران» ۷ کیلومتری شهرآباد (شهرآباد همان محلی است که ۱۵۷ نفر از ساکنان آن در زمین لرزه چند روز قبل کشته شدند) روی داد وموجی از ترس‌و وحشت ساکنان این روستا را فرا گرفت.

براساس گزارش رسیده از بجنورد: اولین‌زمین‌لرزه درساعت ٥ بعداز ظهر پنجشنبه حادث شد و جمعی از مردم دهکده «اوتران» که تکان شدید زمین را احساس کرده بودند سراسیمه از خانه‌های خود بکوچه ها ریختند و سایر همسایگان خویش را از وقوع‌زلزله باخبر ساختند.

هنوز چند دقیقه از اجتماع مردم در کوچه های قریه نگذشته بود که باردیگر زمین لرزه شدیدی بمدت ده تا دوازده ثانیه حادث شد و این‌بار مردم وحشت‌زده «اوتران» با صدای بلند شروع‌به خواندن دعا کردند.

از هرطرف صدای الله‌اکبر و آیات قرآن بگوش میرسید. هرکس سعی می کرد دیگری را دلداری بدهد. گریه کودکان و بچه های خردسال با صدای اذان مردان روستا بهم آمیخته شده‌بود و هر بیننده‌ای را تحت تاثیر قرار میداد.

مردم «اوتران» که در تمام این مدت بگرد هم حلقه زده بودند و از وحشت و اضطراب بخود می لرزیدند با گذشت دقایقی چند تصمیم به بازگشت بخانه‌های خود گرفتند و دسته دسته از هم جدا شدند.

***سومین بار**

هنوز تنی چند از آنان قدم‌هائی از هم دور نشده بودند که‌ناگهان زلزله‌ای بمراتب شدید تر اززمین‌لرزه های قبلی روستای «اوتران» را به لرزه درآورد و باردیگرمردم را ببیدان بزرگ دهکده و کوچه های «اوتران» کشاند. دراین‌موقع هیچکس از ساکنین روستا حتی پیرزنان و پیرمردان کهنسال و خانه‌نشین نیز در داخل اطاق های خود نبودند و همه اهالی‌در داخل کوچه های قریه بگرد هم جمع شده بودند.

آقای دکتر جوادی مدیرعامل شیرو خورشید گنبد کاوس، بوسیله بیسیم شیرو خورشید جریان‌وقوع زمین لرزه را به آقای دکترخطیبی مدیر عامل جمعیت شیرو خورشید سرخ گزارش داد و بدستور وی دو هلیکوپتر با مقداری دارو و کمك های‌اولیه‌به‌روستای «اوتران» اعزام شد.

هنوز گزارش‌دقیقی درباره‌میزان خسارات یا تلفات ناشی از وقوع زمین لرزه بتهران نرسیده است.

## نشریه دانشجویان ایرانی مقیم خارج

اطلاعات هوائی نشریه‌ای است متعلق به دانشجویان ایرانی مقیم کشورهای خارج‌که همه روزه بایست هوائی بکشورهای خارج فرستاده میشود.

قیمت آبونمان اطلاعات هوائی برای آمریکا یکساله ۲۲۰۰ ریال وبرای اروپا یکساله ۱۸۰۰ ریال تعیین شده است. دربهای این نشریه ۲۵ درصد بدانشجویان تخفیف داده خواهدشد.

## آگهی فروش

محل سابق هتل دلاویز واقع در بلور جاده هراز مشتمل بردو دستگاه ساختمان یك طبقه و دو طبقه و باغچه مشجر بطور نقد و اقساط واگذار میگردد. طالبین در ساعات اداری ببانك عمران اداره حقوقی خیابان شاهرضا مراجعه فرمایند.

۳-۱ آ-۳۰۰۰۶

## آگهی استخدام رسمی

وزارت امور خارجه در نظر دارد تعدادی مترجم زبان فرانسه و انگلیسی از طریق امتحان و مسابقه در گروه موقت شغلی٤ طبق لایحه قانون استخدام کشوری با شرایط زیر استخدام نماید:

۱- ایرانی الاصل بودن.
۲- نداشتن همسر خارجی یا همسری که قبلا براثر ازدواج یاقبول تابعیت به تابعیت ایران درآمده باشد.
۳- حداکثر سن ٤٠ سال.
٤- تندرستی وناقص نبودن یکی از اعضاء بدن
٥- داشتن دیپلم کامل متوسطه و یا بالاتر.
٦- انجام خدمت زیر پرچم یا دارابودن‌برگ معافیت دائم.
۷- دانستن زبان انگلیسی یا فرانسه.
۸- نداشتن سابقه محکومیت جزائی موثر و عدم محکومیت به فساد عقیده و عدم معروفیت به فساد اخلاق.

توضیح: داوطلبان شاغل درسازمان های دولتی در صورتی می توانند در امتحان و مسابقه شرکت نمایند که موافقت کتبی سازمان متبوع خود را ارائه دهند.

داوطلبان واجد شرایط می توانند با همراه داشتن ٤ قطعه عکس و فتوکپی آخرین مدرك تحصیلی و برك معافیت دائم یا انجام‌خدمت‌وظیفه تا آخر وقت اداری روز شنبه ۲۱ مرداد ماه سال جاری همه روزه از ساعت ده تا دوازده صبح به اداره تشکیلات وبودجه وزارت امور خارجه مراجعه و ثبت نام نمایند. م‌الف ٤٨٥٨.

وزارت امور خارجه

۳-۱ آ-۲۹۳٤٦

باشگاه‌ورزشی‌شاهنشاهی
Tehran Journal تهران‌جورنال
باهمکاری هواپیمائی‌ملی‌ایران(هما)

محل فروش بلیط: باشگاه ورزشی شاهنشاهی - هتل هیلتون - هتل ونك - فروشگاه ورزشی تاج - باشگاه فرانسه - فروشگاه نوظهور

دفتر آبونمان تهران جورنال تلفن های ۳۱۱۲۱۷ و ۱۱۲۱۸