سال چاپ دوم
۲۸ صفحه باضافه ۱۶ صفحه ضمیمه
اطلاعات
یکشنبه بیست‌ودوم امردادماه ۲۵۳۷ـ شماره ۱۵۶۸۵ تکشماره ۱۰ ریال

سرلشگر ناجی اسرارآشوب اصفهان را فاش کرد ★

فکر میکنم آشوبگران از گروه‌مارکسیستهای اسلامی باشند

سرلشگر رضا ناجی فرماندار نظامی اصفهان فرمانداری‌نظامی نجف آباد را نیز به عهده‌گرفت

اسامی گروهی ازمجروحین حوادث‌خونین‌اصفهان

چهارنفر از مجروح شدگان حوادث اصفهان.درزدو خورد های اصفهان تعداد زیادی از ماموران انتظامی‌وآتش نشانی نیز مجروح شدند.

دریک شهردیگرحکومت نظامی اعلام شد

اعلام حکومت نظامی در نجف‌آباد بعلت نزدیکی این شهر به اصفهان و جلوگیری از تکرار وقایع ناگوار است

★ توقف هواپیما هائی که به شیراز میروند در اصفهان لغو شد .

★ در تهران ، شیراز ، کرمانشاه ، اهواز ، آبادان ، قزوین، اردبیل‌و اراك نیز تظاهرات و اغتشاشاتی روی داد .

● برنامه پرواز هواپیماها باصفهان وشیراز تغییر کرد

در صفحات ٤ و آخر

شهر اصفهان پس از استقرار حکومت نظامی آرامش خود را بازیافته است.

برای شرکت در جلسه‌فوق العاده ورسیدگی به لایحه حکومت نظامی

نمایندگان مجلس به تهران احضارشدند

در صفحه ٤ ستون ششم

یك هزار نفر دیگر بـه تعداد زائران حج امسال افزوده شد

دراطلاعات امروز

اسامی ذخیره‌های حج

در صفحات ٤ و ٢٥

براساس تصمیم شورای فوق‌العاده دانشگاه

ترم نیمسال دوم دانشگاه‌تبریز منحل شد

★ رئیس دانشگاه اخطار کرد در صورت لزوم دانشگاه تبریز تایکسال تعطیل خواهد شد .

★ گارد دانشگاه مجددا در مقابل در ورودی آن مستقر شد .

دانشجویان امروز بعنوان همدردی با مردم اصفهان و شیراز تظاهرات کردند

★ انحلال ترم شامل دوره های روزانه وشبانه میشود .

در صفحه ٤ ستون دوم

اسامی قبولشدگان کنکور،فردا منتشرمیشود

فردا اسامی حدود بیست هزار نفر پذیرفته شدگان مرحله متمرکزگزینش‌دانشجو اعلام خواهد شد . البته قرار بود که دیشب این اسامی آماده و در جراید منتشر گردد ولی کار استخراج اسامی پایان نپذیرفت و حوالی نیمه‌شب امشب آماده میگردد وفردا منتشر خواهد شد.

سازمان سنجش آموزش‌کشور در روز پنجشنبه گذشته اعلام کرد که اسامی مرحله‌متمرکزگزینش‌دانشجو برای دانشگاهها و موسسات آموزش عالی بین ۲۲ تا ۲۵ مرداد ماه اعلام خواهد شد و فردا بیست و سوم این اسامی انتشار می‌یابد. پس از اعلام این‌اسامی حدود سه هزار نفر پذیرفته شدگان این مرحله برای رشته‌های مکاتبه‌ای اعلام میگرددو بقیه ظرفیت‌دانشگاه ها از طریق پذیرش غیرمتمرکز صورت میگیرد .

درانجمن‌شهر :

باکاهش عوارض بلیت‌سینماها مخالفت‌شد

در صفحه ٤ ستون اول

پایان یك قرن خصومت و دشمنی

چین وژاپن پیمان‌دوستی بستند

★شورویپیمان دوستی را اعلام مبارزه‌تازه‌ای علیه خود تلقی کرد

در صفحه ۲ ستون اول

۵ کیلوگرم هروئین‌را ازایران به‌آلمان فرستادند

پلیس ترکیه هروئین‌ها را کشف کرد

در صفحه ۲ ستون هفتم

یک‌ایرانی‌متهم به‌همکاری باتروریستهای آلمانی‌شد

وی میخواست یك‌دختر تروریست‌راباگذرنامه جعلی وارد امریکا کند

در صفحه ۲ ستون هفتم

سفر اتباع خارجی باصفهان محدود شد

٦ هزار امریکائی و ۳۰۰ روسی‌دراصفهان زندگی میکنند .

در صفحه ٤

اعتبار گذرنامه ایرانیانی که‌درخارج دزدی کنند تجدید نخواهدشد

اعتبار گذرنامه ایرانیانی که بهنگام مسافرت در خارج از کشوردست‌به‌سرقت ازفروشگاه ها رده و جرم آنها دردادگاه‌های خرجی ثبت‌شود درآینده تجدیدنخواهدشد.بدنبال‌افزایش تعداد بزهکارانی که‌سرقت‌ها که‌معمولا وسیله مطبوعات اروپائی بزرك شده و بهانه‌ای برای توهین به ملت ایرانی میگردد مقامات آگاه اطلاع میدهند که‌ازکلیه سفیران ایران در خارج‌ازکشور خواسته شده تا در باره این

بقیه در صفحه ٤

نقد، بررسی و معرفی کتاب هر شنبه و پنجشنبه در اطلاعات

درست‌طراحی نصب‌فوری
کرایه و فروشی
تلفن: ۳۵۷۶۱۸ خیابانی

پایان یك قرن خصومت و دشمنی

چین وژاپن پیمان‌دوستی بستند

★شورویپیمان دوستی را اعلام مبارزه‌تازه‌ای علیه خود تلقی کرد

در صفحه ۲ ستون اول

دانشکده‌دماوند

اسامی‌دعوت‌شده‌گان برای‌امتحان‌ورودی

شرح در صفحه ۱۸

جناب آقای سیروس سمیعی

باتاثرات قلبی واندوه فراوان حادثه جانگداز درگذشت بانوی نیکوکار دانشمند و فرزندان محبوب جنابعالی را صمیمانه تسلیت گفته و از خداوند متعال آرزومند است که برای تحمل این ضایعه جانسوز صبر و شکیبائی بمجنابعالی مرحمت فرماید .

هیئت مدیره و کارکنان شرکت بوتان

جناب آقای جلال رسولی
قائمقام محترم سازمان ورزش ایران

ازسوی خود وهمکارانم درفدراسیون فوتبال انتصاب شایسته آنجناب را به قائمقامی سازمان ورزش ایران تبریك گفته، موفقیت بیش‌از بیش شمارا در راه خدمت به شاهنشاه آریامهر و ورزش مملکت آرزومند است .

کامبیز آتابای

بانهایت تاسف وتاثر واندوه فراوان فوت ناگهانی همسر عزیزم **آقای محمد علی طاهری** را به‌اطلاع دوستان و آشنایان می‌رساند مجلس ترحیم مردانه آن مرحوم صرف امور خیریه و زنانه در تاریخ سه‌شنبه ۲۴ر۵ر۳۷ از ساعت ٤تا۷ بعداز ظهر در منزل همسر آن مرحوم بانو ملیحه طاهری (شهابی) واقع‌درخیابان پهلوی‌شمالی آخر پارك ساعی کوچه تربیت کوچه اشکانی پلاك ۱۰ برقرار است .

خانواده‌های شهابی، عمیدی، دیبا، سالاری، پورسالاری. دیبادین، نقیبی فرد، تهرانی، رمضانی فلاح .

جناب آقای مهندس تیمور فهیمی

مصیبت وارده را تسلیت عرض نموده بقای خانواده گرامی را خواستاریم .

ابوالقاسم بلوچ و بانو

جناب آقای مهندس تیمور فهیمی

ضمن ابراز همدردی مصیبت وارده را بشما وخانواده محترم تسلیت می‌گوئیم .

منوچهر ساسانیان و بانو

جناب آقای سیروس سمیعی

بانهایت تاسف و تاثر مصیبت وارده را از صمیم قلب تسلیت عرض نموده خود را دراین سوگ بزرگ شریک میدانیم .

هیئت مدیره و کارکنان
پارسیلون (شرکت سهامی عام)

جناب آقای بزرگمهر ضرابی

بااندوه فراوان درگذشت پدر ارجمندتان را تسلیت عرض نموده وخودرادرغم‌بزرگ جنابعالی سهیم می‌دانند

شیراز- علی دادآئین

«اعلامیه پذیره نویسی سهام شرکت سهامی‌عام گچ ساران»
در صفحه ۲۳

شرکت ملی نفت ایران

اطلاعیه

شرکت ملی نفت ایران

قابل توجه مصرف کنندگان نفت‌گاز دستگاههای حرارتی (شوفاژ)

در صفحه ۲۱

آگهی ثبت‌نام قبول شدگان دانشگاه پهلوی در سال تحصیلی ۳۸-۲۵۳۷

شرح در صفحه ۲۱

علی رغم مخالفت شوروی

چین وژاپن پیمان صلح ودوستی بستند

با امضای این پیمان پس از دهها سال جنك وستیز چین‌و ژاپن باهم آشتی کردند

★ ژاپن با گنجانیده سدن ماده «ضدبرتری طلبی» در این پیمان موافقت کرد .

پکن ـ خبرگزاریها ـ متن پیمان صلح و دوستی میان ژاپن وچین دیشب در پکن به دو زبان چینی وژاپنی بامضاء رسید. این پیمان شامل ۵ ماده است. در مراسم امضای این پیمان که در یکی از تالار های کاخ خلق درپکن صورت گرفت رهبران درجه‌اول‌چین از جمله «هوا کوفنگ» و تنگ شیائو ـ پینگ» شرکت داشتند این پیمان به وسیله وزیران خارجه دو کشور امضاء شد.

دراین پیمان طرفین قرارداد اعلام داشته‌اند که هیچکدام ازآنهانباید در صدد برتری‌جوئی در منطقه آسیا واقیانوس آرام یاهر نقطه دیگری باشند و هر یک از دو طرف با تلاشهائی که به منظور تعقیب سیاست تفوق طلبی از سوی دولت یاگروهی از دولتها به‌عمل آید به مخالفت برخواهند خواست.

چین و ژاپن دراین پیمان که پس از تصویب نهائی و مبادله‌اسناد مربوط میان طرفین در توکیو لازم الاجراخواهد بود، خاطر نشان ساخته‌اند که مناسبات پایدار و صلح و دوستی میان دو کشور باید توسعه یابد و دو کشور باید اختلافات خودرا بدون توسل به نیروی نظامی یا تهدید به استفاده از آن و از طرق صلح جویانه فیصله بخشند.

خشم شوروی

امضای این پیمان گرچه زمینه همکاریهای اقتصادی میان دو کشور رافراهم خواهد ساخت ، ولی احتمالا اثرات نامطلوبی میان ژاپن و شوروی به جای می‌گذارد.

« تاکئو فوکودا» برای تخفیف نگرانی اتحاد شوروی سفیر تازه ژاپن در مسکو را مامور کرده است که موضع ژاپن رابرای زمامداران کرملین تشریح کند و خاطر نشان سازد که پیمان جدید چین وژاپن اقدامی علیه شوروی محسوب نمیشود.

از سوی دیگر خبرگزاری « تاس» طی تفسیری بژاپن هشدارداده‌امضای این‌پیمان بخشی‌از مبارزه‌ایست که رهبران چین برضد شوروی‌به‌آن‌دست زده‌اند. در عوض خبر مربوط به انعقاد موافقتنامه اصولی میان چین و ژاپن در واشنگتن باخرسندی تلقی شده است.

از سوی دیگر محافل صنعتی ژاپن از امضای این‌پیمان اظهار مسرت‌می‌کنند،زیرااین پیمان مالابه‌توسعه حجم مبادلات بازرگانی میان دو کشور که در سال ۱۹۷۷ رقمی معادل ۳٫۷ میلیارد دلار بود، منجر خواهد شد.

در این میان بامبادله اسناد پیمان صلح و دوستی ، حالت جنگ میان چین و ژاپن از نظر حقوق بین‌الملل پایان می یابد و به این ترتیب برای نخستین‌بار در تاریخ عصر جدید مناسبات میان دو قدرت بزرگ آسیائی مودت‌آمیز و صمیمانه میشود.

پیمان صلح ودوستی برای مدت ۱۰ سال بسته شده که قابل تمدید است ودر آن تاکید شده است که هدف طرفین از امضای این پیمان مشارکت‌دراستقرار صلح و ثبات اوضاع در آسیا و جهان است.

حمله مطبوعات شوروی

مطبوعات شوروی پس‌از اعلام امضای پیمان صلح ودوستی میان چین و ژاپن در تفسیری بشدت انرامورد حمله قرار دادند. این روزنامه‌ها خاطرنشان ساخته‌اند تبصره ضدبرتری طلبی‌که درپیمان گنجانده شده مستقیما متوجه اتحاد شوروی و علیه این کشور بوده و بیانگر تسلیم دولت ژاپن در برابر پکن است.

مطبوعات شوروی می‌افزایند : مقامات ژاپنی اکنون تلاش می‌کنندکه مردم ژاپن وافکار عمومی بین‌المللی رامتقاعد سازند که جنبه های خطرناک معاهده باگنجاندن ماده ناظر به‌اینکه عقد پیمان صلح و دوستی هیچگونه لطمه‌ای به استقلال عمل کشور های امضاء کننده درمناسبات خود با یک کشور ثالث نخواهد زد، خنثی شده است، درحالیکه‌این امر متعارض با اظهارات هوانگ هوا وزیر خارجه چین‌است کمخاطرنشان ساخته تبصره ضد برتری طلبی مبنا واساس پیمان چین وژاپن شمرده میشود .

عادی شدن مناسبات

منابع دولتی در توکیو اظهار داشته‌اند این قرارداد ۲۳سال پس‌از پایان یافتن جنگ جهانی دوم به‌عادی کردن مجدد روابط دو کشور منجر شده است .

تاس این پیمان را آغاز مبارزه تازه‌ای با شوروی خواند

ماده ضد سیادت طلبی که بلافاصله واکنش هایی حاکی از سوء ظن رادر شوروی برانگیخته دومین ماده از مواد پنجگانه پیمانی است که‌دیروز در پکن به‌امضاء رسیده است.

این ماده اشعار می‌دارد که دولت های متعاهدتین اعلام می‌کنند که هیچیک از آنها در مناطق آسیا و اقیانوس آرام یاهیچ منطقه دیگری درصدد تحمیل کردن‌سیادت خود برکشور های دیگر برنخواهند آمد ودرعین حال باتلاش های هرکشور یاگروههایی از کشور ها که بخواهند سیادت خود را بر دیگران تحمیل کنند ، مخالفت خواهند ورزید.

شوروی تنها یک روز قبل از امضاء شدن پیمان‌جدید چین و ژاپن مخصوصا خطاب بدولت توکیو اخطار کرده بود که اگر حاضر شود چنان پیمانی را باتسلیم شدن در برابر شرایطی که‌چینی ها طلب کرده‌اند امضاء کند ، نه‌تنها با اینکار بمنافع خودش لطمه خواهد زد بلکه دنیا رانیز دستخوش تشنجات حاد بین‌المللی خواهد کرد. واگفتنی که شب گذشته تقریبا بلافاصله به نحوی خصمانه از طرف شوروی در برابر به‌امضاء رسیدن پیمان صلح و دوستی‌چین و ژاپن ابراز شده است، نشان میدهد که بطور آشکار چهارمین ماده این پیمان بهیچوجه کمکی به زایل شدن نگرانی ها وسوء ظن های رهبران شوروی نکرده است .

چهارمین ماده پیمان صراحت دارد که این پیمان نباید بهیچوجه موجد تغییری در روابط کشور های امضاء کننده آن باهیچیک از ممالک ثالث باشد .

طبق توضیح دولت‌آمریکا

تنها نیتریت‌سدیم سرطان‌زا است

پاریس ـ خبرگزاری فرانسه ـ تمامی نیتریت ها فرآورده های خطرناک محسوب نمیشوند ، بلکه تنها «نیتریت سدیم» بعنوان ماده‌ای سرطان‌زا توصیف شده است . براساس‌بررسی که بنابه سفارش حکومت فدرال آمریکا از سوی موسسه تکنولوژی ماساچوست به عمل آمدو نتایج آن دیروز انتشاریافت «نیتریت‌سدیم»که فرآورده‌ای شیمیائی محسوب میشودو برای نگهداری مواد غذائی مورد استفاده قرار می‌گیرد درحیوانات‌غده های‌سرطانی تولید می‌کند و احتمالا در مورد انسان نیز ماده‌ای سرطان‌زا و خطرناک‌شمرده میشود .

طبق اظهار یک سخنگوی دولت امریکا در موردسایر نیتریت ها باید گفت که تعدادی از آنها در تهیه داروها ومادوا بکارمیرود، زیرا از خاصیت درمانی جهت انبساط رگهای مضلانی و شریانهابرخوردار است و همچنین آنها را برای مداوا و تسکین درد مصبهای صورت و آنژین سینه بکار میبرند .

باوجود این ، مصرف بیش‌ازاندازه‌آنها درگلوبول های سرخ بدن فعل و انفعالات نامطلوبی ایجاد کرده و سرانجام به باز ایستادن جریان خون می انجامد .

السیاسه

کارتر در کمپ‌دیوید پیشنهاد خواهد کرد نیروهای امریکادرمرزاسرائیل مستقرشوند

کویت ـ روزنامه «السیاسه» چاپ کویت نوشت آمریکا تصمیم گرفته است در هفته‌های آینده از موثرترین وسایل فشار علیه اسرائیل استفاده کند تا رهبران تل‌آویو مجبور شوند در مذاکرات کمپ‌دیوید نرمش بیشتری نشان دهند.

السیاسه‌اضافه کرده‌است که سایروس ونس وزیر خارجه آمریکا در این مورد به مسافرت اطمینان کامل داده‌و توانسته است موافقت او را برای‌شرکت در کنفرانس عالی سه جانبه بدست آورد.به نوشته‌السیاسه آمریکا پیشنهاد خواهد کرد که مسئله غرب رودارد ونوار غزه کنار گذارده شود تا پاك دگرگونی احتمالی در مسئله فلسطین بویژه در روابط سوریه ـ فلسطین ـ اردن زمینه مساعدی برای بحث در باره این مسئله بوجود آورد. به‌گزارش السیاسه رئیس جمهوری‌آمریکا همچنین پیشنهاد خواهد کرد که نیروهای آمریکایی در عملیات حفظ صلح در کرانه غربی اردن وبه‌ریکه‌غزه شرکت کنند. و این به‌آن معنا است که نیروهای مشترك آمریکا ـ مصر و اسرائیل درمرزهای اسرائیل مستقر خواهند شد و این همان موضوعی است که بترتیب‌مورد حمله شدید شوروی قرارگرفت وتاکید کرد که در برابر این اقدام آمریکا عکس‌العمل‌شدید نشان خواهد داد .

کارتر ازمبارزه باسناتور کندی نمی ترسد

واشنگتن ـ جیمی کارتر رئیس جمهوری آمریکا در مصاحبه‌ای اظهار داشت‌علیرغم کاهش محبوبیت خود نزد آمریکائیان‌ازاینکه برسرکسب نامزدی حزب دمکرات برای شرکت در انتخابات ریاست جمهوری سال ۱۹۸۰ مجبور به رقابت باسناتور ادوارد کندی و یا هررقیب احتمالی دیگربشود بیمی بخود راه نخواهد داده.

کارتر همچنین اظهار داشت هنوز در باره شرکت مجدد در انتخابات ریاست جمهوری تصمیمی نگرفته است .کارتر در ادامه سخنان خود گفت علیرغم حملات اخیر کندی به سیاست بیمه درمانی وی فکر نمی‌کند سناتور کندی درصدد برآیددرانتخابات‌آینده آمریکا جای ویرا بگیرد.

۶۸ نماینده پارلمان به حزب سادات پیوستند

قاهره ـ الاخبار چاپ قاهره امروز گزارش دادکه تاکنون ۶۸ نفر از نمایندگان مجمع خلق‌مصربه‌حزب‌جدید«ناسیونال دموکرات» سادات پیوسته‌اند . این نمایندگان عضو حزب (مصر) هستند که رهبری آن را ممدوح سالم نخست‌وزیر به عهده‌دارد .

حزب«مصر» که‌در مجمع‌خلق ۲۸۰ نماینده دارد بزودی یك جلسه فوق‌العاده تشکیل خواهد داد‌تا روش خود را در برابر حزب جدید روشن کند. ممکن است حزب مصر و حزب ناسیونال دموکرات‌دریک‌دیگر ادغام‌شوند و حزب واحدی بوجودآورند.

به گزارش فرانس‌پرس :

۵ کیلوگرم هروئین‌که از ایران به آلمان‌حمل‌میشددرترکیه‌کشف‌شد

آنکارا ـ خبرگزاری‌فرانسه پلیس ترکیه اعلام‌کرد ۵کیلو هروئین که قیمت آن در بازار به دو میلیون فرانک فرانسه بالغ میشود در بورسا (واقع در ۲۸۰ کیلومتری شمال‌غربی‌آنکارا) از اتومبیلی که از شهروان نزدیک مرز ترکیه و ایران می‌آمد کشف و ضبط شده است. بگفته پلیس ، مواد مخدر در ایران تهیه شده و مقصد آن آلمان فدرال بوده است.

صاحب‌اتومبیل یکی‌کارگر ترک است که در آلمان‌غربی اشتغال دارد و اکنون در زندان پلیس بسر میبرد.

بامداد امروز در بیروت

مقر یک‌سازمان‌فلسطینی طرفدار عراق‌منفجر شد ودهها‌تن کشته‌شدند

★ سازمان آزادیبخش فلسطین متهم به این خرابکاری شده است

بیروت ـ سخنگوی سازمان آزادیبخش فلسطین اعلام کرد یک انفجار عظیم دراولین‌ساعات بامدادامروز دفتر یک جناح تندرو فلسطینی بنام جبهه آزادی فلسطین در غرب بیروت را نابود کرد . به گفته منابع محلی این ساختمان انبار اسلحه فلسطینی‌های تندرو طرفدار عراق‌نیز بوده‌است.

به گزارش آسوشیتدپرس که ساعت ۱۰ امروز دریافت شده است انفجار بمب که در اولین ساعت‌بامدادامروز رویداد از یک ساختمان ۹ طبقه که مقر « جبهه‌آزادی فلسطین» در آن قرارداشت صورت گرفت و عمارت‌کاملا ویران شد و موجب قتل دهها تن گردید .

در این انفجار گرکننده دفتر اصلی « جبهه آزادی فلسطین » که مورد حمایت عراق است‌واخیرامخاصمات خونینی را باسازمان کماندوئی الفتح‌رهبری‌یاسر ـ عرفات آغاز کرده‌بودبا خاك یکسان شد .

اغلب قربانیان که یکی از ماموران نجات تعداد آنهارا بیش از صد نفر ذکر کرده است زیر آوار ساختمان که در کنارآلونکهای فلسطینی ها در « صبرا»درغرب‌بیروت واقع شده است ماندهاند .

گروه های فلسطینی در طول شب سعی کردنداجساد قربانیان را از زیر خروارها بتون ، آهن و شیشه بیرون آورند .

مردان مسلح فلسطینی در جریان حمل قربانیان بداخل آمبولانس ها ، محل انفجار را محاصره کرده‌اند .

یک سخنگوی سازمان آزادیبخش فلسطین که دفتر

یک‌ایرانی‌الاصل امریکائی‌متهم به‌همکاری‌باتروریست عضو باند بادرماینهوف‌شد

★ این فرد متهم به همکاری‌بایك دخترتروریست است که می خواست با گذرنامه جعلی‌ایرانی وارد امریکا شود .

واشنگتن ـ خبرگزاری ها ـ یک دادگاه عالی فدرال در برلینگتون اورمونت یک تبعه ایرانی‌الاصل آمریکا و یک آمریکایی دیگر را متهم کرد که سعی کرده‌اند کاترینابرستر را که ادعا شده است عضو گروه تروریستی بادرماینهوف است بطور غیر قانونی وارد آمریکا کنند.

یک ادعانامه ۱۰ ماده‌ای علیه ریکاج میر ۳۳ ساله بوتیکدار ایرانی الاصل نیویورکی و مایکل وینسنت دیترلیزی ۲۲ ساله که در حال حاضر در مونترال اقامت دارد تنظیم شده است .

دادگاه عالی فدرال همچنین ماریاآمندولا ساکن نیویورکرا نیز متهم به همکاری با این دو نفر کرده است . قرار است کاجمیر باردیگر روز سه‌شنبه به دادگاه احضار شود .

کاجمیر ، دیترلیزی و آمندولا متهم شده‌اند به‌اینکه خانم‌برستر را با اتومبیل خود از مونترال تامرز آمریکا آورده‌اند و پس از عبور ازمرز منتظر مانده‌اند خانم برستر نیز به‌آنها ملحق شود. خانم برستر که۸ سال دارد درحال حاضر باقرارصد هزار دلار در یک زندان شهر آلبانی در ایالت نیویورک زندانی است و باتهام عضویت در یک سازمان تروریستی و شرکت در نقشه های جنایت‌کارانه در آلمان غربی تحت تعقیب است و ممکن است‌دولت آلمان خواستار استرداد وی شود .

هورمون ضد سرطان وسکته

مکزیکوسیتی ـ خبرگزاری فرانسه ـ امروز اعلام شد که دو دانشمند مکزیکی موفق به کشف یك‌هورمون‌برای‌پیشگیری ازسرطان، سکته‌وانسداد شرائین شده‌اند این دو پزشك که در دانشگاه مکزیکوسیتی به‌کار ـ های تحقیقاتی اشتغال دارند ، خاطرنشان‌ساخته‌اند که‌هورمون مورد بحث مقدار کلسترول یا چربی خون را تحت کنترل درمی‌آورد و آنرا کاهش میدهد ودرنتیجه‌ازسکته قلبی‌جلوگیری می‌کند. بعلاوه ، این هورمون مانع ازآن میشود که سلولهای سرطان‌زا در بدن ایجادگردد. دو پزشك‌مکزیکی اظهارداشتند که‌به‌زودی و پس‌از انجام یك سلسله آزمایشهای فشرده نتایج تحقیقات خود را رسما اعلام خواهند کرد .

حیرت مطبوعات انگلیس ازفروش کارخانه کرایسلر به گروه پژو ـ سیتروئن

لندن ـ خبرگزاریها ـ گروه فرانسوی پژو ـ سیتروئن ، دیروز با اعلام این خبرکه شعبه‌کارخانجات اتومبیل سازی کرایسلر در اروپا را خریداری می‌کند موجب حیرت فراوان مطبوعات انگلیس‌شده است.

در انگلستان‌همه ازکارگر خط در میدلند، گرفته تا اریک دالری وزیر صنایع انگلستان از خود می‌پرسند تکلیف ۲۳هزار کارگری‌که‌در شعبه کارخانه کرایسلر در انگلستان کار می‌کنند چه خواهد شد .

بموجب یک بیانیه رسمی که در پاریس و دیترویت از طرف خریدار و فروشنده کارخانه کرایسلر انگلیس منتشر شد ، تاکید شده است که از این پس تولید اتومبیل هایی که هماهنگی بیشتری‌با نیازهای مردم دارد افزایش می‌یابد.

یکی از مدیران صنایع اتومبیل سازی فرانسه شب گذشته درمورد درست‌بودن این اقدام کنسرسیوم جدید التاسیس «پژو ـ سیتروئن» ابراز تردید کرد و گفت تصور نمیکند گروه پژو ـ سیتروئن نیازی به داشتن یک کارخانه در انگلستان داشته باشد .

خرید شعبه اروپایی‌کرایسلر توسط گروه فرانسوی این شایعات را که کمپانی میتسوبیشی ژاپن در صدد خرید کارخانه آونجر ـ سان بیم در نزدیکی گلاسکوست مجددابرسرزبانها می‌اندازد. گفته می‌شودکمپانی کرایسلر از مدتی قبل در صددتعطیل کردن کارخانه آونجر ـ سان‌بیم که ۹ هزار نفرکارگر دارد بوده است .کمپانی میتسوبیشی میتواند با ساخت اتومبیل در داخل انگلستان با استفاده از قطعات تولید شده در این کارخانه از اجرای مقررات مربوط به رعایت تناسب میان اتومبیلهای ژاپنی‌صادر شده به انگلستان با تعداد اتومبیلهای انگلیسی که به ژاپن صادر می‌شود شانه خالی کندو اتومبیلهای‌خود را در داخل انگلیس به فروش برساند .

معامله گروه پژو ـ سیتروئن با کرایسلر باید به تصویب دولت های انگلستان و فرانسه برسد . وزیر صنایع انگلستان گفت درباره نتایج این معامله بدقت تحقیق خواهد کرد .

به‌خاطر بدآموزی یك فیلم :

اولیاء یک‌دختراز تلویزیون«ان.بی.سی» آمریکا۱۱میلیون دلارغرامت‌خواستند

سانفرانسیسکو ـ یونایتدپرس ـ وکیل مدافع اولیاء یک دختر ۱۱ ساله آمریکایی که ادعا میکنند دخترشان به تقلید از یک نمایش شبکه تلویزیونی «ان.بی.سی» مورد تجاوز قرار گرفته است، گردانندگان این‌تلویزیون‌را متهم‌کردندکه در تهیه برنامه های خود از معیار های صحیح استفاده نمیکنند و برنامه هایش بد آموزی دارد و به زیان جامعه و تمدن است .

«ماردین لوئیس» وکیل مدافع خانواده‌این دختر خطاب به هیئت‌منصفه‌دادگاه که از شش زن و شش مرد تشکیل شده‌اند ، گفت که ثابت خواهد کرد شبکه تلویزیونی «ان.بی.سی» بدون دوراندیشی که لازمه کار در رسانه های گروهی است و از روی سهل‌انگاری و نابخردانه یکی از صحنه های خشونت بار کتابی را بنمایش تبدیل کرده بود که هرفرد عادی هم میدانست چنین تماسی موجب تحریک روانی تماشاگران می‌شود و ممکن است یکی ازآنهابعدها در صدد تقلید از این ماجرا برآید .

قاضی« رابرت‌آنو اسی» قبلا گفته بود رسیدگی به این پرونده را از این نقطه نظرکه آیابرنامه«ان.بی.سی» مشوق تجاوز دختر یازده ساله بوده است یا خیر ، تعقیب خواهد کرد .

وکیل مدافع شاکی خصوصی گفت : میخواهیم مدارکی دال برسهل‌انگاری مسئولان این‌شبکه‌تلویزیونی ارائه دهیم ، تا درس عبرتی برای سایر تلویزیون هاباشد که قبل از پخش یک برنامه نتایج آنرا بسنجند .

وی بدنبال سخنان خود افزود « ان.بی.سی» با نمایش این برنامه ان قسمت از اساسنامه خود را که میگوید هرگز خشونت را بخاطر نفس خشونت‌نمایش نخواهد داد ، نقض کرده است .

وی همچنین اظهار داشت از تعداد زیادی کارشناس درخواست خواهدکرددرباره اثرات زیانبار نمایش صحنه های خشونت آمیز اطفال شهادت دهند . وی گفت تلویزیون ها باید خبرهترین افراد رادر سرویس های خود بکار گیرند خانواده دختر درخواست ۱۱ میلیون دلار غرامت کرده است .

توریستهای خارجی هر روز ۱۷ میلیون دلاردرآمریکا خرج‌میکنند

به نوشته هفته‌نامه«اخبار آمریکا و گزارشهای جهان» سقوط ارزش دلار موجب هجوم بی‌سابقه توریستها به ایالات متحده آمریکاشده است علاوه‌براتباع اروپائی که‌حدود ۴۳درصد کل جهانگردان آمریکارا تشکیل میدهند، افزایش اتباع‌ممالک خاورمیانه، ژاپن وآمریکای جنوبی که برای گشت و گذار به ایالات متحده‌آمریکا سفر می‌کنند طی سال۱۹۷۷ و سال‌جاری چشمگیر بوده است . سازمان جهانگردی آمریکا برآورد کرده‌است‌که درحال حاضر خارجیانی‌که به امریکا می‌آیند روزانه حدود ۱۷ میلیون دلار در این کشور خرج می‌کنند و زمینه اشتغال بیش از ۲۷۰ هزار آمریکائی را که قبلا بیکاربودند فراهم‌آورده‌اند.

بگزارش این‌سازمان در سال گذشته توریستهای خارجی معادل ۶٫۲ میلیارد دلار در آمریکا خرج کرده‌اند وهزینه جهانگردان آمریکا در کشورهای خارج نیز طی این سال حدود ۷٫۵ میلیارد دلار بوده است .

باوجود این کثرت جهانگردان در سال جاری احتمالا به برابری دوستون ترازنامه جهانگردی ایالات متحده آمریکا منتهی‌خواهد شد .

کشف تازه دانشمندان آمریکایی درزمینه تهیه انرژی ارزان ازاتم

پرینستون ـ آسوشیتدپرس ـ سخنگوی دانشگاه‌پرینستون دیروز اعلام کرد دانشمندان این دانشگاه به پیشرفت مهمی درزمینه کنترل ترکیب اتمها نائل آمده‌اند که می توان انرا موفقیتی درزمینه تولید انرژی ارزان دانست. از دهها سال‌قبل دانشمندان درصدد بودند راهی برای کنترل ترکیب اتمها یعنی آن نوع‌فعل‌و انفعالی که انرژی خورشیدی را تولید میکندو از آن برای منفجر کردن بمب های هیدرژنی استفاده میشود پیدا نمایند .

ترکیب اتمها بمراتب بیشتر از روش شکافتن اتم که در حال حاضر مورد استفاده قرار میگیرد،انرژی تولید میکند . اشکال‌موجود در راه ترکیب اتمها آن‌بود که این فعل و انفعالها قابل کنترل نبود .

یک سخنگوی آزمایشگاه فیزیک دانشگاه پرینستون گفت هفته گذشته دانشمندان این دانشگاه موفق شده‌اند نوعی هیدوژن را باحرارتی بیش از ۲۶ میلیون درجه سانتیگراد گرم کنند و این موفقیت گام مهمی در جهت ایجاد فعل و انفعالات ناشی از ترکیب اتمهاست.

دو عامل‌دیگر که بایستی در هنگام ترکیب اتمها تحت کنترل درآید‌عبارتنداز میزان غلظت گازورزمان انجام فعل وانفعال .

سخنگوی دانشگاه گفت دانشمندان با استفاده از از وسائلی‌که در حال‌حاضر تولید میشود حداکثر ظرف چهار سال آینده خواهند توانست این فعل و انفعال را طی یک ثانیه انجام‌دهند. وی همچنین پیش‌بینی کرد با توجه به موفقیت هفته گذشته دانشمندان قادر خواهند بودتاده پانزده‌سال دیگر ترکیب اتمها را تحت کنترل درآورند .

نیروهای امریکائی در آسیا به سلاحهای جدیدمجهزمیشوند

مانیل ـ ویلیام مورفی سفیر آمریکا در مانیل در نطقی اعلام داشت که‌ایالات متحده آمریکا قصد دارد با احداث‌سیستمهای تسلیحاتی پیشرفته نیروهای مسلح خودرا درخاك آسیاتقویت کند. وی خاطرنشان‌ساخت که این تسلیحات شامل موشکهای اتمی «تریدنت» وبالاخره ایجاد سیستم مراقبت هوائی «واکس» است. سفیر آمریکا گفت واحدهای آمریکائی مستقر در پایگاه‌های نظامی واقع در خاك فیلیپین تنهاحضور نظامی مهم آمریکا درجنوب شرقی آسیاست که در استقرار صلح در این‌منطقه نقش اساسی ایفا می‌کنند.

ملاقات اترتون با ملك حسین

امان ـ رویتر ـ به‌گزارش خبرگزاری رسمی اردن دیروز آلفرداترتون سفیرسیار آمریکا در خورمیانه جهت بحث در باره کنفرانس ماه آینده‌مصر، اسرائیل و آمریکا در کمپ دیوید با ملك حسین پادشاه آنکشور ملاقات کرد.

ملك حسین نیز موضع خود و دولت اردن را در باره‌تحولات اوضاع خاورمیانه و تلاشهای صلح برای سفیر سیارآمریکا تشریح کرد .

فرستاده‌یمن جنوبی‌وارد پاکستان شد

اسلام‌آباد ـ خبرگزاری‌فرانسه ـ محمد عبداله وزیر ارتباطات یمن جنوبی و فرستاده ویژه رییس‌جمهوری یمن جنوبی به ژنرال ضیاءالحق رئیس حکومت نظامی پاکستان است .

وزیر یمن جنوبی از امروز گفتگوهای خود را با مقامهای پاکستانی پیرامون مسایل مورد علاقه دو کشور آغاز کرد.

مخالفت کویت با کنفرانس کمپ‌دیوید

کویت ـ رویتر ـ دولت کویت مخالفت خود را با کنفرانس ماه آینده کمپ‌دیوید که باشرکت رهبران آمریکا ، مصر و اسرائیل تشکیل میشود ابراز داشت . شیخ صباح الاحمد الصباح وزیر خارجه و نایب نخست وزیر کویت بعداز ملاقات باسفیر امریکا در کویت گفت که دولت وی امیدی به موفقیت کنفرانس کمپ دیوید که روز ۵سپتامبر در آمریکا آغاز بکار خواهد کرد ندارد .

شیخ صباح خواستار تجدید کار کنفرانس صلح ژنو شد و گفت بعقیده ما تجدید مذاکرات در باره مشکل خاورمیانه زیر یک «چتربین‌المللی بهترین‌طریق یافتن راه حلی برای این مشکل است .

اعتراض هندبه پاکستان

هلی‌نو ـ رویتر ـ وزیر خارجه هند به پارلمان آن کشور اطلاع داد دولت هند نارضائی خود را به خاطر اظهارات ژنرال ضیاءالحق‌رئیس حکومت نظامی پاکستان که کشمیر را با فلسطین مقایسه کرده بود اعلام داشته است .

وزیر خارجه هند چهارشنبه گذشته گفت سفیر پاکستان در دهلی نو بوزارت امورخارجه هند احضار شده و عکس‌العمل دولت هند درمقابل اظهارات ژنرال ضیاءالحق در کنفرانس اسلامی که اخیرا در کراچی برگزار شد به‌اطلاع‌وی رسانده شده است .

عربستان سعودی ویمن جنوبی پیامهائی برای رهبران عراق فرستادند

بغداد « پرنس ترکی‌ال فیصل» فرستاده ویژه‌ملك‌خالد و وزیر مشاور عربستان سعودی وارد بغداد شد.

وی حامل پیامهائی از جانب ملك خالد و پرنس فهد ولیعهد عربستان سعودی برای پرزیدنت احمد حسن‌البکر و صدام‌حسین نایب شورای انقلاب عراق در باره آخرین تحولات جهان‌عرب است .

خبرگزاری عراق گزارش‌داد که فاضل محسن وزیر دارائی یمن جنوبی نیز اکنون دربغداد بسر میبرد.فاضل محسن‌دیشب ضمن دیدار‌باصدام حسین‌پیامی از جانب‌نخست‌وزیر یمن‌جنوبی بوی تسلیم کرد.

انفجار۲بمب دراسرائیل

بیروت ـ سازمان مقاومت فلسطین مسئولیت دو سوءقصد بابمب را در بیت‌المقدس بعهده گرفت .

خبرگزاری «دوف» گزارش‌داد یك واحداز کماندوهای‌فلسطین که در داخل سرزمین های اشغالی فعالیت می‌کنند بامنفجر کردن بمبی‌دریك پاسگاه‌پلیس هفت پلیس اسرائیلی را کشته یا زخمی کردند .

یك واحد دیگر کماندوهای فلسطین بمبی درجلوی‌درورودی سازمان اطلاعاتی اسرائیل در بیت‌المقدس کار گذاشتند یك کارشناس اسرائیلی هنگام خنثی کردن این بمب کشته‌شد و چهار پلیس دیگر زخمی شدند.

خبرگزاری وفا در گزارش خود اضافه کرده است که کلیه کماندوهای فلسطین‌پس ازانجام ماموریت‌سالم بمراکز خود بازگشتند .

تلفات‌سیلاب گرمسیری در هند

در دهلی‌نو اعلام شد که سیل‌های ناشی از بارندگیهای گرمسیری در سال‌جاری‌تاکنون به بهای جان بیش از ۳۵۰نفر در هند تمام شده و در حدود ۱۵۰ میلیون دلار زیان مادی بصورت ویران کردن خانه ها و نابودی محصولات کشاورزی و غیره ببار آورده است.

گزارشهای منتشر شده در دهلی ضمنا حکایت از این دارد‌که تعداد مردمی که سیل های سال جاری آنان را خانه خراب کرده و یا بهرشکل آسیب‌های مختل کننده‌ای بر زندگی آنان وارد آورده در سطح مناطقی که جمعا ۷٫۵ میلیون جریب از اراضی کشور هند را در برمیگیرند ، تاکنون به حدود ۱۰ میلیون نفر بالغ شده است .

بیشترین تلفات و آسیب‌های مالی ناشی‌ازسیل وبارندگیهای گرمسیری موسمی در ایالات شمالی هندحادث گردیده‌است.

استاد ارجمند جناب آقای دکتر مژدهی

انتصاب جنابعالی را بمقام‌وزارت‌بهداری و بهزیستی تبریک گفته وتلاش آن‌جناب‌را برای حفظ حقوق و حرمت‌بیمار و طبیب توقع داشته و موفقیتتان را دراین امر خطیر آرزومندیم .

رزیدنت‌های مرکز پزشکی فیروزگر

برای آموزش در هرزمینه
امروز نیازمندیهای آموزشی اطلاعات را مشاهده کنید

آگهی استخدام

خدمات مهندسی دیك بخارماشین سازی اراك جهت کار در تهران به افراد زیر نیازمند است.
۱ـ مهندس تاسیسات .
۲ـ نقشه‌کش تاسیسات با دو سال‌تجربه.
۳ـ کمك انباردار با دو سال تجربه .
۴ـ جوشکار با ۵ سال تجربه .
۵ـ لوله‌کش با ۵ سال تجربه .
۶ـ منشی و ماشین نویس دوزبانه آشنابه زبان انگلیسی .
آدرس :
خیابان تخت جمشیدچهارراه ملك‌الشعرای بهار ساختمان عدالت پلاك شماره ۴۳۵

شرکت ملی نفت‌ایران‌جهت خدمت در بهداری و بهداشت شیراز به پزشك عمومی با شرایطزیر نیازمند است
۱ـ ملیت ایرانی
۲ـ شاغل نبودن در سازمانهای دولتی و وابسته بدولت .
۳ـ دارا بودن کارت پایان خدمت وظیفه عمومی یا معافیت دائم.
۴ـ دارا بودن درجه دکتری پزشکی عمومی.
۵ـ دارا بودن پروانه پزشکی دائم.
۶ـ آشنائی به‌زبان‌انگلیسی.
۷ـ حداکثر سن ۴۰ سال
متقاضیان واجد شرایط میتوانند همراه با فتوکپی مدارك مربوطه‌ودو برك فتوکپی شناسنامه و۴ قطعه عکس ۴ × ۶ ظرف مدت دو هفته‌ازتاریخ انتشار آگهی از ساعت ۸ الی۱۱ صبح روزهای شنبه تا چهارشنبه به استثناء روز های تعطیل به اداره استخدام‌وکاریابی شرکت ملی نفت‌ایران واقع در تهران کاخ‌شمالی بالاتر از بلوارالیزابت شماره ۷۶ مراجعه نمایند .
م‌الف ۱۲۶۳۴ ۱۰ـ۱

درمحافل ومجالس

مسئولیت رسیدگی بکار شهرك سازان باکیست؟

افزایش درآمد های سرسام آور برای گروههایی از جامعه سبب شدهکسوء استفادهچی ها وپارازیت های جامعه، هریك به شکلی در صددخالی کردن جیب خلق‌الناس‌برآیند.

یکروز قابلوئی بالا میرودکه « پیکان صفر کیلو متر آخرین‌مدل را۲۴ ساعتهتحویل میدهیم» و بعد، هزاران تومان از مردم پول میگیرند وناگهان حب«جیم» میل میفرمایند.

روز دیگر قابلوی دیگردر خیابان قدیم شمیران به چشم میخورد که «هرقدر سیمان بخواهید فوراتحویل میدهیم » وبعد همبه نیازمندان سیمان اخطار میشودکه بهای سیمان را به حساب شماره فلان بانك واریز کنند. تا اینجای قضیه ظاهرا ایراد و اشکالی دیده نمیشود، جز آنکه خریدار به دست‌یافتن به سیمان ، اطمینان بیشتری پیدا میکند. امانا‌گهان حساب بانکی بسته میشود و فروشندگان سیمان‌غیبشان میزنند!

روز دیگر ناگهان صفحات آگهی روزنامه ها خبر از تشکیل یك‌شهرك میدهدکه خانه‌های ارزان‌قیمت باسرویس کامل دراختیار نیازمندان مسکن میگذاردو بدنبال آن همه برنامه‌های تجارتی رادیو و تلویزیون همبه تبلیغ درباره‌این شهرك تازه ساز اختصاص پیدا میکند امانا‌شهرك سازان هم بدنبال همقطاران قبلی خودشان میروند تاپول‌های مردم رایك‌جا ضبط کنندو عجیب‌تر آنکه وقتی بوی عطر قضیه به مشام‌می رسد، متصدیان شهرك‌گناه را بگردن مراجع دولتی‌می‌اندازند که « قرار بودبه‌ما وام بدهند تاشهرك بسازیم ولی چون وام ندادند ماهم از احداث شهرك صرف‌نظر کرده‌ایم ». اما این‌که پول‌های مردم چه‌شده، کسی برایش جوابی ندارد!

وبالاخره کاشف بعمل‌آمده‌که دیروز چندنفر ازنمایندگان انجمن شهرپایتخت‌پیشنهاد کرده‌اند که‌درانجمن شهر کمیسیون خاصی برای رسیدگی به کار شهرك سازها تشکیل شود تا قبل از تصویب پیشنهادات شهرداری در باره صدور پروانه شهرك سازی، کارآنها رامورد تحقیق ورسیدگی قرار دهند. چراکه تاکنون هیچ دستگاهی مسئولیت امور شهرك ساز ها را به عهده نگرفته است و حاشیه نشینان میگویند که شاید عدم قبول این مسئولیت هاهم بدلایل‌خاصی باشد!

پایان مبارزه وزیر سابق بهداری بادکتر نبوی!

در یکی از رستوران‌های پرمشتری تهران که اکثرمشتریان آن باهم‌آشنا هستند وغالبا درآنجا، مجالس بحث وگفت‌وگو تشکیل میدهند، ظهر پنجشنبه گذشته، بحث داغی در باره‌دکتر شیخ‌الاسلام‌زاده وزیر سابق بهداری و بهزیستی و دکتر سیف‌الدین نبوی، متخصص بیماریهای قلب در گرفته بود.

بحث برسر این بود که دکتر شیخ‌الاسلام‌زاده، یک روز قبل از ترمیم کابینه وکنار رفتن وی از هیات دولت، شکایتی را که علیه دکتر نبوی تسلیم مراجع قضایی کرده بود، پس گرفت و به‌این ترتیب ، بپرونده جنجالی مبارزه با دکترنبوی پیان داد.

دکتر نبوی که اتفاقا همان روز باعده‌یی از دوستانش درآن رستوران ناهار میخورد، در مقابل این عمل دکتر شیخ‌الاسلام‌زاده ، قیافه ناراحتی داشت .

دوستان نبوی می‌گفتند که وی در حقیقت در این ماجری، دنبال یک برخورد تمام عیار با وزیر سابق بهداری بوده‌است واکنون که رقیب آماده ادامه مبارزه نیست و میدان را خالی کرده است، دکتر نبوی دلخور و دمغ بنظر میرسد.

گرچه دکتر نبوی این گفته را صریحا تایید نمیکرد اما از قیافه گرفته وناراحتش معلوم بود که از پایان مخاصمه، بدین صورت ، چندان راضی نیست. تا آینده، او را در مقابل چه کسی و در راه چه مبارزه‌یی قرار دهد !

تعیین ضرایب مالیاتی برای هزار حرفه

ضرائب مالیاتی سال ۲۵۳۷ که‌تعیین کنندهمالیات سال‌گذشته اصناف و بسیاری از صاحبان مشاغل وشرکتها و موسسات خواهد بود تاپایان سال‌جاری از سوی وزارت اموراقتصادی ودارائی به حوزه‌های مالیاتی ابلاغ میشود.

تعداد مشاغلی که برای آنها ضرائب مالیاتی‌تعیین میشودبیش از یکهزار است . این ضرائب توسط کمیسیونی ازنمایندگان اصناف، بانک مرکزی ووزارت امور اقتصادی ودارائی تعیین میشود. باتوجه به‌وضع‌درآمد هریک از مشاغل سالی یکباردر میزان ضرائب مالیاتی تجدید نظر میشود.

در بررسی‌سالانه، درصورت لزوم ضرائب مالیاتی برخی از مودیان که سطح درآمد آنان افزایش یافته بالا خواهد رفت ودر مقابل کاهش‌درآمد، مبادرت بمپائین آوردن ضرائب مالیاتی گروهی دیگر خواهد شد . ضریب مالیاتی مودیان ، درآمد مشمول مالیات تلقی شده و حوزه مالیاتی نیز بر مبنای آن مالیات از مودیان دریافت میکنند.

دریافت مالیات طبق ضرائب فقط مربوط به اصناف و صاحبان مشاغل است ولی در مواردی که دفاتر شرکتها و موسسات در حوزه مالیاتی مردود اعلام شود مالیات آنها نیز براساس ضرائب مالیاتی تعیین میشود.

بنابراین ضرائب مالیاتی (باستثنای ارث واراضی بایرو دیگر مواردی که نرخ مشخص قطعی دارد) شامل تمام مودیان میباشد.

ضرائب مالیاتی اصناف برای هر دوره پنج ساله فقط یکبار محاسبه میشود و براین اساس با تعیین مالیات سال ۲۵۳۶ ، مالیات ٤ سال بعد آنان نیز بهمان میزان سال۲۵۳۶ وصول خواهد شد.

ضرائب مالیاتی دیگر مودیان می‌تواند هر سال تغییر کند .

تصمیمات در مورد وضع ییلاقهای تهران

بدنبال دستور نخست‌وزیر درباره رسیدگی به وضع ییلاق های اطراف تهران کمیسیونهای تحقیق‌دروزارت کشور و فرمانداری تهران بررسیهای‌لازمرا انجام‌دادند، نتیجه تحقیقات انجام شده‌از سوی این کمیسیونها طی گزارشی به‌نخست وزیرداده می‌شود، امروز «دادور» فرماندار تهران در گفتگوئی با خبرنگار روزنامه اطلاعات اعلام کرد: در یکا جلسه۳ ساعته که با حضور چندتن از نمایندگان مجلس ، شهرداران ، بخشداران ، اعضای‌انجمن شهر،نمایندگان انجمن شهرستان، رئیس سد فرحناز، نماینده بهداری و بهزیستی و رئیس حفاظت محیط زیست استان مرکزدر فرمانداری تهران تشکیل شد تصمیمات زیر اتخاذ گردید:

- بافت سنتی روستاها حفظ شود .
- از تبدیل زمینهای زراعی به غیر زراعی جلو گیری شود.
- تسهیلات رفاهی برای روستائیان فراهم آید.
- یک مرکز توریستی‌در بالای گردنه قوچک تاسیس شود.
- حریم‌وبستر رودخانه ها محفوظ بماند.

بانك ایرانشهر
بهترین راهنمای اقتصادی وبانکی شماست

برای ایجاد صنایع وسائط نقلیه ۱۲٫۷ میلیارد سرمایه‌گذاری میشود

اعتبار طرحهای ایجاد و توسعه صنایع وسائط نقلیه حدود ۵ میلیارد ریال افزایش یافت و به ۱۲ میلیارد و ۷۴۱ میلیون ریال رسید.

میزان اعتبار طرحهای‌مربوط به‌ایجادو توسعه صنایع‌وسائط نقلیه در سال گذشته حدود ۷٫۵ میلیارد ریال بود .

براساس گزارش توجیهی بودجه ۲۵۳۷ از اعتبارمصوب برای تکمیل و ادامه نصب کارخانجات واگن سازی ، تراکتورسازی و ساخت کشتی دربندر عباس استفاده میشود.

بااستفاده از این اعتبار قسمتی از مراحل بهره‌برداری کارخانه واگن‌سازی و توسعه ظرفیت تراکتورسازی پایان خواهد یافت.

علاوه بر این، عملیات مربوط به ایجاد کارخانه‌تعمیر وساخت کشتی در بندر عباس ادامه می‌یابد و بعضی از قطعات کارخانه مذکور طی سال‌جاری بایران حمل ونصب میگردد.

مطابق طرحی که برای‌احداث کارخانه ساخت کشتی در بندر عباس تهیه شده نصب قطعات و وسایل این کارخانه دربرنامه ششم نیز ادامه خواهد داشت. دراین کارخانه انواع کشتی با ظرفیت مختلف ساخته وعرضه خواهد شد.

کارخانه کشتی سازی بندر عباس درمرحله نخست‌کشتیهای کوچک با ظرفیت کم تولید خواهد کرد و در مرحله‌تکمیل وتوسعه کشتی‌های بزرگ خواهد ساخت .

در کارخانه فوق قسمت‌تعمیر کشتی نیز دایر میشود .

دستور العمل وزارت آموزش و پرورش برای تجهیز دبیرستانها

وزارت آموزش و پرورش به‌کلیه‌دبیرستانهای کشورتوصیه کرد که برای جداکثر استفاده‌از وسایل کمک آموزشی اقدام کنند.

در دستورالعملی که بهمین مناسبت صادر شده است ،آمده است سعی شود در ایام‌تعطیلات تابستانی کلیه تعمیرات لازم‌انجام شود و نسبت به تعویض تخته سیاه ومیز ونیمکت‌های‌فرسوده وغیر قابل استفاده اقدام گردد تاوضع کلاسها در ابتدای سال تحصیلی از هر نظر تمیز و مرتب باشد.

ضمنا هر دبیرستان موظف است نسبت به تهیه نقشه‌های جدید جغرافیا با نظر دبیران مربوط اقدام کند و از وجود نقشه‌ها در کلاسهای درس استفاده شود، بطوریکه درهر دبیرستان حداقل نقشه‌های زیر موجود ومورد استفاده قرار گیرد:

نقشه‌های سیاسی و طبیعی کشور شاهنشاهی ایران ،نقشه جهان‌نما، نقشه سیاسی و طبیعی پنج قاره به‌تفکیک، نقشه کامل استان، نقشه کامل منطقه وکره جغرافیایی .

همچنین روسای دبیرستانها باید با همکاری دبیران نسبت‌به تشویق وترغیب دانش‌آموزان به مطالعه اقدام وترتیبی اتخاذ نمایند که کلیه دانش آموزان عضو کتابخانه باشند و برایگان از کتابهای کتابخانه استفاده کنند ودر دبیرستانها درصورت وجود وسایل سمعی و بصری (مانند تلویزیون،فیلم و اسلاید) از این وسایل نهایت استفاده بعمل آید و در صورتیکه فاقد فیلمهای مناسب باشند با اداره سمعی و بصری برای ارسال فیلمهای مورد نیاز مکاتبه کنند.

در ضمن دبیرستانها باید با تشکیل انجمن همکاری خانه و مدرسه‌کوشش نمایندازراهنمائی های اولیای دانش آموزان و همچنین باتشکیل شورای‌دبیران از نظریات آنان در مورد تهیه وسائل کمک آموزشی آگاه شوند ونسبت‌به‌تهیه این‌وسایل باهمکاری دبیران در حد مقدورات اقدام نمایند.

بیش از ۵۳۰۰ نفر از کارکنان صنایع پارس الکتریک و پارس توشیبا نزد بیمه حافظ بیمه شدند

بیش‌از ۲۳۰۰ نفر کارکنان شرکت پارس الکتریك ازبیمه عمر و بیمه حوادث استفاده خواهند کرد.

براساس این قرارداد، ۳۰ برابر حقوق در صورت فوت بعلت بیماری و ۶۰ برابر حقوق در صورت فوت و نقص عضو کلی و جزئی بعلت حادثه . به بیمه شدگان و بهبه وراث آنها بیمه حافظ خسارت می‌پردازد.

آینده بامضاء خواهد رسید.

قرارداد مربوط به بیمه عمرو حوادث کارکنان این شرکت‌از طرف آقای محمدتقی برخوردار رئیس هیات‌مدیره‌شرکت‌مذکور وآقای کامل حلمی مدیرعامل بیمه حافظ بامضاء رسید .

دیگر کارکنان صنایع شرکت پارس توشیبا و صنایع وابسته که بیش‌از سه هزار نفر میباشندنیز تحت پوشش این بیمه هاقرار خواهندگرفت.

قرارداد مربوط به کارکنان این موسسات ظرف چند روز

تغییر آدرس
شرکت چاپ ونشردانش نو
از تاریخ ۱۰٫۵۰۲۵۳۷ به خیابان کوروش‌کبیر (جاده قدیم شمیران) بالاترازپل‌رومی پلاك‌شماره ۱۷۷۵ انتقال‌یافت شماره‌تلفنهای‌جدید ۲۷۳۵۶۲ و ۲۷۹۷۶۸ و۲۷۹۷۶۱ و۲۷۹۳۱۰ می‌باشد

شرکت بیمه یورکشایر محدود «نمایندگی ایران»

ترازنامه

در تاریخ ۲۹ اسفندماه ۲۵۳۶

ارقام ـ ریال

دارائیها	یادداشت	سال ۲۵۳۶	سال ۲۵۳۵
دارائیهای جاری :			
موجودیهای نقدی	۲	۱۴۹۰۷۳۲۹	۴۷۵۲۴۳۹۹
سپرده های بانکی	۳	۵۰۰۰۰۰۰	۱۱۹۵۰۰۰۰۰
تمبر		۱۷۹۷۶	۲۵۳۲۷۶
اسناد دریافتنی	٤	۶۶۵۴۶۵۵۵	۷۸۴۷۰۴۵۴
سپرده اتکایی قبولی	۵	۳۹۶۵۸۳	۳۹۶۵۸۳
پیش پرداختها	۶	۱۵۸۱۳۹۰۹	۲۴۲۲۰۲۵۳
صندوق مشترك بیمه آتش‌سوزی	۷	۱۱۵۱۷۸۷	۱۳۶۸۸۷۴
بیمه‌گران اتکایی	۸	۸۷۹۰۹۸۲۳	۲۹۵۷۰۵۷۹
بدهکاران حق بیمه	۹	۳۰۳۸۷۰۹۱۳	۲۹۸۰۶۲۴۳۷
سایر بدهکاران	۱۰	۵۵۸۶۰۱۲	۵۱۸۹۳۱۶۵
اداره مرکزی لندن	۱۱	۷۷۱۸۱۰۱۰	۹۵۵۶۰۱۹۵
		۵۷۸۳۸۱۸۹۷	۷۴۶۸۲۰۲۱۵
حسابها واسناد دریافتی بسررسیدبیش از یکسال	۱۲	۸۷۵۸۲۳۹	۱۶۹۹۴۲۹۴
اوراق قرضه	۱۳	۱۴۷۵۰۰۰۰۰	۱۲۲۰۵۰۰۰۰۰
ودیعه ارزی نزد بیمه مرکزی ایران	۱۴	۷۰۸۸۵۰۰۰	۷۰۸۸۵۰۰۰
		۲۲۷۱۴۳۲۳۹	۲۱۰۳۷۹۲۹۴
دارائیهای ثابت :			
قیمت تمام شده		۶۳۳۸۶۰۳	۶۳۰۲۶۸۱
کسر میشود : ذخایراستهلاك		(۳۰۷۲۱۹۵)	(۱۹۳۹۸۸۶)
مانده مستهلك نشده دارائیهای ثابت	۱۵	۳۲۶۶۴۰۸	۴۳۶۲۷۹۵
جمع		۸۰۸۷۹۱۵۴۴	۹۶۱۵۶۲۳۰۴

بدهیها	یادداشت	سال ۲۵۳۶	سال ۲۵۳۵
بدهیهای جاری :			
اضافه برداشت بانکی	۱۶	۳۳۹۷۵۳۱۷	۳۴۸۶۸۰۴۰
بیمه‌مرکزی ایران	۱۷	۱۱۱۹۵۴۴۴	۵۶۵۷۰۰۰۱۵
بیمه‌گران اتکایی	۱۸	۱۵۱۲۰۱۳۵۰۰	۱۲۳۶۳۸۱۰۴
بستانکاران حق بیمه	۱۹	۶۳۲۱۵۲۶۱	۲۶۷۸۵۷۱۴
سایر بستانکاران	۲۰	۷۹۳۶۱۲۷۴	۸۶۲۴۱۳۰۰
سپرده بیمه‌گران اتکایی	۲۱	۵۰۸۱۹۶	۱۰۹۲۷۸۴۹۹
وام کوتاه‌مدت	۲۲	۳۸۳۲۳۹۱۴	۱۹۸۲۲۱۴۸۸
حق بیمه سال ۲۵۳۷	۲۳	۱۷۲۳۴۵۰۳	۱۹۳۶۸۳۹۱
ذخایرحق بیمه	۲۴	۲۹۰۳۸۳۰۷۸	۲۶۵۹۷۸۱۳۵
		۶۸۵۳۹۸۳۳۷	۸۳۰۹۴۹۶۸۶
حق بیمه سال ۲۵۳۸	۲۳	۱۱۹۰۸۷	۱۶۸۴۰۲۶۹
ذخیره فنی تکمیلی	۲۵	۴۴۳۹۰۱۲۰	۲۸۳۶۱۶۷۷
		۴۴۵۰۹۲۰۷	۴۵۲۰۱۹۴۶
سود (زیان) ویژه سال مالی		۷۹۹۹۰۰۰	۱۴۵۲۵۶۷۲
سود سهالهای قبل ـ سپرده شده نزد بیمه‌مرکزی‌ایران	۲۶	۷۰۸۸۵۰۰۰	۷۰۸۸۵۰۰۰
		۷۸۸۸۴۰۰۰	۸۵۴۱۰۶۷۲
		۸۰۸۷۹۱۵۴۴	۹۶۱۵۶۲۳۰۴

((یادداشتهای شماره ۱ تا ۳۱ جزیی ازاین ترازنامه‌میباشد))

شرکت بیمه یورکشایر محدود (نمایندگی ایران)

شرکت بیمه یورکشایر محدود
نمایندگی ایران

حسابرسان مستقل
موسسه حسابرسی وخدمات مدیریت خبره

رضا میرآفتاب‌زاده
حسابدار رسمی

بیژن مطلق
مدیر مالی

مخالفت با کاهش عوارض سینما

در جلسه دیروز انجمن‌شهر پایتخت با کاهش عوارض‌بلیت سینما ها مخالفت شد . دراین جلسه همچنین گفته‌شد از ۲۰ سال پیش تاکنون حتی یک باشگاه در پایتخت تاسیس‌نشده است

عصر دیروزاولین‌جلسه‌انجمن شهر پایتخت بعد از تعطیلات تابستانی بریاست تیمسارفادر خانی تشکیل شد .

در این جلسه‌جوادشهرستانی شهردار پایتخت پیشنهاد کرد که‌بمنظورخودکفاشدن‌شهرداری های مناطق مختلف و اینکه شهرداران بتوانند برای‌پیشرفت خدمات شهری نیاز به‌آمدو رفت وغامه پراکنی به اداره مرکزی شهرداری را نداشته باشند ، اعتباری به مبلغ ۱۵۰ میلیون تومان در اختیار شهرداریها قرار گیرد و یکصد میلیون تومان از مبلغ ذکر شده به جنوب شهر و مابقی آن به شهرداریهای‌شمال‌شهر اختصاص داده شود.

سپس تقی‌زاده یکی‌ازنمایندگان طی سخنانی با کاهش عوارض پلیت سینما مخالفت کرد و گفت مسئولان اجرائی نباید تسلیم سودجوها شوند ، سینمای تجاری‌مبتذل‌فقط‌وسیله ثروت اندوزی سینماداران شده است نباید وجه‌المصالحه تنگ وسیله تفریح مردم شود .

وی افزود : در حالیکه دو سال پیش فرهنگ و هنر کار سینماداران را از صنعت جدا کرد و جنبه فرهنگی و هنری به‌آن داد امروز می‌بینیم که خود را کنار کشیده است و صحی براین دارد تامردم را در کنار سینماداران قرار دهد .من معتقدم که وزارت فرهنگ و هنر مکلف است‌سینماهارا‌همانگونه که مدتی بود بعنوان واحدهای فرهنگی و هنری بازنگاهدارد.

آنگاه فرهنگ فرهی عضو دیگر انجمن شهر گفت : مادر تهران ۵ میلیون نفری فقط۳۵ باشگاه عمومی و ۳۰ ورزشگاه داریم و تازه بیشتر این باشگاه ها فاقد وسایل، تجهیزات و امکانات مالی هستند، مثلا فقط ۸ باشگاه‌درتهران دارای‌استخر شنا برای استفاده مردم است. اینکه میگوییم قابل استفاده برای مردم به این لحاظ است که استخر های شنای هیلتون، قصریخ، بولینگ و باشگاه شاهنشاهی را بحساب نمی‌آورم که در این باشگاه‌آخری سالانه درحدود ۱۵ هزار ریال حق عضویت میگیرند .

فرهی سپس گفت: که از ۲۰ سال پیش تاکنون حتی‌یک باشگاه تازه در تهران تاسیس نشده و بالعکس، تعداد زیادی باشگاه در این مدت تعطیل شده است. وی سپس اضافه کرد : در حالیکه انجمن شهر تصویب کرده است که‌ازاستخر های عمومی عوارض گرفته‌نشود از آنها مطالبه‌عوارض کرده‌اند.

ترم تابستانی دانشگاه تبریز منحل شد

جلسه شورای دانشگاه آذرآبادگان که بعد از ظهر دیروز بدعوت دکتر مجیر مولوی رئیس دانشگاه تشکیل گردید و طی آن تصمیم به انحلال ترم پایانی دانشگاه گرفته شد تاساعت ۱۱ دیشب ادامه یافت .

در پایان اطلاعیه‌ای از طرف دانشگاه‌مصادر و امروز منتشر شد .

در این اطلاعیه آمده است که با آنکه هیات‌علمی دانشگاه آذرآبادگان با فداکاری‌و حسن نیت آماده شده بود که در فصل گرم تابستان برای جلوگیری از عقب افتادن دروس دانشجویان ، نیمسال دوم‌را ادامه دهد ، متاسفانه دانشجویان از حضور در کلاسها خودداری کردند.

بنابراین نیمسال‌دوم سال تحصیلی ۳۶ـ۳۷ اعم از روزانه و شبانه‌و تکنولوژی از تاریخ ۲۲ر۵ر۳۷ منحل اعلام میشود. درموردوضع واحدهای درسی‌نیمسال‌دوم وتاریخ و شرایط ثبت‌نام برای نیمسال اول سال تحصیلی ۳۷ـ۳۸ متعاقبا بررسی و اتخاذ تصمیم خواهد شد.

با انحلال ترم پایان‌سال تحصیلی ۳۶ـ۳۷ از صبح امروز بار دیگر ماموران گارد، در مقابل در ورودی دانشگاه مستقر شدند .

از ساعت ۱۰ صبح‌امروز طبق قرار قبلی گروهی از دانشجویان دانشگاه آذرآبادگان در محوطه دانشگاه تظاهراتی برپا کردند. بقرار اطلاع‌تظاهرات دانشجویان بخاطر همدردی با مردم اصفهان و شیرازو همچنین بعنوان اعتراض به برآوردنشدن خواست‌های ۲۷ ماده‌ای‌آنان انجام‌گرفت. این تظاهرات تا زمان چاپ روزنامه ادامه داشت.

۲۰۰ زائرحج درمعاینات پزشکی مردود شدند

۲۰۰ نفر از زائران سفرحج در معاینات پزشکی مردودشدند و ۸۰۰ نفر دیگر نیز رفتن به سفر مکه معظمه رابه تعویق انداختند .

امروز اعلام شدکه از ۵۰۰۰ نفر زائران تهرانی سفر حج که ازسوی سازمان اوقاف بمراکز درمانی وزارت بهداری معرفی شده بودند ۲۰۰ نفر بواسطه ابتلاء به فشار خون ـ امتیاد ـ بیماری های قلبی و بیماری‌های صعب‌العلاج در معاینات مربوط مردود شدند . از سوی دیگر نزدیک به۸۰۰ نفر از کسانیکه در قرعه‌کشی سفر حج پذیرفته شده بودند از سفر بمکه‌معظمه انصراف حاصل کرده‌اند ،بدین ترتیب‌سازمان اوقاف بجای آنها از افراد ذخیره که‌نامشان امروز انتشار یافت برای سفر به خانه‌خدا دعوت بعمل آورده است . همچنین امروز اعلام شد که یک هیئت از سوی سازمان اوقاف جهت بررسی هزینه زندگی‌در کشور سعودی وبرآورد نرخ سفر حج رهسپار این کشور شدند. هیئت مزبور تا۱۰ روزدیگر بتهران باز ـ خواهدگشت.

توضیحی براطلاعیه سازمان انرژی اتمی ایران

هیئت های علمی سازمان انرژی اتمی ایران‌و مرکز تحقیقات هسته‌ای

بنام سازمان انرژی اتمی ایران در روزنامه های اطلاعات و رستاخیز مورخ ۴ر۳۷ و کیهان مورخ ۵ر۳۷ اطلاعیه‌ای دربردو تکذیب قطعنامه هیئت های علمی سازمان انرژی اتمی ایران و مرکز تحقیقات هسته‌ای درج شده است‌که بنظر مامفاد آن قلب ماهیت و مغایر با حقیقت است.

۱ـ در اطلاعیه آمده است که سازمان انرژی اتمی‌ایران هیئت علمی‌ندارد بلکه محقق و کارشناس دارد . هیئت علمی مرکب از محققین و کارشناسان در مقابل هیئت اداری میباشد .

۲ـ قطعنامه طرفداری از دانشگاه صنعتی آریامهر که نسخه‌ای از آن مجدداایفاد میگردد تاکنون بامضاء بیش از ۹۰ نفر از هیئت های علمی سازمان انرژی اتمی ایران رسیده است.

۳ـ غالب کارشناسان و پژوهشگران این سازمان از دانشگاههای معتبر داخل و خارج و منجمله دانشگاه صنعتی‌آریامهرفارغ‌التحصیل شده‌اند و برخلاف اطلاعیه مذکور علاقمند بسرنوشت‌و ابقاءدانشگاه صنعتی‌آریامهر میباشند .

نمایندگان مجلس برای جلسه‌فوق‌العاده بتهران احضار شدند

بنابه تقاضای دولت برای رسیدگی‌به لایحه حکومت‌نظامی مجلس شورای ملی ساعت ده بامداد یکشنبه ۲۹ امرداد ماه جلسه علنی فوق‌العاده دارد .

بدستور آقای مهندس عبدالله ریاضی رئیس مجلس شورای ملی به نمایندگان مجلس که‌هم اکنون در مسافرت های داخلی و خارج از کشور بسر میبرند اطلاع داده شد جهت شرکت در این جلسه فوق‌العاده تا یکشنبه آینده درتهران حضور یابند .

مطابق آئین‌نامه داخلی‌مجلس این جلسه فوق‌العاده با حضور نمایندگان حاضردرتهران تشکیل می‌شود و چون جلسه فوق‌العاده است نطق قبل ازدستور نخواهد داشت و فقط تقاضای دولت مطرح خواهد شد .

اجلاس فوق‌العاده مجلس در پی برقراری حکومت نظامی در اصفهان و تقاضای دولت انجام می‌شود تا لایحه‌ای را که‌دولت فردا در اجلاس هیات وزیران تهیه می‌کند مورد بررسی قرار دهد.

احتمالا دولت لایحه حکومت نظامی را باد‌وفوریت تقدیم مجلس‌خواهد کرد که‌در‌اینصورت فوریت‌های آن در همان جلسه بررسی می‌شود و در صورت تصویب بفاصله۲۴ساعت‌اجلاس فوق‌العاده بعدی مجلس تشکیل ولایحه مورد بررسی قرارمی‌گیرد و در صورتیکه لایحه با قید یک فوریت‌به مجلس‌تقدیم گردد ذکر یک لایحه‌برای‌بررسی به کمیسیونهای مربوطه ارجاع خواهد شد.

بتوجه به تحولاتی که در هفته‌های قبل‌ازتعطیلات‌تابستانی در مجلس شورای ملی روی‌د انتظار میرود در جریان اجلاس فوق‌العاده برای رسیدگی به لایحه حکومت نظامی چندتن از نمایندگان با استفاده ازفرصت نطق‌های تندی ایراد کنند .

بدنبال تشکیل اجلاس فوق‌العاده مجلس شورای‌ملی، سنا نیز اجلاس فوق‌العاده برای رسیدگی‌به‌لایحه حکومت‌نظامی در اصفهان تشکیل خواهدداد.

برنامه‌جدید پرواز هواپیماها به‌اصفهان وشیراز

هواپیمایی ملی ایران اعلام کرد که بعلت برقراری‌حکومت نظامی در اصفهان و منع‌رفت و آمد بین ساعت های ۲۰ الی شش بامداد در پرواز های هما از امروز یک شنبه ۲۲ امرداد ماه تا اطلاع بعدی تغییراتی بشرح زیر داده‌شده است :

پرواز های ۲۳۱ و ۲۲۱ تهران ـ اصفهان ـ شیراز و پرواز های ۲۳۰ و ۲۲۰شیراز ـ اصفهان ـ تهران‌بدون توقف در اصفهان انجام میشود .

پرواز ۲۰۱ و ۲۰۰ تهران‌ـ اصفهان در روزهای شنبه ، سه‌شنبه ، چهارشنبه وجمعه باجهل و پنج دقیقه تاخیر از تهران و بالعکس انجام‌خواهد گرفت .

این‌پروازها بجای‌ساعت‌پنج بامداد درساعت پنج و چهل‌و پنج دقیقه بامداد از تهران بسوی اصفهان انجام میشود وساعت‌بازگشت آن هفت‌صبح از اصفهان بسمت تهران خواهد بود.

همچنین این پرواز درروز های یکشنبه و دوشنبه بایک ساعت تاخیر در ساعت شش صبح با شماره ۲۰۱۰وبرگشت ۲۰۰۰ در مسیر تهران ـ اصفهان ـ شیراز از تهران انجام خواهد گرفت .

هواپیمائی ملی ایران‌همچنین پرواز های فوق‌العاده‌ای رادر مسیر تهران ـ اصفهان‌ـشیراز و بالعکس در نظر گرفته‌است که این پرواز ها هرپنجشنبه ساعت ۶ بامداد با شماره۲۰۱۰ و برگشت ۲۰۰۰ ساعت ۱۴ هر جمعه با شماره ۲۳۱۰ و برگشت ۲۳۰۰ از تهران انجام میشود.

تظاهرات وحمله به بانکها وسینماها در ۷ شهر کشور

در اردبیل

پریشب پنج واعظ که لهجه اصفهانی داشتند ، در مسجد «میرزا علی اکبر» اردبیل یکی پس از دیگری ، بالای منبر رفتند و ضمن‌سخنرانی‌هائی که کردند ، این مجلس را «مجلس انقلاب» نامیدند .

در پایان این سخنرانی ها، حاضران در مسجد ، با دادن شعار از مسجد بیرون آمدند وبسوی محل‌حزب رستاخیز ملت ایران در اردبیل ، براه افتادند .

پریشب گروه کثیری از اهالی اهواز که در حسینیه اعظم» گرد آمده‌بود به سخنرانی «گلسرخی» واعظ معروف گوش میکردند ، در پایان مجلس در حالی که مرتبا‌شعار میدادند ، از حسینیه بسوی خیابان های اطراف آن به حرکت درآمدند ، تظاهر ـ کنندگان که با دخالت‌ماموران مواجه شده بودندبسوی آنها سنگ پرتاب‌کردند و درخیابان های «رضاشاه کبیر» ،ششم بهمن ، داریوش و چندخیابان فرعی دیگر شیشه های بانک ملی، سپه ، بازرگانی،صادرات پارس و ایرانشهر راشکستند و نمای خارجی دو سینمای شهر فرنگ و کارون را خرد کردند .

در جریان تظاهرات پریشب چند مغازه‌گلفروشی ،ساندویچ فروشی ، نمایشگاه وعکاسی خسارت دید و ویترینشان‌خرد شد.

سرانجام ماموران اقدام به تیراندازی هوائی و استفاده از گاز اشک‌آور کردند ودر نتیجه تظاهر کنندگان متفرق شدند .

در آبادان

ساعت ۷ بعد ازظهر پریروز گروهی دختر و پسر جوان که در مسجد «سلطانی»آبادان واقع در محله «جمشید آباد» اجتماع کرده بودند در پایان مجلس وعظ و روضه‌خوانی در حالی که شعار میدادند به خیابانهای اطراف مسجد سرازیر شدند و ضمن پخش اعلامیه به مغازه ها و شعب بانکها حمله کردند .

تظاهر کنندگان شیشه های بانک ملی و صادرات شعبه «سده» و جمشید آباد را شکستند و به چند مغازه خساراتی وارد کردند .

همزمان با شروع تظاهرات افراد پلیس‌ونیروهای‌انتظامی با تظاهرکنندگان بمقابله پرداختند وآنها را متفرق کردند .

در جریان درگیری‌ماموران با تظاهر کنندگان ۶ نفردستگیر و پس از تنظیم پرونده‌تحویل دادسرای آبادان شدند .

در کرمانشاه

ساعت ۵ صبح دیروز سینما «متروپل» کرمانشاه در پی وقوع یک انفجار آتش‌گرفت.

با شروع آتش سوزی ماموران آتش نشانی درمحل حاضر شدند و تلاش خودرا برای جلوگیری از گسترش حریق آغاز کردند .

در جریان آتش سوزی‌سینما «متروپل» دو مغازه ساندویچ فروشی و دوکارگاه خیاطی که در قسمت های تحتانی و نوقانی سینما قرار داردطعمه حریق شد .

بنا به اظهار چند رهگذر و شاهد عینی ، آتش سوزی در پی انفجاری که در داخل سینما رخ داد و با صدای مهیبی همراه بود شروع‌شد.

درخرم‌آباد

پارک جنگلی‌خرم آبادواقع در منطقه پشت «بازار» بعداز ظهر پنجشنبه گذشته آتش گرفت .

در جریان آتش سوزی که دو ساعت ادامه داشت تعداد زیادی درخت از نوع کاج و سرو خمره‌ای سوخت .

حریق توسط ماموران آتش نشانی شهرداری ،ارتش اداره جنگلبانی مهار شد .

گفته میشود پارک جنگلی خرم‌آبادتوسط عده‌ای‌ناشناس به آتش کشیده شده است .

در قزوین

مقارن ساعت ۴ و ۲۵دقیقه بعد از ظهر دیروز (شنبه) گروهی زیادی تظاهر کننده، به خیابان «پهلوی» قزوین آمدندوضمن دادن شعارهائی دست به تظاهرات‌زدند .تظاهر کنندگان با سنگ و چوب به ماموران که برای متفرق‌کردن آنها اقدام کرده بودند ، حمله کردند .

ماموران برای متفرق کردن این گروه اقدام به شلیک هوائی کردند و آنان را به سوی خیابان های اطرافگریز دادند . تظاهر کنندگان در خیابان «پیغمبریه» قزوین‌شیشه های بانک صادرات این‌خیابان را شکستند و سپس پراکنده شدند . شهرقزوین تحت‌کنترل ماموران انتظامی آرام است .

اراک

نیمه شب گذشته گروهی تظاهر کننده که تعداد آنها بیش از یکهزار نفر بود ،در مسجد «حاجی محمد ابراهیم» اراک اجتماع کردند و پس از ختم سخنرانی یکی از وعاظ به خیابانها ریختند ، تظاهر کنندگان شیشه های بانک صادرات شعبه میدان «ششم بهمن» را درهم شکستند و تابلو و شیشه های یک مغازه مشروب فروشی را در همین میدان خرد کردند ، این گروه با دخالت ماموریں انتظامی متفرق شدند .

تظاهر کنندگان بین راه با ماموران انتظامی رو برو شدند و باسنگ و پاره آجر وچوب به طرف آنها حمله‌ور شدند. ماموران با تیراندازی هوایی از پیشروی گروه های تظاهر کننده جلوگیری کردند .

در جریان تظاهرات پریشب اردبیل ،شیشه های شعب‌بانک اعتبارات ، بانک صادرات و بانک ملی شکست و چند نفر آسیب دیدند .

شهر اردبیل ، دیروز بهمین مناسبت تعطیل بود.

تظاهرات وحمله به بانکها در چند منطقه تهران

در تظاهراتی که طی ۲شب گذشته بعد از اتمام برنامه مساجد در چند منطقه‌تهران بپا شد شیشه های بیش از ۲۵ شعبه بانک صادرات‌و ۱۰ شعبه بانکهای مختلفکه مورد حمله تظاهر کنندگان قرا رگرفت شکست و به‌چند مغازه، سینما و فروشگاه خسارت وارد شد .

طی ۲ شب متوالی عده زیادی در میدان فوزیه بعد از اتمام برنامه مسجد امام حسین (ع) جمع شدند و شروع به تظاهرات کردند . این عده در مسیر خیابانهای شهباز ـ تهران‌نو ـ شاهرضا ـ صفا و چند خیابان‌فرعی شروع به حرکت کرده و با دادن شعار به شعب بانکها و مغازه‌ها حمله بردند وبا چوب و پاره آجر اقدام به شکستن شیشه های آنها کردند. آنهابامداخله‌ماموریں انتظامی، شروع به انداختن سنگ و آجر بطرف‌ماموریں پس نمودند ولی ماموریں پس از مدتی موفق شدند آنهارا متفرق کرده ونظم و آرامش را برقرار کنند. طی این تظاهرات تمام شعب بانک صادرات خیابان های نظام آباد ـ گرگان ـ تهران نو ـ شهباز ـ ژاله ـ شهناز و صفا مورد حمله تظاهر کنندگان قرار گرفت و شیشه‌های‌آنها بپا شد شیشه های بیش از ۲۵ شعبه بانک صادرات‌و ۱۰ شعبه بانکهای مختلفکه مورد حمله تظاهر کنندگان قرا رگرفت شکست و به‌چند مغازه، سینما و فروشگاه خسارت وارد شد .

طی ۲ شب متوالی عده زیادی در میدان فوزیه بعد از اتمام برنامه مسجد امام حسین (ع) جمع شدند و شروع به تظاهرات کردند . این عده در مسیر خیابانهای شهباز ـ تهران‌نو ـ شاهرضا ـ صفا و چند خیابان‌فرعی شروع به حرکت کرده و با دادن شعار به شعب بانکها و مغازه‌ها حمله بردند وبا چوب و پاره آجر اقدام به شکستن شیشه های آنها کردند. آنهابامداخله‌ماموریں انتظامی، شروع به انداختن سنگ و آجر بطرف‌ماموریں پس نمودند ولی ماموریں پس از مدتی موفق شدند آنهارا متفرق کرده ونظم و آرامش را برقرار کنند. طی این تظاهرات تمام شعب بانک صادرات خیابان های نظام آباد ـ گرگان ـ تهران نو ـ صادرات‌فرح‌آباد،ملی‌شهناز، صادرات صفا ، شهناز ، شهباز، گرگان و فرح آباد ایستگاه احمدیه، عمران گوروش کبیر سه راه تحت جمشید بودند. همچنین‌در دروازه شمیران ، خیابان صدرالاشراف،اطراف مسجد لرزاده در خیابان خراسان ودربهار تظاهرات‌پراکنده‌ی انجام‌گرفت.در تظاهرات‌شب گذشته ماموران کلانتری‌های مختلف درحدود ۸۰ نفر را دستگیر کردند.

لغو برنامه‌های ورزشی اصفهان

در پی برقراری حکومت نظامی در اصفهان ، کلیه برنامه های ورزشی در سطح استان تا اطلاع ثانوی لغو شد.

حیدر تاکی دبیر شورای ورزشی اصفهان با اعلام این مطلب گفت : قرار بود دیشب بین تیم های کشتی نوجوانان آمریکا و شهرستان نایین مسابقه‌ای برگزار شود که بهمین مناسبت انجام نشد .

آتش‌سوزی درسالن کشتی گلپایگان

گلپایگان ـخبرنگار اطلاعات سالن کشتی مجتمع‌ورزشی آموزش و پرورش گلپایگان آتش گرفت و خسارت زیادی به‌بار آمد.

هنوز علت آتش سوزی ، روشن نشده است و میزان خسارت حدود چهارصدهزار تومان برآورد شده است .

بازار تبریز و کاشان امروز تعطیل بود

تبریز ـ خبرنگار اطلاعات : در پی حوادث اخیر اصفهان و شیراز ، امروز، بازار تبریز تعطیل بود .

پیش‌از ظهر امروز،ماموران انتظامی در نقاط مختلف شهر تبریز مراقب اوضاع بودند .

پت اتومبیل سنگ !

ساعت ۲ بامداد امروز ، افسران گشت آگاهی تبریز، ضمن حرکت در خیابان « ۲۵ شهریور» این‌شهر، متوجه‌عده‌ای شدندکه پس‌از شکستن‌شیشه های بانک صادرات شعبه این خیابان سوار اتومبیل پیکان ۱۲۷۵۷ـتهران‌ص‌شدندوبسرعت از محل دور شدند .

ماموران برای متوقف کردن اتومبیل دستور ایست دادند ، لی‌آنهابدون توجه‌بدستور ایست ماموران ، براه خودادامه دادند. سرانجام آنها پس از پیمودن مسافت زیادی ، از اتومبیل پیاده شدند و فرار کردند .

ماموران اتومبیل را به‌مقابل کلانتری هدایت کردند و از داخل‌آن ، تعداد زیادی سنگ و پاره آجر و چند برگ اعلامیه ضد ملی و میهنی بدست آمد.

همچنین دو دانش آموز به نامهای علی تازه کندی ومهدی بناکار که‌در مقابل مسجدآدی گوزل» تبریز اقدام به پخش اعلامیه‌های ضد ملی و میهنی میکردند، وسیله ماموران کلانتری یک‌این شهر،دستگیر شدندوهمراه پرونده بدادسرای تبریز فرستاده شدند.

دستگیر شد

دیشب مردی‌بنام سیدحسین حسین‌پور که در مسجد « میرزا علی‌اکبر» اردبیل ، مردم را به شورش‌و براه انداختن تظاهرات دعوت میکرد و با گفتن مطالب ضد ملی و میهنی، مردم را تحریک میکرد ، وسیله‌ماموران دستگیر شد.

در پی دستگیری این شخص گروهی نیز که‌دست به‌تظاهرات و اعتراض زده بودند ،وسیله ماموران دستگیر شدند.

تعطیل بازار

همچنین امروز بازار کاشان بخاطر حوادث اخیر شهراز و اصفهان تعطیل بود .

سفرا تباع خارجی به‌اصفهان محدود شد

آسوشیتدپرس در گزارشی به وضع خارجیان مقیم اصفهان اشاره کرده و می نویسد ۶۰۰۰آمریکائی مقیم اصفهان هم مانند سایرسکنه این شهر شبشنبه را به آرامی در منازل خود گذراندند . این خبرگزاری اضافه میکند که آشوبهای اصفهان در فاصله هفت کیلومتری شهرک نوساز «خانه» که مرکز اقامت آمریکائیان است شروع شد و بااینکه فاصله میان مرکز آشوب و شهرک خانه کم بود ولی آشوبها هیچگونه تاثیری برآمریکائیان‌نداشت.

آسوشیتدپرس ادامه می دهد که کلیه این‌آمریکائیان در صنایع هلیکوپترسازی ایران کار میکنند و بسیاری از آنها سابقه خدمت در ویتنام را دارند.

خبرگزاری رویتر به نقل از یک دیپلمات غربی مقیم تهران مینویسدکه‌برخی از آشوبگران در اصفهان میخواستند کلیه تاسیساتی چون سینماها وکاباره‌ها و هتل‌های لوکس را که به اصطلاح غربی هستند به نشانه مخالفت‌های خود با مدرنیزه کردن ایران ازبین ببرند و به این دلیل‌میتوان گفت در ماجرای اصفهان یک‌عامل ضدغربی‌هم وجود داشته است . رویتر تعداد آمریکائیان مقیم اصفهان را بیش از ده هزارنفرو تعداد اروپائیان را چند هزار نفر ذکر کرده و اضافه میکندکه سفارتخانه های کشور های غربی در تهران‌به کلیه‌اتباع خود توصیه کرده‌اند فقط در صورت لزوم به‌اصفهان بروند و اگر لازم بود در اصفهان باشند مقررات حکومت نظامی را دقیقا اطاعت کنند . رویتر در پایان گزارش خود اضافه میکند که در ماه گذشته یک بمب به کنسولگری آمریکا در اصفهان پرتاب شد که خسارات جزئی ببار آورد .

خبرگزاری یونایتدپرس هم علاوه بر آمریکائیان مقیم اصفهان درگزارش خود به حضور ۳۰۰ نفر اتباع شوروی که در صنایع ذوب‌آهن اصفهان بکار مشغولند اشاره کرده و می افزاید اصفهان همیشه یکی از کانونهای فعالیت چپی کارگران بوده است .

دستگیر شدگان تظاهرات دیشب تحویل دادسرا شدند

دستگیرشدگان تظاهرات خیابانی روز گذشته تهران تحویل دادسرا شدند.

صبح امروز پانزده نفر که به اتهام تظاهرات ودادن شعار و تخریب توسط کلانتری‌های تهران دستگیر شده بودند ، به دادسرای تهران اعزام شدند .

ده نفر از دستگیرشدگان عبارتنداز: رضا قلی‌سعادت، غلامرضا سعادت ، جواد کشمیری، محمدعلی‌رمضانی، کاظم نوروزی، رضاصابری، احمدصفائی، مهدی شیرین، هوشنگ پشتیبانی ، حسن اللهوردی .

رسیدگی به پرونده این عده به‌شعب مختلف دادیاری و بازپرسی دادسرا ارجاع شده است.

حوادث اصفهان فقط مربوط به‌چند خرابکار نیست

بیانیه گروه اندیشمندان درباره حوادث اصفهان :

گروه بررسی مسائل ایران در پرتو انقلاب شاه و ملت تاسف و تاثر عمیق خود را از حوادث اخیر اصفهان اعلام میدارد و صراحتا هرنوع تجاوز به اموال عمومی و خصوصی و تاسیسات فرهنگی و اقتصادی و جهانگردی را که باعث بروز ضرر و زیان های غیرقابل انکار به‌اقتصاد ملی و ایجاد ناامنی میشود و مباین همه اصول مذهبی و اخلاقیست ، نکوهش و محکوم می‌کند. گروه‌بررسی مسائل ایران ، انتظاردارد کمپی‌درپی هیاتی‌ازماموران عالیرتبه قضائی و بازرسی شاهنشاهی و شخصیت‌های مورد وثوق و اطمینان به اصفهان اعزام شوند و در چگونگی پیدایش گسترش وقایع نامطلوب اخیر دقیقا بررسی نمایند . مسئولیتها را تشخیص‌و اعلام دارند و نتیجه تحقیقات آنان هرچه زودتر به‌اطلاع افکارعمومی کمه از بروز و تکرار چنین جریانات نامطلوبی نگران وحیران است برسد. باتوجه به وسعت تظاهرات و اهمیت خسارات وتعداد مقتولین و مجروحین ، دشوار بنظر می‌رسد که‌این حوادث نامطلوب را فقط ناشی از چندتن خرابکار قلمداد کرد و مسلم است‌که لااقل صدها تن‌ازمردم عادی دراین جریانها شرکت داشته‌اند که باید این دو گروه از هم جدا شوند .

بنظر گروه بررسی مسائل ایران، نکته قابل توجه فوری اینست که چرا و براثر چه علل و موجبات و عواملی، گروهی از هم‌میهنان ما به این حد از حساسیت رسیده‌اندکه‌توسل به خشونت را به بیان مسالمت‌آمیز عقاید و آراء خود (که موجبات آن در کشور فراهم است) ترجیح میدهند ؟

پس از حوادث نامطلوب شهرهای مختلف زمان آن فرارسیده است که بعلل واقعی چنین جریاناتی سیاسی و اجتماعی توجه شود و بجای پرداختن به معلول ، اقدامات وسیع و عمیق در جهت توجه به علل و رفع‌آنها بعمل آید.صداقت و خدمتگزاری صمیمانه‌نسبت به شاهنشاه و ملت ایران ایجاب میکند که اگر هم اشتباهاتی از طرف بعضی از دستگاهها و مسئولین اجرائی بعمل آمده وموجب بروز نارضائی و عکس‌العمل شده است ، از قبول آنها اجتناب نشود . زیرا هیچ شجاعتی برتر و بالاتر از قبول حقیقت و گردن‌نهادن برآن نیست.

در جامعه امروزی ما که بحکم ضرورت‌های اجتناب ناپذیر سیاسی و اجتماعی‌و اقتصادی و فرهنگی ، باید بسوی جلب مشارکت هرچه بیشتر و صادقانه‌تر مردم درامور عمومی ـ یعنی تحقق دموکراسی‌مسئول‌و واقعی ـ پیش برود خشونت‌و تجاوز به‌اموال‌عمومی وخصوصی وتخطی از قانون محکوم است و هیچ سستی و تردید و پرده‌پوشی و گریز از مسئولیت از جانب هیچکس قابل عفو نیست .

بلکه با توکل به خداوند قادرمتعال‌و به‌اتکاء اعتقادات عمیق ملی و مذهبی ، باید شجاعانه و صادقانه به رویاروئی با مسائل اساسی پرداخت و به حل آنها در جهت خواست شاهنشاه و ملت ایران اقدام کرد.

گروه بررسی مسائل ایران گه طی ۶ سال اخیر همواره در راه صداقت و تقوی و اخلاص عمل به شاهنشاه و ملت ایران قدم برداشته ، از همه‌مسئولین ـ اعم از دولتی و غیردولتی ـ مخصوصا از راهنمایان جامعه ـ طلب می‌کند که در حل‌وفصل مسائل‌ملی‌و ایجاد حسن تفاهم اجتماعی و کوشش دستجمعی برای پیروزی بر دشواریها اقدام نمایند . چرا که خشونت‌و عدم رضایت و ناپسامانی و ناامنی در مقتضیات سیاسی و جغرافیائی کنونی ایران فقط بسود دشمنان استقلال و وحدت ایران می‌تواند باشد.

همین مقتضیات سیاسی و جغرافیائی و منطقه‌ای هوشیاری روزافزون آحاد و افراد ملت ایران را در حفظ نظم و جلوگیری از تحریکات ایجاب می‌نماید.. زیرا که امنیت اجتماعی و حفظ و صیانت جان و مال مردم ، علاوه برآنکه یک غریزه و وظیفه‌ملی و اخلاقی است لازمه ایجاد و گسترش محیط آزاد سیاسی است‌که شاهنشاه و ملت ایران طالب آن هستند و درسایه‌تفضلات الهی بی هیچ‌تردید علیرغم همه دشواریها جامعه‌عمل خواهد پوشید.

اعتبار گذرنامه ایرانیانی ...

بقیه از صفحه اول

گونه‌رویدادها گزارش کاملی‌به تهران ارسال کنند. بنابرطرحی که در دست مطالعه میباشد هنگامیکه اعتبار پنج ساله گذرنامه های این عده پایان یابد، مقامات مسئول‌تمدید اعتبار گذرنامه بهنگام‌بررسی‌تقاضای تمدیداعتبارآنده‌ستانه ازایرانیانی که در خارج ازکشور مرتکب سرقت از فروشگاهها شده ویا بخاطی هرجرم دیگری محاکمه‌و محکوم شده‌اند قبل از تمدید اعتبار گذرنامه باین گونه محکومیت‌ها توجه کافی مبذول خواهند داشت.

در قوانین مربوط به صدور گذرنامه پیش‌بینی شده که آندسته از کسانی که با اعمال ورفتار خود در خارج از کشور باعث بی‌اعتبار شدن نام ایران میگردند نمیتوانند گذرنامه اخذ کنند .

همه ساله در طول ماههای تابستان که خیل مسافران ایرانی به فروشگاهها و خیابان های مراکز خرید شهر های اروپائی چون لندن، پاریس ـ فرانکفورت‌وروم‌سرازیر میگردند. در میان ایرانیان مسافر عده‌ای در حالیکه دهها هزار تومان ارز خرجی‌بهمراه‌خوددارنددست به‌سرقت اجناسی‌که گاهی‌بهای آنها از چند ده تومان تجاوز نمیکند میزنند. البته سرقت از فروشگاهها‌دراروپا امری‌همگانی میباشد و همه ساله هزاران‌نفر ازاتباع کشورهای مختلف‌ازجمله‌خوداروپائیان بخاطراینکه در دادگاههای‌اروپا محاکمه‌می‌شوند . اخیرا دادگاههای انگلستان تصمیم گرفته‌اند با اخذ جریمه‌های سنگینی با اینگونه سرقت‌ها مبارزه کنند واخیرا چند ایرانی‌درداد‌گاههای لندن هرکدام به‌پرداخت‌جریمه‌های هزار پوندی (چهارده هزار تومان) محکوم گردیده‌وروزنامه های انگلستان هم با عدم توجه به‌ارتکاب سرقت های مشابه وسیله انگلیسی هواتباع‌سایر ممالک و ایجاد جارو جنجال در باره محکومیت تعداد انگشت شمار ایرانی محکوم شده ، تعصبات کورکورانه خودرانشان دادند.

خبرهای کوتاه

بازدید شهبانو ازمجتمع آموزشی

علیاحضرت‌شهبانو دیروز بدون اطلاع قبلی، ازمجتمع آموزشی شماره ۳ فرح در ده کیلومتری نوشهر دیدن کردند. شهبانو در پایان‌این دیدار‌درزمینه امورآموزشی گزینش آموزگاران باتجربه و بهبود ورزش در این مجتمع اوامری صادر فرمودند . در این بازدید امیرعباس هویدا وزیردربار شاهنشاهی‌نیز افتخارحضور داشت .

سخنرانی در مرکز آموزش‌افسری‌ژاندارمری

روز گذشته دکترکیانپور وزیر دادگستری در سالن اجتماعات مرکز آموزش افسری ژاندارمری برای دانشجویان سخنرانی کرد . وزیر دادگستری در این سخنرانی در باره سازمان، وظایف و هدف های وزارت دادگستری و ارتباط آن با وظایف ژاندارمری به تفصیل سخن گفت .

قائم مقام تازه ورزش

دیروز جلال رسولی‌یکی از معاونان سازمان ورزش ایران بعنوان قائم‌مقام دبیر کل‌شورایعالی‌ورزش‌معرفی شد .

رسولی که درگذشته سرپرستی مجموعه های ورزشی را عهده‌دار بود،در زمان‌تصدی تیمسار جهانبانی به معاونت سازمان ورزش منصوب شد .

وی ازجمله افراد آگاه‌در امر ورزش‌است که سالهادر سوئیس و آلمان به تحصیل پرداخته است . او مدتها ریاست دفتر مشترک فدراسیونها و رئیس کمیته برگزاری جام تخت جمشید و معاونت فدراسیون‌فوتبال را بعهده داشته است .

کمیته همکاری مردم با دولت

سخنگوی شرکت ملی صنایع پتروشیمی ایران اعلام کردکه کمیته همکاری مردم و دولت در این شرکت تشکیل شد و کار خود را آغاز کرد .

در این کمیته‌دو نفر نماینده از حزب رستاخیز ملت ایران‌و دو نفر از مقامات شرکت‌ملی پتروشیمی ایران‌شرکت‌دارند.

با آغاز کار کمیته مذکور کلیه اعضای بخش خصوصی که باشرکت طرف معامله هستند ویاکارمندان و ارباب رجوع در صورت‌برخورد بامشکلات میتوانند به این کمیته مراجعه کنند و مسائل خود رامطرح سازند .

امامان جماعت اصفهان باید بفرمانداری نظامی تعهد بدهند

امروز فرمانداری نظامی اصفهان و حومه هشتمین اعلامیه خود را نیز منتشر کرد.

متن‌هشتمین اعلامیه‌بشرح زیر است:

برابر مقررات فرمانداری نظامی اجتماعات بیش از۳ نفر به هر شکل و به هر عنوان ممنوع گردیده است و متخلفین با شدت عمل و تیراندازی ماموران انتظامی مواجه خواهند شد .

بمنظور حفظ شعائر دین مبین اسلام در ماه مبارک رمضان توجه امامان‌جماعت را به‌برگزاری نماز جماعت جلب و موکدا ابلاغ می‌کنم اجرای برنامه نماز جماعت مستلزم سپردن تعهد امامان جماعت به فرمانداری نظامی است تا اهالی خ

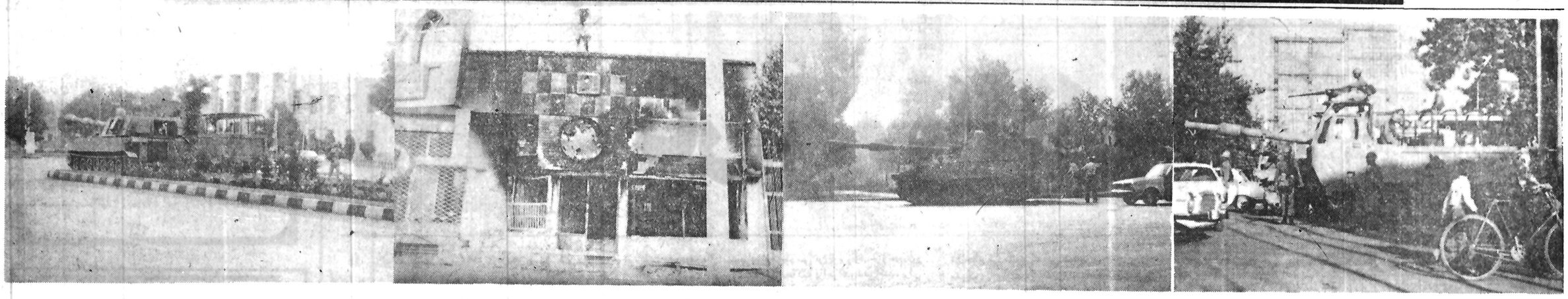

اصفهان، نصف جهان... شهری که می گویند قدیمی‌ترین شهر ایران است. و اینک درپی آشوبهای اخیربا برقرارشدن حکومت نظامی آرامش خود را بازیافته است.

*** نخستین حکومت نظامی قانونی درشهریور ۲۰ در تهران برقرارشد**

حکومت نظامی، ازآغاز تاامروز

* نخستین بار، علاءالدوله حاکم تهران، واژه حکومت نظامی را بکار برد. وقتی قند در تهران نایاب شده بود ودوتاجر عمده که احتکار قندکرده بودند فلک میشدند، جماعتی بر می آشفتند همهمه ای بپامیشد. بعدفراشان حکومتی به ناحیه ارگ و بازار میرفتند تادربرابر انبوه مردمی که هیجان زده خواستار برکناری علاءالدوله بودند واکنشی سخت نشان دهند. بدینگونه بود که رویارویی مستقیمی بوجود میآمد. وتاصدور فرمان مشروطیت ادامه مییافت. آنروز علاءالدوله گفته بود: باید بشیوه فرنگان حکومت نظامی در شهر برقرار کنیم اما واقعیت جزاین بود. وحکومت نظامی شیوه فرنگان نبود زیرا درشرق کهن ازدیربازودیرسال، شبانگاهی که جارچیان لحظه «قوروق» را اعلام میکردند، هیچکس بجزآنها که اسم شب میدانستند، حق عبوراز کوچه ها و خیابانهای شهرراندانشت. پیش از صفویه شمشیرسزای کسی بود که بی اجازه ره به شب زده ـ و بعداز آنها تفنگ های سرپر، درسیاهی شب خالی میشد. بدینگونه مردم شرق، باشبهای «قوروق» و اسم شب آشنا بودند. وشیوه فرنگان برایشان تازگی نداشت، سوندیها زمانی که ژاندارمری مارا بدست گفتند قوانینی وارد دفترچه قوانین نظام و ارتش ماکردند که دریکی دومورد اشاره ای هم به حکومت نظامی داشت. حکومتی که اختیاررا از کف دیوانیان به دست لشگریان میداد. وقلم دیوانی را به شمشیر و تفنگ لشگری بدل میکرد. اینهمه برای رتق و فتق اموری بود که همهمه و بانگی، بندنظم از پیکرش بریده بود و به این سبب آشوب و هرج و مرج جانشین امنیت و آرامش جامعه شده بود. قانون گزاران صدرمشروطیت نیز بیمناک از نیت کسانی که بردولت وملت حکم میراندند، چندان گردقانونی کردن این کار نگشتند. چراکه میترسیدند روزگاری مستبدان، مشروطه «لقب شده، بااستفاده از همین قانون، مشروطه‌ای را که با ریختن خونهای بسیار، بدست آمده بود، بازپس گیرند. بدینگونه درظاهر بدون قانون ودرعمل بدون نیاز به قانون هربار که ضروری تشخیص داده میشد، و کاراخلال درنظم عمومی فراتر از تظاهرات و اجتماعات میرفت نظامیان به خیابانها میریختند. سوم حوت ۱۲۹۹، باکودتای نظامیان به سرکردگی اعلیحضرت رضاشاه کبیر که در آنزمان درجه میرپنجی قوای نظامی را داشتند، دولت سیدضیاء که به کابینه سیاه مشهور بود برسرکار آمد. وباحبس وتوقیف شخصیتهای صاحب نفوذ وقت مثل قوام‌السلطنه هیجانی برپاکرد. درهمین زمان بود که بدفعات انجیزی که امروز به حکومت نظامی مشهور است. درشهرهای بزرگ برقرارشد. واینبار دلیل حکومت، رویارونی با گردنگشانی بود که درهیئت دلسوزان ملت سعی در ایجاد بلواواشوب داشتند. پس از ان بیست سال بعلت قدرت حکومت مرکزی و ترس و وحشت کسانی که در ایلات و روستاها، صاحب تفنگچی و سوار بودند، سایه امنیت بر شهرها نیز سایه افکند. ونیازی به حکومت نظامی نشد. ولی بلافاصله پس از شهریور ۲۰ و برداشته شدن سایه امنیتی که در وجود شخص اول مملکت خلاصه شده بود، همچنین بسبب آشوبهائی که حضورهیگانگان درایران، بوجود آورنده آن بود، نیاز به حکومت نظامی بیش از پیش برای حفظ وحدت ملت، ارتش «وبیکرچغرافیائی کشورما، ضروری، بنظر رسید. بهمین دلیل با نظر رهبران وقت حکومت نظامی در اغلب شهرهای ایران برقرار گردید. از آن پس تاتیرماه ۱۳۲۹ که قانون اصلاحی کامل ومدون حکومت نظامی به تصویب پارلمان ایران رسیده بدفعات حکومت نظامی بمناسبتهای گوناگون برقرار گردید.

که به اشاره چند مورد مهم انرا ذکر میکنیم.

حکومت نظامی فقط درزمان جنگ برقرارمیشود. ودرزمان صلح، فرمانداری نظامی کاراداره شهرهارا بعهده میگیرد.

اولین بار، چه موقع؟ در کجا؟ برای چه؟ و به چه وسیله، در تهران «حکومت نظامی» اعلام شده، معلوم نیست، چرا که تاریخ مشروطیت ایران و قبل از آن، در این باره سکوت کرده است، چون گاهی دولت هایی وجود داشته اند، مقرراتی را اجرا کرده اند که بدون اعلام «حکومت نظامی» عملا. با مقررات «حکومت نظامی» حکومت کرده اند، اما تا آنجا که خاطره ها یاری میدهد، شاید اولین بار «حکومت نظامی» به شکل فعلی در سال ۱۲۹۹ و به هنگام کودتای سوم حوت دیده شده باشد که در نتیجه عده زیادی از رجال سرشناس سیاست مملکت مثل قوام السلطنه توقیف و زندانی شدند، بعد از آن، یک دوره نسبتا طولانی به مدت بیست سال ثبات و آرامش وجود داشت و قدرت حکومت بگونه‌ای بود که بهیچوجه به اعلام «حکومت نظامی» نیاز نبود.

این دوره در سحرگاه سوم شهریور ۱۳۲۰ به پایان رسید، چون با حمله و تجاوز نیروهای بیگانه از شمال و جنوب، ناگهان نا آرامی ها شروع شد، امنیت ها متزلزل گردید، سرو صداها به آسمان برخاست، یاغیان قد علم کردند، مخالفان به تلاش افتادند و بالاخره سربازها، از سربازخانه ها فرار کردند بطوریکه حتی پادگان های اطراف تهران، عشرت آباد و باغشاه هم خالی شده بود،

گروهی از معمرین و دست اندر کاران سیاست میگویند: در گیرودار جنگهای خونینی که در شمال و جنوب کشور بین پاسداران مرزی ایران با قوای مهاجم رخ داده بود، ناگهان دولت تصمیم گرفت که بدون قید و شرط تسلیم شود، این شاید یک تسلیم سیاسی، نظامی بود تا ملت ایران هم، همپای سایر ملل آزاد به مبارزه با دیو فاشیزم برود، اما رئیس ستاد ارتش وقت، این تسلیم را بگونه دیگری تفسیر کرده بود.

اولین اعلامیه حکومت نظامی

اولین اعلامیه سپهبد امیر احمدی صبح روز هشتم شهریور توزیع شد و بدنبال آن دستور دستگیری سربازان فراری ارتش هم صادر گردید چرا که سپهبد امیراحمدی، نه فقط فرار آنها را عامل بزرگی در جهت ایجاد نا امنی ها میدانست بلکه برای حفظ امنیت و جلوگیری از هرج و مرج بوجود آنها نیاز داشت.

اولین اعلامیه حکومت نظامی، بدون قید «مدت» بود چرا که قانون دست دولت را برای استقرار و استمرار حکومت نظامی به هر شکل باز گذاشته بود، به همین دلیل هم این حکومت نظامی با فراز و نشیب هایی، تا سرانجام دوام پیدا کرد، چرا که گاهی آنرا ملغی میکردند، اما دو سه روز بعد، مجددا لزوم برقراری آن تشخیص داده میشد.

در مهر و آبان ۱۳۲۱، فشار مطبوعات و گروههای سیاسی وقت برای الغاء مقررات حکومت نظامی به اوج رسید، در نتیجه دولت وقت تصمیم گرفت که آنرا ملغی سازد، اما ناگهان حوادث ۱۷ آذر ۲۱ بوجود آمد.

قحطی و گرسنگی، کمیابی ارزاق عمومی، نا رضائی مردم از حکومت وقت، فشار حکومت نظامی و توقیف مکرر جراید و مجلات مخالف، موجب شد که صبح هفدهم آذر ۱۳۲۱ شمسی مردم بعنوان اعتراض به قحطی و اعتراض به نحوه حکومت، توی خیابان ها بریزند اما این اعتراض ها که آغازی آرام و ملایم داشت، پایانش به آشوب و غوغا کشید چرا که همیشه عده‌ای آشوب طلب، از این جریانات سوء استفاده میکنند و به غارت و چپاول دست میزنند و عده‌ای نا آگاه و نادان هم بدنبال آنها به تخریب و آتش زدن میپردازند.

در نتیجه این حادثه، حکومت نظامی را که میرفت تا پایان بگیرد مجددا دوام بخشید چون برقراری نظم عمومی و امنیت بدون برقراری حکومت نظامی امکان پذیر نبود.

رجال معمر سیاسی معتقدند اگر چه دمونستراسیون و چپاولگران جهت مردمی این تظاهرات تغییر کرد. و حکومت وقت با استناد به ماده «۵» در کنار غارتگران، گروه کثیری از مخالفان خود را بازداشت کرد.

این وضع همچنان ادامه داشت تا در اول آبان ۱۳۲۲ بدلیل شروع انتخابات پارلمانی، دولت حکومت نظامی را در تهران، آبادان، بهبهان و چند شهر دیگر لغو کرد، اما قرار بر این بود بمحض خاتمه انتخابات، مجددا حکومت نظامی برقرار شود.

از حوادث عمده این دوره، توقیف سیدضیاءالدین طباطبائی عامل کودتای سوم اوت و اولین نخست وزیر دولت کودتا و نیز علی دشتی، جمال امامی، سالار سعید سنندجی و عده بیشمار دیگری از رجال حکومت و سیاست بود.

روز ۲۶ خرداد ۱۳۲۶ قوام السلطنه با زیرکی خاصی، شاید برای ایجاد محبوبیت، حکومت نظامی را لغو کرد و دو روز بعد کابینه اش را ترمیم کرد و بیست روز بعد مجددا حکومت نظامی را اعلام کرد.

باز هم آشوب

بعد از دو سه ماه فترت در کار حکومت نظامی، بازهم یک حادثه سیاسی و سوءقصد به جان شاهنشاه آریامهر در ساعت ۳ بعد از ظهر ۱۵ بهمن، موجب شد که دولت در همان شب، در تهران مقررات حکومت نظامی را اعلام کند تا عاملان سوءقصد به جان رهبر کشورمان فرصت پنهان شدن نداشته باشند. در این مورد مردم کاملا با برقراری حکومت نظامی موافق بودند بلافاصله بعد از حکومت نظامی، دکتر منوچهر اقبال در نخستین جلسه مجلس شورای ملی لایحه انحلال حزب توده را تسلیم کرد و بدنبال آن عده‌ای از سران حزب توده و عاملان سوءقصد دستگیر و محاکمه شدند.

تا اینکه سال بعد روز ۱۶ امرداد حکومت نظامی لغو شد

روز سیزدهم آبان همان سال عبدالحسین هژیز وزیر دربار وقت در مجلس سپهسالار در بین مراسم سینه‌زنی و عزاداری، هدف تیرهای امامی قرار گرفت و بقتل رسید.

قاتل کسی بود که قبل از هژیز، کسروی و منشی او را هم در صحن دادگستری بقتل رسانده بود فردای انروز یعنی ۱۴ آبان، مجدد حکومت نظامی اعلام شد، اما بعد از چند ماه لغو گردید

روز ۲۹ اسفند ۱۳۲۹ کابینه حسین علاء با شرکت محمدعلی وارسته، شمس‌الدین امیرعلائی، علی دشتی، مهندس احمد زنگنه، مصدق، مهندس حبیب نفیسی و چند نفر دیگر تشکیل شد و بلافاصله تصمیم گرفت که برای مدت دو ماه در تهران مقررات حکومت نظامی را اعلام کند.

دستی در کار بود که به مردم ما، فرصت مشارکت در امور سیاسی و اجتماعی داده نشود، شاید دستی در کار بود تا جامعه ما را از بهره گیری حکومت قانون محروم سازد. و این دستها با ایجاد هرج و مرج و بلوا آرامش کشور ما را برهم میزدند.

روز ۱۶ اسفند ۱۳۲۹ جریان سوءقصد به عبدالحسین هژیر تکرار شد این بار سپهبد رزم‌آرا که در مجلس ختم آیت‌اله فیض در مسجد شاه شرکت کرده بود بدست خلیل طهماسبی بقتل رسید، بلافاصله خلیل فهیمی، فهیم‌الملک، وزیر کشور وقت اعلامیه صادر کرد که بدینوسیله «به کلیه استانداران، فرمانداران و ماموران دولت اعم از لشگری و کشوری اعلام میشود که باید با نهایت قدرت انجام وظیفه نمایند» طولانی‌ترین فرمانداری نظامی (یا آنگونه که موسوم است حکومت نظامی) بعد از قیام ملی ۲۸ امرداد ماه سال ۱۳۳۲ شمسی، برای مبارزه با مخالفان برقرار شد. و مدتی سرتیپ دادستان فرمانداری نظامی را عهده‌دار بود.

پانزدهم فروردین ۱۳۳۶ دکتر منوچهر اقبال به جانشینی حسین علاء انتخاب شد و کابینه اش را با شرکت دکتر اردلان، دکتر مهران، دکتر راجی، مهندس طالقانی، سرلشگر ضرغام، سرلشگر وثوق، سرلشگر انصاری، سرتیپ اخوی و مهندس شریف امامی تشکیل داد. و همان روز پایان حکومت نظامی بطور کامل اعلام شد.

حالا، بعد از بیست و یک سال، باردیگر حوادث خونین اصفهان، سبب شده است که در ان شهر حکومت نظامی برقرار شود در حالیکه از اولین حکومت نظامی اصفهان سی ودو سال میگذرد زیرا روز هفدهم شهریور ۱۳۲۵ بود که دولت اعلام کرد «چون در شهر اصفهان توطئه ای برضد امنیت کشور کشف شده بنابراین حکومت نظامی اعلام میشود تا به اخلالگران اجازه بی نظمی داده نشود» وبدنبال ان مرتضی قلی بختیاری، جهانشاه صمصام، سیف الله رشیدیان وعده دیگری از مخالفان سیاسی دولت قوام السلطنه دستگیر وزندانی شدند چرا که سران ایل بختیاری با کمک خان های قشقائی، وبویر احمدی تصمیم گرفته بودند که «حکومت خود مختار جنوب» بوجود آورند.

بدیهی است اینبار با اعلام این نکته که ظرف یک هفته پس از برقراری حکومت نظامی مجلسین شورا وسنا که تعطیلات تابستانی را میگذارند، طرح قانونی آنرا تصویب خواهند کرد. دولت قصد دارد، با استفاده از اختیارات قانونی خود به بی نظمی وآشوب در اصفهان خاتمه دهد. تاریخی که دولت برای فرمانداری نظامی «حکومت نظامی» تعیین کرده یکماه است. امید که در پی این یکماه بار دیگر اصفهان ومردم آن روی آرامش را ببینند ولزوم برقراری حکومت نظامی خود بخود، منتفی شود.

قوانین فرمانداری نظامی، خدمت نظام وظیفهٔ عمومی ترفیعات ارتش و بازنشستگی ارتش

الف ـ قوانین فرمانداری نظامی

۱ ـ قانون حکومت نظامی

مصوب بیست وهفتم سرطان ۱۳۲۹

ماده ۱ـ ازوقتیکه اعلان حکومت نظامی مشودامووری که راجع بامنیت وآسایش عمومی‌است باتصویب هیئت‌وزراء‌بتوسط وزارت جنك اجرا خواهد شد

ماده ۷ ـ مامورینی که تأمین شهر بعهدهٔ آنان واگذار است درصورت سوءعلی‌حق دخول بمنازل‌واجرای‌تحقیقات‌راخواهند داشت در صورت مخالفت و مقاومت جبراً مستوانند داخل‌شوند و مخالف‌ومقاوم‌قهراً دستگیر و موافق حکم‌محکمه‌قویاًسیاست‌خواهدشد

ماده ۸ـ روزنامه جات و مطبوعات اگربرضد اقدامات دولت انتشاراتی مطبع رسانند نمرات روزنامه واداره روزنامه توقیف خواهد شد در صورتیکه تحریك بضدیت دولت شده باشد متصدیان یامدیران آنهاموافق حکم‌محکمه نظامی مجازات‌خواهدشد

ماده ۱۰ ـ اجتماعات و انجمنها در مدت حکومت نظامی باید بکلی موقوف ومتروك باشد اگراجتماعی منعقدشود‌مجرد اخطاراولی‌بلس باید‌متفرق‌شوند درصورت‌مقاومت‌یامخالفت‌مقاوم یا مخالف جلب محکمه نظامی ومحکوم‌بمجازات‌خواهدشدهرگاه اجتماعات مذکور کلا یابعضاً مسلح باشند متارن‌همان‌اخطاراولی حاملین اسلحه توقیف‌وموافق‌حکم‌محکمه نظامی‌مجازات‌میشوند

ماده واحده ـ دولت نمیتواند جز درمواقع‌فوق‌العاده که ضرورت ایجاب کند اعلان حکومت نظامی بدهدوآنهم باید بامصوب مجلس‌شورای ومجلس سنا باشد

اگروقتی‌درجائی ضرورت فوری ایجاب کرد دولت‌میتواند آن را اعلام کند ولی باید درظرف یکهفته پیشنهادآن‌راباذکر علت بمجلس شورای ملی و مجلس سنا بدهد و موافقت آنان را بخواهد.

مجلسین بمحض پیشنهاد دولت هریك‌جلسه‌فوق‌العاده‌تشکیل وتصمیم خود را اعلام میدارند مدت حکومت‌نظامی نیزباید در اعلان معین گردد و تمدیدآن اگر لازم باشد محتاج باجازه مجدداست

تبصره ـ اعلان حکومت نظامی درمدت‌انتخابات اکیداً ممنوع است

اعلامیه دولت

نظر باینکه براثروقایع اخیرممکن‌است ازجهت‌بقای امنیت‌نگرانی در اهالی پایتخت تولید شده باشد و عناصر غیرصالح در این موقع بمحض سوء استفادهٔ خود اسباب اضطراب و تشویش خاطر مردم را فراهم نمایند اینك دولت برای حفظ انتظام وتامین آسایش ورفاه عموم اهالی برقراری‌حکومت نظامی را مقتضی دانسته بوسیله این اعلان باستحضار عموم میرساندتامطمئن مقررات حکومت نظامی هر اقدامی برای آسایش عامه لازم باشد می‌کند بعمل آید.

۸ شهریور ماه ۱۳۲۰ نخست‌وزیر

آگهی حکومت نظامی تهران

بعموم اهالی پایتخت بدینوسیله آگهی داده میشود از این تاریخ مقررات حکومت نظامی در پایتخت برقرار و بعموم افراد پایتخت توصیه‌میشود با نهایت میل بموضوع فوق را تحت مداده و در حفظ انتظامات با مامورین‌قرار داداری نظامی و شهربانی کمك لازم نمایند وسائل آسایش‌عمومی از هر حیث فراهم شده ضمناً برای استحضار عموم تذکر داده میشود حوادثیکه تأمین قوای انتظامی جهت تهیه‌حوزه حالی‌نگرانی نیست ـ شیوع‌مرض یا مانعی که شب درشهر که ممنوع است پاسداران مربوطه قانون حکومت نظامی برای استحضارعامه

مواد مجازات

ماده اول ـ اروقتی‌که اعلان‌حکومت‌نظامی میشود اموری‌که راجع بامنیت وآسایش عمومی است با مامورین دینت وزیران توسط وزارت جنگ اجرا خواهدشد.

ماده دوم ـ دایره‌محاکم نظامی، موقتی‌تشکیل داده‌شود و به ماموریت وشدت درتقصیرات‌واقداماتی که برضد امنیت وآسایش عمومی است رسیدگی نمایند

ماده سوم ـ تمام حکام محاکم نظامی باید اهل نظام باشد

ماده چهارم ـ اشخاصی‌که عملا برضد دولت مشروطه وامنیت وآسایش عمومی اقدام وجنایات آنها مطابق شده باشد محکوم مثل خواهند بود.

ماده پنجم ـ اشخاصی که موجبات مخالفت دولت مشروطه وامنیت و انتظام عمومی درحق آنها شود قوهٔ جبریه حق توقیف آنها را خواهد داشت و پس از تحقیق باستقلال آنان شروع میشود.

هرگاه در استقلال سوء ظنی حاصل نشود بعد از توقیف ماباین‌مدت اراختتام حکومت نظامی خاتمه تسلیم خواهد شد.

دراثر اقدامات دولت نان وخواربار درتهران فراوانست و با قدرت گاه دولت از پذیرفته قدری کافی می‌چرد می‌باشد. بنابراین جای هیچگونه نگرانی نیست

نخستین اعلامیه حکومت نظامی تهران درشهریور ۱۳۲۰ شمسی

تظاهرات خیابانی را مردم و مخالفان سیاسی دولت وقت به راه انداختند ولی با شرکت غارتگران

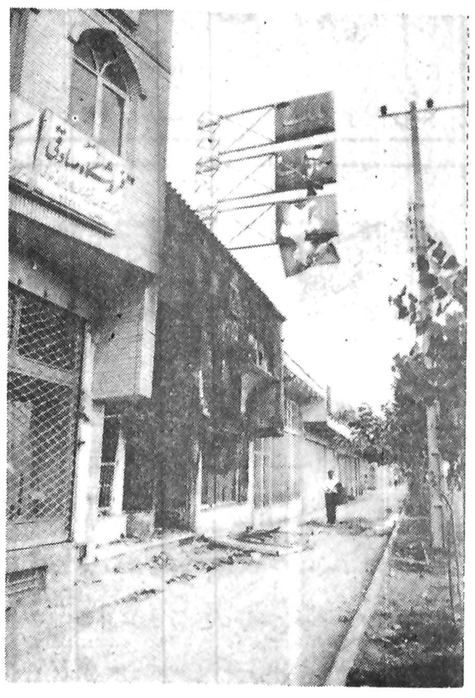

خیابانهای خلوت وعابری که به خرابیها می نگرد. نخستین روز حکومت نظامی است.

۳۰ سال از شما نیرو گرفتیم

تا نوانستیم رضایت واعتماد شما را جلب کنیم

آنچه امروز سازمان ما را در سطح بزرگترینها و قابلیت اعتماد رسانده است چیزی جز تشنونتها و اطمینان شما به صداقت و کار و خدمات ما نبوده است ما امروز توانا، نیرومند و بپرقیب هستیم: ولی نیرو و توانایی ما جدا از نیروی اعتماد شما نیست.

امروز میتوانید بیش از پیش بما متکی باشید:

* برای ساختمان سالنهای سرپوشیده، انبارها، کارخانجات، و مرغداریها
* برای ساختمان استادیوم‌های ورزشی
* برای تولید انواع مخازن نفتی و آب بترفینهای مختلف
* برای تهیه، تولید و نصب پلهای فلزی شهری و بیابانی

ماجز وفاداری وصداقت. هدیه‌ای درخور ۳۰ سال اعتماد شما نمی‌شناسیم

افتخار ما در حصول رضایت شماست

شرکت نسبی

کارخانجات مهندس سیروس ارجمند وشرکاء

دفتر مرکزی: خیابان بلوار بهنوی (میرداماد) بین سه راه فلکه اول شاهنشاهی شماره ۲۲۷ تلفن ۲۲۷۸۵۸-۲۲۹۳۲۵

تلفنهای کارخانه: ۳ـ۷۸۱۵۶۱ـ۶ـ۷۸۰۸۷۵ـ۷۸۰۸۲۰ ـ ۷۸۱۷۸۸ـ۷۸۱۶۸۳

آدرس کارخانه: خیابان شهید دستجردی سه‌دره تهران پارس تلکس: ۲۱۲۹۷۵

DOODEJ CO.

اطلاعات
بنیانگذار شادروان عباس مسعودی
صاحب امتیاز و مدیر: فرهاد مسعودی
سال پنجاه و دوم
محل اداره: خیابان خیام. ساختمان اطلاعات
تلکس ۲۱۲۳۳۶ ـ تلگرامی: اطلاعات. تهران
تلفن ۳۲۸۱

سخن روز

در جالیزها اپارتمان میروید!

دیروز، در بحثی که راجع به برنامه های حفظ دریای خزر از خطر آلودگی داشتیم، گفتیم آلودگی محیط زیست را بطور کلی جامعه ما جدی نمیگیرد و یک مسابقه عمومی برای آلوده ساختن آب و هوا جریان دارد.

در همان شماره، خبری درج شده بود حاکی از این که آقای نخست وزیر گزارش «اطلاعات» را درباره وضع ییلاق های اطراف تهران و خطری که بر اثر مداخله بی رویه انسان در طبیعت متوجه آنهاست مورد توجه قرار داده و شرحی به آقای وزیر کشور نوشته مقرر داشته اند نسبت به حفظ طبیعت و مظاهر هستی بخش و فرح انگیز آن مراقبت شود.

در گزارش «اطلاعات» اشاره شده بود که اشخاصی به بهانه احداث هتل و رستوران یا ایجاد پارکینگ و خیابان بندی و غیره به فضای طبیعی ییلاقات زیبا و خوش آب و هوای اطراف تهران تجاوز میکنند و اگر دیر بجنبیم فردا ییلاقات نیز به سرنوشت تهران دچار میشوند. درختها را میبرند، باغها را از میان میبرند، کنسترارها و جالیزها را به زمین پایر تبدیل و داخل «بورس» میکنند!...

ناظر ساده دل و خوش نیت ممکن است بگوید با این همه قوانین و مقررات که برای جلوگیری از انهدام باغها و تبدیل اراضی مزروعی به زمین های پایر قابل خرید و فروش، حفظ فضای سبز، محازات قطع درخت و غیره و غیره وجود دارد چگونه میتوان حتی یک درخت را انداخت یا در زمین های مزروعی و اراضی جنگلی و جلگه یی شهرک سازی و آپارتمان سازی کرد؟ این ایراد کاملا منطقی است و ما میدانیم در شرایط عادی اگر فی المثل شما که در تهران زندگی میکنید باغچه یی در کرج داشته باشید و در غیاب شما خدای ناخواسته آسیبی به یکی از درختهای آن برسد پیش از آن که خودتان خبردار شوید باد به گوش سازمان های مربوط میرساند و بسرعت برق پرونده جزائی تشکیل میشود و راه پس و پیش برایتان نمی ماند. ولی عجب آنست که با وجود همه این قوانین و مقررات و مواظبت های اکید و شدید، انجا که قرار است هکتار ها هکتار جنگل سر به نیست شود و در عوض درختهای آن ویلاهای شخصی از زمین بروید یا فرسنگها فرسنگ زمین موات با سند رسمی به تصرف عمر و یا زید درآید یا اراضی مزروعی زیر طرح شهرک سازی و آپارتمان سازی برود گوئی همه بخواب میروند و نه چشمی می بیند، نه گوشی می شنود!

درست از یک خبر مربوط به دستور نخست وزیر در شماره دیروز «اطلاعات» خبر دیگری باعنوان «درخت سوزان در بزرگترین باغ شهر ری» به چشم میخورد که خلاصه ان را برایتان نقل میکنیم:

«درخت های باغ پنجاه هزار متر مربعی کیک‌اووس میرزا در جاده دولت آباد شهر ری را شب ها به آتش می کشند و یا ریشه تن میکنند زیرا صاحب باغ ظاهرا قصد تبدیل آن را به یک شهرک دارد!»

امیدواریم مامورانی که دود و آتش را در باغ کیک‌اووس میرزا ندیده اند لااقل این خبر را در روزنامه اطلاعات دیده باشند...

تفسیر سیاسی روز

پیمان چین و ژاپن

نوشیروان کیهان زاده

علی رغم وضعیه اخطار آمیز شوروی به ژاپن، وزیران خارجه چین و ژاپن ظهر شنبه موافقت کردند پیمان دوستی و صلح میان دو کشور امضاء شود.

برای توافق برسر امضای این پیمان که پیش بینی می شود پی آمدهای متعدد داشته باشد سونائوسونودا وزیر امور خارجه ژاپن به پکن رفته است. کوچکترین این پی آمدهای به تعویق افتادن مذاکرات ژاپن و شوروی درزمینه حل اختلافهای دوکشوراست.

با امضای این پیمان، ژاپن با آمریکا و چین ـ دو قدرت بزرگ همسایه اقیانوس آرام ـ پیمان دوستی خواهد داشت. پیمان دفاع متقابل و امنیت مشترک، امریکا و ژاپن که این دولت را ازدادن یک ارتش نیرومند بی نیاز کرده است، چند سال پس از پایان جنگ دوم جهانی امضاء شد، حال آنکه هنوز پیمانی دراین ردیف میان ژاپن و شوروی امضاء نشده است. شوروی درچند روز آخر جنگ دوم جهانی و در روزهایی که ژاپن زیر ضربات اتمی امریکا قرارداشت به آن دولت اعلان جنگ داد و جزایر کوریل را تصرف کرد. ژاپن ۳۳ سال پیش درست درچنین هفته ای تسلیم شد.

پیمان چین و ژاپن درنوع خود بی سابقه است، زیرا دو کشور به عنوان دو قدرت بزرگ خاور دوردهها سال بایکدیگر درحال معارضه و جنگ و ستیز بودند.

۴۱ سال پیش درست درچنین ایامی ارتش ژاپن یکی پس از دیگری شهرهای چین را تصرف می کرد. یعنی ۲۸ ژوئیه سال ۱۹۳۷ پکن سقوط کرد و ۴۱ سال پیش درچنین روزی ارتش چین به شانگهای حمله برد.

۷۴ سال پیش درست درچنین هفته ای ژاپن درکره برضد چین وارد جنگ شد. دران تاریخ چین و ژاپن بطور متناوب برشبه جزیره کره فرمانروائی داشتند، ولی ژاپن در سال ۱۸۹۳ درجریان جنگ تریاک که در پی غرق کشتیهای انگلیسی حامل تریاک توسط چینی ها، آغاز شد نسبت به مردم چین احساس همدردی داشت.

ازطرفی، ژاپن ازآغاز قرن جاری باروسیه و سپس شوروی درقبال مسائل خاور دور رقابت و معارضه داشت دردهم اوت ۱۹۰۴ درست مصادف باچنین روزهائی نیروی دریائی ژاپن درپی اخطار به دولت مسکو مبنی برتعلل درمورد تخلیه منچوری، درولادی وستوک ناوگان روسیه را منهدم کرد و سپس نیروی زمینی ژاپن ارتش روسیه را چنان شکستی داد که موجب بروز تحولات وسیعی درسراسر روسیه شد. درتمام این مدت، یعنی درجریان جنگ ژاپن و روسیه و بعد از آن، ژاپن باانگلیس پیمان نظامی متقابل داشت.

همین معارضه وسیع درخاور دور سبب شد که یک سال پس از پایان جنگ جهانی اول، دولت آمریکا که دران تاریخ یک دولت منزوی به شمارمی رفت به کشورهای بزرگ توصیه کرد که برای حل مسائل خاور دوریک کنفرانس بین المللی تشکیل دهند.

بانعقاد پیمان صلح و دوستی میان چین و ژاپن در حقیقت ژاپنیها که اینک جنبشهای ناسیونالیته دران کشور بطور چشمگیری گسترش می یابند به هدف قدیمی خود که عظمت از ینها (نژاد زرد) بود و شاید به همین منظور آتش جنگ جهانی دوم را درخاور دور روشن ساختند رسیده اند زیرا اینک این منطقه که ازمرزهای شرقی هند آغاز می شود و به جزایر زرد نشین اقیانوس آرام ختم می گردد تقریبا عاری ازنفوذ دولتهای خارج ازمنطقه است و اگر هم نفوذی وجود داشته باشد سرنوشت ساز و قاطع نخواهد بود.

چین بااین پیمان درحالی که ژاپن با آمریکا پیمان امنیت مشترک دارد درحقیقت بیش از پیش از شوروی دور شده است و پیش بینی میشود که پیمان دوستی و همکاری متقابل چین و شوروی که ۲۸ سال پیش به امضاء رسید، پیش از سال ۱۹۸۰ که سال انقضای آن است بی اعتبار اعلام شود

چین و شوروی درسالهای دهه ۱۹۶۰ درپی اختلافهای ایدئولوژیک و دعاوی ارضی و رهبری برجهان کمونیست از هم بریدند و هرروز بیش از روز پیش از هم فاصله گرفتند، بطوریکه درماههای اخیر چین باهمه عواملی که درجهت شوروی نباشند کنار می آید وواکنش شوروی دربرابر هرکدام ازاین اقدامها شدید و متقابل است و اخطار پریشب تاس به آمریکا که شوروی دربرابر اعزام هرگونه نیروی آمریکا به مرزهای اسرائیل درخاورمیانه بی تفاوت نمی ماند و عکس العملی شدید نشان خواهد داد ارهمین جا سرچشمه می گیرد.

نان... والقلم

دکتر علیرضا نوری زاده

* بیائیم همه ما، همه ماکه درجهان امروز قلم دردست گرفته ایم و برای حفظ شوکت بی زوال «انسان» مبارزه ای سخت را، نخست با «دل و دیده» خود که می خواهد و می طلبد، وبعدبا آنها که از ما میخواهند و می طلبند که این بگونیم و آن نگونیم، پیشه ساخته ایم، سربلند گیریم و از این پس مفتخرتر و استوارتر باشیم، زیراکه درسلاله‌ی ما، انسان با شکوه تازه‌ای پاگذاشته است که برای قلم و نوشته اش تابدان حد اعتبار قائل است که نوشته خویش از جریده برمیگیرد وبجای نان و گوشت و سیم وزری که غذای رایج انسان الودهٔ مصرف زدهٔ قرن است، زیرسایه تفنگی که پلیس برزیلی بوسیش گرفته، حروف و کلمات طبع شده نوشتهٔ خودرا تناول میکند.

ای بهاسم سرفرازتر باشیم، که در جمع گردکشان، پیمانه کشی بپاخاسته، که در تاریخ تطور مبارزان الِ قلم، اعتباری ویژه خواهد داشت.

***

آقای «خوانو کارلوس دیاس» نویسندهٔ روزنامه «استاده» که در شهر «نرزینا» در ۲۷۰۰ کیلومتری «ریودوژانیرو» منتشر میشود، بسبب مقاله‌ای که در انتقاد از رفتار و اعمال خلاف قانون و انسانیت پلیس محلی نوشته، روز روشن توسط رئیس پلیس، در محل کارش توقیف میشود وباا تومبیل پلیس که اژیرکشان از میان شهر میگذرد، به نقطه دوردستی برده میشود.

انجا نمایشی اماده اجراست که هنرپیشگان اصلی ان نویسندهٔ برزیلی، رئیس پلیس شهر و گروه زیادی از صاحبان زر وزورند. سی و سه پلیس، شهردارشهر، نماینده ژاندارمری، نماینده ارتش، رئیس اداره امنیت ملی، مسوول کمیته ویژه شکایات فرمانداری «نرزینا». کشیش «لوپاز» که «خوانو» مقاله‌ای درباره درامدهای نامشروعش از راه اجاره موقوفات کلیسای بزرگ شهر، نوشته، صاحبان صنایع، بانکداران، وثروتمندان شهر همه جمعند.

بعبارت دیگر همه کسانی که مثل رئیس پلیس دیروز و پریروز مورد بی مهری «خوانوکارلوس دیاس» قرار گرفته اند و نتوانسته اند با سلاحشان «روزوره» دردم سردیی نیازی و نخواستنهای او اثری بگذارند، گردامده اند تا شاهد «سیاست» شدن یکی از ال قلم باشند.

بارسیدن اتومبیل رئیس پلیس همه نگاههای متوجه «خوانو» میشود. نویسنده جوان دستبندی بدست دارد. درست مثل متهمانی که بجرم آدمکشی، جنایت، حمل مواد مخدر و... به میدان اعدام برده میشوند. صورت «خوانو» کبود است. درفاصله دفترکارش تاخانه مخروبه بیرون شهر، سی و هشت بار چانه اش از ضربه مشتهای رئیس پلیس تکان خورده است و نه بار دستهای پهن و بزرگ رئیس پلیس صورتش، را نواخته است

«خوانو» دوروز بعد درشکایتش به تنها حزب قانونی شهر،حزب اتحاد برای دموکراسی که باختصار «دموکرات» خوانده میشود، بطور مشروح به قصه تادیبش اشاره میکند). رئیس پلیس ضمن خوشامد به بزرگان شهرازاینکه انها کاروزندگیشان را رها کرده اند تا درمراسم اعدام «کلمه» و «مقاله» و«انتقاد» و «ازادگی» حاضر باشند سپاسگزاری میکند. وهمانگونه که خبرگزاریها درخبر مشروح خودازاین ماجرا اشاره کرده اند و بیانیه سندیکای نویسندگان ازادیرزیل و ارژانتین ذکر میکند، درست در ساعت یازده و سی دقیقه جلسه محاکمه «خوانوکارلوس دیاس» آغاز میشود.

انچه در دادگاه غیرقانونی میگذرد، باتوجه به انچه بعنوان واقعیت به دنیا مخابره شده، و انچه از شواهد و قرائن برمیاید کم و بیش بگونه‌ای بوده، که به اختصار نقل میشود.

رئیس پلیس درنقش دادستان انجام وظیفه میکند و کشیش شهررئیس دادگاه است. سه تن برای قضاوت انتخاب میشوند: رئیس بانک دولتی، مدیر عامل کارخانجات تولید روغن نباتی که بسبب مقاله «خوانو» دربارهٔ پیدائشمن «موش مرده» در قوطیهای روغن کارخانه اش، کینه سختی از نویسنده به دل دارد. سومین مسند داوری هم به فرمانده پادگان نظامی شهر سپرده میشود. هیچکس حاضر نیست وکالت «خوانوکارلوس دیاس» را قبول کند. بنابراین پس از مدتی بحث و جدل، قرار میشود خود او، هم نقش متهم را بازی کند و هم نقش وکیل مدافع را. منشی دادگاه که شهردار شهر است مقدمه کیفرخواست را به این شرح قرائت میکند:

متهم «خوانو کارلوس دیاس» سی و سه ساله، دارای لیسانس روزنامه نگاری ساکن خیابان «ازادی» (فقیرترین محله شهر) اتاق شماره ۳۸ درزیر زمین خانه درشرف و یرانی شماره ۱۱ که از دوسال و نیم پیش نویسندگی ستون انتقادی «بحث روز» را درروزنامه «استاده» عهده دار است بنابه شکایت سی تن از بزرگان، ثروتمندان و شهروندان معتبر «نرزینا» به این محاکمه فراخوانده شده است. برای تسهیل کار دادگاه بجای انکه با خواندن کیفر خواست وقت با ارزش حاضران را بگیریم، از مقام ریاست تقاضا میکنم موافقت فرمایند، شاکیان یک به یک درمحضر عالیه دادگاه حاضر شوند و خود شکایت خویش را از «خوانوکارلوس دیاس» بیان کنند. لحظاتی بعد باموافقت رئیس دادگاه، نخستین شاکی که چند لحظه قبل نقش منشی دادگاه را بازی می کرد یعنی آقای شهردار پاپیش میگذارد. و پس از شرح کشافی که پیرامون خدمات ارزنده خود به شهروندان بانفوذ و معتبر و صاحب زروزور شهر میدهد، اشاره می کند که: چهارماه و نیم پیش روزی آقای «خوانو کارلوس دیاس» را در راهروهای شهرداری دیدم. پس از سلام و احوالپرسی، سئوال کردم درشهرداری چه کار دارد؟ باور کنید فقط قصد خدمت به اورا داشتم، و بعلت علاقه‌ای که به دموکراسی و مطبوعات و نویسندگانش دارم میخواستم ازسرگردانیش درشهرداری جلوگیری کنم. ایشان درپاسخ سئوال اظهار داشتند، چون همسرشان ازحشرات موذی و موش میترسند و اتاق نمناکی که درآن زندگی میکنند جولانگاه و عرصه تاخت و تازاین جانوران شده، لذا ازشهرداری تقاضا می کنند، باسمپاشی و پخش کردن دانه های سمی دراتاق ایشان دفع آفات کند. و همسر و کودک خردسالشان را ازاین ناراحتی

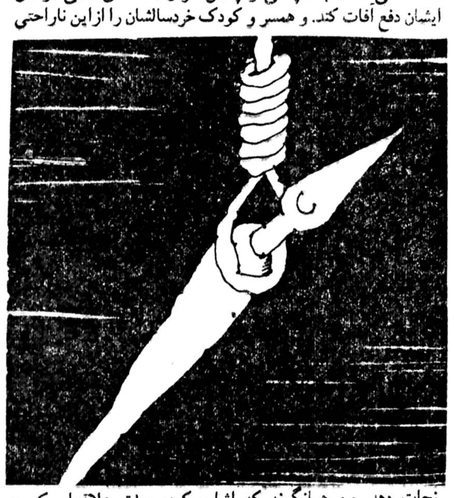

نجات دهد. من همانگونه که اشاره کردم بعلت علاقه‌ای که به روزنامه نگاران اهل منطق و حساب و کتاب دارم باحسن نیت کامل گفتم: چون شهر ما خوشبختانه خیلی ترقی کرده و غیر از محله «آزادی» که شما درآن زندگی می کنید دیگر نقاط شهر تازه سازاست و نیازی به سمپاشی ندارد، لذا درانبار شهرداری ازاین قبیل سموم یافت نمیشود. اما چون ایشان ازجمله افتخارات فرهنگی شهرما هستند، خودمن حاضرم بادریافت وجه ناقابلی، ازانبار شخصی خودم به ایشان «سم» بدهم. و بدون هیچ چشمداشتی، فقط بایک تشکر خشک و خالی که او از وظیفه شناسی شهردار درروزنامه خود میکند، شخصا برکار سمپاشی نظارت کنم. آقای رئیس میدانید این آدم نمک نشناس چه کرد؟ (صدای حضار و رئیس باهم آمیخته میشود: زودتر بگوئید چه کرد! زودتر) شهردار نفسی تازه می کند و اینطور ادامه میدهد: فردای انروز این «نانویسنده» مقاله ای درستون «بحث روز» نوشت باعنوان «شهردار وظیفه شناس». باور کنید بادیدن تیتر مقاله نزدیک بود ازخوشحالی بال درآورم. واقعا ممکنست فردی اینهمه، انسان و آقا باشد؟! آقای رئیس ایکاش مقاله را نخوانده بودم و بهمان تیتر قناعت می کردم. ایشان درمقاله چه نسبتها بمن داده بودند. و چه صفاتی برای من برشمرده بودند! این «نانویسنده» دروغپرداز، مرا رشوه بگیر، دزد، سارق مال و ثروت عمومی، و دغلکار معرفی کرده بود. و سندی بچاپ رسانده بود که حکایت از خرید دوازده هزارتن سموم دفع حشرات و جانوران موذی توسط شهرداری می کرد. خود آقایان که آگاهید. ماباین سموم را از عالیجناب کشیش رئیس محترم دادگاه خریدیم تاکمپانی سم سازی یک شهروند باخدا و عالیمقام ورشکست نشود. و بعد هم که درجریان هستید. عینا بعداز خرید، همه سموم را بعلت بی خاصیت بودن به یک پنجم قیمت به جناب آقای فرماندار فروختیم. بنابراین ملاحظه می کنید که این همشهری خائن چگونه بدون هیچ دلیل و مدرکی باابروی یک شهروند زحمتکش شما بازی کرده. ازمحضر آقای دادستان تقاضا می کنم برای ایشان اشد مجازات را خواستار شوند. بعداز شهردار، رئیس بانک بعنوان شاکی دوم اظهار میدارد: «نانویسنده‌ای» که شهردار محترم را انطور ازرده است یکروز صبح به بانک من آمد و تقاضا کرد بعلت بیماری فرزندش، مبلغی به او قرض بدهم. البته بعلت داشتن حساب پس انداز «وامخواه» شرایط گرفتن وام را داشت. منتها بانک ما بعلت وامها و اعتبارات چندین میلیونی که برای توسعه صنعت و سایر فعالیتهای مهم اقتصادی ـ که به باروری اقتصاد شهر ما کمک می کند ـ در اختیار رئیس بهداری، معاون فرمانداری، نمایندگان انجمن شهر و مدیر عامل کارخانجات روغن نباتی و تنی چند از افراد معتبر جامعه قرار داده بود، در لحظه مراجعه ایشان به من، پولی نداشت. بخصوص که اقساط وامها و اعتبارات چندین ماه عقب افتاده بود و با وساطت رئیس دادگستری

و حمایت رئیس دارائی قرار بود از محل مالیات بر ارزاق بنوعی تادیه شود. ولی ایشان پا در یک کفش کرده بود که با توجه به اعلانات خود شما در جراید، نوبت وام من است و باید وام را بمن بدهید. از آنجا که نمی خواستم یک روزنامه نویس را نا امید کنم بخصوص که فکر می کردم واقعا آدم است، به او گفتم: عزیزم وضع بانک ما خوب نیست ولی برای کمک بشما راهی وجود دارد که فقط من وشما باید از آن مطلع شویم. به ایشان گفتم: من پس از سالها خدمت صادقانه به مردم آندک سرانداری دارم که برای روزهای پیری کنار گذاشته ام و چون درآمدم مکفی نیست، با تنزیل این پس انداز خرج بچه ها رافراهم میکنم. وحالا که اوبیش از من نیازمند این پول است حاضرم فقط با هشت درصد سود اضافه بر نرخ بهرهٔ بانک مبلغ مورد نیاز را در اختیارش بگذارم. باور کنید فقط قصدم خیر رساندن به او بود. ولی این آدم حق ناشناس، فردا مقاله ای نوشت و در آن دست به دروغپردازی زشتی علیه من زد. بنوشتهٔ او من با پول پس انداز مردم، دکان رباخواری درست کرده بودم. و با گرفتن رشوه از صاحبان صنایع و کارخانه داران بزرگ، وامهای بیحساب در اختیار آنها میگذاشتم. از آنجا که با مقاله او هزاران تن از مردم شهر پس انداز های خود را از بانک ما خارج کرده اند و بانک ما واقعا ورشکست شده است از شما آقای دادستان، قضات محترم و آقای رئیس خواهش میکنم ایشان را به شدیدترین شکلی سیاست کنید.

با وجود حرفهای شهردار، بانکدار، و بدنبال آنها همه شاکیان که حرفهائی شبیه به هم میزنند «خوانو کارلوس دیاس» متهم نویسنده، ساکت است. فقط لبخند طنز آلودی بر لبان اوست. آخرین شاکی رئیس دادگاه یا کشیش شهر است. او ضمن کافر خواندن «خوانو» می گوید:

این ملحد خدا نشناس، باعث شد پولی را که مردم برای ذخیره غرفه ای در بهشت بمن میدادند، خودشان بین فقرا تقسیم کنند. این ملعون باعث تعطیل شدن کارخانه شراب سازی و «سم سازی» من شد. این فرزند شیطان با مقالاتش بمردم قبولاند، نور قدسی مادر مقدسمان «مریم» که شبهای یکشنبه در برج ناقوس کلیسا ظاهر میشد، چیزی بجز نور یک پروژکتور هزار ولتی نیست. حتی کار را بجائی رساند که از طبقه یازدهم ساختمان بیمه که درست روبروی برج ناقوس است با تفنگ بادی نور قدسی معجزه را شکست. و من در آن شب شوم از صدای وحشت آور شکستن پروژکتور! بیخبشید... قلب مادرمان مریم، واقعا وحشت کردم. باید اینمرد مهدورالدم را به ناقوس کلیسای شهر واژگونه آویزان کنیم تاموجب عبرت سایرین گردد. بعد از کشیش، رئیس پلیس شهر که در مقام دادستان انجام وظیفه میکرد، ضمن بر شمردن اتهام متهم که از روز روشنتر بود، در محضر دادگاه اظهار داشت:

«خوانو» نه تنها کافر است بل بعلت آنکه در نظر مردم شهر بامقالات خود، مقام پلیس را نزول داده، و با نوشتن این عبارت که: پلیس در این شهر حامی ثروتمندان و قدرتمندان است و بدون رشوه کاری نمی کند، در نظم عمومی اخلال کرده. و همانگونه که شاهد بودید هفته گذشته با نوشتن مقاله‌ای دربارهٔ شرکت خانه سازی «نرزینا» باعث شد جماعت انبوهی از مردم در برابر اداره پلیس گرد آمده و دستگیری عالیجناب عضوانجمن شهر را که بعلت مشکلات زیاد نتوانسته‌اند به تعهدات خود در برابر مشتریان شرکت خانه سازیشان عمل کنند، مصرانه درخواست کنند. و انوقت منکه برای آرام کردن مردم دو تا و نصفی تیر هوائی شلیک کرده‌ام از نظر ایشان میر غضب میشوم. و آنهمه فداکاری وگذشت و خدمتم نادیده گرفته میشود. بنا بر این در مقام دادستانی و با توجه به ناراحتیهائی که متهم با مقالات خود برای من و نظم عمومی فراهم آورده است تقاضا می کنم «داری» بشکل قلم تهیه کنیم وایشان را در ملاء عام بجای بصلیب کشیدن، به قلم بکشیم. عالیجناب کشیش پس از پایان گرفتن حرفهای دادستان رو بطرف متهم کرده و می گوید:

برای اولین و آخرین دفاع در لباس متهم یا وکیل مدافع حرفی برای گفتن نداری؟ ـ متهم با همان لبخند طنز آلود بجای حرف زدن سرش را بعلامت نفی بالا می برد. اعضای دادگاه در ساعت چهار و سی دقیقه در کلبه مخروبه بیرون شهر وارد شور میشوند.

***

یکساعت بعدرئیس پلیس خوشحال از کلبه بیرون میآید. وچیزی در گوش معاونش میگوید. معاون بسرعت پشت فرمان اتومبیل میپرد وبسوی شهر میرود. همه منتظر شنیدن رای دادگاه هستند ولی ظاهرا تاباز گشت معاون رئیس پلیس باید صبر کرد. ساعت هفت بعدازظهر معاون با انبوهی از روزنامه های قدیم وجدید از راه میرسد. لحظاتی بعد دوباره دادگاه بهمان شکل اولیه دربیرون کلبه تشکیل میشود. عالیجناب کشیش رئیس دادگاه با چماقی بروی درختی قطع شده میکوبد. دادگاه رسمی است. همه در انتظارشنیدن حکم قضات هستند. تنها کسی که ارامش خودرا ازدست نداده شخص متهم «خوانو کارلوس دیاس» است. منشی حکم را میخواند:

متهم «خوانوکارلوس دیاس» شغل روزنامه نویس، برخیزد.

خوانو ازروی زمین بر می خیزد منشی ادامه میدهد:

شما در محضر این دادگاه معدلت گستر، باتهام اهانت و دروغپردازی به افراد شریف، ازاده و درستکار «ترزینا» محاکمه شدید. واز انجا که بنابگفته شاکیان، و شهود جرم شما محرز است و خود شمانیز درزمینه اتهامات وارده اعتراضی نکرده اید، ازنظر این دادگاه شریف گناهکار و محکومید علاوه برانکه شاهد اعدام قلم خود باشید، یکصدوبیست و دومقاله انتقادی را که در طول اقامت خوددرشهر «ترزینا» درروزنامه «استاده» نوشته اید درمدت سی دقیقه ببلعید! همه حاضران شادمان از حکمی که دادگاه صادرکرده، میدان را برای اجرای حکم بازتر میکنند. رئیس پلیس مامورا جراست. لذا «خوانو» را بوسط میدان میآورد. نخست قلم اورا از جیبش درمیآورد و پس از انداختن طنابی بروی درخت گردوی بلندی که دروسط میدان وجود دارد، قلم را در میان آبراز احساسات حاضران بدار میآویزد. وبعدتفنگش را بروی سر «خوانو کارلوس دیاس» نخستین نویسنده‌ای که شاهد اعدام قلمش بود میگذارد و اورا وادارمیکند یکصدوبیست ودومقاله خودرا بخورد.

حاضران بنوبت در کنار متهم عکسهای یادگاری میگیرند. وقهقهه خنده و شادی انان ساعتی فضای خالی میدان نمایش را پر میکند. «خوانو» ابدا اعتراضی نمیکند فقط گاهگاه به مقالاتی که میخورد نظر میاندازد. بعضی از عناوین و تیترها خاطراتی رادریادش زنده میکند.

(شهردار شریک دزد و رفیق قافله، این بانکدار نیست رباخواراست، رئیس دادگستری کاباره داراست، فرماندار و شرکت کنسروسازی!، چه کسی بجزکشیش بزرگ میتواند الکل را بجای شراب بخورد مردم بدهد؟، مدیر عامل کارخانجات روغن نباتی بعدازانکه نعش موش مرده را از دل قوطی روغن بیرون کشیدم و به اونشان دادم، بمن پیشنهاد کرددراین مورد سکوت کنم. و در مقابل رئیس روابط عمومی کارخانه اوشوم!، پیشنهاد مقرری انجمن شهر به من در جلسه دیروز تصویب شد ولی من انرا رد کردم، نه... من حاضر نیستم در مقابل مأموریت چهارساله به امریکا درباره شرکت خانه سازی عضو عالیرتبهٔ انجمن شهر سکوت کنم... آخرین عنوانی که «خوانو» مجبور به بلعیدن ان شد، تیتر سوگنامه ای بود که دراندوه از دست دادن فرزندش «اریلا» نوشته بود. اریلای سه ساله که بعلت گرسنگی زیاد گندمهائی را که او برای دفع موشهای موذی خانه سمی کرده بود، خورده و ساعتی بعد در آغوش پدرازاده اش جانسپرده بود.) اینجا بود که حاضران با کمال تعجب مشاهده کردند، قطرات اشک آرام آرام از چشمان «خوانو کارلوس دیاس» فرومیچکد.

وهیچکس از ان جمع ندانست که واقعاً اوبرای چه میگرید. برای قلمش که بدار آویخته شده بود؟ برای کودکش که بسبب ازادگی و بلند نظری پدرروزنامه نگارش جان باخته بود؟ و یا برای همسری که با دل لبریزتر از حشرات موذی اتاق، یا جانوران وحشرات دوپا و ناطق «ترزینا»، نگران بازگشت شوهرش بخانه بود. درهمان روزهای نخستین ازدواج «خوانو» به او گفته بود: زن یک نویسنده شدن، اگر نویسنده به شوکت بی زوال قلم مومن باشد، وخودفروشی و قلم فروشی را، پیشه نسازد، جیره خوار ومزدبگیر زروزور نباشد، بابلاساختن است و کاه برسراینکار جان باختن. خوانو گفته بود که یک نویسنده اگر اهل بندوبست نباشد، ودرصدف پیروان حزب باد ظاهر نشود، هیچگاه کلبه اش ویلا، ولباس نخی اش، حریر نمیشود، زن همه را پذیرفته بود. ولی ماجرای فرزندشان چیزی نبود که به این زودی از یاد برود.

به بعدازظهر همه رفته بودند. «خوانو» تنها و درداًلود، گرسنه و تبدار، سنگینی واژه هائی را که بلعیده بود، حس میکرد. اما آگاه بود که حادثه‌ای بزرگ اتفاق افتاده و درچهارسوی عالم، درصف آزادگان و استواران، شخصیتی تازه سربرداشته است. شخصیتی با نام «خوانو کارلوس دیاس»!

چهل سال قبل...

مدیر کل و روسای ادارات شهرداری تهران تغییر یافتند

اشخاصی که نام آنها در پائین پرده میشود از طرف شهرداری تهران تغییر و تبدیل ماموریت پیدا کرده اند:

آقای الله یار امیرپور بسمت مدیرکل فنی

آقای الهامی رئیس امور شهرداری بسمت ریاست اداره ساختمان

آقای نصرت الله همایون بازرس وزارت کشور بسمت ریاست اداره امور شهری

آقای ابوالحسن خدابنده لو کفیل اداره برق بسمت رئیس اداره بازرسی

آقای فرج الله خدابنده لو رئیس اداره بازرسی بریاست اداره امور مالی

آقای حسنعلی اشرفی بمعاونت اداره ساختمان

نمایندگان جدید

در تعدادی دیگر از حوزه های انتخابیه نتیجه انتخابات بشرح زیر اعلام شده است

سبزوار ـ آقای سپهرحسن علوی و محمدتقی معصومی

مشگین شهر ـ آقای خلیل حریری

جیرفت ـ آقای عطاء الله روحی

فسا ـ آقای حبیب الله نوبخت

گلپایگان ـ آقای حسنعلی دولتشاهی

حراج کالا

بموجب اطلاعی که از کنسولگری شاهنشاهی ایران در بغداد رسیده مقداری کالا در گمرک بصره موجود است که صاحبان آن تا کنون برای خروج یا سپردن آنها به انبارهای گمرکی اقدامی ننموده اند و چون موعد قانونی آن سرآمده است اگر بزودی اقدام بخروج آنها نشود حراج خواهد شد.

شرکت گله داری

چون مصرف پشم کارخانه های ریسندگی و بافندگی همواره در ازدیاد بوده و احتیاج بدان بیشتر میگردد و از طرفی هم در تهیه پشمهای خوب و مرغوب و جور نمودن جنس آنها اشکالاتی فراهم میشود لذا از طرف اداره پیشه و هنر اصفهان مقدمات تاسیس شرکت گله داری بسرمایه مدیران کارخانه ها فراهم و مصمم اند وسایل اجراءاین نظر را بزودی تهیه نمایند. رفع هرگونه نقیصه پسمهای خوب بسود

با انجام یافتن این منظور علاوه بر آنکه بنگاههای ریسندگی و بافندگی از زحمت خریداری پشمهای مخلوط و جنس ناجور و رنگارنگ از اطراف آسوده خواهد شد و میتوانند گوسفندان خوب تهیه کرده و در اثر تربیت و پرورش علمی جنس پشم آنها را بهتر نمایند.

ورود به تهران

آقای خسرو فولادوند که مدت چهار ده سال در کشورهای اروپائی مشغول تحصیل و مطالعه بوده پس از اخذ دانشنامه در علوم سیاسی بایران بازگشت نمودند.

امتحانات هنرپیشگی

امتحانات سه ماهه هنرستان هنرپیشگی که تحت نظر آقای نصر رئیس هنرستان شروع شده بود خاتمه یافت و کلیه هنرجویان هنرستان دروس خود را بخوبی فرا گرفته از عهده امتحانات مربوطه برآمده اند

بکار افتادن درشکه

خوش سفر سارن فاقد دستکه بود و مزینه بر رحمت بودند اخیرا ۵ دستگاه

شهربانی سه دستگاه درشکه نو وارد و بکار افتاده و موجب خوشوقتی و آسایش اهالی شده است.

ای شناگر دریا دل

۲۶ مرداد نزدیک شد. با کمی تمرین ممکن است گوی سبقت را از سایرین ربائی چه امتیازی بالاتر از این که بستگان و دوستان شما و تمام جوانان پایتخت بعد از مظفریت شما با دسته های گل لبخندزنان شما را استقبال نمایند. دایره مسابقه های قهرمانی کشور.

تدارکات جنگی

ورشو ـ بموجب اطلاعات واصله تدارکات لشگری آلمان در «دانریک» همچنان ادامه دارد. درسواحل «شیجو» که مواد ومهمات حجمی از خاک آلمان به انجا وارد میشود شبانه هشت مسلسل کارگذاشته شده ومقداری هم مسلسل وتوپهای سبک به سربازخانه های داخلی توزیع شده اسب ایک برای تحسین دفعه از ورود ماموزین گمرگی لهستان به ورودگاه دانریک ممانعت میبسود

«نقل از اطلاعات ۲۲ مرداد ۱۳۱۸»

شصت هزار بخش و روستا زیر پوشش تلویزیونی قرار می گیرند

ارنگاه شاعر

امروز در تاریخ

نوشیروان کیهانی زاده

۱۳ اوت

۱۵۲۱ * هرناندو کورتز دریانورد و سرباز معروف اسپانیایی شهر مکزیکوسیتی را از دست فرمانروایان بومی «آزتک» خارج کرد و آنرا متصرف شد.

۱۶۲۴ * لوئی سیزدهم پادشاه فرانسه کاردینال ریشیلیو رارئیس الوزرا این کشورکرد.

۱۷۸۸ * پروس، انگلیس و هلند به منظور حفظ صلح در اروپا یک اتحاد مثلث تشکیل دادند.

۱۸۱۴ * منطقه دماغه امید نیک به عنوان یک کلنی انگلیس اعلام شد.

۱۸۲۳ * آلبرسورل تاریخدان فرانسوی متولد شد. وی در ۱۹۰۶ در گذشت.

۱۸۸۸ * جان بیردمخترع انگلیسی تلویزیون به دنیا آمد. وی در ۱۹۴۶ درگذشت.

۱۸۹۸ * ارتش آمریکا در جریان جنگ آمریکا و اسپانیا، جزایر فیلیپین را که قرنها قلمرو اسپانیا محسوب می‌شد تصرف کرد.

۱۹۳۲ * مصطفی کمال قهرمان ملت ترک به عنوان رئیس جمهوری ترکیه انتخاب شد. وی بعدا به خاطر ایجاد کشور ترکیه به آتاتورک ملقب شد.

۱۹۳۶ * فیدل کاسترو رهبر کوبا به دنیا آمد.

۱۹۳۲ * آدولف هیتلر حاضر نشد به پیشنهاد رئیس جمهوری آلمان، معاون صدراعظم این کشور شود.

۱۹۳۷ * ژاپن به شانگهای بزرگترین شهر چین حمله برد.

۱۹۴۵ * کنگره جهانی صهیونیست تقاضا کرد اجازه داده شود یک میلیون یهودی از اکناف جهان به فلسطین مهاجرت کنند.

۱۹۶۴ * ژنرال گریواس رهبر پارتیزانهای قبرس فرماندهٔ ارتش یونانی زبانان این کشور شد.

مهاجرت یک میلیون یهودی به فلسطین پیشنهاد شد

ارتش آمریکا فیلیپین را تصرف کرد

بپاس حرمت ادعیه و اذکار و متن فرمایشات ائمه اطهار «ع» در حفظ و نگهداری این صفحه توجه کامل مبذول دارید

پاسخ از آیت اله علامه نمازی شاهرودی

پیامبر و امام علم غیب میدانند

آقای حسین مداح دانشجو سئوال کرده است: «آیا پیامبر اکرم (ص) و امام (ع) دارای علم غیب میباشند یا اینکه علم غیب مخصوص خداوند است»؟

حضرت آیت‌الله علامه حاج شیخ علی نمازی شاهرودی در پاسخ این سئوال چنین اظهار داشتند: علم بردو قسم است.

۱ـ علم ذاتی وابدی که اکتسابی نبوده واز غیر گرفته نشده و آن علم خداوند متعال میباشد.

۲ـ علمی که از غیرگرفته شده وذاتی نیست و آن علم مخلوق میباشد. پس علم یا ذاتی است و یا غیر ذاتی.

علم ذاتی مخصوص خالق متعال است و هیچ مخلوقی دارای این علم نبوده ونخواهد بود. علم مخلوق همان علم غیرذاتی میباشد و اگر در آیه مبارکه «من اهل المدینه مردواعلی النفاق لاتعلمهم» و آیه مبارکه «والله اخرجکم من بطون امهاتکم لاتعلمون شیئا» نفی علم از مردم (لاتعلمون) ورسول اکرم (لاتعلمهم) شده است نفی علم ذاتی است نه نفی علم بخششی واکتسابی. زیرا بحکم وجدان، علم خودودیگران را بامور بسیاری حس میکنیم وصدها آیات شریفه قرآن مانند (هل یستوی الذین یعلمون والذین لایعلمون ویایرفع الله الذین آمنوامنکم والذین اوتوالعلم درجات ویابل هوآیات بینات فی صدورالذین اوتوالعلم، و...) دلالت دارد برآن که خداوند به پیامبران وملائکه ومردم آنچه خواسته تعلیم فرموده است. چنانکه ملائکه به پروردگار عرض کردند «لاعلم لناالاماعلمتنا» پس آیات نفی علم، نفی علم ذاتی است نه علمی که بخشش واحسان خدائی است. بنابراین آیات شریفه قرآن را با یک دیگر وبابیانات عترت پیامبر علیهم السلام باید در نظر گرفت تا دچار ضلالت نشده وآنچه را که حق است دریافت نمائیم واز آنچه گفته شد استفاده میگردد که مرا ائمه هدی «ع» که در دعا ومناجات خود با پروردگار میفرمودند: «انت العالم واناالجاهل» یعنی اینست و حقیقت وذات من علم نیست، می خواهد عرض نماید ای پروردگار به آنچه بمن تعلیم فرمودی و بخشیدی من جاهلم.

ایات شریفه‌ای که علم غیب را ثابت می کند:

اول آیه مبارکه ۱۷۹ از سوره آل عمران که ترجمه آیه اینست: «خداوند متعال شما را برغیب آگاه نسازد و برباطن های یک دیگر مطلع نکند (زیرا مردم عادی طاقت دانستن علم غیب را ندارند و استعداد ندارند که بعضی مطالب وقضایای دنیا وحوادث روزگار را به بینند ویابدانند واگر از باطن کارهای یکدیگر مطلع وباخبرباشند سدباب معاشرت ومراودت گردد واز معاملات و همه شئون اجتماعی با یکدیگر پرهیز خواهند کرد ونظام زندگی مختل خواهد شد) ولکن خداوند بعضی از رسولان خود را برای اطلاع از غیب اختیار نموده وروشن است که پیامبر اسلام اشرف وافضل از همه پیامبران است. نتیجتا از آیه فوق استفاده میشود که علم غیب برای رسول (ص) بخواست واختیار واحسان خداوند ثابت است، و چون رسول اکرم اسلام اشرف وافضل همه رسولان میباشد پس علم غیب برای حضرت ایشان مسلم خواهد بود. روشن خواهد شد حضرات معصومین امامان علیهم السلام علوم رسول مکرم اسلام را وارثند ودارای این علم هستند بنابراین آنها هم عالم به غیب میباشند.

۲ـ آیه شریفه: «خداوند آگاه برغیب است وبرغیب خودکسی را آگاه نسازد مگر که به پسندد و برگزیند از رسول» (سوره جن آیه۲۶). که میتوان با رسول اکرم تطبیق داد. چنانکه ظاهر بدوی آیه شریفه است ومیتوان گفت مقصود علی مرتضی علیه السلام که از رسول خدا (ص) است، میباشد. زیرا با اسناد معتبر زیادی که دردست میباشد حضرت رسول اکرم (ص) فرموده: «علی از من و من از علی هستم وجبرئیل عرض کرد ومن از شمایم» ویا آیه شریفه «مباهله» علی علیه السلام را نفس رسول خدا (ص) دانسته است.

صیرفی می گوید در محضر حضرت امام باقر علیه السلام مشرف بودم حمران بن اعین مسائلی را از امام سئوال کرد منجمله آیه شریفه «عالم الغیب فلایظهر علی غیبه احدا» بود. امام باقر علیه السلام فرمودند چرا مابقی آیه را نمی خوانی «الامن ارتضی من الرسول» آنگاه اضافه فرمود بخدا قسم محمد (ص) از کسانی است که خداوند اورا برای این مقام پسندیده است.

معنی غیب

حضرت علامه بزرگ مرحوم مجلسی شخصیت عالیقدر تشیع در کتاب مراة‌العقول فرموده است: غیب چیزی است که از انسان پنهان باشد یا از جهت زمان مانند امور گذشته و آینده ویا از جهت مکان مانند آنچه درزمان حال باشد ولی در مکانی است که دوراز انسان است وحواس پنجگانه آنرا درک نمی کند ویا از جهت آنکه بخودی خود مخفی است مانند مطالبی که مخفی وپنهان است وبقوه فکر وتامل هم حاصل نگردد.

در قرآن کریم لفظ غیب برقضایای گذشته اطلاق شده است مانند آیه ۵۲ سوره هود که پس از نقل قصه حضرت نوح میفرماید: «تلک من ابناء الغیب نوحیهاالیک».

ونیز لفظ غیب در قرآن کریم برآنچه غایب از حواس است اما درزمان حاضر موجود میباشد گفته شده است. چنانکه در سوره یوسف فرموده «ارجعوا الی ابیکم فقولوایاابانا ان ابنک سرق وماشهدناالا بماعلمنا وماکناللغیب....».

حدیث دوم در کتاب خرائج باب معجزات حضرت رضاعلیه السلام حدیث مفصلی نقل کرده است. درآن جامی نویسد: حضرت رضا (ع) به سفر بصره تشریف بردند ودراین مسافرت معجزاتی از آن بزرگوار دیده شد وبازبانهای مختلف ولغات گوناگون تکلم فرمودند تا آنجا که حضرت به عمروبن هذاب فرمود اگر بتو خبردهم که چند روز دیگر خون یکی از خویشان خود را خواهی ریخت تصدیق می کنی؟ عرض کرد: خیر تصدیق نمی کنم زیرا غیب را غیراز خداوند دیگری نمی‌داند. حضرت رضاعلیه السلام فرمودند. نمی‌دانی که خداوند فرموده است «عالم الغیب فلایظهر علی غیبه احدالامن ارتضی من رسول» دراین آیه، رسول الله پسندیده‌ی خداوند میباشد که علم غیب را به او دهد وماهم وارث پیامبر هستیم بهمین جهت آنچه را که رخ داده وآنچه را که بوقوع خواهد پیوست تا روز قیامت می‌دانیم وتونیز تا پنج روز دیگر خون یکی از خویشان خود را خواهی ریخت واگر چنین نکردی و نشدبدان من امام نیستم. مینویسد تا چند روز دیگر آنچه حضرت به آن اشاره فرموده بودند انجام شد.

حدیث سوم ـ شیخ طبرسی در کتاب اجتماع نقل نموده است که امیرالمومنین علی علیه السلام فرمود: «خداوند اولیاء وامنائی دارد که آنها را به خلق معرفی فرموده و اطاعت آنها را مانند اطاعت خود واجب ساخته تا آنکه فرموده است آنان کسانی هستند که خداوند بروح القدس تائیدشان نموده واقتدار آنها را برعلم غیب اعلام فرموده و آنان را به خلقت خود معرفی نموده است. زیرا در کلام خود فرمود: «عالم الغیب فلایظهر علی غیبه احداالامن ارتضی من رسول» شخصی سئوال کردیا امیرالمومنین اینان چه کسانی هستند؟ فرمود آنها رسول الله وبرگزیدگان خداوند وجانشینان پیامبرند واطاعت آنها را همراه اطاعت خود وپیامبرش قرار داده است وآنان صاحبان امرند که درقرآن کریم فرموده است «اطیعوالله واطیعوالرسول و اولی الامرمنکم» (سوره نساایه ۵۹) سئوال کرد: مقصود از امر چیست؟ حضرت فرمود منظور ومراد از امر، جانشینان پیامبر که وارث علوم او هستند میباشد که بخاطر آن ملائکه درشب قدربرصاحبان امرنازل میشوند شبی که تمام امور خلق روزی با مرگ، حیات، وغیره بروفق حکمت مقدر میشود وعلم غیب آسمانها و زمین را به آنها اعلام می دارند.

حدیث چهارم ـ امام صادق علیه السلام دربیان صفات ائمه هدی «ع» فرموده خداوند به امامان از لطف واحسان، باطن های چشمه های علم را به آنها ظاهر کرده است تا آنکه فرمود امام است که منتخب وپسندیده حق است. حکمت وعلم غیب به امام بخشیده شده (تفسیر برهان)

حدیث پنجم ـ حضرت موسی بن جعفر علیه السلام درشرح خلقت حضرت محمد وعلی صلوات الله علیهم فرموده اند: خداوند علم خود را (آنچه خواست) در وجود مقدس آن دوسپرد وبیان را به آنان آموخت وبرغیب خودایشان را آگاه ساخت وآیات مبارکه زیادی دیگر که گنجایش عنوان آن نیست.....

علی امیرالمومنین علیه السلام در قرآن

«خداوند بزودی عطا کند جزای سپاسگزاران را»

سورهٔ آل عمران آیهٔ ۱۴۴

ابن عباس میگوید: (خداوند تبارک و تعالی در دو مورد از علی «ع» شکر گزاری کرده است. یکی این آیه و دیگری در آیهٔ ۱۴۵ همین سوره میباشد)

شواهد التنزیل حکانی حنفی
جلد اول صفحهٔ ۱۳۶

به سوالهای مذهبی شما درروزنامه پاسخ می گوئیم. همه روزه باستثناء پنجشنبه و جمعه از ساعت ۵ تا ۷ بعد از ظهر تلفن ۳۲۸۶۳۱۰ دراختیارشماست. شخصیت های علمی روحانیت دراین امر، مددکار سرویس مذهبی روزنامه هستند.

دعای روز هشتم ماه مبارک رمضان

اَللّٰهُمَّ ارْزُقْنِی فِیهِ رَحْمَةَ الْاَیْتَامِ وَاِطْعَامَ الطَّعَامِ وَاِفْشَاءَ السَّلَامِ وَصُحْبَةَ الْکِرَامِ بِطَوْلِکَ یَا مَلْجَاَ الْآمِلِینَ

ساعات شرعی

دوشنبه نهم ماه مبارک رمضان

توپ سحر ساعت ۴ و ۱۱ دقیقه
طلوع آفتاب ساعت ۵ و ۵۰ دقیقه
ظهر شرعی ساعت ۱۲ و ۴۰ دقیقه
توپ افطار ساعت ۱۹ و ۴۵ دقیقه

مبطلات روزه

حضرات مراجع عالیقدر تقلید جهان تشیع مبطلات روزه را نه چیز دانسته و دررساله های علمیه خود عنوان فرموده اند.

۱ـ خوردن و آشامیدن
۲ـ جماع
۳ـ استمناء
۴ـ دروغ بستن به خدا و پیغمبر و جانشینان پیغمبر (ص)
۵ـ رساندن غبار غلیظ به حلق
۶ـ فروبردن تمام سردرآب
۷ـ باقیماندن برجنابت و حیض و نفاس تا اذان صبح
۸ـ اماله کردن با چیزهای روان
۹ـ قی کردن

هموطن عزیز:

شما که به عللی از برگزاری مراسم ماه مبارک رمضان معذور هستید و نمی توانید روزه بگیرید برای تعظیم شعائرمذهبی و احترام به قانون اسلامی، از تظاهر به روزه خواری خودداری بفرمائید

دعای مشترک ماه رمضان

بعدازنمازخوانده‌شود:

یَا عَلِیُّ یَا عَظِیمُ یَا غَفُورُ یَا رَحِیمُ اَنْتَ الرَّبُّ الْعَظِیمُ الَّذِی لَیْسَ کَمِثْلِهِ شَیْءٌ وَهُوَ السَّمِیعُ الْبَصِیرُ وَهٰذَا شَهْرٌ عَظَّمْتَهُ وَکَرَّمْتَهُ وَشَرَّفْتَهُ وَفَضَّلْتَهُ عَلَی الشُّهُورِ وَهُوَ الشَّهْرُ الَّذِی فَرَضْتَ صِیَامَهُ عَلَیَّ وَهُوَ شَهْرُ رَمَضَانَ الَّذِی اَنْزَلْتَ فِیهِ الْقُرْآنَ هُدًی لِلنَّاسِ وَبَیِّنَاتٍ مِنَ الْهُدَی وَالْفُرْقَانِ وَجَعَلْتَ فِیهِ لَیْلَةَ الْقَدْرِ وَجَعَلْتَهَا خَیْرًا مِنْ اَلْفِ شَهْرٍ فَیَا ذَا الْمَنِّ وَلَا یُمَنُّ عَلَیْکَ مُنَّ عَلَیَّ بِفَکَاکِ رَقَبَتِی مِنَ النَّارِ فِیمَنْ تَمُنُّ عَلَیْهِ وَاَدْخِلْنِی الْجَنَّةَ بِرَحْمَتِکَ یَا اَرْحَمَ الرَّاحِمِینَ

دعای مخصوص افطار به روایت از حضرت امیرالمومنین علیه السلام

حضرت امیرالمومنین علیه السلام هرگاه میخواست افطار کند می گفت بِسْمِ اللّٰهِ اَللّٰهُمَّ لَکَ صُمْنَا وَعَلَی رِزْقِکَ اَفْطَرْنَا فَتَقَبَّلْ مِنَّا اِنَّکَ اَنْتَ السَّمِیعُ الْعَلِیمُ

دانش‌آموزان ممتاز توجه کنند!

سازمان حمایت ازدوچرخه سواران ایران به منظورتشویق وترغیب نوجوانان و جوانان سراسر کشور و برای کوشش در حفظ محیط زیست

۲۰ دستگاه دوچرخه

را از طریق صفحه نیازمندیهای آموزشی روزنامه اطلاعات به حکم قرعه به بیست نفردانش‌آموز ممتاز اهدا می کند.

برای شرکت دراین برنامه، کافی است دانش آموز ممتازتائیدیه ای مبنی برممتاز بودن خود را از مدرسه مربوط بگیرد وهمراه با یک قطعه عکس با پست سفارشی به نشانی زیر ارسال کند:

تهران ـ روزنامه اطلاعات ـ سازمان نیازمندیها
نیازمندیهای آموزشی

مجالس سخنرانی

خطباء و دانشمندان اسلامی

* دکتر عبدالرضا حجازی
مسجد آذربایجانیها بازار از ساعت ۲ الی ۳ بعد از ظهر
مسجد حضرت امیر (ع) امیر آباد از ساعت ۱۰ الی ۱۱ بعد ازظهر
مسجد حضرت امام حسین (ع) میدان فوزیه از ساعت ۱۱ الی ۱۲ بعداز ظهر
مکتب الحسین (ع) از ساعت ۱۲ الی ۱ بعد از نیمه شب
نوحه سرایان از ساعت ۱ الی ۲ بعد از نیمه شب
* آقای حاج شیخ محمد تقی مجتهدزاده
مسجد علوی رباط کریم از ساعت ۱/۵ الی ۲/۵ بعد از ظهر
مسجد رضوان ثریا از ساعت ۹/۵ لی ۱۰/۵ بعد از ظهر
* آقای حاج سیدابوالقاسم شجاعی
مسجد حاج ابوالفتح میدان شاه از ساعت ۱ الی ۲ بعد از ظهر
مسجد علوی سیروس از ساعت ۹/۵ الی ۱۰/۵ بعد از ظهر
حسینیه اتفاقیون مولوی از ساعت ۱۰/۵ الی ۱۱/۵ بعد از ظهر
* آقای حاج شیخ حسین اشرف کاشانی
مسجد سراج الملک خیابان امیرکبیر از ساعت ۱ الی ۲ بعد از ظهر
مسجدالرحمن خیابان زاهدی از ساعت ۲ الی ۳ بعد از ظهر
مسجدالحسین (ع) شوش شرقی از ساعت ۸ الی ۹ بعد از ظهر
حسینیه کربلائیها چهار راه گلوبندک از ساعت ۱۰ الی ۱۱ بعد از ظهر
* آقای دکتر حشمت الله مقصودی
مسجد امام صادق (ع) از ساعت ۱/۵ الی ۲/۵ بعد از ظهر
مسجد امام رضا آپادانا از ساعت ۹/۵ الی ۱۰/۵ بعد از ظهر
مکتب انصار از ساعت ۱۱ الی ۱۲ بعد از ظهر
* آقای دکتر عباس کبیری
مسجد فروتن میدان خراسان از ساعت ۱/۵ الی ۲/۵ بعد از ظهر
مسجد باب الحوایج خیابان بابائیان از ساعت ۹/۵ الی ۱۰/۵ بعد از ظهر
مسجد الزهرا (س) از ساعت ۱۰/۵ الی ۱۱/۵ بعد از ظهر
* آقای حاج شیخ محمد مقدسیان
مسجدالحسین شوش شرقی از ساعت ۱/۵ الی ۲/۵ بعد از ظهر
مسجد امیرالمومنین (ع) مهرآباد از ساعت ۹/۵ الی ۱۰/۵ بعد از ظهر
حسینیه نوحه سرایان از ساعت ۱۱ الی ۱۲ بعد از ظهر
* آقای حاج مصطفی دیباجی
مسجد امام مجتبی (ع) سه راه تخت جمشید از ساعت ۹/۵ الی ۱۰/۵ بعد از ظهر
مسجد اولیاء دامپزشکی از ساعت ۹/۵ الی ۱۰/۵ بعد از ظهر
* آقای سید عبدالرسول حجازی
مسجد بزرگ قنات آباد خیابان مولوی از ساعت ۱/۵ الی ۲/۵ بعد از ظهر
مسجد قندی خیابان خانی آباد از ساعت ۱۲ الی ۱ بعد از نیمه شب
* آقای سید رسول موسوی
مسجد جامع اوین از ساعت ۱/۵ الی ۲/۵ بعد از ظهر
مسجد محمدی میدان خراسان خیابان ولیعهد ۹ الی ۱۰ بعد از ظهر
مکتب السجاد امیریه ۱۰ الی ۱۱ بعد از ظهر
مکتب امام حسن مجتبی ۱۱ الی ۱۲ بعد از ظهر
* آقای حاج شیخ محمد خندق آبادی
مسجد امام حسین (ع) خیابان هاشمی از ۱/۵ الی ۲/۵ بعداز ظهر
مسجد حضرت محمد (ص) چهاردستگاه ۹/۵ الی ۱۰/۵ بعداز ظهر
مسجد امام رضا (ع) خیابان خاوران ۱۱ الی ۱۲ بعد از ظهر
* آقای حاج شیخ عبدالحمید ولوی
مسجد بنی هاشم گرگان از ساعت ۱/۵ الی ۲/۵ بعد از ظهر
مسجد خراقانیها از ساعت ۹/۵ الی ۱۰/۵ بعد از ظهر
مسجد اکباتان از ساعت ۱۰/۵ الی ۱۱/۵ بعد از ظهر
* آقای سید محمدعلی غروی
مسجد علی (ع) آذربایجان از ساعت ۱/۵ الی ۲/۵ بعد از ظهر
مسجد مهدیه ارواحنافداه غیاثی از ساعت ۹/۵ الی ۱۰/۵ بعد از ظهر
مسجد امام رضا (ع) آرامگاه از ۱۰/۵ الی ۱۱/۵ بعد از ظهر
مسجد جامع کن از ساعت ۱ الی ۲ بعد از نیمه شب
* آقای محمد علی شاه آبادی
مسجد حضرت سجاد (ع) خیابان شاه از ساعت ۱/۵ الی ۲/۵ بعد از ظهر
مسجد نوروز زاده بی سیم از ساعت ۹/۵ الی ۱۰/۵ بعد از ظهر
حسینیه قمربنی هاشم خوش از ساعت ۱۰/۵ الی ۱۱/۵ بعد از ظهر
* آقای دکتر سیدرضا هاشمی نجف آبادی
مسجد امام زمان ارواحنافداه آیزنهاور از ساعت ۱/۵ الی ۲/۵ بعد از ظهر
مسجد جامع ضرابخانه از ساعت ۹/۵ الی ۱۰/۵ بعد از ظهر
حسینیه بنی فاطمه (س) سرچشمه از ساعت ۱۰/۵ الی ۱۱/۵ بعد از ظهر
مسجد رسول اکرم (ص) چهار راه اناری از ساعت ۱۱/۵ الی ۱۲/۵ بعد از ظهر
* آقای عبدالحسین حق پناه
مسجد حضرت رضا (ع) از ساعت ۹/۵ الی ۱۰/۵ بعد از ظهر
مسجد حضرت قائم ارواحنا فداه از ساعت ۱۰/۵ الی ۱۱/۵ بعد از ظهر
حسینیه حسنین (علیهم السلام) چهار راه کوکاکولا از ساعت ۱۱/۵ الی ۱۲/۵ بعد از ظهر

اطلاعیه

گروه فرهنگی مرجان

ثبت نام در

دبیرستان دختران مرجان ـ خیابان ابتهاج (کاخ) تلفن ۶۵۶۷۷۰ ـ ۶۵۲۰۳۸

دبیرستان پسران مرجان (با دائرکردن کلاسهای جدید سال اول از جمله «علوم انسانی»

خیابان پهلوی بالاتر از فروشگاه کورش کوچه جاوید تلفن ۸۹۱۹۷۴-۸۹۴۰۰۴

در مردادماه، فقط روزهای شنبه، دوشنبه وچهارشنبه (صبحها)

ورق آلومینیوم بهترین وسیله برای پوشش سقف وبدنه ساختمانها

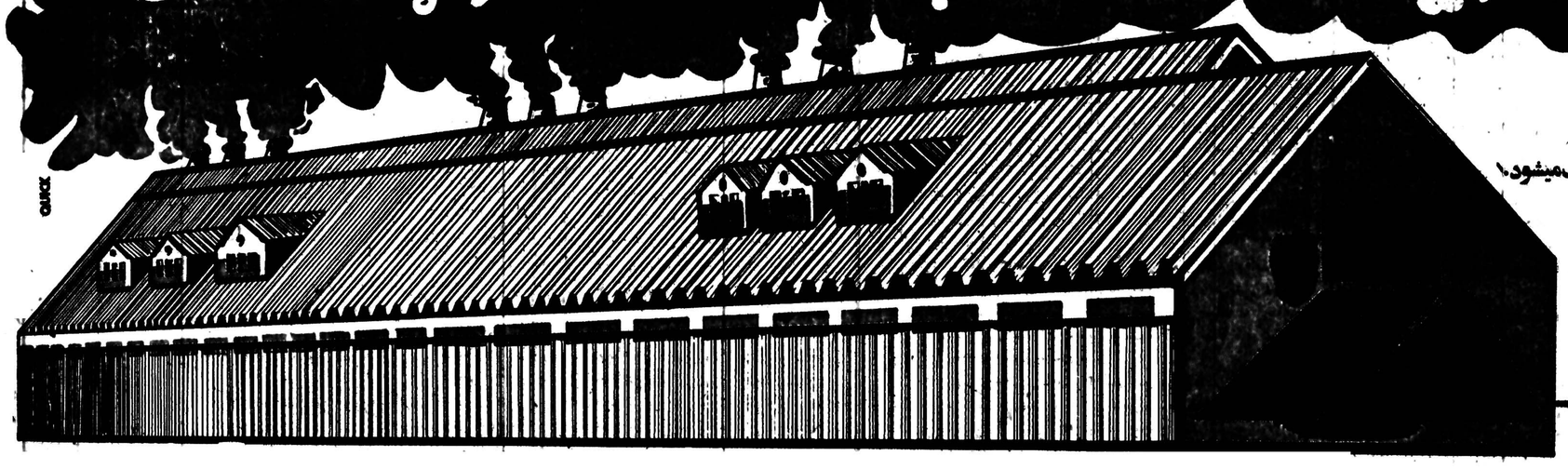

ورق آلومینیوم بهترین وباصرفه‌ترین وسیله برای پوشش سقف وبدنه کارخانه‌ها، انبارها، مرغداریها، ساختمانهای مسکونی واداری است.

● ورق آلومینیوم هرگز زنگ نمیزند. ● ضدجرقه وبهترین عایق است.
● ۸۰ درصد نور را منعکس میکند. ● بخاطر سبک بودن براحتی وبسرعت نصب میشود.

آلوم پارس بزرگترین مجتمع تولیدی آلومینیوم درخاورمیانه انواع ورق کرکره را در اندازه های مختلف در اختیار مصرف کنندگان قرار میدهد.

اگر تاکنون از ورق آلومینیوم برای پوشش سقف وبدنه استفاده نکرده اید حتماً باما تماس بگیرید.

ALUMPARS CO.

آلوم پارس دفترفروش: بلوارپهلوی (میرداماد) پلاک ۷۸ تلفن: ۷-۲۲۹۰۱۳

چوئن‌لای و انور خوجه درسال ۱۹۶۴

خبرگزاری فرانسه

تنگ شیائوپینگ غول سیاسی چین

یک سال پیش در ۱۹ ژوئیه پوسترهایی که با حروف درشت بردیوارهای پکن نصب شده بود دومین عروج تنگ شیائوپینگ مردی را بشارت میداد که از آن هنگام تاکنون ضمن موکد ساختن قدرتش دردستگاه رهبری چین نشانه های اراده خود را بدون وقفه برچهره سیاست کشورش باقی گذاشته است.

این مدت ناچیز یکساله کوتاه تر از آن بوده است تا چینی ها بتوانند فراموش کنند که غول سیاسی کشورشان در ۷ آوریل ۱۹۷۶ برای دومین باربه اتهام «منحرف شدن به سمت راست» قربانی تصفیه‌ای گردید که دران تمام مناصبی را که دردولت و حزب کمونیست داشت از دست داد.

اولین تصفیه در ۱۹۶۷ هنگامی گریبان سرنوشت «تنگ» را گرفت که چین دوره پرغلیان انقلاب فرهنگی را میگذراند. مغضوب شدن تنگ دران نوبت نیز مانند دومین تصفیه معلول همان دلایلی بود که هردوبارمورد استناد دشمنان وی قرارگرفت و درنتیجه تعجبی نداشت که درتصفیه دوم نیز مانند سقوط قبلی حریفان وی اعضای گروه معروف به دارودسته چهارنفران برهبری خانم چیانگ چینگ زوجه مائوتسه تونگ بودند.

امروز «تنگ» به تنهایی چیزی بیش از یک شخصیت طرازاول درمیان رهبران چین است. او به تنهایی «موسسه‌ای است که دران وزن چهره پرمهابتش از نظرسیاسی برارج و اعتبار مناصبی که برعهده‌اش گذاشته‌اند با تمام اهمیتی که دارند، میچربد. تنگ درحال حاضریکباردیگر ناپب رئیس حزب کمونیست ـ معاون نخست وزیر ـ رئیس کنفرانس مشورتی سیاسی خلق چین و رئیس ستاد کل نیروهای مسلح این کشور پهناور است.

به حق یا به ناحق بیشتر تصمیمات مهمی که درسطوح حزب کمونیست و دولت چین گرفته میشوند امروز منسوب به تنگ شیائوپینگ هستند و نام او درهربحثی که با حیات سیاسی و اجتماعی کشور ارتباط پیدا میکند، همواره درمیان است.

سخنان مکرر

اظهار نظرهایی نظیر: «این تصمیم باید از طرف «تنگ» گرفته شده باشد، یاایں مقاله را گویی تنگ نوشته است». از مکررترین سخنانی است که امروز درمحافل سیاسی پکن و گاه حتی درسخنان مردم عادی چین به گوش میرسد.

درصورتیکه احیانا مقاله‌ای دروزنامه مردم ارگان کمیته مرکزی چین منتشر شود که دارای طنینی از خرده گیری علیه تنگ باشد، چنین خصلتی باچالاکترین التفات ها از جانب مردم چین روبرومیشود. بسیاری از چینی ها حتی هنگامیکه درباره نطقی ـ ازخطابه‌های هواکوفنگ رئیس حزب کمونیست کشورشان بحث می کنند معمولا برایشان معتبرترین معیارها عقاید تنگ شیائوپینگ است. بیش از پیش آنچه که اهمیت دارد این است که کلام مردی چون «هوا» نیز تاچه اندازه آراء تنگ را منعکس میکند.

مفسران حرفه‌ای، روزنامه‌نگاران و دیپلماتهای خارجی که درپکن بسرمیبرند، اکنون دیگر هرگز بدون آنکه به کرات نام معاون نخست‌وزیرچین را با درنظرگرفتن اعتبار حیرت‌آور نفوذ و القائات وی برزبان آورند، ندرتا درباره هیچ مقوله‌ای از موضوعات مختلف حیات سیاسی کشورچین صحبت میکنند.

آراء او درزمینه سیاست دریکسال گذشته (مدتی که از دومین اعاده حیثیت وی میگذرد) ولو به این قیمت که اثبات اعتبارشان نیاز به استنادهای بجا و بیجا به اقوال مائوتسه تونگ پیدا کند رفته‌رفته بربسیاری از امور زندگی مردم چین استیلا یافته است. فقرات متعددی از نوشته های «تنگ» را که زمانی به اغوای دارودسته چهارنفری تحریم شده و یا طبق تاکید منابع رسمی هدف دستکاریهای تحریف کننده ایادی چیانگ‌چینگ و یاران بیوه مائوقرارگرفته بودند درهمین مدت کوتاه یکبار و دوبار و حتی بیشتر از آن تجدید چاپ کرده‌اند.

واقع بینی

صفات بارزتنگ شیائوپینگ را میتوان درحقیقت‌گرایی سیاسی وی خلاصه کرد. این است خصلتی که امروز موجودیت خودرا درهربخش یا درهرقلمروی از شئون زندگی جمهوری خلق چین نمایان می کند. وجه اعتبار مهم «واقع بینی تنگ» اشارات متعددی است که درآثار مائوتسه تونگ دردفاع از فضیلت قوانین عینی اقتصاد و سیاست وجوددارند. تنگ بخود حق میدهد به چینی ها یادآوری کند که پیشوای سابقشان نیز اولویت قوانینی را که تکیه براصالت و ارزش های تجربی دارند، بارها گوشزد کرده است.

مانند مائوتسه‌تونگ، امروز «تنگ [illegible]» نیز اندرزمیدهد که اگر قراربا شد که چین تا سال ۲۰۰۰ میلادی دیگر کشوری درحال توسعه نباشد و اگر برای چین که یک ضرورت است که خودرا درآخرین ربع قرن بیستم به کشوری متجدد و ازنظرصنعتی توسعه یافته بدل کند، ارج نهادن برمنطق تجربی و ازیادبردن شعارهای پرزرق مسلکی نیازی است که کشوروی تاب از یادبردن آن را ندارد.

تایم

خاورمیانه به کجامیرود؟

«بدرستی معلوم نیست راه خاورمیانه بکجا ختم میشود اما حوں درهمه جا سرازیراست» این جمله را یکی از دیپلمات های وزارت امورخارجه امریکا درانتقاد از عملیات اخیر فلسطینی ها درجهان برزبان راند. عملیاتی که هم متوجه خود فلسطینیها وهم متوجه برادران عربشان است.

این خونریزی انتقام جویانه بدنبال طوفانی است بین فلسطینی های وفادار به سازمان آزادیبخش فلسطین «پی ال او» وجبهه امتناع که از جانب عراق حمایت میشود بوجود آمد. جبهه امتناع اعتقاد دارد که فلسطینی های وفادار به «پی ال او» به اسرائیلی ها روی خوش نشان میدهند. درطول یک هفته گروههای ضربتی «پی ال او» حمله هائی را آغاز کردند که چهارکشته ویازده زخمی در لندن، پاریس، پاکستان ولبنان برجای گذاشتند.

درپاسخ این حملات، فلسطینی های دشمن عرفات به دفتر «پی ال او» درپاریس واسلام آباد حمله بردند ونماینده عرفات درفرانسه وهمکارش را به قتل رساندند. درپایان هفته انتقام هیچ معلوم نبود که خونریزی پایان میپابد یا نه وهمچنین معلوم نبود که این حوادث درمراحل رسیدن به صلح خاورمیانه چه اثراتی خواهد داشت.

* درلندن فلسطینی هایک نارنجک دستی رازیراتومبیل احمد داود سفیرعراق درلندن کارگذاشتند که منجر به منفجرشدن اتومبیل شد ولی داود که برای عزیمت به ماموریت تازه خود به عربستان سعودی با اعضاء سفارتخانه خداحافظی میکرد جان سالم بدربرد. ودراین واقعه دوفلسطین، یک مرد ویک زن توسط پلیس دستگیرشدند.

* درپاریس دومرد مسلح که نارنجک واسلحه را درزیربارانی خودجاسازی کرده بودند ناگهان راه خودرا بسوی سفارت عراق کج کردند اسلحه خودرا بیرون کشیدند ویکی از آنان پس از انداختن یک نارنجک بسرعت فرارکرد وناپدید شد دیگری هفت نفررا به گروگان گرفت وآنان را تا ۸ ساعت دراختیار داشت.

دراین حادثه هم یکبار دیگر هدف مهاجمان جان سالم بدربرد زیرادراین موقع موندیرتافیک ونداوی سفیرعراق درپاریس برای عزیمت به ماموریت جدیدش درکاخ الیزه با والری ژیسکاردستن خداحافظی میکرد ومهاجم فلسطینی پس از ۸ ساعت مراقبت از گروگانها آنان را رها کرد وتسلیم شد. هنگامیکه یلیس اورا از ساختمان سفارت خارج میکرد یکی از ماموران امنیتی عراق با اسلحه کمری به روی چریک فلسطینی آتش گشود وپس ار رحمی کردن اواز ناحیه ران یک مامور فرانسوی که اورا همراهی میکرد کشته شد.

درتیراندازی متقابل یکی از ماموران بسختی مجروح وسه نفر آسیب دیدند. دراین ماجرا سه عراقی بازداشت شدند.

* دربیروت درکشمکش میان مسیحیان ومسلمانان که تمام روزبدراز کشید یک خودرو جیپ فلسطینی ها که یک مسلسل کالیبر ۵۰ را با خود حمل میکرد ، سفارت عراق را زیرگبار مسلسل قرارداد ولی کسی صدمه ندید اما درشمال لبنان گروههای فلسطینی درجنگ وگریزی که کردند برطبق گزارشها تا پایان هفته ۳۷ کشته بجای گذاشتند.

* درکراچی دونفر موتورسوارمسلح به سرکنسولگری عراق حمله بردند که یکی از آنان توسط یک پلیس پاکستانی سرنیزه خورد ودیگری هم دستگیر شد .فرد دستگیر شده اعتراف کرد که او بمنظور قتل ناجی زین دین سرکنسول عراق از بیروت به کراچی اعزام شده واسلحه و دستورات لازم را از فلسطینی های مقیم پاکستان دریافت داشته است.

درپاریس دونفر از فلسطینیهای طرفدار عراق هنگامیکه عرفات درفستیوال جوانان جهان درکوبا شرکت داشت درپاسخ حمله فلسطینیهای سازمان «پی ال او» به ستاد هیئت عرب دربلوار هاسمن هجوم بردند وبسوی دفتر این سازمان آتش گشودند، ودونفررا بقتل رساندند یکی از آنان عزالدین کلک ۴۰ ساله دوست نزدیک عرفات بود ودیگری ادنان کلک.

دراسلام آباد، دومرد مسلح طرفدار عراق حمله ای به دفتر سازمان «پی ال او» آغاز کردند که منجر به کشته شدن سه فلسطینی ویک پلیس پاکستانی شد. ازدیدگاه ناظران عرب دولت بعثی عراق هرگونه مذاکره با اسرائیل را ردمیکند وخواستارمنهدم کردن صهیونیسم است هنگامیکه سازمان آزادیبخش فلسطین عملیات نظامی خودرا از پایگاه لبنان معلق گذاشت رهبران بغداد را آزرده کرد وعراق درعوض کارخانه های اسلحه سازی فلسطین را دراین کشور تعطیل کرد وطبق گزارش های رسیده از ارسال اسلحه وداروهائی که از چین برای نیروهای عرفات ارسال شده بود نیز جلوگیری بعمل آورد.

عراق همچنین پناهگاه جبهه امتناع فلسطینی هائی است که معتقدند موضع عرفات درمقابل اسرائیل بسیار میانه روانه است.

رهبر نهضت فدائیان صبری خلیل بانا است که نام مستعارش ابونیدال یعنی پدرجنگ است. وی رهبری گروهی فلسطینی مخالف عرفات را بنام «ژوئن سیاه» پس از یورش نیروهای سوریه به لبنان وجنگ با فلسطینیها درسال ۱۹۷۶ برعهده گرفت ابونیدال که حمله ای به یک جت پان امریکن را هم درسال ۱۹۷۳ درفرودگاه بیروت رهبری کرد ومنجر به کشته شدن ۳۴ نفرشد وی بعلت عدم اجرای دستورات سازمان آزادیبخش فلسطین به مرگ محکوم شده است.

حملات مکرر دوهفته گذشته نشان داد که سازمان پی ال او قصددارد ابونیدال را ازمیان بردارد وجلوی حمایت رژیم عراق را از ابونیدال بگیرد.

عرفات به تیم های ضربت گفت: اگر کسی یک چشم شما را درآورد شما هردوچشم اورا ازحدقه بیرون بکشید این تنها زبانی است که آنها میفهمند.

انگلستان وفرانسه عکس العمل های گوناگونی نسبت به عملیاتی که درشهرهای آنان رخ داد ازخودنشان دادند.

پس از قتل عبدالرزاق نایف درماه گذشته وتیراندازی بسوی سیدهمانی نماینده پی ال او درماه ژانویه مقامات انگلیسی اعلام کردند که عوامل عراقی دراین ماجراها دخالت داشته اند این مقامات گفتند سفارت عراق درلندن کانون ورود اسلحه وتروریست بوده است. وسرانجام وزارت امورخارجه انگلستان ۷ دیپلمات وچهار عراقی دیگر را از انگلستان اخراج کرد دولت عراق نیز متقابلا ۸ دیپلمات و۲ انگلیسی دیگر را ازکشور خودروانه انگلستان نمود.

عکس العمل فرانسه درمقابل عراق بسیار ارام بود عراق پس از عربستان سعودی بیشترین مقدار نفت را به فرانسه صادرمیکند حجم مبادله کالا از فرانسه به عراق نیز بیش از ۴۰۰ میلیون دلار درسال است که شامل قرارداد اخیرفروش ۳۶ جت میراژ نیز میشود. درمحلی که ماموران عراقی به فلسطینی مسلح تیراندازی کردند دیپلمات ها هم حضور داشتند و بدین ترتیب طبق قرارداد ۱۹۶۱ وین ازهرگونه محاکمه ای مصون هستند. وتنها کاری که پرزیدنت ژیسکاردستن کرداین بود که گفت: این ماموران را بالاولین هواپیما به وطنشان بازگردانید.

یونایتدپرس

عنصر سیاست در ارتش چین

ارتش چین در حالیکه خود را عملا برای روزی آماده میکند که با برخی از «دوستان» کمونیست سابق در میدان کارزار روبرو شود و در همین حال برای خرید اسلحه به بعضی از دشمنان گذشته اش در اروپای غربی روی آورده است پنجاه و یکمین سالروز خودرا در اول «اوت» جاری جشن گرفت.

برای نیروهای مسلح جمهوری خلق چین با همه اهمیتی که رسالتش بعنوان افزار تسویه حساب نهایی چین و شوروی دارد مهمترین مسائل را آنهایی تشکیل میدهند که اساسا داخلی هستند و در بین این مسائل نقش سیاست در ارتش و مسیر و آهنگ مدرن کردن نیروهای مسلح از همه مهمتر است.

ارتش چین امروز هم کماکان مانند هر زمان دیگری در ۵۰ سال گذشته حضور عنصر سیاست را تا اعماق وجودش احساس مسکند. نقش ارتش در حفظ موازنه سیاسی خطیری که کمک کرده است تا کشور بار دیگر در راه پیشرفت قرار گیرد و بر رکود سالهای گذشته چیرگی یابد در زمان حاضر نیز بهمان اندازه حیاتی است که از آغاز موجودیت آن تا کنون در هر زمان دیگری بوده است.

اما مساله سیاسی اصلی که ارتش آزادی بخش خلق چین با پرسنل چهار میلیون نفریش آن را مورد ابتلای خود میابد معمایی است که از یک ربع قرن پیش تا کنون همیشه در نقطه کانونی تمام بحث های مربوط به نقش ارتش (بحثهایی که مخصوصا در بالا ترین سطح جناح انجام می گیرد) قرار داشته است. این معما عبارت از تمام دشواریهای پیچیده تعیین حقانیت عقاید کاملا ناسازگاری است که بخشی از آنها به افسران باصطلاح حرفه‌ای ارتش چین تعلق دارند و بخشی دیگر را عناصر سیاسی عنوان کرده‌اند. حرفه‌ایها بر آنند که مدرن کردن نیروهای مسلح از نظر تجهیزات و آموزش باید یکبار برای همیشه مورد تاکید قرار بگیرد در حالیکه سیاسی های غیر حرفه‌ای ارتش اصرار دارند که پیراستگی مسلکی و سیاسی برای تمام کسانیکه در نیروهای مسلح خدمت میکنند بیشتر از جنگ افزارهای کار آمد و پیشرفته و یا حتی مدرن ترین شیوه های آموزش رزمی دارای اهمیت هستند. این اختلافات همانهایی بودند که چندی قبل در کنفرانسی که زیر نام «کار سیاسی برای تمام ارتش» در پکن بر پا شد مورد بحث قرار گرفتند. بحثهایی که در آن کنفرانس انجام گرفت اختلاف نظری را که از میان برداشتن آن هدف اصلی مباحثات بود بهیچوجه بطور قطع حل نکرد ولی چنین بنظر میرسد که در حال حاضر حرفه‌ایهای غیر سیاسی هستند که برگ های برنده را در دست دارند. این بدان معنی است که ارتش آزادی بخش خلق چین ـ با سازمانی که نیروهای زمینی ـ هوایی و دریایی را در بر می گیرد می تواند روی بدست آوردن اعتبارات هنگفت بودجه‌ای برای پیگیری برنامه ملی مدرن کردن تجهیزات و آموزش ها و تشکیلات خود بصورتی که عده‌ای از رهبران کشور برای بیست و چند سال باقیمانده از قرن حاضر طراحی کرده اند احتساب کند.

مفهوم دیگری که میتوان برای برتری قدرت جناح حرفه ایهای ارتش ازادیبخش خلق چین تصور کرد این است که نمایندگان نیروهای مسلح این کشور احتمالا تصدی مسئولیتهای ماموریتی را که از چندی پیش برای خریدن ادوات مدرن جنگی از کشورهای مختلف باختری آغاز کرده‌اند ادامه خواهند داد و مخصوصا از سرازیر کردن تکنولوژی نظامی غربی بطرف ارتش چین از نقاط عزیمت آن عده از کشورهای اروپای غربی (و در آینده نزدیک شاید هم آمریکا) که رغبت و افتری برای فروش تجهیزات مدرن نظامی به چین نشان میدهند خود داری نخواهند ورزید.

ریشه دارتر شدن مناقشات چین و شوروی از سویی و رشد خستگی ناپذیر قدرت نیروهای مسلح شوروی از سوی دیگر طی سالهای اخیر تعداد بیشتری از مقامات ممالک صنعتی غرب را مایل کرده است تا فکر فروش اسلحه به چین را جدی تر بررسی کنند.

در زمان حاضر فرانسه و انگلستان نقشی پیشاهنگ در تلاش هایی که برای هموار کردن راه فروش ادوات مدرن جنگی از طرف دنیای باختری به چین صورت می گیرد ایفا میکنند. ایالات متحده عجالتا به چنین فکری با تردید نگاه میکند اما شواهدی وجود دارند که حکایت از افزون تر شدن دایمی جاذبه های وسوسه ای دارند که در آمریکا برای فروش اسلحه به چین بوجود آمده است.

لااقل یک قسمت از دلایلی که به قوت گرفتن این وسوسه کمک می کنند حاصل این گرایش است که آمریکا از فروش جنگ افزار به چین همچون اهرمی برای فشار آوردن بر شوروی استفاده کند.

عامل دیگری که ضمنا تازگی هم دارد و تا حدودی بر محاسبات استراتژیکی دراشنگتن تاثیر گذاشته فکر کردن به خطر بسیار حقیقی امکان وقوع جنگ بین چین و ویتنام است و این نظری است که اخیرا از قول برخی از دیپلماتها یا خبرگان امور دیپلماسی نیز در آمریکا نقل شده است.

واشنگتن پست

پس از «کمپ دیوید» چه خواهد شد؟

اگر فقدان یک راه چاره موعود عبارت از دلیلی است که برپاکردن کنفرانس سه جانبه سران آمریکا و مصر و اسرائیل در «کمپ‌دیوید» را درشرایط کنونی برای اوایل سپتامبر آینده چاره پذیر ساخته است ـ دراین صورت نیازی وجودندارد تاپرسیده شود که هرگاه این عملیات تقریبا بی امید و مذبوحانه هم برای نجات دادن صلح خاورمیانه با شکست روبرو شود، دنیا ظرف مدت کوتاهی که زمان حاضررا ازروز پایان مذاکرات کمپ دیوید جدا میکند، چه راه حل دیگری برای حفظ صلح اعراب و اسرائیل پیدا خواهد کرد.

یکی از پاسخ های پرسش بالا این است که فقد وجود نوعی «توراینمی» ـ یعنی چیزی شبیه به شناخت روشن و قابل پیش بینی قدمی که بایدبعد از کمپ دیوید برداشته شود دقیقا عبارت از چیزی است که میتوان روی آن برای متمرکز کردن اذهان شرکت کنندگان مذاکرات کمپ دیوید و تضمین این نکته که دست کم پاره‌ای پیروزیهای محدود از این مذاکرات بدست آید حساب کرد.

دولت کارتر از مدتی باینطرف عهده‌دارایفای این نقش بوده است که امیدهای اندک و آمیخته با فروتنی برای «کمتر کردن اختلافات» و «از میان برداشتن موانع» و جستجوی وسایلی برای برقراری نوعی ثبات بیشتر و پشتکار وافرتر به قصدازسرگرفته شدن چانه زدنهای طولانی و دشواری که حتی برای رسیدن به توافق های محدود نیز موردنیاز هستند عرضه کند.

پیروی از چنین مسیری از طرف دولت کارتر درذهن ما نیز طنینی از حقانیت دارد.

این انتظار که از مذاکرات سران امریکا و مصر و اسرائیل چیزی شبه «روح کمپ دیوید» نتیجه شود و حرکتی سریع درتلاشهای دست‌اندرکاران مذاکرات صلح خاورمیانه به ارمغان اورد مفهومش توجه نداشتن به چیزی است که ظرف ۹ ماه گذشته برسر «روح بیت‌المقدس» امده است.

به دشواری محتمل است که کنفرانس سران مصر و آمریکا و اسرائیل درسپتامبرایده به حل و فصل سریع مسائل خاورمیانه منتهی شود. ولی امیدی که میتواند موجه باشد تنها مربوط به بوجودآمدن «اغاری» تازه درمسیری است که شاید تعاریف مرضی‌الطرفینی از مسائل خاورمیانه امکان پذیرسازد

لوموند

آلبانی درجستجوی دوستان تازه

یک ماه پس از قطع کمک های اقتصادی و نظامی چین به آلبانی هنوز بدرستی معلوم نیست رژیم انورخوجه چه سیاستی پیش خواهد گرفت. اما قدرمسلم این است که رهبران تیرانا پس از ۲۹ ژوئیه دروضعی قرارگرفته‌اند که حتی تصوران را نمی کردند و ناچارند درزمینه مسایل داخلی و بین‌المللی راههای تازه انتخاب کنند.

بزرگترین و فوری‌ترین مشکلی که آلبانی دربرابرآن قراردارد‌مسایل اقتصادی است. روزنامه های تیرانا علنا اعتراف میکنند که «اقدامهای خصمانه دولت چین علیه آلبانی دشواریهایی برای ادامه طرحهایی که کارشناسان چینی دردست اجرا داشتند بوجود آورده است.

جمهوری خلق چین درپادداشتی که روز ۱۳ ژوئیه درپکن انتشاریافت اعلام کرد که ازیکصدوچهل و دو طرح همکاری مشترک چین و آلبانی تنها ۹۱ طرح آن پایان یافته و اجرای ۲۳ طرح دیگرکم و بیش پیشرفت کرده است.

دریادداشت چین درباره یازده طرح دیگر توضیحی داده نشده است. آلبانی به تنهایی چگونه خواهد توانست این طرحها را بانجام برساند؟

به گزارش حزب کمونیست آلبانی کارشناسان چینی کلیه مدارک تکنیکی را یا سوزانده و یا با خودبرده‌اند.

درزمینه امور بازرگانی چین به تنهایی یک سوم نیازمندیهای آلبانی را تامین میکرد. البته با قطع کمک های اقتصادی چین نمیتوان گفت که روابط بازرگانی دوکشور ناگهان و بطورکامل متوقف خواهد شد و باحتمال زیاد مناسبات بازرگانی چین و آلبانی درسطح پائین‌تر ادامه خواهد یافت.

درهرحال تیرانا ناچار است شرکای جدیدی برای خود پیدا کند اما چگونه؟

درماههای اخیرروابط آلبانی با یونان و ترکیه بطورمحسوس بهبودیافته است. بتازگی وزیربازرگانی خارجی یونان از تیرانا دیدن کرد اما البانی نمیتواند قطعات یدکی هواپیماهای میگ ۲۱ را از آتن دریافت کند. فرانسه که با آلبانی روابط حسنه قدیمی دارد و همچنین ایتالیا میتوانند شکافی را که خارج شدن کارشناسان چین و قطع کمک های اقتصادی و نظامی پکن بوجود آورده است تا حدی پرکنند. اما آیا درهای دیگری بروی البانی بازخواهد شد؟ آیا نزدیک شدن آلبانی به برخی از کشورهای سوسیالیستی اردوگاه شوروی درآینده دورویا نزدیک اجتناب ناپذیراست؟

در حال حاضرمبارزه وسایل ارتباط جمعی آلبانی علیه شوروی آن چنان شدید است که نمیتوان درآینده نزدیک بازگشت تیرانا را به اردوگاه سوسیالیستی شرق پیش‌بینی کرد.

اما درماههای اخیربرخی از رهبران اروپای شرقی از جمله ژیکف رهبرحزب کمونیست بلغارستان «امتیازهایی» برای آلبانی قایل شده‌اند و مسکو نیز چندی پیش پیشنهادی برای همکاری با تیرانا عنوان کرده است.

مساله دیگری که رهبران آلبانی باید حل کنند مساله اتحاد سیاسی تیرانا درزمینه بین المللی است. رومانی از پانزده سال پیش برای دفاع از استقلال خود دیپلماسی جدیدی دربرابر شوروی پیش گرفته است. اما آلبانی ظاهرا به سیاست انزواگرایش بیشتری دارد آلبانی عجالتا از یک سیاست خارجی مشخص «نه واشنگتن، نه مسکو، نه پکن و نه بلگراد» پیروی میکند. اما آیا میتواند این سیاست را برای مدت زیادی ادامه دهد؟

درشش ماه اول سال ۱۹۷۷ بین بسیاری از گروههای طرفدارآلبانی درارویای غربی تماس های گسترده‌ای حاصل شد و میتینگ‌هایی دررم، لودویک‌شافن، لیسبون، آتن از جانب این گروهها برگزار شد. دولت آلبانی که از این گروهها پشتیبانی میکرددرماه اوریل گذشته هیاتی را به ریاست یکی از اعضای حزب کمونیست به پایتخت پرتغال فرستاد. اما این گروهها نفوذ زیادی دراروپا ندارند و رهبران آلبانی نمیتوانند به فعالیت آنها دلگرمی داشته باشند

نبردسوئز

آخرین کتاب (۲۱)

محمدحسن هکل

جاسوسی که به قاهره آمد

ضمن آنکه چه کسی اصلا به آنها حق داده است از من سوال کنند. آنهم در زمانی که هنوز ملت من و بقیه اعراب از حقیقت ماجرا بیخبرند. در حالیکه آنها پشت و پناه ما در رویا رونی احتمالی با آمریکا هستند.

بهترین راه آنست که بگذاریم آنها (امریکائیها) از طریق مردم، بله ما را بشنوند. بنابر این لازم است هر چه زودتر یک اعلامیه رسمی منتشر کنیم. در این لحظه ناصر از سخن گفتن باز ایستاد. تلفن را برداشت. و ضمن تماس با دفتر کارش از رئیس دفترش خواست هر چه زودتر به او خبر دهد که چه مراسم رسمی وجود دارد که او میتواند در آن سخنرانی کند؟ بعد رو بمن کرد و گفت: بالاخره یک مناسبت رسمی پیدا میکنم که خبر انعقاد قرار داد نظامی با روسها را باطلاع عموم برسانم. بعد در باره مذاکرات احتمالی هیئت امریکائی صحبت کردیم. و من در ساعت ده و نیم صبح بطرف دفترم رهسپار شدم. ساعت دوازده و چهل دقیقه ناصر با من تماس گرفت و گفت:

ـ دلت نمی‌خواهد در مراسم افتتاح نمایشگاه عکسی که ستاد ارتش در بعد از ظهر امروز بر پا کرده شرکت کنی؟ بعد اضافه کرد: هیچ مناسبت خاصی برای اعلام خبر پیدا نکردم بجز این نمایشگاه که خبرش را در یکی از روزنامه ها خواندم از مدیر تشریفات ریاست جمهوری خواستم ترتیب حضور مرا در مراسم افتتاح این نمایشگاه بدهد.

جالب اینکه مسوولان نمایشگاه با شنیدن خبر شرکت من در نمایشگاهشان وحشت کرده بودند.

بعد ازظهر ۲۷ سپتامبر ۱۹۵۵

بنابه قراری که با جمال عبدالناصر داشتم، ساعت پنج بعدازظهر، به اداره روابط عمومی ستادارتش درسرای «جزیره» رفتم. ناصر چند دقیقه پس از پنج به سرای رسید. بخست گردشی در نمایشگاه کرد ونظری به عکسها انداخت بعد به سالنی کوچکی که دران گروهی از مدعوین، خبرنگاران وعکاسان جمع شده بودند رفت. «وجیه اباظه» روزنامه نویس قدیمی ورئیس روابط عمومی نیروهای مسلح به استقبال ناصر آمد. اولین سوال ناصر درباره تعداد مدعوین بود.

اباظه پاسخ داد: نزدیک به صدنفر. اگر مردم میدانستند که رئیس خودشان دراین مراسم تشریف فرمامیشوند لااقل هزارتن امروز دراین سالن حاضر بودند.

حاضران که اغلب از افسران جوان وسخت معتقد به ناصر بودند در آغاز گمان میکردند، ناصر مثل بسیاری از موارد که بیخبر به باشگاه یا کلوپهای آنان میرود. ، اینبار نیز قصد غافلگیرکردنشان را داشته. بهمین دلیل انتظار حرفهائی را نداشتند که شرق وغرب دنیا را بلرزه دراورد... لحظاتی بعد ناصر شمرده وارام شروع به سخن کرد. وبعداز مقدمه چینی های لازم به افسران جوان و ارزومندی که در زعامت او همه‌ی ارزوهای پیداوپنهان خود را براورده میدیدند، خبر تامین نیازهای دفاعی ارتش مصررا با اسلحه روسی اعلام کرد. بعداز ان باید هرکس به محل کارش بازمیگشت، و اماده واکنشها میشد. من نیز به دفترم بازگشتم وتا ساعت ده ونیم یادداشتهایم را تنظیم میکردم. لحظاتی پیش از انکه دفترم را ترک کنم «ایکلبرگر» با من تماس گرفت. صدای ارامی داشت. حس کردم پرده ای بروی عاطفه واحساس خودکشیده تا انفجار درونیش را پنهان کند. «ایکل» بمن گفت او بتنهائی به فرودگاه میرود تا از نماینده ایزنهاور استقبال کند. من پیش از گفتگو با «ایکل» نیز میدانستم نماینده ایزنهاور کسی بجز «کرمیت روزولت» نخواهد بود. ایکل گفت که کرمیت روزولت در اپارتمان او در ساختمان «بدراوی» اقامت خواهد کرد. چون دولت امریکا علاقمند است مذاکرات در پشت درهای بسته جریان داشته باشد وکسی از آن اطلاع پیدا نکند. «ایکل» از من خواست پیش از انکه روزولت ناصررا ببیند با او ملاقات کنم. قراربراین شد صبحانه را فردا صبح در خانه «ایکل» بخورم ودراولین بحثها، حضور داشته باشم. بعداز گفتگو با او، ناصر را درجریان گفتگویم با «ایکل» گذاشتم. واو موافقت کرد این ملاقات حتما صورت گیرد.

صبح چهارشنبه ۲۸ سپتامبر ۱۹۵۵

از خانه من تا اپارتمان «ایکل» راه زیادی نبود قده زنان درساعت هشت به خانه اورفتم. و درطول راه فکر می کرده که چه چیزهائی خواهم شنید.

«ایکل» وقتی در را گشود، با حالتی پرخاشگر گفت ایکاش دیروز بتو تلفن نکرده بودم. چه درانصورت وضع بهتری داشتیم. دیروز خبر انعقاد قرارداد منتشر شده بود، و سرگشت از ان ممکن بود ولی امروز با انتشار خبر هیچ کاری نمیشود کرد. وضع حساس وبدی داریم. وواقعا نمیدانم که چه باید کرد.

ادامه دارد.

یادداشتی بر کتاب «مبارزهٔ طبقات‌علیه استعمار درآفریقا» نوشته دکتر«قوام نکرومه» ...

انقلاب آفریقا یک مبارزه جهانی علیه استعمار است

قوام نکرومه

مبارزه طبقات علیه استعمار در آفریقا تالیف قوام نکرومه ترجمه دکتررضااسراری انتشارات پیوند . ۱۲۸ صفحه ـ ۱۰۰ریال

علیرغم تلاش‌های مذبوحانه قدرت‌های استعماری‌و ایادی آنها در قاره سیاه(سرزمینی‌که مساحتی نزدیک به دوازده میلیون مایل مربع و بیش از نیم میلیارد انسان از چند قرن قبل در زیر یوغ استثمار و بهره کشی اقلیت سفید هـای چشم آبی بلوند جان میکند) ورق بر میگردد و تاریخ‌جهان در افریقا فصل تازه‌ای آغاز میکند علیرغم شعار های عوام فریب استعمارگران غرب و محافلی که دست نشانده و ساخته و پرداخته قدرت های استعماری هستند و دم از آزادی و برابری و اعتلای مقام انسان میزنند ،لیکن در عمل به سیاست های استثمارگرانه و ظالمانه خود ، در آفریقا ادامه میدهند شکست چون سرنوشت‌محتوم برای آنها از راه میرسد .

برتری اراده‌مردم

مت های رنج کشیده افریقا از دو دهه قبل ، از لاک محکومیت خود بیرون آمده و یکی پس از دیگری زنجیر های اسارت و استعمار را میگسلند و اشغالگران را از خانه خود بیرون میکنند ، اینک سیاه افریقائی دیگر آن حیوان‌رمنده جنگل‌ها نیست که به میل و هوس یـــک کودک پرتغالی باکمند پـدر او شکار شود در یک قفس آهنی نگهداری‌گردد ، ملت‌های قاره آفریقا از دو دهه قبل پیکار دامنه‌داری‌را آغازکرده‌اند که تارهائی کامـل آفریقا از چنگ قدرت های استعماری‌از پای نخواهند نشست .

قوام نکرومه معتقد است‌که مبارزه قاره افریقا بااستعمار و استعمارگران یک مبارزه‌طبقاتی است :

براساس این اعتقاد «قوام نکرومه» کتابی نوشته است بنام«مبارزه طبقاتی علیه‌استعمار آفریقا «قوام نکرومه» در این کتاب که دوازده فصل دارد، نشان داده است که مبارزه طبقاتی آفریقا علیه قدرت های استعماری تنها راه پیکاررهائی بخش مردم آفریقاست .

فقر قاره ثروت

دکتر اسراری مترجم کتاب مبارزه طبقاتی علیه استعماردر آفریقا در «پیش گفتار کتاب» مساله‌ی فقر قاره ثروت را مورد بحث قرار داده و آسیب پذیری های آفریقا را در مقابل قدرت های استعمارگر تجزیه و تحلیل کرده است .

خود این آسیب پذیری ها و آگاهـی توده هـای‌آفریقا براین مسائل‌ضرورت‌یک‌مبارزه بی امان را در مقابل امپریالیسم غرب ایجاب میکند .

ادعاهای غرض‌آلود

«قوام نکرومه» مولف کتاب در مقدمه‌ای که آورده است ، تصریح میکند ابداع داستان هائی همچون سوسیالیسم افریقایی و سوسیالیسم عملی برای ملت‌های‌آفریقا وتوصیه های واهی این چنینی کـه بصورت تاریخ اجتماعی و تئوری های جنبشی درآفریقا نگاشته شده ، اینطورمینماید که ملت های قاره سیاه قبل از استعمارگران ، دارای‌هیچگونه تاریخ مدون نبوده است ، به عنوان نمونه ، اینگونه ادعاها و نادرست گویی ها (که البته پایه و اساس علمی ندارند) مبتنی بر تفاوت فاحشی‌میباشد که در ساخت نظام طبقاتـی آفریقا با دیگر نقاط جهـان وجود دارد ، بدیهی است که هیچ چیز غرض آلودتر و دور از حقیقت تر از ایـن نیست . (ص ۱۲ و ۱۳کتاب) نویسنده سپس نتیجه میگیرد: انقلاب آفریقا ، جزئی جدائی ناپذیر از انقلاب مردم دنیاعلیه استعمار است ، چون جریان و تحقق پیکار طبقاتی به کمک و کوشش‌آفریقائیان ،آفریقایی متحول و استقرار گردیده‌است (ص ۱۳ کتاب) .

تلاش های مذبوحانه

(قوام در همان مقدمه نشان داده است که طبقه مرفه‌داخلی افریقا که‌باقدرت های‌استعماری اشتراک منافع دارند و برای حفظ نظام موجود همگام بـا قـدرت های استعماری به تلاش های مذبوحانه خود ادامه میدهند لیکن ملت هـای آفریقا ، از زمانی که سیاست های وحدت ملی در آفریقـا بوجود آمده نسبت به‌دوران قبل از استقلال بیدارترشده‌اند و این طبقه را که رودر روی آنها قرار دارد خوب می - شناسد .

با این شناخت براین‌طبقه و اربابان آنها فائق خواهد آمد.

نویسنده در فصل اول‌کتاب منشاء پیدایش‌طبقه درآفریقارا تجزیه و تحلیل کرده و در فصل دوم به تبیین مفهوم‌طبقه در آفریقا از دیدگاه جامعـه شناسی پرداخته و تضاد بین طبقات را روشن کرده است، (نکرومه) در این فصل تصریح نموده است : نابرابری و عدم تساوی‌تنها‌از راه تعدیل‌ثروت طبقات ثروتمند و مرفه و رساندن جامعه به برابری‌های طبقاتی میسر است .

وی سپس تاکید میکند که: علت نابرابری توسعه اقتصادی در آفریقا بخاطر وجود اگو های طبقاتی متنوع ، همراه با تفاوت های فاحش مابیـن نواحی حکومت های اقلیت مهاجر سفید و برخی نواحی مستعمراتی باقی مانده درتسلط کشور های بیگانه است» . (ص ۲۶ کتاب) .

تئوری طبقات آفریقا

«قوام نکرومه» در فصل‌سوم کتاب نسبت‌مستقیم پیشرفت‌های اجتماعی و سیاسی دولت‌های آفریقا را با تضاد بین‌طبقات به بحث کشیده و تاریـخ ایدئولوژی طبقات آفریقا را تجزیه و تحلیل کرده است‌هم در این بخش است کـه «نکرومه» از زاویه جامعه شناسی چشم اندازی دارددر طبقات اجتماعی آفریقاو جنبش های روشنفکرانه را در هـر جای دنیا بویژه در آفریقا بازتابی از پیشرفت هـای اقتصادی میداند و پایان این راه را به یک نظام اجتماعی پیشرفته پیش‌بینی میکند .

«نکرومه»نیز مانندتاریخ‌و شهود تاریخی معتقد است که قدرت های استعمارگر بهره کشی واستعمار طبقات‌محروم آفریقا،نژاد پرستی رابزرگترین دست‌آویز خـود قـرار داده‌اند و با دست بردن حتی در اصول روش علوم انسانی تمام سیاهان را برده و بنده خود میکنند اصولا نژاد قاره سیاه در بوجود آمدن فاصله طبقات در آفریقا عامل اساسی و استعمارگران باسود جوئی از نظریه برتری نژاد استعمار و استثمار را در قاره سیاه مضاعف کرده‌اند «نکرومه»در این بخش از کتاب که رابطه طبقه و نژاد را بررسی کرده است ، در پایان بحث تصریح میکند که تنها بایایان دادن به استعمار امپریالیسم و استعمار جدید میتوان‌شرایطی بوجود آورد تا مساله‌ای بنام «طبقه» دیگر در آفریقاوجود نداشته باشد .

قدرتهای استعمـاری دم از آزادی می زنند اما درعمل به سیاست‌های استثمارگرانه خود در آفریقاادامه می دهند

سیاه آفریقائی دیگر حیوان رمندهٔ جنگل نیست که به هوس یك‌کودك پرتغالی باکمند پدراوشکارشود

اراده مردم مبارز آفریقا بر قدرت وتکنولوژی قدرتهای استعمار گر ونژادپرست برتری دارد

در آذرماه آینده باشرکت‌هنرمندان ۳۴ کشور

نمایشگاه بین المللی هنر در تهران برگزار می‌شود

★ بنیاد شهبانو فرح،این نمایشگاه‌را در دو بخش فرهنگی وهنری بر پا می کند .

★ تصویر پوستر نمایشگاه بین‌المللی هنر تهران.

نخستین نمایشگاه‌بین‌المللی «هنر ایران» دردو بخش‌فرهنگی و هنری توسط« بنیاد شهبانو فرح» در آذر ماه آینده در محل دایمی نمایشگاههای بین‌المللی تهران برگزار می‌شود . در بخش فرهنگی که قدیمی ـ ترین اشیاء وابسته به فرهنگها و تمدنهای ملل در کنار قازه ترین آفریده های هنری و پدیده‌های فرهنگی عرضه می ـ شود، بیش‌از سی کشورشرکت خواهند داشت بخش حرفـه‌ای اختصاص‌به‌عرضه آثاروفرآورده های هنرمندان گالریها و موسساتی دارد که در ایـن نمایشگاه مشارکت می‌کنند . بخش حرفه‌ای بازاری گسترده برای مبادلات هنری خواهدبود، اما در بخش فرهنگی ،آثار عرضه شده به‌فروش نمی رسد. هدف از برگزاری این‌نمایشگاه تبدیل تهران‌به‌یك مرکزجهانی برای هنرهای تجسمی ،تزئینی‌و فنون و صنایع وابسته بدان است . ایران در هر دو بخش نمایشگاه شرکت دارد و غرفه ایران‌دربخش‌فرهنگی بزرگترین و متنوع‌ترین غرفه‌ها خواهدبود» بیشتر سازمانهای فرهنگی و اجتماعی ایران در برپائی این غرفه شرکت خواهند داشت . اسامی کشورهائی که تا این تاریخ برای‌مشارکت‌درنمایشگاه «بین‌المللی هنر »تهران اعـلام آمادگی کرده‌اند بشرح زیـر است:

مراکش ، استرالیا،بنگلادش ـ واتیکان ـ کره جنوبی ـ عراق ـ اسرائیل ـ ژاپن ـ کویت ـ ترکیه ـ پاکستان ـ فیلیپین ـ اتریش، بلغارستان ـ انگلستان ـ یونان ـ موناکو ـ لهستان ـ پرتغال ـ رومانی ، سوئیس ، سوئد ـ جمهوری دموکراتیك آلمان ـ قطر ـ سنگال ـ آمریکا، جمهوری خلق چین ـ فرانسه ـ ایتالیا ـ اتحادشوروی ، نروژ ، بلژیك و مجارستان .

هنرمندان ایرانی که در زمینه هنرهای گرافیك و تجسمی ، سوزن دوزی (قایلسیری)، آثار وعتیقه و هنرهای تزئینی، هنر درمعماری، کتاب‌وانتشارات‌هنری وچاپهای‌نفیس، هنروفنون‌سمعی‌و بصری، تمبرهای هنری وسکه فعالیت دارند، باید حداکثر تا نیم شهریور ماه آینده برای تعیین موقعیت غرفه‌خود به«بنیاد شهبانو فرح» مراجعه کنند و پس از انجام ایـن مرحله ، حداکثر تا ۲۴ آبانماه آینده فرصت دارند که آثار خودرا برای شرکت در نمایشگاه به «بنیاد شهبانو فرح» تسلیم نمایند. مدت برگزاری‌نمایشگاه بین‌المللی هنر تهران از دوم آذر ماه تا دوم دیماه خواهد بود قرار است این نمایشگاه هر چهار سال‌یکبار تکرارشود.

آگهی

از کلیه صاحبان کالا و یا نمایندگان ایشان در عرشه

۱ـ کشتی	WALES MARU	سفر	31	که در تاریخ 9/8/78	وارد Khorramshahr
	SHUNKOKU MARU		48		Khorramshahr
۲ـ کشتی	YAMASHIGE MARU	سفر	۰۵	که در تاریخ 8/8/78	Khorramshahr
	HISHO MARU		۰۵	9/8/78	وارد Bandar Shapour
				7/8/78	

گردیده

تقاضا دارد برای احتراز هرگونه خسارتی که براثر تاخیر تحویل کالا از گمرکات ممکن است ایجاب گردد باکسب اطلاع قبلی ازتخلیه کشتی برای‌اخذترخیصیه‌به‌شرکت‌دریانوردی‌بامسئولیت محدود خرمشهرخیابان پهلوی‌تلفن های۴۷۳۱ر۴ ویا دفتر تهران شماره تلفن های ۸۳۰۰۰ر۹ و یا دفتر بندر شاهپور شرکت مراجعه فرمائید در صورت تاخیر در اقدام‌شرکت هیچگونه‌مسئولیتی را نخواهد پذیرفت .

شماره : ۳۸۰۰ر۱ـ۳ تاریخ:۳ر۸ر۲۵۳۷

آگهی ثبت‌نام قبول‌شدگان‌مسابقات ورودی سراسری دانشگاه فردوسی سال تحصیلی ۳۸ـ۲۵۳۷

قبول شدگان مسابقات ورودی در دانشگاه فردوسی برای ثبت‌نام باید با در دست داشتن مدارك‌زیر شخصا به مرکز نام‌نویسی‌دانشگاه (سالن سلف‌سرویس شماره ۲ جنب دانشکده علوم ـ خیابان اسرار) مراجعه نمایند .

۱ـ اصل کارنامه سال ششم متوسطه و دوبرگ فتوکپی آن وهمچنین‌برگ درخواست گاییدیه ششم متوسطه .
۲ـ اصل کارنامه امتحانات ورودیه آموزش عالی سال ۲۵۳۷ واصل «نتیجه برگ درخواست پذیرش » سال ۲۵۳۷ همراه دوبرگ فتوکپی ازهرکدام.
۳ـ شش برگ فتوکپی صفحه‌اول شناسنامه» درصورتی که تغییراتی درشناسنامه صورت گرفته‌است ارائه فتوکپی صفحه مربوط نیز ضروری است ».
۴ـ ۲۰ قطعه عکس «۱۰ قطعه ۴×۶و ۱۰ قطعه ۳×۴». مشخصات کامل بایدپشت عکس‌ها نوشته شود.
۵ـ اصل برگ‌پایان خدمت ویامعافی از خدمات اجتماعی زنان برای زنان مشمول واصل برگ پایان خدمت وظیفه ویا معافی ازخدمت وظیفه برای مردان مشمول همراه دوبرگ‌فتوکپی آن « مشمولانی که دفترچه آماده بخدمت‌آنان قامپر ۲۵۳۷ اعتبار دارد درصورتی‌که‌دفترچه آنان‌مهر غیبت نداشته باشد می‌توانند دفترچه مذکور رابجای برگ معافی ارائه نمایند».
۶ـ پذیرفته شدگانی‌که شاغل می‌باشند باید موافقت بدون قیدو شرط اداره متبوع خودرا مبنی براین‌که‌نامه‌تحصیل آنان دردانشگاه در همه‌دوره تحصیل بلامانع است ارائه دهند. این گونه گواهینامه هاباید دارای تاریخ، شماره، امضای مسئول و مهر سازمان متبوع افراد مورد بحث بودمو روی‌کاغذ مارك‌دار تهیه شود.
۷ـ پذیرفته‌شدگانی که‌مایل نباشند از مزایای آموزش رایگان بهره‌مند گردند بایدشهریه سالانه:« رشته پزشکی ۳۳۰۰۰۰ ریال . دندانپزشکی ۲۰۰ هزار ریال . دارو سازی ۱۶۰۰۰۰ ریال. کشاورزی ۲۲۰ هزار ریال. علوم موسسه بینائی سنجی ۱۱۰۰۰۰ ریال. مهندسی ۱۳۰ هزار ریال.ادبیات و علوم انسانی . الهیات و معارف اسلامی و علوم تربیتی‌هریك ۷۰۰۰۰ ریال » راقبل از ارائه مدارك‌نام‌نویسی به حساب‌شماره ۹۵۵۶۳ دانشگاه فردوسی دربانك ملی ایران شعبه مشهد پرداخت نمایند.

نام نویسی :

۱ـ از پذیرفته‌شدگان درروزهای دوشنبه ۲۰ـ سه‌شنبه ۲۱و چهارشنبه ۲۲ شهریور ۲۵۳۷ از ساعت ۷ونیم تا۱۲صبح بشرح زیر ثبت‌نام بعمل‌خواهد آمد.

کسانی که نام خانوادگی آنان باحرف الف تا ش شروع میشود روز دوشنبه ۲۰ شهریور.
کسانی که نام خانوادگی آنان با حرف ص تا ک شروع میشود روز سه‌شنبه ۲۱ شهریور.
کسانی که نام خانوادگی آنان باحرف ل تای شروع میشود روز چهار شنبه ۲۲ شهریور .

۲ـ پذیرفته شدگان پس‌از ارائه کلیه مدارك فوق‌الذکر برای معاینات طبی به‌مرکز طبی دانشجویان دانشگاه فردوسی معرفی خواهندشد وپس‌از انجام معاینات لازم ازآنان ثبت‌نام بعمل خواهدآمد.
۳ـ ازکسانی که مدارك ثبت‌نام‌شان بهر صورت ناقص باشد ثبت‌نام بعمل نخواهدآمد.

یادآوری :

۱ـ دانشگاه مطلقا تعهدی برای تامین مسکن پذیرفته شدگان پسر نمی‌کند . ولی درحدود امکانات موجود به دانشجویان غیربومی دخترسال اول درخوابگاه مسکن داده خواهدشد .دانشجویان مقیم خوابگاه می‌توانند صبحانه وناهار و شام خودرا در غذاخوری (سلف سرویس) خوابگاه صرف نمایند.
۲ـ دانشجویان سالهای مختلف دانشگاه که درخوابگاه اقامت ندارند فقط می‌توانند ناهار را درّ دیگر غذاخوری‌های دانشگاه صرف‌کنند.
۳ـ دانشجویان برای ایاب‌و ذهاب بین خوابگاه وواحد های آموزشی دانشگاه ازوسایل‌نقلیه عمومی شهر استفاده میکنند .دانشگاه وسیله نقلیه اختصاصی برای ایاب‌و ذهاب دانشجویان‌ندارد.

آـ۳۶۶۰ **دانشگاه فردوسی**

اطلاعیه

۱۳۷۶۷ ۱۷ر۸ر۲۵۳۷

اینك که امر صدورپروانه ساختمانی درمناطق خارج از محدوده درجـریان صدور است از ـ شهروندان عزیزی که حاضر باشند پیشنهاد و نظر خود را در مورد برقراری سرویس خدمات شهری وآسفالت‌وغیره درمناطق مزبور ارائه‌دهند وهمکاری با شهرداری را عملا پذیرا باشند دعوت میشود که از ساعت ۵ تا ۸بعدازظهر دوشنبه۲۳ مرداد در باشگاه شهرداری (واقع در جوادیه ، تهران پارس)به اینجانب مراجعه فرمایند.

م‌الف ۱۲۸۶۰ ۱ـ۳

شهردار پایتخت

اطلاعیه

اداره کل اوقاف خوزستان باطلاع قبول شدگان حج تمتع سال جاری میرساند درصورتی که تا تاریخ ۲۴ر۵ر۳۷ جهت اخذ معرفی نامه معاینات پزشکی و تحویل مدارکبـه اداره اوقاف مراجعه ننمایند به عنوان انصراف تلقی‌وبجای آنها از رزرو ها استفاده خواهد شد و اداره اوقـاف خوزستان در این موردهیچگونه مسئولیتی نخواهد داشت.

اداره اوقاف خوزستان

آگهی استخدام

جمعیت حمایت آسیب‌دیدگان ازسوختگی‌جهت مدرسه عالی پرستاری اشکان سه نفر مربی تمام وقت با شرایط زیر استخدام مینماید.

۱ـ دارا بودن فوق لیسانس یا لیسانس در رشته پرستاری .
۲ـ نداشتن تعهد خدمت در سازمان های‌دولتی و غیر دولتی .
۳ـ حداکثر سن ۳۷ سال .
۴ـ حداقل چهار سال سابقه کار بالینی .

داوطلبان میتوانند به منظور مصاحبه و کسب اطلاعات بیشتر با دردست داشتن مدارك‌لازم در ساعات اداری بغیر از ایام تعطیل به مدرسه‌عالی پرستاری اشکان واقع در خیابان پهلوی نبش خیابان علوی پلاك ۱ طبقه اول مراجعه و یا تلفن شماره ۲۶۹۹۲۳ تماس حاصل فرمائید.

جمعیت حمایت آسیب دیدگان از سوختگی

وزارت بهداری و بهزیستی
انجمن توانبخشی
آموزشگاه عالی پرستاری امید

آموزشگاه عالی پرستاری امید در نیمسال اول تحصیلی ۲۵۳۷ ، ۲۵۳۸ تعدادی دانشجوی دختر و پسر با شرایط زیر میپذیرد ، دارا بودن دیپلمهای :

۱ـ ریاضی ، طبیعی ، ریاضی فیزیك ،علوم تجربی ، اقتصادی و اجتماعی ،فرهنك ادب یا ادبی ،بهیاری ، خدمات بهداشتی و کودك‌یاری.
۲ـ سن بین ۱۸ـ۳۰ سال.
۳ـ زن و مرد میتوانند داوطلب شوند.
۴ـ ارائه برگ خاتمه خدمت و یا معافیت از خدمت زیر پرچم برای داوطلبین پسر ضروری است .
۵ـ مستخدم دولت یا موسسه غیر دولتی در صورت پذیرفته شدن باید موافقتنامه رسمی‌مقام متبوع خودرا حاکی از بلامانع بـودن تحصیل داوطلب در طول مدت تحصیل و حضور تمام‌وقت در کلاسها و آزمایشگاه ها هنگام ثبت نام دراین موسسه به مسئول امر تسلیم نمایند .
۶ـ از داوطلبان مصاحبه بعمل خواهد آمد.
۷ـ زبان خارجی دوران تحصیل زبان انگلیسی است
۸ـ تحصیل در این آموزشگاه روزانه است‌و هیچگونه تعهدی از نظر مسکن برای دانشجویان نمیشود .
۹ـ داوطلب باید از سلامت‌تن‌وروان برخوردار باشد . برای بررسی باین امر در مرحله ثبت‌نام در مدرسه از وی معاینه پزشکی‌بعمل خواهد آمد.
۱۰ـ کلاسها بین ساعات ۸ تا ۱۸ دائر خواهد بود و دانشجویان در مدت تحصیل و همچنین‌در تابستان هر سال طبق‌برنامه خاصی‌کار آموزی خواهند داشت .
۱۱ـ آموزشگاه عالی پرستاری امید روزانـه بوده و دوره‌آن ۲ ساله میباشد و پس از خاتمه دوره به دانشجویانی‌که از عهده‌امتحانات مربوطه برآیند گواهینامه دانشبهری داده خواهد شد، فارغ‌التحصیلان باید تعهد بسپارند که پس از فراغت از تحصیل برای مدت ۲ سال در یکی‌از موسسات بهداشتی و درمانی انجمن توانبخشی خدمت نمایند .
دانشجویان در زمان اشتغال به‌تحصیل ازکمك هزینه تحصیلی (۷۵۰۰ ریال درماه ، پلی‌کپی ، یونیفورم کامل و خدمات درمانی استفاده خواهند کرد .)

جهت نامنویسی به آگهی های سازمان‌سنجش آموزش کشور توجه فرمائید .

م‌الف ۱۲۸۵۸ ۱ـ۲

پیشگاه مبارك بندگان اعلیحضرت همایونی

بار دیگر همای لطف‌شاهنشاهی فرهنگیان‌مملکت را در ظل توجهات خود قرار دادوبافرامین رفاهی اخیر در مورد آنان، فرهنگدوستی خود را بـه نهایت کمال رسانید. اعضای آموزش و پرورش منطقه کردکوی‌برخود واجب میدانند که الطاف عمیم آن رهبر عالیقدرراهمانند همیشه شکرگزار بوده و بدین وسیله سپاس ناچیز خود را به‌خاك پای مبارك همایونی نثار نمایند.

رئیس آموزش و پرورش منطقه کردکوی ـ جان‌نثار یـوسف عقیلی‌نژاد

بعداز تشکیل اجلاس فوق‌العاده ،در بانکوک اعلام شد :

بازیهای آسیائی بامحدودیتهای اقتصادی برگزار می‌شود!

هزینه روزانه هر ورزشکار ، ۱۴۰ تومان پیش‌بینی شده است

بعد از ظهر جمعه بعد از تشکیل اجلاس فوق‌العاده کمیته برگزار کننده هشتمین دوره بازیهای آسیائی ، در بانکوک اعلام‌شد ، بازیهای آسیائی سال جاری از خطر نابودی رهائی یافته‌و بکلی مقتصدانه سرموقع آغاز و برگزار خواهد شد .

هفته قبل «دوئاوی» رئیس کمیته برگزار کننده بازیها اعلام داشته بود به دلیل‌خلف وعده پنج کشور عربی برای فرستادن مابقی کمک‌های‌مالی خود به تایلند جهت کمک به هزینه برگزاری بازیها ، تایلند قصد انصراف از میزبانی این دوره از بازیهارا کرده است. تایلندیها بهمین‌منظور تا روز نهم شهریور به ۵ کشور متعهد ، عربستان سعودی ، عراق ، کویت ، قطرو امارات متحده عربی مهلت داده بودند که مابقی کمک مالی تعهدشده خود را به این کشور بپردازند .

لیکن بعدازاجلاس‌فوق‌العاده روز جمعه،رئیس کمیته‌برگزار کننده اعلام نمود که با واکنش مثبت ۵ کشور عربی مورد ذکر ، تایلند امیدوار است هرچه زودتر بیش ازیک میلیون دلار باقیمانده رقم تعهد شده رادریافت نماید .

وی همچنین یادآورشد که بنابر پیش‌بینی‌هائی که انجام گرفته ، هزینه‌خوردوخوراک و اقامت هر ورزشکار شرکت کننده در طول هر روز از بازیها ۲۰ دلار امریکائی حدودا برابر با ۱۴۰ تومان میباشد .

هزینه برگزاری بازی های آسیائی بانکوک۳ میلیون‌دلار پیش‌بینی شده که تابحال ۱٫۷ میلیون دلار از این مبلغ به تایلند داده شده و ۵ کشور عربی متعهد باید ۱٫۳ میلیون دلار باقیمانده‌را به این کشور بپردازند .

حضور ۲۵ کشور

تایلند که تابحال‌در سالهای ۱۹۶۶ و ۱۹۷۰ میزبان‌بازیهای آسیائی بوده است ، بعد از اینکه پاکستان میزبان تعیین شده وقبلی‌بازیهای سال۱۹۷۸ بعلت مشکلات مالی از اینکار عذرخواست، باردیگر میزبانی بازیهای آسیائی را پذیرا گردید. بنا به گزارش تایلندی ها، حدود ۲۵ کشورآسیائی و منطقه‌خاورمیانه درهشتمین دوره بازیها شرکت خواهند کرد.

از جمله این ۲۵ کشور ، ویتنام است که تیم های ملی فوتبال و بسکتبال خود را برای شرکت در بازیها به بانکوک خواهد فرستاد . این نخستین سفر ورزشکاران ویتنامی‌به یک صحنه‌بین‌المللی بعد ازبروی کار آمدن کمونیستها در سال ۱۹۷۵ می باشد . دو کشور کمونیست‌و دیگر منطقه هندوچین یعنی لائوس و کامبوج به این دوره از بازیها نخواهندآمد. بنگلادش‌نیزیکی ازکشورهائی است که برای نخستین‌بار قدم به بازیهای آسیائی خواهد گذاشت . بنگلادش درحالیکه هنوز به عضویت فدراسیون بازیهای آسیائی پذیرفته‌نشده، تاکید کرده است که یکصد شرکت کننده به بازیهاخواهد فرستاد .

فوتبال جوانان تهران تکرار میشود

مسابقه های فوتبال قهرمانی جوانان باشگاه های تهران که‌به دلیل پاره‌ای اشکالات واستفاده اغلب تیم های حاضر از بازیکنان بزرگسال وغیر واجد شرایط ، در فاصله یک دیدار به پایان ، تعطیل شده بود ، در پی‌تصمیم هیئت فوتبال تهران ، مجددا برگزار خواهد شد .

تاریخ شروع‌دوباره مسابقه‌ها روز دهم‌شهریورتعیین شده‌است. تیم های واجد شرایط میتوانند برای حضور در مسابقه ها اسامی همراه با ارائه مدارک لازم ، بازیکنان حائز شرایط خود را حداکثر تا اول شهریور ماه به هیئت فوتبال تهران معرفی‌نمایند.

ضمنا هیئت فوتبال تهران تیم ابومسلم را که در جریان‌دیدار با تاج در سری مسابقات مسابقه های قبلی در اواسط بازی میدان را ترک گفته و حاضر بادامه بازی نشده بود ، از شرکت در این مسابقه ها محروم نمود .

دفاع با چنك و دندان :

پاس‌در[illegible] مدافع بند قدو کاپیتن خود که اوائل مسابقه باشهباز مصدوم وبیرون رفت ، برای دفاع از برتری خود، روی هر حمله ویورش مهاجمان حریف ،با همه وجود دست به دفاع زد.

دراین صحنه که گویا خطری در نزدیکی دروازه پاس میباشد، نوربخش وحلوائی دو مدافع پاس بجنگ جمشید نصیری (۱۶) مهاجم شهباز رفته‌اند. مجید بشکار نیز به‌پشتیبانی از یارکناری‌اش به پرواز درآمده است . دیگران از راست به‌چپ محسن هوشنگی، نصرالله عبداللهی، حمید مجد تیموری وکمال خایلیان شاهد صحنه میباشند.

درخواست داور خارجی برای مسابقه تاج و پرسپولیس

در هفته سیزدهم مسابقه های فوتبال جام تخت جمشید، حساسترین دیدار بین ۲ حریف قدیمی وهمیشه رقیب یعنی تاج وپرسپولیس برگزار میشود. برای قضاوت این دیدار که ساعت ۷ بعد از ظهر روز جمعه ۲۷ امرداد در ورزشگاه آریامهر خواهد بود، فدراسیون فوتبال تقاضای یک داور خارجی کرد. داوری که برای این بازی دعوت شده هلندی است و«کورو» نام دارد. وی از جمله داوران برگزیده در مسابقه های جام جهانی آرژانتین بود.

پرسپولیس و ماشین سازی امروز دیدار می‌کنند

ساعت هفت بعداز ظهر امروز ، دو تیم فوتبال پرسپولیس وماشین سازی یکی از ۲ دیدار باقیمانده هفته دوازدهم مسابقه های فوتبال جام تخت جمشید را درورزشگاه امجدیه برگزار خواهند کرد.

پرسپولیس که اینك با ۱۵ امتیاز بالاتر از نیرو و پشت سر تاج مقام سوم جدول را دارد باپیروزی با هرنتیجه‌ای مجددا به‌مقام نایب پیشاهنگی خواهد رسید. در حالیکه مساوی در سد حریف تبریزی ، پرسپولیس را همچنان در همین مقام سوم جدول ولی به تنهائی باقی خواهدنگه‌داشت . پیروزی در دیدار امروز برابر ماشین سازی ، برای پرسپولیس ارزشی حیاتی دارد ، چرا که در هفته آینده جام ،باید حریف قدیمی و همخانه خود در حال حاضر یعنی تاج را دیدار نماید و برد امروزازنقطه‌نظرروحی کمك‌بسیاربرای پیراهن سرخها خواهدبود.

اخبار کوتاه

رکورد تازه پرتاب دیسک جهان

ولفگانگ اشمیت قهرمان پرتاب دیسک آلمان شرقی، در جریان مسابقه‌هائی که در برلین شرقی انجام میشد، موفق گردید رکورد جهانی پرتاب دیسک را ترقی دهد. رکورد جدید ۷۱/۱۶ متر میباشد. رکورد قدیم ۷۰/۸۶ متر ومتعلق به پرتاب کننده امریکائی مک ویلکینز بود که در ماه مه سال ۱۹۷۶ بدست آمده بود.

مشت‌زنان برتر مازندران انتخاب شدند

بابلسر- مسابقه‌های انتخابی مشت زنی‌استان‌مازندران بمنظور گزینش چهره های برتر جهت شرکت در قهرمانی کشور ، طی دو شب در تالار سرپوشیده ورزشی بابلسر برگزار شد و این نتایج بدست آمد :

۴۸ کیلو : ۱ـ رسول‌عبدالله پورازشاهی ۲ـ محمودثابت قدم از بابلسر .

۵۱ کیلو :۱ـ سلحشور از شاهی ۲ـ فریبرز نصیری از بابلسر .

۵۴ کیلو : ۱ـ بهرام عاملی‌فر از شاهی ۲ـ محمد رضا رحیمی از بابل .

۵۷ـ کیلو : جهانبخش‌مهدی نژاد ازساری و ایرج شاه‌غلامی از بابلسر مشترکا .

۶۰ کیلو :۱ـ رحیم علی‌زاده از شاهی ۲ـ صمد رحمان پناه‌از بابلسر .

۶۳٫۵ کیلو : ۱ـ جواد ضیابخش از بابلسر ۲ـ اکبر نقی‌زاده از شاهی .

۶۷کیلو : ۱ـ عباس‌شجاعی از بابلسر ۲ـ سیروس میری از بابل .

۷۱ کیلو : ۱ـ کاظم‌رستگار از بابلسر ۲ـ حمید رضائی از نور.

شنا وشیرجه «جام استخر های تهران»

فدراسیون شنای ایران‌اطلاع داد یکدوره مسابقه های‌تشویقی شنا و شیرجه تحت عنوان«جام استخر های تهران » در فاصله روز های ۵ تا ۷ شهریور ماه آینده در استخر قهرمانی امجدیه برگزار میگردد .

در این مسابقه ها حضورتمام تیم‌های استخرهای‌پایتخت‌آزاد است . ضمن‌اینکه در کناراعطای جام قهرمانی‌وجام های‌مخصوص تیم های دوم و سوم ، به‌نفرات اول تا سوم‌هرماده نیز جوائزی اهدا میگردد .

مسابقه‌های‌مزبور در روزهای تعیین شده ، راس ساعت۵بعد از ظهر آغاز میشود .

شطرنج قهرمانی جهان

بیماری کارپف موجب تعویق مسابقه!

باگیو ـ مسعود مصلحی (فرستاده ویژه اطلاعات)

آناتولی کارپف قهرمان شطرنج جهان‌که در یازدهمین دیدارش برابر ویکتور کورچنوی مدعی این عنوان با شکست روبرو شده بود، روز گذشته از انجام بازی دوازدهم خودداری کرد . کارپف در فاصله پنج ساعت‌به آغاز این دیدار به داور مسابقات اعلام نمود که به‌علت کسالت‌نمی‌تواند‌دور دوازدهم را برگزار نماید .

در بازی یازدهم کورچنوی موفق شد امتیازی را که در دور هشتم از دست داده بود با یک پیروزی جالب جبران نماید . این دیدار که با یک روش نامعمول آغاز شده بود تا حرکت بیستم حالتی متعادل داشت در این حرکت کارپف میز مسابقه را ترک نمود وبه اطاق مجاور سالن مسابقه رفت ، کورچنوی نیز پس از انجام حرکت بیست و یکم به روی مبل مخصوصش که در کنار میز مسابقه قرار دارد نشست و به خوردن خاویار مشغول شد .

جالب اینکه بر روی‌قوطی خاویار کورچنوی با خط فارسی نوشته شده بود«خلیج فارس».

به این ترتیب چند لحظه‌ای میز مسابقه خالی بود و این در شرایطی‌بود که‌وقت‌کارپف تلف می‌شد . این مسئله خشم همراهان اورا برانگیخته‌بود! پس از چند دقیقه کارپف بر سر میز آمد و حرکت خودرا انجام داد .

در حرکت بعدکارپف‌مرتکب یک خطای بزرگ‌شدو موقعیت کورچنوی را بهتر نمود ، کارپف که بی‌حوصله وعصبی بنظر می‌آمد در حرکت‌بیست‌و پنجم نیز اشتباه خود راتکرار کرد و وضع‌کورچنوی کاملا برنده گردید ولی کارپف با سماجت بازی را ادامه میداد.

در حرکت پنجاه‌کورچنوی تقاضای ثبت بازی را نمود . ولی کارپف با نگاه داشتن ساعت مخصوص مسابقه‌باخت خود را اعلام کردو درحالیکه برافروخته و ناراحت بود سالن مسابقه را ترک نمود. کورچنوی که از این پیروزی احساس رضایت می‌کرد، تا حدود نیم ساعت پس از پایان بازی در سالن مسابقات‌بود و به همراه مربیان خود و استادان بزرگ حاضر در مسابقات به بررسی حرکات پرداخت سپس به‌سونا رفت‌و مدتی را در آنجا گذراند .

به این ترتیب هریک از دو شطرنجباز با کسب ۱ امتیاز موقعیتی یکسان و برابر دارند و هریک که به پنج پیروزی دیگر دست پیدا کند قهرمان جهان خواهد بود .

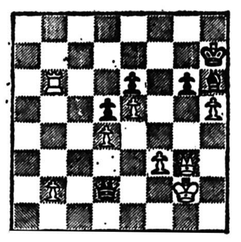

دیاگرام نمودار صحنه‌ای است که کارپف بازی رابه‌کورچنوی واگذار نموده است .

حالا برگزار کنندگان‌مسابقات در انتظار هستند تا با بهبود حال کارپف مسابقات راادامه بدهند. هریک‌از دوشطرنجباز در طول دیدارشان تا سه‌بار می‌توانند تقاضای عقب افتادن مسابقه را بکنند. در زیر بازی یازدهم کورچنوی و کارپف‌را که به پیروزی کورچنوی انجامیده است ازنظرتان می‌گذرانیم . در این دیدار کورچنوی با مهره سفید و کارپف با مهره سیاه بازی نمودند و مبارزه آنها۵ ساعت بطول انجامید .

سیاه: کارپف	سفید: کورچنوی
c5	1. g3
C c6	2. F g2
g6	3. e4
f g7	4. d3
d6	5. f4
C f6	6. C f3
O—O	7. O-O
T b8	8. c3
C e8	9. D e2
C c7	10. F e3
cxd4	11. d4
F g4	12. c x d4
d5	13. T d1
D d7	14. e5
TF c8	15. C c3
b5	16. D f1
F x f3	17. h3
b4	18. F x f3
e6	19. F g4
C a5	20. C a4
D e8	21. C c5
C b7	22. F e2
Txb7	23.Cxb7
Dd7	24.Tdc1
b3	25. T c2
Txb3	26. a2 x b3
T b7	27. D c1
Tc b8	28. F a6
T x b7	20. F b7
h6	30. T a3
C b5	31. Tac3
R h7	32. Tc8
f6	33. T2c6
D f7	34. R g2
a5	35. D c2
f6 x e5	36. g4
a4	37. f4 x e5
C a7	38. T a8
D e7	39. T a6
T c7	40. T x a4
C c6	41. D b3
C b4	42. T a1
T c4	43. T c1
T x c1	44. T b8
D c7	45. F x c1
D x c1	46. T x b4
h 5	47. D d3
F h6	48. T b6
Dg5	49.g4xh5
Dd2+	50.Dg3
0	1

سیاه واگذار نمود .

روز ۵ شهریور :

پکن،شاهد برخورد ۲ ابر قدرت وزنه برداری آسیا

تیم ملی وزنه برداری با ۱۲ وزنه بردار به‌چین میرود

وزنه برداری

در هفته اول شهریور ماه تیم ملی وزنه‌برداری ایران دارنده عنوان قهرمان آسیا برای انجام دودیدار دوستانه به جمهوری خلق چین سفر خواهد کرد. فدراسیون وزنه‌برداری ۱۲ تن را برای سفر به‌چین و شرکت در ۲ مسابقه پیاپی در این کشور گلچین کرده است. مسافرین چین که روز ۵ شهریور ماه در پکن رویاروی تیم‌ملی چین خواهند ایستاد اینها هستند.

۵۲ کیلو : محمد نصیری، ۵۶ کیلو : فیض‌اله ناصری، ۶۰ کیلو : شهرام یوسفی و حسن حکیمیان، ۶۷٫۵ کیلو : نصرالله دهنوی ۷۵ کیلو : علی پاکیزه جم، ۸۲٫۵ کیلو : مهدی عطار اشرفی، ۹۰ کیلو : مدد نصیری، ۱۰۰ کیلو : تقی روحانی، ۱۱۰ کیلو : علی والی وعلی وادی، ۱۱۰+کیلو : هوشنگ کارگرنژاد.

تیم ایران دومین مبارزه را در یکی از شهرهائی که خودچینی‌ها تعیین خواهند کرد انجام میدهد.

ایران که در سال ۱۹۷۴ در غیاب چینی‌ها و در حضور ژاپن «قهرمان بازیهای آسیائی ۱۹۷۰» بمقام نخست رسید، حالا براستی از سوی دو ابرقدرت شرق آسیا تهدید میشود و بواقع باید گفت این چینی‌های نوخاسته خطرناکتر از ژاپن رقیب همیشگی هستند.

زیرا اگر ژاپن همه شایستگی‌هایش را در چهره سبک وزنهای موفق‌خودجستجو میکندو چین قدرتی متعادل درهر دوره‌دارد. واین واقعیتی است که در مسابقه‌های قهرمانی آسیا که در بغداد جریان داشت چینی‌ها بروشنی نشان دادند.

توازن وبرابری در دسته‌های سبک و سنگین چیزی است که سبب‌وحشت‌تیم مدافع‌عنوان‌قهرمانی شده و بهمین خاطرتیم‌ملی وزنه‌برداری ایران برای برابری باقدرتی چون چین و رقیبانی نظیر ژاپن و دو کره از مدتها قبل برای رسیدن به اوج بسیج شده که تبریز نمایانگر تلاشهای ملی پوشان وزنه‌برداری بود.

بهرحال بعد از صحنه بغداد که ایران و چین بارقابتی میلی‌متری به‌پایان‌راه‌رسیدندو مرغوبیت‌مدال سبب قهرمانی ایران شد، چین در راه بزرگی تلاش گسترده‌ای آغاز کرده و در همه میدانهاحاضر بوده و همین حضور همه جانبه سبب افزایش قدرت روحی‌برگزیدگان چینی در تنگناهاست .

در حالیکه بعد از مسابقه‌های بغداد، وزنه‌برداری ما آنچنانکه چینی‌ها در کوران بودند، در صحنه‌های بزرگ حاضر نبودند و بهمین خاطر نمایش آنها در اشتوتکارت پرفروغتر از ایرانی‌ها بود و در آتن، بهنگام رقابت وزنه‌برداران جوان، آینده‌سازان چینی درمقابل بزرگان جلوه‌ای نیکو داشتند .

همه این سایه و روشنها دلیلی است که چینی‌ها هیچ چیز را بدست تقدیر نسپرده‌اند وبرای آنکه دچار حادثه بغداد (دربغداد علت اصلی شکست چینی‌ها حذف وزنه‌بردار دسته پروزن این کشور بود) نشوند، آنقدر کوشیده‌اند که برتری خود را در صحنه برخ رقبای آسیائی بکشند.

وزنه‌برداری قهرمانی ارتش های جهان

امروز،مگسهاوخروسها برای‌مدال‌مبارزه‌دارند

دومین دوره مسابقه های وزنه برداری قهرمانی ارتش های جهان از بعد از ظهر امروز در تالار وزنه برداری مجموعه آریامهر با مبارزه قهرمانان وزن های ۵۲ و۵۶ کیلو آغاز میشود .

در این دوره مسابقه ها ، وزنه برداران۷ کشور ایران- آلمان غربی - یونان- عراق- سوریه - مصر و عربستان رقابت دارند .

از ایران حسن نیکزاد و رمضان شیرخانی برگزیده ۲ وزن مگس و خروس وزن هستند که در کنار رقبای میهمان برای تصاحب مدال های سه‌گانه امید دارند.

در تیم ایران که امیدزیادی به قهرمانیش میرود ، نفرات صاحب نامی نظیر نصراله دهنوی، مهدی عطاراشرفی، علی والی ، هوشنگ کارگر نژاد ،مددنصیری حاضرهستند که امید های قهرمانی‌تیم‌وزنه برداری ارتش را افزون می کنند .

اعضای تیم وزنه برداری ارتش ایران در این مسابقه‌ها اینها هستند :

۵۲ کیلو : حسن نیکزاد ، ۵۶ کیلو : رمضان شیرخانی، ۶۰ کیلو : شهرام یوسفی ، ۶۷٫۵ کیلو : نصراله دهنوی و داراب کاکولکی ، ۷۵کیلو : اردشیر شمسی ، ۸۲٫۵کیلو : مهدی عطار اشرفی و مدد نصیری ، ۱۱۰ کیلو :علی والی ویداله ایلخانی ،۱۱۰+ کیلو : هوشنگ کارگرنژادو اردشیر داداشی .

رشت وبندر پهلوی میزبان فوتبال جام ولیعهد

امسال برای اولین بار درتاریخ ۷ ساله مسابقه‌های فوتبال‌جوانان قهرمانی ایران «جام والاحضرت ولیعهد» ، دو شهر تواما میزبان دیدارهای نهائی خواهند بود.

بندر پهلوی و رشت دو شهر استان گیلان ، میزبان مرحله پایانی هفتمین دوره مسابقه‌های جام ولیعهد از ۲۳ شهریور ماه باشرکت تیمهای ۲۴ استان در دو شهر مزبور برگزار خواهد شد . به‌این ترتیب که دیدارهای‌گروه های اول ودوم در بندر پهلوی‌و پیکارهای گروههای سوم وچهارم درسه رشته برگزار می‌گردد.

دیدار آغازهفتمین دوره‌مسابقه های‌جام‌ولیعهدساعت ۸ صبح روز ۲۳ شهریور در رشت انجام می‌گردد. درحالی‌که مراسم‌گشایش پیکارها ساعت ۵٫۵ بعد ازظهر همان روز در رشت انجام و با دیدار تیمهای گیلان وکرمان دنبال می‌گردد .

گروه‌بندی تیمهای حاضر دراین دوره از مسابقه‌ها بدین شرح‌اعلام شد:

★ گروه اول (بندر پهلوی): خراسان ، مازندران ، زنجان ، سیستان و بلوچستان ، ایلام ، تبریز.

★ گروه دوم (بندر پهلوی): بوشهر، یزد، فارس، چهار محال وبختیاری، اصفهان، هرمزگان .

★ گروه سوم(رشت): خوزستان - کهکیلویه ، کرمانشاه، استان مرکز، لرستان ، سمنان.

★ گروه چهارم (رشت) : تهران ، کردستان ، گیلان ، رضائیه ، همدان ، کرمان .

شطرنج قهرمانی‌جوانان‌ایران

عباس خاکپور قهرمان‌شد

★ قهرمان تازه‌جوانان‌کشور در مسابقه‌های جهانی‌اتریش و در مسابقه های قهرمانی آسیا در تهران ، نماینده ایران خواهد بود .

عباس خاکپور چهره جوان و خوش‌فکر شطرنج ایران دردیدار دوجانبه‌اش با هادی شعاع‌شرق وبرسر مقام قهرمانی جوانان ایران به پیروزی رسید.

این دو که در مسابقات‌جوانان ایران مقام‌های اول و دوم رابه دست آورده بودند : طبق مقررات مجددا در یک دیدار دو جانبه که در شش دور برگزار می‌گردید. روبروی یکدیگر قرار گرفتند.

در نخستین دیدار خاکپوردر میان ناباوری همگان مغلوب‌حریف خود شد. ولی در سه دیداربعدی پیروزی از آن خاکپور بود. در پنجمین دیدار شعاع شرق پس از ده حرکت در شرایطی که‌خاکپور موقعیتی بهتر داشت پیشنهادهای مساوی او را پذیرفت و در مجموع نیز شکست خود را در این دیدار دوجانبه پذیرفت.

به‌این ترتیب خاکپور قهرمان جوانان ایران گردید و با همین عنوان به‌مسابقات قهرمانی‌جوانان جهان در «گراتس» اطریش خواهد رفت.

ضمنا او وهادی شعاع شرق، درمهرماه‌آینده‌مسابقات‌قهرمانی جوانان آسیا که در تهران‌برگزار می‌گردد بعنوان نمایندگان ایران شرکت می‌نمایند.

تنیس روی میز «جام ادموند بیت‌خدا» امروز آغاز می شود

۲۷ تیم در کوران رقابت

دومین دوره مسابقه‌های‌تشویقی تنیس‌روی‌میز جام«ادموندبیت‌خدا» که باهمکاری مجله دنیای ورزش وفدراسیون تنیس روی میز ایران شکل گرفته از امروز در تالار تنیس روی میز امجدیه آغازشد.

شروع این مسابقه‌ها دلیلی خواهد بود که همه هفته یکشنبه ها تنیس روی‌میز ، شاهد رقابت تیمهای حاضر برای رسیدن بمقام قهرمانی باشد، زیرا در فاصله یکروز بپایان‌مهلت نام‌نویسی‌شمار تیمهای داوطلب به ۲۷ رسید که این از هم‌اکنون نسبت به سال گذشته فزونی ۳ تیم را نشان میدهد.

برگزاری مسابقه‌های جام‌ادموند که پای تیمهای مختلف ودستجات آزاد را به میدان کشیده ،حدود ۴تا۶ ماه بازار تنیس روی‌میز را داغتر از همیشه خواهد ساخت، زیرا سال پیش‌که‌تاج بمقام‌قهرمانی رسیده هیجان تاروزهای آخر ادامه داشت.

بهرشکل امسال در دومین‌دوره ضمن اینکه‌نمی‌توان پیشاپیش‌تیمی را بخاطر کوچ کردن ستارگان بزرگ این ورزشها به باشگاههای مختلف نامزد قهرمانی کرد ، ۲۷ تیم حاضر در ۲ گروه مبارزات را آغاز خواهند کرد.

در گروه اول تیمهای هما - شهپر - خامنه‌ای‌پور - سپهر - کاخ جوانان مهر - ایران‌ما ایران امروز الف - ایران‌امروز ب ، مدرسه عالی پارس ،مرکز رفاه خانواده ، دولاب ، کلوب آذرخش، نیرومند وتیم سالن امجدیه ب حاضر هستند.

تیمهای عضو گروه دو عبارتند از: تاج - ایران امروز ث ،سالن امجدیه الف ، ایزد مهرآباد ، پهلوی - کاخ جوانان جنوبی - مرکز رفاه‌خانواده مهرآبادجنوبی - کاخ جوانان آبان - شرق - کاخ جوانان غربی، بانک سپه‌و کاخ جوانان شوش ، ورزنده و سالن امجدیه ث .

این بازیها در ۲ گروه بشکل دوره‌ای انجام میگردد و درپایان تیمهای اول تا سوم هر دسته شانس راه‌یابی به مرحله نهائی‌را خواهند یافت.

در پایان مسابقه‌های تیمی ، نوبت بازیهای انفرادی خواهد رسید. سال پیش تیم تاج ومجید احتشام‌زاده عنوانهای تیمی و انفرادی را صاحب شدند ، در حالیکه تاجیها این بار ستاره‌بزرگ تیم ملی یعنی مجید احتشام‌زاده را در خدمت ندارند

اسکندریان و دانائی فرد هفته‌آینده به امریکامیروند

آندرانیک اسکندریان وایرج دانائی‌فرد ، ۲ بازیگر ملی پوش تیم فوتبال تاج باموافقت باشگاه خود، دوشنبه هفته آینده برای بازی در تیم برگزیدگان جام جهانی ۱۹۷۸ آرژانتین به‌امریکا خواهند رفت.

ایندو بهمراه دیگر ستارگان جام جهانی روز ۸ شهریور در برابر تیم کاسموس نیویورک که یوهان کرویف کاپیتن وستاره پیشین تیم ملی هلند را در خدمت خواهد داشت بازی خواهند کرد.

به عقیده صاحبنظران مسائل آموزش و پرورش

لایحه تشکیلات آموزش و پرورش لازم است به نظرخواهی گذارده شود

این لایحه ـ اگر تغییر اساسی در آن داده نشود نمی‌تواند چهره آموزش و پرورش را تغییر دهد و تحول چشمگیری بوجود آورد

مواد لایحه به شورا های مناطق با قانون فعلی این شوراها چندان فرقی ندارد .

یک خبرنگار ما که در زمینه لایحه جدید تشکیلات آموزش و پرورش با چند صاحب نظر گفت و شنود کرده و نظرآنها را خواسته است گزارش داده است : این عده عقیده دارند باتوجه به اهمیتی که آموزش و پرورش برای کشور دارد خوب است این لایحه که بمپارلمان داده شده است مانندسایر لوایح اخیر دولت در معرض اظهار نظر مردم قرار گیرد، زیرا در حال حاضر در ایران که ۹میلیون دانش‌آموز و سیصدو پنجاه هزار فرهنگی دارد کسی نیست که با آموزش و پرورش سروکار نداشته باشد برای اینکه یا تحصیل می‌کند ، یاتدریس می‌کند ویا «ولی طفل» است، پس همه مردم با آموزش و پرورش که سازنده نسل آینده وتمدن آن است آشنا و به‌آن علاقه‌مند هستند و باتوجه به تجربیاتی که دارند می‌توانند خوب اظهار نظر کنند. اصولا هر لایحه آموزش و پرورش باید مورد بحث وبررسی صاحب‌نظران قرار گیرد، کمااینکه قوانینی که بااین لایحه تغییر خواهند یافت قبلادرسمینارهای وسیع تهیه شده بودند .

این عده همچنین عقیده دارند که لایحه جدید باقوانین متعددی که‌هم‌اکنون آموزش وپرورش ما براساس آنها اداره میشودچندان فرقی‌ندارد که مجله‌ای در تصویب کردنش لازم باشد، مخصوصا که به سال تحصیلی آینده که از مهرماه آغاز می‌شود وصلت نمی‌دهد. در این لایحه تغییر اساسی در قانون شوراهای مناطق که آن همه ایراد به آن گرفته‌شد داده نشده است و با تصویب آن تغییر کلی در چهره آموزش وپرورش صورت نمی‌گیرد وعبارات موادی که پیشنهاد شده است می‌تواند بعدا در عمل تفسیر و تعبیرهای مختلف شود و چه بهتر که این لایحه باصبر وحوصله، در سطح مملکت مورد بررسی ونظر خواهی قرار گیرد همانطور که در چند ماه اخیر دولت با یک ابتکار قابل شتایش لوایح جدید مخصوصا لوایح مربوط بهامور اساسی را در معرض افکار عمومی گذارده است.

باید توجه داشت که از ۸ سال پیش آموزش وپرورش بطور غیر متمرکز کامل ادامه می‌شود.

به‌چه‌دلیل دفاتر مدارس را تعطیل کردند

غرب تهران ـ بختیاری خبرنگار اطلاعات ـ تعطیل‌شدن دفاتر مدارس مخصوصا دبیرستان ها در مرداد ماه درد-سربزرگی برای مردم فراهم کرده است ،زیرا در این فصل معمولا مردم احتیاج به ریز نمرات و مدارک تحصیلی فرزندانشان دارند و مراجعه به مدارس بیش از مواقع‌دیگر است ، لذا دلیلی برای تعطیل کردن دفاتر مدارس درمرداد ماه وجود نداشت .

اگر منظور دفتردار ها هستند ، آنها هرموقع‌میتوانند یک ماه به مرخصی بروند و اصولا آئین نامه ها صراحت دارند که در تعطیلات تابستان مدارس باید دوشنبه هاو اگر ضرورت داشته باشد همچنین چهارشنبه ها دفاتر مدارس دایر باشد و اینکار در هفتاد سالی که از عمر آموزش و پرورش ما میگذرد بقوت خود باقی بوده است،بچه‌حساب این قاعده را که به تصویب شورای عالی فرهنگ رسیده است‌امسال برهم زده‌اند ، چه چیز را می خواستند ثابت کنند ؟ روزی چندین تلفن در این زمینه به دفتر من میشود ومراجعات متعدی دارم . در همه حال‌امسال که گذشت خوب است برای سال آینده این کار را نکنند .

در محافل فرهنگی

خزانه سئوال برای همه پایه‌ها

● در محافل فرهنگی صحبت از این است که برای‌یک نواخت شدن نمرات آخر سال در همه پایه‌های تحصیلی و هم‌قوه بودن دانش آموزان باتوجه به‌اینکه مواد درسی و کتابهای درسی در سراسر کشور یکنواخت است، خوب‌است برای هر پایه تحصیلی در مرکز خزانه سئوال تهیه شود و این سئوالات به مدارس سراسر کشور ارسال گردد تامعلمان مربوط باهمکاری مدیر مدرسه از میان خزانه سئوال، سئوال های مربوط به امتحان آخر سال را انتخاب کنند و درجلسه امتحان به‌دانش آموزان بدهند، مخصوصا که آئین‌نامه‌ها تصریح کرده‌اند که امتحانات آخر سال باید زیر نظر مستقیم مدیر مدرسه وبا مسئولیت او برگزار شود.

چرا نظام جدید را به مسیر اصلی باز نمی‌گردانند

● همچنین در محافل فرهنگی صحبت از این است‌حالا که نظام جدید آموزش وپرورش در همه کلاسها پیاده شده است و این همه ایراد به‌آن گرفته می‌شود چرا نمی‌آیند بنشینند و مشکلاتش را کشف ورامحل آنها را پیدا کنند. همه می‌دانند که این‌نظام‌از مسیری‌که برایش تعیین شده بودمنحرف شده است و اگر این وضع همینطور ادامه یابد دیری نمی‌گذرد که تقریبا بانظام قدیم یکسان خواهد شد.

دردد لهای فرهنگی

گرانی تحصیل درانگلیس وبدون‌یك مرکز راهنمائی در ایران

● پسرم هفت ماه پیش با پذیرشی که از طریق یك دارالترجمه در تهران بدست آورده بود برای تحصیل به کالیفرنیا رفت .ولی از آنجابمن نوشت که تا زبان انگلیسی یاد نگیرم نمی‌توانم وارد دانشکده شوم .او هنوز زبان میخواندو من هرماه برایش ۷۵۰ دلار میفرستم . پسرم در اردیبهشت ماه بمن توصیه کرد که‌خواهرش را در تعطیلات تابستان به انگلیس ببرم تا از هم اکنون انگلیسی یادبگیرد و مثل او گرفتار نشود. دخترم مدرسه راهنمائی را تمام کرده‌است. قبلاشنیده‌بودم‌درس‌خواندن در انگلیس حداکثر ماهی دو هزارتومان هزینه دارد . ولی وقتی به آنجا رفتم بابت سه‌ماه از من ۱۵ هزار تومان بابانسیون گرفتند. تازه امروز «پنجشنبه ۱۹ مرداد» که بمن تلفن کرد ۱۴ روز دیگر دوره تابستانی مدرسه‌ام تمام میشود یا برایم بلیط بازگشت بفرست ویابرای بردنم به انگلیس بیا. وقتی پرسیدم چقدر انگلیسی یاد گرفته‌ای گفت: تقریبا هیچی . چون دراینجا نیمی از شاگردان ایرانی هستند و مافارسی حرف میزنیم و اصولا برای زبان یادگرفتن ۳ماه کافی نیست .از شنیدن این مطلب واقعا ناراحت شدم . زیرا تو فرزندم راباپول مملکت .یعنی با ارزی‌که همیشه بدست نمی‌آید بخارج فرستاده‌ام. اگر در تهران وزارت آموزش و پرورش‌یك مرکز راهنمائی داشت و دائم‌مردم را از مشکلات تحصیل در خارج‌و تحولاتی که‌می شود . یعنی گران شدن هزینه تحصیل در انگلیس باخبر میکرد، هرگز چنین کاری نمی‌کردم و درحالیکه شوهرم نمی تواند اتومبیلش را به تعمیر بدهد، پول او راهدر نمی دادم و تقاضای من اینست که یك مرکز وسیع برای راهنمائی مردم‌جهت تحصیل در خارج باز شودو دائم درمطبوعات و رادیو تلویزیون اذهان راروشن کند.

زیور کریمی تهرانی

با پول نمیشود کیفیت تدریس را بالا برد

● من از خوانندگان این صفحه در روزنامه اطلاعات هستم . شماره‌ام‌درست نیمی ازدردد‌لها، مربوط به تقاضای‌فرهنگیان برای دریافت پول بیشتر از دولت است . ولی حتی یکبارهم‌نخوانده‌ام که یك‌فرهنگی به «فروش‌تدریس» ایراد بگیرد‌و یا طرحی بدهد که کیفیت تدریس بالا برود . به عقیده من با پول نمی‌شود کیفیت تدریس رابالا برد. من‌که پدر پنج بچه مدرسه رو هستم در سالهای اخیر هیچ تفیری رادر جهت بهبود تدریس در مدارس ندیده‌ام . باید همانطور که حقوقها رابالا می‌برند. صاحب نظران آموزش و پرورش بنشینند وراهی برای باسواد شدن بچه‌های این مملکت پیدا کنند. آیت‌الله مرادوند

وام‌گیرندگان فرهنگی

● من فکر میکنم آموزش وپرورش که کارش باید فقط درس ومدرسه باشد باتشکیل یك‌بانك خودش را آلوده مسائل مالی کرده‌است . من همچنین قصور میکنم که در آینده سئوالهائی از قبیل: چرا ساختمان های دولتی آموزش وپرورش را در اختیار این بانك که صددرصد دولتی هم نیست . گذارده‌اند؟ ـ یا مگر از بانکهای دولتی دیگر نمی‌شد امتیاز هایی برای دادن وام‌به فرهنگیان گرفت ؟ و ... من یك پیشنهاد دارم و آن اینست که لااقل هر شش‌ماه یکبار آسامی کسانی را که‌از بانك فرهنگیان وام دریافت داشته‌اند پاسخ‌ها یشان در روزنامه ها چاپ کنند. تا بعدا ایرادی گرفته نشود. «ماندگار «تلفنی»

قابل توجه وزیر آموزش و پرورش ، شهردار و رئیس انجمن شهر

نامه‌ای به امضای جمعی از فرهنگیان ساکن کوی کورش واقع در خیابان شاه صفی «کاوه غربی ـ انتهای خیابان کرگان» رسیده است که نوشته‌اند این آپارتمان ها که بما فروخته شده است توسط سازمان مسکن و باقعالیت های وزیر وقت آموزش‌و پرورش ساخته شده‌است . ولی در ضلع شرقی این آپارتمان هازمین بزرگی وجود دارد که بعلت نداشتن دیوار یافنرده‌تبدیل به زباله‌دانی و قبرستان اتومبیل های‌اوراقی شده‌است . وبوی تعفن ازآنجا بلند میشود. بطوریکه شب و روز آسایش نداریم .خوب است انجمن شهر که رئیس آن عضو شورای آموزش و پرورش پایتخت استو همچنین شهردارو وزیر آموزش و پرورش اقدامی برای نرده کشی این زمین بکنند و هروقت که صاحبش برای فروش و یا ساختمان مراجعه کند. پول نرده هابگیرند تاما آسایش داشته باشیم.

ایرادی دیگر به بازنشستگی آموزش و پرورش

● در صفحه چهارم روزنامه اطلاعات خبری خواندم که نوشته بود احکام تطبیق همه‌بازنشستگان تاپایان امسال صادر می شود، ولی می‌خواهم اینجا شرط کنم اگر وضع اداره بازنشستگی وزارت آموزش و پرورش بر همین منوال باشدتاپنج سال دیگر هم این کار انجام نخواهدشد . هنوز احکام افزایش ضریب و همطرازی ما بازنشستگان فرهنگی راصادر نکرده‌اند . چه رسدبه تطبیق این اداره واقعا باید نو سازی شودو یا همانطور که بار ها پیشنهاد شده است از وزارت آموزش و پرورش به ملت کثرت کارمندان بازنشسته جداگردد.

محمودی «بازنشسته آموزش‌وپرورش»

با ۱۲ سال انگلیسی خواندن یك کلمه هم نفهمیدم

● دو سال پیش دیپلم متوسطه گرفته‌ام . یعنی شش‌سال هر هفته حداقل ٤ ساعت زبان انگلیسی به من تدریس شد. اتفاقا در دوره ابتدائی نیز پدرم مرا به‌یك دبستان غیردولتی سپرده بود. پس .ازکلاس اول بازبان انگلیسی آشنا شده بودم .ولی چند روز پیش که برای‌شرکت‌مایك‌سیمان آمریکائی وارد شد. و من مامور شده بودم در فرودگاه ازاو استقبال کنم ووی را به هتل برسانم حتی یك کلمه از حرفهایش را نفهمیدم. ویك کلمه هم نتوانستم به‌او بگویم . ازاین واقعه بقدری ناراحت شدم که ضمن راه از فرط ناراحتی چندبار سرم رابه شیشه اتومبیل کوبیدم . نمره تلفن یکی از معلمان انگلیسی‌ام را که باهم دوست شده‌ایم دارم . از هتل به‌او تلفن کردم تاشاید تلفنی مترجم من شود.خیلی تعجب کردم وقتی که فهمیدم او هم با مکالمه انگلیسی چندان آشنائیست . این بود که تلفن کردم تافکری بحال این‌ماده درسی در مدارس بشود. حسن میرزا علمدار

مشاور فرهنگی ما

هفته گذشته به‌۷۸ سئوال تلفنی‌پاسخ گفت و دهها درد دل را یادداشت کرد که چاپ شده است و یا در شماره‌های آینده چاپ می‌شود.

تلفن او ۳۲۸۳۳۳ (ساعت ۸ تا ۱٤ است با او می‌توانید مکاتبه کنید.

سپاس فرهنگیان آزاده رفسنجان به پیشگاه رهبر دانش پرور ایران

پیشگاه مبارك شاهنشاه آریامهر

شاهنشاها، سپاس قلبی وبیکران خود را از مراحم وعنایات شاهانه مبنی بر همطرازی فوق‌العاده شغل معلمان‌با سایر کارمندان دولت به پیشگاه آن رهبرعالیقدر وفرهنگ‌پرور تقدیم داشته و سعادت و سلامتی خاندان جلیل سلطنت رااز درگاه ایزد متعال مسئلت دارم.

رفسنجان ـ قاسم آباد

از طرف کلیه‌کارکنان‌ودبیران مدرسه راهنمائی تحصیلی حاج محمد امینیان ـ علی‌اکبرمدارا

پیشگاه مبارك شاهنشاه آریامهر

معلمان بار دیگر مشمول عنایات خاص شاهانه در مورد ترمیم فوق‌العاده شغل قرار گرفته‌اند سپاس قلبی خود راتقدیم خاکپای مبارک می‌نمایند.

از طرف کارکنان مدرسه راهنمایی تحصیلی علوی ـ علی خاتمی

٣٦٧٨ـآ

شاهنشاها

افتخار دارد بپاس همطراز نمودن طبقه معلم با سایر کارمندان دولت سپاس بی‌کران خود را بخاک پای همایونی تقدیم میدارد.

از طرف کارکنان و آموزگاران دبستان نمونه پسرا ز ـ محمود امینائی

٣٦٧٧ـآ

پیشگاه مبارك شاهنشاه آریامهر

دبیران وکارمندان دبیرستان خدمات سید جلال مهدوی رفسنجان بار دیگر مراتب سپاس خود را بمناسبت توجه ملوکانه به طبقه معلم به خاکپای رهبر خردمند خود تقدیم میدارند.

رئیس دبیرستان خدمات سید جلال مهدوی‌ـ عباس زاده .

٣٦٧٦ـآ

شاهنشاها

افتخار دارد بپاس همطراز نمودن طبقه معلم با سایر کارمندان دولت سپاس بی‌کران خود را بخاک پای همایونی تقدیم میدارد.

از طرف کارکنان دبستان رحیمی ـ حسین شریفی

٣٦٧٥ـآ

پیشگاه مبارك شاهنشاه آریامهر

دبیران وکارمندان دانشسرای مقدماتی پسران رفسنجان بار دیگر مراتب سپاس خود را بمناسبت توجه ملوکانه به طبقه معلم به خاکپای رهبر خردمند خود تقدیم میدارند.

دانشسرای مقدماتی پسران رفسنجان ـ محمد مهدی مجری

٣٦٧٤ـآ

شاهنشاها

افتخار دارد بپاس همطراز نمودن طبقه معلم با سایر کارمندان دولت سپاس بی‌کران خود را بخاک پای همایونی تقدیم میدارد.

از طرف کارکنان و آموزگاران دبستان‌حکمت عباس فارسی

٣٦٧٣ـآ

شاهنشاها

سپاس بی‌کران خود را بمناسبت صدور فرمان‌همایونی در مورد تامین رفاه معلمان تقدیم میدارد.

رفسنجان ـ ازطرف‌کارکنان اداری و آموزشی هنرستان فنی شماره ۱۰ر۱۳٤ ـ «مرتضوی» ـ رفسنجان ـ سید کریم مرتضوی

پیشگاه مبارك شاهنشاه آریامهر

معلمان بار دیگر مشمول عنایات خاص شاهانه در مورد ترمیم فوق‌العاده شغل قرار گرفته‌اند سپاس قلبی خود راتقدیم خاکپای مبارک می‌نمایند.

از طرف کارکنان دبستان هدایت ـ احمد محکمی

٣٦٨٤ـآ

شاهنشاها

افتخار دارد از طرف کلیه دبیران وکارکنان دبیرستان۲۵ شهریور رفسنجان از الطاف آن شهریار عالیقدر در مورد همطرازی فوق‌العاده شغل معلمان تشکر و سپاسگزاری نماید.

جان نثار مهرانگیز فدائی ـ رئیس دبیرستان ۲۵ شهریور

٣٦٨٣ـآ

پیشگاه مبارك شاهنشاه آریامهر

بمناسبت صدور فرمان شاهانه مبنی بریکسان شدن‌فوق‌العاده شغل معلمان با سایر کارمندان دولت مراتب حق‌شناسی و سپاس خویش را به پیشگاه رهبر اندیشمند وفرهنگ پرور ایران تقدیم میدارد.

از طرف دبیران و کارکنان مدرسه راهنمائی تحصیلی نمونه پسران رفسنجان ـ افراسیاب عامری

٣٦٨٢ـآ

شاهنشاها

سپاس بی‌کران جامعه فرهنگیان نثار اندیشه‌های‌شاهانه باد که باالطاف وعنایات خاص خویش همواره مشوق و پشتیبان بزرگ پرورش دهندگان نسل آینده مملکت بوده‌است.

با سپاس ـ از طرف کارکنان مدرسه راهنمائی رازی رفسنجان ـ علویه نعمت‌الله زاده

٣٦٨٠ـآ

پیشگاه مبارك شاهنشاه آریامهر

کارکنان دبیرستان نظری آرشام رفسنجان سپاس بی‌پایان خود را به پیشگاه شاهنشاه آریامهر بپاس صدور فرمان‌تساوی فوق‌العاده شغل کارکنان آموزش راباسایر کارمندان‌دولت‌تقدیم میدارد.

از طرف کارکنان دبیرستان نظری آرشام رفسنجان ـ مولائی

٣٦٨١ـآ

شاهنشاها

افتخار دارد سپاس قلبی خود را از مراحم آن شهریار دادگستر در مورد همطرازی فوق‌العاده شغل معلمان تقدیم دارم

از طرف کارکنان و آموزگاران دبستان ـ فاطمه فخار ـ فاطمه شریفی

٣٦٨٦ـآ

شاهنشاها

افتخار دارد بپاس همطراز نمودن طبقه معلم و رفع‌تبعیض از آنان سپاس بیکران خودرا به‌خاکپای همایونی تقدیم‌دارد.

از طرف کارکنان و آموزگاران دبستان مهر رفسنجان ـ پروین بقائی

٣٦٧٢ـآ

به پیشگاه رهبر اندیشمند ملت ایران ـ شاهنشاه آریامهر

جان‌نثاران کارکنان دبستان نوبنیاد شاهرضا شرقی رفسنجان سپاس خالصانه خودرا چون همیشه به‌خاکپای‌همایونی مبنی بر همطراز شدن فرهنگیان کشور باسایر کارکنان‌دولت تقدیم میدارند.

از طرف کارکنان دبستان نوبنیاد شاهرضا شرقی ـ محمد علی آقا محمد حسنی

٣٦٦٩ـآ

سپاس فرهنگیان وطن پرست بافت

شاهنشاها

ترمیم فوق‌العاده شغل معلمان یك‌بار دیگر نمودارتوجه عنایات خاص شاهانه به طبقه معلمان کشور میباشد سپاس بیکران و دبیران وکارکنان دبیرستان دخترانه ۲۵ شهریور بافت نثار خاکپای همایونی باد.

از طرف دبیران‌دبیرستان‌دخترانه ۲۵شهریور بافت . نیره خیاط حسینی

٣٦٣٠ـآ

پیشگاه مبارك رهبر دانش‌پرور ایران

ضمن اعلام مراتب جانبازی درراه اجرای فرامین بزرك شهریار ایران مراتب سپاس خویش را بمناسبت صدورفرمان همایونی برهمطراز نمودن فوق‌العاده شغل معلمان باسایر کارمندان دولت تقدیم میدارد.

از طرف معلمان و کارکنان دبستان خسروی بافت ـ محمود برومند

٣٦٢٦ـآ

آریامهرا

سپاس بی‌پایان فرهنگیان برمراحم و عنایات آن رهبر عظیم‌الشان و عدالت گستر که‌همواره شامل حال جامعه فرهنگیان بوده‌است.

از طرف کارکنان و آموزگاران‌دبستان دخترانه مرادی ـ شایسته حاج احمدی

٣٦٦٨ـآ

شاهنشاها

سپاس بیکران بر عنایات آن رهبر عالیقدر و عدالت گستر که پیوسته شامل حال فرهنگیان می‌باشد.

از طرف کارکنان و دبیران مدرسه راهنمائی تحصیلی غزالی ـ علی‌اصغر اطمینان

٣٦٦٧ـآ

پیشگاه مبارك رهبراندیشمندملت ایران ـ شاهنشاه آریامهر

افتخار دارد سپاس خودو همه همکاران رابمناسبت‌عنایات خاص ملوکانه به جامعه فرهنگیان کشور تقدیم و آمادگی خودرا برای خدمت بیش‌از پیش اعلام‌داریم.

از طرف کارکنان دبیرستان شهناز ـ رفسنجان ـ ایرانی

٣٦٦٦ـآ

پیشگاه مبارك شاهنشاه آریامهر

باکمال افتخار مراتب سپاس قلبی خودو آموزگاران‌دبستان شهناز را به‌مناسبت عنایت ملوکانه به‌طبقه معلم به آستان رهبر اندیشمند خودتقدیم میدارد.

از طرف کارکنان دبستان شهناز ـ جان‌نثار ـ اشرف صفری

٣٦٦٥ـآ

پیشگاه مبارك شاهنشاه آریامهر

معلمان بار دیگر مشمول عنایات خاص شاهانه درمورد ترمیم فوق‌العاده شغل قرار گرفته‌اند سپاس قلبی خودرا تقدیم خاکپای مبارك مینمایند.

از طرف کارکنان دبیرستان دکتر اقبال رفسنجان ـ حسن نامور

٣٦٦٤ـآ

پیشگاه مبارك رهبراندیشمندملت ایران ـ شاهنشاه آریامهر

افتخار دارد سپاس خودو کلیه همکاران رابمناسبت عنایات ملوکانه نسبت به‌فرهنگیان کشور تقدیم و آمادگی‌خود رابرای خدمت به شاهو میهن عزیز اعلام داریم.

از طرف کارکنان دبستان ششم بهمن رفسنجان ـ علی اکبر توکلی

٣٦٦٣ـآ

پیشگاه مبارك شاهنشاه آریامهر

معلمان و کارکنان دبستان ماندانای بافت مراتب سپاس و حق‌شناسی خودرابمناسبت صدور فرمان ملوکانه مبنی بر همطرازی فوق‌العاده شغل معلمان باسایر کارمندان دولت تقدیم میدارند.

از طرف معلمان دبستان ماندانا ـ طلعت ضیاء شهابی

٣٧٣٠ـآ

پیشگاه مبارك شاهنشاه آریامهر

دراین موقع که‌بار دیگر پرتو عنایات خاص ملوکانه باصدور فرمان همسان‌شدن فوق‌العاده شغل معلمان با سایر کارمندان دولت شامل حال جامعه فرهنگیان کشور گردیده است دبیران دبیرستان پهلوی بافت مراتب سپاس و حق‌شناسی خودرابه پیشگاه رهبر دانش‌پرور ایران تقدیم میدارند.

از طرف دبیران دبیرستان پهلوی بافت ـ احمد عمرانی

٣٧٢٧ـآ

شاهنشاها

ترمیم فوق‌العاده شغل معلمان یك‌بار دیگر نمودارتوجه عنایات خاص شاهانه به طبقه معلمان کشور میباشد سپاس بیکران معلمان و کارکنان دبستان دخترانه شهناز بافت نثار خاك‌پای همایونی باد.

از طرف معلمان و کارکنان دبستان دخترانه شهناز بافت . پوردخت زندی

٣٧٣١ـآ

آریامهرا

فرمان مبارك ملوکانه مبنی‌بر همطرازی فوق‌العاده شغل معلمان باکارمندان اداری یکی ازمظاهر عدالت اجتماعی‌رهبر عالیقدر ملت‌ایران میباشد.

از طرف مدرسه شبانه روزی حجازی بافت ـ المداد نجم‌الدینی

٣٧٢٥ـآ

پیشگاه مبارك شاهنشاه آریامهر

دراینموقع که بار دیگر پرتو عنایات خاص ملوکانه به صدور فرمان همسان‌شدن فوق‌العاده شغل معلمان با سایر کارمندان دولت شامل جامعه فرهنگیان کشور گردیده است دبیران‌دبیرستان ششم بهمن بافت مراتب سپاس و حق‌شناسی خودرا به پیشگاه رهبر دانش‌دوست ایران تقدیم میدارند.

دبیران دبیرستان ششم بهمن بافت

٣٧٢١ـآ

شاهنشاها

مراتب سپاس خودو معلمان دبستان فردوسی بافت مبنی بر همطرازی فوق‌العاده شغل بمناسبت صدور فرمان شاهانه معلمان و سایر کارمندان تقدیم وازتوجهات آن رهبرخردمند بفرهنگیان کشور سپاسگزاریم.

از طرف معلمان دبستان فردوسی بافت ـ قاسم بنی‌اسد

٣٧٣٢ـآ

پیشگاه مبارك شاهنشاه آریامهر

معلمان مدرسه راهنمائی خیام بافت مراتب سپاس وحق شناسی خودرا بمناسبت صدور فرمان شاهانه تقدیم‌میدارند.

از طرف دبیران و کارکنان مدرسه خیام بافت. فاطمه بهاءالدینی

٣٧٢٣ـآ

شاهنشاها

ترمیم فوق‌العاده شغل معلمان‌یک بار دیگر نمودارتوجه عنایات خاص شاهانه به طبقه معلمان کشور میباشد سپاس بیکران دبیران دبیرستان حکمت بافت نثار خاک پای‌همایونی باد.

از طرف دبیران دبیرستان حکمت بافت ـ فردوس گدری

شاهنشاها

سپاس بیکران بر عنایات آن رهبر عالیقدرکه پیوسته شامل فرهنگیان میباشد.

از طرف مدرسه راهنمائی مجد بافت ـ ابوالحسن ناظمی.

آریامهرا

معلمان بار دیگر مشمول عنایات شاهانه‌در مورد ترمیم فوق‌العاده شغل مورد لطف قرار گرفتند سپاس قلبی خودرا تقدیم خاکپای مبارک مینمایند.

از طرف معلمان دبستان ستوده‌نیای بافت ـ زهرا شفیعی

آریامهرا

معلمان بار دیگر مشمول عنایات شاهانه‌در مورد ترمیم فوق‌العاده شغل مورد لطف قرار گرفتند سپاس قلبی خودرا تقدیم خاکپای مبارک مینمایند.

از طرف معلمان دبستان سعدی بافت ـ مهدی تقوی

پیشگاه مبارك شاهنشاه آریامهر

سپاس قلبی خود را بمناسبت عنایات خاص شاهانه نسبت به همطراز نمودن فوق‌العاده شغل معلمان با سایر کارمندان دولت به پیشگاه آن پدر تاجدار تقدیم میدارد.

ازطرف دبیران مدرسه راهنمائی نوذری ـ ایرج حبیبی

شهریارا

معلمان بار دیگر مشمول عنایات خاص شاهانه درمورد ترمیم فوق‌العاده شغل قرار گرفتند سپاس قلبی خودرا تقدیم خاک پای مبارک مینمایند.

از طرف معلمان دبستان مهرگان ـ عنایت‌اله علی حستی

شهریارا

معلمان بار دیگر مشمول عنایات خاص شاهانه درمورد ترمیم فوق‌العاده شغل قرار گرفتند سپاس قلبی خودرا تقدیم خاک پای مبارک مینمایند.

از طرف معلمان دبستان رودکی بافت ـ علی اصغر رحیم زاده

پیشگاه مبارك شاهنشاه آریامهر

معلمان مدرسه راهنمائی کورش‌بافت مراتب سپاس و حق شناسی خود را بمناسبت صدور فرمان شاهانه تقدیم میدارند.

از طرف دبیران و کارکنان مدرسه راهنمائی کورش بافت ـ سلطنت روحانی

پیشگاه مبارك شاهنشاه آریامهر

معلمان مدرسه راهنمائی خواجو بافت مراتب سپاس و حق شناسی خودرابمناسبت صدور فرمان شاهانه تقدیم میدارند.

از طرف دبیران و کارکنان مدرسه خواجو ـ حمداله شفیعی

شاهنشاها

معلمان بار دیگر مشمول عنایات شاهانه در موزدترمیم فوق‌العاده شغل قرار گرفته‌اند سپاس قلبی‌خود را تقدیم‌خاک پای مبارک مینمایند.

از طرف معلمان دبستان حافظ بافت ـ فاطمه افراسیابی.

پیشگاه مبارك شاهنشاه آریامهر

با سرافرازی مراتب سپاس خویش را از صدور فرمان ملوکانه مبنی بر ترمیم فوق‌العاده شغل معلمان به پیشگاه همایونی معروض میدارد.

از طرف معلمان دبستان ارجمند بافت ـ مصدقه مهدی نژاد

شاهنشاها

سپاس بیکران بر عنایات آن رهبر عالیقدرکه پیوسته شامل فرهنگیان میباشد.

از طرف مدرسه راهنمائی مجد بافت ـ ابوالحسن ناظمی.

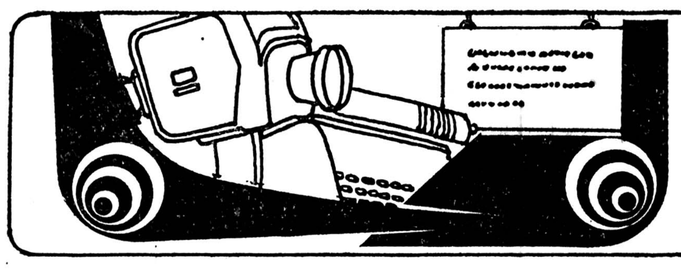

نیازمندیهای آموزشی

تلفن ۳۱۱۰۸۷

دانش‌آموزان ممتاز توجه کنند!

سازمان حمایت ازدوچرخه سواران ایران به منظورتشویق وترغیب نوجوانان و جوانان سراسر کشور و برای کوشش در حفظ محیط زیست

۲۰ دستگاه دوچرخه

را از طریق صفحه نیازمندیهای آموزشی روزنامه اطلاعات به حکم قرعه به بیست نفردانش‌آموز ممتاز اهدا می کند.

برای شرکت دراین برنامه،کافی‌است دانش آموزممتازتائیدیه ای مبنی برممتاز بودن خود را از مدرسه مربوط بگیرد وهمراه با یک قطعه‌عکس با پست سفارشی به نشانی زیر ارسال کند:

تهران ـ روزنامه اطلاعات ـ سازمان نیازمندیها
نیازمندیهای آموزشی

راهنمای تدریس خصوصی

تدریس‌فشرده توسط مهندس پلی‌تکنیک ازه ببعد ۶۴۴۴۰۲ ۱ـ۲ آ ـ۱۷۰۳

ریاضیات فیزیک شیمی دانشجوی دکترای مهندسی تلفن ۳۱۹۰۲۶

کلیه‌دروس خصوصی ۲۶۲۶۱۵

کلیه دروس
توسط دبیران‌لیسانسیه فوری ۲۸۳۸۴۸ آ ـ۱۸۱۱

تدریس دروس راهنمائی و شیمی دوره نظری توسط دانشجویان سال آخر شیمی، تمام ساعات روز تلفن عصر ها ۶۵۰۷۳۷ آ ـ۱۹۸۹

کلیه‌دروس دبیرستانی، راهنمائی ، دبستانی تضمینی ۷۵۶۵۶۳

فیزیک شیمی ریاضیات دروس هنرستانی توسط دبیران دبیرستانها
۶۳۰۴۶۲

دروس تقویتی وتجدیدی توسط مهندس برق آریامهر ۹۷۸۵۷۴ آ ـ۷۲۸۳

راهنمائی نظری دبستان با اعزام دبیر در منزل ۸۲۲۹۸۲ آ ـ۹۴۰۵

دبیر زن و مرد آماده تدریس در منازل ۷۶۵۱۴۶

تجدیدی های ششم
ما تضمین می کنیم در شهریور قبول شوید دانشجویان مهندسی
۶۵۶۶۲۷
آ ـ۱۸۰۸

فیزیک شیمی ریاضیات با تضمین دبیر
۸۴۲۸۶۲ ـ ۸۵۱۸۷۶

تدریس تضمینی
ریاضیات راهنمائی ماکسترین مدت تلفن ۷۹۶۹۲۹ ۱ـ۱

ریاضیات فیزیک‌شیمی
راهنمائی نظری ششم قدیم توسط ناصری دبیر ریاضی، با ۱۸ سال سابقه تدریس ۲۳۶۳۵۹ ۱ـ۱

تدریس خصوصی آمار و ریاضیات حسابداری بازرگانی تلفن ۶۳۵۳۴ بعدازظهر

ریاضیات راهنمائی
تلفن ۳۷۶۲۱۶ آ ـ۱۹۵۵

تدریس کلیه دروس دبستان راهنمائی نظری هنرستان دانشجویان با تجربه آریامهر . ۶۴۷۵۴۱ و ۶۵۳۶۹۳ آ ـ۹۰۴۵

تدریس خصوصی و عمومی توسط‌باسابقه ترین دانشجویان پلی‌تکنیک ۹۲۷۱۵۹ـ۳۵۱۴۵۱ ۱ـ۲ آ ـ۷۳۷ه

تدریس خصوصی توسط دانشجویان پلی تکنیک تلفن ۳۱۵۶۳۱ آ ـ۹۴۰۵

تدریس خصوصی ـ عمومی
دبستان ـ دبیرستان ـ راهنمائی ـ هنرستان
تلفن ۵۶۲۳۱۷

توسط خانم
فیزیک شیمی ریاضی زبان‌سیستم‌نظری‌راسمانی دبستان تصمیمی ۲۸۳۳۳۰

کلیه دروس راهنمائی نظری تلفن ۸۵۱۸۷۶

حسابداری امار‌بازرگانی با تضمین دبیر ۸۵۱۸۷۶ ـ ۸۴۲۸۶۲

تدریس ریاضیات فیزیک کلیه کلاسها توسط دانشجوی سال پنجم‌مهندسی دانشگاه پهلوی‌با تضمین قبولی ۷۹۸۰۱۱ ۱ـ۲

تدریس توسط‌دانشجوی سال آخر پلی تکنیک . ۷۳۹۳۲۶ آ ـ۴۰۵

در جلسه اول مجانی ریاضیات فیزیک شیمی مهندسی ۳۱۹۰۲۶ آ ـ۳۴۹۵

تدریس خصوصی کلیه دروس توسط دبیران مجرب .
۸۵۶۹۸۹
آ ـ۹۰۴۵

تدریس کلیه دروس در تمام نقاط شهر ۳۳۷۱۳۹ ـ ۶۳۵۸۴۴

ریاضیات
فیزیک شیمی آمار
تلفن ۸۲۰۹۷۳

تدریس در منزل‌شماقبل از ظهر تلفن کنید ۵۵۳۱۱۰

دبیرستان ایران فردا

برای‌کلاسهای ششم طبیعی و کلاسهای تقویتی اول و دوم و سوم راهنمائی و اول نظری و علوم انسانی و دوم‌تجربی و دوم ریاضی و سوم‌تجربی وسوم‌ریاضی وچهارم‌تجربی وریاضی تبت‌نام‌میکند تلفن ـ ۷۵۶۰۱۰

زبان خارجی بیاموزید

تدریس‌خصوصی انگلیسی
تلفن ۳۱۱۲۲۵

مکالمه انگلیسی توسط لیسانسیه امریکا با اقامت ۱۵ ساله در ۵۰ ساعت ۵۶۰۲۱۸ آ ـ۱۴۳۱

مکالمه‌و گرامر انگلیسی توسط فوق لیسانس از خارج ۹۳۲۴۵۴ آ ـ۱۴۰۱

انگلیسی
مکالمه . گرامر. تجدیدی و تقویتی توسط تحصیلکرده انگلستان ۷۹۵۶۵۲ آ ـ۱۴۰۲

تدریس‌فرانسه‌توسط دانشجوی دانشگاه پاریس ۸۲۵۵۴۶ واز ۶ عصر ببعد ۸۳۹۰۰۷ ۱ـ۱

فرانسه خصوصی توسط معلم فرانسوی
MR. JEAN
تلفن ۸۳۷۰۸۰ صبحها

انگلیسی برای بزرگسالان بدون گرامر ۸۴۲۸۶۲

مکالمه انگلیسی
بادبیران ایرانی و خارجی
تلفن ۶۵۵۷۰۵

انگلیسی برای بزرگسالان بدون گرامر ۸۴۲۸۶۲

انگلیسی
سطح عالی توسط
MISS RODGERS
تلفن ۸۲۰۹۷۳

کلاس های خصوصی
انگلیسی ـ فرانسه ـ آلمانی در موسسه یا منزل تلفن ۸۴۶۸۶۳ آ ـ۴۰۵

انگلیسی فرانسه آلمانی
۸۲۰۹۷۳
گرامر ، مکالمه‌انگلیسی دو ماهه ۷۵۶۵۶۳

مکالمه زبان فرانسه آلمانی انگلیسی زیرنظر زبان شناسان متخصص تدریس می گردد.علاقه‌مندان باید حداقل ۱۰ ساعت در هفته درس داشته باشند لطفا با تلفن ۹۲۹۸۴۲ دکتر جولزکلر بعد از ظهرها تماس بگیرید .

مکالمات روزمره
C.T.C
انگلیسی فرانسه
۲۳۰۸۴۱

زبان
انگلیسی‌فرانسه‌آلمانی
کنتراتی ۸۲۰۹۷۳

انگلیسی‌فرانسه
۶۲۰۷۱۷ ـ ۹۳۲۰۳۳
۸۵۰۷۳۶ ـ ۸۴۳۵۴۹

تدریس زبان آلمانی ۶۳۱۸۹۶ ۱ـ۲

مکالمه انگلیسی
بدون گرامر
۸۵۱۸۷۶

زبان
انگلیسی فرانسه آلمانی
کنتراتی ۶۲۰۷۱۷ آ ـ۹۴۰۵

عربی نظام قدیم ، جدید تضمینی ۷۵۶۵۶۳

تدریس انگلیسی توسط خانم انگلیسی لیسانس تعلیم و تربیت تلفن ۸۲۰۴۲۶ ۱ـ۲

فرانسه خصوصی توسط فوق لیسانس زبان از فرانسه تلفن ۹۲۰۴۷۹ آ ـ۱۹۴۵

آموزش آزاد

آموزش کامپیوتر
درام .سی.کو
نواب شماره ۲۳۶
تلفن ۹۳۶۵۴۰

دوره‌فشرده تافل
تلفن ۶۵۰۶۵۴

مژده بعلاقمندان الکترونیک
آموزشگاه مقدم با امتیاز رسمی وزارت آموزش و پرورش برای کلاس های فشرده رادیو وتلویزیون ترم تابستانی و عادی هنرجو می پذیرد شروع کلاسها اول تیر ماه می باشد . آدرس خیابان شاهرضا پیچ شمیران جنب قنادی گل وبلبل ساختمان ۴۲۶ تلفن ۳۰۵۰۶۳

مرکز آموزش پرند
مجهز به لابراتور زبان برای کلاس های ترم تابستان ثبت‌نام میکند. چهارراه شاه تلفن ۶۶۲۲۳۵

خانه زیبائی تهران
نماینده رسمی یونیورسیته بهداشت‌زیبائی پاریس در ایران و موسسه آموزش زیبائی‌آدرس سرپل‌تجریش ـ خیابان‌ملکپور (ثبت) نرسیده به شهرداری شمیران ـ پلاک ۵ر۱ تلفن ۲۷۵۷۷۷

آموزشگاه آرایش بهار تلفن ۶۴۹۴۸۹

آموزشگاه ها

کلیه دروس ریاضیات زبان فرانسه انگلیسی آمار حسابداری
تلفن ۸۴۲۸۶۲

ریاضیات مدرن
با همکاری دبیران پایتخت
تلفن ۸۴۲۸۶۲

تدریس خصوصی ریاضیات شیمی فیزیک زبان انگلیسی تلفن ۶۶۰۷۷۹

اخذ پذیرش
اخذ پذیرش ـ پانسیون ویزا
تلفن ۶۵۰۶۵۴ آ ـ۹۴۰۵

موسسه‌آموزش آرایش گلریز یکی از کاملترین موسسات آموزشی در دنیا برای دوره های۱۵روزه برای آرایشگران ویک ماهه و یک ماه ونیمه فشرده و سه ماه عادی ثبت نام میکند تلفن ۶۴۷۰۷۶ ـ ۶۴۸۳۵۳

تعلیم آشپزی
طرز پختن کیک و نزئین ان توسط خانم خارجی تلفن ۶۲۶۹۹۸ از ۴ تا ۶بعداز ظهر دوشنبه آ ـ۹۰۴۵

فیلم
تعلیم فیلمبرداری برای آماتور هانتوری کار آموزی۶۳۱۸۹۶ ۱ـ۲

تعلیم خصوصی شنا
توسط مربی کارآزموده ۷۶۹۰۹۱ـ۹ سلیمی آ ـ۹۴۰۵

تعلیم شنای خصوصی تلفن ۶۶۱۶۳۴ صبحها ۱۰ الی ۱۲ عصرها ۶ الی۸ آ ـ۱۵۶۱

تعلیم شنای خصوصی تلفن ۶۶۱۶۳۴ صبحها از ۱۰ الی ۱۲ عصر ها از ۶ الی ۸ ۱ـ۲ آ ـ۵۷۳۵

آموزش نقاشی

تعلیم
نقاشی
مخصوص دوشیزگان و بانوان
تلفن ۸۳۴۶۸۷

تعلیم نقاشی
وکارهای رنگ روغن و ابرنگ برای فروش میناس غریبیان ۸۴۱۷۰۹ ۱ـ۱

آموزش هنری
آموزش رقص در یکهفته ایرانی عربی خارجی کلاس رقص تارپیزیان حافظ کالج ۳۷۲۳۵۴

تدریس خصوصی
گیتار کلاسیک
برای خانمها ۸۵۲۴۶۵

تدریس فلوت
بوسیله متخصص فنی با مدرک‌ازانگلستان تلفن۶۵۷۰۱۶ علیمحمدی ۱ـ۱

کجا خیاطی بیاموزیم!

آموزشگاه خیاطی فرح‌و آرایش پیمانه
برای ترم جدید ثبت نام می نماید تلفن ۹۷۹۶۲۸

آموزشگاه خیاطی تهرانیان ثبت نام می‌کند ۷۹۹۸۶۷ ۱ـ۲

آموزشگاه خیاطی وگلسازی پروین
ثبت نام می کند ۹۸۰۴۳۷ ۱ـ۲

آموزشگاه‌خیاطی آرتمیس‌ثبت نام می کند تلفن ۷۸۳۳۸۹

آموزشگاه‌خیاطی بهشت ایران ثبت نام می کند۹۵۸۵۱۰

نزدیکترین آموزشگاه رانندگی راانتخاب کنید

آموزشگاه رانندگی پرنده ساحل نظام‌آباد ایستگاه گل‌چین ۷۵۶۵۷۵

آموزشگاه‌رانندگی‌آهاری خیابان آذربایجان ۹۲۰۳۲۳

آموزشگاه رانندگی آپلو نارمک جنب شرکت‌واحد ۷۹۶۸۰۱

آموزشگاه رانندگی جم نواب بین سالار و رضائی ۵۴۰۷۸۹

آموزشگاه رانندگی چمن سه راه سمنگان تلفن ۷۳۵۶۷۷

آموزشگاه رانندگی‌جاوید باکادری مجرب با تضمین سه راه آذری ۹۵۰۸۵۳

رانندگی تابان
تضمین قبولی باکادر ورزیده فقط‌ردو هفته تلفن های‌رزرو ۸۴۳۴۱۵ و ۸۵۳۳۹۶ حشمتیه او ایل خواجه نظام الملک

آموزشگاه‌رانندگی‌مرادی اسکندری جنوبی چهار راه بوستان سعدی تلفن۹۵۴۴۵۰

آموزشگاه رانندگی دولتخواه

تضمین رانندگی تا قبولی
در کمترین مدت ثبت نام بانلفن ۸۵۰۵۳۶

هنرکده فنی بهجت آباد بالاتر از شرکت نفت تضمینی رانندگی‌بشمامیاموزد ۶۶۹۳۴۳

آموزشگاه رانندگی دیاموند
باتضمین‌و با کادری متخصص روزولت میدان ۲۵ شهریور ۸۲۴۳۵۰

آموزشگاه‌رانندگی‌داوری باتضمین قبولی و مربیان با تجربه نارمک خیابان مهر ۷۹۶۵۳۳

دوره‌تعلیم رانندگی و ترافیک رامینو انید باسهل ترین شرایط وکوتاهترین مدت در

آموزشگاه‌رانندگی‌سراج زیر نظر مربیان کار آزموده فراگیرید عباس آباد ۸۴۴۷۸۸

اموزشگاه رانندگی‌پیمان خزانه فرح‌آباد فنکه‌دوم ۵۵۱۲۹۹

آموزشگاه رانندگی جمشید
زیرنظر استادان باتجربه‌هاشمی جنب‌میدان‌سپاه دانش۹۵۳۸۹۵

آموزشگاه‌رانندگی‌مسعود تلفن۳۳۱۵۸۰ بامدیریت جدید ـ حسین یاوری

آموزشگاه رانندگی‌بهزاد خیابان نیروی هوائی ۷۹۲۶۰۱

آموزشگاه رانندگی سنجریفر
باکادری مجهز آماده میباشد خیابان سپه مقابل شیخ هادی ۶۴۰۱۰۱

آموزشگاه رانندگی جت باامنیازبه‌هرهنگیان و دانشجویان اول تهران پارس خیابان مازندران ۷۸۰۹۶۹

آموزشگاه‌رانندگی‌ونوس تضمینی رانندگی بشما می آموزدو حیدیه ایستگاه‌تسلیحات تلفن ۷۳۸۱۶۲

رانندگی پرنس
تضمین قبولی با مربیان کار آزموده فقط دردو هفته قلهک خیابان دولت سه راه نشاط ۸۴۶۲۹۸ ۱ـ۱

آموزشگاه رانندگی فرد بابهترین مربیان رانندگی رابه شما می آموزد خیابان‌شوش میدان زاهدی ۵۵۷۰۴۴ ۱ـ۱

آموزشگاه رانندگی‌حاتم بامربیان باتجربه‌سیمتری چهار راه سرسبز ۷۹۵۹۲۹

آموزشگاه رانندگی تاج خیابان‌تاج‌ایستگاه هما۹۷۴۱۸۱

برای‌اولین‌بار تنها اموزشگاهی که‌اقدام بتعلیم رانندگی خانمها بوسیله مربی زن نموده

آموزشگاه رانندگی‌هدف ۳۴۲۶۹۱

آموزشگاه رانندگی مسروری
با بهترین مربیان در کمترین مدت رانندگی‌را بشما می آموزد خیابان جیحون چهارراه زاویه ۹۵۲۰۱۲

آموزشگاه رانندگی ری باکادری‌منظم با تضمین شهرری میدان‌پهلوی ۵۹۰۰۵۱

آموزشگاه رانندگی مریخ بامربیان‌کار ازموده تهران نو فرح‌آباد انتهای رضاشاه کبیر ۷۹۰۸۱۲

آموزشگاه رانندگی خسروشاهی
وحیدیه‌میدان تسلیحات۷۳۵۱۸۳

آموزشگاه رانندگی اتحاد داوری با تضمین قبولی میدان آریاشهر ۹۷۵۹۵۹

آموزشگاه رانندگی‌ایران با تضمین قبولی‌فرح‌آباد ژاله ۳۳۷۹۸۰

آموزشگاه رانندگی‌بابک شاه چهار راه کاخ ۶۶۲۹۲۶

آموزشگاه رانندگی‌بدیع شاه چهار راه سیمتری ۹۲۸۷۹۶

آموزشگاه رانندگی رحمانی
شهباز انتهای خیابان غیاثی ۳۵۵۱۳۳

آموزشگاه رانندگی احتیاط بزرگراه فرح‌زاد اول گیشا ۶۳۶۲۶۴

آموزشگاه رانندگی‌حمید فرح آباد ژاله اول بلواررضا پهلوی ۳۴۶۷۵۴

آموزشگاه رانندگی بهار میدان ۲۴ اسفند ۹۲۰۲۹۶

آموزشگاه رانندگی فیروزه
باتضمین قبولی سلطنت آباد نبش بوستان هفتم ۲۳۴۵۸۳

آموزشگاه رانندگی
نوین
با سابقه زیاد و کادر ورزیده و تضمین قبولی مختاری امیریه ۵۳۴۳۳۲

آموزشگاه رانندگی سلوك
طبق قرارداد قبلی بادانشگاه به دانشجویان محترم تخفیف مخصوص میدهد تهران پارس خیابان خسرو پاساژ فرهاد تلفن ۳۳۹۷۹۵

آموزشگاه رانندگی شهر ولیعهد سر آسیاب مهرآباد ۹۶۰۲۶۰

آموزشگاه رانندگی بهار باقبولی و کادری منظم میدان ۲۴ اسفند روبروی سینما اونیورسال ۹۲۰۲۹۶

آموزشگاه رانندگی سیامك
بابهترین مربیان در کمترین مدت رانندگی رابه شما می آموزد امیر آباد شمالی‌مقابل دانشکده فنی تلفن ۶۳۵۷۹۷ـ ۶۲۴۶۵۰

آموزشگاه رانندگی دیبا جاده قدیم کرج ایستگاه حسینیه

اموزشگاه رانندگی صبا جاده قدیم شمیران سه راه زندان ۷۵۸۶۴۶

آموزشگاه رانندگی ری باکادری‌منظم‌با تضمین شهرری میدان پهلوی ۵۹۰۰۵۱

هنرکده فنی ناصر
تضمینی رانندگی بشما می آموزد ۲۱ متری جی چهارراه طوس ۹۶۴۶۱۴

آموزشگاه رانندگی بهار میدان ۲۴ اسفند ۹۲۰۲۹۶

اطلاعیه ثبت نام در

از نظر کارشناسان تدریس زبان انگلیسی بااتمام دوره های زبان آموزی ندای فرهنگ دانشجویان قادر خواهند بود :

زبان انگلیسی رابراحتی صحبت کنند
لهجه‌های مختلف انگلیسی را درک نمایند
رادیوتلویزیون بین‌المللی رابفهمند
روزنامه‌های انگلیسی زبان را بسهولت بخوانند

ندای فرهنگ با روش انحصاری و پیشرو با بهره گیری از مدرنترین وسایل کمک‌آموزشی آغاز ثبت نام ترمهای تابستانی را اعلام میدارد .

ثبت نام همه روزه از ۸ صبح تا ۸ شب .

آدرس: فرح جنوبی بالاتر از تخت طاوس
مقابل بانک شهریار
تلفن ۸۴۲۸۶۲ ـ ۸۵۱۸۷۶

اسپرانتو زبان بین‌المللی

هدف ماشناساندن یک زبان بین‌المللی درسطح کشور است واینک باروش مکاتبه‌ای وارسال کتاب ونوار معلمین اسپرانتورا بمنزل شما میفرستیم تا از شما یک اسپرانتیست بسازیم شما باصرف کمترین وقت به این زبان آشنائی پیدا میکنید وپس ازاستفاده ازنوار درسی میتوانید به این زبان صحبت کنید.
جهت کسب اطلاعات بیشتر به آدرس زیرمکاتبه فرمائید.
تهران ـ خیابان آیزنهاور ـ جنب دانشکده دامپزشکی ـ خیابان اوستا ـ چهار راه خوارزمشاه ـ شماره ۱/۲۱ طبقه دوم تلفن ۹۳۹۴۵۰

بنیادآموزشی کورش کبیر اصفهان

بنیانگذار مدرسه عالی کورش‌کبیر اصفهان
برای مجتمع آموزشی کورش‌کبیر در سطح مدارس بین‌المللی و برای مقاطع زیر دانش آموز میپذیرد.
۱ـ سال اول نظری یک کلاس ۳۰ نفر
۲ـ سال اول دبستان ۲ کلاس ۵۰ نفر
تاریخ ثبت‌نام تا۲۰ مرداد از ساعت ۹ الی ۱۲
نشانی ـ اصفهان خیابان کاخ سعادت آباد شماره ۲۹
تلفن های ۴۴۰۶۹ـ ۴۴۰۶۸ ـ ۴۴۰۶۷

داوطلبان غیر اصفهانی توجه فرمایند

حسب پیشنهاد و اصله‌درمورد تشکیل مدرسه شبانه روزی محدودی بتعداد ۱۲ نفر برای کلاسهای اول نظری درنظر گرفته شده است برای کسب اطلاع بیشتر بادفاتر ما در تماس باشید.

زبانکده داریوش

برای کلاسهای اعزام ، تافل ،مکالمه ، گرامرو ترمی همه‌روزه ثبت‌نام میکند .
خیابان نادری‌چهارراه قوام‌السلطنه
تلفن ۳۷۵۵۳۷

مراکز وسازمانهای آموزشی برای درج آگهی خود دراین صفحه با تلفن های ـ ۳۱۱۰۸۷ تماس بگیرند .

زبان هدف
برای کلاس های ماشین نویسی فارسی
ولاتین ثبت‌نام میکند خیابان‌وصال شیرازی مابین بزرگمهر و تخت‌جمشید .

نیازمندیهای اطلاعات تلفنی آگهی می‌پذیرد

استخدام: ۳۰۳۷۰۲ـ۳۱۱۲۱۹ املاک و مستغلات: ۳۰ ـ ۳۱۱۲۲۹ خرید و فروش: ۳۲۸۲۵۷ـ۳۲۸۴۱۴ خدمات: ۳۱۲۴۱۳ ـ ۳۱۱۲۲۷

راهنمای سفر به‌سراسر دنیا

تاپ تورز
بهترین راه جهانگردی
***
سازمان توریستی و مسافرتی
آپادانا
جاده قدیم شمیران چهار راه حقوقی اول ایرج شماره ۴ـ تلفن ۷۵۷۹۸۹ ـ ۷۵۶۲۰۳ـ۷۵۴۸۳۰
***
سازمان توریستی
ایرانین اکسپرس
خیابان شاهرضا ـ ابتدای ویلا شماره ۱۴
تلفن ۹ـ۸۳۴۰۴۶
***
آژانس اراکسپرس اینترنشنال ایران
خیابان ویلا ـ شماره ۲۳
تلفن ۷ـ۸۳۱۳۵۵
***
آژانس مسافرتی و جهانگردی
مهاجری و شرکاء
خیابان ویلا ـ شماره ۵
تلفن ۸۲۴۰۷۴ـ ۸۳۱۰۸۱
۸۲۵۰۵۲

آژانس مسافرتی و جهانگردی
مهاجری و شرکاء
در خدمت مردم شهرستانهای ایران
آبادان
خیابان بریم ـ سان شاین
تلفن ۳۲۶۸۰ـ۳۲۴۸۰
اهواز
خیابان ششم بهمن ـ ساختمان دهدشتی
تلفن ۲۲۳۴۴ـ۲۲۸۵۵
رشت
خیابان پهلوی روبروی بانک بیمه ایران
تلفن ۲۲۳۹۹
شیراز
خیابان زند ـ جنب کوچه شهرداری
تلفن ۲۶۹۶۳ـ۲۶۳۶۶
مشهد
ابتدای خیابان خسروی نو جنب ایران ایر
تلفن ۲۰۷۵۴ـ۳۴۶۱۶
۲۸۸۵۴

مبل و دکوراسیون

تالار جنرال مبل
عرضه کننده زیباترین مبلمان استیل و مدرن ایتالیائی وایرانی انتهای وزراء نبش خیابان ۲۷
تلفن ۶۲۵۸۴۵

تعمیر مبل
تعویض رویه مبل فوری
تلفن ۶۶۲۸۹۷
آـ۱۷۵۴

تعویض رویه مبل فوری در محل و رنگ کاری پذیرفته‌می شود ۷۳۶۸۹۲ آزموند
آـ۱۷۵۵

مبل مظفر
تعویض روی مبل و صندلی. ۶۲۹۹۶۸
آـ۱۷۵۵

فروش دست اول

ماشین تحریربرقی (۱۲ تا۲) ۸۲۰۸۴۳

کلیه لوازم واشیای خانه و فرش بفروش میرسد تلفن ۸۲۰۸۴۴ از شنبه ۸ صبح تا ۸شب
آـ۱۶۵۰

فروش لوازم خارجی
اطاق خواب مبلمان وسائل برقی‌البسه پوست‌و سایرلوازم تماما خارجی تلفن ۸۲۷۴۲۵

راکی
کابینت اشپزخانه خود را بیمه کنید باورقهای گالوانیزه ۷۵ درصد هرگز زنگ نمی زند راکی در اسرع وقت برای تحویل فوری آماده میباشد
۸۵۹۲۶۳

اکازیون
جدیدترین لباس های زنانه از اروپا قلهك خیابان زرگنده پلاك ۳۲ تلفن ۲۶۲۴۵۳

یك دستگاه ضبط صوت کامل پاپونیر سفارش امریکا بفروش می رسد از ساعت ۴ به بعدتماس حاصل فرمائید.
۶۸۸۹۹۶

بعلت مسافرت
کلیه لوازم‌و مبلمان‌دفتر بفروش می رسد ۳ الی ۵ بعد از ظهر با تلفن ۲۷۷۵۲۴ تماس حاصل فرمایند.

بعلت مسافرت به خارج لوازم منزل، شمعدان برنز ضبط صوت،البسه فرنگی نو و دست دوم‌و دوربین و غیره فوری بفروش میرسد. همه روزه از ۹ صبح تا۹شب جاده‌قدیم‌شمیران‌خیابان بوعلی جنب کلینیك قیطریه بن‌بست داور دست راست درب آخر
تلفن: ۲۷۵۳۶۸
آـ۱۴۱۱

حراج واقعی
سرویس خواب سفید و میز وصندلی باغ لباس دست اول ودوم و کفش نمره ۳۶ و بخاری‌آدرس: خیابان پهلوی خیابان‌تو انیرپشت‌فانفار خیابان نیلو کوی نهم پلاک۴۲
آـ۲۷۰۱

کلیه اثاثیه شامل مبلمان‌پذیرائی ناهار خوری، خواب، دستگاه صوتی‌و سایر وسایل خارجی
۲۳۴۵۴۱
آـ۱۴۱۴

بهترین لوازم منزل سوئدی و ایتالیائی اعلا بفروش می رسد قیمتها بالاست لطفا فقط علاقمندان ۲۶۶۱۱۰
آـ۱۴۱۲

یك سرویس کامل‌مبلمان ۱۹ پارچه کلاسیك‌چینی همراه با یك پاراوان ۴ تکه کارسنك و صدف‌به علت مسافرت بقیمت مناسب بفروش‌می‌رسد. تلفن:
۶۳۴۵۸۹ ـ ۶۳۴۷۴۱

آماده تحویل
آشپز خانه پیش ساخته ایتالیائی چوبی بالا وپائین از متری ۳۸هزار ریال. فورمیکا بالا وپائین از متری ۲۸ هزار ریال
تلفن۸۵۴۱۹۶و۸۵۱۷۴۷

گچ بری پیش ساخته
تلفن۸۵۴۱۹۶و۸۵۱۷۴۷

صندلی کروم پارچه‌ای ایتالیایی مخصوص‌دفاتر هتلها و منازل واردشد وبا نصف قیمت‌بفروش میرسد تلفن:
۶۶۰۸۸۸ـ ۶۶۲۷۵۸

مقداری اشیاء نفیس و قدیمی بعلت مسافرت‌به فروش میرسد ۴ـ۸تلفن
۸۴۱۱۸۵

خرید اثاثیه

گالری‌فرش
شایان ۶۶۱۰۶۹ و ۶۶۶۲۳۰ خریدار قالی‌و قالیچه‌کهنه ونوکاخ ۷۹

فرش‌ایران‌نوین
فرش های بقیمت‌رسیده شما را برای صادرات گرانتر از همه می خرد
۶۵۳۱۹۵

اتومبیل فروشی

پیکان
پیکان ۵۲دولوکس‌سفید رنك سالم و مرتب
۶۸۴۱۷۷

پیکان ـ رنو، تویوتا با وام بانکی‌تلفن ۹۷۹۲۱۱

بعلت مسافرت فوری پیکان۴۸ سفید تلفن ۹۷۷۶۲۸
آـ۱۶۰۹

پیکان مدل ۵۱ دولوکس به فروش میرسد تلفن۶۳۶۵۸۳
آـ۱۶۰۵

پیکان دولوکس ۵۳ با رادیو پخش ۳۳ هزار تومان تلفن ۳۱۲۴۶۱
آـ۱۶۰۴

پیکان ۵۳ دولوکس با رادیو پخش بسیار تمیز به مبلغ ۳۶ هزار تومان بدون واسطه بفروش‌می رسد تلفن: ۹۲۸۸۶۸

پیکان دولوکس یشمی مدل‌نیمه‌دوم۳۶ـکارکرد ده هزار کیلومترعصرها
۳۱۱۲۲۴

فولکس
فولکس واگن پاساد مدل ۷۷ رنگ قرمز کارکرد ۳ هزارکیلو متر از ساعت ۶ الی ۸ تلفن ۷۵۱۴۰۱
۱ـ۲ آـ۱۶۰۲

فولکس های‌استیشن کمبنیک وانت یک کابین و دو کابین

فولکس گلف‌مدل ۷۷ال‌ـاس‌کار کرد ۵۰۰۰ کیلو متر با رادیو ضبط نمره تهران قیمت ۸۰ هزار تومان تلفن ۶۳۹۱۵۸
آـ۱۷۰۵

فولکس واگن کا ۷۰ مدل ۷۱ یشمی‌متالیک گرمکن عقب‌رادیو پخش باقیمت مناسب ۶۶۶۵۱۸
آـ۱۷۰۶

بی‌ام‌و
بی‌ام‌و ۵۱۸ مدل ۷۷ آبی رنگ معمولی بارادیو و ضبط و کاست کارکرد ۳۶ هزار کیلو متر تمیز بی واسطه قیمت۱۰۵ هزار تومان ۸۵۰۴۲۴

بی‌ام‌و ۳۲۰ مدل ۷۶ تلفن ۹۲۶۸۹۴ صبح الی ۷ شب
آـ۱۷۰۷

بی‌ام‌و ۲۰۰۲ مدل ۷۱فروشی تلفن ۸۴۷۲۵۶ از۴تا۹
آـ۱۸۱۵

بام‌و ۵۱۸ مدل ۷۸ زیتونی طلایی ۹ الی ۵ تلفن۳۱۴۱۸۳
آـ۲۵۱۵

بام‌و ۵۱۸ مدل ۷۶ رنگ لیمویی قیمت ۹۰ هزار تومان ۶۶۹۴۴۸ و ۶۶۳۶۷۷
آـ۱۶۰۲

ب.ام.و ۳۲۰ مدل ۷۷ صفر کیلو متر شرابی متالیک‌شیشه رنگی استثنائی برای سوئیس لوازم‌فراوان دانشجوئی‌گمرک شده بدون نمره ۱۴۰ با نمره ومالیات ۱۵۵ هزار تومان ۶۴۳۸۹۳
آـ۲۵۱۴

ژیان
ژیان بهمن ۳۶ کارکرد فقط ۳ هزار کیلو متر مقطوع ۲۳ هزارتومان ۲۳۵۶۲۰
آـ۱۶۰۷

ژیان ۵۱ باصندلی جوانان و دو رینگ اضافی ۱۱ هزار تومان مقطوع ۵۳۱۵۹۹
آـ۹۵۰۹

شورولت
یك شورلت ۲۵۰۰ مدل ۵۴ استثنائی ۲۷۰۴۰۸

اکازیون
شورولت ایران ۲۵۰۰ مدل۵۴ کارکرد ۴۰ هزار کیلو متر در شرایط عالی تلفن ۶۸۰۲۸۱و ۶۸۵۴۵۰ ساعت اداری
آـ۲۶۰۰

شورولت ایران ۲۵۰۰ مدل۵۳ مقطوع ۴۵ هزار تومان تلفن ۲۳۵۶۲۰
آـ۱۶۰۸

کامارو ۷۵ متالیک سی ۸ سیلندر فرمان هیدرولیک دنده معمولی کولر رادیو ضبط کار کرد ۳۰ هزارمقطوع ۹۰ هزار تومان ۲۶۴۸۰۱
آـ۱۶۰۱

کامارو ـ رالی اسپرت ال ـتی زردومشکی۸ سیلندر اتوماتیک کولردار ـ فرمان هیدرولیک، شیشه‌رنگی بعلت مسافرت‌بدون واسطه بفروش میرسد تلفن ۲۷۱۰۷۰
آـ۹۵۰۹

شورولت نواسی ۵ فوری فروشی ۸۹۶۳۲۶
آـ۲۵۰۷

شورولت ایمپالا فول ۷۲ با کولر قیمت ۵۰ هزار تومان تلفن ۸۲۳۷۰۳ و ۷۹۸۱۹۶
آـ۲۵۰۶

شورولت۶۴ رنگ شیری‌موتور تازه تعمیر ۱۸ هزار تومان باوضع عالی تلفن ۳۹۳۰۵۱
آـ۱۹۸۰

شورولت‌بلیزر مدل۷۸ دنده‌ای باتجهیزات تلفن ۶۴۳۷۶۰
آـ۱۹۵۲

شورولت‌بلیزر مدل ۷۸دنده‌ای باتجهیزات تلفن ۳۵۷۳۷۷ بعد از ظهرها
آـ۱۴۰۵

فورد
اتومبیل فورد مرکوری ۶ سیلندر سفارشی کولردار بدون تصادف بفروش میرسد تلفن:
۲۷۵۳۶۸
آـ۱۴۱۰

فوردتانوس ۷۷ جی ال سقف چرمی بارادیو پخش با ۳ هزار تومان بدهی بفروش می رسد ۹۷۷۵۸۲

فیات
فیات ۱۲۵ و ۱۳۱ و ۱۳۲ پیش قسط از ۱۵۲۹۳ تومان ۸۹۰۸۹۳
آـ۱۸۴۵

فیات ۱۲۴ـ ۱۸۰۰ مدل ۷۳ رنگ‌سرمه‌ای متالیک ۲۷هزار تومان تلفن ۲۴۳۴۶۶

فیات ۱۲۵ کلاسیک نمره شده قیمت ۵۰ هزار تومان۲۰هزار تومان نقد مابقی بدون بهره ۳۰ ماهه تلفن ۹۳۰۲۸۲

پژو
پژو ۵۰۴جی ال مدل ۷۱خیلی تمیز تلفن ۷۹۷۶۴۱

پژو ۷۱ سرمه‌ای قیمت ۳۸ هزار تومان ۵۲۳۲۰۲ سعیدی

پژو ۲۰۴ مدل ۶۹فوق‌العاده تمیز ۲۱ هزار تومان تلفن ۷۳۹۶۱۵

پژو ۵۰۴ جی ال مدل ۷۲ با پخش صوت و شیشه گرم کن عقب ولوازم اضافی دیگر در وضعیت عالی بفروش میرسد از ساعت ۵ تا۸ بعد از ظهر ۶۵۸۴۸۱
آـ۱۶۰۰

پژو ۳۰۵ ارساس مدل ۱۹۷۸ بدون گمرک رنگ آبی متالیک ۴۸ هزار تومان ۳۴۴۷۶۸
آـ۲۵۱۶

پژو ۷۱ یشمی قیمت ۳۸ هزار تومان ۲۳۲۰۲ و سعیدی
آـ۱۷۰۰

پژو ال سفید ۵۰۴ مدل ۷۷ فروشی ۸۳۴۶۲۸
آـ۲۶۰۱

رنو
رنو ۵ نارنجی مدل ۷۸ بدون واسطه‌آماده‌فروش ۶۵۸۴۵۱
آـ۱۶۰۳

رنو ۳۵ تمیز بالوازم اضافی ۳۴۵۰۰ تومان پرویز۲۷۸۰۸۲
۱ـ۳ آـ۱۴۰۰

هیلمن
هیلمن تمیز باوسائل اضافی‌کار کرد ۲۰۰۰۰ فروش نقدی از ساعت۶بعدازظهرتلفن ۵۶۳۲۶۲
آـ۹۵۱۰

بیوك
بیوک اسکای لارک ساخت امریکا مدل ۷۷ ـ۶ سیلندر دنده اتوماتیک فرمان و ترمز هیدرولیک‌کولرو ضبط صوت سفید رنگ قیمت ۱۰۰ هزار تومان تلفن ۲۶۵۳۰۵ بعد از ساعت ۵ ر۶ بعدازظهر

پونتیاك
پونتیاک فایر برد فورمولا۷۶ فول فروشی ۸۲۶۹۱۳

پونتیاک گراندپری مدل ۷۳ فول۸سیلندر اتوماتیک‌کولردار ۷۹۱۰۸۰
آـ۱۵۰۳

هیلمن
هیلمن‌پیکان رنو نقد واقساط ۸۲۸۹۱۴
آـ۱۹۵۳

بنز
بنز ۲۸۰ اس مدل ۷۸ رنگ متالیک انگوری کولر رادیو کاست تودوزی مخمل با تجهیزات کامل ۲۴۶۷۹۷
آـ۱۷۰۵

تویوتا
تویوتا سلیکا ۱۹۷۴ باکولر فابریک‌بدون واسطه پارکینگ بانک ایران وانگلیس سعدی جنوبی روبروی سینگر ۸ الی ۱۴ و ۵الی ۷ بعدازظهر تلفن ۷۸۰۷۵۷
۱ـ۱

تویوتا کارینا
مدل ۷۷ رنك قرمز شیشه رنگی با روکش پوست اقساط‌بفروش‌می رسد ۴۰ هزار تومان‌نقد و۲۶ هزار تومان ماهی ۲ هزار تومان تلفن: ۳۲۸۳۸۸ از ۹ صبح تا ۶ بعد از ظهر

تویوتا سلیکا اس ـ تی مدل ۷۵ رنك قرمزبا پخش صوت‌پایونیرآنتن اتوماتیك بفروش‌می‌رسد تلفن ۲۳۳۱۱۴
آـ۱۷۰۴

پلیموت
پلیموت‌پارکو دامدل ۷۲کولردار اتوماتیک رینگ پهن شیشه رنگی‌کارکرد ۷۰ هزارفوق‌العاده تمیز۵۵هزار تومان ۲۳۵۶۲۰
آـ۱۶۰۶

لیلاند دست دوم
تعدادی لیلاند دست دوم به فروش میرسد.
آدرس کریمخان زند جنب خردمند شمالی پلاک ۱+۱۲ شرکت سیویل
۱ـ۱

فروشگاههای اتومبیل

انواع تویوتا و پیکان و وانت
رنو و هیلمن ۳۷ با وام‌بانکی تلفن۹۲۷۵۸۸

نمایشگاه‌برادوی
کادیلاك ـ بیوك ـ شورولت ایران ـبی‌ام‌و ۵۱۸ـرنجرور ـرنوـ باوام بانکی ۳۰ ماهه تحویل فوری.
بی‌ام‌و ۳۱۶ با تمام مشخصات ۳۲۰ جاگوار ۷۷ قهوه‌ای متالیك فول سند آزاد بنز ۲۸۰ـ۷۵ زرشکی شماره نشده‌بنز کوپه۳۵۰اس‌ال‌سی رنك مسی و سبز متالیك‌تلفن ۸۴۶۸۸۷ ـ۸۵۰۸۰۷

پیکان ـ تویوتا هیلمن ـ رنو
با وام بانکی تلفن: ۷۵۲۱۸۳

پیکان نقد و اقساط با وام بانکی تلفن۶۴۱۹۵۶

تویوتا۷۸
کارینا و کرونا و پیکان دولوکس نقدواقساط ۳۰ ماهه با وام بانکی آماده تحویل
۲۶۴۷۱۵

شرکت تراك‌سل
انواع تویوتا ـپیکان ـ شورلت ـبیوك ـهیلمن رنو ـپژو ـفولکس‌واگن گلف وپاسادنقدواقساط با وام بانکی تحویل فوری تلفن ۹۳۹۷۸۴

داتسون
سواری ،وانت و سواری سی متری نارمک ۷۹۱۶۱۲ ـ ۷۹۳۰۳۸

رنو و هیلمن با ۱۴هزار تومان پیش قسط تلفن: ۸۴۹۳۳۷عباس‌آبادمهناز انتهای کوچه نهم پلاك ۴ شرکت امید.

تویوتا ـپیکان ـ رنو هیلمن با وام بانکی ۳۰ ماهه تلفن ۷۵۱۸۳۰

تویوتا
کارینا ـ کرونا وانت تحویل فوری‌نقدواقساط تلفن:
۳۱۴۵۷۱ـ ۳۰۲۸۱۸

تویوتا
دوج گالانت
دوج لانسر
با وام بانکی ۳۰ ماهه تلفن ۶۶۱۳۴۰

لانسر
اتومبیل استثنائی ۱۹۷۸
زیبا . محکم . سریع
نماینده فروش در ایران
شرکت پلام
کوروش کبیر نبش شهناز ۵
۷۵۳۹۵۸و۷۵۵۰۸۴
نماینده انحصاری شرکت‌اتوتهران

برای اتومبیل شما

سایبان اتومبیل سقف‌حیات‌خلوت
۳۱۲۹۹۱

اتومبیل کرایه

M.A.S
اتوبوس‌و مینی‌بوس دربست باارکاندیشن(کولر) مخصوص مسافرت‌و آژانسهای توریستی ۹۷۸۸۱۵ و ۹۷۰۸۱۴

جنرال تاکسی
کرایه‌هر نوع اتومبیل باراننده و بدون راننده شبانه روزی ۷۳۰۰۷۷

ایران تاکسی
اتومبیل باراننده بی‌راننده‌برای تهران و شهرستان تلفن ۲۷۹۸۰

اتو جدید
کرایه اتوبوس و مینی‌بوس فوری
۷۳۸۶۵۲ـ ۷۳۹۷۸۳

سعیدتاکسی‌شبانه روزی‌سلطنت آباد بهارستان دوم تلفن ۲۴۷۱۲۰
۱ـ۲ آـ۳۶۳۹

جرثقیل کرایه

جرثقیل جاسب
۵۵۴۰۲۷ـ۵۵۴۰۲۶
۵۵۴۰۲۹ـ۵۵۴۰۲۸

جرثقیل بلوار
۳۴۲۵۶۳ـ۳۴۶۱۱۱

ماشین آلات

جرثقیل فروشی
یکدستگاه جرثقیل ده تن ئیدرولیکی پشت اطاقی امریکا نصب روی کامیون ماک ده چرخ ایران کاوه موجود در یزد بفروش میرسد تلفن ۲۳۹۳۲

آنتن تلویزیون

نصب آنتن رنگی تمام وقت ۵۴۲۳۵۰
۱ـ۲ آـ۱۹۶۵

تعمیر تلویزیون

تعمیر فوری تلویزیون رنگی و سیاه و سفیددر منزل‌نصب‌آنتن۸۲۸۳۴۷
۱ـ۱

تعمیر انواع تلویزیون و نصب آنتن ۹۵۱۶۱۴

تزئینات و دکوراسیون

نصب انواع موکت کاغذ دیواری نقاشی و کلیه امور تزئینات ۷۶۹۸۵۴

تابلو های‌نئون پلاستیك مسی، برنجی، استیل. ۵۴۶۶۸۹

گرتن دکورهدیه می‌دهد ۸۵۸۷۲۲

ایران کامو
کاغذ دیواری موکت و پرده با نصب فوری ۸۹۷۳۳۸

فقط با یك تلفن
انواع کاغذ دیواری، موکت پرده کرکره، نقاشی ساختمان‌باقیمت تجارتی تلفن ۹۶۷۹۵۶

موسسه حاتم
مقاطعه و تعمیرات ـ ساختمان تزئینات، کوکت، کاغذ دیواری و نقاشی ۷۳۶۶۵۵

کلین،سرویس دلیجان‌نو
تحویل فوری پرده‌کرکره از شهرستانها نماینده میپذیرد ۷۵۶۷۹۷

ارزان ،ارزان
موکت نمدی بانصب فوری متری ۲۰ تومان۸ـ۸۹۷۳۳۶

شرکت رنك وارنك‌کار های تزئیناتی‌ساختمانی ودکور و ترخیص کالارا در اسرع وقت انجام‌می دهد ۶۵۵۸۱۸

خدمات تزئینی آناهیتا
موکت کاغذ دیواری‌پرده‌کرکره سقف پوش کف پوش ،نقاشی ساختمان دراسرع وقت تلفن

برای ساختمان شما

سازنده انواع مصنوعات آلومینیومی و اهنی در اسرع وقت درب‌و پنجره توری‌ونماسازی‌واسکلت فلزی ۳۱۲۹۹۱

چکه سقف
ایزولاسیون پشت‌بام بدون کندن عایق قبلی باتضمین شرکت ایزومر ۷۵۰۶۳۴

آسفالت
با تضمین ۵۳۰۹۲۷ و ۵۳۴۳۱۰

مقاطعه کاری
نقشه‌کشی نوسازی تعمیرات و نماسازی ساختمان با کلیه مصالح
۷۵۳۳۹۰

آسفالت
قیرگونی با تضمین ۷۵۳۹۶۷

محاسبه و تهیه ونظارت براجرائی کلیه‌نقشه‌های ساختمانی و تاسیسات فنی و اسکلت فلزی پیش ساخته تلفن: ۹۶۸۶۵۱

داربست فلزی عین آبادی
تلفن ۲۶۵۳۲۱

نقاشی ساختمان
تلفن ۲۲۰۵۶۴

اسفالت کاری
۷۳۳۷۴۴

اسفالت
قیروگونی محوطه سازی با تضمین ۷۹۳۴۵۶

دروپنجره آلومینیومی و توری فوری تلفن ۷۳۳۷۴۴

سقف حیاط‌خلوت
متر مربع ۱۵۰ تومان
سایبان اتومبیل
۸۴۴۳۷۰

انواع پیچ چوب و خودکار شرکت اسکرو تهران صندوق پستی ۱۳۱۷ر۳۱۴ ازشهرستان ها نماینده میپذیریم ۹۲۲۲۶۲

نقاشی ساختمان میپذیریم
۷۵۴۴۹۳ـ۷۶۴۴۳۹

اف ـ اف
و کلیه کار های برقی ساختمان‌فوری۸۹۹۰۴۱ و ۸۹۹۹۵۸

اکوستیك تلفن۷۶۱۲۸۰

موسسه حاتم
اسفالت کاری ساختمان ۷۳۶۶۵۵

ورق موج‌دار ۷۶۱۲۸۱

آردواز تلفن ۷۶۱۲۸۰

رابیتز تلفن ۷۶۱۲۸۱

فروش و نصب انواع سقف های کاذب‌درسطح کشور ۷۶۱۲۸۰

نقاشی‌مدرن‌ساختمان ۸۴۸۰۹۹

رولپلاك سنك
نصب فوری ۶۶۸۶۷۹

شرکت تکنوم گام
فروشنده‌کلیه لوازم ساختمانی ۸۲۷۶۸۳
آـ۱۷۲۴

قیر و گونی واسفالت
باتضمین ۷۳۸۴۵۵ـ ۷۳۰۱۰۸
۱ـ۱

سمپاشی شهریور
منازل باغات کارخانجات ۷۳۸۲۲۲

ایرانیت تکنوکام ۸۳۱۱۳۶

کاشی ایتالیائی ۸۳۱۱۳۶

آردواز تلفن ۸۲۷۶۸۳

سیمان و آهن آلات ۸۳۱۱۳۶

درب پیش‌ساخته ۸۲۷۶۸۳

گالری ارغوان
خرید وفروش‌لوازم‌منزل نوودست دوم ساخت خارج تلفن ۲۴۰۵۴۴
خیابان سلطنت‌آباد فرمانیه خیابان میهن (جنب کلانتری ۲) خیابان نسترن خیابان خوش‌قدم‌نبش پرستو پلاك ۱۶

ایزوگام
نمایندگان رسمی شرکت پشم شیشه ایران در تهران
اینسوله ۹۲۱۶۸۴ ـ ۹۲۸۵۳۷
***
ایران‌ایزول ۶۶۷۵۳۷ـ ۶۴۸۵۲۱ـ ۶۴۴۳۱۷
***
نمایندگی تبریز شرکت ایناد ۳۸۱۰۷
***
سازمان بنیاد ۶۶۷۵۶۸ـ ۶۶۲۹۳۲ـ۶۴۶۲۱۱
۶۶۴۳۹۰ـ ۶۴۷۱۵۱
***
بامپاد ۶۲۶۰۱۴ شعبه مشهد ۴۹۸۷۶
★

نوسازی و تعمیرات ساختمان شرکت آرتاج ۶۶۵۲۷۰

داربست پلیت ۷۳۶۰۱۹ نصب‌فوری‌داربست‌فلزی

داربست فلزی فردوس نصب فوری ۷۳۴۲۱۸

آسفالت پشت‌بام وکوچه وقیرگونی فوری ۹۶۲۲۵۳

فروش و نصب داربست ۸۵۶۲۵۴

نقاشی ساختمان مدرن فوری تلفن ۷۳۲۱۵۹

گروه مهندسین برجسته آماده طرح نظارت محاسبات منزه اجرا شهرسازی فرح آباد ژاله تلفن ۳۳۹۰۶۳

سیمانکاری‌ـ نماسازی رولپلاك سنگ ۶۶۸۶۷۹

درب وپنجره آلومینیومی و توری و کلیه مصالح ساختمانی آسفالت و نقاشی ۸۹۵۷۳۲

داربست فلزی ایرانشهر
۸۲۶۳۴۸

شستشوی مبل و فرش

قالیشوئی شربت اوغلی شستشو بااصول‌مذهبی ۹۲۶۱۸۹ـ ۶۲۶۱۴۶

قالیشوئی‌شمس
بااصول‌مذهبی کر می دهد ۹۵۲۹۱۱ و ۵۹۲۹۴۷

قالیشوئی برف ۵۹۱۱۶۳ و ۵۹۳۳۰۷

قالیشوئی زمرد
قالیهای شمارا طبق قوانین اسلامی شسته‌وسریعتر تحویل میدهد ۹۲۱۷۷۴

قالیشوئی پارس
تلفن ۵۵۳۷۲۰

خشکشوئی‌موکت
مبل ـشبانه‌روزی ۷۸۱۷۱۳

قابل توجه بیمارستانها و هتل‌ها
کارخانه خشکشوئی و سفید شوئی امپریال با دستگاه های مجهز سفارشات کلی و جزئی می پذیرد ۷۹۵۶۰۹ و ۸۹۸۸۱۵

خشکشوئی موکت
متری ۵ تومان مبلمان یکدست ۱۰۰ تومان تشک اتومبیل‌ـ پرده‌و نظافت کلی ساختمان
۶۴۶۸۷۷ ـ ۶۴۸۲۹۱

قالیشوئی اخوان
تلفن ۵۹۰۵۳۹

کلین سرویس انسی
خشکشوئی موکت ۴۰ ریال، شستشو و واکس انواع‌کفپوش و سنگ شیشه استیل، پرده کرکره نظافت کلی ساختمان تلفن ۷۵۰۲۱۷
۱ـ۱

شرکت آلمان خشکشوئی
موکت متر مربع ۲۵ ریال ـ مبلمان یکدست ۱۵۰ تومان
فرش متر مربع ۸۰ ریال ـ تشک اتومبیل و نظافت کلی ساختمان
تلفن: ۸۵۰۱۱۱

فامر کلین
خشکشوئی مبل موکت و نظافت ساختمان شبانه روزی ۲۳۹۹۳۴
۱ـ۳ آـ۱۸۱۴

قالیشوئی بیوك
بسرپرستی داریوش
رفوگری‌و رنگ برداری‌پذیرفته می شود تلفن ۵۵۱۳۶۰ و ۹۷۷۱۱۸

رفوگری‌فرش نعمت ۳۱۰۳۷۵
۱ـ۱

کلین سرویس پاکزا
خشکشوئی فرش مبل موکت وکلیه کفپوش ها با اخرین تکنیک تمیز تر و ارزانتر تلفن ۸۵۳۹۹۵
آـ۱۷۷۰

کلین سرویس دلیجان‌نو
خشکشوئی مبلمان‌ـموکت فرش ـ پرده و داخل اتومبیل در محل ما
۷۵۶۷۹۷

سرویس‌شهریور
بزرگترین خشکشوئی مبلمان موکت، فرش، پرده و تعمیر پرده‌کرکره
۷۳۸۲۲۲

قالی‌شوئی وطن
۵۵۱۶۷۰

لوله کشی گاز

لوله‌کشی گاز
باتایید شرکت ملی گاز ایران شرکت‌پدیك۸۳۵۸۵۶

لوله‌کشی گاز با تائید ۹۲۹۸۲۸

لوله‌کشی گاز
باتائید شرکت ملی گاز شرکت دماده ۶۵۵۳۹۲

نیازمندیهای اطلاعات

تلفنی آگهی می‌پذیرد

استخدام: ۳۰۳۷۰۲ ـ ۳۱۱۲۱۹ املاک و مستغلات: ۳۰ ـ ۳۱۱۲۲۹ خرید و فروش: ۳۲۸۲۵۷ ـ ۳۲۸۴۱۴ خدمات: ۳۱۲۴۱۳ ـ ۳۱۱۲۲۷

لوله‌کشی گاز باتائید
شرکت هنگ گاز
۲۳۶۸۵۳ ـ ۲۳۴۱۳۸
آ ـ ۱۸۰۵

لوله‌کشی گاز باتائید
شوفاژ ـ تهویه برق
شرکت جتیسکو
۲۲۷۸۷۸

تعمیر و سرویس شوفاژ
شرکت تاسیساتی بی‌بی‌بان
با ۲۰ سال تجربه تهیه‌ونصب
موتورخانه (شوفاژ) در مدت
۲۰ روز تعمیر شوفاژ و تهویه
مطبوع (چیلر) شبانه روزی
۷۶۷۱۲۹

شرکت مهندسی
ژیسکار
با مهندسین و تکنیسین های
مسلط و با تجربه آماده
سرویس نصب تهویه مطبوع
وشوفاژ و نگهداری و راه
اندازی و در تهران و
شهرستانها میباشد ـ ۶۵۴۷۷۰
۶۵۴۹۶۰ ـ ۶۳۰۹۱۶

نصب و سرویس شوفاژ
ونگهداری ۷۶۱۶۰۱
نصب سروین نگهداری
شوفاژ ۲۶۲۶۹۸

شوفاژ
نصب و نگهداری
۲۴۲۰۰۸

نصب شوفاژ و تهویه
مطبوع و آب رسانی شرکت
مکرول ۸۲۲۷۸۸

نصب و نگهداری فوری
شوفاژ، تهویه، برق،
۸۹۴۱۵۱ و ۸۹۱۷۴۸

شرکت مهندسی
تاپ‌فن
شوفاژ ـ تهویه مطبوع ـ
برق آبسانی تلفن تهران
۶۳۲۲۱۱ شعبه شهرستان
دامغان کد ۰۲۲۳۳ ـ تلفن ۲۴۳۱

تعمیر و سرویس کولر
نصب و سرویس کولر
استخر، شوفاژ، برق
و تهویه تعمیر و
نگهداری
هامدشور ۹۲۱۰۰۹

نصب و سرویس کولرو
شوفاژ ـ رحمانی
۷۶۱۴۴۹

شرکت خدمات
فنی شهاب
نصب و سرویس انواع
لباسشوئی و ظرفشوئی
فوری با تضمین ۸۹۹۹۸۶
و ۸۹۴۸۷۸

سرویس و تعویض پوشال
کولر ۳۷۰۸۵۳

سرویس کولر فوری
۳۵۴۵۴۴
کولر شوفاژ برق لوله
کشی و آبگرمکن.
۷۵۲۶۶۶
سرویس کولر و شوفاژ
در اسرع وقت ۶۶۳۷۶۲
نصب و سرویس کولر
۷۶۳۴۷۲
نصب سرویس کولر شمیرانات
تلفن ۲۶۲۶۹۸
سرویس کولروتعمیرات
برق ساختمان ۸۳۷۲۱۱

تعمیر یخچال
تعمیر یخچال فریزر
سیدحسین ۲۴۲۴۳۸
تعمیر یخچال فریزر
اجاق‌گاز تلفن ۲۴۷۳۵۸
تعمیر یخچال فریزر کولر
یخچال ۸۲۱۸۳۰
تعمیر انواع یخچال
و آب سردکن تلفن ۲۴۲۳۶۶

تعمیر بخاری و آبگرمکن
تعمیر انواع ابگرمکن و کولر
۷۶۷۴۷۳
تعمیر انواع ماشین‌لباس
شوئی ۷۶۴۰۳۰
تعمیر هرنوع لباسشوئی
تصدیقی ۹۵۴۸۵۷

لوله بازکنی
تشخیص ترکیدگی لوله
۷۳۶۷۱۸
تخلیه‌چاه
لوله بازکنی
تلفن ۵۶۶۹۸۷
لوله‌باز
کنی فوری
تشخیص ترکیدگی ترمیم
۸۳۵۵۶۵
تشخیص ترکیدگی، ترمیم و
بنائی، تعمیر لوله‌کشی ولوله
بازکنی فوری
۲۳۵۵۳۴
لوله‌بازکنی ۷۶۱۶۰۱
موسسه فنی داریوش
لوله‌بازکنی
تخلیه‌چاه
با دستگاه الکترونیکی
و ترمیم
بابنائی
۵۴۳۴۷۳
لوله بازکنی وترکیدگی
۹۶۷۲۵۲
لوله‌بازکنی فردوسی
بدون تعطیل ۳۵۵۵۰۹
نشت یابی رامتین
تشخیص ترکیدگی با دستگاه
الکترونیک و ترمیم بلافاصله
۶۳۷۱۲۶
لوله‌بازکنی فوری
فوری ۶۳۶۳۷۹
تشخیص ترکیدگی لوله با
دستگاه الکترونیک لوله‌بازکنی
فوری ۹۵۰۷۴۲
لوله بازکنی فوری
۷۶۰۶۲۷
لوله‌بازکنی فوری
۷۶۳۴۷۲
لوله‌بازکنی و تخلیه چاه
۳۷۰۸۵۳
تخلیه چاه
ارزانترین تخلیه نراش چاه
ولوله‌بازکنی تلفن ۶۴۸۵۵۲
تخلیه‌چاه
ولوله بازکنی تلفن
۳۵۰۷۳۷ و ۷۶۶۸۸۶
۳۶۰۲۲۰
موسسه فنی دل آرام
تخلیه‌چاه
و لوله‌بازکنی
۳۵۰۷۲۷
۷۶۶۸۸۶
۳۶۰۲۲۰
تخلیه چاه فوری
۷۶۲۰۱۰
تخلیه چاه و تهران و شهرستان
۹۵۱۱۵۲ و ۹۶۰۳۶۹

تخلیه‌چاه
و لوله بازکنی فوری
۹۷۷۲۳۱
تخلیه چاه تهران و شهرستان
متری ۳۰ تومان ۹۶۹۵۱۳
تخلیه چاه و لوله‌بازکنی
۷۶۶۷۳۳
تخلیه‌چاه
و لوله‌بازکنی فوری
۸۳۴۹۶۹
تخلیه وحفر
هر نوع چاه و لوله بازکنی
فوری و تعمیر ولجن کشی
ولایروبی‌چاه بادستگاه موتور
و ۲۰٪ تخفیف از تمام شرکتها
ایران تخلیه:
۹۳۵۲۸۶
آگهیهای گوناگون
کارتن سازی کیهان
سازنده انواع کارتن‌های
مقوائی سفارشات در
اسرع وقت ۳۴۲۳۰۱
لشگری.
قیر مذاب به تمام نقاط ایران
حمل‌میشود ۹۵۷۵۱۵ـ۹۷۵۴۸۰
۱ـ۲۰ آ ـ ۱۹۲۵
امتیاز دانشجوئی
خریداریم
۷۵۹۴۳۵
انتقال به
محل جدید
دفترخانه ۲۵۳ تهران با
کادرمجهزترین به‌سبطنت
آباد بین گلستان دوم و
سوم انتقال یافته است
تلفن ۲۴۳۴۶۶ سردفتر
سیدعبدالحسین‌موسوی
سك اصیل پودل
عروسکی با شناسنامه
فروشی ۹۲۲۱۸۸
آ ـ ۱۴۰۳
سالنهای پذیرایی
سالن پذیرائی صبا
پاغذا های ایرانی و فرنگی
آماده پذیرائی از جشن های
عروسی و میهمانیهای‌خانوادگی
صبای شمالی بین شاهرضا و
بزرگمهر تلفن ۶۶۹۲۹۳
۱ـ۱
سالن پذیرائی بهشت
فرزین
آماده برگزاری جشن های
عروسی تولد و میهمانی های
خانوادگی نارمک سه راه
سمنگان ۷۳۵۲۲۴
آ ـ ۱۷۸۴
گمشده
کیف کوچك پارچه‌محتوی
۱۳ نگشتر حوالی سیبویه
پالیزی ونوبخت گم‌شده
از یابنده تقاضا میشود
با تلفن های ۲۳۶۴۶۴ یا
۶۲۵۱۲۳ تماس حاصل
نموده مژدگانی دریافت
نماید.
آ ـ ۱۹۵۰
یکقرمچك به شماره ۳۵۲۵۲۶
از حساب جاری ۶۴۵ بانك
سپه مفقود شده و از درجه
اعتبار ساقط است.
«آگهی فقدان گواهی‌نامه
موقت پایان تحصیلات»
آقای سید حسن ناظری فرزند
سید جلال دارای شناسنامه
شماره ۴۱۹ صادره ازرشت
متولد ۲۵۱۳ اظهار می دارد
گواهینامه‌موقت تحصیلی خود
را مفقود کرده است لذا به
موجب این آگهی گواهینامه
مذکور ابطال می شود.
خواهشمند است هر کس آنرا
پیداکرده به دانشگاه فردوسی
تسلیم نماید.
آ ـ ۳۴۶۰ ـ ۲ـ۱
گذرنامه ۱۱۴۲۶۵ بنام عبدالبشیر
محمود یار فرزند فقیر محمد
تبعه افغانستان مفقود گردیده
از یابنده تقاضا میشود به
مسافرخانه عدالت خیابان ناصر
خسرو اطاق شماره ۱۵ ارسال
دارند.

اجازه اقامت شماره ۸۹۱۰ر۱۳۶ر۲۷۵ صدور ۱۴ر۶ر۳۶ به نام آقای خیام بشیر تبعه هندوستان دارنده گذرنامه شماره ۷۰۹۶۴۰ـ ج گمشده تلفن ۴۲ و ۹۲۴۳۴۱ ۱ـ۱
چك شماره ۱۴۲ر۷۱۶۰۲۰ تاریخ اره۳۷ بانك ملی کاخ دادگستری شعبه ۱۷۹ بحواله کردآقای‌نکومنش فرد در وجه رزا سلیمان کندی بمبلغ یک میلیون و نهصد و نود و هشت هزار ریال مفقود از درجه اعتبار ساقط است.
آ ـ ۱۵۶۰
آپارتمان فروشی
یوسف‌آبادمیدان فرهنگ‌فروش آپارتمان نقد واقساط بدون واسطه تلفن ۶۵۳۸۶۴
مقابل گیشا کوی‌سازمان مسکن بلوك۳ شماره۶۹
آپارتمان‌مهندسی ساز دو اطاق خوابه طبقه پنجم با تلفن به فروش میرسد تلفن ۹۸۱۲۲۶ ۱ـ۲
آپارتمان ۳ اطاق خوابه باکلیه‌تجهیزات‌زعفرانیه پسیان‌با پارکینك وانبار با موکت آماده فروش ۲۷۹۸۵۷ ـ ۲۷۸۲۶۹ آ ـ ۳۹۴۵
آپارتمان فروشی ۲ اطاق خوابه واقع در قیطریه ۱۱۶ متر مربع زیربنای مفید کاملامجهز ولوکس دارای پارکینك کلوتی‌حیاط استخر و ۳۰۰ هزار تومان وام بانکی بفروش می رسد تلفن ۲۸۳۹۱۵ ازساعت ۱۰ تا ۱۲ صبح و از ۴ تا ۷ بعداز ظهر.
آپارتمان تك واحدی ۲ اطاق خوابه با وام ۳۰۰ هزار تومان قیمت ۳۹۰ هزار تومان ۶۳۸۷۳۴ آ ـ ۹۴۰۵
تخت طاووس خیابان‌میرعماد کوچه دوم پلاك ۲۴ ازیک ساختمان ۲ آپارتمان جداگانه یاباهم بفروش میرسد و هر کدام‌دارای تلفن مستقل بااثاث خانه مبلمان و لوستر تلفن ۸۵۰۳۷۲
سلطنت آباد ـ اختیاریه شمالی خانه‌ای شخصی ساز شمالی مساحت ۱۴۱ متر بنا ۲۰۰متر باضافه‌زیرزمین دو طبقه‌مستقل ومجزا با دو سرویس کامل ایرانی و فرنگی تفکیك شده کولر آلف و دو تلفن ۸۵۰ هزار تومان تلفن ۷۶۰۱۶۸ ۱ـ۲ آ ـ ۱۶۹۶
خانه به قیمت آپارتمان
خانه‌ای‌بمساحت ۱۳۱ مترمربع باساختمان ۲ر۵ طبقه روکار سنگ تمیز حمام تلفن آب‌برق کولرحیاط ماشین رو درآمیریه مقطوع ۷۸۰ هزارتومان فورا بفروش میرسدتلفن ۵۳۳۱۱۱ آ ـ ۱۸۶۹
سلطنت آباد ضرابخانه خانه‌ای بمساحت ۲۰۷ متر ۲۳۹۷۴۳ ۱ـ۳ آ ـ ۱۵۰۱
خیابان گرگان چهارراه معینه منزلی بمساحت ۱۰۵ متر ۴ اطاق‌باکلیه متعلقات تلفن ۷۵۵۹۳۶ برای بازدید صبحها. آ ـ ۹۵۰۸
خانه ۲۰۰ متر با تلفن ۴۰۰ هزار تومان‌بی‌سیم نجف‌آباد ۳۶۸۵۰۰ و ۳۵۷۰۷۴
ساختمانهای ویلائی فروشی‌در محدوده‌شهریار (علیشاه‌عوض) سه‌اطاق خوابه‌و سالن پذیرائی تلفن تهران ۳۶۲۰۱۷ و شهریار بنگاه سالاری مراجعه‌شود ۱ـ۶
خانه فروشی
امیرآباد شمالی بمساحت ۵۰۰ مترآب برق تلفن شوفاژ کولر بقیمت بسیار مناسب بفروش میرسد ۲۲۵۲۲۳ آ ـ ۲۵۰۵
خانه‌ای‌بمساحت ۴۲۰ متر ۳۳۰ متر زیربنا در بهترین نقطه عظیمیه کرج بمبلغ ۷۰۰هزار تومان بفروش میرسد تلفن ۲۷۲۱۰۶ یا ۸۴۷۶۵۳ آ ـ ۲۷۰۰
خانه نوساز مساحت ۲۰۰ متر ۱۵۰ متر بنای مفید آب برق تلفن ۴ اطاق زیر زمین‌پارکینگ واقع‌در شاهین شهر اصفهان ـ تهران ۶۳۵۹۰۰ آ ـ ۲۵۰۶
منزل فروشی عباس آباد فرح جنوبی‌اندیشه۲ بمساحت ۱۹۵ متر زیر بنا ۱۹۰ متر دارای۶ اطاق و تلفن بمبلغ یک میلیون ۲۰۰هزارتومان تلفن ۸۴۳۱۰۹
فروش‌خانه کلنگی شمال شهر ۹۲۸۰۸۲
خانه‌ای به مساحت ۱۲۰ متر مربع ۵ اطاق ۲ر۵ طبقه زیر زمین حمام‌گرم تلفن کولر نوسازی و نقاشی شده خیابان ـ امیریه اول قلمستان ـ کوچه کاشانی شماره۹ قیمت ۴۵۰ هزار تومان

فرح‌جنوبی ۲خوابه۱۲۰ متر فروشی ۸۴۷۹۸۲
یکدستگاه آپارتمان دو طبقه با تلفن آب و برق بمساحت ۱۳۰ متر مربع بفروش میرسد بتلفن ۸۵۹۲۶۴ مراجعه شود
قیطریه
۶ دستگاه آپارتمان مهندسی ساز ۲ خوابه ۱۲۰ متری ۵۱۰ هزار تومان فروشی ۸۴۷۹۸۲
قابل توجه
آپارتمان مهندسی‌ساز۲ اطاق خوابه واقع در روزولت کوی اردلان دارای آسانسور ـ فن کوئل آماده فروش تلفن ۸۳۰۲۳۷
آپارتمان ۳ اطاق خوابه با سالن کولر تلفن ۱۰۵ مترزیر بنا واقع در کوی فرهنگیان مقطوع چهارصد هزار تومان ۹۳۸۹۲۹ و ۹۳۷۷۶۰
آپارتمان۲ اطاق خوابه‌مهندسی ساز بتون آرمه شوفاژ تلفن ۵۱۰هزار تومان صبای شمالی نزدیک بزرگمهر ساختمان ۲۳ طبقه چهارم آپارتمان ۲۰ ۶۴۴۶۹۲ آ ـ ۲۵۱۳
عباس آباد
آپارتمان‌شیك ۲ اطاق خوابه ۱۲۰ متر تك واحدی ۶۲۰ هزار تومان با وام بانکی ۸۴۴۰۲۳ و ۸۴۵۷۰۱ ۱ـ۵ آ ـ ۲۵۰۷
خانه فروشی
تخت طاووس خیابان‌میرعماد کوچه دوم پلاك ۲۴ ازیک ساختمان ۲ آپارتمان جداگانه یاباهم بفروش میرسد و هر کدام‌دارای تلفن مستقل بااثاث خانه مبلمان و لوستر تلفن ۸۵۰۳۷۲
سلطنت آباد ـ اختیاریه شمالی خانه‌ای شخصی ساز شمالی مساحت ۱۴۱ متر بنا ۲۰۰متر باضافه‌زیرزمین دو طبقه‌مستقل ومجزا با دو سرویس کامل ایرانی و فرنگی تفکیك شده کولر آلف و دو تلفن ۸۵۰ هزار تومان تلفن ۷۶۰۱۶۸ ۱ـ۲ آ ـ ۱۶۹۶
خانه به قیمت آپارتمان
خانه‌ای‌بمساحت ۱۳۱ مترمربع باساختمان ۲ر۵ طبقه روکار سنگ تمیز حمام تلفن آب‌برق کولرحیاط ماشین رو درآمیریه مقطوع ۷۸۰ هزارتومان فورا بفروش میرسدتلفن ۵۳۳۱۱۱ آ ـ ۱۸۶۹
سلطنت آباد ضرابخانه خانه‌ای بمساحت ۲۰۷ متر ۲۳۹۷۴۳ ۱ـ۳ آ ـ ۱۵۰۱
خیابان گرگان چهارراه معینه منزلی بمساحت ۱۰۵ متر ۴ اطاق‌باکلیه متعلقات تلفن ۷۵۵۹۳۶ برای بازدید صبحها. آ ـ ۹۵۰۸
خانه ۲۰۰ متر با تلفن ۴۰۰ هزار تومان‌بی‌سیم نجف‌آباد ۳۶۸۵۰۰ و ۳۵۷۰۷۴
ساختمانهای ویلائی فروشی‌در محدوده‌شهریار (علیشاه‌عوض) سه‌اطاق خوابه‌و سالن پذیرائی تلفن تهران ۳۶۲۰۱۷ و شهریار بنگاه سالاری مراجعه‌شود ۱ـ۶
خانه فروشی
امیرآباد شمالی بمساحت ۵۰۰ مترآب برق تلفن شوفاژ کولر بقیمت بسیار مناسب بفروش میرسد ۲۲۵۲۲۳ آ ـ ۲۵۰۵
خانه‌ای‌بمساحت ۴۲۰ متر ۳۳۰ متر زیربنا در بهترین نقطه عظیمیه کرج بمبلغ ۷۰۰هزار تومان بفروش میرسد تلفن ۲۷۲۱۰۶ یا ۸۴۷۶۵۳ آ ـ ۲۷۰۰
خانه نوساز مساحت ۲۰۰ متر ۱۵۰ متر بنای مفید آب برق تلفن ۴ اطاق زیر زمین‌پارکینگ واقع‌در شاهین شهر اصفهان ـ تهران ۶۳۵۹۰۰ آ ـ ۲۵۰۶
منزل فروشی عباس آباد فرح جنوبی‌اندیشه۲ بمساحت ۱۹۵ متر زیر بنا ۱۹۰ متر دارای۶ اطاق و تلفن بمبلغ یک میلیون ۲۰۰هزارتومان تلفن ۸۴۳۱۰۹
فروش‌خانه کلنگی شمال شهر ۹۲۸۰۸۲
خانه‌ای به مساحت ۱۲۰ متر مربع ۵ اطاق ۲ر۵ طبقه زیر زمین حمام‌گرم تلفن کولر نوسازی و نقاشی شده خیابان ـ امیریه اول قلمستان ـ کوچه کاشانی شماره۹ قیمت ۴۵۰ هزار تومان

اکازیون
در بهترین نقطه دروس ساختمان نوساز ۵ر۲ طبقه مستقل هرطبقه ۴ اطاق خواب و انبار با تهویه (زنت) استخر با فیلترچاه آب لوله‌کشی گاز برق ۳ فاز تلفن ۲ گاراژ با ۵۰۰ مترزمین‌و ۸۰۰ مترساختمان‌بقیمت ۴ر۱ میلیون فروخته می شود تلفن: ۹۳۳۳۴۱ یا ۲۳۹۰۵۸ آ ـ ۱۶۱۵
ویلای فروشی
در فرح جنوبی
ویلا بمساحت ۱۷۶ متر۳اتاق خوابه‌و تلفن فروشی۸۵۳۷۳۶ آ ـ ۱۶۱۰
ویلای فروشی در کرج
کوی شهراد فاز دوم پلاك ۹۴ ـ چهار اطاق خواب، نهار خوری، پذیرائی، هال‌و سرویس کامل تلفن، برق، اب، استخر، شوفاژ و کولر بفروش میرسد تلفن کرج ۶۵۸۱۲۲ ـ تلفن تهران ۷۱۵۶ آ ـ ۱۶۱۷
۳۰٪ تخفیف
یك دستگاه ویلامشجر باشوفاژ ـ کولر و یك قطعه زمین با آب و برق یك جا و یا جداگانه در دهکده ییلاقی خانه کرج جاده ملارد روبروی نیروگاه شهریاربفروش میرسد. طالبین‌روزهای پنجشنبه‌و جمعه هرهفته برای بازدید و مذاکره به ویلای ۴۵ دهکده مراجعه فرمایند. آ ـ ۱۳۴۵
اکازیون
بهترین ویلا در متل قو دریاکوسه بامبلمان تامل وکلیه وسایل زندگی به علت مسافرت فوری فروشی تلفن ۳۶۱۲۱۰
ویلائی‌واقع‌درگوهردشت به مساحت ۵۸۲ متر دارای ۵اتاق‌خواب هال وسرویس شوفاژروشن استخرکاملاشخصی‌ساز قیمت ۶۵۰ هزار تومان بدون واسطه تلفن: ۵۵۸۲۵۴
سرقفلی مغازه
اغذیه ویلا با موقعیتی عالی بفروش میرسد سه راه تهران ویلا ۹۷۱۹۶۷ آ ـ ۳۵۹۳
اکازیون
یك باب مغازه با جواز لوازم خانگی در خیابان تاج میدان دربان‌نوبعلت مسافرت بفروش‌میرسد تلفن ۹۷۴۶۷۴
فروش سرقفلی
دو باب‌نمایشگاه بادنتر دردو طبقه هر طبقه حدود ۹۰ متر مربع بادو شماره تلفن و آب وبرق، مستقل‌بر خیابان‌پهلوی واکذار میشود تلفن ۶۲۷۳۶۸
زمین فروشی
فروش‌زمین‌های نا نسان ۶۴۵۱۴۲
زمین در مهر شهر و کوی ولیعهدنقدو اقساط فروشنده‌ایم تلفن ۹۲۲۷۳۹
شهرك غرب مهرشهر ۷۵۵۷۳۴ و ۷۵۲۸۹۸
یک قطعه زمین ۹۲۴ متر در خیابان‌کازینو رامسر ازاملاك بنیاد پهلوی با سند فروشی ۶۵۰۷۵۶ و ۶۳۶۰۰۱ ۱ـ۳ آ ـ ۱۸۰۸
فروش زمین ساختمانی تلفن ۹۲۸۰۸۲
یکقطعه‌زمین بمساحت
۱۰۰هزار متر مربع تقسیم شده بااسناد مالکیت منطقه صنعتی جاده تهران اصفهان نزدیک شاهی‌شهر باپروانه آب برق
همه‌روزه تلفن ۵تا۹ بعد ازظهر ۲۷۶۹۰۴ آ ـ ۱۸۷۰

زمین ساختمانی و خانه کلنگی در شمال شهر
فروشنده‌ایم تلفن ۹۳۲۴۳۴
اهواز کوی گلستان ۲۰۰۰متر زمین بر فروردین فروشی ۲۸۲۸۳۵
زمین‌درمهر شهر وکوی‌ولیعهد نقدو اقساط فروشنده‌ایم تلفن ۹۲۲۷۳۹
زمین های صنعتی و کارخانه‌ای فروشنده و خریداریم تلفن۹۲۵۹۴۸
اکازیون
زمین تفکیك‌شده ۳۰۰۰ متری ۳۰ تومان و ۲۰۰و ۱۵۰ متری ۶۰ الی ۷۰ تومان جهت باغ، ویلا مسکن با آب و برق کیلومتر ۱۹ جاده مخصوص کرج۹۲۸۵۰۶ تیموری ـ کریمی
کوی مهر قطعه ۵۳ روبروی کاخ مروارید ۵۰۰۰ متر متری ۲۵۰ تومان تلفن ۲۴۵۶۲۷ و ۸۳۸۵۰۹
۳ قطعه زمین به قطعات کوچك با سند مالکیت‌در بهترین نقطه شهرستان لاهیجان متری۳۰۰تومان بطور نقد واقساط‌واگذار میشود تهران تلفن: ۸۵۰۰۸۴
اجاره آپارتمان
ویلائی‌ومکمف ۶۵۷۹۴۴
اجاره فقط با یک زنگ
۶۵۷۹۴۴
۲ دستگاه آپارتمان ۲ اطاق خوابه هکف باحیاط و طبقه اول خیابان پهلوی اجاره تلفن ۲۷۴۹۶۲ از ۷الی۱۰
شرکت مسکن کانون
آپارتمان وو یلا برای اجاره وفروش موجود ۸۲۵۰۶۰
آپارتمان طبقه دوم ۳ خوابه برای سکونت اجاره ۲۳۰۷۹۸ آ ـ ۱۶۱۲
ویلائی‌دربست و آپارتمان‌طبقه اول حوالی سمیران اجاره ۲۳۰۷۹۸ آ ـ ۱۶۱۴
آپارتمان‌تازه بنا باشوفا ژکولر تلفن‌در خیابان کاج کوچه ۲۶ غربی اجاره داده میشود تلفن ۶۳۵۰۶۱
سلطنت آباد ۲ خوابه لوکس برای اجاره سکونت۲۳۷۵۲۶
۱تا ۴ اطاق خوابه‌جهت سکونت و محل کار ۶۵۰۱۳۷ و ۶۵۰۴۲۶
عباس آباد ۲ و ۳ و ۴ خوابه اجاره محل کار یا سکونت ۲۳۵۰۳۳
اجاره محل‌کار ومسکونی جهت ایرانی و خارجی موجود است تلفن: ۲۳۲۸۵۹
آپارتمان های۲و ۳ و ۴ اطاق خوابه وویلا جهت سکونت ودفتر کار از ۵ هزار تومان ببالا در عباس آباد گاندی و پهلوی و جردن فوری اجاره داده می شود ۶۲۵۲۰۱ و ۶۲۳۵۱۱

شهر مسکن
بماتلفن‌کنید مستاجردلخواهتان رادر اختیارتان قرار دهیم و خریداردلخواهتان را ۸۵۷۷۹۸ ۸۴۴۷۸۶
۴۵ متری سید خندان ۲ خوابه‌باسالن‌ناهارخوری اجاره ۸۵۳۷۳۶
فرح جنوبی حیاط دربست برای محل کار ۷ اطاق با تلفن اجاره ۸۴۷۹۸۲
داودیه ۲ اطاق خوابه با سالن ناهارخوری و پارکینك اجاره۸۴۷۹۸۲
دفتر کار
یك اطاق مبله‌باسرویس مشترك و باودیعه‌پهلوی بالاتر از ونك ۲۲۹۸۲۳
محل کار و مسکن شما زود میره اجاره پیش ما ۶۵۰۴۹۶ـ ۶۵۰۶۱۵
تعداد ۷۴ دستگاه مسکن اجاره‌ای از ۳ تا ۳۰ هزار تومان درجا های مختلف موجود است و تعداد زیادی محل کار یک تلفن ضررندارد بنفع شما است تلفن ۸۵۷۷۹۸ و ۸۴۴۷۸۶
طبقه اول ساختمانی واقع در چهارراه قصر کوچه کورش پلاك۲۶ دارای ۳اطاق خواب هال و پذیرائی با تلفن‌مستقل مبله کامل برای اجاره‌بخارجی
ویلا طبقه اول و آپارتمان ۲ اطاق خوابه بهترین نقطه دروس و سلطنت آباد اجاره ۲۳۰۷۹۸ و ۲۳۵۰۳۳
مناسب برای محل کار اجاره وفروش نقد واقساط طبقه اول ۴ اطاق شوفاژ ۲ شماره تلفن بلوار الیزابت‌میکده‌کوچه پنجشماره ۱۶ تلفن ۸۴۰۳۲۲ برای بازدید ۶۵۶۹۷۹ از ۲ تا ۸ر۵ بعدازظهر
فرح آباد ژاله حیاط ۴ اطاقه ۲ طبقه بااثاثیه ۶ هزار تومان بدون اثاثیه ۵ هزار تومان ودیعه ۵۰هزارتومان ۳۳۹۱۳۰
نیاز به آپارتمان اجاره
۴۸ ساعته آپارتمان‌ویلا محل کار شما رافروخته یااجاره میدهیم۶۸۱۲۷۷
ویلا و اپارتمان در شمال شهر برای کارمندان عالی‌رتبه شرکت خارجی فوری نیازمندیم. ۲۲۲۶۳۰ و ۲۲۷۵۱۱
یك انباردو طبقه‌مناسب برای انبار یا کارخانه با سالن‌سرپوشیده‌هرطبقه به مساحت ۴۰۰ متر جداگانه یاسرهم اجاره داده می‌شود: آدرس حکیمیه تهران پارس تلفن: ۷۵۸۳۰۴ ـ ۸۵۱۷۱۰ و ۷۵۴۳۹۷
نیاز فوری
برای یك سفیر ومدیران خارجی چند شرکت به تعدادی ویلا و آپارتمان نیازمندیم تلفن: ۲۹۳۳۶۱ و ۲۹۴۶۸۸
نیاز به خرید زمین
زمین اهواز
خرمشهر ـ بقیمت روز فوری خریداریم تلفن ۳۷۵۴۸۷ و ۳۷۴۸۸۶
خریدار زمینهای اقساریه ۳۴۳۳۴۶
زمینهای‌تهران پارس خریداریم ۷۹۳۰۲۰
زمین های داخل محدوده و زمین صنعتی تجارتی‌وزراعی خریدار و فروشنده‌ایم تلفن ۹۳۶۷۵۳
خرید و فروش زمین صنعتی و مسکونی تلفن ۹۲۲۷۱۶
خریدار زمین اقساریه ۳۴۱۳۵۹
تهران پارس زمین خریداریم تلفن ۷۳۱۳۶۶
زمین های صنعتی و مسکونی خریدار و فروشنده‌ایم تلفن: ۹۲۲۷۱۶
خانه های کلنگی و زمین ساختمانی‌در شمال‌شهر خریداریم تلفن ۹۲۸۰۸۲
شهرك غرب‌مهرشهر ۷۵۵۷۳۴و ۷۵۲۸۹۸
اهوازاهواز
زمین خریداریم ۷۹۴۴۱۸
خرید زمین ساختمانی شمال شهر ۹۲۸۰۸۲
خرید خانه کلنگی شمال‌شهر ۹۲۸۰۸۲
بنگاه معاملات املاك
خرید و فروش زمین‌های بلوار رضاپهلوی ۳۴۵۶۵۳

خرید و فروش مهرسهر
گوهردشت فردیس ملارد ۹۲۲۷۳۹
معاملات پول
پول‌در مقابل املاك شمال‌شهر و شمیرانات موجود است‌تلفن های ۸۲۵۲۶۳ و ۸۲۹۵۲۷
پول ارزان
از ۵ میلیون ببالا موجود است ۸۹۲۶۰۲
پول شرطی موجود ۶۸۴۵۲۵
وام‌ارزان
ملك ـ اتومبیل ـ چك کارمندی ـ فرش ۸۵۰۷۴۷
بپول راکدشمادر مقابل مبیع ارزنده با بهره‌عالی هزاری ۵۰ تومان‌سودمی دهیم ۹۲۵۰۰۸
پول
وام فوری بهر طریق ۹۲۵۰۰۸ میدان رشدیه
پول
در مقابل چك کارمندی سند اتومبیل و تلفن و مازاد سند ملك شما چنانچه در رهن یا گرو باشد در اسرع وقت پرداخت مینمائیم تلفن ۶۶۰۴۰۰ و ۶۶۹۷۰۰
به پول شمادر زمینه اتومبیل بیشترین بهره را میدهیم ویا در خرید و فروش آن سهیم میشویم بلوار الیزابت خیابان هما شماره ۷ شرکت کمان تلفن ۶۵۱۹۲۰
پول روی ماشین ،تلفن ، چك کارمندی ، و قبوض و ملکیا حداقل بهره تلفن ۶۵۱۹۲۰ ۱ـ۲۷ آ ـ ۱۸۷۷
پول
در مقابل چك کارمندی ملك ـ اتومبیل تلفن ۸۴۸۶۷۰
پول فوری در مقابل ملك وساختمان هر مقدار بخواهید پهلوی دفتر جلالی ۸۹۶۵۰۱۱ و ۸۹۴۱۹۳
پول مورد نیاز
بپول راکد شما درمسیل مبیع ارزنده با بهره‌عالی نیازمندیم ۸۹۲۶۰۲
خانم و آقای محترم بپول راکد شما با بهره عالی نیازمندیم۸۵۰۷۴۷
بچنددستگاه آپارتمان از۳۰۰۰ تومان‌ببالابرای کارمندان‌خارجی نیازمندیم۸۳۸۱۰۶ و ۸۲۴۹۵۳
ویلا و آپارتمانهای مسکونی وتجاری‌جهت اجاره یا فروش به خارجی و ایرانی نیازمندیم تلفن ۸۲۵۰۶۰
بتعدادی آپارتمان اجاره‌ای از ۳تا۳۰ هزار تومان فوری مورد نیاز است ۸۵۷۷۹۸ ـ ۸۴۴۷۸۶ آ ـ ۱۸۶۱
برای خرید یا اجاره شماره ما یادت نره ۶۵۵۶۱۵ و ۶۵۰۴۹۶
هاربینگر
تعدادی آپارتمان ویلا وهمکف در شمیرانات مورد نیاز ۲۷۶۰۲۲ و ۲۷۸۰۶۹
به یک انبار حدود ۵۰۰ متر دراخل‌یاخارج محدوده تهران نیازمندیم ۸۹۹۷۷۰ و ۸۹۰۸۴۵
چند خانواده آلمانی و آمریکائی به تعدادی ویلا و آپارتمان مخصوصا همکف با شوفاژ و تلفن واستخر نیاز فوری دارد تلفن ۶۸۷۸۱۲

خانه‌شمارا بخارجیان اجاره‌میدهیم

وزیری
۶۵۸۱۸۸
۶۵۳۷۴۲
اجاره بخارجیان ـ خرید ـ فروش

سازمان نیازمندیهای خارجیان
۱۲۱
تلفن
مرکز اجاره‌خرید‌وفروش ۲۲۵۲۹۱

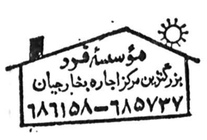
مؤسسه‌فرو
بزرگترین مرکز اجاره بخارجیان
۶۸۶۱۵۸ ـ ۶۸۵۷۳۷

۸۲۴۹۵۳
سازمان نیازمندیهای خارجیان
خانه‌شمارابه‌بخارجیان اجاره‌میدهد
۸۲۷۹۰۱ ـ ۸۳۸۱۰۶

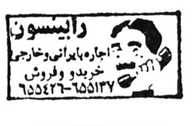
رابینسون
اجاره‌بایرانی‌وخارجی
خرید‌و‌فروش
۶۵۵۴۲۶ ـ ۶۵۵۱۳۷

سیلورشاپ ۲۲۰۵۶۴
مرکز اجاره‌بخارجیان ۲۲۰۷۰۷ و ۲۲۱۹۸۱

شرکت ریل‌استیت
اجاره‌بخارجیان ۹۳۶۲۷۸

شرکت خارجیان
فقطویلاو همکف‌بااستخر نیاز دارد ۸۹۵۵۱۶

شرکت دامان
مشاور شما در خرید فروش و اجاره ۲۳۹۶۰۹

مرکزاجاره
موسسه امور خارجیان
تخت‌جمشید جنب‌بهار
۷۵۱۷۸۲ ـ ۷۵۲۳۵۸

سازمان مسکن
کندو
کانون اجاره بخارجیان
ویلا
آپارتمان
دفترکار
۲۲۷۶۳۸ ـ ۲۲۷۶۳۹

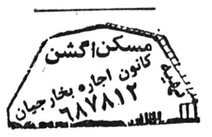
مسکن اگشن
کانون اجاره بخارجیان
۶۸۷۸۱۲

RING US at
655615 ـ 650496
Rent your house

شهر مسکن
بما تلفن کنید مسکن اجاره‌ای دلخواهتان رادراختیارتان قرار دهیم و خریدار دلخواهتان ۸۵۷۷۹۸ ـ ۸۴۴۷۸۶ آ ـ ۱۸۶۱

سازمان مسکن پارس
مرکزاجاره بخارجیان
۸۴۸۴۲۴
۸۵۳۸۵۳
۸۵۷۵۸۵
خرید‌وفروش

مؤسسه
نیازمندیهای‌خارجیان
خانه بخارجیان! اجاره‌میدهد
۸۳

نیازمندیهای اطلاعات

تلفنی آگهی می‌پذیرد

استخدام: ۳۰۳۷۰۲ ـ ۳۱۱۲۱۹ املاک و مستغلات: ۳۰ ـ ۳۱۱۲۲۹ خرید و فروش: ۳۲۸۲۵۷ ـ ۳۲۸۴۱۴ خدمات: ۳۱۲۴۱۳ ـ ۳۱۱۲۲۷

استخدام و کار

نقاشچی مرد و زن تمام ونیمه وقت‌با حقوق‌مکفی نیازمندیم ۷۵۳۵۴۲

یك مکانیك سرپرست ماشین‌آلات‌درکارگاه‌بندر عباس موردنیاز است عصرها ۷۵۴۸۹۳

پیشخدمت رستوران

موزه نگارستان‌یکنفر پیشخدمت رستوران را که حداقل دارای دوسال سابقه تجربی‌باشدجهت خدمت در رستوران‌موزه استخدام میکند.واجدین شرایط در صورت‌تمایل می توانند برای کسب اطلاعات بیشتر دریکی‌از ساعات ۱۰ تا ۱۶ روز های شنبه تا چهارشنبه با شماره تلفن۶۶۷۹۳۰ با امور اداری تماس بگیرند .

موزه نگارستان

متعادی ویزیتور جهت‌فروش کالا های تزئینات ساختمان نیازمندیم ۳۴۵۷۹۶ آ ـ ۱۹۷۰

تلفنچی آشنا به تایپ فارسی برای‌بعدازظهر ها۳ر۵ الی ۷ر۵ مورد نیاز است ۸۳۴۲۶۳ ۱ـ۲ آ ـ ۱۹۷۱

بیک‌مستخدم‌مردباسواد باضامن معتبر تمام وقت مورد نیاز است آدرس بالاتر از میدان ۲۵ شهریور خیابان دیباخیابان خسرو پرویز شماره ۳۹ طبقه همکف ۱ـ۲ آ ـ ۱۸۰۲

سرویسکار یخچال

مورد احتیاج است ساختمان آلومینیوم شماره۷۰۱ تلفن۳۷۷۴۴۶ و ۳۷۱۸۰۵

استخدام فوری بیك نفر کارمند بطور تمام وقت نیازمندیم تماس ۹ صبح الی ۶ بعد از ظهر ۸۳۷۷۲۱

آگهی استخدام

سردخانه شرکت سهاد واقع در اهواز یک نفر را جهت سرپرستی کارگاه خود که بامور حسابداری نیز آشنائی داشته باشد استخدام مینماید علاقمندان‌به تلفن ۸۲۸۵۱۱ و ۸۲۷۵۲۴تماس حاصل فرمایند آ ـ ۱۹۵۰

بیک نفر دوشیزه جهت امور تلفنچی نیازمندیم تلفن۸۹۰۷۹۶ آ ـ ۱۹۶۷

بیک نفر دوشیزه یا بانومسلط بتایپ فارسی و لاتین‌نیازمندیم. آیزنهاور اسکندری شمالی کوچه صحبا شماره ۳ ایران پارمر ۱ـ۲ آ ـ ۱۶۰۱

کارگر ماشینچی دو ورقی و صحاف نیازمندیم ۹۰۰۲۸۷ آ ـ ۲۰۱۸

به یک نفر کارگر زن کهدارای ضامن معتبر بوده با حقوق‌و مزایای مکفی تما مروز درخانه برای شهرستان اهواز نیازمند است تلفن در تهران ۹۳۰۹۳۹ ۱ـ۳ آ ـ ۱۸۱۷

کشیك شب

بیک‌مردویازن برای کشیک‌شب یک مریض خیلی فوری‌احیاج است بااین شماره تلفنها تماس گرفته‌شود۲۹۰۴۳۳ـ۲۹۵۹۳۲ آ ـ ۱۹۷۱

یکنفر کارگر زن جهت کار آشپزی و نظافت برای یک خانواده ایرانی نیازمندیم تلفن ۷۶۰۲۷۴ از ۳تاه بعدازظهر آ ـ ۱۸۰۱

دوشیزه یابانو جهت تایپ فارسی‌و پاسخگوئی تلفن‌مورد نیاز است ۶۲۲۶۱۳ ۱ـ۲ آ ـ ۱۶۵۳

کارگاه چوب‌وفلز

نجار فرنگی ساز و استادکار و وردست و کاراموز استخدام می‌شود وسیله ایاب‌وذهاب رایگان ، تغذیه ارزان آماده است با تلفن های ۹۷۰۰۲۵ و ۶۵۲۷۹۲ تماس حاصل شود . آ ـ ۱۹۷۶

بیک آشپز مرد یا زن‌نیازمندیم تلفن ۶۳۰۳۸۷ آ ـ ۱۸۰۰

کدبانو خانه

با حقوق مکفی روزانه‌یا شبانه روزی سن‌بین۳۰ تا ۴۰ سال نیازمندیم . ۸۵۶۲۴۰ و ۸۴۱۷۸۵ آ ـ ۱۸۰۸

تلفنچی موردنیاز است تلفن : ۷ـ۶۸۶۰۷۶ آ ـ ۱۶۰۱

به یك مستخدم باسواد خواندن و نوشتن جهت محل کار نیازمندیم تلفن ۶۶۰۷۵۳ آ ـ ۲۵۱۹

دوشیزه یا بانو تلفنچی نیازمندیم تلفن : ۸۲۴۵۵۳ آ ـ ۲۵۱۷

نقشه‌بردار

چند نفر نقشه‌بردار ورزیده جهت کار در تهران استخدام‌می‌شوند شرکت آ. ب .آتلن‌های ۴ـ۸۳۹۵۵۲و ۸۲۸۹۶۱ آ ـ ۱۶۶۰

به تعدادی دوشیزه یا بانوی دیپلمه جهت کار آموزشی نقشه کشی نیازمندیم تلفن۹۲۴۹۷۶

به افراد زیر نیازمندیم ۱ـ مدیر امور بازرگانی ۲ـ مدیر فروش ۳ـ بازاریاب متقاضیان به ساختمان آلومینیوم شماره ۷۰۱و یا با تلفن های ۳۷۷۴۴۶ و۳۷۱۸۰۵ تماس‌حاصل نمایند .

استخدام

چیلی

گروه صنعتی سهراب بهار جهت‌تکمیل کادر تولیدسردخانه ویخچال افراد مشروح زیر را استخدام می نماید. ورقکار،نجار،مونتاژ کاریخچال سرویس‌کار سردخانه و یخچال علاقمندان می توانند با تلفن ۶۸۳۵۲۱ تماس بگیرند . ۱ـ۳ آ ـ ۲۵۱۹

هنرپیشه زن و مرد

آموزشگاه هنری‌پاترا با امتیاز رسمی از وزارت فرهنگ و هنر عده‌ای خانم و آقا جهت تعلیم هنرپیشگی و شرکت در فیلم سینمائی‌وسریال‌تلویزیونی میپذیرد داوطلبان همه روزه از ساعت ۱۰ر۵ صبح الی ۱۲ واز ۱ره الی ۷ر۵ بعد ازظهر مراجعه نمایند. احمد کاشانی کارگردان‌تاتر- نشانی دروازه دولت روبروی پمپ بنزین کوچه حمیدالدولهتلفن۳۱۴۵۲۹ آ ـ ۱۶۲۰

برای‌تدریس زبان‌فارسی در امریکا به یك نفر دوشیزه با شرایط زیر نیازمند است . ۱ـ حداقل دیپلم یا لیسانس . ۲ـ تسلط کامل به زبان فارسی . ۳ـ مذهب اسلام ۴ـ سن ۲۰ تا ۲۶سال واجدین شرایط میتوانند با فرستادن عکس رونوشت شناسنامه فتوپی آخرین مدرك تحصیلی شرح حال راهنمای ۶۵۱ روزنامه اطلاعات‌پرفسورعامری تماس بگیرند . آ ـ ۱۹۶۳

شرکت دارمشتات

جهت تکمیل کادر حسابداری یك کمك حسابدار دوشیزه یا خانم با تجربه کافی (دیپلم بازرگانی) بطور تمام وقت استخدام می نماید ۸۹۸۰۰۵ آ ـ ۱۹۶۴

شرکت فیگار استخدام مینماید

بچندنفر کارگرتراشکار وپرداخت کار مورد نیاز است تلفن :۶۲۶۱۹۰ و ۶۵۲۷۹۲ تماس حاصل شود . آ ـ ۱۹۷۶

بازاریاب درامور چاپ

با۲سال‌سابقه‌کار حقوق و مزایای مکفی تلفن : ۹۴۱۰۷۷ از ۹صبح‌تا ۵ بعداز ظهر ۹۷۶۰۱۷

استخدام میشود

جهت انجام پروژه بزرگ ساختمانی در گرگان تعدادی تکنیسین باحقوق مکفی و یک نفر مترجم زبان انگلیسی‌مورد نیاز است تلفن تهران۶۴۱۹۲۲ گرگان ۸۰۸۴ آ ـ ۱۶۰۰

آرایشگاه افسون

به دو نفر بانویادوشیزه که یکی دارای دیپلم آرایش و سابقه کار و دیگری وارد به کار های آرایشی باشندنیازمند است تلفن ۳۴۲۹۸۴

بیکنفر تحصیلدار موتور سوار با ضامن معتبر نیازمندیم تلفن ۹۳۷۳۱۰ آ ـ ۱۸۰۱

بیکنفر وردست شوفاژ کار و یك کارگر ساده نیازمندیم تلفن ۷۹۷۱۲۹

مستخدم زن

مجرب حقوق مناسب با کار و اطاق مستقل بطور شبانه‌روزی نیازمند یم. تلفن همه‌روزه‌ار ۸ صبح تا ۸ شب ۲۴۲۶۰۸ آ ـ ۹۵۱۲

دوزندگی اتومبیل

بتعدادی استادکار دوزندگی اتومبیل نیازمندیم . ۹۳۶۴۹۸ آ ـ ۴۰۵ ۹

تعدادی کارگر ساده و کارگر نوار دوزواسلیپ دوز و برشکارنیازمندیم تلفن ۹۳۶۷۳۵

سکرتر دیپلمه‌نیازمندیم چهار راه پهلوی ـ شاهرضا جنب بانك تهران ـ ساختمان فراهانی ـ طبقه سوم موسسه پانی .

استخدام

تحصیلدار باموتور دنده‌ای‌خانه تلفنچی باسابقه کار تمام وقت به خیابان حافظ ـ مقابل پارك هتل ساختمان ت.ث.ث طبقه ششم مراجعه فرمایند ۱ـ۳ آ ـ ۱۸۰۶

شرکت آی‌واس استخدام مینماید

۱ـ چند نفر دوشیزه یا بانومسلط‌به تایپ‌فارسی ولاتین برای تمام‌وقت . ۲ـ چند نفر تکنیسین برق یا الکترونیك . لطفا با تلفن های ۸۵۵۲۶۴ و ۸۵۷۶۸۲ تماس حاصل فرمایند.

استخدام صندوقدار

هتل‌والدرف برای‌شیفت های مختلف صندوقدار دوشیزه یا بانو آشنا به زبان انگلیسی استخدام میکند ۵ الی۷ بعدازظهر کارگزینی هتل نبش‌ویلا وتخت جمشید مراجعه شود .

استخدام سکرتر

بیك نفر دوشیزه یا بانو جهت سکرتری وارد به ماشین نویسی فارسی‌و لاتین و جوابگوئی تلفن برای ۸ تا ۲ بعد از ظهر نیمه وقت‌مورد نیازاست تلفن ۶۶۸۴۰۶

اتحادیه صنف

کافه رستورانها

به یك نفر ماشین‌نویس فارسی نیازمند است به تلفن ۳۹۱۹۹۸ـ مراجعه شود .

به چند نفر دندانپزشك با پروانه دائم برای درمانگاه تخصصی علوی واقع در میدان گمرك چهارراه انبار نفت تلفن ۵۴۴۴۸۰

بتعدادی دوشیزه و بانو با حداقل درآمد روزانه ۵ هزار ریال نیازمندیم تلفن : ۸۵۰۷۳۶ و ۸۴۳۵۴۸

بچند نفر مهندس راه و ساختمان با حداقل ۲ سال سابقه راه سازی‌و چند نفر تکنیسین با حداقل ۱۰ سال‌سابقه راه‌سازی‌نیازمندیم تلفن ۶۴۵۴۹۱

بچند نفر دوشیزه‌یابانو جهت منشگری یا سکرتری نیازمندیم‌تلفن ۸۳۴۷۰۷

دکوراسیون شهاب

تعداد ۳ نفر نصاب پرده نیازمند است تلفن : ۸۲۳۲۲۰ ـ ۸۳۱۷۴۶

استخدام

بتعدادی‌ویزیتور باسابقه نیازمندیم ۸۴۷۴۴۸ و ۸۴۷۹۳۲

دوشیزه یابانو جهت جوابگوئی تلفن‌نیازمندیم تلفن ۹۶۲۲۵۳

یك نفر کمك حسابدار جهت انجام کار های حسابداری‌و تنظیم‌دفاتر رسمی‌شرکت ساختمانی که آشنائی کامل داشته باشند مورد احتیاج‌می‌باشد تلفن ۸۴۰۹۱۱ و ۸۴۳۲۷۳

بچند نفر نامه‌رسان که دارای گواهی‌نامه موتور سیکلت باشند جهت شرکت نیازمندیم تلفن ۶۴۱۹۷۲

دوشیزه یابانو جهت مدیریت فروش با حقوق مکفی استخدام میشود تلفن : ۸۳۳۱۰۲و ۸۳۴۷۷۹

بیمارستان مجیدی

نرس ، بهیار، کمك بهیار احتیاج است ۶۵۶۳۷۹ ـ ۲۲۲۸۰۷ آ ـ ۱۴۳۰

بتعدادی راهنما جهت کارتهیه مسکن با ورسانت‌کافی نیازمندیم ۸۹۰۷۹۶ ۱ـ۲ آ ـ ۱۵۶۴

کارگاه نوری به همکاری عده‌ای قالبساز صفحه تراشکار درجه ۱نیازمند است تلفن ۳۵۱۷۳۶ آ ـ ۲۷۰۱

مستخدم موتور سوار باضامن استخدام میشود تلفن۸۳۳۱۰۲ ۱ـ۲

تعدادی ویزیتور بااتومبیل نیازمندیم تلفن: ۷۸۲۷۴۸

بتعدادی کارآموز دوشیزه‌یا بانوی دیپلمه برای عملیات‌نقشه کشی و نیز تعدادی کارآموز نقشه برداری‌با داشتن معافی‌یا کارت پایان خدمت جهت‌عملیات نقشه برداری‌و خارج ازتهران نیازمندیم تلفن ۹۲۴۹۷۹ ۱ـ۲ آ ـ ۱۵۶۲

۲ نفر تراشکار و یك نفر صفحه‌تراش و یك کارگر ساده قالبساز نیازمندیم تلفن۳۵۲۱۳۴

جویای کار:

ماساژر تلفن ۶۶۱۶۳۴ صبحها از ۱۰ الی ۱۲ مصر ما ازا۶ الی ۸ آماده کاراست. ۱ـ۲ آ ـ ۵۷۳۳

لیسانسیه حقوق بازنشسته‌وزارت‌آموزش وپرورش باتجربه،متمکن آشنابه امورحسابداری، حسابرسی ، مدیریت داوطلب‌شغل آبرومنددر تهران می باشد تلفن ۹۷۶۴۶۱ بعد از ظهرها تماس حاصل نمائید . آ ـ ۱۸۷۸

مکانیسین ماشین های بنزینی و دیزلی برای موسسات خصوصی و کارگاههای‌شخصی‌آماده کار است . تلفن : ۵۳۷۹۰۰ـ ۵۳۳۹۹۷ آ ـ ۵۸۶۳

پانسیون

پانسیون برای دختران دانشجو و کارمند در آریاشهر ۹۷۹۰۵۱

خوابگاه دختران دانشجو و کارمند میدان کاخ ۶۵۳۴۴۴و ۶۵۳۸۳۱

مهد کودك مریم

ضمن در نظر گرفتن همه گونه سرویس آماده است مرزندان شما را ازنوزادتا ۶سال زیر نظر پزشک اطفال و پرستاران لیسانسیه قبول نماید ظفر بین بزرگراه و جردن ۲۵۲ تلفن ۲۲۲۱۴۳

پانسیون کودك‌نرسی‌لند تحت‌نظر پرستاران تحصیلکرده با آموزش زبان و تعلیم موسیقی امیرآباد شمالی مقابل پارك فرح ۹۲۴۰۲۷ و ۹۲۸۵۴۶

پانسیون مهری

فقط دانشجوی دختر میپذیرد ۸۴۴۸۶۸

ترجمه و مکاتبات

دارالترجمه حسن پور

کلیه امور ترجمه و اوراق رسمی و غیر رسمی شما را دراسرع وقت انجام می دهد شاه چهارراه امیر اکرم تلفن ۶۶۶۱۹۳

شریك

بیك شریك وارد به امور مالی با درآمد قابل ملاحظه‌ای نیازمندیم تلفن ۶۶۲۹۰۷

شریك

از یك نفر شریك با سرمایه یکصد و پنجاه میلیون ریال‌در کارخانه تولیدی و صنعتی جدید ومبتکر واقع در تهران دعوت به همکاری می‌نماید . ۶۲۷۳۶۸ آ ـ ۱۹۸۰

جوانی دارای کارت حق‌العمل کاری‌گمرک و چند سال‌سابقه مدیریت‌در امور خدمات طالب شریکی وارد جهت تاسیس شرکت میباشد تلفن ۵۴۶۰۷۳ درآبادی ۱ـ۲ آ ـ ۱۶۹۰

کارخانه باطری‌سازی ری.او.واك

استخدام مینماید

۱ـ انباردار باتحصیلات حدود دیپلم حداقل ۳ سال تجربه درکار
۲ـ راننده جرثقیل با۳ سال‌سابقه
۳ـ راننده پایه دو با تحصیلات حداقل ششم ابتدائی دوسال‌تجربه
۴ـ کمك راننده
۵ـ تعدادی کارگرساده

متقاضیان به کارگزینی کارخانه واقع در کیلومتر ۸ جاده مخصوص کرج مراجعه‌فرمایند .

دانستو

یك موقعیت استثنائی برای دوشیزگان و بانوان

حدود دیپلم نصف روزه ۹ صبح الی ۴ر۵ بعدازظهر و۴ الی ۹شب باسرویس .

جهت امور تخصصی ـ آرایشی ـ امر فروش وتایپ وتلفن . لطفا به دفتر دراگ استور تخت جمشید مراجعه نمائید .

سازمان ورزشی وفرهنگی تاج

برای تامین احتیاج محرمی و کلوبهای‌ورزشی در تهران به عوامل زیرین نیاز دارد .

۱ـ کارگر نظافتکار ۵ نفر
۲ـ گارسن ۵ نفر
۳ـ نگهبان (خدمت‌کرده ـباسواد ـحداکثر ۳۵ ساله) ۶نفر
۴ـ راننده پایه ۲ ۳ نفر

واجدان شرایط با حقوق و مزایای مکفی استخدام خواهند شد علاقمندان به همکاری به کارگزینی سازمان (خیابان بهارستان ـ پارك امین‌الدوله) مراجعه نمایند .

آگهی استخدام شرکت کویو

شرکت کویو وارد کننده ماشینهای سواری مزدا و پخش لوازم یدکی کلیه ماشینهای مزدا به افراد زیر نیازمند است

۱ـ تعدادی حسابدار با تجربه
۲ـ تعدادی فروشنده لوازم یدکی اتومبیل با تجربه (کسانیکه آشنا به زبان انگلیسی باشند ارجحیت دارند)

واجدین شرایط همه‌روزه به‌استثنای روزهای‌تعطیل با در دست داشتن برك پایان خدمت‌ویا برك‌معافی به کارگزینی شرکت‌واقع در کیلومتر ۹ جاده مخصوص کرج مراجعه نمائیدویاباتلفن۹۴۳۳۳۵ مذاکره فرمائید

آگهی استخدام

گروه ساختمانی توفان ـ هیما جهت کار در دشت مغان وتهران افراد زیر را استخدام می‌نماید . داوطلبان میتوانند بین ساعات ۳ تا ۵ بعدازظهر به محل این گروه واقع در خیابان امیراتابك ـ خیابان درفش ـ شماره ۱۰ یاتلفن ۸۲۰۹۳۹ مراجعه نمایند.

۱ـ مهندس راه و ساختمان باحداقل ۵ سال سابقه کار	۲ نفر
۲ـ مهندس نقشه بردار با حداقل۵ سال سابقه کار	۱ نفر
۳ـ مهندس مکانیك با حداقل ۵سال سابقه‌کار	۱ نفر
۴ـ مهندس مترور با سابقه کارکافی	۱ نفر
۵ـ حسابدار لیسانسیه با حداقل‌دو سال سابقه کار	۱نفر
۶ـ دیپلمه ریاضی یا طبیعی یا بازرگانی بعنوان مامور خرید ، تحصیلدار یا کمك حسابدار باضامن معتبر	۳ نفر
۷ـ سرمکانیك باسابقه‌کارکافی	۱نفر
۸ـ باطری‌ساز با حداقل۵ سال‌سابقه کار	۲ نفر
۹ـ متخصص برق با حداقل ۵ سال سابقه‌کار	۱نفر
۱۰ـ نقشه‌کش‌ساختمانی‌وراهسازی	۱ نفر
۱۱ـ مباشر محوطه سازی	۱ نفر

کلیه داوطلبان که برای کار تمام وقت استخدام خواهند شد بایستی دارای برك پایان خدمت سربازی یا معافیت دائم بوده آخرین مدرك تحصیلی خود را همراه داشته باشند .

بافرادزیر نیازمندیم

۱ـ فروشنده زن و مرد برای فروش کاموا و البسه
۲ـ کارگر مرد برای نظافت فروشگاه و کارهای سرپائی

کسانیکه در امرفروش سابقه داشته‌باشند از لحاظ استخدام اولویت دارند .

توماجیان لاله‌زار تلفن ۳۹۱۵۴۴ و ۳۱۵۱۹۰ تماس بگیرید

آگهی استخدام مهندس شیمی

کارخانجات سیمان تهران‌ـشمال، ۳ نفر مهندس شیمی که واجد شرایط زیر باشند به همکاری دعوت مینماید .

۱ـ مهندس شیمی با مدرك‌فوق لیسانس و آشنائی کامل بیکی از زبانهای انگلیسی و یا آلمانی‌برای سرپرستی شیفت کارخانه ۲ نفر
۲ـ مهندس شیمی با مدرك لیسانس آشنا بزبان انگلیسی ویا آلمانی و یکسال سابقه کار یکنفر

واجدین شرایط میتوانند همه روزه باستثناء پنجشنبه و ایام تعطیل به‌کارگزینی کارخانه‌سیمان تهران واقع در غنی‌آباد شهرری مراجعه نمایند .

یك‌شرکت بزرگ‌ساختمانی

افراد زیر را استخدام میکند

۱ـ یکنفر سرپرست قسمت حسابرسی دارای مدرك لیسانس و تجربه در کار های مربوط بشرکت های ساختمانی‌و تسلط‌به‌زبان‌انگلیسی.
۲ـ سه‌نفر حسابرس دیپلمه با تجربه‌کافی و تسلط بزبان انگلیسی .

تلفن ۱۵ـ۸۹۸۶۱۱

آگهی استخدام

افراد زیر با حقوق و مزایای‌مکفی به همکاری دعوت میشوند

۱ـ سه نفر میکانسین ماشین آلات صنعتی با مدرك دیپلم حد اقل ۲ سال سابقه کار
۲ـ یکنفر دیپلم متوسطه با یك سال سابقه کار در حسابداری و ماشین نویسی فارسی
۳ـ ده نفر کارگر ساده جهت‌کار های تولیدی

واجدین شرایط میتوانند همه روزه به‌غیراز روز های تعطیل از ساعت ۸ صبح الی ۳ بعدازظهر به کیلو متر ۹ جاده‌قدیم کرج‌بعداز تقاطع راه‌آهن شرکت کارتن ایران (سهامی عام)مراجعه نمایند.ضمنا داشتن کارت پایان خدمت یامعافی دائم الزامی است .

ساکوپ Sakop

استخدام

شرکت تبلیغات و انتشارات ساکوب جهت تکمیل کادر اداری خود به افراد زیر نیازمند است.

۱ـ نویسنده تبلیغاتی (خلاق) باحداقل ۵ سال سابقه کار در سازمانهای تبلیغاتی بطور تمام وقت.
۲ـ دوشیزه یا بانو مسلط به تایپ فارسی ، لاتین و جوابگوئی تلفن. لطفا بین ساعت ۹ تا۱ بعدازظهر با تلفن های ۲۳۶۵۱۵ ـ ۲۳۰۳۷۷ تماس حاصل فرمایند.

استخدام

شرکت ماشین های راه سازی (نمایندگی کاترپیلار) چند نفر بازاریاب‌را باشرایط زیربهمکاری دعوت مینماید :

۱ـ دارا بودن حداقل فوق دیپلم .
۲ـ دانستن کامل زبان انگلیسی .
۳ـ دارا بودن برك پایان خدمت نظام وظیفه یا معافیت دائم غیر پزشکی .

از متقاضیان خواهشمند است همه روزه بغیر از پنجشنبه و جمعه از ساعت ۸ الی ۱۲ صبح‌به کارگزینی شرکت واقع در خیابان سعدی شمالی شماره ۱۶۸ مراجعه فرمایند .

مدیر فروش داروئی فول‌تایم در تهران

سوپروایزر داروئی فول‌تایم در تهران

دانشجوی پزشکی ، داروسازی پارت‌تایم عصر در تهران

متمنی است با تلفن ۶۶۵۵۰۸ و۶۴۵۸۲۰و یامشخصات به صندوق پستی۱۸۵ارسال‌فرمایند.

نیازمندیهای اطلاعات

تلفنی آگهی می‌پذیرد

استخدام: ۳۰۳۷۰۲ - ۳۱۱۲۱۹ املاک و مستغلات: ۳۰ - ۳۱۱۲۲۹ خرید و فروش: ۳۲۸۲۵۷ - ۳۲۸۴۱۴ خدمات: ۳۱۲۴۱۳ - ۳۱۱۲۲۷

خانم

لانکوم پاریس

شمارا بهمکاری دعوت مینماید

اگر سن شما بین ۲۰ تا ۳۰ سال و تحصیلات شما حدود دیپلم می باشد و آمادگی قبول مسئولیت بطور تمام‌وقت‌رادارید لانکوم‌پاریس برای معرفی لوازم آرایش‌وبهداشتی خود شما را با حقوق مکفی ، بیمه بازنشستگی ، خدمات درمانی ، و مزایای جالب دیگر بهمکاری دعوت می‌نماید .

واجدین شرایط طی یك دوره آموزشی رموز و فنون آرایش چهره وزیبائی پوست را با استفاده از حقوق و مزایای فراگرفته سپس به عنوان مشاور زیبائی لانکوم پاریس در نمایندگیهای فروش مشغول بکار خواهند شد . علاقمندان می توانند روز های دوشنبه ۳۰ و سه‌شنبه ۳۱ امرداد ماه به شرکت خوراك خیابان فردوسی ـ کوشك ـ ارباب‌جمشید شمالی ـ کوچه خسروشاهی لانکوم پاریس مراجعه نمایند .

آگهی استخدام

شرکت‌سهامی کارخانجات لوله‌سازی خوزستان برای خدمت در محل مجتمع شرکت (اهواز) به خدمت افراد زیر نیازمند است .

۱ـ تکنیسین در رشته ذوب فلزبا حداقل دو سال سابقه کار ۱۵ نفر

۲ـ فورمن دررشته ریخته گری، مکانیك ماشین با حداقل دو سال سابقه کار ۲۰ نفر

۳ـ رئیس فروش با دارا بودن حداقل۳ سال سابقه کار با درجه لیسانس بازرگانی یا معادل آن با سابقه بیشتر ۱ نفر

۴ـ حسابدار آزموده (حداقل دیپلم) باه سال‌سابقه کار یا بیشتر برای تهران ۱ نفر

۵ـ کارگر ماهر ۱۷۰ نفر

الف: داوطلبان بایدخدمت سپاهی‌راانجام داده‌باشند

ب: افراد فنی داوطلب در صورتی که آشنائی‌بزبان آلمانی داشته باشندحق تقدم خواهند داشت .

از افراد بالا تقاضا میشود که با مدارك علمی و عملی خود از این تاریخ‌حداکثر تا مدت ۱۵ روز به امور اداری این شرکت واقع‌در خیابان حافظ کوچه‌ایرج، شماره ۵۰ ، طبقه دوم مراجعه فرمایند .

توضیح : ۱ـ داوطلبانی که دراهواز سکونت‌دارند می‌توانند به محل کارخانجات این شرکت واقع در کیلو متر ۵ راه اهواز ـ خرمشهر مراجعه نمایند .

۲ـ کارگران ماهر محلی که‌از طرف‌اداره کاراستان معرفی گردند ارجحیت خواهند داشت .

شرکت اگریکانسالت ایران

برای نظارت امور ساختمانی کارخانجات شیر در رشت و دزفول.

مهندس راه‌وساختمان

با شرایط‌زیر استخدام می‌نماید

۱ـ پنج‌تا ده سال سابقه کار در امر نظارت .
۲ـ تابعیت ایران .
۳ـ آشنائی به زبان انگلیسی .

واجدین شرایط همه روزه به استثنای پنجشنبه و روز های‌تعطیل به دفتر شرکت‌واقع درخیابان‌پهلوی پائین‌تر از هتل میامی کوی دی‌افروز پلاك ۵ مراجعه فرمایند تلفن : ۶۲۹۲۹۷ ـ ۶۲۷۸۱۹

استخدام و آموزش

یك‌سازمان بزرگ برای تکمیل کادر اداری ومتخصص خودافرادزیر راپس ازیك‌دوره آموزشی استخدام‌میکند:

۱ـ مهندس مکانیك
۲ـ حسابدار صنعتی
۳ـ مدیر فروش با حداقل‌لیسانس بازرگانی
۴ـ مهندس‌راه وساختمان
۵ـ مهندس شیمی
۶ـ نفس کش فوق دیپلم

علاقمندان باراهنمای شماره ۹۴۲ تماس بگیرند

شرکت سهامی خاص ژنرال الکتریك ایران

جهت تکمیل کادرکارخانه تولیدات خود افراد مشروحه زیر را فورا استخدام مینماید :

کارگر ساده‌مرد

مشخصات: برخورداری از نیروی جسمانی کافی :
داشتن حداقل مدرك‌ششم‌ابتدائی (نظام قدیم) ویا مدرك پیکار با بیسوادی
داشتن برك‌عدم‌سوم‌پیشینه
حداکثر سن ۳۰ سال

تعداد ۲۰ نفر

کارگر ساده‌زن

مشخصات: حد اقل تحصیلات ششم ابتدائی (نظام قدیم) و یا مدرك پیکار بابیسوادی
داشتن برك عدم سوءپیشینه .
حداکثر سن ۳۰ سال

۲۰ نفر

برقکاردرجه یک ماشین آلات‌صنعتی

مشخصات: حداقل ۵ سال سابقه کاردرکارخانجات تولیدی .
حداقل تحصیلات سیکل .
دارا بودن برك عدم سوء پیشینه
حداکثر سن ۳۰ سال

۲ نفر

آهنگردرجه یک

مشخصات: حداقل ۵ سال سابقه کار موثر
دارا بودن حداقل مدرك ششم ابتدائی(نظام‌قدیم) ویا پیکار بابیسوادی
دارا بودن برك عدم سوءپیشینه .
حداکثر سن ۳۰ سال

۱ نفر

امکانات: حقوق مکفی‌ـسودویژه مناسبـ یك وعده غذای گرم وارزان استفاده از سرویس ایاب و ذهاب رایگان ـ استفاده از تعاونی مصرف (برای خرید خواروبار و لوازم منزل با حداقل‌قیمت)ـ استفاده از تعاونی‌اعتبار (جهت دریافت وام های ضروری) ـ آموزش بیشتر ضمن کار ـ استفاده از مزایای سازمان تامین اجتماعی ـ بیمه درمانی ـ بیمه بازنشستگی وغیره .

داوطلبان‌واجدشرایط می‌توانند با در دست داشتن اصل شناسنامه ومدارك وسوابق خود و یك قطعه عکس ازساعت۹صبح‌الی ۱۴ بعدازظهر بکارگزینی‌کارخانه تولیدات شرکت

واقع‌در کیلومتر۸ جدید جاده‌مخصوص کرج

جنب منطقه ۱۱ اداره راهنمائی ورانندگی تهران شخصا مراجعه

ویاباتلفنهای ۹۵۲۴۰۵-۹۷۱۰۵۹ تماس‌حاصل‌فرمایند

شرکت‌سهامی خاص‌ژنرال‌الکتریك‌ایران

رئیس حسابداری

شرکت معظم تولیدی جهت ۵ روز کار در هفته در تهران فردی با مشخصات زیر را برای تصدی سمت رئیس حسابداری به همکاری دعوت می‌نماید :

۱ـ دارا بودن لیسانس‌در رشته حسابداری یا بازرگانی
۲ـ حداقل ۳ سال تجربه مفید پس‌از اخذ لیسانس در زمینه های امور مالی و سرپرستی
۳ـ معاف از خدمت نظام‌وظیفه
۴ـ حداکثر سن ۳۵ سال
۵ـ آشنائی به زبان انگلیسی

لطفا ، تقاضای خود را حاوی‌اطلاعات‌جامعی در مورد تجارب گذشته با ذکر محل ، نوع ومدت کار و شماره تلفن خود به صندوق پستی‌شماره ۶۴۸۸۵ ارسال نمائید .

استخدام معاون سفارشات و خرید خارجی

بهمکاری یکنفر که سابقه کار در قسمت سفارشات و خرید خارجی ،امور بانکی ، بیمه، ترخیص کالا و بزبان انگلیسی آشنائی‌داشته‌باشد نیازمندیم از متقاضیان خواهشمند است مشخصات و سوابق خودرا بنام آقای طالب شرکت جانسون اندجانسون ایران صندوق پستی ۱۹۳۶-۱۱ارسال دارند.

استخدام
جهت کار در بندر شاهپور استخدام میشود

۱ـ سرپرست تعمیرگاه دارای حداقل ده سال سابقه در اداره تعمیرگاه جهت تعمیرات و سرویس کامیونهای‌کمپرسی.

۲ـ سرپرست ترانسپورت دارای حداقل دیپلم وده سال‌سابقه‌در امور ترانسپورت‌کارگاه.

از داوطلبان تقاضا میشود که نشانی خود را از طریق تلفن ۸۹۷۵۶۰ دراختیار خانم داودی بگذارند تا از آنها جهت مصاحبه دعوت بعمل آید .

SALES MANAGER

An established joint venture insurance company, requires an Iranian National educated in U.K. or U.S.A. with background in sales and marketing, to take responsibility for development of a rapidly expanding International Account.

Contact Mr. Yeganeh to arrange interview. Tel: 375573 - 377545 - 376273 - 376275 - 376276.

پذیرش دانشجوی پرستاری

مدرسه عالی پرستاری بنیادملکه پهلوی برای‌سال تحصیلی ۳۸ـ۲۵۳۷ طبق شرایط مندرج در صفحه های ۱۳۱ و ۱۳۲ راهنمای داوطلبان ورود به آموزش عالی داوطلب میپذیرد .

نحوه‌ثبت‌نام

داوطلبان باید برك ثبت نام زیر را تکمیل کرده با مدارك مندرج در آن حداکثر تا تاریخ۱۵ر۶ر۳۷با پست سفارشی ارسال‌دارند و روز ۲۰ر۶ر۳۷ برای تعیین وقت‌مصاحبه به محل مدرسه واقع در خیابان پهلوی جنب پارك شاهنشاهی رجوع کنند.

برك ثبت‌نام برای‌مصاحبه در مدرسه عالی پرستاری بنیاد ملکه پهلوی

اینجانب، نام خانوادگی
نام دارنده کارنامه امتحانات
ورودی به شماره داوطلب علاقه بادامه تحصیل درآن مدرسه عالی را دارم و با این برك مدارك زیر را می فرستم یکبرك فتوکپی کارنامه با ریز نمرات‌سال آخر دوره کامل متوسطه ، یکبرك فتوکپی کارنامه امتحانات ورودی سازمان سنجش آموزش کشور ، چهار قطعه عکس ۳×۴ یك برك فتوکپی برك پایان خدمت یا معافی از خدمات اجتماعی زنان ، امضاء داوطلب
تاریخ تکمیل برك ثبت‌نام
ضمنا در تاریخ برای تعیین تکلیف رجوع خواهم کرد .

شریک

برای انجام یک کار صنعتی در شمال به شریک باسه میلیون ریال سرمایه نیازمندیم

با راهنمای شماره ۹۴۹ روزنامه اطلاعات مکاتبه کنید .

آموزشگاهها توجه کنند!

صفحه نیازمندیهای آموزشی روزنامه اطلاعات روز های یکشنبه و چهارشنبه کاملترین فهرست آموزشگاههای رانندگی ، زبان ، خیاطی، کامپیوتر ، موسیقی ، حسابداری ، منشیگری ، آرایش،دروس‌دبیرستانی ونقاشی را در اختیار خوانندگان‌خودقرارمیدهد

مراکز آموزشی برای درج آگهیهای خودمیتوانند باتلفن های ۳۱۱۲۲۷و۳۱۱۰۸۷ تماس بگیرند

نیازمندیهای اطلاعات تلفنی آگهی می‌پذیرد

استخدام: ۳۰۳۷۰۲ ـ ۳۱۱۲۱۹ املاک و مستغلات: ۳۰ ـ ۳۱۱۲۲۹ خرید و فروش: ۳۲۸۲۵۷ ـ ۳۲۸۴۱۴ خدمات: ۳۱۲۴۱۳ ـ ۳۱۱۲۲۷

شرکت سهامی نوسازی وعمران تهران

بمنظور تکمیل کادر تعمیرگاه ماشین آلات در کارگاه شهرک اکباتان افراد واجد شرایط ذیل را با حقوق مکفی استخدام مینماید:

ردیف	عنوان شغل	تحصیلات	سابقه کار مفید
۱	مکانیک ماشین آلات سنگین درجه یک	ششم ابتدائی	پنج سال
۲	مکانیک جرثقیلهای هیدرولیک چهل تنی درجه یک	ششم ابتدائی	پنجسال و آشنائی به سیستمهای هیدرولیک

از متقاضیان واجد شرایط دعوت میشود با در دست داشتن مدارک لازم و برگ معافیت از خدمت وظیفه به کارگزینی شهرک اکباتان واقع در غرب میدان شهیاد روبروی ارتاکسی مراجعه نمایند.

کارخانه باطری‌سازی ری.او.واک

قزوین استخدام مینماید

۱ـ قالب ساز یك نفر با ٤ سال سابقه‌کار وحداقل تحصیلات سیکل
۲ـ کمك قالب ساز یك نفر
۳ـ تراشکار یکنفر بادوسال سابقه وحداقل تحصیلات سیکل

متقاضیان به کارگزینی کارخانه واقع در شهر صنعتی البرز قزوین مراجعه نمایند.

آگهی استخدام

یك شرکت بزرك تولیدی افراد زیر را با حقوق مکفی استخدام مینماید

۱ـ منشی ـ آشنائی کامل بماشین نویسی فارسی و امور بایگانی
۲ـ انباردار (جهت کاردکس)
۳ـ انباردار فنی (آشنائی کامل به قطعات فنی و امور کاردکس)
٤ـ سرپرست انبار
۵ـ صندوقدار
٦ـ دفتردار (خوش‌خط)

شرایط استخدام

۱ـ دارا بودن برك خاتمه خدمت یا معافیت
۲ـ حداکثر سن ۳۵ سال
۳ـ تحصیلات ـ دیپلم و در غیر آن تجربه کافی در رشته مربوطه.

متقاضیان میتوانندهمه روزه در ساعت اداری با تلفن ۳۲۸۴۳٤ تماس حاصل نمایند.

کارمندفنی

گروه صنعتی خاورجهت تکمیل کادرقسمت های فنی کارخانه خود از افرادی که واجد شرائط زیر باشند با توجه به امکان هرگونه پیشرفت‌در کار و کسب درآمد مکفی دعوت به همکاری می نماید.

۱ـ حداقل تحصیلات فنی سیکل اول‌متوسطه (آموزشگاه حرفه‌ای).
۲ـ دارا بودن سابقه کار مفید در امورفنی (کارهای عملی و تئوری از قبیل نقشه‌خوانی و غیره).

واجدین شرائط می توانند روز یکشنبه۲۲ مرداد ماه جهت تست و مصاحبه به کارخانه اتومبیل سازی واقع در کیلومتر ۸ جاده ساوه با در دست داشتن یك قطعه عکس مراجعه نمایند.

کارمنداداری

گروه صنعتی خاور (شرکت سهامی عام)از افرادی که دارای تحصیلات در حدود سیکل اول متوسطه می‌باشند جهت همکاری در کادر اداری با شرائط زیر دعوت می نماید.

۱ـ حداقل مدرك تحصیلی سیکل.
۲ـ حداقل دوسال سابقه کار مفید در یکی از کار های اداری.
۳ـ دارای برك خاتمه خدمت یا معافیت دائم از نظام وظیفه.

واجدین شرائط می توانند روز یکشنبه ۲۲ مرداد ماه با همراه داشتن یك قطعه عکس بمدایره استخدام شرکت خاور واقع در بلوار الیزابت نبش کوچه سوم جهت انجام تست و مصاحبه مراجعه نمایند.

لیسانسیه فیزیک

استخدام میشود در ساعات اداری باتلفن ۳۲۸۲۷۲ تماس گرفته‌شود

استخدام بازاریاب

یك آژانس املاك به چندنفردیپلمه که خدمت وظیفه را انجام داده و به زبان انگلیسی آشنائی داشته باشند را استخدام می‌کند.
داوطلبان باراهنمای شماره ۹٤۱ روزنامه اطلاعات تماس بگیرند.

استخدام

شرکت تبلیغاتی امیکویك نفر را باشرایط زیر استخدام میکند:

۱ـ دارا بودن حداقل دیپلم متوسطه.
۲ـ انجام خدمت زیر پرچم
۳ـ حداقل سه سال سابقه کار در زمینه های فروش و بازاریابی.
٤ـ دارا بودن گواهی‌نامه رانندگی

واجدین شرایط با تلفنهای: ٤ـ۹۳۹٦۰۳ تماس‌حاصل نمایند

استخدام مهندس راه‌وساختمان

شرکت سهامی عام ایران‌ترانسفو بمنظور نظارت و سرپرستی طرح پروژه‌مسکونی‌کارکنان کارخانجات ترانسفور ماتورسازی خود در زنجان یکنفر مهندس راه و ساختمان را با حداقل ۲سال تجربه کاری بهمکاری دعوت می نماید.

واجدین شرایط می توانند همه روزه به استثنای پنجشنبه و جمعه‌ها با در دست داشتن مدارك استخدامی بدفتر مرکزی شرکت واقع در انتهای فرح شمالی خیابان پالیزی خیابان‌سیبویه شماره ۲۷ مراجعه نمایند.

استخدام فوری

شرکت فسان به چند نفر نظافتچی زن یا مرد و پیشخدمت احتیاج فوری دارد.
آدرس ـ خیابان آناتول فرانس شماره ۹۹ شرکت فسان.

شرکت ساختمانی برای کارگاههای زابل

مهندس راه وساختمان با ۸ سال سابقه‌کار کارگاهی موردنیازاست

واجدین شرایط به آدرس خیابان تخت‌جمشید شرقی بین بهار جاده قدیم شمیران پلاك ۵۹۳ طبقه ۵ یا با تلفن ۷۵٤۳۳۸ با وقت قبلی تماس حاصل نمایند.

بیمه دانا

شرکت بیمه دانا علاقمندان به شغل بازاریابی بیمه را به مصاحبه دعوت مینماید دواطلبان پس از انجام مصاحبه برای یک دوره کوتاه مدت آموزش انتخاب و سپس بعنوان بازاریاب بیمه دانا منصوب خواهند گردید.

لطفا "بین ساعت ۸ تا ۱۲ صبح و ۲ تا ۴ بعد از ظهر به خیابان شاهرضا شماره ۸۷۸ (بین فردوسی و ویلا) مراجعه فرمائید.

مهندس راه و ساختمان ـ ماشین نویس فارسی و لاتین ـ دیپلمه‌مرد.

شرکت تونل ساختمان برای کار در حومه تهران به (مهندس راه و ساختمان آشنا به‌زبان انگلیسی یا آلمانی با سابقه بیش از ۵ سال‌کار. ماشین‌نویس فارسی و لاتین با اطلاع مکفی زبان انگلیسی.

دیپلمه مرد با تحصیلات ششم ریاضی) نیازمند است علاقمندان باتلفن های ٤ـ۳۷٤۱۲۱ به آقای فراهانی یا پناهنده تماس‌حاصل فرمایند ویابه آدرس شاهرضا کالج خیابان خارك شماره ٤۸ مراجعه نمایند.

استخدام

مهندسین مشاور برای کار در تهران:

۱ـ یکنفر مهندس ساختمان آشنا به طراحی آب و فاضلاب شهری
۲ـ یکنفر مترور
۳ـ یکنفر نقشه‌بردار

هریك با ۵ سال سابقه کار نیاز دارد لذا داوطلبان با تلفن ۸ـ۸۵۹۱۹۵ تماس حاصل نمایند

پذیرش دانشجوی فوق دیپلم

مدرسه عالی پرستاری بنیاد ملکه پهلوی از بین دارندگان دیپلم کامل متوسطه رشته های طبیعی ، ریاضی ، علوم تجربی ، ریاضی فیزیك ، که سن آنها از ۱۸ سال کمتر و ۳۰ سال بیشتر نباشد برای سال تحصیلی ۳۸ـ۲۵۳۷ تعداد ۲۵ ـ دانشجوی دختر و پسر می پذیرد .داوطلبان میتوانند از تاریخ انتشار آگهی تا تاریخ ۱۵ر٦ر۳۷ برگ ثبت نام را تکمیل و بانضمام مدارك با پست سفارشی به آدرس مدرسه واقع در خیابان پهلوی جنب پارك شاهنشاهی ارسال‌دارند.

اینجانب ، نام خانوادگی
نام دارنده کارنامه امتحانات ورودی به شماره داوطلب
علاقه به ادامه تحصیل در آن مدرسه عالی را دارم و با این برگ مدارك زیررامی فرستم: یکبرگ فتوکپی کارنامه یا ریز نمرات‌سال آخردوره کامل متوسطه، یکبرگ فتوکپی کارنامه امتحانات ورودی سازمان سنجش آموزش کشور ، چهار قطعه عکس ۳× ٤ ، یکبرگ فتوکپی برگ‌پایان خدمت یا معافی از خدمات اجتماعی زنان ، امضاء داوطلب
تاریخ تکمیل برگ ثبت‌نام
ضمنا در تاریخ برای تعیین تکلیف رجوع خواهم کرد.

Bayer

گروه بایر در ایران یک نفر برنامه‌نویس با تجربه را با شرایط ذیل به همکاری دعوت می‌کند:

۱- داشتن تحصیلات لیسانس در یکی از رشته‌های اقتصادی و بازرگانی
۲- آشنائی کامل به زبان انگلیسی
۳- داشتن‌حداقل دوسال‌تجربه برنامه‌نویسی بزبانهای COBOL & R P G
٤- انجام خدمت نظام وظیفه یا معافیت دائم از خدمت مزبور.

لطفا در ساعات اداری با تلفنهای: ۷۸۲۳٦۱-۷۰ داخلی ۳۱۲ تماس بگیرید.

تکنیسین برق

مورد احتیاج است . در ساعات اداری به‌دفتر فنی شرکت‌ایرانچاپ اول خیابان خیام موسسه اطلاعات مراجعه شود.

قابل توجه اهالی محترم

تهرانپارس ، نارمك ، تهران‌نو ، وحیدیه ، سیدخندان

سرویس سمنگان

با اتومبیل های مجهز ـ اتوبوس و مینی بوس با داشتن رانندگان مطمئن و مهماندارجهت ایاب‌وذهاب‌دانش‌آموزان‌عزیزمدارس‌وکودکستانها ـادارات و شرکتها آماده می‌باشد .برای اطلاع بیشتر با تلفن ۷۹۷٤٤۷ تماس حاصل فرمائید.

آگهی تغییر آدرس

شرکت سهامی ورنیه

به اطلاع میرساند آدرس و شماره‌تلفن‌های جدید شرکت ساختمان ورنیه به شرح ذیل می باشد:

آدرس : خیابان ویلا ـ کوچه خسرو پلاك ۵۲ شماره های تلفن ۸۹۸۲٤۹ و ۸۹۳۰٤۱

انواع اتومبیل‌های: پیکان، تویوتا، فیات داتسون، ایسوزو

نقدواقساط جواد گلپایگانی

تلفن ۷۵۰۵۳۸

آدرس : فرح جنوبی چهارراه شیرین پلاك ۲۱

یخسازی اسکاتسمن

۱۰۰ ـ ۲۰۰ ـ ۵۰۰ کیلو در ۲۴ ساعت

نماینده انحصاری درایران
فروشگاه منصور
تلفن: ۷۵۴۲۹۲ ۷۶۲۵۲۷

استخدام

یك شرکت ساختمانی به چند نفر نقشه کش باسابقه نیازمنداست

داوطلبان با راهنمای شماره ۹۵۰ روزنامه اطلاعات مکاتبه کنند

Betterwear

محصولات بترور کارواش واکس

در خدمت خانمهای مشکل پسند خانه دار

انواع مسواکها ـ برس توالت و جارو های دستی با شامپوی مخصوص پاك‌کننده برای تمیز کردن انواع فرش ـ مکالئوم ـ لینولئوم وموکت‌ـ وانواع قلم موهای نقاشی قسمتی از محصولات بترور انگلیسی است فروش در کلیه دراك‌استورها و فروشگاههای معتبر لوازم خانگی.
(نماینده انحصاری درایران)

شرکت کالیپسو ۸۹٦۴۲٦

نماینده های ما در شهرستانها

۱ـ مازندران آقای‌حسین والد ـ بازار نرگسیه تلفن ۵٦٤۸ و ۳۸۵۹ـ
۲ـ اصفهان آقای موفق خیابان شاهپور تلفن: ٤۲۳٤۵
از دیگر شهرستانهای ایران نماینده فعال میپذیریم.

نیازمندیهای اطلاعات ۳۱۱۲۲۴ و ۳۱۱۲۲۵

دانشکده دماوند

اسامی دعوت‌شده‌گان برای امتحانات ورودی

کلیه دعوت شدگان با در دست داشتن شناسنامه و فیش بانکی به مبلغ هزار ریال که باید به یکی از شعب بانك ایران و انگلیس به حساب شماره ۳۵۰۱۱ـ۲ دانشکده دماوند ریخته شده باشد برای دریافت کارت شرکت در امتحان ورودی روز اول شهریور بین ساعت ۸ الی ۱۶ به محل دانشکده رجوع فرمایند. امتحان روز ششم شهریور در محل دانشکده انجام خواهد شد ـ نشانی شمیران اول جاده لشگرك ازگل

۱ـ یوسفی روشنک
۲ـ غلامپور کاشی نرگس
۳ـ اخوی معصومه سادات
۴ـ سیطالشیخ انصاری خدیجه
۵ـ حدادادزاده نرگس
۶ـ عباس نژاد گنجین میترا
۷ـ وارطانیان ماکدولین
۸ـ نواب صفوی حوریوش
۹ـ معمارزاده‌همدانی فاطمه‌هنگامه
۱۰ـ زین‌العابدین نظری شکوه ـ سادات
۱۱ـ حرآبادی فراهانی ناهید
۱۲ـ نامدار نازنین
۱۳ـ درزمی منور
۱۴ـ داودی صوفی نوا
۱۵ـ حسین قلی خان خراسانی زهرا
۱۶ـ سید زادیم خسروشاهی‌اشرف
۱۷ـ مهد عزت‌السادات
۱۸ـ رضوی طوسی شعله
۱۹ـ درویش زاده ژیلا
۲۰ـ صدرزاده یگانه هاله
۲۱ـ مسیحا زهرا
۲۲ـ میرآفتاب منیژه
۲۳ـ دراوانسیان لیوا سگانی‌زوارد
۲۴ـ اشغلی فراهانی معصومه
۲۵ـ پولادیان هما
۲۶ـ هدایتی اصل پروین
۲۷ـ بهزادی فریبا
۲۸ـ عبدالوهاب سهیلا
۲۹ـ اردلان مهشید
۳۰ـ مدنی کورعباس لو فرحناز
۳۱ـ امینی زیبا
۳۲ـ رشیدیان فردوس
۳۳ـ پطروسیان فردوس
۳۳ـ پطروسیان آنیتا
۳۴ـ زندی راد الهه
۳۵ـ علیجان خدیجه
۳۶ـ داعی قزوینی روشنک
۳۷ـ حیدری خانشیر بتول
۳۸ـ اتحاد فریبا
۳۹ـ صفائی پور سوزان
۴۰ـ علوی شکوه‌السادات
۴۱ـ چمن‌آرا طاهره
۴۲ـ توسطی ژیلا
۴۳ـ موسوی ماکوئی افسانه
۴۴ـ رضا امیری فریده بیگم
۴۵ـ صدیق رحیم‌آبادی رستانک
۴۶ـ حاجی وندی فرح
۴۷ـ بهی‌زاد یاسمن
۴۸ـ عرفانیان‌عدالتی جوان‌گرمرود دونرگس
۴۹ـ حسن‌زاده مقدم دشتی‌مهناز
۵۰ـ قوامی اعظم السادات
۵۱ـ احساسی فروغ
۵۲ـ بوسعیدی فرح
۵۳ـ خسروی زاده فوشانی‌پروانه
۵۴ـ فرحناک امری فرانه
۵۵ـ نصیری سهیلا
۵۶ـ آشتیانی مقدم فاطمه
۵۷ـ فرجادی شکیب ویدا
۵۸ـ سلحشور سوسن
۵۹ـ آقایی تبریزی مریم
۶۰ـ شرفی انسیه
۶۱ـ تکین آنیتا
۶۲ـ پورمرادی ویدا
۶۳ـ شاکری بهناز
۶۴ـ زرافشان فرانک
۶۵ـ بهره‌ور زهره
۶۶ـ مافی فرزانه
۶۷ـ سیف ناهید
۶۸ـ دارابی جمیله
۶۹ـ یغمائی فریبا
۷۰ـ پستچی نسرین
۷۱ـ دربهانی محبوبه
۷۲ـ عزیزاله عراقی زهرا
۷۳ـ رفیع‌ماغن مارگریت
۷۴ـ چادربافک شوشتری راضیه
۷۵ـ سیلوی خراسانی قدیمی یاسمین
۷۶ـ اکده مهناز
۷۷ـ ابراهیم حکاک فریما
۷۸ـ اسکافی سهیلا
۷۹ـ مرویزی شهره
۸۰ـ بروجری شهلا
۸۱ـ جابود پور فرح
۸۲ـ قربطیان آیدا
۸۳ـ موسویان فرزانه
۸۴ـ صمدی اعظم
۸۵ـ تقی‌خانی نزهت
۸۶ـ جعفریان فاطمه فریبا
۸۷ـ پزشکی زهرا
۸۸ـ کاظمیان شمسی
۸۹ـ شریفی افشار شهرزاد
۹۰ـ خرافی نسرین
۹۱ـ حسناو افسانه
۹۲ـ حیدریان اعظم
۹۳ـ افشارنیوسهیلا
۹۴ـ شناور نسترن
۹۵ـ جمالی راد سیمین
۹۶ـ رضائی آذر زرین
۹۷ـ محب نرجس
۹۸ـ محمدن دوست منیر
۹۹ـ محمدی ژاله
۱۰۰ـ مقدسی آمنه
۱۰۱ـ درودیان مریم
۱۰۲ـ حاجی مسگر مهناز
۱۰۳ـ باقری پورزرمندیل سهیلا
۱۰۴ـ حکیمی منیژه
۱۰۵ـ مهرآشین شیوا
۱۰۶ـ بهزاد نوری مرسده
۱۰۷ـ خشنودی راد معصومه
۱۰۸ـ چینیان ام‌کلثوم
۱۰۹ـ شناور یاسمن
۱۱۰ـ نورائی شراره
۱۱۱ـ نویدی‌مقدم ترانه شیبان‌لاکت
۱۱۲ـ حدادی عطاری مهیندخت
۱۱۳ـ شهرستانی مهرناز
۱۱۴ـ حق‌پناه زهرا
۱۱۵ـ افسر زاده اصفهانی منیژه
۱۱۶ـ مهرابیان عادکانی ریتا
۱۱۷ـ جعفرزاده قهی زهرا
۱۱۸ـ فوقانی مهری
۱۱۹ـ رهبر فریماه
۱۲۰ـ رنجبری خدیجه شهناز
۱۲۱ـ یزانشناس فرشته
۱۲۲ـ مشگین فام سهیلا
۱۲۳ـ رحیمی‌فر زهرا
۱۲۴ـ سید فتاح سیمن دخت
۱۲۵ـ آغوستین نلی
۱۲۶ـ نعمتی فاطمه
۱۲۷ـ منتظری داودی طاهره
۱۲۸ـ صالی مهوش
۱۲۹ـ نصیرپور پروین
۱۳۰ـ قرمگزلو سهیلا
۱۳۱ـ همایونفر فریبا
۱۳۲ـ رسولیان سفایی‌زهرا
۱۳۳ـ مهرآوری محترم
۱۳۴ـ شفیعی نوشین
۱۳۵ـ ناظمی افشار شهره
۱۳۶ـ منصف سوسن
۱۳۷ـ شفیع‌افسانه
۱۳۸ـ صفا میترا
۱۳۹ـ ملاحی اصفهانی گیتی
۱۴۰ـ عمل صالح احیا
۱۴۱ـ نی‌داود بهناز
۱۴۲ـ آلیا فاطمه
۱۴۳ـ ذکوات فاطمه
۱۴۴ـ طاهری رحیم مهین
۱۴۵ـ نشان دوست تهرانی فتانه
۱۴۶ـ حاجی رمضان مریم
۱۴۷ـ صادقی نجف آبادی‌گلوریا
۱۴۸ـ میرزا بیگی نرگس
۱۴۹ـ مودنی سهیلا
۱۵۰ـ حسین‌نیا مکرمه
۱۵۱ـ مسعودی ایراندخت
۱۵۲ـ تیموری پور مژگان
۱۵۳ـ چیذری ملک
۱۵۴ـ زائر پور نوشین
۱۵۵ـ نگهبان زهرا
۱۵۶ـ الهقلی پور کهرالانی منیره
۱۵۷ـ مهدنی نزدره
۱۵۸ـ آقائی خفری زهرا
۱۵۹ـ یزدانی خامنه صدیقه
۱۶۰ـ حاجی محمد حسن عرب معصومه
۱۶۱ـ تنها فاطمه
۱۶۲ـ صادقی طاهره
۱۶۳ـ حکمی بیابانی نسرین
۱۶۴ـ صادقی زاده شهیاز
۱۶۵ـ دادجوی توکلی هما
۱۶۶ـ شکرانی سهیلا
۱۶۷ـ مشاور ایراندخت
۱۶۸ـ مهدوی مینا
۱۶۹ـ چوبفروش باقری فوزیه
۱۷۰ـ کشت یاری زهرا
۱۷۱ـ کاتبی اعظم
۱۷۲ـ سالگی دهخوار قانی زهرا
۱۷۳ـ راسخ محمدی صغری
۱۷۴ـ کتابی طیبه
۱۷۵ـ هاشمی منیر
۱۷۶ـ شاه حسینی فتانه
۱۷۷ـ جدلی ژاله
۱۷۸ـ مزارعی نیلوفر طاهره
۱۷۹ـ هاشمیان دهقی نجمه ـ السادات
۱۸۰ـ ناصحی نوش آفرین
۱۸۱ـ قاضی سعید سیده‌معصومه
۱۸۲ـ نمازیان فریده
۱۸۳ـ عظیمی عراقی ویدا
۱۸۴ـ امیاصلانی صغری
۱۸۵ـ سبزوار زاده فاطمه
۱۸۶ـ روین مژده
۱۸۷ـ چرخچی محبوبه
۱۸۸ـ قاسم بگلر محبوبه
۱۸۹ـ صعودیان ناهید
۱۹۰ـ عقبائی ماهرو
۱۹۱ـ حاجبی هنگامه
۱۹۲ـ حاجی مبینی سوسن
۱۹۳ـ تاج بخش تبریزی عذرا
۱۹۴ـ جمیلی شبستری محبوبه
۱۹۵ـ یوحنالی
۱۹۶ـ حسینیان معصومه‌السادات
۱۹۷ـ جولانی فرزانه
۱۹۸ـ یزدان پناه اسکی الهه
۱۹۹ـ مریعلمی قره‌گزلو صدیقه
۲۰۰ـ امینی فاطمه
۲۰۱ـ مهرآبادی سهیلا
۲۰۲ـ بیگلی شهین
۲۰۳ـ خامه سیفی طاهره‌سوسن
۲۰۴ـ نصیری دهبنه شهرزاد
۲۰۵ـ محرمی محبوبه
۲۰۶ـ سلیمی‌نیا فرشته
۲۰۷ـ یامسروپیان ماری
۲۰۸ـ غیائی محبوبه
۲۰۹ـ اصغر زاده حقیقی پروین
۲۱۰ـ آروری طیبه
۲۱۱ـ محمدی مریم
۲۱۲ـ اعرابی طاهره
۲۱۳ـ بلبل آبادی فاطمه
۲۱۴ـ اخوان مهشید
۲۱۵ـ قهرمانی‌زلیخا
۲۱۶ـ قائمی سودابه
۲۱۷ـ رضا زاده زهره
۲۱۸ـ توفیقیان سهیلا
۲۱۹ـ آرقند معصومه
۲۲۰ـ مرتاض لنگرودی مرضیه
۲۲۱ـ کرمی محمدی ایران
۲۲۲ـ عابد بغدادی معصومه
۲۲۳ـ ارومچی گیتا
۲۲۴ـ بهرامی موید پیروزه
۲۲۵ـ سنگرگیر فروزان
۲۲۶ـ ولدخان مالیه
۲۲۷ـ انیسی قدسی شراره
۲۲۸ـ عظیما پروانه
۲۲۹ـ غفوری افسانه
۲۳۰ـ مبینی هما
۲۳۱ـ کاشانی لطف آبادی‌سوسن
۲۳۲ـ روحانی پریوش
۲۳۳ـ قاسملو تهمینه
۲۳۴ـ پیوند کرمانی فاطمه
۲۳۵ـ انصاری گیلانی شهربانو
۲۳۶ـ میرابزاده اردکانی منیژه
۲۳۷ـ تشرفی لادن
۲۳۸ـ ذبیحیان بهین
۲۳۹ـ پرویزفرزام فروغ‌السادات
۲۴۰ـ معتمدی شهره
۲۴۱ـ قاضی فروشته
۲۴۲ـ قحاری هما
۲۴۳ـ میهن‌خواه کیانتاج
۲۴۴ـ برنجی نفیسه
۲۴۵ـ دقت اشرف
۲۴۶ـ نجاتیان لادن
۲۴۷ـ فرهانی حقیقی سوسن
۲۴۸ـ فرهانی حقیقی سوسن
۲۴۹ـ جلالی فهیمه
۲۵۰ـ امیری بهزادی گلنار
۲۵۱ـ حاتمی الهه
۲۵۲ـ فرخواه افخم‌السادات
۲۵۳ـ کاظمی فاطمه
۲۵۴ـ جلالی ارکی ژاله
۲۵۵ـ مرتضوی نبی فرزانه
۲۵۶ـ سلامی خلجان مهین
۲۵۷ـ ناجی مریم
۲۵۸ـ بقولی زاده پروانه
۲۵۹ـ صوفی خلیلی نسرین
۲۶۰ـ امیرنیا هلن
۲۶۱ـ جعفری مینا
۲۶۲ـ نصیری شاهرودی فلور
۲۶۳ـ عشق اصفهانی فریبا
۲۶۴ـ طالع حکیمی شیرین
۲۶۵ـ حسینی زهرا
۲۶۶ـ تهیدست اکراد سودابه
۲۶۷ـ پورهمایون شهره
۲۶۸ـ خیرخواه کرمانی اعظم
۲۶۹ـ درخشانی شبنم
۲۷۰ـ محمودی شهرزاد
۲۷۱ـ گیلاردی مینو
۲۷۲ـ تاکی‌زاد پروانه
۲۷۳ـ میرهاشمی ستاره
۲۷۴ـ فاضل یحوئی نیر
۲۷۵ـ هادیزاده کاشانی طاهره
۲۷۶ـ محمدی بلوک فاطمه
۲۷۷ـ اوجانی ملیحه
۲۷۸ـ تقی بیگی پریوش
۲۷۹ـ اشتری مهناز
۲۸۰ـ عبیری شهره
۲۸۱ـ زینعلی فاطمه
۲۸۲ـ شفائی یامچلو اشرف
۲۸۳ـ معصومی محبوبه
۲۸۴ـ اعتماد یوسفی زهرا
۲۸۵ـ نوربخش حبیب آبادی‌طیبه
۲۸۶ـ اطمینان فیروزه
۲۸۷ـ ثقفی مهین
۲۸۸ـ سهرابی سده زیبا
۲۸۹ـ ابادری فروغ
۲۹۰ـ خسروشاهی فروغ
۲۹۱ـ رهگذر ملیحه
۲۹۲ـ تولیت معصومه
۲۹۳ـ سمیعی تبریزی ملیحه
۲۹۴ـ نجاتیان شکوفه
۲۹۵ـ غیائی زهرا
۲۹۶ـ آرش فاطمه
۲۹۷ـ سپهری الهه
۲۹۸ـ رضویان ناهید
۲۹۹ـ موید سیمین
۳۰۰ـ لزرجانی سلورا
۳۰۱ـ پورندی پریوش
۳۰۲ـ رازقی مینو
۳۰۳ـ صمدی فریبا
۳۰۴ـ وفاجو ویدا
۳۰۵ـ اهدائی‌وند شعله
۳۰۶ـ تسلیم مهناز
۳۰۷ـ سفیدگر زنجانی ناهید
۳۰۸ـ خان احمدی سیما
۳۰۹ـ بوداق حکیمی نسرین
۳۱۰ـ شکری مهرور توانی فاطمه
۳۱۱ـ رضائی معصومه
۳۱۲ـ منصور اعظم
۳۱۳ـ جاویدیان رویا
۳۱۴ـ جوکار دریس مهوش
۳۱۵ـ رضی صدیقه مهناز
۳۱۶ـ شاه حسینی فرزانه
۳۱۷ـ یگانی نژاد شکوفه
۳۱۸ـ شفیعی طباطبائی نژهت ـ السادات
۳۱۹ـ سلطانی فاطمه
۳۲۰ـ نجات روزت
۳۲۱ـ سومابی‌زاده شهلا
۳۲۲ـ عظیمی انارکی مهناز
۳۲۳ـ افتخاری فریبا
۳۲۴ـ درویش‌زاده گیتی
۳۲۵ـ عباس‌زاده زشکی افخم
۳۲۶ـ مقیمیان فاطمه
۳۲۷ـ داورنیا سعیده
۳۲۸ـ توکلی جو منصوره
۳۲۹ـ کرمانی مینا
۳۳۰ـ نوابی میترا
۳۳۱ـ رسالی احمدی مهرانگیز
۳۳۲ـ بنی عامریان سرور
۳۳۳ـ محرابیان آذردخت
۳۳۴ـ نوری اسفندیاری هاله
۳۳۵ـ فرهمند افشار مرضیه
۳۳۶ـ فرزیان‌پور الهه
۳۳۷ـ یزدانی آذر
۳۳۸ـ خامه سیفی رقیه
۳۳۹ـ بابائی خوجینی فاطمه
۳۴۰ـ قوامیان پروانه
۳۴۱ـ سرمست کاوه
۳۴۲ـ حریری فاطمه
۳۴۳ـ خاتمی مریم
۳۴۴ـ شاهپوری بروجردی نورجهان
۳۴۵ـ کاومثیان نسرین
۳۴۶ـ وعیدی میترا
۳۴۷ـ حسین‌زاده تبریزی مهرانگیز
۳۴۸ـ رشیدی فرزانه
۳۴۹ـ فرهمند والا فاطمه
۳۵۰ـ عزیز گلشنی لیدا
۳۵۱ـ حاجی قاسم عطار شمسی
۳۵۲ـ یوسفی منیژه
۳۵۳ـ فتاحیان کلهر ناهید
۳۵۴ـ کدخدایان میترا
۳۵۵ـ قنادی نصیرآبادی هلن
۳۵۶ـ جلالی زهرا
۳۵۷ـ حیدری خانشیر کفایت
۳۵۸ـ مشایخی مریم
۳۵۹ـ بنوس طوماسیان نائیریا
۳۶۰ـ سردوخ پروین
۳۶۱ـ اسعد دهقان هنگامه
۳۶۲ـ انصاری گیلانی کبری
۳۶۳ـ کرد رستمی عذرا
۳۶۴ـ طالقانی فهیمه
۳۶۵ـ بنی‌صدر میترا
۳۶۶ـ داودزاده میترا
۳۶۷ـ جوادی ناهید
۳۶۸ـ غفاری سرایی گیتی
۳۶۹ـ محبر میترا
۳۷۰ـ صفدرزاده فروزنده
۳۷۱ـ صفائی سیمین
۳۷۲ـ گرگانی زارع زهرا
۳۷۳ـ مهتدی سهیلا
۳۷۴ـ طاهباز صالحی زهرا
۳۷۵ـ اسکندری نوروزی ژاله
۳۷۶ـ فرجادی شکیب منصوره
۳۷۷ـ بلورچی تبریزی مریم
۳۷۸ـ مهدوی ژاله
۳۷۹ـ برهانی منظر
۳۸۰ـ یمین فرانک
۳۸۱ـ داودی زهره
۳۸۲ـ ملکی چرکرانی معصومه
۳۸۳ـ خانی اسفندآباد نسرین
۳۸۴ـ متین‌نژاد تهرانی آذرمیدخت
۳۸۵ـ نوید ناهید
۳۸۶ـ پایدار راوندی فیروزه
۳۸۷ـ صفرپور صدیقه
۳۸۸ـ اقتصادی زهرا
۳۸۹ـ خاکسار گیتی
۳۹۰ـ تشیدی مریم
۳۹۱ـ شیرافکن فاطمه
۳۹۲ـ قدسی زهره
۳۹۳ـ فرنوش زهرا
۳۹۴ـ شاه‌بیک‌زهره
۳۹۵ـ داودی صوفی پیراسته
۳۹۶ـ ناصر زارع مهین
۳۹۷ـ شیرازیان فریبا
۳۹۸ـ نوروزی صدیقه
۳۹۹ـ سرپرست مهناز
۴۰۰ـ مهدیزاده شراره
۴۰۱ـ اعظم عبادی
۴۰۲ـ ارانوس دادافریما
۴۰۳ـ مریم رضوانیان
۴۰۴ـ پروین شعاریان ستاری
۴۰۵ـ مهناز حیدری شایسته
۴۰۶ـ کارولین ساگینیان ساندخت
۴۰۷ـ زهرا جلالی
۴۰۸ـ مریم مشیری یکتا
۴۰۹ـ طاهره حاج محمدکتابفروش
۴۱۰ـ معصومه‌زند
۴۱۱ـ منیژه ملک‌پور
۴۱۲ـ ژیلا خادمی قرالو
۴۱۳ـ میهن نصر
۴۱۴ـ پریچهر عزیزی
۴۱۵ـ مهدخت شجاعیان
۴۱۶ـ شیوائی شهره
۴۱۷ـ هدایت مارجان
۴۱۸ـ رمضانزاده فرح سیما
۴۱۹ـ مهدوی اردبیلی فریبا
۴۲۰ـ وفائی هلن
۴۲۱ـ نیکیار شهره
۴۲۲ـ امینی‌راست‌بی‌لادن
۴۲۳ـ حامدی ملیحه
۴۲۴ـ ابطحی فاطمه
۴۲۵ـ نفیسی سیما
۴۲۶ـ پناه‌مند برکس السادات
۴۲۷ـ الموسوی زهره
۴۲۸ـ بنی‌هاشمی جمارانی فرنوش
۴۲۹ـ عزیزیان فاطمه
۴۳۰ـ عزیزی فریبا
۴۳۱ـ صمدی دلخوش‌ماسوله مینو
۴۳۲ـ جهانفروز طاهره
۴۳۳ـ پادفر فریور
۴۳۴ـ طاهری فرح‌اعظم
۴۳۵ـ اصولی مهشید
۴۳۶ـ کریمی مزرعه شاه شهین
۴۳۷ـ هندسی کیتاناز
۴۳۸ـ غلامشاهی صفیه
۴۳۹ـ عبدالهی آزیتا
۴۴۰ـ شعشعانی هدیه
۴۴۱ـ طهماسبی شهره
۴۴۲ـ غلامزاده‌خوئی نسرین
۴۴۳ـ حسینی بمی ماندانا
۴۴۴ـ حبیبی راضیه
۴۴۵ـ کریمی سعیده
۴۴۶ـ قره‌داغی علیا
۴۴۷ـ اراهیمی عفت
۴۴۸ـ پاس‌بخش‌پریچهر
۴۴۹ـ شروین‌پور الیزا
۴۵۰ـ حسینی عبداللهی فاطمه
۴۵۱ـ دوجی‌ام‌البنی
۴۵۲ـ سنندجی فریبا
۴۵۳ـ رمضان‌زاده فلورا
۴۵۴ـ کومزاد مهناز
۴۵۵ـ امیر شاهی ژیلا
۴۵۶ـ ازدولی اصفهانی هایده
۴۵۷ـ رئیسی منیر
۴۵۸ـ مصباح خاوری زهره
۴۵۹ـ مرتاضی مهربانی پروین
۴۶۰ـ نور سعادت حمیده
۴۶۱ـ پوراحمد ژاله
۴۶۲ـ دروی غزال
۴۶۳ـ بازرگان زهرا
۴۶۴ـ بهرامی نژاد فاطمه
۴۶۵ـ صهبا فرزانه
۴۶۶ـ پاشائی‌راد ناهید
۴۶۷ـ طیبی حمیده
۴۶۸ـ معدن‌نژاد پوران
۴۶۹ـ پورکافی امیلا
۴۷۰ـ رضائی معتمد معصومه
۴۷۱ـ ارجمند مینو
۴۷۲ـ علی‌اکبری ژینوس
۴۷۳ـ بدیعی دزفولی منیژه
۴۷۴ـ خوش‌سیما منیژه
۴۷۵ـ جلالی شهرزاد
۴۷۶ـ ابومهرنوش
۴۷۷ـ رفیع یاسمن
۴۷۸ـ رئیسی‌زاده سیمین
۴۷۹ـ ناصری ترانه
۴۸۰ـ پرچم دوست شعله
۴۸۱ـ شاه محمد نرجس خاتون
۴۸۲ـ امیر نصیری شهلا
۴۸۳ـ مرصاد مهدیه
۴۸۴ـ آقازاده شهرزاد
۴۸۵ـ اسماعیلی وداد آفاق
۴۸۶ـ کاویانی مریم
۴۸۷ـ طاهری رحیم مهین
۴۸۸ـ سعدی‌نژاد افسانه
۴۸۹ـ سپاهی مهناز
۴۹۰ـ حاجی‌خانی فروزنده
۴۹۱ـ نباتی‌زاده مهرنوش
۴۹۲ـ پیکرآرا سهیلا
۴۹۳ـ علامه‌زاده مهیار
۴۹۴ـ پیروی فرشته
۴۹۵ـ طاهری عراقی زهرا
۴۹۶ـ ثمربخش تهرانی شهربانو
۴۹۷ـ آخوندان منیره
۴۹۸ـ ایزدی فراکرم
۴۹۹ـ دوالو ناهید
۵۰۰ـ فلاح‌پور زهرا
۵۰۱ـ آقاق تبریزی سهیلا
۵۰۲ـ نجاری فریده
۵۰۳ـ شهروان‌فر هما
۵۰۴ـ پارسا مهناز
۵۰۵ـ کهبازی وجیهه
۵۰۶ـ ساری اصلانی پریدخت
۵۰۷ـ سقازاده زینت
۵۰۸ـ فرهندی مینو
۵۰۹ـ آقائی فرد اکرم
۵۱۰ـ هادوی عشرت
۵۱۱ـ ناعمی افسر
۵۱۲ـ فروهی ساحره
۵۱۳ـ شهنواز بهناز
۵۱۴ـ محمد ابراهیمی مریم
۵۱۵ـ طائف ژینوس
۵۱۶ـ سنائی نسرین
۵۱۷ـ موسوی‌زاده قمرالسادات
۵۱۸ـ امیر ملکی تبریزی مهین
۵۱۹ـ مسعودی مهرناز
۵۲۰ـ صالحی بخش اکرم
۵۲۱ـ ارجمند حقیقی مرضیه
۵۲۲ـ بحرینی افسانه
۵۲۳ـ سوفالی ملیحه
۵۲۴ـ میرزائی دمیریه معصومه
۵۲۵ـ نیکنژاد کاظم‌پور سهیلا
۵۲۶ـ جاویدان سهیلا
۵۲۷ـ نشوی پروین
۵۲۸ـ نجاریان کردآباد کارینه
۵۲۹ـ پورزمان سهیلا
۵۳۰ـ تباری اصل وحیده
۵۳۱ـ نکوفت تک فرشته
۵۳۲ـ فرخاد عاطفه
۵۳۳ـ استادی نسرین
۵۳۴ـ خضرائی اشتهاردی‌فر طاهره
۵۳۵ـ پرتوی پفق اشرف
۵۳۶ـ رحیمی ملیحه
۵۳۷ـ شیرویه فاطمه
۵۳۸ـ صفری فاطمه
۵۳۹ـ کریمی دستجردی پروانه
۵۴۰ـ غفاری نطنزی شهره
۵۴۱ـ پاشائی‌راد پروین
۵۴۲ـ صادقی دیلمی فریبا
۵۴۳ـ محمد بیکی‌مهانگیز
۵۴۴ـ افسری زنوز راغبه
۵۴۵ـ عطوفی صفیه
۵۴۶ـ ستوده زند رقیه
۵۴۷ـ افشاری ویجویه رقیه
۵۴۸ـ سوداگر مینو
۵۴۹ـ فامیل ایرانی منیژه
۵۵۰ـ امینیان دریاسری مریم نسترن
۵۵۱ـ سرتیپ زهره
۵۵۲ـ مسافربالائی شهناز
۵۵۳ـ غفاری سرابی معصومه
۵۵۴ـ شفیعی اردستانی زهره
۵۵۵ـ کوشا معصومه
۵۵۶ـ توکلی موید نسرین
۵۵۷ـ حاجی آقائی نجمه
۵۵۸ـ ارجمند منیر
۵۵۹ـ سمیع رزیتا
۵۶۰ـ چادربافک فاطمه
۵۶۱ـ میراحسنی فخرالسادات
۵۶۲ـ اسلاملو لیلی
۵۶۳ـ بهنام فخرالسادات
۵۶۴ـ اربابی نسرین
۵۶۵ـ مرجان ثریا
۵۶۶ـ مهردادی انباردان آذر
۵۶۷ـ وسطی منیژه
۵۶۸ـ سید موقر معصومه
۵۶۹ـ قلی‌پور مهدخت
۵۷۰ـ بدیعی دزفولی مریم
۵۷۱ـ کاظمی اکرم السادات
۵۷۲ـ رجب ملیحه زمان
۵۷۳ـ مرادپور فریده
۵۷۴ـ نخجوانپور زهره
۵۷۵ـ تاراجی فریبا
۵۷۶ـ دانا فریماه
۵۷۷ـ منتظمی مریم
۵۷۸ـ طهرانی صفیه
۵۷۹ـ پورباقرالهه
۵۸۰ـ فیروزه طاهره
۵۸۱ـ مهید امیره زهرا
۵۸۲ـ فولادزری صدیقه
۵۸۳ـ جاودان سهیلا
۵۸۴ـ سید علی‌خانی منظرالسادات
۵۸۵ـ معصومه طاهره
۵۸۶ـ جولانی مریم
۵۸۷ـ قندهاری فاطمه
۵۸۸ـ حیدر فاطمه
۵۸۹ـ فاضل مطلق‌نسرین
۵۹۰ـ جمالی طاهره
۵۹۱ـ مروجی مینا
۵۹۲ـ جراح‌زاده فرخنده
۵۹۳ـ زیبانیا پیمانه زهرا
۵۹۴ـ پرکار معصومه
۵۹۵ـ نعمتی سولدرق جمیله
۵۹۶ـ گئولا مهناز
۵۹۷ـ میرطاهری نسرین
۵۹۸ـ شرفی ثریا
۵۹۹ـ کریمی فرشته
۶۰۰ـ کریمی فریده
۶۰۱ـ امیر ارشدی صدیقه
۶۰۲ـ نیک‌بخت سنگری زهرا
۶۰۳ـ رحمت‌الهی هما
۶۰۴ـ بهلولی منیژه
۶۰۵ـ حاجی ابراهیمی فریبا
۶۰۶ـ ابی‌نما ناهید
۶۰۷ـ حکاک ملیحه‌السادات
۶۰۸ـ ابراهیمی مقدم اعظم
۶۰۹ـ پورفرزیانی ناهید
۶۱۰ـ ریاضی فرزاد فهیمه
۶۱۱ـ آرین‌نیا سهیلا
۶۱۲ـ ملک‌نیا نسرین
۶۱۳ـ کتابچی سیما
۶۱۴ـ مطلوبی مرضیه
۶۱۵ـ ملکی بالسینی افتخار
۶۱۶ـ دیوان‌بیگی ژیلا
۶۱۷ـ عباس آقابابازاده فرزانه
۶۱۸ـ اعتضادزاده رقیه
۶۱۹ـ عسکری صدیقه
۶۲۰ـ رضوانی پروین
۶۲۱ـ خرمی عصمت
۶۲۲ـ رضی فاطمه مینا
۶۲۳ـ کاشانی پوریاسمن
۶۲۴ـ اکبری ناهید
۶۲۵ـ کلانتری‌آذر
۶۲۶ـ حسین عباسی ابیانه فرشته
۶۲۷ـ ارامین دردانه
۶۲۸ـ مقرون رضوان
۶۲۹ـ حیدری چمکردانی مهناز
۶۳۰ـ بهرامی شمسی
۶۳۱ـ رجبیه شایان زهره
۶۳۲ـ اسدزاده بیرجندی فرشته
۶۳۳ـ علی قلی‌زاده انهری ـ نیر
۶۳۴ـ خداداد افسانه
۶۳۵ـ ملاحسین انسیه
۶۳۶ـ ساروقی شهناز
۶۳۷ـ خاشان‌نینا
۶۳۸ـ احمد سلمان‌نیره
۶۳۹ـ کریمی پروین
۶۴۰ـ جداری عطاری شهین
۶۴۱ـ جاوش نژاد هاجر
۶۴۲ـ صدقی وحیده
۶۴۳ـ ورائی ژاکلین
۶۴۴ـ قراخانی پوراندخت
۶۴۵ـ مرادی‌نژاد طاهره
۶۴۶ـ نویدی دیزجیکان فرخنده
۶۴۷ـ جوانشیر ژیلا
۶۴۸ـ ارفعی آزیتا
۶۴۹ـ منجذب قمصری ترانه
۶۵۰ـ سبحانی نسرین
۶۵۱ـ بشرت نیلوفر
۶۵۲ـ محمد قاسمی سهیلا
۶۵۳ـ قاسمی نمجانی فاطمه
۶۵۴ـ صالحی روحانیه
۶۵۵ـ منفرپور دیزجی فرشته
۶۵۶ـ فروزش خوبده فرنگیس
۶۵۷ـ ثمرصفا سلمه
۶۵۸ـ پیراهنچی فردلادن
۶۵۹ـ رخشنده‌مهرزبیده
۶۶۰ـ گرشاسبی محبوبه
۶۶۱ـ طاهره اردبیلی نیلوفر
۶۶۲ـ ارشاقی لادن
۶۶۳ـ مقدم نوشین
۶۶۴ـ سادات موسوی عاطفه
۶۶۵ـ آقاجانی کناریک
۶۶۶ـ دم آب فاطمه
۶۶۷ـ اردلان میترا
۶۶۸ـ رضانیور پروین
۶۶۹ـ عبیپهودائیان ثریا
۶۷۰ـ ابوالفتحی محبوبه
۶۷۱ـ سلیمی نشاط
۶۷۲ـ یعقوبی تکلن‌تپه نصرت
۶۷۳ـ قبدلو منصوره
۶۷۴ـ وهزاده آذر
۶۷۵ـ ارغنده فاطمه
۶۷۶ـ موسویان زهره
۶۷۷ـ پرویسی زهره
۶۷۸ـ ارکس فریبا
۶۷۹ـ گران نژاد نرگس
۶۸۰ـ شهبزی شهناز
۶۸۱ـ فرهنگی محترم
۶۸۲ـ آزادپور آذر
۶۸۳ـ چترچی زهره
۶۸۴ـ آقمیری سودابه
۶۸۵ـ آبباریکی مهناز
۶۸۶ـ کامکار افسانه
۶۸۷ـ صفرخانی مینو
۶۸۸ـ فرهنگ مریم
۶۸۹ـ مایلی اسفندانی پروین
۶۹۰ـ جلالی‌خاطره
۶۹۱ـ انصاری جعفری شهلا
۶۹۲ـ حاجی فرح‌زاده منیژه
۶۹۳ـ صدیقیم مهوش
۶۹۴ـ آسید کریمی منیر
۶۹۵ـ بایگان ترانه
۶۹۶ـ رمضانی خرازی پروانه
۶۹۷ـ فهیمی فروزنده
۶۹۸ـ حاجی خانی طاهره
۶۹۹ـ چینی فروش معصومه
۷۰۰ـ ابدیه رزا
۷۰۱ـ هورفر عاطفه
۷۰۲ـ تمیمی اکرم
۷۰۳ـ سمیعی صدیقه
۷۰۴ـ سیمین صالحی ارجمند
۷۰۵ـ امامی نسترن
۷۰۶ـ قاسمی فرزانه
۷۰۷ـ حیری جمبی زهره
۷۰۸ـ رضوی نعمت‌الهی نوید
۷۰۹ـ ناصری ناهید
۷۱۰ـ کوره‌چیان فرح
۷۱۱ـ فتاحیه مهناز
۷۱۲ـ فرکردی کاملیا
۷۱۳ـ آقا محمد سرشکی فاطمه
۷۱۴ـ خن آبادی پروانه
۷۱۵ـ صدیق رحیم آبادی‌مشهید
۷۱۶ـ انصاری علمداری فرشته
۷۱۷ـ نظر علی مریم
۷۱۸ـ انصاری فرمریم
۷۱۹ـ سکه‌چی امیره‌بانو
۷۲۰ـ رحمانیان شیرین
۷۲۱ـ بکوچی خانم
۷۲۲ـ خدابخش فضه
۷۲۳ـ جمشیدی رقیه
۷۲۴ـ علائی مژگان
۷۲۵ـ داوری دولت آبادی رضوان
۷۲۶ـ صبوحی آذر
۷۲۷ـ آقامیر مهدی مریم
۷۲۸ـ رهگذر مینو
۷۲۹ـ حسنی مهین
۷۳۰ـ سرهنك پورژاله
۷۳۱ـ وفائی گیتی
۷۳۲ـ احمدخ ن‌توران
۷۳۳ـ الیاس وند فائزه
۷۳۴ـ تصدیقی کلات شهره
۷۳۵ـ بنی هارونی خدیجه
۷۳۶ـ محمدی دهقانی فریده
۷۳۷ـ منصور آذر
۷۳۸ـ امیدوار مهین
۷۳۹ـ موسوی معاف سیده طاهره
۷۴۰ـ بته سازان مهیندخت
۷۴۱ـ صدفی نژاد صدیقه
۷۴۲ـ رشید فرح
۷۴۳ـ بهمنیار هاله
۷۴۴ـ زردوز زهیدا
۷۴۵ـ به‌نژاد مریم
۷۴۶ـ حجزی مقدم فرح‌السادات
۷۴۷ـ آقاجانی ایدا
۷۴۸ـ حسینی اعظم
۷۴۹ـ شمشکی مهناز
۷۵۰ـ فاتحی نسرین
۷۵۱ـ عرشیها بدری‌السادات
۷۵۲ـ گلشاهی‌صومعه‌سرائی‌شهلا
۷۵۳ـ سعیدی نائینی رویا
۷۵۴ـ کریمی ناهید
۷۵۵ـ امیری بهزادی طناز
۷۵۶ـ روح بین حمیرا
۷۵۷ـ عسگری سرشک

آقای دکتر امینی، شما دیگر چرا؟!

در جریان درگیری دکتر پیراسته با دکتر امینی که‌به دنبال صدور اعلامیه نخست وزیر اسبق ایران برپا شدو متعاقب آن عده‌یی موافق و مخالف بوجود آمد، مراکه یک ایرانی وطن پرست ودر عین حال ناظری بی طرف هستم برانگیخت تا پیرامون این مساله مطالبی راعنوان کنم.

نوشته: دکتر تقی دارابیان

واقعیت این است که من دکتر پیراسته را از نزدیک نمی شناسم و آنچه راجع به ایشان می‌دانم، خوانده‌ها و شنوده هایی است که از اینجا و آنجا واین و آن اندوختم‌ام. بنابراین بعنوان یک قاضی بی حب و نغض نمی توانم کارها و سوابق ایشان را مورد بررسی‌قرار داده، ابراز نظر کنم.

امادرمورد آقای دکترامینی مساله فرق می کند، چرا که ایشان پس از رستاخیز ۲۸ مرداد مدت زمانی زمامدار کشور بودند و بهر تقدیر اعمالی که انجام دادند در سرنوشت مردم این آب و خاک و لاجرم اینجانب‌تاثیر تردید ناپذیر داشته است. درمورد قرارداد نفت که در زمان وزارت دارایی ایشان با کنسرسیوم به آن نحو غیر عادلانه امضاء شد و در نشریات هم مورد نکوهش قرار گرفت، شاید عده‌یی را نظر این باشد که چون‌آقای دکتر امینی اختیاری در آن مورد نداشته و از طرفی زیر قرارداد را هنگامی امضاء کرده‌اند که قبلا به تصویب مجلسین و تایید مقامات ذیصلاح قرار گرفته بود از دست آقای دکتر امینی‌برای رد چنین قراردادی کاری برنمی‌آمد. در صورتی که‌من معتقدم آقای امینی بعنوان یک ایرانی میهن پرست می توانست نسبت به متن‌و مفاد قرارداد‌اعتراض کندو هرگاه با بی‌توجهی روبرو شد، دست از وزارت شسته، آفرین ملتی را بدرقه راه خود سازد. همچنان که‌این اعتراض به مرحوم تقی‌زاده نیز که قرارداد نفت ایران‌و انگلیس راامضاء کرده بود، وارد است وامروز مردم روشن‌بین کشور در برابر هیچ دلیل‌و برهانی نمی‌توانند اورا ببخشند.

مساله دیگر نحوه نخست وزیری‌آقای‌دکتر امینی‌است که به محض آغاز کار با مصاحبه‌یی جنجالی دم ازتعقیب دزدادم‌کافت زدند و حتی پارا از این بالاتر نهاده، ضمن یاد کردن از مرحوم سید ضیاءالدین طباطبائی (صدراعظم کودتا ۱۲۹۹) از قول‌ایشان‌گفتند «تنهاپشیمانی من از دوران زمامداریم‌این است که چرا تمام دزدان‌و خائنین وطن رادار نزدم؟!»

از این نقل قول دکترامینی چنین برمی‌آید که جدا و عملا آماده‌اند در این راه‌قدم اساسی را بردارند وکشور را برای همیشه ازشر دزدان مارکدار و خائنین شناخته شده راحت سازند. لیکن‌در عمل معلوم شد که‌این ادعا یکذرست تبلیغاتی بیش‌نبوده است و آقای دکترامینی که وابسته‌به‌هزار فامیل‌مشهور است که هرگز دست بمچین کاری نخواهدزد. جالب‌اینکه ایشان برای رنگ کردن هر چه بیشتر مردم یک فرد تودهی لبریز از عقده را نیز در راس قوه مقننه قرار دادند، اما نتیجه‌ای که از اینهمه ادعا بدست آمد، انحلال‌غیر قانونی‌یک‌دادگاه بود و راه انداختن یکی‌دو محاکمه‌بی‌اثر و پرسروصدا.

درصورتی‌که اگر آقای دکتر امینی با مردم صمیمی بود و در ادعای خودبا برجا، امروز کسی جرات نمی‌کرد درمقامات مختلف‌کشوردست به میلیاردها ریال سرقت‌بزند و ثروت خدادادی مملکت‌را به دامن اجنبی بریزد.

نکته دیگر جنجال خبر ورشکستگی کشور بود که در آن دوران حساس از زبان ایشان، یعنی نخست‌وزیر مملکت شنیده شد. نتیجه‌یی‌که‌عاید وطن‌ما‌گشت بی اعتباری بین‌المللی و اعتمادنکردن مقامات و مراکز مالی دنیا نسبت به منابع اقتصادی ما بود.

من نمی دانم آقای دکترامینی از اعلام چنین مطلبی چه هدفی داشت و آیا به نتیجه‌یی‌که‌می خواست‌رسید یا نه؟ لیکن آنهایی که کمی باجریانات روز آشنایی‌دارند به‌خوبی می دانند پخش‌این مصاحبه بزرگترین لطمات را از نظر مادی به ایران‌وارد کرد و باعث شد خارجی ها حتی در معاملات ده هزار دلاری نیز تردید کنند و از معاملات اعتباری و غیرنقدی بپرهیزند.

با توجه به آنچه عرض شد و باید گفت شاید یک صدم اشتباهات ایشان نیز نبود، بنده نمی دانم امروز آقای دکتر امینی با چه پشتوانه داعیه زمامداری دارند و چگونه می توانند آب های رفته را به جوی باز آرندو دراصلاح اموری که‌دربعضی زمینه‌ها رشته‌ها ازهم‌گسسته موفق باشند؟

اگر اینکه بگوئیم آقای‌امینی بردوران خانه‌نشینی بمرور گذشته‌ها پرداخته با پذیرفتن اشتباهات مصمم شده است هرگاه دیگر بار به مسند نخست وزیری نشست از تکرار آنها خودداری کند چراکه بنده با تمام ایراداتی که نسبت به ایشان دارم‌در وطن‌پرستی‌شان نمی توانم تردیدی داشته‌باشم. واضح است کج‌روی و اشتباه با خیانت فاصله بسیار داردو امید است که مردم ایران در این مورد جدا با من همعقیده باشند.

چه بهتر که آقای‌دکترامینی در برابر اتهاماتی که ما دیگران به‌ایشان وارد می آوریم به دفاع برخیزند تا شاید بتوانند ضمن قانع کردن مخالفان بانیرو و وابستگی بیشتر قدم‌بمیدان بگذارند.

برای اطلاع شما و دیگران باید بگویم که‌من بهیچ‌حزب، دسته، شخص و یا جمعیت سیاسی وابسته نیستم آنچه بنظرم‌درموقعیت‌امروز مملکت صلاح بوده بنام یک ایرانی‌که به کشور خود عشق میورزد بروی‌کاغذ آورده‌ام و بازبرای اطمینان بیشتر از ذکر این‌نکته ناگزیرم که حتی در دوران نخست‌وزیری آقای دکترامینی ناراحتی‌هائی را نیز متحمل گشته‌ام که مربوط می شودبه سرمقاله‌ای در روزنامه «آرام» در تابستان سال ۱۳۴۰ خطاب به‌آقای هولمز سفیر کبیرامریکا درایران که بعد ها برپاست سازمان‌سیا برگزیده شد تحت عنوان «جوجه کمونیستهائی که حاکم‌برمقدرات . . .»نوشتم وهمین سرمقاله مشکلاتی‌برای صاحب‌امتیاز‌و مدیر آن‌روزنامه نیز ایجاد نمود.

مسلما بودند و هستند کسانی که منافع شخصی آنان درزمان وزارت و صدارت آقای‌دکترامینی‌با منافع اجتماع مغایر بود و انتظاراتشان برآورده نشده ولذا هر آن مترصدند تاعقده دل را خالی کنند ولی آیا سزاوار است بخاطر یک دستمال قیصریه را آتش بزنیم!؟

من اعلامیه‌آقای دکتر امینی را ندیده‌ام‌اما آنچه درروزنامه اطلاعات‌خوانده‌شد دکتر امینی، میگوید (. . .این درآمد طبعا رفاه و بدنبال آن فساد را آورده که نتیجه آن بوجود آمدن ثروتمندان نو خاسته و ناتوان شدن محرومین است‌و آن طبقه متوسط و مرفه که انتظار بود بوجود نیامد جز مشتی دلال . . باید با ایجاد وحدت‌نظر و عمل، یک قدرت و اتحاد ملی بوجود آورد که ضامن بسط و حفظ آزادی و حقوق اساسی‌مردم‌باشد.» خب، است.

چه کسی میتواند در صحت این‌گفته‌ها تردید کند؟ آیاکسی راه بهتر و روشن‌تری ارائه میدهد؟

در یکی از نامه ها علیه دکتر رامینی‌آمده بود «قرارداد نفت. خاطرات ۷۵ سال قبل. ثروت خاندان امینی و بالاخره اشاره به مثل‌معروف‌الفریق..» حال آنکه مطالب مذکور بعلت هزاران بارازبان و قلم همان کسانیکه تنها بمنافع خویش می‌اندیشند تکرار شده ولطف خودرا از دست داده است و از طرفی آقای دکتر علی امینی را نیازی نیست تا مثل منی‌که سالهاست‌محلی از اعراب‌ندارد ومانند بسیاری از هموطنان‌با مشاهده نابرابریها بناچار لب فروبسته‌است‌درمقام پاسخگوئی مخالف خوانان برآید و بی از آنجا که‌به‌قولی‌سکوت وقوف دارد نکرده باشم در نهایت اختصاربتذکرو توضیح‌مبادرت می‌نمایم.

در مورد نفت گویا منظور تنظیم و عقد قرار داد با کنسرسیوم در زمان صدارت مرحوم زاهدی است و گویا فراموش کرده‌اند که دردوران زمامداری دکتر مصدق دسائس استعمار نگذاشت قطره نفت این مملکت بخارج فروخته شود. کشور چنان در افلاس قرار گرفته بود که حقوق کارکنان دولت با ۱۰-۱۵ روز تاخیر پرداخت میشدونخست وزیر وقت برای هزینه های روزمره‌برخلاف‌قانون محاسبات عمومی ازموجودی حساب بازنشستگان کشوری برداشت کرده‌بود و پس از ۲۸ مرداد ۳۲که‌مذاکره با کنسرسیوم آغاز ومنجر به‌عقد قرارداد شده‌به تصدیق‌کارشناسان در موقعیت آنزمان بهتر از آن امکان نداشت گو آنکه منافع ملی را صددرصد تامین نمینمود از طرفی‌خوب‌ست بدانیم‌که‌مصوبات هیئت وزیران باتفاق آراء و یا حداقل باری اکثریت وزراء اتخاذ و تحقق می پذیرد و دکتر علی امینی وزیر دارائی دولت سپهبد زاهدی نیز در هیئت‌وزیران صاحب یک رای بیشتر نبود!

در باره استبداد صغیر و اعمال نابخردانه عین‌الدوله‌ها در هیچیک از قوانین شرعی، عرفی،حقوقی و جزائی برادر را بجای برادر متهم و محکوم نمی کنند. باتوجه به اینکه شاید در آنزمان «حدود ۷۵ سال‌قبل» اصولا آقای‌دکترعلی امینی متولد نشده باشند.

درمورد ثروت خاندان‌امینی درمقام مقایسه‌با دیگران‌بازهم گلی به جمال اینان که همیشه عده‌سرسفره‌شان‌بوده‌و همواره دربر آوردن نیاز فقرا و محرومین بدون تظاهر وریا کوشا بوده (قولی است‌که جملگی برآنند)و ثروت‌موروثی رابعکس‌بعضی درهمین‌کشور بکار انداخته‌و باقی گذارده‌اند. ضمنا همه می دانند که بخاطر شکوفائی ! اقتصادی ۱۵سال اخیر و براثر حمایت بی دریغ دولتها از کارخانجات مونتاژو تولید کنندگان داخلی، فلان گله‌دار دیروز، فلان آبگوشتی، فلان رادیو فروش کوچه پشت شهرداری و فلان خواننده! پابرهنه دیروز چنان ثروتی‌بهم‌زده‌اند که تمول موروثی خاندان امینی در مقابل اندوخته باد آورده و غارت کرده آنان و مستغلات و سرمایه گذاریهایشان در کالیفرنیاو . . چیز قابل‌توجهی به حساب نمی آید!

بهرحال خوب است‌بدانیم‌که چراغ‌سبز برای دکتر علی‌امینی یاهرخدمتگزار واقعی این‌مملکت را خواست‌ملت‌ایران و بموقع لزوم اراده و تایید شاهنشاه ایران‌میدهد و هیچ منشاء غیر ملی یاخارجی نمیتواند چراغ سبز فراراه خادمان ملت‌قرار دهد.

دکترعلی امینی در میان‌مردم از طبقه محترم روحانیون، تجار، اصناف، روشنفکران‌و اندیشمندان واقعی، کارکنان دولت و بخش خصوصی طرفداران ومعتقدانی دارد و بحمدالله هنوز کشور عزیز ایران در ورطه آنچنانی که تصور کرده‌اید قرار نگرفته‌تا مانند غریقی بهرحشیشی‌متشبث شود‌و‌نازمانیکه رجلی سیاسی و استخوانداری مانند دکترعلی امینی مصمم‌برای‌خدمت باشند ملت ایران به روشنفکر نما ها و شبه‌آزادمردان و سیاستمداران نوپاونو خاسته و بقولی‌شما به حشیش تشبث نخواهد جست.

بیائیم بخاطر اعتلای وطن و جلوگیری از بی علاقگی و بی تفاوتی مردم که حاصل سیاست سالهای اخیر است به تقویت‌رجال استخوانداربکوشیم و نگذاریم‌بیش‌ازاین وقت‌گرانبها و ثروت عظیم مملکت و افکار جوانان ودانشجویان ماکه سرمایه‌پیشرفت فردای کشورند بیراهه و بهدر برود.

رجال استخواندار را به میدان بیاورید!

کریم خدیویان

پیشگاه مبارک شاهنشاه آریامهر

معلمان و دبیران واحد های آموزشی آموزش و پرورش منطقه کردکوی، سپاس بیکران‌و مراتب حق‌شناسی عمیق خود رابمناسبت اجرای طرح کارانه، صدور فرمان همطرازی فوق‌العاده شغل معلمان کشوربا سایر کارمندان‌به‌پیشگاه با عظمت فرمانده عالیقدر و دانش پرور ایران‌تقدیم داشته‌و با اعتقاد، ایمان‌کامل‌قلبی، پیوندناگسستنی و جاودانه خود را به نظام‌پرتداوم شاهنشاهی اعلام میدارند.

رضا عقیلی نژاد رئیس دبیرستان اندیشه ـ اکرم‌سپهر رئیس دبیرستان رضی ـ بانو رحمتی رئیس مدرسه راهنمائی تحصیلی رعنا ـ یحیی شریفی رئیس‌مدرسه راهنمائی تحصیلی مازیار ـ رحمت‌الله آقا ملائی رئیس مدرسه راهنمایی تحصیلی فردوسی ـ حبیب‌الله رحیمی رئیس مدرسه راهنمائی تحصیلی امیرکبیر ـ محمد عاطفی رئیس مدرسه راهنمائی تحصیلی‌قائم مقام‌فراهانی حسن اسماعیلی رئیس مدرسه‌راهنمائی تحصیلی یعقوب لیث ـ محمد رضا چوپانا رئیس مدرسه راهنمائی تحصیلی کورش ـ محمد رضا گرجی رئیس مدرسه راهنمائی تحصیلی ششم بهمن ـ شمس‌الله عشقی ـ رئیس آموزشگاه حرفه‌ای مقدماتی ـ محسن عقیلی مدیر دبستان ملی مهران ـ حسین آل‌عقیل مدیردبستان‌نظامی ـ یحیی‌رئیسی مدیر دبستان سنجری ـ سیف‌الله شهریاری‌مدیر دبستان افضلی ـ ایران خاکی مدیر دبستان روشنک ـ محترم کاظم‌نژادمدیر کودکستان‌اروند ـ جمیله مفیدیان مدیر کودکستان آناهیتا ـ درویش امامی مدیر دبستان جاوید ـ حشمت‌الله رحیمی مدیر دبستان جامی ـ فیروز علی مقدم‌مدیردبستان پهلوی ـ احمد جعفریان مدیر دبستان سعدی ـ سرالله مهدیان مدیر دبستان رادگان ـ کمال‌الدین رحیمی رئیس مدرسه‌راهنمائی فروغی ـ نورالله ابراهیمی مدیر دبستان میاندره ـ جعفر رایجی مدیر دبستان غزالی.

ژاندارمری کشور شاهنشاهی استخدام میکند

ژاندارمری کشور شاهنشاهی بمنظور تکمیل کادر ثابت درجه داری خود برای آموزشگاه های گروهبانی (بهداری، پلیس راه، مهندسی، مخابرات، آجودانی، فنی هوائی، دارائی، سررشته‌داری اردنانس، ترابری، مهناوی، موزیك، پیاده‌ژاندارم) با شرایط و امتیازات زیر داوطلب میپذیرد:

۱ـ شرایط پذیرش:

الف ـ تابعیت دولت شاهنشاهی ایران.

ب ـ متدین بیکی از ادیان (اسلام ـ مسیحی ـ زرتشتی ـ کلیمی).

پ ـ دارا بودن گواهینامه‌پایان دوره راهنمائی یا سوم متوسطه سابق یا پایان دوره ابتدائی (دارندگان مدارك تحصیلی‌بالاتر درصورت‌تساوی سایر شرایط حق تقدم خواهند داشت).

ت ـ حداقل سن ۱۷ سال تمام و حداکثر ۲۵ سال.

ث ـ داشتن صحت مزاج و تناسب اندام برابر گواهی‌اداره بهداری‌ژاندارمری کشور شاهنشاهی.

ج ـ حداقل قد ۱۶۰ سانتیمتر.

چ ـ نداشتن پیشینه کیفری و معروف نبودن‌به فساد اخلاق و عقیده.

ح ـ نداشتن همسر و عائله تحت‌تکفل واختیار ننمودن همسر در دوران تحصیل.

خ ـ سپردن ضامن معتبر.

۲ـ حقوق و مزایا:

الف ـ مدت دوره یکسال و داوطلبان در طول مدت تحصیل در آموزشگاه شبانه روزی بوده و هزینه تحصیل و خوراك و پوشاك و زیست آنها بعهده ژاندارمری کشور شاهنشاهی میباشد و ماهانه مبلغ ۳۷۵۰ ریال یا ۴۸۷۵ ریال برحسب مورد حقوق دریافت خواهند کرد.

ب ـ دانش آموزان پس از طی دوره آموزشگاه و موفقیت در آزمایشهای نهایی برحسب موردو با رعایت اساسنامه مربوطه بدرجه گروهباندومی «دارندگان مدرك پایان دوره راهنمائی تحصیلی‌یا سوم متوسطه‌وبالاتر» یاگروهبانسومی «دارندگان گواهینامه پایان دوره ابتدائی مفتخر و درشروع خدمت‌از حقوق ومزایای ماهانه بترتیب ۱۹۵۵۰ ریال و ۱۴۹۵۰ریال استفاده‌و از حساب‌پس‌انداز ویژه و بیمه درمانی عائله‌و خرید اجناس‌موردنیاز بقیمت ارزان ازفروشگاههای اتکا بهره‌مندوحقوق و مزایاوترفیعات‌بعدی آنان برابر قانون‌استخدام نیرو های مسلح شاهنشاهی خواهد بود.

پ ـ درجه دارانیکه در مشاغل صفی یافنی خدمت نمایند علاوه بر حقوق ماهانه مبلغی نیز بین ۱۰۰۰ ریال تا ۵۰۰۰ ریال بعنوان حق صف یاحق فنی دریافت خواهند نمود.

۳ـ داوطلبان میتوانند برای‌کسب‌اطلاع‌بیشتر و ثبت نام از تاریخ نشرآگهی تاتامین احتیاجات همه روزه باستثنای ایام‌تعطیل از ساعت ۷٫۳۰ صبح‌الی ۱۶ بادردست‌داشتن‌اصل مدرك‌تحصیلی و شناسنامه عکس‌دارو ۶قطعه عکس ۴×۶ در تهران به نشانی:

خیابان مولوی ـ سرباز خانه ناحیه ژاندارمری مرکز ـ کمیته استخدامی مرکز آموزش کادرثابت درجه داری ژاندارمری کشور شاهنشاهی و در شهرستانها بنواحی. هنگها و پاسگاههای ـ ژاندارمری کشور شاهنشاهی مراجعه نمایند. م‌الف ۱۲۸۵۶ ـ ۱ـ ۴

ژاندارمری کشور شاهنشاهی

نظریات کارمندان دولت در مورد قانون استخدام

درمزایای شغلی حسابداران باید تجدید نظر شود

نظریات خود را برای اصلاح لایحه‌نهائی قانون استخدام کشوری بوسیله ارسال نامه به روزنامه اطلاعات و یا تماس بانلفن ۳۲۸۶۲۲ از ساعت یک و ۳۰ دقیقه تا۳ بعد ازظهر هرروز بجز روزهای پنجشنبه و جمعه مطرح کنید.

آقای‌حسن راهدار باارسال نامه‌ای به روزنامه اطلاعات در مورد تجدیدنظردر لایحه نهائی قانون استخدام کشوری نوشته است:

در تجدید نظر در مقررات اداری و استخدامی‌وزارتخانه ها وموسسات دولتی، نحوه پرداخت مزایای شغلی به کارمندان به ویژه به حسابداران باید تغییر کند. زیرادر حال حاضر مزایای شغلی حسابداران واحد های اداری بزرگ بامزایای شغلی حسابداران واحد های اداری کوچکی‌که‌از نظر فعالیتهای مالی و حجم کارواعتبارات و پرسنل در سطح پائین‌تری قرار دارند یکسان است و کارمندانشان در یک سطح قرار دارند.

در ضمن لازم است که در شرایط احراز مشاغل حسابداری نیز تجدید نظر شود، زیرا هم اکنون درشرایط احراز حسابدار طبقه ۳ آمده است که متصدیان این طبقه شغلی باداشتن دیپلم و ۱۴ سال سابقه در گروه ششم‌قرار میگیرند وبرای سوابق خدمت بیش از ۱۴ سال آنها دیگر ارتقائی در نظر گرفته نشده است. بدین ترتیب یک حسابدار بامدرک دیپلم وداشتن متجاوز از ۱۴ سال سابقه خدمت نمی تواند به طبقه ۴ این رشته شغلی ارتقاء یابد.

آقای راهدار در دنباله نامه خود نوشته است: در اصلاح‌لایحه نهائی قانون استخدام کشوری بایدترتیبی‌اتخاذ گردد تاسوابق خدمت کارمندان در موسسات نیمه دولتی و وابسته بدولت در سایر دستگاههای دولتی محسوب‌شود، بخصوص اگر رشته شغلی سابق کارمند بارشته شغلی فعلی او مشابه باشد.

آگهی پذیرش دانشجو

برای یازدهمین‌دوره کمك‌مهندسی آب‌شناسی ایران رشته شماره ۶۷۶ ستاره‌دار

کارمندان وزارت نیرو و یاسازمان های تابعه که زمینه شغلی آنان مربوط به امور آب باشد و دارای ضوابط‌گزینش‌وشرایط‌واطلاعات مندرج در صفحه ۱۰۴ راهنمای‌داوطلبان ورود به آموزش عالی (نشریه‌سال۲۵۳۷سازمان‌سنجش آموزش کشور) باشند می‌توانند درخواست پذیرش ذیل این آگهی را تکمیل نموده همراه با مدارك خواسته شده توسط پست‌سفارشی حداکثر تا ۲۵٫۵٫۲۵۳۷ به نشانی تهران ـ بلوار الیزابت‌دوم ـ نبش خیابان قادسی‌وشقایق شماره ۶۴ ـ موسسه آب‌شناسی ایران ارسال دارند.

برگ درخواست پذیرش در موسسه آب شناسی ایران

اینجانب دارای نام خانوادگی ... نام ... شماره شناسنامه ... صادره از ...

شماره داوطلبی ... داوطلب تحصیل در آن موسسه هستم و مدارك زیر را همراه این درخواست ارسال میدارم.

۱ـ فتوکپی کارنامه امتحانات ورودی سال جاری

۲ـ اصل موافقتنامه سازمان متبوع خود دائر بر اجازه لااقل‌دو سال‌تحصیل دردوره دانشبهری موسسه

نشانی کامل داوطلب: شهر ... خیابان ... کوچه ... پلاك ...

شماره تلفن منزل ... شماره تلفن محل کار ...

عنوان پست سازمانی ... نشانی دقیق محل کار ...

توضیح ـ ۱ـ به مدارکی که بعداز مهلت‌مقرر به‌پست داده‌شده باشد ترتیب‌اثر داده نمیشود.

۲ـ اسامی پذیرفته‌شدگان و افراد ذخیره بعدا در همین روزنامه آگهی میشود.

موسسه آب شناسی ایران

م‌الف ۱۲۸۶۳

سپاس فرهنگیان حق‌شناس میاندوآب به پیشگاه مبارك شاهنشاه آریامهر

آریامهرا

مراتب سپاس و حق‌شناسی وکارکنان دبستان‌فردوسی میاندوآب را به پیشگاه شاهانه تقدیم میدارد.

جهانگیر شمس

آ ـ ۳۶۹۰

بزرك‌شهریارا

سپاس بیکران بر عنایات آن رهبر عالیقدر که پیوسته شامل حال فرهنگیان می‌باشد.

میاندوآب . آموزگاران و کارکنان دبستان خواجه نصیر

شاهنشاها

با سپاس فراوان به پیشگاه مبارکتان یکبار دیگر پیوند ناگسستنی خود را اعلام میداریم.

میاندوآب آموزگاران و کارکنان دبستان دکتر اقبال ـ فریده عمیدی

آ ـ ۳۶۹۵

بزرك‌شهریارا

سپاس بیکران بر عنایات آن رهبر عالیقدر که پیوسته شامل حال فرهنگیان می‌باشد.

دبیران و کارکنان مدرسه راهنمائی چهارم‌آبان گلاب رجبی

آ ـ ۳۶۹۴

آریامهرا

مراتب سپاس و حق‌شناسی خود وکارکنان دبستان‌گلستان میاندوآب را به پیشگاه شاهانه تقدیم میدارد.

مطلوبی

آ ـ ۳۶۹۳

بزرك‌شهریارا

مراتب سپاس و حق‌شناسی خود وکارکنان دبستان‌بوستان میاندوآب را به پیشگاه شاهانه تقدیم میدارد.

حکیمی

بزرك‌شهریارا

سپاس بیکران بر عنایات آن رهبر عالیقدر که پیوسته شامل حال فرهنگیان می‌باشد.

میاندوآب ـ آموزگاران دبستان شهریار ـ اقدس وثوقی

شاهنشاها

سپاس بیکران بر عنایات آن رهبر عالیقدر که پیوسته شامل حال فرهنگیان می‌باشد.

میاندوآب ـ آموزگاران دبستان ششم بهمن. ابوالفتحی

آ ـ ۳۶۹۷

سپاس فرهنگیان مرند

شاهنشاها

آموزگاران و کارکنان دبستان فروغ مرند سپاس‌بیکران خویش را بمناسبت صدور فرمان همطرازی فوق العاده‌شغل معلمان با دیگر کارمندان دولت و تاسیس بانک فرهنگیان‌و نظام کارانه را به خاك پای همایونی تقدیم میدارد.

از طرف آموزگاران و کارکنان دبستان فروغ مرند ـ ملوك رفعت

شاهنشاها

جان نثار افتخار دارد مراتب سپاس و حق شناسی دبیران و کارکنان مدرسه راهنمائی تحصیلی لقمان‌شهرستان مرند را بمناسبت صدور فرمان همطرازی فوق‌العاده شغل معلمان با دیگر کارمندان دولت و تاسیس بانک فرهنگیان‌و طرح کارانه را به خاکپای همایونی تقدیم میدارد.

از طرف دبیران و کارکنان مدرسه راهنمائی ـ لقمان ـ شهرستان‌مرند میرعلی اصغر حسینی

آ ـ ۳۶۸۹

پیشگاه مبارك همایونی

دبیران‌دبیرستان‌محمد عالمی‌همدان بدینوسیله سپاس خود را به پیشگاه آن بزرگ شهریارفرهنگ پرور تقدیم‌داشته بقای دودمان جلیل پهلوی را از درگاه ایزدیکتا مسئلت مینماید.

ازطرف دبیران دبیرستان محمدعالمی همدان تهمینه فرید.

آ ـ ۳۶۵۹

پیشگاه مبارك شاهنشاه آریامهر

مراتب سپاس و تشکر چاکر را مبنی براعطای فوق‌العاده شغل و طرح کارانه تقدیم میدارد.

رحیمعلی ململی ـ مدیر دبستان ۲۵ شهریورایذه

پیشگاه مبارك اعلیحضرت‌همایون شاهنشاه آریامهر

جان نثار افتخار دارد مراتب سپاس و حق شناسی دبیران و آموزگاران و کارکنان راهنمائی تحصیلی و دبستان نواختران دجعلیا شهرستان مرند را بمناسبت صدور فرمان همطرازی فوق‌العاده شغل معلمان با دیگر کارمندان دولت‌و تاسیس بانک فرهنگیان و نظام کارانه را به خاکپای همایونی تقدیم دارد.

رئیس راهنمائی تحصیلی و دبستان‌نواختران دلیر دیزجعلیاء شهرستان مرند ـ بلقیس‌آقازاده

آ ـ ۳۶۸۸

شاهنشاها

سپاس بیکران برعنایات آن رهبر عالیقدر که پیوسته شامل حال فرهنگیان است.

ارگانی . رئیس شورای آموزش و پرورش منطقه‌ای بهبهان

آ ـ ۳۶۵۱

آریامهرا

فرمان مبارک ملوکانه مبنی بر همطرازی فوق‌العاده‌شغل معلمان با کارمندان یکی از مظاهر عدالت اجتماعی رهبر عالیقدر ملت ایران.

شهرستان نور ـ دبستان طبری ایزده ـ رحمت‌الله نباگر

آ ـ ۳۷۰۲

شاهنشاها سپاس

سپاس بیکران بر عنایات آن رهبر عالیقدر که پیوسته شامل حال فرهنگیان میباشد.

ازطرف دبیران و کارکنان مدرسه راهنمائی تهرانی منطقه کبوترآهنك ـ محمد حسین احدی

آ ـ ۳۶۵۳

دومین گزارش از آخرین جلسه کمیسیون عرایض مجلس شورایملی

-۲-

گزارشی از: ابراهیم امینی‌زاده

نوجوانان ایرانی چگونه در انگلستان سرگردان میشوند

نخستین بخش از این گزارش راکه مربوط به بررسی عریضه‌ای در کمیسیون عرایض مجلس شورایملی بود قبلا ملاحظه کردید. در این گزارش دومین عریضه‌ای را که دراین کمیسیون مورد بررسی نمایندگان مجلس شورایملی قرارگرفت میخوانید.

باانعکاس این مطالب انتظار می‌رود مسئولان امور در برابر مردم وآینده آنها مسئولیت بیشتری احساس کنند و نسبت به شکایات وعرایض دقت عمل بیشتری معمول دارند.

عریضه دومی که در کمیسیون عرایض مجلس شورایملی‌مطرح شد مربوط به سرگردانی نوجوانان و جوانان ایران در انگلستان میباشد.

دومین عریضه‌ای‌که درکمیسیون عرایض مجلس‌مطرح شد،شکایت از نحوه کار یک موسسه آموزشی در ایران است که موجب سرگردانی و عذاب عده‌ای محصل‌ایرانی درانگلستان شده است.

نویسندگان وامضاء کنندگان این عریضه که آنرا بعنوان دادستان تهران فرستاده و رو نوشتش را به کمیسیون‌عرایض مجلس ارسال کرده‌اند ، از شخصی بنام جمشیدی، مدیر ومسئول آموزشگاه «ایران» واقع در میدان فردوسی تهران شکایت کرده‌اند . این شخص عده‌ای از نوجوانان ایرانی‌را بعنوان تحصیل زبان انگلیسی‌در انگلستان راهی آن دیار کرده‌و در آن کشور آنها را بحال خود رها کرده و سرگردان نموده است.

در این عریضه آمده است که مدیر و مسئول آموزشگاه «ایران» با درج چند نوبت‌آگهی در روزنامه‌های کشوراعلام‌کرده است که کودکان ونوجوانان ایرانی را بمنظور فرا گرفتن زبان انگلیسی در انگلستان به آن کشور می‌برد و با ثبت‌نام آنان در بهترین موسسات آموزشی زبان انگلیسی در انگلستان و اسکان آنان در خانواده‌های انگلیسی کلیه وسایل رفاهی و آموزشی را درباره‌ی آن‌ها مرعی میدارد .

نویسندگان این عریضه که آنرا از انگلستان فرستاده‌اند ، یادآور شده‌اند که مدیر آموزشگاه ایران پس از ثبت‌نام داوطلبان در آموزشگاه خود، آنها را در سه‌تور پانزده‌روزه، سی روزه و چهل پنج روزه بادریافت مبالغی به ترتیب چهل وپنج هزار ونهصد ریال ، شصت وهفتهزار ونهصد ریال وهشتاد وهفت هزار ونهصد ریال درتاریخ دوازدهم تیرماه سال جاری راهی انگلستان‌کرد. لیکن از روز حرکت تاکنون نه‌تنها هیچگونه آموزش زبان انگلیسی حتی با ابتدائی‌ترین متدها به آنان داده نشده است، بلکه آموزشگاه مذکور تمام تعهدات خودرا در موردمراقبت و سرپرستی از محصلین ایرانی که باخود به‌انگلستان برده است واسکان آنان را در خانواده‌های انگلیسی از یاد برده است. محصلین ایرانی به جای اقامت در میان خانواده های انگلیسی، در اتاق‌های استیجاری کارگران انگلیسی یا درهتل‌های خیلی پائین، بسر می‌برند . این عده بعلت نبودن مراقب و سرپرست از سوی آموزشگاه مسئول در ایران ، درخاک انگلستان به سرگردانی می‌گذرانند واین حالت نه تنها سلامت جسمی آن‌ها را تهدید می‌کند بلکه در تعادل روحی و روانی آنان نیز اثر گذاشته است.

نویسندگان و امضاء کنندگان این عریضه، ضمن آگاه کردن دادستان تهران از حال وروز خود از وی خواسته‌اند که مدیر و مسئول آموزشگاه «ایران» را به جرم درج اگهی غیر واقع واغفال و فریب کودکان ودانش آموزان‌ایرانی و سرگردان کردن آنان درخاک بیگانه تحت تعقیب قانونی‌قرار دهند.

پس از قرائت این عریضه‌در کمیسیون عرایض مجلس که

★دکتر آخوندی نماینده وزارت دادگستری

★عطاران نماینده وزارت اطلاعات و جهانگردی

★ شبرنگ نماینده آموزش و پرورش

نمایندگان‌وزارتخانه‌های‌آموزش وپرورش،اطلاعات وجهانگردی ودادگستری نیز شرکت داشتند، رئیس کمیسیون عرایض مجلس گفت: «مساله قبل از همه قابل توجه نمایندگان وزارتخانه‌های آموزش پرورش واطلاعات جهانگردی و دادگستری است.

وزارت آموزش و پرورش در مورد اینگونه موسسات آموزشی که با اعمال اینگونه کارها موجب صدمات جانی و خسارات مالی میشوند چه تصمیمی دارد و چگونه باین گونه موسسات اجازه‌ی کار میدهد ؟

آیا وزارت آموزش وپرورش بهکار موسسات آموزشی و آموزشگاه ها نظارت ندارد ؟ وزارت اطلاعات و جهانگردی آیا آگهی‌های مندرج درروزنامه ها را کنترل نمی‌کند؟ و ازآن ها اطلاع ندارد ؟ اگر این وزارتخانه بهکار آگهی‌هانظارت دارد، این چگونه نظارت کردن است که از صلاحیت صاحب آگهی اطلاع ندارد و اجازه می‌دهد.

● که شخصی‌بادرج‌اینگونه اگهی ها در روزنامه ها دست به‌سرگردان‌کردن‌مردم بزند ؟ باید معلوم کرد که محدوده‌ی فعالیت اینگونه موسسات تا کجاست وتاکجا ازادی عمل دارند ، چه ضوابطی را رعایت می‌کنند و چرا مرتکب اعمال خلاف میشوند ؟

نظریه اینکه‌اصل‌عریضه‌ای دادستان تهران فرستاده‌شده است ، وزارت دادگستری‌در تعقیب این ماجراچه‌نقشی داشته است ؟ دکتراخوندی نماینده وزارت دادگستری در پاسخ رئیس کمیسیون عرایض گفت :

« وزارت دادگستری این مساله را دنبال می‌کند ،لیکن دادستان تهران با نبودن وکیل شاکی ها با مشکلاتی مواجه میشود . پس از تحقیقات وزارت اموزش و پرورش در این زمینه که ایا این آموزشگاه پروانه کار دارد یا نه‌واگرداردصلاحیت ان برای اعزام محصل به خارج و ترتیب تحصیل ان ها در خارج از کشور درچه حدود است و همچنین پس از تحقیقات وزارت اطلاعات و جهانگردی در این امرکه مساله اگهی های مندرج از سوی این آموزشگاه در روزنامه ها آیا از کانال این وزارتخانه گذشته است ، و وزارت اطلاعات چه نظری در مورد این آگهی ها داده است و نیز چون در عرضه صحبت از تور های مسافرتی شده است ، آیا وزارت اطلاعات و جهانگردی برای این موسسه صلاحیت یک سازمان توریستی را قائل است و اساسا این موسسه در لیست وزارت اطلاعات و جهانگردی قرار دارد یا نه ، وزارت دادگستری تحقیقات خود را شروع می‌کند .

محدودیت‌ها

شبرنگ نماینده‌ی وزارت آموزش و پرورش گفت :

«وزارت اموزش‌وپروش درکارخوددارای محدودیت هائی است . باین معنی که این وزارتخانه تنها فعالیت های آموزش و پرورش‌در رامحدوده‌ی کشور زیرنظر دارد . از این روی وزارت آموزش و پرورش تحقیق خواهد کرد که آیا این موسسه‌آموزشی اجازه‌ی‌کار خود را از وزارت‌آموزش و پرورش اخذ کرده است‌یا از یک وزارتخانه دیگر،چرا که بعضی از آموزشگاه ها آزاد هستند و اجازه کار خود را از وزارتخانه های دیگر می‌گیرند .

در حال حاضر این‌مسئله روشن نیست‌که‌این‌اموزشگاه یک آموزشگاه آزاد است‌یا آموزشگاهی است وابسته‌به وزارت اموزش و پرورش، وزارت‌اموزش‌وپرورش‌هرچه زودتر این مسئله را روشن خواهد کرد . »

عطاران نماینده‌ی وزارت اطلاعات و جهانگردی گفت: «وزارت‌اطلاعات‌و‌جهانگردی هم‌برای خودمحدوده‌ی‌عملی دارد .

تدریس زبان انگلیسی ، انهم در خارج از کشور در حیطه کار وزارت اطلاعات و جهانگردی نیست،لیکن‌این وزارتخانه تحقیق خواهد کرد که آیا اگهی های‌مندرج در روزنامه ها از سوی این اموزشگاه بنظر وزارت اطلاعات و جهانگردی‌رسیده است یانه و نظراین‌وزارت‌خانه در مورد این اگهی ها چه بوده است . از نظر دیگر می‌گیرند.**در حال‌حاضر از این‌عریضه چنین‌برمی‌آید که پروش‌به استناداین‌آئین‌نامه بهمن ماه سال ۲۵۳۵یعنی‌قبل هشتادودومین آئیننامه‌گفت:**

توریستی هم ، فکر نمی کنم یک موسسه فرهنگی ، یک سازمان توریستی هم باشد .

با این وجود وزارت اطلاعات و جهانگردی در این مورد هم تحقیق‌خواهد کرد و نتیجه تحقیقات خود را به‌عرض‌کمیسیون خواهد رساند .»

آموزگار عضو کمیسیون عرایض مجلس می‌گوید: متاسفانه‌برای اینگونه‌موارد و در این گونه امور، ضوابط لازم و کافی‌وجود ندارد که به استناد آنها بفوریت خاطی ، خلافکار را تحت تعقیب قرار داد.»

صحت وسقم شایعه ووقوع جرم مشخص باشد.

دراین ماده آمده است: «وقتی که علامات و امارات جرمی مشکوک باشد یا نظیه به اخبارافواهی مطلع از وقوع جرمی‌بشود و یا کلیتا اطلاعات نظیه از منابع‌صحیحی‌نباشد ،کمیسر های نظیه باید قبل از دادن اطلاعات به مقامات لازمه، تحقیقات در صحت‌وسقم شایعه یاخبر بعمل آورده ، معلوم کند که واقعه روی داده یانه ، نتیجه تحقیقات خود را در این موردنظمیه به مدعی‌العموم ابتدائی یا معاون او اطلاع می‌دهد مشارالیه نظر به نتیجه تحقیقات‌دنبال کردن‌تحقیقات و تعقیب مسئله راموقوف می‌دارد و یا تکمیل آنرا از نظیه می‌خواهد.»

آموزگار در پاسخ دکتر آخوندی گفت : «این ماده درمورد شایعات و اخبار است ، درصورتی که مادر این کمیسیون بایک عریضه روبرو هستیم که چندین امضاء درپای آن شده است بعلاوه آدرس و شمارتلفن و دیگر مشخصات شاکی و متشاکی در آن قید شده است »

یك موسسه ایرانی با درج آگهی در روزنامه ها نوجوانان و جوانان ایرانی را برای فرا گرفتن زبان انگلیسی به انگلستان می‌برد و در آنجا سرگردان می‌کند

رئیس کمیسیون عرایض : وزارت خانه‌های مسئول‌بایدمدیرموسسه را تحت تعقیب قانونی قرار دهند .

شبرنگ نماینده وزارت آموزش و پرورش گفت :

این مساله اساسا باید از سوی وزارت دادگستری تعقیب شود ، چرا که اگر وسعت شمول مساله‌آموزش وپرورش را درنظر بگیریم. حتی دامان خانواده ها نیز که ابتدائی ترین مرحله آموزش و پرورش از آنجا شروع‌میشودتحت‌این‌استدلال دراختیار قدرت وزارت آموزش و پرورش قرار می گیرد و این اصولا امکان پذیر نیست .

وزارت آموزش و پرورش درآن حدکه‌در اختیاراوست اعمال وظیفه می‌کند . ازاین روی یک‌کارخلاف در خارج از کشور ، توسط وزارت آموزش و پرورش قابل بررسی نیست .

رئیس کمیسیون عرایض گفت : یک نظام اجتماعی که بیشتر ویژگی‌های ملی‌داشته باشد ، وزارت اموزش و پرورش وسعت‌عمل ایده‌آلی دارد . دامنه‌ی اختیارات آموزش و پرورش درچنین جامعه‌ای حتی به دامان‌مادر نیز کشیده میشود ، اگر چه درحال حاضر این امکان‌در جامعه‌ی ما وجود ندارد لیکن ایده‌آل است و باید به آن رسید. باید به جامعه یاد داد که فریب نخوردو ازسوی دیگر خود فریبکار را باید تعقیب کرد .وزارت آموزش و پرورش باید دستگاهی بوجود بیاوردکه بخشهای خصوصی مانند این موسسه را تحت نظر گیرد وزیر سلطه‌ی ضوابط خود درآورد .»

کمیسیون در پایان‌اجلاس خود نظر داد که با تحقیقات وزارتخانه های آموزش و پرورش و اطلاعات و جهانگردی و دادگستری «جمشیدی» مدیر آموزشگاه«ایران» ،بعنوان، درج آگهی خلاف واقع خودداری از تعهدات خود و اقدامبه ایذاو آزارعده‌ای محصل باسرگردان کردن آنان درخاک بیگانه تحت پیگرد قرار گیرد .

تعقیب قانونی

رئیس کمیسیون مجلس گفت : وزارتخانه ها خود در این مورد اختیارات معینی دارند . وزارت آموزش وپرورش ووزارت اطلاعات و جهانگردی مساله را از آن جهت و زاویه که در حیطه قدرت آن وزارتخانه‌هاست دنبال می‌کنند و براساس‌تحقیقات آن‌ها وزارت دادگستری به تحقیق و پیگیری می‌پردازد.

آنچه مسلم است این آموزشگاه و موسسه باید شناسائی شود و موضوع تحت پیگرد قانونی قرار گیرد .

دکتر آخوندی نماینده وزارت دادگستری گفت : در ماده ۲۱ فصل دوم آئین‌نامه دادرسی کیفری تصریح شده است که باید

نیکوکاران استان چهارمحال وبختیاری به نهضت گسترش بناهای آموزشی پیوستند

کمیته های جنبش ملی‌نیکوکاری استان چهار محال و بختیاری به دستور دکتر برادر استاندار چهار محال‌وبختیاری برای دعوت مردم به مشارکت در امر گسترش بناهای آموزشی همزمان بایکدیگر جلسه‌فوق‌العاده‌ای تشکیل دادند . در جلسه کمیته جنبش ملی نیکو کاری شهر کرد که با حضور استاندار تشکیل شد. بانوبرادر رئیس جنبش ملی نیکوکاری استان، مدیران کل ،فرمانداران بخشدداران، شهرداران، روسای انجمن های محلی ، اعضای شورای آموزش و پرورش منطقه‌ای وهمگی هموندان‌جنبش ملی نیکوکاری استان چهار محال و بختیاری شرکت‌داشتند درآین نشست . نخست‌فرماندار شهرکردضمن‌خوش‌آمدپیرامون هدف برنامه گسترش بناهای آموزشی مطالبی بیان داشت . سپس بانو گیتی یدالهی رئیس گروه داوطلبان افتخاری جنبش ملی نیکوکاری گزارش فعالیت های یکساله این گروه را به استحضار رسانید . پس‌از آن استاندار چهار محال وبختیاری با اشاره به‌هدف مقدس جنبش ملی نیکوکاری و ستایش از مشارکت صمیمانه مردم استان دراین برنامه اظهار داشت این دعوت‌برای حل‌توجه آن‌گروه از نیکوکارانیست‌که می‌خواهند با همت خویش به ندای انسانی والاحضرت شاهدخت اشرف پهلوی پاسخ دهند. پس از سخنان استاندار گروهی از شرکت کنندگان در جلسه با اهدای زمین و سرمایه‌همبستگی خودرا با این برنامه اعلام داشتند.

۱ـ اهدای یکهزار متر مربع زمین از سوی خانواده فرج له قاسمی .

۲ـ اهدای مبلغ‌چهار میلیون ریال از سوی اصناف .

۳ـ اهدای سه میلیون و پانصد هزار ریال توسط مدیران شرکت‌های ساختمانی .

جلسه کمیته فرخ‌شهر

در پی‌دعوت بانو برادررئیس جنبش ملی نیکوکاری استان جلسه‌ای در سالن شهرداری فرخشهر باشرکت گروهی از مردم نیك اندیش این بخش برپا شد دراین نشست نخست هموندان کمیته جنبش ملی نیکوکاری فرخشهر برگزیده شدند و پس‌از بیانات بانوبرادر در زمینه هدف نهضت گسترش بناهای آموزشی . تعهداتی به شرح زیراز سوی نیکو کاران اعلام گردید.

۱ـ آقای بنی‌اله طاهری مالکیت خودرا در دو باب‌عمارت مسکونی . برای ساختن‌دبستان به جنبش، ملی نیکوکاری‌واگذار کرد.

۲ـ گذشته از مبالغی که‌از سوی نیکوکاران حاضردرجلسه برای ساختن بناهای آموزشی به‌حساب ویژه این برنامه‌واریز گردیدتنی چنداز نیکو کاران نیز هزینه ساختن دبستانی . تامین وسایل‌موردنیازومشارکت در امر ساختمان دبستان هارا پذیرا شدند.

در بخش فارسان . شلمزار کوهرنك . بن‌زد لردگان و شهرستان بروجن نیز جلساتی باشرکت فرماندار . شهردار بخشدار و هموندان جنبش ملی نیکوکاری برپاشد . در این جلسات نیکوکاران استان چهار محال و بختیاری با اهدای‌زمین و سرمایه به شرح زیر . مشارکت خودرا در نهضت گسترش بناهای آموزشی اعلام داشتند:

۱ـ ساختمان ٤ دبستان یك دبیرستان ویك مدرسه‌راهنمایی در فارسان.

۲ـ اهدای هزینه ساختمان یك‌دبستان در شلمزار .

۳ـ اهدای هزینه ساختمان یك دبستان در چلگردکوهرنك.

٤ـ اهدای هزینه ساختمان‌یك دبستان در شهربن

۵ـ اهدای مبلغ هفتصد و بیستو پنج هزار ریال وجه‌نقد و ٤٤٥٠٠متر مربع برای‌احداث دبستان ازسوی‌شرکت‌کنندگان در جلسه کمیته شهرستان بروجن .

٦ـ اهدای یك دستگاه ساختمان آماده از سوی آقای حسن شیر محمدی در بروجن .

۷ـ اهدای یك قطعه زمین و نیز معادل یك‌ماه حقوق از سوی اتاق اصناف‌وآقای‌منصور شریفی. آقای مصطفی‌سلحشور وآقای حبیب‌اله صفاییان برای ساختن یك مدرسه .

در بروجن

۸ـ اهدای مبلغ ۳ میلیون ریال از سوی نیکوکاران‌بخش کندمان .

۹ـ احداث پنج دبستان در بخش لردگان‌به‌همت‌نیکوکاران این بخش .

۱۰ـ اهدای‌یك باب‌ساختمان سه طبقه آماده در لردگان از سوی آقای عزیزاله نوروزی .

● کوشش‌های داوطلبان افتخاری جنبش ملی نیکوکاری

در شهرکرد

در جلسه سوکمیته خدمات داوطلبانه شهر کرد که با شرکت بانو برادر رئیس جنبش ملی نیکوکاری استان وهمگی داوطلبان افتخاری شهر کرد برپاشد، بانو نویدالهی‌سر - پرست داوطلبان افتخاری شهر کرد ضمن گزارش فعالیت‌های داوطلبان افتخاری اظهارداشت گذشته از خدمت رایگان در بیمارستان ها،داوطلبان‌افتخاری سرپرستی‌مالی و معنوی‌خانواده های نیازمند رابر عهده گرفته و نیزباکوشش آنان داروهای استفاده نشده خانواده هاگرد- آوری و در دسترس بیماران نیازمند گذاشته شد. همچنین کتابهایی از سوی نیکو کاران در اختیار داوطلبان افتخاری‌قرار گرفت که برای استفاده‌بیماران شیرو خورشید اهدا گردید . داوطلبان افتخاری جنبش ملی نیکوکاری شهر کرد در ایام تابستان برای یاری به دانش آموزان نیازمند کلاس تقویتی تشکیل داده و به رایگان در این کلاس تدریس میکنند.

شرکت ملی نفت ایران

شرکت ملی نفت ایران
آگهی مزایده شماره ۱۷۸

شرکت‌ملی نفت‌ایران تعدادی لوازم اداری و منزل و تعدادی لوازم یدکی و شش فروند قایق‌موجوددرانبار مازاد بهارو اسکله ۱۱ در سه گروه مجزا از طریق مزایده عمومی بفروش میرساند .

۱ـ علاقمندان بشرکت در مزایده میتوانند در قبال پرداخت مبلغ یکهزار ریال که در تهران به صندوق حسابداری مرکزی شرکت ملی نفت‌واقع در طبقه همکف ساختمان مرکزی تخت جمشیدو یا درآبادان‌به حسابداری عملیات غیرصنعتی‌واقع در عمارت سابق کشتیرانی تادیه مینمایند با در دست داشتن رسید وجه مزبور برای دریافت‌برگ مشخصات وشرایط شرکت در مزایده در روزهای دوشنبه ۳۰ر۶ر۳۷ و سه شنبه ۳۱ر۶ر۳۷وچهار شنبه ۱ر۶ر۲۵۳۷ از ساعت ۹ صبح تا ۱۲ ظهر در تهران به‌اداره اجناس‌مازاد مرکزی دوم‌شرکت ملی نفت خیابان سپهبد زاهدی و در خرمشهربه اداره اجناس مازاد جنوب مراجعه نمایند.

۲ـ پیشنهاد دهندگان میتوانند قبل از تسلیم پیشنهاد ها از ساعت ۸ تا۱۲ ظهر روز های‌یك شنبه ۵ر۶ر۳۷ و دوشنبه ۶ر۶ر۳۷ و سه‌شنبه ۷ر۶ر۲۵۳۷ درانبارمازاد بهارآبادان حضوریافته و باتفاق نماینده اداره اجناس مازاد جنوب مورد مزایده را رویت نمایند .

۳ـ سپرده شرکت در مزایده برابر مبلغ ذکر شده در مقابل هر گروه میباشد که بایستی بیکی از دو صورت زیر تسلیم گردد.

الف ـ بصورت‌وجه‌نقد که بصندوق حسابداری شرکت ملی نفت ایران تسلیم گردیده ورسید آن ضمیمه پیشنهاد گردد.

ب ـ بصورت تضمین نامه بانکی مورد قبول شرکت که از تاریخ آخرین مهلت قبول پیشنهاد ها تا ٦۰ روز معتبر بوده و ضمیمه پیشنهادگردد و بایستی برای هرگروه‌ضمانتنامه جداگانه‌تنظیم گردد

٤ـ پیشنهاد ها فقط تا ساعت ۱۲ روز یکشنبه ۱۲ر۶ر۲۵۳۷ پذیرفته میشود و در ساعت ۹صبح روز سه‌شنبه ۱٤ر۶ر۲۵۳۷ درکمیسیون معاملات، واقع در اداره مرکزی دوم خیابان سپهبد زاهدی باز و قرائت خواهد شد.

۵ـ شرکت در رد یا قبول یك یا کلیه پیشنهاد های واصله بدون نیاز بذکر دلیل مختار خواهد بود، حضور شخص پیشنهاد دهنده‌درراس‌ساعت مقرر در جلسه قرائت آزاد است .

م‌الف: ۱۲۷۲٦ ۱ـ۲

آگهی مناقصه شماره ۱۵
مورخه ۱٦ر۵ر۲۵۳۷

نیروی دریائی شاهنشاهی وسایل ورزش مورد نیاز سال ۳۷ خود را از طریق آگهی مناقصه خریداری مینماید. پیشنهاد دهندگان میتوانند با مراجعه بدفتر مدیریت تهیه و خرید معاونت لجستیکی‌نیروی دریائی شاهنشاهی واقع در خیابان ۲۵ شهریور نبش خیابان پارک و دریافت برگ شرایط و مشخصات و نمونه پیمان پیشنهاد خود را برابر مناد مندرج در برگ شرایط و مناقصه تنظیم و تا ساعت ۱۰ صبح روز ٦ر٦ر۳۷ بدفتر مدیریت تهیه وخرید داخل کشور تسلیم نمایند .

اداره مناقصه‌گذار نیروی دریائی شاهنشاهی

م‌الف ۱۲۵٦۱

نیازمندیهای آموزشی اطلاعات

راهنمای شما در زمینه

رانندگی
کامپیوتر
زبان
آرایش
خیاطی
تدریس خصوصی
شنا
حسابداری
ماشین نویسی

امروز در اطلاعات

«گل گاو زبان» گیاهی که با زعفران به رقابت برخاسته

از گروه گزارش سازمان شهرستانها

قیمت «گل گاوزبان» ازکیلوئی ۷۵ ریال به ۱۵۰۰ ریال رسید

خاصیت داروئی گل گاو زبان آنرا پر مشتری ترین محصول روز کرده است.

مشهد ـ خبرنگار اطلاعات: گاوزبان» است که اینروزها ـ بدلایلی که ذکر آن گذشت ـ از بازار گرم برخوردار است، گزارشگر ما در مشهد که یکی از مناطق مهم کشت و پرورش «گل گاوزبان» است پیرامون این گیاه گزارشی تهیه کرده است که میخوانید:

طب نوبا همه روندهای مترقیانه و پیش گرفتن‌هایش به یکباره نتوانست ریشه از اصول و ضوابط طب قدیم برکند و روند تکاملی خود را، بدور از معیارهای گذشته طی کند چرا که ریشه‌ها یکیست و واژگونی هر عبارتی از الفبای پذیرفته شده متشکل میشود.

داروهای لوکس و سوپر لوکس امروزی نیز در واقع صورت مسخ شده همان داروهای علفی گذشته است، با این تفاوت که در پاره‌ای موارد به کیفیتی نامقبول دست یازیده است، دلسردی مردم از داروهای لوکس امروزی که ریشه در کیفیت غیر مقبول آنها دارد، مردم را تشویق کرد تا بجای استعمال داروهائی که دست کم برای قلب و ریه آنها زیانبار است، از داروهای علفی و بومی خود که کیفیت درمانی آنها را در گذران تجاربشان باور کرده‌اند استمداد کنند. یکی از داروهای مفید و طبی ایران «گل

رقابت با زعفران

اینروزها گل گاوزبان ـ از نقطه نظر فزونی و ترقی قیمت ـ به رقابتی اشکارا با زعفران برخاسته و نرخ آن بویژه در سالهای اخیر بصورت سرسام آوری افزایش یافته است بطوریکه بهای هر کیلو آن تا یکصد و پنجاه تومان نیز رسیده است، طبق اظهارات یکی از عطارهای مشهد، مردم اشتیاق شدیدی نسبت به خریداری گل گاوزبان یافته‌اند و این گیاه را علیرغم سالهای گذشته کیلوئی تهیه میکنند. گل گاوزبان علاوه براینکه مصارف غیر داروئی دارد، در زمینه‌های طبی نیز حایز اهمیتی اعجاب انگیز است بطوریکه اثرات آن در فرونشاندن عطش، رفع خستگی، آرامش اعصاب، بهبود قلب، ریه ودستگاه گوارش، قابل توجه است.

محمد حسین خوش نام یکی از عطارهای مشهد پیرامون اهمیت این گیاه میگوید: در گذشته قیمت گل گاوزبان سیری ۵ تا ۷ ریال بوده و خریدار چندانی نداشت.

ولی انیروزها قیمت آن تاسیری ۱۴۰ ریال نیز افزایش یافته و از بازار گرمی برخوردار است یوسف عسگری نیز در گفتگوئی با گزارشگر ما اظهار داشت: من بهیچ و جه پیش بینی نمیکردم گل گاوزبان از چنین بازار برخوردار شود. سالها پیش این محصول معجزه‌گر بعلت نداشت مشتری، در دکانها خاک میخورد و غیر قابل استفاده میشد، اما مروز مردم حتی حاضرند تا کیلوئی ۱۵۰۰ ریال نیز آنرا خریداری کنند.

خدا داد عظیمی عطار با سابقه مشهدی نیز میگوید: از وقتی گل گاو زبان گران شد، همان نسبت نیز برتعداد خریداران آن افزوده شده است جای تعجب است که تا دو سال پیش گل گاوزبان بکلی فراموش شده بود، اما امروز این گیاه حتی از زرشک هم که غالبا نایاب است و قیمت آن تا کیلوئی ۸۰۰ ریال میرسد خریدار بیشتری دارد باید بگویم که هیچگاه، گل گاوزبان رقیب زرشک نبوده است.

کربلائی رحیم عطار دیگر مشهد در گفتگو با گزارشگر ما گفت: بیگمان مردم به اثرات داروئی گل گاوزبان پی برده‌اند، چرا که این گیاه هرگز بی خریدار نمیماند.

خوش طعم

تا چند سال پیش فکرش را هم نمیکردیم که کسی حاضر باشد گل گاوزبان را تا سیری ۱۵۰ ریال خریداری کند، اما امروز عکس تصور ما ثابت شده است. بسیاری از مردم، این روز ها از گل گاوزبان بجای چای استفاده میکنند، به این ترتیب که آنرا با کمی لیموی خشک درقوری دم میکنند و می‌نوشند. باید بگویم چای گل گاوزبان البته با لیمو نه تنها بسیار خوش طعم است بلکه برای قلب، اعصاب، دستگاه گوارش بسیار نافع است با این وصف فکر میکنم مردم رفته رفته، چای را فراموش کنند و به سوی گل گاوزبان متمایل شوند و البته در چنین شرایطی اگر سطح زیر کشت این گیاه تقویت نشود باید شاهد فزونی قیمت آن و کمبودش باشیم.

حاج محسن فروشنده، نیز اظهار داشت:

بدون شک این گیاه معجزه گر تا چند سال دیگر با توجه به روند فعلی خود، زعفران را پشت سر میگذارد و بصورت گرانبهاترین گیاه دارونی ایرانی در میاید باید از هم اکنون به فکر توسعه سطح زیر کشت آن باشیم.

نیازمندیهای اقتصادی

نرخ خرید و فروش ارز در بانکهای کشور

نوع ارز	نرخ خرید	نرخ فروش
یک دلار امریکا	۷۰/۳۵	۷۰/۶۰
یک دلار کانادا	۶۲/۲۰	۶۲/۴۵
یک دلار استرالیا	۸۱/۹۰	۸۲/۲۵
یک لیره انگلیس	۱۳۷/۹۵	۱۳۹/۵۵
یک مارک المان غربی	۳۵/۷۰	۳۶/۱۰
یک فرانک سوئیس	۴۲/۴۰	۴۲/۷۵
یک فرانک فرانسه	۱۶/۳۵	۱۶/۵۵
یکصدفرانک بلژیک	۲۲۶/۳۰	۲۲۸/۳۰
یک صد لیر ایتالیا	۸/۴۵	۸/۶۰
یک فلورن هلند	۳۲/۶۵	۳۲/۹۰
یک کورن سوئد	۱۵/۸۵	۱۶/۰۵
یک کورن نروژ	۱۲/۴۰	۱۳/۵۵
یک کورن دانمارک	۱۲/۸۵	۱۳
یک شیلینگ اتریش	۴/۸۵	۴/۹۵
یک صدین ژاپن	۳۷/۹۵	۳۸/۳۵
یکصدروپیه هندوستان	۸۸۰	۸۹۰
یک دینار کویت	۲۵۷	۲۶۰/۵۰
یک دینار عراق	۲۳۹/۵۰	۲۴۲
یک دینار بحرین	۱۸۱	۱۸۶
یک ریال سعودی	۲۰/۳۰	۲۰/۸۰
یک درهم امارات عربی متحده	۱۷/۹۵	۱۸/۸۵

مصنه های بالاتابع نوسانات بازار میباشد

۲۳/۷ میلیون ریال سهام و اوراق قرضه در بورس معامله شد

دیروز در بورس تهران مجموعا ۲۳ میلیون و ۷۳۰ هزار و ۱۷۹ ریال سهام و اوراق بهاء دار معامله شد.

از این مبلغ ۲۱ میلیون و ۷۵۹ هزار و ۵۵۰ ریال مربوط بفروش سهام و ۱۹۵ هزار و ۲۰۵ ریال مربوط بفروش اوراق قرضه دولتی بود. همچنین یک میلیون و ۷۷۵ هزار و ۴۰۴ ریال مربوط بفروش اوراق قرضه گسترش بود.

تغییرات قیمت بشرح زیر (سهام ۵ شرکت افزایش و ۳ شرکت کاهش) اعلام شد. سهام تولید و تصفیه روغن ۶۰ ریال افزایش ـ سهام کارتن ایران ۵۰ ریال افزایش ـ سهام شیشه قزوین ۲۰ ریال افزایش ـ سهام ایران ناسیونال ۱۵۰ ریال افزایش ـ سهام توسعه صنایع بهشهر ۱۷۵ ریال افزایش ـ سهام سیمان شمال ۹ ریال کاهش ـ سهام بانک اعتبارات صنعتی ۱۰ ریال کاهش ـ سهام علاءالدین ایران ۲۵۰ ریال کاهش.

اقتصاد جهان

امکان افزایش شرح تورم در امریکا

واشینگتن ـ اسوشیتدپرس دو جونز ـ رابرت اشتراوس رئیس برنامه مبارزه با تورم دولت ایالات متحده امریکا گفت امکان بسیاری وجود دارد که نرخ تورم از هدف تعیین شده ۷/۲ درصد بیشتر گردد.

وی اضافه کرد که افزایش شاخص کالاهای مصرفی و خدمات در ماه ژوئن نسبتا زیاد بود و اگر در چند ماه اینده نرخ تورم در حدود ۹ درصد باشد امکان دستیابی بهدف ۷/۲ درصد بسیار مشکل خواهد بود. وی گفت که یکی از مشکلات موجود افزایش قیمت بعضی از کالاهای غیر غذائی است.

تسهیلات جدید برای ورود حشره کشها

وزارت بازرگانی طی بخشنامه‌ای به بانک مرکزی اعلام داشت که طبق موافقت وزارت کشاورزی و عمران روستائی جهت ایجاد تسهیلات در امرواردات حشره کشهای خانگی بشرکتهائیکه دارای پروانه ورود مجاز از وزارت مزبور میباشند اجازه داده میشود بدون تحصیل اجازه قبلی نسبت به گشایش اعتبار و ثبت سفارش حشره کشهای خانگی مجاز بشرح زیر اقدام نمایند.

افکن - بایگون - مافو - ماموریک - هوم اندکاردون - کیش کیش - بنگ بنگ - مازیک - اسپرتیکس - کارپل - بلاک فلاک - بلاک جک - رایدر - کیلتوکس - انسکتو - بورول - رایکو - مولیتوکس - یازده پنج - پیف پاف - اکتلیک - فلش - ال ال - بلوم - زانتوکس کوک - پوکن اسپری - پیف گارد - سافروتین - تی توکس - بلک جک روچ اند بلاک کیلر پنج - یازده رزپستانت روچ اند بلاک کیلر - باک کواکستر - میناتورفرمولا روچ کیلر - از حشره کشهای خانگی وارده بهنگام ترخیص جهت آزمایش و کنترل و کیفیت و کمیت آنها توسط مامورین گمرک نمونه برداری شده و تحویل سازمان حفظ نباتات خواهد شد.

اطلاعیه

گروه صنعتی خاور

سهامی عام

بموجب تصویب مجمع عمومی عادی سالیانه مورخ ۲۵۳۷/۴/۱۱ به اطلاع کلیه سهامداران محترم گروه میرساند کلیه سود سهام، سهام جایزه، یا هرگونه مزایای دیگر که بموجب تصویب مجمع عمومی بصاحبان سهام تعلق میگیرد، متعلق به صاحبان سهامی است که در تاریخ تشکیل مجمع نام آنان در دفتر سهام شرکت ثبت بوده و یا اینکه ۲۴ ساعت قبل از مالکیت آن از طریق معاملات بورس اوراق بهادار تحقق یافته باشد.

لذا از صاحبان محترم سهام که در تاریخ مجمع عمومی سهامدار بوده اند خواهشمند است برای دریافت سود سهام خود از تاریخ ۲۵۳۷/۶/۱ با در دست داشتن برگ سهام و شناسنامه به دایره سهام شرکت واقع در بلوار الیزابت دوم کوچه سوم شماره ۳ طبقه اول مراجعه فرمایند.

هئیت مدیره گروه صنعتی خاور (سهامی عام)

راننده گرامی

پشت سری همانقدر خطرناک است که روبرونی برای اینکه مواظب اوباشید آینه‌های اتومبیل خود را چنان تنظیم نمائید که کلیه حرکات اتومبیل پشت سری خود را ببینید.

اطلاعیه

شرکت ملی نفت ایران

قابل توجه مصرف کنندگان نفت گاز دستگاههای حرارتی (شوفاژ)

نظر باینکه عاملین توزیع نفت گاز مورد مصرف دستگاه های حرارتی (آقایان علی پسیان ودلاور انصاری) از تاریخ ۲۱ر۵ر۲۵۳۷ در این زمینه فعالیتی نخواهند داشت از کلیه مشترکین عاملین نامبرده فوق تقاضا دارد جهت راهنمائی و ثبت نام نزد سایر عاملین رسمی به امورپخش این شرکت واقع در تقاطع خیابان های بهار و ثریا (اطاق شماره ۲۳۷) مراجعه و یا با تلفنهای ۷۵۳۲۱۷ و ۷۶۴۴۲۶ و ۷۶۵۹۱۲ روز های شنبه تا چهارشنبه از ساعت ۷ الی ۱۴ تماس حاصل فرمایند.

نیازمندیها

۳۱۱۲۱۹
۳۰۳۷۰۲

آگهی پذیرش دانش آموز برای رشته بهیاری شرکت ملی نفت ایران

بمنظور تامین کادر بهیار مورد نیاز خود در تهران تعداد ۲۴ نفر دانش آموز (۱۸ نفر دختر و ۶ نفر پسر) باشرایط زیر ازطریق امتحان کتبی و مصاحبه حضوری جهت تحصیل در آموزشگاه بهیاری بهداری و بهداشت شرکت ملی نفت تهران میپذیرد :

۱ـ دارا بودن گواهینامه قبولی سوم راهنمائی
۲ـ حداکثر سن ۲۱ سال تمام
۳ـ برخورداری ازسلامت جسمی و روانی که مورد تائید بهداری و بهداشت شرکت ملی نفت ایران باشد.
۴ـ مجرد بودن داوطلب
۵ـ قبول شدن در امتحان کتبی و مصاحبه حضوری
۶ـ سپردن تعهد رسمی خدمت معادل دو برابر سنوات تحصیلی درواحد های درمانی و بهداشتی شرکت ملی نفت ایران.
۷ـ در پایان دوره به فارغ التحصیلان دیپلم کامل متوسطه داده میشود.
۸ـ آموزشگاه شبانه روزی نبوده ودوره تحصیلی آن سه سال میباشدو به دانش آموزان کمک هزینه تحصیلی و هزینه ایاب وذهاب پرداخت خواهدشد.

داوطلبان میتوانند از تاریخ نشر این آگهی تا آخر وقت اداری روز ۲۵ امرداد ماه سال جاری همه روزه صبحها به استثناء روز های پنجشنبه و جمعه از ساعت ۷½ تا ۱۲ با دردست داشتن اصل و فتوکپی آخرین مدرک تحصیلی ،اصل و فتوکپی شناسنامه و چهار قطعه عکس ۴ × ۶ به استخدام و کاریابی شرکت ملی نفت ایران واقع در خیابان کاخ شمالی ، بالاتر از بلوار لبزیت ، پلاک ۷۶ جهت ثبت نام مراجعه نمایند.

م الف ۱۲۶۲۴ ۱ـ۳

آگهی ثبت نام قبول شدگان دانشگاه پهلوی درسال تحصیلی ۳۸ ـ ۲۵۳۷

قبول شدگان دانشگاه پهلوی میتوانند در روزهای ۲۳ و ۲۴ و ۲۵ مرداد ماه ۲۵۳۷ صبح ازساعت ۷½ تا ۱۲ و بعداز ظهر ازساعت ۳ تا ۷ بامور پذیرش و ثبت مدارک تحصیلی مراجعه و نسبت به ثبت نام خود اقدام نمایند. بعداز ظهر انقضای تاریخ فوق ثبت نام بعمل نخواهد آمد.

مدارک مورد نیاز:

۱ ـ اصل کارنامه آزمون همگانی سال جاری
۲ ـ ۵ برگ فتوکپی شناسنامه «درصورتیکه تغییراتی درشناسنامه صورت گرفته باشد، فتوکپی صفحه مربوطه نیز ارسال شود»
۳ ـ ۲۰ قطعه عکس که مشخصات دانشجو درپشت آن نوشته شده
۴ ـ اصل کارنامه شش ساله متوسطه
۵ ـ رسید بانک به مبلغ ۹۵۰۰ ریال بابت کلاسهای فشرده انگلیسی که بحساب شماره ۵۲۵۰ دربانک عمران شعبه دانشکده ادبیات و علوم واریز شده باشد (این مبلغ به هیچ وجه قابل برگشت نیست)
۶ ـ رسید بانکی به مبلغ ۲۰۰۰ ریال بابت حق بیمه بهداشتی تمام دوران تحصیلی که دروجه حساب شماره ۲۰۰۰۴ بانک عمران شعبه کوی دانشگاه واریز شده باشد
۷ ـ دانشجویانی که مایل نباشند از مزایای فرمان آموزش رایگان استفاده کنند باید حق تعلیم خودرا طبق مقررات پرداخت نمایند.

تذکار ۱ ـ برای پرداخت وجوه مربوط به قسمتهای ۴، ۵، ۶ این آگهی، میتوان بهریک از شعب بانک عمران درشیراز یاسایر شهرستانها مراجعه نمود.

۸ ـ دیپلمه های قبل از خردادماه ۲۵۳۷ (متولدین ۱۳۳۸ و قبل از آن) بایستی ازنظر نظام وظیفه یاقانون خدمات اجتماعی زنان منع قانونی نداشته باشند

تذکار ۲

ازکسانیکه مدارک آنها ناقص باشد ثبت نام بعمل نخواهد آمد.

امتحان انگلیسی

ازکلیه دانشجویانیکه ثبت نام نموده اند درساعت ۲ بعداز ظهر روز پنجشنبه ۲۶ مردادماه امتحان طبقه بندی انگلیسی دردانشکده ادبیات و علوم بعمل خواهد آمد و از کسانیکه درامتحان مذکور شرکت نکنند امتحان مجدد گرفته نخواهد، کلاسهای فشرده انگلیسی ازروز شنبه ۲۸ مردادماه دردانشکده ادبیات و علوم شروع خواهد شد

امور پذیرش و ثبت مدارک تحصیلی

آگهی پذیرش کارآموز بهداررو ستائی

آموزشگاه بهداررو ستائی دانشگاه پهلوی برای سال تحصیلی ۳۸ـ۳۷ تعدادی کارآموز دختر و پسر ازبین روستازادگان وعشایر باشرائط زیر می پذیرد :

۱ـ دارا بودن مدرک سوم متوسطه در نظام قدیم (اول نظری ، جامع وخدمات در نظام جدید).
۲ـ سن بین ۱۶ الی ۱۸ سال (برای کسانیکه دارای برگ پایان خدمت یا معافی هستند حداکثر سن ۲۳ سال خواهد بود).
۳ـ داشتن صحت مزاج و تناسب اندام .
۴ـ سپردن تعهد خدمت به مدت ۶ سال در روستاها و عشایر .
۵ـ داوطلبین باید به تائید مقامات محلی و ژاندارمری محل مقیم روستا یا عشایر باشند.

تذکر :

۱ـ مدت تحصیل در آموزشگاه ۳ سال می باشد .
۲ـ کارآموزان درمدت تحصیلی مبلغی بعنوان کمک هزینه و زیست دریافت خواهند داشت .
۳ـ آموزشگاه سعی میکند برای کارآموزان دختر محل زیست مناسبی تهیه نماید .
۴ـ مواد امتحانی عبارت است از علوم ، و هوش مصاحبه حضوری .
۵ـ به کارآموزان پس از اتمام دوره آموزشگاه مدرکی معادل دیپلم داده خواهد شد .
۶ـ داوطلبین بایستی فرم زیر را تکمیل و با دو قطعه عکس ۴ × ۳ و فتوکپی آخرین مدرک تحصیلی وفیش بانکی به مبلغ ۳۰۰ ریال که بحساب ۱۲۶۸۲ بانک عمران شعبه پزشکی شیراز پرداخت نموده است به آدرس شیراز ـ کوار ـ آموزشگاه بهداررو ستائی دفتر مرکزی طوری پست نمایند که تا آخر وقت اداری روز ۲۵ر۶ر۳۷ که آخرین روز مهلت ثبت نام است به آموزشگاه برسد . کارت امتحان ورودی در تاریخ ۲۶ و ۲۷ شهریورماه توزیع ، امتحان ورودی در تاریخ ۲۸ شهریور ماه برگزار خواهد شد .
۷ـ محل آموزشگاهها در شهرستانها و روستا های استان فارس خواهد بود .

فرم درخواست

اینجانب ..... متولد ..... دارنده شماره شناسنامه .....
صادره از ..... محل سکونت ..... دارنده مدرک تحصیلی .....
داوطلب شرکت در امتحان ورودی آموزشگاه بهدار روستائی می باشد.
امضاء داوطلب

*** نظام آموزشی با روش غلط خود، یکسال از بهترین سالهای عمر یک نوجوان را فنا کرد!**

وقتیکه عمر یک نوجوان فدای سهل انگاری آقای رئیس می شود

شهاب شفیعی

دو کارنامه در یک سال تحصیلی برای شهاب شفیعی نوشته شد، در یک کارنامه او را مردود شناختند و در کارنامه دیگر با معدل ۱۵/۱۴ اجازه ارتقاء به کلاس بالاتر را باو داده اند!

کارنامه قبولی اواخر سال تحصیلی بعد بدست دانش آموز رسید یعنی موقعی که او یکسال در کلاسی که قبول شده بود درس خواند!

چه کسی حق دارد، یک سال از عمرنوجوانی را تباه کند؟

چه کسی می تواند با هدردادن یک سال از عمرکس دیگری، زندگی روحی وروانی ونظام ذهنی وفکری اورا درهم بریزد؟

چه کسی حق دارد، با یک سهل انگاری، آینده یک نوجوان را به تباهی بکشد ومسیر زندگی اورا عوض کند؟

واگر چنین کسی پیدا شد، مجازات اوچیست؟ هرچه فکر کنید وهرجوابی داشته باشید، باید بگوئیم که چنین کسی، درنقش رئیس یک مدرسه راهنمایی ظهور کرده است وبرای او، هیچ مجازاتی هم وجود ندارد.

این، مساله دردناک وخردکننده یی است که برای یک نوجوان دانش آموز، بنام «شهاب، شفیعی» پیش آمده است ومسئولان مدرسه یی که اودرآن درس میخوانده، بجای دادن کارنامه قبولی، براثر سهل انگاری، کارنامه مردودی به او داده اند، وپس از گذشت یک سال، تازه متوجه اشتباه خودشده اند وهنگامی که کاراز کار گذشت، ویک سال ازعمراین نوجوان دانش آموز، بیهوده ازبین رفت، تازه کارنامه قبولی سال پیش اورا صادر کردند!

دوکارنامه در یک سال!

این دانش آموز، با چشمانی اشک آلود به گزارشگر ماگفت: آنقدر دراین مدت حساب کرده ام، آنقدر ضرب وجمع کرده ام که دیگر دارم دیوانه میشوم. یک سال یعنی ۳۶۵ روز فکرش را بکنید، اینقدر ازعمر من، بیهوده تباه شده است... وقتی همه میدانیم، هرثانیه از عمر که بگذرد، دیگر با هیچ قدرت وبه هیچ قیمتی بازنمی گردد، چه کسی خواهد توانست یک سال از عمرازدست رفته مرا به من برگرداند؟

وپدر این دانش آموز، با بغض وناراحتی گفت:

- درآغاز سال تحصیلی به پسر من کارنامه رفوزگی داده اند، وبعد، وقتی فرزند من ناچار درهمان کلاس سال قبل ثبت نام کرده وبه تحصیل ادامه داد، درپایان سال تحصیلی، تازه خبرشدیم که اشتباه کرده اند وفرزند من قبول شده بود وباید به کلاس بالاتر میرفت...

می افزاید: پسرم درسال ۲۵۳۵-۳۶ درکلاس دوم مدرسه راهنمایی تحصیلی توکل درس میخواند، از آنجا که او، درخرداد ماه تجدیدی آورده بود، تمام طول تابستان را به درس خواندن وزحمت شبانه روزی گذراند، طوری که نه خودش از تعطیلات تابستانی چیزی فهمید، نه ما فهمیدیم تابستان چطور آمد وچطور گذشت. براستی خانواده ما، بخاطر تجدیدی فرزندم، یک تابستان گرم وطولانی وجهنمی را گذراند. اما درعوض، همه خوشحال بودیم که شهاب درس های تجدیدی اش را خوب خوانده است وبا قبول شدن درامتحانات شهریور، خستگی همه ما از تنمام بدرخواهد کرد. با این امید وبااین خوشحالی بود که شهاب رفت وامتحانات تجدیدی اش را داد وبا روی خندان به خانه آمد وگفت: که جواب سئوالات امتحانی را خیلی خوب داده است و اطمینان دارد که قبول خواهد شد

ولی روزی که برای گرفتن نتیجه امتحانات رفت با گریه وناراحتی به خانه بازگشت وخبرداد که مردود شده است. با اینکه خودم بشدت ناراحت شده بودم، برای اینکه فرزندم رنج نکشد اورا دلداری دادم وامیدوارش کردم که درعوض پایه معلوماتش محکم خواهد شد وسالهای بعدرا، بهتر خواهد گذراند...

حقیقت تلخ

پدر شهاب اضافه می کند: به این ترتیب، دراواخر شهریور ماه به مدرسه پسرم رفتم تا کارنامه اورا بگیرم. چون پسرم روحیه اش را از دست داده بود، تصمیم داشتم اسمش را درمدرسه دیگری بنویسم تا او، پیش همکلاسهای قبلی اش خجالت نکشد. ولی هرچه اصرارکردم، مدیر مدرسه کارنامه شهاب را به من نداد وگفت که کارنامه را، بعدا، همراه با پرونده تحصیلی فرزندم، بطور محرمانه به مدرسه جدیدش خواهد فرستاد.

این بود که مدیر مدرسه بجای کارنامه، یک گواهینامه مختصر، دال برمردودی فرزندم، بدستم داد ومن با دردست داشتن گواهینامه مردودی، به مدرسه دیگری مراجعه وپس از چندین روز دوندگی، واین دروآن درزدن، توانستم اسم اورا، درهمان کلاس دوم راهنمائی بنویسم به این ترتیب، پسرم دوباره شروع به تحصیل درهمان کلاس دوم راهنمایی کرد ودرست دراستانه امتحانات نوبت چهارم سال تحصیلی ۲۵۳۶-۳۷ بود که پرونده تحصیلی پسرم را ازمدرسه قبلی، به مدرسه جدیدش فرستادند ورئیس مدرسه جدید، با دیدن پرونده، چنان یکه خورد ومتعجب شد که چاره یی جز دعوت من به مدرسه ندید.

وقتی به دعوت رئیس مدرسه، نزداو رفتم، پرونده پسرم را جلوی من بازکرد وگفت: «فرزندشما درسال تحصیلی گذشته، قبول شده بود وشما بیهوده به اتکای گواهی مردودی که بدست تان دادند، اسم اورا مجددا درکلاس دوم نوشتید. درحالیکه فرزند شما امسال باید درکلاس سوم تحصیل میکرد.»

خود من هم که با تعجب وتاسف، درمانده شده بودم، به رئیس مدرسه قبلی پسرم مراجعه کردم وجریان را با اودرمیان گذاشتم. ولی حرفها وبحث ها، بیهوده بود. چون خود او هم معتقد بود کارازکار گذشته است. ناچار به اداره آموزش وپرورش ناحیه ۸ مراجعه کردم تادرآنجا به اعتراض من جواب دهند. درآنجا نیز جواب درستی نگرفتم وسرانجام مرا به اداره کل آموزش راهنمایی، فرستادند درآنجا کارشناسی بنام آقای غفاری مامور رسیدگی به جریان شد وپس از تشکیل کمیته فنی وبررسی موضوع، جواب دادند که شهاب سال پیش درکلاس دوم قبول شده بوده وباید امسال درکلاس سوم تحصیل می کرد، ولی این جواب، هنگامی به من داده شد که سال تحصیلی ۲۵۳۶-۳۷ نیز روبه پایان بود وبچه ها داشتند آخرین امتحانات سال را می گذراندند. به این ترتیب قرار شد شهاب درامتحانات نوبت چهارم یک کلاس بالاتر یعنی کلاس سوم شرکت کند ودرصورت عدم موفقیت، درامتحانات شهریور ماه نیز شرکت کند.

> **این دانش اموز در یکسال تحصیلی دو کارنامه از مدرسه گرفت، یکی کارنامه قبولی و یکی گواهینامه مردودی!**

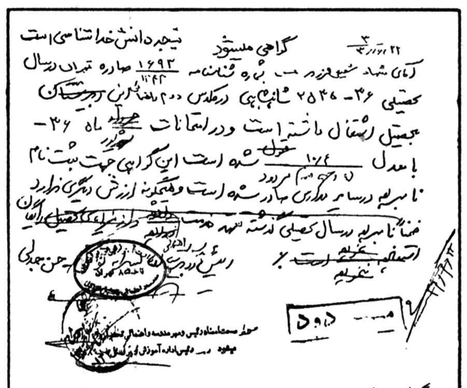

گواهی نامه مردودی شهاب شفیعی در سال تحصیلی ۳۶-۳۵

پدر شهاب ادامه میدهد: پس از این تصمیم، کارنامه پسرم را که دردرست من بود وبا استناد به آن همه جا میرفتم وشکایت میکردم از من گرفتند، وچندروز بعد که برای تعقیب جریان دوباره به آنها مراجعه کردم، با جواب عجیبی مواجه شدم. این بار به من جواب دادند که: پسرشما سال قبل، مردود بوده وهیچ اشتباهی درمورد او صورت نگرفته است من که قبلا از کارنامه قبولی پسرم چند فتوکپی تهیه کرده بودم، دوباره اعتراض کردم وبا ارائه فتوکپی کارنامه که دال برقبولی فرزندم بود، گفتم شما نه میتوانید این کارنامه را نادیده بگیرید نه میتوانید جواب کمیته فنی را که چندین روز مشغول رسیدگی به این موضوع بوده وپس از بررسی کامل پرونده تحصیلی پسرم رای به قبولی او داده است، زیرپا بگذارید. ولی آنها، جواب قانع کننده یی نداشتند که به من بدهند، وهنوز هم جوابی نداده اند. از طرف دیگر، دراین مدت، پسرم بلاتکلیف واز ادامه امتحاناتش بازمانده بود.

وقتی دیدم که رفت وآمداثری ندارد ناچار تقاضا کردم اجازه بدهند که پسرم لااقل امتحاناتش را درهمان کلاس دوم راهنمایی بدهد وانها نیز این اجازه را دادند. اما شهاب، دیگر روحیه ای برای درس خواندن نداشت وهمین امر موجب شد که باردیگر از درس تاریخ وجغرافیا تجدیدی بیاورد.

عواقب یک اشتباه

این تمام ماجرای دردناک تباه شدن یک سال از عمر یک نوجوان است نوجوانی که وقتی درآغاز زندگی، اینطور به روح وروانش ضربه میزنند، معلوم نیست این ضربه، درزندگی آینده اش، درسرنوشتش چه تاثیری خواهد داشت وواکنش های بعدی او، درجامعه، درمیان مردم چه خواهد بود.

پدراین نوجوان، باز هم حرف دارد. او میگوید: درست است که من، یک سال تمام خرج تحصیل فرزندم را پول، کتاب ودفتر وقلم اورا، هزینه رفت وآمدش را، پول توجیبی خودش را پرداخته ام، واینها همه، حالا از دست من، مفت وبیهوده رفته است.

ولی اینجا، مساله پولی که دراین یک سال خرج شهاب شده مطرح نیست. مساله اوست. مساله یک سال، درگرما وسرما به مدرسه رفتن وآمدن، یک سال سرکلاس نشستن ویک سال شب ها بیدارماندن ودرس خواندن وتکلیف انجام دادن ویک سال عمر گذاشتن است... پسرمن، از همه درس ها نمره آورده، با هرجان کندنی بوده خودش را به شایستگی رفتن به کلاس بالاتر رسانده است، ولی سهل انگاری مسئولان مدرسه اش باعث شده او، یک سال عمرش را بیهوده از دست بدهد. از لحاظ مادی هم که حساب کنیم، اگر این یک سال اورا بیهوده رفوزه نمیکردند، او یک سال زودتر وارد اجتماع میشد وشغلی برای خودش پیدا می کرد.

اما حتی این مساله هم مطرح نیست، زیان معنوی مارا چه کسی باید جبران کند. لطمه روحی را که به پسرم خورده، چه کسی جوابگو خواهد بود؟ چون بهرجا که میروم، شانه بالا می اندازند وجواب سربالا میدهند ومرا قانه نمی کنند...

راستی، چه کسی باید تاوان این سهل انگاری وندانم کاری را بدهد؟ درمورد این مساله، با خانم فخری رهرو، مدیر کل اداره آموزش راهنمایی تماس گرفتیم، وی دراینمورد گفت:

طبق قوانین ومقررات موجودما، فقط وقتی میتوان درمورد قبولی یا مردودی دانش آموزی تصمیم گرفت که او حداقل دونوبت امتحان داده باشد. ودراین مورد هم، دانش آموز مورد نظر اگر دوبار درامتحانات کلاس سوم شرکت کرده بود، میشد درباره اش تصمیم گرفت. ولی از آنجا که او، زمانی از قبولی خوددرکلاس دوم خبردارشد وتصمیم به دادن امتحانات کلاس سوم گرفت که فقط یک امتحان از امتحانات سالانه دانش آموزان باقی مانده بود، نمی توانستیم اورا جزو دانش آموزان کلاس سوم بحساب بیاوریم...

به ایشان گفتیم:

این دانش آموز مقصر نیست. یک عده دیگر درمورد اواشتباه کرده اند، وهنگامی اشتباه آنها آشکارشده که فقط یک امتحان دیگر باقی مانده بود. درنتیجه او، نمی توانست غیراز همان امتحان باقی مانده، درامتحانات دیگر سال سوم شرکت کند...

ولی، برای این حرف، جوابی نبود.

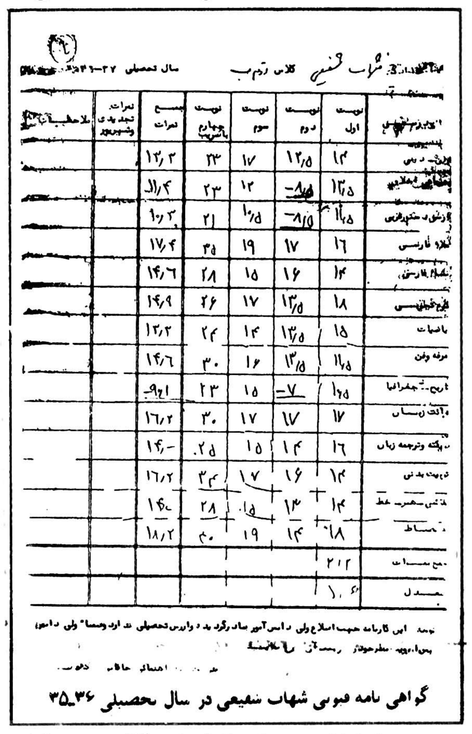

گواهی نامه قبولی شهاب شفیعی در سال تحصیلی ۳۶-۳۵

بازاز خانم رهرو پرسیدیم:

- حالا که یک سال عمریک نوجوان تباه شده است، آیا مسببین این اشتباه غم انگیز توبیخ یا تنبیه خواهند شد یانه؟

وایشان جواب دادند:

- بله. ما بوسیله نامه محرمانه، رئیس دبستان را توبیخ خواهیم کرد...

بله، موضوع بهمین سادگی است.

مسئولان مدرسه یی درمورد دانش آموزی اشتباه می کنند، یکسال از عمراورا، که هرثانیه اش با تمام ثروت های جهان قابل بازگشت نیست، به هدر میدهند وانوقت، مجازات شان فقط این است که نامه یی توبیخ آمیز، به صورت محرمانه برای آنها می فرستند وهمه چیز تمام میشود، بی آنکه آب از آب تکان خورده باشد ویا گره از مشکل این نوجوان گشوده شود. وقتی جریان را با گروهی از معلمان قدیمی وصاحبنظران مسائل آموزش درمیان گذاشتیم، جواب دادند: اولا دراین موارد وزارت آموزش وپرورش باید مقررات سختی پیش بینی کند تا از طرفی مسببین چنین وقایعی به کیفر برسند واز سوی دیگر، بقیه دست اندرکاران مسائل تحصیلی بخود آیند وبه این سادگی با عمروجوانی وزندگی دانش آموزان بازی نکنند. ثانیا باید مقرراتی وضع شود که وقتی دانش آموزی دچار چنین وضعی میشود، بتواند درکمیته خاصی امتحان کلاسی را که استحقاق رفتن به آن را داشته است بدهد ودرصورت موفقیت به کلاس بالاتر برود گرچه دراین صورت نیز تباس وی بسیار کم خواهد بود چون دروسی را که دیگران درطول یک سال خوانده اند، نمی توان توقع داشت که دانش آموز دیگری درعرض یکی دوماه همان دروس را بخواند ویاد بگیرد. ولی این وضع، بهرحال بهتر از آن است که به چنین دانش آموزی که دیگران یک سال عمرش را تباه کرده اند وخودش هیچ گناهی دراین میان ندارد، هیچگونه امکان وفرصت جبرانی داده شود.

اما، بقول پدرشهاب شفیعی: این حرفها، دردی از مشکل مادرمان نمی کند - بهرحال، یک سال از عمرپسرنوجوان من، تباه شده است ودربرابر همه ثروت های عالم نیز، حتی یک ثانیه از آن، برنخواهد گشت.

هواپیمائی ملی ایران «هما»

تجدید آگهی مزایده شماره ۱۱۰

هواپیمائی ملی ایران «هما» تعداد ٤١٦ قلم قطعات یدکی مازاد و نو مربوط به پژو - اپل و کومر را از طریق مزایده بفروش می‌رساند.

۱- داوطلبان میتوانند از تاریخ نشر این آگهی تا پایان وقت اداری روز یکشنبه ۵ر۶ر۲۵۳۷ شاهنشاهی پیشنهادات خود را بانضمام رسید صندوق بمبلغ ۵۰۰۰۰ ریال که بعنوان سپرده شرکت درمزایده به صندوق هواپیمائی ملی ایران واقع درساختمان ادارات مرکزی پرداخت شده باشد در پاکت لاک ومهرشده به دفتردایره اموال تدارکات «هما» واقع درآشیانه فنی طبقه سوم (بعداز ساختمان ادارات مرکزی درفرودگاه مهرآباد) تسلیم ورسید دریافت دارند.

۲- پیشنهاد دهندگان میتوانند همه روزه غیر از روز های تعطیل از ساعت ۹ الی ۱۲ جهت بازدید اجناس مورد مزایده و دریافت صورت ریز آن به انبار دایره اموال تدارکات «هما» واقع درفرودگاه جنوبی مهرآباد مراجعه نمایند.

۳- کلیه هزینه ها ازقبیل هزینه درج آگهی و حمل وسایل مورد مزایده از انبار دایره اموال ومالیات چنانچه تعلق بگیرد بعهده برنده مزایده خواهد بود.

٤- پیشنهاد های رسیده در ساعت ۹ صبح روز دوشنبه ۶ر۶ر۲۵۳۷ دردفتر دایره اموال تدارکات «هما» (به نشانی نامبرده در بالا) بازو قرائت خواهد شد.

۵- به پیشنهاد های فاقد سپرده و یا کمتر از مبلغ سپرده مقرر و پیشنهاد هائی که بعد ازتاریخ ۵ر۶ر۲۵۳۷ تسلیم گردد ترتیب اثر داده نخواهد شد.

۶- در صورتیکه برنده مزایده حاضر بانجام معامله نشود سپرده او بنفع «هما» ضبط ومعامله بابرنده دوم انجام خواهد شد ودر صورتیکه برنده دوم نیز ازانجام معامله خودداری کند سپرده او هم بنفع «هما» ضبط خواهد گردید.

۷- هواپیمائی ملی ایران دررد یا قبول یك ویا کلیه پیشنهادها مختار وحضور پیشنهاد دهندگان در جلسه مزایده بلامانع است.

تدارکات هواپیمائی ملی ایران «هما»

برنامه آینده فقط

سینما پارامونت

سینمای ممتاز ۴ ستاره ****
سه هنرمند نامی سینمای بین المللی
ایومونتان - اوگوستینا بلی
و.. کلود براسور
در فیلم کمدی وشادی بخش

شارلاتان ودزد و خوشگل
بکارگردانی کلود پینوتو

شنبه‌ها دنیای ورزش

از فردا صبح فقط در سینما

سینه موند

سینمای ممتاز ۴ ستاره ****
(نمایش دهنده آثار سینمائی برتر)
فیلمی جسورانه برای نسل امروز

قاضی ودختر جوان

کارگردان: فرانکونوچی
با شرکت: رومی شل - پیرومازاریدا

برنامه سینماها

تماشای فیلمهائیکه با علامت (×) مشخص شده برای اشخاص کمتر از ۱۸ سال ممنوع است

* آواره های کوسه - رنگی - روی شایدر - رابرت شا
گلدیس (۶۲۸۷۱۳) ۱۱/۳۰ - ۲ - ۴/۳۰ - ۷ - ۹/۳۰ بربان انگلیسی

* آتشپاره شهر - فروزان - منوچهر وثوق
ماریک (۹۶۳۶۱۶) ۹ - ۱۱ - ۱ - ۳ - ۵ - ۷ - ۹

* اطوکش - رنگی نورمن ویزدام
اسیا (۶۴۲۹۰۹) ۱۱ - ۱ - ۳ - ۵ - ۷ - ۹/۱۵
پاسفیک (۷۵۲۳۱۱) ۱۱/۳۰ - ۳/۳۰ - ۵/۳۰ - ۷/۳۰ - ۹/۳۰

* اژدها بیدار می شود - سینما سکوپ رنگی
سهیلا (۳۱۶۴۲۴) ۱۰/۳۰ - ۱۲/۳۰ - ۲/۳۰ - ۴/۳۰ - ۶/۳۰ - ۸/۳۰
مراد (۷۵۳۳۸۲) ۹ - ۱۱ - ۱ - ۳ - ۵ - ۷ - ۹

* افکار پلید - ادویژفنک - الوگوتونیاتسی
پولیدور (۸۹۲۷۳۱) ۱۱/۳۰ - ۱/۳۰ - ۳/۳۰ - ۵/۳۰ - ۷/۳۰ - ۹/۳۰

* این گروه حشن - ۷۰ میلیمتری صدای استروفونیک ۶ باندی
کاپری (۹۲۸۴۰۱) ۱۱ - ۱/۴۵ - ۴/۳۰ - ۷/۱۵ - ۱۰

* افسانه چارلی سیاه - فردویلیامسون
متروپل (۳۱۹۴۱۰) ۹ - ۱۱ - ۱ - ۳ - ۵ - ۷ - ۹
پانوراما (۳۴۴۲۵۵) ۹ - ۱۱ - ۱ - ۳ - ۵ - ۷ - ۹

* اژدهای زرد و پسر - وحشی ارام
نادر (۳۱۴۷۹۵) ۹ - ۱۱ - ۳ - ۵ - ۷ - ۹

* بالاتر از خشونت - برت دینولدز - ادی البرت
دیاموند (۸۲۸۴۰۰) ۱۱/۳۰ - ۳/۱۵ - ۵/۳۰ - ۷/۴۵ - ۱۰

* ببر دریاها - سینما سکوپ رنگی
نپتون (۷۶۵۱۳۶) ۹/۳۰ - ۱۱/۳۰ - ۱/۳۰ - ۳/۳۰ - ۷/۳۰ - ۹/۳۰

* برادر خورشید ما خواهرماه - گراهام فالکنر - جودی باکر
بلوار (۶۵۵۲۹۲) ۱۱/۳۰ - ۱/۳۰ - ۳/۳۰ - ۵/۳۰ - ۷/۳۰ - ۹/۳۰

* بیوه پراشتها - سینما سکوپ رنگی
پلازاه (۶۴۴۲۵۵) ۹ - ۱۱ - ۱ - ۳ - ۵ - ۷ - ۹

* (×) جن گیر - الن برستین - ماکس من سیدو
شهر قصه (۶۲۷۲۹۰) ۱۱ - ۱/۳۰ - ۳/۴۵ - ۶ - ۸/۱۵ - ۱۰/۳۰
شهر تماشا (۹۲۸۶۸۶) ۱۰/۴۵ - ۱ - ۳/۱۵ - ۵/۳۰ - ۷/۴۵ - ۱۰
امپایر (۸۹۳۹۴۲) ۱۱ - ۱/۳۰ - ۳/۴۵ - ۶ - ۸/۱۵ - ۱۰/۳۰

* جدای دوعشق - رنگی - ریشی کاپور امجدخان
اروپا (۳۰۳۱۷۹) ۱۰/۳۰ - ۱۲/۳۰ - ۲/۳۰ - ۴/۳۰ - ۶/۳۰ - ۸/۳۰

* جنگ ستاره ها - ۷۰ میلیمتری - باصدای استریوفونیک ۶ باندی
شهر فرنگ (۶۲۷۶۲۸) ۱۰/۳۰ - ۱ - ۳/۱۵ - ۵/۳۰ - ۸ - ۱۰/۳۰

* جنگ زمین و فضا - سینما سکوپ رنگی
برلیان (۳۹۳۵۳۵) ۹ - ۱۱ - ۱ - ۳ - ۵ - ۷ - ۹

* خطر سازان - رابرت فوستر - فیونالوئیس
پارامونت (۶۴۸۳۲۱) ۱۱/۳۰ - ۱/۳۰ - ۳/۳۰ - ۵/۳۰ - ۷/۳۰ - ۹/۳۰

* خانم دکتر وارد میشود - موریتسیو آرنا -
سانترال (۹۲۸۶۸۶) ۹ - ۱۱ - ۱ - ۳ - ۵ - ۷ - ۹/۱۵

* خوشگل حقه باز - رنگی - نادیاتیلر - جرج هیلتون
شهر قشنگ (۶۴۷۷۷۷) ۱۱ - ۱ - ۳ - ۵ - ۷ - ۹

* خانه کوچک - رنگی - رابرت لوگان
ریولی (۷۵۷۷۷۷) ۱۱/۳۰ - ۱/۳۰ - ۳/۳۰ - ۵/۳۰ - ۷/۳۰ - ۹/۳۰
دیانا (۶۴۷۳۶۵) ۱۱ - ۱ - ۳ - ۵/۱۵ - ۷/۳۰ - ۹/۳۰

* دوران نامزدی - رنگی - لاندوبوزانکا ۹/۳
رادیوسیتی (۶۴۳۳۲۰) ۱۱/۳۰ - ۱/۳۰ - ۳/۳۰ - ۵/۳۰ - ۷/۳۰

* دو روز جهنمی - ژان پل بلموندو - کاترین اسپاک ۱۰/۳۰
رکس (۳۱۸۲۴۲) ۱۰/۳۰ - ۱۲/۳۰ - ۲/۳۰ - ۴/۳۰ - ۶/۳۰ - ۸/۳۰
رویال (۸۲۹۷۸۵) ۱۰ - ۱۲ - ۲ - ۴ - ۶ - ۸ - ۱۰

* دیولوبو - سینما سکوپ رنگی ۹/۴۵
مازستیک (۶۶۸۴۶۱) ۱۱/۳۰ - ۱/۳۰ - ۳/۳۰ - ۵/۳۰ - ۷/۳۰

* راه اژدها - رنگی - بروس لی
تاج (۳۱۳۸۶۴) ۱۰ - ۱۲ - ۲ - ۴ - ۶ - ۸ - ۱۰

* رمولوورومو - سینما سکوپ رنگی
لوند (۴۵۶۵۳۸) ۱۰ - ۱۲ - ۲ - ۴ - ۶ - ۸

* زن یا رفیق - رنگی - فیروزخان - سولخیتا - ویندو
همای (۳۱۱۶۶۹) ۹ - ۱۱ - ۱ - ۳ - ۵ - ۷ - ۹

* سفرسنگ - رنگی - سعید راد - فرزندانه تائیدی - رضافاضلی
مولن روژ (۷۵۲۹۲۹) ۱۱ - ۱ - ۳ - ۵ - ۷ - ۹/۳۰

* ساحل خوشگلها - سینما سکوپ رنگی
ب.ب (۸۲۹۶۴۱) ۱۰ - ۱۲ - ۲ - ۴ - ۶ - ۸ - ۱۰

* سوگند بزرگ - رنگی - درمندرا - هما مالینی
حافظ (۳۹۱۰۷۴) ۱۰/۳۰ - ۱ - ۳/۳۰ - ۶ - ۸/۳۰

* سالار مردان - ناصر ملک مطیعی
شهوند (۳۵۴۰۴۰) ۹ - ۱۱ - ۱ - ۳ - ۵ - ۷ - ۹

* سه شکست ناپذیر در توکیو - مهمان
فلور (۵۲۸۰۹۶) ۱۰ - ۱۲ - ۲ - ۴ - ۶ - ۸ - ۱۰

* شکوه علفزار - وارن بیتی - ناتالی وود ۹/۴۵
مازستیک (۶۶۸۴۶۱) ۱۱/۳۰ - ۱/۳۰ - ۳/۳۰ - ۵/۳۰ - ۷/۳۰

* عموعموزاده - رنگی - درمندرا - همامالینی
ایفل (۳۱۱۴۷۷) ۱۰/۳۰ - ۱۲/۳۰ - ۲/۳۰ - ۴/۳۰ - ۶/۳۰ - ۸/۳۰

* فرشتگان مرگبار
لیدو (۵۴۱۲۸۲) ۹ - ۱۱ - ۱ - ۳ - ۵ - ۷ - ۹

* فستیوال فیلمهای بهروز وثوقی
قصرطلائی (۷۵۹۶۲۴) ۹ - ۱۱ - ۱ - ۳ - ۵ - ۷ - ۹

* گزارش - شهره آغداشلو - کوروش افشار
سینه موند (۶۲۸۳۲۲) ۱۱ - ۳ - ۵ - ۷ - ۹

* مک - شمشیر سیاه - سینما سکوپ رنگی
نادر (۳۱۴۷۹۵) ۹ - ۱۱ - ۱ - ۳ - ۵ - ۷ - ۹

* نیاز جوانی - جویس جیلسون -
ب. ب (۸۲۹۶۴۱) ۱۰ - ۱۲ - ۲ - ۴ - ۶ - ۸ - ۱۰

* نان ونمک - بیک ایمانوردی - شورانگیز طباطبائی
میمانی (۷۵۴۳۲۹) ۹ - ۱۱ - ۱ - ۳ - ۵ - ۷ - ۹
ایران (۳۱۶۳۵۴) ۹ - ۱۱ - ۱ - ۳ - ۵ - ۷ - ۹
سیلوانا (۳۶۳۷۷۷) ۹ - ۱۱ - ۱ - ۳ - ۵ - ۷ - ۹
سانیا (۳۵۲۴۴۲) ۹ - ۱۱ - ۱ - ۳ - ۵ - ۷ - ۹
تیسفون (۵۴۱۸۸۲) ۱۰ - ۱۲ - ۲ - ۴ - ۶ - ۸ - ۱۰
المپیا (۵۲۶۷۹۷) ۹ - ۱۱ - ۱ - ۳ - ۵ - ۷ - ۹
توسکا (۵۲۶۵۴۴) ۹ - ۱۱ - ۱ - ۳ - ۵ - ۷ - ۹
آستارا (۲۷۴۰۲۲) ۱۰/۳۰ - ۲۰/۳۰ - ۴/۳۰ - ۶/۳۰ - ۸/۴۵

* وارث طناز - رنگی - فمی بنوسی
ادئون (۳۶۸۱۱۸) ۹ - ۱۱ - ۱ - ۳ - ۵ - ۷ - ۹

* هوسهای قبل از مرگ - سینما سکوپ رنگی
پارک (۳۱۹۶۳۷) ۹ - ۱۱ - ۱ - ۳ - ۵ - ۷ - ۹

* هدیه مادر بزرگ
شهر نمایش (۳۱۹۸۸۴) ۹ - ۱۱ - ۱ - ۳ - ۵ - ۷ - ۹

* یاعی - فراربکوه سحرآمیز
الرز (۳۰۴۲۵۸) ۸/۳۰ - ۱۲ - ۳/۳۰ - ۷ - ۸/۴۵

سانس انگلیسی
سینما گلدیس ساعت ۹/۳۰ (برخورد نزدیک ازنوع سوم)

سینما کریستال: وراکروز
رنگی بطریقه سوپر اسکوپ: برت لنکستر - گاری کوپر

گوناگون

اعلامیه پذیره نویسی سهام
شرکت سهامی عام گچ ساران

نام شرکت: شرکت گچ ساران (سهامی عام) ثبت شده ذیل شماره ۲۴۲۳۱ دفتر ثبت شرکتها و مالکیت صنعتی تهران

موضوع شرکت: انجام امور ساخت و فروش کلیه مصالح ساختمانی (در مرحله اول گچ ساختمانی) و انجام هرگونه فعالیتهای بازرگانی یا صنعتی که به هدف‌های فوق الذکر مربوط باشد و همچنین تاسیس شرکتهای دیگر و یا سهیم شدن در شرکت‌های موجود در تعقیب هدفهای شرکت.

سرمایه شرکت قبل از افزایش سرمایه: سیصد میلیون ریال منقسم به سی هزار سهم ده هزار ریالی با نام عادی.

هویت اعضای هیئت مدیره:

۱ـ بانک اعتبارات صنعتی با نمایندگی آقای فرزاد امانپور

۲ـ بانک ساختمان با نمایندگی آقای محمود سلامت

۳ـ آقای غفاریند خو دارای شناسنامه شماره ۳۹۴۱۱ صادره از اردبیل

۴ـ آقای حسین بنویدی دارای شناسنامه شماره ۱۴۴ صادره از نائین

۵ـ آقای محمود کمانگر دارای شناسنامه شماره ۶۴۴ صادره از تهران

مدیر عامل شرکت: آقای محمد علی فیاض

شرایط حضور و رای در مجامع عمومی

برای حضور در مجامع مالکیت یک سهم کافیست و سهامداران در مقابل هرسهم حق یک رای دارند و همچنین دارائی شرکت پس از تصفیه نسبت به سهام خواهد بود همه ساله یک بیستم از سود ویژه شرکت پس از وضع زیانهای وارد درسالهای قبل بعنوان اندوخته احتیاطی منظور میشود منظور نمودن این اندوخته تا زمانیکه مبلغ آن به یک دهم سرمایه شرکت برسد اجباری و سپس اختیاری است دیون شرکت در تاریخ ۲۵۳۷/۴/۳۱ جمعا بالغ بر ۴۳۶/۶۱۳/۰۰۰ ریال است.

مبلغ افزایش سرمایه: پنجاه میلیون ریال شامل پنجهزار سهم ده هزار ریالی با نام عادی

تعداد و نوع سهامی که سهامداران با استفاده از حق تقدم خود تعهد کرده اند ـ تعداد ۳۳۸۲ سهم عادی با نام تعداد سهامی که برای پذیره نویسی عموم عرضه میشود ـ تعداد ۱۶۱۸ سهم عادی با نام ده هزار ریالی است که از قرار هر سهم بمبلغ یازده هزار ریال فروخته خواهد شد (شرکت سهام ممتاز ندارد)

تاریخ شروع پذیره نویسی از روز ۳۷/۴/۲۴ و تاریخ خاتمه آن ۳۷/۷/۲۴ است پذیره نویسان باید لااقل یک سهم پذیره نویسی نمایند.

پذیره نویسان باید ظرف مهلت مقرر بالا شخصا یا بوسیله نماینده قانونی خود ببانک اعتبارات صنعتی واقع در خیابان آتشکده مراجعه و با تکمیل برگ پذیره نویسی در دو نسخه ۱۰۰٪ بهای سهام تعهدی را از قرار هر سهم ـ/۱۱۰۰۰ ریال به حساب شماره ۹۱۵۷ بانک مزبور واریز و رسید آن را دریافت دارند پس از پذیره نویسی تمام سهام عرضه شده قبول پذیره نویسی متوقف خواهد شد، هرگونه اطلاعیه‌ائی که در اینمورد از طرف شرکت صادر شود در روزنامه‌های اطلاعات کیهان منتشر خواهد شد.

ترازنامه و حساب سود و زیان شرکت منتهی به پایان سال ۲۵۳۶ شاهنشاهی برای مراجعه علاقمندان در دفتر ثبت شرکتها و مالکیت صنعتی و همچنین در دفتر شرکت به نشانی تهران خیابان حافظ کوچه ایرج شماره ۵۰ آماده است.

شرکت گچ ساران (سهامی عام)

قانون و بی نظمی

فیلم قانون و بی نظمی ساخته‌ی «ایوان پاسر» فیلمساز چکسلواکی الاصل مقیم امریکا که در چهارمین جشنواره‌ی جهانی فیلم تهران نمایش داده شد اخیرا در سینماهای فرانسه بروی پرده امده است. نکته جالب اینجاست که این فیلم بعد از سه سال در سینماهای این کشور بروی پرده می اید.

در حالیکه معمولاً در کشورهای خارج بویژه فرانسه، انگلیس و امریکا فیلمهای اماده نمایش خیلی سریع بروی پرده می ایند.

«قانون و بی نظمی» یک فیلم خوب امریکایی است که گرچه در ساختن ان موازین و قراردادهای سینمای امریکا رعایت شده ولی در پرداخت نگرش یک فیلمساز اروپای شرقی حس میشود. که در واقع میتوان گفت ایوان پاسر از زاویه دید خود در این فیلم به جامعه امریکایی نگریسته است. و معمولا نگاه یک فیلمساز اروپای شرقی بی پرده‌تر و عریانتر از فیلمسازان امریکایی است. چرا که محافظه کار نیستند.

در فیلم «قانون و بی نظمی» کارول اوکانر، ارنست بورگناین ان وودورث، لسلی اکرمن و کارین بلاک بازی دارند. از ایوان پاسر فیلم تکخال در استین در تهران نمایش داده شده است. در این فیلم عمرشریف و کارمن بلاک بازی داشتند.

فیلم قانون و بی نظمی را کمپانی کلمبیا پخش می کند.

به مناسبت جشن مشروطه در مجلس شورایملی

از: ابراهیم صهبا

به یمن جنبش مشروطه، قلب ما شاد است
که روز چاردهم، از مه امرداد است
پیام شاه «نویدی دگر بما داده است
که هست دوره قانون و ملت ازاد است
از ان به مجلس شورای ماست شوردگر
چراغ روشن مشروطه راست نوردگر
چه جان فشانی بسیار، گشته در ایران
که حال، دولت مشروطه گشته حاصل ان
نگر رشادت ستارخان و باقر خان
تلاش پرثمر عالمان با ایمان
سزد که قدر بدانیم ما، رشادتشان
خوشا به نام پراوازه و سعادتشان

از ان زمان که گذشته فزونتر از هفتاد
به سالگرد چنان روز هست، دلها شاد
نشست دولت مشروطه، جای استبداد
گرفت جای ستم پیشگی عدالت و داد
که زین سپس، همه جا حکم، حکم قانونست
که مملکت به مساوات و عدل، مفتونست
زانقلاب شهنشاه و ملت ایران
نصیب ما شده بس افتخارها به جهان
امید انکه بود افتاب او تابان
نگاه داردش از کید دشمنان یزدان
زانقلاب شود بهره یاب کشور ما
که عدل و صلح بود ارزوی رهبر ما

کجا برویم

نمایشگاه

* آثار نقاشی عبدالله عامری
مهرشاه ـ خیابان آپادانا ـ نبش نوبخت (۹ تا ۱۲ و ۱۶ تا ۲۰)

* آثاری از نقاشان ایرانی وآمریکائی
فصل ها و یادها ـ تخت طاووس ـ میرعماد ـ خیابان یازدهم پلاک ۲۶ (۱۰تا ۲۰)

* نقاشی های انوشه محسنی
سیحون ـ عباس آباد ـ خیابان وزراء ـ خیابان چهارم (۱۰ تا ۱۳ و ۱۶ تا ۲۰)

* عکس هائی از آثار تاریخی ایران
انجمن سینمای جوانان ایران ـ خیابان پهلوی
سه راه آریامهر ـ بوعلی شماره ۴ (۱۷ تا ۲۰)

* آثاری از نقاشی های علی اکبر صفائیان، اسماعیل مرضائی، جلالی سوسن آبادی و بهرام عالیوندی
انتشارات آگاه ـ شاهرضا ـ روبروی دانشگاه تهران (۹ تا ۱۹)

* آثار نقاشان و طراحان شیراز
نگارخانه تخت جمشید ـ خیابان تخت جمشید ـ نبش بندر پهلوی (۹ تا ۱۲ و ۱۶ تا ۲۰)

* آثار نقاشان امپرسیونیست
نگارخانه سولیوان ـ خیابان دانشگاه (۱۷ تا ۲۰)

* آثار نقاشان اروپا
نگارخانه سپید ـ خیابان روزولت شمالی ـ (۹ تا ۲۰)

* نمایشگاه چهره هائی از پیشروان هنر و ادبیات معاصر ایران
فرهنگسرای نیاوران ـ انتهای سلطنت اباد غربی ـ پارک نیاوران ـ (۱۰صبح تا ۱۱بعدازظهر)

* آثار نقاشان ایرانی و اروپائی
عباس آباد ـ اندیشه ۲ـ شماره ۷۳ (۵تا۸بعدازظهر)

موزه

* هنرهای تزئینی
بلوار کریمخان زند ـ (۹تا۱۶و۱۵تا۲۰)

* سلسله پهلوی
خیابان پهلوی ـ کاخ مرمر ـ (۹تا۱۶)

* خزانه جواهرات سلطنتی
بانک مرکزی ـ (۱۵/۳۰تا۱۸)

* موزه هنرهای معاصر
سنت وهویت معماری فنلاند
امیرآباد ـ پارک فرح ـ (۱۱تا۲۰)

* ایران باستان
خیابان قوام السلطنه ـ (۹تا۱۳ و ۱۵تا۱۸)

* شهیاد آریامهر
میدان شهیاد ـ (۹تا۱۶)

* کاخ گلستان
میدان ارک ـ (۹تا۱۲ و ۱۵تا۱۷)

* هنرهای ملی
میدان بهارستان ـ (۹تا۱۶)

* فرش
امیرآباد شمالی ـ جنب پارک فرح ـ (۱۰تا۱۸)

تئاتر

* مضرات دخانیات ـ خودکشی
اثر: آنتوان چخوف
کارگردان: حمید لیقوانی
خانه نمایش (۲) ـ اداره برنامه های تئاتر ـ (ساعت ۲۰)

* تحویلدار
بکارگردانی پرویز بشر دوست ـ خانه نمایش (۱) اداره برنامه های تئاتر (ساعت ۲۰)

* حاجی آقا وارد میشود
نویسنده و کارگردان محمدتهرانی
محل اجرا: سینمادریا. خیابان فرح آباد ژاله
بازیگران: محمدتهرانی ـ حسین تهرانی ـ خسرو شیرازی ـ منصور بهرامی ـ محمد دانش ـ مهدی نقیبیان ـ (ساعت ۸/۵ شب)

* دادوبیداد
اجرااز: گروه شماره (۲) پارت ـ وابسته به مرکز اموزش تئاتر مشهد
نویسنده و کارگردان: داودکیانیان
بازیگران: مهدی غفوریان ـ رضا نجمی ـ وحید کیانیان ـ ژیناسرهنگی و.....
محل اجرا: خانه هنر تهران ـ پیچ شمیران، اول خیابان تنکابن (ساعت ۸ شب)

* کوتی موتی
نوشته: بیژن مفید
کارگردان: اردوان مفید
محل اجرا: پارک جمشیدیه
شروع: ساعت ۸بعدازظهر
فیلم

فیلم

* فیلم هایی به یاد «بهنام جعفری»
سینما، سینما ـ پرسه در تهران ـ ارتفاع متروک ـ فریاد دوم ـ دیده بانان.... روزی که آقای جیم ظاهر شد.
شنبه ۲۱ مرداد ـ ساعت ۷بعدازظهر
محل نمایش: مدرسه عالی تلویزیون و سینما ـ خیابان وزراء ـ کوچه یک مدرسه عالی تلویزیون و سینما.

فال فردای شما

● فروردین: به یک میهمانی غیر منتظره دعوت میشوید که موجب آشنائی شما با یک دوست تازه است.

● اردیبهشت: نامه‌ای به شما میرسد که مضمون آن رنجش شما را از واقعه‌ای در پی دارد.

● خرداد: برای قبول مسئولیت های بیشتر و به عهده گرفتن وظایف تازه‌ای در خانواده آماده شوید.

● تیر: برای پرداختن به فعالیت های اجتماعی فرصت را از دست ندهید.

● مرداد: احساسات شما بسیار رقیق است، بنابراین در مسائل عشقی باید محتاط باشید

● شهریور: ممکن است در روز های آینده خود را خسته بیابید، اما ضرورت دارد استقامت و پایداری داشته باشید.

● مهر: سعی کنید در برابر دیگران و حرفهائی که میشنوید صبور و پر حوصله باشید.

● آبان: در محیط خانه اینقدر پرخاشجو و سختگیر نباشید که موجبات کدورت فراهم شود.

● آذر: همه چیز در مسیر نظر و خواست شما پیش میرود، پس فرصت ها را از دست ندهید.

● دی: طرز فکر خود را درباره عشق و ازدواج تغییر دهید و در این زمینه دوراندیش باشید.

● بهمن: از لحاظ اجتماعی به موفقیت هائی نائل میشوید ولی کسی هست که باین پیروزی ها حسادت می کند.

● اسفند: طالع شما چنین است که برغم میل باطن تن به وصلت ناهمرنگی بدهید.

جدول

ویژه ۹۹۹۲ — ۱۲۳۱۳ عادی

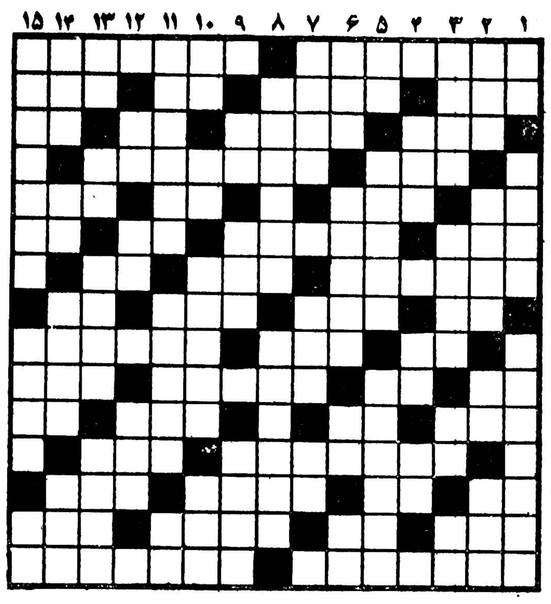

افقی: ویژه

۱ ـ نام دیگر مرض تیفوس ـ برنجزار
۲ ـ از میوه هائی که پوست کنده اش را خوشتر دانند ـ اصلاح کردن بنا ـ آش ـ پدر بزرگ
۳ ـ زیان آور ـ با تدبیر ـ نیم تنه زنانه ـ شراب انگور
۴ ـ گرد شما را گرفته ـ هیچ کس از او ناراحت نیست
۵ ـ اسب ترکی ـ مهره ای در شطرنج ـ دراز گوش ـ دهانه
۶ ـ سنگینی ـ پیشانی است ـ شیشه شکم گنده ـ مشک شراب
۷ ـ زمانهای دور و پیشین ـ وقتی که شکم طبله میشود ـ درهم پیچیدن
۸ ـ از صور فلکی ـ از همه کس بجا نمی ماند ـ کلاهخود ـ [illegible] به زبان اروپائی
۹ ـ نیم صدای حیوانی است ـ گوشتش مرغوب است ـ چای تلخ
۱۰ ـ طومار و فهرست ـ از نازیهای زندانی ـ امضای اداری ـ سرسرا
۱۱ ـ اثری از فرانتس کافکا ـ شراب فرنگی ـ اصطلاحی در موسیقی ـ ویتامینی است
۱۲ ـ برای دعوا کردن می کشند ـ سست و شکننده
۱۳ ـ تلخ ـ مثل و مانند ـ اضافه بر احتیاج ـ از مارکهای اتومبیل
۱۴ ـ خانه زمستانی ـ رودی در اروپا ـ نشان ـ آنچه از مایع ته نشین شود
۱۵ ـ عکس العمل و واکنش ـ قهرمان و مبارز خارجی

عمودی: ویژه

۱ ـ آخر ـ بزرگوار و جوانمرد ـ میزان الحراره
۲ ـ با آن بر روی اب گردش می کنند ـ نان خرد شده در آبگوشت ـ پژمرده و افسرده ـ امیدوار
۳ ـ باغ باشد ـ سکلی در هندسه ـ مادر شوهر ـ سخن خشمگین زیر لب
۴ ـ شایسته و سزاوار ـ حرف شگفت زده ـ پایه و بنیان
۵ ـ جامش معروف است ـ دندانها ـ مرغ اماده برای خوردن
۶ ـ نام سیل بنیان کنی، که در سرزمین سینا جاری شد و باعث انقراض این سرزمین گردید ـ جای معامله و دادو ستد ـ رشدکردن ـ پاره.
۷ ـ یار و مونس ـ برای پاککردن زمین به کار اید ـ حرص و طمع
۸ ـ از سلاحهای سرد ـ دوست داشتنی
۹ ـ بازپس دادن ـ عددی است ـ حاشیه کتاب
۱۰ ـ ماهی در سال رومی ـ مغز ـ ماه عذاب دانش آموز ـ درمان درد می کند
۱۱ ـ غیر قابل درک ـ چگونگی حالت چیزی ـ نفس
۱۲ ـ میان و وسط ـ بر رودخانه بسته اند ـ رنگی است
۱۳ ـ کاس دیده ای کم نداشت ـ خداوند یکتا ـ نوعی گوشت مرغوب که به درد کباب میخورد ـ از نقاشان سم اروپائی
۱۴ ـ طایفه و عشیره ـ حرف افسوس ـ ماهی گیر ـ سیاوندیست
۱۵ ـ گدای سرگذر ـ نمایشی از ماه ـ رود آرام.

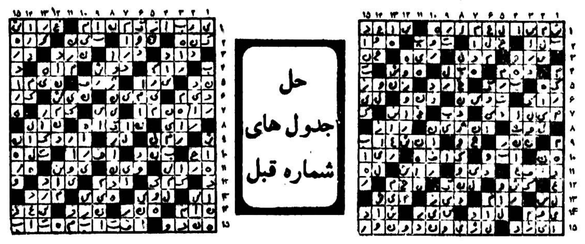

حل جدول های شماره قبل

افقی: عادی

۱ ـ از انواع دادگاه است ـ گیاهی که از ان حشیش می گیرند
۲ ـ پسوندیست ـ زمانی بیشتر با دخیل می گرفتند ـ زهر ـ درویش ندارد
۳ ـ صد شتاب ـ بزرگ که شود انوشیروان خان میشود ـ از غزال خوشتر است ـ ازاد مرد
۴ ـ گاهی با تماشا می اید ـ حجمی در هندسه
۵ ـ شیره گوجه فرنگی ـ جای نشستن بر گرده اسب ـ قاعده و روش ـ شهری در اسیا
۶ ـ از بزرگان بجا مانده ـ خراب شده ـ پهلوان ـ گاهی بو داده می اید
۷ ـ درخواست از سر تضرع ـ خالص ـ اندک است
۸ ـ علامت صفت تفضیلی ـ گلی در تابستان ـ با رفت آید ـ از موجودات خیالی
۹ ـ رها شده ـ خوب و پسندیده ـ مکر در کارش است
۱۰ ـ کوی کارمندان ـ در بازی می زنند ـ شاعر در لطافت طبعش خلاف ندیده ـ بادی که نمی وزد
۱۱ ـ امید است که مال همه سفید باشد ـ بالا در لفظ خارجی ـ عسل ـ اخرین حرف
۱۲ ـ از شناگران دریای خزر ـ میدانی در تهران
۱۳ ـ فاصله را میرساند ـ شراب فرنگی ـ مغلوب در بازی نرد ـ خزنده ایست
۱۴ ـ علامت مخصوص ـ فلزیست ـ کال است ـ نخ تابیده شده
۱۵ ـ برای سهراب دیر رسید ـ باغ انگور

عمودی: عادی

۱ ـ بوئیدن ـ جوان باشد ـ یکی از نامهای همدان در قدیم
۲ ـ جگر خوار معروف ـ رقصی است ـ به دنبال سوزن میرود ـ یقه ای است
۳ ـ پشت سر هم ـ هنوز در فکر ساختن آن در تهران هستند ـ مایه اصلی اهنگ ـ رنگ موی فوری خانمها
۴ ـ جزو اسرار است ـ دنده ای است که همه کس ندارد! ـ ضمیر مفرد
۵ ـ مایه اصلی اهنگ ـ برای آب نوشیدن به کار آید ـ همه جا جلو جلو میرود
۶ ـ عقاید ـ مانندنی ـ عددی در هندسه ـ در راه عزیزان میدهند
۷ ـ کتابی از امیل زولا ـ زیور و زینت ـ ناخن چهار پا
۸ ـ اگر مگسان گرد شیرینی باشند نیکوست ـ گاهی تا به حشر لنگ است!
۹ ـ پراکندگی ـ در جهنم و بهشت هست ـ در کنارش قدر اب ندانند
۱۰ ـ تکخال ورق ـ پر حرف می زند ـ وقتی که برف و باران همراه است ـ خانه
۱۱ ـ کمک و یاری ـ درویش است ـ تکان و جنبش
۱۲ ـ سه کیلو ـ اثر جرکی ـ حیا
۱۳ ـ از علامات جمع است ـ قصد و اراده ـ نخ به دورش می پیچد ـ گاهی برای دعوت میفرستند
۱۴ ـ پیامبری با عمری طولانی ـ پشت سر هم ـ خروس جنگی ـ مکر و حیله
۱۵ ـ هماهنگی در موسیقی ـ کارش فالبینی است ـ جای اجرای نمایش.

آگهی تشکیل مجمع عمومی فوق العاده شرکت روکش چوبی ایران (سهامی عام)

مجمع عمومی فوق العاده شرکت روکش چوبی ایران (سهامی عام) در ساعت ۵ بعد ازظهر روز چهارشنبه هفتم شهریور ۲۵۳۷ در محل شرکت واقع در بلوار الیزابت خیابان میکده کوچه یکم شمارهٔ ۷ تشکیل و بدینوسیله از کلیهٔ صاحبان سهام دعوت می‌شود جهت اخذ تصمیم در جلسهٔ مزبور شرکت نمایند.

دستور جلسه؛

اتخاذ تصمیم قطعی در مورد خرید ماشین آلات اصلی و تبعی برای خودکار کردن تعدادی از ماشینهای مشغول به کار و تبدیل ضایعات چوبی، به یک کالای قابل عرضه به بازار

هیئت مدیره

دنیای ورزش روزشنبه منتشر میشود

وزارت دادگستری
سازمان ثبت اسناد و املاک کشور
اداره کل ثبت منطقه ۱۵ همدان

آگهی تغییرات شرکت بازرگانی شیشه همدان (سهامی خاص)

بموجب نامه شماره ۲۰۵۹ـ۳۷/۴/۲۵ منضم به صورت جلسه هیئت مدیره مورخه ۳۷/۳/۳۰ شرکت بازرگانی شیشه همدان (سهامی خاص) آقای ثروت نادر شرمینی بسمت رئیس هیئت مدیره و آقای حسین یوسفی بسمت نائب رئیس و آقای جواد مکاره چیان همدانی بسمت مدیر عامل شرکت مذکور انتخاب گردیدند و کلیه اوراق و اسناد تعهد آور از قبیل چک و سفته و برات بامضاء آقای جواد مکاره چیان همدانی (مدیر عامل) باتفاق یک نفر از اعضاء هیئت مدیره با مهر شرکت معتبر است مراتب در تاریخ ۳۷/۵/۲ ثبت و جهت اطلاع عمومی آگهی میشود.

کفیل اداره ثبت اسناد همدان کیوانمرز

وزارت دادگستری
سازمان ثبت اسناد و املاک کشور
اداره کل ثبت منطقه ۱۵ همدان

آگهی تغییرات

بموجب نامه‌های شماره ۶۸۸ـ ۳۷/۴/۲۰ و ۷۶۷ـ ۳۷/۴/۲۷ شرکت قندهکمتان (سهامی خاص) منضم به چهار فقره صورتجلسات مجمع عمومی سالیانه و عادی فوق العاده و فوق العاده مورخ ۳۷/۳/۳۱ و ۳۷/۴/۱۸ و هیئت مدیره مورخ ۳۷/۳/۳۱ ضمن تصویب ترازنامه سال ۲۵۳۶ تغییرات زیر در شرکت مذکور بعمل آمده.

۱ـ قسمت اول ماده /۳۲ اساسنامه مربوط به افزایش اعضاء هیئت مدیره به /۵ نفر عضو اصلی و یک نفر علی البدل و ماده /۳۵ مربوط به تشکیل جلسات هیئت مدیره اصلاح شده است.

۲ـ بانک اعتبارات صنعتی و آقایان مهدی پایانی و محمد علی ذاکر زاده و فریبرز صدقی و بهروز پارسا بسمت اعضاء اصلی هیئت مدیره و آقای مرتضی دانائی بسمت عضو علی البدل برای مدت دو سال و آقایان اسحق دانش پژوه و امیر سعید سرداری بسمت بازرسان اصلی و آقای فتح الله خلیلی بسمت بازرس علی البدل برای مدت یکسال انتخاب شده اند.

۳ـ آقای خسرو زمانی کاشانی نماینده تام الاختیار بانک اعتبارات صنعتی بسمت رئیس هیئات مدیره و آقای مهدی پایانی بسمت نائب رئیس و آقای فریبرز صدقی بسمت مدیر عامل شرکت برای مدت دو سال انتخاب و کلیه اوراق و اسناد تعهد آور اعم از چک ـ سفته ـ بروات ـ قرار دادها و غیره با امضاء ـ ثابت آقای فریبرز صدقی مدیر عامل باتفاق یکی از اعضاء هیئت مدیره با مهر شرکت معتبر خواهد بود.

روزنامه اطلاعات و نهیب غرب جهت درج آگهی‌های شرکت تعیین گردید.

کفیل اداره ثبت اسناد همدان ـ مسعود کیوانمرز

تلویزیون

توجه: برنامه های زیر از سوی رادیو تلویزیون در اختیار ما قرار گرفته و روزنامه اطلاعات هیچگونه مسئولیتی در تغییرات احتمالی برنامه‌ها ندارد

یکشنبه

سیمای ایران

۱۸:۰۰ کودکان
۱۹:۰۵ تلاوت قران
۱۹:۱۵ درباره مسائل دینی
۱۹:۴۱ ربنا
۱۹:۴۷ اذان مغرب
۱۹:۵۳ نیایش
۱۹:۵۶ سروش اسمانی
۲۰:۲۵ میان پرده
۲۰:۳۰ اخبار+اخبار ورزشی
۲۱:۱۵ صمیمانه
۲۱:۳۰ زندگی شیرین
۲۲:۰۰ آگاهی - مثل هرکس دیگر
۲۳:۰۰ درباره‌گاه خاطرسعدی

تلویزیون دوم

۱۹:۰۰ کارتون
۱۹:۲۰ فیلم مستند
۲۰:۳۰ اخبار
۲۱:۰۰ دوست مشترک ما «قسمت سوم»
۲۲:۰۰ تئاتر: دختر فقیر

تلویزیون بین‌المللی

۱۸:۰۰ اسلاید و موزیک
۱۸:۳۰ اخبار
۱۸:۵۵ معرفی برنامه ها
۱۹:۰۰ بانانا اسپلیتز
۱۹:۲۵ زورو
۱۹:۵۰ خانواده‌ای در جنگ
۲۰:۴۳ مردخانه
۲۱:۱۰ بارتا
۲۲:۰۰ اخبار
۲۲:۱۵ فیلم سینمائی «استلا دالاس»

دوشنبه

سیمای ایران

۱۸:۰۰ کودکان
۱۹:۰۵ تلاوت قرآن
۱۹:۱۵ دین و جامعه
۱۹:۳۹ ربنا
۱۹:۴۵ اذان مغرب
۱۹:۵۱ نیایش
۱۹:۵۴ سروش اسمانی
۲۰:۲۵ میان پرده
۲۰:۳۰ اخبار+اخبار ورزشی
۲۱:۱۵ صمیمانه
۲۱:۳۰ سینمای دوشنبه شب: خانه نشین
۲۳:۰۰ موسیقی کلاسیک

تلویزیون دوم

۱۹:۰۰ ازمایشگاه دریایی «حادثه ارتیک»
۱۹:۳۰ جانوران را دریابید
۲۰:۰۰ ره اورد
۲۰:۳۰ اخبار.
۲۱:۰۰ کوچاک «روزهای کوچک، قسمت دوم»
۲۲:۰۰ ایرای سالومه اثر: ریشارد اشتراوس

تلویزیون بین‌المللی

۱۸:۰۰ اسلاید و موزیک
۱۸:۳۰ اخبار
۱۸:۵۵ واریته
۱۹:۰۰ کارتون
۱۹:۲۵ داستان حیوانات
۱۹:۵۰ دایره ویژه
۲۰:۴۰ شو مری تیلر مور
۲۱:۰۵ «برت باچاراچ» شو
۲۱:۰۰ اخبار
۲۲:۱۵ هاری او

تغییرات هر برنامه ورزش سیمای ایران

خداحافظ فوتبال

برنامه ورزش از سیمای ایران نیز چون دیگر برنامه های تلویزیونی در فصل پائیز دچار تغییراتی خواهد شد.

این برنامه در وهله نخست در دوره جدید کار خود سعی خواهد داشت از تأکید بر فوتبال بپرهیزد و برای مدتی با آن خداحافظی کند تا به تمام رویدادهای ورزشی حتی کم اهمیت ترینشان، نگاهی داشته باشد. ورزش دو میدانی ازین دست برنامه هاست که مطابق با طرح های تازه فدراسیون دو میدانی که در اواخر تابستان به مرحله اجرا در می‌آید، برنامه ورزش از سیمای ایران نیز به این ورزش توجه خواهد داشت و فیلمهایی از آن را به معرض تماشای بینندگان تلویزیون قرار خواهد داد. همچنین در مورد سایر مسابقات نیز فیلمهایی به نمایش در می‌آید که شامل رویدادهای ورزشی داخلی و خارجی مثل مسابقات شنای جهانی و مسابقات ژیمناستیک و غیره میشود که در زمان های مناسب خود پخش خواهند شد. بدین منظور برنامه ورزش از سیمای ایران مستقیما با مراکز رادیو تلویزیون خارج در تماس خواهد بود تا در صورت لزوم مقدار یا نوع فیلم خود را سفارش دهد.

همچنین از نظر کمیت نیز گروه ورزش از سیمای ایران تغییر خواهد کرد و در مقایسه با افراد فعلی تعداد بیشتری از گزارشگران و مفسران رشته های مختلف ورزشی را به همکاری دعوت خواهد کرد که هر کدام به سهم خود و در رشته‌ی خاص خود، تفسیرها و گزارش هایی را به مناسبت ادامه خواهند داد و چهره های ثابت این برنامه در هفته های متوالی نخواهند بود.

وقت پخش این برنامه از تلویزیون کماکان همان ظهر های هر هفته است و تغییری نخواهد کرد.

«حبیب الله روشن زاده» مدیر گروه ورزش سیمای ایران در مورد مشکل تهیه برنامه های ورزشی چنین گفته است: فیلمبردارهای ما اکثرا در زمینه های دیگری غیر از ورزش کار میکنند و معلوم است که با زوایا و فوت و فن های ورزش ها چندان آشنا نیستند و همین کار ما را مشکل می‌کند. در خارج هر گروه ورزشی، فیلمبردار مخصوص خودش را دارد یعنی متصد یان دوربین دقیقا برای همان بازی آموزش دیده‌اند، در حالیکه ما برای ضبط مسابقه های ورزشی از کسانی کمک میگیریم که مثلا همیشه تاتر ضبط کرده‌اند و از ورزش سر رشته‌ای ندارند.

سامونل خاچیکیان

فصل «بیست و شش» گذشت

«سامونل خاچیکیان» فیلمساز پر سابقه سینمای ایران از چندی پیش درصدد ساختن فیلمی برآمد با نام «بیست و شش».

وی مصمم بود. این فیلم را تا قبل از پایان رسیدن فصل مناسب آن جلوی دوربین ببرد اما کمبود امکانات و حاضر نشدن وسایل بسیاری که برای ساختن این فیلم ضروری بود، سبب شد تا فیلمبرداری آن به تعویق بیفتد.

«سامونل خاچیکیان» در طی یک تماس کوتاه تلفنی در جواب این سئوال که چرا ساختن این فیلم به تعویق افتاد، اظهار داشت: «ساختن این فیلم از آن جهت برای من حائز اهمیت بود که برای موضوع آن علاقه و احترام خاصی قائل بودم، برای من همیشه به تصویر کشیدن سرگذشت آن عده از قهرمانان گمنام انقلاب مشروطیت که جان خود را در راه اعتقاداتشان از دست دادند و بدون آنکه نامی از آنها در تاریخ بیاید با خونهای خود پیروزی انقلاب مشروطه را تضمین کردند، جذاب و دوست داشتنی بوده است، به همین جهت تصمیم گرفتم بخاطر آنکه یادی از فداکاریهای آنها شده باشد این فیلم را بسازم و از طرفی دلم نمی‌خواست این فیلم بعلت فقر امکانات دچار ضعف موضوع هم بشود و یک فیلم معمولی از آب در بیاید چون روی آن حساسیت داشتم و بنظر من میتوانست تجلیلی از شهدای انقلاب مشروطه باشد، این بود که با کمال صبر و حوصله به دنبال تهیه امکانات آن رفتم اما متاسفانه وسایل مورد نظر من آنطور که میخواستم مهیا نشد و فصل فیلمبرداری این فیلم هم گذشت، به همین جهت تصمیم گرفتم فعلا از ساختن آن منصرف شوم تا در موقع مناسب با تجهیزات و آمادگی کامل آنطور که شایسته این فیلم است آن را جلوی دوربین ببرم تا شاید بتواند بخلاف فیلمهایی که در این زمینه ساخته شده و از نظر استقبال تماشاگر شکست خورده‌اند، با موفقیت روبرو شود».

جالب است بدانیم که قرار بود «آراکل» فیلمبردار قدیمی سینمای ایران و از یاران قدیمی خاچیکیان، مدیر فیلمبرداری فیلم «بیست و شش» باشد اما پیش از آنکه سرنوشت ساختن این فیلم مشخص شود، آراکل به سبب بیماری در خانه بستری شد. در این فیلم قرار بود جمشید مشایخی، پوری بنایی، بهمن مفید، گلی زنگنه و جلال بازی کنند.

سناریوی «بیست و شش» را علیرضا وزل نوشته است.

صحنه‌ای از مجموعه «دوست مشترک ما»

مجموعه چارلز دیکنز

سومین قسمت مجموعه پی در پی «دوست مشترک ما» اثر نویسنده بزرگ انگلیسی «چارلز دیکنز» در ساعت ۲۱ امشب از تلویزیون دوم بنمایش در می‌آید. این مجموعه را «پیترهاموند» کارگردانی کرده و در آن «پولی جیمز»، «لسلی دنلپ»، نیکلاس جونز، جین سیمور و هیلدا باری بازی دارند.

«لیزی» پیشنهاد «ری برن» را برای فرا گیری خواندن و نوشتن میپذیرد اما چارلی که ازین موضوع ناراحت شده به دیدن «ری برن» رفته و ازو میخواهد که دست از «لیزی» بردارد.

طی این دیدار «هوستون» مدیر چارلی که همراه اوست مورد توهین ری برن قرار میگیرد و به دنبال این ماجرا، هوستون نیز به دیدار لیزی رفته و از او میخواهد که «ری برن» را نپذیرد اما لیزی به او جواب رد میدهد.

از سوی دیگر خانم و آقای «یوفین» تصمیم میگیرند کودک یتیمی را به فرزندی قبول کنند اما در این راه با ماجرایی روبرو میشوند که...

نمایشنامه‌ای از الیزابت تایلور

الیزابت تیلور

«الیزابت تیلور» را تا کنون بیشتر بعنوان یک ستاره مشهور و بین المللی و همسر سابق جناب «ریچارد برتون» بازیگر سرشناس میشناختیم اما تئاتر امشب تلویزیون ثابت می‌کند خانم «تیلور» که در دوران عمر سینمائیش ایفاگر نقش‌های بسیار مهم و فراموش نشدنی‌ای در دنیای سینما بوده، نمایشنامه نویس هم هست و نمایشنامه‌ای بنام «دختر فقیر» نوشته که به کارگردانی «مایکل آپتد» و با بازیگری لین میلر، استوارت ویلسون و میتوپولاک برای تلویزیون ضبط شده که امشب در ساعت ۲۲ از تلویزیون دوم بنمایش در می‌آید.

ماجرای این نمایشنامه بدینقرار است که «فلورانس چستی»، دختر فقیری است که به عنوان معلم سرخانه پسری ۹ ساله در یک خانواده ثروتمند استخدام میشود.

هیلاری پسرک ۹ ساله از روی صفا و صداقت، به معلم خویش دل می‌بازد و رویای عروسی با وی را در سر میپروراند از سوی دیگر فلورانس، نیز عاشق پدر «هیلاری» میشود

قورقورک

سیمای ایران مجموعه نمایشی جدیدی را میسازد که «قورقورک» نام دارد. سازنده این مجموعه «حسابی» است. قصد این برنامه آشنا ساختن و به تصویر در آوردن قصه‌های فولکوریک ایرانی است که بیشتر سینه به سینه نقل شده است.

این قصه‌های فولکوریک را «کتعانی» با کمک تحقیقات «انجوی شیرازی» بصورت قصه‌های جداگانه تنظیم کرده و نوشته است.

در این قصه‌ها سعی شده وقایع تا انجا که امکان دارد با حفظ سندیت و واقعیت همراه باشد و این قصه‌ها بیشتر از دیدگاه ترکیب های نمایشی و تصاویر در معرض نگاه تماشاگران تلویزیون قرار گیرند. در هر برنامه‌ی «قورقورک» چند نمایش کوتاه نیز پخش میشود که جنبه‌ی تفریحی دارد.

پروین ملکوتی

کلیله و دمنه مجموعه جدید سیمای ایران

به احتمال زیاد از مهرماه امسال پخش مجموعه ی جدید کلیله ودمنه ازسیمای ایران آغاز خواهد شد. این مجموعه را افشین شرکت سازنده ی فیلم تلویزیونی زلزله دوم براساس داستانهای کلیله ودمنه در۱۳ قسمت ساخته است. دراین مجموعه که مخصوص کودکان ساخته شده هنرپیشگانی چون کامران نوزاد، آهوخردمند، پروین ملکوتی، خسروشجاع زاده وروشن شفیعی بازی دارند. این مجموعه بطریقه ی کروماکی (حکاکی) توسط مسعودفروتن ضبط شده است

سیستم حکاکی طریقه ای است که درآن بازیگران دردکورهای نقاشی شده بازی می کنند باین صورت که یک دوربین فرضا تابلوی نقاشی یک خانه را می گیرد ودوربین دیگربازیگران را که باصطلاح مشغول بازی درهمان خانه هستند درسوپرکردن این دوتصویر روی هم تماشاگراحساس خواهد کرد که بازیگران درداخل دکورهای نقاشی شده بازی می کنند.

مثل هر کسی دیگر

مجموعه جدید «آگاهی» که در ساعت ۲۲ امشب از تلویزیون یک به نمایش در می‌آید. برنامه این هفته خود را به ماجرایی بنام «مثل هر کس دیگر» اختصاص داده است که به کارگردانی «دیوید استیونز» ساخته شده و در آن چارلز تینگول دان بارکر، دنیس کروس و نور، گاری دی و عده‌ای دیگر بازی دارند.

«دیوید استیونز» کارگردان این قسمت، پیش از آنکه به فیلمسازی روی کند، بازیگر تئاتر، سینما و تلویزیون بوده است اما در همه حال او خود را علاقمند به ساختن فیلم نشان می‌داد تا وقتیکه سرانجام به سال ۱۹۷۱ امکان ساختن فیلم در تلویزیون را پیدا کرد. دیوید استیونز چنان کارش را در تهیه مجموعه جدی گرفت که تهیه کنندگان تلویزیون فرصت تهیه فیلم‌های بلند و مستقل‌را نیز به او دادند و حالا این بازیگر در مقام کارگردان یکی از خوش آتیه‌ترین سازندگان فیلم در تلویزیون استرالیاست. وی در ماجرای «مثل هر کس دیگر» از مجموعه «آگاهی» نشان میدهد که در دوره نه چندان طولانی فعالیتش در تلویزیون توانسته به عنوان یک حرفه‌ای، آن چنان که باید کارش را فرا گیرد.

داستان این هفته بدینقرار است که: دو پلیس - آلک آندرسون و تدپیترز - در آخرین ساعات گشت شبانه‌شان، از مرکز پیامی مبنی بر مزاحمت چند جوان در فروشگاههای خیابان مالت، دریافت میدارند.

سینما در سیمای ایران

این هفته تلویزیون یک (سیمای ایران) اقدام به پخش چهارفیلم سینمایی مینماید که یک فیلم از «جان فورد» و فیلم دیگری از «ساموئل فولر» شاخص های آن را تشکیل میدهند.

این فیلم ها عبارتند از: «بطرف غرب» به کارگردانی «جیمزدبلیوهورن» و با شرکت استان لورل واولیورهاردی، «خانه نشین» ساخته «ساموئل فولر» با شرکت رابرت رایان، رابرت استاک، کامرون میچل و شرلی یاماگوچی، فیلم «شعبدباز دیوانه» به کارگردانی «جان براهام» و با شرکت وینسنت پرایس، مری مورفی و اواگابور، و فیلم «طبلهای موهاوک» ساخته «جان فورد» و با بازی هنری فوندا، کلودت کلبرت.

اعزام ۳۱ شهریور

ثبت نام آخرین کلاس شروع ۲۸ مرداد

همه روزه سه ساعت منجموع ۷۵ ساعت

موسسه انگلیسی بست BEST

کورش کبیر بین میرداماد و ظفر جنب پمپ بنزین داودیه داخل صفا - تلفن ۲۳۹۵۳۶

۱-۱۴۴۱۹

برنامه‌ازگروه موسیقی رادیوتلویزیون ملی‌ایران

کنسرت

ارکستر مجلسی رادیو تلویزیون ملی ایران

رهبر: کورت لوین

۷ و ۸ شهریور ماه ۲۵۳۷، ساعت ۸ بعد از ظهر،

باغ فردوس

برنامه

ولفگانگ آمادئوس موتسارت
اینگوار لیدهولم
یوهان سباستین باخ
ادوار گریگ
دیورتیمنتو در رماژورکا ۱۳۶
کنسرتو برای ارکستر زهی
کنسرتو براند نبورگ، شماره ۳ در سل ماژور
هولبرگ سوئیت، اپوس ۴۰

محل فروش بلیط

- روابط عمومی جشن هنر، واقع در تقاطع جردن و بلوار ناهید
- تئاتر شهر
- دانشکده هنرهای زیبا، دانشگاه تهران
- انجمن فیلارمونیک تهران
- ایران - یاماها تخت طاووس، نبش روزولت
- صفحه فروشی بتهوون
- دراگ استور سلطنت آباد
- شرکت گشت‌های ایران بلوار الیزابت، شماره ۱۷۴

م الف ۱۲۵۲۹

۹٪ بهره اضافی

بانک رهنی ایران با ۹٪ بهره اضافی

جمعاً ۹٪ بهره

به پس انداز آزاد شما پرداخت میکند

برای کسب آگاهی بیشتر بکلیه شعب و یا واحدهای بانک رهنی ایران در سراسر کشور مراجعه فرمائید

بانک رهنی ایران - بانک مسکن شما

آگهی مناقصه

شرکت دخانیات ایران تهیه و نصب دو قلم لوازم مشروحه زیررا

۱- تهیه و نصب سه دستگاه نوار نقاله در دخانیات منطقه مازندران

۲- تهیه و نصب دو دستگاه بالابر در دخانیات منطقه کردستان

بمناقصه میگذارد داوطلبان باید پس‌از دریافت برگ مشخصات و شرایط مناقصه پیشنهاد خودرا براساس مشخصات و شرایط مناقصه تهیه نموده و حداکثر تا ساعت ۹ صبح روز ۱۴ر۶ر۲۵۳۷ باداره دبیرخانه شرکت دخانیات ایران واقع در خیابان ایرانشهر شمالی تسلیم نمایند.

پیشنهاد های رسیده در ساعت ۱۰ صبح روز ۱۴ر۶ر۲۵۳۷ در شرکت دخانیات ایران باز وقرائت خواهد شد.

م الف ۱۲۷۱۸ شرکت دخانیات ایران

اسامی ۱۰۰۰ نفر پذیرفته‌شدگان ذخیره حج

نام‌خانوادگی ـ نام ـ شماره گزینش

الف

امینی قزوینی حسین ۱۸۲
احمدی‌زاده خورزنی رشید ۲۸۲
مهدیزاده صبّ ۲۸۲
ارمغان نرگس ۳۸۲
اعلمی فاطمه ۴۸۲
آیار یوسفعلی ۵۸۲
افتخار دوست‌زهرا ۶۸۲
اسماعیل کفاش طوبی ۷۸۲
ابراهیمی شمسی ۸۸۲
ابراهیمی عباس ۹۸۲
فریدونی زیبا ۹۸۲
اکرامی سالار ۱۰۸۲
فرح‌پور شیرین خانم ۱۰۸۲
آقازاده ده‌ملا اکرم ۱۱۸۲
افسر مرفی ۱۲۸۲
کارآملی عفت ۱۲۸۲
انواری اقدس ۱۳۸۲
امیر احمدی محمود ۱۴۸۲
باقرپور زهرا ۱۴۸۲
احمدی قربانعلی ۱۵۸۲
آرانی هوشمند قاسم ۱۶۸۲
پناطسلب صغری ۱۶۸۲
استاد احسن‌بنا مصطفی ۱۷۸۲
شمسعلی پوردربانی‌فاطمه ۱۷۸۲
احمدقلی محمد ۱۸۸۲
احمدی محمدجعفر ۱۹۸۲
احمدی‌پورانداخت ۱۹۸۲
احمدی طباطبائی اشرف‌السادات ۲۰۸۲
آشتیانی پوتوران ۲۱۸۲
ایران‌منش اکبر ۲۲۸۲
اکبری بودهی اسماعیل ۲۳۸۲
مهدی‌نژاد منیع کامل معصومه ۲۳۸۲
آقایی گزگانی سیدمحسن ۲۴۸۲
امیری مهدی ۲۵۸۲
عبدالهی کرمانی فرنگیس ۲۵۸۲
افشار فتح‌اله ۲۶۸۲
رنجبر سیمین ۲۶۸۲
افتخاری علی ۲۷۸۲
احمدی سکینه خانم ۲۸۸۲
آسیاب‌چی محمدکریم ۲۹۸۲
نیک‌نعیم صدیقه ۲۹۸۲
اطمینان صدیقه ۳۰۸۲
آزادی حسین ۳۱۸۲
اکرمی جمیله ۳۱۸۲
امراللهی بیوکی عباسعلی ۳۲۸۲
امراللهی بیوکی زهرا ۳۲۸۲
البهشتی احمد ۳۳۸۲
علی‌زاده اعظم‌مروف‌برودس ۳۳۸۲
اسکندری اسماعیل ۳۴۸۲
آشفته یزدی‌علی ۳۵۸۲
شفته یزدی گشور ۳۵۸۳
احمدیان صائب چاپار ۳۶۸۲
اسلامی محبت ۳۶۸۲
احمدی حبیب ۳۷۸۲
امیری منیر ۳۸۸۲
افکاری حسن ۳۹۸۲
تهرانی نصرت ۳۹۸۲
اروجعلی علی‌اصغر ۴۰۸۲
جعفری رقیه ۴۰۸۲
اسماعیل لوعلی ۴۱۸۲
آموزگار محمد ۴۲۸۲
آزاد فلاح حیدرعلی ۴۳۸۲
امام جمعه مذیرا ۴۴۸۲
انصاری محمدعلی ۴۵۸۲
نادعلیخ مریم ۴۵۸۳
اقبالی ذارع محمد ۴۶۸۲
وکیل دارجی بتول ۴۶۸۲
احمدزاده نیش‌گر محمد ۴۷۸۲
گلشن المابنین ۴۷۸۲
اسحاقیان رفیعه ۴۸۸۲
اعتباری محمدرضا ۴۹۸۲
ایران فرد محمدرضا ۵۰۸۲
رشکین فرخنده ۵۰۸۲
اسماعیل غلامحسین ۵۱۸۲
اطهاری میر محمود ۵۲۸۲
فضفت مرندمنور ۵۲۸۲
انصاری احمد ۵۳۸۲
آرم‌بخش محمدحسن ۵۴۸۲
فاطمی فاطمه ۵۴۸۲
اشرفیان علی ۵۵۸۲
علومی‌نژاد سکینه ۵۵۸۲
الیاسی شمسعلی ۵۶۸۲
ابوطالبی بیوکی محمدعلی ۵۷۸۲
امراللهی بیوکی فاطمه جان ۵۷۸۲
احمدی یوسف ۵۸۸۲
میرزا عبداله زهرا ۵۸۸۲
ارباب برنجی میرزاآقای ۵۹۸۲
زارع صفی‌آبادی زهرا ۵۹۸۲
احمد صالحی حسین ۶۰۸۲
اشتری احمد ۶۱۸۲
مرشدزاده تهرانی عفت ۶۱۸۲
ارزمه غلامعلی ۶۲۸۲
ابرقوئی کمکی صغری ۶۳۸۲
احمدپور مبرکه علی ۶۴۸۲
اوری محمد ۶۵۸۲
کربلائی محمدزهرا ۶۵۸۲
اسکندری ابوالفتح ۶۶۸۲
ابره‌دری ولی‌اله ۶۷۸۲
ابره‌دری شهربانو ۶۷۸۲
احمدی حسین ۶۸۸۲
هتی صدیقه ۶۸۸۲
ارشادی آذر محمد ۶۹۸۲
صمن‌زاده گوهر ۶۹۸۲
ادهم حسین ۷۰۸۲
ادهمی سرفه معصومه ۷۰۸۲
اکبری‌فر هدایت‌اله ۷۱۸۲
اسحاقی غلامحسن ۷۲۸۲
امیری احمد ۷۳۸۲
امین‌زاده محمد ۷۴۸۲
اخوان یکته عباس ۷۵۸۲
ایلخانی هاشم ۷۶۸۲
اسماعیلی براتعلی ۷۷۸۲
آذریانی فاطمه صغرا ۷۸۸۲
اوحدی عیسی ۷۹۸۲
اصغرزاده قهروردی حسین ۸۰۸۲
سپهلی نگار ۸۰۸۲

ب

برقی خامنه‌اسدالله ۸۱۸۲
باقرین محمدحسین ۸۲۸۲
ناصری فاطمه ۸۲۸۲
بهنود حسن ۸۳۸۲
حسن‌بیك فاطمه ۸۳۸۲
بنی‌هاشمی محمد ۸۴۸۲
یغمای محمدی شکور ۸۵۸۲
باجدان محمدرضا ۸۶۸۲
باجدان فاطمه ۸۶۸۲
بهرامعلی سکینه ۸۷۸۲
بخشکه غلامحسین ۸۸۸۲
بهادر خرمدلی ملك ۸۹۸۲
برقعی ثابت ابوالفضل ۹۰۸۲
بابارقی علی‌محمد ۹۱۸۲
بابائی فضل‌اله ۹۲۸۲
آذابیان معصومه خاتون ۹۲۸۲
بگلری محمد قربان ۹۳۸۲
بنکدار محمد علی ۹۴۸۲

نام‌خانوادگی ـ نام ـ شماره گزینش

بارثی منیری بیوک ۹۵۸۲
میلانی تبریز زکیه ۹۵۸۲
بی‌نیاز سرابی یوسف ۹۶۸۲
خیری فرخنده ۹۶۸۲
بداغی علی‌اصغر ۹۷۸۲
پشتام نظرعلی ۹۸۸۲
جانجان کبری ۹۸۸۲
باغی غلامرضا ۹۹۸۲
میرقاسمی طوبی ۹۹۸۲
بهرامی نصرت ۱۰۰۸۲
بیات بابلقانی نصرالله ۱۰۱۸۲
بستان‌درست نیکوعلی‌اصغر ۱۰۲۸۲
بهاری میرزا حسین ۱۰۳۸۲
زهابی مدینه ۱۰۳۸۲
باورنگر طلعت ۱۰۴۸۲
بیکی جونیانی حسینعلی ۱۰۵۸۲
بنوفاطمه حبیب ۱۰۶۸۲
بانو رحمت کاشانی‌سکینه ۱۰۷۸۲
براهوئی حسین ۱۰۸۸۲
مهرعلی میرزا آقا ۱۰۹۸۲
رستی‌بالا ۱۰۹۸۲
بنی‌طباء قدرت‌الله ۱۱۰۸۲
بنی‌طبا عصمت ۱۱۰۸۲
بوشی سیدمحمدعلی ۱۱۱۸۲
براتی تاجیک هاشم ۱۱۲۸۲
قانع عزت ۱۱۲۸۲
پارسا حبیب‌الله ۱۱۳۸۲
پارسا معصومه ۱۱۳۸۲
پناهی جعفر ۱۱۴۸۲
پیوندی حسینعلی ۱۱۵۸۲
پیروی علی ۱۱۶۸۲
پرنده میکائیل ۱۱۷۸۲
عابدین زاده فاطمه ۱۱۸۸۲
پرتوی فردجعفر ۱۱۸۸۲
پورحسین ارزنقی ۱۱۹۸۲
پرنک آسا مهدی ۱۲۰۸۲
کریمی زهرائی طیبه ۱۲۰۸۲
پورصادقی نوبار حبیبه ۱۲۱۸۲
بایرامی حسن ۱۲۲۸۲
پناهی مشهدی ابوالحسن ۱۲۳۸۲
ملکی بیلندی ربابه ۱۲۳۸۲
پزشکی حکم‌الله ۱۲۴۸۲
سرچمی مهرانگیز ۱۲۴۸۲
سپرعلی نادعلی ۱۲۵۸۳
پرتی عزت‌الله ۱۲۶۸۲
پورفرد عنایت‌الله ۱۲۱۰۵
باوئی ربابه ۱۲۱۰۵
پناهی حسن ۱۲۲۰۵
پناهی فاطمه ۱۲۲۰۵
پور فرزیب ابراهیم ۱۲۳۰۵
همدانچی آزاد صدیقه ۱۲۳۰۵
پشم ریس خامه محمدعلی ۱۲۴۰۵
پریشن‌چی سید محمد ۱۲۵۰۵
سید محمود سید حسین ۱۲۶۰۵
استاد باقر ساشریفه ۱۲۶۰۵
بادام یوسف ۱۲۷۰۵

ت

ترقی شاهرخ ۱۲۸۰۵
توفیق بخت عزیزاله ۱۲۹۰۵
توکلی احمد ۱۳۰۰۵
تشکری عباس ۱۳۱۰۵
صادقیان بتول ۱۳۲۰۵
توفیقی محمد حسین ۱۳۳۰۵
ترقی‌خواه ایرج موسی ۱۳۳۰۵
اکبرزاده چلوپز سکینه ۱۳۴۰۵
ترابی کریم ۱۳۴۰۵
احمدیان گل جمال ۱۳۵۰۵
تفضلی شادپورعبدالرحیم ۱۳۵۰۵
اعتمادیان ایراندخت ۱۳۶۰۵
ترمکار قاسم ۱۳۷۰۵
ترک جوشن عزیز ۱۳۸۰۵
تندکار احمد ۱۳۸۰۵
مرادی صغرا ۱۳۹۰۵
ترابی سراجی ۱۳۹۰۵
تقی‌زاده اقلیم زمان ۱۲۸۸۳
تهرانی حسن ۱۲۸۸۲
تدین مهدی ۱۲۹۸۳
حسین حسینی بتول ۱۲۹۸۲
تدینی احمد ۱۳۰۸۲
تقی‌زاده فاطمه سلطان ۱۳۰۸۲
تهوری زین‌العابدین ۱۳۱۸۲
بنی فاطمه انسی فاطمه ۱۳۱۸۲
ترابی زیارتگاهی حسین ۱۳۲۸۲
ترابی زیارتگاهی فاطمه‌بیگم ۱۳۲۸۲
توکلی نبی ۱۳۳۸۲
برادران رقیه ۱۳۳۸۲
تاراج علی ۱۳۴۸۲
تلگرادی کیمیا ۱۳۵۸۲
سفیدگران تربتی حسن ۱۳۵۸۲
تسبیحی علی ۱۳۶۸۲
تسبیحی عالیه ۱۳۶۸۲
توکلی نورعلی ۱۳۷۸۲
ترج صفرعلی ۱۳۸۸۲
توکلی بتول ۱۳۹۸۲
تبریزی حسن ۱۴۰۰۵
ثروتی هاجر ۱۴۰۰۵
تات حصاری عباس ۱۴۱۰۵
تقوی سید حسن ۱۴۲۰۵
دانشیار اقدس ۱۴۲۰۵
برکیه‌ای مطلق محمد ۱۴۳۰۵
حمامی‌زاده قمی فاطمه ۱۴۳۰۵
توفیقی اشکوری جواد ۱۴۴۰۵
بهرآفاق ربابه ۱۴۴۰۵

ث

ثابت‌جو سکینه ۱۴۵۰۵
ثابتی رضا ۱۴۶۰۵

ج

جوادی نصرت‌الله ۱۴۷۰۵
ملکدخت جوادی صغری ۱۴۷۰۵
حسینی نعمت‌آبادی سید حسین ۱۴۸۰۵
جباری علی ۱۴۹۰۵
جباری محمد ۱۵۰۰۵
جادکان شمس‌الملوک ۱۵۰۰۵
جامی محمد حسینی‌رضا ۱۵۱۰۵
اسپهرم بتول ۱۵۱۰۵
جواهریان شکوه ۱۵۲۰۵
حقی‌حمزه ۱۵۳۰۵
جعفری مقدم نصرالله ۱۵۴۰۵
حابدی گجدی فضه ۱۵۴۰۵
جمالی پله‌رود ابوالفضل ۱۵۵۰۵
موسوی کنعانی فاطمه ۱۵۵۰۵
جنابی نائینی جمیله ۱۵۶۰۵
نیستانی مصطفی ۱۵۶۰۵
جبری عباس علیان مهدی ۱۵۷۰۵
حاجیان ذاکردامغانی‌محمد ۱۵۷۰۵
پائین حاجی عالیه ۱۵۸۰۵
جنابی عذرا ۱۵۹۰۵
جواهری کار اقدس ۱۶۰۰۵
جعفری گنجی قدمعلی ۱۶۱۰۵
مختاریان پورزون‌معصومه ۱۶۱۰۵
جمالی شوکت ۱۶۲۰۵

نام‌خانوادگی ـ نام ـ شماره گزینش

جهانگیر پورعلی ۱۶۳۰۵
شیخ علی‌اصغرام‌لبنین ۱۶۳۰۵
جاقوری موسی ۱۶۴۰۵
جعفری ایروانی محمد تقی ۱۶۵۰۵
زرگری اشرف ۱۶۵۰۵
جدیدی گوهر ۱۶۶۰۵
جابری‌زاده علی اصغر ۱۶۷۰۵
جابری‌زاده قدسیه ۱۶۷۰۵

چ

چادرباف محمد علی ۱۶۸۰۵
چترچی صدیقه ۱۶۹۰۵
میلانی حسن ۱۶۹۰۵
چومانیان فاطمه ۱۷۰۰۵
چنگیزی محمد علی ۱۷۱۰۵
محمد رضائی جمال ۱۷۱۰۵

ح

حاجی کرداحمد ۱۷۲۰۵
امیر فیروزکوهی ایران‌دخت ۱۷۲۰۵
حسین‌زاده راغرشی فاطمه ۱۷۳۰۵
حائری نوبری صدیقه ۱۷۴۰۵
حاجی علی رضائی حاجی ۱۷۵۰۵
جملولیان فاطمه ۱۷۵۰۵
حاجی صفری‌احمد ۱۷۶۰۵
صفری فاطمه ۱۷۶۰۵
حیدری کوکب ۱۷۷۰۵
حاجی ابراهیم‌زرگر علی‌اکبر ۱۷۸۰۵
کاشانی محبوبه ۱۷۸۰۵
حاجی آخوندی‌اقدس ۱۷۹۰۵
حیدری جمال ۱۸۰۰۵
حسین‌آبادی سیدحبیب ۱۸۱۰۵
تزکی طلعت ۱۸۱۰۵
حیدری عباسعلی ۱۸۲۰۵
حسامی طاهره ۱۸۳۰۵
حقی محمد ابراهیم ۱۸۴۰۵
کمالی طوبی ۱۸۴۰۵
جدیدی رضا ۱۸۵۰۵
حمیدپوریزدی محمد حسین ۱۸۶۰۵
حسینی میرعماد ۱۸۷۰۵
حیدری قربان‌علی ۱۸۸۰۵
حسین‌پور حسین‌علی ۱۸۹۰۵
امیری صغری ۱۸۸۰۵
زاهد صدیقه ۱۸۹۰۵
حسین‌ریزی خدیجه ۱۹۰۰۵
حاضری بغدادآبادی محمود ۱۹۱۰۵
بیدکی صدیقه ۱۹۱۰۵
حاجی‌علی محمدعلی ۱۹۲۰۵
حیدری امیرآقا ۱۹۳۰۵
حاجی رجبی تقی ۱۹۴۰۵
حضرتی پور حسن ۱۹۵۰۵
حسین فرد فرض‌الله ۱۹۶۰۵
حاجی لاریجانی عفت ۱۹۷۰۵
حسینی‌سیدعالیه ۱۹۸۰۵
رضوی سید علی ۱۹۸۰۵
حاجی زاده رضا ۱۹۹۰۵
آزاد خاطر معصومه ۱۹۹۰۵
حسینی محسن ۲۰۰۰۵
حیدری فاطمه ۲۰۰۰۵
حجابی عبدالحسین ۲۰۱۰۵
دیقی‌اصل سرور ۲۰۱۰۵
حجبی عشرت ۲۰۲۰۵
حاجی‌سیدرضی سیدهادی ۲۰۳۰۵
ناصری مرتضوی رقیه ۲۰۳۰۵
حاجی محمدی محمد ۲۰۴۰۵
عابدینی مریم ۲۰۴۰۵
حسینی سید جلیل ۲۰۵۰۵
حسن سعدی ماشاالله ۲۰۶۰۵
حاجی فیضی‌الله ابول ۲۰۷۰۵
حاتمی گزنی عبدالعلی ۲۰۸۰۵
حسین زاده‌پیله‌ور ربابه ۲۰۹۰۵
صبح خیزثابت زهرا ۲۰۸۰۵
حسینی سهی‌سیدمرتضی ۲۱۰۰۵
محسنیان سهی خانم‌اغا ۲۱۰۰۵

خ

خوش سرورشهربانو ۲۱۱۰۵
خادم زاده غلامحسین ۲۱۲۰۵
خادمی مرتضی ۲۱۳۰۵
خرم‌بکتا حسینعلی ۲۱۴۰۵
فرشباف یکسری اعظم ۲۱۴۰۵
خلیلی اردکانی علی ۲۱۵۰۵
خرمی کیوچ‌شیر محمد ۲۱۶۰۵
خرمی کیوچ ربابه‌خانم ۲۱۶۰۵
خارا رضا ۲۱۷۰۵
خاتمی حسین ۲۱۸۰۵
خانیاپورامینی محبوبه ۲۱۹۰۵
خیری حسن ۲۲۰۰۵
خطیب عبدل‌آبادی‌حسن ۲۲۱۰۵
هاشمیان فاطمه ۲۲۱۰۵
خان محمدی محمد ۲۲۲۰۵
خان‌پور علی ۲۲۳۰۵
ولی زاده شکور ۲۲۳۰۵
خلج عبدالحسین ۲۲۴۰۵
خلج سکینه ۲۲۴۰۵
خلیل‌زاده‌شبستری مسعود ۲۲۵۰۵
خنجری احد ۲۲۶۰۵
فلاح‌پور زری ۲۲۶۰۵
خدامی عذرا ۲۲۷۰۵
چتری اسماعیل ۲۲۷۰۵
خوشپور احمد ۲۲۸۰۵
کارومین سلطان ۲۲۸۰۵
خاوری دانشور اسماعیل ۲۲۹۰۵
پیراخود زهر ۲۲۹۰۵
خشنود علی ۲۳۰۰۵
خشنود حوا ۲۳۰۰۵
خیرمنش فرد کاظم ۲۳۱۰۵
قربانی دولابی اقدس ۲۳۱۰۵
خزائی کرمی صرفلی ۲۳۲۰۵

د

داوری حسین ۲۳۳۰۵
جنیدی رقیه ۲۳۳۰۵
دمچمنی اشرف‌السادات ۲۳۴۰۵
دادشی نصراله ۲۳۵۰۵
دشتی زاده حسین‌علی ۲۳۶۰۵
دشتی رحمت‌آبادی ربابه ۲۳۶۰۵
دالائی محمد علی ۲۳۷۰۵
شامسواری فاطمه‌سلطان ۲۳۷۰۵
دیلمقانی حمیل‌آقا ۲۳۸۰۵
درخشان محمد حسین ۲۳۹۰۵
درخشان ماه منظر ۲۴۰۰۵
دان اصفهان ابراهیم ۲۴۱۰۵
دهقان منوچهر ۲۴۲۰۵
سردسته‌دارآزادکبری ۲۴۳۰۵
دربندی‌اسکوئی عصمت ۲۴۳۰۵
دوانی خسرو ۲۴۴۰۵
دهقانی نعمت‌اله ۲۴۵۰۵
دادرس علی‌اصغر ۲۴۶۰۵
دهنورد فاطمه ۲۴۶۰۵
دوستی‌فاطمه‌سلطان ۲۴۷۰۵
دادستانی‌فراهانی علی‌اکبر ۲۴۸۰۵
ملاعباسی منیره ۲۴۸۰۵
دشت ارژن معصومه ۲۴۹۰۵
داورزنی رحیمعلی ۲۵۰۰۵

نام‌خانوادگی ـ نام ـ شماره گزینش

ذاکری‌سیمی محمدابراهیم ۲۸۹۰۵
علی یاسمی فاطمه ۲۸۹۰۵
ذوالفقاری محمدرضا ۲۹۰۰۵
حسن یزدی افسر ۲۹۰۰۵

ر

رزم خواه غلامرضا ۲۵۱۰۵
اخلاقی زارع ربابه ۲۵۱۰۵
رحیمیان محمد رضا ۲۵۲۰۵
ضرابی احرابی فاطمه ۲۵۲۰۵
زنجیری آبادی اکبر ۲۵۳۰۵
قراچلو احترام ۲۵۳۰۵
ریاضی خدیجه ۲۵۴۰۵
رفیع‌فر اشرف ۲۵۵۰۵
رستمی ملیحه ۲۵۶۰۵
رمضانی علی اصغر ۲۵۷۰۵
بلور روح‌بیک کبری ۲۵۷۰۵
رستمیان گل محمد ۲۵۸۰۵
رضائی محمود ۲۵۹۰۵
رادپور غلامعلی ۲۶۰۰۵
رضائی ابوالفضل ۲۶۱۰۵
معینی‌زلیخا ۲۶۱۰۵
رحیمی احمد ۲۶۲۰۵
ابراهیمی فاطمه ۲۶۲۰۵
رشوندلمیاری یوسفعلی ۲۶۳۰۵
اکبرشاهی‌فاطمه ۲۶۳۰۵
رئیس‌دانائی‌علی ۲۶۴۰۵
رخشان دلشادعبدالحسین ۲۶۵۰۵
جندنی رقیه ۲۶۵۰۵
رضائی مقدم‌علی‌محمد ۲۶۶۰۵
عشق‌آبادی شهربانو ۲۶۶۰۵
رضاافسطی عزیزاله ۲۶۷۰۵
اقدمی غلامرضا ۲۶۷۰۵
روحانی‌نسب حسن ۲۶۸۰۵
رحیم‌علی مرتضی ۲۶۹۰۵
محمدی‌فاطمه ۲۶۹۰۵
رحیمی ملکی رشید ۲۷۰۰۵
احمدیان‌ملکی‌صفوره ۲۷۰۰۵
رحیمی‌خرم‌آبادی‌علی‌میرزا ۲۷۱۰۵
فتح‌اللهی‌ریزه ۲۷۱۰۵
رفیعی محمدمهدی ۲۷۲۰۵
خاتمی‌عطیه ۲۷۲۰۵
رضائی‌امینی‌محمود ۲۷۳۰۵
رودبارانی علی‌اکبر ۲۷۴۰۵
کاروانسرائی‌بهجت ۲۷۴۰۵
رستوران‌محمد ۲۷۵۰۵
قمری معصومه ۲۷۵۰۵
ربیعی غضنفر ۲۷۶۰۵
رئیسی بداله ۲۷۷۰۵
قاسمی زهرا ۲۷۷۰۵
رخ‌فیروزفیض‌اله ۲۷۸۰۵
رستمی‌حیدر ۲۷۹۰۵
رعی‌صابر ۲۸۰۰۵
محمدی‌ایزیحی‌زهر ۲۸۰۰۵
رحیمی‌حسین‌آبادی‌غضنفر ۲۸۱۰۵
رستگارحسینی سلیمان ۲۸۲۰۵
روشن ابوالفضل ۲۸۳۰۵
رهبر خاتون ۲۸۴۰۵
رجب‌بیوکات نورمرزعلی ۲۸۵۰۵
رمضانی‌بازندی‌محمدتقی ۲۸۶۰۵
صانعی بازندی نرگس ۲۸۶۰۵
ریاضی اسداله ۲۸۷۰۵
شریفی منصوره ۲۸۷۰۵

ز

زنده‌دل‌حسن ۲۹۱۰۵
متاجی‌کجوری مقدسه ۲۹۱۰۵
زمانی شهمیرزادی محمدرضا ۲۹۲۰۵
ملک منصوره ۲۹۲۰۵
زمان‌پور احمد ۲۹۳۰۵
آقالطیفی ملیحه ۲۹۳۰۵
زفیق محمد ۲۹۴۰۵
زنده‌رخ شکوفه ۲۹۵۰۵
زنده‌رخ‌کبری ۲۹۵۰۵
زارع محمد ۲۹۶۰۵
توکل معصومه ۲۹۶۰۵
ذاکری‌نیا عزیزاله ۲۹۷۰۵
گهوارچی افخم ۲۹۷۰۵
زینالپور علی ۲۹۸۰۵
تاو اشرف ۲۹۸۰۵
زارع‌چهاربندان محمدتقی ۲۹۹۰۵
پوردرخشان لعیا ۲۹۹۰۵
زهنابان حسن ۳۰۰۰۵
زندی محمدابراهیم ۳۰۱۰۵
زارعی حیدر ۳۰۲۰۵
زمانی شادباله ۳۰۳۰۵

س

سلیم‌شهنازی حسین ۳۰۴۰۵
کنعانیان معصومه ۳۰۴۰۵
۳۰۵۰۵
سیاوشی‌خواصی عبدالحسین ۳۰۵۰۵
عمرانی درت‌الصدف ۳۰۵۰۵
سلطانی قدرت ۳۰۶۰۵
سیدهاشمی سیدعنایت‌اله ۳۰۷۰۵
افراز طاهره ۳۰۷۰۵
سیدمفیدی محمد ۳۰۸۰۵
میرزمانی صغرا ۳۰۸۰۵
سبزه‌علا هاجر ۳۰۹۰۵
سعادت‌مهر احمد ۳۱۰۰۵
آقاشاهی بهجت ۳۱۰۰۵
سلیمانیان‌چابخیری بلقیس ۳۱۱۰۵
مختاری‌پایدار آذر ۳۱۲۰۵
ساعتچی مهدی ۳۱۲۰۵
سعیدسبزیکار تقی ۳۱۳۰۵
سروری‌مجد محمد ۳۱۴۰۵
سعادت‌نوری عبداله ۳۱۵۰۵
عزیزی‌شیرزی اقدس ۳۱۵۰۵
سوری پیرکرم ۳۱۶۰۵
ساریخانی مراد ۳۱۷۰۵
سلیمی‌نائینی زهرا ۳۱۸۰۵
سام محمود ۳۱۹۰۵
سربندی‌فراهانی حسین‌قلی ۳۲۰۰۵
سبزعلی رحمن ۳۲۱۰۵
سعادتی علیمحمد ۳۲۲۰۵
سرکشیکیان محمود ۳۲۳۰۵
سعادت‌نیا محمدمهدی ۳۲۴۰۵
سلیمان‌قدیری‌عباسعلی ۳۲۵۰۵
سالکریخته‌گرطیبه ۳۲۶۰۵
سیدحسین‌میرشجاعی سیدعلی ۳۲۷۰۵
ذکرا ۳۲۷۰۵
سالارکیا فتحعلی ۳۲۸۰۵
غلامی ایران ۳۲۸۰۵
ساراقیان‌محمودی فاطمه‌صغری ۳۲۹۰۵
سراجی روح‌اله ۳۳۰۰۵
سوزنی صغری ۳۳۰۰۵
سیفنوریان مصطفی ۳۳۱۰۵
سیف‌مازندرانی سکینه ۳۳۱۰۵
سیدنمکدار اسماعیل ۳۳۲۰۵

نام‌خانوادگی ـ نام ـ شماره گزینش

لولاکی سادات ۳۳۲۰۵
ساعت علیرضا ۳۳۳۰۵
مهدوی صدیقه ۳۳۳۰۵
سعیدی رحمت‌اله ۳۳۴۰۵

ش

شاهکوئی سیدحسین ۳۵۷۰۵
آهنچی سکینه ۳۵۷۰۵
شمسی رمضان ۳۵۸۰۵
شاطری ریابه ۳۵۹۰۵
شاه‌قلی اسداله ۳۶۰۰۵
زمانی خدیجه ۳۶۰۰۵
شیرخانلو قدرت ۳۶۱۰۵
شامیدی ذلفعلی ۳۶۲۰۵
شکوهی‌نژاد زکیه ۳۶۳۰۵
شیرمحمدی‌پرنجگانی علی ۳۶۴۰۵
طیبی شهربانو ۳۶۴۰۵
شعیفی علی ۳۶۵۰۵
تجاوز محترم ۳۶۵۰۵
شهبازی حسین ۳۶۶۰۵
شهیدی سیدمصیب ۳۶۷۰۵
شریفزاده احمد ۳۶۸۰۵
شاکری عباس ۳۶۹۰۵
جعفری لیلا ۳۶۹۰۵
شاهمرادی‌گلوکانی قصابعلی ۳۷۰۰۵
شعاری ابراهیم ۳۷۱۰۵
شاهری محمود ۳۷۲۰۵
کیقبادی صحرائی خدیجه ۳۷۲۰۵
شعبانعلی عباس ۳۷۴۰۵
شفقی اسمعیل ۳۷۵۰۵
شایسته بتول ۳۷۵۰۵
شهبازی صغری ۳۷۶۰۵
شالیاف حسن ۳۷۷۰۵
شاکری زهرا ۳۷۸۰۵
شریفی معصومه ۳۷۹۰۵
مجید علی ۳۷۹۰۵
شکیبا حسن ۳۸۰۰۵
شریف منیژه ۳۸۱۰۵
شاهرودی دکتر محمدحسن ۳۸۲۰۵
شمس حسن ۳۸۳۰۵
علی‌شاه‌محمدی فاطمه ۳۸۳۰۵
شجاع رمضان ۳۸۴۰۵
شکرمی اقدس ۳۸۵۰۵
شکوری‌راد محمد ۳۸۶۰۵
فدائی اشرف ۳۸۶۰۵
شکراله‌زاده علی‌اکبر ۳۸۷۰۵

ص

صمدی گوندوندمی احمد ۳۳۵۰۵
صلاح‌لو محمدتقی ۳۳۶۰۵
صفوی‌فر عبدالحسین ۳۳۷۰۵
سالکنژاد عفت ۳۳۸۰۵
صادقی علی ۳۳۹۰۵
صباغ فاطمه ۳۴۰۰۵
صفاعشا علی ۳۴۱۰۵
صابری کاظم ۳۴۲۰۵
صدفی‌وثقا شکراله ۳۴۲۰۵
صفری‌عراقی محمدحسین ۳۴۳۰۵
صبور رمضانعلی ۳۴۴۰۵
قلم‌سنیفر شمس ۳۴۴۰۵
صفی‌یارلو اسانی عباس ۳۴۵۰۵
افشاری مهرانگیز ۳۴۵۰۵
صل‌علا یداله ۳۴۶۰۵
صفری‌زاده‌ثانی غلامحسین ۳۴۷۰۵
صمصامی ذبیح‌اله ۳۴۸۰۵
سنجابی فرشته ۳۴۸۰۵
صفوی‌هراتی مجتبی ۳۴۹۰۵
صادقی‌زاده فاطمه ۳۵۰۰۵
صلحی موسی ۳۵۱۰۵
صلاحی سیدخانم ۳۵۲۰۵
صادقی منصور ۳۵۳۰۵
صادقی اعظم ۳۵۳۰۵
صفرزاده محمدرضا ۳۵۴۰۵
رضائی میمنت ۳۵۴۰۵
صادقی‌زاده علی ۳۵۵۰۵
ارمکان زهرا ۳۵۵۰۵
صادقی علی‌اکبر ۳۵۶۰۵
محمدخانی صغرا ۳۵۶۰۵
ظروفپردس سکینه ۳۸۸۰۵
ضیائی‌امیری عباس ۳۸۹۰۵
قرانیان ربابه ۳۸۹۰۵
طاهری آزاد منوچهر ۳۹۰۰۵
طاهری فیض‌اله ۳۹۱۰۵
فلسفی دیومند عفت ۳۹۱۰۵
طاهری‌زاده محمد ۳۹۲۰۵
تاجیک محترم ۳۹۲۰۵
طهرانچی ملیحه ۳۹۳۰۵
طهماسبی حسین علی ۳۹۴۰۵
طباطبائی یزدی زینت ۳۹۵۰۵
طالبی مصطفی ۳۹۶۰۵
طاهری سید علی اکبر ۳۹۷۰۵
حسینی‌سمنانی‌گوهر بیگم ۳۹۷۰۵
طالب غلامحسین ۳۹۸۰۵
ازانلوقصبه صغرا ۳۹۸۰۵
طراز عباس ۳۹۹۰۵
حاجی حبیب یزدی فاطمه ۳۹۹۰۵
طاهرخانی صغری ۴۰۰۰۵

ظ

ظریف کلاتچای یزدی فاطمه ۴۰۱۰۵

ع

عمیدی عالیه ۴۰۲۰۵
علی وکیل پور محمد علی ۴۰۳۰۵
فرخی نصرت ۴۰۳۰۵
علی نقی زاده سعید ۴۰۴۰۵
عباسی ربابه ۴۰۵۰۵
عقبائی محمد ۴۰۶۰۵
عقبائی جانیاجی ۴۰۶۰۵
علی سراریان بتول ۴۰۷۰۵
علی زاده نویدی ماضیابی حسن ۴۰۸۰۵
رحیمی رهبند بانو ۴۰۸۰۵
عاسری دروماني‌شوکت ۴۰۹۰۵
عبدی محمد رضا ۴۱۰۰۵
گلدگانی ربابه ۴۱۱۰۵
عاسری تیمور ۴۱۲۰۵
عبدالعلی‌زاده علی ۴۱۳۰۵
علی‌زاده بری سکینه ۴۱۴۰۵
عاسیفانی حسین ۴۱۵۰۵
عزیز خانی فاطمه ۴۱۶۰۵
عباسعلی غیاثی ۴۱۷۰۵
عوضی به‌دخت فاطمه ۴۱۸۰۵

نام‌خانوادگی ـ نام ـ شماره گزینش

حنتی نیت‌اله ۴۱۹۰۵
عباسی‌حسینعلی ۴۲۰۰۵
عباس شمس ۴۲۱۰۵
علیرضا جواد ۴۲۲۰۵
علی آبادی حاجی ۴۲۳۰۵
عبداللهی محمد حسین ۴۲۳۰۵
احمدی طیبه ۴۲۳۰۵
عبدالله زاده جورابچی جواد ۴۲۴۰۵
ساغرزاده حلیمه ۴۲۴۰۵
علی‌داری اللهوردی ۴۲۵۰۵
عدنانی محمد صالح ۴۲۶۰۵
علی نوری مطاعاله ۴۲۷۰۵
علم‌الهدائی کبری ۴۲۸۰۵
علی شاد محمد ۴۲۹۰۵
طباطبائی تبریزی فاطمه ۴۲۹۰۵
علی فصاری عباس ۴۳۰۰۵
عربشاهی محمد صادق ۴۳۱۰۵
مزیزی محمد ۴۳۳۰۵
عسگری دولابی احمد ۴۳۳۰۵
عدیپور اسفیدواچای رجبعلی ۴۳۴۰۵
ریزچی محمد علی ۴۳۵۰۵
عبدالصمدی احمد ۴۳۶۰۵
مزیتیان علی‌اکبر ۴۳۷۰۵
عوضی ولی ۴۳۸۰۵
عوضی ایران ۴۳۸۰۵
مرادی معصومه ۴۳۹۰۵
عبداللهی رشید ۴۳۹۰۵
عربی حسن ۴۴۰۰۵
عربی اشرف ۴۴۰۰۵
غفاری الحمدانی حسین ۴۴۱۰۵
غلامی هاجر ۴۴۲۰۵
غفوری عبدالحسین ۴۴۳۰۵
یوسفی فخری ۴۴۳۰۵
رحمان سنیده ۴۴۳۰۵
غلامی مختار ۴۴۴۰۵
حسین علیخانی‌نرگس ۴۴۴۰۵
لواسانی علی اکبر ۴۴۵۰۵
فنی‌زاده حبیب‌اله ۴۴۶۰۵
ابوالصق حسین ۴۴۶۰۵
غلامحسین جاسبی صنعت ۴۴۷۰۵
فیاض خلیل ۴۴۸۰۵
عهدی اقدس ۴۴۸۰۵
فخاری نعمت‌اله ۴۴۹۰۵
فیروزه علی ۴۵۰۰۵
معصومی پروین ۴۵۰۰۵
فخیم حسین ۴۵۱۰۵
فرحی محمد علی ۴۵۲۰۵
فرمند محمد ۴۵۳۰۵
فرهادی فردعلی اصغر ۴۵۴۰۵
نیروج مریم ۴۵۵۰۵
فتحی سلمان ۴۵۶۰۵
فرجی عباس ۴۵۷۰۵
صفائی عصمت ۴۵۷۰۵
فرج‌زاده معماری‌بیوک ۴۵۸۰۵
خراتی غلامحسین ۴۵۹۰۵
فامیل محمدی محمد صادق ۴۶۰۰۵
جلیلیان مجیدی ۴۶۰۰۵
فولادی جواد ۴۶۱

آدم ربایان با سابقه زن جوانی را ربوده و برای فروش به جنوب بردند

سرنشینان یک اتومبیل سواری ، در خیابان پلیس مستخدمه‌ای را همراه با کیف پول «خانم» او ، که محتوی ۲۰ هزار تومان پول نقد بود ربودند.

چند روز قبل زنی بنام شهناز، به ماموران شعبه اول اداره آگاهی اعلام کرد : در حدود ساعت ده شب که از خیابان دانشگاه پلیس با خدمتکارم «لیلا» ۲۲ ساله میگذشتم ناگهان یک اتومبیل پژو که چند سرنشین داشت راه را برما بستند و سرنشینان اتومبیل لیلا را به زور به داخل اتومبیل کشیدند ، سپس کیف محتوی ۲۰ هزار تومان پول، مراهم گرفته و متواری شدند.

شهناز اضافه کرد : در این میان توانستم ۲ نفراز مهاجمان را بشناسم زیرا بعد از آنکه از شوهر اولم طلاق گرفتم بایکی از آنان آشنا شده بودم . اما پس از مدتی مجددا شوهرکردم و دیگر آن شخص را ندیدم .

ماموران با دردست داشتن مشخصات یکی از متهمان توانستند دو نفر از آنان را بنام محمدزاغی و امیر مهاجر دستگیر کنند . آنـدو نـفـر ماموران اعتراف کردند ، لیلا را به رشت برده و در آنجا رها کردند.ضمنا ماموران اظهار داشتند، این دو نفر سوابقی درامر فروش زنان دارند و قاعدتا لیلا را به یکی از شهر های جنوب برده‌اند . اکنون ماموران سرگرم تـحقیق از متهمان هستند .

محمد زاغی

همسایه‌ها امام جماعت مسجد را مجروح کردند

امام جماعت مسجد سیدالشهداء توسط زن‌همسایه مضروب‌شد.

روز گذشته به مامورین کلانتری ۱۹ اطلاع داده شدکه درآن ناحیه نزاعی رخ داده است . وقتی مامورین بمحل حادثه رفتند با سرو وروی خونین حجت‌الاسلام حاج‌شیخ عیسی شهسواری امام جماعت مسجد سیدالشهداء قنبرآباد روبرو شدند.

حجت‌الاسلام در آن لحظه به مامورین گفت: چندی پیش پسر همسایه شیشه خانه مارا شکست و من به خانم «طوسی» مادر این پسر بچه چند بارگفتم که شیشه خانه مرا بپانداز ولی او امروز وفردا میکرد. وی افزود: تا اینکه امروز مجددا بداو گفتم در این مورد اقدام کند ولی او با ۵ دختر و پسرش به من حمله کردند ومرا بداین حال وروز درآوردند.

به علت وخامت حال، امام جماعت مسجد سیدالشهداء را به بیمارستان منتقل کردند. در آخرین لحظات خبرنگار ما با بیمارستان تماس گـرفت و مسئولان گفتند که حال ایشان رو به‌بهبودی است وتحقیقات نیز در این مورد ادامه دارد.

خواب راننده، اتوبوس را به‌دره انداخت

★ دراین حادثه ٤ نفر کشته شدند و ۳ تن آسیب دیدند

در عکس اتوبوس واژگون‌شده دیده میشود .

رضائیه ـ خبرنگار اطلاعات

در خواب بودن راننده یك اتوبوس مسافری در راه‌تهران ـ رضائیه . حادثه‌ای آفرید که در جریان آن ٤ نفر کشته و ۳ نفر بشدت مجروح شدند.

اتوبوس مسافربری ۷۸٤۹۵ـ تهران برانندگی محمود سپیده‌دم که ز تهران به رضائیه میرفت. در ۷۰ کیلو متری رضائیه به علت درخواب بودن راننده . از جاده منحرف و در یك دره ضمنا کم عمق سرنگون شد.

دراین حادثه ٤ سرنشین اتوبوس که ۲ تن از آنها ابرحیم فیضی و امامعلی پور محسن بودند کشته شدند . هویت دو قربانی دیگر این حادثه نامشخص است .

مجروحین حادثه نیز که داود حاجی‌زاده . قربان داراب نژاد و هدایت بخشی هستند در بخش اورژانس بیمارستان سوانح رضائیه بستری شدند.

نامزد کردن دختر مورد علاقه دیگران کتك خوردن هم دارد !

روز گذشته جوانی که پای چشم و گونه هایش کبود و خون آلود بود از دو جوان دیگر به پاسگاه نعمت‌آباد شکایت کرد .

این جوان که احمد علی جعفر معتمد نام دارد در پاسگاه گفت : چندی پیش به خواستگاری دختری بنام « گوزل» رفتم وبا توجه به موافقت پدر و مادرش او را نامزد نمودم.

اما دیشب هنگامی که خواستم به خانه بروم دو نفر بنام رضا و صفر راه را برمن بستند. وقتی جریان را از آنـها پرسیدم بمن گفتند ، ما آن دختر را دوست داریم، تو چرا رفتی او را نامزد کردی ؟ و بعد با مشت ولگد به جـان من افتادند .

با توجه به اظهارات احمد علی ، متهمین دستگیرشدند و شاکی به پزشکی قانونی اعزام شد .

در پزشکی قانونی برای وی ۷ روز طول درمان‌تعیین وپرونده از طریق پاسگاه به دادسرای ناحیه ۳ فرستاده‌شد، دادیار تحقیق با توجه به کمی سن احمد علی و متهمین ، پرونده آنان را به دادگاه اطفال فرستاد .

دست کودکی در ماشین چمن‌زنی قطع شد

شمیران ـ خبرنگار اطلاعات

دست یک پسر ۹ ساله در ماشین چمن زنی باشگاه شاهنشاهی ایران ، از ناحیه ساعد قطع شد .

ساعت ۳٫۳۰ بعد از ظهر دیروز پسربچه‌ای‌بنام علی مسعودی باتفاق پسر عمویش به باشگاه شاهنشاهی رفت‌تا پدر خود را که در این باشگاه کار میکند ببیند .

داخل محوطه باشگاه علی مسعودی برای بازی‌بماشین چمن زنی دست خود را داخل چرخ دنده‌های آن کرد، در این هنگام پسر عموی او ناگهان دستگاه را روشن کرد و دست علی از ناحیه ساعد قطع شد .

مجروح این حادثه در بیمارستان رضا پهلوی تجریش بستری شد .

جاعل بلیت‌های برنده قلابی در شیراز دستگیر شد

شیراز ـ خبرنگار اطلاعات

جوان شیرازی که باشماره تقلبی بلیت بخت آزمایی برنده قلابی درست میکرد دستگیر شد .

این جوان که احمدصبوری نام دارد هر هفته پس از اعلام شماره های برنده ، با عوض کردن شماره های آن، بلیت برنده میساخت و با مراجعه به فروشندگان پول‌برنده‌را میگرفت . نمایندگی بلیت های اعانه ملی در شیراز متوجه قلابی بودن بلیت ها شد وجریان را به ماموران اطلاع‌داد.

ماموران هنگامی‌که احمد صبوری بـرای فروش بلیت قلابی مراجعه کرده بود ، اورا دستگیر ساختند و با پرونده تنظیمی تحویل مقامات قضایی دادند .

در حادثه راه رضائیه ـ گردشگاه‌بند:

۲ نفر کشته و ۳ نفر مجروح شدند

آنچه از تاکسی پس‌ازتصادف برجای ماند در عکس مشاهده میشود .

رضائیه ـ خبرنگاراطلاعات

در برخورد شدید یکی‌تاکسی با وانت‌بار در راه رضائیه ـ گردشگاه بند ۲ نفر کشته و ۳ نفر بشدت مجروح شدند.

تاکسی ۲٤۳۹۲ ،برانندگی رستم شاهانقی ، که ۲مسافررا از گردشگاه « بند» به رضائیه میبرد بشدت با وانت بـار ۲۹۸۹۹۹ ، برانندگی مصطفی شریفی برخورد کرد . دراین حادثه راننده تاکسی و یک سرنشین آن بنام جمشید مقدم کشته شدند ویکی دیگر از سرنشینان تاکسی بنام بتول مختاریان (همسر جمشید) و راننده ویک سرنشین وانت بنام مصطفی شریفی بشدت مجروح شدند . مجروحین حادثه در بیمارستان شیرو خورشید سرخ رضائیه بستری شدند .

۸ سال زندان برای قتل همسر

محمد سرحدی

مردی که متهم به قتل همسرش بود طی دو روز محاکمه در شعبه اول دادگاه عالی‌جنایی به ریاست مهدی‌اعتمادی‌محکوم شد.

متهم به قتل که محمدسرحدی نام دارد، کشاورز واهل یکی از قریه های کرج است .

طبق کیفر خواست دادسرای کرج وی متهم بود که باایراد ضرب و جرح عمه‌وهمسرش را کشته است .

پس‌از رسمیت یافتن‌دادگاه و قرائت کیفر خواست و دادخواست ضرر زیان رئیس دادگاه از متهم خواست که‌به سئوالات وی در خصوص ماجرا پاسخ دهد.

متهم در برابر قضات قرار گرفت و در جواب این که آیه اتهام وارده را قبول داری یا نه، گفت: من اصلا مرتکب‌هیچ جرمی نشدم .

در حدود یکسال‌و نیم‌بود که با همسرم ازدواج کرده بودم، ما هیچ ناراحتی و اختلافـی نداشتیم.

در روز حادثه بعداز این‌که من از مجلس ختم به خانه آمدم دیدم همسرم ناراحت در ایوان خوابیده وحالش خوب نبود . چون قبلا سابقه سر دردداشت فکر کردم که باز ناراحتی وی از سر درد است . به همین منظور خواستم‌که او رابه دکتر برسانم او راسوار قاطر کردم اما در راه در ٤ کیلو متری آبادی همسرم درگذشت و با فوت وی پدر زنم علیه من به پاسگاه شکایت‌کردو مرامقصر مرگ دخترش معرفی کرد. من هیچ جرمی مرتکب نشدم‌وکاملا بی‌گناه هستم.

رئیس دادگاه پس‌از این‌که به سئوالات خود از متهم‌خاتمه داد از وکیل مدافع متهم خواست تا اگر مطلبی در مورد پرونده دارد بیان کند.

آذربال وکیل مدافع متهم‌در دفاع از موکل خود گفت : متوفی (همسر موکل) من‌سابقه سردرد مزمن داشته . وضع عادی نداشت و موکل من بی گناه است وتقاضای برائت او را دارم.

پس‌از سخنان وکیل مدافع دادگاه به آخرین دفاع ازمتهم پرداخت آنگاه برای دادن رای وارد شور شد .

پس‌از دو روز محاکمه‌وچند ساعت شور قضات شعبه اول دادگاه عالی جنایی با توجه‌به محتویات پرونده و وجود دلائل کافی به اتفاق آراء متهم رابه ۸سال حبس و پرداخت ۸۰هزار ریال ضرر وزیان در حق‌مدعین خصوصی محکوم کرد.

متهم در پایان از رای‌صادره فرجام خواست .

سرانجام عشق پیروز شد

جوانی که متهم به ربودن دختری به قصد ازدواج بود در یکی از شعبه های‌دادگاه‌جنایی تبرئه شد.

وی سبزعلی قره‌گزلو نام دارد و متهم‌بود که‌دراردیبهشت ماه سال ۳۷ دختر مورد علاقه خودرا از یکی از روستا های ساوه ربود .

بشکایت والدین دختر سبز علی قره‌گزلو توسط ماموران دستگیر و بایرونده تنظیمی روانه زندان شد.

متهم در بازجوئیهای نخستین اظهارد شت: چون عموی دختر مورد علاقه‌ام باازدواج ما مخالفت کرد، تصمیم به ربودن وی گرفتم.

وی صبح دیروز در یکی از شعب دادگاه جنایی محاکمه و بارضایت والدین دختر ازاتهام وارده تبرئه گردید.

۲ سال زندان برای حمل هروئین

بارای‌شعبه ۳ دادگاه جنایی کارگر جوانی به اتهام اخفای هروئین محکوم شد.

متهم که سعید یوسفی نام دارد متهم بود که‌در تاریخ ۱٤ر۲ر۳۷ توسط ماموران‌پلیس دستگیر و به بازپرسی احضر شد.

پرونده وی پس‌از طی‌مراحل قانونی به شعبه ۳ دادگاه جنائی ارجاع شدودادگاه پس‌ازبررسی پرونده و قرائت کیفرخواست وی را به ۲ سال حبس جنائی و پرداخت ۹۰۰۰ ریال جزای‌نقدی محکوم کرد.

دنیای ورزش شنبه‌ها منتشر میشود

گمشده

تقی‌الیاد فرزند کربـلائی رسول اهل چیزر « قزوین » ٤۵ ساله شغل کارگر از تاریخ ۱۸ر۵ر۳۷ در تهران مفقودشده و خبری از وی نیست هر کس اطلاعی ازنامبرده دارد‌خواهشمند است بتلفن ۹۵۵۱۹۱ آقای جوادی یا کلانتری ۱۹ خبردهد.

آ ـ ۵۸۸۳

کشف عشر تکده در آریاشهر

شکایت یك‌زن موجب کشف عشرتکده‌ای در آریا شهرشد.

دور گذشته زنی بنام ربابه معروف به «گوگوش‌آبادانی» بخاطر اختلافی که با صاحب عشرتکده‌ای در آریاشهرداشت به مامورین کلانتری ۱۹شکایت کرد.

این زن مدعی شد: من در یکی از هتل های تهران کار میکردم . «پوران » مرا با چرب زبانی فریب‌داد وبه‌عشرتکده‌اش برد تا برایش کار کنم .حلا بعداز مدتی که به‌این منجلاب افتاده‌ام ، او میگوید باید با مشتری هاتریك بکشی وبهمین جهت مدتی است . پول کمی که بمن‌میدهدازمن‌همه کارانتظار دارد، بین خاطر از خوشکایت دارم.

بشکایت این‌زن ماموربن به‌خانه «پوران » رفتندودرآنجا او را با مردی بنام محمدمعروف به علی خوشگله که در حال کشیدن تریاك بود دستگیر کردند. همچنین در این خانه زن دیگری بنام « مینا » کار میکرد که‌او نیز همراه‌ماموربن به کلانتری جلب شد .

ازخانه پوران ۲٫۵ گرم تریاك ـ یك قمه نیم متری و یك کیرد «سنگری » پیداشد که ضمیمه پرونده گردید.

پرونده دایر کننده‌عشرتکده به دادسرای ناحیه ۱۱ ارجاع شد و دادیار تحقیق «پوران» رابخطر عد مسابقه با قرارلازم آزادکرد.

گمشده

عباس ایمان‌زاده فرزند علی اکبر اهل تهران ۲۰ ساله‌مدت یکماه است خبری از وی‌نیست هرکس‌اطلاعی از نامبرده دارد خواهشمند است به تلفن های ٦٦٤٤۲٦ و ٦٤۱۹۳۰ آقای ابراهیم ایمانزاده خبردهد.

آ ـ ۵۸۸۷

گمشده

حمید ساریخانی ۱٤ ساله فرزند احداله که پیراهنی سرمه‌ای و شلوار لی به تن داشته از سه شنبه گذشته از منزل‌خارج‌شده‌و مراجعت‌ننموده کسانی که از نامبرده اطلاعی دارند به کلانتری نیاوران ویا با تلفن ۲۸۵۱۵۸ اطلاع‌فرمایند تا خانواده‌ای را از نگرانی رهائی بخشند.

سرنشین اتومبیل کشته شد

ملایر ـ پیکان ۷۳۸٤۹ـ تهران برانندگی جمشید یاد محمدی در ۵ کیلو متری ملایر واژگون شد .

در این حادثه مهدی‌کارک سرنشین اتومبیل کشته شد.

پوشش استخر
با مواد پولی استر فایبر کلاس در سه رنگ
با تضمین ۲۰ ساله از تاریخ گذشته تحویل و نصب میشود
تلفن : ۳۰۳۱۳۲

گمشده

فرج کشاورز اهل‌خلخال ۱٤ ساله مدت یکسال است که‌از خانه‌اش‌خارج شده‌واز وی‌خبری نیست کسانی که از وی خبری دارند بنشانی‌نمایندگی روزنامه اطلاعات خلخال یابا تلفن ۲۳۹ خلخال اطلاع دهد.

مادر و فرزند در بزرگراه کشته شدند

راننده‌ای زن و فرزندی را کشت و فرار کرد .

حادثه شب گذشته دربزرگراه شاهنشاهی رخ داد . راننده زنجرور شماره ۷٦۳۹۹ تهران ع هنگام عبور از بزرگراه شاهنشاهی مادر و فرزندی‌بنام نصرت زاهدی۳۰ساله و مهدی ناظریان ۵ ساله را که قصد عبور از عرض بزرگراه را داشتند زیر گرفت و متواری شد .

عده‌ای که شاهد این حادثه دلخراش بودند مجروحین‌را بیمارستان آسیاتهران‌انتقال دادند ولی معالجات در مورد آنها موثر واقع نشد و هردو نفرت فوت شدند .

چگونگی وقوع این‌حادثه به‌ماموران کلانتری‌یوسف‌آباد اطلاع داده شد ، ماموران کلانتری به محل حادثه رفتند و ضمن تحقیق چند شاهدعینی موضوع را به دادسرای‌تهران اعلام کردند، بازپرس‌دادسرای تهران از ماموران کلانتری یوسف آباد خواست هرچه زودتر راننده را دستگیرکنند و همراه پرونده به دادسرای تهران بفرستند .

تحقیقات برای دستگیری راننده فراری ادامه دارد .

گمشده

ایوب عابدی دانش آموز کلاس چهارم دبستان مهندس دانشور تبریز در اواخراردی‌بهشت ماه ۳۷ در راه عزیمت بمدرسه در خیابان شاه این شهر گمشده و هنوز از وی اطلاعی دردست نیست با توجه باین که در حدود ۷ سال قبل هم برادر وی بنام یعقوب عابدی ۱٦ ساله از منزل خارج و برنگشته است این امر موجب ناراحتی والدینش را فراهم ساخته است از کسانی که از نامبردگان اطلاعی داشته باشند لطف مراتب رادر تبریز انتهای خیابان شاه دربندفروغی کاشی ۸۸ منزل نعمت عابدی اطلاع دهند.

گمشده

عازم کاشان بود با پیکانی به رانندگی غلامعلی حیدرزاده برخورد کردو درنتیجه‌حسین ابوفاضلی مترقی ۳۸ ساله محسن‌کبیری۱۲ ساله‌وشمس‌اله انصاری ۵۰ ساله کشته شدند و ۵ نفر دیگر بنام‌امیرکبیری، اکرم کبیری ،الهیار و قاسم‌و غلامعلی حیدرزاده مجروح‌و دربیمارستان‌متین بستری‌شدند.

در حادثه راه کاشان ۳ نفر کشته شدند

کاشان ـ خبرنگار اطلاعات

در یک تصادف رانندگی در جاده «مشهد ـ اردهال کاشان» ۳ نفر کشته و پنج‌نفر مجروح شدند .

حادثه ساعت ۵ بعد از ظهر دیروز در ۸ کیلومتری کاشان اتفاق افتاد . یک اتومبیل‌پیکان برانندگی حسین ابوفاضلی مترقی که از «مشهد» اردهال

دانشکده دندانپزشکی آموزشگاه عالی بهداشت دهان

آموزشگاه عالی بهداشت‌دهان وابسته بدانشکده دندانپزشکی دانشگاه تهران برای‌سال تحصیلی ۳۸ـ۲۵۳۷ تعداد ٤۰ نفر دوشیزه داوطلب برحسب اولویت‌معدل نمرات‌ششم متوسطه و آزمون همکانی و مصاحبه برای طی دوره‌دوساله بهداشت دهان انتخاب مینماید .

به دانشجویانی که این‌دوره را با موفقیت بپایان برسانند مدرك فوق دیپلم اعطاء میشود .

شرایط لازم :

۱ـ داشتن دیپلم طبیعی یا ریاضی .
۲ـ داشتن سلامت کامل .
۳ـ حداکثر سن ۲۵ سال .

مدارك لازم :

۱ـ فتوکپی دیپلم ششم متوسطه و یا گواهی ارزش تحصیلی .
۲ـ فتوکپی شناسنامه .
۳ـ عکس ٤ × ٦ شش قطعه .
٤ـ فتوکپی برك آزمون همگانی .
۵ـ رسید پرداخت مبلغ ۱۰۰۰ ریال بابت ثبت‌نام‌بحساب۱۰۳ بانك‌عمران شعبه دانشگاه .

داوطلبین باید مدارك خودرا تا ۲۸ امرداد ماه ۳۷ همراه با تقاضای کتبی و مشخصات و آدرس کامل و شماره تلفنی که بتوان بوسیله آن‌با داوطلب تماس گرفت صبحها بـه دبیرخانه دانشکده دندانپزشکـی دانشگاه تهران تسلیم و یا با پست سفارشی به آدرس ، دفتر دانشکده دندانپزشکی دانشگاه تهران ارسال دارند . داوطلبین باید برای اطلاع از نتیجه مرحله اول گزینش وتاریخ مصاحبه روز دوشنبه ۳۰ امرداد ماه ۲۵۳۷ به دانشکده دندانپزشکـی مراجعه نمایند . مصاحبه در روزهای سه‌شنبه ۳۱ امرداد ماه و چهارشنبه اول شهریورماه ۲۵۳۷انجام‌میگیرد.

م الف ۱۲۵۳۹

دانشکده دندانپزشکی

تشکر و سپاسگزاری

بدین‌وسیله ازکلیه اولیای‌امور بیمارستان شیروخورشید مراغه و همچنین از دوستان و آشنایان که‌با حضور خود در بیمارستان ویا بوسیله مخابره‌تلگرام در تصادم قطاراینجانب سیروس بصیر فرهنك را مورد عنایت‌ولطف قرار داده‌اندصمیمانه تشکر و سپاسگزاری نموده و توفیق همگان را ازخداوند متعال مسئلت دارد .

مراغه ـ سیروس بصیر فرهنك

آ ـ ۳۶۵۲

تبریکات

تیمسار محترم سپهبد نادر جهانبانی دبیر کل سازمان ورزش ایران

بدین‌وسیله تبریکات صمیمانه خودرا بمناسبت انتخاب بجاو شایسته آقای جلیل محمودی بسمت دبیر شورای‌ورزش استان اصفهان که‌دراستانهای مازندران ـ کرمانشاهان ـ آذربایجان شرقی منشاء خدمات ارزنده‌ای بودند به حضورآن جناب عرضه میدارد.

تبریز ـ مهندس دانشمند

تیمسار سپهبد نادر جهانبانی دبیرکل محترم سازمان ورزش ایران

انتخاب بجاو شایسته آقای جلیل محمودی رابسمت دبیر شورای ورزش استان اصفهان تبریك و تهنیت‌عرض مینمایم.

تبریز ـ دکتر هاشمی

جناب آقای محسنی

انتخاب جنابعالی رابسمت شهردار گنبدکاوس تبریك گفته اطمینان دارد موجب خدمات ارزنده‌ای به کشور خواهید بود.

گرگان ـ فرج‌اله صمدپناه

جناب آقای آموزگار نخست وزیر ودبیر کل حزب رستاخیز ملت ایران

انتصاب بجای آقای فریدون بذرافکن را بعنوان سرپرست حزب رستاخیز استان همدان تبریك عرض نموده موفقیت آن جناب رادرراه خدمت بشر هنشه آریامهر آرزومندیم.

همدان ـ کارکنان چوب اکباتانا

تراس تابستانی
شکوفه نو

فرشته

شهرام

شهره
و برنامه های جالب خارجی
شکوفه نو
۵٤٤۰٤٤ ـ ۵٤۳۰۳۳

آگهی مناقصه

سازمان بهشت‌زهرا براساس مصوبه شماره ۳۱۶۵ر۲۰ مورخ ۱ر٤ر۲۵۳۷ اعضاء هیئت مدیره تعداد پانزده هزار عدد سنك‌قبر مصرفی یکساله‌خود را از نوع‌سیاه لاشتر اصفهان صیقل شده با بعاد ۸×٤۰×۹۰ سانتی متر از طریق مناقصه خریداری مینماید :

۱ـ داوطلبان مایل در شرکت میتوانند حداکثر تا آخر وقت اداری‌روزچهارشنبه هشتم شهریور ماه دوهزار و پانصدو سی وهفت (۸ر٦ر۲۵۳۷) جهت دریافت اسناد مناقصه بـدفتر سازمان مراجعه و پیشنهادات خودرا تا ساعت ۱۰ صبح روز پنجشنبه نهم شهریور ماه دو هزار وپانصد و سی وهفت (۹ر٦ر۲۵۳۷) تسلیم دفترسازمان نمایند .

پیشنهادات رسیده در ساعت یازده همان‌روز در حضور اعضاء کمیسیون مناقصه باز و قرائت خواهد شد .

حضور پیشنهاد دهندگان در جلسه مناقصه آزاد است .

۲ـ پیشنهاد دهندگان میبایست مبلغ‌چهارصد و پنجاه هزار ریال اسناد خزانه یاضمانت نامه بانکی ویاوجه مذکور را نقدا بعنوان سپرده بـه حساب ۹۰۰۰۱ سازمان نزد بانك ملی‌ایران‌شعبه شهرداری تودیع ورسید آنرا ضمیمه پیشنهاد خود نمایند.

بدیهی است‌به پیشنهادات‌فاقدسپرده‌ومشروط ترتیب اثر داده نخواهد شد.

۳ـ در صورتیکه نفرات اول ودوم و سوم‌مناقصه حاضر بانعقاد پیمان نشوند سپرده آنان بنفع سازمان ضبط‌خواهد شد.

٤ـ سازمان در رد یاقبول هریك‌ازپیشنهادات مختار خواهد بود.

۵ـ کلیه اطلاعات لازم در اسناد مناقصه قیدو دردفتر سازمان موجود است .

٦ـ پرداخت مالیات‌وعوارض وهزینه درج‌آگهی بعهده برنده مناقصه است.

مدیرعامل سازمان بهشت‌زهرا: محمد توسلی

مجالس ترحیم

باانده‌و بسیار درگذشت **سرور مهدی علوی** راباطلاع همه‌ی آزادگان ایران‌پرست می‌رساند.
مجلس ختم آن روانشاد روز دوشنبه بیست‌وسوم‌امرداد ماه جاری در مسجد الجواد برگزار می‌گردد.
محسن پزشکپور
آ_۱۲۵۳۱

باانده‌و بسیار درگذشت دوست عزیز **سرور مهدی علوی** را به‌آگاهی همه‌ی همرزمان و دوستان می‌رساند. مجلس یادبود آن روانشاد ازساعت ٤ الی٦ عصر روز دوشنبه بیست‌وسوم امرداد ماه جاری در مسجد الجواد برگزار می گردد.
پرویز ظفری، ناصر عسگری، هوشنگ شاهنواز، پرویز قربانی، هوشنگ طالع.
آ_۱۲۵۳۰

باتاسف فراوان درگذشت نابهنگام آقای مهندس سید مهدی علوی برادر ارجمند همسر گرامی خود را به‌آگاهی دوستان و آشنایان میرساند. مجلس ختم زنانه و مردانه آن شادروان روز دوشنبه ۲۳ امرداد از ساعت٤تا٦ بعداز ظهر درمسجد الجواد منعقد است.
دکتر حسین طبیب
آ_۱۲۵۵۱

باقلبی آکنده از اندوه درگذشت ناگهانی روانشاد آقای مهندس **سید مهدی علوی** را باطلاع دوستان و آشنایان می‌رساند مجلس ترحیم فقید سعید روز دوشنبه ۲۳ر۰ر۲۷ ازساعت ٤ الی٦ بعد از ظهر در مسجد الجواد منعقد است.
مهندس ابوالقاسم بختیار ـ علی بختیار.
آ_۱۲٤٤٥

مرد خانه ما بسرای ابدی شتافت ....
ما نداریم از رضای حق گله ....
ژاله ـ بردیا و پوریا علوی
آ_۱۲٤٤٦

با نهایت تاثر درگذشت روانشاد **مهندس سید مهدی علوی** فرزند و برادر عزیزمان راباطلاع آشنایان و دوستان می‌رساند مجلس یادبود زنانه و مردانه آن عزیز از دست‌رفته از ساعت ٤ تا٦ بعداز ظهر روز دوشنبه بیست‌وسوم‌امرداد ماه جاری در مسجد الجواد واقع در میدان ۲۵ شهریور منعقد خواهد بود.
سید علی، بیگم، مصطفی، ناهید، مهین، مرتضی و عباس علوی.
آ_۱۲٤٤۳

درگذشت جانگداز روانشاد **مهندس سید مهدی علوی** را باطلاع دوستان و آشنایان می‌رساند. مجلس ترحیم زنانه و مردانه آن مرحوم از ساعت٤تا٦ بعداز ظهر روز دوشنبه بیست وسوم امرداد ماه جاری در مسجد الجواد واقع در میدان ۲۵شهریور منعقد خواهد بود.
خانواده‌های علوی، کمانگر، عارف، صادق وزیری، اسعدی، نبای، هنربین، رستگار، امیر ابراهیمی، اسماعیلی، سنندجی، اردلان، طاهری، اکبر، فرهنگیان، جوان سرتیپی، دبیهان، افسری، بختیار و خانواده‌های وابسته.

باتاسف و تاثر فراوان درگذشت شادروان **مهندس سید مهدی علوی** برادر گرامی‌دوست و همکار عزیز خود آقای سیدمصطفی علوی رابه‌اطلاع دوستان و آشنایان میرساند. مجلس ترحیم آن مرحوم از ساعت٤تا٦ بعداز ظهر روز دوشنبه ۲۳ امردادماه در مسجدالجواد منعقد خواهد بود.
مهدی نصیراوغلی ـ یروانداوغلی ـ منوچهر تاجبخش، علی‌ملک ـ علیرضا شکرائی ـ همراه میشل قشقائی ـ عنایت‌ثنائی، نصرالله تابان ـ حسینعلی بیگلری ـ سید کریم مرآت ـ شاپور نادری ـ غلامرضا شیرمحمد ـ بهرام فرهمند ـ احمد پیامی ـ نصرت‌الله محتشمی ـ اسکندر تدین.
آ_۱۲۵۰۱

با کمال تاسف و تاثر درگذشت همسر، برادر و پدر عزیزمان شادروان **سرهنگ دکتر علی شریفبیگلی** راباطلاع بستگان، دوستان و آشنایان می‌رساند. مجلس ختم زنانه و مردانه آن مرحوم روز دوشنبه ۲۳ امرداد ماه از ساعت ٦ تا ۸ بعداز ظهر در خانقاه صفی علیشاه برگزار میگردد
اعضاء، فاطمه، گیتی، کیهان، ولی، وحید، آذر، پری شریفبیگلی
آ_۵۸۷۷

خانواده‌های: شریفبیگلی، دکتر تعایمی، مقصدی، آهنی، دوالقدر، شریعت‌زاده، رفیعی، والافر، آذین، آرامش، دکتر کمالی، دکتر اعلائی، مهدوی، دکتر محسنی، منصور، بقائی، فخری، قربانخان، آیرملو.
باکمال تاسف وتاثر درگذشت وارسته مرد **سرهنگ** دکتر علی **شریفبیگلی** را باطلاع بستگان، آشنایان‌ودوستان می‌رساند. مجلس ختم آن‌مرحوم از ساعت٦تا۸ بعد ازظهر روز دوشنبه ۲۳ مرداد در خانقاه صفی علیشاه برپا خواهد بود
آ_۵۸۷۷

باتسلیت تالم وتاسف درگذشت پدر بزرگوار مرحوم آقای **یوسف زر** را باطلاع می‌رساند مجلس ترحیم آنمرحوم روز دوشنبه ۲۳ر۰ر۳۷ از ساعت ٤ تا ٦ بعدازظهر در کنیسا انجمن خراسانیها خیابان زرتشت‌شماره ۹٦ برقرار می باشد
عبدالرحمن زر، یافا زر، عبدالرحیم زر، فرج‌اله زر، حکمت‌اله زر، حبیب‌اله زر، خسرو زر، امیرزر.

باتاسف درگذشت مرحوم **آقای یوسف زر** بزرگ خاندان زر را به‌اطلاع می‌رساند مجلس ترحیم آن مرحوم روز دوشنبه ۲۳ر۰ر۳۷ از ساعت ٤ونیم الی ٦ونیم بعد از ظهر در کنیسا انجمن خراسانیها خیابان زرتشت شماره ۹٦ برقرار می‌باشد.
عزیزاله زر، اسمعیل زر، داود زر، سلیمان تدین، ابراهیم عرفانیان، دکتر لطف‌اله یفوتیل، دکتر یوسف بصلی، یوسف عمرانی، مهدی بصلیان، هوشنگ زر، عزت‌اله زر، ناصر زر، منصور زر، امیر زر، جلال زر، نصرت زر، خسرو زر و خانواده‌های وابسته.

با اندوه و تاثر فراوان درگذشت روحانی عالیمقام و خادم صدیق وفداکار جامعه ما **آقای یوسف زر** را به‌آگاهی همکیشان گرام می‌رساند مجلس ترحیم آن فقید سعید ازساعت ٤ونیم الی ٦ونیم بعدازظهر دوشنبه ۲۳ر۰ر۳۷ درمحل‌انجمن کلیمیان خراسانی خیابان زرتشت شماره ۹٦ برگزار میگردد
انجمن خیریه کلیمیان خراسانی

باانده‌و و تاثر فراوان درگذشت روحانی عالیمقام جنت‌مکان یوسف زر خادم صدیق وفداکار جامعه‌و والد ارجمنددوست گرانقدر جناب آقای عبدالرحیم زر نایب رئیس محترم‌انجمن کلیمیان خراسانی را به‌آگاهی همکیشان گرام می‌رساند مجلس ترحیم آن فقید سعید از ساعت ۱٦ر۰ الی ۱۸ر۰ روز دوشنبه بیست وسوم مرداد ماه‌درمحل انجمن خیریه‌کلیمان خراسانی واقع در خیابان زرتشت شماره ۹٦ برگزارمیگردد
نماینده جامعه کلیمیان ایران در مجلس شورای ملی ـ یوسف کهن

باتاسف درگذشت مرحوم **آقای یوسف زر** که عمری را درخدمت به‌جامعه و امورخیریه‌سپری‌نمود به‌اطلاع‌همکیشان ارجمند می‌رساند ضمن تسلیت به‌جناب آقای عبدالرحیم زر و خاندان محترم مجلس تذکر آن فقید سعید از ساعت ۱٦ر۰ تا ۱۸ر۰ روز دوشنبه ۲۳ مرداد ماه درمحل انجمن خیریه کلیمان خراسانی واقع در خیابان زرتشت شماره ۹٦ منعقد می گردد.
انجمن کلیمیان تهران و سازمان‌های وابسته
آ_۵۸٦۷

باانده‌و بسیار درگذشت **سرور مهدی علوی** راباطلاع همه‌ی آزادگان ایران‌پرست می‌رساند.
مجلس ختم آن روانشاد روز دوشنبه بیست‌وسوم‌امرداد ماه جاری در مسجد الجواد برگزار می‌گردد.
محسن پزشکپور
آ_۱۲۵۳۱

باانده‌و بسیار درگذشت دوست عزیز **سرور مهدی علوی** را به‌آگاهی همرزمان و دوستان می‌رساند. مجلس یادبود آن روانشاد ازساعت ٤ الی٦ عصر روز دوشنبه بیست‌وسوم امرداد ماه جاری در مسجد الجواد برگزار می گردد.
پرویز ظفری، ناصر عسگری، هوشنگ شاهنواز، پرویز قربانی، هوشنگ طالع.
آ_۱۲۵۳۰

باتاسف فراوان درگذشت نابهنگام آقای مهندس سید مهدی علوی برادر ارجمند همسر گرامی خود را به‌آگاهی دوستان و آشنایان میرساند. مجلس ترحیم فقید سعید روز دوشنبه ۲۳ر۰ر۳۷ ازساعت ٤ الی٦ بعد از ظهر در مسجد الجواد منعقد است.
مهندس ابوالقاسم بختیار ـ علی بختیار.
آ_۱۲٤٤٥

مرد خانه ما بسرای ابدی شتافت ....
ما نداریم از رضای حق گله ....
ژاله ـ بردیا و پوریا علوی
آ_۱۲٤٤٦

با نهایت تاثر درگذشت روانشاد **مهندس سید مهدی علوی** فرزند و برادر عزیزمان راباطلاع آشنایان و دوستان می‌رساند مجلس یادبود زنانه و مردانه آن عزیز از دست‌رفته از ساعت ٤ تا٦ بعداز ظهر روز دوشنبه بیست‌وسوم‌امرداد ماه جاری در مسجد الجواد واقع در میدان ۲۵ شهریور منعقد خواهد بود.
سید علی، بیگم، مصطفی، ناهید، مهین، مرتضی و عباس علوی.
آ_۱۲٤٤۳

درگذشت جانگداز روانشاد **مهندس سید مهدی علوی** را باطلاع دوستان و آشنایان می‌رساند. مجلس ترحیم زنانه و مردانه آن مرحوم از ساعت٤تا٦ بعداز ظهر روز دوشنبه بیست وسوم امرداد ماه جاری در مسجد الجواد واقع در میدان ۲۵شهریور منعقد خواهد بود.
خانواده‌های علوی، کمانگر، عارف، صادق وزیری، اسعدی، نبای، هنربین، رستگار، امیر ابراهیمی، اسماعیلی، سنندجی، اردلان، طاهری، اکبر، فرهنگیان، جوان سرتیپی، دبیهان، افسری، بختیار و خانواده‌های وابسته.

باتاسف و تاثر فراوان درگذشت شادروان **مهندس سید مهدی علوی** برادر گرامی‌دوست و همکار عزیز خود آقای سیدمصطفی علوی رابه‌اطلاع دوستان و آشنایان میرساند. مجلس ترحیم آن مرحوم از ساعت٤تا٦ بعداز ظهر روز دوشنبه ۲۳ امرداد ماه در مسجدالجواد منعقد خواهد بود.
مهدی نصیراوغلی ـ یروانداوغلی ـ منوچهر تاجبخش، علی‌ملک ـ علیرضا شکرائی ـ همراه میشل قشقائی ـ عنایت‌ثنائی، نصرالله تابان ـ حسینعلی بیگلری ـ سید کریم مرآت ـ شاپور نادری ـ غلامرضا شیرمحمد ـ بهرام فرهمند ـ احمد پیامی ـ نصرت‌الله محتشمی ـ اسکندر تدین.
آ_۱۲۵۰۱

با کمال تاسف و تاثر درگذشت همسر، برادر و پدر عزیزمان شادروان **سرهنگ دکتر علی شریفبیگلی** راباطلاع بستگان، دوستان و آشنایان می‌رساند. مجلس ختم زنانه و مردانه آن مرحوم روز دوشنبه ۲۳ امرداد ماه از ساعت ٦ تا ۸ بعداز ظهر در خانقاه صفی علیشاه برگزار میگردد
اعضاء، فاطمه، گیتی، کیهان، ولی، وحید، آذر، پری شریفبیگلی
آ_۵۸۷۷

خانواده‌های: شریفبیگلی، دکتر تعایمی، مقصدی، آهنی، دوالقدر، شریعت‌زاده، رفیعی، والافر، آذین، آرامش، دکتر کمالی، دکتر اعلائی، مهدوی، دکتر محسنی، منصور، بقائی، فخری، قربانخان، آیرملو.
باکمال تاسف وتاثر درگذشت وارسته مرد **سرهنگ** دکتر علی **شریفبیگلی** را باطلاع بستگان، آشنایان‌ودوستان می‌رساند. مجلس ختم آن‌مرحوم از ساعت٦تا۸ بعد ازظهر روز دوشنبه ۲۳ مرداد در خانقاه صفی علیشاه برپا خواهد بود
آ_۵۸۷۷

باتسلیت تالم وتاسف درگذشت پدر بزرگوار مرحوم آقای **یوسف زر** را باطلاع می‌رساند مجلس ترحیم آنمرحوم روز دوشنبه ۲۳ر۰ر۳۷ از ساعت ٤ تا ٦ بعدازظهر در کنیسا انجمن خراسانیها خیابان زرتشت‌شماره ۹٦ برقرار می باشد
عبدالرحمن زر، یافا زر، عبدالرحیم زر، فرج‌اله زر، حکمت‌اله زر، حبیب‌اله زر، خسرو زر، امیرزر.

باتاسف درگذشت مرحوم **آقای یوسف زر** بزرگ خاندان زر را به‌اطلاع می‌رساند مجلس ترحیم آن مرحوم روز دوشنبه ۲۳ر۰ر۳۷ از ساعت ٤ونیم الی ٦ونیم بعد از ظهر در کنیسا انجمن خراسانیها خیابان زرتشت شماره ۹٦ برقرار می‌باشد.
عزیزاله زر، اسمعیل زر، داود زر، سلیمان تدین، ابراهیم عرفانیان، دکتر لطف‌اله یفوتیل، دکتر یوسف بصلی، یوسف عمرانی، مهدی بصلیان، هوشنگ زر، عزت‌اله زر، ناصر زر، منصور زر، امیر زر، جلال زر، نصرت زر، خسرو زر و خانواده‌های وابسته.

با اندوه و تاثر فراوان درگذشت روحانی عالیمقام و خادم صدیق وفداکار جامعه ما **آقای یوسف زر** را به‌آگاهی همکیشان گرام می‌رساند مجلس ترحیم آن فقید سعید ازساعت ٤ونیم الی ٦ونیم بعدازظهر دوشنبه ۲۳ر۰ر۳۷ درمحل‌انجمن کلیمیان خراسانی خیابان زرتشت شماره ۹٦ برگزار میگردد
انجمن خیریه کلیمیان خراسانی

باانده‌و و تاثر فراوان درگذشت روحانی عالیمقام جنت‌مکان یوسف زر خادم صدیق وفداکار جامعه‌و والد ارجمنددوست گرانقدر جناب آقای عبدالرحیم زر نایب رئیس محترم‌انجمن کلیمیان خراسانی را به‌آگاهی همکیشان گرام می‌رساند مجلس ترحیم آن فقید سعید از ساعت ۱٦ر۰ الی ۱۸ر۰ روز دوشنبه بیست وسوم مرداد ماه‌درمحل انجمن خیریه‌کلیمان خراسانی واقع در خیابان زرتشت شماره ۹٦ برگزارمیگردد
نماینده جامعه کلیمیان ایران در مجلس شورای ملی ـ یوسف کهن

باتاسف درگذشت مرحوم **آقای یوسف زر** که عمری را درخدمت به‌جامعه و امورخیریه‌سپری‌نمود به‌اطلاع‌همکیشان ارجمند می‌رساند ضمن تسلیت به‌جناب آقای عبدالرحیم زر و خاندان محترم مجلس تذکر آن فقید سعید از ساعت ۱٦ر۰ تا ۱۸ر۰ روز دوشنبه ۲۳ مرداد ماه درمحل انجمن خیریه کلیمان خراسانی واقع در خیابان زرتشت شماره ۹٦ منعقد می گردد.
انجمن کلیمیان تهران و سازمان‌های وابسته
آ_۵۸٦۷

مجالس ترحیم

بانهایت تاسف فوت همسر وپدرو برادر عزیزمان شادروان **تقی برومند** بازنشسته دفتر مخصوص شاهنشاهی را به‌اطلاع دوستان و آشنایان می‌رساند مجلس ترحیم آن مرحوم روز سه‌شنبه ۲٤ر۰ر۳۷ از ساعت ٦ تا ۸ بعداز ظهر در خانقاه صفی علیشاه منعقد می‌باشد.
منصورالملک برومند، وجیهه برومند (بهزادی)، مریم، غلامرضا، مهرو برومند.
آ_۱۲۵۱۸

بدینوسیله فوت شادروان **تقی برومند** بازنشسته دفتر مخصوص شاهنشاهی را به‌اطلاع دوستان و آشنایان می رساند مجلس ترحیم مردانه وزنانه روز سه‌شنبه ۲٤ر۰ر۳۷ از ساعت ٦تا۸ بعداز ظهر در خانقاه صفی علیشاه منعقد خواهد بود.
خانواده‌های برومند، بهزادی، فرزانگان، هاشمی شیرازی، حاج فتوانلو، کوکلان، سرداری، اربابی، میرطلوعی، سلجوقی، شیبانی، وزین، بهرامی، آذرسا، نوابی، ورزگر، ورزشگاه، پاکفر، دکتر شمسی، درافشار، موسوی، رضائی، قوام رضائی، پروز، قوامی شیراری، بهادری، مبصر، نامه، کیا، رفیعی، نوائی، مهجوری.
آ_۱۲۵۲۰
اطلاعات ـ مصیبت وارده را بخانواده های عزادار و ویژه بازماندگان آنمرحوم تسلیت می‌دهد.

رضائیم به رضای حق

باکمال تاسف فوت مادر عزیزمان **بانو علیابیگم میرعربشاهی** را به‌اطلاع کلیه اقوام و آشنایان می‌رساند مجلس ترحیم‌آن مرحومه روز دوشنبه ۲۳ مرداد ماه برابر با نهم ماه مبارک رمضان ازساعت ٥ بعداز ظهر در مسجد جامع واقع درقریه ورده برگزار ضمنا مجلس ترحیم شب هفت روزپنجشنبه ۲٦ مرداد برابر با دوازدهم ماه مبارک رمضان از ساعت ٥ بعد از ظهر درهمان مسجد واقع در قریه ورده برقرار است
خانواده میرعربشاهی، رودنشین، کیخسروی، نیکوفر، آزاد، راد، دریشی، میرحبیبی، میرهاشمی، کومکشت، شیراری نژاد، نظافی.
آ_۵۹۲۷
اطلاعات ـ مصیبت وارده را به خانواده‌های عزادار بویژه بازماندگان آنمرحومه تسلیت می‌دهد

بانهایت تاسف فوت تالم درگذشت **بانو فاطمه (اختر) عطاپور** مادر ومادر همسر خود را باطلاع بستگان و آشنایان میرساند.
مجلس ختم آنمرحوم از ساعت٤ونیم تا٦ونیم بعد ازظهر روز دوشنبه ۲۳ مرداد ماه در مسجد شیخ واقع در خیابان سیروس روبروی تکیه رضا قلیخان کوچه پروفسور شهاب برگزار میگردد.
بلقیس (ملکه سبا)ـ ابراهیمیـ دکتر محمد معزی ـوخانواده های: عطاپورـ ابراهیمیـ معزیـ تاجیـ برزینـ عرفانی ـ رضائی، مقدم، غرا، محمدی وسایر خانواده‌های وابسته.
آ_۵۸۸۵
اطلاعات ـ مصیبت وارده را بخانواده‌های عزادار تسلیت میدهد.

مادر بزرگوار ومومن و بافضیلت من **بانو ماه سلطان** دیوسالار در چنین ایام مبارکی دارفانی را وداع گفت چون در حیات خود همیشه درحال سلامتی و آسایش پرستار بیماران ویار مستمندان بوده واین شیوه مرضیه‌را از بزرگوارش مرحوم ابراهیم دیوسالار وشوهر خدمتگزارش مرحوم یحیی دیوسالار حقا به‌ارث برده بود لذا هزینه‌مراسم سوگواری آن فقیده سعیده در اجرای نیات مقدس و خیرش صرف امور خیریه خواهد شد.
امیر هوشنگ دیوسالار
آ_۵۹۳۱
اطلاعات ـ مصیبت وارده را به بازماندگان آنمرحومه تسلیت می‌دهد.

بانهایت تاثر وتاسف درگذشت تابهنگام **سیمین غمامی** (جانی‌پور) صبیه آقای سید محمد بقی غمامی را باستحضار دوستان و بستگان محترم می‌رساند.
مجلس ختم مردانه وزنانه آن مرحومه ساعت ٤ تا ٦ بعداز ظهر روز سه‌شنبه ۲٤ر۰ر۳۷ درمسجد خاتم‌الانبیاء واقع در تهران پارس خیابان بهار ایستگاه مسجد منعقد خواهد بود.
خانواده‌های غمامی، جانی‌پور، آرام، هوشیار، معالی، حکیم، برومند، نثری، حمیدی، حقانی، نیکسیرت، رئیس‌زاده، محمود هوشیار، باختری، مهرآبادی، نقی حاج‌سیدجوادی، احمدی، نامدار، حجازی، هنرمند.
آ_۵۹۱۹
اطلاعات ـ مصیبت وارده را به خانواده‌های عزادار بویژه بازماندگان آن مرحومه تسلیت می‌دهد.

باکمال تاسف وتاثر درگذشت **بانو رضوان امینی** همسر آقای اسداله امینی ومادر گرامی علیرضا ـ اسفندیار و اشرف امینی را باطلاع اقوام و آشنایان می‌رساند مجلس‌ختم زنانه ومردانه آن مرحومه از ساعت ٤ونیم الی ٦ونیم بعداز ظهر روز دوشنبه ۲۳ مرداد ماه در مسجد الجواد واقع در خیابان سپهبد قرنی کوچه ۱۲ پلاک ۱۲ برگزار میگردد.
خانواده‌های: امینی، رجائی، حجازی، داراب، بهرام، قاسم، جهانگیر مغاری، کریمی، اجلال، عامری، مختاری، نصیری، راحت‌طلب، مظفری، اقبال، عامری‌زاده، اشرفی، عمرانی، ایزدی.
آ_۵۹۱۱
اطلاعات ـ مصیبت وارده را به خانواده‌های عزادار بویژه بازماندگان آن مرحومه تسلیت می‌دهد

بدینوسیله درگذشت تاثربار واسفانگیز شادروان سید **محمد حسین جوادی** مسئول سپاه دانش یاسوج رادر واقعه تصادف ماشین در جاده شیراز ـ یاسوج باطلاع دوستان و آشنایان می‌رساند بهمین مناسبت مجالس‌یادبود آن جوان شریف و اصیل کازرونی روز دوشنبه ۲۳ امرداد از ساعت ٤ونیم تا ٦ونیم بعداز ظهر در مسجد سپهسالار شیراز وروز چهارشنبه ۲۵ امرداد از ساعت ٤ونیم تا٦ونیم بعداز ظهر درمسجد جامع نوکازرون برگزار میگردد.
خانواده جوادی و بستگان
آ_۳۷۳۸
اطلاعات ـ مصیبت وارده را به بازماندگان آنمرحوم تسلیت می‌دهد.

بانهایت تالم و تاسف درگذشت پدر بزرگوارمان **کربلائی علی‌اصغر آل‌علی** بزرگ خاندان آل‌علی راباطلاع میرساند مجلس ترحیم آن مرحوم روز دوشنبه ۲۳ر۰ر۳۷ از ساعت ۵الی۷ بعد ازظهر درمسجد مظهری خیابان قزوین‌چهارراه‌ملک منعقد میباشد.
خانواده آل‌علی
اطلاعات ـ مصیبت‌وارده را به بازماندگان آن مرحومتسلیت میدهد.
۱۲۵۵۳

انالله وانااليه راجعون

بادلی اندوهبار ضایعه درگذشت همسر و پدربزرگوارمان روانشاد **رضا فهیمی** صاحب‌منصب عالیرتبه بازنشسته‌وزارت کشور راکه‌از مدرسین وروساء والامقام اسبق معارف نوین ایران نیز بوده‌اند باستحضار سروران عظام و دوستان‌گرامی می‌رسانیم بنابخواسته آن عزیز از دست رفته هزینه مجالس ترحیم به‌مصرف امور خیر ورفع آلام مسلمانان دردمند خواهد رسید بعون‌الله تعالی ضمنا روز دوشنبه ۲۳ر۰ر۳۷ ازساعت ٤تا۸ بعدازظهر مجلس یادبودی درمنزل آن‌مرحوم واقع در پیچ شمیران ـ خیابان تنکابن کوچه فهیمی پلاک٦ برگزار خواهد شد.
صفیه فهیمی، منوچهر فهیمی، پروفسور دکترداریوش فهیمی، تیمور فهیمی.
آ_۵۹۲۵
اطلاعات ـ مصیبت وارده را بخاندان محترم فهیمی تسلیت می‌دهد.

بانهایت تاسف فوت مادر عزیزمان **بانو علیابیگم میرعربشاهی** را به‌اطلاع کلیه اقوام و آشنایان می‌رساند مجلس ترحیم‌آن مرحومه روز دوشنبه ۲۳ مرداد ماه برابر با نهم ماه مبارک رمضان ازساعت ٥ بعداز ظهر در مسجد جامع واقع درقریه ورده برگزار ضمنا مجلس ترحیم آن مرحوم روز سه‌شنبه ۲٤ر۰ر۳۷ از ساعت ٦ تا۸ بعداز ظهر در خانقاه صفی علیشاه منعقد می‌باشد.
منصورالملک برومند، وجیهه برومند (بهزادی)، مریم، غلامرضا، مهرو برومند.
آ_۱۲۵۱۸

بدینوسیله فوت شادروان **تقی برومند** بازنشسته دفتر مخصوص شاهنشاهی را به‌اطلاع دوستان و آشنایان می رساند مجلس ترحیم مردانه وزنانه روز سه‌شنبه ۲٤ر۰ر۳۷ از ساعت ٦تا۸ بعداز ظهر در خانقاه صفی علیشاه منعقد خواهد بود.
خانواده‌های برومند، بهزادی، فرزانگان، هاشمی شیرازی، حاج فتوانلو، کوکلان، سرداری، اربابی، میرطلوعی، سلجوقی، شیبانی، وزین، بهرامی، آذرسا، نوابی، ورزگر، ورزشگاه، پاکفر، دکتر شمسی، درافشار، موسوی، رضائی، قوام رضائی، پروز، قوامی شیراری، بهادری، مبصر، نامه، کیا، رفیعی، نوائی، مهجوری.
آ_۱۲۵۲۰
اطلاعات ـ مصیبت وارده را به بازماندگان آنمرحومه تسلیت می‌دهد.

بانهایت تاثر وتاسف درگذشت تابهنگام **سیمین غمامی** (جانی‌پور) صبیه آقای سید محمد بقی غمامی را باستحضار دوستان و بستگان محترم می‌رساند.
مجلس ختم مردانه وزنانه آن مرحومه ساعت ٤ تا ٦ بعداز ظهر روز سه‌شنبه ۲٤ر۰ر۳۷ درمسجد خاتم‌الانبیاء واقع در تهران پارس خیابان بهار ایستگاه مسجد منعقد خواهد بود.
خانواده‌های غمامی، جانی‌پور، آرام، هوشیار، معالی، حکیم، برومند، نثری، حمیدی، حقانی، نیکسیرت، رئیس‌زاده، محمود هوشیار، باختری، مهرآبادی، نقی حاج‌سیدجوادی، احمدی، نامدار، حجازی، هنرمند.
آ_۵۹۱۹
اطلاعات ـ مصیبت وارده را به خانواده‌های عزادار بویژه بازماندگان آن مرحومه تسلیت می‌دهد.

باکمال تاسف وتاثر درگذشت **بانو رضوان امینی** همسر آقای اسداله امینی ومادر گرامی علیرضا ـ اسفندیار و اشرف امینی را باطلاع اقوام و آشنایان می‌رساند مجلس‌ختم زنانه ومردانه آن مرحومه از ساعت ٤ونیم الی ٦ونیم بعداز ظهر روز دوشنبه ۲۳ مرداد ماه در مسجد شیخ واقع در خیابان سیروس روبروی تکیه رضا قلیخان کوچه پروفسور شهاب برگزار میگردد.
بلقیس (ملکه سبا)ـ ابراهیمیـ دکتر محمد معزی ـوخانواده های: عطاپورـ ابراهیمیـ معزیـ تاجیـ برزینـ عرفانی ـ رضائی، مقدم، غرا، محمدی وسایر خانواده‌های وابسته.
آ_۵۸۸۵
اطلاعات ـ مصیبت وارده را بخانواده‌های عزادار تسلیت میدهد.

مادر بزرگوار ومومن و بافضیلت من **بانو ماه سلطان** دیوسالار در چنین ایام مبارکی دارفانی را وداع گفت چون در حیات خود همیشه درحال سلامتی و آسایش پرستار بیماران ویار مستمندان بوده واین شیوه مرضیه‌را از بزرگوارش مرحوم ابراهیم دیوسالار وشوهر خدمتگزارش مرحوم یحیی دیوسالار حقا به‌ارث برده بود لذا هزینه‌مراسم سوگواری آن فقیده سعیده در اجرای نیات مقدس و خیرش صرف امور خیریه خواهد شد.
امیر هوشنگ دیوسالار
آ_۵۹۳۱

گزارش لحظه به لحظه وقایع اصفهان

تقویم اطلاعات

ساعات شرعی
باستخراج دکتر ریاضی کرمانی

یکشنبه- بیست و دوم امردادماه ۲۵۳۷
هشترمضان المبارک ۱۳۹۸- ۱۳ اوت ۱۹۷۸
توپ افطار . . . ساعت ۷ و ۴۷ دقیقه
توپ سحر (فردا) . . ساعت ٤ و ۱۱ دقیقه
طلوع آفتاب (فردا) . . ساعت ۵ و ۵۰ دقیقه
ظهر شرعی (فردا) . . ساعت ۱۲ و ٤۰ دقیقه
توپ افطار (فردا) . . ساعت ۷ و ٤۵ دقیقه

ساعت ٤ بعدازظهردیروز رادیو اصفهان برنامه های عادی خود را قطع کرد و سرلشگر رضا ناجی فرمانده مرکز توپخانه و موشک ها شخصا اطلاعیه شماره یک فرمانداری نظامی را قرائت کرد .

ابتدا گوینده رادیودوبار با جمله «توجه فرمائید . توجه فرمائید » توجه شنوندگان را بخود جلب کرد .

سپس فرماندار نظامی ۳ بار جملات توجه فرمائید را تکرار کرد و بدنبال آن متن اعلامیه شماره یک قرائت گردید .

لحظاتی بعدتلویزیون‌مرکز اصفهان که فیلم‌سینمایی‌شبکه را پخش می‌کرد برنامه خود را قطع نمود و سرلشگررضا ناجی شخصابقرائت‌اعلامیه شماره یک پرداخت .

با پخش اعلامیه، تعدادی تانک نظامی‌در نقاط‌حساس شهر مستقر و به‌تعدادمراقبان نظامی افزوده شد .

باتوجه به‌تعطیل دیروز - جمعه - مردم برای‌خرید نان‌و سایر مایحتاج عمومی به‌مغازه ها هجوم بردند و جایگاههای بنزین در سراسر شهر راصف های طولانی اتومبیلها احاطه کرده بود .

دراختیار فرماندارنظامی

محل شهربانی اصفهان در اختیار فرماندار نظامی قرار گرفت و وی‌بلافاصله کار خود را آغاز کرد.

محل فرمانداری نظامی در مرکز شهر در نزدیکی کاخ استانداری در میدان « نقش جهان» و بازار اصفهان قرار دارد .

اطلاعیه شماره ۲ فرماندار نظامی اندکی پیش از ساعت۸ دیشب توسط گویندگان محلی از رادیو ااصفهان پخش گردید.

اکبرزاد استاندار اصفهان‌و سرلشگر رضا ناجی فرمانده مرکز توپخانه و موشک ها از دوشب‌قبل‌تاصبح بیداربودند وباسایر مقامات امنیتی‌وانتظامی جزئیات امور مربوط به شهررا نظارت می‌کردند.

ساعت ۱۱و۳۰ دقیقه بامداد دیروز جلسه‌ای‌در کاخ‌استانداری با حضور مقامات استان‌تشکیل شد و سرانجام بمنظور اعاده نظم و امنیت شهر اصفهان‌و حومه، استدعای‌استقرارحکومت نظامی گردید .

مرکز تظاهرات

مرکز تظاهرات پشت‌استادیوم «باغ همایون» واقع در خیابان «چارباغ پائین» بودو تظاهرکنندگان از این محل‌تظاهرات را آغاز کردند و دامنه آن‌به میدان «پهلوی»،خیابان«فروغی» و میدان «انقلاب‌شاه‌وملت»و خیابان «سپهبد زاهدی» وچهار راه «وفایی» و خیابان « محمد رضا شاه» کشیده شد .

از ساعت ۹ بامداد دیروز شهر اصفهان وضع ناآرامی به خود گرفت و از ۲ساعت بعددر نقاط مختلف شهر بخصوص در محلهایی- که تظاهرات پربا شده بود آتش سوزی های ایجاد شد.

خبرنگار ماکه بایک هو اپیمای شخصی‌بر فراز اصفهان‌گردش می کرد ، گزارش داد که در ابتدای جاده انوشیروان - فلکه انقلاب ، خیابان فروغی، خیابان محمد رضا شاه، میدان طوقچی، چند دستگاه اتومبیل وتعداد زیادی‌اززباله‌دانی های شهرداری آتش گرفته‌بود.

در فاصله کمتر از پانزده دقیقه‌که خبرنگار ما از آسمان شهراصفهان را زیر نظرداشت، آتش خاموش گردید.

مقامات محلی برای اطفای حریق علاوه بر استفاده از اتومبیل های آتش نشانی ،از سایر مراکز نیز استمدادکرد.

شروع زدوخورد

پریشب که آغاز تظاهرات تظاهرکنندگان در اصفهان‌بود از ساعت ۱۰ شب زدوخورد بین تظاهرکنندگان و ماموران آغاز شد که تاپاسی ازنیمه‌شب ادامه داشت و هر بار صدای شلیک گلوله‌ای به صورت تک تیر پاپیایی ، در گوشه وکنار اصفهان شنیده می شد.

روز بعد تظاهر کنندگان که شب قبل در خیابان « فروغی» وحوالی « محمد رضاشاه» و فلکه « پهلوی» مستقر شده بودند، درخیابان «محمد رضا شاه» مبادرت به ایجاد آتش سوزی‌وتخریب بانکها می کردند، در این خیابان چند بانک و موسسه به کام آتش فرورفت وچند اتومبیل‌شخصی در آتش سوخت.

بعد ازظهر دیروز ماموران نظامی ناگهان در خیابان ها مستقر شدند و تانکها درچهار راهها‌مستقر گردید بطوری که همه شهر زیر نظر ماموران فرمانداری نظامی قرارگرفت.

طی دو شب گذشته در شهرک خانه اصفهان نیز دو دستگاه اتومبیل در مقابل فروشگاه مرکزی این شهرک دستخوش حریق‌گردیدکه بلافاصله‌خاموش گردید.

گفتگو بامجروحین وقایع اخیر اصفهان

دو تن از مجروحان حوادث اصفهان ،چگونگی‌گلوله‌خوردن خود را برای خبرنگار اطلاعات در اصفهان شرح میدهند

تعداد مجروحین وقایع‌چند روز اخیر اصفهان که در دو بیمارستان ثریا و رضا پهلوی بستری‌شده‌اند تا بعد از ظهر دیروز به بیست نفر رسید .

چند تن از این‌عده ماموران انتظامی و کارکنان دولتی هستند .

اسامی گروهی از مجروحین عبارتست از :

حسین طاهری ، محمد حسینی‌پور ، مهدی سلوکی ، علیرضا خورشیدی ، منصور تمیزی ، رحمت‌الله شیرانی ، حسن نوری ، مرتضی نیک دوستی ، علیرضا خلیلی حیدر رستم‌زاده ، محمد امامی ،مجید توکل ، علی حاج حسنی ، ابراهیم امینی ، رضا امامی ، مرتضی خسروی و عباس زاده زارع .

عباس زاده زارع ماموراتش نشانی که در جریان وقایع‌اخیر مجروح شده است در گفتگو با خبرنگار ما اظهار داشت :

- چون اطلاع پیدا کرده بودیم که در منطقه بخش ۳ آتش‌سوزی رخ‌داده استراهی خیابان ابن‌سینا شدیم . در حوالی «دردشت» ناگهان مورد حمله تظاهر کنندگان قرار گرفتیم و پس‌ازمدتی‌فقط متوجه شدم یکی‌از ساکنان محل مرا کشان کشان از مهلکه بیرون برده و درخانه‌اش از من به حیدر رستم‌زاده نوجوان ۱۵ ساله‌ای که گلوله به شکمش اصابت کرده است گفت :

- ساعت دوازده دیروزهنگامی که از حمام «ناهی» بطرف خیابان فروغی‌می‌آمدم درحوالی این خیابان هدف گلوله قرار گرفتم و دیگر چیزی نفهمیدم .

مجید توکل یکی دیگر از مجروحین اظهار داشت :

از خیابان‌چهارباغ پائین‌عبور می‌کردم که ناگهان گلوله‌ای به من اصابت کرد .

رحمت‌اله شیرانی گفت :

- خانه ما در خیابان«جامی» است .ساعت۶ صبح از خانه بیرون آمدم‌و به محل کارم رفتم اما ساعت دو بعد از ظهر در بازگشت و در حوالی خانه‌ام هنگام پائین آمدن از دوچرخه تیر خوردم‌و مجروح‌شدم . مراقبت پرداخته است .

سرلشگر ناجی اسرار آشوب اصفهان را فاش کرد

اصفهان- خبرنگاراطلاعات

تیمسار سرلشگر ناجی فرماندار نظامی اصفهان و حومه امروز در محل بازار بزرگ اصفهان و در مقابل مدرسه ملاعبداله بابازاریانی که مغازه‌ها و حجره‌هایشان را باز کرده و به کسب و کار مشغول بودند ملاقات‌و گفتگو کرد.

فرماندار نظامی اصفهان در پایان گفتگو با بازاریان به خبرنگارما اظهار داشت:

- اجرای مقررات فرمانداری‌نظامی تامین‌امنیت و آسایش کامل مردم است.

تغییر ساعات منع عبورو

مرور بستگی به امنیت و آرامش عمومی دارد و چنانچه احساس شود باید در این ساعات تغییری داده شود از پیشگاه همایونی استدعا خواهد شد در این مورد اجازه بدهند . بعقیده من برای انجام اینکار هنوز زود است .

تیمسار ناجی افزود :

اگر در سخنانم کلمه‌مردم رابکارمی‌گیرم منظورم‌مردمی هستند که‌بدون بستن‌اسلحه به کمر در جمعشان‌نشسته‌ام و صحبت میکنم .

اگر ازاخلالگر و آشوبگر سخن می‌گویم منظورم آن گروه از افرادی هستند که کسبه را تهدید کرده بودند اگر مغازه‌هایشان را باز کنند چنین و چنان خواهند کرد.

اهالی اصفهان مردمی شاهدوست و وطن‌پرست هستند.

آنها علیرغم‌میل‌باطنی‌شان اقدام به بستن مغازه‌هایشان کرده بودند.

فرماندار نظامی اصفهان همچنین گفت :

- آشوبگران باندی‌بودند که فکر میکنم از گروه مارکسیست‌های اسلامی باشند.

آنها تصور می‌کردند با ایجاد تظاهرات خیابانی و آتش زدن بانکها و موسسات تولیدی و اقتصادی زمینه رابرای اجرای‌امیال‌خودشان فراهم می‌کنند.

تیمسار ناجی در مورد احتمال تغییر مدت بر قراری حکومت نظامی در اصفهان گفت:

- فعلا ۳۶ ساعت بیشتر نیست که‌از حکومت نظامی می گذرد واعلام نظر در اینمورد زود است.

چهار یاپنج‌روز دیگر وقتی عکس‌العمل هارا دیدیم می توانیم اظهار نظر کنیم چون امکان دارد دراینمدت عناصر اخلالگر متنبه شده باشند.

یکی دو نفر از محرکین‌اصلی که‌در خانه‌هایشان پنهان‌شده‌اند باید دید طرز تفکرشان چیست و سپس تصمیم‌گرفت.

فرماندار نظامی اصفهان در مورد افرادی که پس از اعلام حکومت نظامی‌دستگیر شده‌اند گفت:

- اینها رابابد به دو گروه تقسیم کرد.

گروهی که از روی بی‌اطلاعی وعدم‌آگاهی از مقررات‌حکومت نظامی در ساعت منع عبورو مرور رفت و آمد کرده‌اندو من‌دستورداده‌ام‌بمکار آنهاهرچه زودتر رسیدگی شود که اگر بی تقصیرند مرخص شوند.

گروه دیگر محرکین هستند که‌از امروز تسلیم دادگاه‌نظامی میشوند تابرابر ماده پنج مقررات حکومت نظامی با آن ها رفتار شود.

چون تمام این اخلالگران هنوزدستگیرنشده‌اندو ماموران در جستجوی آن ها می‌باشند ترجیح‌میدهم در موردتعدادشان حرفی نزنم.

آنچه مسلم است تعداد این افراد زیاد نخواهدبود.

تیمسار ناجی اظهار داشت:

- ظرف مدتی که‌ازحکومت نظامی در اصفهان می گذرد چهارده اعلامیه‌صادر کرده‌ام و مفاد این اعلامیه‌هاازروی مشاهداتی است‌که‌خودم در گردش های شهری متوجه آنها شده و استنباط کرده‌ام.

دستورات بعدی من جزء به جزء به همین ترتیب اعلام خواهد شد .

هدف ما این است که اجتماعات غیر قانونی‌موقوف شود خاصه آنکه عناصر افراطی در این اجتماعات به پخش اعلامیه های مضره می پردازندبرهمین‌اساس دستور داده‌ام مدیران چاپخانه‌ها به فرمانداری احضار شوند و نوع چاپ و تکثیر اعلامیه ترتیبی داده شود که ازهر جلوگیری بعمل آید.

در صورت مشاهده چنین عملی به بدترین وجه ممکن با عاملان آن رفتارخواهد شد .

سرلشگر ناجی در پایان گفتگوی خود با خبرنگار ما اظهار داشت :

- مطلب مهمی که می‌خواهم توجه مردم را به آن جلب کنم این است که در اجرای اوامرشاهنشاه آریامهرهدف ما تامین آسایش عموم است تا مردم با فراغ خاطر بزندگی روزمره‌شان بپردازند .

در جمع بازاریان

تیمسار ناجی فرماندار نظامی اصفهان در جمع بازاریان خطاب به آنها گفت :

- امروز مغازه‌هایتان‌راباز کردید و دیدید هیچگونه حادثه‌ای رخ نداد .

من به افرادی که به اینجا آمده‌اند می گویم قلب همه ما پاک است و سعادت ورفاه و همبستگی‌شما را خواهانیم .

متاسفانه من نمیتوانم به‌تمام آنهایی که گرایش به اعمال ضد وناپسند دارم تک تک بگویم که چه بکنید ولی از شما میخواهم که آنها را هدایت کنید و نگذارید اخلالگران و آشوبگران بین شما رخنه‌کنند.

بازاریان اصفهان نیز منقابلا قول دادند دیگر مغازه‌هایشان را نبندند .

فرماندار نظامی اصفهان‌سپس به بازار کفاشان رفت .

در نجف آباد هم حکومت نظامی برقرار شد

حکومت نظامی در نجف‌آباد

نجف‌آباد - دیروز(شنبه) اتومبیل‌های پلیس بااستفاده از بلندگوهای خود ، در شهرنجف‌آباد حکومت‌نظامی اعلام کردند و به اینصورت در نجف‌آباد نیز بعد از اصفهان حکومت نظامی برقرار شد.

درپی اعلام این خبر که بدستور سرلشگر رضاناجی فرماندار نظامی اصفهان صورت گرفت ماموران‌پلیس ضوابط حکومت نظامی را به آگاهی مردم رساندند و تشکیل اجتماعات بیش از ۳ نفر را ممنوع اعلام کردند.

هنوز مدت برقراری حکومت نظامی در نجف‌آباد اعلام نشده است . بهمین دلیل گفته میشود که‌علت صورت بخشیدن به‌این‌اقدام تعطیل کردن مسجد «جامع» نجف‌آباد است ، چرا که همه شب در این مسجد مجلس وعظ و سخنرانی برقرار میشود.

هم اکنون نجف آباد تحت کنترل قوای انتظامی نسبتا آرام است.

درپی اعلام‌حکومت‌نظامی دراصفهان که از روز جمعه - پریروز - بمدت یک ماه بمرحله اجرا درآمد ، این شهر امروز روز آرامی را آغاز کرد. و واحدهای زرهی ارتش در سطح‌شهر مستقر و سرگرم کنترل اوضاع هستند.

سرلشگر رضا ناجی فرماندار نظامی اصفهان دیشب هفتمین‌اعلامیه‌حکومت نظامی را باین شرح اعلام کرد : اکنون که به مشیت خداوند بزرگ و بر ازاده ذات مبارک اعلیحضرت همایون شاهنشاه آریامهر بزرگ ارتشتاران ، آرامش در سراسر منطقه اصفهان برقرار گردیده است لازم میدانم از همکاری و تشریک مساعی صمیمانه اهالی‌غیور و خداپرست اصفهان سپاسگزاری نمایم . تردیدی نیست این تشریک مساعی و همکاری عامل بزرگی در برقراری نظم و آرامش بشمارمی‌رود و ازهمشهریان گرامی و ارجمند انتظار دارم به همکاری خود با ماموران نظامی ادامه دهند تا فرمانداری نظامی بتواند امنیت و آرامش کامل رادر منطقه اصفهان برقرار و درنتیجه زمینه برای انجام وظیفه عادی سازمان‌های دولتی و بخش خصوصی فراهم شود.

دیروز با درگذشت یکی از مجروحان بلوای خونین اصفهان، تعداد کشته‌شدگان آشوب این شهر ۵ نفرشد.

ملاقات با مردم

پیش از ظهر دیروز سرلشکر رضا ناجی‌فرماندار نظامی اصفهان در میدان شاه و نقش جهان با طبقات مختلف مردم ملاقات کرد.

فرماندار نظامی اصفهان درکنار بازار بمیان جمعیت رفت و ضمن سخنرانی‌برای بازاریان آنها را به ادامه کسب و کارشان تشویق کرد.

پایان ترم تابستانی دانشگاه پهلوی

شیراز - خبرنگار اطلاعات

ترم تابستانی دانشجویان دانشگاه پهلوی دیروز پایان یافت. این ترم از ۳۱ خرداد ماه گذشته شروع شده بود و در آن ۲۳۰۰ دانشجو شرکت کردند.

امروز امتحانات این‌دوره آغاز میشود و بمدت ۶روز ادامه دارد.

نتایج امتحانات نیز تا اول شهریور ماه آینده اعلام خواهد شد.

اطلاعات دیپلماتیک

آشوب‌های اصفهان‌وشیراز از نظررادیولندن

دیشب رادیو لندن پیرامون حکومت نظامی اصفهان و تظاهرات شیراز در بخش‌فارسی خود گزارشی بشرح زیرمنتشر کرد : امروز برای سومین‌روز متوالی شورش در شهر شیراز ادامه داشت ، و در زد و خورد های بین ماموران و تظاهر کنندگان‌عده‌زیادی‌مجروح شدند امابرخلاف اصفهان هنوز مقررات حکومت‌نظامی درشیراز برقرار نشده است .

خبرنگار ما در تهران در گزارش خود میگوید داریوش همایون وزیر اطلاعات و سخنگوی‌دولت‌وقوع‌اغتشاشات شدید را در شیراز تایید کرد ولی گفت فعلا درنظر نیست که شیراز تحت حکومت نظامی درآید ، گرچه‌ارتش در بسیاری از نقاط شهر دیده میشود ، شورش‌های شیراز ازکجاوبچه نحو شروع شده‌اند ، معلوم نیست . اما گزارشات تایید شده حاکیست که تاچند ساعت‌پیش امکان دارد تعداد کشته شدگان به‌دمنفر رسیده باشد .

منابع دیپلماتیک میگویند ظاهرا اغتشاشات شیراز بشدت اغتشاشات اصفهان‌نبوده ونقش ارتش‌ظاهرا کمک به نیرو های امنیتی بوده است ،این منابع میگویند علت اصلی برقراری حکومت نظامی در اصفهان از روز جمعه بعد ازظهر ،حفاظت از خارجیان بوده است ، یعنی تعداد فراوانی خارجی که مقیم اصفهان بوده و عده زیادی توریست هستند . برای اولین بار درنه ماه اغتشاشات ایران، اغتشاشات اخیر علنا جنبه ضد غربی بخود گرفته است . گرچه درگذشته شورشیان فقط بجنبه های فرهنگ غرب یعنی بانک ها و سینما ها حمله میکردند .اهالی اصفهان میگویند که مقررات منع حکومت نظامی در ساعات تاریکی شب بموقع اجراگذاشته شده است و شب اول نسبتا بدون حادثه‌ای بسر رسید.

مقامات فرماندهی نظامی ، شهر اصفهان را به بخش های مختلفی تقسیم کردند. در هر بخش سربازان‌وتانک هامسئول حفظ نظم‌وقانون هستند .گفته میشود عده زیادی قبل و بعد از اغتشاشات و اعلام حکومت نظامی بازداشت شده‌اند،مقامات همچنین اخطارهای‌تازه کرده‌اند که‌اجتماع بیش‌از سه نفر ممنوع است. این دستور بیشتر در اجتماعات مساجد بخصوص در ماه رمضان موثر بوده است‌و مراسم سوگواری برای کسانی که در چند روز گذشته درگذشته‌اند ، نیز ممنوع شده است .

روزنامه های محلی گزارش میدهند که در سایر نقاط کشور اغتشاشاتی روی داده ، ازجمله شهر قزوین .دراین موارد طبق معمول جمعیت از مسجد ها خارج شده و شعار های ضد ملی داده وبا پلیس به زد و خورد پرداختند تظاهرکنندگان سنگ پرتاب میکردند . و پلیس از گازاشک آور وتیراندازی‌در هوا. از سوی دیگر در تهران توجه همه بجلسه ویژه مجلس که قرار است مقررات حکومت نظامی اصفهان را به‌تصویب برساند معطوف شده است . بنابگفته آقای همایون تقاضای تشکیل جلسه‌مجلس روزدوشنبه بوسیله کابینه تعیین‌خواهدشد، اعضای مجلس بسرعت از تعطیلات تابستانی خود و مسافرت های رسمی بخارج به تهران بازمیگردند . قانون اساسی کشور حکم میکند قبل ازاجرای مقررات حکومت‌نظامی لایحه مربوط به آن تصویب مجلس‌برسد،البته بغیر ازمواقع اضطراری، اما واضح است دولت‌تصمیم گرفت فورا تادیر نشده دست‌بعمل بزند.

شرکت ملی سرمایه‌گذاری نفت

تشریفات تشکیل شرکت ملی سرمایه‌گذاری نفت‌ایران برای فعالیت در زمینه امور بازرگانی - هتلداری ورشته های اقتصادی دیگر درشرف پایان است و بزودی‌شرکت مذکور با سرمایه ٤ میلیارد ریال منقسم به ٤ هزار سهم یک میلیون ریالی باتمام که کلا پرداخت‌شده است‌تشکیل شد .

منوچهر تسلیمی‌رئیس هیات مدیره و بیژن شیبانی‌مدیریت عامل شرکت مذکور رابعهده دارند .

شرکت ملی سرمایه‌گذاری نفت ایران نه تنها در داخل کشور بلکه در خارج نیز به فعالیت خواهدپرداخت

مذاکرات شریف‌امامی با نخست‌وزیر ترکیه :

نخست‌وزیر ترکیه به‌ایران‌می آید

آقای مهندس‌شریف‌امامی رئیس سنا که بدعوت رئیس سنای ترکیه به این کشور سفر کرده بود به تهران بازگشت .

آقای‌مهندس شریف‌امامی دیروز پس از پایان دیدار یکروزه خود از شهرزیبای ازمیر وارد استانبول شدو در فرودگاه این شهر مورد استقبال استاندار و مقامات دولتی و سفیر شاهنشاه آریامهر ، سرکنسول ایران و اعضای کنسولگری ایران قرار گرفت . رئیس سنا پس از بازدیدازمحل وساختمان زیبا و قدیمی سرکنسولگری ساعت ۱۱ بوقت محلی‌طبق قرار قبلی با آقای بولنت اجویت نخست‌وزیر ترکیه در محل استانداری ملاقات وبا‌ایشان مذاکراتی‌پیرامون توسعه مناسبات دو کشور انجام داد . در این‌مذاکرات که درمحیطی بسیارصمیمانه و دوستانه صورت گرفت‌و سرکنسول شاهنشاه‌آریامهر و آقای حکمت چتین وزیر مشاور کابینه اجویت که هیئت ترکیه در گفتگوهای اقتصادی اخیر بین دو کشور را درتهران‌سرپرستی میکرد نیز شرکت داشتند . نخست‌وزیر ترکیه در این ملاقات ضمن سخنانی به خبرنگاران جراید و رادیو تلویزیون ترکیه با اظهار خوشوقتی از سفر رئیس سنای ایران به ترکیه وسفر اخیر هیئت اقتصادی ترکیه به ایران اشاره کرد و گفت درگزارشهائی که‌درخصوص سفر این هیئت اقتصادی به وی تسلیم گردیده است مخصوصا به توجهات‌عالیه و علاقه و مراحم خاص شاهنشاه آریامهر به توسعه وگسترش روابط حسنه دو کشور و به اعضای هیئت اشاره گردیده است و البته سفر رئیس سنای ایران به کشور ترکیه‌گام‌مهم‌وموثری درجهت تحقق این هدف بشمار میرود . آقای‌شریف امامی با اظهار تشکر از پذیرائی‌های گرم مقامات ترک در مدت بازدید از ترکیه اظهارداشت درملاقات با شخصیت‌های مختلف‌ترک بخوبی متوجه شدم که شرایط بسیار مساعدی در تمام زمینه‌های توسعه‌روابط دو کشور وجود دارد .

وی اضافه کرد باید امکاناتی‌پیش‌آورد تاچنانچه در گسترش بهره‌برداری از این زمینه‌ها با استفاده از امکانات موجود استفاده شده تا توسعه روابط نه‌تنها در سطح دولت‌ها بلکه به بخشهای خصوصی‌دو دولت گسترش یابد رئیس سنای ایران در پایان اظهارات خود ضمن آرزوی موفقیت دولت بولنت‌اجویت ازطرف نخست‌وزیر ایران از او دعوت کرد که به ایران مسافرت کند.

مذاکرات آقای مهندس شریف امامی رئیس سنای ایران با بولنت‌اجویت انعکاس گسترده‌ای داشته است . روزنامه‌های ترکیه بااشاره به روابط دوستانه‌دوکشور تاکید کرده‌اند که‌نخست‌وزیر ترکیه به گسترش مناسبات دو کشور اظهارعلاقه کرده است. روزنامه پرتیراژملیت چاپ استانبول سخنان نخست‌وزیر ترکیه وسخنان آقای شریف امامی راانتشار داده و یادآور شده است‌که در آینده به تقویت روابط ایران‌وترکیه اهمیت بیشتری داده خواهد شد.

دانش آموزان ممتاز توجه کنید!

سازمان حمایت از دوچرخه سواران ایران به‌منظور تشویق و ترغیب نو جوانان و جوانان سراسر کشور و برای کوشش درحفظ محیط زیست

۲۰ دستگاه دوچرخه

را از طریق صفحه نیازمندیهای آموزشی روزنامه اطلاعات به حکم قرعه به بیست نفر دانش آموز ممتاز اهداء می کند.

برای شرکت در این برنامه، کافی است دانش آموز ممتاز تائیدیه ای مبنی برممتاز بودن خود را از مدرسه مربوط بگیرد و همراه با یک قطعه عکس با پست سفارشی به نشانی زیر ارسال کند.

تهران - روزنامه اطلاعات - سازمان نیازمندیها
نیازمندیهای آموزشی

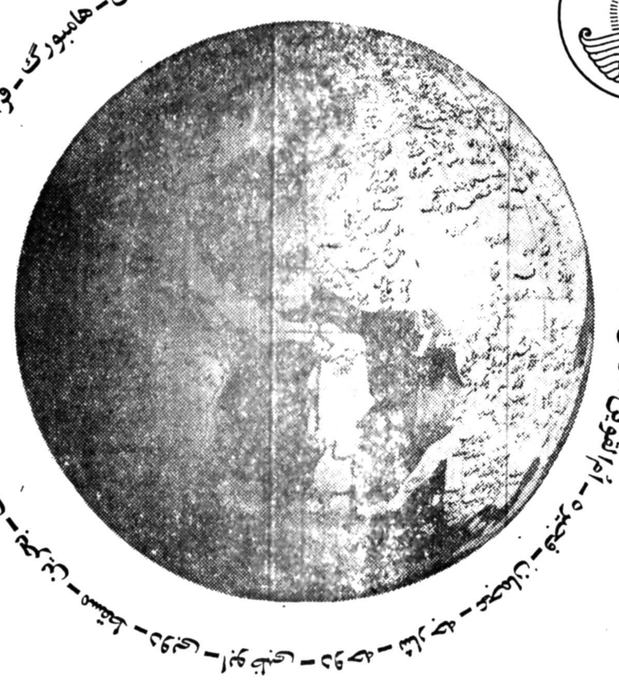

به هرجا سفر کنید یک نام آشنا خواهید یافت که آماده است بشما خدمت کند

- به حساب شما پول بگیرد
- هرنوع ارز که بخواهید در اختیار شما بگذارد
- حواله‌های شما را بپردازد
- هرنوع خدمت بانکی را سریع‌تر و مطمئن‌تر انجام دهد

نشانی واحد های بانک صادرات ایران در خارج ازکشور

نیویورک NEW YORK AGENCY 375 Park Avenue New York, N.Y. 10022 Tel: 753-6400-01-02	لوس‌آنجلس LOS ANGELES AGENCY Suite 5450 54th Floor U.C.B. Bldg. 707 Wilshire Boulevard Los Angeles, California 90017 Tel: (213) 489-2900	لندن LONDON BRANCH 5, Lothbury London EC2R 7HD Tel: 01 606 0951, 01606 2355	لندن LONDON BRANCH 18-18a Orchard Street London, WIH 9AE, Tel: 01 935 9526	لندن LONDON BRANCH Piccadilly Branch 198 Piccadilly London WIV 9LE Tel: 01 734 2083	پاریس PARIS BRANCH 16, Rue de La Paix 75002 Paris Tel. 261.79.51
نیس NICE BRANCH 1, Rue de Rivoli Immeuble Negresco 06000 Nice, France Tel: 531400	هامبورگ HAMBURG BRANCH 2 Hamburg 11 Borsenbrucke 4 Tel: 363411-15	فرانکفورت، FRANKFURT BRANCH Muncheaer Strasse 1 6000 Frankfurt Am Main 1 Tel: 0611-233951-53	آتن ATHENS BRANCH 25-29 Panepistimiou Str. Athens, Greece Tel: 3249, 531-3249. 577-3249, 586	قاهره CAIRO BRANCH 4, Bahler Building Ghasr-El-Nil Street Tel: 58742 & 43047	اسکندریه ALEXANDRIA BRANCH 35 Safia Zaghloul Street Telex: 4216
بیروت (٦ شعبه) BEIRUT BRANCH Pavillion Sabbagh Hamra Street Beirut (Lebanon) Tel. 354413 & 342193	بحرین (۲ شعبه) BAHRAIN BRANCH Manama, Bahrain Tel: 56487 - 56494	مسقط MUSCAT BRANCH Mutrah Sultanate of Oman Tel: 702065	دوحه DOHA BRANCH Abdullah Al Sani Road C.R. 4150 Doha, Qatar Tel. 24440/7/8/9	ابوظبی (٦ شعبه) ABU DHABI (6 Branches) Sheikh Khalifa Road, Tel: 0792 43159 41107	دوبی (۵ شعبه) DUBAI (5 Branches) Al Maktoum Road Deira, Dubai Tel: 21263-67
	شارجه (۷ شعبه) SHARJAH (7 Branches) Al Aroba Road Tel: 22470	عجمان AJMAN BRANCH Hamid Bin Abdul Aziz Al Nayeemi Rd, Tel. 07: 22232 - 6242	فجیره FUJAIRAH BRANCH Al Ghorfa Rd. Tel: 241	اُم‌القوین UMM-UL-QUWAIN BRANCH Tel. 456	رأس‌الخیمه RAS-AL-KHAIMAH BRANCH Ras-Al-Khaimah

همیشه و همه جا با حساب درگردش بانک صادرات ایران

۸۸-۱