اطلاعات
دوشنبه سوم شهریور ماه ۱۳۴۸ - شماره ۱۲۹۷۵ - سال چهل و چهارم - تکشماره ۴ ریال

بامداد امروز

۱۵ نفر دیگر درعراق اعدام شدند

دو نفر از اعدام شدگان یهودی بودند

درصفحه ٤

سفرای کشورهای اسلامی از پیشقدمی شاهنشاه درمرمت مسجد الاقصی تجلیل کردند

شاهنشاه: عکس العمل من در مقابل فاجعه حریق مسجد الاقصی طبیعی بود

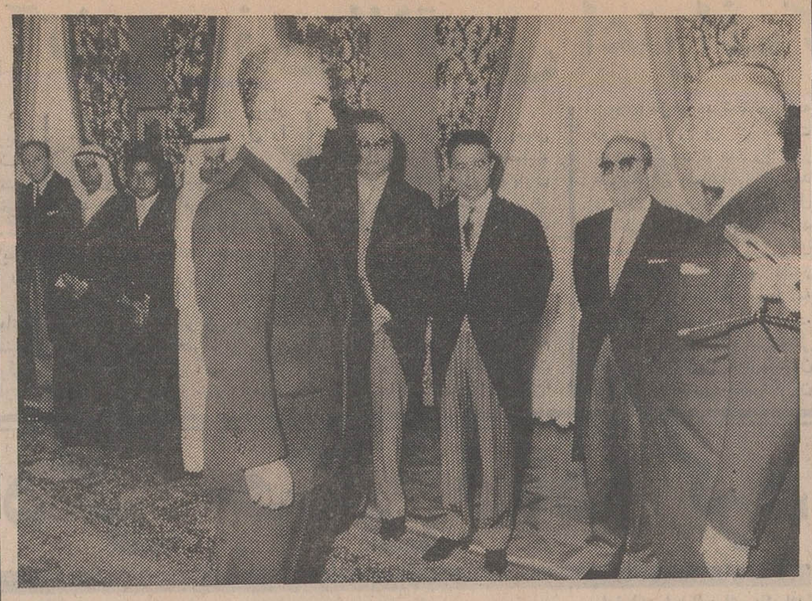

درشرفیابی امروز سفرای کشورهای اسلامی به حضور شاهنشاه آقای سراج سفیر کشور افغانستان که مقدم السفرا می باشد ،مراتب سپاسگزاری سفرای اسلامی را ازاقدامات واوامر شاهنشاه درباره مرمت حریق مسجدالاقصی ابرازداشت . سایر سفرای اسلامی نیزدرعکس دیده میشوند .

- اگر ملل اسلامی دنیا باهم یك نوع تماس و روابط مخصوص داشتند بعضی ازفجایع رخ نمیداد
- همگامی ملل اسلامی که در جریان این واقعه بوجود آمده باید ادامه پیدا کند
- در هرموقعی که خطر یا بدبختی یکی ازممالك مسلمان را تهدید کرده عکس العمل ایران همدردی وکمك بوده است

درصفحه چهارم

من بانزین مسجد الاقصی را آتش زدم

روحن عامل آتش سوزی مسجد الاقصی گفت : ۱۵ روز قبل نیز قصد داشتم مسجد را آتش بزنم اما موفق نشدم

محاکمه روحن علنی است وبزودی آغاز میشود

اسرائیل از ناظران عربی و مسلمان دعوت کرد در محاکمه روحن شرکت کنند

پدر «روحن» گفت من پول ندارم برای پسرم وکیل مدافع تعیین کنم

درصفحه ۲

ارتشهای عربی و چریکها به حملات شدید علیه اسرائیل دست زدند

بفرمان ملك فیصل

ارتش عربستان آماده جنگ مقدس شد

- اعراب در دو جبهه نظامی و سیاسی مبارزه شدیدی را آغاز کردند
- نیرو های عربی برای جنگ با اسرائیل بسیج میشوند
- کنفرانس وزیران خارجه عرب امشب به مسئله اورشلیم رسیدگی می‌کند
- اردن تعداد زیادی تانك تحویل گرفت
- امریکا ۱۲۵ هواپیمای فانتوم باسرائیل میدهد

درصفحات ۲و۱۳

ویت کنگ به ۲۵ شهر حمله کرد

- وزیر دفاع امریکا قصددارد تعداد سربازان امریکائی را در ویتنام به دویست و پنجاه هزار نفر تقلیل دهد
- ویتکنگها در یك پایگاه امریکائی پرچم خودرا برافراشتند .

درصفحه ۳

اعتراف وحشتناک جوان استرالیائی

پلیس اسرائیل دیروز برای اولین بار عکس (روحن) عامل آتش سوزی مسجد الاقصی را منتشر کرد .این عکس روحن رادر زندان خود دراورشلیم نشان میدهد .

رئیس جدید دانشگاه مشهد

ساعت ۱۱ وقیم صبح امروز جلسه هیئت امنای دانشگاه مشهد بریاست آقای علم وزیردربار شاهنشاهی در کاخ سعدآباد تشکیل گردید . ابتدا استعفای آقای دکتر محسن ضیائی رئیس دانشگاه مشهد مطرح گردید و ضمن تجلیل فراوان از خدمات یکساله ایشان بااین استعفا موافقت گردید .

بقیه در صفحه چهارم

برف تابستانی!

در ارتفاعات شمشك و قشم برف بارید

نیمه شب گذشته زمین لرزه نسبتا شدیدی در رودبار قصران وحومه حادث شدو باعث وحشت و نگرانی ساکنان این منطقه گردید. هنوزازمیزان خسارات و تلفات احتمالی زلزله اطلاعی در دست نیست .

گزارش خبرنگار ما در رودبار قصران حاکیست : از صبح روز گذشته نیز بدنبال انقلاب هوا در این مناطق در ارتفاعات شمشك و قشم برف بزمین نشست و باعث سرمای هوا در این منطقه گردید .

بقیه درصفحه چهارم

اطلاعیه وزارت دربار

این اطلاعیه دیشب ازطرف وزارت دربارشاهنشاهی انتشار یافت :

«حسب الامر مطاع مبارك همایونی بمناسبت سالگرد وقایع تلخ و شوم شهریور ماه ۱۳۲۰ برای فرزندان و بازماندگان همه شهدائی که در آن ایام جان سپرده اند، سعادت وسلامت وتوفیق خدمت بمیهن آرزو می نماید و از درگاه خدای بزرك برای روان پاك همه آن رادمردان تمنای آسایش ابدی دارد .»

وزیر دربار شاهنشاهی - اسدالله علم

اسامی قبولشدگان کنکور هنرسرایعالی (رشته طبیعی)

امروز اسامی آخرین دسته قبول شدگان وذخیره های کنکور شبانه هنرسرایعالی از بین دیپلمه های طبیعی اعلام گردید .

دراین رشته ۱۵۰ نفر بعنوان قبولشدگان و ۷۵ نفر نیز بعنوان ذخیره معرفی شده اند .

نفراول قبولشدگان این رشته آقای خسروغیاثیان می باشد .

بقیه در صفحه پانزدهم ستون هفتم

آگهی مربوط به ثبت نام دانشجویان دانشگاه ملی ایران برای سال تحصیلی ۱۳۴۸-۴۹

درصفحه ۷

کارمندسازمان ملل متحد قهرمان شانس بلیطهای اعانه ملی شد

اولین قهرمان شانس : مزرعه می‌خرم و ازدواج میکنم .

دومین قهرمان شانس : میخواهم داماد شوم .

سومین قهرمان شانس : پولها را دربانك میگذارم .

درشماره گذشته برندگان جوایز ۱۰۰ هزار تومانی و ۵۰ هزارتومانی رابخوانندگان ارجمند معرفی کردیم. اینك توجه شمارا به مصاحبه ایکه جلب می‌کنیم : با قهرمانان شانس بعمل آمده

بقیه در صفحه ۱۲

آگهی برای اطلاع عموم پزشکان ودندانپزشکان

درصفحه ۱۳

آقای ناصرگلسرخی وزیرمنابع طبیعی دریك مصاحبه مطبوعاتی اعلام داشت :

اراضی جنگلی جلگه‌ای بین هشتپر تا آستارا واگذار میشود

۸ کیلومتر جاده اصلی وفرعی احداث خواهد شد

- برای رفع مشکلات جنگل نشینان قطبهای صنعت و کشاورزی ایجاد میشود
- تا پنجسال دیگر کارخانه کاغذ سازی درایران احداث میشود
- برای عمران هرهکتار اراضی جنگلی جلگه‌ای ۱۰ تا ۱۵ هزار تومان سرمایه گذاری میشود
- افراد محلی برای واگذاری اراضی حق تقدم دارند
- برای هر متر مکعب چوب ۳۰۰ ریال عوارض گرفته میشود
- برای اجرای طرحهای دام‌پروری مقاوله نامه‌ای بین وزارت منابع طبیعی و صندوق توسعه کشاورزی بامضاء رسید

وزیر منابع طبیعی در یك مصاحبه مطبوعاتی اعلام داشت که بموجب قانون حفاظت و بهره برداری از جنگلها که بیستم مرداد ۴۶ بتصویب مجلسین رسیده، وزارت منابع طبیعی مجاز گردیده که اراضی جنگلی جلگه‌ای شمال راکه درهر منطقه حداکثر بیش از صد متر مکعب درهکتار چوب نداشته باشد و این اراضی جلگه‌ای در مناطق شمال کشور قرار گرفته باشد بمردم واگذار گردد .

بقیه در صفحه آخر ستون اول

ایران
اولین
محصول صنعتی استاندارد شده
ایران

آگهی انتخابات حوزه یك شورای داوری اراك

طبق ماده ٦ آئین‌نامه اجرائی قانون تشکیل شورای داوری نام نویسی جهت شرکت در انتخابات حوزه یك شورای داوری اراك مشتمل بر محدوده کلانتریهای یك و دو که حدود کامل آن قبلا بوسیله روزنامه رسمی و روزنامه های کثیرالانتشار مرکز و آگهی های محلی باطلاع ساکنان حوزه شورای داوری رسیده بشرح آین آگهی تمدید میگردد

انتخاب کنندگان میتوانند جهت ثبت‌نام و گرفتن کارت شرکت درانتخابات از تاریخ سه شنبه بیست و پنجم لغایت دو شنبه ۳۱ شهریور ماه (مدت ۷ روز) از ساعت ۸ تا ۱۲ و از ۱۴ تا ۱۶ به ساختمان خمیجانی واقع در خیابان نیسانیان (ارامنه) مراجعه نمایند .

ضمنا داوطلبان عضویت شورای مذکور نیز باید ظرف همین مدت تقاضای خودرا ضمیمه مدارك صلاحیت بدفتر دادگاه های شهرستان اراك تسلیم نمایند . پس از انقضای مدت مذکور تقاضای عضویت و ثبت‌نام پذیرفته نخواهد شد . م‌الف ٦٠٤٥

آ-۳۹۱٦۰ وزارت دادگستری

آگهی مسابقه ورودی

انستیتو تکنولوژی بازرگانی تبریز

آ-۳۹۰۷٦ ۱-۲

درصفحه ۱۰

ماه گذشته دو جایزه ممتاز ۳۰۰ هزارتومانی بلیطهای اعانه ملی نصیب این سه خوشبخت شد

دوشیزه مهین جمشید بیگی دانش آموز اهل لاهیجان ساکن تهران ، برنده اولین جایزه ۳۰۰ هزار تومانی مردادماه

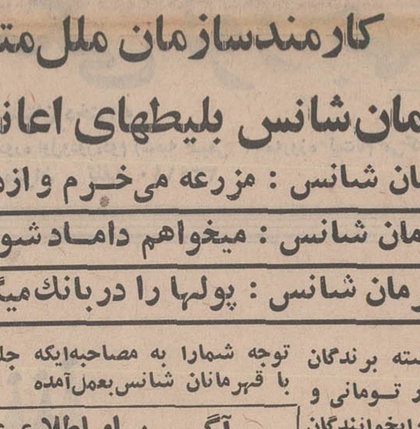

آقایان علی ابراهیم زاده و محمد حسن ابراهیمی که با شرکت هم بلیط اعانه ملی خریده بودند برندگان دومین جایزه ۳۰۰ هزار تومانی مردادماه

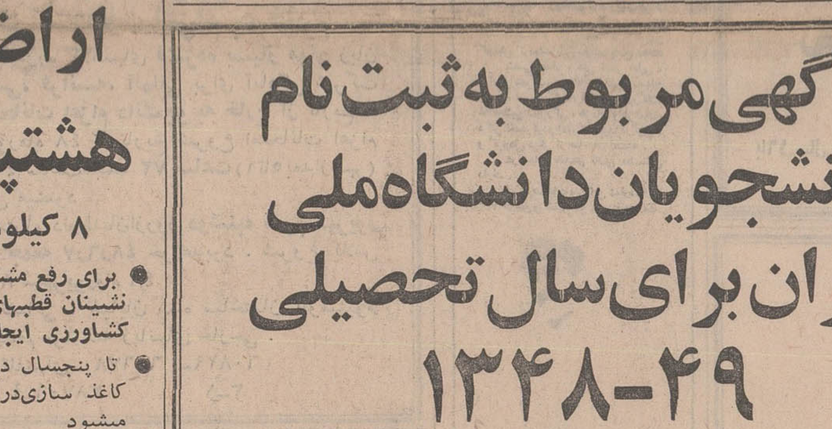

پس فردا ۳۰۰ هزارتومان پول نقد نوبت کیست؟

فقط از راه افتتاح یک حساب در صندوق پس انداز مسکن بانک رهنی ایران
است که زودتر و با بهره کمتر صاحب خانه یا آپارتمان میشوید
آ-۳۹۱۵۸ م . الف ٦٠٤٦

سرمقاله

هیروشیما و تهران !

سرمقاله امروز «اطلاعات» رااختصاص داده‌ایم به‌شرحی که آقای مهندس م.ك.یکی از خوانندگان عزیز ما پیرامون ترافیك و پاره‌ای مسائل شهری نوشته است . این شما و اینهم مقاله مهندس م.ك:

آقای مدیر محترم :

در شماره اخیر اطلاعات خواندم که دانشجویان امریکائی گفته‌اند تهران عجیب‌ترین ترافیك رادارد و راست هم گفته‌اند.

چندروز پیش‌دو ساعت بعداز ظهر وقتی‌از طریق جاده قدیم شمیران که‌ازجاده بودن‌فقط‌اسمش باقی‌مانده‌است بطرف‌منزل مراجعت میکردم نرسیده به‌سه‌راهی سیدخندان یادوراهی پالیزی یعلت یکطرفه بودن خیابان (ازعباس‌آباد تا ضرابخانه) وتراکم وسائط تقلیه ربع ساعتی مجبور به توقف اجباری گردیدم .زیرا دراین ساعت‌است‌که اغلب‌ساکنین شمیران پس‌ازانجام کارهایشان درشهر به‌شمیران برمیگردند وبعلت‌اینکه مدتهاست این‌خیابان بینوا دچار تب‌کند وکاو است بیشتر اوقات ازاینقبیل انسداد های اجباری پیش می‌آید حالاکاری به‌آن نداریم که‌برحسب ذوق و سلیقه ویا تبادل‌نظر ماموران شهرداری باافسران راهنمائی هرروز مسیر ما را بنحوی تغییر داده و مارا آلاخون‌والاخون می‌کنند بطوریکه حتی یکمرتبه حساب مابرای رسیدن به مقصد بدلیل همین تغییر مسیر هادرست از آب درنیامده و نشده است که بموقع سرکار خود حاضر باشیم ، این مطلب رانیز همه اهالی شهر میدانند و روزانه به‌چشم می‌بینند که هنوز اسفالت خیابانی تمام نشده و خاك‌نرمه روی‌آنرا جاروب نکرده‌اند ماموربن آب‌و برق و تلفن بایبل و گلنك دومرتبه بجان خیابانها افتاده و ازنو شروع به‌خراب کردن آن میکنند . دستگاه های آب و برق‌و تلفن و غیره میگویند این امری است اجباری وبایستی انجام شود اماچندین مرتبه خراب کردن یك خیابان برای‌یك منظور مثلا لوله‌کشی آب یاکابل برق آیا اینهم اجتناب‌ناپذیر است ؟ به‌چه‌جهت؟ چند خیابان را میخواهید اسم ببرم که‌برای سومین مرتبه دراثر اشتباه کاری آقایان مهندسین قسمت برآورد ، دل وجگرش راببرون ریخته‌اند ؟

دراینجا گله ما از شهرداری اینست حالاکه ازپس دستگاه های مزبور برنمی‌آید و خودتان اذعان دارید که دستگاهتان سریع کار نمی‌کندو مقاطعه‌کار وظیفه‌اش راانجام نمیدهدو هزاران ازاین بهانه‌ها می‌آورید پس بیائید اقلا مسئله الاهم‌وفالاهم رادرمورد تعمیرات درنظر بگیرید و ببینید ترافیك درکدام نقطه شهر زیادتر است و کجا احتیاج به‌مرمت فوری دارد آنوقت همه‌قوای خودتان را آنجا متمرکز فرمائید، واقعا ننك‌آور است که در این عصر و این‌زمان ماتوانیم یك خیابان را که محل تردد اقلا ۴۵۰ هزار نفر درشبانه‌روز است ویکی از دوشاهراه مهم شهر و شمیران می‌باشد آنهم ظرف یکسال تعمیر نمائیم !

الغرض ، در محل تقاطع خیابانهای فرعی به‌اصلی ، آنهم خیابانی که یکطرفه شده ونیمی‌از آنهم دردست تعمیراست همیشه دقایقی چند ازاین توقف های اجباری بوجود می‌آید و گاهی‌این توقفها بعلت بروزسانحه یا حادثه‌ای زیادتر از معمول بطول می‌انجامد کمااینکه چند روز پیش هم یکی از آن روزها بود که بمحض برخورد یك‌گاری موتوری بایك تاکسی درسر سه‌راه جاده بندآمد وخط‌زنجیر اتومبیلهائیکه بتانی‌درحال حرکت بودند ناگهان متوقف‌شد ،تازه میرفت فشار پاروی پدال ترمز توقف کامل رابوجود آورد که صدای‌بوق سرسام‌آور اتومبیلها از جلو و عقب بلندشد، عقبیها به‌تصور اینکه جلوئیها مانع حرکت شده‌اند و جلوئیها برای جوابگوئی عقبیها و متوجه نمودن پلیس راهنمائی برای زودترباز کردن‌راه شروع به‌بوق زدن کردند واین سروصدا از یکطرف، گرسنگی و تشنگی و گرمای طاقت‌فرساو گرد و خاك بلدوزر مقاطعه‌کار ودود اتومبیلهای واحد وکامیونهای باری از طرف‌دیگر آنچنان عرصه رابه عابرین تنك کرده بود که اگردر آن میان مناظر خنده‌دارو مضحکی که‌حواس انسان را بخود جلب نماید بوقوع نمی‌پیوست حقیقتا کار بجنون میکشید ، مثلا یکی از این مناظر آکروبات بازی‌و مسابقه ویراژ دوچرخه سوار ها وموتورسیکلتیها بود که دراین جارو جنجال منل باد و برق با ویراژهای عجیب و غریب ازلابلای اتومبیل های متوقف میگذشتند تاخودرا هرچه زودتر بصف مقدم جبهه برسانندو این منظره مرا ناگهان بیاد هواپیماهای شکاری (مسرشمید) آلمانی در زمان جنك‌انداخت که بطور عمودی‌از زمین بهوا برمیخاستند ودر هوا با یك‌قوس ۱۸۰ درجه وویراژ ماهرانه بادماغ بسمت هدف درزمین یورش میبردند !باری این بودوضع یك ربع توقف بنده که درست دروسط خطرنجیر قرار گرفته ودرائر خرابی وانسداد راه نه میتوانستم ازراست بروم ونه ازچپ .

چندسال قبل‌در معیت‌یکی از اسلاف شهردار محترم پایتخت که شخص بسیار محترم و عزیزی استو فعلا هم دارای یکی از حساسترین مناصب دولتی می‌باشد اتفاق سفری بکشور آفتاب تابان که واقعا اسم بامسمائی هست نصیبم گردید . درپرگرام یك ماهه ما،یك‌روزهم جهت بازدید ازشهر معروف‌و تاریخی هیروشیما منظور گردیده بود ، یادم نیست که‌باچه وسیله‌ای به‌آن‌شهر رفتیم، همینقدر بخاطر دارم که‌بازدید ماابتدا ازبالای تپه‌ای که مشرف بشهر بود شروع گردید . شهر ازبالای تپه بوضوح دیده میشد، ژاپنیهادربوجود آوردن رنگهاودرهم آمیختن‌آنها بایکدیگر تخصص فوق‌العاده دارند ، شهر هیروشیما نیزازبالای تپه‌همانند تابلوی نقاشی بود که‌بادست‌نقاشی چیره‌دست بوجود آمده‌باشد. راهنمای ماتاریخچه شهررا که‌ماکم وبیش باآن آشنائی داشتیم برایمان شرح میداد و میگفت این‌شهری بود که درظرف سه ثانیه باخاك یکسان شدو بجزیك ستون که‌برسبیل تصادف ازشهر باقی مانده و فعلا بنام ستون یادگار جنك معروف می‌باشد هیچ آثار حیاتی یانباتی در آن بچای نماند ،اگر تعدادی هم جان سالم‌بدر برده بودند درائر تشعشات اتمی همه ناقص‌العضو گشته وبدرد کاری نمیخوردند . خلاصه این‌شهر زیبای فعلی که جانشین‌شهر ویران شده هیروشیمای‌قدیمی شده است ، بدست کسانی بوجود آمده که قلبهایشان آکنده از مهر میهن است ، بازوان توانای آنها بود که درظرف مدت بسیار کوتاهی یعنی بمحض امضای قرارداد متارکه جنك دست‌بکار شده واین شاهکار هنری را بنام شهرجدید هیروشیما بوجود آورده‌اند . حالا اجازه بفرمائید که عرض کنم هفت شهر عشق را عطارگشت و ماهنوز اندرخم یك کوچه‌ایم ،شماکه دستگاه جلب سیاحان بوجود می‌آورید وشمائی که مبالغ هنگفتی بمنظور شناسائی میهن‌عزیز خرج تبلیغات در خارج کشور مینمائید تصور نمیکنید که وجود همین خیابان‌های شکافته وویرانه درداخل شهر واطراف شهر کافی باشد که تمام تبلیغات وزحمات کشورشما رادر انظار صدها خارجی که روزانه از این خیابان ها عبور میکنند نقش برآب‌نماید ؟ همینها هستند که معرفی کشور مابوده ومبلغ آمدن هم میهمانشان برای سیاحت بمملکت ما می‌باشند ، آنها وقتی این خیابانهای بی‌روح وپرگردو غبار رامی‌بینند ووضع بلبشوی ووحشت‌آور عبور و مرور وراندگی راتماشا میکنند دیوانه نیستند که‌بیایند بجای اینکه پولشان را درسواحل مدیترانه خرج کنند اینجا خرج نمایند ، اسپانیا نه صنعت‌دارد ونه صادرات مهم. ولی سال‌گذشته معادل دوبرابر پولیکه‌ماازنفت بدست‌آوردیم آنها عایدات توریستی داشتند ، آنوقت جالب اینجااست که به‌اینهمه انتقاداتیکه در رادیو و روزنامه و مجله‌میشود بهیچوجه توجه نکرده و درعوض میائیم‌و برای جاده پنجم مازندران از طریق قوچك -لشکرك طرح اتوبان تهیه میکنیم وحال اینکه درزیر گوشمان مثلاخیابان شمیران وجود داردکه‌یك سال است تعمیر آن بحال درجا زدن است و زمستان هم درپیش .

کودك‌پاد خصوصی تعلیم میدهد

کودك‌پاد علم جدیدی است که میتواند از کودکان شما دانشمند کاملی بسازد بدون آنکه فشاری بکودك وارد آید. آنها هردوروز فقط ۱۰ دقیقه تعلیم میگیرند ودر همین مدت کم طوری مشاعر کودك ورزیده خواهدشد که میتواند پسن شش سالگی در امتحانات متفرقه ششم ابتدائی شرکت کرده و گواهینامه بگیرد. باضافه بازبانهای انگلیسی - فارسی و فرانسه و با اکثری از هنرها و فنون مانندنقاشی- موسیقی - مکانیك والکتریك آشنا شود مخصوصا مونتاژ وتعمیر موتور اتومبیل رابطور کامل فرا میگیرد .
شما تاکودکان نمونه کودك‌پادرا نبینید نمیتوانید این‌همه علم و دانش رادریك کودك خردسال باور کنید .
تلفن ۶۲۷۵۱۸

عامل آتش‌سوزی الاقصی اعتراف کرد

روزنامه های اسرائیل در شماره های‌امروزخود باعناوین درشت اطلاع داده‌اند که «مایکل‌روهن» متهم به آتش زدن مسجدالاقصی به عمل‌خود اعتراف کرده و گفته است که من از طرف خداوند ماموریت داشتم که مسجدالاقصی را آتش بزنم .

بنابر گزارش روزنامه های تل‌آویو «روهن» روز پنجشنبه پس ازپرداخت ورودیه معمولی وارد مسجد شده سپس‌مقداری بنزین روی قسمتی از دیواد های مسجد ریخته و آن را آتش زده است .

«روهن» همچنین گفته‌است که پانزده روز قبل نیز می‌خواسته‌باریختن مقداری‌بنزین بیکی از در های مسجد آن را آتش بزند ولی در این‌کار موفق نشد اما روز پنجشنبه مقداری مواد سوختی در کیف دستی کوچك همراه برده بود و با استفاده از آنها توانست به آسانی منظور خود را عملی کند .

چهارنفر از مامورین پلیس مامور بازجوئی از وی هستند و تحقیقات آنان بزودی پایان می یابد . پلیس اسرائیل‌برای حفاظت جان «روهن» اقدامات احتیاطی فوق‌العاده‌ای بعمل آورده که از ماجرای آیشمن ببعد تاکنون هرگز چنین اقدامات‌احتیاطی درباره‌متهمین سابقه نداشته است . یك‌مقام مطلع در تل‌آویو اظهارداشت که محاکمه «مایکل روهن» بزودی‌آغازخواهد شد. محاکمه روهن در تالار بزرگی صورت خواهد گرفت تا عده زیادی‌از خبرنگاران وتماشاچیان‌بتوانند در آن حضور یابند . محافل سیاسی تل‌آویو اظهار میدارند که مقامات‌قضائی اسرائیل‌برای خنثی کردن تبلیغات کشور های عربی میخواهند محاکمه روهن هرچه زود تر آغاز شود. «ارتورجونس» یك امریکائی اهل‌لوس‌آنجلس که‌ازدوستان مایکل روهن بود بخبرنگاران اظهار داشت که در شب‌حادثه آتش سوزی «روهن» در اتاق وی خوابید و اعتراف کرد که شخصا مسجدالاقصی راآتش زده است کسانی که روز پنجشنبه «مایکل روهن» را در نزدیکی‌مسجددیده‌اندمیگویند که وی با خدام مسجد خیلی گرم گرفته بود و انعام خوبی به آنها داده است .

پدر مایکل روهن که‌متهم به آتش زدن مسجدالاقصی است گفت از دولت استرالیا خواهد خواست که به پسرش در این ماجرا کمك کند .وی که ٥٤ سال دارد گفت خرج فرستادن‌یك‌وکیل برای‌مایکل چند هزار دلار میشود و وی چنین پولی در بساط ندارد .

وزارت خارجه استرالیااعلام کرد آماده توجه به تقاضاهای والدین «روهن» می باشد و وزارت خارجه‌از موقع‌بازداشت روهن مراقب‌حال‌او بوده‌است. پدر روهن گفت فرزندم در۱۲ سال گذشته فقط گاهگاهی با خانواده خود تماس داشته است .

وی گفت درباره عقایدسیاسی ومذهبی پسرش چیزی‌نمیداند.

ملك‌فیصل فرمان آمادگی جنگی صادر کرد

زیراکاسه‌صبرمسلمین‌پس‌ازجنایت‌حریق‌مسجد الاقصی لبریز شده است . رادیو ریاض گفت به ملك فیصل گزارش داده شده‌که ارتش آماده جنك است . دیروز ملك فیصل ازکلیه مسلمانان جهان‌خواست‌که برای‌جنك‌مقدس‌برضد اسرائیل آماده شوند وآماده باش ارتش عربستان اولین گام درراه شروع جهاد بشمار میرود .

دراین ضمن رهبران کشور های عربی بفعالیت های سیاسی دامنه‌داری دست زده ، وبرای اتخاذ تصمیمات مهم مقدمات تشکیل کنفرانس سران عرب را فراهم‌می‌کنند .

عصر امروز وزیران امور خارجه کشور های عربی یك جلسه‌فوق‌العاده در قاهره تشکیل میدهند تا آخرین تحولات اوضاع در منطقه عربی خاورمیانه را بدقت بررسی کرده و مقدمات تشکیل کنفرانس عالی سران عرب رافراهم سازند.

تابامداد امروزده کشور ازچهارده کشور عربی آمادگی خود را برای شرکت در این کنفرانس اعلام داشته‌اند تنها کشور های عراق ، مراکش ، یمن جنوبی والجزایر تاکنون تصمیمی اتخاذ نکرده‌اند . از طرف دیگر رادیو عمان گزارش داد که ملك‌فیصل‌پیشنهادملك‌حسین پادشاه اردن رابرای شرکت دریك کنفرانس عالی‌اسلامی بمنظورآزادی اورشلیم پذیرفته است . پادشاه عربستان سعودی درنامه خود به ملك‌حسین نوشته است :

دربرابر روشی که تقریبا همه کشور های مسلمان باتفاق آراء در پیش گرفته‌اند من پیشنهاد شما را برای تشکیل یك کنفرانس‌اسلامی می‌پذیرم .

ناظران سیاسی میگویند که ملك‌حسین در پیام خود خطاب بسران کشورهای عربی‌تشکیل کنفرانس عالی‌اعراب‌راپیشنهاد کرده بود در حالیکه پادشاه عربستان سعودی در پاسخ‌خود کلمه «اسلامی» رابکار برده‌تا باین ترتیب نشان بدهد که‌در کنفرانس آینده تنها باید مسئله اورشلیم مورد بررسی قرار گیرد .

ملك‌فیصل در پاسخ خود به‌پیام پادشاه اردن گفته است خبر آتش سوزی مسجدالاقصی او را بشدت تکان داده است . صهیونیسم‌سر-زمین های‌مارا اشغال کرده وحرمت اماکن مقدس ماراازبین برده‌است. همانطور که اطلاع دارید من سال گذشته درخواست کرده بودم که کلیه نیرو های عربی برای آزادی بسیج شوند .دیروز نیز در دومین پیام خودبرای آزادی فلسطین‌اعراب را بجنك مقدس دعوت کردم .

ملك‌فیصل دربایان‌پیام خوداضافه کرده‌است تاکنون‌هیچیك‌ازاقدامات سیاسی برای‌حل‌مسالمت‌آمیز مسئله سرزمین های‌اشغالی‌به‌نتیجه‌نرسیده است‌واز این رومن با پیشنهاد شما برای تشکیل یك کنفرانس اسلامی موافقت می‌کنم . ناظران سیاسی در قاهره اظهار داشتند اگر کنفرانس وزیران امور خارجه کشور های عربی که‌بعداز ظهر امروز تشکیل میشود به‌نتیجه مثبت برسد محیط بحرانی فوق‌العاده وخیمی بوجود خواهد آورد .

اوضاع‌و احوال‌برای یك اقدام دستجمعی آماده شده است . برای نخستین‌بار پس‌از جنك٦ روزه کشور های میانه‌رو و ترقیخواه عرب وسازمان های فلسطین درخواست‌می‌کنند که نیروهای‌عربی‌در برابراسرائیل بسیج شوند .

هدف کنفرانس امروزبررسی پیشنهاد ملك حسین در مورد تشکیل فوری کنفرانس عالی سران عرب می‌باشد . ولی هنوز اختلافاتی‌بین اعراب‌وجود دارد که تنها مهارت سیاسی دیپلماتهای عرب میتواندآنها را از بین ببرد.هنوز معلوم نیست که کنفرانس وزیران امورخارجه عرب چه‌تصمیماتی اتخاذ خواهد کرد .

کنفرانس باید کلیه پیشنهاد هائی را که از طرف اعراب مطرح شده‌است مورد بررسی قرار دهد و ملك حسین پیشنهاد کرده است کنفرانس عالی آخرین تحولات اوضاع را پس از آتش‌سوزی‌مسجد الاقصی مورد بررسی قرار دهد بعبارت دیگر از نظرملك حسین سرنوشت اورشلیم باید مهمترین مسئله‌موردبررسی سران عرب راتشکیل دهد .

عبدالناصربنوبه خود درپیامی که خطاب بارتش مصر فرستاده از شکست تلاشهای دو ساله‌سخن بمیان آورده و اظهار عقیده کرده است که اعراب باید استراتژی‌سیاسی ونظامی‌مشترکی در پیش‌گرفته و سرزمیر های اشغالی را از دست اسرائیل خارج کند . سازمان های فلسطین نیز بنوبه خود پیشنهاد تشکیل یك فرماندهی مشترك عربی را مطرح کرده‌اند تا جنك علیه اسرائیل با شدت بیشتری ادامه یابد

بقیه‌درصفحه‌سیزدهم

«مایکل دنیس‌ویلیام روهن»جوان۲۸ ساله و مسیحی استرالیائی که باتهام‌آتش‌زدن‌مسجدالاقصی‌دستگیر شده درماه‌های اخیردر یك‌کیبوتص(دهکده) اسرائیلی به فرا گرفتن‌زبان عبری مشغول بود. دراین‌عکس «روهن» (نفر اول سمت چپ) در کیبوتص«میشمار هاشارون»در کنارعده‌ای ازرفقای خودهنگام یادگرفتن زبان عبری مشاهده میشود . این عکس‌راپلیس اسرائیل‌دیروزانتشار داد. عکس رادیوئی اطلاعات

رهبران مشروطه

بیوگرافی پنجاه وسوم

بیوگرافی عبدالحسین‌هژیر و دیگر نخست وزیران‌دوران مشروطه و بنیانگزاران مشروطه .

از: ابراهیم صفائی
کتابخانهٔ سخن - خیابان نادری . آ-۱۷۶۰۳

موسسه انتشارات امیرکبیر
برای خرید هرکتاب در تهران به فروشگاههای موسسه انتشارات امیرکبیر و در شهرستانها به نمایندگان این موسسه مراجعه فرمایند

شماره هفدهم تلاش منتشر شد

* آیا عرضه دلپذیر و جالب فرآورده ها و اجناس خطری است که جامعه ها را تهدید می‌کند ؟ فروشندگان خدمات و اجناس از وسائل انتقال فکر و تصویر و صوت چه استفاده‌ای می‌کنند ؟
* مرکز اتمی امیر آباد چه می‌کند ؟
* آیا براستی پسران عشق را به نازی می‌گیرند دختران ناعشق زندگی می‌کنند ؟
* پیپ ایرانی آیا وظیفه خود را بخوبی انجام می‌دهد ؟

* نویسندگانی مانند محمد حجازی نویسنده زیبا ، روحانی نژاد رئیس مرکز اتمی دانشگاه تهران ، رحمانی معاون وزارت پست و تلگراف و خوشه‌چین کوشش کرده‌اند باین سؤالها پاسخ دهند. شمسی عصار ، علی اصغر حلبی ، سیاوش سهراب، عبدالله عبدالهی، سودابه قاسملو، منوچهر لمعه، فریدون بازرگان، غلامحسین دمتررگی ، هرمان واهرامیان، دکتر احمد اردوبادی ، مهشید درگهی ، و گروهی دیگر از صاحبان اندیشه . در شماره هفدهم تلاش مطالبی دارند .

تعداد صفحات متن این شماره تلاش ۱۳۲ صفحه و ضمیمه ها ۸۸ صفحه است.

مؤسسه فرهنگی نورجهان

دبستان و دبیرستان دخترانه

با۱۶ سال سابقه درخشان برای کلاسهای دبستان ودبیرستان دوره اول‌ودوره‌دوم (شعبه طبیعی) همه‌روزه ثبت‌نام می‌کند .
شاهرضا، پیچ شمیران . تلفن ۳۳۴۱۱۰

حراج بزرگ جنرال‌مد

فقط ۳ روز

دیگر ادامه دارد

جنرال‌مد
کوچه برلن

جالبترین فرصت

کلاسهای آمادگی برای شرکت درامتحانات اعزام به خارج

یکدوره کلاسهای فشرده بسیار موثر زبان انگلیسی، فرانسه، آلمانی برای آمادگی شرکت در امتحانات اعزام دانشجو به خارج از تاریخ ۸ شهریورماه ٤٨ تا تاریخ شروع امتحانات اعزام روزی ٤ ساعت جمعا ۷۲ ساعت (۱تاه بعدازظهر) تشکیل میشود .

ثبت‌نام داوطلبان‌ازروز دوشنبه سوم‌شهریور تاظهر جمعه ۷ر٦ر٤٨ خواهدبود . شروع کلاس شنبه ۸ شهریورماه ٤٨

نشانی : خیابان شاه ساختمان آلومینیوم طبقه پنجم موسسه زبانهای خارجی .
تلفنهای : ٦٠٦٧٨ - ٦٠٨٢٩
آ-۳۸۷۰٦ ۱-۳

پانسیون مریم
بطور دختران دانشجو
آسایش بانوان و دختران دانشجو را تامین‌مینماید
جاده پهلوی ایستگاه زهره‌پلاك۵۱۱تلفن۸۵۱٤۲۳

اگر اجتماع فردا فرزندتان رانپذیرفت،هیچ‌بهانه‌ای قابل قبول نیست

زیرادرزمان ما :

«هیچ کودکی‌غیرقابل‌پرورش‌نیست»

اگرمشکلی‌درامرتعلیم‌وتربیت‌کودکانتان دارید با ما درمیان گذارید .

خیابان پهلوی مقابل کاخ مرمر فرهنگ کودک

تلفن ٤٥٩٤١ - ٤٦٧٩٧

دبیرستان دخترانه - دبستان و کودکستان

ایران‌سوئیس

برای سال تحصیلی جاری درشهریورماه همه روزه‌صبحها ثبت‌نام مینماید .
نشانی: خیابان کاخ شمالی شماره ٤١٩ تلفن۴۳۷۵۲
۱-۲ آ-۱۷۱۹۳

دبستان و کودکستان نمونه بامداد

زیرنظر بدرالملوك بامداد تلفن ۳۳۷۲۸۲

امسال هم فستیوال سینمائی ونیز شلوغ شد

ونیز- فستیوال فیلم ونیز امسال هم دچار اختلالاتی شده است که ممکن است آنرا به سرنوشت پارسالش دچار سازد.

اشتباهات اداری سازمان دهندگان فستیوال سبب شد که نمایندگان مجارستان و چکسلواکی دیر به‌محل برسند ودرنتیجه برخی برنامه ها تغییر کند وسرو صدای عده‌ای در- آید .

وقتی فیلم شوروی «ستارگان روز» رانشان میدادند ، عده‌ای از سالن نمایش بیرون‌رفتندو عده‌ای دیگر کارگردان را به جدال کشیدند که چرا سانسور راقبول کرده است .

سال گذشته‌دراثر تظاهرات و اعتراض هاو تحریك ها فستیوال ونیز دو روز به‌عقب افتاده وسرانجام نیز بابی‌نظمی پایان یافت .

کارگردان روسی فیلم «ستارگان روز» جواب داد که فیلم اوسانسور نشده بلکه صحنه‌های غیرمهمی‌ازآن‌حذف شده تاکوتاهتر شود .

بعد از بهم خوردن چند برنامه معلوم شد دولت‌ایتالیا بعلت اشتباهات و شلوغی ادارات گذرنامه به‌نمایندگان چك‌و مجار دیرویزا داده‌است.

درایتالیا نیم‌متر برف‌بارید

رم ـ کوهستانهای‌آلپ در ایتالیارا برف‌ضخیمی فراگرفت وبسیاری از جاده‌های کوهستانی‌بسته شد . درجه حرار ت‌در شمال ایتالیا که هنوز پراز توریست‌های تابستان گرد است به زیر صفر رسید .

در ارتفاعات ۱۵۰۰ متری نزدیك‌مرزسویس‌اولین برف که در حدود نیم متراست بزمین نشست و درجه حرارت به ۵ درجه زیرصفررسید.ماشین‌های برف روب در جاده‌ها بکار افتاده‌اند تا راه عبور جهانگردان ومسافران را باز کنند.

جنوب فرانسه میسوزد

کان ـ آتش عظیمی که در سیزده سال گذشته هرگز سابقه نداشته جنگل‌های کاج دیوپرای فرانسه را فرا گرفت . هزاران‌نفر توریست‌براثر این آتش سوزی عظیم فراری شدند ودهکده‌های اطراف در خطر سرایت آتش قرار گرفت. براثر این آتش سوزی هزاران جریب ازاراضی‌جنگلی سوخت . اما امروز بادهای تندی که به آتش دامن میزدند فروکش‌کردند وکار مبارزه باآتش آسانتر شد . اگر باد دوباره شروع شود شهر نیس درخطر آتش سوزی قرار میگیرد .

ادوارکندی هنوزگرفتار ماجرای‌قتل (ماری‌جو) دختر کی است که‌در حادثه سقوط اتومبیل او بیك پر که آب غرق شد . آنچه مسلم‌است‌این حادثه شانس ریاست جمهوری‌سناتور کندی را برای‌دوره آینده ریاست‌جمهوری از بین‌برده است . بااینحال کندی سعی می‌کندهرچه بیشتربمیان مردم برود و با آنها ملاقات کند .دراین عکس سناتور کندی هنگام دست دادن باعده‌ای‌از تماشاچیان یك مسابقه ورزشی در ماساچوست دیده می شود. این مسابقه ورزشی از طرف‌بنیاد(جوزف کندی) بسود کودکان عقب مانده ترتیب داده‌شده بود .

عکس‌رادیوئی اطلاعات

ماجرای نبش‌قبر ماری‌جو

کالیفرنیا ـ پدرو مادرماری‌جو، دختری‌که دراتومبیل سناتور ادوارد کندی بود و غرق شد ، امروز بدادگاه میروند تا مانع نبش قبر دخترشان شوند .

(ادموندینیس دادستان محلی تقاضای این نبش قبر را کرده است) .

وکیل خصوصی خانواده ماری‌جو از دادستان پرسیده است توضیح‌دهد که کالبد شکافی ماری‌جو چگونه به‌حل قضیه کمك خواهد کرد اما دادستان که‌جوابی باین‌سئوال نداده قصد دارد تقاضای خود را برای نبش قبر دنبال کند .

عمر ماه هم تعیین شد

هوستون ـ دانشمندان حیرت زده آمریکائی امروز گزارش دادندکه عمر سنگ‌های ماه که توسط آپولو-۱۱ از دریای آرامش‌به‌زمین‌آورده شده، متعلق به میلیاردها سال پیش ، شاید مربوط به شروع تشکیل منظومه شمسی‌باشد. این‌کشف نشان میدهدکه ماه برخلاف تصورات قبلی بسیار قدیمی است وتغییرات سطح آن آهسته‌تر ازآن است‌که تصورش میرفت.

سنگهای ماه هم عمرقدیمی ترین‌سنگهائی‌هستند که در سطح زمین یافت شده و در حدود ۳٫۲ میلیارد سال عمردارند . بااین ترتیب آسانتر میتوان نظریه‌ای برای پیدایش زمین‌وماه‌ومنظومه شمسی بدست آورد . عمر زمین به ۴٫۵ میلیارد سال تخمین زده میشود .

قاتل کندی اطاق کاز را ترجیح میدهد

واشنگتن ـ دکتر دیاموند روان‌پزشك امریکائی گفت سرحان‌شاره‌قاتل‌رابرت کندی مرك در اطاق گاز را برای‌آن ترجیح داده تا «قهرمانی» خود را که نجات‌دهنده خلق‌خویش است ثابت کند . وی بجای اینکه‌علائم اسکیزوفرنی(جنون جوانی) خویش را بپذیرد مایل است مانندیك«قهرمان متعصب» بمیرد تا «احساس احترام‌بنفس» او ازبین نرود .

نبرد در میدانهای جنگ اعراب‌واسرائیل شدت یافت

از هنگام آتش گرفتن مسجدالاقصی،رود باین مسجد بشدت کنترل‌می- شود. دراین‌عکس‌عده‌ای ازسربازان اسرائیلی دیده میشوند که جلوی چندنفر راکه قصد ورود به مسجدرا دارند گرفته‌اند و هندوانه های آنها را مورد بازرسی قرار داده‌اندتامواد منفجره داخل هندوانه ها نباشد .

چندی قبل براثر انفجار یك هندوانه حاوی مواد منفجره در اسرائیل چندنفر مجروح شدند. عکس رادیوئی اطلاعات

ـعمان ـ خبرگزاری فرانسه ـ در حالی که اوضاع در منطقه عربی خاور میانه‌پیوسته رو بوخامت‌میرود دیشب دوبار نبردهای شدیدی‌بین نیرو های اسرائیل و اردن روی‌داد وطرفین در این پیکار از سلاحهای سنگین‌و موشکهای زمین به زمین توپخانه‌استفاده کردند .

سخنگوی نظامی‌اردن در عمان اظهار داشت که نیرو های‌اسرائیل درساعت ده وچهل وپنج دقیقه بعد از ظهر مواضع‌سربازان اردن در منطقه پل‌امیرعبدالله را باخمپاره اندازوسلاحهای سنگین زیر آتش گرفتند ونیرو های اردنی بی ـ درنك به‌تیراندازی‌آنها پاسخ‌دادند.

دومین زدوخورد نیرو های‌اردن واسرائیل در ساعت یازده‌و چهل وپنج‌دقیقه آغاز شد وبیش از نیم ساعت طول کشید . سخنگوی‌اردن اظهارداشت که‌این بار اسرائیلی ها با پرتاب موشك های زمین به زمین بسوی مواضع‌اردن جنك را آغاز کردند ونیرو های اردنی به‌تیراندازی آنها پاسخ‌دادند

دراین نبرد به‌نیرو های اردنی‌تلفاتی واردنشد . در منطقه کانال سوئز نیز زدو خورد شدیدی بین نیرو های مصرواسرائیل روی داد که‌طی آن توپخانه دوکشوریکدیگر رازیر آتش گرفتند .

درعمان فرماندهی مبارزه‌مسلحانه فلسطین اعلام کرد که چریکهای عاصفه‌وابسته به‌سازمان الفتح شب پیش به حملات‌وسیعی علیه‌اسرائیل دست‌زده‌اند.

در «عملیات سرنیزه »چریکها ازرود اردن گذشته چندپایگاه‌پلیس ونظامیان اسرائیل را زیر ضربه قرار دادندوعلیرغم آنکه اسرائیل تانك‌وتوپ وراکت به میدان آورد پایگاه «سویمه » راویران وتعدادی از نیرو های اسرائیل را کشته‌یا زخمی کردند . یك چریك کشته‌و دوچریك زخمی شدند . چند حمله دیگرنیز صبح‌یکشنبه وشب شنبه به‌نواحی مرکزی دره اردن و ارتفاعات جولان که در اشغال اسرائیل‌است انجام شد .

یك‌سخنگوی ارتش اسرائیل در این‌باره گفت : «دعای چریك ها مزخرف است » همزمان با این ارتش اردن اعلام کرد که‌نیروهای اردنی در پل عبداله در جنوب دره اردن بااسرائیلی هابه زد وخورد پرداخته‌اند واسرائیل از مسلسل و خمپاره و توپ «هویتزر»و موشك زمین به زمین دراین نبرد یك ساعته استفاده کرده‌است . ونیرو های اردن مواضع اسرائیل را زیر آتش گرفتند.

فرماندهی اسرائیل اعلام کرد که‌درنبرد کوتاهی که در امتداد کانال سوئز درگرفت یك سرباز اسرائیلی کشته شد . چهارسرباز اسرائیلی نیز در القنطره به علت آنکه‌یك مین با اتومبیلشان‌برخورد کرد زخمی شدند.

در شمال دریای جلیله نیز به علت برخورد یك اتومبیل نظامی اسرائیل بامین یك سرباز و یك افسر اسرائیلی کشته و دو نفر زخمی شدند.

سیل هشتصد هزار هندی را بیخانمان کرد

کلکته ـ براثر ریزش‌باران های شدید و جاری شدن‌سیل در بنگال غربی سیزده نفر کشته شدند و سیصد هزارنفر بیخانمان گردید . درایالت بیهار نیز آب ۵۲۲ دهکده را خراب کرده و بیش‌از پانصد هزار نفر را بیخانمان نموده است .

درسایر مناطق‌هند نیزرودخانه هابشدت طغیان کرده و هر آن‌انتظار میرود سیل نواحی اطراف را فرا گیرد عده‌زیادی از سربازان ارتش هندا کنون در نقاط مختلف باسیل مبارزه می کنند .

ویتکنگ ۲۵ شهر را مورد حمله قرار داد

نیویورك ـ آسوشیتدپرس-مجله تایم‌خبرداد که ملوین‌لرد وزیردفاع امریکا مشغول مطالعه‌نقشه‌ای‌است که تعداد سربازان امریکائی را در ویتنام به ۲۵۰ هزار نفر میرساند. اگراین نقشه اجرا شود تمام سربازان امریکائی مقیم ویتنام ازداوطلبان خواهند بود .

ملوین‌لرد در مصاحبه با مجله تایم گفت اگر مذاکرات صلح بطور نامحدودبه درازا بکشداین نقشه خوبی برای ادامه‌جنك‌درویتنام خواهد بود .

منابع مطلع میگویند پرزیدنت نیکسون‌در تعویق اجرای فول خود دایربر بیرون بردن تعداد بیشتری از نیرو های امریکا از ویتنام تصمیم دشواری گرفته است .این تصمیم برای بسیاری‌از امریکائیان که‌خواهان خروج قوای خودازویتنام هستند بسیارناخوشایند است اما تصمیم نیکسون نشان میدهد که اوقصددندارد تحت تاثیر فشار های داخلی در مورد ویتنام قرارگیرد.

تعدادی از نیرو های امریدنی راه خود را باجنك ازمیان یك جنگل گشودند تا خود را به لاشه هلیکوپتری برسانند که هشت نفر دراثر سقوط آن کشته شده‌اند .

این هلیکوپتر در ۱۹ اوت توسط قوای ویتنام شمالی سرنگون شده بود . وقتی امریکائیان به سر اجساد سرنشینان هلیکوپتر رسیدند فقط‌جسد دوتن ازآنها قابل شناختن بود .دو جسد نیزاصلا بدست نیامد .

دیروزجنك‌در اطراف‌دانانك ادامه داشت . یك واحد ویت کنك که در ٤ کیلومتری شهر فعالیت‌داردضمن حمله‌ای سه سرباز امریکائی را کشت و ۹نفر را مجروح کرد وپرچم ویت کنك را برفراز یك‌پایگاه امریکائی برافراشتند .

در این نبرد جسد ۲۱ تن ویت کنك‌درمیدان جنك‌برجای ماند . نکته جالب این بود که در این نبرد هربار امریکائیان ویت کنك‌هاراعقب‌می نشاندند، اما آنها با تعداد بیشتری‌برمی گشتند . دراثر حمله به یك پایگاه‌تفنگداران‌دریائی‌امریکا نیز یك نفر کشته و سه نفر مجروح شدند . از حمله کنندگان ۵جسد برجای ماند. در ۲٤ ساعت اخیر کمونیست ها ۲۵ شهر را با خمپاره مورد حمله قرار دادند . ضمن یکی از این حملات یك بیمارستان در «کام‌ران» مورد اصابت خمپاره قرار گرفت و ۱۸ نفر از بیماران مجروح شدند .

هواپیماهای ب-۵۲ به‌بمباران مواضع ویت کنك ها ادامه میدهند .

• تلفات سنگین

جبهه نجات ملی(ویت کنك) اعلام کرد که در نبرد های بین قوای کمونیست و آمریکائی ها که ازاول تا۱۸ اوت درگرفته ۳۰۰ تفنگدار آمریکا کشته شده و بیش‌از یك هزار نفرقلع‌و قمع شده‌اند. اعلامیه حاکی‌است که‌دراین‌مدت کمونیست هابه ۵ستاد فرماندهی آمریکا حمله کرده‌وتلفات سنگینی‌بر آمریکائیها وارد کرده‌اند .در همین‌مدت چهار کشتی کالابر نظامی آمریکائی را ویت کنگها آتش زده‌اند یکی از آنها ۱۰ هزارتنی بوده است .

چندین کشتی کوچك وقایق آمریکا نیز غرق‌شده است اعلامیه نتیجه‌گیری کرد که«روحیه‌سربازان آمریکائی وقدرت‌حملات آنها‌بسیار پائین است.»

همزمان بااین فرمانده لشکر۲۵ پیاده‌نظام آمریکا اعلام کرد لشکر وی درنبردی در حوالی سایگون۴۸ ویت کنك راکشته است و تلفات آمریکا ۲ کشته و ۵زخمی بوده‌است اما بلافاصله افزود که قسمت اعظم تلفات دشمن ناشی از بمباران‌هوائی وشلیك توپخانه بوده است .

سوریه روابط خود را با رومانی قطع کرد

دمشق- خبرگزاری خاورمیانه گزارش داد که سوریه روابط سیاسی خود را بادولت رومانی قطع کرده است .این خبرگزاری اضافه کرد که تصمیم سوریه عصر دیروز توسط یکی از کارمندان عالی‌رتبه وزارت امور خارجه آن کشور به سفیر کبیر رومانی در دمشق اطلاع داده‌شد .

سخنگوی وزارت امور خارجه سوریه‌دیشب دریك‌مصاحبه مطبوعاتی عللی را که موجب‌شد سوریه روابط خودرا با رومانی قطع کند تشریح کرد و پس‌از اشاره بروشی که رومانی بعداز جنك ٦روزه ژوئن نسبت باسرائیل درپیش‌گرفته گفت رومانی نه‌تنها برخلاف سایر کشور های سوسیالیستی روابط خود را با «تل‌آویو» قطع‌نکرده بلکه در تمام مواردنسبت‌باسرائیل‌ازروش‌مساعدی پیروی کرده و اخیرا نمایندگی سیاسی خود رادر اسرائیل بدرجه سفیر کبیری ارتقاء داده است .وی افزود که‌زمامداران سوریه بارها توجه مقامات رومانی را به‌نتایج روش بخارست‌نسبت‌باسرائیل جلب کرده ولی دولت رومانی همچنان سیاست ستیزه‌جوئی خود را علیه کشور های عربی دنبال میکند وپس ازمسافرت‌نیکسون‌به‌بخارست‌اکنون نمایندگی سیاسی‌خودرا دراسرائیل به‌مقام سفیر کبیری ارتقاء داده‌است ازاین‌رو دولت سوریه تصمیم گرفت که روابط خود را بارومانی قطع کند .

عبدالمنعم رفاعی معاون نخست-

تلویزیون
بلر
جام‌جهان نما

ازفرداصبح‌در سینه‌موند

یك داستان شیرین و جالب و تماشائی درباره‌عده‌ای ازکودکان که باهوش سرشار و پایداری بیباکانه حودپرده ازروی اسرار یك باند جنایتکار برمیدارند و شمارامسحور خود میکنند .

آگهی استخدام بایگان

وزارت کشاورزی یکنفر بایگان بر طبق مقررات آئین نامه استخدام کارمندان پیمانی پس از امتحان و مصاحبه حضوری با شرایط زیر از بین داوطلبان استخدام مینماید

۱ـتابعیت ایران
۲ـ سن بین ۲۲ تا۳۰ سال
۳ـ برخورداری از صحت کامل و عدم اعتیاد بمواد مخدره و افیون
٤ـ دارا بودن دیپلم کامل متوسطه .
۵ـ متدین‌بیکی از ادیان رسمی کشور
٦ـ خدمت نظام وظیفه را انجام داده باشد .
۷ـ ارائه مدرك کلاس بایگانی

واجدین شرایط میتوانند با دو قطعه عکس ٤×٦و یکبرك مدرك تحصیلی‌و یکبرك‌رونوشت‌شناسنامه و یکبرك‌فتوکپی‌خاتمه خدمت زیر پرچم صبح روز شنبه ۸ شهریور ساعت ۹ بامدادبدفتر آموزش وزارت کشاورزی واقع در میدان کندی مراجعه نمایند.

وزارت کشاورزی

ازفردا در سینماامپایر

سئانسها ۱۱ صبح ۳- ۶٫۱۵- ۹٫۳۰ بعدازظهر

اطلاعات
صفحه ٤
دوشنبه ۳ شهریورماه ۱۳٤۸ـشماره ۱،۲۹۷۵

۱۵ عراقی بامداد امروز اعدام شدند

رهبر شورش

این خانم «برنادت دلوین» دخترك ۲۳ ساله ایرلندی است که رهبری شورش اخیر کاتولیك ها در این کشور را بعهده داشت . دوشیزه «برنادت» اکنون برای جمع آوری کمك های مادی جهت ادامه مبارزه کاتولیك ها به نیویورك سفر کرده است . او دیروز در یك کنفرانس مطبوعاتی هارولد ویلسون را بخاطر اهمال کاری در قضیه ایرلندشمالی مورد حمله قرار داد .خانم «برنادت» که جوان ترین وکیل مجلس عوام انگلستان می باشد در پاسخ این سئوال که ممکن است رقبای پروتستان او برای خنثی کردن تبلیغات وی به نیویورك بروند همانطور که درعکس دیده میشوند شکلك درآورد .

عکس رادیوئی اطلاعات

دنباله اخبار خارجه

بیروت ـ یونایتد پرس ـ خبرگزاری فرانسه ـ دولت عراق امروز پانزده نفر عراقی دیگر را اعدام کرد .

این عده به جاسوسی برای اسرائیل و امریکا محکوم شده بودند .

رادیو بغداد گفت که از این عده دو نفرشان یهودی و بقیه مسلمان و مسیحی بودند . ۹ نفر از پانزده اعدامی امروز غیرنظامی بودند که در زندان مرکزی بغداد بدار آویخته شدند و شش نفر بقیه نظامی بودند. و در مقابل جوخه اعدام ، تیرباران گردیدند .

باین ترتیب از زمستان گذشته تاکنون ۵۱ نفر در عراق باتهام جاسوسی اعدام شده‌اند که یازده نفرشان یهودی بوده‌اند .

اسامی دو نفر یهودی که امروز اعدام شدند «اسحق الیاهو» و«رافائل یعقوب» بود .

این عده قرار بود دیشب اعدام شوند ولی رادیو بغداد بدون آنکه توضیحی بدهد اعلام داشت که اعدام آنها به سپیده‌دم موکول شده‌است. کسانی که امروز اعدام شده‌اند عبارتند از :

صلاح‌حسن علوان کلانتر پلیس، عبدالظاهر حسین البندر افسریار ، حسین عبدالظاهر گروهبان ، حسین باشی‌یوسف المالیك ، سهیل علی محمود ، «اسحق الیاهو دلال» «غلام مانوشو» سرباز عضو قسمت تله ـ کمونیکاسیون ،عبدالجبارعبدالکریم جابرالحافی فرج مرادنبری‌سرباز ، صبری الیاس موفی ، سالم داود ضیاسالمو ، هزکیال رافائل یعقوب، وجود دو یهودی عراقی درمیان‌اعدام شدگان هیجان شدیدی درا‌سرائیل پدید آورده است .

نماینده یهودیان عراقی در پارلمان اسرائیل گفت این مایه‌ننك است که جهانیان با بی‌تفاوتی ناظر این جنایات هستند .محافل سیاسی اسرائیل اظهار عقیده میکنند که بین مبارزه شدیدی که اعراب پس‌از حادثه آتش سوزی مسجدالاقصی علیه اسرائیل آغاز کرده‌اند و اعدام پانزده نفر در عراق ارتباط نزدیکی وجود دارد . همین محافل معتقدند که بدار آویختن دو یهودی عراقی در بغداد موج اقدامات تلافی‌جویانه دیگری را نسبت به یهودیان در سایر کشور های‌عربی بدنبال‌خواهد داشت .

روزنامه‌های عراقی که تحت‌کنترل دولت قرار دارند نوشته‌اند اعدام‌این عده ثابت‌میکند که رژیم عراق‌قصد دارد بسیاست خود درمورد تصفیه کلیه جاسوسان امپریالیستها ادامه دهد. روزنامه ها بنقل از رادیوبغداد نوشته‌اند که خطر جاسوسان برای امنیت اعراب بیشتراز تجاوزاسرائیل است .

هنوز معلوم نیست که آیا جسد اعدام شدگان بمعرض نمایش عموم گذارده خواهد شدیانه . اجساد اولین دسته اعدام شدگان رژیم عراق در میدان عمومی‌بغدادو شهر بصره بمعرض نمایش گذارده‌شد.

قبل از اجرای حکم اعدام دولت جلوگیری اعدام یهودیان در بغداد از هیچ کوششی فروگذار نکنند و تمامی مساعی خود را در این راه بکار بندند .

اوایل امسال دولت عراق نه تن را بجرم جاسوسی بنفع اسرائیل بمرگ محکوم کرده‌و حکم رادرباره آنها بمورد اجرا گذارد .

دیشب در مراکز سازمان ملل متحد یوسف تکوآنماینده اسرائیل از اوتانت‌دبیر کل سازمان‌درخواست کرد که با دولت عراق تماس گرفته و برای جلوگیری از اعدام‌یهودیان مداخله کند . لیکن به نوع اقدام اوتانت اشاره‌ای بعمل نیامده است.

جنگنده‌های اسرائیل به اردن حمله‌بردند

عمان ـ یونایتدپرس ـ جنگنده های اسرائیل امروز هدف های غیر نظامی را در دهکده «التجنه» واقع در ۳۰ کیلومتری شمال شرق عمان بمباران کردند .

یك‌سخنگوی‌نظامی‌ارتش‌اردن‌متعاقب این‌حمله اعلام‌داشت بیانیه ای در مورد حمله که به مدت ۱۵ دقیقه بطول‌انجامید انتشار خواهد یافت.

سخنگوی‌ارتش اردن‌اضافه کرد: نیروی ضد هوائی اردن جنگنده‌های اسرائیل‌را هدف قراردادند. حمله جنگنده های اسرائیل در ساعت(۷و نیم بوقت تهران) رخ داد .

حمله امروزجنگنده‌های‌اسرائیل به مواضع غیرنظامی‌اردن نخستین حمله اسرائیل به اردن پس‌از آتش سوزی مسجد الاقصی محسوب‌می گردد.

مرغ میری شیوع یافته

*** مرغ‌ها بدون عوارض قبلی یکمرتبه میمیرند**

چند روز است بیماری مخصوصی بین مرغها شیوع یافته که معروف به «نیوکاسل» است .

خبرنگار بهداشتی ما گزارش میدهد امروز یك دکتر دامپزشك ومتخصص در تربیت مرغ پسرویس خبری روزنامه اطلاع داد که‌بیماری مرك مرغ در تهران شیوع یافته و واکسن هائی که مورد مصرف قرار میگیرد قادر به جلوگیری ازتلفات نیست بهمین علت عده‌ای مرغ و خروس ظرف دو روز اخیر تلف شده است .

خبرنگار بهداشتی ما که بعدا با چند موسسه پرورش مرغ تماس گرفت گزارش میدهد بیماری مرك مرغ بخصوص‌درموسسات مرغداری کنار جاده کرج شیوع یافته مرغ هائی‌که میمیرند قبلا هیچگونه علائم بیماری در آنها دیده نمیشود .

خبرنگار ما میافزاید در حدود جاده کرج بیش از یك میلیون مرغ وجود دارد و بهمین جهت‌باید در مورد جلوگیری از تلفات آنها اقدام شود .

واکسن این‌نوع بیماری‌هم‌اکنون در داخل تهیه میشود ولی ظاهرا‌اثر واکسن‌ها قطعی نیست وبعضی از مرغهای وا کسن‌زده نیز مبتلا می ـ شوند .

مسئله دیگری که بین مرغداران ایجاد نگرانی کرده است نزدیکی موسسات‌آنها بایکدیگر است‌بهمین لحاظ باید مراقبت بیشتری بعمل آید تا از شدت شیوع بیماری کاسته شود .

ازشهدای نیروی دریائی تجلیل شد

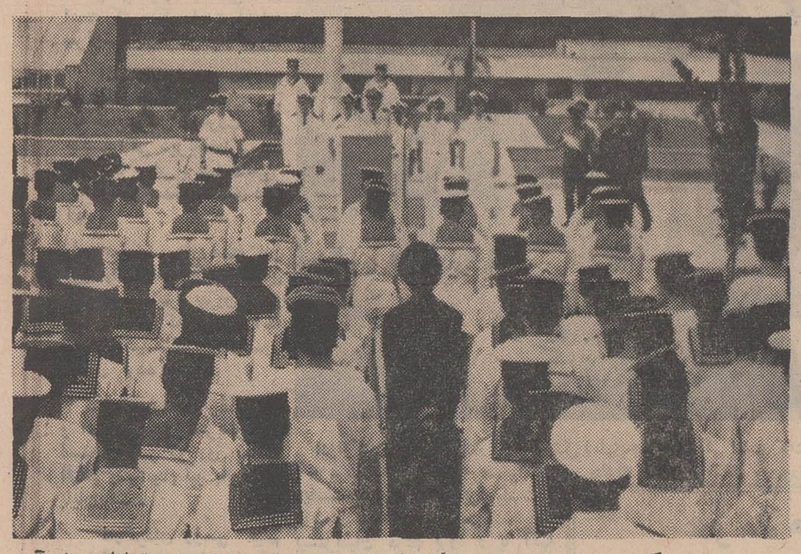

درمراسمی که امروز در ستادنیروی‌دریائی‌انجام شد ، از شهدای‌سوم شهریور تجلیل بعمل آمد . درعکس‌بالا صحنه‌ای از این مراسم‌دیده می‌شود .

خبرهای روز

شاهنشاه روز پنجشنبه به گناباد تشریف فرما میشوند

امروز اطلاع حاصل شد که شاهنشاه آریامهر روزپنجشنبه‌این هفته که مصادف با سالگردزلزله خراسان می‌باشداز مناطق زلزله‌زده وکارهای نوسازی آن مناطق بازدید می فرمایند .

شاهنشاه بامداد پنجشنبه از تهران رهسپار گناباد خواهند شد وطی همین روز قراء زلزله زده‌مورد بازدید ملوکانه قرار خواهدگرفت.

شاهنشاه شب جمعه رادربیرجند اقامت فرموده وروز جمعه‌از آنجابه تهران مراجعت خواهند فرمود.

گزارش‌خبرنگار اطلاعات حاکیست که مردم قراء زلزله زده خود را آماده‌استقبال‌پرشکوهی ازشاهنشاه نموده‌اند .

نخست‌وزیر درطنجه‌مراکش

آقای امیر عباس هویدا نخست وزیروباتو عصردیروزدر ادامه‌دیدار از مغرب بدعوت اعلیحضرت ملك حسن دوم،از شهر فز وارد طنجه شدند .

رئیس دولت‌وهمراهان قرار است چهارشنبه به‌بازدید خوداز مراکش پایان داده ورهسپار پاریس گردند.

آقای نخست‌وزیر درپاریس‌علاوه برملاقات و گفتگو با ژرژ پمپیدو رئیس جمهوری فرانسه با دیگر مقامات عالیرتبه این کشورملاقات می‌کندوقبل‌ازدهم شهریوربه‌تهران باز می‌گردد .

برنده جائزه محمدرضاشاه پهلوی

روز ۱۷ شهریور در کاخ یونسکو اعلام میگردد

امروز برای تعیین‌برنده امسال جائزه محمد رضاشاه پهلوی‌جلسه هیئت بین‌المللی داوران بریاست والاحضرت شاهدخت‌اشرف پهلوی گشایش یافت .

جلسات هیئت داوران بنابتقاضای عضو اسپانیولی هیئت آقای‌رودلفو بارون کاسترو امسال در سن ژاك دوکومپوستل واقع در ارتفاعات شمال غربی اسپانیا تشکیل شده ومدت چهارروزطول خواهد کشید.

دراین هیئت شخصیت های‌برجسته فرهنگی از نقاط مختلف گیتی شرکت‌دارند.

سخنرانی وزیر علوم‌وآموزش عالی در کلاس آموزش‌مدیریت

ساعت‌چهاربعدازظهر دیروز آقای مجید رهنما وزیرعلوم و آموزش عالی‌سخنرانی‌مبسوطی‌پیرامون‌انقلاب آموزشی‌و نقش آن در تربیت و پرورش نسل نوبمنظور پیش‌بردهدف های انقلاب در کلاس آموزش توجیهی‌مخصوص کارمندان‌لیسانسیه دولت ایرادکرد .

دریافت گواهینامه

پنجاه و شش تن از کارگران شرکت‌دخانیات ایران که از کلاس چهارساله پیکار با بیسوادی این شرکت فارغ‌التحصیل‌شده‌اند امروز گواهینامه ها و جوائز خود را از آقای پرتواعظم معاون وزارت کار و امور اجتماعی دریافت داشتند .

سئوالات امتحانات نهائی ششم متوسطه ومتفرقه

بعداز ظهر دیروز سئوالات‌امتحانات نهائی ششم متوسطه و متفرقه در اختیار ۲۲تن از مسئولان آموزش‌و پرورش استانها و فرمانداریهای‌کل قرار گرفت .

سئوالات امتحانی ششم متوسطه و متفرقه از طرف‌مسئولان مزبوردر اختیار روسای آموزش و پرورش شهرستانهای تابعه استانها قرار خواهد گرفت .

پیش‌بینی هوا

هوای کرانه های دریای مازندران قسمتی‌ابری دربعضی نقاط ابری گاهی همراه با رگبار پراکنده ، هوای‌استان های آذربایجان ، سلسله‌جبال البرزابری‌گاهی کمی‌ابری تا قسمتی‌ابری همراه‌باباد نسبتا شدیدوبرگبارملایم‌وپراکنده، هوای تهران قسمتی ابری و غبار آلود که در اوایل‌امشب ابری‌احتمالا همراه با رگبار پراکنده در ارتفاعات شمالی هوای‌بقیه نقاط صاف دربعضی ساعات همراه با لکه های‌ابر و یا غبار آلود پیش‌بینی می شود . ضمنا حداکثر درجه حرارت امروز تهران نسبت بروزگذشته ۱ تا ۲ درجه گرمتر خواهدشد . گرمترین نقطه در۲٤ساعت گذشته بندر ماه‌شهر باحداکثر ٤٤ و خنك‌ترین نقطه کرمان با حد اقل ۱۰، تهران با حد اکثر ۳٤ وحداقل ۲٤ درجه بوده است .

شاهنشاه : عکس‌العمل من در مقابل فاجعه‌حریق‌مسجدالاقصی طبیعی بود

شاهنشاه آریامهر ساعت‌دوازده امروز سفیران کشورهای اسلامی در دربار شاهنشاهی را در کاخ سعدآباد بحضور پذیرفتند .دراین شرفیابی‌آقای‌اردشیرزاهدی‌وزیرامور خارجه و آقای فریب مدیر کل تشریفات شاهنشاه حضور داشتند.

در آغاز ژنرال اسدالله سراج سفیر افغانستان به عنوان مقدم ـ السفرا اظهار داشت : شاهنشاها افتخار دارم ازطر ف‌خودونمایندگان دول‌اسلامی دردربارشاهنشاهی‌بخاطر افتخاری که برای شرفیابی پیدا کرده‌ایم عرض تشکر خودرا به پیشگاه شاهنشاه معروض دارم : ازواقعه دلخراش حریق مسجدمبارك الاقصی قلب‌همه ماچون‌اعلیحضرت همایون شاهنشاه و ملت ایران جریحه داراست .

*** غم بزرك اسلامی**

سفیر افغانستان به‌اقدام‌شاهنشاه در مورد تعمیر مسجدالاقصی‌اشاره کردو گفت : در چنین روزهائی اثر اقدام فوری و انسانی یك مملکت ، و رئیس آن معلوم‌میشود. اعلیحضرت همایونی در این کار بزرك پیشقدم شدند وآقای‌اردشیر زاهدی وزیر خارجه نیز ما را در جریان اوامر شاهنشاه گذاشتند، همه‌ما مشعوف وممنون هستیم .

اعلیحضرت پادشاه افغانستان و دولت افغانستان و همچنین روسای دیگر ممالك اسلامی ودولت‌هایشان در این مورد تصمیماتی گرفته‌اند زیرا کلیه ملل اسلامی همه‌دراین مسئله با هم شریك هستند اما ما که‌دراینجاهستیم‌شاهدیم که‌شاهنشاه ایران اولین شخصیتی بودند که چنین تصمیم بزرگی را گرفتند وبا سرعت در این غم بزرك اسلامی شرکت‌فرمودند .

این‌اقدام شاهنشاه قلب ما راکه بخاطر حریق مسجدالاقصی غرق در تاثربود ، تسکین داد و این‌حقیقت روشن شد که ممالك‌اسلامی‌دراین غم مشترك بایکدیگر شریك‌وسهیم می‌باشند و اگر در روز های خوش هم‌از یکدیگردور باشند ولی هنگام غم وسختی بایکدیگر نزدیك و متحدند ودورترین ممالك اسلامی نیزبادولت های همجوار اسلامی هم‌صدا هستند .

مقدم‌السفرا در پایان بیانات‌خود گفت : یکبار دیگراز خداوند بزرك برای شاهنشاه ایران‌واعضای‌خاندان جلیل سلطنتی طول عمر و در سایه آن‌اعلیحضرت برای‌ملت‌ایران‌فرقی وتعالی آرزو دارم .

بیانات شاهنشاه

شاهنشاه آریامهر در جواب مقدم‌السفرا چنین فرمودند : از اظهاراتی که بنام حودتان‌وسایر نمایندگان ملل اسلامی دراینجا نمودید ممنون هستم .عکس‌العمل من به عنوان یك فرد مسلمان‌وملت ایران هم بعنوان یك ملت مسلمان عکس‌العمل طبیعی‌بود. در هرموقعی که خطر وبیدبختی یکی ازممالك مسلمانان دنیارا تهدید کرده است همیشه عکس‌العمل ایران همدردی وتاجائیکه می‌توانست‌کمك‌ومساعدت باین کشور ها بوده است .

*** روابط ممالك اسلامی**

شاهنشاه اضافه فرمودندبکرات گفته ام که اگر عموم ملل مسلمان دردنیا باهم نزدیك بودند ویك نوع تماس و روابط مخصوص باهم‌برقرار میکردندشاید بعضی از فجایعی که‌رخ داده است، پیش نمی‌آمد و صدای مادر دنیا طنین‌بلندتری داشت و احقاق حقوق مسلمه مانیز بهتر و سهل‌تر میسر بود حالاهم همینطور ، امیدوار هستم که‌ما بفهمیم که خوشبختی و قدرت ما در همبستگی است . هر چقدر بتوانیم بهم نزدیك‌تر باشیم‌و مطالب عالم اسلامی را عنوان بکنیم امید موفقیت بیشتر خواهد بود وهمانطور که ذکر کردیم متاسفانه کشور های اسلامی تنهادرمواقع‌بدبختی‌یك‌حس همدردی و همگامی پیدا میکنند.

*** ادامه همگامی**

شاهنشاه افزودند اگر این همگامی که امروز در این موضوع و این‌فاجعه بزرك پیش آمده است در آینده نیز همینطور ادامه پیدا میکرد فکر میکنم برای‌عالم‌اسلام مفید بوده و برای هر مملکت اسلامی نیز نفع و فوائدبسیار خوبی میداشت .

شاهنشاه‌درپایان فرمودند ازخداوند بزرك خواهان هستم که هر روزقلوب مسلمانان را بیك دیگر نزدیك تر کند که باعث همکاری روز افزوبی بین ممالك مسلمان جهان بشود که بنفع اسلام و بنفع آن ممالك تمام شود .

● اظهار تاسف سفرا

پس از بیانات شاهنشاه به ترتیب سفرای اردن ـ عراق ـ مغرب ـ پاکستان و هند صحبت کردند و مراتب تاسف دولت و ملت متبوع خود را به پیشگاه شاهنشاه معروض داشتند و ابتکار شاهنشاه را در مورد پیشقدم شدن برای مرمت مسجدالاقصی ستودند

این شرفیابی در ساعت نیم بعد از ظهر بپایان رسید .

رئیس جدید دانشگاه مشهد

بقیه ازصفحه‌اول

آنگاه آقای دکتر مجید رهنما وزیر علوم وآموزش‌عالی آقای دکتر‌عبدالله فریار معاون کل وزارت علوم و آموزش عالی را برای ریاست این دانشگاه به هیئت‌امناء معرفی نمود که برای تصویب بشرفعرض‌شاهنشاه آریامهر برسد .

آقای دکتر رهنما درخاتمه این جلسه به‌خبرنگاران گفت دانشگاه مشهد طی یکسال اخیر نمونه‌بود وآقای دکترضیائی‌خدمات‌ارزنده‌ای انجام داده است و من از استعفا که بعلت گرفتاری ایشان‌درتهران صورت گرفته متاسفم ولی‌درتهران از ایشان دریست های دیگری که منشاء اثر فراوان‌تری باشداستفاده خواهد شد .

*** شرح حال**

عبدالله فریار درسال ۱۲۸۹ در تهران متولد شده و پس از اتمام تحصیلات متوسطه ، دوره لیسانس خود را در دانشگاه لندن در رشته های ادبیات انگلیسی و اقتصاد به پایان رسانید . ودر رشته آموزش‌و پرورش از دانشگاه کلمبیا فوق ـ لیسانس و درجه دکترا گرفت .

دکتر فریار دبیر دبیرستان های تهران،دانشسرایعالی،استاددانشکده ادبیات،معاون نخست‌وزیر ،مدیرکل انتشارات وتبلیغات ، عضو دبیرخانه سازمان ملل متحد درنیویورك و معاون کل وزارت‌علوم و آموزش عالی بوده است .

نمایشگاه هنرهای عامیانه رومانی

وزارت فرهنك‌و هنراقدام‌به‌تشکیل نمایشگاهی از هنر های عامیانه کشور رومانی نموده است که نمایشگر هنر بومی رومانی درزمینه های قالیچه ،لباس .ظروف چوبی، سفال و پارچه های پنبه‌ای خانگی است .

این نمایشگاه که در بنای موزه نوبنیاد ایران باستان ترتیب یافته است،ساعت ۵ونیم‌بعداز ظهر روز گذشته بوسیله آقای «پاول‌سیلادی» سفیر کبیررومانی‌در دربارشاهنشاهی افتتاح شد .

برف تابستانی !

بقیه از صفحه‌اول

خبرنگار ما در رودهن گزارش داد : از روز گذشته بدنبال انقلاب هوا در رودهن و نقاط اطراف هوای این منطقه روبسردی گذاشت ، و در حدود ساعت ۱۱ شب زمین لرزه‌نسبتا شدیدی نیز در این شهر حادث شد.

خبرنگارما‌افزود : ضمنا عصردیروز وزش طوفان کم‌سابقه‌ای در رودهن آغاز شد و باعث قطع چندین درخت تنومند و ازجاکنده شدن دهها تابلو گردید .

*** درکلاردشت**

در کلاردشت و نقاط اطراف نیز هوا بکلی سرد شده و در ارتفاعات‌این منطقه برف بزمین نشسته‌است .

طبق‌گزارش‌خبرنگار ما درمیگون: دیروز بدنبال ریزش باران شدید ، درارتفاعات اطراف‌میگون برف‌بزمین نشست و باعث سرمای هوا در این منطقه گردید .

*** زلزله**

گزارش خبرنگاران ما در گناباد و قاین حاکیست : عصر روز گذشته زمین لرزه های نسبتا شدیدی در شهر های گناباد و قاین حادث شد .

*** نظر هواشناسی**

هواشناسی‌امروز اعلام کرد : تشکیل یك جبهه بی حرکت در سلسله جبال البرز هوای تهران‌را از دیروز ابری کرد واین‌وضع‌ظرف فردا ویاپس فردا بر طرف خواهد شد.

این‌وضع در سراسر دامنه البرز حکمفرماست .این جبهه ساکت‌را تمرکز یك توده هوای سرد در شمال کوه های البرز و یك توده هوای‌گرم در جنوب این کوه ها بوجود آورده‌است . کوه های‌البرز مانع برخورد وپاپیشروی یکی‌ازاین دوجبهه است.هوای سرد ازاستب های شوروی وهوای گرم ازروی مدیترانه آمده‌است.

درجه حرارت هوا در ارتفاع ۳۳۰۰ کیلومتری ۱۰درجه‌سانتیگراد بالای صفراست وسفیدی هم که‌در ارتفاعات البرز دیده شده تگرگ می‌باشد .این تگرگ در ارتفاع ۴۰ هزار پائی «۱۳هزارمتری» تشکیل شده ، دراین ارتفاع درجه‌حرارت زیرصفراست.

دنباله‌حوادث تهران و شهرستانها

دودحمام امام‌جمعه قزوین دونفر را کشت

دیروز چهارنفر کارگر هنگامی که سرگرم تعمیر منبع آب حمام معروف «امام‌جمعه» قزوین واقع در محلهٔ آخوند این‌شهر بودند بعلت دود غلیظی که‌از «تون» حمام خارج میشد بحال اغماء افتادند ونقش بر زمین شدند .

ماموران کلانتری۳ قزوین بااطلاع از جریان بکمك کارگران مزبور شتافتند ولی هنگامی به‌محل واقعه رسیدند که دو نفر از آنان باسامی باقر ملکی‌و علی‌اکبررضائی جان سپرده بودند ودونفر دیگر نیز درحال اغماء بودند .

اجساد درگذشتگان پس ازصدور جواز دفن بخاك سپرده شد ومحمد جهانگیری وداود خراطان دو کارگر دیگر در بیمارستان بستری شدند. فعلا جریان از طرف مقامات‌مسئول تحت رسیدگی است .

برای قتل یك‌زن جلسه‌خانوادگی تشکیل‌شد!

● مادر ، خواهر و برادر فاطمه پس از مشورت تصمیم گرفتندکه او را بکشند !

مادر، برادر و خواهر فاطمه از دست او به‌ستوه‌آمده بودند زیرا فاطمه به‌آن‌چه که آنها می‌گفتند، اعتنائی نمی‌کرد. تااینکه مادر ، برادر وخواهر فاطمه شبانه جلسه‌یی تشکیل دادندو پس از مشورت ، تصویب کردند که فاطمه رابکشند!

خبرنگار ما در همدان گزارش داد :

ـفاطمه زن۲۰ ساله ، از اهالی (بهار همدان) به‌دنبال اختلافاتی که با شوهرش داشت‌از اوطلاق گرفت. فاطمه پس‌از جدایی ،یك زن کاملا آزادبود . او بدون آنکه توجهی به گفته های مادر ، برادر وخواهرش بکند، به‌هرچه که میخواست دست می‌زد .

یحیی ـ برادر فاطمه ـ بیشتر از دیگران از کارهای فاطمه عذاب‌می‌کشید . او ، خواهرش را زنی منحرف وگمراه می‌دانست و هرچه که‌میکرد تاشاید او دست ازرفتار نادرستش بردارد با پافشاریها و لجبازیهای فاطمه روبرو میشد .

یحیی ، چنان ازدست فاطمه به تنك آمده بود که یك شب بدون اطلاع او بامادرو خواهرش درباره‌ی یك نقشه‌وحشتناك که‌ناگهان به مغزش خطور کرده‌بود ،سخن گفت.

فاطمه درخواب‌بود که یحیی‌ماجرا رابا‌خواهر دیگر و مادرش درمیان گذاشت . او معتقدبود که تنها راه رهایی از آبروریزی های فاطمه ، کشتن اواست ! جلسه خانوادگی نزدیکی های نیمه‌شب تمام شد و درپایان‌همه معتقد بودند که فاطمه باید بمیرد تااین‌لکه ننك پاك‌بشود!

دربی‌این تصمیم ، یحیی بی‌سرو صدا به‌اتاقی که‌فاطمه‌در آن‌خوابیده بودرفت. وبدون دستپاچگی ،متکایی رابروی دهان و دماغ او گذاشت، آن‌قدر که فاطمه دیگر نمی‌توانست نفس بکشد .یحیی به‌کمك مادر و خواهر دیگرش ، جسد کبود فاطمه رابه‌سر چاه فاضل آب برد وآن‌را پائین انداخت .

وقتی یحیی از مرك فاطمه که او را لکه‌ننگی‌برای خانوادهٔ خود می‌دانست ، مطمئن شد، به‌پاسگاه ژاندارمری مراجعه کرد، و ماجرارا دراختیار ماموران گذاشت !

یحیی درپاسگاه ژاندارمری بهار اعتراف کرد :

ـخواهرم یك بدکاره بود و من اورا کشتم !حالاآمده‌ام تا همه چیز رابگویم !

ماموران ژاندارمری بی‌درنك به سرچاهی که‌جسد فاطمه در آن‌قرار داشت رفتندو جسدرابیرون کشیدند ودرتمام این لحظات یحیی راهنمای آنان بود وموبه‌موتمام قضیه‌را برای ماموران تعریف میکرد .

خبرنگار ما در همدان اضافه کرده است :

ـدیروز یحیی رابه دادسراتحویل دادند واکنون ماموران سرگرم تحقیقات بیشتر دراین موردهستندو مادر و خواهر فاطمه نیز دربازداشت بسر می‌برند .

ساختمان شهر جدید مشهد

ازاین ماه آغاز میشود

آقای پیرنیا استاندار خراسان اعلام کرد که بزودی طرحهای بزرك و کوچك صنعتی دراین‌استان بمرحله‌اجرا در می ‌اید .

استاندار که در جلسه شورای اداری استان صحبت می کرد افزود : پیشرفت های این‌استان مورد توجه آقای نخست‌وزیر و چندتن اعضای کابینه که همراه ایشان‌برای شرکت در کنفرانس اطاقهای بازرگانی آمده‌بودند،قرار گرفت‌واز آنجا که واحد های‌بزرك وکوچك صنعتی در خراسان‌احداث میشود ، آقای هوشنك انصاری وزیر اقتصاد وعده داد که برای تسریع در اجرای طرحهای اقتصادی و تولیدی در خراسان ، بزودی به‌مشهد سفر خواهد کرد و طرح های مذکور را بررسی کرده ، فی‌المجلس به‌تصویب خواهدرساند تاکسانی که مایل به‌سرمایه گذاری وایجاد واحد های‌صنعتی درخراسان باشند احتیاج به مکاتبه باتهران نداشته باشند.

*** شهر جدید مشهد**

آقای پیرنیا اضافه کرد :جدول بندی ، درخت‌کاری وایجادخیابان های اصلی‌وفرعی شهر جدیدمشهد از همین ماه آغاز میشود، بنابراین کسانیکه مایل بایجاد واحد های صنعتی و تولیدی هستند باید از هم اکنون دست بکار شوند و حتی سازمان های دولتی نیز میبایستی از هم اکنون تاسیسات خود را دراین شهر ایجاد نمایند .

کارآموزی روستائیان منطقه زلزله زده

وزارت اصلاحات ارضی و تعاون روستائی به دنبال تهیه ماشین آلات کشاورزی و بخصوص تراکتوربرای انجام فعالیت های کشاورزی شرکتهای سهامی زراعی اقداماتی را در جهت تعلیم‌وآموزش جوانان مستعد روستائی صاحب سهم در این شرکتها بمنظور استفاده و بهره‌برداری از ماشین های کشاورزی موجود و آنچه که بعدا وبتدریج‌متناسب با امکانات مالی‌این شرکتها تدارك شود مورد تعقیب قرار داده است و چون شرکتهای سهامی زراعی نیم بلوك قائنات در منطقه زلزله زده خراسان بادارابودن شرایط اقلیمی‌استثنائی‌خصوصا اینکه آب‌مورد مصرف زراعت این دو شرکت وسیله چاههای عمیق و موتور پمپ تامین میگردد استحقاق توجه بیشتری را از این نقطه نظر داشتند ، مقدماتی‌فراهم گردید تا سی و سه نفر از جوانان روستائی صاحب سهم دو شرکت مزبور که‌دارای سواد مکفی میباشند ازامروز درمرکز آموزش ماشین‌آلات کشاورزی کرج به فراگیری رانندگی تراکتور ـ طرزکاربا‌ماشین‌های مختلف کشاورزی و تلمبه های آبیاری ـ نحوه کشت ردیفی تحت نظر کارشناسان مجرب اشتغال پیدا کنند .

تصحیح

در خبر مربوط به جریان پارلمانی که در دو شماره قبل روزنامه چاپ شده بود شکستگی استخوان ران آقای دکترقدرت‌الله موثقی اشتباهاشکستگی کمرذکرشده‌بود که بدینوسیله تصحیح میشود .

دارائی با مالیات دهندگان جلسه تشکیل میدهد

وزارت‌دارائی به کلیه پیشکاری ها وادارات دارائی کشور دستورداد که از این پس جلسات مرتب ماهانه‌ای با شرکت طبقات مختلف مالیات‌دهنده در مرکز ادارات‌دارائی وپیشکاریها تشکیل گردد.

دراین جلسات ضمن‌توجیه‌وتفهیم قانون مالیاتها مشکلات و تکالیف مودیان مالیاتی مورد بررسی‌و حل وفصل قرار خواهد گرفت . دستور تشکیل جلسات مذکور بمنظور نتیجه‌گیری بیشتر ازحاصل‌آموزش ضمن خدمت ماموران دارائی است که در جهت‌ایجاد رابطه مسالم بین مامور دارائی و مودی صورت‌می‌گیرد

تشکیل جلسات ماهانه مذکور به ماموریانی که دوره آموزش ضمن خدمت‌رادیده‌اند امکان میدهد که اطلاعات ودید خود را در امور مالیاتی و قوانین مربوطه با طبقات مالیات‌دهنده در معرض تبادل نظر گذارده و نتیجه گیری کنند .

مغز الکترونیکی نقشه غرفه بریتانیا در نمایشگاه آسیائی را طرح کرد !

سردنیس‌رایت سفیر انگلیس و مقامات‌نمایشگاه آسیائی از غرفه دیدن‌کردند .

درجریان این بازدید نماینده کمپانی‌معروف «ویکار» انگلستان، «مایکل استیل پرکینز» برای حاضران نمایش داد که‌چطورباعمل ساده‌ای چهارچوب ساختمان این غرفه بوسیله «دست»بیکدیگرمتصل می‌شوند .

جاعلان گذرنامه محکوم شدند

یك‌نفرپاکستانی و یك ایرانی باتهام جعل گذرنامه ورواداید چند کشوراز جمله پاکستان‌وافغانستان‌در شعبه ۲۱ دادگاه جنحه هرکدام به یکسال حبس‌تادیبی و پرداخت دو هزارریال جریمه محکوم شدند .

این‌دو که اسماعیل جعفری و عوضعلی نام دارند درآبان ماه سال گذشته درخیابان شهباز دستگیر شدند .

صبح امروز نیروی دریائی شاهنشاهی بمناسبت سالروز حادثه شوم سوم شهریور ۱۳۲۰ ویادبود از شهدای آن روز نیروی دریائی مراسمی با شرکت کلیه افسران ، درجه‌داران وناویان در محل ستاد فرماندهی ترتیب داد.

دراین مراسم ابتدا تیمسار دریا ـ سالاررسائی فرمانده نیروی دریائی ضمن سخنانی از شهدای سوم شهریور تجلیل نمود و مطالبی پیرامون توسعه نیروی دریائی بیان داشت .

آنگاه فرمانده نیروی دریائی اسامی کلیه افسران ، درجه‌داران و ناویانی که در حادثه سوم‌شهریور شهید شدند قرائت نمود و به‌شیوه نیروی دریائی کلیه‌شرکت‌کنندگان در مراسم باگفتن حاضر پاسخ‌دادند سپس برای شادی روح‌شهداء یك دقیقه سکوت داده‌شد و پرچم قرار ـ گاه ستادبحالت نیمه‌افراشته‌درآمد.

خبرنگار ما میافزاید امروز در کلیه پادگانهای نیروی دریائی شاهنشاهی درسراسر کشور مراسم یادبود انجام گردیده و پرچم ها نیز بحالت نیمه‌افراشته درآمده است .

● اسامی شهدا

تیمسار دریابان غلامعلی بایندر، سرکارناخدا سوم حسن میلانیان ، ناخداسوم نصرالله‌نقدی ،ناوسروان یدالله بایندر ،ناوبان‌یکم مهدی ریاضی ،ناوبانیکم حسن کهنموئی ، ناوبانیکم ابراهیم هریسچی ،ناوبان سوم جعفر مسگرزاده ، استوار دوم پزشك‌جواد پرستنده .

*** درجه داران**

مهناوی یکم‌الکترونیك جوادهمراز، مهناوی یکم توپخانه محمدابراهیم طاهری، مهناوی‌یکم‌موتوری محمد ـ ربیع گیلانی، مهناوی یکم ملوان حسین تك‌حرزیان ،مهناوی دوم بی ـ سیم هاشم واحدی ، مهناوی دوم توپخانه محمود پورثابت ، مهناوی دوم الکترونیك اسماعیل یوسفی ، مهناوی دوم ملوان سرخه‌ئی ،

سوم شهریور

در شهریور ۱۳۲۰ ایران کاملا غافلگیر شد

روز تلخی که ایران مورد حمله و تهاجم بیگانگان قرار گرفت

سوم شهریور ۱۳۲۰ یکی از روز های غم‌انگیز تاریخ ایران است . درسحرگاه این روز ارتش های انگلستان و شوروی به ایران شبیخون زدند و ارتش‌جوان مارا غافلگیر کردند و مملکت به اشغال آنهادرآمد .

این واقعه یکبار دیگر ثابت کرد که سیاست عاطفه پذیر نیست زیرا ایران قبلا بیطرفی خودرا اعلام کرده بود . حمله به‌ایران درسوم شهریور ۱۳۲۰ درس عبرت بزرگی را درتاریخ ثبت کرد . باتوجه به‌این امر مطلب امروز خود را به ماجرا هایی که ۴۸ سال پیش درچنین روزی روی داد اختصاص داده‌ایم :

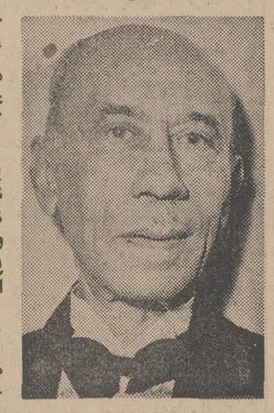

علی منصور

ساعت۴ بامداد روز دوشنبه‌سوم شهریور ماه ۱۳۲۰ برابر با ۲۵ اکتبر ۱۹۴۱ درآن هنگام که دسته‌ای از قشون هیتلر در دروازه های قفقاز و اطراف دریای سیاه‌با ارتش شوروی و دسته‌ای دیگر درشمال افریقا بانیرو های‌انگلیسی می جنگیدند ، و لندن زیربمباران های هوائی آلمانیها می سوخت‌و درهم کوبیده می‌شد ، سرریدر بولاردو اسمیرنوف‌سفیران انگلستان و شوروی در تهران مقابل منزل آقای علی‌منصور نخست وزیروقت از دو اتومبیل مشکی رنگ پیاده شدند .

هنوز یك ساعت ونیم به‌طلوع آفتاب باقی مانده بود . این دونفر ازفرط‌عجله‌قبل‌ازاینکه رانندگانشان اقدام کنند خودزنگ درخانه‌نخست‌وزیر را به‌صدا درآوردند وتقاضای ملاقات باوی را کردند . آقای منصور باعجله دریك اطاق کوچك خانه خود به‌ملاقات سفیران دو کشور بزرگ شتافت .

منصور از دیدن سفیران‌انگلیس و شوروی درآن وقت شب درخانهٔ خود سخت متعجب بود بخصوص که این دوسفیر قیافه و زست دوستانه‌ای هم نداشتند .

سفیران دوکشور بزرگ فورا یادداشت مشترکی را به منصور تسلیم کردند و پس از نگاهی که به ساعت‌های خود انداختند گفتند : یك ساعت قبل ارتش شوروی از شمال غربی و ارتش انگلستان از جنوب غربی ایران را مورد حمله قرار داده‌اند .

قبلا دولتین انگلستان و شوروی درمورد ادامه‌کار متخصصان آلمانی و ایتالیایی درموسسات و کارخانه‌های ایران به دولت ایران اخطار کرده بودند دراین‌جانیز به‌منصور گفتند که‌علت حملهٔ قشون دولت‌های متبوع آنها به ایران به‌سبب عدم توجه به همین اخطار و ادامه کار آلمانیها درایران بوده است!

تلاش آقای منصور درآن موقع بی‌فایده بود ، زیرا حمله شروع شده بود و بعلاوه نمایندگان شوروی‌و انگلستان حاضربه‌مذاکره و گفتگو بااو نبودند و چند دقیقه پس‌از تسلیم یادداشت مشترك‌خود از خانه آقای منصور رفتند .

شرفیابی نخست‌وزیر

نخست‌وزیر وقت پس‌از رفتن دیپلمات های انگلیسی و شوروی چنددقیقه درفکر فرورفت. دورنمای موحش این ماجرا در نظرش‌مجسم گردید و سپس باتلفن با کاخ سعدآباد تماس گرفت .

رضاشاه‌کبیر معمولا در این ساعات‌بیدار بودند . آقای منصور اجازه شرفیابی خواست و لحظه‌ای بعد رهسپار سعدآباد شد و مفاد یادداشت‌مشترك شوروی‌و انگلستان و ماوقع را به عرض رسانید .

اعلیحضرت رضاشاه از این واقعه غرق حیرت شدند و درحالی که عصبانی بودند گفتند : این قاعده کجاست که کشوری را غافلگیر کنند و شبیخون بزنند ، چرا حمله می کنند ؟

گزارشهای موحش

درهمین موقع دستگاه های مخابراتی کاخ سعدآباد گزارش دادند که ناوگان انگلستان ، کشتی های جنگی ایران راغافلگیر کرده و آنها را غرق کردند .

گزارش ها حکایت داشت که بسیاری از افسران و ملوانان ناوگان ایران دراین حمله شهید شدند و نیروی زمینی انگلستان مرکب از سربازان پیاده هندی و انگلیسی درسواحل ایران پیاده شدند .

چند دقیقه بعد گزارش رسید که در حملهٔ ناوگان انگلستان‌به ناوگان ایران سرتیپ بایندر فرمانده نیروی دریائی ایران نیز جان‌خود را ازدست داده است .

ازاین پس گزارش های موحش و جانگدازی از نقاط شمال وجنوب کشور می رسید . هنوز آفتاب زیاد بالا نیامده بود که خبررسید اهواز مورد حمله هوائی قرارگرفته است . همچنین گزارش میرسید که شهر های مختلف آذربایجان درمعرض حملات هوایی و زرهی قرار گرفته است و ترس ووحشت مردم را فراگرفته و قشون خارجی بسرعت پیشروی می‌کند وبسیاری از خانواده هااز شهرهابه دهکده‌های کوهستانی فرار می کنند .

و وصول این اخبار هردقیقه بر تاثر شاهنشاه وطنپرست ایران می افزود .

ساعت یازده بامداد رضاشاه کبیر دستور دادند سفیران شوروی و انگلستان احضار شوند . اندکی بعد دیپلماتهای دو کشور مهاجم درکاخ سعدآباد به‌حضورشاهنشاه شرفیاب شدند . مذاکرات یك ساعت طول کشید . اگرچه از جزئیات مذاکرات اطلاعی دردست نیست ، ولی آنچه استنباط شد از این مذاکرات نتیجه‌ای عایدنشد.

این ملاقات ، بیش از حد رئیس مملکت را ملول ساخت . آقای منصور نخست‌وزیر وقت ، همانروز مامور شد ماجرا راآنچه که بود درمعرض افکار ملت‌ایران و نمایندگان مجلس بگذارد .

وی جریان را به رئیس مجلس اطلاع داد و از او خواست جلسه فوق‌العاده مجلس را تشکیل دهد و این جلسه عصر همانروز تشکیل شد و آقای منصور ماوقع را برای نمایندگان مجلس تشریح کرد .

اعلامیه ستاد ارتش

ستاد ارتش نیز اعلامیه‌ای به این شرح انتشار داد:

«ساعت۴ روزسوم شهریورماه ارتش شوروی در شمال وارتش انگلیس در جنوب باختری ، مرز های کشور را مورد تجاوز و تعرض قرار داده‌اند . شهرهای‌تبریز، اردبیل ،رضائیه، خوی ، اهر ، میاندوآب ، ماکو،مهاباد ، بناب ، رشت ، حسن کیاده ،میانه ، بندرپهلوی، اهواز مورد بمباران هوایی واقع‌و تلفات وارده بمردم غیر نظامی زیادتر و به نظامیان کمتر بوده است . یك هواپیمای مهاجم در نتیجه تیراندازی سرنگون شده است . نیروی موتوریزه و مکانیزه‌شوروی درمحور جلفا.مرند، پلدشت ، ماکو ، قره ضیاءالدین، و واحدهای موتوریزه‌و مکانیزه انگلیس در محور خانقین، قصرشیرین نفتخانه، آبادان ، بندر شاهپور وقصر شیخ به‌تعرض پرداختند .

نیروی دریایی شوروی در کرانه های دریای خزر و ناوگان انگلیس در بنادرشاهپور وخرمشهر تعرض‌نموده‌اند. واحدهای ارتش‌شاهنشاهی که کاملا غافلگیر شده‌اند در حدود امکان به استقبال آنها شتافته و در نقاط مختلف با واحد های مهاجم تماس حاصل‌کرده و بدفاع پرداخته‌اند . در منطقه باختر دوتانك (ارابه زره‌پوش) مهاجم را منهدم کرده و پیشروی مهاجمین را متوقف ساخته‌اند . روحیه اهالی بسیار خوب‌و عموما تقاضای ورود در صفوف ارتش‌وحرکت به جبهه برای‌دفاع‌از میهن را می‌نمایند .

جراید پایتخت‌این‌اعلامیه‌را بصورت فوق‌العاده انتشار دادند و بمباران‌مردم غیر نظامی‌را برخلاف انسانیت‌خواندند

به آن اعتراض کردند

ارتش همان شب در تهران وسایر شهرهای‌بزرك کشور«خاموشی» اعلام کرد .

متارکه

در آن روز تلخ ، رضاشاه کبیر بیش از هرکس دیگر غم‌ملت‌ومملکت راداشت. ایشان از آن روزدیگرخواب وآرام نداشتند و لحظه‌ای‌نیاسودند .

ستاد جنگی تشکیل شد، اماهمه می‌دانستند که ارتش جوان ایران سرانجام یارای مقاومت با ارتش‌های دو دولت زورمند جهان (شوروی و انگلستان) را نخواهد داشت.ازاینرو تمام توجه معطوف به حل مسئله از طریق‌دیپلماسی بود. به‌دستوررضاشاه کبیر به منظور جلوگیری‌ازخونریزی واز میان رفتن تاسیسات و منابع مختلف ایران‌که باخون دل‌ساخته‌و فراهم شده بود روز پنجم شهریوربه ارتش ایران فرمان متارکه داده‌شدتا دست از عملیات نظامی بردارد .همان روز استعفای آقای علی منصور نیز پذیرفته شد ومرحوم فروغی کابینه جدیدی که سپهبدی پست‌وزارت‌خارجه آن را بعهده داشت تشکیل داد و چون مخالفت دولتهای اشغالگرادامه یافت، اعلیحضرت رضا شاه‌روز‌بیست وپنجم شهریور استعفاکردندوسلطنت را به ولیعهد و جانشین خوداعلیحضرت محمد رضا شاه پهلوی تفویض‌نمودند واز ایران خارج شدند .

اعتماد به بیطرفی

در ماجرای غم‌انگیز سوم شهریور ، ایران کاملا غافلگیر شد . شاهنشاه وقت به‌بیطرفی ایران اطمینان واعتماد‌کامل داشتند ومی گفتند: مابیطرف‌میمانیم وکسی باکشور بیطرف کاری ندارد. ایشان همچنین یادداشتهای دولتین انگلستان و شوروی را درمورداخراج آلمانیها یك«بلوف» تلقی‌میکردند.

دولت ایران روز چهارم سپتامبر ۱۹۳۹ هنگام شروع جنگ در اروپا، بیطرفی خودرا اعلام داشته بود و۳۶ ژوئن سال ۱۹۴۱ هنگام حمله آلمان به شوروی این بیطرفی را یکباردیگر تاکید کرده بود ایران دراین مدت بارها اعلام کرده بود که مایل است باتمام ممالك سراسر گیتی درصلح وصفا بسر برد .

مقدمه حمله

مقدمه حمله به‌ایران ازمدتها پیش فراهم شده بود ، چرچیل در کتاب خاطرات خود دراین باره نوشته‌است:

«برای ما اهمیت فوق‌العاده داشت که از راه ایران، خط ارتباطی‌درجه اول ومهمی باشوروی داشته باشیم تا از یك طرف برای شوروی مهمات بفرستیم وار طرف دیگر از لحاظ لشکرکشی از ایران استفاده‌کنیم .»

چرچیل نوشته است: اقدام‌نظامی علیه ایران که در برابر اخطار های ما، در مورد اخراج آلمان‌ها بی‌اعتنایی نشان میداد روز ۱۱ ژوئیه ۱۹۴۱ (۲۰ تیر ۱۳۲۰) در شورای وزیران انگلستان مطرح شد واز ستادارتش انگلستان در این زمینه نظرخواسته شد. ستاد ارتش انگلستان ژنرال «ویول» فرمانده ارتش هندوستان را مامور اجرای این نقشه کردوشوروی رانیز در جریان گذارد .

«ویول» مادام‌که قوای کافی در عراق متمرکز نکرده بود، با دولت ایران باخشونت حرف نزد. چرچیل نوشته است: من عقیده داشتم که مقدمات حمله بایران می‌باید بادقت صورت می‌گرفت وهمین‌طور هم شد.

او اضافه کرده است :

روز ۱۹ اوت،دولت شوروی‌به‌ما اطلاع داد که حاضر است‌درعمل‌نظامی علیه ایران شرکت جوید به شرط آنکه این تهاجم باکمك انگلستان‌و مشترکا انجام گیرد .

چرچیل می‌نویسد: من بااین‌نظر موافقت کردم وشب سوم شهریور ، ما آخرین یادداشت خودرا به دولت ایران تسلیم کردیم وسحرگاه همان روز ایرانیها که براثر ادامه‌مکاتبات سیاسی، تصور نمی‌کردند حمله‌ای از جانب ما آغاز شود، غافلگیرشدند وما حمله خودرا از هوا ودریا وزمین علیه آنها آغاز کردیم مقاومت‌ارتش ایران ناچیز بود ونیروهای انگلیسی تنها ۲۲ کشته و۴۲ زخمی داشتند .

چرچیل نوشته است: بدین ترتیب بود که حمله به‌ایران به پیروزی ما منتهی شد، زیرا بنابه‌یك‌ضرب‌المثل لاتین «وقتی که سلاح‌به‌میان می‌آید زبان قانون بسته می‌شود !»

اعلیحضرت رضا شاه کبیر بوسیله آقای منصور از حمله نظامی به‌ایران آگاه شدند .

کف‌پوش فاکوفلکس
وینیل تایل
تنها کف‌پوشی که هیچ نوع چرك ولکه را بخود نمیگیرد .
شرکت سهامی فاکوفلکس ایران
تخت جمشید شرقی شماره ۶۲۷ ـ تلفن ۷۵۷۳۸۶

آگهی مزایده

سازمان آب و برق منطقه سفید رود تعداد درختان موجود‌متر وغیر متمر باقطار مختلف واقع در محل مخزن سد پسیخان را از طریق مزایده بشرح زیر بفروش میرساند .

۱ـ مدت قبول پیشنهادات تا آخر وقت اداری روز اول‌مهرماه ۴۸ میباشدو پیشنهادات واصله درساعت ۹صبح روز ۴۸ر۷ر۲ در امور مالی سازمان بازو قرائت خواهد شد .

۲ـ پیشنهاد دهنده باید معادل یکصد هزار ریال اسنادخزانه بصندوق سازمان واقع در رشت تودیع نموده رسید دریافتی‌را بپیوست پیشنهاد بنمایند.

۳ـ سازمان دررد وقبول یك‌یا کلیه پیشنهادات مختاراست.

۴ـ پیشنهادات مشروط و مبهم مورد قبول نخواهدبود.

۵ـ برنده مزایده باید در قطع و حمل چوبها تسریع کند چنانچه ازطرف برنده دراینمورد تعلل شود براثر آبگیری سد قسمتی از چوبها زیر آب برود سازمان مسئول خسارات وارده نخواهد بود.

۶ـ در صورتیکه برنده اول تا روز ۴۸ر۷ر۱۰ از انعقادقرارداد خودداری نمود سپرده او بنفع سازمان ضبط و با برنده دوم قرارداد منعقد خواهد شد وهرگاه برنده دوم‌نیز تادەروز پس‌از اعلام سازمان حاضر به انعقاد قرارداد نشده سپرده او نیزضبط خواهد شد .

۷ـ حضور پیشنهاد دهندگان یا نماینده آنها در کمیسیون مربوطه در روز ۴۸ر۷ر۲ آزاد خواهد بود.

۸ـ هزینه های آگهی و مالیات و سایر هزینه های مربوطه بعهده برنده مزایده میباشد . الف ۵۹۶۸

مدیرامور مالی سازمان آب و برق‌منطقه سفیدرود
شاهرخ ظهیری
آ ـ ۳۸۹۳۶

آگهی مناقصه شماره ۱۰۵۸ر۴۸

راه آهن دولتی ایران یکدستگاه منبع فلزی آب هوائی بظرفیت یکصد متر مکعب مورد نیاز را بر طبق مشخصات و شرایط و نقشه مربوطه از طریق مناقصه تحویل تهران انبار های مرکزی در راه آهن خریداری میماید .

داوطلبین شرکت در مناقصه میتوانند در ساعات اداری جهت دریافت اسناد مناقصه با در دست داشتن قبض صندوق راه آهن بمبلغ ۲۰۰ ریال باداره کارپردازی مراجعه فرمایند .

شرکت کنندگان در مناقصه باید مبلغ سی هزار ریال اسناد خزانه بعنوان سپرده شرکت در مناقصه از اداره اسناد خزانه وزارت دارائی یابانکهای عامل خریداری و به صندوق راه آهن پرداخت و رسید آنرا بضمیمه پیشنهاد خودتاساعت ۹ صبح روز ۴۸ر۷ر۶ در صندوق پیشنهادها واقع در اداره کارپردازی بیاندازند . پیشنهاد های واصله ساعت ده‌روز مزبور بازو قرائت خواهد شد . حضور پیشنهاددهندگان یانمایندگان مجاز آنها درجلسه مناقصه‌آزاد استو راه‌آهن در ردو یاقبول هریك یا تمام پیشنهاد ها مادامی که قرارداد مبادله نشده است مختار می باشد به پیشنهاد فاقدسپرده و مشروط و مبهم پیشنهادی که بعداز موعد مقرر برسد ترتیب‌اثر داده نخواهد شد .سپرده برنده اول و نفر دوم مناقصه نگهداری و در صورت استنکاف از انجام معامله بدون هیچگونه تشریفات بنفع راه‌آهن ضبط خواهد شد .

مالیات متعلقه و هرگونه عوارض دیگر بعهده برنده مناقصه می‌باشد . راه‌آهن میتواند صدی بیست و پنج از میزان معامله راکسر یا اضافه نماید .م.الف ۵۸۰۶ ۱ـ۲ راه‌آهن دولتی ایران

وزارت‌جنگ

آگهی مناقصه شماره ۳۱

تاریخ ۳۰ر۶ر۴۸

اداره سررشته‌داری نیروی شاهنشاهی جهت مصرف یك قلم اجناس مشروحه زیر را .

۱ـ سالك حمل چتر (برزنتی) طبق نمونه و مشخصات مربوطه سه هزار عدد .

از طریق مناقصه خریداری مینماید . پیشنهاد دهندگان می توانند با مراجعه به‌دائره خرید و پیمانهای اداره سررشته‌داری نیروی زمینی شاهنشاهی و ملاحظه نمونه و مشخصات اجناس و دریافت برگ شرایط و مشخصات معامله‌پیشنهاد خود را طبق مفاد مندرج در شرایط معامله تنظیم و تاساعت ۹ صبح روز چهار شنبه ۱۹ر۶ر۴۸ به دفتر اداره سررشته‌داری‌نیروی‌زمینی‌شاهنشاهی واقع در انتهای خیابان فرصت (شاهرضا) تسلیم نمایند م‌الف ۵۹۶۳

۱ـ۲ آ ـ ۳۸۶۸۴

اداره سررشته‌داری نیروی زمینی شاهنشاهی

آگهی استخدام

اداره بهداریکل بنادر و جزایر خلیج‌فارس‌بمنظور تکمیل کادر پرسنلی اداره بهداشت وتنظیم خانواده افراد واجد شرایط زیر :

ردیف:	عنوان :	طبقه :	حقوق‌ومزایا :
۱ـ	مربی بهداشت	۵	۲۸۸۰۰ ریال یکنفر
۲ـ	مدد کار اجتماعی	۵	۲۸۸۰۰ ریال یکنفر
۳ـ	آمارگر	۳	۱۵۲۰۰ ریال یکنفر

جهت خدمت در بوشهر براساس آئیننامه‌استخدام پیمانی کارکنان طرحهای غیر مستمربرنامه عمرانی کشور استخدام مینماید داوطلبان‌میتوانند‌تاسی‌ام شهریور ماه سال جاری با در دست داشتن مدارك مربوطه بدفتر بهداریکل بنادر و جزایرخلیج‌فارس یا در مرکز به اداره کارگزینی وزارت بهداری مراجعه نمایند

۱ـ۲ آ ـ ۳۹۰۴۸

دکتر موسوی
رئیس بهداریکل بنادرو جزایرخلیج‌فارس

بشر زمانی بمحیط خود مسلط گردید که تهویه مطبوع را کشف کرد

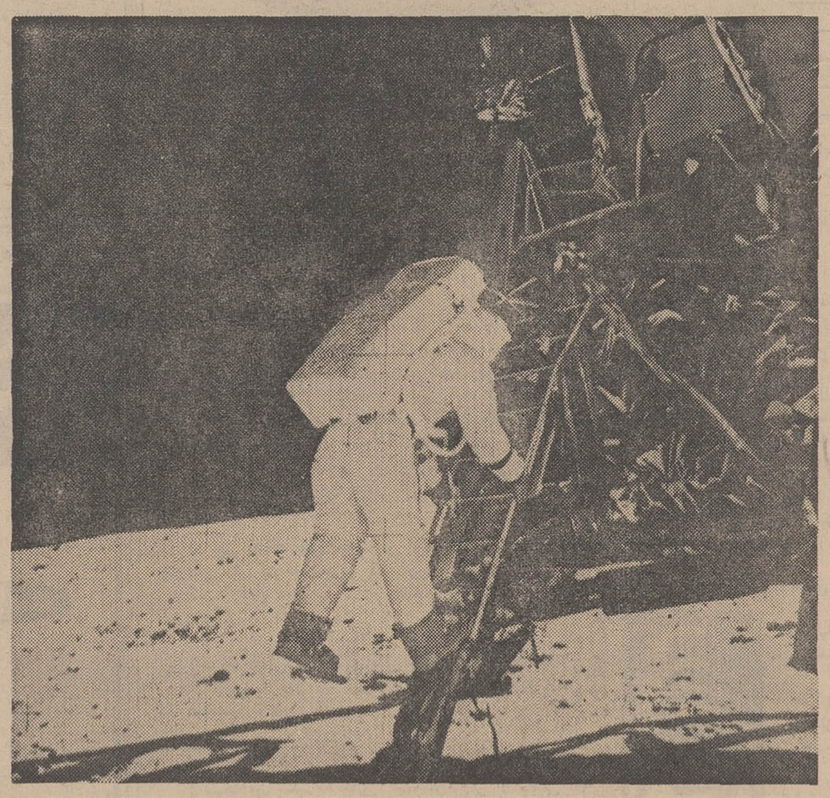

دراین لحظه تاریخی بندرت‌کسی بیاد تهویه‌مطبوع‌میافتد ویااینکه موفقیت این سفر فراموش نشدنی‌را مدیون‌صنعت تهویه مطبوع میداند .

درکره ماه هوا (عامل انتقال‌حرارت) وجود ندارد، بدینجهت حرارت خورشید درسطح‌کره ماه بطور یکسان نیست . در زیر سایه سفینه عقاب که فضانورد بدان پا میگذارد درجه حرارت منجمد کننده ۱۱۵ درجه سانتیگراد زیرصفر است یك قدم آنطرف‌تردرآفتاب درخشان درجه‌حرارت آتشین ۱۱۵ درجه سانتیگراد بالای صفر میباشد. ولی درلباس فضانورد چه در سایه و چه درآفتاب درجه حرارت ۲۶ درجه سانتیگراد تامین شده‌است همینطور در سفینه عقاب و درسفینه آپولو و بهمین ترتیب در کره‌زمین درپایگاه هوستون وکیپ‌کندی **درلحظاتی تاریخی تهویه مطبوع درحدمت علم و بشر**

شرکت صنعتی ساراول

(پیشرو صنعت تهویه مطبوع درایران)

ویلا ، خیابان دامغان شماره ۶ تلفن ۶۱۲۲۲۹ ـ۴۳۹۵۲

آ ـ ۳۹۰۳۰

یك تحول عظیم دیگر در صنعت تهویه وخنك کردن منازل ومحل کار

کریر ، کارخانه‌ای‌که بیش از نیم قرن‌پیش صنعت تهویه مطبوع را رهبری‌کرده ، اکنون نیز با یك ابتکار بزرگ تحول عظیمی در دنیای تهویه مطبوع ایجادکرده است ـ مدلهای مدور کریر با وجود حجم‌کوچك فضای بزرگی راخنك‌میکنند ـ با یك دستگاه کریر مدور بقطر یك متر میتوانید هوای فروشگاه‌یا رستوران خودرا طبق دلخواه‌تنظیم کنید و رضایت مشتریان را جلب نمائید .

با فروشندگان دستگاههای تهویه کریر تماس بگیرید .

Carrier® کـــریـــر نام اول در دنیای تهویه مطبوع

خواهر و برادران نمونه که همه ساله میدرخشند

آقای فرهاد غلامی فرزند آقای محمود غلامی دانش آموز کلاس ششم دبستان فردوسی رودسر شاگرد ممتاز شناخته شده است .

آقای فرزاد غلامی دانش آموز کلاس چهارم دبستان فردوسی رودسر با معدل ۱۹ اول شده است.

دوشیزه فرحناز غلامی‌دانش‌آموز کلاس دوم دبستان تربیت نسوان رودسر شاگرد اول گردیده است.
آ ـ ۳۸۸۷۴

از: گاردین (چاپ لندن)

آتش در اورشلیم

آتش‌سوزی مسجدالاقصی دشمنی اعراب و اسرائیل را تشدید کرد

حتی اگر آتش‌سوزی مسجد الاقصی کاملا اتفاقی باشد، باید آنرا عامل جدیدی برای بالابردن امکان وقوع جنگی وسیع وهمه‌جانبه در خاورمیانه عربی دانست. درشهر اورشلیم بطور کلی مسلمانان، یهودی ها و پیروان مسیح نزدیك یکدیگر زندگی میکنند و کاملا باهم‌در تماسند بدین ترتیب این‌شهر که اکنون کاملا تحت‌اشغال اسرائیل است بصورت قلب‌و مرکز مخاصمات و مناقشات در خاورمیانه عربی جلوه‌گر میشود.

● **تخریب**

درجنگ ژوئن ۱۹۶۷ قوای اسرائیل به قسمت اردنی شهر وارد شده آنرا اشغال کردند وتابامروز قصد تخلیه آنرا داشته‌اند بدین ترتیب محیطی کاملا مستعد هرگونه شایعه و سوءظنی در اورشلیم بوجود آمده است که بعلت احتیاجات‌امنیتی اسرائیل و طرح شهرسازی رهبران این کشور مرتبا روبه‌وخامت پرود. خانه های اعراب در نزدیکی دیوار ندبه مرتبا در حال توقیف وخراب شدن است واین‌تخریب عللی گوناگون دارد. گاه واکنشی در مقابل عملیات چریکها است‌وگاه بمنظورساختن بنائی جدیدتر است. در چنین شرایطی جای تعجب نیست اگر براب ،اسرائیل‌رامسئول آتش‌سوزی مسجدالاقصی بدانندهمچنان که‌برخی اسرائیلیها تقصیر رابگردن چریکهای عرب میاندازند. الاقصی قبلا،درسال ۱۹۵۱، صحنهٔ قتل ملك‌عبدالله پادشاه اردن بوده است.

به‌روشن‌شدن علت آتش‌سوزی نیازی مبرم وفوری وجود ندد. در حالیکه نخست‌وزیر اردن موسوم به «بهجت‌تلحونی» اظهار میدارد که «این یك‌تجاوز جدید از ناحیه اسرائیل است.» رادیو فاهره نیز به‌نخست‌وزیر اردن‌تاسی کرده است.

● **تعقیب**

بانو«گلدامایر» نخست‌وزیر اسرائیل قول تعقیب این‌مسئله وانتشار نتایج تحقیق رادر مدتی هرچه کمتر، داده است ولی دولت‌وی، مانند سایر حکومتها، نمیتواند ازاین سوءظن برکنار باشدکه اگر ضمن تحقیقات حقیقتی مخالف مقاصد اسرائیل بدست آمد، از پایمال کردن آن چشم میپوشند. باوجود این امکان آتش‌زده شدن مسجد توسط اسرائیلی ها ناچیز است زیرا در جنك دیپلماسی و تبلیغاتی اعراب و اسرائیل، اورشلیم ضعیف‌ترین زرادخانهٔ بانو «مایر» جلوه‌گر میشود. حمایت‌ایالات متحده امریکا و بریتانیا از قطعنامه ماه گذشتهٔ شورای امنیت درمورد محکوم کردن الحاق، اراضی اشغالی‌و بخصوص اورشلیم به‌خاك اسرائیل، نشان دهندهٔ آیندهٔ این مناطق‌است.

درحال حاضر ،منافع اسرائیل حکم میکند که امکان جنك رابه‌حداقل تقلیل دهد. حمایت و حفاظت از اماکن مقدسه همراه باتضمین اجازهٔ دخول‌آزاد به‌این مکانها سیاست اساسی کابینهٔ جدید اسرائیل است وبدین‌طریق رهبران تل‌آویو موفق شده‌اند رابطه‌ای بین‌اعمال خودو آنچه اردنیها قبلا انجام میداده‌اندبوجود آورند «تری‌کولك» فرماندار اسرائیلی علیرغم محدودیت هائی که‌وضع موجود برایش بوجود می‌آورد، میکوشد تاحتی‌الامکان به‌حکومت ادامه دهد. به‌اعراب محروم غرامانی اعطاشده وآثار بیماری اقتصادی ناشی‌از اشغال آرام‌آرام تخفیف‌یافته‌است باوجود این دراورشلیم بیش‌از سایر مناطق اشغالی اعراب‌مقررات‌اسرائیل را نقض میکنندوحتی عطایای اسرائیلی ها را به‌لقایشان‌میبخشند.

● **امنیت**

عملیات انجام شده‌توسط اسرائیلیها در اورشلیم بخاطر اماکن مقدسه نیست بلکه ناشی‌از احتیاج آنها به وجودامنیت غائی‌است. اسرائیل نیاز مبرم به‌کاهش دادن درجهٔ خصومت اعراب ونرم‌کردن مردم نواحی اشغالی دارد وچون تمایل عجیب به‌الحاق وانضمام تمام اورشلیم به‌خاك خوددارد .بااین بعید بنظرمیرسدبه‌عملی‌نظیرآتش‌زدن مسجد دست‌بزند که شاید جنگی بزرك درپی‌داشته باشد وچون بدون شك هیچیك از دو طرف بتوانند از نبردی تازه بهره‌ای عظیم بگیرند بنابراین رهبران اعراب واسرائیل نباید بدون دلیل منطقی سخنانی درمورد حادثه آتش‌سوزی بزبان آورند.

ملك حسین در جبهه

آتش سوزی در مسجد الاقصی‌بحران خاورمیانه عربی را تشدید کرده و دراین میان زد وخوردبین‌نیروهای اسرائیل واردن وضع وخیمی بوجود آورده است. دراین عکس: ملك‌حسین‌پادشاه اردن همراه فرزندانش که چون‌پدر لباس رزم به تن دارند دیده میشود. **عکس از: پاری ماچ**

از: هفتگی اکسپرس (چاپ پاریس)

گزارش خبرنگار اکسپرس ازبخارست

موازنه سیاسی در رومانی

در پایتخت رومانی روزنامه های امریکائی، شوروی وچینی در کنار هم بفروش میرسند

«امپریالیسم امریکا باهمه نیروی خود میکوشد پیشرفت جامعه را در راه صلح متوقف سازد.»

این شعار دموکراسی های سوسیالیستی در طرح قطعنامه دهمین کنگره حزب کمونیست رومانی گنجانیده شده است.

چهار روز قبل از تشکیل کنگره در دو قدمی کاخی که نمایندگان کشور های کمونیستی در آن گردآمدند رهبر «امپریالیسم» امریکا مورد بیسابقه‌ترین و شورانگیزترین استقبال قرار گرفته بود و عده‌ای از کمونیستها که قطعنامه کنگره مزبور را تصویب کردند آن روز فریاد: «نیکسون، نیکسون» می کشیدند.

معذلك‌تالار کنگره وضع دیگری داشت. در انتهای سالنی که‌دیوار های آن با پارچه های سرخ پوشیده شده بود تصویر سه مرد‌یعنی‌واماركس انگلز ــ لنین) بچشم میخورد که بعلامت داس وچکش که در میان دو دسته از خوشه گندم قرار گرفته و آرم رومانی را بوجود میآورد خیره شده بودند.

کمونیستهای با انضباط بموقع و آنطور که باید کف میزدند و ابراز احساسات می کردند. از نظر سخنرانان کنگره بهم‌پیوستگی کشور های سوسیالیستی «تزلزل ناپذیر» آینده درخشان و پیشرفت «حتمی» است.

بله آنجا تالار کنگره بود. دیگر پرچمهای ستاره‌دار بباد فراموشی سپرده شده و موازنه برقرار شده است.

موازنه

در بخارست در تمام شئون موازنه برقرار است در «کیوسك»های روزنامه فروشی در یك طرف روزنامه های پکن در طرف دیگرپراوداو «هرالدتریبون» در اختیار مشتریان گذاشته شده است. در مغازه‌های مشروب فروشی کنیاك چینی و روسی در کنار یکدیگر در قفسه ها چیده شده سینما ها این هفته یك فیلم انگلیسی یك فیلم شوروی و یك فیلم چینی بمعرض تماشا گذاشته‌اند.

۹۶ سفیر

دانشجویان عرب در خیابانها با جهانگردان اسرائیل روبرو میشوند. در حال حاضر ۹۶ سفیر از جمله سفیران دو آلمان در بخارست انجام وظیفه می‌کنند.

ولی این‌بار «موازنه عالی» موازنه‌ای که شورویها بآن«اساسنامه اروپا» نام داده‌اند و یادگار کنفرانس «یالتا» است نقض نشده‌است؟ دیوار شرق از ناحیه «بسارابی» شکافته شده و عرشی که از بروز طوفان نزدیکی حکایت می کند بگوش میرسد. مسکو قبول نمی‌کند که باد مخالف بسوی خاکریز استحکامات آن بوزد.

یك سال قبل کنفرانس «براتیسلاوا» اعلام داشت که هیچ‌کشوری حق ندارد موازنه‌اروپا را متزلزل سازد. اما در آن هنگام درچسلوا کی آلکساندر دوبچك از مردم درخواست پشتیبانی میکرد ولی چائوشسکو راهی را که باید پیموده شود تعیین می کند و اعلام میدارد: «دوستی با اتحاد جماهیر شوروی اساس سیاست خارجی ما را تشکیل میدهد.»

کاتوشف در اینجا با کف‌زدن های شدید از سخنان دبیرکل حزب کمونیست رومانی استقبال میکند.

ابراز احساسات

چائوشسکو سپس تجاوز «امپریالیستی» در ویت‌نام را محکوم میکند ولی چون ممکن است سخنان او به یك امپریالیسم و یك‌تجاوز دیگر نیز اطلاق شود «کاتوشف» از ابراز احساسات خودداری می‌کند و باز هنگامی که دبیرکل حزب کمونیست رومانی «دکترین» مافوق ملی و محدودیت حاکمیت کشور های سوسیالیستی را طرد میکند نماینده شوروی ساکت میماند.

قمار سیاسی

آیا رومانی در این قمار سیاسی برنده شده است؟ تصور نمی‌رود در حال حاضر پاسخ این سئوال مثبت باشد زیرا ضربه‌ای که چائوشسکو با دعوت از رئیس جمهوری امریکا به شوروی وارد کرده بسیارشدید است حزب کمونیست باعضای خود توصیه کرده بود که نسبت به نیکسون خارج از اندازه ابراز احساسات نکنند و تشریفاتی که برای دوگل در نظر گرفته شده بود در برنامه سفر نیکسون وجود نداشت. ولی وقتی که ریچارد نیکسون مانند هنرپیشه ماهری سوار اتومبیل خود شده در حالیکه دستهای خود را بسوی مردم دراز کرده بودفریادزد: «زنده‌باد رومانی، زنده‌باد چائوشسکو» احساسات غیرقابل توصیفی بمردم دست داد. در این میان تنها روزنامه‌نگاران شوروی ساکت بودند.

در خیابانها مردم هر جا خبرنگار خارجی میدیدند: می‌گفتند «ما از شورویها متنفریم غرب را دوست داریم. دختر جوانی بمن (خبرنگار اکسپرس) گفت: «ما در کشورمان کاملا آزاد و مستقل هستیم» یك زن پیر فریادزد:

«چائوشسکو رهبر بزرگی است مانند یك پادشاه».

روزنامه ها از دبیرکل حزب کمونیست رومانی بعنوان «فرزند گرامی ملت رومانی» نام می‌برند.

ولی چائوشسکو تا رسیدن به پیروزی قطعی راه دشواری را در پیش دارد.

ادامه دارد

از: مطبوعات خارجی

مشکلات ویلسون را بستوه آورده است

بحران ناگهانی ایرلند شمالی نخست‌وزیر انگلستان را در وضع سختی قرار داده است.

هارولد ویلسون که آشفتگی اجتماعی، تهدیدلیره، عدم موازنه بازرگانی خارجی از هر طرف اورا بستوه آورده اینك در برابر بحران ناگهانی ایرلند شمالی قرار گرفته است. بحرانی‌که چندین ماه قبل دراین قسمت ازقلمرو انگلیس وجود داشت اکنون جنبه وخیمی بخود گرفته است.

از سال ۱۹۲۱ که جزیره ایرلند به دو قسمت شد تاکنون روابط دوجامعه پروتستان وکاتولیك ایرلند شمالی تا این درجه بوخامت نگرائیده بود، اوضاع‌بقدری وخیم شده بود که نیروهای انتظامی مجبور به‌تیراندازی شدند. دامنه شورش و اغتشاش که از «لندن‌دری» آغاز شده بود بسرعت در سراسر ایرلندشمالی گسترش‌یافت. «چیچستر کلارك» نخست وزیر اعلام کرد که فراخواندن نیروهای انگلیسی برای کمك به برقراری نظم تردیدی بخود راه نخواهد داد. وسرانجام قوای‌انگلیسی واردمعرکه شدند. از طرف دیگر «جاك‌لینچ» رئیس دولت جمهوری ایرلند روش رهبران ایرلند شمالی را بشدت مورد حمله قرار داد وتاکید کرده‌است که ایرلند شمالی بجای‌یاری خواستن از انگلیس بهتر بود نیروهای سازمان های ملل متحد را به کمك بطلبد. نخست وزیر ایرلند جنوبی‌ضمنا اعلام داشته که راه حل منحصر بفرد مسئله ایرلندوحدت دو منطقه شمالی و جنوبی است. طبیعی است که‌هارولد ویلسون این پیشنهاد را بشدت رد کرد.

نخست وزیر انگلیس که دوسال قبل توانست برای نخستین بار کنفرانسی از نخست وزیران دوایرلند در لندن تشکیل دهد در برابر مشکل‌بزرگی قرار گرفته‌بود یا می بایستی تصمیم می‌گرفت که از جنبه سیاسی‌ونظامی مداخله کند ویا خود را از جنجال دور نگهدارد.

در صورت اول اصل خود مختاری ایرلند شمالی‌مورد تجاوز قرار می‌گرفت‌و اگر هم مداخله نمی کردیم آن می‌رفت که‌شورش جنبه یك جنك داخلی را پیدا کنند.

درحال حاضر تصور نمی‌رود که «چیچستر کلارك» وسایلی برای پایان دادن به بحران در دست‌داشته باشد زیرا سازمان نیرومند «ضدپاپ» دستهای‌اوزابرای‌هرگونه اصلاحاتی در کشور بسته است.

«اونیل» نخست وزیر سابق ایرلند شمالی ازآنجاکه نتوانسته بود برنامه های اصلاحی اقتصادی و سیاسی که برای پایان دادن بنارضائی کاتولیك ها ضرورت کامل داشت بمورد اجرا بگذارددراقلیت‌قرار گرفت و«چیچستر» بجای‌اوبه نخست‌وزیری انتخاب گردید. ولی او نیز نتوانست کاری‌از پیش ببرد.

کاتولیك های دست چپی برهبری دوشیزه «دولین» دانشجوی ۲۲ ساله که اخیرا بنمایندگی مجلس عوام انتخاب شده است وقتی که متوجه شدند نمی توانند از راههای قانونی به خواسته های خود جامه عمل‌بپوشانند تصمیم گرفتند یك محیط آشوب وبی نظمی درکشورپدید آورند. همین بحران وبی نظمی است که اکنون‌ایرلند شمالی را در آستانه جنك داخلی قرار داده است.

یك کشف علمی درنیجریه

کشف جدید گروهی از دانشمندان نیجریه‌ای باحتمال زیاد در سالهای آینده بازار نیشکر وچغندرقند را ورشکست خواهد کرد.

دانشمندان نیجریه‌ای پس از تحقیقاتی که بعمل آورده‌اند باین نتیجه رسیده‌اند که قدرت شیرین کردن گیاهی به نام «کوینی‌سی» ۱۵۰۰ تا دو هزار برابر نیشکر و چغندرقندمعمولی است.

اکنون این گیاه‌درآزمایشگاه‌های کشاورزی لاگوش مورد بررسی قرار گرفته و نتیجه آن بزودی اعلام خواهد شد.

فیگارو

بررسی عکسهای ارسالی ازکره مریخ هنوز ادامه دارد

مریخ: ده‌هزار دهانه آتش‌فشان

جستجوی دومرزهای علم

چند سال قبل هنگامی که نخستین عکس های کره مریخ از فاصله دویست میلیون کیلو متری بزمین مخابره شد دانشمندان غرق درخوشحالی شدند. تعداد نخستین عکسهای کره مریخ که توسط سفینه «مرینر» چهار» از فاصله‌دوازده هزار وپانصد کیلو متری‌ستاره سرخ بزمین مخابره شداز ۲۱ قطعه تجاوز نمی‌کرد.

در ساعت۶ بامداد روز ۲۵ ژوئیه ۱۹۶۹ برادر کوچکتر «مرینر ٤» بنام «مرینر ٦» از فاصله بسیار نزدیکتری عکس‌های متعددی از کره مریخ به زمین مخابره کرد «آلبرت هیبس» رئیس رصدخانه پاسادنا به محض آنکه چشمش به‌عکسها افتاد فریاد زد «هیجان‌انگیز و فوق‌العاده قابل‌توجه هستند».

نخستین بررسی عکس های کره مریخ جزئیاتی از ستاره سرخ را که بهیچوجه انتظارآن نمیرفت فاش میکند. آیاعلائمی که در این عکس‌ها دیده‌میشود کوه جنگل یاشت هستند؟

● هزار دهانه‌آتش‌فشان

هنوز هم دانشمندان‌نمیتوانند بطور قطع باین سئوال پاسخ دهند. بررسی عکس هائی که مرینرهای ٦و ۷ از کره مریخ گرفته‌اند دست کم یك سال طول خواهد کشید.

در عکس های جدید نیز دهانه‌های آتش فشانی که در سال ۱۹٦۵ موجب حیرت کارشناسان شده بود دیده‌می‌شوند ولی تعداد آنها که‌سابقا به هفتاد تخمین زده شده بود بادقت بیشتری تعیین‌شده‌است. طبق محاسبه دانشمندان دوکره مریخ دست‌کم ده‌هزار دهانه آتش فشانی بزرك‌به‌اقطارمختلف از۵ تا۱۳۰ کیلومتر وجود دارد.

این دهانه های آتش فشانی ثابت می‌کند که کره مریخ‌نیز مانند ماه پیوسته بوسیله‌سنك‌های آسمانی بمباران میشود اتمسفر کره مریخ در سطح‌آن برابر اتمسفری است که در ارتفاع ۱۸ هزار متری زمین وجود دارد. در این‌ارتفاع بشر قادر بزندگی نیست مگر آنکه باخود ذخیره اکسیژن داشته باشد. چیزی که در عکس‌های اخیر مرینر ۷ ومرینر ٦ مورد توجه فراوان قرار گرفته‌سفیدی قسمتهای قطبین مخصوصا قطب جنوب کره‌مریخ است. هم‌اکنون دانشمندان مشغول بررسی‌عکس‌هائی هستند که ازاین قسمت کره مریخ برداشته شده است اما نمی‌توان انتظارداشت هریك از این عکس‌ها که‌از ٤۰ هزار نقطه‌تشکیل شده‌است‌وجودشهر یا اراضی کشاورزان را در کره مریخ نشان دهد. اگر در کره مریخ زندگی هم وجود داشته باشد به‌هیچ وجه بزندگی ما کوچکترین شباهتی نخواهد داشت. اما در هرحال‌شك‌نیست که محیط مریخ باحرارت‌شش درجه زیرصفر برای رشد ونمو موجودات زنده مساعدتر ازکره زهره است بطوریکه میدانیم درجه حرارت زهره به چهارصد درجه بالای صفر میرسدوازاین جا معلوم میشود که برای چه امریکائیها تسخیر کره مریخ را به‌دست یافتن به کره‌زهره ترجیح داده‌اند.

سرویس علمی: خبرگزاری فرانسه

عصر برای کار بهتر است

یك پزشك لندنی ده سالها در باره شرایط کار و «راندمان» آن تحقیقات عمیقی بعمل آورده اظهار نظر کرده است که بهترین وقت برای کار های فکری و جسمی عصر ها است پزشك انگلیسی برای اظهار نظر در این مورد روی هزاران کارگر، کارمند، دانشجو و کارمندان حرفه های مختلف آزمایش کرده است باین ترتیب دانشمند انگلیسی نظریه قدیمی‌راداثر براینکه‌بهترین وقت کار کردن صبحها میباشدازبین برده است.

حرارت‌از دیوار

بزودی شوفاژ سانترال، رادیاتور های برقی یامازوتی و انواع و اقسام بخاریهای دیگر که در زمستان برای گرم‌کردن منازل مورد استفاده قرار می‌گیرند منسوخ میشود و یك‌وسیله جدید تولید گرما جای آنها را می گیرد.

این وسیله گرمای جدید که در انگلیس ساخته شده کاملا بیسابقه است باین ترتیب که دیوارهای ساختمانها حرارت مطبوعی تولید میکند برای این کار دیوار ها با یك رنك‌جدید هادی الکتریسته رنك‌آمیزی میشوند. جریان برق در دیوارها تولید هیچگونه شوك الکتریکی نمی‌کند و کوچکترین خطری ندارد زیرا قدرت برق که از دیوار ها میگذرد بیش از ٤۰ وات نیست.

مطبوعات جهان

خاطرات ماه فاتحان

پاورقی اطلاعات

-۸-

تنها چیزی که در کره ماه مایه اطمنان خاطر ما بودوجود دوستان «مایکل کالینز» بود ولی هرگز سفینه کلمبیا را که در بالای سرما درپرواز بود بچشم ندیدیم ماصدایش راازرادیو می‌شنیدیم وصدای «مایك» موثرترین عامل تسکین خاطر و اطمینان مابود رفیق‌مادرآن بالا در مدار ماه کارهای مارا از نزدیك زیرنظر داشت. البته بدنبود بداند که مابچه‌کاری مشغول هستیم پائین آمدن‌در سطح کره‌ماه یکی از آرام‌ترین مانور هائی بود که من در فضا انجام دادم.

بدون صدا

براثر فقدان اتمسفر کوچکترین صدائی ازسفینه «لم» بلند نشد و حتی صدای روشن شدن موتورراننشنیدیم. ماصدای کارکردن دستگاه‌های دیگر را نیز نمی‌شنیدیم فقط علائمی که ازروی‌دستگاه‌ها ی الکترونیك نقش‌می‌بست بکارکردن ماشین‌ها و دستگاه‌های مختلف پی‌می‌بردیم. باوجود این فهمیدیم وقتی که موتور مخصوص پائین‌آمدن سفینه صددرصد شروع بکار کرد تا«لم»رابه‌آرامی‌درسطح کره‌ماه‌فرودآوردچه میگذرد.

در این لحظه بطور محسوس فوه جاذبه را حس کردیم ودرعین حال متوجه شدیم که بقول خلبانان «خیلی دراز شده‌ایم» باین معی دورتر از نقطه‌ای که پیش‌بینی شده فرودمی‌آئیم.

زیرا دوثانیه‌پس‌از لحظه‌ای که قبلا پیش‌بینی شده‌بود ازفرازدهانه آتش‌فشانی «ماسکلین» که کاملاقابل‌شناسائی بود گذشتیم و این دوثانیه ازروی محاسبه اختلافی معادل سه کیلومتر بوجودمی‌آورد.

● شش کیلومتر دورتر

نتیجه‌این شد که شش کیلومتردورتر از محلی که پیش‌بینی شده‌بود فرود آمدیم معذلك‌سفینه در داخل‌منطقه بیضی شکلی که فرودگاه شماره ۲ را تشکیل میداد در سطح کره‌ماه نشست

نخستین بار زمین شناسان بودند که از مرکز کنترل هوستون محل فرود آمدن مارا مشخص کردند. از آنها بماشین های محاسبه که تازه میخواستند خطسیرما و محل فرود آمدن را تعیین کند پیروز شدند.

زمین‌شناسان نقشه‌هائی از جزئیات کره‌ماه را که ازروی عکس‌برداری سفینه‌های قبلی تهیه شده بوددراختیار داشتند از روی اطلاعات مختصری که «نیل»درحین هدایت سفینه برفراز ماه بزمین‌شناسان داد، آنهاتوانستند بفهمند که مادرچه نقطه از کره ماه فرودآمده‌ایم. نشستن‌سفینه روی‌ماه آنقدر به‌تانی وآهستگی صورت گرفت که هرگز انتظار آن را نداشتم.

هنگام فرود آمدن سفینه مانکان مختصری را که براثر برخورد یکی از پایه های آن قبل از پایه های‌دیگر به‌سطح کره‌ماه بوجود آمد احساس کردیم.

این تکان مختصر نخستین علامتی بود که از تماس سفینه باسطح کره‌ماه حکایت‌میکرد. تکان سبکی که‌از کف کابین «لم» تاا‌عماق وجود ماانعکاس یافت.

مادر لباس های مخصوص فضانوردی و کاسك‌مخصوص که بسرگذاشته بودیم هیچگونه بوئی از ماه استشمام نمی‌کردیم ولی هنگامی که پس از پیاده‌روی‌د ر کره ماه به‌کابین بازگشتیم و لباس ماه را از تن خارج کردیم‌چیزی احساس نمودیم.

من احساس کردم نمونه های خاك ماه بوی‌زنندهای میدهد که مثلا بی‌شباهت به‌بوی باروت یاچاشنی هفت‌تیر های مخصوص گودکان‌نیست.

مامقداری از گردوخاك کره‌ماه را بوسیله‌تخت‌کفش های‌مان یاکابل هائی که بااستفاده از آنها جعبه های محتوی خاك ما ه‌را به‌داخل سفینه بالا کشیدیم‌همراه‌آورده بودیم شاید این گردو خاك بود که چنین بوئی‌میداد.

مادرباره این گردوغبار اندکی دوچار تشویش و نگرانی شدیم. تمام گوشه و کنار وزوایای سفینه و تمام لباسمان بگرد و غبار آلوده شده بود و بیم آن‌داشتیم‌مبادا هنگامی که دوباره بحال بیوزنی کامل برمیگردیم گردغبار فضای کابین را فراگیرد ولی باکمال تعجب چنین‌وضعی پیش نیامد وهرگز گردو غبارماه به‌چشم‌مان نرفت.

● بدون مشکل

بالا رفتن سفینه «لم»از ماه نیز مانند فرود آمدن در سطح‌ماه بطور کامل و بدون برخوردار باشکال عملی‌شد. معذلك ما انتظار تکان‌ها ونوساناتی را داشتیم. این تکانها ونوسانات را درجریان تمرین در زمین بوجودآورده بودند. درآن هنگام ازهرطرف مارانکان میدادند.

براثر این تکانها بزمین میافتادیم‌ولوله میشدیم ولی هنگامی که باسفینه لم‌ازسطح‌ماه پرواز کردیم خبری‌ازاین تکانها نشد تکانها ونوساناتی که ایجاد میشد بزحمت محسوس می‌شد.

مستقیم‌ترین مانور برای پرواز از کره ماه این بود که مانند یك هواپیما بطور افقی ازسطح ماه بلندشویم‌ولی این‌مانور باسفینه «لم» عملی‌نبود. از این‌رو پیش بینی‌شده بودیم‌از آنکه درحدود ٦۰متر ازسطح ماه‌بلندشدیم‌بطور افقی پرواز کنیم.

در پرواز های تمرینی که‌بوسیله سفینه های‌آزمایشی، انجام‌میدادیم‌این‌تغییر مسیر پرواز بسیار ناراحت کننده‌بود ولی درسفینه اصلی تمام کارها خیلی بهتر از آنچه که قبلا پیش‌بینی شده‌بود انجام شد. ماحتی فرصت آن را پیدا کردیم ماه را درزیرپای خود و در تمام مدتی که‌قبل‌از پیوستن به سفینه کلمبیا برفراز آن‌در پرواز بودیم مورد بررسی قراردهیم.

● خاطره

از هنگامی که بزمین بازگشته‌ایم من کوشش کرده‌ام افکارم را در باره اهمیت پرواز آپولو ۱۱ تحت نظم و ترتیب درآورم از نظر کسانی که در روی زمین هستندسفینه آپولوی ۱۱ عبارت از سفینه‌ای است که‌سه‌نفر رابه سفر خارق‌العاده‌ای برده‌است ولی من تصور میکنم که مسئله مهمتر از این بوده‌است منظرمن جنبه سمبولیك‌این پرواز و آنچه که مادرآن بالابدنبالش می گشتیم و آنچه که خود من درجستجویش بودم از عصرما برتراست.

یگانه آرزوی من این است که مردم جهان پیوسته خاطره این حادثه را که ماشاهد آن بودیم پیوسته بخاطر داشته باشند.

بعدازظهر دیروز درحضوروالاحضرت شاهپور غلامرضاپهلوی ریاست عالیه کمیته ملی المپیک ایران مسابقات قهرمانی شنا به‌پایان رسید

خوزستان با «۱۶» امتیاز برتری بر تهران، قهرمان ایران شد

ورزش

مینا مینا و شهرام آذرفر در روز پایان صاحب دو رکورد تازه ملی شدند

تهران در مسابقات شیرجه‌وواترپلو مقام نخست را بدست آورد

بعد از ظهر دیروز طی مراسمی خاص بیست‌ونهمین دوره مسابقات شنا - واترپلو وشیرجه قهرمانی ایران درحضور والاحضرت‌شاهپور غلامرضا پهلوی‌ریاست عالیه کمیته ملی المپیک ایران‌با انجام‌مسابقات ۱۰۰ متر قورباغه مردان ، صدمتر پروانه مردان ، ۲۰۰ متر کرال پشت مردان ودویست متر قورباغه بانوان در حالی به‌پایان رسید که مینامینا ۱٫۶ ثانیه در دویست متر قورباغه و شهرام آذرفرسه دهم ثانیه در صدمترپروانه رکوردهای ملی ایران را جابجا کردند .

رکوردهای تازه ملی

در این دوره مسابقات که‌رویهم ده‌روزبه طول انجامید ۱۰۵شرکت کننده‌ازاستانهای گیلان،خوزستان اصفهان ، آذربایجان شرقی و تهران حضور داشتند ، همچنانکه در گذشته یادآور شدیم شکل کلی مسابقات از لحاظ کیفیت در حالیکه چندین رکورد ملی درصد و دویست متر قورباغه و صد متر کرال سینه دختران،صد متر کرال سینه ، چهارصد متر مختلط ، دویست متر و صد متر پروانه مردان بدست‌آمد، سخت‌چشمگیر و دلپذیر بود ، ولی‌از لحاظ کمیت در شرایطی که تنها دو تیم کامل از تهران‌و خوزستان بمسابقات‌قدم گذارده بودند،در حالیکه اصفهان با ۱۴ ،آذربایجان با ۷ و گیلان با ۶ شرکت کننده‌حضور داشتند. مسابقات در یك سطح عالی نبود،و دراین راه شکل انجام مسابقات بصورت استانی شاید عامل‌اصلی بود ، چه در صورتی که تیمهای شهرستانی رادعوت میکردیم‌بدون تردید در سطحی بمراتب بالاتر از لحاظ کمیت قرار میگرفت ، یادآوری این مطلب که مسابقات‌سال گذشته شهرستانی بود و تیمهای اهواز ، خرمشهر، مسجد سلیمان و آبادان بیشتر از تمام شرکت کنندگان این دوره بودند ، این مسئله را روشن میکند بهرحال‌با چنین خصوصیاتی در جمع‌شرکت کنندگان ، مدعیان بزرك تیمهای تهران و خوزستان بودند ، که در پایان اولین روز مسابقات‌خوزستان در شنا چهره یك تیم قهرمان را گرفت تا آنجا که سرانجام در مجموع ۱۴۳ امتیاز در مقابل۱۲۷ امتیاز تهران‌بدست‌آورد ودرصدر قرارگرفت .

تیم تهران دوم شد و رقابت سنگین گیلان - اصفهان با بر تری «۶» امتیاز بسود گیلان به پایان رسید.

خوزستان درصدر رده‌بندی

به این ترتیب رده بندی اول تا پنجم در شنا به این شرح اعلام‌شد، ۱- تیم خوزستان با ۱۴۳ امتیاز۲- تیم تهران با ۱۲۷ امتیاز ۳- تیم گیلان با ۴۲ امتیاز ۴-اصفهان با ۳۶ امتیاز ۵- تبریز با شش امتیاز.

در واترپلو تهران اول شد .

در قسمت واترپلو تیم تهران . پیروزی شش ساله خود را تکرار کرد ، در این رشته تیم خوزستان، اصفهان و تهران حضور داشتند که تهران ابتدا با چهره‌ای درخشان مقابل خوزستان ۱-۹ پیروز شد ، درحالیکه اصفهان نیز۲-۷خوزستان را شکست داد، به این ترتیب تهران - اصفهان برای بازی سرنوشت مقابل یکدیگر قرار گرفتند ، دیداری بود سخت و دلپذیر ، فیروز محمدی دروازه‌بان خوب و پرتلاش تهران ، منصور گروسی ، نورالدین طالبی«کاپیتان تیم» خسرو امینی ، احمد پیدایش، جهانگیر توکلی وبهروزعبدالرحمان زاده ، چهره های پرتوان تهران‌در این روز بادرخشش‌فراوان وپیروزی ۴-۷ برتیم با ارزش اصفهان روی سکوی افتخار قرار گرفتند .

در مسابقات شیرجه رقابت فقط بین دو تیم حاضر یعنی تهران و خوزستان بود بدون آنکه‌تیم‌دیگری برای سکوی سوم حضور داشته باشد در قسمت تخته خوزستان اول شد و تهران دوم در حالیکه در قسمت سکو رده بندی بر عکس بود ، در جمع امتیاز نیز تهران قهرمان این رشته شد و خوزستان دوم

نتایج روز پایان

در چهار رشته مورد مسابقه روز پایان دو رکورد ملی تازه برای ایران بدست آمد ، شهرام آذرفر در حالی مقام صد متر پروانه را بدست آورد که موفق‌شد سه دهم ثانیه زمان آنرا ترقی دهد ،رکورد او ۴-۱٫۷ دقیقه بود،محمدامیرزاده از خوزستان با ۷-۱٫۱۱ « رکورد ملی گذشته » دوم شد ،عنوان های بعدی به این شرح بود ، ۳- کامل سرائی از تهران با ۶-۱٫۱۲دقیقه ۴- علی‌سماوات ازتهران با۷-۱٫۱۵ دقیقه ۵- حسین امین زاده از خوزستان با ۱٫۲۵ دقیقه۶-منوچهر غفاری از خوزستان با ۵-۱٫۴۵ دقیقه

۲۰۰ متر قورباغه دختران

مینا مینا از تهران ۱٫۶ ثانیه رکورد ملی رادر این رشته ترقی داد ، زمان بدست آمده برای او ۲-۳٫۲۳ دقیقه بود، عنوان‌های‌بعدی به‌این شرح اعلام شد .

۲- نیلوفر پوزشی با ۳-۳٫۳۵ دقیقه ۳-عصمت صالحی با ۳٫۳۴٫۶ دقیقه ۴- میترا انزلچی با ۳-۵۳ دقیقه ۵- اتشه طباطبائی با ۱-۳٫۵۴ دقیقه ۶- آذر خدادادیان با۷-۴٫۱۲ دقیقه .

صد متر قورباغه مردان

بهداد رحیمیان از تهران ورحیم حسین زاده از خوزستان در این قسمت رقابتی نزدیك داشتند وپیش بینی میشد رکورد تازه‌ای بدست آید، ولی با این همه هیچکدام به مرزی تازه نرسیدند .

مقام نخست را بهداد رحیمیان با زمان ۶-۱٫۱۸ دقیقه بدست آورد و رحیم حسین زاده با ۱٫۱۹ دقیقه دوم شد ، بعد از ایندو عنوانها به این شرح بود ۳- شهرام قهرمانی از تهران با زمان۸-۱٫۲۰ دقیقه۴- مرتضی شریعت از اصفهان با۸-۱٫۲۱ دقیقه ۵- فرید عسکری از تهران با ۱٫۲۲ دقیقه ۶- نصور جوشن پوش از خوزستان با۴-۱٫۲۲دقیقه در پایان مسابقات ، والاحضرت شاهپور غلامرضا پهلوی ریاست عالیه کمیته ملی المپیك ایران در میان شور و هیجان فراوان حاضرین جوایز قهرمانان را روی سکوی افتخار به آنها اهدا فرمودند .

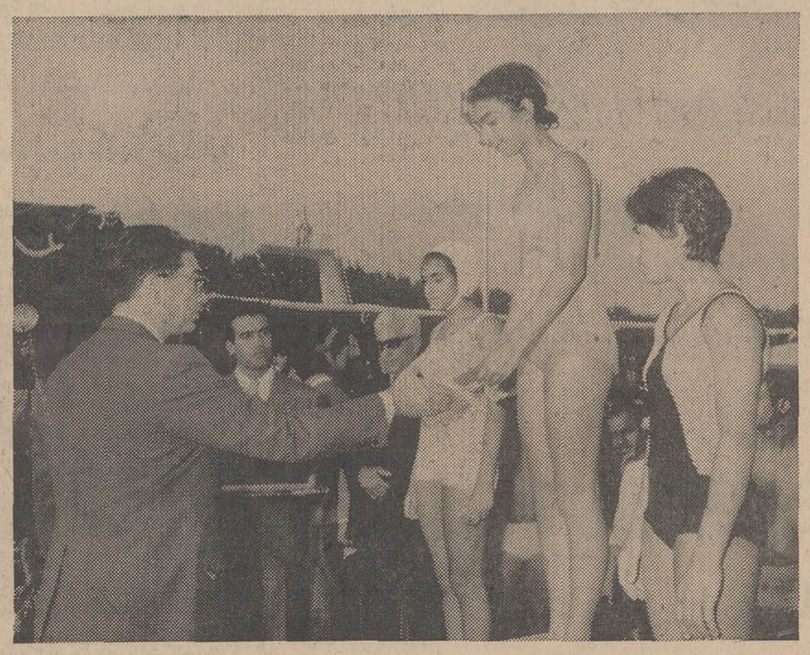

والاحضرت شاهپور غلامرضاپهلوی هنگام اهدای‌جوایزقهرمانان‌دویست متر قورباغه ،مینامینارکورد دار ملی روی سکوی نخست ونیلوفر پوزشی - عصمت صالحی‌در دو طرف او جا گرفته‌اند .

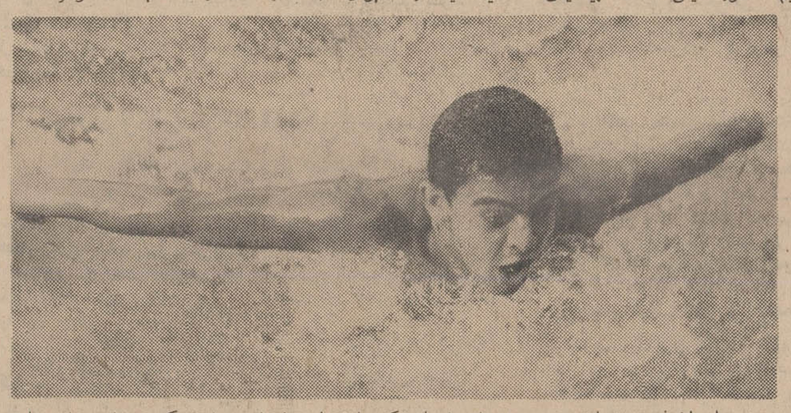

شهرام اذرفر درخشانترین‌چهره شنای ایران که طول این فصل‌ده بار رکورد های ملی را فرو ریخته ، دیروز ، درصدمتر پروانه‌رکورد تازه ۴-۱٫۷ دقیقه را بجاگذارد .

خبرهای کوتاه

توکیو (ژاپن)

در دیدار دوستانه دو تیم ملی والیبال دختران ژاپن و چکسلواکی، دختران ژاپن(۰-۳) پیروز شدند. تیم والیبال ژاپن در این دیدار بانتیجه ۱۲-۱۵، ۱۶-۱۸ و۱۲-۱۵ به پیروزی رسید .

*** کپنهاك (دانمارك)**

در یك دیدار دوستانه دوتیم ملی دو ومیدانی مردان‌اسرائیل ودانمارك ، تیم دانمارك‌باامتیاز (۴۰-۴۴) پیروز شد.اسرائیلیها در این مسابقه تنها در مواددو سه هزار متر بامانع ، پرتاب وزنه ومسابقه‌دو ۴۰۰ مترامدادی پیروز شدند .

*** دوسلدروف (آلمان غربی)**

شصت ونهمین دوره‌مسابقات قهرمانی دو ومیدانی آلمان‌غربی روز گذشته در دوسلدروف به پایان رسیدودر رشته‌های‌مختلف نفرات اول موفق برسیدن‌باین رکوردها گردیدند. ۱۰۰ متر ، گردمت ۱۰۱ ثانیه - ۲۰۰ متر، جوشن‌ایگهز ۲۰٫۹ ثانیه- ۱۰۰ متر بانوان، بربل هانل ۱۱٫۵ ثانیه -۲۰۰متر بانوان، ریتاجان ۲۳٫۳ ثانیه -۴۰۰متر، مارتین جلینگهاس ۴۶٫۴ ثانیه- ۸۰۰ متر، والتر آدامز ۱دقیقه و ۴۹٫۳ ثانیه - ۱۵۰۰ متر ، بود وتوملر ۳دقیقه و۴۵٫۶ ثانیه -۵۰۰۰ متر، هارولد نورپوت ، ۱۴ دقیقه و۱۸٫۲ ثانیه -پرش ارتفاع ، ایگومار زیگهارت ، ۲٫۱۵ متر- پرش طول، اینهولد بوشر، ۷٫۸۰ متر - پرتاب دیسك، هاین‌دیرك، ۵۹٫۶۲متر -پرتاب نیزه، کلوس ولفرمان، ۸۳٫۶۰ متر ۱۰۰ مترمانع‌بانوان هایدی رزندهال ۱۳٫۸ ثانیه پرش طول‌بانوان، هایدی‌رزندهال، ۶٫۴۸ متر- پرتاب‌دیسك‌بانوان، لیزل‌وسترمان۶۰٫۸۴ متر-پرتاب وزنه بانوان ،لیزل وسترمان، ۱۶٫۵۹ متر .

*** وین (اتریش)**

در مسابقات شنای قهرمانی جوانان اروپا که‌در وین‌پایتخت اتریش برگزار میشود، گارین نوگبائر شناگر تیم دختران آلمان شرقی، رکوردجهانی۸۰۰ متر جوانان را شکست. رکورد تازه برای شنای۸۰۰متردختران جوان دنیا، ۹دقیقه و ۳۰ثانیه است در حالیکه رکورد قبلی هشت دهم ثانیه بیشتر بود .

*** برمرهاون(آلمان‌غربی)**

در یك مسابقه‌دوستانه‌فوتبال دربرمرهاون آلمان غربی ، تیم ملی فوتبال اسرائیل با نتیجه (۴-۸) تیم «فرماسیون» آلمان را شکست داد. وقت‌اول‌اسرائیل (۱-۲) پیروز بود .

*** لندن (انگلستان)**

بیلی‌تومی قهرمان ورزشهای دهگانه دنیا والمپیك در لندن، رکورد جهانی پنجگانه دنیا را ترقی داد، وی رکورد تازه‌ای برابر با ۴۱۲۳ امتیاز بدست آورد .

آگهی مربوط به ثبت نام دانشجویان دانشگاه‌ملی ایران برای سال تحصیلی ۱۳۴۸-۴۹

بدینوسیله به‌اطلاع کلیه دانشجویان دانشگاه ملی ایران میرساند که‌از تاریخ نشر این آگهی **لغایت بیست وپنجم‌شهریورماه ۱۳۴۸** باید به‌ترتیب‌زیر ثبت‌نام‌نمایند: کلیه حق‌التعلیم ووجه ورزش خودرا **بحساب ۱۰۰۳ بانکملی ایران (شعبه دانشگاه ملی ایران -اوین)و یا بهمین حساب به هریك‌ازشعب بانك مزبور در تهران‌وشهرستانها** پرداخت نموده و رسید دریافت دارند .

دانشجویان دانشکده های پزشکی -دندانپزشکی - علوم ودیعه آزمایشگاه را علاوه‌بروجوه فوق‌الذکر باید بحساب‌مزبور بپردازند .

دانشجویان با در دست داشتن‌رسید بانکی و دو قطعه عکس برای ثبت نام به اداره کل آموزش دانشگاه ملی ایران در سازمان مرکزی مراجعه نمایند .

دانشجویانیکه تا تاریخ مقررثبت‌نام نشده باشنداز اول مهرماه ۱۳۴۸دانشجوی دانشگاه ملی ایران محسوب نخواهند شد.

ضمنا ترتیب ثبت نام‌کسانیکه درامتحانات ورودی‌شهریور ماه۱۳۴۸دانشگاه ملی ایران موفق شوند هنگام اعلام نام‌قبول‌شدگان آگهی خواهد شد .

دانشگاه ملی ایران

آ-۳۸۴۰۲

هرجا مُد هست ترویرا هم هست

بزرگترین مزونهای جهان درتهیه مدلهای اختصاصی ازترویرا استفاده میکنند. شما هم برای تهیه لباسهای نو ومدرن خود ترویرا را انتخاب‌کنید چون ترویرا درانواع گوناگون وباب هرنوع سلیقه : شیك وخوشپوش است. اطونگهمیدارد. جمع وچروك نمیشود. سبك‌وزن ومتناسب با هرآب وهوا است.

ترویرا TREVIRA® شیك وظریف وزیبا برازنده شما

ترویرا - علامت ثبت‌شده کارخانجات فاربور که هوخست آ.گ. فرانکفورت الیافیست که نتیجه تحقیقات چندین‌ساله این مؤسسه معظم برای تهیه موادبافتنی باخصوصیات فوق‌العاده میباشد.

کف پوش پلاستیکی بضخامت ۴میلیمتر

مترمربع ۱۵ تومان

انواع کاغذ دیواری ارزان

شرکت سهامی د. اف لئوم

چهل متری کریم خان چهارراه خردمند شماره ۱۰

۶۲۹۹۹۶

AEG

لباسشوئی آ اِگ

ظرفشوئی آ اِگ

جاروبرقی آ اِگ

آ اِگ بزرگترین سازنده لوازم خانگی دراروپا

آ اِگ قبل ازآغاز قرن بیستم تاکنون همچنان میدرخشد

نشانی : خیابان کریمخان زند - ساختمان آ اِگ

تلفن : ۶۲۸۸۷۴-۶۲۷۳۲۲-۶۲۴۳۵۳

نماینده فروش : خیابان شاهرضا - ابتدای کاخ شمالی

مؤسسه چاردیوار تلفن : ۴۰۹۷۷

تبریکات

جناب آقای دکتر حسن شریعت

انتصاب شایسته جنابعالی را که از افراد صدیق و خدمتگزار این شهرستان بوده‌اید بسمت ریاست بیمارستان فاطمی قم از صمیم قلب تبریك عرض مینمائیم

حاج سید عباس لاجوردیان ، مصطفی لاجوردی ، علی لاجوردی

آ-۳۸۹۷۲

جناب آقای مهندس بهروز نجفی

انتصاب شایسته آن دوست گرامی را بسمت مدیر کلی‌آبادانی و مسکن استان سیستان و بلوچستان تبریك عرض نموده موفقیت آنجناب را در راه خدمت به میهن عزیز از درگاه خداوند متعال مسئلت مینماید

مهندس محمد حسن شهلا

آ-۳۹۰۰

جناب آقای دکتر محمد یگانه

انتصاب جنابعالی را بوزارت آبادانی و مسکن صمیمانه تبریك می گوئیم .

زنجان ، حاج حسن سعیدپور ، ابراهیم سعیدپور

آ-۳۹۰۱۰

ریاست محترم انجمن شهر ، جناب آقای شهردار تهران

انتصاب جناب آقای فریدون مودت که از جوانان تحصیلکرده و روشنفکر میباشند بسمت مدیر کل نواحی غرب تهران باعث مسرت طبقه روشنفکر و شاهدوست گردیده توفیق خدمتگزاری بملت ایران و میهن عزیز برای همگی خواستاریم

آبادان ، عیسی ایران و برادران

آ-۳۹۰۴۶

سرکار خانم پارسای وزیر محبوب آموزش و پرورش

انتخاب شایسته جناب آقای بهتاش راکه یکی از فرهنگیان خوش نام و بالیاقت می‌باشند بسمت مدیریت عامل شرکت‌تعاونی فرهنگیان تهران صمیمانه تبریك میگویم .

دبیرستان آذر شماره ۱ اعلاء امجدی

آ-۳۹۰۵۸

آگهی بداوطلبان استخدام در وزارت آموزش وپرورش

بدین‌وسیله باطلاع داوطلبان استخدام در وزارت آموزش و پرورش میرساند که آگهی های منتشره برای استخدام‌منحصرا بمنظور تکمیل کادر آموزشی شهرستان ها است و برای خدمت در تهران ، شمیران ، شهرری ، کرج ، ورامین بهیچ نوع استخدام جدید اعم از دبیر و آموزگار بعمل نخواهد آمد و به درخواست هائی که برای خدمت در نقاط مذکور برسد ترتیب‌اثر داده نخواهد شد . م‌الف ۵۷۹۸ ۱-۳ آ-۳۸۰۷۴

مدیر کل کارگزینی ، صدر

آگهی دعوت

مجمع‌عمومی فوق‌العاده بطورعادی شرکت‌سهامی جهان ماشین درساعت ۵ بعداز ظهر روزسه‌شنبه ۱۸ شهریور ماه ۱۳۴۸ در محل شرکت تشکیل میگردد از کلیه صاحبان سهام تقاضا میشود در ساعت مقرر حضور یابند .

دستور جلسه

انتخاب اعضاء هیئت مدیره و قبول عضو جدید .

هیئت مدیره

آ-۱۷۵۹۷

آگهی دعوت مجمع عمومی

چون در جلسه روز شنبه اول شهریور ماه عده کافی برای رسمیت جلسه حضور نداشت بر طبق اساسنامه جلسه مجمع عمومی فوق‌العاده شرکت تعاونی تهیه و توزیع خواربار تهران و حومه (بطور عادی) برای بار دوم در تاریخ پنجشنبه ۲۰ شهریور ماه ۱۳۴۸ ساعت پنج بعداز ظهر دعوت به تشکیل میشود .

دستور جلسه همان دستور جلسه قبلی است .

از عموم سهامداران درخواست میشود با دردست داشتن‌فیش باقبض پرداخت سهام در وقت و ساعت مقرر در محل شرکت حضور یابند

هیئت مدیره شرکت تعاونی تهیه و توزیع خواربار تهران‌وحومه

آ-۱۷۶۶۳

جلوه‌گر رنگهای طبیعی
آگفاکولور
برای حاطرات خوش تابستان
برای هر نوع دوربین
AGFA-GEVAERT

آگهی دعوت

مجمع عمومی فوق‌العاده بطور عادی شرکت سهامی کنسرسیوم کارخانجات صنعتی اتوبوس سازان ایران در ساعت پنج بعد از ظهر روز پنجشنبه بیستم شهریور ماه ۱۳۴۸ در محل شرکت تشکیل میگردد از کلیه صاحبان سهام تقاضا میشود در ساعت مقرر حضور یابند .

دستور جلسه :

انتخاب اعضاء هیئت مدیره طبق اساسنامه جدید

هیئت مدیره

آ-۱۷۵۹۵

پیشرفت صنعت تهویهٔ مطبوع درقرن ما

رامکویل

یا واحد تهویهٔ مطبوع آپارتمانی

با امتیازات قابل تحسین ذیل :

۱- مصرف برق رامکویل باندازه یك لامپ بوده وهرموقع خانه خودراترك نمائید میتوانید آنرا خاموش کنید.
۲- رامکویل کوچك وزیبا بوده درهر نقطه دلخواه آپارتمان قابل نصب است.
۳- رامکویل تمام اتوماتیك بوده درجه حرارت رادرتمام ساختمان دردوفصل بطورخودکارتنظیم مینماید.
۴- بانصب رامکویل دیگراحتیاج به شوفاژ ویا کولر نخواهد بود.
۵- رامکویل رامیتوان درساختمانهائیکه قبلاً پیش بینی تأسیسات نشده بآسانی نصب نمود.
۶- قابل حمل بوده هروقت خواسته باشید تغییر منزل دهید میتوانید آنرا به منزل جدید منتقل نمائید.

دارنده امتیاز وسازندهٔ انحصاری : شرکت رامکو - شاهرضا

خیابان فرصت - پلاك ۹۲٫۱ - طبقه چهارم - تلفن ۶۱۲۴۹۸

اطلاعات
صفحه ۸
دوشنبه ۳ شهریورماه ۱۳۴۸
شماره ۱۲۹۷۵

وزیر کشاورزی دریك مصاحبه مطبوعاتی دراهواز گفت:

شهرهای شمالی: ازبرق سدمحمدرضاشاه استفاده میکنند

آقای ایرج وحیدی وزیر کشاورزی

آقای ایرج وحیدی وزیر کشاورزی که بتازگی بخوزستان سفر کرده است دریك مصاحبه رادیوئی و مطبوعاتی که در اهواز ترتیب یافت وپیرامون نیروگاه‌های برق سد محمد رضاشاه پهلوی، اطلاعاتی در اختیارخبرنگاران گذاشت و گفت: در حال حاضر نیروگاه برق‌سد محمدرضاشاه‌پهلوی چهار واحد تولید آماده بکار داردو نیروگاه دوم در دست تکمیل است. همچنین قرارداد نصب وخرید چهار واحد دیگر تدوین ودرحدود یکسال دیگر واحد پنجم و بفاصله سه ماه واحدهای دیگر شروع بکار خواهند کرد.»

آقای دکتر وحیدی در زمینه انتقال نیرو در قسمت جنوبی خوزستان اظهار داشت: خطوط «فشار قوی برق بطول ششصد کیلومتر در دست ساختمان است که باتکمیل این پروژه کلیه شرکتهای صنعتی بخصوص شرکتهای عامل نفت از برق سد استفاده‌خواهند کرد.»

در تابستان سال جاری حداکثر تولید توسعه مراکز صنعتی در استان برق به ۱۲۲ هزار کیلووات رسیدکه خوزستان به ۱۳۰ الی ۱۴۰ هزار کیلووات افزایش یابد وبدین ترتیب بامقایسه ۱۹ هزار کیلووات برق سال گذشته، رقمی است قابل‌توجه و پیش بینی میشود که‌این مقدار با

در خانه دو نفر از ساکنان بندرماه‌شهر

۸ کیلو سکه قدیمی کشف شد!

دیروز ماموران پاسگاه ژاندارمری بندر ماه‌شهر موفق شدند از منزل مسکونی دو نفر از ساکنان بندر ماه‌شهر تعداد زیادی سکه مربوط بدوران سلاطین گذشته‌ایران کشف کنند

گزارش خبرنگار ما در بندر ماه‌شهر حاکیست : سکه های مکشوفه که بالغ بر ۸ کیلو گرم بود پس از تنظیم‌صورتجلسه‌تحویل نماینده اداره فرهنگ و هنر بندر ماه‌شهر گردید .

و پرونده محمد حسین زاده و ابراهیم علی عبدوئی که سکه ها از خانه آنان بدست آمده بود برای تعیین تکلیف به دادسرای اهواز ارسال شد .

اخبار شهرستانها

در دانشگاه مشهد

به یک سگ کلیه پیوند زدند

وزیر علوم و آموزش عالی در میان دانشجویان دانشگاه مشهد

آقای دکتر مجید رهنما وزیر علوم و آموزش عالی در جلسه‌ای که با حضورعده‌ای از دانشجویان دانشگاه مشهد در سالن پلی‌کلینیك دانشکده پزشکی این دانشگاه تشکیل شده بود ، با دانشجویان بصحبت پرداخت و برای رفع مشکلات آنان قول مساعد داد . وزیر علوم و آموزش عالی اظهار داشت : دانشجویان تمام دانشگاههای کشور یکسان هستند و هرگونه تصمیمی که برای تامین رفاه و آسایش و همچنین کمك و مساعدتی برای آنان درنظر گرفته شود ، شامل حال همه دانشجویان کشورخواهد بود .

خبرنگار مادر مشهد گزارش داد : آقای رهنما سپس باتفاق معاونین دانشگاه مشهد و چندتن از استادان از مرکز تحقیقات دانشگاه بازدید کرد و از عمل پیوند کلیه یك سك که‌وسیله آقای دکتر قربانیان رئیس مرکز مزبور انجام میپافت دیدن نمود.

قسمت بزرگی ازشهر تبریز

باکمبود «آب» مواجه‌شده‌است!

- اهالی آب را در آب انبارهای منازل خود ذخیره میکنند واین‌عمل درکمبود آب شهر کمك میکند

از چند روز قبل باینطرف قسمتی ازشهرتبریز دچار بی‌آبی گردیده و این مسئله ، ناراحتی شدیدی بین مردم این قسمت از شهر تولید کرده است بطوریکه اهالی‌محلات مختلف شهر آب آشامیدنی مورد نیاز خود را بامشکلات فراوانی‌از راههای دور تهیه میکنند !

اهالی میگویند : همه ساله در فصل تابستان سازمان آب تبریز بدون توجه به‌مصرف فوق‌العاده آب دراین فصل و بدون اینکه لااقل از ماهها قبل اقدامات‌اساسی درجهت رفع مشکل بی‌آبی‌بعضی از محلات شهر کند اقدام بقطع آب لوله‌کشی منازل مردم می‌کند .

یك مقام مطلع در سازمان آب تبریز بخبرنگار ما در این شهر گفت : بعلت نقص فنی دردستگاه خودکار «فیلاتور» در محل «هریبی بره» (محل منابع آب تبریز) سازمان آب این شهر چند روز است‌بامشکل کم‌آبی روبروشده و ناچار است هرروز قسمتی از آب محلات شهر را قطع کند . سازمان آب تبریز قبلاطی اطلاعیه‌ای به اطلاع اهالی این شهررسانده‌است که آب کافی برای مصرف خود ذخیره کنند تا هنگام قطع‌جریان آب منازل ، دچار بی‌آبی نشوند. این مقام افزود : باوجود اینکه نقص دستگاه خودکار برطرف شده و آب کافی در شبکه‌لوله‌کشی شهر جریان یافته است،ولی باز سازمان آب تبریز با کمبود «آب» مواجه است . زیرا مردم‌از فرط نگرانی بی‌آبی ، همه‌روزه مقدار زیادی آب در آب‌انبارهای‌خود ذخیره میکنند و این امر سبب کمبود آب در تبریز شده‌است.

بیسوادان تبریز

گواهینامه رانندگی می گیرند

برای اشخاص بیسواد ، در تبریز گواهینامه رانندگی داده می‌شود . امتحانات متقاضیان گواهینامه رانندگی همه‌روزه درسالن بزرك شهرداری این‌شهر برگزار میشود .

سرگردایزدی رئیس راهنمایی تبریز بخبرنگار ما در تبریز گفت: تعداد قبول شدگان متقاضیان بی‌سواد بیشتراز باسوادان می‌باشد و علتش هم اینست که این عده قبلاباشاگرد راننده بودند ویا اینکه مکانیکی میکردند .

سرگرد ایزدی افزود : نحوه برگزاری امتحان افراد بی‌سواد مانند امتحان افراد باسواد است باین تفاوت که متقاضیان بیسوادعلائم راهنمائی ورانندگی رابطور شفاهی تشریح میکنندودر صورتیکه متقاضیان باسواد آنرا بطور کتبی جواب میدهند .

نمایندگان اطلاعات در خدمت مردم

برق خوی
از چاله بچاه افتاد !

برق شهرستان خوی ، دو سال پیش در اختیارشهرداری بوده ووضع نامرتب برق، خاموشی‌های پی‌درپی و از همه مهمتر اشتباه محاسبات ماموربن شهرداری دردریافت حق آبونمان برق ، موارد اعتراض اهالی بود . تااینکه برق منطقه‌ای وابسته به وزارت‌آب و برق ، برق‌خوی رااز شهرداری گرفت‌واهالی بتصور اینکه‌مشکلات گذشته مرتفع میشود ، نفسی به راحتی کشیدند ، اما ، نه تنها بهبودی در وضع برق، مشاهده نشد بلکه ،مشکلات تازه‌ای از قبیل ، لغو انتقال امتیازبرق ، و مصرف‌اجباری بیست کیلووات برق در ماه بادشواری های گذشته قوز بالای‌قوز شد ! چند نفر از اهالی خوی ، ضمن عنوان کردن مطالب بالا در دفتر نمایندگی روزنامه اطلاعات اظهار داشتند ، بهتر بود ، برق منطقه‌ای مشکلات‌موجود رابرطرف میکرد ، نه‌اینکه خود ،عامل ، مشکلات تازه‌ای شود !

ارواح، خانه‌ای راسنگباران میکنند!

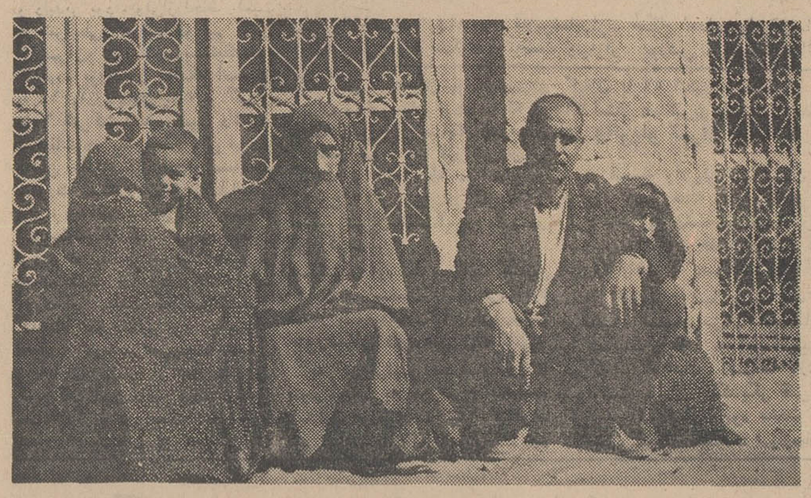

یوسفعلی که می‌گوید: «خانه مرا ارواح‌سنگباران می‌کنند!» باخانواده‌اش به «شاهزاده حسین» همدان رفت‌ودر آن‌جا متحصن شد .

ارواح به صاحبخانه گفتند : - همسرت را از ناسزاگوئی بما بازدار تاسنگباران‌خانه‌ات را قطع کنیم !

خبری داشتیم از «نور»درمازندران وخانه‌ای دراین منطقه که بطرزاسرار آمیزی سنگباران میشود ! بدنبال‌این خبر، خبرنگار ما در همدان نیز گزارشی مشابه اما مبسوتر فرستاده است که‌باز ازخانه سنگباران شده‌ای حکایت دارد .

سه سال پیش ، باتفاق افراد خانواده‌ام، دور سفره شام نشسته بودیم، که ناگهان چند تکه سنك روی‌سفره افتاد!آن‌را بشوخی‌انگاشتیم وبحساب همسایگان گذاردیم، اما واقعه‌ای که ظهر فردای آن‌شب، روی‌داد، مارا واداشت که پیرامون این حادثه تحقیق بیشتری کنیم . ظهر، هنگام صرف‌ناهار، بدنبال‌صدای شکستن شیشی که از آشپزخانه به گوش‌رسید، من‌بتعقیب‌صدا پرداختم ، اما در کف آشپزخانه بایك‌خم‌سر که خرد شده که سرکه‌اش،بزمین‌ریخته بود مواجه شدم! به‌ماموربن مراجعه کردم ووقتی که آنان به‌خانه من‌آمدند وصدق گفتارم را تائید کردند ، باز نتوانستند کاری از پیش ببرند ومن در نتیجه به پیشنهاد همسایگان پیش دعانویس رفتم، دعائی برایمان‌نوشت ، گوئی موثر افتاد چون، سنگباران‌قطع گردید !

اما... یکماه پیش که حادثه سنگباران تازه از خاطره‌ها رفته‌بود- نیمه شب- تکه‌های سنك ازدریچه‌ای بداخل خانه‌ما پرتاب شد، من ومادر زنم بقصد نجات از مهلکه‌سنگباران، بطرف در حیاط دویدیم، ولی یکی از سنگها پسرم خورد وخون‌سرازیرشد! پیش دعانویس‌رفتم ولی‌دعای‌اوچاره‌ای نکرد چون فردای آنروز، سنك‌اندازان، جرات بیشتری یافتند ودعاها را آتش زدند !

حتی قسمتی از قالی را بریدند و باخودبردند. وچراغ‌خوراکپزی‌راجلوی چشممان باپرتاب سنك متلاشی کردند! برای نجات از مهلکه سنگباران‌ها، همدانیها است !

بمنزل یکی ازاقوام نقل‌مکان کردیم، ولی آنجاهم راحتمان نگذاشتند، ابتدا از سقف اطاق برایمان پول خرد ریختند وبعدسنگباران شروع شد ! چون سنك‌اندازان این اواخر دست‌به سرقت پول وساعت و انگشتری من زده‌اند وبیم دارم بخودم نیز آسیب برسانند ازاین‌رو به شاهزاده حسین همدان متوسل شدم وبعد بسراغ‌یکی از متخصصین احضار ارواح رفتم ، شاید دراین راه، کمکی‌بما کند !

خبرنگار ما درهمدان، گزارش‌داد: ساعت ۲ بعداز ظهر دیروز ،آقای بشریه که در کار احضار ارواح ، تخصص دارد جلسه‌ای با حضور یوسفعلی یاری‌کرد که خانه‌اش‌سنگباران میشود ترتیب‌داد،لحظه‌ای‌بعداز تشکیل جلسه حالت خاصی به یوسفعلی‌دست داد واو شروع بصحبت کرد، وظواهر امر نشان میداد که‌ارواح باوی‌ارتباط برقرار کرده‌اند! جلسه احضار روح پایان یافت، از آقای یوسفعلی یاری درمورد تغییر حالت وی و چگونگی ارتباطش باارواح پرسیدم ، گفت :

- درمقابل من ۱۷ روح ظاهر شد، یکی که بظاهر بزرگتر از دیگران مینمود خطاب بمن‌اظهار داشت:«همسر تو، همه روزه به‌ما ناسزا میگوید، و ماهم برای انتقام از ناسزاگوئی‌اش، خانه‌ات را سنگباران میکنیم، من که تمام بدنم بلرزه افتاده بود در پاسخ روح بزرگ گفتم: قول‌میدهم که‌همسرم رااز ناسزاگوئی بشما، بازدارم، ولی تقاضا میکنم،شماهم‌دست‌ازسنگباران منزل من بردارید !

یوسفعلی افزود: ارواح جمعا قول مساعد دادند که بتقاضایم عمل کنند! .

اما، سنگبارانها وانتقام روح، تمام شده یانه، مسئله‌ایست که‌عملامعلوم خواهد شد واکنون این ماجرای‌عجیب وغریب داغترین مساله‌مورد گفتگوی همدانیها است !

سیمای شهرستانها

از: ا . مسعود «۴۰۵»

سرای ویرانه‌وحشی

پیرمرد از پدر خود نقل‌قول کرد که :

- «وقتی که شبها ، پایها آبله‌گون ، خسته وکوفته از کشتزارهای خشك و تشنه‌ی‌خود بازمی‌گشتیم ، در اندیشه‌ای‌خدابودیم... همیشه درانديشه‌ی خدابودیم ... بیشتر شبها در دل تاریکی و سیاهی ، از خواب چشم می‌پوشیدیم و باپروردگار خویش رازونیاز می‌کردیم شبها ، باکمال تعجب می‌دیدیم که‌ریگزار یکپارچه نور است . بارها دیدیم که ازکهکشانها بارانی از نور دراین محل بخصوص می‌بارد » بیشتر پارسای مردمان‌آن‌روزگار این نوربارات رادیده‌اند . به‌این ترتیب بودکه آنان دانستند که از این مکان ، به‌زیر ریگزارهای روان‌بیابان گوهری مقدس وجود دارد . پس گرد آمدند ، ریگهارا به‌کنار زدند و دربرابر دیدگان شگفت‌آلود خود،مزاری را دیدند که با سنك مرمر بناشده بود و باخط‌کوفی‌برآن نام امامزاده عبدالله(ع) به‌چشم می‌خورد .

آن روز ، مردم شادیها کردند پس آن‌گاه ، دست به‌کار شدند و این آرامگاهی راکه اکنون می‌بینید ، بنا کردند . سپس ، قنات‌آب «طاهرآباد» رانیز وقف آرامگاه امامزاده ساختند .

● **سرای وحشی بافقی**

به‌بافق بازمی‌گردیم و دربازگشت ، برسرراه‌دربرابر یك خانه‌ی ویرانه بازمی‌ایستیم . یکی از فرهنگیان شهر می‌گوید :

- این ویرانه ، خانه وسرای «وحشی بافقی» بوده است .

- این ویرانه ؟

برایم باورنکردنی است ... او ادامه می‌دهد :

- بله ... این سرای وحشی است . دراین ویرانه‌سرا که می‌بینی ، یکی از گوهرهای ادب ما می‌زیسته‌است. قرن دهم هجری ، وحشی شاعر سوخته‌دل وعارف‌روشن‌بین درین ویرانه ، آن غزلیات دلنشین و شورانگیز خود را سروده است .

نه ... محال است ! چه کسی می‌تواند بپذیرد که درین ویرانه سرا ، وحشی بافقی می‌زیسته و شاهکارهایی بزرك چون «تذکره‌میخانه» و «عرفات‌العاشقین»در چنین خرابه‌یی به‌وجود آمده‌است .

باحسرت بدین‌ویرانه چشم می‌دوزم و به‌یادمی‌آورم که در بیشتر دنیا ، منازل مشاهیر و افتخارات خود رابه صورت موزه یاکتابخانه بنا می‌کنند ... اما دراین‌جا ،از خانه وحشی ، جز ویرانه‌یی بیش باقی نیست .

● **ذوب آهن درباقق**

هرگز کسی نمی‌تواند که‌برای سیاحت و بررسی اوضاع واحوال مردم تا بخش دورافتاده‌ی‌بافق بیاید وراهی به‌تاسیسات عظیمی که شرکت ذوب آهن دراین منطقه ایجاد کرده‌است ، نیابد .

چنانچه گفتم ، بافق از نقطه نظر منابع طبیعی و معادن متعدد ، یکی از ارزنده‌ترین دفینه‌های ملی ایران بشمار می‌رود . کارشناسان می‌گویند : «دراین بخش تا شعاع ۲۰ کیلومتر - دستگم - معادن نامکشوف و عظیم آهن وجود دارد .»

درحال حاضر ، مرکز تاسیسات ذوب‌آهن ، برای اکتشاف وبهره‌برداری‌های آینده از معادن ، در فاصله‌ای تقریبی ۱۵ کیلومتری دوراز بخش بافق بناشده است . دراین حوزه‌های‌عملیاتی ، اکنون بیش از ۲هزارنفر کارگر و تکنیسین و ۲۰۰ کارمند دفتری به کار اشتغال دارند.

این تاسیسات عظیم ، به‌عنوان نمونه‌یی از عملیات شگرف امروزی ، برای ساختمان فردای بهتر و تحرك انقلابی در جهت بهسازی قابل‌تحسین و شایان‌اهمیت‌بسیار است .

اکتشاف در معادن متعدد بافق ، درحدود ۶ماه‌پیش به‌طور کلی و بانتایجی درخشان خاتمه یافته است . مهندسان و تکنیسین‌های ایرانی و خارجی بطور قاطع نظرداده‌اند که دردین حوزه عملیاتی ، سنك‌آهن بیش از آن چه‌قبلا تصورمی‌شده‌است ، وجود دارد . (البته اینها راکه می‌نویسم نقل‌قولی است از مردم زیرا هنگام سفرمن به‌این بخش بافق ، رئیس تاسیسات ذوب‌آهن‌درمحل‌نبودند و متصدی جوان‌پیراسته‌ای از تهران که مقام معاونت را داشت ، حاضر نشد که حتی توضیح بدهد : این واحد صنعتی ، چندنفر کارگر دارد ؟!)

دلدادگان فراری

دستگیر شدند !

دختری که چند روز پیش‌ازرضائیه باتفاق یکی از جوانان شهرفرارکرده بود در شاهینداژ دستگیر شد وبه‌پدر ومادرش تحویل گردید .

خبرنگار مادر رضائیه گزارش‌داد: وی دوشیزه «رویا» نام دارد و اهل رضائیه میباشد که چند روز پیش باجوانی بنام (سالکی) اهل‌کرمانشاه از رضائیه فرار کرده بود.بنابشکایت پدر رویا پرونده‌ای‌دراین زمینه‌تشکیل شد وتحت تعقیب قرار گرفت .

کوهنوردان چکسلواکی ولهستانی

به «قله بیستون» صعودکردند

بیست‌ودونفر از کوهنوردان چکسلواکی و لهستانی باتفاق‌آقای جهانگیر امامی مربی فدراسیون کوهنوردی ایران برای صعود به «قله‌بیستون» وارد این منطقه شدند .

خبرنگار مادر بیستون گزارش داد : کوهنوردان چك ولهستانی به‌سه‌دسته تقسیم شدند و پس از سه‌شبانه‌روز تلاش موفق شدندبه‌قله بیستون صعود کنند .

«یخ» در مراغه

نایاب شد

صبح دیروز ، موتور کارخانه یخسازی مراغه دچار نقص فنی شد و در مدت کوتاهی ،یخ‌درشهر ، نایاب‌شد، عده‌ای برای تهیه یخ ، به میاندوآب ، ملك‌کندی ،بناب و عجیب‌شیر رفتند ، نقص فنی موتور کارخانه هنوز برطرف نشده و مردم ، سخت در مضیقه‌هستند.

در تصادف مجروح شد

اتومبیل سواری شماره ۴۷۸۴۵ تهران «ب» برانندگی غلامحسین علیمحمدی در جاده «ازگل» با موتوسیکلت سواری بنام کرامت‌شریفی تصادف کرد و منجر به مجروح‌شدن وی گردید .

خبرنگار ما در شمیران گزارش‌داد: کرامت شریفی برای معالجه به بیمارستان رضاپهلوی شمیران انتقال یافت و بستری گردید .

دختر ۲۴۲ خروار گندم و جو سوخت !

آتش‌سوزی شدیدی در یکی از خرمنهای گندم اطراف قریه «چشم‌بید» اسدآباد همدان رویداد وبس از لحظه‌ای دامنه حریق‌توسعه یافت و چندین خرمن گندم وجومجاور به‌آتش کشیده شد وبیش‌از ۲۴۲ خروار گندم وجو تبدیل به‌خاکستر گردید ! ...

خبرنگار مادر اسدآباد همدان گزارش داد : این‌آتش‌سوزی پس از چندین ساعت تلاش ساکنین دهکده ، اطفاء گردید وازسرایت آن به‌خرمنهای مجاور جلوگیری بعمل آمد . گفته میشود ،این‌حریق وسیله کودکی که در اطراف خرمنهای مزبور آتش افروخته بود،اتفاق افتاده است .

امتحان بورس مدیریت آموزشی

امتحان زبان انگلیسی بورس مدیریت آموزشی مشهد بانظارت اداره کل آموزش و پرورش خراسان‌درمحل باشگاه فرهنگیان این شهر برگزار گردید .

طبق گزارش خبرنگار مادر مشهد از بین قبول‌شدگان یك‌نفرانتخاب شده و به‌مرکز معرفی میگردد.

دانشجویان تهرانی بازگشتند

اعضای یك گروه بیست‌وپنج نفری از دانشجویان دانشکده ادبیات دانشگاه تهران که برای بازدید از افغانستان ،پاکستان و هندوستان باین کشورها عزیمت کرده بودند ، از طریق مرزتایبادبه ایران بازگشتند .

گزارش خبرنگار ما شهر حاکیست : دانشجویان مذکور برای جلوگیری از شیوع احتمالی بیماری التورمدت سه‌روز درقرنطینه ماندند و سپس بتهران عزیمت کردند .

رقابت باخرسها!

سوغات کبودرآهنك

دوتا خرس قطبی در قطب شمال با هم صحبت میکردند .

یکی گفت میدانی که ما پرخواب ترین موجودات روی زمین هستیم .

آن یکی گفت چطور؟ گفت برای اینکه ما سالی ۶ ماه درخواب تشریف داریم !

آن یکی گفت زکی‌مالیدی! (این‌خرسهای قطبی‌یك‌خورده‌بی تربیت‌هستند‌ببخشیدشان!) وبعد توضیح داد که یك موجودی‌تازگی پیدا شده که‌بجای شش‌ماه، شش‌سال‌است خوابیده وحالاحالاهم قصد بیدارشدن‌نداره.

خرس اولی گفت -بگو جون تو. راست میگم. گفت جون هرچی خرسه‌راست‌میگم!

گفت- این تن بمیره راست میگی؟ گفت- این تن را توی قطب جنوب‌چال کنم‌راست میگم !

گفت- این موجود اسمش چیست ؟

گفت- اسمش چیزه. هوم. هوم.. حموم!

گفت - جدی میگی این موجود اسمش حمومه؟ بعله. گفت- در کجا هست .

گفت -درکبودر آهنك واقع درایران واقع در منطقه معتدله شمالی !!

گفت- پس این موجود عجیب الخلقه‌دست مارو از پشت بسته ؟

گفت- بعله، حمام شهرداری کبودر آهنك بااین‌خواب طولانیش‌روی‌هرچی‌موجودپرخوابه سفید کرده .

گفت- خوب چرامسئولین مربوطه این‌حمام را از خواب بیداز نمی کنند .

در اینموقع خرس دومی زد زیر خنده‌ودر حالیکه داشت ریسه میرفت گفت :

- آخه برای اینکه خودشونم خوابند !

حالا معلوم نیست سوغاتچی چه‌بگوید .

نعمت‌الله‌خان (یکی‌ازاهالی)

جواب سوغاتچی:

-والله خرس دومی بجای نده گفت !

پیشخدمتی که‌رئیس هم‌هست!

سوغات جیرفت

سوغاتچی عزیزم !یادت می‌آید چندی قبل خبری نوشته بودی که‌در (خواجه‌نفس گومیشان) ادارهٔ پست وتلگراف وتلفن دروجود یك نفر خلاصه شده ، وطرف در آن واحد هم کار رئیس اداره پست را بعهده دارد و هم کار معاون و بقیه . . . و باز یادت هست که درمورد مسجد سلیمان هم نوشتی تمام کارهای ادارهٔ تلفن اینچارا مستخدم مربوطه انجام میدهد ؟ نه‌مرگ من یادت هست ؟ حالا باید بتو مژده بدهم که در جیرفت هم همین قانون حکمفرماست .

چندی پیش جای دوستان خالی نشسته بودم توی منزل داشتم سوغات ولایات را میخواندم (نخوان اخلاقت فاسد میشه!) که یکدفعه دیدم یکنفر دارد در میزند . رفتم دررا باز کردم گفتم بفرمائید . گفت این نامه‌را بگیرید . مال شماست . گفتم جنابعالی کی هستید . گفت من پیشخدمت ادارهٔ پست‌و تلگراف جیرفت .

نامه راازاو گرفتم و ۱۰ ریال‌حق‌الزحمه دادم (خیلی پیخود کردی مرد حسابی) نامه‌راکبر آقانوشته بود. سلام‌رسانده بود. نوشته بود اگر فرصت کردی‌یك سری بپاپیش ما . (برادر ماچه میشناسیم اکبر آقا کیه ، چراازمطلب‌پرت‌شدی؟) بعله. برداشتم جواب نامه را نوشتم که اکبرآقاجان پس‌از عرض سلام فرصت ندارم بیایم پیش‌شما .

فردا رفتم‌جواب‌نامه‌رادر پستخانه‌سفارشی کنم. دیدم همان آقای دیروزی ، درحیاط پست‌خانه قدم میزند .برسیدم دفترپست کدام‌اطاق است . او مرا باطاقی راهنمائی کرد. گفتم متصدی‌اینجا کیست گفت‌خود بنده ! نوکرشما . بفرمائید ؟ گفتم شما دیروز پیشخدمت نبودی ؟ گفت چرا ، ولی حالا رئیس پستم !!

باکمال تعجب نامه‌رادادم سفارشی‌کرد ورفتم .

چندی بعد رفتم تلگرافخانه ، تلگرافی مخابره کنم دیدم همان شخص پشت دستگاه مخابرات نشسته‌و مشغول مخابره است !! چشمهایم رامالیدم . گفت چرا چشمهایت را میمالی . گفتم میخواهم ببینم توهمان کسی هستی که ... توی حرفم دوید و گفت بعله من هم مستخدم هستم. هم متصدی پستخانه و هم‌متصدی مخابرات !!گفتم چطور؟ گفت‌آقای‌رئیس پست و تلگراف مرا مامور کرده‌اند که این کارهای رابجای ایشان انجام‌بدهم ! وحالا بنده‌هم رئیسم هم نایب رئیس . هم معاون هم کارمند عالیرتبه وهم کارمند دونپایه !!

آقای سوغاتچی من بادیدن این ماجرا دارم شاخ‌درمی‌آورم. ترابخدا بگوفلسفه‌اش چیست .

جواب سوغاتچی :

-فلسفه‌اش اینست که آقای رئیس کار های متفرقه‌شان کمی زیاد است !

پسا تیوا

-۵۱-

برسبیل اعتراض گفتم :

- چرا در صومعه ؟

- صومعه در حال حاضر تنها جائی است که شایسته و مناسب‌حال اواست. ازدواج همیشه یك تصادف و اتفاق است. برای دختری مثل مادموازل «انفانت» باز هم از این اتفاقات خواهد افتاد .

- پدر ، او مرا دوست دارد .

و باوجود این شما راطرد کرده‌است.

- او مرا بخاطر پاره‌ای قیود وملاحظات طرد کرده است . تا آنجا که می‌استنباط کرده‌ام او میخواهد تقاص‌اعمال برادرش را پس بدهد و مخصوصا از موقعیکه دانست آن‌زن وحشتناك ، آن «تیمسار» افعی طبیعت دربرابر «کنت» اجازه چنان عمل فجیعی را نسبت به قاتل برادرش داده بود ، پنساتیوا یکلی نابود شدمو... بقیه حرفهایم را بعلت حضور«کورنلیو» فرو خوردم . ولی او لبخند زنان گفت :

- پسر عمو ... ادامه بده ، بگو که آن زن دیوسیرت تنها نبوده ویك کورنلیوی شریر و شیطان صفتی نیز در کنار او بود که دوتائی متفقا اجازه دادند آنمردی که به ژنرال خیانت کرده بود ، کور شود .

- معذرت میخواهم ، پسر عمو ، خیلی عذر میخواهم ولی چکنم ، این عقیده منست .من‌معتقدم که‌تومرتکب‌بزرگترین گناهها شده‌ای زیرا آن بدبخت رانجات ندادی . گناه «تیمسار» هم از مال تو بزرگتر است که اجازه داد آن‌بدبخت را زنده زنده کور کنند، او نمی‌بایستی چنین وحشیگری را تحمل میکرد .

پدر لودسما شقیقه‌اش را نشان داد و گفت :

- این جای زخم را نگاه کنید . این آخرین محبتی است که‌بمن کرده‌اند. مرا در «چالایا»تیرباران کردند صرفا بدان سبب که نماز«مس»خوانده بودم .

- پدر ،منهم ازمشاهده‌جای‌زخم‌شماسخت مشمئز میشوم ولی باید دید تقصیر از کیست ؟ چه کسی ما مکزیکی ها را وادار کرده که بصورت درندگانی سبع درآئیم . اینها همه از جنك های داخلی سرچشمه میگیرد و من‌ازجنگهای برادر کشی نفرت دارم و هرگز باینگونه مبارزات اعتقاد نداشته و نخواهم داشت و آنها را نه وطنپرستانه میدانم و نه مقدس . اصلا چه لزومی به بردارکشی است ؟ ولی ... پدر ، بحث بر سراین حرفها نبود و این مسائل مطرح نیست بلکه به آنجا رسیده بودیم که من گفتم پنساتیوا مرا دوست دارد .

- قریبا صحت و سقم گفته شما دستگیرمان خواهد شد . برای‌من‌چندان مطبوع نیست که از نفوذم استفاده کنم و آنرا در راه مجاب کردن‌پنساتیوابکار بردم که بهمسری شما درآید . نه،من از این موضوع دلخوش نیستم و طبعا میل باینکارندارم.دلم نمیخواهدپنساتیوا بهمسری مردی که همه چیز برایش یکسان است درآید .

شما همچون دریانوردی هستید که بدون پرچم کشتیرانی میکنید و بهیچ کشوری بستگی ندارید . نه معتقداتی دارید و نه ایمانی . بهر حال در این مورد بیطرف خواهم ماند و سعی‌نخواهم کرد از نفوذم در پنساتیوا استفاده‌کنم. فردا صبح باتفاق «کورنلیو »به«سنك سرخ» عزیمت خواهیم کرد و من با پنساتیوا حرف خواهم زد . اگر دیدم پنساتیوا مرتکب چنین اشتباهی شده و شما عشق میورزد و فقط بعضی قیود ،،سواس های غیر طبیعی سبب گردیده که از همسری با شما سرباز زند،سعی خواهم کرد آن قیود را مرتفع نمایم .

با وجود سخنان سخت ونیشدارکشیش که همچون کاردی بر قلبم فرو میرفت، معهذا دلم میخواست برخیزم وسرآپایش را غرق بوسه کنم . دوباره صحبت مادر باره پنساتیوا شروع شد . و بعد ازظهر همچنان در اطاق پذیرائی ماندیم‌وگفتگو میکردیم و شاشا قهوه ما را همانجا آورد . در این اثنا متوجه شدم که کورنلیو ، نظارت و مراقبت دقیقی در اطراف « رومورووزا» برقرار کرده تا حادثه ناگهانی اتفاق نیفتد ، از فکراین موضوع که با اینگونه مراقبت هادیگر «عقرب» قادر نخواهد بود چشم زخمی بکسی برساند و مرتکب سوء قصد تازه‌ای گردد ، نفس‌راحتی کشیدم وخیالم تا اندازه‌ای راحت شد . قبل از شام، کشیش دعای مخصوص را در حضور تمام خدمتکاران و اهل خانه خواند . صحنه جالب و باشکوهی بود . تنهایك شمع تصویر مسیح را که بالای بخاری آویخته بود ، روشن میکرد و قسمت منتهی الیه آن اطاق وسیع غرق در تاریکی بود . وقتی خودم‌را در میان این مردم با ایمان دیدم ، احساس کردم که در دنیای دیگری بجز دنیای خودم‌هستم. تقریبا همگی آنها جزء دسته «فدائیان» بودند و قطعا در دوران جنك ، مراسم مذهبی را در تاریکی و جا های‌پنهانی انجام میدادند .کشیش دعا کرد و در اینموقع صدایش اوج گرفت و بالحن خشك و انعطاف ناپذیر خود برای تمام کسانیکه در راه ایمان جنك کرده و جان خود را از دست داده بودند ،طلب آمرزش نمود .

صبح روز بعد موقعیکه قدم بحیاط گذاشتم ، مرا از اطاق پذیرائی صدا زدند تا در مراسم«نمازمس» که بوسیله کشیش انجام میپافت ، شرکت جویم . وقتی داخل سالن شدم ، کشیش فریضه آسمانی را بپایان داد و بمن گفت:

- حالا حاضرم کاری را که ترجیح میدادم برای دیگری انجام دهم برای شما نیز انجام بدهم .

جوابی ندادم . پس ازصرف‌صبحانه‌ای مختصر ، کشیش و کورنلیو سواراسب شدند و بطرف « توردوس»حرکت‌کردند باران میبارید و هوا بغایت سرد بود . سرما و باران خللی در اراده کشیش ایجاد نکرد و در زیر باران براه‌افتاد. احساس کردم تب دارم و سراسر روز را به قدم زدن میان باغ وجاده‌پرداختم و دائما از باغ به سرجاده میرفتم‌وبازه برمیگشتم .

اشتها بغذا نداشتم و قادر نبودم افکارم را جمع و جور کنم و یا دو کلمه را پشت سر هم ردیف نمایم . بعد از ظهر موقعیکه در حال چرت‌زدن بودم ،صدای مهیب رعد برخاست و طوفان آغاز گردید . و این بدانمعنی بود که‌رودخانه طغیان کرده و گذار غیرقابل‌عبورخواهد شد و قهرا کشیش و کورنلیو نخواهند توانست همانروز از « توردوس» باز گردند . نقشه های مختلفی در مغزم میکشیدم و با ناراحتی روز را بشب رساندم .

اوائل شب بود که صدای پای اسب بگوشم رسید . دوان دوان ازاطاق‌خارج شدم و خود را روی کورنلیو انداختم.

- خوب ؟ نتیجه چه شد ؟ نتیجه چه شد ؟

« کورنلیو» با سرور و شعف مرا در آغوش گرفت و بوسید و گفت :

- پسرعمو ،مژدگانی بده . مژدگانی بده .زیرا پیروز شدیم .

آزادی ورود روپیه مورد بحث نمایندگان قرار گرفت

چهل سال قبل در همین روز

آقای تقی زاده وزیر مالیه در مجلس اظهار داشت ورود روپیه سابقا آزاد بوده و قسمتی از معاملات خاصه در جنوب با روپیه انجام میگرفت بعد از وقتی که دیده شد ورود پول نقره از خارج مقتضی نیست چند سال قبل قانونی وضع شد که ورود روپیه ممنوع گردید ولی این قضیه باعث شکایت تجار جنوب شده و تصور میشود در این موقع که برای خرید خرما و غیره عده‌ای می‌آیند و روپیه میدهند اگر اجازه داده شود ورود روپیه آزاد باشد چون در واقع مبادله‌ای خواهد بود ضرر ندارد حتی بهیجوجه زیان آور نیست خصوصا که سالهای اخیر خود روپیه مبنای محکمی پیدا کرده و با میزان ثابتی با لیره مبادله میشود.

لایحه مربوط باین امر تحت ماده واحده ذیل با قید دو فوریت قرائت گردید:

ماده واحده ــ مجلس شورایملی از نظر تسهیل امور تجارتی ورود روپیه (مسکوک و کاغذی) را آزاد می نماید.

آقای کازرونی گفت از دوره چهارم باینطرف مردم از یکطرف و دولت از طرف دیگر در اطراف منع وروه روپیه و آزادی آن دچار مشکلند دولت از لحاظ اینکه روپیه یك سکه خارجی است و نباید در داخله آزاد باشد منع میکند ووقتی دیده میشود این یك مال التجاره‌ای است که باید مبادله شود آزاد میگذارد و خوشوقتم که دولت بیدار حاضره بفکر آزادی آن برآمده واین لایحه را بمجلس آورده است، ولی چون می‌بینم که اگر ورودش آزاد باشد و خروجش منع شود، آن استفاده‌ای که باید بشود نمی‌شود و وقتی که خارج نشد روپیه‌ای که در مقابل شش قران جنس گرفته شده باید بمیزان نقره‌اش بسی شاهی فروخت در این موضوع سئوال کردم که برای آزادی خروجش چه تصمیم گرفته‌اید و چون گفته شد این قضیه محتاج بمطالعه است لذا عقیده دارم این لایحه بماندتا در موضوع خروجش مطالعه شود.

فیروزآبادی با لوایح دوفوری که مطالعه لازم نمیشود مخالفت کرد و گفت مثل قانون اسعار که باعث کم شدن صادرات شده چون بفوریت تصویب شد عقیده ندارم این لایحه هم قبل از مطالعات کامل بتصویب برسد.

آقای تقی‌زاده وزیر مالیه گفت اینکه تقاضای فوریت شد برای این است که حالا موسم دادوستد اهالی جنوب است و آنها که روپیه می‌آورند برای خرید جنس حاضر نمیشوند که ده بیست روز منتظر شوند تا لایحه تصویب شود یك فرسخ آنطرفتر میروند و در مملکت دیگر خریدشان را میکنند اما اینکه قوانین ممکن است نقض شود البته هر قانونی بمقتضای وقت تغییر میکند امروز دیده میشود که قطعا باید آزاد باشد سال بعد ممکن است بکلی منع گردد کدام قانونی است که سی سال دوام کند؟ اگر هم باشد خیلی نادراست پس مطابق احتیاجات روز باید تغییر داده شود اما در خصوص خروج روپیه که گفته شد باید آزاد باشد بهتر است مطالعه شود علتش هم این است که قانونی اخیرا تصویب شده که باشور و مطالعه متخصصین وضع شده نباید بدون مطالعه موجبات نقض آنرا فراهم کرد و دراین قسمت هم اگر مقتضیات ایجاب کند و بخرج اسعار و لواسا هم باشد خلل واردنیاورد ممکن است آزاد گذارد و این مسئله در هیئت وزراء هم مطرح بودخود بنده هم موافق با خروج روپیه بودم ولی مقتضی چنین دیده شد که فعلا باین حال باشد امیدوارم آقایان اجازه خروج روپیه را بدهند که باستغاثه مردم جنوب جواب داده شود تا بعد نسبت بخروج تصمیم گرفته شود.

علی دشتی

پس از تصویب دو فوریت لایحه آقای دشتی اظهارداشت از اولی که قانون منع ورود روپیه وضع شد عده‌ای شکایت داشتند و دلیلشان هم این بود که در تمام سواحل خریدی که می‌کنند پول معمولیشان روپیه است حالا خیلی خوشوقتم که ورودش را آزاد میگذارند ولی تقاضا میکنم که در مورد خروج روپیه زودتر مطالعه کنند و تصمیم بگیرند چون روپیه‌فی حدذاته قیمت ندارد یك اعتباری است که در معاملات دارد که اگر خارج نگردد تنزل خواهد کرد یعنی روپیه‌ای که‌شش قران قبول کرده‌اند باید بدو قران بدهند قانون اسعار را که ما تصویب کردیم برای این بود که پول مملکت تغییر نکند ولی روپیه پول نیست، جنسی است که مبادله میشود و تصور میکنم بهیچوجه تعارضی باقانون اسعار ندارد.

وزیر مالیه اظهار داشت اینکه گفتند روپیه جنس است چنین نیست، روپیه‌هم جزاسعار است و خروج اسعار بااجازه کمیسیون اسعار خواهد بود که آنهم مثل لیره انگلیسی خروجش بااجازه کمیسیون اسعار آزاداست و در این قسمت جای هیچ نگرانی نیست.

بلایحه آزادی ورود روپیه رای گرفته شد تصویب گردید.

وزیر مختار عراق در ایران

از طرف دولت عراق آقای ژوزف بیك چادرچی بسمت وزیر مختار آندولت منصوب و اگرمان ایشان از طرف وزارت امورخارجه صادر گردید.

منصوبین وزارت عدلیه

میرزا شهاب کرمانی

ازطرف وزارت عدلیه آقای میرزا شهاب کرمانی کفیل پارکه استیناف خراسان و آقا میرزا حسین خان سیاسی بسمت مستنطق عدلیه کردستان و آقای جوادی بسمت مستنطق عدلیه همدان منصوب گردیدند

(نقل از اطلاعات ۳ شهریور ۱۳۰۹)

از: هادی خرسندی

بقال در دانشگاه

انتقاد

خانمی وارد شیرینی فروشی میشود و می بیند مغازه پر از سوسك است و سوسك های ریز و درشت مرتب توی ظروف و دیك شیرینی پزی و سینی های مخصوص حمل شیرینی وول میخورند و رژه میروند!

خانم چندشش میشود و با لحنی ناراحت از صاحب مغازه می‌پرسد: آقا اینها چیه؟ صاحب مغازه با نهایت خونسردی جواب میدهد: چیزی‌نیس خانوم، سوسکه!!

این لطیفه را بنده از خودم نساخته‌ام. این عین اظهارات یکی از خانمهای صاحبمنصب است که ضمنا بازرسی افتخاری از مغازه ها را نیز همراه‌جماعتی دیگر از خانمها بعهده گرفته و ضمن یکی از بازرسی ها این جریان برایش پیش آمده است!

این خانم میگوید: در بین سیصد مغازه‌ای که ما از آنها بازدید کردیم مطالب آموزنده بسیار دیدیم. و من «که همین خانم باشم» باین نتیجه رسیده‌ام که در شرایط حاضر غیر از آموزش افراد راه دومی وجود ندارد، زیرا که کاسب کار های ما هنوز سوسك را خوب نمی‌شناسند!

شاید بعضی از کسانیکه این اظهارات را در اطلاعات چند روز قبل خوانده باشند تصور کنند این علیامخدره میخواهند بفرمایند که لازم است برای کسبه کلاسهای «سوسکولوژی» یاسوسك‌شناسی تشکیل بدهند تادر اسرع وقت انواع واقسام سوسك را خدمتشان معرفی کنند! ولی نه، حرف خانم واقعا حرف حساب است. منظور سرکارخانم این است که باید به کسبه آموخت که تمیز و نظیف و با انضباط باشند. باید به آنها تذکر داد که خداوندتبارك و تعالی دوستان غیر بهداشتی را دوست ندارد و اگر آنها میخواهند حبیب‌الله باشند، باید در وهله اول رعایت اصول بهداشتی را بکنند.

اصلا معلوم نیست چرا دراین دیار شغل فروشندگی را علی‌الخصوص در مورد ارزاق عمومی اینقدر دست کم گرفته‌اند. مثلا فکرش را بکنید، میخواهند رفتگر استخدام کنند طرف باید برود دوره ببیند. میخواهند برای اداره‌ای دربان استخدام کنند، هزارجور شرط و شروط برایش قائل میشوند، میگویند باید در مصاحبه با بقول خودشان «اینترویو» شرکت کند. ولی وقتی یکنفر میخواهد دکان بقالی یا عطاری یا لبنیاتی باز کند، هیچکس بصلاحیت او کار ندارد و تنها چیزی که این آدم بایدارائه بدهد دو برگ رونوشت شناسنامه است و سه قطعه عکس شش در چهار و حداکثر گواهی عدم ابتلا به بیماری واگیر! و باین ترتیب طرف مغازه‌دار می‌شود. فروشنده ارزاق عمومی میشود. میخواهد طرز رفتار با مشتری را بلد باشد، میخواهد بلد نباشد. میخواهد از نظافت چیزی سرش بشود، میخواهد نشود. اینها هیچکدام فرقی نمی‌کند. قدر مسلم اینکه ایشان با جواز رسمی شهرداری اجازه کسب دارد. و فکر می کند که مختار است هر وقت خواست دکانش را باز کند. هر وقت خواست تعطیل کند. هرجنسی را خواست بیاورد. هر جنسی‌را نخواست نیاورد. وفی‌الواقع حاکم مطلق‌العنان مغازه خود باشد واگرهم احیانا مشتری به یکی از اجناسش ایراد گرفت می تواند بگوید همین است که هست. نمیخواهی بروجای دیگر حالا این تقصیر کیست؟، تقصیر آنها که کورکورانه باو جواز داده‌اند و قبل از صدور جواز باو حالی نکرده‌اند که چون میخواهد یك جواز کسب را اشغال کند و رسما بعنوان یکی از کسبه شهر درآید حق ندارد هر وقت دلش خواست کرکره را بکشد پائین و مغازه رابیندد. حق ندارد درجور کردن اجناس مغازه اهمال کند. حق ندارد مشتری ها را مورد تحقیر و توهین قرار دهد و حتی‌الامکان باید در جلب رضایت ایشان بکوشد. چرا که شهرداری در قبال جواز «مثلا لبنیات‌فروشی» که باو داده، اجازه نمیدهد تا شعاع ۱۵۰ متری این مغازه، کس دیگری مغازه لبنیاتی باز کند.

البته همانطور که اگر کسی به حریم صنفی این جناب‌لبنیات فروش تجاوز کند و حتی در فاصله ۱۴۹ متر و ۹۹ سانتیمتری مغازه مشابه بازکند، مغازه‌دار اولی قشقرق راه می‌اندازد و شکایت می کند و به تخته کردن دکان دومی میپردازد، همانطور هم باید رضایت کامل مشتریان حریم‌خویش را فراهم کند. چون مغازه‌دیگر چندان نزدیك نیست. ولی آیا عملا هم اینطور است؟ نه!

اینجاست که نیاز به وجودیك کلاس آموزشی برای کسانیکه میخواهند جواز کسب بگیرند بوضوح احساس میشود. کلاسی که‌در آن راه و رسم مشتری‌داری، و استفاده از اصول روانشناسی در جلب رضایت مشتریان به‌کسبه آموخته شود.

ناگفته نماند که کاسب های ما در حال حاضر هم از اصول روانشناسی خود آموخته خویش حداکثر استفاده را می‌کنند.

مثلا خانمی تخم مرغ می‌خواهد. لبنیات فروش ازداخل یخچال چند تخم مرغ برمیدارد، توی پاکت میگذارد و دست او میدهد. خانم یکی از تخم مرغها را که خیلی ریز است باوبرمی‌گرداند که درشت‌ترش را بدهد. جناب مغازه‌دار هم تخم مرغ را میگیرد و میگذارد توی یخچال بعد دومرتبه همان را برمیدارد و برای دومین بار تقدیم مشتری می‌کند، و طرف مطابق قاعده تلقین بنفس تصور میکند این تخم مرغ دیگری است و از تخم‌مرغ قبلی هم درشت تر است. از همینرو تشکر میکند و با رضایت کامل میرود پی‌کارش!

بله، فعلا کاسب های ما از جنبه های منفی حداکثر بهره‌برداری را از علم روانشناسی بعمل میآورند که آوردن‌نمونه های دیگرش ضروری نیست و بعلاوه ممکن است درس تازه‌ای باشد برای کسانی که تازه کارترند!

آنچه در پایان کلام قابل عرض تر است اینکه کاسب‌کارها و مغازه‌دارهای امروز دیگر از تیپ «میرزاعبدالغنی»های دیروز نیستند و نباید هم باشند. آنها که دست اندرکار جواز صادر کردن و سندیکابازی و اتحادیه سازی‌هستند باید حداکثر مراقبت را بعمل آورند تا افرادی که وارد کار کسب میشوند چنان آدم های لایقی باشند که قدیمی هارا هم در اثر رقابت با ترقیات روز همگام کنند.

یکبار دیگر میخواهم مسئله آموزش به کسبه را تاکید کنم، رویم نمیشود. چون ممکن است عده‌ای بگویند حالا تمام مسائل آموزش‌اجباری مملکت حل شده و فقط این مانده که بقال ها و عطار ها را بفرستیم دانشگاه! ومتاسفانه درست هم میگویند...

درمجیدیه مردی زن عقد کرده خود را خفه کرد

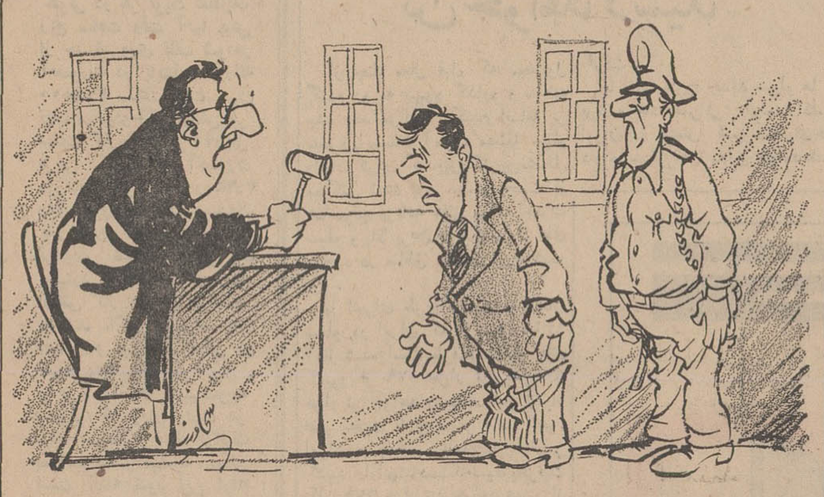

ـ آقای قاضی، من فقط پیشدستی کردم... چون میدانستم اگر عقد به ازدواج منجر شود او مرا خفه خواهد کرد!

مسائل روز از نظر نویسندگان اطلاعات

مشکل اجاره خانه

چند روز قبل مطالبی داشتیم در زمینه اجاره‌خانه که ماحصل آن این بود که طی ماه های اخیراجاره‌خانه‌در تهران بسرعت افزایش یافته است.

در همین‌خبررقمی ارائه‌شده بود که براساس آن طی دو سال اخیر متجاوز از ۳۵ تا ۴۰ در صد بر اجاره‌ها افزوده‌شده است و تمام این افزایش در نتیجه عوامل و دلایلی حادث شده که متاسفانه هیچ‌دستگاهی به آن توجه نکرده است.

دراین روز ها که یکی از نزدیکانم‌بنابه خواهش‌صاحبخانه ناچار شده‌منزلش‌را تغییردهد، من گرفتاری افزایش کرایه خانه را درك میکنم.

مستاجر، کارمند بازنشسته‌ایست که‌در مدت خدمت‌سالم‌زندگی کرده و نه تنهابرای خودچیزی را ذخیره نکرده، بلکه آنچه را هم که از ارث در اختیار داشته بتدریج طی سالیان‌دراز خرج کرده است و حالا که بروبچه‌ها بزرك شده‌اند وخرج دانشگاه تحصیل‌وخوردو خوراك خانواده بالا رفته ناچار است، خانه و کاشانه‌ای را که در حدود دو سال در آن زندگی کرده است تغییر دهد از یکی دو ماه قبل جستجو برای‌یافتن خانه شب و روز ادامه دارد، اغلب خانه‌ها کوچك‌وبی هواو بی‌نور است زیرا در ساختمان های امروز اصل‌این است که از زمین گران‌قیمت احداکثر استفاده بشود وبقیه مسائل‌فرع براین مسئله است.

در این مدت فقط تك و توکی از خانه‌ها و آپارتمانها مورد پسند قرار گرفته، ولی وقتی صحبت از کرایه شده است سرمستاجر سوت‌کشیده زیرا روی یك مسکن چهار اطاقه در غرب تهران حداقل هفتصد و پنجاه تا هزار تومان قیمت گذاری شده و جالب‌این است که یکی از این خانه‌ها که گفتگویش تمام شده بود، فقط باین دلیل که موجر حداکثر بیش از چهار نفر را قبول نمیکند و تعداد اعضای خانواده مستاجر با کارگری که‌درمنزل دارند پنج نفراست، بهم خورده همانطور که ذکر شده عوامل مختلفی مانندنقشه محدوده تهران وجود اراضی بند «ز»، عدم صدور پروانه ساختمان دربرخی‌ازنقاط شهر، گران شدن هزینه ساختمان بعلت‌افزایش مصالح‌ساختمانی، وازاین‌قبیل مسائل، درافزایش کرایه‌خانه موثر بوده است.

به یقین برای‌حل این مشکل دولت باید هرچه زودتر قدم بمیان بگذارد و راه چاره‌ای برای مردم بیابد و باید کار های ساختمانی بخصوص برای طبقه متوسط تسهیل شود و امکاناتی فراهم‌گردد تا باتولید مسکن کافی اجاره بهاء تقلیل یابد.

همایون فروزان

اطلاعات مردم

بیمه کارمندان بانکها خصوصی

من کارمند یکی از بانکهای‌خصوصی هستم که نصف عمرم رادربانك‌خدمت کردم‌ام بااینکه آمار دقیقی از تعداد کارمندان بانکهای خصوصی دردست ندارم میتوانم اززوی قرائن‌وتعدادشعب این قبیل بانکها در ایران بگویم افرادی که جوانی وعمر خود رادرطبق اخلاص در راه‌پیشرفت اقتصادمملکت وایجاد درآمد برای سهامداران‌بانکها صرف میکنند حدود پنجاه هزار نفر میباشند که حداقل دارای دویست هزار نفر عائله هستند.

بااینکه سازمان بیمه‌های اجتماعی تاکنون برای حفظ حقوق طبقات مختلف بخش خصوصی قدمهای‌موثری برداشته هنوز روشن نیست بچه‌علت برای روشن شدن وضع بازنشستگی وبهداشت این طبقه از مرحله حرف قدمی جلوتر نگذاشته‌اند.

کارمند بانك خصوصی

دود زباله

در این موقع که شهربانی استان مرکز طبق دستور اعلامیه رسمی‌اعلام میدارد که از حرکت اتومبیل های گازوئیلی‌که ایجاددود میکند جلوگیری خواهد نمود. ما ساکنین‌خزانه‌فرح‌آباد ازساعت ۹ شب که موقع استراحت یك مشت کارگر و زحمت‌کش است در زیر انبوه دود که‌توسط‌مامورین شهرداری یا هرکس دیگردرگودهای خیابان فرح‌آباد مشغول آتش زدن زباله‌های شهر هستند و تولیددودمی‌کنند بی‌نهایت ناراحت هستیم‌ازطرف دیگر دودکش نانوائی‌ها وگرمابه‌های این‌منطقه طوری ساخته‌شده که‌کوتاه است ودود غلیظ آنهاهم‌مزیدبرعلت شده سابق براین میگفتنددود کوره‌ها مزاحم است ولی الحمدالله اکنون که کوره‌ها برچیده شده چرا شهرداری بجای جنگل‌کاری هوا را آلوده‌میکند واز ادامه کاراین‌گونه‌ماکن‌جلوگیری نمیکند. یاشاید خیال میکند ما به استنشاق دود عادت‌داریم‌اول‌دود کوره‌ها بوده وحالا هم دودهای فوق‌الذکر. با تقدیم احترامات فائقه از طرف اهالی خزانه فرح‌آباد

حمیدرشدی

نانها ترش است

۳۱۱۰۸۰

من از کوی نیروی‌هوائی تلفن میکنم معلوم نیست چرانانواها به‌امر بهداشت توجه ندارند. اغلب در نانها آشغال و چوب جاروب پیدا میشود. بعلاوه‌خمیر نانها مرغوب نیست درنتیجه‌نان ترش مزه از کار درمی‌آید. بارها به شهرداری شکایت کرده‌ایم ولی متاسفانه توجهی نشده است. بنویسید بهداشت ساکنین نیروی هوائی، مخصوصا وضع نان آنها عنایتی شود.

سیده اعتمادی ـ خانه‌دار

آن یاوری من نبوده‌ام

در شماره سه‌شنبه ۲۸ مرداد ماه آن روزنامه زیر عنوان ۱۶۳ زندانی عفو شدند نام اینجانب عیسی یاوری درج شده‌بود البته ممکن است این اسم واسم خانوادگی مشابهتی بانام اینجانب پیدا کرده، درحالیکه‌اینجانب مدت ۱۵ سال است که‌در دبیرستان هدف شماره ٤ مشغول خدمت میباشم ومیتوانم عرض کنم، حتی یك مرتبه هم نزاعی نکرده‌ام که بمراجع‌قانونی کشیده شود. خواهشمندم برای رفع سوءتفاهم که ممکن است‌برای‌فامیل و آشنایان بنده اسباب شبهه شود این چند کلمه‌را درج کنید.

متشکرم. عیسی یاوری

اطلاعات مردم

۳۱۱۰۸۰

هنوز بنده درجا میزنم

بنده کمترین دارنده فیش تلفن ۷۹٤۲۸ که درتاریخ ۱۷ر۱۱ر٤٤ ودیعه آنرا پرداخته‌ام پس از ماهها رفت‌وآمد بشرکت مزبور در نیمه دوم فروردین سال جاری باواقعه مسرت‌بخشی‌مواجه شدم وآن‌مراجعه‌مامورین‌به‌بنده منزل وانجام سیم کشی بود یك دستگاه تلفن نیز بحقیر مرحمت شد اگر بگویم از ذوق سراز پا نمی شناختم اغراق نگفته‌ام بلافاصله باداره کل مشترکین واقع در تخت‌جمشید‌مراجعه وضمن تشکر از مراحم مبذوله‌واینکه پس‌ازسالها دستور سیم کشی داده‌اند سئوال کردم چه‌وقت این تلفن راه میافتد مسئولان مربوطه جواب دادند حداکثر پانزده روز بعد.

تقریبا اول اردیبهشت روزشماری کردم خبری ازدعوت‌نامه وتعیین‌شماره نشد ناچار مجددا باداره مشترکین مراجعه نمودم گفتند قانونا پس‌ازسیم‌کشی بفاصله ده روز بایستی‌دعوتنامه صادر وهر تلفنی دایر شود ولی چون این تلفن در منطقه یوسف‌آباد واقع شده و مشکلاتی در آن منطقه وجود دارد اینست که کمی تاخیر شده و اضافه نمودند که هفته دیگر مطمئنا تلفن شما دایر میشود عرض کردم مگر موقع سیم‌کشی توجه نداشتید که این تلفن مربوط به یوسف آباد است باری هفته بعد منتهی شد به امروز که آخر مرداد ۱۳۴۸ میباشد وهنوز بنده درجا میزنم. دراین‌اواخر یعنی روز شنبه ٤۸ر۰۲۵ افتخار ملاقات نامدیر عامل شرکت تلفن‌را پیدا کردم وجریان ماوقع‌را به‌عرض رساندم ایشان ضمن‌شرح‌مفصل‌اظهار داشت که اخیرا چند شماره آزاددر منطقه یوسف‌آباد وجود داشت که‌یك شماره از آنرا در اختیار دکتر ..... گذاشتم که واقعا استحقاق داشت و تعدادی نیز به فلان سازمان واگذار کردم واما درباره شما برای اینکه بیش ازاین در بلاتکلیفی بسر نبرید دستور میدهم از شماره‌های محدوده

امین‌الاشرافی

یا بخرید یا اجاره تعمیر دهید

اینجانبان ساکنین و مالکین منازل قسمتهای شرقی و جنوبی پارك‌جدید ـ التاسیس کودك واقع درخیابان‌شهباز مدتی است که در وضع بلاتکلیفی‌و نداشتن تامین جانی خود وخانواده‌مان قرار گرفته زیرا شهرداری تهران معلوم نیست بچه علت وضع پارك‌تمام شده مشرف بمنازل‌مارا روشن‌نمیکند با وجود اینکه چندین بار باطلاع شهرداری تهران وانجمن شهرتهران رسانده‌ایم که‌وضع ساکنین‌این‌منطقه پارك کاملا در خطر انهدام و خرابی قرار گرفته‌ولی بهیچوجه‌توجه‌نکرده‌اند شهرداری یاپول منازلی را که منضم‌به پارك شده بپردازد که محل‌دیگری‌را که از مهرماه به بعد راه میافتد یك شماره اختصاص داده شود گفتم حقیقتا نمیدانم باچه زبانی تشکر کنم زیرا یکباره آب‌پاك روی دستم ریختید وخیالم را راحت کردید، فاعتبروا یااولی الابصار.

چراغ راهنما برای کاشان

۳۱۱۰۸۰

چهار راه کاشان در خیابان عباسی فاقد چراغ راهنمائی است و روزی نیست که درین چهارراه تصادفی روی ندهد. هم‌الان که من دارم‌باشما‌صحبت میکنم دراین چهارراه تصادفی شده است که خوشبختانه تلفات جانی ندارد ولی خسارت زیاد بهر دو طرف رسیده است. بنویسید که اولا دراین‌چهارراه چراغ راهنمائی نصب کنند. ثانیا خیابانهای فرعی یکطرفه شود.

خانم اسدی ـ خانه‌دار

هاشمیان ـ نیاکان ـ اقدس حیدری ـ سرگرد مهاجر ـ طلاچیان ـ علی‌اکبر بهاردوست ـ عباس نیکنام ـ غفاری و اصفهانی.

جدول کلمات متقاطع

شماره ٤۱۲٦

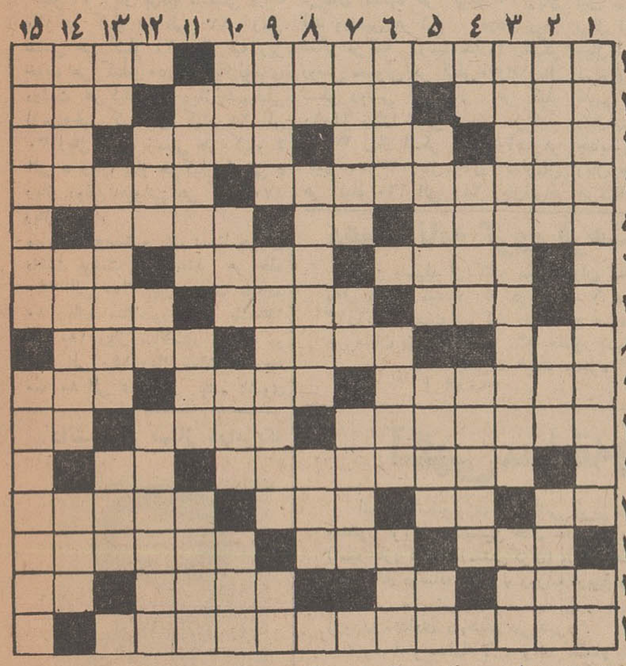

افقی: ۱ـ آتش گرفتنش مسلمانان جهان را خشمگین‌و عمناك ساخته ـ برای خود وکیلی تعیین کرده است ۲ عمارت ییلاقی ـ سردارمعروف کارتاژ ـ بیسوادآنسان که از مادرزاد ۳ـ منزل‌و خانه ـ بیمارپش دربین اطفال شیوع یافته ـ خداحافظی ـ اشاره بدور ٤ـ کچل معروف هولیوود ـ واحدی برای اندازه گیری جاده ها ٥ـ سندلی‌و بیرحمی ـ نزدیك ترین شهربه تهران ـ از اسامی خاص مردم یهود ٦ـ ظرفی چوبی کشك سایی ـ درپشت در منازل قدیم وجود داشت ـ افسوس و دریغ ۷ـ بیان‌نعمت های خود بردیگری ـ نان نازك ـ آمیخته شده ۸ـ اگراز کام نگشایند دلیل‌سکوت محض‌است ـ کتابی از ژان‌ژاك روسو ـ یکی ازانجیلهای معتبر ۹ـ حاضربودن ـ خدای قوم یهود ـ پوچ است و چیزی وجود ندارد ۱۰ـ تقویم ـ بدنیا آوردن ـ حرف نفی عرب ۱۱ـ کاروان شادی ـ روی تاریك گیتی ۱۲ـ حشره جهنده ـ دست ـ شهر زلزله خیز ـ آنچه پس‌ازاللك کردن گچ درالك میماند ۱۳ـ خانه و یك خط شعر ـ مو طلائی و چشم آبی ـ دراسپانیا فراوان است ۱٤ـ نی‌باریك زرد رنك ـ شب گذشته ـ شهری در اسرائیل ـ زحمت‌ورنج ۱٥ـ شاعر بزرك عرب که عقاید و افکارش درافکار خیام ودانته اثری‌واضح دارد.

عمودی: ۱ـ درسالهای اخیر این موسیقی نیز در بین ایرانیان طرفدارانی پیدا کرده است ـ بوی رطوبت ۲ـ اروپائیان به کوروش کبیر گویند ـ چون بیاید کار را خراب می کند ـ گوشت برآتش ۳ـ شاعر توانائی که اشعارش‌نمونه سبك سهل و ممتنع است ـ رنك زرد انگلیسی ٤ـ تصدیق روسی ـ از سیاستمداران سالهای اخیر در انگلستان ـ پستی و فرو مایگی ٥ـ بسیار پیرودرمانده ـ سربازان محافظ ـ خالی در ورق ٦ـ خواب بچه ـ آسوده خاطر ـ خرید کردن ۷ـ ازمیوه های آخر تابستان ـ تکیه به پشتی ـ ساده لوح ۸ـ خرج‌وقف خرابات ـ خوبی ـ مثل و مانند ۹ـ شکیباست و صبر می کند ـ خیابانی معروف در تهران ـ زنده ۱۰ـ ضمیر و خاطر ـ زادگاه پدر شعر نو ـ پارچه نازك ـ وقت دربازی های باتوپ ۱۱ـ خودستا و دروغگو ـ گهواره ـ سودمند ۱۲ـ خوی و مایعی که از بدن تراوش‌می کند ـ تکرارش صدای خراست ـ عملی در گوارش‌علف خواران ۱۳ـ حرف تعجب ـ سلجوقیان ـ دراست‌و بهشت‌هشت تادارد ۱٤ـ میکشند تاثیر رها شود ـ جزیره گانگستر خیز ـ خانمها به‌ناخن میمالند ۱٥ـ صفحه گرامافون برای یادگرفتن زبان ـ عملی برای ارزان خریدن.

حل جدول شماره ۴۱۲۵

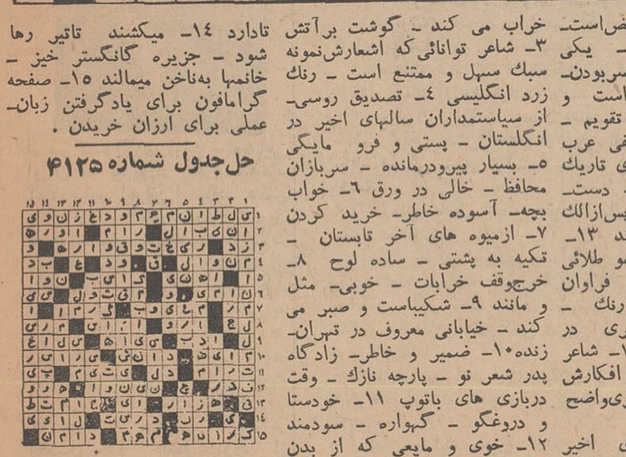

توضیح: خوانندگان‌عزیز قطعا توجه فرموده‌ند که شماره جدول‌ازچهارهزار شروع‌میشود که اشتباها درچندشماره گذشته از دو هزار چاپ شده بود

سیب سرخ خوب است برای دست چلاق!

در شماره پنجشنبه ۱۹ر٤۸ فرمی از طرف سازمان‌مسکن برای مالکین اراضی عباس آباد چاپ شده بود که اولا معلوم نبود برای کدام دسته از مالکین است، چون اراضی عباس آباد در حدود بیست هزار قطعه است، آیا همه باید فرم را پرکنند یا عده معدودی؟ ثانیا گویا میخواهند در مقابل اراضی مردم یا قبض رسید بدهند که دم کوزه گذاشته آبش راخورند یا زمینی در تهران (لابد از اراضی بند ـ ز ـ و محدوده ۲۵ ساله) یا شهرستانها واگذار نمایند که آنهم مورد قبول هیچکس نیست.

اگر اراضی عباس آباد تپه ماهور است و قابل شهرسازی نیست باید برای مقامات دیگر هم همینطور باشد. مثل‌معروفی هست که سیب سرخ خوبست برای دست چلاق! می دونند‌نقشه مطابق اصول صحیح فنی و شهری تهیه نشده (که انهم بوسیله دولت بوده ومردم تقصیری نداشته‌اند) اگر حرفشان فقط همین است ممکن است نقشه جدیدی مطابق اصول صحیح شهرسازی تهیه نمایند اگر مساحت اراضی زیرگذرها و میادین و سایر ضروریات شهری از مقدار گذرهای نقشه تفکیکی فعلی بیشتر شد مازاد مساحت را در همین تعداد قطعات سرشکن نمایند و مثلا بجای ۳۰۰ متر ۲۸۰ متر تفکیك و تقسیم کنند که همه راضی و دعاگو خواهند بود و از این طریق در حدود دویست سیصد هزار متر مربع زمین هم برای حوائج شهری در این منطقه تامین خواهد شد والا بقول آن جناب سرهنك بازنشسته بنظر نمیرسد کسی حاضر بجمع‌آوری روغن ریخته باشد.

ب ـ ص ـ یکی از مالکین اراضی عباس آباد

ده برابر خریدارم

چون فرص نیوآلوئین در فزوین و داروخانه های تهران کمیاب است برای بهبود همسرم اینجانب حاضرم‌هر جعبه از فرص مزبور را به ده برابر قیمت خریداری نمایم.

اداره آبادانی ومسکن قزوین اشتری

رقابت با آپولو ۱۱

نامه‌ای از امریکا ازدوستم داشتم که‌تاریخ تحریر و مهر خروج‌آن(۳) اوت ۱۹٦۹ بود ودر تاریخ (۷)اوت‌هم طبق مهر اداره پستخانه‌مبارکه‌بتهران رسیده بود ولی این نامه درساعت۹ صبح روز جمعه ۲٤ر٥ر۱۳٤۸ (۱٥ اوت) بوسیله مامور توزیع در منزل بنده بدستم رسید یعنی نامه‌مسافت بین خیابان سپه تابنده منزل‌رادرمدت هشت روز پیموده بود در حالیکه سرنشینان آپولوی (۱۱) نیز درمدت هشت روز کره ماه را تسخیروبرزمین برگشتند این است انجام‌اصل‌انقلاب اداری ورقابت باسرعت عمل دیگران؟ قطعا ازهمکاری صمیمانه‌شرکت‌شتاب هم بی‌بهره نبوده‌اند؟

ارادتمند قباد سیلاخور

تلویزیون آمریکا

برنامه امشب

۲۰ـ۱۷ کاپیتان کانگرو
۱۸ـ۰۰ اخبار
۱۸ـ۱٥ برنامه آینده‌تلویزیون
۱٦ـ۱۸ اطلاعات مخصوص
۱۸ـ٤۰ دنیای بهناور
۱۹ـ۰۷ مریخی محبوب من
۱۹ـ۲٥ اندی گریفیت
۲۰ـ۰۰ لارنس ولك
۲۱ـ۰۰ سرکارستوان
۲۲ـ۰۰ نمایش جونی بیشاب

تلویزیون آموزشی

برنامه فردا

۸ـ۳۰ اهنگها و چشم‌اندازها
۹ـ۲۰ کودکان و نوجوانان
۹ـ۳۰ پلیس و راهنمائی
۹ـ۳۰ ریاضیات دوره دوم
۱۰ـ۰۰ فیلم آموزشی
۱۰ـ۱۰ فیزیك دوره دوم
۲۱ـ۳۰ هفت شهر عشق
۲۲ـ۰۰ اسرار شهر بزرك
۲۳ـ۰۰ داستان سفر
۲۳ـ۳۰ آخرین اخبار

برنامه بامدادی فردا

٦ـ۳۲ نیایش
٦ـ۳٥ ورزش
٦ـ٤٥ مضحك فلمی
۷ـ۰۰ اخبار
۷ـ۱٥ واریته
۷ـ۳۰ صد سال دوم
۲۲ـ۰۰ ایران زمین
۲۲ـ۳۰ پلیس نیویورك

برنامه نیمروز فردا

۱۲ـ٤٥ اسلاید و موزیك
۱۳ـ۰۰ اعلام برنامه
۱۳ـ۰۲ جمع رفیقان
۱۳ـ۳۰ موسیقی ایرانی
۱۳ـ٤٥ اخبار
۱٤ـ۰۰ بیتون‌پلیس
۲۰ـ۳۰ برنامه دانش آموزان هنرمند
٤۰ـ۱۰ طبیعی دوره دوم
۱۱ـ انگلیسی دوره دوم
۲۰ـ۱۱ علوم اجتماعی
٤۰ـ۱۱ فیلمهای داستانی

تلویزیون پرتو ایران

کانال ۷

برنامه امشب

۱٥ـ۱۷ اسلایدوموزیك
۱۸ـ۰۰ اخبار
۱۸ـ۰٦ کودکان «داستان مصور».
دنیای ما ـ پسرجنگل کارتون
۱۹ـ۰۰ اخبار
۱۹ـ۱٥ پراکنده
۱۹ـ۳۰ روزها و روزنامه‌ها
۲۰ـ۰۰ عشق روی پشت بام
۲۰ـ۳۰ اخبار نوام با فیلم
۲۱ـ۰۰ آخرین مهلت

کانال ۳

برنامه امشب

۱۸ـ۰۰ آهنگهای درخواستی
۱۸ـ۳۲ نوسن
۱۹ـ نوجوانان
۱۹ـ۳۰ دنیای بك‌زن
۲۰ـ۰۰ موسیقی ایرانی
۲۰ـ۳۰ مشروح اخبار همراه با فیلم های خبری
۲۱ـ۰۰ برخوردانديشه‌ها

تقویم اطلاعات

دوشنبه ـ سوم شهریور ماه ۱۳۴۸ ـ یازدهم جمادی‌الثانی ۱۳۸۹ ـ بیست وپنجم اوت ۱۹٦۹

ساعات شرعی

استخراج دکتر ریاضی کرمانی
اذان صبح ساعت ۳ و ٥۳ دقیقه طلوع آفتاب ساعت ۵ و ۳۹ دقیقه ظهر شرعی ساعت ۱۲ و ۷ دقیقه اذان مغرب ساعت ۷

براساس طرحهای تهیه شده دروزارت آبادانی ومسکن :

پنج نمونه‌خانه برای مناطق مختلف کشور تهیه‌شد

اطلاعات
صفحه ۱۰
دوشنبه ۳ شهریورماه ۱۳۴۸
شماره ۱،۲۹۷۵

خانه براساس مصالح و منطبق با رویه و آب وهـوای محـل ساخته میشود

نقشه‌جامع‌وترافیك‌تهران(۱)

تا آنجا که اطلاع داشتیم ، نقشه جامع تهران در دست انتشار بود .براساس‌همین نقشه محدوده پنجساله‌تهران نیزاعلام‌گردید اینك‌میشنویم که کارشناسان ژاپنی برای مطالعه د رمورد احداث مترو یا وسیله ضروری دیگری برای۲۵سال آینده‌به تهران آمده‌اند . بعبارت دیگر نه فقط درنقشه جامع تهران مشکل ترافیك بررسی‌نشده بلکه هنوز حتی معلوم نیست که‌باید درتهران متروواحداث شودیاوسیله ضروری‌دیگری بوجود آید شاید در این مورد که چرا هنوز نقشه جامع شهر تهران تکمیل نشده است جای‌ایراد نباشد وهمینقدر که در صددهستند این نقشه را بادر نظرگرفتن نیازمندیهای اساسی آینده شهر وازآنجمله حل‌مشکل ترافیك ، تکمیل نمایند ، جای‌خوشوقتی است اماآنچه جای تاسف است اینست‌که تاکنون بنام این نقشه کامل نشده وقفه های شدید در فعالیت‌های‌ساختمانی ـعمرانی و اقتصادی تهران بوجود آمده است . نوسازی منطقه عودلاجان از جمله تاسف ـ انگیزترین‌اینگونه‌وقفه‌هاست. طرح مطالعه نشده تعریض جاده پهلوی‌که انجمن شهر با همه امیدهائی که به آن میداشتیم در یك جلسه و بدون رسیدگی و مدافه آنرا تصویب و درجلسه دیگری، بعد از آنکه متوجه شد چه دسته گلی‌به آب‌داده، آنرا لغو کرد نمونه دیگری از اینگونه اقداماتی است که تحت نام نقشه جامع شهر سبب رکود موقتی و دائمی فعالیت های ساختمانی و اقتصادی کشور شده است.

اعلام شتاب زده احداث جاده سوم ، بمنظور سرهم آوردن قضیه تعریض قسمتی از جاده پهلوی نیز نمونه دیگری از همین اقدامات مطالعه نشده تحت نام برنامه جامع تهران میباشد .

اینك کارشناسان ژاپنی به‌تهران آمده‌اندتا در قالب این طرح و بهتر است گفته شود برای تکمیل آن،مشکل ترافیك تهران رادر ۲۵ سال آینده مورد مطالعه‌قرار دهند وباین ترتیب آنچه بنام‌نقشه

تفسیر اقتصادی روز

جامع تهران‌سبب‌یك سلسله گرفتاریهای حاد برای مردم تهران شده است هنوز فاقد صفت جامعیت‌میباشد . و ما اینك به این نتیجه میرسیم که چگونه از شکم یك طرح مطالعه نشده و ناتمام که اساسی‌ترین موضوع آن‌یعنی مساله ترافیك در آن هنوز حل نشده است ،قسمتی بنام محدوده پنجسال آینده شهر بیرون کشیده شده است و چگونه برای مسئولین برنامه های شهری ترافیك از حدود شهر تفکیك شده است ؟

اینك برگردیم به مساله ترافیك شهر اگر فقط یك چهارم مردم پایتخت روزانه محتاج به استفاده از وسائط نقلیه مختلف‌اعم از شخصی، اتوبوس ، تاکسی و غیره باشند و روزانه فقط دومرتبه ازاین وسائط استفاده کنند ودراثر سیستم غلط ترافیك کنونی در هر نوبت فقط‌یك ربع ساعت وقت آنها بیش از حد ضروری تلف شوددر آنصورت در پایتخت روزانه ۳۷۵۰۰۰ ساعت وقت مردم تلف میشودو اگر ارزش هر ساعت کار را برابر ۱۰ریال فرض کنیم در آنصورت روزانه برابر ۳،۷۵۰،۰۰۰ ریال نیروی‌کار تلف میشود، یعنی‌مردم تهران‌بعلت‌مشکل ترافیك سالانه برابر یك میلیارد و ۱۷۷ میلیون‌ریال ارزش کار خود را از دست میدهند .اگر ارزش‌استهلاك اضافی و سوخت اضافی در نتیجه معطلیهای غیر ضروری را بر آن اضافه کنیم متوجه میشویم که زیان وارده در نتیجه سیستم غلط ترافیك بمراتب بیشتر میشود .ممکن است گفته شود این ارقام فرضی و دور از واقعیات‌است این ایرادپذیرفته است زیرا متاسفانه آمار واقعی‌در دست نداریم ودرست بهمین جهت برآوردما تاسرحد امکان‌کم محاسبه‌شده‌است نتیجه‌آنکه قدرمسلم زیان‌ناشی ازساعات تلف شده کار کمتر ازمبالغ گفته شده نیست .

بحث خود را در این‌زمینه فردا دنبال خواهیم کرد .

۹۵ درصد ازخانه‌های فعلی روستائی فاقد شرایط اولیه اجتماعی وبهداشتی است

دفتر مطالعات و معیار های‌ساختمانی وزارت آبادانی‌ومسکن براساس‌بررسی ها و مطالعاتی که جهت خانه سازی در روستاهای کشور انجام داده ، طرح پیشنهادی خانه های روستائی نمونه درسراسر کشور بوسیله وزارت‌آبادانی و مسکن تهیه شد که پس از تصویب بوسیله این وزارتخانه بمورد اجرا درخواهد آمد .

در طرح‌پیشنهادی‌خانه های‌روستائی نمونه سراسر کشور گفته شده :

در حدود پانزده و نیم میلیون نفر از جمعیت کشور روستانشین میباشند. این آمار نشان‌میدهد که ۱۶٫۳ درصد از مجموع جمعیت ایران در سطح روستاها تحت شرایط نامناسبی زندگی میکنند طبق برآوردها وبررسی های موجود ۹۵ درصد از مجموع‌واحد های‌مسکونی روستاهافاقد شرایط‌اولیه اجتماعی وبهداشتی بوده که بایستی نوسازی شوند .

* مصالح محلی

براساس طرح مذکور در نقشه های تیپ نمونه کلیه مشخصات احتماعی ، اقتصادی و جغرافیائی مناطق مختلف روستائی سراسر کشور در نظر گرفته شده و همچنین اصالت وسنت معماری هر محل کاملا حفظ شده است . برای اجرای این‌طرحها از مصالح ساختمانی محل نیز استفاده خواهد شد . درطرح پیشنهادی ،بادر نظر گرفتن کلیه شرایط ایران ، از نظر آب و هوا و شرایط اقلیمی به پنج منطقه تقسیم و برای هرمنطقه طرحهای جداگانه تهیه شده است .

در این نقشه ها سعی شده که فصل مشترکی بین احتیاجات زارعین ازیك طرف و رعایت‌اصول‌بهداشتی و همچنین عدم مغایرت طرحها بااساس معماری از طرف دیگربوجود آید بادر نظر گرفتن کلیه ضوابط و فکات لازم ، پنج منطقه تقسیم شده در طرح پیشنهادی عبارتند:

• منطقه معتدل

در طرح و تنظیم نقشه های مربوط باین منطقه سعی شده که اطاقها باتعبیه پنجره های‌جنوبی بعرض متناسب در فصل زمستان کاملا آفتابگیر باشدودر تابستان از تابش مستقیم نور خورشید کاملا محفوظ باشد .

• منطقه معتدل بارانی

پوشش این‌ساختمانها شیب‌دار در نظر گرفته شده است دراطاق های مسکونی پنجره‌ها مقابل هم قرارداده شده‌تا در فصل تابستان جریان هوا بطور طبیعی انجام پذیرد .

• منطقه سردسیر

شرایط جوی محیط در طرح نقشه این‌نوع ساختمانها کاملا رعایت گردیده است مقدار شیشه‌خور پنجره‌ها بعلت مجاورت با هوای خارج بحداقل ممکن تقلیل داده شده است .

* منطقه گرم خشك

با توجه بگرمی هوا ارتفاع ساختمان در این نواحی ازحد معمول بیشتر بوده وپنجره های کوچکی از زیر سقف تعبیه‌شده که باز نمودن آنها جریان دائمی هوا برای خشك کردن اطاقهای مسکونی وجود داشته باشد.

• منطقه بارانی

طرحهای ساختمانی این‌منطقه فصل مشترکی بین نقشه بناهای مناطق گرم و خشك و معتدل بارانی میباشد .

در طرح‌پیشنهادی اضافه شده: که در اجرای طرحهای مذکور از قدرت عظیم روستائیان و از اصل خودیاری و سایر اصول وروش های محلی موثر دیگر استفاده خواهد شد .

ظرفیت سیلوها به ۶۷۵ هزار تن خواهد رسید

از چند سال قبل که محصول گندم رو به بهبود گذارد و سالانه چند صد هزار تن گندم اضافه بر مصرف بدست آمد ، مسئله سیلو وانبار کردن گندم‌بزرگترین‌مشکل مملکتی شده بود .بهمین جهت از همانموقع برنامه هائی برای احداث سیلو و بالا بردن ظرفیت سیلو های موجود در مناطق مختلف طرح شده بود .

با اجرای طرح جدید ساختمان سیلو در ایران که از سال ۱۳۴۶ آغاز شده است ظرفیت سیلو های کشور از ۱۷۹ هزار تن به ۶۷۵ هزار تن خواهد رسید ، طبق اظهار نظر مجری طرح سیلو های کشور ایران در پایان برنامه‌چهارم‌آبادانی کشور دارای۴۶دستگاه‌سیلوبظرفیت کلی ۶۷۵ هزار تن خواهد شد . از این تعداد ۷ دستگاه مربوط به برنامه اول عمرانی کشور و ۳۹ دستگاه دیگر در طرح جدید سیلو های کشور با ظرفیت ۳۲۷ هـزار تن ساخته شده و خواهد شد .از ۳۹ دستگاه سیلو جدید ۳۳دستگاه با نظارت مهندسین مشاور شوروی و ۶ دستگاه دیگر با مشاورت کارشناسان رومانی ساخته میشودو عملیات ساختمانی این‌سیلوها بدست مقاطعه کاران ایرانی انجام خواهد گرفت .

با ادامه طرح جدید سیلو ها در برنامه های عمرانی آینده کشور ایران در بیشتر شهرستانهای‌خود دارای سیلو های مدرن خواهد شد.

درهفته گذشته بازارتبریز جریان‌نسبی داشت

بازار تبریز در ظرف‌هفته گذشته نسبتا جریان‌و کالاها در حدود مصرف معامله میشد بهای گندم اعلا هر تن ۶۲۰۰ الی۶۷۰۰ ریال جو هر تن ۴۳۰۰ الی۴۶۰۰ ریال آردنول کیسه ۸۰ کیلوئی ۶۵۰ الی ۰۰ ریال برنج صدری‌درجه‌یك هرکیلو ۳۱ ریال سیاهدم اعلاهر کیلو ۳۶٫۵۰ ریال برنج چمپا هر کیلو ۱۲ ریال برنج ماشینی درجه یك هر کیلو ۲۵ الی ۲۶ ریال عدس هر کیلو ۱۰ ریال لپه ریز خوب هر کیلو ۱۲٫۵۰ ریال‌لوبیای درشت هرکیلو ۱۷ ریال‌چشم‌بلبلی (زمینه‌خیلی‌کم) هر کیلو ۲۸ الی ۳۰ ریال سیب زمینی هر کیلو ۴ الی ۵ ریال پیاز هرکیلو ۴ الی ۵ ریال روغن حیوانی هر کیلو ۱۷۰ ریال بود .

معاملات پوست و پشم نسبتا جریان داشت پوست گوسفند هر جلد ۲۴۰ الی ۲۵۰ ریال پوست بزبامو ۸۰ ریال‌ـ سالامبور درجه یك۱۷۰ الی ۱۸۰ ریال سالامبور درجه دو ۱۳۰ الی ۱۴۰ ریال سالامبو درجه سه ۸۰ الی ۸۵ ریال پشم ناشوی متفرقه الوان هر کیلو ۵۰ ریال پنبه هندرولت هر کیلو ۳۴ الی۴۲ ریال بود .

معاملات قند و شکر در حدود مصرف بود قند میاندوب هرکیلو ۲۵٫۸۰ ریال قند رضائیه هر کیلو ۲۵٫۸۰ ریال قند کلوخه شهری هرکیلو ۲۵٫۶۰ ریال قند حبه کشور هر کیلو ۲۶٫۳۰ ریال قند فریمان مشهد هر کیلو ۳۰ ریال قند ورامین هرکیلو ۲۵٫۵۰ ریال شکر ترکیه (زمینه‌ندارد) شکر روسی معمولی هر کیلو ۲۳٫۷۰ریال شکر روسی کریستال هر کیلو ۲۴٫۱۰ ریال شکر قوچان هرکیلو ۲۳٫۹۰ ریال شکر میاندوآب هر کیلو ۲۳٫۷۰ ریال چای سازمان هر کیلو ۱۶۰ الی ۲۴۰ ریال‌انواع چای کلکته هر کیلو ۴۵۰ الی۵۵۰ ریال بود .

معاملات مصالح ساختمانی نسبتا جریان داشت سیمان ایرانی هرتن ۱۷۵۰ ریال گچ بنائی هر تن ۵۰۰ الی ۵۵۰ ریال آجرابلق هر هـزار دانه ۷۰۰ الی ۷۵۰ ریال بود .

معاملات مواد شیمیائی و طلاوسایر مسکوکات فلزی راکـد بودبهای نیل سویسی هر صندوق ۱۵۰۰۰ ریال نیل آلمانی‌هر صندوق۱۳۷۰۰ ریال لیره انگلیسی قدیم ۹۰۰ ریال لیره ترك قدیم ۸۱۰ ریال پهلوی قدیم ۹۶۰ ریال پهلوی جدید۹۴۰ ریال‌نیم‌پهلوی ۴۶۵ ریال‌ربع‌پهلوی جدید ۲۴۰ ریال پنج مناتی ۴۷۰ ریال طلای تیز آبی ۲۴عیارخالص هرمثقال ۵۳۰ ریال بود .

دعوت نامه گروه فرهنگی آریا، بابل

بدین وسیله از کلیه سهامداران محترم گروه فرهنگی آریا بابل دعوت میشود که در ساعت ۶ بعد از ظهر روز پنجشنبه ۴۸٫۶٫۱۳ جهت شرکت در مجمع عمومی سالانه گروه در محل دبیرستان پیروز (شماره یك) حضور بهمرسانند.

بابل ، هیئت مدیره گروه فرهنگی آریا

آ_۳۹۰۸۶

آگهی مسابقه‌ورودی

انستیتو تکنولوژی بازرگانی تبریز در سال تحصیلی ۴۹ـ۴۸ بمنظور تربیت تکنیسین های عالی در رشته های (حسابداری) ، (امور بازرگانی) ،(منشی گری) ،(بیمه حمل‌ونقل) وامورگمرکی با دوره های دوساله شبانه و روزانه ازبین دیپلمه های دبیرستان های بازرگانی ـ منشی‌گری ـ ریاضی و طبیعی ازطریق انجام مسابقه ورودی تعدادی داوطلب می‌پذیرد .

شرایط و مدارك لازم برای ثبت‌نام بشرح زیر است .

۱ـرونوشت مصدق یافتوکپی گواهینامه یا جواز قبولی دوره کامل دبیرستان در رشته مربوطه .

۲ـ سه‌قطه عکس۳×۴ که‌درسال جاری گرفته شده‌و مشخصات داوطلب پشت آن‌نوشته شده باشد .

۳ـ یکبرك رونوشت مصدق شناسنامه

۴ـ گواهی حسن اخلاق از دبیرستان مربوطه

۵ـ فتوکپی معافی یاآماده بخدمت (درصورتیکه‌داوطلب‌مشمول باشد).

۶ـ رسید بانکی بمبلغ پانصد ریال (این وجه بهیچ عنوانی مسترد نمیشود) .

مدارك مذکور بایستی وسیله خود داوطلب وپاپست سفارشی برای‌ثبت‌نام دررشته موردعلاقه باذکر دوره شبانه یاروزانه حداکثر تاآخر وقت اداری روزنهم مرداد ماه ۴۸ بدبیرخانه انستیتو تکنولوژی بازرگانی تبریز (در محل دبیرستان بازرگانی تبریز) برسد .

داوطلبان میتوانند برای اطلاع از شرایط اختصاصی ثبت‌نام بدبیرخانه انستیتو واقع در تبریز ـ خیابان شهناز شمالی مراجعه نمایند .

امتحان مسابقه ورودی ساعت ۷ونیم صبح روز یکشنبه دهم شهریورماه۴۸ درمحل دبیرستان‌بازرگانی‌تبریز بعمل‌خواهدآمد.

سازمان تعلیمات فنی‌و حرفه‌ای وزارت‌آموزش‌و پرورش

آ_۳۹۰۷۶ ۲ـ۱

دانشجوی ممتاز درامریکا

از سرکنسولگری دولت شاهنشاهی ایران در نیویورك اطلاع میدهند آقای عباس اخوین (صاحب عکس بالا) فرزند آقای محمود اخوین فارغ‌التحصیل رشته شیمی درایالات متحده‌امریکاازدانشگاه ILLINOS واقع در شهر نرمال دوره فوق لیسانس خود را با نمرات عالی به پایان رسانده و ۶۰ صفحه‌تز در زمینه تحقیقات علمی شیمی به‌نحو شایسته‌ئی تحریر و منتشر نموده لذا طی نامه شماره ۲۳۶۳رد ـ ۴۸٫۵٫۲۳ از موفقیتی که در امر تحصیل خود حاصل نموده از مشارالیه کتبا تقدیر و قدردانی بعمل آمده است

آ_۱۷۵۶۳

خریدار گرامی

هنگام خرید توجه فرمائید کالائی خریداری نمائید که قبلا مرغوبیت آن از طرف موسسه استاندارد وتحقیقات صنعتی تضمین شده باشد مابجای شماهمیشه وبطور مداوم کالارا بررسی‌وآزمایش میکنیم.

کالاهائی‌را که مهراستاندارد دارندباطمینان خریداریکنید

موسسه استاندارد و تحقیقات صنعتی ایران

برنامه سینماها

- **همسران جوان** ـ رنگی ـ هیلی‌میلز ـ جان‌میلز
  شهر فرنك (۶۲۷۶۲۸) ۱۱ـ ۳ـ ۵٫۱۵ـ ۷٫۳۰ـ ۹٫۴۵
- **تقدیم باعشق** ـ رنگی ـ سیدنی پواتیه
  تراس‌امپایر ۷٫۴۵ـ ۱۰
- **اولیور** ـ رنگی ـ ۷۰ میلیمتری ـ ران‌مودی
  دیامواند (۶۲۸۴۰۰) ۱۱ـ۳٫۳۰ـ۶٫۳۰ـ۹٫۳۰
- **آخرین سکه** ـ رنگی ـ آلن‌دلون
  آریا (۳۳۹۸۸۴) ۱۱٫۳۰ـ ۳٫۳۰ـ ۵٫۳۰ تراس ۷٫۳۰ ـ ۹٫۳۰
- **شب جوانان**ـ رنگی‌ـژاك پرن‌ـ استابلی
  ریولی (۷۵۷۷۷۷)۱۱ ـ ۳٫۳۰ ـ۵٫۳۰ـ ۷٫۳۰ـ ۹٫۳۰
- **یك‌طناب، یك‌اسلحه**ـ رنگی‌ـربرت‌حسین‌ـمیشل‌مرسیه
  کاپری (۴۸۴۰۱) ۱۱ـ ۳ـ۵ـ۷ـ۹حافظ (۳۳۴۰۷۴) ۱۰٫۳۰ ـ۲٫۳۰ ـ۴٫۳۰ـ۶٫۳۰ـ۸
- **ببوس ولی گازم نگیر**ـ رنگی‌ـشارون‌تیت‌ـ رومن‌پولانسکی
  گلدن‌سیتی (۱۳۲۶۹-) ۱۱٫۱۵ـ ۳٫۳۰ـ۵٫۳۰ـ ۷٫۳۰ـ۹٫۳۰
- **بازی تقدیر**ـ سینماسکوپ ـ رنگی‌ـ آنتونی‌کوئین
  تخت جمشید (۴۳۵۵۰) ۳ـ۵ـ۷ـ۹
- **معجزه** ـ بیك ایمانوردی
  شهرام (۷۷۴۵۴۹) ۹ـ۱۱ ـ۱ـ۳ ـ۵ـ۷ـ۹
- **تنها درتاریکی**ـ سینماسکوپ ـ رنگی‌ـ ادری هپبورن
  مازستیك (۶۸۴۶۱) ۱۱ـ ۳ـ۵ـ۷ـ۹
- **قصه‌جنگل** ـ رنگی ـ کارتون
  سینه‌موند (۴۸۳۲۲) ۱۱ـ ۳ـ۵ـ ۷ـ ۹
- **سینما آسیا بعلت تعمیرات تعطیل است**
- **شن های کماهاری**ـ استوارت‌ویتمن
  پارك (۳۳۹۶۳۷) ۹ـ ۱۱ـ ۱ـ ۳ـ ۵ـ ۷ـ ۹
- **خانم جین برودی** ـ رنگی‌ـ ـ گلی‌اسمیت
  امپایر (۶۲۳۹۴۲) ۱۱٫۱۵ـ ۳٫۳۰ـ۵٫۳۰ـ۷٫۳۰ـ۹٫۳۰
- **ارث خونین** ـ رنگی ـ رابرت میچام ـ جرج‌پپارد
  پارامونت (۴۸۳۲۱) ۱۱ـ۳۰٫۲ـ۵ـ۷٫۳۰ـ۱۰
- **روزهای خشم** ـ سینماسکوپ ـ رنگی‌ـ مونتگمری‌وود
  شموند (۳۵۴۰۴۰) ۱۰ـ۱۲ ـ۲ـ۴ـ۶ـ نپتون (۷۶۰۱۳۶)۹ـ۱۱
  ۱ـ۳ـ۵ـ۷ـ۹لیدو (۹۵۱۲۸۲) ۳۰٫۱۰ـ۳۰٫۲ـ۴۰٫۳۰ـ۶٫۰ـ۸٫۳۰
- **آدمی**ـ رنگی‌ـ دلیپ‌کومارـ وحیده رحمان
  دنیا (۳۳۳۸۱۲) ۳۰٫۱۰ ـ۳۰٫۲ ـ۴۰٫۳۰ـ ۶٫۳۰ـ۸٫۴۵
- **سالهای نوجوانی**ـ سینماسکوپ ـ رنگی‌ـدیویدنیون
  پلازا (۴۴۲۵۵) ۱۱ـ ۳ـ ۵ـ ۷ـ ۹
- **کازینو رویال** ـ سینماسکوپ ـ رنگی‌ـ دین‌مارتین
  فری (۹۵۳۳۳۶) ۱۲٫۳۰ ـ۲٫۳۰ ـ۴٫۳۰ ـ۶٫۳۰ـ ۸٫۳۰
- **آخرین دلیجان سانتانا** ـ رنگی‌ـ لولافالانا
  مولن‌روژ (۷۲۹۲۹) دیانا (۴۷۳۶۵) ۱۱٫۱۵ـ ۳٫۳۰ـ ۵٫۳۰ـ۷٫۳۰ـ
  ۹٫۳۰ رکس (۳۳۵۲۹۳) کریستال (۳۳۷۶۷۵) ۱۰٫۳۰ ـ ۲٫۳۰ ـ
  ۴٫۳۰ـ ۶٫۳۰ـ ۸٫۳۰ میهتاب (۴۷۷۷۷) ۱۱ـ۳ـ۵ـ۷ـ۹
- **سوئینگر**ـ رنگی‌ـ آن‌مارگرت
  گلدیس (۶۲۸۷۱۳) ۳٫۳۰ ـ۵٫۳۰ ـ ۷٫۳۰ (۹٫۳۰ بزبان اصلی)
- **زیمبو وپسرش**ـ آزادـ ایندیرا
  همای (۳۱۱۶۶۹) اسکار (۹۵۰۸۹۸) ۱۰٫۳۰ ـ ۲٫۳۰ ـ ۴٫۳۰ ـ
  ۶٫۳۰ ـ ۸٫۳۰
- **درتعقیب فانتوماس**ـ رنگی‌ـ ژان ماره ـ لوئی دوفونس
  پولیدور (۶۴۵۸۵) ۱۱٫۱۵ـ ۳٫۳۰ـ ۵٫۳۰ـ ۷٫۳۰ـ ۹٫۳۰
- **سوء قصد دررم** ـ رنگی‌ـ هیواوبراین‌ـ سید چاریس
  رادیوسیتی (۴۳۳۲۰) ۱۱٫۱۵ـ ۳٫۳۰ ـ ۵٫۳۰ ـ ۷٫۳۰ ـ ۹٫۳۰
  ب.ب (۶۹۶۴۱) ۱۰٫۴۵ـ ۲ـ۴ـ۶ـ۸ـ۱۰ نیاگارا (۶۵۳۰۷) ۱۱ـ۳ـ
  ۵ـ۷ـ ۹ ادئون (۳۳۸۱۱۸) آستارا (۸۴۰۲۲) ۱۰٫۳۰ ـ ۲٫۳۰ ـ
  ۴٫۳۰ـ۶٫۳۰ـ۸٫۳۰
- **عروسکها** ـ رنگی‌ـ کلودیا کاردیناله
  بولوار (۶۰۲۹۲) ۱۱ـ۲ـ۴ـ۶ـ۸ـ۱۰
- **گذرگاه عشق**ـ رنگی‌ـ درمندرا ـ مالاسینها
  اونیورسال (۶۶۹۵۳) مونت‌کارلو (۷۹۷۴۱) ۱۱ـ ۱٫۳۰ـ۴ـ۶٫۳۰ـ۹
  تراس اونیورسال ۷٫۱۵ ـ۹٫۴۵ میامی (۷۴۳۲۹) ۱۱ـ۲ـ۳٫۳۰ـ۴ـ ۷ـ
  ۹٫۳۰ اروپا (۳۰۳۱۷۹) ۱۰٫۳۰ ـ۱٫۱۵ـ ۳٫۴۵ـ۶٫۱۵ـ ۹ ایران
  (۳۳۶۳۰۴) تیسفون (۹۵۸۸۸۲) پانوراما (۷۹۳۵۷۰) ۱۰ـ ۱۲٫۳۰ـ
  ۳ـ ۵٫۳۰ـ ۸ داریوش (۲۶۲۶۵) ۱۰ـ ۱۲٫۳۰ـ ۳ـ ۵٫۳۰ـ۸ ساینا
  (۳۵۲۴۴۲) ۹ـ۱۱٫۱۵ـ ۱ـ۴٫۴۵ـ ۶٫۱۵ـ ۹٫۱۵
- **ماجرای دریای‌جنوب** ـ رنگی‌ـ ۷۰ میلیمتری
  آتلانتیك (۶۲۷۱۷۱) ۱۱ـ۳٫۳۰ـ۶٫۳۰ـ۹٫۳۰
- **تعطیلات بزرك** ـ رنگی‌ـ لوئی دوفونس
  تراس آتلانتیك ۷٫۳۰ـ ۹٫۴۵
- **رازکیهان** ـ سینماسکوپ ـ رنگی
  تراس نیاگارا ۷٫۱۵ـ۹٫۳۰
- **زنی درسیمان**ـ رنگی‌ـ فرانك سیناترا ـ راکل‌ولش
  درایوین (۷۸۱۷۹۵) ۷٫۴۵ـ۹٫۴۵
- **قمارباز** ـ شهین ـ ایرج‌رستمی
  ری (۲۲۵۷۸) فردوسی (۳۳۵۷۸۴) ۹ـ۱۱ـ۱ـ ۳ـ۵ـ۷ـ۹
  کیهان (۹۵۷۳۶۰) مانداانا (۷۹۹۸۲) پرسپولیس (۵۸۱۰۸۳)
  ۲٫۳۰ـ۴٫۳۰ ـ۶٫۳۰ ـ۸٫۳۰ کارون (۹۵۱۰۶۵) دریا
  (۷۹۱۷۴۶) ۱۰ـ ۱۲ـ۲ـ ۴ـ۶ـ۸
- **خشم کولی** ـ فردین ـ پوری‌بنائی
  تراس‌اونیورسال ۷٫۳۰ـ۹٫۴۵

شرکت کالثوم ایران
شاه ساختمان آلومینیوم
تلفن ۶۰۰۳۵ - ۶۴۲۲۶

آگهی دعوت

از کلیه صاحبان سهام شرکت سهامی اتنا بدین وسیله دعوت میشود که برای تشکیل مجمع عمومی‌عادی در روز۱۳٫۶٫۴۸ ساعت ۱۰ صبح در محل شرکت حضور بهمرسانند

دستور جلسه ـ انتخاب هیئت مدیره و بازرس .

هیئت مدیره سابق و صاحبان بیش از خمس سهام بهمن‌تربیت، سیف‌اله افشار ، تیمور نواب .

آ_۱۷۶۴۳

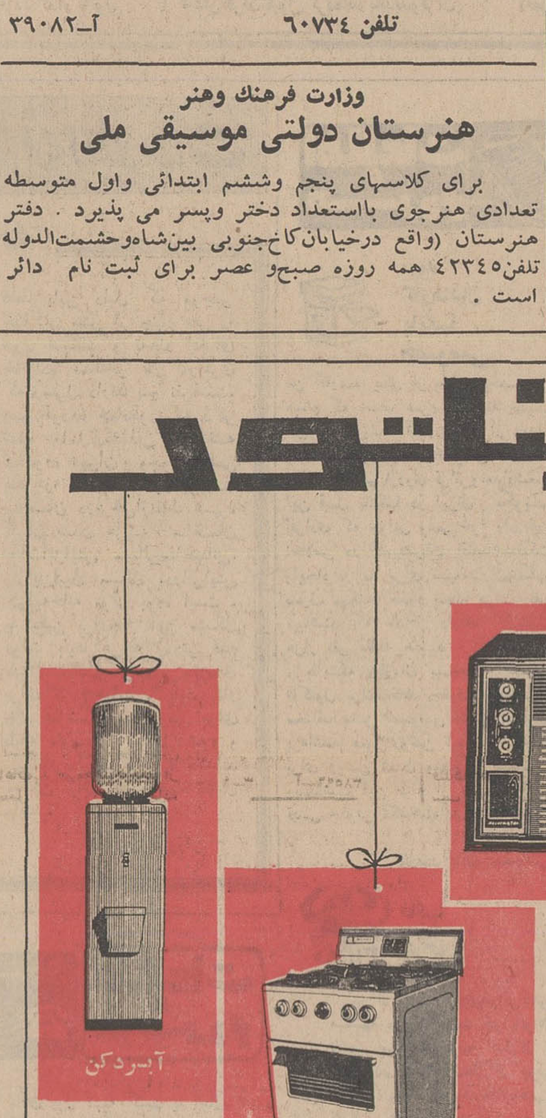

وزارت فرهنك وهنر
هنرستان دولتی موسیقی ملی

برای کلاسهای پنجم وششم ابتدائی واول متوسطه تعدادی هنرجوی بااستعداد دختر وپسر می پذیرد . دفتر هنرستان (واقع درخیابان کاخ‌جنوبی بین‌شاه‌وحشمت‌الدوله تلفن۴۲۳۴۵ همه روزه صبح‌و عصر برای ثبت نام دائر است .

قویترین مغز الکترونیکی جهان ببازار آمد

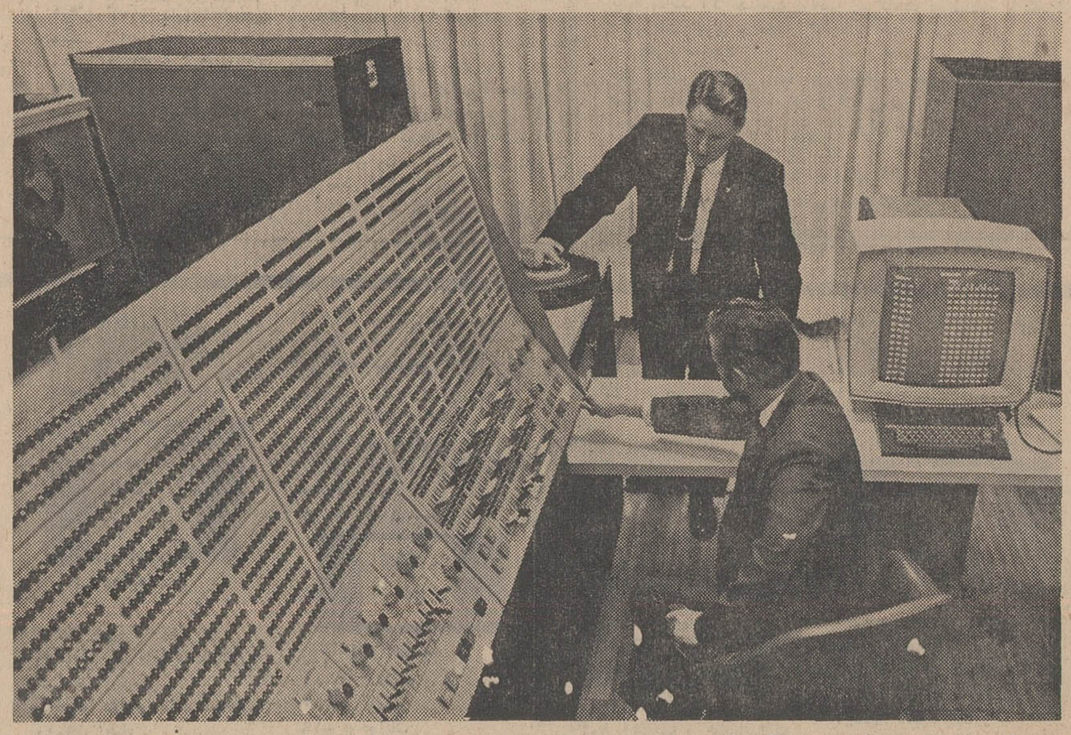

نیویورك ـ یکم شهریور ـ کمپانی «آی‌بی‌ام» بزرگترین‌سازنده‌ماشین های مغز الکترونیکی روز چهار شنبه ۲۹ مرداد قویترین دستگاه «کامپیوتر» را که تا بحال ساخته شده است به بازار عرضه کرد این دستگاه که جدید ترین پدیده ماشین های سری ۳۶۰ است مدل ۱۹۵ نام‌دارد و برای محاسبات مشکل و پیچیده که به گردآوری و تجزیه و تحلیل میلیونها واحد اطلاعاتی احتیاج دارد اختراع شده است

« کامپیوتر ۱۹۵ » از سایر کامپیوتر های سری ۳۶۰ که در پروژه « آپولو ۱۱»و تسخیر ماه ابتکار عملیات را در دست داشتند بمراتب قوی تر است و بدین‌ترتیب انتظار میرود که در پیشرفت‌برنامه های فضائی و سایر فعالیت های صنعتی‌و اقتصادی که از « کامپیوتر های آی‌بی‌ام » استفاده میکنند تحولات فراوانی مشاهده شود .

نیازمندیهای شما

تلفنهای ۳۱۱۲۲۴ و ۳۱۱۲۲۰

خرید و فروش اثاثیه

خرید

فرش کیهان تلفن ۷۶۳۷۷۶
خریدانواع فالی وقالیچه
در منازل می‌باشد لطفاً یادداشت فرمائید برای معاملات همه نوع فرش با تلفن ۷۶۳۷۷۶ فرش کیهان مکالمه فرمائید خیابان ـ وزولت میدان ۲۵ شهریور

فرش‌رضوی تلفن ۷۶۴۸۰۰
خریدار انواع فرشهای کهنه و نو صادراتی سنگین قیمت و فروشنده بهترین فرش های نو کاشان‌روزولت میدان ۲۵شهریور

نمایشگاه فرش گلشن تلفنهای ۶۲۸۳۵۵ و ۶۲۱۴۲۱
انواع فرشهای نو از تمام شهرستانها موجود می‌باشد قیمت یك کلام در ضمن فرش نو و کهنه خریداریم .

فرش محسن
فرشهای کهنه ونوشما نقدا خریداری‌ومعاوضه میشود . تلفن ۶۰۹۴۰
سیمتری بین‌چهارراه‌شاه وحشمت‌الدوله مقابل بانك بازرگانی

فروشگاه ایران فرش تلفن ۷۷۴۹۷۴
کلیه لوازم شما بهر مبلغ‌باشد بیشتراز سایرین‌نقد خریداریم
۱ـ۲۶ آ ـ۱۵۰۰

فروشگاه و نمایشگاه آسیا
یخچال ـ تلویزیون ـ اجاق گاز و فرش عادلانه خریداریم شاه چهارراه پیروزتلفن ۶۱۲۸۳۲

فروشگاه خالقی
تلفنهای ۳۰۳۰۸۰ و ۳۵۲۰۹۰
فرش کهنه و نو و یخچال ، تلویزیون و لوازم منزل شما را خریداریم

فرش پارس‌نو تلفن ۷۳۳۰۶
فرشهای کهنه و سنگین‌قیمت جهت صادرات نقدا خریداریم فرشهای کهنه با نومعاوضه‌میشود

فرش اردیبهشت‌تلفن۶۸۱۶۴
بمدیریت اسماعیل اسدی
فرشهای کهنه و سنگین قیمت جهت صادرات نقدا خریداریم .

فرش ارمان‌تلفن ۶۹۶۲۲
بهترین خریدار تلویزیون فرش چراغ‌گاز و هرنوع یخچال‌نفتی

فروشگاه صمد تلفن ۴۹۹۸۵
خریدار همه رقم فرشهای کهنه و نو و اشیاء قدیمی و لوازم‌منزل
۱ـ۲۶ آ ـ۱۸۰۲

فرش صدری تلفن ۷۶۵۲۹۴
بهار بالاتر از بیمارستان‌شهربانی

موسسه بهمن ۶۳۱۸۰۰
خریرارقالی‌وقالیچه‌جهت‌صادرات
۱ـ۲۶ آ ـ۱۶۷۳

فروشگاه بختیاری تلفن۷۵۹۳۲۹
منصفانه‌ترین خریداد کلیه لوازم منزل کولر ـ پنکه ـ رادیو ـ فرش
۱ـ۲۶ آ ـ۱۸۳۸

فرش ملك ـ باغ صبا
تلفنهای ۷۶۴۶۱۷ - ۶۲۱۴۱۵
همه رقم فرش‌نو موجود درحصص فرشهای کهنه و نو شما را نقدا جهت صادرات باروپا خریداریم
۱ـ۲۶ آ ـ۱۶۴۷

فروش

بفروش میرسد
اثاثیه دیپلمات . از ساعت ۹ صبح تا ۱٫۳۰ بعد از ظهر تلفن ۴۱۰۳۱ یا عباس آباد خیابان بازرگانان کوچه مژگان ساختمان آخر طبقه ۳
۱ـ۲ آ ـ۳۹۰۸۰

کارمورد نیازشما

ایران گاز

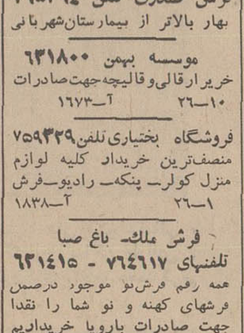

بخش گاز شرکت بوتان
از ساعت ۷ و نیم صبح تا ۸ بعدازظهر با تلفن های شماره : ۹۵۳۰۵۱ تا ۹۵۳۰۵۵ و ۳۳۸۲۲۱ و ۳۳۸۲۲۲ و ۳۳۲۹۲۴ آماده قبول سفارشات مشتریان محترم خود در تهران میباشد

ادساگاز
از ۷ و نیم صبح تا ۷ شب تلفن پخش گاز و سرویس ۴۴۸۰۲ ـ ۴۶۷۶۶ ـ ۶۹۷۴۵
دایره فروش ۶۱۲۴۷۱

سرویس پخش گاز
جنرال
تلفنهای:
۹۵۸۲۵۲-۹۵۷۶۹۳
۹۵۹۱۶۴-۹۵۷۷۹۴
پخش گاز در تمام ایام هفته

نمایشگاه‌های مبل

بیراهن مبل ۳۳۹۵۰۵
تعویض پارچه مبل ۳۳۹۰۰۵
پرده دوزی شهر راه ۳۳۹۰۰۵
پرده‌دوزی ارجمند ۳۳۷۳۷۰

فروشندگان مبل و فرش

شستشوی مبل‌و فرش‌ادیب
مبل و فرش تشکهای ماشین در جای خود تمیز مینماید۹۵۲۴۵۴
۱ـ۲۶ آ ـ۱۴۱۹

کارخانه فالی شوئی‌داوند
فردوسی ۱۳۱ تلفن ۳۱۲۵۴۲

شستشوی مبل‌و فرش کلین سرویس‌مهرمینکر و پیشرو
نظافت مبل و فرش در جای‌خود با مواد آزمایش‌شده با دستگاه. منحصر بفرد تلفن ۹۵۲۵۴۶

شستشوی مبل و فرش ساحل
نظافت مبلمان و پلیش بوسیله دستگاه‌برقی درجای خود۹۵۶۵۶۵

دوراکلین سرویس امریکا
۷۳۶۸۳ ـ ۷۵۸۳۹۶ ـ ۷۵۸۳۹۵
۱ـ۲۶ آ ـ۱۸۰۹

تعمیرات

تعمیرگاه تلویزیون الکترون تلفن ۷۶۳۶۸۲
تعمیر تلویزیون های R.C.A شاوب لورنس ـ تلفنکن ـ سیرا فیلیپس ـ وسایر مارکها و نصب کنورتور و آنتن تمام کانال با سرویس‌مجهزسیار بویژه‌شعبرانات

تلویزیون سرویس یونو
تعمیرات انواع تلویزیون های اروپائی و آمریکائی شاوب ـ لورنس آر ـ سی ـ آی، امرسن دمونت و کلیه دستگاههای‌برقی باسرویس سیار تلفن ۷۶۳۲۱۸

اهم الکترونیك سرویس
یگانه‌تعمیرگاه‌مجهز تلویزیونهای شاوب لورنس
فیلیپس تلفنکن آر تی ای گروندیك و کنودتور ۶۲۴۸۱۷

سرویس تلویزیون سعید ۷۳۴۳۳
R.T.I-R.C.I صفائی‌رئیس
سابق تعمیرگاه تلویزیون ایران

آنتن تلویزیون حمید.
نصب آنتن خارجی و ایرانی با فیلتر مخصوص تلفن ۳۱۳۱۴۷

تعمیر انواع یخچال‌وتلویزیون
در منزل با تضمین تلفن۷۶۱۴۹۵

شرکت تلویزیون سرویس
آر ـ سی ـ آ R.C.A
تعمیر انواع تلویزیون ۳۱۳۲۷۸و ۳۱۳۲۶۲
آ ـ۱۴۷۳ ۱۲ـ۲۶

تعمیرگاه یخچال و بخصید
تحت نظر متخصص ۳۰ سال تجربه در امور یخچال ـ لوازم یدکی موجود است تلفن ۷۲۳۳۶ مورد توجه سازندگان وسازمان های نصب و سرویس

سازمانهای فنی و فرهنگی

شورت هند
(تندنویسی) ماشین‌نویسی را بیاموزید و شهریه را بعد از آموختن و استخدام‌نیز دازید.
تحصیلات حدود دیپلم آکادمی زبانهای دنیا
دروازه دولت اول روز ولت ساختمان جم موسسه فوق مجهز باسانسور و کولر و شوفاژ تلفن های ۷۵۸۲۱۳ و ۷۶۴۸۲۵

موسسه فرهنگی سعادت‌ایران
انگلیسی را زیر نظر دبیران باتجربه در مدت کوتاهی باروش صحیح میآموزد ضمنا کلاسهای متفرقه از اول مهر ماه در این موسسه دایر و مشغول تحصیل میشوند .
سیدخندان تلفن ۷۷۲۹۹۰

دبیرستان پسرانه سینا دوره کامل متوسطه
دارای‌شعب طبیعی و ریاضی از دانش آموزان علاقمند به تحصیل ثبت‌نام مینماید.
امیریه‌چهارراه معزالسلطان

انستیتوی مهندسی‌ومکانیك خاك
از اول مهر ماه کلاسهای خصوصی جهت تدریس دوره‌های عملی و نظری مکانیك خاك برای خانمها و آقایان دیپلمه و مهندس شروع خواهد کرد . طالبین با تلفن ۷۲۰۳۶ تماس بگیرند .

تعلیم رانندگی

هنرستان فنی پرستو
مرکز آموزش‌صحیح رانندگی، مکانیکی، ترافیك‌مجهز به‌بهترین وممدرنترین وسیله آموزش تهران خیابان شاهپور چهار راه گمرك
تلفن : ۲۳۹۱۶

آموزشگاه رانندگی و مکانیکی تشکری
باشخاصیکه در این آموزشگاه ثبت نام نمایند آئین‌نامه رامجانا میآموزد خیابان خیام . بین سید نصرالدین و اعدام تلفن ۲۳۵۵۵
۱ـ۲ آ ـ۳۹۰۱۲

تدریس عمومی

انگلیسی با عرامه
توسط خارجی تلفن ۴۷۱۴۱

زبان انگلیسی را
توسط تحصیلکرده امریکا در منزل بیاموزید تلفن ۵۱۰۷۰
۱ـ۳ آ ـ۱۷۶۶۷

استخدام

اپراتور
اپراتور جوانی (اعم از مرد یا زن) برای ماشینهای آی‌بی‌ام مدل ۴۰۷ با حقوق ومزایای خوب استخدام میشود .لطفا با تلفن‌های ۴۲۳۱۲ و ۶۴۷۸۵ (آقای مشکوة) تماس بگیرید .
۱ـ۲ آ ـ۳۸۸۹۶

A WELL-TRAINED and experienced mechanical engineer is required by a large industrial factory located in Tehran, at Least 5 years of managerial and-or workshop experience is essential. Applicants should have good command of English language. Write full resumé and particulars to Ettela'at, Box No. 598.

چند نفر از خانمهای سکرتر که
بزبان فارسی‌وانگلیسی تسلط‌کامل داشته و بتوانند از عهده ترجمه های علمی برآیند. با آشنائی به شورت هند جهت امور ترجمه و مدیریت دفتر با حقوق ومزایای مکفی استخدام میشوند .
داوطلبان میتوانند جهت کسب اطلاعات بیشتر همه روزه ازساعت ۱۲ الی ۱۴ بکارگزینی تولیدادرو واقع در خیابان نادری چهارراه یوسف‌آباد پلاك ۲۴۷ مراجعه فرمایند .
۱ـ۲ آ ـ۳۸۹۵۶

استخدام
شرکت سهامی‌فاکو فلکس‌ایران جهت تکمیل‌کادر بازاریابی خود ۱۰ نفر جوان واجد شرایط زیررا استخدام مینماید .
داشتن دفترچه پایان خدمت سربازی. سن کمتر از ۲۲ وبیشتر ۴۰ سال نباشد . حداقل دوسال سابقه فروشندگی، کسانی که‌وسیله نقلیه داشته باشند مقدم خواهند بود . به داوطلبان حقوق ثابت وکمیسیون و هزینه ایاب و ذهاب پرداخت خواهد شد . داوطلبان بایستی بتوانند تضمین‌مورد قبول شرکت را تامین نمایند لطفا به خیابان تخت جمشید شرقی‌شماره ۶۲۷ مراجعه نمایند .
۱ـ۲ آ ـ۳۸۸۸

کارخانه صنعتی زه بافراد زیر نیازمند است .
۱ـ کارگر قالب‌بند ۲ـ کارگر ورق‌کار ۳ـ کارگر مونتاژ کار اجاق گاز ۴ـ سرویس کاراجاق گاز ۵ـ یك نفر سرآشپز برای سرپرستی آشپزخانه کارخانه ۶ـ کارگر نقاش پیستوله‌کار .
داوطلبین با در دست داشتن برك معافیت نظام وظیفه و سایر مدارك به کارخانه زه جاده‌قدیم کرج مراجعه نمایند .
تلفن ۹۵۳۰۹۱ ـ ۹۶۱۰۴۷
۱ـ۱۰ آ ـ۳۷۸۷۴

شرکت سهامی سرد خانه جنرال
لوله‌کش و جوشکار ماهر وبا تجربه استخدام میکند . داوطلبان بین ساعات ۸ صبح تا ۵ بعد از ظهر بمحل شرکت واقع در جاده قدیم‌کرج جنوب مهرآباد ایستگاه جنرال مراجعه نمایند .
۱ـ۳ آ ـ۳۷۷۸۶

کارگر خیاط
تکه‌دوز زنانه دوز مورد نیاز است . تخت جمشید فیشرآباد شماره ۳۰۵ تلفن ۴۹۸۰۸
۱ـ۱۰ آ ـ۱۶۲۴۳

بیانوئی که در فن آرایش
تجربه و مهارت کامل داشته باشد تمام‌روز نیازمندیم . امیریه اول فرهنك آموزشگاه‌آرایش گلی
۱ـ۳ آ ـ۱۷۶۱۷

استخدام
بیمارستان اعصاب مهرگان‌احتیاج بتعدادی بهیار و خدمتگذار مرد وزن دارد علاقمندان با تلفن ۶۲۰۱۳۰ خانم خضرائی تماس بگیرند
۱ـ۲ آ ـ۱۸۵۵

سازمان بتون‌آرمه ایران

بدو نفر خانم برای ماشین ـ نویسی فارسی و منشی‌گری نیاز دارد آشنایی کامل شرط احراز موفقیت است واجدین شرایط به خیابان پهلوی جنب سینما رادیوسیتی خیابان همایون شماره ۷۵ مراجعه نمائید .
آ ـ۱۸۶۱

به چند نفر دوشیزه یا بانو
یا مرد باسواد و خوش بیان جهت معرفی‌کالا در فروشگاه های بزرك و وزیتوری نیازمندیم تلفن ۷۶۰۸۷۷
آ ـ۳۹۰۱۸

چند نفر ویزیتورودوچرخه‌سوار
نیازمندیم ثواب‌چهار راه‌شکوفه پلاك۳٫۱۴۵۶ موسسه‌شکوفه تلفن ۹۵۲۱۵۱
آ ـ۱۷۵۶۹

شرکت سهامی ریمنس ایران
تعدادی کارمند مرد برای قسمت بازرگانی با شرایط زیر استخدام مینماید :
۱ـ دانستن زبان آلمانی
۲ـ معافی نظام وظیفه
شرکت‌سهامی‌ریمنس‌ایران ـ خیابان تخت‌جمشید ۳۲ تلفن۶۰۸۷۱

استخدام
سازمان فروش بنگاه ترجمه ونشر کتاب جهت تکمیل کادر نمایندگان فروش خود در تهران و شهرستانها به ۱۰۰ نفر آقای تحصیلکرده فعال خوش‌تیپ وخوش‌بیان نیازمند است. متقاضیان روزهای سه‌شنبه ۴ و چهار شنبه ۵ شهریورماه از ساعت ۹ الی ۱۲ صبح بخیابان سپهبد زاهدی (فیشرآباد) ساختمان ۱۰۲ طبقه هفتم مراجعه فرمایند .

بیست نفر دیپلمه
خوش بیان وخوش برخورد بادرآمد و مزایای کافی استخدام میشوند . داوطلبان باید ساعت ۸ صبح تا ۵ بعد از ظهر بمحل شرکت واقع در جاده کرج جنوب مهرآباد ایستگاه جنرال مراجعه نمایند .
۱ـ۳ آ ـ۳۸۵۹۶

استخدام
شرکت سهامی مکالئوم ایران به عده‌ای جوان تحصیل کرده که دارای شرایط زیر باشندبرای اشتغال در تهران وشهرستانها نیازمند است :
۱ـ تحصیلات حدود دیپلم ویا بالاتر
۲ـ ظاهر آراسته و خوش‌بیان
۳ـ سن از ۲۵ سال به‌بالا
۴ـ آشنا به زبان انگلیسی کسانیکه وسیله نقلیه داشته باشند حق تقدم خواهند داشت واجدین شرایط روز سه شنبه ۴ شهریور ماه از ساعت ۲ الی ۴٫۳۰ بخیابان شاه ساختمان آلومینیوم طبقه دوم مراجعه فرمایند .

استخدام حسابدار
حسابداری یك شرکت صنعتی به چند نفر حسابدار باتجربه که واجدشرایط زیر باشند نیازمند است :
۱ـ حداقل‌مدرك‌تحصیلی‌دیپلم
۲ـ حداقل۵ سال سابقه کار
۳ـ بیشتر از سی سال نداشته باشند
۴ـ اشتغال بکار ویا تحصل نداشته باشند
داوطلبان تقاضای خود را با ذکر آدرس‌تلفنی‌ویا پستی‌وحداقل حقوق درخواستی به راهنمای شماره ۵۹۷اداره روزنامه‌اطلاعات ارسال دارند .
۱ـ۳ آ ـ۳۸۸۹۸

جوانی ۱۸ ساله
برای تمام روز جویای کار است لطفا بشماره۶۰۰۰ روزنامه اطلاعات مراجعه فرمائید .
آ ـ۱۷۶۶۹

معاملات املاك و مستغلات

فروش

سازمان تعاون ۴۵۰۵۷ فروشنده املاك شما در شهر و شمیران. لطفا با تلفن دستور فروش بفرمائید .

خرید وفروش اراضی‌نارمك
تهران پارس ـ پول شرطم بازرگانی امینی تلفن ۷۹۰۰۹۰

ویلای مشجر ۱۰۰۰ متری
اوکازیون در داودیه دفتر مسعود
۷۷۰۲۴۱
۱ـ۴ آ ـ۱۸۰۴

مستقل فروشی مرغوب
با ۶۵۰۰ تومان اجاره ماهیانه نزدیك‌بیمارستان هزارتختخوابی (پهلوی) دارای شش مغازه و ۱۴ اپارتمان ۳ و ۲ اطاقه رجوع فرمائیدبه‌بنگاه‌کوشان ۳۳۹۷۸۴
۱ـ۳ آ ـ۳۸۶۲۰

خیابان شاه ـ کوچه نوبهار
خانه فروشی کلنگی باتلفن ۵۰۰ متر بنگاه کوشان ۳۳۹۷۸۴
۱ـ۳ آ ـ۳۸۶۲۲

لاله‌زار بنگاه کوشان۳۳۹۷۸۴
فروشنده املاك در همه جا لطفا باتلفن دستور فروش‌بفرمائید
۱ـ۶ آ ـ۳۸۶۱۸

عمارت پنج طبقه فروشی
هر طبقه دارای چهار اطاق و لوازم نزدیك میدان ۲۴ اسفند ۳۳۹۷۸۴ بنگاه کوشان
۱ـ۳ آ ـ۳۸۶۲۶

بدون واسطه بفروش میرسد
۷۵۸۲۴۵
۱ـ۵ آ ـ۱۷۹۰

خانه مستغلات ویلا
در داودیه چالهر ۷۷۰۶۹۹

بورس اراضی پونینك باغ‌فیض
سازمان برنامه حسن‌آباد کاظم آباد ـ جنت‌آباد خانه‌های ویلائی آژانس امین ۹۵۶۱۱۴
۱ـ۲۶ آ ـ۳۴۰۸۶

پنج‌قطعه زمین یونجه کاری
با آب و برق دولتی سالن‌برای مرغداری و پروراربندی بفروش میرسد تلفن ۳۱۲۴۹۸
۱ـ۲۰ آ ـ۲۹۵۸۲

در زعفرانیه خیابان ولنجك
خیابان لادن زمینی بمساحت ۲۲۲۶ متر بفروش میرسد لطفا از ساعت ۴ ونیم تا ۷ شب با تلفن ۸۳۸۱۰ تماس بگیرید
۱ـ۳ آ ـ۱۸۵۴

داروخانه فروشی بعلت مسافرت
تلفن ۹۵۳۶۳۲
آ ـ۱۲۶۲

یکباغ مشجر محصور
بمساحت ۲۲ هزار متر درقریه قندشاه‌شهریار دارای هزاردرخت سیب شکوفه وغیره بفروش میرسد خواستاران بتلفن ۲۷۷۵۲ مراجعه نمایند .
۱ـ۳ آ ـ۱۷۶۵۱

خانه قدیمی خیابان ثریا
۶۷۵ متر ۳۳۹۷۸۴ بنگاه کوشان
۱ـ۲ آ ـ۳۹۱۱۰

خانه فروشی خیابان فرانسه
۱۲۰۰متر۳۳۹۷۸۴ بنگاه‌کوشان
۱ـ۲ آ ـ۳۹۱۰۸

تالار توجه مؤسسات‌دولتی‌و ملی
یکباب پاساژ واقع در بهترین نقطه خیابان شاهرضا ۶ طبقه از کف خیابان و دوزیرزمین مجهز به کولر و شوفاژ آسانسور برای اجاره آماده میباشد بتلفن ۳۱۰۱۵۶ مراجعه نمایند .
۱ـ۶ آ ـ۱۷۶۳۱

خانه قدیمی فروشی
خیابان ری خیابان صفاری کوچه حدادی پلاك ۸ و ۱۰ به مساحت ۸۰۰ متربا آب وبرق‌برای فروش در اختیار بنگاه کوشان لاله‌زار ۳۳۹۷۸۴ میباشد بدوامحل را ملاحظه و برای مذاکره به بنگاه کوشان مراجعه فرمائید.
۱ـ۲ آ ـ۳۸۸۲

مستقل فروشی دریهلوی ۴طبقه ونیم مجزا مهندسی با شوفاژ و کولر اجاره ماهیانه ۴ هزارتومان نقیمت بسیار ارزان
آژانس شایسته ۳۰۵۳۴۹
آ ـ۱۸۴۰ ۳ـآ

۳ طبقه مجزا فروشی
روزولت ماقبل تخت‌طاوس
هرطبقه ۴ اطاق هال وکلیه لوازم مجزا با زیر زمین وتراس وسیع مستقلی محکم و زیبا در محلی مرغوب آژانس شایسته ۳۰۵۳۴۹
آ ـ۱۸۴۱ ۳ـ۱

خریداری میشود

پهلوی‌دره قشلاق داودیه
فیطریه ولنجك عابدی ۸۵۰۰۹۵

زمینهای زعفرانیه دره قشلاق مکانیه وسعادت‌آباد، عباس آباد ، فرحزاد
ا خریداریم بازرگانی جلالی خیابان پهلوی‌تلفن های ۶۲۶۴۱۱ و ۶۲۴۱۹۳

دفترپارس هر نوع خانه
مستغل ورمین درعباس‌آباد و شمیرانات برای شما خریداری و معاوضه مینماید تلفن ۷۶۱۵۵۸

دفتر براتی شمیران
خیابان‌پهلوی‌نا عرض دوسی ۸۵۲۵۷۵
آ ـ۱۰۴۱ ۳۰ـ۱

زمینهای دیدوندیدیوسف‌آباد
ا خریداریم ۶۲۳۸۰
۱ـ۱۰ آ ـ۱۷۹۱

پهلوی دره قشلاق‌داودیه
جردن خریداریم‌یزدی ۶۲۳۸۳۹
۱ـ۲۰ آ ـ۱۸۴۳

اجاره داده می‌شود

یکباب منزل ۳ طبقه
دارای ۲ دستگاه کامل جنب کلوپ آمریکائیها هر طبقه مجزا با سرویس کامل برای اجاره به خارجیان دفتر مسعود ۷۷۰۲۴۱
۱ـ۴ آ ـ۱۸۰۹

اجاره داده می‌شود

اجاره داده میشود
آپارتمان سه‌اطاقه با تمام‌لوازم خیابان شاه‌آباد کوچه ظهیر ـ الاسلام تلفن ۳۳۲۰۱۲
آ ـ۳۸۸۲۸ ۲ـ۱

تلفن ۴۳۳۸۳
مرکز اجاره منازل وخرید و فروش
۱ـ۵ آ ـ۱۸۴۲

برخیابان پهلوی روبروی
جنگل ساعی‌دو دستگاه آپارتمان مجهز به کولر ـ شوفاژ ـ تلفن ـ جهت موسسات ملی و مطب شرکت ها و منزل آماده اجاره میباشد بتلفن ۳۳۸۱۳۲و ۷۶۱۴۲۶ مراجعه شود
آ ـ۱۸۶۰

آپارتمان مبله سه‌اطاقه
نزدیك باغ‌صبا با تلفن ـ کولر سرویس مجهز اجاره داده میشود تلفن ۶۱۲۱۴۲ ـ ۶ تا ۸ بعدازظهر
آ ـ۱۷۶۲۷

یکدستگاه آپارتمان
در طبقه سوم خیابان پهلوی‌سه راه تخت‌طاوس اجاره‌داده میشود طالبین به تلفن ۴۰۲۱۹ مراجعه فرمایند .
۱ـ۲ آ ـ۱۷۶۳۹

قابل توجه موسسات دولتی وملی
یکباب ساختمان دارای ۶۵ اطاق پنج طبقه که هر طبقه شامل چهار دستگاه مجهز به تهویه مطبوع‌آسانسور وتلفن واقع در میدان کاخ اول ابتهاج بطور یکجا یاطبقه‌ای برای اجاره آماده میباشد طالبین به‌تلفن ۴۱۷۶۲ مراجعه نمایند .

اجاره میشود

سازمان تعاون مخصوص اجاره منازل بخارجیان تلفن ۴۵۰۵۷

موسسه امور خارجیان
مخصوص اجاره منازل تخت‌جمشیدشرقی کاشی ۵۰۳ ـ ۷۱۷۸۲
آ ـ۱۳۶۲ ۲۶ـ۱

چند خانه مدرن
با شوفاژ و کولر درگلستان‌و دروس ، داودیه، الهیه ، محمودیه برای اجاره بخارجیان فوری نیازمندیم تلفن ۴۸۹۹۶
آ ـ۱۸۴۴ ۲ـ۱

واگذاری میشود

یکباب مغازه واقع
در خیابان قدیم شمیران‌ایستگاه چالهرز ساختمان رحمانی واگذار میشود به تلفن ۹۵۴۱۶۴ مراجعه شود .
آ ـ۳۷۹۷۴

مطب بسیار لوکس
در صبای شمالی واگذار میشود تلفن ۶۱۲۰۸۷ ـ ۶ تا ۸ بعد از ظهر
آ ـ۱۷۳۹۷ ۳ـ۱

خیابان سپه مقابل‌شیخ هادی ۳ باب‌مغازه‌بزرك مناسب فروشگاه و سوپر مارکت با برق‌و آب با شرایط مناسب واگذار میشود تلفن : ۴۴۰۲۳
۱ـ۶ آ ـ۱۷۵۷

واگذار میشود
سه اطاق با برق وآب ـ تلفن خیام بعد از پاچنار ۶ تا ۷ بعداز ظهر تلفن ۵۶۳۹۷
آ ـ۱۷۶۰۵ ۳ـ۱

واگذاری مطب
مطب مجهزی برای انعقاد بایك پزشك آماده است بتلفن۳۳۶۳۳۰ مراجعه شود .
۱ـ۲ آ ـ۱۷۶۵

فروش اتومبیل

فروشگاه نوکل‌جیب ولندور
میدان باغشاه سیه تلفن ۴۷۰۷۵

برای اتومبیل شما!
رحمتیان
اولین تهیه کننده چادر و روکش تشك دوخته وآماده در رنك های مختلف برای ژیان ـ پیکان ـ شاهین آریا وسایر اتومبیلها بانصب فوری نمایشگاه رحمتیان : خیابان فردوسی‌مقابل صندوق پس‌انداز ساختمان آفتاب شرق شماره ۸ تلفن ۳۰۴۲۵۰ ـ ۵۰۰۸۰
۱ـ۲۶ آ ـ۱۵۳۴

ژیان ۴۸
آماده تحویل از کارخانه‌بدون واسطه ۱۴۸۰۰ تومان نقدابفروش میرسد تلفن صبحها ۹۵۲۱۹۷
آ ـ۱۸۳۲ ۲ـ۱

اولین بازار اتومبیل در ایران
خرید ، فروش و معاوضه اتومبیل بقیمت روز و عادلانه انجام میشود سرچشمه توقفگاه کاروان ۳۰۱۳۲۷
۱ـ۱۳ آ ـ۱۷۱۷

کرایه

جهت کرایه هرنوع اتومبیل
شبانه روز تلفن ۳۵۵۴۹۶
۱ـ۵ آ ـ۱۸۴۵

اتولوکس
اتومبیلهای تشریفاتی بارانده برای داخل وخارج تهران میدان فردوسی تلفن ۴۴۶۰۵ و ۶۱۱۲۷۰

کاج بار

بارکش شهر و حومه
بیمه ثالثیه منزل
تلفن
۴۱۱۱۱
۶۱۱۱۱۱

شرکتهای ساختمانی

شرکت ساختمانی بالارو
داربست فلزی و کفراژبندی آریامهر نبش کاخ تلفن ۶۳۳۴۴۷
۱ـ۲۶ آ ـ۱۸۵۷

شرکت اتصال
پیمانکار اسکلت فلزی ساختمانهای بزرگ
مهندسین مشاور شهرآشیانی ـ خیابان آبشار ـ نبش سرلوس پلاك ۲۵۷ تلفن ۷۵۶۱۸۱

برای ساختمان شما

کاغذ دیواری و نقاشی‌ساختمان
جانفدا باقساط تلفن ۷۸۱۹۷۷

دفترفنی داریوش
تهیه‌نقشه و نظارت‌ساختمان نقشه برداری تلفن ۶۲۱۴۸۹

رفع گرفتگی لوله‌ساختمان در ۲۰ دقیقه سازمان تراکم
تلفن ۸۸۱۶۸۱

لوله بازکنی فاضل آب
بادستگاه تراکم‌هوا
مقدم ۶۴۶۳۵

رفع گرفتگی هرنوع لوله‌ساختمانی
بادستگاه تراکم‌هوا ـ تلفن ۷۸۷۲۷

لوله بازکنی فاضل آب
بادستگاه تراکم‌هوا
تلفن ۷۵۶۴۰۸

لوله بازکنی فاضل آب
بادستگاه تراکم‌هوا
تلفن ۷۶۳۲۸۶

لوله بازکنی فاضل آب
بادستگاه تراکم‌هوا
۶۴۴۸۵ مسعود

قبوض اصلاحات ارضی

خریدار قبوض اصلاحات‌ارضی وسهام . پاکیور ۲۲۷۲۹ و ۶۲۷۶۹۷

قبوض قالی
قبوض قالی و قالیچه بانك کارگشائی احمد اکثر قیمت خریداریم سبزه‌میدان اول‌سرای حاج رحیم‌خان‌خامسی تلن ۵۸۶۶۰

قبوض قالی بانك کار ـ گشائی اضافه نرازقیمت ارزیابی شده خریداری میشود‌فرش اردهالی‌اول بازار کفاشها‌سرای‌مهدیه تلفن ۲۳۴۸۲

قبوض فرش بانك
کارگشائی راجندر صداضافه‌تر از قیمت ارزیابی خریداریم سبزه‌میدان سرای حاج رحیم‌خاز عبداله محسنی تلفن ۲۳۱۱۰

معاملات پول

پول نرمقابل املاك شمال
شهر وشمیرانات‌موجود است‌به تلفنهای ۳۳۹۰۶۶ ، ۳۳۶۸۸۵

وام‌درمقابل تلفن فوری۳۳۷۴۳۷

پول‌تومانی۴ شاهی ۷۳۵۴۱

پول‌شرطی باسودبانکی۴۸۴۶۳

پول شرطی نیازمندیم ۴۸۴۶۳

وام در مقابل تلفن ۳۳۷۴۳۷
۱۲ـ۲۶ آ ـ۱۴۷۷

پول شرطی ناقیمت
بانك موجود است ۴۵۱۴۲

وام در مقابل تلفن ۷۶۵۶۸۸

وام در مقابل تلفن ۷۵۷۶۴۹

وام در مقابل تلفن ۴۰۱۳۲۵
۱ـ۲۶ آ ـ۱۷۷۸

پانسیون

پانسیون مریم
آسایش بانوان و دختران‌دانشجو را تامین مینماید جاده پهلوی ایستگاه زهره پلاك ۵۱۱ تلفن ۸۵۱۴۲۳

پانسیون کامل دانشجوی
پسر ۶۲۶۸۲۵
۲ـ۲ آ ـ۱۷۴۷۷

رستورانهای خانوادگی

قابلمه مجانی
مشتریان محترمیکه جمعه۷شهریور ساعت۹ تا۱۱ صبح از چلوکبابی فرد تهران خریداری مینمایند قابلمه مجانی دریافت میکنندتلفن ۴۸۸۶۶
آ ـ۱۷۴۷۱

رستوران تریای چشمك
در شهرآرا روزهای جمعه
چلوکباب
تلفن رزرو : ۹۶۳۷۱۵

حاکم شام
خیابان پهلوی تلفن ـ ۶۲۲۳۸۱

گمشده

توجه
بدینوسیله باطلاع میرساند دسید موقت سازمان چای ۶۱۵ ـ ۴۸٫۴۱۵ بمقدار ۳۷۴۳ کیلوگرم چای داخله بمبلغ ۵۹۰۰۰۰ ریال مربوط بفاکتور ۳۹۷ و رسید موقت ۶۱۶ ـ ۴۸٫۴۱۵ بمقدار ۳۷۴۳ کیلوگرم چای داخله‌بمبلغ ۵۹۰۰۰۰ ریال مربوط بفاکتور ۳۳۵ مفقود شده از درجه اعتبار ساقط است .
کاظم چایچی
۲ـ۱ آ ـ۱۷۲۴۱

گمشده :
در حوالی دروس ـ قلهك ـ سك «پونیتر» سفید و سیاه باسم بل‌باتوم جواب میدهد . قلاده سیاه . مژدگانی داده خواهد شد. لطفا به تلفن منزل ۸۸۱۶۱۷ دفتر ۵ـ۴ـ۷۶۳۰۷۳ اطلاع دهید .
آ ـ۷۷۶۵۵

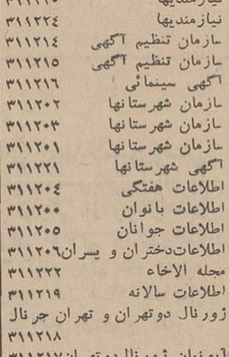

از داود زندیان (عکس فوق) مدت ۱۷ روز است خبری نیست هرکس اطلاعی از نامبرده دارد خواهشمند است بتلفن ۲۵۰۰۶۳ مبل سازی تهران‌فر یابکلانتری۱۴ خبر دهد .
آ ـ۱۷۶۵۷

تلفنهای روزنامه اطلاعات

شماره‌های جدید
تلفن‌های اطلاعات
شماره‌های جدید تلفن های موسسه اطلاعات بشرح زیر می‌باشد :

تلفنخانه	۳۱۱۰۷۱
سردبیر روزنامه	۳۱۱۲۱۰
سرویس اقتصادی ـ سیاسی	۳۱۱۲۱۱
سرویس حوادث	۳۱۱۲۱۲
شعبه آگهی ها	۳۱۱۲۱۳
نیازمدیها	۳۱۱۲۲۰
نیازمندیها	۳۱۱۲۲۴
سازمان تنظیم آگهی	۳۱۱۲۱۴
سازمان تنظیم آگهی	۳۱۱۲۱۵
آگهی سینمائی	۳۱۱۲۱۶
سازمان شهرستانها	۳۱۱۲۰۲
سازمان شهرستانها	۳۱۱۲۰۳
سازمان شهرستانها	۳۱۱۲۰۱
آگهی شهرستانها	۳۱۱۲۲۱
اطلاعات هفتگی	۳۱۱۲۰۴
اطلاعات بانوان	۳۱۱۲۰۰
اطلاعات جوانان	۳۱۱۲۰۵
اطلاعات‌دختران و پسران	۳۱۱۲۰۶
مجله الاخاء	۳۱۱۲۲۲
اطلاعات سالانه	۳۱۱۲۱۹
ژورنال دوتهران و تهران جرنال	۳۱۱۲۱۸
آبونمان ژورنال‌دوتهران	۳۱۱۲۱۷
آگهی‌محلات	۳۱۱۲۰۸
تهران	۳۱۱۲۲۳
آگهی تهران جرنال و ژورنال‌دو	

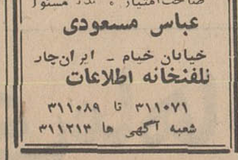

صاحب‌امتیاز و مدیر مسئول
عباس مسعودی
خیابان خیام ـ ایران‌چار
تلفنخانه اطلاعات
۳۱۱۰۷۱ تا ۳۱۱۰۸۹
شعبه آگهی ها ۳۱۱۲۱۳

کارمند سازمان ملل متحد، قهرمان شانس بلیطهای اعانه ملی شد

★ اولین قهرمان شانس : مزرعه می‌خرم و ازدواج میکنم.

★ دومین قهرمان شانس: میخواهم داماد شوم.

★ سومین قهرمان شانس: پولها را در بانک میگذارم.

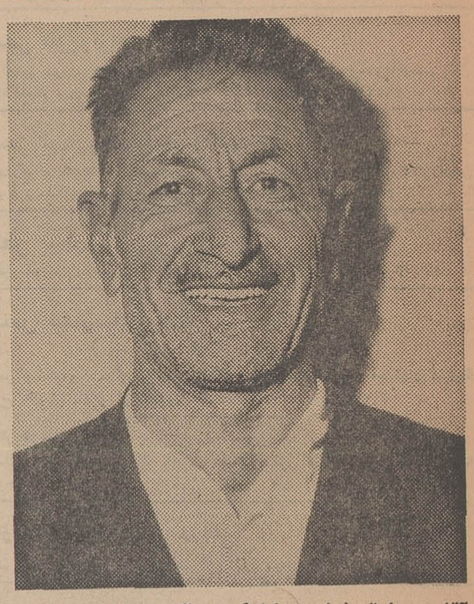

آقای صادق نیک‌چه کارگر ساکن تهران برنده جایزه ممتاز ۱۰۰ هزار تومانی.

هرشماره گذشته برندگان جوایز صدهزار تومانی‌وپنجاه‌هزار تومانی‌رابه خوانندگان ارجمند معرفی کردیم ، اینك توجه شمارا به مصاحبه‌ای که باقهرمانان شانس بعمل آمده جلب می‌کنیم :

اولین قهرمان شانس

آقای نورعلی مازندرانی کشاورز، ساکن کردکوی که هفته گذشته علاوه بر بردن یکی از جوایزشش هزار تومانی ، اولین قهرمان‌شانس شد و یکدستگاه پیکان ۴۸ تحویل گرفت میگفت :

– براستی این شانس بزرك دوم را باور نمیکردم . بردن جایزه شش هزار تومانی مسئله مهمی نبود .زیرا بلیط های اعانه ملی آنقدر جایزه زیاد دارد که بالاخره هر هفته‌نوبت یکی فرامی‌رسد و این هفته یکی از ۶۵ نفری که برنده شدند،من بودم . اما تصدیق کنید که بین ۶۵ نفر یکدستگاه پیکان ۴۸ را بردن خیلی شانس میخواهد .

آقای نورعلی مازندرانی افزود :

– تصمیم دارم از فرصت استفاده کرده و با خرید مزرعه تازه‌ای کار کشاورزی خود را توسعه دهم و بردرآمد خویش بیافزایم و همچنین همسری برای خود اختیار کنم‌واز برکت بلیط های اعانه ملی زندگی آسوده تری فراهم نمایم .

دومین قهرمان شانس

آقای محمد حسین یوسفی پلیس شهربانی شهرستان اراك که هفته گذشته با خرید بلیط اعانه ملی نه فقط هفت هزار تومان پول نقد بدست آورد . بلکه در قرعه کشی قهرمان شانس بعنوان دومین‌قهرمان شانس انتخاب شد و هموزن خود یعنی ۶۶ کیلو پول نقد گرفت تعریف میکرد : من بخرید بلیط اعانه ملی عادت پیدا کرده‌ام وهیچ هفته‌ای را بدون خرید بلیط پشت سر نخواهم گذاشت و با این‌روش همیشه خود را برنده میدانم ، چه کمك کردن به بلیط فروشان که خود گردانندگان خانواده‌ای بشمار میروند از هر جایزه‌ای ارزشمندتر است و علاوه بر اینها سهیم شدن در کار های عام‌المنفعه بنگاه اعانه ملی که مردم هم وطن مرا دردور افتاده ترین نقاط از نعمت بهداشت و فرهنك برخوردار میکند خود افتخار بزرگی است . حالا هم که می بینید پاداش مادی خرید بلیط های اعانه ملی را با برنده شدن گرفته‌ام . آقای محمدحسین‌یوسفی افزود :

– قصد دارم در اولین فرصت با دختر مورد علاقه‌ام ازدواج کنم و به آرزوی چندین ساله‌ام برسم .

سومین قهرمان شانس

آقای محمد کریم‌مهدی پورسلیمانی کارمند فنی سازمان ملل متحد . ساکن تهران و سومین قهرمان شانس بلیط های اعانه ملی هفته گذشته گفت :

شانس زمان و مکان نمی شناسد. سه شنبه هفته قبل ، پس از مدتی معطلی سوار تاکسی شدم تابخانه‌ام بروم .اماسرچهار راه مخبرالدوله تصادفی رخ داد و عبور و مرور قطع شد و در همین موقع بلیط فروشی از پنجره تاکسی بمن گفت :

– آقا خوشبختی بدم !

از حرفش خوشم آمد وبلیطی ازاو خریداری کردم که همین بلیط برنده شش هزار تومان شد وحالا هم سومین قهرمان شانس شدم و هموزن خودم ۷۰ کیلو پول نقد گرفتم .

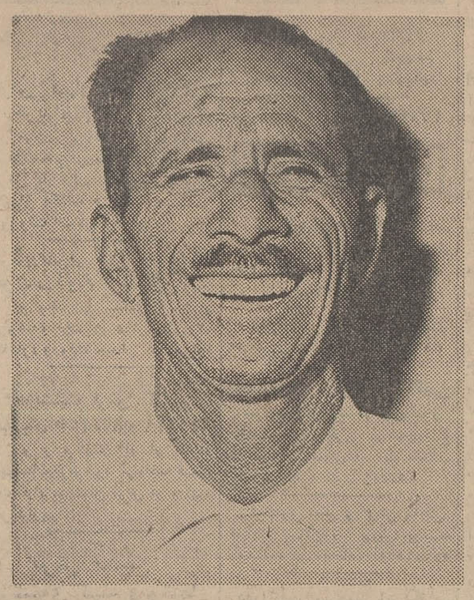

جایزه بزرك ۵۰ هزار تومانی را آقای حاج رحمتی، کارگر شرکت نفت اهواز برد .

با این ترتیب هفته پیش باز هم ۶۵ و به آرزوی خود رسیدند . نفر از هموطنان ما با خرید بلیط اعانه ملی برنده جوایز بزرك شدند

شما ازکجا میدانید که هفته آینده نوبت شما نیست؟

برندگان جوائز ۱۰ هزار تومانی

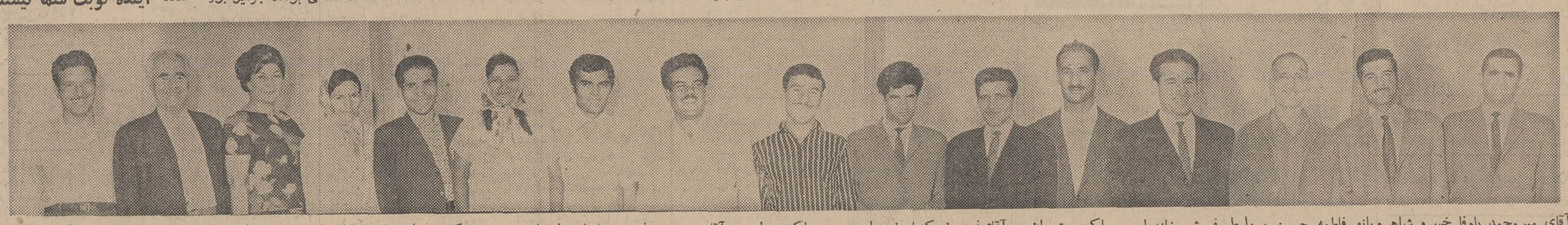

آقای میرمحمد باوفا خسرو شاهی‌وبانو فاطمه حسین ، بلیط فروش‌وخانه‌دار ، ساکن تهران . آقای‌فریبرز کشاورز ،دانشجو ، ساکن‌تهران . آقای موسی فرجوندیان‌استوار بازنشسته ، ساکن تهران .آقایان ایوب تیغ‌دارو علی فرزانه‌بافنده و شاطر ، ساکن تهران . آقای سیف‌اله علیخانی ، کمك‌راننده ، ساکن‌گنبد کاوس .آقای‌بیك علی امیری خالدی ، کارمند،ساکن تهران . آقای ذات‌اله‌تورانی‌نگهبان ، ساکن تهران .آقای‌رجب‌بهرامی قهوه‌چی، ساکن تهران .بانو همایون‌دخت طهرانی زاده ،خانه‌دار ،ساکن تهران . آقای علی اصغر ریگی،پاسبان ، ساکن‌مشهد.آقای محمد رضا هشترودی ،سپاهی‌بهداشت ، ساکن بندر عباس .آقای‌رجب ملك،خیاط، ساکن کرمانشاه.آقای محمد صالح بهرامی ، عطار،ساکن مریوان . آقایان محمدیوسف عقبائی و بانو عفت اسحاقی،بقال و خانه‌دار ، ساکن طالقان . آقای رحمان خمیرگیر.بلیط‌فروش، ساکن شیراز .

برندگان جوائز ۷ هزار تومانی

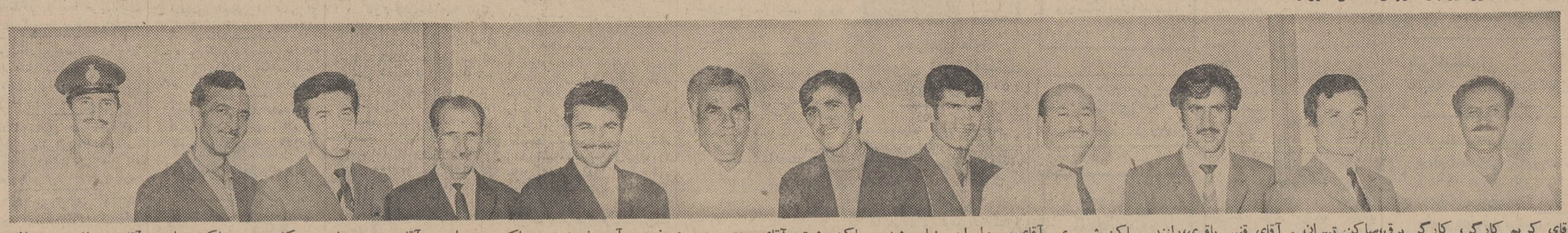

آقای کریم کارگر، کارگر برق،ساکن تهران . آقای قنبر باقری،راننده ساکن شهرری .آقای‌حسین‌ابراهیم نیا، پیشه‌ور ساکن رشت .آقای مجتبی جوهری فرد ، آهن‌فروش ، ساکن تهران . آقای‌حمید سعادت ،کارمند ، ساکن‌تهران . آقای عبدالحسین مولائی، باغبان ،ساکن تهران . آقای داود‌مظفریان ،ماشین‌دار ،ساکن‌تهران. آقای عبدالحسین توکلی ، خیاط‌ساکن شیراز . آقایان هایگاز کاسارچیان و صالح احمدی ،راننده‌و بلیط فروش ، ساکن تهران .آقای صفر علی رمضان‌پور ، بافنده،ساکن تهران . آقای باقر آشتردی دیباز، کتابفروش ، ساکن تبریز.آقای محمد حسین یوسفی زاده ،پاسبان ، ساکن اراك . آقای محمدپیش بین ، کارمند،ساکن‌خرمشهر.

برندگان جوائز ۶ هزار تومانی

آقای صادق محمدی جورانی،بنا،ساکن تهران . بانورزا اهانسیان وخاچاطورعیسی قلی نیا، خانه‌دار وجواهر ساز ، ساکن تهران . آقای‌محمود ذغالچی‌اصل ،کاسب،ساکن‌تهران . آقای رمضان حاج کریمی‌قناد ، ساکن تهران . آقای سیدمرتضی میرزا علی شیخ رضائی ، واسطه املاك ، ساکن تهران.آقای‌حسین احمد زاده خرازی ،دانشجو،ساکن تهران . آقایان سید جعفرمیرجعفری ده‌زاد و عزیز برجی‌آهنگر محله خرازی فروش ونانوا.ساکن بندر پهلوی .آقای اله‌قلی‌میرابی آهنگرمحله ویعقوب‌محبوب‌روسنده کشاورز ساکن طوالش . آقای مختار ملاحسنی ، کارمند ،ساکن خوی . آقایان اکبر پاك‌نهادو احمد عبیدی ، بلیط فروش‌ساکن‌تهران .آقای‌عزیز شایلدی ،مکانیك‌ساکن تهران . آقای ایرج معبودی‌افسر ژاندارم ، ساکن خوزستان .آقای نورعلی مازندرانی ، کشاورز،ساکن کردکوی .آقای محمدکریم مهدی پور سلیمانی ، کارمند ،ساکن تهران .

برندگان جوائز ۵ هزار تومانی

آقای عبدالعلی‌ایرانی پوراستوارساکن تهران . آقای‌حاجتعلی‌غلامی‌چالشتری کارگر ساکن تهران .آقای حسین سوفال کاب پیشه‌ورساکن تهران . آقای رحیم آقائی‌قهوه‌چی ساکن اهواز .آقای‌جمشید‌محمدی ارسی آموزگار ساکن‌تبریز . آقای قدیر بازگر راننده ساکن تهران . آقایان‌علی‌صادقیان‌شارسی و محمد تقی امیر باغبان‌وبقال ساکن تبریز . آقای عبدالحسین توکلی ، خیاط‌ساکن شیراز . آقایان هایگاز کاسارچیان و صالح احمدی ،راننده‌و بلیط فروش ، ساکن تهران .آقای صفر علی رمضان‌پور ، بافنده،ساکن تهران . آقای باقر آشتردی دیباز، کتابفروش ، ساکن تبریز.آقای محمد حسین یوسفی زاده ،پاسبان ، ساکن اراك . آقای محمدپیش بین ، کارمند،ساکن‌خرمشهر.

آقای محمد کریم مهدی پور سلیمانی کارمندفنی سازمان ملل‌متحدسومین قهرمان شانس بلیطهای اعانه ملی هفته گذشته که ۷۰ کیلو پول نقد گرفت .

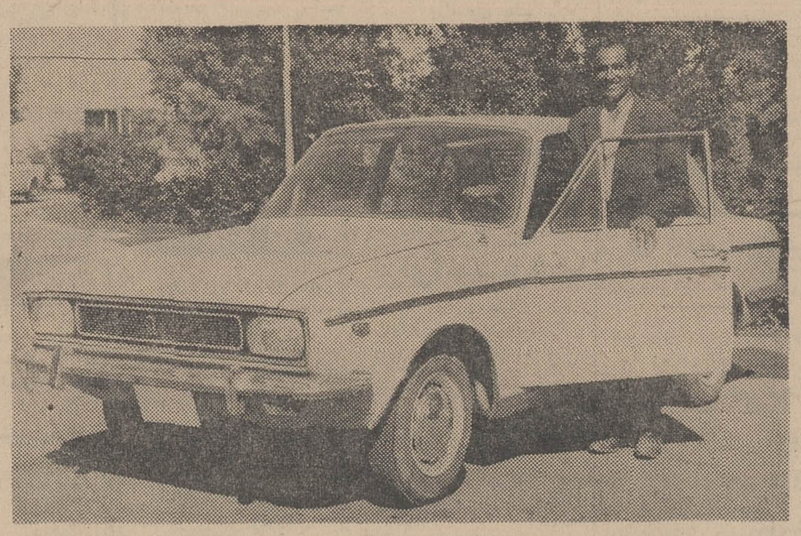

پیکان ۴۸ جایزه اولین قهرمان شانس ویکی ازجوایز متعدد شش هزارتومانی نصیب آقای نورعلی مازندرانی کشاورز ساکن‌کردکوی‌شد.

آقای محمدحسین‌یوسفی مامور شهربانی اراك با بردن یکی از جوایزهفت هزار تومانی و دریافت ۶۶ کیلو پول نقد جایزه دومین قهرمان شانس میخواهد ازدواج کند .

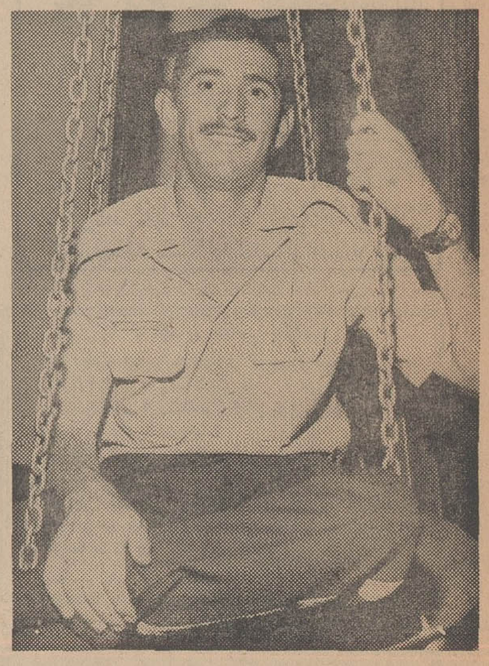

پس فردا بلیطهای ماهانه ۳۰۰ هزار تومانی اعانه‌ملی قرعه کشی میشود

شهرداری برای تثبیت نرخ اجناس طرحی تهیه میکند

بقیه از صفحه آخر

بزارعین جانشین بارفروشان میادین گردند.

شهرداری برای چاره‌جوئی در مقابل گرانفروشی طرحی تهیه کند وبرای تصویب در اختیار انجمن شهر بگذارد.

● **اظهارات شهردار**

شهردار پایتخت در این جلسه ضمن تایید پیشنهاداتی که کمیسیون نرخ گذاری انجمن شهر توصیه کرده است طی سخنانی گفت: در باره ایجاد میدان بزرگ و سردخانه اقداماتی بعمل آمده است و هم اکنون ۳۰۰ هزارمتر مربع زمین از طرف اوقاف در اختیار شهرداری قرار گرفته است.

درموردسردخانه با وزارت تولیدات کشاورزی و سازمان برنامه مذکراتی بعمل آمده است.

و اما در زمینه بازار های روز متاسفانه باید بگویم برنامه کار ما چیز دیگری بود ولی فروشگاه فردوسی آن را تغییر داده و از هدف اصلی ما خارج شده است. ما زمین در اختیار این فروشگاه گذاشتیم تا با استقرار «چادر ها» از محصولات شرکتهای تعاونی روستائی برای فروش استفاده نماید و آنچه را که وسیله بخش دولتی تهیه میشود با نرخ مناسب بفروش رساند ولی این برنامه عملی نشده که در این مورد نیز اقداماتی خواهیم کرد.

آقای شهرستانی اضافه کرد: در زمینه استفاده از محصولات کشاورزی زارعین عضو شرکتهای تعاونی روستائی با وزارت اصلاحات ارضی و تعاون روستائی مذاکراتی بعمل آورده‌ایم و باید گفته شود شرکتهای تعاونی روستائی کمك موثری برای تثبیت نرخ اجناس می‌توانند باشند.

شهردار در پایان گفت: بطور کلی شهرداری در این زمینه طرح جامعی برای تصویب تقدیم انجمن شهر خواهد کرد.

● **اعتبار اسفالت**

آنگاه گزارش کمیسیون بررسی بودجه در مورد پیشنهاد شهرداری راجع به تصویب اعتبارات لازم جهت اسفالت خیابانهای پایتخت مطرح گردید شهرداری تقاضا کرده است برای آسفالت خیابانهائیکه ساکنین آنها عوارض شهرداری را پرداخت کرده‌اند ۵۰ میلیون ریال اعتبار اختصاصی داده‌شود.

همچنین برای آسفالت دو فقره راههای ارتباطی نمایشگاه آسیائی ۴۹ میلیون ریال وبرای آسفالت خیابانهای کوروش، پهلوی، بلوار سلطنت‌آباد، امیرآباد، فیشرآباد مبلغ ۹۵ میلیون ریال اختصاص داده‌شود. قرارداد عملیات آسفالت مزبور بصورت مناقصه محدود انجام خواهد پذیرفت.

بعد از طرح این پیشنهاد چندتن ازنمایندگان انجمن شهر راجع به وضع آسفالت خیابانها و مسیلهای تهران مطالبی عنوان کردند آقای خواجوی گفت: هنوز هماهنگی لازم بین سازمانهای مسئول امورشهری نیست وشهردار خیابانی را اسفالت می کند ولی موسسات دیگر اسفالت را از بین میبرند.

● **کمیسیون هماهنگی**

شهردار جواب داد: درمورد هماهنگی بین سازمان های امورشهری، یك کمیسیون هم آهنگی درست کرده‌ایم ولی آنچه مسلم است بعضی اوقات اتفاق می‌افتد که مجبورمیشوند این این کاررا بکنند. مثلا ما باید اسفالت خیابان (جردن) را برای نمایشگاه آسیائی آماده کنیم ولی لوله‌های آب آن هنوز نرسیده و مجبور خواهند شد برای لوله گذاری یکبار دیگر آسفالت این خیابان را بکنند، در بعضی موارد نه سازمان های مسئول امور شهری دچار اشتباه شده‌اند وآسفالت خیابانها راکنده‌اند، غرامت آن رادریافت کرده‌ایم.

پس از پایان سخنان شهردار انجمن شهر اعتبار لازم را جهت اسفالت خیابانهای پایتخت تصویب کرد.

● **سپاسگزاری انجمن**

آقای قاضی گفت: امشب مقارن باسوم شهریور است وما باید شکرگزار باشیم که خداوند متعال مارا از تشنجات نجات دادند.

مطلب دیگر مربوط به پیش‌امد فاجعه آتش‌سوزی (مسجد الاقصی) می‌باشد که جامعه اسلام‌را موجی از خشم فرا گرفته و ما افتخارمی‌کنیم که شاهنشاه آریامهر در راه تعمیر قبله اول مسلمانان پیشقدم شدند. ناطق‌ازانجمن شهر تقاضا کرد: مراتب سپاسگزاری انجمن‌شهر رادرمورد تصمیم شاهنشاه اریامهر مبنی‌برتعمیر مسجد (الاقصی) به پیشگاه ملوکانه تقدیم نماید.

مسابقات نیمه‌نهائی فوتبال قهرمانی فردا آغاز میشود

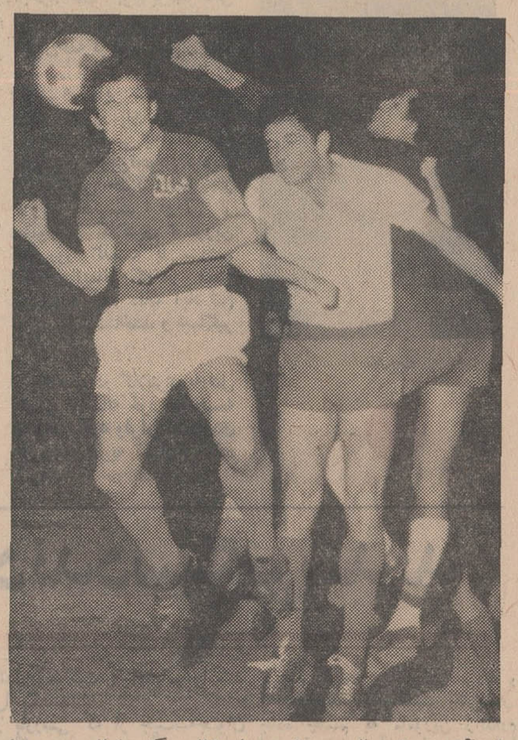

راه آهن - شهربانی دیروز چندبار شانس گل را از دست دادند، این دروازه‌بان راه‌آهن «کربلائی» است که میکوشد یك توپ بلند را از روی سرمهاجم شهربانی دور کند.

● **شهربانی به حکم سکه بر راه‌آهن پیروز شد**

شب گذشته ضمن تمام رویدادها، سرانجام چهارمین تیم مرحله ماقبل نهائی مسابقات فوتبال قهرمانی باشگاههای تهران بحکم گردش یك سکه انتخاب شد.

راه‌آهن- شهربانی دوتیم پرتلاشی که جمعه گذشته در یك دیدار هیجان‌انگیز بعداز ۱۲۰ دقیقه با نتیجه ۲-۲ مساوی شدند، روز گذشته دربازی مجدد نیزبه نتیجه دلخواه دست نیافتند، ۹۰ دقیقه وقت قانونی بازی بدون گل گذشت و طول ۳۰ دقیقه وقت اضافی نیز چیزی بدست نیامد، به‌این ترتیب در دومین دیدارنیز بعداز ۱۲۰ دقیقه هیجان واضطراب دوتیم بدون گل صفر - صفر مساوی شدند وناچار داور مسابقه باگردش یك سکه «شیریاخط» شانس پیروزی را به تیم شهربانی داد. به‌این ترتیب چهار تیم پاس-تاج- عقاب و شهربانی برای بازیهای نیمه‌نهائی برگزیده شدند، که دراین میان تاج و شهربانی تیم های دوم دسته خود می‌باشند وتیم های نخست این دسته ها که به ترتیب راه‌آهن وپرسپولیس می‌باشند ازدور مسابقات خارج شده‌اند.

اولین مسابقه دراین گروه بعد ازظهر فردا بین تیمهای پاس و عقاب انجام خواهد شد.

ملك‌فیصل فرمان آمادگی جنگی صادر کرد

بقیه‌از صفحه ۲

محمودریاض وزیر امور خارجه‌مصر در نخستین جلسه کنفرانس وزیران خارجه‌عرب در قاهره گزارشی پیرامون تحولات اوضاع خاورمیانه و مخصوصا نتیجه مشاوراتی که مصر با کشور های عربی بعمل آورده است به همکاران خود تسلیم خواهد کرد.

همچنین روشی را که اعراب باید در قبال کشور هائی که از اسرائیل پشتیبانی کرده و بآن کمك می کنند اتخاذ کنند تشریح خواهد کرد.

خبرنگار روزنامه نیمرسمی الاهرام در شماره امروز خود گزارش داده است که‌پرزیدنت نیکسون تصمیم گرفته است درخواست اسرائیل را برای تحویل یکصد هواپیمای جنگنده‌بارتش آن کشور قبول کند معذلك نیکسون این‌موضوع‌رادر پایان‌مسافرت گلدامایر در واشنگتن اعلام نخواهد کرد.

الاهرام نوشته است که اسرائیل‌به تازگی از آمریکا درخواست هشتاد هواپیمای جنگنده «اسکای هاوك» و ۲۵ هواپیمای اضافی فانتوم کرده‌است.

● **محاکمه روهن**

اباابان وزیر امور خارجه اسرائیل در یك کنفرانس مطبوعاتی گفت: اخیرا دوجنایت روی داده است که یکی از آنها بدست مردی انجام شدکه مسجدالاقصی را آتش زده و بطور علنی محاکمه خواهد شد و دیگری جنایتی است که اعراب با استفاده از این حادثه بمنظور بهره‌برداری‌سیاسی علیه اسرائیل مرتکب شده و با تهمت و افتراء بمبارزه ای علیه اسرائیل‌دست زده‌اندکه‌در تاریخ قرن کنونی‌بیسابقه است.

وزیر خارجه اسرائیل گفت من دیروز برنامه‌ای که از تلویزیون اردن انتشار یافت بچشم خود دیدم تلویزیون اردن گفت که وزیران اسرائیل پس‌از بحث طولانی‌تصمیم گرفتند که‌مسجد-الاقصی را آتش بزنند این قبیل اتهامات‌مارا به قرون وسطی وبدوران جنك‌های مذهبی باز میگرداند.

اباابان گفت ماجرای حادثه آتش سوزی مسجدالاقصی اکنون از طرف مقامات قضائی مورد رسیدگی قرار گرفته و بنابراین نمی خواهم در این باره مطلبی بگویم ولی عدالت‌اسرائیل در سراسر جهان از جنبه استقلال و حقیقت طلبی مشهود است و ترتیبی داده خواهد شد تا کسانی که مایل باشند بتوانند در جلسات محاکمه‌حضور یافته و این موضوع را برای العین مشاهده کنند. اباابان از ناظران‌عرب دعوت کرد که در جلسات محاکمه متهم شرکت کنند. اباابان افزود که جزئیات گزارش کمیسیون تحقیق که از طرف دولت مامور بررسی این حادثه شده است نیز انتشار خواهد یافت و از طرف دیگر دولت اسرائیل تا آنجا که امکان دارد به تعمیرمسجد کمك خواهد کرد.

اباابان گفت سیاست اسرائیل نسبت به‌اماکن‌مقدسه‌توسط لوی‌اشکول‌نخست وزیر سابق در ۱۷ ژوئن ۱۹۶۷ اعلام شده است و دولت اسرائیل از آن پس بطور کامل این سیاست را بکار بسته است علاوه بر آن پارلمان اسرائیل قوانینی برای مجازات شدید کسانی که حرمت اماکن مقدس را رعایت نکنند وضع کرده است.

● **اخطار کرد**

«بگین» وزیرمشاور اسرائیل اخطار کرد که اگر دول عرب‌به دنبال حریق مسجد اقصی علیه اسرائیل دست‌به جنك بزنند با شکست خرد کننده‌ای مواجه خواهند شد وی اتهام اعراب را مبنی براینکه‌پلیس‌اسرائیل«روهن» استرالیائی رابرای ایجاد نفرت‌بین مسیحیان ومسلمانان متهم به آتش افروزی کرد، «نشانه دیگری از مقاصد شیطانی اعراب» شمرد و گفت بر فرض که‌روهن دردادگاه محکوم شود، ارتباطی‌به فرقه مسیحی خاص او ودیگر مسیحیان ندارد.

● **جنك واقعی**

روزنامه های بغداد درشماره‌های امروزخود از همه کشور های عربی درخواست کرده‌اند که برای‌مبارزه با اسرائیل اسلحه بدست بگیرندو به جنك «فرساینده» اکتفا نکنند. روزنامه (النور) نوشته‌است‌اقداماتی باید بعمل آید تا توده های عرب اطمینان کنند که اعراب‌به شکست دادن‌اسرائیل کمر بسته‌اند.

روزنامه الحریه در این زمینه نوشته است که دولتهای مرتجع عربی پس از حادثه مسجد اقصی باید روش خودرا نسبت‌به کشورهائی که به اسرائیل کمك می کنند تغییر دهند.

این روزنامه نوشته است آنهائی که هنوز نسبت بامریکا و سایر کشورهای غربی حسن نظر دارند باید در روش خود تجدید نظر کنند ویك‌جنك‌واقعی‌راعلیه‌اسرائیل آغاز کنند.

● **اقدام مشترك همه‌مسلمانان**

دولت کویت دیشب پس‌از پایان جلسه هیئت دولت اعلامیه‌ای درباره آتش‌سوزی مسجد الاقصی انتشار داد.

دراین‌اعلامیه گفته شده است که دولت کویت در قبال جنایت نفرت‌انگیز آتش‌زدن مسجد الاقصی به کلیه مسئولیت و تعهداتی که بعهده دارد عمل خواهد کرد.

دراعلامیه دولت کویت اضافه شده‌است در برابر وضع وخیمی که اکنون پیش آمده همه مسلمانان جهان‌باید بیك‌اقدام مشترك دست بزنند و تنها اظهار تاسف کافی نیست. شیخ صباح احمدالصباح وزیر امورخارجه کویت‌بامدادامروز رهسپارقاهره شد تا نظریات دولت متبوع خودرا در کنفرانس وزیران امورخارجه کشور های‌عربی‌پیرامون حادثه آتش‌سوزی اخیر مسجد الاقصی تشریح کند.

یك امریکائی میخواست مسجدالاقصی را خریداری کند

عمان - روحی خطیب شهردار سابق اورشلیم در یك کنفرانس مطبوعاتی‌افشا کرد که یك امریکائی سال گذشته کوشیده قسمتی از مسجدالاقصی را بخرد و آنرا به لژفراماسونری‌تبدیل نماید. وی فتوکپی نامه‌ای را نشان‌داد که‌سال گذشته در ماه مه به هیئت مدیره مسجد عمر فرستاده شده و زیر آن امضای «گریدی‌تری» اهل کالیفرنیا وجود داشت.

در نامه نوشته شده بود: من بعنوان یك مسیحی و یك‌فراماسونر درراس گروهی امریکائی قرار دارم که میخواهند معبد سلیمان‌نبی را احیاء کنند. وی۱۰میلیون دلار برای این خرید پیشنهاد کرده بود.

در کالیفرنیا، تری دیروز تاکید کرد که‌قصدداشته مسجد عمرو ۲۰ جریب اطراف آن را که محل معبد سلیمان بود بخرد اما قصد نداشته به ساختمان های‌موجود دست بزند و هنوز هم آماده این معامله است.

۳۱۱۲۲۵

تلفن ما وخوانندگان

* در صفحه سوم روزنامه پنجشنبه ۳۰ مرداد در تیتر نوشته‌اید ۱۵۰ دهکده هند زیرآب رفت و در متن خبر نوشته‌شده ۱۵۰۰ دهکده کدام درست است؟

سعدالله ربیعی

- در تیتر صفحه اول یك صفر کم گذاشته شده ۱۵۰۰ دهکده درست است.

* در خبر آتش سوزی مسجدالاقصی در صفحه ۲ نوشته‌اید: توضیحات نگهبان درباره عامل‌سوءقصد سبب‌شد که مامورین پلیس بتوانند «مایکل روهن» را دستگیر کنند. دراینگونه‌مواردسوءقصد بکار برده نمیشود.

اصغرزاده

- کی گفته «سوءقصد» اختصاص به آدمکشی دارد. در مورد مسجد هم میتوان سوءقصد داشت و سوءقصد یعنی «قصد بد» در هر مورد که منظور را برساند قابل استفاده است.

* تا آنجا که میدانیم آقای «ویلی‌برانت» وزیر امورخارجه آلمان است، شما پریشب در صفحه ۱۳ ستون چهارم‌ایشان را وزیر کشور فدرال آلمان ذکر کرده‌اید.

اسد میزانی

- تا آنجا هم که مامیدانیم حرف شما درست است منتها حساب کابینه آلمان غربی از دست خبرگزاری فرستنده‌خبر در رفته بود و مترجم ما هم‌عینا اشتباه آنرا تکرار کرده‌است.

سپید و سیاه

برای اولین بار درایران

سپیدوسیاه درشماره مخصوص شهریور خودمنتشر میکند

عکس محل معراج حضرت رسول اکرم(ص) در مسجداقصی

عکسی‌که هرگز ندیده‌اید وقبلااز آن‌عکسبرداری‌نشده وقبله مسلمین بشمار میرود

منصورالملك نخست وزیر سوم شهریور ۱۳۲۰ صحبت میکند

با دهها مطلب انحصاری وبی‌نظیر دیگر:
۷۲ صفحه - ۱٫۵ ریال

آ-۳۹۲۲۲

آگهی برای اطلاع عموم پزشکان ودندانپزشکان

مقررات اجرای مواد ۱۲-۳۰-۳۱-آئین‌نامه انتظامی پزشکی مصوب جلسه مورخ ۱۹ر۵ر۴۸ هیئت مدیره را به شرح زیر به اطلاع کلیه همکاران پزشك‌و دندان‌پزشك میرساند.

۱- پزشکان‌ودندانپزشکان در امور حرفه‌ای فقط در مواردزیر وحداکثر دودفعه مجاز بدرج‌آگهی در روزنامه ها یا مجلات می باشند.

الف- اعلام مسافرت یا تعطیل مطب و یا بازگشت ازمسافرت.

ب-اعلام‌افتتاح‌مطب.

۲-پزشکان ودندانپزشکان در آگهی هافقط می‌توانند نام‌و نام خانوادگی‌ونوع تخصص ونشانی وشماره تلفن مطب را ذکرنمایند.

۳- نصب هرنوع‌آگهی مربوط به‌حرفه‌پزشکی در معابر واماکن ونیز درج‌آگهی درروزنامه هاومجلات بیش از دو دفعه و یا خارج از حدودی که درماده۲ذکرشده مغایر باشئون پزشکی تلقی‌می‌شود و ممنوع‌است.

۴-در صورتی که پزشك یا دندانپزشکی بخواهدبیش از یك مطب‌داشته باشد باید مراتب‌را کتباباذکرنشانی مطب اول ودوم وساعات کار هر دو مطب وحداکثرعده‌بیمارانی که‌می‌تواندبپذیرد به‌نظام‌پزشکی‌اعلام کندتاپس‌از صدور اجازه رسمی از طرف‌هیات مدیره نظام پزشکی بتواندمطب دوم را دائر کند.

۵- تابلو مطب پزشکان ودندانپزشکان باید ساده باشد و اندازه آن ۷۰×۵۰سانتی تجاوز نکند.

۶- هر پزشك یادندانپزشك‌می‌تواند فقط دو تابلونصب کندیکی درمدخل‌مطب‌و دیگری در کوچه یاخیابان یا محل مناسبی نزدیك مطب‌برای راهنمائی بیماران.

۷- پزشك یا دندانپزشك در تابلو هامی‌تواند فقط نام - نام خانوادگی -نوع تخصص یا رشته طبابت -ساعت پذیرائی‌و شماره تلفن خود را ذکر کند.

۸- سرنسخه پزشکان و یا دندانپزشکان بایدساده باشدواندازه آن از ۲۵×۱۵سانتی تجاوز نکند.

پزشکان‌ودندانپزشکان فقطمی‌توانند درسرنسخه -نام‌خانوادگی نشانی مطب و منزل - شماره تلفن مطب‌و منزل -ساعات‌پذیرائی نوع تخصص یارشته طبابت خود را ذکر کنند.

۹-در سرنسخه مطب هاویاپلی کلینیك های خصوصی که بوسیله چندپزشك یا دندانپزشك اداره میشود مشخصات کلیه‌پزشکان ورشته های تخصصی آنان بایدذکرشود.

۱۰ -پزشکان یا دندانپزشکان در تابلو و یاسرنسخه و یا در آگهی روزنامه ها و مجلات نمیتوانند خود را معالج‌بیماری خاصی معرفی کنند.

۱۱- پزشکان یا دندانپزشکان غیر متخصص، پزشکان یا دندانپزشکان عمومی بشمار میروندو می‌توانند این‌عنوان را درتابلو وسرنسخه های خودبکاربرند.

۱۲- کلیه پزشکان و دندانپزشکان بایدتابلو وسرنسخه های خود راحداکثر تاسه ماه پس از انتشار مقررات فوق‌درروزنامه ها با وضع جدید منطبق‌سازند.

سازمان‌مرکزی‌نظام‌پزشکی

دختران وپسران روزهای یکشنبه منتشر میشود

قدردانی

از طرف‌معاون‌وزارت دادگستری و سرپرست ثبت کل آقای ابراهیم خروشی رئیس تمرکز امور دفاتر املاك بعلت جدیت در انجام امور اداری کتبا موردقدردانی‌قرار گرفت.

موسسه فنی و مهندسی نوبام

بااقساط طویل‌المدت نوسازی و یاتعمیرات‌وتغییرات ساختمانی منازل قدیمی شما را باآخرین تکنیك مهندسی انجام و با نصب شوفاژ - تهویه مطبوع و یاکوره هوای گرم ساختمانی زیبا و مدرن و راحت بشما تحویل میدهد

نوبام تلفن ۳۰۵۱۶۷

گروه‌فرهنگی دکترمیرزاده

جهت دبستانهای دخترانه وپسرانه ودوره اول ودوم دبیرستان دخترانه وپسرانه ثبت‌نام مینماید وسیله رفت و آمد مهیاست.

خیابان ری‌دوراهی مهندس تلفن ۳۵۲۹۲۸ و۳۵۲۶۱۴

دبیرستان دخترانه رابعه

برای دوره‌اول ودوم (چهارم وپنجم طبیعی وریاضی) ثبت‌نام میکند.

صبح‌ها ۸ تا ۱۲ بعدازظهرها ۴ تا ۷

نارمك - خیابان ۴۶ متری شرقی خیابان مدائن

آ-۳۸۸۰۸ ۱-۳

دبیرستان ایران‌فردا

با احراز مقام اول در ششم طبیعی و مقام سوم در ریاضی کادر آموزشی خودرا بشرح زیر اعلام میدارد:

آقایان دوالقدر، معلم، غفاری، غازی، احسانی، طاهری، شیخان، کتیرائی، صفوی، جوادی طوفانی.

خیابان بهار تلفن ۷۵۶۰۱۰

مفقود شده، مژدگانی دریافت نمائید

جوانی ۱۶ ساله بنام محمود ترك زبان، موی سر و چشم‌مشکی قد متوسط و نسبتافربه. رنك‌چهره گندمی، کت و شلوار آسمانی‌رنك ۱۵ روز است از خرم‌آباد خارج شده‌واز او خبری‌نداریم. از کسانیکه از محل اقامت نامبرده اطلاع دارند تقاضا میشود به صندوق پستی ۵۵۱٫۹۴اهواز استوار ترك زبان‌و یا خرم آباد - روبروی شهربانی- کوچه ارزاق پلاك ۱۰۲ حاج رضا ترك زبان اطلاع و مژدگانی‌دریافت دارند.

آ-۱۷۷۱۵

فقط چند روزدیگر درسینما شهرفرنگ

هیلی‌میلز در فیلم رنگی

همسران جوان

شاگردان ممتاز

دبستان رویا

خیابان ثریا شماره ۲۰۸
تلفن ۶۶۶۷۶

ویویان نگار شیروانی‌دانش‌آموز ممتاز کلاس سوم

پارسیا فیوضی دانش‌آموز ممتاز کلاس اول

فریبا والی زاده‌دانش‌آموز ممتاز کلاس دوم

دبیرستان مهیار

خیابان شیروخورشید

صدیقه امرالهی دانش‌آموز ممتاز کلاس اول

لیدا کازرانی دانش آموز ممتاز کلاس دوم

منیژه ستاری دانش آموز ممتاز کلاس دوم

مریم عربشاهی شاگرد اول کلاس‌سوم دبستان‌ستاری با معدل ۱۸٫۶۷

شاهین صدری پور شاگرد اول کلاس پنجم طبیعی گروه فرهنگی سخن بامعدل۱۷٫۱۱

شهره فتوحی شاگرد اول کلاس دوم‌دبیرستان‌نوباوگان ضرابی با معدل ۱۸٫۷۵

هنرستان صنعتی کارآموز

برای سال تحصیلی ۴۸-۴۹ ازبین دارندگان کارنامه قبولی دوم و سوم متوسطه هنرجو می پذیرد. داوطلبان میتوانند برای نام‌نویسی و کسب اطلاعات بیشتر همه‌روزه بدفتر هنرستان‌مراجعه نمایند.

نارمك - خیابان سمنگان بالا تر از مسجد جامع - هنرستان صنعتی کارآموز تلفن ۷۹۳۹۱۰

۱-۴ آ-۱۷۶۸۵

جمعیت پزشکان وزارت بهداری

باطلاع پزشکان، دندانپزشکان، داروسازان، ماماها وکلیه همکاران محترم میرساند:

بمنظور بررسی اقدامات انجام‌شده در مورد ترمیم حقوق و اصلاح وضع‌پرسنلی کادر پزشکی در جلسه‌ای که در ساعت ۸بعدازظهر چهارشنبه ۵شهریورماه جاری در محل جمعیت واقع در خیابان پهلوی اول خیابان جامی تشکیل خواهد شد حضور بهمرسانند.

آ-۱۷۷۳۳ دبیر جمعیت

آگهی جهت اطلاع سهامداران شرکت سهامی‌صنعتی وتولیدی کنسرو وکمپوت اصفهان

مجمع عمومی فوق‌العاده شرکت منعقد درتاریخ اول شهریور ماه‌جاری تصمیم گرفته‌است که‌با انتشارپانصد سهم‌ده هزار ریالی مبلغ پنج‌میلیون ریال بسرمایه شرکت اضافه نماید.

اینك باستناد تبصره ماده ۲۳اساسنامه شرکت از سهامداران محترم شرکت دعوت مینماید که‌از تاریخ نشراین آگهی تاچهل روز معادل ارزش اسمی سی‌درصد از سهامی را که فعلا دارا هستند بحساب شماره ۳۴۳۷ شرکت نزد بانك اعتبارات صنعتی پرداخت نموده و رسید بانك‌راتااطلاع ثانوی نزد خود نگهداری نمایند.

هیئت مدیره‌شرکت

آ-۱۷۷۳۷

آگهی دعوت

از کلیه‌سهامداران خصوصی شرکت منحله سهامی معادن خمین بدین‌وسیله دعوت میشودکه‌با در دست‌داشتن‌اوراق سهام خود از ساعت۶تا۸بعدازظهر روز های دوشنبه بدفترشرکت‌واقع در خیابان رشت شماره ۸۰ مراجعه نمایند.

مدیران تصفیه‌شرکت منحله معادن خمین

اطلاعیه وزارت آموزش و پرورش

در مورد احضار زنان ودوشیزگان دیپلمه و لیسانسیه وبالاتر

بفرمان مبارك مطاع شاهنشاه آریامهر و در اجرای قانون خدمات اجتماعی زنان بکلیه زنان و دوشیزگان دیپلمه ولیسانسیه و بالاتر که در سال ۱۳۴۸ تااین تاریخ فارغ‌التحصیل شده‌اند و بتحصیلات رسمی ادامه نمیدهند اطلاع‌داده میشود که بمنظور تامین احتیاجات دولت در مهر ماه سال ۴۸ و رسیدگی بوضع مشمولی خود از تاریخ اول لغایت ۳۱ شهریور ماه ۱۳۴۸ با در دست داشتن عین مدرك تحصیلی و شناسنامه و دو قطعه عکس ۴×۶ به اداره آموزش و پرورش محل سکونت خود مراجعه و ثبت نام نمایند.

ثبت نام این قبیل فارغ‌التحصیلان الزامی است و کسانی که در مدت مقرر مراجعه و نام نویسی نکنند برابر بند الف ماده ۲۰ آئین‌نامه اجرائی قانون خدمات اجتماعی زنان غایب شناخته میشوند و مطابق تبصره همان ماده‌غائبین در حکم افرادی هستند که از انجام خدمت مقرر در قانون سرباز زده‌اند. م‌الف ۵۸۹۵

۱-۵ آ-۳۸۱۰۴ وزیر آموزش و پرورش دکتر فرخ‌روپارسای

تجدید آگهی مناقصه شماره ۷ر۴۸

شرکت سهامی تلفن ایران اجاره تعدادی کامیون - کامیونت- وانت. کمپرسی وآهن کشی طبق لیست پیوست شرائط عمومی مناقصه را بمنظور حمل اجناس تلفنی و کابل در شهر تهران و حومه بمناقصه میگذارد.

داوطلبان شرکت درمناقصه باید باداره تدارکات شرکت‌سهامی تلفن ایران واقع درخیابان تخت‌جمشید چهارراه بهجت‌آباد مراجعه ونمونه قرارداد اجاره‌و اوراق شرایط مربوط به‌آن را دریافت و بارعایت کامل مندرجات اوراق مزبور امضاءنموده‌همراه پیشنهادهای خود تاآخروقت اداری روزشنبه۱۵شهریوربه‌دبیرخانه کل شرکت سهامی تلفن ایران بنشانی بالا تسلیم ورسیددریافت نمایند.

پیشنهاد های واصله درساعت ده صبح روز یکشنبه ۱۶شهریور ۱۳۴۸باز وقرائت‌خواهدشد

حضور پیشنهاددهندگان ویانماینده مجاز آنها در کمیسیون مناقصه آزاد است م‌الف ۵۹۶۷ شرکت سهامی تلفن‌ایران

ازفردا صبح

فقط درسینما

پلازا

گای مدیسون

مونیکاراندال ۰ ویدال مولینا

درفیلم رنگی - پانورامیك

۵ غول از تگزاس

سه تن از اعضای باند

اعضای باندی که در بیابان راننده گان را لخت میکردند دستگیر شدند

اعضای این باند با خواهش و تمنی سوار اتومبیلها شده ورانندگان را به بیابان می‌بردند ولخت می‌کردند

دیشب ماموران ژاندارمری پاسگاه مهرآباد جنوبی سه جوان را که ازمدتها پیش صاحبان اتومبیل های سواری شخصی و تاکسی را باتهدید چاقو لخت میکردند دستگیر نمودند.

شب ۱۸ مرداد ماه امسال شخصی بنام حبیب‌الله جناب‌پور بازرگان درحالیکه‌خون از گردنش میریخت به‌پاسگاه ژاندارمری مهرآباد جنوبی آمدو گفت ساعت ۸ بعدازظهر هنگامی که از میدان ۲۴ اسفند قصدرفتن بمنزل را داشتم جوانی که ناراحت بنظر میرسید جلوی اتومبیل مرا گرفت و گفت پدرم مریض است و ازمن خواست که باوو چهارنفر از هوستانش کمک کنم و آنها را بمنزلشان که درجاده جنوبی کرج واقع است برسانم ، چون مسیر آنها باخانه من چندان فاصله‌ای نداشت قبول کردم و آنها راسوار کردم . وقتی اتومبیل را درمحلی که آنها خواسته بودند متوقف ساختم آنها از من خواستند که بیکی از کوچه های فرعی بروم ، هنوز به‌انتهای کوچه‌نرسیده‌بودم که ناگهان درپشت گردن خود جسم سردی را احساس نمودم ، وقتی‌به عقب برگشتم دیدم که یکی‌ازآنها کارد بلندی را بگردنم گذاشته است . این جوان از من خواست که ساکت باشم . من از ترس کشته شدن سکوت نمودم . یکی دیگر از این چهارنفر مرا به‌سمت راست پرتاب کردو خودش پشت فرمان اتومبیل نشست .من به‌آنها گفتم عملی را که انجام دادم‌صرفا بخاطر انسانیت بوده و جایزنیست که آنها درقبال‌این‌عمل‌جوانمردانه من باناجوانمردی رفتار کنند .

حبیب‌الله افزود آنها درحالیکه باصدای‌بلند باعتراض من میخندیدند مرا تهدید کردند که‌سکوت‌اختیار کنم و به‌هرجاکه آن‌ها دستور میدهند اتومبیل را هدایت کنم اتومبیل بطرف جاده کرج براه افتاد و پس از چند دقیقه در یك چهاردیواری خرابه بمن دستور توقف داده شد و ۵نفر جوان در حالیکه هریك چاقوئی دردست داشتند بمن گفتند هرچه در جیب های خود دارم بیرون بریزم، من که‌از فرط ترس بخود میلرزیدم، بی‌اراده تمام محتویات جیب های خودرا درآوردم و دراختیار آنها گذاشتم . نیمساعت بعد آنهامرا سوار اتومبیلم نمودند ودر نزدیکی تهران اتومبیل را متوقف کردند وپیاده شدند و گریختند .

بدستور سرکار سروان اصلانی فرمانده گروهان ژاندارمری شهر آراء سرکار کاظم‌پوررئیس‌پاسگاه ژاندارمری مهرآبادجنوبی‌ماموریت یافت این جوان ها را دستگیر کند. خبرنگارما گزارش میدهددیشب ماموران ژاندارمری پاسگاه مزبور هنگام گشت شبانه ناگهان صدای فریاد مردی‌راازداخل‌اتومبیل‌شماره «۱۶۴۸۶ تهران الف» که بسرعت در جاده کرج در حرکت بود شنیدند که ماموربن بلافاصله بااتومبیل‌خود به تعقیب‌این‌اتومبیل پرداختند و باینکه ماموران به راننده اخطار کردند توقف کند ولی راننده سواری ترتیب‌اثرنداد وبرسرعت خود افزود چون برائر تیراندازی ممکن بود عده‌ای مجروح ویاکشته شوند ناچار ماموران برای متوقف کردن اتومبیل سواری ، اتومبیل حامل خودرا محکم به اتومبیل سواری کوبیدند و آنرا متوقف ساختند. سه‌جوان که خودرا در محاصره ماموران دیدند تسلیم شدند و در اینموقع مردی در حالیکه ازشدت ترس و ناراحتی میلرزیدازاتومبیل سواری پیاده شد و به ماموران ژاندارمری گفت : اینهامیخواستند مرا بکشند .

در بازرسی که از جیب‌سه‌جوان دستگیر شده بعمل آمد چندعدد چاقوی ضامندار پیدا شد .

صاحب اتومبیل که خودراعبدالله قاسمی معرفی میکرد گفت ساعت یازده شب بودکه ازخیابان‌قزوین بطرف منزلم درحرکت بودم.این سه‌جوان از من خواستند که‌آنها راتاسه‌راه آذربن برسانم ومن‌نیز قبول کردم و آنها را سوارنمودم، اما آنها در بین راه مرا با چاقو تهدید کردند و به‌بیابان بردند و لخت‌کردند دربازگشت وقتی در جاده چشمم به ماموربن ژاندارم افتاد فریادزدم آنها اتومبیل مارا تعقیب کردند و من نجات یافتم این سه‌جوان که خودراولی‌کرمی ۱۹ ساله محمدقلی‌زاده ۲۲ ساله و صفر معروفخانی ۲۲ ساله‌معرفی کردند به‌گناه خود اعتراف‌نمودند و گفتند تاکنون اشخاص زیادی رابه‌این‌ترتیب به‌بیابان برده‌ولخت کرده و حاضر شدند دونفردیگر از دوستان خودرا نیزمعرفی کنند.

بزودی
دو سمبل عشق
دوهنرمندبین‌المللی
برای اولین بار چون باروت و آتش در مقابل یکدیگرقرار گرفته‌اند .

مترو گلدوین‌مایر تقدیم میکند
مارچلوماستروپانی
فی داناوی درفیلم رنگی

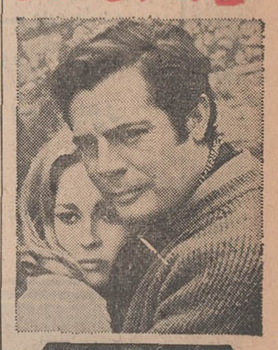

مکانی
برای عاشقان
"A PLACE FOR LOVERS"

ازامشب در
درایوین سینما
DRIVE-IN CINEMA
تهران پارس
زنی درسیمان
سینماسکوپ ـ رنگی ـ
باشرکت فرانك‌سیناترا
راکل ولش
سانسها ۷ـ۹٫۴۵ـ۹٫۴۵

گریه زن و خنده شوهر

یك زن ۴۰ساله دیشب برای‌دومین‌بار دست‌بخودکشی زد .

ازتاریخ ازدواج این زن ، زمان طولانی‌نمی گذرد .

اوکه اکنون دربیمارستان مسمومین تهران بستری است می‌گفت :

شوهرم از ناراحتی من لذت میبردوهمین امر موجب شده‌است که از عمر خودسیر شوم .

این زن گفت :شوهرش پس‌از اینکه از اداره به خانه می‌آید اورا کتك م یزند ویا حرفهائی میزند که او ناراحت شود و گریه کند و از گریه او لذت می‌برد وقاه‌قاه می‌خندد !

قاتل فراری دختر جوان دستگیر شد

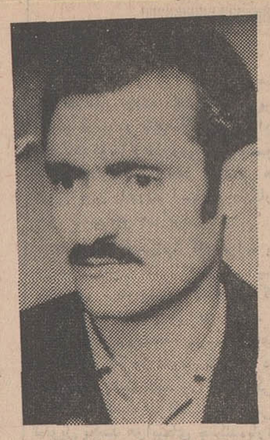

خانعلی (متهم به قتل)

خدیجه

دیروز خانعلی‌ایمانی،جوانی که چند روز قبل (همسرعقد کرده) ۱۳ ساله خودرادریکی ازخانه های کوچه‌تویسرکانی خیابان ۱۲متری‌پرتوی‌مجیدیه تهران‌خفه کرده‌بودوموتواری‌شده بود در قزوین بدام‌مامورین کلانتری ۱۳این شهرستان‌افتاد وصبح امروزبرای‌تعیین‌تکلیف باپرونده تنظیمی به شعبه‌سوم دادسرای‌قزوین‌تحویل گردید.

گزارش خبرنگار ما در قزوین حاکیست : دو تن از ماموران کلانتری ۳ قزوین عصرروز گذشته با مشاهده خانعلی ایمانی که در محله میدانگاه گذر ملك آباد قدم میزد ویرا شناختند و دستگیر کردند .

خانعلی در کلانتری به قتل همسر ۱۳ساله خود خدیجه اعتراف کرد وقراراست‌بزودی باپرونده امربه تهران‌فرستاده شود .

این دختر بخاطر رقص آواره شد !

پریسا

دیروز یك‌دختر ۱۷ ساله که خانواده خود را ترك کرده و از مشهد بتهران آمده بود به وسیله مددکاران اجتماعی دادسرای تهران به‌شهر خود بازگردانده شد .

این دختر که پریسا پورتقی‌نام دارد ودرمددکاری‌اجتماعی بخبرنگار ماگفت دوسال پیش پدر و مادرم با هم متارکه کردند و من در مشهد سرگردان شدم‌وبرای‌تهیه کاربااین دروآن در زدم تا بالاخره در یك کافه‌واقع در کوه‌سنگی مشهد کاری پیدا کردم . و معیشت خود را تامین میکردم . تااینکه یکی از دوستانم که‌در تهران بود نامه‌ای بمن نوشت که بتهران بیایم وپس‌از فراگرفتن رقص دریکی از کافه های تهران مشغول کارشوم .

پریسا افزود بخاطر این نامه به تهران آمدم ولی دراینجا هرچه جستجوکردم دوست خود را پیدا نکردم در خیابانها سرگردان بودم که‌یکی ازماموربن مرا تحویل‌مددکاری اجتماعی‌دادسرای تهران‌نمود.

مددکاری اجتماعی این دختر را بمشهد فرستاد تا نزد بستگانش بازگردد .

۵۰۰ سکه طلا

چای آسیاب نشان قرعه‌کشی شد

کارتهائیکه سمت راست آنها به عدد ۳۳ ختم میشود دو ربع پهلوی طلا .

کارتهائیکه سمت راست آنها به عدد ۸۱۲ ختم میشود ۶ربع پهلوی طلا.

کارتهائیکه سمت راست آنها به‌عدد۵۰۹۲۶ ختم میشود۱۰۰ ربع پهلوی طلا.

کارتهائیکه۰۲۰۲۴۳ ختم میشود ۱۴۰ ربع پهلوی طلا.

از برندگان محترم چای آسیاب‌نشان تقاضا میشود با مراجعه به موسسه چای آسیاب سبزه میدان سرای سپنا جوائز خود را دریافت دارند.

آـ۳۹۰۲۴

سازمان چای آسیاب

گزارش کامل از حریق مسجدالاقصی دراین شماره

تهران مصور

با همکاری : محیط طباطبائی ،دکتر محمدجعفر محجوب ،جلیل ضیاءپور ، جلال امام جمعه ، دکتر رضا براهنی ،عبدالعلی دست‌غیب،دکتر مهدی فولادوند،حسنعلی حکمت ، نصرت رحمانی ، حسن شیروانی ، نادرنادرپور، منوچهر آتشی و منصور اوجی.

آـ۳۹۱۳۸

پنج مرد ... پنج آتشپاره.. پنج جانباز

درنبردی خونین و مرگبار جان خودرا در معرض خطر میگذارند و بافداکاری بیسابقه‌ای مسیر جنك‌راعوض‌میکنند

برنامه آینده سینماهای

ایفل ـ سانترال ـ متروپل
رویال ـ پولیدور

۵ جانباز

سینماسکوپ ـ رنگی

باشرکت: جان گارکو ـ مارگارت لی
کلاوس کینسکی ـ نیك جوردان
سال بورك

بار دیگر اکران سینماهای بزرك تهران و شهرستانها شاهد پیروزی درخشان یك‌فیلم فارسی خواهدبود .

فروزان و منوچهر وثوق
درفیلم
دختر شاه پریان
اولین محصول آسی فیلم

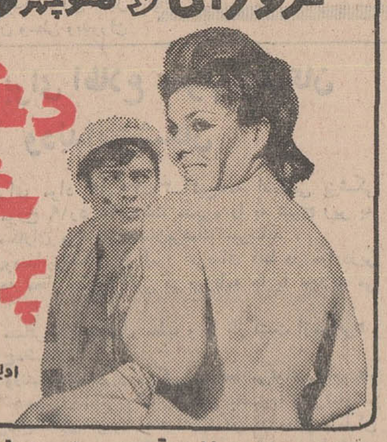

سناریست و کارگردان: شاپور قریب فیلمبردار: ایرج صادقپور

ازصبح چهارشنبه دربزرگترین سینماهای پایتخت
منوچ کمار ـ مالاسینها
درفیلم
افسانه یك انسان

ازصبح چهارشنبه درسینماهای
کاپری ـ مولن‌روژ
مهتاب ـ کریستال

ماجرائی اعجاب‌آور و پرمخاطره در غرب امریکاکه هر صحنه آن برای رونق یك فیلم خوب کافی است .

ریچارد هریون درفیلم
سینماسکوپ و رنگی

گلوله‌های قانون

باشرکت: شیلا روسین
الن کالیتز

پخش از شرکت سورج

ازصبح چهارشنبه درسینماهای
رادیوسیتی ـ ب.ب ـ نیاگارا

ماجرائی خونین و خارق‌العاده‌که در قلب جنگلهای انبوه و مخوف تهیه شده است .

تای‌ناردین ـ پیرانجلی ـ جرج ساندرز

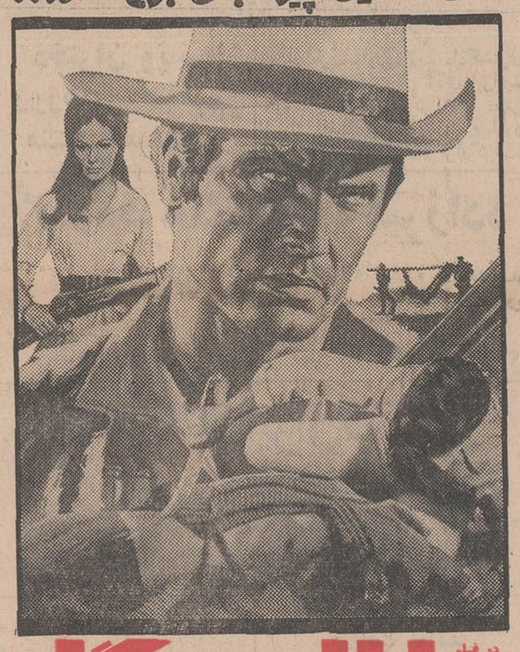

درفیلم رنگی
سلطان جنگل

۵۰۰ سکه طلا

چای آسیاب نشان قرعه‌کشی شد

کارتهائیکه سمت راست آنها به عدد ۳۳ ختم میشود دو ربع پهلوی طلا .

کارتهائیکه سمت راست آنها به عدد ۸۱۲ ختم میشود ۶ربع پهلوی طلا.

کارتهائیکه سمت راست آنها به‌عدد۵۰۹۲۶ ختم میشود۱۰۰ ربع پهلوی طلا.

کارتهائیکه۰۲۰۲۴۳ ختم میشود ۱۴۰ ربع پهلوی طلا.

از برندگان محترم چای آسیاب‌نشان تقاضا میشود با مراجعه به موسسه چای آسیاب سبزه میدان سرای سپنا جوائز خود را دریافت دارند.

آـ۳۹۰۲۴

سازمان چای آسیاب

ازصبح چهارشنبه درسینماهای
دیانا ـ رکس ـ شهوند
پیتون ـ لیدو

«شکار» برنده شش جایزه فیلمفر

۱ـ آشاپارك برای بهترین بازیگر ۲ـ درمندرا برای بهترین بازیگر ۳ـ جانی واکر برای بهترین کمدین ۴ـ هلن برای اجرای بهترین رقصها۵ـ شانکر جیکشن‌برای‌بهترین موزیك متن ۶ـ سانجیوکار برای بهترین بازیگر .

«شکار» فیلمیکه ۸۹ هفته در بمبئی‌روی‌پرده بوده‌ورکورد فروش بزرگترین فیلمها را شکسته است .

درمندرا
آشاپارك
هلن ـ جانی واکر
شکار
درفیلم رنگی

بزودی فقط در
رستوران‌سینما و درایوین‌سینماونك

دارای درجه ممتاز چهار ستاره ★ ★ ★ ★

سازمان مدرن ومجللی‌که در تمام دنیا بی‌نظیر وبی‌همتاست

برای اولین بار ـ بزبانهای فارسی‌وانگلیسی در یکزمان

کارل راینر ـ اوامری‌سنت
الن آرکین ـ برایان کیت
جانتن وینترز
و ... پل فورد
در فیلم پاناویژن ورنگی
THE RUSSIANS ARE COMING
THE RUSSIANS ARE COMING
محصول: کمپانی یونایتد آرتیستس

روسها دارند میآیند

روسها دارند میایند

برای توصیف این فیلم کافی است‌که مدت دوسال تمام روی پرده سینما رادیو سیتی میوزیك هال نیویورك نمایش داده شده و رکورد فروش کلیه‌فیلمهای مشهور عالم سینما را شکسته است

رستوران ـ تریا وباراین سازمان همه روزه‌ازساعت۱۰ صبح تایکساعت بعدازنیمه‌شب آماده پذیرائی‌میباشد

سانسها ۷ـ۹ـ۱۱ بعد از ظهر
آدرس : خیابان پهلوی ـ خیابان ونك

اسامی قبولشدگان کنکور هنرسرایعالی (رشته طبیعی)

خسرو غیاثیان
نفراول کنکور

خسرو غیاثیان ، ناصر الماسی گنج، ابوالقاسم قلمکاری ، عبدالحمید ناجی ، رسول منبتی شرق ، خسرو گرجی ، محمد زاهدی‌نژاد ، محمد زاهد شفق ، ابراهیم توتونچیان ، محمد بناعزاده، حمید کشاورزخالقی، غلامرضا رستم‌خانی ، محمدعلی آل‌داود ذوالید ، مسعودعدل ، محسن سکوتی‌اسکوئی، ملیحه مروجی‌اصل، عبدالحمید ملك‌الکلامی ، همایون هادی‌زاده خرازی، ایرج یعقوب‌زاده، محمدحسن تولا ، حسین وطنی شهمیرزادی ، ابراهیم غفوری رحیم‌آبادی، اصغرا کبری، جهانگیر کلینی ، فرهمند طوسی تفت‌یزد ، شهلا روحانی گلاگری ، شهرام میرمیرانی ،حسین‌سرآبادانی ،احمد خرده‌فروش ،نقی حسینی، محمدعلی رحیمی کازرونی،هوشنك ملاقدیمی، اردلان کلیمی اسماعیل‌زاده ، هادی عندلیب ، حسین بناعزاده ، سیروس تمدنی ، حسینعلی ضمیری، حسین رستمی ، محمود کریم‌افشار ثانی ، حسین امانی جوردهی ، علی فرشچی ، محمد سیناردودی ، غلامرضا بزازی ، علی‌اصغر کرمیار، اکبر حمزئی‌پورعلی‌آباد ، رجب‌علی مرادی باستانی،جواد زریه‌سیدی‌نور، فریبرز مصباح ، رضا محمدزاده ، امیرحسین مظاهری .

سید محمد رضا میرکریمی، احمد معلمی ، سید صادق‌روزمه، غلامرضا حاج‌امینی، علی چنگیزی آشتیانی، سیدطه‌عقدائی،عبدالحمیدشرف‌الدین محمد باقر یوسفیان ، سید غلام رضائی جمنانی ، رحمت داودی ، محمد کاظم رمضانی ، شهلانامهٔ حجت‌الله حقیقتی بروجنی ، احمد ابراهیمی ، محمد بخشنده ،عبدالله ملك محمدی نوری ، فریبرز حاج سیدجوادی ، مرتضی قلی طالبی ، همایون‌رعدی ،سیدمهدی‌میراسلامی محمد علی برزگری ،مجید اقبال، پروین خرمی ، شاپور آذرسینا ، همایون عقیلی .

اکبرجواهریان ،ابراهیم‌وزیر، محسن فردوسی، صدیقه اسکندرزاده ، حسین متحدی .

● ذخیره‌ها

خدابخش غنیمت‌مبارکه ،مهدی برنجکوب ، روح‌الله صبوری ،فرید رحمانی ،نورالله معتمد ،محمدرضا اسعد ، خاروق شافعی ، محمدرضا فائیس سرخابی ، احمد مهدوی ، حجت‌الله فتوحی براغوشی ،محمد رضا کبیری ، محمدآقائی اقدم ، طاهره باربد، زهره حبیبی ، دلاور شیخ‌علیوند ، البوردی بابازاده ـ شیلگانی، محمداسماعیل تهرانی ، محسن سرائی ،مرتضی‌حری ،جمال امین‌زاده دراز کلاه ، یوسف بیوز ، ذوقی ، نادر امین فرزانه ،قاسمعلی امین‌بیدختی، علی‌اصغر شامخی امیری، محمدصادق یاوری،چنگیزرحمانیان، رضاتفاقی اسکوئی ،آذر گودرزی ، منوچهر مشعوف ،علی‌وزیری ،رشید قاسمی میدانسر ، طلعت گرایلی‌ـ میکلا، سیدمحمدصادق شریف ، پرویز میراسماعیلی ، محمدشفائی، احمد رهنما، سعدی کهنیم کلیمی، محسن‌چفت‌سازی،زینت‌بیگم‌شهدائی محمدرضا سامانی. محمودشاهی. سیدضیاءالدین‌منتظری . سیداحمد سیاهپوش . عبدالحسن‌حسین‌زاده. منصور شجاعی باغینی . فرج‌الله وفائی‌نیا. هادی‌نظری . محمدرحمتی. سیدجلال‌الدین رستمکلائی . اکبر شاه‌محمدی . جمشید قنادان . عبدالرضا نادری . داریوش موبد مهدی‌آبادی . علی‌محققی . حجت طاهری. قدرت‌الله‌وکیل . سیروس خواجه‌پور . عباس حاجی محسن. سیدهاشم جزائری . علی‌فرازمنده. عبدالصمد آقامیری. عباس‌صادریون. سیدحسین مدنی‌ورنوسفادرانی. ایرج غلامی . رضا فرهادیان . موسی منصورگرگانی . محمدرضا حداد. الهیار آریائی . حمید رحمانی پیربستی . حمیدغفاری . علیرضا صباشیروان . میرجلال‌الدین میر صراف . سیدمحمود مظلومیان . سیدوحیدالدین میرفضلی . ذکریا امین‌زاده دراز کلاه ، یوسف بیوز ، ذوقی .

نخستین کنفرانس روسای تربیت بدنی نقاط مختلف کشور بااتخاذ تصمیمات مهم بکار خود پایان داد

کنفرانس ۳۱۰ تن‌روساء و مدیران فنی تربیت‌بدنی نقاط‌مختلف کشور که در تبریز تشکیل شده بود کارخودرا به‌پایان‌رسانید.

در جلسات این کنفرانس آقای کاشفی معاون سازمان‌تربیت بدنی و تفریحات سالم ایران طی یك نطق سه‌ساعته مشکلات کار ورزش کشور را بیان داشته‌وسپس باحضورایشان‌مذاکرات مفصلی در مورد تربیت بدنی وورزش مطرح‌شدوراه‌حلهائی برای رفع مشکلات پیشنهاد گردید .

شرکت‌کنندگان در کنفرانس طی تلگرامهائی که از تبریز به‌پیشگاه شاهنشاه‌وشهبانو مخابره کردند مراتب سپاس‌بی‌پایان خودرا از توجهاتی که معظم‌الیهانست بکار ورزش میفرمایند تقدیم داشته و استدعا کردند اوامر لازم رابرای تهیه و تصویب لایحه جدید سازمان تربیت بدنی صادر فرمایند .

همچنین طی تلگرامی بحضور آقای علم وزیر دربار شاهنشاهی استدعا کردند که بابیوستن همه آنها به‌لژیون خدمتگزاران‌بشر موافقت بعمل آید .

دراین کنفرانس مسائل و مشکلات مالی و اعتباری سازمان تربیت‌بدنی مورد بحث‌قرار گرفت و قرارشد از وزارت کشور خواسته‌شود تاتوصیه‌های لازم را از بشهرداریها بعمل آورد که نسبت به‌پرداخت سهمیه سازمانهای تربیت بدنی سراسر کشور بموقع اقدام نمایند .

چنانچه شهرداریها استنکاف ورزند از طریق محاکم صالحه مورد تعقیب قرارداده‌شوند . دراین کنفرانس در موردچگونگی برگزاری مسابقات ورزشی ، صرف اعتبارات عمرانی و ساختمانی تشکیل دفتر مشترك فدراسیونها ، استفاده ازبخش خصوصی ، تقویت کامل باشگاههای ورزشی وایجاد اردوگاهها مذاکرات مبسوطی بعمل آمد . شرکت‌کنندگان در کنفرانس خدمات تیمسار سرلشکر خسروانی رابورزش کشور مورد ستایش قرار داده و تصمیم گرفتند به‌پاس خدمات بزرك ایشان در واگذاری ۸۰۰ میلیون‌ریال اموال ودارائیهای سازمان ورزشی و فرهنگی تاج بدولت وسازمان تربیت‌بدنی لوحه یادبودی بنام‌لوحه‌سپاس» تهیه نمایند .

بموجب آمار پزشکی‌قانونی در مرداد ماه
درمرداد ۲۶۲ نفردرحوادث جان سپردند

امروز آمار اداره پزشکی قانونی در یکماهه مرداد ماه انتشاریافت . بموجب این‌آمار ۲۶۲ نفر درتهران و حومه در حوادث مختلف جان خود را از دست دادند .

آمار درگذشتگان باین شرح است :

قتل ـ خفه کردگی ۱ نفر ،خفگی در آب ۲۶ نفر ، تصادف با اتومبیل ۶۵ نفر ، سقوط از بلندی ۲۵نفر، سوختگی ۲۴ نفر ، انفجار مواد محترقه ۲ نفر ، قتل با گلوله ۴ نفر ، برق گرفتگی ۴ نفر ، تصادف با قطار ۱ نفر ، زیرآوار ۳ نفر ، نامعلوم ۲نفر ،خودکشی ـ مسمومیت ۱ نفر گاز چاه ۱ نفر ، نوزادنارس ۱ نفر ، خودکشی بادار ۱ نفر ، دخول جسم خارجی در مجاری‌تنفس ۱ نفر ، تحت آزمایش ۳۳ نفر ، بیماری داخلی ۶۷ نفر . ضمنا در یکماهه مرداد ماه ۱۳۸ دختر ازنظر جسمانی برای ازدواج‌معاینه واجازه گرفتن همسر به آنها داده شد .

مسابقه‌های نیمه نهائی فوتبال قهرمانی باشگاههای تهران

سه‌شنبه چهارم‌شهریور — پاس باعقاب

جمعه‌هفتم‌شهریور — تاج باشهربانی

مسابقه‌ها ساعت ۶٫۳۰ بعدازظهر دراستادیوم ورزشی امجدیه برگزارمی‌گردد.

مجالس ترحیم

باندوه فراوان‌درگذشت شادروان **بانوبتول کیانی‌عموزاده** عزیزم راباطلاع بستگان و دوستان میرساند .

مجلس ترحیم مردانه و زنانه آن مرحومه از ساعت۴ونیم تا۶ونیم بعدازظهر روز چهارشنبه پنجم شهریور ماه جاری‌در مسجد مجد برگزار خواهد شد .

سرلشگر کیانی‌فر

خانواده‌های : حقیری ، امینی ، کیانی‌فر ، رمضانی ، ضیائی‌پور ، قلیزاده ، سیل‌پور ، صادقیان ، شریفی‌فردی ، معماریان ، عسگری ، زمانی ، باقی ، زرین‌قلم ، میرعلایك کاشانی ، برادر ، قزوینی‌پور ، حقیقی ، یاوری ، ولی‌زاده ، اسعدی

باندوه فراوان درگذشت مرحومه **بتول کیانی** همسر مرحوم حاج‌علی‌حقیری (فخار) و مادر آقایان عباس امینی‌و رضا حقیری راباطلاع بستگان و دوستان میرساند .

مجلس ختم مردانه وزنانه آنمرحومه از ساعت ۴ونیم تا۶ونیم بعدازظهر روز چهارشنبه پنجم شهریورماه ۴۸ در مسجد مجد برگزار میگردد .

۱ـ۲ آ ـ۳۹۲۵۲

بعموم افراد خانواده‌های عزادار بویژه بازماندگان‌آن مرحومه مصیبت‌وارده را تسلیت میدهیم

باکمال تاسف بدینوسیله درگذشت **آقای عباسعلی‌رضائی** خبرنگار روزنامه کیهان و عضو گرامی‌سندیکای‌نویسندگان وخبرنگاران مطبوعات راباطلاع اعضای سندیکا میرساند .

مجلس ترحیم آنمرحوم روز سه‌شنبه چهارم شهریورماه از ساعت۴ بعدازظهر برگزار خواهد شد .

سندیکای نویسندگان و خبرنگاران مطبوعات

۲ـ۲ آ ـ۳۸۹۹۸

در مسجد جامع شهرضا

بانهایت تاسف وتاثر درگذشت‌شادروان **دکتر نصرالله سبزواری** نماینده مجلس شورای ملی را باطلاع دوستان و خویشاوندان میرساند . مجلس ترحیم آن مرحوم بامدادروز پنجشنبه ۶ شهریور ماه جاری از ساعت ۷تا۱۱ در مسجد جامع شهرضا منعقد میشود .

خانواده‌های : سبزواری ، پورطبیب ، نصیری ، صدری حسامی ، سودائی ، شاملی ، همت

۱ـ۲ آ ـ۱۷۶۷۷

خانواده‌های : معراجی ، کاظمی ، صائبی ، احمدی ، فاضلی ، حقیقت ، حقیقی ، سیدصالحی ، همایونی، خوانساری داورپناه ، قاضی سعیدی ، فانی‌زاده ، واعظزاده ، آذرنوش ، گلکار ، نگارنده ، مهدویانی ، جنابی ، شکری ، متفقیی ، اقبال ، جناری ، فکور

بانهایت تاسف و تاثر درگذشت ناگهانی شادروان بانو **بتول معراجی** (همسر آقای مصطفی کاظمی) راباطلاع‌دوستان و آشنایان میرسانند . مجلس ختم مردانه آنمرحومه‌ازساعت ۴تا ۶ بعدازظهر روز چهارشنبه ۵ شهریورماه ۴۸ در مسجد فخرالدوله و ختم زنانه همانروز و همان ساعت در منزل آن مرحومه واقع در سه‌راه شکوفه خیابان صفا کوچه دوست پلاك ۶ برقرار و ضمنا مراسم شب هفت در روز جمعه هفتم شهریور ماه‌از ساعت ۴بعدازظهر در مزار آن مرحومه واقع در حضرت معصومه علیهاسلام منعقد میباشد .

آ ـ۱۷۷۳۱

بعموم بازماندگان آن مرحومه مصیبت وارده راتسلیت میدهیم

خانواده‌های : پاشاخانلو ، سرخیل ، وکیلی ، رحمتی‌نژاد کریمی ، سرگردترابی‌پور، قره‌شیخ‌بیات ، رضائی ، جعفرپور

بدینوسیله درگذشت **حاجی‌علی‌آقای‌پاشا خانلو** بزرك خاندان پاشاخانلو را باطلاع دوستان و آشنایان میرسانند.

مجلس ختم آن مرحوم روز سه‌شنبه ۴۸٫۶٫۴ از ساعت۹صبح تا۱۱ در مسجد جامع زاویه زرند وختم دیگری روز ۴شنبه ۵٫۶٫۴۸ درچهارراه عباسی مسجد صاحب‌الزمان از ۳تا۶ بعد ازظهر و مجلس زنانه در منزل آن مرحوم واقع در خیابان تولیددارو منعقد میباشد امیداست دوستان‌وآشنایان‌باشرکت خودروح آن مرحوم راشاد فرمایند .

آ ـ۱۷۷۲۱

بعموم بازماندگان آنمرحوم مصیبت وارده را تسلیت میدهیم

خانواده‌های : رباطی ، انجم‌شعاع ، شریفی‌راد ، امراللهی انصاری ، حیدری ، جلیلیان

بانهایت تاسف درگذشت مرحوم **سیدعلی‌اکبر رباطی کرمانی** راباطلاع دوستان و آشنایان‌میرساند . مجلس‌ترحیم فقیدسعید روز سه‌شنبه چهارم شهریورماه از ساعت ۴ تا۶ بعدازظهر در مسجد فخرالدوله واقع در دروازه شمیران‌دایر و مجلس زنانه در همان ساعت در تهران‌پارس منزل آنمرحوم برپا خواهد بود .

آ ـ۱۷۶۷۵

مصیبت وارده را بعموم بازماندگان آن مرحوم تسلیت میدهیم

باکمال تاسف وتاثر فوت ناگهانی جوان ناکام **احمداعلائی** راباستحضار بستگان و آشنایان گرامی میرساند . مجلس ترحیم آن مرحوم روز چهارشنبه پنجم شهریورماه از ساعت ۶تا۷ بعدازظهر در مسجد امام‌حسن واقع در خیابان‌مرتضوی چهارراه قصرالدشت وخوش‌منعقد و مراسم هفتمین شب درگذشت شادروان روز پنجشنبه ششم شهریورماه از ساعت ۴ونیم تا۶ونیم برسرمزار آنمرحوم واقع در قبرستان نو قمو از ساعت ۷ونیم تا۹ بعدازظهر همان روز در مسجد آبشار قم برگزار خواهد شد .

الاحقر حاج‌شیخ اسمعیل اعلائی

آ ـ۱۷۷۶۹

بعموم بازماندگان آنمرحوم مصیبت وارده را تسلیت میدهیم

خانواده های : هاشمی نژاد . اسکندری . بخشایشی . شرقی . نیکو . کامکار . بیجاری . برومند ـ رفیعیان ـ طیب خوئی ـ کریمی

باکمال تاسف فوت مرحوم خلدآشیان آقای سید جواد هاشمی نژادرا باطلاع دوستان وآشنایان میرساند. مجلس ترحیم آن مرحوم روز سه شنبه ۴۸٫۶٫۴ از ساعت۹صبح الی شش ونیم بعد از ظهر در مسجد اباذر واقع درخیابان زرین‌نعل کوچه ایزد خواست وختم زنانه در همانروز وهمان ساعت در خیابان زرین نعل کاشی ۱۲۱ منعقد میباشد .

آ ـ۲۷۷۷۹

بعموم بازماندگان آنمرحوم مصیبت وارده را تسلیت‌میدهیم

یادبود

سه‌شنبه ۴۸٫۶٫۴ چهلمین روز درگذشت نابهنگام مهندس **فریدون‌سعیدی** است . بدینوسیله از کلیه دوستان‌و آشنایان وی انتظار دارد که‌باشرکت در مراسم این روزسهم خودرا در بزرگداشت این انسان آزاده و شریف‌ادانمایند.

مراسم ازساعت ۴تا۶ بعدازظهر در امامزاده عبداله جنب دفتر آستانه مقبره صولت‌الدوله برپا خواهد بود .

دوستان مهندس سعیدی

۲ـ۲ آ ـ۱۷۵۶۱

بمناسبت چهلمین روز درگذشت شادروان مهندس‌فریدون سعیدی از ساعت ۴ تا ۶ بعدازظهر روز سه‌شنبه‌چهارم‌شهریور ماه مجلس یادبودی برمزار آنمرحوم واقع درامامزاده عبداله جنب آستانه ـ مقبره صولت‌الدوله برگزار میشود .

خانواده سعیدی

۲ـ۲ آ ـ۱۷۵۶۱

سپاسگزاری

بدینوسیله از سروران عظام : علماءاعلام ، سناتورها و نمایندگان محترم خراسان ، اعضاء اطاقهای بازرگانی ایران، اطاق بازرگانی تهران ، اطاق صنایع و معادن ایران‌وسندیکا صاحبان صنایع و بازرگانان ، طبقات مختلف مردم تهران ، خراسان ، یزد ، گرگان و مازندران ، عموم دوستان و خویشاوندان و ذوات محترمی که بالطف و بزرگواری ، در مراسم تشییع تدفین ، مجالس ترحیم و شب هفت شادروان **حاج‌سیدابوالقاسم قاسمیه** بزرك خاندان قاسمیه ، شرکت ویا بوسیلهٔ تلگرام ، نامه ، تلفن ، روزنامه و انعقاد مجالس‌یادبود در تسکین آلام وتسلی خاطر افسرده مایذل عنایت فرموده‌اند صمیمانه سپاسگزاریم و چنانچه بعلت کثرت تالمات روحی، موفق بعرض تشکر حضوری نشویم پوزش طلبیده ، سلامت، سعادت و توفیق همگان را از خداوند متعال مسئلت‌مینمائیم.

از طرف بازماندگان و خانواده‌های وابسته ـ حسین‌قاسمیه

آ ـ۳۹۱۰۲

تشکر و اعتذار

خانواده‌های : دهقانی ، ضیاء فتحی و اصغرزاده

از سروران گرام و دوستان ارجمند که در مراسم تشییع جنازه و ختم و هفته **بیوك دهقانی** حضورا و کتبا و تلگرافا اظهار همدردی فرموده‌اند کمال تشکر را دارند چنانکه بعلت تالمات روحی موفق بعرض تشکر حضوری نگردند‌طلب‌پوزش مینمایند .

آ ـ۱۷۷۱۳ ضیاءفتحی

تسلیت

جناب آقای بازرگان

مصیبت وارده را بجنابعالی و خاندان ارجمند از صمیم قلب تسلیت عرض میکنم .

حمزه صمیمی نعمتی

جناب آقای بازرگان

باکمال تاثر مصیبت وارده را بجنابعالی و خانواده محترم تسلیت عرض میکنم .

محسن میرزائی

جناب آقای بازرگان

باندوه عمیق مصیبت وارده‌رابجنابعالی و خانواده‌محترمتان تسلیت عرض نموده بقاء و سلامت‌آن‌خانواده معظم رامسئلت دارد .

آ ـ۳۹۲۴۰ فرهنك بهادرانی

همکار ارجمند آقای حسین‌عسگرپور

بانهایت تاسف درگذشت پدربزرگوارتان را تسلیت عرض نموده بقای آن خانواده و همکار ارجمند رااز خداوند متعال خواهانیم .

عباس بلدی‌نژاد ، رضا آهنگر،ایرج‌رهگذر ، یوسف‌قلی‌زاده

آ ـ۱۷۶۶۱

سرکار خانم همابهرامی

مصیبت وارده را بشما و خانواده محترم تسلیت‌میگویم

اهواز ـ میمن‌ابوبهمن

آ ـ۳۹۱۸۶

هنرمندان و کارکنان تاتر ملی جامعه باربد مصیبت‌وارده رابه‌همکار عزیز خود آقای ولی‌اله‌خاکدان تسلیت میگویند.

جامعه باربد آ ـ۱۷۵۱۱

آقای محسن زندیه

مصیبت دردناك وارده بجنابعالی موجب اندوه همه دوستان گردید آمرزش آن مرحومه ناکام و سلامت بازماندگان از خدای بزرك مسئلت میشود .

کارمندان دفتر اداره موظفین آ ـ۱۷۶۷۳

جناب آقای حسین قاسمیه

بانهایت تاسف مصیبت وارده را بجنابعالی و خانواده‌محترم تسلیت عرض مینمایم .

مهندس غلامرضا فلسفی آ ـ۱۷۶۷۱

جناب آقای داودزاده

عمیقا از درگذشت پدر گرامیتان متاثر امیداست تسلیت اینجانب را بپذیرید .

دکترخلدی آ ـ۳۹۰۹۰

جناب آقای داودزاده ریاست محترم آموزش و پرورش بخش۸

بانهایت تاسف وتاثر درگذشت پدر گرامی و محترم جنابعالی را تسلیت عرض مینماید .

گروه فرهنگی سهند آ ـ۳۹۰۹۳

بانهایت تاسف مصیبت وارده را بخانواده‌های محترم‌نابغ بختیار و بزرك ابراهیمی و شادروز بخصوص به‌جناب آقای مهندس بزرك ابراهیمی وبانو و تیمسار سرتیپ شادروزوبانو تسلیت عرض مینمائیم بقاء عمر وصبر جمیل برای‌بازماندگان آنمرحوم از خداوند متعال خواستاریم .

مهندس مظفر فهیم وبانو آ ـ۱۷۶۵۳

خانواده‌های سبزواری و صدری

فوت نابهنگام دکتر نصرالله سبزواری رادمردی که به نیروی دانش وآزادگی خود توفیق خدمتگزاری بمردم یافت حادثه‌ای بس تاسف‌آور بود . فوت رادمرد فقید را تسلیت میدهم و خودرا در غم شما شریك میدانم .

قدرت‌اله اسمعیلی آ ـ۱۷۶۵۹

جناب آقای داودزاده ریاست محترم آموزش و پرورش ناحیه ۸ تهران

فوت پدر بزرگوارتان را از طرف خود و کارکنان سازمان فرهنگی مشعل هدایت بشما و خانواده گرامی تسلیت‌میگویم

شادکام آ ـ۳۹۱۰۰

درگذشت سرکار سرهنك نایب‌بختیاری بزرك خاندان نایب‌بختیاری موجب نهایت تاسف گردید . این مصیبت را بکلیه بستگان بویژه همسر و فرزندان ارجمند آن مرحوم‌و تیمسار شادروز و آقای مهندس بزرك ابراهیمی و آقای‌امیر حمیدی صمیمانه تسلیت عرض مینمائیم .

دکتر محمدملك‌زاده وبانو ـ مهندس عباس گل‌نراقی‌وبانو

دکتر بیژن ملك‌زاده آ ـ۱۷۷۴۱

واقعه مولمه درگذشت دکتر نصراله سبزواری‌هم‌مسلك ارجمند را که یکی از پاسداران ارزنده انقلاب بودند به خانواده آن مرحوم و کلیه هم‌مسلکان گرامی در سراسر مملکت تسلیت میگوئیم .

شهردار و اعضاء انجمن شهر آبادان

عنایت‌اله‌دست‌غیب ، تهران کعبی ، دکترصالحی،منوچهر شماس ، منصوره اعظم‌مجتبوی ، مجیدمطرقی ، اشرف‌السادات مهدوی ، جعفر خمیسی ، حسن‌بردبار ، صفرتباور ، علی‌محمد ماهر ، باقر دهقان آ ـ۳۸۷۶۰

دوست محترم سرکار سرگرد بهرامی

بانهایت تاسف مصیبت وارده را تسلیت عرض مینمائیم

سرهنك کورنگی ، سرگرد کورنگی ، احمد کورنگی، سرهنك رضائی ، سرگرد طوسی آ ـ۳۹۲۷۴

دوست عزیزم آقای مهندس آندرانیك آبکار

بانهایت اندوه درگذشت شادروان پدرگرامیتان رابشما و کلیهٔ فامیل صمیمانه تسلیت میگوئیم .

خوروش و بانو آ ـ۱۷۷۵۹

جناب آقای عباس گیلانشاه

مصیبت دلخراش وجانگداز فوت ناگهانی مرحوم امیر منصور گیلانشاه رابه‌آن‌جناب و بازماندگان محترم تسلیت عرض مینمائیم .

همت‌علی قریب ، علی گروسی،علی‌فتحعلی آ ـ۱۷۷۵۷

جناب آقای داودزاده ریاست محترم اداره آموزش و پرورش ناحیه ۸ تهران

بانهایت تاسف مصیبت وارده را تسلیت عرض مینمائیم

از طرف کارکنان دبستان دولتی باختر ـ احترام‌جانبخش آ ـ۱۷۷۵۳

جناب آقای عباس گیلانشاه

باندوه فراوان مصیبت وارده را تسلیت عرض نموده‌از خداوند متعال صبر وشکیبائی بیشتری رابرای آن دودمان محترم آرزودارد .

امیرحیدربیگدلی آ ـ۱۷۷۴۷

خانم دکتر زرین تاج‌معرفت ـ آقای رضا معرفت

آقای دکتر حسین معرفت

مصیبت وارده را به‌آن خاندان محترم تسلیت میگوئیم

منیژه احدزاده ـ نزهت زرین آ ـ۱۷۷۲۳

هیئت رئیسه واعضاء گروه پینك‌پنك موسسه عالی علوم ارتباطات اجتماعی مصیبت‌وارده را به‌خانواده‌شادروان عباسعلی رضائی و کارکنان موسسه کیهان تسلیت عرض مینمایند .

سرپرست گروه ـ محمدباقر ذوالفقاریان

هیئت رئیسه واعضاء گروه ورزشی کاخ مرکزی جوانان مصیبت وارده را به‌خانواده شادروان امیرمنصور گیلانشاه‌و اعضاء گروه روابط عمومی تسلیت عرض مینمایند .

دبیر گروه ـ محمدباقر ذوالفقاریان آ ـ۱۷۷۲۹

جناب آقای دکترمحمد رباطی

باندوه فراوان درگذشت پدر بزرگوار شما را تسلیت عرض نموده بقای عمر خاندان محترم را از خداوند بزرك خواستاریم .

شرکت سهامی سایانامید کی‌بی‌سی آ ـ۳۹۲۵۰

جناب آقای دکتر رباطی

همکاران شما درگذشت پدر بزرگوارتان رابشما و خاندان گرامیتان تسلیت میگویند و بقاء عمر شما را خواستارند.

اداره کل داروئی شرکت سهامی تولیدارو آ ـ۳۹۲۴۶

جناب آقای دکتر رباطی

بانهایت تاسف مصیبت وارده را تسلیت عرض نموده سعادت و سلامت جنابعالی راآرزومندم .

دکترعلی‌نوری آ ـ۳۹۴۴۴

جناب آقای دکتر رباطی

بانهایت تاثر وتالم درگذشت پدر ارجمند شما را تسلیت عرض نموده خودرا در غم شما شریك میدانیم .

اداره کل تبلیغات وروابط عمومی

گروه صنعتی کی‌بی‌سی آ ـ۳۹۲۴۸

آقای رضا سجادی

باابراز تاسف فوت نابهنگام برادر مرحومتان راتسلیت گفته واز خداوند متعال خواستار صبر و بقای عمر شماهستم

دکتر میرخانی آ ـ۱۷۶۸۷

مرك ناگهانی همکار عزیزمان شادروان امیرمنصور گیلانشاه اندوه فراوان برای مابجا گذاشت . ازاین واقعه تاسف‌آور بی‌نهایت اندوهناکیم واز خداوند متعال صبر و سلامتی برای خانواده محترم آنمرحوم آرزومیکنیم .

کارمندان اداره کل امور مالی شرکت ملی‌گازایران آ ـ۱۷۶۹۳

مرك گیلانشاه برقلوب دوستان سایه‌افکند و ماهم‌چون همه دوستداران اوبرمرگش گریستیم . این مصیبت‌جانگداز وجبران‌ناپذیر رابخانواده محترم آنمرحوم صمیمانه تسلیت میگوئیم .

کارآموزان اداره کل امور مالی شرکت ملی‌گازایران آ ـ۱۷۶۹۵

شیرزنان و شیرمردان باشگاه لاینز یوسف‌آباد ازمرك همکار بسیار عزیز خود شیرمرد ارجمند دکترنصراله‌سبزواری نماینده مجلس شورای ملی فوق‌العاده متاثرند و بعموم افراد آن خاندان محترم مخصوصا به همسر عزیز داغدیده‌اش شیرزن گرامی بانو مهری سبزواری تسلیت میگویند .

محمدادور آ ـ۱۷۷۰۷

سرکار سرهنك دکتریساری

باکمال تاثر مصیبت عظمی رابجنابعالی و کلیه فامیل محترم تسلیت عرض سلامتی وبقای عمر جنابعالی و خانواده معظم رااز درگاه ایزد متعال خواستارم .

سرتیپ‌نوری آ ـ۱۷۷۰۱

کارمندان اداره بررسیهای اقتصادی بانك مرکزی ایران

بانهایت تاسف وتاثر درگذشت رضا لهراسب کارمند گرانمایه‌این‌اداره‌رابه‌خانواده محترم آن مرحوم تسلیت عرض کرده و دراین اندوه بزرك خودرا شریك میدانند .

آ ـ۱۷۷۶۷

جناب آقای مهندس علی‌اکبر یساری

بانهایت تاسف درگذشت مادر گرامتان را به‌جنابعالی و خانواده محترم تسلیت میگوئیم .

حسن تعلیمی و بانو آ ـ۱۷۷۰۵

جناب آقای مهندس جمال‌الدین عزیزی مدیر عامل محترم سازمان آب و فاضلاب آبادان

باکمال تاسف وتاثر درگذشت ناگهانی شادروان امیر منصور گیلانشاه رئیس روابدا عمومی کاخ‌جوانان تهران رابه جنابعالی و خاندان جلیل گیلانشاه تسلیت‌عرض‌نموده‌سلامتی وبقای عمر حضرتعالی و فامیل محترم رااز درگاه باری‌تعالی مسئلت داریم

سازمان آب و فاضلاب آبادان : عباس اعظم کثیری،حسین جاهدیان ، پرویز صفاکیش آ ـ۳۹۲۱۲

جناب آقای داودزاده ریاست محترم اداره آموزش وپرورش ناحیه ۸ فرهنگی

بایکدنیا تاسف فوت ابوی‌گرامتان را بحضور آنجناب وخانواده محترم تسلیت عرض مینمائیم .

کارکنان دبیرستان دوشیزگان اسلامی آ ـ۱۷۶۹۹

جناب آقای عباس جلیلوند

اتحادیه صنف خرازی وابسته باطاق بازرگانی فوت‌پدر بزرگوارتان راکه یکی از خدمتگزاران صدیق و سربازان دربار مولی‌الکونین حضرت اباعبدالله‌الحسین‌علیه‌السلام‌بوده‌به جنابعالی و عموم بازماندگان آن مرحوم تسلیت گفته‌بقای‌عمر آن خانواده محترم رااز درگاه ایزد متعال خواستاراست .

رئیس‌اتحادیه‌صنف‌خرازی ـ اکبرپور کاظمی آ ـ۱۷۷۰۹

جناب آقای دکتر نیك‌پی‌ریاست محترم هیئت مدیره کاخ جوانان

باقلبی دردمند وبااندوهی فراوان از طرف خود و کلیه اعضاء سانحه‌جان‌خراش گیلانشاه عزیز را که صادقانه قادم مرك درراه پیشرفت هدفهای کاخ جوانان کوشیده‌به‌آن‌جناب، همکاران و همه داغداران این عضو صادق وبرجسته تسلیت می‌گویم .

مدیر کاخ جوانان تبریز ـ محمود حیدرتفرشی آ ـ۳۹۲۳۶

جناب آقای داودزاده ریاست محترم اداره آموزش و پرورش ناحیه ۸تهران

بانهایت تاسف مصیبت وارده را تسلیت عرض‌مینماید.

ثریا دبیرمنش آ ـ۱۷۷۱۷

اطلاعات ۱۳۰۴

دوشنبه
یازدهم جمادی‌الثانی ۱۳۸۹
۲۵ اوت ۱۹۶۹
شماره ۱۲۹۷۵
سال چهل وچهارم

شهردار در جلسه انجمن شهر گفت :

شهرداری برای تثبیت نرخ اجناس طرح تهیه میکند

* انجمن شهر تهران بعد از یکماه تعطیل عصر دیروز جلسه داشت آقای شهرستانی شهردار پایتخت نیز در این جلسه شرکت کرده بود . در آغاز جلسه دیروز پیشنهاد کمیسیون نرخ گذاری انجمن شهر مطرح شد در این پیشنهاد توصیه هائی بشرح زیر عنوان شده بود .

شهرداری تهران میدان بزرگ و سردخانه ایجاد کند ، بازار های روز فعلی و زمین های متعلق بشهرداری در نقاط مختلف شهر برای ایجادبازار های روز در اختیار تولیدکنندگانی که خود مستقیما جنس عرضه می‌نمایند و اجناس خود را طبق قیمت هایی که شهرداری تعیین می کند می‌فروشند، گذاشته شود . بعبارت دیگر تولید کنندگان در مقابل مصرف کنندگان قرار گیرند تا واسطه از میان برود .

دراین پیشنهاد همچنین گفته شده‌است: شهرداری تسهیلاتی برای اتحادیه‌های تعاونی روستائی بوجود آورد تا رقابت آزاد بصورت واقعی انجام گیرد.

انجمن شهر بدولت پیشنهاد کند تا سرمایه شرکتهای تعاونی روستائی راتا آنجا تقویت کند که در دادن مساعده

بقیه‌درصفحه سیزدهم

* فروش محصولات شرکت‌های تعاونی با نرخ مناسب در چادرها عملی نشده‌است
* اعتبار اسفالت چندخیابان بتصویب انجمن شهر رسید
* خیابان جردن پس از اسفالت برای لوله‌کشی کنده میشود !
* در بعضی موارد سازمان‌های مسئول اشتباهی اسفالت خیابانها را کنده‌اند

نمایشگاه هنرهای عامیانه رومانی

سفیر رومانی (نفر سوم‌سمت چپ)، آقای جباری معاون وزارت فرهنگ‌و هنر (نفر وسط) ، خانم سفیروجمعی از مدعوین‌در مراسم‌افتتاح‌نمایشگاه هنر های عامیانه رومانی .

بقیه‌در صفحه چهارم

در ۱۶ شهریور

مذاکرات نفت در لندن انجام میگردد

* دکتر اقبال در راس هیئتی به لندن عزیمت میکند

آقای دکتر اقبال در راس هیئتی از کارشناسان نفتی روز ۱۶ شهریور برای شرکت در جلسه تبادل نظر با اعضای کنسرسیوم به لندن عزیمت خواهد کرد .

این جلسه که هر سال در نیمه دوم شهریور در لندن و در نیمه‌دوم اسفند در تهران تشکیل میشود ، تمام اختلافاتی که در حین کار پیدا میشود ویا مسائلی که می بایستی درباره آن قبلا توافق گردد، مورد بررسی وارزیابی قرار میگیرد .

در اجلاسیه شهریور ماه مسئله مهم موضوع تامین درآمد ایران در سه سال باقی‌مانده برنامه‌چهارم مطابق اعتباری که در این برنامه پیش بینی شده خواهدبود.

درمذاکراتی که در اوایل سال جاری بین شرکت ملی نفت و کنسرسیوم انجام گرفت، روی‌درآمد سال ۱۳۴۸ توافق نهایی بعمل آمد اما قرار شددرمورد سه سال آینده بعدا مذاکراتی انجام گیرد.

گزارش خبرنگار نفتی ماحاکی است در چندماه‌اخیر چندبار تماس ومذاکره بین کارشناسان دوطرف انجام گرفت ایران باز هم نظرات خود را براساس وضع موجودجهان نفتو آینده‌ای که برای آن‌وجود دارد به کنسرسیوم داد و خواسته ایران‌رابادلایل روشنی عملی‌دانست واز کنسرسیوم خواست اگر نظر دیگری دارد عنوان کند تامورد بررسی قرار گیرد . نظیر این مذاکرات در چند سال قبل‌هم‌انجام گرفته بود در آنموقع کنسرسیوم پیش‌بینی کارشناسان ایرانی‌راغیر عملی‌و غیر واقعی می دانستند امادر عمل‌معلوم‌شد که‌نظرات کارشناسان ایران درست بود بهمین جهت‌بعدبا احتیاط زیادتری در مورد نظرات کارشناسان ایران تردید نمودند.

فوری ترین مسئله

در این دوره از مذاکرات هم ایران صریحا نظرات ودلایل را قبل از کنسرسیوم عنوان کرد اما کنسرسیوم هنوز دلایل خودرا ارائه نداده‌است . پیش بینی میشود که در مذاکرات لندن‌این مسئله بعنوان اولین وفوری ترین مسئله مورد بررسی قرار گیرد ممکن است اجلاسیه لندن‌جلسه های‌فرعی‌بدنبال داشته باشد که بعد در لندن یا تهران ادامه یابد .

چون مذاکرات لندن‌برای محافل نفتی جهان‌اهمیت فوق‌العاده‌ای‌دارد، بهمین‌جهت در هیئت همراه آقای دکتر اقبال کارشناسان فنی ومالی شرکت ملی نفت عضویت دارند.

جالبترین فرصت

کلاسهای آمادگی برای شرکت درامتحانات اعزام بخارج

درصفحه ۲

اراضی جنگلی جلگه‌ای بین هشتپر تا آستارا واگذار میشود

بقیه‌از صفحه اول

وزیر منابع طبیعی اضافه کرد، که متقاضیان اینگونه اراضی جنگلی جلگه‌ای‌چنانچه طرح‌مورد تصویب رادر مدت پنجسال باتمام برسانند ، اراضی جنگلی جلگه‌ای مزبور به آنان انتقال داده خواهد شد .

وزارت منابع طبیعی برای اولین بار آگهی واگذاری اراضی‌جنگلی جلگه‌ای شمال را در زمستان سال گذشته منتشر کرد .

این اراضی بین‌المده تانشتارود قرار گرفته بود که مساحت آن بالغ برهفت هزار هکتار بودکه‌به هفتصدقطعه‌تقسیم گردیدوپس‌ازمدت ششماه واگذاری اراضی به متقاضیان آغاز گردید که هنوزهم ادامه دارد .

اراضی هشتپر تا آستارا

آگهی جنگلی و جلگه‌ای منطقه‌ای بین هشتپر و آستارا و قسمت جنوبی منطقه‌اعلام شده‌قبلی روز گذشته منتشر شد .

پاداش تسریع در اجرای طرح

آقای گلسرخی وزیر منابع طبیعی گفت: درموقع‌عقد قرارداد، اجاره پنجسال برابر یك پانزدهم بهای زمین درسال ، از متقاضیان نقدا دریافت گردید .

ولی چنانچه متقاضی طرح خود را درمدت کمتر از پنجسال باتمام برسانند ، کمیسیون فنی وزارت منابع طبیعی اجرای کامل طرح را تائید کند ، آن مقدار از اجاره بهاء که ازمدت پنجسال باقی‌مانده است ، بعنوان پاداش‌از بهای کلی زمین کسر خواهد شد .

آقای گلسرخی در خصوص احداث راههای جنگلی گفت : ایجاد راههای جنگلی و ارتباط قطعات‌با یکدیگراز تعهدات‌وزارت منابع طبیعی میباشد و این جاده بدودسته اصلی و فرعی تقسیم گردیده است .

۸۰ کیلومتر جاده

وزیر منابع طبیعی اضافه کرد، هم‌اکنون قرارداد احداث جاده باپیمانکار بامضاء رسیده است و بموجب این قرارداد ۴۰ کیلومتر جاده اصلی (۱۲ متری) و ۴۰ کیلومتر جاده‌فرعی(۶ متر) احداث خواهد شد و انتظار میرود درمدت کمتر از چهار ماه جاده ساخته و تحویل گردد .

تجاوز زمین خواران

آقای گلسرخی در خصوص واگذاری این اراضی بمردم‌گفت: برای واگذاری اراضی جنگلی جلگه‌ای شمال که در کنار جاده سرتاسری گیلان و مازندران‌قرار گرفته باید توجه کنیم که ازسال ۱۳۲۰ به بعد بعلت تجاوز افرادبه این قبیل اراضی جنگلها بصورت مخروبه درآمده و درحال حاضراز لحاظ اقتصادی و مرغوبیت نوع چوب بهیچوجه بصرفه‌نیست که‌از آن بهره‌برداری بعمل آید .

وزیر منابع طبیعی اضافه کرد که بایستی با جنگلها مجدداتبدیل به جنگل کاری شودیااینکه‌این بوته‌زار ها را بحکم ضرورت اقتصادی تبدیل به اراضی زراعتی بکنیم .

مطالعه وضع‌اقتصاد کشاورزی‌در تمام دنیااین مطلب راثابات می‌کنند که اراضی کشاورزی دربرابر شهر ها عقب نشینی کرده و جای خود رابشهر ها داده است و این عقب‌نشینی درمورد پیشروی زراعت درمقابل جنگلها نیز صادق است

وزیر منابع طبیعی‌انگاه درمورد وضع ایران از لحاظ اب وهوا صحبت کرد و اضافه نمود که کشور ایران درمنطقه خشك قرار گرفته است و جنگل‌به نسبت‌قابل ملاحظه‌ای دربرابر کشاورزی‌عقب نشینی میکند .

درآمد بیشتر

بنابراین باید توجه کنیم که اگربخواهیم ازاین جنگلها بهره‌برداری کنیم سالیانه از هرهکتار درحدود یك‌متر مکعب چوب می‌توان تولید کرد که بهای آن از سه هزار ریال تجاوز نمیکند ، درحالی که اگر دراین یك هکتار اقدام به کشت دانه های روغنی‌و یامرکبات شود ، درکمال آسانی سالیانه از هرهکتار چهار تا پنج هزار تومان درامد خواهیم داشت.

قطبهای صنعت وکشاورزی

آقای ناصر گلسرخی یادآور شد که‌درحال‌حاضر مراکزجمعیت درجنگل بصورت پراکنده‌ودرعمق جنگلها میباشند که‌سرویس‌دادن باین افراد مشکلاتی فراهم کرده است و ازطرفی دامهای آنان‌بطور آزاد بچرا مشغولند و بدین ترتیب جنگلها و مراتع را ازبین میبرند. برای خروج این عده باید کاربا شرایط بهتری فراهم‌کرد وبهترین طریق آن ایجاد قطبهای جدید صنعت و کشاورزی است که امکان می دهد تا جنگل نشینان به مراکز اصلی جذب شوند و باشرایط بسیار خوب‌بکار مشغول شوند .

کارخانه کاغذ سازی

وزیر منابع طبیعی افزود : گسترش صنایع چوب‌و بخصوص کاغذ سازی، کارخانه کاغذ سازی ایجاب می کند که چوب نرم در اختیار داشته باشیم ، درحالی که چوب درختان جنگلی شمال ازنوع سخت می باشدو باواگذاری‌اراضی جنگلی جلگه‌ای درختان سریع - الرشد غیر مثمر و کشت نوع درختان سوزنی برگ این اشکال بکلی برطرف خواهد شد

آقای گلسرخی اظهار امیدواری کرد که‌تاپنجسال دیگر کارخانه کاغذسازی درایران احداث‌خواهد شد و چنانچه چوب برای کارخانه تهیه نکنیم ، بایستی چوب مصرفی کارخانه‌را باصدور ارزاز خارج‌وارد کنیم .

جلوگیری از تجاوز باراضی

وزیر منابع طبیعی درخصوص حفاظت و نگهداری این اراضی‌در برابر متجاوزان و زمین خواران، گفت : تمام نیروهای حفاظتی وزارت منابع طبیعی‌را بخودمشغول داشته است . زیرا بجای اینکه این‌قبیل ماموران‌از درختان‌صنعتی و قیمتی حفاظت کنند ، درساحل مراقب اراضی مستحدثه شده‌اند .

۶۰۰ میلیون تومان‌سرمایه‌گذاری

وزیر منابع طبیعی درمورد احداث کارخانه کاغذسازی گفت : برای احداث کارخانه کاغذی بظرفیت صدهزار تن درسال ۶۰۰ میلیون تومان سرمایه گذاری لازم است، درحالی که اگر امکان انرادا‌شته باشیم که بافروش اراضی جنگلی جلگه‌ای اعتباری برای‌برنامه‌عمران جنگلها پیدا کنیم . ملاحظه می‌شود که اجرای این برنامه تاچه حدحائز اهمیت میباشد، امیدواریم باتروش و واگذاری جنگلهای جلگه‌ای دردهسال آینده درآمدی بالغ بر ۸۰۰ تا یکهزار میلیون تومان بدست اوریم .

سرمایه‌گذاری وعمران

این درامد بمصرف جاده سازی و صنایع چوب درشمال و افرادی که از اراضی جنگلی جلگه‌ای به آنان واگذار میشود بطور متوسط بین ۱۰ تا ۱۵ هزار تومان برای هر هکتار سرمایه گذاری خواهند کرد .

باتوجه باینکه اراضی جنگلی و جلگه‌ای شمال بین ۷۰ تا یکصد هزار هکتار برآورد گردیده است یك تا یك‌و نیم میلیارد تومان‌مردم دراین اراضی سرمایه گذاری خواهند کرد .

سه عامل

آقای گلسرخی وزیر منابع‌طبیعی گفت : برای اجرای صحیح یك برنامه عمرانی سه عامل اصلی باید دست‌بدست هم بدهند که آن سه عامل عبارتند از اعتبار - فن و تکنیك و بالاخره مدیریت صحیح می باشد .

وزیر اضافه کرد که برای واگذاری اراضی بافراد باین سه عامل اهمیت زیادی داده‌ایم وزمین را بافرادی واگذار کرده و می‌کنیم که‌قادر باجرای طرحهاباشند و درکمیسیون مخصوص دقیقا این مسائل مورد بررسی قرار می - گیرد .

دسته‌بندی تقاضاها

وزیر منابع طبیعی اضافه کرد که کلیه‌تقاضاهای رسیده به‌چهار دسته عالی - خیلی خوب - خوب و قابل قبول تقسیم گردیده و بترتیب اهمیت اراضی جنگلی - جلگه‌ای واگذار میگردد .

تقدم افراد محلی

درشرایط واگذاری این اراضی بافراد محلی حق‌تقدم داده شده است و تاکنون حدود یك‌سوم اراضی تقسیم شده‌باین افرادمحلی واگذار شده است .

وزیر منابع طبیعی اضافه کرد طبق قانون هریك از متقاضیان اراضی جنگلی طی پنجسال طرح مصوبه را بموقع اجرا نگذارد ، زمین از اویس گرفته و بداوطلب دیگر واگذار میگردد . هزینه‌ای که اینگونه افراد دراین اراضی کرده باشند، طبق‌نظر کارشناسان ارزیابی و از طرف وزارت منابع طبیعی پرداخت و از متقاضی بعدی دریافت خواهد شد .

عوارض چوب

درباره عوارض چوب های قطع شده ، وزیر منابع طبیعی گفت: تمام جنگلهای کشور ملی است‌و چوب متعلق به دولت است و از بهره برداری از جنگلها یکی بهره مالکانه و دیگری عوارض دریافت می گردد و این عوارض و بهره مالکانه برحسب نوع چوب متفاوت است و برای تسریع دروصول‌این مبلغ عوارض‌و بهره مالکانه‌انواع چوب را یکنواخت کرده‌ایم و برای هرمتر مکعب چوب مبلغ سیصد ریال دریافت می گردد که شامل عوارض‌و بهره مالکانه‌می‌باشد .

تعویض طرحها

درمورد طرحهای فعلی که در اراضی جنگلی شمال بموقع اجرا گذاشته میشود اجازه داده شده است تااگر بخواهند طرح خود را عوض کنند به آنها اجازه داده خواهدشد .

خبرنگارما گزارش میدهد روز گذشته آگهی واگذاری اراضی جنگلی جلگه‌ای بین هشتپر تا آستارا بمساحت تقریبی ده هزار هکتار منتشر گردید برای سرمایه گذاری درمورد دامداری در اراضی مزبور صندوق توسعه کشاورزی همکاری خواهد کرد‌وبا متقاضیان مشارکت خواهد کرد و درغیر اینصورت اعتبار لازم در اختیار آنان خواهد گذارد .

وزیر منابع طبیعی گفت : این مقاوله نامه بین وزارت منابع‌طبیعی و صندوق توسعه کشاورزی بامضاء رسیده‌است. برای انتقال‌دامپروری از مراتع به مزارع مجبوریم از سیاست جدیدی پیروی کنیم .

احیای دامداری

آقای گلسرخی گفت : من معتقدم که شمال ایران قادر است مایحتاج سراسر کشور را تامین و حتی مقداری نیز بخارج صادر نماید و وزارت کشاورزی درحال حاضر درتعقیب این طرح میباشد برای‌اجرای این برنامه پیش‌بینی‌های لازم بعمل آمدتاما قادر شویم واحدهای کاملا جدید اقتصادی و مدرن دامپروری رابین هشتپر و آستارا بوجود آوریم .

وزیر منابع طبیعی گفت : برای راهنمائی‌و ارشاد متقاضیان اراضی جنگلی جلگه‌ای ، یك دفتر فنی‌در وزارت منابع طبیعی ایجاد گردیده است .

این دفتر افرادی که حاضر به سرمایه گذاری در اراضی جنگلی باشند راهنمائی خواهد کرد و طرحهای اشخاص را این دفتر راهنمائی لازم را انجام خواهدداد.

وزیر منابع طبیعی گفت : تاکنون جهت اراضی جنگلی جلگه‌ای شمال‌یکهزار و ۶۸۰طرح مرکبات و ۴۹۴ طرح اشجار غیر مثمر و ۱۵ طرح دامپروری و پانزده طرح‌دانه های روغنی‌رسیده است .

از بین طرحهای مزبور یکهزار است .

وزیر منابع طبیعی اضافه کرد تاکنون ۴۱۸ دعوتنامه صادر گردیده که در۱۷۶ قطعه قرارداد لازم منعقد شده است .

از بابت وصول اجاره پنجساله تاکنون وزارت منابع طبیعی ۴۵ میلیون و ۹۳۲ هزار و ۶۷۸ ریال دریافت داشته است .

وزیرمنابع طبیعی دریك مصاحبه مطبوعاتی توضیحاتی درمورد واگذاری اراضی جنگلی جلگه‌ای بیان داشت . درعکس بالا آقای ناصر گلسرخی وزیر منابع طبیعی در مصاحبه دیروز دیده میشود .

تلویزیون

شاوب لورنز

یک عمر بشما خدمت میکند

SCHAUB-LORENZ

بزرگترین مسابقه والیبال

انجمن دوشیزگان و بانوان

قهرمان چهارساله باشگاههای تهران

با

ینجبوی از ژاپن

قهرمان باشگاههای دختران ژاپن

پنجشنبه ۶ شهریوردرسالن‌محمدرضاشاه‌پهلوی

شروع ساعت ۷ بعدازظهر

آگهی استخدام راننده پایه یکم وپایه دوم همگانی

چون شرکت واحد اتوبوسرانی به‌تعدادی راننده پایه یکم‌وپایه دوم همگانی که بیش از ۳۰سال سن نداشته و حداقل دارای سواد خواندن ونوشتن فارسی باشند نیاز دارد لذا اشخاص واجد شرایط میتوانند باداره کارگزینی شرکت واحد واقع در نارمك مراجعه نمایند تا در صورت احراز صلاحیت نسبت باستخدام آنان اقدام گردد ۱-۶ ۱-۳۷۶۸۸ شرکت واحد اتوبوسرانی

آگهی استخدام

یك شرکت دولتی در نظر دارد تعداد ده نفر مهندس برق استخدام وبرای یکسال بهزینه خود جهت طی آموزش لازم بکشور آلمان اعزام دارد.

از داوطلبانی که دارای شرایط زیر میباشند:

۱- سن حداکثر ۲۸ سال

۲- داشتن گواهی پایان خدمت وظیفه عمومی ویامعافیت‌دائم (غیر پزشکی)

۳- آشنائی کامل بزبان آلمانی

تقاضا میشود فرم‌زیر راتکمیل وبانضمام فتو کپی مدرك تحصیلی، گواهی معافیت از خدمت وظیفه عمومی‌و۲ قطعه عکس ۴×۶حداکثر تاپایان وقت اداری روز پنجشنبه ششم شهریور ۴۸ براهنمای‌شماره ۵۸۹ روزنامه اطلاعات ارسال دارند.

نام خانوادگی	نام
نام پدر	شماره شناسنامه
محل صدور	تاریخ تولد
مدرك تحصیلی	رشته
دانشکده :	
نشانی کامل پستی :	
تلفن :	امضاء

تاریخ برگزاری‌مسابقه بعدا بوسیله جراید یاآدرس تعیین شده باطلاع داوطلبان خواهد رسید. ۱-۳ ۱-۳۷۸۵۶

نمایشگاه

هنرهای عامیانه رومانی

موزه نوبنیاد ایران باستان

۲-۹شهریورماه ۱۳۴۸

ازساعت ۹تا۱۲ و ۵ تا ۷ر۳۰ بعدازظهر

۱-۴ آ-۳۹۱۶۴ م . الف ۶۰۴۰

دیسکهای چرخ لاستیکی

کیس ساخت امریکا وارد شد

شرکت سهامی اتفاق - طهران - شاهرضا- پیچ شمیران- تلفنهای ۷۲۷۹۹ و ۷۲۷۹۸

آگهی انتخاب دستیار

دانشکده پزشکی دانشگاه تهران برای خدمت در مرکز طبی کودکان عده‌ای دستیار از طریق مسابقه و مصاحبه انتخاب‌مینماید.

داوطلبان برای ثبت نام میتوانند با دردست داشتن چهار قطعه عکس‌دو برگ رونوشت شناسنامه فتوکپی دانشنامه و دو برگ فتوکپی برگ‌انجام خدمت وظیفه یا معافیت از آن تا ۱۲ شهریور ماه ۴۸ همه روزه از ساعت ۴ تا۷ بعداز ظهر باداره تخصصی دانشکده پزشکی مراجعه نمایند . م‌الف ۶۰۳۹

سرپرست دانشکده پزشکی .دکتر سمیعی

۱-۲ آ-۳۹۱۷۴

انتقال

مطب دکتر احمد بهادری متخصص قلب به‌خیابان‌تخت طاووس ساختمان بانك بیمه بازرگانان انتقال یافت .

تلفن مطب ۶۲۹۰۱۹

تلفن منزل ۴۴۵۵۲

تاریخ ۲۱ر۴۸ شماره - ۳۰۸۶

تجدید آگهی مناقصه

پیرو آگهی شماره ۱۷۴۲-۲۳ر۴۸ سازمان آب و فاضل‌آب مسجد سلیمان باستناد بند ۵ بیستمین جلسه مورخ۱۴ر۴۸انجمن شهر مقداری ازوسائل لوله‌کشی‌و آبرسانی راکه بهای آنها در حدود ۳۳۶۴۷۰۰ ریال برآورد شده تحویل درمسجد سلیمان باشرایط زیراز طریق مناقصه خریداری می نماید .

۱- پیشنهاد دهندگان بایستی‌بدوا بدفتر سازمان آب و فاضل آب مسجدسلیمان مراجعه ومشخصات لوازم موردنیاز را ملاحظه وبا توجه به آنها پیشنهاد خود را تنظیم نمایند .

۲- پیشنهاددهندگان بایستی۵درصد کل‌بهاء واسنادخزانه‌ویاوجه نقد ضمیمه پیشنهاد خود نمایند و چنانچه برنده مناقصه‌ازپیشنهاد خود عدول نماید سپرده اوبه نفع‌صندوق سازمان آب ضبط‌ولدی‌الاقتضاء بانفردوم قرارداد منعقد خواهد شدوتاعقد قرارداد سپرده برنده دوم‌وسوم مسترد نخواهد شد .

۳- پیشنهاد دهندگان بایستی پیشنهادات خودرادردو پاکت به شرح زیر تنظیم وتاساعت ۱۰ صبح روز پنجشنبه ۲۰ر۶ر۴۸ بدفتر سازمان آب لاك و مهر شده تسلیم و رسید دریافت دارند .

پاکت الف شامل سپرده و پاکت (ب)شامل مشخصات‌وپیشنهاد وبهاء لوازم .

۴- پیشنهادات رسیده درساعت ۱۱ صبح همان روزبا حضور اعضاء کمیسیون باز و قرائت خواهد شد . حضوربپیشنهاددهندگان یانماینده قانونی آنهادر جلسه مناقصه آزاد است .

۵- کلیه هزینه های آگهی ومالیات وعوارض و غیره بعهده برنده مناقصه خواهد بود .

۶- پیشنهاددهندگان نباید مشمول قانون منع مداخله کارمندان درمعاملات دولتی باشند .

۷- برنده مناقصه بایستی‌حداکثر ظرف ۱۰ روزپس‌از ابلاغ قانونی وسائل مربوطه‌را تهیه وبه سازمان آب تحویل دهد .

۸- سازمان آب‌دررد یا قبول یك یاکلیه‌پیشنهادات‌مختاراست.

۹- به‌پیشنهادات فاقد سپرده ومشروط ومبهم ترتیب اثر داده نخواهد شد .

۱۰- چنانچه برندگان نفراول ودوم‌وسوم مناقصه به ترتیب‌از انعقاد قرارداد وانجام معامله خودداری‌نماید سپرده آنها به نفع سازمان آب وفاضل آب مسجد سلیمان ضبط‌خواهد شد .

۱۱- بهاء وسائل مربوطه درپنج‌قسط پرداخت خواهد شد .

شهردار ومدیر عامل‌سازمان آب وفاضل آب شهرستان مسجد سلیمان - احمدی

آگهی تجدید مناقصه

واحد ساختمانی کارخانه آریامهر اصفهان واقع‌در ۴۵ کیلومتری راه شهر کرد پانصد عدد کیسول چهل لیتری اکسیژن مورد احتیاج خودرا از طریق مناقصه خریداری مینماید . داوطلبین شرکت درمناقصه میتوانند باپرداخت مبلغ پنجاه ریال برگ مشخصات‌و اسناد مناقصه رادرتهران‌ازدبیرخانه قسمت کارپردازی شرکت ملی‌ذوب آهن واقع درچهارراه پهلوی تخت جمشید ودر اصفهان ازدفتر تدارکات واحد دریافت و پیشنهاد خودرا براساس مفاد مندرج دربرگ شرایط تنظیم و تاساعت ۱۵ روز سه‌شنبه هیجدهم شهریور ماه ۴۸ تسلیم دبیرخانه واحد نمایند .

پیشنهادات واصله درساعت ۱۵½ همانروز درقسمت تدارکات واحد بازو قرائت خواهد شد . حضور پیشنهاد دهندگان یا نمایندگان آنها درجلسه مناقصه آزاد و سایر شرایط دربرگ شرایط مندرج میباشد . م الف ۵۹۷۱ ۱-۳ آ- ۳۸۹۳۸

واحد ساختمانی کارخانه آریامهر اصفهان

آگهی مزایده

اداره دارائی شمیران مستغل واراضی مشروحه زیر ملکی وزارت دارائی را از طریق مزایده بفروش میرساند و خریداران میتوانند با مراجعه بدایره امور عمومی دارائی شمیران از وضع پلاکها اطلاع حاصل نمایند.

۱- ششدانك قطعه باغ و عمارت «۷باب اطاق وسه‌زیرزمین‌و گاراژ و سرویس با برق یك فاز »که‌بمساحت ۱۲۶ر۶۰ متر مربع به پلاك شماره ۱۳۲۷ فرعی از ۳۷اصلی‌واقع دردروس شمیران بخش ۱۱ تهران کاشی ۴۴۱ « قلهك خیابان دولت » می‌باشد و با توجه باینکه بعلت تعریض خیابان دولت در حدود ۲۱×۴ متر عقب نشینی دارد از قرار متر مربع ۳۰۰۰ ریال جمعا بمبلغ ۳ر۷۹۹۸۰۰ ریال است

۲- ششدانك قطعه زمین پلاك شماره ۲۶ فرعی از ۳۷ اصلی بمساحت ۳۹۳ر۵ متر مربع جبهه خیابان‌دولت دروس بخش ۱۱ تهران که دیوار ندارد بانضمام پلاك شماره ۱۴۹۲ فرعی از۳۷ اصلی‌بمساحت۵۵۴ر۵ متر مربع که پشت قطعه پلاك شماره۲۶ فرعی از ۳۷ اصلی واقع شده و فاقد راه بخیابان دولت است با توجه‌باین موضوع جمع دو پلاك بمساحت ۹۴۸ متر مربع ازقرار متر مربع ۳۰۰۰ ریال ارزش دارد بالغ بر ۲۸۴۴۰۰۰ ریال است .

الف - مزایده ردیف ۱ -از مبلغ ۳۷۹۹۸۰۰ ریال‌وردیف ۲- از مبلغ۲۸۴۴۰۰۰ ریال شروع میشود .

ب- پیشنهاد دهندگان بایستی صدی ده معادل مبلغ پیشنهادی از بابت مزایده ردیف ۱ و ۲ قبلا اسناد خزانه از خزانه‌داریکل خریداری و بعنوان سپرده بصندوق دارائی تودیع و تقاضای خود را با قبض سپرده «در مورد هریك از مزایده ردیف ۱ و۲ یکجا و یا جداگانه » در داخل پاکت لاك‌و مهر شده که‌روی آن جمله مربوط به« مزایده مستغل پلاك ۱۲۲۷ فرعی‌از ۳۷ اصلی‌و یا اراضی پلاك شماره ۲۶ فرعی از ۳۷اصلی وپلاك ۱۴۹۲ فرعی از ۳۷ اصلی بخش ۱۱ تهران » قید گردیده‌باشد تا آخر وقت‌اداری روز یکشنبه ۴۸ر۶ر۳۰ بدفتر اداره دارائی شمیران‌واقع‌درخیابان پهلوی بالاتراز باغ‌فردوس تسلیم ورسید دریافت دارند .

ج- پیشنهاد های واصله در ساعت ۹صبح روز دوشنبه ۴۸ر۶ر۳۱ با حضور پیشنهاد دهندگان بازو قرائت خواهدشد.

د - به پیشنهاد های فاقد سپرده تا روز تعیین شده و همچنین به پیشنهادات مشروط و مبهم که‌بعداز مدت مقرر درآگهی برمبد ترتیب اثر داده نخواهد شد.

ه - حضور پیشنهاد دهندگان در جلسه آزاد و اداره دارائی در رد یاقبول هر یك از پیشنهادات مختار است .

و - در صورتیکه برنده‌مزایده‌بنحوی از انحاء ظرف ۷ روزاز تاریخ اعلام نظر وزارت دارائی از انجام معامله خودداری نماید سپرده او بسود دولت برداشته خواهد شد

ز - پرداخت هر گونه عوارض و یا مالیات وهزینه های ثبتی و نشر آگهی و انتقال در دفتر خانه وغیره بعهده خریدار خواهد بود .

ح- مبلغ مزایده در موقع تنظیم سند از خریدار نقدا دریافت خواهد شد .م‌الف ۶۰۳۶ آ-۳۹۱۸۰

رئیس و ذیحساب اداره دارائی شمیران . عاملی

بزودی در سینما

شهرفرنگ

★ ★ ★ ★

عباس‌آباد اول خیابان‌تلویزیون- تلفن ۶۲۷۶۲۸

اثری مفرح و شادی بخش

لوئی دوفونس

درفیلم رنگی و سینماسکوپ

دردر ازدواج ژاندارم

باشرکت ژنویو گراد کریستیان‌مارن ژان لوغور