اطلاعات

دوشنبه بیست و هفتم مردادماه ۱۳۴۸ ـ شماره ۱۲۹۶۹ ـ سال چهل و چهارم ـ تکشماره ۴ ریال

در جلسه شورای مرکزی حزب ایران نوین

هویدا از دستگاه رهبری حزب ایران نوین انتقاد کرد

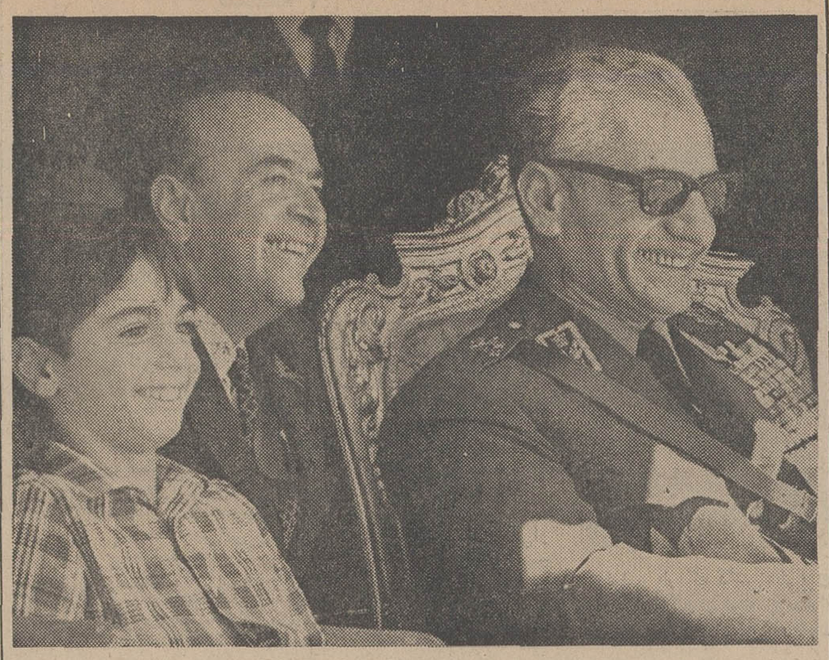

عملیات جالب افراد واحد تکاور هنگام انجام کشتی های جودو و کاراته شاهنشاه و والاحضرت ولیعهد را به خنده انداخته بود در عکس بالا آقای هویدا نخست وزیر پشت سر شاهنشاه و والاحضرت ولیعهد در حین تماشای صحنه‌های جالب کشتی جودو و کاراته دیده می شود شرح درصفحه آخر

جشن‌های ۲۸ مرداد از امروز شروع شد

● مقررات عبور و مرور وسائط نقلیه در روز ۲۸ مرداد اعلام گردید

شانزدهمین سالگرد رستاخیز ۲۸ مرداد امروز و فردا در سراسر کشور جشن گرفته می شود. طبقات مختلف مردم، کارگران، پیشه‌وران، اعضای اتحادیه های صنفی، کارمندان دولت، فرهنگیان و افراد احزاب مختلف در این جشن ها که امسال باشکوه هر چه تمامتر برگزار میگردد شرکت میکنند. فردا صبح نمایندگان طبقات مختلف مردم به یادبود این رستاخیز ملی تاج گل هائی به پای مجسمه یادبود ۲۸ مرداد می گذارند و فردا بعد از ظهر به همین مناسبت واحد های نمونه ارتش و نیرو های مسلح شاهنشاهی از خیابان های تهران عبور خواهند کرد.

در اتحادیه‌ها

از امروز در اتحادیه های صنفی تهران به مناسبت روز ۲۸ مرداد مراسم برگزاری جشن و سرود شروع شد و دبیرخانه شورای عالی

بقیه در صفحه چهارم (ستون ششم)

نخست‌وزیر گفت: وقت آن رسیده که دیگر انتصابی در حزب صورت نگیرد و همه کار ها بر ـ اساس انتخابات آزاد باشد

در اساسنامه حزب ایران نوین باید تجدید نظر شود

در انتخابات آینده باید نمایندگان بیشتری به مجلس بفرستیم

در صفحه چهارم ستون سوم

بدنبال تحقیقات دامنه‌دار درباره قتل شارون تیت و مهمانانش

پلیس امریکا در جستجوی ۴ جوان هیپی است

این چهار نفر از شب وقوع جنایت ناپدید شده‌اند

سکس و مواد مخدر در قتل شارون تیت و دوستان او دخالت داشته‌اند

در صفحه سیزدهم

عناصر ضد شوروی در چکسلواکی کارخانه عظیم «اسکودا» را آتش زدند

روزنامه ارگان حزب کمونیست چکسلواکی نوشت در بسیاری از کارخانجات کشور آتش‌سوزی روی داده است

درصفحه ۳

قلب پیوندی بلی برگ بعد از ۱۹ ماه از حرکت باز ایستاد

مرگ ناگهانی بلی برگ جهان را متحیر کرد

پروفسور بارنارد پیشتاز عمل پیوند قلب اکنون سخت غمگین و افسرده است

«کلیوهاوپت» یك کارگر سیاه پوست ۳۴ ساله بود که ۱۹ ماه قبل دچار خونریزی مغزی شده و مرد ولی قلب او تا دیشب در سینه انسان دیگری می تپید. با مرك بلی برك این قلب نیز برای همیشه از حرکت باز ماند و «کلیوهاوپت» برای اولین بار مرد.

● بدن بلی برك سرانجام قلب عاریتی را دفع کرد

● بارنارد براثر ابتلا به انفلوآنزا نتوانست در آخرین لحظه بکمك بیمار مشهور خود بشتابد

پرفسور بارنارد گفت: متأسفم که هیچ چیز نمیتوانم بگویم

● زیادی داروی ضد دفع تمام نسوج بدن بلیبرك را تباه کرده بود

● مرك بلی برك انبوه زیادی در سراسر جهان بوجود آورد

● با مرك بلی برك آخرین امید بارنارد برباد رفت

● بیماران قلب پیوندی جهان از مرك بلی برك نگران شدند

● آخرین بیمار پیوند قلب که دیروز عمل شد پس از ۱۰ ساعت مرد

در صفحات ۲ و ۱۳

بلی برك از اینکه توانسته بود یك قلب عاریتی را در سینه خود جای دهد و باین وسیله عمر دوباره پیدا کند سخت خوشحال بود و برنامه های دور و دراز برای آینده خود طرح کرده بود. در تمام روز های غم و شادی «بلی برك» همسر او در کنارش بود و این عکس در روزهای پس از انجام موفقیت آمیز عمل پیوند قلب از بلی برك و همسرش برداشته شده است.

۳۹۰۰ نفر دیپلمه ریاضی در اولین کنکور کلاسهای شبانه شرکت کردند

یک گونی توصیه و سفارش برای کنکور هنرسرایعالی!

● رئیس هنرسرایعالی گفت: بهیچیك از توصیه ها و سفارشها ترتیب اثر نمیدهیم

● نتایج کنکور هنرسرایعالی نارمك حداکثر تا ده روز دیگر اعلام میشود

بعد از ظهر دیروز دیپلمه های ریاضی در کنکور دوره های شبانه هنرسرایعالی شرکت کردند و برای حل ده مسئله ریاضی، فیزیك و شیمی سه ساعت وقت داشتند.

در کنکور دیپلمه های ریاضی در حدود ۳۹۰۰ نفر شرکت کرده بودند و متجاوز از چهار صد نفر آنان دختر بود.

از بین این ۳۹۰۰ نفر دویست نفر برای کلاس های شبانه انتخاب

بقیه در صفحه چهارم ستون هشتم

حوزه‌های امتحانی ششم ابتدائی واول تا پنجم متوسطه متفرقه

امروز حوزه های امتحانی ششم ابتدائی واول تا پنجم متوسطه متفرقه بشرح زیر اعلام گردید. طبق گزارش خبرنگار ما کلیه داوطلبان سال اول متوسطه که نام فامیل آنان از «الف» تا «خ» میباشد باید درناحیه ۸ و کسانی که نام فامیل آنها از «د» تا «ف» است در ناحیه یك و از «ق» تا «ی» باید در ناحیه ۹ امتحان دهند.

از داوطلبان سال دوم متوسطه از «الف» تا «ق» درناحیه ۱۱ واز «ك» تا «ی» در ناحیه ۶ امتحان می شود، داوطلبان سال سوم متوسطه از «الف» تا «س» درناحیه ۲ واز «س» تا «ی» درناحیه ٤ امتحان میدهند.

محل امتحانی داوطلبان کلاس‌های چهارم خانه‌داری در ناحیه ۳، چهارم طبیعی درناحیه ٦ وچهارم ادبی درناحیه ۱۰ وچهارم ریاضی در ناحیه ۳ خواهد بود.

داوطلبان سالهای پنجم خانه‌داری در ناحیه ۳، پنجم طبیعی درناحیه ٤، پنجم ریاضی درناحیه ۲، پنجم ادبی در ناحیه ٤ امتحان خواهند داد. داوطلبان سال‌های ششم ابتدائی درنواحی ۵ و ۷ و ۱۰ امتحان میدهند.

خبرنگار ما در گزارش خود اضافه میکند که داوطلبان سالهای ششم ابتدائی واول تا پنجم متوسطه، متفرقه از صبح روز پنجشنبه همین هفته می‌توانند برای دریافت کارت‌های امتحانی خود به حوزه‌هائی که برای آنان تعیین شده است مراجعه نمایند.

بزرگترین طوفان تاریخ

آمریکا را در آستانه فاجعه قرار داد

مردم و هواپیماها از مسیر طوفان فرار میکنند

طوفان وحشتناك آمریکا هرلحظه مسیر خود را تغییر میدهد.

بسیاری از بادسنج های هواشناسی را بادبرده است

درصفحه ۳

خاطرات فاتحان ماه

شرح در صفحه ٦

مشکلات فراوانی گوشت!

قصابها میگویند گوشت باید ارزان شود

گوشت گاوفروش ندارد، گوشت گوسفند هم چون به میزان بیش از حد فراوان شده، ازمیزان معمولی بیشتر بفروش نمیرسد. به مصرف گوشت سفید مرغ هم مردم چندان رغبتی نشان نمیدهند بهمین علت انواع گوشت‌ها در تهران روی دست فروشندگان مانده و تنها راه افزایش مصرف این گوشت ها ارزان کردن آنهااست.

بحث ارزان شدن گوشت مطلبی است که از دیروز بین مردم تهران و دکانداران گوشت مطرح شده و مسئولان امور گوشت نیز دربرابر منطق مردم پاسخ قانع کننده‌ای

بقیه در صفحه چهارم ستون هشتم

مسافرت هوائی به رامسر و رشت از پنجشنبه شروع میشود

● رزرو جا در پرواز های شمال ۲۵۰ ریال هزینه دارد

خطوط هوائی مسافری «هما» بین تهران ـ رامسر و تهران رشت یکی بعد از دیگری در روز های پنجشنبه وجمعه این هفته گشایش خواهد یافت

هواپیمائی ملی ایران در نرخهای بلیط مسافرت هوائی در روزهای پرواز به دو شهر ساحلی رشت و رامسر که سه شنبه گذشته اعلام کرده بود تغییراتی داد و برای رزرو

بقیه در صفحه چهارم (ستون پنجم)

ملی ایران

اولین محصول صنعتی استاندارد شده ایران

چگونه بلیط اعانه ملی میخرند که زودتر برنده شوند؟

● یکی از برندگان: باخرید دسته چك خوشبختی اعانه ملی، شانس از ده طرف محاصره میشود.

● یکی از قهرمانان شانس: نظم و ترتیب درخرید بلیط اعانه ملی انسان را زودتر به پول میرساند.

● یکی دیگر از برندگان: باحساب ریاضی، یعنی بطریق تصاعدی باید بلیط اعانه ملی خرید.

قبلا باطلاع خوانندگان ارجمند رسید که دو هفته متوالی است تعداد برندگان جوایز بزرك بلیطهای اعانه ملی که میتوانند در قرعه‌کشی قهرمانان شانس شرکت کنند نزدیك به چهار برابر افزایش یافته است. همچنین عقیده و نظر برنده جایزه ممتاز صد هزار تومانی باطلاع شما رسید. اینك خوانندگان عزیز را باسه قهرمان شانس بلیطهای اعانه ملی هفته پیش آشنا می کنیم:

بقیه درصفحه ۱۲

مدرسه عالی ادبیات و زبان های خارجی فقط تا آخر روز جمعه ۳۱ مردادماه ٤۸ ثبت‌نام میکند وصبح و عصر سه‌شنبه ۲۸ چهارشنبه ۲۹ و پنجشنبه ۳۰ واستثنائا جمعه ۳۱ مردادماه ٤۸ برای ثبت‌نام مفتوح است

نشانی: بین ویلا و فیشرآباد ـ خیابان اراك شماره ۳۵ تلفن های ٤۱۲٦۷ و ٦۸۲۹٤

۱ـ٤ آـ۳۷۵۷٤

از صبح چهار شنبه درسینماهای

اونیورسال ـ اروپا

میامی ـ ایران

ساینا ـ تیسفون

مونت کارلو ـ

پانوراما ـ داریوش

در هندرا، بالاسینما

درفیلم رنگی

گذرگاه عشق

جناب آقای مهندس شمسا مدیرکل محترم آبادانی و مسکن استان خراسان

انتصاب آن جناب را صمیمانه تبریك عرض نموده و توفیق عالی را درراه خدمت به ملت ایران و میهن عزیز از خداوند لایزال مسئلت دارد.

زاهدان ـ هراندهراپطیان آـ۳۷٤۵۲

تشکر و اعتذار

ازجناب آقای دکتر اقبال ریاست هیئت مدیره و مدیر عامل شرکت ملی نفت ایران و جناب آقای هویدا نخست وزیر محبوب و جنابان آقایان روسای معظم مجلسین سنا وشورای ملی و جناب آقای علم وزیر محترم دربار شاهنشاهی ووزراء عظام وامرای فخام آرتش و آقایان سناتورها و نمایندگان مجلس شورای ملی و عموم ذوات معظم و سروران گرامی و دوستان و آشنایان و خویشاوندان عزیز که درفاجعه جانگداز مرك دلخراش نابهنگام شادروان عبدالمجید بختیار خاندان بختیار و خاندان های وابسته را مرهون منت خویش فرموده، باتشریف فرمائی در منزل و شرکت در مراسم تشییع ومجلس ترحیم و هفته وارسال نامه ها وتلگرافات تسلیت بذل محبت و عنایت نموده، قلوب داغدار بازماندگان را مرهم التیام بخشوده‌اند بدینوسیله عرض سپاس بیقیاس وابراز نهایت تشکر و امتنان فراوان مینمائیم، سلامت وسعادت و موفقیت همگان را ازدرگاه خداوند متعال خواستاریم وآرزومندیم هیچگاه هزاردستان گلشن وشمع انجمن آنان خاموش نگردد و مصیبتی چنین جانفرسا روان پاك ودل تابناکشان را ملول وآزرده نسازد. چنانچه بعلت تالمات روحی و تاثرات قلبی توفیق شرفیابی دست ندهد یادر عرض امتنان حضوری تاخیری رخ دهد امیدواریم باکرم عمیم ونظر بزرگوارانه خویش ببخشایند. این قصوررا عفو واغماض فرمایند.

آقاخان بختیار وخاندان‌های وابسته

۱ـ۲ آـ۳۷۳۷۸

باتکاء قانون مسیل فرحزاد تصرف خواهد شد

شهرداری پایتخت دراجرای مفاد قانون پیشگیری و مبارزه با خطرات سیل مصوب پنجم خرداد ماه ۱۳٤۸ مسیل اصلی فرحزاد واقع درشرق خیابان کن (امتداد مسیل فرحزاد از جنوب غربی آریاشهر تا خیابان آیزنهاور) را از این تاریخ الی مدت یکماه تصرف مینماید. علاقمندان وصاحبان مستحدثات واقع در مسیل می‌توانند برای کسب اطلاعات وآگاهی بیشتر بدفتر مجری طرح مسیلها واقع در خیابان تخت جمشید ابتدای ایرانشهر شمالی مراجعه نمایند.

۱ـ۳ آـ۳۷٤۲٦

آگهی مربوط بمسابقات ورودی کلاسهای شبانه دوره لیسانس مدرسه عالی بازرگانی

فردا در روزنامه اطلاعات چاپ میشود

آگهی مسابقه ورودی دوره فوق لیسانس روابط بین المللی مرکز مطالعات عالی بین المللی دانشگاه تهران

در صفحه ۱۰

سرمقاله

تصمیم در مرز سرنوشت

فردا بیست‌و هشتم مرداد است و مصادف باسالروز قیامی که شانزده سال پیش در چنین روزی بوقوع پیوست و تاریخ معاصر ایران رادر مسیری تازه قرار داد.

تحولات اجتماعی تابع نوعی از قوانین زاد وولد است، یعنی بعدازآنکه عوامل‌وشرایطی باهم‌ممزوج گشتندونطفه‌تحولی بسته‌شد، مادر زمان طفل خود را دریك شب طوفانی بزمین میگذارد و آنگاه که طوفان فرونشست تحول موجودیت یافته است ومراحل رشد وتکامل را آغازمیکند.

قیام بیست‌و هشتم مرداد صرفنظر از جنبه های دیگر آن، نقطه تولد ومبدا تحول بزرگی است که‌در ششم بهمن ۱۳۴۱ بمرحله شکفتگی خود رسید و طی سالهای اخیر ایران را در مرحله‌ای جدید و کاملا استثنائی ازحیات اجتماعی خود پیش برده است.

درتاریخ معاصر، ماروز دیگری داریم که نقطه مقابل بیست وهشتم مردادبشمار می‌آید وآن‌سوم شهریور است. سوم‌شهریور ۱۳۲۰ روزی که آتش جنك بین‌المللی دوم بدامان کشورماگرفت وبااشغال ایران‌از طرف‌قوای نظامی متفقین برنامه های عمران و ترقی درایران متوقف ماند.

بعداز آن حادثه‌تلخ ومصیبت‌بار، ایران یك دوره سخت و سیاه را آغاز کرد و قریب بدوازده سال همه‌چیز درین سرزمین نومید کننده بود، زیرا برنامه‌یی که برای پی‌ریزی‌و ساختمان یك جامعه‌نوین درایران طرح‌شده‌و بیست سال طول کشیده بود تازیر بنای آن محکم شود بیکباره متوقف ماندو عوامل مخربی که درین فاصله بیست‌ساله تدریجا عقب‌نشسته و صحنه اجتماع را جهت استقرار نظم‌جدید خالی کرده‌بودند ازگوشه وکنار ظاهر گشتند ودرشرایط مساعدی که مصائب جنك واشغال ایران فراهم آورده بود بسرعت جای‌خودرا بازیافتند، بطوریکه در اندك مدتی بار دیگرایران بازگشت بدوران قبل‌از کودتای ۱۲۹۹ باهمان ابتلائات وهمان مشکلات چون بی‌ثباتی و بی‌تکلیفی حکومت، ناتوانی دولت مرکزی، استیلای نفوذ خارجی، سربرداشتن قدرت‌طلبان مزاحم ومعارض وتجزیه‌طلب ازشرق‌و غرب و شمال و جنوب کشور، رکود اقتصادی، خالی ماندن خزانه، ازهم‌پاشیدن قشون وگسستن شیرازه نظم وامنیت، متوقف شدن برنامه های عمرانی و در نتیجه افزایش ناگهانی بیکاری که‌این عوامل بااثرات و عوارض مستقیم جنك یعنی قحطی‌و گرسنگی وبیماری واحتکار وگرانی دست در دست‌هم گذاشته، مملکت‌را درطریق انحطاط وسقوط میکشاندند.

حتی‌خاتمه جنك بین‌المللی دوم که برای ممالك درهم کوفته واشغال شده زمان جنك مبشر پایان دوره سیه‌روزی وطلیعه‌دوران سازندگی و توسعه وارتقاء بود، براوضاع نابسامان ایران اثر نگذاشت بلکه‌وضع رااز آنچه بود بدترساخت. قدرت های بزرك که ازگرفتاری جنك‌و درگیری نظامی فارغ‌شده بودند توجهشان به‌بهره‌برداری های سیاسی وارضی ازشرایط خاص دنیای‌بهم‌ریخته و بی‌حساب وکتاب جلب‌شده وایران ازجمله ممالکی بود که بلافاصله مطمح‌یك چنین‌نظرات و تمایلاتی قرار گرفت وباردیگر برخورد منافع قدرت‌های بزرك و گروکشی‌هائی که‌داشت فراموش میشد ایران راعرصه دسته‌بندیهای سیاسی و کارشکنی ها و حوادث ناگوار و آزمایش‌های تلخ قرار داد. این احوالات مجموعا موجب شده‌بود که امکان پیشرفت واعمال هرگونه فکر منیت و اقدام سازنده‌ای درایران منتفی‌شود و همت پادشاه جوان این کشور که‌درسخت‌ترین شرایط تاریخی مسئولیت حفظ وحراست میراث شاهنشاهی ایران رابعهده گرفته بود منحصرا در مجاهده بخاطر بقای موجودیت واستقلال کشور مصروف شود بااین امید که وقتی مملکتی باقی‌بود سرانجام فرصت سامان‌دادن باوضاع آن فراهم خواهد شد.

بیست‌و هشتم مرداد چنین‌فرصتی رابدست داد. درچنین روزی که‌کشور به‌مرز سرنوشت رسیده وبرسر دوراهی تاریخ خود قرار گرفته بود مردم تصمیم گرفتند دست‌از آستین بدرآورده راهی را که‌بمصلحت سرزمین اجدادی و بمنفعت خودشان و نسلهای بعداز خود تشخیص میدادند مشخص سازند و کشور را در آن‌راه سوق دهند.

مسیری که بعداز قیام بیست‌و هشتم مرداد ایران عزیز ما طی کرده، نتیجه تصمیم مردمی است که‌در آن لحظه خطیر وحساس قدبرافراشتندو مواریث ملی خود را به‌بهای ایثار خون خویش از بدحادثه‌دور کردند.

ازبیست‌و هشتم مرداد باینطرف ایران درراه امنیت و ثبات افتاد واین دوعامل زمینه رابرای ارائه اصول انقلاب ششم بهمن وآرمانهای بزرگی که دوازده سال دربوته اجمال مانده بود مساعد ساخت. بطوریکه در ششم بهمن، وقتی مردم ایران در برابر یك آزمایش مجدد قرار گرفتند دراخذ تصمیم واظهار عقیده خویش حتی لحظه‌ای دچار تردیدنشدند و امروز با تحقق ثمرات شیرین آن انقلاب، پاسخ حسن تشخیص خود را در پیرامون خودباز می‌بینند.

۱۴۲ عمل پیوند قلب در سراسر جهان

دالاس- اندکی بیش از ۲۰ ماه بعد ازنخستین پیوند قلب توسط پروفسور بارنارد روی لوئی واشکانسکی، ۱۴۲ عمل پیوند قلب روی ۱۴۰ بیمار در سراسر جهان صورت گرفته است.

مرك ومیر این بیماران‌زیاد بوده است. تاکنون درحدود۱۰۴ نفر از ۱۴۰ نفر، یعنی۷۵درصد آنها مرده‌اند.

از نوامبر ۱۹۶۸ تعداد عمل پیوند قلب کم شدودر ماه‌ژوئیه امسال فقط ۵ عمل پیوندقلب انجام گرفت ودر ماه جاری‌فقط یك عمل پیوند انجام شده و بیشترین تعداد عمل پیوند قلب درقاره آمریکا ودرکشورایالات متحده صورت گرفته است.

دکتر کولی در بیمارستان «سن‌لوك»و دکتر «دباکی» در بیمارستان متدیست (هر دودر هوستون تکزاس) ودکترشاموی در کالیفرنیا، برجسته ترین جراحان پیوند قلب‌در آمریکا هستند. دو نفر درسراسرجهان دوبار مورد عمل پیوندقلب‌قرار گرفته‌اند که یکی توسط «شاموی» ودیگری توسط‌دکتر «کولی» بوده است اما هر دو اندکی پس‌از عمل درگذشته‌اند.

اگر دهندگان قلب بیشتری پیدا میشدند، تعداد اعمال‌پیوند قلب بسیار بیش از۱۴۲فقره‌ای بود که تاکنون‌انجام‌گرفته‌است در فوریه امسال دکتر کولی در تکزاس گفت: سرچشمه‌دهندگان قلب خشکیده است، نیمی از علت آن انتقادهائی است که‌در میان مردم عادی از عمل پیوند قلب میشود ونیمی «کم‌جراتی» پزشکان است که‌حتی وقتی‌مرك آسیب دیده‌ای مسلم است، او راآنقدر نگاه میدارند تا دیگر قلبش بدرد پیوند نخورد. وی گفت: در یکسال اخیر ۲۴ بیمار من که‌ممکن بود با پیوند قلب‌نجات پیداکنند، بعلت‌نبودن دهنده قلب فوت کرده‌اند. دکتر کولی این وضع‌را«قابل تاسف» نامیده است. وی میگوید: خود من نیز خسته شده‌ام نه‌علاقه‌ای به‌کار خود مشاهده میکنم و نه حمایتی از من بعمل میآید.

هم در میان مردم عادی و هم در میان پزشکان وضع چنین است اما عده زیادی نمی‌فهمند که باوجود مرك بیماران قلب پیوندی مازندگی‌آنها راطولانی‌تر میکنیم وبه‌این زندگی‌سرشاری وغنای معینی می بخشیم. در حالیکه اگر عمل نشوندهم‌زود می‌میرند وهم زندگی پررنجی‌را تامدتی که‌زنده‌اند میگذرانند.

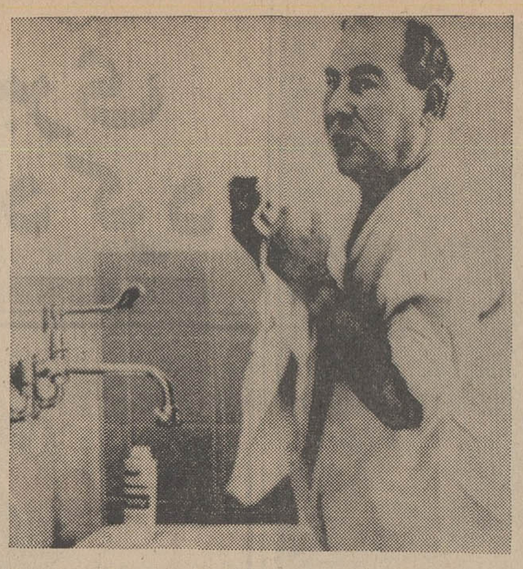

اولین بار که دکتر «بلی‌برك» توانست‌از روی تخت بیمارستان پائین‌بیاید وبدون کمك پرستاران‌دستها و صورت‌خودرا بشوید‌موجی ازخوشحالی وامید در سراسرجهان بوجود آمد.

کیپ‌تاون - خبرگزاریها - سرانجام‌حادثه‌ای که صدهامیلیون‌انسان‌درسراسرجهان‌بیش‌ازیکسال‌ونیم نگران وقوع آن بودند نیمه‌شب دیشب روی داد. این‌حادثه‌مرك دکتر «فیلیپ‌بلیبرك»مردقلب‌پیوندی جهان بود که بیش از هر انسان دیگری با قلب یك انسان دیگر زندگی کرده بود.

دکتر فیلیپ بلی‌برك در بیمارستان «گروت‌شور» درگذشت، وی از روز ۲ ژوئیه ۱۹۶۸ با قلب‌یك مرد دیگر زندگی میکرد. بلی‌برك‌درچهارده سالگی دچاربیماری‌قلبی‌شدودر سال ۱۹۶۷ بیماری وی بمرحله بحرانی رسید ووی در یکقدمی مرك قرار گرفت. دراین هنگام‌بودکه‌پرفسور بارنارد‌تصمیم گرفت قلب سالم یك مرد دیگر را باو پیوندبزند.

قلب پیوندی بلی برگ بعداز ۱۹ ماه‌از حرکت بازایستاد

بارنارد با اینکه در نخستین عمل پیوند خودروی واشکانسکی شکست خورده‌بود روز دوم ژانویه قلب یك مرد سیاهپوست ۲۴ ساله راکه براثر خونریزی مغزی درگذشته بود بوی پیوندزد.

بلیبرك نخستین‌بیمارقلبی بودکه‌بیش‌ازیکسال‌ونیم با قلب عاریه زندگی کرد.

گیری‌ازدفع قلب به بلی‌برك‌نزریق شد در همه نسوج او استحاله و تباهی بوجود آورده‌است. پزشکان نتوانستند از سروم «آنتی‌لنفوسیتر» که یکبار بلی‌برك را بطورمعجزه‌آسائی از مرك نجات داد بکاربرند زیرا در عروق قلب او واکنش نامطلوب شدیدی ایجاد میکرد.

* خوشبختم

بلی‌برك در موقع حیات‌خودرایك «فاتالیست» (کسی که معتقد به دراستخرها وپلاژهای کیپ‌تاون‌مرتب آب‌تنی‌میکرد، به تئاتر میرفت و افراد برجسته را در خانه خود به مهمانی‌می‌پذیرفت وبطوریکه‌خودش در مصاحبه با مجلات گفته بود ارتباط جنسی باهمسرش را نیز از سر گرفته بود.

وی یك شرح حال نامه از خود نوشته بنام «نگاهی به‌قلبم» که از پرفروش‌ترین کتابها بودوقصدداشت کتاب دومی نیز بنویسد که اجل مهلتش نداد. وی‌شخصا انبوه‌عظیم نامه هائی را که‌برایش میرسیدمی خواند وجواب میدادوبقول همسرش «مانند ماشین کار میکرد.»

بلی‌برك در ۲۴مه ۱۹۰۹ در یك مرکز شترمرغ پروری درآفریقای جنوبی بدنیا آمد و در موقع مرك بیش از ۶۰ سال داشت. درجریان دو جنك جهانی جزو دندانپزشکان ارتش در حبشه خدمت می کرد و جالب این بود که در همین موقع دندانهای واشکانسکی را معالجه کرده بود.

بیماران او که‌دندانهایشان رامعالجه کرده‌اند او را«مردی«مهربان،دوست یاب،ومراقب حال بیماران»توصیف می کنند.

* شهرت و ثروت

وضع او بعنوان طویل‌العمرترین مرد قلب پیوندی برایش شهرت و ثروت آورد وبا فروش مصاحبه‌هاو عکسهای خود به مطبوعات ورادیوو تلویزیون ها پول کلانی بهم زد. فروش کتاب‌و هدایائی که‌ازسراسر جهان برایش میرسید اوراثروتمند کرد، بطوریکه دربهار امسال‌ازخانه قدیمیش بیك خانه‌مجلل ۳۵۰هزار تومانی در کیپ‌تاون نقل‌مکان کرد. وی عکسهاو شرح حال خود را به مبلغ ۵۰ هزار دلار به یك شرکت تلویزیونی آمریکا فروخت، اماچون مورد انتقاد قرار گرفت کمپانی‌مزبور قرارداد اورا بهم زد.

* علاقه بارنارد

پروفسور بارنارد، به‌بلی‌برك، بیش از همه بیماران دیگر خود علاقمند بود شایدبرای آنکه‌بلی‌برك دراز تر از همه زیسته‌بود.

بقیه‌درصفحه‌سیزدهم

روزی که دکتر «بلی‌برك»احساس کرد با قلب‌پیوندی خوب می تواند زندگی کندو پروفسور بارنارد هم‌این احساس‌اورا تائید کرد اوراازبیمارستان‌مرخص کردند،همشهریان«بلی‌برك» در «کیپ‌تاون» آن روزرا جشن گرفتند و آن‌را روز «پیروزی بزرك‌بشر بربیماریهای قلبی» نام نهادند، خود بلی‌برك در آن روزخیلی‌خوشحال بود و موقعی که‌به اتفاق همسرش ازبیمارستان«گروت‌شور» خارج‌می شد به پروفسور «بارنارد» ودیگر پزشکان‌وپرستاران روکرد و گفت: من زندگی‌جدیدم رامدیون شما هستم. خدا حافظ، بچه ها!

این عکس از لحظه خروج‌بلیبرك‌ازبیمارستان گرفته شده‌وهمسرش را شاد و خندان در کنار او«سمت‌راست» نشان‌میدهد.

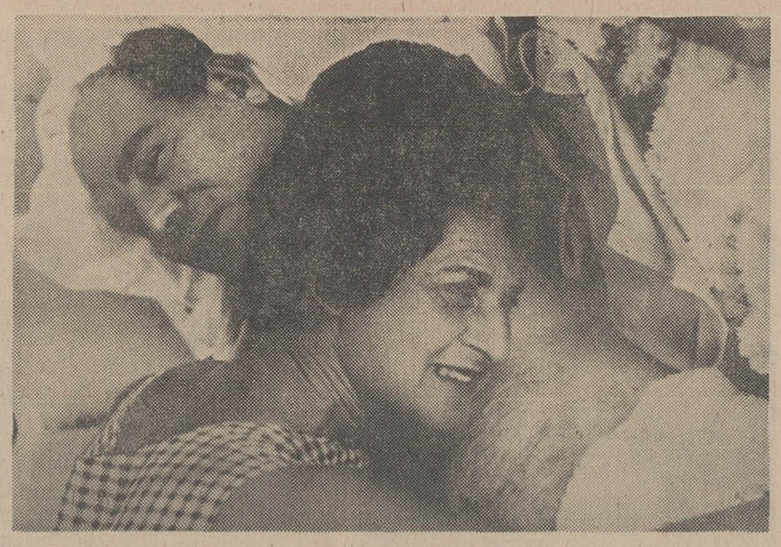

۱۰ ساعت بعد از عمل‌مرد

کالیفرنیا -همزمان با مرك بلی‌برك یك سیاهپوست۴۵ساله دیروز در کالیفرنیا تحت عمل پیوند قلب قرار گرفت و ۱۰ ساعت‌بعد دربیمارستان دانشگاه استانفورد درگذشت. وی‌اسکیلز نام داشت و کارمند یك پرورشگاه در دترویت بود. جراح وی دکتر «نورمن شوام» بود که تاکنون ۱۶ بیمار قلبی را پیوند زده و۷نفرازبیمارانش زنده هستند مرك اسکیلز در نتیجه زیادی فشار خون درریه واز کار افتادن قلب پیوندی‌بود.

صدای تپش قلب پیوندی

قرارداد‌تاصدای قلب‌یکمرد جوان سیاهپوست راکه‌درسینه همسرش می تپید بشنود.

خانم «ایلین» پس‌ازآنکه‌گوشش‌را از روی سینه بلی‌برك برداشت گفت من صدای با شکوه زندگی را شنیدم. خداوندبه پروفسوربارنارد عمر وبرکت بدهد که به‌شوهرم عمر دوباره‌داد

خانم «ایلین» همسر «بلی‌برك»هنگامیکه برای‌اولین بار اجازه یافت‌بااو ملاقات کندگوش خود راروی سینه شوهرش گذاشت‌و هدایائی که‌ازسراسر جهان برایش میرسید اوراثروتمند کرد، بطوریکه دربهار امسال‌ازخانه قدیمیش بیك خانه‌مجلل ۳۵۰هزار تومانی در کیپ‌تاون نقل‌مکان کرد. وی عکسهاو شرح حال خود را به مبلغ ۵۰ هزار دلار به یك شرکت تلویزیونی آمریکا فروخت، اماچون مورد انتقاد قرار گرفت کمپانی‌مزبور قرارداد اورا بهم زد.

* علاقه بارنارد

پروفسور بارنارد، به‌بلی‌برك، بیش از همه بیماران دیگر خود علاقمند بود شایدبرای آنکه‌بلی‌برك دراز تر از همه زیسته‌بود.

این دندانساز بازنشسته روز ۵ شنبه‌ناگهان برای‌چندمین‌بار حالش وخیم شد و به بیمارستان برده‌شد و دیشب درگذشت.

بیمارستان علت مرك را فاش نکرده، امامنابع پزشکی‌میگویند احتمالا بعلت دفع قلب بلی‌برك بوده است.

«جرج آبل» برادر زن بلی‌برك گفت: وی درتمام این مدت‌هشیار بود و با آرامش جهان را بدرود گفت. وی گفت «آیلین» همسر بلی‌برك عملاتاآخرین‌دقیقه زندگی شوهرش در بیمارستان‌بود وهنگام مرك بلی‌برك دخترش «جیل»نیزبر بالین او حضور داشت بلی برك دقیقا یکسال و هفت ماه و ۱۵ روز با قلب «کلیوهاویت» ۲۴ ساله، که یك کارگر سیاهپوست بود زندگی کرد.

همسر «هاویت» پس از شنیدن خبر مرك بلی‌برك گفت: من از موقعی که‌شنیدم‌بلیبرك به‌بیمارستان رفته خوابم‌نبرد. میدانم خانم‌بلی‌برك چه احساسی دارد.

بلی‌برك سه ماه پس از دریافت قلب پیوندی زندگی عادی را آغاز کرد. مدیر کالبدشکافی بیمارستان گفت که یك معاینه کامل روی جسد «بلی‌برك»انجام خواهدگرفت.

وزیر بهداری‌آفریقای جنوبی‌از «بلی‌برك» تجلیل کرد و گفت او یکی از قهرمانان‌بزرك علم پزشکی بوده است. مرك او از موفقیت بزرك علمی که در مورد او بوجود آمد چیزی نمیکاهد زیرا قلب او قبل از عمل چنان بیمار بوده که فقط اندکی‌دیگر میتوانست‌زندگی کند.

پروفسور بارنارد جراح پیشگام قلب برای اظهارنظر در مورد مرك بلی‌برك دردسترس نبود. خبرنگاران تا ظهرامروز نتوانستند باپروفسور بارنارد دراین باره گفتگو کنند.

* بارنارد: متاسفم

بالاخره خبرنگاران توانستند پروفسور بارنارد را گیر بیاورند و نظراورادرباره‌مرك بلی‌برك‌بخواهند صبح امروز بارنارد به خبرنگاران گفت: «متاسفم که هیچ چیزندارم که بشما بگویم. والسلام».

بارنارد آهسته و آرام سخن میگفت. وی‌بعلت‌ابتلای به‌آنفلونزا نتوانست بیمار مشهورخود بلی‌برك را قبل‌از مرك ببیند. میترسید عفونت را به او سرایت بدهد.

منابع بیمارستانی گفتند مقدار عظیم «کورتیزون» که برای جلوگیری تقدیر و سرنوشت است) توصیف کرد که عجالتا زندگی‌می کند. وی درسالگرد عمل پیوند قلب خود به خبرنگاران گفت: «من آدم‌خوشبختی هستم و خیلی سپاسگزارم که‌یك سال دیگر زندگی کردم»

وی وقتی لوئی‌واشکانسکی نخستین بیمار قلب پیوندی جهان موردعمل قرار گرفت داوطلب شد که دومین نفرباشد که عمل پیوند قلب روی‌او انجام شود.

وی در ۱۲سال پیش ازعمل‌دچار سکته قلبی شد و پیوسته حالش به وخامت‌میرفت‌بطوریکه درسال۱۹۶۶ ناچار شد کار دندانسازی خودرارها کند.

واشکانسکی ۱۸ روز پس ازعمل پیوندقلب‌درگذشت ودردوم ژانویه ۱۹۶۸ پروفسور بارنارد، قلب‌جدیدی به بلی‌برك پیوند زد.

بعد از بهبودی نسبی روزی‌پروفسور بارنارد قلب قدیمی بلی‌برك را باو نشان داد و باین ترتیب بلی‌برك انسانی بود که قلب خود رادردست خویش گرفت.

در ماه ژوئیه پارسال‌بلی‌برك‌دچار عوارض ریوی‌شد، امااورابیمارستان بردند ونجات دادند. چندماه بعد دوچار دوبحران دیگر شد که‌بازهم بهبود یافت. در ماه مه امسال بار دیگر حالش بد شدوآخرین‌ناراحتی قبل از مرك او در ژوئن امسال‌بود که بعلت «التهاب کبد» حالش بد شد ودر ماه ژوئیه سخت بیمار شد.

در ماه ژوئیه، صحبت‌ازاین بود که دومین عمل پیوند قلب راروی بلی‌برك انجام دهندوی‌در این‌موقع به زنش گفته بود: میدانی که‌من به پایان راه رسیده‌ام «اما تزریق سرم «آنتی‌لنفوسیتر» بازهم بشکل ظاهرا معجزآسائی او رانجات داد. بلی برك که می خواست از زندگی حداکثر بهره را بگیرد، سبیل گذاشت، اتومبیلش راخودش‌میراند

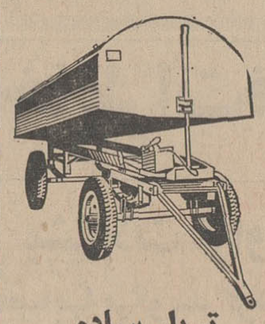

تریلر ساده و هیدرولیکی
بظرفیت ۳-۴-۵-۱۰ تن
برای مصارف کشاورزی‌زباله کشی برای شهرداریها
شرکت تولیما - سه‌راه آذری
تلفن ۴۳-۹۵۹۲۴۴

مؤسسه انتشارات امیرکبیر
برای خرید هرکتاب درتهران به‌فروشگاههای مؤسسه انتشارات امیرکبیر و درشهرستانها به‌نمایندگان این مؤسسه مراجعه فرمائید

دبیرستان ایران فردا
بااحراز مقام اول در ششم طبیعی ومقام سوم در ریاضی کادر آموزشی خودرا بشرح زیر اعلام میدارد:
آقایان ذوالقدر، معلم، غفاری، غازی، احسانی، طاهری، شیخان، کتیرائی صفوی، جوادی طوفانی.
خیابان بهار تلفن ۷۵۶۰۱۰
۱-۳۷۴۹۴

پانسیون شبانه روزی کودکان
ارمغان تربیت
در ساختمان مجزا و مجهز به کولر وسایل راحت
خیابان پهلوی سه‌راه عباس‌آباد تلفن۶۲۹۴۲۴

موسسه فنی و مهندسی نوبام
بااقساط طویل‌المدت نوسازی‌ویا تعمیرات‌و تغییرات ساختمانی منازل قدیمی شما را باآخرین‌تکنیك‌مهندسی انجام و بانصب شوفاژ - تهویه مطبوع و یاکوره هوای گرم ساختمانی زیبا و مدرن و راحت‌بشما تحویل‌میدهد
نوبام تلفن ۳۰۵۱۶۷

گروه‌فرهنگی دکترمیرزاده
جهت دبستانهای دخترانه وپسرانه ودوره اول ودوم دبیرستان دخترانه وپسرانه ثبت‌نام مینماید وسیله رفت و آمد مهیاست.
خیابان ری‌دوراهی مهندس تلفن ۳۵۲۹۲۸ و۳۵۲۶۱۴
آ-۳۶۷۸۶

آگهی استخدام
بیمارستان وزایشگاه فلسفی درگرگان
جهت تکمیل کادر پرستاری خود چهار نفر دوشیزه با مدارك سیکل اول استخدام می‌نماید. واجدین شرائط بدفتر بیمارستان وزایشگاه فلسفی درگرگان از ۵الی ۷بعد از ظهر مراجعه نمایند.
۱-۵ آ-۳۵۶۵۶

هنرستان صنعتی پیشه
برای سال تحصیلی ۴۹ - ۴۸ دردونوبت
برای رشته های ماشین ابزار، فلزکاری، اتومکانیك وبرق والکترونیك ساختمان و تزئینات داخلی، درودگری وورقکاری‌و جوشکاری مطابق سنوات گذشته هنرجو می‌پذیرد.
شروع برنامه نوبت اول ۸و نیم صبح و نوبت دوم ۵ بعداز ظهر آدرس - خیابان سوم اسفند شماره تلفن ۴۳۰۰۷
۱-۳ آ-۳۶۵۴۴

اگر اجتماع فردا فرزندتان رانپذیرفت، هیچ بهانه‌ای قابل قبول نیست
زیرادرزمان ما:
«هیچ کودکی غیرقابل پرورش نیست»
اگرمشکلی درامرتعلیم‌وتربیت‌کودکانتان دارید با ما درمیان گذارید.
خیابان پهلوی مقابل کاخ مرمر فرهنگ کودک
تلفن ۴۵۹۴۱ - ۴۶۷۹۷

لطفا به آگهی روز پنجشنبه سی‌ام مرداد جنرال مددرهمین روزنامه توجه فرمائید

تفسیر سیاسی

جعفر مدنی

تدارکات جنگی

پس اززدوخوردهای اخیر، چین وشوروی به تدارکات نظامی در مرز های بحرانی خود ادامه میدهند ، همراه با این تدارکات ، مطبوعات ورادیو های دو طرف چنان تبلیغاتی علیه یکدیگر براه انداخته اند که گوئی وقوع یك جنك تمام عیار وکامل دو قدرت بزرك دنیای کمونیسم اجتناب ناپذیر وحتی نزدیك است .

بویژه ماشین تبلیغاتی مائو بابرنامه های منظم و گسترده خود این احساس را بوجود می آورد که گویا شوروی بزودی با اسلحه اتمی چین رامورد حمله قرارخواهد داد.

این حقیقت که شورویها در گذشته هنگام اشاره بکشمکش های خود با چین ، روی برتری قدرت اتمی خود تکیه کرده اند، به تبلیغات چینی ها بسیار کمك کرده است . آنچه مسلم است خصومت چین و شوروی بسیار عمیق تر ، ریشه دار تر و گسترده تر از آنست که ناشی از اختلافات ایدئولوژیکی و مسائلی نظیر «تجدید نظر طلبی» مسکو ویا ناسیونالیسم شوونیستی پکن باشد . وقتی مائو بتواند با آلمان غربی دوستی کند و رهبران شوروی باچیانکایشك واردمعامله شوند وجوه تشابه بسیارشان دوستی آنها را با یکدیگر آسانتر وامکان پذیر می سازد .

صرفنظر ازاختلافات تاریخی دعاوی ارضی و رهبری دنیای کمونیسم ، چین می خواهد باپای امریکا و شوروی به عنوان یك قدرت فوق بزرك و بهمان اندازه دوغول بزرك دیگردر تعیین سرنوشت جهان موثر باشد و به حساب آورده شود .

درحال حاضر کلیه برنامه های ایدئولوژیکی، صنعتی و کشاورزی رهبران پکن درخدمت این هدف قرار گرفته که چین بقدرتی همپای امریکا و شوروی تبدیل شود . مادامی که چین باین هدف نرسیده و نتوانسته خودرا بعنوان یکی از سه قدرت درجه اول جهان تحمیل کند بحران روابط آن با شوروی وامریکا کم و بیش ادامه خواهد یافت .

آنچه مسلم است چین از راه جنك نمی تواند باین هدف بزرك برسد . علاوه بر این درجنك چین وشوروی هیچیك از دوطرف نمی توانند پیروزی قاطع بدست آورند .

اگرقرار باشد دو قدرت بزرك دنیای کمونیسم با هم وارد یك جنك تمام عیار شوند ، شوروی ناگزیر از بکار بردن سلاحهای اتمی است جنك باسلاحهای معمولی به زیان شوروی خواهد بود ، و درجنك اتمی ، اگرهم تمام شهر های درجه اول و مراکز مهم صنعتی وتجملی چین بمباران اتمی شوند چین از پای در نخواهد آمد ویك کشورقابل حکومت وقابل کنترل تبدیل نخواهد شد . پس از یك حمله اتمی اولیه ،شوروی در چین گرفتار مصیبتی عظیم خواهد شد که نمونه آن را در مقیاسی بسیار کوچکتر درویتنام برای امریکا دیده ایم .

شورویها و چینی ها خوب میدانند که در صورت وقوع جنك تمام عیار بین آنها فقط قدرت سوم «امریکا» است که بدون شلیك حتی یك گلوله پیروزی واقعی را بدست آورده است واین چیزی است که هردوی آنها در تمام محاسبات خود آن را ملحوظ میدارند .

باین ترتیب مادامی که شرایط جهانی وموازنه قوا دگرگونی اساسی وعمیق نیافته اند شوروی باچین بایکدیگر وارد جنك کامل نمیشوند و اگر ماشین تبلیغاتی چین وقوع جنك را اجتناب ناپذیر ونزدیك وانمود می کند بیشتر بخاطر متحد کردن صدها میلیون مردم چین در جهت رسیدن بیك «هدف ملی» است که درنهایت امر باید چین را به غول سوم جهان تبدیل کند .

دانشمندان در جستجوی بقایای کشتی نوح هستند

استانبول ـ دیروز یك هیئت اکتشافی باستان شناس برای جستجوی بقایای کشتی نوح به قله کوه آرارات از سلسله جبال قره داغ صعود کردند .

این هیئت از طرف یك سازمان علمی آمریکائی بنام «سیرچ» مامور تحقیقات در قله کوه آرارات شده اند .

شایع است که کشتی نوح پس از فروکش کردن آب در قله کوه آرارات قرار گرفته است وتاکنون چند قطعه از تخته های این کشتی بدست کوه ـ نوردان کشف شده است پس از آزمایشی که از این تخته ها بعمل آمد معلوم شده است که متعلق به چهار هزار سال قبل از میلادمسیح میباشند.

چند سال قبل یك خلبان شوروی هنگام پرواز بر فراز کوه آرارات نیز محل این کشتی رادیده است.

نیرومندترین طوفان تاریخ درامریکا فاجعه ببارمیآورد

نیواورلئان ـ رویتر طوفان کامیل به جنوب میسی سی پی رسید وانتظار میرود قدرت آن دراین ایالت هرلحظه بیشتر شود وخرابی بیشتری ببارآورد .

هواشناسان طوفان مزبور را «دومین طوفان نیرومند قرن حاضر» نامیده اند . این طوفان که ۲۵۶ کیلو متر در ساعت سرعت دارد پریروز در کوبا ۲۰ هزار نفر رابی خانمان کرد واکنون هزاران خانه را در میسی سی پی لوئیز یانا ، آلاباما وفلوریدا تهدید میکنددر جنوب میسی سی پی سرعت طوفان به ۳۲۰ کیلو متر درساعت رسیده بود . ازهم اکنون خانه های ساحلی اقیانوس اطلس و خلیج مکزیك تخلیه میشود و مردم ازدریا دور میشوند . مقامات هواشناسی اخطار کرده اند که طوفان ممکن است امواجی بارتفاع ۵ متر بساحل بیاورد. هواپیما ها که در برابر طوفان حتی در روی باند فرودگاه آسیب پذیرند ، خود را دور ازمنطقه طوفان می برند .مقامات دفاع غیرنظامی ازمغازه ها خواسته اند که امروز بمانند تامردم بتوانند ذخیره آذوقه خریداری کنند. باید منتظر خبرهای تلفات وخسارات این طوفان در خاك آمریکا بود .

ازسواحل مردابی آلاباما درکنار خلیج مکزیك خروج انبوه کسانی که از طوفان کامیل میگریزند جاده ها را بندآورده است. خطسیر طوفان بقدری متغیر است که مقامات هواشناسی رابه حیرت انداخته . طوفان از خلیج بطرف آلاباما می آمد اما ناگهان چرخشی کرد و بسوی فلوریدا رفت . این ترس وجود دارد که طوفان درسواحل آباد فلوریدا فاجعه سیل بوجود آورد. اندازه گیری سرعت بادهای طوفانی مشکل شده است ، زیرا دربسیاری ازمناطق بادسنج های ادارات هواشناسی راباد برده است . فقط امید میرود که مرکز گردباد از ۹۶ کیلومتری نیواورلئان بگذرد وآن شهر از خرابی مصون بماند . این طوفان مدت دوساعت سرعت ۳۲۰ کیلومتر درساعت راپیدا کرده ودراین مدت کوتاه به نیرومندترین طوفان تاریخ مبدل شده است .

مخالفین شوروی درچکسلواکی کارخانه اشکودارا آتش زدند

پراك ـ خبرگزاری فرانسه ـ اوضاع چکسلواکی درآستانه سال روز حمله نیروهای پیمان ورشو به پراك پیوسته روبوخامت میرود در پراك و شهرهای بزرك یك حالت نگرانی واضطراب عمیقی حکمفرماست وباوجود اقدامات احتیاطی که از طرف دولت چکسلواکی بعمل آمده است هرآن انتظار میرود که حوادث ناگواری آرامش ظاهری کشور را ازبین ببرد. دیشب کارخانه عظیم ماشین سازی دچار آتش سوزی شد. مقامات چکسلواکی عقیده دارند آتش سوزی مهیبی که در کارخانه های اشکودا «ملادا» روی داده از طرف عمال ضد دولتی بوجود آمده است .

سردبیر روزنامه «رودپراوو» ارگان حزب کمونیست چکسلواکی نوشته است تصورنمی رود کارخانه «اشکودا» درهنگامی که کارگران ایام مرخصی خودرا میگذرانند ناگهان بدون علت دوچار آتش سوزی شود. «رودپراوو» نوشته است که درسال جاری حوادث زیادی نظیر آتش سوزی کارخانه «اشکودا» در کشور روی داد و بسیاری ازموسسات صنعتی دستخوش حریق شده اند وباین ترتیب خسارات فراوانی باقتصاد کشور وارد آمده است. روزنامه ارگان حزب کمونیست چکسلواکی اضافه کرده است که اخیرا یك عده مسلح در اطراف پراك دستگیر شده اندو دربازجوئی ازآنها مدارکی بدست آمده که نشان می دهد این عده ماموریت داشته اند که بعضی از شخصیت های کشور را بقتل برسانند ازآن گذشته طی هفته های اخیر ۲۶ فقره سرقت مسلحانه دراطراف پایتخت صورت گرفته است. «رودپراوو» در پایان مردم چکسلواکی را از هرگونه اقدامات غیرقانونی و پخش شب نامه هابرحذر داشته وسیاست رهبران سابق حزب کمونیست چکسلواکی را بشدت مورد حمله قرار داده است ضمنا بدادگاه های امنیت کشور دستور داده شده است کسانی را که در صدد اختلال نظم برآمده و مرتکب اقدامات غیرقانونی میشوند بشدیدترین وجهی مجازات ومحکوم کنند. پلیس پراك طی چندروز اخیر عده زیادی راباتهام پخش اعلامیه های ضددولتی بازداشت و تحت بازجوئی قرار داده است .

ژنرال «سووبودا» رئیس جمهوری چکسلواکی ضمن نطقی که دیشب ایراد کرد درباره مذاکرات اخیر خود با مقامات شوروی توضیحاتی دادو گفت :

در دیدار کوتاهی که باتفاق رفیق «هوزاك» از شوروی بعمل آوردم مذاکرات دوستانه ای بارهبران این کشور انجام دادم .«مذاکرات در محیط صمیمانه و تساوی کامل طرفین انجام شد و رهبران شوروی اظهار علاقه کردند که مسائل سیاسی واقتصادی کشور به نحو احسن ودر اسرع وقت فیصله یابد .

*** گزارشهای وحشت انگیز**

رئیس جمهوری چکسلواکی سپس شایعات و گزارش های وحشت ـ انگیزی را که در این روزها انتشار می یابد ازجمله اینکه چکسلواکی به شوروی منضم خواهد شد تکذیب کرد. و گفت نیروهای شوروی طبق قراردادی که بین دو کشور امضاء شده در کشور مستقر شدند «دشمنان» میخواهند درآستانه سالگرد حوادث اوت گذشته باردیگر کشور رادوچار آشوب وهرج ومرج کنند ولی دولت قدرال باقدامات شدیدی دست زده و تصمیم گرفته است با همه توانائی جلو هرگونه بی نظمی را بگیرد .

رادیو پکن در آستانه سالگرد حمله نیروهای شوروی به چکسلواکی مبارزه شدیدی راعلیه شوروی آغاز کرده و مردم چکسلواکی را به قیام علیه نیروهای اشغالگر تشویق می کند رادیو پکن دربرنامه امروزخود گفت که هفتصد میلیون چینی از مبارزه مردم چکسلواکی علیه اشغالگران پشتیبانی میکنند .

رادیو پکن گفت ملت چکسلواکی میتواند دست بدست هم داده ونیرو های شوروی را از خاك خودبیرون کند .

رادیو پکن در پایان از مردم چکسلواکی خواست که در برابر اشغالگران به مبارزه مسلحانه دست زده پادگانهای شوروی ووسایل نقلیه نظامی تانك های آنها را مورد حمله قرارداده و ثابت کنند که شوروی نمی تواند کشور چکسلواکی را در اشغال خود نگهدارد .

رادیو پکن افزود که اتحاد شوروی ببرکاغذی است و سرانجام پرچم سرخ بزرك سوسیالیسم بر فراز چکسلواکی باهتزاز درخواهد آمد.

در داخل حزب کنگره هند که حکومت این کشور را بدست دارد شکاف بزرگی ایجاد شده و دوجناح راست و چپ در مقابل یکدیگر صف آرائی کرده اند . در حالیکه ملت هند در انتظار نتیجه انتخابات ریاست جمهوری است که دیروز انجام شد سخنگویان جناحهای راست وچپ حزب کنگره همچنان بمبارزه شدید علیه یکدیگر ادامه میدهند. بانو گاندی نخست وزیر هند درراس جناح چپ قرار دارد و عناصر دست راستی حزب نظیر «پنجالین گاپا» و «پاتیل» خواستار برکناری او شده اند. زیرا بانو گاندی دستور حزب رادر مورد رای دادن به «سانجیواردی» کاندیدای رسمی حزب نادیده گرفت واز مردم خواست که به «جیری» کفیل کنونی ریاست جمهوری رای بدهند، باین مناسبت عده ای ازدست راستی های حزب خواستار مواخذه انضباطی وی شده اند . دراین عکس «سانجیواردی» نامزد رسمی حزب کنگره برای ریاست جمهوری که پس از دادن رای حوزه رای گیری راترك میکند دیده می شود. چند نفر ازطرفدارانش دراطراف او دیده میشوند . (عکس رادیوئی اطلاعات)

نتایج مهم مذاکرات ناصر و آتاسی

دمشق ـ خبرگزاری فرانسه ـ دکتر نورالدین اتاسی رئیس جمهوری سوریه پس از یك دیدار ۴۸ ساعته از مصر عصر دیروز به دمشق بازگشت. دراین سفر ژنرال حافظ اسعدوزیر دفاع و چندتن دیگر از شخصیت های سوریه همراه آتاسی بودند.

رئیس جمهوری سوریه درفرودگاه دمشق ازهرگونه اظهاری خودداری کرد مذاکرات روسای جمهوری سوریه ومصر مهمترین و طولانی ترین مذاکراتی بود که پس از جنك شش روزه بین رهبران دو کشور بعمل آمده است .

درتمام مدت چهل و هشت ساعت ناصر و آتاسی تقریبا بطور لاینقطع مشغول گفتگو و تبادل نظر بودند . بنابا ظهار محافل مطلع مذاکرات مصر و سوریه در مراحل اولیه به سختی پیشرفت می کرده ولی روزنامه نیمه رسمی الاهرام نوشته است که از گفتگوهای روسای جمهوری دو کشور نتایج مهمی بدست آمده است مقامات رسمی قاهره ازهرگونه اظهاری درباره نتایج مذاکرات خودداری می کنند اما ناظران سیاسی اظهار عقیده می کنند که نظریات ناصر و آتاسی درباره بسیاری ازمسائل بیکدیگر نزدیك شده است .

تلویزیون
بلر
جام جهان نما

سفری رویائی و خیال انگیز به دریاهای بیکران جنوب، به جزایر بهشت آسای اقیانوس آرام بطریقه اعجاب انگیز
سینه راما
CINERAMA
ماجرای دریای جنوب
بطریقه سینه راما ـ رنگی
باصدای استریوفونیك
از صبح ۵شنبه فقط در
سینما آتلانتیك

برای مقاطعه کاران راه و ساختمان
دمپر ۵ر۱ تن با موتور لیستر ۱۲ اسب موجوداست
شرکت تراك راه تلفن ۶۱۲۰۹۷ ـ ۶۸۴۱۹
آ ـ ۳۷۴۶۴

فرداشب
یکصد هزار تومان وام دهساله بدون بهره
حساب تشکیل سرمایه بانك عمران
ساعت ۹½ بعدازظهر در تلویزیون ملی ایران کانال ۳
قرعه کشی میشود
توجه شما را بتماشای این برنامه پرشور و مهیج جلب میکنیم

پس ازموفقیت درخشان آثاری چون «جوانان زیر آفتاب» و «رویای طلائی» اینك فیلمی بکر و تازه درباره شب زنده داریها و عشقها و هوسهای جوانان امروزی اروپا
سینماریولی
از فرداصبح فقط در

شب جوانان
رنگی
ژاکلین پرن
کاترین ژوردان
استلا بلن
درفیلمی از: مارسل کامو

بزودی
دو سمبل عشق
دوهنرمند بین المللی
برای اولین بار چون باروت و آتش در مقابل یکدیگر قرار گرفته اند .

متروگلدوین مایر تقدیم میکند
مارچلو ماستروایانی
فی داناوی درفیلم رنگی
مکانی برای عاشقان
"A PLACE FOR LOVERS"

پیشرفت صنعت تهویه مطبوع درقرن ما
رامکویل
یا واحد تهویه مطبوع آپارتمانی
با امتیازات قابل تحسین ذیل :
RAMCOIL
۱ـ مصرف برق رامکویل باندازه یك لامپ بوده وهرموقع خانه خودراترك نمائید میتوانید آنرا خاموش کنید.
۲ـ رامکویل کوچك وزیبا بوده درهرنقطه دلخواه آپارتمان قابل نصب است.
۳ـ رامکویل تمام اتوماتیك بوده درجه حرارت رادرتمام ساختمان در دوفصل بطورخودکار تنظیم مینماید.
۴ـ بانصب رامکویل دیگراحتیاج به شوفاژ ویا کولر نخواهد بود.
۵ـ رامکویل رامیتوان درساختمانهائیکه قبلاً پیش بینی تأسیسات نشده بآسانی نصب نمود.
۶ـ قابل حمل بوده هروقت خواسته باشید تغییر منزل دهید میتوانید آنرا به منزل جدید منتقل نمائید.
دارنده امتیاز وسازنده انحصاری: شرکت رامکو ـ شاهرضا
خیابان فرصت ـ پلاك ۹۲/۱ ـ طبقه چهارم ـ تلفن ۶۱۲۴۹۸

از امشب
درایوین سینما
DRIVE-IN CINEMA
تهران پارس
کتاب آفرینش
سینماسکوپ ـ رنگی ـ با
شرکت پیتراوتول اواگادنر
سانسها ۷ر۱۵ ـ ۱۰

شناسنامه کارگری برای کارگران سراسر کشور

● وزیر کار گفت : بعضی‌از واحد های صنعتی قبل از استخدام کارگر از آنها سفته سفید امضاء مطالبه میکنند

سیستم‌مدیریت‌در کارخانجات ما باید از حال فعلی خارج شود

بموجب طرحی که در دست‌تهیه می‌باشد برای کلیه کارگران‌سراسر کشور شناسنامه کارگری تهیه خواهد شد .

این طرح براساس گزارش کار شناسان وزارت کارو خدمات‌اجتماعی تهیه میگردد و طبق آن باختلافات حاصل بین کارگر و کارفرما در مورد سنوات خدمت پایان داده خواهد شد .

این مطلب را آقای عبدالمجید مجیدی وزیر کار و خدمات‌اجتماعی در کلاس آموزش دوره مدیریت سازمان امور اداری و استخدامی کشور بیان داشت .

صاحب سهم

کلاس آموزش مدیریت کارمندان دولت که‌از یکماه قبل باشرکت عده‌ای از لیسانسیه های جدید - الاستخدام دستگاه های دولتی تشکیل گردیده ، برای آشنائی کارمندان دولت بامقررات مختلف مملکتی هرچند یکبار از یکی از وزراء ومقامات مسئول سطوح‌بالای مملکتی دعوت‌میکندتا مسائل‌موجود رابرای شرکت کنندگان در کلاس آموزش مدیریت تشریح کنند .

درجلسه امروز کلاس ،آقای عبدالمجید مجیدی وزیر کار و خدمات اجتماعی شرکت کرد وضمن توضیح در مورد قانون سهیم کردن کارگران در سود کارخانجات و بیان انگیزه تصویب این قانون ، اضافه کرد . که‌این مقررات ازسال ٤۱بموقع اجرا گذاشته شده و تاکنون ۱۳۳ هزار نفراز کارگران کشور صاحب سهم شده‌اند .

وزیرکار اضافه کرد که درحال حاضر استان مرکزی با دارا بودن حدود یکهزار کارگاه و ۷۰ هزار کارگر بزرگترین منطقه کارگری کشور را تشکیل میدهد که اجرای قانون سهیم‌شدن‌درسود کارخانجات درآن اجرا گردیده و بعداز تهران بترتیب استان اصفهان با داشتن سی‌هزار کارگر در درجه دوم .و استان مازندران‌بایازده هزارکارگر دردرجه سوم قرار گرفته است .

سفته سفید

آقای مجیدی در پاسخ یکی از شرکت کنندگان‌در کلاس آموزش مدیریت گفت :متاسفانه در بعضی از واحد های کارگری بمنظور آنکه کارفرمادر پایان مدت قرارداد و یا هنگام اختلاف باکارگر ازپرداخت حقوق مقرری کارگر که بموجب قانون ملزم بپرداخت آن می‌باشد شانه خالی کند از کارگرانیکه جدیدا استخدام میکنند، سفته‌سفید امضاء شده مطالبه میکنند وچون این عمل خلاف قانون می‌باشد وزارت کار باجدیت جلوی این‌قبیل کارفرمایانیکه از کارگران سفته سفید امضاءشده دریافت میکنند عکس‌العمل شدید نشان داده استو آنها را تعقیب میکند .

مدیریت‌ومالکیت

وزیرکار در پایان سخنان خود ضمن‌اشاره به‌نظم وایجاد مدیریت در کارخانجات وروابط بین کارگر وکارفرما گفت : بایستی مدیریت کارخانجات با مالکیت آن از هم مجزا گردد و کسانی که به‌عنوان مالك کارخانه هستند، نبایستی در امور کارخانه دخالت صد در صد داشته باشند، بلکه باید روابط کارگروکارفرما با مدیریت جدید توأما بدست مدیران تحصیل کرده و کارآزموده انجام گیرد.

آقای مجیدی اضافه کرد اجرای این سیستم مدیریت در کارخانجات باعث خواهد شد که اشخاص‌دیگر در سرمایه‌گذاری شرکت کنندو شرکت ها از حال فعلی خارج‌شوند.

هویدا از رهبری حزب ایران نوین انتقاد کرد

آقای هویدا نخست‌وزیر دیروزاز گردانندگان ورهبران حزب ایران نوین‌خواست که کوشش‌های‌خویش رادرراه اجرا و تحقق سیستم های دموکراتیك در فعالیت های حزبی معمول دارند وروش‌انتخاب‌درارکان حزبی‌را جایگزین روش انتصاب که‌درشش سال گذشته در حزب اکثریت معمول بوده نمایند.

جلسه شورای مرکزی حزب ایران نوین عصر دیروز با حضور آقای هویدا ، وزیران کابینه نمایندگان مجلس ودیگراعضاءاین شورا با اکثریت تام‌پیشنهادمربوط به تشکیل کنگره فوق‌العاده حزب ایران‌نوین رادر تاریخ چهارشنبه نوزدهم شهریور برای انتخاب دبیر کل‌وایجاد تغییراتی در اساسنامه حزب تصویب کرد ودر همین‌جلسه اعلام شد که درروز تشکیل این کنگره‌دولت درباره سیاست های آینده خود وفعالیت ها و اقدامات گذشته گزارش جامعی تقدیم کنگره خواهد کرد .

د رجلسه دیروز شورای مرکزی که بریاست آقای ناصر یگانه وزیر مشاور تشکیل شد پس از توضیحات رئیس‌جلسه ، آقای ارفع لیدر فراکسیون پارلمانی‌حزب‌ایران نوین سخن گفت وپس‌از خوش‌آمد آقای ضیاءالدین شادمان استاندار تهران آقای هویدا نخست وزیر سخنانی ایراد کرد .

رئیس‌دولت در آغازسخنان‌خویش ازخدمات آقای خسروانی دبیر کل سابق که در جلسه حضور نداشت تجلیل کرد . نخست‌وزیر گفت تا انتخاب دبیر کل جدید امور حزب زیرنظر دو معاون‌دبیر کل اداره خواهد شد و خود ایشان نیز در انجام وظائف تشریف مساعی‌خواهد کرد .

آقای هویدا سپس پیشنهادمربوط به تشکیل حزب مرکب از اعضاء منتخب شرکت کننده‌در کنگره قبلی را عنوان کرد که به تصویب رسید .

استفاده‌بنحواحسن

آقای هویدا در ادامه سخنان خود گفت : من معتقدم که اگر حزبی‌ازارکان منتخب خود بنحو احسن‌استفاده نکند کار های حزب پیشرفت نخواهد داشت .

ما نمیتوانیم در حزب از سیاستها ونظریات صرفاشخصی پیروی‌کنیم بایدهر نظرورویشی‌در چارچوب‌ارکان حزبی مطرح شود و با تصویب ارکان حزبی‌بمرحله اجرا درآید.

هیئت اجرائی حزب نیز باید ماهی دوبار طبق اساسنامه تشکیل جلسه دهدوبه وظائفی که‌اساسنامه برعهده‌اش محول کرده است عمل کند . همچنین دفتر سیاسی نیز که یك رکن اساسی حزبی است باید وظایف خود را بنحو شایسته انجام‌دهد . من اطمینان دارم هم - مسلکان ما در خارج از تهران علاقمندند هرسه‌ماه‌یکبار به‌تهران بیایند و به تبادل‌نظر بپردازند تا امور حزبی بمیزان لازم و مطلوب گسترش یابد .

آقای نخست‌وزیر در اینجا به رئوس‌واصول اساسنامه حزب‌ایران نوین اشاره کرد و گفت :

روزی که این اساسنامه نوشته شد حزب‌ما هنوز جوان بودوکاری که میکردیم در حقیقت نوعی کار آموزی بوداماکنون‌پس ازگذشت شش سال هنگام آن فرا رسیده است که سیستم های دمکراتیك حزبی را در فعالیت های خود بکار بندیم . بعقیده من حالا وقت آن فرا رسیده که دیگر انتصابی در حزب صورت نگیردبلکه همه‌کارها براساس انتخابات آزاد صورت بگیرد . بدین ترتیب ما از این لحاظ میتوانیم در اساسنامه حزب خود تجدید نظر کنیم و هرجا که انتصاب پیش بینی شده آنرا به انتخاب مبدل سازیم .

● **مرکزیت**

آقای هویدا اضافه کرد که‌وطن پرستی و انجام وظیفه در انحصار هیچکس نیست . هر فرد حزبی باید به‌میهن خویش عشق بورزدو خدمتگزار حزب و مردم باشد . فقط ایمان و کار زیاد و روحیه قوی است که میتواند وجه تمایز یك عضو حزبی‌از عضو دیگرحزب باشد . ما میتوانیم برای گسترش فعالیت های حزبی مرکزیت ایجاد کنیم و اینکار با انتخابات بهتر وبیشتر عملی‌میشود تا باانتصابات. انتخابات نیز باید در حزب کاملا آزاد باشدوارکان‌حزب ازمسئولیت گریزان نباشند .

من سئوال‌میکنم که چراشورای مرکزی حزب بطور مرتب تشکیل جلسه نمیدهد ؟ چرا مسائل حزبی باید دراطاق های دربسته حل شود و چرا این مسائل‌درهیئت اجرائی یا دفترسیاسی حزب مطرح نمیشود تا در آنجا حل و فصل شود ؟من به اصل مشورت در همه کار ها ایمان دارم و معتقدم که باید از نظریات حزبی که در حقیقت‌راهنما وپشتیبان دولت است عملا استفاده کنیم .

ما در حزب‌حوزه هائی داریم که خیلی خوب کار میکنند و مثلا در حوزه‌ای که خود من عضویت دارم تاکنون بیست‌طرح بسیار عالی‌تهیه شده است . این ماشین حزبی است که بایدطرحها را از حوزه‌ها بگیرد و پس از تصویب در هیئت اجرائی آنها را بدولت بسپرد.

* **انتخابات آینده**

آقای نخست‌وزیر سپس به انتخابات آینده اشاره‌کرد وگفت

عکس آقای هویدا نخست‌وزیر را هنگام ایراد نطق انتقادی خودرجلسه شورای مرکزی حزب ایران‌نوین نشان میدهد .

در عرض دو سال آینده انتخابات مجلسین را در پیش داریم . تاآن موقع گسترش فعالیت ها وخدمات حزب ما باید بصورتی باشد که آراء گروه بیشتری از طبقات مردم را به حزب جلب کند و مابتوانیم با آراءبیشتر وهمکاران جدیدتری بمجلس راه یابیم .

آقای هویدا درباره انجمن های شهر گفت - این انجمن ها باید تا اعماق زندگی مردم نفوذ کنندو مشکلات عمومی را دریابند ونقش ارشاد کننده داشته باشند . از انتقاد نباید ترسید . باید مسائل مملکتی را درسطح مملکت مطرح سازیم وبامردم گفت وشنودداشته باشیم . باید نظریاتی را که داریم بمردم ارائه دهیم و مطمئن باشیم که مردم خودشان بخوبی قضاوت میکنندوبدو خوب رانیك تشخیص میدهند .

کشور ما اکنون سریعا در حال پیشرفت وترقی است . برنامه سوم که دولت حزبی‌شما در حین‌اجرای آن مامورخدمتگزاری‌شددر مقابل برنامه چهارم که این دولت آنرا بمرحله اجرادر آورده است‌برنامه کوچکی بود . زیرا برنامه چهارم محصول کوشش و تلاش‌عظیمی است که هر روز بر سرعت آن افزوده میشود و ما رابرای انجام کار های بزرگتری آماده‌میکند . البته برخی‌مسائل‌هنوز وجود دارند ولی ما از(مسئله) هراسی نداریم مابدین لحاظ‌خودرا «سربازانقلاب» میدانیم که با رهبری شاهنشاه مشکلات را حل کنیم و حل هم خواهیم کرد. درسالهای اخیررشد اقتصادی کشور ما رشد نمونه‌ای بود . کارها بسرعت پیش میرود و سرمایه گذاری های فراوان و ثمربخشی در صنایع سنگین کرده‌ایم . مابزودی دو هزار و پانصدمین سال بنیانگزاری شاهنشاهی ایران را جشن خواهیم گرفت . کدام کشور است که دو هزار و پانصد سال حکومت ثابت و مداوم داشته باشد ؟

* **دگرگونی**

آقای نخست وزیر در اینجا به سفر اخیر خود به مشهد اشاره کرد وگفت‌ازترقیات امروزی‌ایران عموم استانهاو شهرستانهابهره‌مند میشوند .

در سفر های اخیر خود به نقاط مختلف کشور احساس کردم که دگرگونی بی سابقه‌ای در روحیه و قلوب مردم بوجود آمده است و این همان دگرگونی معنوی است که مملکت را به شیوه انقلاب سریعا به پیش میبرد .

آقای نخست‌وزیردرپایان اظهار امیدواری کرد که خدمات حزب ایران نوین رضای خاطر شاهنشاه و ملت ایران‌رابیش از پیش‌فراهم سازد .

در این‌هنگام به پیشنهادتشکیل کنگره فوق‌العاده حزب در روز نوزدهم شهریور ماه رای گرفته شد و این پیشنهاد باتفاق آراءبه تصویب رسید .

جلسه شورای مرکزی حزب ایران نوین درساعت‌هیجده و سی دقیقه پایان یافت .

* **عکس‌العمل در حزب**

خبرنگار سیاسی اطلاعات می‌نویسد بیانا ت‌رئیس دولت درجلسه شورای مرکزی حزب‌ایران نوین در حزب مذکورو محافل سیاسی واجتماعی مورد بحث واقع شد و این‌محافل رئوس سخنان نخست‌وزیر رابعنوان خط مشی وسیاست جدیدحزب‌ایران نوین در گسترش فعالیت های حزبی‌درآینده تلقی کردند.

یك مقام عالیرتبه در حزب‌ایران نوین به خبرنگار اطلاعات گفت که سخنان‌نخست‌وزیر بخصوص‌اشاره وی به تغییر اساسنامه حزب و جایگزین کردن روش انتخاب‌بجای انتصاب را باید نشانه عدم‌رضایت دولت‌از سیاست های گذشته‌حزبی و تغییرات وسیع نه تنها در کار رهبری‌حزب بلکه در خط مشی آینده آن تلقی کرد .

تاقبل از سخنان دیروز نخست‌وزیر محافل سیاسی در موردپیش بینی هائی‌که نسبت به تغییر در کادر رهبری‌ایران نوین و خط‌مشی آن می شد اظهار تردید می کردند ولی‌با سخنان قاطع نخست‌وزیر وگلوی از عدم‌وجود دموکراسی کامل در ارکان حزب اینك این تردید مبدل به یقین شد.

ناظران نزدیك به تحولات در داخل‌ایران‌نوین برشایعاتی که‌تا کنون درباره نام دبیر کل جدید برسرزبان‌ها افتاده خط بطلان کشیدند و گفتندبا گذشت‌یکی‌دو هفته وبازگشت نخست‌وزیر ازسفر مراکش وضع روشن خواهدشد.

* **اولین جلسه کمیته**

ساعت یازده بامداد امروزنخستین جلسه کمیته هفت‌نفری مامور تهیه مقدمات کنگره فوق‌العاده حزب ایران‌نوین تشکیل جلسه داد .به قرار اطلاع امر ارسال دعوت‌نامه های مربوط به‌شرکت‌در این کنگره ازفرداآغاز خواهدشد .

مسافرت هوائی

بقیه‌از صفحه اول

جا در روز و پرواز معین علاوه بر بهای بلیط مسافرت مبلغ دویست وپنجاه ریال اضافه پرداخت تعیین کرد .

براساس تصمیم جدید نرخ مسافرت‌هوائی ازتهران به شهرهای رامسریا رشت یکسره‌در روز های دوشنبه و جمعه پانصد ریال و در روزهای پنجشنبه هفتصد و پنجاه ریال‌خواهد بود .

بلیط برای‌مقاصد فوق وسیله نمایندگان فروش هواپیمائی ملی‌و همچنین در فرودگاه های تهران رامسرورشت فروخته خواهد شدو حق تقدم برای سوارشدن به‌هواپیما باکسی‌است که زودتر در فرودگاه حاضر شده و بلیط خود را ارائه دهد .

هواپیمائی اعلام کردازمسافرینی که بخواهند صندلی‌خودرا درپرواز ها به مقصد دوشهر سواحل‌خزر قبلا ذخیره نمایند مبلغ ۲۵۰ ریال بعنوان حق «رزرواسیون » دریافت می‌گرددو این‌عده برای سوار شدن به‌هواپیما حق تقدم خواهند داشت بهای بلیط پروازاز رامسربرشت ویا از رشت برامسر در کلیه پرواز ها ۲۵۰ ریال تعیین شده است .

خبرهای روز

برای سفر به مراکش
نخست‌وزیر فردا به‌پاریس پرواز میکند

مسافرت آقای امیرعباس هویدا نخست وزیر وبانو به‌کشور مغرب «مراکش » از روز پنجشنبه این هفته آغازخواهدشدو بنابرگزارش خبرنگار اطلاعات آقای هویدا و همراهان معدودایشان نیمساعت‌بعد از ظهر فردا تهران رابسوی پاریس ترك خواهندکرد .

رئیس دولت متجاوز از ۲٤ساعت در پاریس اقامت خواهد کرد وسپس رهسپار رباط پایتخت مراکش می شود.

برنامه اقامت‌رئیس دولت درپاریس خصوصی‌است معذالك ممکن‌است ایشان از این‌فرصت برای ملاقات باشخصیت های برجسته فرانسوی استفاده کند .

آقای‌هویدا نخست‌وزیرو بانو مدت یکهفته میهمان اعلیحضرت پادشاه‌مراکش خواهندبود و دراین مدت ازشهر های مهم مغرب‌دیدن خواهند کرد وسپس مجددا ازطریق اروپابه‌تهران‌بازمیگردند . مسافرت رئیس‌دولت‌باروپا ومغرب جمعا ده روزبطول میانجامد.

دیشب از طرف آقای مهدی عبدالجلیل سفیرمراکش و بانو ضیافتی به افتخار آقای نخست‌وزیر و بانولیلی هویدا ترتیب یافته‌بود.

دراین‌ضیافت روسای‌دومجلس، چندتن‌از وزیران کابینه و شخصیت های مملکتی و همچنین چند تن از سفیران خارجی حضورداشتند. درسرمیز شام‌بین نخست‌وزیر و سفیر مراکش نطق هائی مبادله‌شد که طی آن اظهار امیدواری‌گردید سفر نخست‌وزیر به‌تحکیم مناسبات ایران‌ومراکش کمك کند.

رئیس دانشگاه پهلوی به وین رفت

سخنگوی دانشگاه پهلوی اعلام داشت که بامداد امروز آقای‌دکتر هوشنك نهاوندی رئیس دانشگاه پهلوی برای شرکت در کنفرانس روسای دانشگاه ها که در وین پایتخت اتریش تشکیل میشود عازم اروپا گردید .

رئیس دانشگاه‌پهلوی بنمایندگی از طرف ایران در این کنفرانس شرکت میکند و دستور جلسات کنفرانس اختصاص به‌نقش‌دانشگاه ها در حفظ وتامین مبانی صلح بین‌المللی خواهد داشت . مسافرت رئیس دانشگاه پهلوی به‌اروپا یك هفته بطول میانجامد .

جلسه‌هماهنگی درباره‌اسفالت

امروز در دفتر کار شهردار تهران جلسه هماهنگی تخریب و ترمیم اسفالت خیابانها تشکیل‌شد و مدیران آب و برق و تلفن با تبادل نظر شهردار و قائم مقام شهرداری طرح هماهنگی‌وهمکاری تازه‌ای را ریختند .

یك مقام رسمی به خبرنگار اطلاعات گفت‌طرح‌همکاری‌وهماهنگی بطریقی تنظیم میگردد که امر حفاری خیابانهابوسیله سازمان‌های آب وبرق وتلفن یك برنامه‌خاص صورت گیرد .

دهکده «حقوق‌بشر» درخوزستان ساخته میشود

دهکده «عمیره» خوزستان ، که درجریان سیل سال گذشته آسیب دیده ، مجددا تجدید بنا می‌گردد واین‌بار دهکده «حقوق بشر»نامیده خواهد شد . قرارداد ساختمان این دهکده بین اداره کل آبادانی‌و مسکن و پیمانکار بامضاء رسیده و عملیا تساختمانی آن ٦ ماه بطول میانجامد .

محل جدید وزارت تولیدات

وزارت تولیدات کشاورزی ومواد مصرفی ظرف یکی ،دوروز آینده به محل جدیدی که جهت این وزارتخانه درجاده قدیم شمیران بالاتر از زندان اجاره‌شده است‌نقل مکان خواهد داد . ضمناقسمت‌های مختلف اداری‌شرکت دخانیات‌ایران به محل فعلی وزارتخانه مذکور انتقال خواهد یافت .

بازگشت

آقای محسن‌پزشکپور رهبرحزب پان‌ایرانیست که برای‌شرکت در کنگره حزب ایران پان ایرانیست به اروپا رفته بود ،روز گذشته به تهران بازگشت .

پیش بینی هوا

هوای کرانه‌های دریای‌مازندران کمی‌تاقسمتی ابری، هوای‌استان خوزستان و شهرستان‌های‌اطراف کویر صاف گاهی همراه با باد نسبتا شدید در سطح زمین و گرد و غبار،هوای استان‌سیستان وبلوچستان کمی تاقسمتی‌ابری گاهی همراه باباد شدیددرسطح زمین وگرد وخاك هوای تهران صاف گاهی همراه باگرد وغبار، بقیه نقاط صاف در بعضی‌نقاط همراه با گرد وغبار پیش بینی میشود . ضمنا حداکثر درجه حرارت امروز تهران نسبت‌بروز گذشته‌تغییر محسوسی نخواهد کرد. گرمترین نقطه در ۲٤ ساعت گذشته آغاجاری‌باحداکثر ٤۸ و خنك‌ترین نقطه‌کرمانشاه باحداقل ۱۰ درجه بوده است، تهران باحداکثر ۳۷ و حداقل ۲۳ درجه بود .

ضیافت سفیر اندونزی

عصر دیروز بمناسبت بیست و چهارمین سالگرد اعلام استقلال اندونزی مجلس ضیافت عصرانه‌ای ازطرف آقای زین‌العارفین عثمان سفیر اندونزی وبانودر تهران‌ترتیب یافت .

آقایان نخست‌وزیر،اردشیرزاهدی وزیرخارجه از جمله شخصیت های متعددی بودند که دراین ضیافت شرکت کردند و سالروز استقلال اندونزی رابه‌سفیر اندونزی تبریك گفتند .

ادارات آموزش و پرورش بعد از ظهر ها دائر میباشد

از امروز کلیه دوائر و ادارات آموزش و پرورش استان مرکزی‌و نواحی ۱۱گانه تهران عصرها از ساعت ٤تا ٦بعداز ظهر دایرخواهد بود. این‌تصمیم بمنظور تسریع در انجام کار ارباب‌رجوع از طرف‌وزیر آموزش و پرورش گرفته شده‌است.

خبرنگار ما نوشته است : هنوز معلوم نیست که کار دوسره‌ادارات آموزش و پرورش تهران تاپایان فصل «امتحانات‌تجدیدی‌ونام‌نویسی» ادامه داشته باشد ویا دائمی باشد.

هواپیمای سمپاش سقوط کرد

* یك فروند هواپیمای سمپاش بلغاری ازنوع «ان-۲» هنگام انجام عملیات سمپاشی در منطقه «کمال-آباد» ازتوابع گنبدکاوس بعلت نامعلومی دچار حادثه شد وسقوط کرد.

دراین‌حادثه که‌پریروزاتفاق افتاد به خلبان هواپیما صدمه‌ای‌وارد نیامد وازاین واقعه جان سالم‌بدر برده است .

کارشناس فنی که از محل‌سقوط هواپیما بازدید کرده است هنوز نظر خود را در مورد علت سقوط هواپیما اعلام نکرده است .

اعضاء هیئت مدیره جدید شرکت تعاونی فرهنگیان

مجمع عمومی شرکت تعاونی‌فرهنگیان تهران بمنظور تعیین اعضای هیئت مدیره جدید پریروز در استادیوم‌فرح پهلوی تشکیل شد وپس از اخذآراء نتیجه آن بشرح زیر اعلام گردید .

اعضای اصلی

۱- علی اصغر شیخ رضائی دبیر دبیرستانهای ناحیه ۳ تهران ۲ - خسرو دیو سالار دبیر دبیرستان ابوریحان ۳- ابراهیم بهتاش رئیس اداره آموزش و پرورش ناحیه سه تهران ٤- ملوك وزیری‌دبیردبیرستان‌های تهران ٥- سیدرضا قوامی دبیر دبیرستانهای تهران .

اعضای علی‌البدل

۱- سیدعلی مهدویان معاون‌مالی اداره آموزش و پرورش‌استان مرکز. ۲- قوام‌الدین حبیبی رئیس دبیرستان دکتر نصیری .

بازرسان

۱- رافت منجمی معاون امورتربیتی اداره آموزش و پرورش استان‌مرکز. ۲-محمد زنده‌نام ازاعضای‌هیئت‌نظارت وپی‌گیری وزارت آموزش وپرورش .

تحقیق در مورد نمایشگاه مسکو

هیات بازرسی شاهنشاهی ، چندتن از بازرسان خود را به مرکز توسعه صادرات اعزام‌داشت تادرباره‌نمایشگاه مسکو و اشکالات آن تحقیقاتی بنمایند .

گفته میشود در نمایشگاه مسکو دو تن از افراد مسئول مرتکب خلافکاری‌هائی شده‌اند که نتیجه آن‌ناراحتی‌و گله‌بخش خصوصی وعدم بهره‌برداری صحیح‌و مطلوب از نمایشگاه بوده است .

خبرنگار ما اضافه میکند که با بازگشت آقای هوشنك انصاری وزیر اقتصاد ، تغییرات در مرکز توسعه صادرات قطعی بنظر میرسد .

مقررات جدید عبور و مرور در جاده قدیم شمیران

شهربانی استان مرکز امروز طی‌اطلاعیه‌ای مقررات‌جدید عبورومرور در جاده‌قدیم شمیران را که از فردا عمل میشود به‌شرح زیراعلام کرد .

نظربابینکه از روز ۲۷ر٥ر٤۸ عملیات‌تجدیداسفالت در جاده قدیم شمیران «حدفاصل سه‌راه‌ضرابخانه وچهل پنج متری سید خندان » انجام خواهد پذیرفت ،علیهذا به منظور جلوگیری از تراکم وسائط نقلیه در محدوده مذکور وایجاد تسهیلات لازم در امر عبور ومرور مقررات ذیل‌اعلام‌واز عموم‌رانندگان وسائط نقلیه انتظار دارد در اجرای هر چه بیشترمقررات اعلام شده با مامورین پلیس همکاری لازم معمول دارند .

۱-رانندگانی که قصد عزیمت به شمیرانات رادارند می‌بایست از طریق‌جاده قدیم شمیران ، ٤٥متری سید خندان ، بیست متری‌سلطنت‌آباد«خیابان گیتی » خیابان خواجه عبداله‌انصاری ، خیابان تیسفون ، خیابان مهران وسه‌راه ضرابخانه استفاده نمایند.

۲- رانندگانی که قصدعزیمت به تهران را دارند می‌توانند بااستفاده از جاده قدیم شمیران ، خیابان‌ظفر میدان محسنی ، خیابان پرتو ، چهارراه کتابی ، خیابان‌شاهرود ، خیابان شاه‌عباس کبیر انتهای‌فرح شمالی مسیر خود را انتخاب ورفع نیاز نمایند.

۳-رانندگانی که‌از سلطنت‌آباد قصدعزیمت به‌تهران را دارند می بایستی از طریق سه‌راه‌ضرابخانه خیابان کورش ، خیابان کتابی ، چهارراه کتابی، خیابان شاه‌عباس کبیرانتهای فرح شمالی مسیرخود را انتخاب ورفع‌نیاز نمایند.

نمونه‌ای‌ازپاکت های سیگار صادراتی ایران که قراردادصدور آنهابه کویت امضاءشده‌است

ایران به کویت سیگار فروخت

● **شرکت دخانیات‌طی‌چهار سال سالیانه ده میلیون ریال سیگاربابن‌شیخ‌نشین صادر خواهد کرد**

شرکت دخانیات ایران یك قرارداد چهارساله برای فروش انواع سیگارهای ایران با یك شرکت تجارتی کویت بنام«کویت آسیا» امضاء کرد .

بموجب این قرارداد پیش‌بینی‌شده است که سالانه تاحدود۲ه‌میلیون ریال از انواع سیگارهای ساخت ایران به‌کویت صادر شود . ضمنا شرکت کویتی تعهد کرده که‌در سال اول این قرارداد حداقل ده میلیون ریال انواع سیگارهای ایران را جهت فروش درکویت‌از دخانیات ایران خریداری کند.

در قرارداد مذکور همچنین پیش‌بینی شده که شرکت‌دخانیات ایران تاپایان مدت چهار سال سالانه ده‌درصد نسبت به سال‌قبل صادرات خودرا به‌این کشور افزایش دهد

اولین قسمت این سیگارهای صادراتی در شهریورماه تحویل شرکت کویتی خواهد شد .

خبرنگار ما مینویسد که‌شرکت تجارتی «کویت-آسیا» تعهد کرده سیگارهای صادراتی ایران به کویت رادر محل مخصوصی که باعلائم دخانیات ایران مشخص شده باشد توزیع نمایند وهمچنین وسایل حمل و نقل سیگارها نیز بایستی با علائم دخانیات ایران مشخص شده باشد ضمنا هزینه تبلیغات محصولات دخانیات ایران در کویت نیز بعهده این شرکت خواهد بود .

این قرارداد را آقای دیلمقانی مدیر عامل شرکت دخانیات‌ایران ودونفر از نمایندگان‌شرکت«کویت آسیا» امضاء کرده‌اند .

جشنهای ۲۸ مرداد

بقیه‌از صفحه اول

اصناف‌اعلام کردکه‌درکلیه اتحادیه های صنفی‌سالگرد ۲۸ مرداد جشن گرفته میشود . افراد اصناف در سراسر تهران سردر کلیه اتحادیه ها ومراکز اجتماعات صنفی راتزئین وچراغانی کرده‌اند .

* **کارگران**

کارگران وسندیکا های کارگری تهران نیز از امروز برنامه های خود را در زمینه‌برگزاری مراسم روز ۲۸ مردادشروع کردند . بدین منظور کارگران نانوائی ها، کوره‌ها کافه‌رستوران ها، شرکت‌واحد ، راه‌آهن ووزارت راه ، شرکت‌برق منطقه‌ای تهران ، سازمان آب و کارگران کارخانجات در اتحادیه های خود مراسم جشن وسرور بر پاداشتند.

دبیرخانه شورای عالی انجمن های محلی‌امروز اعلام کرد که در چهار صدانجمن محلی وشورا های همکاری سالگرد ۲۸مرداد جشن گرفته‌شده‌است .این‌دبیرخانه‌اطلاع داد که هیئت رئیسه شورا دراکثر این جشن ها که در محلات‌برگزار می شود شرکت مینمایند،

* **آتش‌بازی**

از طرف شهرداری تهران‌امشب در هشت‌میدان تهران مراسم آتش بازی به عمل می‌آید و همچنین کلیه میدان های شهر با نصب پرچم و چراغهای روشنائی تزئین شده‌است

عبور واحدهای ارتش

روابط عمومی ستاد بزرگ‌ارتشتاران اعلام داشت که بمناسبت‌سالگرد بیست‌وهشت مرداد ساعت‌شانزده‌و چهل‌وپنج دقیقه روزسه‌شنبه(فردا) واحدهای نمونه نیروهای مسلح شاهنشاهی به‌ترتیب زیر ازخیابان های تهران خواهند گذشت :

● **دانشکده افسری**

ستون یکم بفرماندهی معاون دانشکده افسری مرکب از :

دسته موریك دانشکده افسری پرچم افراشته دانشکده افسری و واحدهائی از دانشکده افسری . خطسیرخودروها : افدسیه، سلطنت آباد ، سه‌راه ضرابخانه ، ستاد بزرك ارتشتاران ، سه‌راه تخت جمشید، خیابان‌مازندران،خیابان‌تاج پل‌چوبی، دروازه‌شمیران ، سه‌راه ژاله ،میدان بهارستان ، خیابان شاه‌آباد ، خیابان اکباتان وخیابان سعدی جنوبی .

خطسیرپیاده : سعدی جنوبی ، چهارراه مخبرالدوله (۲۸ مرداد)، خیابان اسلامبول ، خیابان نادری چهارراه یوسف‌آباد ، خیابان‌حافظ جنوبی ، میدان حسن‌آباد ،خیابان سپه ، میدان سپه ، اول امیر کبیر سعدی‌جنوبی .

* **مرکز آموزش کادر**

ستون دوم بفرماندهی فرمانده مرکز آموزش کادر مرکب از: دسته موزیك مرکز آموزش کادر پرچم افراشته مرکز آموزش کادر وواحدهای مرکز آموزش کادر.

خطسیرخودروها : فرح‌آباد ، میدان شهباز ،خیابان شهباز ، خیابان شمالی کارخانه برق.

خطسیرپیاده : میدان شهباز ، خیابان شهناز ، میدان شهناز ، شاهرضا ، خیابان دروازه شمیران بهارستان ، خیابان سپه ، خیابان سرچشمه ، خیابان شرقی مسجد سپهسالار ، خیابان ژاله ، میدان شهباز .

* **تیپ دوپیاده**

ستون سوم بفرماندهی فرمانده تیپ ۲ پیاده مرکب از :

دسته موزیك لشکر شانزده پیاده - پرچم افراشته لشکر ۱٥ پیاده واحدهائی از لشکر شانزده پیاد ه‌و همچنین عناصری‌ازسپاهیان دانش و ترویج‌دختر .

خطسیرخودروها : قصر،خیابان سیمتری‌نظامی ، عباس‌آباد،سه‌راه روزولت ، چهارراه تخت طاوس، جنب اداره سابق حمل و نقل

خطسیر پیاده : خیابان روزولت جنوبی ، شاهرضا ،میدان فردوسی چهارراه کالج ، تخت جمشید ، بهجت‌آباد ، خیابان چهل‌متری ایرانشهر (کریم‌خان زند) میدان ۲٥ شهریور ، خیابان روزولت و چهارراه تخت‌طاوس

* **واحد های دژبان**

ستون چهارم به‌فرماندهی‌معاون دژبان پادگان مرکز مرکب از:

دسته موزیك دژبان مرکز - پرچم افراشته دژبان پادگان‌مرکز وواحدهائی از دژبان پادگان‌مرکز خیابان جمشیدآباد شمالی .

خطسیرپیاده :

خطسیر خودروها : جمشیدآباد خیابان ایزنهاور ،میدان ۲٤اسفند شاهرضا ، چهارراه پهلوی،خیابان پهلوی ، خیابان امیرآباد شمالی جمشیدیه

ستون پنجم بفرماندهی یکی از امرای ژاندارمری کل کشورمرکب‌از:

دسته موزیك ژاندارمری‌کل‌کشور، پرچم افراشته ژاندارمری کل کشور واحدهائی از ژاندارمری کل کشور .

خط‌سیر خودروها: خیابان‌شاهپور- مولوی- گمرك- خیابان سیمتری .

خط‌سیر پیاده : شاهپور- میدان گمرك- مولوی- سیروس-بوذرجمهری - سبزه میدان - خیابان شاهپور - گمرك .

* **واحد های شهربانی**

ستون ششم -بفرماندهی فرمانده دانشگاه پلیس شهربانی کل کشور مرکب از:

دسته موزیك شهربانی‌کل‌کشور- پرچم افراشته شهربانی کل کشور- واحدهای فرهنگی شهربانی کل‌کشور - واحدهائی از کارد شهربانی کل کشور .

خط‌سیر خودروها: سه‌راه زندان- خیابان شمیران- خیابان‌تخت‌جمشید- خیابان حافظ -چهارراه یوسف‌آباد و خیابان شاهپور .

خط‌سیر پیاده: گمرك امیریه - خیابان امیریه - کلانتری مرکز - چهارراه شاه- خیابان پهلوی-خیابان فرانسه- خیابان جنوبی‌سفارت‌شوروی- خیابان فردوسی- چهارراه لاله‌زار - بیمارستان امیراعلم- سعدی شمالی- دروازه دولت- خیابان بهار- خیابان جنوبی امجدیه -خیابان قدیم‌شمیران وسه‌راه زندان .

* **مراکز آموزش پشتیبانی**

ستون هفتم -بفرماندهی فرمانده مراکز آموزش پشتیبانی مرکب از:

دسته موزیك مراکز آموزش پشتیبانی-پرچم افراشته‌مراکزآموزش پشتیبانی وسپاهیان انقلاب .

این واحدها از میدان کرج‌خواهند گذشت .

* **مقررات عبور و مرور**

از طرف شهربانی استان مرکز مقررات‌عبورو مروروسائط‌نقلیه در روز ۲۸ مرداد بشرح‌زیر اعلام‌شد.

چون روز سه شنبه ۲۸ امرداد سال جاری مصادف با سالگردروز رستاخیز ملی میباشد بمناسبت بزرگداشت این روز فرخنده از طرف نیرو های مسلح شاهنشاهی‌و احزاب و دستجات مختلف مراسم سان و رژه در خیابان های‌پایتخت و نثار تاج گل به پیکره مجسمه ۲۸ مرداد برگزار خواهد شد بمنظور حفظ نظم عبور و مرور و جلوگیری از تراکم مراتب ذیل جهت آگاهی عموم اهالی محترم پایتخت بویژه رانندگان وسائط نقلیه اعلام و انتظار دارد بهنگام حرکت واحدهای‌شرکت کننده در مراسم مزبورسعی نمایند ازخیابان های فرعی مجاور مسیر های تعیین شده حرکت نمایند .

۱- از ساعت ۷ر۳۰ الی -۱۱ روز ۲۸

ساعتی پای درددل دختران سازمان تربیتی شهر تهران

آنها از سرگذشت و آرزوهای خود حرف میزنند.

همنیره بیگدلی هستم . سیزده سال از عمرم می‌گذرد . چند ماهه بودم که مادرم از پدرم جدا شد. خانواده ما درزنجان زندگی‌می‌کرد و مادرم پس از جدا شدن ازپدرم به تهران آمد و پدرم که من روی دستش مانده بودم بازنی دیگر ازدواج کرد و این زن بقدری مرا اذیت کرد که ۲ سال قبل ازدست او فرار کردم . مادرم تا ٤ سال پیش گاهی سری بمن می‌زد ولی از این سال به بعد ناپدید شدو این واقعه نیز تا حدی در فرار من موثر بود . پس‌از فرار سوار اتوبوس شدم و به تهران آمدم ، اما در تهران هنوز پایم را از اتوبوس پائین نگذارده بودم که مدیر گاراژ مرا به پلیس تحویل داد و به‌سازمان تربیتی شهرتهران تحویل داده شدم . دراینجاخواندن ونوشتن را یاد گرفتم وآرزویم دیدن مادرم است ،همچنین‌علاقمندم که آشپزی را خوب یاد بگیرم ، زیرا، معتقدم که بیشتر مردم برده شکم خود هستند و از این راه هم می‌توانم حرفه‌ای داشته باشم که مورد نیاز مردم است و هم می‌توانم در زندگی خودم کامیاب گردم.»

این مطلبی بود که اولین دختر سازمان تربیتی شهر تهران به خبرنگار ما که بمناسبت پایان اردوی تابستانی این دختران در رامسر و بازگشتشان به تهران با عده‌ای از آنها مصاحبه کردبیان داشت .

دومین دختر عزت صفوی نام دارد و ۱۵ ساله است او گفت : موقعی که خیلی کوچك بودم پدرو مادرم از هم جدا شدند مادرم رفت ونگهداری و پرورش من به مادر پدرم‌واگذار شد

پدرم زن گرفت و پس از مدتی مادر بزرگم برای‌دیدن‌پسربزرگش که در آلمان بود به آنجا رفت و پدرم مرا به «زن‌بابا» سپرد . زن بابا کاری جز سعایت ازمن‌نداشت بطوریکه سال گذشته یك شب پدرم آنقدر مرا زد که از دست او فریاد کشان از خانه بیرون دویدم و به پاسگاه ژاندارمری مجیدیه شکایت کردم‌این عمل من باعث رنجش پدرم شد بطوریکه گفت دیگر مرا به خانه‌اش راه نخواهد داد و ژاندارمری چاره‌ای نداشت جز اینکه مرا به سازمان تربیتی شهر تحویل دهدو تنها آرزوی‌من اینست که روزی یك «آرایشگر» زبردست شوم .

اکرم ثنائی شامخ ۱۳ ساله که اکنون در کلاس پنجم‌ابتدائی‌درس می‌خواند گفت : ازپدر و مادرخود اطلاعی ندارم ،شنیده‌ام که مراوقتی که در قنداق بودم در کوچه رها کرده بودند ، ولی یك دکتراکنون مرا به فرزندی پذیرفته است و حتی با خود مرا به لندن هم برده است‌با وجود این من تصمیم دارم که تاپایان تحصیلات ابتدائی در همین سازمان بمانم ، چون دراینجا خانوادگی گرم و ثانیا اینست که «پزشك» بشوم . شکوفه تا کلاس پنجم ابتدائی درس خوانده است .

دختر دیگر که‌با خبرنگار ما درددل کرد مهری نوعی‌پور بود . او که ۱۱ سال دارد گفت : پدرش زندانی شده و آرزو داشت که تاپایان دوران‌تحصیل درهمین محل باقی بماند .

مهستی وفی ١٤ ساله که در کلاس ششم ابتدائی درس می خواند اظهار داشت که او نیز یکی از قربانیان «طلاق» است واز ۷ سال قبل‌درسازمان تربیتی شهر تهران زندگی‌می کند . مهستی می گفت که آرزویش داشتن شغلی است دائمی که بتواند مایه اطمینان او باشد و سپس داشتن خانه‌ای زیبا است .

مهستی گفت که باکلفت و نوکر داشتن مخالف است .

مهستی اضافه کرد : چیزی که خیالم را ناراحت میکند «آینده» است ، چون نمیتوانم حدس بزنم که آینده‌ام چه خواهد شد و چکاره خواهم‌شد وچه‌نوع زندگانی خواهم‌داشت!

شهناز دلیل مقدم ۱۴ ساله که پدر و مادرش را ازدست داده است گفت : مادرم ۳ روز پس‌از درگذشت پدرم فوت شد و مرا که کسی را نداشتم به اینجا آوردند و اکنون درکلاس پنجم درس می خوانم و آرزویم اینست که روزی «معلم» شوم .

درسازمان تربیتی شهر تهران که دارای چند پرورشگاه و شیرخوارگاه است ، ٤۰۰ دختر از ۷ ساله تا۲۰ ساله بزرك می شوند .

ازراز دختران بیش از ۱۵ سال به آسانی نمی‌شود آگاه‌شدو دختران کمتراز ۱۰ سال نیز حرفی ندارند که بزنند باینجهت خبرنگار مابرای گفتو شنود خود دختران میان ۱۱ تا ۱۵ سال را انتخاب کرد .

پرورشگاههای شهرداری تهران یك سابقه تاریخی ٤۹ ساله دارند. اولین پروشگاه شهر تهران درسال ۱۲۹۹ تاسیس شد .

تا چند سال قبل در همین پرورشگاهها کلاس درس وجود داشت، ولی چون تجربه نشان داد که بچه‌ها احتیاج به رفت و آمد در شهر و معاشرت با سایر همسالان خود دارند از آن.پس آنان به مدارس دولتی نزدیك پرورشگاه معرفی میشوند ودر کلاس های درس این مدارس‌مانند سایر شاگردان می‌نشینند و باآنها درس می خوانند و معاشرت می کنند . حتی برای رفتن به مدرسه نیز صف واحدی تشکیل نمی دهندیعنی بتدریج که آماده می‌شوند . از پرورشگاه خارج می‌شوند و به مدرسه می‌روند .

مدیر یکی از مدارس که ۹۱ دانش آموز از این قبیل‌داردمیگفت که‌بچه های سازمان‌تربیتی‌شهرداری بهتر از شاگردان دیگر درس می‌خوانند، زیرا آنها را شب در پرورشگاه تشویق به درس خواندن می کند وبعلاوه گرفتاری دیگری هم ندارند که مانع درس‌خواندنشان شود. این فرهنگی اضافه کردبچه های‌پرورشگاه اصولا اجتماعی تر هم هستند و شطینت ندارند .

یکی از دختران بزرك سازمان وتربیتی‌شهر تهران‌میگفت‌تحصیل درپرورشگاه تا کلاس ششم‌اجباری است، پس از اینکه دبستان راتمام کردندمی‌توانند در صورت داشتن امتیازات تحصیلی در یك دبیرستان دولتی اسم بنویسند و هر وقت نخواستند درس بخوانند «دایره‌کاریابی» سازمان برای آنها کار پیدا می کند و تازه پس از پیداشدن کار نیز می‌توانند در سازمان‌بمانند تا شوهر برایشان پیدا شود وخانه وزندگی تشکیل دهند واتفاقا برای آنها خیلی هم‌زودشوهرپیدامی‌شود برای اینکه مشکل مادرزن وپدرزن ورفت وآمد های خانوادگی درمورد آنها حل شده است . این دختر در این مورد شوهر کردن دختران سازمان گفت: طبیعتا هیچ پسر و دختری مخالف ازدواج نیست جز آنهائی که عقده هائی دارند و یا شکست‌هائی‌خورده‌اند چون‌دختران سازمان دچار نا ملایمات زندگانی نشده‌اند این عقده‌ها را ندارند و مسلما نسبت به ازدواج مخالف نیستند . انتخاب شوهر هم که‌دست دختر نیست این دیگر به شانس او بستگی دارد این دختر در این مورد که در «مدرسه آزاد» همشاگردیهایشان به آنها با چه نظری نگاه می کردند گفت :

اینکه مادر پرورشگاه بزرك‌شده‌ایم یك حقیقت است و نمی شود آنرا کتمان کرد و جامعه امروز نیزبه این حرفها توجه ندارد.

همشاگردیهای ما نیز که‌ازهمان روز اول میدانستند ما درپرورشگاه هستیم عکس‌العملی نشان نمیدادند مثل اینکه با آنها هیچ‌فرقی‌نداریم و حقیقت هم همین است .

منیره بیگدلی، عزت صفوی، اکرم ثنائی شامخ، رقیه‌کرد ، شکوفه ثنائی عشرت ، مهری نوعی‌پور ، مهستی‌وفی وشهناز دلیل مقدم هشت دختر سازمان تربیتی شهر تهران‌که باخبرنگار ما درددل‌کردند

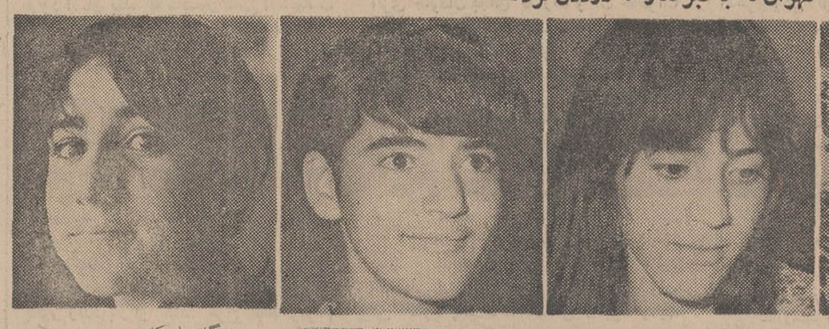

یکی از دختران سازمان تربیتی شهرداری تهران هیچکس جز خود او نمی داندکه درچه فکری است

روکش صندلی اتومبیل

بسیار زیبا با رنگهای جالب آماده نصب

دوزندگی اتومبیل ایرانشهر شاهرضا اول ایرانشهر تلفن ٦۱۳۳۵۲

آگهی تجدید مناقصه

واحد ساختمانی کارخانه آریامهر اصفهان واقع در ٤۵ کیلومتری راه شهرکرد نه قلم آهن‌آلات از قبیل نبشی ، سپری ، ورق۲ میلیمتری و ناودانی نمره ۱۲ تا ۲۰ مورد احتیاج خود را از طریق مناقصه خریداری مینماید . داوطلبین شرکت در مناقصه میتوانند باپرداخت مبلغ پنجاه ریال برك مشخصات و اسناد مناقصه را در تهران از دبیرخانه قسمت کارپردازی شرکت ملی ذوب آهن ایران واقع‌در چهارراه پهلوی تخت جمشیدو در اصفهان از دفتر تدارکات واحد دریافت و پیشنهاد خود را براساس مفاد مندرج در برك شرایط تنظیم و تاساعت ۱۵ روز دوشنبه ۱۷ شهریور ماه ٤۸ تسلیم دبیرخانه واحد نمایند .

پیشنهادات واصله درساعت ۱۵½ همانروز در قسمت تدارکات واحد باز وقرائت خواهد شد .حضور پیشنهاد دهندگان یا نمایندگان آنها در جلسه مناقصه آزاد و سایر شرایط در برك شرایط مندرج میباشد م‌الف ۵٦۳۳ .

واحد ساختمانی کارخانه آریامهر اصفهان

آ_۳٦۵۷٤ ۳_۳

هیس.... مانیس

کاغذ دیواری

قشنگه جدیده اما گرون نیس

تلفنهای

٦۲۱۲٤۹

٦۲۸۲۳۱

بشما امکان میدهد که انواع کاغذ دیواری زیبا مجلل وصد درصد قابل شستشوی مانیس را درمنزل یا محل کار خود بازدید نمائید

استفاده از کاغذدیواری مانیس

از رنگ آمیزی دیوارها کم خرجتر است

نمایشگاه وفروشگاه مرکزی انتهای ویلا شماره ۳٤۵

جناب آقای هویدا نخست‌وزیر

رونوشت وزارت محترم کشور

شهمیرزاد ، باتوجه آقای غلامرضا دبیران فرماندار کل سمنان واقدامات پیگیر آقای حسن معتمدی‌سرپرست شهرداری شهمیرزاد پیشرفت درخشانی کرده است . ضمن ابراز قدردانی از آقای دبیران ، تقاضای تشویق آقای معتمدی را داریم .

شهمیرزاد : محمد یوسف زمانی ـحاج‌محمد راجانی ـحاج‌حسن غفاریان ـحاج‌صفرعلی نیکزاد ـرحمت‌الله‌علائی .

آ_۳۷٤۷۸

سالگرد قیام ملی ۲۸ مرداد

این روز بزرك را بهم میهنان عزیز تبریك‌عرض‌مینماید.

خرمشهر_ موسسه حمل و نقل‌عظیمی

کارکنان شرکت تولیدی تولیپ خرمشهر

رستاخیز پرشکوه ملت ایران‌رابمناسبت قیام ملی ۲۸ مرداد بعموم هموطنان عزیز شادباش میگویند .

آگهی قبول دانشجوی دختر

آموزشگاه پرستاری و بهداشت دهان وابسته به دانشکده دندانپزشکی دانشگاه ملی ایران برای سال تحصیلی ٤۹_٤۸

بیست نفر دانشجوی دختر راکه دارای دیپلم طبیعی یا ریاضی باشند از طریق مسابقه میپذیرد .

داوطلبان باید فتوکپی یاگواهی پایان تحصیلات خودرابانضمام ٤ قطعه عکس ٤×٦ و دو برك رونوشت شناسنامه و رسیدبانکی به مبلغ ۳۰۰ ریال بابت شرکت در کنکور را که به حساب شماره ۱۰۰۲ دانشگاه ملی ایران در بانك ملی پرداخت نموده‌اند از تاریخ اول شهریور لغایت آخر روز بیست شهریور به اداره دبیرخانه دانشکده دندانپزشکی واقع در اوین شخصا یا بوسیله پست سفارشی تسلیم نمایند .

امتحان مسابقه روز یکشنبه ۲۳ شهریور ساعت ۹ صبح در دانشکده انجام خواهد شد و نتایج روز چهارشنبه ۲٦ شهریور در محل دانشکده اعلام میگردد .

داوطلبان برای کسب اطلاعات بیشتر میتوانند شخصا به آموزشگاه مراجعه نمایند .

دانشکده دندانپزشکی دانشگاه ملی ایران

آ_۳۷٤۳۸_۱ ۳

کف‌پوش فاکوفلکس

ویینیل تایل

تنها کف‌پوشی که هیچ نوع چرك ولکه‌را نخه دنمیگیرد .

شرکت سهامی فاکوفلکس ایران

تخت جمشید شرقی شماره ٦۲۷ - تلفن ۷۵۷۳۸٦

روغن موتور اِسُواِکسترا داخل موتور را تمیز نگهمیدارد واز فرسودگی موتور درگرما وسرما جلوگیری میکند . باصرف چند ریال بیشتر چند هزار ریال صرفه‌جوئی میکنید . مصرف مرتب اِسُواِکسترا عمرماشین شما را بیشتر میکند .

جدید

روغن موتور اتوماتیك اِسُواِکسترا

غلظت متناسب در تمام درجات حرارت

بامصرف اِسُواِکسترا در هزینه تعمیروخریدوسایل یدکی صرفه‌جوئی میکنید.

Esso

شرکت سهامی تولید و تصفیه روغن

☆ اِسُواِکسترا را در قوطی‌های طلائی بخرید

پیشگاه مبارك بندگان اعلیحضرت شاهنشاه آریامهر ارواحنافداه

مفتخرا با کمال مباهات روز فرخنده ۲۸ امرداد ماه را از طرف خود و کارفرمایان و کارمندان و کارگران صنف فخار به مقام شامخ سلطنت تبریك عرض نموده و بقای سلطنت شاهنشاه‌عظیم‌الشان وسلامتی‌وجودشهبانوی‌رئوف‌ومهربان ووالاحضرت‌ولایتعهدرا از خداوند متعال خواستار است.

رئیس اتحادیه صنف فخار . چاکر عباس گورنك

آ_۱٦۸٦۳

پیشگاه مبارك شاهنشاه آریامهر

بانهایت افتخار قیام ملی ۲۸ مرداد که نمودار غیرت ملی برای پاسداری عظمت شاهنشاهی ایران است به‌پیشگاه مبارك تبریك عرض مینماید .

رئیس اتحادیه باطریسازان تهران و حومه

جان نثار ـحسین مومنی

آ_٦٦۷۸۹

پیشگاه مبارك شاهنشاه آریامهر

قیام ملی ۲۸ مرداد ملت ایران که بانثار خون خود پشتیبانی ایرانیان رانسبت به‌ذات‌اقدس شاهنشاه محبوب به جهانیان اعلام نمود وموجب سربلندی ملت ایران گردید بانهایت‌افتخار به‌پیشگاه مبارك تهنیت عرض مینماید.

رئیس اتحادیه صنف کاشی ساز کاشی فروش تهران‌جان‌نثار_علی باوفا .

پیشگاه مبارك اعلیحضرت همایون شاهنشاه آریامهر

مفتخرا بشرفعرض خاکپای همایونی میرساند جشن فرخنده رستاخیز عظیم وقیام ملی ۲۸ مرداد ماه را که نشانه بارز پیوند ناگسستنی شاه و ملت ومبداء جهش بسوی ترقی و تعالی کشور وتحقق عدالت اجتماعی است به آستان مبارك شاهنشاه آریامهر صمیمانه تبریك عرض تندرستی و شادکامی و بقاء سلطنت‌میمنت اثر وسلامت شهبانوی نیکوکار وولایتعهد عظمی وخاندان جلیل سلطنت پهلوی را از درگاه خداوند متعال مسئلت مینمائیم.

از طرف اتحادیه صنف کشتارکنندگان و شرکت تعاونی‌توزیع گوشت گوسفندی تهران و حومه جان‌نثار سید احمد حسینی.

آ_۳۷۳۸٦

انقلاب عظیم ۲۸ مرداد را که روزی افتخار آفرین برای‌ملت‌ایران است به پیشگاه پدر تاجدار تبریك عرض طول عمر وبقای‌عمر سلطنت خاندان جلیل پهلوی را از درگاه ایزد یکتا مسئلت دارد .

سندیکای حمل‌ونقل زمینی خرمشهر

دانشگاه ملی ایران

آموزشگاه عالی پرستاری دانشکده پزشکی دانشگاه ملی ایران دانشجو میپذیرد

آموزشگاه عالی پرستاری شبانه روزی دانشکده پزشکی دانشگاه ملی ایران برای سال تحصیلی ٤۹_٤۸ براساس رای دهمین جلسه مورخ۲۳ر٤ر٤۸ شورای تاسیس و توسعه موسسات‌آموزش عالی و طبق برنامه مصوب شورای عالی فرهنك تعدادی دانشجوی مجرد که واجد شرایط زیر باشند از طریق مسابقه میپذیرد :

۱_ سن بین ۱۸ و ۲۸ سال .
۲_ دارا بودن گواهی دوره کامل متوسطه «طبیعی‌یاریاضی »
۳_ داشتن گواهی حسن اخلاق از دبیرستان مربوط .
٤_ رضایت کتبی ولی داوطلب.
۵_ برخورداری از سلامت جسمی و روحی کامل .

داوطلبان با در دست داشتن مدارك مشروحه زیر :

۱_ فتوکپی مدرك تحصیلی .
۲_ عین شناسنامه یا رونوشت مصد ق‌آن .
۳_ گواهی حسن اخلاق .
٤_ رضایت‌نامه‌ولی .
۵_ فیش پرداخت مبلغ۵۰۰ ریال بابت ثبت نام به حساب شماره ۷٦۱۵٦ بانك ملی شعبه مرکزی میتوانند از تاریخ ۸ لغایت۱٦ شهریور ماه ٤۸ برای ثبت‌نام به دفتر بیمارستان جرجانی واقع در جاده تهران نو مراجعه نمایند .

تاریخ امتحان بعدا اعلام خواهدشد .

دانشکده پزشکی دانشگاه ملی ایران

آ_۳۷۳۹٤ ۳_۱

آگهی قبول دانش‌اموز بهیاری

آموزشگاه بهیاری دانشکده پزشکی دانشگاه ملی ایران برای سال تحصیلی ٤۸_٤۹ تعدادی دانش‌آموز مجرد که‌واجد شرایط زیر باشند از طریق کنکور و مصاحبه میپذیرد .

۱_ سن بین ۱٦ _۲٤ سال .
۲_ دارا بودن گواهی سوم متوسطه یاگواهی مبنی برقبولی.
۳_داشتن گواهی حسن اخلاق از دبیرستان های مربوط.
٤_ رضایت والدین .
۵_ متدین به یکی از ادیان رسمی کشور .
٦_ برخورداری از سلامت جسمی و روحی کامل
۷_ دیگر شرایط پس از انجام کنکور و قبولی دانش‌آموز تعیین خواهد شد .

داوطلبان میتوانند بادردست داشتن مدارك بالا از تاریخ اول لغایت هشتم شهریور ماه ٤۸ برای ثبت نام به دفتر بیمارستان جرجانی واقع در جاده تهران نو مراجعه نمایند .

دانشکده پزشکی دانشگاه ملی ایران

آ_۳۷۳۸۸ ۳_۱

آگهی قبول هنرآموز

آموزشگاه تربیت تکنیسین پروتز دندان وابسته به دانشکده دندانپزشکی دانشگاه ملی ایران برای سال تحصیلی ٤۹_ ٤۸

تعداد بیست نفر هنر آموز پسراز طریق مسابقه میپذیرد .

داوطلبان باید فتوکپی یاگواهی کارنامه قبولی سیکل اول دبیرستان را بانضمام ٤ قطعه عکس ٤×۳و دو برك رونوشت شناسنامه و رسید بانکی به‌مبلغ۳۰۰ ریال بابت شرکت در مسابقه‌راکه بحساب شماره ۱۰۰۲ دانشگاه ملی ایران در بانك ملی پرداخت نموده‌اند و در صورت مشمول بودن دفترچه پایان خدمت وظیفه عمومی یابرك معافیت ازخدمت‌را از تاریخ اول شهریور لغایت آخر روز بیست شهریور به اداره دبیرخانه دانشکده دندان پزشکی واقع در اوین شخصا یابوسیله پست سفارشی تسلیم نمایند .

امتحان مسابقه روز یکشنبه ۲۲ شهریور ساعت ۹ صبح در دانشکده انجام خواهد شد و نتایج‌روز چهار شنبه ۲٦ شهریور در محل دانشکده اعلام میگردد .

داوطلبان برای کسب اطلاعات بیشتر میتوانند شخصا به آموزشگاه مراجعه نمایند .

دانشکده دندانپزشکی دانشگاه ملی ایران

آ_۳۷٤۳۲ ۳_۱

چین-شوروی: بحرانی ترین مرزهای جهان کمونیسم!

تمام تأسیسات اتمی چین کمونیست در ایالت «سین کیانگ» قراردارد

مرزهای ایالت خود مختار«سین کیانگ» (چین کمونیست) و «قزاقستان» شوروی یعنی دو کشور سوسیالیستی بدنبال نبردهای‌خونینی که در روزهای اخیر دراین منطقه روی داد اکنون بصورت یکی از بحرانی ترین‌مناطق جهان درآمده‌و هر لحظه ممکن است یك حادثه ناگهانی کانون جنك‌جدیدی را در این قسمت از جهان بوجود آورد . اکنون از هردوطرف اقدامات‌وسیعی برای تقویت قدرت نظامی آمادگی جنگی صورت می‌گیرد . روزنامه پراودا در آخرین‌شماره خوداعتراف کرده‌است که سازمانهای حزب کمونیست قزاقستان از چند ماه‌قبل خود را بسرعت برای دفاع ازخاك میهن آماده می‌کنند .

● **سلاحهای نوین**

در این ضمن هر دو طرف یکدیگر را بفراهم ساختن مقدمات‌جنك‌اتمی متهم می کنند. روزنامه پراودانوشته است که حزب کمونیست قزاقستان برای حفاظت مردم غیر نظامی در برابر خطر جنك اتمی بیك رشته اقدامات احتیاطی دست زده است. درحالیکه شوروی ها رهبران پکن را به تهیه‌مقدمات جنك باسلاحهای نوین متهم می کنند .

چینی ها اعلام داشته‌اند که شوروی ها کلاهك موشکهای اتمی خودرا بسوی‌سرزمین اصلی‌چین‌هدف‌گیری کرده وخود را برای یك جنك‌اتمی با چین آماده می‌کنند .

باین ترتیب اکنون دیگر تنها صحبت زدوخورد های‌مرزی باسلاح های معمول در میان نیست بلکه‌دو طرف از سلاحهای «مخرب» وجنك اتمی سخن به میان میاورند .

اهمیت حوادث مرزی اخیر در اینجاست که نبرد بین نگهبانان مرزی دوطرف در نزدیکی زرادخانه اتمی چین در سین کیانك ،صورت گرفته است .

رهبران پکن ادعا می‌کنند که شوروی ها با همکاری امریکائی‌ها می خواهند تاسیسات اتمی چین را مورد حمله قرار دهند .

دراین نقشه موقعیت ایالت سین‌کیانك، منطقه‌جنك وهمچنین محل تاسیسات اتمی چین‌کمونیست نشان داده شده است

● **مرکز آزمایشی اتمی**

مساحت ایالت خود مختارسین کیانك یك میلیون و هفتصد هزار کیلومتر مربع یعنی متجاوز از سه برابر خاك فرانسه است وتاسیسات ومراکز آزمایش های اتمی چین‌در این منطقه قرار دارد .

چینی ها در اوایل قرن هیجدهم در زمان امپراتوری سلسله «منچو» سین‌کیانك را تصرف کردندو در سال ۱۸۷۱ بین روسها بنوبه خود سرزمین های واقع در ساحل دیگر رودخانه «ایلی» راتصرف کردندکه همان قزاقستان فعلی می‌باشد .

«سین کیانك» تاکنون شورشهای متعدد ی‌بخود دیده است . آخرین شورش بزرك در سال ۱۹۳۳صورت گرفت که منجر به‌تشکیل‌جمهوری ترکستان شرقی شد .

● **زراد خانه اتمی**

«سین کیانك» علاوه بر زرادخانه اتمی منبع سرشار ثروتهای طبیعی است .از اینرو درگیری‌جنك دریك چنین منطقه حساس حائز اهمیت زیادی است .زمانی بود که‌شورویها خیال میکردند باین ایالت زر خیز دست یافته‌اند . این هنگامی بودکه بدرخواست دولت‌ایالتی کارشناسان ونیروهای شوروی در «سین کیانك» مستقر شدند سرانجام‌درسال ۱۹۴۲ شورویها براثر اعتراض مکرر پکن ناچار شدند «سین کیانك» راتخلیه کنند ولی هنوزهم‌از ادعای مالکیت قسمت‌هائی از این سرزمین چشم نپوشیده‌اند .

از نظرمقامات چینی زدوخوردهای اخیردرمرز های سین کیانك‌مرحله جدیدی‌ازبرخوردهای ایده‌ئولوژیکی وسیاسی مسکو وپکن‌را تشکیل‌می دهد در حالی که‌شوروی این‌حوادث را جزئی از نقشه های‌تحریك‌آمیز چین کمونیست درمرزهای آن کشور به حساب میاورند .

درهر حال ماجرای «سین کیانك» نشان میدهد که‌مذاکرات نمایندگان چین کمونیست وشوروی هیچیك‌از مسائل مورد اختلاف دوطرف رارفع نکرده‌است. باین ترتیب درماههای آینده باید در انتظار وقوع‌حوادث وخیمتری در مرزهای دوکشور بود.

از: مطبوعات فرانسه

خاطرات فاتحان ماه

نوشته : نیل آرمسترانگ و ادوین آلدرین (نخستین انسانهائیکه بماه رفتند)

چند ثانیه بمرگ باقی نبود..!

در عصر ما واقعه‌ای شگفت‌انگیز روی‌داده است که سرآغاز روزی‌نودرحیات‌بشراست. فرود انسان بماه که شاهدر علمی انسانهاست نمودار اوج پیشرفت دانش و تکنیك عصری است که ما در آن زیست میکنیم . بسیارند مردمانی که‌هنوز بدرستی نمیدانند چه عظمتی در جمله«فرود انسان درماه» نهفته است واز لحظات پرالتهاب ، دلهره آور وبیم وامید هزاران کارشناس امور فضائی ، تکنیسین و فضانوردانی که انجام این ماموریت‌بانهاسپرده شده بود آگاه نیستند .

اما چه کسی بهتر از «نیل آرمسترانك» «ادوین آلدرین» و «مایکل کالینز» سه انسانی‌که‌نام آنها بدنیای افسانه‌ها راه‌یافت میتوانند جزئیات این ماموریت تاریخی را بطور زنده بازگو کنند شرح دهند ومردم رادرجریان درست تسخیر کره ماه توسط ساکنین زمین بگذارند ؟

آنها اینك که از قرنطینه خارج‌شده‌اند قلم بدست گرفته ومیخواهند در حیاتشان اثری جاودان بجای گذارند و آن خاطرات ماموریت در کره ماه است .

بی‌شك هیچ‌داستانی دلپذیرتر از این‌نیست که قهرمانان واقعی خود سخن بگویند .

سرویس مقالات سیاسی روزنامه اطلاعات خرسند است خاطرات فاتحان ماه را که نوشته خود آنهاست بی‌کم وکاست منتشر میکند .

لکن از آنجا که لازم است خوانندگان پیش از مطالعه خاطرات فاتحان ماه نسبت به جزئیات این ماموریت اطلاعاتی داشته باشند و بالحظاتی که دنیا در التهاب فرود انسان در ماه بسر میبرد آگاه شوند بعنوان پیش‌گفتار به‌چندصحنه حساس از این‌ماموریت تاریخی میپردازیم .

وسپس خاطرات مه‌نوردان شروع میشود

«چشم رادار» درست میدید . «عقاب» در ۱۵ کیلومتری سطح کره ماه قرار داشت . ماشین حساب الکترونیکی کوچکترین اشتباهی نکرده بود و نخستین فاتحان کره ماه را درست به‌نقطه‌ای که قبلا تعیین‌شده بود میبرد . معذلك مرکز فضائی هوستون تا آنوقت چنین لحظات هیجان انگیزی را بخود ندیده بود .

«نیل آرمسترانك» و «ادوین آلدرین» در حالی که پشت فرمان های سفینه سرپا ایستاده وبه‌محلی که برای فرود آمدن «عقاب» خیره شده بودند میدیدند که چشم رادار و دستگاه الکترونیکی سفینه را درست بدهانه آتش‌فشانی بزرگی که‌از صخره‌های بزرك‌وکوچك انباشته است ، هدایت می کنند مرکزفضائی هوستون هنوز از دامی که در سر راه فاتحان ماه گسترده شده بود اطلاع نداشت .

ـسرعت افقی : نور ده متر در ثانیه .

ـآرمسترانك دیوانه شده است !

«آرمسترانك دیوانه شده است!» این فکر پس از آنکه فرمانده سفینه «لم» سرعت افقی را نوزده متر در ثانیه تعیین کرد بمغز هزاران مهندسی که در مدت هفت سال این ماشین عجیب فضا را برای پیاده شدن در ماه بوجود آورده‌اند خطور کرد . زیرا طبق محاسبات دقیق سرعت «عقاب» در پانزده متری سطح کره ماه نمی‌بایستی از یك متر و بیست سانتیمتر در ساعت‌تجاوز کند . درحالیکه «نیل آرمسترانك» سفینه را با ۲۰برابر سرعت معمولی هدایت میکرد !

● **دهانه آتش فشان**

هوستون که معتقد است بهیچ وجه در حسابهای خود مرتکب کوچکترین اشتباهی نمی‌شود پیوسته این کلمات را تکرار میکند :

ـوضع شما کاملا «خوب» است . وضع شما کاملا «خوب» است بشما چراغ سبز داده میشود . جلوبروید!

ولی آرمسترانك میداند در این وضع حساس چه کار باید بکند . او باید سفینه «عقاب» را از افتادن در این دام نجات دهد . سرانجام در برابر پافشاری مرکز فضائی زمین میگوید :

یك دهانه آتش‌فشانی به بزرگی یك زمین‌فوتبال زیرپای ما دهان گشاده است .

کارشناسان مرکز فضائی هوستون پس ازبررسی دقیق عکس های کره ماه بااطمینان کامل گفته بودند محلی که برای فرود آمدن «عقاب» در نظر گرفته شده کاملا مسطح است .

لحظه‌ای که برای فرود آمدن سفینه پیش‌بینی‌شده سپری گردیده است . «کرونومتر» بسرعت ثانیه هارا می‌بلعد ۱۲۰ ثانیه دیگر سوخت سفینه تمام میشود وعقاب از کنترل فرمانهای دستی خارج میشود . ده ثانیه ، بیست ثانیه ، چهل ثانیه ... بیش از شصت ثانیه دیگر وقت نمانده است ولی هنوز عقاب به‌پرواز افقی خود ادامه میدهد .

* **ضربان قلب ۱۵۶ در دقیقه**

در سالن‌کنترل مرکزفضائی هوستون همه‌کارشناسان در سکوت کامل سرپا ایستاده باقیافه های درهم رفته‌به صفحات بزرگی که ارقام پشت سر هم در آن نقش‌می‌بندد نگاه می‌کنند . تنها صدای «چکاچك» ماشین های الکترونیك بگوش میرسد . در این هنگام پیامی باین مضمون از هوستون فرستاده میشود:

ـباز هم تکرار می‌کنیم باید هرچه زودتر فرود آئید .

ـصدای آرمسترانك بگوش میرسید :

ـروشنائی ـ حالا پائین برویم . بیست و یك ونیم بجلو ، بسیار خوب ، چهل پا ، بیست ویك‌ونیم، چهار، بجلو . اندکی بسمت راست .

بیش از نیمی از دخیره سوخت تمام شده است. «چارلز بری» سرپرست پزشکان سازمان فضائی امریکا در هوستون روی «پرده» کنترل مضطربانه به خطوط شکسته «الکتروکاردیوگرام» چشم دوخته است ، ضربان قلب آرمسترانك نخستین مردی که باید در کره ماه پیاده شود به ۱۵۶ در دقیقه رسیده است .

دو مرد دیگر لحظه‌ای چشمان خود را از دستگاه الکترونیکی که روی آن ارقام پشت سرهم نقش می‌بندند برنمی‌گیرند . یکی از آنها «چارلز کنراد» فضانورد ودیگری «ریچارد گوردن» است . هردو آنها رورچهارم نوامبر پایگاه کیپ‌کندی رابرای پیاده شدن در ماه ترك خواهند کرد .

باز صدای آرمسترانك بگوش میرسد :

ـبجلو، شبکه آلومینیومی «عقاب» با سطح ماه تماس پیدا می‌کند ارتفاع بیش از یك‌متر ودوسانتیمتر نیست .

هوستون ـ فرود آی !

آرمسترانك ـ بسیار خوب ! موتور از کار میافتد.

هوستون : شما کاملا پائین هستید .

* **فقط ۱۳۰ کیلو متر**

هفتاد ثانیه از لحظه‌ای که برای فرودآمدن درنظر گرفته شده بود گذشته است کلماتی که گفتن وشنیدن آنها باورنکردنی است از دهان آرمسترانك خارج‌میشود:

ـاینجا دریای آرامش ، عقاب درسطح ماه نشست

هوستون : بچه‌ها ، شما کار خارق‌العاده‌ای انجام دادید !از۱۵هزار کیلو سوخت که «لم» برای فرود آمدن در کره ماه از زمین برده بود پیش از ۱۳۰ کیلو باقی نمانده است . «عقاب» اینك روی پاهای فلزی با یك انحراف جزئی چهاردرجه روی‌سطح ماه‌قرار گرفته است. این یك پیروزی غیر قابل تصور است . آرمسترانك مسافت زیادی از دهانه آتش‌فشانی فاصله گرفته است. این پیروزی انسان است نه‌آدم‌مصنوعی زیرا اگر «عقاب» روی حساب دستگاههای الکترونیکی وبدون کمك مغز زنده در کره ماه فرود میآمد بیشك بدهانه آتش‌فشانی سقوط میکرد .

از هوستون به دریای آرامش : بالاخره ما نفسی براحت کشیدیم شمادرست ۴۷ دقیقه و چهل ثانیه بامداد (بوقت تهران) در سطح کره ماه فرود آمدید این‌یك لحظه تاریخی است همه ما خوشحال هستیم

آرمسترانك : در دریای آرامش دو نفر دیگر نیز در این خوشحالی شریك هستند . تمام عقاب با سطح کره ماه کاملا آرام بود . لابد مراحل نهائی بنظر شما خیلی طولانی آمده‌است . دستگاه‌هدایت خودکار مارا یك‌راست به دهانه آتش‌فشانی میبرد . در این هنگام درسفینه‌مادر «کلمبیا » مایکل کالینز که در تمام این مدت مانند فرشته نجات برسر فاتحین ماه پرواز میکرد به سخن درمیآید : ومیگوید :

ادامه دارد

٦ـ دهسال درجهنم

نوشته : هوزاك (دبیر کل کنونی حزب کمونیست چکسلواکی)

از : ساندی‌تایمز
ترجمه : پرویز ایرانزاد

پس‌ازخروج اززندان‌دریك‌کارخانه مشغول کار شدم

هوزاك: مرا متهم کردند جاسوس فرانسویها هستم!

در تابستان ۱۹۴۸ «هلوسکوا» دستگیر شد و بازداشت وی جنجال بزرگی برپا کرد. اتهام وی میگساری و عیاشی به‌حد افراط بود اما من که در آن هنگام شاغل بودم دخالتی در پرونده‌اش نکردم ، لیکن در محاکمات‌من ، مقامات امنیتی «هلوسکوا» را که هرزه‌ای بیش نبود . ومن حتی تا آن زمان کلمه‌ای باوی رد وبدل نکرده بودم بعنوان حربه‌ای برنده برای جعل وتحریف بیشرمانه‌اظهارات‌من‌مورد سودجوئی قرار دادند و از وی بعنوان «شاهد صادق» مدعا استفاده های فراوان بردند .

● **نردبان ترقی**

«هلوسکوا» شرمسارانه گواهی داد که من نردبان ترقی وی بودم ، عضویت وی را به حزب پیشنهاد داده‌ام واورا پشت میز سردبیری پراودا (چاپ‌چکسلواکی) نشانده‌ام او سعی فراوان بکار برد تا ثابت کند من جاسوس فرانسویها نیز بوده‌ام و با «مناك» کنسول فرانسه بارها تماس گرفته‌ام . او همچنین بدروغ شهادت داد که من ودیگر متهمانی که در پرونده‌ام از آنها ذکری رفته بود آدم های دائم‌الخمر بوده و از نظر اخلاقی به فساد و تباهی گرائیده‌ایم. بر مبنای شهادت های وی ما از نظر سیاسی .اجتماعی واخلاقی موجوداتی پست و حقیر جلوه‌گر شده بودیم .

در جریان یکی از محاکماتم، «گسو» وکیل مدافعم که واقعیت زندگی مرا مو به مو میدانست از «هلوسکوا» پرسشی بعمل آورد که موجب‌شگفتی «کارگردانان نمایش‌مسخره محاکماتم» شد : بگوببینم توبه اینهمه‌جزئیات وریزه‌کاریها به چه نحو دست یافته‌ای ؟ و هلوسکوا با خونسردی یك بازیگر حرفه‌ای پاسخ داد : من معشوقه هوزاك بوده‌ام و او همه چیز را در لحظاتی که ما باهم تنهابودیم بمن اعتراف کرده‌است !...

من شواهدی ارائه دادم که پوچی و بی‌اساسی‌شهادت‌های‌هلوسکوارا به‌ثبوت میرساند. ونشان میداد که اظهارات وی ازسرتا ته‌مشتی اتهامات جعلی بیشرمانه نیست . شواهد من مورد پذیرش‌دادگاه قرار نگرفت‌لیکن قاضی «اوهرین» و «گو» نیك میدانستند که گفته‌های هلوسکوا مشتی دروغ پیش نیست واینکه او قبلا برای هتك حرمت‌از من‌تحت تمرینات جدی قرار داشته است .

محکومیتی که برای من در نظر گرفتند بامحاکمه ودستگیری غیر قانونیم هماهنگی کامل داشت . قاضی اوهرین رئیس دادگاه اعلام داشت : قانون فقط یك کیفر برای جنایات تو می‌شناسد و آن مرك است !»

اما در پرتو توفیق عظیم سوسیالیسم در کشورم در جانشین ساختن کیفر مرك به زندانهای طویل‌المدت ازنابودی رهائی‌یافتم.

من بوسیله کسی محکومیت مرك یافتم که گذشته سیاسی‌اش قیرسان تاریك و تیره بود. گرچه پس از پایان محاکمه‌ام او به مسند وزارت اسلواك تکیه زد لیکن درخشش ستاره اقبالش دیر زمانی نپائید . جامعه ازگذشته تباهش ، واخلاقیات و معنویات فاسدش آ گاهی یافت و اوناگزیر گردید از صحنه سیاست چکسلواکی برای‌ابد کنار رود وناپدید گردد .

پس از قطعیت یافتن حکم دادگاه دایر بر ده سال زندان ، روزها، شبها و ساعات نومیدی‌ام آغاز گردید .

* **سلول مجرد**

٦ سال از دهسال را در سلول مجرد با اعمال شاقه بسر آوردم . پس از اتمام دوره محکومیتم ، مانند جانیان و آدمکشان ازمن التزام گرفتند که اگر خطائی مرتکب شدم پانزده سال دیگر در زندان بسر برم و من ناگزیر از پذیرفتنش بودم .

پس از رهائی‌برای‌پیدا کردن‌کار دشواری های فراوان متحمل شدم و آخرالامر در یك کارخانه لباس سازی بعنوان پادو استخدام شدم . بعدها رفیق بسیلك (وزیر کشور آن روز چکسلواکی) اجازه‌دادکه اموراستخدامی انبار عمارت تجارت را اداره کنم . در شغل جدید حقوق من به ۳۰ لیره و ۳۰شیلینك در ماه افزایش یافت بااین حقوق من ناگزیر بودم خودم و دوفرزندم را اداره وسرپرستی کنم .

* **یك کمونیست**

من همیشه کوشیده‌ام یك کمونیست با وجدان باشم و همیشه نسبت به ایده‌های پرولتاریای بین‌المللی وفادار باقی بمانم . من همیشه بامشی عمومی حزب کمونیست موافقت داشته‌ام‌و چه هنگام گذراندن دوران محکومیتم پس از رهائی مانند یك کمونیست رفتار کرده‌ام .

حال از آنجائیکه من‌پس از دستگیری‌از حزب اخراج گردیده و دیگر هیچگاه‌فرصت آن را نیافتم که از خودم دربرابر اتهامات دروغین ، جعلی و افترا‌آمیز دفاع نمایم .لذا بدینوسیله دادخواهی میکنم که:

«کمیته» مرکزی حزب کمونیست چکسلواکی پرونده اتهامی مرا به دقت وتماما مورد بررسی و تجدید نظر قرار دهد تصمیم ۲۱ فوریه ۱۹۵۱ خود را در باره اخراجم از حزب لغونماید و عضویت مجددم را درکمیته مرکزی حزب کمونیست چکسلواکی مورد پذیرش قرار دهد ..

امضاء ـ گوستاو هوزاك

توضیح آنکه‌اینك گوستاهوزاك دبیر کل حزب کمونیست چکسلواکی و جانشین الکساندر دوبچك است .

پایان

گزارش تکان‌دهنده‌خبرنگار «فرانس‌سوآر»از امریکا

هیچکس جرات ندارد شبها تنها از خانه خارج شود

یکصدمیلیون‌سلاح آتشین‌دردست مردم آمریکاست

عبوراز پنج قاره

وحشت امریکا را فرا گرفته است

«یك امریکای مضطرب که‌باترس ووحشت نگران آینده است.» این چهره ایالات متحده پس از موج جنایت و آدم‌کشی بیسابقه‌ای‌است‌که ازلوس‌آنجلس پایتخت سینمابرخاسته وبتدریج شهرهای‌دیگر امریکا رافرا می‌گیرد .

خبرنگارروزنامه «فرانس‌سوار»چاپ پاریس در امریکا این مطلب را در گزارش مفصلی که در آخرین‌شماره روزنامه مزبور انتشار یافته عنوان کرده است که ترجمه قسمتهائی از آن دراینجا نقل میشود .

ساعت هشت بعداز ظهر آپارتمان خودرا در شهر «دترویت»برای صرف شام ترك می‌کنم. از میان محله‌ای که هتل‌های لوکس ، مغازه‌های‌بزرك بانکهای‌معتبرومدرنترین آسمانخراشها درآنجا قرار دارد پیاده راه میافتم .

بعد از چند دقیقه بانهایت تعجب متوجه میشوم من تقریبا تنها کسی هستم که در خیابانهای بزرك‌شهرکه در زیر چراغهای برق‌و «نئون»هامانند روز روشن شده است قدم‌برمیدارم .

* **فرار**

گاهی از دور مرد یازنی به چشم میخورند که از دیدن من یا به‌فرار میگذارند یا ناگهان در جای خود میخکوب میشوند .

اتومبیل‌های پلیس بسرعت‌درخیابان ـ های شهر دررفت‌وآمد هستندوهنگامی که به‌نزدیکی من میرسند از سرعت خود می‌کاهند . سرانجام یکی از مامورین پلیس اتومبیل خودرا متوقف می‌کند ومیگوید :

«آقا، راه رفتن دراینجا خطرناك است!»

باعجله وارد یکی از رستورانها میشوم ولی صاحب رستوران پس از آنکه باتعجب نگاهی‌بسراپایم‌میاندازد میگوید *

«خیلی دیر شده است . دارم رستوران را تعطیل می‌کنم زیرانمی‌خواهم مورد حمله باندهای راهزن قرار گیرم. می‌بینید که صندوق‌بسته است.»

روز بعد ماجرای آن شب‌رابادوستانم در میان میگذارم. آنها حیرت‌زده‌می‌پرسند: «چطور جرات کردی آن‌وقت شب آپارتمان خودرا ترك‌کنی ؟!»

* **تعقیب با تلویزیون**

امشب در منزل یکی‌از دوستانم که در ساختمان بزرگی در «میلوداکی» منزل دارد بشام دعوت دارم. وقتی که زنك در را بصدا در می‌آورم بوسیله «انترفن» چند بار نام وهویتم‌را می‌پرسد.

پس از آن بدون آنکه شخصا برای بازکردن دربیاید بافشار دگمه آن‌را باز میکند. وقتی که‌واردکریدور ساختمان میشوم باکمال تعجب‌می‌بینم از هنگامی که بساختمان نزدیك‌می‌شدم بوسیله تله‌ویزیون بدقت‌مراقب من بوده‌اند. یك نگهبان مسلح در حالیکه هفت‌تیری بدست دارد در جلو صفحه تله‌ویزیون مراقب کسانی‌است که بساختمان نزدیك میشوند .

بلافاصله می‌پرسد: «با چه کسی کار دارید؟ وقتی که‌نام‌دوستم‌رامیبرم تلفن را برمیدارد وبدون آنکه ازمن روی برگرداند با مستاجر آپارتمان مورد نظر مکالمه میکند وپس‌ازکسب اطمینان بازهم مرا تا دم آسانسور همراهی میکند .

* **شهر خطرناك**

در نیویورك و«دنور» نیز این‌وضع رابچشم خود دیدم روزی چندبار این کلمات بصورت توصیه بگوشم می‌خورد:

«شبها آپارتمان خودتان را ترك نکنید و مخصوصا پیاده راه نروید بیش از چند دولار پول باخود حمل نکنید. اگر کسی سئوالی ازشماکرد وحتی اگرساعت را پرسیدجواب‌ندهید. شهر ما خطرناکتر است.»

این کلمات در نیویورك،واشنگتن، میلوداکی حتی «دنور» نیز به گوش میخورد. «دنور» شهری است که ده سال قبل مردم شبها در خانه‌های‌خود را بازمیگذاشتند ولی اکنون در این شهر اگر در خانه‌ای مهمان باشید میربانتان با اتومبیل خود شما را تادم تاکسی یاماشین خودتان‌همراهی میکند یکی از رهبران «انقلاب‌سیاه» در «دترویت» می‌گفت :

«پس از غروب آفتاب‌همسرم جرات ندارد به نزدیکترین مغازه‌یاداروخانه برود» .

باین ترتیب تنها سفید پوستان نمی‌ترسند بلکه ترس و وحشت‌سیاه پوستان بمراتب زیادتر است .

درست است که در نیویورك ، سانفرانسیسکو، شیکاگو محله های بزرك که تئاترها و رستورانها درآن قرار دارد وشبها شلوغ میشود ولی یکصد متری محله‌های بزرك کاملا خلوت است. در محله‌های پرجمعیت نیویورك عده زیادی مامور پلیس که تاندندانها مسلح هستند دوبدو ویا در دسته‌های سه نفری حرکت می‌کنندو پیوسته بوسیله رادیو بایکدیگر در تماس هستند .

* **تفنك شکاری**

بیش از نیمی از مردم بالتیمور از رفتن به پارك‌ها ، رستورانهاوسینماها خودداری می‌کنند .

بسیاری از مردم امریکا یك تفنك شکاری با هفت تیر همیشه برای‌تیر‌اندازی آماده دارند. طبق آماری که دردست مامورین پلیس میباشد در حال حاضر بیش از یکصد میلیون سلاح آتشین در دست مردم امریکا است. باین ترتیب جلوگیری‌ازجنایت وخشونت تقریبا امکان‌ناپذیر است .

وکیل مدافع متهم

گرانت کوپر وکیل مدافع مرحان بشاره قاتل سناتور رابرت کندی چندی پیش باتهام سوء استفاده تحت تعقیب قرار گرفت و پس از محاکمه در دو دادگاه لوس آنجلس محکومیت یافت . دادگاه‌لوس‌آنجلس چندوکیل مدافع پیر را نیز باتهامات مشابه محکوم ساخت .

عکس از : یونایتدپرس

از: فرانس سوآر

ایرلندصحنه بزرگترین جنگ‌مذهبی

شهر های ایرلند شمالی در آتش جنك های‌خیابانی که از چندروز قبل بین کاتولیکها و پروتستانهای این کشور در گرفته است میسوزد .در بلفاست، پروتستانها محله هاو خانه ها را یکی پس از دیگری طعمه آتش می کنند واین بزرگترین جنك مذهبی است که در سالهای اخیر در جهان روی داده‌است .

خبرنگار روزنامه «فرانس‌سوار» چاپ پاریس در ایرلند شمالی که به چشم خود ناظر این صحنه‌های‌خونین بوده‌است گزارشی درباره‌جریان جنگهای‌اخیر بلفاست‌در آخرین شماره این روزنامه انتشار داده است که قسمت هائی از آن در اینجا ترجمه و نقل میشود :

«من لحظه به لحظه شاهد حوادث غم‌انگیزترین‌شب های‌بلفاست بودم . در نخستین ساعات بامداد روز شنبه کاتولیکها در محله«هوکراستریت» بلفاست که‌هنوز از طرف نیروهای انگلیسی اشغال نشده بود در ترس ووحشت شدیدی بسر می‌بردند واوضاع پیوسته‌رو به‌وخامت می‌رفت .پروتستانها که در ارتفاعات اطراف‌قرار گرفته‌بودند بامسلسل و تفنگهای دوربین‌دار کوچه هاو پس کوچه‌هارا زیر آتش گرفته بودند وسیله نقلیه زره پوش‌پلیس کمکی مجهز به مسلسل از حمله پروتستانها پشتیبانی میکردند.

● **محاصره کامل**

افراطیون پروتستان که از ورود سربازان انگلیسی سخت خشمگین شده بودند هر جنبنده‌ای را در محله «کروملین» هدف قرار میدادند .

ساکنین کاتولیك‌محله‌از مرد زن و کودك به زیر زمین ها پناه برده وبیشتر آنها فاقد اسلحه‌بودند .ظاهرا کاتولیك ها نیروهای ضربتی خود را از این محله به لندن دری اعزام داشته بودند .

کمی دورتر پروتستان های غیرنظامی خانه های کاتولیك هارا یکی پس از دیگری آتش میزدندو کاتولیك ها پیوسته عقب نشینی میکردند .ترس کاتولیك هاازاین بود که مبادا از طرف نیروهای پروتستان کاملا محاصره شوند .

در برابر این وخامت اوضاع یك کشیش کاتولیك‌می کوشد از خارج کمك بخواهد واز آنجا که نمی تواند با دوبلین ارتباط تلفنی برقرار کند با لندن تماس‌می‌گیرد.به او گفته میشود که تایك ساعت دیگر سربازان انگلیسی وارد میشوند .کشیش باسخ میدهد :

ـتایك ساعت دیگر اثری ازماباقی نخواهد ماند.

* **لحظات اضطراب آور**

ازاین ساعت بین ارتش انگلیس وافراطیون‌پروتستان برای اشغال محله کاتولیك نشین «کروملین‌رود» یك مسابقه سرعت آغاز میشود . من(خبرنگار فرانس سوار) هنگامی که اوضاع باوج وخامت رسیده بودواردبلفاست شدم.در خیابانها که در حقیقت به جبهه جنك تبدیل شده کاتولیکها وپروتستانها برای جنك‌خانگی آماده‌شده‌بودند. برای اقلیت کاتولیکهای بلفاست که در میان انبوه پروتستانها زندگی می کنند لحظات‌اضطراب‌آوری بود.آنها باعجله مشغول سنگر بندی بودند ولی میدانستند کاری از دستشان ساخته نیست‌زیرا‌افرادپلیس که‌عموما‌ازپروتستانها تشکیل میشوند به خون کاتولیك ها تشنه هستند.درجنك های خیابانی شدیدی که آن روز بین دو گروه مخالف صورت گرفت تلفات سنگین به پروتستانها وارد شد.هنوز هم‌باوجود ورود نیروهای انگلیسی به بلفاست اوضاع در این شهر همچنان متشنج وآشفته است سربازان انگلیسی محله کاتولیك نشین «کروملین»را که‌درروزهای‌اخیرصحنه نبردهای خونین بود از مناطق دیگر مجزا کرده‌اند .

کاتولیکها در جلوی خرابه های خانه های خود که هنوز از آنها دود بلند میشود جمع شده ومی‌خواهندانتقام خودرا ازپروتستانها بگیرند .

مسابقات شنا ـ واترپلو و شیرجه قهرمانی ایران

دراولین روز مسابقات سه رکورد ملی درهم شکسته شد!

مینا مینا درصدمتر قورباغه ـ حیدر شنجانی در صدمتر کرال سینه و اصغر تاجیکی در چهارصد متر مختلط رکوردهای ایران را ترقی دادند.

در این دوره تیم خوزستان بسختی تهران را تهدید میکند و با امید سکوی نخست بمسابقات قدم گذارده است.

*بیست‌ونهمین دوره مسابقات شنا- واترپلو و شیرجه قهرمانی ایران روز گذشته طی مراسمی با حضور ۱۰۵ شرکت کننده از خوزستان- آذربایجان شرقی، گیلان ،اصفهان و تهران در استخر قهرمانی امجدیه آغاز گردید.

شکل کلی مسابقات از لحاظ کیفیت در یك سطح قابل بحث وبا ارزش میباشد و آنچه‌در روزنخست دیدیم بدون تردید نمایشگر این واقعیت است که طول این‌دوره مسابقات صاحب رویداد های‌فراوان از لحاظ کیفیت خواهیم بود.

برنامه های پی‌گیر و توجه به پشتوانه های امید ساز در شنای تهران طول فصل گذشته لحظات پرشکوه فراوانی برای این ورزش بوجود آورد که در آن شاهد دگرگونی‌های‌بسیار ودرهم‌شکستن رکورد های ملی یکی بعد ازدیگری بودیم و امید داشتیم این دگرگونی درشنای شهرستانها نیز نقطه‌عطفی باشد ،ولی حضور ۱۰۵ شرکت کننده‌در مسابقات شنا- واترپلو و شیرجه نمایشگر این واقعیت است که‌در شهرستانها برای سازندگی‌و بوجود آوردن کمیت این ورزش کمتر تلاش شده است.

ضمن‌آنکه، ممکن است‌مقررات جدید و شرکت تیمهای استانی‌این رویداد را بوجود آورده باشد.

منیامنیا رکورد صد متر بانوان را دو دهم ثانیه ترقی داد

* **تعداد محدود شرکت کنندگان**

سال گذشته حدود چهارده شهرستان با تیمهای ناقص و کامل در مسابقات حضور داشتند وتنها شرکت کنندگان اهواز- آبادان، مسجد سلیمان وخرمشهر بیشتراز مجموع حاضرین در این دوره مسابقات بود.

به این ترتیب باید پذیرفت شکل مسابقات شهرستانی ضمن آنکه از لحاظ کیفیت اختلاف فراوان بین بر گزیدگان تیمها بوجود میاورد از لحاظ کمیت‌سخت مددکاراین ورزش برای به وجود آوردن پشتوانه های جوان خواهد بود.

* **تلاش برای ساختن کمیت**

مسابقات ابتکاری خردسالان و کاپ استخر های تهران طول فصل گذشته تحرك فراوانی‌دراین گروه بوجود آورد و اگر تحت‌هر شرایطی این برنامه‌درشهرستانها نیز قابل اجرا بود ، میتوانست به آنچه فدراسیون شنا در برنامه دارد ، یعنی بوجود آمدن پایه های استوار و پشتوانه‌ای چشم گیر کمك کند.

بهرحال علیرغم کیمت فقیراین‌دوره مسابقات از لحاظ کیفیت شاهد رویداد های فراوان خواهیم بود و بدست آمدن سه رکورد ملی درروز آغاز براین واقعیت شهادت‌میدهد.

تهران- خوزستان مدعیان‌عنوانها

در جمع‌ه استان شرکت کننده، رقابت بین تهران و خوزستان خواهدبود، زیرااصفهان- آذربایجان شرقی وگیلان هیچکدام تیم کامل ندارند خوزستان ۴۵، تهران ۳۷، اصفهان ۱۴، آذربایجان شرقی ۷و گیلان ۶ چهره حاضر در این‌دوره مسابقات دارند ، اصفهان ضمن آنکه‌درواترپلو با تهران‌وخوزستان مبارزه خواهد داشت در شنامیتواند به سکوی سوم چشم داشته باشد، در حالیکه تیم‌تهران نیز با وجود چهره های امید فراوان از طرف شناگران خوزستان به سختی‌تهدید میشود ، به نتایج روز آغاز نگاه میکنیم ، با آنجام سه‌رشته‌در گروه مردان تیم خوزستان در حالیکه در هیچکدام از آنها نتوانسته درصدر قرار گیرد رویهم صاحب ۳۰امتیاز گردید ، در حالیکه تهران با دو عنوان قهرمانی و جابجا کردن یك رکورد ملی فقط صاحب ۲۱ امتیاز گردید. واگر بیادآوریم که‌شرکت کنندگان خوزستان‌در سایررشته‌ها نیزشانس‌فراوان دارندرقابت‌سنگینی که تهران- خوزستان برای مقام نخست دارند بیشتر بچشم میخورد.

بهرحال در اولین روز با وجود آمدن سه رکورد تازه برای ۱۰۰ متر کرال سینه مردان ، صدمتر قورباغه بانوان و ۴۰۰ متر مختلط مردان، نتایج مسابقات بر گزارشده به‌این شرح اعلام گردید.

* **شنجانی و رکورد تازه**

در صد متر کرال سینه حیدر شنجانی رکورد دار ملی این‌رشته بعد از مدتها سکوت نخستین روز مسابقات را با چهره‌ای دلپذیر به پایان رساند و ضمن آنکه در ۵۰ متر نخست رقابتی سخت با امیر جوشن پوش ،قهرمان خوزستانی داشت در ۵۰ متر دوم در حالیکه از او سخت پیشی گرفت موفق شد سه دهم‌ثانیه رکورد ملی ایران را ترقی دهد زمان تازه ۲ر۵۹ثانیه میباشد ، امیر جوشن پوش از خوزستان با ۸ـ۱ر۸ دقیقه شیرازی از گیلان با ۸ـ۱ر۳ دقیقه، بهروز عبدالرحمان زاده از تهران با ۹ـ۱ر۵ دقیقه، بهرام باجوند از خوزستان با ۸ـ۱ر۸ دقیقه‌عنوانهای عنوانهای دوم تا ششم را در این ماده بدست آوردند ،به این ترتیب گیلان با یك مقام اول و یك عنوان سوم از این‌رشته یازده امتیاز گرفت

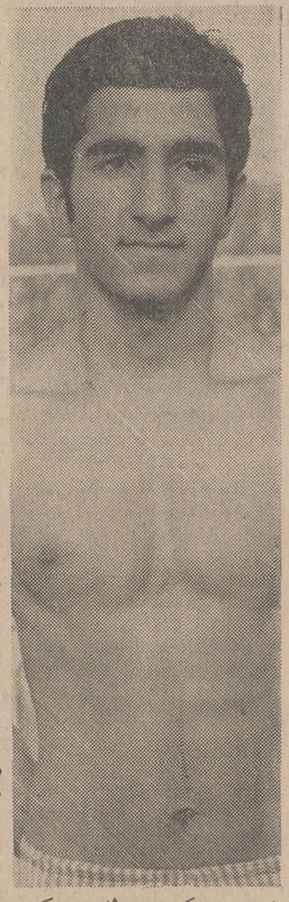

اصغر تاجیکی ۵ر۵ ثانیه رکورد چهارصد متر مختلط را شکست

* **۸۰۰ متر**

در ۸۰۰ متر شهرام آذرفر از تهران با زمان ۸ـ۱۰ر۴۹ دقیقه مقام نخست را بدست آورد، داریوش بختیاری از خوزستان‌با ۲ـ۱۱ر۱۵ دقیقه دوم ، فروزنده‌از خوزستان با ۱۶ر۱۱ دقیقه سوم‌و جمشید امیر زاده از خوزستان‌با ۲۰ر۱۱، شهروز خسرویار از تهران با ۵۱ر۱۱، محمود فلاح‌از گیلان با ۸ر۱۲ دقیقه عنوانهای چهارم تا ششم را بدست آوردند

* **۴۰۰ متر مختلط**

اصغر تاجیکی جوان پرتوان‌و امیدوار شنای ایران که ۲۲ روز قبل رکورد چهار صد متر مختلط رادره ثانیه و دو دهم ثانیه درهم شکست در این روز نیز ۵ ثانیه‌و ۵ دهم زودتر از یکشنبه ۵مرداد ماه بخط پایان رسید.

رکورد تازه او سخت با ارزش و شگفت آور است ، به این ترتیب طول ۲۲ روز او موفق شده است ده ثانیه و هفت دهم ثانیه رکورد ملی ایران را ترقی دهد، زمان بدست آمده برای او ۷ـ۵ر۴۴ دقیقه میباشد ،کورش سالاری از خوزستان با زمان ۲ـ۵ر۵۵ دقیقه دوم و عبدالرحیم احمدی از خوزستان با ۱ـ۶ر۳۳ دقیقه سوم شدند ، کاوه فروزنده از خوزستان با ۳ـ۶ر۳۳ و مهدی وکیل زاده از اصفهان با۲ـ۶ر۵۳ دقیقه عنوانهای چهارم و پنجم را بدست آوردند.

* **مسابقات بانوان**

در رشته بانوان فقط چهره‌های تهرانی در روز نخست شرکت داشتند و بهترین نتیجه را مینامینا درصد متر قورباغه در حالی‌بدست آورد که دودهم ثانیه رکورد ملی ایران را ترقی داد در این رشته اوزمان۵ـ۱ر۳۴دقیقه رابجاگذارد، گلرخ مغزی با ۶ـ۱ر۴۱ دقیقه دوم ، نیلوفر پوزشی با ۴ـ۱ر۴۷ دقیقه سوم و میترا انزلی‌چی، شیرین مغزی چهارم و پنجم شدند.

* **۱۰۰ متر کرال سینه بانوان :**

۱ـ کتایون پوزشی با زمان ۶ـ۱ر۲۳ دقیقه ۲ـ پرتیان دریائی با۲ـ۱ر۲۸ دقیقه۳ـ میترانزلی‌چی، رعنا فکرت ، نیلوفر پوزشی و یاسمین راحیمی چهارم تا ششم شدند.

عریضه سرگشاده

پیشگاه شاهنشاه آریامهر ارواحنا فداه

پدرتاجدارا ـجان نثاران کشاورزان زحمتکش قریه طرشت‌بدوا واجب ولازم میدانند نسبت به‌توجهات عمیق شهریاری در تامین و تعمیم حقوق حقه طبقه دهقانان که بنابفرموده ۷۵٪ملت شاهدوست ونجیب کشور عزیز ایران را تشکیل میدهندباابداع وابتکار مشور انقلاب سفید شاه‌و ملت که امروزه کلیه ملل رافیه جهان رابه تحسین واعجاب برانگیخته مراتب حق‌شناسی‌و سپاس بیحد خودرا ابراز وپیوسته وفاداری و جانبازی خودرا نسبت باجرای فرامین مطاع همایونی اعلام وهرآن‌جان به کف‌درحفظ تاج‌وتخت شاهنشاهی ایران آماده همه گونه فدا کاری میباشیم و باین حقیقت غیر قابل انکار نیز ایمان راسخ داریم که شاهنشاه آریامهر با تغییر مسیر تاریخ پر افتخار ۲۵۰۰ ساله شاهنشاهی ایران برای اجرای‌عدالت اجتماعی که یکی از ارکان مهم ملل زنده میباشد کوشش خستگی ناپذیر مبذول میفرمایند بااین وصف جای بسی تعجب و تاسف‌است که مسئولین محترم سازمان مسکن در گزارش خود در مورد اراضی قریه طرشت که باستناد دادنامه صادره از هیئت سه‌نفری شعبه اول دیوانعالی کشور تنظیم‌نموده ارقام‌اشتباهی‌را بدین‌مضمون (حدود مساحت ۲۳ میلیون متر مربع اراضی طرشت را از دست غاصبین خارج وبه حیطه تصرف دولت درآوردیم) ووسیله‌روزنامه‌ها باستحضار عامه رسانیده‌اند در صورتیکه کلیه اراضی متعلقه به کشاورزان قریه طرشت در حدود دو میلیون متر مربع بوده که در واقع‌هیئت محترم سه‌نفری باصدور دادنامه واجرای ان به‌حیات دهقانان قریه طرشت‌خط‌بطلان کشیده‌و همه کشاورزانیکه‌صاحبان آن زمین نبوده‌اند و اسناد مالکیت مربوطه در اختیار دارندارهستی سافط وبرور سیاه نشانده‌اند و نظر باینکه ملت شاهدوست ایرانی در ادوار تاریخ خود تنها آستان مبارك‌شاهنشاهی خودرا مرجع‌تظلم ودادخواهی خویش شناخته ومیدانند لذا بنابااین‌سنت مستحسن‌جان نثاران کشاورزان قریه طرشت‌با کمال امیدواری‌به‌توجهات‌و عنایات شهریار دادپرور در مورد اراضی آباواجدادی خود به‌آستان مقدس ملتجی واستدعای صدور فرمان مطاع همایونی راجع به‌تجدید نظر در دادنامه هیئت محترم سه‌نفری و استرداد زمینهای ملکی فدویان از سازمان مسکن با ملاحظه اسناد مالکیت ومدارك‌مستدل موجوده دریدجان‌نثاران به مسئولین این دو قوه قضائیه ومجریه شرفصدور یابد که یقینا خداوند یکتا بااجابت دعای خیر فدویان در دوام‌عمر وبقای سلطنت فرخنده وتزیید قدرت وشوکت آن شاهنشاه‌محبوب وخانه‌ان جلیل سلطنتی براین بندگان منت خواهد گذاشت.

بانتظار توجهات وعنایات‌شاهانه ـباتقدیم مراتب جان نثاری

محمدعلی حاج‌حسن ـصادق حسین مردی ـیوسف نیرومندپور- حسن لطفی ـعلی حسین‌مردی ـعباس حسین مردی ـ ماشاءاله حاج‌حسن ـموسی حسینمردی ـعلی اکبر حاج حسن ـشکراله حاج حسن

آ ـ ۱۶۸۴۱

آگهی استخدام در نیروی هوائی شاهنشاهی

۱ـ نیروی هوائی شاهنشاهی بمنظور تامین پرسنل کادر درجه‌داری تعدادی داوطلب بمنظور استخدام در آموزشگاه گروهبانی باشرایط زیر میپذیرد.

الف ـ تابعیت دولت شاهنشاهی ایران.

ب ـ متدین بیکی از ادیان رسمی کشور.

پ ـ سن بین ۱۸ سال تمام و ۲۴ سال تمام.

ت ـ دارا بودن حداقل گواهینامه قبولی دوم متوسطه.

ث ـ صحت مزاج و تناسب اندام بر طبق گواهی بهداری نیروی هوائی و حداقل قد۱۶۵ سانتیمتر.

ج ـ نداشتن پیشینه بد.

چ ـ سپردن تعهد خدمت در نیروی هوائی شاهنشاهی بمدت شش سال از تاریخ پایان دوره آموزشی.

ح ـ نداشتن عیال و اولاد و کسان تحت تکفل.

۲ـ مدت تحصیل در آموزشگاه مزبور یکسال بوده وداوطلبان در طول این‌مدت شبانه روزی بوده و ماهانه مبلغ ۱۲۵۰ ریال بعنوان کمك هزینه تحصیلی دریافت مینمایند.

۳ـ داوطلبان پس از خاتمه خدمت دوره یکساله آموزشگاه و احراز موفقیت در آزمایش ها بدرجه گروهبان سومی مفتخر و بر طبق مقررات قانون استخدام نیرو های مسلح شاهنشاهی از حقوق و مزایای مربوطه استفاده مینمایند

۴ـ داوطلبان میتوانند برای کسب اطلاع بیشتر و ثبت نام با دردست داشتن فتوکپی گواهینامه تحصیلی ، عین‌شناسنامه «بفرم جدید باعکس» ۱۰ برك رونوشت مصدق شناسنامه ۲۲ قطعه عکس ۴×۳ از تاریخ این آگهی تاتامین احتیاج» باستثناء روز های تعطیل و پنجشنبه‌ها »از ساعت ۷ الی ۱۲ بمرکز آموزش های هوائی واقع در خیابان تهران نو ، ایستگاه فرودگاه‌مراجعه نمایند. م‌الف ۵۵۰۳

نیروی هوائی شاهنشاهی

تبریکات

جناب آقای شهرستانی شهردار محترم پایتخت

انتصاب جناب آقای لسانی مدیر کل‌نواحی دهگانه تهران را بسمت‌سرپرست ناحیه دهم شمیران‌به‌آنجناب تبریك میگویم.

آ ـ ۳۷۲۹ محمد حسن ذاکری

جناب آقای دکتر محمد یگانه‌وزیر محترم آبادانی و مسکن

انتصاب جنابعالی را تبریك عرض مینماید.

انوشیروان وفا

آ ـ ۱۶۸۵۳

دوست دانشمند جناب آقای علی محمد ساکی

انتصاب جنابعالی را بریاست اداره آموزش و پرورش شهرستان ایذه صمیمانه تبریك عرض مینمایند.

شیراز ـ خسرو وصال و بانو

آ ـ ۳۷۳۰۴

مقام محترم وزارت کار و امور اجتماعی

انتصاب شایسته آقای هوشنك کریمی را بسمت معاونت اداره کل اشتغال تبریك عرض مینمائیم.

آمارگیران اداره کل آمار

آ ـ ۱۶۸۳۷

جناب آقای فریدون مودت

انتصاب شایسته شما را بمدیریت کل امور نواحی غرب صمیمانه تبریك عرض مینمایم‌واز خداوند موفقیت بیشتری برای جنابعالی آرزو دارم.

یداله حسنی

آ ـ ۱۶۷۵۹

جناب آقای دکتر سمیعی عضو محترم هیئت مدیره و ریاست شورای بهداری سازمان بیمه‌های اجتماعی

کادر پرستاری بیمارستان شماره ۲ باکمال خوشنودی‌انتصاب سرکار خانم درخشنده ریاحی را بریاست اداره‌پرستاری سازمان بیمه های اجتماعی صمیمانه تبریك میگوید.

زهرا سمیعی‌متصدی سرویسهای پرستاری

آ ـ ۱۶۷۳۹

شب نشینی باشکوه تابستانی

در

قصر چخ

۳۰ مرداد ۵۰ ۳ سالن با ۳ ارکستر معروف

اعجوبه ها، رپلز، سیاه وسفید

لطفا برای «رزرو» بلیط شب نشینی قبلا اقدام نمائید. تلفن ۶۲۸۳۹۱

آقای حسن‌طباطبائی یکی‌از معتمدین اردستان امروز گفت :

در اردستان کارخانه قند نصب میشود

منطقه‌ای که‌کارخانه درآنجا واقع است تا کاشان و نطنز و مورچه خورت‌ونائین هشتاد کیلو متر فاصله دارد.

* نصب کارخانه قند و دایر کردن سیستم آبیاری‌مشابه سیستم دشت‌قزوین در این ناحیه موجب تحول کشاورزی خواهد شد.

نصب کارخانه قند اردستان از مرحله فکرو تصمیم به عمل‌نزدیك شدو مسئولان با پیشنهاد مردم اردستان دراین‌زمینه‌موافقت کردند. نصب این کارخانه در منطقه بین اردستان ،کاشان ونائین موجب انصراف ساکنان این مناطق‌وروستا های اطراف از مهاجرت به تهران ودیگر شهر های ایران خواهد شد.

تاسیس کارخانه

امروز آقای‌حسن طباطبائی‌یکی از معتمدین اردستان طی گفتگوئی اعلام کرد که وزارت اقتصاد و استانداری اصفهان با درخواست تاسیس کارخانه قنداردستان‌موافقت کرده‌اند. وی گفت منطقه‌ای که‌در نظر است کارخانه قند درآنجانصب شود تاکاشان و نائین و نطنز و مورچه خورت فقط هشتاد کیلومتر فاصله‌دارداین‌موقعیت طبیعی کارخانه موجب رغبت کشاورزان این سه منطقه به کشت چغندر قندوتوسعه بیسابقه کشاورزی در این سامان خواهد شد.

رونق زراعت

آقای طباطبائی گفت : نصب کارخانه قند اردستان موجب رونق زراعت چغندر قند وسایر رستنی ها در مرکز کشور شده‌و اینکاربطور کلی مانع از مهاجرت کشاورزان این مناطق به تهران ودیگر شهر ها خواهد شد.

جذب جمعیت

استانداری اصفهان روی‌اصل این که در این منطقه وسیع با استفاده از سیستم آبیاری کشت چغندرقند کشاورزان قادر خواهند بود دامنه کار کشت وزرع راتوسعه دهنداین فکر وطرح راتشویق کرده است و دروزارت اقتصاد نیز بهمین ترتیب سرمایه گذاران را تشویق کرده‌اند.

سیستم آبیاری

آقای طباطبائی همچنین گفت: سیستم آبیاری دشت قزوین که از بزرگترین برنامه های کشاورزی مملکت است بوسیله موسسه‌حفاری اینجانب که‌درسراسر ایران فعالیت دارد اجرا شده‌ونقشه اینست که‌در منطقه بین اردستان ،نائین نطنز و مورچه خورت و کاشان نیز سیستم آبیاری مشابه دشت قزوین بوجود آید وبخصوص که پس از یك سلسله‌اکتشافات مسلم‌شده که‌سراسر این منطقه از منابع عظیم و پایان ناپذیر آب‌برخوردار است.

موسس کارخانه قند اردستان‌در پایان گفت :تردید نیست‌که حفر سری چاههای عمیق درمنطقه‌وسیع اردستان موجب افزایش سطح کشت و رونق بیسابقه‌باغداری و کشاورزی وحشم داری وچغندر کاری درمرکز کشور خواهد شد.

بوسیله سازمان مرکزی‌شرکت‌ها«وابسته بوزارت‌اقتصاد»

سیمان بقدر کافی توزیع شد

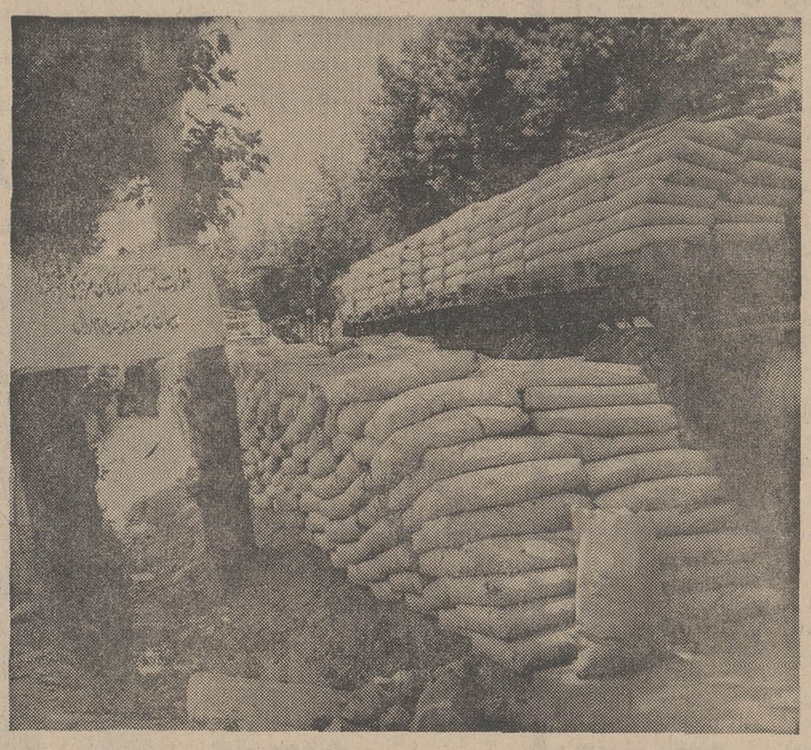

باانباشته شدن هزاران کیسه سیمان درمحلات تهران بوسیله سازمان مرکزی شرکت‌ها وابسته بوزارت اقتصاد بازار سیاه سیمان شکسته شد.

● **هر روز هزاران کیسه سیمان بوسیله دهها کامیون در محلات تهران توزیع میگردد**

امروبوریع‌سیمان از روزی که «سازمان مرکزی شرکت ها» وابسته بوزارت اقتصاد تصدی این کاررابه عهده گرفته وارد مرحله تازه‌ای شده‌است و در سراسر محلات تهران هزاران کیسه‌سیمان انباشته شده‌و به قیمت دولتی به مصرف کنندگان فروخته می شود.

● **توزیع وسیع**

توزیع و عرضه سیمان طی دو سه هفته گذشته‌بوسیله سازمان مرکزی شرکت هاوابسته به‌وزارت اقتصاد چنان‌وسیع انجام گرفت که مجال احتکار و گران فروشی سیمان از دیگرفروشندگان سلب شد ومسئولان سازمان با کمك کامیون ها وتریلر های غول پیکر شبانروز در محلات تهران‌سیمان توزیع کردند.

* **خریداران**

مسئولان توزیع سیمان سازمان مرکزی‌شرکت ها اعلام کردند که طی‌روز های اول ، توزیع،خریداران سیمان به مراکز فروش هجوم آوردندولی بعدا ازفشارتقاضا کاسته شدودرروز های اخیر مشتری‌سیمان بطور محسوسی کم شده‌است.

* **اعلامیه**

سازمان مرکزی شرکت هاوابسته بوزارت اقتصاد اعلام داشت که‌هر چندسیمان در تهران مورداحتیاج باشدبوسیله تریلر ها و کامیون‌های متعددی که بطورشبانروز درحرکت بوده ودراختیار سازمان هستند در سراسر تهران توزیع خواهد کرد. وباین‌طریق دیگربرای همیشه در این فصل ساختمانی ایجاد کنندگان بازار سیاه سیمان کنار رفته‌اند.

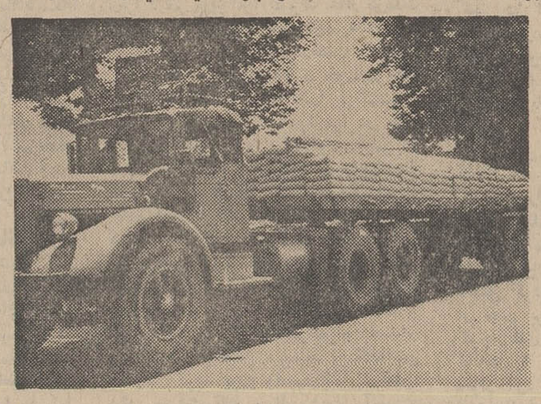

کامیونهای متعددی درتمام مدت روز در تهران سیمان توزیع میکنند

ریش تراش برقی براون

سیکستانت اِس ـ ساخت آلمان

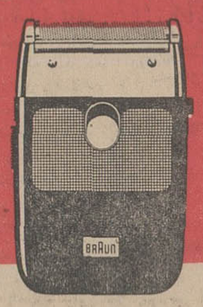

بهترین ریش تراش در دُنیا

BRAUN

SIXTANT (S)

نماینده انحصاری ـ شرکت نیالا ـ خیابان رازی ـ چهارراه شیخ هادی ـ شماره ۱۱۱

B1-2

کف پوش پلاستیکی بضخامت ۴ میلیمتر

مترمربع **۱۵** تومان

انواع کاغذ دیواری ارزان

شرکت سهامی د. اف لئوم

چهل متری کریم خان چهارراه خردمند شماره ۱۰

۶۲۹۹۹۶

الی‌لیلی‌اند کمپانی‌مقیم‌ایندیاناپلیس ایندیانا درآمریکا

صاحب اختراع‌راجع‌به«طریقه‌ای برای تهیه دی‌اکسید های جدید دی هیدروبنزوتیادیازین » که‌در ایران تحت شماره ۴۱۶۸ به ثبت رسیده است اجازه بهره برداری از اختراع مزبور را باشخاص‌ذینفع عرضه مینماید. برای کسب‌اطلاع بیشتر بدفتر حقوقی ر. آقابابیان وهمکاران خیابان شاه کوچه نوبهار شماره ۱۸ مراجعه شود.

آ ـ ۳۷۳۰۸

استاندارد اویل دولپمنت کمپانی مقیم الیزابت ـنیوجرسی‌در آمریکا

صاحب اختراع‌راجع‌به «اصلاحات مربوط به طریقه تهیه کوك بشکل مایع» که در ایران تحت شماره ۲۴۵۶ به‌ثبت رسیده است اجازه بهره‌برداری از اختراع مزبور را به‌اشخاص ذینفع عرضه مینماید. برای کسب‌اطلاع‌بیشتر بدفترحقوقی ر. آقابابیان وهمکاران خیابان شاه کوچه نوبهار شماره ۱۸ مراجعه شود.

آ ـ ۳۷۳۱۰

وزارت جنك

آگهی مناقصه فاسد شدنی تیپ ۲۴ شماره ۶ تاریخ ۲۰ر۵ر۴۸

سررشته‌داری لشکر ۹۲زرهی جهت مصرت ۲۵ قلم اجناس مشروحه زیر را:

قره بار و فاسد شدنی تیپ ۲۴ زرهی دزفول را

از طریق مناقصه خریداری مینماید.

پیشنهاد دهندگان میتوانند با مراجعه به شعبه خریدسررشته‌داری لشکر ۹۲ زرهی و ملاحظه نمونه و مشخصات اجناس و دریافت برك شرایط و مشخصات معامله پیشنهاد خود را طبق مفاد مندرج در شرایط معامله تنظیم و تاساعت ۹ صبح روز ۱۵ر۶ر۴۸ به دفتر سررشته‌داری لشکر ۹۲ زرهی اهواز تسلیم نمایند.

اداره مناقصه‌گذار سررشته‌داری لشکر ۹۲ زرهی‌اهواز

IRAN AIR

اطلاعیه هواپیمائی ملی ایران

برای دانشجویانی که بامریکابازمیگردند

برای آنکه برنامه بازگشت دانشجویان ایرانی مقیم امریکا که جهت دیدار از وطن‌و خانواده خودبه تهران آمده‌اند ، با همان نظم و ترتیب ورود ایشان عملی گردد ، هواپیمائی ملی‌ایران باطلاع دانشجویانی که در پرواز «۷۲۹» ساعت ۱۲ر۳۴ روزهای بیست و هفتم مرداد و سوم‌و دهم شهریور ۱۳۴۸ جارزرو کرده‌اند میرساند که باپرواز۷۲۳ ساعت ۱۱ر۳۰ همان روز ها از تهران به ژنو عزیمت خواهند کرد. در ضمن از دانشجویان عزیز خواهشمند است هرچه‌زودتر جهت تعیین تاریخ قطعی بازگشت خود به دفتر فروش بلیط هواپیمائی ملی ایران واقع در خیابان ویلا شماره ۴۴ مراجعه نمایند.

آ ـ ۳۷۰۲۴

کلرگرانول

۷۵٪

ساخت کارخانه معروف Olin آمریکا

برای ضدعفونی آبهای آشامیدنی، استخرشنا، گرمابه‌ها، فاضل آب ها وغیره

نماینده انحصاری درایران: شرکت سهامی ایران صاف

آب صاف ـ تلفن: ۳ ـ ۶۲۸۱۲۱

PPR-1

دود گازوئیل، هوای شمیران را تیره و تار ساخته است

تکلیف مردم در برابر طرح جدید خیابان تهران- شمیران روشن نیست !

پنجاه‌وسومین جلسه هیئت مشورتی روزنامه اطلاعات در شمیران با حضور اکثریت اعضای هیئت مشورتی درسالن اداره سرپرستی نمایندگان و خبرنگاران موسسه اطلاعات در استان مرکز تشکیل گردید وطی آن آقایان : سهرابیان تدین ، دکتر وصالی و ظلی و خانم اکبر اعضای هیئت مشورتی پیرامون مشکلات و گرفتاریهای مردم مطالبی عنوان کردند . مشروح مذاکرات این جلسه طبق گزارش منشی هیئت مشورتی وخبرنگار اطلاعات درشمیران بدین‌قرار است :

*** مشکل ایجاد ساختمان**

دراین جلسه گفته شد : اداره تفکیک اراضی که در شهرداری تشکیل گردیده موجب دردسر مردم شده و کارهائی که انجام میدهد باعث دلسردی مردم از دستگاه شهرداری میشود . یکی از اهالی شمیران قطعه‌زمینی به مساحت ششصد متر مربع داشته وپس از اخذ نقشه ساختمان آن تصمیم گرفت‌درزمین خودساختمان ایجاد کند ، پس از اینکه‌ستون های ساختمان بالارفت از عملیات ساختمانی آن جلوگیری کردندو گفتند شما باید ساختمان خودرا چند متر عقب بکشید ! و یك‌نقشه جدید باو دادند بالاخره زمین این شخص که قبلا ششصد متر مربع بود در نقشه جدید چهارصد متر تعیین گردید ! صاحب ملك که برای‌ادامه کارهای ساختمانی می‌خواست از یکی از بانکها وام بردارد ، مسئولین بانك به محل آمدند و پس از اندازه‌گیری مشاهده کردند مساحت زمین در سند مربوطه ششصد متر مربع‌ولی در نقشه چهارصد متر مربع‌تعیین گردیده است ، لذا از پرداخت وام به این شخص خودداری کردند و باو گفتند اول به اداره ثبت اسناد بعد به شهرداری مراجعه کند تا مساحت زمین وی مشخص گردد تابانك بتواند نسبت به پرداخت وام برای وی اقدام کند.

*** اسفالت شود**

شهرداری قصد دارد قسمت زیادی از خیابانهای تهران و شمیران‌را آسفالت کند ، در حالیکه‌بیشتر خیابانها و کوچه‌هائیکه به‌مدارس شمیران منتهی میشوندفاقد آسفالت میباشند و این وضع سبب‌ناراحتی دانش‌آموزان در فصل زمستان‌می‌شود . شهرداری باید قبل از آسفالت سایر خیابان‌ها به این قسمت شهر نیز توجه کند .

● بدست مردم نمیرسد

مامورین سازمان آب و برق‌و تلفن ، هنگامیکه قبوض مالی را بخانه‌ها می‌آورند بدون اطلاع‌قبلی صاحب‌خانه از درزدر بدرون خانه میاندازند و میروند پی کارشان. اغلب این قبضها بدست صاحبان اصلی خانه نمیرسد و پس ازچند روزی مامورین برق و آب و تلفن بسروقت صاحب خانه میروند وبرق یاآب ویا تلفن وی را قطع میکنند بدون اینکه صاحب‌اصلی‌ازموضوع اطلاعی داشته باشد.پس لازم‌است ترتیبی داده شود که قبوض‌مربوطه بدست صاحبخانه ها برسد .

● عبور از جاده‌فرعی

برای طرح خیابان تهران - شمیران همه روزه مذاکره میشود و نتیجه این مذاکرات مرتبا در روزنامه‌ها درج میشود ، یك روز میگویند پروانه تا ۲۰۰ متر داده میشود ، روز دیگر میگویندا‌صلا طرحی داده نخواهد شد و یك‌روز مصاحبه کرده بودند که تایکسال دیگر نقشه ساختمان به کسی‌داده نمیشود . ترتیبی دهند تا هرچه زودتر تکلیف مردم روشن گردد. یکی دیگر از کارهای شهرداری این است که بمالکین اجازه ساختمان میدهد وقتی که ساختمان آنها به طبقه سوم رسید از ادامه آن جلوگیری میکند ! در این موقع مالك نه‌میتواند ملك خودرا بفروشد و نه اینکه آنرا بسازد. طرح جدیدی که در خیابان‌پهلوی میخواهند بریزند معلوم نیست تا چه‌اندازه برای ترافیك مفیدواقع خواهد شد . چون امتداد خیابان جدیدالاحداث تا خیابان «حاتم»می باشد واز آنجا دوباره به خیابان اصلی وصل میشود و دراین‌تقاطع ترافیك شهر بهم خواهد خورد و سقوتی از اتومبیل ها پشت سرهم صف خواهند کشید و عبور ومرور متوقف خواهد شد .

اعضای هیئت پیشنهاد کردند بجای این جاده جدید ، سه یا چهار جاده فرعی از جاده پهلوی‌به جاده قدیم شمیران کشیده شودتا تا از تراکم رفت‌وآمد اتومبیلهادر این جاده کاسته شود .

*** ضرر میدهد**

اداره دارائی شمیران‌قیمت‌زمین های مسیر جاده پهلوی را متری هفت‌هزارو پانصد ریال تعیین کرده است ولی شهرداری قیمتی را که دارائی تعیین کرده قبول ندارد و نظر کمیسیون شهرداری راملاك عمل قرار میدهد . کمیسیون شهرداری نظر داده قیمت زمینهای مورد بحث متری دوازده هزارریال تعیین شود و شهرداری روی‌همین قیمت از مردم عوارض دریافت میدارد ولی هنگامی که‌برای‌تعریض خیابان خانه‌های اطراف‌جاده‌پهلوی را میخواهد تخریب کندبمالکین در هر متر سه‌هزار ریال ضرر میدهد !

● شستشوی کامیونها

در جاده قدیم شمیران ونزدیك ایستگاه تجریش همه‌روزه صبحها و عصرها کامیون های کمپرسی‌و خاك‌کشی در حاشیه خیابان توقف میکنند و کارهای تعمیراتی و شستشوی کامیونها را در اطراف خیابان انجام میدهند با اینکه چندین بار باداره راهنمائی دراین باره تذکر داده شده ولی متاسفانه توجهی نشده است .

*** ماشینهای دودی**

مدتی است ادارهٔ راهنمائی و مسئولین شرکت واحداتوبوسرانی توجهی بدود زیاد گازوئیلی که از احتراق ناقص اتوبوسها خارج‌می‌شود ندارند و اغلب آنهابانداز‌ه‌ای دود میکنند که به‌انسان حالت تهوع دست میدهد .

دود حاصله از سوخت ناقص گازوئیل فضای شمیران راتیره و تار کرده و هوای تهران وشمیران را آلوده ساخته است .

*** ناراحتی مسلولین**

برای معالجه بیماران مسلول علاوه براینکه باید به‌غذای بیمار توجه بیشتری داشت نبایستی‌محیط آرام و صاف را نادیده انگاشت. در بیمارستان و آسایشگاه‌شاه‌آباد شمیران بیش از یکهزارو یکصد زن مسلول بستری هستند و این بیماران همگی قابل معالجه‌ودرمان میباشند ، ولی متاسفانه محل آسایشگاه در محلی واقع شده‌که تمام جاده‌های اطراف آن خاکی‌و فاقد اسفالت میباشد . براثرعبورو مرور اتومبیلها دراین جاده هوای این منطقه از گردوخاك آلوده‌می شود ، از طرف دیگر بیمارانی که بااتوبوس ویا آمبولانس در این جاده حرکت میکنند ناراحت می‌شوند . سال گذشته رئیس‌سابق آسایشگاه مزبور طی نامه‌ای که‌به وزارت راه نوشت تقاضا کردجاده مذکور آسفالت شود و مقامات وزارت راه وعده دادند درسال ۴۸ نسبت به مرمت و آسفالت این جاده اقدام خواهد شد ولی‌تاکنون هیچگونه ترتیب‌اثری بوعده خود نداده‌اند واین وعده عملی نشده است .

آسایشگاه بوعلی نیز که‌مخصوص مردان مسلول میباشد در اوایل جاده تهران‌نو واقع شده است‌از این‌امر مستثنی نیست و بیماران این آسایشگاه نیز از دودگازوئیل اتوبوسها درامان نیستند. اسفالت خیابان حکمت نیز نامطلوب‌ودست اندازهای زیادی دارد ، لازم است وزارت بهداری و شهرداری‌ناحیه نسبت باین دوموضوع مهم فوق توجه بیشتری مبذول دارند .

*** فاضلاب روباز**

در زیر تکیه بزرك تجریش نهری است که فاضلاب حاصله‌ازدکاکین و خانه‌های سرپل وبازار تجریش از این نهر میگذرد . این نهر تا زیر تکیه سرپوشیده است ولی‌در خارج از محوطه روی آن باز میباشد . اغلب خانه‌ها نیز آبهای اضافی خودرا به‌این نهر میریزندو بعضی از آنها لوله‌ای باین نهر وصل کرده و فاضلاب خانه‌های خودرا دراین لوله جریان‌داده‌اندو بوی مشمئز کننده‌ای در فضاپیچیده است . نظیر این نهر در خیابان «مقصودبیك» نیز وجود دارد که اغلب مالکین این منطقه فاضلاب خانه‌های خودرا باین جوی انتقال داده‌اند . شایسته است مقامات شهرداری شمیران فکری به‌حال این مسئله که بهداشت وسلامت مردم را بخطر انداخته‌است‌بکنند.

*** درمانگاه بسته**

عده‌ای از اهالی شمیران به پرورش حیوانات اهلی علاقمند هستند ، هنگامی که برای‌معالجه حیوانات خود به تنها درمانگاه دامپزشکی این شهر مراجعه میکنند با دربسته آن روبرو میشوند .

انتخاب تنبل «شایسته»!

سوغات اسفیدواجان

جناب آقای سوغاتچی ! مثلی‌می‌باشد معروف که شاه‌عباس تمام تنبل‌ها را جمع کرد تااز بین‌آنها تنبل (شایسته !) را که تنبل‌ترین تنبل‌ها باشد انتخاب کند .

وقتی که تمام تنبل‌هارا در «هیلتون- هتل» ، ببخشید در کاروانسرای شاه- عباسی جمع کرد ، دستور داد آنها را بریزند توی اطاقی که نه درز داشته باشد ، نه‌سوراخ و بعد گفت مقداری کاه بیاورند و در آن سلول‌هادود کنند. وفرارهم براین بود که هرکس دیرتر از بقیه در اطاق پراز دودماند بعنوان تنبل شایسته انتخاب شود!

مدتی گذشت و اطاق پراز دود شد ، ولی تنبل‌های محترم آنقدرتنبل بودند که هیچکدام از اطاق بیرون نیامدند . فقط شروع کردند به آه‌وناله‌که چه دودی هست ! خفه شدیم !

مدتی گذشت و ژوری مانده بودند معطل چه‌کسی را انتخاب کنند که یکدفعه در میان جیغ وویغ تنبل های محترم ، صدای یکی از آنها شنیده شد که به بقیه میگوید - بابا عوض‌من هم یك چیزی بگوئید ، من حالش را ندارم !

در نتیجه ژوری به‌اتفاق آراء ، این شخص را بعنوان تنبل شایستهٔ سال انتخاب کرد !

چند روز پیش در روزنامه اطلاعات بنام اهالی اسفیدواجان خبری بود که کی کار حمام اسفیدواجان تمام میشود که پول آنرا شش ماه قبل ادارهٔ آبادانی و مسکن اصفهان بوسیله انجمن شهر گرفته است و فعلا اهالی میگویند شما که شش ماه قبل پول را گرفتید چرا حمام درست نمی‌کنید ؟ مردیم از بی حمامی !

اهالی اسفیدواجان. پس از عرض سلام وارادت خدمت مسئولین محترم میگویند ملالی نداریم جز دوری شما که آن‌هم امیدواریم بزودی زود دیدارها تازه گردد وپول را پس بدهید!

اهالی میگویند : ما اگر حمام‌نخواهیم چه کسی را باید ببینیم . چرامسئولین اداره آبادانی و مسکن اصفهان‌نه‌پولمان رامیدهند نه حمام برایمان درست می - کنند ؟

جواب سوغاتچی

- برای اینکه مثال تاریخی شماربطی باین قضیه نداشت !

رام کردن الاغ سرکش!

سوغات تبریز

کسانی که در سیرك اخیر شوروی، طرز رام‌کردن شیرهارا ندیده‌اند ناراحت نباشند ، بیایند اینجا ، طرز رام‌کردن الاغ‌هارا توسط یکی از جوانان‌ورزشکار تبریز ببینند !

این جوان ورزشکار که بعلت عدم وجود وسائل تفریح وورزش و استخرو گردشگاه و تفرجگاه در شهر تبریز ، اوقات گرانبهای خودرا به‌رام کردن‌الاغ های وحشی میگذراند . و شب و روزو صبح و ظهر و عصر در دامن کوهها و صحراهابه گردش می‌پردازد ، بمحض اینکه الاغی پیدا کرد فورا آنرا باامتیاز ضربهٔ فنی می کند !

جوانان تبریز میگویند اگر مسئولین محترم لوازم ووسائل تفریح و ورزش‌ما راتهیه نکنند ، ماهم مجبور میشویم برویم رام‌کنندهٔ الاغ‌ها شویم !

خوب است مقامات مسئول یك فکری بکنند که امثال این جوان در تبریززیاد نشوند .

جواب سوغاتچی

- حداکند امثال این مسئولین‌درتبریز زیاد نشوند !

مردم پرتوقع

سوغات آباده

خودمانیم ، ما اهالی آباده آدم‌های پرتوقعی هستیم ! مثلا انتظار داریم اعضای محترم انجمن شهر بقول هائی که در موقع انتخابات طی اعلامیه‌ها و خطابه‌ها بمردم میدادند عمل کنند!

ما آدم‌های پرتوقعی هستیم و میگوئیم چراتاکنون هیچگونه اثری از وجود یا عدم وجود انجمن شهر دراینجا دیده نمیشود و چرا کار انجمن شهر دراین مدت یکسال فقط و فقط عوض کردن‌سه شهردار است ؟!

اهالی آباده آدم‌های پرتوقعی هستندو باکمال بی‌انصافی کارهای انجام‌شدهٔ انجمن شهر را درنظر نمی‌گیرند .

مثلا شمه‌ای از کارهای مثبت انجمن شهر آباده که مردم با بی‌چشم وروئی آنها رافراموش کرده‌اند ازاین قرار است :

۱- انجمن شهر آباده باتفاق آراء تصمیم به‌خشك‌کردن درختان خیابانهای آباده گرفت !

۲- انجمن شهر آباده باتفاق آراء تصمیم گرفت که لجن جویهای آب آباده وسط خیابان ریخته شود و باقید سه‌فوریت ایجادبوی نامطبوع کند !

۳- انجمن شهر آباده بااکثریت‌آراء تصمیم گرفت که قسمت های کنده‌شدهٔ خیابانها ، توسط برق منطقه‌ای آباده آسفالت نشود !

٤- انجمن شهر آباده بااکثریت‌قریب باتفاق آراء تصویب کرد که تعداد زیادی از خانه‌ها جهت ایجاد ساختمان خراب‌شود . وباقیدچهار فوریت‌تصویب کردکه این خرابه‌ها همچنان بحال خود باقی بماند !

٥- انجمن شهر آباده از راه دلسوزی بایك نشست و برخاست وگرفتن حق- الجلسهٔ همیشگی تصمیم گرفت‌به‌استخری که شهرداری از پول مردم ساخته آب نرسد !

٦- اعضای انجمن شهر آباده بخاطر علاقه‌ای که به پشه‌های مالاریا دارند ، تصویب کردند که استخر فوق‌الذکر به‌اداره مالاریا تحویل شود که‌پشه‌های مالاریا درآن شناکنند و تخم بگذارند.

۷- انجمن شهر محترم آباده از کار انداختن کارخانهٔ یخسازی ر ابا قیدپنج فوریت تصویب کرد!

خلاصه انجمن شهر آباده‌خیلی کارهای مثبت دیگر هم انجام داده ولی اهالی آباده ازبس پرتوقع تشریف دارند میگویند چرا انجمن شهر به‌قول‌هائی که موقع انتخابات داده عمل نمی کنند؟

جواب سوغاتچی

- حق باشماست ... راستی که اهالی آباده پرتوقع هستند !

صفحه ۸
دوشنبه ۲۷ مردادماه ۱۳۴۸
شماره ۱۲۹۶۹

«آلاشت»

زادگاه رضاشاه کبیر نوسازی‌میشود

«آلاشت» مازندران زادگاه سردار بزرك رضاشاه کبیر بنیان‌گذار ایران‌نو ، نوسازی میشود .

این تصمیم در جلسه‌ایکه با حضور آقایان ضیائی معاون استاندار مازندران ، نقابت رئیس سازمان جلب سیاحان ،آذرنوا معاون اداره کل آبادانی و مسکن ،فروغی‌رئیس حوزه راههای‌فرعی، صادقی رئیس کل فرهنك و هنر مازندران و میرعمادی سرپرست دفتر فنی سازمان ملی حفاظت آثار باستانی مازندران و گیلان تشکیل شده‌بود اتخاذ گردید .

خبرنگارما درساری گزارش‌داد : دراین جلسه پیرامون اجرای برنامه های نوسازی آلاشت و تامین رفاه بیشتر اهالی این قریه بحث وتبادل‌نظر شد .

درسمینار منطقه‌ای پیکار بابیسوادی آذربایجان گفته‌شد:

وظیفه معلمین پیکار ، آموختن «آب ، بابا» نیست

سمینار منطقه‌ای پیکار با بیسوادی استانهای‌آذربایجان شرقی و غربی با حضور آقای کیانپور استاندار آذربایجان غربی ، تیمسار سپهبد مبین رئیس هیات بازرسی شاهنشاهی و مسئولین ادارات و باشرکت دویست نفر از معلمین پیکار بابیسوادی دو استان در محل خانه‌جوانان‌شیروخورشید سرخ رضائیه تشکیل شد .

در این جلسه ابتدا مدیر کل آموزش‌و پرورش آذربایجان‌غربی، خیرمقدم گفت ، سپس آقای کیانپور استاندار آذربایجان غربی طی سخنانی اظهار داشت : معلمین‌پیکار با بیسوادی فقط برای‌یادادن«آب، بابا» به کلاسهای پیکار نمی‌روند بلکه هدفشان یاددادن طریقه بهتر زندگی و آداب معاشرت به نوآموزان است پس ازسخنان‌آقای کیانپور ، سمینار کار خود را غاز کرد .

جلسات سمینار ، مدت سه روز ادامه خواهد داشت .

۱۲ روز تا جشن هنر

بااقداماتی که از طرف‌شهرداری شیراز برای برگزاری سومین‌جشن هنر شیراز صورت گرفته امسال جشن هنر شیراز با ترتیب خاصی برگزار میشود .

ماموریـن‌شهرداری وادارهٔ مهندسی بهداشت شیرازمرتبا‌ازاماکن عمومی هتلها ،ومسافرخانه ها و موسسات مربوط به امور توریستی بازدید می کنند ودر امربهداشتی کردن‌محیط کسب صاحبان اینگونه اماکن را راهنمائی می کنند .

خبرنگار ما در شیراز گزارش داد :امسال ازطرف شهرداری‌شیراز نشریه‌ای‌پیرامون فعالیتهای انجام شده در شیراز منتشر میشود وبین شرکت کنندگان در جشن توزیع میگردد .

حفظ وحراست آثار تاریخی اصفهان

به عهده سازمانهای اداری و مردم این‌شهرگذاشته شد

مردم اصفهان وسازمانهای دولتی موظفند در حفظ و حراست وزیبائی آثار باستانی وابنیه تاریخی این شهر رازهرگونه کوششی‌فروگذاری نکنند .مسئله تامین روشنائی برای آثار باستانی‌اصفهان بسیارضروری ولازمست.بهمین علت وزارت‌فرهنك وهنر ووزارت‌آب‌وبرق باید با کمك یکدیگر نسبت به تامین روشنائی آثار تاریخی اصفهان اقدام کنند. مطلب بالا را آقای طه‌استاندار اصفهان در جلسه‌ایکه باحضور شهردار، رئیس اداره باستاشناسی ومدیر عامل شرکت‌برق منطقه‌ای اصفهان در دفتر استانداری تشکیل شده بود اظهار داشت .

خبرنگارمادراصفهان گزارش‌داد: استاندار اصفهان در این جلسه پیرامون اهمیت آثار باستانی‌برای جلب توریست صحبت کردو برای حفظ و حراست اینگونه آثار دستوراتی داد .

نمایندگان اطلاعات در خدمت مردم

مرور زمان حلال مشکلات؟!

اهالی «کلاردشت» ۱۶ سال است ، برا ی‌تاسیس سیکل دوم متوسطه دراین بخش ، فعالیت‌می کنند، ولی‌هر بار که این تقاضا ،ازطرف کلاردشتی ها عنوان میشود ، مسئولین امور می گویند ، فکرش را نکنید ، بمرور زمان سیکل دوم‌متوسطه‌تاسیس‌خواهد شد! وباین‌ترتیب‌محصلین کلاردشت هم،بمرور زمان‌دست‌ازتحصیل کشیده‌اندو آنهائی که‌استطاعتی داشتند ،راهی ،شهر های‌دیگر شده‌اند !«کلاردشت» بخاطر مناظر و طبیعت سازگارش ، مورد توجه مسئولان امراستو اگر فرهنك و آموزش این بخش هم مورد توجه قرار می گرفت ،دیگروعده مرورزمان به ساکنانش داده‌نمیشدعده‌ای از اهالی کلاردشت که بدفتر نمایندگی روزنامه اطلاعات آمده بودند ، پس از عنوان کردن تقاضای خود افزودند: امیدواریم این بار تقاضایمان به مرور زمان سپرده نشود.

کابین تلفن یاشکنجه گاه !

تلفن کاریر بندرعباس‌چند کابین دارد که‌بعلت نداشتن تهویه وکولر ،تابستانها برای مراجعین بصورت شکنجه‌گاه درمیاید ،ازاین رو بندرعباسی ها ،اگر در شهری دوردست، کارواجبی هم داشته باشند ، رنج سفر را برگرمای طاقت‌فرسای این اطاقك ها ترجیح میدهند !

اداره تلفن بندر عباس‌باید بانصب یك کولر ،باین‌مشکل خاتمه دهد ،ولی چند سال است که این تقاضا از طرف اهالی عنوان میشود ورسیدگی به آن به تعویق میافتد ،

این جاده

۹ ماه مسدود است !

شاندرمن وماسال گیلان‌را یك جاده خاکی ٥ کیلومتری بهم مرتبط میسازد ، اهالی‌این دو محل باهم ، قوم‌وخویشند ولی در طول سال فقط سه‌ماه تابستانی می‌توانند ، به دیدار هم بروند !چون کافی است، یکساعت باران ببارد و دراین جاده‌٥کیلومتری آنچنان‌سیلی جاری شود که اهالی جرات نزدیك شدن به‌آن‌راهم‌نداشته باشند .!

چند نفر از اهالی که بدفتر نمایندگی روزنامه اطلاعات آمده بودند اظهارداشتند: از مسئولین اداره راه‌استان‌تقاضا می‌کنیم در مواقعی که هوا بارانی است،باین جاده سری بزنند تاازنزدیك با این‌مشکل دیرینه ما، آشنا شوند .

شمشیر باری در مشهد

مسابقات شمشیربازی ایران در رشته های تیمی «فلوره »دختران‌و «سابر» پسران در استادیوم رضاپهلوی مشهدانجام‌شد.

در نتیجه تیم‌دختران تهران،اصفهان وشیراز در مسابقه «فلوره»تیمی‌مقام های اول تا سوم را بدست‌آوردندو در مسابقه «سابر» تیمی پسران ، تیمهای تهران ، اصفهان وخراسان به‌ترتیب ، مقامهای اول تاسوم را حائز گردیدند ، دنباله‌مسابقات‌در مشهدادامه دارد .

دانشگاه مشهد توسعه میابد

طرح توسعه دانشگاه مشهد از طرف هیئت عامل سازمان برنامه به‌تصویب رسید و بدانشگاه‌مشهد ابلاغ شد .

دراین طرح برحسب «اولویت» به‌ترتیب ساختمانهای دانشکده ها و موسسات دانشگاهی در زمین بزرك دانشگاه واقع در جاده «وکیل‌آباد» در اراضی آستانقدس ساخته خواهد شد .

سیمای شهرستانها

«۳۹۹»

«نخل» گردانی یك سنت خاص یزدیها

به‌تماشای «مصلی‌صفدرخان» یکی از بناهای شهر یزد که‌بروی ، درگوشه‌یی از میدان یك اسکلت چوبی بزرك توجهت را جلب می‌کند . این اسکلت که تماما ازتخته ساخته شده ، هیولایی است مشبك به‌ارتفاع چهار مترو طول وعرضی بیش‌از سه‌ذرع.

این ترکیب چوبی عظیم و مشبك «نخل» نام داردو درایام عزاداری ، یزدیها این نخل عظیم را سیاهپوش می‌کنند و صدها نفر از عزاداران پایه‌هایش را بردوش می‌گیرند و به‌دور میدان گردش می‌دهند . گرداندن نخل تراداد و سنتی است خاص یزدی ها که در هیچ نقطه‌یی از ایران نظیر ندارد . در توابع وبخشهای یزد نخل‌گردانی جزو سنن است ولی ، یزد بزرگترین«نخل» هارا دارد .

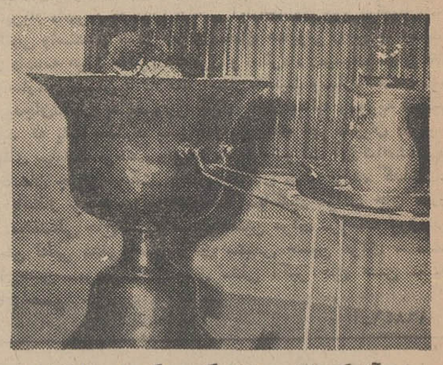

آتشکده‌های ورهرام که می‌گویند سالها است ، آتش آن فروزان است .

«مصلی صفدرخان» ، یك بنای کهنه و تاریخی است باسرنوشتی چون بناهای مشابهش که تعدادشان سربه‌فلك می‌زند ... به‌مصلی‌صفدرخان نیز ، زمانه لطمه های فراوان وارد ساخته است وازآن جز اسکلتی بیشتر باقی نمانده که‌آن راهم خطر نابودی تهدید میکند .

ازویرانه‌های این‌بنا ، شباهتش با آتشکده‌ی فیروز- آبادفارس کاملا هویدا است .اصل ساختمان برشالوده‌ی چهارطاقی‌بنیان گذاشته شده و برسردرشرقی‌آن ، کتیبه‌یی از ناشی به‌خط ثلث- به‌رنك سپید برزمینه‌ی لاجوردی - چشم راونوازش می‌دهد . این کتیبه ، تاریخ ساختمان را که ۹۵۸هجری است ، معلوم میکند .

درزیر کتیبه برقطعه‌سنگی صیقلی اشعاری نقش شده که می‌رساند ، که ساختمان به دستور شاه‌عباس اول بنا گردیده است .

● «صفائیه» ، صفای یزد

درشهر یزد به‌دشواری می‌توان جای با«صفایی» یافت مگر «صفائیه» را که‌اخیرا درچند کیلومتری شهر بناشده است . صفائیه ، باغی است باصفا ولی گرانبها... مخارج کمرشکن «صفائیه» مسافریزد را دچار تردیدمی- کند، گرچه این‌باغ رستوران- مثل رویهم‌رفته جالبی دارد که‌وجودش درآن گوشه‌ی کویر ،غنیمتی گران !

یزد . باغ‌دیگری هم دارد که‌به «دولت‌آباد» مشهور است. این‌باغ در ضلع شمال غربی شهر یزد قرار دارد . اما این‌باغ برخلاف «صفائیه» که‌سال چندانی‌بر آن‌نگذشته است، از آثار باستانی وارزنده‌ی شهرستان یزد به‌حساب می‌آید. این‌باغ- دولت‌آباد -رابه‌کریم خان زند نسبت می‌دهند و میگویند :

باغ‌دولت‌آباد درزمانهای پیشین، زیبایی و پهناوری بیش‌از اکنون داشته وبه‌چند بخش تقسیمش کرده بودند. مشهورترین بخش دولت‌آباد ، باغ ، «بهشت آئین»است. درقسمت باغ‌بهشت‌آئین ، ساختمانهای بسیار زمستانی و تابستانی و دیوانخانه‌یی بلند بوده است که بقایای آنها نمایشگر عظمتشان و قدرت «محمدتقی‌خان» حاکم منتخب پادشاه زند- می‌باشد .

درقسمت ساختمان تابستانی ، بادگیری بلند وجود دارد که بنابر روایات گوناگون ، این‌بادگیر در زمان آبادانی کاخهای «بهشت‌آئین»، بیش‌از ۳٦ متر ارتفاع‌داشته است‌که فرسایش زمان وطبیعت از بلندیش کاسته است.

● یزدیها پاشدار سنن

یزدشهر مقدسی است بامردمانی که در اعتقادات مذهبی و پاسداری از سنن پرشکوه ملی ، سخت پایمردند.

پنساتیوا

-٤٥-

پنساتیوا بشرح جزئیات حوادث عجیب و غریب این کشیش پرداخت وگفت:

- اسمش «پرلودسما» است سابقاعضو شورا بود و موقعی که جنك و خونریزی شروع شد او نخواست کشور را ترك کند و کشیش فدائیان شد و در نتیجه او را در «سلایا» تیرباران کردند . ولی خداوند او را نجات داد .

پس از اینکه زخمهای گلوله‌ها بهبود یافت و کشیش معالجه شد ، دوباره به دسته فدائیان برگشت .

وی برخلاف اسقف «گادهالاجارا» که در حوزه قلمرو خودماندوهم از دولتی‌ها و هم از فدائیان کناره گرفت ، دوش بدوش فدائیان داخل جنك شد ودرصف مقدم جبهه زیر آتش مسلسل ، گناهان افراد را می بخشود و اعتراف ایشان را میشنید . از نظر او این جنك، یك جنك صلیبی بود ووقتی صلح برقرار شد او بغایت دلگیر و خشمگین گردید . او نخواست دوباره عضو شورا گردد و در همان دهکده‌ای که جنك در آنجاواقع شده بود باقی ماند . موثرتر و غیورتر از همیشه با خیرات و مبرات زندگی میکند ، بقدری مورد توجه و احترام مردم است که مقامات روحانی جرات نکردند از او بازخواست کنند و یااو را بمحاکمه بکشانند .

- خیلی دلم می خواست بااو آشنا شوم . شاشا مقام او را بالاتر از کشیش مامور جشن میداند .

- او عالی ترین مرجع ما است. هرچه بگوید ، بیدرنك اجرا میشود . من وقتی او را می‌بینم ، مثل یك دختربچه کوچك میشوم .

- شما از کجا بااو آشنا شدید ؟

- در «گاناجواتو» من قسمت بزرگی از دوران جنك را در «گاناجواتو» تك و تنها گذرانیدم . و همیشه می ترسیدم مبادا از طرف دولتی‌ها موردآزاروشکنجه قرار گیرم . بهمین دلیل مجبور شدم خانه‌ام را تغییر دهم واسمم را عوض کنم . میدانم کارهای من شجاعانه نبوده واز روی ترس بوده است . اینطور نیست ؟

- شما چه می توانستید بکنید ؟ کار دیگری از دست شما ساخته نبود. می- خواستید مثل لوچیا یك گلوله تفنك بشما اصابت کند و یامثل‌خانم«اورسولا» شمارا به رودخانه بیندازند ؟

- منهم مثل شاشا می توانستم کمك- هائی بکنم ...

پس از مرك کارلوس ، به «سان لوئی پرتوزی» رفتم . در آنجا کاری بکار کاتولیکها نداشتند . موقعی که جنك تمام شد ، به «روموروزا» آمدم وافرادی را که تحت فرمان برادرم بودند، ونمی- خواستند به «ژالیسکو» برگردند ، نزد خود خواندم و باآنها در « توردوس » سکونت گزیدیم و چون اکثر این مردم بیچاره ناقص‌العضو هستند و کاری از دستشان بر نمی آید منهم تجربه کافی ندارم ، بگاوداری مشغول شدیم .

هماندم می خواستم روی پاهایش بیفتم وبگویم سراپای وجودم در اختیار اوست و حاضرم هرنوع خدمتی که از دستم برآید درباره‌اش انجام دهم ولی‌خودداری کردم . هنوز وقت آن نبود که عشقم را باو اظهار کنم .

شب موقعی که با فیدل به روموروزا برمیگشتم ، از خوشحالی سرپا بندنبودم. در زندگی پنساتیوا رازی‌وجود نداشت. همه چیز روشن بود ، کمترین نقطه ابهام دیده نمیشد . صفحات زندگیش مثل‌آب زلال پاك ومصفا بود موقعی که به روموروزا رسیدم مست خوشبختی بودم و میخواستم این خبر را بهمه اعلام کنم .

***

نه فردای آن روز و نه روز بعد از آن نتوانستم به «توردوس» بروم . روز اول بدانسبب بود که کشیش مامور جشن ناهار مهمان عمه‌ام بود و خوشایند نبود که من حضور نداشته باشم مضافابا‌اینکه ناهاری که شاشا برای یك عالی جناب تهیه کند ، بقدری لذیذ و مطبوع است که نمی شود از آن چشم پوشید . هیچ وقت شاشای مهربان من باندازه موقعی که یکی از این لباده پوشان ناهار یا شام مهمان باشند ، مخارج آشپزخانه را بالا نمی برد . لذا درخانه ماندم وبدم نیامد که سربسر کشیش بگذارم وخود- خواهی اورا جریحه‌دار کنم و برایش تعریف کنم که شاشا موقعی حاضر می- شود از نذر خود صرفنظر کند که «پرلودسما» اسقاط نذر او را تایید نماید .

خودم میدانستم که درجه مقام این کشیش در سلسله مراتب کلیسا ، از «پرلودسما» بالاتر است و وقتی مقامی‌بالاتر در موردی رای‌داد ، رای او قاطع است و مقام زیردست حق ندارد آنرا رد یا تائید کند . اگر چنین کاری بکند، به کلیسا عصیان ورزیده است . ولی‌چقدر تعجب کردم که عالیجناب بی آنکه عصبانی شود با خونسردی گفت :

- بلی ، این موضوع تازگی ندارد ، بلکه کاملا عادی شده که فدائیان تصمیمات کشیش‌های عصیانگر را مافوق هرگونه تصمیمی بدانند .

روز بعد نیز نتوانستم به توردوس بروم زیرا دکتر لوپز مرا بصرف ناهار درملك خودش در «لاس کالا بازاس» دعوت کرده بود . در زیر درختان کهنسال باغ او کباب بسیار لذیذی خوردیم ودیر وقت بود که به سانتاکلارا برگشتیم .

دو روز دوری از پنساتیوا مرا در حزن واندوهی عمیق فرو برده بود . پس از ورود به دهکده ، ارابه و سواران‌رابحال خود رها کردم که جلوتر بروند ومن‌از جاده های باریك که گاهی وارد مزارع میشد و گاهی به کوچه های خارجی سانتاکلارا منتهی میگشت آهسته آهسته میگذشتم . مزارع سرسبز ذرت‌باساقه- های بلندشان تمام دهکده را احاطه کرده بود . نوای‌موسیقی‌همراه باصدای رعد از دور بگوش میرسید . دهانه‌اسبم را رها کرده بودم واسب اززیردرختان، پیش میرفت تابه حوالی دیوار آجری رسیدم . دراینجا درختی نبود ولی قدری آنطرفتر بیدستانی دیده میشد، خواستم خودرا به آن بیدستان برسانم که ناگاه صدای گلوله‌ای شنیدم و سوزشی در بازوی چپم احساس کردم .

فصل هیجدهم

اسب من رم کرد و لحظه بعد مرا به بیدستان رسانید ، در آنجا دهانه‌اش را کشیدم و هفت تیرم را بیرون آوردم‌ولی کسی در آن حول و حوش دیده‌نمیشد و در طول دیوار آجری جلو رفتم . در گوشه کوچه‌ای کلاه حصیری کهنه‌ای پیدا کردم که علاوه بر کهنگی بسیار کثیف و پاره پاره بود . همانده‌م آن را شناختم . کلاه به «عقرب» تعلق‌داشت .

پس باین ترتیب ، گدای بینی بریده میخواست مرا بقتل‌برساند. این‌جاسوس کثیف و رفیق مونوز از من نفرت‌داشت. تنها کورنلیو و بازیلیو در خطر نبودند بلکه جان منهم صرفا بدانجهت که در باره حضور این مرد خیانت پیشه دراین‌منطقه تحقیق کرده بودم ، در معرض خطربود. از خشم برخود می پیچیدم . تمام پس کوچه های نزدیك را طی کردم، درتمام خانه‌ها را زدم و داخل محوطه‌ای که دیوار آن آجری بود .شدم ولی‌کمترین اثری از مرد بینی بریده ندیدم، ناچار شدم خشم خودم رافروخورم وبه‌روموروزا بازگردم .

بلدیه طهران بکلیه مالکین نانوائی و قصابی اخطار میکند

چهل سال قبل در همین روز

بعموم مالکین دکاکین خبازی اخطار میشود که از این تاریخ لغایت یکماه باید دستورات ذیل را طابق‌النعل بالنعل بموقع اجرا گذارند و در صورت تسامح بنام حفظ نفوس و رعایت صحت عمومی بلدیه از محل مال‌الاجاره دکان مستقیما اقدام وباضافه یك‌عشر حق‌الزحمه دریافت خواهد داشت :

۱ـ دکان خبازی باید علاوه بر درب چوبی دارای درب شیشه با شیشه های بزرك باشد

۲ـ قسمتی که اختصاص بفروش نان دارد باید کف آن از آجر های سمنتی وازاره تا دوگز ارتفاع باکاشی سفید ساخته واز آن ببالا بانضمام سقف سفید کاری شود ۳ـ قسمت های داخل نانوائی باید کف‌وازاره تادوگز با سمنت یکپارچه ساخته واز آن ببالا تماما سفید شود ٤ـ جبهه تنور باید مثل سه دیوار دیگر دکان با آجر سفید ساخته وبندکشی شود و به هیچوجه ریختگی واعوجاج نداشته باشد ٥ـ هردکانی باید در محل مخصوصی دارای آب‌انبار بوده و بوسیله تلمبه آب برداشته شود ٦ـ کف و دیوار کته‌های آرد باید تماما با سمنت و سقف آن سفید شود .

دکاکین قصابی :

۱ـ هردکان قصابی علاوه بر درب چوبی باید دارای درب تمام شیشه بوده و فقط برای تجدیدهوا چند دریچه ازآن طور فلزی داشته باشد ۲ـ کف دکان وازاره آن تا دوگز ارتفاع باید یکپارچه سمنت و از آن ببالا رنك روغنی سفید شود ۳ـ چوب و قناره وپیشخوان باید رنك روغنی قرمز رنك وچنگك ها هم از آهن سفید کرده ساخته شود .

بلدیه طهران

بی‌آبی از نیامدن باران

آقای افشار

رشت ـ هوا فوق‌العاده گرم شده درجه حرارت به۳٦ سانتی‌گراد رسیده ٦۰روزاست باران نیامده ، بواسطه نیامدن باران مختصر آب هائی که در رودخانه ها بود روز بروز کمتر میشودو چنین خشکی کمتر سابقه داشته ازطرف‌آقای افشار حکمران گیلان نماینده مخصوصی‌بسمت لاهیجان ، لنگرود و رودسر اعزام گردیده و همه روزه دستورات لازم برای رسیدگی بامور فلاحتی مردم‌صادر ومراقبت کامل‌میشود.

راهسازی‌های مملکت

وزارت طرق اعلام میدارد : راه عباسی بکرمان که در اثر بارندگی سیل خراب شده و دستور تعمیرات آن داده شده بود مفتوح گردید .

در قسمت کوهستانی راه کرمانشاهان بسنندج که دراثر واریختگی کوه خرابی حاصل کرده‌بود تعمیر ومانعی‌برای عبور و مرور وسایط نقلیه نیست .

راه سنندج به سقز و بوکان تعمیرات شروع شده و مانعی برای عبور و مرور نیست .

راه همدان بکردستان که بواسطه بارندگی خراب شده بود در دست تعمیر میباشد ودر قسمت پل طاق بستان‌مشغول خاك ریزی طرفین پل و ساختمان جان‌پناههای آن هستند .

راه بندر جز بقوچان تاکنون ۳۱ کیلومتر از قسمت های خیلی مشکل راه ساخته شده که در ۳۵ هزار متر مکعب آن خاك‌برداری شده و هزار متر مکعب آن سنك کشی و جمعا ۱۳ هزار و ۵۰۰ عمله در این قسمت مشغول کار بوده‌اند.

ساختمان راه شمشك

از طرف وزارت طرق و شوارع آقای مالك‌ایمن کفیل‌سابق‌اداره طرق‌مازندران برای ریاست ساختمان راه شمشك معین و مشغول تعیین اشخاص فنی واداری هستند و از چند روز دیگر شروع به ساختمان راه خواهند کرد .

تشکیلات نواحی بلدیه

از طرف اداره بلدیه آقای اسدالله خان ملك‌زاده بسمت ریاست کل نواحی و میاه ونقلیه بلدیه . آقای ناصرخان حمدی بمعاونت کل نواحی بلدیه و آقای میرزا ابراهیم خان‌کجوری کفالت‌ناحیه شمال شرق . سلطان احمد میرزا یزدان‌بخش کفالت ناحیه جنوب شرق . میرزا محمد خان ریشار بکفالت ناحیه شمال غرب منصوب گردیدند . رئیس ناحیه جنوب غرب بجای خود باقی است .

آقای خواجه نوری (امیر شوکت) رئیس سابق‌ناحیه شمال شرق اداره بلدیه بعضویت کمیسیون تفتیش معین خواهد شد .

حرکت وزیرعدلیه باروپا

عصر امروز آقای داور وزیر عدلیه باتفاق آقای میرزا عیسی خان صدیق‌اعلم و دکتر کیا بطرف رشت حرکت کردند و روز دوشنبه با کشتی از بندر پهلوی عازم باکو و برلن خواهند شد . آقای میرزا محمدرضا خان طهرانچی تابندر پهلوی آقای‌وزیر عدلیه را مشایعت‌نموده وپس از مراجعت وانجام کارهای خود بطرف اروپا حرکت خواهد کرد که در معیت وزیر عدلیه باشد .

احضار سفیر ترکیه

آقای ممدوح شوکت بیك سفیر کبیر دولت ترکیه از طرف آن دولت احضار گردید و بزودی ازطهران حرکت‌خواهد کرد .

انتخاب معلم تذهیب

مدرسه صنایع مستظرفه (وزارت اقتصاد ملی) انتخاب یکنفر معلم تذهیب رابمسابقه میگذارد داوطلبان بایدخودرا بدفترموسسه معرفی نمایند تامراسم مسابقه حضوری بعمل‌آید . رئیس کابینه وزارت اقتصاد ملی ـ دکتر حسین مرزبان .

(نقل از اطلاعات ۲۷ مرداد ۱۳۰۹)

مبارزه بشیوه مادرزن ملا

از: مسعود فقیه

انتقاد

املح‌العرفا ، مرحوم ملا نصرالدین را مادر زنی بود و چنانکه افتد و دانید و رسم دیرینه روزگار است با آن مخدره چندان میانه خوبی نداشت . روزی از قضا مادر زن مکرمه در نهر آب افتاد ، گرچه فشار آب زیاد نبود ولی آنقدر ها بود که ان پیر زن فرتوت را با خود بکشاند و ببرد . خبر بملا بردند وجناب ملا باعجله هرچه تمامترش‌ـ کشی برداشت و به آب زد ولی برخلاف جریان آب وبه طرف سربالا شروع به حرکت کرد .

جمعی که ناظر بودند زبان به اعتراض گشودند که‌جناب ملا ! چرا ازاین طرف ؟مگر نمی بینی آب از آن طرف میرود ...

ملا بانگاهی که شاعر در وصفش میفرماید « نگه کردن عاقل اندرسفیه»به‌آن جماعت نگریست و با لحنی حکیمانه گفت : شما مادر زن مرا درست نمیشناسید ، او همه کارش وارونه است !

نمیدانم چرا بسیاری ازکار ها که در این آب‌و خاك انجام می پذیرد ، چون کار های‌مادر زن ملاست و همیشه شکل و فرمی وارونه دارد و طبعا به نتیجه عکس منتج میگردد .

دوسه روز پیش روزنامه ها خبری داشتند که در صفحات داخلی و بین یك مشت خبر ریز و درشت دیگر درج شده بود ، در حالیکه اهمیت آن بنظر من برای ما مردم‌بمراتب بیشتر از ماجرای قتل های هالیوود و فعالیت های فرقه جادوگران « سوئینگر » بود که همان ایام خبرش با تیتر های درشت در صفحات اول روزنامه ها خودنمائی میکرد.

اماچه میشود کرد که اقتضای دنیای ما چنین است و ماروزنامه نویس جماعت‌هم نمیتوانیم از قوانین کلی‌دنیائی که در آن بسر میبریم عدول کنیم .

این خبر که بنظر من‌نمی بایست بی توجه‌ازآن گذشت، شیوع بیماری فلج اطفال ویا باصطلاح پزشکی « پلیومیلیت» در تبریز و بندر پهلوی بود و آنچه بیشتر مرا متاثر کرد، گفتگوئی بود که بایك‌دوست مطلع دراین مورد داشتم . وی میگفت علت شیوع این بیماری ندانم کاری و اشتباه مسئولین امر است چه،اینها بتصور مبارزه بابیماری فلج اطفال بدست خودشان موجب شیوع بیشتر آن شده و در حقیقت بروش مادر زن ملا ـ نصرالدین عمل کرده‌اند.

دوست من دلیل این مدعا را چنین ذکر میکرد :

همانطور که‌میدانیدواکسن عبارتست از میکرب تضعیف شده‌ای که یا از راه دهان و بوسیله خوردن یا از راه تزریق‌ومایه کوبی بدن‌انسان وارد میشود و بدن در برابر این میکرب ضعیف حالت دفاعی میگیرد و پادزهر لازم را تامین مینماید و این‌پادزهر بعد ها در برابر میکرب های قوی سلامت بدن را حفظ میکند .

واکسن فلج اطفال نیز در دو نوع‌خوراکی و تزریقی تهیه میگردد . اما در مورد واکسن خوراکی‌حتما‌بایدواکسیناسیون عمومیت داشته باشد ، چون مقداری ازمیکرب‌های تضعیف شده که از طریق خوردن واکسن وارد معده اطفال میگردد . همراه با مدفوع ایشان دفع شده و اگر در مجاورت آب و هوای مساعد قرار بگیرد، دوباره قدرت‌خود را باز می‌یابد و اطفالی را که واکسینه نشده‌اند مبتلامیکند.

این خطر خصوصادر شهرهائی که از مبانی بهداشت بطور کامل بهره‌مند نیستند بیشتر وجدی‌تر است. کماآنکه در مورد اخیر حضرات همین اشتباه را مرتکب شده‌اند . یعنی همین چندی پیش‌بعده‌ای از اطفال در مدارس و منازل واکسن خوراکی داده شد و نتیجه آن کار ناقص ،امروز موجب شیوع بیماری و ابتلاء اطفال واکسینه نشده گردیده است . در خبری که همان روز درج شده بود گله‌ای هم‌وجود داشت که مردم گفته بودند مقامات مسئول اقدامی در این مورد بعمل نمیاورند در حالیکه باوضع موجود واقعا نمیتوانند اقدامی بکنند چون اگر بخواهند به اطفال واکسینه نشده در حال حاضر واکسن بزنند ممکن است ویروس مرض‌دربدنشان باشدوواکسن موجب تقویت میکرب وتشدید بیماری گردد .

بهرحال باید بنشینیم وناظر ومنتظر باشیم تابیماری فلج اطفال معصومی را به نقص عضو واز کار افتادگی دچار کند و عمری را باسرنوشت غم‌انگیز ناشی از بی‌توجهی مسئولین امر بسر آورند. خدا همه اطفال معصوم را حفظ کند.

بهرحال این هم طرز کار حضرات که اگر واقعا کار نکنند بهتر است و ضررش کمتر.

شاید آن روز که آقایان برای تزریق یا دادن واکسن خوراکی بشهرهای مختلف میرفتند مبلغی گردن‌مردم‌منت گذاشتند وشاید هم مردم کلی سپاسگزار بودند ولی‌متاسفانه چون روش کار ما، روش‌مادر زن مرحوم ملاست نتیجه‌عکس داد وطبیعی است که فلج‌شدن چند طفل بیگناه سروصدا و جنجال قتل «شارون تیت» را ندارد و روی آن کمتر صحبت میشود.

در حالیکه بعقیده من مرك وقتل چند آدم معتاد بمواد مخدره در برابر فلج شدن اطفالیکه امیدآینده مملکت‌ما هستند بمراتب کم‌اهمیت‌تر است ولی چه میشود کردکه ما مردم جنجال وسروصدا را معمولا‌بیشتراز واقعیت‌هادوست داریم .

مسائل روز از نظر نویسندگان اطلاعات

شرارت ممنوع

در چند شماره پیش روزنامه در صفحه حوادث خبری داشتیم باین مضمون : جوانی که با چاقو قدرت‌نمائی کرده و با ضربات چاقوی خود دست‌پلیس کلانتری را مجروح ساخته بود با دو تیر که بوسیله همان پلیس مجروح شلیك شده بود دستگیر شد .

با خواندن این خبر دونکته اساسی ذهن هر خواننده‌ای را روشن میکند یکی‌وظیفه‌شناسی پلیس که حتی ضربات چاقوهم او را از وظیفه خطیری که بر عهده داشته باز نداشت ودیگر اینکه زمان چاقو کشی‌وعربده‌جوئی و باصطلاح (لات بازی) در مملکت ، گذشته است و کسانی که دست باین گونه اعمال بزنند تسلیم‌قانون خواهند شد

رئیس کلانتری مربوط در مورد این حادثه جمله‌ای گفت که بعقیده من بکار بستن آن وظیفه هر پلیس واقعی است .

وی گفت :« مامورین‌انتظامی وظیفه دارند هر دستی را که باچاقو بالا رود باتیر پائین بیاورند »

پاسبانی که در این حادثه مجروح شده و با کمال شجاعت جلوی این شرارت را گرفته است مستحق پاداش است وباید اینگونه مامورین که در راه انقلاب بزرك اجتماعی ایران تا سرحد مرك فداکاری میکنند تقدیر شوند تاسرمشقی برای دیگر مامورین باشد و دیگران نیز با قدرت جلوی تجاوز این‌ـ گونه اوباش را بحریم مقدس جامعه ایرانی بگیرند .

سالهای خیلی دور گذشته که در آن هرکس میتوانست بانشئه الکل چاقوئی بدست بگیرد و در خیابان ها عربده‌ـ جوئی کند دیگر گذشته‌است.

جامعه ایرانی که با سرعت زیادی بسوی پیشرفت و آرمان های انسانی خود میتازد دیگر جائی برای اینگونه افرادشرور و چاقوکش ندارد و مطمئنا با هوشیاری مامورین انتظامی‌این گونه افراد که به ندرت پیدا میشوند یا خود را اصلاح می کنند و یا این که قانون آنها را مجبور باصلاح میکند . این حقیقتی است که خواهی‌نخواهی مورد قبول هر فرد شروری قرار میگیرد و میداند که همه هوشیارند و آماده دفاع‌ازقانون قانون میگوید : چاقو کشی ، عربده جوئی و قدرت نمائی با چاقو جرم است . مجری این قانون همان پاسبان وظیفه‌شناس و وطن پرستی است که جان خود رابخطر انداخت تا سنگر ارزشمند قانون را خالی نکند.

«بهروز بهزادی »

وزیر جدید آبادانی و مسکن گفت: طرح آپارتمان‌سازی برای طبقات‌کم درآمد اجرا میشود

مقاطعه‌کار ـ خوش خبرباشی ای وزیر جدید !

اطلاعات مردم

رنك روپوشها ۳۱۱۰۸۰

اگر قرار است که امسال رنك روپوش دختران مدارس رنگارنك باشد لطفا از حالابه مدارس اطلاع دهند که‌هررنك دانش‌آموزپوشید ایرادنگیرند و فردا نگویند :دانش آموزان مدارس مابايد فلان رنك را بپوشند .زیرا من یکی دیگر قادربه‌تهیه روپوش مجددبرای سه فرزنددانش‌آموزم نخواهم بود .

خانم مینا

کتابخانه تعطیل شده ۳۱۱۰۸۰

رئیس کتابخانه شماره چهار کودك واقع در تجریش را عوض کرده‌اند و حالا چرا عوض کردند ، مردم کاری ندارند ، ولی چند روز است که بسبب همین نقل و انتقال کاراین کتابخانه دچاراشکال شده است و اصولا بصورت تعطیل در آمده است . اگر حالا که فصل تابستان است جوانان و کودکان نتوانند از این کتابخانه که تاکنون بصورت آبرومندی مورد استفاده‌قرارمیگرفت ،استفاده کنند ، پس برای چه وقت اینکار رابکنند .بهر صورت با تعطیل این کتابخانه وضع بجه‌های‌ما مختل شده است، لطفا مسئولین دستور فرمایند که کتابخانه‌مزبور مانندسابق محل‌امنی‌برای کودکان‌باشد واز حالت تعطیل خارج‌شود.

فرید اراکی

حقوق عقب افتاده ۳۱۱۰۸۰

بخاطر آنکه هم کمکی به هموطنان خود کرده باشیم‌و هم دولت کمکی به زندگی ما نموده باشد ، تعدادی از دانشجویان در کلاس های تقویتی‌مشغول تدریس‌شده‌اند ولی‌برداخت حق‌التدریس این دانشجویان که معلمی‌میکنند، عقب افتاده است . میگویند باید حقوق شما را نخست ـ وزیری به وزارت آموزش و پرورش بدهد و بعد وزارت آموزش و پرورش حقوق‌شما راازمحل‌این دریافتی‌برداخت کند . لذا دانشجویان معلم تقاضا دارند از هرکجا که بایستی حقوق‌ما پرداخت‌شود در آن تسریع کنند که ما هم بکارمان دلگرم باشیم .

دانشجوی معلم

منهم مالك هستم

من کارمند دولت هستم که با تحمل هزار مشقت و محرومیت و سختی بخودو خانواده دادن‌توانستم، چندسال قبل منزلی بوسعت ۷٦۰ متر ، پنج اطاق رنك‌و روغن و تجهیزات کامل ، تلفن ، آب وبرق و حمام خریداری کنم ، ولی هنوز چندصباحی از این منزل استفاده نکرده بودم که در مقابل دریافت چندسطر حکم ،بماموریت‌شهرستان دیگر رفتم و یکی از دوستان را وکیل کردم که منزلم را اجاره دهد و خواهش کردم که از قیمت رایج کمتر اجاره دهد که کرایه آن بموقع وصول شود . چنین خانه‌ای در مشهد ماهانه ٦۰۰ تا ۷۰۰ تومان اجاره میشود ، وکیل من این منزل را ماهانه ۳٤۰تومان بیك شیر پاك خورده اجازه میدهد ویکسال اجاره را دریافت میکندو از سال دوم مستاجر اجاره نداد و کار بدادگاه کشید و بعد از دو سال بدون این که دیناری بپردازد و خانه را خالی کرده و رفت وهنوز هم خبری از او ندارم .من خود ماهانه ٦۰۰ تومان اجاره میدهم و با این تفصیل مالك چه گناهی‌دارد که یا منزلش را اجاره ندهد و یا برای محکم کاری همه گونه‌فشار را بمستاجر بیاورد ؟

زنجان : د ـ ن ـ ب

خجالت میکشم ! ۳۱۱۰۸۰

باورکنیدکه من دیگرخجالت میکشم که‌بگویم ، چراشهرداری توجهی به وضع‌اسفالت‌اسف‌بار منطقه مجیدیه نمی‌نماید . زیرا بارهااین مطلب از طرف‌ساکنین مجیدیه‌اعلام شده و در روزنامه هم درج گردیده ، ولی حتی شهرداری دو کلام جواب مردم راهم‌نداده است ؟! بهرصورت بازهم یادآور میشوم که فاصله جلوی سربازخانه حشمتیه تا سه‌راه‌ارامنه فقط ۳۰۰ متر‌راه است ، حداقل این مختصر را آسفالت کنند تا برای بقیه فکری بشود .

حسن یزدی

سدمعبر و مزاحمت احتمالی ۳۱۱۰۸۰

یك سمساری ، کنار یك قهوه‌خانه‌واقع‌در خیابان‌باستان در انتهای شاه قرار گرفته که هر دو مغازه مشتریهایش تاکنار جوی پیاده رو را اشغال و مشغول صرف‌چای و خرید اثاث سمساری میباشند و راهی‌برای دیگر مردم باقی نمانده است. از مقامات مسئول تقاضامیشود ازسدمعبرومزاحمتهای احتمالی جلوگیری کنند .

خانم فخری

ولگردان مزاحم

عده‌ای بیکاره و مردم آزار در خیابان همایون چهار راه احمدیان واقع در شرق میدان شهناز از صبح تا پایان شب دراین‌مکان‌جمع میشوند و جز مردم آزاری کاری ندارند .از مقامات انتظامی تقاضا داریم ماموری باین چهار راه اعزام کند که آقایان بیکاره ومزاحم را متفرق کند .

محمد فرزین ، امیر نوری ، حسین محسنی ، عزت‌اله رئوفی

یکسال غراموش شده

شرکت تلفن یکسال پیش کنار دیوار خانه اینجانب واقع‌درخیابان بلور سازی « سمت مشیرالسلطنه» را بمنظور کابل کشی کند و بدون اینکه آنجا را تعمیر کند، بهمان حال مخروبه گذاشت و رفت . تاکنون چندین تقاضا کرده‌ام که کنار این دیوار را اسفالت کنند ، ولی توجهی نشده است و مسلم این که اگر بهمین حال باقی‌بماند، خساراتی متوجه‌ام خواهد کرد ، لذا مجددا تقاضا میکنم تا این دیوار فرو نریخته پای آنرا اسفالت کنند

جاده‌نیمه کاره ! ۳۱۱۰۸۰

شلوغی جاده های تهران‌نو‌ـ نارمك‌ـتهران پارس به‌هیچکس پوشیده نیست و تلاش مامورین شهربانی هم برای بازکردن‌این راه و کاستن شدت ترافیك تا بحال بجائی نرسیده است و دلیل آنهم اینستکه این تنها راهی است که مناطق فوق را بتهران وصل میکند . درحالیکه بیش از یکسال است جاده ای نیمه‌کاره از طرف خیابان شمیران سیدخندان احداث شده ، ولی معلوم نیست چرا این راه لازم و واجب در بوته فراموشی قرار گرفته و اینهمه طرح وبرنامه که میدهند یکی‌از آنهاطرح‌مربوط باتمام این‌مسیر نمی‌باشد . راستی چرا؟

ناظر

یکطرفه شود ۳۱۱۰۸۰

خیابان سید عبدالله مقابل میدان شفیعی در خیابان رباط کریم قرار گرفته است ،بااینکه خیابان ده‌متری میباشد ، دو طرف آن تاریهای دستی واسب دار پارك شده در اغلب نقاط آن هم کامیون پارك میکنند. البته گاهی‌مامورین راهنمائی متخلفین را جریمه میکنند،ولی چون‌مداوم نیست تاثیری‌ندارد و مهمتراینکه این خیابان بااین عرض کم دوطرفه میباشد . پیشنهاد میشود یا پارك کنار این خیابان برای همیشه‌ممنوع گردد و یا اینکه حداقل خیابان را یکطرفه اعلام کنند .

عباس‌مشکین

ساکن منزل خواب رانندگان وچرت مسافرین ! ۳۱۱۰۸۰

اکثر مواقع اتوبوسهای مسیر نیرو ی‌هوائی در ابتداء وانتهای خط خوابیده‌اند ،و مسافرین‌هم‌درصفهای‌طویل‌چرت می زنند ! تازه موقعی که اتوبوس هم میاید ،آنقدرعجله می‌کنند که بانوان نمی‌توانند به آسانی سوار شوند واگر خدای نکرده باین طرز کار ایراد هم‌بگیریم ، آنوقت‌باران متلك رانندهو شاگرد راننده رابايد تحمل کنیم .

خانم حجازی

فال‌نخود و موفقیت‌در کنکوردانشگاه؟!

مسئله خرافات که هیچ جنبه حقیقت‌ندارد هنوز در بین عده‌ای از مردم وجود دارد. و بارها خود ناظر صحنه‌هائی بوده‌ام که‌ازحیرت انگشت بدهن گرفته‌ام .

در حوالی پارك شهر تهران ودر روزهای جمعه حتی در داخل پارك چند پیرزن‌مشغول تفال زدن بوسیله نخود هستند که به‌آن‌فال نخودی لقب داده‌اند و عجیب اینکه عده زیادی از مردم نیز برای تعیین سرنوشت خویش به‌آنها رجوع می‌کنند. مهمتر آنکه چند روز پیش چند جوان را در مقابل یك پیرزن فالگیر مشاهده کردم. و بقرار اطلاع معلوم شد که اینان جوانانی هستندکه می‌ـ خواهند درامتحانات کنکور سراسری‌شرکت کنند وبرای ارزش‌یابی معلومات خویش و موفقیت در کنکور فال نخود میگیرند .

بهرحال مبلغی پول دادند واین زن‌فالگیر جوابهای مشابه‌ای تقدیم هرکدام از جوانها نمود وآنها را دلگرم به موفقیت‌درامتحانات ورودی نمود !!

البته اگر عده‌ای از افراد عامی‌و بی‌سواد در اثر مشکلات زندگی خویش به این اشخاص رجوع کنند مهم نیست زیرا این امر تالم روحی آنها را تسکین می‌دهد،ولی اگر چند جوان دیپلمه که خود تحصیل کرده‌اند وبایدتاآنجاکه می‌توانند‌درشکستن سد خرافات کوشش کنند وارد میدان‌شوند واقعا جای تاسف خواهد بود .واین زنها که من تابحال چندتن ازآنها را دیده‌ام‌باکمال گستاخی بکار خویش ادامه می‌دهند. جادارد که مقامات مسئول نسبت به‌ممانعت کار اینگونه افراد اقدام نمایند وآنها راازادامه اینگونه اعمال بازدارند .

یك فرد، در پیاده‌رو با فروش وسایل‌خود فقط یك خلاف را انجام می‌دهد،امااینگونه افراد کارهایی را توسعه می‌دهند که‌چندین برابر خطرناکتراز‌عمل‌یك فروشنده‌دوره گرد پیاده‌روهاست .

دل خوش داشتن مردم‌بوسیله جابجاکردن نخود و سرگرم کردن آنها وجلب بیشتر افراد برای بدست آوردن پول حتی جلب جوانان تحصیل کرده امری‌ساده نیست که از آن به‌آسانی بگذریم .

فضل‌الله ـعبدوس

جدول کلمات متقاطع

شماره ۲۱۲۰

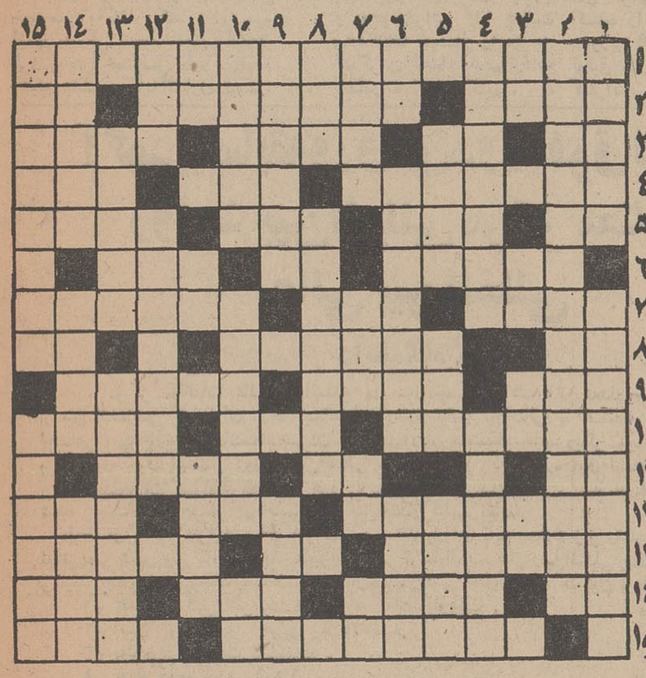

افقی: ۱ـ همه‌کشورهای کمونیست خواستها و عقاید خود را چنین می خوانند ۲ـ پذیرفتن ـ واحد اجتماع ـتصدیق آلمانی ۳ـ ضمیر مفرد غایب ـشهری دراستان کرمان ـمرکز سپاه و لشکر ـاگر مال‌خداوند است شامل همه باشد ٤ـ همان برداشتن‌است ـ وسیله نواختن‌آهنك ـسازمانی معروف در آمریکا ٥ ـ شراب انگوری ـ واینهم درخت انگور ـ قسمتی از پا ـ منزل و سرا ٦ـغذائی که بانشاسته درست میشودـ شراب فرنگی‌ـ روکش تابستانی۷ـاطاق بزرك ـاندرز ونصیحت ـعضو مجلس شیوخ۸ـ اشاره بدور ـ مزرعه اشتراکی در شوروی‌ـ حرف ندا ۹ـ زیرك و زرنك ـنژاد ما‌ـهدایت بسوی رشد و کمال ۱۰ـ مخروبه وزیر ورو شده‌ـپهلوان و دلیرـ لقب چند تن ازشاهنشاهان ایران ۱۱ـ جنس قوی وزیبا ـ عدد روستا ـ بیگانه نیست ۱۲ ـ آواز عاشقانه ـ پسوند سراینده ـ شاعر ماه نورا بدان تشبیه کرده ۱۳ـ جدا کردنـ کارخارق‌العاده ازاولیاء الله ۱٤ـ شهر خراب ـمحکم و استوارـ گدای خاك‌نشین ـ فاصله دهان‌وبینی تاریه ۱٥ـ سعدی میگوید سفره عام خداوند است‌ـ آسوده خاطر .

عمودی : ۱ـ استقامت کننده‌ـوسایل طرب در روستاها ۲ـ حکیم ومنجم و مورخ معروف ایران درقرن‌پنجم‌هجری ۳ـ وسیله پیشرفت ـ نقش تئاتری‌ـ تیره‌ای ازنژادی ایرانی درغرب ایران ـتکه و قطعه ٤ـ وسیله کندن‌دندان‌ـ از میوه‌های تابستانی ٥ـ نشان داده شده و اشاره شده ـ بزرگترین فستیوال سینمائی دراین شهر برپا میشودـ جنگجو٦ـ باهمه‌سردی‌بازارش اکنون گرم است ـکاملاازهم گسسته وقابل استفاده نیست ـ پیشوا ورهبر ۷ـ دوختی که به لباس فرم میدهدـ قهرمان خردسال کتاب آزردگان ـ کانون محبتش میدانستند ـ نه‌از ۸ـ بیان محبتهای خود بردیگری ـبستر رود وخودرود ۹ـ ییلاقی در نزدیکی تهران ـمرکز استان مازندران ۱۰ـ گرفتار بزرگترین علتهاست‌ـشایسته و لایق ـ خسته بسیار میزند ۱۱ـدست ـسنك‌ریزه‌ـشکایت کننده ۱۲ـ از پیوستن چند جوی بوجودمی آیدـمشروبی که‌مشروبخوارصبح‌میخورد ۱۳ـ از صفات مذموم‌که بیشترخانمها بدان مبتلا هستندـ اگر مسکن هم داشت نام وزارتخانه‌ای بود ۱٤ـ از نقره‌ساخته شده‌ـدشتی بین‌دو کوه ـپیشوا و رهبر است ۱٥ـ زنی که‌به جرم جاسوسی در جنك اول‌بین‌المللی تیرباران شد ـواقعی و حقیقی .

حل جدول شماره ۲۱۱۹

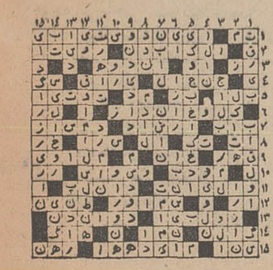

تقویم اطلاعات

دوشنبه ـبیست وهفتم مردادماه ۱۳٤۸ـ چهارم جمادی الثانی ۱۳۸۹ـ هجدهم‌اوت ۱۹٦۹

ساعات شرعی

استخراج دکتر ریاضی کرمانی
اذان صبح ساعت ۳٦و۳ دقیقه
طلوع آفتاب ساعت۲٤و٥ دقیقه
ظهر شرعی ساعت ۱۲و۸ دقیقه
اذان مغرب ساعت ۹و۷ دقیقه

تلویزیون ملی ایران

کانال ۷

برنامه امشب

۱۷ـ۱٥ اسلایدموزیك
۱۸ـ۰۰ اخبار
۱۸ـ۰٦ کودکان « داستان مصور» .
دنیای ما ـ پسرجنگل کارتون
۱۹ـ۰۰ اخبار
۱۹ـ۱٥ پراکنده(آقای محجوب)
۱۹ـ۳۰ روزها و روزنامه‌ها
۲۰ـ۰۰ عشق روی پشت بام
۲۰ر۳۰ـ اخبار توام با فیلم
۲۱ـ۰۰ آخرین مهلت
۲۲ـ۰۰ ایران زمین
۲۲ـ۳۰ پلیس نیویورك
برنامه فوق‌العاده فردا بمناسبت سالروزرستاخیز ملی
۱۲ر٤٥ اسلایدموزیك
۱۳ر۰۰ اعلام برنامه
۱۳ر۰۲ تقالی
۱۳ر۳۰ موسیقی ایرانی
۱۳ر٤٥ اخبار
۱٤ر۰۰ محله پیتون
۱٤ر۳۰ موسیقی ایرانی
۱٥ر۰۰فیلم سینمائی
۱٦ر۳۰ برنامه مخصوص روز بیستو هشت مرداد
۱۷ر۰۰ موسیقی ایرانی
۱۷ر۳۰ بعدا اعلام میشود
۱۷ر٤٥ سرود مخصوص سالروز رستاخیز ملی .
۱۸ر۰۰ رپرتاژ مستقیم‌انجمن محلی باغ صبا .

کانال ۳

برنامه امشب

۱۸ـ۰۰ آهنگهای درخواستی
۱۸ـ۳۲ توسن
۱۹ـ نوجوانان
۱۹ـ۳۰ دنیای یك‌زن
۲۰ـ۰۰ موسیقی ایرانی
۲۰ـ۳۰ مشروح اخبار همراه با فیلم های خبری
۲۱ـ۰۰ برخورداندیشه‌ها
۲۱ـ۳۰ هفت شهر عشق
۲۲ـ۰۰ اسرار شهر بزرك
۲۳ـ۰۰ داستان سفر
۲۳ـ۳۰ آخرین اخبار
برنامه بامدادی فردا
٦ر۳۲ـ نیایش
٦ر۳٥ ـورزش
٦ر٤٥ـ مضحك قلمی
۷ـ اخبار
۷ر۱٥ـ واریته
۷ـ۳۰ افسونگر
۸ر۰۰ برنامه‌مخصوص‌سالروز رستاخیز ملی .
۸ر۳۰ پخش مستقیم مراسم رژه سالروز رستاخیز ملی

تلویزیون آموزشی

برنامه فردا

۸ـ۳۰ اهنگها و چشم‌اندازها
۹ـ کودکان و نوجوانان
۹ـ۲۰ پلیس و راهنمائی
۹ر۳۰ ریاضیات دوره دوم
۱۰ـ فیلم آموزشی
۱۰ـ۱۰ فیزیك دوره دوم
۱۰ـ۳۰ برنامه دانش آموزان هنرمند
۱۰ـ٤۰ طبیعی دوره دوم
۱۱ـ انگلیسی دوره دوم
۱۱ـ۲۰ علوم اجتماعی
۱۱ـ٤۰ فیلمهای داستانی

تلویزیون آمریکا

برنامه امشب

۱۷ـ۲۰ کاپیتان کانگرو
۱۸ـ۰۰ اخبار
۱۸ـ۱٥ برنامه‌آینده‌تلویزیون
۱۸ـ۱٦ اطلاعات مخصوص
۱۸ـ٤۰ دیداری از سویس
۱۹ـ۰۷ مریخی محبوب من
۱۹ـ۲٥ اندی گریفیت
۲۰ـ۰۰ محفل هنرمندان
۲۱ـ۰۰ کاراگاهان
۲۲ـ۰۰ نمایش جوئی بیشاب
۲۱ـ۳۰ ریچارد دایموند

اقتصادی

دراولین مرحله بهره برداری

ذوب آهن ۹۰۰ هزار تن فولاد تولید میکند

* در کارخانه ذوب‌آهن امسال ۲۶۰ هزار متر مکعب بتن ریزی میشود
* ٤ میلیون و ٦۰۰ هزار تن خاکبرداری و خاکریزی خواهد شد
* در داخل محوطه کارخانه ۲۵ کیلومتر راه‌آهن نصب میشود

سال ۱۳۴۹، سال مونتاژ کارخانه ذوب‌آهن آریامهر است . در این سال باید هزاران تن تاسیسات و ماشین آلات کارخانه که از شوروی وارد میشود ، کنار هم قرار گیرد و بر رویهم سوار شود و مجموعا هیولائی را بوجود آورد که میلیونها تن سنك آهن را در دهان آتش‌زای خویش ذوب کند و هشتصد تا نهصد هزار تن فولاد به بازار ایران عرضه نماید .

دراین سال کارشناسان شوروی که در حال حاضر تعدادشان ۲۵۰ نفر است به چهارصد نفر افزایش خواهند یافت، ولی کارکنان ایرانی نیز در رقم ۱۵ هزار نفر حفظ خواهند شد، اما از سال ۱۳۵۰ تعداد کارکنان ایرانی رو بکاهش خواهد گذاشت و دلیل این نقصان ، تقلیل فعالیت های ساختمانی ذوب‌آهن خواهد بود .

* برنامه ریزی

در کار های موجود ذوب‌آهن بیش از همه چیز برنامه ریزی و طرح‌ریزی مهم است . مثلا چکار باید کرد که گریدرها بیکار نمانند؟ چگونه باید عملکرد که کار های ساختمانی مطابق احتیاجات جلو برود؟ ازاین قبیل مسائل صدها و هزاران وجود دارد که مغز های ایرانی و شوروی از مدیران شرکت که در ساختمان ده طبقه اداره مرکزی هستند و از مسئولان اجرای عملیات که در اصفهان شب و روز در تلاشند باید آنها را حل کنند.

بهمین جهت در سازمان اجرائی ذوب آهن قسمت‌هائی در نظر گرفته شده که در اصطلاح فنی «کمپلکس» خوانده میشود . هر یك از این کمپلکس ها شامل ۲۰ تا ۳۰ کارگاه مجهز است که هر کدام کار خاصی را اداره میکنند. مثلا کمپلکس های ساختمانی ، عملیاتی مانند ساختمان کوره بلند و در کك سازی و آگلو مراسیون و .. را زیر نظر دارد.

آمار نشان میدهد که درسال ٤۸ جمعا ۲٦۰ هزار متر مکعب باید در محوطه کارخانه ذوب آهن بتن ریزی شود و این رقم بتن ریزی در ایران کم‌سابقه است . درهمین سال مجموع کارهای خاکی اعم از خاکبرداری و خاك‌ریزی به ٤ میلیون و ٦۰۰ هزار متر مکعب بالغ خواهد شد که باید اذعان کرد این رقم نیز اعجاب انگیز است .

از جمله کار های مهم موجود ذوب آهن ساختن ۲۵ کیلو متر راه‌آهن در داخل محوطه کارخانه است و ترتیب کار طوری داده شده که بزودی پس از رسیدن خط آهن «سگزی» به کارخانه ، که این قسمت کار بوسیله راه‌آهن دولتی انجام خواهد شد و ۷۰ کیلو متر طول دارد، خط آهن داخل کارخانه نیز آماده بهره‌برداری خواهد بود و باین ترتیب هر قطعه و کالائی که از خارج برسد در محل خود از قطار پائین خواهد آمد .

* کارهای فلزی

باز هم ذکر این آمار لازم است که درسال جاری ۱۸۵۰۰ تن کار های فلزی و ۱۵ هزار تن تجهیزات تکنولوژی مونتاژ خواهد شد .

در کارخانه ذوب‌آهن آریامهر بزرگترین واحد تعمیرگاه اتومبیل ایران مشغول بکار است که ظرفیت نهائی آن برای تعمیر ٤۰۰ دستگاه کامیون کمپرسی و غیر کمپرسی در نظر گرفته شده است .

دنباله رپورتاژ را در شماره بعد تعقیب کنید .

* محاسبه و دقت

نظم و دیسپلین و تقسیم کار بحدی دقیق و سربازی است که بدون اغراق باید گفت این همه محاسبه و دقت در کمتر سازمانی باین وسعت و اهمیت قابل اجرا میباشد .

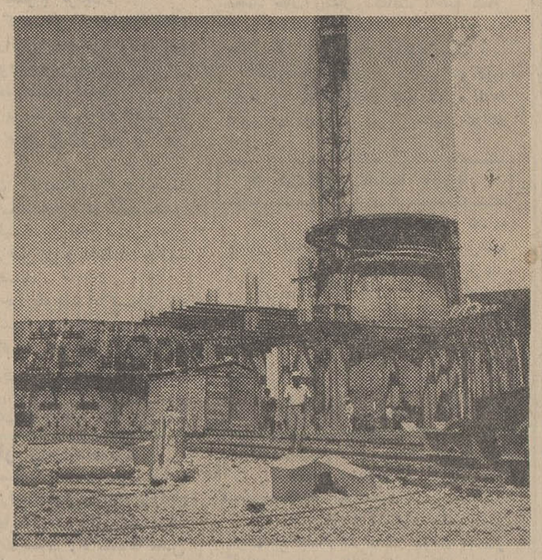

قطعات کوره بلند ذوب آهن که از فلز بسیار ضخیم ساخته میشود ابتدا در مجاور کوره آماده وسپس در محل کوره سوار میگردد . دراین عکس کوره بلند و یك قطعه آماده شده آن در طرف چپ دیده میشود .

وزیراقتصاد درکنفرانس مشهد گفت :

ثبات سیاسی پایه اصلی برنامه‌های کشور است

* توجه عاجل بوضع صادرات در صدر برنامه های وزارت اقتصاد است

وزیر اقتصاد

خلاصه‌ای از اظهارات آقای هوشنك انصاری وزیراقتصاد در کنفرانس اطاق‌های بازرگانی کشور ، درشماره روزشنبه درج گردید . اینك قسمت های دیگری از اظهارات ایشان منتشر میشود .

دراین سال‌هائی که افتخار خدمت درخارج از کشور را داشتم بارها دیدم که روساومقامات عالیه کشور های خارجی وقتی میخواستند بهترین نمونه یك کشور درحال پیشرفت سریع رامثال بزنند به مملکت ما اشاره میکردند .

وزیر اقتصاد سپس گفت :تحولات اجتماعی که به موازات رشدسریع اقتصادی در این مملکت صورت گرفته است از یك طرف و ثبات نسبی قیمتها ازطرف دیگر مهمترین وجه تمایز مادرمقایسه باکشورهای دیگر است از برنامه های عمرانی چهارم مملکت به‌تفصیل صحبت شده است وهمه به‌عالی بودن هدف های آنها آشنا هستیم . درجه موفقیت درانجام این برنامه‌ها ازاین ببعد همانطور که آقای نخست‌وزیر اشاره کردند بسته بنحوه فکر ماست . اگر بتاریخچه صنعتی شدن مملکت نگاه کنیم متوجه میشویم که سالها پیش بخش خصوصی به معنی امروزی وجود نداشت . بازرگانان مملکت فعالیتشان صرفا روی وارد کردن قماش و چتائی و اقلامی از این قبیل صورت میگرفت. این عوامل باعث شد که دولت درپایه گذاری صنایع کشور پیشقدم شود وراه را برای بخش خصوصی هموار سازد .

* موفقیت

امروز می‌بینیم همین بخش خصوصی تاچه‌حد در اجرای برنامه های صنعتی کشور موفقیت و پیشرفت داشته‌است و حالا میشنویم که بخش خصوصی میل دارد سهم بزرگتری در توسعه‌اقتصادی مملکت داشته باشد . چه بهتر دولت همیشه آماده‌بوده وهست که فعالیت خودراروی ادامه ایجاد زیربنای‌اقتصادی مملکت و ایجاد شرایطی که موجب تشیید فعالیت بخش خصوصی شود متمرکزسازد.

البته درمواردیکه بعلت احتیاج بسرمایه های سنگین یابمناسبت وجود مشکلات فنی و یااز آن‌جهت که بازده روی سرمایه در مراحل اولیه ظرف مدت‌مناسبی برنمیگردد وبخش خصوصی باین‌مناسبت تمایل بسرمایه گذاری در رشته معینی ازخودنشان نمیدهد ، بخش عمومی آماده سرمایه گذاری خواهدشد. ولی حتی درمورد اخیر نیز وقتی بمرحله مساعدی برسیم بخش‌عمومی آمادگی خواهد داشت از این‌طرح ها خارج شود و آنها را به‌بخش خصوصی واگذار کند . اما همه اینها بستگی بنحوه انجام وظیفه‌از طرف بخش خصوصی دارد . انجام وظیفه فقط سرمایه گذاری نیست.

امروز مملکت مابجائی‌رسیده‌است که کلیه افراد کشور در چهار چوب فلسفه انقلاب سفید وظایف مهمتری بعهده دارند .

* ثبات

وزیر اقتصاد افزود ـ بنده میخواهم بعامل مهمی که برنامه‌های توسعه اقتصادی کشورها برفرض وجود آن پایه‌گذاری می‌شود اشاره‌ای بکنم و آن ثبات‌سیاسی‌است.

ثبات سیاسی که ماامروز از برکت وجود شاهنشاه از آن برخوردارهستیم پایه‌اصلی تمام برنامه‌های کشور است. چه بسیاری ممالك که در اجرای برنامه های توسعه اقتصادی خود بعلت تزلزل های سیاسی شکست خوردند بنابراین وقتی ماراجع به‌لزوم رعایت حال مصرف کننده و بالابردن سطح درآمدوتامین رفاه کارگر وسایرمسئولیت های اجتماعی و اخلاقی بخش خصوصی صحبت‌میکنیم‌منظور حفظ همین ثبات است .

مادامیکه بخش خصوصی باین ملاحظات توجه کافی مبذول دارد دولت همه‌گونه آمادگی برای‌خارج شدن از رشته‌هائیکه درگذشته‌به ملاحظاتیکه گفته شد به‌آنهاوارد شده خواهد داشت . میشنویم که آقایان انتظار مشورت بیشتری از طرف سازمانهای مختلف دولتی دارند بنده میخواستم بگویم که مشورت آسانترین کارهاست و خرجی‌هم ندارد .همه‌گونه آمادگی نیز برای این کارهست اما اگر مشاورین فقط درچهار چوب‌منافع شخصی مشورت بدهند باراول‌بدوم نخواهد کشید . مشورت باید در چهار چوب منافع مملکت داده شود .

* صادرات

از این مقدمه که بگذریم باید باختصار عرض کنم‌که توجه عاجل بوضع صادرات درصدر برنامه های وزارت اقتصاد قراردارد . بنده فکر میکنم همانطوریکه‌درسال‌های اخیر صنایع مملکت بسرعت پایه‌گذاری شده دهه آینده را باید دهه صادرات بنامیم ودر دوره های برنامه چهارم و پنجم عمرانی کلیه فعالیت و امکانات خودمان را متوجه کم‌کردن فاصله حجم‌واردات باصادرات کشور کنیم .

صنایع مملکت امروز بصورتی پیشرفته‌اند که میتوانند ببازارهای خارج چشم داشته باشند .

* توسعه روابط

درمورد بازرگانی خارجی هدف ماتوسعه سریع روابط‌باکشورهای همجوار خواهدبود .

مناطق خلیج‌فارس ـ ترکیه ـ وپاکستان که عضو سازمان‌عمران منطقه‌ای هستندوافغانستان‌وشوروی از این لحاظ در درجه اول اهمیت قراردارند . علاوه‌براین توسعه روابط بازرگانی باکشور هائی‌که تعادل نسبی درمبادلات بامارا حفظ کرده‌اند مورد توجه خاص وزارت اقتصادخواهد بود .

ضمنا سعی خواهیم‌کرد مه‌زانه بیشتری در داد وستد باممالکی‌که فروش آنهابمابسیارزیادوارداتشان از ایران ناچیز است ایجاد شود.

درمورد بازرگانی داخلی باید عرض کنم گاهی شنیده می‌شود که توسعه صنعتی مملکت موجب عدم رضایت بعضی از بازرگانان وارد کننده شده و تصور میکنند که میزان فعالیت‌این‌قبیل‌بازرگانان که درگذشته منحصربه‌وارد کردن کالاهای مصرفی بوده محدود شده وبایستی به‌آنها توجه شود .

* توزیع

بنده عرض میکنم نکته‌ایکه متاسفانه به‌آن توجه نشده است موضوع ایجاد شبکه توزیع در داخل کشور است . این قبیل موسسات بازرگانی میتوانند نقش موثری درایجاد این شبکه داشته باشند .

باید وضع توزیع بصورتی درآید که مصرف کننده در اقصی نقاط مملکت کالا را بقیمت‌مناسب‌بدست آورد وهمه تولیدات کشور دربدو امر بسوی مرکز سرازیر نگردد چون توزیع مجدد آنها از مرکز بشهرستانها مستلزم تحمل هزینه های گزافی است که‌طبعا بارمصرف کننده را سنگین‌تر می‌سازد .

وزیر اقتصاد درپایان‌سخنان‌خود توفیق شرکت کنندگان دراین کنفرانس را آرزو کرد .

آقای دکتر فرهنك مهر مدیر عامل شرکت سهامی بیمه ایران درکنفرانس اطاقهای بازرگانی گفت :

مقررات کارکارمندان مؤسسات بازرگانی باید تدوین شود

موسسات بازرگانی دولتی دربرزخ موسسات دولتی وبخش خصوصی قرار دارند

آقای دکتر فرهنك‌مهر رئیس هیئت مدیره و مدیر عامل شرکت سهامی بیمه ایران درجلسه بعداز ظهر روز شنبه کنفرانس بازرگانی کشور درزمینه موانع حقوقی واداری درراه استفاده کامل از نیروی انسانی در سازمانهای انتفاعی و بازرگانی دولت صحبت کرد وی گفت :

موسسات انتفاعی و بازرگانی وابسته بدولت دربرزخ بین موسسات دولتی و موسسات بخش خصوصی قرار دارند و مسائل مربوط به نیروی انسانی آنها غالبا مسائل و مشکلات مبتلا به دولت وبخش خصوصی هردو است .

با آنکه همه موسسات بازرگانی دولت دارای شخصیت حقوقی مستقل از دولت هستند، نقش بعضی از آنها از جهت اعمال سیاست و حاکمیت دولت طوری است که مشکل بتوان آنها را ازافراد حقوق عمومی خارج کرد .نمونه بارز آن بانك مرکزی است . برخی دیگر مانند شرکت سهامی فروشگاه فردوسی بدون شك جزء شخصیت های حقوق خصوصی هستند ـ موسساتی نظیر شرکت سهامی بیمه ایران که مانند سایر شرکتهای بیمه‌عملیات بیمه‌ای تجاری انجام داده دارای شخصیت مختلفی از نظر حقوق عمومی و خصوصی است از نظر مالی نیز موقعیت این شرکتها متفاوت است ـ شرکت ملی نفت ایران بادر آمدی در حدودشصت میلیارد ریال بزرگترین موسسه وشرکت حسابرسی وزارت آب و برق خوزستان بادر آمد بیست و یك میلیون ریال کوچکترین سازمان انتفاعی وابسته‌بدولت‌است. بااین خصوصیات طبعا مسائل مربوط به نیروی انسانی ـ تخصص ـ امکانات آموزش ـ پرداخت هزینه تربیت متخصص ـ جلب مغزها و غیره در همه آنها بیك صورت ظاهر نمیشود .آنچه در بحث فعلی مورد نظر است‌بیان موانع حقوقی ، اداری و اجتماعی در بهبود کار این موسسات و عرضه کردن راه حلهائی برای‌رفع آنهاست .

رهایی از قیود

۱ـ مشکلات ناشی از قوانین یکی‌از علل تشکیل موسسات انتفاعی دولت بصورت شرکت با شخصیت حقوقی مستقل ،رهائی از قیود و تشریفات بطی اداری چه‌در امور استخدامی و چه در امورمالی است تا بتوانند بسرعت در امور تجاری تصمیم گرفته و تصمیمات خود را عمل نمایند .

متاسفانه وابستگی این موسسات بدولت‌باعث‌شده است که کارکنان این موسسات در ردیف کارمندان دولت با همه محدودیت ومزایای آنها قرار گیرند ـ اجرای این ترتیب بنظر اینجانب لااقل در شرکتهائی که بصورت انحصار عمل ننموده و عمل حاکمیت‌بعنوان عمل فرعی انجام نمیدهدموردندارد.

یك نواختی

در قانون استخدام کشوری کارمندان موسسات بازرگانی و دولت در ردیف مستخدمین دولت قرار گرفته و باآنکه از شمول مقررات قانون استخدام کشوری خارج شده‌اند در قانون مقرر شده است که سازمان امور اداری و استخدامی کشورمقررات‌استخدامی این موسسات را طبق اساسنامه مربوط به‌آنها حداکثر ظرف یك سال پس از اجرای این قانون تدوین نموده و جهت تصویب کمیسیونهای استخدامی مجلسین تقدیم دارد طرح این قانون تهیه شده است .

بنظر اینجانب یکنواخت کردن مقررات استخدامی این موسسات اساسا ضرورتی ندارد آنچه‌قانون باید پیش بینی نماید تامین‌حداقل شرایط انسانی کار است‌ـ همانطور که در قانون کار برای کارگران پیش‌بینی شده‌است قانون باید مقرراتی برای کارمندان موسسات بازرگانی دولت و خصوصی بعنوان حداقل شرائط کاروضع نماید تا هیچ کارفرمائی نتواند بدون رعایت‌شان انسانی و بدون توجه‌به حقوق طبیعی افراد آنها را اخراج نموده و یا منابع در آمد زندگی آنها را متزلزل سازد .و درخارج از این حدباید دست موسسات بازرگانی دولت را آزاد بگذارندتا مثل بخش خصوصی با توجه به امکانات‌مالی‌خودمقررات استخدامی خود را تدوین کنند .

حداکثر حقوق

یکنواخت کردن حقوق و مزایای کارکنان شرکتهای مختلف دولتی نیز با توجه به اختلاف طبیعت‌کار آنها منطقی و عملی نمی نماید.در تبصره ماده ۷ طرح اساسنامه نمونه‌ای که برای این موسسات تهیه شده مقرر گردیده است «حداکثر حقوق ماهانه مستخدمینی که در جدول حقوق موضوع این ماده قرار میگیرند از حداکثر حقوق گروه و پایه مستخدمین رسمی مشمول قانون‌استخدامی کشوری تجاوز ننماید »

دکتر فرهنك‌مهر

واقعا چطور میشود حقوق‌فرضا کارمندان شرکت ملی نفت را با کارمندان شرکتهای آب و برق و بانك و بیمه و فروشگاه فردوسی وشرکت واحد یکی کرد ؟ حقوق کارکنان شرکت نفت که یك صنعت بین المللی‌است‌و باهمکاری شرکتهای خارجی صورت میگیرد باید تناسبی با سطح حقوقها در صنعت نفت داشته باشد ولاامکان فرار مغزها بخارج پیدا خواهد شد .

بنظر اینجانب در همین کنفرانس باید تصمیمی اتخاذ و بدولت‌پیشنهاد شود که مقررات کار کارمندان موسسات بازرگانی اعم از دولتی‌و خصوصی را بصورت حداقل شرایط کار تدوین نمایند. چنین امری مسلما به‌برقراری نظام صحیحتر در استفاده‌ازنیروی انسانی کمك‌خواهد کرد.

۲ـ مسائل مربوط بمدیریت

شرط موفقیت در عمل بازرگانی توانائی در اتخاذ تصمیم صحیح و سریع است ـ مدیران ـ موسسات بازرگانی دولت باید از آزادی عمل کافی برخوردار بوده و بتوانند با سرعت عمل کنند. همچنین‌مدیران نیز باید بتوانند اختیارات خود را تفویض نمایند. لازمه تفویض‌اختیار وجود یك سیستم نظارت و کنترل صحیح‌در موسسه است‌والاازتفویض اختیار نتیجه مطلوب عاید نخواهد شد و بهرحال باید توجه داشت که مسئولیت انجام صحیح کار در هر موسسه باهیئت مدیره و مدیرعامل است. درشرکتهای دولتی‌نمایندگی صاحب سهم معمولا بایك یا چند وزیر است. گواینکه اخیرا در مواردی روسای سازمان برنامه و بانك مرکزی و دادستان کل هم‌به نمایندگان صاحبان سهام علاوه شده‌اند.

خوشبختانه در سالهای اخیرمتوجه شده‌اند که یکی از هدفهای‌تشکیل شرکتهای دولتی بصورت شخصیت های مستقل از دولت تامین مداومت واستمرار خدمت مدیران بوده‌است ومعمولا این تثبیت خدمت اعضای هیئت مدیره و یامدیران عامل با لزوم طی تشریفاتی از قبیل‌پیشنهاد وزیر مربوط‌و تصویب هیئت‌وزیران ودر مواردی توشیح ملوکانه تحقق یافته‌است‌ـ مسئله‌ای‌که درموسسات بازرگانی دولت که بصورت غیر انحصاری عمل میکنند و عمل حاکمیت هم انجام نمیدهند گاه‌و بیگاه مطرح میشود اینست که چه انگیزه‌ای برای فعالیت بیشتر کارکنان این موسسات در جلب منفعت وافزایش کارآئی بوجود آوریم‌ـ یکی از مطالبی که عالبادر ترجیح ارجاع فعالیتهای اقتصادی به بخش خصوصی‌عنوان میشود اینست که‌چون کارفرمایان‌بخش خصوصی مستقیما در منافع کار ذیقفعند در انجام‌خدمت صحیح‌وافزایش کارآئی دقت بیشتر مبذول میدارند.

هر چند باتفکیك مدیریت ومالکیت در شرکتهای بزرك خصوصی این استدلال تاحدی ضعیف میشودمعهذا این واقعیت غیر قابل تردید باقی میماند که در شرکتهای خصوصی اگر چند سال متوالی منفعتی در ـ ترازنامه ظاهر نشد و سودی بین صاحبان سهام تقسیم نشود مدیران مورد ایراد قرار گرفته و احیانا تغییر خواهند کرد. در شرکتهای دولتی که صاحب سهم مردم ووزراء بعنوان نمایندگان صاحب سهم عمل میکنند چون خود وزراء نفع مستقیم در شرکت ندارند ممکن‌است تحت تاثیر ملاحظاتی‌نسبت بتعویض‌هیئت مدیره اقدام ننمایند لهذا بایددنبال راه حلهائی بود که محرکی برای فعالیت بیشتر کارکنان بوجودآورده وتا سود بیشتری برای‌شرکت تامین نماید.

در بعضی از کشورها نمایندگان طبقات مختلف را که در فعالیت موضوع شرکت مستقیما ذینفعنددر هیئت مدیره دخالت میدهند . و مسلما این روش را در ایران هم میتوان آزمایش کرد.

صرفنظر از مسئله ترکیب هیئت مدیره و طبقاتی که باید در آن نماینده داشته باشند مسائلی که مطرح میشود اینست که آیاتخصص برای عضویت در هیئت مدیره باید شرط لازم باشد یانه .؟

آیا اعضای‌هیئت مدیره بایدحتما از بین کارکنان خود شرکت‌انتخاب شوند یا تعیین انها از بین غیر کارکنان شرکت هم بلامانع‌است؟ آیا مدیران باید تمام وقت کار کنند ؟

۳ـ اداره شرکتهای دولتی

در اساسنامه اکثر شرکتهای دولتی تصریح شده‌است که‌شرکت طبق اصول بازرگانی اداره میشود. ودر مواردی که اساسنامه ساکت است امور شرکت‌تابع قانون‌تجارت است.

ولی منظورازاصول بازرگانی‌چیست؟ ظاهرا منظور این است که شرکت تابع مقررات خزانه ومحاسبات عمومی نباشد و بعلاوه معاملات‌آن بقصد انتفاع باشد. در مورد معافیت از مقررات خزانه ومحاسبات عمومی قبلا صحبت کردیم. اما در مورد قصد انتفاع باید مسئله را بیشتر شکافت .

امروز نظریه بسیاری از صاحب‌ـ نظران اقتصادی و اجتماعی اینست که منظور از تشکیل شرکت دولتی قطعا تحصیل سود حساب شده بپول نیست‌ـ ممکن است شرکت دولتی برای آن تشکیل شود که کالا یا خدمتی را با کیفیت عالی وباقیمت بسیار ارزان حتی بقیمت تمام شده در اختیار مردم قرار دهد ـزیرا در شرکت دولتی همانطور که گفتیم سهامداری وجود نداردو سهامداران هم افراد ملت هستند بنابر این نفعی که‌ازشرکت عاید ملت میشود لازم نیست بصورت منفعت باشد که در پایان سال مالی بصورت پول‌نقد وتحت عنوان سود سهام بین‌شرکاء توزیع میشود بلکه‌این منفعت‌ممکن است بصورت خدمت منظم و مفیدی باشد که در طول سال عاید مردم میشود و آسایش بیشتر آنها را تامین کند.

لهذا درشرکت دولتی تنهاضابطه کارائی ، «منفعت» یا «ازدیادمنفعت» نباید باشد. هرآینه این واقعیت کاملا درك شود آنوقت دید مانسبت بشرکت‌های‌دولتی‌بکلی‌تغییر میکند. آنوقت شرکتهای دولتی میتوانندبا دید و سیعتری ازجهات مختلف‌عمل کرده و از حمله در نیروی انسانی‌ـ سرمایه گذاری نمایند صرفنظر از آنکه نفع آن متوجه چه‌دستگاهی خواهد شد. این سرمایه گذاری در نیروی انسانی توسط شرکتهای دولتی و خصوصی حائز اهمیت‌است.

دومین کنگره گیاه پزشکی

از ۲۲ لغایت ۲٤ شهریورماه جاری دردانشگاه‌تهران برگزار میشود ازکلیه متخصصین دفع‌آفات وحشره‌شناسی بیماریهای گیاهی وسایر علاقمندان دعوت میشود که دراین کنگره شرکت فرمایند مقالات علمی حداکثر تا آخر مرداد ماه پذیرفته میشود .

آدرس ـ صندوق پستی شماره ۳۱۷۸ دبیرخانه‌کنگره
آ ـ ۳۷۳۰٦

قابل توجه دوستداران برنامه‌های سازمان روابط عمومی کانادا دارای

بدینوسیله باطلاع میرساند کلیه برنامه‌ها ومسابقات سازمان روابط عمومی کانادا دارای ازاین پس در مجله مرد مبارزکه اولین شماره آن ازامروز به قیمت هر تکشماره فقط هفت ریال دراختیار فروشندگان جراید قرار گرفته اجرا میگردد .
آ ـ ۱٦۷۹۱

ترازنامه سال ۱۳٤۷ شرکت نسبی اقبال وشرکاء

دارائی	ریال	قروض	ریال
موجودی صندوق و بانکها	۱۱٤۰٦۱٫۰۵	سرمایه	۳۷۳۰۰۰۰
سرقفلی‌واثاثیه	۵۱۸٤۹٦٫۱۵	استهلاك	۱۳۲۹٦٦٦٫۳۰
ماشین و لوازم چاپخانه	۳۸۳۷۷۹۹٫۷۵	دیون	۱٦۲۹۰۰۹۳٫۲۵
کالا	۱۱۲۰٤۰۰۹	سود ویژه	۸۹٦۲۰٫۲۰
مطالبات	۵۹۱۵۰۱۳٫۸۰		
سهام	۳۵۰۰۰۰		
	۲۱۹۳۹۳۷۹٫۷۵	سرمایه	۲۱۹۳۹۳۷۹٫۷۵
سودوزیان			
درآمد حاصله	۲٦٦۱۵٤۸	هزینه های شرکت	۲۵۷۱۹۲۷٫۸۰
		سودویژه	۸۹٦۲۰٫۲۰
	۲٦٦۱۵٤۸		۲٦٦۱۵٤۸

برنامه سینماها

- **همسران جوان** ـ رنگی ـ هیلی‌میلز ـ جان‌میلز
شهر فرنك (٦۲۷٦۲۸) ۱۱ـ ۳ـ ۵٫۱۵ـ ۷٫۳۰ـ ۹٫٤۵
- **تقدیم باعشق** ـ رنگی ـ سیدنی پواتیه
تراس‌امپایر ۷٫٤۵ـ ۱۰
- **اولیور** ـ رنگی ـ ۷۰ میلیمتری ـ ران‌مودی
دیاموند (٦۲۸٤۰۰) ۱۱ـ۳٫۳۰ـ٦٫۳۰ـ۹٫۳۰
- **آخرین سکه** ـ رنگی ـ آلن‌دلون
آریا (۳۳۹۸۸٤) ۱۱٫۳۰ـ ۳٫۳۰ـ ۵٫۳۰ تراس ۷٫۳۰ ـ ۹٫۳۰
- **فرار بیدلیل** ـ رنگی ـ رودتیلور ـ کریستوفرپلامر
کاپری (٤۸٤۰۱) ۱۱ـ ۳ـ۵ـ۷ ـ۹ریولی (۷۵۷۷۷۷)
۱۱٫۱۵ ـ۳٫۳۰ ۳ ـ۵٫۳۰ـ۷٫۳۰ ـ۹٫۳۰
- **سرباز خوشگله** ـ سینماسکوپ ـ رنگی ـ کاترین‌اسپاك
گلدن‌سیتی (٦۱۳۲٦۹) ۱۱ـ۳٫۳۰ ـ ۵٫۳۰ ـ۷٫۳۰ـ۹٫۳۰
- **بانی وکلاید** ـ وارن بیتی ـ فی داناوی
ماژستیك (٦۸٤٦۱) ۱۱ـ ۳ـ۵ـ۷ـ۹
- **تعطیلات بزرك** ـ رنگی ـ لوئی‌دوفونس
آتلانتیك (٦۲۷۱۷۱) ۱۱ـ ۳٫۳۰ـ ۵٫۳۰ ـ ۷٫۳۰ ـ۹٫۳۰
- **شالاکو** ـ رنگی ـ سینماسکوپ ـ بریژیت‌باردو
تراس‌بیاگارا ۷٫۳۰ـ ۹٫۳۰
- **قصه‌جنگل** ـ رنگی ـ کارتون
سینه‌موند (٤۸۳۲۲) ۱۱ـ ۳ـ ۵ـ ۷ـ ۹
- **آخرین سکه** ـ رنگی ـ الن‌دلون ـ چارلزبرونسون
تراس آتلانتیك ۸ـ ۱۰
- **کتاب آفرینش** ـ رنگی ـ پیتراوتول
درایوین (۷۸۱۷۹۵) ۷٫۱۵ـ۱۰
- **یوسف زلیخا** ـ سینماسکوپ ـ رنگی ـ فروزان ـ فخرالدین
دنیا (۳۳۳۸۱۲) ۱۰٫۳۰ ـ۲٫۳۰ ـ ٤٫۳۰ ـ٦٫۳۰ـ۸٫۳۰
- **سینما آسیا بعلت تعمیرات تعطیل است**
- **مبارزه سری هری‌فریك** ـ نگی ـ پل نیومن
تخت‌جمشید (٤۳۵۵۰) ۳ـ ۵ـ ۷ـ ۹
- **شن های کالاهاری** ـ استوارت‌ویتمن
پارك (۳۳۹٦۳۷) ۹ـ ۱۱ـ ۱ـ ۳ـ ۵ـ ۷ـ ۹
- **زیمبو وپسرش** ـ آزاد ـ ایندیرا
همای (۳۱۱٦٦۹) ۱۰٫۳۰ـ۲٫۳۰ـ٤٫۳۰ـ٦٫۳۰ـ۸٫۳۰
- **ساحل هوسبازان** ـ رنگی ـ لولافالانا
بولوار (٦۰۲۹۲) ۱۱ـ۲ـ٤ـ٦ـ۸ـ۱۰
- **خانم جین برودی** ـ رنگی ـ گلی‌اسمیت
امپایر (٦۲۳۹٤۲) ۱۱٫۱۵ـ ۳٫۳۰ـ ۵٫۳۰ـ۷٫۳۰ـ۹٫۳۰
- **انسانها** ـ رنگی ـ فروزان ـ فردین ـ آرمان
اروپا (۳۰۳۱۷۹) ایران (۳۳٦۳۵٤) تیسفون (۹۵۸۸۸۲) ۱۰٫۳۰ ـ ۲٫۳۰ـ ٤٫۳۰ـ٦٫۳۰ ۹ـ۱۱ـ۱ـ ۳ـ۵ـ۷ـ۹
- **اورث خونین** ـ رنگی ـ رابرت میچام ـ جرج‌پپارد
پارامونت (٤۸۳۲۱) ۱۱ـ۲٫۳۰ـ۵ـ۷٫۳۰ـ۱۰
- **بخاطر یك عشق** ـ ویجنی‌مالا ـ دیوآنند ـ پران
دیانا (٤۷۳٦۵) ۱۱ـ۳ـ ۵٫۱۵ـ ۷٫۳۰ـ ۹٫٤۵ لیدو (۹۵۱۲۸۲)۱۰ـ ۱۲٫۱۵ـ ۲٫۳۰ ـ ٤٫٤۵ ـ ۷ ـ ۹٫۱۵ اسکار (۹۵۰۸۹۸) ۱۱ ـ ۱٫۱۵ـ ۳٫۳۰ـ٤٫٤۵ـ۵٫۱۵ ۸٫۱۵ رکس (۳۳۵۲۹۳) شهوند (۳۵٤۰٤۰) ۱۰ـ۱۲ـ۲ـ ٤٫۱۵ـ ۶٫۳۰ـ ۸٫٤۵ ارانوس (۲۷۹۷۱) ۹ـ ۱۱ـ ۱ـ ۳٫۱۵ـ ۵٫۳۰ـ ۷٫٤۵ نپتون (۷٦۰۱۳٦) ۱۰٫۳۰ ـ۱۲٫۳۰ـ ۲٫٤۵ ـ ٤٫٤۵ـ۷ـ۹
- **سالهای نوجوانی** ـ سینماسکوپ ـ رنگی ـ دیویدنیون
بلاز (٤٤۲۵۵) ۱۱ـ ۳ـ ۵ـ ۷ـ ۹
- **کازینو رویال** ـ سینماسکوپ ـ رنگی ـ دین‌مارتین
فری (۹۵۳۳۳٦) ۱۲٫۳۰ ـ۲٫۳۰ ـ ٤٫۳۰ ـ٦٫۳۰ـ ۸٫۳۰
- **زیر پرچم** ـ رنگی ـ چیچو ـ فرانکو ـ مارگارت‌لی
آستارا (۸٤۰۲۲) ادئون (۳۳۸۱۱۸) ۱۰٫۳۰ـ ۲٫۳۰ـ ٤ـ٦ـ ۸ـ ۱۰ نیاگارا(٦۵۳۰۷) ۱۱ـ۳ـ۵ـ۷ـ۹٫۱۵ رادیوسیتی (٤۳۳۲۰) ۱۱٫۱۵ـ ۳٫۳۰ ـ۵٫۳۰ـ ۷٫۳۰ـ۹٫٤۵
- **درتعقیب‌فانتوماس** ـ رنگی ـ ژان‌ماره ـ لوئی‌دوفونس
سانترال (٤۸٦۸٦) رویال (٤۹۷۸۵) ۱۱ـ۳ـ ۵ـ۷ـ ۹٫۱۵ مترویل (۳۳۹٤۱۰) ۱۰٫۳۰ـ ۲٫۳۰ـ ٤٫۳۰ـ٦٫۳۰ـ ۸٫۳۰ ایفل(۳۱۱٤۷۷) ۱۰ـ۱۲ـ۲ـ٤ـ٦ـ۸ـ۱۰ پولیدور (٦٤۵۸۵) ۱۱٫۱۵ـ ۳٫۳۰ـ ۵٫۳۰ـ ۷٫۳۰ـ۹٫۳۰
- **جدال در شرق** ـ رنگی ـ لکس‌بارکر ـ سنتابرگر
اونیورسال (٦٦۹۵۳) ۱۱٫۱۵ـ ۱٫٤۵ـ ۱٫۱۵ـ ٤٫۱۵ـ٦٫٤۵ـ۹٫۱۵
حافظ (۳۳٤۰۷٤) ۱۰٫٤۵ـ ۱٫۱۵ـ ۳٫٤۵ـ٦٫۱۵ ۸٫٤۵ داریوش (۲٦۲٦۵) ۱۰ـ ۱۲٫۳۰ ـ۳ـ ۵٫۳۰ـ ۸ سایتا (۳۵۲٤٤۲) ۹٫۱۵ـ۱۱ـ ۱٫۳۰ـ ۳٫٤۵ـ٦ ـ۸٫۱۵ مونت‌کارلو (۷۹۷٤۱) ۱۰ـ۱۲٫۱۵ـ۲٫۳۰ـ ٤٫٤۵ـ۷ـ۹٫۱۵
- **پناهگاه شیطان** ـ سینماسکوپ ـ رنگی ـ رابرت‌وود
مولن‌روژ (۷۲۹۲۹) ۱۱٫۱۵ـ ۳٫۳۰ـ ۵٫۳۰ـ ۷٫۳۰ـ ۹٫۳۰ مهتاب (۱٤۷۷۷۷) ۱۰٫۳۰ـ۳ـ۵ـ۷ـ۹ کریستال (۳۳۷٦۷۵)۱۰٫۳۰ـ۲٫۳۰ـ ٤٫۳۰ـ٦٫۳۰ـ۸٫۳۰ تراس دیانا ۷٫۳۰ـ۹٫۳۰
- **قمارباز** ـ شهین ـ ایرج‌رستمی
ری (۲۲۵۷۸) فردوسی (۳۳۵۷۸٤) ۹ـ۱۱ـ۱ـ ۳ـ۵ـ۷ـ۹ کیهان (۹۵۷۳٦۰) ماندانا (۷۹۹۸۲) پرسپولیس (۵۸۱۰۸۳) ۱۰٫۳۰ـ۲٫۳۰ ـ٤٫۳۰ ـ٦٫۳۰ ـ۸٫۳۰ کارون (۹۵۱۰٦۵) دریا (۷۹۱۷٤٦) ۱۰ـ ۱۲ـ۲ـ ٤ـ٦ـ۸
- **موظب‌شوهرتان‌باشید** ـ دین‌مارتین ـ رنگی
گلدیس (٦۲۸۷۱۳) ۳٫۳۰ـ۵٫۳۰ـ۷٫۳۰ (۹٫۳۰ بزبان اصلی)
- **خشم کولی** ـ فردین ـ پوری‌بنائی
تراس‌اونیورسال ۷٫۳۰ـ۹٫٤۵

خریدار گرامی

نیازمندیهای شما

تلفنهای ۳۱۱۲۲۴ و ۳۱۱۲۲۰

خرید و فروش اثاثیه

خرید

فرش کیهان تلفن ۷۶۳۷۷۶
خریدانواع قالی وقالیچه
در منازل می‌باشد لطفاً یادداشت فرمائید برای معاملات همه نوع فرش با تلفن ۷۶۳۷۷۶ فرش کیهان مکالمه فرمائید خیابان روزولت میدان ۲۵ شهریور

فرش‌رضوی تلفن ۷۶۴۸۰۰
خریدار انواع فرشهای کهنه
و نو صادراتی سنگین قیمت و فروشنده بهترین فرش های نو کاشان‌روزولت میدان ۲۵شهریور

نمایشگاه فرش گلشن
تلفنهای ۶۲۸۳۵۵ و ۶۲۱۴۲۱
انواع فرشهای نو از تمام شهرستانها موجود می‌باشد قیمت یك کلام در ضمن فرش نو و کهنه خریداریم .

فرش محسن
فرشهای کهنه ونوشما نقدا خریداری‌ومعاوضه میشود . تلفن ۶۰۹۴۰
سیمتری بین‌چهرراه‌شاه وحشمت‌الدوله مقابل بانك بازرگانی

فروشگاه ایران فرش
تلفن ۷۷۴۹۷۲
کلیه لوازم شما بهر مبلغ‌باشد بیشتراز سایرین‌نقد خریداریم
۱ـ۲۶ آـ۱۵۰۰

فروشگاه و نمایشگاه‌آسیا
یخچال ـ تلویزیون ـ اجاق گاز و فرش عادلانه خریداریم شاه چهارراه پیروز تلفن ۶۱۲۸۳۲

فروشگاه خالقی
تلفنهای ۳۰۳۰۸۰ و ۳۵۳۰۹۰
فرش کهنه و نو و یخچال ، تلویزیون و لوازم منزل شما را خریداریم
۱ـ۲۶ آـ۱۴۷۲

فرش پارس‌نو تلفن ۷۳۳۰۶
.فرشهای کهنه و سنگین‌قیمت جهت صادرات نقدا خریداریم فرشهای کهنه با نومعاوضه‌میشود

فرش اردیبهشت‌تلفن۶۸۱۶۴
بمدیریت اسماعیل اسدی
فرشهای کهنه و سنگین قیمت جهت صادرات نقدا خریداریم .

فرش ملك‌ـ باغ صبا
تلفنهای ۷۶۴۹۱۷ ـ ۶۲۱۴۱۵
همه رقم فرش‌نو موجود درضمن فرشهای کهنه و نو شما را نقدا جهت صادرات باروپا خریداریم
۱ـ۲۶ آـ۱۶۴۷

فروشگاه بختیاری تلفن ۷۵۹۳۲۹
منصف ترین‌خریدار کلیه‌لوازم منزل . کولر . پنکه و رادیو

فروشگاه‌شایان تلفن۶۱۳۳۸۱
هرنوع قالی و قالیچه کهنه و نو یخچال تلویزیون اجاق‌گاز و سایرلوازم منزل نقداخریداریم.

فروشگاه ارمان‌تلفن ۶۹۶۲۲
بهترین خریدار تلویزیون فرش چراغ‌گاز و هرنوع یخچال‌نفتی

فرش صدری تلفن ۷۶۵۲۹۴
بهار بالاتر از بیمارستان‌شهربانو

فروشگاه بهمن‌تلفن ۶۲۱۸۰۰
خریدار هر نوع فرش واثاث‌منزل

فروش

وسائل منزل همه نوع
وآکوردئون ۱۲۰ باس ۸۵۱۷۸۸
آـ۱۷۳۳

فروش دست دوم
بعلت مسافرت کلیه مبلمان‌منزل تلویزیون رادیوگرام استریوکاپ وغیره بفروش میرسد ۸۵۰۲۹۴
۱ـ۲ آـ۱۶۷۴۱

تعمیرات

تعمیرگاه تلویزیون الکترون
تلفن ۷۶۳۶۸۴
تعمیر تلویزیون های R.C.A شاوب لورنس‌ـ تلفنکن ـ سیبرا فیلیپس ـ وسایر مارکها و نصب کنورتور و آنتن تمام کانال با سرویس‌مجهزسیار ویژه‌شمیرانات

تلویزیون سرویس یونو
تعمیرات انواع تلویزیون های اروپائی و آمریکائی شاوب ـ لورنس آر ـ سی ـ آی، امرسن دمونت و کلیه دستگاههای‌برقی باسرویس سیار تلفن ۷۶۳۲۱۸
۱ـ۱۵ آـ۱۷۱۳

تعمیرگاه یخچال فریجیدر
تحت نظر متخصص ۳۰ سال تجربه در امور یخچال ـ لوازم یدکی موجود است تلفن ۷۲۳۳۶ مورد توجه سازندگان وسازمان های نصب و سرویس

اهم الکترونیك سرویس
یگانه‌تعمیرگاه‌مجهز تلویزیونهای شاوب لورنس
فیلیپس تلفنکن آر تی ای گروندیك و کنودتور ۶۲۴۸۱۷
۱ـ۲۶ آـ۱۱۴۴

آنتن تلویزیون حمید.
نصب آنتن خارجی و ایرانی با فیلتر مخصوص تلفن ۳۱۳۱۴۷

سرویس تلویزیون سعید ۷۳۴۳۴
R.T.I-R.C.I صفائی‌رئیس سابق تعمیرگاه تلویزیون ایران

تعمیر انواع یخچال‌وتلویزیون
در منزل با تضمین تلفن ۷۶۱۴۹۵
۱ـ۱۶۵

نصب کولر

نصب و تعمیرات
کولروآبگرمکن کانال کشی ساختمان تلفن ۷۶۵۲۶۴

نمایشگاه‌های مبل

پیراهن مبل ۳۳۹۵۰۵
نمویش پارچه مبل ۳۳۹۵۰۵
پرده دوزی شهر راه ۳۳۹۵۰۵

پرده‌دوزی ارجمند ۳۳۷۳۷۰

شستشوی مبل و فرش

شستشوی مبل و فرش ساحل نظافت مبلمان و پلیش بوسیله دستگاه‌برقی درجای خود۹۵۶۵۶۵

شستشوی مبل‌و فرش‌ادیب
مبل و فرش تشکهای ماشین در جای خود تمیز مینماید۹۵۲۴۵۴
۱ـ۲۶ آـ۱۴۱۹

شستشوی مبل‌و فرش کلین
سرویس‌مهرمبتکر و پیشرو
نظافت مبل و فرش در جای‌خود با مواد آزمایش‌شده با دستگاه منحصر بفرد تلفن ۹۵۲۵۴۶

دوراکلین سرویس آمریکا
خشکشوئی مبلمان ، فرش ، موکت‌واتومبیل‌در محل‌وآبسته بکارخانجات تاول ماستر ام ام ۷۳۶۸۳ و ۷۵۸۳۹۶ و ۷۵۸۳۹۵

کارخانه قالی شوئی‌داوید
فردوسی ۱۳۱ تلفن ۳۱۲۵۴۲

کازمورد نیاز شما

سرویس پخش گاز
جنرال
تلفنهای:
۹۵۸۲۵۲-۹۵۷۶۹۳
۹۵۹۲۶۴-۹۵۷۷۹۴
پخش گاز در تمام ایام هفته

اسا گاز
از ۷ و نیم صبح تا ۷ شب تلفن پخش گاز و سرویس : ۴۴۸۰۲ ـ ۴۶۷۶۶ ـ ۶۹۷۴۵
دایره فروش ۶۱۲۴۷۱

ایران گاز
همه روزه از ساعت ۷ صبح الی ۱۱شب تلفن‌بخش گازوسرویس ۶۱۱۳۰۱ ۷ شماره

بخش گاز شرکت بوتان
از ساعت ۷ و نیم صبح‌تا۸ بعدازظهر با تلفن های‌شماره : ۹۵۳۰۵۱ تا ۹۵۳۰۵۵ و ۳۳۸۲۲۱ و ۳۳۸۲۲۲ و ۳۳۲۹۲۴ آماده قبول سفارشات مشتریان محترم خود در تهران میباشد .

سازمانهای فنی و فرهنگی

دبیرستان پسرانه سینا
دوره کامل متوسطه
دارای‌شعب طبیعی و ریاضی از دانش آموزان علاقمند به تحصیل ثبت‌نام مینماید.
امیریه‌چهارراه معزالسلطان
آـ۱۵۹۴ ۱ـ۱۰

تعلیم رانندگی

آموزشگاه رانندگی و مکانیکی تشکری
باشخاصیکه در این آموزشگاه ثبت نام نمایند آئین‌نامه را مجانا میآموزد خیابان خیام بین سید نصرالدین و اعدام تلفن ۲۳۵۵۵
آـ۳۷۳۰۲

هنرستان فنی پرستو
مرکز آموزش‌صحیح رانندگی، مکانیکی ،ترافیك‌مجهز به‌بهترین ومدرنترین وسیله آموزش تهران خیابان شاهپور چهار راه گمرك تلفن : ۴۳۹۱۱۶

تدریس خصوصی

انگلیسی یا فرانسه
توسط خارجی تلفن ۴۷۱۴۱
آـ۱۰۲۷ آـ۲۶

ریاضیات و فیزیك
دوره دبیرستان برای امتحانات شهریور ماه توسط دانشجوی سال سوم دانشگاه تلفن ۳۵۳۳۰۷

پانسیون

پانسیون مریم
آسایش بانوان و دختران‌دانشجو را تامین مینماید جاده پهلوی ایستگاه زهره پلاك ۵۱۱ تلفن ۸۵۱۴۲۳
۱ـ۱۰ آـ۱۷۱۲

صاحب امتیاز مدیر مسئول
عباس مسعودی
خیابان خیام ـ ایران‌چاپ
لفنخانه اطلاعات
۳۱۱۰۷۱ تا ۳۱۱۰۸۹
شعبه آگهی ها ۳۱۱۲۱۳

استخدام

یك سازمان تبلیغاتی
برای کادر استخدامی خود نیازمند بعده‌ای کارمند میباشد
۱ـ تعدادی ویزیتور دوشیزه ومرد که قبلا ویزیتور تبلیغاتی بوده باشند با حقوق ثابت و پورسانتاژ مکفی .
۲ـ یك نفر خانم‌ماشین نویس فارسی با سابقه کار
متقاضیان بآدرس‌ـ میدان‌سپه اول خیابان امیرکبیر نرسیده به سعدی ساختمان شالچی شماره ۵۶ طبقه ششم مراجعه فرمایند .
۱ـ۵ آـ۳۶۵۴۰

استخدام
تعدادی Salesman برای ماشینهای اداری با شرایط زیر استخدام میشود :
تحصیلات دیپلم متوسطه
آشنا بزبان انگلیسی
دارای برك معافیت یا خاتمه خدمت سربازی
سن بین ۲۰ تا ۳۰ سال
داشتن اطلاعات قبلی ضروری نیست
واجدین شرائط میتوانند تقاضای خود را با ذکر مشخصات کامل به شرکت ایران و سوئد قسمت فاسیت خیابان سوم اسفندشماره ۲۹ ارسال دارند .
۱ـ۲ آـ۱۶۵۱۳

دوشیزه یابانو ماشین نویس درجه‌یك‌استخدام‌میشود خواهشمند است مبتدیان مراجعه نفرمایند.
تهران‌نو ایستگاه دفتر شماره ۱۰۱۵ سازمان‌فروش‌شرکت سهامی کارخانه‌های صنعتی آزمایش
۱ـ۲ آـ۳۷۰۱۶

یك‌نفر خانم سکرتر
باآشنائی کامل به ماشین‌نویسی فارسی و لاتین برای وقت‌اداری مورد نیاز است .
شرکت سهامی شهر صنعتی قزوین خیابان کریمخان زند شماره ۶ تلفن ۶۲۱۴۳۴
۱ـ۲ آـ۱۷۵۳

یکنفر مهندس شیمی
فارغ‌التحصیل از دانشکده فنی برای ۴۰ کیلومتری طهران جهت کنترل تولید مواد غذائی مورد احتیاج است .
واجدین شرایط تقاضای خود را به راهنمائی ۵۸۳ اطلاعات ارسال دارید .
۱ـ۲ آـ۱۶۶۶۱

درمانگاهی جهت تکمیل کادر فنی
در سرویس های مختلف احتیاج به افراد زیر دارد .
۱ـ پزشك دیپلمه چهار نفر
۲ـ دندانپزشك دیپلمه چهارنفر
۳ـ جراح دو نفر
۴ـ ماما سه نفر
۵ـ بهیار و یا پزشکیار دیپلمه سه نفر
واجدین شرایط میتوانندعصر ها بتلفن ۷۴۷۷۶ مراجعه فرمایند.
۱ـ۲ آـ۱۶۶۵

استخدام فروشنده
یك واحد صنعتی بزرك در تهران برای تکمیل کادر فروش خود چهار نفر فروشنده باتجربه بادرآمد قابل توجه استخدام می‌نماید . از ساعت ۸ الی ۱۰ صبح تلفن ۳۱۲۴۷۴
۱ـ۳ آـ۱۶۳۷۳

بعده‌ای کارمند مرد
که سن آنها بیش از ۲۵ سال باشد باضامن معتبر نیازمندیم با تلفن ۷۶۲۴۲۵ تماس بگیرید .
۱ـ۲ آـ۱۷۴۴

چهار نفر صندوقدار
که بزبان انگلیسی کاملاآشنائی داشته و دارای ضامن معتبرباشند مورد احتیاج است . با تلفن ۷۷۳۰۸۱ تماس گرفته شود .
۱ـ۲ آـ۳۷۲۹۶

بیکنفر دوشیزه یابانو
که بزبان انگلیسی تسلط داشته باشد برای نصف یا تمام روز نیازمندیم تلفن ۴۵۰۵۷
آـ۱۷۶۰

به تعدادی ویزیتور ورزیده درامورتبلیغاتی که دارای سوابق کافی در این امور بوده و بتوانند بنحو شایسته فعالیت نمایندبامزایای قابل توجه و دریافت هزینه ایاب و ذهاب مورد نیاز است . متقاضیان به تلفن : ۷۶۲۲۹۰ مراجعه فرمایند .
۱ـ۲ آـ۱۷۵۶

آگهی استخدام
تعداد ۱۵ نفر خانم و آقای تحصیلکرده پس از یکدوره کارآموزی حسابداریعالی و یا ماشین نویسی استخدام خواهند شد تلفن ۳۳۵۹۹۳
۱ـ۶ آـ۱۶۳۰

عده‌ای همکار بانو یا دوشیزه
تحصیل‌کرده‌درکارهای مطبوعاتی و دو نفر ماشین‌نویس فارسی و لاتین استخدام میشوند .
فوق دیپلم ها حق تقدم دارند .
میدان کاخ شماره ۳۱ طبقه دوم شماره‌یك سازمان تحقیقاتی۶۰۳۵۵
۱ـ۲ آـ۳۷۲۸۶

استخدام فروشنده
یك‌واحد صنعتی بزرك‌دردتهران برای تکمیل کادر فروش خود چهار نفر فروشنده باتجربه با درآمد قابل توجه استخدام می‌نماید . از ساعت ۸ الی ۱۰ صبح با تلفن ۳۱۲۴۷۴ تماس بگیرید.
۱ـ۳ آـ۱۶۳۷۳

یك شرکت تبلیغاتی
برای تکمیل کادر خوداحتیاج به ۵ کارمند دارد سه راه شاه شماره ۴۲ طبقه پنجم ـ ۵ تا ۸ بعد از ظهر .
آـ۳۷۳۷۶

آگهی استخدام
شرکت روغن‌موتور ایران‌احتیاج بچند نفر فروشنده مواد روغنی که حداقل سه سال سابقه کار داشته باشند دارد . داوطلبان به دفتر شرکت واقع در خیابان بوذرجمهری مقابل مسجد شاه سرای امید حیاط دوم پلاك ۴ مراجعه نمایند .
آـ۱۶۵۶۱

شرکت تولیما استخدام میکند
ده‌نفرکارگر آهنکار وجوشکار که سن آنها بیشتر از ۲۵ سال باشدشرکت تولیما نرسیده بسه‌راه آذری پلاك ۱۶۱۹
۱ـ۲ آـ۱۷۵۹

بدو نفر بانوی‌تحصیلکرده
و۲ نفر خدمتگذار زن نیازمندیم تلفن ۶۲۷۵۱۸
۱ـ۲ آـ۱۷۵۲

ده‌نفر دوشیزه یابانو
دیپلمه پس از یکدوره ۴۵روزه منشی‌گری مشغول بکار خواهند شد تلفن ۳۳۵۰۴۰
۱ـ۱۰ آـ۱۵۳۸

آگهی استخدام
بیکنفر دوشیزه یابانو که در امر ماشین نویسی فارسی ولاتین تسلط کامل داشته باشد نیازمندیم داوطلبین میتوانند همه روزه باستثنای ایام تعطیل از ساعت۱۷ الی ۱۹ به خیابان حافظ بین‌چهار راه یوسف‌آباد وفرانسه شماره ۸۲ شرکت زهره‌آفاق مراجعه فرمایند.
۱ـ۳ آـ۱۶۴۵۳

شرکت سهامی زمزم
کارخانه پپسی‌کولا طهران به خدمات افراد ذیل نیازمند است:
۱ـ پنج‌نفر فروشنده باحداکثر سن سی‌سال و دارای تضمین ملکی با حقوق مکفی .
۲ـ ده نفر راننده پایه دو همگانی حداکثر سن سی سال.
متقاضیان بادر دست داشتن زونوشت برك معافی غیر پزشکی و ۴ قطعه عکس و دوبرك‌رونوشت شناسنامه همه روزه از ساعت ۴الی ۶ بعد از ظهر بکارگزینی شرکت سهامی زمزم کارخانه پپسی کولا واقع درخیابان آیزنهاور مراجعه نمایند .
۱ـ۳ آـ۳۷۰۲۲

کارگر خیاط
تکه‌دوز زنانه دوز مورد نیاز است . تخت جمشید فیشرآباد شماره ۳۰۵ تلفن ۴۹۸۰۸
۱ـ۱۰ آـ۱۶۲۴۳

کارخانجات
مهندس سیروس ارجمند
استخدام میکند
۱ ـ مهندس مکانیك باحد اقل سه‌سال سابقه کار و آشنا بزبان آلمانی
۲ـ مترجم‌زبان انگلیسی آشنا باصطلاحات فنی
۳ـ تکنسین در رشته ساختمان فلزی
نشانی جاده‌دماوند
تهران ـ تهران یادس تلفن ۷۸۱۵۶۱
۲ـ

وابسته علمی داروئی
شرکت بایر فارما ایران بدو همکار تمام وقت یکی برای‌نظارت برتیم شهرستانها و دیگری برای اقامت در تهران و ویزیت یکی از استانهای شمالی احتیاج دارد. دکترهای داروساز و دامپزشك و کسانیکه سابقه کار دادند مقدم هستند . لطفا وسیله صندوق پستی ۲۵۳۸ دایره علمی و تبلیغات داروئی‌مکاتبه‌فرمائید . درصورت عدم توافق‌نامه عودت داده‌میشود.
۱ـ۲ آـ۱۶۸۷۰

کارخانجات لیلاند موتور ایران احتیاج به
۱ـ کارگر مدل‌ساز درجه یك ۵ نفر
۲ـ کارگر صافکار درجه یك ۵ نفر
دارد واجدین شرایط میتوانندهمه روزه به کارگزینی شرکت واقع در کیلومتر ۱۴ جاده کرج‌مراجعه نمایند .
۱ـ۶ آـ۱۶۸۴۷

بسته‌بند
عده ای دوشیزه دارای تحصیلات اول تا سوم متوسطه برای کار بسته‌بندی‌درکارخانه‌لوازم آرایش استخدام میشود . با در دست داشتن مدرك تحصیلی ـ دو برك رونوشت شناسنامه و چهار قطعه عکس به ساختمان پلاسکو طبقه سوم شماره ۳و۶ مراجعه فرمائید .
آـ۳۷۴۰۰ ۱ـ۳

برای مطب
بیك دوشیزه‌یابانوی تحصیلکرده نیازمندیم تلفن ۶۱۳۶۴۵
۱ـ۴ آـ۱۷۳۶

آگهی استخدام مدیر تبلیغات
یك شرکت بزرك صنعتی درتهران به یك مدیر تبلیغات که به زبان های انگلیسی و فارسی تسلط‌کامل داشته باشد نیازمند است .
داوطلب باید لااقل دارای سه سال تجربه در طرح بازاریابی‌و تبلیغات در شرکتهای بزرك‌صنعتی در تهران یا خارج از کشورباشد.
علاقمندان‌خلاصه‌ای از اطلاعات و تحصیلات خود را با یك قطعه عکس به آقای هورن صندوق پستی ۶۹۲ تهران ارسال دارند.

استخدام
یك کمپانی اتومبیل برای تعمیرگاه اختصاصی خود به‌چند نفر میکانیك باتجربه و نقاش اتومبیل‌نیازمندمیباشد .داوطلبین بعد ازساعت ۴ به تلفن ۷۷۱۰۲۷ مراجعه کنند .

سازمان پاك به عده‌ای
دوشیزه و جوان فعال نیاز دارد میدان ژاله پاساژ لاله
۱ـ۵ آـ۱۶۸۵

شرکت سهامی کارخانجات صنعتی ایران ناسیونال
بهمکاری چند نفر لیسانسیه علوم اداری که حداقل یکسال تجربه کار در امور اداری و پرسنلی داشته‌باشند احتیاج‌دارد.
حقوق بدو استخدام ماهانه حداکثر تا ۲۸۰۰۰ ریال خواهد بود .
امکان ترفیع به‌پستهای بالای سازمانی بفاصله یك تا دوسال‌کار برای افراد پرکار مبتکر. وثابت قدم که قادر باداره امور افراد وروابط انسانی باشند خیلی‌زیاد است . از علاقمندانی که خودرا واجد شرایط میدانند خواهشمند است همه روزه باستثناء ایام تعطیل از ساعت ۷ تا ۱۲ صبح به اداره کارگزینی شرکت واقع در کیلومتر ۱۸ جاده کرج کارخانجات‌صنعتی ایران‌ناسیونال مراجعه فرمایند .
شرکت سهامی کارخانجات صنعتی ایران ناسیونال

فروشنده لازم است
به دو نفر دوشیزه یا بانوبرای فروش لباس نیازمندیم ایرانتال تخت‌جمشید چهار راه ویلا تلفن ۴۶۹۶۵
۱ـ۲ آـ۱۶۸۳۹

یك نفر دکتر داروساز
برای شهرستان آمل احتیاج است تلفن ۳۳۴۱۳۲ مراجعه‌شود
آـ۱۷۵۴

کارخانجات بیسکویت گرجی
جهت فروش محصولات خویش فروشنده واجد شرایط زیر را برای تهران و شهرستان احتیاج دارد :
۱ـ سابقه فروشندگی جهت پخش اجناس با ماشین های‌سیار.
۲ـ دارای تحصیلات درحدود دیپلم .
۳ـ تضمین ملکی حداقل‌پنجاه هزار تومان .
۴ ـ دارای برك خاتمه خدمت یا معاف دائم .
۵ـ کسانیکه دارای گواهی نامه رانندگی باشند حق تقدم دارند .
داوطلبان حائز شرایط با در دست داشتن سند مالکیت و مدارك فوق همه روزه بین ساعت ۱۰الی ۱۲ بشرکت سهامی بیسکوپرس خیابان‌بوذرجمهری غربی‌ساختمان گرجی مراجعه فرمایند .
۱ـ۳ آـ۳۷۳۰۰

استخدام ماشین نویس
یك خانم دیپلمه و وارد به ماشین‌نویسی فارسی و لاتین‌برای تدریس در کلاس موردنیاز است. ازداوطلبان‌خواهشمند است‌صبحها ازساعت ۹ تا ۱۲ بدبیرخانه انجمن دوشیزگان و بانوان (خیابان‌بهار شمالی) مراجعه فرمایند .
آـ۳۷۴۸۸

استخدام مانیکوریست
یك‌خانم مانیکوریست‌موردنیاز است از داوطلبان خواهشمنداست صبحهاازساعت ۹ تا ۱۲بدبیرخانه انجمن دوشیزگان و بانوان (خیابان بهار شمالی) مراجعه فرمایند .

استخدام
سازمان فروش بنگاه ترجمه و نشرکتاب جهت تکمیل کادر نمایندگان فروش خود در تهران و شهرستانها به صدنفر آقای تحصیلکرده فعال خوش تیپ و خوش‌بیان نیازمند است .
متقاضیان روز های سه‌شنبه ۲۸ و چهارشنبه ۲۹ امرداد ماه از ساعت ۹ تا ۱۲ صبح بخیابان سپهبد زاهدی (فیشرآباد) ساختمان ۱۰۲ طبقه هفتم مراجعه فرمایند .

آگهی استخدام
شرکت تیسفون برای امورجاری خود به‌اشخاص زیر احتیاج‌دارد:
۱ـ مترجم فرانسه و انگلیسی برای مکاتبات تجارتی
۲ـ کمك حسابدار باسابقه
۳ـماشین‌نویس‌فارسی‌وانگلیسی
۴ـ پیشخدمت باسواد
واجدین شرایط می توانند با دردست داشتن مدارك لازم و برك معافیت از ساعت ۶ الی ۸ بعداز ظهر به طبقه چهارم ساختمان شماره ۱۰۲ خیابان سپهبدزاهدی مراجعه نمایند .
شرکت تیسفون
۱ـ۲ آـ۱۶۸۵۵

سازمان عمران رامشهر
جهت تکمیل
کادر فروش به تعدادی نماینده که حداقل معلوماتشان دیپلم کامل متوسطه باشد نیازمند میباشد متقاضیان از ساعت ۱۴ الی ۱۶ روز های سه‌شنبه و چهارشنبه به ساختمان آلومینیوم طبقه چهارم مراجعه نمایند .
۱ـ۲ آـ۳۷۳۳۰

جویای کار

مهندس راه و ساختمان
باتجربه کافی جویای کار در تهران است تلفن ۶۱۲۵۳۱
۱ـ۲ آـ۱۶۷۲۷

گمشده !

گذرنامه اینجانب خسرودادده بشماره ۹۹۵۹۱٫۶۲۳ـ ۴۷۱٫۲۷ روز ۱۳۴۸٫۵٫۱۲ در هامبورك مفقود شده ازیابنده متمنی است بآدرس تهران یوسف آباد خیابان مدبرخیابان ماهرو پلاك ۳۰ارسال فرمائید متشکرم .
خسرو داده

چکهای شماره ۵۹۳۰۱۸ تا ۵۹۳۰۲۵ بانك تهران شعبه بازار حساب جاری ۶۳۴۴ بسرقت‌رفته ازدرجه اعتبار ساقط است .
مسعود عطار
آـ۱۶۸۴۹

یکبرك گواهینامه لیسانس
صادره از دانشگاه تهران‌دانشکده ادبیات رشته فلسفه و علوم‌تربیتی در سال ۱۳۳۴ مفقود گردیده‌است تقاضا میشود جوینده توسط‌تلفن ۵۲۳۳۳ باینجانب هوشنك رادمرد صاحب آن اطلاع دهند .
آـ۱۶۷۴۳

چك شماره ۱۴۴۱۲۸
بانك بیمه بازرگانان قزوین بمبلغ دوازده هزار ریال بتاریخ ۱۳۴۸٫۵٫۱۸ و چك‌شماره۳۸۷۴۰۷ بانك سپه قزوین شعبه بازاربمبلغ پنجاه‌هزار ریال بتاریخ ۴۸٫۱٫۲۱ سرقت شده و هرکس ارائه دهداز درجه اعتبار ساقط است .
علی‌اکبر نوروز زادگان
آـ۱۶۷۴۵

ایران پاشائی ۱۲ ساله(عکس بالا) از روز چهارشنبه ۲۲ مرداد ماه جاری گم شده هر کس اطلاعی از نامبرده دارد خواهشمند است‌به کلانتری۱۶خبرداده و خانواده‌ای را خوشحال سازد .
آـ۱۶۷۶۹

سه جلد شناسنامه
بنام های محمد صفر شاهی به شماره ۲۴۶ و سکینه راسخی نژاد صادره یزد و مرتضی صفرشاهی صادره تهران بانضمام برك خاتمه خدمتم مفقود گردیده از یابنده خواهشمندم بتلفن ۳۵۲۵۳۸ منزل آقای حاجی رضا اطلاع داده و مژدگانی دریافت‌دارد .
محمد صفرشاهی
آـ۱۶۸۲۹

معاملات پول

پول نرمقابل املاك شمال
شهر وشمیرانات‌موجود است‌به تلفنهای ۳۳۹۰۶۷ و ۳۳۶۸۸۵ مراجعه فرمایند

وام‌درمقابل تلفن ۳۳۳۳۰۳

وام‌درمقابل تلفن‌فوری۳۳۷۴۳۷
آـ۸۷۸ ۱ـ۲۶

پول‌تومانی ۲ شاهی ۷۳۵۴۱

موام‌درمقابل تلفن ۳۰۱۳۳۴

پول‌شرطی‌باسودبانکی۴۸۴۶۳
۱ـ۲۰ آـ۱۶۰۹

پول شرطی نیازمندیم ۴۸۴۶۳
۱ـ۲ آـ۱۶۰۷

وام در مقابل تلفن ۳۳۷۴۳۷
۱۲ـ۲۶ آـ۱۴۷۷

پول تومانی ۲ شاهی
فوری تلفن ۶۲۴۸۷۳
۱ـ۳ آـ۱۷۴۷

پول شرطی باقیمت
بانك موجود است ۴۵۱۴۲
۱ـ۲۶ آـ۱۷۲۰

استخدام
سازمان کارت اعتباری عمران ده نفر نماینده بامشخصات زیر استخدام مینماید .
۱ـ سن بین ۲۵ الی ۳۵
۲ـدارای دفترچه پایان خدمت یا معافی از نظام وظیفه
۳ـ دارای صحت مزاج
۴ـ پایه تحصیلات از دیپلم ببالا
۵ـ فعال ـ خوش برخورد ـ خوش‌بیان
۶ـ دارابودن تضمین یا وثیقه ملکی برای حسن انجام کار بمبلغ دویست هزار ریال واجدین شرایط روز های چهارشنبه ۲۹ پنجشنبه ۳۰ امرداد ماه بین ساعت ۹ الی ۱۲ صبح بخیابان سپهبد زاهدی (فیشرآباد) ساختمان ۱۰۲طبقه هفتم مراجعه فرمایند .
۲۱ آـ۳۷۳۵۴

معاملات املاك و مستغلات

فروش

خرید وفروش اراضی‌نارمك
تهران پارس ـ پول شرطی بازرگانی امینی تلفن ۷۹۰۰۹۰

سازمان تعاون ۴۵۰۵۷ خانه ، مستغلات ، ویلا و زمین و تلفن شما را در شهر و شمیرانات‌در ظرف ۱۵ روز بفروش میرساند .
۱ـ۲ آـ۱۶۳۲

چند دستگاه ساختمان نوساز
بمساحت ۴۰۰ متر شمالی و جنوبی بفروش میرسد عباس‌آباد سی‌متری مدرسه عالی بازرگانی تلفن ۶۲۲۹۹۶ و ۶۲۸۹۲۸
۱ـ۵ آـ۱۷۴۵

در بهترین نقطه نارمك
منزل دو طبقه اوکازیون بدون واسطه‌بفروش‌میرسد‌تلفن ۷۹۴۰۲۸
۱ـ۴ آـ۱۷۵۱

بهترین اوکازیون
مستقل پردرآمد بنازلترین‌قیمت چهار طبقه و نیم جنوبی مجزا مهندسی ساز با شوفاژ و کولر پهلوی حدود سینما اتلانتیك اجاره ماهیانه ۴ هزار تومان قیمت حدود ۳۶۰ هزار تومان آژانس شایسته ۳۰۵۳۴۹
۱ـ۳ آـ۱۷۵۰

اول باغ سپهسالار
از خانقاه ساختمانی درفضای ۲۰۰۰ متری با کلیه وسائل‌مدرز بفروش میرسد تلفن ۷۷۰۴۱۹

خانه مستغلات ویلا
در داودیه چالهرز ۷۷۰۶۹۹

بورس اراضی پوئینك‌باغ‌فیض
سازمان برنامه حسن‌آباد کاظم آباد‌ـ جنت‌آباد خانه‌های ویلائی آژانس امین ۹۵۶۱۱۴
۱ـ۲۶ آـ۳۴۰۸۶

مزرعه مجهزی در بهترین قسمت
گیلان برای فروش ۸۵۰۰۵۱
۱ـ۱۰ آـ۱۳۲۶۱

پنج‌قطعه زمین یونجه کاری
با آب و برق دولتی سالن‌برای مرغداری و پرورابندی بفروش میرسد تلفن ۳۱۲۴۹۸
۱ـ۲۰ آـ۲۹۵۸۲

خانه سه طبقه کاشی ۸۷
خیابان رودسر با آب و برق و تلفن ۳۵۰ متر مربع تلفن ۴۴۷۲۸
۱ـ۲ آـ۱۶۶۰۳

۱۱۵۵ مترمربع زمین محصور
روبروی دانشگاه آریامهر ۵۸ متر جبهه خیابان آیزنهاور تلفن ۴۴۷۲۸
۱ـ۲ آـ۱۶۶۰۳

نزدیك میدان ۲۴اسفند
خانه ۲ طبقه ۲۰۰ متری باتلفن ۱۴۰۰۰۰ تومان نقد تلفن ۶۰۰۸۳
۱ـ۴ آـ۱۷۴۱

لاله‌زار بنگاه کوشان۳۳۹۷۸۴
فروشنده املاك در همه جا لطفاباتلفن‌دستورفروش‌بفرمائید
۱ـ۵ آـ۳۷۰۴۰

مستقل فروشی مرغوب با ۶۵۰۰تومان‌اجاره ماهیانه
نزدیك بیمارستان‌هزار تختخوابی (پهلوی) دارای شش مغازه و ۱۴ آپارتمان ۳ و ۲ اطاقه رجوع فرمائید به بنگاه کوشان ۳۳۹۷۸۴
۱ـ۳ آـ۳۷۰۴۴

خیابان شاه‌ـ کوچه نوبهار
خانه فروشی‌کلنگی باتلفن ۵۰۰ متر بنگاه کوشان ۳۳۹۷۸۴
۱ـ۳ آـ۳۷۰۴۲

خانه فروشی
۷۰۰متر مربع واقع دریوسف‌آباد شخصی ساز فورا بفروش میرسد برای اطلاع‌بیشتربا تلفن ۶۲۱۴۹۱ تماس بگیرید
۱ـ۳ آـ۱۶۰۶۹

بر زعفرانیه
منزل بسیار لوکس ـسه‌نبش‌دو طبقه تلفن ۸۵۱۷۸۸
آـ۱۷۳۷

ویلای مجهز و مدرن در خیابان نیاوران به مساحت ۱۰۰۰ متر به فروش میرسد . دفتر داد وسند ۷۵۷۰۳۱
۱ـ۳ آـ۱۷۵۵

خانه فروشی
خانه‌ای بمساحت ۶۲۰ متر با ۴۶۵ متر زیر بنا ، ویلائی‌دارای استخر شوفاژ ـ کولر ـ تلفن‌ـ برق۳فازآب‌لوله‌کشی‌واقع‌دربلوار ناهید خیابان هاید پارك به‌قیمت ۴۵۰۰۰۰ تومان تلفن ۷۶۰۸۰۹از ساعت ۸ صبح الی ۱۳
۱ـ۳ آـ۱۷۵۵

برای فروش
ساختمان سه طبقه لوکس هر طبقه ۲۳۰ متر مربع زیربنا شش اطاق سه حمام انبار کلیه وسائل باشوفاژ کولر و تلفن مستقل‌برای فروش بصورت طبقات مجزا یا یکجا در زمینی بمساحت ۴۰۰ متر مربع‌دو بر خیابان وصال‌شیرازی کوی زهره کاشی ۱۵ ضمنا طبقه دوم بقیمت ۲۰٫۰۰۰ ریال‌اجاره داده میشود تلفن ۴۸۷۲۶
آـ۱۶۸۳۵

ویلائی درکوی گلستان
(سلطنت آباد) نبش چهارراه امیر ابراهیمی شماره ۶ دوطبقه ۳۶۰ متر مربع زیربنا شش اطاق کلیه وسائل و سرویس مجهز و مستقل مستخدم با آب سازمان‌برق تلفن‌استخر بزرك و گاراژ روکار سنك درباغچه‌ای بمساحت ۱۲۰۰ متر مربع قیمت مقطوع پنج میلیون ریال تلفن ۴۸۷۲۶

خریداری میشود

سازمان تعاون ۴۵۰۵۷ تعدادی خانه ، ویلا و مستغلات که قیمت آن‌از ۱۰۰ تا ۲۰۰ هزارتومان باشد فورا خریداری مینماید .
۱ـ۷ آـ۱۶۳۳

سالن سرپوشیده به وسعت تقریبی
۵×۲۰ با برق سه‌فاز اجاره یا خریداری میشود تلفن ۲۸۷۸۵
۱ـ۵ آـ۱۶۷۹

پهلوی‌دره فشلاق داودیه
قیطریه ولنجك عابدی ۸۵۰۰۹۵

زمینهای زعفرانیه دره قشلاق مکانیر وسعادت‌آباد، عباس آباد ، فرحزاد
را خریداریم بازرگانی جلالی خیابان پهلوی‌تلفن های ۶۲۶۴۱۱ و ۶۲۴۱۹۳

دفترپارس هرنوع خانه
ومستغل ورمین‌درعباس‌آباد و شمیرانات برای شما خریداری و معاوضه مینماید تلفن ۷۶۱

چگونه بلیط اعانه ملی میخرند

که زودتر برنده شوند؟

- **یکی از برندگان :** باخرید دسته چك خوشبختی اعانه ملی، شانس از ده‌طرف محاصره میشود .
- **یکی از قهرمانان شانس :** نظم وترتیب درخرید بلیط اعانه ملی انسان را زودتر بـه پول میرساند .
- **یکی دیگر ازبرندگان :** باحساب ریاضی، یعنی بطریق تصاعدی باید بلیط اعـانه ملی خرید .

آقای بهمن روحانی قهرمـان شانس که هموزن خود ۶۲ کیلوپول نقد گرفت .

آقای جبارسرابی اصل‌سپاهی‌دانش، ساکن اصفهان، اولین قهرمان‌شانس که برنده پیکان ۴۸ شد .

بطوریکه هموطنان گرامی اطلاع‌دارند اینکه برنده هفت هزار تومان جایزه بلیطهای هفتگی اعانه ملی سه‌قهرمان شانس دارد که قهرمان شانس اول یکدستگاه پیکان ۴۸ دریافت میکند ودو قهرمان شانس دیگر هموزن‌خود پول نقد بدست میآورند .

آقای «جبار سرابی اصل» سپاهی‌دانش ساکن اصفهان که هفته گذشته با خرید بلیط‌های اعانه ملی عـلاوه بر نقدی شد اولین قهرمان شانس نیز گردید و یکدستگاه اتومبیل پیکان ۴۸ تحویل گرفت میگفت :

- من یك سپاهی دانش تبریزی هستم که هم‌اکنون دراصفهان بخدمت‌مقدسی خود ادامه میدهم. از سالیان‌پیش‌هیچ هفته‌ای را بدون خرید بلیط پشت سر نگذاشته‌ام چون اطمینان داشتم‌در این کارهم مثل هرکار دیگری بـا پشتکار ونظم و ترتیب وبرنامه صحیح زودتر می‌توان موفق شد و همانطوری که می‌دانید سرانجام به آرزوی خود رسیده‌ام. آقای جبار سرابی افزود :

-پول رادربانك خواهم گذاشت تاپس از پایان دوره خدمتم بتوانم از آن برای ادامه تحصیل استفاده کنم .

برسم مورد بهره‌برداری قرار خواهم فروشی مواجه گشتیم‌و۵ نفری‌هرکدام کیلو پول نقدگرفته‌بود وحالا تصمیم دارم از این پول برای تحصیلات آینده خود بنحو احسن استفاده نمایم .

دومین قهرمان شانس

برای دیدار بعضی از دوستان به یك کافه تریا رفته بودم که وقتی به‌محل موعود رسیدیم دوستان را منتظر خود یافتم واز آنجا برای گردش عـازم خیابان شدیم. در اولین خیابان‌بابلیط پیکان را نیز برای اینکه بهتر بکارم یك بلیط از بلیط فروش خریداری کردیم ودو روز بعد ....

-آقای حسین حسین‌زاده هنر جـو هنرستان صنعتی تهران که‌هفته گذشته یکی از جوایز متعدد هفت هزارتومانی بلیط اعانه‌ملی را بدست آورده بود و بعنوان دومین قهرمان شانس ۶۰ سکوت گفت :

-دو روز بعد در جریان پخش مراسم قرعه‌کشی متوجه‌شدم تنها بلیطم‌برنده شده است و خوشبختانه همانطوریکه میدانید در مراسم قهرمان شانس نیز بعنوان‌دومین قهرمان‌شانس‌انتخاب شدم و ۶۰کیلو پول نقددریافت‌داشتم وحالا تصمیم دارم از این پول برای برنده شده‌بود. آقای‌روحانی که تعمیر کار رادیو و تلویزیون در تهران‌می‌باشد، عقیده دارد که اگر بطریق تصاعدی بلیط اعانه ملی خریداری شود،علاوه برآنکه همواره مقدار پولی را کـه برای خرید بلیط پرداخته بدست می‌آورد، بلکه زودتر برنده جوایز بزرك میگردد وبه خوشبختی میرسد.

سومین قهرمان‌شانس

آقای بهمن روحانی یکی دیگر ازبلند اقبالانی است که سومین قهرمـان شانس بلیط‌های هفتگی اعانه‌ملی شد و۶۲ کیلو پول نقد گرفت. وی قبلا بنحو احسن استفاده نمایم .

این برنده جوان و خوش‌اقبال‌تصمیم دارد بامبلغ قابل توجهی که از راه خرید بلیط اعانه ملی بدست آورده کار خودرا توسعه داده وبا خـرید دستگاههای مجهز ومدرن‌ویك‌سازمان مرتب ومنظم درآمد بیشتری کسب نماید .

برندگـــان جـوایز ۱۰ هـــزار تـومـانی

خانم نیره گنج‌بخش آموزگار ساکن تهران- آقایان: احمد عباس زاده علی‌اکبری بستنی فروش- رحمن سرلك کارمند- عباس ممیزی دستفروش - مصطفی حاج‌آقائی محصل -علی‌اکبر مفیدی بقال - زاهد پرسنده‌خیال و فرامرز ستاری کاسب (شرکتی)- محمودترك زبان معمار- ساکنین تهران - آقای محمد جواد مصطفوی کارمند ساکن اهواز - غلامرضا احیائی‌درجه‌دار ساکن بهبهان - محمودرئیس نژادیان دیپلمه ساکن شیراز مظفر مسافری کارمند ساکن بندرپهلوی- سید تقی ابراهیمی پاسبان، ساکن تهران- سیروس‌دیدار کارمندساکن همدان -حسین رضائی ازطرف آهنی، ساکن آبادان .

برندگـــان جـوایز ۷ هـــزار تـومـانی

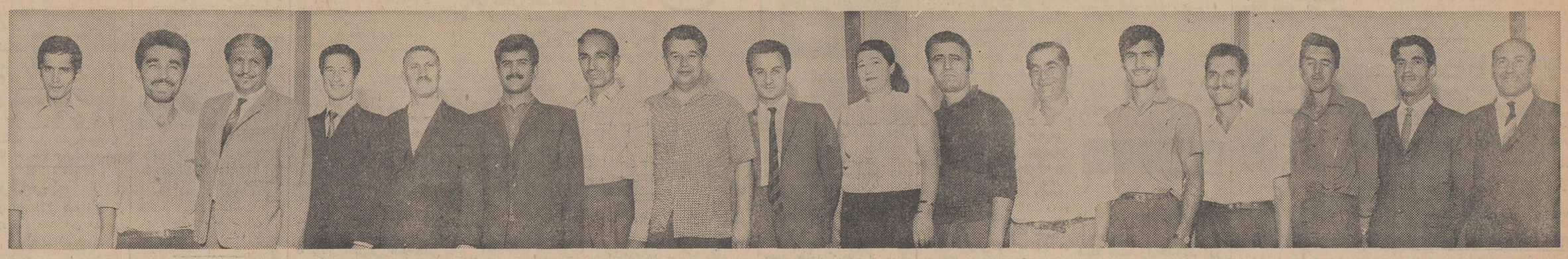

آقایان : حسین حسین‌زاده هنرجو ،ساکن تهران- ابراهیم موحدی فخرآبادی، دستفروش ساکن تهران -مسعود خسروی، کارمند ساکن‌تهران- قدرت‌شیخ‌رجب‌حقی کاسب ساکن‌تهران-جواد زمانی، بنا، ساکن‌تهران-بانو ارونروس چاپازمانده خانه‌دار، ساکن تهران- غلامرضا فهیم گیلانی کارمند، ساکن لاهیجان -عبدالعلی دهقـانی ، مغازه‌دار، ساکن تهران- جبارسرابی‌اصل سپاهی، ساکن اصفهان-عباس باقری خواربار فروش،ساکن‌رفسنجان- بهمن روحانی تعمیرکار رادیو، ساکن تهران- حسین حسنعلی‌پورورمضانعلی ابراهیم‌نژاد ساکن لنگرود (شرکتی) محمدرضا لیموئی اسکندری پیشه‌ور، ساکن خرم‌آباد- شهسوار-فاضل‌مداری پزشکیارساکن‌مشهد-ابراهیم‌حسن‌زاده بوداعی اغذیه فروش، ساکن رشت-علی عبدالرحیم‌زاده محصل، ساکن تهران - میرجعفر حسینی و صمد اجتهادی ، کارمند ، ساکنین تبریز(شرکتی) .

برندگان جوایز ۶ هزار تومانی و ۵ هزار تومانی

آقایان: ذکراله طاهری‌نراقی‌تکنیسین، ساکن دزفول- حبیب خدابنده کارگر خباز ، ساکن تهران - محمد رضا کشائی، کارمند ، ساکن تهران -حشمت‌الدین غفاری ولی‌شجاع‌الدین ، محصل، ساکن تهران-ابوالفضل‌احمد پناهی کارمند ، ساکن اهواز- عباس محمودی و حسن بـاخـواجه و محمد حسن مهدوی کاسب، ساکنین تهران - حسنعلی غلامی و مصطفی نوچ‌پیشه درجه‌دار و دکاندار،ساکنین تهران- بانوهمایون علیزاده،«خانه‌دار» ساکن تهران- حکمعلی‌چاچهوابراهیم مهری گیوه فروش، ساکنین‌تهران-حسن یوسفی و علی رهبرزاده طواف‌وخیاط، ساکنین رشت -داداش‌مرخی گندی کارگر، ساکن آمل- همایون همایونفر، مهندس، ساکن مشهد - محمود آزاد، کارمند، ساکن‌لاهیجان-علی‌بلوری‌عریانی بلورفروش، ساکن رشت-عزیزفردالغ خیری میوه‌فروش، ساکن‌تهران-رجبعلی متوجه، راننده، ساکن رشت - واهن باغداساری مـارپروسیان ، نقشه‌کش ، ساکن تهـران - محمـد لطیفی ، بـاطری ساز ، ساکن کرج - رمضـانعلی قاسم پورکافی، کارگر،ساکن‌تهران- عباس فیروز بخت، کارمند، ساکن تهران- عطاءاله جعفری راننده،ساکن اراك -جواد غنی‌زاده، محصل،ساکن نیشابور- عبداله اسدی،ساکن‌تهران-حسین درختی‌پاسبان، ساکن‌فریمان- ابراهیم مرتضی‌پور، کارمند، ساکن بندر پهلوی- بانو فرخنده استادی، دبیر، ساکن تهران .

دنباله اخبار خارجه

چریکها یک اردوگاه نظامی اسرائیل را منهدم کردند

تل‌اویو- خبرگزاری فرانسه - جت های جنگنده اسرائیل حملات هوائی خود را در منطقه کانال‌سوئز از سر گرفتند . سخنگوی‌نظامی اسرائیل در تل اویو اعلام داشت که‌درساعت‌شش‌ونیم بعداز ظهر دیروز «بوقت‌محلی» شکاریهای بمب افکن اسرائیل مواضع و استحکامات مصر در ساحل غربی کانال سوئز را در هم کوبیدند وپس از انجام ماموریت خودسالم بفرودگاه های خود بازگشتند .وی گفت حمله هواپیما های اسرائیل هنگامی آغاز شد که توپخانه‌مصر دراین‌منطقه مواضع‌اسرائیل رازیر آتش قرار داد وبیدرنگ به هواپیما های جنگنده فرمان داده شد که مواضع‌توپخانه سنگین دشمن را در هم کوبند. اندکی‌پس از این حمله‌توپهای مصر در این منطقه خاموش شدند . سخنگوی ستاد فرماندهی نیرو های مصردر قاهره خبر حمله هواپیما های اسرائیلی رابمواضع کانال سوئز تایید کردو اعلام داشت که آتشبار های ضد هوائی مصر هواپیما های دشمن‌را مجبور به فرار کردند.

سخنگوی نظامی مصر افزود دیروز نبردواحد های‌توپخانه مصرواسرائیل درتمام مدت روز بطور متناوب‌ادامه داشت‌وبه نیرو های مصری تلفاتی واردنشد .

در جبهه خط آتش‌پس اسرائیل واردن نبرد هائی‌بین واحد های توپخانه وتانك درگرفت و طرفین برای مدت یکساعت‌ونیم مواضع یکدیگر را زیرآتش گرفتند.

ستاد فرماندهی نیرو های اردن اعلام‌داشت که ساعت ده‌وسی‌دقیقه قبل از ظهر تانکهای اسرائیل مواضع‌اردن‌رادرجنوب‌دره‌اردن زیر آتش گرفته وتوپخانه سنگین اردن بیدرنك به‌تیراندازی دشمن‌پاسخداد ونبردی که باین ترتیب آغاز شد بیش از یك ساعت ونیم طول کشید و به‌نیرو های اردن تلفاتی وارد شد.

از طرف دیگر فرماندهی مبارزه مسلحانه‌فلسطین‌درعمان ادامه‌داشت که کماندو های وابسته به‌سازمان صاعقه طی ۴۸ ساعت‌اخیر به‌عملیات کماندوئی دامنه‌داری در دره اردن دست‌زده و خسارات و تلفات‌زیادی بدشمن واردساخته‌است .

در دره‌اردن کماندو ها یك‌موضع نظامی‌اسرائیل را در «دیرهبره» یك آشیانه مسلسل ویك اردوگاه نظامی وچندین وسیله نقلیه را منهدم کردند.

در منطقه جولان کماندو هاضمن عملیات‌خود دو وسیله نقلیه‌نظامی دشمن را نابود کرده‌و مدت دو ساعت باواحد های گشتی‌اسرائیل درمنطقه «نهال» به نبرد پرداختند در نزدیکی دریاچه طبریه کماندوها یك مرکز برق دشمن را از کار انداخته وتلفات سنگینی به‌نیروهای اسرائیل‌وارد‌ساختند.

کره‌شمالی هلیکوپتر نظامی امریکا را سرنگون کرد

توکیو - خبرگزاری فرانسه - سخنگوی وزارت دفاع امریکا در یك‌مصاحبه مطبوعاتی اعلام داشت هلیکوپتر امریکائی که روزیکشنبه باسه سرنشین غیر مسلح مفقود شده‌بود برفراز منطقه خلع‌سلاح شده توسط نیرو های کره شمالی سرنگون شده است .

خلبان هلیکوپتر امریکائی در آخرین‌پیام رادیوئی خود گزارش داده‌بود که توسط آتشبار های ضد هوائی مورد حمله قرار گرفته است .

سخنگوی وزارت دفاع امریکا اضافه کردظاهراهلیکوپترامریکائی بطور اتفاقی از منطقه‌خلع‌سلاح‌شده بین‌دو کره تجاوز کرده بود .

رادیو «پیونك‌یانك» پایتخت کره شمالی گزارش داد که ارتش‌خلق کره شمالی یك هلیکوپترامریکائی که در «منطقه کانفادو» و عمداوارد قلمرو هوائی کره شمالی شده بود سرنگون ساخته است .

رادیو «پیونك‌یانك» افزود که با این‌عمل امپریالیستهای امریکابطور وحشیانه قرارداد های‌جنك را زیرپا گذاشته‌اند .

جلسه فوق‌العاده شورای امنیت بشورش مذهبی ایرلند رسیدگی میکند

سازمان ملل -آسوشیتدپرس- جمهوری ایرلند تقاضاکرد جلسه شورای امنیت بفوریت‌تشکیل شود نماینده «ایرلند» در سازمان ملل تقاضای خودرا به نماینده اسپانیا که رئیس شورای امنیت است‌تسلیم کرد .در تقاضا گفته شده شورای امنیت‌باید فورا به وضع‌وخیم‌ایرلند شمالی رسیدگی کند و نیروی حافظ صلح‌به آن سرزمین اعزام دارد .

«پاتریك هیلای» وزیر خارجه ایرلندجنوبی دیروز وارد نیویورك شد وامروز قرار است با اوتانت ملاقات کند وهمه مسائلی‌را که در مورد ایرلند شمالی‌دارد با اوتانت مطرح‌نماید

وی موقع‌ورود اعتراف کرد که مشکل بنظرمیرسد که سازمان ملل‌با اعزام نیروی‌خودبه‌خاك‌ایرلند شمالی موافقت نماید، اما این تنها راه حل بحرانی است که ایرلند شمالی‌را به آتش و خون کشیده است .

پراودا نوشت :

چین برای خوشایند امریکا با شوروی می‌جنگد

توکیو- خبرگزاری فرانسه - روزنامه «نیپون کیزا» چاپ توکیو در شماره امروز خود نوشته است که‌ارتش چین آماده‌است تاکتیك «دریای انسانی» را در برابرلشگر های زره‌پوش بمرحله اجرا در- آورد.

این روزنامه نوشته است که سال گذشته چین کمونیست‌شماره نیرو های زیر پرچم خود را به‌سه میلیون و پانصد هزار نفرافزایش داده‌و در مرز های خود آرایش داده‌است باین ترتیب اکنون ۲۵ لشگر یعنی‌پانصد هزار نفر درمرز چین وشوروی متمرکز شده‌اند در پشت این خطوط اولیه برای‌حفاظت از راه های اصلی در شمال‌شرقی، مرکز ومغرب چین ستون های نظامی بطور وسیع گسترش یافته‌اند «نیپون کیزا» اضافه کرده‌است که چین کمونیست صنایع سنگین‌خود را درسراسر کشور پراکنده‌ساخته وبسیاری از کارخانه ها اختصاصا بتولید سلاحهای جنگی اشتغال دارند.

درمسکو روزنامه پراودا ارگان‌حزب کمونیست شوروی نوشت‌که چین بمنظور خوشایند امریکا و برای نزدیکی به واشنگتن بمرز های شوروی تجاوز میکند .

«پراودا» نوشت هفته گذشته راجرز وزیر خارجه امریکا گفت‌که امریکا میکوشد روابط خود را با چین بهبود و گسترش دهدو چین نیز باحمله روز چهارشنبه گذشته به ارتش شوروی، درمقابل اظهارات راجرز عکس‌العمل نشان داد .

پلیس امریکا در جستجوی ۴ جوان هیپی است

هالیوود - خبرگزاری فرانسه- شکار جنایتکاران که پس از حادثه ویلای پولانسکی درسراسر آمریکا آغاز شده است به‌کانادا گسترش یافته و اکنون مامورین پلیس این کشور دنبال چهارجوان «هی‌پی» اهل کالیفرنیا که گفته میشود دراین حادثه‌دست‌داشته‌اند میگردند کارآگاههای مامور تحقیق درباره جنایت ویلای پولانسکی همچنان سکوت کرده‌اند بااینحال این شایعه که قتل‌بدست افراد نامتعادل و تحت تاثیر مواد مخدر انجام گرفته است ادامه دارد .

گفته میشود که چهار «هی‌پی» آمریکائی اغلب به‌محله«استریپ» که محل خوش‌گذرانی جوانان است رفت‌وآمد میکردند واز روز حادثه در ویلای پولانسکی دیگر اثری از آنها دیده نشده است.

سخنگوی پلیس کانادا گفت: چهارجوانی که مامورین ما در تعقیب آنها هستند قیافه «هی‌پی» هارا دارند و یکی از آنها که هاریسون نام دارد دارای موهای پرپشت‌بوری است .

در برابر سکوت مقامات‌پلیس لوس‌آنجلس بازار شایعات در پایتخت سینما بیش از پیش رواج می‌یابد بیشتر شایعات در اطراف سکس و مواد مخدر دور میزند.

گفته میشود قاتل یاقاتلین«شارون تیت» وچهار نفر دیگر در میان مدعوین کاخ پولانسکی بوده‌اند که پس از ارتکاب قتل فرار کرده‌اند .

از طرف دیگر گفته میشود که باشلق‌سیاه که برسر یکی از قربانیان ویلای پولانسکی کشیده شده و طناب نایلونی سفید که‌با آن «شارون‌تیت» حلق‌آویز شده نشانه آن است که جنایت طبق آداب و رسوم بعضی فرقه‌های مذهبی صورت گرفته است .

درسه کشور عضو پیمان منطقه‌ای

چندین طرح صنعتی دردست اجراست

● اظهارات نایب‌رئیس‌اطاق بازرگانی تهران درباره نقش پیمان های منطقه‌ای در توسعه اقتصادی

آقای علی‌اکبر محلوجی

آقای علی‌اکبر محلوجی‌نایب‌رئیس اطاق بازرگانی‌دربیانات خودپیرامون نقش پیمان منطقه‌ای در توسعه اقتصادی اظهار داشت :

در جهان امروز همکاریهای اقتصادی و بازرگانی منطقه‌ای و بین‌المللی و سرمایه گذاریهای مشترك از مسائل پراهمیت وحساس توسعه اقتصادی بشمار میرود . این همبستگی بمناسبت نقشی‌که میتواند در توسعه اقتصادی ایفاء نماید در میان اقتصاد دانان اعتبار زیادی کسب نموده است

چنانکه میدانید مسائل اقتصادی امروز با گذشته فرق دارد، بررسی اجمالی این تفاوت نقش همکاریهای منطقه‌ای را در توسعه اقتصادی به خوبی روشن میسازد .

در شرایط کنونی با پیشرفت فنون و تکنولوژی ووجودکشورهای عظیم صنعتی و تسلط اقتصادی و بازرگانی آنها وجود بازارهای‌وسیع فروش در داخل این کشورها ونیز حمایتهای گمرکی و پیمانهای منطقه‌ای و رقابتهای شدید بین کشورها مخصوصا بین کشورهای در حال توسعه برای تولید فروش کالاهای خود و کسب وسائل‌تولید موقعیت سرمایه گذاری و نیزبنوبه خود برنامه ریزی را بسیار دشوار نموده است .

بدین ترتیب هرگاه اقداماتیکه جهت توسعه اقتصادی‌صورت‌میگیرد فقط در سطح ملی باشد اثری‌برآن مترتب نخواهد شد

پیمانها

مسئله وابستگی برخی کشورها به پیمانها و همکاریهای منطقه‌ای مشکلات زیادی‌را برای‌سایر کشورها- هائیکه دراین پیمانها شرکت ندارند بوجود آورده است . وبناچار این مسئله باعث شده است که کشورها- های غیر صنعتی بنوبه خود فعالیت بسیاری را در زمینه همکاریهای منطقه‌ای یا چند جانبه‌ای هر چند متضاد جلوه میکند- آغاز نمایندتا بتوانند به اقتصاد خود تحرکی بخشند .

اغلب کشور های توسعه‌نیافته که دارای جمعیت کم وسطح‌درآمد پائین میباشند وقتی میتوانند به آینده طرحهای اقتصادی و برنامه های عمرانی خود امیدوار باشند که در کادر پیمانهای منطقه‌ای‌قبلابازار مصرف کننده کالای تولیدی مشترك خود را، که با حداقل‌هزینه تهیه شده است . تضمین کرده باشند .

کاهش هزینه

در زمینه همکاریهای منطقه‌ای نقش بازرگانان و صاحبان صنایع بنوبه خود برای تحقق هدفهابسیار موثر میباشد . بنابراین ملاحظه میفرمائید با توجه به تغییرات وسیعی که در اقتصاد بین المللی بوجود آمده است صاحبان‌صنایع و بازرگانان و نیز دولتها باید به ناچار ابتکار ووسائل جدیدی‌رابرای موفقیت در امر توسعه اقتصادی به کار برند . زیرا استفاده از نیروی بالقوه کشور های عضو یك پیمان منطقه‌ای از لحاظ سرمایه- نیروی انسانی متخصص، تجربه بازاروفروش همکاری برای خرید مواد خام‌و وسائل تولید و فروش کالا های تولیدی و بالاخره حمایت مصرف کنندگان از راه کاهش هزینه‌تقش بسیار موثری را در توسعه اقتصادی کشور های عضو ایفاء خواهدنمود.

خوشبختانه سه کشور دوست و همجوار ایران و پاکستان و ترکیه مدتی است که‌در این زمینه تلاش بسیار میکنند .

این همکاری تا کنون‌پیشرفتها ونتایجی در موردایجاد واحد های صنعتی مشترك و همکاری در مورد حمل و نقل کشتیرانی و سایر خدمات و همکاریهای فرهنگی در برداشته است. بیش از پنجاه‌طرح صنعتی مورد بررسی و مطالعه قرار گرفته است و تعدادی از آنها در کشور های عضو در شرف اجرا یا بهره برداری است .

کشور ما ایران تاکنون درجهت توسعه اقتصاد هر سه کشور هم پیمان اقدامات و کمکهای موثری معمول داشته است- ضمنا هر چند فعالیتهای ایران در این زمینه‌بسیار چشم گیر بوده است معذلك باید امیدوار بود که همکاری سه کشور در آینده بیش از بیش تقویت و توسعه یابد . اطاقهای بازرگانی وصنایع و معادن میتوانندباهمکاری بخش دولتی این همکاری ها رادر عمل تقویت نمایند .در زمینه‌صنایع اصل قابلیت امکانات‌بالقوه کشورها از لحاظ منابع طبیعی‌و هزینه‌تولید باید مد نظر قرار گیرد ضمنا هر چند اعطاء امتیازات‌ازطرف‌یك کشور هم پیمان به کشور های دیگر عضو پیمان از لحاظ تعادل اقتصادی امری است ضروری ولی یك طرفه هم‌نمیتواند باشد .

درگذشت مردی خدمتگزار

باکمال تاسف اطلاع یافتیم که حاج‌سید ابوالقاسم قاسمیه ،بزرك خاندان قاسمیه که‌از بازرگانان سرشناس وباسابقه کشوربود . صبح دیروزبراثر سکته قلبی ، در سن ۷۴ سالگی برحمت‌ایزدی‌پیوسته وتمام کسانی‌را که به خصوصیات اخلاقی‌واجتماعی فقیدآشنائی‌داشتند متالم وداغدار نمود .

مرحوم قاسمیه که فعالیت بازرگانی خودرا ابتدا در مشهدآغاز نموده وبا پشتکار بسیار به امر صادرات کالاهای ایرانی وواردات چای‌وشکر از خارج می پرداخت، درسال ۱۳۱۴ فعالیت تجاری خودرا به مرکز منتقل وتاسن ۶۰سالگی همچنان فعالانه درراه پیشرفت‌امور بازرگانی وخدمت‌باقتصاد کشور سعی بلیغ مبذول میداشت .

از آنجائیکه براثرتجربه دریافته بود که امور بازرگانی و اقتصادی باید بدست جوانان‌تحصیل کرده‌و فعال سپرده شود ، فرزند خود حسین‌قاسمیه را به تحصیل دررشته اقتصاد تشویق نمود تاحدی که‌پس ازفراغت از تحصیل فرزندش ، مقدمات تاسیس گروه تولیدی‌پارس را فراهم ورشته کار را بدست فرزند جوان و تحصیل کرده خود سپرد

همیشه به فرزندان خود توصیه می کرد که‌باید ازموقعیت‌استثنائی وممتازی که اکنون از لحاظ‌ثبات‌و امنیت‌در سراسر کشور حاصل‌شده برای پیشرفت امور نوین اقتصادی نهایت استفاده را نمود وبا ایجاد کارخانه وتهیه محصول نه تنها به رفع‌احتیاجات داخلی‌مملکت‌پرداخت بلکه با صادرات فرآورده‌های‌ایرانی به‌بالا بردن سطح اقتصاد کشور کمك نمود .

مرحوم حاج سیدابوالقاسم‌قاسمیه ، بازرگانی بود بصیرو فعال ، مردی بود وارسته و پای‌بند دیانت و امانت‌وبهمین سبب همیشه در امور خیرپیشقدم بود وباستعانت‌نیازمندان وکمك‌به زیردستان می پرداخت .

این‌ضایعه‌را به جامعه‌بازرگانان، مخصوصا آقای حسین قاسمیه ، عضو اطاق صنایع و رئیس هیئت مدیره گروه تولیدی پارس‌و سایر بازماندگان آن مرحوم صمیمانه تسلیت می گوئیم .

بامرگ بلی‌برگ، آخرین امیدپرفسور بارنادبر بادرفت

کیپ‌تاون ، خبرگزاری فرانسه، مراسم تشییع جنازه‌فیلیپ بلی‌برك بیمار پیوند قلبی افریقای جنوبی که در نیمه شب دیشب در بیمارستان گروت‌شور درگذشت‌در ساعت شش‌و نیم بعد ازظهر امروز (بوقت تهران) انجام میشود .

سخنگوی بیمارستان گروت‌شور اظهار داشت که جسدبلی‌برك در گورستان یهودیان کیپ‌تاون بخاك سپرده خواهد شد .

بامرك‌بلی‌برك آخرین امید و آرزوی پروفسور بارنارد ، آرزوئی که روز ۲ ژانویه ۱۹۶۸ هنگام شکافتن سینه بلی‌برك بوجودآمده بود برباد رفت .در آن‌موقع‌بارنارد که‌یك‌جراح کمنام بود نمی دانست که بیمار او پس از عمل پیوندماهها زنده خواهد ماند وباگذشت زمان امیداو به نتیجه عمل پیوند قلب افزایش‌می‌یافت بارنارد در۱۲دسامبر ۱۹۶۷ با عوض کردن قلب لوئی- واشکانسکی به عملی دست زد که آن وقت هیچیك از جراحان جرات اقدام‌آنرا نکرده‌بودند وباین ترتیب بارنارد رشته پیوند قلب درجراحی بوجود آورد و از آن وقت تاکنون رویهم ۱۴۲عمل‌پیوند قلب‌درسراسر جهان انجام شد ولی بسیاری از کسانی‌که‌تحت عمل قرار گرفته‌اند براثر پدیده دفع درگذشته‌اند .در برابر این خطربزرك اکنون معلوم نیست که سرنوشت عمل پیوند به کجا خواهد انجامید .

بسیاری از کارشناسان قلب‌عقیده دارند عجالتا تاوقتی که مشکل‌دفع حل نشده است باید از پیوند قلب خودداری کرد و تنها در موارد استثنائی به تعویض قلب‌بیماراقدام کرد .ولی بعضی دیگر از پزشکان عقیده دارند که‌عمل پیوندقلب باید ادامه پیداکند ، آنها میگویندا‌گر بلی‌برك،درافریقای جنوبی «بولونی» در فرانسه مورد عمل جراحی پیوند قلب قرار نمی‌گرفت چند روزی زنده‌نمی ماند در حالی که بلی - برك توانست نزدیك به ۱۹ ماه با قلب پیوندی زندگی کند. درعین حال باید دانش پزشکی به‌جستجو برای مبارزه باپدیده دفع‌ادامه‌دهد.

اما د رحال‌حاضر دوعامل دیگر نیز ازپیشرفت عمل پیوند قلب جلوگیری می کند . نخستین عامل کمبود «دهنده»قلب است . مثلا در پاریس دوازده بیمار قلبی که قرار بود تحت عمل جراحی پیوند قلب قرار گیرند مدتها در انتظار پیدا شدن«دهنده» بسر بردندو همه‌آنها یکی پس از دیگری درگذشتند . دومین عامل که مانع ازتصمیم‌عمل پیوند قلب میشود هزینه گزاف‌آن است و کمتربیمار می‌تواند ازعهده مخارج سنگین قبل از عمل و بعد از عمل برآید .

پاریس -مرك‌بلی‌برك که‌امید میلیونها انسان بیماردرسراسرجهان بود موجی‌ازاندوه بوجود آورد . بسیاری از شخصیت های علمی و دانشمندان علوم پزشکی از اینکه تجربه پیوند قلب در «بلی‌برك» با موفقیت کامل روبرو نشده اظهار تاسف کردند . در حقیقت کمتر کسی انتظارداشت «بلی‌برك» که مردی قوی‌الجثه وخوش‌بنیه باروحیه عالی‌بود پس‌از نزدیك به بیست‌ماه زندگی با قلب پیوندی درگذرد .

در اشاره به مرك «بلی‌برك» برخی از خبرگزاریها باین موضوع توجه نشان میدهند که «بلی‌برك» باوجود منع پزشکان به صرف مشروبات الکلی می‌پرداخت‌واغلب«ناپرهیزی» می کرد .

گفته‌میشود ناپرهیزیهای بلی‌برك ومرك او که هنوز بطور رسمی‌علت آن روشن نیست سبب میشود که سایربیماران قلب پیوندی دستورات پزشکان را کاملا رعایت کنند . مرك بلی‌برك بخصوص در میان بیماران قلب پیوندی موجب ناراحتی شد .

«ژان‌ماری بولون »کشیش فرانسوی که پس ازدرگذشت دکتر بلی‌برك طویل‌العمرترین بیماریپوند قلبی جهان است پس‌از شنیدن‌خبر درگذشت دکتر « بلی‌برك » به شدت ناراحت شد و اظهار داشت که از درگذشت «بلی‌برك» فوق‌العاده متاسف است.

«ژان‌ماری‌بولونی» کشیش ۵۸ ساله فرانسوی در ماه مه ۱۹۶۸قلب یك‌کارمند گمرك‌رادریافت داشت و از آن تاریخ‌به‌بعد با قلب پیوندی‌به زندگی ادامه میدهد .

قلب پیوندی بلی‌برك

بقیه‌ازصفحه۲

بارنارد در باره‌بلیبرك چنین گفته است : قبل از عمل کبدو کلیه‌او عیب شدیدی پیداکرده بودکه‌پس از عمل بهبود یافت . خون‌بیشتری در نتیجه بهبود کار قلب‌به مغز اورسید وی در حالت روانی مناسبی قرار داشت ، بطوری که خوب میخوردوخوب مینوشید و بااطرافیان خود شوخی می کرد . و هر شب موقع‌خواب یك «لالائی » آلمانی را به عنوان ورزشی برای تقویت تنفس خود میخواند.

* جانشین بلیبرك

با مرك «بلی‌برك » یك کشیش فرانسوی طویل‌العمرترین بیمارقلب پیوندی جهان شد وباین ترتیب جانشین بلی‌برك گردید . «ژان- ماری‌بولونی»۵۸ ساله که قلب یك بازرس گمرك در سینه او می‌طپد در ماه مه سال‌گذشته ، دربحبوحه شورش های کارگری -دانشجوئی پاریس مورد عمل جراحی قرار گرفت وبه‌این جهت خبر عمل او توجه‌زیادی جلب ننمود .وی‌سومین بیمار قلب پیوندی فرانسه‌است.

دونفر قلب پیوندی قبل از او اندکی پس از عمل درگذشته‌بودند. اماکشیش «بولونی» که‌سال هامبتلا به‌بیماری مزمن قلب بود پس از عمل چنان سرحال آمده که «بیفتك فلفل» را مثل ورزشکاران باشراب پائین میدهد. وی دوبار دوچار عوارض دفع قلب شده‌اما پزشکان فوری بداد اورسیده‌اند. وی پس از عمل وسیعا مسافرت کرده و به‌میلان وریویراومادرید رفته‌است.

۱۰۰ نفر عراقی دیگر باتهام جاسوسی دستگیر شدند

بیروت- خبرگزاریها -دولت عراق امروز مدعی شد شبکه جاسوسی دیگری را که‌ازطرف‌سازمان‌مرکزی اطلاعات آمریکا (سیا) اداره میشد کشف کرده است روزنامه الثوره که خبر «کشف شبکه جاسوسی» رادر آخرین شماره خود درج کرده توضیح داده است که در این‌شبکه یکصد تن‌عضویت داشتند واطلاعات دست‌اول نظامی عراق را دراختیار سازمان سیا واسرائیل‌میگذارده‌اند. کلیه یکصد تن اعضاء این‌شبکه جاسوسی دستگیر و بازداشت گردیده‌اند .

الثوره در گزارشی که درصفحه اول خود بچاپ رسانده مدعی شده است که مقامات عراقی از ژانویه گذشته ازوجود و فعالیت های این «شبکه جاسوسی» آگاهی داشته‌اند. الثوره افزوده‌است.دلایل وشواهد مکفی دال‌برمجرمیت این عده در اختیار مقامات دولت عراق قراردارد.

این روزنامه خاطرنشان ساخته است ماموربن اداره ضد جاسوسی عراق باین دلیل بیدرنك به‌درهم شکستن این شبکه جاسوسی اقدام نکردند که میخواستند بادراختیار گذاردن اطلاعات جعلی‌توسط‌شبکه‌جاسوسی «دشمن» را گمراه کرده باشند .

الثوره تحت‌عنوان «شیطان‌صفتان میخواستند انقلاب درخشان ما را نابود سازند» نوشته است : این‌عده باید به‌مرك محکوم شوند سران آنها بدار آویخته شوندتا این‌درس عبرتی باشد برای جاسوسانی که هم‌اکنون درمیان ما بسر میبرند .

در ماههای گذشته بیش ازیك هزار تن که‌در میان آنها افراد برجسته سیاسی، افسران بازنشسته ارتش، کارگران و دانشجویان‌دیده میشدند باتهام‌جاسوسی به‌نفع‌ایالات متحده واسرائیل‌دستگیر گردیدند. ازاین عده ۳۶تن قبلا اعدام گردیده وبسیاری دیگرنیزبه‌مرك محکومیت یافته‌اند .

مادر دختری که در حادثه اتومبیل کندی کشته‌شدگفت:

جنازه دخترم را برای کالبد شکافی از قبر بیرون بیاورید

نیویورك - آسوشیتدپرس- خانم «کوپچن» مادر «ماری‌جو» دختری که در حادثه اتومبیل ادوارد کندی‌بطرز اسرار آمیزی کشته شد برای‌اولین بار در مورد صحت اظهارات ادوارد کندی تردید کرد واز پلیس‌خواست که جنازه دخترش را از قبر بیرون بیاورند تا مطالعه بیشتری روی آن صورت گیرد و در عین حال‌به‌تلاش خود برای روشن شدن علت واقعی مرك «ماری‌جو» ادامه دهد . مادر «ماری‌جو» از اولین روزی که‌دخترش براثر حادثه اتومبیل کندی درآب خفه‌شد بطرفداری از کندی‌برخاست وهمه‌جا میگفت‌حادثه‌ای‌روی داده ودخترش درگذشته و توضیحات کندی نیز قانع کننده است .

تغییر روش مادر «ماری‌جو» آمریکائیها را سخت متعجب کرده است .

مدت خدمت کارشناسان

بقیه‌ازصفحه آخر

فدراسیون اطاقهای بازرگانی کشور در مشهدتشکیل شد.

دراین جلسه ابتدا بانو « تاج اعظم شایسته »نماینده انجمن‌شهر تهران در باره تاثیر تفکر علمی زنان درتوسعه اقتصادی‌سخن گفت وطی آن اظهار داشت:

بایستی بزنان روستائی کشور که‌نیروی فعاله‌ای را در اوضاع اقتصادی تشکیل میدهند توجه بیشتری نمود و باوسائل خود کار مختلف وبا صرف هزینه‌ای که با میزان درآمدآنان سازگار باشد، قدری‌از زحمات جسمانی آنان که درانجام امور خانه‌داری ودهداری بهدر میرود کاست .

وی اضافه کرد : متاسفانه‌ارزش اقتصادی بخصوص در روستا ها چه‌از نظر مردان وچه‌از نظرزنان هنوزبخوبی شناخته‌نشده و این توده عظیم که‌درشمارعوامل تسریع کننده رشد اقتصادی در جهت‌تهیه مایحتاج عمومی مردم فعالیت می کنند ، ازلحاظ‌بهداشت‌وزایمان عقب افتاده‌اند ، باید به وضع آنان توجه‌بیشتری نمودوباایجاد کارخانه های کوچك صنعتی در روستا ها، زنان رابه‌کارهای صنعتی واداشت.

دومین سخنران این جلسه‌آقای منوچهر آگاه سرپرست دانشکده اقتصاد دانشگاه تهران بود . وی در این جلسه بیاناتی در موردلزوم تامین منابع مالی برای توسعه اقتصادی ایراد کرد وسپس آقای حسن سدهی رئیس شورای بهره برداری معادن در باره تجهیزنیروی انسانی در توسعه‌بهره‌برداری‌معادن سخن گفت ..

شماره مخصوص
بیست و هشتمین سال
تهران مصور
باهمکاری :
محیط طباطبائی . دکتر رعدی آذرخشی . دکتر محمد جعفر محجوب . دکتر محمودعنایت. دکتر رضا براهنی . حمید حمید . رضا مرزبان. عبدالعلی دست غیب . ابراهیم صفائی . جلیل ضیاء پور . نصرت رحمانی . عباس پهلوان . دکتر مهدی فولادوند . حسینعلی البرز . حسن شیروانی . دکترعاملی تهرانی .حسنعلی‌حکمت. منوچهر آتشی . نادر نادرپور . اسمعیل شاهرودی (آینده) ... پرویز صیاد و ا. پرتو اعظم .
شماره مخصوص
بیست و هشتمین سال
تهران‌مصور
مجله‌ای نو، شایسته انسان اندیشمند زمان ما.
باارزنده ترین مقالات گزارشها ، تفسیر های سیاسی ، رپرتاژ های روز ... و آثاری از زبده ترین نویسندگان ایران وجهان‌و پارازیت، طنزی باتاریخ مصرف ومهر استاندارد !
از: هادی خرسندی
در ۷۲ صفحه با چهار تابلو رنگی
روز سه‌شنبه منتشر میشود .

ازفردا در
سینما تخت جمشید
the miracle worker
معجزه‌گر
آن بانگروفت
پاتی دوک
ویکتور جوری

دبستان و کودکستان سپهر
ازاول شهریور باز و آماده ثبت‌نام می‌باشد .
نشانی جاده قدیم شمیران خیابان شادمان تلفن ۷۲۵۰۷
آ-۳۷۴۷۴

آراء شورایعالی ثبت وشرح آن
تالیف : دکترمحمد جعفر لنگرودی
مشتمل بر ۶۱۱ رای اززبده آراء شورایعالی‌ثبت‌از سال ۱۳۲۰ تا ۱۳۴۷ با ذکر مقدمه و شرح برای هر رای بطور جداگانه و تطبیق آراء بامواد و مستندات قانونی و مقایسه آراء بایکدیگر باسه فهرست - موضوعی- تاریخی- الفبائی برای‌کلیه کسانیکه درامور روزانه با ادارات ثبت و دفاتر اسناد رسمی و مراجع قضائی و بانکها تماس دارند در ۸۵۰ صفحه بقطع بزرك وچاپ وکاغذ وجلد عالی‌منتشر شد . بها ۶۰۰ ریال- انتشارات ابن‌سینا - تهران
۱-۳ آ-۳۷۴۰۲

آئین ورویه دادرسی کیفری
باقوانین دیوان کیفر
گردآورنده - سید محمدعلی کشاورزصدر
انتشارات ابن سینا - بها ۳۰۰ ریال

اطلاعیه دبیرستان کورش دختران وابسته بانجمن کلیمیان تهران
نظر باینکه درسال تحصیلی ۴۸- ۱۳۴۷ کلاس ششم طبیعی دبیرستان کورش دختران در امتحانات خرداد ماه گذشته دربین مدارس ناحیه ۲ تهران از نظر قبولی رتبه اول شده دبیرستان برای تشویق دانش آموزان ممتاز از ۲۵ نفر دانش آموز که معدل کلاس ششم ابتدائی آنان ۱۸ میباشد بدون دریافت شهریه و بطور رایگان ثبت‌نام مینماید.
انجمن فرهنگی مدارس دخترانه کورش
خیابان شاه اول خیابان حاج‌شیخ‌هادی دبیرستان کورش‌دختران
تلفن ۶۱۳۵۳۷ ۱-۱۶۸۱۳

دبستان ملی و کودکستان
جلوه دانش
زیر نظر شایسته غنی‌زاده
تدریس زبان انگلیسی و فرانسه آزمایشگاه مجهز ووسیله رفت و آمد همه روزه صبحها ثبت نام مینماید.
تهران پارس خیابان رشید ایستگاه مهرداد تلفن ۷۸۱۴۹۲
آ-۳۷۴۹۲

پانسیون مریم
برای دختران دانشجو
آسایش بانوان و دختران دانشجو را تامین‌مینماید
جاده پهلوی ایستگاه زهره‌پلاك ۵۱۱ تلفن ۸۵۱۴۲۳

کتابی که برای نخستین‌بار در ایران منتشر میشود
قاتل تلویزیونی
آنچه میلیونها نفر هر هفته شبهای سه‌شنبه برپرده تلویزیون می‌بینند چند ساعت بعد در شهری بزرك‌بحقیقت می‌پیوندد .
قاتل تلویزیونی
یك اثر خیره کننده همه هفته در مجله جوانان
کتابی که برای نخستین بار در ایران منتشرمیشود
هالیوود شهر جنایتکاران
چگونه رقابت برسرانتخاب اسکار امسال،مدیرکل برنامه‌های تدارکاتی کمپانی مترو کشته شد ؟
چگونه قتل وحشت‌انگیز جین‌مانسفیلد را یك حادثه رانندگی قلمداد کردند ؟
همراه هزاران ماجرای دیگر
همه هفته در مجله جوانان

کودك‌پاد خصوصی
تعلیم میدهد
کودك‌پاد علم جدیدی است که میتواند از کودکان شما دانشمند کاملی بسازد بدون آنکه فشاری بکودك وارد آید. آنها هردوروز فقط ۱۰ دقیقه تعلیم میگیرند ودر همین مدت کم طوری مشاعر کودك ورزیده خواهدشد که میتواند بسن شش سالگی در امتحانات متفرقه ششم ابتدائی شرکت کرده و گواهینامه بگیرد. باضافه بازبانهای انگلیسی - فارسی و فرانسه و با اکثری از هنرها و فنون مانندنقاشی- موسیقی - مکانیك والکتریك آشنا شود مخصوصا مونتاژ وتعمیر موتور اتومبیل رابطور کامل فرا میگیرد .
شما تاکودکان نمونه کودك‌پادرا نبینید نمیتوانید این‌همه علم و دانش رادریك کودك خردسال باور کنید .
تلفن ۶۲۷۵۱۸

آگهی مناقصه
واحد ساختمانی کارخانه آریامهر اصفهان واقع در ۴۵ کیلو متری راه شهر کرد چهارده قلم لوازم منزل از قبیل بوفه، کاناپه ، کمد، تختخواب ، صندلی و میزناهار خوری طبق صورت مشخصات مورد احتیاج خودرا از طریق مناقصه خریداری مینماید . داوطلبین شرکت در مناقصه میتوانند باپرداخت مبلغ‌پنجاه‌ریال برك‌مشخصات واسناد مناقصه را در تهران از دبیرخانه قسمت کارپردازی شرکت ملی ذوب آهن ایران واقع در چهارراه پهلوی تخت جمشید ودر اصفهان از دفتر تدارکات واحد دریافت و پیشنهاد خودرا براساس مفاد مندرج دربرك شرایط تنظیم و تاساعت ۹روز چهارشنبه پنجم شهریور ماه ۴۸ تسلیم دبیرخانه واحد نمایند. پیشنهادات واصله درساعت ۱۰ همانروز در قسمت تدارکات واحد باز وقرائت خواهد شد.
حضور پیشنهاد دهندگان یا نمایندگان آنها در جلسه مناقصه آزاد وسایر شرایط در برك شرایط مندرج میباشد. م‌الف ۵۷۸۲
واحد ساختمانی کارخانه آریامهر اصفهان
۱-۳ ۱-۳۷۵۵۴

جوانی که دست‌بخودکشی‌زده بود بخبرنگار ما گفت :

حسادت «فرشته» مرا از زندگی سیر کرد!

حسادتهای بیمورد و زیاده از حد نامزدش، جوان بیست ساله‌ای را وادار بخودکشی کرد !

این جوان که «زمان» نام داردو در بیمارستان مسمومین تهران از مرك نجات‌یافت‌علت خودکشی‌خود را چنین بیان داشت : یکسال قبل در یك شرکت خصوصی مشغول بکار شدم . یکماهی نگذشته بود که با دختری بنام فرشته که او هم در آن شرکت کار میکرد ، آشنا شدم و این آشنائی منجربه عشق بین من و فرشته گردید و قرار شدباهم‌نامزد شویم ونامزدی ما با رضایت هردو خانواده صورت گرفت وماخودرا خوشبخت‌احساس میکردیم . امااین خوشبختی چندان دوام پیدا نکرد .

«زمان» سپس‌اضافه کرد: حسادتهای بیمورد فرشته و خودخواهیهای او خوشبختی‌ما را برهم زد . زیرا در محل کار ما ،غیر از فرشته چند کارمنددختردیگر هم بعنوان ماشین نویس وغیره مشغول بکارند و مواقعی‌که من‌برای انجام کار های اداری با کارمندان دختراداره‌ام‌روبرو میشدم ،فرشته‌دچار عصبانیت وناراحتی میگردید و چند روزی با من قهر میکرد !

«زمان» در دنباله ماجرا گفت: این وضع همچنان ادامه داشت تا اینکه چند روز پیش بعلت کسالت نتوانستم به شرکت بروم و ناچارا در خانه باستراحت پرداختم وبه شرکت تلفن کرده علت غیبت را برای رئیس اداره‌ام گفتم . چون برای روزدوم‌هم نتوانستم بشرکت بروم دو نفر از دخترها که‌کارمند شرکت هستند ، بایك دسته گل بعیادتم آمدند و چند دقیقه بعد از آنها هم فرشته با دسته گلی که در دست داشت‌وارد شد و هنگامی که‌با همکاران اداری خود روبرو شد ، قیافه‌اش‌درهم رفت وناراحت شد. دخترها که متوجه جریان‌شده بودند خداحافظی کردند و رفتند.

مدتی گذشت و فرشته همچنان سکوت کرده بود و حرف نمیزد علت‌راازاو پرسیدم که چراناراحت است ، ناگهان‌فرشته باصدای‌بلند بگریه افتاد و گفت چرا آنهابرای تو گل آوردند ؟و بعد هم بدون خداحافظی مرا ترك کرد !

بعدازرفتن فرشته بسیار ناراحت شدم و چون دیدم که بااین وضع تاآخر عمر نمیشود زندگی کرد ، اززندگی سیر شدم و تصمیم بخودکشی گرفتم و محلول اشمی را که در دسترس بود سر کشیدم.

زمان که‌از کرده خویش پشیمان بود ، اضافه کرد امیدوارم‌حالا فرشته قبول‌کند که من‌فقط اورا دوست دارم واگر با دختری صحبت میکنم نظر خاصی ندارم .

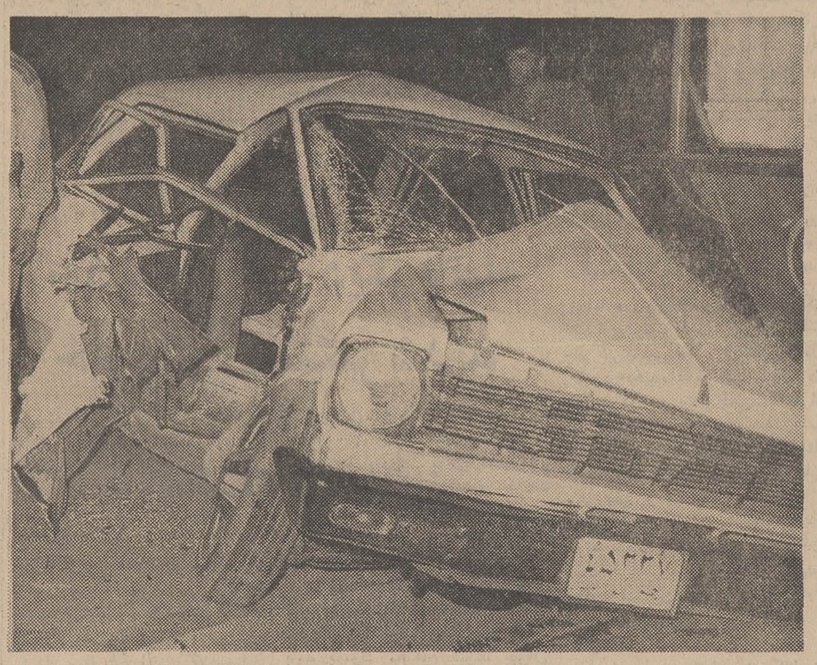

موتور سوار بدون گواهینامه بااتوبوس تصادف کرد

روز گذشته موتور سوار پنجاه ساله ای با اتوبوس شرکت واحد تصادف کرد و دردم جانسپرد .

مصطفی آدمی پنجاه ساله‌بعداز ظهر دیروز بدون گواهینامه‌سوار موتور شد و در خیابان قاسم آباد بااتوبوس شرکت واحد تصادف نمود وبواسطه خونریزی مغزی درگذشت .

کاردان فنی علت تصادف را انحراف‌به چپ اتوبوس‌شرکت‌واحد تشخیص‌داد وراننده‌آن‌حیدر کریمی بوسیله مامورین انتظامی دستگیر وتحویل‌دادسرا شد .

عدم رعایت حق تقدم ، حادثه ببار آورد

پریشب در چهل دستگاه نارمك کامیون شماره ۲۵۶۷۹ تهران با اتومبیل سواری‌شماره ۴۵۳۳۷ تهران الف تصادف‌کرد وراننده اتومبیل سواری بشدت مجروح گردید .

مامورین انتظامی راننده اتومبیل سواری را به‌بیمارستان رضا پهلوی بردند و تحت‌درمان قرار گرفت .

کاردان فنی علت تصادف را عدم رعایت حق تقدم از طرف راننده اتومبیل سواری شخصی تشخیص داد .

یك‌گرم هروئین، ۶ ماه زندان و ۳ هزار ریال جریمه

شعبهٔ پنجم دادگاه جنائی مرکز بریاست آقای رئیس ـ سمیعی «اکبر معماریان» رابه اتهام اخفای یك گرم هروئین به۶ماه حبس‌وپرداخت‌سه‌هزار ریال جریمه محکوم کرد .

متهم درپاسخ‌سئوالات‌رئیس دادگاه بکلی منکر داشتن هروئین شد و گفت هروئین متعلق به‌رضا بوده و مامورین من‌را بجای رضا گرفتند و تحویل دادسرا نمودند .

رئیس و مستشاران دادگاه‌با توجه به گزارش ماموران انتظامی اظهارات متهم را نپذیرفتند واورا به ۶ماه‌حبس وپرداخت سه‌هزارریال جریمه محکوم نمودند .

انتقال ارباب، «زینب» را سرگردان کرد !

دختر پانزده ساله‌ای به‌نام زینب که‌درخیابانهاسرگردان بود ، توسط مامورین کلانتری ۱۳ به مددکاری اجتماعی دادسرای تهران فرستاده شد ومددکاران اجتماعی درصدد هستند که اورابخانواده‌مورد اطمینانی معرفی نمایند.

زینب که روز گذشته درخیابان هاسرگردان بود وسیله‌یکی از مامورین کلانتری راهنمایی شد، مامورین کلانتری زینب رابمدد ـ کاری‌اجتماعی دادسرای تهران فرستادند وآقای خسرو منصوریان مددکار اجتماعی‌شروع بمطالعه در امور اونمود.

زینب دیروز به آقای منصوریان گفت : تا جائی که بیاد دارم‌پدر نداشته‌ام و مادرم فوت کرده است.

وی افزود : در منزل شخصی‌در تهران‌پارس کار میکردم ، ولی‌او که مامور دولت بود ، ازاین شهر منتقل شد و به‌اهواز رفت‌و منهم در خیابان ها سرگردان بودم که پاسبان مرا به کلانتری برد و از کلانتری باینجا فرستادند.

مددکاران اجتماعی دادسرای تهران در صدد هستند که زینب رابیك خانواده مورداعتماد معرفی نمایند تا در آنجا زندگی کند .

«خدیجه» درمددکاری اجتماعی

دختر ۱۳ ساله‌ای را که قادر بتکلم نیست واز ناحیه دست و پای راست فلج است، ازطریق کلانتری ۸ به مددکاری اجتماعی دادسرای‌تهران فرستادند .

بعداز ظهر دیروز پاسبان گشت خدیجه‌را که‌در کنارخیابان آیزنهاور ایستاده بود به کلانتری‌بردواز آنجا اورابمدد کاری اجتماعی دادسرای تهران فرستادند .

خدیجه که علیل است و قادر بسخن گفتن نیست ، نتوانست مشخصات پدر و مادرش را بزبان بیاورد و مددکاران اجتماعی باتمام تلاش خود قادر به‌شناسائی والدین او نشدندو عاقبت تصمیم گرفتند اورا به‌کانون کارآموزی تهران بفرستند، تابتوانند والدین دختر افلیج را پیدا کنند .

توضیح درباره حادثه میدان خراسان

در مورد خبر مربوط‌به‌حادثه‌میدان خراسان و کشته شدن مرحوم محمد باقر فرشچی، امروز معتمدان میدان خراسان و خانواده متوفی‌ضمن‌مراجعه بروزنامه اظهار داشتند که‌جوان‌نامبرده برای جلوگیری از سوار شدن خانم مورد بحث به‌موتور باراننده واردبحث شده وباضربه راننده موتور به‌وسط خیابان پرت گردیده ودر همان‌دم‌زیر چرخهای کامیون رفته است .

معتمدان میدان خراسان اظهار داشتند که متوفی جوانی‌زحمتکش‌بود ومخارج خانواده‌ای را تامین مینمود .

سخنرانی

آقای دکتر محسن هشترودی استاد دانشگاه تهران در باره رصدخانه باکو در انجمن روابط فرهنگی‌ایران وشوروی سه‌شنبه ۲۸ امرداد ماه ساعت ۷ بعدازظهر .

آ ـ ۱۶۸۱۹

بزودی

جان آیرلند
رابرت وود
درفیلم رنگی و تکنی‌اسکوپ
اسلحه جهنمی

باشرکت: ایولین استوارت
لوئیس جوردان

بزودی

درامندرا. آشا پارک
هلن. جان واکر
درفیلم رنگی
شکار

از صبح چهارشنبه درسینماهای

مولن‌روژ ـ رکس
دیانا ـ مهتاب ـ کریستال

آتش گلوله‌های این زن هرگز کسی را آرام نمی‌گذاشت و هر لحظه خونی را بزمین میریخت .. و در سراسر غرب آمریکا هیچ‌مردی را یارای مقاومت‌درمقابل زیبائی‌وششلول آتشین او نبود .

لولا فالانا
پیتر مارتل. جان پتی درفیلم رنگی. و ایدسکرین
آخرین دلیجان سانتانا

پخش از شرکت سورج

شارون تیت

زیبای آشوبگر سینما که قتل مرموز اودرهالیوود وسراسر جهان غوغای عجیبی بپاکرده‌است ، دریك کمدی طنزآمیز و انتقادی درباره ارواح وموجودات خونخوار و قصر-های جادو شده بکارگردانی شوهرش «رومن‌پولانسکی»

از فردا صبح فقط در

سینما گلدن سیتی

متروگلدوین‌مایرتقدیم میکند
بیوس ولی گازم نگیر!

باشرکت : شارون تیت . رومن پولانسکی
جک مک گوران . آلفی باس . فردی ماین
بکارگردانی : رومن پولانسکی پاناویژن ـ رنگی
MGM
THE FEARLESS VAMPIRE KILLERS

ازصبح چهارشنبه درسینماهای

شهوند ـ نپتون ـ لیدو

دو هنرپیشه بزرك «لی‌وان کلیف» و«مونتگمری وود» برای اولین بار دراین‌فیلم درمقابل یکدیگر قدعلم میکنند .

مونتگمری وود (جولیانوجما)
لی وان کلیف دراثری بزرگ ـ خشن و بی‌نظیر
روزهای خشم
تکنی‌اسکوپ . رنگی

باشرکت: والتر ریلا . کریستالیندر . ایوون سانسون

«مانوئل» برای همیشه‌اسلحه‌را کنار گذاشته بود ... اما یك زن و یك حادثه باردیگر پای‌اورا در خونین‌ترین‌جدال غرب باز کرد .

از فردا صبح در حافظ ـ کاپری

میشل مرسیه و روبرت حسین درفیلم رنگی

یک طناب یک اسلحه

باشرکت: لی برتن
دانیل واگاس

کارگردان: روبرت حسین ـ موزیک از: آندره حسین (پدر روبرت حسین)

ازهمین هفته درسینماهای

ادئون ـ ب.ب ـ نیاگارا
رادیوسیتی ـ وآستارا (تجریش)

سوءقصد در رم
هیواوبراین
سید چاریس
النو نوروسی دراگو
محصول کمپانی متروگلدوین مایر
رنگی

ASSASSINATION IN ROME

بزودی فقط در

رستوران‌سینما و در ایوین‌سینماونک

سازمان مدرن ومجللی‌که در تمام دنیا بی‌نظیر وبی‌همتاست

برای اولین بار ـ بزبانهای فارسی‌وانگلیسی در یکزمان

کارل‌راینر ـ اوامری‌سنت
الن‌آرکین ـ برایان‌کیت
جانتن‌وینترز
و ... پل‌فورد
در فیلم پاناویژن ورنگی
THE RUSSIANS ARE COMING
THE RUSSIANS ARE COMING
محصول: کمپانی یونایتد آرتیستس

روسها دارند میایند

روسها دارند میایند

برای توصیف این فیلم کافی است‌که مدت دوسال تمام‌روی پرده سینما رادیو سیتی میوزیك هال نیویورك نمایش داده شده و رکورد فروش کلیه‌فیلمهای مشهور عالم سینما را شکسته است

رستوران‌ـ تریا وباراین سازمان همه روزه‌ازساعت۱۰ صبح تایکساعت بعدازنیمه‌شب آماده پذیرائی‌میباشد

سانسها ۷ـ۹ـ۱۱ بعد از ظهر
آدرس : خیابان پهلوی‌ـ خیابان ونك

مجالس ترحیم

باکمال تاسف درگذشت شادروان رضارشتی پدر ارجمند آقای دکتر محمدعلی رشتی نماینده مجلس شورای ملی را باطلاع میرساند . مجلس ترحیم فقیدسعید روز چهارشنبه۲۹ امرداد ماه از ساعت ۹تا۱۱ صبح درمسجد مجدبرگزارخواهد شد .

رئیس مجلس شورای ملی عبداله‌ریاضی
آ-۳۷۶۹۰ ۱-۲

بانهایت تاسف درگذشت شادروان رضارشتی پدرآقای دکتر مهدی رشتی رئیس بخش رادیولژی مرکز پزشکی فیروزگر را باطلاع میرساند .
مجلس ترحیم فقیدسعید روز چهارشنبه ۲۹ مردادماه‌از ساعت ۹تا۱۱ صبح در مسجد مجد منعقد خواهد بود .

وزیر بهداری
آ-۳۷۶۹۰ ۱-۲

حزب‌ایران‌نوین
باکمال تاسف وتاثر درگذشت شادروان رضارشتی‌پدر گرام آقای دکتر محمدعلی رشتی عضو شورای مرکزی و هیئت اجرائی حزب ایران‌نوین را باطلاع میرساند .
مجلس ترحیم و تذکر صبح چهارشنبه ۲۹ امردادماه‌از ساعت ۹تا۱۱ صبح در مسجد مجد منعقد خواهد بود.
آ-۳۷۶۹۰ ۱-۲

بانهایت تاسف درگذشت شادروان رضارشتی پدرارجمند همکار و هم‌مسلك محترم آقای دکتر محمدعلی رشتی‌نماینده محترم مجلس شورای ملی را باطلاع میرساند . مجلس ترحیم وتذکر صبح چهارشنبه ۲۹ امرداد ماه از ساعت ۹تا ۱۱ در مسجد مجد منعقد خواهد بود .

لیدر فراکسیون پارلمانی حزب ایران‌نوین
مهندس حیدرعلی ارفع
آ-۳۷۶۹۰ ۱-۲

باکمال تاسف درگذشت شادروان رضارشتی (یزدی) راکه‌از مردان خیرخواه و نیکوکار یزد بشمار میرفت باطلاع کلیه دوستان و همشهریهای محترم میرساند . مجلس‌ترحیم فقیدسعید روز چهارشنبه ۲۹ امرداد ماه از ساعت ۹الی۱۱ صبح در مسجد مجد برگزار خواهدگردید .

سیدابوالحسن حائری‌زاده‌یزدی
آ-۳۷۶۹۰ ۱-۲

باکمال تاسف فوت مرحوم رضارشتی پدر همکار گرامی جناب آقای دکترمحمدعلی رشتی راباطلاع میرساند . ختم آن مرحوم روز چهارشنبه ۲۹ر۵ر۴۸ ازساعت ۹ تا۱۱ صبح در مسجد مجد برگزار خواهد شد .

دانشکده علوم اقتصادی و سیاسی دانشگاه‌ملی ایران

بانهایت تاسف درگذشت شادروان رضارشتی پدر گرامی آقای دکتر مهدی رشتی رئیس بخش پرتونگاری این مرکز راباطلاع میرساند . مجلس ترحیم آن مرحوم از ساعت۹تا۱۱ صبح روز ۲۹ مردادماه درمسجد مجد برگزار خواهد گردید

سرپرست مرکز پزشکی‌فیروزگر
دکترسعید اهری

بانهایت تاثر وتالم درگذشت جناب آقای رضارشتی‌پدر همسر جناب آقای جلال رشتی مدیر عامل شرکت سهامی پرژام را باطلاع دوستان و آشنایان میرساند . مجلس ختم آن مرحوم از ساعت ۹تا۱۱ صبح چهارشنبه ۲۹ آمردادماه جاری در مسجد مجد برگزار میگردد .

شرکت سهامی‌پرژام

خانواده‌های : رشتی ، رشتیان ، امینی ،افشاریزدی، شهپر
بانهایت تاثر وتاسف‌درگذشت شادروان رضارشتی (یزدی) بزرگ‌خاندان خودرا باطلاع دوستان و همشهریان گرامی میرساند . مجلس ترحیم فقیدسعید روز چهارشنبه ۲۹امرداد ماه از ساعت ۹الی ۱۱ در مسجد مجد منعقدخواهد بود .
آ-۳۷۶۹۰ ۱-۲

بعموم افراد خانواده‌های عزادار بویژه آقای دکتررشتی نماینده مجلس و سایر فرزندان آن مرحوم مصیبت وارده‌را تسلیت میدهیم

بانهایت تاسف درگذشت ناگهانی **بانو ملکه‌صدر(گنجی)** خواهر آقایان اسداله و حسینعلی صدررا باطلاع بستگان و دوستان و آشنایان میرساند مجلس ختم مردانه روز ٤شنبه ۲۹ر۵ر۱۳٤۸ از ساعت ۸تا۱۰ و مجلس ختم زنانه همان روز از ساعت ۱۰ تا۱۲ در خانقاه صفی‌علیشاه برگزار خواهدشد.
خانواده‌های : صدر ، نبیل ، دارا ، سراج حجازی ، گنجی ، کلانتری ، کاشانیان ، مظفری ، ذوالفقاری،انواری مرادی
آ-۱۶۸۸۳ ۱-۳
ضایعه ناگواررا بعموم بازماندگان آن مرحومه تسلیت میدهیم

سازمان پنبه و دانه‌های روغنی ایران باکمال تاسف‌فوت ناگهانی مرحوم **علی‌اکبر روانبد** کارمند بازنشسته‌این‌سازمان راباطلاع عموم آقایان همکاران و دوستان میرساند . مجلس ختم آنمرحوم روز سه‌شنبه ۲۸ر۵ر٤۸ از ساعت ٤ الی ٦بعد ازظهر در مسجد فخریه - خیابان امیریه منعقد است .

سازمان پنبه و دانه‌های روغنی ایران
آ-۳۷۵۰٦

با نهایت تاسف ضایعه جانگداز درگذشت نابهنگام آقای **مهندس عباس‌نراقی** فرزند ارشد جناب آقای سید صدرالدین نراقی راکه از صاحب‌منصبان عالیرتبه وزارت آموزش و پرورش هستند باطلاع دوستان و آشنایان‌میرساند مجلس یادبودی درروز سه‌شنبه ۲۸ مرداد از ساعت ٤ونیم‌تا ٦ونیم بعدازظهر در مسجد میثم واقع در خیابان باستان‌منعقد میباشد .

محمدحسین حسین‌قربان ، حاج‌باقر کنی ، احمد محمدی حاج‌عباس ابوالقاسم ، محمدحسن‌یگانه ، شاهرخ آشورزاده، رضازارع ، احمد طاهری ، محمود فرجادی ، حاج‌عباس‌قهرمان
آ-۱٦۸۰۳

باکمال تاسف وتاثر درگذشت شادروان پطرس‌آبکار نماینده دوره‌شانزدهم مجلس شورای ملی را باطلاع‌میرساند مراسم مذهبی روز سه‌شنبه ۲۸امرداد ماه از ساعت ۱۰ صبح درکلیسای کاتولیك ارامنه واقع در چهارراه کالج خیابان غزالی برگزار خواهد شد .

رئیس مجلس شورای ملی - عبدالله ریاضی
۱٦۸۵۱ ۲-۲

باکمال تاسف و تاثر درگذشت شادروان پطرس‌آبکار کارمند عالیرتبه بازنشسته وزارت پست و تلگراف و تلفن راباطلاع میرساند مراسم مذهبی روز سه‌شنبه ۲۸ مردادماه جاری از ساعت ۱۰ در کلیسای کاتولیك‌ارامنه‌واقع‌درچهارراه کالج خیابان غزالی برگزار خواهد بود .

وزارت پست و تلگراف‌وتلفن
۱٦۸۵۱ ۲-۲

بانهایت تاسف فوت مرحوم آقای پطرس آبکار را باطلاع اقوام و دوستان ایشان میرساند جنازه آنمرحوم در ساعت۱۰ روز سه‌شنبه ۲۸ مرداد پس‌از انجام مراسم مذهبی‌در کلیسای ارامنه کاتولیك (خیابان شمالی سفارت‌روس) به آرامگاه ارامنه حمل خواهد شد ازکلیه اقوام و دوستان تقاضا دارد باشرکت در انجام مراسم مذهبی روح آن مرحوم را شاد فرمایند .

آندرانیك‌آبکار ، روزیك‌وهاراطون چاپچویان
۱٦۸۵۱ ۲-۲

خانواده‌های : وزیرقائم‌مقامی ، قائم‌مقامی ، سنائی ، ممتاز نبوی‌تبریزی ، مبعث‌زمانی ، بگلو ، حکیمیون ، مبصری ، کیوانیان ، صدقیانی ، فقهی،مجدی ، افسائی،فتحی،نیکخواه
بانهایت تاثر فوت مرحومه مغفوره بانو میرزاده‌وزیر قائم‌مقامی ،مادر گرامی آقایان جعفر وزیر قائم‌مقامی،سرهنك محمود وزیرقائم‌مقامی ، مهندس یعقوب وزیر قائم‌مقامی را باطلاع اقوام و آشنایان میرسانند . مجلس ترحیم مردانه‌روز سه‌شنبه (فردا) از ساعت ۱٦الی۱۸ در مسجد فخرالدوله و مجلس ترحیم زنانه همان روز و همان ساعت در منزل‌شخصی واقع در خیابان سنائی نرسیده به‌تخت‌طاوس کوی الماس پلاك ۳۸ منعقد خواهد بود .
آ-۱٦۹۳۷

بعموم بازماندگان آن مرحومه مصیبت وارده را تسلیت میدهیم

درمسجد جامع بندرپهلوی
ضایعه مولمه
بمناسبت فقدان مرحوم **حاج‌علی‌زمانی** که از بازرگانان نیکوکار و خدمتگزار شریف شهربوده و سالها ریاست شیروخورشید سرخ و عضویت انجمن شهر و اطاق‌بازرگانی راعهده‌دار بود باطلاع میرساند . مجلس ختم آن‌فقیدسعید روز پنجشنبه ۳۰ امرداد ماه از ساعت ۵الی ۷ بعدازظهردر مسجد جامع بندرپهلوی برگزار میگردد .

الاحقر حاج‌شیخ‌حسن بنی‌یعقوب
آ-۳۷٦٤٤ ۱-۲

بانهایت تاسف درگذشت مرحوم **حاج‌علی‌زمانی** نایب‌رئیس انجمن شهر وعضو ادوارگذشته انجمن شهر را باستحضار میرساند . مجلس ترحیم آن‌فقیدسعید روز پنجشنبه۳۰امرداد ماه از ساعت ۵الی ۷ بعدازظهر در مسجد جامع برگزار میشود .

سیدمحمود پیشوائی رئیس انجمن شهربندرپهلوی
آ-۳۷٦٤۸ ۱-۲

ضایعه اسف‌انگیز
بامنتهی‌درجه تاسف و تالم درگذشت بزرك خاندان زمانی مرحوم **حاج‌علی‌زمانی** فرزند مرحوم‌حاج‌یوسف زمانی راباطلاع دوستان و آشنایان میرساند . مجلس ترحیم آن شادروان روز پنجشنبه ۳۰ امرداد ازساعت ۵تا۷ بعدازظهر در مسجد جامع بندرپهلوی برگزار میگردد.
خانواده‌های زمانی ، محلی ، احسان ، پیرزاد ، بردبار میرفخرائی ، پورسهراب ، برهمن ، پورعباس ، جزیره‌ای ، ریل‌بگی ، اطیابی ، داداشی ، طهماسی
آ-۳۷٦۵۲ ۱-۲

درمنتهی‌درجه تاسف وتالم درگذشت مرحوم **حاج‌علی‌زمانی** بزرك خاندان زمانی رابه‌بازماندگان آن فقیدسعید تسلیت عرض نموده مجلس ترحیم آن شادروان از ساعت ۵الی ۷ بعدازظهر روز پنجشنبه ۳۰ امرداد در مسجد جامع‌برگزار میگردد .

بندرپهلوی - علی‌قهرمانی
آ-۳۷٦٦۰ ۱-۲

بانهایت تاسف درگذشت بزرك‌خاندان زمانی‌راباستحضار میرساند مجلس ترحیم زنانه بامداد روز سه‌شنبه ۲۸ امرداد در منزل آنمرحوم برگزار میگردد .

بندرپهلوی - خانواده زمانی
آ-۳۷٦٦٤ ۱-۲

باکمال تاسف درگذشت شادروان **حاج‌علی‌زمانی** بزرك خاندان زمانی رابه‌بازماندگان تسلیت عرض نموده ، مجلس ترحیم آن‌فقیدسعید از ساعت ۵الی ۷ بعدازظهر ۳۰ امرداد در مسجد جامع برگزار میگردد .

بندرپهلوی - محمدعباسیان
آ-۳۷٦۵٦ ۱-۲

بعموم افراد خانواده‌های عزادار بویژه بازماندگان آن مرحوم مصیبت وارده را تسلیت میدهیم

خانواده‌های : مستحکم ، مختارپور ، مختار ، رحمتی ، شهپر ، رسولیان ، شعرباف ، شریعتمداری ، فصیحیان ، حاتمی ، رشیدی ، عابدی ، صمدانی‌نیا ، مولائی ، قرسائی ، چهارسوقی ، کریمخان‌زند ، کاشفی
باکمال تاثر درگذشت شادروان حسین مستحکم را باطلاع خویشاوندان وآشنایان میرسانند . مجلس ترحیم آن‌مرحوم روز سه‌شنبه ۲۸ر۵ر٤۸ از ساعت ٤الی ٦ بعدازظهر درمسجد همت‌آباد واقع در چهارراه حسن‌آباد و ختم زنانه در همانروز و ساعت در منزل آن مرحوم واقع درامیرآباد شمالی خیابان ابوعلی‌سینا کوچه ششم بهمن شماره ۹٦ برگزار میباشد.
آ-۱٦۸۸۱

بعموم بازماندگان ان‌مرحوم مصیبت وارده را تسلیت میدهیم

تسلیت

درگذشت جانگداز بانو خیرالنساءاسفندیاری که‌یکی از بانوان خیرو همواره پشتیبان ستمدیدگان و بیچارگان بود مایه تاسف وتاثر ما گردید . مصیبت وارده‌رابدوستان‌عزیزو ارجمندمان آقای مصطفی آزاد وسرکار سروان مرتضی آزاد که ازاین حادثه متالم شده‌اند از صمیم قلب تسلیت‌میگوئیم‌و خودرا دراین غم بزرك باآنها شریك و سهیم‌میدانیم . سلامت و سعادت آنان را از خداوند بزرك خواستاریم .

کیوان - محسن‌تهرانیان - خلیل‌دهری
آ-۱٦۹۹۹

جناب آقای مهندس پرویزمعرفت
درگذشت مادر گرامی شما مایه تاسف وتاثر ما شد. مصیبت وارده را به‌جنابعالی وخانواده محترم تسلیت عرض نموده و خودرا دراین ماتم بزرك شریك و سهیم میدانیم .

کیوان - محسن تهرانیان - خلیل دهری
آ-۱٦۹۹۹

کارکنان سازمان پنبه باکمال تاسف‌فوت‌شادروان‌علی‌اکبر روانبد پدر همکار گرام آقای عبدالرسول روانبد و کلیه خانواده عزادار تسلیت عرض و خودرا درغم وانده ایشان شریك میدانند .

آ-۱٦۸٦۱ کارکنان سازمان پنبه

جناب آقای صادق ظاعنی قاضی محترم دادگستری
بانهایت تاسف مصیبت وارده را تسلیت عرض نموده سلامتی و سعادت جنابعالی و فامیل محترم را از خداوندمتعال خواستاریم .

آ-۱٦۸۵۹ حسین‌مقیمی-دکترمرادی

جناب آقای دکتر مهدی رشتی
پزشکان ، پرستاران و کارکنان مرکز پزشکی فیروزگر بانهایت تاسف درگذشت پدر گرامیتان را تسلیت میگویند.

آ-۱٦۸٦۵ مرکز پزشکی‌فیروزگر

جناب آقای یوسف فروزی
مصیبت جانگدازی که به‌آن فامیل روی آورده درحدی نیست که بتوان بابیانی تسلی‌داد . ماهمگی در غم شما خود را سهیم میدانیم و بقای عمرتان را از خداوند مسئلت داریم.

چالوس - اخوان قصاب‌ساطوری
آ-۳۷۵٦۰

هم‌مسلك‌ارجمند جناب آقای محسن موقر نماینده‌محترم مجلس شورای‌ملی
باکمال تاسف مصیبت وارده را بجنابعالی و خانواده محترم تسلیت عرض مینماید .

چالوس - فخرالملوك رئیس‌فیروز
آ-۳۷۵٦۲

مجالس وعظ و سوگواری

بسمه‌تعالی
ازلیله دوشنبه ۲۷ مرداد بمدت پنج‌شب مجلس توسل به‌صدیقه طاهره سلام‌اله‌علیها در افجه لواسانات منعقد است حضور علاقمندان و دوستان راانتظار دارد .

باقر نهاوندی‌واعظ
خط اتوبوسرانی افجه خیابان سیروس سرچشمه
۲-۲

بمناسبت ایام سوگواری بانوی بزرك اسلام حضرت فاطمه زهرا سلام‌الله علیها مجلسی از طرف انجمن دینی کاظمیه بمد ت‌ده‌شب از تاریخ سه‌شنبه ۲۸ مرداد از ساعت ۸تا۱۰ بعدازظهر دائر از کلیه علاقمندان معارف اسلامی بویژه جوانان فضیلت‌طلب دعوت میشود از گفتار ارزنده خطیب محترم جناب آقای فخرالدین حجازی‌استفاده فرمایند
خشانی - خیابان مولوی - بازارچه قنات‌آباد دست‌چپ کوچه چهارم

آ-۱٦۹۰۳ انجمن دینی کاظمیه

جناب آقای حسین قاسمیه
بااندوه فراوان درگذشت پدر بزرگوارتان را بشما وعموم فامیل تسلیت عرض نموده واز خداوند بزرك صبرجمیل برای شما مسئلت داریم .

مدیران وکارکنان سازمان کاسپین
آ-۳۷٦۳۸

تیمسار سرتیپ‌زالتاش فرماندهی محترم لشگرزنجان
باکمال تاسف درگذشت برادر گرامی تیمسار ارجمند رااز طرف خود و کارکنان این اداره تسلیت‌عرض مینماید.

زنجان - اداره اوقاف - عبدالمناف‌منافی
آ-۳۷۵٦٦

تیمسار سرتیپ زالتاش فرماندهی محترم لشگر زنجان
باتالم وتاسف فراوان مصیبت وارده را تسلیت عرض نموده بقای عمر آن خانواده محترم را از خداوند بزرك طلب مینمائیم .

ازطرف انجمن شهر وکارکنان شهرداری زنجان - شعبانخانی
آ-۳۷۵٦۸

بانهایت تاثر و تالم مصیبت وارده را بخانواده محترم نراقی بخصوص سرکار خانم افسرنراقی تسلیت می‌گوئیم‌و خودرا دراین مصیبت بزرك شریك و سهیم می‌دانیم .

آ-۱٦۷۹۳ پروین‌وپری‌جوادی

همکار ارجمند سرکار سروان دکتر شجاعی‌طباطبائی
مصیبت وارده را از سوی خود و همکاران بجنابعالی‌و خانواده محترم تسلیت میدهد .

آ-۱٦۸۱۱ سرهنك‌دکترروائی

تیمسار سرتیپ‌دکترفرمهر
باقلبی آکنده از اندوه مصیبت وارده را تسلیت‌میگویم

شرکت عصردارو - دکترهوشنك‌فلسفی
آ-۱٦۸۱۷

بانهایت تاسف درگذشت خدمتگزار بزرك جامعه حاج آقارضاحاج‌طرخانی رابه‌آن خاندان محترم خصوصابه‌فرزندان برومندش تسلیت میگوئیم .

آ-۱٦۸۲۱ شرکت ساختمانی‌املش

جناب آقای دکتر رفعت‌جو ریاست محترم بهداری راه‌آهن
بانهایت تاسف مصیبت وارده را بجنابعالی تسلیت‌عرض مینمایم .

آ-۱٦۸۲۳ دکترهیوند

تیمسار سرلشگر ابراهیم‌فیوضی
درگذشت جانگداز مهندس عباس نراقی را بشماتسلیت عرض مینمایم .

آ-۱٦۸۲۵ کیهان‌پناه

جناب آقای سیدشمس‌الدین شفائی
دوستانت دراین مصیبت جان‌گداز خودرا شریك‌میدانندو بدینوسیله به‌شما وآن خاندان بزرك تسلیت میگویند وشادی روح‌آنمرحوم رااز خداوند آرزو میکنند .
دکتراروتقی ، اردلان ، بابایان ، بابائی ، بهبودی ، پوراسد ، جلالی ، خواجه‌زاده ، دیناری ، رجائی ، رزمی ، شاه‌محمدی ، شهباز ، ظفریان ، غنی ، فتاحی ، قاسمی،قاضی قدوسی ، کشوری ، کمالی ، گنجه‌ای ، گودرزیان ، مسعودی معروفی ، ملکوتی ، منشی ، منعم ، موذنی ، ناصری ، نجومی نطقی ، نقبائی ، وزیری ، همت‌خواه
آ-۱٦۸۲۷

تیمسار محبوب ارتشبد جم ریاست محترم ستادبزرك‌ارتشتاران
بااندوه فراوان خودرا دراین سوك بزرك شریك دانسته صبر جمیل واجرجزیل برای‌آن مقام عالی مسئلت دارد

رئیس آموزش و پرورش خرمشهر - محمدمحسن
آ-۳۷٤٤٤

باکمال تاسف درگذشت شادروان مرحوم حاج‌آقارضا حاج‌طرخانی را بفامیل محترم مخصوصا جنابان آقایان حاج کاظم و حاج‌تقی‌حاج‌طرخانی تسلیت‌عرض نموده بقاء عمر بازماندگان رااز خداوند متعال خواهانم .

دورود - مرتضی اسفندیاری
آ-۳ ۷٤۵۰

تیمسار ارتشبد جم ریاست ستاد بزرك ارتشتاران
باکمال تاسف درگذشت روان‌شادسناتور محمود جم پدر گرام ونامدار آن‌فرمانده بزرگوار رااز سوی خود و همکارانم تسلیت عرض نموده از پیشگاه ایزد توانا‌شادی‌روح آنمرحوم و سلامتی و سربلندی تیمسار و خاندان جلیل را آرزومندم .

پیرانشهر - سرتیپ‌مدرسی
آ-۳۷٤٤۸

سرکار سرگرد برزوبهرامی
فوت جناب آقای بهرامی بزرك‌پدر ارجمند را بحضور عالی تسلیت عرض نموده بقای خاندان محترم را از خداوند مسئلت داریم .

سرهنك ستاد نصراله توکلی - سرگرد دکتر عزیزاله‌توکلی
آ-۱٦۸٤۳

دوست ارجمند سرکار سرگرد برزوبهرامی
مصیبت وارده را بشما و خانواده محترمتان تسلیت‌میگوئیم

حبیب بشیری - امیرفرهنك - مرادی
آ-۳۸٤٦٤

جناب آقای صدرالدین نراقی
باقلبی مملو از تاثر و تاسف فوت جوان‌ناکام‌آقای‌مهندس عباس نراقی راتسلیت عرض‌میکنم.

آ-۳۷٤۸٤ قم-دکترعلی‌امیررفیعی

جناب آقای حمید جواد
بانهایت تاثر مصیبت وارده را بشما و فامیل‌محترمتان تسلیت عرض میکنیم کارمندان اداره چهارم کل کارگزینی وزارت آموزش وپرورش
قدوسی ، نوباوه ، آقاسی ، روانگرد ، سهامی ، زاهد، جوادی ، شاطریان ، برگی ، عسگری ، عریان ، آفتاب
آ-۱٦۸۷۷

در صورت تولید بیشتر در واحد سطح

کشاورزان دانه‌های روغنی تشویق میشوند

تحقیقات وسیعی برای توسعه کشت دانه روغنی درکشور ضرورت‌دارد

پنجمین سمینار بررسی توسعه کشت دانه های روغنی به کار خود پایان داد وقطعنامه سمینار درده ماده منتشرگردید .این سمینارردر محل شرکت‌توسعه کشت دانه‌های روغنی تشکیل گردید . متن‌قطعنامه به‌شرح زیراست :

سمینار وظیفه خود میداند که بدوا تشکرات وسپاسگزاری های قلبی فرد فرد شرکت کنندگان‌را بشرفعرض پیشگاه مبارك‌شاهنشاه آریامهر که همه‌پیشرفت ها و موفقیت های حاصله در کشور مرهون بذل عنایات وتوجهات‌خاصه ذات مبارك معظم له است تقدیم داردو از درگاه قادر متعال‌مسئلت نماید که همه ما رادر اجرای‌نیات عالیه همایونی توفیق بخشد .

سمینار در آخرین روز تشکیل خود باتوجه به مذاکرات انجام‌شده قطعنامه نهائی را در ۱۰ ماده به شرح زیرتهیه و تصویب نمود :

۱- پیش‌بینی میشود ازمیزان۶۰ هزار هکتار قرارداد کشت وسطح سبز ۵۰هزار هکتار زراعت‌دانه‌های روغنی درسال جاری محصولی در حدود ۳۶ هزار تن دانه روغنی‌تهیه وتحویل کارخانجات روغن نباتی کشور گردد .

۲- سعی لازم به عمل خواهد آمدتابراساس پیش‌بینی های انجام شده سمینار برنامه‌شرکت سهامی توسعه کشت دانه های روغنی در سال های آتی‌افزایش یافته و با مجاهدت واقداماتی که انجام خواهد شد باکه ك‌مقامات دولت و وزارت کشاورزی مقدار محصول در واحد سطح سبز نیز نسبت به سال‌جاری بیشترشود.

۳- بمنظور ترویج زراعت‌بهتر وتامین موجبات افزایش تولید دانه های روغنی در واحدسطح توصیه میشود از زارعینی که در هریك از نمایندگی های تابعه در به مصرف رسانیدن‌کود و درواحدسطح محصول زیاد تری تولید نموده‌اند تشویق لازم بعمل آید.

۴- نظربا‌ینکه زراعت دانه های‌روغنی‌در کشورزراعت‌جدیدی‌است واحتیاج به تحقیقات در تمام‌قسمت های آن کاملا محسوس میباشد، لذا سمینار مصرا توصیه می‌نماید که موضوع تحقیقات دانه های روغنی بیش از پیش مورد توجه واهمیت‌قرار گیرد و همکاریهای شرکت باموسسات تحقیقاتی‌وزارت کشاورزی ودانشکده های کشاورزی و سایر موسسات علمی دولتی گسترش وتوسعه بیشتری یافته و از وجود کارشناسان عالیقدری‌که در کشور های خارج دراین زمینه تحقیقات مفیدی‌انجام‌میدهنداستفاده شود وباموسسات مربوطه علمی‌دنیا ارتباط دائمی برقرار گردد و از کلیه اطلاعات آنها به‌نفع توسعه کشت دانه های روغنی در کشور استفاده شود.

۵-چون اهمیت‌ومیزان خسارات آفات وامراض مختلف در مورد زراعت دانه های روغنی غیر قابل انکار است علیهذا پیشنهاد می‌شود:

۱-باسازمان حفظ نباتات وزارت کشاورزی برای مبارزه با آفات مزبور همکاری بیشتری برقرار شود.

۲-برای آشنائی زارعین و پیمانکاران کشت دانه های روغنی نشریات ساده متضمن آخرین اطلاعات مربوط بدفع آفات دانه های مزبورتهیه وطبع و نشرشود.

٦-نظربا‌ینکه کود شیمیائی در زراعت دانه های روغنی موجب‌بالا بردن تولیدمحصول میگردد،موکدا توصیه میشود که نمایندگی های تابعه در به مصرف رسانیدن‌کود های شیمیائی مناسب برای کشت دانه‌های روغنی بااستفاده ازهمکاری های موسسه خاکشناسی و حاصل‌خیزی خاك‌وزارت کشاورزی بیش‌از پیش فعالیت نمایند.

۷-برای اینکه‌زراعت لوبیای روغنی «سویا» بعدازبرداشت گندم موفقیت‌آمیز باشد احتیاج به‌تامین آب‌دارد.

برای تهیه آب کافی سمینار پیشنهاد مینماید به منابع اعتبار دهنده جهت‌تهیه آب توصیه شود که‌دربرداخت‌وام به زارعین وپیمان‌کاران کشت دانه های روغنی که قصد احداث چاه های نیمه عمیق برای این کار دارند تسهیلات لازم فراهم سازند .

۸- همکاری اداره کل‌مهندسی زارعی وزارت کشاورزی باشرکت سهامی توسعه کشت دانه های‌روغنی در زمینه بررسی ماشین آلات و پیدانمودن ماشین آلات مناسب برا ی کاشت وبرداشت دانه های روغنی وحل مشکلات مربوط به مکانیزاسیون به‌نحو موثری توسعه یابد.

۹- همکاری سازمان ترویج کشاورزی با عوامل شرکت در موردتوسعه کشت و افزایش تولید دانه های روغنی درسطح مملکت‌به نحو موثری توسعه پیدا کند.

۱۰- باتوجه به‌این که به‌منظور آشناکردن زارعین به کشت دانه های روغنی ضرورت ایجاب می نمود که قیمت دانه در سطح بالا تر از مظنه بین‌المللی تعیین‌گردد اینك به منظور رسانیدن قیمت‌دانه داخلی بسطح قیمت‌های بین‌المللی ورعایت حال مصرف کننده ،سمینار توصیه مینماید که با کوشش در راه افزایش برداشت در سطح هکتار قیمت خرید دانه رامتدرجا طی سال های آینده به قیمت‌های بین‌المللی برسانند.

دوست گرامی جناب آقای محمدنورفردی وبانو
مصیبت وارده را بجنابعالی و خانواده گرامی تسلیت‌عرض مینمائیم

گنبد کاوس - دکتر افسرپور و بانو
آ-۳۷۵۷۲

استاد بزرگوار جناب آقای صدیق اسفندیاری
مصیبت وارده را حضور جنابعالی تسلیت عرض نموده بقای عمر و استقرار خاندان محترم را از درگاه حق‌خواستاریم

ملك شمسیان،آگنس‌میرزا ، مریم حامدی
آ-۱٦۸۷۱

تیمسار سرتیپ‌زالتاش
مصیبت وارده را بجنابعالی و فامیل محترمتان تسلیت عرض می‌نمایم

از طرف ورزشکاران باستانی باشگاههای ورزشی‌ولیعهد
امیرکبیر - ابومسلم ستوان یکم جوادملاحیدر
آ-۱٦۸۸۵

مصیبت وارده را بخانواده محترم مهندس عباس نراقی تسلیت میگویم

آ-۱٦۸۸۷ جوادرهبری

آقای دکترحسین مشیری
رئیس بیمارستان شیروخورشید سرخ سمنان مراتب همدردی و تسلیت خودرا به‌آن همکار ارجمند عرض نموده بقا و سلامت شما راخواهانیم

آ-۱٦۸۷۹ گروه‌پزشکان پاسارگاد

تیمسار معظم سرتیپ صمدزالتاش
بانهایت تاثر و تاسف مصیبت وارده را به‌جنابعالی و خانواده محترم تسلیت عرض نموده شکیبائی و سلامتی بازماندگان رااز خداوند متعال خواستاریم .

آ-۱٦۹۱۹ خانواده‌مقدم

جناب آقای مهندس‌قائم‌مقامی
فوت ناگهانی مادر گرامیتان را تسلیت عرض مینمایم

آ-۱٦۹۱۵ حمید انصاری

جناب آقای حسین قاسمیه
بانهایت تاثر و تالم درگذشت پدر ارجمندتان‌شادروان حاج‌سیدابوالقاسم قاسمیه بزرك خاندان قاسمیه را بجنابعالی و عموم بازماندگان فقیدسعید تسلیت میگوئیم

محمود نهانی - علی‌اصغرگرمسیری
آ-۳۷٦۳٦

جناب آقای رضامعرفت
بانهایت تاثر مصیبت وارده راتسلیت عرض میکنم در سوك بزر ك‌شما خودرا سهیم میدانیم .

صمصام‌الدین علامه ، علی‌خلعتبری ، دکتر اسمعیل‌علامه عرب‌زاده
آ-۱٦۹۲۵

سرکار بانو نراقی و خانواده محترم
بانهایت تاسف وتاثر مصیبت وارده را صمیمانه تسلیت میگوئیم .

ملکه تیزهوش - مهندس‌تیزهوش
آ-۱٦۹۳۱

جناب آقای اسکندراسکندرپور
باکمال تاسف فقدان سرکار علیه بانو جمالیه‌اعتمادیانی را به‌جنابعالی و خانم محترمه صمیمانه تسلیت عرض‌مینمائیم

بیژن قربان‌زاده - حسین ایزدی - ابوالفضل ایزدی
آ-۱٦۸۹۹

جناب آقای مهندس یعقوب وزیر قائم‌مقامی
فوت مادر گرامیتان موجب کمال تاسف و تاثرگردید ضمن عرض تسلیت به‌جنابعالی و خانواده محترم از خداوند صبر و شکیبائی برای بازماندگان آنمرحومه آرزومینماید.

آ-۱٦۸۹۷ مهدی صیفوری

جناب آقای محمدرضاسوداگر
مصیبت وارده را تسلیت عرض نموده سلامتی‌جنابعالی راخواهانیم .

آ-۱٦۹٤۳ شرکت ساختمانی جلگه

جناب آقای مهندس بزرك‌ابراهیمی
هیئت مدیره وکلیه اعضاء انجمن آرشیتکتهای ایران بانهایت تاسف مصیبت وارده را به‌آنجناب و خانواده محترم تسلیت گفته و خودرا در غم آن همکار عزیز و خانواده‌محترم شریك میداند .

انجمن آرشیتکتهای ایران
آ-۱٦۸۹۳

جناب آقای مهندس بزرك‌ابراهیمی
مهندسان وکارکنان کنسرسیوم مهندسین مشاور گروپ باتاثر فراوان مصیبت وارده را به‌آنجناب و همسرگرامیتان تسلیت گفته بقاء سلامت و سعادت آن فامیل محترم را خواهان است .

کنسرسیوم مهندسین مشاور گروپ
آ-۱٦۸۹۵

جناب آقای رحیم ایپکچی وبانو
باکمال تاسف مصیبت وارده را تسلیت میگوئیم .

اصفهان - عبدالحسین کرامتی و بانو
آ-۳۷٦۰۲

تیمسار سرتیپ‌زالتاش
بانهایت تاسف وتاثر فراوان از سوی خود و همه‌همکارانم مصیبت وارده را تسلیت گفته واز درگاه آفریدگار توانا برای بازماندگان شکیبائی طلب مینمائیم .

کرمانشاه : سپهبد فرخ‌نیا
آ-۳۷٦۰٦

درگذشت مرحوم اسرافیل صابرگرگانی پد رهمکار گرامی آقای منوچهر صابر گرگانی رابه‌ایشان و خانواده تسلیت میگوید .

شرکت سهامی سیمان تهران -شرکت سهامی‌سیمان‌شمال
آ-۳۷٦۷۸

کارکنان شرکت سهامی کل معادن و ذوب‌فلزات‌ایران
باکمال تاثر و تاسف مصیبت وارده را به‌همکارمحترم خود آقای مصطفی حاجیان تسلیت عرض مینماید .

آ-۱٦۹٦۱

فرماندهی معظم تیمسار سرتیپ‌زالتاش
باکمال تاسف مصیبت اسفناك فوت برادر عزیزتان را تسلیت عرض نموده در غم‌شما شریکیم

قره‌گزلو ، صالحی ، قره‌باغی
آ-۱٦۹٦۵

جناب آقای دکتر مهدی راعی
مصیبت وارده را صمیمانه تسلیت عرض نموده وخودمان را درغم جنابعالی شریك میدانیم .

فارغ‌التحصیلان ۳۹ دانشکده پزشکی‌دانشگاه‌تهران
آ-۱٦۹۵۱

همکاران محترم جناب آقایان دکتر معرفت
دکتر صدیق اسفندیاری
پزشکان آسایشگاه شاه‌آباد بدینوسیله مراتب همدردی و تسلیت خودرا بمناسبت مصیبت وارده بخانواده‌های محترم معرفت واسفندیاری ابراز مینمائیم .
دکترنجم‌آبادی ، دکتر گوهری ، دکتر دهدشتی،دکتر ابراهیمی ،دکتراکبری ، دکترذکاء ، دکتر راستی ، دکتر مساوات ، دکترعدل ، دکترمیرخانی ، دکتر سریر ، دکتر خاتمی ، دکترشریفیان ، دکتر معتقد ، دکتر مومنی ، دکتر مقصودی ، دکتردریابادی ، شاطری ، دکتر موسویان ، دکترخوشنویسان
آ-۱٦۹٤۷

همکار گرامی جناب آقای دکترنظام‌الدین قهاری
پزشکان و کارمندان بیمارستان شماره یك بهداری تهران مصیبت وارده را تسلیت گفته بقای عمر جنابعالی و خاندان محترم را از درگاه قادر متعال خواستاریم .
**دکترفولادی ، دکترسرکاری ، دکتر فاتح‌پور ، دکتر علی‌نفیسی ، دکترمنوچهر نفیسی ، دکترپارسا ، دکترمجیبی، دکتر صفاریان ، دکتر محیطی ، دکتر حافظی ، خانم دکتر ضرغام ، خانم دکتر لطفی ، دکتر ذوقی،ارغوان ، خانم‌فروزان (میرخانی) ، دکترعرفان‌منش ، خانم یوسف‌بیگی ، خانم پیروزکار ، خانم‌استواری ، خانم بدری‌کوهی ، خانم صراف رفع

اطلاعات ۱۳۰۴

دوشنبه
● چهارم جمادی‌الثانی ۱۳۸۹
● ۱۷ اوت ۱۹۶۹
● شماره ۱۲۹۶۹
● سال چهل‌وچهارم

مدت خدمت کارشناسان خارجی محدود میشود

وزیر کار و امور اجتماعی :

*** هر کارشناس خارجی موظف خواهد بود چند نفر ایرانی را در رشته خود آموزش دهد**

*** درچهارمین جلسه کنفرانس اطاق بازرگانی گفته شد برای زنان روستائی باید صنایع کوچك ماشین‌تاسیس شود**

عبدالمجید مجیدی وزیر کارو امور اجتماعی دیروز اعلام کرد که وزارت کار از این پس سیاستی را دنبال خواهد کرد که براساس آن خدمت کارشناسان خارجی در ایران محدود میشود و این کارشناسان موظف خواهند بود که در مدت معین کارشناسان ، کارآموزان و تکنیسین های ایرانی را در رشته‌ای که‌سرگرم بکارهستند تحت تعلیم قرار دهند .

وزیر کار که در سومین‌جلسه کنفرانس اطاقهای‌بازرگانی کشور در مشهد در باره سیاست آموزش کادر مشاغل سخن میگفت افزود: براساس لایحه‌ای که قریبا برای تصویب تقدیم مجلسین‌خواهد شد مبالغ بیشتری به کارآموزان چه در بخش دولتی و چه در بخش خصوصی پرداخت خواهد شد .وی از صاحبان بخش خصوصی دعوت کرد که برای تحقق و موفقیت‌این تصمیمات با دولت همکاری کنند.

آقای مجیدی گفت: همین‌مسئله یعنی نیاز ما به کارشناسان‌خارجی در یك رشته معین ، دلیل کافی خواهد بود که توجه خود را به تربیت کارآموزان ایرانی در آن رشته معطوف سازیم .

*** مرکز تحقیقات صنعتی**

وزیر کار در سخنان خود از پیشنهاد نماینده‌اطاق‌بازرگانی دائر برتاسیس مرکز تحقیقات صنعتی و همچنین بنیادی برای تربیت و تحصیل‌فرزندان کارگران‌از جانب بخش خصوصی پشتیبانی کامل کرد .

وزیر کار خاطرنشان ساخت که کارگاه‌هاومراکز تولیدی بهترین مراکز تعلیم عملی مهارت فنی و حرفه‌ای هستند و هم‌اکنون لایحه قانون کارآموزی فنی در پارلمان مورد بررسی است و دولت با همه نیروی خود برای‌همکاری با بخش خصوصی‌درزمینه تعلیمات حرفه‌ای آمادگی دارد .

آقای مجیدی افزود : بخش خصوصی که همیشه در این مورد دولت را مورد انتقاد قرار میداد نبایستی خود رادراین قسمت‌آلوده ساخته و در اغلب کارخانه‌ها از وجود کارشناسان خارجی استفاده کند .

*** میزان دستمزد**

کارگر باید مهارت فنی پیدا کند و در عین حال برای افزایش مهارت خود بکوشد، امااین منظور حاصل نمیشود مگر آنکه کارگر واقعا متقاعد شود که با یافتن مهارت و با افزایش‌مهارت ،میزان دستمزدش افزایش می‌یابد . برای این کار نیز لازم است در واحد های صنعتی از لحاظ طبقه بندی مشاغل ، نظم و ترتیبی در کار باشد .

پس از پایان سخنان وزیر کار و امور اجتماعی آقایان رضائی‌نایب رئیس اطاق بازرگانی تهران ، ابوالقاسم خردجو مدیر عامل بانك توسعه صنعتی ومعدنی، امین‌رئیس دانشگاه صنعتی‌آریا قاسم‌لاجوردی عضو هیئت رئیسه اطاق صنایع و معادن و آگاه سرپرست دانشکده اقتصاد تهران در باره مواد مورد بحث‌در کنفرانس اطاقهای‌بازرگانی کشور صحبت کردند .

عصر دیروز چهارمین جلسه کنفرانس اطاقهای بازرگانی کشور به ریاست آقای محمد خسروشاهی رئیس

بقیه‌درصفحه‌سیزدهم ستون‌هشتم

تلویزیون
شاوب لورنس
یک عمر بشما خدمت میکند
SCHAUB-LORENZ

عملیات جالب تکاوران در پیشگاه شاهنشاه

شاهنشاه ووالاحضرت ولیعهد بادوربین عملیات صعود تکاوران را برصخره های بلند کوهستان‌مشاهده می‌فرمایند

دیروز واحد تکاور گارد‌شاهنشاهی عملیات جالب کوهستانی خودرا در پیشگاه شاهنشاه آریامهرووالاحضرت ولایتعهد برگزار کرد .

در مراسم دیروز افراد این واحد از صخره‌های غیرقابل عبور صعود کردند وبا لباسهای نارنجی رنگی که بتن داشتند در میان زمین و آسمان به پرواز درآمدند .

این عده برنامه‌های فرود را بنحوی انجام می دادند که نفس در سینه تماشاچیان حبس میشد و بعضی نیز چشم خودرا می‌بستند برنامه فرود آنان از قله‌ها باسیم صورت‌میگرفت واز بلندترین قله که در حدود سه هزار متر ارتفاع داشت به قله‌دیگردر سمت شمال‌رودخانه فرود می‌آمدند و در تمام این‌مدت آنان فقط بدوریك سیم حرکت میکردند وزیر پای‌آنان دوهزار متر ارتفاع خالی ودر ته آن رودخانه بود تماشاچیان آنانراخیلی کوچکتر از اندازه معمول میدیدند .

تیمسار سرلشگر هاشمی‌نژاد فرمانده گارد شاهنشاهی که‌عملیات دیروز تکاوران زیر نظر وی انجام گرفت .

حبل زخمی ومصدوم وسیله اینعده نیز یکی از جالبترین‌حرکات‌بودبرنامه دیگر واحد تکاور کشتی جودو وکج بود که‌بطور جالب و شورانگیزی‌اجرا میشد و هنگامیکه چند تکاوردرهنگام کشتی کج همدیگررامی‌زدندوالاحضرت فریاد میزدند «دیگه بسه».

چندتن از بانوان ودختران شرکت کننده در این‌مراسم بگریه افتاده بودند و چشمهای خودرا می بستند وعده‌ای نیز جیغ میزدند .

زمانیکه تکاوران از گذرگاههای خطرناك کوهستان عبور میکردند و هرآن احتمال سقوط آنان بود این صحنه از طرف تماشاچیان تکرار میشد .

برنامه دیروز تکاوران پس ازیك ساعت ونیم التهاب‌ودل‌شوره‌تماشاچیان پایان یافت و تکاوران بدریافت‌جایزه ازدست شاهنشاه آریامهر مفتخر شدند .

پیشگاه مبارك شاهنشاه آریامهر

خدمتگزاران ۹۵۱۶ خانوارمتدین‌وشاهدوست و میهن پرست شهر قم قیام ملی ۲۸ امرداد ۱۳۳۲ را که از اصیل ترین انقلابهای تاریخی ایران میباشد تبریك عرض می نمایند .

آ-۳۷۵۰۸ کارکنان سازمان آب قم

۲۸ مرداد - سپهبد فضل‌الله زاهدی

احترام به جان‌نثاران شاهنشاه آریامهر وظیفه مردم وطن‌خواه این مرزوبوم است. بهمین مناسبت است که درراس ساعت ٤بعداز ظهر روز ۲۸ مرداد همه ساله وطن پرستان در آرامگاه سپهبد فضل‌الله زاهدی اولین سرباز فرمانبر شاهنشاه در رستاخیز ملی ۲۸ مرداد حضور مییابند وبرمزار اوگل افشانی میکنند .

شهرری -عباس صبوحی مدیر روزنامه‌صبح وصال

۱-۳۷۳۸۲

از بازرگانان - صاحبان صنایع وکلیه موسساتی که درنمایشگاه آسیائی تهران شرکت دارند دعوت میشود برای استفاده از برنامه تبلیغات بازرگانی خاصی‌که بهمین مناسبت در جریان برگزاری نمایشگاه ازشبکه تلویزیون ملی ایران پخش خواهدشد مستقیما بقسمت بازرگانی این سازمان واقع در خیابان تخت جمشید مقابل سفارت آمریکا شماره ۳٦٥ مراجعه فرمایند .

تلفن - ۷٦٥۹٤۱ و ۷٥۰۷٥

آقای دکتر مجیدفروغ (استاد بیماریهای چشم)

ازاول شهریورماه فقط باتعیین‌وقت‌قبلی بیمارقبول‌خواهندکرد بعدازظهرها از ساعت ۳ باتلفن ٦٥۰۱۳ قبلا وقت بگیرند

آسیستان مطب - دکتر منصوردارا

آگهی استخدام پزشك متخصص

بیماریهای زنان - بیهوشی و پرستار ماما

سازمان شاهنشاهی خدمات اجتماعی برای خدمت در زایشگاه هدایتی فم‌احتیاج بیکنفر متخصص بیماری های زنان و یکنفر متخصص بیهوشی و دونفر پرستار ماما دارد . از داوطلبان محترم خواهشمند است بکارگزینی سازمان شاهنشاهی خدمات اجتماعی مراجعه فرمایند . آ-۳٦۸۹٤ ۱-۳

آگهی امتحانات ورودی مدرسه‌عالی پارس

چهاردهم وپانزدهم شهریورماه ۱۳٤۸

مدرسه عالی پارس از میان دارندگان گواهی نامه کامل متوسطه در رشته های ریاضی - طبیعی و ادبی برای دورهٔ لیسانس در سال تحصیلی ۱۳٤۹ - ۱۳٤۸ دانشجو می‌پذیرد . داوطلبان می توانند برحسب نوع گواهی نامه سال ششم متوسطه درامتحان ورودی بخش های تحصیلی زیر ثبت نام کنند :

۱-بخش علوم:
(شامل رشته های فیزیك - شیمی -ریاضی) دارندگان گواهی نامه ششم متوسطه ریاضی یا طبیعی .

۲- بخش زبان های خارجی :
(شامل رشته زبان خارجی انگلیسی)دارندگان گواهی نامه ششم متوسطه ریاضی - ادبی و طبیعی.

۳- بخش علوم تربیتی :
(شامل رشته های روانشناسی - مشاوره و راهنمائی تربیتی - آموزش و پرورش ابتدائی و معلم برای دبستانها) دارندگان گواهی نامه‌ششم متوسطه ریاضی - طبیعی و ادبی

مدارك لازم برای ثبت‌نام :

۱- برك درخواست که بطور خوانا مطابق نمونه ذیل تنظیم شده باشد .
۲- چهار قطعه عکس برقی چهار در سه (۳×٤) داوطلب که در سال جاری گرفته شده باشد
۳- یك برك رونوشت مصدق شناسنامه .
٤- رسید بانکی ٥۰۰ ریال به حساب‌جاری شماره ۱٤۹۹ بانك ملی ایران - شعبه سید خندان بنام مدرسه عالی پارس بابت حق ثبت نام امتحانات ورودی (این‌مبلغ بهیچوجه مسترد نخواهد شد) .

توجه داوطلبان را به نکات زیر جلب مینماید :

۱- وقت تدریس در مدرسه عالی پارس از ساعت ۸ صبح تا ۸ بعد از ظهر میباشد .دانشجویان ملزم به رعایت برنامه تنظیمی از طرف مدرسه‌عالی پارس میباشند .
۲- داوطلبان باید مطابق نمونه ذیل‌درخواست نامه تنظیم کرده و رسیده بانکی و عکسهاورونوشت شناسنامه خود را به آن ضمیمه نمایند ویا پست سفارشی دو قبضه به نشانی مدرسه عالی پارس واقع در خیابان قدیم شمیران (بالاتر از سه راه‌ضراب خانه) ارسال دارند .
۳- درخواست و مدارك باید تا تاریخ اول شهریور ماه ۱۳٤۸ به اداره پست داده شده باشد. به‌درخواست هائی که پس از تاریخ مذکور ارسال گردد بهیچوجه ترتیب اثر داده نخواهد شد
٤- درخواست نامه هائیکه ناقص باشد یارسید بانکی و رونوشت شناسنامه و چهار قطعه عکس (۳×٤) بدان‌الصاق نباشد بی ارزش است.
٥- ارسال مدارك تحصیلی دوره دبیرستان بهیچوجه همراه درخواست ثبت‌نام ضرورت ندارد.
٦- امتحانات ورودی کتبی و بطریق تستی‌است‌وبرای رشته‌علوم‌تربیتی‌از قبولشدگان مصاحبه نیز بعمل خواهد آمد. درصورت لزوم با قبولشدگان بخش علوم و زبان خارجی (انگلیسی) نیز مصاحبه خواهد شد. در هر حال قبولی قطعی در مدرسه‌عالی پارس منوط به موفقیت در امتحانات کتبی و مصاحبه و دارا بودن سلامت جسمی است که به تائید پزشك مدرسه عالی پارس خواهد رسید .
۷- کارت شرکت در امتحان ورودی در روزهای پنجمو ششم شهریور ۱۳٤۸ در محل‌مدرسه عالی پارس ساختمان شماره ۲ توزیع خواهد شد. (کارت فقط به شخص داوطلب داده خواهد شد).
۸- امتحان ورودی در روزهای جمعه وشنبه چهاردهم و پانزدهم شهریور بشرح زیر در محل ساختمانهای مدرسه عالی پارس برگزار خواهدشد :
۱- صبح جمعه چهاردهم شهریور ساعت ۸ بخش علوم تربیتی .
۲- بعد از ظهر جمعه چهاردهم شهریور ساعت ٤ بخش زبانهای خارجی .
۳- صبح شنبه پانزدهم شهریور ساعت ۸ بخش علوم
۹- مواد امتحانی برای هر یك از رشته های مدرسه عالی پارس بشرح زیر است :

رشته علوم :
زبان فارسی - زبان خارجی (انگلیسی یا فرانسه) - اطلاعات عمومی فیزیك-شیمی و ریاضی.

رشته زبان خارجه انگلیسی :
زبان فارسی - زبان خارجی (انگلیسی) - اطلاعات عمومی .

رشته علوم تربیتی :
زبان فارسی - زبان خارجی (انگلیسی یا فرانسه)- اطلاعات عمومی - اطلاعات تربیتی و روانشناسی .

مدرسه عالی پارس

مدرسه عالی پارس

درخواست شرکت درامتحان ورودی سال تحصیلی ۱۳٤۹-۱۳٤۸ برای‌دوره لیسانس

اینجانب بامشخصات زیر :

نام نخانوادگی نام فرزند شماره شناسنامه
صادره از متولد سال در فارغ‌التحصیل‌دوره‌متوسطه
رشته بازبان خارجی درسال تحصیلی بامعدل کل
ازدبیرستان واقع درشهرستان داوطلبم
درامتحان ورودی‌بخش مدرسه عالی پارس شرکت کنم و
مدارك خودرا به شرح زیر به‌ضمیمه‌ارسال میدارم .
۱- قبض رسید بانك ملی ایران - شعبه سید خندان به مبلغ پانصد ریال که به حساب شماره پرداخته‌ام .
۲- چهار قطعه عکس (۳×٤) برقی که‌درسال جاری گرفته شده‌ومشخصات خودرا پشت آن نوشته‌ام .
۳- یك برك رونوشت مصدق شناسنامه .
٤ - نشانی کامل و شماره تلفن

امضاء داوطلب

کلیه داوطلبان شرکت در امتحان ورودی مرکز آموزش تلویزیون ملی ایران می توانند روزهای ۲۸- ۲۹ و۳۰ مرداد ماه با در دست داشتن فتوکپی معافیت از خدمت نظام یاورقه پایان خدمت جهت دریافت کارت بمرکز آموزش تلویزیون ملی ایران واقع در جاده‌پهلوی-خیابان محمودیه کوچه نجمی مراجعه کنند .

تاریخ امتحان ۳۱ مرداد ماه ۱۳٤۸ در دانشگاه تهران آ-۳۷۳۱۸

آگهی مناقصه شماره ۱۰٤

سازمان آب منطقه‌ای تهران جهت موتوربانان چاههای برقی دشت قزوین احتیاج به‌شصت دستگاه موتورگازی دارد ، موسسات و سازندگانیکه مایل‌بشرکت درمناقصه باشنددعوت میشودپیشنهادات خودرا همراه باپنجاه هزار ریال اسناد خزانه تا روز یکشنبه ۹ شهریور ماه ساعت۱۲بدفترطرح وبررسیهای سازمان آب منطقه‌ای تهران واقع در خیابان آریامهر تسلیم نمایند پیشنهادات درساعت ۱٤ همانروز در حضور پیشنهاد دهندگان مفتوح وسازمان در قبول یارد یك یاکلیه پیشنهادات مجاز خواهد بود.

۱-۲ ۳۷۳۳۲-۱ سازمان آب منطقه‌ای تهران

باشگاه ایران

هیئت مدیره باشگاه ایران بدینوسیله مراتب تاثر عمیق کلیه اعضاء باشگاه را از درگذشت شادروان سناتور محمود جم اعلام میدارد.

شادروان محمود جم که سالیان دراز ریاست هیئت مدیره باشگاه کهن سال ایران‌را عهده‌دار بودند درپیشرفت امور باشگاه بالاخص در اقداما تخیرخواهانه این موسسه در مساعدت‌های مادی بموسسات خیریه و درماندگان از طرف باشگاه همیشه پیشقدم‌ومبتکر بوده وکمك‌های‌ذیقیمتی مبذول داشته‌اند.

علیهذا مراتب همدردی کلیه اعضاء باشگاه رابخاندان محترم جم تقدیم میدارد.

برای بزرگداشت روح فقید سعید مجلس یادبودی‌روز چهارشنبه ۲۹ مردادماه از ساعت ٥الی٦ بعداز ظهر درمحل تابستانی باشگاه ایران خیابان قدیم شمیران مقابل‌پل‌رومی منعقد خواهد بود.

هیئت مدیره باشگاه ایران

آ-۱٦۳٤۱

The Tehran Office of a United Nations Organization offers to an Iranian Nationall a responsible post, requiring initiative and judgment, with good future prospects. Age: ideally 25-30, University Degree, fluency in English (Knowledge of French appreciated). Experience in Social matters, nutrition or public health an asset. Attractive salary and fringe benefits. Apply to No. 581. at Ettela'at.

آگهی مناقصه شماره ۷۲۸ر٤۸

شهربانی کل کشورخریدانواع‌لوازم عکاسی‌را طبق‌سیاهه‌ومشخصات موجود بمناقصه میگذارد داوطلبان مایل بشرکت در این مناقصه میتوانند جهت دریافت برك شرایط مناقصه وسایر مدارك مناقصه بدائره قراردادهای اداره کارپردازی مراجعه نموده و پیشنهادات خود را تنظیم و در پاکت لاك ومهر شده تاآخر وقت اداری روز ۱۷ر٦ر٤۸ بدائره دبیرخانه تسلیم ورسید دریافت نماید.پیشنهادات رسیده ساعت ده صبح روز ۱۸ر٦ر٤۸ در کمیسیون مناقصه باز وقرائت خواهد شد، حضور پیشنهاد دهندگان در کمیسیون مناقصه الزامی است و در صورت عدم حضور برابر مقررات تصمیم مقتضی اتخاذ خواهد گردید و کمیسیون مناقصه در رد یاقبول یك یاکلیه پیشنهادات مختار است . م‌الف ٥۷۸۳ . شهربانی کل کشور

وزارت جنك

آگهی مناقصه گوشت مورد نیاز تیپ۲٤

شماره ۷ تاریخ ۲۰ر٥ر٤۸

سررشته‌داری لشگر ۹۲ زرهی جهت مصرف یك قلم اجناس مشروحه زیر را :

ردیف نوع میزان جنس
۱- گوشت نیازمندی یکساله تیپ ۲٤ زرهی دزفول دوسوم نردنبه دار و یك سوم میش دنبه‌دار ٥۰ تن .

ازطریق مناقصه خریداری مینماید .

پیشنهاد دهندگان میتوانند با مراجعه به شعبه خریدسررشته‌داری لشگر ۹۲ زرهی و ملاحظه نمونه اجناس و دریافت برك شرایط و مشخصات معامله پیشنهاد خود را طبق مفاد مندرج درشرایط معامله تنظیم و تاساعت ۹صبح روز ۱۰ر٦ به دفتر سررشته‌داری لشگر ۹۲ زرهی اهواز تسلیم نمایند . آ-۳۷٤۸۰

ادار مناقصه گذار سررشته‌داری لشگر ۹۲ زرهی اهواز

آقای محمدمجدی عضوهیئت‌مشورتی روزنامه اطلاعات در مهاباد ودبیر دبیرستان دکتر هوشیار فارغ التحصیل دوره فوق لیسانس رشته زبان‌و ادبیات فارسی دانشگاه‌تهران درخرداد ماه ٤۸ بامیانگین (۳ر۷۱) حائز رتبه اول گردیده است.

۱-۳۷۳٤۲

بمنظور استفاده مودیان مالیاتی ازنتایج‌حسابرسی حسابداران متخصص

پیروآگهی شماره ۲۰ر۳٤۸۱ - ۱۱ر۳ر٤۷و ٥۲۸۹- ٥ر٤ر٤۷ و ۲ر۷۹ر۱۳٥- ۲۱ر۱۲ر٤۷ بمنظور استفاده مودیان مالیاتی از نتایج حسابرسی حسابداران متخصص در امور رسیدگی بدفاتر حساب سودو زیان‌و ترازنامه‌برای تشخیص‌درآمد مشمول‌مالیات‌مودیان محترم‌فهرست اسامی افرادیکه بعنوان حسابدار رسمی از طرف شورای مقرر درماده ۲۷٦قانون مالیاتهای مستقیم مصوب ۲۸ اسفند ماه ٤٥/ تعیین وانتخاب شده‌اند ذیلا منتشر میگردد .

۱- آقای محمد شریف کاشانی دارای شناسنامه ۲٥۸٥ صادره از مشهد .
۲- آقای اصغر خرازی دارای شناسنامه ۳۷٦ صادره از بخش ٦ تهران
۳- آقای میرسید حسین توماج دارای شناسنامه ۲۱٦٦ صادره از بخش چهار تهران
٤- آقای مجتبی ادیب شهرکی دارای شناسنامه ۳٤۲٤ صادره از چهار محال بختیاری م‌الف ٥۷۸٥

مدیر کل دفتر فنی مالیاتی.
هادوی . ۱-۳۷٥٥۲

آگهی مناقصه شماره ۱۰۳

سازمان آب منطقه‌ای تهران جهت کارگاه طرح آبیاری دشت قزوین احتیاج به لوازم ذیل دارد .

۱-یکدستگاه‌ماشین تراش٥ر۱متری‌باقطر کار٥۰۰ میلی‌متر
۲- یکدستگاه ماشین صفحه تراش باطول کار ٦۰ سانتیمتر وعرض کار حدود ٤۰ سانتیمتر .
۳-یکدستگاه تمیزکن بابخارآب بطرفیت ۱٥۰ - ۲۰۰ گالن در ساعت‌وفشار ۱٥۰پوند براینچ مربع.
٤- یکدستگاه تمیزکن شنی .
٥- یکدستگاه جرثقیل دستی ۱۰ تن باطول زنجیر حداقل ٦متر .

از موسسات و سازنده‌گانیکه مایل به شرکت در مناقصه میباشند ، خواهشمند است پیشنهادات خود را همراه با یکصد هزار ریال اسناد خزانه تا ساعت ۱۰ صبح روز یکشنبه ۹ شهریور بدفتر طرح و بررسیهای سازمان آب منطقه‌ای تهران واقع در خیابان آریامهر تسلیم نمایند . پیشنهادات درساعت ۱۱ همان روز در حضور پیشنهاد دهندگان باز میگردد و سازمان در قبول یا رد کلیه پیشنهادات مجازخواهد بود .

۱-۲ آ-۳۷۲۳٦ سازمان آب منطقه‌ای تهران

آگهی مناقصه

هنرسرایعالی قسمتی از احتیاجات سال تحصیلی خود را از قبیل ورق‌آهن - لوله‌گالوانیزه و چدنی و متعلقات از طریق مناقصه خریداری مینماید پیشنهاد دهندگان میتوانند با مراجعه بدفتر امور مالی هنرسرا برك مشخصات کالا و برك شرائط را دریافت و پیشنهادات خود را تا ساعت ۱۰ صبح روزشنبه‌پانزدهم شهریور ماه ٤۸ در پاکت لاك و مهر شده بدفتر امور مالی‌تسلیم و رسید دریافت دارند .

به پیشنهادات مبهم و مشروط و فاقد سپرده ترتیب اثر داده نخواهد شد . هنرسرایعالی در رد یا قبول یك یا کلیه‌پیشنهادات مختار است . رئیس هنرسرایعالی حسن هنربخش

۱-۲ آ-۳۷۲٦٤

آگهی استخدام رسمی

سازمان امور اداری و استخدامی کشورطبق مفاد لایحه قانونی استخدام کشوری تعدادی کارمند بطور رسمی و بشرح جدول زیر ازطریق امتحان و مسابقه استخدام میکند .

عنوان شغل	حداقل شرط تحصیلی لازم	گروه موقت شغلی
کارشناس امور اداری	لیسانس علوم اداری مدیریت بازرگانی یا لیسانس و دارا بودن گواهینامه دوره تخصصی علوم اداری یا سابقه تجربه و کار در رشته های کارشناسی تشکیلات‌و روشها و طبقه بندی مشاغل و آموزش کارمندان .	٦
کارشناس آموزشی	لیسانس دررشته های‌روانشناسی علوم تربیتی ، علوم اداری ، علوم اجتماعی مدیریت بازرگانی یا لیسانس باسابقه و تجربه کار در رشته های آموزشی و امتحانی و کارگزینی .	٦
کارشناس آمار	لیسانس دررشته آمار یا لیسانس در یکی از رشته های علوم اجتماعی اقتصاد و ریاضی ودارا بودن گواهینامه تخصصی آمار	٦

داوطلبانی که بیك زبان خارجی و ترجیحا زبان انگلیسی آشنائی کافی داشته باشند حق تقدم خواهند داشت .

واجدین شرایط میتوانند فرم ذیل‌را تکمیل‌نموده بافتوکپی مدرك تحصیلی و۲قطعه عکس ٤×٦حداکثر تا ۲۰ شهریور ماه ٤۸ با پست‌سفارشی به نشانی قسمت کارگزینی سازمان امور اداری‌واستخدامی کشورتهران-خیابان‌ویلای‌شمالی- خیابان اسفندیاری ارسال دارند . کارمندان رسمی دولت در صورتی میتوانند تقاضای شرکت در امتحانات‌را نمایند که موافقت سازمان متبوع‌خویش ر اضمیمه فرم درخواست ارسال کنند. تاریخ‌ومحل امتحان به واجدین شرایط بعدا اطلاع داده‌خواهد شد . م‌الف ٥٦۹۳

فرم درخواست

نام نام‌خانوادگی شماره‌شناسنامه محل صدور
نام‌پدر تاریخ تولد مدرك تحصیلی رشته تحصیلی
گواهینامه تخصصی داوطلب شغل
خدمت زیرپرچم انجام داده‌ام معافیت نوع معافیت
نشانی کامل :
شماره تلفن
امضاء داوطلب