سال سی‌وپنجم- شماره ۱۰۳۴۲ | سه‌شنبه سوم آبان‌ماه ۱۳۳۹ | تکشماره ۳ ریال

اطلاعات

درمیان غرش نارنجك و مسلسل تر وریست‌های الجزایری درپاریس

بحران جدیدی فرانسه را تهدید میکند

۲۰۷ نفر از نمایندگان مجلس فرانسه بطرح استیضاح ازدولت رای موافق دادند

سوسیالیست‌ها بسیاست دوگل درمورد تشکیل نیروی ضربتی فرانسه حمله کردند

(درصفحه ٤)

دنباله خاطرات شاهنشاه :

ماموریت برای‌وطنم

نامه هائی که رضا شاه از تبعید بمن نوشت ...

- در تمام نامه‌هامرا بشجاعت و شهامت‌وفداکاری‌تشویق وتحریص میفرمود رضاشاه‌حاضر نشدخاطرات خودرا برشته تحریر در آورد
- متفقین می توانستند بجای اشغال نظامی ایران یك قرارداد دوستانه‌برای‌حمل مهمات نظامی بشوروی امضاء کنند تا آخرین دقایق زندگی در روح و قلب پدرم‌تنهاعشق وعلاقه بوطن جوش میزد

✱

بقیه فصل چهارم

تعلیم وتربیت شاه

اولیای مسئول متفقین‌بایدبا پدرم‌ویابامن اگر جانشین او شده بودم باین ترتیب وارد مذاکره‌شده ومی گفتند :

«ما مجبوریم مقدار زیادی مهمات جنگی بکشور روسیه که سخت در مضیقه است برسانیم و از لحاظ جغرافیائی و منطقی‌کشور ایران تنها طریق حصول این‌منظور است . ما حاضریم در ازای‌استفاده از بنادر و راه‌آهن‌سرتاسری ایران وجاده‌های‌اینکشورمبلغ منصفانه ای پرداخت کنیم و هیچگونه تجاوز و تخطی به بی‌طرفی و استقلال کشور ایران نخواهیم کرد .نیروی نظامی بخاك ایران گسیل نمیداریم وفقط اگر موافقت‌کنیدمتخصصین امور حمل و نقل بایران اعزام می داریم تا در حمل و نقل مهمات وحفظ نقاط حساس راه کمك کنند . ارسال مهمات از راه ایران رای ما امر حیاتی است و ترجیح می دهیم که این کار بوسیله عقد قرارداد دوستانه با شخص‌اول

بقیه در صفحه ۱۹

چهل‌ودومین سال ولادت

سرمقاله درصفحه دوم چاپ شده‌است

جنب وجوش برای شرکت درانتخابات انجمن شهر:

حزب‌ملیون شرکت‌نمیکند

ولی حزب مردم شرکت میکند

لیست کاندیداهای حزبی بزودی انتشار مییابد

- حزب مردم ۳۰ نفر را در تهران نامزد میکند
- کاندیدا های شهرستانها زودتر معرفی میشوند
- ۶۰۰ نفر از ۶۰۰ کوچهٔ جنوب تهران انتخاب‌شدند
- در محلات تهران فعالیت انتخاباتی شروع‌شده‌است
- چند زن در محلات تهران کاندیدا شده‌اند

انتخابات

دیروز اطلاع دادیم که وزارت‌کشور دستور شروع انتخابات انجمن های شهر را در سراسر کشور صادر کرده و قرار است در کلیه شهر هائی که انجمن شهر ندارند انتخابات بعمل آید .

انتخابات انجمن شهر تهران نیز بزودی آغاز خواهد گشت .

بقیه در صفحه هفدهم

طبق تصمیم دیشب هیئت وزیران :

دولت باگرانی اجاره‌خانه‌مبارزه‌میکند

- برای تعدیل مال‌الاجاره دولت از هفته‌آینده‌اقدامات خودرا آغاز میکند
- دولت بانصب یك‌کارخانه جدید ۶۰ هزار کیلوواتی برق در تهران موافقت‌کرد

هیئت وزیران برای رسیدگی به مسائل اقتصادی کشور عصر دیروز تشکیل جلسه داد آقای‌مهندس شریف امامی نخست وزیر ریاست جلسه را بعهده داشت و آقایان حسنعلی منصور دبیر کل شورایعالی اقتصاد کاشانی مدیر کل بانك مرکزی ،مجیدیان مدیر کل بانك‌ملی‌و ذوالفقاری‌شهردار تهران نیز در جلسه شرکت داشتند

موضوع تامین برق تهران وتعدیل مال‌الاجاره و مبارزه باگرانفروشی اساس مذاکرات دیشب هیئت‌وزیران بود .

برق تهران

بنگاه برق تهران برای تامین نیازمندیهای پایتخت از نظر نیروی برق پیشنهادی مربوط به احداث یك کارخانه برق ۶۰ هزار کیلو واتی در تهران به هیئت وزیران فرستاده بود که پس از طرح و مذاکره پیرامون آن دولت تصمیم گرفت اینکار به مناقصه بین‌المللی گذاشته شود وپس از آنکه پیشنهاد ها رسید نسبت به مناسب ترین پیشنهاد اقدام شود تا رفع مشکل برق تهران بشود . در اینمورد امروز از طرف آقای نخست وزیر دستور لازم به بنگاه برق داده شد .

تعدیل مال‌الاجاره

موضوع مسکن و برنامه خانه‌سازی و تعدیل مال‌الاجاره یك قسمت دیگر

بقیه در صفحه هفدهم

دیشب ملکه فرح‌درضیافت‌کاخ اختصاصی شرکت فرمودند و

امشب هم ملکه مهمان هستند

این ضیافت بمناسبت جشن چهارم آبان‌در کاخ والاحضرت شمس پهلوی‌برپامیشود

فردامصادف باروزولادت‌والاحضرت شاهدخت‌اشرف پهلوی،خواهرتوامان اعلیحضرت‌همایونی است .

والاحضرت شاهدخت اشرف پهلوی ریاست عالیه سازمان شاهنشاهی خدمات اجتماعی راعهده‌دار هستند و همیشه درامور خیروفعالیت‌های‌اجتماعی ونوعپرورانه پیشقدم بوده‌اند .

ازساعت یازده‌تایك بعدازظهر فردا والاحضرت شاهدخت اشرف پهلوی بمناسبت روز تولدشان در کاخ‌سلطنتی پذیرائی خواهندداشت .

ماولادت والاحضرت شاهدخت‌اشرف پهلوی راتبریك میگوئیم .

- همه میپرسند ملکه‌کی‌فارغ میشوند؟
- در هرلحظه ممکن است علیاحضرت عازم زایشگاه شوند
- یك خبرگزاری خارجی گزارش داد: اگرنوزادفردا (چهارم آبان) بدنیا بیاید باید آنرا بفال‌نیك‌گرفت

دیشب نیز علیاحضرت ملکه‌فرح دریك مجلس شب‌نشینی خصوصی که‌درکاخ اختصاصی برپا شده‌بود

بقیه در صفحه هفدهم

امروز وزیردارائی طی مصاحبه‌ای اعلام کرد :

با مذاکراتی که در لندن صورت گرفته درآمد نفت‌ایران‌افزایش پیدا میکند

- باتقلیل بهای نفت ایران ۱۶ میلیون دلارکسردرآمد پیدا کرده بود
- در مذاکرات لندن راه حل هائی برای جبران این‌کسر درآمد پیداشد وباین‌ترتیب درآمد ایران افزایش پیدا میکند
- کنسرسیوم تولید نفت تصفیه شده را بالا میبرد
- تولید کلی نفت ایران نیز افزایش خواهد یافت

امروز وزیر دارائی طی یك مصاحبه اطلاعاتی ازمذاکرات‌درباره نفت که در امریکا و اروپا انجام

بقیه در صفحه هفدهم

سر لشگر ضرغام وزیر دارائی

فرشته عدالت در میدان امجدیه

در جشن ورزشی چهارم آبان امسال ورزشکاران گارد شاهنشاهی‌با دو مجسمه فرشته عدالت و یك مجسمه اعلیحضرت همایونی برنامه‌نرمش خود را انجام میدهند . این‌عکس یکی از دو مجسمه فرشتهٔعدالت که در تمرین‌عمومی ورشکاران دیروزدر امجدیه برداشته شده است .

یکماه بر سال تحصیلی اضافه شد

آئین‌نامه دبیرستانها تغییر مییابد

- یکی از مدیران باسابقه دبستانها گفت: تازمانیکه حقوق آموزگاران اضافه نشود چه‌محصل ۸ ماه درس بخواند وچه یك‌سال فرقی نخواهد کرد

در جلسه اخیر شورایعالی‌فرهنك آئین‌نامه دبستانها بتصویب رسید. طبق مصوبات این آئین‌نامه که بلافاصله برای اجرا ابلاغ گردید یکماه بسال تحصیلی اضافه‌گردید.

این یکماه مربوط بنوآموزان دبستانهاست و فعلاشامل دانش آموزان دبیرستانها نمی شود .

برای دبیرستانها

امروز یك مقام مطلع وزارت فرهنك بخبرنگار ما اظهار داشت : هنوز آئین‌نامه دبیرستانهابتصویب نرسیده است . آقای وزیر فرهنك دستور داده است که در آئین‌نامه دبیرستانها نیز تجدید نظر شود و

بقیه در صفحه هفدهم

سران کنگو جشن‌سازمان ملل‌را تحریم کردند

سازمان ملل متحد - ۲۴اکتبر- آسوشیتدپرس-رویتر-یونایتدپرس منابع سازمان ملل متحد درکنگو اظهار میدارند که سرهنك «ژوزف موبوتو» فرمانده ارتش کنگو از سفرخود به‌نیویورك جهت حضوردر سازمان ملل متحد منصرف شد. ظاهرا انصراف وی به‌علت ترس از یك کودتای دیگر از طرف یك‌مقام ارتشی است.

سرهنك موبوتو میخواست در نیویورك هامرشولد را به حمایت‌از رژیم نظامی خود متقاعد سازد.

باقوه قهریه

الیزابت ویل- حکومت کاتانگا اخطارکرد که اگر سازمان ملل متحدنماینده کل‌خودرا‌از کاتانگافرا نخواند «باقوه قهریه او راازکاتانگا اخراج میکنند..»

بقیه‌درصفحه۳

دکتررام مدیرعامل بانك عمران اعلام کرد:

هر کس دربانك‌عمران سرمایه‌ای بگذارد میتواندچندبرابر آن بدون‌وثیقه وام‌بگیرد

- بانك عمران بنفع جوانان وافراد فعال کشور ابتکار بیسابقه‌ای کرد
- ازروز پنجم آبان افتتاح حساب تحت عنوان «وام تشکیل سرمایه» شروع‌میشود
- جوانان و کشاورزان وکارگران میتوانند آتیه خودرا تامین کنند

امروزآقای‌دکتر رام‌مدیر عامل‌بانك عمران و تعاون روستائی طی یك مصاحبه مطبوعاتی پیرامون وام‌تشکیل سرمایه به‌مخبرین جرائداظهار داشت که: تاکنون بانکهائی که‌در ایران‌تشکیل شده بیشتر جنبه صرافی داشته وبغیر از چند بانك معدود ، ازقبیل بانك رهنی و ساختمانی و کشاورزی که البته این بانکها هرکدام یك نوع کمکی بمردم میکنند یعنی کشاورزان برای گرفتن سرمایه‌به‌بانك کشاورزی مراجعه میکنند و غیره و البته

بقیه در صفحه ۱۹

سیگار مهرگان دربسته‌های مقوائی

نظرباستقبال روز افزون مصرف‌کنندگان سیگار مهرگان سیگار مذکور علاوه بربسته‌های کاغذی دربسته‌های مقوائی نظیر آپادانا و فروردین تهیه ودرروز دوم آبانماه دراختیار عاملین فروش قرارداده‌شد بااینکه هزینه‌این نوع بسته‌بندی گران‌تراست معهذا قیمت هربسته بیست‌عددی آن معادل بسته‌بندی کاغذی ۱۵ریال میباشد.

آ-۲۸۳۶۶ انحصار دخانیات ایران

«فندل ایران»

ستاره درخشان جهان صنعت در نمایشگاه صنایع آلمان شرح ومعرفی‌کامل درکتاب «نهضت‌صنعت درایران»

نگارش: مهندس روح‌الله رفعتی آ-۲۵۲۲۷

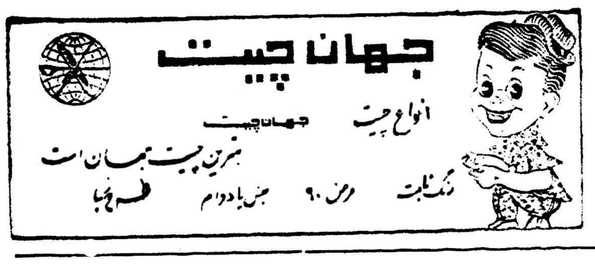

آ-۲۸۰۴۲ ۱-۳

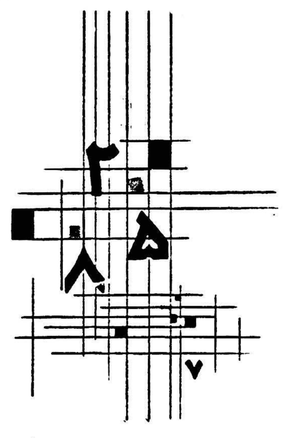

بهترین قفسه ها برای بایگانی کردن اوراق واسناد و حساب . قفسه های فلزی ساخت ریالکو است . ریالکو سازنده زیباترین و محکم ترین لوازم فلزی دفتر است میدان کاخ تخت جمشید .

اطلاعیه بیمه ایران

درباره حریق گمرك خرمشهر بدینوسیله باطلاع بازرگانان محترم میرساند که رسیدگی های شرکت بیمه ایران در مورد نوع و میزان خسارت ومقدار کالاهای سوخته شده و آسیب دیده در گمرك‌خرمشهر پایان یافته واکنون صورت کلیه کالاهای خسارت دیده دربیمه ایران موجود است که رونوشتی از آن بتمام شرکت های بیمه فرستاده خواهد شد علیهذا بکلیه صاحبان کالاهای خسارت دیده اعلام میگردد که‌برای دریافت گواهینامه لازم باداره گمرك خرمشهر مراجعه و پس‌ازدریافت گواهینامه لازم بشرکت بیمه‌ای که کالای خودرا بیمه نموده‌اند برای جبران خسارت مراجعه فرمایند در صورتیکه مدت بیمه‌نامه در شرکت بیمه کننده منقضی شده‌باشد شرکت سهامی بیمه ایران خسارت آنها راباتوجه‌به اسنادی که در دست دارند تصفیه مینماید.

شرکت سهامی بیمه ایران

آ-۸۲۳۹۰

کلکسیون لباس بچگانه

برای مشاهده اولین کلکسیون لباس بچه گانه برای ۳ تا ۱۶ سال به آدرس فیشر آباد شمالی بین ویلا و فیشر آباد خیابان خبیر کاشی ۲۰ طبقه دوم مراجعه فرمائید . ۱-۲ آ-۲۵۱۴۷

قرعه‌کشی بلیطهای بخت آزمائی ملی

دراین هفته ساعت‌چهار بعدازظهرروز پنجشنبه انجام میگیرد

بیست ریال بدهید و سیصدهزار ریال ببرید

آ-۲۸۳۵۰

مراسم قرعه‌کشی جوائزحساب سودبخش بانك سپه

ساعت چهار بعد از ظهر روز شنبه هفتم‌آبان در سالن معاملات شعبه مرکزی (اول خیابان سپه) بر گزار خواهد شد .

حضور در مراسم مذکور برای عموم علاقمندان آزاد است ۱-۳ آ-۲۷۷۷۴

در کلبه مهمانخانه دربند

ازتاریخ سه‌شنبه سوم آبانماه ارکستر جدید معروف ایتالیائی

آرماند

باشرکت دونفر خواننده مشهور دوشیزه ریتا آرنولد وآقای والترموسو

تلفن ۸۳۴۲۲ و۸۳۴۲۳ و۸۵۱۴۳۹

۱-۳ آ-۲۸۳۹۲

دعوت ازاعضای حزب ملیون

بمناسبت میلاد باسعادت اعلیحضرت همایون‌شاهنشاه محمد رضاشاه پهلوی مجلس جشنی ازساعت ۶ تا۸ بعداز ظهر روز سه‌شنبه سوم آبانماه در کلوب مرکزی حزب‌ملیون برپا است.

ازعموم بانوان وآقایان هم مسلك خواهشمنداست در وقت مقرر بمحل حزب تشریف بیاورند.

سرپرست دبیرخانه حزب ملیون - دکتراحمد امامی

جریان روز

چهل‌ودومین سال ولادت

فردا چهارم آبان و مصادف باآغاز چهل و دومین سال ولادت اعلیحضرت همایون‌شاهنشاهی است .

ملت ایران جشن امسال را با شور و شعف بیشتری برگزار می‌کند چون باولادت نوزاد سلطنتی که همه انتظار مقدم مبارك او را دارند قرین گردیده و احساسات و عواطف مردم را بیش از حد بر انگیخته است .

تجلیل و احترامی که ملت برای جشن تولد اعلیحضرت محمد رضا شاه پهلوی قائل است نه تنها از جنبه ضرورت احتراماتی است که مردم یك کشور شاهنشاهی اصولا برای نشان دادن تاریخ کهن ورژیم شاهنشاهی وزندگی پادشاه خود قائل هستند ، بلکه در مورد شخص اعلیحضرت محمد رضاشاه خصوصیت‌دیگری‌نیزوجود داردکه‌حقاباید گفت جنبه‌مردمی‌وملی‌آن‌ازجنبه شاهنشاهی آن‌کم‌اهمیت ترنیست .

خاطرات و مشاهدات روز انه‌ای که مردم از گذشت ها و بزرگواریها و مکارم روحی و اخلاقی و حسن روابط شاه با خودشان دارند آنان را طبعا وادار باین می‌کند که در قلب خود نسبت به شاه احساس محبت کنند و بر آوردن آرزو ها و امیال ترقی خواهانه خود را از شاه بخواهند .

حقا شاهنشاه ما نیز باین رسالت طبیعی و تاریخی خود توجه کلی دارند و سعی‌و کوشش ایشان در دوران سلطنتشان تا آنجادرانجام این رسالت و ماموریت متمرکز شده است که‌گاهی اوقات مردم جهان‌و ایران احساس کرده‌اند که شاهنشاه‌دراستیفای حقوق ملت خود و فراهم آوردن وسایل زندگی بهتر برای آنها حتی از همه‌کس تندروتر شده‌اند و باید این نکته را خاطر نشان کرد که گاهی اوقات در بعضی از شرایط زمانی جز تند روی ایشان چیز دیگری قادر بجبران و تعدیل غفلت ها وندانم کاری های دستگاهها نبوده است .

اعلیحضرت همایونی همانطور که در کتاب مهم خودشان بنام «ماموریت برای وطنم» متذکر شده اند شخصیت ایشان حتی باشخصیت پدر بزرگوارشان اعلیحضرت فقید رضا شاه کبیر متفاوت است .

از موارد متفاوتی که تلویحا در همان اثر شاهنشاه مورد اشاره قرار گرفته از همه مهمتر تمایل سرشار اعلیحضرت محمد رضا شاه پهلوی به روش دموکراسی و پارلمانی است .

اعلیحضرت در کتاب «ماموریت برای وطنم» تلویحا مرقوم فرموده‌اند: «پدرم بتوسعه تاسیسات صنعتی‌وکشاورزی‌توجه عمیق مبذول میفرمودند و اگر او ازروش پارلمانی و دموکراسی استفاده نمی‌فرمود برای این بود که رای دهندگان و استحکام بخشندگان به پارلمان ودموکراسی که باید اصولا با سواد و آشنا باصول و حقوق باشند در آن زمان کم بودند والی آخر .. .»

توجه شاه باستفاده نفر مودن‌اعلیحضرت‌فقید از روش پارلمانی‌نمودار علاقه شدید ایشان به سنن وروش های دموکراسی و پارلمانی‌است... و در حقیقت باید متذکر شد که انتشار همین کتاب که بقلم‌شاهنشاه نگارش یافته خود یکی از پدیده های دموکراتیك و جالب‌توجه دوران سلطنت ایشان میباشد ، زیرا کتاب نوشتن ،آنهم کتاب تاریخ اجتماعی و آمیخته باظهار نظر های اصولی وارائه «تز» و «دکترین» اگر هم مبتنی بر یك سلسله اطلاعات و معلومات وسیع باشد بالاتر از آن حاکی از علاقه و دلبستگی نویسنده به‌خوانندگان بوده و دلیل آن است که نویسنده معتقد باصول تربیت اجتماعی و مؤمن باصالت آراءو عقاید مردم و علاقمند به قضاوت عامه میباشد .

این مطلب را من که یك روزنامه نگار هستم بهتر از هرکسی می‌فهمم که چگونه یکنفر نویسنده بخوانندگان خود ارج‌و احترام قائل است و این مفهوم کاملا از فحوای نوشته های شاهنشاه متجلی است .

نکتهٔ دیگر که باید یاد آور شد اینست که اگر چه پادشاه دموکرات ما محتاج نیستند خود و کشورشان را بدنیای امروز معرفی کنند چون با مسافرت های پر ارزشی که باطراف و اکناف جهان فرموده‌اند کشور ایران را با افتخار و سربلندی بملل عالم معرفی فرموده‌اند معهذا کتاب خاطرات اعلیحضرت همایونی که بزبان های مختلف در مطبوعات جهان منتشر میشود و میلیونها نفر مردم آنرا میخوانند ، خود وسیله موثری است که ملل جهان به تاریخ وتمدن و زندگی پر مسئولیت پادشاهی که با عشق و علاقه خدمت بملت ایران را وجههٔ همت خویش قرار داده بیش از پیش آگاهی می یابند .

بیغود نیست‌که‌ملل عالم تااین حدبشاهنشاه ماحترام میگذارند ودر مسافرتهائی که بکشورهامی‌فرمایند این‌اندازه‌مورد تجلیل وتکریم واقع میشوند .

مردم جهان‌بخوبی دریافته‌اند که‌ایران عزیزما در زمان کوتاهی گام‌های بلند بسوی ترقی برداشته روابط بین‌المللی خودرابادنیا توسعه داده ودارای پادشاهی است دموکرات ، رئوف ومهربان ، آشنا بکلیه اصول ومبادی بین‌المللی ،ملت دوست و ترقی خواه وبدین جهت وقتی اعلیحضرت همایونی بکشوری از کشورهای جهان مسافرت می‌نمایند مورد استقبال پرشور مردم واقع میشوند ،همه‌جا باتکریم واحترام روبرو میگردند،کسانی که فیلم‌های مسافرت اعلیحضرت را بخارجه دیده‌اند بهتر درك میکنند که چه تجلیل و تشریفات و چه مراسم باشکوهی که‌شایسته شاهنشاهی ایران است برای‌ایشان قائل میشوند که‌این‌خود مایه فخروماهات ملت‌ایران می‌باشد زیرا ماهمه توجه‌داریم ومیدانیم که‌ایران عزیزما تاچند سال پیش حتی روی نقشه جغرافیا شناخته نمیشد و آنراباشتباه نام‌می‌بردند وحالا بهرکشوری‌قدم‌گذارید می‌بینید شاهنشاه ما بهترین معرف کشور خود درآنجا بوده‌اند وملت خودراباسر بلندی وسرافرازی شناسانده‌اند .

کتاب خاطرات شاهنشاه درواقع مکمل اقداماتی است که ایشان درمعرفی ایران انجام داده‌اند ماازخدای بزرك سلامتی وسعادت وموفقیت شاهنشاه محبوب خودرادرانجام هدف های بزرگی که برای عظمت شاهنشاهی ایران دارند آرزو داریم واین جشن بزرك رابعموم‌هم‌میهنان عزیزخود تبریك میگوئیم .

آگهی تاسیس شرکت سهامی بهره‌برداری‌ازدستگاه‌تلویزیون

نظر بماده ۱۹۷ قانون تجارت و ماده ٦آئین‌نامه همان قانون‌خلاصه شرکتنامه و اساسنامه شرکت سهامی بهره برداری از دستگاه‌تلویزیون که‌در تاریخ بیست و ششم مهرماه ۳۹بشماره ۷۵۳۵ در این اداره بثبت رسیده برای اطلاع‌عموم آگهی میشود.

۱ـ نام‌ونوع شرکت . شرکت سهامی بهره‌برداری از دستگاه تلویزیون

۲ـ موضوع شرکت . بهره برداری و تنظیم هر نوع قرارداد بمنظور بهره‌برداری از دستگاه های فرستنده تلویزیون.

۳ـ مدت شرکت از تاریخ پانزدهم مهر ماه ۱۳۳۹ بمدت‌نامحدود

٤ـ مرکز اصلی شرکت . تهران خیابان پهلوی ایستگاه تلویزیون

۵ـ سرمایه شرکت . مبلغ یکصد هزار ریال که به‌ده سهم ده هزار ریالی تقسیم شده است.

٦ـ تعداد سهام ده‌سهم بی‌نام

۷ـ مبلغ سرمایه پرداخته و میزانی‌که تعهدشده است تمام بهای اسمی سهام پرداخت شده

۸ـ طریقه‌نقل و انتقال سهام باقبض و اقباض

۹ـ کسانیکه حق‌امضاء برگهای سهام شرکت را دارند . امضاءدو نفراز اعضاء هیئت‌مدیره متفقا وبامهر شرکت

۱۰ـ هیئت مدیره . آقای ناصر سمیعی رئیس هیئت مدیره وآقایان اکبر اعتمادیه وتقی‌شیرازی اعضاء هیئت مدیره شرکت میباشند.

۱۱ـ مدیر یا مدیران عامل آقایان اکبر اعتمادی و تقی‌شیرازی

۱۲ـ دارندگان حق امضاء بادو نفر از سه‌نفر اعضاء هیئت مدیره متفقا خواهد بود.

۱۳ـ تعداد سهامی که مدیران باید در صندوق شرکت تودیع نمایند. هریك از مدیران یك‌سهم .

۱٤ـ طریقه دعوت مجامع عمومی و اشخاصی که حق دعوت دارند بوسیله آگهی وبنابدعوت هیئت مدیره

۱۵ـ رسمیت جلسات مجامع عمومی عادی با حضور عدهٔاز صاحبان سهام‌که لااقل یك‌ثلث سرمایه شرکت رادارا باشند.

۱٦ـ تاریخ‌تشکیل جلسه سالیانه درآذرماه هرسال

۱۷ـ میزان کسر سرمایه ذخیره از سود سالیانه ده‌در صد از سود شرکت

۱۸ـ بازرسان شرکت‌آقای رشید هاشمی

۱۹ـ انحلال شرکت مطابق‌ماده ۹۳ قانون تجارت خواهد بود.

ازطرف‌رئیس‌اداره‌ثبت شرکتهاوعلائم تجارتی واختراعات ـمهدی‌نراقی

ازکاروان رفته

اثرباشکوه استاد بلندپایهٔسخن‌خراسانی **مهرداد اوستا** که‌از شاهکارهای شعرپارسی است، توسط‌کتابفروشی زوار چاپ‌ومنتشر شده‌است .

دوستداران شعر وادب‌را بامطالعهٔ این‌اثر بدیع که گویای حقیقت احساسات شاعر از روزگار ماست، خاطره سخن استادان نامدار گذشته دردلها زنده میدارد.

آ ـ ۲۸۳٦٤ ۱ـ۲

نمونه یك دبیر فداکار

ماکلیه دانش‌آموزان کلاس ششم‌طبیعی آ دبیرستان عبرت اززحمات زائدالوصف دبیر گرامی جناب آقای علی‌اکبر ایرانی که‌در راه‌پیشرفت دروس دانش‌آموزان مبذول داشته‌اند تشکر نموده موفقیت این دبیر گرامی رااز خداوند متعال خواستاریم وضمنا از مقامات مسئول تقاضا داریم که از این نمونه دبیران فداکار وشایسته تشویق بیشتری بعمل آورند

از طرف دانش‌آموزان ششم طبیعی آ دبیرستان‌عبرت

آگهی بداوطلبان استفاده از بورس

باطلاع داوطلبان استفاده از بورس شهرسازی شرکت ملی نفت ایران میرساند که امتحان مسابقه روز دوشنبه شانزدهم آبان ساعت ۸ر۵ صبح در دانشکده هنر های زیبا بعمل خواهد آمد داوطلبانی که در اداره کل تعلیمات عالیه ثبت نام کرده‌اند روز ۱٦ آبان بدانشکده مزبور مراجعه نمایند.

مدیر کل‌تعلیمات عالیه‌واعزام دانشجو بخارجه ـ دکترجلال‌کسائی

آگهی ازشرکت تلفن

شرکت سهامی تلفن ایران بدینوسیله باطلاع متقاضیانیکه ازطرف سازمان آبادانی تهران پارس به‌آنان ودیعه تلفنی واگذار گردیده ولی تاکنون برای نصب تلفن وانجام تشریفات مربوطه بشرکت مراجعه نکرده‌اند میرساند. چنانچه حداکثر تاآخر وقت اداری روز ۱۰ر۸ر۳۹ برای تکمیل پرونده ونصب تلفن باداره تلفن تهران واقع درخیابان اکباتان مراجعه نفرمایند شماره تلفن آنان ناگزیر بدارندگان حق‌تقدم بعدی درتهران پارس ونارمك واگذار و منظور ایشان از تاسیسات‌آینده تامین خواهد شد. **شرکت سهامی تلفن ایران**

بسمه تعالی شانه

با نهایت تاثر و تاسف رحلت حجت‌الاسلام والمسلمین **آقای حاجی سید محمد مهدی غروی** را باطلاع عموم خاصه آقایان علمای اعلام و حجج‌اسلام و وعاظ و اهل منبر میرساند مجلس ترحیم آن مرحوم روز پنجشنبه ۵آبان مطابق با ششم جمادی‌الاول از ساعت ۸ الی ۱۱ صبح در مسجدقاجاریه واقع در خیابان ری کوچه آبشار منعقد است .

الاحقر حاجی سید موسی موسوی المازندرانی ـ الاحقر سید محمد کاظم آیت‌اله زاده غروی ـفخرالدین‌میرمحمد علی

بسمه تعالی

بمناسبت فوت حضرت مستطاب حجت‌الاسلام والمسلمین **آقای حاج سید مهدی غروی** طاب ثراه‌مجلس ترحیم در یوم چهار شنبه پنجم جمادی‌الاولی مطابق ٤ر۸ر۳۹ در مسجد حضرتی واقع بازار دروازه از ساعت ۸الی ۱۱ منعقد است امید است عموم طبقات خاصه علماء اعلام در مجلس مزبور شرکت فرموده روح آنمرحوم را شاد و بازماندگان را قرین امتنان فرمایند **الاحقر علینقی الموسوی الطهرانی**

با نهایت تاسف فوت ناگهانی مرحوم **مؤبد هرمز دیارموبد** سروش خوشبختی را در بمبئی باطلاع خویشان و آشنایان آنمرحوم میرساند مجلس پرسه روز جمعه ششم آبانماه ۳۹ از ساعت ۹ صبح الی ۱۲ در معبد زرتشتیان واقع درخیابان استالین برگذار است .

پریبرز خوشبختی ـ گشتاسب خوشبختی ـ مهین فرزانه ـ اسفندیار اویژه ـ طوطی موبد

بخانواده محترم آنمرحوم بویژه بازماندگان مصیبت راوده‌را تسلیت میدهیم .

فوت مرحومه **طوبی صانعی** متعلقه حجت‌الاسلام حاج سید صدرالدین امام جماعت مسجد تکیه دباغخانه را باطلاع عموم خویشاوندان و آشنایان میرساند مجلس ترحیم مردانه روز پنجشنبه ۵ آبان ماه از ساعت ۲ تا ۵ بعد از ظهر در مسجد تکیه دباغخانه سه راه بوذرجمهری شاهپور و ختم زنانه در همان روز در خانه حاج سید صدرالدین واقع در بازار چه کربلائی عباسعلی کوچه حمام سعادت بر قراراست

الاحقر حاج سید نورالدین رضوی ـ الاحقر حاج سید صدرالدین رضوی ـاستاد مهدی صانعی ـ سرهنك علی صانعی ـسرهنك جعفر صانعی ـ تقی‌صانعی ـعبداله‌صانعی ـ امیر صانعی ـاحمد خضری ـ یوسف خضری ـجوادخضری ـ مهدی پروین شهد ـ کریم پروین شهد ـ ابوالقاسم‌میرزائی (یاسری) ـجواد آئینه چیان ـ مصطفی خواجوندی ـ محمد علی مومنی فرهانی ـ محمد تقی رضوی ـ محمود رضوی

آ ـ ۲۵۲۰۱

بخانواده محترم آنموحومه بویژه بازماندگان‌مصیبت‌وارده را تسلیت میدهیم .

بمناسبت تصادف روز جمعه ششم آبان ماه ۱۳۳۹ باروز چهلم مرحومه **مهین‌بانو شاهرخی** مجلس تذکری از ساعت سه‌تاپنج‌بعدازظهر درمزار آن مرحومه واقع درامامزاده صالح‌تجریش‌منعقد است.ازدوستان وآشنایان تمنا میشود باتشریف‌فرمائی خود روح آن مرحومه را شاد فرمایند.

امیر گیلانشاه (اعتماد همایون) ـعباس شاهرخی ـسپهبدهدایت‌گیلانشاه

آ ـ ۲۵۲۳۳ ۱ـ۲

از کلیه سروران عزیزی که در مراسم تشییع و ختم و هفته شادروان مرحومه بلقیس حافظی با تشریف فرمائی و لطف خود مرهمی‌بر قلب بازماندگان نهاده‌اندو همچنین دوستان و آشنایانی که‌کتبا وتلگرافا اظهار همدردی فرموده اند نهایت سپاس خودرا اعلام و چنانچه بواسطه تالمات روحی در عرض تشکر حضوری قصوری رخ دهدامید عفو داریم.

از طرف بازماندگان ـ یوسف حافظی ـ فریدون حافظی ـ کیومرث حافظی

آ ـ ۲۵۱٤۹

از عموم طبقات آقایان علماء وتجار و اصناف و ارحام و دوستان واهالی لاریجان که‌در مراسم تشییع و مجلس ترحیم و هفته برادرمان سید عمادالدین تقوی فرزند آیت اله تقوی لاریجانی شرکت فرموده و ابراز همدردی نموده‌اند ویا بوسیله تلگراف و تلفن‌و نامه تسلیت‌داده‌اند صمیمانه تشکر داریم و چنانچه خدا توفیق دهد افتخار ملاقات آقایان راخواهیم داشت.

السید جلال‌الدین التقوی لاریجانی ـ ضیاءالدین تقوی ـدکتر تقوی ـ سرهنك تقوی .

آ ـ ۲۵۲۱۳

اطلاعیه باشگاه شاهین

متمنی است اعضاء هیئت مدیره و هیئت موسس باشگاه کارت های دعوت جشن ٤ آبان خودرا از دفتر باشگاه واقع در شماره ۲۱۳ خیابان روزولت دریافت دارند . آ ـ ۲۵۲۲۵

آگهی مناقصه حمل‌بذر چغندر

شرکت سهامی کارخانجات قند ایران حمل در حدود ۹۲۰ تن بذر چغندر را (از شعبات بذرگیری همدان و اردبیل و شیراز وبجنورد) بکارخانجات تابعه بمناقصه واگذار مینماید شرایط مناقصه و صورت‌ریز بذرها در قسمت بازرگانی شرکت واقع درخیابان شاهرضا روبروی خیابان فرصت موجود میباشد پیشنهادات واصله تا آخر وقت اداری روز ۱۷ آبان‌ماه ۱۳۳۹ پذیرفته ودرساعت ۱۰ صبح‌روز بعد باز و رسیدگی خواهد شد.

شرکت در مناقصه بمنزله قبولی کلیه شرایط مناقصه خواهدبود.

آ ـ ۲۸۳۱۲ ۱ـ۲

آگهی انتقال بانك رهنی

نظر باینکه شعبه مرکزی بانك رهنی ایران از خیابان اسلامبول بساختمان جدید بانك‌واقع در خیابان فردوسی منتقل خواهد شد ناگزیر روز پنجشنبه پنجم آبان‌ماه جاری تعطیل بوده واز مشتریان محترم خواهشمند است برای پرداخت اقساط خود ازروز شنبه هفتم آبان ماه بمحل جدید مراجعه فرمایند.

بانك رهنی ایران ـشعبه مرکزی

آ ـ ۲۸۳۰۸ ۱ـ۲

آگهی مزایده

بنگاه خالصجات بهره مالکانه نقدی و جنسی یکساله ۳۹ و ۱۳٤۰ قراء تقی‌آباد ـ گوك‌تپه و دولت آباد خالصه میاندوآب را از طریق‌مزایده وباشرایط مندرجه درآگهی شماره ۳۱۵٤ محل باجاره واگذار مینماید داوطلبین میتوانند بامراجعه باداره بهره برداری بنگاه خالصجات واقع درلاله‌زار نوچهار راه مهناودریافت مشخصات آگهی مذکور و اطلاع ازشرایط مزایده پیشنهادات خودرا تاآخر وقت اداری روز پنجشنبه ۱۲ر۸ر۳۹ بدفتر بنگاه خالصه تسلیم نمایند. پیشنهادات واصله در ساعت ۱۰صبح روزشنبه ۱٤ر۸ر۳۹ در اداره بهره‌برداری بنگاه خالصه باز و قرائت خواهد شد. **مدیر عامل بنگاه خالصجات**

با نهایت‌تاسف در گذشت‌مرحوم **حاجی آقا خسرومودب** را که‌از خدمتگزاران قدیمی فرهنك میباشند باطلاع میرساند مجلس ترحیم روز پنجشنبه پنجم آبانماه ۳۹ از ساعت ۳تا ۵ بعد از ظهر در مسجد مجد منعقد میباشد .

آ ـ ۲۵۲۵۷ **وزارت فرهنك**

با نهایت تاسف در گذشت مرحوم **حاجی آقا خسرو مودب** را باطلاع اقوام و آشنایان رسانیده مجلس ختم مردانه آنمرحوم روز پنجشنبه پنجم آبانماه از ساعت ۳ تا ۵ بعداز ظهر در مسجد مجد بر گزار و ختم زنانه در همانساعت وهمان روز در منزل شخصی واقع در خیابان رامسر کوچه‌مینا شماره ۷۷ منعقد است .

ابوالقاسم مودب ـ جواد مودب ـ خورشید مودب ـلعیا مودب ـغلامحسین‌مودب ـ منوچهر مودب ـعبدالمحمدروحانی ـ علی روحانی ـمحمد ایزدی ـ حسین پور سلطان ـابوالقاسم دبیرـعسکر عسگری ـسلحشورـ انور گنجه‌ای ـعبدالحسین عیلامی ـحسین‌پور صفر ـ علی نقوی

مصیبت وارده را ببازماندگان آنمرحوم مخصوصا آقای ابوالقاسم مودب تسلیت میدهیم .

باطلاع دوستان و آشنایان میرساند

مراسم چهلمین روز درگذشت مرحوم **محمد یمینی** روز پنجشنبه ۵آبان از ساعت ۳الی شش در ابن‌بابویه (مقبره مرحوم نصرت‌الدوله) برگزار وسیله رفت و آمد قبل از وقت مقرردر منزل آن مرحوم در خیابان لشکر کوی‌سردارحشمت کاشی ۳۷ فراهم است . **خانواده یمینی**

بدینوسیله باطلاع کلیه بستگان و دوستان و آشنایان و گیلانیان مقیم مرکز میرساند که مراسم شب هفت مرحوم **علی آزاد (لاهیجانی)** کارمند وزارت کشاورزی از ساعت ۳ الی ۵ بعد از ظهر روز پنجشنبه پنجم آبانماه ۳۹ در ابن‌بابویه آرامگاه ابدی آنمرحوم برگزار است ضمنا وسیله ایاب وذهاب در منزل آقای احمد آزاد (خیابان سپه جنب مجلس سناکوچه صابری) مهیا است .

عبدالرضا آزاد ـ احمد آزاد ـ رستگار ـمحمود آزاد ـ اسمعیل آزاد ـحبیب‌اله راستان ـ رحیم برهان ـ سیروس فرید مجتهدی ـ سرگرد نصیری ـپرویز بهمنیار ـ عبداله یزدان ـ غلامعلی کریم ـ ذبیح‌اله یزدان ـ تیمور طایفه ـاحمد فتحی زاده ـ سروان صفارنیا ـ احمد صادقی ـ ابوالحسن قوامی ـ رضا دانشوران

آ ـ ۲۵۱۸۵

خانواده های **بیدگلی ـ حمیدی ـسفید دشتی ـشفیعی ـ جوادی ـخرازی ـ عالمیان ـ کافی ـ عبدی مطلق ـشهابلو ـ مهدیه ـ حمیدی کیوان**

با نهایت تاثر در گذشت شادروان **محمد رضابیدکلی** را باطلاع دوستان و آشنایان میرساند مجلس ترحیم آنمرحوم روز چهار شنبه چهارم آبانماه از ساعت ۳الی ۵ بعد از ظهر در مسجد حاجی ابوالفتح واقع در خیابان ری میدان شاه‌منعقد ختم زنانه هم در همان ساعت در منزل آنمرحومه واقع در خیابان خراسان کوچه حمام زیبا کوچه محمدی برقراراست

آ ـ ۲۵۱۸۹

بعموم‌بازماندگان‌انمرحوم مصیبت وارده را تسلیت میدهیم

یکسال از درگذشت نونهال تازه شکفته‌جوان ناکام**ستوان دوم شهید اسحق رهبری زنجانی** که درعنفوان‌جوانی و نورستگی‌چشم از جهان فرو بست و امید و آرزوی ما راخاموش کردمیگذرد بمناسبت شب سال آنمرحوم مجلس تذکری از ساعت ۳ الی ۵ بعد از ظهر روز پنجشنبه۵ر۸ر۳۹ واقع در خیابان لاله زار نو چهار راه مهنا کوچه مصباح کریمی کاشی شماره ۱۰ منزل داوری منعقد است از اقوام و دوستان محترم خواهشمند است با تشریف فرمائی خود روح آنمرحوم را شاد فرمایند .

آ ـ ۲۵۱۳۹ **خانواده های رهبری و داوری زنجانی**

آگهی شهرداری عجب شیر

باطلاع عموم دارندگان دوچرخه میرساند که‌تا ظرف مدت ده‌روز عوارض دوچرخه خودرا که بهر دوچرخه که برابر تصویب نامه انجمن شهر تعیین شده مبلغ‌پنجاه ریال عوارض شهرداری بصندوق شهرداری پرداخت قبض رسمی‌دریافت دارند والا طبق آئین نامه وصول عوارض شهرداریها با ایشان رفتار ودوچرخه آنها توقیف خواهد شد.

شهردار عجب شیر ـ حقیقتی

آگهی مناقصه خرید کاغذ

اداره کل قند و شکر تعداد یکصد عدل انواع کاغذ بشرح زیر:

۱ـ کاغذ شصت گرمی سفید ٤۰ عدل

۲ـ کاغذ هفتاد گرمی سفید ٤۰ عدل

۳ـ کاغذ الوان ۲۰ عدل

از طریق مناقصه با شرایط ذیل خریداری می نماید .

۱ـ داوطلبین بایستی صدی پنج کل مبلغ پیشنهادی را به عنوان سپرده به صندوق اداره کل قندو شکر یا به حساب شماره ۱۱٦۲ سپرده این اداره به بانکملی ایران ـ شعبه فردوسی پرداخت ورسید آنراضمیمه پیشنهاد خود نمایند و هر گاه برنده مناقصه از پیشنهاد خود عدول‌نمود سپرده او به نفع دولت ضبط خواهد گردید .

۲ـ داوطلبین بایستی پیشنهادات کتبی خودرا با ذکر حداقل بهای کاغذ های فوق به ضمیمه قبض یا فیش بانك سپرده تاآخر وقت اداری شنبه بیست‌و یکم آبانماه ۱۳۳۹ بدفتر اداره کل قندو شکر تسلیم‌ورسید دریافت دارند . ضمنا قبض یا فیش بانك سپرده بایستی‌روی پاکت پیشنهادات الصاق و بدفتراداره کل قندو شکر تسلیم گردد .

۳ـ پیشنهادات واصله روز یکشنبه بیست‌و دوم آبانماه ۱۳۳۹ در کمیسیون خرید و تدارکات اداره کل قندو شکر باز و قرائت و ظرف یکهفته بر رسی ونظریه داده خواهد شد .

٤ـ اداره کل قندو شکر می تواند تا میزان صدی بیست وپنج از مقدار کاغذ های فوقرا از برنده مناقصه کسریا اضافه خریداری‌نماید

۵ـ محل تحویل کاغذ ها انبار اداره کارپردازی کل قندو شکر خواهد بود .

٦ـ به پیشنهادات فاقد سپرده و مشروط و مبهم و همچنین به پیشنهاداتی که بعد از موعد مقرر در آگهی برسد مطلقا ترتیب اثر داده نخواهد شد واداره کل قندو شکر در رد یا قبول یك یا کلیه پیشنهادات مختار خواهد بود .

۷ـ کلیه هزینه های متعلقه وهمچنین هزینه آگهی ومالیات و عوارض مربوطه عهده برنده مناقصه خواهد بود .

۱ـ۲ آ ـ ۲۸۳۱۰ **مدیر کل قندو شکر . پاکدامن**

جمعیت اراکیهای مقیم تهران با نهایت تاثر و تالم در گذشت شادروان **آقای حاج‌ابراهیم نوذری** را که از تجار قدیمی و مالکین محترم خیر اراك بوده‌اند باطلاع دوستان و آشنایان آنمرحوم میرساند مجلس سوگواری در روز یکشنبه هشتم آبانماه از سه تا پنج بعد از ظهر در مسجداراکیها واقع در آخر خیابان گرگان منعقد خواهد بود .

از طرف جمعیت اراکیهای مقیم تهران ـ صدر صدارتی‌اراکی

خانواده های نوذری ـداریوش ـ سردار اقتدارخلعت‌بری ـ مهدی منصور ـ زرین تاش ـ احسانی ـ فردوس ـطیبی ـ

با نهایت تاسف درگذشت‌شادروان **آقای حاجی ابراهیم نوذری** بزرك‌خاندان نوذری (اراکی) را باطلاع اقوام ودوستان و آشنایان میرساند مجلس ختم مردانه در روز یکشنبه‌هشتم آبانماه از ساعت سه الی پنج بعد از ظهر در مسجد اراکیها واقع در خیابان گرگان خواهد بود و مجلس ختم زنانه در همان روز و همانساعت در خیابان فخرآباد کوچه بیمارستان منزل مهندس حسین نوذری بر قرار میباشد .

دکتر اسماعیل نوذری ـ مهندس حسین نوذری ـمحمد نوذری ـ دکتر علی نوذری ـ مهندس ایرج نوذری ـحسن داریوش ـمهندس جواد داریوش ـ سردار اقتدار خلعتبری ـ مهدی منصور ـاکبر زرین تاش ـ محمد تقی احسانی ـ مهندس شاپور فردوس ـعلی طیبی ـ مهدی طیبی

بخانواده محترم آنمرحوم بویژه بازماندگان مصیبت وارده را تسلیت میدهیم .

بمناسبت تصادف روز پنجشنبه پنجم آبانماه ۳۹ با شب چهلم در گذشت مرحومه **شاهزاده خانم اشتوداخ** مجلس تذکری از ساعت ۳ بعد از ظهر در امامزاده عبداله در محل سابق دفتر آستانه منعقد است .

خانواده های اشتوداخ ـرخشانی ـ آق‌اولی ـ گیلانشاه ـ آیرم ـ نخجوان ـ کریملو

۱ـ۲ آ ـ ۲۵۱۹۱

آگهی های تسلیت

مصیبت وارده را بخاندان آقایان فردانش وکیان خدیو وجوزا بخصوص جناب آقای جواد فردانش (مؤسس شهر جوادیه) تسلیت عرض نموده بقاء شکیبائی بازماندگان آن مرحومه را ازایزد یکتا مسئلت داریم.

عزت‌الله حبیب پورممقانی ـ صادق ابراهیمی ـ غلام سیاری‌ممقانی ـ عباسعلی طاهریان ـ حاجی خان داراب

دانشجویان گروهان دوم دانشکده افسری درگذشت هوشنك صادقی را به پدر آن مرحوم و همقطار عزیزمان بهرام صادقی تسلیت عرض نموده و بقای عمر آن خانواده محترم‌را از خداوند متعال خواهانیم . **دانشجویان گروهان‌دوم**

کار کنان اداره کار پردازی بانك ملی ایران مصیبت وارده رابه‌جناب آقای ابوالقاسم مودب رئیس اداره کارپردازی تسلیت میگویند و خود را در این مصیبت سهیم و شریك می دانند . آ ـ ۲۵۲۵۹

فوت نابهنگام و جانگداز علی آزاد دوست گرامی خودرا بخانواده محترم آزاد ودائی محترمشان عبدالرضا آزاد تسلیت عرض نموده بقای عمر و صبر جمیل را برای بازماندگان شریف آزاد آرزومندیم .

از طرف خانواده نوروزی ـمحمودنوروزی

مصیبت وارده را بدبیر ارجمندمان خانم پروین امین ناطقی تسلیت عرض نموده و بقای آن خانواده را از خداوند متعال خواهانیم . **بدری رازقی ـ مهین مشیریان**

سرکار سرهنك فتح‌اله دیده بان

از مصیبت وارده فوق‌العاده متاثر سلامتی خانواده جنابعالی را از درگاه خداوند خواستارم .

آ ـ ۲۸۳۳۰ **قم ـ سرهنك ۲ پیران**

تحریم جشن سازمان ملل در کنگو

«ژوزف یاو» وزیر دفاع کاتانگا طی یك کنفرانس مطبوعاتی اعلام‌کرد که «برندسن» نماینده سازمان ملل و اغلب مامورین او با احتیاجات‌مردم کاتانگا آشنا نیستند و نمیدانند که چگونه باید با اهالی کاتانگا رفتار کرد •

وزیر دفاع کاتانگا اعلام کرد که‌اوو حکومت کاتانگا طرفدار سازمان ملل متحد هستند ولی نمیتوانند ناظر بد رفتاری قوای سازمان ملل و اعمال خلاف مامورین رسمی آن در کاتانگا باشند و سکوت کنند•

وی تاکید کرد که اخراج برندسن را از هامر شولد خواسته اند ولی هنوز جوابی نداده است و اگر بیش ازاین تعلل ورزد بزور برندسن رااز کاتانگا اخراج خواهند کرد •

استادیوم خالی

لئوپولدویل مراسم جشن سالانه سازمان ملل‌متحددر استادیوم ورزشی لئوپولدویل برگذار شد• این‌استادیوم که بودوئن نامدارد تقریبا خالی بود •

در خارج از استادیوم زد وخورد میان سربازان یاغی و پلیس و مردم کنگو که‌طرفدار سران مختلف این کشور هستند ادامه داشت و اهالی شهر ومقامات کنگو علاقه‌ای به‌شرکت در جشن نشان نمیدادند •

از «لومومبا» و «کازاووبو» و «موبوتو» دعوت شده بود در جشن شرکت جویند ولی هیچ کدام حاضر نشده بودند •

سربازان سازمان و تعداد کمی ساکنین اروپائی تنها شاهد جشن بودند •

غارت در شهر

سربازان لجام گسیخته کنگو که امر هیچکس رااطاعت نمیکنند درشهر مشغول غارت و تعرض هستند وبی جهت راهها و چهارراه هارا بسته‌اند افسری درراس‌دسته‌های سربازان کنگو دیده نمیشود •

این سربازان هم مردم عادی وهم سیاسیون کنگو را مورد هجوم قرار میدهند •

فقط در نقاطی که سربازان ملل متحد به تعداد کافی مستقرشده‌اند نظم برقرار است •

فقط فرماندار

پنجاه هزارتن‌مردم کنگو که‌ازنقاط مختلف شهر گریخته بودنددر اطراف استادیوم لئوپولدویل پراکنده بودند ولی توجهی به رژه گروهانهای قوای غنا و سودان و سایر واحد های ملل متحد نداشتند •

تنها مقام رسمی کنگو که در این مراسم حضورداشت کامی‌تاتو فرماندار ایالت لئوپولدویل بود •

ژنرال کارل فن هورن سوئدی فرمانده قوای ملل متحد در کنگو و راجشوار دایال نماینده کل سازمان ملل در کنگو رژه میگرفتند •

توقیف رئیس مجلس

لئوپولدویل سربازان نا فرمان کنگو چنان آشوبی در لئوپولدویل برپا کرده‌اند که در هیچ نقطه دنیا در قرن بیستم سابقه ندارد •

سربازان‌زنان سیاه‌رادر خیابانهای لئوپولدویل مورد تجاوزقرار میدهند وروی زمین میکشند •

رئیس مجلس نمایندگان کنگوزوزف اوکیتو و خانواده او توسط سربازان بازداشت و پس‌از خوردن کتك‌فراوان گریخته به ستاد سازمان پناهنده شدند •

تیر باران معلمین

دو معلم سیاه که در ساعات منع عبور به خیابان آمده بودند توسط پلیس تا صبح در خیابانها کشیده شدندوسحر آنهارا تیر باران کردند• یکی از آنها کشته و دیگری زخمی شد •

در شهر استانلی ویل که آنتوان گیزنگا معاون‌لومومبا برآن حاکم‌است سرهنگ‌دوم‌لوکوسا فرمانده‌قوای‌محلی توسط طرفداران لومومبا دستگیر شده است •

در جستجوی پیروان لومومبا

لئوپولدویل سربازان کنگو مقارن مصاحبه «ژوستین بومبوکو» رئیس «شورای روشنفکران» که همکارموبوتو است در خیابانهای لئوپولدویل در پی طرفداران لومومبا میگشتند و دسته دسته مردم را به این اتهام دستگیر و در جیپها میریخته وبه نقاط نامعلومی میفرستادند •

بومبوکو مقارن همین حرکات در مصاحبه خود صحبت ازبرقراری نظم در پایتخت و قدرت موبوتو میکرد •

وی عازم کشور های خارجی است تا کمك آنها رابرای خود و سرهنگ جلب کند •

میکویان سقوط کرده است؟

لندن ـ ۲۵ اکتبر ـ آسوشیتد پرس ـ مخبرین فرانسوی گزارش میدهند که غیبت میکویان از مسکو ظاهرا نشانه سقوط کامل او از سلسله مراتب دولتی شوروی بشمار میرود .

ولی سیاسیون انگلیسی در مسکو از اینکه در مورد عزل معاون اول نخست وزیرشوروی اناستاس‌میکویان قضاوت تندی بکنند پرهیز مینمایند .

سیاست مدارا

مدتها در نظر محافل غربی‌میکویان مظهر سیاست مدارا با غرب شناخته میشد و حال که روابط غرب و شرق تیره است و خروشچف جنك سردرا تشدید کرده بنظر میرسد که‌میکویان را کنار گذاشته‌اند .

در سفر های سابق خروشچف میکویان وظایف او را برعهده میگرفت ولی در سفر اخیرخروشچف به‌سازمان ملل متحد نامی از میکویان نبردند .

باتفاق میکویان

چند ماه قبل نیز با غیبت میکویان زمزمه سقوط او منتشر شد ولی وی مجددا در مراسم سیاسی مسکوحضور یافت .

ضمنا در مسکو خروشچف به یکی از نمایندگان حزب کار گر انگلیس گفته است که به ساحل دریای سیاه عزیمت میکند و در آنجا باتفاق‌میکویان چندی استراحت خواهد کرد .

بیماری مرموزی الیزابت تایلور را تهدید میکند

چاقی، بی‌پولی وبیماری ستاره‌ای راکه برای بازی در فیلم «کلئوپاترا» یك میلیون دلار باید پول بگیرد ازپا انداخته است

لندن ـ ۲۴ اکتبر ـ آسوشیتد پرس ـ الیزابت تایلور امروزحالش بهتر بود اما هنوز از تب ناشی‌از یك مرض ویروسی مرموز رنج می برد . این بیماری وی‌را دچارعفونت های داخلی کرده است .

ادی فیشر همسر الیزابت‌تایلور و ریچارد هاندلی مشاور وی اظهار داشتند که این مرض بقدری خطرناك است که ممکن است موجودیت ستاره چشم سبز را در معرض نابودی قرار دهد .

تب درد ناك

سخنگوی الیزابت تایلور گفت الیزابت تایلور سه هفته است که دچار این تب دردناك شده است . هاندلی گفت اگر الیزابت تایلور دراین زمان که باید در نقش کلئوپاترا ظاهر شود همچنان بیمار بماند باوضع مالی وخیمی نیزدست به گریبان خواهدشد . واین فکر که وی نتواند با ظاهر شدن در این نقش یك میلیون دلار بدست آورد تب و بیماری اورا تشدید می کند .

الیزابت تایلور

گرفتاری دیگری که برای او پیش آمده این است که روزنامه های لندن نوشته اند الیزابت تایلور برای ایفای نقش کلئوپاترا کمی چاق است و گوشت زیادی دارد . الیزابت تایلور از بستر بیماری یك پاسخ تلگرافی در مورد این‌شایعات برای تمام جراید انگلیس ارسال داشت . این پاسخ عبارت است ازاین سه عدد (۳۶ ـ ۲۴ ـ ۳۸) که‌اندازه های بدن اورانشان میدهد

باید دانست که یکی از کارشناسان زیبائی در بستر بیماری اندازه های اورا گرفت و اعلام‌کرد که بهترین ستاره‌ای که می تواند نقش کلئو پاترا را بازی کند الیزابت تایلور است زیرا اندازه های بدن او بسیار رضایت بخش است .

فردریك نهم پادشاه دانمارك هنگام ورود بفرودگاه لندن برگونه ملکه الیزابت دوم بوسه میزند. پادشاه دانمارك وملکه اومدت پنج روز میهمان ملکه انگلستان وهمسرش پرنس فیلیپ هستند

کوشش برای حل اختلافات مسکو ـ پکن

- **برای اثبات دوستی واتحاد بین چین وشوروی ممکنست در مسکو تظاهرات‌مهمی برپا شود**
- **احتمال دارد مقارن برگزاری جشن انقلاب درشوروی کنفرانسی از سران دنیای کمونیست باشرکت نمایندگان چین تشکیل شود**

لندن ـ ۲۴ اکتبر ـ اسوشیتدپرس بنظر میرسد که رهبران کمونیست‌هر چه زودتر برای آنکه به‌شایعات درمورد اختلاف عقیده میان روسیه‌و چین‌پایان دهند دست به‌اقدامی بزنند .

عموما گفته‌میشود که‌درماه نوامبر مقارن چهل وسومین سالروز روی‌کار آمدن بلشویکها درروسیه یك‌کنفرانس سران دول‌کمونیست‌تشکیل خواهد شد .

هنوز معلوم نیست که چوئن لای یامائوتسه تونك‌دراین‌کنفرانس‌شرکت میکند یانه .

اهمیت‌اختلاف

اهمیت مقام نمایندگان چین‌بستگی به‌اهمیت اختلاف شوروی وچین‌خواهد داشت . هرچه اختلاف بیشتر باشد نمایندگان چین ازمیان مقامات پائین‌تر انتخاب میشوند .

شایعات اختلاف پکن ومسکوچنان بالاگرفته که بعضی میگویند بزودی دو کشور علنا از یکدیگر جدا خواهند شد .

مطلعین کمونیست میگویند محتمل است در مسکو برای اثبات دوستی واتحاد شوروی وچین درزمینه‌سیاست واستراتژی وهدفهای ملی نمایشهای مهمی ترتیب دهند .

جدال عقیدتی

اماعلیرغم این اظهارات هم اکنون ماهیاست که میان ایده‌ئولوگها و نویسندگان وسیاسیون دو کشورجدال عقیدتی بزرگی جریان دارد .

خروشچف معتقد به همزیستی مسالمت آمیز و حصول پیروزی‌جهانی کمونیسم از طریق جنك تبلیغاتی و اقتصادی است ولی‌مائوتسه‌تونك‌معتقد است که جنك میان سرمایه داری و کمونیسم اجتناب ناپذیر است و جنك اتمی بنظر او برای‌چین قابل تحمل است ولی بنظر خروشچف چنین‌جنگی برای هیچکس قابل تحمل نیست .

در جستجوی راه حل

درپایتخت‌های غربی گفته‌میشود که چند هفته است کارشناسان کمونیست در مسکو کمیسیونی تشکیل داده میخواهند برای رفع این‌اختلاف راه حلی‌بیابند .

ظاهرا گزارش این کمیسیون در یك جلسه نمایندگان احزاب کمونیست جهان مطرح خواهدشد واین جلسه‌در ماه نوامبر تشکیل میشود .

ولی در غرب کوشش دارند اختلاف دو کشور کمونیست را به‌نحو اغراق آمیزی بزرك جلوه ندهند .

استعفای شیخ قطر

بحرین‌ـ رویتر ـ ۲۴ اکتبر ـ یك سخنگوی انگلیسی در اینجا اعلام کرد که شیخ علی‌الثانی فرمانروای قطر بنفع فرزند خود شیخ احمد از فرمانروائی قطر استعفا کرده است . مراسم تفویض مقام فرمانروائی بین پدر و فرزند در قصر ریحان باحضور نماینده سیاسی دولت انگلیس انجام شد .

جانشینی شیخ احمد بجای پدر طبق سنن مرسوم در فامیل ، به تصویب شورای خانواده حاکم قطر رسیده‌بود. پس‌ازانجام‌مراسم فرمانروای‌جدیدگارد احترام را مورد بازرسی قرار داد.

قطر سرزمین نفت خیزی است در خلیج فارس که اکنون برنامه های عمرانی بسیار از قبیل‌ساختمان‌مدارس و بیمارستانهای مختلف در دست‌اجرا دارد .

۱۱۳ نفر تلفات وبا درپاکستان

کراچی ـ ۲۴اکتبر ـ خبرگزاری‌فرانسه براثر شیوع‌بیماری وبادر «پانجگور» واقع در پاکستان غربی تاکنون یکصدوسیزده نفر تلف شده‌اند .

ارتش شوروی در ۱۹۷۰ بر امریکا پیشی میگیرد

نیویورك ـ ۲۴ اکتبر ـ یونایتد پرس ـ شبکه رادیوئی کلمبیا گزارش داد که براساس اطلاعات سری دستگاه های اطلاعاتی امریکا قدرت نظامی‌روسیه در۱۹۷۰ محتملا بیش از امریکا خواهد بود

این شبکه رادیوئی می گوید اطلاعات خودرا از اروپا کسب‌کرده است سناتور فولبرایت رئیس کمیته خارجی سنای امریکا چندی پیش رسما از مقامات نظامی‌خواسته بود تا با جمع آوری مدارك خود و برنامه های دول غربی وامریکا گزارشی در این مورد تهیه‌کنند که‌در آن سال توازن نیرو هابسود امریکا و شوروی خواهد بود .

بدون فایده

دراین گزارش اکثر مقامات مسئول با توجه به کسب عقایدملل دیگر منجمله مردم آلمان غربی تاکید کرده بودند که در ۱۹۸۰ قدرت روسیه بیش از امریکاخواهد بود .

ولی در گزارش گفته شده بود که بهر حال در آن سال نیز قدرت امریکا برای وارد ساختن ضربه انتقامی چنان خواهد بودکه تفوق روسیه را بدون فایده میسازد

ولی نیکسون در مصاحبه‌چهارم تلویزیونی خود با کندی به این گزارش اشاره کرد و گفت نتیجه مذکور مربوط به سال ۱۹۵۷ است که روسها اولین اسپوتنیك را به فضا فرستاده بودند و امروز کهنه شده و دیگر مورد قبول نیست .

صدها کیلو طلای قاچاق

تل آویو ـ ۲۴ اکتبر ـ خبرگزاری‌فرانسه برحسب تقاضای پلیس ایتالیا که‌از طریق پلیس بین‌المللی صورت‌گرفت پلیس اسرائیل دیروز«شدل‌انافی» یکی از اتباع دولت اسرائیل رابجرم حمل طلای قاچاق بازداشت کرد .

اخیرا چندین صدکیلو گرم طلای قاچاق درداخل دواتومبیل در ایتالیا کشف‌گردید وبدنبال آن پلیس ایتالیا برای دستگیری قاچاقچیان طلا دست باقدامات جدی زد .

اتلی از گیت اسکل حمایت کرد

لندن ـ ۲۵ اکتبر ـ آسوشیتد پرس ـ روز دوشنبه گیت اسکل حمایت لرد اتلی نخست وزیرسابق حزب کارگر را برای‌نظریات خود جلب کرد .

گیت اسکل که در کنفرانس سالانه حزب شکست خورده بود اکنون با حمایت اتلی تاحدی وضع بهتری پیدا می کند وممکن است بتواند اکثریت کوچکی بدست آورد .

اتلی رسما اعلام کرد که او نیز با خلع سلاح اتمی یکطرفه انگلیس مخالف است .

از صبح فردا — **سینما رکس ـ سینما نیاگارا** — از صبح فردا

یک فیلم فوق‌العاده بمناسبت برنامه فوق‌العاده جشن ده روزه آبان

باشرکت: جورج بیکر ـ سیلویا سیمز ـ پتر آرن ـ ماریوس گورینک

آ ـ ۲۸۳۱۴

مانسمان

بزرگترین و معروفترین اتحادیه صنعتی وعظیم ترین تهیه کننده انواع لوله‌های فولاد درجهان . شرح و معرفی کامل درکتاب

«نهضت صنعت درایران» نگارش: مهندس روح‌الله رفعتی

آ ـ ۲۵۲۲۷

آگهی ثبت علامت تجارتی شماره ثبت ۲۰۷۳۹

BANQUE DE TEHERAN

مدت اعتبار ۱۰ سال
از تاریخ ۲۸ر۴ر۱۳۳۹
تا تاریخ ۲۸ر۴ر۱۳۴۹

اجزاء علامت . ارمی در دایره شامل تصویر دو سرباز باستانی که مشعلی در وسط آنها دیده می شود طبق نمونه

مورد استعمال جهت اوراق بها دار و برگهای مکاتباتی چکها و کلیه امور مربوط به بانك مشمول طبقات ۱۶ و ۳۵

صاحب علامت . بانك تهران ساکن تهران خیابان فردوسی کوچه برلن

رئیس اداره ثبت شرکتها وعلائم تجارتی واختراعات . مهدی نراقی

آ ـ ۲۸۳۵۲

کارخانه کانادادرای اصفهان مجهز بکاملترین دستگاه تصفیه آب افتتاح شد

آ ـ ۲۸۱۶۲ — ۱ ـ ۴

باوجود تصویب لایحه نیروی ضربتی اتمی:

بحران جدیدی فرانسه‌را تهدید میکند

● ۲۰۷ نفر ازنمایندگان پارلمان به طرح استیضاح دولت رای دادند
● رهبر حزب سوسیالیست فرانسه سیاست دولت را در مورد ایجاد نیروی‌ضربتی جداگانه بشدت مورد انتقاد قرارداد

پاریس ـ ۲۵اکتبر ـ خبرگزاری فرانسه ـ دیشب مجلس ملی فرانسه استیضاح از دولت فرانسه را رد کرد.

ازمجموع نمایندگان فقط ۲۰۷ نفر موافق استیضاح رای دادند در حالیکه ۲۷۷ رای برای پذیرفتن طرح استیضاح لازم است.

رد طرح استیضاح از دولت‌موجب تصویب لایحه دولت در زمینه‌ایجاد نیرو های ضربتی اتمی فرانسه گردید و اینك دولت میشل دبره طرح مزبور را تسلیم مجلس سنا خواهد کرد.

بموجب قوانین اساسی جدید فرانسه مجلس سنا نمیتواند مانع تصویب لایحه دولت گردد.

وضع نامناسب

قبلا تصور نمیرفت که ۲۰۷ نفر موافق طرح استیضاح رای دهند. ازدیاد نمایندگان مخالف نشانه آنست که حکومت میشل دبره در وضع نامناسبی قرار گرفته است.

قبلا دوبار در مجلس ملی فرانسه علیه دولت میشل دبره تقاضای استیضاح شده بود ولی هر بار طرح استیضاح ۱۰۹ و ۱۲۲ رای بیشتر بدست نیاورد و بدین ترتیب اینك بنظر میرسد که تعداد نمایندگان مخالف دولت رو بافزایش گذارده است.

سیاست خارجی دولت میشل‌دبره بخصوص در قبال اتحاد اتلانتیك ومسئله اروپائی عامل اساسی‌افزایش نمایندگان مخالف شده است. اکثر کسانی که موافق استیضاح رای دادند یعنی سوسیالیست ها، رادیکال ها، دموکرات های مسیحی، کمونیستها و افراطیون راست ضمن بیانات خود بشدت سیاست فرانسه‌را در زمینه مسئله الجزایر و اتحادیه اتلانتیك و مسئله وحدت اروپائی محکوم نمودند.

وحدت غرب

با رد طرح استیضاح از دولت بحث‌دراطراف ایجادنیروهای ضربتی فرانسه نیز خاتمه یافت و اینك‌تنها کار دولت‌تسلیم لایحه مزبوربمجلس سنا است.

میشل دبره نخست وزیر فرانسه طی نطق کوتاهی که‌قبل از اخذرای ایراد نمود باردیگر از سیاست‌دولت در زمینه همکاری سیاسی و دفاعی اروپا صحبت کرده و ایجاد نیروهای ضربتی اتمی فرانسه را ضروری دانست.

وی‌در زمینه پیمان اتلانتیك گفت: «وحدت دول غربی در جهان هدف اساسی است». میشل دبره افزود که اینك دفاع اتلانتیك توسط نیروی های اتمی بریتانیا و امریکا تضمین شده است این دفاع زمانی محکمتر میگردد که نیرو های اتمی فرانسه نیز به آن ملحق گردد.

بمب اروپائی

پس از میشل دبره موریس کودموروویل وزیر امور خارجه فرانسه رشته سخن را در دست گرفته و اظهار داشت ایجاد نیروهای ضربتی فرانسه برای ضربت وارد ساختن‌به قلب کشور دشمن ضروری است.

وی سپس نمایندگانی را که مخالف ایجاد نیرو های ضربتی فرانسه هستند مخاطب قرار داده و گفت‌شما ادعامیکنید که برای دفاع از اروپا باید بمب اروپائی ساخت اما باکی ؟ بریتانیا هرگز آمادگی خود را برای این امر نشان نداده است. آلمان غربی هم اجازه‌ساختن سلاح های اتمی ندارد در اینصورت ضروری است که فرانسه برای‌دفاع از اروپامجهز به نیرو های ضربتی اتمی گردد.

انتقاد شدید

پس از پایان بیانات موریس کودو موریل رهبر پارلمانی حزب سوسیالیست گی موله ضمن بیاناتی بشدت سیاست اتمی دولت فرانسه‌را مورد انتقاد قرار داد.

نخست وزیر اسبق فرانسه گفت تنها یك نیروی جهانی میتواندمانع جنك گردد و بر عکس تمرکز نیرو های محلی خطر جنك را افزایش میدهد. گی موله افزود زمانی که هر کشوری به تنهائی بتواند دفاع خود را تضمین کند سر آمده و امروز تنها نیرو های دسته جمعی و جهانی قادر بانجام چنین امری‌است.

رهبر حزب سوسیالیست فرانسه سپس حضور سربازان امریکائی در اروپا را مورد تمجید قرار داده و گفت این امر بدشمن نشان میدهد که امریکا در اروپا تعهداتی را عملا عهده‌دار است.

مسئله روز درژاپن :

بیطرفی یا اتحاد با آمریکا

انتخابات ماه آینده درحقیقت رفراندومی بمنظور تعیین سرنوشت آینده ژاپن است

توکیو ـ ۲۴اکتبر ـ آسوشیتدپرس ـ مجلس نمایندگان پارلمان ژاپن روز دوشنبه منحل شد و ظاهرا دولت‌ژاپن خیال دارد در ۲۰ نوامبر انتخابات را تجدید کند.

این انتخابات در حکم رفراندومی خواهد بود که نظر مردم ژاپن را نسبت به بیطرفی یا اتحاد با آمریکا نشان میدهد.

فرمان انحلال مجلس به تقاضای حکومت «ایکدا»از طرف امپراطوری ژاپن صادر شد.

وحدت باغرب

خودایکدا معتقد است که در انتخابات آینده حزب لیبرال‌دموکرات او که اکثریت آن را محافظه‌کاران ژاپن تشکیل میدهند پیروز خواهدشد ووحدت با غرب محفوظ میماند.

ولی سوسیالیست ها و متحدین کمونیست آنها سعی دارند با پیروزی در این انتخابات ژاپن را از غرب جدا و با اعلام بیطرفی به شرق نزدیك سازند.

مجلس نمایندگان ٤٦٧ کرسی‌دارد و مبارزات انتخاباتی آن از پایان‌اکتبر آغاز خواهد شد.

فعلا ۹۳۰ تن از احزاب چپ وراست و میانه رو کاندیدا شده‌اند.

امیدواری چپی‌ها

این هشتمین انتخابات پس از جنك مجلس نمایندگان ژاپن بشمارمیرود.

سوسیالیست ها که درپارلمان فعلی فقط ۱۲۲ کرسی داشتند امیدوارنددر پارلمان آینده ۱۸۷ کرسی بدست آرند.

کمونیست ها در این پارلمان فقط یك نماینده داشتند و حال ۱۱۸ نامزد معرفی کرده‌اند.

مردم نیویورك از سناتور کندی استقبال‌پرشوری کردند. کندی با اتومبیل روباز در «برودوی» مرکز این شهر بزرك گردش کرد و صد ها هزار نفر نسبت بوی ابراز احساسات نمودند.
درین جا جمعیت انبوهی اتومبیل کندی را در بین وال‌استریت و برودوی در میان گرفته‌اند وکاندیدای حزب دموکرات برای آنها سخنرانی می کند.

کندی بسرعت پیش میرود

اگر سناتور جوان بهمین ترتیب پیش برود موفقیت او حتمی است
● نیکسون تهدید کرد اگر برادرکندی دروغگوئی را در مبارزات انتخاباتی کنار نگذارد مسئله مذهب را مطرح میکند

نیویورك ـ ۲۴اکتبر ـ آسوشیتد پرس ـ نیویورك تایمز مینویسدطبق گزارش هائی که از سراسرایالات متحده بدست آمده کندی از زمانی که بنامزدی‌ریاست جمهوری‌امریکا انتخاب شده تاکنون پیروزیهای تبلیغاتی زیادی کسب کرده ووجهه خوبی بدست آورده است.

معذلك وضعی که اکنون کندی دو هفته قبل از انتخابات امریکا دارد معلوم نیست برای پیروزی او کافی باشد.

اما بنظر میرسد معروفیت و محبوبیتی که تاکنون کندی‌کسب کرده برای از نظر دور داشتن‌وجهه و معروفیت نیکسون کافی است. بر طبق همین گزارشها اگر کندی بهمین ترتیب پیش برود موفقیت او حتمی است.

امااین موضوع که آیا کندی همچنان در صحنه مبارزات‌انتخاباتی امریکا با موفقیت پیش خواهدتاخت مورد تردید است.

نیکسون یا کندی

موسسه گالوپ اعلام کرد که مبارزه انتخاباتی بحد اعلای شدت خود رسیده است اما هنوز رای ـ دهندگانی هستند که میان نیکسون و کندی در تردیدند و باید بسرعت گام بلندی بطرف یکی از آن دو بردارند.

در هفته های گذشته در تمایلات مردم امریکا نسبت باین دو نفرتغییر و تحولی پدید آمده است.

مسئله مذهب

آخرین گزارشها حاکی است که نیکسون کندی را تهدید کرده‌است که اگر برادرش را بخاطر دروغهای بزرگی که در مورد تاکتیك‌مبارزات انتخاباتی میگوید توبیخ و ملامت نکند وی مسئله مذهب را دوباره بعنوان یك‌حربه بزرك و موثربمیدان می آورد.

کندی نیز در آخرین نطق انتخاباتی خود با طعنه گفت حزب جمهوریخواه لازم است به نیکسون تکیه کند زیرا فکر میکند که او تنها کسی است که میتواند کشتی شکسته و بی بادبان حزب راباساحل رساند. نیکسون در اینجابه‌شکست های حزب جمهوریخواه در زمینه اقدامات اساسی اجتماعی مانند کمك های پزشکی باشخاص مسن اشاره کرد.

جبهه دروغ

کندی از نواحی مرکزی ،غرب امریکا خیلی نگران است که مبادا مسئله مذهب مطرح شود.

خبرنگار یونایتدپرس که‌در ترن بانیکسون‌بتمام نقاط امریکاسفر می کند گزارش میدهد که نیکسون یك نقطه ضعف دیگری از کندی و سازمان مبارزاتی او پیدا کرده‌است. نیکسون در نظر دارد بهر کجا که میرودبااظهار اینکه کندی‌وطرفداران او «جبهه دروغ» ساخته‌اند وکاری بجز دروغ گفتن ندارند کندی را مورد حمله قرار دهد.

نیکسون کندی را متهم کرده است که قوه قضاوت ندارد وممکن است اشتباهات وی دنیا را بطرف پرتگاه جنك ببرد.

مندرس مالیات‌خودرا ازبودجه دولت میداد!

دردادگاه گفته‌شدپلیس ترکیه برای‌شورشیان‌سنك‌تهیه میکرد تادست بحمله بزنند!!

یاسی آدا ـ ۲٤ اکتبر ـ خبرگزاری فرانسه ـ رویتر ـ یونایتدپرس ـ اسوشیتدپرس ـ در جلسه امروزدادگاه یاسی آدا که سران رژیم سابق ترکیه رامحاکمه میکند وکیل متهمین شهود راحاضر کردند.

یکی‌از شهود یك وکیل دعاوی بود ولی بعد از اینکه شهادت او تمام‌شد دادستان باستناد متناقص‌بودن‌مطالب امروز وی باآنچه در پرونده بودشهادت اوراردکرد.

گزارش پاسبان

یك پاسبان گزارش داد که یك دانشجوی شورشی به همسایگان او در ۱۹۵٦ میگفته که‌وی بمبی رادرخانه مادری آتاتورك درسالونیك‌کار گذاشته بوده‌است.

رئیس سابق گروه ضد کمونیست اداره امنیت ملی به‌شهادت احضارشد. وی گفت بعقیده اوبااینکه شورشها با تهمید قبلی صورت میگرفت ولی مسلما بوسیله کمونیستها انجام نمیشد.

تلگراف زورلو

«کوسکون کرکا» رئیس‌سابق‌هیئت نمایندگی دائمی ترکیه در سازمان آتلانتیك شمالی در پاریس شهادت داد که‌از مفاد تلگرافی که‌از لندن بوسیله زورلو وزیر خارجه سابق به مندرس فرستاده شده اطلاع دارد. در این تلگرام زورلو مینویسد:

«مذاکرات بابریتانیا در موضوع قبرس متمایل به‌خود مختاری قبرس میشود»وی‌چون‌مخالف‌این‌تزبودوعلیه‌آن میکوشید در تلگرام‌اضافه‌میکندلازمست که‌نخست‌وزیر اقدامات لازم‌رادرحمایت از پیشنهادهای من بعمل آورند.

درباره اصطلاح« اقدامات لازم»وی توضیح داد که‌بدنبال شورشهای ضد یونانی در ترکیه کمیسیونی مرکب از ۱۲ نفر از وکلای حزب دموکرات برای بررسی موضوع تشکیل‌شده‌بودوزورلو هم حضور داشت.

وی باعضای کمیسیون گفته بودکه درصدد جستجوی مسئولین شورشها برنیاید بعلاوه این قبیل‌شورشها بنفع ماست. دادستان گفت که متن‌اصلی این تلگرام در پرونده موجودنیست.

تلاش بی‌نتیجه

سپس یك ژنرال بازنشسته که‌در ۱۹۵۵ مشاور فرمانده حکومت‌نظامی استانبول بودشهادت داد که‌بدنبال شورشها تلاشهای مابرای پیداکردن علل آن بهیچ نتیجه‌ای نرسید.

یکی ازشهودکه‌درجریان شورشهای ضد یونانی دسامبر ۱۹۵۵ بود گفت که فرماندار وشهردار استانبول قبلا ازوقوع شورشها مطلع بوده ومنابع معینی به پاسبانان دستور میدادند که جلو میتینگها و تظاهرات رانگیرند.

سپس رئیس پلیس وقت استانبول شهادت داد که شورشهابه‌تحریك‌حزب دموکرات مندرس صورت میگرفت.

سنك می‌آورد !

رفیق‌تولکا فرماندار استانبول در ۱۹۵۵ بنوبه خود شهادت‌داد که‌شورش های ضد یونانی آن زمان رادولت خود راه میانداخت.

یك پاسبان گزارش داد که‌درهنگام شورشهای سال ۱۹۵۵ ژاندارمری استانبول برای شورشیان سنك میآورد که‌شورشیان‌بوسیله آنهادر و پنجره و رامیشکستند.

یك وکیل دعاوی عضو حزب جمهوریخواه عصمت اینونو گزارش دادکه شورشهای‌یاد شده دقیقا بوسیله دولت تمهید میشد. جلسه آینده دادگاه فردا ساعت ۱٦ و پنجاه دقیقه بوقت محلی شروع خواهدشد.

حالت دفاعی

در تمام مدتی که در روز دوشنبه موضوع شورشهای ضد یونانی‌مورد بررسی قرار گرفته بود مندرس چند بار برخاست و با حالت دفاعی سرسختانه‌ای اظهارات شهود را رد کرد.

یکی از هفده شهود دیروز دردادگاه تاریخی یاسی آدا ژنرال رفیق تولکا وابسته نظامی سابق‌ترکیه درواشنگتن و آجودان سابق بایار و فرماندارنظامی کنونی استانبول بود.

تولکا گفت در زمان شورشیان من بابایار بودم. هفت یا هشت ساعت پس از رسیدن خبر شورشها حکومت نظامی اعلام شد.

حیف‌ومیل بودجه

ضمنا کمیته تحقیق دادگاه یاسی‌آدا اعلام کرد مندرس برای پرداخت‌مالیات بردر آمد و مالیات املاك خود وهمچنین برای تامین بودجه حزب دموکرات و پرداخت صورت حساب ۱۸۹ هزار دلاری خود در هتل استانبول مبلغ سه میلیون دلار از بودجه محرمانه دولت را حیف و میل کرده است.

مسئول اصلی

حمدی کانگولو رئیس پلیس‌جزایر «پرنس» در ساحل استانبول دردادگاه گفت پس از آنکه مغازه ها و خانه‌های یونانیان در ٦ سپتامبر ۱۹۵۵ ویران شد من فرمان دادم رهبران محلی‌حزب دموکرات دستگیر شوند و تحقیقات‌از آنها شروع شود. اما مقامات آنکارا با تلفن از من خواستند حکم آزادی آنها را بدهم. تلفن کننده بمن‌اخطار کرد که اگر آنها آزاد نشوند برایت گران تمام خواهد شد. بهمین دلیل یکماه بعد مرا منفصل کردند.

رئیس پلیس ازمیر شهادت داد که بعقیده او مندرس مسئول اصلی شورشهاست اما وی از اثبات این موضوع عاجز است.

تشدید حملات ملیون الجزایر در فرانسه

پاریس ـ ۲٤ اکتبر ـ خبرگزاری فرانسه ـ امروز مجددا بین مسلمانان الجزایری وافرادپلیس‌فرانسه‌زدوخورد مسلحانه‌ای‌درمحله سیزدهم پاریس روی‌داد.

تروریست‌های الجزایری بامسلسل سبك به‌افراد الجزایری پلیس فرانسه حمله کرده و چند نفر را مجروح کردند.

حملات‌اخیر وبی‌در پی تروریست های الجزایزی نشانه آنست که ملیون الجزایر پس‌از یك‌دوره‌آرامش نسبتا کوتاه مجددا درداخل فرانسه دست باقدامات شدیدی زده‌اندورهبران‌ملیون الجزایری نقشه وسیعی برای‌خرابکاری درداخل فرانسه طرح کرده‌اند.

دیروز درشهرلیون‌بین مسلمانان الجزایری وافراد پلیس‌الجزایری‌فرانسه زد وخوردخونینی روی‌داد که‌چندین‌نفر ضمن آن مجروح گردیدند. علت عمده حمله ملیون الجزایر به افرادالجزایری پلیس فرانسه مخالفت آنها باورود مسلمانان الجزایر بداخل صفوف‌پلیس فرانسه است.

استفاده از هیپنوتیزم درجرم شناسی

لس آنجلس ـ ۲۳اکتبر ـ یونایتد پرس ـ امروز یك روان پزشك معروف هنری آدولف‌بوش ـ مردی که سه نفر زن را خفه کرد به خواب مصنوعی فرو برد تابتواند انگیزه هائی که او را باینکار وا داشت کشف کند.

وکیل مدافع آدولف بوش گفت این شخص موضوع خوبی برای هیپنوتیزم است. پس از اجرای این آزمایش، روان پزشك مزبور گفت بوش بیك عقده روانی بسیار پیچیده مبتلا است. بوش نیز پس از آنکه بدنبال خفه کردن سه‌زن زیبا دستگیر شد گفته بود که‌وی از انگیزه های غیر قابل توصیفی رنج می برد که اورا به کشتن‌زنها وا میدارد.

بوش در حال حاضر متهم به قتل خاله ۳۵ ساله خود و دوست ۵۲ ساله خود خانم شرلی پین ودوست تازه دیگری بنام خانم المیرا میلر است.

نژاد زرد اروپارا تسخیر میکند

نوتینگهام ـ انگلستان ـ ۲٤ اکتبر ـ رویتر ـ جرج بیلینکین نویسنده انگلیسی پیش بینی کرد که چینی ها و ژاپنی ها باپیشرفت روزافزونی که‌درصنعت وعلوم‌مختلفه کرده‌اند وبا جمعیت ۷۵۰ میلیونی خود سر انجام استرالیا را تسخیر خواهند کرد.

نویسنده مذکور پس از مدتها گردش بدور عالم این نظریه را داده است وی می افزاید که برای این دو نژاد فعال، تسخیراسترالیا کار آسانی است..

این نویسنده اولین کسی‌نیست که زنك خطر را در مورد نژاد زرد به صدا در می آورد اما اظهارات او از این لحاظ اهمیت دارد که وی بیشتر بر روی جنبه های‌پیشرفت های علمی ژاپنیها وچینیهاتکیه کرده وی گفت در آسیا مردم انگلستان را یك نژاد پوسیده و خسته می دانند و رویهمرفته نظر خوبی به این نژاد ندارند.

تلاش ملك سعود بخاطر واحه بوریمی

سازمان ملل متحد ـ ۲٤ اکتبر ـ یونایتدپرس ـ ملك سعود در مورد دعوای عربستان سعودی و انگلستان یك پیام خصوصی جهت یك نماینده شخصی‌هامرشولدارسال داشته‌است.

احمد شوقیری نماینده عربستان سعودی اظهار داشت پیام پادشاه خود را به بریدینك نمایندهٔ هامرشولدکه قبلا از طرف دبیر کل برای رسیدگی به مسئله واحه‌بوریمی به عربستان‌سفر کرده بود تسلیم کرده است.

شوقیری اظهار داشت این آخرین کوشش عربستان برای حل مسالمت‌آمیز قضیه است و اگر به نتیجه نرسد عربستان‌به‌راههای دیگر متوسل میشود و مسئولیت عواقب و خیم امربا انگلستان خواهد بود.

باید دانست که درواحه بوریمی نفت کشف شده است‌وانگلستان‌مدعی است که این ناحیه که کنار خلیج فارس و میان عمان و عربستان سعودی است جزء قلمرو عمان است.

فعالیت برای شرکت ایزنهاور در شورای ناتو

بن ـ ۲٤ اکتبر ـ آسوشیتدپرس ـ گزارش میرسد که برای شرکت آیزنهاور در کنفرانس شورای ناتو که قرار است در ماه دسامبر درپاریس برپاگردد فعالیت هائی شروع شده است.

گفته میشود که غربیها در نظر دارند کنفرانس مزبور را به یك کنفرانس سران ۱۵ متفق غربی مبدل سازند.

مقامات صلاحیت دار اظهارداشتند که مذاکراتی در مورد تشکیل چنین کنفرانسی در جریان است.

اما هرگونه تصمیمی در این مورد باید پس‌ازاعلام نتایج انتخابات امریکا اتخاذ گردد.

مطلعین گفتند که آیزنهاور ممکن است‌از شرکت در این کنفرانس بعنوان فرصتی برای خداحافظی‌استفاده کند.

از صبح فردا

سینما متروپل

از صبح فردا

شاهکار عجیب و خشن سینمای مکزیك، فیلمی که بمراتب ازآثاری نظیر «قهرمان شکست ناپذیر» و«آخرین مبارزه» هیجان‌انگیزتر وبهت آورتراست

«دوبله بفارسی»

باشرکت: پدرو انفانته ـ فردی فرناندز

آ ـ ۲۸۳۳۸

یك‌خبرنگار هلندی‌که به‌تهران آمده خاطرات مسافرت‌کنگو را نقل میکند

آفریقا دیگر جای سفید پوستان‌نیست

اکثریت مردم کنگو طرفدار لومومبا هستند و همه‌جا از او صحبت میکنند

● درایالت «الماس»کنگو کارگران به‌پول ایران هفته‌ای ۱۲ تا ۱۳ هزار تومان پول میگیرند !

کنگو یك‌کشور زرخیز است واز این لحاظ مورد نظر خارجیان میباشد از اینرو هرج‌ومرج دراین‌کشور ادامه خواهد یافت .

روبروت کرون خبرنگار اعزامی تلویزیون ملی‌امریکا ورادیو تلویزیون هلند که‌پنج هفته‌در کنگو بخصوص درکاتانگا سیاحت کرده است امروز اطلاعات جالبی ازوضع آشفته کنگودر اختیار خبرنگار ماگذاشت .

کرون پس‌از پنج‌هفته اقامت درکنگو که‌طی آن از نزدیك شاهد جنگهای محلی‌بوده بتهران آمده‌است وی‌اصلا هلندی است‌وبمناسبت میلادنوزادسلطنتی بکشور ماسفر کرده‌است وهر روزه آخرین اخبارداراین مورد به‌جراید ورادیو تلویزیون هلندو تلویزیون ملی‌امریکا مخابره میکند .

سیرك سیاهان

رابرت کرون که‌مرد خوش صحبت وآرامی بنظر میرسد اظهار داشت مسافرت مخاطره آمیزوی به‌کنگو در روز ۳۰ اوت گذشته آغاز شده است.

وی‌از بیشتر شهرها ونواحی قبیله نشین کشور کنگو که‌بنظر اوسیرك سیاهان‌است‌دیدن‌کرده‌است اوهمچنین با لومومبا وچومبه «مردان بزرك»کنگو ملاقات کرده است .

کرون گفت :من از مجارستان، اندونزی و بیشتر کشور های‌مستعمره غرب دیدن کرده‌ام، اما داستان کنگو جالب‌تر ازهمه‌است وبایدآنرا ازنزدیك دید .

جنك بین قدیم و جدید

مشکل بزرك افریقا دروضع هرج ومرج کنگو خلاصه میشود درکنگو جنك بین قدیم وجدید بنمایان ترین وجه بچشم میخورد .کنگو ظاهرامدرن وعمارات خوبی داردو بطورکلی نمونه یك مستعمره مدرن است‌که بتازگی آزاد شده‌است اما مردم کنگو آنطور که‌باید استعدادکسب استقلال ونگاه‌داری آنرا نداشتند واین‌امریك‌جنجال تبلیغاتی نیست بلکه صحت دارد .

درکنگوی سابق فرانسه

کرون گفت من‌از مستعمرات‌فرانسوی نیز دیدن کردم . مثلا کنگوی سابق فرانسه . اگرچه شهرهای کثیفی‌دارد اما فکرمردم جلورفته‌است . نیجریه که‌بتازگی استقلال یافت ازهر لحاظ پیشرفته‌است و آمادگی رهبری افریقا را دارد .

بلژیکی ها درکنگو بدنکردند و آنرا در ردیف بهترین مستعمرات در آوردند .

آنها لئوپولدویل والیزابت ویل را به‌دو شهر کاملامدرن تبدیل کردند وبسیاری از وسائل مدرن زندگی رادر اختیار مردم کنگو قراردادند .

مثلا بهترین دانشگاه افریقا در لئوپولدویل تاسیس شده است .

کرون چند بار تاکید کرد که مشکل کنگو درعقب افتادگی روحی مردم خلاصه میشود .

درباره لومومبا وی گفت :لومومبا کاملا کمونیست استوبا کشورهای سوسیالیست همدردی دارد اگر در لئوپولدویل سوار تاکسی شوید نود درصد رانندگان تاکسی باشما درباره سیاست و لومومبا صحبت میکنند .

اختلاف لومومبا و کازاووبو

وی گفت اگر سازمان ملل نبود «مردم کنگو میمردند» فرق عمده ومومبا و کازاووبو در این بود که کازاووبو هرگز در ملاء عام ظاهر نمیشد اما لومومبا هفت تیر بدست با اسکورت بهمه جا میرفت لومومبا طرفداران زیادی بخصوص در ایالت شرقی کنگو دارد و در ایالت شرقی کنگواز‌هرکس‌بپرسیدمیگوید«لومومبا مرد من است او رهبر کنگو است»

کازاووبو مردبهتری است‌او معتدل و طرفدار غرب است و مستشاران اقتصادی بلژیکی زیادی داشته است

کرون گفت در استان کاسائی «ایالت الماس» هر کارگر در هفته مبلغی معادل ۱۲ تا ۱۳ هزار تومان پول ایران میگیرد !

کرون گفت چومبه مرد مدبری است او روشنفکر است و میداند چه میکند و هرگز زیر بار دولت دیگر نمیرود و هرگز با لومومبا نیز کار نخواهد کرد .

لومومبا مرد نیرومند و سر سختی است اما خط مشی سیاسی ندارد

کرون که خود در کنگو مصائب زیادی متحمل شده است نظر خوبی نسبت به لومومبا ندارد کرون در باره باکوانکا پایتخت ایالت الماس «گفت این شهر کوچك و مدرن‌است ولی صحنه کشتار های زیادی بوده است وی گفت . در جریان لشکرکشی لومومبا به کاسائی سیصد نفر از بالوبا ها کشته شدند و قبیله بالوبا هرگز این را فراموش نخواهد کرد.

کرون در مورد آینده کنگو گفت

بقیه در صفحه ٦

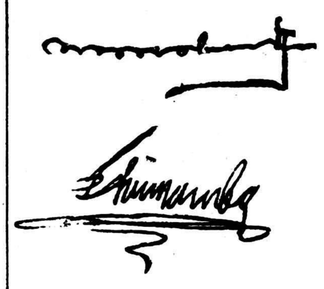

ادعای جدید یك روزنامه چاپ دمشق

قتل‌جمالی به‌تحریك عموی ملك‌حسین صورت گرفت

دمشق- ۲٤اکتبر - خبرگزاری فرانسه - روزنامه «العالم» چاپ دمشق در آخرین شماره خود مینویسد : «طبق اخبار واصله از اردن توطئه‌ایکه روز ۲۹اوت منجر بقتل هزاع‌مجالی نخست‌وزیرسابق اردن شد ،بوسیله شریف ناصر عموی ملك حسین و به‌تحریك او ترتیب داده شده‌بود ،روزنامه‌مذکور اضافه میکند که دوتن از کسانی که درمحل کار هزاع‌مجالی بمب کار گذاشته بودند بتشویق ناصر اقدام کرده و از او وعده گرفته بودند که‌وسایل فرار از آنها را به سوریه فراهم کند .

العالم سپس میافزاید که این دونفر هم بنوبه خود هنگام فرار درمرز سوریه واردن بوسیله یکی از کارمندان اداره امنیت اردن بنام عبدالکریم غزال بقتل میرسند .

روزنامه ضمن استناد بمنابع فوق مینویسد که علت کشته‌شدن‌جمالی این بوده که وی باتصمیماتی که بدون مشورت او و بوسیله ملك حسین و عموی او گرفته میشد ، مخالفت میکرد .

سفیرانگلیس درقاهره تعیین شد

انگلیس دراسکندریه و دمشق کنسولگری ایجادمیکند

لندن -۲٤ اکتبر -یونایتدپرس- امروز رسما درلندن اعلام شدکه‌دولتین انگلستان وجمهوری متحده عربی در تاریخ۱۵ نوامبر (سه‌هفته دیگر) سفیر مبادله خواهندکرد . سفیر انگلستان درقاهره «هارولدبیلی» رئیس کنونی هیئت انگلیسی‌در سازمان ملل متحد است. وی سابق رئیس اداره امور خاورمیانه وشمال‌افریقا دروزارت‌خارجه انگلیس بوده است .

«بیلی» مدتها نیزسفیر انگلستان در عربستان سعودی ورایزن سفارت انگلیس دربغداد بوده است. انتظار میرود که‌کنسولگری های انگلیس‌در اسکندریه ودمشق نیز مجددا افتتاح شود .

گورسل عازم مناطق‌کردنشین شد

آنکارا -۲٤اکتبر - خبرگزاری فرانسه - ژنرال گورسل رئیس حکومت ترکیه امروز آنکارا را بایك هواپیمای نظامی‌بصوب‌مشرق کشور ترك کرد .

دراین سفر وزیربازرگانی‌ترکیه محمد بایدر همراه وی میباشد . وی فردا وارد دیار بکر منطقه‌کرد نشین ترکیه و پس فردا واردارض‌روم زادگاه خود خواهد شد . در طی مسافرت خود ژنرال گورسل‌با افسران واحد های نظامی مقیم مشرق کشور تماس خواهدگرفت گفته میشود که این مسافرت یك بازدید تبلیغاتی است زیرا درمشرق کشور هنوز سیستم‌فئودالیسم‌برقرار بوده و احتمال وقوع حوادثی درآن نواحی میرود .

استعفای برتراند راسل ازجمعیت خلع سلاح اتمی

لندن -رویتر- ۲٤اکتبر-برتراند راسل فیلسوف معروف انگلیسی که اکنون ۸۸سال‌از سن‌اومیگذرد امروز از عضویت جمعیت مبارزه ملی برای «خلع‌سلاح‌اتمی» استعفاکرد .وی‌اظهار داشت‌که نمیتواند بارئیس کنونی این جمعیت کانون جون کولینز کارکند .

راسل اظهار داشت که معذالك جمعیت مذکور راتائید میکند ومورد پشتیبانی قرار خواهد داد .

از فرداصبح **سینما سعدی- سینما آسیا- سینما امپایر** از فرداصبح

بعداز سه اثر بزرك عالم سینما «جنك‌وصلح-برادران‌کارامازوف-طوفان» اکنون سرآمد کلیه آثار تهیه شده از زندگی مردم روسیه تزازی بمعرض نمایش درمی‌آید

باشرکت مشهورترین هنرپیشگان جهان جون‌درك (از آمریکا) دان‌آدامز (از انگلستان) الزامارتینلی (از ایتالیا) شارل‌دانل (ازفرانسه)

ریک‌باتاگلیا (از ایتالیا) گرت‌فروبه (از آلمان) وصدها هنرپیشه دیگر

فیلم باعظمت (قایقرانان‌ولگا) ازروی کتاب نویسنده مشهور «دومیانودومیانی» اقتباس شده وباهمکاری سه‌کشور «فرانسه - ایتالیا - آلمان» بوسیله کارگردان معروف عالم «ویکتورتورژانسکی» تهیه گردیده است

این فیلم بعنوان بزرگترین وعالی‌ترین تاریخ سینماکه‌از دوران روسیه قبل‌از انقلاب تهیه‌گردیده شناخته شده و سرلوحه لیست‌کمپانی پارامونت برای سال۱۹٦۰درآمریکا میباشد و درسال جاری بالاترین فروش را درکلیه کشورهای اروپا درمیان آثار بدست آورده است

ASH.N.A.Co.

فرانسه در موقعیت دفاعی

● در تمام جبهه‌های دیپلماسی اکنون دولت فرانسه وضع‌دفاعی اتخاذ کرده‌است

● می‌توان پیش‌بینی کرد که در طول سالهای آینده فرانسه‌درمورد الجزایر برسر عقل آید و بجنگی که جز ضرر روزافزون چیزی ندارد خاتمه دهد

France Observateur

ژنرال دوگل روز ۲۹ ژانویه بمناسبت طرح مسئله الجزایر در دستور روز جلسات کنونی سازمان ملل متحد نطقی ایراد کرد و طی‌آن گفت : « روشن است که وحدت و ترقی و حیثیت ملت فرانسه در گرو مسئله الجزایر بوده و آینده آن تا موقعی که این مسئله حل نشده است مسدود خواهد بود ». دوگل بعد از اینکه در ۱۹۵۸ بقدرت رسید در صدد آن بر آمد که در عین تنهائی نقش مهمی در تحولات جهان بعهده بگیرد . وی درباره سازمان آتلانتیك شمالی وسازمان ملل متحد تصور خاصی داشته و معتقد است که آنها فقط دارای ارزش تاکتیکی بوده و بهیچوجه موجع موثری‌برای حل مسائل‌بشمار نمیروند در این میان آنچه مهم است « ملل » میباشند . دوگل می گوید خودملتهابایدنسبت‌بسرنوشت خود تصمیم بگیرند و بر اساس همین نظر است که وی میخواهد برای ملت فرانسه مقام برجسته‌ای‌در صف سایر ملل بدست آورد.

مرحوم آتلانتیك

وی در مورد جامعه فرانسه‌معتقد است که اعضای آن میتوانند با فرانسه‌بر اساس تز « استقلال تام تشریك مساعی تضمین شده » همکاری کنند و قانون اساسی هم این موردرا پیش بینی‌میکند .دوگل بیرحمانه به متفقین فرانسه حمله می کند. وی‌در دسامبر۱۹۵۸ درمدرسه نظام فرانسه ضمن سخنرانی خود گفت « اکنون دیگر باید فاتحه سازمان اتلانتیك را خواند زیرا این تشکیلات سازمانی متشکل از چند ملت مسلح بوده و فرانسه برای همکاری با دوستان خود میتواند مستقیما با لندن و واشنگتن‌درتماس باشد نه فقط در این سازمان‌نظامی» این چنین تحقیر سازمان اتلانتیك شمالی تما مساعی جمهوری پنجم را در جلوگیری از تسلیح آلمان بر باد داده و راه را برای تسلیح هر چه بیشتر آن باز میکند . وی میلی بهمکاری امریکا و حتی « کامنولت » نداشته و معتقد است که ملت فرانسه هیچگاه برویملت شوروی پنجه باز نخواهد کرد. بر عکس فرانسه میتواند عامل توازن قوا در جهان بوده و در صورت لزوم اروپا را از اتلانتیك تا اورال امتداد دهد .بعلاوه تصادم شرق و غرب بنای تمدن جهان را که فرانسه معمار آنست ، از بیخ وبن میکند . الجزیره فراموش نشده و دوگل برای آن موقعیت برجسته‌ای در جامعه فرانسه در نظر گرفته است. بعقیده او الجزایر ، «الجزایر» باقی مانده و مناسبات آزاد ومستقلی با فرانسه خواهد داشت ولی دوگل برای ارضاء این جاه‌طلبی های خود امکانات محدودی دارد زیرا با یك نظر کلی فورا میتوان دریافت که فرانسه در تمام جبهه های‌دیپلماسی موقعیت دفاعی گرفته و دلیل آن‌عدم رضایت مراکش و تونس ، دوستان افریقائی فرانسه و حوادث اخیر کنگو و شناخته شدن « دو فاکتو» جمهوری موقت الجزایر بوسیله روسها و پاره‌ای مسائل دیگر می‌باشد.

فرانسه ومراکش

مراکش با اینکه اخیرا در تخلیه نیرو های فرانسوی از پایگاه های آن کاملا از فرانسه راضی بود معذلك سلطان محمد پنجم پادشاه مراکش با توجه بافکار عمومی ملت خود ادعای خودرادر مورد «موریتانی» تجدید و از ورود آن بسازمان ملل متحد جلوگیری کرد . باین ترتیب این عضو جامعه فرانسه از عضویت سازمان ملل متحد محروم گردید. با جدا شدن سنگال از سودان ، اساس حقوقی جامعه فرانسه بکلی در هم ریخت . و فدراسیون مالی منحل گردید و بدنبال آن« مدیبو-کیتو » نخست وزیر سودان فرانسه را متهم به انحلال فدراسیون مالی کرده و دلیلی که برای اثبات‌حرف خود ارائه کرد این بود که : « ما دیگر نمیتوانیم شاهد یك جنك استعماری علیه ملتی باشیم که جز استقلال و آزادی خود هدفی‌ندارد.» در نتیجه مسئله الجزایر بتدریج‌دارد بصورت علت العلل پاشیدگی جامعه فرانسه از همدیگر عرض اندام‌می کند.

فرانسه وکنگو

در کنگو فرانسه با رسوائی تمام از یك ساحل رودخانه ـ متعلق بدوستان ما در برازاویل ـ جز نظاره به جریاناتی که در مستعمره سابق بلژیك بوجودآمده بود ، کاردیگری نتوانست بکند . مادر اثرگرفتاری خود در الجزایر عکس سایر ملل جهان که هر یك بنوعی در این مسئله دخالت کردند ، هیچگونه اظهار نظری نتوانستیم بکنیم . در اروپا رقبای ما در مقابل طرحهای ژنرال دوگل برای ایجاد یك وحدت سیاسی ، در صدد تشکیل بازار کوچکی بر آمدند . مك میلان با حیله ومکر در صدد بر آمد که پای آدنائر را از بازار مشترك کوتاه کند. ارتش آلمان در الجزایر در غیاب‌ارتش‌فرانسه، موقعیت‌برجسته‌ای در میان ارتش های اروپا بدست‌آورد واکنون مدعی‌تجدید نظر درمقررات مربوطه به تجدید تسلیحات خود و نیز داشتن اسلحه اتمی است . آدنائربا نزدیك‌شدن بحران‌اتلانتیك و برای پیروزی در انتخابات ۱۹۶۱ و جلوگیری‌از پیدایش فکر بیطرفی و ناسیونالیسم در آلمان ، بدست‌وپا افتاد.

خروشچف و الجزایر

آمریکا با اشتغال به انتخابات خود سکوت‌اختیار کرده وجمهوری‌خواهان کابوت لاج را برای‌معاونت ریاست جمهوری معین کرده‌اند که کاملا با تز گروه آسیائی‌وافریقائی در مورد الجزایر موافق است.

همینطور است جان کندی کاندیدای ریاست جمهوری دموکراتها که در ضمن یك سخنرانی در ۱۹۵۷ از استقلال سیاسی الجزایر پشتیبانی کرد . وی در یکشنبه گذشته هم ضمن دفاع از خود مختاری الجزایر گفت که : مسئله الجزایر متعلق بهمه جهان و یك موضوع منحصر بفرانسه نیست . در مورد خروشچف باید گفت که وی بر خلاف‌دیگران سکوت را جایز نمیداند . وی در سازمان ملل در حالیکه دست خود را بشدت روی نیمکت خود میکوبید گفت: « بایدبه استعمار وامپریالیسم فرانسه در الجزیره خاتمه داد » و برای اولین بار گروهی از رهبران جبهه نجات ملی الجزایر را بحضور پذیرفته ضمن اعلام اینکه پذیرش آنها بمنزله شناسائی « دو فاکتو جمهوری الجزایر است ،بنمایندگان الجزایر قول داد که « پشتیبانی ما هرگز از شما بریده نخواهد شد.»

این حوادث همزمان با وقتی بود که فرحت عباس در راه خود به‌پکن در مسکو مورد استقبال فراوان قرار گرفته و در چین روابط اتحاد خودرا با آن کشور بیش از پیش تقویت کرد . اکنون میتوان پیش بینی کرد که خروشچف بااستفاده از گرفتاریهای امریکا درانتخابات ریاست جمهوری موضوع الجزایررا پیچیده کرده و هرگونه امکان حل این مسئله را در کادر منافع‌فرانسه از بین‌ببرد . دوگل هیچوقت میانجیگری سازمان ملل متحد در الجزایررانپذیرفته است .ولی اکنون بهیچوجه نمیتوان تردید داشت که امسال ، در مورد الجزایر دراقلیت قاطعی قرار گرفته و این‌موضوع باعث خواهد شد که دولت فرانسه علیرغم تصمیمات سازمان اقدام کند.

اخباری که آندره مالرو وزیر اطلاعات ماازامریکای لاتین‌میدهد، بیش از پیش نومید کننده و مبین عدم رضایت شدیدی است حتی ملل امریکای جنوبی را علیه فرانسه برانگیخته است . در اوضاع‌واحوال فعلی میتوان پیش بینی کرد که در طول سال آینده فرانسه در مورد الجزایر بر سر عقل آمده و به‌جنگی که ادامه آن جز ضرر روز افزون فرانسه متضمن هیچ نفعی نیست ، خاتمه دهد.

(فرانس ابسرواتور)

آفریقا دیگر جای سفید پوستان نیست

بقیه از صفحه ۵

پیش بینی مشکلی است وی گفت حتی سازمان ملل نیز فدائی کنگو شده است برای آنکه واقعا وضع کنگو را درك کنید باید همیشه بیاد داشته باشید که حکومت قبایل در کنگو و اطاعت از سران قبیله حل مساله کنگو را دشوارتر ساخته است مثلا در «باکنگو» عده ای از مردم کازاووبو را از جان بیشتر دوست دارند زیرا او از قبیله آنهاست لومومبا در همه جا قهرمان ملی نیست اما قسمت اعظم مردم طرفدار او هستند .

من در باره وضع کنگو بد بینم . کنگوروزبروزبیشتردر هرج و مرج غرق میشود . کنگو یك کشور زرخیز است و ناچار مطمع نظر برخی از کشور ها است و لذا ناراحتی در آن ادامه خواهد داشت .

مردم شهرها تاحدی فهیم هستند اما افراد قبایل و مردم روستاها عقب‌مانده‌اند و هرگز وضع آنها بامثلا کشور اندونزی قابل قیاس نیست .

آنها « وحشی » هستند و یك خبرنگار فرانسوی بمن گفت به چشم خود در کاسائی دیده است که یك زن آدمخوار بچه شش ساله ایراکباب کرد و خورد .مردم کنگو بیسوادتر از آنند که‌درباره امور بین‌المللی و کشورهای‌اقماری‌چیزی بدانند یك خطر بزرك افریقاو کنگو را تهدید میکند و آن اینستکه مردم میخواهندبدانندکمونیسم‌که یك موضوع نواست‌برای‌آنهاست چیست تازگی کمونیسم آنهارا علاقمند کرده‌است اما بطور کلی درسراسر افریقا نهضت استقلال بالامیگیرد کرون داستان جالبی تعریف کرد وی گفت .

لومومبا یك ضیافت کوکتیل برای «پاکوف‌لو » سفیر شوروی دادیکی از وزرای او که ظاهراوزیر کشاورزی لومومبا بود جام خود را بسلامت جنك مردم کنگو وافریقا علیه کمونیستها نوشید ! .

مردم از ایران چیزی نمیدانند

کرون گفت آکیپ پزشکی‌ایران به‌کنگو وارد شد اما مردم ازایران چیزی نمیدانند .در کنگو همه نژادی از دانمارکی سویسی‌لهستانی هلندی یافت میشود . سیاهان آنها را خیلی اذیت کردند آنها مرا وامیداشتند که برای جراید هلند مطالب دلخواهشان رابنویسم.کرون گفت افریقا روی همرفته نمیخواهد کمونیست شود .افریقای جنوبی باسیاست تبعیض نژادی که در پیش گرفته سراسر مردم افریقارا باسفید پوستان مخالف کرده‌است. کرون تاکید کرد که افریقادیگر جای سفید پوستها نیست زیرا غول سیاه وحشی سراز خواب گران برداشته‌است و گرد و غبار تاریخ را از روی خود می‌زداید امروز روز مردم سفید پوست درافریقا نیست.

کرون درپایان مصاحبه گفت . مردم هلند ایران‌رابخوبی‌می‌شناسند ماازکوروش وداریوش و کموجیه اطلاعات تاریخی زیاد درمدرسه کسب کردیم درمورد اسکندرگفت اسکندر ایران را شکست ندادبلکه خودش راشکست داد اگر چه اواز نظر نظامی برایران تفوق یافت اما این شما بودید که از لحاظ روحی اورا تحت تاثیر قرار دادید .

کرون ازمهمان نوازی ایرانیان خیلی زیاد تعریف کرد و گفت در مخابراتی که در روز به کانادا و امریکا و هلند میکنم مقامات فنی وزارت پست و تلگراف و تلفن تسهیلات زیادی بدون دریغ برای من فراهم کردند .

کرون گفت من چند سال پیش هم بایران آمدم و از مردم ایران تقاضا دارم اگر به‌آلمان فرانسه و انگلستان سفر کردند سری هم بهلند بزنند و این کشور زیبا را از نزدیك مشاهده کنند وی گفت هرروزه مشاهدات خودرا درایران به‌روزنامه تلگراف چاپ آمستردام مخابره میکنم وهرروزمقاله‌ای‌درباره ایران در آن روزنامه منعکس‌میشود

کرون گفت چون ماباانندونزی ارتباط داشتیم ناگزیر تحت تاثیر و رسوم شرق قرار داریم و بهره های فراوانی از گنجینه های ادبی وهنری شرق برگرفته‌ایم .

خبرنگار هلندی

وجود او در این عکس معرّف ۸,۰۰۰,۰۰۰ کیلومتر پرواز با ارفرانس است

وقت زیادی گرفت، بمهارت زیادی احتیاج داشت، پرواز باانواع هواپیماها.... ازیك موتوره آزمایشی گرفته تاجت چهارموتوره، اطلاع ازقوانین پروازکشورهای مختلف وسالها تعلیم وتجربه و چیزهای دیگر. افراد باتجربه واستعدادیکه بتوانند هواپیمائی را بادقت انکار ناپذیر بزمین بنشانند... بموتورهای پرقدرت جت، با قدرت بی‌نظیری فرمان دهند. تمام خلبانان جت ارفرانس بآن اندازه با تجربه هستند که شایسته بودن دراین عکس باشند. ولی برای اینکه بتوان از آنها اینگونه عکس گرفت، ارفرانس ازهریك ازآنها میخواهدکه هرسه ماه یکبار دوره جدیدی را بگذرانند و هرشش ماه یکبار آزمایش پرواز بدهند. اینان‌مردانی‌هستندکه شما میتوانیدآنهارا درارفرانس... اولین شرکت هواپیمائی جهان، تنها شرکت هواپیمائی جهان با ۴۱ سال تجربه در پروازهای بین‌المللی مشاهده فرمائید و شما میتوانیدآنهارا هنگام پرواز با جت‌های بوئینك قاره‌پیما وجت‌های کاراول درسرتاسر خطوط ارفرانس ملاحظه فرمائید اینها دلائلی هستندکه چرا وقتی با ارفرانس، بزرگترین‌شرکت هواپیمائی جهان ، پرواز میکنید پرواز شما توام با اعتماد کامل است.

AIR FRANCE JET

ارفرانس. بزرگترین شرکت هواپیمائی جهان — بهترین پذیرائیهای خصوصی درجهان

زمستان نزدیك میشود خود را آماده کنید !

همین امروز

بخاری معروف شعله آبی

علاءالدین رابخرید

بخاری شعله‌آبی علاءالدین باکمترین هزینه حداکثرحرارت را بشما تقدیم میدارد و در ضمن‌گرم کردن اطاق میتوانید غذای خود را روی آن طبخ کنید . بخاریهای علاالدین - بی‌بو - بی‌دود - محکم - لوکس و با صرفه نفتدان آن از فلز مخصوصی ساخته شده که هرگز زنگ نمیزند با ۴/۵ لیتر نفت ۲۵ ساعت حرارت تولید میکند و سالهای دراز بشما خدمت خواهدکرد .

سماور جدید علاءالدین

بهترین سماور نفتی است که آسایش منزل شما را تکمیل میکند

سماور علاءالدین باظرفیت ۳ - ۴ - و ۶ لیتر و مصرف کم تنهاسماوری است که بوی نفت نمیدهد و بآسانی تیز نمیشود . سماور نفتی بی‌رقیب علاءالدین براستی معجزه میکند .

Aladdin علاءالدین

فروشگاه علاءالدین

خیابان نادری

روبروی سفارت انگلیس

تلفن ۴۳۰۰۷

کانون آگهی زیب

۱- ۲۸۱۹۴

انتقاد

دکتر حسن صدر حاج‌سیدجوادی

جنایت وحشتناك

روزنامه اطلاعات درشماره پنجشنبه گذشته خود نوشته‌است دیشب یك مرکز بزرك سرم سازی که‌صاحبان آن‌بدون صلاحیت پزشگی اقدام بساختن سرم‌های متعدد مینمودند بوسیله مامورین اداره مبارزه با مواد مخدره شهربانی درتهران نوکشف گردید و دایرکننده این مرکز بنام حبیب‌اله کلیمی تهرانی صاحب لابراتواردستگیر وبازداشت شد. وی‌وهمکارانش‌مشغول ساختن سرمهای تقلبی فیزیولوژی و ویتامین وآمپول‌آب‌مقطربوده‌اند .ضمنا مقدارزیادی اتیکت‌های جعلی برروی آمپول‌هامیزده‌اند .سرم‌های آماده‌فروش جمعا ۱۹۰۰ عددبود روزنامه اطلاعات درپایان خبر اضافه کرده‌است طبق تحقیقاتی که‌بعمل آمده حبیب‌اله‌کلیمی تهرانی ازمدتها پیش این‌محل رابرای ساختن‌وفروش سرمهای تقلبی اجاره کرده وشمغول کاربوده‌است.تا آنجا که‌من بخاطر دارم این آقای حبیب‌اله کلیمی تهرانی سال گذشته نیز بجرم تهیه داروهای تقلبی دستگیر شد و خبر آن نیز درروزنامه اطلاعات منتشر گردید . اگر دراین‌مورد تردیدی‌وجود داشته‌باشد می‌توانید به‌آرشیو روزنامه اطلاعات‌مراجعه فرمائیدوبه‌بینیدچگونه جنایت وحشتناك سال قبل بهمان وضع‌وترتیب سال قبل وبدست‌همان شخص وباهمان عوامل ووسائل و ابزار تکرار میگردد .

شاید جنایتی وحشتناکتر ازساختن داروهای تقلبی نباشد. یك بیماربدبخت که‌بامرض دست بگریبان است وازرنج بیماری درشکنجه‌وعذاب‌بسر میبرد‌بامید بهبودی بپزشك‌مراجعه‌میکندونسخه‌ای میگیرد . آن نسخه‌را بداروخانه میبرد‌و مبالغی میپردازد ولی‌بجای ویتامین ث چندگرم گچ وبجای‌آب‌مقطرآب حوض گندیده‌حبیب‌اله‌خان کلیمی‌رامیخرد و میخورد .

بیماری او نه‌تنها شفانمی‌یابد بلکه وضع‌مزاجیش وخیم‌تر میگردد وچه‌بسا که‌بفوت اومنجر میشود .

پولی که‌باهزار محنت‌وسختی‌بدست آمده‌بااین حقه‌بازی‌بجیب‌حبیب الهخان ریخته‌میشود تااو آنرا صرف تجارت هروئین وکوکائین وهزار زهرماردیگر بکند وهزاران نفراز افراد این‌مملکت رابروز سیاه بنشاند وخودش به‌عیش وعشرت‌بپردازد .

من میترسم سال‌دیگر یاچندماه‌دیگر که صفحه حوادث اطلاعات را گشودم مجددا چشمم بخبر کشف‌داروهای‌تقلبی و دستگیری همین آقای حبیب‌اله بخورد !

چه جنایتی ازاین وحشتناکتر است که‌یکنفر داروهای تقلبی بسازد وبخوردبیماران بدهد ؟اگر یك جانی و قاتل که‌مرتکب قتل یك‌نفرشده‌مستحق اعدام باشد سازندگان داروهای تقلبی که‌بدون هیچگونه تردید مرتکب قتل صدها وهزارها بیمار میشوند بایدصد مرتبه اعدام شوند وچون این‌مجازات ممکن نیست حداقل می‌باید بفجیع ترین وشدیدترین مجازات‌هابرسند.

بیماران درتمام‌دنیا حتی‌درجبهه‌های جنك مورد ترحم وحمایت قرار میگیرند واز هرگونه تعرضی مصون هستند.اما من‌نمیدانم چطور چندماه قبل‌یك جانی بیرحم که‌بحیات هزاران نفر سوءقصد نموده ازمجازات فرار میکند ومجددا‌با همان‌وضع وباهمان طریق چند ماه قبل بجنایات خود ادامه میدهد.

من بسیار مایل هستم دستگاههای قضائی بماپاسخ دهند چرا و چگونه شخصی که‌درحین ارتکاب‌جرم وبادلایل ومدارك کافی دستگیر شده و جرم اوبثبوت‌رسیده اکنون‌مجددا از یك لابراتوار دیگر سردرمی‌آورد .

مگر مسئولین امور خودشان و خانواده‌شان بیمار نمیشوند ؟ آنها چه تضمینی دارند که‌ازهمین‌داروهای تقلبی حبیب‌اله‌خان بآنهافروخته نشود ،چرا بحبیب‌اله‌خان هااجازه‌میدهید جان و مال افراد بدبخت این مملکت راملعبه حقه‌بازی خود سازند .

اگر مسئولین امور ودستگاههای انتظامی و قضائی بانهایت‌قدرت‌بوظایف خود عمل کنند آیا حبیب‌اله وامثال او خواهند توانست مال مردم این کشوررا بیغما وغارت برند وجان آنها رانیز در معرض خطر قراردهند ؟!

طبق خبر اطلاعات درسال قبل شخص مزبور مبالغ هنگفتی بعنوان رشوه بمامورین داده‌بود که‌موضوع رانادیده بگیرند ولی خوشبختانه مامورین تطمیع نشده و جریان راعینا در پرونده منعکس کرده‌بودند .اماهمین شخص باتمام‌این‌اتهامات یعنی ساختن داروهای تقلبی و تطمیع مامورین و غیره معلوم نیست چه‌موقعی‌آزاد میشود که‌مجددا تشکیلات وحشتناك‌خوددادائر می‌نماید وشاید هزارها وده‌ها هزارها قرص وآمپول تقلبی تاموقعیکه برای‌بار دوم دستگیر شده بمردم این مملکت فروخته باشد .تازه معلوم نیست که جنایت وحشتناك اووامثال اوبهمین‌جا خاتمه یابد وکارخود راازسرنگیرد . بدینترتیب حتی بیماران هم ازتعرض جنایتکاران مصون نیستند ونمی‌توانند بپزشك ودارو اطمینان واعتماد داشته باشند .

گفتگوی مردم

استرداد چك

از اصفهان آقای رضاکریمی تلگراف میکند بابت وجهی که‌جهت‌خرید زمین داده‌بودم وبعلت‌اختلاف‌در تحدید‌حدود ثبتی مالك از تحویل زمین‌عاجز‌بود‌چند طفری چك اقساطی‌دریافت‌نمودم‌دهنده چك بدادسرای شهرکرد شکایت نمود چکهای مزبور راازمن گرفته‌اند تقاضای استرداد آنهارادارم .

انتقال پروانه نانوائی

درمورد موافقت بااحداث یکباب نانوائی سنگکی درحدود خیابانهای جم بهار وهرمز ورشیدی تهران پارس که‌درشماره مورخ۱۱مهر ماه چاپ شده است اداره کل غله ونان‌اطلاع میدهد: صدور پروانه جدید نانوائی بطور کلی ممنوع است لکن برای تامین نان ورفاه ساکنین محلات تازه‌سازازنانوائیهای نقاط زائد براحتیاج بمحلات مزبور انتقال داده میشود و برای تامین نان محل‌فوق نیز بهمین نحو اقداماتی در جریان است وبزودی نانوائی آنمحل با انتقال پروانه مفتوح ورفع‌شکایت‌اهالی خواهد شد

قوطیهای شانسی

آقای دکتر محمدحسین دانشپور مینویسد روز بیستم مهرماه مقابل در وزارت دارائی حقه‌بازی که قوطی های شانسی میفروخت تحویل پاسبان دادم خوبست از عملیات این‌افراد که‌عده‌ای ساده لوح رافریب میدهند جلوگیری شود .

لزوم تراموای برقی

آقای رحیم احمدی مینویسد برای جلوگیری از دودماشینهای گازوئیلی کج کردن لوله اگزز‌تاثیری ندارد‌وبا فراهم نبودن وسیله‌کنترل‌دائمی اینکار مشکل بنظر میرسد بهتراست ورود ماشنهای گازوئیلی قدغن شود ضمنا بدایر کردن تراموای‌برقی اقدام نمایندتا موضوع ایابو ذهاب‌سکنه‌دو میلیونی تهران ازاین وضع نامطلوب فعلی خلاص شود .

احکام جدید مهندسین راه

آقای مهندس علی‌اصغر دهخدا مینویسند دروزارت راه‌احکام جدید مهندسین بموقع صادر شده‌واعتبار پرداخت اضافات متعلقه نیز از محل صرفه جوئی سایر اعتبارات تامین و اضافات شش‌ماهه اول سال ۳۹ بکلیه آقایان مهندسین پرداخت گردیده است .

درسن ۷۰ سالگی

آقای حسین رستمی اهل‌وزراعمحله مازندران مینویسد درجوانی مقداری زمین مخروبه راآباد نمودم که‌درپیری وسیله‌معاشی داشته‌باشم حال که‌بسن هفتاد سالگی رسیده‌ام اجاره دار ملك زمین خشکه‌زار وزمین آبیم رابانضمام یك قطعه زمین درختکاری تصرف‌نموده بشکایتم رسیدگی نمیشود .

قند کرج

آقای توکلی مینویسد کارخانه قند کرج ۳۲۰ هزار متر مربع اراضی مرغوب دارد که‌از قرار متری سیصد ریال ملاك فروش‌قرارگرفته‌درصورتیکه متری نهصد یاهزار ریال ارزش‌واقعی آنست هم چنین ماشین آلات بقیمت سال ۳۷ ارزیابی شده که‌اقلا صدی پنجاه افزایش قیمت دارد که بمنظور واگذار کردن کارمردم بمردم‌در نظر است کارخانه قند فروخته شود مقتضی است ترتیبی‌اتخاذ‌گردد‌به‌قیمت روزبکسانی که‌ازمحصول صیفی چشم پوشیده‌یاکشت چغندر عواید خالص کارخانه رابسالی‌دو میلیون‌تومان‌رسانده اند بطور سهام واگذارشود که در نتیجه‌بدست یکنفر پولدار نیفتد واوهم تنهااز فروش زمین کارخانه قیمت خریداری راپرداخته کارخانه راتعطیل نماید .

محصولات آلفا

آقای حسین غمخوار اطلاع میدهد چندی قبل اعلام شد که کارخانه آلفا بواسطه پاستوریزه نبودن محصولاتش تعطیل شده چون اخیرا فرآورده‌های شیرآلفا در بازار عرضه میشود خوبست چنانچه رفع تعطیل شده مجددا اعلام گردد تا مصرف کنندگان بدون دغدغه خاطر خریداری و مصرف کنند .

خدمتگزاران روزمزد

آقای ستار عشوریان از شهسوار مینویسد باتفاق ۱۴ نفر خدمتگزاران روز مزد فرهنك شهسوار هر یك بیش از چهار سال خدمت کرده‌ایم وباآنکه وعده داده شده بود در سال جاری استخدام رسمی خواهیم شد بخدمت روز مزدمان هم خاتمه داده‌اند تقاضا داریم به بلاتکلیفی ما توجه‌شود.

بلیط دانش آموزان

آقای محمد رفیعی‌دانش‌آموزدبیرستان دارالفنون مینویسد با آنکه یکماه از سال تحصیلی میگذرد هنوز بلیط های یك ریال و نیمی محصلین که از طرف شرکت واحد در دبستانها و دبیرستانها توزیع میشد در دسترس دانش‌آموزان نگذارده‌اند شایسته‌است باینموضوع که‌کمکی‌بوضع‌دانش‌آموزان خواهد بود توجه شود .

از اینجا و آنجا

فیلم امپریالیستی

فیدل کاسترو رهبر کوبا اخیرا در یك مصاحبه مطبوعاتی اظهار داشت که‌بنظرمن فیلمهای‌تارزان بطور قطع یك نوع فیلم امپریالیستی و تبعیض نژادی است . . .!

فیدل کاسترو بعنوان دلیل اضافه کردکه درفیلمهای تارزان‌مردم افریقا را بصورت وحشی ونیمه برهنه در نظر بینندگان مجسم میکنند درحالی که‌باید روسای جمهور وشخصیت‌های برجسته کشورهای افریقا رابعنوان نمونه مردم آن‌قاره بروی صحنه بیاورند !!

تابلوهای عجیب

تابلوهای نئون بتدریج درسراسر جهان جای تابلوهای معمولی رامیگیرد. درکشورهای اروپائی ازسالها پیش‌این تغییر بوجود آمده وگاه ابتکارات جالب وشگفت انگیزی درساختن این‌تابلوها بکار میبرند ،یکی‌از موسسات‌سازنده تابلوهای نئون درپاریس برای یکی‌از ساختمانهای بزرك این‌شهر تابلوئی ساخته که بصورت گردونه است و هنگامیکه بگردش درمی‌آیدشانزده‌آگهی تبلیغاتی رادرهرحالت خودنشان‌میدهد

هنگامیکه این گردونه میخواهدیك آگهی رانشان دهد نور آن طوری‌تنظیم میشود که‌گردونه مستطیل شکل بنظر میرسد وبانورهای جالب ودکوراسیون زیبابیهترین وجهی کالای‌مورد تبلیغ رامیشناساند .

کنترل قیمتها

کنترل قیمت‌ها و تثبیت آن یکی‌از مشکلات بزرگی است که‌دول‌کشورهای مختلف ،بخصوص‌کشورهائیکه صنایع داخلی آنها باندازه کافی رشد نکرده و مجبورند بیشتر مایحتاج خودرا وارد کنند باآن دست بگریبان هستند .

امادولت مکزیك باایجاد سیستم شایسته‌ای براین مشکل تااندازه فائق آمده‌است .

فروشندگان ووارد کنندگان داخلی دراین کشور همیشه اجناس‌وارده را دوسه برابر و خلاصه هرقدر که میتوانستند بمردم میفروختند ودولت ومقامات مربوطه هم از قیمت واردشده آن اطلاع صمیمی در دست نداشتند .

دولت مکزیك اخیرا بتمام فروشندگان دستورداد‌که اجناس وارده رابایستی‌با گواهینامه‌گمرك که‌بان‌پلمب‌شده‌بفروش رسانند .باین ترتیب عده‌ای از وارد کنندگان متقلب دستوردادند‌که‌شرکت ها و تجارتخانه‌های فرستنده ارقام زیادتر وغیر واقعی بنویسند !دولت مکزیك هم بابستن‌حقوق‌گمرگی‌بمیزان قیمت وارده وتهیه مظنه بوسیله نمایندگیها ووابسته‌های بازرگانی خود در کشورهای بزرك این‌راه حقه‌بازی آنهارا هم بست .

زباله‌دان معطر !

شهرداری‌شهرچارلستون‌واقع‌درایالت کارولینای آمریکا برای اینستکه خانم های‌خانه دار بارغبت‌بیشتری‌زباله‌هارا درزباله دان بریزند وبوهای مشمئز کننده باعث ناراحتی آنها نشود دست بابتکار جالبی زده‌است بدینمعنی که درهرروز هفته دستورداده‌است یکنوع عطر در این زباله دانهابریزندوبخوبی آنرا معطر سازند عطرهائیکه که مورد استفاده قرار میگیرد عطر سوسن بنفشه ـگلسرخ‌وچندنوع دیگرمی‌باشد که‌باوسیله مخصوصی نظیر تلمبه‌امشی آنرادرزباله دان پخش میکنند هزینه اینکار البته زیاداست ولی با وضع عوارض جدیدی این‌مورددراشهرداری‌شهر جبران کرده‌است واهالی‌شهرمزبورهم ازپرداخت عوارض جدیدبرای‌این‌منظور ناراضی نیستند .

سینما درهواپیما

شرکت هواپیمائی ت .و .آ که‌یکی ازشرکت های بزرك‌هواپیمائی‌جهانست سفارش هواپیمای جدیدی رابه‌کارخانه هواپیما سازی رولز رویس انگلستان داده‌است .ازاین هواپیمای جدیدبرای مسافرتهای دور وبدون توقف‌استفاده میشود وهمه وسائل راحتی مسافرین دراین هواپیما از قبیل حمام ـوسائل خواب کامل ـبار ـ و حتی‌سینما ! فراهم آمده‌است .

درسینمای این هواپیما قرار است فیلم‌های رنگی‌مستندی که‌ازسرزمینهاو کشورهای مختلف جهان و طرز رسوم وآداب آنهاتهیه خواهدشد نمایش‌داده شود .

موفقیت !

سام گلووین یکی‌از کارگردانان بزرك ومشهور هولیوود که فیلم آدمها وعروسکها از آثار معروف اوست چندی پیش وارد لندن شدو درمصاحبه ایکه یکی‌از خبرنگاران باا‌و کرده‌بود درباره بعضی ستارگان سینما که فراموش شده‌اند گفته‌است که :

« شهرت و موفقیت مانند قله کوهی است که‌دست‌یافتن‌بآن‌فوق‌العاده دشوار و رنجبار وبازگشتن از آن بسیار آسانست .»

انجام هرگونه کار های حسابداری و دفتر داری بازرگانان محترم بطور کنترات قبول میشود . با صندوق پستی شماره ۱۰۴۵ مکاتبه فرمایند
آ‌ـ۲۵۱۶۹

دکتر حکیم اعلم

از خارج شهر مراجعت واز مرضای محترم پذیرائی می نماید سوم اسفند تلفن ۴۴۵۰۹
آ‌ـ۲۴۴۲۷ ۱ـ۶

آقای دکتر دسوزا

که برای مطالعات علمی بامریکا و اروپا مسافرت نموده بودند مراجعت و کمافی‌السابق از بیماران محترم در آبادان پذیرائی می نمایند .
آ‌ـ۲۵۱۰۷ ۱ـ۳

باطلاع فارغ‌التحصیلان رشته اقتصاد

واداره امور صنایع هنرسرای عالی میرساند

ساعت ۵ر۴ بعدازظهر روز دوشنبه ۹ آبانماه۱۳۳۹ در محل پلی‌تکنیك تهران واقع در خیابان شیراز بالای کالج البرز حضور بهمرسانندتااطلاعات‌لازم جهت تهیه مقدمات تشکیل کلاس‌دوره‌تکمیلی‌در اختیار آنان گذاشته شود. دبیرخانه پلی تکنیك تهران
آ‌ـ۲۴۸۹۵ ۱ـ۳

بدینوسیله از جناب آقای دکتر یزدگردی شهردار آبادان که لوله‌کشی سطحی آب‌شط رابرای مصرف احمدآباد مخصوصا کوچه عروسیه اقدام فرمودند تشکر مینمائیم.
آ‌ـ۲۸۲۱۲ ازطرف اهالی احمدآباد ـحسین صادقیان

مطب دکتر امیز مرادی

متخصص بیماریهای زنان از محل سابق به خیابا نشاه ـچهارراه شیخ هادی ابتدای خیابان رازی انتقال یافت . تلفن مطب ۶۸۸۷۰ منزل ۵۷۵۰۳
آ‌ـ۲۵۱۵۳ ۱ـ۲

جشن درکانون بازنشستگان‌کشوری

عصر چهارشنبه ۴ آبانماه جاری از ساعت ۴ بعدازظهر بمناسبت‌مولود مسعود اعلیحضرت همایون شاهنشاه وبمبارکی قدوم نوزاد جدید مجلس جشنی درکانون بازنشستگان کشوری منعقد میباشد که پس‌ازسخنرانی های مناسب اینروز از طرف آقایان‌سعیدی طباطبائی و محمدجناب‌زاده سه‌حلقه فیلم جالب‌نیز نشان داده میشود از آقایان اعضاء کانون تمنی دارد از حضور دراین مجلس وشرکت درشادی کوتاهی نفرمایند.
آ‌ـ۲۵۰۸۵ دبیر کل کانون ـ وزیری الهی

تغییر ساعات مطب دکتر محمد لقمان ادهم

دیپلمه ژنو و متخصص بیماریهای کودکان از سویس و فرانسه از هفتم آبان فقط عصر ها از ۴ تا۷ بعد از ظهر می‌باشد و مطب‌صبح تعطیل است .
نشانی ـمیدان بهارستان تلفن ۳۴۹۱۶
آ‌ـ۲۴۵۴۱ ۱ـ۱۰

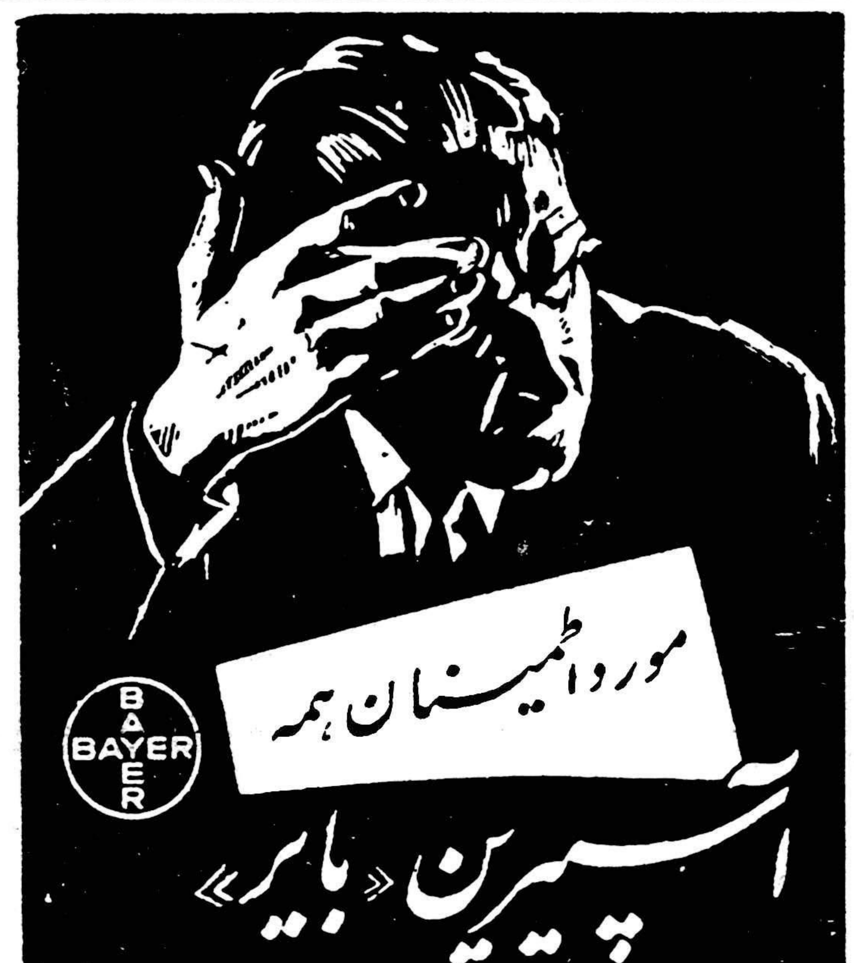

آ‌ـ۲۸۲۷۸

بخاری هما

«محصول کارخانه کامپن هلند»

برای اینکه فتیله را بالایا پائین بکشید کافی است که دسته بخاری را براست یا چپ حرکت دهید تاشعله‌آبی و حرارت بخاری بدلخواه‌شما میزان شود.

«این ابتکار منحصر به بخاری کامپن‌محصول‌بزرگترین کارخانه هلند است»

آ‌ـ ۲۸۲۳۰

جدول کلمات متقاطع شماره ۱۶۴۹

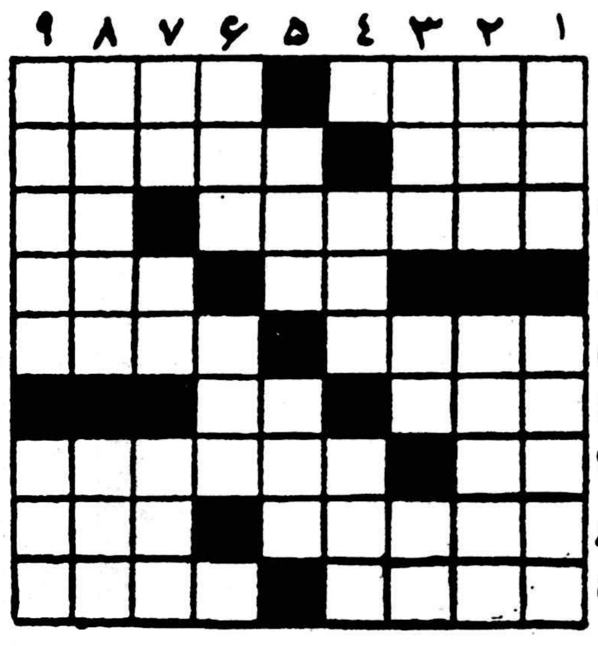

افقی : ۱ـ رنجهای جوانیش‌داستان شورانگیزی دارد ـوقلم خلاق این نویسنده‌داستان راچنین شیوا کرده‌است ۲ـ مال‌جاذبه‌جنسی آن ساخت هالیود است نه قورخانه ـمیوه عسلی ! ۳ ـ بهبود یافتن ـ بلی‌بزبان‌بیگانه ۴ـ نغمه مظهر وفا ! ـ ازوزارتخانه‌ها۵ـ هم باچشم می‌نشیند هم در اطاق ـ از نقاشان نوپرداز معاصر ۶ـ سابقا از حوض می کشیدندو در جوی آب میریختند ـ کوچك ۷ـ بلی بزبان بیگانه ـ لقبی برای درجه‌ای از پیرزنان ۸ـ چین چین‌بردامن و پاچین ـ عدد مجهول ۹ـ اگر گل است بریقه فکلی چه میکند؟ـفی‌الواقع‌دزدی که‌اورا بدزدد دزداست .

عمودی : ۱ـ گاهگاهی خبر نزدیك‌شدنش هول در دل مردم می‌اندازدـزلف‌پرپیچ وخم‌دلداررااین چنین نیز وصف کرده‌اند ۲ـ وسیله‌ای برای‌غیبگوئی ـ بااین پای خراب خودرا بیخود جزورجال جازده‌است ۳ـ بام دنیا ـضمیری است ـ حرف آخر است ۴ـقسمتی از گاوآهن که بر گردن گاو میگذارند ـ سختی و تنگی ۵ـ یکی دیگر رویش بگذارید جفت می‌شود ـ طرف سنگین پائین‌تر می‌آید ۶ـاز اصطلاحات موسیقی ـ از زیباترین ماههای‌سال۷ـ بی‌بند و بارـ واحد وزن ـ چون بدل زاه یابد دست دنبال کار نمیرود ۸ـ تن سماور نیز غالبا چنین است ـ از اقسام برادر وخواهر ۹ـ چون بسیار باشد و برای هیچ نمایشنامه‌ای است ـ نیستی .

حل جدول شماره ۱۶۴۸

افقی : ۱ـ شوبرت ـ نفس ۲ـ خلیفه ۳ـ وخ ـ پل ـ فا ۴ـ افست ـ اصل ۵ـ رقیب ـ خراب ۶ـالخ ـ نعنا ۷ـبن ـ یا‌ـلر۸ـ گرداب۹ـ قوزـ اسکلت .

عمودی : ۱ـ شلوار ـبرق۲ـ خفقان ۳ـ یخ ـ سیل ـ گز۴ـ دل ـ تبخیر ۵ـ تیپ‌ـ ادا۶ـ فلاخن‌ـاس۷ـ نه‌ـ صرع‌ـ بك ۸ـ فلانل۹ـ سبا ـ باروت .

NOVALUX
APPAREILS D'ÉCLAIRAGE

کارخانه نوالوکس بزرگترین سازنده چراغ‌های فلورسنت ،ولوازم برق وغیره دارای غرفه‌ای در نمایشگاه صنعتی آلمان بشماره ۴۰۹درهال شماره ۴می‌باشد.

مهندسین کارخانه مزبور حاضرند برای صاحبان ساختمان های بزرك مجانا جهت‌روشنائی هرگونه کمك‌ومساعدت وراهنمائی را بکنند.

خواهشمند است بغرفه مزبور یاشرکت سهامی تام لاله‌زار ـپاساژ نورـ تلفن های شماره ۳۰۳۹۸۱و۳ مراجعه فرمائید. ۲ـ۷

طبق دستوروزارت بهداری
دودموقوف
آقایان صاحبان حمامها ـ نانوائیها ، قنادیها و رستورانها
کوچکترین نگرانی نداشته باشید
زیرا مشعلهای کرشنکی این مشکل شمارا برطرف میکند هرچه زودتر یکدستگاه
شعل کرشنکی تهیه نمائید که درکارتان وقفه‌ای حاصل نشود .
نماینده انحصاری: شرکت تهرانیفر ـ محدود ـ خیابان سعدی تلفن ۳۴۳۵۳و۳۰۲۱۱۵
آ‌ـ ۲۸۲۶۰

سازمان تشویق مردم بشرکت درانتخابات

از شما جوانان فعال وپرشور ومیهن پرست تقاضا میشود که برای تشویق وترغیب مردم جهت رای‌دادن وانتخاب نمودن نماینده حقیقی‌باما همکاری کنید نشانی خیابان منوچهری مقابل کوچه‌زاندارك جنب مطب دکترجناب‌زاده اداره روزنامه نغمه‌دنیا
آ‌ـ۲۸۱۸۰ ۱ـ۵

ستاد بزرك ارتشتاران سررشته‌داری لشکر۱ پیاده گرگان

آگهی مناقصه

سررشته‌داری لشگر ۱ پیاده گرگان اجناس مشروحه زیر : ۱ـ سیب درختی ۲ـ گلابی ۳ـآلوبخارا ۴ـماست ۵ـشیر گاو ۶ـرشته فرنگی ۷ـ ماکارونی ۸ـ مرغ ۹ـجوجه ۱۰ـنان سوخالی ۱۱ـ کره خوراکی ۱۲ـ مربا مختلف ۱۳ـ پرتقال ۱۴ـ تخم‌مرغ۱۵ـ یخ ۱۶ ـ هویج فرنگی ۱۷ـ کمپوت مختلف ۱۸ـ گلاب ۱۹ـ آب‌لیمو ۲۰ـ شربت به‌لیمو ۲۱ـ آب‌پرتقال ۲۲ـ نان سفید روغنی ۲۳ـ کلم‌برك ۲۴ـ قهوه ۲۵ـسبزی تازه ۲۶ـرب‌گوجه ۲۷ـپنیر ۲۸ـ نان سفیدفری موردمصرف سالیانه بهداری لشکر ۱پیاده گرگان رااز طریق مناقصه وعقدپیمان‌بمدت یکسال خریداری مینماید .داوطلبان بایستی پیشنهادات خودرا تنظیم‌وتا آخروقت اداری روز سه‌شنبه ۱۰ر۸ر۳۹ بدفتر سررشته داری لشکر گرگان تسلیم ورسید اخذنمایند میزان سپرده مناقصه وطرز پرداخت‌آن وسایر شرایط شرکت در مناقصه وعقدپیمان و همچنین نمونه پیمانی‌که بابرنده مناقصه منعقد خواهد شد طبق‌برك‌مشخصات موجود درسررشته داری لشکر بوده داوطلبان بایستی قبل‌از تسلیم پیشنهاد بدفتر سررشته داری لشکر مراجعه وبرك مشخصات نمونه پیمان را دریافت وپس‌ازقرائت امضاء نموده ضمیمه پیشنهاد خودنمایند.

رئیس سررشته‌داری لشگر ۱ پیاده گرگان ـ سرهنگ فرزادگان
آ‌ـ۲۸۲۴۰

اطلاعات اقتصادی

مصرف مواد غذائی ۴۷ درصد افزایش می‌یابد

احتیاج مردم بمواد غذائی هرسال روبافزایش است وبرای تهیه غذای‌کافی جهت مردم درسال‌های آینده ،باید فکراساسی شده و اقدامات جدی بعمل آید . این نتیجه مطالعاتی است که‌در زمینه کشاورزی بعمل آمده است .

بیش‌از چهل‌درصد درآمد ملی ایران ازتولیدات کشاورزی‌حاصل میشود بدین ترتیب کشاورزی رشته اصلی فعالیت اقتصادی در کشور است وبرای افزایش درآمدملی باید درطی برنامه عمرانی سوم توجه خاصی بکشاورزی شود و خوشبختانه این امر موردتوجه سازمان برنامه می‌باشد. عواملی‌که موجب افزایش تقاضای موادغذائی میشود میتوان بدین طریق خلاصه کرد .

عامل اول‌افزایش نسبی جمعیت است‌زیرا آمارهای تهیه شده‌نشان میدهد که‌برجمعیت کشورهرسال حداقل ۲٫۵درصدافزوده‌میشودعامل‌دوم افزایش درآمد فردی درمملکت است. چون طبیعی است‌که وقتی درآمد مردم افزایش یابد میتوانندو مایلند مواد غذائی بیشتری مصرف‌کنند. این افزایش تقاضا درمورد محصولات دامی بیشتر است .

مطابق بررسی‌هائی که‌شده مصرف محصولات عمده کشاورزی ودامی درشهرهاومناطق روستائی تاسال ۱۳۴۶ که‌پایان برنامه پنج ساله‌سوم خواهدبود بمقدار قابل ملاحظه ای افزایش خواهد یافت‌بموجب این‌بررسی ها مصرف شیروکره . ۴۷درصد وپنیر ۴۷درصد تخم‌مرغ ۶۸درصد آرد ۳۸درصد برنج ۵۰درصد نان ۳۵درصد گوشت گوسفند وبره ۶۱ درصد گوشت گاو ۴۶درصد ماهی ۵۸درصد روغن ۴۹درصد میوه تازه ۵۷درصد سبزیجات ۴۶درصد افزایش خواهد یافت .

اگرنسبت متوسط افزایش مصرف کالاهای مزبور گرفته شود ۴۷ درصد خواهدبود زیرا میزان کل‌مصرف کالاهای کشاورزی ودامی که‌درسال ۱۳۳۷ قریب ۵۰میلیارد ریال بوده درسال۱۳۴۶ به ۷۳٫۴۳۴ میلیارد ریال افزایش پیدا خواهدکرد .

ذخائر معادن کرمان تعیین‌شد

کرمان از نظر معادن آهن بسیار غنی است

خبرنگارما گزارش میدهد که مرحله دوم مطالعات وضع معادن کرمان توسط کارشناسان و مهندسان آلمانی و ایرانی پایان یافته و گزارش آن تسلیم وزارت صنایع و معادن شده‌است .

دراین گزارش ذخائر معادن زغال و آهن کرمان تعیین شده و معلوم گردیده درچه نواحی چه مقدار زغال سنك یاسنك آهن‌وجود دارد و عیار آن چقدر است طبق بررسیهای مزبور ذخائرآهن کرمان بسیار غنی بوده و عیار آن بطور فوق‌العاده عالی است . ذخائر زغال نیز نسبتا فراوان بوده ولی باهمیت معادن آهن نیست .

قراراست بزودی سومین مرحله مطالعات آغاز شود . دراین قسمت از مطالعات مقدار دقیق و قطعی ذخائر آهن و زغال تعیین گشته و امکانات بهره‌برداری از این‌معادن بررسی میگردد و بهترین طریق بهره‌برداری تعیین و پیشنهادخواهد شد ضمنا معلوم خواهد شد که محصول زغال معادن کرمان باید بچه صورت استخراج گردد و حمل یاصدور آن از چه طریق‌بایدصورت گیرد تا بیشتر مقرون بصرفه‌باشد در مورد معادن آهن نیز بایدبررسی های کامل صورت گیرد تاتعیین شود که استخراج و حمل آن‌به خارج چگونه باید باشد وآیاصدور بصورت سنك آهن مقرون بصرفه هست یاباید تغلیظ شود .

ضمن این مطالعات امکانات و منافع صدور زغال سنك و سنك آهن کرمان به‌پاکستان و ژاپن و غیره معلوم خواهد گردید .

ایران وپاکستان قرارداد پایاپای امضا میکنند

چنانکه اطلاع دادیم از امروز وزارت بازرگانی وسیله آقای دکتر غفاری مدیر کل بازرگانی خارجی و آقای مقصود خان وابسته بازرگانی پاکستان مذاکراتی جهت رفع اشکالات بازرگانی ایران و پاکستان آغاز خواهد شد .

این مذاکرات بدنبال مذاکراتی انجام میشود که آقای دکتر پور همایون وزیر بازرگانی و آقای اختر حسین سفیر پاکستان برای توسعه روابط تجاری ایران و پاکستان انجام دادند .

خبرنگار ما اظهار میدارد وزارت بازرگانی ایران مایل‌است این‌مذاکرات منتج به یك قرار داد یا موافقتنامه مبادله کالا بطرز پایاپای گردد . باید دانست که دولت پاکستان چندی است صدور چتائی و خام گاو میش را که مورد تقاضای خریداران ایرانی است موکول بتادیه ارز کرده است در حالیکه سابقا این کالا ها بطور پایاپای وارد ایران میشد .

این امر سبب شده است که اولا روابط تجاری ایران و پاکستان دچار رکود گردد . و ثانیا زاهدان وضع اقتصادی نامناسبی پیدا نماید . بهر صورت سعی خواهد شد که پاکستان صرف نظر از مقررات ارزی خودضمن یك قرار داد بازرگانی بادریافت خشکبار و کالا های دیگر اجناس مورد نیاز ایران را تحویل نماید .

ایران و پاکستان علاوه بر این دارای یك عهد نامه بازرگانی و کشیترانی و اقامت و مودت و ترانزیت هستند که هنوز از مجلس ایران نگذشته است .

بهر صورت با وعده هائی که طرفین داده اند امید میرود روابط تجاری دو کشور بار دیگر توسعه کامل پیدا کند .

مضیقه پولی دربازار

یکی‌از عوامل کمی‌پول خرید صادرکنندگان درشهرستانهاست

بازار تهران کماکان دوچار مضیقه پولی است این مضیقه‌برای صادرکنندگان بیشتربچشم‌میخورد. زیرا این دسته از تجار در سال جاری مجبور بودند که خرید های خودرا ازشهرستانها نقد یاقسمت مهمی از آن را نقد انجام دهند توقف های اول سال و بدی وضع بازار و محدودیت اعتبارات بانکها موجب شد که‌شهرستانیها کمتر زیربار معاملات نسیه بروندبول آزاد هم علاوه برگرانی نرخ بهره اصولا کمتر عرضه میشود .این وضع تاوقتی که مقدار قابل توجهی از اجناس صادراتی‌بکشتی‌نرسدادامه خواهد داشت زیرا پس از حمل پولهای خارج حواله خواهد شد و گشایشی در وضع پولی تجارصادر کننده ایجاد خواهد شد . نرخ بهره در حداکثر ممکن خود باقی است قیمت امضاء های درجه یك بین ۱۷ تا ۱۹ درصد درجه دو تا ۲۱ در صد ودرجه سه تا۲۵ درصد است . وضع کالاهای صادراتی خوب است بازار بعضی از آنها بشرح زیراست خشکبار بطورکلی وضع بهتری پیدا کرده . برگه بعلت کمی زمینه و عدم‌رقابت‌شدید دربازار های خارجی بازار محکم‌و قیمت خوبی دارد قیمت درجه یك آن برای هر جعبه ۴۳۰ تا۴۴۰ریال است در مورد این کالا رقابت خفیفی از طرف ترکها و یونانی‌ها وجود داردکه‌رقیب‌اصلی‌اسپانیولیها و پرتقالیها میباشند .

قیسی نیز وضع مجکمی‌دارد زمینه آن درایران بسیار کم شده قیمت آنهم نسبت بسال قبل ترقی زیادی دارد مظنه روز آن جعبه‌ای ۷۵۰ ریال است .

ارز

بهای انواع مختلف ارزدربازارآزاد تهران تاآخر وقت دوشنبه بقراز ذیل بود .

دولار نقد ۸۱٫۵۰ حواله تلگرافی ۸۱٫۵۰ ریال پستی ۸۱٫۲۵ ریال‌پوند نقد ۲۳۳ ریال حواله تلگرافی ۲۲۷٫۵ ریال پستی۲۲۷ ریال مارك نقد۱۹٫۲۵ ریال ـحواله ۱۹٫۳۰ ریال‌ـفرانك فرانسه نقد ۱۷۰ ریال حواله ۱۶۸ ریال ـ هزار لیرایتالیا نقد ۱۳۰ریال حواله ۱۳۰ ریال ـ فرانك سویس نقد ۱۹٫۲۵ ریال حواله ۱۸٫۹۰ ریال ـ لیره ترك اسکناس بزرك ۶٫۵۰ ریال حواله ۶٫۹۰ ریال‌روپیه‌پاکستان۱۱٫۶۰ ریال روپیه هندوستان ۱۲٫۵۰ ریال .

طلا

بازار مسکوك طلا که چند روز است بایك حالت دگر گونی‌مواجه‌شده‌است رفته رفته بوضع عادی برمیگردد و احتمال آن است که قیمت انواع طلا که ترقی فاحشی کرده‌بود قوس‌نزولی راپیماید امروز گفته میشد بهای مسکوك‌طلادرخارج نیز از روز گذشته ببعد چندان تغییری نکرده‌است‌وضع بهای انواع مسکوك چندان ترقی‌نکرده است وقریبا طلابهای کاذب خودرا از دست خواهد دادوبهای آن عادی خواهد شد .

نرخ انواع مسکوك تاآخر وقت روز گذشته دربازار آزاد بقرار ذیل‌بود.

پهلوی ۷۱۵ ریال نیم پهلوی ۳۶۵ ریال ربع پهلوی ۱۸۰ ریال ـ ژرژ قدیم ۷۷۰ ریال ژرژ جدید ۷۰۰ریال لیره عثمانی قدیم ۶۵۰ ریال لیره عثمانی جدید ۴۹۰ ریال ـ۱۵ مناتی ۱۴۰۰ ریال ده‌مناتی۱۰۰۰ ریال‌بیست دلاری ۳۳۰۰ریال ـدولار مکزیك۳۷۵۰ ریال ـشمش طلامثقالی ۴۴۰ ریال ـ نقره قدیم ۱۰۲ ریال نقره جدید ۲۲ ریال .

بازارحبوبات

بازار حبوبات جریان عادی خودرا طی میکند و بهای عمده فروشی انواع حبوبات از هفته گذشته‌چندان‌تغییر نکرده‌است ومعاملات درحدود مصرف انجام میگیرد .

نرخ عمده فروشی انواع حبوبات بشرح ذیل است .

لوبیای سفید درشت صادراتی لوبیای مرمری هر کیلو ۱۸٫۵۰ ریال لوبیا ریز صادراتی ۱۷ ریال لوبیای قرمز قمی پاك نشده ۲۴ ریال‌پاك‌شده ۲۸ ریال لوبیای چیتی ۱۸ ریال لوبیا چشم بلبلی مشهدی ۱۴٫۵۰ ریال لوبیا چشم بلبلی دورشهری ۱۲ ریال لوبیای سفید معمولی ۱۴ ریال لپه تبریزی هر کیلو ۲۲ریال لپه نخود سفید ۱۶ تا۱۸ ریال لپه نخود سیاه هر کیلو ۲۰ریال نخوداردبیلی۱۸٫۵۰ ریال نخود مشهدی ۱۵٫۵۰ ریال نخودگرگانی ۱۴٫۵۰ ریال ماش هر کیلو ۱۱ریال عدس درشت ۱۸ تا ۲۰ ریال عدس ریز ۱۱٫۵۰ ریال عدس مخلوط ۱۵ تا۱۸ ریال لپه باقلای بروجردی ۱۰٫۵۰ریال‌باقلای‌مازندرانی ۱۴٫۷۵ ریال باقلای بروجردی با پوست ۷٫۵۰ ریال

شرکتها

* سرمایه شرکت سهامی انترپوز از چهارصد میلیون فرانك به یك میلیارد فرانك‌افزایش‌یافت.

* شرکت ساختمانی گرانسنك بامسئولیت محدود برای انجام هرگونه مقاطعه کاری و ساختمانی اعم از سد سازی . راهسازی . پل سازی . اسفالت کاری ساختمان ابنیه و استخراج معادن با سرمایه شش میلیون ریال بمدیریت آقایان علیرضا زاهد منش و حسینعلی آریانا تشکیل گردید .

* شرکت بنفشه با مسئولیت محدود که سرمایه آن یك میلیون و دویست هزار ریال بود منحل‌شد و آقای مهندس اسمعیل شریف وطنی بسمت‌مدیر تصفیه‌آن انتخاب شد .

شرکت سهامی منحله نوبنیاد مدیران تصفیه خودرا بشرح زیر تکمیل کرد آقای مهندس مهدی بازرگان باتفاق یکی از آقایان سادات فاطمی و حاج کاظم حاج طرخانی .

* شرکت نسبی حسینعلی‌مصفا و شرکاء که سرمایه آن یکصدو پنجاه هزار ریال بود منحل شد و آقای حسنعلی مصفا بسمت مدیر تصفیه آن انتخاب گردید .

* شرکت سهامی بنز کار با مسئولیت محدود که سرمایه آن چهار میلیون ریال بود منحل شد و آقایان احمد مهدوی و علی اصغر رحیمی نژاد بسمت مدیران تصفیه آن تعیین گردیدند

مزایده و مناقصه

*سازمان تدارکات کل کشور خرید ۲۴ قلم نوشت افزار تا ۵ر۸ر۱۳۳۹

*اداره راه استان تهران تکمیل ساختمان راه رودبار الموت تامرکز رودبار (معلم کلایه)تا۹ر۹ر۳۹

*راه آهن دولتی ایران خرید ده‌تن سیم خاردار تا ۲۴ر۸ر۳۹

*راه آهن دولتی ایران خرید دویست‌تن آهن نبشی تا ۳۰ر۸ر۳۹

*موسسه انحصار دخانیات خرید سیصد تن مقوا تا ۲۳ر۹ر۳۹

جهان اقتصاد

برنامه عمرانی پاکستان

آقای احمد رئیس کمیسیون سازمان برنامه پاکستان امروز بابومگار تنه وزیر دارائی فرانسه ملاقات نمود .

رئیس سازمان برنامه پاکستان اخیرا ازامریکا و بسیاری ازکشورهای اروپائی جهت تحصیل اعتبار لازم برای اجرای برنامه‌های عمرانی‌پاکستان دیدن کرده‌است .

وی بمخبرین جراید اظهارداشت که پاکستان‌برای اجرای برنامه‌های صنعتی و عمرانی خود درظرف دهسال آینده احتیاج به یك میلیارد دلاراعتبار دارد واجرای برنامه‌های مزبور درآمد ملی پاکستان را ۵۰در صد افزایش خواهدداد .

بازار پشم استرالیا

بموجب گزارش دفتر اقتصادی کشاورزی استرالیا کشورمزبور در زمینه افزایش صادرات پشم به چین کمونیست شانس خوبی دارد ولی صادرات پشم این کشور به شوروی تقلیل یافته است .

درگزارش مزبور وضع‌کلی کشور های بلوك کمونیست از نظر خرید پشم مورد بررسی قرارگرفته وخاطر نشان شده‌است که روسیه شوروی قادراست محصول پشم خودرابموجب برنامه هفت ساله در سال ۱۹۶۵ به ۱۲۰۸ میلیون عدل افزایش دهد .

اینك صادر کنندگان پشم‌استرالیا توجه خودرا بسوی بازارچین کمونیست دوخته‌اند و دولت چین کمونیست‌جهت خرید پشم استرالیا تمایل نشان داده‌است .

کاهش واردات هندوستان

واردات هندوستان برای جبران کمبود ارز بمیزان وسیعی‌کاهش خواهدیافت. شرایط کاهش واردات برای مدت ۶ ماه از طرف دولت هندوستان اعلام میشود تابتواند از فعالیت های صنعتی پشتیبانی کرده واطمینان‌آنهارادربردن سود مناسب جلب کند .

درمورد صادرات مواد خام‌ومیزان پروانه هائی که تاکنون صادر شده کاهشی داده نخواهد شد .وارد کردن انواع شرابها ویسکی‌پارچه‌های‌پنبه‌ای شیشه‌ظروف شیشه‌ای وساعت بطور کلی‌ممنوع شده .

سهمیه های‌وارداتی از قبیل لوله لاستیك توئی لوازم لوله‌ای نرم ولوازم لوله‌های چدنی سیمهای فولادی گفش وپوتین کاهش یافته .

چند فقره از اجزاء یدکی خودروها مانند رادیاتور و سرسیلندر کمك فنر کاسه .ماچمه و بعضی داروها کم شده .

سهمیه فیلم ظاهر نشده از میزان ۶۶ ودوسوم درصد بمیزان ۵۰درصد کاهش یافته واردات ۲۵ فقره کالا بطور کلی موقوف شده که‌عبارتند از مس ساخته ـ برنج‌ـ برنز ـکنترهای برق منازل لوازم روشنائی خیابان نورافکن ـاجناس مانع رطوبت ـرازك وروغن نخل روغنهای مصنوعی کتان قماش ـمخمل ـمقوا ـو بعضی‌مواد شیمیائی .

ایران برای سرمایه‌گذاری آلمان مناسب است

هیئت اقتصادی آلمان قبل‌از دیماه آینده بتهران میآید

هیئت اقتصادی آلمان که قرار است برای مطالعه و مذاکره با مقامات ایرانی پیرامون امکانات سرمایه‌گذاری صاحبان‌صنایع آلمان در ایران وارد تهران شود تادیماه آینده بتهران وارد خواهد شد .

دکتر منه نایب رئیس اتحادیه صاحبان صنایع آلمان قبل از عزیمت از تهران اظهار داشته‌است که بعداز ورود به آلمان باصاحبان صنایع آلمان پیرامون اعزام این هیئت مذاکره خواهد نمود واعضای هیئت با مشورت آنها تعیین خواهد شد .

بطوریکه در تهران اظهار شده ازطرف صاحبان صنایع آلمان‌برای سرمایه گذاری در خارج از آلمان اعتبار دیگری غیر از آنچه که دولت آلمان درنظر گرفته اختصاص یافته است .

بررسی های مقدماتی‌به‌کارشناسان آلمانی که در ایران بوده‌اند نشان داده که در ایران زمینه مساعدی برای سرمایه گذاری در صنایع گوناگون مورد نیاز مردم وجود دارد و قانون جلب و حمایت‌سرمایه های خارجی علاوه بر حمایت از صنایع خارجی آنها را برحمایت مجاز کرده‌است که درصورت‌تمایل منافع خودرا بخارج کشور منتقل نمایند

مقامات ایران منتظرند که هرچه زودتر این هیئت‌آلمانی‌را در تهران ملاقات کنند و پیرامون مطالبی‌که درباره آن بطور کلی با پروفسور ارهارد معاون صدراعظم‌وزیراقتصاد آلمان و مدیران صنایع آلمان گفتگو شده‌است مذاکرات وسیع بعمل آورند .

صادرات ایران بچك اسلواکی اضافه میشود

امروز اطلاع حاصل شد که‌درموافقت‌نامه بازرگانی پایاپای ایران وچك اسلواکی تجدید نظر خواهدشد .

نظر آقای پور همایون وزیر بازرگانی آنستکه صادرات ایران بچك‌اسلواکی اضافه شود .

باید دانستکه طبق موافقت‌نامه پایاپای دو کشور ایران وچك اسلواکی میتوانند هرسال بیکدیگر معادل ۵۵میلیون فرانك سویس کالا صادر نمایند . درنظر است که بعدا درروابط بازرگانی ایران وسایر کشورها تجدید نظرهائی بعمل‌آید .

آگهی انتخاب عضو هیئت مدیره در شرکت سهامی ژنرال پلاستیك که باسرمایه شش‌میلیون و هشتصد و هشتاد و پنج هزار ریال بشماره ۵۳۳۵ بثبت رسیده است .

طبق نامه مورخه ۲۸ر۷ر۳۹ باستناد صورت جلسه مجمع عمومی‌عادی مورخ ۱۴اکتبر۱۹۶۰ شرکت سهامی‌ژنرال پلاستیك آقای ف .رولن ضمن واگذاری سهام از عضویت هیئت مدیره مستعفی و جناب آقای دکتر فتح‌اله جلالی بسمت عضو هیئت مدیره برای بقیه مدت انتخاب‌شده‌اند .

رئیس‌اداره‌ثبت شرکتها و علائم تجارتی واختراعات ـ مهدی نراقی

آ ـ ۲۵۱۳۳

آگهی تغییر محل شرکت سادلمی که تحت شماره ۲۹۳ دردفتر ثبت شرکت های خارجی به‌ثبت رسیده

برطبق نامه مورخه اول آبان ماه ۱۳۳۹ محل نمایندگی شرکت سادلمی بامسئولیت محدود SADELMI, S.R.L. به‌خیابان شاهرضا ـ کوچه‌نیائی شماره ۱۶ انتقال یافته است .

رئیس اداره ثبت شرکتها و علائم تجارتی و اختراعات ـ مهدی نراقی

آ ـ ۲۵۱۳۵

آگهی تشکیل جلسه مجمع عمومی فوق‌العاده

برای تشکیل جلسه مجمع عمومی فوق العاده از صاحبان سهام شرکت سهامی برق و آب راوند کاشان دعوت می شود که در ساعت ۴ بعد از ظهر روز یکشنبه هشتم آبانماه ۱۳۳۹ در تهران بازار کفاشها سرای بوعلی تجارتخانه آقای محمود یوسفی حضور بهمرسانند .

دستور جلسه ـ تغییر مواد اساسنامه .

آ ـ ۲۵۰۳ هیئت مدیره شرکت سهامی برق وآب‌راوند کاشان

انواع کودهای شیمیائی روسی

ارزان . مرغوب ومؤثر وارد شد

شرکت‌خاوران خیابان‌سعدی ساختمان‌نمازی تلفن۳۲۲۶۱

آ ـ ۲۸۲۲۶ «گردونه»

آگهی تغییر محل شرکت سهامی بی.اف.گودریچ ایران

طبق نامه شماره ۳۲۱۲ ـ ۱ر۸ر۳۹ باستناد صورت جلسه هیئت مدیره مورخه ۳۰ مهر ماه ۳۹ شرکت سهامی بی . اف . گودریچ ایران محل شرکت از محل سابق به خیابان رازی شماره ۸۵ تغییر داده شده است .

رئیس اداره ثبت شرکت ها و علائم تجارتی واختراعات مهدی نراقی

آ ـ ۲۵۱۳۷

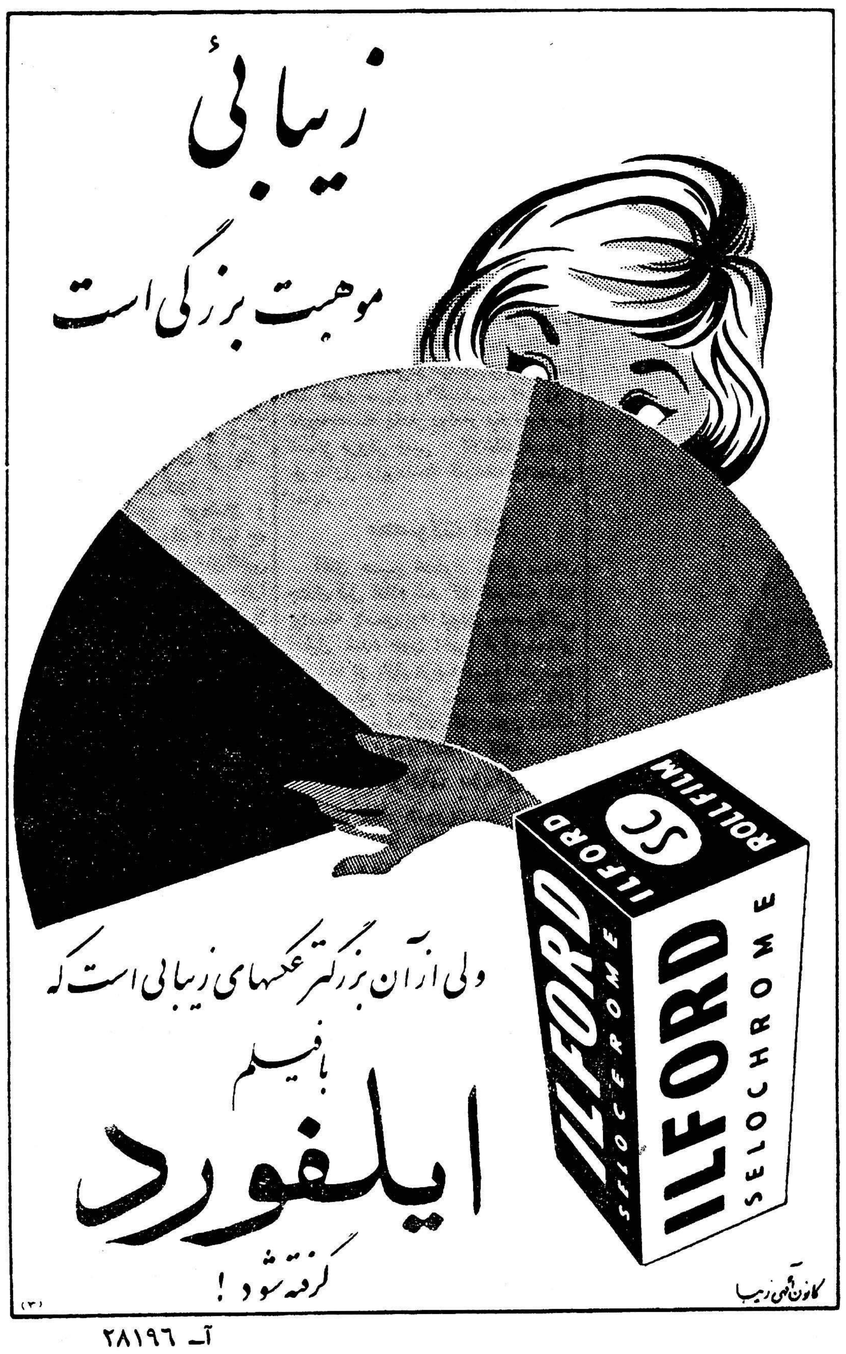

آ ـ ۲۸۱۹۶

آ ـ ۲۸۲۸۰

ساعت ٦ بعد از ظهر فردا

اختراع شگفت‌انگیز در یکی از چهارراههای معروف تهران میدرخشد

چشمان این دستگاه با ۱۲هزار لامپ روشن میشود و درمیان روشنی مردمك چشمانش کلمات زیبائی بچشم میخورد

ساعت ٦ بعد از ظهر فردا هنگامی های تهران قدم میزنند ناگهان اختراع که مردم تهران در معروفترین‌خیابان شگفت انگیز که ظرف ده روز اخیر شود صدها حادثه جالب اتفاق می مورد توجه خاص مردم قرار گرفته خواهد درخشید و همه را متوجه عظمت‌خود خواهد ساخت .

اختراع شگفت انگیز در یکی از چهارراه های معروف تهران نصب‌شده است . این چهارراه محل وقوع‌حوادث بزرك است از بام تا شام در این چهارراه بی آنکه سروصدائی بر پا افتد ولی حادثه ای که در ساعت ٦بعد از ظهر روز چهارشنبه چهارم آبان ماه اتفاق‌خواهد افتاد در تاریخ زندگی پر جنجال شهر تهران نقطه روشنی بجا خواهد گذاشت .

دستگاه اختراع شگفت انگیزکه برای اولین‌بار درتهران ما بکارمی‌افتد آنقدر عظیم است که چشمان آن با ۱۲هزار لامپ روشن می شود و در میان روشنی های مردمك چشمانش کلمات زیبائی بچشم خواهد خورد . مادر شماره فردا اطلاعات بیشتر و جالبتری بمردم تهران عرضه خواهیم کرد . ضمنا یادآوری می کنیم که مردم تهران تا یکساعت پس از افتتاح دستگاه می توانند با تلفن ۳۰٤۵۹۱ تماس گرفته و با دادن نشانی اسم خود را در لیست مسابقه دهندگان ثبت کنند .

بهمت شیروخورشید سرخ ایران و مؤسسه اطلاعات

بر روی خرابه‌های فارسینج قریه‌ای آباد و مدرن برپا گشته است

روزششم آبان دهکده فارسینج باحضور هیئتی ازشخصیتهای برجسته دولتی واجتماعی افتتاح میشود

یکصدمنزل باتمام وسایل بمالکیت ساکنین فارسینج درخواهد آمد

ازراست بچپ آقای صدرالاشراف ـ تیمسار علوی مقدم وآقایان‌دکترحسین خطیبی ـ محمدجوادحریری ـ عباس‌مسعودی ـ دکتراعظم‌زنگنه ـ تیمسار آق‌اولی ـ سپهبدشاه‌بختی ـ دکترهوشنك‌رام

با انتشار اعلامیه هیئت کمك به آسیب دیدگان جمعیت شیرو خورشید سرخ ایران درباره تحویل قطعی دهکده فارسینج در شماره دیروز روزنامه اطلاعات خوانندگان عزیز متوجه شده‌اند که غرض از انتشار اخبار حادثه روز ۲۲ آذر ۱۳۳٦ این بوده‌است که‌خوانندگان عزیز هرچه بیشتر متوجه اهمیت حادثه و اقدامات جمعیت شیر و خورشید سرخ ایران و موسسه اطلاعات در تجدید ساختمان دهکده فارسینج شوند .

مراسم افتتاح

روز جمعه ششم آبان ماه که مصادف با ولادت والاحضرت شاهدخت شمس پهلوی ریاست‌عالیه جمعیت شیرو خورشید سرخ ایران می باشد اسناد مالکیت خانه های ساخته شده بوسیله هیئتی مرکب از آقای محسن صدر رئیس هیئت کمك به آسیب دیدگان و عضو هیئت مرکزی شیرو خورشیدسرخ ایران وتیمسار سپهبد آق اولی نایب رئیس هیئت وآقای عباس مسعودی عضو هیئت مرکزی شیر و خورشید سرخ ایران و آقای دکتر خطیبی‌مدیرعامل‌جمعیت‌توزیع خواهد شد ضمنا بدعوت جمعیت شیرو خورشید سرخ‌ایران وموسسه اطلاعات آقایان تیمسار سپهبد علوی مقدم وزیر کشور ، تیمسار سپهبد شاه بختی سناتورانتصابی کرمانشاه، آقای اعظم زنگنه نماینده سابق مجلس شورای ملی از کرمانشاه ، آقای دکتر رام ریاست بانك عمران آقای محمد جواد حریری نایب رئیس اطاق بازرگانی و جمعی دیگر از شخصیت ها که فردا اسامی ایشان نیز منتشر خواهد شد ، در مراسم افتتاح قریه فارسینج حضور خواهند داشت . اعضای‌هیئت مزبور ساعت دو ونیم بعد از ظهر روز پنجشنبه با هواپیمای اختصاصی تهران را بقصد کرمانشاه ترك می کنند و روز جمعه ششم آبان در مراسم واگذاری اسناد مالکیت‌خانه های ساخته شده شرکت خواهند کرد .

کمکهای مؤسسه اطلاعات

همانطور که‌درشماره های گذشته باطلاع خوانندگان عزیز رسید موسسه اطلاعات بمحض وقوع حادثه برای جلب کمك هم میهنان عزیز اقدامات مفصلی را آغاز کرد و از جمله شب نشینی باشکوهی در حضور والاحضرت شاهدخت شمس پهلوی ترتیب داد و اعاناتی که از طریق فروش بلیط شب نشینی و کمکهای خیر خواهان جمع آوری نموده بود در اختیار جمعیت شیر و خورشید سرخ ایران گذاشت . شیرو خورشید سرخ ایران نیز دهکده فارسینج را که آسیب دیده ترین منطقه‌زلزله غرب بودوساکنین آن از هستی ساقط شده بودند در اختیار روزنامه اطلاعات گذاشت که تحت نظرومراقبت ومساعدت‌جمعیت شیرو خورشید سرخ کلیه اعانات اطلاعات در این محل صرف گردد.

یکصد خانه

طبق اعلامیه جمعیت شیرو خورشید سرخ ایران دهکده فعلی دارای یك صد باب خانه کامل با لوله کشی و مسجد و دبستان است واصطبل بنا شده که هم به بهداشت اهالی استحفاظ مواشی و حشم دهکده در آب واماکن عمومی از قبیل حمام دهکده جدا از ساختمانها بطوری لطمه ای وارد نمی کند وهم وسیله آن بخوبی فراهم آمده است .

اعلامیه

یک مو نباید از سر کسی کم شود

سازمان فاکوپا

این مسئله‌ایست‌که باید مورد توجه قاطبه ملت قرارگیرد

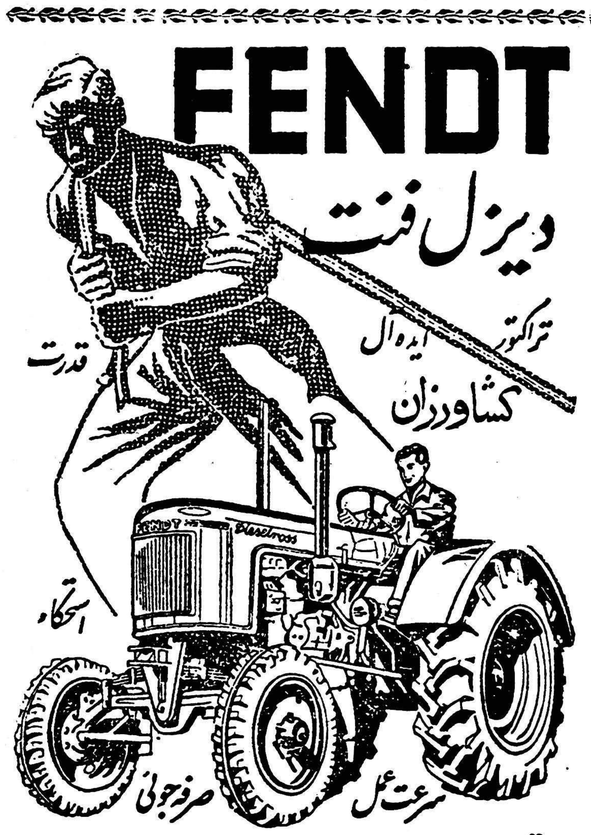

با قساط ۴ ساله (با مساعدت سازمان برنامه)

شرکت تکنوماشین (ح عاصی وبرادر) خیابان سعدی تلفن ۲۵۹۸۰

از شهرستانها (خصوصا گرگان و آذربایجان) نماینده فعال که واجد امکانات فنی باشد می پذیریم

برای خرید چسبهای آرمسترانك

وسایر محصولات آرمسترانك برای پوشش و تزئین کف وسقف بشرکت سهامی تزئینات ساختمان ـ خیابان رازی ـ کوچه تیمساری ـ تلفن ٤۳٤۳۸ مراجعه فرمائید.

آ ـ ۲۸۱٦٦

مرکب جدید

سوپر کوئینك پارکر

براحت و روان نوشتن قلم شما کمك میکند .

توزیع برای تمام ایران : بنگاه پارکر چهارراه قوام‌السلطنه

یکی از محصولات شرکت قلم پارکر

آ ـ ۲۸۲٤٦

فرهنگی ورزشی

پروفسور هارولدلمب مورخ معروف امریکائی گفت:

آثارعمر خیام‌مرا بتاریخ ایران علاقمندساخت

من‌برای تهیه مقدمات فیلم‌کوروش‌کبیر بایران آمده‌ام

بامداد امروز خبر نگار ما با آقای پروفسور هارولد لمب مورخ معروف امریکائی مصاحبه ای بعمل آورد .

از ایشان خواسته شد که شمه‌ای از زندگی و فعالیت های علمی و ادبی‌خودرا بیان‌کند آقای پروفسور هارولد لمب گفت اولا از آشنائی با شما بسیار خوشحالم زیرا در ۲۸ سال قبل در ۱۹۳۲ که به‌ایران آمدم بدعوت آقای سناتور مسعودی از موسسه و روزنامه اطلاعات‌دیدن کردم واکنون نیز حاضرم با کمال میل بسئوالات شما جواب دهم .

در کنگره مستشرقین

من هنگامی که در دبیرستان سر گرم تحصیل بودم بی نهایت به تاریخ دنیا علاقمند بودم و براثر این علاقه در دانشگاه کلمبیا در رشته‌تاریخ‌و باستان‌شناسی‌تحصیلات خودرا به پایان رسانیدم .

من‌در کنگره‌شرق شناسان شوروی شرکت داشتم وعضو این کنگره می باشم وفعلا نیز در امریکا بشغل نویسندگی وتاریخ نویسی اشتغال دارم . من اولین نوشته های ادبی خود م‌را در روزنامه نیویورك تایمز شروع کردم درسال ۱۹۳۲ برای تحقیق در اطراف تاریخ ایران به کشور شما آمدم . آثار عمر خیام مرا بر انگیخت و باعث شد که به تاریخ ایران بیش از سایر کشور های جهان علاقمند گردم و روی سلاطین بزرك و شخصیت های برجسته ایران تحقیقاتی نموده ودر این زمینه کتابهائی تالیف کنم .

چنگیز خان

از ایشان سئوال شد چه‌تالیفاتی در بار ه‌ایران و شرق دارید آقای پروفسور لمب در پاسخ گفت اولین کتابی‌که من‌منتشر کردم‌چنگیزخان بود که در سراسر دنیا معروفیت فراوان پیدا کرد و من از آن پس یك تاریخ نویس و شرح حال‌نویس شناخته شدم این کتاب من درسال ۱۹۳۲ به اکثر زبانها ترجمه شد و علت مسافرت من به ایران آشنائی کامل باسناد و کتابهای تاریخی وآنچه من می خواهم راجع به کتاب هایم که کورش کبیر و دیگر سلاطین ایران است بدست بیاورم ، میباشد .

تاریخ شاه طهماسب

در کتاب دیگر خود که بنام سلیمان فاتح تالیف کرده‌ام اولین بار تاریخ شاه طهماسب را در آنجا بطور کامل نوشتم . کتابهائی که در باره ایران منتشر ساخته ام عبارت است از تیمور لنك ،چنگیز خان ، سلیمان فاتح . کورش‌کبیر. اسکندر کبیر ، عمر خیام .

البته اطلاع دارید که من بنا به دعوت کنگره جشنهای دوهزارو پانصد مین ساله شاهنشاهی‌بایران آمده‌ام و مسافرت‌من بیشتراز آن جهت بود که اولیای امور در ایران مایل بودند من پیشنهادات و نظریات خودرا در باره تهیه فیلمی از کورش کبیر که ماخذ آن‌کتاب خودم می باشد بدهم .

فیلم کورش کبیر

و پس از آنکه به حضورشاهنشاه ایران شرفیاب شدم معظم‌له اظهار علاقه فرمودند که من دراین کار دخالت کنم و نظریات خودم را بدهم وتاکید فرمودند قبل از سال ۱۹۶۳ بتوانم تسهیلاتی فراهم کنم و با استودیو های بزرك امریکا وارد مذاکره شوم وآنهارا تشویق کنم که این فیلم تهیه شود و به فرمان شاهنشاه در جلسه ای که باحضور آقایان علاء وزیر دربار شاهنشاهی ایران ، بوشهری ، دکتر شفق سعید نفیسی ، شجاع الدین شفا و معز معاون اداره کل انتشارات و رادیو تشکیل شد تصمیم گرفته شدکه‌من در اسرع وقت‌با استودیو های بزرك‌امریکا وارد مذاکره‌شده وامکانات تهیه فیلم کورش کبیر را مطرح کنم و نتیجه را بدولت ایران اطلاع بدهم .

فعلا کتاب کورش کبیر را که من نوشته ام به فرمان اعلیحضرت شاهنشاه ایران به‌وسیله آقای دکتر شفق به فارسی ترجمه شده و به زودی منتشر خواهد شد .

وضع ایران و تهران

آقای پروفسور هارولد لمب در باره‌سایر تالیفات‌خود گفت‌سناریوی جنگهای صلیبی‌ساسون ودلیله‌رامن نوشته ام آقای پروفسور لمب در پایان گفت وضع ایران و پایتخت آن تهران از ۲۸ سال قبل که من آنرا دیدم بسیار ترقی کرده است ومن میل دارم همانطور که‌در ۲۸ سال پیش از موسسه اطلاعات دیدن کردم باز هم از این موسسه دیدن کنم امیدوارم پس از بازگشت به امریکا و مذاکره با استودیو های بزرك فیلمبرداری موفق شوم فیلم جالبی از کوروش کبیر تهیه نمایم

خودآموز انگلیسی بدون زحمت

ENGLISH WITHOUT TROUBLE

این کتاب طریقه صحیح سخنوری مطالعه و نگارش بزبان انگلیسی را باروش ساده و شیوادر کمترین مدت بشما میآموزد .

آنرا بدقت مطالعه نمائید چنانچه نتیجه‌ئی عایدتان‌نشدمیتوانید پولی‌را که دربرابر خرید آن پرداخته اید از ناشر دریافت دارید بهاء : ۷۰ ریال

محل فروش کلیه کتابفروشهای معتبر تهران و شهرستانها .

ناشر : کتابفروشی فروغی تهران ، خیابان فردوسی تلفن ۳۰۴۲۸۰

۱۰-۸ آ-۲۶۷۳۸

توزیع آثار تاریخی درموزه ایران‌باستان

ساعت ۱۲ و نیم امروز آقای‌دکتر صدیق وزیر فرهنك در موزه ایران باستان حضور یافت و در تقسیم آثار باستانی مکشوفه از حفریات دیلمان شخصا نظارت کرد . آثار مزبور در حفریات دیلمان واقع در گیلان شرقی که توسط یك هیئت مختلطی از باستان شناسان ایران و ژاپن بدست آمده بود طبق‌قراردادی که قبلا وزارت فرهنك منعقد نموده بود توزیع‌شد و فقط آثاری که منحصر بفرد بود در اختیار موزه ایران باستان قرار گرفت.

مسابقه دوچرخه سواری و دو و میدانی درشمیران

امروز اطلاع حاصل شد که فدراسیون دوچرخه‌سواری شمیران بمنظور تشویق‌وترغیب دانش‌آموزان یك مسابقه تشویقی دوچرخه‌سواری بمسافت ۲۴ کیلومتر درروز ۱۵ آبان ماه ترتیب داده است.

ضمنا جهت تشویق دوشیزگان دانش آموز نیز یکدوره مسابقه دو ۶۰متر و ۸۰متر درروز ۲۵ آبان ترتیب داده شده است که‌بقهرمانان اول تاسوم هررشته از مسابقات جوائز نفیسی داده خواهد شد.

صبح امروز آقای سروان ملك محمدی رئیس‌فدراسیون‌های دوچرخه‌سواری ودومیدانی‌وبسکتبال شمیران بخبرنگار ما گفت درسال جدید ورزش برنامه‌های وسیعی برای پیشرفت این سه‌رشته ورزشی درشمیران درپیش خواهیم داشت که‌بعداز مراسم جشن چهارم‌آبان اطلاع داده خواهد شد.

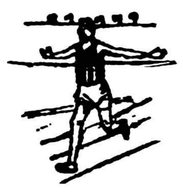

مسابقه تنیس

روز پنجشنبه پنجم آبان ماه از طرف باشگاه بانك ملی ایران مسابقه تنیس دوستانه‌ای بین‌آقایان درفشی جوان از ایران و مشتاق قهرمانان‌تنیس پرفشیونل‌پاکستان‌در محل باشگاه بانك ملی ایران‌انجام خواهد شد.

حالت انتظار

از روزیکه مسئولیت وزارت فرهنك بعهده آقای دکترصدیق محول گردیده یك حالت انتظار در بین تمام کارمندان ایجادشده است .

همه منتظرند که تغییراتی در کادر کارمندان داده شود .

این حالت انتظار موجب گفتگو هائی شده بطوریکه کارمندان و مخصوصا شاغلین پستهای حساس‌که تصورمینمایند تغییری در پست آنها داده‌خواهد شد رغبتی بانجام وظایف خود نشان نمیدهند و بدین جهت رکودی در کارهای وزارت‌فرهنك پدید آمده است .

غالب کارمندان در اطاقهای خود از تغییرات گفتگو می‌کنند و هر لحظه منتظرند که ابلاغ جدیدی صادر شود .

این روزها بیش از همیشه‌به رئیس کارگزینی و کارمندان او تلفن میشود وازتغییرات وصدور ابلاغهای جدید سئوال میشود. این حالت انتظار غالبا در وزارت خانه‌ها پس‌از معرفی هر وزیر جدید بوجود میآید و موجب رکود کارهاوامور مربوطه‌میشود در حالیکه تغییر یك وزیرنباید موجب رکود کارها شود و هر کس بگمان آنکه پستش تغییر میکند رغبتی بانجام وظایف خود نشان ندهد . هرکس باید تا موقعیکه عهده‌دار سمتی میباشد باکمال جدیت کار خود را انجام دهد واگر هم بطور قطع و یقین میداند که ساعتی بعد جای خود رابدیگری خواهد سپرد از انجام وظایف خود و رسیدگی به کار مردم سرباز نزند .

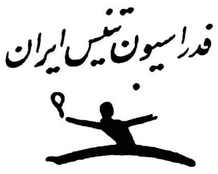

تشکر از فدراسیون‌بسکتبال کشور

چندی قبل فدراسیون بسکتبال کشور بمنظور تجلیل از خدمات مرحوم صدری مسابقه‌ای بین‌تیمهای بسکتبال کشور ترتیب داد. امروز آقای منوچهر صدری فرزندارشد مرحوم صدری ضمن ارائه نامه‌ای‌از خدمات فدراسیون بسکتبال ایران که درمورد تجلیل از خدمات ورزشی شادروان ابوالفضل صدری پیشقدم بوده است سپاسگزاری نموده است.

مسابقه دو ومیدانی

فدراسیون دومیدانی شهرستان شمیران جهت قهرمانان دومیدانی شمیران یکدوره مسابقه تشویقی‌در قسمت ۱۰۰ و۴۰۰ متر و پرتاب‌وزنه ترتیب داده است این مسابقه در روز ۲۲آبان ماه درشهرستان شمیران زیرنظر هیئت دومیدانی آن شهرستان انجام خواهد شد کلیه قهرمانان حق شرکت دراین مسابقه تشویقی رادارند.

حل هفت اشتباه

۱ـ خط خمیده یکی از پرده های سیاه تغییر کرده است .

۲ـ چهره مردی که درتصویر دیده می شود در سمت چپ تغییر یافته است .

۳ـ ده انتهای پارچه ایکه روی مبل دیده می شود یك ردیف داتل بیشتر دوخته‌شده است .

۴ـ فاصله میز با مبل کمتر شده است .

۵ـ بازوی چپ پیر دختر ناپدید شده است .

۶ـ دستگیره پنجره حذف گردیده .

۷ـ به پائین پرده سیاه ریشه اضافه شده است .

تهیه نمونه لباسهای ایران باستان

درجلسه‌ای که‌اخیرابمنظور شوردراطراف جشن بنیاد شاهنشاهی ایران تشکیل شد نمایندگان « اداره کل موزه‌ها و فرهنك عامه هنر های‌زیبای کشور»طبق تقاضای کمیسیون مزبور چهار دست لباس نمونه عهدهخامنشی رابا کفش‌و کمر و کلاه کمزیرنظر طراحان مخصوص خود از روی‌اسناد ومدارك تاریخی تهیه نموده بود ارائه دادند.

طبق نظر صاحبان صلاحیت در کمیسیون ارتش که از آقایان‌استاد سعید نفیسی ، مصطفوی ، محسن مقدم ، دکتر بیانی ، دکترخطیبی، افسران ارشد ارتش و جمعی دیگر تشکیل شده‌بود مورد تائید و تصویب قرار گرفت وبناشد که علاوه بر این لباس چهارگانه که مربوط بدوره هخامنشی است از شش دوره دیگر (که عبارت است ازدوره های‌اشکانی، ساسانی ، صفاری ، صفوی بزند ،افشاروپهلوی)نیز اداره کل موزه‌ها و فرهنك عامه هنرهای زیبای کشور نمونه تحقیقی تهیه کرده وبرای دوخت ازروی آنهادر اختیار ارتش بگذارد.

آگهی مزایده

چیت سازی تهران زوائد درجه دو (یکمتر تا ده متر) چلوار الوان و چیت خودرا از طریق مزایده بفروش می رساند .

داوطلبان می توانند نمونه و شرائط و مشخصات این مزایده را از آقای هوسپیان در اینکار خانه اخذ نمایند . پیشنهادات بایستی حد اکثر تاساعت ۳ بعد از ظهر روز شنبه ۷ر۸ر۳۹ تسلیم گردد . پیشنهادات در ساعت ۱۰ صبح روز یکشنبه ۸ر۸ر۱۳۳۹ باز خواهد شد .

۱ـ۲ آ-۲۵۰۴۷ کارخانه چیت سازی تهران

آگهی مناقصه خرید کفش

شهرداری تهران تعداد یکهزار زوج کفش شورومشکی ماشینی تخت لاستیکی مورد نیاز را جهت مامورین اداره کل موتوری وآتش نشانی از طریق مناقصه خریداری می نماید .

۱ـداوطلبان فروش می بایستی مبلغ پانزده هزار ریال بعنوان سپرده شرکت در مناقصه وجه نقد بصندوق درآمد شهرداری پرداخت وقبض رسید آنرا ضمیمه پیشنهاد خود نموده وتا ساعت ده و نیم صبح روز چهار شنبه هیجدهم آبان ماه ۳۹ بصندوق آگهی مناقصه شهرداری تسلیم دارند (پیشنهاد های واصله در ساعت یازده صبح همانروز باز و خوانده خواهد شد)

۲ـنمونه کفش مورد مناقصه در اداره کار پردازی شهرداری موجود و داوطلبان میتوانند از نظر جنس ودوخت نمونه موجود رابازدید نمایند .

۳ـبه پیشنهاد هائی که مشروط ، ومبهم وفاقد قبض سپرده باشد ویا اینکه دیرتر از موعد مقرر در آگهی برسد بهیچوجه ترتیب اثر داده نخواهد شد .

۴ـمدت تحویل مقدار کفش مورد مناقصه از تاریخ سفارش قطعی بیست روز خواهد بود .

۵ـچنانچه برنده مناقصه ظرف مدت تعیین شده در سفارش‌اقدامی در تحویل کفشها بعمل نیاورد سپرده‌اش بسود صندوق شهرداری ضبط و حق هیچگونه اعتراضی نخواهد داشت .

۶ـهزینه آگهی تا ماخذ یکصد هزار ریال معامله صدی سه و در صورت تجاوز تا مبلغ پانصد هزار ریال نسبت بمازاد صدی دو احتساب واز برنده مناقصه وصول خواهد گردید .

۷ـمالیات و عوارض برابر مقررات بعهده برنده مناقصه خواهد بود .

۸ـپیشنهاد دهنده بایستی کتبا متعهد گردد که مشمول ممنوعیت مذکور در قانون منع مداخله کارمندان دولت در معاملات دولتی و کشوری مصوب دیماه ۱۳۳۷ نمی باشد .

۹ـحضور پیشنهاد دهندگان در جلسه مناقصه آزاد بوده و شهرداری تهران در رد و قبول یك و یا کلیه پیشنهاد های واصله آزاد می باشد .

آ-۲۸۲۳۶ شهردار تهران

امشب — سینما حافظ ـ سینما دیانا ـ سینما همای — امشب

شاهکار بی‌سابقه و پر از آکسیون سال، فیلم، که هنگام نمایش همه جا صحبت از زیبائیها، جدالها، عشقها، ستیزها و نبردهای شورانگیز وجالب توجه آن خواهد بود

سینماسکوپ ـ رنگی — **جنگهای نقابدار** — دوبله بفارسی درایتالیا

باشرکت: لکس بارکر ـ چلو آلونسو ـ لیویولورنزون ـ لیانااورفی

عمر کودکان در مدارس تلف میشود

عبور از پنج قاره

دکتر کاظم ودیعی
استاد دانشگاه تبریز

وزارت فرهنگ باید سن عقلی نوآموزان را مورد توجه قرار دهد نه سن شناسنامه‌ای

درست است که ما برای پیشرفت کارهای آموزشی وهماهنگ ساختن خود با دنیای مترقی مجبوریم از روش و برنامه های آنها استقبال و حتی تقلید کنیم . لکن این تقلید نباید به آن درجه باشد که مصداق داستان « کبك وزاغ » گردد

قرنهای بسیاریست که مادر مملکتمان تعلیمات ابتدائی انجام میگیرد . روش مکتبی شاید هنوز هم در بعض دهات و قراء دورافتاده معمول و رایج باشد . بنظر من از محاسن و مزایای این روش در حال حاضر استفاده نمی گردد . میتوان اصول این روش آموزشی را حفظ کرد و لکن در ابزار و وسایل آن اعم ازاینکه اطاق درس باشد یا معلم بکلی تجدید نظر نمود .

روش مکتبی احتیاج بتعداد بیشتری معلم دارد زیرا صلاح نیست عده شاگردان از ده و یا حداکثر ۱۵ نفر تجاوز کند .

از دیگر سنن مفید و قدیمی آموزشی در ایران شیوه معلم سرخانه است . تجربه نشان میدهد که نتیجه آموزشی این شیوه بسیار نیکو بوده‌است . کسانی که در کودکی بر طبق این روش علم آموخته اند غالبا معلوماتشان عمیق و پایه دار است . بدیهی است در چنین روشی معلم فرصت کافی برای یاددادن ودریافتن نقاط ضعف شاگرد خود دارد .

امروز این روش تقریبا متروك شده لکن چه عیب دارد بخانواده‌ها این امکان را بدهیم که از آن در صورت تمایل استفاده کنند و بیم آنرا نداشته باشند که در وقت امتحان وزارت فرهنك علم آنها را مباین با سنشان بشناسد و آنهارا در کلاسی که واقعا حق آنهاست بخاطر کمی یا زیادی سن راه ندهد .

نکته دیگر که باین ترتیب مورد بحث قرار میگیرد سد و قید سنی است . بنظر من دستگاههای فرهنگی بایستی بسن عقلی و علمی افراد توجه کنند و کلاسها را خاصه در دوره ابتدائی برحسب آن ترتیب دهند وگرنه سن شناسنامه ای ملاك و سند معتبری برای همکلاس ساختن نو آموزان نیست .

در تعیین کلاسها رشد جسمانی کودکان را نیز باید در نظر گرفت . دو کودك که از لحاظ علمی همپایه اند و از لحاظ جسمانی مختلف نباید هم اتاق و هم بازی باشند .

پس از آن بایستی باین نکته توجهی دقیق و وافر مبذول داشت که در هر کلاس و برای هر گروه دانش آموز همکلاس بایستی بقدر کافی و حتی بیش از آن وسایل و ابزار کار اعم از کتاب و کاغذ یا وسایل بازی و غیره فراهم باشد آنها که با روانشناسی پرورشی آشنائی دارند متوجه‌اند که عدم رعایت نکته فوق تا چه حد در تقویت عواطف مضره در کودك موثراست.

اما درباره مقدار معلوماتی که دانش آموز میتواند در دوره ابتدائی و پیش از آن یاد بگیرد لازمست توجهی تازه‌تر معطوف گردد .

مقدار معلوماتی که در مملکت ماطی ۱۳ سال اول عمر بیك انسان می‌آموزند بسیار ناچیز است . در حقیقت ما در هفت سال اول عمر تنها حرف زدن را بکودك می‌آموزیم و در ٦ سال دوره ابتدائی تمام کوشش صرف خواندن و نوشتن و کمی ریاضیات می‌گردد . معهذا باید اعتراف کنیم که نه در پایان هفت سالگی کودکان ما خوب حرف می‌زنند و نه در پایان دوره ابتدائی خواندن و نوشتن راخوب آموخته‌اند

سیزده سال مدت کمی نیست . منتهی غالبا چنین می‌پندارند که هفت سال اول هیچ استفاده ای نمی‌توان گرفت چون قوای دماغی کودك ضعیف است ، قدرت تمرکز حواس وی کم است . در حالی که چنین نیست . کودك میتواند طی ۷ سال اول عمر خود خاصه ازسن ۳ سالگی ببعد معلومات زیادی بیاموزد . کودکان زیادی را در بسیاری از خانواده ها میتوان یافت که قدرت فهم آنها زیادست . حس کنجکاوی این کودکان درین سنین قبل از ۷ سالگی غالبا بسیار شدید است . این درست همانچیزیست که پدران و مادران در ایران بعلت عصبانیت و ناراحتی های شخصی و کمی حوصله و نداشتن عشق واقعی و محبت آگاهانه بفرزندخود از آن شکایت دارند . در حالیکه بایستی این موضوع سپاس باشد نه شکوه . اگر پدر و مادر بقدر کافی باسواد و اصولا علاقمند به زندگی و اجاق خانوادگی و فرزند خود باشند میتوانند بااستفاده ازین حس کنجکاوی حداکثر استفاده‌را برای یاد دادن بنمایند . ناتمام

همه چیز از همه جا

قتلی که اروپا و آمریکا را تکان داد

چندروز قبل پاتریس میشلن نوه یکی‌از صاحبان کمپانی مشهورلاستیك سازی میشلن بزندگی همسر خودخاتمه داد .

پاتریس جریان قتل نیکل همسر خود را پنهان کردوی اظهار داشت هنگامیکه باتفاق همسرش بشکاررفته بود بعوض آنکه آهوئی راموردشلیك قرار دهد تیر به‌نیکل اصابت کردواو بردم جان‌سپرد پاتریس ۳۳ سال‌دارد وهمسرش ۲۹ ساله بود .

پلیس پس‌از تحقیق قتل راعمدی دانست وپاتریس راروانه زندان کرد. قاتل ضمن بازجوئی اعتراف نمود که نیکل همیشه اورا ازخود دور ساخته وحتی حاضر نبود شوهرش را ببوسد واین موضوع پاتریس رابشدت عصبانی وناراحت کرده بود .

روزنامه های مهم اروپاو امریکا عکسهای پاتریس میشلن و همسر او را در صفحه اول‌درج‌کرده وازاینکه نوه یکی‌از صاحبان کمپانی لاستیك میشلن مرتکب چنین جنایتی گردیده اظهار تاسف نمودند قتل نیکل هیجانی بوجود آورده واینك همه منتظرشروع محاکمه پاتریس هستند .

درآمریکا جوجه‌ها را اول پائیز میشمرند

فیلادلفیا یك مدرسه عجیب و غریب کشاورزی در قلب خود داردکه در آنجا دانش آموزان همراه با مواد درسی معمولی بفرا گرفتن فن مرغداری نیز می پردازند در این مدرسه بچه ها بدلخواه خود هر کار که بخواهند می‌توانند تحت نظر معلمین آزموده در مزرعه و یا در مرغدانی های مدرسه انجام دهند دربین شاگردان نیز یکنفر بسمت «مرغدار کل»انتخاب می شود که اختیار دارد دانش آموزان را بکاری وادارد و یا مانع از انجام آن کارشود «آناادامز» ۱٦ساله و «باربارا مك‌لین » ۱۳ساله به جمع کردن تخم مرغها و تغذیه‌جوجه‌ها در زمین های مرغدانی مدرسه می پردازند در حالیکه یکی از آنها برای مرغ ها دانه می پاشند دیگری مشغول شمردن جوجه ها در اول پائیز است .

دور و نزدیک

آب و هوای عجیب

مامورین هواشناسی و علمای جو، روز ۲۲ژانویه ۱۹٤۳درشهرراپیدسیتی درایالت داکوتای جنوبی در تعجب فراوان فرو رفتند ، زیرا درجه‌حرارت ظرف پنجدقیقه ازدرجه شصت به‌درجه ۱۳پائین آمد و قبل از ظهر همانروز ظرف هفت دقیقه ازدرجه ۱۰ به‌درجه ٤۲ بالا رفت و بعد از ظهر به درجه ۲۰ تنزل کرد. چندساعت بعد باردیگر درجه حرارت به‌درجه ۵۸رسید وچهار دقیقه بعد به‌درجه ۱۷ تنزل کرد .

هیچیك از دانشمندان نتوانستند علت‌این تغییر عجیب را کشف کنند.

دندان لاك پشت

آیامیدانید که لاك پشت حتی یك دندان هم دردهان ندارد .ولی در عوض استخوانهای فك‌آن بقدری‌قوی‌و تیز است که‌محکم ترین‌اشیاء رامیجود و

یازده طلاق و سه ازدواج

آرلن داهل ستاره امریکائی با کریس هولمزشخصیت معروف نفتی امریکا دیروز در « کوئر نواکا » (مکزیکو) ازدواج کرد.

قاضی « لوئیز سدانو » ازدواج آنها رادریك ویلای شخصی‌بصورت رسمی در آورد.

ستاره معروف «دلوروس‌دل ریو » و عده‌ای دیگر از شخصیت های شهر مکزیکو و دوستان همکار « هلمز » در این مراسم شرکت داشتند. این سومین ازدواج برای عروس و داماد هر دو محسوب می ـ شود . آرلن داهل ۳٤ سال دارد بلند قد ـ خوش اندام و سرخ موی است نخست همسر لکس بارکر و سپس همسر فرناندز لاماس هنرپیشگان قدیمی بود اخیرا از لاماس جدا شد ولی وی از لاماس پسر ۵ر۲ ساله‌ای دارد که نامش لورانزو است هلمزشخصیت نفتی۳۷ سال داردداهل سان‌آنتونیو (تکزاس) است سخنگوی وی گفت هلمز در طی جنك کره ، در نیروی دریائی امریکا سروان بود آنها ماه‌عسل را درمکزیکو بسر خواهند بردآکا ـ پولکا شهر ماه عسل آنها خواهدبود ممکن است‌بعدا بهرم بروند زیرا آرلن داهل چند تعهد سینمائی در آنجا دارد.

یکی از روزنامه نگاران‌امریکائی به‌مناسبت ازدواج کنونی آرلن می ـ نویسد :

آنقدر امر طلاق در عالم سینمای امریکا رونق گرفته است که دیگر انسان گمان نمیکند عروسی هم میشود کرد . در بیست روز گذشته در برابر یازده مورد طلاق بین ستارگان درجه اول و دوم و سوم ۳ مورد ازدواج‌اتفاق افتاده است وی گفت‌از روی‌همین آمار بدون‌زحمت میتوان فهمید در دنیای ستارگان رسوائی تا بچه حد است.

هفت اشتباه

کاریکاتوریست ماضمن‌کپی ازروی تصویر اصلی عمدا هفت اشتباه مرتکب شده است. شما از روی تصویر تغییر یافته این هفت اشتباه را پیداکنید.

حل در همین شماره

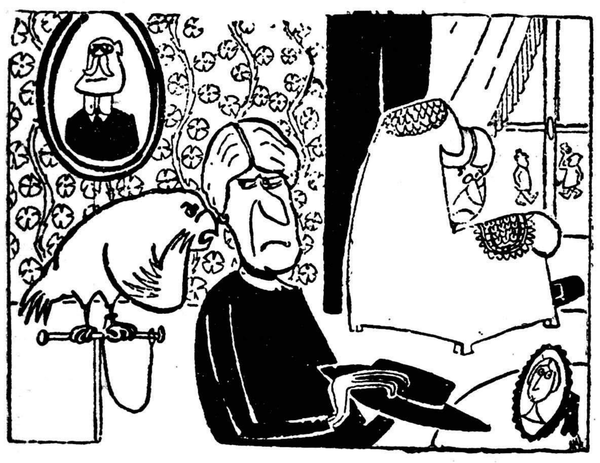

تصویر اصلی

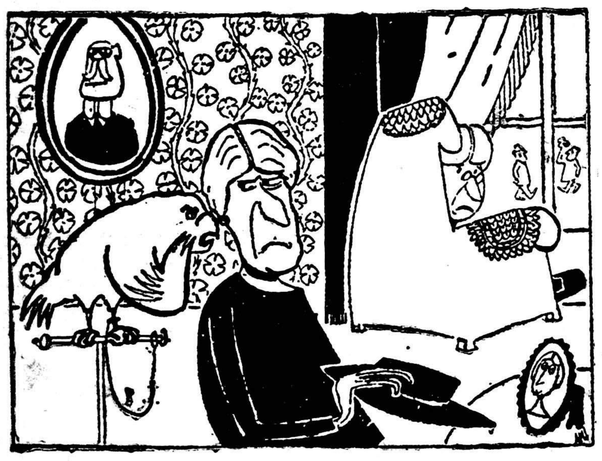

تصویر تغییر یافته

تازه‌های پزشکی

عدسی پلاستیکی بجای عدسی چشم

دانشمندان روس باموفقیت عدسی پلاستیکی را بجای عدسی چشم میگذارند وچشمهای تاررا روشن میکنند

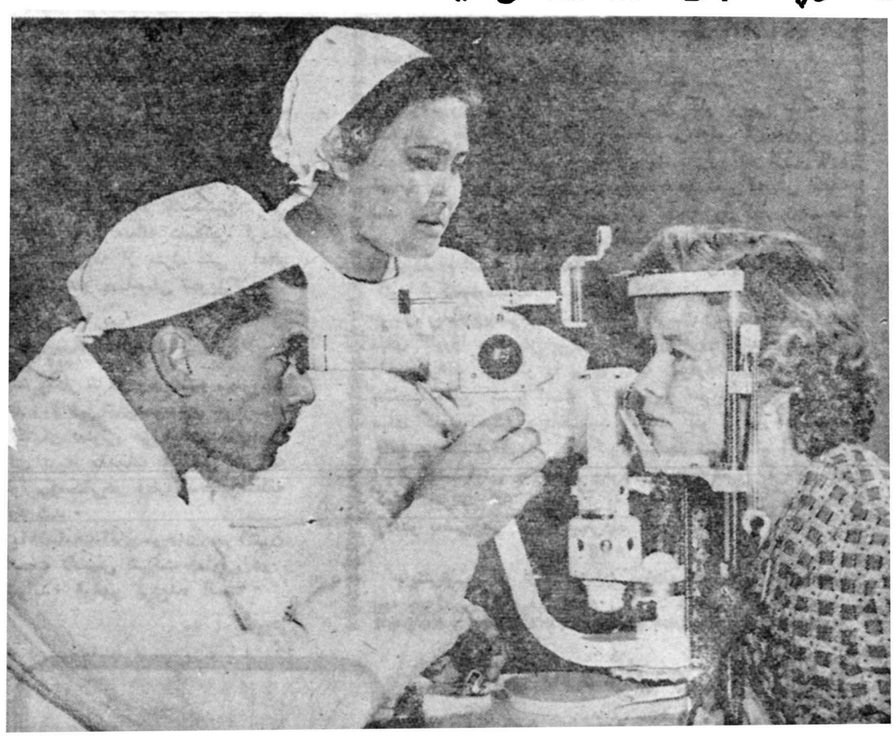

چشم پزشکان روس در بعضی از معالجات خود واقعا اعجاز میکنند فیلاتوف چشم پزشك مشهورمکتب تازه ای را پدید آورده که هزاران نفر دنبال کار ها و تحقیقات وشیوه های او را گرفته‌اند در عکس ماکه توسط خبر گزاری یونایتد پرس از مسکو گرفته شده است یك چشم پزشك روس مشغول تعویض عدسی چشم یك بیمار است او با موفقیت توانست بجای عدسی چشم بیمار که تار شده بود یك عدسی پلاستیکی قرار دهد پس از آنکه عدسی مصنوعی گذاشته میشود چشم بینائی نخستین را باز مییابد این جراحی با دستگاه های مخصوصی که‌در عکس مشاهده میکنید بموقع اجرا گذاشته میشود .

تعلیمات ابتدائی

نقائص ، مشکلات وراه اصلاح آن عنوان بحث تازه ستون کرسی آزاد است . شماهم میتوانید باارسال نظرات خود دربحث جدیدما شرکت کنید .

دعوت به عصیان

از : لیونل‌وایت

ـ۵۸ـ

ـ۵۹ـ

فقط یك پاسبان بیرون دراطاق کشیك میداد و بقیه هم رفته بودند و هتل‌وضع عادی بخود گرفته بود .

ستوان هاپر پس‌از آنکه مدتی فکرکرد سکوت راشکست‌وبه جرالد گفت :

ـبالاخره خودت راتقریبا همانطورکه ما میخواستیم نشان دادی وپرده‌ها راکنار زدی . امااینکار دابنحو غریبی انجام دادی . خوب، حالاکه دیگر در اصل موضوع باهم حرفی نداریم وتو نمیگوئی که‌از این قضیه بی‌اطلاع هستی ودر ن دخالتی نداشته‌ای لابد توضیحاتی دراطراف این وقایع بمن خواهی داد؟

درلحن‌هاپر عصبانیت ، ناراحتی ، تحکم و خشونت درهم آمیخته بود اما در عین حال بخوبی پیدابود از اینکه کاربه نتیجه‌ای‌رسیده وبالاخره جواهرات پیدا شده تا اندازه‌ای نیز احساس آرامش و رضایت میکند

جرالد گفت :

ـمن حرفی ندارم بزنم و فکر میکنم که لازم نباشد توضیحی هم در اطراف این قضیه بدهم . فقط خوشحالم که شما تلفنی را که‌من کردم جدی گرفتیدو خودتان رابااینجا رساندید .

کم‌کم داشتم نگران میشدم و چیزی نمانده بود قطع‌امیدکنم که شما دیگر باینجا نخواهیدآمد .

هاپر بالحن مخصوص‌و کنایه آمیزی گفت :

ـناراحتی های خودت را نگهدار برای بعد، چون هنوز خیلی‌چیز های دیگر هست که باید درباره آنها نگران باشی . فعلا حرف بزن که هم خیال خودت را تا اندازه‌ای راحت کنی‌و هم خیال مارا.

جرالد سرخودرا بالا کرد ، چشمهایش راتوی چشمهای هاپردوخت. تبسمی کردو باخونسردی و ملایمت جواب داد :

ـمن که بشما گفتم دیگر حرفی ندارم بزنم چون آنچه راکه درباره جریان پیداشدن جواهرات و عامل اصلی سرقت آن میخواهید بدانید در یك‌نامه سفارشی که امروز عصر برای شما فرستادم نوشته‌ام.این نامه شاید امشب وشاید اول وقت صبح فردابه دفتر شما برسد .درنامه مزبور برای شما نوشته‌ام که اگر بعداز تلفن من ، منظورم همان تلفنی است که بشماکردم‌و نشانی هتل را دادم ،باینجا بیائید جواهرات مسروقه‌کمپانی «گوردون فراست» راپیدا خواهید کرد .

حالا هم بقول خودم وفاکرده‌ام و جواهرات همانطور که خودتان دیدید توی آن کیف دستی است که آنجا روی قفسه قراردارد.

هاپر گفت :

ـخیلی متشکرم ، کار خوبی کردی که این نامه رابمن نوشتی وآن تلفن راهم کردی و جواهرات رابما رساندی ، ولی راجع به خودت چه میگوئی ؟ تو در این‌میان چه‌کاره بوده‌ای و چه نقشی را دراین قضیه بازی کرده‌ای ؟ میدانی‌که لازم است ما از این موضوع هم اطلاع داشته باشیم .

ـاین یك موضوع خیلی ساده‌است . همانطورکه میدانید من‌کارمند یك شرکت بیمه هستم و بعداز آنکه قضیه سرقت رادر روزنامه‌ها خواندم یقین کردم که جواهرات بیمه است و این موضوع راهم‌حدس میزدم که شرکت بیمه مطابق معمول برای کسی که آنراپیدا کندوتحویل بدهد جایزه‌ای معین خواهدکرد .

دیروز موقعیکه در اداره پشت میزم نشسته بودم بوسیله تلفن با یکنفر از همکاران خودم درشرکتی که جواهرات رابیمه کرده بوده تماس گرفتم و فهمیدم که حدسم صائب بوده و صدهزار دلار جایزه برای پیداکردن جواهرات تعیین شده‌است .

حالا این جایزه متعلق بمن است و برای دریافت آن رسما به شرکت بیمه مراجعه خواهم کرد.برای اینکار دلیل و مدرك هم دردست دارم زیرا اولا یك نامه سفارشی برای شما نوشته وبشما اطلاع داده‌ام که جواهرات راپیدا کرده‌ام و حاضرم آنراتحویل شما بدهم و قبض این نامه پیش من‌است . ثانیا برای‌آنکه صد در صد از نتیجه کار مطمئن باشم وبعدا سوء تفاهمی پیش نیاید همانموقع یك نامه سفارشی دیگر نیز برای شرکت بیمه فرستاده‌ام و به‌آنها نوشته‌ام که جواهرات‌راپیدا کرده و به پلیس هم اطلاع داده‌ام که بیایند آنرا تحویل بگیرند وجایزه متعلق بمن خواهدبود .

ستوان هاپر به قیافه خونسرد جرالد خیره شد و در حالیکه از عصبانیت خون توی صورتش دویده بودخنده مصنوعی و استهزاءآمیزی کردو گفت :

ـخیلی خوشمزه است ، واقعا خوشمزه است ، پس حالا آقادعای گرفتن جایزه صدهزار دلاری راهم دارند ؟ !

بدنبال این جمله چند لحظه مکث نمودوسعی کرد جلوی عصبانیت خودرابگیرد و سپس بالحن آرامتری افزود :

ـبسیار خوب ،این موضوع بکنار ، ولی راجع به بقیه قضایا چه میگوئی ؟ راجع به آن دونفر مامور پلیس که کشته شدند چه حرفی داری بزنی ؟ مگریادت نیست که مدت زیادی درباره همین مطلب باتو صحبت میکردم ؟ یادت نیست که میگفتم دراین حادثه موضوع سرقت جواهرات دردرجه دوم اهمیت قرار دارد و آنچه از نظر پلیس مهمتراست قضیه کشته شدن همین دونفر میباشد ؟ مگر این حرفها یادت رفته که بهمین آسانی میخواهی صد هزار دلار جایزه رابگیری و پی کار خودت بروی ؟ اصل مهم موضوع همین دو قتل است که باید کاملا روشن شود و ما مسبب آنرابشناسیم .

جرالد در حالیکه همچنان خونسردی خودرا حفظ کرده‌بود وتبسم از لبش دورنمیشد گفت :

ـفکر میکنم در اینمورد هم بتوانم بشما کمك کنم و این‌مشکل رابرای‌شما حل‌نمایم تابدانید مسبب قتل آن دو مامور پلیس چه کسی بوده‌و خیالتان راحت شود .

یادتان هست که وقتی ازدرحمام وارداطاق شدید و اسلاتر را زدید هفت تیری دردست اوبودکه آنرا برداشتید وبعد به مامورین خودتان دادید که به اداره ببرند ؟

بسیار خوب ، این هفت تیر و کالیبرو گلوله آنرا آزمایش کنید وباگوله‌ای که مامورین پلیس را ازپا درآورد بسنجید خواهید دید همان اسلحه‌ای است که آنها بوسیله آن کشته شده‌اند . هم جواهرات نزد اسلاتر بودو هم هفت تیر .منهم دراثر تحقیقاتی که شخصا بعمل آورده بودم و میخواستم تابه نتیجه‌نرسد درباره آن حرفی بشما نزنم تابتوانم جایزه را بگیرم و سرو صورتی به زندگی خودم بدهم،میدانستم که اسلاتر امشب باجواهرات دراینجاخواهد بودو بهمین جهت اطاق‌مجاور را هم خودم کرایه کردم وبشما هم اطلاع دادم که بیائید وجواهرات را تحویل بگیرید .

البته برای آنکه مبادا اسلاتر قبل از رسیدن شما تصمیم خودرا عوض کندو بخواهد ازاینجا برود ناچار بودم پیه خطر رابتن خود بمالم وباین اطاق بیایم و قدری سر اوراگرم کنم تا شما برسید و خوشبختانه شما خیلی زودتر از موقع رسیده بودید و در آن اطاق بودید

مردم‌شهرستانهاخودرا آماده‌کرده‌اند که :

جشن میلاد شاهنشاه وجشن‌تولد فرزند معظم‌له‌رایکجا برگزار کنند

درکلیهٔ شهرها مردم با اشتیاق تمام هرلحظه منتظر شنیدن‌مژده تولدولیعهد شاهنشاه‌میباشند

تشکیل مجالس دعا برای سلامتی علیاحضرت‌ملکه فرح‌پهلوی و نوزاد آیندهٔ اعلیحضرتین همچنان ادامه دارد

گزارشهای رسیده از خبرنگاران مادر شهرستانها حاکیست که به مناسبت نزدیك شدن روز فرخنده چهارم‌آبان و همچنین نزدیکی‌موعد وضع حمل علیاحضرت ملکه فرح پهلوی شور و هیجان کم‌نظیری در کلیه شهرستانها ایجاد شده ومردم آرزو میکنند که این دو جشن فرخنده را باسرور و شادمانی یکجا برگزار نمایند .

درشیراز

شهر زیبای شیراز بمناسبت نزدیك شدن‌روز فرخنده‌چهارم‌آبان ونزدیکی موعد فراغت علیاحضرت ملکه فرح پهلوی باآذین بندیهای باشکوه زیباتر شده و غرق سرور وشادمانی گردیده‌است ورزشکاران باشگاههای ورزشی ومسئولین تربیت بدنی این شهرستان از هم‌اکنون خودرا برای اجرای برنامه های جالب ورزشی آماده کرده‌اند وقرار است از طرف‌سازمان جوانان شیروخورشید سرخ نیز جشن باشکوهی برگزار گردد. به قرار اطلاع آقای شه‌روان مدیر کل فرهنك استان فارس خدمات‌بیست ساله شاهنشاه رابرای ملت ازرادیو شیراز جهت اطلاع اهالی تشریح خواهد کرد.

گنبد کاوس

دوروز قبل از طرف جمعیت‌شیرو خورشید سرخ گنبد کاوس برای سلامتی شاهنشاه و علیا حضرت ملکه فرح پهلوی و فرزند آینده اعلیحضرتین در مسجد جامع این شهر مجلس دعا تشکیل شدواهالی از درگاه پروردگار مسئلت کردند که‌بشاهنشاه پسری عنایت فرماید.

ساوه

بمناسبت نزدیك شدن روز فرخنده چهارم آبان و نزدیکی موعد فراغت علیاحضرت ملکه فرح پهلوی شهرستان ساوه بطرز باشکوهی تزئین شده است واهالی شاهدوست این شهرستان بابیصبری در انتظار فراغت علیاحضرت ملکه فرح می باشند.

بابلسر

شهر زیبای بابلسر مانندسایر شهرها برای‌برگزاری مجالس‌جشن وسرور بمناسبت روز میلاد مسعود شاهنشاه وفرزند آینده معظم‌لـه آذین بندی شده و کلیه کسبه‌سر در مغازه‌های خودرا چراغانی کرده اند. اهالی شاهدوست این شهر از کوچك وبزرك درنهایت بیصبری انتظار فراغت علیاحضرت ملکه‌فرح پهلوی را میکشند تارقص وپایکوبی راشروع نمایند ضمنا اهالی‌بابلسر ازشهرداری این منطقه تقاضا دارند روزهائیکه رادیو ایران بمناسبت تولد فرزند اعلیحضرتین برنامـه مخصوص اجرا میکند برق ایـن شهر هنگام روز روشن گردد.

چالوس

پریروز اهالی چالوس برای‌سلامتی شاهنشاه وعلیا حضرت ملکه فرح پهلوی و فرزند آینده اعلیحضرتین در مسجد جامع این شهر مجلس دعاتشکیل دادند دراین مجلس روسای ادارات دولتی نیز شرکت داشتند ومراسم دعاگوئی بوسیله آقای رضائی واعظ معروف چالوس بعمل آمد ضمنا از طرف آقای پور کریمی یکی از بازرگانان این‌شهر کلیه مستمندان اطعام شدند.

اسفراین

دوروز قبل از طرف آقای‌هنری فرماندار اسفراین برای سلامتی‌علیا حضرت ملکه فرح پهلوی و فرزند آینده شاهنشاه در مسجد جامـع این شهرستان مجلس دعا برگزار شد واین مجلس تاچندساعت‌ادامه داشت.

نیشابور

اهالی نیشابور بمناسبت نزدیـك شدن روز میلاد مسعود شاهنشاه و تولد فرزندآینده اعلیحضرتین کلیه نقاط شهررا تزئین کرده‌اندوبرای برگزاری مجالس جشن‌وسرورآماده میباشند.

ضمنا دوروز قبل نیز از طرف فرمانداری نیشابور برای سلامتی علیا حضرت ملکه فرح پهلوی و فرزند آینده شاهنشاه در مسجد جامع‌این شهرستان مجلس دعـا برگزار شد واهالی از درگاه باری تعالی مسئلت نمودند که فرزند آینده شاهنشا پسر باشد.

مشهد

دوروز قبل برای سلامتی علیا حضرت ملکه فرح وفرزند آینده اعلیحضرتین در مسجد گوهرشاد مشهد مجلس دعاتشکیل شددراین مجلس آقای مهران نایب‌التولیه آستان قدس رضوی روحانیون ، روسای ادارات دولتی ودر حدودچند هزار نفر از اهالی این شهرستان شرکت داشتند وحضار از صمیم قلب برای سلامتی علیاحضرت ملکه وفرزند آینده اعلیحضرتین دعـا کردند.

زنجان

بعداز ظهر پریروز بدعوت آقای صفدری شهردار زنجان‌برای‌سلامتی علیا حضرت ملکه فرح پهلوی و فرزند آینده اعلیحضرتین درمسجد جامع این شهرستان مجلس دعـا تشکیل شد دراین مجلس تیمسار سرلشکر امیرقلی ضرغام فرمانده سپاه ۲ وآقای ذوالفقاری‌رئیس‌سابق انجمن شهر، روسای ادارات دولتی وجمع کثیری از افسران سپاه و اهالی زنجان شرکت داشتند و مراسم دعاگوئی بوسیله آقای‌نیتی واعظ معروف شهر انجام گرفت.

چند خبر کوتاه

■ **تبریز** ـ خبرنگار اطلاعات در تبریز گزارش میدهد پریروز سید صادق کار گر ٤٥ ساله کارخانه برق گمرك تبریز هنگام کار دامن‌لباس بلندش در لابلای چرخ دنده موتور گیر کرد ودر نتیجه بسختی مجروح شد او را به بیمارستان منتقل کردند ولی معالجات موثر واقع نشد و جانسپرد فعلا قضیه تحت‌تعقیب است .

● **تویسرکان**ـ گزارش خبرنگاراطلاعات حاکی استکه دیروز حسین فرزندمحمد علی شاگرد یکی از مغازه های نجاری تویسرکان بعلت نامعلومی بقصد خود کشی تریاك خورد و تا ساعت شش و نیم بعد از ظهر معالجات در باره وی موثر واقع نشد وجانسپرد.

✤ **آران کاشان** ـ بطوریکه خبرنگار اطلاعات گزارش میدهد ماشاءاله‌رنگرز یکی از اهالی آران کاشان هنگامیکه در خانه آقای مصباحی‌بیدگلی مشغول تعمیر موتور پمپ آب بود بر اثربرق گرفتگی جانسپرد .

◆ **بندربوشهر**ـ دو روز قبل آقـای مهندس زند فرماندار‌بندر بوشهر به دعوت شرکت نفتی پان امریکن ازچاه های نفت این شرکت در خلیج فارس بازدید کرد و پس از بازدید به بندر بوشهر مراجعت نمود .

✦ **برازجان** ـ در جلسه اخیرشورای شهرستان برازجان پیرامون اجرای قانون مالك و مستاجردر این‌شهرستان مذاکره شد و در این باره تصمیماتی اتخاذ گردید .

✱ **شیراز**ـ دو روز قبل بمناسبت انتقال آقای شمس‌الدین امیر حمزه معاون ادارهٔ پست و تلگراف استان فارس از طرف آقای بیضائی‌سرپرست تلفن های بیسیم استان مـجلس تودیعی در سالن آن اداره برگزارشد و آقای مهندس سرهنك زاده رئیس اداره پست و تلگراف استان فارس از خدمات گذشته آقای امیر حمزه‌اظهار قدردانی‌بعمل آورد.

● **رودسر**ـ بزودی از طرف اداره فرهنك شهرستان رودسر کودکستان مجهزی در این شهر تاسیس‌و افتتاح می گردد امور این کودکستان بوسیله بانوان‌مشتاق‌ومرادی‌که کلاس‌کارآموزی مخصوصی را طی کرده اند اداره خواهد شد .

● **قصرشیرین**ـ چند روز قبل کارت عضویت افراد سازمان نیروی‌مقاومت ملی شهرستان قصر شیرین طی مراسمی با حضور روسای دوائر دولتی و محترمین و معاریف این‌شهر توزیع شد و اعضای سازمان درحضور حجت‌الاسلام شیخ باقر غروی مراسم تحلیف بجا آوردند .

■ **تویسرکان** ـ دو روز قبل کامیونی برانندگی محمد حسین شمس‌اللهی هنگام عبور از جادهٔ تویسرکان از پل رودخانه قریه «فرسفج» برودخانه سقوط کرد در این واقعه یکی از سرنشینان کامیون بنام شفیع بر اثر شدت جراحات وارده جان سپرد .

دربرازجان

درمانگاه‌وزارت‌بهداری‌افتتاح‌شد

خبرنگار ما در برازجان مینویسد چند روز قبل درمانگاه مجهزی که از طرف وزارت بهداری در برازجان ایجادشده بود طی مراسمی بوسیله آقای دکتر بیت اوشانا رئیس بهداریهای بنادر جنوب افتتاح گردید دراین مراسم روسای ادارات دولتی وجمعی از محترمین و معاریف شهر حضور داشتندو هنگام افتتاح‌درمانگاه نسبت بشاهنشاه بشدت ابراز احساسات شد این درمانگاه براثر مساعی آقای دکتر رامین رئیس بهداری برازجان ایجاد گردیده است و اهالی از این اقدام مفید اظهار خشنودی میکنند .

کشف اموال مسروقه

خبرنگار ما در فریدونکنار مـی نویسد چند روزقبل‌مامورین‌ژاندارمری فریدونکنار دو نفر سارق باسامـی علی اعظم و احمد دریائی‌را به جرم سرقت اموال مغازهٔ غلامحسین یکی از اهالی این منطقه دستگیر کردند اموال مسروقه از منزل علی اعظم کشف شد و بصاحبش تحویل‌گردید.

تهیه مقدمات

خبرنگار ما در رضوانده مینویسد چند روز قبل‌آقای موحدی سرپرست شرکتهای تعاونی حوزه‌یك بندرپهلوی برای تهیه مقدمات تاسیس شرکت تعاونی‌روستائی‌در رضوانده‌باین‌منطقه وارد شد .

با اقدامات آقای موحدی هم اکنون مقدمات تاسیس شرکت تعاونی در رضوانده فراهم گردیده است .

فرودگاه جدید «دوبی» افتتاح شد

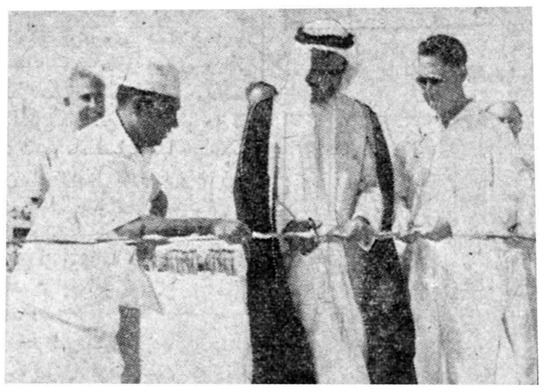

خبرنگارما در شیخ‌نشین «دوبی» گزارش میدهد چندروز قبل فرودگاه جدیددوبی طی مراسمی بوسیله حضرت شیخ راشدبن سعید حاکم دوبی‌افتتاح شد دراین مراسم شیوخ وروسای قبایل وعشایر دوبی‌و همچنین جمعی ازایرانیان مقیم این‌شیخ‌نشین حضور داشتند درعکس‌بالا حضرت‌شیخ راشدبن سعید باقطع نوار مخصوص فرودگاه جدید دوبی را افتتاح میکنند باافتتاح خط هوائی بوشهر ـدوبی و افتتاح این فرودگاه جدید درشیخ‌نشین دوبی هم‌اکنون رفتو آمد بین ایران وشیخ‌نشین دوبی آسان شده است .

خیابانهای اصفهان را میشویند

خبرنگار ما در اصفهان مینویسد چندی پیش‌شهرداری اصفهان برای شستشوو تنظیف خیابانهای این شهرستان کامیون مخصوصی خرید ولی دستگاه‌های آب پاشی این کامیون فرسوده بود باینجهت‌کمتر مورد استفاده قرار میگرفت .

ولی اخیرا آقای«جیمز ویگلزورث» مستشار آمریکائی شهرداری اصفهان یکنوع دستگاه مخصوص آبپاشی ساخته و برروی این کامیون سوار کرده‌است که‌در شستشوو تنظیف خیابانهای شهر معجزه میکند! اینك چندروز است که کامیون مزبور درخیابانهای اصفهان براه می‌افتد و بادستگاه مخصوص خود کلیه خیابانها را شستشو میدهد در عکس بالا کامیون شهرداری بادستگاهی که آقای «جیمز» برروی آن‌نصب کرده‌است هنگام شستن یکی از خیابانهای اصفهان دیده میشود.

از : افضلی — خبرنگار تفرش

شهر بی‌نصیب ...!؟

نهضت اصلاحات و اقدامات عمرانی و اصلاحی درسرتاسرشهرستانهای کشور بچشم میخورد و مردم شهرستانها همه‌جا در پرتو این نهضت بتدریج آسایش مییابند . این را مردم تفرش از رادیومی‌شنوند و در جراید میخوانند و هنگام مسافرت بشهرستانهای دیگر می‌بینند ..

اما در تفرش هنوز این نهضت شروع نشده و تاکنون هم‌تقاضاهای اهالی برای اجرای عملیات اصلاحی ورفع احتیاجات آنان وشروع نهضت اصلاحات بجائی نرسیده‌است . اواخر شهریور ماه قبل از افتتاح مدارس رئیس فرهنك تفرش منتقل شده‌و تاکنون که بیش از یکماه از سال تحصیلی میگذرد هنوز کسی بتصدی فرهنك تفرش تعیین نشده‌است در تمام نقاط تفرش فریاد دانش آموزان و اولیای آنان از کمبود معلم بعیوق میرسد، اغلب دبیرستانها بهمین جهت عملا تعطیل است دانش آموزان صبحها بعنوان مدرسه از خانه بیرون می‌آیند و چون دبیر ندارند بخیابانها برمیگردند و باصطلاح خیابان ذرع میکنند !

تصدی دبیرستان «ترخوران» تفرش را بآموزگاری که پایه‌تحصیلاتش تاششم ابتدائی است سپرده‌اند ووضع فرهنك این شهرستان تعریفی ندارد .

اداره آمار تفرش هم که مستقل نشده بسرنوشت اداره فرهنك مبتلا است زیرا این اداره است و فقط یکنفر نماینده آمار که به تنهائی عهده دار انجام تمام کارهای نمایندگی آمار است. شناسنامه‌های اهالی رابرای تعویض باید باداره آمار اراك بفرستند وپس از یکماه معطلی بآنان باز گرداند . هفته‌ای دوسه روز برای شرکت در کمیسیونهای دادگاهها وقتش تلف میشود و بقیه را هم بایدبرای صدور شناسنامه‌های موالید در دهات بقراء اطراف برود . از اینها گذشته چون اداره آمار این شهرستان مستقل نیست نماینده آمار نمیتواند گواهی فوت صادرکند وبا اینوضع خودتان میتوانید حدس بزنید که وضع از چه قرار باید باشد ؟

دربیمارستان ودرمانگاه تفرش هم قابله دیپلمه وجود ندارد وزنهای تفرش در هنگام وضع حمل بعداز خدا امیدشان بماماهای محلی است با اینوضع می‌بینید که تفرش از نهضت اصلاحات سهمی ندارد .

برادرش را باگربه عوضی گرفت !

ضربهٔ قاشق‌مسی باعث مرك کودکی گردید

مقتول

برادر مقتول

خبرنگارما در ساوه مینویسد چندروز قبل بدادسرای ساوه اطلاع داده شد که در یکی از محله‌های شهر قتلی رویداده و جنازه مخفیانه دفن شده‌است بدستور آقای رضا اصلانی دادیار دادسرا و جانشین دادستان برای تحقیق دراطراف‌این جریان اقدام گردید و باکوشش آقایان سروان منوچهری راد رئیس شهربانی و ستوان شهرم رئیس آگاهی شهربانی معلوم شد کـه کودك دوازده ساله‌ای بنام محمد منتهی دانش آموز دبستان انوشیروان ساوه سرسفره غذابوسیله برادرش حسین منتهی بایك ضربه قاشق بقتل رسیده‌است باکشف قضیه بلافاصله حسین‌بازداشت شد و جنازه مقتول نیز پس از نبش قبر مورد معاینه قرار گرفت و آثار ضربه‌ای‌در پشت‌گوش چپ او مشاهده گردید گرچه حسین منتهی دربازجوئیهای اولیه منکر قتل برادرش بود ولی دربازجوئیهای بعدی اعتراف نمود . هنگامیکه سرسفره غذا قاشق مسی را بطرف گربه پرتـاب کردم قاشق ناگهان به‌پشت گوش برادرم اصابت کرد و همین ضربه موجب مرك اوشد خبرنگارما در گزارش خود اضافه می‌کند گفته می‌شود کودك مقتول ازمدتها پیش به‌بیماری «گالتریست انتویه» مبتلا بوده ولی پس از آنکه جنازه کودك مقتول را بتهران فرستادند پزشك قانونی تهران پس از کالبد شکافی جسد علت مرك را ضربه وارده تشخیص داده‌است .

دو نفر راطناب‌پیچ سارقین‌نقابدار کردند و نقدینه آنهارا ربودند

خبرنگارما درزابل طی گزارشی مینویسد چندروز قبل‌عده‌ای سارق‌نقابدار دراطراف قریه «قاسم‌آباد»واقع در نزدیکی زابل بدونفر باسامی علی‌اصغر کشوری و غلامحسین خرازی حمله کردندو پس ازآنکه هردونفر راطناب پیچ نمودند کلیه‌وجه نقدآنها راربودند ومتواری شدند جریان باطلاع مامورین پاسگاه ژاندارمری محل رسید وبرای‌دستگیری سارقین نقابدار اقدامات لازم بعمل آمد بقرار اطلاع وجه مسروقه شصت هزار ریال بوده است .

از زیر کارد قصاب تامسجدجامع

گاهی جریان وقایع آنچنان درذهان‌اثر میگذارد که صرفنظر کردن ازآن امکان ندارد و ضمنا انسان نمیتواند آن واقعه را بچیزی تعبیر یاتوجیه نکند مگر آنکه بهیچ چیز پای بند نباشد .

لابدمیپرسید چطور؟ پس گوش کنید ...

«ماژور» یکی‌از قصابهای کرمان گاو فربهی راکه از مدتهاپیش خریداری نموده ودرخانه‌خود پرورش کرده‌بودبزمین زدوگارد را بدست‌گرفت تاذبحش کند . ولی گاو اززیرکارد قصاب فرارکرد ویکسربطرف مسجد جامع شهرکه‌بیش ازیك صد متربامسلخ‌فاصله نداشت روی آورد ودرکنار درمسجد جامع‌زانو بزمین‌زدو خوابید ...قصاب و ۱۵نفراز همکارانش ازسپیده دم تاسه‌ساعت بعدازظهر هرچندتلاش کردند نتوانستند گاورا ازکناردرمسجد جامع‌شهر بکناری‌برندو بمسلخ‌بفرستند. جریان باطلاع‌پیشوای مذهبی شهر کرمان رسید واودستورداد بهای گاوررا بصاحبش بپردازندو گاورا آزاد کنند . همینکار راهم کردند و گاو را برای ملك موقوفه ای که مربوط بمسجد جامع شهر است از « ماژور »خریدند . همینکه بهای گاوبصاحبش پرداخت‌شد آنوقت گاو ازکنار درمسجد جامع برخاست. درمدتی که‌گاو به‌مسجد شهر پناه آورده‌بود آب‌از چشمهایش جاری‌بود ومردم مذهبی شهر کرمان که گمان میبردند گاو مزبور گریه میکند دراطرافش گردآمده بودندو بعضی هم گریه میکردند !

***

باینترتیب گاو ازکشته‌شدن نجات‌یافت‌ولی‌شما این‌واقعه‌را بچه چیزتعبیر وتوجیه میکنید ....؟

نظارت مدیرکل

خبرنگار ما در رود سر مینویسد چند روز قبل آقایان میرهاشمی‌مدیر کل فرهنگ استان گیلان و عفیفی رئیس دائره سمعی و بصری اداره فرهنگ رشت برودسر وارد شدندو بر جلسه امتحانی داوطلبین شغل آموزگاری نظارت کردند و سپس به رشت باز گشتند .

تعداد داوطلبین شغل آموزگاری یازده نفر بود .

اظهار خشنودی

خبرنگار ما در کلار دشت مـی نویسد براثر مساعـی آقای میار ـ رستمی نماینده فرهنگ کلار دشت اخیرا در امور آموزشی آموزشگاه حسن کیف مرکز بخش کلاردشت پیشرفتهای قابل ملاحظـه ای حاصل شده است اهالی و بخصوص اعضای انجمن همکاری خانـه و مدرسه آموزشگاه حسن کیف از مساعی آقای میار رستمی اظهار خشنودی میکنند

اتومبیل مربی‌کشتی

مردی‌راکشت‌وبدره‌سقوط‌کرد

طبق گزارش خبرنگار مادر آستانه اشرفیه چند روز قبل‌اتومبیل فولکس واگنی برانندگی آقای علی دوست مربی کشتی شهرستان رشت که عازم لاهیجان بود در نزدیکی آستانه اشرفیه با کشاورزی بنام طالب تصادف کرد وموجب مرك او شد .

ضمنا فولکس واگن پس‌از این تصادف‌ازجاده منحرف گردید و بدره سقوط کردولی بسرنشینان آن اسیبی نرسید جریان بمامورین انتظامی اطلاع داده شد و پس از دفن جنازه مقتول قضیه از طرف‌دادسرای رشت تحت تعقیب قرار گرفت .

گدای تازه واردی‌راکه ریش انبوه‌داشت بشهربانی جلب‌کردند

ازکیسهٔ این مردگدا بیست‌هزار ریال اسکناس و یکصد روپیه کشف شد

گدای ثروتمند!

تشکیل‌شدو تحویل دادسرای بهبهان گردید . خبرنگارما در گزارش خود اضافه میکند که گرچه محمدخود را اهل برازجان معرفی میکند ولی‌لهجهٔ او به لهجهٔ اهالی قزوین شباهت دارد بهر حال فعلااین گدای ثروتمند در زندان بسر میبرد و مامورین ریش‌انبوه اورا تراشیده اند !؟

خبرنگارما دربهبهان مینویسدچند روز قبل‌گدای‌تازه واردی‌که‌ریش‌انبوه‌و ژولیده ولباسی مندرس برتن داشت مورد سوءظن‌مامورین شهربانی بهبهان قرار گرفت وبشهربانی جلب شد این شخص دربازجوئی اظهارداشت : اسم من محمداست و اهل برازجان هستم‌و زندگی من‌باگدائی‌میگذردولی درهمین هنگام که محمد مرتبا عجزولابه و التماس میکرد ناگهان کیسه‌ای که درزیر بغل وی بودوباصطلاح کیسه گدائی اومحسوب میشد بزمین افتاد محمد برای اینکه نظر مامورین جلب نشود کیسه‌مزبوررابا‌خونسردی اززمین برداشت ولی مامورین کیسه را از او گرفتند وضمن بازرسی محتویات‌کیسه باکمال‌تعجب مشاهده‌کردند که محمد دراین کیسه مبلغ بیست‌هزار ریال اسکناس ویکصدروپیه‌خارجی اندوخته دارد .

چون‌وضع محمد مشکوك بنظر میرسید باینجهت برای اوپرونده‌ای تشکیل‌شد

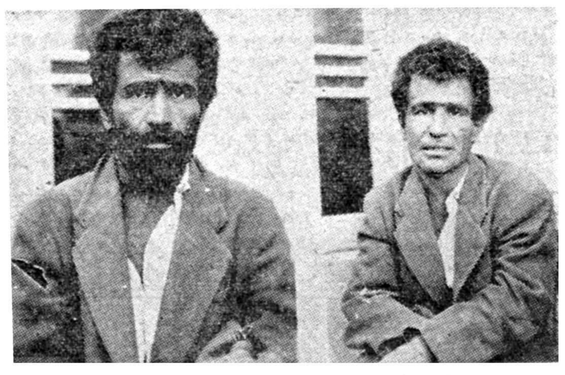

دوقیافه از گدای ثروتمند !؟

استعدادهای نهفته آشکار میشود

خبرنگار مادر قزوین می نویسد اخیرا در دبیرستان محمد رضا شاه پهلوی قزوین انجمن های متعددی از قبیل انجمن ماشین نویسی و کار های دستی و فنی تشکیل شده است وعده ای از دانش آموزان با عضویت در این انجمنها استعداد های نهفته خود را آشکار می کنند یکی از انجمن های دبیرستان انجمن علوم اجتماعی است که اعضای آن زیر نظر آقای معظمیان بجمع آوری آثار باستانی وساختن کار های دستی مشغولند .

کودکی درآب خفه شد

خبرنگار ما در بهشهر می نویسد چند روز قبل کودکی بنام غلامرضا فرزند محمد حسین قاسمی یکی از اهالی بهشهر بمنبع آبی که در انتهای خیابان اشرف این شهرستان ایجاد گردیده است سقوط‌کرد و خفه شد جنازه کودك مزبور با انجام تشریفات قانونی مدفون گردید .

تقاضای مردم

خبرنگار ما در فردوس می نویسد بهداری فردوس دندانپزشك ندارد و این موضوع باعث ناراحتی اهالی‌شده است ضمنا وضع نان و گوشت این شهرستان نیز چندان رضایتبخش نیست واهالی‌از مسئولین امور برای تامین احتیاجات فردوس تقاضای توجه دارند .

نخست‌وزیر بمناسبت روز سازمان‌ملل‌متحدگفت :

طوفانهای سیاسی نتوانسته بارکان‌سازمان ملل متحد خللی وارد کند

ایران معتقد است‌که باید بمستعمرات استقلال داده شود

● سازمان ملل‌متحد بایدبه کشورهای توسعه نیافته کمك‌کند

● برای این منظور باید تشکیلاتی درداخل‌سازمان ملل‌متحد بوجود آید

دیروزبعد از ظهر در مراسم‌سازمان ملل متحد آقای مهندس شریف‌امامی نخست‌وزیر نطقی بدین شرح درتالار ابن‌سینا ایراد کرد .

خانمها وآقایان محترم

در این موقع که پانزدهمین دوره اجلاسیه سازمان ملل متحد درنیویورك جریان تاریخی خود را طی می کند و حضور عده کثیری از سران کشور ها ونخست‌وزیران‌ووزیران‌خارجه‌بیش از نصف‌کشورهای‌عضودرآن‌مجمع براهمیت این سازمان افزوده است ما در اینجا روز ملل متحد را برای پانزدهمین بار جشن می گیریم . جای بسی خوشوقتی است که با وجود کشمکش های سیاسی خاصه در چند هفته‌اخیر که ممکن بود شالوده این سازمان را متزلزل سازد . شاهد افزایش قدرت سازمان ملل هستیم .

باد های سهمگین‌وطوفانهای‌سیاسی تاکنون نتوانسته اند بارکان آن تزلزلی وارد سازند این سازمان در دوره پانزده ساله اخیر خود خدمات شایانی بصلح عمومی جهان نموده و شعله های آتش‌را که در نقاط مختلف پنج قاره جهان زبانه کشیده بودوبیم سرایت آن به نقاط دیگر می رفت خاموش نموده است . ما در ایران به اهمیت و مفید بودن سازمان ملل متحد خوب واقفیم . سازمان ملل بار ها باثبات رسانیده است که فقط مجلس بحث‌و خطابه نیست بلکه با نیروی کافی که کشور های جهان پشتیبان‌آن هستند می‌تواند باعواملی که‌مترصد بهم زدن صلح‌جهانی هستند مقابله کند.

علاقه‌ایران

این قدرت و نیروی سازمان که خوشبختانه روزبروزدر افزایش‌است مهمترین عامل ثبات واستقرار صلح در نقاط حساس جهان و مایه امیدواری کشور های صلح طلب است .

ایران از بدو تاسیس و تشکیل این سازما ن‌از اعضاء موسس واز پشتیبانان پابرجای آن بوده است همین جشن روز ملل متحد که توسط جمعیت ایرانی طرفدار سازمان ملل متحد ترتیب داده شده نماینده علاقه ملت ایران به بقاء و دوام و پیشرفت سازمان ملل متحد می باشد .

ما از فعالیت این جمعیت‌مخصوصا از جناب آقای دکتر متین دفتری‌رئیس آن نهایت سپاسگذاری‌را داریم .

جای بسی خوشوقتی است که این سازمان بیش از پیش مرکزمبادله افکار و آراء کشور های جهان میشود و با قبول ۱۶کشور جدید بعضویت آن سازمان تعداد اعضای آن به ۹۹ کشور بالغ گردیده است باید اذعان کرد که وجود سازمان موجب شده است که کشور های کوچك بتوانند نظرات و عقاید خود را درباره مسائل بین‌المللی جهانی ابراز نموده وتوجه کشور های معظم را بنظرات خودبیش از پیش جلب کنند . سازمان وسیله شده است که تظلمات‌و شکایات‌کوچك ترین ملل در اقصی نقاط دنیا به‌سمع مردم و ملل جهان برسد و همین امر خود در تعدیل اوضاع سیاسی و جلوگیری از زورگوئی و تجاوزات و فشار نقش مهمی را داشته است .

اهمیت خلع سلاح

از این پس مسائل‌مهم جهانی‌در این سازمان مطرح مذاکره واقع میشود و کشور ها اعم از بزرك و کوچك می توانند آزادانه نظرات خود را ابراز دارند و تصمیمات آنها در مسائل مهم جهانی بمعرض رای گذاشته می شود و بدین ترتیب پیوستگی دول‌بیکدیگر بیشتر شده از تجاوزات و ظلم ها جلوگیری بعمل می آید . برای مثال همین مسئله حیاتی خلع‌سلاح را در نظر میگیریم تصور می کنیم آرزوی فرد فرد بشردر تحت‌هرژیمی که‌زندگی می کند این است که خلع سلاح عمومی صورت گیرد و عوامل جنك از بین برود تاریخ بشر نشان داده است که مسابقه در تسلیحات منجر بجنك می شود پیشرفتهائی که در تهیه اسلحه های مخرب حاصل شده همه‌را معتقد ساخته است که جنك آینده غالب و مغلوب را مضمحل‌می کند و بیم آن میرود که اصولا نسل بشر را بکلی‌نابودسازد. بااین‌ترتیب‌آیاتردیدی در خلع سلاح هست ؟ بسیار متاسفیم که کمیته ده نفری در ژنو باشکست مواجه شدوطرفین حاضر نشدند پیشنهادات یکدیگر را مورد توجه قرار دهند .

همانطور که قطعنامه سازمان ملل متحد صراحتا متذکر میشود خلع سلاح کامل باید با کنترل و بازرسی همراه باشد . خلع سلاح وکنترل و تضمین باید تواما انجام پذیرد و در تقلیل سلاحها و نیرو ها باید رعایت تعادل قوا بشود تا هیچ کشوری اعم از بزرك و کوچك تحت الشعاع نیروی کشور دیگر قرار نگیرد و از همه مهمتر باید نیروئی تحت نظر سازمان ملل متحد حاکم بر اوضاع باشد . قابل توجه اینست که در مسائل مهمی که سرنوشت حیات و ممات کشور ها را تعیین میکند به هیچوجه اکتفا بامضاء یك قرار داد نمیتوان کرد بارها حتی در دوره کوتاه زندگی خودمان دیده ایم که قرار داد ها بدون ضمانت اجرائی مبدل به کاغذ پاره شده اند .

عدم اعتماد و اطمینان موجب شکست مذاکرات خلع سلاح گردید و جز از طریق مذاکرات آرام و منطقی میسر نیست که این اعتماد و اطمینان متقابل بوجود آید . تهدید هم جز تشدید سوء ظن فایده دیگر ندارد . باید در این‌ظلمت باقدمهای آرام و کوتاه پیش رفت تا بنور نجات رسید . خشم و غضب . فریاد و تهدید موجب ترسانیدن فرشته‌اعتماد میشود .

صلح مانند جنگ دیگر قابل تقسیم نمیباشد هر نقطه از جهان اگر آتش بگیرد شعله های آن بسایر نقاط سرایت خواهد کرد بنابر این کشور ها از کوچك و بزرگ در امر حیاتی خلع سلاح ذینفع هستند . صلح پر ارزش تر از آن است که نگاهداری آن فقط بدست چند کشور سپرده شود . معهذا با بزرگ شدن خارج از حد کمیسیون خلع سلاح موافقت نداریم زیرا هر قدر تعداد نمایندگان بیشترباشد احتمال رسیدن بمقصد کمتر خواهد بود .

نظر ایران در باره مستعمرات

در مورد مستعمره ها و نواحی که تحت حمایت واداره کشور های دیگر هستند چه این نواحی در آسیا یادر افریقا باشد و چه‌ظاهرادر داخل کشور های بزرك قرار گرفته باشد . معتقدیم که باید آزادی و استقلال کامل به‌آنها داده شود . ولی در این مورد باید از سازمان ملل متحد کمك طلبید تااین نواحی پس از استقلال بتوانند خانه خود را مرتب کنند و با حفظ نظم واستقراروضع‌مرتب اقتصادی قادر به تامین زندگی ملی خود باشند تاوقایعی نظیر آنچه که در کنگو اتفاق افتاد تکرار نشود . ماوقتی می بینیم که کشور های قاره پهناور افریقا یکی بعد از دیگری استقلال و آزادی مییابند و تعدادی از آنها بعضویت سازمان ملل متحد پذیرفته میشوند بینهایت مسرور میشوم در مورد کمکهای اقتصادی و فنی بکشور های توسعه نیافته باید عرض کنم که باوجود اقدامات مجدانه‌سازمان ملل متحد در این مورد و کمکهای اقتصادی و مالی کشور های ثروتمند هنوز دره عمیق وخطرناکی بین‌کشور های غنی و فقیر وجوددارد .

بهتر است کمکهای مالی‌واقتصادی از طریق سازمان ملل متحد بعمل آید تا اتهامات بحق یاناحق که بکشور های ثروتمند وارد میشود و میگویند که بمنظور جلب منافع خود این‌کمك ها را میکنند از بین برود اگر این کمکها از طریق سازمان بیطرفی مانند سازمان ملل انجام شود امید همکاری شرق و غرب در این زمینه بیشتر میشود . تاسیس یك سازمانی درداخل سازمان‌ملل متحد بدین منظورضرورت فوری دارد در این جهان آشفته و اوضاع و خیم بین المللی تنها سازمان ملل متحد است که در آن هر کشور میتواند حرفهای خود را آزادانه بزند ورای خود را بدهد و اگر ظلم یا تجاوزی بآن شده است شکایات خود را بیان نماید و از افکار عمومی جهان کمك بخواهد . این سازمان در تاریخ کوتاه خود ثابت کرده است که تا آنجائیکه مقدور بوده وظیفه خود را بخوبی انجام داده است و چون افکار عمومی جهان در آن منعکس میشود اهمیت فراوان داشته‌ومیتواند ظلمها و تعدیات و کشمکش ها را تعدیل و بحد زیادی تخفیف دهد.

ما بار دیگر از جمعیت ایرانی طرفدار سازمان ملل میخواهیم که سعی‌و مجاهدات خودرادر شناسانیدن اصول منشور سازمان ملل و کارهای مهمی که خصوصا در رشته های فرهنگی و اجتماعی و اقتصادی نموده است بیش از پیش ادامه دهد . و آرزومندیم در این راه موفقیت کامل حاصل نماید .

دکترمتین‌دفتری رئیس‌جمعیت ایرانی هواداران ملل‌متحدگفت :

افسوس هزار افسوس

آتش خصومتهای جهانی دوباره مشتعل شد

دبیرکل خردمند سازمان ملل از بروز جنك‌وخیمی درقلب افریقا جلوگیری کرد

متن نطق آقای دکتر متین‌دفتری رئیس جمعیت ایرانی طرفدار ملل متحد بمناسبت روز ملل متحد که دیروز در تالار ابن سینا ایراد شد:

حضار محترم :

بدوا لازم‌میدانم از بانوان وآقایان محترم که دعوت جمعیت ایرانی طرفدار ملل متحد را اجابت و در جشن سالیانه سازمان ملل متحد شرکت فرموده‌اند صمیمانه تشکر کنم :

جای بسی خرسندی و مباهات است که جشن ماماننند سالهای‌قبل باپیام اعلیحضرت همایون شاهنشاه ریاست عالیه‌جمعیت ماافتتاح شد .

فرمایشات ملوکانه را مبنی‌بر- ایمان خلل ناپذیر شاهنشاه نسبت بسازمان ملل متحد و تشویق این جمعیت بادامه خدمتگزاری در راه ترویج اصول منشور ملل متحد بوسیله جناب آقای‌وزیردربارباکمال افتخار اصغا نمودیم .

پیام شخص اول مملکت در واقع ترجمان احساسات و افکار عموم ایرانیان است ودر عین حال درس واندرزی است برای مردم‌این کشور که باهمیت سازمان ملل متحد پی‌ببرند . همچنین‌بیانات‌جناب‌آقای نخست‌وزیر دائر بروفاداری دولت شاهنشاهی نسبت باصول و هدفهای منشور موجب نهایت سپاسگزاری است .

افسوس ....

هموطنان عزیز : پارسال درچنین روزی که بنده افتخار سخنرانی در این مجمع محترم را داشتم اوضاع جهان برمدار دیگری بود . براثر ملاقاتهای سران کشورهای بزرك زمینه برای رفع نقارها و تشنجها تااندازه‌ای فراهم شده بود و مردم درسراسر گیتی چشم انتظار به کنفرانس عالی دوخته بودند وهمه‌جا روزشماری میکردند که بهار برسد ورقبای بزرك‌به‌میعادگاه‌پاریس‌بیایند اختلافات را حل کنند وبه‌جنك‌سرد خاتمه دهند و طرحی برای یك‌صلح پایدار توام باعدالت و امنیت برای همه ملل بریزند وبشریت را از دغدغه و اضطراب نجات دهند .

اما افسوس و هزار افسوس که عوامل مرموزی کنفرانس عالی را برهم زد وامیدهای مردم جهان‌مبدل به‌یاس گردید و متعاقب شکست این کنفرانس آتش خصومتها بیش از پیش مشتعل‌شدوروابط‌بین‌المللی مجددا دچار بحران وتشنجی‌پروخیم گردیده است بالنتیجه از یکطرف کمیسیون خلع سلاح پس‌ازچندین هفته بحث ومذاکره محکوم به تعطیل شد و از طرف دیگر کشمکشهای بین‌المللی درسرزمین افریقائی کنگو که تازه استقلال یافته بود فتنه‌ای برپا کرد که اگر سازمان ملل متحد بوسیله دبیر کل مدبر وخردمند مداخله نکرده بود صلح جهان‌را بخطر می‌انداخت و نائره جنگی وخیم‌تر از جنك کره در قلب افریقا مشتعل میگردید .

این پیش آمد اسف‌انگیزی که‌ملت عزیز کنگورا دچار بدبختی ونفاق های‌داخلی کرده‌است درس عبرتی است برای ملل شیفته آزادی که متنبه باشند امروز استعمار باصول مختلف در کمین آنها است و برای نجات از آن ملجائی غیراز سازمان ملل متحد ندارند آری فقط‌ازبرکت‌منشور ملل‌متحد بوده‌است .که دطی پانزده سال عمر آن زمینه برای خود مختاری واستقلال ملل آسیا وافریقا فراهم شده واین ملل دراین سنوات یکی بعداز دیگری بشرف استقلال نائل آمده‌اند وسال جاری(۱۹۶۰)باهمه‌تشنجات بین‌المللی برای این ملل یکسال میمون و پر برکتی است‌برای اینکه روزاول ژانویه گذشته که‌سال مسیحی شروع شد برای اولین دفعه یکی ازسرزمینهائیکه تحت قیمومت سازمان ملل متحد بود یعنی سرزمین کامرون مستقل شدو ماده ۷۶ منشور که‌هدف این قیمومت راترقی سیاسی و اقتصادی و اجتماعی اهالی سرزمین های تحت قیمومت و مستعدکردن آنها برای استقلال‌تعیین کرده است مصداق پیدا کرد وبموقع اجرا درآمد واین واقعه فرخنده روز اول سال‌که‌همه آنرا بفال نیك گرفتند طلیعه‌ای بود برای استقلال سایر ملل افریقائی چنانکه دوسرزمین دیگرتحت قیمومت سازمان ملل متحد یعنی جمهوری توگو و جمهوری سو مالی متعاقب آن وارد درجرگه ملل‌مستقل شدند بعلاوه عده‌ای از مستعمرات افریقائی‌فرانسه‌نیز اعلان‌استقلال‌دادندو جزیره قبرس هم‌بالاخره زنجیر های استعمار را گسیخت وبالنتیجه در مجمع عمومی سازمان ملل‌متحد که اکنون درحال‌اجلاس میباشد ۱۷کشور جدید الا ستقلال بعضویت پذیرفته شدند وعده اعضاء ملل‌متحد از ۸۲ به ۹۹عضو ارتقاء یافت‌و من وظیفه خود میدانم از طرف ملت‌ایران به‌ملل این ۱۷کشور جدید که‌غیراز قبرس همه افریقائی هستند درود بفرستم وتبریك بگویم واگر این ملل مسلمان وباما برادر دینی هستند پس به‌عالم اسلام نیز باید تبریك بگوئیم .

سوء تعبیر

دراینجا باید متذکر شوم که‌با مستقل شدن این عده معتنابه از ملل نقشی که‌سازمان ملل متحد درباره استقلال آنها بازی کرده وتکالیفی‌که سازمان نسبت به‌آنها بعهده داردتمام نشده است چه‌بطوریکه در گزارش سالیانه دبیرکل منعکس است‌استقلال آنها عکس العمل‌هائی درخارج دارد و نقشه‌هائی درکار است که‌استعمار را به صور دیگری دراین کشور هاوارد کنند واین عکس‌العمل ها فرصت و بهانه‌ای به‌سیاست های دیگر میدهد که‌از این کشمکشها بنفع خود بهره برداری نمایند . سازمان ملل متحد باید کمکهای خودرا درباره این ملل که‌هنوز بنیه کافی ندارند مبذول‌دارد درقضیه کنگو مداخله سازمان ملل متحد متاسفانه سوء تعبیر شد وبعضی از رهبران آنجا مامورین سازمان را عمال استعمار تلقی کرده‌اند معروف است‌که مارگزیده ازریسمان سیاه‌و سفید میترسد سازما ن‌ملل متحد چون متعلق به همه کشورهای عضو است‌ودر کشمکشهای دول بزرك بیطرف است نه‌طالب منطقه نفوذی است ونه بسط

بقیه درصفحه ۱۶

گودیر

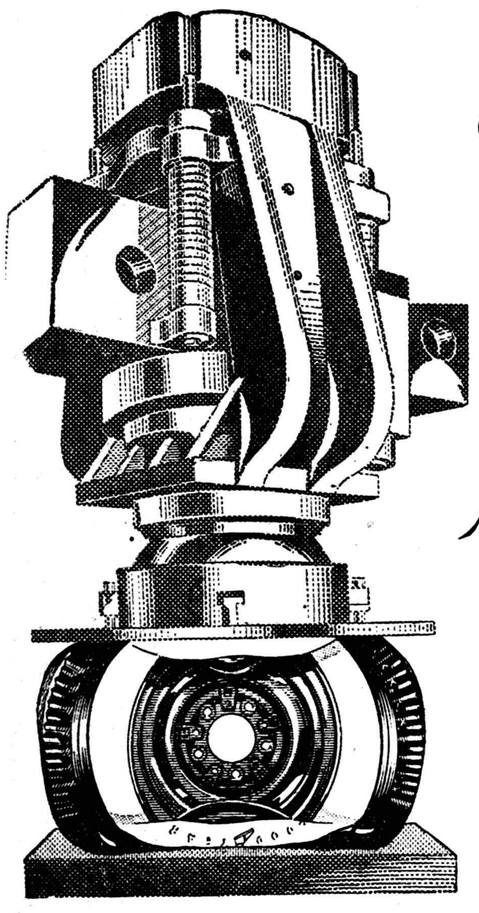

لاستیکهای نایلن

3T

با ۱۳ تن فشار

آزمایش میشود

۲-۳۷

GOODYEAR

آ-۲۸۱۹۲

وسایر فروشگاههای معتبر تهران وشهرستانها

آ-۲۸۱۹۸

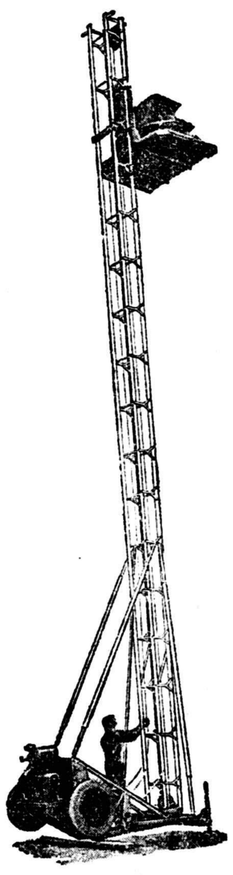

الواتور انگلیسی

از نیم‌تن تا سه تن

برای ارتفاع تا صدمتر

ش س - تهروپ

میدان فردوسی

تلفن ۴۲۲۸۲

۱-۱۰ آ-۲۸۱۶۴

نماینده انحصاری: تجارتخانه شکرالله معراج حیابان سعدی جنب بانك اعتبارات ساختمان شرکت کاردار تلفن ۳۳۴۲۵ مراکز فروش- مغازه دکسا نادری (شیروانی)وسایر مغازه‌های معتبر.

آ-۲۸۲۲۸

.. به لحظه ایکه برای ادامه تحصیلات آماده اید ولی وسیله و سرمایه ندارید؟

... به زمانی که تشکیل یک کانون گرم خانوادگی دهید ؟

... به روزهائی که با سرمایه خود آینده پرشکوهی بسازید .. ؟

... به ایامی که در خانه خود آسوده و راحت و فارغ از مشکل مسکن زندگی کنید ؟

... بروزگاری که خشم طبیعت شما را از هستی ساقط و نتوانسته اید از دسترنج خود بهره برداری نمائید .

راستی به چه میاندیشید ؟ { فردا روشن است / هرچه میخواهید آرزو کنید.

بانک عمران از محل **وام** «تشکیل سرمایه» تمام آرزوهای شما را عملی میکند !

بانک عمران

بمنظور سعادت خانواده های ایرانی و کمک به بازوان توانای زحمتکشان و افکار ترقیخواهانه جوانان دانش آموز و دانشجو « وام » تشکیل سرمایه را اعلام میدارد .

عموم مردم ایران کارگران و کشاورزان

بمنظور ایجاد کار و گسترش فعالیت عمرانی خود در راه آبادانی کشور و کشاورزان و پیشه وران و صاحبان صنایع کوچک برای توسعه و تکمیل پیشه خود و جوانان و دانشجویان و فارغ التحصیلان برای ادامه تحصیل و یا استفاده عملی از تجربیات و معلومات خویش میتوانند با سپرده های یکسال ، دو سال و سه سال و یا بیشتر که با قساط ماهانه بانک می سپارند چندین برابر آن وام از بانک عمران دریافت دارند .

بانک عمران

به پیروی از نیات خیرخواهانه شاهنشاه معظم با ایجاد وام تشکیل سرمایه گام بلندی در راه خواسته های ملت ایران و سعادت هموطنان خود برمیدارد .

حساب سپرده وام «تشکیل سرمایه» **بانک عمران**

از **۵ آبان** شروع بکار میکند

نیازمندیها و آگهی های کوچک

استخدام میشود

به چند نفر راننده کامیون که دارای گواهینامه درجه یك و گواهی حسن خدمت داشته باشند احتیاج است داوطلبین بین ساعت ۶ تا ۷ بعد از ظهر به خیابان ثریا شماره ۲۵ مراجعه فرمایند.
آ-۲۴۸۸۹ ۱-۳

آگهی استخدام
به چند نفر مترجم که بزبان انگلیسی بفارسی وبالعکس تجربه کامل داشته وبامور دبیرخانه مدرن نیز وارد باشند برای یکی از شرکت‌های تولیدی خارج ازمرکز مورد نیازاست طالبین به‌تلفن ۲۴۶۹۵ مراجعه فرمایند .
آ-۲۴۷۱۱ ۱-۱۰

آگهی استخدام
نمایندگی شرینگ آلمان در ایران بیکنفر دکتر طب یا داروساز که آشنائی بزبان انگلیسی داشته وخدمت نظام‌وظیفه را انجام داده باشد برای تمام وقت جهت مسافرت به شهرستان ها و تبلیغات داروئی نیازمند است. داوطلبان بین ساعت ۱۲تا یك بعداز ظهر به شرکت فارابی با مسئولیت محدود واقع در خیابان امیر کبیر ساختمان صیرفی مراجعه نمایند .
آ-۲۵۱۰۵ ۱-۳

عده‌ای کنترل مردو یك خانم
بلیط فروش که باسواد باشند واز صبح بتوانند دریکی از سینما های لوکس مرکز شهرکار نمایند مورد احتیاج است : واجدین میتوانند از ساعت ۵ الی ۶ر۳۰ بعد از ظهر به سینما فری واقع درخیابان سی‌متری نظامی مراجعه فرمایند :
آ-۲۸۲۷۴ ۱-۲

کارخانه ریسندگی بافندگی
اطلس بافت تهران به دو نفر میکانسین درقسمت ماشین‌های بافندگی (پارچه بافی) که کاملا سابقه داره باشد با حقوق مکفی استخدام مینماید واجدین شرایط بدفتر کارخانه واقع در سه دالان ملك تلفن ۲۲۲۹۳ مراجعه نمایند .
آ-۲۵۰۹۶ ۲

شرکت سهامی بی.اف.
گودریچ ایران که نخستین کارخانه سازنده لاستیك اتومبیل درایران است دونفر مرد که ماشین نویسی فارسی‌و انگلیسی را بخوبی بدانند استخدام میکند داوطلبان در ساعت اداری به اداره کارگزینی شرکت‌واقع درشماره ۸۶ خیابان رازی (بهرامی) مراجعه نمایند .
آ-۲۸۲۵۴

دکترداروساز یا مجاز
تلفن ۲۹۷۶۵
آ-۲۵۰۸۷

استخدام میشود .
به چند نفر موتوریست وسیمبان نیازمندیم نشانی میدان شهناز خیابان نظام آباد کارخانه برق بین‌المللی
آ-۲۵۰۹۹

"American Organization desires interpreter driver fluent in English and willing travel extensively throughout the country. Tel. No. 41030"
آ- ۲۵۱۰۱ ۱-۲

بانو و یا آقائی که آشنائی کامل‌به مکاتبه تجارتی بزبان انگلیسی‌وماشین نویسی لاتین داشته باشد عصر ها مورد احتیاج میباشد با صندوق پستی ۲۲۴۸ مکاتبه فرمایند
آ-۲۵۱۷۱

واگذار میشود

واگذار می شود
۸ باب مغازه و دو دستگاه آپارتمان با برق و لوله کشی و تمام وسایل در خیابان نواب در جلوی بانك رهنی واگذار میشود طالبین به تلفن۲۴۹۱۹ مراجعه فرمایند
آ-۲۷۳۵۲ ۱-۱۰

واگذارمیشود
یکدستگاه زیر زمین مجهز با آب وبرق واقع درخیابان ژاله طالبین بتلفن ۵۷۶۷۵مراجعه فرمایند .

اول‌لاله‌زارنو روبروی‌سینما متروپل
طبقه دوم ۳ اطاق با برق و تلفن واگذار می شود مراجعه به تلفن ۳۱۶۰۳
آ-۲۴۹۴۳ ۱-۳

گم‌شده

پروانه اسلحه خفیف
بشماره ۲۹۲ بنام‌محمدمیزانی‌شماره اسلحه ۱۴۶۸۱ گمشده از یابنده تقاضا میشود بتلفن ۲۶۸۳۰ اطلاع داده و مژدگانی دریافت دارد .

بفروش میرسد

مستغلات نوساز و ارزان
نزدیك تخت جمشید ۲۰۰ متر ۴ طبقه ۱۶اطاق بالوازم خیلی‌مدرن نقد معاوضه بفروش میرسد شاهرضا روبروی سینما رویال‌آژانس‌رایت‌تلفن ۳۲۹۷۱ -۳۱۸۵۳
آ-۲۴۵۰۹ ۱-۳

بعلت مسافرت بفروش‌میرسد
تلویزیون R.C.A. ۲۴ اینچ و پروژکتور ۱۶ میلیمتری صدادار نو BELL & HOWEL ویکدستگاه تلفن شماره ۶ به تلفن ۶۳۱۶۵مراجعه فرمائید .
آ-۲۴۸۸۱ ۱-۲

فروش لوازم خانه
نظر بلزوم مسافرت از علاقمندانی که احتیاج باثاثه منزل برای سالن - نهار خوری - اطاق خواب وآشپز خانه دارند دعوت میشود که برای کسب اطلاع با تلفون شماره ۸۴۲۳۳ تماس حاصل فرمایند و یا مستقیما بآدرس ذیل مراجعه کنند .
خیابان پهلوی شمیران - نرسیده بباغ‌فردوس بین ایستگاههای همایونی و پسیان شماره ۳۳۹ معروف بباغ امینی قزوینی
آ-۲۵۱۶۷ ۱-۳

موقعیت خوب برای طالبین‌خانه فروشی
خانه بقیمت ۵۷ هزار تومان بمساحت ۱۱۲ متر دارای چهار اطاق وکلیه لوازم و آب وبرق بفروش میرسد وبازمین مرغوب قابل‌ساختمان نیز معاوضه میشود طالبین بعد از ظهرها بآدرس زیر مراجعه فرمایند خیابان شمیران مقابل باغ صباخیابان دانشکده پلیس کوچه سوم دست‌چپ کوچه کاویانی انتهای کوچه دست راست شماره ۱ ۱
آ-۲۵۱۶۱

فروش اتومبیل

سواری ،فورد ، فیرلین ۵۴
شماره امریکائی چهار درب در وضع عالی ۱۸۰۰۰ میل کار کرده قیمت ۱۲۱۶۰۰ ریال بتلفن ۸۶۵۶۸ رجوع فرمائید .
آ-۲۵۱۱۱ ۱-۳

جویای کار

دکترجوانی-فارغ التحصیل‌دانشکده پزشکی تهران برای بعد از ظهر ها در موسسات طبی یاشرکتهای داروئی آماده کار است . کشیك شب در بیمارستانها نیز قبول میشود . بشماره ۱۵۷۴ راهنمای اطلاعات مراجعه شود .
آ-۲۸۰۶۰ ۱-۲

ویزیتور داروئی با تجربه
و فعال آماده است ماه اول رامجانا استخدام شود بشماره ۱۵۷۸ راهنمای اطلاعات مراجعه‌فرمایند .
آ-۲۵۰۷۹

احتیاجات زندگی

برای‌رنك‌آمیزی وتزئینات
ساختمان شما سازمان دکوراسیون بنفش همیشه آماده است اول‌منوچهری پاساژ ساعتچی تلفن ۳۷۹۰۰

رستوران ژاله مخصوص حلوه ها است دارای چلوکباب مطبوع وسایر اغذیه متنوع و لذیذ ایرانی و فرنگی اول لاله‌زار نو جنب سینما متروپل تلفن ۴۳۳۳۱ ناهار کامل ۵۵ ریال

سرویس سیار
تلویزیون امرسون
تحت نظر مهندسین‌مجرب وتحصیلکرده آمریکا آماده خدمت بشما است تلفن: ۴۳۵۱۸
نماینده انحصاری
تلویزیون و تهویه امرسون
شرکت سهامی پارس ماشین تلفن ۲۲۲۹۱
آ-۲۵۸۳۸ ۱-۱۰

صاحب امتیاز و مدیر مسئول: عباس مسعودی
جای اداره خیابان خیام چاپخانه: اطلاعات

مستغلات

بنگاه کوشان ۳۹۷۸۴
دلالی معاملات املاك - پول

برای خریدو فروش اراضی‌عباس‌آباد بخیابان روزولت ایستگاه شریف - بازرگانی محمدی و اخوان تلفن - ۸۲۱۳۵۱مراجعه فرمائید .
آ-۲۳۸۵۷ ۱-۲۶

برای اجاره منازلتان بخارجیان با بهترین شرایط با مؤسسه خانه‌سیاح تماس بگیرید تلفن ۴۱۷۴۷
آ-۲۴۲۱۱ ۱-۱۵

تهران‌پارس-نارمك-تهران‌نو نیروی‌هوائی - وحیدیه
برای خرید و فروش نقد و اقساط زمین و خانه وهرگونه معاوضه به بازرگانی امینی
اول سی‌متری نارمك
تلفن ۹۱۰۰۹۰ مراجعه‌فرمائید

۱۰۰۰ منزل‌وآپارتمان
خالی موجود داریم و ازشما کمیسیون دریافت‌نمیکنیم به آژانس تهیه‌مسکن تلفن ۳۹۹۵۳ مراجعه فرمائید .
جمشیدی
آ-۲۴۰۴۹ ۳-۱۰

شرکتهای ساختمانی
مؤسسات دولتی وملی
جهت تهیه پرژه واجرای تاسیسات الکتریکی و تلفنی و نصب موتور ها و ژنراتورهای کارگاه های خود با مهندس مشاور دفتر فنی تلکو مشاوره فرمائید تلفن ۶۲۱۰۰
آ-۲۴۸۰۸ ۲-۱۵

خریداریم
زمینهای شرکت نفت واقع دربخش ۱۱، تهران خیابان سلطنت آباد(کوی گلستان) را خریداریم . فروشندگان به بنگاه نیك دل تجریش تلفن ۸۴۱۳۵ مراجعه نمایند .
آ-۲۸۲۹۴ ۱-۲

آموزشگاههای فنی

تعلیم صحیح رانندگی هنر کده فنی بزرگترین آموزشگاه رانندگی و مکانیکی در خاور میانه
رانندگی را با آخرین متد علمی به شما می آموزد وتاگرفتن گواهی‌نامه رسمی بشما تعلیم میدهد .
هنر کده فنی بهارستان روبروی چاپخانه مجلس تلفن ۳۸۰۴۶ .
آ-۲۱۷۳۷ ۱-۲۰

نقشه‌برداری
دوره جدید کلاس نقشه برداری‌با استفاده از کاملترین وسائل وجدید ترین دوربینهای لازمه زیرنظراستادان دانشمند تشکیل میشود . شرکتها و موسسات بزرك فقط فارغ‌التحصیلان کاخ دانش را استخدام میکنند .
کاخ دانش
نادری -نرسیده‌بچهارراه اسلامبول

کلاس تلویزیون
دوره جدید کلاس تلویزیون از امروز با استفاده‌از کاملترین لابراتوار و دستگاه های لازمه‌زیر نظر استاد فارغ التحصیل از آمریکا تشکیل می شود . موسسات بزرك فارغ‌التحصیلان کاخ دانش را استخدام میکنند
کاخ دانش
نادری -نرسیده‌بچهارراه اسلامبول

کلاس نقشه‌کشی
دوره جدید کلاس نقشه کشی از روز دهم آبانماه‌زیر نظر مهندسین دانشمند تشکیل میشود استخدام‌شما پس‌از پایان کلاس قطعی‌است .
کاخ دانش
نادری -نرسیده‌بچهارراه اسلامبول
آ-۲۷۹۸۶

کلاس‌دفترداری‌دوبل
دوره جدید کلاس حسابداری و دفترداری دوبل زیر نظر آقای‌اعتمادیه متخصص معروف حسابداری از روز ۱۲ آبانماه تشکیل میشود . شرکت هاوموسسات بزرك‌حسابداران‌متخصص کاخ دانش را استخدام میکنند
کاخ دانش
نادری‌نرسیده‌بچهارراه اسلامبول
آ-۲۸۰۴۶ ۱-۴

اجاره داده میشود

قابل توجه بازرگانان شرکتها - بانکها
در سه راه بوذرجمهری غربی عمارت نوساز پنج طبقه دارای ده دستگاه آپارتمان جمعا دارای ۴۰ اطاق با برق سه فاز ولوله کشی‌و مجهز بتمام وسائل باجاره واگذار میشود طالبین بتلفن : ۲۴۹۱۹ - ۳۵۶۱۹ مراجعه فرمایند
آ-۲۷۳۵۰ ۱-۱۰

اجاره داده میشود
یکدستگاه آپارتمان ۴ اطاقه بالوازم در خیابان ویلا شماره ۱۳۵(چهارراه ثریا) بخود محل یا تلفن ۴۷۸۳۹ مراجعه شود .
آ-۲۴۸۸۳ ۱-۲

چند دستگاه آپارتمان ۳و۴اطاقه
درساختمان نوساز خیابان شاه نبش خیابان کاخ پلاك ۸۲ برای دفتر یامنزل اجاره میدهیم تلفن۳۸۳۹-۲ ۳۳۰۴-۴
آ-۲۶۴۰۶ ۱-۵

سه دستگاه آپارتمان مدرن
ومجهز سه وچهار و پنج اطاقه واقع در نبش چهارراه تخت جمشید وبهار ضلع جنوب شرقی دو دستگاه آنرا بمنظور دفتر کاریا تجارتخانه و یك دستگاه برای سکونت اجاره داده میشود طالبین بتلفن ۳۸۱۴۴ فتحی‌و در محل مزبور بمغازه کارلو مراجعه نمایند .
آ-۲۵۱۱۵ ۲ ۱-۳

آپارتمان اجاره‌ای
چهار طبقه در تخت جمشید خیابان بندر پهلوی پلاك ۲۱ هر طبقه ۳ اطاق -هال سرویس کامل لوکس‌با تلفن -برق- آب لوله کشی هرطبقه هشتهزار ریال بتلفن ۴۴۷۲۷ یا ۸۶۹۰۳ مراجعه فرمائید
آ-۲۵۱۱۷ ۱-۲

یك منزل یکهزار وپانصد متر
دارای چهارده اطاق جدید البنا برق سه‌فاز -تلفون -استخر -مشجر برای اجاره به خارجیها درنارمك خیابان ماشین رو حاضراست . بتلفن۵۰۴۹۶- ۴۱۵۱۷ رجوع فرمایند .
آ-۲۵۰۷۵

خانه مدرن و نوساز در شمال‌شهر
شامل سه طبقه ۱۳ اطاق با تمام لوازم و فضای کافی دارای تلفن آب لوله‌کشی برق جهت اجاره‌یافروش بدون واسطه معامله می شود به‌تلفن ۶۷۹۰۰ مراجعه شود .
آ-۲۷۰۷۱ ۱-۵

دربهترین نقطه شهر
(خیابان تخت‌جمشید) که‌مرکزفعالیت های تجارتی و اقتصادی مدرن تهران می‌باشد ۵طبقه ازساختمان ده طبقه‌ئی ایران تکنو باجاره واگذارمیشود . چون‌بزودی تقسیمات وتزئینات داخلی این ۵ طبقه شروع می‌شود در صورتی که طالبین زودتر مراجعه فرمایندمی توان هر دستگاه را طبق‌احتیاجات آنان تکمیل کرد .
ساختمان ایران تکنو خیابان تخت جمشید بین روزولت وبهار تلفن‌های ۶۲۸۶۳ تا۶۲۸۶۷
آ-۲۸۱۴۲

ساختمان‌پنج طبقه‌مستقل شخصی‌ساز واقع در شمال بلوار کرج بر خیابان ۱۲ متری مشتمل بر ۱۹ اطاق هردستگاه دارای سرویس کامل فرنگی وایرانی‌ودو دستگاه آب لوله‌کشی برق تلفن - حیاط -گل‌خانه و گاراژ ۳۶۰ متر زمین ۷۶۰ متر زیر بنا برای اجاره‌کلیه جهت ادارات و سفارتخانه ها و یا فروش حاضراست طالبین به‌تلفن۲۴۶۵۰مراجعه فرمایند .

بااجازه اداره کل اوقاف دودستگاه آپارتمان موقوفه مرحوم سردارفیروز کوهی واقع در خیابان پهلوی چهار راه شاه متناسب بانکها و شرکت ها که دو دستگاه آن به بانك بازرگانی اجاره داده شده برای مدت نه‌سال باجاره برگذار میگردد و طالبین به دفتر موقوفات واقع در همان محل مراجعه نمایند - متولی و وکیل‌سایر متولیان علی اکبرتشید
آ-۲۵۱۸۱ ۱-۲

ماشین‌نویسی
اگر میخواهید پیروزی شما در مسابقات حتمی گرددماشین نویسی‌را در آموزشگاه بیژن یاد بگیرید . میدان ژاله جنب پمپ بنزین
آ-۲۳۷۸۱ ۷-۱۰

آگهی های کوچک

تشویق ازصنایع ایران
برای ساختن اطاق های آهنی و کمپرسی همه نوع کامیون به کارخانه صنعتی رزاقی خیابان ری تلفن ۲۰۹۸۴ مراجعه فرمائید.

Ozalid
KALLE
انواع مختلف کاغذ
اوزالید
بازرگانی داریوش نسیمی
خیابان نادری ۴۷۴ تلفن ۴۶۸۲۴

نقشه ساختمان
نقشه های ساختمانی شرکت ساختمانی فرازنو خیابان منوچهری پاساژ ساعتچی تلفن ۳۰۲۶۰۱
آ-۲۵۱۲۷ ۱-۱۲

(**دودستگاه سنگ شکن** کلبله‌آلمانی ۱۵ تنی متحرك یك دستگاه سنگ شکن آلپین آلمانی متحرك ده تنی و یك دستگاه سنگ شکن غیر متحرك ۲۰ تنی روسی آماده بکار کاملا مرتب را حاضر بفروش یا معاوضه آنها با چند دستگاه غلطك حاضر بکار نو و یا مستعمل میباشیم طالبین دو ساعت ۵ بعد از ظهر بخیابان اراك کاشی ۴۲شرکت سهامی آرمه قسمت‌تدارکات و یا بتلفن های ۶۳۰۱۶ الی ۱۹ مراجعه فرمائید) .
آ-۲۵۱۷۷ ۱-۳

خریداریم
انواع کمپوت های خارجی وداخلی خریداریم ازوارد کنندگان و تولید کنندگان تقاضا میشود پیشنهادات خود رابه‌صندوق پستی شماره۷۳۸۶ تهران ارسال دارند .
آ-۲۵۱۳۲

مرغداری - گاوداری
متخصصین شمارا راهنمائی‌میکنند بعداز ظهر ها بشماره ۶۸۳۵۸ تلفن فرمائید .
آ-۲۵۱۵۵ ۱-۲

مولد برق درستن
ده کیلو ولت آمپر
۱۷کیلوولت آمپر
تمام دیزل سه فاز کامل
رسید
تهروپ - میدان فردوسی
تلفن -۴۲۲۸۳
آ-۲۶۱۶۲ ۱-۱۰

صورت کشیك دائم آقایان پزشکان دریکماه آبان ۱۳۳۹
آقایان دکتر حسن فامیلی خیابان شاه بیست متری اول - دکتر اسلام دوست خیابان حشمت الدوله چهار راه گلشن تلفن (۲۳۰۶۷) -دکتر محمود انگجی خیابان دروازه دولت مقابل پمپ بنزین تلفن (۳۵۹۴۴) - دکتر خلیل رسولی خیابان امیرآباد خیابان نصرت کاشی ۹۵ - دکتر کرامت الله فرهودی خیابان‌شاهرضا چهار راه پل چوبی تلفن (۳۸۵۱۰)- دکتر مهرداد پاك نیا خیابان‌آذربایجان چهار راه خوش تلفن (۶۵۰۷۳) - دکتر محمد تقی اسفندیاری خیابان پاستور چهار راه مختاری تلفن : (۲۰۹۱۸) - دکتر حسین منشی زاده خیابان مولوی بازارچه قنات آباد دکتر غلامحسین مهر علی خیابان سلسبیل (چهار) تلفن (۶۶۶۶۰) -دکتر سید علی میر احمدی خیابان هاشمی بین چهار راه قصر الدشت وچهار راه‌جیحون‌تلفن (۶۳۶۸۵)-دکتر کاظم نجم آبادی خیابان شاهرضا چهار راه بیمارستان پهلوی تلفن (۴۷۳۲۳) دکتر عطاءالله نیری خیابان شاهپور چهار راه مختاری مقابل سینماکشور تلفن (۳۲۸۱۰) - دکتر سید جعفر امیر حمزه خیابان ژاله ایستگاه بهنام پلاك ۱۶۳ تلفن (۳۲۸۱۰) -دکتر محمود عالم خیابان شمیران مقابل سینما مولن روژ تلفن (۳۴۸۳۵) - دکتر حسین فرهمندی سه راه امین حضور اول خیابان ری - دکترمسعود لاهیجانی خیابان امیر آباد کوچه مهر تلفن (۶۲۴۳۶) - دکتر شاهپور سیاهپوش خیابان امیریه ایستگاه البرز جنب مسجد فخریه - دکتر علی نصری خیابان شاهرضا جنب سینما دیانا کوچه انوار - دکتر علی اصغر سعادت شمیران نیاوران روبروی بهداری شمیرانات - دکتر نادر یاسمن خیابان نواب شمالی چهار راه لولاگر - دکتر حسین گلستانیان خیابان خواجه نظام الملك ایستگاه مدرسه - دکتر علیرضا طیاری خیابان امیریه چهار راه مختاری -ادوارد دندانپزشك :خیابان ری اول صدر الاشراف

راهنمای پزشکی اطلاعات

دکتر محمدرضا مسدد
رزیدنت سابق بیمارستانهای امریکا درمان قطعی بیماریهای مقاربتی دروازه دولت روبروی ساختمان فیات تلفن ۳۰۲۵۴۸ - پذیرائی عصر ها از ساعت ۵الی ۸بعد از ظهر .

مطب دکتر سید محمد ابراهیم فتاحی
متخصص درجراحی و بیماریهای زنان و زایمان همه روزه از ساعت ۴ الی ۷بعداز ظهر . آدرس میدان ۲۴ اسفند اول خیابان سی متری نبش خیابان مشتاق تلفن مطب ۴۹۱۰۸ منزل ۸۲۲۲۹۵

دکتر دانشگر
امراض مقاربتی و جلدی و سوزاك تازه و کهنه ورم پرستات ضیق مجرا سستی و بواسیر امراض زنانه و نازائی خیابان سپه مقابل پستخانه تلفن ۳۰۲۴۱۶

دکتر عباس نیك‌نژاد
متخصص از دانشگاه پاریس در بیماریهای معده - روده -کبد - لوزالمعده . درمان بواسیر بدون عمل فیستول -فیسوربامتد موثر دروازه شمیران خیابان گرامی

دکتر رفیعی
متخصص بیماری های جهاز هاضمه
از دانشگاه پاریس معده ، کبد ، روده - پذیرائی ۴ تا ۸ بعد از ظهر خیابان جامی اول کوچه پاریس تلفن ۶۳۰۶۰

درمان قطعی سوزاك تازه و کهنه وضعف قوای تناسلی
دکتر جناب زاده دارای گواهی‌نامه از دانشکده طب‌فرانسه صبح وعصر خیابان منوچهری مقابل کوچه دبیرستان ژاندارك

دکترا- پولوسا
متخصص بیماریهای‌مقاربتی مجاری ادارار و تناسلی خیابان‌فردوسی‌بالا کوچه صادق تلفن ۴۶۵۸۹ پذیرائی صبح وعصر

دکتر رحمانی
متخصص امراض اعصاب و روح از دانشگاه لندن خیابان پهلوی بالاتر از چهار راه امیر اکرم تلفن ۴۵۱۱۴ پذیرائی صبح وعصر

دکتر مرتضی شریفی
متخصص امراض قلب و عروق از دانشگاه پاریس خیابان جامی -خیابان استخر -اول کوی خواجو پذیرائی عصر ها -تلفن ۴۹۷۴۸

پلی کلنیك
دکترمجاهدی دکترصدیقی
رزیدنت سابق بیمارستان های امریکا بیماریهای داخلی . اطفال . مقاربتی ترك تریاك وسایرموادمخدره ترك‌الکل مجهز به‌دستگاه های رادیوسکپی‌و ائروسل ترابی (بخور پنی سیلین و غیره) دیاترمی .
پذیرائی بعد از ظهر ها وایام تعطیل و شبها تا صبح خیابان شاه رو بروی مسجد سجاد شماره تلفن ۴۹۵۲۶

دکتر معانی
امراض مقاربتی - مجاری ادرار - معالجه سوزاك تازه و کهنه - ورم پروستات و سستی و ناتوانی -ضیق مجرا امراض زنانه -خیابان فردوسی مقابل بانك ملی مرکز

دکتر فرخ جمشیدی
متخصص در جراحی - زنان زایمان - مقاربتی خیابان نادری مقابل کافه نادری - پاساژ گیو

کلاس تعلیم آرایش مو
سالن آرایش و زیبائی آفرودیت تحت‌نظر متخصصین دیپلمه اروپادایر است داوطلبان ازاین فرصت بی‌نظیر استفاده فرمایند اسم نویسی همه‌روزه آدرس بهارستان اول مدرس کاشی ۲۴۶ تلفن ۳۵۹۱۰
آ-۲۳۷۳۳ ۱-۱۰

برای ساختن خانه های مدرن سرگردان نباشید
محاسبه صحیح و طراحی بی نظیر و دکوراسیون جالب و نظارت وسیله مهندسین مجرب اروپادیده انجام می گردد ساختمان طراحی های دفترفنی مساش نیز بوسیله شرکت ساختمانی پلوار مجهز بوسائل کامل بعمل می آید برای مشاوره و باز دید نقشه ها و ساختمان های بزرك به نشانی - انتهای خیابان بهار - کوی عمرانی- تلفن ۶۴۹۴۹ مراجعه فرمایید
آ-۲۴۴۳۵ ۱-۱۵

چند دستگاه تراکتور بولدوزر - کاترپیلاردد ۶ مدل ۶۰ نو آماده‌برای هرگونه تسطیح و خاکبرداری‌جاده و اراضی است بتلفن ۴۱۱۸۹
آ-۲۵۰۰۳ ۱-۲

سینماهای درجه یک

سینما آسیا (تلفن:۴۲۹۰۹)
ساحل ممنوع (دوبله بفارسی) با شرکت :روسانا‌پودستا شروع:۱۰ر۳۰ صبح -۳-۵-۷-۹ بعداز ظهر .

سینما امپایر (تلفن :۶۷۲۵۲)
زنها طاقت ندارند (رنگی - دوبله بفارسی) با شرکت ژاکلین ساسارد- میلن‌دو مونتزو شروع ۱۰ر۳۰صبح- ۳-۵-۷-۹ بعد از ظهر تراس ۷ر۳۰ -۹ر۳۰ بعد از ظهر)

سینما ایران (تلفن:۳۶۳۵۴)
دختری از اصفهان با شرکت : شهین -ممیزان -سارنك. شروع : ۱۰ر۳۰ صبح- ۲ر۳۰-۴ر۳۰-۶ر۳۰-۸ر۳۰ بعداز ظهر

سینما پلازا (تلفن : ۴۴۲۵۵)
قزاقها (سینما سکوپ - رنگی - دوبله بفارسی) با شرکت : جورجیا- مول - ادموند پردام شروع : ۱۰ر۳۰ صبح - ۳ - ۵ - ۷- ۹ بعد از ظهر

سینما تخت جمشید(تلفن :۴۳۵۵۰)
شیرهای جوان (سینما سکوپ - دوبله بفارسی) با شرکت : مارلون براندو - می بریت . شروع : ۳ - ۵ - ۷ - ۹ بعد از ظهر

سینما حافظ (تلفن : ۲۴۰۷۴)
جنگهای نقابدار (سینما سکوپ - رنگی دوبله بفارسی) با شرکت : لکس بارکر - چلو آلونزو شروع : ۱۰ر۳۰ صبح - ۲ر۳۰ - ۴ر۳۰ - ۶ر۳۰ - ۸ر۳۰ بعد از ظهر

سینمادرایوین (تهران پارس)
میخوای با من برقصی (رنگی - دوبله بفارسی) با شرکت بریژیت باردو . شروع : ۶ر۳۰ - ۸ر۳۰ بعد از ظهر تلفن ۹۱۱۵۴۳

سینما دنیا (تلفن : ۳۳۸۱۲)
بابوسه شروع شد (سینما سکوپ رنگی - دوبله بفارسی) با شرکت : دبی رینو لدز - گلن فورد شروع : ۱۰ر۳۰ صبح - ۲ر۳۰ - ۴ر۳۰ - ۶ر۳۰ - ۸ر۴۵ بعد از ظهر

سینما رادیو سیتی تلفن۴۳۳۲۰
بابوسه شروع شد (سینما سکوپ رنگی - دوبله بفارسی) با شرکت : دبی رینو لدز - گلن فورد شروع ۱۱ صبح - ۳ - ۵ - ۷ - ۹ وربع بعد از ظهر

سینما رکس (تلفن ۳۴۱۶۹)
قزاقها (سینما سکوپ - رنگی - دوبله بفارسی) با شرکت : ادموند پردام- جورجیامول شروع:۱۰ر۳۰ صبح - ۲ر۳۰ - ۴ر۳۰ - ۶ر۳۰ - ۸ر۳۰ بعد از ظهر (تراس : ۷ر۳۰ - ۹ر۳۰ بعد از ظهر)

سینما سعدی (تلفن : ۳۶۴۶۸)
زنها طاقت ندارند (رنگی - دوبله بفارسی) با شرکت ژاکلین ساسارد- میلن دو مونتزو شروع : ۱۱ صبح - ۱-۳-۵-۷-۹ بعداز ظهر

سینما سهیلا (تلفن : ۳۶۴۲۶)
قزاقها (سینما سکوپ -رنگی - دوبله بفارسی)با شرکت : ادموند پردام - جورجیامول شروع : ۱۰ر۳۰ صبح -۲ر۳۰ -۴ر۳۰ -۶ر۳۰ -۸ر۳۰ بعد از ظهر (تراس : ۶-۸ بعد ازظهر)

سینما مولن روژ (تلفن : ۳۰۳۰۳۰)
میخوای با من برقصی (رنگی - دوبله بفارسی) با شرکت : بریژیت باردو . شروع ۱۰ر۳۰ صبح - ۳ - ۵ - ۷ - ۹ بعد از ظهر

سینما نیاگارا (تلفن . ۶۵۳۰۷)
زنها طاقت‌ندارند (رنگی -دوبله بفارسی:باشرکت :میلن دومونتزو - ژاکلین ساسارد .شروع:۱۰ر۳۰صبح -۲ر۳۰-۴ر۳۰-۶ر۳۰-۸ر۳۰ بعدازظهر

سینما آریا (تلفن : ۳۷۹۵۶)
سرکش (سینما سکوپ -رنگی - دوبله بفارسی)باشرکت:سوزان‌هیوارد تیرون‌پاور شروع : ۱۰ر۳۰ صبح -۲ر۳۰-۴ر۳۰- ۶ر۳۰- ۸ر۳۰بعدازظهر

سینما ایفل (تلفن : ۴۰۱۱۶)
اتللو (رنگی - دوبله بفارسی) با شرکت : سرگئی باندار چوك. شروع ۱۰ر۳۰ صبح ۳-۵-۷-۹ بعد از ظهر

سینما برلیان (تلفن : ۳۳۵۳۵)
میخوای با من برقصی (رنگی - دوبله بفارسی) با شرکت بریژیت باردو . شروع : ۱۰ - ۱۲ صبح - ۲ - ۴ - ۶ - ۸ بعد از ظهر

امشب بکدام سینما میروید؟

سینما اسکار (تلفن ۴۵۷۹۷)
میخوای با من برقصی (رنگی - دوبله بفارسی) با شرکت : بریژیت باردو . شروع : ۹ر۳۰ صبح - ۲ - ۴ - ۶ - ۸ بعداز ظهر

سینما تهران (تلفن:۳۸۱۶۵)
دختری از اصفهان باشرکت : شهین - ممیزان -سارنك .شروع : ۱۰ر۳۰ صبح ۲ر۳۰- ۴ر۳۰- ۶ر۳۰- ۸ر۳۰ بعداز ظهر

سینما چارلی (تلفن : ۶۸۴۶۱)
وقتیکه برگها میریزند (ویستا- ویژن-رنگی -دوبله‌بفارسی) باشرکت: دیرك بوگارد -یوکوتانی -شروع : ۱۰ر۳۰ صبح۲ر۳۰- ۴ر۳۰- ۶ر۳۰ - ۸ر۴۵ بعداز ظهر .

سینما دیانا (تلفن ۴۲۰۱۰)
جنگهای نقابدار (سینما سکوپ - رنگی دوبله بفارسی) با شرکت : لکس بارکر - چلو آلونزو شروع : ۱۰ر۳۰ صبح - ۲ر۳۰ - ۴ر۳۰ - ۶ر۳۰ و ۸ر۳۰ بعد از ظهر

سینما رویال (تلفن : ۴۹۷۸۵)
قزاقها (سینما سکوپ - رنگی - دوبله بفارسی) با شرکت : ادموند پردام - جورجیامول- شروع: ۱۰ر۳۰ صبح ۲ر۳۰ - ۴ر۳۰ - ۶ر۳۰ - ۸ر۳۰ بعد از ظهر

سینما زهره (تلفن : ۳۰۴۸۰۸)
سامسون و دلیله (رنگی - دوبله بفارسی) با شرکت : ویکتور ماتیور- هدی لامار - شروع: ۱۰ر۳۰ صبح ۲ر۳۰ - ۴ر۳۰ - ۶ر۳۰ - ۸ر۳۰

سینما کریستال (تلفن : ۳۷۶۷۵)
میخوای با من برقصی (رنگی - دوبله بفارسی) با شرکت بریژیت- باردو . شروع : ۱۰ر۳۰ صبح -۲ر۳۰ ۴ر۳۰- ۶ر۳۰ - ۸ر۳۰ بعد از ظهر (تراس : ۷ - ۹بعد از ظهر)

سینما کارون (تلفن:۴۰۰۶۵)
علامت رم (سینما سکوپ -رنگی- دوبله بفارسی)باشرکت:آنیتااکبرك ژرژ مارشال .شروع : ۲ر۳۰-۴ر۳۰- ۶ر۳۰-۸ر۳۰ بعدازظهر .

سینما متروپل (تلفن:۳۹۴۱۰)
قاتل مرموز باشرکت :اولین‌کیز جوئل مك‌کری -شروع : ۱۰ر۳۰صبح ۲ر۳۰-۴ر۳۰-۸ر۳۰بعداز ظهر

سینما همای (تلفن ۴۲۱۶۹)
جنگهای نقابدار (سینما سکوپ - رنگی دوبله بفارسی) با شرکت : لکس بارکر - چلو آلونزو شروع : ۱۰ر۳۰ صبح - ۲ر۳۰ - ۴ر۳۰ - ۶ر۳۰ - ۸ر۳۰ بعد از ظهر

سینماهای درجه دو

سینما پردیس
الهه عشق (سینما سکوپ - رنگی) باشرکت : ادموند پردام - لاناتورنر- شروع : ۱۰ر۳۰ - ۲ر۳۰ - ۴ر۳۰ - ۶ر۳۰ - ۸ر۳۰ به بداز ظهر

سینما تاج تلفن ۳۳۵۶۴
ضربه بزرك با شرکت : گلن‌فورد. شروع :۱۰ر۳۰ صبح -۲ر۳۰-۴ر۳۰- ۶ر۳۰- ۸ر۴۵ بعد از ظهر

سینما سیلوانا (تلفن : ۳۳۷۷۷)
عشق من (دوبله بفارسی) با شرکت راج کاپور - شروع : ۲ر۳۰ - ۴ر۳۰ ۶ر۳۰ - ۸ر۳۰ بعد از ظهر

سینما فردوسی (تلفن . ۳۵۷۸۴)
سفر جهنم (ویستاویژن - رنگی- دوبله بفارسی) با شرکت : جرج ساندرز - دورتی مالون شروع : ۹ر۳۰ صبح - ۱۲ر۳۰ - ۲ر۳۰ - ۴ر۳۰ - ۶ر۳۰ - ۸ر۳۰ بعد از ظهر

سینما فری (تلفن :۲۷۸۹۳)
دلاوران دوران (سینما سکوپ - رنگی - دوبله بفارسی) شروع ۴ر۳۰ - ۶ر۳۰ - ۸ر۳۰ بعد از ظهر

سینمامراد (تلفن:۳۵۷۸۴)
پسر جنگجوی سرخ پوش (سینما سکوپ -رنگی -دوبله‌بفارسی) شروع :۲-۴-۶-۸ بعد از ظهر

سینما مشعل (تلفن : ۲۳۸۲۶)
چشم براه باشرکت : ایرن - تهمینه - مهدوی . شروع : ۲ر۳۰ ۴ر۳۰ - ۶ر۳۰ - ۸ر۳۰ بعد از ظهر

تأترها

جامعه باربد (تلفن ، ۳۲۲۶۵)
امشب بقتل میرسد با شرکت . جعفری - شهلا -علیمحمدی - آزاده شروع : ۸ر۵ بعد از ظهر

تأتر پارس (تلفن ۲۸۸۱۱)
بخاطر دخترم با شرکت : شفیع . مسعود زادگان - پور انداخت(کنسرت آلت) شروع : ۸ر۳۰ بعد از ظهر

افسوس هزار افسوس

بقیه‌از صفحه ۱۳

مرامی را تعقیب میکند کمکهای او عاری از هرگونه شائبه است و این کشور های نوزاد حتما درسالهای اول استقلال بکمکهای سیاسی واقتصادی وفنی سازمان نیازمند هستندو بهمین ملاحظات است که‌در کنفرانس اتحادیه بین‌المجالس که‌اخیرا درتوکیو تشکیل شد قطعنامه‌ای باتفاق آراء صادر شد که از دولتها تقاضا شوددراختلافات داخلی مللی که‌اخیرا ازشراستعمار خلاص شده‌اند جز از راه شرکت‌در اقدامات سازمان ملل متحدیاسایر موسسات بیطرف‌بین‌المللی‌هیچگونه مداخله ننمایند . دو سال قبل نیز کنفرانس بین‌المجالس‌توصیه کرد که کمکهای مالی و فنی هم به کشورهائیکه به‌آن احتیاج دارند بهتر است در آینده از مجرای موسسات بین‌المللی بشود نه از طرف یك دولت معین که ممکن است آثار و نتایج سیاسی داشته باشد .

امید است قطعنا مه امسال نمایندگان پارلمانها که ترجمان افکار عمومی جهان است درمحافل دولتی موثر افتد واز نقشه هائیکه برای تضعیف سازمان ملل متحد کشیده میشود جلوگیری کند .

فکر های خام

براستی از یکطرف اقدامات‌اخیر سازمان در افریقا واز طرف دیگر تکثیر عده کشور های آسیائی و افریقائی که چهل و چهار کرسی از ۹۹ کرسی‌آنجا رااشغال کرده‌اند و برای رهائی سایر مستعمرات می‌کوشند موجب نگرانیهائی شده زمزمه هائی شنیده میشود که بعضی از زعمای جاه طلب به این فکر افتاده اند که تك روی راپیشه خود سازند و بالاخره سازمان را ترك گویند و بعضی هاهم تدبیر-هائی میکنند که چرخهای سازمان را از کار بیاندازند که فقط محل نطق و خطابه شود . این فکر های خام دیگر بجائی‌نمیرسددوران استعمار سپری شده و این عصر منشور ملل متحد است که به همه ملل نوید آزادی و عدالت اجتماعی و احترام حقوق بشر میدهد . در دنیای امروز روابط بین‌المللی طوری بسط یافته است که دیگر تك روی جزادبار چیزی ببار نمی‌آورد . بهترین دلیل آن اینست که امسال پانزدهمین مجمع عمومی سازمان ملل متحد بیش از همه ادوار مورد توجه واقع شد و سران اکثر کشور های بزرك یا کوچك شخصا در مجمع حضور یافتند و تلاش میشد که شکست کنفرانس عالی پاریس و کمیسیون ده نفری خلع سلاح رادر آنجا جبران کنند . این تلاشهامتاسفانه بجائی نرسید شاید علت تصادف با انتخابات ریاست جمهور بوده است که دولت امریکا در این موقع در مسائل مهم سیاسی احتیاط میکند .

علت شکست

اما علت اساسی عدم توفیق در مسئله خلع سلاح این است که‌بنده عرض میکنم : پارسال در سخنرانی روز ملل متحد مفصلا توضیح دادم ماد ام که روح همکاری صادقانه و اعتماد متقابل بین کشور های بزرك برقرارنشود و روحیه ایکه پانزده سال قبل بین آنها حکمفرما بود و منشور ملل متحد را در سانفرانسیسکو ببار آورد احیا نشود محال است برای مسائل غامض بین‌المللی که دنیا را متشنج کرده است راه حلی پیدا شود روحیه پانزده سال قبل مولود بیم و هراس در مقابل دشمن‌مشترك بود وقتیکه دشمن مشترك از بین رفت آن روحیه هم ازبین رفت و همکاری آنها مبدل به نفاقها گردید این نفاقها جنك سرد را تولیدکرد و امنیت بین‌المللی و اعتماد متقابل را متزلزل ساخت و تزلزل امنیت موجب مسابقه در تسلیحات شده است . پارسال در اینجاعرض کردم که دشمن مشترك دیگری لازم است تا دول نفاقها را براندازند و همکاری بین‌المللی را صادقانه پیش بگیرند و تذکر دادم که این دشمن مشترك هست ولی غافل هستند و آنرا نمی‌بینند این دشمن مشترك همان خطری است که‌بابمب های اتمی و هیدرژنی و موشکهای قاره پیما غالب و مغلوب در آینده محکوم بفنا و نیستی خواهند بود این فکر را امسال در کنفرانس بین‌المجالس در توکیو تعقیب کردم و طرح قطعنامه ای پیشنهاد نمودم خلاصه اینکه موسسین سازمان ملل متحد در مواد منشور سانفرانسیسکو سازمانی برای‌تامین امنیت بین‌المللی پیش بینی کرده بودند که بعدا براثر اختلافات دول بزرك عملی نشد و مادام که این خلاء رفع نشود ودول از امنیت‌خود اطمینان حاصل نکنند نقشه‌های خلع سلاح عمومی پیشرفت نداردو هرطرحی که یکطرف بدهد بیك بهانه ودست آویزی مورد مخالفت طرف مقابل واقع می‌شود پس باید ابتدا محیط اعتماد متقابل و امنیت را طبق روح منشور ملل متحدفراهم کرد که‌بالنتیجه جنك سرد بکلی موقوف شود در عین حال یك‌نیروی بین‌المللی برای تامین امنیت ایجاد شود تازمینه برای‌حصول موافقت در خصوص خلع سلاح‌عمومی‌فراهم شود و اکنون میتوانم بشارت بدهم که پس از بحث‌های مفصل در کمیسیون و اصلاح عبارتی که‌برای جلب موافقت نمایندگان پارلمانهای دوبلوك شرق و غرب در متن‌قطعنامه بعمل آمد قطعنامه‌پیشنهادی‌اینجانب بشرحیکه عرض شد باتفاق آراء در کنفرانس بین‌المجالس بتصویب رسید و باین ترتیب موفقیتی نصیب هیئت‌نمایندگی پارلمان‌ایران گردید

امنیت کشورهای آسیا و افریقا

منظور این است که سازمان‌ملل متحد طبق مفهوم و منطوق مجموع مواد منشور کامل و مجهز ودارای این قدرت وموقعیت بشود که کلیه دول عضورا اعم‌ازبزرك و کوچك به‌پیروی از تصمیماتی که‌برای‌حفظ صلح و امنیت درمقامات سازمان ملل اتخاذ می‌شود وادارد و دول بزرك که از اجتماع ملل کوچك درسازمان ودادخواهی آنها نگران شده‌اند مقتضیات عصر حاضر را کاملا درك بکنند و بدانند که‌دیگر عقب نشینی یاکناره گیری‌یعنی‌عدول از منشور یابرهم زدن سازمان ملل امکان ندارد مگر اینکه خدای نخواسته آتش جنك سوم‌را مشتعل کنند که خشك وتررا میسوزاند و معلوم نیست بنفع محرکین آن‌تمام شود . توجه داشته باشند کشور های آسیا و افریقا امروز مجموعا نیروی‌معتنابهی شده‌اند که‌نادیده نمیتوان‌انگاشت‌وصلاح‌همه‌دول بزرك همین است که سازمان ملل متحد بماند و این نیروی عظیم در این سازمان که خودشان در آن‌شریك هستند طبق اصول عدالت و حقوق بین‌الملل هدایت و اداره شود واگر سازمان از بین برود و کشورهای آسیا وافریقا که اکنون متشکل یعنی تابع منشور هستند آزادی عمل پیدا کنند بیشتر اسباب‌زحمت آنها خواهند شد .

دنیا دراین پانزده سال عمرسازمان ملل متحد تحول عمیقی را پیموده دول بزرك از موقعیت ممتازی که منشور بعنوان عضو دائم شورای امنیت برای آنها قائل شده‌بانفاقیکه بین خودشان حکمفرمااست دیگر نمیتوانند کمافی‌السابق استفاده فرمانفروائی بکنند باید بیشترواقع بین شوند و بین خودشان درحدود مقررات منشور همکاری و تفاهم ایجاد کنند تابتوانند در مجمعی از دول که عده اعضای آن عنقریب از صد تجاوز خواهد کرد نقش هدایت کننده را بازی کنند .فقط ازاین طریق میتوان مسائل مهم از قبیل خلع سلاح را حل کرد و بشریت را از خطر نیستی نجات‌داد.

آگهی مزایده

بانك عمران وتعاونی روستائی سه‌دستگاه چرخ برقی چرم دوزی‌و دودستگاه موتور سیکلت ویك دستگاه کامیون مقداری لاستیك توئی‌و روئی و مقداری اثاثیه اداری فرسوده رااز طریق مزایده بفروش‌میرساند.

داوطلبین می‌توانند پس‌از مشاهده اجناس فوق درمحل بانك‌عمران خیابان شاهرضا چهارراه کالج پیشنهادلاك ومهرشده خودرا باانضمام قبوض سپرده معادل ده‌درصد بهای پیشنهادی که‌به‌بانك عمران و تعاون روستائی پرداخته‌اند تاآخروقت اداری دوشنبه نهم آبانماه بدفتربانك عمران تسلیم نمایند. پیشنهادات واصله درساعت ده صبح روز دهم آبان باحضور پیشنهاددهندگان باز وقرائت خواهد شد بانك دررد وقبول پیشنهادات مختار و کلیه هزینه‌های مربوطه بعهده برنده مزایده خواهد بود . ۱ـ۲ آ ـ ۲۸۰۵۸

بانك‌عمران‌وتعاون‌روستائی

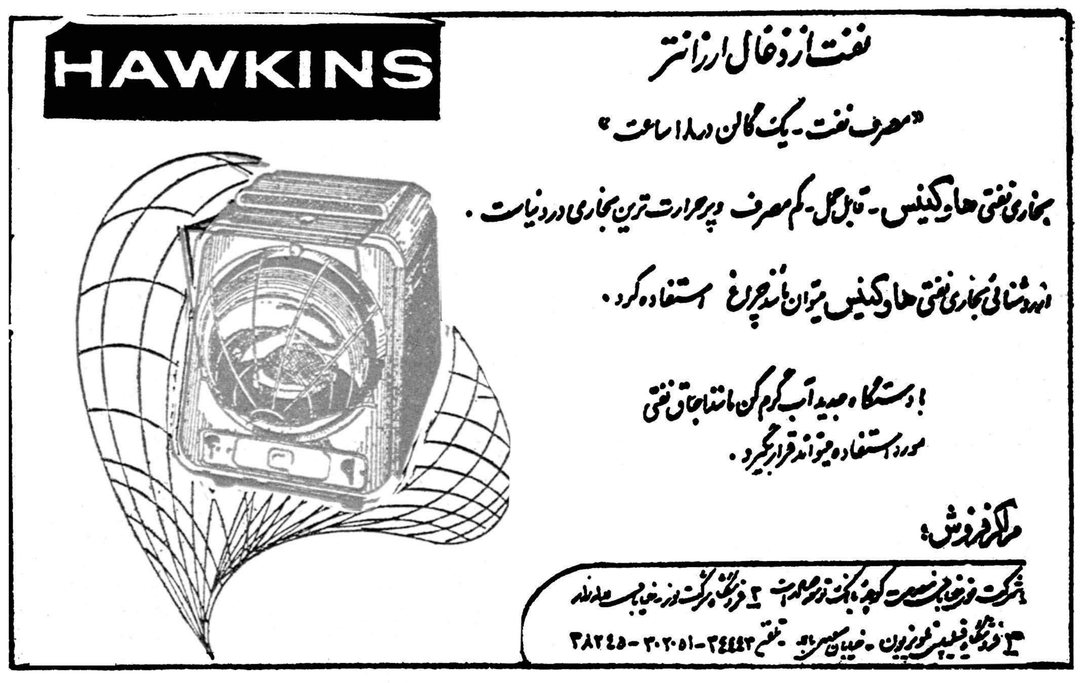

آ ـ ۲۸۲۸۲

جنب وجوش برای شرکت درانتخابات

بقیه از صفحه اول

امروز خبرنگار ما دربارهٔ اینکه آیا در انتخابات انجمن شهر نیز احزاب ملیون‌ومردم شرکت خواهند کردیانه، بتحقیق پرداخت .

شرکت نمیکند

آقای‌دکتر امامی سرپرست‌دبیرخانه حزب ملیون بخبرنگار ما گفت :حزب ملیون در انتخابات انجمن های شهر شرکت نخواهد کرد .

آقای دکتر امامی تاکید کرد که حزب ملیون برای شرکت در انتخابات عمومی کشور آماده میگردد.

شرکت میکند

امروز از حزب مردم اطلاع‌دادند که این حزب در انتخابات انجمن شهر ها شرکت میکند و بهمین منظور کاندیدا هائی نیز درسراسر کشور معرفی مینماید . برای تهران ۳۰ نفر نامزد خواهند شد و در شهرستانها هم کمیته های محلی نامزد هائی را تعیین میکنند و پس‌از تصویب کمیتهٔ مرکزی آنهارابمردم معرفی مینمایند.

امروز آقای مهندس هدایت قائم مقام دبیر کل حزب مردم در این مورد بخبرنگار ما گفت • چون انتخابات انجمن شهر در پیش است ، هم اکنون کمیته های شهرستانها وتهران مشغول بررسی و مطالعه برای تعیین کاندیدا ها میباشند آقای مهندس هدایت افزود : تعیین کاندیدا های شهرستانها زود تر از تهران انجام میگیرد و گزارش آن به کمیته‌مرکزی فرستاده میشود • در صورت‌موافقت کمیته مرکزی،کاندیداها در شهرستان های مربوط بحوزه های انتخاباتی معرفی میشوند همانطور که گفته شد کمیسیونی مامور رسیدگی و مطالعه برای تعیین کاندیدا های تهران شده است که بزودی نتیجه مطالعات کمیسیون مزبور و کاندیدا های تعیین شده اعلام میگردد •

۶۰۰ منتخب

امروز اطلاع حاصل شد که در محلات تهران جنب و جوشی برای شرکت در انتخابات انجمن شهر شروع شده است • ساکنین محلات وکوچه‌ها ازمیان خودیك‌نفر را بسمت معتمد تعیین مینمایند و این افراد مجاز خواهند بود که خودرا برای شرکت در انتخابات انجمن شهر کاندیدا کنند • در جوادیه ششصد نفر از ششصد کوچه واقع در این منطقه بدین منظور انتخاب شده‌اندو این انتخابات که زیر نظر شهرداری انجام گرفته در حقیقت اولین قدم اهالی در راه شرکت در انتخابات انجمن شهر تهران است • در محلات دیگر تهران نیز انجمن ها وشورای محلات مردم را برای شرکت دراین امر دعوت میکنند و در چند محل پایتخت عده ای از مردم ، بانوان خیر و نیکو کاررا کاندیدا کرده اند امروز عده ای از معتمدین جوادیه بخبر نگار ما گفتند ۶۰۰نفر منتخبین مردم کوچه ها دور هم جمع خواهند شد و از میان خود عده ای رابرای شرکت در انتخابات انجمن شهر کاندیدا خواهند کرد •

این عده افزودند : که روش اخیر طبیعی ترین راه شرکت درانتخابات است و اگر در تمام محلات تهران بهمین ترتیب‌عمل‌شودمیتوان امیدوار بود که انجمن شهر تهران گرهی از مشکلات زندگی مردم بگشاید

حدود حوزه

بدنبال دستور وزارت کشور در مورد شروع انتخابات انجمن شهر ها به استانداریها و فرمانداریها ،امروزاطلاع حاصل شد طرح حدود حوزه انتخابیه شهر تهران که‌درشورایعالی شهرستان تهران تصویب شده بود برای‌تصویب نهائی بوزارت کشور ارسال گردید .

نقشه حوزه بندی

همچنین نقشه تقسیم بندی شهر و حوزه های دهگانه انتخاباتی در کمیسیونی که طبق ماده شش قانون انتخابات باشرکت تیمسار سپهبد علوی مقدم وزیر کشور ـ آقایان‌خواجه نصیری معاون وزارت کشوروسرپرست آمار عمومی ذوالفقاری شهردار تهران و فاضل سرجوئی مدیر کل ثبت‌تشکیل گردیده بود مورد تصویب قرار گرفت .

یکماه بر سال تحصیلی

بقیه از صفحه اول

بزودی آئین نامه دبیرستانها آماده خواهد گردید و جهت تصویب به شورایعالی فرهنك تسلیم می شود. ممکن‌است در مورد اضافه‌شدن به سال تحصیلی نسبت‌بدانش آموزان دبیرستانها نیز عین تصمیم مزبور گرفته شود یعنی‌سال تحصیلی‌برای دانش آموزان دبیرستانها نیز یك ماه اضافه شود .

یکماه اضافه

چون در سالهای اخیر کلاسهای آموزشگاهها دیرتر دایرمی گردید و از طرفی بعنوان شروع امتحانات زودتر از موعد مقرر تعطیل میشد ودر نتیجه محصلین فرصت کمتری برای فرا گرفتن دروس‌داشتندمقرر شدامتحانات تجدیدی‌تا ۱۰شهریور هرسال پایان یابد و کلیه دبستان های کشور (بجز نقاط گرمسیر) از ۱۵شهریور ماه افتتاح شود و محصلین مشغول تحصیل گردند . بدینترتیب مد ت۱۵ روز محصلین زودتر از سابق شروع بتحصیل خواهند کرد .

۱۵روز دیرتر

از طرف دیگرسال تحصیلی‌برای نوآموزان دبستانها ۱۵روز دیرتربه پایان میرسد ، زیرا طبق مقررات آئین‌نامه جدید که به تصویب شورایعالی فرهنك رسیده است امتحانات آخر سال باید در نیمه دوم خرداد ماه انجام شود .

در سال های قبل امتحانات‌غالبا تا آخر اردیبهشت و اول خردادبه پایان میرسید . بدین ترتیب۱۵روز سال تحصیلی دیرتر از سابق به پایان خواهد رسید و با در نظر گرفتن ۱۵ روزی که سال تحصیلی زودترشروع‌میشودمجموعا یکماه‌بسال تحصیلی اضافه شده است .

چهل روز اضافه

در حقیقت از آغاز کار وزیر جدید فرهنك ۴۰روزسال تحصیلی اضافه شده است زیرا همانطور که چندی قبل اطلاع دادیم ۱۰ روز تعطیلات زمستانی نیز حذف شد واز این پس دانش آموزان تعطیلات زمستانی نخواهند داشت .

در نقاط گرمسیر

طبق آئین نامه جدید درنقاط گرمسیر امتحانات تجدیدی‌تاآخر شهریور ماه میباید انجام‌گرددچون در این نقاط بعلت گرمی فوق‌العاده هوا انجام امتحانات از دهم شهریور ببعد بسیار مشکل است .

هم خوب و هم بد

امروز پیرامون اضافه شدن بر سال تحصیلی خبرنگار ما با چند تن از آموزگاران و مدیران مدارس ابتدائی تماس گرفت و نظر آنان‌را پرسید یکی از مدیران با سابقه دبستانها اظهار داشت :

ـتصمیم جدید هم خوبست هم‌بد. در اینکه اضافه شدن سال تحصیلی به پیشرفت محصلین در امرتحصیل وبالابردن سطح معلومات آنان که در سالهای اخیر بنحو تاسف‌آوری تنزل کرده است تردیدی نمیتوان داشت . اما این تصمیم نارضایتی آموزگاران‌را تشدید می نماید زیرا آنها ناچار هستند با حقوق کم کار بیشتری انجام دهند .

آموزگاران با کمال‌میل‌حاضرند برای بالابردن سطح معلومات و سواد محصلین زحمت بکشند ولی آقای وزیر فرهنك باید بموازات اضافه کردن مدت کار نسبت به افزایش حقوق معلمین نیز توجهی بنماید زیرا اگر معلم با دلسوزی کار نکند چه محصل ۸ ماه درس بخواند چه ۹ ماه و چه یکسال‌هیچ فرقی ندارد .

رژه ورزشکاران درمیدان بهارستان

امشب ورزشکاران بامشعلهای فروزان بکاخ مرمرمیروند

از ساعت یك بعد از ظهر امروز دسته دسته ورزشکاران مدارس ، باشگاه های آزاد و اختصاصی و نظامی وکار گران در میدان بهارستان اجتماع نموده وخودرابرای شرکت در رژه سوم آبان آماده می کردند . لباس های رنگا رنك ورزشکاران جلوه خاصی بمیدان بهارستان بخشیده بود . در مقابل عمارت مجلس شورای ملی جایگاه مخصوصی جهت والاحضرت‌شاهپور غلامرضا پهلوی قرار داده شده و تمثال بزرك اعلیحضرت همایون شاهنشاهی نیز در بالای جایگاه نصب گردیده بود .

ساعت ۳ بعد از ظهر والاحضرت شاهپور غلامرضا پهلوی ریاست عالیه کمیته ملی المپیك ایران وارد محوطه میدان بهارستان گردیدند وسرود شاهنشاهی نواخته شد و بلافاصله موزیك شروع به ترنم‌کرد و ورزشکاران مدارس رژه راآغاز کردند ابتدا دانش آموزان‌مدارس به ترتیب خاصی از مقابل تمثال شاهنشاه و والاحضرت شاهپور غلامرضا پهلوی گذشتند و سپس نوبت به ورزشکاران باشگاه های تهران رسید . بعد از این عده ، ورزشکاران باشگاه های اختصاصی وارتشی از مقابل جایگاه رژه‌رفتند ورزشکاران پس از خاتمه رژه در میدان بهارستان از خیابان‌های شاه آباد ـ مخبرالدوله اسلامبول ونادری گذشته و در چهار راه‌شاه متفرق گردیدند .

ساعت ۶ بعد از ظهر امروز قهرمانان دو ومیدانی از مقابل کاخ وزارت فرهنك با مشعلهای فروزان وتاجهای گل به طرف کاخ مرمر حرکت می نمایند و پس از عبور از خیابان های شاه آباد واسلامبول از سه راه شاه وارد کاخ مرمر خواهند شد .

ساعت ۶ بعد از ظهر امروز در کاخ مرمر در پیشگاه شاهنشاه مراسم باشکوهی در محوطه باغ انجام خواهد گرفت در این مراسم روسای‌فدراسیون های‌ورزشی‌روسای باشگاه های تهران و نمایندگان ورزشی و ورزشکاران مدارس ، باشگاه ها ، وپیش آهنگان حضور خواهند داشت . وطی مراسم خاصی شاد باش های قلبی خودرا تقدیم شاهنشاه خواهند داشت .

برنامه فارسی رادیو ژاپن درچهارم آبان

رادیو ژاپن ساعت ۸ و ۱۵دقیقه بعد از ظهر روز چهار شنبه ٤ آبان ماه برنامه مخصوصی بمناسبت‌میلاد مسعوداعلیحضرت همایون‌شاهنشاهی پخش خواهد کرد ابتدا سرود شاهنشاهی ایران نواخته میشود ، سپس آقای شیگو هوریه مدیر کل بانك توکیو (سهامدار خارجی‌بانك بین المللی ایران و ژاپن) پیامی بزبان فارسی ایراد مینماید . این برنامه روی موج های کوتاه۱۹٫۸٤ برابر با ۱۵۱۳۵ کیلوسیکل وموج متوسط ۲۵٫٤۲ برابر با ۱۱۸۰۰ کیلوسیکل و ۳۱٫۵۰ برابر با ۲۹۲۵ کیلوسیکل در ثانیه پخش میشود.

افتتاح دو پرورشگاه

امروز از طرف‌بنیاد پهلوی اطلاع داده شد که در روز چهارم آبانماه پرورشگاه های جمعیت خیریه فرح پهلوی وابسته به بنیاد پهلوی در نهاوند ورضائیه افتتاح خواهدشد.

اطلاعیه شهربانی کل‌کشور درباره روز چهارم آبان

بمناسبت برگزاری جشن میلاد شاهنشاه در استادیوم امجدیه از ساعت ۱۱صبح روز چهارشنبه چهارم آبانماه حرکت وسائط نقلیه موتوری ازچهار راه روزولت و خیابان تخت جمشید از جنوب بشمال تا ساعت۱۳ آزاد خواهد بود و هنگام مراجعت اتومبیل هاباید از شمال بجنوب حرکت نمایند.

شهربانی کل کشور

نمایش فیلم تاریخچه زندگی شاهنشاه در تلویزیونهای تهران وآبادان

فیلم مستند سیاه وسفید بنام « تاریخچه زندگی شاهنشاه »که‌تمام زندگانی شاهنشاه ازآغاز تاامروز ازروی عکسها و فیلمهای خبری گذشته درآن نمایش داده‌شدهو توسط دبیرخانه مرکزی جشن‌دوهزار وپانصدمین سال شاهنشاهی ایران‌تهیه شده امشب در تلویزیون های تهران وآبادان نمایش داده میشود ودر هفته آینده درسینما ها بمعرض تماشا گذاشته خواهد شد. کپیه های این فیلم‌به ۱۱زبان خارجی برای نمایندگیهای ایران در خارج از کشور ارسال شده‌است که‌در سفارتخانه ها در جشن چهارم آبان ودر تلویزیونهای آن کشور نمایش داده شود.

بمناسبت چهارم آبان :

تظاهرات حزب ملیون درتهران شروع‌شد

همانطوریکه قبلا اطلاع‌دادیم حزب ملیون بمناسبت فرارسیدن‌روز چهارم‌آبان مراسم مخصوصی اجراء مینماید.

ازبامداد امروز برنامه تظاهرات حزب‌ملیون در سراسر تهران‌آغاز شد. بربالای تیرهای چراغ‌برق‌خیابان های شاهرضا ،پهلوی ،روزولت ، سپه ، باب‌همایون ،داور وناصرخسرو شعارهای تهنیت‌آمیزی از طرف این‌حزب نصب شده است.

همچنین تمام اصناف عضو حزب‌ملیون تمثال های شاهنشاه راپشت ویترین‌های مغازه‌ها نصب نموده‌اند.

ازبامداد امروز تاظهر بیست‌هزار بسته‌شیرینی که کارت تبریکی ازطرف حزب‌ملیون همراه داشت بوسیله جوانان عضو حزب بین بیماران بیمارستان‌ها وکودکان وپرورشگاه‌ها توزیع گردید.

بعلاوه مقدار زیادی گل از شهرستانها بوسیله کمیته‌های حزب به‌تهران ارسال گردیده تا درمراجعت شاهنشاه از امجدیه نثارمقدم اعلیحضرت گردد.

این پنج نفر از میان آب و آتش نجات یافته‌اند

این پنجنفر نجات یافتگان کشتی نفتکش نروژی «پلیانا» میباشند که پس‌از آتش گرفتن کشتی مزبور بوسیله کشتی «اسکاتیش لاین» از میان آب و آتش نجات یافتند و دیروز وارد بندر ممشور گردیدند .

این پنجنفر که یکی از آنها همسر یکنفر از نجات یافتگان است پس از یکشبانه روز استراحت در باشگاه ساحلی «مردان دریا» در بندر ممشور به‌آبادان عزیمت کردند تا از آنجا بوسیله هواپیما خود را به نروژ برسانند.

رانندگان باید همیشه گواهینامه همراه داشته باشند

این اخطاریه از طرف شهربانی کل کشور صادر شده است .

بمنظور جلو گیری ازرانندگانی که بدون گواهی نامه مبادرت به رانندگی می کنند بدین وسیله به اطلاع عموم رانندگان وسائط‌نقلیه می رساند که در موقع رانندگی گواهی نامه خودرا باید همراه‌داشته باشند که‌در صورت لزوم‌بمامورین راهنمائی و رانندگی ارائه دهند . ضمنا رانندگان تاکسی و کرایه موظفند علاوه بر گواهینامه کارت رانندگی خودرا پشت شیشه جلو نصب نمایند و اگر راننده ای‌مدارك خودرا همراه نداشته باشد جلب و تحت تعقیب قرار خواهد گرفت .

شهربانی کل کشور

دولت با گرانی

بقیه از صفحه اول

از مذاکرات مهم جلسه دیشب بود دولت تصمیم دارد علاوه بر مسئله خانه‌سازی برای مردم‌موضوع خانه‌های اجاره‌ای نیز روشن شده و سروصورت پیدا کند و همانطور که برای مبارزه باگرانفروشی اقدامات وسیعی آغاز شده برای تعدیل مال‌الاجاره نیز اقدام شود. نظر این است مال‌الاجاره که دریافت میشود عادلانه باشد لذاباید باگرانی اجاره خانه هم مبارزه شود بدین جهت دبیرخانه‌شورایعالی اقتصاد بماموریت یافت گزارشهای کامل در این زمینه برای جلسه‌هفته آینده‌هیئت وزیران تهیه کند تا براساس آن تصمیمات لازم جهت اجرا گرفته شود

تقلیل قیمتها

آقای ذوالفقاری شهردار تهران پیرامون مسئله تقلیل قیمت ها ومبارزه باگرانفروشی واقداماتی که در این زمینه انجام میگیرد گزارش جامعی به هیئت وزیران داد و مذاکرات‌مفصلی پیرامون کنترل و تعدیل قیمت ها و مسائل اقتصادی مربوط به آن صورت گرفت .

اخیرا دبیرخانه شورایعالی اقتصاد گزارش مفصلی بدولت داده که طی آن موضوع قیمت‌ها و تعدیل آن از لحاظ اقتصادی بدقت بررسی گردیده است .

تدابیر اجرائی کنونی روی‌سیاست دولت وموارد استثنائی و خاص‌میباشد آنچه که دبیرخانه شورایعالی اقتصاد به دولت توصیه نموده اقدامات‌اساسی در زمینه‌های اقتصادی برای تعدیل قیمت‌ها و جلوگیری از سیر صعودی آن میباشد .

در گزارش دبیرخانه شورایعالی اقتصاد حجم و گردش پول در جریان اثر تورمی برنامه‌های عمرانی کشور- سیاست اعتباری و بانکهای دولتی و غیر دولتی و موضوع تناسب افزایش تولیدات صنعتی و کشاورزی باافزایش پول‌در جریان بدقت بررسی شده و نتایج آن مشخص گردیده است

این گزارش مورد توجه دولت‌قرار گرفته ودولت مصمم است که اصول اقتصادی مربوط به تثبیت و تعدیل قیمتها با تدابیر اجرائی همراه بشود تانتایج آن از نظر مملکت رضایت بخش باشد .

امشب‌هم ملکه مهمان هستند

بقیه از صفحه اول

شرکت کردند ومدتی را دراین مجلس بسربردند.

علیاحضرت امروز هم مدتی از وقت‌خودرابقدم‌زدن‌درکاخ‌اختصاصی ومطالعه گذراندند.

امشب هم بمناسبت شب چهارم آبان میهمانی خصوصی‌برای‌خاندان سلطنت درکاخ والاحضرت شمس پهلوی برپا خواهد شد وعلیاحضرت ملکه فرح نیز در این ضیافت شرکت خواهند فرمود.

درسالهای گذشته شب چهارم آبان ضیافت رسمی بشام در کاخ گلستان ترتیب داده می‌شد ولی امسال بمناسبت نزدیکی فراغت‌علیا حضرت ملکه تشکیل نمیگردد.

انتظار مردم در باره فراغت ملکه طولانی شد، در حالیکه همه میپرسند ملکه کی فارغ میشوند ، پزشکان‌می گویند‌درهرلحظه‌ممکن‌است علیاحضرت عازم زایشگاه شوند .

امروز گفته میشد که قرار است علیا حضرت امروز بزایشگاه حمایت مادران انتقال یابند و ساعات آخر بار داری خود را در زایشگاه بگذرانند خبرنگاران ما تاساعت یك بعد ازظهر امروز در این باره بتحقیق پرداختند ولی هیچیك از مقامات مربوط آنرا تایید نکردند و در عین حال بار دیگر تاکید کردند که هر لحظه ممکن است علیاحضرت بزایشگاه تشریف فرما شوند .

بنابراین هیچ نظر قطعی در این باره نمیتوان داد . امکان دارد درهمین لحظه که روزنامه بدست شما میرسد علیا حضرت بزایشگاه انتقال یافته باشند و ممکن هم است که‌این‌موضوع تا فردا و حتی پس فردا نیز بتعویق افتد.

بهر حال همانطور که در شماره دیروز نیز نوشتیم انتظار ها در باره وضع حمل ملکه طولانی شد . زیرا طبق نظر پزشك مخصوص علیاحضرت از ۲۸ تا سوم آبان (امروز) دوره‌وضع حمل ملکه میباشد . یکی ازخبرگزاری های خارجی گزارش داده‌است که اگر نوزاد فردا (چهارم آبان روز میلاد شاهنشاه) پا بحیات بگذارد یك‌اتفاق جالب خواهد بود و باید آنرا بفال‌نیك گرفت .

توصیهٔ دکتر صالح

تهران ـ ۲٤ اکتبر ـخبرگزاری فرانسه ـ بتدریج که تاریخ ۲۵ اکتبر (سوم آبان) نزدیك میشود، بی صبری مردم تهران افزایش می‌یابد ، زیرا آقای دکتر جهانشاه صالح پزشك مخصوص ملکه ایران پیش بینی کرده است که نوزاد سلطنتی در فاصله بین ۲۰ و ۲۵ اکتبر بدنیا خواهد آمد . آقای دکترصالح‌در گذشته کمتردراین‌قبیل پیش بینی ها اشتباه کرده است .دو سال پیش در مورد والاحضرت شاهدخت شهنازپهلوی دختر‌منحصر بفرد شاهنشاه که انتظار نوزادی‌را داشتند نیز پیش بینی دکتر صالح کاملا درست درآمد.

در کاخ سلطنتی گفته میشود که حال علیاحضرت خوب است و ممکن است تا فردا ملکه احساس ناراحتی نکند . دکتر صالح به علیاحضرت توصیه کرده است که برای احتیاط به بیمارستانی که‌قرار است درآنجا وضع‌حمل کنندمنتقل شوند .

تمام شهرها و قصبات ایران‌مانند تهران خود را برای برگزاری جشن تولد نوزاد آماده کرده و از هم اکنون بچراغانی پرداخته‌اند.

فال نیك

تهران ـ ۲٤ اکتبر ـآسوشیتدـ پرس ـ پلیس مامورین خود را در بیمارستان عمومی حمایت مادران که قرار است ملکه ایران در آن‌وضع حمل کنند تقویت کرد . اتومبیل لیموزین ملکه در دربار آماده است تاهرلحظه ملکه رااز کاخ‌اختصاصی به بیمارستان برساند .

مردم با بی تابی تمام در برابر بیمارستان بانتظار ایستاده‌اند .

سخنگوی دربار گفت : احتمال دارد نوزاد در روز سه شنبه یا چهارشنبه بدنیا آید . روزچهارشنبه روز تولد شاه ایران است و اگر نوزاد نیز در این روز متولد شود ، باید آنرا خیلی بفال نیك گرفت.

روزی صد نفر اضافه

اینروز ها سالن ناهار خوری‌زایشگاه بصورت یك رستوران عمومی در آمده است بطوریکه آقای فرخ درگاهی‌رئیس کار گزینی زایشگاه که راهنمای خبرنگاران داخلی است بخبرنگار ما گفت : علاوه بر کادر دائمی زایشگاه تقریبا روزی یکصد نفر از خبرنگاران و عکاسان و افسران و ماموران از غذای زایشگاه استفاده می کنند .

یکصد نامه سفارشی

خبرنگار ما از زایشگاه گزارش‌می دهد که تا امروز بیش از یکصد نامه سفارشی از اطراف و اکناف کشور بعنوان علیا حضرت ملکه فرح پهلوی بدفتر زایشگاه رسیده است . گفته میشود اکثر این نامه ها از طرف بانوان و دوشیزگانیست که‌جهت‌جشن تولد نوزاد دربار شاهنشاهی اشعاری سروده‌اند.این نامه ها فعلا درزایشگاه نگهداری میشود .

در انتظار نوزاد

دیروز آقای مهندس رحیم تیزهوش شهردار یوسف آباد بزایشگاه آمد و اعلام داشت‌که‌بمحض اطلاع از تولد نوزاد دربار شاهنشاهی تعدادی‌لباس بچگانه بین کودکان مستمند توزیع خواهد کرد .

کسبهٔ میدان شاه

کسبهٔ میدان شاه‌در تزئین میدان و شرکت در جشن تولد نوزاد اعلیحضرتین‌شرکت جسته‌وبرادران جاسب‌درترتیب‌جشن فعالیت زیادی ابراز میدارند.

در مسجد سجاد

دیشب پس از اینکه نماز مغرب و عشاء پایان یافت عده‌ای که در مسجد سجاد اجتماع نموده بودند دست به استغاثه و دعا برداشتند . آقای محمد علی مسعودی در این مسجد حضور داشت وآقای اعرابی مطالبی درباره‌شاهدوستی مردم‌ایران ایراد نمود.

در مسجد علوی

از ساعت‌یازده صبح دیروزمجلس جشن و دعابرای سلامت علیاحضرت ملکه فرح ازطرف بار فروشان‌میدان گمرك در مسجد علوی بر پا بودکه در آن عده زیادی شرکت‌داشتند . آقای عارف یکدل اشعاری خواند و مردم نسبت بشاهنشاه و ملکه ابراز احساسات کردند . و مراسم دعا بعمل آمد.

در دبستان عدل

در دبستان دخترانه عدل هر روز مراسم دعای مخصوصی برای سلامت شاهنشاه و ملکه انجام می گیرد و کلیه کارکنان آن دبستان از خدا خواهانند که به خاندان سلطنت پسری عنایت فرماید.

پیشگاه‌مبارك‌اعلیحضرت‌همایون‌شاهنشاه

انجمن همکاری عمومی نارمك افتخار دارد بمناسبت میلاد مسعود همایونی صمیمانه‌ترین تبریکات خودرا به پیشگاه مبارك معروض و با نهایت بی‌صبری امیدوار است که خداوند متعال ولیعهد برومندی بملت نجیب ایران عنایت فرماید. جان نثاران :حسین صدری ـ سرهنك دیباج‌ـ سرهنك شریف‌زاده ـ حسن شاهرودی ـ حسین سلطان پور ـ سیدحسن طباطبائی .

روز چهارشنبه چهارم آبان مصادف با میلاد مسعود پدر تاجدار اعلیحضرت محمد رضاشاه پهلوی خلداله‌ملکه میباشد مجلس دعا جهت ذات ملوکانه و سلامتی علیاحضرت ملکه فرح از ساعت ۷ الی ۹ بعدازظهر در مسجد باب‌الحوائج خیابان صفا برقرار میباشد.

خادم شاه و ملت الحاج امیرالواعظین اشرفی

بشکرانه میلاد مسعود بندگان اعلیحضرت همایون شاهنشاه‌مجلس جشن وسرور جنب برزن ۱۷ واقع‌درخیابان شاهرضا از ساعت ۵بعداز ظهر روز سوم آبانماه‌منعقد وبرقرار است.

از کلیه اهالی وساکنین بخش ۱۷ و معتمدین و محترمین‌واعضاء انجمن‌های محلی شهرتهران دعوت میشود که دراین جشن فرخنده شرکت فرمایند.

رئیس شورای همکاری انجمن محلی برزن ۱۷ ـحسنعلی حکمت

خط آهنی‌که در مسیر لشکریان اسکندر احداث میکنند :

مسافرت بین لندن وتهران

باراه آهن بزودی عملی میشود

- **ایستگاه بزرك‌راه‌آهن‌تبریز طبق نمونه ایستگاه رم در دست ساختمان است**
- **طرح راه آهن ایران‌وترکیه در کمیتهٔ ارتباطات سنتو در لندن مورد بررسی‌قرار میگیرد**

لندن ـ آسوشیتد پرس ـ به زودی مسافرت بوسیله راه آهن بین‌لندن و تهران عملی خواهد شد . این منظور پس از اتصال خط آهن ایران و ترکیه به یکدیگر عملی می گردد .

این خط هم اکنون به کمك مالی امریکا در دست ساختمان است و ۳۵۰۰ نفر ترك در قسمت ترکیه و ۸۰۰ نفر ایرانی در قسمت ایران مشغول کار می باشند .

یك ایستگاه بزرك مدرن که مدل آن از روی ایستگاه راه آهن رم تهیه شده در تبریز در دست ساختمان است .

در کمیته سنتو

لندن ـ ۲٤ اکتبر ـ خبرگزاری فرانسه ـ محافل مطلع لندن خاطر- نشان می سازند که در کمیته ارتباطات و کار های عمومی پیمان «سنتو» که امروز و فردا در لندن تشکیل خواهد شد . طرح مربوط به ساختن خطوط آهن ایران و ترکیه مورد بحث و بررسی قرار خواهد گرفت . این امر باین معنی است که پیشرفت های حاصله در ساختن این راه که «طرابوزان» در ترکیه را به شرفخانه در ایران وصل می کند و نیز اشکالات‌مالی مربوط به آنرا مورد بررسی قرار خواهند داد . این خط در واقع خطی است که نیروی های‌اسکندر کبیر از آن گذشته بودند برای احتراز از نقاط کوهستانی درنظر گرفته شده که یك قسمت از طول راه بر روی دریاچه وان کشیده شود . گفته می شود که نتایج کمیته فرعی مزبور طی گزارشی به کمیسیون اقتصادی پیمان تسلیم خواهد شد که آنهم بعد از بررسی به شورای وزیران پیمان داده‌خواهد شد که در جلسه آینده شورامورد بررسی قرار گیرد .

بامذاکراتی که‌درلندن صورت گرفت

بقیه از صفحه اول

داده است در اختیار خبرنگاران جرائد گذارد .

تیمسار ضرغام در توضیحات خود گفت مدتی که در امریکا بودم از تاسیسات هشت کمپانی نفتی که در کنسرسیوم سهم‌دارندبازدید بعمل آوردم اما در این بازدید ها مذاکرات رسمی انجام نگرفت زیرا قرار بر این بود که در مرکز کار کنسرسیوم در لندن‌مذاکرات‌رسمی انجام گیرد و مسئله مورد مذاکره هم موضوع کسری درآمد ما از تقلیل بهای نفت خام بود . همانطوری که اطلاع داریددرچندی قبل‌قیمت‌نفت خام‌در هرچلیك۱۲ سنت تقلیل یافت و بدین ترتیب درآمد ما از نفت در حدود بیست‌و چهار میلیون دلار کسر می شد و این کسری لطمه زیادی بعملیات عمرانی کشور میزد که برای ما تحملش بهیچوجه مقدور نبود. مدتی بعد بر اثر اعتراضات شدید مااین رقم ۱۲سنت به ۸سنت تقلیل‌یافت ولی باز هم ما با این‌ترتیب در حدود ۱۶ میلیون دلار کسر در آمدپیدا می کردیم مذاکرات من در لندن مربوط بتامین‌همین کسر در آمد بود مقامات کنسرسیوم با تمام امکانات خود آماده توافق بودند منتهی امکانات آنها با تقاضا های ما تطبیق‌نمی کرد ومذاکرات‌طولانی که شد بالاخره توافقی بوجودآورد بطوری که نه تنها ۱۶ میلیون دلار کسری مزبور تامین گردیده بلکه با این توافق مبلغ قابل توجهی هم اضافه درآمد خواهیم داشت این مبالغ از راههای مختلف برای‌ایران تامین خواهد شد که ازدیاد تولید یك راه آن می باشدراه‌مهمتر دیگر افزایش تولید نفت تصفیه شده است طبق قرارداد کنسرسیوم باید قیمت نفت تصفیه شده‌را حد اقل ۵سنت اضافه‌تر از قیمت نفت خام بما بدهد لذا هرقدرتولید نفت‌تصفیه شده افزایش یابد در آمد ما هم از این محل اضافه خواهد شد در مذاکرات سال قبل ما موفق شدیم که رقم ۵ درصد را به ده درصد برسانیم و از اول سال ۱۹۵۹ هم ده درصد دریافت داشتیم اما مابااین رقم قانع نبودیم و باز هم مذاکراتی بعمل آوردیم و موفق شدیم که‌برای سال ۱۹۶۰ ده‌درصد را به ۱۲ در صد افزایش دهیم و در مذاکرات لندن یکی از راه های تامین اعتبار کسر درآمد نفت را از همین محل افزایش تولید نفت تصفیه شده‌قرار دادیم زیرا این راه برای‌مادواستفاده دارد یکی آنکه کاربرای کارگران و تاسیسات تصفیه خانه جنوب‌بیشتر می شود و خود تصفیه خانه هم تکمیل می گردد ودیگراینکه خطر افزایش صدور نفت خام از جنوب و کاهش نفت تصفیه شده از بین میرود زیرا در حال حاضر اغلب خریداران مایل بخرید نفت خام هستند تا باین ترتیب استفاده‌تصفیه را خودشان در کشور خود ببرند .

بهر صورت‌مذاکرات‌نفت درلندن همانطوریکه اعلیحضرت همایونی اوامرجدی‌صادرفرموده‌بودندو تاکید داشتند رضایت بخش بود وزیر دارائی از ذکر رقم قطعی‌اضافه‌درآمد خودداری کرد ولی خبرنگار مامعتقد است که این رقم بیش از دو برابر ۱۶میلیون دلار کسری است . وزیر دارائی در مورد افزایش درآمدایران از نفت جنوب اظهار داشت که این رقم تنها برای سال جاری نیست بلکه پرداخت آن برای سالهای‌بعد هم ضمانت شده است . البته این رقم حداقل درآمد ما می باشد و باحسن نیتی که در مذاکرات جدید بین ایران و کنسرسیوم دیده شد احتمال اینکه هر سال در آمد ۵ در صد هم بالا برود وجود دارد.

یک غده چهار کیلوئی

ازشکم پسر بچه‌ای در آوردند

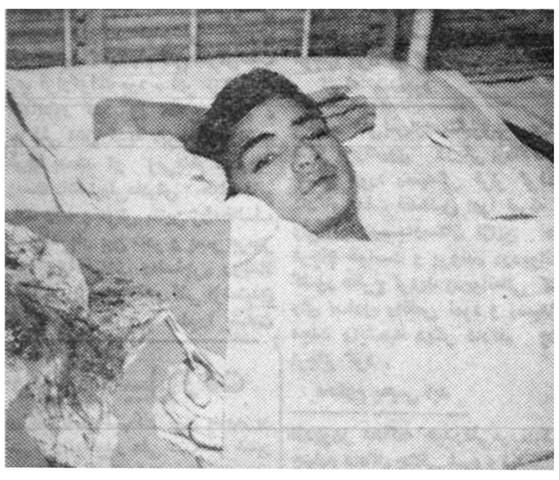

رضا در بستر بیماری و نیمی از غده پرخونیکه از شکم او در آورده‌اند

دیروز در بیمارستان‌شهرداری در یك عمل جراحی دو ساعته از شکم مریضی غده‌ای خونی بوزن چهار کیلو بیرون آوردند خبرنگار ما که صبح امروز با راهنمائی‌آقای دکتر شفا یحیائیان از بیمار و غده مزبور دیدن کرده در گزارش خود می نویسد .

جوان پانزده ساله‌ای بنام رضا دماوندی صبح دیروز به بیمارستان شهرداری مراجعه کرده و اظهار نموده است که دل درد شدیدی‌دارد طبق دستور آقای دکتر جوادی پزشك بیمارستان بیمار مزبور فورا بستری می گردد و در آزمایش های پزشکی و رادیولژی که از وی به عمل آمد تشخیص داده شد که غده بزرگی در شکم بیمار وجود دارد که تمام حفره شکم را پر کرده است. بلافاصله بیماربه بخش جراحی اعزام شد ودر آنجا تحت نظر آقایان دکتر شکی ، دکتر وارطانی ، دکتر صدیق و دکتر کشفی عمل جراحی صورت میگیرد

در این عمل جراحی مشاهده می شود که چون غده خیلی‌بزرك است و نمی توان آنرا خارج‌نمود لذا بلافاصله قسمتی از محتویات غده که از رگهای خونی تشکیل شده بود تخلیه گردید در نتیجه غده کوچکتر شده وتوانستند از شکم مریض خارج کنند .

نکته قابل توجه این که غده مزبور از یکطرف به طحال واز طرف دیگر بلوزالمعده و پرده‌صفاق اتصال پیدا کرده واز بالا قسمتی از قفسه سینه را پر کرده بود . عمل جراحی به خوبی انجام شد وحال و وضع عمومی بیمار خوب است .

درطول چهارسال زندگی مشترك:

خیاط لیسانس شد ولی زنش متوجه‌نشده بود

■ نرگس هم دراین مدت بیکار ننشسته پس از تحصیل‌دررشته بازرگانی دریك مؤسسه استخدام شده بود

■ وقتی نرگس برای کاری بیك اداره دولتی مراجعه کردازشدت حیرت نزدیك بود دیوانه شود!

یك‌زن وشوهر درطی چهار سال زندگی مشترك هریك بی‌اطلاع دیگری برای بهبود وضع خود مشغول فعالیت بودند. باین ترتیب شوهر که یك خیاط بود باگرفتن دیپلم وارد دانشگاه شد و فارغ‌التحصیل گردید ودر اداره‌ای مشغول کار شد و زن نیز دنباله تحصیل خودرا گرفت و صبح‌ها در یك موسسه بازرگانی شغلی‌بدست آورد بی‌آنکه شوهرش از این ماجرا اطلاعی یافته باشد.امابالاخره یك تصادف راز شوهر را فاش‌کرد وکار بزدوخورد و کلانتری کشید.

این زن وشوهر که هوشنك و نرگس نام دارندباطاق‌آقای سرهنك قاری رئیس کلانتری رفته و هر یك شرح‌زندگی خودرا بیان‌کردند.

استخدام درموسسه بازرگانی

نرگس میگفت : چهارسال پیش باهوشنك که‌در آن موقع دکان خیاطی داشت ازدواج کردم شوهرم صبح زود از خانه - ج میشد و شب ساعت ده بخانه می‌آمد وچون من قبل‌از اینکه باهوشنك ازدواج کنم تحصیل میکردم از فرصت استفاده کردم ودر این مدت در رشته بازرگانی تحصیل کردم و بدون اینکه هوشنك اطلاع پیداکند دریك موسسه خصوصی به سمت حسابدار استخدام شدم و شرط کردم که اگر نامرتب به اداره آمدم نبایستی بمن اعتراضی شود زیرا شوهرم باکارکردن من‌مخالف است.

تغییر لباس ناگهانی

نرگس افزود: کارما دونفرعادی بود ولی از یکهفته پیش متوجه‌شدم شوهرم چنددست لباس شیك خریداری کرده، هرروز اصلاح می کند وبالباسهای اطوکشیده ازخانه خارج میشود وظهرها هم به خانه می‌آید ولی بعدازظهر همان لباس های معمولی خودرا میپوشد و به دکان خیاطی میرود. من از کاراو متعجب میشدم ولی چون خودم گرفتار بودم نمیتوانستم در باره‌او تحقیق کنم.

نزدیك بود دیوانه‌شوم

تااینکه دیروز از طرف موسسه مامور شدم برای انجام کاری به‌یك اداره دولتی بروم، موقعیکه بدفتر آن اداره وارد شدم از تعجب‌نزدیك بود دیوانه شوم زیرا شوهرم پشت میزی نشسته بود وباچند نفرماشین نویس‌زن شوخی میکرد. به محض اینکه چشمم بشوهرم افتاد از اطاق خارج‌شدم بطوریکه اومرانشناخت درباره شوهرم تحقیق کردم و فهمیدم دوهفته است که اواستخدام شده است وبهمکارانش گفته است که‌مجرد است!

من بخانه آمدم وقتی شوهرم برگشت جریان کارش را سئوال کردم ولی جواب درستی ندادناچار آمدنم رابادارهاش گفتم ولی او با من گلاویز شد ویکدیگر راکتك زدیم.

دوشرط برای سازش

هوشنك به‌رئیس کلانتری گفت دراین چهارسال من که قبلا تا کلاس پنجم متوسطه درس‌خوانده بودم ششم راگرفتم واز دانشکده‌نیز فارغ‌التحصیل شدم ودو هفته است که‌استخدام شده صبحها در اداره وعصرها دردکانم کار میکنم.

رئیس کلانتری میان زن وشوهر راسازش داد باین شرط که‌هوشنك کارش را دراداره تغییر دهد و در اطاقی که ماشین نویس هاهستند کار نکند وطی یك میهمانی به همکارانش اعلام کند که زن دارد!

مردی بدادسرا شکایت کرد :

زنم برای ترسانیدن من در رختخوابم مار میگذارد !

خانمی یکی ازاطاقهارا تبدیل بآزمایشگاه‌جانورشناسی کرده مشغول تحقیق علمی است

شوهر این‌خانم میگفت: جانورانی که زنم جمع آوری کرده زندگی مرا برهم میزنند، یك روز کبوتر فرار میکند، روز دیگر مار میمیرد وگاهی کرم خاکی قهر میکند وغذا نمی‌خورد ودرتمام این مواقع زنم بامن دعوا میکند!

امروز مردی بدادسرا آمد و به دادیار گفت:همسرمن‌لیسانسیه علوم طبیعی‌است.اودر خارج از خانه کار نمی کند ولی در ساعات فراغت کتابهائیکه درباره علوم طبیعی و زیست شناسی در ممالك خارجی چاپ می شود خریداری کرده‌مطالعه می کند . تا اینجا من حرفی‌ندارم و از اینکه همسرم زن دانشمند و باکمالی است لذت میبرم . ولی‌او از مطالعه کتاب که خسته شدمی خواهد آنچه را که خوانده‌آزمایش و عملا آنرا ثابت نمایدو برای‌این منظور قسمتی از خانه را آزمایشگاه جانور شناسی کرده و انواع‌حیوانات رانگهداری‌می‌کند. با وجود این من از پرداخت مخارج آنهااعتراضی ندارم ولی این جانوران زندگی مرا هم بر هم میزنند .

قهر کرم خاکی !

یکروز کبوتر فرار می کند ، روزدیگر مار میمیرد ، گاهی کرم خاکی قهر می کند و غذانمیخوردو خانم ناراحت می شود و بامن دعوا می‌کند گاهی نیز خانم مرا به زمایشگاه خود میبرد و من مجبورم دستیار او بشوم و شکم قورباغه ای رابازکنم وآنرا به چهار میخ‌بکشم تا خانم قلب او را معاینه کند . من از اینکار ها شدیدا بیزارم ، زیرا در ایامی که جوان‌بودم و درس‌می خواندم از درس تشریح‌بدم می‌آمد ولی نمیدانم چکار کنم چون اگر دستور خانم را اجرا نکنم مشاجره شدیدی میان ما رخ می دهد .

مار را برختخواب می آورد

این مرد اضافه کرد : خانم بتازگی یك مار و یك کبوترقیمتی خریداری کرده است چند روزپیش من در آزمایشگاه جانور شناسی را باز کردم کبوتر پرواز کرد ورفت و خانم دعوای مفصلی با من کردکه چرا بالهای کبوتررا نچیده ام ، در صورتیکه من از علم غیب اطلاعی نداشتم که بالهای کبوتر را می بایست کوتاه کرده باشم .

بعلاوه هرشب خانم مار خود را باطاق‌می آورد و برای‌ترسانیدن من گاهی‌ماررادررختخواب میگذارد بهمین علت چندشب است‌که خواب راحت بچشمم نرفته و موقعیکه به خواب میروم مار را در رختخواب‌می بینم و از خواب میپرم .

نقشه قتل مار

شاکی افزود : صبح امروز برای پایان دادن باین کابوس وحشتناك تصمیم گرفتم مار را بکشم . موقعیکه خانم در خواب‌بود صد تومان بنوکرمان دادم و با کمك هم مار را کشتیم و در چاه فاضل آب انداختم وبه خانم اطلاع دادیم که مار وارد چاه شده است.

خانم از شنیدن این حرف عصبانی شدو من و نوکرم را کتك مفصلی زد و پیانوی مرا که از جانم‌بیشتر دوست داشته ام باقندشکن شکست وبدینوسیله انتقام گرفت .

آقای دادیار دیگر نمی خواهم بااین‌زن زندگی کنم . زیرا کم مانده است که در نتیجه آزمایشات خانم دچار جنون شوم . دادیار دادسرا به کلانتری محل دستورداد خانم را باتهام تخریب‌و ایراد ضرب احضار کرده بدادسرا بفرستند تا بشکایات شوهرش رسیدگی‌شود.

حوادث و وقایع

محاکمه متهمین یک قتل مرموز ادامه دارد

یکی‌از متهمین‌گفت: ازالحاق جوشقان باصفهان یاکاشان نفع وضرری عایدمانمیشد

درجلسه امروزدادگاه متهمین بسئوالات رئیس دادگاه جواب دادند

امروز محاکمه دو نفر بنام‌حسن طلائی فرزند علی و حسام خردمند فرزند بزرك در شعبه اول دادگاه عالی جنائی ادامه داشت.

طبق کیفر خواست دادسرای تهران حسام خردمند و حسن‌طلائی باتهام شروع بقتل و مباشرت درقتل جوانی بنام هوشنك حیدری تحت تعقیب قرار گرفته و تحویل دادگاه جنائی شده‌اند . هوشنك حیدری دو سال قبل در حوالی خیابان گرگان بطور مرموزی ناپدید شد و چندی بعد جنازه وی در کوههای آدران پیدا شد .ساعت ده صبح امروزجلسه دادگاه‌رسمیت یافت‌و سپس‌سئوالاتی توسط رئیس دادگاه از متهمین بعمل آمد حسن طلائی در جلسه دادگاه اظهار داشت : من نمیدانم‌در این ماجرا چرا پای ما را بمیان کشیده‌اند در حالیکه از الحاق جوشقان به اصفهان و کاشان‌نفعی ویا ضرری عاید ما نمیشد.

در جلسه امروز دادگاه هم عده زیادی از بستگان و رفقای متهمین شرکت کرده بودند بطوریکه سالن دادگاه مملو از تماشاچی بود.

دادگاه تاآخروقت امروزسئوالاتی از متهمین بعمل آورد.

مرفین بخود تزریق کرد ومرد

دیروز جوانی در اثر تزریق مرفین جان‌سپرد. این جوان ماشاءاله کاظمی نام‌داشت و ۲۴ساله بود.

ماشاءاله روز گذشته طبق معمول به‌قهوه‌خانه باغچه در خیابان فرهنك رفت و درروی یکی از نیمکت‌های آن‌قهوه‌خانه نشسته و لحظه‌ای بعدسرنگی از جیب‌خود درآورد و مقداری مرفین بخود تزریق کرد و چندلحظه‌بعد درروی زمین درغلطید وجان‌داد

بلافاصله جریان بکلانتری ٤اطلاع‌داده شد ومامورین در محل حادثه حضور یافته وجنازه متوفی را برای تعیین علت مرك باداره پزشکی قانونی حمل نمودند.

زنی‌که شوهرش‌باتهام‌چاقوکشی‌محاکمه‌میشددردادگاه‌میگفت:

من‌چاقو کشیدم نه‌شوهرم!

دادگاه لطیف رابچهارماه زندان وصدضربه شلاق‌محکوم‌کرد

امروز شعبه ۳٤ دادگاه جنحه‌مردی بنام لطیف را باتهام چاقوکشی محاکمه کرد .

لطیف به گمان اینکه عظیم و اروجعلی مصالح ساختمانی او را دزدیده‌اند یکماه پیش آنها را که در خیابان آریانا (۱۰۵ بلند) سکونت دارند با چاقو مجروح کرد .

من زدم نه شوهرم

همسر لطیف که ربابه نام دارد در دادگاه میگفت : من دیدم این دونفر آجرهای ما را میبردند وقتی به آنها اعتراض کردم حرفهای نامربوطی‌زدند و من آنها را با چاقو زدم ، شوهرم بیگناه است زیرا او موقع نزاع در منزل خوابیده بود و حالا حاضرم به زندان بروم ولی لطیف میگفت زنم دروغ میگوید من این دو نفر را چاقو زده‌ام .

دادگاه با توجه باعتراف لطیف او را به ٤ ماه حبس و یکصد ضربه شلاق محکوم کرد .

«الهه» تحت تعقیب قرار گرفت

یك قطعه چك یك میلیون ریالی الهه بی‌محل ازآب درآمد

الهه

دیروز بدستور بازپرس یکی از شعب‌دادسرای‌تهران‌مامورین‌انتظامی تجریش بانو الهه خوانندهٔ رادیو را بعلت صدورچك‌بی‌محل جلب‌کردند. طبق اطلاع چندی قبل بانو الهه‌یك قطعه چك بمبلغ یك میلیون ریال در وجه آقای یگانه شوهر سابق خود صادر کرد و بوی تسلیم نمود تاریخ سر رسید این چك پریروز بود و هنگامیکه آقای یگانه برای وصول مبلغ ببانك مراجعه نمود چك مزبور بعلت عدم موجودی‌کافی برگشت داده شد و آقای یگانه شوهر سابق بانوالهه چك یك‌میلیون ریالی را باجرا گذاشت و باین ترتیب الهه تحت تعقیب قرارگرفت. گفته میشود الهه با صدور این‌چك توانسته است خود را از قیدهمسری آقای یگانه برهاندو حالا آقای‌یگانه در تعقیب وصول مبلغ این چك بشدت فعالیت میکند. بهر حال بانو الهه با قید تضمین فعلا آزاد شده است ولی چك بی محل یك میلیون ریالی که‌باجرا گذاشته شده جریان قانونی خود را در مراجع قضائی و اجرائی طی میکند.

دیوار خانه درخانه دیگری فرو ریخت

دیروز دیوار خانه احد زهرائی در خیابان غار بعلت فرسودگی بداخل خانه مجاور فرو ریخت و بر سر بچه چهار ساله‌ای بنام آقاجان میرزائی که در این منزل مشغول بازی بود فرود آمد وپسر بچه مزبور زیرآوار جان سپرد.

دانش‌آموزی دریك حادثه کشته شد

ظهر دیروز دانش آموز ۱۳ ساله‌ای دراثر تصادف با یك وانت باری کشته شد.

ساعت ۱۲ظهر دیروز وانت شماره ٤۰۰۷ که‌از خیابان گرگان‌عبور میکرد بااکبر میرزاآقائی فرزند علی۱۳ ساله که‌از مدرسه بخانه میرفت تصادف کرد. دراین حادثه اکبر کشته‌شد و عباس لاریجانی راننده وانت دستگیر گردید.

کاردان فنی علت تصادف راعدم رعایت مقررات راهنمائی ورانندگی ازطرف راننده کامیون تشخیص داد. راننده دیشب ببازپرسی کشیك اعزام‌شد وبازداشت گردید.

یك تصادف با ٦ مجروح

دیروز دراثر تصادف یك‌کامیون کمپرسی با یك بارکش سه‌چرخه در چهار راه نظام آباد نزدیك میدان فوزیه عده‌ای مجروح شدند و ۳تن ازآنان در بیمارستان امدادی‌حکیم‌الملك بستری گردیدند.

کامیون شماره ۱۵۷۲۵ که از خیابان نظام آباد عبور میکردبعلت عدم رعایت مقررات راهنمائی و رانندگی و عدم رعایت حق تقدم ، در عبور ، با بارکش سه چرخه شماره ۱۲۵۵ تصادف کرد . دراین حادثه چند عمله که روی کمپرسی بودند و ۳نفر که سوار سه‌چرخه بودند مجروح شدند.

مجروحین به بیمارستان حکیم ـ الملك منتقل گردیده وسه نفر از آنان که حسین و محمد و داود نام دارند اکنون بستری هستند .راننده کامیون که محمد جواد نام دارد بوسیله مامورین کلانتری ۱۳ دستگیر و بدادسرا اعزام شده‌است.

جوانی که‌دختری‌راربوده‌بودبازداشت‌شد

تاکنون ده‌نفر باتهام اغفال این دختر ۱۵ ساله بازداشت شده‌اند

دیروز جوانی بنام اسمعیل که‌دختر ۱۵ساله‌ای‌را ربوده واو را بعملیات‌خلاف اخلاق وادار کرده بود پس از یکماه دستگیر شد واز طرف آقای طلوعی بازپرس دادسرای ناحیه ۵ بازداشت گردید .

شهربانو ۱۵ ساله در یکی از روز های ماه گذشته از خانه بیرون آمد و موقعیکه در خیابان شاه راه میرفت جوانی بنام اسمعیل که سوار اتومبیل شخصی خود بود او را تعقیب کرد و باتهدید شهر بانو را سوار اتومبیل کرد و به کافه‌ای در جاده شمیران‌برد و سپس ویرا بخانه یکی از دوستانش درچهارصد دستگاه برد و چند روزدر آنجا نگهداشت ، تا اینکه شهربانو روزی از دیوار کوتاه خانه فرار کرد و بخانه یکی از بستگانش رفت وعلیه اسمعیل شکایت کرد .

ده نفر متهم هستند .

دادسرای ناحیه ۵ که مامور رسیدگی باین پرونده شده بود در یکماه گذشته کلیه کسانی را که شهربانو بوسیله اسمعیل بخانه آنها رفته بود بازداشت کرد و اسمعیل هم که متواری بود دیروز دستگیر شد وبازداشت گردید .

قرار است از میان این عده که ده نفر هستند یکنفرشان با شهربانو ازدواج کند ودر غیر اینصورت همه آنها بزندانهای طویل محکوم خواهند شد .

زدوخورد در مرز ایران و عراق

بطوریکه خبرنگار مادر سنندج گزارش میدهد مامورین مرزی مریوان‌از توابع سنندج درفاصله یك کیلومتری مرز ایران وعراق‌بعده‌ای «کولی» سارق برخورد کردند وبرای دستگیرنمودن آنان وبازپس‌گرفتن اموال مسروقه اقدام نمودند ولی کولیهای سارق که‌عده‌ای ازآنان‌مسلح بودند باتیراندازی شدید شروع بمقاومت نمودند پس‌از زدوخوردچندین ساعت بین کولیهای سارق ومرزبانان ایرانی سرانجام عده‌ای ازکولیها با۲٦قطعه فرش مسروقه دستگیر وتحویل گمرك مریوان گردیدند وبقیه کولیها بخاك عراق گریختند.

قاتل مادر بحبس ابد محکوم شد

حیدرقلی یکبار ازاتهام وارده تبرئه شده بود ولی دیوانعالی کشور حکم صادره را نقض کرده دستور رسیدگی مجدد داده بود

امروز شعبه چهارم‌دادگاه‌عالی‌جنائی رای‌خودرا درباره حیدرقلی عرب فرزند حسین که‌باتهام قتل‌مادرش‌تحت تعقیب قرارگرفته بود صادر کرد .

همانطور که‌دیروز اطلاع دادیم ، حیدر قلی اهل قریه «برم‌خارتوران» شاهرود است. او زنی‌بنام صفورا رادوست داشت‌ولی‌مادرش حیات‌خانم با رفت وآمد پسرش بااین زن‌مخالف بود . چند بار بین مادر و پسر برسر این‌موضوع اختلاف ومشاجره رویداد تااینکه آخرین بار حیدر قلی ازشنیدن اظهارات‌مادرش درباره صفورا بشدت ناراحت شد و سنك بزرگی را که‌کنار دستش بود برسرمادرخود کوبید که موجب مرك او گردید .

تبرئه شده‌بود

حیدر قلی‌پس‌ازدستگیری‌بتهران‌اعزام شدو پرونده‌وی دریکی ازدادگاههای جنائی مورد رسیدگی قرار گرفت و دادگاه بعلت فقددلیل اورا تبرئه کرد ولی نماینده دادستان ازاین حکم فرجام خواست و پرونده دردیوانعالی کشور مطرح گردید ودیوانعالی کشور رای صادره رانقض نمود و رسیدگی مجدد رابشعبه دیگر دادگاه جنائی ارجاع کرد .

محکوم بحبس ابد

ازدیروز محاکمه حیدرقلی‌عرب‌درشعبه چهارم دادگاه جنائی شروع شده‌دادگاه پس‌از استماع آخرین مدافعات‌متهم واردشورشدوپس‌ازساعتی‌مشاوره‌حیدر قلی رابحبس ابدمحکوم کرد .

حیدرقلی
محکوم بحبس ابدشد

زیراتومبیل رفت

ساعت نه دیشب‌کار گری بنام‌عزیز فتاحی فرزند حیدر علی در جاده شهر ری بر اثر تصادف با اتومبیل‌کمپرسی مجروح شد و قبل‌از معالجات درگذشت راننده کمپرسی که متواری شده بود دستگیر گردید .

قمررا برق‌گرفت

امروز دختر بچه دهساله بنام‌قمر کریمی فرزند رضا که بر اثر برخورد با سیم برق لخت دچار برق گرفتگی شده و به بیمارستان لقمان‌الدوله‌منتقل شده بود در بیمارستان در گذشت .

۳۰۳۵۶۹
تلفن مستقیم سرویس حوادث

یک‌اشتباه‌چه‌ماجرائی بپاکرد

محمود بفاصله چند دقیقه باتهامات خیانت درامانت، قصد اغفال زن شوهردار ورانندگی بدون گواهینامه تحت تعقیب قرار گرفت

امروز کارمندیك شرکت‌تجارتی که اتومبیل شرکت را برداشته و در خیابان زنی را سوار کرده و سپس باکامیونی تصادف نموده بود در شعبه ۳۷ دادگاه جنحه به‌یکماه زندان محکوم شد .

محمود چند شب پیش تاساعت۹ شب در دفتر شرکت کار کرد . پس از اینکه کارش تمام شد وبه محوطه انبار شرکت آمد چشمش باتومبیل آخرین سیستم مدیر عامل افتاد و آنراروشن کرد و به‌نگهبان شرکت گفت بدستور آقای مدیر عامل دنبال یك کار فوری میرود.

سه اتهام و دو پرونده

او پس از اینکه اتومبیل را از محوطه انبار خارج کرد به خیابان نادری آمد و زنی را که منتظر تاکسی بود سوار کرد . این زن در خیابان شاه شوهرش را که در ایستگاه اتوبوس ایستاده بود دید او را دعوت کرد که سوار شود زیرا گمان میکرد که اتومبیل محمود تاکسی است ولی شوهر زن که از دیدن او د ریك اتومبیل آخرین سیستم ناراحت شده بود در اتومبیل را باز کرد و همسرش را پائین کشید و موقعیکه میخواست محمود را هم پائین بیاورد محمود در حالیکه در های ماشین باز بود با اتومبیل فرار کرد و چند قدم دورتر از ترس با یك کامیون بارکش شهری تصادف کرد و یکصد هزار ریال باتومبیل خسارت وارد کرد.

پلیس او را دستگیر کرد و به دادسرا فرستاد. دردادسرا باتهامات خیانت درامانت و بردن اتومبیل شرکت ، اغفال زن شوهر دار و رانندگی‌بدون گواهینامه‌تحت‌تعقیب قرار گرفت و یك پرونده خسارت نیز برایش تشکیل شد که بدادگاه بخش فرستاده شد .

محمود با این اتهامات زندانی گردید ولی‌شرکت بعلت‌درستکاری از شکایت خود صرفنظر کرد وزن و شوهر نیز با او سازش کردند . راننده کامیون نیز از دریافت خسارت خود داری کرد و امروز محمود باتهام رانندگی بدون‌گواهی نامه در شعبه ۳۷ دادگاه جنحه محاکمه شد و به یکماه حبس‌قابل خرید محکوم گردید .

۱٤۰کیلو تریاك کشف شد

جریمه این تریاکها ۷ میلیون تومان میباشد

طبق گزارش تلفنی خبرنگار ما درمشهد ساعت ۸دیشب مامورین ژاندارمری مشهد بیك اتومبیل سیستم شورلت مدل ٦۰که‌باسرعت زیادی از مشهد بصوب نیشابور حرکت میکرد مظنون شدند و به تعقیب آن پرداختند راننده اتومبیل مزبور متوجه تعقیب‌مامورین گردید وبرسرعت افزود مامورین هم‌ناچار باشلیك تیر چرخهای عقب اتومبیل را سوراخ کردند وآنرا متوقف ساختند دربازرسی ازداخل اتومبیل مزبور مقدار ۱٤۰کیلو و ۸۰۰گرم تریاك کشف شد وصاحبان آن‌بنام محمد شاهرودی و احمد راننده اتومبیل دستگیر و صبح امروز تحویل دادسرای مشهد شدند.

جریمه این تریاکها ۷۰ میلیون ریال است فرمانده ناحیه‌ژاندارمری خراسان از طرف تیمسار عزیزی فرمانده کل ژاندارمری مبلغ۲۰ هزارریال پاداش بمامورین .کشف پرداخت نمود.

توضیح لازم

درمورد خبری که راجع بباند کلاهبرداری درروز شنبه ۳۰ر۷ر۳۹ درستون حوادث درج‌شده بود اینجانب نصرت‌اله فرانك هیچگونه‌دخالتی نداشتم وپرونده مربوطه دردادسراناحیه ۵پس‌از رفع‌سوء تفاهم بایگانی گردیده است.

نصرت‌اله فرانك

در۲٤ ساعت گذشته :

۱٤ نفردراثرحوادث مختلف مجروح شدند

در۲٤ساعت گذشته ۸نفرباسامی مهین کاشانی ، محمد حسین ملاحسینی فرزند ابوالقاسم ، زرین‌تاج‌اله‌اکرمی فرزند غلامحسین ، غضنفر بابازاده فرزند علی، قدرت خسائی فرزند علی ، طهماسب کاظمی فرزندعربعلی ، یعقوب عین‌الهی‌فرزند عباس وحسین بعلت‌حوادث‌رانندگی ودونفر باسامی حسن اسدی فرزند اسمعیل . وزین‌العابدین چاوشی‌بعلت نزاع و ٤نفر باسامی منصور رضائی ،فاطمه حیدری ، حسین نوری و هوشنك کاظمی بعلت‌سوختگی‌مجروح شده‌ودر بیمارستانهای‌حکیم‌الملك وسینا بستری شده‌اند.

درمهرماه گذشته بموجب آمار پزشکی قانونی:

۱۲۱نفر دراثر حوادث مختلف در گذشتند

۳٦ نفر درنتیجه تصادف بااتومبیل و۲۹ نفر براثر خفگی در آب فوت شده‌اند

بموجب آمارمنتشره از طرف‌اداره پزشکی قانونی در مهر ماه گذشته ۱۲۱ نفر بر اثر حوادث مختلف در تهران و حومه درگذشته‌اند.

بموجب این آمار در ماه گذشته ۳٦ نفر بر اثر تصادف اتومبیل ، ۲۹ نفر بر اثر خفگی در آب ، ۱٦ نفربعلت سقوط در چاه و از بلندی فوت شده‌اند.

در ماه گذشته ٦ نفر بر اثر سقوط از هواپیما،مسمومیت ،اصابت قالب بتونی ، تیر آهن و ریزش‌کوه و شوك حاصله از تزریق آمپول درگذشته‌اند.

بموجب آمار پزشکی قانونی ماه گذشته دو نفر بر اثر صربات چاقو و۲ نفر بعلت خودکشی با گلوله و۲ نفر در نتیجه ماندن زیر آوار وسه نفر بطور مشکوك و ۱۲ نفر بعلت سوختگی و ۳ نفر بر اثر برق گرفتگی ۵ نفربر اثر نقص‌درزایمان و ۲نفربعلت ماندن زیر قطار فوت شده‌اند.

پیش بینی وضع هوا

پیش بینی وضع هوای ایران تا ظهر فردا طبق گزارش اداره پیش بینی کل هوا شناسی بدین قرار است :

هوای تهران گاهی همراه با مقداری ابر پیش بینی میشود .

هوای سواحل دریای مازندران کمی ابری و در بعضی نقاط قسمتی‌ابری ودر صبح همراه با مه محلی خواهد بود ، هوای نواحی آذربایجان کمی تا قسمتی ابری ، هوای بقیه نقاط گاهی همراه با مقداری ابر های نازك پیش‌بینی می شود .

حداکثر درجه حرارت هوای شهر تهران در ۲٤ ساعت گذشته ۲٤ و حداقل آن ۱۱ درجه سانتی گراد بالای صفر بوده است .

ماموریت برای وطنم

بقیه از صفحه اول

کشور یعنی شاه انجام گیرد ».

باید بخاطر داشت که هیتلر هم چنین قراردادی با دولتین‌سوئد و سویس برای حمل مهمات از طریق آن کشور ها داشت ونظر اصلیش هرچه بود بیطرفی آنکشور ها را محترم شمرده و حتی این‌حق را برای خود نخواست که‌نگهبانان و متخصصین امور حمل‌و نقل‌خود را به آن کشور ها اعزام دارد . آیـا متفقین قادر نبودند کـه بدین ترتیب بیطرفی ما را محتـرم شمارند ؟

اگر در آنموقع من بسلطنت رسیده بودم پیشنهاد های آنها را بنحوی که ذکرکردم‌قبول مینمودم وتصور می کنم اگر رضا شاه هم از سلطنت کناره‌گیری نکرده بود او هم قبول می نمود زیرا با اطلاعی که از روحیات پدرم دارم تصورمی کنم که هرچند در باطن از عاقبت چنین پیشنهاد هائی نگرانی پیدامی کردولی پذیرفتن‌آنها را بر اشغال کشورایران ترجیح می داد . در آنصورت زمان بسلطنت رسیدن‌من هم بتاخیر می افتاد ولی برای من اهمیتی نداشت زیرا کشور من‌از مشکلات و سختی های بسیاررهائی می‌یافت و منافع متفقین هم بیشتر و بهتر تامین‌می‌شد و دیگرالزامی نداشتند که نیروی عظیمی‌را دراین کشور معطل نمایند .

ولی وقایع بطور دیگری جریان پیدا کرد . گاهی گفته‌می شودکه علت استعفای پدرم علاقه اوبحفظ تاج‌و تخت ایران برای فرزندش بوده است ولی این سخن گمراه کننده است زیرا مراقبتی که او در امر تعمیم‌و تربیت من مبذول‌می داشت بخوبی حاکی از این بودکه مسئله‌جانشینی‌من‌همواره در ذهنش بود و ارتباط بزمان خاصی‌نداشت. علت اساسی استعفای پدرم این‌بود که وی مردی نبود که بماندواشغال وطن‌را بدست نیروهای اجنبی و دخالت آنهارا در امور داخلی‌ایران مشاهده کند و این نکته را با کلماتی که از احساسات‌عشق‌نهانی او حکایت می کرد بمن فرمود :

«مردم همیشه مرا شاهنشاهی مستقل و صاحب اراده و نیرومند و حافظ‌منافع خود وکشورشناخته‌اند وبااین حیثیت و حسن اعتماد و اطمینانی که مردم بمن دارند نمی توانم پادشاه اسمی کشور اشغال شده ای باشم و از یك افسر جزء انگلیسی‌و یا روسی دستوربگیرم».

در این موقع ذکر این نکته رالازم‌میدانم که وقتی من بسلطنت رسیدم با هیچیك از نمایندگان متفقین جز سران دولتها و سفرای کبار آنها وارد مذاکره نشده و کسی را نپذیرفتم .

بهر حال خارجیها خوب می دانستند که همکاری با پدرم برای آنها امکان‌پذیر نیست چنانکه‌پدرم نیز بهیچوجه نمی توانست با آنها کار کند صحیح است کـه او را برای استعفای از سلطنت و تـرك وطن در فشار گذاشتند ولی عجیب آنست‌که میل خود او همین بودو بنابراین‌می توان گفت که‌اعلیحضرت فقید با موافقت متقابل بین‌او و متفقین از وطن‌خویش‌دوری گزید.

آخرین نگاهی‌که پدرم بمیهن عزیزش انداخت از عـرشه یـك کشتی انگلیسی بـود که ویرا بجزیره موریس میبرداول قرار بودکه بامریکای‌جنوبی‌رهسپار شود ولی در عوض اول بجزیره مزبورکه واقع‌درمشرق‌ماداگاسکار وازمستعمرات انگلیس‌است عزیمت نمود واز آنجا نیز بژوهانسبورك در افریقا رفت وسه‌سال بعد (یعنی در سال ۱۳۲۳) درسن هفتاد سالگی‌در آن شهر بدرود حیات گفت.

عده‌ای اظهار عقیده کرده‌اند که پدرم در طی تبعید بسیار افسرده خاطر وملول بوده است ولی من با اطلاعاتی که دارم میگویم که این شایعه برخلاف واقع است. درآن موقع من واو مرتبا مکاتبه مـی‌کردیم و بنابراین من بهتر از هر کس دیگر از وضع‌روحی او واقف ومستحضر بودم.

پدرم در نامه‌های خود در باره امور خاص کشوری اظهار نظری نمیکرد ودرعوض درتمام نامه‌هامرا بشجاعت وشهامت وفداکاری درراه دشواری که در پیش داشتم تشویق وتحریص میفرمود.

چندین بار بوی پیشنهاد کردم خاطرات خودرا برای ثبت درتاریخ معاصر ایران برشته تحریر درآورد ولی همواره از پذیرفتن این‌پیشنهاد مصرا امتناع داشت زیرا عقیده داشت که ممکن است گاهی‌مطالبی رابرحسب تصادف ویاتحت تـاثیر احساسات وطن پرستانه بیان دارد که احتمالا ذکر آنها بنفع وصلاح وطنش نباشد.

بنظر من پدرم دریافته‌بود که‌من و مشاورینم در اداره و راهبری سیاست داخلی وخارجی ایران کوچکترین غفلتی نداشتیم وازهمین جهت‌میل نداشت مارا از راهی که تعقیب آنرا مصلحت میدانستیم باز داشته بامید موفقیت مـا لطمه‌ای وارد کند . تاواپسین روز حیات و آخرین دقایق زندگی درروح وقلب پدرم تنها عشق وعلاقه به کشور جوش میزد وجز سعادت آن‌آرزوئی نداشت.

باری روزیکه درسن بیست‌و دو سالگی که مسئولیت تاج و تخت ایران رابعهده گرفتم خویشتن‌را بامشکلات فراوانی روبرو یافتم . اولین اقدام من تعیین سیاست خارجی جدید ایران بودزیراسیاست بیطرفی‌رسمی که پدرم اتخاذ کرد نتیجه سوء بخشیده ویك‌سیاست شکست خورده محسوب میگردید من باکمال وضوح احساس کردم که همکاری با متفقین نه‌تنها غیر قابل اجتناب است بلکه اتخاذچنین سیاستی بسیار لازم وبنفع کشور خواهد بود. خوشبختانه نخست‌وزیر جدید من محمدعلی فروغی که‌یکی از سیاستمداران و دانشمندان بنام ایران بود باتمام نظریات من در اینمورد کاملا موافق و همراه بود وبکوشش آن مرد مذاکرات‌بمنظور انعقاد قرار داد اتحاد سه‌جانبه بـا انگلیس وروسیه بعمل آمد و این قرارداد بین انگلستان و روسیه و ایران در ۲۹ ژانویه ۱۹۳۲ بامضاء رسید . در این قرارداد دو دولت متفقین تصریح کردند که وجود سربازان‌آنهادرخاك وطن ماهرگز صورت اشغال نظامی نخواهـد داشت (هرچند تمام ایرانیان این وضع را اشغال نظامی می‌دانستند) ضمنا تعهد نمودند که تمامیت و حاکمیت واستقلال سیاسی کشور مارا محترم داشته و شش ماه پس از خاتمه جنك باآلمان قوای خودرا از خاك ایران خارج سازند وقول دادند که مشکلات اقتصادی ایران راکه در نتیجه جنك ایجاد شده‌بود تسهیل نمایند . ما نیز بنوبه خود برای عبور نیروهای متفقین ازطرق ارتباطی ایران بمنظور حمل ذخائر جنگی بروسیه تسهیلات و مزایای مورد نیاز رابرای آنهاتامین کردیم دراثر اتخاذ این سیاست جدید با آلمان وایتالیا و ژاپن قطع رابطه سیاسی کردیم و در۹ سپتامبر ۱۹۴۳ به‌آلمان نازی اعلان جنك دادیم.

خبرنگاران وفیلمبرداران خارجی

دیشب ازورزشهای باستانی ایران دیدن کردند

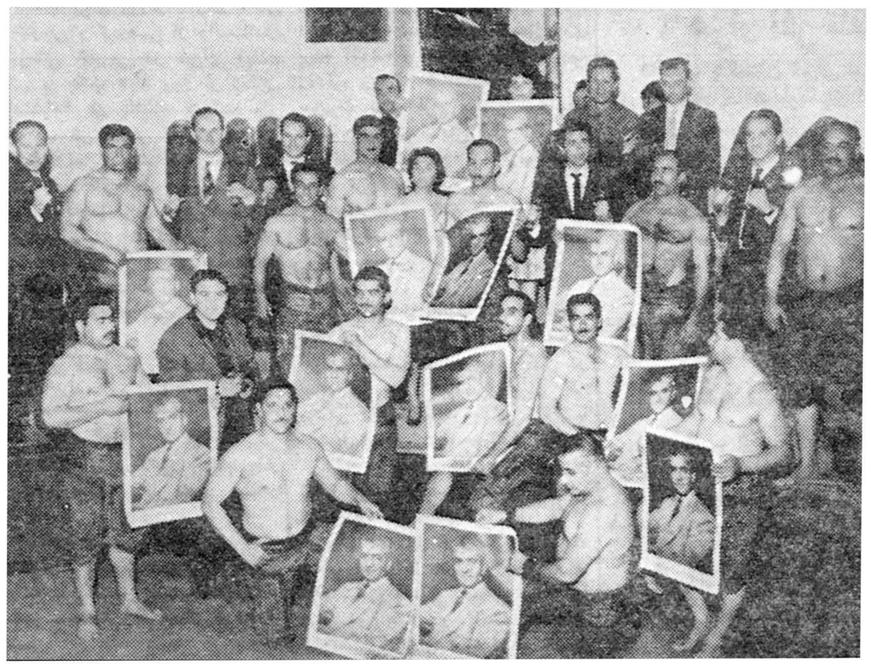

عکسهای شاهنشاه که دیشب درباشگاه بانك ملی توزیع شد دردست ورزشکاران دیده میشود

۶۵ نفر از خبرنگاران جرائد و مجلات خارجی که بمناسبت تولدنوزاد خانـدان سلطنت در تهران اجتماع نموده‌اند درساعت پنج بعد از ظهردیروز بنابدعوت آقای کاظمینی برای تماشای مؤسسات ورزشی بانك ملی ایران و تماشای ورزشهای باستانی درباشگاه بانك ملی ایران حضور یافتند .ابتدا به مهمانان خیر مقدم گفته شد و سپس مدعوین بسالن ورزشهای ملی هدایت گردیدند قبل از شروع‌عملیات ورزشی ، آقای کاظمینی بیاناتی ایراد کرد وطی آن گفت : ایرانیان‌باستان قدرت جسم را مبنای عظمت روح و توانائی را مقدمه علو همت و سخاوت طبع و آزادگی میدانسته‌اند .

رئیس باشگاه بانکملی ایران‌متذکر شد که علاقه شاهنشاه به پرورش و نیرومند ساختن جوانان بار دیگرطبقه جوان مملکت را برای تجدید افتخارات و بزرگی‌های ایـران باستان مهیا میسازد .

پس از اظهارات آقای کاظمینی ورزشهای باستانی بمیانـداری آقای مهدیه و شرکت زبده‌ترین قهرمانان ورزشهای ملی انجام گردید که مورد علاقه و توجه خبرنگاران قرار گرفت در این هنگام‌بوسیله آقای‌کاظمینی بمناسبت تولد شاهنشاه عکسهای‌جدید شاهنشاه بین خبرنگاران و مهمانان توزیع گردید و ورزشکاران بافریاد جاوید باد شاهنشاه باشگاه بانك‌ملی را ترك گفتند .

بار دیگر نرخ طلا ترقی کرد

علت ترقی، سفارش عمده‌ایست‌که سوئیسی‌ها برای خرید طلا داده‌اند

بعقیده مقامات واشنگتن ، بهای طلابنرخ‌رسمی‌امریکا خواهد رسید

لنن ـ۲۴ اکتبر ـ آسوشیتدپرس‌ـ بدنبال تنزل مختصر طلا در بازار لندن که دیروز بدنبال ترقی اخیر روی داده بود ، مجددا بهای طلا بالا رفت و هر اونس آن تا ۴۰دلار وچهار سنت یا۲۸۶ شیلینگ انگلیسی معامله شد • آخرین بهای طلا ۲۹۰ شیلینگ بوده است ولی روزگذشته به ۲۶۴ شیلینگ یا ۳۶ دلار و۶۶ سنت تنزل کرده بود •

قبل از ترقی قیمت هفته گذشته، بهای طلا بالغ بر ۳۵ دلار برای هر اونس بود که معادل قیمت رسمی امریکاست •

نگرانی در واشنگتن

واشنگتن ـ۲۴ اکتبر ـ آسوشیتدـ پرس ـ در امریکا مقامات خزانه‌داری معتقدند که بهای طلا تا پایان هفته جاری مجددا پائین میآید و بمظنه قبل از ترقی اخیر باز میگردد •

این مقامات از تغییرات قیمت طلاکه‌در وضع پولی دنیا تاثیرعظیمی دارد نگرانند •

دیروز که بهای طلا تنزل کرد، مقامات خزانه داری و بانکی امریکا خوشنود شدند ، ولی ترقی مجدد آن ناراحتی را تجدید کرده است•

باوجود این مقامات امریکا و افکار عمومی آن کشور مایل نیستند بهای طلا را در برابر دلار بالا برند و کماکان بهای رسمی خزانه داری امریکا ۳۵ دلار برای هر اونس‌است• این تمایل چنان قویست که «جان کندی» نامزد ریاست جمهوری حزب دمکرات نیز این مسئله راطی نطق های انتخاباتی خود پیش کشیده‌می گوید : باید بهای طلا نسبت به دلار ثابت بماند ونباید آن را ترقی داد•

کار شناسان مالی بین المللی نیز معتقدند که تغییرات نرخ بازار طلای دنیا کافی نیست که خزانه داری امریکا را به تغییر بهای طلا وادارد، بخصوص که ذخایر طلای‌دنیا درقبال ذخایر طلای امریکا آن اندازه نیست که این کشوررا به تسلیم دربرابر بازار جهانی وادارد •

علت ترقی

زوریخ ـ ۲۴ اکتبر ـ یونایتدپرس‌ـ در سوئیس گفته میشود علت ترقی مجدد بهای طلا بعلت سفارش‌عمده‌ای بوده است که‌سوئیسیها برای خرید طلا به بورس لندن داده اند• درخود سوئیس بهای طلا دیروز هر اونس ۳۷٫۵ دلاربود ولی پس‌از این‌سفارش به ۳۹ دلار رسید •

تضمین آینده

نیویورك ـ ۲۴ اکتبر ـ آسوشیتدـ پرس ـ مقامات بانکی «وال استریت» میگویند که علت ترقی بهای طلا در بورس لندن ،تمایل مردم اروپا وانگلستان به تضمین آینده خود میباشد• مردم در ماههای اخیراعتماد خود را به ثبات وضع دنیا از دست داده‌اند و بهمین سبب میخواهند ذخیره ارزنده ای برای آینده تدارك کنند •

ورود

*آقای احمد اقبال معاون‌اداری وزارت خارجه از پاریس

*آقای دکتر محمد مجلل استاد دانشگاه از امریکا

*آقای مهندس کاظم جفرودی استاد دانشگاه از تل‌آویو

*خانم فروغ مینو از بمبئی

*آقای جهانگیرجهانداری‌رایزن سفارت شاهنشاهی ایران ازآنکارا

خروج

*آقای دکتر حسنعلی فاتح نژاد بفرانسه

*آقای منصور فرید باروپا

انتصابات

دروزارت کشاورزی

آقای ملك حسین سپهر بریاست اداره تشریفات و بسمت منشی مدیر کل اطلاعات کشاورزی منصوب گردید .

آخرین مهلت تنظیم بودجه‌برنامه‌ئی ۱۳۴۰ در همین ماه بپایان میرسد

اداره کل بودجه کوشش دارد" پایان آبان ماه ،بودجه برنامه‌ای کلیه وزارتخانه ها را دریافت دارد و بلافاصله اقدام به تدوین‌و تنظیم بودجه برنامه‌ای سال ۱۳۴۰ بنماید .وی همین نظردرهفته قبل کمیسیونی با حضور کلیه روسای حسابداری های وزارتخانه ها و موسسات دولتی در اداره کل بودجه تشکیل شد .در این جلسه مسائل مهمی که باید در تنظیم بودجه برنامه موسسات مزبور به آن توجه شود مورد مذاکره‌قرار گرفت.

بدنبال این جلسه امروز هم از طرف وزیر دارائی بکلیه وزارتخانه ها و موسسات و شرکت های‌دولتی طی بخشنامه‌ای دستور داده شدکه مهلت تنظیم بودجه تا پایان آبان‌ماه میباشد لذا روسای حسابداریها و ادارات بودجه باید حتما تا آن موقع بودجه برنامه‌ای خود را به وزارت دارائی ارسال دارند و باضافه مسئولین امر باید توجه کنند که درآمد های اختصاصی وزارتخانه یا موسسه مربوطه هم با درآمـد عمومی و بودجه هزینه‌ای آن نیز با بودجه هزینه عمومی یکجا تهیـه گردد.در حقیقت‌بودجه هزینه‌عمومی باید شامل مخارجی‌باشد که ازمحل درآمد عمومی و عایدات اختصاصی انجام میشود . برای این کار اداره بودجه فرمهای بخصوصی تهیه می کندکه بزودی‌دردسترس حسابداری های فوق الذکر گذارده خواهـد شد.

هر کس‌دربانك عمران سرمایه‌ای‌بگذارد میتواندچندبرابر آن‌بدون‌وثیقه وام‌بگیرد

بقیه از صفحه اول

توجه دارید که یك بانك نمیتواند خواسته تمام مراجعین را تامیـن نماید • از اینجهت هیئت مدیره بانك عمران و تعاون روستائی تصمیم گرفت که کار های بازرگانی بانك عمران از این پس کمتر جنبه صرافی داشته باشد بانك عمران در یك‌سال پیش یك وام صندوق جوانان افتتاح کرد که فقط به فارغ التحصیـلان دانشگاه که نمیخواستند برای‌دولت کار کنند وام داده میشد و حتی برای رشته های صنعتی بانك عمران وسائل کار را تا ۴۰۰۰۰۰ ریال تهیه کرده و بمتقاضیان میداد نتیجه این عمل بسیار خوب بود و حتی در سال گذشته تا ۲ الی‌سه میلیون ریال هم وام بجوانان پرداخته شد و بااینکه در قبال تحویل وام‌بانك هیچگونه وثیقه ای نمیخواست هیچ گونه اختلاف حسابی پیش نیامد و وام گیرنده گان همیشه در سرموعد اقساط خودرا ببانك تحویل میدادند ولی چون متقاضی زیاد و سرمایه این عمل کم بود ما متوجه شدیم که این وام جوانان را نمی توانیم ادامه دهیم •

لذا این فکر پیدا شد که بانك عمران هم مانند غالب بانکهای‌ایران حساب سپرده ای افتتاح نماید ولی این حساب سپرده با حساب سپرده بانکهای دیگر بسیار تفاوت میکند زیرا در بانکهای خصوصی برای پول هائی که مردم در حساب میگذاشتند فقط ۴در صد سودو باضافه‌مقداری لاطاری قرار داده میشود ولی حساب سپرده ما علاوه بر سود در هر سال دو برابر مقدار پولی که صاحبان سهام در بانك موجود دارند اعتبار دریافت میدارند یعنی اگر شخصی هر ماه مقداری پول در حساب خود پس انداز نماید که پس از یکسال این مبلغ ۱۰۰۰۰ ریال باشد علاوه بر سود معمولی مبلغ ۱۰۰۰۰ ریال هم اعتبار دارد و بعد از دو سال این اعتبار به ۳ برابر و پس از ۳ سال به۴ برابر خواهد رسید •

واین خود نکته اتکائی برای همه مردم خواهد بود یعنی دانش‌آموزی که از اول دوران تحصیلی ماهی ۱۰ ریال در حساب خود میگذاشته بعـد از اتمـام تحصیـل می تواند باسود و اعتباری که بانك باو میدهد همه کار بکند •

و یا کشاورزی که براثر خشکسالی بذر ندارد از اعتبار حساب خودش می تواند همه نوع بذر و یا لوازم مورد احتیاج خودرا ابتیاع کند.این نوع حساب تاکنون در ایران‌سابقه نداشته‌ولی در خارج فقط چندین بانك بزرك دارای اینگونه حسابها میباشند امابسهولتی که این بانك فراهم کرده نیست.

این بانك اولین بانکی است که تشکیل سرمایه را در ایران‌شروع و تشویق نموده است زیرابامصرف ذخیره و اعتباری که داده میشود چون بانك در مصرف این اعتبار نظارت دارد و نمیگذارد که بمصرف بیهوده برسد هم برای کشور و هم برای خود شخص وام گیرنده مفید خواهد بود ه م‌اکنون ما با وزارت فرهنك صحبت‌کرده‌ایم که‌صندوقی در مدارس تعبیه شود تا دانش آموزان هر مبلغی که میتوانند در ماه به این صندوق بدهند و بانك برای‌هر دانش آموزی حسابی افتتاح نماید که این وجوه هر ماه بحساب خود دانش آموزان گذارده شود .

افتتاح این حساب از روز ۵آبان شروع خواهد شد و بر عکس همه بانکها ما حداکثر داریم نه حداقل زیرا امکان دارد که‌یك‌نفرهرماه مبلغ زیادی‌دربانك بگذارد وپس‌از سه سال اعتبار زیادی را طالب‌باشد بدینجهت افتتاح حساب با حداقل ۱۰ ریال و حداکثر بسته به موافقت بانك میباشد بعلاوه این اعتباراتی که داده میشود بانك باقساط‌طویل‌ـ المدت وصول‌خواهد نمود وهیچگونه وثیقه‌ای هم‌لازم نیست فقط‌شخصیت افراد بزرگترین وثیقه برای بانك می باشد.

متن آئین نامه

آئین نامه وام تشکیل سرمایه که بتصویب شورای عالی بانك عمران رسیده بشرح زیر است :

آئین نامه وام (تشکیل‌سرمایه)

مقدمه ـ بمنظور پیشرفت درامر تولید وتشویق عموم افرادو کارگران و پیشه‌وران و کشاورزان و ترغیب دانشجویان ودانش آموزان بتشکیل سرمایه و استفاده بیشتر ازتجربیات و معلومات خود مقرراتی بشرح‌زیر تصویب و بموقع اجراء گذارده می شود.

ماده ۱ ـ عموم افراد فعال و کارگران‌ـ پیشه وران ـکشاورزان‌ـ دانش آموزان ـدانشجویان وجوانان فارغ‌التحصیل دانشگاه برا ی‌ایجاد کار و توسعه و تکمیل کسب خود و یا تهیه مسکن میتوانند با سپرده های یکساله ـ دو ساله ـ و یابیشتر بشرح مذکور در این آئین نامه‌وام رهنی دریافت دارند که در سه‌سال استهلاك گردد.

ماده ٤ ـ باین وام ها بهره ازقرار ۹٪ تعلق میگیرد.

ماده ۵ـ وثیقه وام عبارت از غیر منقول و یا ضامن و وثایق معتبری که موردقبول بانك باشدخواهد بود.

ماده ٦ ـ طرز استهلاك وامها ماهانه و به اقساط متساوی میباشد که‌برای‌پرداخت‌اولین‌قسط‌استهلاکی آن ممکن است با موافقت بانك تا ٦ماه مهلت داده شود.

ماده ۷ ـ درخواست کنندگان‌وام برای افتتاح حساب سپرده بایستی پرسشنامه مربوطه را از بانك‌دریافت و پس از تکمیل و امضاء مسترد نمایند تا در صورت تصویب بانك اقدام به افتتاح حساب گردد.

ماده ۸ ـ وام گیرنده موظف‌است در وهله اول از سپرده های متعلق خود برای ایجاد ویا توسعه وتکمیل کسب و حرفه خود برداشت نموده و بعدا بتدریج از وام بانك استفاده نمایند.

ماده۹ـدرصورتی‌که صاحبان سپرده بخواهند قرارداد خود را با بانك لغو نمایند سپرده آنها بصورت سپرده عادی تلقی ودرآخر سالی که‌تقاضای لغو قرارداد را کرده‌اند وجوه‌سپرده بانضمام بهره مربوطه قابل‌استرداد میباشد.

ماده ۱۰ ـ وام مزبور مشمول مقررات عمومی جاری بانك خواهد بود.

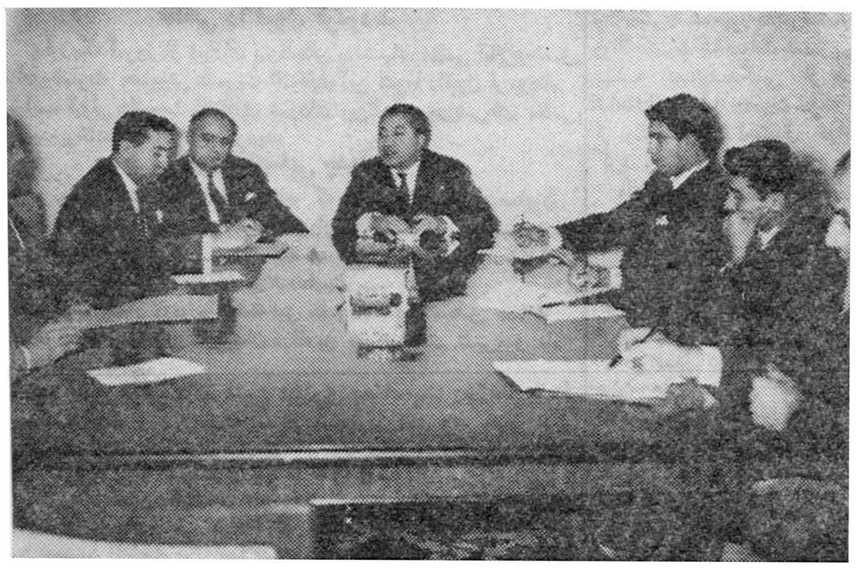

آقای دکتررام مدیرعامل بانك عمران درمصاحبه مطبوعاتی امروز

سپرده برای مدت یك سال

ب‌ـ صاحبان سپرده های دوساله به نسبت دو برابر وجوه سپرده‌برای مدت دو سال

پ‌ـ صاحبان سپرده های سه‌ساله به نسبت سه برابر وجوه برای مدت سه سال

ج‌ـ صاحبان سپرده های بیش از سه سال به نسبت سه برابر وجوه سپرده و مدت استهلاك به نسبت مدت سپرده خواهد بود.

تبصره ۱ ـ دانش آموزان و دانشجویان میتوانند با موافقت بانك از محل وام تشکیل سرمایه برای ادامه تحصیلات و یا رشته هـای تخصصی خود استفاده نمایند.

تبصره ۲ـکلیه افرادی که‌بمنظور تهیه مسکن حداقل سه سال‌متوالی باقساط مساوی نزد بانك سپـرده نگاهداری نمایند بعد از اتمام‌سه‌سال سه‌برابر وجوه سپرده از بانك وام

تبریکات

سرکارستوان یکم‌نوپورفرمانده‌محترم‌گروهان ژاندارمری‌شهرستان‌فومن

بانهایت مسرت ارتقاء درجهٔ آن‌جناب‌راصمیمانه بشماتبریك عرض نموده موفقیت بیشتری را برایتان آرزودارایم.

آ‌ـ۲۸۳۶۲ **لولمان ـفومن ـرحمان‌طلوعی ـ حسن کاظمی**

تیمسار معظم سرلشکر محمد دفتری ریاست سازمان تندرستی جوانان‌ایران

کمك‌های ذیقیمت آنجناب درمورد معالجه شکستگی پای‌هنرجوی هنرستان تهران ناصرناسی‌موثر واقع‌شد اینك که نامبرده سلامت خود رابازیافته از آن تیمسار محبوب تشکر و سپاسگزاری مینماید.

آ‌ـ۲۵۱۷۳ **انجمن ورزشی هنرستان تهران ـنعمتی**

تیمسار سرتیپ معتمدی کردستانی

انتصاب آن جناب را به فرماندهی لشکر خراسان تبریك عرض وموفقیت آن تیمسار عزیز رادر راه خدمت به میهن و شاهنشاه محبوب از خداوند خواهانم .

آ‌ـ۲۸۲۹۰ **ازخرمشهر جلال‌الدین متعمدی کردستانی**

اطلاعات

برنامه سلام رسمی چهارم آبان

فردا بمناسبت تصادف باچهارم آبان وروز تولد شاهنشاه مراسم سلام رسمی در پیشگاه همایونی درکاخ گلستان انجام خواهد گرفت .

برنامه شرفیابی سلام فردا باین شرح خواهد بود .

آقایان علماء	ساعت هشت
اشخاصی که‌بدریافت نشان مفتخر میگردند	ساعت هشت وربع
خدمتگزاران دربار شاهنشاهی	ساعت هشت ونیم
هیئت وزیران	ساعت هشت‌وسه‌ربع
نمایندگان مجلس سنا	ساعت نه
هیئت مدیره مجلس شورای‌ملی	ساعت نه ونیم
نخست‌وزیران ـوزیران ـاستانداران ـ سفرای کبار ووزرای مختار سابق	ساعت ده
نمایندگان سیاسی دول خارجه	ساعت ده وربع
قضات ـاستادان وروسای ادارات دولتی	ساعت ده ونیم
نمایندگان‌بنگاههای‌ملی وبازرگانی‌ومدیران جرایدساعت‌ده‌وسه ربع	
افسران ارشد ارتش شاهنشاهی	ساعت‌یازده
نمایندگان اصناف وانجمنهای محلی	ساعت یازده وربع

اعلیحضرت همایونی عضویت شورای بین‌المللی ورزشهای نظامی را قبول فرمودند

بطوریکه امروز از شورای بین‌المللی ورزشهای نظامی اطلاع‌حاصل شد اعلیحضرت همایونی عضویت افتخاری این شورا راقبول فرمودند.

مراتب قبولی عضویت افتخاری شورای بین‌المللی ورزشی‌های نظامی امروز بدبیرخانه شورا ابلاغ گردید.

سناتور انتصابی جدید

امروز از مجلس سنا اطلاع حاصل شد که بفرمان اعلیحضرت‌همایون شاهنشاه آقای علی‌اکبر سیف‌افشار (سردارسیف‌السلطنه)بسمت‌سناتوری انتصابی تهران منصوب و فرمان انتصاب ایشان از طرف وزارت‌دربار شاهنشاهی به مجلس سنا ارسال شده‌است.

آقای سیف افشار دردوره گذشته نیز عضو انتصابی مجلس سنا از تهران بود ودوره سناتوری ایشان درتاریخ بیست‌وهشتم شهریور ماه گذشته پایان یافت.

مصاحبه تلویزیونی دکترمتین دفتری بمناسبت روزملل‌متحد

ساعت هشت و چهل دقیقه بعد از ظهردیروز آقای دکتر متین دفتری رئیس جمعیت ایرانی طرفداران سازمان ملل متحد بمناسبت روز ملل متحدیك مصاحبه تلویزیونی با خبرنگاران جراید بعمل آورد .

آقای دکتر متین دفتری در این مصاحبه مدت بیست دقیقه بسئوالات خبرنگاران پاسخ داد و طی آن هدفهای سازمان ملل و اصول منشور ملل متحد و همچنین اقدامات سازمان‌را در ۱۵ سال گذشته و نقشی که در آینده ایفا خواهد کرد بیان نمود .

وبا درمرز ایران و پاکستان شایع شده

دیشب رادیو آنکارا اعلام کرد: بیماری وبا در مرز پاکستان شیوع پیداکرده است ونمونه‌هائی از آن درمرز ایران وپاکستان‌دیده شده است از طرف مقامات ایرانی برای جلوگیری از ورود این بیماری‌بخاك ایران فعالیتهای شدیدی میشود.

سخنگوی وزارت بهداری امروز خبرفوق‌را تائید کرد وگفت : گروههای مجهز وزارت بهداری‌در نواحی جنوب غربی ایران یعنی در منطقه زاهدان فعالیت خودرا در نزدیکی نوارمرزی پاکستان‌متمرکز کرده و برشدت عملیات احتیاطی‌خود افزوده‌اند.

فرداروزنامه اطلاعات منتشرمیشود

شماره مخصوص مجله امید ایران

در ۱۰۰ صفحه و چهار رنگ

باجدول شانس وچند تابلو مشگی

بها همان ۱۵ ریال

یکدنیا مطالب خواندنی عکسهای دیدنی رپورتاژهای ابتکاری برای شماره مخصوص مجله امید ایران فراهم شده

داستان شورانگیز «پسرایران» بقلم توانای استاد حسینقلی مستعان زندگانی پرماجرا وافتخارآمیز یعقوب لیث صفار را شرح میدهد. دقیق ترین ، کامل‌ترین و مشروحترین خبرها وعکس‌ها درباره ملکه فرح‌که مخصوص امیدایران تهیه شده‌است

هزارها خانواده درانتظار جمعه ششم آبان هستند شماهم

جمعه را بامجله امید ایران شروع کنید

۲۵۲۰۳ — ۱ـ۲

برنامه مسافرت رسمی ولیعهدژاپن بایران

ازطرف شاهنشاه وعلیاحضرت ملکه میهمانی شام وشب‌نشینی بافتخار والاحضرتین برپا میشود

● ولیعهد ژاپن در جلسه مشترك پارلمان در کاخ سنا شرکت مینمایند

● ولیعهد ژاپن و همسرشان مدت چهار روز باصفهان و شیراز وشمال سفر خواهند کرد

امروز برنامه مسافرت رسمی والاحضرت‌ولیعهد ژاپن ووالاحضرت همسر ولیعهد به ایران از طرف وزارت امور خارجه انتشار یافت .

والاحضرتین در ساعت شش و بیست و پنج دقیقه بعد از ظهر روز دوشنبه بیست‌و سوم آبان‌وارد تهران خواهند شد ودر فرودگاه والاحضرت شاهپور غلامرضا پهلوی ووالاحضرت شاهدخت شمس‌پهلوی به نمایندگی از طرف شاهنشاه و علیا حضرت ملکه فرح از والاحضرتین استقبال خواهند کرد .

والاحضرت ولیعهد و همسر شان پس از ورود در کاخ اختصاصی به حضور شاهنشاه و علیا حضرت‌ملکه فرح می رسند و شام را بطور خصوصی با اعلیحضرتین صرف می فرمایند .

د رروز دوم اقامت ، روسای هیئت های سیاسی مقیم دربار شاهنشاهی به حضور ولیعهد ژاپن معرفی می شوند و شهردار تهران هدیه مردم پایتخت را تقدیم می کند .

شب چهار شنبه از طرف اعلیحضرتین به افتخار ولیعهدژاپن وهمسرشان میهمانی شام رسمی برپا خواهد بود و پس از آن شب نشینی با شرکت هنرمندان هنرهای زیبای کشور بر گذار میشود .

در روز چهار شنبه ۲۵ آبان، والاحضرت ولیعهد ژاپن در جلسه مشترك مجلس سنا و مجلس‌شورای ملی شرکت می کنند و شب به افتخار اعلیحضرتین شام رسمی خواهند داد .

در روز پنجشنبه ، ولیعهد ژاپن از موسسات ارتش شاهنشاهی و همسر شان از سازمان های شیرو خورشید سرخ ایران بازدید می کنند . ظهر پنجشنبه از طرف آقای نخست وزیر در کاخ وزارت خارجه به افتخار اعلیحضرتین میهمانی ناهار رسمی داده خواهد شد وعصر والاحضرت ولیعهد از دانشگاه بازدید می کنند .

گذشته از چهار روز اقامت رسمی والاحضرتین چها رروز بطور غیر رسمی نیز در ایران توقف خواهند داشت ودر این مدت به اصفهان و شیراز وصفحات شمال مسافرت خواهند کرد .

استراحت رئیس شهربانی

امروز نیز تیمسار سرتیپ امیرـ انصاری رئیس شهربانی کل کشورکه در نتیجه حادثه‌ای از ناحیه پا آسیب دیده است در منزل استراحت کرد و بامور جاری شهربانی درمنزل‌رسیدگی نمو.

امروز راه‌آهن تهران بگرگان میرسد

عصر امروز ریل گزاری راه آهن تهران گرگان پایان میبابد واز فردا قطارهای عملیات و بازدید خط دراین منطقه رفت و آمد خواهد کرد راه‌آهن مزبور در روز نهم آبانماه بوسیله والاحضرت شاهپورغلامرضا رسماافتتاح میبابد و تا روز مزبور نیز قطارهای متعددی برای آمادگی بیشتر خط‌بین بندرشاه و گرگان رفت‌و آمد خواهد کرد .

طول خط

طول راه آهن بندر شاهـ گرگان سی و هفت کیلو متر است واز جلگه و دشت گرگان میگذرد برای‌ساختمان این خط یکهزار کارگر در تمام‌مدت شبانه روز مشغول کار بوده وساختمان راه آهن مزبور شش ماه زودتر از مدت مقرر پایان یافته است هزینه ساختمان و ریلگزاری راه آهن‌مزبور از راه آهن های مشابه کمتر بوده و ارزش مسافربری و اقتصادی آن انکار ناپذیر است .

راه آهن دولتی قبلا وعده کرده بود که این راه آهن را در روز چهارم آبان بگرگان اتصال دهد وچون این برنامه با موفقیت انجام یافت از امروز در سر تا سر خط مزبور درایستگاه گرگان جشن های سرور وشادمانی برقرار شد .

شماره آبانماه مجله

شکاروطبیعت

منتشر شد

یك روز اززندگی شاهنشاه وعلیاحضرت ملکه

دیشب برای روزنامه‌نگاران داخلی و خارجی و گروهی از وابستگان مطبوعاتی خارجی در ایران فیلم رنگی و جالب «یك روز از زندگی شاهنشاه» در باشگاه شرکت ملی نفت بمعرض نمایش گذارده شد.

قبل ازنمایش فیلم، آقای محسنین رئیس اداره روابط عمومی شرکت ملی نفت به میهمانان خوش آمد گفت و مراتب سپاس شرکت را از اینکه فیلم «یك روز از زندگی شاهنشاه» از طرف وزارت دربار شاهنشاهی در اختیار باشگاه نفت گذارده شده عرضه داشت .

در این فیلم رنگی که بطریق‌سینما سکوپ تهیه شده زیبا ترین تابلو ها وآثارهنری موجود در کاخهای مرمر، اختصاصی ، سعدآباد و گلستان‌بروی پرده آمده و صحنه های مختلف زندگی روزانه شاهنشاه و علیا ـ حضرت ملکه فرح مجسم گردیده است . پس از نمایش فیلم «یك روز از زندگی شاهنشاه» که فوق العاده مورد توجه روزنامه نگاران پایتخت و دیپلماتها و خبر نگاران خارجی قرار گرفت ، از طرف کار کنان‌اداره روابط عمومی شرکت از میهمانان پذیرائی بعمل آید .

خبر نگار ما اطلاع میدهد که‌فیلم «یك روز از زندگی شاهنشاه وملکه ایران» امشب در سراسر جهان در نمایندگی های سیاسی ایران طی جشنی که بمناسبت چهارم آبان‌برپا میشود نمایش داده خواهد شد.

کپیه های این فیلم بیازده زبان برای بیش از سی کشور خارجی فرستاده شده است .

فیلم یك روز از زندگی شاهنشاه وملکه ایران از طرف وزارت دربار شاهنشاهی و دبیر خانه مرکزی‌جشن های دو هزار و پانصدمین سال شاهنشاهی ایران تهیه شده است.

چهار فرماندار جدید

از طرف وزیر کشور احکام چهار فرماندار جدید باین شرح صادر شد :

آقایان : حسن اسلامی فرماندار شهسوار ـ عجمی کاشانی فرماندار محلات ـ شاپور بهمنیار فرماندار نوشهر ـ محمد رضا محقق فرماندار کاشمر

شماره‌های «۰۱» و«۰۲» در اختیار آتش‌نشانی وپلیس قرارگرفت

امروز آقای رسول پرویزی عضو هیئت مدیره شرکت تلفن بخبرنگار ما گفت که شماره های «۰۱» و«۰۲» در اختیار آتش نشانی‌وپلیس قرار گرفت. آقای پرویزی اعلام کرد که پس از مذاکرات لازم شرکت تلفن این دو شماره را در اختیار حساسترین سازمانهای پایتخت قرار داد تا مردم در هر لحظه‌که بخواهند از این طریق برای رفع نیازمندیهای خود استفاده نمایند .

صاحبان دوچرخه‌های مسروقه مراجعه کنند

نظر باینکه تعدادی دوچرخه پائی (بی سیکلت)فاقد شماره ومسروقه در انبار دائره اجرائیات اداره راهنمائی و رانندگی موجود است که تاکنون صاحبان آنها برای دریافت دوچرخه خود مراجعه نکرده‌اند بعموم این قبیل اشخاص اخطار میشود که هر گاه در ظرف ده روز با در دست داشتن مدارك لازم به دائره اجرائیات مراجعه ننمایند دوچرخه آنها بعنوان اموال بلاصاحب بمقامات صالحه تحویل که طبق مقررات نسبت به حراج آن اقدام شود

شهربانی کل کشور

آخرین خبرتا ۴ بعدازظهر

۶ هزار نفر تلفات طوفان پاکستان

داکا ـ پاکستان شرقی ـ ۲۴ اکتبر ـ رویتر ـ امروز رسما اعلام شد که آمار تلفات طوفانهای اخیر پاکستان به ۶ هزار نفر می رسد.

ژنرال رحمن خان فرماندار نظامی پاکستان شرقی که به‌نقاط آسیب دیده سفر کرده است گزارش داد که هزار نفر درایالت «باکاگونج» کشته شده اند و در حدود ۱۰۰ نفر از ماهیگیران در ناحیه «چیتاگونك» مفقود الاثر گردیده اند .

درکوبا تمام اموال آمریکا ملی شد

هاوانا ـ۲۵ اکتبرـ آسوشیتد پرس ـ منابع مطلع اظهار داشتند که دولت فیدل کاسترو امروز دستور داد که بقیه اموال آمریکائیها در کوبا نیز ملی شود .

کشف نفت درناحیه شرقی بحر خزر

مسکو ـ ۲۵اکتبرـرویتر ـ رادیو مسکو اعلام کرد که درناحیه شرقی دریای خزر چندین چاه‌نفت فوران کرده است. رادیو مسکو افزود که‌عمق این چاهها در حدود دوهزار متراست وبرای اولین بار است که‌در ناحیه مزبور ، دراراضی قزاقستان نفت‌پیدا میشود.

فرار ۳ هزار نفر از نیروی فرانسه

تونس ـ۲۵ اکتبر ـ آسوشیتدپرس ـ سخنگوی ملیون الجزایر اظهار داشت که‌از آغازجنك تاحال ملیون موفق شده‌اند ۳هزار و۳۱۰نفر از افراد لژیون خارجی فرانسه راکه در الجزایر میجنگند ، به کشور های خود بازگردانند . بیش‌از ۲هزار و۹۷ نفراز افراد مزبور آلمانی بوده و بقیه ملیت‌های دیگری داشته‌اند . گزارشهای دیگری که از الجزایر رسیده حاکی است که ملیون باپرتاب نارنجکی در ناحیه غربی الجزیره ۱۳نفر رامجروح ساختند . ضمنا روزنامه « دیلی‌تلگراف » در شماره امروزخود به بحث پیرامون جنك الجزایر پرداخته وخاطر نشان میسازد که‌روسها وچینی‌ها برای دادن کمك بیشتربه ملیون الجزایر آماده شده‌اند ودیگر ممکن است زمان در الجزایر بنفع دوگل نباشد.

۵۵۰ نفر در رودزیا بازداشت شدند

سالیسبوری ـ رودزیای جنوبی ـ ۲۵ اکتبر ـ مقامات پلیس‌اظهار داشتند که از روز جمعه تاحال ۵۵۰ نفر ازسیاهپوستان را درسالیسبوری بازداشت کرده‌اند. رودزیا تحت حکومت انگلستان است وسیاهپوستان در مورد حقوق خود اختلافاتی باسفیدپوستان دارند.

اعلامیه

سازمان تندرستی جوانان وتربیت بدنی ایران پیرامون جشن فرخنده ورزشی چهارم آبان

سازمان تندرستی جوانان وتربیت بدنی ایران با توجه بعشق‌واشتیاق وافری‌که همه طبقات مختلف پایتخت برای شرکت در جشن میلادمسعود اعلیحضرت همایون شاهنشاه که در استادیوم امجدیه برگزار خواهدشد دارند ولی چون متاسفانه تریبونهای استادیوم امجدیه کمتر از یکصدم متقاضیان گنجایش دارد بدینجهت سازمان نمیتواند از همه متقاضیان برای شرکت در این مراسم فرخنده دعوت‌نماید ولی ترتیبی اتخاذ شده‌که رادیوی ایران و تلویزیون ایران جریان مشروح برنامه را بطور مستقیم ازمیدان امجدیه پخش کنند تاهمه علاقمندانی که بسبب کمبودجا نمیتوانند دراستادیوم امجدیه حضور یابندازاین برنامه ها استفاده نمایند و اینك برای رفاه وآسایش کسانیکه بورزشگاه امجدیه دعوت شده‌اند نکات‌زیر را یادآور میگردد و امید است با رعایت این‌نکات معاضدت هائی که مدعوین ارجمند با مامورین انتظامی معمول خواهند داشت جشن ورزشی فرخندهٔ چهارم آبان بطرز رضایت بخشی انجام پذیرد :

۱ـ کارتهای مدعوین برنگهای گوناگون تهیه و برای هر نوع کارت دعوت مسیر مخصوص ـ در مجزا و جایگاه جداگانه در نظر گرفته شده است.

۲ـ قسمتی از کارتهای دعوت بنام اشخاص صادر شده است که بهیچوجه غیراز صاحب آن کسان دیگری نمیتوانند بورزشگاه امجدیه واردشوند و مامورین انتظامی ازورود این قبیل اشخاص جدا جلوگیری‌خواهند کرد .بنابراین از دعوت شدگان تقاضا دارد در صورتی که بعللی نمیتوانند درمراسم چهارم آبانماه حضور یابند کارت دعوت را عیناعودت دهندو چون کلیهٔ کارتهای دعوت اعم‌از کارت‌هائی که برای اشخاص ویابرای باشگاهها و مدارس فرستاده شده دردفاتر مخصوص منعکس می باشد در صورتی که مشاهده گردد نسبت بخرید و فروش کارتی اقدام شود فورا کارت مزبور اخذو نسبت بدرج موضوع در جراید و معرفی و تعقیب قانونی عاملین آن‌اقدام خواهد گردید.

۳ـ بطور کلی چون کودکان هم محلی را در جایگاه اشغال مینمایند لذا ازورود اطفال بدون کارت جدا جلوگیری خواهد شد رعایت این نکته ازمواردی است که برای عموم مدعوین شایان توجه و در نخستین درجه اهمیت است.

۴ـ با پیش بینی های دقیق قبلی که بعمل آمده دستگاه های انتظامی تمام روز جشن بمنظور بر قراری انتظامات و تهیه موجبات آسایش مدعوین محترم همکاری و راهنمائی های لازم را خواهند نمود بنابر این تمنی میشود که لطفا به راهنمائی های ماموران انتظامی کمال توجه را مبذول دارند.

۵ـدرپشت کارتهای دعوت خطسیر ـدرورود جایگاه‌مخصوص‌چاپ‌وبهترین راهنمائی‌است که مدعوین گرامی میتوانند از آن استفاده برندوبا آسایش خاطردر جایگاه خودقرار گیرند.

۶ـ جهت هر یك‌از دارندگان کارتهای گوناگون برای‌پارکینك ماشینهاپیش بینی‌شده که بوسیله پروانه های لازم که همراه باکارت دعوت ارسال میشود می توانند اتومبیل های خود را در آن‌نقاط پارك کنند.

۷ـ هر کارت مخصوص یکنفر است واز عموم مدعوین‌ارجمندجشن تقاضا دارد که کارتهای خودرا پس از کنترل ماموران تا پایان‌جشن همراه داشته‌باشند تاذر صورت لزوم ارائه دهند.

۸ـ درراس ساعت ۳ونیم بعداز ظهر کلیه درهای ورودی بسته‌خواهد شد بنا بر این از عموم مدعوین تقاضا می شود که در ساعت مقرر بورزشگاه امجدیه تشریف فرماشوند.

۲ـ۲ — آـ۲۸۱۵۸ — **سازمان تندرستی جوانان‌وتربیت بدنی ایران**

برای یادآوری

امسال کلیه اجناس خودرا با۲۸ درصد تخفیف‌دردست مشتریان میگذارد زنانهـ مردانه ـ بچگانه.

شاه آباد کشباف منصفی — آـ۲۸۳۴۴

بلوکت

باارکستر معروف جهانی

کوبان پیت

برای شب جمعه میز را قبلا رزرو فرمائید.

فیشرآباد تلفن ۴۰۷۶۵

دکتر علی‌اکبر مرشد

متخصص جراحی مغز واعصاب پذیرائی عصرها

مطب: اول خیابان صفی علیشاه کوی مولا تلفن ۳۰۴۰۵۷

۱ـ۲ — آـ۲۴۹۶۹

بزرگترین مسابقه فوتبال سال‌درامجدیه

شاهین‌ـ امریکای جنوبی (کوستاریکا) ۳ بعدازظهر جمعه۱۳آبانماه

تاج‌ـ آمریکای جنوبی (کوستاریکا) ۳ بعدازظهر یکشنبه ۱۵ آبان

(۱) — آـ۲۵۰۲۵

اولین‌مسافر عازم کره‌ماه‌شد

فردا این خبر را برای اولین بار روزنامه فکاهی توفیق منتشر میکند

سه‌تن از برندگان خوشبخت بلیطهای بخت آزمائی ملی مربوط به سری۵۱۲

آقای میراصغر حسینی
کارگر سیمانکاری محجوب
ازتهران

آقای سیدعلی روشن
نساج
ازشهرستان یزد

آقای محمدعلی‌جعفرقلی نژاد
زارع
ازشهرستان شهسوار
آـ۲۸۲۹۶

بخت آزمائی ملی

اطلاعیه سازمان فاکوپا

روزخجسته ٤ آبان

محصولات یکی از کارخانجات معظم وطن ببازار میآید

محصولات این کارخانه خصوصا پتوهای آن در لطافت وزیبائی بیمانندا‌ست

توصیه میشودکه تامعرفی

پتوی ایده‌ال سال

ازخرید پتوخودداری‌فرمائید

هموطنان عزیز!

فصل خرید پتو فرارسیده‌است وماکه همیشه معرف‌بهترین ومرغوبترین کالاها بوده‌ایم بزودی بهترین پتوی سال را معرفی خواهیم نمود.

اگر میخواهید پتوئی در اختیار داشته باشید که پرز ندهد زبر نباشد و خواب راحت را که مایه تجدید قوا برای کار و کوشش است بشما ارزانی کند منتظر روز خجسته ٤ آبان باشید.

روزچهارم آبان محصول این کارخانه معظم وطن بهموطنان عزیز عرضه میگردد.